η δημοκρατική της Ρόδου

εκδότης - διευθυντής
ΒΑΣΙΛΗΣ ΑΘΑΝΑΣΙΟΥ

ΕΛΛΑΣ

ΤΕΤΑΡΤΗ
26 ΑΥΓΟΥΣΤΟΥ 1998
ΤΙΜΗ 150 δρχ.
ΑΡΙΘΜΟΣ ΦΥΛΛΟΥ 4.842

στην υπηρεσία του δωδεκανησιακού λαού

ΜΕΤΑ ΤΟ ΝΕΟ ΠΡΑΞΙΚΟΠΗΜΑ ΤΟΥ ΚΑΤΑ ΤΗΣ ΡΟΔΑ

«ΠΥΡ ΚΑΙ ΜΑΝΙΑ» ΚΑΤΑ ΤΟΥ ΝΟΜΑΡΧΗ Γ. ΠΑΡΑΣΚΕΥΑ Ο ΔΗΜΑΡΧΟΣ Γ. ΓΙΑΝΝΟΠΟΥΛΟΣ!

✓ ΓΙΑ ΛΟΓΟΥΣ ΨΗΦΟΘΗΡΙΚΟΥΣ ΧΟΡΗΓΗΣΕ -ΑΝΑΡΜΟΔΙΩΣ- ΑΣΤΙΚΗ ΓΡΑΜΜΗ ΣΤΟ ΚΤΕΛ!
✓ ΟΙ ΕΡΓΑΖΟΜΕΝΟΙ ΣΤΗΝ ΔΗΜΟΤΙΚΗ ΕΠΙΧΕΙΡΗΣΗ ΑΠΕΙΛΟΥΝ ΜΕ ΔΥΝΑΜΙΚΕΣ ΚΙΝΗΤΟΠΟΙΗΣΕΙΣ

Μεγάλη αναστάτωση επικρατεί στους κόλπους της δημοτικής επιχείρησης συγκοινωνιών της «ΡΟΔΑ» μετά την έντονη φημολογία που κυκλοφόρησε ότι ο Νομάρχης Δωδεκανήσου κ. Γ. Παρασκευάς προφανώς για να εξυπηρετήσει ψηφοθηρικές του επιδιώξεις - υπέγραψε απόφαση με την οποία χορηγείται άδεια σκοπιμότητας στο ΚΤΕΥΛ για την εκτέλεση αστικής γραμμής αν και η αρμοδιότητα αυτή ανήκει αποκλειστικά στην ΡΟΔΑ!. ➡Σελ. 6

ΕΠΕΣΤΡΕΨΕ ΑΙΣΙΟΔΟΞΟΣ ΑΠΟ ΤΑ ΝΗΣΙΑ

Ο κ. Φ. ΚΩΣΤΟΠΟΥΛΟΣ ΟΡΙΣΤΙΚΟΠΟΙΗΣΕ ΧΘΕΣ ΤΟ ΨΗΦΟΔΕΛΤΙΟ ΤΟΥ!



✓ ΘΑ ΤΟ ΑΝΑΚΟΙΝΩΣΕΙ ΣΤΙΣ ΑΡΧΕΣ ΣΕΠΤΕΜΒΡΙΟΥ ΣΕ ΕΚΔΗΛΩΣΗ ΠΟΥ ΘΑ ΠΡΑΓΜΑΤΟΠΟΙΗΣΕΙ ΣΤΗΝ ΡΟΔΟ
✓ ΠΡΟΚΑΛΕΙ ΤΟΝ ΠΑΡΑΣΚΕΥΑ ΝΑ ΚΑΝΕΙ ΣΥΓΚΕΝΤΡΩΣΗ - ΑΝ ΜΠΟΡΕΙ- ΣΤΟ ΕΘΝΙΚΟ ΘΕΑΤΡΟ

Κάτι παραπάνω από ικανοποιημένος επέστρεψε χθες το μεσημέρι από την περιοδεία του στα νησιά του βορείου δωδ/κου συγκροτήματος (κλείνοντας τον πρώτο γύρο των επισκέψεων του) ο υποψήφιος νομάρχης Δωδ/σου κ. Φώτης Κωστόπουλος. Οπως ο ίδιος δήλωσε όχι μόνο πέτυχε να κλείσει το ισχυρότερο και ποιοτικά καλύτερο ψηφοδέλτιο απ' όλους τους υποψηφίους, στις επαρχίες Κώ και Καλύμνου, ➡Σελ. 6

ΤΟ ΠΡΟΓΡΑΜΜΑ ΤΟΥΡΙΣΜΟΥ ΤΟΥ Σ. ΚΑΡΑΓΙΑΝΝΗ



Σε συνέντευξη τύπου που θα δώσει στις 11 σήμερα το πρωί στα γραφεία της παρατάξεως του, στην συμβολή των οδών Π. Μελά - Ναυαρίνου, ο υποψήφιος νομάρχης κ. Σάββας Καραγιάννης ➡Σελ. 6

ΣΥΖΗΤΕΙΤΑΙ Η ΑΥΞΗΣΗ ΤΟΥ ΜΕΤΟΧΙΚΟΥ ΚΕΦΑΛΑΙΟΥ

Κρίνεται αύριο η τύχη της ΔΑΝΕ στο χρηματιστήριο

✓ ΑΡΧΙΖΕΙ ΝΕΟΣ ΚΥΚΛΟΣ ΔΙΑΒΟΥΛΕΥΣΕΩΝ ΔΑΝΕ - ΣΟΛΟΥΝΙΑ ΚΑΙ ΔΑΝΕ - ΕΦΟΠΛΙΣΤΩΝ
✓ ΠΑΡΑΔΟΘΗΚΕ ΣΤΟΥΣ ΝΟΡΒΗΓΟΥΣ ΤΟ «RINGHAVEN»
✓ ΔΙΚΕΣ ΜΕ ΚΑΛΟΓΗΡΑΤΟ ΚΑΙ ΧΑΡΑΛΑΜΠΙΔΗ

Κρίσιμη θεωρείται και πραγματικά είναι η αυριανή ημέρα για την ΔΑΝΕ καθώς συνεδριάζει η Επιτροπή Κεφαλαιαγοράς για να αποφανθεί επί της αίτησεως της για αύξηση του μετοχικού κεφαλαίου. Ο προβλεπόμενος φάκελος έχει ήδη υποβληθεί και είναι άρτιος και πλήρης δεν αποκλείεται ωστόσο να απορριφθεί αφού η καθαρή οικονομική θέση της εταιρείας είναι αρνητική. Για να ξεπερασθεί το εμπόδιο αυτό θα πρέπει η Επιτροπή να λάβει υπόψη της κοινωνικά κριτήρια ➡Σελ. 6

ΕΠΑΝΑΠΡΟΚΗΡΥΧΘΗΚΕ Ο ΔΙΑΓΩΝΙΣΜΟΣ

Πρόσθετα κίνητρα για την αξιοποίηση του Γκολφ - Αφάντου



ΘΑ ΕΠΙΤΡΑΠΕΙ Η ΑΝΕΓΕΡΣΗ ΜΕΧΡΙ ΚΑΙ 1900 ΚΛΙΝΩΝ

Με επιπλέον κίνητρο για τον επενδυτή τη δυνατότητα δημιουργίας ακόμη 400 κλινών (φθάνοντας συνολικά τις 1.900 κλίνες) επαναπροκηρύχθηκε ο διαγωνισμός για την εκμίσθωση και αξιοποίηση της έκτασης του ΕΟΤ στην περιοχή Αφάντου Ρόδου.

Οι επενδύσεις στην έκταση (1.780 στρέμματα), σύμφωνα με τις εγκαταστάσεις, που ζητούνται στην προκήρυξη, ➡Σελ. 6

ΜΕ ΡΥΘΜΟΥΣ - ΧΕΛΩΝΑΣ ΠΡΟΧΩΡΟΥΝ ΤΑ ΕΡΓΑ ΣΤΟ «ΡΟΔΩΝ»

ΔΙΚΑΙΟΛΟΓΗΜΕΝΟΣ Ο ΠΡΟΒΛΗΜΑΤΙΣΜΟΣ ΓΙΑ ΤΟ ΚΑΖΙΝΟ - ΡΟΔΟΥ!

ΛΗΓΕΙ Η ΑΔΕΙΑ ΣΤΑ ΤΕΛΗ ΤΟΥ ΧΡΟΝΟΥ ΑΛΛΑ ΠΑΡΑΜΕΝΟΥΝ «ΑΦΑΝΤΟΙ» ΟΛΟΙ ΟΙ ΥΠΕΥΘΥΝΟΙ ΓΙΑ ΝΑ ΔΩΣΟΥΝ ΕΞΗΓΗΣΕΙΣ



Κάτι παραπάνω από δικαιολογημένος είναι ο προβληματισμός για την πορεία των εργασιών στο ξενοδοχείο «Ρόδων» και την λειτουργία του Καζίνο, παρά τις διαβεβαιώσεις που δίνονται συχνά - πυκνά, καθώς όλα προχωρούν με ρυθμούς - χελώνας και μάλιστα κατά τρόπο περίεργο. Είναι σαν να μην επιθυμούν «κάποιοι» να τελειώσει το έργο, το οποίο έχει αναλάβει η «Μηχανική ΑΕ» και η οποία είναι εκ των βασικών μετόχων. Αξίζει μάλιστα να σημειωθεί ότι παρά τους αντίθετους ισχυρισμούς δεν προσελήφθη ικανό εργατικό δυναμικό από την τοπική αγορά κι όλα σχεδόν τα κατά καιρούς συνεργεία ήρθαν «απέξω»

Μετά από πολλές παλινωδίες και παλινδρομήσεις (συνοδευόμενες από συστηματικές αναβολές) πριν από λίγο καιρό ανακοινώθηκε ότι το Καζίνο θα είναι έτοιμο να λειτουργήσει τα Χριστούγεννα, ➡Σελ. 6

ΤΟ ΑΥΡΙΟ ΙΣΩΣ ΝΑ ΕΙΝΑΙ ΚΑΛΥΤΕΡΟ

Βάπτισμα ανθρωπιάς πρέπει να γίνουν οι δημοτικές εκλογές



ΠΡΟΓΡΑΜΜΑ ΓΙΑ ΤΑ ΑΤΟΜΑ ΜΕ ΕΙΔΙΚΕΣ ΑΝΑΓΚΕΣ, ΤΗΝ ΑΝΤΙΜΕΤΩΠΙΣΗ ΤΩΝ ΝΑΡΚΩΤΙΚΩΝ ΚΑΙ ΤΟΥ AIDS ΑΝΑΚΟΙΝΩΣΕ Ο κ. ΜΑΝΟΣ ΚΟΚΚΙΝΟΣ

«Οι δημοτικές εκλογές πρέπει να γίνουν βάπτισμα ανθρωπιάς και σύνθημά τους να είναι, το αύριο ίσως να είναι καλύτερο». Αυτά αναφέρονται, μεταξύ άλλων, σε ανακοίνωσή της δημοτικής παρατάξεως «Ροδιακή Ενωτική Πρωτοπορία» του κ. Μάνου Κόκκινου, με την οποία γνωστοποιούνται οι βασικές κατευθύνσεις του προγράμματος της για την αντιμετώπιση των προβλημάτων των ατόμων με ειδικές ανάγκες αλλά και των ναρκωτικών και του Aids.

«Είναι παράλογο να μιλάμε για οράματα και προγράμματα όταν κάποιοι συνανθρώποι μας μένουν μόνιμα εκτός νυμφώνος, ζώντας τα δικά τους δράματα», ➡Σελ. 6

Η ΜΕΤΟΧΗ ΤΗΣ ΔΑΝΕ

Νέα κάμψη σημείωσε χθες στο Χρηματιστήριο Αξιών Αθηνών (ΧΑΑ) η μετοχή της ΔΑΝΕ.

Συγκεκριμένα έκλεισε στις 551 δρχ. έναντι 561 δρχ. της προηγούμενης ημέρας (μείωση 1,78%).

Η μεγίστη τιμή που πέτυχε χθες η μετοχή ήταν 588 και η ελαχίστη 540 δρχ.

Συνολικά διατέθηκαν χθες μέσω του ΧΑΑ 1.850 μετοχές της ΔΑΝΕ.

ΔΕΝ ΕΧΟΥΝ ΤΕΛΟΣ ΟΙ ΠΡΟΚΛΗΣΕΙΣ ΤΟΥ

ΟΡΓΗ ΚΑΤΑ ΤΟΥ ΤΑΞΥ ΑΠΟ ΤΟ ΣΥΝΟΛΟ ΤΩΝ ΞΕΝ/ΛΩΝ ΛΟΓΩ ΤΗΣ ΑΔΙΑΦΟΡΙΑΣ ΤΟΥ

«ΠΑΓΩΣΑΝ» ΠΑΛΙ ΟΙ ΔΙΑΔΙΚΑΣΙΕΣ ΓΙΑ ΤΗΝ ΕΠΙΣΤΡΟΦΗ ΕΙΣΦΟΡΩΝ

«Ξεσηκώνονται» στην κυριολεξία στις αρχές Σεπτεμβρίου τα Σωματεία Ξενοδοχοϋπαλλήλων, Σερβιτόρων και Μαγείρων της Ρόδου κατά της Διοίκησης του ΤΑΞΥ λόγω της αδιαφορίας που συνεχίζει να επιδεικνύει σχετικά με τις επιστροφές των αχρεωστήτως εισπραχθεισών εισφορών από εργαζομένους της Ρόδου αφού από τους 15.000 έχουν ικανοποιηθεί μέχρι σήμερα οι αιτήσεις μόνο 700 (!) με αποτέλεσμα, αν συνεχισθούν οι σημερινοί ρυθμοί, ούτε το 2004 να αναμένεται η ολοκλήρωση των σχετικών διαδικασιών! ➡Σελ. 6

ΑΠΟΔΙΔΕΙ ΚΑΡΠΟΥΣ Η ΕΝΩΤΙΚΗ ΠΡΟΣΠΑΘΕΙΑ

Η ΝΕΑ ΔΗΜΟΚΡΑΤΙΑ ΕΠΙΤΥΓΧΑΝΕΙ ΤΗ ΜΕΓΙΣΤΗ ΔΥΝΑΤΗ ΣΥΣΠΕΙΡΩΣΗ

Αποφασισμένη να εξαλείψει και τους τελευταίους «θύλακες αντίστασης» που υπάρχουν τοπικά στις τάξεις της Νέας Δημοκρατίας σε ό,τι αφορά την στήριξη της υποψηφιότητας του ανεξάρτητου υποψηφίου νομάρχη Δωδ/σου κ. Σ. Καραγιάννη φέρεται η Ρηγίλλης και προς

ΜΟΝΟ ΕΛΑΧΙΣΤΟΙ «ΘΥΛΑΚΕΣ ΑΝΤΙΣΤΑΣΗΣ» ΥΠΑΡΧΟΥΝ ΑΚΟΜΑ

τον σκοπό αυτόν όπως αναφέρουν τουλάχιστον οι πληροφορίες, έχει δώσει εντολή να τεθούν σε «ασφυκτικό κλοιό» ➡Σελ. 6

ΠΑΡΑ ΤΙΣ ΥΠΟΔΕΙΞΕΙΣ ΓΙΑ ΝΗΦΑΛΙΟΤΗΤΑ

Νέες φωνές στο ΠΑΣΟΚ για διαγραφή ανταρτών στην Κω και Κάλυμνο!

ΣΥΝΕΔΡΙΑΖΕΙ ΣΗΜΕΡΑ Η Ν.Ε. ΒΟΡΕΙΟΥ ΣΥΓΚΡΟΤΗΜΑΤΟΣ ΔΩΔ/ΝΗΣΟΥ

Το θέμα της διαγραφής των στελεχών του ΠΑΣΟΚ κκ. Γ.Ρούσου και Ιπ. Κουρούνη που έχουν δηλώσει δημοσίως την πρόθεσή τους να είναι υποψήφιοι δήμαρχοι αντίστοιχα τους δήμους Καλύμνου και Κω ενάντια, στις επίσημες επιλογές του κόμματος, επανέρχεται στην Νομαρχιακή Επιτροπή Βορείου Συγκροτήματος Δωδ/σου του ΠΑΣΟΚ η οποία και θα «επιληφθεί» πιθανότατα αύριο το βράδυ κατά την πρώτη συνεδρίαση της μετά τις καλοκαιρινές διακοπές. Θα τεθεί επιπλέον «επί τάπητος» και το θέμα της διαφοροποίησης των στελεχών της «ομάδας των 7 της Καλύμνου» τα οποία ως γνωστόν ετάχθησαν δημοσίως υπέρ της υποψηφιότητας του κ.Φ. Κωστόπουλου και μάλιστα ένας εξ'αυτών ο κ. Ν. Γαβαλάς θα είναι και υποψήφιος νομαρχιακός σύμβουλος. ➡Σελ. 6

ΜΕΤΑ ΚΑΙ ΤΙΣ ΑΝΤΙΔΡΑΣΕΙΣ ΠΟΥ ΣΗΜΕΙΩΘΗΚΑΝ

ΑΠΟΦΑΣΙΣΘΗΚΕ ΤΕΛΙΚΑ ΝΑ ΓΙΝΕΙ «ΛΙΦΤΙΝΓΚ» ΣΤΟΝ ΤΣΙΓΓΑΝΟΜΑΧΑΛΑ



ΣΕ ΣΥΝΕΡΓΑΣΙΑ ΝΟΜΑΡΧΙΑΣ - ΔΗΜΟΥ

«Λίφτινγκ» στους καταυλισμούς των τσιγγάνων στο «Καρακόνερο» και στο «Ροδίνι» προτίθενται να κάνουν από κοινού η Νομαρχία Δωδ/σου και ο Δήμος Ρόδου μετά και τα νέα δημοσιεύματα της «δ» και τις αντιδράσεις που προκλήθηκαν για την άθλια εικόνα που παρουσιάζουν και την παντελή έλλειψη φροντίδας από τις δημόσιες υπηρεσίες. ➡Σελ. 6

H G.A. FERRIES
ΜΕ ΤΑ ΠΛΟΙΑ ΤΗΣ
DALIANA - ROMILDA

F/B ROMILDA



F/B DALIANA

ΣΥΝΔΕΕΙ ΤΑΚΤΙΚΑ ΤΗΝ ΡΟΔΟ ΜΕ ΧΑΛΚΗ - ΔΙΑΦΑΝΙ - ΚΑΡΠΑΘΟ - ΚΑΣΟ - ΣΗΤΕΙΑ & ΗΡΑΚΛΕΙΟ - ΣΑΝΤΟΡΙΝΗ ΣΑΜΟ - ΧΙΟ - ΜΥΤΙΛΗΝΗ - ΛΗΜΝΟ - ΑΛΕΞΑΝΔΡΟΥΠΟΛΗ

ΓΕΡΜΑΝΙΚΑ
ΦΡΟΝΤΙΣΤΗΡΙΑ ΞΕΝΩΝ ΓΛΩΣΣΩΝ
Αναγνωρισμένα από το κράτος
Μ. ΚΟΝΤΟΥ
ΑΓΓΛΙΚΑ
Διπλωματούχου Πανεπιστημίου Ντάρμσταντ Γερμανίας
Γιατί μόνο σ' εμάς
και πουθενά αλλού στη Ρόδο;
ΟΙ ΑΡΙΘΜΟΙ ΜΙΛΑΝΕ ΤΗ ΔΙΚΗ ΤΟΥΣ ΓΛΩΣΣΑ ...
ΑΠΟΔΕΔΕΙΓΜΕΝΑ...
1ον
ΣΤΑ ΙΠΤΥΧΙΑ ΓΛΩΣΣΟΜΑΘΕΙΑΣ
ZERTIFIKAT - MITTELSTUFE
ΤΟΥ ΓΕΡΜΑΝΙΚΟΥ ΙΝΣΤΙΤΟΥΤΟΥ ΓΚΑΙΤΕ
Και
LOWER - PROFICIENCY
CAMBRIDGE - MICHIGAN
ΜΕ ΤΑ ΥΨΗΛΟΤΕΡΑ ΠΟΣΟΣΤΑ ΕΠΙΤΥΧΙΑΣ
ΣΕ ΧΡΟΝΟ ΡΕΚΟΡ!!!
Διδάσκουν:
ΓΕΡΜΑΝΙΚΑ:
ΜΕΡΚΟΥΡΗΣ ΚΟΝΤΟΣ
ΑΓΓΛΙΚΑ:
ROBERT DAVIES
1ο Φροντιστήριο: Αγ. Αναργύρων 11Α (κοντά στο Βενετόκλειο)
2ο Φροντιστήριο: Δημ. Αναστασιάδη 61 (Περιοχή Δασκάλων - Ανάληψη)
3ο Φροντιστήριο: Παρισίων 1 & Λονδίνου (Περιοχή Ροδίνι)
ΤΗΛ.: (0241) 35289 - 23973 - 32336

RODOS PALACE
FITNESS CENTER
25
Χρόνια
έχετε συνδέσει το ξενοδοχείο Rodos Palace
με Γαστρονομικές Απολαύσεις και Άψογη Εξυπηρέτηση
Καιρός για ΑΘΛΗΣΗ & ΥΓΕΙΑ
JACUZZI
Καθημερινά 10.00 - 20.30
RODOS PALACE
Resort Hotel • Convention Center
Λεωφ. Ιαλυσού, Ιξιά
Τηλ. : 25222 (εσωτερικό 5240) & απ'ευθείας γραμμή 97240

ΚΙΝΗΜΑΤΟΓΡΑΦΟΙ

ΚΙΝΗΜΑΤΟΓΡΑΦΟΣ «ΡΟΔΟΝ»
Από Τρίτη 18/8/98 έως Κυριακή 23/8/98
ΩΡΕΣ ΛΕΙΤΟΥΡΓΙΑΣ
08.30-10.30 & 10.30-12.30
«THE SCREAM»
Ισως το σημαντικότερο θρίλερ της δεκαετίας του '90 από τον Γουές Κρέηβεν (βραβείο καλύτερης ταινίας του 1997)

«TITANIA»
ΚΟΛΟΚΟΤΡΩΝΗ 98
DOLBY STEREO ΤΗΛ. 25876 - 64050
ΑΠΟΓΕΥΜΑ 6.45 μ.μ. ΒΡΑΔΥ: 10 μ.μ.
ΤΗ ΠΑΡΑΣΚΕΥΗ 4 ΣΕΠΤΕΜΒΡΙΟΥ
ΛΕΟΝΑΡΝΤΟ ΝΤΙ ΚΑΠΡΙΟ - ΚΕΗΤ ΓΟΥΙΝΣΛΕΤ
TITANIKOS TITANIC
Για τελευταία φορά στη μεγάλη οθόνη...

ΚΙΝΗΜΑΤΟΘΕΑΡΟ ΜΕΤΡΟΠΟΛ
Τηλέφωνον 28400
ΕΝΑΡΞΗ ΧΕΙΜΕΡΙΝΗΣ ΠΕΡΙΟΔΟΥ
ΠΑΡΑΣΚΕΥΗ 28 ΑΥΓΟΥΣΤΟΥ
ΔΥΟ ΠΡΟΒΟΛΕΣ 8 έως 10 και 10 έως 12 μ.μ.
ΕΡΧΕΤΑΙ ΤΩΡΑ Η ΣΥΝΕΧΙΑ ΠΟΥ ΘΑ ΣΑΣ ΣΥΝΑΡΠΑΣΕΙ
Μια καταπληκτική περιπέτεια. Την πρώτη φορά μάχονταν για την ζωή τους τώρα υπερασπίζονται την δική μας ζωή!!
MORTAL KOMBAT No 2
Η ΕΞΟΝΤΩΣΗ
Α` προβολής
Την Παρασκευή 4 Σεπτεμβρίου
Η ΚΑΛΥΤΕΡΗ ΤΟΥ ΚΑΛΟΚΑΙΡΙΟΥ
GATTACA

Αναδρομή στο Παρελθόν

«η δημοκρατική της Ρόδου»

Πριν 12 χρόνια
Τρίτη 26 Αυγούστου 1986

Νέος σάλος προκλήθηκε στην Πάτμο μετά απ' εκείνο του ξεπουλήματος των εκκλησιαστικών κτημάτων (υπόθεση για την οποίαν η Πολιτεία εξακολουθεί να επιδεικνύει περίεργη σιωπή), καθώς το δημοτικό συμβούλιο αποφάσισε να απόσχει των καθηκόντων του, σε ένδειξη διαμαρτυρίας, γιατί, όπως τονίζει σε σχετική απόφαση του, η Νομαρχία και το Επαρχείο δεν επιλαμβάνονται τεραστίου οικονομικού σκάνδαλου που αφορά την εκτέλεση του αποχετευτικού έργου.

Συγκεκριμένα στην ομόφωνη απόφαση του το δημοτικό συμβούλιο Πάτμου, καταγγέλλει: «Απέχει των καθηκόντων του μέχρι επιλύσεως του θέματος της αποχετεύσεως Πάτμου, σε ένδειξη διαμαρτυρίας και αγανάκτησης για το απαράδεκτο φαινόμενο στο τεράστιο αυτό πρόβλημα της Πάτμου, που μολύνονται δύο ζωτικές περιοχές από τα λύματα εδώ και δύο χρόνια και να είναι ανίκανες οι αρμόδιες υπηρεσίες να βάλουν φραγμό στις κακοτεχνίες των εργολάβων με αποκορύφωμα την αποστολή του 3ου συγκριτικού πίνακα που ζητάνε να πληρώσει ο πατμιακός λαός την απάτη των αναδόχων εργολάβων ως επίσης και των επιβλεπόντων μηχανικών της Νομαρχίας».

Ακολούθησε αποκαλυπτική συζήτηση κατά την οποία καταγγέλθηκε «η απάτη των αναδόχων εργολάβων ως επίσης και των επιβλεπόντων μηχανικών της Νομαρχίας «και αποφασίσθηκε η αποχή των δημοτικών συμβούλων από τις συνδριάσεις «μέχρι να λυθεί το τεράστιο αυτό πρόβλημα».



ΑΔΕΣΜΕΥΤΟΣ ΤΥΠΟΣ (Μήτση): Πώληση Ιονικής: Με το βιολί στο χέρι
ΑΔΕΣΜΕΥΤΟΣ ΤΥΠΟΣ (Ρίζου): Ιονική: Φιάσκο. Αγονος ο διαγωνισμός.
ΑΘΗΝΑΙΚΗ: Φιλιππινέζα ο Γιάννος απο Λάτση - Κωστόπουλο.
ΑΚΡΟΠΟΛΙΣ: Δυο σκοτεινά καρτέλ προηγούνται του Λάτση για αγορά Ιονικής
ΑΠΟΓΕΥΜΑΤΙΝΗ: Ναυάγησαν στην Ιονική. Σπρίτης και οικονομική πολιτική
Η ΑΥΓΗ: Ιονική: Η κυβέρνηση έχασε το στοίχημα.
ΑΥΡΙΑΝΗ: Βρόμικα παιχνίδια με Ιονική.
Η ΒΡΑΔΥΝΗ: Ιονική: Το μεγάλο φιάσκο του Γιάννου.
ΕΘΝΟΣ: Τομαχόκ κατά Ιονικής.Αγονος ο διαγωνισμός - Βολές κατά Γιάννου
ΕΛΕΥΘΕΡΗ ΩΡΑ: Αναστολή "εκτελέσεως" στην ταλαίπωρη Ιονική.
ΕΛΕΥΘΕΡΟΣ: Ιονική: Σπίτι για ταυτότητα για 1.125 εκατομμύρια δολάρια.
ΕΛΕΥΘΕΡΟΣ ΤΥΠΟΣ: Δημόσιο: Οι νέες προσλήψεις.
ΕΛΕΥΘΕΡΟΤΥΠΙΑ: Ιονική:Ναυάγιο.Σε άγονη γραμμή ο διαγωνισμός-θρίλερ
Η ΕΞΟΥΣΙΑ: Ιονική: Το μεγάλο φιάσκο.
ΕΣΤΙΑ: Ιονική: Μείζων ο κίνδυνος για την οικονομία.
Η ΚΑΘΗΜΕΡΙΝΗ: Ιονική: Απο την ευφορία στην απογοήτευση.
Ο ΛΟΓΟΣ: Ανώμαλη προσγείωση για Ιονική.
ΤΑ ΝΕΑ: 4 εκπλήξεις χάλασαν την πώληση της Ιονικής.
ΝΙΚΗ: Αγονοι χειρισμοί. Φιάσκο ο διαγωνισμός για την Ιονική.
ΡΙΖΟΣΠΑΣΤΗΣ: Διεθνές φαγοπότι γύρω απο τις ιδιωτικοποιήσεις στη χώρα
ΑΙΓΕΛΙΟΦΟΡΟΣ: Ιονική: Εφεραν πανικό τα δισ. των άγνωστων επενδυτών.
ΘΕΣΣΑΛΟΝΙΚΗ: ΔολλαρΙονική;
ΜΑΚΕΔΟΝΙΑ: Πολύπλοκος γρίφος η Ιονική.

Τα πολιτιστικά



Κάνω κριτική δημιουργώντας, και όχι βρίσκοντας λάθη
ΜΙΧΑΗΛ ΑΓΓΕΛΟΣ

Γράφει ο
Κυριάκος Μ. Χονδρός

ΕΝΤΥΠΩΣΗ ΠΡΟΚΑΛΕΣΑΝ ΤΑ ΦΛΑΜΕΝΚΟ ΣΤΗ ΡΟΔΟ

Η προχθεσινή παράσταση του φλαμένκο δεν ήταν μια μίξη τέχνης και πάθους αλλά και πολλών άλλων στοιχείων μαζί αφού αυτό το είδος φανερώνει μια συγκεκριμένη κουλτούρα ενός συγκεκριμένου τόπου. Είναι συναίσθημα, είναι ζωή...

Ενα σύνολο πολιτιστικών στοιχείων...

Ο κόσμος που προσήλθε στο θέατρο της Μεσαιωνικής Τάφρου, παραδόθηκε στο πλέον αντιπροσωπευτικό δείγμα της ιστορίας της Ανδαλουσίας, στη φλόγα της τσιγγάνικης παράδοσης με μουσική από σολίστ κιθάρας, καταπληκτικούς χορευτές και χορεύτριες με τα ρυθμικά χτυπήματα ποδιών στο πάτωμα, με ρυθμικές εκτελέσεις από καστανιέτες, με τραγούδια και ακόμα με τις χαρακτηριστικές βεντάλιες.

Το φημισμένο ισπανικό μπαλέτο δικαίωσε τη διάσημη καταγωγή του, αφού πρόσφερε εκπληκτικό θέαμα με τις εκλεκτές προσωπικότητες του είδους.

Οπως σημειώσαμε πιο πάνω το φλαμένκο είναι ένα σύνολο, μια σύνθεση τεχνών.

Θα μπορούσαμε όμως εδώ να μοιράσουμε το θέαμα και ακρόαμα σε τρία βασικά σημεία: στο ρυθμό των ποδιών, στην υπέροχη μουσική της κιθάρας του Πάκο Πένια και στο τραγούδι.

Η αρμονική συνύπαρξη όλων αυτών προκάλεσε το παρατεταμένο χειροκρότημα και τον θαυμασμό του κόσμου «Ολέ»!.

ΙΣΠΑΝΙΚΟΙ ΧΟΡΟΙ ΑΠΟ ΤΗ ΣΧΟΛΗ ΤΗΣ «ΣΟΦΙΑΣ ΜΕΛΙΣΣΟΥΡΓΟΥ»

ΧΟΡΕΥΤΙΚΑ προλόγισε το μπαλέτο του Πάκο Πένια, η σχολή χορού «Σοφία Μελισσουργού» με μικρές και μεγάλες μαθήτριες, με



Ενα μέρος από το μπαλέτο της Σοφίας Μελισσουργού, σε παλιαιότερη εμφάνιση του, σε χορούς φλαμένκο.

τα χαρακτηριστικά κουστούμια της Ανδαλουσίας. Τα κορίτσια που συμμετείχαν είναι: Λιάλια Βολονάκη, Ναταλία Γλυκιώτη, Μαρία Θαλασσινού, Ουρανία Καβουκλή, Σταματία Κορωναίου, Σταματία Κορωναίου, Μερόπη Λινάρδου, Μαρία Μελισσουργού, Χριστίνα Στεργάκη, Κατερίνα Παληγιάννη, Εύη Παρασκευά, Μίκα Παρασκευά, Μαρία Σαρικά, Ανδριάνα Τζόλου, Δέσποινα Τομάζου, Μαρία Φυτανίδου, Ρία Χατζηγεωργίου και Τόνια Χατζημιχάλη.

Η Σοφία Μελισσουργού, με ξεχωριστό σόλο ερμήνευσε φλαμένκο σε ηχους ενός μουσικού μοτίβου που αποτελεί χαρακτηριστικό είδος της Μεσογείου και ιδιαίτερα της Ισπανίας. Η σχολή της είναι η πρώτη ίσως που δίδαξε ισπανικούς χορούς στο νησί μας. Αλλωστε είναι φυσικό, να διδάσκει αυτό το είδος, αφού το σπούδασε στην ίδια τη γενέτειρα του και μάλιστα κοντά σε φημισμένους δασκάλους.

Ο κόσμος ενθουσιασμένος από την εμφάνιση των παιδιών της σχολής, τα χειροκρότησε θερμά.

ΚΟΝΣΕΡΤΟ ΚΛΑΡΙΝΕΤΙΣΤΑ ΚΑΙ ΠΙΑΝΙΣΤΡΙΑΣ

Το Υποπροξενείο της Ιταλίας στη Ρόδο, διοργανώνει το κονσέρτο του κλαρινετίστα Μπρούνο Ντι Τζιρόλαμο και της πιανίστριας Φεντερίκα Σιμονέλι, στην Παναγιά του Κάστρου. Η εκδήλωση θα γίνει αύριο Πέμπτη 27 του μηνός και ώρα 21.30.

ΤΗΝ ΠΑΡΑΣΚΕΥΗ Η ΣΥΝΑΥΛΙΑ ΤΗΣ ΑΛΚΗΣΤΙΣ ΠΡΩΤΟΨΑΛΤΗ

Τη Παρασκευή στις 28 του μηνός και στις 9.30 το βράδυ στο θέατρο της Μεσαιωνικής Τάφρου, θα δοθεί συναυλία με την Αλκηστις Πρωτοψάλτη και το συγκρότημα της.

ΤΗΝ ΚΥΡΙΑΚΗ ΤΟ ΡΕΣΙΤΑΛ ΤΟΥ ΣΤΑΘΗ ΣΚΑΝΔΑΛΙΔΗ

Τη Κυριακή 30 Αυγούστου, ο συμπατριώτης μας μουσικός Στάθης Σκανδαλίδης, πρόκειται να δώσει ρεσιτάλ κλασικής κιθάρας στο παλάτι του μεγάλου Μαγίστρου. Το ρεσιτάλ οργανώνει ο Πολιτιστικός Οργανισμός του Δήμου Ροδίων.

ΣΑΞΟΦΩΝΟ ΚΑΙ ΠΙΑΝΟ ΣΤΗ ΣΥΜΗ

Χθές βράδυ ο Στάθης Μαυρομάτης με το σαξόφωνο και ο Φίλιππος Ριζόπουλος στο πιάνο, έδωσαν ένα ρεσιτάλ στο προαύλιο του Αϊ Γιάννη στη Σύμη με ελεύθερη είσοδο.

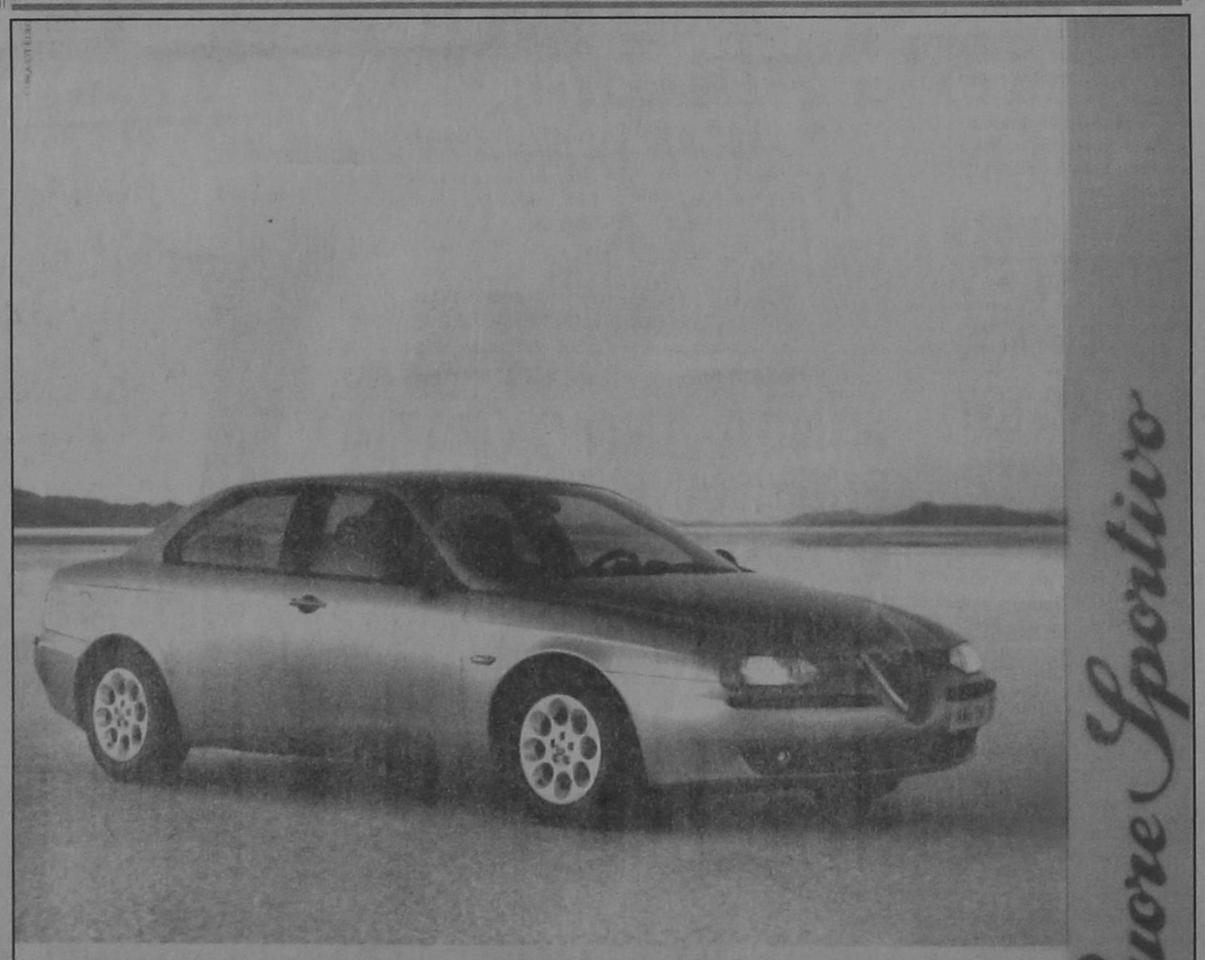

ALFA 156.
Η ΔΥΝΑΜΗ ΣΕ ΑΠΟΛΥΤΟ ΕΛΕΓΧΟ.

• 1.6 T.S. 16V-120 HP - 200 km/h • 1.8 T.S. 16V-144 HP - 210 km/h • 2.0 T.S. 16V-155 HP - 216 km/h • 2.5 V6 24V -190 HP - 230 km/h

Είναι δύναμη... είναι έλεγχος... είναι Alfa Romeo... είναι η μεγάλη μπερλίνα που δίνει νέα διάσταση στην έννοια του σπορ αυτοκινήτου. Alfa 156. Γεννήθηκε για να κάνει τη διαφορά... και δεν το κρύβει γιατί, όπως κάθε Alfa Romeo, είναι σχεδιασμένη για να ικανοποιεί τις αισθήσεις του οδηγού. Η τελευταία λέξη της τεχνολογίας με πανίσχυρους κινητήρες, κορυφαίους στην κατηγορία τους. Η πρώτη αίσθηση του οδηγού είναι ότι έχει τα πάντα σε απόλυτο έλεγχο. Κυκλικά όργανα, εξαιρετική ποιότητα υλικών, άψογο φινίρισμα. Το εκπληκτικό κράτημα στο δρόμο εγγυάται η πλήρης εσοχρονία της εμπρόσθιας ιεράρλευρης ανάρτησης με την πίσω ανάρτηση τύπου Mc Pherson. Τα αποκλεισμοτικά φρένα της είναι εφοδιασμένα με ABS ενεργών αισθητήρων και EBD. Η αίσθηση ασφάλειας ολοκληρώνεται με τους δύο αερόσακους, τις ζώνες ασφαλείας με προεντατήρες και το Σύστημα Πρόληψης Πυρκαϊάς (FPS). Πάνω απ' όλα όμως, η πραγματική δύναμη της Alfa 156 είναι ο απόλυτος έλεγχός της και η προβλέψιμη συμπεριφορά της ακόμα και στο... απρόβλεπτο. Ένα αυτοκίνητο αφιερωμένο στους ενθουσιώδεις οδηγούς. Alfa 156. Η δύναμη σε απόλυτο έλεγχο

AUTORODOS A.E.
ΑΥΣΤΡΑΛΙΑΣ 60. ΡΟΔΟΣ, ΤΗΛ: 0241-27421

ΤΥ ΠΡΟΓΡΑΜΜΑ

ET

07.35 ΑΡΧΟΝΤΑΡΙΚΙ
08.30 ΠΑΙΔΙΚΟ ΠΡΟΓΡΑΜΜΑ («ΨΕΜΑΤΑ ΚΙ ΑΛΗΘΕΙΑ ΕΤΣΙ ΛΕΝ' ΤΑ ΠΑΡΑΜΥΘΙΑ», «ΜΟΓΛΗΣ», «ΡΟΜΠΕΝ ΤΩΝ ΔΑΣΩΝ», «ΡΑΓΚΟΥΝ»
10.25 ΑΝΑΚΑΛΥΠΤΩ ΤΟΝ ΚΟΣΜΟ
11.00 ΟΠΩΣ ΜΑΣ ΑΡΕΣΕΙ
12.00 ΧΡΥΣΕΣ ΣΥΝΤΑΓΕΣ
12.30 ΑΓΑΠΗΜΕΝΗ ΜΟΥ ΣΟΛΕΝΤΑΝΤ
13.30 **ΕΙΔΗΣΕΙΣ**
13.45 ΕΡΩΤΙΚΑ ΤΗΣ ΕΔΕΜ
15.00 ΚΑΡΟΥΖΕΛ
15.50 ΔΟΝ ΚΙΧΩΤΗΣ
16.20 ΙΟΛΗ
17.00 **ΕΙΔΗΣΕΙΣ**
17.10 **ΑΝΑΚΑΛΥΠΤΩ**
18.00 ΕΥΡΩΠΑΪΚΟ ΠΡΩΤΑΘΛΗΜΑ ΑΝΔΡΩΝ ΒΟΛΕΪ
20.30 ΕΛΛΗΝΙΚΗ ΤΑΙΝΙΑ
22.00 ΞΕΝΗ ΤΑΙΝΙΑ
23.00 **ΕΙΔΗΣΕΙΣ**
01.30 ΣΩΜΑ ΚΑΙ ΧΡΩΜΑ
02.00 ΟΠΩΣ ΜΑΣ ΑΡΕΣΕΙ

MEGA

07.00 ΠΟΙΟΣ ΕΙΝΑΙ ΤΟ ΑΦΕΝΤΙΚΟ
07.30 ΦΛΙΝΣΤΟΟΥΝΣ
08.00 ΤΑ ΕΠΤΑ ΚΑΚΑ ΤΗΣ ΜΟΙΡΑΣ ΜΟΥ
08.30 ΤΟ ΣΟΪ ΜΑΣ
09.00 ΜΑΝΑ ΕΙΝΑΙ ΜΟΝΟ ΜΙΑ
10.00 **ΕΙΔΗΣΕΙΣ ΣΤΗΝ ΝΟΗΜΑΤΙΚΗ ΓΛΩΣΣΑ**
10.10 ΜΕ ΤΗΝ ΑΔΕΙΑ ΣΑΣ
12.00 ΕΚΜΕΚ ΠΑΓΩΤΟ
12.30 ΤΟ ΡΕΤΙΡΕ
13.15 ΕΝΑΣ ΑΞΙΟΛΑΤΡΕΥΤΟΣ ΜΠΕΛΑΣ
14.00 **ΕΙΔΗΣΕΙΣ**
14.45 ΜΟΝΑΧΟΥΣ ΜΟΝΑΧΟΥΣ
15.30 ΕΛΛΗΝΙΚΗ ΤΑΙΝΙΑ
17.30 ΜΑΤΙΕΣ ΣΤΑ ΓΕΓΟΝΟΤΑ
17.45 Ο ΤΡΟΧΟΣ ΤΗΣ ΤΥΧΗΣ
18.30 ΕΜΕΙΣ ΚΙ ΕΜΕΙΣ
19.15 ΤΟ ΔΙΣ ΕΞΑΜΑΡΤΕΙΝ
19.45 ΚΛΗΡΩΣΗ ΛΟΤΤΟ - ΠΡΟΤΤΟ
20.00 **ΚΕΝΤΡΙΚΟ ΔΕΛΤΙΟ ΕΙΔΗΣΕΩΝ**
21.00 ΝΤΟΛΤΣΕ ΒΙΤΑ
21.45 ΔΥΟ ΞΕΝΟΙ
22.45 ΞΕΝΗ ΤΑΙΝΙΑ
00.15 **ΕΙΔΗΣΕΙΣ**
00.30 ΞΕΝΗ ΤΑΙΝΙΑ (Συν)
00.45 ΦΟΝΙΚΟ ΜΕΤΑΞΙ
02.45 ΤΕΛΕΜΑΡΚΕΤΙΝΓΚ
03.15 ΜΕ ΤΗΝ ΑΔΕΙΑ ΣΑΣ
05.15 Η ΕΚΠΟΜΠΗ
06.00 ΧΑΡΑΥΓΗ
06.30 ΠΑΡΑΛΛΗΛΟΙ ΔΡΟΜΟΙ

FILM NET

06.00 ΦΛΑΣΜΑΝ, Ο ΜΕΓΑΛΟΣ ΤΥΧΟΔΙΩΚΤΗΣ
08.00 ΑΦΡΑΓΚΗ ΚΑΙ... ΕΓΚΥΟΣ
10.00 ΤΟΥΜΑΝΤΖΙ
12.00 ... ΔΙΚΑΙΟΣΥΝΗ ΓΙΑ ΟΛΟΥΣ
14.00 ΜΠΟΜΑΡΣΕ, Ο ΠΡΟΚΛΗΤΙΚΟΣ
16.00 Ο ΑΘΟΡΥΒΟΣ
18.00 ΟΙ ΑΝΤΙΠΑΛΟΙ
20.00 ΑΔΙΟΡΘΩΤΟΙ ΓΛΕΝΤΖΕΔΕΣ
22.00 ΚΑΙ ΤΟ... ΠΡΩΤΟ ΠΑΙΔΙ
24.00 ΑΠΟΛΛΩΝ 13
02.25 ΠΡΟΘΥΜΕΣ ΓΙΑ ΟΛΑ No 6
03.50 ΤΟ ΜΠΑΡΑΚΙ
04.55 ΔΙΑΣΚΕΔΑΣΗ ΤΩΡΑ

NET

08.00 ΚΥΡΙΕΣ ΚΑΙ ΚΥΡΙΟΙ
10.00 Ο ΚΟΣΜΟΣ ΤΟΥ ΜΕΛΛΟΝΤΟΣ
11.00 **ΕΙΔΗΣΕΙΣ**
11.01 ΑΡΧΙΤΕΚΤΟΝΙΚΟΙ ΔΡΟΜΟΙ, ΤΑ ΕΙΔΩΛΑ ΤΗΣ ΠΟΛΗΣ
11.30 ΤΟ ΒΛΕΜΜΑ
12.01 **ΕΙΔΗΣΕΙΣ**
12.01 ΤΑ ΑΡΙΣΤΟΥΡΓΗΜΑΤΑ ΤΟΥ ΜΟΥΣΕΙΟΥ ΕΡΜΙΤΑΖ
13.00 **ΕΙΔΗΣΕΙΣ**
13.30 ΡΙΜΕΪΚ
14.00 **ΕΙΔΗΣΕΙΣ**
14.01 ΡΙΜΕΙΚ ΣΥΝΕΧΕΙΑ
14.30 ΔΙΑΣΤΗΜΟΠΛΟΙΟ ΓΗ
14.45 ΧΡΗΜΑ NET
15.00 ΕΙΔΗΣΕΙΣ
16.00 ΣΥΝ ΚΑΙ ΠΛΗΝ
18.00 **ΕΙΔΗΣΕΙΣ**
18.15 ΣΧΟΛΕΙΟ ΕΝ ΠΛΩ
18.30 ΟΙ ΠΟΛΕΙΣ ΤΩΝ ΣΥΝΟΡΩΝ
19.01 **ΕΙΔΗΣΕΙΣ**
19.01 Ο ΑΡΧΟΝΤΑΣ ΤΩΝ ΖΩΩΝ
19.30 ΔΙΚΤΥΟ
20.00 ΤΑΞΙΔΕΥΟΝΤΑΣ - ΟΙ ΠΥΡΓΟΙ ΤΗΣ ΛΟΧΑΡ
21.00 **ΕΙΔΗΣΕΙΣ**
22.00 ΑΠΟΣΤΟΛΗ
23.00 ΕΠΙ ΣΚΗΝΗΣ - ΜΠΡΕΓΚΟΒΙΤΣ
24.00 **ΕΙΔΗΣΕΙΣ**
01.30 ΚΥΡΙΕΣ ΚΑΙ ΚΥΡΙΟΙ
03.30 ΣΥΝ ΚΑΙ ΠΛΗΝ
05.30 ΣΠΟΡ ΝΕΤ
06.30 ΔΙΚΤΥΟ

ANT1

06.00 ΤΑ ΝΕΑ ΤΟΥ ΑΝΤ1 SATELLITE
06.20 ΕΙΔΗΣΕΙΣ CBS
06.55 ΕΙΔΗΣΕΙΣ ΣΤΗ ΝΟΗΜΑΤΙΚΗ ΓΛΩΣΣΑ
07.00 ΚΑΛΗΜΕΡΑ ΜΕ ΤΟΝ ΑΝΤ1
10.00 ΤΑΥΡΟΣ ΜΕ ΤΟΞΟΤΗ
10.50 ΚΑΛΗΝΥΧΤΑ ΜΑΜΑ
11.20 ΣΤΟΝ ΑΣΤΕΡΙΣΜΟ ΤΗΣ ΓΡΑΒΑΤΑΣ
12.00 ΠΑΤΕΡ ΗΜΩΝ
12.30 ΒΑΡΒΑΡΟΤΗΤΕΣ
13.00 ΕΛΛΗ ΚΑΙ ΑΝΝΑ
13.30 ΤΣΙΚ ΤΟΥ ΤΣΙΚ
14.00 **ΕΙΔΗΣΕΙΣ**
14.45 ΤΗΣ ΕΛΛΑΔΟΣ ΤΑ ΠΑΙΔΙΑ
15.15 Η ΔΙΠΛΑΝΗ ΠΟΡΤΑ
15.50 ΑΤΙΘΑΣΑ ΝΙΑΤΑ
16.45 ΕΠΙΤΕΛΟΥΣ ΜΑΖΙ
18.00 **ΕΙΔΗΣΕΙΣ**
18.05 Ο ΚΑΙΡΟΣ ΤΗΣ ΕΒΔΟΜΑΔΑΣ
18.10 ΚΑΛΗΜΕΡΑ ΖΩΗ
18.45 ΔΑΝΕΙΚΟΣ ΠΑΤΕΡΑΣ
19.25 ΛΑΜΨΗ
20.00 **ΕΙΔΗΣΕΙΣ**
21.00 60'' ΜΕ ΤΟΝ ΑΡΗ ΣΤΑΘΑΚΗ
21.05 ΤΖΟΚΕΡ
21.10 ΚΑΡΑΜΠΟΛΑ
21.45 ΕΚΕΙΝΕΣ ΚΑΙ ΕΓΩ
22.45 ΚΑΙ ΟΙ ΠΑΝΤΡΕΜΕΝΟΙ ΕΧΟΥΝ ΨΥΧΗ
23.40 **ΤΑ ΝΕΑ ΤΟΥ ΑΝΤ-1**
23.45 ΞΕΝΗ ΤΑΙΝΙΑ
01.15 **ΝΥΧΤΕΡΙΝΕΣ ΕΙΔΗΣΕΙΣ**
00.30 ΞΕΝΗ ΤΑΙΝΙΑ
02.00 ΤΟ ΠΕΡΑΣΜΑ ΤΩΝ ΚΥΚΝΩΝ
02.30 ΤΗΛΕΑΓΟΡΑ
03.00 ΞΕΝΗ ΤΑΙΝΙΑ
04.40 ΞΕΝΗ ΤΑΙΝΙΑ

ΗΜΕΡΗΣΙΑ ΕΦΗΜΕΡΙΔΑ
η δημοκρατική της Ρόδου
Ετος ιδρύσεως 1982
Θεμιστοκλέους Σοφούλη 77
Ταχ. Θυρίδα 339 85100 Ρόδος
Εκδότης - ιδιοκτήτης - διευθυντής:
ΒΑΣΙΛΗΣ Δ. ΑΘΑΝΑΣΙΟΥ
Τηλέφωνα: 28728, 34722, 76655, 37500, 26728, 27919
Telefax: 37333

Η ταυτότητα της Ημέρας

Καιρός

Γενική πρόγνωση καιρού για σήμερα Τετάρτη 26/8/1998. Προβλέπεται αίθριος καιρός αλλά το απόγευμα στα Βόρεια θα αναπτυχθούν τοπικές νεφώσεις και υπάρχει πιθανότητα να εκδηλωθούν σποραδικές καταιγίδες κυρίως στα ορεινά. Οι άνεμοι θα πνέουν ασθενείς και τοπικά στα Νότια πελάγη Βορειοδυτικοί μέτριοι. Τη νύχτα θα επικρατήσουν Βόρειοι μέτριοι άνεμοι στη Βόρεια Ελλάδα.Η θερμοκρασία θα κυμανθεί στα νησιά του Αιγαίου από 22 έως 33 βαθμούς Κελσίου.

ΤΕΤΑΡΤΗ
26 ΑΥΓΟΥΣΤΟΥ 1998
ΑΝΔΡΙΑΝΟΥ
ΝΑΤΑΛΙΑ, ΑΤΤΙΚΟΥ
ΙΩΑΣΑΦ ΟΣΙΟΥ
Ανατολή ηλίου 5.49
Δύση ηλίου 7.04
ΣΕΛΗΝΗ 5 ΗΜΕΡ.

Αεροπορικά δρομολόγια

ΠΤΗΣΕΙΣ ΟΛΥΜΠΙΑΚΗΣ

ΡΟΔΟΣ - ΑΘΗΝΑ: 07.05, 11.05, 20.30, 00.15 (καθημερινά)
ΡΟΔΟΣ - ΚΑΡΠΑΘΟΣ: 10.30 (Δευτέρα, Τετάρτη, Παρασκευή, Κυριακή) 10.30 και 12.40 (Κυριακή)
07.00, 09.45, 15.30, 17.40 (Τρίτη, Πέμπτη, Σάββατο)
ΡΟΔΟΣ - ΚΑΣΟΣ: 12.40 (Δευτέρα, Τετάρτη, Παρασκευή, Κυριακή), 07.00 (Τρίτη, Πέμπτη, Σάββατο)
ΡΟΔΟΣ - ΚΑΣΤΕΛΛΟΡΙΖΟ: 08.10 (Δευτέρα, Τετάρτη, Παρασκευή, Κυριακή), 11.55 (Τρίτη, Πέμπτη, Σάββατο)
ΡΟΔΟΣ - ΗΡΑΚΛΕΙΟ: 21.10 (Δευτέρα, Τετάρτη, Παρασκευή, Κυριακή) 22.55 (Σάββατο)
ΡΟΔΟΣ - ΘΕΣΣΑΛΟΝΙΚΗ: 20.05, (Τρίτη, Πέμπτη)
ΡΟΔΟΣ - ΜΥΚΟΝΟΣ: 20.45 (Τετάρτη, Παρασκευή, Κυριακή)
ΡΟΔΟΣ - ΚΩΣ: 19.50 (Τρίτη, Πέμπτη, Σάββατο)
ΡΟΔΟΣ - ΣΑΝΤΟΡΙΝΗ: 22.15 (Δευτέρα, Τετάρτη, Πέμπτη), 22.55 (Σάββατο)

ΠΤΗΣΕΙΣ AIR GREECE

ΡΟΔΟΣ - ΑΘΗΝΑ: καθημερινά 07.45 και 11.15
ΡΟΔΟΣ - ΘΕΣΣΑΛΟΝΙΚΗ: 23.15 (Δευτέρα, Παρασκευή, Σάββατο, Κυριακή)
Καθημερινές πτήσεις για **Θεσσαλονίκη** μέσω **Αθηνών** ώρα αναχώρησης από **Αθήνα** 09.30
ΡΟΔΟΣ - ΗΡΑΚΛΕΙΟΝ: καθημερινά μέσω Αθηνών **ΡΟΔΟΣ - ΑΘΗΝΑ** 7. 45 και **ΑΘΗΝΑ - ΗΡΑΚΛΕΙΟ** 10.00
ΡΟΔΟΣ - ΑΘΗΝΑ 11.15 και **ΑΘΗΝΑ - ΗΡΑΚΛΕΙΟ** 14.00
ΡΟΔΟΣ - ΧΑΝΙΑ: καθημερινά μέσω Αθηνών **ΡΟΔΟΣ - ΑΘΗΝΑ** 11.15 και **ΑΘΗΝΑ - ΧΑΝΙΑ** 14.00

Φαρμακεία

ΣΗΜΕΡΑ: διημερεύει το φαρμακείο ΠΑΥΛΙΔΗΣ Γ., Στοκχόλμης 2 Ροδίνι (έναντι εκκλησίας), τηλ. 61881
ΣΗΜΕΡΑ: διανυκτερεύει το φαρμακείο ΧΑΤΖΗΚΩΣΤΑΣ Ι., Γρίβα 24, Νιοχώρι (έναντι ξεν. Σεβαλιέ) τηλ. 33245

Ακτοπλοϊκά δρομολόγια

ΡΟΔΟΣ: Απόπλους 09:00 για Καστελλόριζο και επιστροφή
ΡΟΜΙΛΝΤΑ: Απόπλους 12:00 για Τήλο, Νίσυρο, Κω, Κάλυμνο, Αστυπάλαια, Κατάπωλα, Δονούσα, Μύκονο, Πειραιά
ΙΑΛΥΣΟΣ: Απόπλους 14:00 για Κω, Κάλυμνο, Λέρο, Πάτμο, Πειραιά
ΜΑΡΙΝΑ: Απόπλους 16:00 για Κω, Κάλυμνο, Πειραιά
ΡΟΔΟΣ: Απόπλους 17:00 για Κω, Πειραιά

Λαικές αγορές

Τετάρτη: στην οδό Βύρωνος (πίσω από το Στάδιο).
Πέμπτη: στην οδό Διαγοριδών.
Παρασκευή: Στην οδό Θεσ/νίκης Ανάληψη.
Σάββατο: στον Αγιο Δημήτριο.

Καύσιμα

ΣΗΜΕΡΑ:
Διανυκτερεύον πρατήριο καυσίμων ΤΕΧΑΚΟ
Αλ. Γκινάκης Αυστραλίας 58
Περιοχή Κόβα

Δέχονται το κοινό

- **ΠΕΡ/ΚΟΣ Δ/ΝΤΗΣ ΔΩΔ/ΣΟΥ** δέχεται Τρίτη & Πέμπτη 11:00 - 13:00.
- **ΝΟΜΑΡΧΗΣ** δέχεται το κοινό κάθε Τρίτη & Πέμπτη από 11.00 - 13.00
- **ΔΗΜΑΡΧΟΣ Ρόδου** δέχεται το κοινό κάθε Τετάρτη από 12.00 - 13.00
- **Ο Αντ/ρχος κ. Μαρτίνος Κανελάκης** δέχεται το κοινό ύστερα από ραντεβού
- **Ο Αντ/ρχος κ.Κ. Σκανδαλίδης** δέχεται κάθε Τρίτη - Πέμπτη από 13.00 - 14.00
- **Ο Αντ/ρχος κ. Αντώνης Αλαβέρας** δέχεται το κοινό Τρίτη και Πέμπτη 13.00 -14.00

Συνάλλαγμα

	ΑΓΟΡΑ	ΠΩΛΗΣΗ
ΔΟΛΛΑΡΙΟ Η.Π.Α	304.6530	306.4870
ΕΥΡΩΠΑΪΚΗ ΝΟΜ.ΜΟΝ.	334.6930	336.7070
ΜΑΡΚΟ ΓΕΡΜΑΝΙΑΣ	169.6890	170.7110
ΦΡΑΓΚΟ ΓΑΛΛΙΑΣ	050.6480	050.9520
ΛΙΡΑ ΑΓΓΛΙΑΣ-ΣΚ	499.8160	502.8240
ΛΙΡΑ ΔΗΜ.ΙΡΛΑΝΔΙΑΣ	425.7190	428.2810
ΦΡΑΓΚΟ ΒΕΛΓΙΟΥ	008.2417	008.2913
ΦΙΟΡΙΝΙ ΟΛΛΑΝΔΙΑΣ	150.6520	151.5580
ΛΙΡΕΤΑ ΙΤΑΛΙΑΣ	017.2210	017.3250
ΣΕΛΛΙΝΙ ΑΥΣΤΡΙΑΣ	024.1310	024.2770
ΚΟΡΩΝΑ ΔΑΝΙΑΣ	044.5780	044.8460
ΚΟΡΩΝΑ ΣΟΥΗΔΙΑΣ	036.9530	037.1750
ΜΑΡΚΟ ΦΙΝΛΑΝΔΙΑΣ	055.8100	056.1460
ΠΕΣΕΤΑ ΙΣΠΑΝΙΑΣ	002.0020	002.0140
ΕΣΚΟΥΔΟ ΠΟΡΤΟΓΑΛΙΑΣ	001.6600	001.6700
ΓΙΕΝ ΙΑΠΩΝΙΑΣ	211.3140	212.5860
ΦΡΑΓΚΟ ΕΛΒΕΤΙΑΣ	203.2680	204.4920
ΚΟΡΩΝΑ ΝΟΡΒΗΓΙΑΣ	038.9770	039.2110
ΛΙΡΑ ΚΥΠΡΟΥ	578.2600	581.7400
ΔΟΛΛΑΡΙΟ ΚΑΝΑΔΑ	196.9470	198.1330
ΔΟΛΛΑΡΙΟ ΑΥΣΤΡΑΛΙΑΣ	175.7660	176.8240

Χρήσιμα Τηλέφωνα

Άμεση δράση	100	Βλάβες ΔΕΗ	125
Πυροσβεστική	23333	Πληρ. ΟΤΕ	131
Νοσοκομείο	22222	Ώρα	141
Οδική Ασφάλεια:		Φαρμακεία (Διημερ.-Διαν.)	107
EXRESS SERVICE	154	ΠΡΟ-ΠΟ • ΛΟΤΤΟ	111
HELLAS SERVICE	157	ΡΟΔΑ	26300
Ράδιο Ταξί	64712	ΚΤΕΥΛ	27706
Αστυν. Διεύθυνση	27653	ΕΒΕΔ	22281
Ασφάλεια	23294	Δικηγορικός Σύλλογος	27469
Τμήμα Τάξης	23849	Εμπορικός Σύλλογος	35255
Τροχαία	26480	Ολυμπιακή - Κρατήσεις	24555
Λιμεναρχείο	28888	ΔΑΝΕ	77070
Δασαρχείο	191	ΙΚΑ	64912
Τελωνείο	27703	ΤΑΞΥ	68701-3
Υγειονομείο	26666	ΟΑΕΔ	23265
Μητρόπολη	23274	Εργατικό Κέντρο	24730
Νομαρχία	74000	Αρχαιολογία	34719
Δήμος Ρόδου	30113	Περιφ. Δ/ντής	38174 - 38175
Βλάβες ΟΤΕ	121	AIRGREECE	36095

ΕΣΩΤΕΡΙΚΕΣ ΕΙΔΗΣΕΙΣ

ΝΕΟΣ ΔΙΑΓΩΝΙΣΜΟΣ ΓΙΑ ΤΗΝ ΙΟΝΙΚΗ ΣΕ ΤΡΕΙΣ ΜΗΝΕΣ



Αθήνα 25 (ΑΠΕ)

Νέος διαγωνισμός, το αργότερο σε τρεις μήνες, θα γίνει για την πώληση της Ιονικής Τράπεζας. Αυτό δήλωσε σήμερα ο υπουργός Εθνικής Οικονομίας, Γιάννος Παπαντωνίου, μετά τη συνάντηση που είχε με τον πρωθυπουργό. Οπως είπε ο υπουργός, αυτό θα γίνει στην περίπτωση που κηρυχθεί άγονος ο διαγωνισμός στη σημερινή συνεδρίαση του Διοικητικού Συμβουλίου της Εμπορικής Τράπεζας, που θα λάβει την απόφαση.

Πάντως, σύμφωνα με όλες τις ενδείξεις που υπάρχουν μέχρι τώρα, προς την κατεύθυνση να κηρυχθεί άγονος ο διαγωνισμός προσανατολίζεται η διοίκηση της Εμπορικής Τράπεζας, καθώς οι δύο ξένες προσφορές που υποβλήθηκαν παραμένουν νεφελώδεις και δεν φαίνεται να πληρούν τα κριτήρια καταλληλότητας, που θέτει η Τράπεζα της Ελλάδος στις περιπτώσεις αγοράς Τραπεζών.

Ο κ. Γ. Παπαντωνίου, απαντώντας σε ερώτηση σχετική με το ενδεχόμενο ν'αλλάξουν οι διαδικασίες του νέου διαγωνισμού ή και οι όροι, είπε ότι αυτό θ'αποφασισθεί την ώρα εκείνη.

Αναφερόμενος στη συνάντηση με τον πρωθυπουργό, δήλωσε ότι έγινε ενημέρωση για την πορεία των οικονομικών μεγεθών και εξέφρασε την εκτίμηση ότι η ελληνική οικονομία βρίσκεται σε καλό δρόμο και ότι η αύξηση του ΑΕΠ φέτος, θα είναι 3,5%.

Σχετικά με τις επιπτώσεις απο την εξέλιξη της υπόθεσης πώλησης της Ιονικής είπε ότι η πορεία της οικονομίας δεν μπορεί να επηρεασθεί επειδή μπορεί να κηρυχθεί άγονος ο διαγωνισμός για την πώληση μιας τράπεζας μεσαίου μεγέθους.

Ο κ. Γ. Παπαντωνίου απέδωσε τις πιέσεις που υπήρξαν σήμερα στη δραχμή στη διεθνή αναταραχή και όχι στην υπόθεση της Ιονικής Τράπεζας. Αυτή -είπε - είναι και η εκτίμηση του διοικητή της Τράπεζας Ελλάδος, Λ. Παπαδήμου, που μίλησε μαζί του, και ο οποίος προβλέπει ότι η αναταραχή θα είναι πρόσκαιρη.

Για το Χρηματιστήριο, ο κ. Γ. Παπαντωνίου είπε ότι θα διατηρηθεί η ανοδική του τάση, ενώ για τις πολιτικές επιπτώσεις που προκαλούνται απο την δυστοκία στην υπόθεση πώλησης της Ιονικής, είπε ότι θα ξεπερασθούν σύντομα.

Η πορεία της ελληνικής οικονομίας, η οποία είναι σταθερή, ανοδική και αισιόδοξη, δεν συνδέεται με την πώληση μιας μεσαίας τράπεζας, δήλωσε σήμερα ο κυβερνητικός εκπρόσωπος, Δημήτρης Ρέππας, αναφερόμενος στην εμπλοκή που δημιουργήθηκε, κατά τη διαδικασία πώλησης της Ιονικής Τράπεζας.

Ο κ. Ρέππας τόνισε ότι το ενδιαφέρον της κυβέρνησης είναι να εξασφαλίσει το καλύτερο δυνατό τίμημα για την Τράπεζα και δεν είναι δυνατόν, σημείωσε, η προσπάθειά της αυτή να αποτελεί στοιχείο αντιπολιτευτικής τακτικής.

Ο κ. Ρέππας επιτέθηκε κατά της αντιπολίτευσης και ιδιαίτερα κατά της Νέας Δημοκρατίας, την οποία κατηγόρησε ότι στρεβλώνει την πραγματικότητα, δημαγωγεί, ψεύδεται και ανανεώνει τον φαύλο κύκλο της αναξιοπιστίας.

Ο κ. Ρέππας τόνισε ότι η κυβέρνηση δεν θεωρεί πως υπάρχει πολιτική ευθύνη κανενός για την μη ευδοκίμηση του διαγωνισμού για την πώληση της Ιονικής Τράπεζας και συμπλήρωσε ότι ασφαλώς και δεν υπάρχει κανένα θέμα για τον υπουργό Εθνικής Οικονομίας, Γιάννο Παπαντωνίου.

Ο κυβερνητικός εκπρόσωπος ανέφερε ότι η συνάντηση που είχαν σήμερα το μεσημέρι στο Μέγαρο Μαξίμου ο πρωθυπουργός με τον υπουργό Εθνικής Οικονομίας, Γιάννο Παπαντωνίου, ήταν προγραμματισμένη, όπως προγραμματισμένες είναι και άλλες συναντήσεις του πρωθυπουργού με μέλη της κυβέρνησης.

Επιμένοντας στο σημείο αυτό της μη ύπαρξης πολιτικών ευθυνών για την μη πώληση της Τράπεζας, ο κ. Ρέππας υπενθύμισε ότι κατά το παρελθόν είχαν σημειωθεί ανάλογα φαινόμενα με άλλες τράπεζες, οι οποίες τελικά μετά απο επανάληψη των διαγωνισμών, πωλήθηκαν.

Ο κυβερνητικός εκπρόσωπος τόνισε ότι τα κριτήρια για την πώληση της Ιονικής παραμένουν δύο και είναι το εύλογο και δίκαιο τίμημα και η απόλυτη φερεγγυότητα των υποψηφίων αγορασιών. Πρόσθεσε επίσης ότι η φερεγγυότητα δεν είναι ένα θέμα που μπορεί να ελεγχθεί εκ των προτέρων. Και τόνισε ότι ο διαγωνισμός υπήρξε άψογος σε όλη του τη διαδικασία.

Τέλος, ο κυβερνητικός εκπρόσωπος συνέστησε υπευθυνότητα και αυτοσυγκράτηση για το όλο θέμα, όπως ακριβώς το χειρίζεται και η κυβέρνηση.

Για "στραπάτσο" και "εικόνα πολιτικού παραλογισμού" έκανε λόγο σε δηλώσεις ιου για τον διαγωνισμό πώλησης της Ιονικής Τράπεζας, ο πρόεδρος του Συνασπισμού, Νίκος Κωνσταντόπουλος.

Χρησιμοποιώντας ιδιαίτερα σκληρές εκφράσεις, ο κ. Κωνσταντόπουλος εκτιμά ότι η "κυβέρνηση παίζει την Ελλάδα στο Χρηματιστήριο, δεν θέλει και δεν μπορεί τις πραγματικές διαρθρωτικές αλλαγές ανάπτυξης και κοινωνικής συνοχής, κάνει την πορεία και την θέση της Ελλάδας στην Ευρώπη υπόθεση τζόγου, καλλιεργώντας η ίδια κλίμα και εμπόριο κερδοσκοπίας".

Προβλέποντας ότι "θα μεγαλώσουν και θα ενταθούν οι αρνητικές οικονομικές και κοινωνικές συνέπειες', ο πρόεδρος του ΣΥΝ, επισημαίνει ότι η "κυβέρνηση πορεύεται αιχμάλωτη των μονόπλευρων επιλογών της, χωρίς αντιστάσεις, χωρίς εναλλακτικές λύσεις, σε κατάσταση ομηρίας έναντι των μηχανισμών της αγοράς".

"Φιάσκο" και "ράπισμα μη εμπιστοσύνης" απετέλεσε για την κυβέρνηση ο διαγωνισμός πώλησης της Ιονικής Τράπεζας δήλωσε σήμερα ο πρόεδρος της Πολιτικής 'Ανοιξης Αντώνης Σαμαράς.

Σύμφωνα με τον κ. Σαμαρά, η κυβέρνηση "καταψηφίστηκε στην πιο σοβαρή απόπειρα ιδιωτικοποίησης που επιχείρησε", ισχυριζόμενος παράλληλα ότι (η κυβέρνηση) "περίμενε ψήφο εμπιστοσύνης και εισέπραξε ράπισμα μη εμπιστοσύνης για την πώληση της Ιονικής, τους αδιαφανείς χειρισμούς της και την οικονομική της πολιτική".-

ΕΥΡΕΙΑ ΑΠΟΔΟΧΗ ΤΟΥ «ΕΥΡΩ» ΑΠΟ ΕΛΛΗΝΕΣ

Αθήνα 25 (ΑΠΕ)

Οι έλληνες πολίτες από κοινού με τους "όμολόγους" τους της Ιταλίας και του Λουξεμβούργου κατέχουν τις πρώτες θέσεις ως προς την αποδοχή του "ευρώ" σε σχετική πανευρωπαική δημοσκόπηση (Ευρωβαρόμετρο). Σύμφωνα με την ανάλυση που δημοσιεύεται στο τελευταίο τεύχος της τριμηνιαίας έκθεσης "Ευρώπη" του Economist Intelligence Unit (EIU), οι παλοί πολίτες βρίσκονται πρώτοι στην κατάταξη με ποσοστό αποδοχής του "ευρώ" 74%, ακολουθούμενοι από τους πολίτες του Λουξεμβούργου (67%) και τους έλληνες (65%). Ιδιαίτερα σκεπτικιστές εμφανίζονται οι γερμανοί (32%) και τελευταίοι έρχονται οι βρετανοί με 26% αποδοχή του ενιαίου νομίσματος. "Η συναίνεση της ευρωπαικής κοινής γνώμης δεν είναι δεδομένη, τουλάχιστον σε συντριπτικά ποσοστα", εκτιμά ο καθηγητής Emil J. Kirchner, στο άρθρο του στην έκθεση "Ευρώπη", που κυκλοφορεί στα ελληνικά στη σειρά "Προβλέψεις" των εκδόσεων "Δρομέας". Ο ίδιος, παράλληλα, τονίζει ότι η "εισαγωγή του ευρώ αποτελεί την πρώτη, στη σύγχρονη ιστορία, απόπειρα αντικατάστασης εθνικών νομισμάτων, που δεν προκαλείται από μία μεγάλη πολιτική ή οικονομική κρίση. Αντίθετα, θα πραγματοποιηθεί σε μία περίοδο σχετικής ηρεμίας και σταθερότητας τιμών στην Ευρωπαική Ενωση". Αξιοπρόσεκτη των τάσεων της ευρωπαικής κοινής γνώμης είναι η συμπεριφορά της γερμανικής, η οποία μετακινείται πολύ αργά υπέρ του "ευρώ". Οπως κατέδειξε δημοσκόπηση που πραγματοποιήθηκε για λογαριασμό του Ινστιτούτου Κόνραντ Αντενάουερ (πρόσκεπαι στο Χριστιανοδημοκρατικό Κόμμα) στις αρχές του 1998 το ποσοστό υποστήριξης του ενιαίου νομίσματος έχει ανέλθει στο 39%. Οι προοπτικές εισαγωγής του "ευρω" εμφανίζονται ιδιαίτερα ευοίωνες για τους αναλυτές του EIU, οι οποίοι προβλέπουν ότι οι "μακροοικονομικές συνθήκες θα οδηγήσουν σε σταθερή ανάπτυξη τα επόμενα πέντε χρόνια".

Ηδη, όπως υπογραμμίζουν, "έχει επιτευχθεί σημαντικός βαθμός σύγκλισης" και ότι "με την μείωση των διαφορών στα μακροπρόθεσμα επιτόκια, μεταξύ των υποψηφίων για συμμετοχή στην ΟΝΕ χωρών (από 5% μεταξύ Ιταλίας και Γερμανίας το 1995 σε 0,25% το Φεβρουάριο του '98) οι αγορές έχουν αποδειξει ότι εμπιστεύονται την επιτυχία του ενιαίου νομίσματος.

ΚΩΝΣΤΑΝΤΟΠΟΥΛΟΣ ΓΙΑ ΑΡΧΙΕΠΙΣΚΟΠΟ

ΑΘΗΝΑ 25 (ΑΠΕ)

Η χώρα βρίσκεται σε δύσκολη περίοδο και δεν έχει την πολυτέλεια να χάνει τον καιρό της σε σκιαμαχίες μεγαλοιδεατισμών και φτωχοπροδρομισμών, δήλωσε σήμερα ο Πρόεδρος του ΣΥΝ Ν.Κωνσταντόπουλος σχολιάζοντας τις πρόσφατες δηλώσεις του Αρχιεπισκόπου κ.Χριστόδουλου για τα εθνικά θέματα. Ο κ.Κωνσταντόπουλος πρόσθεσε, ότι ο εικοστός αιώνας τελειώνει, δεν αρχίζει και ότι στο όνομα της πολιτικής κρίσης, για την οποία έχουν ευθύνες, η πολιτεία, η πολιτική, η κοινωνία, η εκκλησία και ο πολίτης, καλλιεργείται ένα επικίνδυνο κλίμα αντιπολιτικής, την ώρα που χρειάζεται διευρυμένη δημοκρατία και η ανazωογόνηση του δημόσιου βίου.

Καθήκον της πολιτικής, πνευματικής και θρησκευτικής ηγεσίας είναι να δημιουργήσουν θετικές προοπτικές για τον ελληνικό λαό και την προβλημάτων της χώρας και όχι να επιδίδονται σε θεατρικές αντιδικίες από τις τηλεοράσεις και καλλιστεία δημοτικότητας, κατέληξε ο κ.Κωνσταντόπουλος.

ΠΑΡΑΓΡΑΦΗ ΤΩΝ ΑΔΙΚΗΜΑΤΩΝ ΤΩΝ ΠΕΡΣΙΝΩΝ ΑΓΡΟΤΙΚΩΝ ΚΙΝΗΤΟΠΟΙΗΣΕΩΝ

Αθήνα 25 (ΑΠΕ)

Συνάντηση περίπου μίας ώρας με τον υπουργό Δικαιοσύνης Ευάγγελο Γιαννόπουλο, είχε στις 14:40 στο Μέγαρο Μαξίμου ο Πρωθυπουργός Κώστας Σημίτης, προκειμένου να ανταλλάξει απόψεις για το νέο πολυνομοσχέδιο του υπουργείου, το οποίο - συν τοις άλλοις - προβλέπει και παραγραφή των αδικημάτων των περισυνών αγροτικών κινητοποιήσεων.

Υπό τον τίλιο "περί ενοποιήσεως του πρώτου βαθμού δικαιοδοσίας των πολιτικών και ποινικών δικαστηρίων και τροποποιήσεως και αντικαταστάσεως διατάξεων των νόμων 1756/1988, 1729/1987 του ποινικού κώδικα, του κώδικα ποινικής δικονομίας, του κώδικα πολιτικής δικονομίας και άλλες διατάξεις" το νομοσχέδιο αφορά τις παρακάτω ενότητες:

- Κατάργηση ειρηνοδικείων, μικτά ορκωτά δικαστήρια, εκπαιδευτικές άδειες δικαστών, τοποθετήσεις δικαστικών λειτουργών
- Περί του αμεταθέτου του προέδρου και των μελών του Συμβουλίου Διαίτης των Δικαστηρίων. Εποπτεία των δικαστηρίων, επιθεώρηση πολιτικών και ποινικών δικαστηρίων, κατάργηση γενικών διευθυντών γραμματειών
- Μεταβολή κατηγορίας δικαστικών υπαλλήλων, κάλυψη κενών θέσεων δικαστικών υπαλλήλων, συνταξιοδοτικό δικαίωμα δικαστικών υπαλλήλων
- Εθνική σχολή δικαστών
- Διατάξεις περί ναρκωτικών, ποινικού κώδικα, κώδικα ποινικής δικονομίας και ειδικές ποινικές διατάξεις. Περί ναρκωτικών: Στελέχωση κέντρων απεξάρτησης τοξικομανών κρατουμένων
- Απέλαση αλλοδαπών, μετατροπή ποινών. Απόλυση κρατουμένων υπό τον όρο της ανάκλησης. Αναστολή ποινής επί αλλοδαπών καταδικασθέντων. Αυτεπάγγελτος διορισμός συνηγόρων
- Κατάργηση διάταξης του νόμου περί λαθρεμπορίας. Εξάλλειψη του αξιοποίνου περί μη καταβολής ασφαλιστικών εισφορών Επίσης, το νομοσχέδιο προβλέπει την ίδρυση ιατροδικαστικών υπηρεσιών σε όλες τις Περιφέρειες, διατάξεις που αφορούν το Ταμείο νομικών κ.ά. Αξίζει να σημειωθεί επίσης, η πρόβλεψη για παραγραφή των αδικημάτων των αγροτών την εποχή των κινητοποιήσεων, "για ομαλοποίηση του αγροτικού βίου" όπως χαρακτηριστικά διευκρίνησε ο υπουργός Δικαιοσύνης.

ΜΕ ΛΙΓΑ ΛΟΓΙΑ

ΠΑΡΘΕΝΩΝΑΣ - ΜΑΡΜΑΡΑ - ΒΡΕΤΑΝΟΣ - ΠΟΛΙΤΙΣΜΟΥ - ΒΕΝΙΖΕΛΟΣ

Αθήνα 25 (ΑΠΕ)

Ο Βρετανός υπουργός Πολιτισμού Κρίς Σμίθ απέρριψε το ελληνικό αίτημα για σύσταση διεθνούς επιτροπής εμπειρογνωμόνων (υπό την ΟΥΝΕΣΚΟ), προκειμένου να εκτιμηθούν οι βλάβες που υπέστησαν τα Μάρμαρα, από τις ατυχείς επεμβάσεις των συντηρητών του Βρετανικού Μουσείου. Αυτό ανακοίνωσε σήμερα ο Ελληνας υπουργός Ευάγγελος Βενιζέλος, ο οποίος διευκρίνισε ότι αν και "η βρετανική κυβέρνηση θεωρεί υπερβολικές τις παρατηρήσεις του ιστορικού Σέντ Κλέρ (για τις καταστροφές των Μαρμάρων), εγώ θεωρώ το ζήτημα σημαντικό και ανοιχτό". Ο Βρετανός ομόλογός του αποδέχτηκε την πρόταση Βενιζέλου να επισκεφθεί την Ελλάδα και να συzητήσει θέματα ελληνοβρετανικής συνεργασίας. "Ποτέ η ελληνοβρετανική πολιτιστική συνεργασία δεν θα καταστεί τέλεια, αν δεν λυθεί το θέμα των Μαρμάρων", δήλωσε ο υπουργός Πολιτισμού, που τις επόμενες μέρες θα εξαγγείλει σειρά νέων πρωτοβουλιών για τον επαναπατρισμό των Μαρμάρων. Επίσης, η θεμελίωση του Νέου Μουσείου της Ακρόπολης τοποθετείται τώρα γύρω στο 1999.

ΔΙΑΤΑΞΗ ΓΙΑ ΤΑ ΜΜΕ - ΣΗΜΙΤΗΣ - ΓΙΑΝΝΟΠΟΥΛΟΣ

Μετέωρη παραμένει προς το παρόν η επίμαχη διάταξη για την αυτεπάγγελτη δίωξη των ΜΜΕ που αναμεταδίδουν υβριστικά ή συκοφαντικά μηνύματα ανωνύμων ακροατών, μετά και τη συνάντηση που είχε το μεσημέρι ο υπουργός Δικαιοσύνης Ευάγγελος Γιαννόπουλος με τον Πρωθυπουργό. Σύμφωνα με δηλώσεις του υπουργού Δικαιοσύνης μετά τη συνάντηση, ο Πρωθυπουργός τον εξουσιοδότησε να χειριστεί το θέμα "ως υπουργός Δικαιοσύνης μέσα στο πλαίσιο του συμφέροντος των πολιτών για την υπεράσπιση της προστασίας της προσωπικότητάς τους και μέσα στα διατεταγμένα όρια του Συντάγματος". Ο κ. Γιαννόπουλος εξέφρασε επίσης τη δυσαρέσκειά του για το γεγονός ότι, παρότι απευθύνθηκε οίκοθεν στους καναλάρχες, την Ενωση Συντακτών και τους διευθυντές των εφημερίδων που του ασκούν κριτική για την επίμαχη διάταξη, δεν έλαβε απάντηση. Επανέλαβε δε, ότι "το θέμα βρίσκεται στα χέρια του Διοικητικού Συμβουλίου της Ενώσεως Συντακτών να που πώς θα περιφρουρηθεί η προσωπικότητα εκείνων που χωρίς να φταίνε, υβρίzονται με μηνύματα υβριστικού από διάφορους ανώνυμους πολίτες".

ΚΕΡΔΟΣ ΑΠΟ 300.000 - 500.000

ΑΠΟΣΥΡΣΗ τώρα!

✓ Απόσυρση παλαιού αυτοκινήτου οποιασδήποτε μάρκας.
✓ Σε τιμές απόσυρσης από 300.000 έως 500.000 δρχ., ανάλογα με το νέο NISSAN που θα επιλέξετε.
✓ Όλες οι υπάρχουσες προσφορές για τα air condition και ο προνομιακός τρόπος πληρωμής παραμένουν.

Ακόμα κι αν το αυτοκίνητό σας δεν είναι για απόσυρση, το ανταλλάσσουμε στην καλύτερη τιμή της αγοράς.

ΜΟΝΟ Η NISSAN BAZEI ΤΕΛΟΣ ΣΤΗΝ ΑΝΑΜΟΝΗ!

ΥΠΕΡΟΧΗ NISSAN

ΣΙΜΟΣ ΠΑΡΑΣΚΕΥΑΣ & ΥΙΟΣ Ε.Π.Ε.
Αυστραλίας 70, τηλ. 24029 και 79200-2
ΟΛΟΚΛΗΡΩΜΕΝΟ ΣΥΓΚΡΟΤΗΜΑ NISSAN ΤΟΥ ΔΙΚΤΥΟΥ ΝΙΚ. Ι. ΘΕΟΧΑΡΑΚΗΣ Α.Ε.

24 Ώρες στον Κόσμο

ΡΩΣΙΑ - ΚΡΙΣΗ - ΣΥΝΕΝΤΕΥΞΕΙΣ ΝΕΜΤΣΟΦ

ΜΟΣΧΑ 25 (ΑΠΕ)

Ο ρώσος μεταρρυθμιστής Μπόρις Νεμτσόφ, ο οποίος ανακοίνωσε πως δέν θα συμμετάσχει στην προσεχή κυβέρνηση του Βίκτορ Τσερνομίρντιν, κατήγγειλε την αδυναμία της εξουσίας. Σε συνέντευξή του που δημοσιεύεται σήμερα στην εφημερίδα "Κομσομόλσκαγια Πράβντα" ο Νεμτσόφ, που μέχρι την Κυριακή ήταν αντιπρόεδρος της κυβέρνησης, αναφέρει ότι η χώρα αντιμετωπίζει μια τρομερή κρίση, κατηγορεί την κυβέρνηση για αδυναμία και ότι δέν γνωρίζει πώς να εισπράττει τους φόρους, ενώ υποστηρίζει ότι δέν χρησιμοποιεί τις δυνατότητες που της παρέχει το σύνταγμα. Στην ίδια συνέντευξη ο Νεμτσόφ διατυπώνει την εκτίμηση ότι η Ρωσία "έχει ανάγκη εντατικής θεραπείας και ότι εάν δέν γίνει τίποτα θα αναλάβει την εξουσία η αριστερά". Εξάλλου, ο Νεμτσόφ κατηγόρησε τον Βίκτορ Τσερνομίρντιν για την οικονομική κρίση που αντιμετωπίζει η Ρωσία. Σε σε συνέντευξή του στο γερμανικό περιοδικό "Στέρν", ο Νεμτσόφ υποστηρίζει ότι η απερχόμενη κυβέρνηση του Σεργκέι Κιριγένκο υπήρξε απο την αρχή "ομηρος" των δανείων της προηγούμενης κυβέρνησης Τσερνομίρντιν. "Ο Τσερνομίρντιν ποτέ δέν προσπάθησε να μειώσει τις δαπάνες. Χρησιμοποιούσε τις πιστώσεις σαν φάρμακο. Μια τεράστια πυραμίδα χρεών δημιουργήθηκε. Αργά ή γρήγορα θα σημειωνόταν έκρηξη ή θα κατέρρεε το οικονομικό σύστημα", υπογραμμίζει στη συνέντευξή του ο Νεμτσόφ, 38 ετών, πρώην κυβερνήτης του Νίζνι Νόβγκοροντ, και προσθέτει ότι ο Τσερνομίρντιν είναι "ο λάθος πολιτικός για να επαναφέρει την Ρωσία στο σωστό δρόμο".

ΛΔ ΚΟΝΓΚΟ - ΑΕΡΟΠΟΡΙΚΕΣ ΕΠΙΔΡΟΜΕΣ - ΚΙΣΑΝΓΚΑΝΙ - ΚΑΜΠΙΛΑ - ΟΥΓΚΑΝΤΑ

ΚΙΣΑΝΤΟΥ, 25 (ΑΠΕ)

Οι αντάρτες που μάχονται εναντίον των δυνάμεων του Προέδρου Λοράν Καμπίλα στη Λαϊκη Δημοκρατία του Κονγκό δήλωσαν σήμερα ότι εκατοντάδες άνθρωποι σκοτώθηκαν σε επιδρομές πολεμικών αεροπλάνων της Ανγκόλας και της Ζιμπάμπουε. "Χθες οι θέσεις μας δέχθηκαν σφοδρή επίθεση πολεμικών αεροπλάνων της Ανγκόλα και της Ζιμπάμπουε και το αποτέλεσμα ήταν να σκοτωθούν εκατοντάδες άνθρωποι – κυρίως άνδρες, γυναίκες και παιδιά που ζούσαν στα γυρω χωριά", δήλωσε στο πρακτορείο Ρόιτερ ο εκπρόσωπος των ανταρτών Μπιζίμα Καράχα. Ο ίδιος πρόσθεσε ότι οι αντάρτες εξακολουθούν να δέχονται σφοδρή αεροπορική επίθεση στο μέτωπο κοντά στην πρωτεύουσα Κινσάσα. Ο Καράχα έκανε ακόμη γνωστό ότι τα αεροπλάνα βομβάρδισαν σήμερα το Κισανγκάνι, το βορειοανατολικό εμπορικό κέντρο της χώρας το οποίο οι αντάρτες κατέλαβαν την Κυριακή. "Σήμερα το πρωι βομβαρδίστηκε το Κισανγκάνι", δήλωσε ο Καράχα. "Δεν υπήρχαν στρατιωτικοί στόχοι. Το μόνο που κάνουν είναι να σπέλνουν αεροπλάνα και να ρίχνουν βόμβες αδιακρίτως". Ο Καράχα επισήμανε επίσης ότι οι στρατιώτες των ανταρτών ξέρουν να βρίσκουν καταφύγια κι έτσι έχουν λιγότερα θύματα απ'ό,τι οι άμαχοι. Η Ανγκόλα και η Ζιμπάμπουε έχουν στείλει στρατεύματα για να υποστηρίξουν τον Καμπίλα εναντίον των ανταρτών. "Απευθύνουμε έκκληση στη διεθνή κοινότητα να σταματήσει αυτούς τους φόνους", δήλωσε ο Καράχα. "Εξακολουθούμε να πιστεύουμε σε μια πολιτική διευθέτηση. Ο Καμπίλα δεν μπορεί να δικάσει τους Κονγκολέζους".

ΓΕΡΜΑΝΙΚΑ

Καθηγητής Γερμανικών απόφοιτος Παν/μίου Mannheim παραδίδει ιδαίτερα μαθήματα σε ολιγομελή τμήματα ή μεμονωμένα για μαθητές όλων των επιπέδων. Τιμές λογικές. Πληρ. τηλ. 37352. κ. Κώστας.

Μια Ξεχωριστή Δεση στη Θαλασσα

ΔΡΟΜΟΛΟΓΙΑ ΑΠΟ 26/8/98 - 16/9/98

ΑΝΑΧΩΡΗΣΗ ΑΠΟ ΡΟΔΟ

ΗΜ/ΝΙΑ	ΗΜΕ.	ΠΛΟΙΟ	ΩΡΑ ΑΝΑΧ.	ΠΡΟΟΡΙΣΜΟΣ
26/8	ΤΕΤ	ΡΟΔΟΣ	09.00	ΚΑΣΤΕΛΟΡΙΖΟ
		ΙΑΛΥΣΟΣ	14.00	ΚΩ-ΚΑΛΥΜΝΟ-ΛΕΡΟ-ΠΑΤΜΟ-ΠΕΙΡΑΙΑ
		ΡΟΔΟΣ	17.00	ΚΩ-ΠΕΙΡΑΙΑ
27/8	ΠΕΜ	ΛΕΡΟΣ	14.00	ΚΩ-ΚΑΛΥΜΝΟ-ΛΕΡΟ-ΛΕΙΨΟΥΣ-ΠΑΤΜΟ-ΠΕΙΡΑΙΑ
28/8	ΠΑΡ	ΡΟΔΟΣ	10.00	ΚΩ-ΠΑΤΜΟ-ΣΑΜΟ-ΘΕΣΣΑΛΟΝΙΚΗ
		ΙΑΛΥΣΟΣ	14.00	ΤΗΛΟ-ΝΤΣΥΡΟ-ΚΩ-ΛΕΡΟ-ΠΑΤΜΟ-ΠΕΙΡΑΙΑ
29/8	ΣΑΒ	ΛΕΡΟΣ	17.00	ΚΩ-ΠΕΙΡΑΙΑ
30/8	ΚΥΡ	ΙΑΛΥΣΟΣ	14.00	ΚΩ-ΚΑΛΥΜΝΟ-ΛΕΡΟ-ΠΑΤΜΟ-ΠΕΙΡΑΙΑ
			18.00	ΚΩ-ΠΕΙΡΑΙΑ
31/8	ΔΕΥ	ΛΕΡΟΣ	14.00	ΚΩ-ΑΣΤΥΠΑΛΑΙΑ-ΠΕΙΡΑΙΑ
1/9	ΤΡΙ	ΙΑΛΥΣΟΣ	14.00	ΚΩ-ΚΑΛΥΜΝΟ-ΛΕΡΟ-ΠΑΤΜΟ-ΠΕΙΡΑΙΑ
2/9	ΤΕΤ	ΛΕΡΟΣ	14.00	ΚΩ-ΚΑΛΥΜΝΟ-ΛΕΡΟ-ΠΑΤΜΟ-ΠΕΙΡΑΙΑ
		ΡΟΔΟΣ	17.00	ΚΩ-ΠΕΙΡΑΙΑ
3/9	ΠΕΜ	ΙΑΛΥΣΟΣ	14.00	ΤΗΛΟ-ΝΤΣΥΡΟ-ΚΩ-ΛΕΡΟ-ΠΑΤΜΟ-ΠΕΙΡΑΙΑ
4/9	ΠΑΡ	ΡΟΔΟΣ	10.00	ΚΩ-ΠΑΤΜΟ-ΣΑΜΟ-ΘΕΣΣΑΛΟΝΙΚΗ
		ΛΕΡΟΣ	14.00	ΚΩ-ΚΑΛΥΜΝΟ-ΛΕΡΟ-ΛΕΙΨΟΥΣ-ΠΑΤΜΟ-ΠΕΙΡΑΙΑ
5/9	ΣΑΒ	ΙΑΛΥΣΟΣ	17.00	ΚΩ-ΑΣΤΥΠΑΛΑΙΑ-ΠΕΙΡΑΙΑ
6/9	ΚΥΡ	ΛΕΡΟΣ	14.00	ΚΩ-ΚΑΛΥΜΝΟ-ΛΕΡΟ-ΠΑΤΜΟ-ΠΕΙΡΑΙΑ
		ΡΟΔΟΣ	18.00	ΚΩ-ΠΕΙΡΑΙΑ
7/9	ΔΕΥ	ΙΑΛΥΣΟΣ	14.00	ΚΩ-ΑΣΤΥΠΑΛΑΙΑ-ΠΕΙΡΑΙΑ
8/9	ΤΡΙ	ΛΕΡΟΣ	14.00	ΚΩ-ΚΑΛΥΜΝΟ-ΛΕΡΟ-ΠΑΤΜΟ-ΠΕΙΡΑΙΑ
9/9	ΤΕΤ	ΙΑΛΥΣΟΣ	14.00	ΚΩ-ΚΑΛΥΜΝΟ-ΛΕΡΟ-ΠΑΤΜΟ-ΠΕΙΡΑΙΑ
		ΡΟΔΟΣ	17.00	ΚΩ-ΠΕΙΡΑΙΑ
10/9	ΠΕΜ	ΛΕΡΟΣ	14.00	ΚΩ-ΚΑΛΥΜΝΟ-ΛΕΡΟ-ΛΕΙΨΟΥΣ-ΠΑΤΜΟ-ΠΕΙΡΑΙΑ
11/9	ΠΑΡ	ΡΟΔΟΣ	10.00	ΚΩ-ΠΑΤΜΟ-ΣΑΜΟ-ΘΕΣΣΑΛΟΝΙΚΗ
		ΙΑΛΥΣΟΣ	14.00	ΤΗΛΟ-ΝΤΣΥΡΟ-ΚΩ-ΛΕΡΟ-ΠΑΤΜΟ-ΠΕΙΡΑΙΑ
12/9	ΣΑΒ	ΛΕΡΟΣ	17.00	ΚΩ-ΠΕΙΡΑΙΑ
13/9	ΚΥΡ	ΙΑΛΥΣΟΣ	14.00	ΚΩ-ΚΑΛΥΜΝΟ-ΛΕΡΟ-ΠΑΤΜΟ-ΠΕΙΡΑΙΑ
		ΡΟΔΟΣ	18.00	ΚΩ-ΠΕΙΡΑΙΑ
14/9	ΔΕΥ	ΛΕΡΟΣ	14.00	ΚΩ-ΑΣΤΥΠΑΛΑΙΑ-ΠΕΙΡΑΙΑ
15/9	ΤΡΙ	ΙΑΛΥΣΟΣ	14.00	ΚΩ-ΚΑΛΥΜΝΟ-ΛΕΡΟ-ΠΑΤΜΟ-ΠΕΙΡΑΙΑ
16/9	ΤΕΤ	ΛΕΡΟΣ	14.00	ΚΩ-ΚΑΛΥΜΝΟ-ΛΕΡΟ-ΠΑΤΜΟ-ΠΕΙΡΑΙΑ
		ΡΟΔΟΣ	17.00	ΚΩ-ΠΕΙΡΑΙΑ

• Αναχώρηση από Θεσσαλονίκη κάθε Σάββατο και ώρα 15.00

Κεντρικό Πρακτορείο ΔΑΝΕ SEA LINE
Αυστραλίας 92
Ωρες λειτουργίας 08.00 - 20.00
ΤΗΛ. 77078

Δ-Α-Ν-Ε- SEA LINE

ΔΩΔΕΚΑΝΗΣΙΑΚΗ ΑΝΩΝΥΜΗ ΝΑΥΤΙΛΙΑΚΗ ΕΤΑΙΡΙΑ

Εξωτερικές Ειδήσεις

ΓΙΑ ΥΠΕΚΦΥΓΗ ΤΩΝ ΕΥΘΥΝΩΝ ΤΗΣ ΕΛΛΑΔΑΣ ΜΙΛΟΥΝ ΟΙ ΚΥΠΡΙΟΙ

Λευκωσία ,25 (ΑΠΕ)

Ως μη ανταποκρινόμενες στην πραγματικότητα, χαρακτήρισε ο υπουργός Αμυνας Γιαννάκης Ομήρου, τις ερμηνείες, που, όπως είπε, φέρουν τις δηλώσεις του υπουργού Εξωτερικών της Ελλάδας, Θ. Πάγκαλου, να αποτελούν μια υπεκφυγή των ευθυνών της Ελλάδας.

"Η δήλωση του κ. Πάγκαλου νομίζω ότι είναι σαφής ως προς το κεντρικό της νόημα, ότι δηλαδή η Ελλάδα συμπαρατάσσεται με τον Κυπριακό Ελληνισμό και αυτό είναι που έχει για μας νόημα", σημείωσε ο κ. Ομήρου.

"Εάν κάποιος ερμηνεύσει σωστά τις δηλώσεις Πάγκαλου, θα καταλήξει στο συμπέρασμα ότι ο Ελληνισμός βρίσκεται σε ένα ενιαίο και αδιάσπαστο μέτωπο, χωρίς ασφαλώς να καταργούνται οι κρατικές ιδιαιτερότητες", παρατήρησε ο υπουργός Αμυνας.

"Αυτό είναι απαραίτητο για να στηρίξει τον αγώνα του Κυπριακού Ελληνισμού, γιατί πρέπει σε κάθε περίπτωση να προβάλλουμε σωστά την κρατική υπόσταση της Κυπριακής Δημοκρατίας", σημείωσε. Πρόσθεσε, εξάλλου, ότι είχε τηλεφωνική επικοινωνία με τον υπουργό Αμυνας της Ελλάδας Ακη Τσοχατζόπουλο, με τον οποίο αντάλλαξε απόψεις, ενόψει και της σύσκεψης που θα έχει την Πέμπτη ο πρόεδρος της Δημοκρατίας Γλ. Κληρίδης, με τον πρωθυπουργό της Ελλάδας Κώστα Σημίτη. "Εκείνο που θέλω κατηγορηματικά να δηλώσω είναι ότι, το Δόγμα του Ενιαίου Αμυντικού Χώρου, που αποτελεί μια κατάκτηση για τον Ελληνισμό στο σύνολό του, παραμένει αλώβητο σε πλήρη διάταξη και ενέργεια και δεν πρέπει να υπάρχει καμιά ανησυχία ότι είναι δυνατόν να υπονομευθεί ή να αποδυναμωθεί με οποιονδήποτε τρόπο", σημείωσε ο κ. Ομήρου.

Σε ερώτηση για το περιεχόμενο της συνάντησής του με τον πρέσβη των ΗΠΑ στην Κύπρο, Κένεθ Μπριλ, ο κ. Ομήρου είπε ότι συζητήθηκαν θέματα της πολιτικής επικαιρότητας, αλλά απέφυγε να αναφέρει κατά πόσο συζητήθηκε το θέμα του μορατόριουμ πτήσεων πανω από την Κύπρο, που έχουν προτείνει οι ΗΠΑ.

Οι δηλώσεις του υπουργού Εξωτερικών της Ελλάδας, Θεόδωρου Πάγκαλου ότι θα είναι συμβουλευτικές οι παρεμβάσεις της Αθήνας προς την Κυπριακή Κυβέρνηση για την έλευση ή όχι των πυραύλων στο νησί δεν έχουν αιφνιδιάσει τη Λευκωσία. Αυτό τουλάχιστον προκύπτει απο τις δηλώσεις κυβερνητικών αξιωματούχων. Ο κυβερνητικός εκπρόσωπος, Χρήστος Στυλιανίδης, δήλωσε πως ο πρόεδρος της Δημοκρατίας με τις δηλώσεις του έδειξε ότι δεν τίθεται οποιοδήποτε θέμα απο τις δηλώσεις του κ. Πάγκαλου. Ο κ. Κληρίδης είχε δηλώσει χθες, όταν κλήθηκε να σχολιάσει τις δηλώσεις Πάγκαλου ότι "δεν με εντυπωσίασε, δεν με εξέπληξε". Ο κ. Στυλιανίδης αναλύοντας τις δηλώσεις Πάγκαλου έστειλε προς όλους το μήνυμα ότι πρέπει να σέβονται την κρατική οντότητα της Κυπριακής Δημοκρατίας και τα κυριαρχικά της δικαιώματα.

Ο εκπρόσωπος ανέφερε πως η σύσκεψη των Αθηνών, που θα πραγματοποιηθεί την Πέμπτη, υποδηλώνει απο μόνη της, την κοινή στρατηγική Ελλάδας και Κύπρου και ταυτόχρονα υποδηλώνει τις οποιεσδήποτε κοινές αποφάσεις λαμβάνονται και θα ληφθούν σε μείζονα προβλήματα του ελληνισμού. Βέβαια, συνέχισε ο κ. Στυλιανίδης, έχει γίνει σαφές απ'όλους τους κυβερνητικούς αξιωματούχους και απ'ολόκληρη την πολιτικη ηγεσία της Κύπρου ότι σημαντικότατες αποφάσεις που αφορούν θέματα της Κυπριακής Δημοκρατίας λαμβάνονται στα πλαίσια του Εθνικού Συμβουλίου.

Ο κ. Στυλιανίδης είπε πως δεν θα ληφθούν αποφάσεις στη σύσκεψη σε ό,τι αφορά τους πυραύλους. Δεν θα κριθεί το θέμα των πυραύλων, είπε συγκεκριμένα ο εκπρόσωπος. Ο Αξιωματούχος της Κυπριακής Κυβέρνησης επανέλαβε ότι οι αποφάσεις (για τους πυραύλους) έγιναν στα πλαίσια του Ενιαίου Αμυντικού Χώρου. Ερωτηθείς σχετικά με το πολιτικό κόστος που ενδέχεται να προκύψει απο το θέμα των πυραύλων, ο κ. Στυλιανίδης είπε: "Να μην γινόμαστε αιχμάλωτοι της πυραυλογίας. Δεν τίθεται θέμα ποιός θα αναλάβει το πολιτικό κόστος, γιατί οι θέσεις παραμένουν οι γνωστές πάγιες θέσεις. Δεν υπάρχει πολιτικό κόστος για οποιονδήποτε ασκεί μια συγκροτημένη πολιτική γύρω απο το Κυπριακό πρόβλημα".

Ο εκπρόσωπος επιβεβαίωσε ότι στη σύσκεψη των Αθηνών θα λάβουν μέρος και οι υπουργοί Αμυνας των δύο κυβερνήσεων, Τσοχατζόπουλος και Ομήρου.

ΔΙΕΘΝΗ ΠΡΟΣΠΑΘΕΙΑ ΓΙΑ ΕΠΙΛΥΣΗ ΤΗΣ ΚΡΙΣΗΣ ΣΤΟ ΚΟΣΣΥΦΟΠΕΔΙΟ

Βρυξέλλες 25 (ΑΠΕ)

Η πιθανή σύγκληση ενός έκτακτου Συμβουλίου των Υπουργών Εξωτερικών της ΕΕ - στο εγγύς μέλλον- με αντικείμενο τις εξελίξεις στο Κοσσυφοπέδιο, καθώς και η εξέταση των ενδεχόμενων μέτρων που θα μπορούσε να λάβει το ΝΑΤΟ σε περίπτωση περαιτέρω κλιμάκωσης της κρίσης στην περιοχή, αποτελούν τις πρώτες αντιδράσεις της Ευρωπαϊκής Κοινότητας και της Ατλαντικής Συμμαχίας σχετικά με την κρίση στο Κοσσυφοπέδιο, μετά τη λήξη, αυτή την εβδομάδα, της περίοδου της θερινής ραστώνης σε ότι αφορά τη λειτουργία των δύο οργανισμών.

Σύμφωνα με καλά πληροφορημένες πηγές το ενδεχόμενο της έκτακτης σύγκλησης του Συμβουλίου των υπουργών Εξωτερικών της ΕΕ, την οποία με αφορμή την κλιμάκωση της έντασης στο Κοσσυφοπέδιο ζήτησε δια στόματος Κίνκελ χθες η γερμανική κυβέρνηση, φαίνεται ιδιαίτερα πιθανό.

Η γερμανική πλευρά εξέφρασε χθές την ανησυχία της για την τύχη των προσφύγων από το Κοσσυφοπέδιο, κυρίως ενόψει του χειμώνα, και ζήτησε από τους εταίρους της στην ΕΕ να σκληρύνουν τη στάση τους έναντι της κυβέρνησης του Βελιγραδίου, εφαρμόζοντας κατά γράμμα τις μέχρι σήμερα κοινοτικές αποφάσεις για τη λήψη μέτρων κατά της Γιουγκοσλαβίας (πάγωμα λογαριασμών του γιουγκοσλαβικού δημοσίου, άρνηση θεώρησης διαβατηρίων σε γιουγκοσλάβους επιχειρηματίες κ.α., "μποϋκοτάζ" της γιουγκοσλαβικής αεροπορικής εταιρείας JAT κλπ) Σε ότι αφορά τον αποκλεισμό της JAT,έχουν προκύψει μια σειρά από- νομικής κυρίως φύσεως - προβλήματα, τα οποία οδήγησαν την Ελλάδα και τη Μ Βρετανία να δηλώσουν ότι δεσμεύονται με βάση διμερείς συμφωνίες που έχουν υπογράψει με την κυβέρνηση της Γιουγκοσλαβίας, να μην προχωρήσουν στην εφαρμογή του αποκλεισμού, και ότι στην αντίθετη περίπτωση θα πρέπει να αποζημιώσουν τη γιουγκοσλαβική εταιρεία.

Οι ελληνικές και βρετανικές αντιδράσεις διατυπώθηκαν στο πλαίσιο της γραπτής διαδικασίας που ακολουθήθηκε τις τελευταίες εβδομάδες για τη λήψη της σχετικής απόφασης και είχαν ως αποτέλεσμα την αναβολή της εφαρμογής του "μποϋκοτάζ"από τις χώρες μέλη της ΕΕ. Σύμφωνα πάντως με πηγές της Ευρωπαϊκής Επιτροπής η αναβολή αυτή έχει σαφώς βραχυπρόθεσμο χαρακτήρα, δεδομένου ότι αν το ζήτημα των κυρώσεων έλθει σε κανονική συνεδρίαση του Συμβουλίου των 15 υπουργών Εξωτερικών της ΕΕ τότε οι σχετικές αποφάσεις θα υιοθετηθούν με ειδική πλειοψηφία (και συγκεκριμένα με βάση το άρθρο 228 Α της Συνθήκης για την ΕΕ), χωρίς η Ελλάδα και η Μ Βρετανία να μπορούν να εμποδίσουν την υιοθέτηση της απόφασης, όπως συνέβη στην περίπτωση της γραπτής διαδικασίας. Υπ αυτή την έννοια η γερμανική πρόταση για σύγκληση -το ταχύτερο δυνατό- ενός έκτακτου Συμβουλίου υπουργών Εξωτερικών θα μπορούσε να ερμηνευθεί ως μια μορφή άσκησης πίεσης προς την Αθήνα και το Λονδίνο με στόχο την άρση των αντιρρήσεων τους έναντι του "μποϋκοτάζ" της JAT.

Θα πρέπει επίσης να σημειωθεί ότι σύμφωνα με ορισμένες ενδείξεις η βρετανική πλευρά ήδη μελετά το πως από νομικής πλευράς θα μπορούσε να συναινέσει, χωρίς ιδιαίτερη ζημία, στην εφαρμογή του αποκλεισμού. Σύμφωνα με αξιόπιστες πηγές η αυστριακή προεδρία βρίσκεται σε διαπραγματεύσεις τόσο με την ελληνική όσο και με τη βρετανική διπλωματία αναζητώντας ικανοποιητική για όλους λύση του προβλήματος.

Σε ότι αφορά την Ατλαντική Συμμαχία, το Συμβούλιο (επιπέδου πρέσβεων) συζήτησε σήμερα την κατάσταση στο Κοσσυφοπέδιο και τις δυνατότητες επέμβασης του ΝΑΤΟ, υπό το φώς μάλιστα της πρόσφατης νατοϊκής άσκησης στην Αλβανία.

Σύμφωνα με πηγές της Συμμαχίας δεν υπήρξε καμία νεότερη απόφαση, αλλά η συζήτηση επικεντρώθηκε κυρίως στο ενδεχόμενο μιας περιορισμένης κλίμακας αεροπορικής αντίδρασης του ΝΑΤΟ στην περίπτωση που υπάρξει κάποιο "συγκεκριμένο επεισόδιο" στην περιοχή (βλ στρατιωτική επίθεση σε βάρος άμαχου πληθυσμου πχ). Σύμφωνα με τις ίδιες πάντα πηγές το μείζον πρόβλημα στο επίπεδο του ΝΑΤΟ εξακολουθεί να είναι το αν η πολιτική ηγεσία της Συμμαχίας επιθυμεί μία τέτοια εξέλιξη και βέβαια το ποιές διαδικασίες θα πρέπει να ακολουθηθούν ώστε να νομιμοποιηθεί μια ανάλογη απόφαση από τους διεθνείς οργανισμούς.

ΕΕ - ΒΙΑΓΚΡΑ

Βρυξέλλες 25 (ΑΠΕ)

Η κυκλοφορία του χαπιού κατά της ανδρικής ανικανότητας Βιάγκρα στις χώρες της Ευρωπαϊκής Ενωσης πρόκειται να εγκριθεί ως τις 15 Σεπτεμβρίου ύστερα από τη θετική γνώμη για την κυκλοφορία του στο εμπόριο που διατύπωσε χθες συμβουλευτική επιτροπή των χωρών μελών, γνωστοποίησε εκπρόσωπος της Ευρωπαϊκής Επιτροπής. Μετά την πρώτη έγκριση στις 28 Μαϊου από την Ευρωπαϊκή Υπηρεσία Εκτίμησης Φαρμάκων και κάποιες αλλαγές που έγιναν στο σημείωμα που συνοδεύει το Βιάγκρα, η Επιτροπή θα λάβει την τελική απόφασή της στην παραπάνω ημερομηνία, διευκρίνισε η Μαρτίνε Ράικερις. Η Υπηρεσία Εκτίμησης Φαρμάκων υπογράμμισε ότι το Βιάγκρα θα διατίθεται στις χώρες της ΕΕ μόνο με ιατρική συνταγή και μόνο στους άνδρες άνω των 18 ετών που υποφέρουν από ανικανότητα. Απαραίτητη για την πρόληψη των παρενεργειών θα είναι η καρδιαγγειακή εξέταση.

ΤΟΥΡΚΟΙ ΑΝΟΙΞΑΝ ΠΥΡ ΕΝΑΝΤΙΟΝ ΨΑΡΟΒΑΡΚΑΣ

Λευκωσία 25 (ΑΠΕ)

Η κυβέρνηση διερευνα το σημερινό επεισόδιο στη θαλάσσια περιοχή Κάπαρη, κατά το οποίο Τούρκοι άνοιξαν πυρ εναντίον ψαρόβαρκας και θα προβεί σε έντονα διαβήματα, δήλωσε ο κυβερνητικός εκπρόσωπος Χρήστος Στυλιανίδης.

Ο κ. Στυλιανίδης επεσήμανε ότι σε τέτοιες περιπτώσεις είναι γνωστό ότι γίνονται έντονα διαβήματα προς την πλευρά της ΟΥΝΦΙΚΥΠ και διαβήματα προς αρμόδιους παράγοντες στο Εξωτερικό για το θέμα της παραβίασης συγκεκριμένων κανόνων διεθνούς δικαίου. Σε παρατήρηση εάν η Κυπριακή Δημοκρατία δεν είναι σε θέση να προστατεύει τους πολίτες της, ο κ. Στυλιανίδης απάντησε ότι "ζούμε όλοι στην Κύπρο και ζούμε όλοι τα γεγονότα από το 1974". "Ξέρουμε όλοι, πρόσθεσε, και τις δυνατότητες και τις αδυναμίες μας". Τόνισε ταυτόχρονα ότι η Κυπριακή Δημοκρατία υπερασπίζεται κάθε πολίτη της και αυτό θα κάνει με σύνεση. Σε ερώτηση εάν με το περιστατικό αυτό αποδεικνύεται ότι δεν μπορεί πλέον να υπάρξει στρατιωτικός διάλογος, αφού κινδυνεύουν ανθρώπινες ζωές ακόμη και σε περιοχές που δεν θα έπρεπε, ο εκπρόσωπος απάντησε ότι ο στρατιωτικός διάλογος βρίσκεται σε εξέλιξη και ο ίδιος δεν επιθυμεί να σχολιάσει ο,τιδήποτε επί του θέματος.

Ο κυβερνητικός εκπρόσωπος, Δημήτρης Ρέππας, επιβεβαίωσε ότι σήμερα στις 5.30 το πρωί, Τούρκοι στρατιώτες των δυνάμεων κατοχής στην Κύπρο, άνοιξαν πυρ κατά Ελλήνων ψαράδων στο Παραλίμνι της Κύπρου. Ο κ. Ρέππας απέδωσε την ενέργεια των Τούρκων στρατιωτών στην προσπάθειά τους να αποκτήσουν κρατική υπόσταση και σημείωσε ότι προ εβδομάδος είχε συμβεί κάτι ανάλογο, όταν οι δυνάμεις κατοχής είχαν συλλάβει έντεκα ψαράδες απο τη Συρία. Ο κ. Ρέππας επεσήμανε ότι και αυτό το γεγονός αποδεικνύει την τουρκική επιθετικότητα των δυνάμεων κατοχής.

Η ΚΡΙΣΗ ΣΤΗ ΡΩΣΙΑ

Μόσχα 25 (ΑΠΕ.)

Ο εντολοδόχος πρωθυπουργός της Ρωσίας Βίκτορ Τσερνομίρντιν εκφράσθηκε σήμερα υπέρ του σχηματισμού μιας "κυβέρνησης συνεργασίας" στη διάρκεια συνάντησής του με αντιπροσώπους των κοινοβουλευτικών ομάδων της Δούμας, μετέδωσε το πρακτορείο Ιντερφάξ. Ο Τσερνομίρντιν, ο οποίος συναντήθηκε σήμερα με εκπροσώπους του κόμματός του "Το σπίτι μας η Ρωσία" και με τους κεντρώους του σχηματισμού "Περιφέρειες της Ρωσίας", δήλωσε σύμφωνα με το Ιντερφάξ πως θεωρεί αναγκαίο να σχηματίσει το υπουργικό συμβούλιό του πάνω σε ευρεία βάση επιλέγοντας τους υπουργούς του αποκλειστικά σύμφωνα με τις επαγγελματικές τους ικανότητες. Ο Τσερνομίρντιν δεν διευκρίνισε από ποιά κόμματα θα μπορούσε να διαλέξει υπουργούς. Σύμφωνα με το γραφείο Τύπου του, ο Τσερνομίρντιν δήλωσε σήμερα ενώπιον των βουλευτών ότι υπάρχουν όλα τα απαραίτητα στοιχεία για να ξεπεραστεί η κρίση: "Δεν χάθηκαν όλα, κάθε άλλο, μπορούμε να κάνουμε κάτι", φέρεται να δήλωσε. Ο κομμουνιστής πρόεδρος της Δούμας Γκενάντι Σελεζνιόφ δήλωσε σήμερα σε συνέντευξη Τύπου ότι "δεν υπάρχει άλλος τρόπος" από μια κυβέρνηση συνασπισμού για να βγει η Ρωσία από την κριση.

"Σήμερα δεν θλέπω άλλο τρόπο για να τα καταφέρουμε", δήλωσε ο Σελεζνιόφ προσθέτοντας ότι "το νέο οικονομικό πρόγραμμα πρέπει να βασίζεται στη βιομηχανική πολιτική".

"Αν το πρόγραμμα δεν αρέσει στη Δούμα, μπορούμε να ψηφίσουμε τρεις φορές εναντίον του, να διαλυθεί η Δούμα και να διεξαχθούν πρόωρες εκλογές", υπευθύμισε ο Σελεζνιόφ.

ΝΙΓΗΡΙΑ ΕΚΛΟΓΕΣ

Αμπούζα 25 (ΑΠΕ)

Η εκλογική επιτροπή της Νιγηρίας ανακοίνωσε πως προεδρικές εκλογές θα διεξαχθούν στη χώρα στις 27 Φεβρουαρίου του 1999. Ο πρόεδρος της Ανεξάρτητης Εθνικής Εκλογικής Επιτροπής Εφρέμ Ακπάτα, ο οποίος ανακοίνωσε την ημερομηνία σε συνέντευξη Τύπου στην πρωτεύουσα Αμπούζα, έκανε επίσης γνωστό ότι οι εκλογές για το κοινοβούλιο θα διεξαχθούν στις 20 Φεβρουαρίου. Ο ίδιος δήλωσε ότι οι εκλογές για τους κυβερνήτες και τα νομοθετικά σώματα των 36 Πολιτειών της χώρας θα διεξαχθούν στις 9 Ιανουαρίου. Σύμφωνα με τις οδηγίες του Ακπάτα, τα πολιτικά κόμματα θα πρέπει πρώτα να διεκδικήσουν τις εκλογές για τα τοπικά συμβούλια που έχουν προγραμματιστεί για τις 5 Δεκεμβρίου. Μόνον όσα υπερβούν το 10% των ψήφων σε τουλάχιστον 24 από τις 36 Πολιτείες της χώρας θα καταγραφούν επισήμως ως πολιτικά κόμματα και θα μπορέσουν να συμμετάσχουν στις επόμενες εκλογές.

ΜΕ ΛΙΓΑ ΛΟΓΙΑ

❒ ΗΠΑ - ΡΩΣΙΑ - ΚΛΙΝΤΟΝ

Εντγκαρτάουν 25 (ΑΠΕ)

Ο αμερικανός πρόεδρος, Μπιλ Κλίντον και ο ρώσος ομόλογός του, Μπόρις Γιέλτσιν είχαν σήμερα τηλεφωνική επικοινωνία, την πρώτη μεταξύ των δύο ηγετών από την Κυριακή, οπότε ο ρώσος ηγέτης καθαίρεσε την κυβέρνηση του Σεργκέι Κιριένκο , ανακοινώθηκε σήμερα από τον Λευκό Οίκο. Από το Κρεμλίνο, εκπρόσωπος της ρωσικής προεδρίας ανακοίνωσε ότι η συνομιλία των δύο ηγετών διήρκεσε μισή ώρα και κάλυψε διεθνή και διμερή θέματα. Οι δύο ηγέτες εξέφρασαν την ελπίδα ότι οι σχέσεις τνω δύο χωρών θα ενισχυθούν περαπέρω στο μέλλον. Ο εκπρόσωπος του Κρεμλίνου πρόσθεσε ότι οι κ.κ. Γιελτσιν και Κλίντον έθιξαν επίσης και το θέμα της προσεχούς συνόδου κορυφής , που θα γίνει τις δύο πρώτες ημέρες του Σεπτεμβρίου στη Μόσχα.

❒ ΓΕΡΜΑΝΙΑ - ΕΡΕΥΝΑ - ΠΑΙΔΙΑ - ΦΤΩΧΕΙΑ

Βόνη 25 (ΑΠΕ)

Η γερμανική κυβέρνηση του Καγκελαρίου Χέλμουτ Κολ απέρριψε σήμερα τα αποτελέσματα έρευνας σύμφωνα με τα οποία όλο και περισσότερα παιδιά στη Γερμανία ζουν σε κατάσταση φτώχειας. Σύμφωνα με τα αποτελέσματα της έρευνας, η οποία διενεργήθηκε για λογαριασμό της κυβέρνησης από ανεξάρτητους ερευνητές, εξαιτίας της συνεχώς αυξανόμενης ανεργίας το ένα στα εννέα παιδιά της δυτικής Γερμανίας ζει σε νοικοκυριό που εξαρτάται από τα επιδόματα της κοινωνικής πρόνοιας. Στην ανατολική Γερμανία το αντίστοιχο ποσοστό είναι ακόμη υψηλότερο (ένα στα πέντε παιδιά). Η υπουργός Οικογενειακών Θεμάτων Κλαούντια Νόλτε, η οποία έχει κατηγορηθεί από πολιτικούς της αντιπολίτευσης ότι προσπάθησε να αποκρύψει την εν λόγω έρευνα ως τις βουλευτικές εκλογές της 27ης Σεπτεμβρίου, είπε ότι ο ορισμός της έρευνας για τη φτώχεια είναι εσφαλμένος. "Ο προσδιορισμός της φτώχειας από την είσπραξη των επιδομάτων

δημοκρατικά

ΥΠΑΡΧΕΙ ΑΝΤΙΚΕΙΜΕΝΙΚΗ ΠΡΑΓΜΑΤΙΚΟΤΗΤΑ Η ΟΠΟΙΑ ΔΙΝΕΙ ΤΟ ΜΕΤΡΟ ΤΗΣ ΑΛΗΘΕΙΑΣ
(ΑΡΙΣΤΟΤΕΛΗΣ)

ΤΟ ΛΥΚΟΦΩΣ ΤΩΝ ΘΕΣΜΩΝ

Σας βεβαιώνω ότι έχω μείνει κατάπληκτος με την καθολική, σχεδόν, αντίδραση στην απόφαση του υπουργού Πολιτισμού να εγκρίνει και να στηρίξει με πάθος κάποια πασαρέλα μόδας στο Ηρώδειο.

Τόσες άλλες «πασαρέλες», σαράντα χρόνια τώρα, από όλους τους πρώην ΥΠ. ΠΟ., δεν τις είδαν, δεν τις άκουσαν; Οταν μάλιστα οι περισσότεροι από τους σημερινούς...εξαγριωμένους «φαν» του Ηρώδειου, είναι, πολλές φορές, όχι μόνο... πρωταγωνιστές αυτών των... πασαρελών αλλά και συνυπεύθυνοι για τη γενικότερη βεβήλωση, ισοπέδωση και τον εξευτελισμό, θεσμών, ιδεών αξιών, ελπίδων και οραμάτων...

Τουλάχιστον τις, αμέτρητες, χτεσινές και σημερινές, παντός είδους πασαρέλες, δεν τις είδαν; Και τι φταίνε οι εκάστοτε φουκαράδες ΥΠ.ΠΟ., όταν όλοι ξέρουμε ότι δεν γίνεσαι ΥΠ.ΠΟ, αν δεν υποταχτείς στη... νεορεαλιστική, κυνική θεωρία του νεοδυτικού πολιτισμού, ότι και οι Τέχνες είναι βιομηχανία; Κι ότι τα κάθε είδους έσοδα υπέρ των αγαθών του Πολιτισμού είναι δεκτά, έστω κι αν προέρχονται από τους εμπόρους και παντοδύναμους πάτρωνες των αγαθών του Πολιτισμού;

«ΚΙ ΑΡΧΙΣΑΝ ΝΑ ΕΞΑΦΑΝΙΖΟΝΤΑΙ ΤΑ ΣΥΝΟΡΑ ΑΝΑΜΕΣΑ ΣΤΟ ΝΟΜΙΜΟ ΚΑΙ ΤΟ ΠΑΡΑΝΟΜΟ, ΤΟ ΗΘΙΚΟ ΚΑΙ ΤΟ ΑΝΗΘΙΚΟ, ΤΟ ΑΞΙΟΘΑΥΜΑΣΤΟ ΚΑΙ ΤΟ ΕΠΙΛΗΨΙΜΟ»

«Οικοδομείται πλέον ένας νέος ιδεολογικός εξοπλισμός...», γράφει ο Ιγνάτιος Ραμονέ. «Είναι η γενικευμένη εμπορευματοποίηση των πάντων: των λέξεων και των πραγμάτων, της φύσης και της κουλτούρας, του σώματος και του πνεύματος...»

Η επίδειξη μόδας σήμερα στο Ηρώδειο, αύριο στην Επίδαυρο, μεθαύριο στη Μητρόπολη κι αντιμεθαύριο στη Βουλή των Ελλήνων, δεν είναι παρά το... κερασάκι στην τούρτα της εμπορευματοποίησης των πάντων. Ξεκίνησε από τα Ηρώδεια καλλιστεία και τον Σινάτρα και συνεχίστηκε με την «επιδότηση» θεάτρων, σταδίων και ομάδων που...βαφτίστηκαν μάλιστα και με το όνομα των βιομηχάνων χορηγών τους...

Και που είναι βέβαιο ότι πολύ σύντομα, στο βωμό αυτού του νεορεαλιστικού, κυνικού εκβιομηχανισμού, θα είναι τόσα πολλά τα έσοδα υπέρ του Πολιτισμού, που δεν θα δίνονται μόνο για χρήση έναντι εκατομμυρίων αλλά θα πωλούνται έναντι δισεκατομμυρίων. Μήπως αυτό δεν παρατηρείται ήδη, καμουφλαρισμένα, σε αρχαία και νέα θέατρα;

Ισως μάλιστα και τα κόμματα πολύ σύντομα, πάψουν να είναι κι αυτά καμουφλαρισμένα πρακτορεία μεγάλων εταιρειών και, στο βωμό της εκσυγχρονισμένης εμπορευματοποίησης των πάντων θα βάλουν στα μπαλκόνια των γραφείων τους τη φίρμα των «χορηγών» τους. Οπως ακριβώς συμβαίνει σήμερα, στην είσοδο πνευματικών ιδρυμάτων...

Ολα είναι πλέον πιθανά. Και δεν πρόκειται κανείς να διαμαρτυρηθεί γιατί όλοι θα είμαστε θύτες και θύματα αυτής της εμπορευματοποίησης. Κι αν κάποιοι τολμήσουν ν' αντιδράσουν, τα παντοδύναμα κέντρα αποφάσεων, έχοντας τα πάντα στα χέρια τους, ή θα τους εξαφανίσουν ή θα τους εξαγοράσουν. Τεράστια η δημοσιότητα πλέον σ' αυτά που αποπροσανατολίζουν και μηδενική σε όσα προβληματίζουν...

Οπως γίνεται ακριβώς σήμερα σε όλο τον «πολιτισμένο» κόσμο. Πρώτη είδηση ο «λεκές» και η «χειραψία» Κλίντον - Μόνικας, άκρα σιωπή για τα 90 εκατομμύρια άνεργους και ανασφάλιστους Αμερικάνους και κανιβαλικές ιαχές για τα θύματα των προχθεσινών βομβαρδισμών.

Ετσι και σ' εμάς. Καίγεται όλη η Ελλάδα και καμία παραίτηση, καμία τιμωρία. Τίποτα... Καταγγέλλεται μεγάλο «φαγοπότι» στην περυσινή πολιτιστική πρωτεύουσα κι ουδείς αντιδρά. Αθλιες παραστάσεις σε τιμημένα αρχαία θέατρα και οι δημιουργοί τους επιβραβεύονται με νέες επιδοτήσεις... Αποδεικνύεται καταστροφικός ο νέος νόμος περί κρατικών θεάτρων (ανύπαρκτο ρεπερτόριο, αυθαιρεσίες, απολύσεις, παραιτήσεις, σκάνδαλα, χρέη, μονοκρατορίες) και ... άκρα σιωπή.

Σοβαρότατος πανεπιστημιακός, χρίζεται ηθοποιός από φίλο του σκηνοθέτη πρωταγωνιστεί σε καθαγιασμένο αρχαίο χώρο και δηλώνει ότι: «Και το δασκαλίκι θέατρο είναι...» Απλοποιώντας έτσι τόσο ανεύθυνα την Παιδεία την Τέχνη και την (αποχτημένη, με αίμα και πολύχρονη άσκηση), Τεχνική του Ηθοποιού... Και κανείς δεν τον ρωτά πως θα του φανεί αν αύριο ένας, έστω, καταξιωμένος ηθοποιός, πάρει από ένα φίλο του πρύτανη, σαν δώρο... την έδρα της Νεοελληνικής Φιλολογίας;

Ζούμε στο λυκόφως των θεσμών, των ιδεών και των αξιών... Ας ελπίσουμε πως δεν θα δικαιωθεί ο Κωνσταντίνος Τσουκαλάς που γράφει:

«Κι έτσι ξεκίνησε ο τρίτος παγκόσμιος πόλεμος...

Κι άρχισαν πια να εξαφανίζονται τα σύνορα ανάμεσα στο νόμιμο και το παράνομο, το ηθικό και το ανήθικο, το αξιοθαύμαστο και το επιλήψιμο... Στους εντός των τειχών και τους απόβλητους... Κέντρο και περιφέρεια... Βασανιστές και βασανιζόμενους... Αφεντικά και υπαλλήλους...»

(Το παραπάνω σχόλιο είναι του Στέφανου Ληναίου και δημοσιεύθηκε στο «Εθνος»)

ακριτικά

Θάρσει λέγων τ' αληθές συ σφαλεί ποτέ
ΣΟΦΟΚΛΗΣ

κουβεντούλες με κάποιο νόημα

ΠΑΡΑΞΕΝΑ ΠΑΙΧΝΙΔΙΑ

Η αναφορά του υπουργού Δικαιοσύνης στην τροποποίηση του ποινικού Κώδικα, ώστε να προβλέπονται αυστηρές ποινές στους εκφωνητές παρουσιαστές, συντάκτες, αρχισυντάκτες, διευθυντές και λοιπούς συγγενείς που υβρίζουν ή συκοφαντούν πολιτικά πρόσωπα δεν είναι πυροτέχνημα. Ούτε μια έξαρση του εκρηκτικού υπουργού.

Φαίνεται πως το πρόβλημα έχει απασχολήσει την κυβέρνηση της οποίας ο Ευ. Γιαννόπουλος, όπως και άλλες φορές, έγινε προπομπός, για να μαζέψει τις αντιδράσεις.

Η διαπίστωση πως πολύ συχνά ραδιοφωνικοί και τηλεοπτικοί σταθμοί, αλλά και εφημερίδες, υποκύπτουν στην πρόκληση της απλούστευσης, της κακοπιστίας και του κιτρινισμού είναι κοινή. Πολύ συχνά η είδηση χάνεται στην επιδίωξη της ακροαματικότητας. Διαπομπεύονται άνθρωποι, σπιλώνονται συνειδήσεις. Ποιός θα κλείσει τα μάτια απέναντι σε καθημερινά τέτοια προβλήματα;

Αλλά ποιοί θα γίνουν οι τιμητές; Οι ίδιοι που εξέθρεψαν με χίλιους τρόπους το φαινόμενο; Αγνοούμε μήπως τις διασυνδέσεις; Τις αλληλοκαλύψεις; Τα παράξενα παιχνίδια; Προσωπικά και πολιτικά;

ΑΝΤΙΔΗΜΟΚΡΑΤΙΚΑ ΜΕΤΡΑ

Τώρα που τα πράγματα δεν πολυβολεύουν, αρχίζει η αντίστροφη μέτρηση. Και εκπονούνται σχέδια επικίνδυνα, από μια κυβέρνηση η οποία, αν μη τι άλλο, ευαγγελίζεται «προοδευτικότητα». Κολοκύθια. Πάντα οι τέτοιες κυβερνήσεις έπαιρναν τα πιο σκληρά μέτρα. Και με τις λιγότερες αντιδράσεις.

Ποιός θα ορίσει, λοιπόν, τι είναι συκοφαντία ή διαστρέβλωση των λόγων του τάδε πολιτικού; Μήπως υπάρχει καμία αμφιβολία πως αυτό θα γίνεται με δύο μέτρα και δύο σταθμά ανάλογα με το κάθε φορά πολιτικό συμφέρον;

Πολύ φοβάμαι πως ολισθαίνουμε σταδιακά σε ένα καθεστώς περιορισμών που θα μας οδηγήσει σε νέες καταστάσεις. Ηδη ζούμε την περίοδο της πολιτικής αφασίας. Φαίνεται πως ήλθε η ώρα για το επόμενο βήμα. Της σταδιακής νομοθετικής κατοχύρωσης αντιδημοκρατικών μέτρων.

ΤΟΥΡΙΣΜΟΣ ΚΑΙ ΨΗΦΟΙ

Σήμερα Τετάρτη, οι εκπρόσωποι της Συνομοσπονδίας Επιχειρηματιών Ενοικιαζομένων Δωματίων και Διαμερισμάτων Ελλάδος, θα συναντηθούν με την υπουργό Ανάπτυξης κ. Β. Παπανδρέου. Το υπόμνημα προς την υπουργό Ανάπτυξης περιλαμβάνει, μεταξύ άλλων, τις προϋποθέσεις για τη χορήγηση του Σήματος Λειτουργίας (έχουν ήδη προσφύγει στο ΣτΕ για ανάκληση της απόφασής του γ.γ. του ΕΟΤ σχετικά με τους όρους ανανέωσης του Σήματος), τη συμμετοχή εκπροσώπου τους στο ΔΣ του ΕΟΤ, την ίδρυση Τουριστικού Επιμελητηρίου, την ένταξη σε αναπτυξιακούς νόμους, της δυνατότητα έκδοσης νέων αδειών, κ.λπ. Ασχετα με το δίκαιο ή άδικο κανείς δεν μπορεί να αμφισβητήσει έναν κλάδο με περίπου 28.000 επιχειρήσεις με 470.000 κλίνες και οι οποίες προσελκύουν σημαντικό μέρος της τουριστικής κίνησης. Αν τα επιχειρήματά τους για τη συμβολή τους στον τουρισμό δεν εισακουσθούν, θα παίξουν και το μεγάλο χαρτί: ένα μεγάλο αριθμό ψήφων που διαθέτουν και αυτό ενόψει των δημοτικών εκλογών θα ληφθεί σοβαρά υπόψη.

ΜΑΡΤΙΟ ΤΟ ΣΥΝΕΔΡΙΟ ΤΟΥ ΠΑΣΟΚ

Στις 18-21 Μαρτίου θα διεξαχθεί τελικά το Συνέδριο του ΠΑΣΟΚ. Στην ημερομηνία αυτή συμφώνησαν ο πρωθυπουργός Κ. Σημίτης και ο Γραμματέας του κυβερνώντος κόμματος Κ. Σκανδαλίδης - και απομένει η συμφωνία του Εκτελεστικού που συνεδριάζει μεθαύριο. Η εναλλακτική πρόταση ήταν για 1-4 Απριλίου. Και απορρίφθηκε για δύο κυρίως λόγους. Πρώτον, για να μη συνδεθεί η έναρξη του Συνεδρίου με την Πρωταπριλιά - με όλα τα παρεπόμενα - και δεύτερον, για να εκλεγεί το νέο Εκτελεστικό πριν το Πάσχα.

«ΓΚΡΙΖΟΣ ΛΥΚΟΣ» ΣΤΗ ΡΟΔΟ

Ο Τούρκος Αλαατίν Τσακιτζί που συνελήφθη στη Γαλλία κατηγορούμενος για εγκληματικές και τρομοκρατικές δραστηριότητες, μέλος της παρακρατικής οργάνωσης «Γκρίζοι Λύκοι», ήταν στη Ρόδο τον Ιούλιο του 1997, όπως δήλωσε ο κυβερνητικός εκπρόσωπος. Οι ελληνικές αρχές εξετάζουν όλα τα στοιχεία για να δουν την ενδεχόμενη δράση του Τούρκου παρακρατικού στη χώρα μας.

Ο κ. Ρέππας είπε ότι ο Τσακιτζί ήταν καταζητούμενος από την ΙΝΤΕΡΠΟΛ.

Οταν συνελήφθη, ο Τούρκος πρωθυπουργός Μ. Γιλμάζ δήλωσε ότι είχε επίσημη σφραγίδα στο διαβατήριό του ενώ δηλώσεις έκανε ο κ. Ντεμιρέλ και η κ. Τσιλέρ. Ολα αυτά δείχνουν ότι ο Τσακιτζί έχει σχέση με τα όσα συμβαίνουν στην πολιτική ζωή της Τουρκίας τα τελευταία χρόνια, τα οποία αποκαλύφθηκαν μετά το τροχαίο ατύχημα στο Σουσουρλούκ.

Παρ' όλα αυτά οι πάντες σχεδόν σ' αυτή την χώρα συνεχίζουν να παραμένουν απαθείς!

ΑΝΤΑΡΤΕΣ

Αναδημοσιεύω από την «Εξουσία»



Ολο χαρά βγήκε ο... θεοφοβούμενος Σκανδαλίδης από το Μαξίμου, όπου μετά τις διακοπές που πέρασε στην ιδιαίτερη πατρίδα του παίζοντας τάβλι (πώς τα καταφέρνεις και νικάς συνέχεια, ρε μεγάλε;) συναντήθηκε με τον πρόεδρο για να δουν πώς θα καθαρίσουνε με τις εκλογές και κυρίως με τους «αντάρτες». Απ' ό,τι κατάλαβα, το ΠΑΣΟΚ έκανε μια στροφή ναααα! (μετά συγχωρήσεως) στο όλο θέμα, αφού από τη θέση του όλοι όσοι κατεβαίνουν θέτουν εαυτούς εκτός κόμματος μέχρι την κατά περίπτωση αντιμετώπιση υπάρχει, αν μη τι άλλο, μεγάλη διαφορά. Τι προέκυψε και οι σύντροφοι έκαναν στροφή 180 μοιρών; Αφενός μεν το μισό ΠΑΣΟΚ έχει βγει στο αντάρτικο, και άντε να το διαγράψεις, αφετέρου δε η ηγεσία του Κινήματος είναι... πονόψυχη!

(Προς «Εξουσία», επείγον: Σας παραπληροφόρησαν για τις... ταβλικές ικανότητες του Σκανδαλίδη. Ολο χάνει).

ΩΡΑ... ΞΥΠΝΑΝΕΙ

Τώρα ξυπνάνε όλοι τους, νομάρχες και δήμαρχοι!

Μια ολόκληρη σχεδόν τετραετία ή κοιμόντουσαν ή ταξίδευαν στους δικούς τους κόσμους.

Ενάμισυ μήνα πριν τις εκλογές άρχισαν να... δημοπρατούν έργα που «ξέχασαν» και να δίνουν ξανά υποσχέσεις για τα παλιά και τα νέα!!

Μέχρι και ο Δήμος Ρόδου μπήκε στο παιχνίδι. Λες και έχει προσβληθεί ο πληθυσμός από επιδημία λήθης.

Εδώ η Νομαρχία δημοπράτησε δεκάδες έργα για να «ισορροπήσει» τους εργολάβους (!) αλλά κανένα στην πορεία δεν εκτελέσθηκε.

«ΦΑΝΤΑΣΜΑΤΑ»

Κι αυτό το πέναλτι του Στεφανόπουλου μόνον υπέρ του Παναθηναϊκού μπορούσε να σφυρίχτεί. Ερώτηση προς αρμοδίους. Πόσα μέτρα κάτω από τη σέντρα είναι η μεγάλη περιοχή; Απάντηση Στεφανόπουλων: όσα μέτρα χρειάζεται ο Παναθηναϊκός.

ΠΕΡΙ... ΠΡΩΤΙΑΣ

Τρίτος και καταΐδρωμένος έρχεται μέχρι τώρα (με βάση αναμφισβήτητα στοιχεία) στις προτιμήσεις του εκλογικού σώματος σε ΟΛΑ τα νησιά της Δωδ/νήσου, πλην της Κω (εκεί έχει ακόμα την πρωτιά, λόγω Σκανδαλίδη - Θεοδωρίδη) αλλά αντί να σοβαρευθεί και να αλλάξει γραμμή πλεύσης αναλαμβάνοντας τις ευθύνες του για την σημερινή κατάντια της δημόσιας ζωής, το «παίζει»... νικητής από τον α! γύρο.

Ο λόγος για τον νομάρχη μας, που συνεχίζει να ζει στον δικό του κόσμο. Εναν κόσμο με ημερομηνία λήξεως την 11η Οκτωβρίου '98. Γιατί την ημέρα εκείνη ένας νέος κόσμος θα αναλάβει τα νηία.

ΤΗΣ... ΕΘΝΙΚΗΣ ΟΔΟΥ!

Κάθε μέρα σκοτώνονται ανυποψίαστοι πολίτες, ακόμα και ξένοι, που δεν μας χρωστάνε τίποτα (έρχονται οι άνθρωποι να περάσουν τις διακοπές τους και φεύγουν ανάπηροι) από την έλλειψη μέτρων ασφαλείας και την γενική ακαταστασία που επικρατεί στην εθνική οδό Ρόδου - Φαληρακίου, όπου η Νομαρχία μας δίνει και πάλι εξετάσεις με τα έργα και τις ημέρες της, αλλά κανένας δεν συγκινείται!

Φαίνεται ότι οι εντεταλμένοι με την προστασία των πολιτών έχουν πιο σοβαρές ασχολίες.

Στ' αλήθεια, ούτε τροχονόμοι περνάνε ποτέ απ' εκεί, ούτε εισαγγελείς, ούτε - έστω - βουλευτές;

Υ.Τ.Υ.

ΑΠΛΑ ΛΟΓΙΑ



ΓΡΑΦΕΙ Ο ΓΙΩΡΓΗΣ ΜΑΣΣΑΒΕΤΑΣ
e mail: mass@aias.net

ΕΠΕΙΔΗ ΤΑ ΚΑΚΑ ΜΑΝΤΑΤΑ ΠΛΗΘΑΙΝΟΥΝ

ΟΣΟ ΚΑΙ ΑΝ μας βομβαρδίσουν οι μισθωμένοι προπαγανδιστές τους με το γνωστό παραμύθι του εκσυγχρονισμού, μονάχα οι αφελείς και κυρίως όσοι έχουν εκ συμφέροντος προδιάθεση μπορούν να τους πιστέψουν. Να χάψουν, δηλαδή, οικειοθελώς το παραμύθι ότι όλα αυτά στα οποία επιδίδονται οι κυβερνώντες είναι πράγματι εκσυγχρονισμός και όχι άθλια αναπαραγωγή φαυλότητας.

ΕΙΝΑΙ ΕΚΣΥΓΧΡΟΝΙΣΜΟΣ ή φαυλότητα, να πηγαίνει ο πρωθυπουργός στη Θεσσαλονίκη με το συντηρούμενο από το κράτος ειδικό αεροσκάφος για να κάνει κομματική σύσκεψη με τους υποψηφίους δημάρχους και νομάρχες του ΠΑΣΟΚ;

ΕΙΝΑΙ ΕΚΣΥΓΧΡΟΝΙΣΜΟΣ ή φαυλότητα, όταν ο πρωθυπουργός διαφημίζεται, δαπάναις του προϋπολογισμού, ως μέγας βιρτουόζος της οικονομίας, ως ο... Τόπολ επί της στέγης του Λευκού Πύργου; Και όταν αυτά γίνονται, όχι βεβαίως για να πείσει κανέναν να... αγοράσει ελληνική οικονομία, αλλά για να ενισχυθούν οι υποψήφιοι δήμαρχοι και νομάρχες του κυβερνώντος κόμματος, «επειδή τα κακά μαντάτα πληθαίνουν από μέρα σε μέρα»;

ΕΙΝΑΙ ΕΚΣΥΓΧΡΟΝΙΣΜΟΣ ή φαυλότητα, όταν διαφημίσεις πληρωμένες από το δημόσιο χρήμα κατανέμονται επιλεκτικώς στα μέσα ενημέρωσης που κάνουν τα κέφια του «βιολιστή»;

Οταν δηλαδή επιχειρείται, για μια ακόμη φορά, ο έλεγχος της ενημέρωσης διά της μεθόδου της εξαγοράς των μεν και της τιμωρίας των δε;

ΕΙΝΑΙ ΕΚΣΥΓΧΡΟΝΙΣΜΟΣ ή φαυλότητα, όταν θεωρητικώς υποστηρίζουν οι κυβερνώντες την δήθεν ανεξαρτησία και απαλλαγή της Αυτοδιοίκησης από τον κομματικό εναγκαλισμό, αλλ' όσο πλησιάζουν οι εκλογές επιδίδονται σε όργιο κομματικών διορισμών;

ΕΙΝΑΙ ΕΚΣΥΓΧΡΟΝΙΣΜΟΣ ή φαυλότητα, όταν οι κυβερνητικοί υποψήφιοι στις μεγάλες πόλεις, πολύ πριν εμφανισθεί οποιαδήποτε διαφήμιση αντιπολιτευομένου, έχουν πνίξει τον τόπο με τις αφίσες τους και τα ραδιοτηλεοπτικά τους μηνύματα, χωρίς να είναι ορατό πόθεν έσχον τα τεράστια ποσά που εμφανίζονται να ξοδεύουν;

ΜΙΑ ΠΑΛΙΑ λαϊκή παροιμία μιλάει για εκείνον που «... κι αν τον πλένεις, το σαπούνι σου χαλάς». Παραμένει ως έχει. Το ίδιο κι αυτοί. Τη φαύλη διαχείριση των κρατικών πόρων για την εξυπηρέτηση κομματικών σκοπών διδάχθηκαν.

Και από τον ιδρυτή τους και από όλους τους μεγάλους δασκάλους τους, τύπου Μένιου κ.λπ.

Και αυτό ακριβώς εφαρμόζουν.

L.T.U.
INTERNATIONAL AIRWAYS
ELAFOS REISEN

ΑΠ'ΕΥΘΕΙΑΣ ΠΤΗΣΕΙΣ ΑΠΟ ΡΟΔΟ ΚΑΙ ΑΛΛΑ ΝΗΣΙΑ ΤΗΣ ΕΛΛΑΔΟΣ ΓΙΑ ΓΕΡΜΑΝΙΑ

Το γραφείο γενικού τουρισμού ELAFOS REISEN σε συνεργασία με τη γερμανική αεροπορική εταιρεία τσάρτερ L.T.U. σας προσφέρει τη δυνατότητα των απ'ευθείας πτήσεων από τη Ρόδο και τα άλλα νησιά της Ελλάδος προς τη Γερμανία.
Σχεδόν καθημερινές πτήσεις για:
ΜΟΝΑΧΟ, ΝΤΥΣΣΕΛΝΤΟΡΦ - ΒΕΡΟΛΙΝΟ - ΦΡΑΝΚΦΟΥΡΤΗ - ΚΟΛΩΝΙΑ - ΑΜΒΟΥΡΓΟ - ΣΤΟΥΤΓΑΡΔΗ.
Τιμή για όλες τις πόλεις μετ'επιστροφής δρχ. 105.000 (ισχύουν έως 16.08.98).
Για ΜΟΝΑΧΟ και ΣΤΟΥΤΓΑΡΔΗ δρχ. 65.000 (ισχύουν έως 14.08.98).
Στις τιμές δεν περιλαμβάνονται οι φόροι αεροδρομίων.
Ειδικές τιμές για παιδιά και γκρουπς.
Επίσης πτήσεις μέσω Γερμανίας για όλο τον κόσμο.
Γενικός αντιπρόσωπος Ρόδου, Γραφείο Γενικού Τουρισμού ELAFOS REISEN.
Κεντρικό: 9ο χλμ. Ρόδου - Λίνδου, Τσαμπίκα - Κοσκινού, τηλέφωνο 0241 - 66543-4-5, FAX:0241 - 62943
1ο υποκατάστημα: Φαληράκι - έναντι ξενοδοχείου Sun Palace, τηλέφωνο:: 0241 - 37061, FAX: 0241 - 37062.
2ο υποκατάστημα: Κολύμπια - τέρμα Ευκαλύπτων, τηλέφωνο: 0241 - 56617, FAX: 0241 - 56618.

Η ΑΠΟΨΗ ΤΗΣ ΗΜΕΡΑΣ

Η διαδικασία για την πώληση της Ιονικής, αποτέλεσε μια παταγώδη αποτυχία. Για κάθε πλευρά. Οι πωλητές (κυβέρνηση) ξεκίνησαν μια περιπέτεια, με την ελπίδα ότι θα εμφανιστεί ο «από μηχανής θεός», ο οποίος αυτή τη φορά δεν παρουσιάστηκε, όπως στην περίπτωση της Τράπεζας Κρήτης.

Οι «πωλούμενοι» (συνδικαλιστές και υπεύθυνοι) δεν παρουσίασαν καθόλου ελκυστική εικόνα, κατά τον επιεικέστερο χαρακτηρισμό...

Οι υποτιθέμενοι αγοραστές (οι σοβαροί και υπαρκτοί), πλειοδότησαν σε φραστικό ενδιαφέρον μήνες πριν από τη διαδικασία πώλησης και παρέμειναν σιωπηροί ή επιφυλακτικοί στην πραγματική δημοπρασία...

Ετσι έμειναν στη σκηνή οι «περίεργοι» και «ανύπαρκτοι», αλλά και αυτοί απέτυχαν να πείσουν για τη σοβαρότητά τους.

Η γενική αυτή αποτυχία, προσφέρει ένα δίδαγμα: τα τεχνάσματα ταχυδακτυλουργού δεν επαρκούν για να επιτευχθούν οι μεγάλοι στόχοι. Μπορεί να βοηθούν κάποια στιγμή, αλλά δεν μπορεί να είναι τα μοναδικά εφόδια.

Η πορεία της ελληνικής οικονομίας στην ΟΝΕ χρειάζεται κάτι παραπάνω από μια εντυπωσιακή πώληση τράπεζας...

• GRAND HOTEL •
ΤΟΛΜΗΣΑΜΕ ΝΑ ΔΗΜΙΟΥΡΓΗΣΟΥΜΕ ΚΑΙ ΠΑΛΙ ΤΟ GRAND HOTEL ΤΩΝ 5 ΑΣΤΕΡΩΝ



PIANO BAR
Θέλετε κάτι καινούργιο στον καύωνα του καλοκαιριού;
Προτιμήστε το νέο μας piano bar με τον πιανίστα μας
Τάκη Τσώνη
ΓΙΑΠΙ Η ΔΡΟΣΙΑ ΚΑΙ Η ΑΠΟΛΑΥΣΗ ΠΑΝΕ ΜΑΖΙ

ΔΕΞΙΩΣΕΙΣ
ΓΙΑ ΟΠΟΙΟΝΔΗΠΟΤΕ ΤΥΠΟ ΔΕΞΙΩΣΗΣ Η ΕΚΔΗΛΩΣΗΣ
ΑΙΣΘΑΝΘΕΙΤΕ ΣΙΓΟΥΡΟΙ
ΔΙΑΛΕΓΟΝΤΑΣ ΜΕΣΑ ΑΠΟ ΠΟΛΛΕΣ ΠΟΛΛΕΣ ΙΔΕΕΣ ΚΑΙ ΝΕΟΥΣ ΠΟΛΥΤΕΛΕΙΣ ΧΩΡΟΥΣ

YELLOW SPOT

Ο τέλειος συνδυασμός ποιότητας και οικονομίας

ΒΑΠΤΙΣΜΑ ΑΝΘΡΩΠΙΑΣ ΠΡΕΠΕΙ ΝΑ ΓΙΝΟΥΝ ΟΙ ΔΗΜΟΤΙΚΕΣ ΕΚΛΟΓΕΣ

από ➡ Σελ. 1

αναφέρεται ακόμα στην ανακοίνωσή, το πλήρες περιεχόμενο της οποίας, έχει ως εξής:

Οι εκλογές για την Τοπική Αυτοδιοίκηση μπήκαν ήδη στην τελική ευθεία. Τα προγράμματα των υποψηφίων θα γεμίσουν από μεγαλόπνοα σχέδια, φανταχτερά, από κάθε μορφής υποσχέσεις.

Τελευταία, άρχισε να εμφανίζεται στα προγράμματα όλων και ένα ειδικό κεφάλαιο, που αναφέρεται τους συμπολίτες μας εκείνους που έχουν ανάγκη ειδικής κοινωνικής προστασίας, στα άτομα με ειδικές ανάγκες.

Μέχρι σήμερα έχουν γίνει αρκετά βήματα προς την κατεύθυνση αυτή.

Ομως για να φτάσουμε στον τομέα αυτό στη σύγχρονη κοινωνική αντίληψη, που στα προηγμένα κράτη βρίσκεται πολύ ψηλά, χρειαζόμαστε άλματα.

Ο καθρέφτης της αλήθειας για τη σημερινή πραγματικότητα στη χώρα μας συνοψίζεται σε μια λέξη. Αδιαφορία.

Λείπουν τα μεγάλα εκείνα κονδύλια για την ανθρώπινη διαβίωση, την υγεία, την εκπαίδευση, την επαγγελματική αποκατάσταση, την ένταξη στην κοινωνία χιλιάδων ατόμων που σκύβουν κάτω από το βάρος της ατυχίας.

Ομως ο Δήμος είναι μια μεγάλη οικογένεια. Ο κάθε Δήμαρχος είναι ο πατέρας που μπορεί να παίξει σπουδαίο ρόλο στην διαμόρφωση μιας πιο ανθρώπινης κοινωνίας.

Είναι παράλογο να μιλάμε για οράματα και προγράμματα, όταν κάποιοι συνάνθρωποί μας μένουν μόνιμα εκτός νυμφώνος, ζώντας τα δικά τους δράματα.

Γι'αυτό πρέπει να βάλουμε όλοι ένα μεγάλο στόχο: Να κάνουμε τη ζωή των αδυνάτων συμπολιτών μας πιο ανθρώπινη.

Μέσα στα μεγάλα αναπτυξιακά, εξωραϊστικά, πολιτιστικά προγράμματα, μεγαλύτερο ας είναι η ύπαρξη ανθρώπινης κοινωνικής πρόνοιας.

Πρόνοια φυσικά με μέτρα ουσιαστικά που συνοψίζονται σε:

1.Πρόαληψη ειδικών επιστημόνων (ψυχολόγοι - φυσιοθεραπευτές - κοινωνικοί λειτουργοί κ.λ.π.).

2. Ειδική διακριτική απογραφή των ατόμων με ειδικές ανάγκες.

3. Δημιουργία ειδικών κέντρων και εργαστηρίων.

4. Σχολεία - τάξεις ειδικές.

5. Να γίνουν προσπελάσιμοι όλοι οι χώροι για ανθρώπους με κινητικές δυσκολίες.

6. Να περάσει σ'όλους τους δημότες το μήνυμα της ανθρωπιάς, αλληλεγγύης, αλλαγής συμπεριφοράς προς τα άτομα αυτά. Να δοθεί στους δημότες η δυνατότητα για εθελοντική κοινωνική προσφορά, συλλογικά ή ατομικά. Οι αναπηρίες είναι κοινό πεπρωμένο και σαν τέτοιο πρέπει να αντιμετωπίζονται.

Εργο επίσης της Τοπικής Αυτοδιοίκησης πρέπει να είναι η οργάνωση και η ενασχόληση των ηλικιωμένων, των ατόμων με κοινωνικά προβλήματα, των μοναχικών, των αναξιοπαθούντων.

Επιτακτική ανάγκη είναι ακόμη η αντιμετώπιση των προβλημάτων των ναρκωτικών και του έπτ. Πρέπει να ξεκινήσει ένας αγώνας πληροφόρησης και πρόληψης, ώστε τα στέκια του λευκού θανάτου να γίνουν οάσεις χαράς, αναψυχής, πολιτιστικών εκδηλώσεων.

Οι Δημοτικές Εκλογές πρέπει να γίνουν βάπτισμα ανθρωπιάς. Σύνθημα να είναι: «το αύριο ίσως είναι καλύτερο».

Αυτή όμως η συμπαράσταση ας μη μείνει φρασική. Ας γίνει πράξη. Πράγμα που σημαίνει δαπάνες, χρήματα.

Ας μην ξεχνάμε ότι:«η ελπίδα που διαψεύδεται καταθλίβει και αποθαρρύνει». Και κάτι ακόμη. Συνολική προσπάθεια. Γιατί «όταν τα χέρια είναι πολλά, το φορτίο δεν είναι βαρύ».

Οδηγός ας είναι στην προσπάθειά αυτή η ρήση ενός μεγάλου ανθρωπιστή:

«Αν δεν μπορούμε να κάνουμε τον κόσμο μας παράδεισο, ας φροντίσουμε τουλάχιστον να μην είναι κόλαση».

Για τη ΡΟΔΙΑΚΗ ΕΝΩΤΙΚΗ ΠΡΩΤΟΠΟΡΙΑ
ΜΑΝΟΣ ΚΟΚΚΙΝΟΣ

ΚΡΙΝΕΤΑΙ ΑΥΡΙΟ Η ΤΥΧΗ ΤΗΣ ΔΑΝΕ ΣΤΟ ΧΡΗΜΑΤΙΣΤΗΡΙΟ

από ➡ Σελ. 1

κι όχι οικονομικά (συμβολή της εταιρείας στις θαλάσσιες συγκοινωνίες, λαϊκός χαρακτήρας κ.λπ.). Σημειώνεται πάντως ότι ο φάκελος συνοδεύεται και με εκδήλωση ενδιαφέροντος, τουλάχιστον 140 μετόχων, για συμμετοχή τους στην αύξηση του μετοχικού κεφαλαίου, στοιχείο, βεβαίως, πάρα πολύ θετικό.

Ενόψει της συνεδριάσεως της Επιτροπής Κεφαλαιαγοράς αναχωρούν σήμερα για την Αθήνα ο πρόεδρος του δ.σ. κ. Ιακ. Γερονικόλας και ο γενικός διευθυντής κ. Λούης Σορωνιάτης οι οποίοι θα έχουν με την ευκαιρία συναντήσεις και με εκπροσώπους άλλων ναυτιλιακών εταιρειών, οι οποίοι αναθέρμαναν το ενδιαφέρον τους για την ΔΑΝΕ (ενόψει και της αυξήσεως του μετοχικού κεφαλαίου). Εντόνως φημολογείται μάλιστα ότι θα πραγματοποιηθεί ιδιαίτερη συνάντηση στα Χανιά μεταξύ ΔΑΝΕ - Μινωϊκών Γραμμών και ότι στο παιχνίδι μπαίνει και η ΑΝΕΚ με τους Βαρδινογιάννηδες.

Κατά μία πληροφορία είναι προγραμματισμένη και συνάντηση εκπροσώπων της ΔΑΝΕ με τον τέως πρόεδρο της Νώτα Σολούνια, προφανώς σε μια νέα προσπάθεια «ξεπαγώματος» των διαδικασιών για την εκχώρηση της περιουσίας του, που για λόγους άγνωστους δεν προχώρησαν τον τελευταίο καιρό.

Στο μεταξύ προχθές το βράδυ παραδόθηκε το RoRo πλοίο της ΔΑΝΕ «Ringhaven» στους Νορβηγούς αγοραστές του (μετά την πλήρη απεμπλοκή του), ενώ τρέχει τώρα και η προθεσμία του 10ημέρου για την παράδοση (στους ίδιους) και του «Parkhaven». Ενας μεγάλος «βραχνάς» φεύγει δηλαδή ήδη από την ΔΑΝΕ.

Την 7η Σεπτεμβρίου εξάλλου συζητείται ενώπιον του Πρωτοδικείου Ρόδου η αίτηση που έχει καταθέσει ο εφοπλιστής κ. Γερ. Καλογηράτος με την οποίαν ζητεί να ανακληθεί η δικαστική απόφαση με την οποίαν περιήλθαν οι μετοχές του υπό την μεσεγγύηση της ΔΑΝΕ, γιατί είχε κατατεθεί πως οι εταιρείες του ήταν «μαϊμούδες».

Τα συμφέροντα της ΔΑΝΕ στην δίκη αυτήν θα υποστηρίξουν οι δικηγόροι κ.κ. Μπόνης και Τσέλιος ενώ εντόνως φημολογείται ότι ο κ. Γερ. Καλογηράτος κατέθεσε στο Δικαστήριο επιστολή του νομάρχη κ. Γ. Παρασκευά, ως προέδρου της ΔΑΝΕ, με την οποία αναγνωρίζονται τα δικαιώματά του.

Στις 10 Σεπτεμβρίου εξάλλου στην Λεμεσό θα διεξαχθεί η δίκη με τον Μάριο Χαραλαμπίδη και συγκεκριμένα η αίτηση που είχε καταθέσει για κατάσχεση του πλοίου της ΔΑΝΕ «Parkhaven». Στην Κύπρο θα μεταβεί αντιπροσωπεία της ΔΑΝΕ για να υποστηρίξει τα συμφέροντα της, έχοντας επικεφαλής ομάδα δικηγόρων.

ΟΡΓΗ ΚΑΤΑ ΤΟΥ ΤΑΞΥ ΑΠΟ ΤΟ ΣΥΝΟΛΟ ΤΩΝ ΞΕΝ/ΛΩΝ ΛΟΓΩ ΤΗΣ ΑΔΙΑΦΟΡΙΑΣ ΤΟΥ

από ➡ Σελ. 1

Μιλώντας προς την «δ» ο πρόεδρος του Σωματείου Σερβιτόρων Ρόδου κ. Γ. Ορφανός εξέφρασε την έντονη δυσφορία του για την συνεχιζόμενη προκλητική πλέον αδιαφορία της Διοίκησης του ΤΑΞΥ σχετικά με το θέμα της επιστροφής των εισφορών στους ξενοδοχοϋπαλλήλους της Ρόδου όταν στις υπόλοιπες τουριστικές περιοχές της Ελλάδας η υπόθεση αυτή έχει κλείσει εδώ και καιρό.

«Δυστυχώς η Διοίκηση του ΤΑΞΥ παρά τις άπειρες υποσχέσεις που μας έχει δώσει για την επίσπευση των διαδικασιών είτε με την βοήθεια υπαλλήλων από άλλα παραρτήματα είτε με την πλήρωμή επιπλέον υπερωριών στους υπαλλήλους του τοπικού παραρτήματος δεν έκανε απολύτως τίποτα και σήμερα έχουν πληρωθεί μόνο 700 εργαζόμενοι από τους 15.000 που δικαιούνται» δήλωσε ο κ. Γ. Ορφανός και πρόσθεσε ότι «επειδή το θέμα αυτό απασχολεί συνεχώς τους ξενοδοχοϋπαλλήλους έχει αποφασισθεί τα τρία Σωματεία να αντιδράσουν δυναμικά προκειμένου να αναγκαστεί το Δ.Σ. του ΤΑΞΥ να επιληφθεί, επιτέλους, του προβλήματος».

Οπως είπε ο κ. Γ. Ορφανός, τα Δ.Σ. των τριών Σωματείων θα ζητήσουν να έρθει στην Ρόδο ο πρόεδρος του ΤΑΞΥ. Σε περίπτωση που δεν υπάρξει ανταπόκριση πολυμελής αντιπροσωπεία των Σωματείων μαζί και με εκπροσώπους της Διοίκησης του ΕΚΡ θα μεταβούν στην Αθήνα και θα επιδιώξουν να δοθεί ένα τέλος στο ζήτημα αυτό που απασχολεί τον χώρο των ξενοδοχοϋπαλλήλων της Ρόδου τα δύο τελευταία χρόνια.

ΠΡΟΣΘΕΤΑ ΚΙΝΗΤΡΑ ΓΙΑ ΤΗΝ ΑΞΙΟΠΟΙΗΣΗ ΤΟΥ ΓΚΟΛΦ ΑΦΑΝΤΟΥ

από ➡ Σελ. 1

εκτιμάται ότι θα απαιτήσουν κονδύλια ύψους από 10 έως 15 δισ. δρχ., ανάλογα με τις προθέσεις του επενδυτή να υλοποιήσει και τις προαιρετικές εγκαταστάσεις. Ειδικότερα, ως υποχρεωτικές εγκαταστάσεις ορίζονται:

- Ο εκσυγχρονισμός του γηπέδου γκολφ Αφάντου.
- Η δημιουργία κέντρου εστιατορίων - αναψυκτηρίων.
- Η οργανωμένη ακτή.
- Η διαμόρφωση του περιβάλλοντος χώρου, με τον αναγκαίο εξοπλισμό (βιολογικός καθαρισμός κ.λπ.).

Προαιρετικά, ζητούνται:

- Η επέκταση του γηπέδου γκολφ, με τη δημιουργία βοηθητικού γηπέδου 9 οπών.
- Η δημιουργία κέντρου θαλασσοθεραπείας.
- Μικρό εμπορικό κέντρο.
- Η δημιουργία πολυδύναμου αθλητικού κέντρου (η εγκατάσταση αυτή στον προηγούμενο διαγωνισμό συγκαταλέγονταν στις υποχρεωτικές).

Ο επενδυτής μπορεί να κατασκευάσει κατ'ανώτατο όριο 1.500 κλίνες σε κλασικού τύπου ξενοδοχείο, κατηγορίας ΑΑ ή τύπου επιπλωμένων διαμερισμάτων Α κατηγορίας.

Επιπρόσθετα, δίνεται η δυνατότητα δημιουργίας 100 τουριστικών επιπλωμένων επαύλεων, των 4 κλινών η κάθε μία.

Η διάρκεια εκμίσθωσης ορίζεται στα 50 χρόνια, ενώ η προθεσμία υποβολής προσφορών λήγει στις 2 Νοεμβρίου. Η εγγύηση για τη συμμετοχή στο διαγωνισμό ανέρχεται στα 250 εκ. δρχ.

Η προκήρυξη δεν θέτει ελάχιστο μίσθωμα για την παραχώρηση της έκτασης και εκ των πραγμάτων θα καθορισθεί από τις προσφορές.

Σημειώνεται ότι στον προηγούμενο διαγωνισμό εμφανίσθηκαν 3 ενδιαφερόμενοι επιχειρηματικοί όμιλοι, στους οποίους μετείχαν ελληνικές και ξένες επιχειρήσεις. Οι δύο ενδιαφερόμενοι υπέβαλαν επιστολές, στις οποίες δηλώνονταν η πρόθεση για επενδύσεις πολλών δισ. δρχ. στην έκταση, και γι'αυτόν ακριβώς το λόγο ζητούσαν τρίμηνη παράταση για την ολοκλήρωση των προσφορών τους. Η τρίτη πρόταση περιλάμβανε προσφορά και ζητούσε παράταση λίγων ημερών για την οριστικοποίηση της. Τελικά, το υπουργείο Ανάπτυξης, που έχει την ευθύνη αυτού του διαγωνισμού, έδωσε την τρίμηνη παράταση.

Στα τρία επιχειρηματικά σχήματα μετέχουν, κατά τις πληροφορίες, μεταξύ άλλων οι ελληνικές κατασκευαστικές εταιρείες Αρχιμήδης και Αθηνά, μια νοτιοαφρικανική εταιρεία και η παλική εταιρεία του Club Med, Valtours, που αναμένεται να καταθέσουν προσφορές και στο νέο διαγωνισμό.

ΑΠΟΦΑΣΙΣΘΗΚΕ ΤΕΛΙΚΑ ΝΑ ΓΙΝΕΙ «ΛΙΦΤΙΝΓΚ» ΣΤΟΝ ΤΣΙΓΑΝΟΜΑΧΑΛΑ

από ➡ Σελ. 1

Περιττό να σημειωθεί ότι εκτός των τσιγγάνων αγανάκτηση επικρατεί και μεταξύ των κατοίκων των γύρω περιοχών που απειλούν να «μαυρίσουν» τις εκλογές στις σημερινές τοπικές αρχές.

Πάντως η απόφαση να « αναβαθμισθούν» οι καταυλισμοί εκτός των άλλων αφήνει να εννοηθεί ότι δεν πρόκειται τουλάχιστον στο άμεσο μέλλον να μεταφερθούν σε άλλη περιοχή όπως είχε εισηγηθεί πριν από ένα χρόνο επιτροπή που συγκροτήθηκε από την Νομαρχία ειδικά για την εξεύρεση κατάλληλου χώρου εγκατάστασης των δύο καταυλισμών.

Τις τελευταίες ημέρες και κάτω από την πίεση που έχει ασκηθεί στην Νομαρχία Δωδ/σου αλλά και στον Δήμο Ρόδου δόθηκαν εντολές προς τους αρμόδιους υπηρεσιακούς παράγοντες, σε σύντομο χρονικό διάστημα να γίνει παροχή νερού στους καταυλισμούς των τσιγγάνων και να βελτιωθεί άμεσα η καθαριότητα των χώρων.

Για τον λόγο αυτόν συμφωνήθηκε ύστερα από επαφές και με το ΔΣ της ΕΑΣΔ να δοθεί παροχή από το παλιό εργοστάσιο της που βρίσκεται στην περιοχή «ΡΟΔΙΑ» στον καταυλισμό του «Καρακόνερου» και ο λογαριασμός να καλύπεται από την Νομαρχία Δωδ/σου. Παρόμοιες ενέργειες γίνονται και για την υδροδότηση του άλλου καταυλισμού στο «Ροδίνι» ενώ και στους δύο μέσα στις επόμενες ημέρες η ΔΕΚΡ θα προχωρήσει σε γενικό καθαρισμό.

Οπως τονίσθηκε αρμοδίως η επιχείρηση για την αναβάθμιση των δύο καταυλισμών θα ολοκληρωθεί μέσα στο Α' δεκαήμερο του Σεπτεμβρίου. Πάντως με την απόφαση αυτή τίθεται ουσιαστικά «ταφόπλακα» στο σχέδιο δημιουργίας ενός σύγχρονου καταυλισμού για τον οποίο μάλιστα υπάρχουν διαθέσιμα κονδύλια της Ευρωπαϊκής Ενωσης. Ο βασικός λόγος για την εγκατάλειψη του σχεδίου είναι οι αντιδράσεις των κατοίκων της κοινότητας Κοσκινού και η έλλειψη πολιτικού θάρρους των τοπικών αρχών να αναλάβουν το ρίσκο της σχετικής απόφασης.

Η ΝΕΑ ΔΗΜΟΚΡΑΤΙΑ ΕΠΙΤΥΓΧΑΝΕΙ ΤΗ ΜΕΓΙΣΤΗ ΔΥΝΑΤΗ ΣΥΣΠΕΙΡΩΣΗ

από ➡ Σελ. 1

τα ελάχιστα στελέχη που ακόμα αντιδρούν με στόχο την μέγιστη δυνατή συσπείρωση.

Υστερα από ανάλυση που έγινε συγκεκριμένα από το κεντρικό επιτελείο της Νέας Δημοκρατίας το οποίο ασχολείται με τις νομαρχιακές εκλογές και με την οποία διαπιστώθηκε ότι ο συνδυασμός του κ. Σ. Καραγιάννη μπορεί να κερδίσει τις εκλογές εφ'όσον συσπειρώσει γύρω του το μεγαλύτερο ποσοστό των ψηφοφόρων της, δόθηκε εντολή στον υπεύθυνο για τον νομό βουλευτή κ. Θ. Κασσίμη να μεταπείσει και τα ελάχιστα τοπικά στελέχη που συνέχιζαν παρά τις δημόσιες δηλώσεις τους να ενεργούν «υπογείως» κατά του συνδυασμού του κ. Σ. Καραγιάννη και να τα βάλει ενεργά στο παιχνίδι.

Για τον λόγο αυτό προχθές ο κ. Κασσίμης πραγματοποίησε ταξειδι αστραπή στην Ρόδο και συναντήθηκε με 4-5 στελέχη η πλειοψηφία των οποίων ανήκει στην λεγόμενη ιστορική ηγεσία της Νέας Δημοκρατίας και τα οποία, όπως είναι γνωστό, δεν είδαν από την αρχή με «καλό μάτι» την υποψηφιότητα Καραγιάννη.

Συμφωνα με πληροφορίες δόθηκαν υποσχέσεις προς τον κ. Θ. Κασσίμη ότι θα βοηθήσουν ενεργά τον προεκλογικό αγώνα του συνδυασμού και θα ενταχθούν στα κλιμάκια της ΝΕ που θα αρχίσουν εντός των ημερών εξορμήσεις στην ύπαιθρο.

Οι επαφές αυτές, όπως τόνιζαν κύκλοι της ΝΕ της ΝΔ θα επαναληφθούν γιατί «πολλά έχουν υποσχεθεί κατά καιρούς, όμως ελάχιστα έπραξαν μέχρι τώρα».

Εξάλλου προχθές το βράδυ παρουσία του πρώην υπουργού και βουλευτή Δωδ/σου κ. Αρ. Παυλίδη και του βουλευτή κ. Μ. Βαρβιτσιώτη συνεδρίασε η Επιτροπή Εκλογικού Αγώνα της ΝΔ κατά την οποία έγινε μία γενικότερη εκτίμηση της κατάστασης σχετικά με τις νομαρχιακές εκλογές ενώ κατατέθηκε και κατάλογος ονομάτων που θα προταθούν από την Νέα Δημοκρατία για να συμπεριληφθούν στο ψηφοδέλτιο του κ. Σ. Καραγιάννη.

Κατά την συζήτηση αυτήν διαπιστώθηκε πάντως, ότι υπάρχει «επικοινωνιακό έλλειμμα» γύρω από τις θέσεις του συνδυασμού του κ. Σ. Καραγιάννη και για τον λόγο αυτόν αποφασίσθηκε να δοθεί μεγαλύτερη έμφαση στον τομέα της ενημέρωσης. Παράλληλα αποφασίσθηκε στελέχη της Νέας Δημοκρατίας σε συνεργασία και με μέλη της παράταξης «Νομαρχιακή Αναγέννηση» να αρχίσουν ενημέρωση των πολιτών «πόρτα - πόρτα» τόσο στην πόλη της Ρόδου όσο και στους μεγάλους δήμους του νησιού.

Αμέσως μετά την συνεδρίαση της Επιτροπής εκλογικού Αγώνα συνεδρίασε και η Νομαρχιακή Επιτροπή η οποία ασχολήθηκε σχεδόν αποκλειστικά με την αναζήτηση οικονομικών πόρων για τις ανάγκες της προεκλογικής περιόδου.

ΤΟ ΠΡΟΓΡΑΜΜΑ ΤΟΥΡΙΣΜΟΥ ΤΟΥ Σ. ΚΑΡΑΓΙΑΝΝΗ

από ➡ Σελ. 1

θα ανακοινώσει το πρόγραμμα του για τον τουρισμό, που σύμφωνα με τις πληροφορίες, προβλέπει βαθειές τομές, και για πρώτη φορά στην ιστορία του νομού, παραγωγικό έργο.

«ΠΥΡ ΚΑΙ ΜΑΝΙΑ» ΚΑΤΑ ΤΟΥ ΝΟΜΑΡΧΗ Γ. ΠΑΡΑΣΚΕΥΑ Ο ΔΗΜΑΡΧΟΣ Γ. ΓΙΑΝΝΟΠΟΥΛΟΣ!

από ➡ Σελ. 1

Ολοι οι εργαζόμενοι της επιχείρησης έδειχναν χθές αναστατωμένοι και απειλούσαν με κινητοποιήσεις, «που θα φθάσουν μέχρι το κλείσιμο κεντρικών οδικών αρτηριών του νησιού μας», ενώ ο πρόεδρος του ΔΣ κ. Γ. Τσιγάρος είχε χθές το μεσημέρι συνάντηση με τον δήμαρχο κ. Γ. Γιαννόπουλο τον οποίο και ενημέρωσε σχετικά ζητώντας ταυτόχρονα την στήριξη του, «ώστε να μην χαθεί έργο που δικαιωματικά ανήκει στην δημοτική επιχείρηση συγκοινωνιών και είναι κατοχυρωμένο με Νόμο».

Στο μεταξύ με επείγον έγγραφο του προς τον Υπουργό Συγκοινωνιών το ΔΣ της ΡΟΔΑ καταγγέλλει το γεγονός, της παραβίασης δηλαδή της τοπικής συμφωνίας μεταξύ ΡΟΔΑ και ΚΤΕΥΛ (συμφωνία που ισχύει χρόνια) και ζητεί να ακυρώσει ο υπουργός την άδεια σκοπιμότητας που χορήγησε ο Νομάρχης Δωδεκανήσου στο ΚΤΕΥΛ για την εκτέλεση δρομολογίων σε αστικές γραμμές και συγκεκριμένα από Ρόδο προς Καλυθιές, Αφάντου και Κολύμπια.

Στο έγγραφο επισημαίνεται επίσης ότι η αρμοδιότητα χορήγησης αδειών σκοπιμότητας ανήκει στον Υπουργό Συγκοινωνιών και όχι στους Νομάρχες.

Πάντως από πλευράς ΚΤΕΥΛ φαίνεται ότι κάποια πράγματα έχουν προχωρήσει αρκετά αφού όπως έγινε γνωστό ήδη έχουν παραγγελθεί νέα λεωφορεία τύπου Α-100 κατάλληλα για την εξυπηρέτηση επιβατών αστικών γραμμών, θεωρώντας προφανώς «τετελεσμένο γεγονός» την άδεια σκοπιμότητας που τους χορήγησε ο Νομάρχης. Ερωτηθείς σχετικά από συντάκτη της «δ» ο πρόεδρος του ΔΣ της ΡΟΔΑ Κ. Γ. Τσιγάρος είπε ότι «όντως το ΚΤΕΥΛ έχει πάρει άδεια σκοπιμότητος για αστικές γραμμές κατά παράβαση της τοπικής συμφωνίας που έχει επικυρωθεί με Νόμο», πρόσθεσε όμως ότι η διοίκηση και οι εργαζόμενοι της ΡΟΔΑ «δεν θα μείνουν με σταυρωμένα τα χέρια». Θα αντιδράσουμε, είπε προκειμένου να προασπίσουμε το έννομο συμφέρον της επιχείρησης και σε καμία περίπτωση δεν πρόκειται να ανεχθούμε το πραξικόπημα που έγινε πριν από 5 περίπου χρόνια όταν ο τότε Νομάρχης έδωσε 2 νέες άδειες σκοπιμότητας στο ΚΤΕΥΛ που δεν προβλέπονταν από την αρχική συμφωνία».

Σύμφωνα με έγκυρες πληροφορίες της «δ» οι εργαζόμενοι στην ΡΟΔΑ ζήτησαν χθές από το ΔΣ του Σωματείου τους να συγκαλέσει έκτακτη ΓΣ όλων των κλάδων των εργαζομένων προκειμένου να εξετάσουν την δημιουργηθείσα κατάσταση και να αποφασίσουν για τις κινητοποιήσεις που πρέπει να οργανώσουν με στόχο την ακύρωση της απόφασης του Νομάρχη για την χορήγηση άδειας σκοπιμότητος στο ΚΤΕΥΛ για την εκτέλεση αστικής γραμμής.

Συγκλίνουσες πληροφορίες αναφέρουν επιπλέον ότι ο δήμαρχος κ. Γ. Γιαννόπουλος είναι «κάτι παραπάνω από αγανακτισμένος» με την απόφαση του νομάρχη και δεν αποκλείεται να τον καταγγείλει δημοσίως για «συστηματική υπονόμευση των συμφερόντων του Δήμου». Ορισμένοι εξάλλου παρατηρητές εκτιμούν ότι η άδεια εξεδόθη στα πλαίσια συμφωνίας Παρασκευά - Ιατρίδη, για αμοιβαία προεκλογική στήριξη. Οπως κι αν έχουν πάντως τα πράγματα, βέβαιο είναι ότι οι σχέσεις Νομαρχίας - Δήμου Ρόδου έχουν και πάλι διαταραχθεί σε επικίνδυνο βαθμό και ο μέχρι τώρα ακήρυκτος πόλεμος δεν αποκλείεται να κηρυχθεί και «επισήμως».

Ο κ. Φ. ΚΩΣΤΟΠΟΥΛΟΣ ΟΡΙΣΤΙΚΟΠΟΙΗΣΕ ΧΘΕΣ ΤΟ ΨΗΦΟΔΕΛΤΙΟ ΤΟΥ!

από ➡ Σελ. 1

αλλά και να ενισχύσει σημαντικά την θέση του στην Κώ, Κάλυμνο, Λέρο, Πάτμο, και Αστυπάλαια, γεγονός που προκάλεσε πραγματικό πανικό στο στρατόπεδο του κ. Γ. Παρασκευά, που σπεύδει ξανά στα ίδια νησιά για να περισώσει ό,τι είναι δυνατόν, αλλά και να επιχειρήσει εκ νέου την συγκρότηση συνδυασμού.

Σήμερα ή αύριο ο υποψήφιος νομάρχης κ. Φώτης Κωστόπουλος θα επισκεφθεί την Κάρπαθο και Κάσο, προκειμένου να έχει νέες συναντήσεις με τους πολιτικούς φίλους του, αλλά και να ανακοινώσει (όπως κάνει σε κάθε έδρα Επαρχίας) τον συνδυασμό της Καρπάθου - Κάσου. Ο κ. Φ. Κωστόπουλος οριστικοποίησε το ψηφοδέλτιο του και θα το ανακοινώσει μέσα στις πρώτες ημέρες του Σεπτεμβρίου σε εκδήλωση που θα πραγματοποιήσει στην πόλη της Ρόδου και μάλιστα σε πολύ μεγάλη αίθουσα, γιατί πιστεύει ότι θα συγκεντρώσει ακόμα περισσότερο κόσμο απ' ότι στο Εθνικό Θέατρο. Μάλιστα χθές, αναφερόμενος στην απόφαση του νομάρχη κ. Γ. Παρασκευά να πραγματοποιήσει την πρώτη του συγκέντρωση το «Grand Hotel» (παρά την πολυήμερη προετοιμασία και κινητοποίηση), τόνισε, ότι φοβάται την αποτυχία και τις συγκρίσεις γι'αυτό και περιορίζεται σε μικρής χωρητικότητας αίθουσες.

«Αν νομίζει ότι έχει λαϊκό έρεισμα, ας πάει στο Εθνικό», δήλωσε ο υποψήφιος νομάρχης κ. Φώτης Κωστόπουλος.

Ο κ. Κωστόπουλος εξέφρασε για μία ακόμη φορά χθές την πλήρη βεβαιότητα του ότι θα είναι στον δεύτερο γύρο και ότι θα είναι ο επόμενος νομάρχης Δωδ/σου.

ΔΙΚΑΙΟΛΟΓΗΜΕΝΟΣ Ο ΠΡΟΒΛΗΜΑΤΙΣΜΟΣ ΓΙΑ ΤΟ ΚΑΖΙΝΟ - ΡΟΔΟΥ!

από ➡ Σελ. 1

αλλά λίγοι είναι αυτοί που πιστεύουν ότι ο στόχος θα επιτευχθεί με τους σημερινούς ρυθμούς και γενικά την διάθεση που επιδεικνύεται!

Στα τέλη του χρόνου λήγει, όμως και η άδεια που δόθηκε από το υπουργείο Ανάπτυξης (οι μετόχοι πιστεύουν φυσικά, ότι θα δοθεί τρίμηνη ακόμα παράταση!) και αναμένεται με ενδιαφέρον ο τρόπος με τον οποίον προτίθενται να αντιδράσουν (τότε) όλοι οι αρμόδιοι, του Δήμου Ρόδου μη εξαιρουμένου. Αλλωστε τεράστια είναι η ζημιά του Δήμου αλλά και του Δημοσίου από τα μέχρι σήμερα διαφυγόντα κέρδη.

Λόγω των προβλημάτων που συσσωρεύθηκαν και την απαρίθμησή τους από την «δ», ο δήμαρχος κ. Γ. Γιαννόπουλος, πριν από 20 ημέρες περίπου διαβεβαίωνε ξανά ότι «όλα βαίνουν καλώς», και ότι δεν υπάρχει πρόβλημα ούτε με τα 20 δισ. δρχ. της Εμπορικής Τράπεζας. Είχε ανακοινώσει μάλιστα ότι μέσα στις επόμενες ημέρες θα ερχόταν στην Ρόδο ο διευθύνων σύμβουλος της «Καζίνο Ρόδου Α.Ε.» κ. Σταματάκης για να δώσει εξηγήσεις, αλλά μέχρι τώρα δεν ήρθε, ενώ «ουδέν νεότερον» υπάρχει και σε ότι αφορά την ενεργοποίηση της λεγόμενης «Αναπτυξιακής Εταιρείας» που θα ανελάμβανε την εκτέλεση των «αντισταθμιστικών» έργων υποδομής.

ΝΕΕΣ ΦΩΝΕΣ ΣΤΟ ΠΑΣΟΚ ΓΙΑ ΔΙΑΓΡΑΦΗ ΑΝΤΑΡΤΩΝ ΣΤΗΝ ΚΩ ΚΑΙ ΚΑΛΥΜΝΟ!

από ➡ Σελ. 1

Οπως έγινε γνωστό ο Α' Γραμματέας της ΝΕ Βορείου Συγκροτήματος Δωδ/σου του ΠΑΣΟΚ κ. Γ. Κυρίτσης κάλεσε σε συνεδρίαση αύριο το βράδυ τα μέλη του οργάνου προκειμένου να συζητηθούν όλα τα προβλήματα που έχουν προκύψει το τελευταίο χρονικό διάστημα και που αφορούν τα προεκλογικά πράγματα του ΠΑΣΟΚ τόσο στους Δήμους όσο και στην νομαρχία Δωδ/σου.

Το πρώτο θέμα θα αφορά την διαγραφή ή μη των δύο ανεξάρτητων υποψηφίων δημάρχων κκ Γ. Ρούσσου και Ι. Κουρουνή, πρόταση που έχει τεθεί κατ'επανάληψη τόσο από την Κάλυμνο όσο και από την Κω, αλλά δεν βρίσκει ανταπόκριση μεταξύ των στελεχών, που συνιστούν, «νπφαλιότητα» και «αποφυγή οξύτητας». Αξίζει να σημειωθεί ότι το όλο θέμα επρόκειτο να συζητηθεί στην συνεδρίαση της ΝΕ στις αρχές Αυγούστου αλλά τελικά αναβλήθηκε για αργότερα προκειμένου να αντιμετωπισθεί με μεγαλύτερη ψυχραιμία και σύνεση, ύστερα και από σχετική υπόδειξη του Επάρχου κ. Μ. Θεοδωρίδη.

Την Νομαρχιακή Επιτροπή θα απασχολήσει και το πρόβλημα που προέκυψε πρόσφατα και που αφορά την ομάδα των 7 στελεχών της Καλύμνου, τα οποία στηρίζουν δημοσίως τον κ. Φ. Κωσπόπουλο. Από δηλώσεις μελών της ΝΕ διαφαίνεται ότι την τελευταία περίπτωση θα προσπαθήσει το ΠΑΣΟΚ «να την ρίξει στα μαλακά» με το επιχείρημα ότι η συγκεκριμένη ομάδα, «εκτός από τις εντυπώσεις που μπορεί να δημιούργησε έχει πολύ μικρή εκλογική απήχηση στο νησί των σφουγγαράδων»!!

Χθες το απόγευμα επισκέφθηκε την πόλη της Κω ο νομάρχης Δωδ/σου κ. Γ. Παρασκευάς και είχε συναντήσεις τόσο με την Γραμματεία της ΝΕ όσο και με τον Επαρχο Κω κ. Μ. Θεοδωρίδη και υποψηφίους συμβούλους του. Η επίσκεψη του κ. Παρασκευά στην Κω είχε σκοπό να «κλείσει» τον συνδυασμό του στο Βόρειο Συγκρότημα αφού αύριο το βράδυ στην εκδήλωση που θα γίνει στο «Grand Hotel» προτίθεται να ανακοινώσει όλα τα ονόματα των υποψηφίων συμβούλων της παρατάξεώς του.

e-mail
dimokratiki@rho.forthnet.gr



ΜΝΗΜΟΣΥΝΟ

Στις 27 Αυγούστου ημέρα Πέμπτη και ώρα 8 π.μ. με τη συμπλήρωση δυο χρονών απ'τον θάνατον της λατρευτής μας συζύγου και μάνας, γιαγιάς και θείας.

ΜΑΡΙΚΑΣ ΕΜΜ. ΚΑΘΟΠΟΥΛΗ

τελούμε μνημόσυνο για την ανάπαυση της ψυχής της στον Ιερό Ναό του Ταξιάρχη στο Νιοχώρι (πλατεία Ακαδημίας).

Ο σύζυγος: Εμμανουήλ
Τα παιδιά : Σούλα - Ευστάθιος, Μίκη - Φώτης
Η εγγονή Μαρία Ειρήνη
τα αδέλφια, τα ανήψια και οι λοιποί συγγενείς

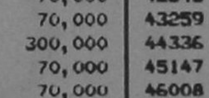

ΜΝΗΜΟΣΥΝΟ

ΜΠΑΡΜΠΟΥΣΑΣ ΚΩΣΤΑΣ

Ενας χρόνος πέρασε από τότε που έφυγε από κοντά μας

ΦΟΡΟΛΟΓΙΚΗ ΕΠΙΔΡΟΜΗ ΕΤΟΙΜΑΖΕΙ Ο ΓΙΑΝΝΟΣ ΜΕ ΤΟ ΝΕΟ ΠΡΟΫΠΟΛΟΓΙΣΜΟ

Πέντε ρυθμίσεις για τον φορολογούμενο

Στα ... επτά μέτρα στήνει η κυβέρνηση τον Ελληνα πολίτη και φορολογούμενο, καθώς εντός της εβδομάδας βγαίνουν από το συρτάρι όλα τα προτεινόμενα για τις φορολογικές «διαρρυθμίσεις» που θα προβλέπονται στον προϋπολογισμό του 1999, τα οποία θα εξετασθούν σε συσκέψεις του οικονομικού επιτελείου εντός της εβδομάδας

Ο υπουργός Εθνικής Οικονομίας και Οικονομικών Γιάννος Παπαντωνίου, ο οποίος επέστρεψε την περασμένη Τετάρτη από τις διακοπές του, ανέφερε σε δηλώσεις του ότι οι στόχοι της κυβέρνησης επί του παρόντος θα κινηθούν σε δύο επίπεδα:

Πρώτον, στην κατάρτιση του προϋπολογισμού του 1999. Από την ερχόμενη Δευτέρα ξεκινούν οι συσκέψεις του οικονομικού επιτελείου για την οριστικοποίηση των μεγεθών. Παράλληλα, θα διαμορφωθεί και το κείμενο της ομιλίας του πρωθυπουργού στην Διεθνή Εκθεση της Θεσσαλονίκης.

Δεύτερον, στις ιδιωτικοποιήσεις. Το οικονομικό επιτελείο δείχνει έντονο ενδιαφέρον και συγκεκριμένα για την ώρα όλα τα βλέμματα είναι στραμμένα στην Δευτέρα 24 Αυγούστου, που ανοίγουν οι προσφορές για την Ιονική Τράπεζα.

Σχέδιο

Το σχέδιο του κρατικού προϋπολογισμού του 1999 θα προβλέπει επιπλέον έσοδα 700 δισεκατομμυρίων που θα αναζητηθούν τόσο από το υπάρχον φορολογικό καθεστώς όσο και από πρόσθετα μέτρα που θα επιβαρύνουν τους πολίτες. Το πακέτο των νέων μέτρων, που μελέτησε στην Ρόδο - όπου βρισκόταν για τις διακοπές του - ο υπουργός Εθνικής Οικονομίας και Οικονομικών Γιάννος Παπαντωνίου, μεταξύ άλλων προβλέπει:

- Κατάργηση του αφορολογήτου του ενός εκατομμυρίου δραχμών από αποδείξεις. Το επιχείρημα που θα χρησιμοποιήσει το οικονομικό επιτελείο είναι ότι καθίσταται δύσκολη η διασταύρωση σχετικών στοιχείων.
- Αύξηση των τελών κυκλοφορίας κατά 10%. Τα νέα τέλη κυκλοφορίας αναμένεται να διαμορφωθούν ως εξής:
  - Μοτοσικλέτες από 51 έως 300 κυβικά, 4.500 δραχμές από 4.000.
  - Οχήματα από 301 μέχρι 785 κυβικά, 11.000 δρχ. από 10.000.
  - Οχήματα από 786 μέχρι 1.357 κυβικά, 27.500 από 25.000 δραχμές.
  - Οχήματα από 1.358 μέχρι 1.928 κυβικά, 50.000 από 45.000 δραχμές.
  - Οχήματα από 1.929 μέχρι 2.357 κυβικά, 110.000 από 100.000 δραχμές.
  - Οχήματα με κυβισμό άνω των 2.357 κυβικών, 145.000 από 130.000 δραχμές.
- Η μη τιμαριθμοποίηση της φορολογικής κλίμακας θα πλήξει ευθέως μισθωτούς και συνταξιούχους, οι οποίοι το 1999 θα κληθούν και θα πληρώσουν μεγαλύτερους φόρους λόγω της ονομαστικής αύξησης των εσόδων τους. Σημειώνεται ότι φέτος οι αυξήσεις στις αποδοχές των δημοσίων υπαλλήλων πλησιάζουν το 4,5%, ενώ των ιδιωτικών υπαλλήλων είναι λίγο παραπάνω (5 - 5,5%), κάτι που σημαίνει ότι η φορολόγηση τους θα είναι επαχθέστερη, εφόσον διατηρηθεί η ισχύουσα φορολογική κλίμακα.

Να σημειωθεί ότι το Υπουργείο Οικονομικών ύστερα από την δυσμενή πορεία των δαπανών κατά το πρώτο εξάμηνο του έτους, εγκαταλείπει τα σενάρια για αλλαγές στην φορολογική κλίμακα και αύξηση του αφορολόγητου. Σύμφωνα με τα σενάρια αυτά, η φορολογική κλίμακα θα αποτελείται από 9 κλιμάκια αντί 6 που είναι τώρα. Ομως, τα δημοσιονομικά προβλήματα και κυρίως η ανάγκη για πρόσθετα έσοδα 700 δισκεατομμυρίων δραχμών το 1999, οδηγούν την κυβέρνηση στην εύκολη λύση της «εξτρά», όσο και της «κρυφής» επιβάρυνσης που προκύπτει από την διατήρηση του φορολογικού καθεστώτος.

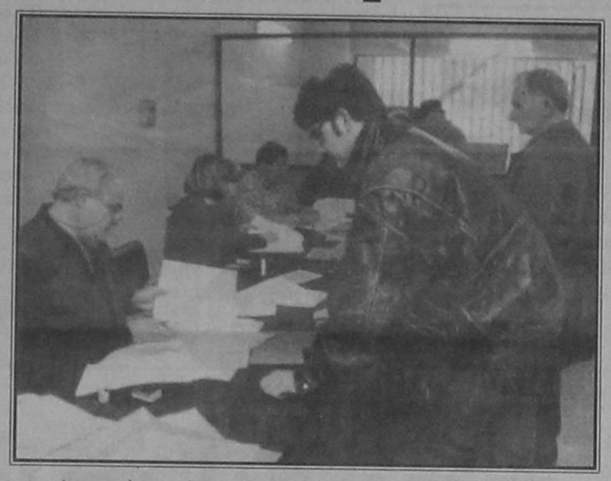

- Παραμένει στα επίπεδα του 1997 το αφορολόγητο όριο που είναι 1.355.000 δραχμές για τους μισθωτούς και τους συνταξιούχους και 1.055.000 δραχμές για τα υπόλοιπα φυσικά πρόσωπα.

Το Υπουργείο Οικονομικών καταλήγει σε αυτή την απόφαση, καθώς έχει να αντιμετωπίσει το 1999 «άνοιγμα» ύψους 100 δισεκατομμυρίων δραχμών που προκύπτει από την αυξημένη παρακράτηση του φόρου μισθωτών υπηρεσιών και η οποία οδηγεί σε επιστροφές ποσών.

- Για το σύστημα των αντικειμενικών κριτηρίων, με το οποίο φορολογούνται οι μικρομεσαίοι, το Υπουργείο Οικονομικών εξετάζει δύο σενάρια που θα προκαλέσουν αυξήσεις φόρων από 20 μέχρι και 30%.

Το πρώτο προβλέπει την διατήρηση των τιμών ζώνης του 1993 - όπως ίσχυε και για τα εισοδήματα του 1997 - αλλά την αύξηση του συντελεστή της μισθωτικής αξίας από 7,25% σε 8,5%. Το δεύτερο σενάριο ορίζει ότι θα πρέπει να χρησιμοποιηθούν οι τιμές ζώνης που ισχύουν από 1/1/98 και να μειωθεί ο συντελεστής μισθωτικής αξίας στο 5%.

Επίσης, αναμένεται η υπογραφή υπουργικής απόφασης, με την οποία θα αυξηθεί από 2.400.000 δραχμές σε 2.600.000 η εμπορική αμοιβή που είναι ένας από τους παράγοντες καθορισμού του ελαχίστου εισοδήματος που λαμβάνει υπόψη η Εφορία.

Ειδικά για τις επιχειρήσεις παροχής υπηρεσιών (εκτός από τα εκπαιδευτήρια) η παραπάνω αμοιβή προσαυξάνεται κατά 30%. Ετσι θα διαμορφωθεί φέτος σε 3.400.000 δραχμές από 3.100.000 που ήταν πέρυσι.

Οπως είναι γνωστό, το ελάχιστο φορολογητέο εισόδημα για τους μικρομεσαίους προκύπτει από τον τύπο: Μισθωτική αξία x Συντελεστής Εμπορικότητας x Συντελεστής Απόδοσης. Η μισθωτική αξία είναι ποσοστό (7,25% ήταν πέρυσι) του ποσού που προκύπτει από τον πολλαπλασιασμό της τιμής ζώνης που ίσχυε την 1/1/1995 (αντικειμενικές τιμές που είχαν ανακοινωθεί το 1993) με τον αριθμό των τετραγωνικών μέτρων της επιφάνειας της επαγγελματικής εγκατάστασης.

Αντίστοιχα για τους ελεύθερους επαγγελματίες, η επαγγελματική αμοιβή που είναι ένας από τους παράγοντες προσδιορισμού του ελάχιστου φορολογητέου εισοδήματός τους, θα αυξηθεί σε 3.300.000 δραχμές για τους γιατρούς, τους καλλιτέχνες και τους οικονομολόγους και σε 2.300.000 δραχμές για τους δικηγόρους, τους οδοντιάτρους, τους φυσικοθεραπευτές και τους κτηνιάτρους. Εννοείται ότι η ρύθμιση για τις τιμές ζώνης και τον συντελεστή μισθωτικής αξίας που θα ισχύσει για τους μικρομεσαίους θα επεκταθεί στους ελεύθερους επαγγελματίες.

Τέλος, κανονικά, όπως όλοι οι φορολογούμενοι, θα υποβάλουν φορολογικές δηλώσεις κατηγορίες όπως οι Ολυμπιονίκες, οι ναυτικοί κ.λπ.

Το νομοσχέδιο για τις ακάλυπτες επιταγές

Την στιγμή, λοιπόν, που σχεδιάζεται η νέα φορολογική επιδρομή, το Υπουργείο Δικαιοσύνης με νομοσχέδιο του επιχειρεί να βάλει φρένο στο χάος που επικρατεί στην αγορά, με τις ακάλυπτες επιταγές. Συγκεκριμένα, η δίωξη για την έκδοση ακάλυπτων επιταγών θα γίνεται στο μέλλον μόνο κατόπιν μηνύσεως του τελευταίου κατόχου της ακάλυπτης επιταγής κατά του εκδότη αυτής, ενώ για όσες υποθέσεις έχει ασκηθεί αυτεπάγγελτη ποινική δίωξη η διαδικασία της υπόθεσης συνεχίζεται κανονικά μόνο εάν ο κάτοχος της επιταγής δηλώσει ότι επιθυμεί την ποινική δίωξη του κατηγορούμενου.

Σε ό,τι αφορά στις υποθέσεις τοκογλυφίας, τα σχετικά αδικήματα θα διώκονται πλέον αυτεπάγγελτα και όχι κατόπιν μηνύσεως, όπως γίνεται σήμερα.

Χωρίς πρόστιμο εκπρόθεσμες δηλώσεις

Δεν θα επιβάλλονται πρόστιμα, σε όσους υποβάλλουν, εκπρόθεσμα φορολογική δήλωση, εάν το συνολικό τους εισόδημα προέρχεται αποκλειστικά από μισθωτές υπηρεσίες ή συντάξεις και το ύψος του δεν υπερβαίνει το πρώτο κλιμάκιο, της κλίμακας φορολογίας του εισοδήματος.

Αυτό προβλέπει η υπ. αρ. 1096288/1522Α0012/ΠΟΛ.1225 εγκύκλιος του υπουργείου Οικονομικών, το πλήρες κείμενο της οποίας είναι το ακόλουθο:

1. Σύμφωνα με τις διατάξεις της παραγράφου 1 του άρθρου 61 του ν. 2238/1994, ειδικά προκειμένου για τα φυσικά πρόσωπα τα οποία αποκτούν αποκλειστικά εισοδήματα από μισθωτές υπηρεσίες, αυτά υποχρεούνται να υποβάλλουν δήλωση, αν το ετήσιο φορολογούμενο εισόδημα τους υπερβαίνει το ποσό των οκτακοσίων χιλιάδων (800.000) δραχμών εφόσον έχουν την κατοικία τους στην Ελλάδα και δεν συντρέχει γι'αυτά τα πρόσωπα μία από τις περιπτώσεις α',β',στ,' ζ', και ια' αυτής της παραγράφου.

2. Με τις διατάξεις του άρθρου 4 του ν. 2523/1997 τα πρόσωπα που παραβαίνουν τις υποχρεώσεις τους που απορρέουν από την κείμενη φορολογική νομοθεσία υπόκεινται για κάθε παράβαση σε πρόστιμο που ορίζεται από σαράντα χιλιάδες (40.000) δραχμές μέχρι τετρακόσιες χιλιάδες (400.000) δραχμές. Το πρόστιμο αυτό επιβάλλεται στις περιπτώσεις που δεν προβλέπεται η επιβολή πρόσθετου φόρου ή δεν προκύπτει ποσό φόρου για καταβολή.

3. Με τις διατάξεις του άρθρου 20 τοο ν.2434/1996 δόθηκε το επίδομα κοινωνικής αλληλεγγύης (Ε.Κ.Α.Σ.) στους χαμηλοσυνταξιούχους. Προκειμένου να καταβληθεί το επίδομα αυτό στους δικαούχους για το έτος 1998 υποχρεούνται να προσκομίσουν τη δήλωση φορολογίας εισοδήματος οικονομικού έτους 1997 η οποία αφορά εισοδήματα του έτους κ.ο.κ.

4. Περαπέρω με τις διατάξεις της παραγράφου 1 του άρθρου 9 του ν.2238/1994 ειδικά για φορολογούμενο με εισόδημα από μισθούς ή συντάξεις το ποσό του πρώτου κλιμακίου της κλίμακας του ίδιου άρθρου, προκειμένου να υπολογισθεί ο φόρος που αναλογεί στο εισόδημά τους, αυξάνεται κατά τριακόσιες χιλιάδες (300.000) δραχμές με ισόποση μείωση του ποσού του δεύτερου κλιμακίου.

5. Επειδή, με βάση τις παραπάνω διατάξεις ειδικά για φορολογούμενο που απόκτησε εισόδημα απο μισθούς ή συντάξεις μέχρι του ποσού του 1.300.000 δραχμώνγια το οικονομικό έτος 1997 και 1.355.000 δραχμών για το οικονομικό έτος 1998 δεν προκύπτει φόρος, γίνεται δεκτό σε περίπτωση υποβολής αρχικων εκπρόθεσμων δηλώσεων φορολογίας εισοδήματος για να μην επιβάλλεται το πρόστιμο που προβλέπεται απο τις διατάξεις του άρθρου 4 του ν. 2523/1997 ειδικά για τις παραπάνω κατηγορίες φορολογουμένων, δηλαδή τους μισθωτούς ή συνταξιούχους που αποκτούν αποκλειστικά και μόνο εισοδημα από μισθωτές υπηρεσίες, για το οποίο δεν προκύπτει φόρος με βάση τις παραπάνω διατάξεις, καθώς και τεκμαρτό εισόδημα από ιδιοκατοίκηση κύριας κατοικίας για το οποίο δεν προκύπτει φόρος.

6. Διευκρινίζεται ότι, τα παραπάνω ισχύουν για εισοδήματα του οικονομικού έτους 1997 και επόμενα και για δηλώσεις που υποβάλλονται μετά την έκδοση αυτής της διαταγής.

ΘΑ ΛΑΜΒΑΝΕΤΑΙ ΥΠΟΨΗ Η ΟΙΚΟΝΟΜΙΚΗ ΚΑΤΑΣΤΑΣΗ ΤΩΝ ΟΦΕΙΛΕΤΩΝ

Δημόσιο: Αποπληρωμή χρεών με κριτήρια

Στο υπουργείο Οικονομικών πρόκειται να συσταθεί ειδική επιτροπή που θα εξετάζει τα αιτήματα των οφειλετών και βάσει κριτηρίων θα αποφασίζει για τον τρόπο πληρωμής

Ευνοϊκότερο γίνεται το καθεστώς για την πληρωμή των ληξιπρόθεσμων χρεών από τους οφειλέτες με νομοσχέδιο που καταρτίζει το υπουργείο Οικονομικών, ενώ σε περιπτώσεις αδυναμίας φθάνει και μέχρι την διαγραφή των χρεών τους. Συγκεκριμένα, σύμφωνα με το προαναφερόμενο νομοσχέδιο που θα κατατεθεί για επεξεργασία στην Βουλή την επόμενη εβδομάδα και αναμένεται να ψηφιστεί μέσα στον Σεπτέμβριο, δημιουργούνται, μεταξύ άλλων, αντικειμενικά κριτήρια για τους οφειλέτες, ανάλογα με την οικονομική κατάσταση και τις αδυναμίες τους.

Επιτροπή

Ειδικότερα, στο υπουργείο Οικονομικών πρόκεπαι να συσταθεί ειδική επιτροπή που θα εξετάζει τα αιτήματα των οφειλετών και βάσει κριτηρίων θα αποφασίζει για τον τρόπο πληρωμής. Τα κριτήρια για χορήγηση διευκολύνσεων τμηματικής καταβολής για οφειλές από 100 εκ. δρχ. και πάνω θα είναι: - Η οικονομική αδυναμία του οφειλέτη με συντελεστή από 1 - 5

- Η διασφάλιση της οφειλής με συντελεστή από 0 - 5
- Η συμπεριφορά του οφειλέτη με συντελεστή από 0 - 4 η απία για την οποία ζητείται η διευκόλυνση με συντελεστή από 0 - 4 - Η κρίση του προϊσταμένου με συντελεστή από 1 - 4

Παράλληλα, σύμφωνα με το νομοσχέδιο, χρέη προς το Δημόσιο μπορεί να διαγραφούν ολικά ή μερικά με απόφαση του υπουργού Οικονομικών μετά από γνωμοδότηση της επιτροπής εφόσον οφείλονται:

- Από οφειλέτες που απεβίωσαν χωρίς να αφήσουν οποιαδήποτε περιουσία και οι κληρονόμοι αποποιήθηκαν την κληρονομιά - Από άπορους οφειλέτες των οποίων η αδυναμία διαπιστώνεται από τα στοιχεία της ΔΟΥ στην οποία βεβαιώθηκε το χρέος ή από κάθε άλλη δημόσια αρχή και η είσπραξη του χρέους δεν έχει επιτευχθεί μέσα σε πέντε χρόνια από την λήξη του οικονομικού έτους και
- Από οφειλέτες των οποίων εκποιήθηκε αναγκαστικά η περιουσία και επί πέντε έτη δεν επιτεύχθηκε η είσπραξή του

Ακόμα, το νομοσχέδιο θα περιλαμβάνει διάταξη που αφορά στην χρηματοδοτική μίσθωση και με την οποία στην έννοια των ακινήτων πραγμάτων θα συμπεριλαμβάνονται :

- Οι αγροτικές εκτάσεις
- Τα κτίσματα ή το συγκρότημα κτισμάτων μετά των λοιπών εγκαταστάσεων και του οικοπέδου που αναλογεί στα συγκεκριμένα κτίσματα, σε συνάρτηση με την επιφάνειά του και την συνολική δομήσιμη επιφάνεια που μπορεί να πραγματοποιηθεί σε οικόπεδο
- Τα οικόπεδα που θα χρησιμοποιηθούν ως χώροι στάθμευσης

Ετσι, με την διάταξη αυτή, αρκετές επιχειρήσεις χρησιμοποιώντας το leasing ακινήτων θα μπορούν να διαθέτουν τα κεφάλαια που γλυτώνουν από την αγορά επαγγελματικής στέγης για άλλες επενδύσεις.

NEOTEX ΡΟΔΟΣ
ΑΝΝΗΣ ΜΑΡΙΑΣ 59 ΡΟΔΟΣ 85 100
ΤΗΛ.: 35863 - 77211-2 FAX: 30664
ΜΙΧ. ΚΑΛΛΙΓΕΡΟΣ ΠΟΛΙΤΙΚΟΣ ΜΗΧΑΝΙΚΟΣ • ΜΙΧ. ΚΑΡΡΑΣ ΜΗΧΑΝΟΛΟΓΟΣ ΜΗΧΑΝΙΚΟΣ
ΣΥΣΤΗΜΑΤΑ ΧΩΡΙΣΜΑΤΩΝ & ΨΕΥΔΟΡΟΦΩΝ ΕΣΩΤΕΡΙΚΩΝ & ΕΞΩΤΕΡΙΚΩΝ ΧΩΡΩΝ
• ΓΥΨΟΣΑΝΙΔΕΣ
• ΤΣΙΜΕΝΤΟΣΑΝΙΔΕΣ
• ΔΙΑΚΟΣΜΗΤΙΚΑ
• ΠΛΑΚΕΣ ΟΡΥΚΤΩΝ ΙΝΩΝ
• ΛΩΡΙΔΕΣ ΑΛΟΥΜΙΝΙΟΥ
• ΔΙΑΤΡΗΤΕΣ ΜΕΤΑΛΛΙΚΕΣ ΟΡΟΦΕΣ
• ΗΧΟΜΟΝΩΤΙΚΑ
• ΗΧΟΑΠΟΡΡΟΦΗΤΙΚΑ
• ΜΕΤΑΛΛΙΚΑ ΚΤΙΡΙΑ

ΓΡΗΓΟΡΗ ΤΟΠΟΘΕΤΗΣΗ ΑΝΤΙΣΕΙΣΜΙΚΗ ΚΑΤΑΣΚΕΥΗ ΕΥΧΑΡΙΣΤΟ ΠΕΡΙΒΑΛΛΟΝ

ΕΛΕΥΘΕΡΙΑ ΣΧΕΔΙΑΣΜΟΥ ΔΙΑΚΟΣΜΗΣΗ ΚΑΙ ΗΧΟΑΠΟΡΡΟΦΗΣΗ ΛΕΙΤΟΥΡΓΙΚΟΤΗΤΑ ΚΑΙ ΑΙΣΘΗΤΙΚΗ
ΘΕΡΜΟΜΟΝΩΣΗ - ΗΧΟΜΟΝΩΣΗ - ΣΤΕΓΑΝΟΠΟΙΗΣΗ

DOW
Wallmate CW για θερμομόνωση διπλών εξωτερικών τοίχων

ΑΣΦΑΛΤΟΠΑΝΑ ΕΓΧΩΡΙΑ ΚΑΙ ΕΙΣΑΓΩΓΗΣ VERAL

ΑΣΦΑΛΤΙΚΑ ΚΕΡΑΜΙΔΙΑ
• ΥΛΙΚΑ ΕΠΑΛΕΙΨΕΩΝ
• ΡΗΤΙΝΕΣ - ΕΠΟΞΕΙΔΙΚΑ
• ΣΙΛΙΚΟΝΕΣ - ΜΑΣΤΙΧΕΣ
• ΥΔΡΑΥΛΙΚΕΣ ΚΟΝΙΕΣ
• ΤΣΙΜΕΝΤΑ ΤΑΧΕΙΑΣ ΠΗΞΗΣ
• ΤΣΙΜΕΝΤΑ ΕΠΙΣΚΕΥΑΣΤΙΚΑ
• ΠΡΟΣΜΙΚΤΑ
• ΥΑΛΟΒΑΜΒΑΚΑΣ
• ΠΕΤΡΟΒΑΜΒΑΚΑΣ
• RICOFON
REVINEX

ΜΕΜΒΡΑΝΕΣ ΓΙΑ ΚΛΑΣΣΙΚΕΣ ΣΤΕΓΕΣ

ΙΕΡΟΣ ΝΑΟΣ ΑΦΑΝΤΟΥ
«Η ΚΟΙΜΗΣΗ ΤΗΣ ΘΕΟΤΟΚΟΥ»
ΕΚΚΛΗΣΣΙΑΣΤΙΚΗ ΕΠΙΤΡΟΠΗ
ΠΑΝΗΓΥΡΙΣ
Ανακοινώνεται στο φιλόθρησκο κοινό ότι στις 27 τρέχοντος μηνός ημέρα Πέμπτη εορτάζουμε τη μνήμη του μεγαλομάρτυρος ΦΑΝΟΥΡΙΟΥ στα Αφάντου όπου και θα τελεσθεί Θεία Λειτουργία.
Αφ εσπέρας 26 Αυγούστου και περί ώραν 7.30 μ.μ. θα ψαλεί Μέγας ΠΑΝΗΓΥΡΙΚΟΣ ΕΣΠΕΡΙΝΟΣ. Θα ακολουθήσει περιφορά της ιεράς εικόνας και αρτοκλασία.-
ΕΚ ΤΗΣ
ΕΚΚΛΗΣΙΑΣΤΙΚΗΣ ΕΠΙΤΡΟΠΗΣ

ΦΥΣΙΚΗ - ΧΗΜΕΙΑ
ΜΑΘΗΜΑΤΙΚΑ

Μ. ΓΑΡΥΦΑΛΛΗΣ
Στ. Καζούλη & Δημοκρατίας
☎ 25169 - 21705
• ΔΕΣΜΕΣ από 15 Ιουλίου
• Α, Β ΛΥΚΕΙΟΥ από 17 Αυγούστου
• Γ ΓΥΜΝΑΣΙΟΥ από 1 Σεπτεμβρίου
• ΜΕΤΑΛΥΚΕΙΑΚΑ τμήματα
✓ 5μελή τμήματα

ΕΜΠΟΡΙΚΗ ΤΡΑΠΕΖΑ
Μπορεί!
ŠKODA OCTAVIA
Η τιμή του:
Απάντηση στην σημερινή πραγματικότητα.


• Μέσα στο πιό σύγχρονο εργοστάσιο στην καρδιά της Ευρώπης, γεννήθηκε το Νέο Πρόσωπο της ŠKODA. Με το Νέο OCTAVIA η ŠKODA μπαίνει σε μιά Νέα Μεγάλη Εποχή, μ' ένα αυτοκίνητο υψηλής ποιότητας. Με την τεχνογνωσία και τεχνολογία της Volkswagen, με κινητήρα 1600 κυβικά με 101 άλογα και με το υψηλότερο επίπεδο εξοπλισμού, το Νέο Πρόσωπο της ŠKODA αγαπήθηκε σ' όλο τον κόσμο. OCTAVIA, ένα αυτοκίνητο που προσφέρει τα περισσότερα, σε τιμή έκπληξη.
ΕΛΑΤΕ ΓΙΑ ΕΝΑ TEST DRIVE!
AUTO STAR AEE
ΑΠΟΚΛΕΙΣΤΙΚΟΣ ΑΝΤΙΠΡΟΣΩΠΟΣ ΡΟΔΟΥ
ΑΥΣΤΡΑΛΙΑΣ 60, ΡΟΔΟΣ
ΤΗΛ. 0241-27421, FAX. 0241-31676
Volkswagen Group

Δοκιμή

Επιμέλεια: Τάσος Κώστας

Στους ρυθμούς του beach volley

Πανέτοιμη δηλώνει η Ρόδος για να φιλοξενησει την σπουδαία διοργάνωση της τελικής φάσης του ευρωπαϊκού πρωταθλήματος beach volley.

Από χθες άρχισαν οι αφίξεις αθλητών, συνοδών, παραγόντων που θα ολοκληρωθούν αύριο.

Τα δύο γήπεδα στήνονται μπροστά από το Δημαρχείο (το κεντρικό όπου θα γίνουν οι αγώνες) και πίσω από την Νομαρχία (το βοηθητικό για τις προπονήσεις).

Αύριο το μεσημέρι στην αίθουσα συνεδριάσεων του Δημοτικού συμβουλίου θα δοθεί η καθιερωμένη συνέντευξη Τύπου.

Νίκη στην Κάρπαθο

ΠΕΡΙΠΤΕΡΑ

Με δύο γκολ του Σάρλη ο Ηρακλής Μαριτσών νίκησε χθες στην Κάρπαθο τον τοπικό Ποσειδώνα με 2-0.

Ο Σπύρος Αγγελόπουλος διαπίστωσε ότι οι παίκτες του αφομοίωσαν τα συστήματα που τους διδάσκει στις προπονήσεις. Αρκετά καλά στοιχεία έδειξε και η ομάδα του Ποσειδώνα και σίγουρα οι παίκτες του Γιάννη Καραμηνά θα δυσκολέψουν πολλές ομάδες στο νέο πρωτάθλημα της Α' κατηγορίας.

Προβλήματα με τους παρατηρητές

Φοβερά πράγματα συμβαίνουν στη διαιτησία και κανείς δεν περίμενε τόσο επί εποχής Βουράκη, που όλα δείχνουν να είναι χύμα και να μην υπάρχει τάξη και σοβαρότητα.

Στον τομέα της ΕΠΕΠ (μέλος είναι και ο Ορέστης Παυλίδης) παρατηρητών έγινε την πρώτη αγωνιστική αλαλούμ, όπου η ΕΠΕΠ άλλους παρατηρητές όρισε και άλλοι πήγαν. Το πρόβλημα ήταν πως η αρμόδια υπηρεσία δεν μπόρεσε να βρει τους παρατηρητές που είχαν ορίσει, αφού οι περισσότεροι βρισκόντουσαν σε διακοπές και άλλοι δεν μπορούσαν από τις έδρες τους να βρουν εισπήριο μετακίνησης.

Ετσι στον αγώνα Απόλλωνα - Ολυμπιακού που έγινε στην Κόρινθο, με διαιτητή τον Δούρο, είχε οριστεί αρχικά ο Ροδίτης Γιάννης Τριανταφύλλου, αλλά δεν βρήκε αεροπορικό εισπήριο και έτσι επιστρατεύθηκε ο Κώστας Δέδες από την Μεσσηνία.

Στον αγώνα ΟΦΗ-Εθνικού, που διαιτητής ήταν ο Αθηναίος Παπαπέτρου, δεν βρισκόταν κανένας παρατηρητής ελεύθερος να πάει. Ούτε ο Τριανταφύλλου μπόρεσε να βρει εισπήριο από τη Ρόδο για το Ηράκλειο, που έχει κατευθείαν πτήση.

Τρίτο μάτι

• Αν ήμουν πράγματι κακός, όπως λένε μερικοί, θα έγραφα τώρα ότι η πειθαρχία στον Ιάλυσο πήγε περίπατο...

• Η ομάδα όμως την Κυριακή δίνει δύσκολο παιχνίδι και δεν πρέπει να την κάνουμε άνω κάτω.

Εχουμε πολύ χρόνο μπροστά μας και σύντομα θα τα ξαναπούμε.

• Εμαθα ότι ο Ψινθενός θα κάνει κουμάντο στους ορισμούς. Αυτό σημαίνει πάρα πολλά για τους γνώστες του παρασκηνίου. Κάποια πράγματα θα αλλάξουν. Αν θα είναι καλύτερα ή χειρότερα δεν το γνωρίζω. Κάντε υπομονή.

• Ελεγα να πάω στη συνεδρίαση της ΕΠΣΔ σήμερα, αλλά τελικά θα είναι σούπα... Οπως το έγραψα χθες έγινε. Ο γιατρός ξεκουράστηκε εκεί στην Μάλτα και βρήκε την λύση το πρόβλημα.

• Εχει άλλο ένα πρόβλημα που πρέπει να ξεπεράσει. Αυτό το πρόβλημα έχει άσπρα μαλλιά!

• Κάποιοι διαιτητές παίζουν φιλικά αλλά δημιουργούν την εντύπωση ότι βρίσκονται σε παραλία. Λίγη σοβαρότητα δεν βλάπτει.

• Την Παρασκευή όλοι στο beach volley.
Ερχονται οι κορμάρες.

ΗΛΙΑΣ Κ.

Εγινε «καλό παιδί» και γλίτωσε

Η διακοπή συμβολαίου στον Γιάννη Χ"σταμάτη μετατράπηκε (όπως αναμενόταν) σε τιμωρία με αναστολή



Οπως αναμενόταν ο Γιάννης Χ"σταμάτης θα είναι στην διάθεση του προπονητή του. Το στίγμα της τιμωρίας όμως έμεινε...

Ηταν μια απόφαση... αναμενόμενη. Η επίσημη ανακοίνωση εκδόθηκε στην πιο κατάλληλη στιγμή. Διαβάστε το χθεσινό δελτίο Τύπου της ΠΑΕ Ιάλυσος και θα καταλάβετε...

«Η διοίκηση της ΠΑΕ Ιάλυσος λαμβάνοντας σοβαρά υπ'όψιν την καλή συμπεριφορά του Γιάννη Χατζησταμάτη το τελευταίο διάστημα, αποφάσισε να μετατρέψει την ποινή του ποδοσφαιριστή σε «δμηνη διακοπή συμβολαίου με αναστολή».

Ετσι, ο Χατζησταμάτης θα είναι στη διάθεση του προπονητή του στο κυριακάτικο παιχνίδι με τον Απόλλωνα Καλαμαριάς στο «Οικονομίδειο».

Με την απόφαση αυτή, η διοίκηση της ΠΑΕ Ιάλυσος θεωρεί δεδομένη την ήρεμη και δυναμική εμφάνιση της ομάδας στην πρεμιέρα της Β' εθνικής».

Η διοίκηση της ΠΑΕ λίγες ώρες πριν την πρεμιέρα του πρωταθλήματος ανακοίνωσε αυτό που ήξεραν όλοι.

Η αρχική απόφαση για τιμωρία του Γιάννη Χ"σταμάτη ήταν ΛΑΘΟΣ, όπως και οι χειρισμοί των μελών του Δ.Σ. Η μη κλήση του ποδοσφαιριστή σε απολογία δημιούργησε την βεβαιότητα ότι η ΕΠΑΕ δεν θα έκανε δεκτή την διακοπή συμβολαίου και ευτυχώς στην Ιαλυσό επικράτησαν οι ώριμες σκέψεις.

Ο Γιάννης Γκαϊτατζής υποστήριζε συνεχώς ότι ο παίκτης είναι πολύτιμος για το νέο πρωτάθλημα και η γνώμη του μέτρησε στην τελική απόφαση της διοίκησης. Από την πλευρά τους οι διοικούντες λένε ότι πέρασαν το μήνυμα για πειθαρχία και σεβασμό από τους ποδοσφαιριστές.

Ο Ιάλυσος χωρίς εσωτερικά προβλήματα συνεχίζει την προετοιμασία του για την πρεμιέρα. Αυτό που χρειάζεται είναι η δυναμική συμπαράσταση των φιλάθλων για να πάνε όλα καλά.

• Κανονικά συνεχίζεται η πώληση των «εισιτηρίων διαρκείας», περιόδου 1998-99. Το μπλοκ, πού περιέχει εισιτήρια των 17 αγώνων της ομάδας στη Ρόδο, κοστίζει 30.000 δρχ. Για την διευκόλυνση των ενδιαφερομένων, ανακοινώνεται ότι «εισιτήρια διαρκείας» διατίθενται στα καταστήματα: CASUAL SHOP και EURODOLLAR - ενοικιαζόμενα στην Ιαλυσό και ROMIKA στη Ρόδο.

• Ο Αγιασμός της ομάδας, εν όψει της νέας περιόδου, θα γίνει σήμερα στις 4:30 μ.μ. στο «Οικονομίδειο» γήπεδο.

• Ο προπονητής του Απόλλωνα Καλαμαριάς Γιώργος Φουλατσικλής δήλωσε σε Αθηναϊκές εφημερίδες: «Για μας οποιοδήποτε αποτέλεσμα στο παιχνίδι της Ρόδου εκτός από την νίκη θα είναι αποτυχία». Οι παίκτες του Ιάλυσου οφείλουν να του απαντήσουν στον αγωνιστικό χώρο.

Νέες ιδέες

Η επιστήμη έχει εισέλθει στο επαγγελματικό ποδόσφαιρο και στην ΠΑΕ Ιάλυσος κάνουν προσπάθεια να συμβαδίσουν με τις εξελίξεις. Οι πρωτοποριακές ιατρικές και εργομετρικές εξετάσεις αποτελούν «όπλο» για το προπονητικό τιμ αφού η ανάλυση των αποτελεσμάτων φανερώνει την ποιότητα των ποδοσφαιριστών.

Με εντολή του προέδρου κ. Κουτσόπουλου ο συνεργάτης του Γκαϊτατζή, Νίκος Μαντικός επισκέπτεται ειδικούς διαιτολόγους, διατροφολόγους και ψυχολόγους ώστε να αποκτήσει τις απαραίτητες γνώσεις που θα βοηθήσουν ώστε να αλλάξει ο τρόπος διατροφής και συμπεριφοράς των παικτών.

Οι νέες ιδέες έκαναν την εμφάνισή τους στον Ιάλυσο και απομένει να φανούν στην πράξη τα αποτελέσματα.

Τουρνουά «ΖΕΦΥΡΟΣ»

Ο Δημοτικός Οργανισμός Νεολαίας και Αθλησης Ρόδου και το Σωματείο «ΖΕΦΥΡΟΣ» συνδιοργανώνουν για 7η συνεχόμενη χρονιά το τουρνουά Μίνι, Σούπερ Μίνι και Παμπαίδες.

Μετά από κλήρωση που έγινε στα γραφεία του Δ.Ο.Ν.Α. παρουσία εκπροσώπων των ομάδων το πρόγραμμα έχει ως εξής:

Παρασκευή
28 Αυγούστου 1998
Ωρα 6 ΙΒΙΣΚΟΣ - ΔΩΡΙΕΥΣ (Σ. ΜΙΝΙ)
Ωρα 7 ΖΕΦΥΡΟΣ - ΔΙΓΕΝΗΣ (Σ. ΜΙΝΙ)
Ωρα 8 ΖΕΦΥΡΟΣ - ΔΙΓΕΝΗΣ (ΜΙΝΙ)

Δευτέρα
31 Αυγούστου 1998
Ωρα 6 ΙΒΙΣΚΟΣ - ΔΩΡΙΕΥΣ (ΜΙΝΙ)
Ωρα 7 ΙΒΙΣΚΟΣ - ΔΩΡΙΕΥΣ (ΠΑΜΠΑΙΔΕΣ)
Ωρα 8 ΖΕΦΥΡΟΣ - ΔΙΓΕΝΗΣ (ΠΑΜΠΑΙΔΕΣ)

Τρίτη
1 Σεπεμβρίου 1998
Ωρα 6 ΔΩΡΙΕΥΣ - ΖΕΦΥΡΟΣ (Σ. ΜΙΝΙ)
Ωρα 7 ΔΙΓΕΝΗΣ - ΚΟΛΟΣΣΟΣ (Σ. ΜΙΝΙ)
Ωρα 8 ΔΙΓΕΝΗΣ - ΚΟΛΟΣΣΟΣ (ΜΙΝΙ)

Τετάρτη
2 Σεπεμβρίου 1998
Ωρα 6 ΔΩΡΙΕΥΣ - ΖΕΦΥΡΟΣ (ΜΙΝΙ)
Ωρα 7 ΔΩΡΙΕΥΣ - ΖΕΦΥΡΟΣ (ΠΑΜΠΑΙΔΕΣ)
Ωρα 8 ΔΙΓΕΝΗΣ - ΚΟΛΟΣΣΟΣ (ΠΑΜΠΑΙΔΕΣ)

Πέμπτη
3 Σεπεμβρίου 1998
Ωρα 6 ΖΕΦΥΡΟΣ - ΙΒΙΣΚΟΣ (Σ. ΜΙΝΙ)
Ωρα 7 ΚΟΛΟΣΣΟΣ - ΔΩΡΙΕΥΣ (Σ. ΜΙΝΙ)
Ωρα 8 ΚΟΛΟΣΣΟΣ - ΔΩΡΙΕΥΣ (ΜΙΝΙ)

Παρασκευή
4 Σεπεμβρίου 1998
Ωρα 6 ΖΕΦΥΡΟΣ - ΙΒΙΣΚΟΣ (ΜΙΝΙ)
Ωρα 7 ΖΕΦΥΡΟΣ - ΙΒΙΣΚΟΣ (ΠΑΜΠΑΙΔΕΣ)
Ωρα 8 ΚΟΛΟΣΣΟΣ - ΔΩΡΙΕΥΣ (ΠΑΜΠΑΙΔΕΣ)

Σάββατο
5 Σεπεμβρίου 1998
Ωρα 7 ΙΒΙΣΚΟΣ - ΚΟΛΟΣΣΟΣ (Σ. ΜΙΝΙ)
Ωρα 8 ΔΩΡΙΕΥΣ - ΔΙΓΕΝΗΣ (Σ. ΜΙΝΙ)

Δευτέρα
7 Σεπεμβρίου 1998
Ωρα 6 ΙΒΙΣΚΟΣ - ΚΟΛΟΣΣΟΣ (ΜΙΝΙ)
Ωρα 7 ΙΒΙΣΚΟΣ - ΚΟΛΟΣΣΟΣ (ΠΑΜΠΑΙΔΕΣ)
Ωρα 8 ΔΩΡΙΕΥΣ - ΔΙΓΕΝΗΣ (ΠΑΜΠΑΙΔΕΣ)

Τρίτη
8 Σεπεμβρίου 1998
Ωρα 6 ΔΙΓΕΝΗΣ - ΙΒΙΣΚΟΣ (Σ. ΜΙΝΙ)
Ωρα 7 ΚΟΛΟΣΣΟΣ - ΖΕΦΥΡΟΣ (Σ. ΜΙΝΙ)
Ωρα 8 ΚΟΛΟΣΣΟΣ - ΖΕΦΥΡΟΣ (ΜΙΝΙ)

Τετάρτη
9 Σεπεμβρίου 1998
Ωρα 6 ΔΙΓΕΝΗΣ - ΙΒΙΣΚΟΣ (ΜΙΝΙ)
Ωρα 7 ΔΙΓΕΝΗΣ - ΙΒΙΣΚΟΣ (ΠΑΜΠΑΙΔΕΣ)

Πέμπτη
10 Σεπεμβρίου 1998
Ωρα 6 ΔΩΡΙΕΥΣ - ΔΙΓΕΝΗΣ (ΜΙΝΙ)
Ωρα 7 ΚΟΛΟΣΣΟΣ - ΖΕΦΥΡΟΣ (ΠΑΜΠΑΙΔΕΣ)
Ωρα 8 Τελετή λήξης - Απονομές.

Αποτελέσματα μπριτζ

Στον 3ο αγώνα Ζευγών του πενθημέρου της Δευτέρας πρώτευσαν τα Ζεύγη 1) Σιμάτης Θ. - Πρωτούλη 65,42% 2) Ράμος - Γιαννιού 60,47%.

Συνεχίστηκε και το πρωτάθλημα ΟΜΑΔΩΝ ΤΗΣ ΠΕΜΠΤΗΣ που είχε διακοπεί για μια βδομάδα λόγω της εορτής της Παναγίας. Τα αποτελέσματα της 2ης Αγωνιστικής έχουν ως εξής 1) ΟΜΑΔΑ ΖΕΡΒΟΥ - ΟΜΑΔΑ ΝΤΟΥΜΠΑΝΑΚΗ 25-1 2)ΟΜΑΔΑ ΣΙΜΑΤΗ - ΟΜΑΔΑ ΠΕΤΡΙΔΗ 21-9 3) ΟΜΑΔΑ ΒΡΟΥΧΟΥ Ρ. - ΟΜΑΔΑ ΠΟΠΟΡΟΥ 25-0 μετά από ένσταση.

Οι συνθέσεις των ομάδων
1) ΟΜΑΔΑ ΖΕΡΒΟΥ (Ζερβός - Σβίγγος - Καλλίγκρος - Σιμάτη Μαρία)
2) ΟΜΑΔΑ ΣΙΜΑΤΗ (Σιμάτης Θ. - Ράμος - Φαρατζής - Σίσκος)
3) ΟΜΑΔΑ ΠΟΠΟΡΟΥ (Πόπορος - Αγγελάκος - Μαρκόπουλος - Παναγιώτου)
4) ΟΜΑΔΑ ΝΤΟΥΜΠΑΝΑΚΗ (Ντουμπανάκης - Κουτσάκης - Δοντάς - Σιμάτης)
5) ΟΜΑΔΑ ΒΡΟΥΧΟΥ (Βρούχου - Φώκιαλη Ι. - Φώκιαλη Ε. - Φιλίππου)
6) ΟΜΑΔΑ ΠΕΤΡΙΔΗ (Πετρίδης - Γιορδαμνής - Σίσκος - Κολιάης).

Νίκες Κολοσσού, Ζέφυρου

Ο Κολόσσός και ο Ζέφυρος ήταν οι κερδισμένοι της προχθεσινής πρώτης ημέρας του τουρνουά μπάσκετ «Αλέξανδρος Διάκος» που συνδιοργανώνουν στο κλειστό γυμναστήριο της πόλης μας ο Δωριέας και ο Δημοτικός Οργανισμός Νεολαίας και Αθλησης.

Ο Ζέφυρος κέρδισε εύκολα τον Εύελπι Ψίνθου 76-27 και ο Κολοσσός επικράτησε του Ιβίσκου 88-54.

ΖΕΦΥΡΟΣ - ΕΥΕΛΠΙΣ

Η Ομάδα της πόλης δεν συνάντησε ιδιαίτερες δυσκολίες για να φτάσει στην νίκη, καθώς έχει πιό έμπειρους παίκτες. Από τους νικητές ξεχώρισε ο Θέμελης και από τους ηττημένους οι Ι. Πλύγκος, Κατταβενός.

Στην πρεμιέρα του τουρνουά «Αλέξανδρος Διάκος»

Οι δύο ομάδες χρησιμοποίησαν τους παρακάτω παίκτες ΖΕΦΥΡΟΣ Ε. Κορναρόπουλος, Μ. Κορναρόπουλος, Μακρής, Θέμελης, Κανύχης, Κοψιάς, Μαντάλης, Φεσάκης, Κουζούνος, Χατζηαντωνίου ΕΥΕΛΠΙΣ Ι. Πλύγκος, Παπανικολάου, Αλ. Κωστομοίρης, Γ. Κωστομοίρης, Κατταβενός, Χαρίτης, Λαός.

ΚΟΛΟΣΣΟΣ - ΙΒΙΣΚΟΣ

Πιό πλήρης και με περισσότερες λύσεις από τον πάγκο ο Κολοσσός δεν είχε πρόβλημα να πετύχει την πρώτη του νίκη στο τουρνουά. Από την άλλη πλευρά ο Ιβίσκος στηρίχθηκε κυρίως στον Καραγιάννη που όμως δεν μπορούσε να τα κάνει όλα μόνος του.

Με τις δύο ομάδες έπαιξαν οι ακόλουθοι:
ΚΟΛΟΣΣΟΣ Σκορδάλης, Κωστάκης, Σπανουδάκης, Κυριαζής, Παναγιωτόπουλος, Παρδάκας, Αποστολάς, Τηλιακός, Μαργαρίτης Αλαγιαλή.
ΙΒΙΣΚΟΣ Φιλιπόλους, Τζιουρτζιάς, Λέργος, Ανδριόπουλος, Καραγιάννης, Παπαντωνίου, Σακελλάρης, Χατζησάββας, Μισλή, Μαούνης, Θεοδοσίου. Μωραίτης.

Σήμερα θα παίξουν:
15.00 Κολοσσός - Ιάλυσος
16.30 Δωριέας - Εύελπις.

Αναβιώνουν τα ιδανικά του αθλητισμού

ΣΤΙΒΟΣ

Κάλεσμα για το διεθνές μίτινγκ στίβου «Διαγόρεια '98

Από το γραφείο Τύπου του διεθνούς μίτινγκ στίβου «ΔΙΑΓΟΡΕΙΑ '98» εκδόθηκε η παρακάτω ανακοίνωση:

«Ολοι οι αρχαίοι συγγραφείς επισημαίνουν στα κείμενα τους τη μεγάλη ανάπτυξη της γυμναστικής στην Ρόδο. Αυτό οφείλεται στο γεγονός ότι οι Ρόδιοι ήταν απόγονοι των Δωριέων που απέδιδαν μεγάλη σημασία, στην άσκηση του σώματος, με συνέπεια να έχουν ιδρύσει πολλά γυμναστήρια για να γυμνάζονται με την επίβλεψη ενός «επιστάτη». Ετσι ήταν φυσικό, η Αρχαία Ρόδος να είναι ονομαστή για τους πολλούς Ολυμπιονίκες που είχε αναδείξει με κορυφαίους τον Διαγόρα και τους απογόνους του, τους Διαγορίδες, τον Δαμάγητο, τον Ακουσίλαο, τον Δωριέα, τον Ευκλή, και τον Πεισίδορο. Ονομαστή είναι άλλωστε και η ιστορία της Ρόδιας Καλλιπάτειρας, από την μεγάλη οικογένεια των Ολυμπιονικών, του Διαγόρα που ντύθηκε άντρας για να μπορέσει να μπεί στον απαγορευμένο για γυναίκες ιερό χώρο της Ολυμπίας και να παρακολουθήσει τους γιούς της να αγωνίζονται. Επίσης, μεγάλες νίκες είχαν κατακτήσει οι Ρόδιοι αθλητές και σε άλλους μεγάλους πανελλήνιους αγώνες της αρχαιότητας όπως τα Πύθεια, τα Ισθμια και τα Νέμεα.

Η Β' Μεσογειακή Συνάντηση Αγώνων Στίβου Διαγόρεια 1998 θα διεξαχθεί στο Αρχαίο Στάδιο της Ρόδου, στο οποίο γυμνάζονταν κατά την αρχαιότητα οι Ρόδιοι Ολυμπιονίκες. Ενας ιερός χώρος που συνδέει τη μεγάλη αθλητική παράδοση του νησιού μας με τις προσπάθειες των σημερινών Ολυμπιονικών.

Το Στάδιο πιθανολογείται ότι ιδρύθηκε το 2° π. Χ. αιώνα σαν αποτέλεσμα της μεγάλης πολιτιστικής και πληθυσμιακής ακμής που παρατηρείται στη Ρόδο τους 2 πρώτους αιώνες από την ίδρυση της, το 408 π.Χ. Το Στάδιο βρίσκεται στον σημερινό λόφο του Αγίου Στεφάνου, στον οποίο δέσποζε η Ακρόπολη της Ρόδου, και οι Ναοί του Διός Πολιέως και της Αθηνάς Πολιάδος. Στο ΒΔ του Μέρος υπήρχε μικρό θέατρο από λευκό μάρμαρο, που σώζεται έως σήμερα αναστηλωμένο. Στον χώρο του Σταδίου ετελούντο μεγάλες θρησκευτικές εορτές, από τις οποίες ξεχώριζαν τα Αλίεια προς τιμήν του Θεού Ηλιου, προστάτη της Ρόδου, με πομπή, θυσία και αγώνες παίδων και ανδρών. Ως έπαθλο αναφέρεται από τον 2° αιώνα στεφάνι λεύκας και δαχτυλίδι για τους έφηβους.

Η 8' Μεσογειακή Συνάντηση Αγώνων Στίβου Διαγόρεια 1998 αποτελεί μία σημαντική αθλητική διοργάνωση για την πόλη της Ρόδου και για την Ελλάδα τη χώρα που γέννησε τους Ολυμπιακούς αγώνες και πήρε τη διοργάνωση τους το έτος 2004. Θα γίνει στο Αρχαίο Στάδιο της Ρόδου στις 9 Σεπεμβρίου 1998 και θα περιλαμβάνει τα αγωνίσματα Αλμα εις μήκος, Αλμα εις ύψος, και Αλμα επί κοντώ.

Ελληνες και ξένοι σύγχρονοι Ολυμπιονίκες έρχονται να συνδέσουν το όνομα τους με το όνομα των περίφημων Ολυμπιονικών που έχει αναδείξει ή Ρόδος κατά την αρχαιότητα. Το αρχαίο Ολυμπιακό πνεύμα και τα ιδανικά του κλασικού αθλητισμού αναβιώνουν στη Ρόδο. Ας μη λείψει κανείς από το κάλεσμα του ωραίου και του αληθινού».

Συμφώνησαν Χ"γεωργίου - Παυλίδης

Ο Κόντζος παραμένει προσωρινά στην θέση του • Μετά τις 10 Οκτωβρίου αναλαμβάνει τους ορισμούς ο Νίκος Χρυσανθής

Η πρόταση του Κλεόβουλου Χ"γεωργίου έκαμψε την αδιαλλαξία του Ορέστη Παυλίδη που έριξε νερό στο κρασί του για να διεξαχθούν ομαλά τα τοπικά πρωταθλήματα. Χαμένος της υπόθεσης φαίνεται να είναι ο Σωτήρης Κόντζος που «θυσιάζεται» στον βωμό της νέας φιλοσοφίας.

Τις προηγούμενες ημέρες οι δύο πλευρές αντήλλαξαν... τελεσίγραφα και οι απειλές, εκατέρωθεν, ήταν καθημερινό φαινόμενο.

Η πρεμία θα επανέλθει από σήμερα όταν το Δ.Σ. της ΕΠΣΔ εγκρίνει την παραπάνω πρόταση.

• Στην σημερινή συνεδρίαση θα οριστούν τα γήπεδα στα οποία θα διεξαχθεί η πρώτη φάση του σέβεν σάιντ (Σάββατο 5 Σεπτεμβρίου) και θα χωριστούν σε ομίλους οι 40 ομάδες που δήλωσαν συμμετοχή (αριθμός ρεκόρ).

Την φιλοξενία των αγώνων έχουν ζητήσει οι Κοινότητες Λάρδου, Καλυθιών, Ασκληπειού, Μασσάρων, Σαλάκου, Φανών, Κρεμαστής και Παραδεισίου.

Ο γόρδιος δεσμός που απειλούσε την ομαλή διεξαγωγή των τοπικών πρωταθλημάτων λύθηκε. Η κρίση στις σχέσεις ΕΠΣΔ - διαιτητών εκτονώθηκε μετά την συνάντηση του Κλεόβουλου Χ"γεωργίου με τον Ορέστη Παυλίδη. Οι δύο άνδρες το βράδυ της Δευτέρας κατέληξαν σε κοινά αποδεκτή πρόταση που για να υλοποιηθεί πρέπει να εγκριθεί στην σημερινή συνεδρίαση του Δ.Σ. της ΕΠΣΔ (θεωρείται σίγουρο).

Οπως έγινε γνωστό νέος πρόεδρος της Επιτροπής Ορισμού θα είναι ο Νίκος Χρυσανθής με συνεργάτες τους Μανώλη Στέργου και Νίκο Κυπραίο.

Ο Σωτήρης Κόντζος θα παραμείνει στη θέση του μέχρι τις πρώτες μέρες του Οκτωβρίου οπότε και θα γίνουν οι παραπάνω αλλαγές.

Ο Κόντζος θα πάρει στην συνέχεια την θέση του Χρυσανθή στην Επιτροπή Διαιτησίας.

Το διάστημα μέχρι τον Οκτώβριο οι Χρυσανθής - Στέργου θα παρακολουθούν τις συνεδριάσεις της Επιτροπής Ορισμού για να είναι έτοιμοι όταν αναλάβουν δουλειά.

Συμμετοχή δήλωσαν όλες οι ομάδες της Α' κατηγορίας, οι περισσότερες της Β', τρεις από την Γ' (Δωριέας, Ηλιος, Νήσος Ρόδος) και ο Ηρακλής Μαριτσών.

Η τελική φάση θα διεξαχθεί το Σάββατο 12 Σεπτεμβρίου.

• Την Παρασκευή εκπνέει η προθεσμία για υποβολή δηλώσεων συμμετοχής στα πρωταθλήματα Α' και Β' κατηγορίας. Η κλήρωση των ομίλων θα γίνει το Σάββατο στην αίθουσα του ΔΟΝΑ.

Απόλλων - Αγιος Γεώργιος

Η σημερινή ημέρα προσφέρεται για φιλικά παιχνίδια και οι Παπαοικονόμου - Ξυπολητάς δεν θα την αφήσουν να περάσει ανεκμετάλλευτη.

Ετσι λοιπόν στο γήπεδο Καλυθιών (17:30) ο τοπικός Απόλλωνας θα αντιμετωπίσει τον Αγιο Γεώργιο Μαλώνας σε ένα παχνίδι που αναμένεται με μεγάλο ενδιαφέρον αφού οι δύο ομάδες θεωρητικά θα πρωταγωνιστήσουν στο νέο πρωτάθλημα.

Αλλωστε κυριάρχησαν στην μεταγραφική περίοδο.

Οι γηπεδούχοι αντιμετωπίζουν αρκετά προβλήματα αφού είναι τραυματίες οι Πολυχρονίου, Χ"Πέτρος, Νικολής, Αθανασίου και Καραμανώλης.

Τα... μάζεψε ο Φραγκίνης

Αποχώρησε από το φιλικό Φοίβου - Αγίου Γεωργίου λόγω διαμαρτυριών από τους φιλοξενουμένους

Φιλικό για χρήσιμα συμπεράσματα ήταν το προχθεσινό ανάμεσα στον Φοίβο Κρεμαστής και τον Αγιο Γεώργιο.

Οι γηπεδούχοι επικράτησαν 2-1 δείχνοντας εμφανή σημάδια βελτίωσης. Ο Φοίβος παρουσιάστηκε με αρκετά νέα παιδιά στην σύνθεση του.

Ο Αγιος Γεώργιος παρουσιάστηκε «βαρύς» από την σκληρή προετοιμασία και με πολλές ... μουρμούρες.

Οι φιλοξενούμενοι προηγήθηκαν στο 7'. Ο Δράκωνας έβγαλε ωραία μπαλιά στον Μαυρομούστακο κι αυτός με πλασσέ νίκησε οτν Σταματίου γράφοντας το 0-1.

Στο 23' ο Πότσος ανετράπη στην περιοχή από τον Φλεβάρη κι ο κ. Φραγκίνης κατελόγισε αμέσως την εσχάτη των ποινών.

Στη φάση αυτή οι φιλοξενούμενοι ποδοσφαιριστές διαμαρτυρήθηκαν έντονα στον Μιχάλη Φραγκίνη, που... τα μάζεψε κι έφυγε. Οι δύο ομάδες βέβαια που ήθελαν το φιλικό συνέχισαν τον αγώνα με διαιτητή τον Χρήστο Μιχαήλ.

Το τελικό 2-1 διαμορφώθηκε στο 90'. Ο Λευτέρης Δράκωνας, βρήκε ωραία τον Ορφανίδη που αποφεύγοντας έναν αντίπαλο πλάσσαρε τον Καλαμπίχη γράφοντας το 2-1.

Για τους διαιτητές προαναφέραμε. Κάποιοι παίκτες πρέπει να αναθεωρήσουν τις απόψεις τους και ιδιαίτερα σ' ένα φιλικό παιχνίδι.

ΦΟΙΒΟΣ: Σταματίου (46' Βιζυκλής), Κυπριώτης, Δελαπόρτας, Καλόγλου, Δράκος Π., Κουρδουνάκης, Ορφανίδης (46' Αϊντενής), Δράκος Ελ., Μάνος (65' Ορφανίδης), Πότσος, Κιούσης.

ΑΓ. ΓΕΩΡΓΙΟΣ: Ψαρράς (40' Καλαμπίχης), Κακούλης (51' Χ"μανώλης Π.), Φλεβάρης (71' Καπέλας), Σκυλαράκης Σ., Δράκωνας (65' Χ"μανώλης Εμ.) Στεφανάκης (49' Παντίδος), Κωστάντουρας, Σκυλαράκης Αρ, (75' Φρακίνης), Μαυρομούστακος (65' Παπαδίπουλος Πρ.), Παπαγρηγορίου (58' Παπαδόπουλος Μ.), Δημητριάδης.

Διγενής - Δόξα

Σε ένα χρόνο οι δύο ομάδες ίσως ενωθούν... Φέτος όμως θα είναι αντίπαλοι και σήμερα δίνουν φιλικό παιχνίδι προετοιμασίας. Ο λόγος για τον Διγενή Κοσκινού και την Δόξα Ψίνθου.Το σχέδιο για την δημιουργία ισχυρής ομάδας με το όνομα ΚΑΛΛΙΘΕΑ (ο νέος Δήμος στον οποίο θα συμμετέχει και η κοινότητα Καλυθιών) εξακολουθεί να συζητείται αλλά εξελίξεις θα υπάρξουν το καλοκαίρι του 1999.

Το σημερινό φιλικό στο γήπεδο Κοσκινού θα ξεκινήσει στις 17.30.

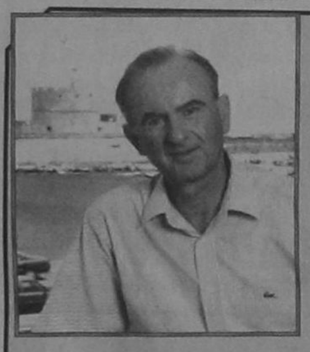

Το πρόγραμμα του κ. Μ. Κόκκινου για τον αθλητισμό

Η δημοτική παράταξη «Ροδιακή Ενωτική Πρωτοβουλία» του κ. Μάνου Κόκκινου έδωσε στην δημοσιότητα διακήρυξη θέσεων και αρχών για τον αθλητισμό που έχει ως εξής:

Είναι πεποίθηση μας ότι Αθλητισμός και Πολιτισμός είναι δύο σημαντικές και αδιαίρετες συνιστώσες της ισόρροπης ψυχοσωματικής ανάπτυξης. Στο πλαίσιο αυτής της αντίληψης, εκθέτουμε τις απόψεις μας για τις θέσεις και αρχές που πρέπει να διέπουν την προσπάθεια αυτή. Δίνουμε έμφαση όχι μόνο στο πρακτικό σκέλος, αλλά ιδιαίτερα στη φιλοσοφική θεώρηση του θέματος η οποία πρέπει να αποτελεί το υγιές υπόβαθρο κάθε συλλογικής προσπάθειας και τον ασφαλή οδηγό της πορείας του Αθλητισμού μας και της προαγωγής του Πολιτισμού.

1. Εννοια Αθλητισμού

Ο Αθλητισμός είναι κοινωνική δραστηριότητα, που με βάση την κίνηση συμβάλλει στην αρμονική, σωματική και πνευματική ανάπτυξη, καλλιεργεί την προσωπικότητα του ατόμου και σαν στοιχείο αγωγής και άμιλλας, προάγει την φιλία, την συναδέλφωση και την ειρήνη των λαών. Αποτελεί σήμερα αναπόσπαστο στοιχείο του πολιτισμού του ανθρώπου και είναι δείκτης του επιπέδου ανάπτυξης ενός λαού.

2. Ο ρόλος και η μορφή του υγιούς αθλητισμού.

Η πλατειά αυτή έννοια του αθλητισμού, δίνει έναν καταλυτικό χαρακτήρα στη σωστή απασχόληση της νεολαίας μας, στην ψυχοσωματική βελτίωση του λαού μας, στη σύσφιγξη των σχέσεων της χώρας μας με άλλες χώρες.

Ο αθλητισμός είναι έννοια αλληλοσυμπληρούμενη με το σχολείο, αλληλοεξαρτώμενη με την επιστήμη, συνδεδεμένη οργανωμένα με τον πρωταθλητισμό. Η υλοποίηση όλων αυτών, είναι επίσης συνάρτηση των εξής βασικών σημείων:

1. Νομικό πλαίσιο λειτουργίας, 2. Υποδομής, 3. Σχεδιασμού, 4. Συγκρότησης των λειτουργιών του.

Ο αθλητισμός όμως πρέπει να είναι μεν ανταγωνιστικός, αλλά ειλικρινής, δημοκρατικός, αθλητισμός για όλους, χωρίς χημικά δεκανίκια. Ενας αθλητισμός χωρίς βία με προστασία από την υπερβολική εμπορευματοποίηση, με την καθιέρωση καλών σχέσεων με τα μέσα μαζικής ενημέρωσης, με Fair play, με ασφάλεια, με συνετό τρόπο διαχείρισης, με προοπτικές και οράματα.

Ο αθλητισμός, από την αγωνιστική - πρωταγωνιστική του μορφή, μέχρι τη μαζική και αναπτυξιακή του έκφραση, καθώς και τις κοινωνικές του προεκτάσεις είναι ενιαίος και αδιαίρετος.

3. Αθλητισμός και Τοπική Αυτοδιοίκηση

Η Τοπική Αυτοδιοίκηση είναι αντίληψη για τη δημοκρατία. Ο Αθλητισμός είναι τρόπος ζωής, σκέψης, δράσης και οπτικής, για την κοινωνία. Η ανάπτυξη του αθλητισμού και ιδιαίτερα της μαζικής άθλησης είναι υπόθεση και καθήκον της Τοπικής Αυτοδιοίκησης, σε συνεργασία με την πολιτεία.

Στόχοι της πρέπει να είναι:

1. Ο λαϊκός μαζικός αθλητισμός και 2. Η συνεργασία των αθλητικών σωματείων της πόλης.

α) Ο όρος μαζικός λαϊκός αθλητισμός, έχει δύο πλευρές. Η μία εκφράζει το πλήθος που ασχολείται με τον αθλητισμό, αθλούμενο ή όχι, και η άλλη αναφέρεται στο λαϊκό στοιχείο.

Στον τρόπο δηλαδή της οργάνωσης που επιτρέπει ή όχι στο πλήθος να συμμετέχει ενεργά στον προσδιορισμό της άθλησης, των συνθηκών της άθλησης, των απαιτήσεων και αναγκών για τον αθλητισμό καθώς και την κοινωνική καλλιέργεια του αθλούμενου.

Μαζικός όμως λαϊκός αθλητισμός δεν είναι κάποιες αποσπασματικές εικόνες, ή διαφημιστικά spots. Δεν είναι μόνο οι διάφορες ετήσιες διοργανώσεις. Μαζικός λαϊκός αθλητισμός είναι κυρίως τα φυτώρια που πρέπει να δημιουργούνται από Δήμους και αθλητικούς φορείς για τα μικρά παιδιά, όπου εκεί θα γίνεται μύηση για κάθε άθλημα. Είναι οι ευκαιρίες για άθληση, ψυχαγωγία, επαφή με το περιβάλλον μέσα από διάφορα προγράμματα. Ετσι οι οργανισμοί Τοπικής Αυτοδιοίκησης θα αποβούν ο νέος πόλος έλξης της αθλητικής ανάπτυξης.

β) Στόχος του μαζικού λαϊκού αθλητισμού.

Σήμερα σε παγκόσμιο επίπεδο, στόχος του μαζικού αθλητισμού είναι η βελτίωση της σωματικής και ψυχικής υγείας των πολιτών. Είναι η σύζευξη της παιδείας, του πολιτισμού με τον αθλητισμό, του πνεύματος με το σώμα.

Δεν ήταν άλλωστε τυχαίο το ότι στην αρχαιόττπα τα γυμναστήρια ήταν δίπλα στους ναούς των θεών και στα θέατρα.

γ) Υποδομή

Για την ανάπτυξη του μαζικού αθλητισμού, χρειάζεται φυσικά, **η κατάλληλη υποδομή.** Απαιτούνται χώροι, υλικοτεχνική υποδομή, επιστημονικό προσωπικό, γιατροί, φυσιοθεραπευτές κ.λπ. Ολα αυτά στα πλαίσια μιας αποκεντρωτικής αθλητικής πολιτικής, που θα δίνει στους Ο.Τ.Α. και την κυριότητα και τη χρήση των αθλητικών χώρων, αλλά και τους πόρους για την αξιοποίηση, λειτουργία και συντήρηση τους. Ταυτόχρονα, μια παράλληλη προσπάθεια του Δήμου για δημιουργία της απαραίτητης αθλητικής υποδομής σε κάθε συνοικία του και αξιοποίηση των ήδη υπαρχόντων εγκαταστάσεων και αναβάθμισή τους.

δ) Σύνδεση του μαζικού αθλητισμού με τον αγωνιστικό αθλητισμό

Υποχρέωση Τοπικής Αυτοδιοίκησης

Η Τοπική Αυτοδιοίκηση και οι κοινωνικοί φορείς έχουν τη βασική αρμοδιότητα και στόχο να καλύψουν τις ανάγκες αθλητικής ενασχόλησης των πολιτών στον ελεύθερο χρόνο τους, με την παροχή από την πολιτεία των στοιχειωδών μέσων και την εφαρμογή των προγραμμάτων μαζικού λαϊκού αθλητισμού.

Ρόλος των αθλητικών σωματείων

Ετσι τα αθλητικά σωματεία και οι υπερκείμενες αθλητικές οργανώσεις, αποδεσμεύονται σταδιακά από το να αποτελούν χώρο μαζικής άθλησης και ψυχαγωγίας. Μπορούν πλέον να λειτουργούν σαν χώρος εξειδικευμένης αθλητικής ενασχόλησης, όλων όσων έχουν διαπιστωμένα αθλητική ικανότητα για επίδοση και διάκριση. Να γίνουν δηλαδή χώρος αποκλειστικά αθλητισμού υψηλών επιδόσεων.

Δημιουργία αθλητικής συνείδησης

Οι δημοτικοί οργανισμοί και οι κοινοτικές αθλητικές επιτροπές, εκτός από τις εισηγήσεις για τη δημιουργία και συντήρηση αθλητικών έργων για το Δήμο ή την Κοινότητα, εκτός από την οργάνωση αθλητικών εκδηλώσεων, εκτος από τη διακίνηση αθλητικών προγραμμάτων, πρέπει να συμβάλλουν στην δημιουργία αθλητικής συνείδησης και να μεταβάλλουν τον Δήμο σε πόλο αθλητικής συσπείρωσης.

ε) Εξειδικευμένοι στόχοι του Δημοτικού Οργανισμού Νεολαίας και Αθλησης (ΔΟΝΑ)

1. Συμβολή στην αθλητική ανάπτυξη του τόπου.

2. Συμβολή στην ανάπτυξη των αναγκαίων υποδομών με μικρά ή μεγάλα αθλητικά έργα.

3. Διεύρυνση της έννοιας του αθλητισμού, συμπεριλαμβάνοντας στο αθλητικό πλέγμα όλους όσους αθλούνται ή έχουν την δυνατότητα να αθληθούν, χωρίς να στοχεύουν στον πρωταθλητισμό.

4. Διεύρυνση της βάσης των αθλουμένων, με την ενεργό συμμετοχή πληθυσμιακών ομάδων, που μέχρι πρόσφατα συμμετείχαν στα αθλητικά δρώμενα μόνο από την θέση του παρατηρητή θεατή ή φιλάθλου.

5. Συμβολή στην τουριστική ανάπτυξη του τόπου μέσα από τις διάφορες διοργανώσεις με απώτερο στόχο την παροχή στους επισκέπτες της πόλης τουριστικού αθλητισμού, χωρίς όμως να αναλώνεται σε έργα βιτρίνας, εντυπωσιασμού και φιέστες.

6. Ανάδειξη των κοινωνικών προεκτάσεων του αθλητισμού μέσα από μεγάλες αθλητικές διοργανώσεις, βραβεύσεις και λοιπές εκδηλώσεις στα πλαίσια του αθλητικού φάσματος.

7. Συμβολή στην καταπολέμηση της ανεργίας στον κλάδο των καθηγητών Φυσικής Αγωγής αλλά και των αθλητών.

8. Προβολή, καταξίωση, περαιτέρω ανάπτυξη του αθλητικού έργου του Δήμου, με κύρια φροντίδα τις συνοικίες της πόλης και τον εμπλουτισμό τους με μικρά αθλητικά κέντρα που θα γίνουν το αντίδοτο της παλιάς «αλάνας» που χάθηκε πια.

9. Η Ανάπτυξη φιλάθλου πνεύματος μέσα από την όλη αθλητική δράση του Δήμου.

10. Λειτουργία Δημοτικού Εργομετρικού Κέντρου.

11. Οικονομική ενίσχυση Σωματείων που κάνουν Πρωταθλητισμό ή αθλητισμό βάσης με τρόπο που να καλύπτει το σύνολο της λειτουργίας τους.

12. Χορήγηση υποτροφιών για σπουδές σε Πρωταθλητές, ή ανάληψη των δαπανών προετοιμασίας τους.

13. Βραβεύσεις αθλητών -τριών και φιλάθλων που επέδειξαν αθλητική δραστηριότητα και ήθος.

14. Ο συνδυασμός της επιτυχίας πρέπει να είναι:

α) Ο Δήμος αφουγκράζεται τις ανάγκες των πολιτών του, σχεδιάζει, προτείνει.

β) Ο ΔΟΝΑ οργανώνει, ειδικευμένοι πτυχιούχοι Φυσικής Αγωγής υλοποιούν, οι αθλούμενοι συμμετέχουν.

γ) Ολοι μαζί αξιολογούν, διαμορφώνουν, δίνουν πνοή στα προγράμματα.

δ) Δημιουργούνται όμιλοι άθλησης συνοικιών και μαθητικοί όμιλοι άθλησης (Μ.Ο.Α.) σε σχολεία.

ε) Δημιουργούνται πρωταθλήματα των διαφόρων σπορ, συνοικιακά και σχολικά και δίνεται έμφαση στην ανάπτυξη παραδοσιακών αθλημάτων της Ρόδου (ποδήλατο - υγρός στίβος, κ.α.).

στ) Δημιουργούνται Ακαδημίες των βασικών αθλημάτων για τις ηλικίες 13-15 ετών, με κορυφώσεις σε πρωταθλήματα. Από τις Ακαδημίες τα ταλέντα προωθούνται στον Σωματειακό Αθλητισμό.

ζ) Γίνεται μεγάλη αθλητική γιορτή στο Εθνικό Στάδιο στη λήξη του σχολικού έτους.

η) Συντονισμός και αξιοποίηση των διαφόρων πιστώσεων προγραμμάτων της Γ.Γ.Α. σε ενιαίο πρόγραμμα.

θ) Ιδρυση Αθλητικού Γυμνασίου - Λυκείου.

15. Πρόθεση μας, είναι να γίνει η Ρόδος μια αθλητική κυψέλη, με έναν αθλητισμό που θα επιτελεί τους σκοπούς του, έτσι όπως αναλύθηκαν στην περιληπτική αυτή έκθεση των θέσεων και αρχών μας για τον Αθλητισμό.

ΑΕΠ - Κλεάνθης

Τις δυνάμεις τους θα δοκιμάσουν σήμερα ΑΕΠ και Κλεάνθης σε φιλικό παιχνίδι που θα γίνει το απόγευμα (17:30) στο γήπεδο Αγίων Αποστόλων.

Οι γηπεδούχοι στηρίζονται σε νέα ταλαντούχα παιδιά και στα μέχρι τώρα φιλικά έχουν δείξει πολύ καλά στοιχεία.

Ο Κλεάνθης ενισχύθηκε αρκετά στην μεταγραφική περίοδο και ο προπονητής του Κώστας Παπαστεργίου υποστηρίζει ότι σύντομα η ομάδα θα δείξει το καλό της πρόσωπο.

Φιλική πρόβα της μικτής

Σε περίοδο προετοιμασίας μπαίνει και η μικτή Νέων που σε δύο εβδομάδες θα αντιμετωπίσει σε διεθνές φιλικό αγώνα την Εθνική νέων της Φινλανδίας.

Ο Ενωσιακός τεχνικός Γιάννης Παυλίδης σήμερα κόντρα στον Διαγόρα Βατίου (Εθνικό στάδιο ώρα 17:00) θα δοκιμάσει 23 ποδοσφαιριστές για να κάνει τις τελικές του επιλογές. Εχουν κληθεί να αγωνιστούν οι: Μόσχου, Αμπελάς, Λεβέντης (Ορφέας), Σάββενας, Παπανικολάου (ΑΕΠ), Κωστάκης (ΑΟΑ), Μενίκος (Δωριέας), Κότσα (Ασκληπειό), Σαλαμαστράκης, Φωτεινής (Διαγόρας Β.), Μαΐλης, Ορφανίδης (Φοίβος), Πιτσουρδάκης (Ροδίνι), Σπάρταλης, Χ"θεοδωράκης, Κρομμύδας (Κλεάνθης), Κουρμαδιάς, Αλμπανίδης (Ευαγόρας), Σπανός (ΑΕΡΑ), Καντιμοίρης, Πάλλας, Κυριαζής (Απόλλων Κ.) και Απτιής (Διγενής).

Οι παραπάνω παίκτες θα πρέπει να βρίσκονται στο στάδιο μισή ώρα πριν την έναρξη του αγώνα.

Καλημέρα

Οι καπετάνιοι (το άκουσα από φίλο και μου άρεσε) κάθησαν στο ίδιο τραπέζι και βρήκαν λύση. Ολα μοιάζουν ρόδινα και μακάρι να είναι έτσι.

Ομως οι μέχρι τώρα χειρισμοί ήταν λάθος και δόθηκε η εντύπωση στους φιλάθλους ότι κυριαρχεί το παρασκήνιο.

Η καχυποψία, δυστυχώς, αποτελεί μέρος του παιχνιδιού και είναι δύσκολο να εξαφανιστεί. Χθες έγραφα ότι ψηφίζω ρήξη. Αυτό που έγινε δεν μοιάζει με ρήξη. Τα πρόσωπα ίσως αλλάξουν. Η νοοτροπία όμως;

μετα τιμής

Ο... Πέννας

Η ΟΝΕ ΑΛΛΑΖΕΙ ΤΟΥΣ ΠΑΡΑΔΟΣΙΑΚΟΥΣ ΣΥΣΧΕΤΙΣΜΟΥΣ

Ανατέλλει μια νέα εποχή για τις τράπεζες

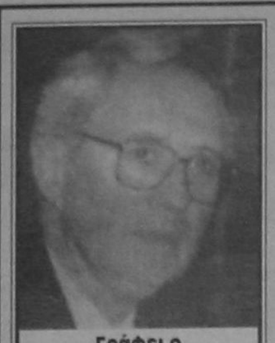

Αν και η Νομισματική Ενωση θα έχει ως αποτέλεσμα την άμεση σύγκλιση των επιτοκίων της χρηματαγοράς, θα χρειαστεί κάποιος χρόνος για την ενοποίηση των αγορών κεφαλαίων

Γράφει ο
Νικ. Χ. Γκαργκάνας
Υποδιοικητής της
Τράπεζας της Ελλάδος

Η διεύρυνση της αγοράς λόγω της Νομισματικής Ενωσης θα επιτρέψει να αξιοποιηθούν οικονομίες κλίμακος, ώστε να μειωθεί το μέσο κόστος των πόρων που χρησιμοποιούνται στις διαδικασίες χρηματοοικονομικής διαμεσολάβησης και για τον μετασχηματισμό των αποταμιεύσεων σε επενδύσεις.

Η ενοποίηση των χρηματοπιστωτικών αγορών θα καταστήσει αποτελεσματικότερη την χρηματοοικονομική διαδικασία από πλευράς κατανομής των πόρων, καθώς θα προσφέρει τόσο στους δανειζόμενους όσι και στους δανειστές ένα ευρύτερο φάσμα χρηματοοικονομικών μέσων, επιτρέποντας έτσι πιο αποτελεσματικές επιλογές από άποψη διάρκειας και κινδύνου.

Η βελτίωση της κατανομής των πόρων θα προέλθει και από την αύξηση των ενδοκοινοτικών συναλλαγών σε χρεώγραφα, καθώς οι αποδόσεις διαφόρων ειδών κεφαλαίου σια κράτη - μέλη θα τείνουν να συγκλίνουν.

Αν και η Νομισματική Ενωση θα έχει ως αποτέλεσμα την άμεση σύγκλιση των επιτοκίων της χρηματογοράς, θα χρειαστεί κάποιος χρόνος για την ενοποίηση των αγορών κεφαλαίων.

Η αγορά κρατικών ομολόγων στην Ευρώπη θα είναι περίπου του ίδιου μεγέθους όπως στις ΗΠΑ αλλά, αντίθετα με ό,τι συμβαίνει σην αμερικανική αγορά, οι επιμέρους κυβερνήσεις στην Ευρώπη θα συνεχίσουν να είναι εθνικά κυρίαρχοι δανειολήπτες και οι κίνδυνοι θα διαφέρουν από χώρα σε χώρα.

Ωστόσο, μπορούμε να αναμένουμε ότι οι διαφορές αποδόσεων θα είναι μικρές, επειδή θα υπάρχει μια σιωπηρή αμοιβαία εγγύηση του δημόσιου χρέους μεταξύ των κρατών - μελών. Ενδέχεται, πάντως, αυτές οι διαφορές αποδόσεων να διευρύνονται περισιασιακά εάν μια χώρα θεωρείται ότι δεν πληροί ορισμένα οικονομικά κριτήρια.

ΙΚΑΝΟΠΟΙΗΤΙΚΕΣ ΕΠΙΔΟΣΕΙΣ

Οι επιδόσεις των ελληνικών τραπεζών τα τελευταία χρόνια υπήρξαν γενικώς ικανοποιητικές. Οι τράπεζες αξιοποίησαν, σε σημαντικό βαθμό, τις δυνατότητες που τους προσέφερε η απελευθέρωση των αγορών και η αυξημένη ζήτηση χρηματοπιστωτικών υπηρεσιών.

Επίσης, η κερδοφορία τους ήταν κατά κανόνα υψηλότερη από τον ευρωπαϊκό μέσο όρο, ενώ το μέγεθος τους ήταν μικρότερο.

Οι παράγοντες αυτοί επέτρεψαν στις ελληνικές τράπεζες να ενισχύσουν την κεφαλαιακή τους βάση και να αναδιαρθρώσουν τα χαρτοφυλάκιά τους. Το 1996 και το 1997, τα ίδια κεφάλαια των ελληνικών τραπεζών αυξήθηκαν κατά 380 δισ. δρχ. ή 1,8% του συνόλου του ενεργητικού τους.

Προκειμένου να αποκομίσουν πλήρως τα οφελη που πηγάζουν από την Ευρωπαϊκή Ενωση, οι τράπεζες πρέπει να είναι έτοιμες να αντιπετωπίζουν την επερχόμενη πρόκληση από πλευράς ανταγωνισμού.

Δεδομένου ότι οι τραπεζικές εργασίες «χονδρικής» (wholesale banking activities) χαρακτηρίζονται από σημαντικές οικονομίες κλίμακας, η παρουσία στα κυριότερα χρηματοοικονομικά κέντρα φαίνεται ότι αποτελεί προϋπόθεση για την επιτυχή άσκηση εργασιών χονδρικής.

Παράλληλα, φαίνεται ότι απαιτούνται αξιόλογες επενδύσεις σε τεχνική υποδομή, ώστε να είναι δυνατή η παροχή μεγάλου φάσματος υπηρεσιών.

Συνεπώς, για να μπορέσουν οι ελληνικές τράπεζες να ανταποκριθούν επιτυχώς στον ανταγωνισμό σε ευρωπαϊκό επίπεδο, πρέπει να είναι μεγαλύτερες, άρα και λιγότερες.

Ωστόσο, μια από τις κύριες συνέπειες της Νομισματικής Ενωσης θα είναι η μεταβολή των παραδοσιακών σχέσεων, με αποτέλεσμα να μειωθεί το μερίδιο αγοράς που κατέχουν πολλές ευρωπαϊκές εμπορικές τράπεζες στον τομέα του παραδοσιακού τραπεζικού δανεισμού.

Οι ελληνικές τράπεζες πρέπει να απαντήσουν στην πρόκληση αυτή και να μπορούν να το κάνουν με πολλούς τρόπους, π.χ. συνάπτοντας στρατηγικές συμμαχίες, υιοθετώντας νέες μορφές οργάνωσης, μειώνοντας το λειτουργικό τους κόστος και αναβαθμίζοντας την ποιότητα του ανθρώπινου δυναμικού τους.

ΣΤΡΑΤΗΓΙΚΕΣ ΣΥΜΜΑΧΙΕΣ

Οι τράπεζες που ασχολούνται με λιανικές τραπεζικές εργασίες, όχι μόνο πρέπει να αποφύγουν να αυξήσουν τον αριθμό των υποκαταστημάτων τους αλλά, αντίθετα, θα ήταν καλό να επιλέξουν την μέθοδο της συγχώνευσης, προκειμένου να περιορίσουν το τυχόν υπερβάλλον δυναμικό.

Εχουμε ήδη παρακολουθήσει πολλά συγκεκριμένα βήματα προς αυτή την κατεύθυνση, όπως οι συγχωνεύσεις της Eurobank με την Interbank και της Εθνικής με την Εθνική Κτηματική.

Ενθαρρυντική εξέλιξη επίσης αποτελεί η εξαγορά από την EFG Eurobank της Τράπεζας Αθηνών και του δικτύου στην Ελλάδα της Credit Lyonnais καθώς και της Τράπεζας Κρήτης όπως και η εξαγορά της Τράπεζας Μακεδονίας - Θράκης από την Τράπεζα Πειραιώς. Η πώληση, της Ιονικής Τράπεζας, της Τράπεζας Κεντρικής Ελλάδος, και ενδεχομένως επίσης άλλων τραπεζών, θα βοηθήσει και αυτή να φθάσουμε σε δυναμικότερη διάρθρωση και ενίσχυση του τραπεζικού συστήματος. Τελικό αποτέλεσμα αυτών των συγχωνεύσεων και εξαγορών θα είναι ο εξορθολογισμός του τραπεζικού συστήματος, ώστε αυτό να είναι ανταγωνιστικό στο νέο χρηματοοικονομικό περιβάλλον.

ΝΕΑ ΟΡΓΑΝΩΣΗ

Εξορθολογισμός πρέπει να υπάρξει και προς άλλες κατευθύνσεις. Για παράδειγμα, μερικές τράπεζες ίσως επιλέξουν να επεκτείνουν τις εργασίες τους στο σύνολο των τραπεζικών εργασιών (universal banking) και να δραστηριοποιηθούν επιλεκτικά σε χονδρικές εργασίες σε πανευρωπαϊκό επίπεδο. Ο διασυνοριακός ανταγωνισμός θα είναι πιθανώς εντονότερος στον τομέα παροχής δανείων σε μεγάλες επιχειρήσεις.

Η μορφή οργάνωσης την οποία ευνοούν όλες οι παραπάνω εξελίξεις φαίνεται πως είναι αυτή του τραπεζικού ομίλου - με τη μορφή αυτή η τράπεζα δραστηριοποιείται σε πολλούς διαφορετικούς τομείς.

Κατά κανόνα, οι όμιλοι αυτοί έχουν επικεφαλής την μητρική τράπεζα και συμπεριλαμβάνουν θυγατρικές εταιρείες, όπως διαχείρισης αμοιβαίων κεφαλαίων, χρηματιστηριακές ή ακόμη και ασφαλιστικές εταιρείες.

Συγχρόνως, τα ελληνικά πιστωτικά ιδρύματα θα πρέπει να αναζητήσουν στρατηγικές συμμαχίες με ξένες τράπεζες, ώστε να επεκτείνουν το δίκτυο διανομής των προϊόντων τους και να μπορούν να εισάγουν τεχνογνωσία.

ΜΕΙΩΣΗ ΚΟΣΤΟΥΣ

Ορισμένες ελληνικές τράπεζες βαρύνονται με μεγάλο όγκο δανείων που δεν εξυπηρετούνται και χαρακτηρίζονται από σχετικά υψηλό λειτουργικό κόστος.

Με την πραγματοποίηση της Νομισματικής Ενωσης, καθώς θα μειώνονται τα περιθώρια των επιτοκίων, θα γίνεται όλο και πιο δύσκολο να μετακυλίεται αυτό το κόστος στους πελάτες. Προς το παρόν, οι ελληνικές τράπεζες εξαρτώνται από έσοδα από τόκους που καρπώνονται από χρεώγραφα υψηλής απόδοσης και τα οποία αποτελούν μεγάλο μέρος των κερδών τους.

Επειδή όμως τα έσοδα αυτά αναμένεται να μειωθούν, οι τράπεζες θα πρέπει να προσφέρουν ευρύτερο φάσμα υπηρεσιών για να αντισταθμίσουν, κατά ένα μέρος τουλάχιστον, την απώλεια των εσόδων αυτών από τόκους.

Γι'αυτό, θα πρέπει να αναπτύξουν ακόμη περισότερο τις δραστηριότητες τους ως ανάδοχοι έκδοσης χρεωγράφων και, γενικότερα την παροχή τραπεζικών επενδυτικών υπηρεσιών. Αυτός ο παράγοντας είναι το βασικό κίνητρο προς την κατεύθυνση των συγχωνεύσεων, των εξαγορών και της δημιουργίας τραπεζικών ομίλων, που ήδη ανέφερα.

ΔΙΕΥΘΥΝΣΗ ΔΑΣΩΝ ΔΩΔΕΚΑΝΗΣΟΥ

ΑΝΑΚΟΙΝΩΣΗ

Γνωστοποιείται κατά το άρθρο 14 του Ν. 998/79, η αποστολή για δημοσίευση στο Δήμο Καρπάθου της αριθμ. 3292/31-7-98.

Πράξης χαρακτηρισμού έκτασης που εκδόθηκε από τον Δ/ντή Δασών Δωδ/σου. Η έκταση εμβαδού 4.395 τ.μ. στη θέση πλατύολο Δήμου Καρπάθου χαρακτηρίζεται ως γεωργική έκταση.

Ο Δ/ντής Δασών Δωσ/νήσου
Φίλιππος Κοντίτσης
Δασολόγος με Α' βαθμό

ΑΝΑΚΟΙΝΩΣΗ
ΚΑΛΟΚΑΙΡΙΝΑ
Εντατικά Μαθήματα
ΕΓΓΡΑΦΕΣ ΤΩΡΑ
Computer
"ΕΓΓΡΑΦΕΣ ΤΩΡΑ"
Program P.M
Υπεύθυνη Εκπαίδευση
ΜΑΝΩΛΗΣ Ι. ΣΟΦΙΛΑΣ
Προγραμματιστής Αναλυτής
Πτυχιούχος πανεπιστημίων
University of Baltimore
& Bowie State University -
U.S.A -
Κορδιγκτώνος 91
Τηλέφωνο: 31761

Carrier
ΜΕ ΤΟΝ ΑΕΡΑ ΤΟΥ 1ου ΚΛΙΜΑΤΙΣΤΙΚΟΥ
Σε τιμές έκπληξη και με συμφέροντα διακανονισμό ΑΠΟΚΛ. ΑΝΤΙΠΡΟΣΩΠΟΣ ΔΩΔΕΚΑΝΗΣΟΥ RODOS AIR Ε.Π.Ε.
ΕΧΟΥΜΕ ΤΙΣ ΑΠΑΝΤΗΣΕΙΣ
ΟΙΚΟΝΟΜΙΑ
ΔΙΑΡΚΕΙΑ ΖΩΗΣ
ΑΝΤΑΓΩΝΙΣΤΙΚΕΣ ΤΙΜΕΣ
ΔΥΝΑΤΟΤΗΤΑ ΠΡΟΣΑΡΜΟΓΗΣ
FULL SERVICE
UKAKO
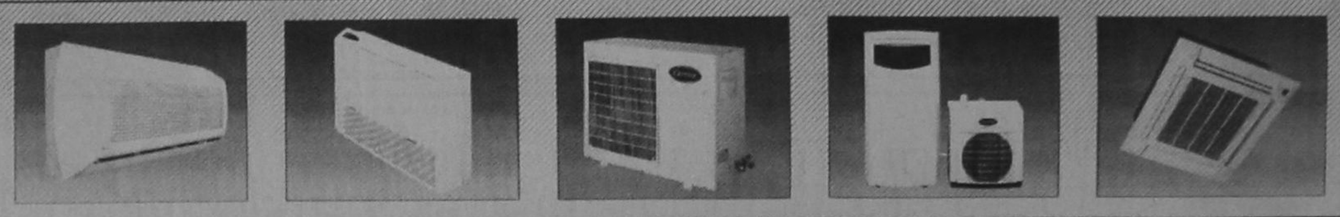
Rodos Air
ΚΑΡΡΑΣ ΜΙΧΑΗΛ ΜΗΧΑΝΟΛΟΓΟΣ
ΚΑΚΑΚΙΟΣ ΣΤΕΛΙΟΣ ΜΗΧΑΝΟΛΟΓΟΣ
ΚΑΛΛΙΓΕΡΟΣ ΜΙΧΑΛΗΣ ΠΟΛ. ΜΗΧΑΝΙΚΟΣ
ΚΕΝΤΡΙΚΗ ΔΙΑΘΕΣΗ - SERVICE - ΑΝΤΑΛΛΑΚΤΙΚΑ
ΓΕΩΡ. ΣΕΦΕΡΗ 76 ΡΟΔΟΣ (ΜΗ.ΔΙΑ.) - Τηλ.: 63680, 67250, 67251 FAX: 67251
Και σε εξουσιοδοτημένα καταστήματα: - ΚΡΕΜΑΣΤΗ: ΜΙΧΑΛΑΚΗΣ ΚΩΣΤΑΣ - ΑΦΑΝΤΟΥ: ΚΟΥΜΝΑΚΗΣ ΓΕΩΡΓΙΟΣ

ΕΠΑΓΓΕΛΜΑΤΙΚΗ ΑΝΑΚΟΙΝΩΣΗ
ΑΝΤΙΠΡΟΣΩΠΕΥΟΥΜΕ ΚΑΙ ΕΙΣΑΓΟΥΜΕ ΤΗΝ ΠΟΙΟΤΗΤΑ ΣΕ:
ΕΡΓΑΛΕΙΑ: (ΧΕΙΡΟΣ - ΗΛΕΚΤΡΙΚΑ - ΟΙΚΟΔΟΜΙΚΑ)
ΧΡΩΜΑΤΑ: (ΘΑΛΑΣΣΗΣ - ΣΠΡΕΥ)
ΧΗΜΙΚΑ: (ΚΑΘΑΡΙΣΤΙΚΑ - ΔΙΑΛΥΤΙΚΑ - ΛΕΙΑΝΤΙΚΑ - ΚΟΛΛΕΣ)
ΕΙΔΗ ΚΗΠΟΥ: (ΕΡΓΑΛΕΙΑ - ΣΩΛΗΝΕΣ)
ΒΙΔΕΣ: (INOX - ΛΑΜΑΡΙΝΟΒΙΔΕΣ - ΜΠΟΥΛΩΝΙΑ - ΣΤΡΙΦΩΝΙΑ...)
ΝΑΥΤΙΛΙΑΚΑ: (ΑΞΕΣΟΥΑΡ - ΣΧΟΙΝΙΑ - ΔΕΡΜΑΤΙΝΕΣ...)
ΚΛΕΙΔΑΡΙΕΣ: (ΑΠΛΕΣ - ΛΟΥΚΕΤΑ - ΜΕΝΤΕΣΕΔΕΣ - ΣΥΡΤΕΣ - ΠΟΔΙΑ - ΡΟΔΕΣ...)
ΚΑΙ ΣΥΝΑΦΗ ΕΡΓΑΛΕΙΑ ΠΑΝΤΟΣ ΤΥΠΟΥ
ΣΕ ΕΝΑ ΧΩΡΟ 450 Τ.Μ. ΦΙΛΟΞΕΝΟΥΜΕ ΤΙΣ ΠΙΟ ΕΠΩΝΥΜΕΣ ΕΤΑΙΡΙΕΣ USAG - BOSCH - FELISATTI - SKIL - STAYER - FACOM - LOCTITE - CHEMSEARCH - POLYGLOSS - INTERNATIONAL - HEMPEL - UNIFLEX - PIONIER - HARRIS - AMES - AMEMH - MARLOW
ΑΠΟ 4 ΜΑΪΟΥ Ο ΕΠΑΓΓΕΛΜΑΤΙΑΣ ΑΛΛΑ ΚΑΙ Ο ΕΡΑΣΙΤΕΧΝΗΣ ΓΙΝΕΤΑΙ ΠΙΟ ΣΙΓΟΥΡΟΣ
«ΙΑΚΩΒΟΣ ΠΑΠΑΔΟΠΟΥΛΟΣ ΚΑΙ ΣΙΑ ΟΕ»
ΑΥΣΤΡΑΛΙΑΣ 114 - ΡΟΔΟΣ ΤΗΛ: 76258-9 FAX 76260
ΔΙΠΛΑ Δ.Ε.Η. (ΚΑΙΝΟΥΡΓΙΑ ΜΑΡΙΝΑ)

ΑΠΟΛΥΤΟΣ ΚΥΡΙΑΡΧΟΣ ΣΤΗΝ ΝΟΤΙΟΑΝΑΤΟΛΙΚΗ ΜΕΣΟΓΕΙΟ Η ΧΩΡΑ ΜΑΣ

Η Ελλάδα κερδίζει το «τουριστικό παιχνίδι»

Τουρκία, Αίγυπτος και Κύπρος εμφανίζουν πολύ χαμηλότερα μεγέθη

Ως απόλυτος κυρίαρχος του τουριστικού παιχνιδιού στην ΝΑ Μεσόγειο θα μπορούσε να χαρακτηριστεί για το τρέχον έτος η Ελλάδα, δεδομένου ότι το 1998 αναμένεται να κλείσει με τα υψηλότερα νούμερα αφίξεων έναντι των ανταγωνιστών της. Ο τομέας «ασφάλεια», στον οποίον η χώρα μας υπερτερεί έναντι των άμεσων «αντιπάλων» της στην Μεσόγειο, η υποτίμηση της δραχμής και η προσπάθεια των tour operators να «παγώσουν» τα τιμολόγια στην Τουρκία ήταν τα στοιχεία που συνέβαλαν σε αυτή την εξέλιξη.

Είναι χαρακτηριστικό πως παρά τις προβλέψεις των αρμόδιων υπηρεσιών της γείτονος που ήθελαν το 1998 να κλείνει με αύξηση της τάξης του 12%, η τουριστική κίνηση κινείται με πτωτικούς ρυθμούς και οι πληρότητες στα ξενοδοχεία μόλις και μετά βίας φτάνουν το 50%.

Αντίθετα, η Ελλάδα προσθλέπει σε άνοδο της τάξης του 10% σις αφίξεις αλλοδαπών επισκεπτών. Οι Τούρκοι επιχειρηματίες προχώρησαν σε σημαντικές εκπτώσεις, με αποτέλεσμα να αποκομίσουν μέσω των τουριστικών οργανισμών σημαντικό - αλλά όχι ικανό να αντιστρέψει το αρνητικό κλίμα- μερίδιο των επισκεπτών της «τελευταίας στιγμής». Το 1994 η γείτονα υποδέχτηκε 6 εκατ. τουρίστες, το '95 οι αφίξεις αντίλθαν τα 7 εκατ., το 1996 ο αριθμός των επισκεπτών ξεπέρασε τα 9 εκατ. Την ίδια στιγμή η τουριστική βιομηχανία της Αιγύπτου δέχθηκε ισχυρότατο πλήγμα από τις επιθέσεις τρομοκρατικών οργανώσεων, με αποτέλεσμα το τελευταίο διάστημα η κυβέρνηση της χώρας να έχει επικεντρώσει τις προσπάθειές της στον τομέα της ασφάλειας. Πάντως, τα τουριστικά μεγέθη παρουσιάζουν ανοδική πορεία, αλλά οι ρυθμοί δεν είναι οι προσδοκόμενοι από την τουριστική ηγεσία. Το 1993 υποδέχτηκε 2,3 εκατ. τουρίστες, το '94 περί τους 2,4 εκατ. επισκέπτες, το '95 ήταν 2,9 εκατ. και το '96 οι αφίξεις αντίλθαν στα 3,5 εκατ. άτομα. Η Αίγυπτος αναμένεται να εξελιχθεί σε ισχυρό ανταγωνιστή της Ελλάδας, δεδομένου ότι κατασκευάζεται σημαντικός αριθμός μονάδων κυρίως σε παραθαλάσσια θέρετρα, γεγονός που σηματοδοτεί την στροφή που επιχειρεί από τον θρησκευτικοπολιτιστικό στον παραθεριστικό τουρισμό. Στην Ισπανία, όπως φαίνεται, η τουριστική βιομηχανία γνωρίζει περαπέρω άνθηση εξαιτίας της μείωσης του ΦΠΑ που αποφάσισε η κυβέρνηση. Το 1994 οι τουρίστες που την επισκέφθηκαν ήταν 43 εκατ., αλλά την επόμενη χρονιά σημειώθηκε πτώση, με αποτέλεσμα οι αφίξεις να «κατρακυλήσουν» στα 38 εκατ. Το '96 έφτασαν τα 40 εκατ. και το '97 οι αλλοδαποί επισκέπτες αντίλθαν και πάλι στα 43 εκατ. Η Ιταλία υποδέχτηκε το 1994 27,4 εκατ. επισκέπτες, το '95 πέρασαν τα «σύνορά» της 31 εκατ. αλλοδαποί, την επόμενη χρονιά οι τουρίστες έφτασαν τα 33 εκατ. και το '97 τα 34 εκατ. Η τουριστική κίνηση προς την Κύπρο κινείται σε σταθερά ανοδικά επίπεδα, αλλά ταυτόχρονα η ηγεσία της επιδίδεται στην προσπάθεια να απεξαρτηθεί σταδιακά από ορισμένες αγορές που την «στηρίζουν», με ταυτόχρονη διείσδυσή της σε άλλες. Στην χώρα μας την περασμένη χρονιά έφτασαν 10.246.192 επισκέπτες, αριθμός που αντιστοιχεί σε αύξηση 11% έναντι των αφίξεων του 1996.

Πρέπει ωστόσο να σημειωθεί ότι η μεταβολή μεταξύ 1996 - 95 ήταν αρνητική και έφτασε το -8,9%. Πάντως, κατά τα φαινόμενα η Ελλάδα πρόκειται να βελτιώσει ακόμη περισσότερο την θέση της σε παγκόσμιο επίπεδο.



Με τα υψηλότερα νούμερα αφίξεων έναντι των ανταγωνιστών αναμένεται να κλείσει το 1998 για την χώρα μας

Ο ΑΝΤΑΓΩΝΙΣΜΟΣ

Χωρα	Αφιξης 1997 (*)	Μεταβολη 1997/96
Ελλαδα	10.246	+11,0%
Ιταλία	34.087	+3,8%
Ισπανία	42.378	+7,0%
Τουρκία	9.040	+13,5%
Αιγυπτος	3.657	+3,7%
Κύπρος	2.060	+5,6%

* Σε εκατ.

ΕΛΛΗΝΕΣ

ΔΙΑΚΟΠΕΣ 96% πληρώνουν σε μετρητά

Φανατικοί των διακοπών στην Ελλάδα και των πληρωμών με ρευστό είναι οι Ελληνες.

Πάνω από τους 95 στους 100 αφήνουν τις κάρτες τους «σπίτι», και δεν τις παίρνουν μαζί τους στις διακοπές.

Είμαστε όμως και οι πιο «ανοργάνωτοι» τουρίστες στην Ευρώπη. Μόνο 4 στους 100 εμπιστευόμαστε τους τουριστικούς πράκτορες για τις διακοπές μας.

Στα συμπεράσματα αυτά, μεταξύ άλλων, κατέληξε έρευνα της Ευρωπαϊκής Επιτροπής για τις συνήθειες των Ευρωπαίων τουριστών. Ειδικότερα: Πέρυσι 40 στους 100 Ελληνες πήγαν διακοπές, ενώ για φέτος αναμένεται να αυξηθούν στους 46. Τα οικονομικά προβλήματα περιορίζουν τις διακοπές όχι μόνο των Ελλήνων αλλά και των υπόλοιπων Ευρωπαίων.

Οταν το ταμείο είναι μείον οι διακοπές αναβάλλονται για του χρόνου. Ετσι μόλις ο ένας στους δύο Ευρωπαίους πήγε διακοπές το 1997, αναλογία που προβλέπεται να παραμείνει η ίδια και για το φετινό καλοκαίρι. Οι οικονομικοί λόγοι σε ποσοστό 49% τους κράτησαν σπίτι τους. Επονται οι οικογενειακοί και επαγγελματικοί λόγοι σε ποσοστά 24% και 17% αντίστοιχα.

Και στο θέμα των διακοπών επαληθεύεται πλήρως το γνωστό «πλούσιος Βορράς και φτωχός Νότος».

Οι βόρειες χώρες, ειδικά οι Σκανδιναβικές μαζί με την Ολλανδία, κρατούν τα σκήπτρα του εξερχόμενου τουρισμού, ενώ στις νότιες χώρες όλο και πιο λίγοι άνθρωποι πηγαίνουν διακοπές. Στην Πορτογαλία, για παράδειγμα, περίπου 3 στους 10 πήγαν διακοπές τον τελευταίο χρόνο και στην Δανία οι διακοπές που γίνονται την ίδια περίοδο αφορούν τους 7 στους 10.

ΠΟΣΟΙ ΕΥΡΩΠΑΙΟΙ ΠΡΟΓΡΑΜΜΑΤΙΣΑΝ ΔΙΑΚΟΠΕΣ ΓΙΑ ΤΟ 1998

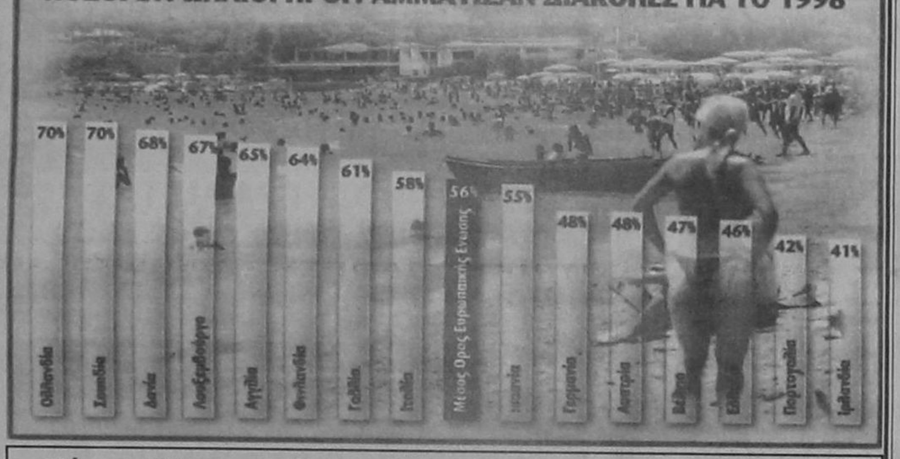

Μόνο το 4% εμπιστεύεται τα τουριστικά πακέτα και η πλειοψηφία προτιμά Ελλάδα. Τί λέει η έκθεση της Κομισιόν για τους Ευρωπαίους

Στην Ελλάδα τα στοιχεία δείχνουν ότι 4 στους 10 πήγαν διακοπές το 1997.

Ειδικότερα αυτοί που έχουν υψηλή μόρφωση είναι περισσότερο πιθανόν να έχουν πάει διακοπές το 1997. Το ίδιο συμβαίνει και με τους φοιτητές. Στη αντίπερα όχθη, καθώς η κλίμακα εισοδήματος κατεβαίνει, η πιθανότητα να βρεις Ευρωπαίους σε διακοπές μειώνεται τάχιστα.

Η μεγάλη πλειοψηφία των Ευρωπαίων τουριστών (67%) ξόδεψε το 1997 περί τα 2.000 ECU ή 660.000 δραχμές για να απολαύσει τις διακοπές της.

Στον τρόπο πληρωμής των τουριστικών υπηρεσιών παρουσιάζονται μεγάλες αποκλίσεις μεταξύ διαφορετικών χωρών.

Για παράδειγμα όλοι σχεδόν οι Ελληνες τουρίστες ή ποσοστό 96% χρησιμοποιούν μετρητά στις συναλλαγές τους. Αντίθετα μόλις το 18% των Γάλλων χρησιμοποιούν μετρητά στις διακοπές τους, κάτι που ισχύει και για τους Ολλανδούς και τους Αγγλους σε ποσοστά 25% και 32% αντίσοτιχα. Η παραμονή στην δική τους πατρίδα είναι κανόνας για αρκετούς Ευρωπαίους τουρίστες. Αυτό είναι αξιοσημείωτο στις νότιες χώρες (Ελλάδα, Ισπανία, Ιταλία, Πορτογαλία και Γαλλία) αλλά επίσης και στην Φινλανδία.

Για τους άλλους, το να πάνε σε κάποια άλλη χώρα της Ευρωπαϊκής Ενωσης είναι η πρωταρχική εναλλακτική λύση. Αυτό είναι καθολικό για το Λουξεμβούργο (91% αναφέρεται σε προορισμούς άλλων ευρωπαϊκών χωρών), το Βέλγιο (74%) και την Γερμανία (43%).

Οι Ευρωπαίοι τουρίστες τείνουν να βασίζονται περισσότερο στους εαυτούς τους ή σε άλλα μέλη των οικογενειών τους (33%) από ότι σε ταξιδιωτικούς πράκτορες για τον σχεδιασμό των διακοπών τους.

Αυτό ειδικά συμβαίνει στην Ελλάδα καθώς μόνο το 4% αναφέρεται σε ταξιδιωτικά πρακτορεία για την οργάνωση όλου του ταξιδιού ή για την μεταφορά και την διαμονή. Η νεολαία (64%) ασχολείται λιγότερο με τον σχεδιασμό των διακοπών της από ό,τι οι άλλες ηλικιακές ομάδες.

Η υψηλή εισοδηματική ομάδα χρησιμοπιεί ταξιδιωτικούς πράκτορες σε υψηλές αναλογίες σε σύγκριση με τις άλλες.

Ο Αύγουστος, όπως είναι φυσικό, ξεχωρίζει σαν ο μήνας που η πλειοψηφία των Ευρωπαίων, το 41%, πάει διακοπές.

Βέβαια υπάρχουν και οι εθνικές συνήθειες. Οι Αγγλοι προτιμούν να φεύγουν τον Ιούνιο περισσότερο από τον μέσο όρο της Ευρωπαϊκής Ενωσης (20% έναντι 14%). Οι Βέλγοι φεύγουν τον Ιούλιο περισσότερο από τον Αύγουστο (43% έναντι 36%) και έτσι κάνουν και οι Δανοί (48% έναντι 20%), οι Ιρλανδοί (27% έναντι 23%), οι Ολλανδοί (38% έναντι 28%), οι Φινλανδοί (46% έναντι 24%) και οι Σουηδοί (55% έναντι 20%).

Οι Γάλλοι φεύγουν τον Ιούλιο και τον Αύγουστο περισσότερο από ό,τι το μέσο όρο της Ευρωπαϊκής Ενωσης.

ΙΔΙΩΤΙΚΟ ΙΝΣΤΙΤΟΥΤΟ ΕΠΑΓΓΕΛΜΑΤΙΚΗΣ ΚΑΤΑΡΤΙΣΗΣ

I.E.K. - "ΚΕΣ"

ΑΝΑΓΝΩΡΙΣΜΕΝΟ ΑΠΟ ΤΟ ΚΡΑΤΟΣ
Α.Μ. ΟΕΕΚ 11003/97

Ι. ΤΟΜΕΑΣ ΟΙΚΟΝΟΜΙΑΣ & ΔΙΟΙΚΗΣΗΣ

- Ειδικός Μηχανογραφημένου Λογιστηρίου
- Ειδ[ικός] Φοροτεχνικού Γραφείου
- [Διοικητικό & Οικονομικό Στέλεχος Επιχ/σεων]
- Ειδ[ικός] Εμπορίας, Διαφήμισης [και προώθησης προϊόντων (marketing)]

ΙΙ. ΤΟΜΕΑΣ ΥΓΕΙΑΣ ΠΡΟΝΟΙΑΣ & ΚΟΙΝ. ΥΠΗΡΕΣΙΩΝ

- Προσχολικής Αγωγής & Δραστηριοτήτων δημιουργίας [και έκφρασης (βρεφονηπιαγωγός)]

● ΦΟΙΤΗΣΗ 2 Ή 4 ΕΞΑΜΗΝΑ ● ΚΡΑΤΙΚΟ ΔΙΠΛΩΜΑ ● ΑΝΑΒΟΛΗ ΣΤΡΑΤΕΥΣΗΣ
ΔΕΚΤΟΙ ΑΠΟΦ. ΕΝΙΑΙΟΥ ΛΥΚΕΙΟΥ & ΤΕΛ - ΤΕΕ
ΠΛΗΡΟΦΟΡΙΕΣ - ΕΓΓΡΑΦΕΣ: Καβάλας & Κιλκίς (Γωνία) - Περιοχή ΜΗΔΙΑ - ΡΟΔΟΣ
ΤΗΛ.: 0241 - 64140 - 66389 ● FAX: 0241 - 66389

ΦΡΟΝΤΙΣΤΗΡΙΑ

ΓΝΩΜΩΝ

Μ.ΓΙΑΝΝΙΚΟΥΡΗΣ

● ΜΑΘΗΜΑΤΙΚΑ ● ΦΥΣΙΚΗ ● ΧΗΜΕΙΑ ● ΕΚΘΕΣΗ ● ΠΟΛ. ΟΙΚΟΝΟΜΙΑ ● ΙΣΤΟΡΙΑ ● ΒΙΟΛΟΓΙΑ
ΧΕΙΜΑΡΡΑΣ 117 ΤΗΛ: 25700-25250-095 237883- FAX 25252

ΟΛΙΓΟΜΕΛΗ ΤΜΗΜΑΤΑ — 26 χρόνια λειτουργίας

1. Γ' Λυκείου 1ης - 2ης - 4ης Δέσμης 2. Γ' Τεχνικού Λυκείου, υποψηφίων για ΑΕΙ - ΤΕΙ
3. Β΄ ΛΥΚΕΙΟΥ ΘΕΤΙΚΗΣ-ΤΕΧΝΟΛΟΓΙΚΗΣ και ΘΕΩΡΗΤΙΚΗΣ ΚΑΤΕΥΘΥΝΣΗΣ
4. Α' ΛΥΚΕΙΟΥ 5. ΤΜΗΜΑΤΑ ΑΠΟΦΟΙΤΩΝ
6. Α-Β- Γ ΓΥΜΝΑΣΙΟΥ.

- ΕΝΑΡΞΗ ΜΑΘΗΜΑΤΩΝ 1η ΣΕΠΤΕΜΒΡΙΟΥ
- ΔΙΔΑΣΚΟΥΝ:
- ΓΙΑΝΝΙΚΟΥΡΗΣ ΜΑΝΩΛΗΣ - ΜΑΘΗΜΑΤΙΚΟΣ
- ΦΕΙΖΙΔΗΣ ΚΩΣΤΑΣ - ΦΥΣΙΚΟΣ
- ΕΓΓΡΑΦΕΣ: Καθημερινά από 9-3 το πρωί και 5-9 το απόγευμα στα τηλ. 25700 - 25250 - 095 237883.

ΓΝΩΜΩΝ Η ΣΩΣΤΗ ΠΡΟΕΤΟΙΜΑΣΙΑ ΓΙΑ ΤΟ ΕΝΙΑΙΟ ΛΥΚΕΙΟ

ΑΝΑΚΟΙΝΩΣΗ
ΚΑΛΟΚΑΙΡΙΝΑ
Εντατικά Μαθήματα
ΕΓΓΡΑΦΕΣ ΤΩΡΑ
Computer
ΕΓΓΡΑΦΕΣ ΤΩΡΑ
Program P.M
Υπεύθυνη Εκπαίδευση
ΜΑΝΩΛΗΣ Ι. ΣΟΦΙΛΛΑΣ
Προγραμματιστής Αναλυτής
Πτυχιούχος πανεπιστημίων University of Baltimore & Bowie State University - U.S.A -
Κορδιγκτώνος 91
Τηλέφωνο: 31761



ΕΡΕΥΝΕΣ ΤΟΥ ΚΑΘΗΓΗΤΗ ΠΑΛΑΙΟΝΤΟΛΟΓΙΑΣ Ν. ΣΥΜΕΩΝΙΔΗ

Ιπποπόταμοι στην Κρήτη, ελέφαντες στην Τήλο

Στα νησιά του Αιγαίου ζούσαν θηλαστικά νάνοι

Πριν από 50 χιλιάδες χρόνια η Ελλάδα ήταν ο ... Αμαζόνιος της Ευρώπης. Τότε στα νησιά του Αιγαίου, στην Κρήτη, στην Πελοπόννησο, στο Βόλο ζούσαν ιπποπόταμοι, ελέφαντες, ρινόκεροι, αρπακτικά πουλιά. Πραγματοποιείται σήμερα ένα ταξίδι στην... ελληνική ζούγκλα εκείνης της εποχής μέσω των απολιθωμάτων των θηλαστικών ζώων που ανακάλυψε ο καθηγητής Παλαιοντολογίας του Πανεπιστημίου Αθηνών κ. Νίκος Συμεωνίδης σε διάφορες περιοχές της χώρας μας.



Στα νησιά Δήλο, Μήλο, Σέριφο, Κύθηρα, Κάσο και Κάρπαθο υπάρχουν ενδείξεις ότι ζούσαν νανοειδή θηλαστικά, κάτι όμως που δεν είναι αποδεδειγμένο.



Σκελετός νάνου ελέφαντα. Πριν από 50 χιλιάδες χρόνια τέτοια νανοειδή θηλαστικά ζούσαν στα ελληνικά νησιά

Του Γ. ΚΕΡΑΜΙΤΖΟΓΛΟΥ

Το κλίμα της Ελλάδας και η μορφολογία του εδάφους ευνοούσαν τότε την παρουσία θηλαστικών στην χώρα μας. Ομως οι επιστήμονες ανακάλυψαν και ένα άλλο, πιο ενδιαφέρον στοιχείο. Βρήκαν ότι στον ελλαδικό χώρο έζησαν πριν από χιλιάδες χρόνια νάνοι θηλαστικά, σπάνια είδη ζώων, των οποίων λείφανα δεν έχουν βρεθεί σε κανένα άλλο μέρος της Γης πλην του ελλαδικού χώρου. Οι επιστήμονες εκτιμούν ότι οι νάνοι ελέφαντες και τα άλλα μικρόσωμα θηλαστικά, που έζησαν κυρίως στα νησιά του Αιγαίου, δεν ήρθαν από τις ζούγκλες της Αφρικής και της Ασίας μέσω των γεφυρών ξηράς που υπήρχαν μεταξύ του Αιγαίου και της Μικράς Ασίας (κατά την περίοδο του μεσοζωικού αιώνα στην θέση που βρίσκεται σήμερα το Αιγαίο υπήρχε μια μεγάλη πεδιάδα, η λεγόμενη Αιγηίδα). Σιγά σιγά, τα νησιά αποκόπηκαν από τα μικρασιατικά εδάφη. Τα ζώα έπρεπε να προσαρμοστούν στις νέες εδαφικές συνθήκες που άρχισαν να διαμορφώνονται στο Αιγαίο. Στα νησιά η τροφή ήταν λιγοστή. Μέσω της διαδικασίας της φυσικής επιλογής τα μεγάλα θηλαστικά εξελίχθηκαν σε νανοειδή. Οι περιοχές της Ελλάδας όπου έζησαν οι νάνοι ελέφαντες και τα άλλα μικρά θηλαστικά είναι οι εξής:

1. Το σύμπλεγμα των νησιών του νοτιοανατολικού Αιγαίου. Κατά την τεταρτογενή περίοδο έζησαν νάνοι ελέφαντες στην Ρόδο, στην Τήλο και στην Νάξο. Επίσης παλαιοντολογικές έρευνες δείχνουν ότι οι μικρόσωμοι ελέφαντες έζησαν στα Κύθηρα, στην Μήλο και στην Σέριφο. Σύγχρονο δείγμα νανισμού στο Αιγαίο αποτελούσε η μέχρι πριν από 20 χρόνια παρουσία μικρόσωμου αλόγου στην Σκύρο. Το αλογάκι της Σκύρου είχε ύψος ένα μέτρο. Ειδικά στην Τήλο ο καθηγητής Παλαιοντολογίας του Πανεπιστημίου Αθηνών κ. Νίκος Συμεωνίδης ανακάλυψε στο σπήλαιο Χαρκαδιό δεκάδες λείψανα και απολιθώματα νάνων ελεφάντων. Η σπηλιά βρίσκεται 2,5 χιλιόμετρα από το Μεγάλο Χωριό, σε ύψος 120 μέτρων από την επιφάνεια της θάλασσας. Μέσα στο σπήλαιο βρέθηκαν κρανία, μασέλες, δόντια, σπόνδυλοι και οστά απ'όλα τα τμήματα του σκελετού των μικρόσωμων θηλαστικών. Από τις έρευνες διαπιστώθηκε ότι ζούσαν δύο είδη μικρών ελεφάντων. Το ένα είδος λέγεται στην επιστημονική γλώσσα Elephas Falkoneri και είχε ύψος 1,20 μέτρο. Το δεύτερο είδος ονομάζεται Elephas Mnaidriensis και είχε ύψος 1,70 μέτρο. Με την μέθοδο της χρονολόγησης, με την χρήση ουρανίου και άνθρακα 14 βρέθηκε ότι οι νάνοι ελέφαντες ζούσαν στην Τήλο πριν από 45.000 χρόνια.

2. Η Κρήτη. Στο σπήλαιο Κουμπές, το οποίο βρίσκεται στην ανατολική έξοδο του μικρού φαραγγιού Κρίδα Αυλάκι του νομού Ρεθύμνου, βρέθηκαν απολιθώματα νάνων ελεφάντων. Τα θηλαστικά αυτά είχαν μεγαλύτερες διασάσεις από τους αντίστοιχους ελέφαντες της Τήλου. Οι ανασκαφές που πραγματοποίησαν Ευρωπαίοι παλαιοντολόγοι από τις αρχές του αιώνα μας οδηγούν στο συμπέρασμα ότι οι ελέφαντες της Κρήτης ήταν παρόμοιοι με τους ελέφαντες που ζούσαν στην Αφρική. Ομως αυτή η άποψη εγκαταλείφθηκε. Εκτός από το σπήλαιο Κουμπές, απολιθώματα ελεφάντων βρέθηκαν στην περιοχή Σταυρός και στην περιοχή Καλό Χωράφι. Στις ίδιες περιοχές βρέθηκαν απολιθώματα ιπποπόταμων.

3. Η Νότια Πελοπόννησος. Οπως δείχνουν οι έρευνες των παλαιοντολόγων, στην περιοχή της Μεγαλόπολης, στην περιοχή κοντά στο χωριό Βλαχιώτης, στην περιοχή των Σκούρων κοντά στην Σπάρτη, στην Ηλιδα και στην περιοχή Βρονταμάς έζησαν προβοσκιδωτά ζώα. Η παρουσία τους υπολογίζεται κατά την περίοδο της κάτω πλειστοκαινικής.

4. Η ευρύτερη περιοχή τού Βόλου. Από το 1971 ανακαλύφθηκαν απολιθώματα σαρκοφάγων και τρωκτικών (κυρίως γερακιών, ρινόκερων και ελεφάντων) στην περιοχή Σέσκλου κοντά στον Βόλο. Τα θηλαστικά αυτά έζησαν στην περιοχή κατά την περίοδο της κάτω πλειστοκαινικής.

ΔΕΙΝΟΣΑΥΡΟΙ ΣΤΗΝ ΕΛΛΑΔΑ;

• Στην Ελλάδα δεν βρέθηκαν δεινόσαυροι, ούτε μπορούν να βρεθούν, γιατί κατά το διάστημα του μεσοζωικού αιώνα, πριν από 230 έως 65 εκατ. χρόνια, όταν ζούσαν αυτά τα ερπετά, η χώρα μας ήταν βυθισμένη κάτω από την θάλασσα της Τηθύος», αναφέρει στις εργασίες του ο καθηγητής Παλαιοντολογίας του Πανεπιστημίου Αθηνών κ. Νίκος Συμεωνίδης. Οι έρευνες των γεωλόγων δείχνουν ότι τα πετρώματα εκείνης της περιόδου είναι θαλάσσια, στοιχείο που αποδεικνύει την «υγρή» εικόνα της Ελλάδας κατά τον μεσοζωικό αιώνα. Πώς όμως εξαφανίστηκαν οι δεινόσαυροι από την Γη; Ο κ. Συμεωνίδης απαντά: «Η Γη πριν από 65 εκατομμύρια χρόνια χτυπήθηκε από ένα μεγάλο μετεωρίτη, διαμέτρου 10 έως 15 χιλιομέτρων, με αποτέλεσμα η επιφάνεια του πλανήτη μας να καλυφτεί από ένα αδιαπέραστο στρώμα σκόνης. Καθώς η σκόνη αιωρούνταν πάνω από το έδαφος, εμπόδιζε την ηλιακή ακτινοβολία να φτάσει στην Γη. Ετσι σταμάτησε η φωτοσύνθεση, με αποτέλεσμα να πεθάνουν εξαπίας της έλλειψης τροφής τα περισσότερα από τα ζώα εκείνης της περιόδου».

My choice
0% + 0%
ΠΡΟΚΑΤΑΒΟΛΗ ΕΠΙΤΟΚΙΟ
Αποκτήστε το PIAGGIO που θέλετε
με 12 ΑΤΟΚΕΣ δόσεις
3 χρόνια εγγύηση & 1 χρόνο οδική βοήθεια

PIAGGIO

Α.Β.Ε.Τ.Ε. Κ. ΚΩΣΤΑΡΙΔΗΣ ΚΑΝΑΔΑ 12 ΤΗΛ.: 22157

ΙΔΙΩΤΙΚΟ ΤΕΧΝΙΚΟ ΕΠΑΓΓΕΛΜΑΤΙΚΟ ΕΚΠΑΙΔΕΥΤΗΡΙΟ
ΤΕΕ ΔΟΡΚΑΣ
Αναγνωρισμένο από το κράτος
ΤΟΜΕΙΣ & ΕΙΔΙΚΟΤΗΤΕΣ

ΠΛΗΡΟΦΟΡΙΚΗΣ
ΧΕΙΡΙΣΤΩΝ Η/Υ & ΥΠΟΣΤΗΡΙΞΗΣ ΔΙΚΤΥΩΝ
Κρατικό Πτυχίο
ΚΟΜΜΩΤΙΚΗΣ ΤΕΧΝΗΣ


Αναβολή στράτευσης
ΕΦΑΡΜΟΣΜΕΝΩΝ ΤΕΧΝΩΝ
ΕΝΔΥΜΑΤΟΛΟΓΩΝ - ΣΧΕΔΙΑΣΤΩΝ ΜΟΔΑΣ
ΔΕΚΤΟΙ ΑΠΟΦ. ΓΥΜΝΑΣΙΟΥ - ΛΥΚΕΙΟΥ
Πληροφορίες - Εγγραφές : Καναδά 32 - Ρόδος - Τηλ. 76536 - 29550

ΕΡΓΑΣΤΗΡΙΑ ΕΛΕΥΘΕΡΩΝ ΣΠΟΥΔΩΝ
COMPUTER & ART STUDIES
ΕΙΔΙΚΟΤΗΤΕΣ ΕΠΑΓΓΕΛΜΑΤΙΚΗΣ ΚΑΤΑΡΤΙΣΗΣ
ΕΠΑΓΓΕΛΜΑΤΙΚΟ ΜΑΚΙΓΙΑΖ
(MEDIA - ΘΕΑΤΡΟΥ - ΚΙΝ/ΦΟΥ)
ΕΙΔΙΚΟΣ ΔΙΑΚΟΣΜΗΤΙΚΩΝ ΕΦΑΡΜΟΓΩΝ
ΤΕΧΝΙΚΟΣ ΓΡΑΦΙΣΤΑΣ
ΗΛΕΚΤΡΟΝΙΚΗΣ ΣΧΕΔ.ΕΝΤΥΠΟΥ
ΣΧΕΔΙΑΣΤΗΣ
ΜΕΣΩ ΣΥΣΤΗΜΑΤΩΝ Η/Υ
ΠΛΗΡΟΦΟΡΙΚΗ ΜΕ ΠΟΛΥΜΕΣΑ
(MULTIMEDIA)
ART & DESIGN
ΕΝΑΣ ΣΥΓΧΡΟΝΟΣ ΦΟΡΕΑΣ ΕΚΠΑΙΔΕΥΣΗΣ
Πληροφορίες: Έρν.Μπέβιν 35 - Ρόδος - Τηλ. 32670

Rodogaz
Διανομή φιαλών υγραερίου κατ' οίκον
Διανομή χύμα υγραερίου
Πώληση καυστήρων και λεβήτων υγραερίου για κεντρικά συστήματα θέρμανσης
Θερμαντικά σώματα
Διεύθυνση εργοστασίου: Καναμάτ Ρόδου • τηλ. 62649
Διεύθυνση πρατηρίου: Αυστραλίας 50 • τηλ. 34244-5

ΜΙΚΡΕΣ ΑΓΓΕΛΙΕΣ ΜΙΚΡΕΣ ΑΓΓΕΛΙΕΣ ΜΙΚΡΕΣ ΑΓΓΕΛΙΕΣ

ΕΝΟΙΚΙΑΣΕΙΣ ΑΚΙΝΗΤΩΝ

ΕΝΟΙΚΙΑΖΟΝΤΑΙ

στους Καστελλοριζιούς, (Ιξιά), μικρά δυάρια πλήρως επιπλωμένα, και με τα απαραίτητα σκεύη. Πληρ. Διακογεωργίου Κάλλιστος, τηλ. 29318 - 34598

ΕΝΟΙΚΙΑΖΟΝΤΑΙ

Δύο συνεχόμενα γραφεία στον Α' όροφο οικοδομής επί της οδού Δημ. Θεοδωράκη αριθμό 34. Πληρ. τηλ. 28106 (πρωινές ώρες) και τηλ. 32009 (μετά τη 5η απογευματινή)

ΕΝΟΙΚΙΑΖΕΤΑΙ για φοιτητή στην Αθήνα (Ζωγράφου Γ. Παπανδρέου 54) πλήρως επιπλωμένο 2άρι, με τηλέφωνο και τηλεόραση. Πληροφορίες τηλ. 23661, 33926 Παζαΐτης.

ΕΝΟΙΚΙΑΖΕΤΑΙ φούρνος, πλήρως εξοπλισμένος εντός πόλεως. Πληροφ. τηλ. 22127, 29552

ΕΝΟΙΚΙΑΖΕΤΑΙ

γραφείο κατάλληλο για επαγγελματική χρήση στον πρώτο όροφο οικοδομής οδού Δημ. Θεοδωράκη 43 (κοντά στην Πλατεία Κύπρου). Πληροφορίες: τηλ. 28106 (πρωινές ώρες) και 32008 (όλες τις ώρες)

ΓΙΑ ΡΟΔΙΤΕΣ ΦΟΙΤΗΤΕΣ

ΕΝΟΙΚΙΑΖΕΤΑΙ κατοικία στην Αθήνα 100 τ.μ. στην πλατεία Αμερικής, στον πέμπτο όροφο με δύο υπνοδωμάτια, σαλοτραπεζαρία, κουζίνα, δύο μπάνια, κοντά στα πανεπιστήμια. Πληροφορίες: τηλ. Πρωί 25961 - απόγευμα 74436 - ΡΟΔΟΣ

ΕΝΟΙΚΙΑΖΕΤΑΙ στην οδό Αγίας Λαύρας 68, πλησίον Πανεπιστημίου Αιγαίου, διαμέρισμα 50 τ.μ. πλήρως επιπλωμένο, κατάλληλο για φοιτητές. Ωρες επίσκεψης 9 - 13 και 18 - 21. Πληροφορίες τηλέφωνο 37.593

ΕΝΟΙΚΙΑΖΕΤΑΙ αποθήκη 220 τ.μ. κατάλληλη για κατοικία, μαγαζί, γραφείο και επιχείρηση. Πληρ. 01-2828292

ΕΝΟΙΚΙΑΖΕΤΑΙ

χώρος 130 τ.μ. Αννης Μαρίας και Καζαντζάκη 5 κατάλληλο για επαγγελματική στέγη ή για οτιδήποτε άλλο. Τηλ. 27392 - 78097

ΕΝΟΙΚΙΑΖΕΤΑΙ αποθήκη 180 τ.μ. ολόκληρη ή μισή με δύο εισόδους κατάλληλη για κάθε επαγγελματική χρήση στην διευθ. Θεμ. Σοφούλη 89. Πληρ. τηλ. 0244-51435

ΕΝΟΙΚΙΑΖΟΝΤΑΙ επιπλωμένα ή μη ένα δυάρι με μεγάλους χώρους και μιά γκαρσονιέρα κατάλληλη για εργένη, στην οδό Αγίων Αναργύρων 20. Πληρ. τηλεφ. 28710

ΕΝΟΙΚΙΑΖΕΤΑΙ

ΕΝΟΙΚΙΑΖΕΤΑΙ γκαρσονιέρα επιπλωμένη πληρ. 25420 ώρες 9-1 και 5-9

ΕΝΟΙΚΙΑΖΕΤΑΙ υπόγειος χώρος για αποθήκη εμβαδού 350 τ.μ., με ράμπα και μεγάλη αυλή για στάθμευση.

Επίσης έτερη ισόγειος αποθήκη, μέσα στην ίδια αυλή εμβαδού 80 τ.μ., Λεωφόρος Ρόδου - Λίνδου αρ. 230. Πληροφορίες Τσέλιος Μπάνιο τηλ. 64458,

ΕΝΟΙΚΙΑΖΕΤΑΙ ή **ΠΩΛΕΙΤΑΙ** κυριακό συγκρότημα 600 τ.μ. σε οικόπεδο 6 στρεμ. στο Τσαΐρι (κατάλληλο για επαγγελματικό χώρο). Πληρ στο 62630 - 61790 κ. Παναγιώτης. (Ενοικιαζ. και μεμονωμένες αποθήκες 100 - 200 τ.μ.)

ΕΝΟΙΚΙΑΖΟΝΤΑΙ στην Ιαλυσό Lux Studio των 50 τ.μ. Πληρ. τηλ. 35283

ΕΝΟΙΚΙΑΖΕΤΑΙ 4άρι διαμέρισμα, με αποκλειστική χρήση κήπου και κοινόχρηστο χώρο στάθμευσης, στο ισόγειο 2όροφης οικοδομής, στην οδό Ευκλή αρ. 17 στους Χαλκίτες Ρόδου, Ε=103 μ², με σαλόνι, κουζίνα, 3 υπνοδωμάτια, λουτρό και W.C. Πληροφορίες τηλ. 52635, 65926. 51086

ΕΝΟΙΚΙΑΖΕΤΑΙ αποθήκη με ράμπα 110 τ.μ. επί της οδού Πατριάρχου Αθηναγόρα 37 (πλησίον Λέσχης Διαγόρα). Τηλ. 37346

ΕΝΟΙΚΙΑΖΕΤΑΙ αποθήκη 200 τ.μ. επί της Θεμ. Σοφούλη (κάτω από το ΤΕΒΕ). Πληρ. τηλ. 0244 - 51367

ΕΝΟΙΚΙΑΖΕΤΑΙ κατάστημα στο Φαληράκι 100 m², κατάλληλο για οποιανδήποτε χρήση με αιρ - κοντίσιον και τηλέφωνο. 100.000 μηνιαίως - Πληροφορίες τηλ. 38358

ΕΝΟΙΚΙΑΖΕΤΑΙ ημιυπόγειος χώρος με ράμπα, για χρήση αποθήκης, Ε=80 τ.μ., στην οδό Ευκλή αρ. 17 στους Χαλκίτες Ρόδου. Πληροφορίες τηλ. 52635, 65926. 51086

ΕΝΟΙΚΙΑΖΟΝΤΑΙ

ΓΡΑΦΕΙΑ ΕΠΙ ΤΗΣ ΟΔΟΥ ΑΛΕΞ. ΔΙΑΚΟΥ 46 (ΕΝΑΝΤΙ ΡΟΔΙΑΚΗΣ ΕΠΑΥΛΗΣ). ΠΛΗΡΟΦΟΡΙΕΣ κ. ΠΑΡΑΣΚΕΥΑΣ ΣΤΕΡΓΟΣ ΤΗΛ. 24660 - 29719 (ΩΡΕΣ 9 π.μ. - 3 μ.μ.) ΤΗΛ. 74431 - (ΩΡΕΣ 5 μ.μ. - 10 μ.μ.)

ΕΝΟΙΚΙΑΖΕΤΑΙ διαμέρισμα 85 τ.μ., στην οδό Θεμ. Σοφούλη, σε πρώτο όροφο, με ανεξάρτητη είσοδο, χωρίς κοινόχρηστα, επιπλωμένο, 2 υπνοδωμάτια, living room, κουζίνα, μπάνιο, χώλ, κατάλληλο για φοιτητές - τριες Τουριστικής Σχολής και Πανεπιστημίου Αιγαίου. Τηλ. 093-305209 ή 73631

ΕΝΟΙΚΙΑΖΕΤΑΙ κατάστημα 60 τ.μ. με δύο καμπινέ στο Ροδίνι, οδός Κυρήνης 12,, Πληρ. τηλ. 28727

ΕΝΟΙΚΙΑΖΕΤΑΙ μεγάλο ακίνητο στην Π. Πόλη 450 τ.μ. πέτρινο με μεγάλη αυλή με δύο εισόδους από Ομήρου 74 και Ιποδάμου 63. Κατάλληλο για διάφορες χρήσεις. Μόνο σοβαρές προτάσεις. Πληροφορίες στα τηλέφωνα 34251, 21613, 65846 και στο φορητό 094 527986.

ΕΝΟΙΚΙΑΖΟΝΤΑΙ

επιπλωμένες γκαρσονιέρες σε ένα απέραντο κήπο με τηλέφωνο, κεντρική θέρμανση, ανεμιστήρες οροφής, αερόθερμα μπάνιου κλ.π. στο Καν-δηλί, έναντι εστιατορίου «Αμυγδαλιά» τηλ. 92714

ΕΝΟΙΚΙΑΖΕΤΑΙ, χωρίς «αέρα» κατάστημα 50 τ.μ., επί της Αγίου Γεωργίου και Υψηλάντου. Πληρ. τηλ. 0244-51659 ώρες καταστημάτων.

ΧΡΥΣΟΧΟΕΙΟΝ ενοικιάζεται εντός του ξενοδοχείου LINDOS BAY σε κεντρικό σημείο έναντι RECEPTION τ.μ. 25. Πληροφορίες κ. Παρασκευά Ιωάννη ΤΗΛ. 0244-31501 από 10.00 μέχρι 15.00

ΣΤΗΝ ΙΑΛΥΣΟ κοντά στο Λύκειο και στη θάλασσα, μέσα σε ωραίο κήπο, ενοικιάζονται δύο καινούργια STUDIOS, επιπλωμένα με πολυκουζινάκι, Τηλ. 92630, 78082, 93507

ΕΝΟΙΚΙΑΖΕΤΑΙ

Βιοτεχνική αποθήκη 1700 τ.μ. με ράμπα φόρτωσης - εκφόρτωσης εξοπλισμένη με ράφια βαρέου τύπου, γραφεία κ.λπ. επί της Λεωφ. Καλλιθέας 2ο χλμ τηλ. 66707 και 094 - 34273

ΕΝΟΙΚΙΑΖΟΝΤΑΙ καταστήματα επί της λεωφόρου Λίνδου 7ον χιλ. δεξιά πλευρά.

α) έναντι εργοστασίου Μαρμάρων Καβάσιλα, 150 τ.μ. γωνιακό

β) έναντι Φωνής Αμερικής 4 καταστήματα 100 τ.μ. με πατάρι 50 τ.μ. ύψους 5 μέτρα. Σε συνεργεία αυτοκινήτων δεν δίνονται. Τηλ. 23716.

ΕΝΟΙΚΙΑΖΕΤΑΙ για επαγγελματική στέγη ισόγειο διαμέρισμα στην οδό 28ης Οκτωβρίου 4 Πληροφ. τηλ. 37600-27707

ΕΝΟΙΚΙΑΖΕΤΑΙ χώρος 200 τ.μ. με πατάρι 60 τ.μ. ύψος 4.70 με βοηθητικούς χώρους και αυλή, κατάλληλο για βιοτεχνία ή χονδρεμπόριο. Λονδίνου & Βιέννης 1. Πληροφορίες τηλ. 32815 Ωρες καταστημάτων

ΕΝΟΙΚΙΑΖΟΝΤΑΙ LUX επιπλωμένα STUDIOS στην Ιαλυσό των 60 τ.μ. Πληρ. τηλ. 35283

ΕΝΟΙΚΙΑΖΟΝΤΑΙ στην Ιαλυσό επιπλωμένα διαμερίσματα 3 και 2 δωματίων. Πληρ. 22050 και 33441

ΤΙΜΗ ΕΥΚΑΙΡΙΑΣ ΕΝΟΙΚΙΑΖΕΤΑΙ

εστιατόριο στο Φαληράκι πλήρως εξοπλισμένο σε κεντρικό σημείο για μεγάλη χρονική διάρκεια. Πληρ. 093-864446 Γιώργος

ΕΝΟΙΚΙΑΖΕΤΑΙ στη Π. Πόλη σε περίοπτη θέση της πλατείας Εβραίων - Μαρτύρων, διόροφο διατηρητέο ακίνητο, αποτελούμενο από 1ον όροφο 140 m² και 2ον όροφο 45 m² με 100m² βεράντα. Στο ακίνητο έχει γίνει αναπαλαίωση. Είναι κατάλληλο για οποιαδήποτε επαγγελματική χρήση. Πληρ. τηλ. 35174 ή 29284

ΕΝΟΙΚΙΑΖΕΤΑΙ ΚΑΤΑΣΤΗΜΑ στα 100 μαγαζιά. Πληρ. 64583 μετά τις 8 μ.μ.

ΕΝΟΙΚΙΑΖΕΤΑΙ διαμέρισμα 95 τ.μ. στην πάροδο Λεμεσού. Πληροφορίες τηλ. 22932

ΖΗΤΟΥΝ ΠΡΟΣΩΠΙΚΟ

ΖΗΤΕΙΤΑΙ

«ΑΕ ζητά υπάλληλο 24-35 ετών ανεξαρτήτου φύλλου, απόφοιτο Λυκείου τουλάχιστον, με ιδιαίτερη άνεση στην επικοινωνία για στελέχωση τμήματος εξυπηρέτησης πελατών. Βασικός μισθός από 170.000, αναλόγως προσόντων. ΤΗΛ. 67980-81»

ΖΗΤΕΙΤΑΙ

Ζητείται κοπέλα για να εργαστεί σε τουριστικό κατάστημα. Απαραίτητη η γνώση ξένων γλώσσων και οπωσδήποτε της Αγγλικής Πληρ. τηλ. 75782 26919

Κυρία, αναλαμβάνει να προσέχει παιδιά, στο σπίτι της όλες τις ώρες. Τηλ. 75093

ΕΙΣΑΓΩΓΙΚΗ ΕΤΑΙΡΕΙΑ ΠΑΡΑΦΑΡΜΑΚΕΥΤΙΚΩΝ

Με έδρα την Θεσσαλονίκη ΖΗΤΑ αντιπρόσωπο για τα φαρμακεία του νομού Δωδεκανήσου ΤΗΛ. 031/209996, 279944, FAX 270725

ΖΗΤΕΙΤΑΙ άτομο από εταιρεία πληροφορικής για υποστήριξη προγραμμάτων στο τμήμα εμπορικο-λογιστικών & ξενοδοχειακών εφαρμογών. Πληροφ. Τηλ. 75218-35104 9-2 & 5-8.30

ΞΕΝΟΔΟΧΕΙΟ πολυτελείας στην περιοχή Ιξιά Ρόδου ζητεί καμαριέρες. Πληροφ. τηλ. 90153 κ. ΝΤΟΥΝΗ

ΙΔΙΟΚΤΗΤΕΣ -ΟΔΗΓΟΙ Δ.Χ. ΖΗΤΟΥΝΤΑΙ

Ιδιοκτήτες - οδηγοί Δ.Χ. για αποκλειστική συνεργασία με τα συγκροτήματα παραγωγής έτοιμου σκυροδέματος της Εταιρείας «ΓΕΝΙΚΗ ΤΕΧΝΙΚΗ Α.Ε.»

ΤΟΥΡΙΣΤΙΚΟ ΓΡΑΦΕΙΟ ΖΗΤΑ ΥΠΑΛΛΗΛΟ ηλικίας 25-35 χρονών. Απόφοιτο γυμνασίου ή λυκείου με γνώσεις αγγλικής και γερμανικής γλώσσας και να έχει εκπληρώσει τις στρατιωτικές του υποχρεώσεις. Πληροφορίες στο τηλέφωνο 77040. Καθημερινά από 09.00 - 12.00

Πληροφορίες: Κος Π. Υψηλάντης στα τηλέφωνα 61485 και 62323

Από Ανώνυμη Εταιρεία Εμπορίας τροφίμων - ποτών ζητούνται 1) οδηγός για διανομές (όχι πωλητής) με επαγγελματικό δίπλωμα 2) Εργάτες αποθήκης. Μισθός ικανοποιητικός Εργασία χειμώνα - καλοκαίρι. Ωράριο συνεχές. Πληροφορίες 24-611

ΠΩΛΗΤΗΣ με δίπλωμα οδηγού Β' επαγγελματικό ζητείται από μεγάλη επιχείρηση που δραστηριοποιείται στον τομέα εισαγωγής και εμπορίας οιν. ποτών τηλ.: 29841 ώρες 09.00-13.00 & 17.00-19.00 καθημερινά.

ΑΥΤΟΚΙΝΗΤΑ

ΠΩΛΕΙΤΑΙ: Africa Twin με πολλά έξτρα σε τιμή ευκαιρίας. Πληρ. τηλ. 093 940721 - 70300

ΠΩΛΕΙΤΑΙ: αυτοκίνητο μάρκας LANCIA 1600 μοντέλο 1993, σε άριστη κατάσταση έναντι 3 εκ. δρχ. Πληρ. τηλ. 094-163844

ΠΩΛΕΙΤΑΙ: MAZDA 323F, 16 βαλβίδες, air condition, υδραυλικό τιμόνι, ηλεκτρικά παράθυρα, κεντρικό κλείδωμα, ζάντες αλουμινίου, ραδιοκασετόφωνο, ενισχυτής equalizer, σε πολύ καλή κατάσταση. Τιμή: δρχ. 3.000.000. Πληρ. Τηλ. 34.000

ΠΩΛΕΙΤΑΙ - ΕΝΟΙΚΙΑΖΕΤΑΙ Αυτοκίνητο - καντίνα σε άριστη κατάσταση, κατασκευής 1996 μάρκας MERCEDES 410 D μήκους 4μ., πλάτους 2 μ. και ύψους 2.10μ. Για περισσότερες πληροφορίες ο κ. Γιάννης στο τηλ. 0244/44.251 από 09.00-14.00 και στο τηλ. 0244/44.490 από 20.30 - 24.00

ΠΩΛΕΙΤΑΙ: Επιβατηγό MERCEDES E200 mod. 95, Fulll extra. Πληροφορίες, τηλ.: 62649 & 63830, ώρες 8-3.

ΠΩΛΕΙΤΑΙ HONDA CIVIC μοντέλο 89 1200 cc 16V σε άριστη κατάσταση. Τιμή 1.700.000 Πληρ. τηλ. 87777

ΠΩΛΕΙΤΑΙ αυτοκίνητο NISSAN βενζίνη Modele 87. Τηλ. 96583, 094 565948, 093 585024

ΠΩΛΕΙΤΑΙ LANCIA DEDRA A/C 1600 c.c. του 1991 σε άριστη κατάσταση. Πληροφορίες: τηλ. (0241) 47-667 κο Γ. Μώρο

ΠΩΛΕΙΤΑΙ Αυτοκίνητο FORD ESCORD 1.100 κ. σε καλή κατάσταση και λογική τιμή. Πληρ. τηλ 22975 .

ΠΩΛΟΥΝΤΑΙ τα ακόλουθα αυτοκίνητα σε άριστη κατάσταση και σε προσπές τιμές και ευκολίες. SEAT MARBELLA μοντέλο 1994 Πληροφ. στα τηλ. 21819-25888

ΠΩΛΕΙΤΑΙ αυτοκίνητο ΚΡΑΪΣΛΕΡ ΣΤΡΑΤΟΥΣ 2000 c.c. κάμπριο μοντέλο. Οκτώβριος 96. Φουλ έξτρα. Δεκτές μόνο σοβαρές προτάσεις. Πληροφορίες τηλ. 66060 κον Σταύρο.

ΠΩΛΕΙΤΑΙ OPEL - ASCONA 1300 τιμή ευκαιρίας. Πληρ. Τηλ. 33926

ΠΩΛΕΙΤΑΙ ΑΛΦΑ ΡΟΜΕΟ 146 1400 cc 11/95 18.500 Kmh. σε άριστη κατάσταση με FULL EXTRA. Μόνον σοβαρές προτάσεις. Πληρ. 75487 - 094-438097

ΔΙΑΦΟΡΑ

ΠΩΛΟΥΝΤΑΙ λόγω αναχωρήσεως σε τιμη ευκαιρίας: 2 ψυγεία - ποδηλάτο κλασσικό με διπλό σκελετό - 2 ραδιοκασετόφωνα - 1 τηλεόραση PHILIPS με τραπεζάκι - παράθυρο καινούριο αλουμινένιο μεγάλο - 1 κρεβάτι ημιδιπλο σιδερένιο παραδοσιακό - τραπέζι με 4 καρέκλες αλουμινένιες - 4 καρέκλες πλαστικές με τραπέζι - 2 κρεβάτια σουηδικά ημιδιπλα με στρώματα - 2 καθρέπτες - 10 μεγάλα κεραμίδια για στέγαστροείδη υγιεινής - 1 ντουλάπα ξύλινη τετράφυλλη με κομοδίνο - 1 σώμα καλοριφέρ - 1 κρεβάτι κάρινο με ορθοπεδικό στρώμα διπλό - 2 σκάλες διαμερίσματος αλουμινίου και ξύλινη - 3 φιάλες υγραερίου - 1 πετρογκάζ - 60 μέτρα λάστιχο ποτίσματος - παπούτσια - ρούχα - εργαλεία - ψησταριά - 10 συρτάρια ξύλινα. Πληρ. τηλ. 32985

ΠΩΛΟΥΝΤΑΙ

Ξυλουργικά μηχανήματα 1) Σύνθετο 40άρι 2) Κορδέλα 80άρα 3)ντεβάλ 1.25 4) απορροφητήρας 5) σταθερός δρέπανος 6) φατσοπρίονο λόγω αναχώρησης σε τιμή ευκαιρίας. Πληρ. 74311

ΕΥΚΑΙΡΙΑ - ΠΩΛΕΙΤΑΙ πλήρης εξοπλισμός χρυσοχοείου σε πολύ καλή κατάσταση και σε τιμή μεγάλης ευκαιρίας. Πληρ. τηλ. 22704

ΠΩΛΕΙΤΑΙ καινουργής από άριστο μέταλλο θυρίδα διαστάσεων περίπου 2 μέτρα ύψος x 1 πλάτος με 20 θυρίδες - συρτάρια κατάλληλη για ξενοδοχεία και πανσιόν. Πληροφορίες τηλ. 86622 απογευματινές και βραδυνές ώρες.

ΠΩΛΕΙΤΑΙ βάρκα 4.95. Πληρ. 63451, 094 665215

ΠΩΛΕΙΤΑΙ

Σύνθετο με bar Τηλ. πρωινές ώρες 28510 απόγευμ. 69229

ΓΙΑΝΝΗΣ ΝΙΚΟΛΙΔΑΚΗΣ

ΜΗΧΑΝΟΛΟΓΟΣ ΜΗΧΑΝΙΚΟΣ ΓΑΛΛΙΑΣ 14 ΡΟΔΟΣ

ΠΩΛΟΥΝΤΑΙ

1) Ετοιμοπαράδοτα διαμερίσματα πολυτελούς κατασκευής 85 και 58 τ.μ. στην οδό Πειραιώς.

2) Διαμερίσματα πολυτελούς κατασκευής 128 τ.μ. με τρία υπνοδωμάτια και 95 τ.μ. με δύο υπνοδωμάτια πλησίον Αννης Μαρίας.

Τα παραπάνω διαμερίσματα διαθέτουν θέση στάθμευσης και κεντρική θέρμανση.

3) Μεζονέτες 132-130-144 τ.μ. με ή άνευ υπογείου επί της οδού Καζαντζάκη πλησίον Αννης Μαρίας.

4) Γραφεία 70-90-165 τ.μ. επί της Αννης Μαρίας έναντι ΙΟΝΙΚΗΣ ΤΡΑΠΕΖΑΣ.

5) Κατάστημα επί της Κων. Τσαλδάρη 97 τ.μ. με υπόγειο.

6) Διαμέρισμα ενός υπνοδωματίου ετοιμοπαράδοτο επί της οδού Αισχίνη 51 τ.μ.

7) Διαμερίσματα δύο και τριών υπνοδωματίων πολυτελούς κατασκευής με γκαράζ και κεντρική θέρμανση 86 και 114 τ.μ. πλησίον Αννης Μαρίας.

ΠΛΗΡΟΦΟΡΙΕΣ

ΤΗΛ. 22291 - 35103 / 094 391825

ΠΩΛΕΙΤΑΙ

Σκαφτικό μηχάνημα 4Χ4 15 ίππους σπαστό στην μέση κατάλληλο για αμπελια, δέντρα κ.τ.λ. λόγω αναχώρησης. Σε τιμή ευκαιρίας. Πληρ. 74311

ΠΩΛΕΙΤΑΙ

κτήμα με ελιές 30 στρέμ. επί του δρόμου ΣΑΛΑΚΟΣ - ΔΙΜΥΛΙΑ λόγω αναχώρησης σε τιμή ευκαιρίας. Πληρ. 74311

ΠΩΛΕΙΤΑΙ

σκάφος ταχύπλοο 7.40μ. λόγω αναχώρησης σε τιμή ευκαιρίας. Πληρ. 74311

ΠΩΛΕΙΤΑΙ καινούργια ταμειακή μηχανή μάρκας CASIO. Πληρ. τηλ. 79205

ΠΩΛΕΙΤΑΙ μπιλιάρδο σε καλή τιμή. Πληρ. τηλ. 0244-51095

ΠΩΛΕΙΤΑΙ ταχύπλωο σκάφος 7,5 μέτρα. Τηλ. Σύμης 0241-71040, Πειραιάς 01-4320826

ΠΩΛΕΙΤΑΙ μπιλιάρδο αμερικάνικο σε άριστη κατάσταση σε τιμή ευκαιρίας. Πληρ. τηλ. 0241-51095

ΖΗΤΕΙΤΑΙ προς αγορά μονοκατοικία ή μεζονέτα με κήπο 120-160 τ.μ. έτοιμη ή υπό κατασκευή. Περιοχές Ρόδου - Κοσκινού. Αποκλείονται μεσίτες. Τηλ. 094-368123

ΛΥΚΟΣΚΥΛΟ 5 μηνών, πανέμορφο, πωλείται. Πληρ. κ. Μανώλη, τηλ. 81478 μετά τις 3 μ.μ.

ΠΩΛΗΣΕΙΣ ΑΚΙΝΗΤΩΝ

ΜΑΙΖΟΝΕΤΑ 'Η ΜΟΝΟΚΑΤΟΙΚΙΑ

εμβ. 120 -150 τ.μ. Ζητείται με κήπο, σε ευκαιριακή τιμή, στην περιοχή από Ιξιά έως Κρεμαστή. Πληροφ. κ. Μανώλη, τηλ. 81478 μετά τις 3.00 μ.μ.

ΕΥΚΑΙΡΙΑ!!

Πωλείται μεζονέτα τριόροφη με κήπο στην περιοχή Καρακόνερο τηλ: 0246-22158 - 0246 - 22143 μεσίτες αποκλείονται

ΠΩΛΕΙΤΑΙ παραθαλάσσια έκταση μ.τ. 1090 στο χωριό Φάνες στην θέση Μάη. Πληροφορίες κ. Γιάννη τηλεφ. 38600

ΠΩΛΕΙΤΑΙ ισόγειος χώρος 166 τ.μ. στα Ασγούρου, Εμπορικό Κέντρο Μανουσέλη, για πολλαπλές χρήσεις σε καλή τιμή. Πληροφορίες τηλ. 24672

ΠΩΛΕΙΤΑΙ διαμέρισμα στο «ΜΗΔΕΙΑ» τριάρι (μικρό), Ε=53 τ.μ. ρετιρέ με θέα και τζάκι. Δεκτά δάνεια. Πληροφορίες τηλ. 36940 (Κύριον ΣΤΡΑΤΟ ΚΑΡΑΝΙΚΟΛΑ) και τηλ. 23895 (Κύριον Γιώργο ΠΙΠΙΝΟ) σε ώρες γραφείου)

ΠΩΛΕΙΤΑΙ αποθήκη επιφάνειας 340 τ.μ. εντός της πόλεως, σε τιμή ευκαιρίας, λόγω αναχωρήσεως. Πληρ. τηλ. 32985 και 01-2828292

ΕΥΚΑΙΡΙΑ

ΠΩΛΕΙΤΑΙ γωνιακό ακίνητο ισόγειο, με 3 καταστήματα 98 τ.μ. και 2 στούντιος 77 τ.μ. στον 1 όροφο,Ιπποδάμου 54, Π. Πόλη Πληρ. τηλ. 63237

ΠΩΛΕΙΤΑΙ ΜΕΓΑΛΗ ΕΥΚΑΙΡΙΑ

οικόπεδο στην Σύμη έτοιμο για οικοδομή 450 τ.μ. στο δρόμο Πληρ. τηλ. 30165, 30977

ΠΩΛΟΥΝΤΑΙ

3 καταστήματα των 40, 70, 75 τ.μ. Το ένα διαθέτει και ψυκτικούς θαλάμους και διαμέρισμα πολυτελούς κατασκευής 190 τ.μ. επί της οδού Θεμ. Σοφούλη (δίπλα στον ΟΑΕΔ - ΤΕΒΕ). Πληρ. 0244 - 51239, 093 394935

ΠΩΛΟΥΝΤΑΙ

ΕΥΚΑΙΡΙΑ - ΑΜΕΣΗ ΠΑΡΑΔΟΣΗ

1. ΡΕΤΙΡΕ 70 τ.μ., στου Φώκιαλη (Γαριβάλδη και Στεφ. Καζούλη γωνία) με ασανσέρ, με δύο υπνοδωμάτια. Ευκολίες πληρωμής
2. ΣΤΗΝ ΠΑΛΑΙΑ ΠΟΛΗ, παραδοσιακή μονοκατοικία, σε άριστη κατάσταση, Ευκολίες πληρωμής
3. ΔΙΑΜΕΡΙΣΜΑΤΑ υπό κατασκευή προς πλήρη αποπεράτωση.

ΔΥΑΡΙΑ - ΤΡΙΑΡΙΑ - ΤΕΣΣΑΡΙΑ στις περιοχές: α) Καρακόνερο, με θέα τη θάλασσα, γωνία Καλλιθέας και Καλλιπάτειρας, β) στο Αραπάκι σε 3.000 τ.μ. οικόπεδο, με θέα προς Μόντε Σμιθ, γ) Αθηνών με απεριόριστη θέα.

ΔΑΝΕΙΑ ΔΕΚΤΑ - ΕΥΚΟΛΙΕΣ ΠΛΗΡΩΜΗΣ Επίσης, καταστήματα στην περιοχή Καλλιθέας και Καλλιπάτειρας.

ΠΛΗΡΟΦΟΡΙΕΣ: ΤΗΛ: 29318 - 34598

κ. ΚΑΛΛΙΣΤΟ ΔΙΑΚΟΓΕΩΡΓΙΟΥ

Διεύθυνση: Κων/νου Τσαλδάρη 28 ΡΟΔΟΣ

ΠΩΛΕΙΤΑΙ

Διαμέρισμα τεσσάρι στο Βενετόκλειο Γυμνάσιο απέναντι σε πολλή καλή κατάσταση. Δάνεια Δεκτά - Ευκολίες πληρωμής Πληροφορίες Διακογεωργίου Κάλλιστος τηλ. 29318 - 34598

ΠΩΛΕΙΤΑΙ

διαμέρισμα ισόγειον 90 τ.μ. 2 υπνοδωματίων, τζάκι, αυλή, 2 αποθήκες, γκαράζ. Σωτήρος 78, τηλ. 96583, 094 565948, 093 585024

ΠΩΛΕΙΤΑΙ σπίτι σε αρίστη κατάσταση στη Μαλώνα σε καλή τιμή. Πληρ. τηλ. (0244) 51119.

ΠΩΛΕΙΤΑΙ διαμέρισμα υπόγειο εντός πόλεως Ρόδου τηλ. 01-2828292

ΠΩΛΕΙΤΑΙ διαμέρισμα στο «ΜΗΔΕΙΑ» τριάρι (μικρό), Ε=53 τ.μ. ρετιρέ, με θέα, και τζάκι. Δεκτά δάνεια.

ΠΩΛΕΙΤΑΙ μονοκατοικία 240 τ.μ. σε 1000 τ.μ. οικόπεδο (σε μπετά). Περιοχή Βουνάρα ΙΑΛΥΣΟΣ. Πληρ. τηλ. 61450 - 094 410173. Ωρες 9 π.μ. - 2 μ.μ. και 5 μ.μ. - 9 μ.μ.

ΠΩΛΟΥΝΤΑΙ τα ακόλουθα ακίνητα στην Κοινότητα Μαλώνας:

- Στην θέση «Αλώνια», ακίνητο εκτάσεως 410
- Στην θέση «Ευαγγελίστρια» ακίνητο 1400 τ.μ.
- Στην θέση «Ρένη», ακίνητο 2 στρεμμάτων Πληρ. τηλ. 0244 - 51524, Κον Στέργο

ΠΩΛΕΙΤΑΙ οικόπεδο 600 τ.μ. με σπίτι και πρόσοψη στο δρόμο 14 μ. στα Κρητικά. Αρ. 54 Πληρ. τηλ. 22933

ΠΩΛΕΙΤΑΙ αποθήκη 300 Μ.Τ. εντός ΡΟΔΟΥ. Ανταλλάσσεται και με ακίνητο στην Αθήνα τηλ. 32985

ΠΩΛΟΥΝΤΑΙ

α) Οικόπεδο 6000 τ.μ. περίπου στο κέντρο του Φαληρακίου κοντά στην θάλασσα.

β) Οικόπεδο γωνιακό 2000 τ.μ. επί της Λεωφόρου Ρόδου - Αεροδρομίου προνομιακό. Πληροφ. κ. Ελένη Βρατσάλη τηλ. 65300 - 63834 - 39668 κινητό 093-323-101

ΠΩΛΕΙΤΑΙ επαγγελματική στέγη 150 τ.μ. εντός πόλεως Ρόδου. Κατάλληλη και για κατοικία, τηλ. 32985

ΠΩΛΟΥΝΤΑΙ δύο άρτια οικόπεδα άνω των 4.000 τ.μ. το καθένα, στην περιοχή του ΚΕΓΕ (Αμπελουργικό Φυτώριο Ρόδου) με καταπληκτική θέα. Πληρ. Τηλ. 24466

ΠΩΛΕΙΤΑΙ διόροφη μονοκατοικία ανεξάρτητη στην Παλιά Πόλη και επί της οδού Τιμοκρέοντος έτοιμη για ανακατασκευή. Πληρ. 66041

ΜΑΘΗΜΑΤΑ

ΚΑΘΗΓΗΤΡΙΑ φιλόλογος παραδίδει μαθήματα σε μαθητές γυμνασίου και λυκείου περιοχή ΙΞΙΑ τηλ. 90725

ΜΑΘΗΜΑΤΑ ΓΕΡΜΑΝΙΚΩΝ

Καθηγήτρια Γερμανικής Φιλολογίας διπλωματούχος Πανεπιστημίου Μονάχου με πολυετή πείρα παραδίδει μαθήματα για όλα τα επίπεδα. Τηλ.: 65 359, 62 887

ΜΑΘΗΜΑΤΑ ΡΩΣΙΚΗΣ

Παραδίδω μαθήματα Ρωσικής γλώσσας. Πληρ. τηλ. 86279 ώρες 16.00 - 21.00 85060 ώρες 09.00 - 13.00 Κον Αλέξη Σεβαστίδη

ΖΗΤΕΙΤΑΙ ΕΠΕΝΔΥΤΗΣ

ΕΠΕΝΔΥΤΗΣ ζητείται από επώνυμη αλυσίδα φαστ - φουντ για ποσοστό πολυτελέστατης επιχείρησης που θα λειτουργήσει και στην ΡΟΔΟ στο πιο κεντρικό σημείο 094 391612 Θε/νίκη

ΠΩΛΟΥΝΤΑΙ

Πολυτελή διαμερίσματα 100 τ.μ. και 115 τ.μ. με κεντρική θέρμανση, τζάκι, αποθήκη και θέση στάθμευσης, στην οδό Δενδρινού (περιοχή Ζέφυρος).

Πληροφορίες Αναστάσιος Ατσίδης, Στεφ. Καζούλη 74, ΡΟΔΟΣ, τηλ: 28616 - 37848

ΠΩΛΟΥΝΤΑΙ

Μεζονέτες διόροφες 132 τ.μ. και διόροφες με υπόγειο 190 τ.μ. με οροφές κεραμοσκοπείς με αποκλειστικές χρήσεις αυλών στην περιοχή Καναμάτ.

Πληροφορίες Αναστάσιος Ατσίδης, Στεφ. Καζούλη 74, τηλ. 28616 - 37848

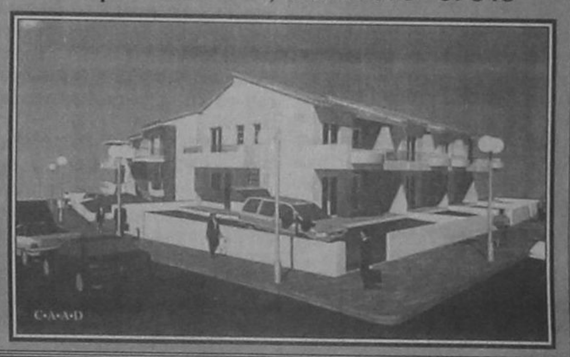

ΠΩΛΟΥΝΤΑΙ

ΜΟΝΟ ΑΠΟ ΤΟ ΓΡΑΦΕΙΟ ΜΑΣ

1) Μονοκατοικία με κήπο και επί πλέον πλεονεκτήματα σε πολύ καλή περιοχή.
2) Ετοιμοπαράδοτο 4άρι, στον τελευταίο όροφο με τζάκι με 3 Αίρκοντίσιον, τελείως ανεξάρτητο με Λούξ κατασκευή τιμή καλή.
3) Οικόπεδο 3.200 τ.μ. (άρτιο οικοδομήσιμο) στην Πλαγιά Κοσκινού πάνω σε κεντρικό δρόμο.
4) Οροφοδιαμέρισμα 4άρι με θέα φανταστική σε κεντρική περιοχή με δικό του γκαράζ

Τι αποκαλύπτει το Βατερλό των S - 300



Του ΜΙΧΑΛΗ ΜΟΡΩΝΗ

Οι φιλότιμες προσπάθειες Αθήνας και Λευκωσίας να επανατοποθετήσουν το Κυπριακό στις σωστές του διαστάσεις, στην ουσία του προβλήματος που δεν είναι άλλη από την αναζήτηση λύσης και όχι η στρατιωτική πτυχή του, αποτελούν σαφή ομολογία αποτυχίας της πολιτικής τους των τελευταίων ετών. Μιας πολιτικής αλλοπρόσαλλων ελιγμών μεταξύ συναισθηματικά φορτισμένων ψευδοπαλικαρισμών για εσωτερική κατανάλωση και «ρεαλιστικών» στρατιωτικοδιπλωματικών προθέσεων για εντυπωσιασμό εταίρων και συμμάχων, που μας οδήγησαν στο Βατερλό των S - 300. Πώς να χαρακτηρίσει κανείς το γεγονός ότι ουσιαστικά προσφέραμε την ευκαιρία στην Άγκυρα να ανατρέψει τα μέχρι πρότινος δεδομένα; Να μετατρέψει το Κυπριακό και τα ελληνοτουρκικά από πρόβλημα μεταξύ Τουρκίας και Ε.Ε., με την απόφαση του Λουξεμβούργου τον Δεκέμβριο, σε διπλωματική σύγκρουση μεταξύ Ελλάδος και συμμάχων και εταίρων της σήμερα. Γι'αυτό και η άρση του αδιεξόδου που αναζητούν αυτή την εβδομάδα ο Κύπριος Πρόεδρος Γλαύκος Κληρίδης και ο Έλληνας πρωθυπουργός Κώστας Σημίτης, δεν είναι εύκολη και το κόστος της προσπάθειάς τους πολύ υψηλό, τόσο για την Αθήνα και την Λευκωσία, όσο και για τους ίδιους. Βασικά, δεν έχουν παρά να επιλέξουν μεταξύ μιας καθαρά συμφεροντολογικής κυνικής εξωτερικής πολιτικής, με πολιτικό κόστος στο εσωτερικό, και της αλλοπρόσαλλης ακολουθούμενης πολιτικής που βασίζεται στο συναισθηματικά φορτισμένο δόγμα «έχει ο Θεός», με δημαγωγικά οφέλη. Η τυχόν προσπάθεια ακροβατισμών ανάμεσα στις αλληλσυγκρουόμενες αυτές πολιτικές ή συγκερασμού τους οδηγεί σε αδιέξοδο και αποτυχία.

Την πολιτική του συγκερασμού με επικίνδυνους ακροβατισμούς επέβαλε ο Ανδρέας Παπανδρέου μετά την επάνοδό του στην εξουσία το 1993. Προχώρησε στα τέλη κιόλας του 1993 στην εξαγγελία μαζί με τον Γλαύκο Κληρίδη του δόγματος του Ενιαίου Αμυντικού Χώρου (ΕΑΧ) Ελλάδος - Κύπρου. Φάνηκε μάλιστα να επιδιώκει να το διασφαλίσει μέσω του, σύμφωνα με τον χαρακτηρισμό του, «μεγάλου νέου ξεκινήματος» του ΝΑΤΟ με την έγκριση, κατά την διάσκεψη κορυφής της Συμμαχίας τον Ιανουάριο του 1994, της νέας στρατηγικής του. Της «Σύμπραξης για την Ειρήνη» και των «Συνδυασμένων Δυνάμεων Ταχείας Επέμβασης», που άνοιγαν τον δρόμο στην Ουάσινγκτον για την προώθηση της πολιτικής των τοπικών «συμμαχιών των επιθυμούντων» με τις ΗΠΑ «επικεφαλής του αποσπάσματος» κατά τον προσδιορισμό του τότε υφυπουργού Αμύνης Τζότζεφ Νάι.

Η πρόθεση ένταξης του δόγματος του ΕΑΧ στα ΝΑΤΟϊκά σχέδια έγινε φανερή κατά την επίσκεψη, λίγους μήνες αργότερα, του τότε υπουργού Αμύνης Γεράσιμου Αρσένη στο Ισραήλ, με την υπογραφή συμφωνίας στρατιωτικής συνεργασίας μεταξύ των δύο χωρών. Η επίσκεψη όμως του Ανδρέα Παπανδρέου αργότερα στην Συρία και η περιοδεία του τότε υπουργού Εξωτερικών Κάρολου Παπούλια στην Μέση Ανατολή οδήγησαν στο πάγωμα της συμφωνίας με το Ισραήλ και την επιστροφή του στην αποδοτική και εσωτερική πολιτική σκηνή λαϊκίστικη τριτοκοσμική συνθηματολογία περί ευρύτερης στρατιωτικής συνεργασίας ακόμη και με «παράνομες ή τρομοκρατικές» κατά τις ΗΠΑ χώρες.

Παρ'όλα αυτά όμως και γνωρίζοντας προφανώς ότι οι τριτοκοσμικές συμμαχίες δεν αποδίδουν, ο Α. Παπανδρέου στράφηκε και προς την Ευρωπαϊκή Ενωση. Με αποκορύφωμα την σύνδεση, το Μάρτιο του 1995, της ένταξης της Κύπρου στην Ευρωπαϊκή Ενωση με την έγκριση από την Αθήνα της τελωνειακής ένωσης Τουρκίας - Ε.Ε. Μόνο που ο επιτυχής, όπως θεωρείται, ελιγμός αυτός προσφέρει στους εταίρους μας την δυνατότητα άσκησης πιέσεων και στην Αθήνα και την Λευκωσία για την διευθέτηση των ελληνοτουρκικών και του Κυπριακού. Ως μαγικό όπλο αντιμετώπισης του πλεονεκτήματος αυτού των εταίρων και πρωτίστως τεράστιος μοχλός προώθησης της λύσης του Κυπριακού, θεωρήθηκε προφανές από Αθήνα και Λευκωσία, η ανακοίνωση της αγοράς στα τέλη του 1996 των ρωσικών πυραύλων S - 300. Μια κίνηση αντιπερισπασμού που μας έφερε σε αντιπαράθεση με εταίρους και συμμάχους και τελικά στο σημερινό αδιέξοδο. Σ'αυτό βεβαίως συνέβαλε και η καθαρά συμφεροντολογική πολιτική της Τουρκίας, η οποία δεν επαναπαύεται στην αναμφισβήτητα μεγάλης αξίας για την Δύση γεωγραφική της θέση, την μεταψυχροπολεμική περίοδο. Εκμεταλλευόμενη και την αλλοπρόσαλλη πολιτική μας δεν δίστασε να υπογράψει μετά από εμάς συμφωνία στρατιωτικής συνεργασίας με το Ισραήλ, παρά την υφισταμένη αλληλοκαχυποψία των δύο χωρών, και να την προωθήσει σε τέτοιο σημείο, ώστε να είναι πλέον εμφανής ο ουσιαστικά υπό αμερικανική ηγεσία αναδυόμενος άξονας στην περιοχή με την συμμετοχή και αραβικών χωρών, με πρώτη την Ιορδανία. Μια εξέλιξη που της πρόσφερε το πλεονέκτημα να εμφανίζει την προσπάθεια ενίσχυσης άμυνας της Κύπρου ως ενέργεια που στρέφεται εναντίον των συμφερόντων της Δύσης, κυρίως των ΗΠΑ.

Μια αναμενόμενη δυστυχώς για τα συμφέροντά μας κατάληξη, αφού πελαγοδρομώντας δεν ήταν δυνατόν να αντιμετωπίσουμε την πολιτική ταύτισης των συμφερόντων της Τουρκίας μ'αυτά των ΗΠΑ. Με βασικό δόγμα της εξωτερικής μας πολιτικής μάλιστα το «έχει ο Θεός» - δηλαδή ό,τι και να κάνουμε, ό,τι και να γίνει οσονούπω αλλάζουν οι διεθνείς συγκυρίες ή καταρρέει η Τουρκία από τα τεράστια εσωτερικά της προβλήματα - ήταν φανερό ότι οδηγούμεθα αναπόφευκτα σε επικίνδυνα αδιέξοδα. Και αυτό γιατί: Το δόγμα «έχει ο Θεός» μόνο στον φαρισαϊκό λαϊκισμό του Χριστόδουλου οδηγεί, τον οποίο το φαΰλο και διεφθαρμένο περιβάλλον του χαρακτηρίζει ήδη εθνάρχη, αλίμονό μας. Και οι διεθνείς συγκυρίες τουλάχιστον για το προβλέψιμο μέλλον διαγράφονται δυσμενέστερες, αν παραμείνουμε αιθεροβάμονες εραστές των άκριτων παλικαρισμών, που μόνο το εγώ μας ικανοποιούν πρόσκαιρα. Από την μια η Ρωσία, στην οποία προσβλέπουμε, προτάσσοντας τον συναισθηματικό μύθο αντί του λογικού, βρίσκεται σε δεινή θέση, λόγω της κατάρρευσης της οικονομίας της. Οι όποιες δυνατότητες παρέμβασής της στην διεθνή σκηνή έχουν εξουδετερωθεί σχεδόν πλήρως. Δεν είναι δυνατόν άλλωστε να προτάξει τα δικά μας συμφέροντα έναντι των δικών της, τα οποία την υποχρεώνουν σε σύμπλευση, αν όχι υποταγή, με τις ΗΠΑ. Η επίσκεψη Κλίντον στην Μόσχα την 1η Σεπτεμβρίου θα είναι καθοριστική.

Από την άλλη, στις ΗΠΑ είναι ορατή πλέον η από μακρού προωθούμενη επικράτηση της στρατιωτικής τους διπλωματίας στην εξωτερική τους πολιτική. Μια εξέλιξη που ευνοεί την Τουρκία, αφού το Πεντάγωνο την θεωρεί χώρα «προσφοράς ασφαλείας» στην ευρύτερη περιοχή, επιβολής δηλαδή των σχεδίων του.

Αλλά και το ενδεχόμενο της ηρωικής αντίστασης στην απομόνωσή μας, που θα μας έφερνε αντιμέτωπους με εταίρους και συμμάχους, είναι ουτοπικό. Το γεγονός ότι η υπουργός Εξωτερικών των ΗΠΑ Μάντλεν Ολμπράϊτ εκλιπαρεί ουσιαστικά τους Ευρωπαίους για να εξασφαλίσει την συμπαράστασή τους στη νέα σταυροφορία που ξεκίνησε η χώρα της, επιβεβαιώνει του λόγου το αληθές. Ταυτόχρονα δείχνει σαφώς ότι οι θεωρίες των εραστών της πολιτικής της στρατιωτικής ισχύος, που αντιστρατεύεται τα συμφέροντα της μοναδικής υπερδύναμης, είναι εθνικά επικίνδυνες.

Γι'αυτό προφανώς ο υπουργός Εξωτερικών Θ. Πάγκαλος τόλμησε να προτείνει την επιβολή από το ΝΑΤΟ απαγόρευσης πτήσεων πάνω από την Κύπρο. Μια πρόταση που σημαίνει ουσιαστικά την κατάργηση του δόγματος του ΕΑΧ και την ένταξη του νησιού στους σχεδιασμούς της συμμαχίας. Αναγνωρίζει έτσι το εγκληματικό μας λάθος, όπως αποδείχθηκε με την τουρκική εισβολή στην Κύπρο το 1974, να μην δεχθούμε την ένταξή της στο ΝΑΤΟ από τις αρχές της δεκαετίας του 1960.

Μόνο που οι ελιγμοί, όντας πιό αξιόπιστοι και αποτελεσματικοί στους κόλπους της Δύσης, όπως εμμέσως δέχεται και ο υπουργός Εξωτερικών με την πρότασή του, πρέπει να εκδηλώνονται την κατάλληλη χρονική στιγμή. Γι'αυτό απαιτείται να μάθουμε το παιχνίδι των ελιγμών και σύστασης των συμμαχιών όπως παίζεται στους κόλπους της Δύσης και να τους αναπτύσσουμε την κατάλληλη στιγμή, αδιαφορώντας για το λεγόμενο πολιτικό κόστος στο εσωτερικό. Και αυτό γιατί όντας μέλη της Ε.Ε. διαθέτουμε ασυγκρίτως μεγαλύτερα περιθώρια ελιγμών από την Τουρκία. Πόσο μάλλον αν πετύχουμε την ένταξή μας στην Οικονομική και Νομισματική Ενωση.

ΑΝΑΚΟΙΝΩΣΗ
ΚΑΛΟΚΑΙΡΙΝΑ
Εντατικά Μαθήματα
ΕΓΓΡΑΦΕΣ ΤΩΡΑ
Computer
"ΕΓΓΡΑΦΕΣ ΤΩΡΑ"
Program P.M
Υπεύθυνη Εκπαίδευση
ΜΑΝΩΛΗΣ Ι. ΣΟΦΙΛΑΣ
Προγραμματιστής Αναλυτής
Πτυχιούχος πανεπιστημίων University of Baltimore & Bowie State University - U.S.A -
Κορδιγκτώνος 91
Τηλέφωνο: 31761

Η λύση στο οικοδομικό σας πρόβλημα
Η ΓΕΝΙΚΗ ΤΕΧΝΙΚΗ Α.Ε., δημιουργήθηκε για να δώσει αποτελεσματικές & συμφέρουσες λύσεις στα οικοδομικά προβλήματα του νησιού μας.
Τα αντικείμενα των δραστηριοτήτων μας:



- Εμπορία σιδήρου οικοδομών υψηλής ποιότητας & αντοχής
- Παραγωγή έτοιμου μπετόν με 14χρονη παράδοση στην υψηλή ποιότητα στη συνέπεια και την άμεση εξυπηρέτηση
- Ανάληψη δημοσίων και ιδιωτικών έργων μεγάλης έκτασης
- Ανέγερση πολυκατοικιών με το σύστημα της αντιπαροχής

14 σύγχρονες μπετονιέρες, 2 συγκροτήματα παραγωγής μπετόν και πλήρες δίκτυο ραδιοτηλεφώνων, θα είναι στη διάθεση σας αν θελήσετε να συνεργασθούμε.
Χρησιμοποιώντας τα ειδικά πρόσθετα στεγανότητας και ρευστότητας POZZOYTH ADMIX 105 R. RHOEDMAC 716 και 877 και ελέγχοντας την παραγωγή με 3 υπεύθυνους πολιτικούς μηχανικούς σε ιδιόκτητο σύγχρονα εξοπλισμένο εργαστήριο, διασφαλίζουμε και εγγυόμεθα σταθερά υψηλή ποιότητα στο μπετόν μας

ΜΟΝΤΕΡΝΑ ΤΕΧΝΟΛΟΓΙΑ & ΠΑΡΑΔΟΣΗ

ΓΕΝΙΚΗ ΤΕΧΝΙΚΗ
έτοιμο μπετόν
ΕΡΓΟΣΤΑΣΙΟ:
ΡΟΔΟΥ - ΛΙΝΔΟΥ 7ο ΧΛΜ -ΤΗΛ.:25013
ΓΡΑΦΕΙΑ:
ΑΡΚΑΔΙΟΥ 2 ΤΗΛ.:22968





Ψηφίδες Ιδεών



του Ιάσωνος Ευαγγέλου

ΣΥΝΑΙΣΘΗΜΑ, ΑΙΣΘΗΜΑ

Ο ορθολογισμός, με την αντικειμενικότητά του, κάνει τυποποιημένες τις ιδέες και ομοιόμορφους τους ανθρώπους. Ο συναισθηματισμός, με την υποκειμενικότητά του, κάνει τους χαρακτήρες να διαφέρουν και τους σώζει απ' την πνευματική ισοπέδωση.

Μπορούμε να κρύψουμε τα συναισθήματά μας, τόσο με τη σιωπή όσο και με τα λόγια. Και μόνο τα αυθόρμητα μισόλογα μας τ' αποκαλύπτουν.

Πρέπει να ξέρεις να βλέπεις για να μπορείς να περιγράφεις. Πρέπει να ξέρεις ν' ακούς για να μπορείς ν' αφηγείσαι. Μα για να βλέπεις και ν' ακούς, πρέπει να ξέρεις να αισθάνεσαι.

Αν κάποιος κατώτερος μας βλάψει, τον αντιμετωπίζουμε συνήθως με δύο τρόπους: ή με το πνεύμα, οπότε τον συγχωρούμε, αναγνωρίζοντάς τον κατώτερό μας ή με το συναίσθημα, οπότε δεν τον συγχωρούμε, θεωρώντας τον ίσο μας.

Υπάρχουν πολύτιμοι άνθρωποι - πηγές, που εκτοξεύουν θερμό νερό αισθημάτων, σε θερμοκρασία ιαματική, που δεν προκαλεί εγκαύματα...

Δύο ισότιμες θεωρητικές κατασκευές που που παραβλέπουν την αμοιβαιότητα των συναισθημάτων, είναι το «εχθρεύεσθε τους αγαπώντας υμάς» και το «αγαπάτε τους εχθρούς υμών». (Αφύσικα κι ακατόρθωτα και τα δύο).

Συναίσθημα είναι η παιδική ηλικία της λογικής. Ενα παιδί, που ξεκινώντας από τα ενστικτώδη βάθη της ύπαρξης, έχει αδιάπλαστη κρίση, αχαλίνωτη φαντασία κι απεριόριστη βούληση.

Κάθε μέρα που περνά, η πείρα, ένα ποσοστό απ' το συναίσθημα το μετατρέπει σε λογική· όπως ο καιρός, ένα μέρος απ' το άνθος το μεταμορφώνει σε καρπό. Μα πάντα κάτι απομένει.

Τα περισσότερα πάθη είναι αναθυμιάσεις του συναισθήματος, που μπορούν να διαλυθούν στην αιθρία της λογικής. Οπως η νυχτερινή ομίχλη στον ήλιο.
Αν μόνο η λογική ρυθμίζει της κοινωνικές σχέσεις, αποξενώνει τους ανθρώπους. Μα το συναίσθημα - σαν έκφραση εσωτερικότητας - τους συνενώνει.

Ωροσκοπιο

ΗΜΕΡΗΣΙΕΣ ΠΡΟΒΛΕΨΕΙΣ

ΚΡΙΟΣ:
21 ΜΑΡΤΙΟΥ - 20 ΑΠΡΙΛΙΟΥ

Επηρεασμένοι από τις εκλείψεις δεν είστε σε άριστη κατάσταση σε ό,τι αφορά τις εξελίξεις και τις καθημερινές καταστάσεις στον επαγγελματικό τομέα, αλλά αυτό δεν σημαίνει ότι πρέπει να μείνετε αδρανείς. Κινηθείτε συντηρητικά, αλλά ψύχραιμα για να υπερασπιστείτε τα συμφέροντά σας.

ΤΑΥΡΟΣ
21 ΑΠΡΙΛΙΟΥ - 20 ΜΑΪΟΥ

Αν δεν είστε σίγουροι για τα αποτελέσματα, αποφύγετε να δεσμευθείτε με συμβόλαια ή να ξεκινήσετε κάτι νέο στη δουλειά σας. Μην επιχειρήσετε δανειοδότηση ή ρευστοποίηση ακινήτων, κάποιες υποδείξεις από αρμόδιους διευκολύνουν τα οικονομικά σας, έτσι ώστε να διευθετηθούν τα προβλήματα.

ΔΙΔΥΜΟΙ
21 ΜΑΪΟΥ - 20 ΙΟΥΝΙΟΥ

Κάτω από την επίδραση των εκλείψεων επηρεάζονται τα ερωτικά σας, ίσως μάλιστα να διαλυθεί κάτι που έχει τελειώσει. Καλό θα ήταν να μη βιαστείτε να αρχίσετε μια καινούργια σχέση και γενικά μην κάνετε αισθηματικές «επενδύσεις».

ΚΑΡΚΙΝΟΣ
22 ΙΟΥΝΙΟΥ - ΙΟΥΛΙΟΥ

Το γεγονός ότι δεν αναγνωρίζονται αυτή τη στιγμή οι κόποι σας και κάπου οι προσπάθειές σας παρεξηγούνται ακόμα και από τους δικούς σας ανθρώπους που σας γνωρίζουν καλά, είναι φυσικά δυσάρεστο, αλλά ευτυχώς είναι παροδικό, μετά την επίδραση των εκλείψεων θα δικαιωθείτε όπως το επιθυμείτε.

ΛΕΩΝ
21 ΙΟΥΛΙΟΥ -20 ΑΥΓΟΥΣΤΟΥ

Ίσως είναι απαραίτητο να ξεκαθαρίσετε μερικά πράγματα μέσα σας και γύρω σας για να βρείτε μια άκρη και να ξεκινήσετε δυναμικά για την επίτευξη των στόχων σας. Η έκλειψη που έγινε στο ζώδιό σας, σας βοηθά να δείτε την πραγματικότητα.

ΠΑΡΘΕΝΟΣ
23 ΑΥΓΟΥΣΤΟΥ - 22 ΣΕΠΤΕΜΒΡΙΟΥ

Οι οικονομικές σας υποθέσεις παρουσιάζουν μια τάση βελτίωσης σήμερα, εκείνο που πρέπει να κάνετε είναι να κινηθείτε διαλλακτικά και να ελιχθείτε έτσι ώστε να προωθήσετε τις υποθέσεις σας, ξεπερνώντας τυχόν εμπόδια που θα παρουσιαστούν.

ΖΥΓΟΣ:
23 ΣΕΠΤΕΜΒΡΙΟΥ - 22 ΟΚΤΩΒΡΙΟΥ

Η παρουσία της Σελήνης στο ζώδιό σας και η θετική όψη της με τον Δία σάς κάνει να νιώθετε πολύ καλύτερα ψυχολογικά, ενώ σας βοηθά στην επαγγελματική απόδοση και τις σχέσεις με τους άλλους.

ΣΚΟΡΠΙΟΣ:
23 ΟΚΤΩΒΡΙΟΥ -21 ΝΟΕΜΒΡΙΟΥ

Μη δίνετε βάδισμα στον παρορμητισμό σας, πριν πείτε ή κάνετε οτιδήποτε σκεφθείτε τις αντιδράσεις που μπορεί να προκαλέσετε και αν δεν είστε σε θέση να τις αντιμετωπίσετε, μια ημέρα περισυλλογής δεν βλάπτει.

ΤΟΞΟΤΗΣ:
23 ΝΟΕΜΒΡΙΟΥ - 21 ΔΕΚΕΜΒΡΙΟΥ

Παρά τις τωρινές δυσκολίες που σας έχουν λίγο απογοητεύσει, έρχονται πολύ ευνοϊκές ημέρες για τις επιδιώξεις σας, τόσο τις επαγγελματικές όσο και τις οικονομικές, να είστε προετοιμασμένοι για να επωφεληθείτε από τις ευκαιρίες

ΑΙΓΟΚΕΡΩΣ:
22 ΔΕΚΕΜΒΡΙΟΥ - 19 ΙΑΝΟΥΑΡΙΟΥ

Τόσο η είσοδος του Ηλίου στην Παρθένο όσο και η παρουσία της Σελήνης στον Ζυγό σάς δίνουν νέα ερεθίσματα, κίνητρα και ευκαιρίες για επαγγελματική άνοδο, μη βιαστείτε όμως να τα αξιοποιήσετε αν δεν είστε σίγουροι ότι μπορείτε να ανταποκριθείτε στις υπερβολικές υποχρεώσεις.

ΥΔΡΟΧΟΟΣ
20 ΙΑΝΟΥΑΡΙΟΥ - 18 ΦΕΒΡΟΥΑΡΙΟΥ

Η θετική όψη του Ουρανού, που βρίσκεται στο ζώδιό σας με τη Σελήνη, σας δίνει την ευκαιρία να χρησιμοποιήσετε έξυπνα τα ταλέντα σας και να αφιερωθείτε σε στόχους που αφορούν την πνευματική και την επαγγελματική σας ζωή.

ΙΧΘΥΕΣ:
19 ΦΕΒΡΟΥΑΡΙΟΥ - 20 ΜΑΡΤΙΟΥ

Το υποσυνείδητό σας, αλλά και κάποιες κρυφές επιθυμίες σας περιπλέκουν ίσως τα πράγματα και τα συμφέροντά σας, γι' αυτό προσέξτε τι λέτε, τι γράφετε και τι υπογράφετε για να μη βρεθείτε εκτεθειμένοι σε τρίτους.

Λαϊκή Σοφία

(από το βιβλίο του Τάκη Νατσούλη)

«Καταλείψει άνθρωπος τον πατέρα αυτού και την μητέρα...»

(Γεν. β' 24, Μαρκ. Ι' 7, Ματθ. ΙΘ5, Παύλ. Εφεσ. Ε'31κ.α.). (Μυστήριο του Γάμου). Κάθε άνθρωπος θα δημιουργήσει δική του οικογένεια και θ' αποχωριστεί από τους γονιούς του («...και προσκολληθήσεται τη ιδία αυτού γυναικί»

«Κατάπιε τη γλώσσα σου»

Σε κάποιον που πρόκειται να πει κάτι κακό του λέμε: «δάγκασε τη γλώσσα σου ή κατάπιε τη γλώσσα σου ή φάε τη γλώσσα σου».

Το λέμε αυτό, γιατί εκείνος που δαγκώνει ή καταπίνει τη γλώσσα του δεν μπορεί να πει τίποτα κακό και φαού δεν μπορεί να πει τίποτα κακό, κατά τη λαϊκή αντίληψη δεν θα γίνει.

Για τον ίδιο λόγο λένε στη Σάμο: «στάχτ'ς τη γλώσσα σου» και στη Θράκη: «χώμα'ς τη γλώσσα σ'»

Κατά τους εκκλησιαστικούς άντρες, αυτός που δαγκώνει τη γλώσσα του, το κάνει για να πονέσει κι έτσι να μην μπορεί να πει τον κακό λόγο. Η φράση είναι αρχαία. Ο Αισχύλος γράφει κάπου: «πρό των τοιούτων χρή λόγων δάκνειν στόμα» στις «Τραχίνιες» του Σοφοκλή διαβάζουμε: «αλλ' ίσχε δακών στόμα σον» και ο Πλούταρχος είπε: «η φύσις κεχαράκωνε την γλώτταν βαλλομένη φρουράν προ αυτής τους οδόντας, ιν' εάν εντός κατατείνοντος ηνία σιγαλόεντα του λογισμού μη υπακούη, δήγμασιν αυτής κατέχωμεν την ακρασίαν.»

«Κατάπιε το και μη μιλάς»

Αυτή τη σύσταση κάνουμε σ' αυτόν που έπαθε κάτι και προσπαθεί ν' αντιδράσει, φέροντας αντιρρήσεις.

Υπάρχει η γνώμη ότι η φράση αυτή προήλθε από την: κατάπιε το σάλιο σου, κατάπιε, δηλαδή τα λόγια σου και μην αντιμιλάς.

Κατά τον Φ. Κουκουλέ, πρόκειται για φάρμακο που, αν και είναι δυσάρεστο στη γεύση, θα πρέπει να το καταπιεί χωρίς να φέρνει αντιρρήσεις, χωρίς να μιλά.

Σε συγγραφέα του ΙΕ' αιώνα διαβάζουμε: «και εάν τι ουκ αρέση, άκοντες υπομείνωσι και αντί νέκταρος ή μυρεψικού ποτού την χολήν καταπίωσι» «ει και ακούσωσιν οι μη θέλοντες και φανήσεται αυτοίς αυστηρόν ή πικρόν θέλοντες και μη θέλοντες καταπίωσιν αυτό».

«Καταρράχτες του Ουρανού» - «Άνοιξαν οι καταρράχτες του ουρανού»

Οταν πρόκειται για πολύ μεγάλη βροχή. Φράση από την Παλ. Διαθ. (Γένεση ζ' 11), που περιγράφεται ο κατακλυσμός του Νώε: «Και οι καταράκται (με ένα ρ) του ουρανού ηνεώχθησαν· και εγένετο ο υετός επί της γης τεσσαράκοντα ημέρας και τεσσαράκοντα νύχτας». (Υετός=μεγάλη βροχή).







ΑΠΑΝΘΡΩΠΕΣ ΟΙ ΣΥΝΘΗΚΕΣ ΔΙΑΒΙΩΣΗΣ

ΠΟΤΕ ΘΑ ΜΕΤΑΣΤΕΓΑΣΘΕΙ Η ΠΥΡΟΣΒΕΣΤΙΚΗ ΥΠΗΡΕΣΙΑ;

Την αγωνία τους για το τι θα γίνει με τις κτιριακές εγκαταστάσεις στις οποίες στεγάζεται σήμερα η ΠΥΡ εξέφρασαν πυροσβέστες, χθες, σε συντάκτη της «δ».

Οι εκκλήσεις που έχουν γίνει συγκεκριμένα κατά καιρούς στην Νομαρχία Δωδεκανήσου για αναζήτηση λύσεων δεν τελεσφόρησαν, ενώ και η υπόσχεση του Νομάρχη για μεταστέγασή τους στα γραφεία της Υ.Ε.Β. στην οδό Καποδιστρίου, όχι μόνο ξεχάστηκε αλλ'ούτε και προοπτική υλοποίησης έχει. Έτσι οι πυροσβέστες μας τελούν κάτω από ένα ιδιότυπο καθεστώς «ομηρίας», ενώ αναγκάζονται καθημερινά να ζουν και να εργάζονται κάτω από αντίξοες συνθήκες. Παράλληλα δεν μπορούν να ανακαινίσουν τον κτιριακό τους χώρο αφού στα χαρτιά υπάρχει ... απόφαση για μεταστέγαση της υπηρεσίας!

Οπως δήλωσε αγανακτισμένος πυροσβέστης: «Το κτίριο είναι χάλια, δεν έχουμε τουαλέτες, δεν υπάρχει στρατωνισμός και κοιμόμαστε σαν τα ζώα». Επεσήμανε επίσης ότι ο χώρος είναι επικίνδυνος και για την υγεία τους λόγω της υπερβολικής υγρασίας και της παρουσίας διαφόρων παρασίτων (ποντίκια, κατσαρίδες).

ΞΕΧΑΣΘΗΚΑΝ ΟΛΕΣ ΟΙ ΥΠΟΣΧΕΣΕΙΣ ΠΟΥ ΜΕΧΡΙ ΤΩΡΑ ΔΟΘΗΚΑΝ

Ερωτηθείς ο υποδιοικητής της ΠΥΡ κ. Παραλούσης Σταύρος επί του θέματος δήλωσε, πως «δεν γνωρίζει πολλά πράγματα για την Νομαρχιακή απόφαση» πρόσθεσε όμως ότι γίνονται σημαντικές προσπάθειες για καλυτέρευση των όρων διαβίωσης αλλά και του εξοπλισμού από την ίδια την υπηρεσία». Αναφερόμενος στην κατάσταση και στο νέο καθεστώς δασοπυρόσβεσης στην Ρόδο τόνισε πως φέτος οι συνθήκες«αγγίζουν τα όρια του ιδανικού», ότι είναι «φαντασικές». Εδειξε ιδιαίτερα ικανοποιημένος για την συνεργασία του με την Δημοτική Αρχή, την ΤΕΔΚ την δασική και την στρατιωτική υπηρεσία καθώς και τον κυνηγετικό σύλλογο. Και πρόσθεσε: «Πρέπει όλοι να καταλάβουμε πως δεν είναι ο μισθός εκείνος που σβήνει τις φωτιές. Καμιά φωτιά δεν σβύνεται επί πληρωμή, οι άνθρωποι του Δήμου έρχονται μαζί μας εθελοντικά αυτό πρέπει να τονισθεί».

ΣΕ ΣΥΝΑΝΤΗΣΗ ΠΟΥ ΕΓΙΝΕ ΜΕ ΤΟΝ ΠΕΡΙΦΕΡΕΙΑΡΧΗ

ΖΗΤΗΘΗΚΕ ΑΠΟ ΤΗΝ ΤΕΔΚ Η ΕΠΕΜΒΑΣΗ ΤΗΣ ΠΕΡΙΦΕΡΕΙΑΣ

Ιδιαίτερη συνάντηση πραγματοποιήθηκε χθες στα γραφεία της Περιφέρειας Νοτίου Αιγαίου μεταξύ των μελών της διοικούσας επιτροπής της ΤΕΔΚ και του περιφερειάρχη κ. Γ. Γιωτάκη.

Το βασικό θέμα που τους απασχόλησε ήταν η αλλαγή του καθεστώτος και της διαδικασίας που ακολουθείτο μέχρι σήμερα όσον αφορά την παραχώρηση της χρήσης του αιγιαλού, και της παραλίας στην Τοπική Αυτοδιοίκηση, μετά και το πρόβλημα που προέκυψε στο Χαράκι για το οποίο ενημέρωσε ο κοινοτάρχης Μαλώνας Γιάννης Σκούμπρος.

ΓΙΑ ΤΟΝ ΚΑΘΟΡΙΣΜΟ ΤΗΣ ΖΩΝΗΣ ΤΟΥ ΑΙΓΙΑΛΟΥ ΚΑΙ ΤΗΣ ΠΑΡΑΛΙΑΣ

Οπως δήλωσε σε συντάκτη της «δ» ο κ. Γιάννης Ιατρίδης, μέλος της διοικούσας επιτροπής της ΤΕΔΚ και κοινοτάρχης Καλυθιών:

«Υπάρχει οξύτατο πρόβλημα στις παραλίες όσον αφορά την σύμβαση η οποία υπογράφεται μεταξύ του ελληνικού δημοσίου, της Κτηματικής Υπηρεσίας και της τοπικής αυτοδιοίκησης». Αποτέλεσμα τούτου είναι να έχουν γίνει τα πάντα «άνω-κάτω».

Ο κ. Ιατρίδης μίλησε για «μία διαφορετική μεταχείριση απέναντι στην Τοπική Αυτοδιοίκηση από την Κτηματική Υπηρεσία» και για επιβολή υψηλών προστίμων σε ιδιώτες, καντίνες αλλά και στην Τοπική Αυτοδιοίκηση.

«Ο κόμπος έχει φτάσει στο κτένι» δήλωσε ο κ. Ιατρίδης και έτσι πραγματοποιήθηκε μια τελευταία συνάντηση με τον γενικό γραμματέα της περιφέρειας για να δουν τι μέλλει γενέσθαι. Πρέπει να σημειωθεί, πάντως, πως ο γενικός γραμματέας στηρίζει το αίτημα της ΤΕΔΚ και γι'αυτό θα ζητηθεί αλλαγή του καθεστώτος με έγγραφο που θα κοινοποιηθεί στο υπουργείο Εθνικής Οικονομίας.

ΠΡΟΜΗΘΕΙΑ ΛΕΩΦΟΡΕΙΩΝ - ΔΗΜΟΙ

Αθήνα 25 (ΑΠΕ)

Σύμβαση ύψους 5 δισ. δραχμών για την προμήθεια 143 λεωφορείων που θα σταλούν σε δήμους, κυρίως της περιφέρειας, για την μεταφορά μαθητών και υπερηλίκων, υπέγραψε σήμερα ο υφυπουργός Εσωτερικών, Δημόσιας Διοίκησης και Αποκέντρωσης, κ. Λάμπρος Παπαδήμος, στα πλαίσια υλοποίησης του προγράμματος "Καποδίστρια".

Η ανάδοχος Ιταλική εταιρία ΒΕΚΟ, ανέλαβε την υποχρέωση παράδοσης των λεωφορείων μέχρι τον Μάϊο του 1999.

"Ολα τα άλλα μηχανήματα", τόνισε ο κ. Παπαδήμας, "ακόμα βρίσκονται αυτή τη στιγμή στη διαδικασία έγκρισης των συμβάσεων απο το Ελεγκτικό Συνέδριο. Πιθανόν την επόμενη εβδομάδα να υπογράφουμε συμβάσεις για τρείς ακόμη ομάδες μηχανημάτων. Ολες οι προμήθειες θα παραδοθούν στους νέους δήμους μέχρι το καλοκαίρι του 1999".

Οπως ανέφερε ο υφυπουργός "του χρόνου θα ολοκληρωθεί το σύνολο των προγραμματισμένων προμηθειών και η κάλυψη του συνόλου των αιτημάτων των Δήμων".

ΠΩΛΟΥΝΤΑΙ

τα δύο τελευταία γραφεία εντός του κτιρίου «πρώην ξεν/χείου ΕΙΡΗΝΗ» επί της οδού 25ης Μαρτίου 9, πάνω από τον Δικηγορικό Σύλλογο. Πληροφορίες: Ανδρέας Καραγιάννης, τηλ.: 09342151

Η ΕΤΑΙΡΕΙΑ ΦΙΛΩΝ ΤΗΣ ΜΟΥΣΙΚΗΣ «ΣΑΜΒΥΚΗ» σε συνεργασία με την ΚΒ' ΕΦΟΡΕΙΑ ΠΡΟΪΣΤΟΡΙΚΩΝ ΚΑΙ ΚΛΑΣΙΚΩΝ ΑΡΧΑΙΟΤΗΤΩΝ ΔΙΟΡΓΑΝΩΝΕΙ

την Πέμπτη, 27 Αυγούστου 1998, ώρα 9.30 μ.μ. στο Αίθριο του Αρχαιολογικού Μουσείου

Ρεσιτάλ Τραγουδιού με τον βαρύτονο

ΔΗΜΗΤΡΗ ΤΗΛΙΑΚΟ

Σε έργα: Chr. W. Gluck - G. Martini - F. Schubert - R. Wagner - M. Ravel - M. Χατζιδάκι - Μ. Μπορμπουδάκη στο πιάνο: ο Μηνάς Μπορμπουδάκης Ραδιοφωνική στήριξη - ΕΡΑ Ρόδου ΕΙΣΙΤΗΡΙΑ: 3.000 δρχ. φοιτητικά 2000 δρχ. από τις 9.00 μ.μ. στο χώρο της εκδήλωσης

Τοπικές Ειδήσεις

ΣΤΟ ΚΕΝΟ ΠΡΟΤΑΣΗ ΤΗΣ ΕΣΩΚΟΜΜΑΤΙΚΗΣ ΑΝΤΙΠΟΛΙΤΕΥΣΗΣ

ΣΥΝΕΔΡΙΟ ΠΡΙΝ ΤΙΣ ΕΥΡΩΕΚΛΟΓΕΣ ΑΝΑΚΟΙΝΩΣΕ Ο κ. ΚΩΣΤΑΣ ΣΗΜΙΤΗΣ



Ο Κ. ΣΗΜΙΤΗΣ ΣΤΗ ΣΥΝΑΝΤΗΣΗ ΤΟΥ ΜΕ ΤΟΝ Κ. ΣΚΑΝΔΑΛΙΔΗ ΔΕΧΘΗΚΕ ΕΠΙΣΗΣ ΟΤΙ ΟΙ ΠΕΡΙΠΤΩΣΕΙΣ ΤΩΝ «ΑΝΤΑΡΤΩΝ» ΥΠΟΨΗΦΙΩΝ ΔΗΜΑΡΧΩΝ ΚΑΙ ΝΟΜΑΡΧΩΝ ΠΡΕΠΕΙ ΝΑ ΕΞΕΤΑΣΘΟΥΝ ΚΑΤΑ ΠΕΡΙΠΤΩΣΗ

Το συνέδριο του ΠΑΣΟΚ θα διεξαχθεί πριν από τις ευρωεκλογές, όπως ανακοίνωσε και επισήμως ο πρόεδρος του κινήματος και πρωθυπουργός Κώστας Σημίτης μετά τη συνάντηση του με τον γραμματέα του κόμματος Κ. Σκανδαλίδη. Ετσι, ο Κ. Σημίτης απορρίπτει εμπράκτως το αίτημα του Ακη Τσοχατζόπουλου καθώς και ορισμένων παραγόντων της εσωκομματικής αντιπολίτευσης για διεξαγωγή του Συνεδρίου μετά τις ευρωεκλογές του Ιουνίου του 1999.

Το θέμα θα συζητηθεί για να αποφασισθεί και επισήμως στη συνεδρίαση του Εκτελεστικού Γραφείου του ΠΑΣΟΚ την Πέμπτη και στην Κεντρική Επιτροπή του ΠΑΣΟΚ στις 18-19 Σεπεμβρίου. Ο Κ. Σημίτης στη συνάντηση του με τον Κ. Σκανδαλίδη δέχθηκε επίσης ότι οι περιπτώσεις των «ανταρτών» υποψηφίων δημάρχων και νομαρχών πρέπει να εξετασθούν κατά περίπτωση και να εφαρμοσθεί ένα κοινό μέτρο διαγραφής από το Κόμμα. Ετσι θα υπάρξουν ορισμένες διαγραφές, κυρίως όσων δηλώνουν ανοικτά τη συνεργασία τους με το ΔΗΚΚΙ του Δ. Τσοβόλα.

Ο κ. Τσοβόλας επετέθη προσωπικά στον πρωθυπουργό από τη Ζάκυνθο δηλώνοντας ότι ο Κ. Σημίτης «δεν μπορεί να αναχαιτίσει τη μαζική αποχώρηση στελεχών και μελών του «νέου ΠΑΣΟΚ» στο ΔΗΚΚΙ με επαναφορά σε αντιδημοκρατικές μεθόδους της περιόδου 1940 - 1970». Ο πρόεδρος του ΔΗΚΚΙ πρόσθεσε επίσης ότι ο κ. Σημίτης δεν μπορεί να μιλά για «αχαριστία και αποστασία», αφού ο ίδιος «αποστάτησε» από τις ιδέες του ΠΑΣΟΚ.

Παρ'όλα αυτά η ηγεσία του ΠΑΣΟΚ δεν είναι διατεθειμένη να προχωρήσει σε αντιπαράθεση με τον κ. Τσοβόλα, αντιθέτως θα προσπαθήσει και μετά τις δημοτικές να συνεννοηθεί ακόμα και με ορισμένους «αντάρτες».

Ο κ. Σημίτης άφησε να εννοηθεί επίσης ότι και τα αποτελέσματα των δημοτικών εκλογών θα συζητηθούν στην Κεντρική Επιτροπή η οποία θα συνέλθει στις 30-31 Οκτωβρίου όπως ήδη ορίστηκε.

Ο κ. Σημίτης πάντως έδειξε ήδη από τη Θεσσαλονίκη ότι θα αναλάβει ο ίδιος το βάρος της προεκλογικής εκστρατείας του ΠΑΣΟΚ.

Στις 12 Σεπτεμβρίου θα συνέλθει το Εθνικό Συμβούλιο του κόμματος στο Περιστέρι ενώ τις επόμενες εβδομάδες ο πρόεδρος του ΠΑΣΟΚ θα επισκεφθεί Νομαρχιακές Οργανώσεις του κόμματος και θα περιοδεύσει σε αρκετούς νομούς της χώρας.

Ο προγραμματισμός των κινήσεων του, που ανακοινώνεται από τώρα, δείχνει ότι είναι έτοιμος να αντιμετωπίσει και την εσωκομματική αντιπολίτευση, η οποία περιμένει το αποτέλεσμα των δημοτικών και νομαρχιακών εκλογών για να εκφράσει για μία ακόμα φορά την αντίθεσή της με την ακολουθούμενη κυβερνητική πολιτική.

ΓΙΑ ΝΑ ΛΗΦΘΟΥΝ ΥΠΟΨΗ ΑΠΟ ΤΟΥΣ ΥΠΟΨΗΦΙΟΥΣ

ΠΡΟΤΑΣΕΙΣ ΤΟΥ ΣΥΛΛΟΓΟΥ ΠΡΟΣΤΑΣΙΑΣ ΠΕΡΙΒΑΛΛΟΝΤΟΣ ΕΝΟΨΕΙ ΤΩΝ ΕΚΛΟΓΩΝ

ΠΟΙΑ ΙΔΙΑΙΤΕΡΑ ΠΡΟΒΛΗΜΑΤΑ ΑΝΤΙΜΕΤΩΠΙΖΕΙ ΤΟ ΝΗΣΙ ΤΗΣ ΡΟΔΟΥ

Ενόψει των εκλογών στην Τοπική Αυτοδιοίκηση ο Σύλλογος Προστασίας Περιβάλλοντος Ρόδου καταθέτει τις ακόλουθες προτάσεις για να ληφθούν υπόψη από τους υποψηφίους δημάρχους κατά την σύνταξη των προγραμμάτων τους:

• **Αναθεώρηση του Γενικού Πολεοδομικού Σχεδίου (ΓΠΣ) της πόλης.** Θα πρέπει να προωθηθεί και να ολοκληρωθεί με προτεραιότητα η αναθεώρηση του που έχει αρχίσει ήδη. Ο Σύλλογος είναι πρόθυμος να καταθέσει προτάσεις του ειδικά για θέματα περιβάλλοντος που αφορούν το Γ.Π.Σ. Ιδιαίτερα σημαντικές θεωρούμε τις νέες χρήσεις που θα δοθούν σε υφιστάμενα κτίρια που είναι κενά ή που θα εκκενωθούν (νοσοκομείο, ΔΕΗ, Αγ. Νικολάου κα).

• **Κυκλοφοριακό - συγκοινωνιακό πρόβλημα.** Η κυκλοφορία των αυτοκινήτων παραμένει ένα από τα σοβαρότερα προβλήματα της πόλης μας. Ο Σύλλογος πιστεύει ότι το κλειδί για την ανακούφιση του κέντρου από τα ΙΧ είναι η οργάνωση αποτελεσματικών μέσων μαζικής μεταφοράς με φορέα Δημοτικό ή μικτό.

Στενά δεμένα με του κυκλοφοριακό είναι τα ζητήματα του περιμετρικού δακτυλίου της πόλης και της οργάνωσης της λιμενικής ζώνης. Ο περιμετρικός δακτύλιος θα ανακουφίσει τις εισόδους της πόλης και θα μειώσει τις διαδρομές. Η λιμενική ζώνη περιλαμβάνει την ολοκλήρωση της μαρίνας χωρίς καθυστερήσεις, την μεταφορά των ημεροπλοίων από το Μανδράκι και την διευκόλυνση της κίνησης των πεζών από το Μανδράκι προς το εμπορικό κέντρο και τη Μαρίνα.

• **Πεζόδρομοι ποδηλατόδρομοι** Πιστεύουμε ότι είναι πιά καιρός να δοθεί προσοχή στον πεζό και στο ποδήλατο. Ο Δήμος με ειδικές μελέτες πρέπει να εξασφαλίσει την όσο δυνατόν πιο απρόσκοπτη κίνηση των πεζών και του ποδηλάτου. Η διαδρομή από το ξενοδοχείο «Των Ρόδων» μέχρι την Μαρίνα, από τα άλση γύρω από τη μεσαιωνική τάφρο, στην κορυφογραμμή του λόφου του Αγ. Στεφάνου είναι μερικές περιοχές όπου η διαμόρφωση ποδηλατόδρομου και πεζόδρομου είναι ρεαλιστική.

• **Εξοικονόμηση ενέργειας.** Συμβολή του Δήμου στην ενημέρωση του κοινού για την ανάγκη εξοικονόμησης ενέργειας. Τοποθέτηση οικονομικών λαμπτήρων σε όλα τα κτίρια του Δήμου και σε κοινόχρηστους χώρους, Χρήση ανεμιστήρων οροφής αντί κλιματιστικών σε δημοτικά κτίρια. Εφαρμογή των ανανεώσιμων πηγών ενέργειας (ΑΠΕ) σε επιλεγμένες θέσεις και έργα του Δήμου (π.χ. ανεμογεννήτρια στο πάρκο του Ροδινού). Πειραματική εφαρμογή των φωτοβαλταϊκων σε ακίνητα του Δήμου και έλεγχος της απόδοσης τους σε συνεργασία με το Κέντρο Ανανεώσιμων Πηγών Ενέργειας (ΚΑΠΕ).

• **Απορρίμματα - Σκουπιδότοπος.** Επείγει η χωροθέτηση χώρου υγειονομικής ταφής απορριμμάτων (ΧΥΤΑ). Η θέση που πρέπει να επιλεγεί μετά από μελέτη και στα πλαίσια συνολικής επίλυσης του ζητήματος των απορριμμάτων του νησιού.

Πολιτική του Δήμου πρέπει να είναι η μείωση του συνολικού όγκου των απορριμμάτων πριν φθάσουν στον ΧΥΤΑ. Αυτό προϋποθέτει κατάργηση ή μείωση των συσκευασιών και αντικατάσταση τους με ανακυκλώσιμα υλικά, καθώς και καθιέρωση των επιστρεφόμενων συσκευασιών. Αποφυγή των συσκευασιών μιας χρήσης και ιδιαίτερα της χρήσης πλαστικού. Ο Δήμος θα πρέπει να έλθει σε επαφή με τοπικούς παραγωγούς για την αλλαγή των συσκευασιών (εμφιαλωμένα ποτά, κιβώτια).

Αποκλεισμός των οικοδομικών υλικών από πλασσικό PVC στα έργα του Δήμου. Συνεργασία του Δήμου με επαγγελματίες και ΤΑ β' βαθμούς. Για να ελεγχθεί η απόρριψη των χρησιμοποιημένων λαδιών αυτοκινήτων και των μπαταριών κάθε είδους.

• **Αστικό πράσινο.** Διαπιστώνεται περιορισμός και γήρανση του πράσινου. Είναι απαραίτητο να συμπληρωθούν τα δέντρα που λείπουν στις δενδροστοιχίες στις πλατείες και στα άλση. Να δενδροφυτευθούν δρόμοι και πλατείες των νέων συνοικιών. Το είδος των δένδρων πρέπει να ανήκει σ'αυτά που συναντώνται στη φύση του νησιού, ενώ πρέπει να αποκλεισθούν τα εισαγόμενα. Για την κάλυψη των αναγκών πρέπει να ενισχυθούν τα υφιστάμενα φυτώρια του Δήμου.

• **Αλσος και κοιλάδα Ροδινιού.** Εκπόνηση μελέτης αποκατάστασης του πάρκου Ροδινιού από διεπιστημονική ομάδα. Φύτευση δέντρων στην περιοχή όπου μεταφέρθηκαν τα ελάφια. Το πάνω μέρος της κοιλάδας (προς συνοικία Αγ. Αποστόλων) πρέπει να προστατευθεί από τους καταπατητές. Η περίφραξη του δημόσιου χώρου κρίνεται αναγκαία για να σταματήσει η απόρριψη μπαζών και σκουπιδιών. Απομάκρυνση ασυμβίβαστων και ρυπαινουσών χρήσεων από την κοιλάδα.

• **Καταυλισμός τσιγγάνων.** Ο καταυλισμός αυτός αποτελεί στίγμα για τη δημοκρατία και την πόλη μας. Ο Δήμος σε συνεργασία με την ΤΑ β' βαθμού κοινωνικούς φορείς, και φυσικά τους επικεφαλής των τσιγγάνων να εξετάσουν σοβαρά τα προβλήματα τους. Ο σχηματισμός οικισμού με λυόμενα σπίτια σε δημόσια έκταση και η δημιουργία κοντά τους δημοτικού σχολείου θα βοηθήσουν στην ένταξη της κοινότητας αυτής στην ζωή της πόλης. Είναι γνωστό ότι αρκετοί νεαροί τσιγγάνοι φοιτούν σε σχολεία της Ρόδου. Ο Δήμος και οι ειδικές υπηρεσίες του πρέπει να ασχοληθούν με το θέμα και να βοηθήσουν να αντιμετωπισθούν κατά προτεραιότητα τα ζητήματα υγείας και κοινωνικής ένταξης.

• **Αδέσποτα ζώα.** Ο Δήμος πρέπει επιτέλους να αντιμετωπίσει το πρόβλημα των αδέσποτων ζώων της πόλης. Να σταματήσουν οι φόλες. Να ενεργοποιηθεί το κυνοκομείο με συνεργασία της Φιλοζωικής και του Δήμου. Ο τελευταίος πρέπει να καλύπτει τις δαπάνες λειτουργίας (διατροφή ζώων, συντήρηση χώρων κτλ). Με την επίβλεψη κτηνιάτρου πρέπει να στειρώνονται τα ζώα και στον ίδιο χώρο πρέπει να θεραπεύονται τα τραυματισμένα και τα άρρωστα αδέσποτα.

Ο Σύλλογος Προστασίας Περιβάλλοντος προσκαλεί όλους τους υποψήφιους Δημάρχους σε συζητήσεις για θέματα περιβάλλοντος από τους τοπικούς σταθμούς ραδιοφώνου και τηλεόρασης.

ΓΙΑ ΤΟ ΔΣ
Ο Πρόεδρος
Δημήτρης Μίχαλος
Ο Αντιπρόδρος
Μιχάλης Λαρδούτσος

ΜΕ ΤΟΝ ΑΕΡΑ ΤΗΣ ΝΙΚΗΣ ΛΟΓΩ ΤΟΥ ΤΕΡΑΣΤΙΟΥ ΕΡΓΟΥ ΠΟΥ ΕΠΕΤΕΛΕΣΕ

ΑΝΑΚΟΙΝΩΘΗΚΕ Ο ΣΥΝΔΥΑΣΜΟΣ ΤΟΥ κ. ΜΙΛΤΙΑΔΗ ΣΑΡΡΗ ΣΤΗ ΣΥΜΗ

ΘΑ ΒΓΑΛΕΙ ΟΡΙΣΤΙΚΑ ΤΟ ΝΗΣΙ ΑΠΟ ΤΗΝ ΑΠΟΜΟΝΩΣΗ

Ο δήμαρχος Σύμης και ξανά υποψήφιος στις εκλογές του προσεχούς Οκτωβρίου Μιλτιάδης Σαρρής, δημοσιοποίησε χθες, έχοντας εκ προοιμίου και τον «αέρα της νίκης» λόγω του τεράστιου έργου που πραγματικά έχει να επιδείξει (θεωρείται εκ των πλέον επιτυχημένων δημάρχων της χώρας) τον συνδυασμό του. Οπως καθαρά φαίνεται από την σύνθεση του ψηφοδελτίου του, πρόκειται για νέα υπερκομματική προσπάθεια, για την συνέχιση του αναγεννητικού έργου του και την οριστική έξοδο της Σύμης από την απομόνωση.

Η σύνθεση του ψηφοδελτίου, της «Ενωτικής Δημοκρατικής Πρωτοπορίας» του υποψήφιου δημάρχου Σύμης κ. Μιλτ. Σαρρή, έχει ως εξής:

Αγγελίδης Μιλτιάδης Ηλ/γος
Αντωνιάδης Αγαπητός Δημοτ. Σύμβ.
Δερμπζάκης Φίλιππος Εργολαβος Οικοδ.
Διασινός Γεώργιος Δημοτ. Σύμβ.
Κάκκαρης Μιχαήλ Ηλ/γος
Καλοδούκας Γεώργιος Επιχειρηματίας
Κουρδουμπάς Μιχαήλ Δημοτ. Σύμβ.



Λογοθέτης Γεώργιος Δημοτ. Σύμβ.
Μακρόπουλος Ιωάννης Δημοτ. Σύμβ.
Μαραβέλιας Μιχαήλ Δημοτ. Σύμβ.
Μεγαλούδης Ιωάννης Κρεοπώλης
Μουστάκη Μοράρη Βασιλική Γλωσσομαθής
Νικολέτου, Μανωλέσκου Δέσποινα Τουρ. Επαγγ.
Παπακαλοδούκα Ειρήνη Ιδ. Υπάλ. Τουρ. Καταστ.
Τσακκίρης Ιωάννης Οικοδόμος
Χάσκας Ηλίας Εργ. Υδραυλ.

Δίνοντας στην δημοσιότητα ο κ. Μιλτ. Σαρρής τον Συνδυασμό του, προέβη στην ακόλουθη δήλωση:

«Με την συνείδηση καθαρή και το κεφάλι πολύ ψηλά ότι επετελέσαμε στο ακέραιον το καθήκον μας έναντι των δημοτών και της αγαπημένης πατρίδας Σύμης, για την οποία και μόνο κτυπά η καρδιά μας, ξαναζητάμε την ψήφο τους όχι μόνο για να συνεχίσουμε το όμορφο έργο που αρχίσαμε και για οποίο υπάρχει καθολική αναγνώριση αλλά και για να θγάλουμε το νησί ορισικά και αμετάκλητα από την απομόνωση και να του δώσουμε την θέση που του αξίζει. Είμαστε βέβαιοι ότι οι Συμιακοί θα συμπαραταχθούν εκ νέου μαζί μας γιατί κοινή είναι η προσπάθεια και κοινή η πίστη ότι η ένδοξη Σύμη θα ξαναβρεί το παλιό μεγαλείο της».

ΜΕ ΑΠΟΦΑΣΗ ΤΗΣ ΓΕΝΙΚΗΣ ΣΥΝΕΛΕΥΣΕΩΣ ΤΩΝ ΜΕΤΟΧΩΝ

ΣΕ ΑΥΞΗΣΗ ΤΟΥ ΜΕΤΟΧΙΚΟΥ ΤΗΣ ΚΕΦΑΛΑΙΟΥ ΠΡΟΧΩΡΗΣΕ Η ΚΑΪΡ

ΓΙΑ ΝΑ ΚΑΤΑΣΤΕΙ ΔΥΝΑΤΟΣ Ο ΕΞΟΠΛΙΣΜΟΣ ΤΟΥ ΝΕΟΥ ΕΡΓΟΣΤΑΣΙΟΥ ΤΗΣ

Εγκρίθηκε από την αυτόκλητη γενική συνέλευση των μετόχων της ΚΑΙΡ η αύξηση του μετοχικού της κεφαλαίου κατά 100 εκατομμύρια δραχμές προκειμένου να προχωρήσει στην αγορά του απαραίτητου εξοπλισμού του νέου της εργοστασίου. Σύμφωνα με δηλώσεις προς την «δ» του Δ/ντη της ΚΑΙΡ κ. Γ. Ψαρά το θέμα της αύξησης του ΜΚ της εταιρείας συμπεριλαμβανόταν στην ημερήσια διάταξη της τακτικής γενικής συνέλευσης η οποία όμως δεν είχε επιτύχει την προβλεπόμενη απαρτία με αποτέλεσμα να μην τεθεί σε ψηφοφορία.

Υστερα από αυτό το ΔΣ της ΚΑΙΡ απεφάσισε να προχωρήσει στην σύγκληση «αυτοκλήτως» γενικής συνέλευσης για την έγκριση της αύξησης του ΜΚ αφού αυτή αποτελεί προϋπόθεση ώστε να μπορέσει η επιχείρηση να ενταχθεί σε προγράμματα προμήθειας του εξοπλισμού του νέου εργοστασίου. Με την σημερινή οικονομική κατάσταση της εταιρείας, όπως τόνισε ο κ. Ψαρράς δεν είναι δυνατή η καταβολή της «ιδίας συμμετοχής που απαιτείται από τα διάφορα ευρωπαϊκά προγράμματα προκειμένου να επιτευχθεί η άντληση κεφαλαίων για την παραπέρα ανάπτυξη της.

Για τον λόγο αυτόν κρίθηκε αναγκαία η αύξηση του μετοχικού κεφαλαίου οι δε σχετικές διαδικασίες, τόνισε ο κ. Ψαράς, θα πρέπει να έχουν ολοκληρωθεί μέχρι το τέλος του Οκτωβρίου.

Αναφερόμενος στο καυτό θέμα της ρύθμισης των χρεών της ΚΑΙΡ ο κ. Ψαράς είπε ότι «περιμένουν τις εξελίξεις», μετά την απόφαση του Ευρωπαϊκού Δικαστηρίου με την οποία υποχρεώθηκε η Ελληνική Κυβέρνηση να παγώσει τον Νόμο 2538/97 περί «Ρύθμισης των Οφειλών των Συνεταιριστικών Οργανώσεων» με τον οποίο ρυθμιζόταν χρέος της ΚΑΙΡ ύψους 2 Δις.

Αναφερόμενος στο υπόλοιπο που ανέρχεται στο ποσό των 8 Δισ., ο κ. Ψαράς εξέφρασε την αισιοδοξία ότι είναι δυνατόν να αντιμετωπισθεί με την εκχώρηση προς την τράπεζα μέρους της ακίνητης περιουσίας της εταιρείας. Σε ότι αφορά τον εκσυγχρονισμό της λειτουργίας της ΚΑΙΡ μέχρι τις 15 Σεπεμβρίου αναμένεται να έχουν παραδοθεί στο ΔΣ οι μελέτες σκοπιμότητας από την θυγατρική εταιρεία της Αγροτικής Τράπεζας που έχει αναλάβει την σύνταξη τους.

ΛΟΓΩ ΚΑΙ ΤΩΝ ΕΠΙΒΑΡΥΝΣΕΩΝ

ΣΟΒΑΡΑ ΠΡΟΒΛΗΜΑΤΑ ΑΝΤΙΜΕΤΩΠΙΖΟΥΝ ΑΚΟΜΑ ΟΙ ΠΑΙΔΙΚΟΙ ΣΤΑΘΜΟΙ

Συνάντηση με τους προέδρους των δ.σ. των Παιδικών Σταθμών της Πόλεως Ρόδου είχε χθες ο αντιδήμαρχος κ. Αντ. Αλαβέρας με τους οποίους συζήτησε διάφορα θέματα που τους απασχολούν ενόψει και της επαναλειτουργίας τους από την 1-9-1998.

Ο ΔΗΜΟΣ ΡΟΔΟΥ ΔΕΝ ΕΙΣΕΠΡΑΞΕ ΑΚΟΜΑ ΤΗΝ ΚΡΑΤΙΚΗ ΕΠΙΧΟΡΗΓΗΣΗ

Οπως προέκυψε από την πολύωρη συζήτηση δεν αντιμετωπίζονται σοβαρά κτιριακά προβλήματα αλλά εξακολουθεί να παραμένει άλυτο το πρόβλημα της χρηματοδότησης των Παιδικών Σταθμών από πλευράς του Υπουργείου Υγείας - Πρόνοιας παρά τις διαβεβαιώσεις που δόθηκαν τον περασμένο Ιούνιο ότι θα αποσταλούν τα χρήματα που χρειάζονται. Σύμφωνα με την προγραμματική σύμβαση που έχει υπογραφεί το ποσόν που οφείλει τελικά το Υπουργείο Υγείας - Πρόνοιας προς τον δήμο μας ανέρχεται σε 150 εκ. δρχ. γεγονός που έχει δημιουργήσει αρκετά προβλήματα στις οικονομικές υπηρεσίες οι οποίες στο μεταξύ έχουν καταβάλει το ποσόν αυτό.

Στο μεταξύ τα Δ.Σ. των Παιδικών Σταθμών εξετάζουν τις απήσεις και τα δικαιολογητικά που έχουν υποβληθεί από γονείς για την εγγραφή των παιδιών τους και τα αποτελέσματα αναμένεται να ανακοινωθούν μέχρι το τέλος της εβδομάδας που διανύουμε. Πάντως πρέπει να θεωρείται βέβαιον ότι θα ικανοποιηθούν όλες οι αιτήσεις καθώς από φέτος θα λειτουργήσουν για πρώτη φορά και οι βρεφονηπιακοί σταθμοί της Ανάληψης και των Αγίων Αποστόλων.

Την δημοτική αρχή αλλά και τους προέδρους των Παιδικών Σταθμών απασχολεί έντονα αυτήν την περίοδο το θέμα των 25 χιλ. δρχ. που πληρώνουν ως «τροφεία» κάθε μήνα οι γονείς των παιδιών. Χθες μάλιστα έγινε συζήτηση στην συνάντηση που είχε ο κ. Α. Αλαβέρας με τους προέδρους των Δ.Σ. των Σταθμών και η άποψη που επεκράτησε είναι ότι πρέπει να γίνει μείωση των τροφείων γιατί υπάρχουν διαμαρτυρίες από πλευράς των γονέων.

Εξάλλου και η δημοτική αρχή εν όψει των εκλογών της 11ης Οκτωβρίου θέλει να ενισχύσει προς τα έξω το «κοινωνικό της πρόσωπο» και έχει αρχίσει τις παροχές σε όλους τους τομείς. Πρέπει όμως να ανεφερθεί ότι όσα παιδάκια αποκλεισθούν από τους παιδικούς σταθμούς ως υπεράριθμα οι γονείς τους είναι αναγκασμένοι να τα στείλουν σε ιδιωτικούς καταβάλλοντας ποσά 50-60 χιλ. το μήνα.

ΘΑ ΛΕΙΤΟΥΡΓΗΣΕΙ ΜΕΣΑ ΣΤΟ ΧΡΟΝΟ

ΓΕΓΟΝΟΣ ΠΛΕΟΝ ΤΟ ΚΕΝΤΡΟ ΠΡΟΩΘΗΣΗΣ ΑΠΑΣΧΟΛΗΣΗΣ

Την διαβεβαίωση ότι μέχρι το τέλος του 1998 θα έχει ξεκινήσει την λειτουργία του το Κέντρο Προώθησης Απασχόλησης έδωσε κατά τη σύντομη παραμονή του στην Ρόδο ο γενικός Δ/ντής του ΟΑΕΔ κ. Καρβούνης που ήρθε ειδικά για το σκοπό αυτό αλλά και για να εξετάσει τα προβλήματα που αντιμετωπίζει το τοπικό παράρτημα.

ΕΠΕΛΗΦΘΗ ΤΩΝ ΠΡΟΒΛΗΜΑΤΩΝ ΤΟΥ ΟΑΕΔ Ο ΔΙΕΥΘΥΝΤΗΣ ΤΟΥ κ. ΚΑΡΒΟΥΝΗΣ

Πιο συγκεκριμένα: Ο γενικός Δ/ντής του ΟΑΕΔ κ. Καρβούνης αμέσως μετά τις συσκέψεις που έγιναν υπό την προεδρία του στα γραφεία του τοπικού παραρτήματος τόσο για την ίδρυση του Κέντρου Προώθησης Απασχόλησης στην Ρόδο όσο και για τα προβλήματα που αντιμετωπίζουν οι υπηρεσίες του στην Ρόδο δήλωσε προς την «δ» τα εξής: «Το Κέντρο Προώθησης Απασχόλησης στην Ρόδο είναι μεταξύ των πρώτων που δημιουργούνται στ