η δημοκρατική της Ρόδου

στην υπηρεσία του δωδεκανησιακού λαού

εκδότης - διευθυντής
ΒΑΣΙΛΗΣ ΑΘΑΝΑΣΙΟΥ

ΕΛΛΑΣ

ΠΕΜΠΤΗ
27 ΑΥΓΟΥΣΤΟΥ 1998
ΤΙΜΗ 150 δρχ.
ΑΡΙΘΜΟΣ ΦΥΛΛΟΥ 4.843

ΓΙΑ ΠΡΩΤΗ ΦΟΡΑ ΣΤΗΝ ΙΣΤΟΡΙΑ ΤΩΝ ΝΟΜΑΡΧΙΑΚΩΝ ΜΑΣ ΠΡΑΓΜΑΤΩΝ

Ο κ. Σ. ΚΑΡΑΓΙΑΝΝΗΣ ΚΑΤΕΘΕΣΕ ΟΛΟΚΛΗΡΩΜΕΝΟ ΠΡΟΓΡΑΜΜΑ ΓΙΑ ΤΟΝ ΤΟΥΡΙΣΜΟ

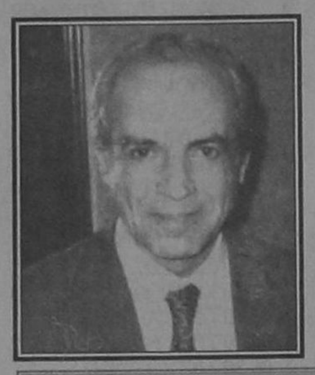

ΠΡΟΤΕΙΝΕΙ ΤΗΝ ΣΥΝΕΧΗ ΚΑΙ ΕΙΛΙΚΡΙΝΗ ΣΥΝΕΡΓΑΣΙΑ ΑΥΤΟΔΙΟΙΚΗΣΕΩΝ ΚΑΙ ΙΔΙΩΤΙΚΗΣ ΠΡΩΤΟΒΟΥΛΙΑΣ ΚΑΙ ΤΗΝ ΔΗΜΙΟΥΡΓΙΑ ΚΟΙΝΩΝ ΕΠΙΧΕΙΡΗΣΕΩΝ

Το πρόγραμμα της «Νομαρχιακής Αναγέννησης» για τον τουρισμό, κατέθεσε και παρουσίασε χθες, σε συνάντηση που είχε με τους δημοσιογράφους, ο υποψήφιος νομάρχης Δωδ/σου κ. Σάββας Καραγιάννης, που πριν λίγες ημέρες μάλιστα είχε εποικοδομητική συνεργασία με την Ενωση Ξενοδόχων για μια από κοινού προσπάθεια αναβάθμισης της Ροδιακής αυτής βιομηχανίας.

Ο κ. Σ. Καραγιάννης χαρακτήρισε επιβεβλημένη την διαρκή και ειλικρινή συνεργασία της Τοπικής και Νομαρχιακής Αυτοδιοίκησης με την ιδιωτική πρωτοβουλία για την αναβάθμιση του τουριστικού προϊόντος και προτείνει μάλιστα την δημιουργία κοινών επιχειρήσεων. ➦Σελ. 6

ΣΕ ΤΗΛΕΟΠΤΙΚΗ ΕΚΠΟΜΠΗ ΤΟΥ

ΕΠΙΘΕΣΗ ΤΟΥ ΔΗΜΑΡΧΟΥ Γ. ΓΙΑΝΝΟΠΟΥΛΟΥ ΚΑΤΑ ΤΩΝ ΒΟΥΛΕΥΤΩΝ ΠΑ.ΣΟ.Κ.!

«ΕΙΝΑΙ ΑΠΟΝΤΕΣ ΑΠΟ ΤΑ ΜΕΓΑΛΑ ΠΡΟΒΛΗΜΑΤΑ»

Επίθεση κατά των βουλευτών του ΠΑΣΟΚ στην Δωδ/σο εξαπέλυσε προχθές το βράδυ μέσω της εκπομπής «Δημόσιος» (TV4) ο δήμαρχος Ρόδου κ. Γ. Γιαννόπουλος κατηγορώντας τους, ότι «δεν ασχολούνται όσο θα έπρεπε με τα ουσιαστικά προβλήματα της περιοχής και της Τοπικής Αυτοδιοίκησης» ενώ τόνισε ότι «ήταν απόντες στο κρίσιμο διάστημα που συζητιόταν ο θεσμός των συνενώσεων στο νομό» αν και ως βουλευτές του κυβερνώντος κόμματος, «όφειλαν, όχι απλώς να δώσουν το παρόν αλλά να βρίσκονται και στην πρώτη γραμμή για την καθιέρωση του». Ο δήμαρχος Ρόδου έστρεψε τα πυρά του και κατά της ηγεσίας του Υπουργείου Εσωτερικών ➦Σελ. 6

ΣΟΒΑΡΟ ΤΡΟΧΑΙΟ

Ι.Χ. αυτοκίνητο που οδηγούσε ο Ασημάκης Βλαχόπουλος του Χαραλάμπους, ετών 25, προσέκρουσε προχθές το βράδυ, στο Γεννάδι, σε σταθερό αντικείμενο, με αποτέλεσμα τον σοβαρό τραυματισμό του.

ΕΚΟΥΣΙΑ ΑΠΑΓΩΓΗ

Προσήλθε στο Αστυνομικό Τμήμα Αρχαγγέλου ο Μιχαήλ Μπέρδης του Αντωνίου, ετών 41, κάτοικος Αρχαγγέλου και κατέθεσε μήνυση κατά του Σταύρου Μαγιόγλου του Ιακώβου, ετών 19, κατοίκου ομοίως Αρχαγγέλου, διότι την Δευτέρα 24 Αυγούστου απήγαγε εκουσίως την κόρη του, ηλικίας 17 ετών.

ΣΥΓΚΡΟΤΕΙΤΑΙ ΣΕ ΣΩΜΑ ΤΟ ΝΕΟ Δ.Σ.

Ρευστή συνεχίζει να είναι η κατάσταση στο Εργατικό Κέντρο

ΣΥΜΦΩΝΟΥΝ ΓΙΑ ΕΝΩΤΙΚΟ ΠΡΟΕΔΡΕΙΟ ΔΙΑΦΩΝΟΥΝ ΟΜΩΣ ΣΤΑ «ΕΠΙ ΜΕΡΟΥΣ»!

Συνέρχονται σήμερα στις 5 το απόγευμα για πρώτη φορά σε συνεδρίαση προκειμένου να συγκροτηθούν σε σώμα τα μέλη της νέας Διοίκησης του ΕΚΡ που προέκυψε από τις εκλογές της 9ης Αυγούστου

Ολα δείχνουν ότι ύστερα από το «ναυάγιο» της προχθεσινής συνάντησης των κ.κ. Γ. Σαρικά και Δ. Μοσχογιάννη για την συγκρότηση «ενωτικού προεδρείου», κατά πάσαν πιθανότητα θα εκλεγεί «μονοπαραταξιακό» από την πλειοψηφούσα παράταξη ΔΕΑΣ.

Είναι πολύ πιθανόν πάντως η συγκρότηση σε σώμα να αναβληθεί για την ερχόμενη εβδομάδα ➦Σελ. 6

ΕΠΕΤΕΥΧΘΗΣΑΝ ΟΛΟΙ ΟΙ ΣΤΟΧΟΙ

Συνεχίζουν να κτυπάνε ρεκόρ οι αφίξεις τουριστών

ΟΙ ΑΛΛΟΔΑΠΟΙ ΕΚΤΟΠΙΣΑΝ ΤΗΝ ΠΕΡΙΟΔΟ ΑΥΤΗΝ ΤΟΥΣ ΕΛΛΗΝΕΣ

Αύξηση κατά ποσοστό 9% σε σύγκριση με την αντίστοιχη περυσινή περίοδο εμφανίζουν οι αφίξεις τουριστών στο «σμαραγδένιο νησί» σύμφωνα με τα στοιχεία του ΕΟΤ- Δωδεκανήσου, που δόθηκαν χθές στην δημοσιότητα.

Σύμφωνα με τα στοιχεία την Τρίτη, 25 Αυγούστου, διέμεναν στο νησί μας 72.816 τουρίστες από τους οποίους 69.134 αλλοδαποί και 3682 ημεδαποί (περιπό να σημειωθεί ότι στα στοιχεία αυτά δεν περιλαμβάνονται οι διαμένοντες σε ενοικιαζόμενα δωμάτια τουρίστες). ➦Σελ. 6

ΤΕΛΗ ΣΕΠΤΕΜΒΡΙΟΥ 'Η ΑΡΧΕΣ ΟΚΤΩΒΡΙΟΥ

ΕΠΙΣΚΕΨΗ ΣΤΗ ΡΟΔΟ ΘΑ ΠΡΑΓΜΑΤΟΠΟΙΗΣΕΙ Ο κ. ΚΩΣΤΑΣ ΚΑΡΑΜΑΝΛΗΣ



ΘΑ ΜΕΤΑΒΕΙ ΑΚΟΜΑ ΣΤΗΝ ΚΩ ΚΑΙ ΚΑΛΥΜΝΟ

Στα πλαίσια των φθινοπωρινών εξορμήσεων προς την Ελληνική επαρχία για την στήριξη των υποψηφίων νομαρχών και δημάρχων της Νέας Δημοκρατίας ο πρόεδρος του κόμματος κ. Κώστας Καραμανλής, σύμφωνα με τις πληροφορίες προγραμμτίζει να επισκεφθεί και τα νησιά Ρόδο, Κω και Κάλυμνο. Εκτός από τις επαφές που θα έχει τοπικά με τους επίσημους υποψηφίους του κόμματος θα συναντηθεί και με κομματικά στελέχη και ίσως παραστεί και σε εκδηλώσεις που θα οργανωθούν προς τιμήν του. ➦Σελ. 6

ΜΥΘΕΥΜΑΤΑ ΤΑ ΠΕΡΙ ΡΗΞΕΩΝ

Αριστες οι σχέσεις του κ. Σ. Καραγιάννη με όλα τα κόμματα

Την πλήρη ικανοποίησή του για την μέχρι τώρα πορεία της παράταξής του «Νομαρχιακή Αναγέννηση» εξέφρασε χθες σε συνάντηση που είχε με τους δημοσιογράφους ο υποψήφιος νομάρχης κ. Σ. Καραγιάννης. Ταυτόχρονα διαβεβαίωσε ότι δεν υπάρχει κανένα πρόβλημα με την ΝΔ και ότι οι σχέσεις του είναι άριστες με όλα τα στελέχη σε τοπικό και κεντρικό επίπεδο.

ΣΤΙΣ 5-6 ΣΕΠΤΕΜΒΡΙΟΥ Η ΝΟΜΑΡΧΙΑΚΗ ΣΥΝΔΙΑΣΚΕΨΗ ΤΗΣ ΠΑΡΑΤΑΞΗΣ ΚΑΙ Η ΑΝΑΚΟΙΝΩΣΗ ΤΟΥ ΨΗΦΟΔΕΛΤΙΟΥ

Ειδικότερα για το θέμα αυτό ο κ. Σ. Καραγιάννης, απαντώντας σε ερώτηση δημοσιογράφων, είπε: ➦Σελ. 6

ΠΑΡΑΚΟΛΟΥΘΟΥΝ ΠΡΟΓΡΑΜΜΑ ΚΑΤΑΡΤΙΣΗΣ

60 ΝΕΟΙ ΕΠΙΣΤΗΜΟΝΕΣ ΠΡΟΕΤΟΙΜΑΖΟΝΤΑΙ ΓΙΑ ΤΗΝ ΤΟΠΙΚΗ ΑΥΤΟΔΙΟΙΚΗΣΗ

Σε εξέλιξη βρίσκεται από την περασμένη Δευτέρα το πρόγραμμα κατάρτισης αποφοίτων ΑΕΙ και ΤΕΙ σε θέματα Τοπικής Ανάπτυξης και Αυτοδιοίκησης του Νομού Δωδεκανήσου.

Το πρόγραμμα που είναι επιδοτούμενο και υλοποιείται από την ΕΕΤΑΑ παρακολουθούν 60 νέοι και νέες απόφοιτοι Πανεπιστημιακών σχολών και των ΤΕΙ με ειδικότητα πολιτικού μηχανικού, αρχιτέκτονα, τοπογράφου, μηχανολόγου - ηλεκτρολόγου, χημικού μηχανικού, γεωπόνου, οικονομολόγου, στελεχών επιχειρήσεων κ.τ.λ. που επιθυμούν στην συνέχεια να εργασθούν σε κάποιον Δήμο του νησιού της Ρόδου ➦Σελ. 6

ΔΙΑΚΟΠΗ ΤΗΛΕΦΩΝΙΚΩΝ ΣΥΝΔΕΣΕΩΝ

Από τον ΟΤΕ εκδόθηκε χθες η ακόλουθη ανακοίνωση:

«Οι διακοπές των τηλεφωνικών συνδέσεων με οφειλόμενο ποσό άνω των 20.000 θα γίνουν στις 1-9-1998. ➦Σελ. 6

ΑΠΕΙΛΟΥΝ ΜΕ ΚΑΤΑΛΗΨΗ ΤΟ ΝΟΜΑΡΧΙΑΚΟ ΜΕΓΑΡΟ

ΕΚΡΥΘΜΗ Η ΚΑΤΑΣΤΑΣΗ ΣΤΙΣ ΤΑΞΕΙΣ ΤΗΣ ΡΟΔΑ ΜΕΤΑ ΤΟ ΠΡΑΞΙΚΟΠΗΜΑ!

ΤΟ Δ.Σ. ΤΗΣ ΔΗΜΟΤΙΚΗΣ ΕΠΙΧΕΙΡΗΣΗΣ ΠΡΟΕΙΔΟΠΟΙΕΙ ΟΤΙ ΔΕΝ ΘΑ ΑΝΕΧΘΕΙ ΑΛΛΟ ΤΙΣ ΠΡΟΚΛΗΣΕΙΣ ΠΟΥ ΔΕΧΕΤΑΙ

Εκρυθμη είναι πλέον η κατάσταση που επικρατεί στις τάξεις των εργαζομένων στην δημοτική επιχείρηση συγκοινωνιών ΡΟΔΑ, μετά την απόφαση του νομάρχη (όπως έγραψε χθες η «δ») να χορηγήσει και μάλιστα «καθ'υπέρβασιν αρμοδιότητας» (!) άδεια αστικής γραμμής στο ΚΤΕΛ! Οι εργαζόμενοι απειλούν (αν δεν ανακληθεί η απόφαση) να κλείσουν κεντρικές αρτηρίες, να καταλάβουν την Νομαρχία και να καταγγείλουν τον νομάρχη Γ. Παρασκευά, ως «νεκροθάφτη» των ροδιακών συμφερόντων».

Με υπόμνημά του χθες το Σωματείο Εργατοτεχνιτών και Υπαλλήλων ΡΟΔΑ, που απευθύνεται προς τους:

1) Υπουργό Μεταφορών και Επικοινωνιών κ. Αναστάσιο Μαντέλη

2) Υφυπουργό Μεταφορών και Επικοινωνιών κ. Εμμανουήλ Λουκάκη

3) Βουλευτή Δωδ/σου και Γραμματέα του ΠΑΣΟΚ κ. Κώστα Σκανδαλίδη

4) Βουλευτή Δωδ/σου κ. Κοσμά Σφυρίου

5) Βουλευτή Δωδ/σου κ. Βασίλη Παπανικόλα

6) Βουλευτή Δωδ/σου κ. Αναστάσιο Καραμάριο

7) Νομάρχη Δωδ/σου κ Γιάννη Παρασκευά ➦Σελ. 6

ΣΥΜΦΩΝΑ ΜΕ ΕΝΤΟΝΗ ΦΗΜΟΛΟΓΙΑ

Ο κ.Γ. ΚΑΡΑΓΙΑΝΝΗΣ ΥΠΟΨΗΦΙΟΣ ΣΥΜΒΟΥΛΟΣ ΜΕ ΤΟΝ κ. Γ. ΠΑΡΑΣΚΕΥΑ;

- ✓ ΓΙΑ ΝΑ «ΞΕΠΛΗΡΩΣΕΙ» ΤΗΝ ΣΤΗΡΙΞΗ ΤΟΥ ΣΤΙΣ ΤΕΛΕΥΤΑΙΕΣ ΕΚΛΟΓΕΣ ΤΟΥ ΕΒΕΔ
- ✓ ΓΙΑ «ΕΚΒΙΑΣΜΟΥΣ ΚΑΙ ΑΠΕΙΛΕΣ» ΟΜΙΛΕΙ ΚΑΙ Ο ΝΟΜΑΡΧΗΣ
- ✓ ΤΟ ΣΑΒΒΑΤΟ ΠΡΩΙ Η ΣΥΣΚΕΨΗ ΤΟΥ ΠΑΣΟΚ

Ενώ απόψε το βράδυ επραγματοποιείται σε αίθουσα του «Grand Hotel» η πρώτη προεκλογική συγκέντρωση του υποψήφιου νομάρχη Δωδ/σου κ. Γιάννη Παρασκευά (για την επιτυχία της οποίας έχει κινητοποιηθεί ένας ολόκληρος μηχανισμός) κυκλοφόρησαν μετ' επιπάσεως φήμες σύμφωνα με τις οποίες θα είναι υποψήφιος με τον συνδυασμό του και ο πρόεδρος του ΕΒΕΔ κ. Γιώργος Καραγιάννης!! Η ακρίβεια της φήμης αυτής δεν μπόρεσε πάντως να ελεγχθεί γιατί παρά τις προσπάθειες δεν ανευρέθη ο κ.Καραγιάννης για να επιβεβαιώσει ή να διαψεύσει. ➦Σελ. 6

ΟΠΩΣ Ο ΙΔΙΟΣ ΔΗΛΩΣΕ ΧΘΕΣ

Στόχος του Γιωτάκη η άρση των ανισοτήτων μεταξύ των νησιών!

ΑΡΧΙΣΕ ΠΕΡΙΟΔΕΙΑ ΓΙΑ ΝΑ ΣΧΗΜΑΤΙΣΕΙ ΠΡΟΣΩΠΙΚΗ ΑΠΟΨΗ



Περιοδεία στα νησιά του Δωδ/κού συμπλέγματος άρχισε χθες ο Περιφερειάρχης Νοτίου Αιγαίου κ. Γ. Γιωτάκης, προκειμένου να σχηματίσει (όπως ο ίδιος τόνισε) προσωπική άποψη για τα προβλήματα που αντιμετωπίζουν, «και να μην αρκείται μόνο στις προτάσεις που του υποβάλλουν τα αιρετά όργανα».

Σε συνάντηση που είχε με τους δημοσιογράφους ο κ. Γ. Γιωτάκης αφού αναφέρθηκε στο πρόγραμμα περιοδείας του στάθηκε ιδιαιτέρως στα εκτελούμενα ή διακοπέντα έργα υποδομής του νησιού, υπεραμυνόμενος της νομιμότητας των διαδικασιών, που εφαρμόζουν το ΥΠΕΘΟ και η Περιφέρεια. ➦Σελ. 6

Η ΜΕΤΟΧΗ ΤΗΣ ΔΑΝΕ

Ανέκαμψε χθες η μετοχή της ΔΑΝΕ στο Χρηματιστήριο Αξιών Αθηνών (ΧΑΑ).

Συγκεκριμένα έκλεισε χθες στις 590 δρχ. έναντι 551 δρχ, της προηγούμενης ημέρας (αύξηση 7,07%).

Η μεγίστη τιμή που πέτυχε χθες η μετοχή ήταν 595 δρχ. και η ελαχίστη 520 δρχ.

Συνολικά διατέθηκαν χθες μέσω του ΧΑΑ 13.310 μετοχές της ΔΑΝΕ.

H G.A. FERRIES
ΜΕ ΤΑ ΠΛΟΙΑ ΤΗΣ
DALIANA - ROMILDA

F/B ROMILDA



F/B DALIANA

ΣΥΝΔΕΕΙ ΤΑΚΤΙΚΑ ΤΗΝ ΡΟΔΟ ΜΕ ΧΑΛΚΗ - ΔΙΑΦΑΝΙ - ΚΑΡΠΑΘΟ - ΚΑΣΟ - ΣΗΤΕΙΑ & ΗΡΑΚΛΕΙΟ - ΣΑΝΤΟΡΙΝΗ ΣΑΜΟ - ΧΙΟ - ΜΥΤΙΛΗΝΗ - ΛΗΜΝΟ - ΑΛΕΞΑΝΔΡΟΥΠΟΛΗ

ΓΕΡΜΑΝΙΚΑ
ΦΡΟΝΤΙΣΤΗΡΙΑ ΞΕΝΩΝ ΓΛΩΣΣΩΝ
Αναγνωρισμένα από τα κράτη
ΑΓΓΛΙΚΑ
Μ. ΚΟΝΤΟΥ
Διπλωματούχου Πανεπιστημίου Ντάρμσταντ Γερμανίας
Γιατί μόνο σ' εμάς και πουθενά αλλού στη Ρόδο;
ΟΙ ΑΡΙΘΜΟΙ ΜΙΛΑΝΕ ΤΗ ΔΙΚΗ ΤΟΥΣ ΓΛΩΣΣΑ ...
ΑΠΟΔΕΔΕΙΓΜΕΝΑ...
1ον = ΣΤΑ ΙΠΤΥΧΙΑ ΓΛΩΣΣΟΜΑΘΕΙΑΣ
ZERTIFIKAT - MITTELSTUFE
ΤΟΥ ΓΕΡΜΑΝΙΚΟΥ ΙΝΣΤΙΤΟΥΤΟΥ ΓΚΑΙΤΕ
Καί
LOWER - PROFICIENCY
CAMBRIDGE - MICHIGAN
ΜΕ ΤΑ ΥΨΗΛΟΤΕΡΑ ΠΟΣΟΣΤΑ ΕΠΙΤΥΧΙΑΣ
ΣΕ ΧΡΟΝΟ ΡΕΚΟΡ!!!
Διδάσκουν:
ΓΕΡΜΑΝΙΚΑ: ΜΕΡΚΟΥΡΗΣ ΚΟΝΤΟΣ
ΑΓΓΛΙΚΑ: ROBERT DAVIES
1ο Φροντιστήριο: Αγ. Αναργύρων 11Α (κοντά στο Βενετόκλειο)
2ο Φροντιστήριο: Δημ. Αναστασιάδη 61 (Περιοχή Δασκάλων - Ανάληψη)
3ο Φροντιστήριο: Παρισίων 1 & Λονδίνου (Περιοχή Ροδίνι)
ΤΗΛ.: (0241) 35289 - 23973 - 32336

RODOS PALACE
FITNESS CENTER
25 Χρόνια
έχετε συνδέσει το ξενοδοχείο Rodos Palace με Γαστρονομικές Απολαύσεις και Αψογη Εξυπηρέτηση
Καιρός για ΑΘΛΗΣΗ & ΥΓΕΙΑ
TECHNOGYM
Καθημερινά 10.00 - 20.30
RODOS PALACE
Resort Hotel • Convention Center
Αγιος Ιαλυσού, Ρόδος
Τηλ.: 25222 (εσωτερικό 5240) & απ' ευθείας γραμμή 97240

ΚΙΝΗΜΑΤΟΓΡΑΦΟΙ

ΚΙΝΗΜΑΤΟΓΡΑΦΟΣ «ΡΟΔΟΝ»
Από Τρίτη 18/8/98 έως Κυριακή 23/8/98
ΩΡΕΣ ΛΕΙΤΟΥΡΓΙΑΣ
08.30-10.30 & 10.30-12.30
«THE SCREAM»
Ισως το σημαντικότερο θρίλερ της δεκαετίας του '90 από τον Γουές Κρέηβεν (βραβείο καλύτερης ταινίας του 1997)

«TITANIA»
ΚΟΛΟΚΟΤΡΩΝΗ 98
DOLBY STEREO ΤΗΛ. 25876 - 64050
ΑΠΟΓΕΥΜΑ 6.45 μ.μ. ΒΡΑΔΥ: 10 μ.μ.
ΤΗ ΠΑΡΑΣΚΕΥΗ 4 ΣΕΠΤΕΜΒΡΙΟΥ
ΛΕΟΝΑΡΝΤΟ ΝΤΙ ΚΑΠΡΙΟ - ΚΕΗΤ ΓΟΥΙΝΣΛΕΤ
ΤΙΤΑΝΙΚΟΣ TITANIC
Για τελευταία φορά στη μεγάλη οθόνη...

ΚΙΝΗΜΑΤΟΘΕΑΡΟ ΜΕΤΡΟΠΟΛ
Τηλέφωνον 28400
ΕΝΑΡΞΗ ΧΕΙΜΕΡΙΝΗΣ ΠΕΡΙΟΔΟΥ
ΠΑΡΑΣΚΕΥΗ 28 ΑΥΓΟΥΣΤΟΥ
ΔΥΟ ΠΡΟΒΟΛΕΣ 8 έως 10 και 10 έως 12 μ.μ.
ΕΡΧΕΤΑΙ ΤΩΡΑ Η ΣΥΝΕΧΙΑ ΠΟΥ ΘΑ ΣΑΣ ΣΥΝΑΡΠΑΣΕΙ
Μια καταπληκτική περιπέτεια. Την πρώτη φορά μάχονταν για την ζωή τους τώρα υπεραοπίζονται την δική μας ζωή!!
MORTAL KOMBAT No 2
Η ΕΞΟΝΤΩΣΗ
Α` προβολής
Την Παρασκευή 4 Σεπτεμβρίου
Η ΚΑΛΥΤΕΡΗ ΤΟΥ ΚΑΛΟΚΑΙΡΙΟΥ
GATTACA

Αναδρομή στο Παρελθόν

«η δημοκρατική της Ρόδου»

Πριν 12 χρόνια
Τετάρτη 27 Αυγούστου 1986

Ενας από τους πιο απίθανους θανάτους σημειώθηκε χθες τις πρώτες πρωινές ώρες σε απόμερο χώρο ξενοδοχείου της πόλης μας. Μια 28χρονη κοπέλα καταγόμενη από την Αρχίπολη πέθανε καθώς βρισκόταν στο κρεβάτι με τον φίλο της.

Πρόκειται γιατην Σεβαστή Τσαγγάρη, που τελευταία εργαζόταν σε ξενοδοχείο της πόλεως Ρόδου και συνδεόταν με φιλία με τον 27χρονο Φώτη Γερμενή, ξυλουργό από την Πάτρα.

Οι δύο νέοι, τους οποίους πληροφορίες φέρουν να είναι φίλοι από τίνος χρόνου, βρέθηκαν στο δωμάτιο του τελευταίου κοντά στο ξενοδοχείο «Παραντάϊς». Εντονες φήμες που μεταδόθηκαν σαν αστραπή σ'ολόκληρο σχεδόν το νησί, έφεραν στην αρχή την κοπέλα να είχε στραγγαλισθεί αλλά η ιατροδικαστική εξέταση την οποίαν διενήργησε ο γιατρός - χειρούργος κ. Εμμ. Σταματιάδης, αποφαινόταν λίγες ώρες αργότερα:

Ο θάνατος προήλθε αιφνιδίως από πνευμονικό οίδημα και έμφραγμα. Συμπληρωματικές μάλιστα πληροφορίες έφεραν την κοπέλα να πάσχει από την καρδιά της. Φαίνεται, λοιπόν, ότι την επίμαχη στιγμή δεν άντεξε τις «συγκινήσεις» και πέθανε. Οταν την αντιλήφθηκε ο Γερμενής να αναπνέει δύσκολα, ενημέρωσε την ρεσεψιόν του ξενοδοχείου, κι αυτή με την σειρά τους το νοσοκομείο, αλλ'όταν έφτασε το ασθενοφόρο, ήταν ήδη αργά.

ΤΙΤΛΟΙ ΑΘΗΝΑΪΚΟΥ Τύπου

ΑΔΕΣΜΕΥΤΟΣ ΤΥΠΟΣ (Μήτση):Κρυφό παζάρι. Πανικός σε αγορά-κυβέρνηση
ΑΔΕΣΜΕΥΤΟΣ ΤΥΠΟΣ (Ρίζου):Στόχος μαφιόζων οι ελληνικές τράπεζες.
ΑΘΗΝΑΙΚΗ: Ιονική: Οι Αμερικανοί έκρυβαν Ανδρεάδη.
ΑΚΡΟΠΟΛΙΣ:Ιονική: Ποιοί κρύβονται πίσω απο τις προσφορές - μαμούθ
ΑΠΟΓΕΥΜΑΤΙΝΗ: Θύματα δραχμή - αποταμιευτές λόγω Ιονικής.
Η ΑΥΓΗ: Η οικονομία στη σκιά της "Ιονικής".
ΑΥΡΙΑΝΗ: Φταίει ο Γιάννος για το φιάσκο σε Ιονική,Ολυμπιακή και ΚΑΕ.
Η ΒΡΑΔΥΝΗ: Ολο το παρασκήνιο για την Ιονική.
ΕΘΝΟΣ: Οι λύσεις στους "γρίφους" με τα Λύκεια.
ΕΛΕΥΘΕΡΗ ΩΡΑ: Τους έστειλε "άφαλτους" ο Ευάγγελος για τον Ορκο.
ΕΛΕΥΘΕΡΟΣ: Εξω φρενών η Κύπρος για τις δηλώσεις Πάγκαλου.
ΕΛΕΥΘΕΡΟΣ ΤΥΠΟΣ: Συντάξεις.Τι αλλάζει μετά την ενοποίηση των Ταμείων.
ΕΛΕΥΘΕΡΟΤΥΠΙΑ: Ιονική: Το παρασκήνιο του ναυαγίου.
Η ΕΞΟΥΣΙΑ:Εβαλαν μυαλό;Διεθνής οίκος τώρα ως σύμβουλος πώλησης.
ΕΣΤΙΑ:Ιονική:Τι δεν εγνώριζαν οι αναγνώστες μας απο παλαιό δημοσίευμα
Η ΚΑΘΗΜΕΡΙΝΗ: Νέα συνταγή για την Ιονική.
Ο ΛΟΓΟΣ: "Προκρούστεια κλίνη" για την αξία της Ιονικής.
ΤΑ ΝΕΑ: 570 δισ. κόστος στο Χρηματιστήριο απο την Ιονική.
ΝΙΚΗ:Ιονική:Βολές και απο την αγορά.Αγονος ο διαγωνισμός.Βαρύ κλίμα
ΡΙΖΟΣΠΑΣΤΗΣ:Επικίνδυνες εξελίξεις απο τους βομβαρδισμούς των ΗΠΑ.
ΑΠΟΓΕΛΙΟΦΟΡΟΣ:Πόλεμος στα ράφια με θύματα τους καταναλωτές.
ΘΕΣΣΑΛΟΝΙΚΗ: Ιονική: Αγοράς αγώνας άγονος.
ΜΑΚΕΔΟΝΙΑ: Ιονική: Επεσαν σε κενό φερεγγυότητος.

Τα πολιτιστικά



Κάνω κριτική δημιουργώντας, και όχι βρίσκοντας λάθη
ΜΙΧΑΗΛ ΑΓΓΕΛΟΣ

Γράφει ο
Κυριάκος Μ. Χονδρός

ΝΙΚΟΥ Μ. ΝΙΚΟΛΑΟΥ: «ΟΔΟΙΠΟΡΙΚΟ στην ιστορία της πόλης της Ρόδου μέσα από τα ονόματα των δρόμων της»

Οι 646 σελίδες (!) του βιβλίου, καταγράφουν ολόκληρη την ιστορία της πόλης της Ρόδου, με βάση σπάνιο αρχειακό υλικό, μοναδικά ντοκουμέντα και αξιόπιστες πηγές. Το έργο χωρίζεται σε τρία μεγάλα κεφάλαια: Πως ήταν η Ρόδος και τα Δωδεκάνησα υπό την Ιταλική κατοχή (διπλωματική εξέλιξη του Δωδεκανησιακού Ζητήματος, Νομικό καθεστώς και θεσμοί Τοπικής Αυτοδιοίκησης ακολουθεί η διοικητική οργάνωση και η διπλωματική εξέλιξη στην δεύτερη περίοδο της παλοκρατίας καθώς και η εκκλησιαστική εκπαιδευτική πολιτική και φασιστική προπαγάνδα). Από εδώ ξεκινούν οι αλλαγές των ονομάτων στους δρόμους της πόλης (σελ. 18).

Το δεύτερο μέρος περιλαμβάνει τα παλιά ονόματα δρόμων και πλατειών της πόλης μας και μέσα στο κεφάλαιο αυτό υπάρχουν ιστορικά γεγονότα που ξεκινούν από την αρχή του τέλους του Φασισμού μέχρι τις δημοτικές εκλογές του τελευταίου Ιταλού δημάρχου (σελ. 290). Υπάρχουν χρήσιμα συμπεράσματα, στατιστικά στοιχεία, κωδικοποίηση κατά θεματικές ενότητες και διαπιστώσεις σχετικές με τις ονοματοθεσίες.

Ο συγγραφέας δεν σταματά εδώ. Εχει αντιληφθεί ότι οι ονοματοθεσίες έχουν άμεση σχέση με τις αποφάσεις των δημοτικών συμβουλίων, άρα με τους Δημάρχους και τα Δημοτικά Συμβούλια. Ετσι έχει γράψει ένα παράρτημα στο οποίο καταγράφει δημάρχους όλων των περιόδων από το 1912 μέχρι σήμερα και τώρα ακολουθούν τα ονόματα δρόμων και πλατειών της πόλης της Ρόδου (σελ. 331-550).

Τέλος, το βιβλίο περιέχει πίνακες αλφαβητικούς, γενικό ευρετήριο, πίνακες φωτογραφιών και ντοκουμέντων και αρχειακές πηγές και Βιβλιογραφία. Ακόμα χάρτες με τα ονόματα των δρόμων και πλατειών της πόλης της Ρόδου.

Το βιβλίο προλογίζει ο Δήμαρχος κ. Γιώργος Γιαννόπουλος και ο δικηγόρος Μανώλης Μακρής, οι οποίοι εξαίρουν την προσφορά του συγγραφέα και υπογραμμίζουν την τεράστια συμβολή του στην ιστορία του τόπου μας.

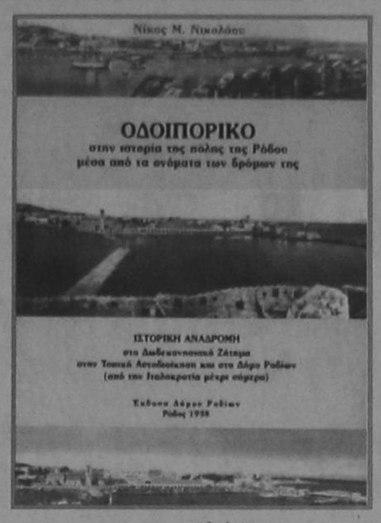

Το «οδοιπορικό στην ιστορία της Ρόδου μέσα από τους δρόμους της» είναι προϊόν επιστημονικής εργασίας, μια εργασία άρτια και τεκμηριωμένη προσφορά προς την πόλη και το νησί μας, την ιστορία μας και τον πολιτισμό μας. Καταγράφει 675 ονόματα δρόμων και πλατειών, από τα οποία μπορεί κανείς να αντλήσει σπουδαίες πληροφορίες άγνωστες μέχρι σήμερα για τον πολύ κόσμο.

Η εκτύπωση και έκδοση του βιβλίου έγινε στο Ροδίτικο τυπογραφείο «Τέχνη» των Α. Βρατσάλη & Υιοί ΟΕ ενώ η όλη έρευνα - όπως γράφει ο συγγραφέας - ας είναι μια μικρή συμβολή στον εορτασμό των 50 χρόνων από την Ενσωμάτωση της Δωδεκανήσου «και ελάχιστος φόρος τιμής για την απελευθέρωση των νησιών μας και την ενσωμάτωση τους στη μητέρα Ελλάδα». Η Εκδοση είναι του Δήμου Ρόδου, έπειπα από σχετική απόφαση του Δημοτικού Συμβουλίου.

Οπως έχουμε προαναγγείλει η παρουσίαση του βιβλίου θα γίνει το Σάββατο 29 Αυγούστου 1998 και ώρα 20.00 στο Δημοτικό Κινηματοθέατρο «Ρόδον». Η παρουσίαση του βιβλίου θα γίνει από τους Γιώργο Γιαννόπουλο Δήμαρχο Ροδίων» Κώστα Σκανδαλίδη (Αντιδήμαρχο Ροδίων) και Γιώργο Βρούχο (δικηγόρο και συγγραφέα).

ΑΠΟΨΕ ΚΛΑΣΙΚΟ ΤΡΑΓΟΥΔΙ ΣΤΗΝ ΑΥΛΗ ΤΟΥ ΜΟΥΣΕΙΟΥ

Απόψε στις 9.30 στο αίθριο του Αρχαιολογικού Μουσείου θα ακουστούν για πρώτη Γκούλ - Μαρτίνι- Σούπερτ Βάγκνερ - Ράβελ - Χατζηδάκις και Μπορομπουδάκης. Πρόκειται για μια συνεργασία με την ΚΒ Εφορεία Προϊστορικών και Κλασικών Αρχαιοτήτων που ανοίγει και φέτος τη νέα περίοδο των δραστηριοτήτων της Εταιρείας Φίλων της Μουσικής «Σαμβύκη».

Μέσα σ'αυτόν το χώρο, που προσφέρεται για πρώτη φορά, ο Ροδίτης βαρύτονος Δημήτρης Τηλιακός (παλιό μέλος της Νεανικής Χορωδίας του Δήμου Ροδίων) που σήμερα κατέχει έναν από τους πρώτους ρόλους στο τραγούδι, στην Οπερα της Νυρεμβέργης, θα μας χαρίσει μία μοναδική βραδιά. Στο πιάνο θα συνοδεύει τον Τηλιακό ο συνθέτης Μηνάς Μπορμπουδάκης.

ΣΤΗΝ ΡΟΔΟ Ο ΒΑΣΟΣ ΒΟΓΙΑΤΖΟΓΛΟΥ

Στο νησί μας πέρασε 10 μέρες διακοπών ο συγγραφέας της Μικράς Ασίας, Βάσος Βογιατζόγλου και ο αδελφός του Λεωνίδας Βογιατζόγλου αντιδήμαρχος της Ν. Ιωνίας, Φιλοξενούμενος του συμπολίτη μας Κώστα Λήμουρα.

Οι αδερφοί Βογιατζόγλου προέρχονται από πρόσφυγες γονείς Μικρασιάτες και έχουν προσφέρει πολλά στην επιστήμη, στα γράμματα και στην Τοπική Αυτοδιοίκηση. Ιδιαίτερα ο Β. Βογιατζόγλου έχει γράψει πάνω από 20 βιβλία (ποίηση, μελετήματα, Οδοιπορικά και μεταφράσεις) και έχει τιμηθεί με πολλές διακρίσεις και βραβεία.

ΚΟΝΣΕΡΤΟ ΓΙΑ ΠΙΑΝΟ

Το υποπροξενείο της Ιταλίας στη Ρόδο οργανώνει στις 27 Αυγούστου 1998, ημέρα Πέμπτη, (σήμερα) στην Παναγιά του Κάστρου στη Ρόδο, και ώρα 21:00 ένα κοντσέρτο για πιάνο και κλαρίνο, με τον διάσημο Ιταλό Κλαρινετίστα Μπρούνο Ντι Τζιρόλαμο, σε έργα Ροσσίνι, Ρίμσκυ - Κορσακόφ, Ντάντσι, Μεσσιάεν και Βέμπερ.

Η είσοδος είναι ελεύθερη.

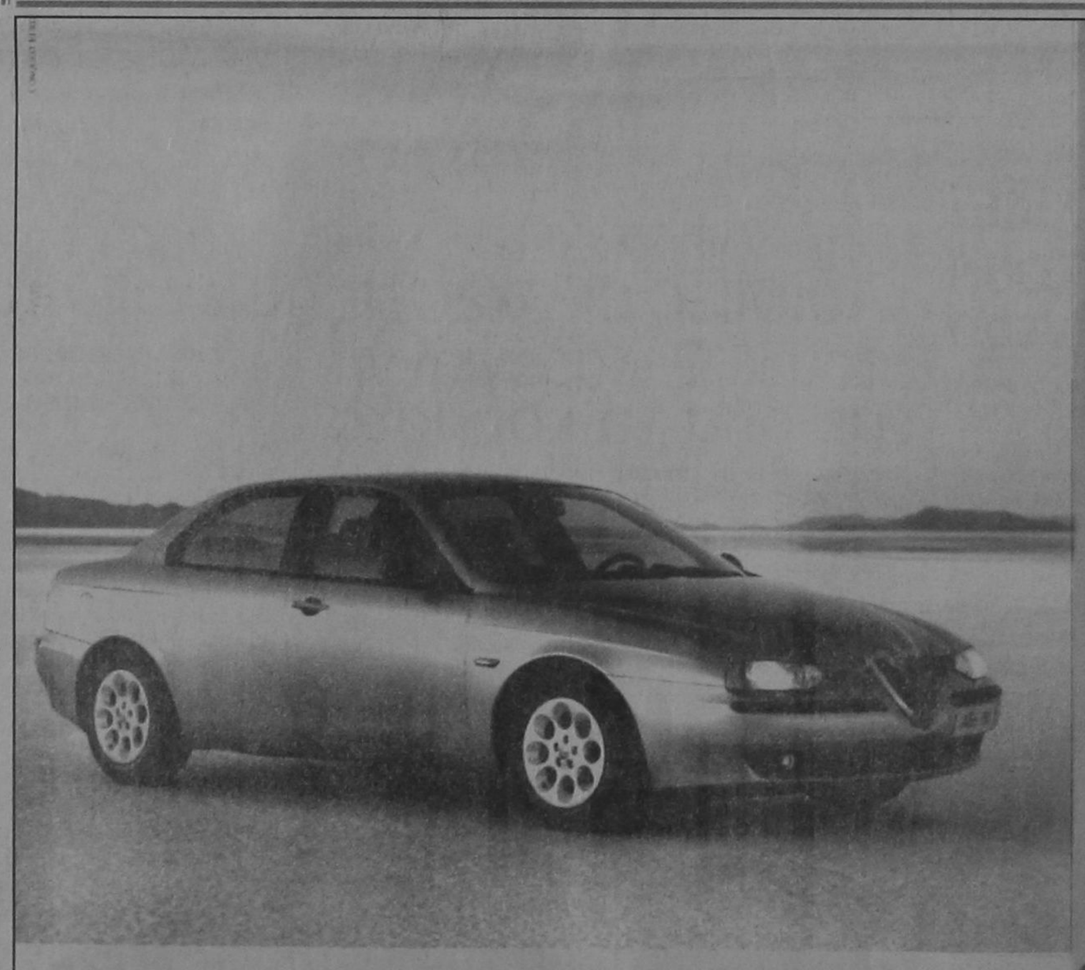

ALFA 156.
Η ΔΥΝΑΜΗ ΣΕ ΑΠΟΛΥΤΟ ΕΛΕΓΧΟ.

● 1.6 T.S. 16V-120 HP - 200 km/h ● 1.8 T.S. 16V-144 HP - 210 km/h ● 2.0 T.S. 16V-155 HP - 216 km/h ● 2.5 V6 24V -190 HP - 230 km/h

Είναι δύναμη... είναι έλεγχος... είναι Alfa Romeo... είναι η μεγάλη μπερλίνα που δίνει νέα διάσταση στην έννοια του σπορ αυτοκινήτου. Alfa 156. Γεννήθηκε για να κάνει τη διαφορά... και δεν το κρύβει γιατί, όπως κάθε Alfa Romeo, είναι σχεδιασμένη για να ικανοποιεί τις αισθήσεις του οδηγού. Η τελευταία λέξη της τεχνολογίας με πανίσχυρους κινητήρες, κορυφαίους στην κατηγορία τους. Η πρώτη αίσθηση του οδηγού είναι ότι έχει τα πάντα σε απόλυτο έλεγχο. Κυκλικά όργανα, ιδανική θέση οδήγησης, ανατομικά καθίσματα, εξαιρετική ποιότητα υλικών, άψογο φινίρισμα. Το εκπληκτικό κράτημα στο δρόμο εγγυάται η πλήρης ισορροπία της εμπρόσθιας ιεράρλευρης ανάρτησης με την πίσω ανάρτηση τύπου Mc Pherson. Τα αποκλειστικά φρένα της είναι εφοδιασμένα με ABS ενεργών αισθητήρων και EBD. Η αίσθηση ασφάλειας ολοκληρώνεται με τους δύο αερόσακους, τις ζώνες ασφαλείας με προεντατήρες και το Σύστημα Πρόληψης Πυρκαϊάς (FPS). Πάνω απ' όλα όμως, η πραγματική δύναμη της Alfa 156 είναι ο απόλυτος έλεγχός της και η προβλέψιμη συμπεριφορά της ακόμα και στο... απρόβλεπτο. Ένα αυτοκίνητο αφιερωμένο στους ενθουσιώδεις οδηγούς: Alfa 156. Η δύναμη σε απόλυτο έλεγχο.

AUTORODOS A.E.
ΑΥΣΤΡΑΛΙΑΣ 60. ΡΟΔΟΣ, ΤΗΛ: 0241-27421

TV Programma

ET

07.30 ΕΠΙΒΙΩΣΗ
08.30 ΠΑΙΔΙΚΟ ΠΡΟΓΡΑΜΜΑ
10.25 ΑΝΑΚΑΛΥΠΤΩ ΤΟΝ ΚΟΣΜΟ
11.00 ΟΠΩΣ ΜΑΣ ΑΡΕΣΕΙ
12.00 ΧΡΥΣΕΣ ΣΥΝΤΑΓΕΣ
12.30 ΑΓΑΠΗΜΕΝΗ ΜΟΥ ΣΟΛΕΝΤΑΤ
13.30 ΕΙΔΗΣΕΙΣ
13.45 ΕΡΩΤΙΚΑ ΤΗΣ ΕΔΕΜ
15.00 ΚΑΡΟΥΖΕΛ
15.50 ΔΟΝ ΚΙΧΩΤΗΣ
16.20 ΙΟΛΗ
17.00 ΕΙΔΗΣΕΙΣ
17.10 ΕΛΛΗΝΙΚΗ ΤΑΙΝΙΑ
18.30 ΔΙΕΘΝΕΣ ΤΟΥΡΝΟΥΑ ΜΠΑΣΚΕΤ
20.00 ΕΙΔΗΣΕΙΣ
20.15 BEACH VOLLEY
21.15 ΠΑΙΧΝΙΔΙΑ ΧΩΡΙΣ ΣΥΝΟΡΑ
23.00 ΕΙΔΗΣΕΙΣ
23.30 ΜΕΤΑΦΥΣΙΚΕΣ ΥΠΟΘΕΣΕΙΣ
24.15 ΦΡΑΝΚΕΣΤΑΪΝ
01.15 ΟΠΩΣ ΜΑΣ ΑΡΕΣΕΙ

MEGA

07.00 ΠΟΙΟΣ ΕΙΝΑΙ ΤΟ ΑΦΕΝΤΙΚΟ
07.30 ΦΛΙΝΤΣΤΟΟΥΝΣ
08.00 ΤΑ ΕΠΤΑ ΚΑΚΑ ΤΗΣ ΜΟΙΡΑΣ ΜΟΥ
08.30 ΤΟ ΣΟΪ ΜΑΣ
09.00 ΜΑΝΑ ΕΙΝΑΙ ΜΟΝΟ ΜΙΑ
10.00 ΕΙΔΗΣΕΙΣ ΣΤΗΝ ΝΟΗΜΑΤΙΚΗ ΓΛΩΣΣΑ
10.10 ΜΕ ΤΗΝ ΑΔΕΙΑ ΣΑΣ
12.00 ΕΚΜΕΚ ΠΑΓΩΤΟ
12.30 ΤΟ ΡΕΤΙΡΕ
13.15 ΕΝΑΣ ΑΞΙΟΛΑΤΡΕΥΤΟΣ ΜΠΕΛΑΣ
14.00 ΕΙΔΗΣΕΙΣ
14.45 ΧΤΥΠΟΚΑΡΔΙΑ ΣΤΟ ΜΠΕΒΕΡΛΙ ΧΙΛΣ
15.30 ΕΛΛΗΝΙΚΗ ΤΑΙΝΙΑ
17.30 ΜΑΤΙΕΣ ΣΤΑ ΓΕΓΟΝΟΤΑ
17.45 Ο ΤΡΟΧΟΣ ΤΗΣ ΤΥΧΗΣ
18.30 ΕΜΕΙΣ ΚΙ ΕΜΕΙΣ
19.15 ΤΟ ΔΙΣ ΕΞΑΜΑΡΤΕΙΝ
20.00 ΚΕΝΤΡΙΚΟ ΔΕΛΤΙΟ ΕΙΔΗΣΕΩΝ
21.00 ΝΤΟΛΤΣΕ ΒΙΤΑ
21.45 ΔΥΟ ΞΕΝΟΙ
22.45 ΞΕΝΗ ΤΑΙΝΙΑ
00.15 ΕΙΔΗΣΕΙΣ
00.45 ΜΟΥΣΙΚΟ ΑΦΙΕΡΩΜΑ: ΤΟΥΡΝΑΣ - ΔΑΝΤΗΣ
01.45 ΜΑΓΙΣΣΑ
02.45 ΤΕΛΕΜΑΡΚΕΤΙΝΓΚ
03.15 ΜΕ ΤΗΝ ΑΔΕΙΑ ΣΑΣ
05.15 Η ΕΚΠΟΜΠΗ
06.00 ΠΑΡΑΛΛΗΛΟΙ ΔΡΟΜΟΙ

FILM NET

06.00 ΚΟΝΓΚΟ
08.00 Η ΙΣΤΟΡΙΑ ΜΙΑΣ ΓΥΝΑΙΚΑΣ
10.05 ΛΑΣΠΗ ΣΤ'ΑΣΤΕΡΙΑ
12.00 Ο ΑΣΦΑΛΙΣΤΗΣ
14.00 ΕΝΤΟΛΗ ΕΝ ΛΕΥΚΩ
16.00 ΤΟΠΟΣ ΤΟΥ ΕΓΚΛΗΜΑΤΟΣ
18.00 Ο ΕΞΩΦΡΕΝΙΚΟΣ κ. ΓΚΙΛΜΟΡ
20.00 ΞΕΝΟΔΟΧΕΙΟ ΤΡΟΜΟΥ
22.00 $9^{1/2}$ ΕΒΔΟΜΑΔΕΣ II: ΕΡΩΤΑΣ ΣΤΟ ΠΑΡΙΣΙ
24.00 ΠΟΛΥ ΣΚΛΗΡΟΣ ΓΙΑ ΝΑ ΠΕΘΑΝΕΙ: Η ΕΚΔΙΚΗΣΗ
02.10 ΑΤΑΚΤΕΣ ΓΥΝΑΙΚΕΣ
04.35 Η ΠΡΟΔΟΣΙΑ

NET

08.00 ΚΥΡΙΕΣ ΚΑΙ ΚΥΡΙΟΙ
10.00 Ο ΚΟΣΜΟΣ ΤΟΥ ΜΕΛΛΟΝΤΟΣ
11.01 ΑΓΝΩΣΤΟΙ ΣΠΗΛΑΙΟΛΟΓΙΚΟΙ ΘΗΣΑΥΡΟΙ
11.30 ΤΟ ΒΛΕΜΜΑ - ΣΤΙΣ ΚΛΙΝΙΚΕΣ
12.01 ΤΑ ΑΡΙΣΤΟΥΡΓΗΜΑΤΑ ΤΟΥ ΜΟΥΣΕΙΟΥ ΕΡΜΙΤΑΖ
12.30 ΣΥΝΑΡΠΑΣΤΙΚΕΣ ΠΕΡΙΠΕΤΕΙΕΣ ΤΟΥ 20ού ΑΙΩΝΑ
13.00 ΕΙΔΗΣΕΙΣ
13.30 ΣΕΪΚΕΡ
14.30 ΔΙΑΣΤΗΜΟΠΛΟΙΟ ΓΗ
14.45 ΧΡΗΜΑ ΝΕΤ
15.00 ΕΙΔΗΣΕΙΣ
16.00 ΣΥΝ ΚΑΙ ΠΛΗΝ
18.00 ΕΙΔΗΣΕΙΣ
18.15 ΣΧΟΛΕΙΟ ΕΝ ΠΛΩ
18.30 ΤΟ ΡΙΖΩΜΑ
19.00 ΟΙ ΑΡΧΑΙΟΙ ΠΟΛΙΤΙΣΜΟΙ ΖΩΝΤΑΝΕΥΟΥΝ
19.30 ΕΛΛΑΔΑ: ΔΕΚΑ ΖΩΓΡΑΦΙΚΕΣ ΕΠΟΧΕΣ
20.00 ΤΑΞΙΔΕΥΟΝΤΑΣ: ΚΟΥΒΑ
21.00 ΕΙΔΗΣΕΙΣ
22.00 ΝΤΟΚΟΥΜΕΝΤΟ
23.00 ΡΕΠΟΡΤΑΖ ΧΩΡΙΣ ΣΥΝΟΡΑ
24.00 ΕΙΔΗΣΕΙΣ
01.30 ΚΥΡΙΕΣ ΚΑΙ ΚΥΡΙΟΙ
03.30 ΣΥΝ ΚΑΙ ΠΛΗΝ
05.30 ΣΠΟΡ ΝΕΤ
06.30 ΔΙΚΤΥΟ

ANT1

06.00 ΤΑ ΓΕΓΟΝΟΤΑ ΤΟΥ ANT1 SATELLITE
06.20 ΟΙ ΕΙΔΗΣΕΙΣ ΤΟΥ C.B.S.
06.45 ΚΙΝΟΥΜΕΝΑ ΣΧΕΔΙΑ
06.55 ΕΙΔΗΣΕΙΣ ΣΤΗ ΝΟΗΜΑΤΙΚΗ ΓΛΩΣΣΑ
07.00 ΚΑΛΗΜΕΡΑ ΜΕ ΤΟΝ ANT1
10.00 ΤΑΥΡΟΣ ΜΕ ΤΟΞΟΤΗ
10.50 ΚΑΛΗΝΥΧΤΑ ΜΑΜΑ
11.20 ΣΤΟΝ ΑΣΤΕΡΙΣΜΟ ΤΗΣ ΓΡΑΒΑΤΑΣ
12.00 ΠΑΤΕΡ ΗΜΩΝ
12.30 ΒΑΡΒΑΡΟΤΗΤΕΣ
13.00 ΕΛΛΗ ΚΑΙ ΑΝΝΑ
13.30 ΤΣΙΚ ΤΟΥ ΤΣΙΚ
14.00 ΕΙΔΗΣΕΙΣ
14.45 ΤΗΣ ΕΛΛΑΔΟΣ ΤΑ ΠΑΙΔΙΑ
15.15 Η ΔΙΠΛΑΝΗ ΠΟΡΤΑ
15.50 ΑΤΙΘΑΣΑ ΝΙΑΤΑ
16.45 ΕΠΙΤΕΛΟΥΣ ΜΑΖΙ
18.00 ΕΙΔΗΣΕΙΣ
18.05 Ο ΚΑΙΡΟΣ ΤΗΣ ΕΒΔΟΜΑΔΑΣ
18.10 ΚΑΛΗΜΕΡΑ ΖΩΗ
18.45 ΔΑΝΕΙΚΟΣ ΠΑΤΕΡΑΣ
19.25 Η ΛΑΜΨΗ
20.00 ΕΙΔΗΣΕΙΣ
21.00 60'' ΜΕ ΤΟΝ ΑΡΗ ΣΤΑΘΑΚΗ
21.05 ΚΑΡΑΜΠΟΛΑ
21.45 ΕΚΕΙΝΕΣ ΚΙ ΕΓΩ
22.45 ΚΑΙ ΟΙ ΠΑΝΤΡΕΜΕΝΟΙ ΕΧΟΥΝ ΨΥΧΗ
23.40 ΤΑ ΝΕΑ ΤΟΥ ANT-1
23.45 ΜΙΑ ΝΥΧΤΑ ΣΑΝ ΚΙ ΑΥΤΗ
00.15 ΕΙΔΗΣΕΙΣ
00.40 ΜΙΑ ΝΥΧΤΑ ΣΑΝ ΚΙ ΑΥΤΗ
01.15 ΣΤΑ ΣΥΝΟΡΑ ΤΗΣ ΦΑΝΤΑΣΙΑΣ
02.00 ΞΕΝΗ ΤΑΙΝΙΑ
03.45 ΤΟ ΠΕΡΑΣΜΑ ΤΩΝ ΚΥΚΝΩΝ
04.20 ΤΗΛΕΑΓΟΡΑ
04.40 ΞΕΝΗ ΤΑΙΝΙΑ

ΗΜΕΡΗΣΙΑ ΕΦΗΜΕΡΙΔΑ
η δημοκρατική της Ρόδου
Ετος ιδρύσεως 1982
Θεμιστοκλέους Σοφούλη 77
Ταχ. Θυρίδα 339 85100 Ρόδος
Εκδότης - ιδιοκτήτης - διευθυντής:
ΒΑΣΙΛΗΣ Δ. ΑΘΑΝΑΣΙΟΥ
Τηλέφωνα: 28728, 34722, 76655, 37500, 26728, 27919
Telefax: 37333

Η ταυτότητα της Ημέρας

Καιρός

Γενική πρόγνωση καιρού για σήμερα Πέμπτη 27/8/1998. Προβλέπεται αίθριος καιρός αλλά το απόγευμα στα Βόρεια θα αναπτυχθούν τοπικές νεφώσεις και υπάρχει πιθανότητα να εκδηλωθούν σποραδικές καταιγίδες κυρίως στα ορεινά. Οι άνεμοι θα πνέουν ασθενείς και τοπικά στα Νότια πελάγη Βορειοδυτικοί μέτριοι. Τη νύχτα θα επικρατήσουν Βόρειοι μέτριοι άνεμοι στη Βόρεια Ελλάδα.Η θερμοκρασία θα κυμανθεί στα νησιά του Αιγαίου από 22 έως 33 βαθμούς Κελσίου.

ΠΕΜΠΤΗ
27 ΑΥΓΟΥΣΤΟΥ 1998
ΦΑΝΟΥΡΙΟΥ ΜΑΡ.
ΠΟΙΜΕΝΟΣ ΟΣΙΟΥ ΑΝΘΟΥΣΗΣ ΜΑΡ.
Ανατολή ηλίου 5.49
Δύση ηλίου 7.04
ΣΕΛΗΝΗ 6ΗΜΕΡ.

Αεροπορικά δρομολόγια

ΠΤΗΣΕΙΣ ΟΛΥΜΠΙΑΚΗΣ
ΡΟΔΟΣ - ΑΘΗΝΑ: 07.05, 11.05, 20.30, 00.15 (καθημερινά)
ΡΟΔΟΣ - ΚΑΡΠΑΘΟΣ: 10.30 (Δευτέρα, Τετάρτη, Παρασκευή, Κυριακή) 10.30 και 12.40 (Κυριακή)
07.00, 09.45, 15.30, 17.40 (Τρίτη, Πέμπτη, Σάββατο)
ΡΟΔΟΣ - ΚΑΣΟΣ: 12.40 (Δευτέρα, Τετάρτη, Παρασκευή, Κυριακή), 07.00 (Τρίτη, Πέμπτη, Σάββατο)
ΡΟΔΟΣ - ΚΑΣΤΕΛΛΟΡΙΖΟ: 08.10 (Δευτέρα, Τετάρτη, Παρασκευή, Κυριακή), 11.55 (Τρίτη, Πέμπτη, Σάββατο)
ΡΟΔΟΣ - ΗΡΑΚΛΕΙΟ: 21.10 (Δευτέρα, Τετάρτη, Παρασκευή, Κυριακή) 22.55 (Σάββατο)
ΡΟΔΟΣ - ΘΕΣΣΑΛΟΝΙΚΗ: 20.05, (Τρίτη, Πέμπτη)
ΡΟΔΟΣ - ΜΥΚΟΝΟΣ: 20.45 (Τετάρτη, Παρασκευή, Κυριακή)
ΡΟΔΟΣ - ΚΩΣ: 19.50 (Τρίτη, Πέμπτη, Σάββατο)
ΡΟΔΟΣ - ΣΑΝΤΟΡΙΝΗ: 22.15 (Δευτέρα, Τετάρτη, Πέμπτη), 22.55 (Σάββατο)
ΠΤΗΣΕΙΣ AIR GREECE
ΡΟΔΟΣ - ΑΘΗΝΑ: καθημερινά 07.45 και 11.15
ΡΟΔΟΣ - ΘΕΣΣΑΛΟΝΙΚΗ: 23.15 (Δευτέρα, Παρασκευή, Σάββατο, Κυριακή)
Καθημερινές πτήσεις για **Θεσσαλονίκη** μέσω **Αθηνών** ώρα αναχώρησης από **Αθήνα** 09.30
ΡΟΔΟΣ - ΗΡΑΚΛΕΙΟΝ: καθημερινά μέσω Αθηνών **ΡΟΔΟΣ - ΑΘΗΝΑ** 7. 45 και **ΑΘΗΝΑ - ΗΡΑΚΛΕΙΟ** 10.00
ΡΟΔΟΣ - ΑΘΗΝΑ 11.15 και **ΑΘΗΝΑ - ΗΡΑΚΛΕΙΟ** 14.00
ΡΟΔΟΣ - ΧΑΝΙΑ: καθημερινά μέσω Αθηνών **ΡΟΔΟΣ - ΑΘΗΝΑ** 11.15 και **ΑΘΗΝΑ - ΧΑΝΙΑ** 14.00

Φαρμακεία

ΣΗΜΕΡΑ: διημερεύει το φαρμακείο ΒΑΣΙΛΟΠΟΥΛΟΥ Ε., Ι. Δραγούμη 5-7 (πλησίον Σάντα Μαρία) τηλ. 33855
ΣΗΜΕΡΑ : διανυκτερεύει το φαρμακείο ΜΙΧΑΛΑΚΗΣ Β., Αγ. Αναστασίας 81 (δίπλα στην εκκλησία Αγ. Αναστασίας) τηλ. 34282

Ακτοπλοϊκά δρομολόγια

ΝΤΑΛΙΑΝΑ: Απόπλους 01:00 για Χάλκη, Διαφάνι, Κάρπαθο, Κάσο, Ηράκλειο, Σαντορίνη, Πάρο, Πειραιά
ΡΟΔΑΝΘΗ: Απόπλους 09:00 για Σύμη και επιστροφή
ΛΕΡΟΣ: Απόπλους 14:00 για Κω, Κάλυμνο, Λέρο, Λειψούς, Πάτμο, Πειραιά
ΡΟΔΑΝΘΗ: Απόπλους 16:00 για Κω, Κάλυμνο, Λέρο, Πάτμο, Πειραιά

Λαικές αγορές

Τετάρτη: στην οδό Βύρωνος (πίσω από το Στάδιο).
Πέμπτη: στην οδό Διαγοριδών.
Παρασκευή: Στην οδό Θεσ/νίκης Ανάληψη.
Σάββατο: στον Αγιο Δημήτριο.

Καύσιμα

ΣΗΜΕΡΑ:
Διανυκτερεύον πρατήριο καυσίμων ΤΕΧΑΚΟ
Αλ. Γκινάκης Αυστραλίας 58
Περιοχή Κόβα

Δέχονται το κοινό

- **ΠΕΡ/ΚΟΣ Δ/ΝΤΗΣ ΔΩΔ/ΣΟΥ** δέχεται Τρίτη & Πέμπτη 11:00 - 13:00.
- **ΝΟΜΑΡΧΗΣ** δέχεται το κοινό κάθε Τρίτη & Πέμπτη από 11.00 - 13.00
- **ΔΗΜΑΡΧΟΣ** Ρόδου δέχεται το κοινό κάθε Τετάρτη από 12.00 - 13.00
- **Ο Αντ/ρχος κ. Μαρτίνος Κανελάκης** δέχεται το κοινό ύστερα από ραντεβού
- **Ο Αντ/ρχος κ.Κ. Σκανδαλίδης** δέχεται κάθε Τρίτη - Πέμπτη από 13.00 - 14.00
- **Ο Αντ/ρχος κ. Αντώνης Αλαβέρας** δέχεται το κοινό Τρίτη και Πέμπτη 13.00 -14.00

Συνάλλαγμα

	ΑΓΟΡΑ	ΠΩΛΗΣΗ		ΑΓΟΡΑ	ΠΩΛΗΣΗ
ΔΟΛΛΑΡΙΟ Η.Π.Α	309.1700	311.0300	ΚΟΡΩΝΑ ΣΟΥΗΔΙΑΣ	037.0550	037.2770
ΕΥΡΩΠΑΪΚΗ ΝΟΜ.ΜΟΝ.	338.2820	340.3180	ΜΑΡΚΟ ΦΙΝΛΑΝΔΙΑΣ	056.4700	056.8100
ΜΑΡΚΟ ΓΕΡΜΑΝΙΑΣ	171.4090	172.4410	ΠΕΣΕΤΑ ΙΣΠΑΝΙΑΣ	002.0250	002.0370
ΦΡΑΓΚΟ ΓΑΛΛΙΑΣ	051.1560	051.4640	ΕΣΚΟΥΔΟ ΠΟΡΤΟΓΑΛΙΑΣ	001.6800	001.6900
ΛΙΡΑ ΑΓΓΛΙΑΣ-ΣΚ	506.9740	510.0260	ΓΙΕΝ ΙΑΠΩΝΙΑΣ	214.7540	216.0460
ΛΙΡΑ ΔΗΜ.ΙΡΛΑΝΔΙΑΣ	430.7040	433.2960	ΦΡΑΓΚΟ ΕΛΒΕΤΙΑΣ	206.5190	207.7610
ΦΡΑΓΚΟ ΒΕΛΓΙΟΥ	008.3190	008.3690	ΚΟΡΩΝΑ ΝΟΡΒΗΓΙΑΣ	038.8190	039.0530
ΦΙΟΡΙΝΙ ΟΛΛΑΝΔΙΑΣ	152.1220	153.0380	ΛΙΡΑ ΚΥΠΡΟΥ	585.2390	588.7610
ΛΙΡΕΤΑ ΙΤΑΛΙΑΣ	017.4030	017.5070	ΔΟΛΛΑΡΙΟ ΚΑΝΑΔΑ	200.3770	201.5830
ΣΕΛΛΙΝΙ ΑΥΣΤΡΙΑΣ	024.4030	024.5490	ΔΟΛΛΑΡΙΟ ΑΥΣΤΡΑΛΙΑΣ	178.2690	179.3410
ΚΟΡΩΝΑ ΔΑΝΙΑΣ	045.0760	045.3480			

Χρήσιμα Τηλέφωνα

Άμεση δράση	100	Βλάβες ΔΕΗ	125
Πυροσβεστική	23333	Πληρ. ΟΤΕ	131
Νοσοκομείο	22222	Ώρα	141
Οδική Ασφάλεια:		Φαρμακεία (Διημερ.-Διαν.)	107
EXRESS SERVICE	154	ΠΡΟ-ΠΟ • ΛΟΤΤΟ	111
HELLAS SERVICE	157	ΡΟΔΑ	26300
Ράδιο Ταξί	64712	ΚΤΕΥΛ	27706
Αστυν. Διεύθυνση	27653	ΕΒΕΔ	22281
Ασφάλεια	23294	Δικηγορικός Σύλλογος	27469
Τμήμα Τάξης	23849	Εμπορικός Σύλλογος	35255
Τροχαία	26480	Ολυμπιακή - Κρατήσεις	24555
Λιμεναρχείο	28888	ΔΑΝΕ	77070
Δασαρχείο	191	ΙΚΑ	64912
Τελωνείο	27703	ΤΑΞΥ	68701-3
Υγειονομείο	26666	ΟΑΕΔ	23265
Μητρόπολη	23274	Εργατικό Κέντρο	24730
Νομαρχία	74000	Αρχαιολογία	34719
Δήμος Ρόδου	30113	Περιφ. Δ/ντής	38174 - 38175
Βλάβες ΟΤΕ	121	AIRGREECE	36095

Εσωτερικές Ειδήσεις

ΧΑΜΗΛΗ Η ΣΥΜΜΕΤΟΧΗ ΤΩΝ ΓΥΝΑΙΚΩΝ ΣΤΑ ΨΗΦΟΔΕΛΤΙΑ

Αθήνα 26 (ΑΠΕ)

Το πρόβλημα που δημιουργείται με τη χαμηλή συμμετοχή των γυναικών στα ψηφοδέλτια των υποψηφίων δημάρχων και νομαρχών και στα κέντρα λήψης αποφάσεων, εξετάστηκε κατά τη σημερινή συνεδρίαση του ΔΣ της ΕΝΑΕ, στην οποία παρέστη, ύστερα απο πρόσκληση του προέδρου της, Ευάγγελου Κουλουμπή, αντιπροσωπεία του πολιτικού συνδέσμου γυναικών. Μιλώντας η κ. Ε. Μπέκου (αντινομάρχης Αθηνών, Γραμματεία Γυναικών ΠΑΣΟΚ), επεσήμανε ότι υπάρχει πρόβλημα όσο αφορά την εκπροσώπηση γυναικών, ιδίως σε θέσεις Δημάρχων και Νομαρχών, αλλά ταυτόχρονα, όπως είπε η κ. Μπέκου διαπίστωσε πως σημειώνεται και απροθυμία γυναικών να συμμετάσχουν λόγω των πολλαπλών ρόλων που καλούνται να παίξουν στη ζωή μας.

Ο Νομάρχης Αχαΐας, κ. Σερέτης, μιλώντας στη συνέχεια είπε ότι και αυτός διαπιστώνει το ίδιο πρόβλημα.

Ο Νομάρχης Μαγνησίας, κ. Π. Σκοτινιώτης, διαπιστώνει το ίδιο πρόβλημα και το ερμηνεύει ως απόρροια της "επαγγελματοποίησης" της Αυτοδιοίκησης. Ο κ. Θεόδωρος

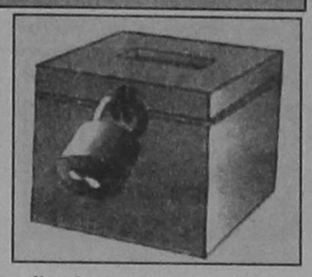

Κατριβάνος,μέλος του ΔΣ και Νομαρχιακός Σύμβουλος Αθηνών, αφού επεσήμανε πως στο δικό του συνδυασμό έχει γυναίκες επικεφαλής για τις δύο Νομαρχίες, σημείωσε πως το να βάλει κανείς γυναίκες στον συνδυασμό είναι μόνο η αρχή. Το πρόβλημα είναι να εκλέγονται, τόνισε για να προσθέσει πως διαπιστώνει απο τη μακρά εμπειρία του ότι οι γυναίκες δεν ψηφίζουν γυναίκες. Ο Νομάρχης Θεσσαλονίκης, αντιπρόεδρος της Ενωσης, Κ. Παπαδόπουλος, είπε πως υπάρχει πρόβλημα κακθώς οι γυναίκες δεν ψηφίζουν γυναίκες. Η πρότασή μου, είπε, είναι να αφήσετε της ποσοστώσεις, χρειάζονται κοινωνικές διεργασίες. Η κ. Μερόπη Καλδή, (Γραμματεία Γυναικών ΝΔ), μνημονεύοντας την εμπειρία της ως βουλευτού επαρχίας, σημείωσε πως "αξιολογότατες γυναίκες δεν ξεκινούν απο την ίδια αφετηρία με μέτριους άνδρες και τόνισε πως υπάρχει δημοκρατικό έλλειμμα απο την έλλειψη εκπροσώπησης -προσφοράς απο το μισό πληθυσμό. Η κ.Σ. Παναρέτου (Τμήμα Γυναικών ΣΥΝ) τόνισε πως θέλει να εξάρει την πρωτοβουλία του κ. Κουλουμπή για την εγκύκλιο που έστειλε στους υποψηφίους και εξέφρασε την ελπίδα ότι κάτι ανάλογο θα κάνει η η ΚΕΔΚΕ, όπως είχε υποσχεθεί ο κ. Αβραμόπουλος.

ΣΤΑ ΜΑΛΑΚΑ ΠΕΦΤΟΥΝ ΟΙ ΑΝΤΑΡΤΕΣ ΤΗΣ Ν.Δ.

Αθήνα 26 (ΑΠΕ)

"Στα μαλακά" πέφτουν οι "αντάρτες" στις δημοτικές και νομαρχιακές εκλογές που προέρχονται από τη ΝΔ.

Οπως αποφάσισε σήμερα η Εκτελεστική Επιτροπή κάθε περίπτωση θα εξετάζεται ξεχωριστά και μετά από εισήγηση του βουλευτή - επόπτη της περιοχής προς την εκλογική επιτροπή της ΝΔ, θα αποφασίζεται αν θα παραπέμπονται στο Πειθαρχικό Συμβούλιο ή όχι.

Ενδεικτικό είναι το γεγονός, ότι ο εκπρόσωπος του κόμματος Αρης Σπηλιωτόπουλος μίλησε για μεμονωμένες περιπτώσεις "ανταρτών" και μεμονωμένα μέτρα που θα ληφθούν.

Ο κ. Σπηλιωτόπουλος είπε ότι δεν είναι δυνατόν στελέχη της ΝΔ να σπρίζουν συνδυασμούς άλλων κομμάτων ή του κυβερνώντος κόμματος.

Ο κ. Καραμανλής είχε δηλώσει στο παρελθόν πως στη σημερινή συνεδρίαση της Εκτελεστικής Επιτροπής θα εισηγείτο να ληφθεί απόφαση να εκπίπουν αυτομάτως από το αξίωμά τους όσα στελέχη αντιστρατεύονται τις επιλογές του κόμματος. Ωστόσο, με τη θέση αυτή διαφώνησαν κορυφαία στελέχη του κόμματος, όπως ο κ. Εβερτ, ο κ. Βαρβησιώτης, ο κ. Κεφαλογιάννης και η κ. Μπακογιάννη, λέγοντας ότι αρμόδιο για να λάβει πειθαρχικά μέτρα είναι το Πειθαρχικό Συμβούλιο. Ο κ. Βαρβησιώτης πρότεινε να παραπέμπονται οι "αντάρτες" στο Πειθαρχικό Συμβούλιο, μετά από εισήγηση των βουλευτών που εποπτεύουν κάθε περιοχή. Κάτι που τελικώς έγινε αποδεκτό από την ηγεσία του κόμματος. Η κ. Μπακογιάννη δήλωσε, ότι υπάρχει εικόνα αισιοδοξίας για τις νομαρχιακές εκλογές και σύμφωνα με πληροφορίες κατέθεσε εισήγηση - ανάλυση για τη στρατηγική του κόμματος. Στην ανάλυσή της η κ. Μπακογιάννη επισημαίνει ότι μετά τις συνενώσεις των κοινοτήτων υπάρχει ένα νέο σκηνικό στην Τοπική Αυτοδιοίκηση και μόνο στις Νομαρχιακές εκλογές μπορούν να εξαχθούν πολιτικά συμπεράσματα, αν και εκεί όπως σημείωσε, παίζει ρόλο και η προσωπικότητα του υποψηφίου.

Πρόσθεσε δε ότι το ΠΑΣΟΚ, έχει ως στρατηγική να προσεγγίσει τη νέα μεσαία κοινωνική τάξη που δημιουργείται και δεν ενδιαφέρεται για τις απώλειες προς το ΔΗΚΚΙ, σημειώνοντας ότι αν η ΝΔ περιοριστεί σε ποσοστό 36%, τότε το κυβερνών κόμμα θα κερδίσει τις εκλογές.

Η κ. Μπακογιάννη πρότεινε να πολιτικοποιήσει η ΝΔ τις εκλογές και να αρχίσει κεντρική καμπάνια, ώστε να προβάλλει τις θέσεις της και τους υποψηφίους της.

Ο εκπρόσωπος Τύπου της ΝΔ, κατηγόρησε τον πρωθυπουργό ότι υπαναχώρησε από την αρχική του θέση ότι στις εκλογές κρίνεται η κυβέρνηση και έκανε λόγο για πανικό και πτοπάθεια του κ. Σημίτη.

Ο κ. Σπηλιωτόπουλος είπε, ότι οι πολίτες αντιλαμβάνονται ότι θα επικρατήσουν οι συνδυασμοί που στηρίζει η ΝΔ και σημείωσε ότι οι εκλογές είναι ένα μέσο για να σταλεί ένα μήνυμα προς την κυβέρνηση για την πολιτική της.

Επίσης, κατηγόρησε την κυβέρνηση για φαυλότητα και εκβιασμούς, καθώς όπως είπε με ασύστολα ψεύδη επιχειρεί να προπαγανδίσει υποτιθέμενο έργο που γίνεται στην περιφέρεια.

Ο κ. Σπηλιωτόπουλος πρόσθεσε πως, "όποια κυβέρνηση αναγκάζεται να εκβιάζει με τέτοια αισχρά μέσα το εκλογικό σώμα, δείχνει πως αντιλαμβάνεται ότι έφθασε η αρχή του τέλους της και ότι βρίσκεται στο τελευταίο σημείο του ιστορικού της κύκλου. Ο κ. Γιάννης Κεφαλογιάννης είπε ότι δεν υπάρχουν "αντάρτες" στη ΝΔ και είναι λάθος να επιχειρείται η εξομοίωση των προβλημάτων που έχει το ΠΑΣΟΚ με τα μεμονωμένα περιστατικά που υπάρχουν στη ΝΔ. Ο κ. Βαρβησιώτης τόνισε ότι οι εκλογές του Οκτωβρίου έχουν πολιτικό περιεχόμενο και μπορουν να συναχθούν πολιτικά μηνύματα και ουδείς μπορεί να το αμφισβητήσει αυτό.

ΣΥΝΑΝΤΗΣΗ ΣΗΜΙΤΗ - ΚΟΣΤΟΦ

Αθήνα 26(ΑΠΕ)

Σε θέματα οικονομικού ενδιαφέροντος επικεντρώθηκε το πρώτο και μεγαλύτερο μέρος των συνομιλιών που είχαν σήμερα το μεσημέρι στο Μέγαρο Μαξίμου, ο πρωθυπουργός, Κώστας Σημίτης και ο Βούλγαρος ομόλογός του, Ιβάν Κοστόφ, ο οποίος πραγματοποιεί μονοήμερη επίσκεψη εργασίας στη χώρα μας. Στη συνάντηση απο ελληνικής πλευράς συμμετείχε η υπουργός Ανάπτυξης, Βάσω Παπανδρέου και υπηρεσιακοί παράγοντες. Αυτή την ώρα ο πρωθυπουργός παραθέτει γεύμα εργασίας προς τιμήν του Βούλγαρου ομολόγου του, στη διάρκεια του οποίου θα συζητηθούν θέματα που αφορούν στα Βαλκάνια, στην κρίση στο Κοσσυφοπέδιο αλλά και στις εξελίξεις στην Ευρωπαϊκή Ενωση. Νωρίτερα ο Κώστας Σημίτης χαρακτήρισε στις δηλώσεις του πάρα πολύ καλό το επίπεδο των διμερών ελληνοβουλγαρικών σχέσεων, τονίζοντας ότι όσα προβλήματα ανακύπτουν αντιμετωπίζονται αποτελεσματικά και οι δύο χώρες βρίσκονται όλο και πιο κοντά στον κοινό τους στόχο, που είναι μία άριστη συνενόηση. Ο πρωθυπουργός έδωσε ιδιαίτερη έμφαση στις συχνές επαφές και ανταλλαγές απόψεων ανάμεσα στην Ελλάδα και την Βουλγαρία, αλλά και γενικότερα ανάμεσα στις Βαλκανικές χώρες, τονίζοντας ότι στόχος είναι να κατακτήσουμε το επίπεδο των θεσμικών επαφών που έχουν μεταξύ τους τα κράτη μέλη της ΕΕ. Αναφερόμενος στο πρώτο μέρος των συνομιλιών του με τον κ. Κοστόφ ο κ. Σημίτης είπε ότι συζητήθηκαν τα θέματα του πετρελαιαγωγού Μπουργκάς-Αλεξανδρούπολης, του εργοστασίου πυρηνικής ενέργειας στο Κοζλοντουΐ, των ελληνοβουλγαρικών οδικών συνδέσεων, της συνεργασίας στον τελωνειακό τομέα, της αποφυγής διπλής φορολογίας καθώς και το θέμα των θεωρήσεων. Σε ότι αφορά τον πετρελαιαγωγό ο πρωθυπουργός είπε ότι "συμφωνήσαμε ότι η βουλγαρική πλευρά πρέπει να θέσει ορισμένα ερωτήματα στη ρωσική πλευρά, τα οποία χρειάζονται διευκρινίσεις και μετά να εξετάσουμε τα όποια προβλήματα υπάρχουν". Ο κ. Σημίτης τόνισε ακόμη ότι για την ελληνική πλευρά πρόκειται για ένα σχέδιο ιδιωτικών επενδύσεων, στο οποίο όμως η χώρα μας αποδίδει ιδιαίτερη σημασία.

Απαντώντας αργότερα σε σχετική ερώτηση του ΑΠΕ, ο πρωθυπουργός υπογράμμισε ότι για την ελληνική κυβέρνηση η σκοπιμότητα του έργου είναι δεδομένη. "Η ελληνική πλευρά", πρόσθεσε, "θεωρεί ότι το έργο πρέπει να γίνει αλλά πιστεύει επίσης ότι πρόκειται για έργο ιδιωτικών επιχειρήσεων και όχι του ελληνικού κράτους. Το ελληνικό κράτος, συνέχισε ο κ. Σημίτης, θα στηρίξει τις επιχειρήσεις που εμπλέκονται, αλλά δεν αναλαμβάνει το ρίσκο του έργου". Σε άλλο σημείο των δηλώσεών του ο κ. Σημίτης απαντώντας σε ερώτηση Βούλγαρου δημοσιογράφου, κατά πόσο κρίνονται επαρκείς οι ποσότητες του διαθέσιμου πετρελαίου για να γίνει ο αγωγός, επανέλαβε ότι το σχέδιο του αγωγού το προωθούν ιδιωτικές επιχειρήσεις, οι οποίες, όπως είπε, βρίσκονται σε επαφή με επιχειρήσεις που παράγουν και μεταφέρουν πετρέλαιο. "Αυτές", πρόσθεσε, "θα πρέπει να παράσχουν όλα τα στοιχεία που εγγυώνται τη βιωσιμότητα του έργου. Η ελληνική κυβέρνηση, πρόσθεσε ο κ. Σημίτης, δεν κάνει διαπραγματεύσεις με αυτό το στόχο, αλλά μελετά πως και με ποιές προϋποθέσεις θα κατασκευαστεί ο αγωγός. Ενα στοιχείο είναι και ποιές ποσότητες (πετρελαίου) θα παραδοθούν και πώς θα παραδοθούν. Με βάση αυτά τα στοιχεία, κατέληξε, θα κρίνει η ελληνική κυβέρνηση".

ΤΟ ΚΟΖΛΟΝΤΟΥΪ

Σε ότι αφορά το πυρηνικό σταθμό του Κοζλοντουΐ, ο πρωθυπουργός είπε ότι ο κ. Κοστόφ υπέβαλε μία σειρά απο στοιχεία, με βάση τα οποία η ελληνική επιτροπή Ατομικής Ενέργειας θα εξετάσει τα όποια προβλήματα νομίζει ότι υπάρχουν. Ο κ. Σημίτης υπογράμμισε πάντως ότι κατά τις συνομιλίες διαπιστώθηκε ότι και οι δύο πλευρές έχουν ως κύριο ενδιαφέρον την ασφάλεια των πληθυσμών για την οποία και θα εργασούν. Ο κ. Σημίτης χαρακτήρισε ικανοποιητικούς τους ρυθμούς με τους οποίους προχωρούν οι ελληνοβουλγαρικές οδικές συνδέσεις και ανακοίνωσε ότι θα υπάρξει στενή συνεργασία ανάμεσα στα αρμόδια υπουργεία για την καταπολέμηση του λαθρεμπορίου. Σε ότι αφορά στο θέμα της διπλής φορολογίας, ο κ. Σημίτης είπε ότι βρέθηκε λύση προκειμένου να κλείσει το θέμα αυτό και είπε ότι η ελληνική πλευρά συμφώνησε με τον κ. Κοστόφ ότι θα πρέπει να προσαρμοστούν οι όποιες ρυθμίσεις στις εξελίξεις. Στο θέμα των θεωρήσεων ο πρωθυπουργός είπε ότι θα υπάρξει επαφή ανάμεσα στα δύο υπουργεία των Εξωτερικων για να περιοριστούν οι όποιες δυσκολίες υπάρχουν και ανακοίνωσε ότι θα εξεταστούν οι δυνατότητες δημιουργίας μίας Ζώνης Ελεύθερης Διακίνησης σε βάθος 25 χιλιομέτρων εκατέρωθεν των συνόρων. Τέλος ο πρωθυπουργός χαρακτήρισε ως ιδιαίτερα καλή την ατμόσφαιρα των συνομιλιών, επισημαίνοντας ότι οι Βαλκανικές χώρες έχουν μπει σε μια εποχή που συζητούν ανοικτά τα προβλήματα και αναζητούν λύσεις. Απο την πλευρά του ο Βούλγαρος πρωθυπουργός χαρακτήρισε με τη σειρά του θετικές τις συνομιλίες του με τον κ. Σημίτη, υπογραμμίζοντας ότι διαπιστώθηκε η ετοιμότητα των δύο χωρών να προχωρήσουν περαιτέρω στην ανάπτυξη των διμερών σχέσεων μέσω συνεχών ανοικτών επαφών.

Ο κ. Κοστόφ αναφέρθηκε διεξοδικά στο θέμα του Κοζλοντουΐ, λέγοντας ότι παρουσίασε στον Ελληνα πρωθυπουργό τις επίσημες θέσεις της Βουλγαρίας και του παρέδωσε το πρόγραμμα αίξησης των προδιαγραφών ασφαλείας των έξι αντιδραστήρων, εκσυγχρονισμού των δύο μεγαλυτέρων αγωγών και ρύθμισης του προβλήματος των πυρηνικών αποβλήτων.

ΜΗΤΡΩΟ ΝΑΥΠΗΓΟΕΠΙΣΚΕΥΑΣΤΙΚΩΝ ΕΠΙΧΕΙΡΗΣΕΩΝ

Αθήνα 26(ΑΠΕ)

Ψηφίστηκε σήμερα το νομοσχέδιο του υπουργείου Ανάπτυξης με το οποίο δημιουργείται μητρώο ναυπηγοεπισκευαστικών επιχειρήσεων. Οπως τόνισε η υφυπουργός Ανάπτυξης Αννα Διαμαντοπούλου, το μητρώο δίδει απάντηση στην "χαώδη" κατάσταση που επικρατεί στο χώρο των μικρομεσαίων -κυρίως- ναυπηγοεπισκευαστικών επιχειρήσεων, οι οποίες πρέπει να μπουν στην αγορά και να στηριχθούν στο πλαίσιο των κοινοτικών οδηγιών. Η κ. Διαμαντοπούλου κατέθεσε επίσης βελτιωτική τροποποίηση με την οποία μπορούν να εγγράφονται στο μητρώο "προαιρετικά" επιχειρήσεις που δραστηριοποιούνται στη ναυπήγηση, μετατροπή, επισκευή ή συντήρηση "πλοίων ολικού μήκους μικρότερου των 24 μέτρων". Σχολιάζοντας, τέλος, δημοσιεύματα που αναφέρθηκαν στη διακίνηση ενός τρις. δραχμών στην ακτοπλοΐα μέχρι το 2004, η κ. Διαμαντοπούλου είπε ότι αυτό αφορά τη δημιουργία μικρών και μεγάλων ναυπηγικών μονάδων στην Ελλάδα για τη κάλυψη των απαιτήσεων των Ελλήνων ακτοπλόων. Νέα μετοχοποίηση ΟΤΕ, Ομόλογα "Μπαλαντύρ" Η συζήτηση πάντως επικεντρώθηκε στις δύο τροπολογίες που κατέθεσε χθες η υπουργός Ανάπτυξης Βάσω Παπανδρέου. Με την πρώτη, μειώνεται το ποσοστό συμμετοχής του Δημοσίου στον ΟΤΕ (θα κατέβει στο 55%) και με τη δεύτερη δημιουργούνται τα λεγόμενα ελληνικά "ομόλογα Μπαλαντύρ"(μετοχοποιήσιμοι τίτλοι) και καταργείται η φορολόγηση των "Ρέπος" που είχε θεσπιστεί το 1994. Οπως εξήγησε ο παριστάμενος υφυπουργός Οικονομικών Νίκος Χριστοδουλάκης, η παραπάνω φορολόγηση δεν απέδωσε, επειδή έγινε διασπορά των κεφαλαίων που τοποθετούνται σε Ρέπος. Σημείωσε επίσης, ότι με τη θέσπιση των μετοχοποιήσιμων τίτλων, δίδεται η δυνατότητα στους μικροκαταθέτες και στους μικροεπενδυτές να συμμετέχουν στο μετοχικό κεφάλαιο των μεγάλων δημοσίων επιχειρήσεων και οργανισμών, και έτσι να συμμετέχουν στα ετήσια μερίσματα τους. Οσο για την τροπολογία που αφορά τον ΟΤΕ, ο κ. Χριστοδουλάκης επισήμανε τη δυνατότητα που δίδεται και σε άλλους επενδυτές να συμμετάσχουν στο επιτυχημένο πείραμα μετοχοποίησης του οργανισμού και υπενθύμισε ότι μέρος των μετοχών θα εισαχθούν και στο Χρηματιστήριο της Νέας Υόρκης.-

ΜΕ ΛΙΓΑ ΛΟΓΙΑ

ΝΔ ΓΙΑ ΑΡΧΙΕΠΙΣΚΟΠΟ

Αθήνα 26 (ΑΠΕ)

Υπέρ του δικαιώματος του Αρχιεπισκόπου να διατυπώνει ελεύθερα τις απόψεις του τάχθηκε η ΝΔ δια του εκπροσώπου της Αρη Σπηλιωτόπουλου. ο κ. Σπηλιωτόπουλος είπε ότι είναι ανόητα και γελοία τα όσα πράττει η κυβέρνηση στο θέμα, σημειώνοντας ότι ο Αρχιεπίσκοπος έχει το δικαίωμα και την ιερά υποχρέωση να εκφράζει τις απόψεις του και τονίζοντας ότι η πορεία της Ορθοδοξίας είναι άριστα συνδεδεμένη με την πορεία του κράτους και πρέπει να υπάρχει μια αμφίδρομη και συμπληρωματική σχέση. Ο κ. Σπηλιωτόπουλος πρόσθεσε, ότι οποιαδήποτε προσπάθεια φίμωσης του Αρχιεπισκόπου προσβάλλει το φιλελεύθερο πνεύμα της Εκκλησίας και εκτίμησε ότι η κυβέρνηση αντιδρά για λόγους αποπροσανατολισμού. Ωστόσο, απέφυγε να πάρει θέση για τα "εθνικιστικού περιεχομένου" τραγούδια και τα περί αλύτρωτων πατρίδων που είπε ο κ. Χριστόδουλος. Ο κ. Αγγελος Μπρατάκος, χαρακτήρισε ορθή την απόφαση που έλαβε η Ιερά Σύνοδος και τόνισε ότι δεν πρέπει να αποκλείεται στον Αρχιεπίσκοπο το δικαίωμα να εκφράζει τις απόψεις του. Η κ. Φάνη Πετραλιά, σημείωσε ότι ο Αρχιεπίσκοπος λέει αυτό που θέλει να ακούσει ο ελληνικός λαός.

ΑΝΑΚΟΙΝΩΣΗ
ΚΑΛΟΚΑΙΡΙΝΑ
Εντατικά Μαθήματα
ΕΓΓΡΑΦΕΣ ΤΩΡΑ
Computer
"ΕΓΓΡΑΦΕΣ ΤΩΡΑ"
Program P.M
Υπεύθυνη Εκπαίδευση
ΜΑΝΩΛΗΣ Ι. ΣΟΦΙΛΛΑΣ
Προγραμματιστής Αναλυτής
Πτυχιούχος πανεπιστημίων University of Baltimore & Bowie State University - U.S.A
Κορδιγκτώνος 91
Τηλέφωνο: 31761

ΚΕΡΔΟΣ ΑΠΟ 300.000 - 500.000

ΑΠΟΣΥΡΣΗ τώρα!

✓ Απόσυρση παλαιού αυτοκινήτου οποιασδήποτε μάρκας.
✓ Σε τιμές απόσυρσης από 300.000 έως 500.000 δρχ., ανάλογα με το νέο NISSAN που θα επιλέξετε.
✓ Όλες οι υπάρχουσες προσφορές για τα air condition και ο προνομιακός τρόπος πληρωμής παραμένουν.

Ακόμα κι αν το αυτοκίνητό σας δεν είναι για απόσυρση, το ανταλλάσσουμε στην καλύτερη τιμή της αγοράς.

ΜΟΝΟ Η NISSAN ΒΑΖΕΙ ΤΕΛΟΣ ΣΤΗΝ ΑΝΑΜΟΝΗ!

ΥΠΕΡΟΧΗ NISSAN Νικ. Ι. Θεοχαράκης Α.Ε.

ΣΙΜΟΣ ΠΑΡΑΣΚΕΥΑΣ & ΥΙΟΣ Ε.Π.Ε.
Αυστραλίας 70, τηλ. 24029 και 79200-2
ΟΛΟΚΛΗΡΩΜΕΝΟ ΣΥΓΚΡΟΤΗΜΑ NISSAN ΤΟΥ ΔΙΚΤΥΟΥ ΝΙΚ. Ι. ΘΕΟΧΑΡΑΚΗΣ Α.Ε.

24 Ώρες στον Κόσμο

ΒΕΛΓΙΟ ΕΕ - VIAGRA - ΠΑΡΑΤΕΤΑΜΕΝΕΣ ΣΤΥΣΕΙΣ

ΒΡΥΞΕΛΛΕΣ 26 (ΑΠΕ)

Η υπηρεσία Τύπου της Ευρωπαϊκής Επιτροπής θεώρησε σκόπιμο σήμερα να διευκρινίσει, υπό μορφήν προειδοποίησης προς τους καταναλωτές, ότι η χρήση του διεγερτικού της γενετήσιας ορμής φαρμάκου "Βιάγκρα" ενδέχεται να έχει ως παρενέργεια εξαιρετικά παρατεταμένες και οδυνηρές στύσεις. Η διευκρίνηση αυτή ήλθε σε συνέχεια της χθεσινής έγκρισης από τη συμβουλευτική επιτροπή των 15 κρατών μελών, της κυκλοφορίας του Βιάγκρα από 18ης Σεπτεμβρίου 1998 στα κράτη μέλη της ΕΕ, με επίδειξη ιατρικής συνταγής. Η υπηρεσία Τύπου της Ευρωπαϊκής Επιτροπής διευκρίνισε σήμερα, ότι παρατηρήθηκαν -σπάνιες μεν αλλά υπαρκτές- περιπτώσεις παρατεταμένων και οδυνηρών στύσεων μετά τη χρήση του "Βιάγκρα", και προειδοποίησε ότι αν ένας χρήστης διαπιστώσει ότι ένα τετράωρο μετά την κατανάλωση του στυτικού αυτού φαρμάκου εξακολουθεί να βρίσκεται εν στύσει τότε θα πρέπει αμέσως να συμβουλευθεί ένα γιατρό.

ΝΟΤΙΑ ΑΦΡΙΚΗ - ΕΠΙΘΕΣΗ «ΠΛΑΝΕ ΧΟΛΙΓΟΥΝΤ» - FBI

ΚΕΪΠΤΑΟΥΝ 26 (ΑΠΕ)

Πράκτορες του αμερικανικού FBI αναμένονται σήμερα στο Κεϊπτάουν, από το Ναϊρόμπι, για να βοηθήσουν τους νοτιοαφρικανούς ασυνομικούς που ερευνούν τη χθεσινή επίθεση εναντίον του εσταστορίου "Πλάνετ Χόλιγουντ" στο Κεϊπτάουν, ανακοίνωσε ο αρχηγός της νοτιοαφρικανικής ασυνομίας Τζορτζ Φιβάζ. Η Νότια Αφρική έστειλε ένα αεροπλάνο στην Κένυα για να φέρει δύο ερευνητές του FBI που ερεύνησαν πρόσφατα τις επιθέσεις εναντίον των αμερικανικών πρεσβειών στο Ναϊρόμπι και το Νταρ-ες-Σαλάμ, δήλωσε ο Φιβάζ προς το Γαλλικό Πρακτορείο. Ενας πράκτορας του FBI που έχει τη βάση του στη Νότια Αφρική μετέβη ήδη νωρίς σήμερα το πρωί στον τόπο της επίθεσης, διευκρίνισε ο Φιβάζ. Η νοτιοαφρικανική ασυνομία δεν έχει ακόμη πιστοποιήσει την ύπαρξη άμεσης σχέσης ανάμεσα στην επίθεση στο Κεϊπτάουν και τις επιθέσεις εναντίον των αμερικανικών πρεσβειών στην Αφρική, αλλά ελπίζει ότι οι πράκτορες του FBI θα μπορέσουν να διευκρινίσουν αυτό το σημείο.

ΣΟΥΔΑΝ - ΗΠΑ - ΚΛΙΝΤΟΝ - ΔΙΚΗ

ΧΑΡΤΟΥΜ 26 (ΑΠΕ)

Το Σουδάν θα δικάσει ερήμην τον αμερικανό Πρόεδρο Μπιλ Κλίντον για το βομβαρδισμό , στις 20 Αυγούστου, του εργοστασίου αλ-Σιφάα στο Χαρτούμ, ανακοίνωσε σήμερα ο γενικός εισαγγελέας του Σουδάν Αλί αλ-Ζακί.

Ο αλ-Ζακί διευκρίνισε, μιλώντας στους δημοσιογράφους, ότι το υπουργείο Δικαιοσύνης κατέθεσε μήνυση στο ασυνομικό τμήμα του Ομάρ αλ-Μουκτάρ, στο βόρειο Χαρτούμ, όπου αντίκει το βομβαρδισμένο εργοστάσιο, εναντίον του Κλίντον επειδή "παραβίασε το σουδανικό ποινικό κώδικα δίνοντας την εντολή να βομβαρδιστεί το εργοστάσιο φαρμάκων του αλ-Σιφάα". Σύμφωνα με τον αλ-Ζακί, οι κατηγορίες κατά του αμερικανού προέδρου αναφέρονται επίσης στο γεγονός ότι "προκάλεσε ζημιές σε περιουσίες, τραυμάτισε ψυχικά και σωματικά αμάχους και χρησιμοποίησε βία και εγκληματική δύναμη εναντίον του κράτους".

Ερευνα θα διεξαχθεί στη χώρα για να "προσδιορισθεί η αξία των ζημιών που θα προκληθούν στο σουδανικό λαό εξαιτίας της έλλειψης φαρμάκων την οποία προκαλεί η καταστροφή του εργοστασίου", συνέχισε.

ΓΕΡΜΑΝΙΚΑ

Καθηγητής Γερμανικών απόφοιτος Παν/μίου Mannheim παραδίδει ιδαίτερα μαθήματα σε ολιγομελή τμήματα ή μεμονωμένα για μαθητές όλων των επιπέδων. Τιμές λογικές. Πληρ. τηλ. 37352. κ. Κώστας.

Εξωτερικές Ειδήσεις

ΝΕΕΣ ΠΡΟΚΛΗΤΙΚΕΣ ΔΗΛΩΣΕΙΣ ΝΤΕΜΙΡΕΛ ΓΙΑ ΤΟ ΑΙΓΑΙΟ

Κωνσταντινούπολη 26 (ΑΠΕ)

"Εκατόν τριάντα δύο βράχια στο Αιγαίο είναι δικά μας" λέει ο Τούρκος πρόεδρος, Σουλεϊμάν Ντεμιρέλ, επαναφέροντας στην επικαιρότητα τη θεωρία των "γκρίζων ζωνών". Σε συνέντευξή του στην εφημερίδα "ΧΟΥΡΙΕΤ" ο Τούρκος πρόεδρος λέει "στο Αιγαίο υπάρχουν, περίπου 132 βράχια ή βραχονησίδες τις οποίες λέμε "γκρίζες ζώνες"... Δηλαδή, δεν έχει καθορισθεί, με συμφωνίες σε ποιον ανήκουν". "Εμείς λέμε: "αυτά δεν σας ανήκουν, λόγω διαδοχής, μας ανήκουν", λέει ο Τούρκος πρόεδρος.

Απαντώντας σε ερώτηση αν οι καταστάσεις αυτές θα μπορούσαν να οδηγήσουν σε πόλεμο λέει ότι "για να μην βρεθούμε αντιμέτωποι με ένα τετελεσμένο γεγονός, θα πρέπει να εξαλειφθούν οι καταστάσεις αυτές. Κάποια μέρα μπορεί να βρεθούμε αντιμέτωποι με ένα τετελεσμένο γεγονός. Κάτι τέτοιο συνέβη πριν δύο χρόνια στο "Κάρντακ" (Ιμια) ".

Ο Τούρκος πρόεδρος διέψευσε ότι το Συμβούλιο Εθνικής Ασφάλειας στην πρόσφατη συνάντησή του εκτίμησε ότι υπάρχει κίνδυνος να προκαλέσει η Ελλάδα "περιορισμένο πόλεμο", όπως φημολογείται στην Τουρκία. "Ίσως πρόκειται για εκτιμήσεις του Γενικού Επιτελείου που γίνονται με αφορμή διάφορες σκέψεις", είπε .

Ο Τούρκος πρόεδρος είπε ακόμα ότι ένας πόλεμος δεν μπορεί να είναι περιορισμένος και υπενθύμισε ότι κατά την διάρκεια του πολέμου στο Βιετνάμ ο πρόεδρος Τζόνσον είχε πει ότι "Το να μπεις στον πόλεμο είναι στο χέρι σου, αλλά δεν είναι στο χέρι σου να βγεις...".

Ο Τούρκος πρόεδρος υπενθύμισε επίσης ότι ο Ισμέτ Ινονού είχε πει ότι: "Ο πόλεμος δεν ξεσπάει για πολύ σοβαρούς λόγους". Το θέμα είναι να μην υπάρχουν λόγοι πολέμου", είπε. "Εάν υπάρχει μεγάλη ένταση, μπορεί να βρεθεί κανείς αντιμέτωπος μ'ένα τετελεσμένο γεγονός. Η υπόθεση Κάρντακ (Ιμια) ήταν κάτι τέτοιο".

Μιλώντας γενικότερα για τις ελληνοτουρκικές σχέσεις ο Τούρκος πρόεδρος είπε πως ορισμένες ιστορίες του παρελθόντος δημιουργούν - "άδικα όπως είπε - στην Ελλάδα υποψίες σε βάρος της Τουρκίας και φόβο".

"Ο κ. Καραμανλής μου είπε: 'Εμείς σας φοβόμαστε. Γιατί μας φοβάστε; "Είστε μεγάλοι και ισχυροί". Ωραία, αν αποδέχεστε ότι είμαστε μεγάλοι και ισχυροί, δεν θα πρέπει να μας προκαλείτε. Δηλαδή, έρχεστε και λέτε ότι τα νησιά έχουν περάσει σε εσάς με συμφωνίες. Αλλά δεν έχουν γίνει δικά σας ποτέ, διότι δεν υπάρχει εκεί το ελληνικό κράτος που να κυριαρχεί πάνω σε όλα αυτά.

Δηλαδή αυτά, στα νησιά αυτά κυριάρχησε όποιος κυριάρχησε στην Ανατολία και στη συνέχεια πέρασαν σε εσάς, αλλά εξοπλίζετε τα νησιά αυτά και δεν θα πρέπει να τα εξοπλίζετε. Με αυτό τον όρο σας δόθηκαν. Αυτό μας προκαλεί. Σε αυτό δεν υπάρχει απάντηση."

Ο Τούρκος πρόεδρος θεώρησε ότι απάντηση στα ερωτήματα αυτά θα μπορούσε να είναι ότι "η Ελλάδα ασκεί εχθρική προς την Τουρκία πολιτική από φόβο". "Γνωρίζουμε τι θα πει ειρήνη και τα οφέλη της" είπε. "Το να είναι κανείς φιλειρηνικός, σημαίνει ότι παρακολουθούνται με ψυχραιμία και λογική τα προβλήματα και αναζητεί διεξόδους με υπομονή". "Ομως, κατέληξε, κάποια μέρα μπορεί να βρεθούμε αντιμέτωποι με κάποιο τετελεσμένο γεγονός".

8ο ΠΑΓΚΟΣΜΙΟ ΣΥΝΕΔΡΙΟ ΓΙΑ ΤΗΝ ΑΝΤΡΙΚΗ ΑΝΙΚΑΝΟΤΗΤΑ

Αμστερνταμ 26 (ΑΠΕ)

Στα κέντρα του εγκεφάλου αναζητούν τα τελευταία χρόνια οι ερευνητές την οριστική λύση για τις στυτικές δυσλειτουργίες των ανδρών. Τα αποτελέσματα μιας πρόσφατης μελέτης, που ανακοινώθηκαν στο 8ο Παγκόσμιο Συνέδριο για την ανδρική ανικανότητα που γίνεται στο Αμστερνταμ, δείχνουν ότι κάποιες ουσίες μπορούν με επιτυχία να διεγείρουν τα εγκεφαλικά κύτταρα, αλλά και να αυξήσουν την ποσότητα ορισμένων ουσιών όπως η ντοπαμίνη η οποία σε συνδυασμό με άλλες καθορίζουν το σήμα που δίνεται στο κεντρικό νευρικό σύστημα και εννοεί ή όχι την καλή λειτουργία του ανδρικού μορίου. Ετσι σύντομα όπως λένε οι ειδικοί θα μπορούν να προσφέρουν ιδανική στύση μέσα σε ελάχιστα λεπτά. Ηδη οι πρώτες κλινικές δοκιμές σε ανθρώπους έχουν αρκετά καλά αποτελέσματα καθώς μετά τη χρήση του ουσιών αυτών ανταποκρίνονται μέσα σε 12 λεπτά. Το ερώτημα που μένει να απαντηθεί είναι εάν μετά από αυτή την επανάσταση ανακαλύψεων οι ειδικοί θα μπορέσουν να καθορίσουν ακόμη και την ανθρώπινη επιθυμία για ερωτική επαφή. Δηλαδή εάν θα μπορούν με κάποιο χάπι να μας προϊδεάζουν για τον έρωτα και να έχουμε ερεθισμό ανεξάρτητα από το αντικείμενο του πόθου. Οσο παραινοϊκό και αν ακούγεται αυτό, ίσως κάποια μέρα συμβεί, λένε ορισμένοι ειδικοί, παρότι προς το παρόν, όπως επισημαίνει και ο καθηγητής ουρολογίας Ες Χίτον που εργάζεται στο Πανεπιστήμιο του Κίνγκστον στο Οντάριο, δεν υπάρχουν τέτοια φάρμακα. Ακόμα και οι τελευταίες μελέτες που γίνονται για τα κέντρα του εγκεφάλου και τη σχέση τους με τη στύση δίνουν φάρμακα τα οποία ως ένα βαθμό περιορίζουν τις αναστολές, αλλά σε καμία περίπτωση δεν δημιουργούν ερωτική επιθυμία. Αν δεν υπάρχει λοιπόν επιθυμία κανένα φάρμακο δεν μπορεί να λειτουργήσει ως μαγική λύση καταλήγουν οι επιστήμονες εδώ στο Αμστερνταμ. Ομως τρεις στους δέκα άνδρες μετά τα 35 αν και επιθυμούν να κάνουν έρωτα δεν τα καταφέρνουν πάντα λόγω κυρίως οργανικών προβλημάτων. Τα προβλήματα αυτά που έχουν να κάνουν με την κακή αιμάτωση του ανδρικού μορίου προσπαθούν τώρα μετά το βιάγκρα να αντιμετωπίσουν και άλλες φαρμακευτικές εταιρίες που έχουν επιδθεί σε έναν πραγματικό αγώνα δρόμου όσον αφορά την έρευνα. Οπως επισημαίνει ο καθηγητής Ιαν Χάρτλι στο Πανεπιστήμιο του Λονδίνου, ο συνδυασμός των καινούργιων φαρμάκων για την ανδρική ανικανότητα ενδέχεται μέσα στα επόμενα δύο με τρία χρόνια να έχει ουσιαστικά εξαλείψει το πρόβλημα αυτό. Οι άνδρες λοιπόν θα πρέπει να αισθάνονται ιδιαίτερη χαρά, επισημαίνει ο κ. Χάρτλι, καθώς θα καταφέρνουν σε λίγα χρόνια να έχουν την επιθυμητή σεξουαλική λειτουργία ίσως με έναν συνδυασμό ενός ή δύο χαπιών την ημέρα. Ομως και στον τομέα της πρόληψης η έρευνα συνεχίζεται. Πολλοί από τους ειδικούς εξέφρασαν το ερώτημα: Μπορεί να προληφθεί η ανδρική ανικανότητα; Οι ίδιοι έδωσαν και την απάντηση: Ισως ναι. Και αυτό χάρη στη μοριακή βιολογία και τις νέες γονιδιακές θεραπείες που αναπτύσσονται. Εάν τροποποιήσουμε τα γονίδια που φαίνεται ότι προκαλούν φθορά στις αρτηρίες του ανδρικού μορίου ή αυτά που ευθύνονται για το διαβήτη και την αρτηριοσκλήρυνση μπορεί ενδεχομένως να προλάβουμε κάποια προβλήματα στη στυτική ικανότητα των ανδρών μετά τα 50 επισημαίνουν οι ουρολόγοι. Μπορεί όλα αυτά να μοιάζουν μακρινά, αλλά σίγουρα το πιό εντυπωσιακό ήταν το αποτέλεσμα μιας άλλης μελέτης που ανακοινώθηκε στο Συνέδριο και δείχνει ότι το πρώτο σε συχνότητα πρόβλημα των ανδρών ανά τον κόσμο που είναι η πρόωρη εκσπερμάτιση μπορεί ενδεχομένως εν μέρει να αντιμετωπιστεί.

Σήμερα υπολογίζεται ότι το 25-40% του ανδρικού πληθυσμού ταλαιπωρείται από αυτή τη διαταραχή, ενώ ελάχιστοι είναι αυτοί που το παραδέχονται. Το ευχάριστο παρ' όλα αυτά σ' αυτή την ιστορία είναι ότι μπορεί εν μέρει να αντιμετωπιστεί με μικρές δόσεις αντικαταθλιπτικών φαρμάκων όπως είπαν οι επιστήμονες. Τα φάρμακα αυτά στη γενικότερη χαλάρωση που προσφέρουν στον οργανισμό δημιουργούν και μια ευφορία η οποία ενδεχομένως να δικαιολογεί και τα στατιστικά αποτελέσματα της μελέτης που έδειξε ότι κάποιοι άνδρες που πήραν μικρές δόσεις τέτοιων φαρμάκων κατάφεραν να συντηρούν περισσότερο την ερωτική επαφή.

Τέλος, οι ειδικοί κατέληξαν σήμερα πρώτη ημέρα του Συνεδρίου στη διαπίστωση ότι ακόμη και σήμερα, παρά την ελευθεριότητα που υπάρχει διεθνώς όσον αφορά το σεξ, ελάχιστοι είναι αυτοί οι άνδρες που παραδέχονται το πρόβλημά τους και το συζητούν ανοιχτά. "Τώρα έχουν λόγους να μιλήσουν τη γλώσσα της αλήθειας", τονίζουν οι επιστήμονες, "καθώς εμείς είμαστε σε θέση να τους βοηθήσουμε πραγματικά".

ΕΚΚΛΗΣΗ ΓΙΑ ΣΥΣΠΕΙΡΩΣΗ ΣΤΟΥΣ ΗΓΕΤΕΣ ΤΩΝ ΚΟΣΣΟΒΑΡΩΝ

Τίρανα 26 (ΑΠΕ)

Ο Μπουγιάρ Μπουκόσι "πρωθυπουργός" των Αλβανών του Κοσσυφοπεδίου, που ζεί εξόριστος στην Βόνη, έκανε έκκληση στους πολιτικούς ηγέτες των Κοσοβάρων να "συσπειρωθούν" γύρω απο τον Απελευθερωτικό Στρατό του Κοσυφοπεδίου (UCK).

"Ενόψει της σερβικής επιθετικότητας, οι πολιτικοί στο Κοσσυφοπέδιο πρέπει να ενωθούν και να συντονίσουν τις προσπάθειές τους για να υποστηρίξουν το μέτωπο λαϊκής αντίστασης που ενσαρκώνει ο UCK", αναφέρει ο Μπουκόσι σε δηλώσεις του που δημοσιεύονται σήμερα στην εφημερίδα "Bujku" .

Σύμφωνα με τον Μπουκόσι, οι διαφωνίες μεταξύ των κοσοβάρων πολιτικών "έχουν αρνητικές επιπτώσεις" στο θέμα των Αλβανών του Κοσσυφοπεδίου, που διεκδικούν την ανεξαρτησία της σερβικής επαρχίας στην οποία αποτελούν την πλειοψηφία.

Ο Μπουκόσι υποστηρίζει ότι μόνο η ανεξαρτησία του Κοσσυφοπεδίου μπορεί να εγγυηθεί μια διαρκή ειρήνη όχι μόνο στο Κοσσυφοπέδιο αλλά και στα Βαλκάνια, ενώ προσθέτει ότι κάθε λύση που δέν θα λαμβάνει υπόψη τις φιλοδοξίες των Αλβανών του Κοσσυφοπεδίου για ανεξαρτησία "θα είναι καταδικασμένη σε αποτυχία".

Στην ίδια εφημερίδα δημοσιεύονται δηλώσεις με παρόμοιο περιεχόμενο του Ναΐμ Μαλόκου, ανώτερου αξιωματούχου του Απελευθερωτικού Στρατού του Κοσσυφοπεδίου, ο οποίος μεταξύ άλλων υποστηρίζει ότι ο UCK πρέπει να περιλαμβάνεται στους θεσμούς "μιας Δημοκρατίας του Κοσσυφοπεδίου".

Οι δηλώσεις των δύο δημοσιοποιούνται την ώρα που συνεχίζονται οι διπλωματικές προσπάθειες για να επιστρέψουν στο τραπέζι των διπραγματεύσεων οι δύο αντιμαχόμενες στην σερβική επαρχία πλευρές.

Δυτικοί διπλωμάτες προσπαθούν να επαναληφθούν οι ειρηνευτικές συνομιλίες, που ανεστάλησαν τον Ιούνιο απο τον ηγέτη των Κοσοβάρων Ιμπραήμ Ρουγκόβα, ο οποίος παραπονέθηκε για έλλειψη συνεργασίας μεταξύ των πολιτικών κομμάτων των Αλβανών του Κοσσυφοπεδίου.

Στο μεταξύ, ο γερμανός υπουργός Αμυνας Φόλκερ Ρίε προειδοποίησε σήμερα τους Σέρβους ότι πρέπει να "αναμένουν στρατιωτική ενέργεια εφόσον συνεχίσουν τις επιθετικές ενέργειές τους στο Κοσσυφοπέδιο".

Σε δηλώσεις του στην εφημερίδα "Φρανκφούρτερ Ρουντσάου" και σχολιάζοντας το ενδεχόμενο άσκησης βέτο απο την Ρωσία στο Συμβούλιο Ασφαλείας του ΟΗΕ, ο Ρίε παρατηρεί: "Το ΝΑΤΟ οργανώνεται ενόψει αεροπορικών επιθέσεων και κανένας δέν πρέπει να πιστεύει ότι άλλοι τον προστατεύουν με το βέτο τους".

Ο Ρίε αναφέρει στην ίδια εφημερίδα ότι "θα υπάρξει γερμανική συμμετοχή (όπως συνέβη και με τις αεροπορικές επιθέσεις στη Βοσνία) και αρνήθηκε να "αποκλείσει" ότι η κυβέρνηση θα ζητήσει απο την Μπούντεσταγκ έγκριση για τη συμμετοχή αυτή πρίν απο τις γενικές εκλογές της 27ης Σεπτεμβρίου.

Ο Ρίε επισημαίνει, τέλος, ότι η κατάσταση στο Κοσσυφοπέδιο έχει επιδεινωθεί και κάνει λόγο για περίπου 170.000 πρόσφυγες ενώ προειδοποιεί ότι "απειλείται μεγάλη ανθρωπιστική καταστροφή το φθινόπωρο και τον χειμώνα" .

Η ΚΡΙΣΗ ΣΤΗ ΡΩΣΙΑ



Μόσχα 26 (ΑΠΕ)

Το ρωσικό νόμισμα υπέστη και σήμερα νέες απώλειες στην διατραπεζική αγορά της Μόσχας, καθώς έπεσε στα 7,9890/7,9900 ρούβλια έναντι του αμερικανικού δολαρίου, ενώ την προηγούμενη ημέρα βρισκόταν στα 7,8600 ρούβλια προς ένα δολάριο. Το ρούβλι υπέστη χθες τις μεγαλύτερες ημερήσιες απώλειες της τελευταίας τετραετίας, χάνοντας περίπου το 10% της αξίας του. Πριν από δέκα ημέρες η ισοτιμία του ρουβλίου έναντι του δολαρίου ήταν 6,2 προς 1. Το ρωσικό νόμισμα ακολουθεί σταθερά πτωτική πορεία από την περασμένη εβδομάδα όταν η κυβέρνηση του πρώην πρωθυπουργού, Σεργκέι Κιριγένκο επέτρεψε την υποτίμησή του.

Σήμερα, λίγη ώρα μετά την έναρξη των συναλλαγών στη διατραπεζική αγορά της Μόσχας το ρούβλι έχανε περίπου 5% της αξίας του και στις 10.15' το πρωί (ώρα Ελλάδας) είχε πέσει στα 8,26 έναντι του δολαρίου. Αμέσως αποφασίσθηκε η προσωρινή διακοπή των συναλλαγών για να ανακοπεί η ελεύθερη πτώση του ρωσικού νομίσματος. Χρηματιστές και αναλυτές της ρωσικής αγοράς αναφέρουν ότι μόλις οι τράπεζες πάρουν στα χέρια τους ρούβλια, αμέσως τα μετατρέπουν σε δολάρια διότι υπάρχουν φόβοι για περαπέρω υποχώρηση της αξίας του ρωσικού νομίσματος.

Η απία της ανεξέλεγκτης πτώσης του ρωσικού νομίσματος βρίσκεται στο ότι οι επενδυτές δεν δείχνουν να πιστεύουν ότι η πολιτική ηγεσία είναι σε θέση να θγάλει τη Ρωσία από την νομισματική κρίση.

Με το ρούβλι να βρίσκεται σε ελεύθερη πτώση και τον μέσο Ρώσο πολίτη να μην μπορεί να παρακολουθήσει τις αυξήσεις στις τιμές βασικών ειδών κατανάλωσης, ο εντολοδόχος πρωθυπουργός, Βίκτορ Τσερνομίρντιν προειδοποίησε ότι οποιαδήποτε καθυστέρηση εκ μέρους της Δούμα στην παροχή ψήφου εμπιστοσύνης στη νέα κυβέρνηση, θα επιδεινώσει την κατάσταση. Προειδοποίησε μάλιστα ότι είναι αναγκαία η λήψη σκληρών οικονομικών μέτρων.

Ο Βίκτορ Τσερνομίρντιν εξέφρασε μάλιστα τη δυσαρέσκειά του για τον τρόπο λειτουργίας της κεντρικής τράπεζας της χώρας τις δύο τελευταίες ημέρες και ανακοίνωσε ότι σήμερα θα έχει συνομιλίες για την κατάσταση που έχει δημιουργηθεί με τον επικεφαλής της τράπεζας, Σεργκέι Ντουμπίνιν.

"Η νομισματική και οικονομική πολιτική είναι ένα πρόβλημα στο οποίο επικεντρώνω την προσοχή μου λεπτό προς λεπτό. Δηλώνω ότι είμαι εξαιρετικά δυσαρεστημένος από το έργο της κεντρικής τράπεζας τις δύο τελευταίες ημέρες", δήλωσε ο Βίκτορ Τσερνομίρντιν, σύμφωνα με το ρωσικό πρακτορείο ειδήσεων, Ιτάρ-Τας.

Ο επικεφαλής της ομάδας των ρώσων αξιωματούχων που έχουν επαφές με τους διεθνείς οργανισμούς για το εξωτερικό χρέος της Ρωσίας, Ανατόλι Τσουμπάις προειδοποίησε σήμερα ότι οι προσεχείς τρεις ή τέσσερεις εβδομάδες θα είναι ιδιαίτερως κρίσιμες για την ρωσική οικονομία και τόνισε ότι δεν θα πρέπει να επιτραπεί η κατάρρευση του τραπεζικού συστήματος. "Ο πλέον δύσκολος στόχος είναι ότι από τη μία πλευρά δεν θα πρέπει να καταρρεύσει το τραπεζικό σύστημα- και γι'αυτό είναι ανάγκη να το υποστηρίξουμε- αλλά από την άλλη πλευρά κάθε αντιπαραγωγική τράπεζα θα πρέπει να νοιώσει το σκληρό χέρι του κράτους", δήλωσε ο Ανατόλι Τσουμπάις, σύμφωνα με το πρακτορείο ειδήσεων Ιντερφαξ.

Ο Τσουμπάις δήλωσε ότι η αποφυγή μίας καταστροφής στον τραπεζικό τομέα είναι αυτή τη στιγμή η βασική προτεραιότητα, αλλά επισήμανε ότι το κράτος θα πρέπει να είναι σκληρό απέναντι στις αντιπαραγωγικές τράπεζες. Σύμφωνα εξάλλου με το πρακτορείο ειδήσεων Itar-Tας, ο Τσουμπάις επισκεπτόμενος την περιοχή του Αρκανγκέλσκ, στη βόρεια Ρωσία, επισήμανε ότι η κρίση που περνά σήμερα η χώρα είναι η σοβαρότερη από τότε που κατέρρευσε η Σοβιετική Ενωση. "Κρίνοντας αντικειμενικά, η οικονομία μας είναι στην πιο δύσκολη κατάσταση", δήλωσε ο Ανατόλι Τσουμπάις.

Η επίσκεψή του στο Αρκανγκέλσκ, υπό την ιδιότητα του επικεφαλής της πανίσχυρης ηλεκτρικής εταιρίας UES, έχει και μία συμβολική σημασία, όπως σημειώνουν τα διεθνή πρακτορεία ειδήσεων, αφού έτσι ο Τσουμπάις αποστασιοποιείται από την δραματική τροπή που έχουν πάρει οι εξελίξεις αναφορικώς με το ρούβλι.

ΜΕ ΛΙΓΑ ΛΟΓΙΑ

❒ ΤΟΥΡΚΙΑ - ΠΡΟΣΑΡΑΞΗ ΕΛΛΗΝΙΚΟΥ ΠΛΟΙΟΥ

Κωνσταντινούπολη 26 (ΑΠΕ)

Συνεχίζονται οι εργασίες αποκόλλησης του ελληνικού δεξαμενόπλοιου "Crudegulf" - το οποίο χθες πρωί είχε προσαράξει στην νότια είσοδο του Βοσπόρου - δίπλα από τον πύργο του Λεάνδρου.

Το πρακτορείο Ανατολή μετέδωσε νωρίτερα ότι υπεγράφη ειδική συμφωνία μεταξύ της ιδιοκτήτριας εταιρίας και της τουρκικής ακτοφυλακής για τους όρους της διάσωσης .

Αν αποτύχουν οι προσπάθειες ρυμούλκησης του πλοίου θα επιχειρηθεί η μεταφορά του φορτίου του σε άλλο πλοίο.

Το "Crudegulf " μεταφέρει 140.000 τόνους πετρέλαιο, είναι από τα ασφαλέστερα δεξαμενόπλοια , κατασκευασμένο σύμφωνα με όλες τις προδιαγραφές ασφαλούς μεταφοράς υγρών καυσίμων.

Ναυτιλιακοί κύκλοι στην Κωνσταντινούπολη ανέφεραν ότι η προσάραξη ενδέχεται να οφείλεται σε λάθος του πλοηγού και όχι σε τεχνική βλάβη όπως είχαν μεταδώσει τα τουρκικά μέσα ενημέρωσης.

Το δεξαμενόπλοιο προσάραξε σε παλαιό ναυάγιο στην είσοδο του Βοσπόρου.

Τα τουρκικά μέσα ενημέρωσης προβάλουν το επεισόδιο, που θεωρούν ότι ενισχύει την (τουρκική) άποψη ότι το πετρέλαιο της Κασπίας δεν μπορεί να μεταφέρεται, στις Δυτικές αγορές μέσω των Στενών και απαπείται η κατασκευή αγωγών που θα διασχίζουν την Τουρκία.

ΑΝΑΚΟΙΝΩΣΗ

ΚΑΛΟΚΑΙΡΙΝΑ

Εντατικά Μαθήματα

ΕΓΓΡΑΦΕΣ ΤΩΡΑ

Computer

ΕΓΓΡΑΦΕΣ ΤΩΡΑ

Program P.M

Υπεύθυνη Εκπαίδευση

ΜΑΝΩΛΗΣ Ι. ΣΟΦΙΛΛΑΣ

Προγραμματιστής Αναλυτής

Πτυχιούχος πανεπιστημίων University of Baltimore & Bowie State University - U.S.A -

Κορδιγκτώνος 91

Τηλέφωνο: 31761

ΔΡΟΜΟΛΟΓΙΑ ΑΠΟ 26/8/98 - 16/9/98 ΑΝΑΧΩΡΗΣΗ ΑΠΟ ΡΟΔΟ

μια Ξεχωριστη Διαση στη Θαλασσα

ΗΜ/ΝΙΑ	ΗΜΕ.	ΠΛΟΙΟ	ΩΡΑ ΑΝΑΧ.	ΠΡΟΟΡΙΣΜΟΣ
26/8	ΤΕΤ	ΡΟΔΟΣ	09.00	ΚΑΣΤΕΛΟΡΙΖΟ
		ΙΑΛΥΣΟΣ	14.00	ΚΩ-ΚΑΛΥΜΝΟ-ΛΕΡΟ-ΠΑΤΜΟ-ΠΕΙΡΑΙΑ
		ΡΟΔΟΣ	17.00	ΚΩ-ΠΕΙΡΑΙΑ
27/8	ΠΕΜ	ΛΕΡΟΣ	14.00	ΚΩ-ΚΑΛΥΜΝΟ-ΛΕΡΟ-ΛΕΙΨΟΥΣ-ΠΑΤΜΟ-ΠΕΙΡΑΙΑ
28/8	ΠΑΡ	ΡΟΔΟΣ	10.00	ΚΩ-ΠΑΤΜΟ-ΣΑΜΟ-ΘΕΣΣΑΛΟΝΙΚΗ
		ΙΑΛΥΣΟΣ	14.00	ΤΗΛΟ-ΝΙΣΥΡΟ-ΚΩ-ΛΕΡΟ-ΠΑΤΜΟ-ΠΕΙΡΑΙΑ
29/8	ΣΑΒ	ΛΕΡΟΣ	17.00	ΚΩ-ΠΕΙΡΑΙΑ
30/8	ΚΥΡ	ΙΑΛΥΣΟΣ	14.00	ΚΩ-ΚΑΛΥΜΝΟ-ΛΕΡΟ-ΠΑΤΜΟ-ΠΕΙΡΑΙΑ
			18.00	ΚΩ-ΠΕΙΡΑΙΑ
31/8	ΔΕΥ	ΛΕΡΟΣ	14.00	ΚΩ-ΑΣΤΥΠΑΛΑΙΑ-ΠΕΙΡΑΙΑ
1/9	ΤΡΙ	ΙΑΛΥΣΟΣ	14.00	ΚΩ-ΚΑΛΥΜΝΟ-ΛΕΡΟ-ΠΑΤΜΟ-ΠΕΙΡΑΙΑ
2/9	ΤΕΤ	ΛΕΡΟΣ	14.00	ΚΩ-ΚΑΛΥΜΝΟ-ΛΕΡΟ-ΠΑΤΜΟ-ΠΕΙΡΑΙΑ
		ΡΟΔΟΣ	17.00	ΚΩ-ΠΕΙΡΑΙΑ
3/9	ΠΕΜ	ΙΑΛΥΣΟΣ	14.00	ΤΗΛΟ-ΝΙΣΥΡΟ-ΚΩ-ΛΕΡΟ-ΠΑΤΜΟ-ΠΕΙΡΑΙΑ
4/9	ΠΑΡ	ΡΟΔΟΣ	10.00	ΚΩ-ΠΑΤΜΟ-ΣΑΜΟ-ΘΕΣΣΑΛΟΝΙΚΗ
		ΛΕΡΟΣ	14.00	ΚΩ-ΚΑΛΥΜΝΟ-ΛΕΡΟ-ΛΕΙΨΟΥΣ-ΠΑΤΜΟ-ΠΕΙΡΑΙΑ
5/9	ΣΑΒ	ΙΑΛΥΣΟΣ	17.00	ΚΩ-ΑΣΤΥΠΑΛΑΙΑ-ΠΕΙΡΑΙΑ
6/9	ΚΥΡ	ΛΕΡΟΣ	14.00	ΚΩ-ΚΑΛΥΜΝΟ-ΛΕΡΟ-ΠΑΤΜΟ-ΠΕΙΡΑΙΑ
		ΡΟΔΟΣ	18.00	ΚΩ-ΠΕΙΡΑΙΑ
7/9	ΔΕΥ	ΙΑΛΥΣΟΣ	14.00	ΚΩ-ΑΣΤΥΠΑΛΑΙΑ-ΠΕΙΡΑΙΑ
8/9	ΤΡΙ	ΛΕΡΟΣ	14.00	ΚΩ-ΚΑΛΥΜΝΟ-ΛΕΡΟ-ΠΑΤΜΟ-ΠΕΙΡΑΙΑ
9/9	ΤΕΤ	ΙΑΛΥΣΟΣ	14.00	ΚΩ-ΚΑΛΥΜΝΟ-ΛΕΡΟ-ΠΑΤΜΟ-ΠΕΙΡΑΙΑ
		ΡΟΔΟΣ	17.00	ΚΩ-ΠΕΙΡΑΙΑ
10/9	ΠΕΜ	ΛΕΡΟΣ	14.00	ΚΩ-ΚΑΛΥΜΝΟ-ΛΕΡΟ-ΛΕΙΨΟΥΣ-ΠΑΤΜΟ-ΠΕΙΡΑΙΑ
11/9	ΠΑΡ	ΡΟΔΟΣ	10.00	ΚΩ-ΠΑΤΜΟ-ΣΑΜΟ-ΘΕΣΣΑΛΟΝΙΚΗ
		ΙΑΛΥΣΟΣ	14.00	ΤΗΛΟ-ΝΙΣΥΡΟ-ΚΩ-ΛΕΡΟ-ΠΑΤΜΟ-ΠΕΙΡΑΙΑ
12/9	ΣΑΒ	ΛΕΡΟΣ	17.00	ΚΩ-ΠΕΙΡΑΙΑ
13/9	ΚΥΡ	ΙΑΛΥΣΟΣ	14.00	ΚΩ-ΚΑΛΥΜΝΟ-ΛΕΡΟ-ΠΑΤΜΟ-ΠΕΙΡΑΙΑ

δημοκρατικά

ΥΠΑΡΧΕΙ ΑΝΤΙΚΕΙΜΕΝΙΚΗ ΠΡΑΓΜΑΤΙΚΟΤΗΤΑ Η ΟΠΟΙΑ ΔΙΝΕΙ ΤΟ ΜΕΤΡΟ ΤΗΣ ΑΛΗΘΕΙΑΣ

(ΑΡΙΣΤΟΤΕΛΗΣ)

ΠΟΙΟΣ ΘΑ ΔΩΣΕΙ ΤΕΛΟΣ ΣΤΑ ΤΡΟΧΑΙΑ ΑΤΥΧΗΜΑΤΑ;

Το ότι κατέχουμε το ευρωπαϊκό ρεκόρ στα τροχαία ατυχήματα είναι γνωστό.

Το πόσο θλιβερό όμως είναι αυτό το ρεκόρ, φάνηκε από τα στοιχεία που έδωσε η Eurostar, το Γραφείο Στατιστικής της Ευρωπαϊκής Ενωσης.

Ενώ σε ολόκληρη την Ευρώπη παρουσιάζεται σημαντική μείωση των θανάτων από τροχαία ατυχήματα ή έστω ελάχιστη αύξηση, στην Ελλάδα οι θάνατοι από την παραπάνω αιτία αυξήθηκαν την τελευταία εξαετία κατά 20%.

Πρόκειται για μια θλιβερή διαπίστωση, τη στιγμή που μιλάμε ουσιαστικά για τη μετά απόσυρση εποχή.

Την εποχή που υποτίθεται ότι έγιναν τα μεγάλα βήματα εκσυγχρονισμού και όσον αφορά την αντικατάσταση του γερασμένου στόλου των αυτοκινήτων, αλλά και το οδικό δίκτυο.

«ΑΝ ΣΤΗΝ ΠΡΟΚΛΗΣΗ ΤΟΥ ΑΤΥΧΗΜΑΤΟΣ ΟΙ ΕΥΘΥΝΕΣ ΒΑΡΥΝΟΥΝ ΣΕ ΜΕΓΑΛΟ ΒΑΘΜΟ ΤΟΥΣ ΟΔΗΓΟΥΣ, ΤΙ ΚΑΝΕΙ ΤΟ ΕΠΙΣΗΜΟ ΚΡΑΤΟΣ ΜΕΤΑ ΑΠΟ ΑΥΤΟ;»

Θα πείτε ότι οι νέοι εθνικοί δρόμοι κρύβουν ένα σωρό παγίδες, η σήμανση είναι ελλιπέστατη, τα ΚΤΕΟ υπολειτουργούν και ο οδηγοί εξακολουθούν να χρησιμοποιούν το γνωστό εθνικό μας προϊόν-λάδωμα-προκειμένου να αποκτήσουν το πολυπόθητο δίπλωμα.

Αλλά, από την άλλη, δεν μπορούμε να αμφισβητήσουμε το γεγονός ότι οι γραφικές σακαράκες που συναντούσαμε στους δρόμους την περασμένη δεκαετία δίνουν τη θέση τους βαθμιαία, αλλά σταθερά, σε νέα και ασφαλέστερα αυτοκίνητα.

Το εθνικό δίκτυο μπορεί να βελτιώνεται με κακοτεχνίες και ελλείψεις, αλλά σίγουρα είναι καλύτερο από τους... κατσικόδρομους που αντικαθιστά.

Και η οδηγική παιδεία κάποιο σκαλί έχει ανέβει παραπάνω (τα αυτοκινητιστικά περιοδικά με τους δεκάδες χιλιάδες αναγνώστες κάτι έχουν προσφέρει κι αυτά). Τις παίει λοιπόν; Το ότι όλα αυτά δίνουν την ψευδαίσθηση της ασφάλειας, με αποτέλεσμα μεγαλύτερες ταχύτητες και περισσότερη μαγκιά εκεί που δεν πρέπει;

Ετσι, όποια βήματα προόδου αυτοαναιρούνται και ο ρυθμός αύξησης των θανάτων ξεφεύγει από κάθε λογική.

Το στίγμα δίνει πρόσφατο συνέδριο που έγινε στην Αθήνα με θέμα τα τροχαία ατυχήματα. Τα συμπεράσματα είναι αποκαλυπτικά.

Μεγάλο ποσοστό τροχαίων οφείλεται στο αλκοόλ (το 17% των τραυματιών ήταν σε κατάσταση μέθης) και την έλλειψη ύπνου πριν από την οδήγηση.

Ξεπερνώντας τα όρια της ενεργητικής ασφάλειας (κακή συντήρηση, υπερφόρτωση, υπερβολική ταχύτητα) και αγνοώντας τα όποια μέσα παθητικής ασφάλειας (μόνο το 10% των τραυματιών φορούσαν ζώνη ασφαλείας ή κράνος) οι Ελληνες οδηγοί,σε σύμπνοια με το κράτος, που μας φτιάχνει δρόμους - γυαλί, φροντίζουν γι' αυτή τη θλιβερή πρωτιά (ρεπορτάζ των «Νέων» προ 6μήνου ανέφερε ότι το 80% του συνόλου των ελληνικών οδικών δικτύων δεν έχει αντιολισθητικούς τάπητες).

Η σημαντικότερη όμως αποκάλυψη της έρευνας, και συνάμα τόσο τραγική, είναι πως το 85% των θυμάτων θα είχαν επιζήσει αν υπήρχε η σωστή ιατρική φροντίδα τα πρώτα 60 λεπτά μετά το δυστύχημα.

Ο χρόνος μεταφοράς των τραυματιών από τον τόπο του δυστυχήματος στο κατάλληλο νοσοκομείο αποδείχτηκε ανεπίτρεπτα μεγάλος, με οδυνηρά συνήθως αποτελέσματα.

Κι εδώ έρχονται οι ευθύνες της πολιτείας.

Αν στην πρόκληση του ατυχήματος οι ευθύνες βαρύνουν σε μεγάλο βαθμό τους οδηγούς, τι κάνει το επίσημο κράτος μετά από αυτό;

ΑΚΡΙΤΙΚΑ

Η άρσει λέγων τ' αληθές συ σφαλεί ποτέ
ΣΟΦΟΚΛΗΣ

κουβεντούλες με κάτιοιο νόημα

Η ΑΝΑΓΚΗ ΤΩΝ ΕΙΔΩΛΩΝ

Η ανάγκη ειδώλων ακόμα και πλαστικών φαίνεται πως είναι μεγάλη. Σε μια εποχή που θεωρήθηκε ως η εποχή της πτώσης των μεγάλων προσδοκιών, επανέρχονται ήρωες, έστω μιας χρήσεως, να δώσουν κάποια λάμψη, κάποιο περιεχόμενο, μια πίστη.

Δεν είναι πια οι μεγάλες ιδέες που συνεγείρουν. Μικροί κόσμοι, πιο ήπιοι και λιγότερο μακρόβιοι, αλλά και γι' αυτό λιγότερο τραυματικοί, αντικατέστησαν τις μεγάλες σκέψεις για τον κόσμο.

Τα νέα παιδιά αναζητούν συνεπώς κάτι από τα επίκαιρα όνειρα να πιστέψουν. Να ελπίσουν. Κάποιο πρόσωπο να ταυτιστούν μαζί του. Μήπως κάποια στιγμή καλπάσουν πάνω στην αστραπή.

Ακόμα και σ' αυτή την «άγρια» δύση, όπου η αποκαθήλωση των προηγούμενων είχε συντελεστεί πολύ πριν από ό,τι στη δική μας μικρή χώρα.

Οι Βρετανοί, ας πούμε, έχουν να λένε, ένα χρόνο για την Νταϊάνα τους. Αφού της προσέδωσαν, και με τη βοήθεια των μέσων ενημέρωσης, που ανταποκρίθηκαν με εξαιρετικά ανταναклαστικά στην ανάγκη, κάποιες ιδανικές ιδιότητες, άρχισαν τη λατρευτική διαδικασία που κρατάει ένα χρόνο τώρα. Και που δεν έχει κανέναν λόγο να εκτονωθεί, τουλάχιστον σύντομα. Ακόμα και στα ανάκτορα του Μπέρμιγχαμ δεν δείχνουν να δυσαρεστούνται.

Σύμφωνα με πρόσφατη δημοσκόπηση το 41% των ερωτηθέντων πιστεύει πως πρέπει κάθε χρόνο να εορτάζεται η επέτειος του θανάτου της πριγκίπισσας.

Το φαινόμενο αυτό επαναλαμβάνεται και θα επαναλαμβάνεται σαν ένα στοιχείο της εποχής μας. Σαν να λέμε με την αντικατάσταση των ειδώλων από πλαστικά παρόμοια. Μαζί με την αδιάκοπη νοσταλγική προβολή ενός παρελθόντος, όπου έδεναν τα «σκυλιά με τα λουκάνικα». Τόσο περισσότερο όσο το μέλλον δεν προσφέρεται για ονειροπολήσεις.

Π ΟΛΑ ΠΑΝΙΑ ΦΟΥΣΚΩΣΕ

Ούτε αγάπη ούτε το ελάχιστο αίσθημα έχει αυτή η υπόθεση. Μονάχα πίκρα και καημό. Εξ ου και ο τσάρος των οικονομιών που βγήκε με το πιο ξινό ύφος, από καταβολής κυβερνήσεως, να αναγγείλει πως φρούδες ήταν οι ελπίδες.

Αλλά πιο πικρό είναι το ποτήρι που πρέπει να πιει τώρα. Που και αν δεν θέλει θα του υποχρεώσουν οι καλοί «σύντροφοι». Οι οποίοι στο καραούλι είναι να δουν στραβοπάτημα και να ορμήσουν. Του τα έχουν φυλαγμένα, εξάλλου.

Πολλά πανιά φούσκωσε η κυβέρνηση. Και δεν κράτησε και πισινή, διά παν ενδεχόμενο. Τώρα θα εισπράξει τις θύελλες.

Σ ΦΥΡΙΖΕΙ ΑΔΙΑΦΟΡΑ

Ωστόσο ο κ. Παπαντωνίου πήγε να το διασκεδάσει το πράγμα. Σφυρίζοντας αδιάφορα. Δεν έγινε δα και τίποτα. Στους επόμενους τρεις μήνες θα επαναληφθεί ο διαγωνισμός, είπε μετά τη συνάντησή του με τον πρωθυπουργό, σημειώνοντας πως η έκβαση του παρόντος διαγωνισμού δεν έχει και μεγάλη σημασία για την πορεία της ελληνικής οικονομίας.

Δεν σημαίνει τίποτα η πώληση μιας μεσαίας «και θα έλεγα μικρομεσαίας» τράπεζας. Είπε.

Σωστά, δεν έχει σημασία. Τότε γιατί τόσος θόρυβος τόσο καιρό τώρα. Και γιατί άλλος τόσος για την πολύ μικρότερης σημασίας και τιμής εξαγοράς της Τράπεζας Κρήτης;

....Μ ΠΑΝΑΝΙΑ;

Λάτσης και Κωστόπουλος μας την... έσκασαν. Τίναξαν στον αέρα όλα τα προγνωστικά των «ειδημόνων» και μη, ενίσχυσαν την αναξιοπιστία των περισσότερων ΜΜΕ και των λειτουργών τους, αφαίρεσαν το χαμόγελο από το πρόσωπο του μονίμως φερόμενου ως αισιόδοξου και ικανοποιημένου υπουργού Εθνικής Οικονομίας και έφεραν σε αμηχανία την κυβέρνηση.

Η έλλειψη εγχώριου ενδιαφέροντος εξαγοράς της Τράπεζας και οι άστοχοι χειρισμοί για την ιδιωτικοποίησή της, δυσκολεύουν ακόμη περισσότερο την υπόθεση των αποκρατικοποιήσεων γενικά και δημιουργούν προβλήματα στην όλη πορεία της χώρας προς την ΟΝΕ.

Εχει, όμως, η υπόθεση και μια άλλη παράμετρο. Μας εκθέτει για άλλη μια φορά στα μάτια σοβαρών επενδυτών. Δίνουμε γενικώς την αίσθηση της χώρας - μπανανίας, την οποία ορέγονται οι πάσης φύσεως ξένοι πιθηκο-επιχειρηματίες και επενδυτές - μαϊμούδες που μας περιτριγυρίζουν για να επωφεληθούν από άστοχους χειρισμούς μας.

Ο Ι ΑΣΚΟΙ ΤΟΥ ΑΙΟΛΟΥ

Ανοιξαν πάλι οι «Ασκοί του Αιόλου» και μάλιστα σε μια πολύ ακατάλληλη εποχή, για τους συγκοινωνιακούς μας φορείς.

Ο νομάρχης Γ. Παρασκευάς, γράφοντας νόμους και διατάξεις στα παλιά του παπούτσια (όταν όμως η Δικαιοσύνη επιδεικνύει απέναντι του, τόση ανοχή γιατί να μην το παίζει... αυτοκράτορας) κατά την προσφιλή του μέθοδο, υπέγραψε απόφαση με την οποία μεταβίβασε συγκοινωνιακό έργο στο ΚΤΕΛ, προκαλώντας την οργίλη αντίδραση της ΡΟΔΑ.

Ποιός θα προστατεύσει, επιτέλους, σ' αυτό το νησί τους νόμους και το δημόσιο συμφέρον;

Και δεν αναφερόμαστε μόνο στην συγκεκριμένη περίπτωση. Υπάρχουν πολύ πιο χειρότερα.

Τι θα πει, όμως, ισονομία και ισοπολιτεία, οι «φύλακες» φαίνεται να μην το γνωρίζουν. Η να μην τους ενδιαφέρει.

«Ε ΚΣΥΓΧΡΟΝΙΣΤΙΚΑ»

Τόσο εύκολος είναι ο εκσυγχρονισμός της ελληνικής κοινωνίας. Και τόσο δύσκολος ταυτόχρονα. Γιατί προϋποθέτει η κυβέρνηση που επαγγέλλεται τον εκσυγχρονισμό να διαθέτει και την ανάλογη πολιτική βούληση. Και την τόλμη να προχωρήσει σε ριζικές τομές. Και τη διάθεση να συγκρουστεί με τα οργανωμένα συντεχνιακά συμφέροντα που ευνοούνται και συσσωρεύουν υψηλά εισοδήματα από τις στρεβλές δομές της ελληνικής κοινωνίας.

Μπορεί ο δρόμος να φαίνεται δύσκολος, αλλά αποτελεί τη μόνη ρεαλιστική προοπτική για τη χώρα. Αν τον παρακάμψουμε, τότε η κυβέρνηση απλώς θα διαχειρίζεται αδιέξοδα. Και θα πέφτει σε παγίδες που στήνει η έλλειψη τόλμης και αποφασιστικότητας. Ελπίζουμε να ελήφθη το κατάλληλο μάθημα από την αποτυχία της πώλησης της Ιονικής. Και να έγινε αντιληπτός ο λόγος που δημιουργεί συνεχώς παγίδες και αδιέξοδα. Διαφορετικά, και οι επόμενες αποτυχίες της κυβέρνησης Σημίτη είναι προδιαγεγραμμένες...

Τ ΗΣ... ΑΙΣΙΟΔΟΞΙΑΣ

Κάνει καλό στην υγεία η αισιοδοξία, αλλά όταν είναι υπέρμετρη (όπως οι δόσεις των φαρμάκων) μπορεί να προκαλέσει ανεπανόρθωτη ζημιά.

Οπως συμβαίνει π.χ. στο «Ρόδων» και στο Καζίνο. Αν μεταφραζόταν σε... δίφραγκα η αισιοδοξία των δύο τελευταίων χρόνων, σίγουρα θα είχε αγορασθεί ο μισός κόσμος. Το ξενοδοχείο, όμως, προχωρεί με ρυθμούς χελώνας, τίποτα δεν εγγυάται το μέλλον του, τα 20 δισ. συνεχίζουν να είναι «άφαντα», ούτε αυτή ακόμα η «Αναπτυξιακή Εταιρεία» δεν συστάθηκε και δεν ενεργοποιήθηκε, που θα ανελάμβανε - υποτίθεται - την εκτέλεση των αναπτυξιακών έργων.

Καλή, λοιπόν, η αισιοδοξία, αλλά πιο καλή είναι η προσγείωση στην πραγματικότητα, στην σοβαρότητα και στην υπευθυνότητα. Στοιχεία που σήμερα απουσιάζουν παντελώς.

Π ΕΡΙ... ΕΠΕΝΔΥΣΕΩΝ

Παρά τα χαστούκια που δέχεται μονίμως και σταθερά η ελληνική οικονομία και την τροπή σε άτακτη φυγή των επενδυτών (Ελλήνων και ξένων), οι κυβερνήσεις μας δεν εννοούν να σοβαρευθούν και να προστατεύσουν το δημόσιο συμφέρον. Ανακοινώνουν.... διαγωνισμούς με βαρύγδουπες εκφράσεις, διαγωνισμούς χωρίς μελέτη, φαντασία και προσαρμογή στην πραγματικότητα και μετά προσγειώνονται ανωμάλως.

Σε τοπικό επίπεδο κλασική περίπτωση το «Γκολφ». Στο πόδι να γραφόταν ο διαγωνισμός θα ήταν καλύτερος. Από την αρχή τους «φωνάζαμε» ότι ματαιοπονούν και ότι δεν ξέρουν τι τους γίνεται. Υστερα από τρία χρόνια αρχίζουν να καταλαβαίνουν ότι οι επενδυτές δεν πετάνε τα χρήματά τους όπου λάχει. Αλλά μόνο εκεί που υπάρχει προοπτική για υγιείς επιχειρήσεις. Και για κέρδη...

Υ.Τ.Υ.

ΑΠΛΑ ΛΟΓΙΑ



ΓΡΑΦΕΙ Ο ΓΙΩΡΓΗΣ ΜΑΣΣΑΒΕΤΑΣ
e mail: mass@aias.net

ΤΑ ΕΥΚΟΛΑ, ΔΥΣΚΟΛΑ

ΤΑ ΚΑΤΑΦΕΡΑΤΕ στον χειρισμό της υπόθεσης της Ιονικής να κάνετε πάλι τα εύκολα δύσκολα. Διότι ως άσχετοι από το πνεύμα της αγοράς και νεοφώτιστοι στη φιλοσοφία της αποκρατικοποίησης, δεν κάνατε τα απλούστερα των πραγμάτων.

ΕΠΙ ΜΗΝΕΣ τώρα καλλιεργήσατε προσδοκίες, αποτέλεσμα των οποίων ήταν να υπάρξει αυξημένη ζήτηση των μετοχών της «Ιονικής» στο χρηματιστήριο. Έτσι, δημιουργήθηκε μία πλασματική διαφορά ανάμεσα στην πραγματική και την «χρηματιστηριακή» αξία. Είναι γνωστό ότι η λογική εκτίμηση της αξίας της, τόσο κατά διεθνείς εκτιμητές, όπως η «Μόργκαν», όσο και κατά τις περισσότερες ελληνικές χρηματιστηριακές εταιρείες δεν ξεπερνούσε σε καμία περίπτωση τα εκατόν πενήντα εκατομμύρια.

ΑΦΟΥ ΟΜΩΣ δημιουργήθηκε αυτή η ζήτηση, με αποτέλεσμα να εκτιναχθεί η χρηματιστηριακή αξία της «Ιονικής», τι νόημα είχε να κρατάτε «κλειδωμένο» στα συρτάρια της «Εμπορικής» αυτό το πακέτο του 51 % των μετοχών. Ποιά άλλη χρυσή ευκαιρία θα έπρεπε να περιμένετε, για να δώσετε την εντολή στην διοίκηση της Εμπορικής να κάνει πωλήσεις μέσω χρηματιστηρίου;

ΟΥΔΕΙΣ ενδιαφερόμενος έθεσε ως όρο να πάρει το 51 % των μετοχών για να έχει τον απόλυτο έλεγχο της τράπεζας. Είναι κοινός τόπος στη διεθνή πρακτική ότι και με ένα ποσοστό από δεκαπέντε έως είκοσι τοις εκατό, μπορείς κάλλιστα να ελέγξεις μία τράπεζα. Εξαρτάται απλώς από τη διασπορά των μετοχών της. Αυτά τα γνωρίζουν όλοι στην αγορά εκτός από σας.

ΜΗΠΩΣ στην περίπτωση της «Τράπεζας Κεντρικής Ελλάδος», η αγοράστρια «Εγνατία» δεν εξασφάλισε τον απόλυτο έλεγχο με ένα πακέτο που δεν ξεπερνούσε το 35 %; Μήπως στην περίπτωση της «Τράπεζας Εργασίας» ο όμιλος Λάτση δεν έχει κατασταί το «αφεντικό» της τράπεζας αυτής, έχοντας αποκτήσει ένα πακέτο που είναι μικρότερο και από το 20 % του συνόλου των μετοχών της;

ΘΑ ΠΑΙΡΝΑΤΕ λοιπόν ζεστό χρήμα από τη Σοφοκλέους, ακολουθώντας την πανάρχαια συνταγή όλων όσων παίζουν με μετοχές: Όταν οι άλλοι πουλάνε, εσύ αγόραζε, και όταν αγοράζουν πούλα. Εδώ λοιπόν υπήρχε ζήτηση. Και σεις δεν κάνατε το απλούστερο. Να ανταποκριθείτε σ αυτή τη ζήτηση.

ΜΙΚΡΑΙΝΟΝΤΑΣ το πακέτο των μετοχών που θα απέμενε για διάθεση μέσω του διαγωνισμού, είναι αυτονόητο ότι ευκολότερα θα βρίσκατε περισσότερους διεκδικητές και καλύτερες προσφορές.

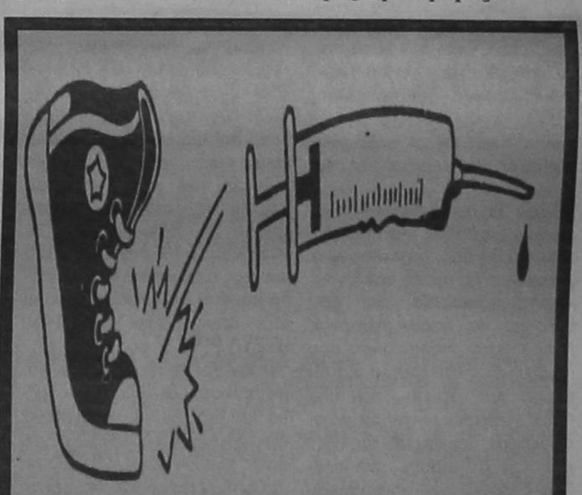

Η ΑΠΟΨΗ ΤΗΣ ΗΜΕΡΑΣ

Το γνωστό «εμπόριο» των ελπίδων και των ονείρων των νέων άρχισε, όπως κάθε χρόνο, στην ώρα του: Αμέσως μετά τα μπάνια του λαού και λίγο πριν από την αρχή του Σεπτέμβρη, του μήνα των αποφάσεων (και των εγγραφών), κατά δεκάδες οι ιδιωτικές σχολές και τα εργαστήρια ελευθέρων σπουδών ξεκίνησαν τη διαφημιστική τους εκστρατεία.

Τεράστιες οι καταχωρήσεις στον Τύπο, πυκνά και με εντυπωσιακή διάρκεια τα τηλεοπτικά και ραδιοφωνικά μηνύματα, προσκαλούν τους χιλιάδες των νέων που δεν «πέρασαν» στα ΑΕΙ και τα ΤΕΙ της χώρας να επιλέξουν το επάγγελμα του μέλλοντος, το επάγγελμα που θα τους «βγάλει» από την αποτυχία και θα τους εξασφαλίσει μια καριέρα, μια καλύτερη θέση στην κοινωνία των μεγάλων.

Το όλο «στήσιμο» και η οργάνωση αυτής της, εθιμικής πλέον, διαφημιστικής εκστρατείας είναι, από εμπορική και επιχειρηματική άποψη, και λογική και θεμιτή. Τώρα είναι η εποχή των αποφάσεων, τώρα δίνεται η ευκαιρία, σε όσους έχουν τις δυνατότητες, να αυξήσουν την πελατεία τους, να αυξήσουν τον κύκλο των εργασιών τους.

Πέρα όμως από αυτή την επιχειρηματική πλευρά του θέματος, υπάρχει και μια άλλη διάσταση, που «πληγώνει». Είναι η παντελής απουσία του κράτους στον επαγγελματικό προσανατολισμό των νέων που συνήθως συνωθούνται σε ειδικότητες αμφιβόλου αποτελεσματικότητας (και μέλλοντος), είναι η απουσία κάθε προγραμματισμού στον τομέα της επαγγελματικής κατάρτισης, είναι η έλλειψη ακόμη και αυτής της στοιχειώδους σύνδεσης των παρεχόμενων, στα διάφορα επίπεδα της εκπαίδευσης, προγραμμάτων σπουδών με τις ανάγκες της αγοράς εργασίας.

Εκείνο που λείπει, είναι, στην ουσία, το «αντίκρυσμα» των σπουδών και των ονείρων της «επιτυχίας» που σήμερα τόσο «απλόχερα» προσφέρονται στους νέους. Το «αντίκρυσμα» αυτό, για τη συντριπτική πλειοψηφία των νέων είναι, δυστυχώς, η ολοένα αυξανόμενη ανεργία (32,3%, όταν το γενικό ποσοστό ανεργίας στη χώρα για το σύνολο του πληθυσμού είναι 10,3%). Η οποία, με βάση τα τελευταία στατιστικά δεδομένα, επιμένει και αποκτά διάρκεια (πάνω από το 34% των ανέργων μακράς διάρκειας είναι νέοι) πλήττοντας ιδιαίτερα τους απόφοιτους της δευτεροβάθμιας εκπαίδευσης και εκείνους που ολοκληρώνουν κάποιες ανώτερες σπουδές. Την κατάσταση αυτή έχει χρέος να αντισταθμίσει η πολιτεία, εάν πράγματι ενδιαφέρεται για τους νέους και δεν «αυτοπεριορίζεται» σε δηλώσεις και μακρόπνοα σχέδια καταπολέμησης της ανεργίας. Εαν έγκαιρα αντιδράσει, ίσως προλάβει να μη γίνουν για όλους ένας «εφιάλτης» τα «όνειρα» που σήμερα διαφημίζονται

GRAND HOTEL

ΤΟΛΜΗΣΑΜΕ ΝΑ ΔΗΜΙΟΥΡΓΗΣΟΥΜΕ ΚΑΙ ΠΑΛΙ ΤΟ GRAND HOTEL ΤΩΝ 5 ΑΣΤΕΡΩΝ



PIANO BAR

Θέλετε κάτι καινούργιο στον καύωνα του καλοκαιριού;

Προτιμήστε το νέο μας piano bar με τον πιανίστα μας

Τάκη Τσώνη

ΓΙΑΠΙ Η ΔΡΟΣΙΑ ΚΑΙ Η ΑΠΟΛΑΥΣΗ ΠΑΝΕ ΜΑΖΙ

ΔΕΞΙΩΣΕΙΣ

ΓΙΑ ΟΠΟΙΟΝΔΗΠΟΤΕ ΤΥΠΟ ΔΕΞΙΩΣΗΣ

Η ΕΚΔΗΛΩΣΗΣ

ΑΙΣΘΑΝΘΕΙΤΕ ΣΙΓΟΥΡΟΙ

ΔΙΑΛΕΓΟΝΤΑΣ ΜΕΣΑ ΑΠΟ ΠΟΛΛΕΣ ΠΟΛΛΕΣ ΙΔΕΕΣ

ΚΑΙ ΝΕΟΥΣ ΠΟΛΥΤΕΛΕΙΣ ΧΩΡΟΥΣ

YELLOW SPOT



Ο τέλειος συνδυασμός ποιότητας και οικονομίας

ΕΚΡΥΘΜΗ Η ΚΑΤΑΣΤΑΣΗ ΣΤΙΣ ΤΑΞΕΙΣ ΤΗΣ ΡΟΔΑ ΜΕΤΑ ΤΟ ΠΡΑΞΙΚΟΠΗΜΑ!

από ➡ Σελ. 1

8) Δήμαρχο Ροδίων κ. Γιώργο Γιαννόπουλο
9) Αστυνομικό Διευθυντή Δωδ/σου
10) Υποψήφιο Νομάρχη κ. Σάββα Καραγιάννη
11) Υποψήφιο Νομάρχη κ. Φώτη Κωστόπουλο
12) Υποψήφιο Δήμαρχο κ. Μάνο Κόκκινο
13) Υποψήφιο Δήμαρχο κ. Νικόλαο Χαραλάμπη
14) Τμήμα Συγκοινωνιών Νομαρχιακής Αυτοδ/σης Δωδ/σου
15) Διοικητή Τμήματος Τροχαίας Κίνησης ΡΟΔΟΥ
16) Εργατικό Κέντρο ΡΟΔΟΥ

προειδοποιεί ότι «είμαστε υποχρεωμένοι να αντιδράσουμε δυναμικά εάν δεν μάθουμε την πραγματική αλήθεια δηλαδή που χορηγήθηκαν οι δύο προηγούμενες άδειες κυκλοφορίας νέων λεωφορείων καθώς και η νέα, που ενδεχόμενα δόθηκε μέσα στο 1998 στο ΚΤΕΥΛ Ρόδου».

Αναλυτικά στο υπόμνημα αναφέρονται τα εξής:

Εκφράζουμε την αγανάκτηση όλου του προσωπικού της Δημοτικής Επιχείρησης Συγκοινωνιών «ΡΟΔΑ», για τις επί σειρά ετών αδικίες σε βάρος της Επιχείρησης μας. Αδικίες που μεταφράζονται σε κατάργηση των φορολογικών προνομίων και απαλλαγών που είχε η Επιχείρησή μας, σε χορήγηση νέων αδειών κυκλοφορίας λεωφορείων στο ΚΤΕΥΛ ΡΟΔΟΥ, σε παράνομες διελεύσεις λεωφορείων του ΚΤΕΥΛ ΡΟΔΟΥ από την γραμμή ΚΑΣΤΡΙ - Νερά Καλλιθέας - ΡΟΔΟΣ και αντίστροφα.

Η νέα όμως φημολογία που εγγίζει τα όρια της πραγματικότητας ότι δηλαδή δόθηκε και νέα άδεια κυκλοφορίας στο ΚΤΕΥΛ ΡΟΔΟΥ και μάλιστα για αστικό λεωφορείο ενώ το ΚΤΕΥΛ ΡΟΔΟΥ είναι εντεταγμένο στα υπεραστικά ΚΤΕΥΛ, πραγματικά μας εξόργισε, γιατί βλέπουμε ότι η αδικία σε βάρος της Επιχείρησης μας συνεχίζεται και μέχρι σήμερα. Δεν είναι δυνατόν να δίνεται άδεια αστικού λεωφορείου σε υπεραστικό ΚΤΕΥΛ και δεν είναι δυνατόν να δίνεται άδεια κυκλοφορίας σε οποιοδήποτε ΚΤΕΥΛ χωρίς ενδεχόμενα να ληφθούν υπόψη οι περί των συγκοινωνιών κείμενες διατάξεις.

Εμείς θα περιμένουμε λίγο χρονικό διάστημα, γιατί πιστεύουμε ότι θα αποκαταστήσουν ο υπερκείμενες αρχές την ενδεχόμενη παρατυπία, γιατί δεν θέλουμε να δημιουργήσουμε προβλήματα, ειδικά τώρα που ο τουρισμός στο νησί μας βρίσκεται σε όξυνση. Είμαστε όμως υποχρεωμένοι να αντιδράσουμε δυναμικά εάν δεν μάθουμε την πραγματική αλήθεια δηλαδή πώς χορηγήθηκαν οι δύο προηγούμενες άδειες κυκλοφορίας νέων λεωφορείων καθώς και η νέα, που ενδεχόμενα δόθηκε μέσα στο 1998 στο ΚΤΕΥΛ ΡΟΔΟΥ.

Και τέλος θα θέλαμε να μάθουμε πώς είναι δυνατόν ενώ η Επιχείρησή μας έστειλε έγγραφο στο Τμήμα Συγκοινωνιών της Νομαρχιακής Αυτοδιοίκησης Δωδ/σου από τις 26.6.1998, σχετικά με το θέμα αυτό, η Επιχείρησή μας δεν έλαβε απάντηση μέχρι σήμερα αν και παρήλθαν δύο μήνες. Μήπως είναι τόσο μικρή η οντότητα της Επιχείρησης μας, ώστε να μην δικαιούται καν μιας απάντησης; Μήπως όλα έγιναν εν κρυπτώ και παραβύστω οπότε εμείς δεν πρέπει να μάθουμε την αλήθεια;

Ολοι οι εργαζόμενοι βροντοφωνάζουμε ότι δεν θα ανεχθούμε το οποιοδήποτε ντε φάκτο αποτέλεσμα σε βάρος της αγαπημένης Επιχείρησης μας, που τόσα χρόνια εξυπηρετεί με τον καλύτερο δυνατό τρόπο τις συγκοινωνιακές ανάγκες (τακτικές και έκτακτες) του νησιού μας.

Για το Σωματείο Εργαζομένων της «ΡΟΔΑ»
Ο ΠΡΟΕΔΡΟΣ
ΓΙΑΝΝΗΣ ΠΑΝΑΓΕΑΣ
Ο ΓΡΑΜΜΑΤΕΑΣ
ΝΙΚΗΤΑΣ ΚΟΝΤΟΣ
ΤΑ ΜΕΛΗ
ΓΙΩΡΓΟΣ ΚΩΣΤΑΣ
ΜΑΝΩΛΗΣ ΓΙΩΡΓΑΡΕΛΛΗΣ
ΒΑΓΓΕΛΗΣ ΚΑΡΑΧΑΝΗΣ
ΠΑΝΑΓΙΩΤΗΣ Χ"ΝΙΚΟΛΑΣ
ΔΗΜΗΤΡΗΣ ΚΟΥΤΡΗΣ

Σύμφωνα με τις εκτιμήσεις των εργαζομένων στην ΡΟΔΑ, αλλά και διαφόρων παρατηρητών, η άδεια χορηγήθηκε από τον νομάρχη α) στα πλαίσια προεκλογικών του συμφωνιών, β) για να πλήξει τον πρόεδρο της επιχείρησης Γ. Τσιγάρο, επειδή δεν τον υποστηρίζει, γ) να πλήξει συνολικά τον Δήμο Ρόδου, για δικούς του λόγους.

Στις 26 Ιουνίου 1998 το δσ της ΡΟΔΑ απέστειλε προς το Τμήμα Συγκοινωνιών, με κοινοποίηση προς τον νομάρχη, την ακόλουθη επιστολή:

Κύριε Προϊστάμενε,

Από πληροφορίες που έχουμε, η υπηρεσία σας, ετοιμάζεται να εκδώσει και νέα άδεια κυκλοφορίας Λεωφορείου για λογαριασμό του ΚΤΕΥΛ ΡΟΔΟΥ.

Εφιστούμε την προσοχή σας ότι θα προσβάλουμε άμεσα την οποιαδήποτε απόφαση σας, για έκδοση τέτοιας αδείας, γιατί έχουμε έννομο συμφέρον και γιατί με βάση το άρθρο 31 παράγραφος 1 και 2 του Νομου 1959/5.8.91 (ΦΕΚ 123/5.8.1991 ΤΕΥΧΟΣ ΠΡΩΤΟ) καθώς και την Α 2040/62/20.3.96 απόφαση του Υπουργού Μεταφορών και Επικοινωνιών το δικαίωμα για αύξηση της δύναμης των λεωφορείων των ΚΤΕΥΛ το έχει μόνο ο αρμόδιος Υπουργός.

Νομιζουμε ότι χρειάζεται μία άμεση έγγραφη απάντηση σας, ώστε να γνωρίζουμε και μεις πως έχει το όλο θέμα και να δρομολογήσουμε ανάλογα τις ενέργειες μας.

Επίσης από το δσ της ΡΟΔΑ απεστάλη την 25η Αυγούστου 1998 προς το υπουργείο Μεταφορών και Συγκοινωνιών η ακόλουθη επιστολή:

Οπως και σείς γνωρίζετε με βάση το άρθρο 31 παράγραφος 1 και 2 του Νόμου 1959/5.8.1991 (ΦΕΚ 123/5.8.1991 ΤΕΥΧΟΣ ΠΡΩΤΟ), καθώς και την απόφαση Α 2040/62/20.3.96 του Υπουργού Μεταφορών και Επικοινωνιών, το δικαίωμα για την αύξηση της δύναμης λεωφορείων των ΚΤΕΥΛ το έχει μόνο ο αρμόδιος Υπουργός. Επίσης και σείς γνωρίζετε ότι για να εκδώσει ο αρμόδιος Υπουργός τέτοια απόφαση θα πρέπει να έχει προηγηθεί απόφαση του Διοικητικού Συμβουλίου του ΚΤΕΥΛ και σύνταξη τεχνοοικονομικής μελέτης, που θα πρέπει να αποσταλούν στη Διεύθυνση σας μέχρι την 30η Νοεμβρίου του προηγούμενου έτους.

Παρ' όλα αυτά 14ο ΚΤΕΥΛ ΡΟΔΟΥ απόκτησε μετά το 1991, άγνωστο σε μας με ποιό τρόπο και διαδικασία, δύο νέες άδειες κυκλοφορίας, χωρίς την απόφαση του Υπουργού όπως μας βεβαιώσατε και με το αριθμ. Πρωτ. Α-14524/3551/19 Ιουνίου 1995 που μας είχατε στείλει παλαιότερα και έτσι αυξήθηκε η δύναμη των λεωφορείων του 14ου ΚΤΕΥΛ ΡΟΔΟΥ από 15 σε 17.

Τώρα πληροφορούμεθα ότι, με άγνωστο και πάλι σε μας τρόπο και διαδικασία, χορηγήθηκε στο 14ο ΚΤΕΥΛ ΡΟΔΟΥ νέα άδεια κυκλοφορίας και μάλιστα αστικού λεωφορείου αν και το 14ο ΚΤΕΥΛ ΡΟΔΟΥ είναι υπεραστικό.

Υστερα από τα παραπάνω σας παρακαλούμε να μας βεβαιώσετε έγγραφως έαν το 14ο ΚΤΕΥΛ ΡΟΔΟΥ έχει υποβάλει στη Διεύθυνση σας τα απαραίτητα στοιχεία μέχρι το Νοέμβριο του 1997 για τη χορήγηση νέας άδειας κυκλοφορίας λεωφορείου. Εάν πράγματι δόθηκε από τη Διεύθυνση σας τέτοια άδεια, πως δόθηκε για αστικό λεωφορείο αφού το 14ο ΚΤΕΥΛ ΡΟΔΟΥ δικαιούται να έχει μόνο υπεραστικά λεωφορεία αφού από το ιδρυτικό του, το 14ο ΚΤΕΥΛ ΡΟΔΟΥ είναι καθαρά υπεραστικό ΚΤΕΥΛ. Εάν δεν δόθηκε από εσάς, η άδεια κυκλοφορίας, παρακαλούμε να μας γνωρίσετε με ποιό τρόπο δόθηκε, εάν φυσικά δόθηκε.

Οταν δόθηκαν οι δύο νέες άδειες κυκλοφορίας παλαιότερα και μετά το 1991 στο 14ο ΚΤΕΥΛ ΡΟΔΟΥ, χωρίς δική σας απόφαση, δεν προχωρήσαμε σε προσφυγή, για λόγους συναδελφικότητας και αποφυγής επεισοδίων. Τώρα όμως είμαστε υποχρεωμένοι, επειδή σαν συγκοινωνιακός φορέας έχουμε έννομο συμφέρον, να πληροφορηθούμε υπεύθυνα από εσάς το αληθές της υπόθεσης, ώστε ανάλογα να πράξουμε και εμείς.

Θέλουμε να πιστεύουμε ότι θα τύχουμε της σύντομης απάντησης σας ώστε με τη σειρά μας να προχωρήσουμε τις απαραίτητες ενέργειες για την αποκατάσταση της νομιμότητας.

Ο ΠΡΟΕΔΡΟΣ ΤΟΥ ΔΣ
ΓΙΑΝΝΟΣ ΤΣΙΓΑΡΟΣ

60 ΝΕΟΙ ΕΠΙΣΤΗΜΟΝΕΣ ΠΡΟΕΤΟΙΜΑΖΟΝΤΑΙ ΓΙΑ ΤΗΝ ΤΟΠΙΚΗ ΑΥΤΟΔΙΟΙΚΗΣΗ

από ➡ Σελ. 1

ή των υπολοίπων νησιών του Νομού Δωδεκανήσου.

Η α' φάση του προγράμματος ολοκληρώνεται στις 30-9-98 και περιλαμβάνει 120 ώρες πρακτικής άσκησης σε αντικείμενα της ειδικότητάς τους. Η β' φάση θα ξεκινήσει στις 29 Οκτωβρίου και θα ολοκληρωθεί στις 23 Νοεμβρίου και θα περιλαμβάνει πρακτική άσκηση 176 ωρών. Συνολικά με βάση το πρόγραμμα που έχει καταρτισθεί οι ασκούμενοι θα παρακολουθήσουν 296 ώρες πρακτικής άσκησης και 204 ώρες θεωρίας. Τα μαθήματα θα γίνονται στο ΚΕΚ του Δήμου Ρόδου «Γ. Γεννηματάς» στο Ροδίνι και υπεύθυνοι του προγράμματος είναι οι κ.κ. Σ. Χατζηπαπάκης και Λ. Φτακλάκη.

Οπως τονίσθηκε οι νέοι και οι νέες που παρακολουθούν το πρόγραμμα δεν θα προσληφθούν σε Δήμους του νησιού αυτομάτως μόλις τελειώσουν την θεωρητική και πρακτική εξάσκηση, αλλά μπορούν να συμμετάσχουν σε διαγωνισμό που θα διενεργηθεί στο μέλλον από το Υπουργείο Εσωτερικών και να έχουν το προβάδισμα έναντι άλλων υποψηφίων επειδή ακριβώς θα προσμετράται στα προσόντα τους και το γεγονός ότι παρακολούθησαν το πρόγραμμα οπότε και θα συγκεντρώσουν περισσότερα μόρια.

Οι νέοι και οι νέες που συμμετέχουν στο πρόγραμμα κατάρτισης είναι:

1. Βασιλάκη Αννα οικονομολόγος Καλλιθέας
2. Κλαδογένη Ανθ. οικονομολόγος Αρχαγγέλου
3. Κυπραίου Μάρθα οικονομολόγος Πεταλουδών
4. Δημητράς Σταμάτιος οικονομολόγος Καμείρου
5. Κασιώτη Διονυσία
6. Φρυδά Ευφροσύνη
7. Σακελιάδης Κων/νος οικονομολόγος Καρπάθου
8. Γέροντας Εμμ. οικονομολόγος Λινδίων
9. Νικολακάκης Αντώνιος οικονομολόγος Καλύμνου
10. Βασιλά Σεβαστούλα
11. Καρούπης Ιωάννης οικονομολόγος Ηρακλειδών
12. Κωβαίου Ευαγγ. οικονομολόγος Σύμης
13. Σέρβου Βεατρίκη οικονομολόγος Απταβύρου
14. Αφεντούλη Ειρήνη οικονομολόγος Λέρου
15. Κουκιά Νίκη διοικητικός Πεταλουδών
16. Παπαγεωργίου Μ. διοικητικός Λινδίων
17. Καββαθά Αγγελική
18. Βάλλα Αννα πτυχ. πολιτικών επιστημών Καλύμνου
19. Μπαλασκά Μαρ. διοικητικός Σύμης
20. Αφαντενός Νικ. διοικητικός Χάλκη
21. Τσιάλτας Αντ. διοικητικός Τήλος
22. Τριανταφυλλίδης Τρ. διοικητικός Αστυπάλαια
23. Καραβόλια Χρυσ. διοικητικός Κάσος
24. Καρίκη Μαρία διοικητικόςΚάρπαθος
25. Καραθωμά Καλλιόπη διοικητικός Κως
26. Χατζηγιακουμή Καλλιόπη πολ. επιστήμονας Κως
27. Φάββα Κατερίνα διοικητικός Δ. Καμείρου
28. Παπαδημητρίου Μαρία - Βίλμα διοικητικός Ν. Ρόδου

ΠΡΟΓΡΑΜΜΑ Β'
ΜΗΧΑΝΙΚΟΙ - ΓΕΩΠΟΝΟΙ - ΠΛΗΡΟΦ/ΚΟΙ

1. Μουστάκη Παρασκ. αρχιτέκτονας Πεταλουδών
2. Σαρικάς Εμμανουήλ αρχιτέκτονας Αρχαγγέλου
3. Σωτηλλη Αναστασία αρχιτέκτονας Δ. Καλλιθέας
4. Σκουμιού Κων. αρχιτέκτονας Δ. Αφάντου
5. Βασιλάκης Γ. χημ. μηχανικός Καρπάθου
6. Περνάρης Γ. αρχιτέκτονας Δ. Καμείρου
7. Μοσκούς Ευαγγ. πολιτικός μηχανικός Λινδίων
8. Τρέχας Κων. πολ. μηχανικός Ν. Ρόδου
9. Καρίκης Κυριάκος πολ. μηχανικός Δ. Κω
10. Μαγριπλής Εμμ. τοπογράφος Δ. Ιαλυσού
11. Μεταξωτού Στ. πολιτικός μηχ. Μηχανολόγος Τ.Ε Δ. Κω
12. Μπαϊράμης Μιχ. τεχνολόγος μηχανικός Δ. Λειψών
13. Καμπουράκη Κυρ. τεχν. πολ. μηχανικός Δ. Χάλκης
14. Σάββενα Τσαμπ. τεχ. πολ. μηχ. εργων υποδ. Δ. Απταβύρου
15. Παππά Θεοδ. τεχν. πολ. μηχαν. δομ. εργων Δ. Καλύμνου
16. Σαντορινιός Ν. χημικός μηχανικός επιλαχών
17. Φραντής Φιλ. μηχανολόγος μηχανικός Δ. Ηρακλειδών (επιλαχών)
18. Αρνά Ευφημία ηλεκτρολόγος μηχαν. Δ. Πάτμου (επιλαχών)
19. Πεταυράκη Χρ. τεχνολόγος μηχανολόγος Δήμος Τήλου
20. Παπαγιάννη Χαραλαμπία Πηγή αρχιτέκτονας Δ. Καστελορίζου
21. Ηλιοπούλου Παναγ. γεωπόνος Δ. Αφάντου
22. Τσακμακίδου Αικ. Γεωπόνος Δ. Καλλιθέας
23. Ζέτη Χριστ.
24. Ντουλμπέρης Λ. γεωπόνος Δ. Λέρου
25. Γεωργά Στ. γεωπόνος Πεταλουδών
26. Γαρύφαλλου Λαζ.
27. Κολεζάκη Μαρία περιβαλλοντολόγος Δ. Κω

ΑΡΙΣΤΕΣ ΟΙ ΣΧΕΣΕΙΣ ΤΟΥ κ. Σ. ΚΑΡΑΓΙΑΝΝΗ ΜΕ ΟΛΑ ΤΑ ΚΟΜΜΑΤΑ

από ➡ Σελ. 1

«Οι σχέσεις μου με την ΝΔ σε τοπικό και κεντρικό επίπεδο είναι άριστες και δεν θα μπορούσε να είναι διαφορετικά αφού η στήριξη του κόμματος είναι δεδομένη και οι επαφές μου με κορυφαία στελέχη καθημερινή. Πέραν αυτού το γεγονός ότι με πλαισιώνουν καταξιωμένα στελέχη της ΝΔ απ'όλο τον Νομό αποδεικνύει του λόγου το αληθές». Καλές σχέσεις έχει - όπως ο ίδιος ανέφερε - και με όλα τα στελέχη του ΣΥΝ που συνεργάζονται μαζί του σε όλα τα επίπεδα. Σχολιάζοντας δημοσιεύματα μερίδας του τύπου που τον φέρουν να έχει προβλήματα με την τοπική ΝΔ ο κ. Καραγιάννης είπε, ότι «προφανώς αυτοί που γράφουν ότι έχω προβλήματα με την ΝΔ μάλλον δεν έχουν σωστή ενημέρωση».

Ο υποψήφιος Νομάρχης ανακοίνωσε εξάλλου ότι στις 5 και 6 Σεπτεμβρίου θα πραγματοποιηθεί στην Ρόδο η Νομαρχιακή συνδιάσκεψη των μελών της παράταξης του και ότι θα παρίστανται εκτός από τους 53 υποψηφίους Νομαρχιακούς Συμβούλους που θα στελεχώσουν το ψηφοδέλτιο της παράταξης, κορυφαία στελέχη της ΝΔ και του ΣΥΝ καθώς και οι επιτροπές απ'όλο τον Νομό που έχουν αναλάβει την προεκλογική εκστρατεία της παράταξης. Κατά την διάρκεια της συνάντησης αυτής θα ανακοινωθούν και τα ονόματα των υποψηφίων απ'όλα τα νησιά, η πολιτική διακήρυξη της παράταξης και ο κεντρικός κορμός του προγράμματος, που έχει καταρτισθεί για τον Νομό και τέλος θα καθοριστθούν οι κινήσεις και οι ενέργειες που πρέπει να γίνουν μέχρι την 11η Οκτωβρίου που θα διεξαχθούν οι εκλογές.

ΣΥΝΕΧΙΖΟΥΝ ΝΑ ΚΤΥΠΑΝΕ ΡΕΚΟΡ ΟΙ ΑΦΙΞΕΙΣ ΤΟΥΡΙΣΤΩΝ

από ➡ Σελ. 1

Την αντίστοιχη ημέρα του 1997 το νησί μας φιλοξενούσε 66.827 τουρίστες, από τους οποίους 60.759 ήταν αλλοδαποί και 6068 ημεδαποί, ενώ την αντίστοιχη ημέρα του '96 φιλοξενούσε 55.232 από τους οποίους οι 50.691 ήταν αλλοδαποί και οι 4541 ημεδαποί.Εναντι της σαιζόν '97 δηλαδή οι αφίξεις τουριστών εμφανίζουν εφέτος αύξηση κατά ποσοστό 9% κι έναντι της σαιζόν '96 αύξηση κατά ποσοστό 32%.

Αξιο παρατηρήσεως είναι το γεγονός (όπως προκύπτει άλλωστε και από τα παραπάνω στοιχεια) ότι και την περίοδο αυτήν είναι μειωμένος ο αριθμός των Ελλήνων τουριστών που διαμένουν στο νησί μας. Εναντι της σαιζόν '97 η μείωση ανέρχεται σε 64,8%(!) κι έναντι της σαιζόν '96 σε 33,6%. Η εξήγηση που δίνεται είναι ότι τον Αύγουστο (λόγω αλλοδαπών) δύσκολα μπορούν να βρούν οι Ελληνες δωμάτιο στην Ρόδο.

Με βάση τις αντικειμενικές εκτιμήσεις τουριστικών επιχειρηματιών, την περίοδο αυτήν διαμένουν στο νησί μας περίπου 100.000. Υπάρχουν ενδείξεις μάλιστα ότι από σήμερα θα αρχίσει να ελέγχεται σχεδόν πλήρως η κατάσταση λόγω των πολλών αναχωρήσεων.

Ο κ. Γ. ΚΑΡΑΓΙΑΝΝΗΣ ΥΠΟΨΗΦΙΟΣ ΣΥΜΒΟΥΛΟΣ ΜΕ ΤΟΝ κ. Γ. ΠΑΡΑΣΚΕΥΑ;

από ➡ Σελ. 1

Προσκείμενος ωστόσο προς αυτόν τοπικός παράγοντας χαρακτήρισε την φήμη «πολιτική φάρσα», επιβεβαίωσε όμως ότι ο κ. Γ. Καραγιάννης στηρίζει την υποψηφιότητα του κ. Γ. Παρασκευά, γιατί και ο τελευταίος τον στήριξε στις εκλογές του ΕΒΕΔ, αν και το επίσημο ΠΑΣΟΚ είχε χρίσει ως υποψήφιο τον κ. Γιάννη Τσιγάρο.

- Ο κ. Καραγιάννης πρόσθεσε ο ίδιος παράγοντας, δεν είναι ποτέ δυνατόν να ξεχάσει ότι ο κ. Παρασκευάς τον στήριξε στις εκλογές του ΕΒΕΔ, πηγαίνοντας κόντρα στις αποφάσεις του ιδίου του κόμματος του.

Στο μεταξύ χθές από το Γραφείο Τύπου της Νομαρχίας (που χρησιμοποιείται,ως φαίνεται και για την προεκλογική προπαγάνδα του κ. Γ. Παρασκευά) εκδόθηκε η ακόλουθη ανακοίνωση:

«Με αφορμή ραδιοφωνικές συζητήσεις μεταξύ Νομαρχιακών Συμβούλων διαφόρων Συνδυασμών αναδύθηκε σε όλη του τη μεγαλοπρέπεια η αγωνία και ο φόβος τους από τη συμμετοχή στελεχών όλων των πολιτικών χώρων στην Παράταξη ΔΩΔΕΚΑΝΗΣΑ 21ΟΣ ΑΙΩΝΑΣ με επικεφαλής τον Νομάρχη ΓΙΑΝΝΗ ΠΑΡΑΣΚΕΥΑ.

Οι εκβιασμοί και οι απειλές, οι οποίες εκτοξεύονται σίγουρα δεν είναι δυνατόν να επιφέρουν την οποιαδήποτε αλλαγή απόφασης ελευθέρων πολιτικά σκεπτόμενων πολιτών.

Το δεδομένο εκλογικό αποτέλεσμα η συνεχής συσπείρωση στελεχών και ψηφοφόρων στην Παράταξη ΔΩΔΕΚΑΝΗΣΑ 21ος ΑΙΩΝΑΣ οδηγεί εκπροσώπους άλλων Παρατάξεων σε συμπεριφορές και λογικές που δεν ταιριάζουν με τα πολιτικά ήθη της Πατρίδας μας».

Χθές επιβεβαιώθηκε κι επισήμως ότι ο υπουργός Δικαιοσύνης κ. Ευάγγελος Γιαννόπουλος, θα είναι το στέλεχος του ΠΑΣΟΚ που θα παραστεί στα εγκαίνια του εκλογικού κέντρου του κ. Γ. Παρασκευά, το βραδυ της 11ης Σεπεμβρίου. Το κέντρο βρίσκεται στην οδό Καρπάθου, δίπλα ακριβώς από το εκλογικό κέντρο Κωστόπουλου και σύμφωνα με όλες τις ενδείξεις, αναμένεται να σημειωθούν «παρατράγουδα».

Τελικά το Σάββατο το πρωί θα πραγματοποιηθεί η σύσκεψη του ΠΑΣΟΚ στη Ρόδο με συμμετοχή των τριών βουλευτών του κ.κ. Κ. Σκανδαλίδη, Κ. Σφυρίου και Βασ. Παπανικόλα, των μελών της πενταμελούς γραμματείας της νομαρχιακής επιτροπής και του νομάρχη Γ. Παρασκευά, με αποκλειστικό θέμα συζήτησης την πορεία προς τις νομαρχιακές εκλογές μετά και την νέα διαπίστωση ότι ο κ. Γ. Παρασκευάς μόνο στο νησί της Κώ πλειοψηφεί και σε όλα τα υπόλοιπα έρχεται δεύτερος ή τρίτος (κατά περίπτωση).

Ανακοινώθηκε, τέλος, χθές ότι στον Συνδυασμό του κ. Γ. Παρασκευά θα μετέχουν από την επαρχία Κώ οι ακόλουθοι υποψήφιοι νομαρχιακοί σύμβουλοι: Θεοδωρίδης Μ,. Αδαμαντίδης Α., Εφιμος Ι., Καλούδης Δ., Συνεσιου Β. (και οι πέντε εν ενεργεία σύμβουλοι) Παπαπλίας Γ., Νικολόπουλος Π., Διακομιχάλης Ηλ. και Δήμα Λούλα.

ΕΠΙΘΕΣΗ ΤΟΥ ΔΗΜΑΡΧΟΥ Γ. ΓΙΑΝΝΟΠΟΥΛΟΥ ΚΑΤΑ ΤΩΝ ΒΟΥΛΕΥΤΩΝ ΤΟΥ ΠΑ.ΣΟ.Κ!

από ➡ Σελ. 1

κατηγορώντας την ότι δεν ασχολείται με την δέουσα σοβαρότητα για την προώθηση των νέων θεσμών (συνενώσεις) που η ίδια αποφάσισε».

Πιο αναλυτικά: Αναφερόμενος στην προσπάθεια που καταβάλλει η δημοτική αρχή αλλά και οι υπόλοιποι τοπικοί φορείς για την επίλυση των σοβαρών προβλημάτων της περιοχής και την παραπέρα ανάπτυξη της καταλόγισε ευθύνες σε «παράγοντες του τόπου», που, ενώ έχουν υποχρέωση να ασχολούνται με την ουσία των προβλημάτων, «μένουν στην αφάνεια χωρίς να προσφέρουν συγκεκριμένη βοήθεια» φωτογραφίζοντας τους τρεις κυβερνητικούς βουλευτές!

Στην συνέχεια ο κ. Γιαννόπουλος έκανε όμως πιο συγκεκριμένη την τοποθέτηση του λέγοντας ότι πριν από ένα χρόνο κατά το διάστημα της συζήτησης του νομοσχεδίου Ι. Καποδίστριας, διάστημα ιδιαιτέρως κρίσιμο και για την περιοχή αλλά και για την Τ.Α. οι τρεις βουλευτές ήταν απόντες αν και ήταν υποχρεωμένοι να συμμετέχουν ενεργά στον διάλογο αφού προέρχονται από το κυβερνητικό κόμμα. «Που ήταν αλήθεια τότε για να προασπίσουν τον νέο θεσμό; Μόνο τα μέλη της ΔΕ της ΤΕΔΚ πήγαιναν από εδώ και από κεί προσπαθώντας να κάνουν ό,τι μπορούσαν «δήλωσε ο κ. Γιαννόπουλος, και πρόσθεσε ότι «έχει έρθει πια η ώρα για να αναλάβει ο καθένας τις ευθύνες του».

Τα «πυρά» του κ. Γιαννόπουλου δέχθηκε όμως και η ηγεσία του Υπουργείου Εσωτερικών λόγω της προχειρότητας που επέδειξε στην διοργάνωση των σεμιναρίων για τους νέους επιστήμονες που θα στελεχώσουν τους νέους δήμους από 1-1-99.

Συγκεκριμένα ο κ. Γιαννόπουλος κατηγόρησε το Υπουργείο ότι «αδιαφόρησε πλήρως για την οργάνωση των σεμιναρίων παρά την υποχρέωση που είχε», με αποτέλεσμα να «τρέχουν» την τελευταία στιγμή ΤΕΔΚ και Δήμος Ρόδου για να «μπαλώσουν» τα πράγματα και να ξεκινήσει η εκπαίδευση των επιστημόνων.

«Ετσι είπε ο κ. Γιαννόπουλος, δεν στηρίζονται όμως οι νέοι θεσμοί σε ένα χώρο που ήδη αντιμετωπίζει πολλά και δυσεπίλητα προβλήματα».

Αναφερόμενος στο εκλογικό αποτέλεσμα του Οκτωβρίου ο δήμαρχος Ρόδου εξέφρασε την αισιοδοξία του λέγοντας ότι «πιστεύω ότι θα λήξει υπέρ του συνδυασμού μου από την πρώτη Κυριακή», ενώ για την στελέχωση του συνδυασμού του είπε ότι «θα είναι ανανεωμένη κατά τα 2/3 περίπου με νέα και αξιόλογα πρόσωπα».

ΣΤΟΧΟΣ ΤΟΥ ΓΙΩΤΑΚΗ Η ΑΡΣΗ ΤΩΝ ΑΝΙΣΟΤΗΤΩΝ ΜΕΤΑΞΥ ΤΩΝ ΝΗΣΙΩΝ!

από ➡ Σελ. 1

Ειδικότερα για το καρνάγιο και την μαρίνα επανέλαβε τις γνωστές αποφάσεις διακοπής και επαναδημοπράτησης τους και διαβεβαίωσε ότι θα ολοκληρωθούν οπωσδήποτε μέχρι το 2001. Για τα προβλήματα που κατά καιρούς εμφανίσθηκαν είπε, ότι οφείλοντο σε «παρεξηγήσεις» και ότι τώρα βρίσκονται όλα σε «καλό δρόμο».

Αναφερόμενος στα θέματα του νοσοκομείου μας είπε ότι δεν τίθεται θέμα διορισμού νέας διοίκησης, αφού η θητεία της σημερινής είναι τριετής, ενώ για το νέο νοσοκομείο είπε ότι ο κύριος στόχος είναι να «περάσει» στο υπουργείο Υγείας και Πρόνοιας ο νέος οργανισμός του ώστε να στελεχωθεί καταλλήλως. Ταυτόχρονα εξέφρασε την αισιοδοξία του ότι θα λειτουργήσει τον προσεχή Μάιο.

Ο κ. Γιωτάκης τόνισε ακόμα ότι θα πρέπει να επιδειχθεί ειδική μέριμνα για τα μικρά νησιά, γι'αυτό και η Περιφέρεια αναζητεί το «αναπτυξιακό στίγμα τους».

«Τα μεγάλα νησιά, είπε, έχουν πλέον την δική τους δυναμική έχουν καθορίσει την πορεία τους έχουν βρει το στίγμα τους, απλώς χρειάζονται διορθωτικές και επικουρικές παρεμβάσεις, ενόψει και του 3ου πακέτου. Τα μικρά νησιά, όμως, πρέπει να αρχίσουν να σκέπτονται αναπτυξιακά».

Και κατέληξε, λέγοντας: «Στόχος της Περιφέρειας είναι να αρθούν οι ανισότητες μέσα στα ίδια τα νησιά ή μεταξύ των νησιών»

ΕΠΙΣΚΕΨΗ ΣΤΗ ΡΟΔΟ ΘΑ ΠΡΑΓΜΑΤΟΠΟΙΗΣΕΙ Ο κ. ΚΩΣΤΑΣ ΚΑΡΑΜΑΝΛΗΣ

από ➡ Σελ. 1

Δεν αποκλείεται όμως, να ομιλήσει και σε συγκέντρωση και να εκφωνήσει βαρυσήμαντο πολιτικό λόγο. Οπως δηλώθηκε χθες από στελέχη της Νομαρχιακής Επιτροπής της Νέας Δημοκρατίας το αίτημα να επισκεφθεί ο πρόεδρος του κόμματος τουλάχιστον τα τρία μεγαλύτερα νησιά έχει υποβληθεί εδώ και καιρό στην Ρηγίλλης και η κατ'αρχήν απάντηση είναι θετική το δε χρονικό διάστημα που έχει προσδιορισθεί είναι τέλος Σεπεμβρίου με αρχές Οκτωβρίου. Οπως τονίσθηκε από τοπικούς παράγοντες της Νέας Δημοκρατίας η επίσκεψη Καραμανλή στην Δωδ/σο θα βοηθήσει σημαντικά τους υποψήφιους του κόμματος αφού είναι γνωστή η επιρροή που ασκεί όχι μόνο στα στελέχη αλλά και στους απλούς ψηφοφόρους της Νέας Δημοκρατίας, ενώ θα αποδειχθεί πλέον και εμπράκτως, ότι «ο νομός Δωδ/σου και η επικράτηση των υποψηφίων που στηρίζει το κόμμα περιλαμβάνονται μεταξύ των πρώτων προτεραιοτήτων της Ρηγίλλης».

Η επίσκεψη Καραμανλή αναμένεται να οριστικοποιηθεί συς αρχές Σεπεμβρίου οπότε και θα αρχίσουν οι προετοιμασίες για την υποδοχή τούς από την Νομαρχιακή Επιτροπή και τις υπόλοιπες οργανώσεις της Νέας Δημοκρατίας.

Θεωρείται βέβαιον ότι ο κ. Καραμανλής στην περίπτωση που έρθει στα Δωδ/σα το κύριο βάρος θα το ρίξει στην στήριξη του ανεξάρτητου υποψηφίου νομάρχη Δωδ/σου κ. Σ. Καραγιάννη και δευτερευόντως στους υποψηφίους δημάρχους του κόμματος αφού όπως έχει τονισθεί και από τα δύο μεγάλα κόμματα τα πολιτικά συμπεράσματα θα εξαχθούν κυρίως από το αποτέλεσμα των νομαρχιακών εκλογών.

Ο κ. Σ. ΚΑΡΑΓΙΑΝΝΗΣ ΚΑΤΕΘΕΣΕ ΟΛΟΚΛΗΡΩΜΕΝΟ ΠΡΟΓΡΑΜΜΑ ΓΙΑ ΤΟΝ ΤΟΥΡΙΣΜΟ

από ➡ Σελ. 1

Αναφέρθηκε στις εναλλακτικές μορφές τουρισμού (ιατρικό, ιαματικό, θαλάσσιο, αθλητικό, συνεδριακό κλ.π.) που μπορούν να αναπτυχθούν σε κάθε νησί χωριστά και τόνισε ότι στην Κώ π.χ. δεν είναι ανάγκη να γίνει Ιατρική Σχολή (αφού κάτι τέτοιο φαίνεται εκ των πραγμάτων αδύνατο), αλλά ένα Πανευρωπαϊκό Κέντρο Υγείας, που θα μπορεί να ασχολείται με όλο το φάσμα της υγιεινής του ανθρώπου, από το περιβάλλον μέχρι την υγιεινή διατροφή.

Τόνισε επίσης την ανάγκη δημιουργίας δωδ/κου αερομεταφορέα (την πρόταση είχε κάνει και ως δήμαρχος αλλά την υ

Αυστηρή εισοδηματική πολιτική το 1999

Εως 2% οι αυξήσεις μισθών στο Δημόσιο

Σφιχτή εισοδηματική πολιτική, η οποία θα αντισταθμίζεται από οριακές φορολογικές ελαφρύνσεις, προβλέπει η οικονομική πολιτική του 1999, η οποία θα αποτυπωθεί στο νέο Προϋπολογισμό

Σύμφωνα με πληροφορίες, το οικονομικό επιτελείο της κυβέρνησης θεωρεί ότι το οι ονομασικές αυξήσεις στους μισθούς των δημοσίων υπαλλήλων, κατά το 1999, δεν πρέπει να υπερβούν το 2%, ώστε να μην τεθεί σε κίνδυνο η πορεία αποκλιμάκωσης του πληθωρισμού. Στόχος του υπουργείου Εθνικής Οικονομίας είναι η υποχώρηση του πληθωρισμού σε επίπεδα κάτω από το 2% (2,5% σε μέσα επίπεδα) στο τέλος του 1999 και συνεπώς, όπως τονίζουν αρμόδιοι παράγοντες, το ποσοστό της αναπροσαρμογής των αποδοχών δεν μπορεί να είναι μεγαλύτερο.

Συνολικά η δαπάνη του Προϋπολογισμού για τους μισθούς και τις συντάξεις, για το 1999, θα αυξηθεί σε σύγκριση με φέτος κατά 3,9%. Η αύξηση αυτή καλύπτει την δαπάνη για την εισοδηματική πολιτική, την ωρίμανση και τους νέους διορισμούς που θα γίνουν (εκπαιδευτικοί, φοροτεχνικοί, σώματα ασφαλείας, κ.λπ.).

Επίσης στα ίδια επίπεδα θα διαμορφωθεί και η εισοδηματική πολιτική στον ευρύτερο δημόσιο τομέα, σύμφωνα με τις οδηγίες που έχουν δοθεί στις διοικήσεις των ΔΕΚΟ, με εγκύκλιο του υπουργείου Εθνικής Οικονομίας.

Το υπουργείο Εθνικής Οικονομίας εκτιμά ότι η πραγματική αύξηση της μέσης αμοιβής στον ιδιωτικό και δημόσιο τομέα θα διαμορφωθεί το 1999 σε 1,6%, με την υπόθεση ότι ο πληθωρισμός δεν θα υπερβεί σε μέσα επίπεδα το 2,5%. Για να μετριαστούν οι αντιδράσεις, η κυβέρνηση σχεδιάζει να προχωρήσει σε αύξηση του αφορολογήτου ορίου, για όλους τους φορολογούμενους, κατά 200.000 δραχμές, που ισοδυναμεί με μείωση του φόρου κατά 10.000 δραχμές για κάθε φορολογούμενο. Το κόστος στον Προϋπολογισμό, από την αναπροσαρμογή του αφορολόγητου ορίου, υπολογίζεται σε 45 δισ. δραχμές.

Το πλαίσια στο οποίο θα κινείται ο νέος Προϋπολογισμός συζητήθηκε χθες στην συνάντηση που είχε ο πρωθυπουργός Κώστας Σημίτης με τον υπουργό Εθνικής Οικονομίας και Οικονομικών Γιάννο Παπαντωνίου, εν ύψει μάλιστα και της ομιλίας του πρωθυπουργού στα εγκαίνια της Διεθνούς Εκθεσης Θεσσαλονίκης, με την οποία θα επιχειρήσει να αντιστρέψει το αρνητικό κλίμα που δημιούργησε η υπόθεση της Ιονικής Τράπεζας.

Σε δηλώσεις του μετά την συνάντηση, ο κ. Παπαντωνίου χαρακτηρίσε ικανοποιητική την πορεία της οικονομίας και τόνισε ότι ο φετινός Προϋπολογισμός θα εκτελεστεί χωρίς καμιά απόκλιση, ενώ ο πληθωρισμός βρίσκεται σε πτωτική τροχιά. Επίσης ανέφερε ότι η ελληνική οικονομία έχει μπει σε ισχυρή φάση ανάκαμψης, καθώς το 1998, για δεύτερη συνεχή χρονιά, ο ρυθμός αύξησης του ΑΕΠ, θα διαμορφωθεί σε 3,5%. Για το 1999, σύμφωνα με πληροφορίες, η αρμόδια διεύθυνση του ΥΠΕΘΟ εκτιμά ότι η ονομαστική αύξηση του ΑΕΠ θα ανέλθει σε 6,8%.

Ο κ. Παπαντωνίου επισήμανε ακόμα ότι η Ελλάδα είναι έξω από την δίνη των ασταθών οικονομιών και αντίθετα η ένταξη της Ελλάδας στην ΟΝΕ την 1 - 1 - 2001, είναι απόλυτα εφικτή, ρεαλιστική και αποδεκτή από όλους, μέσα και έξω από την Ελλάδα.

ΖΗΤΕΙΤΑΙ ΚΟΙΝΟ ΤΑΜΕΙΟ DAIMLER - BMW ΓΙΑ ΤΟΥΣ ΚΡΑΤΟΥΜΕΝΟΥΣ ΤΩΝ ΣΤΡΑΤΟΠΕΔΩΝ

Επανέρχεται στο όχι των αποζημιώσεων η Γερμανία

«Ο,ΤΙ ΔΩΣΑΜΕ, δώσαμε!». Κάπως έτσι θα μπορούσε να ερμηνευθεί η στάση της γερμανικής κυβέρνησης στο θέμα των αποζημιώσεων και της σύστασης ειδικού Ταμείου για τα θύματα της ναζιστικής περιόδου.

Ο κυβερνητικός εκπρόσωπος Οτο Χάουζερ δήλωσε χθες ότι αντίθετα με την Ελβετία - της οποίας τράπεζες κατέληξαν στην ιστορική συμφωνία ύψους 1,25 δισ. δολαρίων για αποζημιώσεις προς τα θύματα του Ολοκαυτώματος, στις ΗΠΑ - η Γερμανία έχει καταβάλει σημαντικές αποζημιώσεις αφ'ότου τερματίσθηκε ο Δεύτερος Παγκόσμιος Πόλεμος.

Ο κ. Χάουζερ ανέφερε ότι οιαδήποτε απειλή οικονομικού μποϊκοτάζ, όπως εκείνες εκ μέρους αμερικανικών πολιτειών που θεωρήθηκαν ότι υποχρέωσαν ελβετικές τράπεζες να δεχθούν την προαναφερόμενη συμφωνία, δεν θα ήταν δικαιολογημένη. «Μέχρι σήμερα η Γερμανία έχει καταβάλει δισεκατομμύρια μάρκα σε αποζημιώσεις και αυτές οι κρατικές αποζημιώσεις χαρακτηρίσθηκαν πάντοτε ως υποδειγματικές εκ μέρους εβραϊκών Οργανισμών» τόνισε ο Οτο Χάουζερ μιλώντας στον ραδιοσταθμό Deutschlandfunk. «Εάν διατυπωθούν νέα αιτήματα προς το γερμανικό κράτος, θα ήθελα να το πω ξεκάθαρα: τα ταμεία για αποζημιώσεις δεν πρόκειται εις το εξής να ξανανοίξουν για να δοθεί οιοδήποτε ποσό πέραν των όσων ήδη δόθηκαν».

«Οι φοβέρες για μποϊκοτάζ δεν δικαιολογούνται και δεν εξυπηρετούν κάποιον συγκεκριμένο σκοπό. Από πλευράς γερμανικών επιχειρήσεων υπάρχει η βούληση για διαπραγματεύσεις και επιπλέον υπάρχουν επιχειρήσεις οι οποίες στο παρελθόν κατέληξαν σε ανάλογες συμφωνίες», τόνισε.

Σημειώνεται ότι η Γερμανία έχει ήδη καταβάλει πάνω από 100 δισ. μάρκα (56 δισ. δολάρια) από το τέλος του Β' Παγκόσμιου Πολέμου υπό διάφορες μορφές αποζημιώσεων και μέχρι το έτος 2003, το ποσό αυτό αναμένεται να φθάσει γύρω στα 130 δισ. μάρκα.

Η πρόσφατα επιτευχθείσα ελβετική συμφωνία αναπέρωσε τις ελπίδες για διευθέτηση μεταξύ των θυμάτων του Ολοκαυτώματος και δύο εκ των μεγαλύτερων εμπορικών τραπεζών της Γερμανίας, της Deutsce Bank και της Dresdner Bank. Οι τράπεζες αντιμετωπίζουν αγωγή για 18 δισ. μάρκα και κατηγορούνται ότι αποκόμισαν κέρδη από την εμπορία λεπλατημένου χρυσού που αφαιρέθηκε από τα θύματα των Ναζί στα στρατόπεδα συγκεντρώσεως. Με την ίδια συμφωνία καλούνται οι αυτοκινητοβιομηχανίες Daimler Benz και BMW να δηλώσουν ότι είναι έτοιμες για την δημιουργία Ταμείου για τους πρώην κρατούμενους σε στρατόπεδα εργασίας.

Το ΣτΕ διατηρεί απαγόρευση εξόδου

Από λόγους δημοσίου συμφέροντος, συνδεόμενους με την εξασφάλιση της είσπραξης των δημοσίων εσόδων, υπαγορεύεται το μέτρο της απαγόρευσης εξόδου από την χώρα οφειλετών του Δημοσίου

Με το σκεπτικό αυτό το Συμβούλιο της Επικρατείας απέρριψε αίτηση επιχειρηματία για αναστολή της απόφασης απαγόρευσης εξόδου από την χώρα «επειδή ήταν ανάγκη να μεταβεί στο εξωτερικό το αργότερο μέχρι τέλος Αυγούστου για επιχειρηματικούς λόγους», όπως ισχυρίσθηκε. Ετσι, ο επιχειρηματίας δν μπορεί να ταξιδέψει στο εξωτερικό τουλάχιστον έως τα μέσα του 1999, οπότε θα εκδικασθεί η κύρια προσφυγή του.

Η προϊστορία της υπόθεσης έχει ως εξής:

Σε έφοδο των τελωνειακών αρχών διαπιστώθηκε ότι στην εταιρεία που εκπροσωπούσε ο εν λόγω επιχειρηματίας δεν υπήρχαν τα νόμιμα τιμολόγια για την εισαγωγή 145 βίντεο. Ο συνδιαχειριστής της εταιρείας προσήλθε στη συνέχεια στις τελωνειακές αρχές και προσκόμισε τιμολόγιο αγοράς των βίντεο από δύο άλλους εμπόρους. Διαπιστώθηκε, όμως, ότι ο ένας από τους δύο ουδέποτε διατηρούσε κατάστημα ή εργαστήριο βίντεο. Ετσι, το τιμολόγιο πώλησης θεωρήθηκε πλασματικό και παρανόμως εκδοθέν.

Σημειώνεται ότι το Συμβούλιο Εφετών Αθηνών είχε αποφασίσει να μην υπάρξει σε βάρος του επιχειρηματία κατηγορία για λαθρεμπορία και ηθική αυτουργία σε πλαστογραφία μετά χρήσης όπως αναφέρεται στην αίτηση αναστολής. Οι τελωνειακές αρχές είχαν αντίθετη γνώμη και επέβαλαν στον επιχειρηματία πρόσιμο για παραβάσεις του Τελωνειακού Κώδικα (λαθρεμπορία), το οποίο μαζί με τις προσαυξήσεις ανήλθε στα 20 εκατομμύρια δρχ. Λόγω της μη εξόφλησης του προσίμου απαγορεύθηκε η έξοδος από την χώρα του επιχειρηματία.

Σε τρεις χρήσεις θα μοιραστούν οι ζημίες από την υποτίμηση

Οι επιχειρήσεις θα μπορούν να μοιράσουν τις ζημιές που προέκυψαν λόγω της υποτίμησης εντός της τριετίας 1998 - 2000

«Ανάσα» για πολλές επιχειρήσεις αποτελεί η απόφαση του υπουργείου Οικονομικών, σύμφωνα με την οποία θα έχουν την δυνατότητα να απορροφήσουν τις όποιες ζημιές προέκυψαν από την υποτίμηση της δραχμής τον περασμένο Μάρτιο στην διάρκεια της τριετίας και όχι εφάπαξ στην διάρκεια της τρέχουσας χρήσης.

Συγκεκριμένα, όπως προβλέπει η απόφαση του υφυπουργού Οικονομικών Γιώργου Δρυ, οι επιχειρήσεις θα μπορούν να μοιράσουν τις ζημιές που προέκυψαν εξαιτίας της υποτίμησης εντός της τριετίας 1998 - 2000.

Ετσι και η πολιτεία θα έχει φορολογικά οφέλη, και οι επιχειρήσεις θα μπορούν να παρουσιάσουν προς τους μετόχους τους καλύτερα αποτελέσματα και να είναι κοντά στις προβλέψεις τους.

Σημειώνεται ότι μετά την υποτίμηση της δραχμής, αρκετοί επιχειρηματίες είχαν προτείνει την συγκεκριμένη ρύθμιση προς το υπουργείο Οικονομικών, θεωρώντας την ως την πλέον δίκαιη λύση. Ενας από τους πιο ένθερμους υποστηρικτές της λύσης, που δόθηκε τελικά, ήταν ο Παναγιώτης Μπήτρος, η εταιρεία του οποίου είχε παρουσιάσει σημαντικές ζημιές, λόγω του ότι είχε συνάψει σημαντικά δάνεια σε συνάλλαγμα.

Δύο είναι οι κατηγορίες εταιρειών που βρέθηκαν σε δεινή θέση λόγω της υποτίμησης. Η πρώτη είναι οι εταιρείες που είχαν συνάψει δάνεια σε συνάλλαγμα προκειμένου να έχουν όφελος από τα χαμηλότερα επιτόκια και η άλλη κατηγορία ήταν οι επιχειρήσεις εκείνες που την συγκεκριμένη περίοδο είχαν υποχρεώσεις σε ξένο νόμισμα - κατά κύριον λόγο οι εισαγωγικές επιχειρήσεις.

Ενδεικτικά μερικές από την συγκεκριμένη ρύθμιση είναι η εταιρεία «Σαράντης» που το πρώτο 3μηνο είχε παρουσιάσει ζημιές, ενώ στο 6μηνο παρουσιάζει μείωση κερδών 45%.



Γ. Δρυς

Επίσης αρνητικές επιπτώσεις λόγω της υποτίμησης είχαν και οι εταιρείες «Ιατρικό Κέντρο», «Επιχειρήσεις Αττικής», «Νηρέας» και αρκετές επιχειρήσεις με λιγότερες ή περισσότερες επιπτώσεις.

Η πραγματική εικόνα βέβαια δεν πρόκειται να διαφανεί με τις 6μηνιαίες λογιστικές καταστάσεις των επιχειρήσεων - η δημοσίευση των οποίων ολοκληρώνεται εντός των ημερών - αλλά στο τέλος του έτους που η κάθε εταιρεία θα μπορεί να έχει καλύτερη εικόνα και συντάξει τον τελικό ισολογισμό.

ΦΥΣΙΚΗ - ΧΗΜΕΙΑ
ΜΑΘΗΜΑΤΙΚΑ

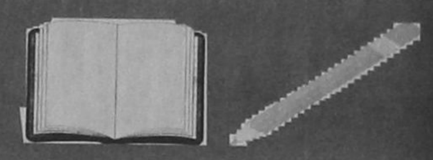

Μ. ΓΑΡΥΦΑΛΛΗΣ
Στ. Καζούλη & Δημοκρατίας
☎ 25169 - 21705
• ΔΕΣΜΕΣ από 15 Ιουλίου
• Α, Β ΛΥΚΕΙΟΥ από 17 Αυγούστου
• Γ ΓΥΜΝΑΣΙΟΥ από 1 Σεπτεμβρίου
• ΜΕΤΑΛΥΚΕΙΑΚΑ τμήματα
✓ 5μελή τμήματα

ΦΡΟΝΤΙΣΤΗΡΙΑ ΞΕΝΩΝ ΓΛΩΣΣΩΝ
ΜΕΡΚΟΥΡΗ ΚΟΝΤΟΥ
ΓΕΡΜΑΝΙΚΑ - ΑΓΓΛΙΚΑ

Με συνέπεια, σοβαρότητα, με τη χρήση ενός τέλειου συνδυασμού ανθρώπων και μέσων, με απόλυτη εξειδίκευση και ποιότητα, εφαρμόζοντας συστήματα εκπαίδευσης που ξεπερνούν τα συνήθη δεδομένα εκμάθησης ξένων γλωσσών στην Ελλάδα και που εφαρμόζονται στα προηγμένα σχολεία της Ευρώπης βάζουμε την υπογραφή μας για την επιτυχία της πολυτιμότερης επένδυσής σας:

ΤΗΝ ΟΜΟΡΦΙΑ ΤΗΣ ΤΕΛΕΙΑΣ ΓΝΩΣΗΣ ΤΗΣ ΞΕΝΗΣ ΓΛΩΣΣΑΣ

ΜΑΘΕΤΕ ΣΩΣΤΑ



μόνο από επίλεκτους καθηγητές:

Μερχ. Κοντός - Γερμανικά
Rob. Davies - Αγγλικά

ΕΞΟΙΚΟΝΟΜΕΙΣΤΕ ΧΡΟΝΟ



Με ακριβή εκτέλεση διδακτικού προγράμματος και ΚΑΘΟΡΙΣΜΕΝΟΣ ΧΡΟΝΟΣ απόκτησης πτυχίων

ΑΠΟΛΑΥΣΤΙΚΟ ΜΑΘΗΜΑ



Με ζωντανή χρήση της γλώσσας, αποφυγή της πληκτικής διδασκαλίας

ΠΡΟΓΡΑΜΜΑΤΑ ΓΙΑ ΟΛΟΥΣ

Παιδικά - Εφηβικά - Ενηλίκων - Επαγγελματιών - Υποψηφίων - Γερμανικών - Αγγλικών Πανεπιστημίων
Απλά - Εντατικά - Υπερεντατικά

10 ΕΚΠΑΙΔΕΥΤΙΚΑ ΜΕΣΑ ΣΕ ΣΥΝΕΧΗ ΧΡΗΣΗ

1) **Εργαστήριο γλώσσας** (ακουστικά υψηλής τεχνολογίας)
2) **Slides Προβολής** (Για καλλιέργεια διαλόγου)
3) **Video - μαθήματα** (Για ζωντανή αφομοίωση της γλώσσας)
4) **Μοντέρνο υλικό** (ευχάριστα βιβλία και κασέτες)
5) **Ασκήσεις στο computer** (Ευχάριστη εξάσκηση γραμματικής)
6) **Extra μαθήματα** (για εμπέδωση της ύλης)
7) **Αλληλογραφία** (με παιδιά από Γερμανία, Αγγλία)
8) **Θεατρικές παραστάσεις** (Στα Γερμανικά - Αγγλικά)
9) **Δανειστική βιβλιοθήκη** (βιβλίων, περιοδικών)
10) **ΤΩΡΑ και στο INTERNET!!!** (Για ταξίδια στις χώρες που μιλούν τις γλώσσες)

ΓΙΑ ΠΡΩΤΗ ΦΟΡΑ!!! ΤΜΗΜΑΤΑ:
α) Για Kleines Sprachdiplom
β) Για προετοιμασία (DSH) Εισαγωγής σε Γερμανικά Πανεπιστήμια

ΠΛΗΡΟΦΟΡΙΕΣ: ☎ 35289 - 23973 - 32336
1ο Φροντιστήριο: Αγ. Αναργύρων 11Α (κοντά στο Βενετόκλειο)
2ο Φροντιστήριο: Δημ. Αναστασιάδη 61 (Περιοχή Δασκάλων - Ανάληψη)
3ο Φροντιστήριο: Παρισίων 1 & Λονδίνου (Περιοχή Ροδίνι)

Σ.Ο.Π.Ο.Ρ

Επιμέλεια: Τάσος Κώστας

Στον Ολυμπιακό ο Παπαϊωάννου



Το ταξίδι του Ολυμπιακού στην Κύπρο ξύπνησε αναμνήσεις στον Παύλο Παπαϊωάννου. Ο «Βραζιλιάνος» που εγκαταστάθηκε στο νησί (ανέλαβε την τεχνική ηγεσία της Πάφου) επισκέφτηκε το ξενοδοχείο των ερυθρόλευκων και είχε ιδιαίτερη συνομιλία με τον Αλέκο Αλεξανδρή (συμπαίκτες στην ΑΕΚ) και τον Ντούσαν Μπάγεβιτς (προπονητής του στον «δικέφαλο»).

Ο Ρόδιος Παλαίμαχος άσος είναι ικανοποιημένος από τις συνθήκες εργασίας στην Κύπρο, αλλά δεν κρύβει ότι επιθυμία του είναι να επιστρέψει στην Ελλάδα και να αναλάβει την τεχνική ηγεσία ομάδας Α' Εθνικής.

ΑΠ ΒΟΝΤΙΚΗ

Αλλαγές στον 2ο όμιλο

Η παρέμβαση του προέδρου της ΕΠΣ Πειραιά, Παναγιώτη Σαλπέα, στο Δ.Σ. της ΕΠΟ έφερε αλλαγές στα δεδομένα του 2ου ομίλου, αφού η ΕΠΟ αποφάσισε να μη συμμετέχει ο Φωστήρας σε αυτόν, αλλά να βγει με κλήρωση των αθηναϊκών σωματείων η ομάδα που θα συμπληρώσει τον όμιλο. Αποφασίστηκε ακόμη η κάλυψη των εξόδων από την ΕΠΟ για 20 εισπήρια των ομάδων που συμμετέχουν στον 2ο όμιλο. Για την τελευταία απόφαση πίεσε αρκετά ο κ. Γιάννης Οικονομίδης βοηθώντας έτσι τον εκπρόσωπο της Δωδεκανήσου να απαλλαγεί από τον οικονομικό βραχνά των συχνών και πολυέξοδων μετακινήσεων.

Το ταμείον είναι.... μείον!

ΕΠΟ

Το ταμείο είναι μείον! Για την ακρίβεια υπάρχουν σ'αυτό μόλις 10 εκ. δραχμές. Η ΕΠΟ βρίσκεται σε δεινή οικονομική κατάσταση και τα προβλήματα μεταφέρονται στις Ποδοσφαιρικές Ενώσεις. «Δεν μπορούμε να αντιμετωπίσουμε τις ανάγκες μας», υποστηρίζει ο ταμίας της Ομοσπονδίας κ. Κουκής απαντώντας στα παράπονα των Ενώσεων για την καθυστέρηση καταβολής των επιχορηγήσεων. «Τα οικονομικά των ΕΠΣ βρίσκονται στην χειρότερη κατάσταση όλων των εποχών», τόνισε χαρακτηριστικά και υπενθύμισε ότι η ΓΓΑ χρωστάει στην ΕΠΟ 800 εκ. δρχ. «Να πάμε να τα διεκδικήσουμε», πρότεινε ο κ. Κούκης στην τελευταία συνεδρίαση και το Δ.Σ. της ΕΠΟ αποφάσισε να προχωρήσει στην σύσταση μιας επιτροπής που θα επισκεφτεί τον υφυπουργό Αθλητισμού κ. Φούρα για να του θέσει το οξύ οικονομικό πρόβλημα.

Τριτο μάτι

- Οι Πόντιοι μας έρχονται με «τσαμπουκά» προπονητή στα «λόγια», οι «Scorpions» θα έχουν πιο δυνατή φωνή, ώστε να μην ακούγονται οι εντολές του;
- Με «Scorpions» δυνατούς στην εξέδρα και όχι στις γροθιές κάνεις τους παίκτες σου παικταράδες.
- Με τρεις εντολές του γκριζομάλλη και «full» «Scorpions» στο Οικονομίδειο, βλέπω τον Φουλατσικλή να γίνεται μουγγός από την αγωνία του.
- Προσέχετε, γιατί αν μας πάρουν είδηση ότι αντί για σκορπιούς με κεντριά, έχουμε «κοκόρια χωρίς λοφίο», τότε όλοι θα κάνουν δηλώσεις με σίγουρη την νίκη.
- Κάποτε επιπέλους τις νίκες του μεγάλου εκπροσώπου στην κατηγορία, πρέπει να τις χαίρονται όλοι γεμίζοντας το Οικονομίδειο.
- Ο γκριζομάλλης το είπε και το λέει πάλι, δωδέκατος παίκτης, χωρίς αλλαγή είναι οι γεμάτες εξέδρες.
- Η Κυριακή πλησιάζει και πρέπει να αποδειχθεί, ότι εκεί στην Ιαλυσό, υπάρχει ο κρυφός δωδέκατος παίκτης, οπότε δεν χρειαζόμαστε αλλαγή.

ΗΛΙΑΣ Κ.

Απάντηση στις... Ποντιακές προκλήσεις

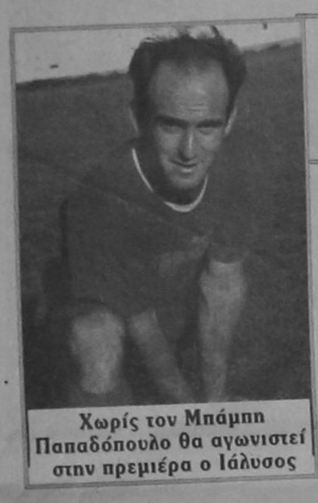

Χωρίς τον Μπάμπη Παπαδόπουλο θα αγωνιστεί στην πρεμιέρα ο Ιάλυσος

Γκαϊτατζής: Ας κάνει υπομονή ο προπονητής της Καλαμαριάς • Δεν παίζει στην πρεμιέρα ο Μπάμπης Παπαδόπουλος

Οι παίκτες του Ιάλυσου θα είναι στον αγωνιστικό χώρο για να του απαντήσουν».

Στην συνέχεια της συζήτησης μας ο Γκαϊτατζής εξέφρασε την βεβαιότητα του για νίκη. «Παίζουμε στην έδρα μας και με τη βοήθεια του κόσμου θα νικήσουμε. Ο Ιάλυσος τα τελευταία χρόνια έχει συνηθίσει να ζει με τα προβλήματα και δυναμώνει μέσα από τις δύσκολες καταστάσεις».

- Χθες λίγο πριν την έναρξη της απογευματινής περιόδου πραγματοποιήθηκε ο καθιερωμένος αγιασμός.

Ο εκπρόσωπος της εκκλησίας έκανε προσευχές για πολλά γκολ υπέρ του Ιάλυσου και άνετες νίκες.

ΔΕΝ ΠΑΙΖΕΙ Ο ΠΑΠΑΔΟΠΟΥΛΟΣ

- Ξαφνικό πρόβλημα προέκυψε με τον Μπάμπη Παπαδόπουλο. Οπως έγινε γνωστό από την ΕΠΑΕ ο παίκτης κέρδισε την προσφυγή που κατέθεσε εναντίον του ΠΑΣ Γιάννινα αλλά δεν έχει δικαίωμα να αγωνιστεί στο Κυριακάτικο παιχνίδι. Σύμφωνα με τους κανονισμούς ο ΠΑΣ έχει την δυνατότητα μέχρι την Δευτέρα να καταθέσει σε ειδικό ταμείο τα χρήματα που οφείλει στον παίκτη και να τον κρατήσει στο έμψυχο δυναμικό του. Βέβαια κάτι τέτοιο δεν πρόκειται να γίνει αφού ο παίκτης έχει συνεννοηθεί με τους διοικούντες του ΠΑΣ. Από το πρωί της Τρίτης ο Παπαδόπουλος θα ανήκει και τυπικά στο έμψυχο δυναμικό του Ιάλυσου.

Παρόμοιο πρόβλημα είχε αντιμετωπίσει και στο παρελθόν η Ροδίτικη ΠΑΕ με τον Σάκη Μουστακίδη.

- Το TV 4 αγόρασε τα τηλεοπτικά δικαιώματα του Ιάλυσου (εντός και εκτός έδρας παιχνίδια).
- Αύριο θα κουρευτεί το χόρτο του Οικονομίδειου σταδίου και θα φανερωθεί εάν υπάρχουν έντονα προβλήματα στον αγωνιστικό χώρο.
- Συνέντευξη Τύπου στην Αθήνα θα δώσει το επόμενο Σάββατο η ΠΑΕ Ιάλυσος, μία μέρα πριν το παιχνίδι με την Δόξα Βύρωνα (2η αγωνιστική).
- «Δεν έχει σημασία πόσοι παίκτες θα παίξουν στην άμυνα ή την επίθεση. Η φιλοσοφία του παιχνιδιού μας θα είναι επιθετική», σχολίασε χθες ο Γκαϊτατζής που πρόσθεσε ότι η 11άδα της Κυριακής θα καθοριστεί από την σύνθεση της Καλαμαριάς.

Οι προκλήσεις (έστω και φραστικές) δεν μπορούσαν να μείνουν αναπάντητες. Ο Γιάννης Γκαϊτατζής «κουράστικε» να διαβάζει καθημερινά στον αθηναϊκό τύπο τις δηλώσεις του συναδέλφου του της Καλαμαριάς (ρεπορτάζ σε διπλανή στήλη) και χθες έστειλε το δικό του μήνυμα.

«Ο κ. Φουλατσικλής με τις δηλώσεις του δείχνει να μην σέβεται τον Ιάλυσο. Εμείς σεβόμαστε την ιστορία της Καλαμαριάς, αλλά σε καμία περίπτωση δεν φοβόμαστε. Λέει ότι και η ισοπαλία θα είναι αποτυχία για την ομάδα του. Ας κάνει λίγη υπομονή ο κ. Φουλατσικλής. Η Κυριακή είναι κοντά.

Αφού είναι βέβαιος για τη νίκη ας έρθει να την πάρει.

ΗΡΑΚΛΗΣ Μ.

Αρεσε στην Κάρπαθο

Αλλη μια φιλική νίκη πρόσθεσε στο ενεργητικό του ο Ηρακλής Μαριτσών. Οι πρωταθλητές Δωδεκανήσου την Τρίτη βρέθηκαν στην Κάρπαθο και αντιμετώπισαν τον τοπικό Ποσειδώνα. Το τελικό 2-0 υπέρ τους διαμορφώθηκε με τέρματα του Σάρλη στο 43' (προηγήθηκε δοκάρι) και στο 44' (με κεφαλιά).

Ο Ηρακλής ήταν καλύτερος στη μεγαλύτερη διάρκεια του αγώνα και με ηγέτη τον «έφηβο» Δημήτρη Αθανασίου έχασε αρκετές ευκαιρίες για μεγαλύτερο σκορ.

Οι γηπεδούχοι έδειξαν καλά στοιχεία, αλλά ήταν φανερή η έλλειψη φιλικών αγώνων.

Ο Σπύρος Αγγελόπουλος χρησιμοποίησε τους:

Σαββιδάκη (46' Βαλσάμη, 80' Κοσμά), Τσ. Λορέντζο (46' Βασιλώτο), Χ''κωνσταντή (78' Φωτάκη), Σιδηρόπουλο (46 Κοσμά), Μανωλά, Γιακουμάρο, Σάρλη (6' Κάκκο), Χρυσοχό (46' Παπαγεωργίου), Δ. Αθανασίου, Παπουτσίδη, Κούλλαρο (46' Καστανάκη).

Για διάφορους λόγους δεν ταξίδεψαν στην Κάρπαθο οι Β. και Π. Αθανασίου, Παρασκευόπουλος, Σακκάς, Καρίκης και Αλεβιζόπουλος.

«Πάμε για το διπλό στη Ρόδο»

ΚΑΛΑΜΑΡΙΑ

Ξεκίνημα με το «δεξί» θέλει να κάνει η Καλαμαριά στο νέο «μαραθώνιο» της Β' Εθνικής. Θα επιδιώξει, δηλαδή, να αποσπάσει στη Ρόδο, κόντρα σε μια νεοφώτιστη ομάδα, τον Ιάλυσο, που θα κυνηγήσει πάση θυσία τη νίκη στην επιστροφή της στην κατηγορία.

Το σύνθημα το δίνει πρώτος ο τεχνικός της ομάδας, ο Γιώργος Φουλατσικλής:«Οσο κι αυτό ακούγεται υπεραισιόδοξο, θεωρώ ότι μπορούμε να πετύχουμε εκτός έδρας νίκη στην πρεμιέρα του πρωταθλήματος.Να αρχίσουμε με τους τρεις βαθμούς στο...τσεπάκι μας», σχολιάζει το προσεχές παιχνίδι.

Πού βασίζει την εκτίμησή του; «Στην πολύ καλή αγωνιστική κατάσταση της ομάδας. Παρά το γεγονός ότι οκτώ από τους 11 παίκτες που ξεκινούν είναι καινούργιοι στην ομάδα, τα αποτελέσματα είναι άκρως ενθαρρυντικά. Η ομάδα θα παίζει πιο γρήγορο ποδόσφαιρο από πέρσι, ενώ η αμυντική προσπάθεια είναι συνολική», παρατηρεί ο Φουλατσικλής.

Πάντως, τίθεται σε αμφισβήτηση η ίδια η παρουσία της ομάδας στη Ρόδο, αφού η Καλαμαριά οφείλει 36 εκατομμύρια στην ΕΠΟ από τις μεταγραφές και κινδυνεύει να μη δοθεί άδεια να αγωνισθούν, οι νεαποκτηθέντες παίκτες.

- Οι δηλώσεις του προπονητή της Καλαμαριάς έχουν φανατίσει τους παίκτες του Ιάλυσου που ετοιμάζονται να απαντήσουν εντός αγωνιστικού χώρου.

Πάντως ο Γιάννης Γκαϊτατζής γνωρίζει τον τρόπο παιχνιδιού της Καλαμαριάς αφού δικός του άνθρωπος παρακολούθησε τα τελευταία φιλικά.

Οι ακαδημίες του Κολοσσού

Το Διοικητικό Συμβούλιο του Αθλητικού Ομίλου «Ο Κολοσσός» απευθύνεται στους ροδίτες γονείς και τους εύχεται καλή χρονιά.

Οπως κάθε χρόνο έτσι και φέτος το σωματείο μας διοργανώνει τμήματα Ακαδημίας μπάσκετ για παιδιά ηλικίας από 7 έως 15 ετών.

Σκοπός μας είναι η ανάπτυξη του ροδιακού μπάσκετ, και στόχος η δημιουργία καλαθοσφαιριστών που αργότερα θα στελεχώσουν τα αγωνιστικά τμήματα μας, που κάθε χρόνο διαπρέπουν στα τοπικά πρωταθλήματα.

Σας υπενθυμίζουμε ότι κατά την αγωνιστική περίοδο 97/98 οι ομάδες της ακαδημίας μας κατέκτησαν τους εξής τίτλους:

ΠΑΜΠΑΙΔΕΣ (Γεν/ντες 1984-85) Πρωτάθλημα Δωδ/σου

ΠΑΙΔΕΣ (Γεν/ντες 1982-83) Πρωτάθλημα Δωδ/σου, Συμμετοχή στον προκριματικό Ομιλο Πανελληνίου Πρωτ/τος, 2η θέση. ΕΦΗΒΟΙ (Γεν/ντες 1990-81) Πρωτάθλημα Δωδ/σου, Συμμετοχή στον προκριματικό Ομιλο Πανελληνίου Πρωτ/τος, 4η θέση.

ΚΟΡΑΣΙΔΕΣ (Γεν/σες 1982-95) Πρωτάθλημα Δωδ/σου, Συμμετοχή στον προκριματικό Ομιλο Πανελληνίου Πρωτ/τος, 4η θέση.

Φέτος θα λειτουργήσουν τα ακόλουθα τμήματα:

- ΣΟΥΠΕΡ ΜΙΝΙ 6-9 ετών
- ΜΙΝΙ 9-11 ετών

Υπεύθυνος: **Νίκος Φραγκεσκάκης**

- ΠΑΜΠΑΙΔΕΣ 11-13 ετών
- ΠΑΓΚΟΡΑΣΙΔΕΣ 9-11 ετων
- ΚΟΡΑΣΙΔΕΣ 12-15 ετών

Υπεύθυνος: **Κυριάκος Μάγος**

- ΠΑΙΔΕΣ 13-15 ετών
- ΕΦΗΒΟΙ 15-17 ετών

Υπεύθυνος: **Στέλιος Γούσιος**

Το Δ.Σ. του Α.Ο. ΚΟΛΟΣΣΟΣ καλεί τους νέους και παλιούς αθλητές της Ακαδημίας στην πρώτη συγκέντρωση που θα γίνει στο γήπεδο αθλοπαιδιών του Εθνικού Σταδίου «Ο ΔΙΑΓΟΡΑΣ» **την Παρασκευή 28 Αυγούστου 1998 στις 4 το απόγευμα.**

Πληροφορίες τηλ. 73965 και 74055.

Ανακάλυψαν ταλέντο στη Ρόδο

Ο Γεωργαλής του Ιαλυσού συμμετέχει σε Camp επίλεκτων

Με στόχο να αναδείξει τους αυριανούς παίκτες που θα αποτελέσουν τη βάση του ελληνικού μπάσκετ, αλλά και να περιορίσει την «εισβολή» των κοινοτικών και μη κοινοτικών, ξεκίνησε χθές το 2ο BASKETBALL CAMP της Ελληνικής Ομοσπονδίας Καλαθοσφαίρισης, με διοργανωτή τον Δήμο Κολινδρού.

Το CAMP θα φιλοξενήσει μέχρι τις 5 Σεπτεμβρίου 60 επιλεγμένα παιδιά γεννηθέντα το '82 - '84 που θα επανδρώσουν τις εθνικές ομάδες παίδων και εφήβων.

Ανάμεσα τους βρίσκεται και ο ταλαντούχος Γεωργαλής του Ιαλυσού Ρόδου. Ισως επιασαν τόπο οι διαμαρτυρίες των Ροδίων προς τους παράγοντες της Ομοσπονδίας στην τελευταία τους επίσκεψη στο νησί. Ο υπεύθυνος του αναπτυξιακού προγράμματος της ΕΟ κ. Αγγελίδης δήλωσε:

«Το αναπτυξιακό πρόγραμμα της ΕΟΚ είναι το καλύτερο της Ευρώπης και στηρίζεται στο τρίπτυχο Ομοσπονδία - ΜΜΕ - τοπική αυτοδιοίκηση.

Θέλουμε με το CAMP αυτό να αποτρέψουμε τα παιδιά από τα ναρκωτικά και να αναδειχθούν όλα τα ταλέντα ώστε να μειωθεί ο αριθμός των ξένων παικτών που έχει αλλοιώσει τη βάση του ελληνικού μπάσκετ».

Τέλος, ο ομοσπονδιακός προπονητής, Γιώργος Τσήτσκαρης υπογράμμισε: «Στόχος του CAMP είναι να γνωρίσουν τα παιδιά τη δουλειά που γίνεται σε εθνικές ομάδες, αλλά να δούμε και εμείς τι υλικό υπάρχει πανελλαδικά».

Στη διάρκεια του CAMP θα διδάξουν ο Παναγιώτης Γιαννάκης, ο συνεργάτης του Νικος Σταυρόπουλος, καθώς ακόμη και δέκα περιφερειακοί προπονητές της ΕΟΚ.

Η τελετή λήξης θα πραγματοποιηθεί την Παρασκευή 4 Σεπτεμβρίου στο Αθλητικό Κέντρο του δήμου, παρουσία του προέδρου της ΕΟΚ Γιώργου Βασιλακόπουλου, και σύσσωμου του ΔΣ της ομοσπονδίας.

ΤΟΥΡΝΟΥΑ «ΑΛΕΞΑΝΔΡΟΣ ΔΙΑΚΟΣ

Ζέφυρος-Δωριέας 78-54

Ημέρα ξεκούρασης είναι η σημερινή για τις ομάδες που συμμετέχουν στο τουρνουά «Αλέξανδρος Διάκος».

Στην προχθεσινή δεύτερη αγωνιστική ο Ζέφυρος νίκησε 78-54 τον Δωριέα (ημίχρονο 40-25), ενώ ο Ιάλυσος δεν προσήλθε να αγωνιστεί κόντρα στον Ιβίσκο.

Στο παιχνίδι που έγινε ο Ζέφυρος κυριάρχησε στα ριμπάουν και έφτασε εύκολα στη νίκη.

Καλύτεροι σε απόδοση ήταν οι Μακρής, Θέμελης, ενώ από τον Δωριέα που αγωνίστηκε δίχως τους τραυματίες Νιζάμη, Τσουρναρό, άρεσε κατά διαστήματα ο Διακοσάββας.

Οι συνθέσεις:

Ζέφυρος: Μαντάλης, Κανύχης, Καννίτα, Ε. και Μ. Κορναρόπουλος, Ν. Χατζηαντωνίου, Μακρής, Θέμελης, Κοψιάς, Φεσάκης, Κουζουνάς.

Δωριέας: Διακοσάββας, Ρούσος, Χαρίσης, Ρουμπέτης, Σουρόπουλος, Σαμαρτζής, Κωστάκης, Παντούρης, Πάττας, Χατζημιχάλης, Ευγενικός.

Το τουρνουά διοργανώνεται από τον Δωριέα σε συνεργασία με τον ΔΟΝΑ.

Δυνατοί ρυθμοί στον Φοίβο

Συνεχίζεται κανονικά στο κλειστό της Κρεμαστής και στους γύρω χώρους η προετοιμασία των παικτών της ομάδας μπάσκετ του Φοίβου.

Ακολουθείται ένας ιδιαίτερα σκληρός ρυθμός που αναμένεται να αποδώσει καρπούς πολύ αργότερα, αμέσως μετά την ολοκλήρωση του προγράμματος προετοιμασίας του Νίκου Κανέλλη και του Κώστα Φλυτζάνη.

Στο μεταξύ την τελευταία μέρα λειτουργίας του πόστου του Φοίβου στην πανηγύρι της Κρεμαστής, η διοίκηση της ομάδας είχε συνάντηση με τους αθλητές όλων των τμημάτων του μπάσκετ και του ποδοσφαίρου.

Η Διοίκηση της ομάδας ευχαριστεί και δημόσια

- την ΟΚ SERVISE για την προσφορά της σκόνης ISOSTAR στους αθλητές κατά την διάρκεια της προετοιμασίας αλλά
- και την ΡΟΔΙΑΚΗ ΠΟΤΟΠΟΙΪΑ για την προσφορά των φιαλών του νερού προς τον σύλλογο.

Μοιάζει με την «μικρή» Α' Εθνική

Παρουσίαση των 18 ομάδων που θα αγωνιστούν στο συναρπαστικό πρωτάθλημα της Β' Εθνικής • Οι αντίπαλοι του Ιάλυσου

Δεν υπάρχει η παραμικρή αμφιβολία ότι το φετινό πρωτάθλημα της Β' Εθνικής θα είναι το πιο συναρπαστικό των τελευταίων ετών. Προβλέπεται να δοθούν πολύπλευρες μάχες για τις τρεις προνομιούχες θέσεις που οδηγούν στα μεγάλα σαλόνια του ποδοσφαίρου μας, καθώς και για την αποφυγή του υποβιβασμού στο... παραπεταμένο πρωτάθλημα της Γ' Εθνικής.

Η παρουσία στο «μικρό» επαγγελματικό πρωτάθλημα ομάδων με ιστορία, θα δώσει ασφαλώς στη Β' Εθνική μια διαφορετική αίγλη.

Η Παναχαϊκή, η Καλαμάτα και ο Αθηναϊκός που υποβιβάστηκε ύστερα από πολλά χρόνια είναι βέβαια ο «μαγνήτης» του ενδιαφέροντος, ενώ σημαντικό ρόλο προβλέπεται να παίξουν η Λάρισα, ο Πανσερραϊκός, ο Παναιτωλικός, η Νίκη Βόλου, η Καλλιθέα και η Καλαμαριά. Τα καινούργια «πρόσωπα» του πρωταθλήματος θα είναι οι παλαιοί γνώριμοι Πιερικός, ΠΑΣ Γιάννινα, Ιάλυσος και ένας «πρωτάρης» ο Αγιος Νικόλαος που για πρώτη φορά στην ιστορία του θα αγωνισθεί στην Β' Εθνική.

Οι δεκαοκτώ ομάδες της κατηγορίας ενισχύθηκαν στη μεταγραφική περίοδο και πήραν παίκτες αξίας χωρίς πάντως να δαπανήσουν και πάρα πολλά χρήματα.

Την... μερίδα του λέοντος σις μετακινήσεις είχαν οι ξένοι ποδοσφαιριστές (Κλάϊχ, Μένταν, Σπάσιτς, Ρίζνιτς κ.λπ.) οι οποίοι έπαιξαν πέρσι σε ομάδες Α' Εθνικής. Ας δούμε όμως πως παρουσιάζονται οι 18 «μονομάχοι».

ΑΓΙΟΣ ΝΙΚΟΛΑΟΣ: Ο «νεοφώτιστος στην κατηγορία πήρε αρκετούς νέους παίκτες αφού η κατηγορία είναι δύσκολη. Είναι δεδομένο ότι πέρσι τα πράγματα ήταν πιο εύκολα. Μεταξύ των παικτών που πήρε είναι οι Αρμύλαγος, Κουκουτσέλας, Συρίγος, Αποστολάκης, Παγγουράκης, Μπαρτζιώκας, Πάντσεφ. Προπονητής: **Μύρωνας Σηφάκης.**

ΑΠΟΛΛΩΝ ΚΑΛΑΜΑΡΙΑΣ: Πέρσι διεκδίκησε σε κάποια στιγμή μια από τις προνομιούχες θέσεις. Δεν τα κατάφερε. Φέτος ελπίζει σε κάτι καλύτερο. Απέκτησε μεταξύ των άλλων τους Σαμώλη, Ινεμπολίδη, Σαμφίλογλου, Σάμσον, Μιλόγιεβιτς, αλλά έφυγαν και ορισμένοι από την περσινή ομάδα.

ΚΑΛΑΜΑΤΑ: Για μια ακόμη φορά η Καλαμάτα έδειξε προτίμηση στους ξένους παίκτες.

Μόνο που δεν πήρε Γκανέζους, αλλά Βραζιλιάνους, όπως οι Ροζερίνιο (που έχει τρελάνει κοσμο στην περιοχή), Σάντρο, Ντε Κρουζ, ενώ γύρισε ο Σεντεμέντες. Εφυγαν όμως οι Χάγκαν, Ντούντου, Σάμσον που θεωρούνται μεγάλες απώλειες. Προπονητής: **Γιάτσεκ Γκμοχ.**

ΛΑΡΙΣΑ: Με μεγάλους στόχους ξεκινάει φέτος η ιστορική ομάδα του κάμπου. Εκανε σπουδαίες μεταγραφές και πήρε «πρωτοκλασάτα» ονόματα όπως είναι οι Ρίζνιτς, Κλάϊχ, Κάπερτσακ κ.λπ. Προπονητής της ομάδας είναι ο **Ζόραν Μπάμποβιτς.**

ΛΥΚΟΙ: Στη δεύτερη παρουσία τους οι Λύκοι στην Β' Εθνική φιλοδοξούν να κάνουν μια πετυχημένη πορεία.

Η ομάδα ενισχύθηκε με τους Στρατηλάτη, Μαρίνο, Λεκίδη, Κρούνπις, Ντάμπιτς και

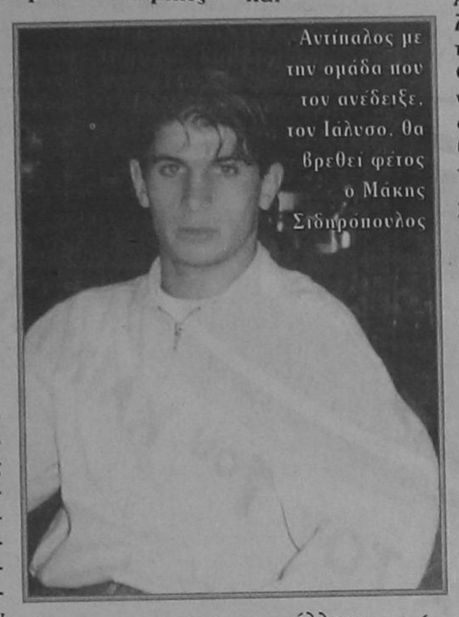

Αντίπαλος με την ομάδα που τον ανέδειξε, τον Ιάλυσο, θα βρεθεί φέτος ο Μάκης Σιδηρόπουλος

άλλους και οπωσδήποτε ισχυροποιήθηκε. Προπονητής είναι ο **Νίκος Παπαδόπουλος.**

ΝΙΚΗ ΒΟΛΟΥ: Και η Βολιώτικη ομάδα ξεκινάει με μεγάλους στόχους. Αλλωστε και πέρσι η πορεία της Νίκης ήταν θαυμάσια. Εκανε σημαντικές μεταγραφές και παρουσιάζεται ιδιαίτερα απειλητική. Πήρε τους Κατσιμήτρο, Σαμολαδά, Μπίρο, Μπους και άλλους ικανούς ποδοσφαιριστές. Προπονητής είναι ο **Γκερντ Πρόκοπ.**

ΠΑΝΑΙΤΩΛΙΚΟΣ: Φέτος η ομάδα του Αγρινίου δεν πήρε μεγάλα ονόματα. Απέκτησε όμως κάποιους ξένους και Ελληνες ποδοσφαιριστές με πολλά προσόντα. Μεταξύ αυτών είναι οι Πραματάροφ, Ρούλοβιτς, Κόλιτς, Ντούρο, Τοσουνίδης και τον έμπειρο γκολκήπερ Παπαμιχαήλ. Λέτε αυτό να είναι το μυστικό για καλύτερη πορεία; Προπονητής είναι ο **Πάρης Μεϊντάνης.**

ΠΑΝΣΕΡΡΑΪΚΟΣ: Με στόχο να πετύχει ότι δεν κατάφερε πέρσι ξεκινάει τη νέα σεζόν ο Πανσερραϊκός που έκανε καλές μεταγραφές. Απέκτησε τον Βραζιλιάνο Ουλμπέρτο, τον Καμερουνέζο Οντούϊα, τον Φράντσεν, ενώ έφυγαν οι Αντεμάρ και Γιοβάνοβιτς. Προπονητής είναι ο **Χρήστος Αρχοντίδης.**

ΤΡΙΚΑΛΑ: Τα Τρίκαλα προτίμησαν την ξένη αγορά και κυρίως την Γιουγκοσλαβία από όπου πήραν τρεις παίκτες (Βάσιτς, Μπάκιτς, Ρόντιτς), το Βόσνιο Πάπριζεν και αρκετούς Ελληνες ταλαντούχους. Προπονητής είναι ο **Στέφαν Οστόϊτς.**

ΚΑΛΛΙΘΕΑ: Η αθηναϊκή ομάδα πήρε κυρίως Ελληνες ποδοσφαιριστές και δοκιμασμένους. Μεταξύ αυτών είναι οι Πετρόπουλος, Παϊτέρης, Κριαράς, Γαντζούδης, Λόμπα.

Η Καλλιθέα θα έχει σαφώς καλύτερη πορεία όπως πιστεύει και ο πρόεδρός της Ν. Σαλευρής. Προπονητής είναι ο Νίκος Κόβης.

ΠΑΝΑΧΑΪΚΗ: Η Παναχαϊκή έχει φυσικά στόχο την γρήγορη επάνοδο στην Α' Εθνική. Πήρε αρκετούς νέους παίκτες, αλλά έφυγαν και αρκετοί. Απέκτησε τους Γιοβάνοβιτς, Παφλιά, Λιγνό, Νατροσβίλι, κ.λ.π., ενώ έφυγαν οι Καλά, Κλάιχ, Νοβοχάτσι, Ρούσσος, Καρίμποφ, που ήταν οι στυλοβάτες της περσινής ομάδας.

Προπονητής είναι ο παλαιός παίκτης της ομάδας Τάκης Κυριακόπουλος.

ΠΙΕΡΙΚΟΣ: Για μια καλή παρουσία στην Β' Εθνική που γύρισε φέτος σκοπεύει ο Πιερικός. Γνωρίζει τα μυστικά του πρωταθλήματος κι έτσι δεν θα αιφνιδιαστεί.

Η ομάδα της Κατερίνης πήρε τους Μαξίμοβιτς, Τζόρτζεβιτς, Μανιάνι και αρκετούς νεαρούς (Γεωργίου, Ζαρκανέλας, Μανίκας, Παπάς, κ.ά) Προπονητής είναι ο Βασίλης Αντωνιάδης.

ΑΘΗΝΑΪΚΟΣ: Υστερα από πολλά χρόνια η ομάδα του Βύρωνα βρίσκεται στη Β' Εθνική. Φυσικά θέλει να πρωταγωνιστήσει και έκανε καλές και προσεγμένες μεταγραφές.

Πήρε μεταξύ άλλων τους Τσιάκα, Δελακά, Αντεμάρ, Οστρόφσκι, ενώ από την περσινή ομάδα έφυγαν αρκετοί παίκτες. Αναμένεται να έχει δυσκολίες στην προσαρμογή του νέου πρωταθλήματος, τουλάχιστον στην αρχή.

Προπονητής είναι ο Πέτρος Μίχος. Στον Βύρωνα βρίσκονται και οι δικοί μας Ρουτζιέρης, Σιδηρόπουλος.

ΑΝΑΓΕΝΝΗΣΗ ΚΑΡΔΙΤΣΑΣ: Τα «καναρίνια» φιλοδοξούν και πάλι να...κελαϊδήσουν και να διεκδικήσουν με αξιώσεις μια από τις προνομιούχες θέσεις. Ενισχύθηκε σημαντικά με τους Μπαλογιάννη, Ζενίου, Γιοβάνοβιτς, Ντραγκλίσεβιτς, Μποντσίβαλιτς, και άλλους, ενώ πάντα η μεγάλη δύναμη της Αναγέννησης είναι ο κόσμος της. Προπονητής είναι ο Τίμο Τσανλάπερ.

ΔΟΞΑ ΒΥΡΩΝΑ: Σε χαμηλούς τόνους κινήθηκε φέτος η Δόξα Βύρωνα. Δεν έκανε εντυπωσιακές κινήσεις και οι μεταγραφές της ήταν προσεγμένες. Πήρε πάντως και δυο Σέρβους (Στογιάνοβιτς, Μιλόσεβιτς) και ορισμένους ακόμα ταλαντούχους που σίγουρα θα προσφέρουν πολύτιμες υπηρεσίες. Προπονητής παρέμεινει ο Νίκος Πιάς.

ΕΔΕΣΣΑΙΚΟΣ: Με αισιοδοξία ξεκινάει και ο Εδεσαϊκός και στοχεύει σε μια θετική παρουσία. Εκανε αρκετές μεταγραφές με στόχο να ενισχυθεί. Μεταξύ άλλων απέκτησε τους Χρηστίδη, Γιαννακίδη, Ντεμίνσκι, Νίρχας, ενώ έφυγαν ορισμένοι παίκτες απο την περσινή ομάδα.

Ηρθε η ώρα να δείξει την αξία της. Προπονητής είναι ο Παναγιώτης Κερμανίδης.

ΙΑΛΥΣΟΣ: Στόχος βέβαια του Ιάλυσου σαν «νεοφώτιστου» είναι να παραμείνει στην κατηγορία. Δεν πήρε κάποια μεγάλα ονόματα. Αποκτήθηκαν οι Καλαμάρας, Κυπαρίσσης, Τζούρτζεφ, Μοσχής, Παπαδόπουλος και Σεβδαλής. Προπονητής είναι ο Γιάννης Γκαϊτατζής.

ΠΑΣ ΓΙΑΝΝΙΝΑ: Η ομάδα της Ηπείρου κάνει δειλά βήματα για να ξαναγίνει η κραταιά ομάδα του παρελθόντος παρά το χρόνιο διοικητικό πρόβλημα που έχει.

Ο ενθουσιασμός της ανόδου είναι ικανός να δώσει εκείνο το «ξεπέταγμα» που χρειάζεται ο σύλλογος αυτή την εποχή.

Πάντως, όλα θα εξαρτηθούν απο το πόσο επιτυχημένα θα είναι τα αποτελέσματα που θα φέρει η ομάδα στα πρώτα παιχνίδια του πρωταθλήματος. Προπονητής ο Μάκης Κατσαβάκης

Στον ΠΑΣ αγωνίζεται και ο Ρόδιος Κώστας Πάτπας.

• Σήμερα το SPORT TIME κυκλοφορεί με μεγάλο αφιέρωμα στον Ιάλυσο.

Παιδικό τέννις στην Ιαλυσό

Ολοκληρώνονται οι αθλητικές εκδηλώσεις των «Ιαλύσιων '98» με την διεξαγωγή παιδικού τουρνουά τέννις.

Οι αγώνες θα φιλοξενηθούν στις εγκαταστάσεις του Ομίλου Αντισφαίρισης Ιαλυσού από αύριο έως και την Κυριακή.

ΚΑΤΗΓΟΡΙΕΣ ΑΓΩΝΩΝ

1. Παίδων - Κορασίδων 10 ετών.
2. Παίδων - Κορασίδων 12 ετών.
3. Παίδων - Κορασίδων 14 ετών.
4. Παίδων - Κορασίδων 16 ετών.

Το τουρνουά θα διεξαχθεί με σύστημα νοκ άουτ.

Χορηγοί των αγώνων είναι ο ΔΟΑΝ Ιαλυσού και η ΒΑΠ.

Η ώρα η καλή!

Η εργένικη ζωή κάποτε τελειώνει... Για το διαιτητή Κώστα Ζανετίδη η ώρα αυτή πλησιάζει. Το απόγευμα της Κυριακής (7:00) θα στηθεί στην είσοδο του Ευαγγελισμού ντυμένος γραμπρός περιμένοντας την εκλεκτή της καρδιά του Χαρούλα Παρδαλού.

Μαζί της θα ξεκινήσει τον έγγαμο βίο.

Οι ευχές των συντακτών της «δ σπορ» συνοδεύουν το ζευγάρι και οι ανύπαντροι διαιτητές ας ετοιμάζονται να πάρουν σειρά...



Βόλλεϋ

Τελική φάση με απουσίες

Οι Ελληνικές ομάδες του beach volley προπονούνται στο Φαληράκι

Με δύο απουσίες αναμένεται να αρχίσουν την Παρασκευή τα τελικά του Ευρωπαϊκού Πρωταθλήματος Beach Volley 1998, στην Πλατεία Δημαρχείου της Ρόδου.

Η Ισπανία ανακοίνωσε ότι ο παίκτης της Φάμπιο Ντίεζ (που είχε δηλωθεί να μετάσχει με τον συμπατριώτη του Χαβιέ Μπόσμα) τραυματίσθηκε στο πρόσφατο τουρνουά της Διεθνούς Ομοσπονδίας (FIVB) στη Μόσχα.

Επίσης λόγω τραυματισμού στη Μόσχα αποσύρθηκαν οι Γάλλοι πρωταθλητές Ευρώπης το 1993, Ζαν - Φιλίπ Ζοντάρ και Κριστιάν Πενιγκώ.

Ανακοίνωση για την αντικατάστασή τους αναμένεται να εκδοθεί από την Ευρωπαϊκή Συνομοσπονδία (CEV) στο Λουξεμβούργο την Πέμπτη.

Εν τω μεταξύ και οι τέσσερις ελληνικές ομάδες που μετέχουν του Ευρωπαϊκού Πρωταθλήματος, βρίσκονται ήδη στη Ρόδο και προπονούνται εντατικά στο Φαληράκι, μέχρι να ολοκληρωθούν οι εγκαταστάσεις στην Πλατεία Δημαρχείου. Η Ελλάδα θα εκπροσωπηθεί στους άνδρες από τους πρωταθλητές Ελλάδος 1998 Βαγγέλη Κουτουλέα και Πάνο Δημητρακάκο και τους δευτεραθλητές Ελλάδος 1998, Ηλία Αραμπατζή και Γιώργο Γιάτση.

Στις γυναίκες θα αγωνισθούν οι πρωταθλήτριες Ελλάδος 1998 Βάσω Καραντάσιου και Εφη Σφυρή, καθώς επίσης και οι Πόλα Κίτσου και Ελενα Μαξίμοβα.

• Συνέντευξη Τύπου με θέμα το Ευρωπαϊκό Πρωτάθλημα Beach Volley 1998 θα παραχωρηθεί σήμερα το μεσημέρι στο Δημαρχείο της Ρόδου.

• Η Τεχνική Σύσκεψη, κατά την οποία θα ανακοινωθεί και το οριστικό αγωνιστικό πρόγραμμα του τριημέρου των αγώνων (28-30 Αυγούστου) θα πραγματοποιηθεί σήμερα (ώρα 22:30) στην Αίθουσα Δημοτικού Συμβουλίου του Δήμου Ροδίων.

NEOTEX ΡΟΔΟΣ
ΑΝΝΗΣ ΜΑΡΙΑΣ 59 ΡΟΔΟΣ 85 100
ΤΗΛ.: 35863 - 77211-2 FAX: 30664
ΜΙΧ. ΚΑΛΛΙΓΕΡΟΣ ΠΟΛΙΤΙΚΟΣ ΜΗΧΑΝΙΚΟΣ • ΜΙΧ. ΚΑΡΡΑΣ ΜΗΧΑΝΟΛΟΓΟΣ ΜΗΧΑΝΙΚΟΣ
ΣΥΣΤΗΜΑΤΑ ΧΩΡΙΣΜΑΤΩΝ & ΨΕΥΔΟΡΟΦΩΝ
ΕΣΩΤΕΡΙΚΩΝ & ΕΞΩΤΕΡΙΚΩΝ ΧΩΡΩΝ
• ΓΥΨΟΣΑΝΙΔΕΣ
• ΤΣΙΜΕΝΤΟΣΑΝΙΔΕΣ
• ΔΙΑΚΟΣΜΗΤΙΚΑ
• ΠΛΑΚΕΣ ΟΡΥΚΤΩΝ ΙΝΩΝ
• ΛΩΡΙΔΕΣ ΑΛΟΥΜΙΝΙΟΥ
• ΔΙΑΤΡΗΤΕΣ
ΜΕΤΑΛΛΙΚΕΣ ΟΡΟΦΕΣ
• ΗΧΟΜΟΝΩΤΙΚΑ
• ΗΧΟΑΠΟΡΡΟΦΗΤΙΚΑ
• ΜΕΤΑΛΛΙΚΑ ΚΤΙΡΙΑ
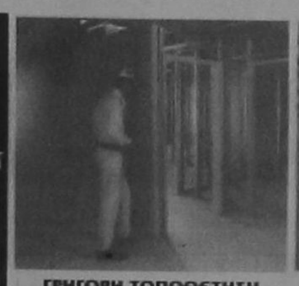
ΓΡΗΓΟΡΗ ΤΟΠΟΘΕΤΗΣΗ
ΑΝΤΙΣΕΙΣΜΙΚΗ ΚΑΤΑΣΚΕΥΗ
ΕΥΧΑΡΙΣΤΟ ΠΕΡΙΒΑΛΛΟΝ

ΕΛΕΥΘΕΡΙΑ ΣΧΕΔΙΑΣΜΟΥ
ΔΙΑΚΟΣΜΗΣΗ
ΚΑΙ ΗΧΟΑΠΟΡΡΟΦΗΣΗ
ΛΕΙΤΟΥΡΓΙΚΟΤΗΤΑ
ΚΑΙ ΑΙΣΘΗΤΙΚΗ
ΘΕΡΜΟΜΟΝΩΣΗ • ΗΧΟΜΟΝΩΣΗ - ΣΤΕΓΑΝΟΠΟΙΗΣΗ

DOW
Wallmate CW
για θερμομόνωση
διπλών εξωτερικών
τοίχων

ΑΣΦΑΛΤΟΠΑΝΑ
ΕΓΧΩΡΙΑ
ΚΑΙ ΕΙΣΑΓΩΓΗΣ
VERAL

ΑΣΦΑΛΤΙΚΑ
ΚΕΡΑΜΙΔΙΑ
• ΥΛΙΚΑ ΕΠΑΛΕΙΨΕΩΝ
• ΡΗΤΙΝΕΣ - ΕΠΟΞΕΙΔΙΚΑ
• ΣΙΛΙΚΟΝΕΣ - ΜΑΣΤΙΧΕΣ
• ΥΔΡΑΥΛΙΚΕΣ ΚΟΝΙΕΣ
• ΤΣΙΜΕΝΤΑ ΤΑΧΕΙΑΣ ΠΗΞΗΣ
• ΤΣΙΜΕΝΤΑ ΕΠΙΣΚΕΥΑΣΤΙΚΑ
• ΠΡΟΣΜΙΚΤΑ
• ΥΑΛΟΒΑΜΒΑΚΑΣ
• ΠΕΤΡΟΒΑΜΒΑΚΑΣ
• RICOFON
REVINEX

ΜΕΜΒΡΑΝΕΣ
ΓΙΑ ΚΛΑΣΣΙΚΕΣ
ΣΤΕΓΕΣ

ΣΤΙΒΟΣ

Μάθε παιδί μου στίβο

Ξεκινάνε οι προπονήσεις της ακαδημίας του ΥΓΕΙΑ

- Γονείς
- Εχετε παιδιά ηλικίας μέχρι 11 χρονών;
- Αν ναι, τότε ξέρετε ότι ήρθε η ώρα ν'ασχοληθούν και λίγο με τον αθλητισμό;
- Ξέρετε μήπως το αθλητικό τους ταλέντο;
- Ξέρετε αν στο σπίτι σας έχετε έναν μελλοντικό πρωταθλητή;
- Αν αγαπάτε λοιπόν τον αθλητισμό και θέλετε τα παιδιά σας να τα βλέπετε υγιή και γυμνασμένα, τότε δεν έχετε παρά να'ρθείτε σε μας, στον Γυμνασικό Αθλητικό Σύλλογο Ρόδου «Η ΥΓΕΙΑ

- Στον σύλλογο μας θ'ασχοληθούν με τα παιδιά σας καταξιωμένοι γυμναστές, όπως έγινε πριν από δέκα περίπου χρόνια και με την Ολυμπιονίκη και Παγκόσμια Πρωταθλήτρια μας Νίκη ΞΑΝΘΟΥ.
- Αν λοιπόν πιστεύετε σε μας και θέλετε τα παιδιά σας ν'ακολουθήσουν τον σωστό δρόμο, έστω και αν δεν είναι γεννημένοι Ολυμπιονίκες ή Πρωταθλητές, τότε ελάτε στην πρώτη γνωριμία μας την ΤΡΙΤΗ 1 Σεπτεμβρίου 1998 και ώρα 17:00 στο βοηθητικό στάδιο Ρόδου «ΔΙΑΓΟΡΑΣ».

Θα σας περιμένουν εκεί άνθρωποι του συλλόγου «Η ΥΓΕΙΑ» και θα σας ενημερώσουν σχετικά.

- Για περισσότερες πληροφορίες σχετικά με την έναρξη του τμήματος Ακαδημίας στίβου του Γ.Α.Σ. Ρόδου «Η ΥΓΕΙΑ» μπορείτε ν'απευθυνθείτε στα τηλ. 0241-62597 (κος ΚΑΣΤΡΟΥΝΗΣ) και στο 0241-25595 (κος ΤΣΑΤΣΟΣ).

Καλημέρα

Στην Αθήνα «έφαγαν» τον Βουράκη από τους ορισμούς και στην Ρόδο «τελειώνει» η εξουσία του Κόντζου. Σύμπτωση φυσικά, αλλά φανερώνεται ότι ο πρόβλημα του ποδοσφαίρου είναι η αδυναμία των διατητών να αντισταθούν στους...πειρασμούς. Φταίνε βέβαια και οι παράγοντες που συνεχώς πλησιάζουν τους διαιτητές, αλλά η νοοτροπία του παρασκηνίου είναι χαρακτηριστικό της φυλής μας. Αυτό που χρειαζόμαστε είναι «δυνατούς» διαιτητές. Στο νησί έχουμε κάποιους, αλλά υπάρχουν και οι...αδύναμοι. Δυστυχώς τις...αδυναμίες τους φροντίζουν να τις μαθαίνουν οι παράγοντες.

μετα τιμής

Ο... Πέννας

Τί είναι, τελικά, οι «αναδυόμενες αγορές»;

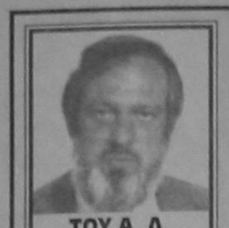

ΤΟΥ Α. Δ. ΠΑΠΑΓΙΑΝΝΙΔΗ

Στις «χώρες σε μετάβαση» το στοίχημα ήταν ότι θα λειτουργήσουν σε περιβάλλον αγοράς και ότι θα διατηρήσουν κάποια μετατρεψιμότητα τα νομίσματά τους - παράγοντας με πολύ χαμηλό κόστος.

Μετά το κατρακύλισμα της ρωσικής αγοράς, με πρόσφατο το νέο κύμα αστάθειας τις αγορές της Ν.Α. Ασίας, και με σαφή τα σημάδια «ντόμινο» που τείνει τα επεκταθεί στις αγορές της Κεντρικής και Λατινικής Αμερικής πήρε μείζονα έκταση μια κίνηση απομάκρυνσης - φυγής από τις τόσο πολυσυζητηθείσες «αναδυόμενες αγορές» και στροφής προς τις πιο καθιερωμένες - ώριμες - δοκιμασμένες αγορές.

Συνδυασμένη με την στροφή χαρτοφυλακίου από μετοχές σε ομολογίες, η κίνηση που οι διαχειριστές κεφαλαίων θέλησαν να ονομάσουν «flight to quality» - φυγή προς την ποιότητα - θύμισε τις τελευταίες ημέρες αγέλη από βίσωνες που κάνει την γη να τρέμει...

Στην Ελλάδα, όλη αυτή η περίοδος της παγκόσμιας αναταραχής προσλαμβάνεται μέσα από την παραμορφωτική οπτική γωνία της νεοανακαλυφθείσης «δύναμης 800.000 παικτών στο Χρηματιστήριο», της ιδιωτικοποίησης της Ιονικής (και όσων στοιχημάτων τέθηκαν σ'αυτήν την εξαρχής τόσο εύθραυστη βάση) και της κυρίαρχης για μια ακόμη φορά νομισματικής διαχείρισης της οικονομίας - πολιτικής της σκληρής δραχμής.

Ο Στ. Μάνος είχε την έμπνευση να χαρακτηρίσει την ιστορία της Ιονικής «ραντεβού που έδωσε η κυβέρνηση με τον εαυτό της»: Αυτή την φορά, όμως, ο μοναχικός λύκος της πολιτικής στόχευσε χαμηλότερα από τον πραγματικό στόχο - το πρόβλημα είναι ότι συνολικά η Ελλάδα του 1998 έχει βάλει την οικονομία της σε μια τροχιά που μόνο κρπή αναγνωρίζει τις δικές της ψευδαισθήσεις και τους δικούς της αντικατοπτρισμούς.

Ας είναι...

Σ'όλη την συζήτηση αυτής της καμπής της πορείας του παγκοσμιοποιημένου χρηματοπιστωτικού συστήματος - που θυμίζει ημέρες του Μεσοπολέμου όχι (ακόμη) από την ροπή του προς τις κρίσεις, αλλά από την ελευθερία και το ανεξέλεγκτο των αγορών και την μετακίνηση του κινδύνου των τοποθετήσεων προς τον ιδιώτη επενδυτή μέσα από μια περίεργη διαδικασία disintermediation - βλέπουμε να παίζει έναν όλο και πιο δραστήριο ρόλο η αναφορά στις «αναδυόμενες αγορές».

Απομακρύνονται τα διεθνή κεφάλαια από την Ρωσία που είχαν αναγορεύσει σε πληθωρικά υποσχόμενη αναδυόμενη αγορά, και μέσω του didakt Τζόρτζ Σόρος, φέρνουν την υποτίμηση του ρουβλίου;

Πόσο αναδυόμενες θα παραμείνουν οι αγορές της Κεντρικής και Ανατολικής Ευρώπης τώρα;

Πώς η αμφισθήτησή τους επηρέασε τόσο έντονα το μάρκο και την κατ'εξοχήν ώριμη αγορά της Φρανγκφούρτης;

Παραμένουν οριστικά μακριά από τις από καιρό αποκαθηλωθείσες αναδυόμενες αγορές της Ν.Α. Ασίας τα κεφάλαια που «τις δημιούργησαν», δικαιώνοντας με κάποιον τρόπο τις απλοϊκές στην διατύπωσή τους καταγγελίες του Μαλαισιανού πρωθυπουργού Μαχατίρ και τα συνθήματα των διαδηλωτών σε Ινδονησία και Νότια Κορέα για συνεπή κληρονομιά της αποικιοκρατίας;

Αποτελεί η πωτική σπείρα των τιμών του πετρελαίου μια νέα πηγή που οδηγεί στην κατολίσθηση οικονομίες που είχαν ενταχθεί στις «αναδυόμενες» με ένα ρεφλέξ αναθίωσης των μνημών και εκτιμήσεων παλιότερων, πετρελαϊκών δεκαετιών;

Και - για να κλείσε ο κύκλος - για πόσο θα μείνουν σταθερές οι οικονομίες που ζουν στην πολλαπλή σκιά της αναδιάταξης χρεών του '70, της βίαιης σταθεροποίησης Χιλής - Αργεντινής - Βραζιλίας, της «κρίσης του πέσο» του 1994;...

... Ή μάλλον, όχι, δεν έκλεισε ο κύκλος. Γιατί στα ερωτηματικά της μόδας των τελευταίων εβδομάδων προστίθεται το αν, στις «τυχερές» αναδυόμενες αγορές «που μένουν έξω από τον κύκλο της αποσταθεροποίησης», συγκαταλέγονται εκείνες της Νότιας Ευρώπης.

(Στις οποίες, κάπως αστεία, περιλαμβάνονται και οι αγορές του Ισραήλ και του Μαρόκου...).

Και κάπως έτσι, φθάνουμε στο κατά πόσο στις θαυμαστά προστατευμένες αυτές αγορές - στις οποίες άλλοι θα πρόσθεταν εκείνες των «χωρών που προχώρησαν την μετάβαση» προς οικονομία της αγοράς, δηλαδή την ισεακή και την ουγγρική, - συγκαταλέγεται και η μόλις, υποτίθεται, αποκοπείσα από τις αναδυόμενες και ήδη λογιζόμενη ώριμη ελληνική αγορά. Το ερώτημα θα είχε ένα νόημα αν η όλη λογική της διαχείρισης των ισορροπιών στην Ελλάδα δεν κατελάμβανε η λογική «βιολιστή στην στέγη», δηλαδή της αναγωγής των ονείρων σε πραγματικότητα, της Ιονικής σε σωτηρία και του ευρώ σε μεγάλη ιδέα. Ούτως ή άλλως, όμως, καλό είναι να θυμόμαστε και τί περιεχόμενο έχει η ίδια η πολυχρησιμοποιημένη έννοια - σωσίβιο της αναδυόμενης αγοράς. Λοιπόν: Οπως τα παλιά high - income bonds (που κατέληξαν κυριολεκτικά junk bonds της πρωικής εποχής του financial engineering έτσι και οι αναδυόμενες αγορές που είναι αγορές που περνούν από μια εποχή υφηλού κινδύνου (και συνεπώς υφηλών αποδόσεων για να αντισταθμίζεται ο κίνδυνος αυτός) σε φάση χαμηλότερου, «ομαλού» κινδύνου. Στις «χώρες σε μετάβαση» το στοίχημα ήταν ότι θα λειτουργήσουν σε περιβάλλον αγοράς και ότι θα διατηρήσουν κάποια μετατρεψιμότητά τους - παράγοντας με πολύ χαμηλό κόστος.

Στις χώρες της Ν.Α. Ασίας και μερικές της Λατινικής Αμερικής, ότι θα αντιγράψουν σταθερά σε οργάνωση τις δυτικές - διατρώντας το χαμηλότερο κόστος και τους αναπτυξιακούς ρυθμούς.

Στις χώρες της ευρωπαϊκής περιφέρειας (και στην Ελλάδα) ότι θα περάσουν σε κίνδυνο ευρώ - παλιότερα λέγαμε «σε κίνδυνο μάρκου», διατηρώντας όμως κλειδωμένες αποδόσεις σαν εκείνες που βλέπουμε ακόμη στην δραχμή. Προσοχή, όμως, σε μια λέξη: Οι αναδυόμενες αγορές είναι αυτές που περνούν σε άλλη φάση. Δηλαδή, πρέπει να συνεχίσουν, να συνεχίζουν το στοίχημα που θέτουν, ή μάλλον που τίθεται πάνω τους. Μόλις το ποδήλατο σταματήσει να τρέχει, πέφτει.

ΔΙΕΥΘΥΝΣΗ ΔΑΣΩΝ ΔΩΔΕΚΑΝΗΣΟΥ

ΑΝΑΚΟΙΝΩΣΗ

Γνωστοποιείται κατά το άρθρο 14 του Ν. 998/79, η αποστολή για δημοσίευση στο Δήμο Κω η αριθμ. 3417/6-8-98.

Πράξης χαρακτηρισμού έκτασης που εκδόθηκε από τον Δ/ντή Δασών Δωδ/σου. Η ΚΜ 1417 γαιών Κω - Εξοχής χαρακτηρίζεται ως γεωργική έκταση.

Ο Δ/ντής Δασών Δωσ/νήσου
Φίλιππος Κοντίτσης
Δασολόγος με Α' βαθμό

ΙΔΙΩΤΙΚΟ ΤΕΧΝΙΚΟ ΕΠΑΓΓΕΛΜΑΤΙΚΟ ΕΚΠΑΙΔΕΥΤΗΡΙΟ

ΤΕΕ ΔΟΡΚΑΣ

Αναγνωρισμένο από το κράτος

ΤΟΜΕΙΣ & ΕΙΔΙΚΟΤΗΤΕΣ

ΠΛΗΡΟΦΟΡΙΚΗΣ
ΧΕΙΡΙΣΤΩΝ Η/Υ & ΥΠΟΣΤΗΡΙΞΗΣ ΔΙΚΤΥΩΝ

Κρατικό Πτυχίο

ΚΟΜΜΩΤΙΚΗΣ ΤΕΧΝΗΣ

Αναβολή στράτευσης

ΕΦΑΡΜΟΣΜΕΝΩΝ ΤΕΧΝΩΝ
ΕΝΔΥΜΑΤΟΛΟΓΩΝ - ΣΧΕΔΙΑΣΤΩΝ ΜΟΔΑΣ

ΔΕΚΤΟΙ ΑΠΟΦ. ΓΥΜΝΑΣΙΟΥ - ΛΥΚΕΙΟΥ

Πληροφορίες - Εγγραφές : Καναδά 32 - Ρόδος - Τηλ. 76536 - 29550

Carrier

ΜΕ ΤΟΝ ΑΕΡΑ ΤΟΥ 1ου ΚΛΙΜΑΤΙΣΤΙΚΟΥ

Σε τιμές έκπληξη και με συμφέροντα διακανονισμό ΑΠΟΚΛ. ΑΝΤΙΠΡΟΣΩΠΟΣ ΔΩΔΕΚΑΝΗΣΟΥ RODOS AIR Ε.Π.Ε.

ΕΧΟΥΜΕ ΤΙΣ ΑΠΑΝΤΗΣΕΙΣ
ΟΙΚΟΝΟΜΙΑ
ΔΙΑΡΚΕΙΑ ΖΩΗΣ
ΑΝΤΑΓΩΝΙΣΤΙΚΕΣ ΤΙΜΕΣ
ΔΥΝΑΤΟΤΗΤΑ ΠΡΟΣΑΡΜΟΓΗΣ
FULL SERVICE

Rodos Air

ΚΑΡΡΑΣ ΜΙΧΑΗΛ ΜΗΧΑΝΟΛΟΓΟΣ
ΚΑΚΑΚΙΟΣ ΣΤΕΛΙΟΣ ΜΗΧΑΝΟΛΟΓΟΣ
ΚΑΛΛΙΓΕΡΟΣ ΜΙΧΑΛΗΣ ΠΟΛ. ΜΗΧΑΝΙΚΟΣ

ΚΕΝΤΡΙΚΗ ΔΙΑΘΕΣΗ - SERVICE - ΑΝΤΑΛΛΑΚΤΙΚΑ
ΓΕΩΡ. ΣΕΦΕΡΗ 76 ΡΟΔΟΣ (ΜΗ.ΔΙΑ.) - Τηλ.: 63680, 67250, 67251 FAX: 67251

Και σε εξουσιοδοτημένα καταστήματα: - ΚΡΕΜΑΣΤΗ: ΜΙΧΑΛΑΚΗΣ ΚΩΣΤΑΣ - ΑΦΑΝΤΟΥ: ΚΟΥΜΝΑΚΗΣ ΓΕΩΡΓΙΟΣ

ΕΠΑΓΓΕΛΜΑΤΙΚΗ ΑΝΑΚΟΙΝΩΣΗ

ΑΝΤΙΠΡΟΣΩΠΕΥΟΥΜΕ ΚΑΙ ΕΙΣΑΓΟΥΜΕ ΤΗΝ ΠΟΙΟΤΗΤΑ ΣΕ:

ΕΡΓΑΛΕΙΑ: (ΧΕΙΡΟΣ - ΗΛΕΚΤΡΙΚΑ - ΟΙΚΟΔΟΜΙΚΑ)

ΧΡΩΜΑΤΑ: (ΘΑΛΑΣΣΗΣ - ΣΠΡΕΥ)

ΧΗΜΙΚΑ: (ΚΑΘΑΡΙΣΤΙΚΑ - ΔΙΑΛΥΤΙΚΑ - ΛΕΙΑΝΤΙΚΑ - ΚΟΛΛΕΣ)

ΕΙΔΗ ΚΗΠΟΥ: (ΕΡΓΑΛΕΙΑ - ΣΩΛΗΝΕΣ)

ΒΙΔΕΣ: (INOX - ΛΑΜΑΡΙΝΟΒΙΔΕΣ - ΜΠΟΥΛΩΝΙΑ - ΣΤΡΙΦΩΝΙΑ...)

ΝΑΥΤΙΛΙΑΚΑ: (ΑΞΕΣΟΥΑΡ - ΣΧΟΙΝΙΑ - ΔΕΡΜΑΤΙΝΕΣ...)

ΚΛΕΙΔΑΡΙΕΣ: (ΑΠΛΕΣ - ΛΟΥΚΕΤΑ - ΜΕΝΤΕΣΕΔΕΣ - ΣΥΡΤΕΣ - ΠΟΔΙΑ - ΡΟΔΕΣ...)

ΚΑΙ ΣΥΝΑΦΗ ΕΡΓΑΛΕΙΑ ΠΑΝΤΟΣ ΤΥΠΟΥ

ΣΕ ΕΝΑ ΧΩΡΟ 450 Τ.Μ. ΦΙΛΟΞΕΝΟΥΜΕ ΤΙΣ ΠΙΟ ΕΠΩΝΥΜΕΣ ΕΤΑΙΡΙΕΣ USAG - BOSCH - FELISATTI - SKIL - STAYER - FACOM - LOCTITE - CHEMSEARCH - POLYGLOSS - INTERNATIONAL - HEMPEL - UNIFLEX - PIONIER - HARRIS - AMES - AMEMH - MARLOW

ΑΠΟ 4 ΜΑΪΟΥ Ο ΕΠΑΓΓΕΛΜΑΤΙΑΣ ΑΛΛΑ ΚΑΙ Ο ΕΡΑΣΙΤΕΧΝΗΣ ΓΙΝΕΤΑΙ ΠΙΟ ΣΙΓΟΥΡΟΣ

«ΙΑΚΩΒΟΣ ΠΑΠΑΔΟΠΟΥΛΟΣ ΚΑΙ ΣΙΑ ΟΕ»

ΑΥΣΤΡΑΛΙΑΣ 114 - ΡΟΔΟΣ ΤΗΛ: 76258-9 FAX 76260

ΔΙΠΛΑ Δ.Ε.Η. (ΚΑΙΝΟΥΡΓΙΑ ΜΑΡΙΝΑ)

ΑΙΣΙΟΔΟΞΙΑ

«Καλπάζει» ο ελληνικός τουρισμός

Κερδισμένες Ελλάδα και Τουρκία στην παγκόσμια αγορά το 1997. Αύξηση και φέτος στην χώρα μας, μείωση ττην Τουρκία

Η Ελλάδα και η Τουρκία ήταν οι δύο μεγάλοι κερδισμένοι στην παγκόσμια τουριστική αγορά για το 1997. Οι αφίξεις στην χώρα μας παρουσίασαν αύξηση κατά 10,9% και στην Τουρκία κατά 13,4%, την στιγμή που ο παγκόσμιος τουρισμός παρουσίασε σημαντική επιβάρυνση του ρυθμού ανάπτυξης του.

Η Ελλάδα βλέπει με αισιοδοξία και το μέλλον καθώς και για την φετινή τουριστική περίοδο αναμένεται αύξηση των αφίξεων μεταξύ 8 και 12%, ενώ στην Τουρκία η θετική πορεία αντιστράφηκε και η μείωση προβλέπεται μεγαλύτερη του 10%.

Σύμφωνα με τα τελευταία (αναθεωρημένα στοιχεία του Παγκόσμιου Οργανισμού, οι τουριστικές αφίξεις διεθνώς αυξήθηκαν το 1997 κατά 3% έναντι του 1996 και έφθασαν τα 613 εκατ. τουρίστες, ενώ οι εισπράξεις με αύξηση 2,3% έφτασαν τα 443,7 δισ. δολάρια. Το 1996 τα ποσοστά αυξήσεων ήταν πολύ υψηλότερα και είχαν διαμορφωθεί στο 5,5% για τις αφίξεις και στο 8% για τις εισπράξεις.

Η τάση αυτή, σχετικής στασιμότητας του 1997, αποδίδεται στην «τουριστική κρίση» της Ανατολικής Ασίας και του Ειρηνικού όπου το 1997 υπήρξε η χειρότερη χρονιά για τις περιοχές αυτές από το 1989.

Αναφορικά με τις τουριστικές εισπράξεις η μικρή αύξηση του 1997 αποτελεί ουσιαστικά και αντανάκλαση της ισχυρής ανατίμησης του δολαρίου έναντι των κυριοτέρων ευρωπαϊκών νομισμάτων, παρά μια πραγματική μείωση των τουριστικών δαπανών όπως παρουσιάζεται στους στατιστικούς πίνακες.

Η Ελλάδα με την δεύτερη υψηλότερη αύξηση αφίξεων (10,9% έναντι 13,4% της πρώτης Τουρκίας) ανέβηκε στην 17η θέση από την 18η το 1996. Η χώρα μας βρισκόταν πολύ πιο ψηλά στην σχετική λίστα του Παγκόσμιου Οργανισμού Τουρισμού το 1990 και συγκεκριμένα στην 13η θέση, χρονιά που η Τουρκία ήταν 24η.

Στις εισπράξεις από το 1990 μέχρι και πέρσι οι πρώτες επτά χώρες (ΗΠΑ, Ιταλία, Γαλλία, Ισπανία, Αγγλία, Γερμανία και Αυστρία) παραμένουν σταθερές στις θέσεις τους.

Βέβαια οι ΗΠΑ που κατέχουν την πρώτη θέση με 75 δισ. δολάρια έχουν τεράστια διαφορά εσόδων από την δεύτερη Ιταλία (30 δισ. δολ.).

Αξιοσημείωτη είναι η άνοδος τόσο της Πολωνίας από την 65η θέση του 1990 στην 12η του 1997 και της Κίνας από την 25η στην 8η αντίστοιχα.

Η Ελλάδα δεν περιλαμβάνεται στους 20 πιο κερδοφόρους προορισμούς. Το ποσό των τουριστικών εσόδων που δίνει κάθε χρόνο η Τράπεζα της Ελλάδος θεωρείται, και όχι άδικα από τους τουριστικούς παράγοντες, πολύ χαμηλό και στερεί την χώρα μας από την είσοδό της στην πρώτη 20άδα.

Αν μάλιστα ισχύει το ποσό των 10 δισ. δολαρίων που υπολογίζουν οι εκπρόσωποι της ελληνικής τουριστικής βιομηχανίας (από 3 δισ. που είναι το επίσημο της Τουρκίας) τότε η χώρα μας θα κατελάμβανε την 9η θέση της σχετικής κατάταξης.

Στην περίπτωση των κορυφαίων προορισμών όπως η Γαλλία, η Ιταλία και η Ισπανία, οι συνολικές εισπράξεις σε εθνικά νομίσματα παρουσίασαν αύξηση το 1997 περί το 10% σε σχέση με το 1996, την ίδια ώρα που η σύγκριση σε δολάρια δείχνει μείωση εισπράξεων -0,06% για την Ιταλία, -1,45% για την Γαλλία και -1,68% για την Ισπανία.

Η επιβράδυνση της ανάπτυξης της τουριστικής βιομηχανίας τα τελευταία χρόνια γίνεται αντιληπτή και από την σύγκριση των στοιχείων στις πενταετίες 1988 - 1992 και 1993 - 1997.

Ειδικότερα ο μέσος όρος αύξησης στις εισπράξεις έπεσε από το 11,4% που ήταν στο διάστημα 1988 - 1992 σε 8,4% στην πενταετία 1993 - 1997.

Μέχρι το 1992 η ετήσια αύξηση των αφίξεων προσδιοριζόταν στο 5,6%. Στο δεύτερο μισό της δεκαετίας, από το 1993 μέχρι το τέλος του 1997, ο μέσος όρος της ετήσιας αύξησης υποχώρησε ελαφρά στο 4,3%.

Αναφορικά με τους δημοφιλέστερους προορισμούς και το 1997 και το 1996, η Γαλλία, οι ΗΠΑ, η Ισπανία, η Ιταλία και η Αγγλία κατέχουν κατά σειρά τις πρώτες πέντε θέσεις.

Στα αξιοσημείωτα πρέπει να καταγραφεί η εντυπωσιακή άνοδος της Πολωνίας, η οποία από την 27η θέση που κατείχε το 1990 ανέβηκε πέρσι στην 7η και η θεαματική πτώση της Ουγγαρίας, η οποία από την 5η θέση του 1990 κατρακύλησε πέρσι στην 11η θέση.

ΟΙ 20 ΔΗΜΟΦΙΛΕΣΤΕΡΟΙ ΠΡΟΟΡΙΣΜΟΙ

ΚΑΤΑΤΑΞΗ		ΧΩΡΑ	ΑΦΙΞΕΙΣ (ΣΕ ΧΙΛ.)		% ΑΛΛΑΓΗ	% ΜΕΡΙΔΙΟ ΑΓΟΡΑΣ ΣΤΟ ΣΥΝΟΛΟ
1996	1997		1996	1997	97/96	1997
1	1	ΓΑΛΛΙΑ	62.406	66.800	7,04	10,90
2	2	ΗΠΑ	46.489	49.038	5,48	8,00
3	3	ΙΣΠΑΝΙΑ	40.541	43.403	7,06	7,08
4	4	ΙΤΑΛΙΑ	32.853	34.087	3,76	5,56
5	5	ΑΓΓΛΙΑ	25.293	25.960	2,64	4,24
6	6	ΚΙΝΑ	22.765	23.770	4,41	3,88
9	7	ΠΟΛΩΝΙΑ	19.410	19.514	0,54	3,18
7	8	ΜΕΞΙΚΟ	21.405	18.667	-12,79	3,05
10	9	ΚΑΝΑΔΑΣ	17.329	17.610	1,62	2,87
12	10	ΔΗΜ. ΤΣΕΧΙΑΣ	17.000	17.400	2,35	2,84
8	11	ΟΥΓΓΑΡΙΑ	20.674	17.248	-16,57	2,81
11	12	ΑΥΣΤΡΙΑ	17.090	16.642	-2,62	2,72
13	13	ΓΕΡΜΑΝΙΑ	15.205	15.828	4,10	2,58
14	14	ΡΩΣΙΚΗ ΣΥΝΟΜΟΣΠΟΝΔΙΑ	14.587	15.350	5,23	2,50
16	15	ΕΛΒΕΤΙΑ	10.600	11.077	4,50	1,81
15	16	ΚΙΝΑ - ΧΟΝΓΚ ΚΟΝΓΚ	11.703	10.406	-11,08	1,70
18	17	ΕΛΛΑΔΑ	9.233	10.246	10,97	1,67
17	18	ΠΟΡΤΟΓΑΛΙΑ	9.730	10.100	3,80	1,65
19	19	ΤΟΥΡΚΙΑ	7.966	9.040	13,48	1,48
20	20	ΤΑΪΛΑΝΔΗ	7.192	7.263	0,99	1,19
		ΣΥΝΟΛΟ 1-20	429.471	439.449	2,32	71,71
		ΠΑΓΚΟΣΜΙΟ ΣΥΝΟΛΟ	594.827	612.835	3,03	100,00

ΠΗΓΗ: WORLD TOURISM ORGANISATION (WTO)

ΟΙ 20 ΧΩΡΕΣ ΜΕ ΤΙΣ ΜΕΓΑΛΥΤΕΡΕΣ ΕΙΣΠΡΑΞΕΙΣ

ΚΑΤΑΤΑΞΗ		ΧΩΡΑ	ΕΙΣΠΡΑΞΕΙΣ (ΣΕ ΕΚΑΤ. ΔΟΛ. ΗΠΑ)		% ΑΛΛΑΓΗ	% ΜΕΡΙΔΙΟ ΑΓΟΡΑΣ
1996	1997		1996	1997	97/96	1997
1	1	ΗΠΑ	69.908	75.056	7,36	16,91
2	2	ΙΤΑΛΙΑ	30.018	30.000	-0,06	6,76
3	3	ΓΑΛΛΙΑ	28.537	27.947	-1,45	6,30
4	4	ΙΣΠΑΝΙΑ	27.654	27.190	-1,68	6,13
5	5	ΑΓΓΛΙΑ	19.296	20.569	6,60	4,64
6	6	ΓΕΡΜΑΝΙΑ	17.567	16.418	-6,54	3,70
7	7	ΑΥΣΤΡΙΑ	13.990	12.393	-11,42	2,79
9	8	ΚΙΝΑ	10.200	12.074	18,37	2,72
12	9	ΑΥΣΤΡΑΛΙΑ	8.811	9.324	5,82	2,10
8	10	ΚΙΝΑ - ΧΟΝΓΚ ΚΟΝΓΚ	10.836	9.242	-14,71	2,08
11	11	ΚΑΝΑΔΑΣ	8.868	8.928	0,68	2,01
13	12	ΤΑΪΛΑΝΔΗ	8.664	8.700	0,42	1,96
14	12	ΠΟΛΩΝΙΑ	8.400	8.700	3,57	1,96
15	13	ΣΙΓΚΑΠΟΥΡΗ	7.961	7.993	0,40	1,80
10	14	ΕΛΒΕΤΙΑ	8.891	7.960	-10,47	1,79
16	15	ΜΕΞΙΚΟ	6.934	7.530	8,60	1,70
17	16	ΡΩΣΙΚΗ ΣΥΝΟΜΟΣΠ.	6.875	7.318	6,44	1,65
20	17	ΤΟΥΡΚΙΑ	5.962	7.000	17,41	1,58
18	18	ΚΑΤΩ ΧΩΡΕΣ	6.256	6.597	5,45	1,49
19	19	ΙΝΔΟΝΗΣΙΑ	6.087	6.589	8,25	1,48
21	20	ΒΕΛΓΙΟ	5.693	5.997	1,76	1,35
		ΣΥΝΟΛΟ 1-20	317.428	323.428	1,92	72,90
		ΠΑΓΚΟΣΜΙΟ ΣΥΝΟΛΟ	433.863	443.770	2,28	100,00

ΠΗΓΗ: WORLD TOURISM ORGANIZATION (WTO)

Ευρωπαϊκό όχι στον σεξουαλικό τουρισμό

Οι Ευρωπαίοι καταδικάζουν σχεδόν ομόφωνα τον σεξουαλικό τουρισμό, σύμφωνα με δημοσκόπηση που διενήργησε το Ευρωβαρόμετρο για λογαριασμό της Ευρωπαϊκής Επιτροπής σε όλα τα κράτη - μέλη.

Ειδικότερα, τα βασικά συμπεράσματα της δημοσκόπησης είναι:

- Το 92% των Ευρωπαίων καταδικάζει το είδος αυτού του τουρισμού και το 88% το θεωρεί παράνομο.
- Αν και οι Ευρωπαίοι δέχονται ότι το φαινόμενο αυτό αφορά και τα κράτη - μέλη, πιστεύουν ότι είναι σε έξαρση στην Ασία (το 83%), στην Λατινική Αμερική (το 69%), στην Κεντρική και Ανατολική Ευρώπη (το 68%) και στην Αφρική (το 67%).
- Κατά τους Ευρωπαίους, ο σεξουαλικός τουρισμός με θύματα παιδιά οφείλεται στην φτώχεια (72%), στην παιδεραστία (55%), στο διεθνές σωματεμπόριο παιδιών (49%) και στην κοινωνική περιθωριοποίηση.
- Για την καταπολέμηση του φαινομένου, οι Ευρωπαίοι προτιμούν την αυστηρή τιμωρία με ποινικά μέτρα (38%) και τα προληπτικά μέτρα (37%), ενώ μόνο το 22% προτιμά την παροχή βοήθειας στα θύματα.
- Τέλος, το 85% των Ευρωπαίων υποστηρίζει ότι είναι επιθυμητή η παρέμβαση της Ευρωπαϊκής Ενωσης, ενώ το 88% πιστεύει ότι η παρέμβαση αυτή επιβάλλεται.

Η Ευρωπαϊκή Επιτροπή, με πρωτοβουλία του Ελληνα Επιτρόπου, Χρ. Παπουτσή, έχει ξεκινήσει έναν αγώνα για την καταπολέμηση του σεξουαλικού τουρισμού με θύματα τα παιδιά και στο πλαίσιο αυτό έγινε και η έρευνα.

Παράλληλα, η ΕΕ έχει χρηματοδοτήσει την παραγωγή ενός ειδικού βίντεο, το οποίο θα αρχίσει να προβάλλεται στις πτήσεις των ευρωπαϊκών εταιρειών (κύρίως στις υπεραπλαντικές) και ενός φυλλαδίου, που άρχισε να διανέμεται στους ταξιδιώτες, ώστε να ευαισθητοποιηθεί η ευρωπαϊκή κοινή γνώμη στο ζήτημα αυτό. Το βίντεο θα αρχίσουν να προβάλλει από τα μέσα Σεπεμβρίου η Lufthansa και η Air France στις πτήσεις προς Αμερική, Ασία και Αφρική.

Τα αποτελέσματα της δημοσκόπησης, όπως δήλωσε ο κ. Παπουτσής, ενθαρρύνουν την ΕΕ να εντατικοποιήσει τις προσπάθειές της και με συγκεκριμένες δράσεις να ανταποκριθεί στην ανησυχία, που εκφράζουν οι Ευρωπαίοι πολίτες.

ΦΡΟΝΤΙΣΤΗΡΙΑ
ΓΝΩΜΩΝ
Μ.ΓΙΑΝΝΙΚΟΥΡΗΣ
• ΜΑΘΗΜΑΤΙΚΑ • ΦΥΣΙΚΗ • ΧΗΜΕΙΑ • ΕΚΘΕΣΗ • ΠΟΛ. ΟΙΚΟΝΟΜΙΑ • ΙΣΤΟΡΙΑ • ΒΙΟΛΟΓΙΑ
ΧΕΙΜΑΡΡΑΣ 117 ΤΗΛ: 25700-25250-095 237883- FAX 25252
ΟΛΙΓΟΜΕΛΗ ΤΜΗΜΑΤΑ
26 χρόνια λειτουργίας
1. Γ' Λυκείου 1ης - 2ης - 4ης Δέσμης 2. Γ' Τεχνικού Λυκείου, υποψηφίων για ΑΕΙ - ΤΕΙ
3. Β΄ ΛΥΚΕΙΟΥ ΘΕΤΙΚΗΣ-ΤΕΧΝΟΛΟΓΙΚΗΣ και ΘΕΩΡΗΤΙΚΗΣ ΚΑΤΕΥΘΥΝΣΗΣ
4. Α' ΛΥΚΕΙΟΥ 5.ΤΜΗΜΑΤΑ ΑΠΟΦΟΙΤΩΝ
6. Α-Β- Γ ΓΥΜΝΑΣΙΟΥ.
• ΕΝΑΡΞΗ ΜΑΘΗΜΑΤΩΝ 1η ΣΕΠΤΕΜΒΡΙΟΥ
• ΔΙΔΑΣΚΟΥΝ:
• ΓΙΑΝΝΙΚΟΥΡΗΣ ΜΑΝΩΛΗΣ - ΜΑΘΗΜΑΤΙΚΟΣ
• ΦΕΙΖΙΔΗΣ ΚΩΣΤΑΣ - ΦΥΣΙΚΟΣ
• ΕΓΓΡΑΦΕΣ: Καθημερινά από 9-3 το πρωί και 5-9 το απόγευμα στα τηλ. 25700 - 25250 - 095 237883.
ΓΝΩΜΩΝ Η ΣΩΣΤΗ ΠΡΟΕΤΟΙΜΑΣΙΑ ΓΙΑ ΤΟ ΕΝΙΑΙΟ ΛΥΚΕΙΟ

ΙΔΙΩΤΙΚΟ ΙΝΣΤΙΤΟΥΤΟ ΕΠΑΓΓΕΛΜΑΤΙΚΗΣ ΚΑΤΑΡΤΙΣΗΣ
Ι.Ε.Κ. - "ΚΕΣ"
ΑΝΑΓΝΩΡΙΣΜΕΝΟ ΑΠΟ ΤΟ ΚΡΑΤΟΣ
Α.Μ. ΟΕΕΚ 11003/97
Ι. ΤΟΜΕΑΣ ΟΙΚΟΝΟΜΙΑΣ & ΔΙΟΙΚΗΣΗΣ
☞ Ειδικός Μηχανογραφημένου Λογιστηρίου
☞ Ειδικός Φοροτεχνικού Γραφείου
☞ Διοικητικό & Οικονομικό Στέλεχος Επιχ/σεων
☞ Ειδικός Εμπορίας, Διαφήμισης και προώθησης προϊόντων (marketing)
ΙΙ. ΤΟΜΕΑΣ ΥΓΕΙΑΣ ΠΡΟΝΟΙΑΣ & ΚΟΙΝ. ΥΠΗΡΕΣΙΩΝ
☞ Προσχολικής Αγωγής & Δραστηριοτήτων δημιουργίας και έκφρασης (βρεφονηπιαγωγός)
• ΦΟΙΤΗΣΗ 2 Ή 4 ΕΞΑΜΗΝΑ • ΚΡΑΤΙΚΟ ΔΙΠΛΩΜΑ • ΑΝΑΒΟΛΗ ΣΤΡΑΤΕΥΣΗΣ
ΔΕΚΤΟΙ ΑΠΟΦ. ΕΝΙΑΙΟΥ ΛΥΚΕΙΟΥ & ΤΕΛ - ΤΕΕ
ΠΛΗΡΟΦΟΡΙΕΣ - ΕΓΓΡΑΦΕΣ: Καβάλας & Κιλκίς (Γωνία) - Περιοχή ΜΗΔΙΑ - ΡΟΔΟΣ
ΤΗΛ.: 0241 - 64140 - 66389 • FAX: 0241 - 66389

έχει τα πάντα, πάντα στην πιό φτηνή τιμή!!
ΜΑΡΙΝΟΠΟΥΛΟΣ
Και αυτή την εβδομάδα καταπληκτικές προσφορές
ΣΠΑΛΟΜΠΡΙΖΟΛΑ ΧΟΙΡΙΝΗ 920 ΜΟΝΟ
ΦΡΕΣΚΑ ΜΠΟΥΤΙΑ ΓΑΛΟΠΟΥΛΑΣ 790 ΜΟΝΟ
Μπύρα HOLLANDIA 115 ΤΟ ΚΟΥΤΙ ΜΟΝΟ
EDAM ΟΛΛΑΝΔΙΑΣ 1.390 ΜΟΝΟ
ΖΑΜΠΟΝ ΧΡΥΣΗ ΣΠΑΛΑ "ΝΙΚΑΣ" 1.899 ΜΟΝΟ
ΡΟΔΑΚΙΝΑ 360 ΜΟΝΟ
ΝΕΚΤΑΡΙΝΙΑ 390 ΜΟΝΟ
ΓΑΛΑ ΕΒΑΠΟΡΕ "MOS" 410γραμμ. 175 ΤΟ ΚΟΥΤΙ ΜΟΝΟ
Praxis 65455
. όσπρια
. ζυμαρικά
. ρύζι
. αλλαντικά
. χαρτικά
τώρα στις πιό φτηνές τιμές
ΜΑΡΙΝΟΠΟΥΛΟΣ

Οι αλλαγές στην Παιδεία

Ρεπορτάζ: ΛΙΑ ΝΙΚΗΤΑΚΗ

Τα πάνω κάτω έρχονται στην Παιδεία από το Σεπτέμβριο. Αλλαγές σε όλες τις βαθμίδες της εκπαίδευσης, με επίκεντρο το Ενιαίο Λύκειο, δημιουργούν νέα δεδομένα, κατά την πιο κρίσιμη χρονιά της εκπαιδευτικής μεταρρύθμισης.

Με το Προεδρικό Διάταγμα για την αξιολόγηση των μαθητών, το οποίο δημοσιεύθηκε στην Εφημερίδα της Κυβερνήσεως (ΦΕΚ 183, 31/7/1998) καθορίζονται οι λεπτομέρειες του νέου, πολύπλοκου και δαιδαλώδους εξετασικού συστήματος, που περιλαμβάνει αλλεπάλληλες γραπτές και προφορικές εξετάσεις και στις τρεις τάξεις του Λυκείου. Συστήματος, για τον αδιάβλητο χαρακτήρα του οποίου εκφράζονται σοβαρές επιφυλάξεις, δεδομένου ότι οι μαθητές κρίνονται πλέον σε μεγάλο βαθμό, από τις επιδόσεις τους μέσα στο λύκειο.

Η φετινή χρονιά στον εκπαιδευτικό τομέα χαρακτηρίστηκε από την αλλαγή του συστήματος διορισμού των εκπαιδευτικών με την - σταδιακή - κατάργηση της επετηρίδας και την καθιέρωση του περιβόητου διαγωνισμού του ΑΣΕΠ, που προκάλεσε θύελλα αντιδράσεων, κατέγραψε παταγώδη αποτυχία δασκάλων και καθηγητών, που έχει ως αποτέλεσμα την ύπαρξη εκατοντάδων κενών θέσεων στα σχολεία, οι οποίες θα καλυφθούν από αναπληρωτές. Διότι, με τον διενεργηθέντα διαγωνισμό, οι εκπαιδευτικοί που κρίθηκαν κατάλληλοι να διδάξουν, υπολείπονται κατά πολύ των κενών θέσεων. Οι υπόλοιπες αλλαγές που χαρακτηρίζουν την νέα εκπαιδευτική πραγματικότητα είναι:

- Η εισαγωγή, από την προσεχή σχολική χρονιά, της ενιαίας διδασκαλίας σε όλα τα λύκεια. Αυτό προβλέπει το χρονοδιάγραμμα του υπουργείου Παιδείας, το οποίο έως τώρα δέχθηκε πολλαπλές τροποποιήσεις, καθώς αρχικά είχε ανακοινωθεί ότι το πρόγραμμα θα εφαρμοζόταν τον Σεπτέμβριο του '97, εν συνεχεία μετατέθηκε για τον Φεβρουάριο του '98 και τελικά η περασμένη χρονιά χάθηκε, στον συγκεκριμένο τομέα, για την συντριπτική πλειονότητα των σχολείων.

- Η επέκταση σε όλη την χώρα του θεσμού του ολοήμερου νηπιαγωγείου, που πέρσι εφαρμόστηκε πειραματικά σε 160 σχολικές μονάδες, όπου τα παιδιά παρέμεναν έως τις 4 το απόγευμα.

- Η καθιέρωση συστήματος αξιολόγησης των εκπαιδευτικών, με την συγκρότηση σώματος 400 μονίμων αξιολογητών, οι οποίοι θα αμείβονται με 1,5 εκατομμύριο δραχμές το μήνα.

- Η κατάργηση των τεχνικών Λυκείων και η αντικατάστασή τους από τα Τεχνικά Επαγγελματικά Εκπαιδευτήρια, για τα οποία όμως δεν υπάρχει η κατάλληλη υποδομή. Θύελλα αντιδράεων έχουν προκαλέσει οι παραπάνω αλλαγές στην Τεχνική Εκπαίδευση.

- Η λειτουργία του Ανοικτού Πανεπιστημίου, με έδρα την Πάτρα, καθώς και η εφαρμογή στα Ανώτατα Εκπαιδευτικά Ιδρύματα, 21 Προγράμματα Σπουδών Επιλογής, πέραν των 11 που ήδη λειτουργούν.

Τα βασικά σημεία του νέου συστήματος στο λύκειο, το οποίο θα οδηγήσει - για πρώτη φορά τον Ιούνιο του 2000 - στην χορήγηση του Εθνικού Απολυτηρίου, είναι τα ακόλουθα:

Τα μαθήματα της Α' τάξης του λυκείου κατανέμονται σε τρεις ομάδες:

• Η ομάδα Α περιλαμβάνει όλα τα μαθήματα Γενικής Παιδείας που εξετάζονται γραπτά.

• Η ομάδα Β περιλαμβάνει τα μαθήματα επιλογής που εξετάζονται γραπτά.

• Η ομάδα Γ περιλαμβάνει μαθήματα τα οποία δεν εξετάζονται γραπτά, δηλαδή την Αισθητική Αγωγή, την Φυσική Αγωγή και τον Σχολικό και Επαγγελματικό Προσανατολισμό.

Τα μαθήματα των τάξεων Β' και Γ' κατανέμονται σε τέσσερις ομάδες:

• Η ομάδα Α περιλαμβάνει τα μαθήματα Γενικής Παιδείας που εξετάζονται γραπτά.

• Η ομάδα Β περιλαμβάνει τα μαθήματα των κατευθύνσεων.

• Η ομάδα Γ περιλαμβάνει τα μαθήματα επιλογής που εξετάζονται γραπτά.

• Η ομάδα Δ περιλαμβάνει τα μαθήματα της Φυσικής Αγωγής, τις Εφαρμογές Πληροφορικής και τις Εφαρμογές Υπολογιστών.

Από τα διδασκόμενα στο Ενιαίο Λύκειο μαθήματα τα παρακάτω χωρίζονται σε κλάδους ως εξής:

1. Τα Μαθηματικά Γενικής Παιδείας στην Β' τάξη χωρίζονται στους κλάδους:
   α. Αλγεβρα και
   β. Γεωμετρία
2. Το μάθημα Σχέδιο Γραμμικό και Ελεύθερο στην Β' τάξη (κατεύθυνση Θεωρητική και Θετική) χωρίζεται στους κλάδους:
   α. Σχέδιο Γραμμικό.
   β. Σχέδιο Ελεύθερο.

Το Σχέδιο Τεχνικό και Αρχιτεκτονικό στην Γ' τάξη (Κύκλος Τεχνολογίας και Παραγωγής και Κύκλος Πληροφορικής και Υπηρεσιών) χωρίζεται στους κλάδους:
   α. Σχέδιο Τεχνικό και
   β. Σχέδιο Αρχιτεκτονικό.

• Οι κλάδοι των παραπάνω μαθημάτων εξετάζονται και βαθμολογούνται χωριστά. Ο τελικός μέσος όρος των κλάδων αποτελεί τον βαθμό του μαθήματος:

• Το μάθημα: Ελληνικά (Αρχαία και Νέα) στην Α' και Β' τάξη του Ενιαίου Λυκείου (μάθημα Γενικής Παιδείας) χωρίζεται σε 1) Αρχαία Ελληνική Γλώσσα και Γραμματεία και 2) Νέα Ελληνική Γλώσσα και Γραμματεία.

• Τα μαθήματα: Φυσική - Χημεία της Α' τάξης, Φυσική - Χημεία - Βιολογία (Μάθημα Γενικής Παιδείας) της Β' τάξης και Φυσική - Βιολογία (Μαθηματικής Παιδείας) της Γ' τάξης (Τεχνολογική κατεύθυνση) χωρίζονται αντίστοιχα σε Φυσική, Χημεία, Βιολογία και Φυσική, Βιολογία. Καθένα από τα μαθήματα αυτά εξετάζεται και βαθμολογείται χωριστά και υπολογίζεται αυτοτελώς για την εξαγωγή του μέσου όρου επίδοσης των μαθητών.

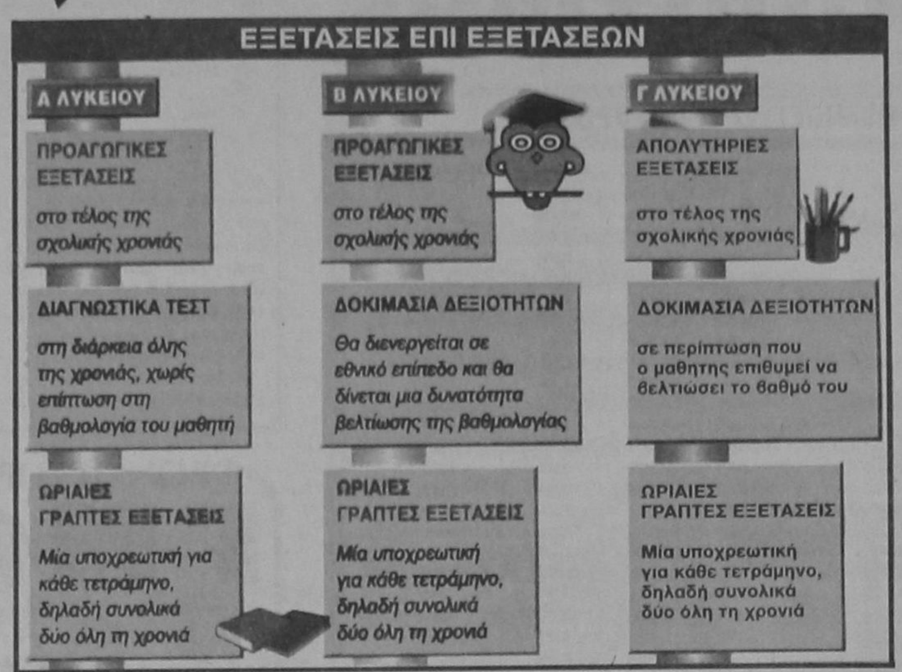

Προσωρινό απολυτήριο

Οι απόφοιτοι του Ενιαίου Λυκείου οι οποίοι δεν είναι ικανοποιημένοι με τον γενικό βαθμό του απολυτηρίου τους έχουν την δυνατότητα να ζητήσουν με υπεύθυνη δήλωσή τους, που κατατίθεται στο λύκειο αποφοίτησής τους αμέσως μετά την έκδοση των αποτελεσμάτων, ότι δεν επιθυμούν την χορήγηση απολυτηρίου και ότι προτίθενται να αποκτήσουν νέο απολυτήριο κατά το επόμενο σχολικό έτος.

Στην περίπτωση αυτή εκδίδεται προσωρινά αποδεικτικό σπουδών, στο οποίο αναγράφεται ότι ισχύει μόνο για ένα έτος και ότι παρέχει την δυνατότητα συμμετοχής στην διαδικασία επιλογής για τα τριτοβάθμια ιδρύματα. Αν ένας απόφοιτος Λυκείου εισαχθεί σε τμήμα της Τριτοβάθμιας Εκπαίδευσης, για την εγγραφή του απαιτείται η έκδοση οριστικού απολυτηρίου τίτλου. Για την απόκτηση απολυτηρίου, οι μαθητές της παραπάνω κατηγορίας έχουν τις εξής δυνατότητες:

α. Να φοιτήσουν εκ νέου στην Γ' τάξη και να επαναλάβουν όλα τα μαθήματα.

β. Να συμμετάσχουν μόνο στις γραπτές απολυτήριες εξετάσεις όλων των μαθημάτων, διατηρώντας την βαθμολογία των τετραμήνων.

Για τους μαθητές που δεν θα κάνουν χρήση κανενός από τα δικαιώματα αυτά, εκδίδεται το επόμενο έτος απολυτήριο με βάση την προηγούμενη βαθμολογία τους.



Ο υπολογισμός της βαθμολογίας με το ισχύον και με το νέο σύστημα

Γενικές Εξετάσεις

Για τον υπολογισμό του συνολικού αριθμού των μορίων πολλαπλασιάζουμε τον βαθμό των τριών μαθημάτων της δέσμης επί 0,95 και τον βαθμό στο βασικό μάθημα επί 1,15.

Αθροίζουμε τα γινόμενα των τεσσάρων πολλαπλασιασμών και πολλαπλασιάζουμε επί 10.

Νέο σύστημα

Για τον υπολογισμό του συνολικού αριθμού των μορίων πολλαπλασιάζουμε τον βαθμό του απολυτηρίου επί 7, τον βαθμό των δεξιοτήτων επί 1,5, τον βαθμό του πρώτου βασικού μαθήματος επί 0,5 και αθροίζουμε τα γινόμενα των τεσσάρων πολλαπλασιασμών.

My choice
0% + 0%
ΠΡΟΚΑΤΑΒΟΛΗ ΕΠΙΤΟΚΙΟ
Αποκτήστε το PIAGGIO που θέλετε
με 12 ΑΤΟΚΕΣ δόσεις
3 χρόνια εγγύηση & 1 χρόνο οδική βοήθεια

PIAGGIO
Α.Β.Ε.Τ.Ε. Κ. ΚΩΣΤΑΡΙΔΗΣ ΚΑΝΑΔΑ 12 ΤΗΛ.: 22157

ΕΡΓΑΣΤΗΡΙΑ ΕΛΕΥΘΕΡΩΝ ΣΠΟΥΔΩΝ
COMPUTER & ART STUDIES
ΕΙΔΙΚΟΤΗΤΕΣ ΕΠΑΓΓΕΛΜΑΤΙΚΗΣ ΚΑΤΑΡΤΙΣΗΣ
ΕΠΑΓΓΕΛΜΑΤΙΚΟ ΜΑΚΙΓΙΑΖ
(MEDIA - ΘΕΑΤΡΟΥ - ΚΙΝ/ΦΟΥ)
ΕΙΔΙΚΟΣ ΔΙΑΚΟΣΜΗΤΙΚΩΝ ΕΦΑΡΜΟΓΩΝ
ΤΕΧΝΙΚΟΣ ΓΡΑΦΙΣΤΑΣ
ΗΛΕΚΤΡΟΝΙΚΗΣ ΣΧΕΔ. ΕΝΤΥΠΟΥ
ΣΧΕΔΙΑΣΤΗΣ
ΜΕΣΩ ΣΥΣΤΗΜΑΤΩΝ Η/Υ
ΠΛΗΡΟΦΟΡΙΚΗ ΜΕ ΠΟΛΥΜΕΣΑ
(MULTIMEDIA)


ΕΝΑΣ ΣΥΓΧΡΟΝΟΣ ΦΟΡΕΑΣ ΕΚΠΑΙΔΕΥΣΗΣ
Πληροφορίες: Έρν.Μπέβιν 35 - Ρόδος - Τηλ. 32670

Rodogaz
Διανομή φιαλών υγραερίου κατ' οίκον
Διανομή χύμα υγραερίου
Πώληση καυστήρων και λεβήτων υγραερίου για κεντρικά συστήματα θέρμανσης
Θερμαντικά σώματα
Διεύθυνση εργοστασίου: Καναμάτ Ρόδου • τηλ. 62649
Διεύθυνση πρατηρίου: Αυστραλίας 50 • τηλ. 34244-5

ΜΙΚΡΕΣ ΑΓΓΕΛΙΕΣ

ΕΝΟΙΚΙΑΣΕΙΣ ΑΚΙΝΗΤΩΝ

ΕΝΟΙΚΙΑΖΟΝΤΑΙ

στους Καστελλοριζιούς, (Ιξιά), μικρά δυάρια πλήρως επιπλωμένα, και με τα απαραίτητα σκεύη. Πληρ. Διακογεωργίου Κάλλιστος, τηλ. 29318 - 34598

ΕΝΟΙΚΙΑΖΟΝΤΑΙ

Δύο συνεχόμενα γραφεία στον Α' όροφο οικοδομής επί της οδού Δημ. Θεοδωράκη αριθμό 34. Πληρ. τηλ. 28106 (πρωινές ώρες) και τηλ. 32009 (μετά τη 5η απογευματινή)

ΕΝΟΙΚΙΑΖΕΤΑΙ για φοιτητή στην Αθήνα (Ζωγράφου Γ. Παπανδρέου 54) πλήρως επιπλωμένο 2άρι, με τηλέφωνο και τηλεόραση. Πληροφορίες τηλ. 23661, 33926 Παζαΐτης.

ΕΝΟΙΚΙΑΖΕΤΑΙ φούρνος, πλήρως εξοπλισμένος εντός πόλεως. Πληροφ. τηλ. 22127, 29552

ΕΝΟΙΚΙΑΖΕΤΑΙ

γραφείο κατάλληλο για επαγγελματική χρήση στον πρώτο όροφο οικοδομής οδού Δημ. Θεοδωράκη 43 (κοντά στην Πλατεία Κύπρου). Πληροφορίες: τηλ. 28106 (πρωινές ώρες) και 32008 (όλες τις ώρες)

ΓΙΑ ΡΟΔΙΤΕΣ ΦΟΙΤΗΤΕΣ

ΕΝΟΙΚΙΑΖΕΤΑΙ κατοικία στην Αθήνα 100 τ.μ. στην πλατεία Αμερικής, στον πέμπτο όροφο με δύο υπνοδωμάτια, σαλοτραπεζαρία, κουζίνα, δύο μπάνια, κοντά στα πανεπιστήμια. Πληροφορίες: τηλ. Πρωί 25961 - απόγευμα 74436 - ΡΟΔΟΣ

ΕΝΟΙΚΙΑΖΕΤΑΙ στην οδό Αγίας Λαύρας 68, πλησίον Πανεπιστημίου Αιγαίου, διαμέρισμα 50 τ.μ. πλήρως επιπλωμένο, κατάλληλο για φοιτητές. Ώρες επίσκεψης 9 - 13 και 18 - 21. Πληροφορίες τηλέφωνο 37.593

ΕΝΟΙΚΙΑΖΕΤΑΙ αποθήκη 220 τ.μ. κατάλληλη για κατοικία, μαγαζί, γραφείο και επιχείρηση. Πληρ. 01-2828292

ΕΝΟΙΚΙΑΖΕΤΑΙ

σε μεγάλο κτήμα 1 δυάρι και 3 γκαρσονιέρες πλήρως επιπλωμένα με τηλέφωνο, ηλιακό, μεγάλες βεράντες, παρκινγκ, κ.τ.λ. Περιοχή Τρεις, Ιξιά. Πληρ. Τηλ. 92714.

ΕΝΟΙΚΙΑΖΕΤΑΙ στην Ιαλυσό σε παραθαλάσσια περιοχή απέναντι από το ξενοδοχείο BLUE BAY, ημιτελής κατασκευή 260 τ.μ. σε οικόπεδο 2.700 τ.μ. για οποιαδήποτε τουριστική επιχείρηση. Πληρ. τηλ. 93807

ΕΝΟΙΚΙΑΖΟΝΤΑΙ γραφεία σε νεόκτιστη οικοδομή επί της οδού Π. Μελά 40. Πληροφορίες στο τηλ. 20392

ΕΝΟΙΚΙΑΖΕΤΑΙ γραφείο στην οδό Νικολάου Πλαστήρα 21 έναντι ξενοδοχείου «ΣΠΑΡΤΑΛΗ» εμβαδού 50 τ.μ. κατάλληλο και για δικηγόρο. Πληρ. τηλ. 0245-22008 - 23329

ΕΝΟΙΚΙΑΖΕΤΑΙ μεγάλος ψηλοτάβανος αποθηκευτικός χώρος, εμβαδού 300 τ.μ., με είσοδο φορτηγών από ράμπα και άνετη αυλή εμβαδού 500 τ.μ. για στάθμευση αυτοκινήτων. Στην ίδια αυλή υπάρχει μεγάλη ισόγειος αποθήκη με σκεπή από σιδηροκατασκευή, η οποία ενοικιάζεται επίσης χωριστά ή μαζί με το υπόγειο. Η οικοδομή στην οποία βρίσκονται οι αποθήκες είναι επί της Λεωφόρου Ρόδου - Λίνδου 232, δίπλα από την επιχείρηση TSELIOS BANIO. Πληροφορίες τηλέφωνα 24514 και 64458

ΕΝΟΙΚΙΑΖΕΤΑΙ

χώρος 130 τ.μ. Αννης Μαρίας και Καζαντζάκη 5 κατάλληλο για επαγγελματική στέγη ή για οτιδήποτε άλλο. Τηλ. 27392 - 78097

ΕΝΟΙΚΙΑΖΕΤΑΙ αποθήκη 180 τ.μ. ολόκληρη ή μισή με δύο εισόδους κατάλληλη για κάθε επαγγελματική χρήση στην διευθ. Θεμ. Σοφούλη 89. Πληρ. τηλ. 0244-51435

ΕΝΟΙΚΙΑΖΟΝΤΑΙ επιπλωμένα ή μη ένα δυάρι με μεγάλους χώρους και μιά γκαρσονιέρα κατάλληλη για εργένη, στην οδό Αγίων Αναργύρων 20. Πληρ. τηλεφ. 28710

ΕΝΟΙΚΙΑΖΟΝΤΑΙ

Καταστήματα για τουριστική εκμετάλλευση, σε ιδιαίτερα προνομιακή θέση, στην περιοχή Κιοταριού (από του παραλιακού δρόμου όμορα με τα ξενοδοχεία «Ρόδος Βίλαντς» και «Ρόδος Μαρίς»). Εξασφαλισμένη πελατεία, πολύ καλή προοπτική. Δεκτές μόνο σοβαρές προτάσεις. Χρόνος περιορισμένος. Πληροφορίες στα τηλέφωνα: 76378, 73987, 094-624669 Κον Χατζηδιάκον

ΕΝΟΙΚΙΑΖΕΤΑΙ

γκαρσονιέρα επιπλωμένη πληρ. 25420 ώρες 9-1 και 5-9

ΕΝΟΙΚΙΑΖΕΤΑΙ υπόγειος χώρος για αποθήκη εμβαδού 350 τ.μ., με ράμπα και μεγάλη αυλή για στάθμευση.

Επίσης έτερη ισόγειος αποθήκη, μέσα στην ίδια αυλή εμβαδού 80 τ.μ., Λεωφόρος Ρόδου - Λίνδου αρ. 230. Πληροφορίες Τσέλιος Μπάνιο τηλ. 64458,

ΕΝΟΙΚΙΑΖΕΤΑΙ ή ΠΩΛΕΙΤΑΙ κυριακό συγκρότημα 600 τ.μ. σε οικόπεδο 6 στρεμ. στο Τσαΐρι (κατάλληλο για επαγγελματικό χώρο). Πληρ στο 62630 - 61790 κ. Παναγιώτης. (Ενοικιαζ. και μεμονωμένες αποθήκες 100 - 200 τ.μ.)

ΕΝΟΙΚΙΑΖΟΝΤΑΙ στην Ιαλυσό Lux Studio των 50 τ.μ. Πληρ. τηλ. 35283

ΕΝΟΙΚΙΑΖΕΤΑΙ 4άρι διαμέρισμα, με αποκλειστική χρήση κήπου και κοινόχρηστο χώρο στάθμευσης, στο ισόγειο 2όροφης οικοδομής, στην οδό Ευκλή αρ. 17 στους Χαλκίτες Ρόδου, Ε=103 μ², με σαλόνι, κουζίνα, 3 υπνοδωμάτια, λουτρό και W.C. Πληροφορίες τηλ. 52635, 65926. 51086

ΕΝΟΙΚΙΑΖΕΤΑΙ αποθήκη με ράμπα 110 τ.μ. επί της οδού Πατριάρχου Αθηναγόρα 37 (πλησίον Λέσχης Διαγόρα). Τηλ. 37346

ΕΝΟΙΚΙΑΖΕΤΑΙ αποθήκη 200 τ.μ. επί της Θεμ. Σοφούλη (κάτω από το ΤΕΒΕ). Πληρ. τηλ. 0244 - 51367

ΕΝΟΙΚΙΑΖΕΤΑΙ κατάστημα στο Φαληράκι 100 μ², κατάλληλο για οποιανδήποτε χρήση με αιρ - κοντίσιον και τηλέφωνο. 100.000 μηνιαίως - Πληροφορίες τηλ. 38358

ΕΝΟΙΚΙΑΖΕΤΑΙ ημιυπόγειος χώρος με ράμπα, για χρήση αποθήκης, Ε=80 τ.μ., στην οδό Ευκλή αρ. 17 στους Χαλκίτες Ρόδου. Πληροφορίες τηλ. 52635, 65926. 51086

ΕΝΟΙΚΙΑΖΟΝΤΑΙ

ΓΡΑΦΕΙΑ ΕΠΙ ΤΗΣ ΟΔΟΥ ΑΛΕΞ. ΔΙΑΚΟΥ 46 (ΕΝΑΝΤΙ ΡΟΔΙΑΚΗΣ ΕΠΑΥΛΗΣ). ΠΛΗΡΟΦΟΡΙΕΣ κ. ΠΑΡΑΣΚΕΥΑΣ ΣΤΕΡΓΟΣ ΤΗΛ. 24660 - 29719 (ΩΡΕΣ 9 π.μ. - 3 μ.μ.) ΤΗΛ. 74431 - (ΩΡΕΣ 5 μ.μ. - 10 μ.μ.)

ΕΝΟΙΚΙΑΖΕΤΑΙ διαμέρισμα 85 τ.μ., στην οδό Θεμ. Σοφούλη, σε πρώτο όροφο, με ανεξάρτητη είσοδο, χωρίς κοινόχρηστα, επιπλωμένο, 2 υπνοδωμάτια, living room, κουζίνα, μπάνιο, χώλ, κατάλληλο για φοιτητές - τριες Τουριστικής Σχολής και Πανεπιστημίου Αιγαίου. Τηλ. 093-305209 ή 73631

ΕΝΟΙΚΙΑΖΕΤΑΙ κατάστημα 60 τ.μ. με δύο καμπινέ στο Ροδίνι, οδός Κυρήνης 12,, Πληρ. τηλ. 28727

ΕΝΟΙΚΙΑΖΕΤΑΙ μεγάλο ακίνητο στην Π. Πόλη 450 τ.μ. πέτρινο με μεγάλη αυλή με δύο εισόδους από Ομήρου 74 και Ιποδάμου 63. Κατάλληλο για διάφορες χρήσεις. Μόνο σοβαρές προτάσεις. Πληροφορίες στα τηλέφωνα 34251, 21613, 65846 και στο φορητό 094 527986.

ΕΝΟΙΚΙΑΖΟΝΤΑΙ

επιπλωμένες γκαρσονιέρες σε ένα απέραντο κήπο με τηλέφωνο, κεντρική θέρμανση, ανεμιστήρες οροφής, αερόθερμα μπάνιου κλ.π. στο Καντηλί, έναντι εστιατορίου «Αμυγδαλιά» τηλ. 92714

ΕΝΟΙΚΙΑΖΕΤΑΙ, χωρίς «αέρα» κατάστημα 50 τ.μ., επί της Αγίου Γεωργίου και Υψηλάντου. Πληρ. τηλ. 0244-51659 ώρες καταστημάτων.

ΧΡΥΣΟΧΟΕΙΟΝ ενοικιάζεται εντός του ξενοδοχείου LINDOS BAY σε κεντρικό σημείο έναντι RECEPTION τ.μ. 25. Πληροφορίες κ. Παρασκευά Ιωάννη ΤΗΛ. 0244-31501 από 10.00 μέχρι 15.00

ΣΤΗΝ ΙΑΛΥΣΟ κοντά στο Λύκειο και στη θάλασσα, μέσα σε ωραίο κήπο, ενοικιάζονται δύο καινούργια STUDIOS, επιπλωμένα με πολυκουζινάκι, Τηλ. 92630, 78082, 93507

ΕΝΟΙΚΙΑΖΕΤΑΙ

Βιοτεχνική αποθήκη 1700 τ.μ. με ράμπα φόρτωσης - εκφόρτωσης εξοπλισμένη με ράφια βαρέου τύπου, γραφεία κ.λπ. επί της Λεωφ. Καλλιθέας 2ο χλμ τηλ. 66707 και 094 - 34273

ΕΝΟΙΚΙΑΖΟΝΤΑΙ καταστήματα επί της λεωφόρου Λίνδου 7ον χλ. δεξιά πλευρά.

α) έναντι εργοστασίου Μαρμάρων Καβάσιλα, 150 τ.μ. γωνιακό

β) έναντι Φωνής Αμερικής 4 καταστήματα 100 τ.μ. με πατάρι 50 τ.μ. ύψους 5 μέτρα. Σε συνεργεία αυτοκινήτων δεν δίνονται. Τηλ. 23716.

ΕΝΟΙΚΙΑΖΕΤΑΙ για επαγγελματική στέγη ισόγειο διαμέρισμα στην οδό 28ης Οκτωβρίου 4 Πληροφ. τηλ. 37600-27707

ΕΝΟΙΚΙΑΖΕΤΑΙ χώρος 200 τ.μ. με πατάρι 60 τ.μ. ύψος 4.70 με βοηθητικούς χώρους και αυλή, κατάλληλο για βιοτεχνία ή χονδρεμπόριο. Λονδίνου & Βιέννης 1. Πληροφορίες τηλ. 32815 Ώρες καταστημάτων

ΕΝΟΙΚΙΑΖΟΝΤΑΙ LUX επιπλωμένα STUDIOS στην Ιαλυσό των 60 τ.μ. Πληρ. τηλ. 35283

ΕΝΟΙΚΙΑΖΟΝΤΑΙ στην Ιαλυσό επιπλωμένα διαμερίσματα 3 και 2 δωματίων. Πληρ. 22050 και 33441

ΤΙΜΗ ΕΥΚΑΙΡΙΑΣ ΕΝΟΙΚΙΑΖΕΤΑΙ

εστιατόριο στο Φαληράκι πλήρως εξοπλισμένο σε κεντρικό σημείο για μεγάλη χρονική διάρκεια. Πληρ. 093-864446 Γιώργος

ΕΝΟΙΚΙΑΖΕΤΑΙ στη Π. Πόλη σε περίοπτη θέση της πλατείας Εβραίων - Μαρτύρων, διόροφο διατηρητέο ακίνητο, αποτελούμενο από 1ον όροφο 140 μ² και 2ον όροφο 45 μ² με 100μ² βεράντα. Στο ακίνητο έχει γίνει αναπαλαίωση. Είναι κατάλληλο για οποιαδήποτε επαγγελματική χρήση. Πληρ. τηλ. 35174 ή 29284

ΕΝΟΙΚΙΑΖΕΤΑΙ ΚΑΤΑΣΤΗΜΑ στα 100 μαγαζιά. Πληρ. 64583 μετά τις 8 μ.μ.

ΕΝΟΙΚΙΑΖΕΤΑΙ διαμέρισμα 95 τ.μ. στην πάροδο Λεμεσού. Πληροφορίες τηλ. 22932

ΖΗΤΟΥΝ ΠΡΟΣΩΠΙΚΟ

ΖΗΤΕΙΤΑΙ

«ΑΕ ζητά υπάλληλο 24-35 ετών ανεξαρτήτου φύλλου, απόφοιτο Λυκείου τουλάχιστον, με ιδιαίτερη άνεση στην επικοινωνία για στελέχωση τμήματος εξυπηρέτησης πελατών. Βασικός μισθός από 170.000, αναλόγως προσόντων. ΤΗΛ. 67980-81»

ΖΗΤΕΙΤΑΙ

Ζητείται κοπέλα για να εργαστεί σε τουριστικό κατάστημα. Απαραίτητη η γνώση ξένων γλώσσων και οπωσδήποτε της Αγγλικής Πληρ. τηλ. 75782 26919

Κυρία, αναλαμβάνει να προσέχει παιδιά, στο σπίτι της όλες τις ώρες. Τηλ. 75093

ΕΙΣΑΓΩΓΙΚΗ ΕΤΑΙΡΕΙΑ ΠΑΡΑΦΑΡΜΑΚΕΥΤΙΚΩΝ

Με έδρα την Θεσσαλονίκη ΖΗΤΑ αντιπρόσωπο για τα φαρμακεία του νομού Δωδεκανήσου ΤΗΛ. 031/209996, 279944, FAX 270725

ΖΗΤΕΙΤΑΙ άτομο από εταιρεία πληροφορικής για υποστήριξη προγραμμάτων στο τμήμα εμπορικο-λογιστικών & ξενοδοχειακών εφαρμογών. Πληροφ. Τηλ. 75218-35104 9-2 & 5-8.30

ΞΕΝΟΔΟΧΕΙΟ πολυτελείας στην περιοχή Ιξιά Ρόδου ζητεί καμαριέρες. Πληροφ. τηλ. 90153 κ. ΝΤΟΥΝΗ

ΙΔΙΟΚΤΗΤΕΣ -ΟΔΗΓΟΙ Δ.Χ. ΖΗΤΟΥΝΤΑΙ

Ιδιοκτήτες - οδηγοί Δ.Χ. για αποκλειστική συνεργασία με τα συγκροτήματα παραγωγής έτοιμου σκυροδέματος της Εταιρείας «ΓΕΝΙΚΗ ΤΕΧΝΙΚΗ Α.Ε.»

ΤΟΥΡΙΣΤΙΚΟ ΓΡΑΦΕΙΟ ΖΗΤΑ ΥΠΑΛΛΗΛΟ ηλικίας 25-35 χρονών. Απόφοιτο γυμνασίου ή λυκείου με γνώσεις αγγλικής και γερμανικής γλώσσας και να έχει εκπληρώσει τις στρατιωτικές του υποχρεώσεις. Πληροφορίες στο τηλέφωνο 77040. Καθημερινά από 09.00 - 12.00

Πληροφορίες: Κος Π. Υψηλάντης στα τηλέφωνα 61485 και 62323

Από Ανώνυμη Εταιρεία Εμπορίας τροφίμων - ποτών ζητούνται 1) οδηγός για διανομές (όχι πωλητής) με επαγγελματικό δίπλωμα 2) Εργάτες αποθήκης. Μισθός ικανοποιητικός Εργασία χειμώνα - καλοκαίρι. Ωράριο συνεχές. Πληροφορίες 24-611

ΠΩΛΗΤΗΣ με δίπλωμα οδηγού Β' επαγγελματικό ζητείται από μεγάλη επιχείρηση που δραστηριοποιείται στον τομέα εισαγωγής και εμπορίας οιν. ποτών τηλ.: 29841 ώρες 09.00-13.00 & 17.00-19.00 καθημερινά.

ΑΥΤΟΚΙΝΗΤΑ

ΠΩΛΕΙΤΑΙ: Africa Twin με πολλά έξτρα σε τιμή ευκαιρίας. Πληρ. τηλ. 093 940721 - 70300

ΠΩΛΕΙΤΑΙ: αυτοκίνητο μάρκας LANCIA 1600 μοντέλο 1993, σε άριστη κατάσταση έναντι 3 εκ. δρχ. Πληρ. τηλ. 094-163844

ΠΩΛΕΙΤΑΙ: MAZDA 323F, 16 βαλβίδες, air condition, υδραυλικό τιμόνι, ηλεκτρικά παράθυρα, κεντρικό κλείδωμα, ζάντες αλουμινίου, ραδιοκασετόφωνο, ενισχυτής equalizer, σε πολύ καλή κατάσταση. Τιμή: δρχ. 3.000.000. Πληρ. Τηλ. 34.000

ΠΩΛΕΙΤΑΙ - ΕΝΟΙΚΙΑΖΕΤΑΙ Αυτοκίνητο - καντίνα σε άριστη κατάσταση, κατασκευής 1996 μάρκας MERCEDES 410 D μήκους 4μ., πλάτους 2 μ. και ύψους 2.10μ. Για περισσότερες πληροφορίες ο κ. Γιάννης στο τηλ. 0244/44.251 από 09.00-14.00 και στο τηλ. 0244/44.490 από 20.30 - 24.00

ΠΩΛΕΙΤΑΙ: Επιβατηγό MERCEDES E200 mod. 95, Fulll extra. Πληροφορίες, τηλ.: 62649 & 63830, ώρες 8-3.

ΠΩΛΕΙΤΑΙ HONDA CIVIC μοντέλο 89 1200 cc 16V σε άριστη κατάσταση. Τιμή 1.700.000 Πληρ. τηλ. 87777

ΠΩΛΕΙΤΑΙ αυτοκίνητο NISSAN βενζίνη Modele 87. Τηλ. 96583, 094 565948, 093 585024

ΠΩΛΕΙΤΑΙ LANCIA DEDRA A/C 1600 c.c. του 1991 σε άριστη κατάσταση. Πληροφορίες: τηλ. (0241) 47-667 κο Γ. Μώρο

ΠΩΛΕΙΤΑΙ Αυτοκίνητο FORD ESCORD 1.100 κ. σε καλή κατάσταση και λογική τιμή. Πληρ. τηλ 22975 .

ΠΩΛΟΥΝΤΑΙ τα ακόλουθα αυτοκίνητα σε άριστη κατάσταση και σε προσπές τιμές και ευκολίες. SEAT MARBELLA μοντέλο 1994 Πληροφ. στα τηλ. 21819-25888

ΠΩΛΕΙΤΑΙ αυτοκίνητο ΚΡΑΪΣΛΕΡ ΣΤΡΑΤΟΥΣ 2000 c.c. κάμπριο μοντέλο. Οκτώβριος 96. Φουλ έξτρα. Δεκτές μόνο σοβαρές προτάσεις. Πληροφορίες τηλ. 66060 κον Σταύρο.

ΠΩΛΕΙΤΑΙ OPEL - ASCONA 1300 τιμή ευκαιρίας. Πληρ. Τηλ. 33926

ΠΩΛΕΙΤΑΙ ΑΛΦΑ ΡΟΜΕΟ 146 1400 cc 11/95 18.500 Kmh. σε άριστη κατάσταση με FULL EXTRA. Μόνον σοβαρές προτάσεις. Πληρ. 75487 - 094-438097

ΔΙΑΦΟΡΑ

ΠΩΛΟΥΝΤΑΙ λόγω αναχωρήσεως σε τιμη ευκαιρίας: 2 ψυγεία - ποδηλάτο κλασσικό με διπλό σκελετό - 2 ραδιοκασετόφωνα - 1 τηλεόραση PHILIPS με τραπεζάκι - παράθυρο καινούριο αλουμινένιο μεγάλο - 1 κρεβάτι ημιδιπλο σιδερένιο παραδοσιακό - τραπέζι με 4 καρέκλες αλουμινένιες - 4 καρέκλες πλαστικές με τραπέζι - 2 κρεβάτια σουηδικά ημιδιπλα με στρώματα - 2 καθρέπτες - 10 μεγάλα κεραμίδια για στέγαστροειδη υγιεινής - 1 ντουλάπα ξύλινη τετράφυλλη με κομοδίνο - 1 σώμα καλοριφέρ - 1 κρεβάτι κάρινο με ορθοπεδικό στρώμα διπλό - 2 σκάλες διαμερίσματος αλουμινίου και ξύλινη - 3 φιάλες υγραερίου - 1 πετρογκάζ - 60 μέτρα λάστιχο ποτίσματος - παπούτσια - ρούχα - εργαλεία - ψησταριά - 10 συρτάρια ξύλινα. Πληρ. τηλ. 32985

ΠΩΛΟΥΝΤΑΙ

Ξυλουργικά μηχανήματα 1) Σύνθετο 40άρι 2) Κορδέλα 80άρα 3)ντεβάλ 1.25 4) απορροφητήρας 5) σταθερός δρέπανος 6) φατσοπρίονο λόγω αναχώρησης σε τιμή ευκαιρίας. Πληρ. 74311

ΕΥΚΑΙΡΙΑ - ΠΩΛΕΙΤΑΙ πλήρης εξοπλισμός χρυσοχοείου σε πολύ καλή κατάσταση και σε τιμή μεγάλης ευκαιρίας. Πληρ. τηλ. 22704

ΠΩΛΕΙΤΑΙ καινουργής από άριστο μέταλλο θυρίδα διαστάσεων περίπου 2 μέτρα ύψος x 1 πλάτος με 20 θυρίδες - συρτάρια κατάλληλη για ξενοδοχεία και πανσιόν. Πληροφορίες τηλ. 86622 απογευματινές και βραδυνές ώρες.

ΠΩΛΕΙΤΑΙ βάρκα 4.95. Πληρ. 63451, 094 665215

ΠΩΛΕΙΤΑΙ

Σύνθετο με bar Τηλ. πρωινές ώρες 28510 απόγευμ. 69229

ΠΩΛΕΙΤΑΙ

Σκαφτικό μηχάνημα 4Χ4 15 ίππους σπαστό στην μέση κατάλληλο για αμπελια, δέντρα κ.τ.λ. λόγω αναχώρησης. Σε τιμή ευκαιρίας. Πληρ. 74311

ΠΩΛΕΙΤΑΙ

κτήμα με ελιές 30 στρέμ. επί του δρόμου ΣΑΛΑΚΟΣ - ΔΙΜΥΛΙΑ λόγω αναχώρησης σε τιμή ευκαιρίας. Πληρ. 74311

ΠΩΛΕΙΤΑΙ

σκάφος ταχύπλοο 7.40μ. λόγω αναχώρησης σε τιμή ευκαιρίας. Πληρ. 74311

ΠΩΛΕΙΤΑΙ καινούργια ταμειακή μηχανή μάρκας CASIO. Πληρ. τηλ. 79205

ΠΩΛΕΙΤΑΙ μπιλιάρδο σε καλή τιμή. Πληρ. τηλ. 0244-51095

ΠΩΛΕΙΤΑΙ ταχύπλωο σκάφος 7,5 μέτρα. Τηλ. Σύμης 0241-71040, Πειραιάς 01-4320826

ΠΩΛΕΙΤΑΙ μπιλιάρδο αμερικάνικο σε άριστη κατάσταση σε τιμή ευκαιρίας. Πληρ. τηλ. 0241-51095

ΖΗΤΕΙΤΑΙ προς αγορά μονοκατοικία ή μεζονέτα με κήπο 120-160 τ.μ. έτοιμη ή υπό κατασκευή. Περιοχές Ρόδου - Κοσκινού. Αποκλείονται μεσίτες. Τηλ. 094-368123

ΛΥΚΟΣΚΥΛΟ 5 μηνών, πανέμορφο, πωλείται. Πληρ. κ. Μανώλη, τηλ. 81478 μετά τις 3 μ.μ.

ΠΩΛΗΣΕΙΣ ΑΚΙΝΗΤΩΝ

ΜΑΙΖΟΝΕΤΑ 'Η ΜΟΝΟΚΑΤΟΙΚΙΑ

εμβ. 120 -150 τ.μ. Ζητείται με κήπο, σε ευκαιριακή τιμή, στην περιοχή από Ιξιά έως Κρεμαστή. Πληροφ. κ. Μανώλη, τηλ. 81478 μετά τις 3.00 μ.μ.

ΕΥΚΑΙΡΙΑ!!

Πωλείται μεζονέτα τριόροφη με κήπο στην περιοχή Καρακόνερο τηλ: 0246-22158 - 0246 - 22143 μεσίτες αποκλείονται

ΠΩΛΕΙΤΑΙ παραθαλάσσια έκταση μ.τ. 1090 στο χωριό Φάνες στην θέση Μάη. Πληροφορίες κ. Γιάννη τηλεφ. 38600

ΠΩΛΕΙΤΑΙ ισόγειος χώρος 166 τ.μ. στα Ασγούρου, Εμπορικό Κέντρο Μανουσέλη, για πολλαπλές χρήσεις σε καλή τιμή. Πληροφορίες τηλ. 24672

ΠΩΛΕΙΤΑΙ διαμέρισμα στο «ΜΗΔΕΙΑ» τριάρι (μικρό), Ε=53 τ.μ. ρετιρέ με θέα και τζάκι. Δεκτά δάνεια. Πληροφορείες τηλ. 36940 (Κύριον ΣΤΡΑΤΟ ΚΑΡΑΝΙΚΟΛΑ) και τηλ. 23895 (Κύριον Γιώργο ΠΙΠΙΝΟ) σε ώρες γραφείου)

ΠΩΛΕΙΤΑΙ αποθήκη επιφάνειας 340 τ.μ. εντός της πόλεως, σε τιμή ευκαιρίας, λόγω ανακωρήσεως. Πληρ. τηλ. 32985 και 01-2828292

ΕΥΚΑΙΡΙΑ

ΠΩΛΕΙΤΑΙ γωνιακό ακίνητο ισόγειο, με 3 καταστήματα 98 τ.μ. και 2 σπούντιος 77 τ.μ. στον 1 όροφο,Ιπποδάμου 54, Π. Πόλη Πληρ. τηλ. 63237

ΠΩΛΕΙΤΑΙ ΜΕΓΑΛΗ ΕΥΚΑΙΡΙΑ

οικόπεδο στην Σύμη έτοιμο για οικοδομή 450 τ.μ. στο δρόμο Πληρ. τηλ. 30165, 30977

ΠΩΛΟΥΝΤΑΙ

3 καταστήματα των 40, 70, 75 τ.μ. Το ένα διαθέτει και ψυκτικούς θαλάμους και διαμέρισμα πολυτελούς κατασκευής 190 τ.μ. επί της οδού Θεμ. Σοφούλη (δίπλα στον ΟΑΕΔ - ΤΕΒΕ). Πληρ. 0244 - 51239, 093 394935

ΠΩΛΟΥΝΤΑΙ

ΕΥΚΑΙΡΙΑ - ΑΜΕΣΗ ΠΑΡΑΔΟΣΗ

1. ΡΕΤΙΡΕ 70 τ.μ., στου Φώκιαλη (Γαριβάλδη και Στεφ. Καζούλη γωνία) με ασανσέρ, με δύο υπνοδωμάτια. Ευκολίες πληρωμής
2. ΣΤΗΝ ΠΑΛΑΙΑ ΠΟΛΗ, παραδοσιακή μονοκατοικία, σε άριστη κατάσταση, Ευκολίες πληρωμής
3. ΔΙΑΜΕΡΙΣΜΑΤΑ υπό κατασκευή προς πλήρη αποπεράτωση.

ΔΥΑΡΙΑ - ΤΡΙΑΡΙΑ - ΤΕΣΣΑΡΙΑ στις περιοχές: α) Καρακόνερο, με θέα τη θάλασσα, γωνία Καλλιθέας και Καλλιπάτειρας, β) στο Αραπάκι σε 3.000 τ.μ. οικόπεδο, με θέα προς Μόντε Σμιθ, γ) Αθηνών με απεριόριστη θέα.

ΔΑΝΕΙΑ ΔΕΚΤΑ - ΕΥΚΟΛΙΕΣ ΠΛΗΡΩΜΗΣ Επίσης, καταστήματα στην περιοχή Καλλιθέας και Καλλιπάτειρας.

ΠΛΗΡΟΦΟΡΙΕΣ: ΤΗΛ: 29318 - 34598

κ. ΚΑΛΛΙΣΤΟ ΔΙΑΚΟΓΕΩΡΓΙΟΥ

Διεύθυνση: Κων/νου Τσαλδάρη 28 ΡΟΔΟΣ

ΠΩΛΕΙΤΑΙ

Διαμέρισμα τεσσάρι στο Βενετόκλειο Γυμνάσιο απέναντι σε πολλή καλή κατάσταση. Δάνεια Δεκτά - Ευκολίες πληρωμής Πληροφορίες Διακογεωργίου Κάλλιστος τηλ. 29318 - 34598

ΠΩΛΕΙΤΑΙ

διαμέρισμα ισόγειον 90 τ.μ. 2 υπνοδωματίων, τζάκι, αυλή, 2 αποθήκες, γκαράζ. Σωτήρος 78, τηλ. 96583, 094 565948, 093 585024

ΠΩΛΕΙΤΑΙ σπίτι σε αρίστη κατάσταση στη Μαλώνα σε καλή τιμή. Πληρ. τηλ. (0244) 51119.

ΠΩΛΕΙΤΑΙ διαμέρισμα υπόγειο εντός πόλεως Ρόδου τηλ. 01-2828292

ΠΩΛΕΙΤΑΙ διαμέρισμα στο «ΜΗΔΕΙΑ» τριάρι (μικρό), Ε=53 τ.μ. ρετιρέ, με θέα, και τζάκι. Δεκτά δάνεια.

ΠΩΛΕΙΤΑΙ μονοκατοικία 240 τ.μ. σε 1000 τ.μ. οικόπεδο (σε μπετά). Περιοχή Βουνάρα ΙΑΛΥΣΟΣ. Πληρ. τηλ. 61450 - 094 410173. Ώρες 9 π.μ. - 2 μ.μ. και 5 μ.μ. - 9 μ.μ.

ΠΩΛΟΥΝΤΑΙ τα ακόλουθα ακίνητα στην Κοινότητα Μαλώνας:

- Στην θέση «Αλώνια», ακίνητο εκτάσεως 410
- Στην θέση «Ευαγγελίστρια» ακίνητο 1400 τ.μ.
- Στην θέση «Ρένη», ακίνητο 2 στρεμμάτων Πληρ. τηλ. 0244 - 51524, Κον Στέργο

ΠΩΛΕΙΤΑΙ οικόπεδο 600 τ.μ. με σπίτι και πρόσοψη στο δρόμο 14 μ. στα Κρητικά. Αρ. 54 Πληρ. τηλ. 22933

ΠΩΛΕΙΤΑΙ αποθήκη 300 Μ.Τ. εντός ΡΟΔΟΥ. Ανταλλάσσεται και με ακίνητο στην Αθήνα τηλ. 32985

ΠΩΛΟΥΝΤΑΙ

α) Οικόπεδο 6000 τ.μ. περίπου στο κέντρο του Φαληρακίου κοντά στην θάλασσα.

β) Οικόπεδο γωνιακό 2000 τ.μ. επί της Λεωφόρου Ρόδου - Αεροδρομίου προνομιακό. Πληροφ. κ. Ελένη Βρατσάλη τηλ. 65300 - 63834 - 39668 κινητό 093-323-101

ΠΩΛΕΙΤΑΙ επαγγελματική στέγη 150 τ.μ. εντός πόλεως Ρόδου. Κατάλληλη και για κατοικία, τηλ. 32985

ΠΩΛΟΥΝΤΑΙ δύο άρτια οικόπεδα άνω των 4.000 τ.μ. το καθένα, στην περιοχή του ΚΕΓΕ (Αμπελουργικό Φυτώριο Ρόδου) με καταπληκτική θέα. Πληρ. Τηλ. 24466

ΠΩΛΕΙΤΑΙ διόροφη μονοκατοικία ανεξάρτητη στην Παλιά Πόλη και επί της οδού Τιμοκρέοντος έτοιμη για ανακατασκευή. Πληρ. 66041

ΜΑΘΗΜΑΤΑ

ΚΑΘΗΓΗΤΡΙΑ φιλόλογος παραδίδει μαθήματα σε μαθητές γυμνασίου και λυκείου περιοχή ΙΞΙΑ τηλ. 90725

ΜΑΘΗΜΑΤΑ ΓΕΡΜΑΝΙΚΩΝ

Καθηγήτρια Γερμανικής Φιλολογίας διπλωματούχος Πανεπιστημίου Μονάχου με πολυετή πείρα παραδίδει μαθήματα για όλα τα επίπεδα. Τηλ.: 65 359, 62 887

ΜΑΘΗΜΑΤΑ ΡΩΣΙΚΗΣ

Παραδίδω μαθήματα Ρωσικής γλώσσας. Πληρ. τηλ. 86279 ώρες 16.00 - 21.00 85060 ώρες 09.00 - 13.00 Κον Αλέξη Σεβαστίδη

ΖΗΤΕΙΤΑΙ ΕΠΕΝΔΥΤΗΣ

ΕΠΕΝΔΥΤΗΣ ζητείται από επώνυμη αλυσίδα φαστ - φουντ για ποσοστό πολυτελέστατης επιχείρησης που θα λειτουργήσει και στην ΡΟΔΟ στο πιο κεντρικό σημείο 094 391612 Θε/νίκη

ΠΩΛΟΥΝΤΑΙ

Πολυτελή διαμερίσματα 100 τ.μ. και 115 τ.μ. με κεντρική θέρμανση, τζάκι, αποθήκη και θέση στάθμευσης, στην οδό Δενδρινού (περιοχή Ζέφυρος).

Πληροφορίες Αναστάσιος Ατσίδης, Στεφ. Καζούλη 74, ΡΟΔΟΣ, τηλ: 28616 - 37848

ΠΩΛΟΥΝΤΑΙ

Μεζονέτες διόροφες 132 τ.μ. και διόροφες με υπόγειο 190 τ.μ. με οροφές κεραμοσκοπείς με αποκλειστικές χρήσεις αυλών στην περιοχή Καναμάτ.

Πληροφορίες Αναστάσιος Ατσίδης, Στεφ. Καζούλη 74, τηλ. 28616 - 37848

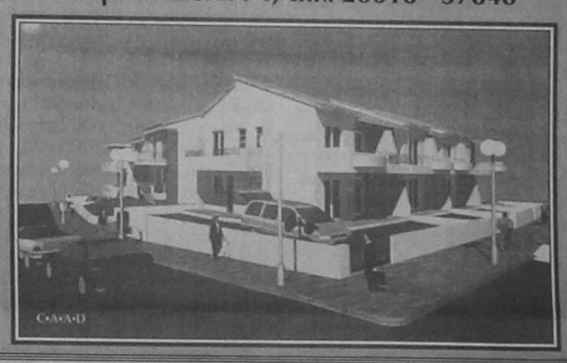

ΠΩΛΟΥΝΤΑΙ

ΜΟΝΟ ΑΠΟ ΤΟ ΓΡΑΦΕΙΟ ΜΑΣ

1) Μον

Το μεγάλο λάφυρο, ο λεκές του Κλίντον και η συναίνεση

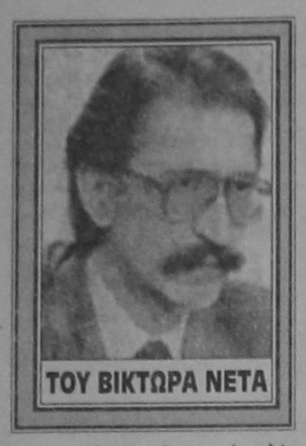

ΤΟΥ ΒΙΚΤΩΡΑ ΝΕΤΑ

Θα πρέπει να είναι κανείς πολύ αφελής για να πιστέψει ότι με αεροπορικές επιδρομές, όπως αυτές στο Αφγανιστάν και το Σουδάν, είναι δυνατό να χτυπηθεί η τρομοκρατία και να προστατευθούν οι ανά τον κόσμο Αμερικανοί πολίτες. Με τις επιδρομές η τρομοκρατία όχι μόνο προκαλείται να αντιδράσει με χτυπήματα, αλλά και ευνοείται η συσπείρωσή της, εξέλιξη που την καθιστά πιο επικίνδυνη. Γιατί, λοιπόν, διέταξε ο Μπιλ Κλίντον τις αεροπορικές επιδρομές και απειλεί να συνεχίσει τα χτυπήματα; Μάλλον δεν στέκει το σενάριο - ερμηνεία ότι χτύπησε την συγκεκριμένη στιγμή για να ξεπλύνει τον λεκέ από το φουστάνι της Μόνικα Λεβίνσκι και να ανακτήσει το κύρος του ως προέδρου της υπερδύναμης και πλανητάρχη.

Αλλού, επομένως, θα πρέπει να αναζητηθούν τα αίτια και κυρίως στην προσπάθεια των ΗΠΑ να διατηρήσουν την πρωτοκαθεδρία και να παραμείνουν επί πολύ η μόνη αυτοκρατορική δύναμη στον κόσμο. Η Ουάσινγκτον αναζητούσε μια ευκαιρία για να εγκαινιάσει μια πολιτική παρεμβάσεων σε κάθε σημείο του πλανήτη χωρίς προειδοποίηση, χωρίς, έστω την τυπική, συγκατάθεση του ΟΗΕ και χωρίς την ενημέρωση των πιο στενών συμμάχων της. Θέλει να δείξει ότι ηγεμονεύει στον κόσμο και δεν δέχεται καμία αμφισβήτηση του ρόλου της ως σερίφη - προστάτη της νέας παγκόσμιας τάξης. Γράφει πολύ ωμά ο καθηγητής Ζμπίγκνιου Μπρεζίνσκι, άλλοτε σύμβουλος επί θεμάτων Εθνικής ασφαλείας του Λευκού Οίκου, ότι για να εξυπηρετηθεί το διπλό συμφέρον της Αμερικής θα πρέπει: «Να παραμείνει θραχυπρόθεσμα η μοναδική παγκόσμια δύναμη και να μετασχηματίσει μακροπρόθεσμα αυτή την θέση της σε όλο και πιο θεσμοποιημένη παγκόσμια συνεργασία. Για να το εκφράσουμε με μια ορολογία που θυμίζει την πολύ βίαιη εποχή των παλαιών αυτοκρατοριών, οι τρεις επιπαγές της αυτοκρατορικής γεωστρατηγικής είναι να εμποδίσει την συνεργία των υποτελών και να διατηρήσει την κατάσταση εξάρτησής τους σε θέματα ασφαλείας, να παραμείνουν οι φόρου υποτελείς υποχωρητικοί και προστατευμένοι και να εμποδίσει τους βαρβάρους να ενωθούν μεταξύ τους.

Η σημερινή αυτοκρατορία αντιγράφει τις παλιές, παρ'όλο που γνωρίζει ότι η γεωστρατηγική τους δεν απέδωσε, αφού καμία δεν απέφυγε τελικά την κατάρρευση. Η αλαζονεία που γεννά η δύναμη, οδηγεί στην καταστροφή. Οι ΗΠΑ έχουν ήδη μπει στον δρόμο του κυνισμού και της αλαζονείας, δηλαδή στο τελευταίο στάδιο πριν από την κατάρρευση. Οι ίδιοι άλλωστε οι Αμερικανοί φοβούνται ότι θα χάσουν την πρωτοκαθεδρία στον πλανήτη, αν αναδειχθεί μια άλλη δύναμη. Γι'αυτο και απεγνωσμένα και με κάθε μέσον, πέραν της ηθικής και του διεθνούς δικαίου, θα προσπαθήσουν να διατηρήσουν την ηγεμονία. Χρειάζεται, όμως, να ανακαλύπτουν και να κατασκευάζουν εχθρούς, ώστε να εμφανίζονται ότι αυτοί μόνο μπορούν να τους αντιμετωπίσουν προς όφελος της ανθρωπότητας. Παράλληλα, η Ουάσινγκτον χρειάζεται και την συναίνεση της αμερικανικής κοινής γνώμης, η οποία σύρεται άβουλα στην υποστήριξη ενεργειών που δεν υπηρετούν το συμφέρον της, αλλά συγκεκριμένα μεγάλα συμφέροντα αμερικανικών εταιρειών. Για την κατασκευή της λαϊκής συναίνεσης εργάζεται συστηματικά και μεθοδικά το αμερικανικό κατεστημένο, από τους πανεπιστημιακούς και τους αναλυτές έως τους μάνατζερ των επιχειρήσεων, τους στρατιωτικούς και τους κάθε λογής συμβούλους. Γράφει ο Μπρεζίνσκι στο βιβλίο του «Η Μεγάλη Σκακιέρα» (εκδόσεις Α.Α. Λιβάνη) ότι «για την Αμερική, το κύριο γεωπολιτικό λάφυρο είναι η Ευρασία» και προσδιορίζει γιατί, υπογραμμίζοντας: «Περίπου το 75% του παγκόσμιου πληθυσμού ζει στην Ευρασία και το μεγαλύτερο μέρος του φυσικού πλούτου του κόσμου βρίσκεται επίσης εκεί, τόσο στις επιχειρήσεις όσο και στο υπέδαφος της. Η Ευρασία αντιπροσωπεύει το 60% περίπου του παγκόσμιου ΑΕΠ και τα τρία τέταρτα περίπου των παγκόσμιων γνωστών ενεργειακών πόρων (...). Μετά τις ΗΠΑ, οι επόμενες έξι μεγαλύτερες οικονομίες και ο επόμενοι έξι μεγαλύτεροι καταναλωτές στρατιωτικών όπλων βρίσκονται στην Ευρασία (...), όλες οι δυνάμεις που θα μπορούσαν δυνητικά να αμφισβητήσουν την πολιτική και την οικονομική πρωτοκαθεδρία των ΗΠΑ είναι ευρασιατικές. Αθροιστικά, η δύναμη της Ευρασίας υπερβαίνει κατά πολύ εκείνη της Αμερικής. Ευτυχώς για την Αμερική, η Ευρασία είναι πολύ μεγάλη για να είναι ενιαία πολιτικά». Θα πρέπει λοιπόν η Ευρασία να είναι διαιρεμένη, ώστε να καταστεί προσπό για την Αμερική λάφυρο. Οι συγκρούσεις διευκολύνουν την διαίρεση. Γι'αυτό και οι Μουτζαχεντίν του Αφγανιστάν, τους οποίους αρχικά υποστήριξαν οι ΗΠΑ στην σύγκρουσή τους με τους Σοβιετικούς - τους είχαν δώσει 1.000 πυραύλους «Στίνγκερ» - και τώρα τους βομβαρδίζουν είναι δώρο εξ ουρανού για την Ουάσινγκτον, διότι εύκολα μπορεί να κατασκευάσει μια απειλή τρομοκρατίας και στην συνέχεια να αναλάβει να την εξουδετερώσει, πείθοντας ότι ενεργεί για την ασφάλεια του πλανήτη.

Χρειάζεται, όμως, και ένα παραμύθι. Και αυτό κατασκευάστηκε. Το αφηγείται με απλά λόγια ο πολύς Σάμουελ Χάντινγτον, θεωρητικός της αμερικανικής παγκόσμιας ηγεμονίας και επίμονος προφήτης μιας επερχόμενης «σύγκρουσης πολιτισμών». Γράφει λοιπόν: «Ενας κόσμος χωρίς την πρωτοκαθεδρία των ΗΠΑ θα είναι ένας κόσμος με περισσότερη βία και αταξία, και με λιγότερη δημοκρατία και οικονομική ανάπτυξη από έναν κόσμο στον οποίο οι Ηνωμένες Πολιτείες θα συνεχίσουν να έχουν περισσότερη επιρροή από οποιανδήποτε άλλη χώρα στην διαμόρφωση των παγκόσμιων υποθέσεων. Η παρατεταμένη διεθνής πρωτοκαθεδρία των ΗΠΑ είναι ουσιώδης για την ευημερία και την ασφάλεια των Αμερικανών και για το μέλλον της ελευθερίας, της δημοκρατίας, των ανοικτών οικονομιών και της διεθνούς τάξης στον κόσμο».

Θα πρέπει, λοιπόν, να περιμένουμε και άλλες κυνικές επεμβάσεις που θα γίνονται για χάρη της αμερικανικής πρωτοκαθεδρίας. Η διεθνής κοινότητα υποκύπτει και ανέχεται ακόμη και την αχρήσευση του ΟΗΕ, που ιδρύθηκε πριν από πενήντα χρόνια για να δημιουργήσει τις συνθήκες ασφάλειας και τήρησης της νομιμότητας. Η υπερδύναμη τα σαρώνει όλα με τον κυνισμό και την αλαζονεία της. Οσο για την Ευρωπαϊκή Ενωση, εμφανίζεται εντελώς υποταγμένη στην αμερικανική ηγεμονία. Θα δούμε και τα χειρότερα στον πόλεμο για την κατάκτηση των πετρελαίων της Κασπίας, καθώς στόχος είναι όλες οι χώρες που βρίσκονται γύρω από το μεγάλο λάφυρο. Θα αντιληφθεί άραγε η αμερικανική κοινή γνώμη ότι με την αλαζονική πολιτική της Ουάσινγκτον κινδυνεύει η ευημερία της ή θα παράσχει την συναίνεσή της; Γ'αυτό υπάρχει μια αγωνία στο αμερικανικό κατεστημένο. Γράφει ο Μπρεζίνσκι: «Είναι γεγονός ότι η Αμερική είναι πολύ δημοκρατική στο εσωτερικό για να είναι αυταρχική στο εξωτερικό. Αυτό περιορίζει την χρήση της αμερικανικής ισχύος, ιδιαίτερα της ικανότητάς της για στρατιωτικό εκφοβισμό. Ποτέ πριν μια λαϊκιστική δημοκρατία δεν πέτυχε την διεθνή υπεροχή. Ομως η επιδίωξη της δύναμης δεν είναι στόχος που δημιουργεί λαϊκό πάθος, παρά μόνο σε συνθήκες ξαφνικής απειλής ή πρόκλησης στο κοινό αίσθημα μιας εσωτερικής ευημερίας». Στην περίπτωση των επιδρομών στο Αφγανιστάν και το Σουδάν, οι συνθήκες ξαφνικής απειλής διογκώθηκαν και το λαϊκό πάθος δημιουργήθηκε για να εξασφαλιστεί η συναίνεση και να επιδοκιμαστεί η κίνηση του πλανητάρχη. Αυτό ακριβώς είναι και το πιο επικίνδυνο, δηλαδή η εξουδετέρωση της αντίδρασης της αμερικανικής κοινής γνώμης σε πράξεις κυνισμού και αλαζονείας του κατεστημένου της υπερδύναμης.

ΑΝΑΚΟΙΝΩΣΗ
ΚΑΛΟΚΑΙΡΙΝΑ
Εντατικά Μαθήματα
ΕΓΓΡΑΦΕΣ ΤΩΡΑ
Computer
ΕΓΓΡΑΦΕΣ ΤΩΡΑ
Program P.M
Υπεύθυνη Εκπαίδευση
ΜΑΝΩΛΗΣ Ι. ΣΟΦΙΛΛΑΣ
Προγραμματιστής Αναλυτής
Πτυχιούχος πανεπιστημίων University of Baltimore & Bowie State University - U.S.A -
Κορδιγκτώνος 91
Τηλέφωνο: 31761



ΙΕΡΟΣ ΝΑΟΣ ΑΦΑΝΤΟΥ
«Η ΚΟΙΜΗΣΗ ΤΗΣ ΘΕΟΤΟΚΟΥ»
ΕΚΚΛΗΣΙΑΣΤΙΚΗ ΕΠΙΤΡΟΠΗ
ΠΑΝΗΓΥΡΙΣ

Ανακοινώνεται στο φιλόθρησκο κοινό ότι στις 27 τρέχοντος μηνός ημέρα Πέμπτη εορτάζουμε τη μνήμη του μεγαλομάρτυρος ΦΑΝΟΥΡΙΟΥ στα Αφάντου όπου και θα τελεσθεί Θεία Λειτουργία.

Αφ εσπέρας 26 Αυγούστου και περί ώραν 7.30 μ.μ. θα ψαλεί Μέγας ΠΑΝΗΓΥΡΙΚΟΣ ΕΣΠΕΡΙΝΟΣ. Θα ακολουθήσει περιφορά της ιεράς εικόνας και αρτοκλασία.-

ΕΚ ΤΗΣ
ΕΚΚΛΗΣΙΑΣΤΙΚΗΣ ΕΠΙΤΡΟΠΗΣ

LTU INTERNATIONAL AIRWAYS
ELAFOS REISEN

ΑΠ'ΕΥΘΕΙΑΣ ΠΤΗΣΕΙΣ ΑΠΟ ΡΟΔΟ ΚΑΙ ΑΛΛΑ ΝΗΣΙΑ ΤΗΣ ΕΛΛΑΔΟΣ ΓΙΑ ΓΕΡΜΑΝΙΑ

Το γραφείο γενικού τουρισμού ELAFOS REISEN σε συνεργασία με τη γερμανική αεροπορική εταιρεία τσάρτερ L.T.U. σας προσφέρει τη δυνατότητα των απ'ευθείας πτήσεων από τη Ρόδο και τα άλλα νησιά της Ελλάδος προς τη Γερμανία.

Σχεδόν καθημερινές πτήσεις για:
ΜΟΝΑΧΟ, ΝΤΥΣΣΕΛΝΤΟΡΦ - ΒΕΡΟΛΙΝΟ - ΦΡΑΝΚΦΟΥΡΤΗ - ΚΟΛΩΝΙΑ - ΑΜΒΟΥΡΓΟ - ΣΤΟΥΤΓΑΡΔΗ.

Τιμή για όλες τις πόλεις μετ'επιστροφής δρχ. 105.000 (ισχύουν έως 16.08.98).

Για ΜΟΝΑΧΟ και ΣΤΟΥΤΓΑΡΔΗ δρχ. 65.000 (ισχύουν έως 14.08.98).

Στις τιμές δεν περιλαμβάνονται οι φόροι αεροδρομίων.

Ειδικές τιμές για παιδιά και γκρουπς.

Επίσης πτήσεις μέσω Γερμανίας για όλο τον κόσμο.

Γενικός αντιπρόσωπος Ρόδου, Γραφείο Γενικού Τουρισμού ELAFOS REISEN.

Κεντρικό: 9ο χλμ. Ρόδου - Λίνδου, Τσαΐρι - Κουκινού, τηλέφωνο 0241 - 66543-4-5, FAX:0241 - 62943

1ο υποκατάστημα: Φαληράκι - έναντι ξενοδοχείου Sun Palace, τηλέφωνο:: 0241 - 87061, FAX: 0241 - 87062.

2ο υποκατάστημα: Κολύμπια - τέρμα Ενκαλύπτων, τηλέφωνο: 0241 - 56617, FAX: 0241 - 56618.

ΕΜΠΟΡΙΚΗ ΤΡΑΠΕΖΑ
Μπορεί!

ŠKODA OCTAVIA

Η τιμή του:

Απάντηση στην σημερινή πραγματικότητα.



• Μέσα στο πιό σύγχρονο εργοστάσιο στην καρδιά της Ευρώπης, γεννήθηκε το Νέο Πρόσωπο της **ŠKODA**. Με το Νέο **OCTAVIA** η **ŠKODA** μπαίνει σε μιά Νέα Μεγάλη Εποχή, μ' ένα αυτοκίνητο υψηλής ποιότητας. Με την τεχνογνωσία και τεχνολογία της **Volkswagen**, με κινητήρα 1600 κυβικά με 101 άλογα και με το υψηλότερο επίπεδο εξοπλισμού, το Νέο Πρόσωπο της **ŠKODA** αγαπήθηκε σ' όλο τον κόσμο. **OCTAVIA**, ένα αυτοκίνητο που προσφέρει τα περισσότερα, σε τιμή έκπληξη.

ΕΛΑΤΕ ΓΙΑ ΕΝΑ TEST DRIVE!

AUTO STAR AEE

ΑΠΟΚΛΕΙΣΤΙΚΟΣ ΑΝΤΙΠΡΟΣΩΠΟΣ ΡΟΔΟΥ
ΑΥΣΤΡΑΛΙΑΣ 60, ΡΟΔΟΣ
ΤΗΛ. 0241-27421, FAX. 0241-31676

Volkswagen Group

Ψηφίδες Ιδεών

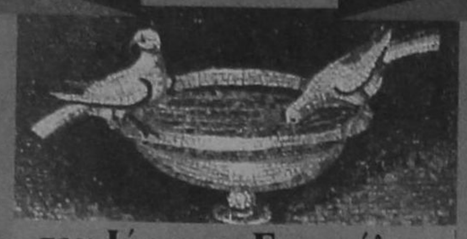

του Ιάσωνος Ευαγγέλου

ΣΥΝΑΙΣΘΗΜΑ, ΑΙΣΘΗΜΑ

Αυτός που σταμάτησε στη μέση ένα κακό, που θα μπορούσε ν' αποτελειώσει, έχει καλύτερα αισθήματα από κείνον που διακόπτει ένα καλό, όταν τίποτα δεν τον εμποδίζει να τ' ολοκληρώσει.

Ας μην υποτιμούμε τη γνώση που κερδίζει ο πολύπαθος άνθρωπος, μα κι ας μη λησμονούμε, πως η συναισθηματική ισορροπία, του μη πολύπαθου, διευκολύνει την πνευματική προκοπή.

Θα 'ταν πολύ πιο εύκολη η ζωή, αν έφτανε μονάχα να τα βγάζεις πέρα με τις βιοτικές ανάγκες, και δεν χρειαζόταν να τα βγάζεις πέρα κάθε φορά και με τα - συνακόλουθα - συναισθήματά σου.

Ο κατάλληλος χρόνος ή τόπος, μπορεί να μετατρέψει μια σκέψη σε συναίσθημα, ένα συναίσθημα σε σκέψη.

Ο καλύτερος γιατρός στα τραύματα του συναισθήματος είναι το λογικό, και στ' ατυχήματα του λογικού είναι το συναίσθημα.

Βλέπουμε καλά μόνον ό,τι μας αγγίζει συναισθηματικά.

Η συναισθηματική ωριμότητα είναι πολύ πιο δύσκολη υπόθεση από τη διανοητική ωριμότητα.

Οι αποχρώσεις των συναισθημάτων μας είναι ανάλογες με την ηλικία μας.

Χωρίς το συναίσθημα για προζύμι, πάντα λειψανάβατος μένει ο άρτος της λογικής.

Μια ζυγαριά είν' η ψυχή μας, που ζυγίζει με μικρά συναισθηματικά σταθμά, τεράστιου βάρους λογικά επιχειρήματα, και πάντα τα βρίσκει «ελλιποβαρή»..

Οι ανακατεμένες σκέψεις ξεδιαλύνονται κάποτε· μα τα ανακατεμένα συναισθήματα πώς να τα ξεδιαλύνεις;

Κανείς δεν μπορεί να προβλέψει ως πού μπορεί να φτάσει η αγάπη ή το μίσος του.

Η λογική βάζει σύνορα στα κράτη των συναισθημάτων, μα εκείνα αγωνίζονται να τα καταργήσουν.

Ποτέ μη ρωτάτε την ηλικία ενός αισθήματος. Ο καθένας το βιώνει με τον δικό του ψυχολογικό χρόνο που δεν συμπίπτει με τον φυσικό χρόνο.

Ωροσκοπιο

ΗΜΕΡΗΣΙΕΣ ΠΡΟΒΛΕΨΕΙΣ

ΚΡΙΟΣ:
21 ΜΑΡΤΙΟΥ - 20 ΑΠΡΙΛΙΟΥ

Η αρνητική όψη του Αρη, που κυβερνά το ζώδιό σας, με τον Κρόνο, θα σας φέρουν αντιμέτωπους με τον σύντροφο ή τους συνεργάτες σας, καθώς υπάρχει μια ρευστότητα στις σχέσεις σας. Βαδίστε με προφύλαξη και αυτοέλεγχο, σύντομα όλα βελτιώνονται.

ΤΑΥΡΟΣ
21 ΑΠΡΙΛΙΟΥ - 20 ΜΑΪΟΥ

Η παρουσία του Κρόνου στο ζώδιό σας, σε θετική όψη με τον Ήλιο, βοηθά στο ξεκαθάρισμα του επαγγελματικού τοπίου και εσείς κάνετε προωθητικές ή διορθωτικές κινήσεις παίρνοντας πιο συγκεκριμένες και σίγουρες αποφάσεις.

ΔΙΔΥΜΟΙ
21 ΜΑΪΟΥ - 20 ΙΟΥΝΙΟΥ

Η σύνοδος του Ερμή, που κυβερνά το ζώδιό σας με την Αφροδίτη σάς κάνει το επίκεντρο του ενδιαφέροντος της συντροφιάς σας, αφήστε λοιπόν για σήμερα τουλάχιστον κατά μέρος τις σκοτούρες και χαρείτε τους φίλους και τον έρωτα με την ψυχή σας.

ΚΑΡΚΙΝΟΣ
22 ΙΟΥΝΙΟΥ - ΙΟΥΛΙΟΥ

Προβλήματα στην οικογένεια σάς έχουν ταλαιπωρήσει αρκετά τελευταίως, μη χάνετε την ψυχραιμία και τον αυτοέλεγχό σας, μετριάστε την έμφυτη ευαισθησία σας, γιατί όλα ξεκαθαρίζουν σύντομα και εσείς αρχίζετε να αισθάνεστε καλύτερα.

ΛΕΩΝ
21 ΙΟΥΛΙΟΥ -20 ΑΥΓΟΥΣΤΟΥ

Η παρουσία του Αρη στο ζώδιό σας σε αρνητική όψη με τον Κρόνο σάς κάνει ευερέθιστους και επιθετικούς με το περιβάλλον. Αναβάλλετε οποιαδήποτε συζήτηση με αδέλφια και συγγενείς, γιατί τα λεγόμενά σας θα σας κάνουν σύντομα να μετανιώσετε.

ΠΑΡΘΕΝΟΣ
23 ΑΥΓΟΥΣΤΟΥ - 22 ΣΕΠΤΕΜΒΡΙΟΥ

Ο Ερμής που κυβερνά το ζώδιό σας, σε σύνοδο με την Αφροδίτη, δίνει έμφαση σιον οικονομικό τομέα και στις κτήσεις σας γενικότερα. Μην αφήνετε λοιπόν τον χρόνο να πάει χαμένος και τακτοποιήστε τις εκκρεμότητές σας. Στην εργασία σας, επιδιώξτε αύξηση ή προαγωγή και γενικά βελτίωση συνθηκών.

ΖΥΓΟΣ:
23 ΣΕΠΤΕΜΒΡΙΟΥ - 22 ΟΚΤΩΒΡΙΟΥ

Η Αφροδίτη κυβερνήτης του ζωδίου σας, σε σύνοδο με τον Ερμή, δίνει μια ώθηση στη φαντασία σας, αλλά και την πονηριά, με αποτέλεσμα να μεγαλώνει η ελευθερία των κινήσεών σας, τόσο στον προσωπικό όσο και στον συναισθηματικό τομέα.

ΣΚΟΡΠΙΟΣ:
23 ΟΚΤΩΒΡΙΟΥ -21 ΝΟΕΜΒΡΙΟΥ

Αν βρίσκεστε από καιρό διστακτικοί ή απορημένοι ανάμεσα σε δύο καταστάσεις ή δύο πρόσωπα, τώρα που γίνεται η τελική επιλογή, κουβεντιάστε το πρώτα με τον εαυτό σας και ύστερα προχωρήστε σε δηλώσεις που θα σας δεσμεύσουν

ΤΟΞΟΤΗΣ:
23 ΝΟΕΜΒΡΙΟΥ - 21 ΔΕΚΕΜΒΡΙΟΥ

Έχετε μπει σε μία περίοδο φιλόδοξων προσδοκιών και είναι φυσικό να αλλάξουν πολλά, είτε από σας τους ίδιους είτε μέσα από καταστάσεις και συγκυρίες, προετοιμαστείτε λοιπόν κατάλληλα για τη νέα σας πορεία.

ΑΙΓΟΚΕΡΩΣ:
22 ΔΕΚΕΜΒΡΙΟΥ - 19 ΙΑΝΟΥΑΡΙΟΥ

Η περίοδος αυτή των εκλείψεων σάς φέρνει ενώπιον των ευθυνών σας, αλλά και ενώπιον ανταγωνιστικών ενεργειών ατόμων με τα οποία μοιράζεστε κοινά συμφέροντα. Φροντίστε να είστε νομότυποι, γιατί οι επαγγελματικές σας σχέσεις δεν θα είναι ιδανικές.

ΥΔΡΟΧΟΟΣ
20 ΙΑΝΟΥΑΡΙΟΥ - 18 ΦΕΒΡΟΥΑΡΙΟΥ

Έστω και αν απρόβλεπτες καταστάσεις σάς βγάλουν από τον δρόμο σας, είναι απαραίτητο να μην ακούσετε μόνο την καρδιά σας ή τη φαντασία σας, αλλά να είστε πιο ψύχραιμοι και να μη χάσετε το χιούμορ σας, αν κάποιες διαφορές απόψεων βγουν στην επιφάνεια.

ΙΧΘΥΕΣ:
19 ΦΕΒΡΟΥΑΡΙΟΥ - 20 ΜΑΡΤΙΟΥ

Το ένστικτο και η τύχη συμβαδίζουν για να μπορέσετε να σκεφθείτε και να αποφασίσετε πάνω στα λεπτά και σοβαρά θέματα της ζωής σας, καθώς και στην επίλυση περιουσιακών και κληρονομικών θεμάτων αν υπάρχουν.

Λαϊκή Σοφία

(από το βιβλίο του Τάκη Νατσούλη)

«Κατά φωνή κι ο γάιδαρος»

Ενα από τα πιο συμπαθητικά ζώα είναι κι ο γάιδαρος. Από αρχαιότατα χρόνια, οι άνθρωποι τον αγαπούσαν, όχι μόνο για την υπομονή, που δείχνει στις βαριές δουλειές, αλλά και για την αντοχή του. Οι Φαραώ του 40ου αιώνα είχαν γαϊδάρους εξημερωμένους, που τους χρησιμοποιούσαν με τον ίδιο τρόπο, που τους χρησιμοποιούμε και μεις σήμερα. Οι αρχαίοι τους θεωρούσαν σαν σύμβολο πολλών αρετών και σαν ιερά ζώα. Οταν ένας γάιδαρος φώναζε, προτού αρχίσει μια μάχη, νόμιζαν ότι οι θεοί τους προειδοποιούσαν για τη νίκη. Κάποτε ο Φωκίωνας ετοιμαζόταν να επιτεθεί στους Μακεδόνες του Φιλίππου, αλλά δεν ήταν και τόσο βέβαιος για το αποτέλεσμα, επειδή οι στρατιώτες του ήταν λίγοι. Τότε αποφάσισε ν'αναβάλει για μερικές μέρες την επίθεση, ώσπου να του στείλουν τις επικουρίες, που του είχαν υποσχεθεί οι Αθηναίοι. Πάνω, όμως, που ήταν έτοιμος να διατάξει υποχώρηση, άκουσε ξαφνικά την φωνή ενός γαϊδάρου από το στρατόπεδό του.

- Κατά φωνή κι ο γάιδαρος! έκανε ενθουσιασμένος ο Φωκίωνας.

Και διέταξε ν'αρχίσει η επίθεση, με την οποία νίκησε τους Μακεδόνες. Από τότε ο λόγος έμεινε και τον λέμε συχνά, όταν βλέπουμε ξαφνικά κάποιο φίλο που δεν τον περιμέναμε.

«Κατέβηκε απ'τα Κράβαρα»

Πρώτη εκδοχή:

Οταν κάποιος μας φαίνεται... ξεροκέφαλος, λέμε, συνήθως, ότι «κατέβηκε από τα Κράβαρα». Αλλά τί είναι τα Κράβαρα; Χωριό, επαρχία, βουνό, πόλη; Και με τον φακό να ψάξουν το χάρτη της Ελλάδας, δεν θα το βρούμε πουθενά. Γιατί Κράβαρα δεν υπάρχουν. Από που βγήκε, λοιπόν, το παράξενο αυτό όνομα; Κάποτε - αρκετά χρόνια πριν από την επανάσταση του '21 - στην Ναύπακτο, ξεσηκώθηκαν μερικά τολμηρά παλικάρια, ανέβηκαν στο βουνό και δημιούργησαν ένα ισχυρό καπετανάτο. Το πιο ισχυρό της εποχής εκείνης. Οι Αρβανίτες τους έτρεμαν. Ωστόσο, μια μέρα αποφάσισαν να τους χτυπήσουν με μεγάλες δυνάμεις, για να τους βγάλουν από την μέση. Αλλά όταν άρχισε η μάχη, οι Ελληνες τους επιτεθήκανε με καταπληκτική ορμή, φωνάζοντας συγχρόνως: «Στην κάρα βαρήτε!». Η λέξη «κάρα», που σημαίνει κεφάλι, είναι καθαρά ομηρική και, κατά την εποχή της Τουρκοκρατίας, ήτανε πολύ της μόδας, παρμένη από τα θρησκευτικά βιβλία. Οπως και το «καραφλός» και «καράφλα» ετυμολογούνται από το κάρα. Ο λαός, λοιπόν, με όλους αυτούς που φώναζαν «στην κάρα βαρήτε» τους ονόμασε τιμητικά - με μια μικρή παραλλαγή «Κραβαρίτες». Και με τον καιρό, η Ναύπακτος πήρε την ανεπίσημη ονομασία Κράβαρα.





ΜΗΝΥΜΑ ΤΟΥ ΥΠΟΨΗΦΙΟΥ κ. ΣΤ. ΣΤΑΓΚΑ

«ΗΡΘΕ Η ΩΡΑ» ΓΙΑ ΤΟ ΔΗΜΟ ΙΑΛΥΣΟΥ



Ο ΣΥΝΔΥΑΣΜΟΣ ΤΗΣ ΝΙΚΗΣ

ΚΑΤΗΓΟΡΕΙ ΤΟΝ ΔΗΜΑΡΧΟ ΓΙΑ «ΑΠΡΑΞΙΑ ΚΑΙ ΑΔΙΑΦΑΝΕΙΑ»

Από τον συνδυασμό «Νέα Δημιουργική Πνοή» Ιαλυσού του κ. Στέργου Στάγκα ανακοινώθηκαν τα εξής:

Στην εντυπωσιακή συγκέντρωση του συνδυασμού «Νέα Δημιουργική Πνοή» της Ιαλυσού, που έγινε στο γνωστό ξενοδοχείο Golden Beach, μίλησε μπροστά σε ένα πολυπληθές και γεμάτο ενθουσιασμό κοινό ο υποψήφιος δήμαρχος Ιαλυσού κ. Στέργος Στάγκας.

Το ζεστό, αυθόρμητο και ειλικρινές χειροκρότημα του κόσμου έδωσε ελπιδοφόρα μηνύματα ΝΙΚΗΣ και επιβεβαίωσε την πίστη του λαού της Ιαλυσού στις αρχές και ιδέες του νέου συνδυασμού.

Στην αρχή της ομιλίας του ο κ. Στ. Στάγκας τόνισε ότι ο δήμος Ιαλυσού έχει ανάγκη απο νέα στελέχη που να διακρίνονται για το ήθος, τη γνώση και την αποφασιστικότητά τους, έτοιμα να ανταποκριθούν στις προκλήσεις των καιρών.

Στη συνέχεια καυτηρίασε την πολιτική της απερχόμενης δημοτικής αρχής. Εκανε λεπτομερή αναφορά στις υποσχέσεις του τωρινού δημάρχου, κατήγγειλε τη φοβερή αδυναμία του να ολοκληρώσει έστω και ένα έργο, κατηγορώντας τον για ΑΠΡΑΞΙΑ και ΑΔΙΑΦΑΝΕΙΑ.

Εκανε συγκεκριμένη αναφορά στα μεγάλα έργα που χρονίζουν όπως το αποχετευτικό, το δίκτυο ομβρίων υδάτων, την πλατεία Αποστολίδη, τις παραλίες, τις ελλείψεις σε σχολικές αθλητικές και τουριστικές υποδομές και τις οφειλές στο προσωπικό του δήμου. Τόνισε ιδιαίτερα τη διασπάθιση του δημοσίου χρήματος που ανέρχεται σε 4,5 δις και ενημέρωσε τους Ιαλυσιώτες ότι τα χρέη ξεπερνούν το 1,5 δις.

Για τη δική του θητεία που έρχεται ανέφερε ότι θα στηριχθεί σ'όλους τους Ιαλυσιώτες και έδωσε τις κατευθυντήριες γραμμές του προγράμματος του αρχίζοντας με το σύνθημα:

"ΗΡΘΕ Η ΩΡΑ"

- Να κάνουμε το όραμα πράξη και να αποκτήσουμε επιτέλους μια πόλη με κέντρο τον άνθρωπο
- Για νέες σύγχρονες υπηρεσίες
- Για μια ουσιαστική οικονομική διαχείριση,
- Για έργα υποδομής για μας και την τουριστική μας προοπτική
- Για νέες θέσεις εργασίας από τον πλούσιο δυναμικό της πόλης μας
- Για μεγαλύτερη φροντίδα για τα παιδιά, τους νέους, τους ηλικιωμένους
- Για την ανάδειξη της πολιτιστικής μας κληρονομιάς
- Για να κάνουμε τα σχολεία μας αληθινούς χώρους μάθησης
- Για ένα καθαρό περιβάλλον, πνεύμονα ζωής, με περισσότερους χώρους πρασίνου, αναψυχής και αθλητικά κέντρα
- Για μια αξιόπιστη παρέμβαση στην συγκοινωνία και την στάθμευση.

Τόνισε ιδιαίτερα τον ανεξάρτητο και πολυσυλλεκτικό χαρακτήρα του συνδυασμού του με την πίστη ότι τα προβλήματα δεν έχουν χρώματα. Κάλεσε όλους τους δημότες με την ψήφο τους να στηρίξουν τις προτάσεις του για μια νέα προοπτική στην Ιαλυσό, με τη σκέψη ότι τα προβλήματά για να λυθούν απαιτούν συλλογική και συνεχή προσπάθεια. Υποστήριξε ότι ο συνδυασμός του έχει τη θέληση, τη γνώση και τη δύναμη να δώσει άλλο δείγμα λειτουργίας στο δήμο που να χαρακτηρίζεται από δημοκρατική και κοινωνική ευαισθησία, διαφάνεια, προγραμματισμό, συνεργασία και συμμετοχή των πολιτών.

Κλείνοντας κάλεσε σε συστράτευση για να βγει η Ιαλυσός από τα αδιέξοδα της σημερινής δημοτικής αρχής και για να φυσήξει επιτέλους «Νέα Δημιουργική Πνοή» μέσα από τον δικό τους συνδυασμό, τον συνδυασμό της ΝΙΚΗΣ.

ΣΤΑ ΚΑΛΑΒΑΡΔΑ, ΤΟ ΒΡΑΔΥ ΤΟΥ ΣΑΒΒΑΤΟΥ

ΑΠΟΚΑΛΥΠΤΗΡΙΑ ΠΡΟΤΟΜΗΣ ΤΟΥ ΑΡΧΙΜΑΝΔΡΙΤΗ ΧΡΥΣΑΝΘΟΥ



ΕΙΧΕ ΕΚΤΕΛΕΣΘΕΙ ΑΠΟ ΤΟΥΣ ΓΕΡΜΑΝΟΥΣ

Το Σάββατο 29 Αυγούστου στις 7 το απόγευμα στην πλατεία της Κοινότητας Καλαβαρδών θα γίνουν τα αποκαλυπτήρια της προτομής του αρχιμανδρίτη Χρύσανθου Μαρουλλάκη, ηγούμενου της Ιεράς Μονής Πανορμίτη κατά την περίοδο της Ιταλογερμανικής κατοχής.

Ο Χρύσανθος Μαρουλλάκης εκτελέσθηκε από τους Γερμανούς στις 11 Φεβρουαρίου 1944 όταν κατελήφθη να έχει στην κατοχή του, μέσα στη Μονή, ασύρματο με τον οποίο επικοινωνούσε ως σύνδεσμος με το Συμμαχικό Στρατηγείο στη Μέση Ανατολή. Μαζί του εκτελέσθηκαν οι συνεργάτες του στον ίδιο αγώνα ο Φλώρος Ζουγανέλης και ο Μιχαήλ Λάμπρου.

Υστερα από 54 χρόνια η γενέτειρά του θα αποδώσει ελάχιστο φόρο τιμής σ'έναν πραγματικό ήρωα που θυσιάσθηκε συνειδητά, μαζί με πολλούς άλλους, για την απελευθέρωση της Δωδεκανήσου.

Η προτομή φιλοτεχνήθηκε από τον λέκτορα της Σχολής Καλών Τεχνών κ. Νίκο Γεωργίου και τοποθετήθηκε σε πάρκο που κατασκευάσθηκε στην κεντρική πλατεία του χωριού με σχέδια του αρχιτέκτονα κ. Δημητρίου Παρασού. Ταυτόχρονα θα γίνουν και τα εγκαίνια του πάρκου.

ΙΑΤΡΙΚΗ ΑΝΑΚΟΙΝΩΣΗ

Το ιατρείο του καρδιολόγου ΑΝΔΡΕΑ ΚΟΥΚΟΥΛΑ θα παραμείνει κλειστό από τις 21-8-98 έως τις 30-8-98 λόγω συμμετοχής του γιατρού στο 20ο ΠΑΝΕΥΡΩΠΑΪΚΟ ΣΥΝΕΔΡΙΟ ΚΑΡΔΙΟΛΟΓΙΑΣ στη Βιέννη.
Το ιατρείο θα λειτουργήσει ξανά στις 31-8-98
Διεύθυνση ιατρείου: Θεμ. Σοφούλη 65
Τηλέφωνο ιατρείου: 38888

ΑΝΑΚΟΙΝΩΣΗ

Το Ωδείο του Πολιτιστικού Οργανισμού Δήμου Ρόδου πληροφορεί το φιλόμουσο κοινό της Ρόδου για την έναρξη των εγγραφών της νέας σχολικής χρονιάς 1998-99.

Στο Ωδείο διδάσκουν έμπειροι και καταξιωμένοι στο μουσικό χώρο καθηγητές και λειτουργούν τα κάτωθι τμήματα:

- Τμήμα πιάνου
- Τμήμα κλασικής κιθάρας
- Τμήμα βιολιού
- Τμήμα Βυζαντινής Μουσικής
- Τμήμα λύρας
- Τμήμα παραδοσιακού βιολιού
- Τμήμα λαούτου
- Τμήμα σαντουριού
- Τμήμα μαντολίνου
- Τμήμα Μουσικής προπαιδείας

Τα μαθήματα στα μουσικά όργανα είναι αυστηρά ατομικά.

Επίσης, διδάσκονται και θεωρητικά μαθήματα μουσικής σε ολιγομελή τμήματα:

- Θεωρία
- Αρμονία
- Αντίστιξη
- Ιστορία της μουσικής - Μορφολογία
- Χορωδία

Οι εγγραφές γίνονται στο χώρο του Ωδείου (Ροδιακή Επαυλη), κατά τις ώρες 8:00 - 14:00. Πληροφορίες στο τηλέφωνο 37144.

Τοπικές Ειδήσεις

ΜΕ ΤΗΝ ΠΡΟΣΘΗΚΗ ΝΕΩΝ ΠΡΟΓΡΑΜΜΑΤΩΝ ΚΙ ΕΠΕΚΤΑΣΕΩΝ

Ο ΟΤΕ - ΡΟΔΟΥ ΕΚΣΥΓΧΡΟΝΙΖΕΤΑΙ ΣΥΝΕΧΩΣ ΚΑΙ ΒΕΛΤΙΩΝΕΙ ΤΙΣ ΥΠΗΡΕΣΙΕΣ ΤΟΥ



ΕΓΚΑΘΙΣΤΑΤΑΙ ΣΤΑΔΙΑΚΑ ΚΑΙ Η ΚΙΝΗΤΗ ΤΗΛΕΦΩΝΙΑ

Εντυπωσιακή και άξια συγχαρητηρίων είναι η πορεία του ΟΤΕ Δωδεκανήσου ο οποίος εκτός από τις σημαντικές επεμβάσεις που έκανε για ανανέωση των κτιριακών του εγκατασάσεων, προχωρεί με σταθερά και γοργά βήματα και σε νέο εκσυγχρονισμό των υπηρεσιών που παρέχει προς τους συνδρομητές του.

Οπως δήλωσε προς την «δ» ο κ. Σωτήρης Τάσιος, Προϊστάμενος του τηλεπικοινωνιακού κατασήματος Δωδ/σου, τα εγκαίνια του ανακαινισμένου κατασήματος, θα γίνουν μέσα στον Οκτώβριο και θα κληθούν να παραστούν εκπρόσωποι τοπικών φορέων καθώς και αντιπροσωπεία του ΟΤΕ από τα κεντρικά γραφεία.

Στον τομέα των παρεχομένων υπηρεσιών, ο ΟΤΕ έχει κάνει πράγματι σημαντικές παρεμβάσεις για βελτίωση τόσο των σταθερών τηλεφώνων όσο και της κινητής τηλεφωνίας.

Οσον αφορά την σταθερή τηλεφωνία, υπάρχει μία γκάμα υπηρεσιών που παρέχει τώρα μέσω των ψηφιακών δικτύων του και που μπορούν να ενεργοποιηθούν απευθείας από το τηλέφωνο του χρήστη. Ετσι προσφέρονται:

1) Εκτροπή κλήσης 2) Αφύπνιση - υπόμνηση 3) Ενδειξη αναμονής κλήσης 4) Αναλυτική χρέωση λογαριασμού 5) Τριμερής επικοινωνία 6) Συνοπτική σύνδεση 7) Συντετμημένη επιλογή 8) Φραγή καθώς και εντοπισμός κακόβουλων κλήσεων (φαρσέρ).

Οι υπηρεσίες αυτές στην πλειοψηφία τους παρέχονται δωρεάν, ενώ ορισμένες έχουν μικρό κόσπος το οποίο προσιθέται στον αναλυτικό λογαριασμό του ΟΤΕ.

Παράλληλα, σημαντικές ενέργειες έχουν γίνει για την εγκατάσταση των πρώτων πέντε σταθμών για να ξεκινήσει και στο νησί μας η κινητή τηλεφωνία του ΟΤΕ, γνωστή ως COSMOTE. Ετσι έχουν τοποθετηθεί σταθμοί στο κτίριο της Ρόδου, στα Σγουρού, στο Φαληράκι στον Γέρακα και στον Προφήτη Ηλία. Μέσα εξάλλου στον Σεπτέμβριο θα εγκατασταθούν επιπλέον σταθμοί με άμεση προτεραιότητα στους Δήμους Ιαλυσού και Αφάντου.

Υπολογίζεται ότι το πρόγραμμα του COSMOTE στο νησί μας θα λειτουργήσει πλήρως από τα μέσα Σεπτεμβρίου. Θα πρέπει να σημειωθεί πως η COSMOTE έχει ένα νέο σύστημα το DIS 1800, το οποίο έχει διπλάσια συχνότητα, οι σταθμοί εκπέμπουν μικρότερη ακτινοβολία, ενώ σημαντική είναι και η δυνατότητα διαπερατότητας του σήματος προσφέροντας έτσι καλύτερη ποιότητα στην μετάδοσή της φωνής.

Η κινητή τηλεφωνία του ΟΤΕ παρέχει αρχικά 2 βασικά προγράμματα μικρού σχετικά κόστους ενώ η χρονοχρέωση ανά δευτερόλεπτο μειώνει το κόστος ομιλίας.

Ταυτόχρονα εξελίσσεται η ψηφιακή τηλεφωνία και στα υπόλοιπα νησιά.

Ετσι, έχουν προγραμματισθεί και πρόκειται να υλοποιηθούν σημαντικά έργα μέσα στο 99 στην Κάσο, στην Κάρπαθο και στην Λέρο.

Το σπουδαιότερο είναι αυτό της Καρπάθου και της Κάσου με κόστος 2,5 δισ. δρχ. Περιλαμβάνει πλήρη εκσυγχρονισμό του σημερινού δικτύου που θα ενεργοποιηθεί πλήρως στο πρώτο τρίμηνο του 99.

Προετοιμάζεται, εξάλλου και η ενεργοποίηση του φορητού ψηφιακού κέντρου της Λέρου.

Ενώ, εδώ και 3 μέρες λειτουργεί στο Αγαθονήσι και ψηφιακή μονάδα που προσφέρει και υπηρεσίες τηλειατρικής (ISDN).

ΑΠΟ ΤΗΝ ΑΝΑΡΧΗ ΔΟΜΗΣΗ ΚΑΙ ΑΝΑΠΤΥΞΗ

ΚΙΝΔΥΝΕΥΕΙ ΝΑ ΚΑΤΑΣΤΡΑΦΕΙ ΤΟ ΟΜΟΡΦΟ ΝΗΣΙ ΤΗΣ ΤΗΛΟΥ

ΕΚΣΤΡΑΤΕΙΑ ΔΙΑΣΩΣΗΣ ΑΝΕΛΑΒΕ Ο ΣΥΛΛΟΓΟΣ «ΦΙΛΟΙ ΤΗΣ ΤΗΛΟΥ»

Πολυμέτωπη εκστρατεία έχει αρχίσει η οργάνωση «Φίλοι της Τήλου», προκειμένου να αποτρέψουν την περαπέρω καταστροφή του νησιού εξαπίας της άναρχης δόμησης και ανάπτυξης. Σε φυλλάδιο που εξέδωσαν συγκεκριμένα, μεταξύ των άλλων αναφέρουν και τα εξής:

«Πιστεύουμε πολύ απλά, ότι η ανεξέλεγκτη ανάπτυξη που καταστρέφει το περιβάλλον έχει ήδη αρχίσει να πλήπτει το νησί, και υπονομεύει το μέλλον και για τους κατοίκους και για τους επισκέπτες. Για τους επισκέπτες, αυτό το είδος ανάπτυξης καταστρέφει την πρεμία και την ομορφιά για την οποία πηγαίνουν στην Τήλο.

Για τους κατοίκους, τέτοιος τρόπος ανάπτυξης καταστρέφει ανεπανόρθωτα το μακροπρόθεσμο οικονομικό τους μέλλον και δίνει τέλος σε μια ζωντανή και βιώσιμη τοπική κοινωνία.

Η εκστρατεία μας στοχεύει να προστατέψει το μακροπρόθεσμο συμφέρον του νησιού. Η Τήλος κινδυνεύει να χάσει τον παραδοσιακό της χαρακτήρα, αυτό που αγαπούν και εκτιμούν όλοι όσοι γνωρίζουν το νησί.

Σε μια εποχή που τα φτηνά αεροπορικά εισπτήρια δίνουν την επιλογή για ταξίδια σε όλο τον κόσμο, οι επισκέπτες απλώς δεν θα έρχονται στην Τήλο εάν η ομορφιά της και η ησυχία της καταστραφούν ανεπανόρθωτα. Μια Τήλος τσιμεντωμένη, με ανεξέλεγκτη δόμηση, με χαμένη την παραδοσιακή της αρχιτεκτονική, με πολλά αυτοκίνητα και ρύπανση, δεν πρόκειται να αξιοποιήσει το μακροπρόθεσμο οικονομικό της δυναμικό. Οι επισκέπτες που αγαπούν το νησί δεν θα θέλουν ποτέ να ξαναγυρίσουν.

Η Τήλος άρχισε να εξελίσσεται τελευταία. Η απομόνωσή της την βοήθησε να διατηρήσει μια μοναδική πρεμία. Εχουμε λοιπόν την ευκαιρία να προστατεύσουμε κάτι πολύ σπάνιο στον σημερινό κόσμο. Υπάρχουν πολύ λίγα μέρη σαν την Τήλο στην Ευρώπη.

Πιστεύουμε ότι είναι απαραίτητο να προστατευτεί, και για την Ελλάδα και για την Ευρώπη».

Παράλληλα, η οργάνωση προτείνει και μια σειρά από μέτρα προκειμένου το νησί να μπορέσει να διατηρήσει την ιδιαπερότητά του και στο μέλλον αλλά και να επιτύχει μια μακροπρόθεσμη ευημερία.

Στόχος μας είναι να αλλάξουμε τον τρόπο ανάπτυξης μέσα στα επόμενα δυόμισυ χρόνια, ώστε μέχρι το τέλος του 2000, η Τήλος να έχει γίνει παράδειγμα περιβαλλοντικά ευαίσθητης ανάπτυξης, και να προσφέρει ένα βιώσιμο μέλλον για τους επισκέπτες και για την τοπική κοινωνία. Σε συνεργασία με την τοπική αυτοδιοίκηση, την Ελληνική Κυβέρνηση και τα Ευρωπαϊκά θεσμικά όργανα, στοχεύουμε να προστατεύσουμε το νησί διεκδικώντας:

1) Την σωστή εφαρμογή της ισχύουσας νομοθεσίας για την δόμηση.

Οι νόμοι που υπάρχουν παραβιάζονται σε καθημερινή βάση. Η κατασκευή μεγάλων νέων κτιρίων παρουσιάζεται σαν μια μικρή ανακαίνιση. Ο περιορισμός σε δύο μόνο ορόφους γελοιοποιείται με την χρήση της κλίσης του εδάφους.

Μερικές φορές κτίζονται οικοδομές χωρίς καν την άδεια του ιδιοκτήτη της γης. Θα πιέσουμε για την άμεση και σωστή εφαρμογή της ισχύουσας νομοθεσίας, με ένα αποτελεσματικό σύστημα ελέγχου. Αν δεν γίνει αυτό, η μοναδική αξία της Τήλου θα χαθεί.

2) Την ένταξη των ιστορικών οικισμών της Τήλου

στην επίβλεψη της Αρχαιολογικής Υπηρεσίας, ώστε να επιτρέπεται μόνο μια πολύ εναίσθητη ανάπτυξη σ'αυτούς τους οικισμούς. Αν δεν γίνει αυτό, τα ιστορικά κέντρα της Τήλου θα χαθούν.

3) Νέους κανονισμούς δόμησης για το νησί, που θα επιβάλλουν περιβαλλοντικά ευαίσθητη δόμηση, με χρήση παραδοσιακών υλικών.

Θα πιέσουμε για την σωστή διαχείριση των απορριμάτων από τις οικοδομές καθώς και την θέσπιση προγράμματος δόμησης παραδοσιακών κατοικιών.

4) Μια βιώσιμη στρατηγική για τις μεταφορές.

Η Τήλος έχει πλέον ένα εκτεταμένο οδικό δίκτυο. Το βάρος τώρα πρέπει να δοθεί στην σωστή του συντήρηση. Η κατασκευή οποιουδήποτε νέου δρόμου θα πρέπει να εγκριθεί μετά από συνολική εκτίμηση των περιβαλλοντικών επιπτώσεων. Θα αγωνιστούμε για βελτίωση στα μαζικά μέσα μεταφορών, καλύτερες υποδομές για πεζούς και ποδηλάτες, και για μεγαλύτερο έλεγχο στα αυτοκίνητα των επισκεπτών.

5) Την διατήρηση του ιστού της νήσου. Θα αγωνιστούμε για την συντήρηση των μονοπατιών, των παραδοσιακών πέτρινων τοίχων, καθώς και για την διατήρηση της χρήσης γης και την προστασία της χλωρίδας και της άγριας πανίδας. Πάνω από τους μισούς επισκέπτες στην Τήλο που απάντησαν σε ερωτηματολόγιο δήλωσαν ότι είναι διατεθειμένοι να διαθέσουν χρόνο για να συμμετάσχουν σε τέτοια έργα.

Θα προσπαθήσουμε να βρούμε οικονομικούς πόρους και από την Ελληνική Κυβέρνηση και από την Ευρωπαϊκή Κοινότητα για αυτά τα έργα.

ΜΕ ΥΠΟΜΝΗΜΑ ΤΟΥ ΠΡΟΣ ΤΟΝ ΕΠΙΤΡΟΠΟ κ. ΧΡ. ΠΑΠΟΥΤΣΗ

ΕΙΔΙΚΑ ΚΙΝΗΤΡΑ ΓΙΑ ΤΑ ΝΗΣΙΑ ΖΗΤΕΙ ΤΟ ΕΠΙΜΕΛΗΤΗΡΙΟ ΔΩΔ/ΣΟΥ

ΠΡΕΠΕΙ ΝΑ ΑΣΚΗΘΕΙ ΠΙΕΣΗ ΠΡΟΣ ΤΟΥΣ ΚΟΙΝΟΤΙΚΟΥΣ ΦΟΡΕΙΣ



Το ΕΒΕΔ κατέθεσε στον ευρισκόμενο στην Ρόδο, Ελληνα επίτροπο στην Ευρωπαϊκή Ενωση κ. Χρήστο Παπουτσή, το ακόλουθο υπόμνημα

ΘΕΜΑ:

Κύριε Επίτροπε

Με την ευκαιρία της εδώ παρουσίας σας το Επιμελητήριο μας, ως κατ' εξοχήν εκπρόσωπος των παραγωγικών τάξεων της Δωδεκανήσου, σας επισημαίνει την ιδιαιτερότητα και ιδιομορφία της νησιώτικης περιοχής μας και την εξ' αυτού δημιουργία σοβαρών προβλημάτων, όπως επικοινωνιών, μεταφορών, ανάπτυξης γενικότερα και κυρίως των μικρών νησιών, η επιτυχής αντιμετώπιση των οποίων θα έχει καθοριστική επίδραση και στη συγκράτηση του πληθυσμού τους, επιδιωκόμενος άλλωστε εθνικός στόχος για τους γνωστούς λόγους.

Οπως γνωρίζετε κ. Επίτροπε με την πρόσφατη συνθήκη του Αμστερνταμ αναγνωρίσθηκε η ιδιαιτερότητα του νησιώτικου Ευρωπαϊκού χώρου και η ανάγκη καθιέρωσης ιδιαίτερης Κοινοτικής πολιτικής για τα νησιά.

Στα πλαίσια της υλοποίησης της διάταξης αυτής, ώστε να μην παραμείνει γράμμα κενό, επιβάλλεται μία συνεχής και χωρίς προσπάθεια άσκησης πίεσης προς τους αρμόδιους κοινοτικούς Φορείς για την καθιέρωση και λήψη μιας σειράς μέτρων - κινήτρων φορολογικών - αναπτυξιακών για τα νησιά, κατ' εξαίρεση των ισχυόντων σήμερα στην ΕΕ.

Για παράδειγμα αναφέρουμε την κατά το παρελθόν προσπάθεια περαπέρω μείωσης των φορολογικών συντελεστών ΦΠΑ από 30% σε 50% που αποτελούσε πάγιο καθολικό αίτημα των νησιών μας, καθώς και Κυβερνητική πρόθεση και η οποία τότε προσέκρουσε σε Κοινοτική άρνηση και απαγόρευση.

Επίσης η επιδότηση κατ' εξαίρεση των μεταφορών από και προς τα νησιά, θα αποτελούσε ένα σημαντικό βήμα προς την υλοποίηση της εγκαινιαζόμενης νέας Κοινοτικής πολιτικης για τα νησιά.

Με την 25-5-98 προς εσάς επιστολή μας κ. Επίτροπε, ζητήσαμε να ασκήσετε την επιρροή σας, ώστε το ετήσιο Συνέδριο των Ευρωπαϊκών Κέντρων Πληροφοριών του έτους 1999 να πραγματοποιηθεί στη Ρόδο με συνδιοργανωτές τα Επιμελετήρια Δωδεκανήσου και Κυκλάδων, δεδομένου ότι τον περασμένο Μαϊο εγκαινιάσαμε τη λειτουργία του ΕΚΠ του Επιμελητηρίου μας που καλύπτει όλα τα νησιά του Νοτίου Αιγαίου.

Απλώς σας το υπενθυμίζουμε και πιστεύουμε ότι και με τη δική σας παρέμβαση θα επιτύχουμε την ανάθεση στην Ελλάδα για πρώτη φορά με εμάς διοργανωτές του σημαντικού αυτού Συνεδρίου, που είναι βέβαιο ότι θα προβάλει διεθνώς την Χώρα μας και την περιοχή μας, δεδομένης μάλιστα της μεγάλης εμπειρίας σε διεθνή συνέδρια που διαθέτει το Επιμελητήριο μας, όπως των Ευρωεπιμελητηρίων το 1990 και της ASCAME το 1994.

Τέλος επιστρέφουμε κ. Επίτροπε την εξάντληση από μέρους σας, καθώς και της Ελληνικής Κυβέρνησης των επιρροών που διαθέτετε, ώστε να γίνει πράξη η καθιερωμένη πλέον ιδιαίτερη Κοινοτική πολιτική για τα νησιά, γεγονός που αποκτά ιδιαίτερη και βαρύνουσα σημασία για τη νησιώτικη μας Χώρα.

Ο ΠΡΟΕΔΡΟΣ
ΓΕΩΡΓΙΟΣ ΚΑΡΑΓΙΑΝΝΗΣ

ΤΕΛΟΣ ΣΤΗΝ ΑΓΩΝΙΑ ΓΙΑ ΤΟΥΣ ΥΠΟΨΗΦΙΟΥΣ ΤΩΝ ΓΕΝΙΚΩΝ

ΤΗ ΔΕΥΤΕΡΑ ΟΙ ΒΑΣΕΙΣ ΕΙΣΑΓΩΓΗΣ ΣΤΙΣ ΣΧΟΛΕΣ

Τη Δευτέρα - ή - το αργότερο την Τρίτη θα λάβει τέλος η αγωνία των χιλιάδων υποψηφίων που συμμετείχαν στις Γενικές Εξετάσεις, καθώς θα ανακοινωθούν από το υπουργείο Παιδείας οι βάσεις εισαγωγής στα πανεπιστήμια και τα τεχνολογικά υδρύματα.

Καθοριστικό ρόλο στη διαμόρφωση των φετινών βάσεων θα παίξει ο αριθμός των εισακτέων, που φέτος είναι ο μεγαλύτερος των τελευταίων χρόνων, οι βαθμοί των υποψηφίων και οι κατοχυρώσεις βαθμολογιών. Οπως δείχνουν τα βαθμολογικά στοιχεία, όμως, χαρακτηριστική είναι η πτώση που αναμένεται στις τρείς πρώτες Δέσμες, ενώ μικρή άνοδος θα σημειωθεί στις σχολές της τέταρτης Δέσμης.

Στην πρώτη Δέσμη, όπου μαθήματα - «κλειδιά» θεωρούνται τα Μαθηματικά και η Φυσική, η πτώση των βάσεων υπολογίζεται από 30-120 μόρια, ανάλογα με τη σχολή. Στις σχολές υψηλής ζήτησης (πολυτεχνικές) δεν αναμένονται ιδιαίτερες μεταβολές συγκριτικά με πέρσι. Προβάδισμα θα έχουν όσοι υποψήφιοι έγραψαν καλά πέρσι στα δύο παραπάνω μαθήματα.

Στη δεύτερη Δέσμη αναμένεται η μεγαλύτερη πτώση στις βάσεις, αφού οι υποψήφιοι δεν έγραψαν (στην πλειονότητα τους) καλά στο μάθημα της Βιολογίας. Πτώση αναμένεται ακόμα και στις βάσεις των περιζήτητων τμημάτων Ιατρικής.

Στην τρίτη Δέσμη αναμένονται οριακές αυξομειώσεις αφού, παρά το γεγονός ότι τα Αρχαία Ελληνικά ήταν μάθημα - αγκάθι για τους υποψηφίους, η εικόνα των γραπτών στα άλλα τρία μαθήματα είναι ίδια με πέρσι. Η πτώση που σε καμία περίπτωση δεν αφορά τα φιλολογικά τμήματα των φιλοσοφικών σχολών, δεν θα ξεπερνά τα 50 μόρια.

Στην Τέταρτη Δέσμη, οι καλύτερες επιδόσεις των φετινών υποψηφίων, σε όλα τα μαθήματα δικαιολογούν την ανοδική τάση που αναμένεται να έχουν οι βάσεις. Υπολογίζεται ότι η άνοδος θα φτάσει τα 100 μόρια σε σχολές αυξημένης ζήτησης, όπως είναι οι οικονομικές και τα τμήματα διοίκησης επιχειρήσεων και μάρκετινγκ.

Η ΕΤΑΙΡΕΙΑ ΦΙΛΩΝ ΤΗΣ ΜΟΥΣΙΚΗΣ «ΣΑΜΒΥΚΗ» σε συνεργασία με την ΚΒ' ΕΦΟΡΕΙΑ ΠΡΟΪΣΤΟΡΙΚΩΝ ΚΑΙ ΚΛΑΣΙΚΩΝ ΑΡΧΑΙΟΤΗΤΩΝ ΔΙΟΡΓΑΝΩΝΕΙ

την Πέμπτη, 27 Αυγούστου 1998, ώρα 9.30 μ.μ. στο Αίθριο του Αρχαιολογικού Μουσείου
Ρεσιτάλ Τραγουδιού με τον βαρύτονο
ΔΗΜΗΤΡΗ ΤΗΛΙΑΚΟ
Σε έργα: Chr. W. Gluck - G. Martini - F. Schubert - R. Wagner - M. Ravel - M. Χατζιδάκι - Μ. Μπορμπουδάκη
στο πιάνο: ο Μηνάς Μπορμπουδάκης
Ραδιοφωνική στήριξη - ΕΡΑ Ρόδου
ΕΙΣΙΤΗΡΙΑ: 3.000 δρχ. φοιτικά 2000 δρχ.
από τις 9.00 μ.μ. στο χώρο της εκδήλωσης

Ο ΔΕΣΠΟΤΗΣ ΣΤΟ ΦΑΝΑΡΙ

Από την Μητρόπολη Ρόδου εκδόθηκε χθες η ακόλουθη ανακοίνωση:

Εκ της Ιεράς Μητροπόλεως Ρόδου ανακοινούται ότι, Ο Σεβασμιώτατος Μητροπολίτης Ρόδου κ.κ. Απόστολος αναχώρησε διά την Κωνσταντινούπολιν προκειμένου να παραστή εις την Σύναξιν των Αρχιερέων του Οικουμενικού θρόνου που θα πραγματοποιηθεί υπό την Προεδρείαν της Αυτού Θειοτάτης Παναγιότητος του Οικουμενικού Πατριάρχου κ.κ. ΒΑΡΘΟΛΟΜΑΙΟΥ από 28 Αυγούστου έως 2 Σεπτεμβρίου εε.

Επίσης θα παραστή και εις την Τελετήν της Νέας ΙΝΔΙΚΤΙΩΝΟΣ την 1ην Σεπτεμβρίου και θα υπογράψη κατά την Εκκλησιαστικήν τάξιν τον Κώδικα.

ΣΥΛΛΟΓΟΣ ΑΝΤΙΜΕΤΩΠΙΣΗΣ ΜΕΣΟΓΕΙΑΚΗΣ ΑΝΑΙΜΙΑΣ ΡΟΔΟΥ

Ευχαριστούμε θερμά τον Σύλλογο Αιμοδοτών Αεροπορικού Αποσπάσματος Ρόδου για την ευγενική προσφορά ζωής των 20 μονάδων αίματος στον Σύλλογό μας.

ΠΩΛΟΥΝΤΑΙ

τα δύο τελευταία γραφεία εντός του κτιρίου «πρώην ξεν/χείου ΕΙΡΗΝΗ» επί της οδού 25ης Μαρτίου 9, πάνω από τον Δικηγορικό Σύλλογο.
Πληροφορίες: Ανδρέας Καραγιάννης,
τηλ.: 09342151

ΟΠΩΣ ΑΝΑΚΟΙΝΩΘΗΚΕ ΧΘΕΣ

11 ΝΕΕΣ ΕΙΔΙΚΟΤΗΤΕΣ ΑΠΟ ΦΕΤΟΣ ΣΤΟ ΙΕΚ - ΡΟΔΟΥ

ΑΙΤΗΣΕΙΣ ΘΑ ΓΙΝΟΝΤΑΙ ΔΕΚΤΕΣ ΣΤΟ ΔΙΑΣΤΗΜΑ 15-23 ΣΕΠΤ. 1998

Ανακοινώθηκε αρμοδίως ότι κατά το χειμερινό εξάμηνο 1998 -99 θα λειτουργήσουν στο ΙΕΚ ΡΟΔΟΥ οι ακόλουθες νέες ειδικότητες:

1. Ειδικός Ξενοδοχειακών Υπηρεσιών & Τροφοδοσίας (ΓΕΛ Α! Εξάμηνο)
2. Ειδικός Τουρισπκού Πρακτορείου (ΓΕΛ Α' Εξάμηνο)
3. Ειδικός Τραπεζικών Εργασιών (ΓΕΛ Α' Εξάμηνο)
4. Γραμματέας Διεύθυνσης (ΓΕΛ Α' Εξάμηνο).
5. Ειδικός Πωλήσεων (ΓΕΛ Α' Εξάμηνο)
6. Προσχολικής Αγωγής - Δραστηριοτήτων Δημιουργίας & Εκφρασης (ΓΕΛ Α' Εξάμηνο)
7. Δημοσιογραφίας - Συντάκτες & Ρεπόρτερς (ΓΕΛ Α' Εξάμηνο)
8. Βοηθός Ζαχαροπλαστικής Τέχνης (Γυμνασίου)
9. Βοηθός Μαγειρικής Τέχνης (Γυμνασίου)
10. Διοικητικό & Οικονομικό Στέλεχος Επιχειρήσεων (ΤΕΛ Α' Εξάμηνο) - 6 Θέσεις καταρτιζομένων
11. Ειδικός Μηχανογραφημένου Λογιστηρίου (ΤΕΛ Α' Εξάμηνο) - 2 Θέσεις καταρτιζομένων

Οι απήσεις των υποψηφίων καταρτιζομένων θα γίνονται δεκτές από την Γραμματεία του ΙΕΚ κατά το χρονικό διάστημα 15-9-1998 ως 23-2-98 και από 9.00 π.μ. ως 14.00 μ.μ.

Για περισσότερες πληροφορίες οι ενδιαφερόμενοι μπορούν να απευθύνονται στην γραμματεία του ΙΕΚ τις εργάσιμες ημέρες από 9.00 ως 14.00 μ.μ.

ΤΙΜΗΤΙΚΕΣ ΔΙΑΚΡΙΣΕΙΣ ΣΤΗΝ ΤΗΛΟ

Την Παρασκευή θα αναχωρήσει αντιπροσωπεία της ΤΕΔΚ, για την Τήλο όπου θα γίνει απονομή τιμητικών διακρίσεων στους διατελέσαντες δημοτικούς και κοινοτικούς συμβούλους και δημάρχους, για 2 τετραετίες και πάνω.

Η δραστηριότητα της ΤΕΔΚ εντάσσεται στα πλαίσια της εορτής που έγινε στο Καστέλλο πέρισυ, κατά την οποία τιμήθηκαν όσοι υπηρετήσανε τους ΟΤΑ Ρόδου. Παρόμοια εκδήλωση έγινε ήδη στη Χάλκη, ενώ προγραμματίζονται να γίνουν στο Καστελλόριζο και την Σύμη.

Στην Τήλο αντιπροσωπεία της ΤΕΔΚ με επικεφαλής τον, Στέλιο Ρηνι