η δημοκρατική της Ρόδου

εκδότης - διευθυντής
ΒΑΣΙΛΗΣ ΑΘΑΝΑΣΙΟΥ

ΕΛΛΑΣ

ΚΥΡΙΑΚΗ
30 ΑΥΓΟΥΣΤΟΥ 1998
ΤΙΜΗ 150 δρχ.
ΑΡΙΘΜΟΣ ΦΥΛΛΟΥ 4.846

στην υπηρεσία του δωδεκανησιακού λαού

ΣΕ ΑΠΟΚΛΕΙΣΤΙΚΗ ΣΥΝΕΝΤΕΥΞΗ ΤΟΥ ΠΡΟΣ ΤΗΝ «ΔΗΜΟΚΡΑΤΙΚΗ»

ΣΑΒΒΑΣ ΚΑΡΑΓΙΑΝΝΗΣ: Ο ΔΩΔ/ΚΟΣ ΛΑΟΣ ΕΧΕΙ ΠΑΡΕΙ ΤΙΣ ΑΠΟΦΑΣΕΙΣ ΤΟΥ!

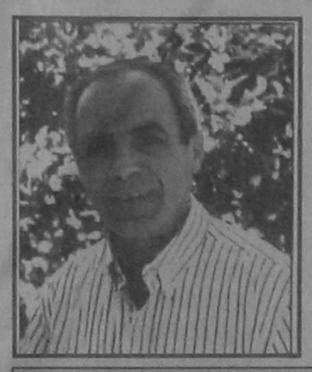

Η ΣΥΓΚΕΝΤΡΩΣΗ ΠΑΡΑΣΚΕΥΑ - Η ΠΑΡΟΥΣΙΑ ΤΗΣ ΝΔ ΚΑΙ Η ΑΠΟΥΣΙΑ ΤΟΥ ΠΑΣΟΚ - ΤΟ ΛΑΪΚΟ ΡΕΥΜΑ - ΟΙ ΔΙΚΑΣΤΙΚΕΣ ΕΚΚΡΕΜΟΤΗΤΕΣ - ΟΙ ΠΡΟΣΔΟΚΙΕΣ ΤΟΥ ΕΚΛΟΓΙΚΟΥ ΣΩΜΑΤΟΣ

«Ο λαός της Δωδ/σου έχει αποφασίσει κατ'αρχήν να καταδικάσει τον τρόπο άσκησης της εξουσίας από την σημερινή νομαρχιακή αρχή και κατά δεύτερο γιατί δεν αντιμετώπισε και τα πλέον απλά καθημερινά προβλήματα του πολίτη. Γι' αυτούς τους λόγους είμαι βέβαιος ότι το αποτέλεσμα των εκλογών θα είναι νικηφόρο για την παράταξη μας», δήλωσε σε συνέντευξη του «εφ' όλης της ύλης» πρός την «δ» ο ανεξάρτητος υποψήφιος νομάρχης Δωδ/σου κ.Σ. Καραγιάννης, μη αποκλείοντας μάλιστα και το ενδεχόμενο «το εκλογικό αποτέλεσμα να κριθεί από την πρώτη Κυριακή»! ➡Σελ. 6

ΣΕ ΣΥΣΚΕΨΗ ΠΟΥ ΕΓΙΝΕ ΧΘΕΣ

Το ΠΑΣΟΚ απεφάσισε να πολώσει το κλίμα ενόψει των εκλογών

Απόντος του βουλευτή Δωδ/σου κ. Κ. Σφυρίου που βρίσκεται σε περιοδεία αλλά με την παρουσία των άλλων δύο βουλευτών του ΠΑΣΟΚ κ.κ. Κ. Σκανδαλίδη και Β. Παπανικόλα καθώς και του νομάρχη κ. Γ. Παρασκευά πραγματοποιήθηκε χθές το μεσημέρι η προγραμματισμένη σύσκεψη στα γραφεία της Νομαρχιακής Επιτροπής με μοναδικό θέμα συζήτησης τα προβλήματα που αντιμετωπίζει ο συνδυασμός Παρασκευά και την αναζήτηση λύσεων όσο και το δυνατό γρηγορότερα λόγω της κρισιμότητας της εκλογικής αναμετρήσεως.

✓ΜΕ ΚΑΤΑ ΜΕΤΩΠΟ ΕΠΙΘΕΣΕΙΣ ΚΑΤΑ ΚΑΡΑΓΙΑΝΝΗ ΚΑΙ ΚΩΣΤΟΠΟΥΛΟΥ
✓ΕΚΔΗΛΗ ΠΛΕΟΝ Η ΑΝΗΣΥΧΙΑ ΣΚΑΝΔΑΛΙΔΗ

Κύριο χαρακτηριστικό γνώρισμα της σύσκεψης αυτής σύμφωνα με πληροφορίες ήταν, η αποστασιοποίηση του γραμματέα της ΚΕ του ΠΑΣΟΚ και βουλευτή Δωδ/σου κ. Κ. Σκανδαλίδη από τις πρότερες θέσεις του ➡Σελ. 6

ΑΝΤΙΔΡΑΣΗ ΞΕΝΟΔΟΧΩΝ ΓΙΑ ΤΑ ΧΡΕΗ

Η αναμόρφωση των λογαριασμών και ο επανυπολογισμός των οφειλών τους στις τράπεζες με βάση τα νόμιμα και ισχύοντα επιτόκια, αποτελεί πάγιο αίτημα των δανειοληπτών ξενοδόχων, καθώς τα αρχικά ποσά των δανείων έχουν επιβαρυνθεί με πλασματικά ποσά. ➡Σελ. 6

ΔΕΝ ΕΝΝΟΕΙ ΝΑ ΒΕΛΤΙΩΘΕΙ Η ΚΑΤΑΣΤΑΣΗ

«Βαρύ κι ασήκωτο» το «ποινικό μητρώο» της Ρόδου την νύκτα

ΒΕΒΑΙΩΘΗΚΑΝ 800 ΠΑΡΑΒΑΣΕΙΣ ΜΕΣΑ ΣΕ ΔΙΑΣΤΗΜΑ 4 ΩΡΩΝ!!

«Βαρύ κι ασήκωτο» συνεχίζει να είναι το «ποινικό μητρώο» της Ρόδου την νύκτα, όπως προέκυψε και από τους νέους ελέγχους των αστυνομικών υπηρεσιών. Αρκεί να σημειωθεί ότι μέσα σε διάστημα έξη μόλις ωρών (22.00 - 02.00 της 28ης προς την 29η Αυγούστου) διαπιστώθηκαν και βεβαιώθηκαν 800(!) περίπου παραβάσεις στην συντριπτική τους πλειοψηφία (ως συνήθως, άλλωστε) του Κώδικα Οδικής Κυκλοφορίας (ΚΟΚ). Το γεγονός και μόνο αυτό, ➡Σελ. 6

«ΕΡΩΤΟΤΡΟΠΕΙ» ΤΩΡΑ ΜΕ ΣΗΜΙΤΗ

Ο Κ. Σκανδαλίδης θέλει να παραμείνει γραμματέας της Κ.Ε.!

ΠΗΡΕ ΔΙΑΒΕΒΑΙΩΣΗ ΑΠΟ ΤΟΝ ΠΡΩΘΥΠΟΥΡΓΟ ΟΤΙ ΔΕΝ ΘΑ ΤΟΝ «ΑΔΕΙΑΣΕΙ»

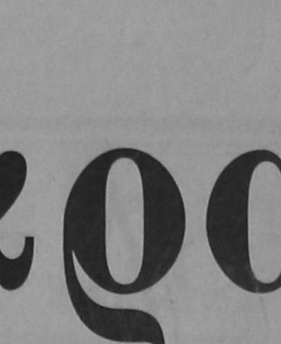

Αναβολή για ενάμισυ χρόνο είναι πιθανόν να λάβει η εκλογή νέου γραμματέα της ΚΕ του ΠΑΣΟΚ, καθώς ο κ. Σκανδαλίδης ζήτησε- και ο κ. Σημίτης μάλλον συμφώνησε - να παραμείνει στη θέση του και μετά το συνέδριο του κόμματος και έως τις βουλευτικές εκλογές του 2000.

«Δεν πρόκειται να σε αδειάσω. Αμέσως, μετά το συνέδριο θα συζητήσουμε και θα αποφασίσουμε μαζί». Με τον τρόπο αυτό απάντησε ο πρωθυπουργός στο αίτημα του Κ. Σκανδαλίδη να εκλεγεί γραμματέας ➡Σελ. 6

ΑΓΑΝΑΚΤΗΣΗ ΣΤΙΣ ΤΑΞΕΙΣ ΤΟΥ ΠΑΣΟΚ

Ο Γ. ΠΑΡΑΣΚΕΥΑΣ ΣΥΓΚΕΝΤΡΩΣΕ ΓΥΡΩ ΤΟΥ ΟΛΟΥΣ ΤΟΥΣ ΧΟΥΝΤΙΚΟΥΣ!

ΟΡΓΙΣΜΕΝΗ ΑΝΤΙΔΡΑΣΗ ΤΩΝ ΑΓΝΩΝ ΟΠΑΔΩΝ ΚΑΙ ΤΩΝ κ.κ. ΣΚΑΝΔΑΛΙΔΗ - ΣΦΥΡΙΟΥ - ΓΙΑΝΝΟΠΟΥΛΟΥ

Μπορεί ορισμένα στελέχη της Νέας Δημοκρατίας (που επιπάχθηκαν την τελευταία στιγμή από το Νομάρχη κι άλλους επώνυμους του ΠΑΣΟΚ) να έβγαλαν το βράδυ της Πέμπτης προς στιγμήν «ασπροπρόσωπο» τον κ. Γ. Παρασκευά (επ'αυτού βλέπε άλλες στήλες), δημιουργώντας σκοπίμως προς τα έξω την εντύπωση ότι «διατηρεί ακόμα ακέραιες τις ελπίδες του» (κληθήκαν, όπως χαρακτηριστικά ειπώθηκε, για να δράσουν, ως «από μηχανής Θεοί), η αλήθεια όμως, δεν παύει να είναι μια άλλη. Οτι δηλαδή αποτελεί πλέον παρελθόν για τον νομό, αφού δεν τον θέλει ούτε το ίδιο το ΠΑΣΟΚ, οι δε ελάχιστοι «ψευτο - νεοδημοκράτες», που πράγματι τον στηρίζουν, δεν έχουν κανένα απολύτως λαϊκό έρεισμα. ➡Σελ. 6

AN ΚΑΙ ΠΕΡΑΣΑΝ ΠΟΛΛΑ ΧΡΟΝΙΑ

«ΨΥΧΡΕΣ» ΟΙ ΣΧΕΣΕΙΣ ΜΗΤΡΟΠΟΛΙΤΗ ΡΟΔΟΥ ΚΑΙ ΙΤΑΛΙΑΣ ΓΕΝΝΑΔΙΟΥ

Για την Κωνσταντινούπολη αναχώρησε ο Μητροπολίτης Ρόδου κ.κ. Απόστολος προκειμένου να παραστεί μαζί και με τους άλλους Μητροπολίτες της Δωδεκανήσου που ανήκουν στο κλίμα του Πατριαρχείου αλλά και τον Ρόδιο Αρχιεπίσκοπο Αμερικής κ.κ. Σπυρίδωνα στην τελετή για το νέο εκκλησιαστικό

ΔΕΝ ΤΟΥ ΕΠΕΤΡΑΠΗ ΝΑ ΙΕΡΟΥΡΓΗΣΕΙ ΣΤΗΝ ΓΙΟΡΤΗ ΤΗΣ ΠΑΝΑΓΙΑΣ;

έτος - αρχή της Ινδίκτου - που ξεκινά την 1η Σεπτεμβρίου με την τέλεση Πατριαρχικής Θείας Λειτουργίας στον Ιερό Ναό τού Αγίου Γεωργίου.

Στην ίδια τελετή θα παραστεί και ο Μητροπολίτης Ιταλίας κ.κ. Γεννάδιος ο οποίος τις τελευταίες ημέρες βρέθηκε στο νησί μας και πέρασε όπως κάθε χρόνο ένα μέρος των διακοπών του στην γενέτειρά τού, ➡Σελ. 6

ΜΕΤΑ ΚΑΙ ΤΗΝ ΘΡΙΑΜΒΕΥΤΙΚΗ ΤΟΥ ΕΠΙΣΚΕΨΗ ΣΤΗΝ ΚΑΡΠΑΘΟ

ΟΡΙΣΤΙΚΟΠΟΙΗΘΗΚΕ ΤΟ ΨΗΦΟΔΕΛΤΙΟ ΝΟΜΟΥ ΤΟΥ κ. ΦΩΤΗ ΚΩΣΤΟΠΟΥΛΟΥ

ΠΟΙΟΙ ΕΙΝΑΙ ΟΙ ΥΠΟΨΗΦΙΟΙ ΝΟΜΑΡΧΙΑΚΟΙ ΣΥΜΒΟΥΛΟΙ ΚΑΙ ΣΤΙΣ ΤΕΣΣΕΡΙΣ ΕΠΑΡΧΙΕΣ



Ο υποψήφιος νομάρχης Δωδ/σου κ. Φώτης Κωστόπουλος, συμπλήρωσε κι έδωσε χθές στην δημοσιότητα το ψηφοδέλτιο του και στην Επαρχία Καρπάθου - Κάσου που αποτελείται, σύμφωνα και με εκτιμήσεις τοπικών παραγόντων, από επίλεκτα στελέχη της κοινωνίας, διακρινόμενα μάλιστα από έντονη διεισδυτικότητα στο εκλογικό σώμα.

Σημειώνεται ότι ο κ. Φ. Κωστόπουλος δημοσιοποίησε ήδη και τα ψηφοδέλτια του στις Επαρχίες Κώ και Καλύμνου και δεν απομένει τώρα παρά η ανακοίνωση και του ψηφοδελτίου της Επαρχίας Ρόδου, που είναι έτοιμο, αλλά θα πλαισιωθεί και από άλλα άτομα, τα οποία, όπως λέγεται, θα εντυπωσιάσουν.

Η γενική αίσθηση, στο μεταξύ, που επικρατεί είναι ότι ο κ. Φ. Κωστόπουλος συνεχώς ανεβαίνει με αποτέλεσμα να ενισχύεται η εκτίμηση αντικειμενικών πολιτικών παρατηρητών ότι θα προκριθεί στον Β' γύρο μαζί με τον κ. Σ. Καραγιάννη. ➡Σελ. 6

«ΧΡΥΣΕΣ» ΔΙΑΡΡΗΞΕΙΣ

Οπως καταγγέλθηκε στο Αστυνομικό Τμήμα Ιαλυσού από την Αικατερίνη Λάου, σύζυγο Εμμανουήλ, κάτοικο Κρεμαστής, άγνωστοι δράστες στο χρονικό διάστημα 23 - 28 Αυγούστου, αφού παραβίασαν το παράθυρο της κρεβατοκάμαρας του σπιτιού της, μπήκαν μέσα και αφαίρεσαν χρηματικό ποσό 20.000 δρχ. και κοσμήματα συνολικής αξίας 1.500.000 δρχ. ➡Σελ. 6

ΕΒΓΑΛΕ «ΑΣΠΡΟΠΡΟΣΩΠΟ» ΤΟΝ ΠΑΡΑΣΚΕΥΑ

«Μείζον ζήτημα» με Αν. Καραμάριο στη Νέα Δημοκρατία

ΑΝ ΔΕΝ «ΣΥΜΜΟΡΦΩΘΕΙ» ΘΑ ΤΟΝ ΚΟΨΟΥΝ ΑΠΟ ΒΟΥΛΕΥΤΗ!

«Μείζον θέμα» έχει δημιουργηθεί στις τάξεις της Νέας Δημοκρατίας, τόσο σε τοπικό, όσο και σε κεντρικό επίπεδο, σύμφωνα με έγκυρες πληροφορίες, μετά και την νεά διαπίστωση, ότι το πολιτικό και φιλικό περιβάλλον του βουλευτή κ. Αν. Καραμάριου, μόνο φαινομενικά στηρίζει τις επιλογές του κόμματος, αλλά ουσιαστικά τους υποψήφιους του ΠΑΣΟΚ. Οι υποψίες αυτές, συνοδευόμενες και από ορισμένα «αδιαφιλονίκητα στοιχεία» (εν γένει πολιτική συμπεριφορά Καραμάριου τους τελευταίους μήνες) είχαν απασχολήσει την Νέα Δημοκρατία, ➡Σελ. 6

ΕΝΩ ΣΕ ΛΙΓΟ ΘΑ «ΤΡΕΧΟΥΝ» ΟΙ ΠΡΟΘΕΣΜΙΕΣ

Προχωρεί κανονικά η προετοιμασία για τις «διπλές» εκλογές

Ο κρατικός μηχανισμός προετοιμάζεται πυρετωδώς για τη διενέργεια των δημοτικών και νομαρχιακών εκλογών της 11-ης Οκτωβρίου στις οποίες οι Ελληνες εκλογείς καλούνται να αναδείξουν τοπικές αρχές σε 900 δήμους, 133 κοινότητες και 57 νομαρχιακές αυτοδιοικήσεις. Τα «επιτελεία» των υποψηφίων δημάρχων και νομαρχών έχουν οργανώσει την προεκλογική τους εκστρατεία και αισιοδοξούν για την έκβαση του αγώνα, από τον οποίο σίγουρα θα «εκπορευτεί» πολιτικό μήνυμα με αποδέκτες την κυβέρνηση και τα κόμματα της αντιπολίτευσης. ➡Σελ. 6

ΜΕΧΡΙ ΤΙΣ 20 ΣΕΠΤΕΜΒΡΙΟΥ Η ΚΑΤΑΘΕΣΗ ΤΩΝ ΣΥΝΔΥΑΣΜΩΝ

ΚΑΤΕΙΧΕ ΝΑΡΚΩΤΙΚΑ

Από άνδρες του Τμήματος Δίωξης Ναρκωτικών Ρόδου συνελήφθη χθες κι απεστάλη αρμοδίως για τα περαιτέρω ο Ιωάννης Ρουσούλης του Νικολάου, ετών 20, κάτοικος Λούτσας Ευβοίας, ➡Σελ. 6

ΕΝΩ ΕΙΝΑΙ ΑΝΕΒΑΣΜΕΝΗ Η ΥΠΟΛΟΙΠΗ ΧΩΡΑ

Αισθητά μειωμένες οι κρατήσεις Αγγλων για το '99 στην Ρόδο!

ΚΕΡΔΙΖΕΙ ΣΥΝΕΧΩΣ ΕΔΑΦΟΣ Η ΚΩΣ

Με τις καλύτερες προοπτικές «ανοίγει» για την ελληνική τουριστική αγορά το 1999, λίγους μήνες μάλιστα πριν ολοκληρωθεί ένα επιτυχημένο τουριστικό '98.

Σύμφωνα με τις έρευνες της εταιρείας AC Nielsen η οποία έχει βασιστεί σε κύριο δείγμα των πρώτων πακέτων - κρατήσεων που έχουν πραγματοποιηθεί από Τουριστικούς Οργανισμούς της Μεγάλης Βρετανίας, η Ελλάδα παρουσιάζει άνοδο ύψους 37% σε σχέση με την αντίστοιχη περίοδο κρατήσεων του 1998. Τη μεγαλύτερη αύξηση εμφανίζει η Κως με 119% ενώ επίσης θετικά κινούνται τόσο η Κέρκυρα (19%) όσο και η Ζάκυνθος (32%). Αντίθετα, μείωση ύψους 6% σημειώνει η Ρόδος. ➡Σελ. 6







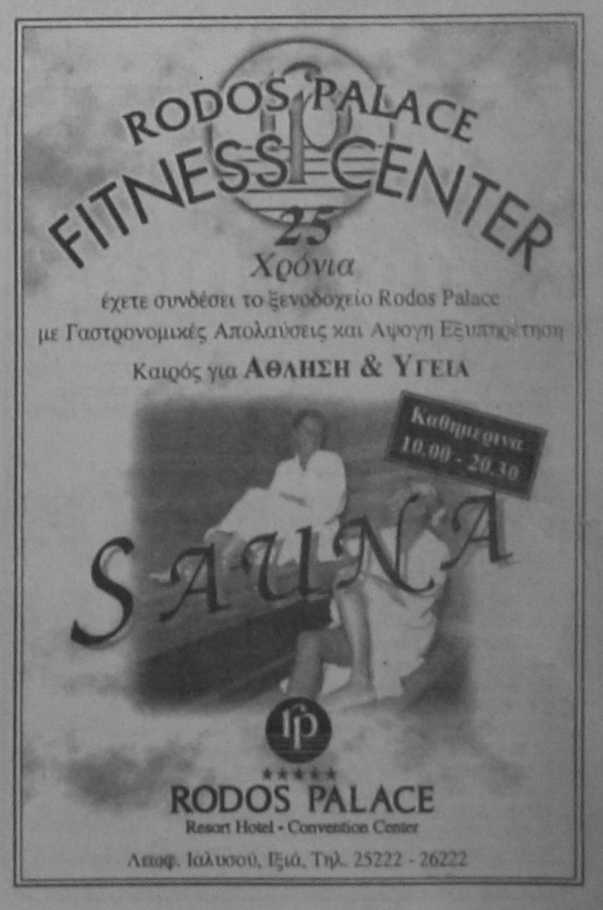

ΚΙΝΗΜΑΤΟΓΡΑΦΟΙ

ΚΙΝΗΜΑΤΟΓΡΑΦΟΣ «ΡΟΔΟΝ»
Από Τρίτη 25/8/98 έως Κυριακή 30/8/98
ΩΡΕΣ ΛΕΙΤΟΥΡΓΙΑΣ
08.30-10.30 & 10.30-12.30

JUDE
Ηεκπληκτική μεταφορά του ρομαντικού μυθιστορήματος του Τόμας Χάρντι στη μεγάλη οθόνη.
Με την Κέιτ Γουίνσλετ.
(Λογική και Ευαισθησία, Τιτανικός)

«ΤΙΤΑΝΙΑ»
ΚΟΛΟΚΟΤΡΩΝΗ 98
DOLBY STEREO ΤΗΛ. 25876 - 64050
ΑΠΟΓΕΥΜΑ 6.45 μ.μ. ΒΡΑΔΥ: 10 μ.μ.
ΤΗ ΠΑΡΑΣΚΕΥΗ 4 ΣΕΠΤΕΜΒΡΙΟΥ
ΛΕΟΝΑΡΝΤΟ ΝΤΙ ΚΑΠΡΙΟ - ΚΕΗΤ ΓΟΥΙΝΣΛΕΤ
ΤΙΤΑΝΙΚΟΣ TITANIC
Για τελευταία φορά στη μεγάλη οθόνη...

ΚΙΝΗΜΑΤΟΘΕΑΡΟ ΜΕΤΡΟΠΟΛ
Τηλέφωνον 28400
ΕΝΑΡΞΗ ΧΕΙΜΕΡΙΝΗΣ ΠΕΡΙΟΔΟΥ
ΠΑΡΑΣΚΕΥΗ 28 ΑΥΓΟΥΣΤΟΥ
ΔΥΟ ΠΡΟΒΟΛΕΣ 8 έως 10 και 10 έως 12 μ.μ.
ΕΡΧΕΤΑΙ ΤΩΡΑ Η ΣΥΝΕΧΙΑ ΠΟΥ ΘΑ ΣΑΣ ΣΥΝΑΡΠΑΣΕΙ
Μια καταπληκτική περιπέτεια. Την πρώτη φορά μάχονταν για την ζωή τους τώρα υπεραοπίζονται την δική μας ζωή!!
MORTAL KOMBAT No 2 Η ΕΞΟΝΤΩΣΗ
Α` προβολής
Την Παρασκευή 4 Σεπτεμβρίου
Η ΚΑΛΥΤΕΡΗ ΤΟΥ ΚΑΛΟΚΑΙΡΙΟΥ
GATTACA

Αναδρομή στο Παρελθόν

«η δημοκρατική της Ρόδου»

Πριν 12 χρόνια
Σάββατο 30 Αυγούστου 1986

Πρώτοι στην Ελλάδα στην «τηλεφωνική πάρλα» ήρθαν το 1985 οι Δωδεκανήσιοι. Αν δε αναλογισθεί κανείς ότι τα περισσότερα τηλέφωνα υπάρχουν στην Ρόδο, τότε εύκολα μπορεί να αντιληφθεί κανείς πόσο μπροστά βρίσκεται η Ρόδος από την υπόλοιπη Ελλάδα, σε αναλογία πληθυσμού, στις τηλεφωνικές συνδιαλέξεις.

Σύμφωνα συγκεκριμένα με τα επίσημα στοιχεία του ΟΤΕ οι Δωδεκανήσιοι με 521.034.298 τιμολογιακές μονάδες έρχονται πρώτοι σε συνδιαλέξεις ανά τηλεφωνική σύνδεση (13.357) και πρώτοι σε συνδιαλέξεις ανά κάτοικο (3.513). Ακολουθεί ο νομός Κυκλάδων (3.416), η περιφέρεια της πρωτεύουσας (3.168) και η Κεφαλλονιά (3.119).

Σχετικά με το θέμα αυτό και σε απάντηση σχετικού μας σχολίου, από τον ΟΤΕ πήραμε επιστολή στην οποία αναφέρονται τα εξής: «... Με την ευκαιρία σας επισυνάπτουμε στατιστικό πίνακα στον οποίον φαίνεται ότι για το έτος 1985 στην Δωδ/σο έχουμε τον μεγαλύτερο αριθμό τηλεφωνικών συνδιαλέξεων ανά τηλεφωνική σύνδεση και ανά κάτοικο και φυσικά αυτό το φαινόμενο όπως αντιλαμβάνεσθε, στο κέντρο της πόλης μας είναι πιο έντονο και ορισμένες ώρες δημιουργεί προβλήματα».

ΤΙΤΛΟΙ ΑΘΗΝΑΪΚΟΥ ΤΥΠΟΥ



ΑΔΕΣΜΕΥΤΟΣ ΤΥΠΟΣ(Μήτση):Ο Σημίτης έβαλε φίμωτρο στους υπουργούς.
ΑΔΕΣΜΕΥΤΟΣ ΤΥΠΟΣ(Ρίζου):Γολγοθάς μαθητών-γονέων η νέα σχολική χρονιά.
ΑΘΗΝΑΙΚΗ: ΠΑΣΟΚ : Αντίπαλος αρχηγός ο Χριστόδουλος.
ΑΚΡΟΠΟΛΙΣ: Τρόικα για την Εθνική Οικονομία
ΑΠΟΓΕΥΜΑΤΙΝΗ: Τρώνε τον Γιάννο για να ξορκίσουν την κρίση.
Η ΑΥΓΗ: Στη λογιστική πολιτική επιμένει η κυβέρνηση.
ΑΥΡΙΑΝΗ: Αρπαγή 150 δισεκατομμυρίων στη Σοφοκλέους.
Η ΒΡΑΔΥΝΗ: Ο Σημίτης βάζει εποπτες στον Γιάννο.
ΕΘΝΟΣ: Η μεγάλη αναιτοπή.Πρός εκτόνωση οι χρηματιστηριακές αγορές.
ΕΛΕΥΘΕΡΗ ΩΡΑ: Σάκκος του μπόξ ο Ελληνικός λαός.
ΕΛΕΥΘΕΡΟΣ: Σταμάτησαν καρδιές για μια ώρα στο χρηματιστήριο.
ΕΛΕΥΘΕΡΟΣ ΤΥΠΟΣ: Απολογία Γιάννου για την κρίση.
ΕΛΕΥΘΕΡΟΤΥΠΙΑ:Τελεσίγραφο στον Γέπεων.Ισορροπία στα χρηματιστήρια.
Η ΕΞΟΥΣΙΑ: Ο κρυφός άσος του Ακη για Συνέδριο - εκλογές.
ΕΣΤΙΑ: Το πεντάμηνο του παραλογισμού στο χρηματιστήριο Αθηνών.
Η ΚΑΘΗΜΕΡΙΝΗ: Ανάσα στις αγορές αλλά η κρίση μένει.
Ο ΛΟΓΟΣ: Γιατί ζήτησε δυο συνέδρια ο Ακης.
ΤΑ ΝΕΑ: Με καταδίκη 8 χρόνων ο πλειοδότης της Ιονικής !
ΝΙΚΗ:Σκ-Ακη στο ΠΑΣΟΚ.Αιφνιδιαστική πρόταση Τσοχατζόπουλου.
ΡΙΖΟΣΠΑΣΤΗΣ: Βάζει λουκέτο στη ΛΑΡΚΟ η κυβέρνηση;
ΑΓΓΕΛΙΟΦΟΡΟΣ: Φρούριο η Τούμπα για το ντέρμπι ΠΑΟΚ - ΑΡΗ.
ΘΕΣΣΑΛΟΝΙΚΗ: Ανάκαμψη με απώλειες.
ΜΑΚΕΔΟΝΙΑ: Πόλιν Γκρίν: Χώρες δίκως πηγέτες προκάλεσαν τη διεθνή κρίση.

Τα πολιτιστικά



Κάνω κριτική δημιουργώντας, και όχι βρίσκοντας λάθη
ΜΙΧΑΗΛ ΑΓΓΕΛΟΣ

Γράφει ο
Κυριάκος Μ. Χονδρός

Η ΣΥΝΑΥΛΙΑ ΤΗΣ ΠΡΩΤΟΨΑΛΤΗ

Πάνω από 3.000 άνθρωποι παρακολούθησαν προχθές τη συναυλία της Αλκηστις Πρωτοψάλτη στο Θέατρο της Μεσαιωνικής Τάφρου.

Παρά την οργάνωση του ΠΟΔΡ και της δημοτικής Αστυνομίας, «έγινε ο χαμός» σύμφωνα με το λεξιλόγιο της σύγχρονης εποχής.

Ο κόσμος που προσήλθε να ακούσει την τραγουδίστρια, παρακολούθησε μια συναυλία με ολιγομελή ορχήστρα, περίεργο πρόγραμμα που περιείχε Χατζηδάκι, Θεοδωράκη και προσωπικές επιτυχίες της Πρωτοψάλτη αλλά και μουσική και κιθάρα (προκειμένου να βρει χρόνο και να αλλάξει φόρεμα η τραγουδίστρια).

Τον τελευταίο καιρό, σκηνοθέτες και σεναριογράφοι παρεμβαίνουν στην παρουσίαση των συναυλιών και γι'αυτό βλέπουμε παράξενα σκηνικά και δρώμενα όπως π.χ. να τραγουδά πίσω (από φωτισμένα σκηνικά), να βγαίνει με δεμένα τα μάτια και να τραγουδά με σωλήνα πρατηρίου υγρών καυσίμων, από τον οποίο να βγαίνει καπνός για να ταιριάζει με το τραγούδι «στα σύννεφα» κ.ά.

Γεγονός πάντως είναι, πως η φωνή της ικανοποίησε τον κόσμο που κι αυτός τραγούδησε είτε όρθιος είτε καθιστός, από το «πφαίστειο» μέχρι «αντιλαλούνε δύο σήμαντρα»!

ΣΗΜΕΡΑ Η ΣΥΝΑΥΛΙΑ ΤΟΥ ΣΤΑΘΗ ΣΚΑΝΔΑΛΙΔΗ

Σήμερα στις 9:30 μ.μ., στο Παλάτι των Ιπποτών θα δοθεί η συναυλία κιθάρας του Στάθη Κ. Σκανδαλίδη, με την οργάνωση του ΠΟΔΡ.



Νένα Βενετσάνου: «Οταν λέω τραγούδι φαντάζομαι θάλασσα»

ΑΥΡΙΟ ΤΡΑΓΟΥΔΑ Η ΝΕΝΑ ΒΕΝΕΤΣΑΝΟΥ

Αύριο Δευτέρα στον ίδιο χώρο (Παλάτι του Μεγάλου Μαγίστρου) και ώρα 21:30, το Διεθνές Κέντρο Εικαστικών Τεχνών ΑΕΝΑΟΝ, ο Δήμος Ροδίων και η 4η Εφορεία Βυζαντινών Αρχαιοτήτων, συνδιοργανώνουν τη Συναυλία της εκλεκτής τραγουδίστριας Νένας Βενετσάνου με τίτλο:«Το Τραγούδι των Λέξεων των Ελλήνων».

Πρόκειται για μια συναυλία που υπόσχεται πως θα δέσει αρμονικά τον στίχο καταξιωμένων στιχουργών με αγαπημένες μελωδίες εξίσου προικισμένων συνθετών.

Η Νένα Βενετσάνου με τη συνοδεία του Θεόδωρου Κοτεπάνου και του Ανδρέα Ροδουσάκη (ο ένας στο πιάνο ο άλλος στο κόντραμπάσο) θα ερμηνεύσει τραγούδια που κύριο χαρακτηριστικό τους είναι η «ανωτερότητα» στίχου και μουσικής.

Οπως λέει η ίδια «Τα τραγούδια που διάλεξα είναι σαν νησιά, που το καθένα έχει τη χάρη και τη δύναμή του, έτσι όπως αναδύεται μες από το νερό. Εμείς με τα κουπιά πηγαίνουμε και τα εξερευνούμε. Αυτά πάντα μας οδηγούν στη θάλασσα για να στοχαστούμε, ν'ανεβούμε, ν'αναπνεύσουμε περισσότερη ζωή».

ΤΕΛΕΥΤΑΙΑ ΗΜΕΡΑ ΣΤΑ ΞΥΛΟΓΛΥΠΤΑ

Κλείνει σήμερα τις πύλες της η Εκθεση Εργων Ξυλογλυπτικής του Δημήτρη Ευλάθη στον Ξενώνα της Γαλλίας, στην οδό Ιπποτών με ελεύθερη είσοδο. Πρόκειται για μια ενδιαφέρουσα εικαστική έκθεση με 24 έργα ξυλογλυπτικής, με θέματα της θρησκευτικής ζωής.

ΝΕΟ ΔΙΟΙΚΗΤΙΚΟ ΣΥΜΒΟΥΛΙΟ ΣΤΟ ΣΥΝΔΕΣΜΟ ΚΑΣΤΕΛΛΟΡΙΖΙΩΝ

Για πρώτη φορά αναλαμβάνει πρόεδρος του συνδέσμου Καστελλοριζιών Αθηνών - Πειραιώς μια γυναίκα.

Πρόκειται για την κ. Μαίρη Φοινικιώτου - Μούζακ, ένα δυναμικό στέλεχος της Ομοσπονδίας των Παροικιακών Συλλόγων της πρωτεύουσας, και για σειρά χρόνων ενεργό μέλος του δ. συμβουλίου των Καστελλοριζιών της Αθήνας.

Η νέα πρόεδρος, επισκέφθηκε πρόσφατα τη γεννέτειρά της καθώς και τη Ρόδο και είχε συνεργασία με το προεδρείο του συνδέσμου Καστελλοριζιών Ρόδου «ο Αχιλλέας Διαμαντάρας».

Σύμφωνα με τις πληροφορίες μας ο Σύνδεσμος της Αθήνας, θα οργανώσει ένα αφιέρωμα τιμής και μνήμης για τους Μικρασιάτες Καστελλοριζιούς, τον προσεχή χειμώνα.

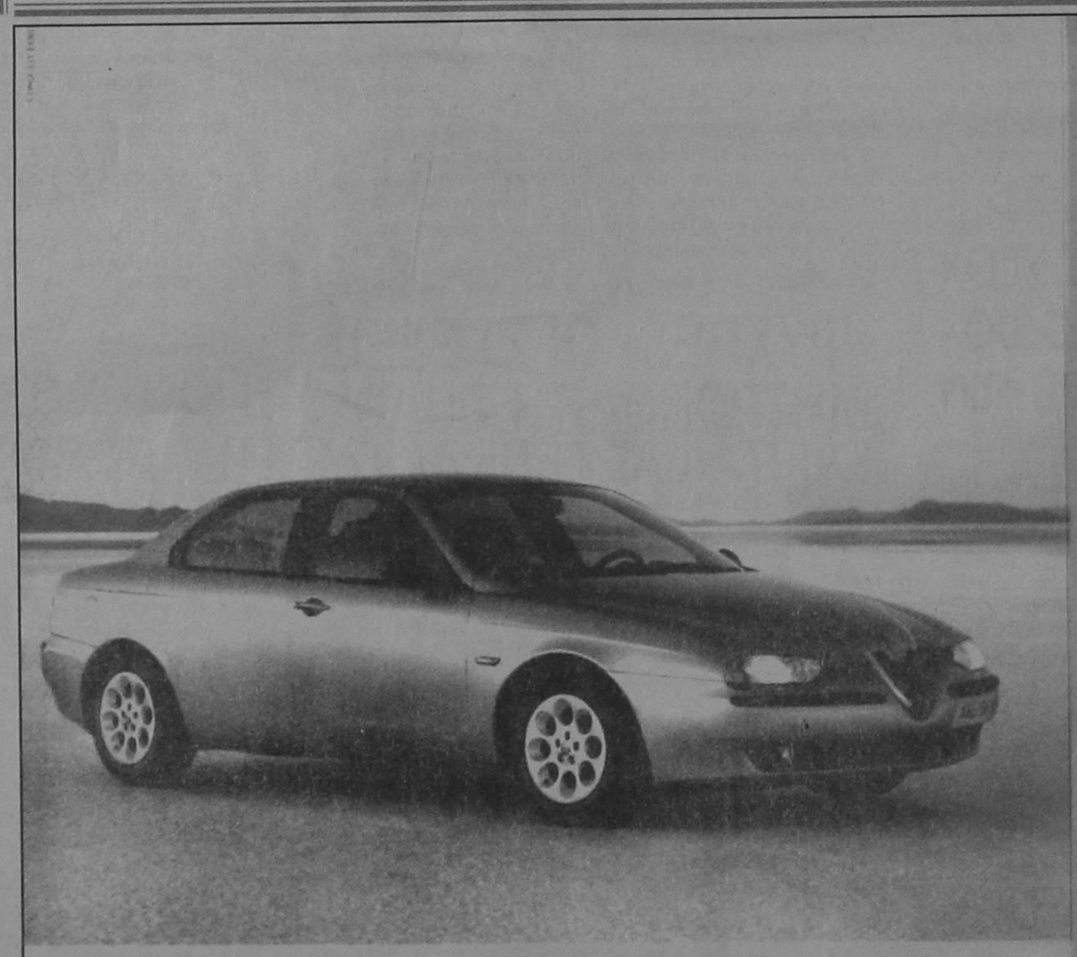

ALFA 156.
Η ΔΥΝΑΜΗ ΣΕ ΑΠΟΛΥΤΟ ΕΛΕΓΧΟ.

● 1.6 T.S. 16V-120 HP - 200 km/h ● 1.8 T.S. 16V-144 HP - 210 km/h ● 2.0 T.S. 16V-155 HP - 216 km/h ● 2.5 V6 24V -190 HP - 230 km/h

Είναι δύναμη... είναι έλεγχος... είναι Alfa Romeo... είναι η μεγάλη μπερλίνα που δίνει νέα διάσταση στην έννοια του σπορ αυτοκινήτου. Alfa 156. Γεννήθηκε για να κάνει τη διαφορά... και δεν το κρύβει γιατί, όπως κάθε Alfa Romeo, είναι σχεδιασμένη για να ικανοποιεί τις αισθήσεις του οδηγού. Η τελευταία λέξη της τεχνολογίας με πανίσχυρους κινητήρες, κορυφαίους στην κατηγορία τους. Η πρώτη αίσθηση του οδηγού είναι ότι έχει τα πάντα σε απόλυτο έλεγχο. Κυκλικά όργανα, ιδανική θέση οδήγησης, ανατομικά καθίσματα, εξαιρετική ποιότητα υλικών, άψογο φινίρισμα. Το εκπληκτικό κράτημα στο δρόμο εγγυάται η πλήρης ισορροπία της εμπρόσθιας ιεράρλευρης ανάρτησης με την πίσω ανάρτηση τύπου Mc Pherson. Τα αποτελεσματικά φρένα της είναι εφοδιασμένα με ABS ενεργών αισθητήρων και EBD. Η αίσθηση ασφάλειας ολοκληρώνεται με τους δύο αερόσακους, τις ζώνες ασφαλείας με προεντατήρες και το Σύστημα Πρόληψης Πυρκαϊάς (FPS). Πάνω απ' όλα όμως, η πραγματική δύναμη της Alfa 156 είναι ο απόλυτος έλεγχός της και η προβλέψιμη συμπεριφορά της ακόμα και στο... απρόβλεπτο. Ένα αυτοκίνητο αφιερωμένο στους ενθουσιώδεις οδηγούς. Alfa 156. Η δύναμη σε απόλυτο έλεγχο.

AUTORODOS A.E.
ΑΥΣΤΡΑΛΙΑΣ 60. ΡΟΔΟΣ, ΤΗΛ: 0241-27421

TV ΠΡΟΓΡΑΜΜΑ

ET

06.30 ΕΝ ΛΕΥΚΩ
08.00 ΘΕΙΑ ΛΕΙΤΟΥΡΓΙΑ
10.15 ΑΡΧΟΝΤΑΡΙΚΙ
11.10 ΜΟΥΣΙΚΗ ΠΑΡΑΔΟΣΗ
11.45 ΜΕ ΥΓΕΙΑ ΠΑΝΩ ΑΠ'ΟΛΑ
12.30 ΠΡΟΣΩΠΑ
13.00 ΕΛΛΗΝΙΚΗ ΤΑΙΝΙΑ
13.30 ΕΙΔΗΣΕΙΣ
13.40 ΕΛΛΗΝΙΚΗ ΤΑΙΝΙΑ
14.45 ΦΟΡΜΟΥΛΑ 1
17.00 ΕΙΔΗΣΕΙΣ
17.15 ΟΙ ΔΙΚΟΙ ΜΑΣ ΑΝΘΡΩΠΟΙ
18.00 ΟΙ ΝΕΟΙ ΚΑΝΟΥΝ ΣΙΝΕΜΑ
18.30 ΤΑ ΜΕΤΑΛΛΑΓΜΕΝΑ
19.30 ΑΠΙΘΑΝΕΣ ΓΥΝΑΙΚΕΣ
20.00 ΕΙΔΗΣΕΙΣ
20.15 ΓΛΥΚΟ ΠΙΚΡΟ
21.15 ΕΥΡΩΠΑΪΚΟ ΠΡΩΤΑΘΛΗΜΑ BEACH VOLLEY
23.00 ΕΙΔΗΣΕΙΣ
23.30 ΑΘΛΗΤΙΚΗ ΚΥΡΙΑΚΗ
00.15 ΠΟΔΟΣΦΑΙΡΟ
01.45 Η ΓΛΥΠΤΡΙΑ
02.00 ΟΠΩΣ ΜΑΣ ΑΡΕΣΕΙ

NET

08.00 ΚΛΑΣΙΚΗ ΜΟΥΣΙΚΗ
09.00 ΥΠΟΒΡΥΧΙΟΣ ΚΟΣΜΟΣ
10.00 ΕΜΕΙΣ ΟΙ ΛΑΛΗΤΑΔΕΣ
10.30 ΑΓΡΟΤΙΚΗ ΕΝΗΜΕΡΩΣΗ
11.00 ΚΟΙΝΟΒΟΥΛΙΟ
12.00 ΕΒΔΟΜΗ ΜΕΡΑ
13.00 ΕΡΓΑ ΚΑΙ ΗΜΕΡΕΣ ΤΗΣ ΕΛΛΗΝΙΚΗΣ ΜΟΥΣΙΚΗΣ
14.00 ΑΓΡΙΟΙ ΠΡΩΤΑΘΛΗΤΕΣ ΤΗΣ ΦΥΣΗΣ
14.30 ΑΓΝΩΣΤΟΙ ΠΟΛΙΤΙΣΜΟΙ
15.00 ΕΙΔΗΣΕΙΣ
15.15 ΤΑ ΠΟΤΑΜΙΑ ΤΗΣ ΕΛΛΑΔΑΣ
16.00 ΤΡΑΓΟΥΔΙΣΜΕΝΗ ΣΜΥΡΝΗ
17.15 ΠΥΡΟΤΕΧΝΗΜΑΤΑ: ΓΙΟΡΤΗ ΣΤΟΥΣ ΟΥΡΑΝΟΥΣ
18.00 ΕΙΔΗΣΕΙΣ
18.15 ΤΑ ΕΠΑΓΓΕΛΜΑΤΑ ΤΗΣ ΘΑΛΑΣΣΑΣ
19.15 Η ΤΕΛΕΥΤΑΙΑ ΜΕΡΑ
19.30 ΕΛΛΗΝΙΚΗ ΤΑΙΝΙΑ
21.00 ΕΙΔΗΣΕΙΣ
21.45 ΞΕΝΗ ΤΑΙΝΙΑ
23.30 ART NET
24.00 ΕΙΔΗΣΕΙΣ
00.45 ΕΜΕΙΣ ΟΙ ΛΑΛΗΤΑΔΕΣ

MEGA

07.00 ΡΑΔΙΟ ΑΓΑΠΗ ΜΟΥ
07.30 ΑΠΟ ΜΙΚΡΟΣ ΣΤΑ ΒΑΣΑΝΑ
08.00 ΙΠΤΑΜΕΝΟΙ ΔΕΙΝΟΣΑΥΡΟΙ
08.20 ΣΚΟΥΜΠΙ ΝΤΟΥ
08.45 ΦΛΙΝΣΤΟΟΥΝΣ
09.10 ΞΕΝΗ ΤΑΙΝΙΑ
10.45 ΜΠΕΛΑΔΕΣ
11.15 ΜΕ ΔΙΑΦΟΡΑ ΣΤΗΘΟΥΣ
12.30 ΜΑΛΙΣΤΑ ΚΥΡΙΕ ΔΗΜΑΡΧΕ
12.15 ΔΡ ΚΟΥΙΝ: ΜΟΝΗ ΣΤΗΝ ΑΓΡΙΑ ΔΥΣΗ
13.00 ΝΤΟΚΙΜΑΝΤΕΡ
14.00 ΕΙΔΗΣΕΙΣ
14.20 ΜΗ ΦΟΒΑΣΑΙ ΤΗ ΦΩΤΙΑ
15.15 ΓΥΝΑΙΚΕΣ
16.00 ΠΑΝΤΡΕΜΕΝΟΙ ΜΕ ΠΑΙΔΙΑ
16.30 ΞΕΝΗ ΤΑΙΝΙΑ
17.30 ΕΙΔΗΣΕΙΣ
17.40 ΞΕΝΗ ΤΑΙΝΙΑ (ΣΥΝ.)
18.00 ΕΛΛΗΝΙΚΗ ΤΑΙΝΙΑ
20.00 ΚΕΝΤΡΙΚΟ ΔΕΛΤΙΟ ΕΙΔΗΣΕΩΝ
21.00 ΞΕΝΗ ΜΙΝΙ ΣΕΙΡΑ
00.15 ΕΙΔΗΣΕΙΣ
00.30 ΞΕΝΗ ΤΑΙΝΙΑ
02.30 ΤΕΛΕΜΑΡΚΕΤΙΝΓΚ
03.00 ΜΕ ΤΗΝ ΑΔΕΙΑ ΣΑΣ
05.00 ΧΑΡΑΥΓΗ
06.00 ΠΑΡΑΛΛΗΛΟΙ ΔΡΟΜΟΙ

ΑΝΤ1

07.00 ΠΕΡΑ ΑΠΟ ΤΟ ΟΥΡΑΝΙΟ ΤΟΞΟ
07.30 Ο ΣΑΝ ΡΙΟ ΚΑΙ Η ΠΑΡΕΑ ΤΟΥ
08.00 ΝΙΤΖΑ ΡΟΜΠΟΤ
08.30 ΙΚ Ο ΤΡΕΛΟΓΑΤΟΣ
09.00 ΙΠΤΑΜΕΝΟΙ ΔΡΑΚΟΙ
09.30 Ο ΓΑΛΑΖΙΟΣ ΣΙΦΟΥΝΑΣ
10.00 ΜΠΙΣΤΟΥΟΡΣ
10.30 ΧΕΛΩΝΕΣ ΝΙΤΖΑ ΕΝ ΔΡΑΣΕΙ
11.00 ΒΙ ΑΡ ΤΡΟΥΠΕΡΣ
11.30 ΞΕΦΑΝΤΩΜΑ ΣΤΗΝ ΚΑΛΙΦΟΡΝΙΑ
12.00 ΜΑΖΙ ΤΗΝ ΚΥΡΙΑΚΗ
14.00 ΕΙΔΗΣΕΙΣ
14.20 ΠΡΙΝ ΧΤΥΠΗΣΕΙ ΤΟ ΚΟΥΔΟΥΝΙ
14.45 ICE GIRLS
15.45 ΞΕΝΗ ΤΑΙΝΙΑ
17.30 ΑΜΑΝ
18.00 ΕΙΔΗΣΕΙΣ
18.05 ΑΜΑΝ (ΣΥΝ.)
18.30 ΕΛΛΗΝΙΚΗ ΤΑΙΝΙΑ
20.00 ΕΙΔΗΣΕΙΣ
20.55 60'' ΜΕ ΤΟΝ ΑΡΗ ΣΤΑΘΑΚΗ
21.05 ΤΖΟΚΕΡ
21.10 ΕΛΛΗΝΙΚΗ ΤΑΙΝΙΑ
22.50 ΕΛΛΗΝΙΚΗ ΤΑΙΝΙΑ
00.15 ΕΙΔΗΣΕΙΣ
00.35 ΣΥΝΕΧΕΙΑ ΤΑΙΝΙΑΣ
01.10 ΞΕΝΗ ΤΑΙΝΙΑ
02.50 ΞΕΝΗ ΤΑΙΝΙΑ
05.10 ΞΕΝΗ ΤΑΙΝΙΑ

FILM NET

06.00 ΠΙΣΩ ΜΟΥ Σ'ΕΧΩ ΣΑΤΑΝΑ
08.00 ΕΛΑ Ν'ΑΓΑΠΗΘΟΥΜΕ
10.00 ΕΝΤΙ Ο ΘΡΥΛΟΣ ΤΟΥ ΝΒΑ
12.00 Η ΚΑΡΑΜΕΛΑ ΤΗΣ ΕΥΤΥΧΙΑΣ
13.45 ΕΝΑΣ ΑΝΘΡΩΠΟΣ ΓΙΑ ΟΛΕΣ ΤΙΣ ΕΠΟΧΕΣ
16.00 Ο ΧΡΥΣΟΘΗΡΑΣ
18.00 ΡΟΖ ΤΗΛΕΦΩΝΑ
20.00 ΚΑΙ ΑΠΟΨΕ ΜΑΖΙ ΜΑΣ
22.00 SLEEPERS
00.35 ΤΖΟΥΝΤ
02.45 ΠΡΟΘΥΜΕΣ ΓΙΑ ΟΛΑ, 8
04.20 ΘΑ ΤΟ ΦΑΣ ΤΟ ΚΕΦΑΛΙ ΣΟΥ ΤΑΤΙΑΝΑ
05.30 ΣΚΗΝΕΣ ΑΠΟ ΤΟΝ ΚΙΝΗΜΑΤΟΓΡΑΦΟ

ΗΜΕΡΗΣΙΑ ΕΦΗΜΕΡΙΔΑ
η δημοκρατική της Ρόδου
Ετος ιδρύσεως 1982

Θεμιστοκλέους Σοφούλη 77
Ταχ. Θυρίδα 339 85100 Ρόδος
Εκδότης - ιδιοκτήτης - διευθυντής:
ΒΑΣΙΛΗΣ Δ. ΑΘΑΝΑΣΙΟΥ
Τηλέφωνα: 28728, 34722,
76655, 37500, 26728, 27919
Telefax: 37333

Η ταυτότητα της Ημέρας

Καιρός

Γενική πρόγνωση καιρού για σήμερα Κυριακή 30/8/1998. Στη βορειοδυτική Ελλάδα προβλέπονται νεφώσεις με βροχές και τοπικές καταιγίδες ενώ στην υπόλοιπη χώρα θα υπάρχουν λίγες νεφώσεις. Εως το βράδυ τοπικές βροχές και καταιγίδες μικρής διάρκειας θα εκδηλωθούν σε όλη την Ηπειρωτική χώρα και το Βόρειο Αιγαίο. Οι άνεμοι αρχικά θα πνέουν Νότιοι Νοτιοδυτικοί μέτριοι μέχρι ισχυροί, αλλά από το απόγευμα στα Δυτικά κεντρικά και βόρεια θα γίνουν βόρειοι με την ίδια ένταση. Η θερμοκρασία θα κυμανθεί στα νησιά από 22 έως 34 βαθμούς Κελσίου.

Αεροπορικά δρομολόγια

ΠΤΗΣΕΙΣ ΟΛΥΜΠΙΑΚΗΣ

ΡΟΔΟΣ - ΑΘΗΝΑ: 07.05, 11.05, 20.30, 00.15 (καθημερινά)

ΡΟΔΟΣ - ΚΑΡΠΑΘΟΣ: 10.30 (Δευτέρα, Τετάρτη, Παρασκευή, Κυριακή) 10.30 και 12.40 (Κυριακή)

07.00, 09.45, 15.30, 17.40 (Τρίτη, Πέμπτη, Σάββατο)

ΡΟΔΟΣ - ΚΑΣΟΣ: 12.40 (Δευτέρα, Τετάρτη, Παρασκευή, Κυριακή), 07.00 (Τρίτη, Πέμπτη, Σάββατο)

ΡΟΔΟΣ - ΚΑΣΤΕΛΛΟΡΙΖΟ: 08.10 (Δευτέρα, Τετάρτη, Παρασκευή, Κυριακή), 11.55 (Τρίτη, Πέμπτη, Σάββατο)

ΡΟΔΟΣ - ΗΡΑΚΛΕΙΟ: 21.10 (Δευτέρα, Τετάρτη, Παρασκευή, Κυριακή) 22.55 (Σάββατο)

ΡΟΔΟΣ - ΘΕΣΣΑΛΟΝΙΚΗ: 20.05, (Τρίτη, Πέμπτη)

ΡΟΔΟΣ - ΜΥΚΟΝΟΣ: 20.45 (Τετάρτη, Παρασκευή, Κυριακή)

ΡΟΔΟΣ - ΚΩΣ: 19.50 (Τρίτη, Πέμπτη, Σάββατο)

ΡΟΔΟΣ - ΣΑΝΤΟΡΙΝΗ: 22.15 (Δευτέρα, Τετάρτη, Πέμπτη), 22.55 (Σάββατο)

ΠΤΗΣΕΙΣ AIR GREECE

ΡΟΔΟΣ - ΑΘΗΝΑ: καθημερινά 07.45 και 11.15

ΡΟΔΟΣ - ΘΕΣΣΑΛΟΝΙΚΗ: 23.15 (Δευτέρα, Παρασκευή, Σάββατο, Κυριακή)

Καθημερινές πτήσεις για **Θεσσαλονίκη** μέσω **Αθηνών** ώρα αναχώρησης από **Αθήνα** 09.30

ΡΟΔΟΣ - ΗΡΑΚΛΕΙΟΝ: καθημερινά μέσω Αθηνών **ΡΟΔΟΣ - ΑΘΗΝΑ** 7. 45 και **ΑΘΗΝΑ - ΗΡΑΚΛΕΙΟ** 10.00

ΡΟΔΟΣ - ΑΘΗΝΑ 11.15 και **ΑΘΗΝΑ - ΗΡΑΚΛΕΙΟ** 14.00

ΡΟΔΟΣ - ΧΑΝΙΑ: καθημερινά μέσω Αθηνών **ΡΟΔΟΣ - ΑΘΗΝΑ** 11.15 και **ΑΘΗΝΑ - ΧΑΝΙΑ** 14.00

Φαρμακεία

ΣΗΜΕΡΑ: διημερεύει το φαρμακείο ΜΙΚΡΟΠΟΥΛΟΥ Ε., Τσαλδάρη 26, Ανάληψη, τηλ. 37911

ΣΗΜΕΡΑ: διανυκτερεύει το φαρμακείο ΜΑΓΚΑΚΗΣ Ε., Αμερικής 34 (Μεταξύ ΟΤΕ και Παντελαίου), τηλ. 32770

ΚΥΡΙΑΚΗ
30 ΑΥΓΟΥΣΤΟΥ 1998
ΙΒ' ΜΑΤΘ,
ΑΛΕΞΑΝΔΡΟΥ ΚΩΝ/ΛΕΩΣ ΠΑΥΛΟΥ
Ανατολή ηλίου 5.53
Δύση ηλίου 6.58
ΠΡΩΤΟ ΤΕΤ.

Ακτοπλοϊκά δρομολόγια

ΙΑΛΥΣΟΣ: Απόπλους 14:00 για Κω, Κάλυμνο, Λέρος, Πάτμο, Πειραιά

ΜΑΡΙΝΑ: Απόπλους 17:30 για Κω, Πειραιά

ΡΟΔΟΣ: Απόπλους 18:00 για Κω, Πειραιά

Λαϊκές αγορές

Τετάρτη: στην οδό Βύρωνος (πίσω από το Στάδιο).

Πέμπτη: στην οδό Διαγοριδών.

Παρασκευή: Στην οδό Θεσ/νίκης Ανάληψη.

Σάββατο: στον Αγιο Δημήτριο.

Καύσιμα

ΣΗΜΕΡΑ:

Διανυκτερεύον πρατήριο καυσίμων ΤΕΧΑΚΟ Αλ. Γκινάκης Αυστραλίας 58 Περιοχή Κόβα

Δέχονται το κοινό

- **ΠΕΡ/ΚΟΣ Δ/ΝΤΗΣ ΔΩΔ/ΣΟΥ** δέχεται Τρίτη & Πέμπτη 11:00 - 13:00.
- **ΝΟΜΑΡΧΗΣ** δέχεται το κοινό κάθε Τρίτη & Πέμπτη από 11.00 - 13.00
- **ΔΗΜΑΡΧΟΣ** Ρόδου δέχεται το κοινό κάθε Τετάρτη από 12.00 - 13.00
- **Ο Αντ/ρχος κ. Μαρτίνος Κανελάκης** δέχεται το κοινό ύστερα από ραντεβού
- **Ο Αντ/ρχος κ.Κ. Σκανδαλίδης** δέχεται κάθε Τρίτη - Πέμπτη από 13.00 - 14.00
- **Ο Αντ/ρχος κ. Αντώνης Αλαβέρας** δέχεται το κοινό Τρίτη και Πέμπτη 13.00 -14.00

Συνάλλαγμα

	ΑΓΟΡΑ	ΠΩΛΗΣΗ
ΔΟΛΛΑΡΙΟ Η.Π.Α	310.2660	312.1340
ΕΥΡΩΠΑΪΚΗ ΝΟΜ.ΜΟΝ.	342.3000	344.3600
ΜΑΡΚΟ ΓΕΡΜΑΝΙΑΣ	173.3780	174.4220
ΦΡΑΓΚΟ ΓΑΛΛΙΑΣ	051.7220	052.0340
ΛΙΡΑ ΑΓΓΛΙΑΣ-ΣΚ	513.1560	516.2440
ΛΙΡΑ ΔΗΜ.ΙΡΛΑΝΔΙΑΣ	435.6890	438.3110
ΦΡΑΓΚΟ ΒΕΛΓΙΟΥ	008.4052	008.4558
ΦΙΟΡΙΝΙ ΟΛΛΑΝΔΙΑΣ	153.6380	154.5620
ΛΙΡΕΤΑ ΙΤΑΛΙΑΣ	017.5420	017.6480
ΣΕΛΛΙΝΙ ΑΥΣΤΡΙΑΣ	024.6250	024.7730
ΚΟΡΩΝΑ ΔΑΝΙΑΣ	045.5010	045.7750
ΚΟΡΩΝΑ ΣΟΥΗΔΙΑΣ	037.8200	038.0480
ΜΑΡΚΟ ΦΙΝΛΑΝΔΙΑΣ	056.8950	057.2370
ΠΕΣΕΤΑ ΙΣΠΑΝΙΑΣ	002.0390	002.0510
ΕΣΚΟΥΔΟ ΠΟΡΤΟΓΑΛΙΑΣ	001.6900	001.7000
ΓΙΕΝ ΙΑΠΩΝΙΑΣ	216.7880	218.0920
ΦΡΑΓΚΟ ΕΛΒΕΤΙΑΣ	209.5440	210.8060
ΚΟΡΩΝΑ ΝΟΡΒΗΓΙΑΣ	038.2150	038.4450
ΛΙΡΑ ΚΥΠΡΟΥ	591.2210	594.7790
ΔΟΛΛΑΡΙΟ ΚΑΝΑΔΑ	196.9870	198.1730
ΔΟΛΛΑΡΙΟ ΑΥΣΤΡΑΛΙΑΣ	176.5640	177.6260

Χρήσιμα Τηλέφωνα

Άμεση δράση	100	Βλάβες ΔΕΗ	125
Πυροσβεστική	23333	Πληρ. ΟΤΕ	131
Νοσοκομείο	22222	Ώρα	141
Οδική Ασφάλεια:		Φαρμακεία (Διημερ.-Διαν.)	107
EXRESS SERVICE	154	ΠΡΟ-ΠΟ • ΛΟΤΤΟ	111
HELLAS SERVICE	157	ΡΟΔΑ	26300
Ράδιο Ταξί	64712	ΚΤΕΥΛ	27706
Αστυν. Διεύθυνση	27653	ΕΒΕΔ	22281
Ασφάλεια	23294	Δικηγορικός Σύλλογος	27469
Τμήμα Τάξης	23849	Εμπορικός Σύλλογος	35255
Τροχαία	26480	Ολυμπιακή - Κρατήσεις	24555
Λιμεναρχείο	28888	ΔΑΝΕ	77070
Δασαρχείο	191	ΙΚΑ	64912
Τελωνείο	27703	ΤΑΞΥ	68701-3
Υγειονομείο	26666	ΟΑΕΔ	23265
Μπτρόπολη	23274	Εργατικό Κέντρο	24730
Νομαρχία	74000	Αρχαιολογία	34719
Δήμος Ρόδου	30113	Περιφ. Δ/ντής	38174 - 38175
Βλάβες ΟΤΕ	121	AIRGREECE	36095

ΕΣΩΤΕΡΙΚΕΣ ΕΙΔΗΣΕΙΣ

ΔΗΛΩΣΕΙΣ ΚΡΑΝΙΔΙΩΤΗ ΓΙΑ ΤΟ ΚΥΠΡΙΑΚΟ

ΣΑΝΗ ΧΑΛΚΙΔΙΚΗΣ, 29 (ΑΠΕ)

Την ανάγκη ανάληψης πρωτοβουλίας από τη διεθνή κοινότητα και -ειδικότερα-από την Ευρωπαϊκή Ένωση και από τα Ηνωμένα Έθνη έτσι,ώστε να εκτονωθεί η ένταση και ν'αρχίσει ο διάλογος γιά τη μείωση των δυνάμεων και των εξοπλισμών στην Κύπρο,επεσήμανε ο υφυπουργός Εξωτερικών της Ελλάδας,Γιάννος Κρανιδιώτης,στη διάρκεια των εργασιών του θερινού Πανεπιστημίου του Ευρωπαϊκού Σοσιαλιστικού Κόμματος,στη Σάνη της Χαλκιδικής.

"Το πραγματικό πρόβλημα της Κύπρου",τόνισε ο κ.Κρανιδιώτης, "είναι πως θα αναπαρεί η συνεχιζόμενη τουρκική κατοχή,πως θα προωθηθεί μιά λύση,όπως προβλέπουν οι αποφάσεις του ΟΗΕ και πως θα προωθηθεί η ένταξη της Μεγαλονήσου στην Ευρωπαϊκή Ενωση".

Αναφερόμενος στις ελληνοτουρκικές σχέσεις,ο υφυπουργός Εξωτερικών επανέλαβε ότι η Ελλάδα αναζητεί φιλικές σχέσεις με τη γείτονά της και υποστηρίζει τον ευρωπαϊκό προσανατολισμό της Τουρκίας,με την προϋπόθεση πως αυτή θα εγκαταλείψει τις ηγεμονικές της φιλοδοξίες και την τακτική της απειλής χρήσης βίας και θα υιοθετήσει,στην πράξη,το σύστημα αρχών και αξιών της Ευρωπαϊκής Ενωσης.

Ψευδοδίλημμα η αντιπαράθεση ισλαμιστών και στρατιωτικών

"Η εξωτερική πολιτική της Τουρκίας",πρόσθεσε ο κ.Κρανιδιώτης," συνδέεται με τα εσωτερικά αδιέξοδά της και η αντιπαράθεση μεταξύ ισλαμιστών και λαϊκών και στρατιωτικών πολιτικών δυνάμεων στην Τουρκία δεν προσφέρει επιλογές".

"Πρόκειται γιά ψευδοδίλημμα", είπε ο υφυπουργός Εξωτερικών της Ελλάδας και επεσήμανε την ανάγκη ανάδειξης δημοκρατικών εκσυγχρονιστικών δυνάμεων στην πολιτική σκηνή της Τουρκίας. Στην ομιλία του προς τους συμμετέχοντες στο θερινό Πανεπιστήμιο του ΕΣΚ, ο κ.Κρανιδιώτης ανέλυσε τη διεθνή θέση της Ελλάδας και την πολιτική,που ασκεί η χώρα μας ως μέλος της Ευρωπαϊκής Ενωσης.

"Η Ελλάδα",είπε ο υφυπουργός Εξωτερικών,"αποδίδει ιδαίτερη σημασία,τόσο στην ισόρροπη εμβάθυνση των θεσμών και λεπουργιών της Ευρωπαϊκλής Ενωσης,όσο και στην πιστή τήρηση των αποφάσεων,που έχουν ληφθεί,αναφορικώς με τη διεύρυνση της ΕΕ προς τις χώρες της κεντρικής και της ανατολικής Ευρώπης και την Κύπρο".

Μιλώντας γιά την πολιτική της Ελλάδας στον άμεσο περίγυρό της, ο κ. Κρανιδιώτης επεσήμανε το σταθεροποιητικό ρόλο της,ο οποίος εκδηλώνεται μέσα από μιά σειρά πρωτοβουλιών,όπως η στήριξη της περιφερειακής συνεργασίας στα Βαλκάνια, οι προσπάθειες εξεύρεσης διπλωματικής λύσης στην κρίση του Κοσσυφοπεδίου,η διαρκής διαμεσολάβηση μεταξύ Ισραηλινών και Παλαιστινίων κλπ.

Τέλος,αναφερόμενος στις προσεχείς ευρωεκλογές,ο υφυπουργός Εξωτερικών της Ελλάδας τόνισε την ανάγκη ενός ευρέος διαλόγου μεταξύ όλων των σοσιαλιστικών κομμάτων της Ευρώπης,γιά τη διαμόρφωση μιάς κοινής πλατφόρμας των σοσιαλιστικών και των αριστερών δυνάμεων.

ΕΚΤΟΝΩΝΟΝΤΑΙ ΟΙ ΠΙΕΣΕΙΣ ΠΡΟΣ ΤΗ ΔΡΑΧΜΗ



Ο πρωθυπουργός και ο υπουργός Εθνικής Οικονομίας τονίζουν πως η κρίση δεν συνεπάγεται αρνητικά δεδομένα για την Ελλάδα. Καραμανλής: "δεν υπάρχει αξιόπιστη οικονομική πολιτική" Οι πέσεις προς τη δραχμή εκτονώνονται. Το εθνικό μας νόμισμα ανακάμπτει έναντι του δολαρίου ,του μάρκου και του εκιού, ενώ οι εκροές περιορίστηκαν στα 345 εκατομμύρια δολάρια.

«Η κατάσταση φαίνεται να ελέγχεται» δήλωσε σε έκτακτη συνέντευξη τύπου που παραχώρησε χθες ο Γιάννος Παπαντωνίου . Ο υπουργός εθνικής οικονομίας συνέστησε ψυχραιμία και σύνεση στους επενδυτές , τονίζοντας ότι η Σοφοκλέους βρίσκεται στις πρώτες θέσεις, μεταξύ των 30 μεγαλύτερων χρηματιστηρίων, σε ότι αφορά την αυξητική τάση. Η αναταραχή στις διεθνείς χρηματαγορές βρέθηκε στο επίκεντρο της κοινής συνεδρίασης Κυβερνητικής Επιτροπής και Πολιτικής Γραμματείας του ΠΑΣΟΚ. Ενημερώνοντας τους δημοσιογράφους, ο Δημήτρης Ρέππας τόνισε ότι η ελληνική οικονομία έχει μεγαλύτερες αντοχές από ότι στο παρελθόν. Σε ότι αφορά τις διαρθρωτικές αλλαγές ο κυβερνητικός εκπρόσωπος διευκρίνισε ότι ο προγραμματισμός ισχύει ως έχει, πρόσθεσε ωστόσο ότι θα ληφθούν υπόψιν οι επιδράσεις από την κρίση. «Η οικονομία μας δοκιμάζεται και πάλι σκληρά επειδή δεν υπάρχει αξιόπιστη και συγκροτημένη οικονομική πολική» δήλωσε ο Κώστας Καραμανλής, προσθέτοντας ότι «αυτή την ώρα προέχει η ψυχραιμία και η υπευθυνότητα». Για ανάγκη επανασχεδιασμού και επαναπροσανατολισμού της οικονομικής πολιτικής έκανε λόγο ο κοινοβουλευτικός εκπρόσωπος του Συνασπισμού, Γιάννης Δραγασάκης, «αποδεικνύεται η έλλειψη εμπιστοσύνης των αγορών στους κυβερνητικούς προγραμματισμούς», τόνισε ο Αντώνης Σαμαράς.

ΜΕ ΑΠΕΡΓΙΑΚΕΣ ΚΙΝΗΤΟΠΟΙΗΣΕΙΣ ΞΕΚΙΝΑΕΙ Ο ΣΕΠΤΕΜΒΡΙΟΣ

Η ΓΣΕΕ αντιδράει στην μηδαμινή αύξηση μισθών που προβλέπει εγκύκλιος του υπουργείου Εθνικής Οικονομίας, οι γιατροί στα δημόσια νοσοκομεία θέλουν περισσότερες εφημερίες, ενώ οι λιμενεργάτες στην Ηγουμενίστα απεργούν για την σύμβαση εργασίας

Την έντονη αντίδραση της ΓΣΕΕ προκαλεί εγκύκλιος του υπουργού Εθνικής Οικονομίας Γιάννου Παπαντωνίου προς τις διοικήσεις των Δημοσίων Επιχειρήσεων που προβλέπει για το 1999 πραγματικές αυξήσεις μισθών έως1%.

Μιλώντας στον Φλας ο πρόεδρος της ΓΣΕΕ Χρήστος Πολυζωγόπουλος έκανε λόγο για ανεπίτρεπτη παρέμβαση του υπουργού και πρόσθεσε ότι εάν χρειαστεί οι εργαζόμενοι στις ΔΕΚΟ θα αντιδράσουν με κινητοποιήσεις.

Με κινητοποιήσεις απειλούν οι νοσοκομειακοί γιατροί, με αφορμή απόφαση των υπουργείων Υγείας και Οικονομικών που προβλέπει μείωση κατά 50% των δαπανών για εφημερίες. Το προεδρείο της ΕΙΝΑΠ συναντήθηκε με τον υπουργό Υγείας Κώστα Γείτονα, ο οποίος δεσμεύθηκε ότι εντός των ημερών θα υπάρξει νέα υπουργική απόφαση που θα περιέχει ευνοϊκότερες ρυθμίσεις.

Ήδη πάντως, οι γιατροί της Κέρκυρας πραγματοποιούν από χθες 48ωρη απεργία και οι συνάδελφοί τους στη Θεσσαλονίκη έχουν εξαγγείλει 24ωρη απεργία για τις 4 Σεπεμβρίου.

ΣΥΓΚΡΟΤΕΙΤΑΙ ΣΩΜΑ ΣΥΝΟΡΙΑΚΗΣ ΦΡΟΥΡΑΣ

Φλώρινα, 29 (ΑΠΕ)

Μέσα στο Σεπτέμβριο θα γίνει η προκήρυξη θέσεων γιά τη συγκρότηση του σώματος συνοριακής φρουράς,του οποίου έργο θα έχει την προστασία των παραμεθορίων περιοχών από την λαθρομετανάστευση,ανακοίνωσε ο υπουργός Εθνικής Τάξεως,Γιώργος Ρωμαίος, εγκαινιάζοντας,στους Ψάραδες της Φλώρινας,την ακταιωρό,η οποία,στο εξής,θα περιπολεί στα νερά της λίμνης Μεγάλη Πρέσπα.

"Στρατός,ασυνομία και συνοριακή φρουρά θα έχουν φράξει σε λίγο καιρό τα σύνορα,ενισχύοντας στο έπακρο το αίσθημα ασφαλείας στον πληθυσμό των παραμεθόριων πληθυσμών",τόνισε,στη διάρκεια της τελετής,ο υπουργός Δημόσιας Τάξης.

Συνολικά,πρόκειται να προσληφθούν χίλιο συνοριακοί φρουροί γιά τη φύλαξη των ελληνοαλβανικών συνόρων,από τη Θεσπρωτία,έως και τη Φλώρινα.

Οπως είπε ο κ. Ρωμαίος,πάνω από τη φύλαξη των συνόρων θα βοηθηθεί-ως ένα μεγάλο βαθμό-και το θέμα της απασχόλησης,καθώς όλοι οι συνοριακοί φρουροί,που θα προσληφθούν,θα προέρχονται από τις ακριτικές αυτές περιοχές.

Η ακταιωρός,ένα ταχύπλοο σκάφος,μήκους 10 μέτρων,θα περιπολεί,σε 24ωρη βάση,στα νερά της Μεγάλης Πρέσπας,όπου συχνά παρατηρούνται κρούσματα επιδρομών από Αλβανούς, οι οποίοι επιδίδονται σε λεπλασίες των δικτυών των φαράδων,ενώ,συχνά,αποβιβάζονται στις ακτές,όπου επιδίδονται σε λησιείες.

Οι εξαγγελίες του υπουργού Δημόσιας Τάξης έγιναν στο πλαίσιο των τετραήμερων εκδηλώσεων "Πρέσπεια '98",που άρχισαν,από χθες, Παρασκευή,στη Φλώρινα,με τη συμμετοχή πολλών πολιτικών,πολιτισπικών και αθλητικών παραγόντων.

ΦΛΩΡΙΝΑ - ΔΗΛΩΣΕΙΣ ΓΙΑΝΝΟΠΟΥΛΟΥ ΓΙΑ ΧΡΙΣΤΟΔΟΥΛΟ

Φλωρινα, 29 (ΑΠΕ)

Τους φόβους του ότι ο Αρχιεπίσκοπος Αθηνών και Πάσης Ελλάδος Χριστόδουλος,με τις δηλώσεις του,υπάρχει κίνδυνος να επιφέρει το δικασμό μεταξύ λαού και Εκκλησίας,επανέλαβε,από τη Φλώρινα, όπου παίρνει μέρος στις εκδηλώσεις "Πρέσπεια 98",ο υπουργός Δικαιοσύνης,Ευάγγελος Γιαννόπουλος. Ο κ.Γιαννόπουλος κάλεσε, γιά μιά ακόμη φορά,τον Αρχιεπίσκοπο ν' ακολουθήσει την τακτική του προκατόχου του,ενώ εξήγησε τη στάση της κυβέρνησης απέναντι στον Προκαθήμενο της Εκκλησίας,λέγοντας τα εξής:

"Η θέση μας είναι να μη προκαλούμε εμείς,αλλά,αν προκληθούμε, ν' απαντάμε".

ΜΕ ΛΙΓΑ ΛΟΓΙΑ

ΧΑΝΙΑ - ΕΝΤΑΣΗ ΣΤΟ ΠΟΛΥΤΕΧΝΕΙΟ ΚΡΗΤΗΣ

ΧΑΝΙΑ, 29 (ΑΠΕ)

Σε πεδίο αντιπαράθεσης μετατράπηκε,γιά μιά ακόμα φορά,το Πολυτεχνείο Κρήτης.

Ενας ελαφρά τραυματίας φοιτητής και σοβαρότατα τραυματισμένο το κύρος του ιδρύματος ήταν τ'αποτελέσματα των επεισοδίων,που έγιναν, το πρωί,πριν ανοίξουν οι κάλπες,γιά να διεξαχθούν οι φοιτητικές εκλογές,που είχαν αναβληθεί την 1η Απριλίου,λόγω της πολύμηνης κατάληψης του Πολυτεχνείου από φοιτητές,οι οποίοι αντιδρούσαν στην εφαρμογή των Προγραμμάτων Σπουδών Επιλογής.

Στις εκλογές συμμετέχουν 3 από τους 4 συλλόγους των φοιτητών και όλες οι παρατάξεις,εκτός από τη ΔΑΠ-ΝΔΦΚ και την ΠΑΣΠ,που διαφωνούσαν με την ημερομηνία τέλεσής τους.

Οταν,το πρωί,εκπρόσωποι της ΠΑΣΠ προσπάθησαν να εμποδίσουν τη διαδικασία,δημιουργήθηκε ένταση και μικροεπεισόδια,που είχαν ως αποτέλεσμα τον ελαφρύ τραυματισμό του προέδρου της εφορευτικής επιτροπής, Στέφανου Καρασαββίδη, ο οποίος μεταφέρθηκε γιά την παροχή πρώτων βοηθειών στο νοσοκομείο Χανίων.

Οι αντιμαχόμενες παρατάξεις ρίχνουν την ευθύνη των επεισοδίων η μιά στην άλλη,ενώ,από τις 11.30 το πρωί,οι εκλογές διεξάγονταν κανονικά,αφού πρέμησαν τα πνεύματα.

Οι κάλπες πρόκειται να κλείσουν στις 7 τ'απόγευμα,οπότε και θα γίνει η καταμέτρηση.

Πάντως,είναι άγνωστο αν αναγνωρισθεί από την ΕΦΕΕ τ' αποτέλεσμα των εκλογών.

ΚΕΡΔΟΣ ΑΠΟ 300.000 - 500.000

ΑΠΟΣΥΡΣΗ τώρα!

- Απόσυρση παλαιού αυτοκινήτου οποιασδήποτε μάρκας.
- Σε τιμές απόσυρσης από 300.000 έως 500.000 δρχ., ανάλογα με το νέο NISSAN που θα επιλέξετε.
- Όλες οι υπάρχουσες προσφορές για τα air condition και ο προνομιακός τρόπος πληρωμής παραμένουν.

Ακόμα κι αν το αυτοκίνητό σας δεν είναι για απόσυρση, το ανταλλάσσουμε στην καλύτερη τιμή της αγοράς.

ΜΟΝΟ Η NISSAN ΒΑΖΕΙ ΤΕΛΟΣ ΣΤΗΝ ΑΝΑΜΟΝΗ!

ΥΠΕΡΟΧΗ NISSAN Νικ. Ι. Θεοχαράκης Α.Ε.

ΣΙΜΟΣ ΠΑΡΑΣΚΕΥΑΣ & ΥΙΟΣ Ε.Π.Ε.
Αυστραλίας 70, τηλ. 24029 και 79200-2
ΟΛΟΚΛΗΡΩΜΕΝΟ ΣΥΓΚΡΟΤΗΜΑ NISSAN ΤΟΥ ΔΙΚΤΥΟΥ ΝΙΚ. Ι. ΘΕΟΧΑΡΑΚΗΣ Α.Ε.

ΚΕΝΤΡΟ ΣΠΟΥΔΩΝ ΧΟΡΟΥ
ΜΑΙΡΗΣ ΜΑΡΚΟΥ - ΒΕΛΙΔΑΚΗ
ΔΙΠΛΩΜΑΤΟΥΧΟΥ
ROYAL ACADEMY of DANCING of LONDON (R.A.D.)
IMPERIAL SOCIETY of TEACHERS of DANCE
(Αναγνωρισμένη από το κράτος)

Η τέχνη του χορού με τον τρόπο που την διδάσκουμε μαθαίνει στα παιδιά να αγαπούν και να σέβονται, να συγχρονίζονται και να έχουν την αίσθηση του χώρου, να κινούνται βελούδινα και να αποκτούν την αυτοπεποίθηση που σε συνδυασμό με τις γνώσεις τους τα οδηγεί στο μέλλον σε σίγουρη επιτυχία.

Διδάσκουμε στους μαθητές μας, με την εκπληκτική μέθοδο της Βασιλικής Ακαδημίας Χορού του Λονδίνου, όλα τα είδη χορού, καθώς επίσης την αέρινη κίνηση και την τέχνη της καλής συμπεριφοράς.

Για αγόρια και κορίτσια που αγαπούν την ζωή.

ΕΓΓΡΑΦΕΣ: 7 Σεπτεμβρίου 1998
5-9 μ.μ. εκτός Σαββάτου και Κυριακής
ΠΛΗΡΟΦΟΡΙΕΣ: Παν. Ροδίου, 77
τηλ. 32226 (πρωί), 27383 (απόγευμα)

24 Ώρες στον Κόσμο

ΚΥΠΡΟΣ - S-300 - ΑΜΕΡΙΚΑΝΙΚΟ ΠΕΡΙΟΔΙΚΟ

ΛΕΥΚΩΣΙΑ 29 (ΑΠΕ)

Εντός του Σεπτεμβρίου πλοία του Πολεμικού Ναυτικού της Ρωσίας θα μεταφέρουν στην Κύπρο το αμυντικό αντιαεροπορικό σύστημα S-300, γράφει το αμερικανικό στρατιωτικό περιοδικό "ΤΖΕΙΝΣ ΙΝΤΕΛΙΤΖΕΝΣ ΡΙΒΙΟΥ".

Σύμφωνα με την έκδοση Σεπτεμβρίου του περιοδικού, η απόφαση για την παράδοση των πυραύλων, που θα γίνει απο ρωσική στρατιωτική ομάδα, ελήφθη στις 13 Ιουνίου απο τον πρόεδρο, Γλαύκο Κληρίδη και τον Ρώσο ομόλογό του, Μπορίς Γέλτσιν, κατά τη συνάντησή τους στη Μόσχα.

Στο δημοσίευμα προσθέτει ότι οι πύραυλοι θα μεταφερθούν με σκάφη του Βόρειου Στόλου της Ρωσίας, τα οποία θα περάσουν απο τα Στενά του Γιβραλτάρ,θα παραδώσουν τους πυραύλους στην Κύπρο και αμέσως θα αποπλεύσουν. Στη συνέχεια θα περάσουν απο τη Διώρυγα του Σουέζ για να συμμετάσχουν σε κοινές ασκήσεις με το Στόλο της Ινδίας. Σύμφωνα με το δημοσίευμα, 84 Εθνοφρουροί ολοκλήρωσαν στις 31 Ιουλίου την τρίμηνη εκπαίδευσή τους στο οπλικό σύστημα, στο πεδίο βολής Ασουλούκ στο Αστραχάν, πετυχαίνοντας πολύ καλά αποτελέσματα στις δοκιμαστικές βολές.

ΤΟΥΡΚΙΑ - ΑΝΘΡΩΠΙΝΑ ΔΙΚΑΙΩΜΑΤΑ - ΣΥΛΛΗΨΕΙΣ

ΑΓΚΥΡΑ 29 (ΑΠΕ)

Η τουρκική αστυνομία συνέλαβε σήμερα πάνω από 100 άτομα στην διάρκεια διαδήλωσης υπέρ του σεβασμού των ανθρωπίνων δικαιωμάτων που πραγματοποιήθηκε στην Κωνσταντινούπολη, μετέδωσε το πρακτορείο ειδήσεων Ανατολή.

Οι συλλήψεις πραγματοποιήθηκαν στην διάρκεια της τελευταίας καθιστικής διαμαρτυρίας της οργάνωσης Μητέρες του Σαββάτου που διαδηλώνουν επί ένα χρόνο τώρα στην συνοικία Μπέγιογλου της Κωνσταντινούπολης καταγγέλλοντας με τον τρόπο αυτό δημόσια την εξαφάνιση συγγενικών τους προσώπων. Κατά το Ανατολή η αστυνομία επενέβη όταν η ομάδα αγνόησε την διαταγή να διαλυθεί. Τραυματισμοί δεν αναφέρθηκαν. Οι Μητέρες του Σαββάτου, που υποστηρίζονται από πολλές μη κυβερνητικές οργανώσεις, έχουν τιμηθεί με διεθνή βραβεία για τον αγώνα που διεξάγουν υπέρ του σεβασμού των ανθρωπίνων δικαιωμάτων στην Τουρκία.

ΛΑΤΙΝΙΚΗ ΑΜΕΡΙΚΗ - ΔΙΕΘΝΕΣ ΝΟΜΙΣΜΑΤΙΚΟ ΤΑΜΕΙΟ - ΚΑΜΠΝΤΕΣΙ

ΟΥΑΣΙΝΓΚΤΟΝ 29 (ΑΠΕ.)

Οι χώρες της Λατινικής Αμερικής δεν έχουν κανένα λόγο να υποτιμήσουν το νόμισμά τους, δήλωσε χθες στην Ουάσινγκτον ο γενικός διευθυντής του Διεθνούς Νομισματικού Ταμείου Μισέλ Καμντεσίς, εξηγώντας ότι η σημερινή κατάσταση δεν δικαιολογεί ένα τέτοιο μέτρο. Ο Καμντεσίς τόνισε ότι στις 3 και 4 Σεπτεμβρίου θα πραγματοποιηθεί στην Ουάσινγκτον συνάντηση στην οποία θα πάρουν μέρος οι υπουργοί Οικονομικών και οι διοικητές των Κεντρικών Τραπεζών των χωρών της Λατινικής Αμερικής. Στόχος της συνάντησης αυτής θα είναι σύμφωνα με τον Καμντεσίς, η επανεξέταση της κατάστασης στην οποία βρίσκονται οι οικονομίες των χωρών αυτών και των μέτρων που έχουν ληφθεί στο πλαίσιο της οικονομικής πολιτικής της καθεμιάς από τις χώρες της περιοχής.

Σύμφωνα με τον Καμντεσίς, η συνάντηση αυτή θα δώσει την ευκαιρία στους υπουργούς Οικονομικών και τους διοικητές των Κεντρικών Τραπεζών της Λατινικής Αμερικής να πουν εάν είναι διατεθειμένοι να λάβουν συμπληρωματικά μέτρα γιά να στηρίξουν τις οικονομίες τους εάν χρειασθεί και στη διεθνή κοινότητα να δείξει εάν είναι έτοιμη να βοηθήσει τις χώρες αυτές να συνεχίσουν μία σωστή οικονομική πολιτική, η οποία όμως έχει ανάγκη μιάς οικονομικής υποστήριξης.

Εξωτερικές Ειδήσεις

ΔΕΝ ΓΥΡΙΖΕΙ Η ΡΩΣΙΑ ΣΤΟ ΠΑΡΕΛΘΟΝ

Μόσχα 29 (ΑΠΕ)

Ο εντολοδόχος πρωθυπουργός της Ρωσίας Βίκτορ Τσερνομίρντιν υπογράμμισε ότι η Ρωσία αποτελεί σήμερα μέρος της παγκόσμιας οικονομίας και απέκλεισε κάθε ενδεχόμενο επιστροφής στο σοβιετικό παρελθόν.

Σύμφωνα με τα ρωσικά πρακτορεία ειδήσεων ο Τσερνομίρντιν τόνισε ότι δεν σκοπεύει να θέσει τέλος στην εσωτερική μετατρεψιμότητα του ρουβλίου, αλλά πρόσθεσε ότι θα λάβει μέτρα γιά να εμποδίσει τη διαρροή κεφαλαίων στο εξωτερικό.

"Είμαστε ήδη μέρος της παγκόσμιας οικονομίας και δεν θα υπάρξει επιστροφή στο παρελθόν", τόνισε ο Τσερνομίρντιν σύμφωνα με το ΙΤΑΡ-ΤΑΣΣ.

Ο Τσερνομίρντιν, ο οποίος προσπαθεί να πείσει το Κοινοβούλιο να τον εγκρίνει στη θέση του πρωθυπουργού, υποσχέθηκε επίσης να προστατεύσει πλήρως τις αποταμιεύσεις των ρώσων πολιτών.

"Πήραμε την απόφαση να διασφαλίσουμε τις αποταμιεύσεις του λαού πλήρως", πρόσθεσε και υπογράμμισε ότι η κυβέρνηση και η κεντρική τράπεζα μελετούν τώρα τρόπους γιά την εφαρμογή της απόφασης αυτής.

Ο εντολοδόχος πρωθυπουργός πρόσθεσε ότι εντός των προσεχών ημερών θα θα δοθούν λεπτομέρειες γιά το νέο οικονομικό πρόγραμμά του.

Σύμφωνα με το Γαλλικό Πρακτορείο ειδήσεων, τις δηλώσεις αυτές έκανε ο Τσερνομίρντιν σε συνέντευξή του που θα δημοσιευθεί αύριο στο κυριακάτικο φύλλο της γερμανικής εφημερίδας "Ντι Βελτ".

Στη συνέντευξη αυτή ο Τσενομίρντιν εκτιμά ότι "η απαραίτητη υποστήριξη στις ρωσικές μεταρρυθμίσεις ήλθε πολύ αργά από τη Δύση" και απορρίπτει κατηγορηματικά κάθε ιδέα εγκατάλειψης της πολιτικής των μεταρρυθμίσεων.



Ο ρώσος πρόεδρος Μπόρις Γέλτσιν "συμφωνεί" σε μία τροποποίηση του Συντάγματος, ανακοίνωσε σήμερα ο αντιπρόσωπός του στη Δούμα Αλεξάντρ Κοτενκόφ, καθώς συνεχίζονται οι συνομιλίες με το Κοινοβούλιο γιά περιορισμό των εξουσιών του προέδρου.

"Το σημερινό Σύνταγμα δεν είναι ιδανικό, όμως γιά να γίνουν τροποποιήσεις θα χρειασθεί τουλάχιστον ένα έτος. Θα πρέπει να περιμένει κανείς τροποποιήσεις στο Σύνταγμα γύρω στο 2000, ημερομηνία κατά την οποία θα διεξαχθούν οι προσεχείς προεδρικές εκλογές", προειδοποίησε ο Κοτενκόφ, σύμφωνα με το πρακτορείο Ιντερφάξ.

Ο ρώσος αξιωματούχος τόνισε ωστόσο ότι η ανατροπή της ισορροπίας των δικαιοδοσιών ανάμεσα στην εκτελεστική και τη νομοθετική εξουσία δεν απαπεί υποχρεωτικά τροποποίηση του Συντάγματος.

Ο βρετανός πρωθυπουργός Τόνι Μπλερ αρχίζει από σήμερα ένα γύρο τηλεφωνικών συνομιλιών με τους ηγέτες της Ομάδας των Επτά πλουσιότερων χωρών του κόσμου με αντικείμενο την χρηματιστηριακή και πολιτική κρίση που ξέσπασε στην Ρωσία, ανακοίνωσαν στο Λονδίνο κυβερνητικοί αξιωματούχοι.

Οπως διευκρίνησε εκπρόσωπος της Νάουνινγκ Στριτ, ο βρετανός πρωθυπουργός, ο οποίος προεδρεύει της Ομάδας των Επτά, είχε ήδη τηλεφωνική επικοινωνία με ορισμένους ηγέτες. "Αποκόμισε την εντύπωση ότι υπάρχει γενική συμφωνία ότι η διαδικασία των μεταρρυθμίσεων πρέπει να συνεχισθεί, προκειμένου να επιλυθεί η κρίση", πρόσθεσε ο εκπρόσωπος.

Ο Τόνι Μπλερ, ο οποίος τις ημέρες αυτές είναι φιλοξενούμενος της βασίλισσας Ελισάβετ στα ανάκτορα του Μπάλμοραλ στην Σκωτία, θα τηλεφωνήσει σήμερα στους ηγέτες της Γαλλιας, του Καναδά και της Ιταλίας και αύριο στους ηγέτες της Γερμανίας και της Ιαπωνίας.

Χθες εξάλλου ο Μπλερ συνομίλησε τηλεφωνικά με τον αμερικανό πρόεδρο Μπιλ Κλίντον και συμφώνησαν ότι οι οικονομικές μεταρρυθμίσεις είναι ζωτικής σημασίας για την Ρωσία.

ΣΧΕΔΙΟ ΓΙΑ ΔΟΛΟΦΟΝΙΑ ΤΟΥ ΚΑΝΤΑΦΙ;

Λονδίνο 29 (ΑΠΕ)

Ο ηγέτης της Λιβύης, Μοαμάρ Καντάφι, δήλωσε χθές ότι οι βρετανικές μυστικές υπηρεσίας σχεδίαζαν να τον δολοφονήσουν και ότι θέλει οι υπεύθυνοι αυτής της συνομωσίας να οδηγηθούν στη δικαιοσύνη.

Σε συνέντευξη του στη λιβυκή τηλεόραση ο Καντάφι τόνισε ότι οι αμερικανικοί αεροπορικοί βομβαρδισμοί στη Λιβύη το 1986 και η απόπειρα των βρετανών να τον δολοφονήσουν πρέπει να κριθούν κατα τον ίδιο τρόπο με τη βομβιστική επίθεση στο αεροπλάνο της Παν-Αμ στο Λόκερμπι της Σκοτίας, το 1988.

"Πως μπορούν να μιλούν για το Λόκερμπι και να σιωπούν για τη σφαγή του λαού μας και των παιδιών μας το 1986; Πως μπορούμε να μιλάμε για το Λόκερμπι και να ξεχνούμε την απόπειρα δολοφονίας που οργανώθηκε απο τις βρετανικές μυστικές υπηρεσίες και για την οποία υπάρχουν μάρτυρες;", αναρωτήθηκε ο Καντάφι.

Ο Λίβυος ηγέτης τόνισε ότι ένας βρετανός αξιωματικός, ονομαζόμενος "Σίλερ" ομολόγησε ότι οι βρετανικές μυστικές υπηρεσίες κατέστρωσαν σχέδιο απόπειρας δολοφονίας του. Η συνομωσία εξυφάνθηκε όταν στην εξουσία ήταν ο πρωθυπουργός Τζόν Μέιτζορ, του κόμματος των Συντηρητικών. "Αργότερα ανακαλύψαμε ότι ήταν αλήθεια. Ηταν πρίν να έρθει στην εξουσία το Εργατικό κόμμα. Οι βρετανικές μυστικές υπηρεσίες ενέχονταν σε συνομωσία για τη δολοφονία του Καντάφι. Αυτό επιβεβαιώθηκε και (οι βρετανοί) συνεργάστηκαν με τις αμερικανικές μυστικές υπηρεσίες" , ανέφερε ο Μοαμάρ Καντάφι, μιλώντας στα αραβικά.

Ο ίδιος πρόσθεσε ότι σύντομα η Λιβύη θα παρουσιάσει μια κασέτα που περιέχει αποδείξεις για την απόπειρα δολοφονίας και θα παρέχει και άλλο υλικό "σε ήχο και εικόνα". "Μετά απο αυτό θα υπάρξουν πολιτικές και νομικές διαδικασίες με τη Βρετανία, η οποία προστατεύει άτομα που είναι τρομοκράτες και δολοφόνους που παραδέχθηκαν τα εγκλήματα τους. Πρώτα θα υπάρξουν συνομιλίες με τη Βρετανία γι'αυτό το θέμα. Εαν επιλυθεί σε αυτό το επίπεδο, καλώς. Εαν όχι, η Λιβύη θα επικαλεστεί το Διεθνές Δίκαιο και θα θέσει το θέμα στο Συμβούλιο Ασφαλείας", κατέληξε ο Καντάφι.

Νωρίτερα ο λίβυος ηγέτης είχε απορρίψει το αμερικανικό αίτημα για άμεση έκδοση των δύο Λίβυων υπόπτων για την υπόθεση Λόκερμπι, ώστε να δικαστούν στην Ολλανδία και ζήτησε να γίνουν διαπραγματεύσεις με τη Μεγάλη Βρετανία και τις Ηνωμένες Πολιτείες, ώστε να δωθούν κάποιες εγγυήσεις πρίν απο την έκδοση των δύο υπόπτων.

Η Βρετανία αρνήθηκε να απαντήσει στο αίτημα της Λιβύης για διαπραγματεύσεις, λέγοντας ότι η κυβέρνηση της Τρίπολης πρέπει να επικοινωνεί μέσω των Ηνωμένων Εθνών και όχι μέσω των ΜΜΕ, πάντως άφησε να εννοηθεί ότι είναι έτοιμη να ξεκαθαρίσει ορισμένες νομικές και τεχνικές λεπτομέρειες της διαδικασίας έκδοσης.

ΚΥΠΡΟΣ - ΝΤΕΝΚΤΑΣ ΣΥΣΚΕΨΗ ΑΘΗΝΩΝ

Λευκωσία 29(ΑΠΕ)

Το περιεχόμενο του κοινού ανακοινωθέντος,που εκδόθηκε μετά τις συνομιλίες Κληρίδη-Σημίτη,στην Αθήνα,μπορεί να οδηγήσει σε κλιμάκωση της έντασης.

Αυτό ισχυρίστηκε,με δηλώσεις του,ο Ραούφ Ντενκτάς,ο οποίος υποστήριξε ότι το ανακοινωθέν "προσπαθεί ν'αποκρύψει την επικίνδυνη και τυχοδιωκτική",κατά την έκφραση του,πολιτική,που ακολουθούν οι δυό κυβερνήσεις.

Επιπλέον, ο Ραούφ Ντενκτάς, αφού ισχυρίστηκε πως οι Ελληνοκύπριοι και η Ελλάδα είναι υπεύθυνοι γιά την κλιμακούμενη ένταση στην Κύπρο και ότι πρέπει να επιλύσουν το πρόβλημα,που δημιούργησαν με τους S-300, χαρακτήρισε την εισαγωγή τους"επικίνδυνη δραστηριότητα",που δήθεν απειλεί την ειρήνη και τη σταθερότητα στην περιοχή.

Τέλος,ο Ντενκτάς επανέλαβε τις αδιάλλακτες θέσεις του γιά ανα- γνώριση του ψευδοκράτους του ως προϋπόθεσης,γιά να προχωρήσει η διαδικασία επίλυσης του Κυπριακού.

ΟΜΑΔΙΚΟΣ ΤΑΦΟΣ ΣΤΟ ΚΟΣΣΥΦΟΠΕΔΙΟ

Βελιγράδι 29 (ΑΠΕ)

Η σερβική αστυνομία ανακάλυψε ομαδικό τάφο στο Κοσσυφοπέδιο, όπου σύμφωνα με ομολογίες συλληφθέντων αλβανών αυτονομιστών, 22 Σέρβοι είχαν τυφεκισθεί και πυρποληθεί τον περασμένο Ιούλιο, όπως ανακοίνωσε σήμερα το σερβικό υπουργείο Εσωτερικών.

Σύμφωνα με την ίδια ανακοίνωση, που μετέδωσε το γιουγκοσλαβικό πρακτορείο ειδήσεων Τανγιούγκ, στην διάρκεια της επιχείρησης που κατέληξε στην μακάβρια αυτή ανακάλυψη, σκοτώθηκαν από την σερβική αστυνομία "πολλές δεκάδες" μέλη του Απελευθερωτικού Στρατού του Κοσσυφοπεδίου.

Στην ανακοίνωση του σερβικού υπουργείου Εσωτερικών προστίθεται ότι ο ομαδικός τάφος, που χαρακτηρίζεται "πραγματικό κρεματόριο", βρίσκεται κοντά στην πόλη Κλέτσκα, σε απόσταση 30 περίπου χιλιομέτρων νότια της πρωτεύουσας Πρίστινα και ανακαλύφθηκε την Πέμπτη, στην διάρκεια εκκαθαριστικής επιχείρησης.

Στην διάρκεια της επιχείρησης αυτής συνελήφθησαν δύο μέλη του Απελευθερωτικού Στρατού του Κοσσυφοπεδίου (UCK), ο Λουη Μαζρέκου και ο Μπεκίμ Μαζρέκου, από το Μαλίσεβο.

Πάντα σύμφωνα με την ανακοίνωση οι δύο συλληφθέντες δήλωσαν ότι 22 Σέρβοι είχαν τυφεκιστεί στην περιοχή αυτή στα μέσα Ιουλίου και ότι εξακολουθούν να κρατούνται στην ίδια περιοχή και άλλοι Σέρβοι και Αλβανοί που απήχθησαν από το UCK.

Η έρευνα επιβεβαιώνει, καταλήγει η ανακοίνωση, ότι οι "τρομοκράτες" του UCK σκότωσαν διά τυφεκισμού τους Σέρβους - ο αριθμός των οποίων δεν έχει προσδιοριστεί - και έκαψαν τα πτώματά τους, όπως αποδεικνύεται από τα ανθρώπινα λείψανα που ανακαλύφθηκαν στην τάφρο.

Η ΜΠΟΝΙ ΣΑΡΩΣΕ ΤΗΝ ΚΑΡΟΛΙΝΑ

Μεγάλες ζημιές και δύο νεκροί στο πέρασμα του τυφώνα από τις ανατολικές ακτές των ΗΠΑ

Ο τυφώνας Μπόνι, ο οποίος μετατράπηκε σε τροπική καταιγίδα, απομακρύνθηκε από τις ανατολικές αμερικανικές ακτές προς τα ανοιχτά του Ατλαντικού Ωκεανού, κατευθύνεται τώρα βόρεια και αναμένεται να πλήξει σήμερα τη Νέα Σκοτία στον Καναδά.

Στο πέρασμά του από τη βόρεια Καρολίνα ο τυφώνας Μπόνι προκάλεσε το θάνατο ενός κοριτσιού 12 ετών ενώ στη νότια Καρολίνα άλλος ένας άνθρωπος πέθανε από ηλεκτροπληξία.

Στη Νέα Υόρκη, πυρκαγιά ξέσπασε χθες στην ιστορική κεντρική συναγωγή, προκαλώντας σοβαρές καταστροφές στην ηλικίας 127 ετών συναγωγή, αλλά και κυκλοφοριακό χάος στο κέντρο του Μανχάταν. Χρειάστηκαν 250 πυροσβέστες για να θέσουν υπό έλεγχο τη φωτιά, η οποία προκάλεσε τον ελαφρύ τραυματισμό 5 πυροσβεστών.

ΜΕ ΛΙΓΑ ΛΟΓΙΑ

❒ ΓΙΟΥΓΚΟΣΛΑΒΙΑ - ΚΟΣΣΥΦΟΠΕΔΙΟ - ΣΥΓΚΡΟΥΣΕΙΣ

Πρίστινα 29 (ΑΠΕ)

Η σερβική αστυνομία ανακοίνωσε σήμερα ότι "εξόντωσε επτά τρομοκράτες" Αλβανούς του Κοσσυφοπεδίου κοντά στην πόλη Κλίνα στις δυτικές περιοχές της επαρχίας, όπως προκύπτει από ανακοινωθέν του σερβικού Κέντρου Πληροφόρησης στην Πρίστινα.

Από την πλευρά τους οι αντάρτες του Απελευθερωτικού Στρατού του Κοσσυφοπεδίου (UCK) απηύθυναν σήμερα έκκληση στην διεθνή κοινότητα να προλάβει μία κλιμάκωση της σύγκρουσης, που όπως αναφέρουν θα είχε "απρόβλεπτες συνέπειες".

"Το γενικό επιτελείο του UCK καλεί την Ευρωπαική Ενωση και τις Ηνωμένες Πολιτείες ιδιαίτερα, να κινητοποιήσουν επειγόντως τους πολιτικούς και στρατιωτικούς τους μηχανισμούς για να υπερσπιστούν τα δικαιώματα του αλβανικού λαού", αναφέρει το σχετικό ανακοινωθέν που δημοσιεύεται στην εφημερίδα Κόχα Ντιπόρε.

"Οποιαδήποτε καθυστέρηση από την πλευρά της διεθνούς κοινότητας θα έχει ως αποτέλεσμα νέα θύματα, αιματοχυσίες, νέες καταστροφές και μία επέκταση της σύγκρουσης με απρόβλεπτες συνέπειες για την ειρήνη και τις δημοκρατικές αξίες", καταλήγει.

Σύμφωνα με τον Απελευθερωτικό Στρατό οι μάχες συνεχίζονται στην χώνη του Πάστρικ, στα σύνορα με την Αλβανία, καθώς και στα νοτιοδυτικά "στην γραμμή του μετώπου του Ζότσιστε, Μπλάτσε και Σεμένιστε".

Οπως ανέφεραν αλβανικές πηγές στην Πρίστινα μέσα σε μία εβδομάδα σκοτώθηκαν σαράντα Αλβανοί, από τους οποίους οκτώ παιδιά.

Υπολογίζεται ότι οι συγκρούσεις μεταξύ των σερβικών δυνάμεων και των αλβανών ανταρτών τους τελευταίους έξι μήνες έχουν στοιχίσει την ζωή τουλάχιστον 700 ανθρώπων, από τους οποίους πάνω από 600 είναι Αλβανοί, ενώ γύρω στα 230.000 άτομα έχουν αναγκαστεί να εγκαταλείψουν τις εστίες τους.

ΔΡΟΜΟΛΟΓΙΑ ΑΠΡ
26/8/98 - 16/9/98
ΑΝΑΧΩΡΗΣΗ ΑΠΟ ΡΟΔΟ

μια Ξεχωριστη Δεση στη Θαλασσα

ΗΜ/ΝΙΑ	ΗΜΕ.	ΠΛΟΙΟ	ΩΡΑ ΑΝΑΧ.	ΠΡΟΟΡΙΣΜΟΣ
26/8	ΤΕΤ	ΡΟΔΟΣ	09.00	ΚΑΣΤΕΛΟΡΙΖΟ
		ΙΑΛΥΣΟΣ	14.00	ΚΩ-ΚΑΛΥΜΝΟ-ΛΕΡΟ-ΠΑΤΜΟ-ΠΕΙΡΑΙΑ
		ΡΟΔΟΣ	17.00	ΚΩ-ΠΕΙΡΑΙΑ
27/8	ΠΕΜ	ΛΕΡΟΣ	14.00	ΚΩ-ΚΑΛΥΜΝΟ-ΛΕΡΟ-ΛΕΙΨΟΥΣ-ΠΑΤΜΟ-ΠΕΙΡΑΙΑ
28/8	ΠΑΡ	ΡΟΔΟΣ	10.00	ΚΩ-ΠΑΤΜΟ-ΣΑΜΟ-ΘΕΣΣΑΛΟΝΙΚΗ
		ΙΑΛΥΣΟΣ	14.00	ΤΗΛΟ-ΝΙΣΥΡΟ-ΚΩ-ΛΕΡΟ-ΠΑΤΜΟ-ΠΕΙΡΑΙΑ
29/8	ΣΑΒ	ΛΕΡΟΣ	17.00	ΚΩ-ΠΕΙΡΑΙΑ
30/8	ΚΥΡ	ΙΑΛΥΣΟΣ	14.00	ΚΩ-ΚΑΛΥΜΝΟ-ΛΕΡΟ-ΠΑΤΜΟ-ΠΕΙΡΑΙΑ
			18.00	ΚΩ-ΠΕΙΡΑΙΑ
31/8	ΔΕΥ	ΛΕΡΟΣ	14.00	ΚΩ-ΑΣΤΥΠΑΛΑΙΑ-ΠΕΙΡΑΙΑ
1/9	ΤΡΙ	ΙΑΛΥΣΟΣ	14.00	ΚΩ-ΚΑΛΥΜΝΟ-ΛΕΡΟ-ΠΑΤΜΟ-ΠΕΙΡΑΙΑ
2/9	ΤΕΤ	ΛΕΡΟΣ	14.00	ΚΩ-ΚΑΛΥΜΝΟ-ΛΕΡΟ-ΠΑΤΜΟ-ΠΕΙΡΑΙΑ
		ΡΟΔΟΣ	17.00	ΚΩ-ΠΕΙΡΑΙΑ
3/9	ΠΕΜ	ΙΑΛΥΣΟΣ	14.00	ΤΗΛΟ-ΝΙΣΥΡΟ-ΚΩ-ΛΕΡΟ-ΠΑΤΜΟ-ΠΕΙΡΑΙΑ
4/9	ΠΑΡ	ΡΟΔΟΣ	10.00	ΚΩ-ΠΑΤΜΟ-ΣΑΜΟ-ΘΕΣΣΑΛΟΝΙΚΗ
		ΛΕΡΟΣ	14.00	ΚΩ-ΚΑΛΥΜΝΟ-ΛΕΡΟ-ΛΕΙΨΟΥΣ-ΠΑΤΜΟ-ΠΕΙΡΑΙΑ
5/9	ΣΑΒ	ΙΑΛΥΣΟΣ	17.00	ΚΩ-ΑΣΤΥΠΑΛΑΙΑ-ΠΕΙΡΑΙΑ
6/9	ΚΥΡ	ΛΕΡΟΣ	14.00	ΚΩ-ΚΑΛΥΜΝΟ-ΛΕΡΟ-ΠΑΤΜΟ-ΠΕΙΡΑΙΑ
		ΡΟΔΟΣ	18.00	ΚΩ-ΠΕΙΡΑΙΑ
7/9	ΔΕΥ	ΙΑΛΥΣΟΣ	14.00	ΚΩ-ΑΣΤΥΠΑΛΑΙΑ-ΠΕΙΡΑΙΑ
8/9	ΤΡΙ	ΛΕΡΟΣ	14.00	ΚΩ-ΚΑΛΥΜΝΟ-ΛΕΡΟ-ΠΑΤΜΟ-ΠΕΙΡΑΙΑ
9/9	ΤΕΤ	ΙΑΛΥΣΟΣ	14.00	ΚΩ-ΚΑΛΥΜΝΟ-ΛΕΡΟ-ΠΑΤΜΟ-ΠΕΙΡΑΙΑ
		ΡΟΔΟΣ	17.00	ΚΩ-ΠΕΙΡΑΙΑ
10/9	ΠΕΜ	ΛΕΡΟΣ	14.00	ΚΩ-ΚΑΛΥΜΝΟ-ΛΕΡΟ-ΛΕΙΨΟΥΣ-ΠΑΤΜΟ-ΠΕΙΡΑΙΑ
11/9	ΠΑΡ	ΡΟΔΟΣ	10.00	ΚΩ-ΠΑΤΜΟ-ΣΑΜΟ-ΘΕΣΣΑΛΟΝΙΚΗ
		ΙΑΛΥΣΟΣ	14.00	ΤΗΛΟ-ΝΙΣΥΡΟ-ΚΩ-ΛΕΡΟ-ΠΑΤΜΟ-ΠΕΙΡΑΙΑ
12/9	ΣΑΒ	ΛΕΡΟΣ	17.00	ΚΩ-ΠΕΙΡΑΙΑ
13/9	ΚΥΡ	ΙΑΛΥΣΟΣ	14.00	ΚΩ-ΚΑΛΥΜΝΟ-ΛΕΡΟ-ΠΑΤΜΟ-ΠΕΙΡΑΙΑ
		ΡΟΔΟΣ	18.00	ΚΩ-ΠΕΙΡΑΙΑ
14/9	ΔΕΥ	ΛΕΡΟΣ	14.00	ΚΩ-ΑΣΤΥΠΑΛΑΙΑ-ΠΕΙΡΑΙΑ
15/9	ΤΡΙ	ΙΑΛΥΣΟΣ	14.00	ΚΩ-ΚΑΛΥΜΝΟ-ΛΕΡΟ-ΠΑΤΜΟ-ΠΕΙΡΑΙΑ
16/9	ΤΕΤ	ΛΕΡΟΣ	14.00	ΚΩ-ΚΑΛΥΜΝΟ-ΛΕΡΟ-ΠΑΤΜΟ-ΠΕΙΡΑΙΑ
		ΡΟΔΟΣ	17.00	ΚΩ-ΠΕΙΡΑΙΑ

• Αναχώρηση από Θεσσαλονίκη κάθε Σάββατο και ώρα 15.00

Κεντρικό Πρακτορείο ΔΑΝΕ SEA LINE
Αυστραλίας 92
Ωρες λειτουργίας 08.00 - 20.00
ΤΗΛ. 77078

Δ-Α-Ν-Ε- Sea Line
ΔΩΔΕΚΑΝΗΣΙΑΚΗ ΑΝΩΝΥΜΗ ΝΑΥΤΙΛΙΑΚΗ ΕΤΑΙΡΙΑ

Η λύση στο οικοδομικό σας πρόβλημα

Η ΓΕΝΙΚΗ ΤΕΧΝΙΚΗ Α.Ε., δημιουργήθηκε για να δώσει αποτελεσματικές & συμφέρουσες λύσεις στα οικοδομικά προβλήματα του νησιού μας.
Τα αντικείμενα των δραστηριοτήτων μας:

- Εμπορία σιδήρου οικοδομών υψηλής ποιότητας & αντοχής
- Παραγωγή έτοιμου μπετόν με 14χρονη παράδοση στην υψηλή ποιότητα στη συνέπεια και την άμεση εξυπηρέτηση
- Ανάληψη δημοσίων και ιδιωτικών έργων μεγάλης έκτασης
- Ανέγερση πολυκατοικιών με το σύστημα της αντιπαροχής



14 σύγχρονες μπετονιέρες, 2 συγκροτήματα παραγωγής μπετόν και πλήρες δίκτυο ραδιοτηλεφώνων, θα είναι στη διάθεση σας αν θελήσετε να συνεργασθούμε.
Χρησιμοποιώντας τα ειδικά πρόσθετα στεγανότητας και ρευστότητας POZZOYTH ADMIX 105 R. RHOEDMAC 716 και 877 και ελέγχοντας την παραγωγή με 3 υπεύθυνους πολιτικούς μηχανικούς σε ιδιόκτητο σύγχρονα εξοπλισμένο εργαστήριο, διασφαλίζουμε και εγγυόμεθα σταθερά υψηλή ποιότητα στο μπετόν μας

ΜΟΝΤΕΡΝΑ ΤΕΧΝΟΛΟΓΙΑ & ΠΑΡΑΔΟΣΗ

ΓΕΝΙΚΗ ΤΕΧΝΙΚΗ
έτοιμο μπετόν

ΕΡΓΟΣΤΑΣΙΟ:
ΡΟΔΟΥ - ΛΙΝΔΟΥ 7ο ΧΛΜ -ΤΗΛ.:25013
ΓΡΑΦΕΙΑ:
ΑΡΚΑΔΙΟΥ 2 ΤΗΛ.:22968

δημοκρατικά

ΥΠΑΡΧΕΙ ΑΝΤΙΚΕΙΜΕΝΙΚΗ ΠΡΑΓΜΑΤΙΚΟΤΗΤΑ Η ΟΠΟΙΑ ΔΙΝΕΙ ΤΟ ΜΕΤΡΟ ΤΗΣ ΑΛΗΘΕΙΑΣ
(ΑΡΙΣΤΟΤΕΛΗΣ)

Ο,ΤΙ ΑΝΕΒΑΙΝΕΙ ΣΙΓΟΥΡΑ ΚΑΤΕΒΑΙΝΕΙ

Η κυβέρνηση προσδοκούσε -με την πρώτη- την αποδοτική πώληση της Ιονικής, αλλά δεν ήταν καθόλου, μα καθόλου προετοιμασμένη για το απροσδόκητο.

Οι επενδυτές προσδοκούσαν κέρδη από το Χρηματιστήριο, αλλά οι περισσότεροι δεν ήταν καθόλου προετοιμασμένοι για το απροσδόκητο.

Η κοινωνική αλλά και στατιστική ιστορία των οικονομιών είναι γεμάτη από εκπλήξεις, απρόοπτα και απροσδόκητες εξελίξεις. Αλίμονο σ' όποιον δεν έχει μάθε να ζει με την πιθανότητα του προβλήματος της οικονομικής πτώσης και ρήξης.

«Ο,τι ανεβαίνει, κατεβαίνει», λέει ο λαός.

Μια υπεραπλουστευμένη φράση που οι εραστές των επενδύσεων στα νομίσματα, στο Χρηματιστήριο - και όχι μόνο - είτε την ξεχνούν, είτε δεν θέλουν να την ξέρουν, είτε την αγνοούν. Η προσδοκία του κέρδους είναι μια πολύ δυνατή υπόθεση.

«Η ΑΥΤΑΡΕΣΚΕΙΑ, Η ΕΠΙΠΟΛΑΙΟΤΗΤΑ, Η ΕΛΛΕΙΨΗ ΜΕΘΟΔΟΛΟΠΑΣ, ΜΕΛΕΤΗΣ ΚΑΙ ΑΝΑΛΥΣΗΣ, ΕΙΝΑΙ ΣΥΧΝΑ ΤΑ ΑΙΤΙΑ ΠΟΥ ΠΡΟΚΑΛΟΥΝ ΤΡΑΥΜΑΤΙΚΕΣ ΑΠΡΟΣΔΟΚΗΤΕΣ ΕΚΠΛΗΞΕΙΣ»

Τόσο δυνατή, που συχνά προκαλεί μέθη.

Σε κανέναν δεν αρέσει να χάνει, αλλά είμαστε υποχρεωμένοι να ζούμε, να δρούμε και μ' αυτό το ενδεχόμενο.

Η αυταρέσκεια, η επιπολαιότητα, η έλλειψη μεθοδολογίας, μελέτης και ανάλυσης, είναι συχνά τα αίτια που προκαλούν τραυματικές απροσδόκητες εκπλήξεις. Φυσικά, υπάρχουν απρόοπτα γεγονότα, ξαφνικές κρίσεις, απρόβλεπτες καταστάσεις που φέρνουν τα πάνω κάτω, αλλά that's life, που λένε και οι φίλοι του Κλίντον.

Αυτό, όμως που έχει σοβαρό ενδιαφέρον να μελετηθεί είναι αν οι ταγοί της Πολιτείας και τα θεσμοθετημένα της όργανα έχουν διαδικασίες μελέτης που να προβλέπουν και να προστατεύουν. Είναι αδιανόητο για ένα δυτικοευρωπαϊκό κράτος να αφήνεται στον ευδαιμονισμό των προσδοκιών που τα επιτελεία προκαλούν και να μη φροντίζει και για την πιθανή απότομη προσγείωση, η οποία θα προβληματίσει περισσότερο τον ελληνικό λαό, τους επενδυτές και την οικονομική ζωή του τόπου.

• Ολοι προσδοκούσαμε άνοδο του Χρηματιστηρίου. Στη φόρα που είχε πάρει, όλους τους βόλευε. Οι δείκτες θετικοί, ο δρόμος για την ΟΝΕ με... ρόδα, όλοι όμως γνώριζαν πως αυτή η προσδοκία δεν ήταν τόσο εύκολο να ικανοποιηθεί. Το ελληνικό Χρηματιστήριο υπερτιμημένο, με πολλά χαρτιά παράλογα ψηλά, η ασιατική οικονομική... γρίπη χωρίς έλεος και μια Ρωσία που, γυμνή, περίμενε την αρκούδα της οικονομικής κρίσης. Τα δεδομένα υπήρχαν. Εμείς δεν θέλαμε να τα δούμε.

• Προσδοκούσαμε θριαμβευτική πώληση της Ιονικής. Με ποιά δεδομένα; Η διεθνής εμπειρία και μελέτη των Λάτση και Κωστόπουλου, καθώς και η εξέταση όλων των δεδομένων ήταν προνόμιο των δύο τραπεζιτών κι όχι της κυβέρνησης και του επιτελείου; Η απομάκρυνση της ρωσικής κυβέρνησης η επάνοδος του Τσερνομίρντιν, η «εξαφάνιση» του Γέλτσιν δεν τους έλεγε τίποτα; Δηλαδή, περίμεναν κάποιον ενδιαφερόμενο «εξ ουρανού» να δώσει τα δισεκατομμύρια που προσδοκούσαν και... κοιμόντουσαν ήσυχοι; Σήμερα τι λένε; Κεράκι στον Αγιο Φανούριο θα πρέπει να άναψαν όσοι ήθελαν να μπουν στη διαδικασία αγορά της Ιονικής μετά την κρίση.

Τα έχει αυτά η οικονομική ζωή, θα πείτε. Δεν τα έχει κάθε μέρα και αυτή τη φορά μπορούσε κανείς να τα υποθέσει, να τα προβλέψει. Να γιατί η πολιτική είναι η τέχνη του εφικτού και όχι του ονειρικού και του προσδοκώμενου, γιατί το απροσδόκητο πάντα καραδοκεί.

ΑΚΡΙΤΙΚΑ

Θάρσει λέγων τ' αληθές συ σφαλεί ποτέ
ΣΟΦΟΚΛΗΣ

κουβεντούλες με κάποιο νόημα

ΧΕΙΡΟΤΕΡΕΥΟΥΜΕ ΕΠΙΚΙΝΔΥΝΩΣ

Σαν να το ξέραμε όταν γράφαμε τα σχετικά με τη διάταξη Γιαννόπουλου που προβλέπει αυστηρές ποινές σε δημοσιογράφους, εκφωνητές, παρουσιαστές και λοιπούς συγγενείς. Υποτίθεται πως ο πρωθυπουργός έδωσε εντολή να σταματήσει η σχετική συζήτηση. Εμείς πάντως, καλού κακού, σημειώναμε την ανάγκη να είναι κανείς σε ετοιμότητα γιατί αυτά, όπως γρήγορα αποσύρονται, έτσι γρήγορα ξαναεμφανίζονται.

Αλλά ούτε εμείς, που και ευφάνταστοι είμαστε και έχουμε κάθε λόγο να βλέπουμε με καχυποψία την εξουσία, μπορούσαμε να φανταστούμε πόσο γρήγορα θα επανερχόταν το θέμα. Εστω και με τη μορφή καλυμμένης απειλής.

Διότι, όταν ο υπουργός Δικαιοσύνης συνεχίζει τις βολές και κρατάει τη σπάθα του τυποκτόνου νόμου πάνω από τα κεφάλια δικαίων και αδίκων, δεν είναι επειδή είναι ενθουσιώδης, εκρηκτικός και αθυρόστομος. Κι όταν ο κυβερνητικός εκπρόσωπος και αρμόδιος υπουργός τύπου δηλώνει σε απάντηση πως «την κυβέρνηση απασχολεί η κατάσταση που επικρατεί στα ραδιοτηλεοπτικά μέσα, αλλά δεν έχει λάβει καμιά απόφαση, ούτε προγραμματίζει να καταθέσει σχετική ρύθμιση σε οποιοδήποτε νομοσχέδιο αυτή την περίοδο», δεν είναι γιατί θέλει να μην αφήσει ακάλυπτο τον συνάδελφό του στην κυβέρνηση.

Τι σημαίνει, δηλαδή, πως δεν προγραμματίζει να καταθέσει τροπολογία «αυτήν την περίοδο»; Προφανώς ότι πρέπει να περιμένουμε την τροπολογία κατά την επόμενη περίοδο. Οπότε και ο θόρυβος του υπουργού Δικαιοσύνης είναι για να ετοιμαστεί το έδαφος. Στον ρόλο του «λαγού» ο κ. Γιαννόπουλος.

Πού θα καταλήξουμε, δεν μπορεί κανείς να πει. Αλλά σίγουρα τα όσα λέγονται και τα όσα σχεδιάζονται δεν μας πάνε στο καλύτερο. Ούτε καν στο ίδιο. Χειροτερεύουμε επικινδύνως.

ΠΡΩΤΗ ΚΥΡΙΑ ΤΗΣ ΗΜΕΡΑΣ

Κυκλοφόρησαν χθες σε πολύ μεγάλα γραφεία - οικονομικών παραγόντων - με αφορμή την επικείμενη επίσκεψη Κλίντον στη Μόσχα. «Μήπως είναι ερωτευμένος και με Ρωσίδα... Μπα, όχι, δεν το πιστεύω... Αν και όλα μπορούν να συμβούν με τον Μπιλ...». Ευκαιρίας δοθείσης ακούστηκε και το εισαγόμενο ανέκδοτο:

«Γιατί η Χίλαρι ζητά κάθε μέρα, στις 4.30 χαράματα να κάνει έρωτα με τον Πρόεδρο;». Και η απάντηση: «Μα θέλει να είναι «the First Lady for the day»...».

ΡΟΣΦΟΡΑ... ΣΠΕΡΜΑΤΟΣ

Η γελοιογραφία της εβδομάδας είναι του Α. Πετρουλάκη από την «Αυγή» και δείχνει ένα σύμβουλο του Σημίτη να του λέει: «Εντάξει, πρόεδρε! Ο επόμενος διαγωνισμός της Ιονικής δεν θα είναι άγονος. Εχω προσφορά τράπεζας που θα τον κάνει γόνιμο!». «Τι τράπεζας;» ρωτάει ο Σημίτης. «Σπέρματος», απαντά αυτός.

Ε-Ε-ΕΡΧΕΤΑΙ!

Αγοράστε μετοχές των Γραφείων Κηδειών. Ερχεται το Βιάγκρα στη χώρα μας στις 18 Σεπτεμβρίου.

ΘΩΡΑΚΙΣΗ ΤΗΣ ΔΡΑΧΜΗΣ

Η έντονη χρηματιστηριακή αναταραχή των τελευταίων ημερών δεν επηρέασε τη συνοχή και την αντοχή της Ευρωπαϊκής Νομισματικής Ενωσης, δημιουργώντας αισιοδοξία για την περαιτέρω πορεία της. Τα μηνύματα που έρχονται από την Ευρώπη είναι αρκετά θετικά, αφού, παρά την υποχώρηση των χρηματιστηριακών δεικτών, δεν υπήρξαν αποκλίσεις στις νομισματικές ισοτιμίες, όπως γινόταν στο παρελθόν με τη φυγή κεφαλαίων προς τα - νομίσματα σωσίβια». Μέσα σ' αυτή την αναταραχή και η δραχμή άντεξε τους κλυδωνισμούς, που αποτελεί θετικό σημάδι για τις εισροές - εκροές κεφαλαίων. Βεβαίως δεν χρειάζεται επανάπαυση. Τον πρώτο λόγο έχουν οι κεντρικές τράπεζες που συμμετέχουν στο Ευρωπαϊκό Σύστημα Κεντρικών Τραπεζών, καθώς και αυτές που βρίσκονται ακόμη εκτός ΟΝΕ. Ο συντονισμός των παρεμβάσεών τους θα αποτελέσει φράγμα για τους διεθνείς κερδοσκόπους και θα επαναφέρει την αγορά σε πλήρη ομαλότητα. Μέσα σ' αυτό το πλαίσιο επιβάλλεται από την Τράπεζα της Ελλάδος και, κυρίως, από την κυβέρνηση να αναληφθούν εκείνες οι προσπάθειες που θα θωρακίσουν τη δραχμή και θα ομαλοποιήσουν την χρηματιστηριακή αγορά, στην οποία οι εισηγμένες εμφανίζουν σημαντικά βελτιωμένα οικονομικά αποτελέσματα.

ΠΟΛΙΤΙΚΗ ΠΡΑΓΜΑΤΙΚΟΤΗΤΑ

Από το μέγεθος της δυναμικότητας της αντιπολιτευτικής συμπεριφοράς της Νέας Δημοκρατίας, εξαρτάται η ανάκαμψη ή όχι της κυβέρνησης. Ας μη θυμηθούμε το τι έκανε το ΠΑΣΟΚ του Ανδρέα Παπανδρέου στην κυβέρνηση της Ν.Δ. του κ. Γ. Ράλλη.

Χωρίς να θέλουμε να προτείνουμε τακτικές ανάλογες, μ' αυτές οι οποίες κάθε άλλο παρά αναβάθμισαν το επίπεδο του πολιτικού βίου, είναι πολύ σημαντική για τη μεν λειτουργία των θεσμών η ύπαρξη μίας ισχυρής αντιπολίτευσης που θα αποτελεί το «ελεγκτικό δέος» για την κυβέρνηση, για δε το λαό να έχει αξιόπιστες εναλλακτικές λύσεις, όπως επιβάλλει άλλωστε η εναλλαγή των κομμάτων στην εξουσία.

Πιστεύουμε ότι ο κόσμος γνωρίζει καλά ποιά είναι η σημερινή πολιτική πραγματικότητα. Και η γνώση αυτή είναι που πρέπει να προβληματίσει σοβαρά τη Ν.Δ. για τους επόμενους μήνες των πολλαπλών εκλογικών δοκιμασιών, αν θέλει να εκμεταλλευθεί τα κυβερνητικά σφάλματα και, βεβαίως, αν δεν θέλει να αφήσει ελεύθερο το πεδίο στην κυβερνητική παράταξη, η οποία μάλιστα όπως έχουμε πει και σε προηγούμενο άρθρο αλιεύει πλέον και στον παραδοσιακό χώρο της Ν.Δ.

ΑΙΧΝΙΔΙ ΜΕ ΧΟΥΝΤΙΚΟΥΣΙ

«Παιχνίδι» και με τους χουντικούς κάνει ο νομάρχης Γ. Παρασκευάς. Δεν υπάρχει χουντικός που να μην τον έχει μαζέψει γύρω του.

Από που να αρχίσει κανείς και που να τελειώσει.

Ν' αλλάξει το όνομα της παρατάξεώς του και να την ονομάσει «Ενωση Χουντικών Δωδ/νήσου».

ΜΙΑ ΚΑΛΗ ΠΡΟΣΠΑΘΕΙΑ

Μου αρέσουν πολύ τα βιβλία που σκοπό έχουν να διατηρήσουν την παράδοση την ιστορία, τις ρίζες. Ο Μιχάλης Σκανδαλίδης, λοιπόν, γνωστός και από την προηγούμενη εργασία του «Ο νησιώτικος κόσμος του Δωδεκανησιακού Αρχιπελάγους», που εκδόθηκε το 1994, επανέρχεται δριμύτερος το 1998 με τη «Δωδεκανησιακή Μικρονησία - Αιγαίου Αινίγματα». Μια εκδοτική προσπάθεια του συγγραφέα και των εκδόσεων «Υετούσα», μιας μικρής μη κερδοσκοπικής εταιρείας, με έδρα το Αγαθονήσι.

Ποιός ο στόχος της «Υετούσας»;

Να εξυπηρετεί την κοινωνική, αλλά και οικολογική και πολιτιστική διατήρηση της φυσιογνωμίας των νήσων και βραχονησίδων της Δωδεκανήσου. Και μόνο γι' αυτό αξίζει να αγοραστεί το βιβλίο, που είναι και ένα ξάφνιασμα, όπως και όλα τα βιβλία του μικρού εκδοτικού οργανισμού στο Αγαθονήσι.

ΝΟΙΤΕΙ ΠΑΝΙΑ Ο ΓΕΝΙΚΟΣ

Μέσα στις επόμενες ημέρες ο κ. Ν. Σκουλάς ετοιμάζεται να αφήσει τον ΕΟΤ βάζοντας πλώρη για «άλλα μέρη κι άλλες πολιτείες». Τουλάχιστον αυτό λένε όλοι, αλλά και ο ίδιος, απλά ζητείται ο κατάλληλος χρόνος ώστε ο θόρυβος που θα προκύψει να ξεχαστεί μέσα στις επικείμενες διαρθρωτικές αλλαγές και οι οποιεσδήποτε αρνητικές προεκτάσεις να μειωθούν και για τις δύο πλευρές - γενικό γραμματέα και υπουργό στο ελάχιστο. Η κατάσταση που έχει δημιουργηθεί τους τελευταίους μήνες με το φεύγει δεν φεύγει ο γενικός γραμματέας του ΕΟΤ και η οποία έχει οδηγήσει σε λήθαργο ένα μεγάλο μέρος του τουριστικού μηχανισμού, θα έπρεπε να έχει αποσαφηνιστεί από την υπουργό Ανάπτυξης, αφού εδώ και καιρό γνωρίζαμε ότι η θέση αυτή έχει ημερομηνία λήξης. Η «καυτή καρέκλα» του γενικού γραμματέα έχει φιλοξενήσει μέχρι σήμερα 34 γενικούς γραμματείς με διάρκεια από λίγες ημέρες μέχρι 12 χρόνια που ήταν ο κ. Ν. Φωκάς (από 11/2/1952 έως 31/3/1964). Επί δικτατορίας στον ΕΟΤ θήτευσαν 6 γενικοί γραμματείς, ενώ από τη μεταπολίτευση μέχρι σήμερα από την Αμερικής 2 έχουν περάσει 20 γενικοί γραμματείς (10 επί κυβέρνησης ΠΑΣΟΚ, 9 επί κυβέρνησης ΝΔ και ο κ. Κ. Ηλιόπουλος επί Οικουμενικής Κυβέρνησης).

ΡΩΣΟΙ ΤΟΥΡΙΣΤΕΣ ΚΑΙ ΚΡΙΣΗ

Η οικονομική κρίση στη Ρωσία, και η οποία έχει συμπαρασύρει όλες τις αγορές του κόσμου, έχει ανησυχήσει εκ των πραγμάτων και την τουριστική αγορά όχι μόνο σε επενδυτικό επίπεδο, αλλά σε ό,τι αφορά τους Ρώσους τουρίστες, που τα τελευταία χρόνια ο αριθμός αφιξέων τους στην Ελλάδα αυξάνεται συνεχώς. Η κατά κεφαλήν κατανάλωση στη χώρα μας είναι ιδιαίτερα υψηλή (δυο με τρεις φορές μεγαλύτερη από τους Γερμανούς), ενώ οι εικόνες όπου οι Ρώσοι εισέβαλαν στα κοσμηματοπωλεία αγοράζοντας ακόμη και τα ράφια έχουν μείνει χαραγμένες στη μνήμη πολλών ξενοδόχων...

Υ.Τ.Υ.

ΑΠΛΑ ΛΟΓΙΑ



ΓΡΑΦΕΙ Ο ΓΙΩΡΓΗΣ ΜΑΣΣΑΒΕΤΑΣ
e mail: mass@aias.net

ΑΛΛΑΓΕΣ ΧΩΡΙΣ ΟΥΣΙΑ

ΤΑ 'ΧΕ γράψει πολύ πανηγυρικά -αν μη και... πανηγυριώτικα- ο πρωθυπουργός, όσα σκόπευε να μας εκτοξεύσει από του βήματος της Διεθνούς Εκθέσεως Θεσσαλονίκης. Και τώρα αναγκάσθηκε να τα μαζέψει. Εσκισε τα χειρόγραφα με τους διθυράμβους για τα οικονομικά επιτεύγματα της κυβέρνησής του. Και ξαναγύρισε -από όσα μαθαίνω- στο γνώριμο τροπάρι για το περίφημο «κοινωνικό πρόσωπο» του ΠΑΣΟΚ.

ΔΥΣΤΥΧΩΣ, όπως συνήθως, η μεγαλύτερη προσοχή δίνεται στις εντυπώσεις και όχι στην ουσία.

Αν ο λόγος που ήταν έτοιμος, περιείχε κάποιο μακρόπνοο σχεδιασμό, ώστε να δούμε κάποτε τις περίφημες «καλύτερες ημέρες» που από το 1985 μας τάζουν, δεν υπήρχε ανάγκη να τον πετάξουν στο καλάθι. Οι μακρόπνοοι και σοβαροί σχεδιασμοί δεν ανατρέπονται από την ακύρωση ενός διαγωνισμού για την πώληση μιας τράπεζας. Ούτε βεβαίως αναθεωρούνται στο πόδι, εν μέσω μιας διεθνούς οικονομικής κρίσεως, η διάρκεια και η έκβαση της οποίας δεν είναι προδιαγεγραμμένες.

ΕΚΕΙΝΑ που ευκόλως τροποποιούνται είναι τα δημαγωγικά συνθήματα, οι φαύλες αερολογίες και τα πολιτικάντικα τεχνάσματα. Με τα οποία επιχειρείται να παρακαμφθούν τα ουσιαστικά προβλήματα και τα αμείλικτα των πολιτών ερωτήματα.

ΜΟΛΙΣ κάτι πάει πιο στραβά από όσο οι ταγοί μας περιμένουν, αρχίζουν τις συγκρίσεις παρηγοριάς. Ψάχνουν να βρουν κράτη και κοινωνίες που είναι χειρότερα από μας, για να μας πείσουν ότι πρέπει να είμαστε και ευχαριστημένοι που δεν βρισκόμαστε στη θέση τους.

ΣΕ ΛΙΓΟ μπορεί να μας εμφανίσουν ως επίτευγμα του εκσυγχρονισμού το ότι δεν πεθαίνουμε στο δρόμο από την πείνα, όπως στην Ινδία ή κάποιες αφρικανικές «δημοκρατίες». Η επειδή ο δικός μας πληθωρισμός δεν τρέχει με ταχύτητα... ρωσικής αρκούδας. Διότι εκεί ψάχνουν να βρουν μέτρο σύγκρισης. Σε τριτοκοσμικές καταστάσεις.

ΑΠΟΦΕΥΓΟΥΝ επιμελέστατα να κάνουν συγκρίσεις με το φυσικό μας περιβάλλον. Με τα άλλα κράτη, δηλαδή, της Ευρωπαϊκής Ενωσης. Κάποια από τα οποία ήταν πολύ πίσω από μας όταν ο Κωνσταντίνος Καραμανλής έβαζε την Ελλάδα στην τότε ΕΟΚ, παρά τον λυσσασμένο πόλεμο του ΠΑΣΟΚ. Ενώ σήμερα, μετά από 13 χρόνια συνολικής δικής τους διακυβέρνησης η πατρίδα μας κατέχει όλα τα... αρνητικά ευρωπαϊκά ρεκόρ.

LTU INTERNATIONAL AIRWAYS
ELAFOS REISEN

ΑΠ'ΕΥΘΕΙΑΣ ΠΤΗΣΕΙΣ ΑΠΟ ΡΟΔΟ ΚΑΙ ΑΛΛΑ ΝΗΣΙΑ ΤΗΣ ΕΛΛΑΔΟΣ ΓΙΑ ΓΕΡΜΑΝΙΑ

Το γραφείο γενικού τουρισμού ELAFOS REISEN σε συνεργασία με τη γερμανική αεροπορική εταιρεία τσάρτερ L.T.U. σας προσφέρει τη δυνατότητα των απ'ευθείας πτήσεων από τη Ρόδο και τα άλλα νησιά της Ελλάδος προς τη Γερμανία.

Σχεδόν καθημερινές πτήσεις για:
ΜΟΝΑΧΟ, ΝΤΥΣΣΕΛΝΤΟΡΦ - ΒΕΡΟΛΙΝΟ - ΦΡΑΝΚΦΟΥΡΤΗ - ΚΟΛΩΝΙΑ - ΑΜΒΟΥΡΓΟ - ΣΤΟΥΤΓΑΡΔΗ.

Τιμή για όλες τις πόλεις μετ'επιστροφής δρχ. 105.000 (ισχύουν έως 16.08.98).
Για ΜΟΝΑΧΟ και ΣΤΟΥΤΓΑΡΔΗ δρχ. 65.000 (ισχύουν έως 14.08.98).
Στις τιμές δεν περιλαμβάνονται οι φόροι αεροδρομίων.
Ειδικές τιμές για παιδιά και γκρουπς.
Επίσης πτήσεις μέσω Γερμανίας για όλο τον κόσμο.
Γενικός αντιπρόσωπος Ρόδου, Γραφείο Γενικού Τουρισμού ELAFOS REISEN.

Κεντρικό: 9ο χλμ. Ρόδου - Λίνδου, Τσαΐρι - Κοσκινού, τηλέφωνο 0241 - 66543-4-5, FAX:0241 - 62943
1ο υποκατάστημα: Φαληράκι - έναντι ξενοδοχείου Sun Palace, τηλέφωνο:: 0241 - 87061, FAX: 0241 - 87062.
2ο υποκατάστημα: Κολύμπια - τέρμα Ευκαλύπτων, τηλέφωνο: 0241 - 56617, FAX: 0241 - 56618.

Η ΑΠΟΨΗ ΤΗΣ ΗΜΕΡΑΣ

Το ελληνικό πρόγραμμα σύγκλισης είναι σχεδιασμένο υπό τις προϋποθέσεις της οικονομικής ευφορίας που βασίλευε στην Ευρώπη στις αρχές του έτους χωρίς προϋποθέσεις ευελιξίας.

Και εδώ δεν χωρούν οι κουτοπονηριές του Γιάννου, που επιχείρησε πολλάκις να υποτάξει τα οικονομικά δεδομένα και τις εξελίξεις προς ίδιον πολιτικό όφελος, όπως στην περίπτωση της πώλησης της Ιονικής, όπου η κυβέρνηση καλλιέργησε ψευδαισθήσεις συνδέοντας άμεσα το προσδοκώμενο υψηλό τίμημα πώλησης με την επιτυχή έκβαση του προγράμματος σύγκλισης.

Η κυβέρνηση προφανώς υποτίμησε και τις κρίσεις που είχαν ήδη δώσει σημάδια στις αγορές της ανατολικής Ασίας και οι οποίες σήμερα έχουν προκαλέσει δραματική αλλαγή του κλίματος. Και ενδεχομένως θα επηρεάσουν αρνητικά τη δανειοληπτική ικανότητα υποψηφίων σοβαρών αγοραστών της Ιονικής.

Η κυβέρνηση οφείλει να κατοχυρώσει ένα κλίμα ασφάλειας για τους επενδυτές και τον ελληνικό λαό. Να επιταχύνει το πρόγραμμα αποκρατικοποίησης, να προχωρήσει στη μείωση των δημόσιων δαπανών, να επισπεύσει τον εξορθολογισμό των υπηρεσιών του κράτους, να επιταχύνει την επίλυση των εκκρεμοτήτων σε εργασιακό, ασφαλιστικό. Κυρίως, όμως, θα πρέπει να ξαναδεί τις προϋποθέσεις του προγράμματος σύγκλισης, καθώς είναι πιθανόν πολλά δεδομένα να αλλάξουν. Για παράδειγμα, μία καθυστέρηση στις σχεδιαζόμενες μετοχοποιήσεις θα επηρέαζε αρνητικά την πορεία μείωσης του δημόσιου χρέους της χώρας. Χρειάζεται, λοιπόν, ψυχραιμία, αλλά καλύτερα είναι να παρθούν τα μέτρα, ώστε να μην πληρώσουμε όλοι μας το κόστος της κρίσης.

GRAND HOTEL
ΤΟΛΜΗΣΑΜΕ ΝΑ ΔΗΜΙΟΥΡΓΗΣΟΥΜΕ ΚΑΙ ΠΑΛΙ ΤΟ GRAND HOTEL ΤΩΝ 5 ΑΣΤΕΡΩΝ



PIANO BAR
Θέλετε κάτι καινούργιο στον καύσωνα του καλοκαιριού;
Προτιμήστε το νέο μας piano bar με τον πιανίστα μας
Τάκη Τσώνη
ΠΑΠΙ Η ΔΡΟΣΙΑ ΚΑΙ Η ΑΠΟΛΑΥΣΗ ΠΑΝΕ ΜΑΖΙ

ΔΕΞΙΩΣΕΙΣ
ΓΙΑ ΟΠΟΙΟΝΔΗΠΟΤΕ ΤΥΠΟ ΔΕΞΙΩΣΗΣ
Η ΕΚΔΗΛΩΣΗΣ
ΑΙΣΘΑΝΘΕΙΤΕ ΣΙΓΟΥΡΟΙ
ΔΙΑΛΕΓΟΝΤΑΣ ΜΕΣΑ ΑΠΟ ΠΟΛΛΕΣ ΠΟΛΛΕΣ ΙΔΕΕΣ
ΚΑΙ ΝΕΟΥΣ ΠΟΛΥΤΕΛΕΙΣ ΧΩΡΟΥΣ

YELLOW SPOT



Ο τέλειος συνδυασμός ποιότητας και οικονομίας

ΠΡΟΧΩΡΕΙ ΚΑΝΟΝΙΚΑ Η ΠΡΟΕΤΟΙΜΑΣΙΑ ΓΙΑ ΤΙΣ «ΔΙΠΛΕΣ» ΕΚΛΟΓΕΣ

από ➡ Σελ. 1

Μέχρι τις 20 Σεπτεμβρίου θα υποβάλλονται οι υποψηφιότητες των συνδυασμών, ενώ η ανακήρυξή τους από τα αρμόδια Πρωτοδικεία προβλέπεται να γίνει στις 26 του ίδιου μήνα. Τα κατασπίαστα ψηφοφορίας ετοιμάζονται με ευθύνη των νομαρχών, ενώ σε κάθε εκλογικό τμήμα θα ψηφίζουν 450 εκλογείς και σε Αθήνα, Θεσσαλονίκη, Πειραιά, Πάτρα από 400 σε κάθε τμήμα.

Κανονικά μπορούν να πάρουν την άδειά τους οι δημόσιοι υπάλληλοι, καθώς και οι στρατιωτικοί, εφόσον την δικαιούνται, κατά τη διάρκεια της προεκλογικής περιόδου των δημοτικών και νομαρχιακών εκλογών. Με εγκύκλιό του ο υπουργός Εσωτερικών Αλ. Παπαδόπουλος διευκρινίζει ότι, σύμφωνα με τον δημοτικό και κοινοτικό κώδικα, δεν ισχύουν για τις εκλογές αυτές οι απαγορευτικές διατάξεις χορήγησης κανονικών αδειών που προβλέπει η εκλογική νομοθεσία για τις βουλευτικές εκλογές.

Ειδική άδεια απουσίας θα δοθεί, εξάλλου, στους δημοσίους υπαλλήλους που θα μεταβούν για να ψηφίσουν στους δήμους και τις κοινότητες, στους εκλογικούς καταλόγους των οποίων είναι γραμμένοι. Η ειδική άδεια πρέπει να καλύπτει τον απολύτως αναγκαίο χρόνο που απαιτείται για την μετάβαση τους στον τόπο που θα ψηφίσουν και την επιστροφή τους, χωρίς η άδεια αυτή να υπολογιστεί ως κανονική άδεια.

Ετοιμάζονται, εν τω μεταξύ, στα εκλογικά τμήματα στα οποία θα στηθούν οι κάλπες, οι οποίες θα είναι διπλάσιες σε αριθμό από αυτές των τελευταίων βουλευτικών εκλογών, αφού θα υπάρχουν δύο σε κάθε εκλογικό τμήμα. Μάλιστα ενδέχεται ορισμένες από τις υπάρχουσες ξύλινες κάλπες να αντικατασταθούν με πλαστικές.

Δημοτικές: Μπορεί, πάντως, να έχει εσπιαστεί το πολιτικό ενδιαφέρον στα πρόσωπα και τους συνδυασμούς που θα διεκδικήσουν την ψήφο των πολιτών στις διπλές εκλογές του Οκτωβρίου, ωστόσο πρόκειται για τις πρώτες εκλογές του «Καποδίστρια» - τα πράγματα είναι ξεκάθαρα, για τους υπόλοιπους δήμους της χώρας υπάρχουν «μυστικά» στο (πολύπλοκο) εκλογικό σύστημα, που ενδέχεται να διαμορφώσουν πλειοψηφίες εδρών στα τοπικά και δημοτικά συμβούλια τέτοιες, ώστε να αποκλειστεί η (πολιτική) εκπροσώπηση μιας πρώην κοινότητας ή ενός δήμου που καταργείται στο δημοτικό συμβούλιο του νέου δήμου με το συνδυασμό που ψήφισαν οι κάτοικοί της και να υπάρξει (γεωγραφική) εκπροσώπηση με συνδυασμό που μειοψήφισε.

Κάθε πρώην δήμος ή κοινότητα που καταργήθηκε με τη συνένωσή του σε νέο δήμο, αποτελεί πλέον, όπως είναι γνωστό, δημοτικό διαμέρισμα. Στους δήμους αυτούς ο αριθμός των δημοτικών συμβούλων καθορίζεται, όχι μόνο με βάση το πληθυσμιακό κριτήριο, όπως συμβαίνει στους λοιπούς δήμους, αλλά και με βάση τον αριθμό των δημοτικών διαμερισμάτων κάθε δήμου με πληθυσμό 300-1000 κατοίκους, στα οποία διαμερίσματα εκλέγονται τοπικά συμβούλια των οποίων οι πρόεδροι είναι και μέλη του δημοτικού συμβουλίου. Έτσι αν ένας δήμος έχει πληθυσμό έως 5.000 κατοίκους ο αριθμός των μελών του δημοτικού του συμβουλίου θα είναι 11. Εάν όμως έχει και τέσσερα δημοτικά διαμερίσματα, των οποίων οι πρόεδροι εκλέγονται και στο δημοτικό συμβούλιο, το δημοτικό του συμβούλιο θα είναι 15μελές.

Υπάρχει έτσι το ενδεχόμενο, άλλος συνδυασμός να κερδίζει τις ψήφους σε μια κοινότητα που καταργείται (και μετατρέπεται σε δημοτικό διαμέρισμα) και άλλος να καταλαμβάνει την έδρα στο δημοτικό συμβούλιο. Πρόεδρος του τοπικού συμβουλίου του διαμερίσματος είναι μεν ο υποψήφιος σύμβουλος του πλειοψηφήσαντος συνδυασμού στο δημοτικό διαμέρισμα, ο οποίος έχει λάβει τις περισσότερες ψήφους, αλλά μόνο εφόσον ο συνδυασμός του θγάζει και δεύτερη έδρα στο δημοτικό συμβούλιο, σύμφωνα με την κατανομή των εδρών, αφού την πρώτη καταλαμβάνει ο υποψήφιος δήμαρχος του συνδυασμού. Αν, δηλαδή, ένας συνδυασμός δεν διαθέτει ανάλογη (τουλάχιστον δεύτερη) έδρα στο δημοτικό συμβούλιο, τότε δεν μπορεί να εκλέξει πρόεδρο σε τοπικό πενταμελές ή επταμελές συμβούλιο. Στην περίπτωση αυτή πρόεδρος του τοπικού συμβουλίου αναδεικνύεται ο υποψήφιος του δεύτερου σε δύναμη συνδυασμού στο συγκεκριμένο διαμέρισμα και, μάλιστα, εάν και αυτός ο συνδυασμός εμφανίζει ανάλογο πρόβλημα, πρόεδρος εκλέγεται από τον τρίτο συνδυασμό. Στους δήμους γενικά ο εκλογέας μπορεί να εκφράσει με σταυρό την προτίμησή του υπέρ ενός ή δύο υποψηφίων δημοτικών συμβούλων. Στους δήμους Αθηναίων, Θεσσαλονίκης και Πειραιώς (για τα δημοτικά συμβούλια, αλλά και για τα συμβούλια των δημοτικών διαμερισμάτων αυτών) μπορεί να θέσει μέχρι τρεις σταυρούς προτίμησης. Για τους υποψηφίους τοπικούς συμβούλους όλων των τοπικών συμβουλίων δήμων που προέρχονται από συνένωση ΟΤΑ, ο εκλογέας μπορεί να θέσει μόνο ένα σταυρό.

Σημειώνεται ότι αν ο εκλογέας χρησιμοποιήσει ψηφοδέλτιο άλλου δημοτικού διαμερίσματος, το ψηφοδέλτιο αυτό δεν λαμβάνεται υπόψη για την εκλογή μελών του τοπικού συμβουλίου, είναι όμως έγκυρο για το συνδυασμό του υποψηφίου δημάρχου και δημοτικών συμβούλων.

Νομαρχιακές: Για δεύτερη φορά θα ψηφίσουμε για την ανάδειξη των αρχών των νομαρχιακών αυτοδιοικήσεων. Πρόκειται για τους νομάρχες και νομαρχιακούς συμβούλους των 47 «απλών» νομαρχιακών αυτοδιοικήσεων και των 7 νομαρχιακών διαμερισμάτων (που ανήκουν στις ενιαίες νομαρχιακές αυτοδιοικήσεις) και τους προέδρους των 3 ενιαίων (οι λεγόμενες διευρυμένες Αθηνών - Πειραιώς, Εβρου - Ροδόπης και Ξάνθης - Καβάλας - Δράμας).

Ο αριθμός των μελών των νομαρχιακών συμβουλίων έχει ως εξής:

α) Ενιαίες νομαρχιακές αυτοδιοικήσεις Αθηνών - Πειραιώς: 74, (νομαρχιακά διαμερίσματα Αθηνών και Πειραιώς από 37), Εβρου - Ροδόπης 50 (νομαρχιακά διαμερίσματα από 25), Δράμας - Καβάλας - Ξάνθης 67 (Δράμας 21, Καβάλας 25, Ξάνθης 21).

β) Νομαρχιακές αυτοδιοικήσεις με πληθυσμό μέχρι 100.000 κατοίκους: 21 (Κιλκίς, Χαλκιδικής, Γρεβενών, Καστοριάς, Φλώρινας, Αρτας, Θεσπρωτίας, Πρέβεζας, Ζακύνθου, Κεφαλληνίας, Λευκάδας, Ευρυτανίας, Φωκίδας, Αργολίδας, Λακωνίας, Σάμου, Χίου, Λασιθίου, Ρεθύμνης).

γ) Νομαρχιακές αυτοδιοικήσεις με πληθυσμό 100.001 μέχρι 150.000 κατοίκους: 25 (Ημαθίας, Πέλλας, Πιερίας, Καρδίτσας, Τρικάλων, Κέρκυρας, Βοιωτίας, Αρκαδίας, Κορινθίας, Λέσβου, Χανίων, Δυτικής Αττικής).

δ) Νομαρχιακές αυτοδιοικήσεις με πληθυσμό 150.001 μέχρι 200.000 κατοίκους: 31 (Σερρών, Κοζάνης, Ιωαννίνων, Μαγνησίας, Ηλείας, Φθιώτιδας, Μεσσηνίας).

ε) Νομαρχιακές αυτοδιοικήσεις με πληθυσμό 200.001 κατοίκους και άνω: 37 (Θεσσαλονίκης, Λάρισας, Αιτωλοακαρνανίας, Αχαΐας, Εύβοιας, Ηρακλείου, Ανατολικής Αττικής).

στ) Νομαρχιακές αυτοδιοικήσεις με αριθμό μελών νομαρχιακού συμβουλίου κατ' εξαίρεση: Κυκλάδων 43 και Δωδεκανήσου 41.

Στον υποχρεωτικό αριθμό υποψηφίων κάθε συνδυασμού περιλαμβάνεται ένας τουλάχιστον υποψήφιος από κάθε νησιωτική πρώην επαρχία. Οι νησιωτικές πρώην επαρχίες είναι 21, αλλά σε 14 από αυτές λειτουργούν επαρχεία και επομένως θα λειτουργήσουν σε αυτές επαρχιακά συμβούλια και κατά συνέπεια, εκπροσωπούνται στα νομαρχιακά συμβούλια. Οι υπόλοιπες, όπου δεν λειτουργούν επαρχεία και για τις οποίες θα εφαρμοστεί η διάταξη για την εκπροσώπησή τους στα οικεία νομαρχιακά συμβούλια, είναι: Αίγινας, Σαλαμίνας, Υδρας (νομαρχιακό διαμέρισμα Πειραιώς), Σαμοθράκης (νομαρχιακό διαμέρισμα Εβρου), Θάσου (νομαρχιακού διαμέρισμα Καβάλας), Παξών (νομαρχιακή αυτοδιοίκηση Κέρκυρας), Σκοπέλου (νομαρχιακή αυτοδιοίκηση Μαγνησίας).

Μετά την κατάργηση των επαρχιών ως μονάδων διοικητικής διαίρεσης της χώρας (με το ν. 2539/97 για τον «Καποδίστρια») εκτός από τους υποψηφίους για τις νησιωτικές πρώην επαρχίες και τα επαρχιακά συμβούλια, όλοι οι λοιποί υποψήφιοι νομαρχιακοί σύμβουλοι μπορεί να είναι δημότες οποιουδήποτε δήμου ή κοινότητας της περιφέρειας της νομαρχιακής αυτοδιοίκησης ή νομαρχιακού διαμερίσματος.

Οι σταυροί προτίμησης σε υποψηφίους νομαρχιακούς συμβούλους που μπορούν να θέσουν οι ψηφοφόροι είναι: μέχρι δύο για 21μελή και 25 νομαρχιακά συμβούλια, μέχρι τρεις για 31μελή, μέχρι τέσσερις για 37μελή και για τις διευρυμένες. Για τον υποψήφιο πρόεδρο ενιαίας νομαρχιακής αυτοδιοίκησης και τον υποψήφιο νομάρχη δεν χρειάζεται σταυρός προτίμησης.

Το εκλογικό σύστημα είναι το ίδιο που εφαρμόζεται και στις δημοτικές εκλογές.

Τέλος επιτυχών συνδυασμός θεωρείται αυτός που συγκέντρωσε την απόλυτη πλειοψηφία ολόκληρου του αριθμού των έγκυρων ψηφοδελτίων (50% συν ένα), ενώ επιλαχόντες είναι οι συνδυασμοί που έλαβαν έστω και μια έδρα. Από το σύνολο των εδρών της νομαρχιακής αυτοδιοίκησης τα 3/5 ανήκουν στον επιτυχόντα συνδυασμό και το 2/5 στους επιλαχόντες συνδυασμούς, με την προϋπόθεση ότι αυτοί θα λάβουν το εκλογικό μέτρο. Αν, όμως, ο επιτυχών συνδυασμός συγκεντρώσει ποσοστό πάνω από 60%, η κατανομή των εδρών γίνεται αναλογικά και λαμβάνει περισσότερες έδρες απ' όσες αντιστοιχούν στα 3/5.

Εάν κανένας συνδυασμός δεν λάβει το 50% συν ένα, η ψηφοφορία επαναλαμβάνεται την επόμενη Κυριακή 18 Οκτωβρίου μεταξύ των υποψηφίων νομαρχών των δύο πρώτων συνδυασμών. Οι νομαρχιακοί σύμβουλοι, τακτικοί και αναπληρωματικοί, εκλέγονται με βάση την πρώτη ψηφοφορία και σύμφωνα με τους σταυρούς που έλαβαν. Οταν γίνεται επαναληπτική ψηφοφορία, οι έδρες κατανέμονται σε δύο φάσεις: Στην α' κατανομή οι μισές έδρες κατανέμονται αναλογικά σε όλους τους συνδυασμούς που έλαβαν το εκλογικό μέτρο. Στη β' φάση κατανέμονται οι άλλες μισές έδρες στους δύο πρώτους συνδυασμούς και ο πρώτος θα λάβει όσες έδρες χρειάζεται για να φτάσει στα 3/5.

ΣΑΒΒΑΣ ΚΑΡΑΓΙΑΝΝΗΣ: Ο ΩΔΩ'ΚΟΣ ΛΑΟΣ ΕΧΕΙ ΠΑΡΕΙ ΤΙΣ ΑΠΟΦΑΣΕΙΣ ΤΟΥ!

από ➡ Σελ. 1

Αναφερόμενος στην μάλλον ισχυρή παρουσία «νεοδημοκρατικού στοιχείου» στην συγκέντρωση Παρασκευά ο κ. Σ. Καραγιάννης, τόνισε ότι «όσοι παραβρέθηκαν έχουν μόνο την κονκάρδα της Νέας Δημοκρατίας στο πέτο γιατί από καιρό έχουν διαχωρίσει την θέση τους από το κόμμα με τις πράξεις και την συμπεριφορά τους, αλλά και με τις προσωπικές τους φιλοδοξίες»

«Οσοι ήταν εκεί από τη Νέα Δημοκρατία, δεν έχουν να κάνουν, τόνισε χαρακτηριστικά ο κ. Καραγιάννης, με στελέχη κομμάτων που σέβονται, τον εαυτό τους και την ιδεολογία τους».

Αναφερόμενος εξάλλου στην απουσία του επώνυμου ΠΑΣΟΚ από την ίδια συγκέντρωση ο κ. Καραγιάννης, είπε, ότι « ήταν κάτι το αναμενόμενο, ότι ήταν το αποκορύφωμα μιας διαδικασίας που έχει ξεκινήσει εδώ και καιρό». Ευθυμούμενος πιο πέρα τις δικαστικές εκκρεμότητες του σημερινού νομάρχη ο κ. Καραγιάννης είπε, ότι «θα πρέπει τα αρμόδια όργανα της πολιτείας να ξεκαθαρίσουν το τοπίο γιατί το εκλογικό σώμα θα πρέπει να οδηγηθεί ανεπηρέαστο από τέτοιου είδους ερωτηματικά στην κάλπη».

Τέλος κληθείς να σχολιάσει τις εκτιμήσεις κομματικών παραγόντων της Νέας Δημοκρατίας ότι σε περίπτωση ήττας του κ. Γ. Παρασκευά θα «φύγουν» και πολιτικά μηνύματα προς την κυβέρνηση ο κ. Καραγιάννης, δήλωσε ότι «το μεγαλύτερο όφελος από τις εκλογές του Οκτωβρίου θα καρπωθούν οι τοπικές κοινωνίες» «θα διαπιστωθεί πρόσθεσε ότι οι επιλογές των κομμάτων θα έρθουν δεύτερες και εκ των πραγμάτων στην συνέχεια θα αναγκασθούν τα ίδια να αλλάξουν την πολιτική τους στο χώρο της τοπικής αυτοδιοίκησης».

Αναλυτικά η συνέντευξη που σήγουρα θα αποτελέσει σήμερα θέμα ευρείας συζητήσεως

ΕΡ. Κύριε Καραγιάννη σ' ενάμισυ μήνα από σήμερα έχουμε τις νομαρχιακές εκλογές. Ποιές είναι οι τελευταίες σας εκτιμήσεις όσον αφορά το εκλογικό αποτέλεσμα;

Σ.Κ. Το εκλογικο αποτέλεσμα θα είναι θετικό για την παράταξη μας και θα είναι θετικό γιατί ακόμη και οι προχθεσινοβραδυνές εκτιμήσεις που είχαμε από μίνι περιοδεία στο Κέντρο του νησιού (Δημυλιά, Πλατάνια, Ελεούσα και Απόλλωνα) εδραιώνουν την πεποίθηση μας οτι το κλίμα το ευνοικό απέναντι μας εξακολουθεί να παραμένει και να ενισχύεται από ημέρα σε ημέρα.

ΕΡ. Οταν λέτε «θετικό αποτέλεσμα», τι εννοείτε;

Σ.Κ. Νικηφόρο. Δεν υπάρχει καμία αμφιβολία ότι ο λαός μας έχει πάρει την απόφαση του. Εχει αποφασίσει κατ' αρχήν να καταδικάσει τον τρόπο άσκησης, της εξουσίας της νομαρχιακής αρχής όλα αυτά τα χρόνια και αυτό δεν ανατρέπεται με τίποτα. Αρκεί κανένας να το διερευνήσει για να το διαπιστώσει. Η διερεύνηση αυτή γίνεται όταν πάει κανείς κοντά στον απλό πολίτη ο οποίος όχι μόνο δεν ζήτησε ποτέ σημαντικά πράγματα για την ζωή του αλλά δεν ειδε να επιλύονται ούτε και τα πιο απλά προβλήματα που αφορούν την καθημερινή του ζωή. Αυτό λοιπόν δεν πρόκειται ν' αλλάξει και είναι αυτό που θα δώσει την νίκη σε μία παράταξη η οποία συσπειρώνει και εκφράζει την συνισταμένη της πλειοψηφίας του Δωδ/κού λαού, όπως είναι η δική μας παράταξη.

ΕΡ. Ολοι οι υποψήφιοι ισχυρίζονται ότι θα κερδίσουν τις εκλογές και μάλιστα απο τον α' γύρο. Ποιό είναι το σχόλιο σας;

Σ.Κ. Ας μην προδικάσουμε και σ' αυτό το σημείο την θέληση του Δωδ/κού λαού πάντως δεν είναι μακριά από τις δυνατότητες της παράταξης μας ένα τέτοιο ενδεχόμενο. Είναι πολύ πιθανό αυτό αλλά αντιλαμβάνεσθε ότι για την πραγματοποίηση ενός τέτοιου ενδεχομένου θα πρέπει μέχρι τέλος η παράταξη να κινηθεί πολύ δραστήρια σ' όλο το νομό

Για να επιτευχθεί αυτό χρειάζονται πάρα πολλά πράγματα ανάμεσα στα οποία και χρήματα. Εμείς δυστυχώς αυτόν τον μοχλό δεν τον έχουμε με αποτέλεσμα να συνεχίζουμε έναν αγώνα με ρυθμούς που προσαρμόζονται στις δικές μας δυνατότητες. Αυτό δεν αποκλείει βέβαια να εκτιμηθεί ότι η ήπια δύναμη που κουβαλά ο Συνδυασμός μας είναι αυτή που μπορεί να κρίνει το αποτέλεσμα και απο την πρώτη Κυριακή.

ΕΡ. Στην συγκέντρωση του νομάρχη Δωδ/σου κ. Γ. Παρασκευά έκανε αίσθηση η παρουσία ισχυρού νεοδημοκρατικού στοιχείου και η απουσία του επώνυμου ΠΑΣΟΚ. Τι λέτε γι'αυτό;

Σ.Κ. Δεν θα έλεγα ότι ήταν πολύ επώνυμο και ισχυρό το νεοδημοκρατικό στοιχείο που παραβρέθηκε Οσοι αναφέρθηκαν ή παραβρέθηκαν έχουν απλά την κονκάρδα της Νέας Δημοκρατίας αλλά από καιρό νομίζω ότι έχουν διαχωρίσει την θέση τους και με τις πράξεις τους και με την συμπεριφορά τους και με τις προσωπικές τους επιδιώξεις. Αυτοί που ήταν εκεί τίποτε δεν έχουν να κάνουν με κάποια στελέχη κομμάτων που θέλουν να σέβονται και τον εαυτό τους και την ιδεολογία τους και την τακτική τους.

Οσον αφορά την απουσία του επωνύμου ΠΑΣΟΚ αυτό ήταν το αποκορύφωμα μιας διαδικασίας που ξεκίνησε πολλούς μήνες πριν, κυοφορήθηκε όλον αυτόν τον καιρό και εκφράσθηκε με τον πιο κατηγορηματικό και εμφανή τρόπο στην προχθεσινή συγκέντρωση. Ηταν αναμενόμενο.

ΕΡ. Στην συγκέντρωση ήταν ένα μεγάλο τμήμα του επιτελείου του κ. Αν. Καραμάριου

Σ.Κ Ισχύει ό,τι είπα προηγουμένως.

ΕΡ. Η εντύπωση που επικρατεί στην κοινή γνώμη είναι ότι δεν πρέπει να πάμε στις εκλογές με εκκρεμότητες ενώπιον της Δικαιοσύνης.

Ποιά είναι η δική σας άποψη;

Σ.Κ. Είναι σωστό αυτό. Πρέπει, εντελώς, αδέσμευτο και ανεπηρέαστο από τέτοιου είδους ερωτηματικά το εκλογικό σώμα να οδηγηθεί στην κάλπη για να μπορέσει να εκφράσει αντικειμενικά την επιθυμία του για τις νομαρχιακές εκλογές. Αυτές οι εκκρεμότητες πλησιάζουν τα πολιτικά μας πράγματα μιας και η κρίση της Δικαιοσύνης είναι η μόνη η οποία μπορεί να παραδώσει καθαρό τον σημερινό νομάρχη, εάν όντως έτσι έχουν τα πράγματα ή μπορεί να αποδείξει το αντίθετο, εάν ισχύει το αντίθετο. Η εκκρεμότητα αυτή σημιώνει και τον υποψήφιο νομάρχη, σημιώνει όμως κυρίως την συνείδηση του εκλογικού σώματος το οποίο θα δικασθεί σ'αυτήν την περίπτωση με την έννοια, ότι άλλοι, θεωρώντας ότι είναι «πολιτικό παιχνίδι» εις βάρος του σημερινού νομάρχη θα θελήσουν πάση θυσία να τον στηρίξουν και άλλοι πιστεύοντας το αντίθετο θα τον καταδικάσουν, ίσως άδικα. Αρα πρέπει να απαντηθούν τα ερωτήματα και γι'αυτό πιστεύω ότι τα αρμόδια όργανα της πολιτείας θα πρέπει όσο γίνεται πιο σύντομα να ξεκαθαρίσουν αυτή την ιστορία.

ΕΡ. Κύριε Καραγιάννη ακούμε συχνά - πυκνά από παράγοντες της Νέας Δημοκρατίας ότι μια ενδεχόμενη ήττα του σημερινού νομάρχη από τον δικό σας ανεξάρτητο συνδυασμό θα στείλει και γενικότερα πολιτικά μηνύματα.

Ποιά είναι η άποψη η δική σας;

Συμφωνείτε με αυτήν την προσέγγιση;

Σ.Κ. Αυτό που πιστεύω εγώ είναι ότι το αποτέλεσμα των εκλογών θα σηματοδοτήσει άλλα πράγματα γενικότερα στα τοπικά δρώμενα και συνολικά σε όλη την Ελλάδα. Το φαινόμενο της Δωδ/σου δεν είναι το μοναδικό. Σε όλη την επικράτεια αυτή την συγιγή βλέπετε ότι διαμορφώνονται πρωτόγνωρα πράγματα τόσο σε επίπεδο δήμων όσο και σε επίπεδο νομαρχιών. Φαίνεται ότι τα κόμματα έρχονται δεύτερα σ'αυτό που επιθυμεί να επιβάλει και να επικροτήσει ο απλός υποψήφιος. Πιστεύω ότι αυτός που θα βγει κερδισμένος μετά τις εκλογές θα είναι ο τρόπος χάραξης πολιτικής των κομμάτων σε σχέση με την αυτοδιοίκηση. Το ό,τι οι επιμέρους μέτοχοι κάποιων θετικών αποτελεσμάτων θα ωφεληθούν δεν υπάρχει καμία αμφιβολία αλλά προς Θεού το μεγαλύτερο όφελος θα είναι ότι θα έχει αποδειχθεί ότι και αυτή τη φορά τα κόμματα καθυστέρησαν να καταλάβουν ποιό ήταν το βαθύτερο πνεύμα των κοινωνιών για το οποίο είχαν διαφορετική αντίληψη.

Πιστεύω ότι θα είναι όφελος των κοινωνιών οι εκλογές του Οκτωβρίου.

«ΜΕΙΖΟΝ ΖΗΤΗΜΑ» ΜΕ ΑΝ. ΚΑΡΑΜΑΡΙΟ ΣΤΗ ΝΕΑ ΔΗΜΟΚΡΑΤΙΑ

από ➡ Σελ. 1

ακόμα και σε επίπεδο κορυφής (όπως μάλιστα απεκάλυψε η «δ» ο βουλευτής είχε κληθεί στην Πηγή για εξηγήσεις), αλλά τελικά δήλωσε υποταγή στις (δημοκρατικά ληφθείσες) αποφάσεις του κόμματος κι έτσι το θέμα «ξεχάσθηκε». Φαίνεται όμως,ότι και στην περίπτωση αυτήν δεν υπήρξε καπνός χωρίς φωτιά...

Η παρουσία το βράδυ της Πέμπτης στο «Grand Hotel», όπου έκανε την πρώτη του επίσημη προεκλογική συγκέντρωση ο υποψήφιος νομάρχης κ. Γ. Παρασκευάς, επίσημος υποψήφιος του ΠΑΣΟΚ, των περισσότερων στελεχών και κομματαρχών που πρόσκεινται στον βουλευτή κ. Αν. Καραμάριο και ενεργοποιούνται υπό την σημαία του, προκάλεσε ποικίλα σχόλια μεταξύ των παρευρισκομένων (μάλιστα στις τάξεις του ΠΑΣΟΚ έτριβαν όλοι τα χέρια τους και μακάριζαν τον κ. Καραμάριο για την απροσδόκητη βοήθεια), και αναταραχή, μέχρι αγανακτήσεως, στις τάξεις της Νέας Δημοκρατίας.

Πολλοί πιέζουν για την έκτακτη σύγκληση της νομαρχιακής επιτροπής, άλλοι, ενημέρωσαν την Πηγή και σπεύδουν να λάβει μέτρα, οι περισσότεροι αναρωτιούνται «που το πάει, επιτέλους, ο κ. Α. Καραμάριος»!

Συγκλίνουσες πληροφορίες αναφέρουν ότι η Πηγή προτίθεται να τον καλέσει εκ νεου για διευκρινίσεις και να του καταστήσει σαφές ότι «αν δεν συμμορφωθεί, θα κοπεί από τις λίστες», διάκυτη ωστόσο είναι η υποψία στις τάξεις των νεοδημοκρατών ότι ο κ. Α. Καραμάριος «εξωθείται» στην τακτική αυτή από συγκεκριμένα στελέχη της Νέας Δημοκρατίας, που θέλουν να χάσει πάλι τις εκλογές (γιατί την ίδια τακτική είχαν ακολουθήσει και το '94), για να «δικαιωθούν» για τις θέσεις και τις επιλογές τους και επειδή ο κ. Καραμάριος, όπως τονίζουν, δεν διακρίνεται για «πολιτική ευφυία», πέφτει συνεχώς στις παγίδες που του στήνουν, εκείνοι ακριβώς που τον χρησιμοποιούν.

Ο Γ. ΠΑΡΑΣΚΕΥΑΣ ΣΥΓΚΕΝΤΡΩΣΕ ΓΥΡΩ ΤΟΥ ΟΛΟΥΣ ΤΟΥΣ ΧΟΥΝΤΙΚΟΥΣ!

από ➡ Σελ. 1

Και ευρισκόμενοι ακριβώς σε πλήρη απομόνωση, επιχειρούν, δια της τεθλασμένης, να παίξουν κάποιο ρόλο απολαμβάνοντας τα αγαθά της εξουσίας του ΠΑΣΟΚ (πρόκειται, άλλωστε, για γνωστούς κρατικοδίαπους, που ό,τι πέτυχαν το οφείλουν στην κονκάρδα της Ν.Δ. που έβαλαν στο πέτο τους).

Το τελευταίο στοιχείο, που κάνει όλους τους αγνούς, έντιμους και πραγματικά δημοκρατικούς ΠΑΣΟΚτζήδες, όχι μόνο να μην στηρίζουν τον Γ. Παρασκευά, αλλά να στρέφονται και εναντίον του, είναι ότι συγκέντρωσε γύρω του ΟΛΟΥΣ τους χουντικούς του νομού! Το γεγονός αυτό ντροπιάζει και θίγει τον κόσμο του ΠΑΣΟΚ και έγινε αφορμή, σύμφωνα με τις πληροφορίες, να μην παραστούν στην συγκέντρωση του «Grand Hotel» και οι βουλευτές κ.κ. Κ. Σκανδαλίδης και Κ. Σφυρίου, γιατί ακριβώς γνώριζαν ότι θα «καπελωνόταν» από τους χουντικούς.

Αγανακτισμένος, όμως, για την όλη εξέλιξη φέρεται να είναι και ο υπουργός Δικαιοσύνης κ. Ευάγγ. Γιαννόπουλος (που ως γνωστόν, παθαίνει «αλλεργία» με τους χουντικούς), που ήδη διεμήνυσε ότι «αν ο Παρασκευάς δεν απαγκιστρωθεί αμέσως από τους χουντικούς, δεν πρόκειται να έρθει στην Ρόδο». Οχι μόνο αυτό, αλλά δεν αποκλείεται και να τον καταγγείλει.

ΑΝΤΙΔΡΑΣΗ ΞΕΝΟΔΟΧΩΝ ΓΙΑ ΤΑ ΧΡΕΗ

από ➡ Σελ. 1

Αυτό επισημαίνει σε ανακοίνωσή της η Πανελλήνια Ομοσπονδία Ξενοδόχων (ΠΟΞ), με αφορμή την πρόσφατη συζήτηση στην Βουλή του σχεδίου Νόμου για τις ληξιπρόθεσμες οφειλές των ξενοδοχείων του Αιγαίου και των απόψεων που εξέφρασε ο υφυπουργός Εθνικής Οικονομίας κ. Χ. Πάχτας.

Σύμφωνα με την ΠΟΞ, στα δάνεια που χορηγήθηκαν πριν από την απελευθέρωση των επποκίων, οι τράπεζες υπερχρέωσαν με πανωτόκια, αντίθετα με όσα καθόριζαν οι ρήτρες των δανειακών συμβάσεων. Η επιχειρηματολογία, επισημαίνεται, του κ. Χ. Πάχτα, που εμφανίζει τους ξενοδόχους να αρνούνται ρυθμίσεις πραγματικών οφειλών, αποτελεί προσπάθεια παραπληροφόρησης.

ΚΑΤΕΙΧΕ ΝΑΡΚΩΤΙΚΑ

από ➡ Σελ. 1

γιατί σε σωματική έρευνα που του έγινε βρέθηκε να κατέχει 3 αυτοσχέδιες συσκευασίες από νάυλον, που περιείχαν ακατέργαστη κάνναβη βάρους 31,5, 20 και 1,5 γραμμ. αντίστοιχα.

«ΨΥΧΡΕΣ» ΟΙ ΣΧΕΣΕΙΣ ΜΗΤΡΟΠΟΛΙΤΗ ΡΟΔΟΥ ΚΑΙ ΙΤΑΛΙΑΣ ΓΕΝΝΑΔΙΟΥ

από ➡ Σελ. 1

την Κρεμαστή, όπου ο κόσμος κυριολεκτικά τον λατρεύει.

Φαίνεται όμως ότι οι σχέσεις του Μητροπολίτη Ιταλίας και του Μητροπολίτη Ρόδου εξακολουθούν να είναι «ψυχρές» παρά τα χρόνια που πέρασαν και αυτό διαπιστώνεται καθαρά και στις θρησκευτικές εκδηλώσεις στις οποίες καλούνται και οι δύο να παραστούν. Αυτό συνέβη και φέτος το καλοκαίρι και πιο συγκεκριμένα στις 23 Αυγούστου, που πανηγυρίζει τα «Νιάμερα» της Παναγίας ο Ιερός Ναός της Κρεμαστής και τελείται μεγαλοπρεπής Θεία Λειτουργία και ακολούθως λιτάνευση της θαυματουργής εικόνας της Παναγίας της Καθολικής.

Σ'αυτήν λοιπόν την πανηγυρική λειτουργία χοροστάτησε ο Μητροπολίτης Ρόδου κ.κ. Απόστολος συμπαρασταιούμενος και από άλλα μέλη του Ιερού Κλήρου της Ι.Μ.Ρ. αλλά δεν συμμετείχε και δεν ιερούργησε ο Μητροπολίτης Ιταλίας κ.κ. Γεννάδιος ο οποίος έμεινε στο Ιερό ως απλός προσκυνητής.

Το γεγονός αυτό «πίκρανε» τους κατοίκους της Κρεμαστής οι οποίοι στο τέλος της Λειτουργίας πήγαν και διατύπωσαν τα παράπονά τους στην εκκλησιαστική επιτροπή του Ναού αλλά και στον Μητροπολίτη Ρόδου κ.κ. Απόστολο. Μάλιστα η διαμαρτυρία ήταν έντονη καθώς πολλοί ήταν αυτοί που δήλωναν ότι «δεν θα επιτρέψουν να επαναληφθεί το ίδιο φαινόμενο του χρόνου» και διατύπωσαν την επιθυμία τους «ο κ.κ. Γεννάδιος όταν έρχεται στην Κρεμαστή να είναι ελεύθερος να ιερουργεί».

Υπενθυμίζουμε ότι οι κάτοικοι της Κρεμαστής είχαν αντιδράσει εντονότατα όταν εξελέγη Μητροπολίτης Ρόδου ο κ.κ. Απόστολος και όχι ο κ.κ. Γεννάδιος, που ήταν επίσης υποψήφιος για την Ι.Μ.Ρ.

Μάλιστα την περίοδο εκείνη οι Κρεμαστενοί είχαν αναρτήσει «μαύρες σημαίες» και με τον τρόπο αυτόν υποδέχθηκαν τον σημερινό Μητροπολίτη Ρόδου κ.κ. Απόστολο.

«ΧΡΥΣΕΣ» ΔΙΑΡΡΗΞΕΙΣ

από ➡ Σελ. 1

• Οπως καταγγέλθηκε στον Αστυνομικό Σταθμό Αφάντου από τον Στέφανο Φιλιππάκη του Βασιλείου, ετών 33, κάτοικο Καλυθιών, εστιάτορα, άγνωστοι δράστες, τις νυκτερινές ώρες της 27ης προς την 28η Αυγούστου, αφού παραβίασαν την κεντρική πόρτα του καταστήματος μπήκαν μέσα και αφαίρεσαν μια τηλεόραση Phillips, ένα στερεοφωνικό συγκρότημα και 20 τηλεκάρτες, συνολικής αξίας 300.000 δρχ. περίπου.

Ο Κ. ΣΚΑΝΔΑΛΙΔΗΣ ΘΕΛΕΙ ΝΑ ΠΑΡΑΜΕΙΝΕΙ ΓΡΑΜΜΑΤΕΑΣ ΤΗΣ Κ.Ε.!

από ➡ Σελ. 1

και μετά το συνέδριο του ΠΑΣΟΚ, παραμένοντας στη θέση αυτή έως και τις εκλογές του 2000.

Ο κ. Σκανδαλίδης, σύμφωνα με πληροφορίες, επιθυμεί να παραμείνει γραμματέας του ΠΑΣΟΚ έως και τις βουλευτικές εκλογές, για δύο κυρίως λόγους:

Πρώτον για να καταγραφεί ως ο γραμματέας εκείνος που θα έχει διενεργήσει ένα συνέδριο διαδοχής και ένα συνέδριο προσδιορισμού της φυσιογνωμίας του κόμματος - και μάλιστα με επιτυχία.

Και δεύτερον, προκειμένου να εκλεγεί βουλευτής στην πολύ δύσκολη Α' Αθηνών περιφέρεια

Contalexis Financial Services
Μέλος Χρηματιστηρίου Αξιών Αθηνών
ΥΠΕΥΘΥΝΟΣ ΥΠΟΚΑΤΑΣΤΗΜΑΤΟΣ ΡΟΔΟΥ
ΔΗΜΗΤΡΗΣ ΖΕΡΒΟΣ
ΑΛΕΞΑΝΔΡΟΥ ΔΙΑΚΟΥ 50
ΤΗΛ:(0241)77180-2 FAX:(0241)77183

ΑΝΑΣΚΟΠΗΣΗ ΧΡΗΜΑΤΙΣΤΗΡΙΟΥ

Βασικοί Δείκτες Χ.Α.Α.						
Δείκτες Χ.Α.Α.	Τιμή 28-Αυγ	% Μεταβολές από 31/12/1997	Προηγ. μέρα	12μ μέγ.	12μ ελάχ.	Όγκος δρχ (εκ)
Τράπεζες	3958,26	71,85	-6,50	5494	1942	30.525
Ασφάλειες	1107,12	50,64	-4,95	1314	604	451
Βιομηχανίες	1529,84	31,06	-4,45	2090	994	5.615
Κατασκευές	468,61	5,08	-3,57	693	340	1.515
Συμμετοχών	1825,07	41,29	0,76	2652	1046	1.345
Παράλληλη	160,69	107,26	-6,11	201	69	2.336
Γ. Δ.	2.169,83	46,65	-4,89	2829	1324	75.917

Τελευταίοι Μακροοικονομικοί δείκτες	1998 Τιμή	Αλλαγές ισοτ. δρχ.% 1997	1996	1995
ΑΕΠ (%)	3,50	3,50	2,60	1,80
Πληθωρισμός (%)	4,50	5,70	8,20	8,90
12μ Έντ. γραμ. %	11,50	11,38	11,20	14,20
Διατ/ζική Ο/Ν, (%)	10,25	11,50	12,80	14,25
1m ATHIBOR, %	19,88	13,39	12,67	15,06
ECU/ΔΡΧ ετησίως	343,33	1,72	1,01	3,05
USD/ΔΡΧ ετησίως	311,20	14,41	4,21	-1,27

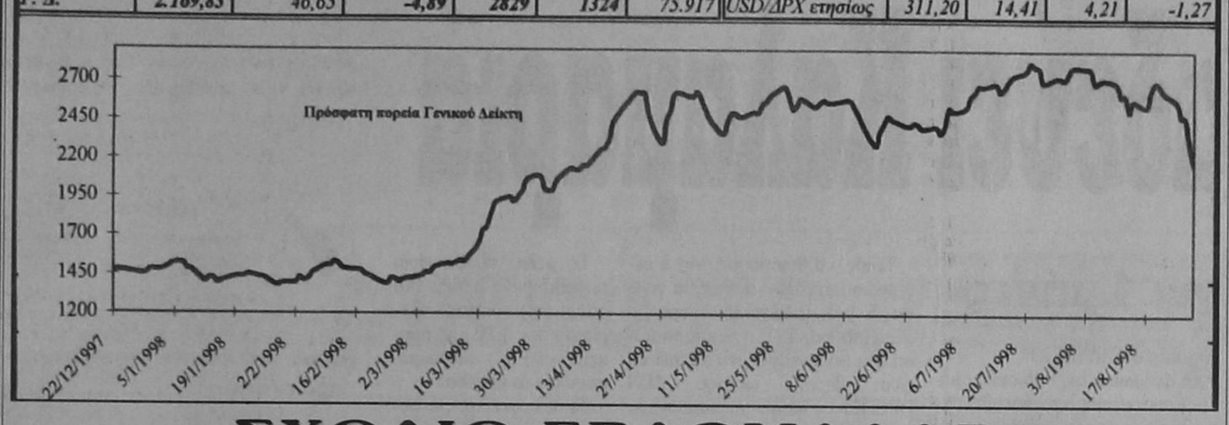

ΣΧΟΛΙΟ ΕΒΔΟΜΑΔΑΣ

Η τελευταία εβδομάδα, θεωρούμε ότι ηταν η πιό επεισοδιακή εβδομάδα αυτού του χρόνου. Κατά τη διάρκεια αυτής, ο ΓΔ σημείωσε απώλειες της τάξης του 17,75% ή 470 μονάδων περίπου. Ολοι οι επιμέρους δείκτες κλείσανε αρνητικοί, με τη σημαντικότερη πτώση αυτή του τραπεζικού (-22,8%), ενώ μετοχές μεγάλης κεφαλοποίησης όπως, ΟΤΕ, ΕΤΕ, 3Ε, Τιτάν, Πίστεως, και Εργασίας, πλησίασαν τα επίπεδα τιμών προ υποτίμησης, σημειώνοντας πτώση από 11,9% μέχρι 24,9%.Οπως η λαϊκή παροιμία λέει ότι η καλή μέρα από το πρωί φαίνεται, έτσι και η εβδομάδα αυτή ξεκίνησε στραβά, με την αποτυχημένη προσπάθεια πώλησης του 51% της Ιονικής Τράπεζας. Οι δραματικές εξελίξεις στη Ρωσία και το απογοητευτικό κλίμα σε όλα τα διεθνή χρηματιστήρια, ήρθαν να προστεθούν στο αρνητικό κλίμα που είχε διαμορφωθεί στην εγχώρια αγορά, με αποτέλεσμα η αγορά στο σύνολο της να καταρρεύσει, με τους επενδυτές να προσπαθούν να ρευστοποιήσουν και σε πολλές περιπτώσεις να μην μπορούν. Την τελευταία μέρα της εβδομάδας, η κατάσταση άρχισε να βελτιώνεται, καθώς τονώθηκε η ρευστότητα της αγοράς, ύστερα από την παρέμβαση μεγάλων (τραπεζικών κυρίως) χαρτοφυλακίων. Εκτιμούμε ότι, οι εξελίξεις του Σαββατοκύριακου, ιδιαίτερα όσον αφορά στην πολιτικοοικονομική κατάσταση στη Ρωσία, θα είναι καθοριστικές για την βραχυχρόνια κατεύθυνση της αγοράς. Εάν σημειωθούν κάποιες θετικές εξελίξεις, τότε θεωρούμε ότι τα ενθαρρυντικά στοιχεία της συνεδρίασης της Παρασκευής θα έχουν διάρκεια, με αποτέλεσμα ο ΓΔ να ανακάμψει και να καλύψει ένα μέρος από τις μεγάλες απώλειες που σημείωσε. Σε αντίθεση περίπτωση, η αγορά θα ταλαιπωρηθεί αρκετά. Πάντως, η ανάκαμψη που σημείωσαν μεγάλα ευρωπαϊκά χρηματιστήρια την Παρασκευή, προιωνίζει μία σαφώς καλύτερη πορεία της αγοράς την ερχόμενη εβδομάδα.

Ο ΓΕΝΙΚΟΣ ΔΕΙΚΤΗΣ ΤΟΥ ΧΑΑ (ΤΕΧΝΙΚΗ ΑΝΑΛΥΣΗ)

Ο Γενικός Δείκτης έκλεισε την εβδομάδα που πέρασε στις 21.69.83 σημειώνοντας μία απώλεια 468.31 μονάδων ή της τάξης του 17.75% σε εβδομαδιαία βάση (από Παρασκευή σε Παρασκευή).

Ο Γενικός Δείκτης μετά από την απώλειες των τελευταίων συνεδριάσεων ισορροπεί επικίνδυνα επάνω στον τρίτο μακροπόθεσμο ανοδικό άξονα που εκπορεύεται από το χαμηλό του έτους. (1356.15) ενω έχει ήδη περάσει κάτω από το μακροπρόθεσμο πεδίο στήριξης 2250/2310,

Η ελληνική αγορά βρίσκεται στο μεταίχμιο της αναστροφής της μακροπρόθεσμης τάσης της αγοράς από ανοδική σε πτωτική. Για να μην συμβεί αυτό θα πρέπει να δούμε τον Γενικό Δείκτη να ανακάμπτει και να ξεπεράσει τις 2220 μονάδες για να διατηρήσει την επαφή του με τον ανοδικό άξονα και στην συνέχεια να ανακάμψει επάνω από τις 2250 μονάδες για να επανέλθει μέσα στη ζώνη διακύμανσης 2250/2850 από την οποία έπεσε με την πτώση των τελευταίων ημερών.

ΤΕΧΝΙΚΗ ΑΝΑΛΥΣΗ ΧΡΗΜΑΤΙΣΤΗΡΙΑΚΩΝ ΔΕΙΚΤΩΝ & ΜΕΤΟΧΩΝ

DELL COMPUTERS (USA)

Η τιμή αυτής της Αμερικάνικης μετοχής μετά από μία μεγάλη άνοδο συνάντησε αντίσταση στην περιοχή των 115 $ και ως εκ τούτου ακολούθησε πλάγιο - καθοδική πορεία. Ομως με μια νέα ανοδική προσπάθεια δείχνει ότι μπορεί να διασπάσει αυτή την αντίσταση και να κινηθεί προς νέα υψηλότερα επίπεδα τιμών.

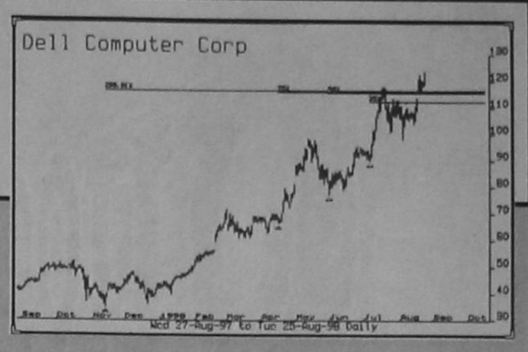

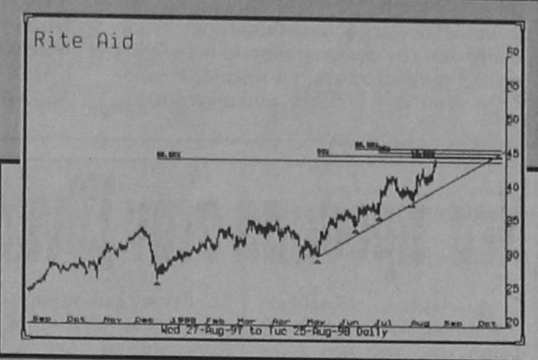

RITE AID (USA)

Η τιμή αυτής της Αμερικάνικης μετοχής έχει ακολουθήσει ανοδική πορεία προς την περιοχή 45/46$ υποστηριζόμενη από τον ανοδικό άξονα στήριξης που εκπορεύεται από την χαμηλή τιμή της 12.05.98 (30.06$). Εάν η τιμή κατορθώσει να διασπάσει αυτό το πεδίο αντίστασης θα κινηθεί προς υψηλότερα επίπεδα τιμών.

NATIONAL WESTAMINSTER BANK (UK)

Η τιμή αυτής της Βρετανικής μετοχής έχει ακολουθήσει ανοδική πορεία προς το πεδίο αντίστασης στην περιοχή των 1200 P υποστηριζόμενη από τον ανοδικό άξονα στήριξης που εκπορεύεται από την χαμηλή τιμή της 14.04.97 (663.5). Εάν η τιμή κατορθώσει να διασπάσει πεισιτικά το πεδίο αντίστασης θα σηματοδοτήσει την συνέχεια της προς υψηλότερα επίπεδα.

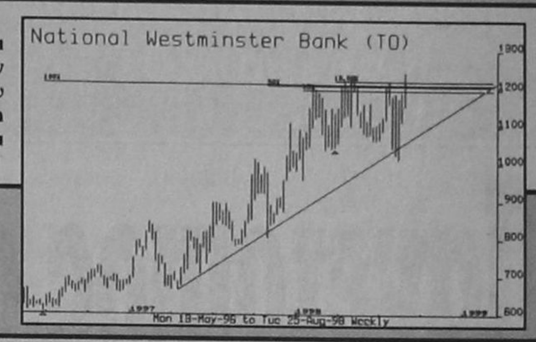

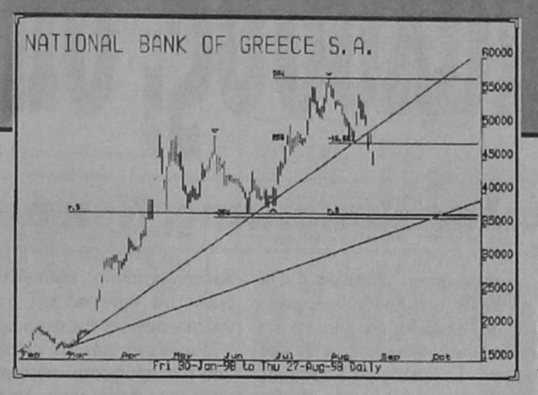

@ΕΘΝΙΚΗ ΤΡΑΠΕΖΑ

Η τιμή της μετοχής έχει προσλάβει μια καθοδική τάση έχοντας διασπάσει πτωτικά τον πρώτο ανοδικό άξονα που εκπορεύεται από την χαμηλή τιμή της 02.03.98 (16749). Το επόμενο μακροπρόθεσμο πεδίο στήριξης εντοπίζεται στην περιοχή των 36135/37915 όπου εστιάζεται και ο επόμενος μακροπρόθεσμος ανοδικός άξονας στήριξης που εκπορεύεται από την ίδια χαμηλή τιμή.

@ΤΡΑΠΕΖΑ ΠΙΣΤΕΩΣ

Η τιμή της μετοχής έχει προσλάβει μια πτωτική τάση έχοντας διασπάσει πτωτικά τον ανοδικό άξονα στήριξης που εκπορεύεται απο την χαμηλή τιμή της 23.02.98 (13713) καθώς επίσης και το πρώτο επίπεδο στήριξης στις 24905/25300. Το επόμενο πεδίο στήριξης ορίζεται στην περιοχή των 20200/21350 όπου εστιάζεται και ο επόμενος ανοδικός άξονας στήριξης που εκπορεύεται από την ίδια χαμηλή τιμη.

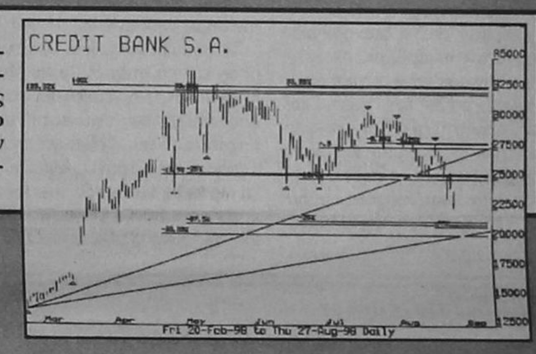

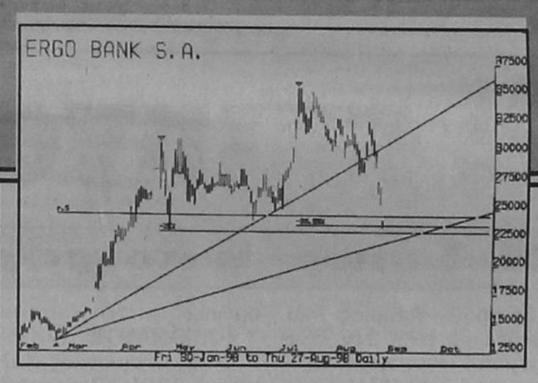

@ΤΡΑΠΕΖΑ ΕΡΓΑΣΙΑΣ

Η τιμή της μετοχής έχει προσλάβει μία πτωτική τάση έχοντας διασπάσει πτωτικά τον ανοδικό άξονα στήριξης που εκπορεύεται από την χαμηλή τιμή της 23.02.98 (13410). Το επόμενο πεδίο στήριξης ορίζεται στις 22900/23515 όπου λίγο πιο κάτω εστιάζεται και ο επόμενος ανοδικός άξονας στήριξης που εκπορεύεται από την ίδια χαμηλή τιμή.

NEOTEX ΡΟΔΟΣ
ΑΝΝΗΣ ΜΑΡΙΑΣ 59 ΡΟΔΟΣ 85 100
ΤΗΛ.: 35863 - 77211-2 FAX: 30664
ΜΙΧ. ΚΑΛΛΙΓΕΡΟΣ ΠΟΛΙΤΙΚΟΣ ΜΗΧΑΝΙΚΟΣ • ΜΙΧ. ΚΑΡΡΑΣ ΜΗΧΑΝΟΛΟΓΟΣ ΜΗΧΑΝΙΚΟΣ
ΣΥΣΤΗΜΑΤΑ ΧΩΡΙΣΜΑΤΩΝ & ΨΕΥΔΟΡΟΦΩΝ
ΕΣΩΤΕΡΙΚΩΝ & ΕΞΩΤΕΡΙΚΩΝ ΧΩΡΩΝ
• ΓΥΨΟΣΑΝΙΔΕΣ
• ΤΣΙΜΕΝΤΟΣΑΝΙΔΕΣ
• ΔΙΑΚΟΣΜΗΤΙΚΑ
• ΠΛΑΚΕΣ ΟΡΥΚΤΩΝ ΙΝΩΝ
• ΛΩΡΙΔΕΣ ΑΛΟΥΜΙΝΙΟΥ
• ΔΙΑΤΡΗΤΕΣ ΜΕΤΑΛΛΙΚΕΣ ΟΡΟΦΕΣ
• ΗΧΟΜΟΝΩΤΙΚΑ
• ΗΧΟΑΠΟΡΡΟΦΗΤΙΚΑ
• ΜΕΤΑΛΛΙΚΑ ΚΤΙΡΙΑ
ΓΡΗΓΟΡΗ ΤΟΠΟΘΕΤΗΣΗ ΑΝΤΙΣΕΙΣΜΙΚΗ ΚΑΤΑΣΚΕΥΗ ΕΥΧΑΡΙΣΤΟ ΠΕΡΙΒΑΛΛΟΝ
ΕΛΕΥΘΕΡΙΑ ΣΧΕΔΙΑΣΜΟΥ ΔΙΑΚΟΣΜΗΣΗ ΚΑΙ ΗΧΟΑΠΟΡΡΟΦΗΣΗ ΛΕΙΤΟΥΡΓΙΚΟΤΗΤΑ ΚΑΙ ΑΙΣΘΗΤΙΚΗ
ΘΕΡΜΟΜΟΝΩΣΗ - ΗΧΟΜΟΝΩΣΗ - ΣΤΕΓΑΝΟΠΟΙΗΣΗ
DOW
Wallmate CW για θερμομόνωση διπλών εξωτερικών τοίχων
ΑΣΦΑΛΤΟΠΑΝΑ ΕΓΧΩΡΙΑ ΚΑΙ ΕΙΣΑΓΩΓΗΣ VERAL
ΑΣΦΑΛΤΙΚΑ ΚΕΡΑΜΙΔΙΑ
• ΥΛΙΚΑ ΕΠΑΛΕΙΨΕΩΝ
• ΡΗΤΙΝΕΣ - ΕΠΟΞΕΙΔΙΚΑ
• ΣΙΛΙΚΟΝΕΣ - ΜΑΣΤΙΧΕΣ
• ΥΔΡΑΥΛΙΚΕΣ ΚΟΝΙΕΣ
• ΤΣΙΜΕΝΤΑ ΤΑΧΕΙΑΣ ΠΗΞΗΣ
• ΤΣΙΜΕΝΤΑ ΕΠΙΣΚΕΥΑΣΤΙΚΑ
• ΠΡΟΣΜΙΚΤΑ
• ΥΑΛΟΒΑΜΒΑΚΑΣ
• ΠΕΤΡΟΒΑΜΒΑΚΑΣ
• RICOFON
REVINEX
ΜΕΜΒΡΑΝΕΣ ΓΙΑ ΚΛΑΣΣΙΚΕΣ ΣΤΕΓΕΣ

Carrier
ΜΕ ΤΟΝ ΑΕΡΑ ΤΟΥ 1ου ΚΛΙΜΑΤΙΣΤΙΚΟΥ
Σε τιμές έκπληξη και με συμφέροντα διακανονισμό
ΑΠΟΚΛ. ΑΝΤΙΠΡΟΣΩΠΟΣ ΔΩΔΕΚΑΝΗΣΟΥ
RODOS AIR Ε.Π.Ε.
ΕΧΟΥΜΕ ΤΙΣ ΑΠΑΝΤΗΣΕΙΣ
ΟΙΚΟΝΟΜΙΑ
ΔΙΑΡΚΕΙΑ ΖΩΗΣ
ΑΝΤΑΓΩΝΙΣΤΙΚΕΣ ΤΙΜΕΣ
ΔΥΝΑΤΟΤΗΤΑ ΠΡΟΣΑΡΜΟΓΗΣ
FULL SERVICE
UKAKO
Rodos Air
ΚΑΡΡΑΣ ΜΙΧΑΗΛ ΜΗΧΑΝΟΛΟΓΟΣ
ΚΑΚΑΚΙΟΣ ΣΤΕΛΙΟΣ ΜΗΧΑΝΟΛΟΓΟΣ
ΚΑΛΛΙΓΕΡΟΣ ΜΙΧΑΛΗΣ ΠΟΛ. ΜΗΧΑΝΙΚΟΣ
ΚΕΝΤΡΙΚΗ ΔΙΑΘΕΣΗ - SERVICE - ΑΝΤΑΛΛΑΚΤΙΚΑ
ΓΕΩΡ. ΣΕΦΕΡΗ 76 ΡΟΔΟΣ (ΜΗ.ΔΙΑ.) - Τηλ.: 63680, 67250, 67251 FAX: 67251
Και σε εξουσιοδοτημένα καταστήματα: - ΚΡΕΜΑΣΤΗ: ΜΙΧΑΛΑΚΗΣ ΚΩΣΤΑΣ - ΑΦΑΝΤΟΥ: ΚΟΥΜΝΑΚΗΣ ΓΕΩΡΓΙΟΣ

δ σπορ

ΕΠΙΜΕΛΕΙΑ:
ΠΑΥΛΟΣ ΝΤΟΚΟΟΥΠΙΛ
ΗΛΙΑΣ ΛΟΪΖΟΣ

Το πρωτάθλημα αρχίζει...

Στην Κατερίνη άνοιξε, χθες η αυλαία του 37ου πρωταθλήματος ποδοσφαίρου της Β' Εθνικής κατηγορίας, με την αναμέτρηση του Πιερικού με τα φιλόδοξα φέτος, Τρίκαλα. Ολα τα υπόλοιπα παιχνίδια διεξάγονται σήμερα και παρουσιάζουν μεγάλο ενδιαφέρον, αφού εκτός από τον αγώνα ανάμεσα στον Ιάλυσο και την Καλαμαριά, η πρεμιέρα φιλοξενεί ιδιαίτερα δυνατές και αμφίρροπές συναντήσεις.

Το πρόγραμμα:

ΚΑΛΛΙΘΕΑ - ΠΑΝΑΙΤΩΛΙΚΟΣ
ΕΔΕΣΣΑΪΚΟΣ - ΠΑΝΑΧΑΪΚΗ
ΛΥΚΟΙ ΗΛΤΕΞ - ΚΑΛΑΜΑΤΑ
ΝΙΚΗ ΒΟΛΟΥ - ΔΟΞΑ ΒΥΡΩΝΑ
ΑΘΗΝΑΪΚΟΣ - ΛΑΡΙΣΑ
ΚΑΡΔΙΤΣΑ - ΠΑΣ ΓΙΑΝΝΕΝΑ
ΑΓ. ΝΙΚΟΛΑΟΣ - ΠΑΝΣΕΡΡΑΪΚΟΣ

Νέα πρόσωπα στην Εθνική

Αρκετές εκπλήξεις επεφύλαξε η ανακοίνωση από τον νέο ομοσπονδιακό Ανχέλ Ιορντανέσκου, των ονομάτων των ποδοσφαιριστών, οι οποίοι θα είναι στην διάθεση του για το παιχνίδι της Εθνικής κόντρα στη Σλοβενία, για τα προκριματικά του EURO 2000 (Κυριακή, 6 Σεπτεμβρίου).

Ο Ρουμάνος τεχνικός άφησε εκτός αποστολής τους Αποστολάκη, Καραταΐδη και Αλεξανδρή, ενώ προωθήθηκαν ποδοσφαιριστές από την Εθνική Ελπίδων.

Οι παίκτες που κλήθηκαν Ατμαντζίδης, Μιχόπουλος, Ουζουνίδης, Καλιτζάκης, Νταμπίζας, Μπορμπόκης, Μαυρογενίδης, Κασάπης, Γκούμας, Ζαγοράκης, Γ. Χ. Γεωργιάδης, Πουρσανίδης, Μάρκος, Φραντζέσκος, Τσάρτας,Γεωργάτος,Λυμπεροπουλος, Νικολαΐδης, Μαχλάς, Αναστασίου.

Α' Εθνική, 2η αγωνιστική

Με το πρώτο μεγάλο ντέρμπι της νέας σεζόν ξεκίνησε χθες, η δεύτερη αγωνιστική του πρωταθλήμαος ποδοσφαίρου της Α' Εθνικής κατηγορίας. ΠΑΟΚ και Αρης διασταύρωσαν τα ξίφη τους, στο γήπεδο της Τούμπας, μετά από μία ολόκληρη αγωνιστική περίοδο καθώς πέρυσι οι «κιτρινόμαυροι» αγωνιζόνταν στην Β' Εθνική.

Ολα τα υπόλοιπα παιχνίδια διεξάγονται σήμερα, με τον πρωταθλητή Ολυμπιακό να υποδέχεται την Ελευσίνα, τον Παναθηναϊκό να δοκιμάζεται στον Κορυδαλλό από την προοδευτική και την ΑΕΚ να αντιμετωπίζει τον Απόλλωνα.

Το πρόγραμμα:
Ιωνικός - Πανιώνιος
ΑΕΚ - Απόλλων
Ολυμπιακός - Πανελευσινιακός
Εθνικός Αστέρας - Καβάλα
Ξάνθη- Βέρροια
Προοδευτική - ΠΑΟ
Ηρακλής - ΟΦΗ
Πανηλειακός -Εθνικός.

Τρίτο μάτι

- Scorpions με full power (πολλή δύναμη).
- Σήμερα πρώτη αγωνιστική της αγαπημένης σας ομάδας και να είστε έτοιμοι με την παρουσία σας να δώσετε «φτερά» τους παίκτες σας.
- Προσοχή όμως, γιατί αν είστε έτοιμοι να ρίξετε φωτοβολίδες με το πρώτο γκολ που θα βάλουν, τοτε τους κόψατε τα «φτερά» και την δύναμη.
- Υπάρχουν ζητωκραυγές, χαρτάκια ροκάνες, και ό,τι άλλο θέλετε εκτός από αυτά τα κακής ποιότητας «φωτιστικά».
- Οχι απλά δεν φωτίζουν, αλλά το χειρότερο, μπλοκάρουν τα πνευμόνια των παικτών σας, και αντί να τρέχουν σαν λαγοί, θα ψάχνουμε τον Μαντικό για να τους δώσει οξυγόνο!!
- Εχουμε όμως και τον κ. Γερμανάκο, που δεν καταλαβαίνει από τέτοια, και εάν το γράψει, τότε ο γκριζομάλλης κος Γκαϊτατζής θα ψάχνει για άλλο γήπεδο.
- Προσοχή, σας το λέω ξανά η ομάδα θέλει την συμπαράστασή σας και την παρουσία σας, όχι όμως τον «ξεντεμό» της σε άλλα γήπεδα.

ΗΛΙΑΣ Κ.

Πανέτοιμος ο Ιάλυσος, σημαδεύει Καλαμαριά

«Ατυχος ο Μιχάλης Κυπριώτης, Νοκ άουτ για 4 μήνες»

Τα ψέματα τελείωσαν και η ώρα της νέας προσπάθειας - σε βαθύτερα νερά αυτή τη φορά - έχει φτάσει. Το πρώτο σφύριγμα του διαιτητή κ. Γερμανάκου θα σημάνει την έναρξη του αγώνα, με τον οποίο ο Ιάλυσος ξεκινάει τις υποχρεώσεις του στο νέο πρωτάθλημα της Β' Εθνικής κατηγορίας.

Ο Απόλλων Καλαμαριάς είναι ο πρώτος αντίπαλος, που θα πατήσει το πόδι του στο «Οικονομίδειο». Εκεί θα τον περιμένουν όχι μόνο τα - αποφασισμένα περισσότερο από ποτέ - παιδιά του Γιάννη Γκαϊτατζή, αλλά και οι φίλοι των «ερυθροκίτρινων», οι οποίοι καλούνται να «σπρώξουν» τους ποδοσφαιριστές της αγαπημένης τους ομάδας προς νέες επιτυχίες στον μαραθώνιο της νέας περιόδου.

Τα ονόματα των παικτών που θα δώσουν το παρόν στην αυριανή μάχη, παραμένουν μέχρι και αυτή την ώρα καλά κλειδωμένα στο μυαλό του Γιάννη Γκαϊτατζή, ο οποίος θα ανοίξει τα χαρτιά του λίγο πριν το εναρκτήριο λάκτισμα του σημερινού αγώνα.

Το μόνο βέβαιο είναι ότι δεν θα μπορέσει να στηριχτεί στον Μιχάλη Κυπριώτη, ο οποίος θα παρακολουθήσει τους αγώνες της ομάδας του από την εξέδρα για τουλάχιστον τέσσερις μήνες, αφού η ρήξη πρόσθιου χιαστού, την οποία υπέστη κατά τη διάρκεια της χθεσινής προπόνησης θα τον οδηγήσει στο χειρουργείο (Δευτέρα ή Τρίτη). Εκτός αποστολής θα μείνουν και οι Παπαδόπουλος (λόγω του γνωστού προβλήματος με το δελτίο του), Σεβδαλής και Καράμπης. Το κλίμα στις τάξεις της ομάδας είναι συγκρατημένα αισιόδοξο, ενώ παίκτες και τεχνική ηγεσία είναι αποφασισμένοι να απαντήσουν μέσα στον αγωνιστικό χώρο στις δηλώσεις στις οποίες προέβη ο προπονητής της Καλαμαριάς, κ. Φουλατσικλής.

Πάντως, τις τελευταίες δύο ημέρες, ο τεχνικός των φιλοξενούμενων δείχνει να έχει ρίξει νερό στο κρασί του και προσπαθεί να κατεβάσει τους τόνους, εφιστώντας συνεχώς την προσοχή των παικτών του στις παγίδες της αναμέτρησης.

Παρ'όλα αυτά, οι εντυπώσεις από την πρόσφατη συμπεριφορά του έχουν κάνει τους «ερυθροκίτρινους» να περιμένουν πώς και πώς, την κατάκτηση της πρώτης τους νίκης στο πρωτάθλημα.

Από την πλευρά του, ο Γιάννης Γκαϊτατζής προσπαθεί να διατηρήσει το καλό κλίμα που επικρατεί στην ομάδα του και να διατηρήσει σε υψηλά επίπεδα την ψυχολογία των παικτών του. Γι'αυτό άλλωστε, παρέθεσε χθες το βράδυ δείπνο στους ποδοσφαιριστές του στο εστιατόριο «ΙΑΛΥΣΕΙΟ».

Οι άνθρωποι της Ροδιακής ομάδας συνεχίζουν να απευθύνουν εκκλήσεις προς τον κόσμο για την συμπαράσταση του, ωστόσο κάτι τέτοιο δεν φαίνεται να είναι απαραίτητο, αφού οι φιλαθλοι του νησιού μας δείχνουν να έχουν καταναοήσει την σπουδαιότητα του σημερινού αγώνα και αναμένεται να δώσουν βροντερό παρόν στις εξέδρες του «Οικονομίδειου» Ανάμεσα τους θα είναι πλήθος επισήμων, οι οποίοι θα παρακολουθήσουν από κοντά το ποδαρικό του Ιάλυσου στην νέα αγωνιστική σεζόν.

Τέλος, να θυμισουμε, ότι η σέντρα του μεγάλου αγώνα θα γίνει στις 5 και μισή ενώ τονίζουμε για άλλη μια φορά ότι η συμπαράσταση του κόσμου ναι μεν πρέπει να είναι θερμή, ωστόσο ΔΕΝ ΠΡΕΠΕΙ σε καμία περίπτωση να ξεφύγει από τα πλαίσια του αθλητικού πνεύματος και της ευπρέπειας.

ΔΥΝΑΜΙΚΟ ΠΑΡΟΝ ΑΠΟ ΤΟΥΣ «SCORPIONS»

ΑΝΑΚΟΙΝΩΣΗ

Ο Σύνδεσμος Οργανωμένων Φιλάθλων Ιαυλυσού «Scorpions» ανακοινώνει ότι έχουν ανοίξει και λειτουργούν ήδη τα νέα του γραφεία (οδός Αγίου Δημητρίου, δίπλα στο πρώην καλοκαιρινό σινεμά - Ιαλυσός).

Τα μέλη του θα είναι συγκεκριμένα αύριο στο παραπάνω σημείο (Κυριακή) στις 3.30 μ.μ. προκειμένου ν' αναχωρήσουν για το γήπεδο.

Στην συγκέντρωση πορεία προς το «Οικονομίδειο» είναι δεκτοί και αυτοί που προτιμούν να εγγραφούν έστω και εκείνη την ώρα στα μητρώα του Συνδέσμου.

Οι «Scorpions» θα δώσουν βροντερό «παρών» στο σημερινό παιχνίδι του Ιαλυσού με την Καλαμαριά, στην πρεμιέρα της Β' Εθνικής.

Ευχαριστούμε!.

Η κατηγορία των πρώων

Η «δ σπορ» φωτογραφίζει το πρωτάθλημα της Β' Εθνικής

36 χρόνια ιστορίας. Μία ολόκληρη ζωή. Δεν λένε ψέματα, όσοι χαρακτηρίζουν το πρωτάθλημα της Β' Εθνικής κατηγορίας ως το δυσκολότερο Ελληνικό. Ενα πρωτάθλημα δυνατό, σκληρό και - γιατί όχι - πιο συναρπαστικό ακόμη και από αυτό των λαμπερών σαλονιών της Α' Εθνικής.

Ολες οι ομάδες είναι ικανές για το καλύτερο και για το χειρότερο σκέτη Αγγλία. Αλλωστε, μόνο και μόνο η παρουσία συνολικά 199 (!) ομάδων στους βαθμολογικούς πίνακες, αυτά τα τελευταία 36 χρόνια, μαρτυρά τον πλούτο, την ιστορία και την άγρια ομορφιά μίας κατηγορίας, η οποία βρίσκεται λίγα μόλις βήματα πίσω από την βιτρίνα του Ελληνικού ποδοσφαίρου.

Ο θεσμός της Β' Εθνικής ξεκίνησε το 1963, με την ύπαρξη τεσσάρων ομίλων. Σταδιακά ο αριθμός τους έπεσε στους 3 (1966) και έπειτα στους 2 (1976).

Το 1984, η Β' Εθνική πήρε την μορφή, με την οποία τη γνωρίζουμε σήμερα.

Αν αναρωτιέστε για την ομάδα πολυνίκη της κατηγορίας αυτή είναι η Παναχαϊκή, η οποία μετράει 6 πρωταθλήματα.

Ομως θα ήταν άδικο, να μην αναφερθούμε στις υπόλοιπες πρωταθλήτριες ομάδες και των τεσσάρων ομίλων, όπως τις καταγράφει το βιβλίο ιστορίας του ελληνικού ποδοσφαίρου τα 36 τελευταία χρόνια.

Απλά να διευκρινιστεί, ότι οι πρωταθλητές από το 1984 και μετά συνεχίζουν κάτω από αυτούς του Α' ομίλου.

• Α' ΟΜΙΛΟΣ

1963: Ολυμπιακός Χαλκίδας, 1964: Παναχαϊκή, 1965: Αιγάλεω, 1966: ΟΦΗ, 1967: Πανελευσινιακός, 1968: Χαλκίδα, 1969: Παναχαϊκή, 1970: Απόλλωνας Αθηνών, 1971: Παναχαϊκή, 1972: Καλαμάτα, 1973: Απόλλωνας Αθηνών, 1974: ΠΑΣ Γιάννινα, 1975: Παναιτωλικός, 1976: ΟΦΗ, 1977: Αιγάλεω, 1978: Ρόδος, 1979: Κόρινθος, 1980: Ατρόμητος Αθηνών, 1981: Ρόδος, 1982: Παναχαϊκή, 1983: Αιγάλεω, 1984: Παναχαϊκή και Πιερικός, 1985: ΠΑΣ Γιάννινα, 1986: Διαγόρας, 1987: Παναχαϊκή, 1988: Δόξα Δράμας, 1989: Ξάνθη, 1990: Αθηναϊκός, 1991: Εθνικός, 1992: Απόλλων Θεσσαλονίκης, 1993: Νάουσα, 1994: Ιωνικός, 1995: Πανηλειακός, 1996: Καβάλα, 1997: Πανιώνιος, 1998: Αρης.

• Β' ΟΜΙΛΟΣ

1963: Παγκορινθιακός, 1964: Προοδευτική, 1965: Βύζας Μεγάρων, 1966: Βύζας Μεγάρων, 1967: Ολυμπιακός Βόλου, 1968: Τρίκαλα, 1969: Καβάλα, 1970: Φωστήρας, 1971: Τρίκαλα, 1972: Ατρόμητος Αθηνών, 1973: Λάρισα, 1974: Καλαμάτα, 1975: Απόλλωνας Αθηνών, 1976: Καβάλα, 1977: Βέροια, 1978: Λάρισα, 1979: Δόξα Δράμας, 1980: Πανσερραϊκός, 1981: Ηρακλής Θεσσαλονίκης, 1982: Μακεδονικός, 1983: Απόλλων Καλαμαριάς.

• Γ' ΟΜΙΛΟΣ

1963: Δόξα Δράμας, 1964: Φίλιπποι Καβάλας, 1965: Πανσερραϊκός, 1966: Βέροια, 1967: Καβάλα, 1970: Βέροια, 1971: Ολυμπιακός Βόλου, 1972: Πανσερραϊκός, 1973: Απόλλων Καλαμαριάς, 1974: Καστοριά, 1975: Πιερικός.

• Δ' ΟΜΙΛΟΣ

1963: Εδεσσαϊκός, 1964: Τρίκαλα, 1965: Εδεσσαϊκός.

Προσέξτε. το ανσανσέρ η Παναχαϊκή θα κυνηγήσει φέτος τον 7ο τίτλο της.

• ΟΡΙΑΚΑ

Στα σερί: Ο Πέτσας που έπαιξε βασικά στην Αναγέννηση Καρδίτσας και τώρα εργάζεται στην ΠΑΕ Κβάλα, έπαιξε σερί σε 136 αγώνες.

Στους «ρούμπους»: Οι Πέτσας, Χατζηελευθερίου και Κουβάς έπαιξαν όλα τα παιχνίδια 4 περιόδων! Αν μάλιστα δεν πήγαινε ενδιάμεσα στον Παναθηναϊκό, θα είχε 148 σερί συμμετοχής!

Το πρωτάθλημα της Β' εθνικής κατηγορίας είναι παραδοσιακά το πιο δυνατό. Γι'αυτόν ακριβώς τον λόγο αξίζει να θυμηθούμε τους 50 μεγαλύτερους κανονιέρηδες, που βρήκαν το δρόμο προς τα αντίπαλα δίχτυα τις περισσότερες φορές.

Είναι βέβαιο, ότι το περιεχόμενο των παραπάνω πινάκων θα πλουτίσει με τα ονόματα νέων ομάδων, με τα επιτεύγματα νέων ποδοσφαιριστών.

Το 37ο πρωτάθλημα της Β' Εθνικής μόλις ξεκίνησε...

	Παίκτες	Ομάδα	Γκολ
1.	Χατζηελευθερίου	Δόξα Δρ.	152
2.	Χατζησκουλίδης	Αιγάλεω	150
3.	Κουβάς	Βύζας	139
4.	Λεβαντής	Κόρινθος	128
5.	Κοκκινόπουλος	Αχαρναϊκός	126
6.	Δαβουρλής	Παναχαϊκή	124
7.	Ζερβουδάκης	Χαλκίδα	124
8.	Καρσιώτης	Κόρινθος	118
9.	Κρομμύδας	Αναγ. Καρδίτσας	117
10.	Γεωργόπουλος	Ρουφ	112
11.	Δ. Παπαδόπουλος	ΟΦΗ	107
12.	Καραμανίδης	Αρης Πτολεμαΐδ.	104
-	Μίσκος	Πιερικός	104
14.	Κώττης	Ρόδος	103
15.	Θεοφίλης	Ορφέας Αιγ.	101
-	Τρουμπούκης	Χανιά	101
17.	Μιχαλόπουλος	Παναχαϊκή	100
18.	Αφεντουλίδης	Καστοριά	99
19.	Καρανικόλας	Λαμία	98
-	Ν. Λεμονής	ΟΦΗ	98
21.	Δ. Σταυρίδης	Ολυμπ. Βόλου	97
22.	Ανδρεάδης	Αλμωπός	96
23.	Ξουλουριώτης	Αίας Σαλαμίνας	95
24.	Μουράκης	Πανελευσινιακός	92
25.	Φερφέρης	Δόξα Δρ.	91
-	Χατζηχρήστος	Ατρόμητος Πειρ.	91
27.	Δεϊμέζης	Φωστήρ	90
28.	Χ. Ξανθόπουλος	Προοδευτική	89
29.	Μπρατσιώτης	Χαλκίδα	88
-	Παπαοικονόμου	Ρόδος	88
-	Κ. Χαραλαμπίδης	Κιλκισιακός	88
32.	Γ. Αχιολάς	Ρόδος	87
-	Κωττάκης	Ιωνικός	87
34.	Εσπινόζα	Καλαμάτα	86
35.	Γυφτάκης	Αγρ. Αστέρας	85
36.	Βουζουνεράκης	ΟΦΗ	84
-	Κατσαρός	Ατρόμ. Πειραιά	84
38.	Καλαμπάκος	Πιερικός	83
39.	Κουτσόγιωργας	Αναγ. Αρτας	81
-	Φραντζής	Προοδευτική	81
41.	Κουκλάκης	Νίκη Β.	80
42.	Στράντζαλης	Δόξα Δρ.	79
43.	Νόλης	Καλαμαριά	77
44.	Δουρδουνάς	Διαγόρας	76
-	Παναγιωτίδης	Νάουσα	76
46.	Μήτρου	Κόρινθος	74
-	Σέρφας	Παναργειακός	74
-	Κ. Τριχιάς	Ολυμπ. Βόλου	74
49.	Αντωνιάδης	Ξάνθη	73
-	Ασημακόπουλος	Καλαμάτα	73
-	Καρασάββας	Κόρινθος	73
-	Καραμίχαλος	Ολυμπ. Βόλου	73
-	Σβίνος	Διαγόρας	73

ΑΝΑΚΟΙΝΩΣΗ

Ενημερώνουμε τους αξιότιμους πελάτες μας ότι από την Δευτέρα 1η Σεπτέμβρη μεταφερόμαστε από την Βενετοκλέων 38 (δίπλα στο Μετροπόλ) στο Εμπορικό Κέντρο Φώκιαλη (δίπλα στο Ζαχαροπλαστείο ΣΤΑΝΗ).

Σας ευχαριστούμε και σας περιμένουμε στο νέο μας μαγαζί.

Ανδρέας - Κατερίνα Τσακμακίδη

My choice
0% + 0%
ΠΡΟΚΑΤΑΒΟΛΗ ΕΠΙΤΟΚΙΟ
Αποκτήστε το PIAGGIO που θέλετε
με 12 ΑΤΟΚΕΣ δόσεις
3 χρόνια εγγύηση & 1 χρόνο οδική βοήθεια

PIAGGIO

Α.Β.Ε.Τ.Ε. Κ. ΚΩΣΤΑΡΙΔΗΣ ΚΑΝΑΔΑ 12 ΤΗΛ.: 22157

Απόψε το τελευταίο καρφί

Ολοκληρώνεται το πανευρωπαϊκό πρωτάθλημα Beach Volley



Με την διεξαγωγή των ημιτελικών, καθώς και των μικρών και μεγάλων τελικών, πέφτει, απόψε, η αυλαία του φετινού πανευρωπαϊκού πρωταθλήματος Beach Volley ανδρών και γυναικών.

Τελευταία ημέρα θεάματος η σημερινή και όσοι πιστοί προσέλθετε, έστω και την τελευταία στιγμή, στην πλατεία Δημαρχείου, ώστε να σας μείνει μία γεύση από την φετινή μεγάλη διοργάνωση, αλλά και από τους τελικούς (στις 20:30 ο τελικός των γυναικών - ακολουθεί ο τελικός των ανδρών).

Από πλευράς ελληνικών συμμετοχών οι Γιώργος Γιάτσης και Ηλίας Αραμπατζής κατέλαβαν την καθόλου άσχημη 9η θέση. Αφού παρά την 45λεπτη προσπάθεια τους απέναντι στους Σουηδούς Τόρνμπεργκ - Ενγκλεν, ητήθηκαν με 15-10.

Οι δύο Ελληνες αθλητές θα μοιραστούν το χρηματικό έπαθλο των 1.200 δολαρίων.

Νικηφόρα ήταν η συνέχεια για τις Βάσω Καραντάσιου και Εφη Σφυρή, οι οποίες δεν χρειάστηκαν πάνω από 20 λεπτά, για να συντρίψουν τις Νορβηγίδες Κάτεραας / Ερλεντσεν με 15-3. Οι δύο αθλήτριες έχουν ήδη βάλει στο τσεπάκι τους την 7η θέση, ενώ χθες το απόγευμα επρόκειτο να αντιμετωπίσουν τις Ελβετίδες Μπενουά / Μπενουά από την Ελβετία.



Αρχίζουν οι τζούνιορ

Διοργανωτές Τ.Ε. ΕΟΠΕ και «ΠΑΡΑΛΙΑ»

Ενα νέο τουρνουά μπητς - βόλεϋ θα ξεκινήσει στην πόλη μας το Σάββατο 5 Σεπτεμβρίου.

Αυτή την φορά οι πρωταγωνιστές δεν θα είναι καταξιωμένοι αθλητές - αθλήτριες ούτε πρωταθλητές - τριες, θα είναι η κατηγορία των τζούνιορ.

Από αυτό το τουρνυά, οι διοργανωτές της τοπικής επιτροπής βόλεϋ προσβλέπουν σε ανάδειξη ταλέντων, την εξέλιξή τους, αλλά και την θέληση να γίνει θεσμός αυτή η διοργάνωση.

Οι δηλώσεις συμμετοχής μπορούν να κατατίθενται στις εγκαταστάσεις του ΠΑΡΑΛΙΑ μέχρι τις 4 του Σεπτέμβρη.

Στους αγώνες αυτούς μπορούν να συμμετάσχουν αθλητές και αθλήτριες ηλικίας από 15 μέχρι και 19 ετών.

Αρκετά καλό και το «κασέ» των επάθλων για τους νικητές, 200.000 δρχ.

Σημαντική και η παρουσία των χορηγών, οι οποίοι έδειξαν το ενδιαφέρον τους και βοηθούν αυτό το τουρνουά.

- COCA COLA
- MARS ICE CREAM
- RODOS SPORT CENTER
- X - MUSICLAND
- Σ. ΑΡΦΑΡΑΣ Ανδρικά ενδύματα
- CASABLANCA
- UNITED COLOURS OF BENETTON
- TIME OUT SPORT
- CORNER LACOSTE DIACOSAVVAS
- ΡΟΔΟΣ ΣΠΟΡ
- BOUTIQYE CIA VIVALDI
- RODEO

Σε ρυθμό πρωταθλήματος

Στο πνεύμα της ομάδος ο Αλεβιζόπουλος

Με δυο «δυνατά» φιλικά στα Μαριτσά συνεχίζει την προετοιμασία του ο Ηρακλής. Την προσεχή Τετάρτη θα παίξει με τον ανανεωμένο Φοίβο του Σ. Ορφανίδη, και την άλλη Κυριακή με τον ΚΛΕΑΝΘΗ του Κ. Παπαστεργίου.

Υπάρχει μεγάλη πιθανότητα, στο παιχνίδι με τον Φοίβο, να αγωνιστεί και το τελευταίο μεταγραφικό απόκτημα ο Αλεβιζόπουλος, ο οποίος εδώ και μία εβδομάδα έχει μπει στον ρυθμό των προπονήσεων της ομάδας.

Πρέπει, όπως μας είπε, ο κ. Αγγελόπουλος, να μπει στο πνεύμα του παιχνιδιού, διότι δεν τον είχαμε από την αρχή, και ξέρετε για ποιό λόγο;

Συνεχίζοντας ο προπονητής του Ηρακλή Μ., μας τόνισε ότι συμπληρώνοντας έξη εβδομάδες ολοκληρώνουμε τον «κύκλο» της προετοιμασίας και μετά μπαίνουμε κανονικά σε ρυθμό πρωταθλήματος.

Προβλήματα στην ομάδα δεν υπάρχουν.

ΑΛΕΒΙΖΟΠΟΥΛΟΣ: ΟΛΟΙ ΜΕ ΥΠΟΔΕΧΘΗΚΑΝ «ΖΕΣΤΑ»

Σε δηλώσεις του ο ταλαντούχος ποδοσφαιριστής τονίζει ότι το κλίμα στην ομάδα είναι πάρα πολύ καλό. Από την πρώτη ημέρα που πήγα στην ομάδα, Διοίκηση, προπονητής και ειδικά οι συμπαίκτες μου με υποδέχθηκαν με τον καλύτερο δυνατό τρόπο.

Ο προπονητής κος Αγγελόπουλος προσπαθεί με πολύ ενδιαφέρον να με φθάσει στο επίπεδο της υπόλοιπης ομάδος, διότι έχασα ένα αρκετά σημαντικό μέρος της προετοιμασίας.

Μια μικρή ίωση που πέρασα, δεν θα με εμποδίσει να αγωνιστώ, όποτε μου πει ο προπονητής μας, στο φιλικό που παίζουμε την Τετάρτη.

Τέλος ευχαριστώ πολύ τον πρόεδρο κον Παπαδημήτρη με το ΔΣ, και τον προπονητή μου κον Αγγελόπουλο, για τις προσπάθειες που έκαναν να ενταχθώ στο δυναμικό της ομάδας, για να βοηθήσω και εγώ στην δύσκολη πορεία της Δ εθνικής.

Φιλικό σήμερα στο Βάτι

Ο Διαγόρας Βατίου και ο Αγ. Γεώργιος Μαλώνας, στα πλαίσια της προετοιμασίας τους, θα παίξουν φιλικό παιχνίδι στις 17:30. Οι δύο ομάδες δεν αντιμετωπίζουν σοβαρά προβλήματα, και οι δύο προπονητές, ο κος Ξυπολητάς και ο κος Καμπούρης θα έχουν την ευκαιρία να δοκιμάσουν όλους τους ποδοσφαιριστές.

Διαγόρεια με Νίκη και φέτος



Κανονικά θα λάβει μέρος στα «Διαγόρεια '98» η Νίκη Ξάνθου, η οποία βρίσκεται σε ολιγοήμερες διακοπές, μαζί με τον σύζυγο της και πρωταθλητή του μήκους, Δημήτρη Χατζόπουλο, Η Νίκη προσπαθεί να πάρει μερικές ανάσες από τους συνεχείς φετινούς αγώνες που έδωσε κατά τη διάρκεια της φετινής περιόδου, γεγονός, το οποίο δεν θα την εμποδίσει να δώσει το παρόν και στην φετινή σπουδαία διοργάνωση η οποία θα διεξαχθεί στο αρχαίο στάδιο στις 9 Σεπτεμβρίου.

Να θυμίσουμε ότι στους συγκεκριμένους αγώνες θα λάβουν μέρος και αρκετοί ξένοι αθλητές, προκειμένου τα φετινά «Διαγόρεια» να μπουν και πάλι στη λίστα των καλύτερων διοργανώσεων της χρονιάς.

Προσπάθεια και για άλλες νίκες

Σήμερα στις 09:00 το πρωί έχουμε άλλους δύο αγώνες για το διασυλλογικό Α' Εθνικής. Παίζουν: ΡΟΑ - ΑΟ ΒΟΥΛΙΑΓΜΕΝΗΣ ΕΦΤ. ΑΙΟΛΙΚΗ - Μ.Γ.Σ.Κ. ΑΠΟΛΛΩΝ

Επίσης σήμερα γίνεται και η κλήρωση του κυπέλλου «ΠΕΖΩΝΗ» στις εγκαταστάσεις του ΡΟΑ στο Καρακόνερο.

Η ημερομηνία διεξαγωγής των αγώνων θα γίνεται από τον έφορο του ΡΟΑ κ. Ν. Ριζόπουλο

ΕΜΠΟΡΙΚΗ ΤΡΑΠΕΖΑ
Μπορεί!

ŠKODA OCTAVIA

Η τιμή του:

Απάντηση στην σημερινή πραγματικότητα.



• Μέσα στο πιό σύγχρονο εργοστάσιο στην καρδιά της Ευρώπης, γεννήθηκε το Νέο Πρόσωπο της ŠKODA. Με το Νέο OCTAVIA η ŠKODA μπαίνει σε μιά Νέα Μεγάλη Εποχή, μ' ένα αυτοκίνητο υψηλής ποιότητας. Με την τεχνογνωσία και τεχνολογία της Volkswagen, με κινητήρα 1600 κυβικά με 101 άλογα και με το υψηλότερο επίπεδο εξοπλισμού, το Νέο Πρόσωπο της ŠKODA αγαπήθηκε σ' όλο τον κόσμο. OCTAVIA, ένα αυτοκίνητο που προσφέρει τα περισσότερα, σε τιμή έκπληξη.

ΕΛΑΤΕ ΓΙΑ ΕΝΑ TEST DRIVE!

AUTO STAR AEE

ΑΠΟΚΛΕΙΣΤΙΚΟΣ ΑΝΤΙΠΡΟΣΩΠΟΣ ΡΟΔΟΥ
ΑΥΣΤΡΑΛΙΑΣ 60, ΡΟΔΟΣ
ΤΗΛ. 0241-27421, FAX. 0241-31676

Volkswagen Group

Αρκετά καλό ξεκίνημα

Κερδισμένος της πρώτης ημέρας ο «ΖΕΦΥΡΟΣ

Με την διεξαγωγή τριών αγώνων ξεκίνησε την Παρασκευή το 7ο τουρνουά μπάσκετ Μίνι, Σούπερ Μίνι και Παμπαίδων που διοργανώνει στο γήπεδο του Αγίου Δημητρίου ο Ζέφυρος σε συνεργασία με τον Δημοτικό Οργανισμό Νεολαίας και Αθλησης Ρόδου.

Η διοργανώτρια ομάδα του Ζέφυρου ήταν η μεγάλη κερδισμένη της πρώτης ημέρας καθώς στα δύο παιχνίδια που έδωσε στην κατηγορία Μίνι και Σούπερ Μίνι επικράτησε του Διγενή Κοσκινού με 78-17 και 52-3 αντίστοιχα ξεκινώντας έτσι με τον καλύτερο τρόπο τις υποχρεώσεις της στο τουρνουά. Στο άλλο παιχνίδι που έγινε και που κρίθηκε στον πόντο ο Δωριέας επικράτησε του Ιβίσκου με 32-31. Ας δούμε όμως ποιούς παίκτες χρησιμοποίησαν οι δύο ομάδες.

ΙΒΙΣΚΟΣ - ΔΩΡΙΕΑΣ 31-32 (Σ. ΜΙΝΙ).

ΙΒΙΣΚΟΣ, Αρφαράς, Τσουρουνάκης, Χατζησάββας, Ν. Αναστασάκης, Τσαταλιός, Μάστορου, Κρητικός, Οικονόμου, Ρ. Αναστασάκης, Κέφας, Ματθαίος.

ΔΩΡΙΕΑΣ Κυριάκος, Σουνταλιάς, Τσουκαλάς, Μάριος, Γιούλης, Μεμέτ, Καρούνιας, Πεόντης, Διακαντώνης, Παπαϊωάννου, Δηλμπεράκης, Αλεξανδρής, Βερβέρης.

ΖΕΦΥΡΟΣ - ΔΙΓΕΝΗΣ 52-3 (Σ. ΜΙΝΙ).

ΖΕΦΥΡΟΣ Βράζος, Κοσκινιάτης, Δριχούτης, Κολεγιάννης, Κολλιός, Χριστοφάκης, Διαμαντής, Παμπίδης, Ι, ΙΙ Υψηλάντης, Κουρζής, Θεοδοσίου

ΔΙΓΕΝΗΣ Ροδίτης, Κουσελός, Μαλανδρής, Κλαδάς, Μοσχής, Μολόχας, Αττιτής, Μαυράκης, Γ.Μάρκου, Χατζηνικόλας, Κ. Μάρκου, Τσουκάλης

ΖΕΦΥΡΟΣ - ΔΙΓΕΝΗΣ 78-17

ΖΕΦΥΡΟΣ Ζαφηράκης, Μακρυνίκας, Μήτσου, Μπάσας, Παστρικός, Ι. Υψηλάντης, Τσαβαρής, Μοσχοβάκος, Παστρικός ΙΙ, Πετρίδης, Θεοχαρίδης, Παντέρας.

ΔΙΓΕΝΗΣ Φωτεινόπουλος, Κατσαράς, Παουντός, Χριστοδούλου, Καραγιώργης, Γεωργάς, Μαχραμάς, Μαργαρίτης, Ηλιάδης, Ιτσιος.

Δωδεκάνησα - 50 χρόνια κοινοβουλευτικού βίου

ΕΠΙΣΤΟΛΗ ΤΟΥ ΔΙΚΗΓΟΡΟΥ Κ. ΔΗΜ. Δ. ΠΑΠΑΪΩΑΝΝΟΥ

Ο συμπολίτης μας δικηγόρος κ. Δημ. Δ. Παπαϊωάννου μας απέστειλε προς δημοσίευση την ακόλουθη επιστολή:

Κύριε Διευθυντή,

Κυκλοφόρησε με φροντίδα της Νομαρχίας Δωδ/σου, έντυπο «Δωδεκάνησα - 50 χρόνια κοινοβουλευτικού βίου», με ένα αξιόλογο από λογοτεχνικής άποψης πρόλογο του Νομάρχη.

Η έκδοσή του, εξαντλείται στην καταγραφή και αναγραφή των προσώπων που αναδείχθηκαν από την απελευθέρωση ως εδώ βουλευτές. Όμως και το έντυπο αυτό, δεν μπόρεσε να ξεφύγει το λεξιλόγιο των καιρών, λεξιλόγιο (και χαρακτηρισμοί) που δεν έχουν πια κανένα σήμερα νόημα.

Κατά μείζονα λόγο, όταν ιστορούμε την περίοδο εκείνη, δεν μπορούμε να χρησιμοποιήσουμε π.χ. χαρακτηρισμούς «συντηρητικοί», «προοδευτικοί» κ.λ.π., γιατί τέτοιες έννοιες τότε ήταν ανύπαρκτες, αφού δεν είχαν σχηματισθεί κάποιοι κομματικοί οργανισμοί.

Οι Δημοτικές εκλογές - κορυφαίο γεγονός - που διεξήχθησαν κατά την Αγγλική κατοχή, διεξήχθησαν με άλλα κριτήρια και καμία αναμιξη, ούτε έμμεση, δεν είχαν τα κόμματα.

Οι συντάκτες του φυλλαδίου συγκεχυμένα αναφέρονται σ' αυτές τις εκλογές. Και εκεί δεν μπόρεσα να καταλάβω το νόημα της περικοπής του φυλλαδίου «προς στιγμή επικράτησε η σκέψη να προκηρυχθούν τοπικές εκλογές πριν τον χρόνο διεξαγωγής των γενικών εκλογών, γι' αυτό και διενεργήθηκε ειδική απογραφή του πληθυσμού της Δωδ/σου τον Δεκέμβριο του 1947..... Όμως τελικά η Κυβέρνηση δεν υιοθέτησε την σκέψη για τοπικές εκλογές αλλά μόνο δημοτικές που διεξήχθησαν τον Αύγουστο του 1946 σε ολόκληρη την Δωδ/σο.....». Δεν μπόρεσα να καταλάβω...

Γιατί τις Δημοτικές εκλογές του 1946, δεν τις αποφάσισε ούτε προκήρυξε η Ελληνική Κυβέρνηση, γιατί απλούστατα εδώ είχαμε... Αγγλική κατοχή. Οι Άγγλοι χολώθηκαν γιατί ο τότε Δήμαρχος Ροδίων Αθανάσιος Καζούλης, προσχώρησε στην άποψη του τότε Πρωτοσύγκελου Απόστολου Παπαϊωάννου για την προκήρυξη και διενέργεια δημοψηφίσματος για την Ενωση, το οποίο πράγματι διενεργήθηκε. Και οι Άγγλοι σε αντίποινα προέβησαν σε δύο ενέργειες, μία γελοία και μία σοβαρή. Δηλαδή αφαίρεσαν το αυτοκίνητο του Ιταλού Διοικητή Φαράλι, που είχαν παραχωρήσει στον Πρωτοσύγκελο και προκήρυξαν την διενέργεια δημοτικών εκλογών. Το φυλλάδιο όπως συντάχθηκε νομίζει κανείς ότι ιστορεί σημερινά γεγονότα, γιατί γίνεται λόγος κατά κόρον για «συντηρητικές δυνάμεις» που είχαν αλώσει Δήμους και Κοινότητες με την βοήθεια του Λαϊκού κόμματος κ.λπ. για «κυνηγητό προοδευτικών» κ.λπ. Τέτοια πράγματα όμως εκείνη την εποχή δεν σημειώθηκαν, γιατί με την προσδοκία της ένωσης, δεν υπήρχαν εδώ «προοδευτικοί - δημοκρατικοί» κ.λπ. αλλά μόνο Δωδ/σιοι που ανυπομονούσαν να ενωθούν τα νησιά με την Ελλάδα. Για του λόγου το αληθές, θα θυμίσω ότι, την μεθεπόμενη διενέργειας των Δημοτικών εκλογών, τα ΝΕΑ των Αθηνών, έγραφαν «νίκη του κόμματος των Φιλελευθέρων στις δημοτικές εκλογές της Ρόδου, εξελέγη ο Φιλελεύθερος δικηγόρος κ. Γαβριήλ Χαρίτος» τον οποίο το φυλλάδιο παρουσιάζει σαν στυλοβάτη του Λαϊκού κόμματος, ενώ δεν ήταν γιατί είχε προχωρημένες δημοκρατικές πεποιθήσεις. Ο Γαβριήλ Χαρίτος λοιπόν δεν ήταν δεξιός, δεξιός ήταν ο δικηγόρος Ιωάννης Τσαβαρής, μάλιστα φανατικός Λαϊκός - βασιλικός. Και συνέβη τούτο το περίεργο, ο Γαβριήλ Χαρίτος, να προσχωρήσει στο Λαϊκό και σε αντίδραση - γιατί υπήρχε βαθιά αντίθεση μεταξύ τους - ο Ι. Τσαβαρής να προσχωρήσει στο κόμμα των Φιλελευθέρων. Το περιεχόμενο όμως του φυλλαδίου, που αναφέρεται στο πρόσωπο του Ν. Μαυρή, είναι ανακριβέστατο και η ανακρίβεια αυτή ίσως είναι σκόπιμη. Σε κάθε άνθρωπο που έζησε εκείνη την εποχή, και είχε κάποια πρόσβαση στα «δρώμενα», δημιουργεί αυτό, σκέψεις και λύπη... Ο Ν. Μαυρής, ήταν ένας από τους εξέχοντες αγωνιστές της απελευθέρωσης της Δωδ/σου, διέθεσε για το σκοπό αυτό ολόκληρες περιουσίες και είναι κακοήθεια του χειρίστου είδους, να του προσάπτουν κατηγορίες, λ.χ. «κυνήγησε κάθε προοδευτική κίνηση, κ.λπ., κ.λπ., κ.λπ.». Ο Ν. Μαυρής, δεν έδωσε δείγματα κομματισμού και ούτε χρησιμοποίησε συντηρητικά τοπικά στοιχεία σε καίριες θέσεις και γιατί δεν είχε τέτοιες αντιλήψεις, αλλά και γιατί, δεν γινόταν τότε τέτοια διάκριση μεταξύ των Δωδ/σίων.

Οταν γράφει κάποιος ιστορία, πρέπει να προσέχει τις πηγές και τις πληροφορίες και προπαντός «να αποβάλλει την κομματική του πανοπλία». Ιστορία δεν γράφεται με βάση σκοπιμότητες, εξυπηρέτηση κομματικών και προσωπικών συμφερόντων, ή ανταπόδοση στο κόμμα όσα το τελευταίο έκανε για μας.

Οι συντάκτες του φυλλαδίου αυτού γράφουν: «έτσι το Λαϊκό κόμμα... τοποθέτησε ως Γ. Διοικητή τον Νικ. Μαυρή, γνωστό για τις συντηρητικές του αρχές, ο οποίος, κ.λπ., κ.λπ.». Δηλαδή τοποθετήθηκε εδώ ο Ν. Μαυρής ως «κομισσάριος του Λαϊκού κόμματος» για να εργασθεί και προετοιμάσει την επικράτηση του Λαϊκού κόμματος. Αγνοούν όμως οι συντάκτες ότι πρώτα προτάθηκε στον Ιωάννη Καζούλη, που δεν αποδέχθηκε, γνωστό φιλελεύθερο, έπεπα σε κάποιο Δωδεκανήσιο εκπαιδευτικό που ματαιώθηκε γιατί είχε αριστερές τάσεις, και τελευταία στον Νίκο Μαυρή.

Και για κακή τύχη των συντακτών, ο Ν. Μαυρής, δεν κατέβηκε υποψήφιος σαν βουλευτής κάποιου κόμματος και ούτε του Λαϊκού, γιατί πρέσβευε ότι στο στάδιο αυτό θα έπρεπε να μείνουν τα κόμματα μακριά. Και έτσι κατάρτισε ανεξάρτητο συνδυασμό παρά την λυσσώδη αντίδραση του Λαϊκού κόμματος και ο οποίος δεν αποτελείτο «από συντηρητικά στοιχεία» όπως ανακριβώς αναγράφεται στο φυλλάδιο, ούτε από γαιοκτήμονες. Ο Ιωάννης Οικονομίδης και ο Γ. Καϊσερλής ήταν φιλελεύθερων αρχών όπως και ο Γρηγοριάδης και από συναισθηματικούς λόγους, συνέπραξαν με τον Ν. Μαυρή.

Ο. Μαυρής ήταν άνθρωπος με έντονη προσωπικότητα, πατριώτης, ανώτερος χρημάτων. Αυτός ο άνθρωπος, δεν θα έφθανε ποτέ στο σημείο να αγνοήσει άνθρωπο με αντίθετη πολιτική ιδεολογία... όχι να τον κυνηγήσει.

«Ησέθησαν» είναι η επιεικέστερη έκφραση για τους συντάκτες στην μνήμη και το έργο ενός μεγάλου πατριώτη για να εξυπηρετήσουν προφανώς μικροπολιτικές σκοπιμότητες για λόγους όχι ευνόητους, αλλά «πολύ ευνόητους». Τί θα πει - προοδευτικές - δημοκρατικές δυνάμεις και δεν συμμαζεύεται... Δεν είμαι δεξιός, αλλά οι μισοί Ελληνες είναι δεξιοί. Αυτοί δεν είναι δημοκρατικοί επειδή είναι δεξιοί;..

Μάλλον δημοκρατικοί δεν είναι αυτοί που «πιπιλίζουν» για λόγους πάλι ευνόητους το «προοδευτικοί - δημοκρατικοί».

Ευχαριστώ για την φιλοξενία.
Δημ. Δ. Παπαπαϊωάννου
Δικηγόρος

ΔΗΜΟΣ ΠΕΤΑΛΟΥΔΩΝ

ΕΧΟΥΜΕ ΟΡΑΜΑ. ΓΝΩΡΙΖΟΥΜΕ, ΘΕΛΟΥΜΕ ΜΠΟΡΟΥΜΕ

ΚΡΕΜΑΣΤΗ ΜΑΡΙΤΣΑ ΘΕΟΛΟΓΟΣ ΠΑΣΤΙΔΑ ΔΑΜΑΤΡΙΑ ΠΑΡΑΔΕΙΣΙ

2000

ΜΙΧΑΛΗΣ ΚΟΡΔΙΝΑΣ

Πάλη όλων των Παλιών

ΥΠΟΨΗΦΙΟΣ ΔΗΜΑΡΧΟΣ

ΔΗΜΟΣ ΠΕΤΑΛΟΥΔΩΝ

ΦΡΟΝΤΙΣΤΗΡΙΑ

ΓΝΩΜΩΝ

Μ.ΓΙΑΝΝΙΚΟΥΡΗΣ

ΜΑΘΗΜΑΤΙΚΑ ΦΥΣΙΚΗ ΧΗΜΕΙΑ ΕΚΘΕΣΗ ΠΟΛ. ΟΙΚΟΝΟΜΙΑ ΙΣΤΟΡΙΑ ΒΙΟΛΟΓΙΑ

ΧΕΙΜΑΡΡΑΣ 117 ΤΗΛ: 25700-25250-095 237883- FAX 25252

ΟΛΙΓΟΜΕΛΗ ΤΜΗΜΑΤΑ — 26 χρόνια λειτουργίας

1. Γ' Λυκείου 1ης - 2ης - 4ης Δέσμης 2. Γ' Τεχνικού Λυκείου, υποψηφίων για ΑΕΙ - ΤΕΙ
3. Β΄ ΛΥΚΕΙΟΥ ΘΕΤΙΚΗΣ-ΤΕΧΝΟΛΟΓΙΚΗΣ και ΘΕΩΡΗΤΙΚΗΣ ΚΑΤΕΥΘΥΝΣΗΣ
4. Α' ΛΥΚΕΙΟΥ 5. ΤΜΗΜΑΤΑ ΑΠΟΦΟΙΤΩΝ
6. Α-Β- Γ ΓΥΜΝΑΣΙΟΥ.

• ΕΝΑΡΞΗ ΜΑΘΗΜΑΤΩΝ 1η ΣΕΠΤΕΜΒΡΙΟΥ
• ΔΙΔΑΣΚΟΥΝ:
• ΓΙΑΝΝΙΚΟΥΡΗΣ ΜΑΝΩΛΗΣ - ΜΑΘΗΜΑΤΙΚΟΣ
• ΦΕΙΖΙΔΗΣ ΚΩΣΤΑΣ - ΦΥΣΙΚΟΣ
• ΕΓΓΡΑΦΕΣ: Καθημερινά από 9-3 το πρωί και 5-9 το απόγευμα στα τηλ. 25700 - 25250 - 095 237883.

ΓΝΩΜΩΝ Η ΣΩΣΤΗ ΠΡΟΕΤΟΙΜΑΣΙΑ ΓΙΑ ΤΟ ΕΝΙΑΙΟ ΛΥΚΕΙΟ

ΕΠΑΓΓΕΛΜΑΤΙΚΗ ΑΝΑΚΟΙΝΩΣΗ

ΑΝΤΙΠΡΟΣΩΠΕΥΟΥΜΕ ΚΑΙ ΕΙΣΑΓΟΥΜΕ ΤΗΝ ΠΟΙΟΤΗΤΑ ΣΕ:

ΕΡΓΑΛΕΙΑ: (ΧΕΙΡΟΣ - ΗΛΕΚΤΡΙΚΑ - ΟΙΚΟΔΟΜΙΚΑ)

ΧΡΩΜΑΤΑ: (ΘΑΛΑΣΣΗΣ - ΣΠΡΕΥ)

ΧΗΜΙΚΑ: (ΚΑΘΑΡΙΣΤΙΚΑ - ΔΙΑΛΥΤΙΚΑ - ΛΕΙΑΝΤΙΚΑ - ΚΟΛΛΕΣ)

ΕΙΔΗ ΚΗΠΟΥ: (ΕΡΓΑΛΕΙΑ - ΣΩΛΗΝΕΣ)

ΒΙΔΕΣ: (INOX - ΛΑΜΑΡΙΝΟΒΙΔΕΣ - ΜΠΟΥΛΩΝΙΑ - ΣΤΡΙΦΩΝΙΑ...)

ΝΑΥΤΙΛΙΑΚΑ: (ΑΞΕΣΟΥΑΡ - ΣΧΟΙΝΙΑ - ΔΕΡΜΑΤΙΝΕΣ...)

ΚΛΕΙΔΑΡΙΕΣ: (ΑΠΛΕΣ - ΛΟΥΚΕΤΑ - ΜΕΝΤΕΣΕΔΕΣ - ΣΥΡΤΕΣ - ΠΟΔΙΑ - ΡΟΔΕΣ...)

ΚΑΙ ΣΥΝΑΦΗ ΕΡΓΑΛΕΙΑ ΠΑΝΤΟΣ ΤΥΠΟΥ

ΣΕ ΕΝΑ ΧΩΡΟ 450 Τ.Μ. ΦΙΛΟΞΕΝΟΥΜΕ ΤΙΣ ΠΙΟ ΕΠΩΝΥΜΕΣ ΕΤΑΙΡΙΕΣ USAG - BOSCH - FELISATTI - SKIL - STAYER - FACOM - LOCTITE - CHEMSEARCH - POLYGLOSS - INTERNATIONAL - HEMPEL - UNIFLEX - PIONIER - HARRIS - AMES - AMEMH - MARLOW

ΑΠΟ 4 ΜΑΪΟΥ Ο ΕΠΑΓΓΕΛΜΑΤΙΑΣ ΑΛΛΑ ΚΑΙ Ο ΕΡΑΣΙΤΕΧΝΗΣ ΓΙΝΕΤΑΙ ΠΙΟ ΣΙΓΟΥΡΟΣ

«ΙΑΚΩΒΟΣ ΠΑΠΑΔΟΠΟΥΛΟΣ ΚΑΙ ΣΙΑ ΟΕ»

ΑΥΣΤΡΑΛΙΑΣ 114 - ΡΟΔΟΣ ΤΗΛ: 76258-9 FAX 76260

ΔΙΠΛΑ Δ.Ε.Η. (ΚΑΙΝΟΥΡΓΙΑ ΜΑΡΙΝΑ)

Αναπτυξιακή πρόταση για τον τουρισμό από τον κ. Σ. Καραγιάννη

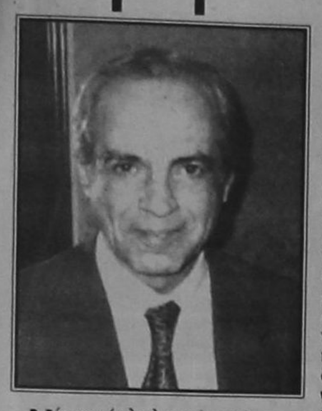

Νέα τοπική ολοκληρωμένη πρόταση για τον τουρισμό κατέθεσε ο επικεφαλής της νομαρχιακής παράταξεως «Νομαρχιακή Αναγέννηση» κ. Σάββας Καραγιάννης, ύστερα από συνεργασία που είχε με τα μέλη του δ.σ. της Ενώσεως Ξενοδόχων Ρόδου. Κατατίθοντας τις προτάσεις του ο κ. Σ. Καραγιάννης ανέφερε τα εξής:

Εχοντας ήδη καταθέσει τις προτάσεις μας για το Περιβάλλον, το οποίο θεωρούμε απαραίτητο αλλά ανεκμετάλλευτο συμπλήρωμα της Τουριστικής μας υποδομής, και που επιγραμματικά θα λέγαμε και σήμερα ότι Τουρισμός χωρίς Περιβάλλον δεν υπάρχει, καταθέτουμε σήμερα τις απόψεις μας για τον Τουρισμό αυτόν καθ'εαυτόν.

Είναι γεγονός αναμφισβήτητο, ότι η ανάπτυξη της Δωδ/σου όσο και όπου αυτή πραγματοποιήθηκε τα τελευταία 40 χρόνια, στηρίχθηκε αποκλειστικά και μόνο στον τουρισμό. Αυτή η Τουριστική μας ανάπτυξη, καλλιεργήθηκε αποκλειστικά από την επιχειρηματική διάθεση - την ικανότητα και φαντασία ντόπιων επενδυτών μας και με τη βοήθεια ντόπιου ανθρώπινου δυναμικού, το οποίο προερχόταν κυρίως από τον Πρωτογενή Τομέα.

Η συνολική αυτή προσπάθεια που γρήγορα έφερε σε πολύ υψηλά επίπεδα την γνωστή Τουριστική Ανάπτυξη, είχε παράλληλα δυστυχώς, σαν αποτέλεσμα τη σημαντική αποδυνάμωση και συρρίκνωση της τοπικής ικανότητας της αγροτικής παραγωγής μας, η οποία σχεδόν περιορίσθηκε σε εποχιακές καλλιέργειες, συμπληρωματικές, για το ίδιο ανθρώπινο δυναμικό που τους θερινούς μήνες προσέφερε στον Τουρισμό.

Τεράστια οικονομικά ποσά συνεχίζουν να επανεξάγονται κάθε χρόνο για να καλύψουν εισαγωγές προϊόντων, τα οποία σε μεγάλο ποσοστό θα μπορούσαν να παραχθούν τοπικά (αν σωστά είχε παράλληλα στηριχθεί και διατηρηθεί ο Πρωτογενής Τομέας), ή άλλα, τα οποία παράγονται αλλά δεν αξιοποιούνται αφού η τυποποίηση και η οργανωμένη διάθεση τους δεν αντιμετωπίσθηκε μέχρι σήμερα σοβαρά και υπεύθυνα.

Ενα, δυστυχώς, σοβαρό αρνητικό στοιχείο του σχεδιασμού της μέχρι σήμερα Τουριστικής μας ανάπτυξης, αφού απέκλεισε την παράλληλη συνδρομή ενός τομέα, ο οποίος με τις καιρικές συνθήκες που χαρακτηρίζουν την περιοχή μας, πολλά θα προσέφερε στον τόπο.

Εύκολα έτσι, ο Τουρισμός μετετράπη σε μορφή οικονομικής ανάπτυξης και δραστηριότητας, την οποία πολλοί και σήμερα δικαιολογημένα χαρακτηρίζουν «μονοκαλλιέργεια».

Οι αναπτυξιακοί Νόμοι που ίσχυσαν την εποχή αυτή της διαμόρφωσης της Τουριστικής μας υποδομής και πορείας, παρέσυραν εξ ολοκλήρου το βόρειο Τρίγωνο της Ρόδου και της Κω, και πολύ λιγότερο τα νησιά μας. Αυτά με κάποιες καθυστερήσεις, για πολλούς λόγους το καθένα, δειλά δειλά άρχισαν να σκέπτονται την εμπλοκή τους στο Τουριστικό γίγνεσθαι πολύ αργότερα.

Μερικά από αυτά κινήθησαν δορυφορικά της Ρόδου και της Κω, άλλα θέλησαν ν'αντιγράψουν το πρότυπο Τουριστικής Ανάπτυξης της Ρόδου και της Κω, κινδυνεύοντας να χάσουν δυστυχώς το δικό τους ιδιαίτερο χρώμα και χαρακτήρα, αλλά πάλι κινήθησαν σε ήπιους ρυθμούς ανάπτυξης, και μερικά άλλα παραμένουν και σήμερα έξω από κάθε μορφή τουριστικής «αξιοποίησης». Ετσι σήμερα, υπάρχει σ'ολόκληρο το Νομό μας μια πολύ ιδιόμορφη Τουριστική ανάπτυξη που χαρακτηρίζεται από την πολύ διαφορετική σε ποιότητα και στόχους υποδομή, που διαμορφώθηκε από την έλλειψη ενός συγκεκριμένου σχεδίου με βάση το οποίο κάθε νησί θα έπρεπε να αναπτυχθεί τουριστικά, αξιοποιώντας τις ιδιαιτερότητες και δυνατότητες του.

Παρά την τεράστια εμπειρία που απεκτήθη μέχρι σήμερα σχετικά με τα θέματα διαχείρισης του Τουριστικού Ρεύματος, που κατευθύνεται στον προορισμό που λέγεται «Δωδεκάνησος», φαίνεται ότι δεν είμαστε καθόλου σίγουροι για την παραπέρα πορεία μας.

Οι επενδύσεις, κυρίως ιδιωτικές, πέρα από τις όποιες Δημόσιες που αυτά τα χρόνια, διετέθησαν στον ευρύτερο Τουριστικό Τομέα, δεν είναι εύκολο να υπολογιστούν. Αυτό όμως που εύκολα διαφαίνεται ήδη είναι ότι η απόδοση αυτών των επενδύσεων δεν ήταν και δεν είναι η αναμενόμενη.

Η συνεχώς παρατηρούμενη σμίκρυνση της Τουριστικής περιόδου, οι σχετικά μικρές πληρότητες και οι πιέσεις και καθηλώσεις των τιμών, διαμορφώνουν το πλαίσιο της αρνητικής οικονομικής πορείας των Τουριστικών επιχειρήσεων μας.

Η πορεία αυτή έγινε ακόμα πιο δύσκολη εξαιτίας του γνωστού προβλήματος, των όρων του δυσβάστακτου Τραπεζικού δανεισμού (πανωτόκια), που ανάγκασε πολλές ξενοδοχειακές επιχειρήσεις να κλείσουν ή να περάσουν σ'άλλα χέρια.

Το άγχος και η αγωνία, της από χρόνο σε χρόνο πορείας του Τουρισμού και η μέχρι σήμερα αδυναμία του ΕΟΤ, τον οποίο το Κράτος θεωρούσε σαν τον ικανό φορέα, που θα έλυνε όλα τα τουρισμικά μας προβλήματα, δεν μας επέτρεψε να προχωρήσουμε στην σύνταξη και χάραξη μιας Τοπικής Δωδεκανησιακής Πολιτικής Τουρισμικής Ανάπτυξης ικανής να καλύψει τις απαιτήσεις αλλά και τις δυνατότητες και προοπτικές μας. (Ηδη ο ΕΟΤ μετασχηματίζεται σε επτελικό Εθνικό όργανο, προβολής του Τουρισμού).

Δικαιολογούνται έτσι όσες κατά καιρούς, ιδέες, προτάσεις και προγράμματα ακούγονται ή προτείνονται ασύνδετα όμως πολλές φορές αναμεταξύ τους και ξένα προς ένα γενικότερο πλαίσιο μακρόχρονης Τουρισικής δράσης. Κι αν ακόμα όλες αυτές οι ιδέες (Γήπεδα golf - Μαρίνες - Χειμερινός Τουρισμός κ.α.), είχαν πραγματοποιηθεί δεν θα κάλυπταν πάλι τις πραγματικές προϋποθέσεις ενός συνολικού προγράμματος ανάπτυξης του Τουρισμού μας. Η παραγωγή Τουριστικού Ρεύματος, συνεχώς αυξάνεται σε παγκόσμιο επίπεδο εμπλέκοντας ανθρώπινες υπάρξεις, οι οποίες αναζητούν μεμονωμένα ή μαζικά τουριστικούς προορισμούς κατάλληλους να καλύψουν τα ενδιαφέροντα και τις απαιτήσεις τους, ανεξάρτητα πολλές φορές από την οικονομική τους δυνατότητα.

Η Δωδεκάνησος, έχει αποδειχθεί ότι μπορεί να καλύψει τις απαιτήσεις μεγάλου μέρους διακινούμενων τουριστών με τρόπο μάλιστα τέτοιο, που και η μαζικότητα και η ποιότητα να συνυπάρχουν και μεγάλη χρονική διάρκεια να καλύπτεται και να εξασφαλίζεται. Και ενώ οι Τουρίστες ξέρουν τι θέλουν και τι ζητούν, εμείς δεν ξέρουμε ακόμα τι ζητούμε.

Ποιόν Τουρισμό θέλουμε αλήθεια;

Για τι είδος Τουρισμό ενδιαφερόμαστε;

Τι Τουρισμό είμαστε σε θέση ανταγωνιστικά να διεκδικήσουμε;

Στα κυρίαρχα αυτά ερωτήματα πρέπει επιτέλους να υπάρξει ξεκάθαρη απάντηση και συμφωνία όλων.

Θέλουμε μαζικό τουρισμό και μόνο μαζικό και σε ποιά νησιά μας;

Θέλουμε ποιοτικό τουρισμό και μόνο ποιοτικό και που;

Θέλουμε και μαζικό και ποιοτικό τουρισμό μαζί;

Σε τι ποσοστό πιστεύουμε ότι οι δύο αυτές κατηγορίες τουρισμού μπορούν να συνυπάρξουν στη Δωδεκάνησο και σε ποιά νησιά μας;

Θέλουμε, γιατί πιστεύουμε ότι μπορούμε να αναπτύξουμε και άλλου είδους Τουρισμό, ποιόν και πού; Θέλουμε π.χ. Συνεδριακό - Θεραπευτικό - Ιατρικό - Θαλάσσιο - Αθλητικό - Πολιτισμικό - Περιβαλλοντικό - ήπιας μορφής κ.λπ.

Μέχρι σήμερα τα ερωτήματα αυτά ποτέ δεν τέθηκαν επίσημα από κανένα σε κανένα. Κανένας επίσημα δεν αναρωτήθηκε για την ανυπαρξία ενός συγκεκριμένου προσανατολισμού του Τουρισμού μας, με αποτέλεσμα να μην υπάρχει απόφαση για μια σειρά αποφάσεων - ενεργειών - και έργων που υποχρεωτικά θα ακολουθούσαν. Η πρόκριση της όποιας κατηγορίας Τουρισμού, και μόνο αυτή θα υπαγορεύσει και την υποχρεωτική υλοποίηση συγκεκριμένων έργων υποδομής στο Νομό, και όχι η κατά καιρούς ανώφελη συζήτηση προτάσεων που καμιά σχέση δεν έχουνε με την πραγματική πορεία του Τουρισμού μας.

Θα απαντηθεί δηλαδή το άλλο βασικό ερώτημα. Εχουμε σήμερα την υποδομή για να καλύψουμε όλες τις σύγχρονες μορφές Τουρισμού; Αν όχι, τι πρέπει να έχουμε σαν υποδομή σε σχέση με το σήμερα, για να είμαστε ανταγωνιστικοί;

Μόνο έτσι μετά τη λήψη της τελικής απόφασης για το τι θέλουμε, θα εκτιμηθεί και θα καταγραφεί,

1. Αν είναι απαραίτητες νέες υποδομές και ποιές συγκεκριμένα και που

2. Αν πρέπει να εκσυγχρονισθούν και προς ποιά κατεύθυνση οι υπάρχουσες Ξενοδοχειακές μας μονάδες, ποιές και που και πως.

Η «Ν.Α.», δεν έρχεται σήμερα για να επιβάλει καμιά δική της πρόταση έτσω κι αν στο τραπέζι των συζητήσεων με τους άλλους εταίρους έχει θεμελιωμένες πολλές προτάσεις να καταθέσει.

Η Τελική απόφαση πρέπει να είναι έκφραση Συλλογικής εκτίμησης των Τουριστικών φορέων του τόπου, που με τεκμηριωμένα επιχειρήματα θα καταδείξουν την αναγκαιότητα υιοθέτησης της συγκεκριμένης πορείας της Τουριστικής μας ανάπτυξης.

Η «Ν.Α.» σαν Νομαχιακή Αυτοδιοίκηση αύριο, δεσμεύεται να συντονίσει και να πρωτοστατήσει στη δημιουργία όλων των προϋποθέσεων που είναι απαραίτητες, ώστε η τελική πρόταση των φορέων να είναι η ιδανική για το Νομό.

Δεσμεύεται να διαμορφώσει το ευνοϊκό κλίμα μέσα στο οποίο η ιδιωτική πρωτοβουλία θα κινηθεί χωρίς εμπόδια για να υλοποιήσει το μέρος του δικού της νέου αναπτυξιακού άλματος με τις νέες πρωτοβουλίες και προοπτικές που θα αποφασισθούν.

Σε μας, η Ν.Α. μένει πάντως η αποκλειστική ευθύνη υλοποίησης συγκεκριμένων ενεργειών, οι σημαντικότερες των οποίων είναι:

1. Να ανατρέψουμε την απαράδεκτη κατάσταση διατήρησης της Δ/νσης του ΕΟΤ Περιφέρειας στη Σύρο, ή της όποιας άλλης υπηρεσίας του που θα προκύψει από τον μετασχηματισμό του, ενάντια σε κάθε λογική και ανάπτυξιακή προοπτική. Η μεταφορά της στη Ρόδο με την παράλληλη αποκέντρωση στα μεγάλα Νησιά μας, κρίνεται όχι απαραίτητη αλλά και επιβεβλημένη.

2. Να αναθεωρήσουμε το ποσοστό κατανομής των πιστώσεων για προγράμματα Τουρισμού της Περιφέρειας Ν. Αιγαίου, επιτυχάνοντας αυτό που όλοι θεωρούν λογικό και δίκαιο, για τους δύο Νομούς.

3. Να ολοκληρώσουμε τη σημερινή ελλειπή υποδομή, όπως Εργα ύδρευσης - αποχέτευσης - βιολογικών καθαρισμών - οδοποιίας - λιμενικών εγκαταστάσεων κ.λπ. σ'όλο το Νομό μας.

Η κατάσταση των μεγάλων λιμανιών μας π.χ., δεν νομίζω να είναι η ιδανικότερη για τις απαιτήσεις μας σήμερα. Αίθουσες αναμονής - υποτυπώδεις, χώροι εξυπηρέτησης επισκεπτών - της δεκαετίας του '60, τρόπος προσέγγισης μεγάλων κρουαζιεροπλοίων - προβλήματισμός, αποβίβαση και επιβίβαση επισκεπτών - χωρίς σύγχρονη αντίληψη, χώροι πάρκιγκ - περιορισμένοι, σύγχυση και χαώδης κατάσταση, η οποία δεν συμβιβάζεται με το πνεύμα του σύγχρονου Τουριστικού ανταγωνισμού. Για τα μικρά μας λιμάνια, καλύτερα να μην μιλάμε. Η έλλειψη και περιορισμένη ποσότητα νερού σε πολλά νησιά μας, πρέπει επιτέλους να τελειώσει.

Η μόλυνση της θάλασσας, κυρίως από την ανυπαρξία έργων αποχέτευσης σε πολλά νησιά, κινδυνεύει να πνάξει στον αέρα ότι έχει γίνει μέχρι σήμερα με πιο χαρακτηριστικά παραδείγματα τη Σύμη και την Ιαλυσό.

Η κακή ποιότητα των δρόμων στα νησιά μας, είναι εντελώς ανεπίτρεπτη κατάσταση, η οποία δεν αντέχει άλλη αναβολή.

4. Συγκοινωνίες

Παρά το γεγονός ότι οι συγκοινωνίες μπορούν ν'αποτελέσουν ξέχωρο κεφάλαιο ενός Νομαρχιακού προγράμματος, θα ήταν σοβαρή παράλειψη αν στο σημείο αυτό δεν αναφερόμασταν στο εκρηκτικό αυτό πρόβλημα, το οποίο αντιμετωπίζει ολόκληρος ο Νομός μας και ζήσαμε κι εμείς όλο αυτόν τον καιρό από πολύ κοντά. Η λεπτομερής καταγραφή της κατάστασης που επικρατεί στο Νομό μας σήμερα θα προκαλούσε την οργή και αγανάκτηση κάθε Δωδεκανήσιου.

- Είναι γνωστό σε όλους μας, ότι η αεροπορική μας σύνδεση και επικοινωνία χαρακτηρίζεται κυρίως από την αδυναμία της Ολυμπιακής, ν'ανταποκριθεί αποτελεσματικά στις απαιτήσεις της Δωδ/σου με τα τόσα αρνητικά για μας επακόλουθα.

- Η αεροπορική μας μετακίνηση, η οποία παραμένει η ακριβότερη της χώρας παρά τις πληρότητες των πτήσεων, δεν ανταμείβεται με τις παρεχόμενες σε μας υπηρεσίες από πλευράς του εθνικού αερομεταφορέα.

- Η λεγόμενη προσπάθεια εξυγίανσης και εκσυγχρονισμού της Ο.Α., έχει ήδη, και θα συνεχίσει να δημιουργεί πρόσθετα προβλήματα, τα οποία θα επεκταθούν και θα ενισχυθούν περισσότερο. Ολα αυτά σε συνδυασμό με την αναμενόμενη κατάργηση του μονοπωλίου, δίνουν την ευκαιρία να συζητηθεί πολύ σοβαρά μια το πρόβλημα της διαμόρφωσης ενός Νέου δικτύου αεροπορικής επικοινωνίας και διασύνδεσης, τόσο μέσα στον ίδιο Νομό όσο και έξω.

- Οι θαλάσσιες Συγκοινωνίες από πολλούς κατοίκους της Δωδ/σου παρομοιάζονται σήμερα με τις συγκοινωνίες της εποχής του 1960. Και ενώ οι τεράστιες σημερινές απαιτήσεις αυξάνουν από χρόνο σε χρόνο, αναχρονιστικά το Υπ.Ε.Ν. επιμένει να εγκρίνει άδειες σκοπιμότητας «ΓΡΑΜΜΩΝ» κι όχι «ΔΡΟΜΟΛΟΓΙΩΝ». Είναι, με άλλα λόγια, αδιανόητο σήμερα να εγκρίνεται «Γραμμή Δωδεκανήσου».

Ποιά είναι η γραμμή αυτή;

Πειραιάς - Κως - Ρόδος; Μάπως αυτό είναι μόνο ένα από τα τόσα δρομολόγια που μπορεί να εκτελέσει ένα καράβι στη γραμμή Δωδεκανήσου όπως π.χ. Πειραιάς - Ασυπάλαια - Κάλυμνος - Ρόδος; ή Πειραιάς - Λειψοί - Αγαθονήσι - Πάτμος - Ρόδος ή Πειραιάς - Κως - Νίσυρος - Τήλος - Χάλκη - Ρόδος ή Πειραιάς - Κάσος - Κάρπαθος - Ρόδος ή τόσα άλλα ακόμα; Είναι λογικό να υπάρχει ο όρος άγονη γραμμή; που; Στο ανατολικό Αιγαίο, στη Δωδεκάνησο; υπάρχει κάτι το άγονο, ώστε και οι γραμμές μας να είναι άγονες;

Δεν είναι σχήμα οξύμωρο να δηλώνει ένας ομογενής ότι χρειάζεται 18 ώρες για να'ρθει από την Αδελαΐδα της Αυστραλίας στην Ελλάδα και 27 ώρες για να φθάσει από Πειραιά στην Τήλο;

Ο Εσωτερικός Τουρισμός και ο Κοινωνικός Τουρισμός που αποτελούν μέρος του Μαζικού Εσωτερικού Τουρισμού μας, πως είναι δυνατό να επιλέγει προορισμούς της Δωδεκανήσου από Πειραιά ή Θεσσαλονίκη με τέτοιες συγκοινωνίες;

Το ΥΕΝ έχει τεράστιες ευθύνες γιατί αυτά τα χρόνια δεν θέλησε να αντιμετωπίσει το Συγκοινωνιακό μας πρόβλημα, σαν ένα σοβαρό πρόβλημα για την ανάπτυξη του τόπου, εφαρμόζοντας μια άλλη αντίληψη στα συγκοινωνιακά μας πράγματα. Είναι επίσης υπόλογο για την εξοργιστική συμπεριφορά που έχει επιδείξει στην παραβίαση των προγραμματισμένων δρομολογίων παρά τα όσα δεσμευτικά αναγράφονται στις άδειες σκοπιμότητας.

Αν εμείς δεν έχουμε τεκμηριωμένη άποψη και γι'αυτό το τόσο σοβαρό πρόβλημα μας, είναι λογικό να παραμένουμε δέσμιοι των αποφάσεων κάθε υπουργού Εμπ. Ναυτιλίας και των συμφερόντων κάθε εφοπλιστού ή κάθε Ναυτιλιακής Εταιρείας.

Η «Ν.Α.» σαν αυριανή Ν.Α. θα πρωτοστατήσει στην χάραξη μιας άλλης αντίληψης και θα ενισχύσει ακόμα και με τη συμμετοχή της αν χρειασθεί, την ιδιωτική πρωτοβουλία που θα θελήσει να συμμετάσχει ή να αναλάβει το σημαντικό αυτό κομμάτι της Δωδεκανησιακής Οικονομίας και Ανάπτυξης με σύγχρονη αντίληψη όμως. Και δεν είναι μόνο οι γραμμές κορμού Πειραιάς - Ρόδος, Θεσ/νίκη - Ρόδος. Είναι οι γραμμές διακίνησης τουριστών σε ημερήσια βάση μέσα σ'ολόκληρο το Νομό, με απεριόριστες δυνατότητες Τουριστικής και Οικονομικής ανάπτυξης κι εκμετάλλευσης. Με σκάφη 8 μιλίων ταχύτητας, είναι δυνατό να μιλάμε για ανταγωνισμό;

5. Αναβάθμιση των υπηρεσιών του Ν. και Δημ. Τομέα, με παράλληλη προσπάθεια αναβάθμισης όλων των υπηρεσιών του ιδιωτικού τομέα. Πως νοείται φιλοξενία και παραμονή τουριστών σε νησιά μας, όταν είναι αδύνατη η εξαργύρωση του συναλλάγματος τους, αφού δεν υπάρχουν ούτε καν Τραπεζικοί ανταποκριτές;

Πως νοείται Τουρισμός, όταν ο επισκέπτης δεν μπορεί να πληροφορηθεί την άφιξη κάποιου πλοίου;

Πως είναι δυνατόν να έχουμε Τουρισμό στα νησιά μας, όταν σε πολλά απ'αυτά, οι λιμενικές αρχές είναι ανήμπορες στο να εξυπηρετήσουν όσους χτυπούν τη βοήθειά τους;

Πως είναι δυνατόν να έχουμε Τουρισμό στα νησιά, όταν δεν υπάρχει ασυνόμευση και ο θόρυβος νυχτερινών κέντρων, δίκυκλων και αυτοκινήτων είναι συνεχής;

6. Εξασφάλιση προϋποθέσεων για συνεχή επιμόρφωση των στελεχών του τουρισμού και αναβάθμιση των Τουριστικών Σχολών μας.

Ακόμα σε θέματα εκπαίδευσης θα μπορούσε να εκτιμηθεί η ανάγκη καθιέρωσης στα προγράμματα των απαραίτητων ξένων γλωσσών του Υπουργείου Παιδείας ανάλογα με τις απαιτήσεις της περιοχής, π.χ. γερμανικά κ.α.

7. Την πλήρη ανάδειξη, όπως προτείναμε, του περιβάλλοντος μας. Πρέπει να γίνει κατανοητό ότι Τουρισμός χωρίς Περιβάλλον δεν μπορεί να υπάρξει.

8. Την πραγματοποίηση όλων των έργων υποδομής που θα υπαγορευθούν από τον τελικό σχεδιασμό της Τουριστικής μας ανάπτυξης. Αναφερόμαστε εδώ κυρίως στο Θεματικό Τουρισμό, ο οποίος εξειδικευμένα θα πρέπει να κατανέμεται στα Νησιά της Δωδ/σου, ανάλογα με τις ιδιαιτερότητες και δυνατότητες τους.

- Η απόφαση π.χ. προώθησης του Συνεδριακού Τουρισμού, δεν μπορεί παρά να στηρίζεται στην υφιστάμενη υποδομή της Ρόδου και Κω με τις απαραίτητες βελτιώσεις, αφού η μορφή αυτή του Τουρισμού έχει ανάγκη σοβαρών εγκαταστάσεων, οι οποίες δεν είναι εύκολο και σωστό να σχεδιάζεται στα μικά νησιά μας, εκτός εξαιρέσεων για πολύ ειδικούς λόγους (Πάτμος - Χάλκη κ.α.).

- Η απόφαση προώθησης του Θεραπευτικού Τουρισμού, μας οδηγεί στη Νίσυρο κυρίως, όπου οι εγκαταστάσεις του Δήμου δυστυχώς δεν μπορούν να ανταποκριθούν σ'αυτό που θέλουμε. Είναι κρίμα όμως, Ιδιωτικές επενδύσεις για σύγχρονη παροχή υψηλών προδιαγραφών Ιαματικού Τουρισμού στη Νίσυρο, να παραμένουν ατελείωτες και ανεκμετάλλευτες εξαιτίας δικής μας αδράνειας και αδιαφορίας.

- Η απόφαση αντίθετα στήριξης Ιατρικού Τουρισμού, αφορά κυρίως την Κω, όπου οι προϋποθέσεις είναι οι ιδανικότερες εφόσον και αυτό το θέμα αντιμετωπισθεί με τη σοβαρότητα που επιβάλλεται με μια νέα θεώρηση και διαχωρισμό των εννοιών Ιατρική και Υγεία.

- Η απόφαση για προώθηση Θαλάσσιου Τουρισμού, δημιουργεί θετικές προοπτικές για πολλά Νησιά μας, αν και πολλοί σκέπτονται μόνο μαρίνες, όταν μιλάμε γι'αυτό το είδος Τουρισμού. Για μας Θαλάσσιος Τουρισμός είναι και Ιστιοσανίδες, Θαλάσσια πάρκα για ψάρεμα, Καταδύσεις, Υποβρύχιο ψάρεμα, Υποθαλάσσια φωτογράφηση και τόσα άλλα που θα μπορούσαν να προταθούν τόσο για την Κάλυμνο κυρίως, αλλά γιατί όχι και για τόσα άλλα σημεία της Δωδεκανήσου.

Αν υπάρχει μια πιθανότητα διεκδίκησης διεξαγωγής αγωνίσματος στην Δωδ/σο των προσεχών Ολυμπιακών Αγώνων, αυτή η δυνατότητα θα προσφερθεί μόνο, κατά την γνώμη μας, μέσα από κάποιο ναυτικό άθλημα.

- Η απόφαση για προώθηση Πολιτισμικού Τουρισμού σίγουρα αγκαλιάζει τεράστιο φάσμα ανεκμετάλλευτων δυνατοτήτων μας. Διαδρομές πολιτισμικές - Επισκέψεις σε αρχαιολογικούς χώρους και μνημεία - Ανάβαση σε κάστρα - Επισκέψεις σε Μουσεία - Πινακοθήκες - Βιβλιοθήκες - Εκδηλώσεις, Εκθέσεις διεθνείς πολιτισμικού χαρακτήρα, Φεστιβάλ αποκλειστικού αντικειμένου. Είναι λίγες μόνο από τις τόσες σκέψεις που μπορεί να συζητηθούν και να προκριθούν.

- Ολόκληρη εξειδικευμένη σύγχρονη σύνθεση υποδομή (Αθλητριακό κέντρο, στο οποίο θα συμπεριλαμβάνεται το απαραίτητο Εργομετρικό Κέντρο), θα επιτρέψει την προσέλκυση και φιλοξενία αθλητών - και αθλητικών εκδηλώσεων κυρίως σε χειμερινή περίοδο διεθνούς εμβέλειας, προωθώντας έτσι τον Αθλητικό Τουρισμό.

Η πρόκριση του Θρησκευτικού Τουρισμού, δεσμεύει ενέργειες στήριξης της Πάτμου, κυρίως για την ανάδειξή της σε παγκόσμιο προσκύνημα της Ορθοδοξίας και σημειο αναφοράς συνάντησης θρησκειών και πολιτισμών, ενώ η περιήγηση στις αξιόλογες εκκλησίες και μονές της Δωδεκανήσου, θα μπορούσε από μόνη της ν'αποτελεί εξειδικευμένο αντικείμενο τουριστικού ενδιαφέροντος.

- Χωρίς ουσιαστική παρέμβαση, αλλά με σεβασμό του περιβάλλοντος πολλών μικρών νησιών μας και σημαντικών άλλων βιοτόπων μας, μπορεί να δημιουργηθεί η αλυσίδα των σημείων του Οικολογικού Τουρισμού του Νομού μας.

- Η υιοθέτηση κάποιας μορφής τουρισμού από τους πιο πάνω που ενδεικτικά μόνο αναφέραμε, σημαίνει την έγκαιρη και συστηματική λεπτομερή καταγραφή των ενεργειών που πρέπει να ακολουθήσουμε, των έργων υποδομής που πρέπει να υλοποιηθούν και τα χρήματα που θα απαιτηθούν.

Ολες αυτές οι μορφές τουρισμού, θεωρούνται απαραίτητες για να καλυφθεί στο μέγιστο δυνατό η δυνατότητα που προσφέρει ο Νομός μας, αρκεί να συνυπάρχουν αρμονικά κι ανάλογα όλες αυτές οι μορφές τουρισμού που αποτελούν μια διαφορετικό μοντέλο σχεδιασμού δράσεων απ'αυτό που ξεκινήσαμε πριν μερικές δεκαετίες στον τόπο μας, όταν προσπαθούσαμε με ενιαία υποδομή να ικανοποιήσουμε όλες τις απαιτήσεις.

Συμπερασματικά, οι κύριες επιδιώξεις για την διαμόρφωση μιας σύγχρονης αναπτυξιακής Δωδεκανησιακής τουριστικής πολιτικής που να στηρίζεται στην αειφόρο ανάπτυξη σύμφωνα με τις σύγχρονες προδιαγραφές, απαραίτητες προϋποθέσεις για την Ευρωπαϊκή Ενωση πρέπει να στηρίζονται:

- Στην αξιοποίηση των δυνατοτήτων κάθε νησιού ανάλογα με τις ιδιαιτερότητες του

- Στην ανάσχεση της φόρτισης των ανεπτυγμένων τουριστικών κέντρων με νέα καταλύματα

- Στην ενίσχυση νέων κινήτρων εκσυγχρονισμού των υφισταμένων τουριστικών επιχειρήσεων

- Στην στροφή προς νέες επενδύσεις για εναλλακτικές μορφές τουρισμού

- Στην σύνδεση της τουριστικής κατανάλωσης με την εγχώρια και τοπική παραγωγή

- Στην αναβάθμιση των παρεχομένων τουριστικών υπηρεσιών (Ξενοδοχεία, μπαρ, εστιατόρια, κέντρα αναψυχής κ.λπ.)

- Στην οργανωμένη αναβάθμιση - ανάπλαση του περιβάλλοντος στις τουριστικές περιοχές (κοινόχρηστοι χώροι, πράσινο, πεζόδρομοι, δομημένο περιβάλλον)

- Στην συμπλήρωση - βελτίωση τουριστικών υποδομών (Μαρίνες, λιμάνια, αεροδρόμια, συνεδριακά κέντρα, γήπεδα γκολφ, έργα ύδρευσης κι αποχέτευσης, οδοποιίας κ.λπ.)

- Στην εκπαίδευση - επιμόρφωση του προσωπικού

- Στην αυστηρή εποπτεία από την Νομαρχιακή Αυτοδιοίκηση της τήρησης των κανόνων που είναι η προϋπόθεση της διατήρησης, της σοβαρότητας και της ποιότητας των παρεχομένων υπηρεσιών

- Στην σύσταση από την Αυτοδιοίκηση, Νομαρχιακή και Πρωτοβάθμια, εταιρείας αξιοποίησης όλων των τουριστικών ακινήτων του Δημοσίου και με την συμμετοχή ιδιωτών (Παραλίες, ακτές, εκτάσεις, μονάδες, όπως π.χ. Καλλιθέα, Προφήτης Ηλίας κ.ά.)

Γίνεται σαφές ότι η χάραξη μιας νέας τουριστικής πολιτικής, επιβάλλει την λειτουργία του Νομαρχιακού Οργανισμού Τουρισμού, που έχει ήδη συσταθεί αλλά δεν έχει ακόμα δώσει δείγματα γραφής, με ουσιαστικό σκοπό, τον Επτελικό Τοπικό Σχεδιασμό, την εφαρμογή κι έλεγχο των αποφάσεων, σε συνεργασία πάντα με τους τοπικούς φορείς και τους αντίστοιχους οργανισμούς που έχει συγκροτήσει η Τοπική Αυτοδιοίκηση.

Οι χρηματοδοτήσεις που θ'αφορούν τον Τουρισμό τα επόμενα χρόνια, μέσω του Γ' Κοινοτικού Πλαισίου Στήριξης, θα είναι χρηματοδοτήσεις προγραμμάτων «ολοκληρωμένης Τουριστικής Ανάπτυξης». Προγράμματα δηλαδή, τα οποία θ'αξιοποιούν την σημερινή τουριστική υποδομή μας και παράλληλα θα εμπλέκουν και θα προωθούν ισόρροπα και θα στηρίζουν:

Α) Την τοπική αγροτική ανάπτυξη, με στόχο την παραγωγή και διάθεση αγροτικών προϊόντων και στο τουριστικό καταναλωτικό κοινό, δημιουργώντας παράλληλα τα στοιχεία που στηρίζουν μια άλλη κατηγορία τουρισμού, του αγροτουρισμού.

Β)Την συμμετοχή των Μ.Μ.Ε. στο συνολικό αυτό νέο σχεδιασμό της τουριστικής ανάπτυξης, με την κατάλληλη στήριξη και ενίσχυσή της.

Γ) Την παροχή υπηρεσιών ικανοποιητικού επιπέδου.

Δ) Την διάθεση στον επισκέπτη ενός αναβαθμισμένου και φροντισμένου φυσικού και δομημένου περιβάλλοντος,

Ε) και τέλος, την ανάδειξη των στοιχείων που συνθέτουν την πολιτισμική και εθνική μας ταυτότητα και υπόσταση, στοιχεία με τα οποία ο επισκέπτης μας πρέπει εύκολα να έχει πρόσβαση κι επαφή.

Αυτή η πραγματικότητα, η οποία θα διαμορφωθεί και θα ενισχύεται τα επόμενα χρόνια, πρέπει να εκτιμηθεί πολύ σοβαρά απ'όλους μας, προκειμένου ο όποιος σχεδιασμός να κατατείνει στην διαμόρφωση ενός νέου, αυτού του τύπου, «Ολοκληρωμένου Τουριστικού Αναπτυξιακού Προγράμματος της Δωδεκανήσου».

Μόνο με τον τρόπο αυτό, θα επιτευχθεί μια ποσοτική, ποιοτική και χρονικής διάρκειας αναβάθμιση του τουριστικού ρεύματος, γεγονός για το οποίο η Δωδεκάνησος έχει όλες τις προϋποθέσεις να εξασφαλίσει.

Ο όρος Χειμερινός τουρισμός, πρέπει ν'αντικατασταθεί, να διαγραφεί, γιατί δημιουργεί σύγχυση και αποπροσανατολισμό ενεργειών, αποφάσεων και παρεμβάσεων. Ορος δόκιμος γι'αυτό που όλοι εννοούμε, πιστεύουμε ότι είναι ΤΟΥΡΙΣΜΟΣ 12μηνης διάρκειας και αυτό τον στόχο πρέπει να έχουμε και αυτό τον όρο να χρησιμοποιούμε.

Μόνο έτσι η «επιδοτούμενη ανεργία» θα μετατραπεί σε «επιδοτούμενη εργασία», αφού σταδιακά όλες αυτές οι μορφές του τουρισμού είναι δυνατόν να εξασφαλίσουν τουριστικό ρεύμα μέσα στο 12μηνο του χρόνου.

Για κάθε σοβαρό σύνθετο πρόβλημα του Νομού, έχουμε προτείνει την ανάγκη συγκρότησης ειδικού επιστημονικού φορέα μελέτης και υποβολής προτάσεων προς το Ν.Σ.

Ειδικά για τον Τουρισμό, οι εκπρόσωποι των φορέων του τουρισμού, είναι απαραίτητο ν'αναδειχθούν σε μόνιμους συμβούλους του Ν.Σ. και του Νομάρχη σε θέματα μελέτης - στήριξης - αναβάθμισης και προβολής του τουρισμού μας. Θα αξιοποιήσουμε με συντονιστική και επιτελική αντίληψη την εμπειρία των Δωδεκανησίων, που όλα αυτά τα χρόνια πάλεψαν να κρατήσουν τον τουρισμό μας στο επίπεδο που έχουμε σήμερα.

Το πολύ θετικό παράδειγμα του Protur πρέπει όχι μόνο να στηριχθεί δυναμικά από την Ν.Α., αλλά και ν'αντιγραφεί και να μεταφερθεί σ'όλα τα Επαρχεία του Νομού.

Η εμπειρία των Ροδίων ειδικών πρέπει να αποτελέσει πηγή έμπνευσης και για τις τρεις υπόλοιπες επαρχίες, οι οποίες εκτιμώντας τις ιδιαιτερότητες των δικών τους νησιών, μπορούν να προχωρήσουν στην δική τους τουριστική ανάπτυξη, με την στήριξη και βοήθεια της Ν.Α.

Μόνο έτσι θα συμβάλουμε όλοι μαζί για να δημιουργήσουμε τις θετικές προϋποθέσεις για ένα Νέο αλμα του τουρισμού μας προς το 2001.



Το πφαίστειο απλώς «κοιμάται» • Πόσο ανησυχητικοί είναι οι μικροσεισμοί, οι μετατοπίσεις και η αύξηση θερμοκρασίας αερίων

Η Νίσυρος στέλνει μηνύματα

Της Κατ. Μαθιουδάκη

Τα μάτια τους... δεκατέσσερα έχουν οι ειδικοί, που συγκεντρώνουν, καταγράφουν και αναλύουν καθημερινά τα «σήματα» του πφαιστείου στη Νίσυρο. Ο «ζωντανός οργανισμός» του νησιού, ένα από τα ομορφότερα της Μεσογείου, δείχνει τα τελευταία δύο χρόνια τέτοια δραστηριότητα που η παρακολούθησή του κρίθηκε απαραίτητη.

Περίπτωση να εκραγεί στο εγγύς μέλλον το πανάρχαιο πφαίστειο, όπου ο Δίας καταπόντισε το γιό του Πολυβώη, δεν υπάρχει, όπως τονίζουν οι επιστήμονες. Τουλάχιστον όχι σύμφωνα με τα δεδομένα που έχουν συγκεντρωθεί ως τώρα από τις συνεχείς μετρήσεις των εξι βασικών παραμέτρων, οι οποίες και συνθέτουν την «ακτινογραφία» της επικινδυνότητάς του. Τα πφαίστεια εξάλλου δεν είναι «ύπουλα» σαν τους σεισμούς. Ακόμη κι αν αποφασίσουν να «ξυπνήσουν», θα στείλουν μηνύματα μήνες και χρόνια πριν.

Ποιά είναι τα «μηνύματα» που έχει στείλει ως τώρα το πφαίστειο της Νισύρου; Εκατοντάδες μικροσεισμοί, μετατοπίσεις προς τέσερις διαφορετικές κατευθύνσεις, εκλύσεις ραδιονίου, μεταβολές στην θερμοκρασία των αερίων. Τί σημαίνουν όλα αυτά; Οπως εξηγεί ο Ευθύμιος Λέκκας, καθηγητής Δυναμικής Τεκτονικής και Εφαρμοσμένης Γεωλογίας στο Πανεπιστήμιο Αθηνών, είναι πολύ νωρίς ακόμη «για να συμπεράνουμε αν θα πσυχάσουμε ή αν θα ανησυχήσουμε».

Μηχανήματα

Τα όργανα που ο ΟΑΣΠ σε συνεργασία με την Ευρωπαϊκή Ενωση εγκατέστησαν στο πφαίστειο της Νισύρου για την σταθερή παρακολούθηση του νησιού, είναι τα GBS (Global Posistion System), τα ιδια περίπου που χρησιμοποιούνται από αεροσκάφη, πλοία και - τα τελευταία πέντε χρόνια - τοπογράφους. Τα συγκεκριμένα μηχανήματα της Νισύρου είναι βέβαια ακριβέστατα, μετρούν λεπτομερώς τις μετακινήσεις στην επιφάνεια του πφαιστείου και δίνουν χρήσιμες πληροφορίες για τις υπόγειες διεργασίες. Το σύστημα αυτό μάλιστα πρώτη φορά χρησιμοποιείται για μετρήσεις σε πφαίστειο.

Ενας τρόπος εκδήλωσης της δραστηριότητας του πφαιστείου είναι οι μετατοπίσεις και ήδη έχουν καταγραφεί εντυπωσιακά στοιχεία από τις μετρήσεις.

«Η δραστηριότητα ενός πφαιστείου εκφράζεται με πολλούς τρόπους: είτε μετατίθεται είτε μεγαλώνει είτε κάνει κινήσεις προς διαφορετικές κατευθύνσεις είτε φηλώνει. Υπάρχει δηλαδή μια γενική διατάραξη του εδάφους, επειδή το μάγμα και οι δυνάμεις μεταδίδονται προς όλες τις κατευθύνσεις», λέει ο κ. Λέκκας.

Στη Νίσυρο παρατηρήθηκε μετατόπιση της τάξης των 40 χιλιοστών το χρόνο προς τέσσερις κατακόρυφες και οριζόντιες κατευθύνσεις. Προς τα βορειοδυτικά, τα βορειανατολικά και τα νοτιοανατολικά σημειώνεται η οριζόντια μετατόπιση, ενώ η κάθετη στο κέντρο του νησιού, που ανυφώνεται περίπου τέσσερα εκατοστά κάθε χρόνο. «Το πφαίστειο της Νισύρου μεγαλώνει, «ανοίγει», γιατί υπάρχει σταδιακή προώθηση της ρευστής μάζας.

Η μετατόπιση των 40 χιλιοστών χαρακτηρίζεται μεγάλη, αν την συγκρίνουμε με τις συνήθεις μετατοπίσεις που κυμαίνονται στα 10 με 20 χιλιοστά, αλλά δεν μας επιτρέπει να βγάλουμε συμπεράσματα, αφού δεν έχουμε παλαιότερες μετρήσεις», εξηγεί ο γωλόγος.

Η αυξημένη σεισμική δραστηριότητα στο νησί είναι μία ακόμη ανησυχητική ένδειξη και ήταν το πρώτο πρόδρομο σύμπτωμα, που τράβηξε την προσοχή των ειδικών και έγινε απία να ξεκινήσει το πρόγραμμα παρακολούθησης. Μέσα σε δύο χρόνια, οι σεισμογράφοι κατέγραψαν 450 σεισμούς, κυρίως κάτω των τεσσάρων ρίχτερ, σε μια περιοχή που φημίζεται για την μικροσεισμικότητά της και που δεν «έδινε» περισσότερες από πενήντα μικροδονήσεις τον χρόνο. Οι συχνότατες δονήσεις προκάλεσαν μάλισα και ρωγμές σε δεκάδες σπίτια του νησιού.

«Το τελευταίο εξάμηνο παρουσιάζεται σχετική ύφεση στη σεισμική δραστηριότητα της Νισύρου. Υπάρχουν βέβαια ακόμη σεισμοί, αλλά όχι τόσοι πολλοί όσοι για παράδειγμα σημειώθηκαν πέρσι τέτοιον καιρό. Δεν μπορούμε ακόμη να πούμε αν αυτή η ύφεση παρουσιάζεται επειδή ίσως αρχίζει να ησυχάζει το πφαίστειο ή αν έχουμε συσσώρευση μάγματος και δυνάμεων, με προοπτική να εκδηλωθεί νέα έξαρση αργότερα».

Οπως εξηγεί ο καθηγητής, γίνονται από τους ερευνητές μετρήσεις ραδονίου, ενός ραδιενεργού στοιχείου που εκλύεται από τα πετρώματα. «Αν έχουμε μεγάλους ρυθμούς έκλυσης, τότε το μάγμα ανεβαίνει ή βρίσκεται σε κινητικότητα. Στη Νίσυρο όντως έχουμε αρκετά μεγάλες διαφοροποιήσεις σε σχέση με άλλες τιμές. Πραγματοποιούνται επίσης και μετρήσεις αερίων στον κρατήρα.

Αλλαγές

Οσο πιο πολλά είναι τα αέρια τόσο δείχνουν κινητοποίηση στο πφαίστειο. Εδώ παρατηρούμε και τις μεταβολές στις θερμοκρασίες. Εχουν καταγραφεί αλλαγές, αλλά χρειάζεται περισσότερο χρόνο για να βγάλουμε συμπεράσματα, αφού δεν ξέρουμε τα στοιχεία των περασμένων ετών».

Τελευταία παράμετρος είναι η μέτρηση των ρηγμάτων που μετακινούνται, τα οποία παρακολουθούνται ακόμη με προσοχή. «η σωστή αξιολόγηση των έξι αυτών παραμέτρων θα μας δώσει συμπεράσματα για τη Νίσυρο, αλλά με επιφύλαξη. Τα δύο χρόνια παρακολούθησης είναι πολύ λίγα σε σχέση με την ιστορία του πφαιστείου», καταλήγει ο κ. Λέκκας.

«Η δραστηριότητα που ως τώρα έχει σημειωθεί είναι τέτοια που σίγουρα δεν μας κάνει να ανησυχούμε ότι το πφαίστειο μπορεί να εκραγεί τους επόμενους μήνες.

Αν μέσα στους επόμενους μήνες τα συμπτώματα ενταθούν, θα χρειασεί μεγαλύτερη παρακολούθηση και ίσως δραστηριοποίηση για την λήψη μέτρων, ανάλογων των ενδείξεων. Τα πφαίστεια πάντα τα προλαβαίνουμε. Πλέον - με την τεχνολογία που διαθέτουμε - δεν υπάρχει καμία πιθανότητα να μας αιφνιδιάσουν».

Τα πρόδρομα φαινόμενα μιας πφαιστειακής έκρηξης και η εμφάνισή τους στη Νίσυρο τα τελευταία δύο χρόνια

Πρόδρομα φαινόμενα	Εμφάνισή τους στη Νίσυρο	Πρόδρομα φαινόμενα	Εμφάνισή τους στη Νίσυρο
Χ Αύξηση της σεισμικής δραστηριότητας σε τοπικό επίπεδο	ΝΑΙ Με ύφεση τους τελευταίους μήνες	Χ Τήξη χιονιού ή πάγου στο πφαίστειο	ΟΧΙ
Χ Υπόκωφη βοή	ΝΑΙ Ναί Με ύφεση τους τελευταίους μήνες	Χ Καταστροφή της βλάστησης στα πρανή του πφαιστείου	ΟΧΙ
Χ Διογκώσεις ή ανοδικές κινήσεις στον πφαιστειακό κώνο	ΝΑΙ	Χ Αλλαγές στην χημική σύσταση των εκπεμπόμενων αερίων	ΟΧΙ
Χ Αλλαγές στις κλίσεις των πρανών κοντά στο πφαίστειο	ΟΧΙ		
Χ Αυξημένες παροχές των θερμών πηγών	ΟΧΙ		
Χ Αυξημένες απελευθερώσεις αερίων στις φουμαρόλες*	ΝΑΙ		
Χ Αύξηση της θερμοκρασίας των θερμών πηγών ή των εκπομπών αερίων από τις φουμαρόλες	ΝΑΙ		
Χ Αύξηση της θερμοκρασίας των λιμνών του κρατήρα	ΟΧΙ		

* Μικροί κώνοι

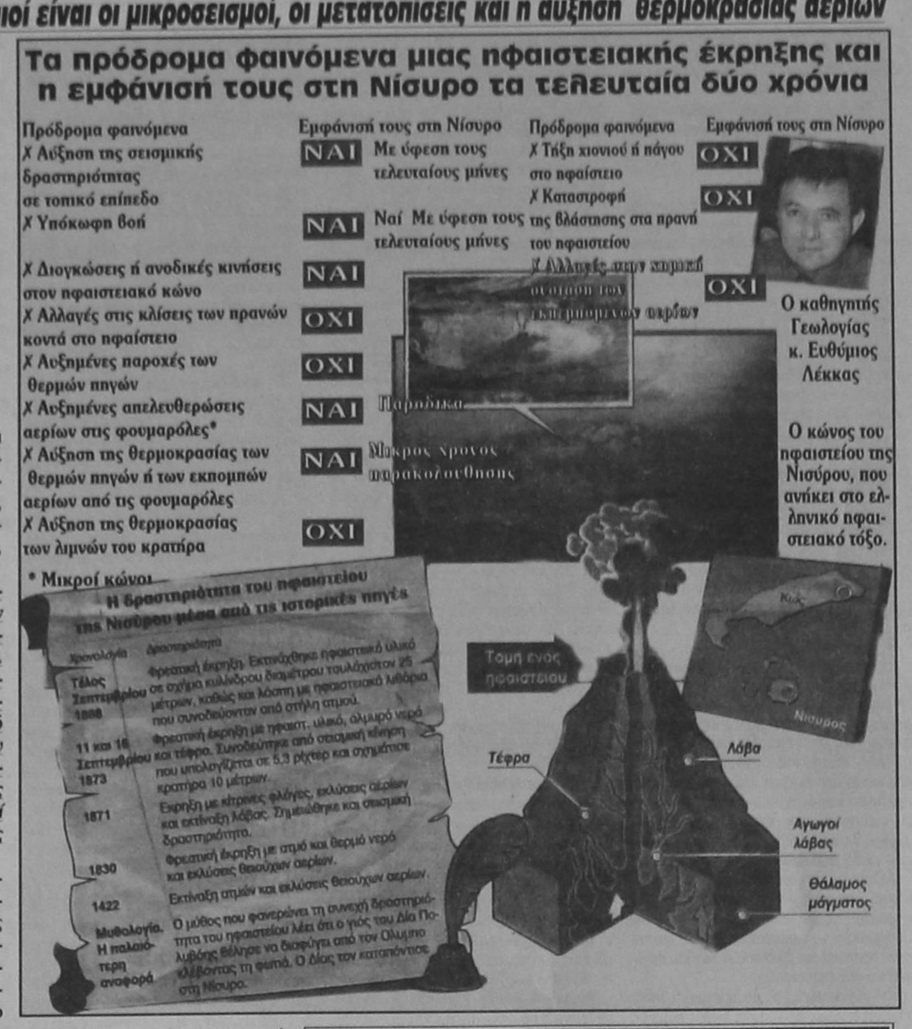

6 νέοι κρατήρες κρύβονται στον υποθαλάσσιο χώρο

Το πρόγραμμα παρακολούθησης του εντυπωσιακού πφαιστείου στη Νίσυρο έφερε νέα δεδομένα για την μορφολογία του πφαιστειακού συγκροτήματος. Οι επιστήμονες ανακάλυψαν πως στον υποθαλάσσιο χώρο «κρύβονται» έξι ακόμη πφαιστειακοί σχηματισμοί, που μέχρι σήμερα ήταν άγνωστοι. Οι νέοι κρατήρες ανακαλύφθηκαν δυτικά και βόρεια της Νισύρου προς το νησί Γυαλί και την Κώ και οι έρευνες των ειδικών βρίσκονται τώρα στο στάδιο της χρονολόγησής τους από τα δείγματα των πετρωμάτων που περισυνέλεξαν. «Η ύπαρξη κι άλλων κρατήρων στον υποθαλάσσιο χώρο ήταν ως ένα βαθμό αναμενόμενη. Οι πφαιστειακές ενδείξεις στην Κώ μας οδηγούσαν στο συμπέραμα ότι υπάρχει πφαιστειακή δραστηριότητα και μεταξύ των δύο νησιών», λέει ο γεωλόγος Ευθύμιος Λέκκας. Ετσι, οι «γνωστοί» κρατήρες του συγκροτήματος αυτήλθαν σε έντεκα, αφού πέντε ακόμη κρατήρες βρίσκονται πάνω στο νησί.

«Η Νίσυρος αποτελεί την μία «άκρη» του ελληνικού πφαιστειακού τόξου, που ξεκινά από τα Μέθανα και εκτείνεται στην Μήλο και την Σαντορίνη. Είναι το ένα από τα δύο «εν δυνάμει» ενεργά πφαίστεια - το άλλο είναι εκείνο της Θήρας. Πρόκειται για ένα τέλεια διαμορφωμένο πφαίστειο με τον κώνο, τις πλευρές και την καλντέρα του, καταπληκτικό ανάγλυφο και μορφολογία και νέα πετρώματα που υποστήριξαν την ανάπτυξη μιας καταπληκτικής πανίδας και χλωρίδας με σπάνιους οργανισμούς. Τα χρώματα εναλλάσσονται από κόκκινο σε βυσσινί από άσπρο σε πράσινο και φθάνουν ως το μαύρο».

ΙΔΙΩΤΙΚΟ ΤΕΧΝΙΚΟ ΕΠΑΓΓΕΛΜΑΤΙΚΟ ΕΚΠΑΙΔΕΥΤΗΡΙΟ
ΤΕΕ ΔΟΡΚΑΣ
Αναγνωρισμένο από το κράτος
ΤΟΜΕΙΣ & ΕΙΔΙΚΟΤΗΤΕΣ
ΠΛΗΡΟΦΟΡΙΚΗΣ
ΧΕΙΡΙΣΤΩΝ Η/Υ & ΥΠΟΣΤΗΡΙΞΗΣ ΔΙΚΤΥΩΝ
Κρατικό Πτυχίο
ΚΟΜΜΩΤΙΚΗΣ ΤΕΧΝΗΣ
Αναβολή στράτευσης
ΕΦΑΡΜΟΣΜΕΝΩΝ ΤΕΧΝΩΝ
ΕΝΔΥΜΑΤΟΛΟΓΩΝ - ΣΧΕΔΙΑΣΤΩΝ ΜΟΔΑΣ
ΔΕΚΤΟΙ ΑΠΟΦ. ΓΥΜΝΑΣΙΟΥ - ΛΥΚΕΙΟΥ
Πληροφορίες - Εγγραφές : Καναδά 32 - Ρόδος - Τηλ. 76536 - 29550

ΕΡΓΑΣΤΗΡΙΑ ΕΛΕΥΘΕΡΩΝ ΣΠΟΥΔΩΝ
COMPUTER & ART STUDIES
ΕΙΔΙΚΟΤΗΤΕΣ ΕΠΑΓΓΕΛΜΑΤΙΚΗΣ ΚΑΤΑΡΤΙΣΗΣ
ΕΠΑΓΓΕΛΜΑΤΙΚΟ ΜΑΚΙΓΙΑΖ (MEDIA - ΘΕΑΤΡΟΥ - ΚΙΝ/ΦΟΥ)
ΕΙΔΙΚΟΣ ΔΙΑΚΟΣΜΗΤΙΚΩΝ ΕΦΑΡΜΟΓΩΝ
ΤΕΧΝΙΚΟΣ ΓΡΑΦΙΣΤΑΣ ΗΛΕΚΤΡΟΝΙΚΗΣ ΣΧΕΔ. ΕΝΤΥΠΟΥ
ΣΧΕΔΙΑΣΤΗΣ ΜΕΣΩ ΣΥΣΤΗΜΑΤΩΝ Η/Υ
ΠΛΗΡΟΦΟΡΙΚΗ ΜΕ ΠΟΛΥΜΕΣΑ (MULTIMEDIA)
ART & DESIGN
ΕΝΑΣ ΣΥΓΧΡΟΝΟΣ ΦΟΡΕΑΣ ΕΚΠΑΙΔΕΥΣΗΣ
Πληροφορίες: Έρν.Μπέβιν 35 - Ρόδος - Τηλ. 32670

Rodogaz
Διανομή φιαλών υγραερίου κατ' οίκον
Διανομή χύμα υγραερίου
Πώληση καυστήρων και λεβήτων υγραερίου για κεντρικά συστήματα θέρμανσης
Θερμαντικά σώματα
Διεύθυνση εργοστασίου: Καναμάτ Ρόδου • τηλ. 62649
Διεύθυνση πρατηρίου: Αυστραλίας 50 • τηλ. 34244-5

ΜΙΚΡΕΣ ΑΓΓΕΛΙΕΣ

ΜΙΚΡΕΣ ΑΓΓΕΛΙΕΣ

ΜΙΚΡΕΣ ΑΓΓΕΛΙΕΣ

ΕΝΟΙΚΙΑΣΕΙΣ ΑΚΙΝΗΤΩΝ

ΕΝΟΙΚΙΑΖΟΝΤΑΙ

στους Καστελλοριζιούς, (Ιξιά), μικρά δυάρια πλήρως επιπλωμένα, και με τα απαραίτητα σκεύη. Πληρ. Διακογεωργίου Κάλλιστος, τηλ. 29318 - 34598

ΕΝΟΙΚΙΑΖΟΝΤΑΙ

Δύο συνεχόμενα γραφεία στον Α' όροφο οικοδομής επί της οδού Δημ. Θεοδωράκη αριθμό 34. Πληρ. τηλ. 28106 (πρωινές ώρες) και τηλ. 32009 (μετά τη 5η απογευματινή)

ΕΝΟΙΚΙΑΖΕΤΑΙ για φοιτητή στην Αθήνα (Ζωγράφου Γ. Παπανδρέου 54) πλήρως επιπλωμένο 2άρι, με τηλέφωνο και τηλεόραση. Πληροφορίες τηλ. 23661, 33926 Παζαΐτης.

ΕΝΟΙΚΙΑΖΕΤΑΙ φούρνος, πλήρως εξοπλισμένος εντός πόλεως. Πληροφ. τηλ. 22127, 29552

ΕΝΟΙΚΙΑΖΕΤΑΙ

γραφείο κατάλληλο για επαγγελματική χρήση στον πρώτο όροφο οικοδομής οδού Δημ. Θεοδωράκη 43 (κοντά στην Πλατεία Κύπρου). Πληροφορίες: τηλ. 28106 (πρωινές ώρες) και 32008 (όλες τις ώρες)

ΓΙΑ ΡΟΔΙΤΕΣ ΦΟΙΤΗΤΕΣ

ΕΝΟΙΚΙΑΖΕΤΑΙ κατοικία στην Αθήνα 100 τ.μ. στην πλατεία Αμερικής, στον πέμπτο όροφο με δύο υπνοδωμάτια, σαλοτραπεζαρία, κουζίνα, δύο μπάνια, κοντά στα πανεπιστήμια. Πληροφορίες: τηλ. Πρωί 25961 - απόγευμα 74436 - ΡΟΔΟΣ

ΕΝΟΙΚΙΑΖΕΤΑΙ στην οδό Αγίας Λαύρας 68, πλησίον Πανεπιστημίου Αιγαίου, διαμέρισμα 50 τ.μ. πλήρως επιπλωμένο, κατάλληλο για φοιτητές. Ώρες επίσκεψης 9 - 13 και 18 - 21. Πληροφορίες τηλέφωνο 37.593

ΕΝΟΙΚΙΑΖΕΤΑΙ αποθήκη 220 τ.μ. κατάλληλη για κατοικία, μαγαζί, γραφείο και επιχείρηση. Πληρ. 01-2828292

ΕΝΟΙΚΙΑΖΕΤΑΙ

σε μεγάλο κτήμα 1 δυάρι και 3 γκαρσονιέρες πλήρως επιπλωμένα με τηλέφωνο, ηλιακό, μεγάλες βεράντες, παρκινγκ, κ.τ.λ. Περιοχή Τρεις, Ιξιά. Πληρ. Τηλ. 92714.

ΕΝΟΙΚΙΑΖΕΤΑΙ στην Ιαλυσό σε παραθαλάσσια περιοχή απέναντι από το ξενοδοχείο BLUE BAY, ημιτελής κατασκευή 260 τ.μ. σε οικόπεδο 2.700 τ.μ. για οποιαδήποτε τουριστική επιχείρηση. Πληρ. τηλ. 93807

ΕΝΟΙΚΙΑΖΟΝΤΑΙ γραφεία σε νεόκτιστη οικοδομή επί της οδού Π. Μελά 40. Πληροφορίες στο τηλ. 20392

ΕΝΟΙΚΙΑΖΕΤΑΙ γραφείο στην οδό Νικολάου Πλαστήρα 21 έναντι ξενοδοχείου «ΣΠΑΡΤΑΛΗ» εμβαδού 50 τ.μ. κατάλληλο και για δικηγόρο. Πληρ. τηλ. 0245-22008 - 23329

ΕΝΟΙΚΙΑΖΕΤΑΙ μεγάλος ψηλοτάβανος αποθηκευτικός χώρος, εμβαδού 300 τ.μ., με είσοδο φορτηγών από ράμπα και άνετη αυλή εμβαδού 500 τ.μ. για στάθμευση αυτοκινήτων. Στην ίδια αυλή υπάρχει μεγάλη ισόγειος αποθήκη με σκεπή από σιδηροκατασκευή, η οποία ενοικιάζεται επίσης χωριστά ή μαζί με το υπόγειο. Η οικοδομή στην οποία βρίσκονται οι αποθήκες είναι επί της Λεωφόρου Ρόδου - Λίνδου 232, δίπλα από την επιχείρηση TSELIOS BANIO. Πληροφορίες τηλέφωνα 24514 και 64458

ΕΝΟΙΚΙΑΖΕΤΑΙ

χώρος 130 τ.μ. Αννης Μαρίας και Καζαντζάκη 5 κατάλληλο για επαγγελματική στέγη ή για οτιδήποτε άλλο. Τηλ. 27392 - 78097

ΕΝΟΙΚΙΑΖΕΤΑΙ αποθήκη 180 τ.μ. ολόκληρη ή μισή με δύο εισόδους κατάλληλη για κάθε επαγγελματική χρήση στην διευθ. Θεμ. Σοφούλη 89. Πληρ. τηλ. 0244-51435

ΕΝΟΙΚΙΑΖΟΝΤΑΙ επιπλωμένα ή μη ένα δυάρι με μεγάλους χώρους και μιά γκαρσονιέρα κατάλληλη για εργένη, στην οδό Αγίων Αναργύρων 20. Πληρ. τηλεφ. 28710

ΕΝΟΙΚΙΑΖΟΝΤΑΙ

Καταστήματα για τουριστική εκμετάλλευση, σε ιδιαίτερα προνομιακή θέση, στην περιοχή Κιοταριού (από του παραλιακού δρόμου όμορα με τα ξενοδοχεία «Ρόδος Βίλαντς» και «Ρόδος Μαρίς»). Εξασφαλισμένη πελατεία, πολύ καλή προοπτική. Δεκτές μόνο σοβαρές προτάσεις. Χρόνος περιορισμένος. Πληροφορίες στα τηλέφωνα: 76378, 73987, 094-624669 Κον Χατζηδιάκου

ΕΝΟΙΚΙΑΖΕΤΑΙ

Βιοτεχνική αποθήκη 1700 τ.μ. με ράμπα φόρτωσης - εκφόρτωσης εξοπλισμένη με ράφια βαρέου τύπου, γραφεία κ.λπ. επί της Λεωφ. Καλλιθέας 2ο χλμ τηλ. 66707 και 094 - 34273

ΕΝΟΙΚΙΑΖΟΝΤΑΙ καταστήματα επί της λεωφόρου Λίνδου 7ον χιλ. δεξιά πλευρά.

α) έναντι εργοστασίου Μαρμάρων Καβάσιλα, 150 τ.μ. γωνιακό

β) έναντι Φωνής Αμερικής 4 καταστήματα 100 τ.μ. με πατάρι 50 τ.μ. ύψους 5 μέτρα. Σε συνεργεία αυτοκινήτων δεν δίνονται. Τηλ. 23716.

ΕΝΟΙΚΙΑΖΕΤΑΙ για επαγγελματική στέγη ισόγειο διαμέρισμα στην οδό 28ης Οκτωβρίου 4 Πληροφ. τηλ. 37600-27707

ΕΝΟΙΚΙΑΖΕΤΑΙ χώρος 200 τ.μ. με πατάρι 60 τ.μ. ύψος 4.70 με βοηθητικούς χώρους και αυλή, κατάλληλο για βιοτεχνία ή χονδρεμπόριο. Λονδίνου & Βιέννης 1. Πληροφορίες τηλ. 32815 Ωρες καταστημάτων

ΕΝΟΙΚΙΑΖΟΝΤΑΙ LUX επιπλωμένα STUDIOS στην Ιαλυσό των 60 τ.μ. Πληρ. τηλ. 35283

ΕΝΟΙΚΙΑΖΟΝΤΑΙ στην Ιαλυσό επιπλωμένα διαμερίσματα 3 και 2 δωματίων. Πληρ. 22050 και 33441

ΕΝΟΙΚΙΑΖΕΤΑΙ

γκαρσονιέρα επιπλωμένη πληρ. 25420 ώρες 9-1 και 5-9

ΕΝΟΙΚΙΑΖΕΤΑΙ υπόγειος χώρος για αποθήκη εμβαδού 350 τ.μ., με ράμπα και μεγάλη αυλή για στάθμευση.

Επίσης έτερη ισόγειος αποθήκη, μέσα στην ίδια αυλή εμβαδού 80 τ.μ., Λεωφόρος Ρόδου - Λίνδου αρ. 230. Πληροφορίες Τσέλιος Μηνάιο τηλ. 64458,

ΕΝΟΙΚΙΑΖΕΤΑΙ ή **ΠΩΛΕΙΤΑΙ** κτιριακό συγκρότημα 600 τ.μ. σε οικόπεδο 6 στρεμ. στο Τσαΐρι (κατάλληλο για επαγγελματικό χώρο). Πληρ στο 62630 - 61790 κ. Παναγιώτης. (Ενοικιαζ. και μεμονωμένες αποθήκες 100 - 200 τ.μ.)

ΕΝΟΙΚΙΑΖΟΝΤΑΙ στην Ιαλυσό Lux Studio των 50 τ.μ. Πληρ. τηλ. 35283

ΕΝΟΙΚΙΑΖΕΤΑΙ 4άρι διαμέρισμα, με αποκλειστική χρήση κήπου και κοινόχρηστο χώρο στάθμευσης, στο ισόγειο 2όροφης οικοδομής, στην οδό Ευκλή αρ. 17 στους Χαλκίτες Ρόδου, Ε=103 μ², με σαλόνι, κουζίνα, 3 υπνοδωμάτια, λουτρό και W.C. Πληροφορίες τηλ. 52635, 65926. 51086

ΕΝΟΙΚΙΑΖΕΤΑΙ αποθήκη με ράμπα 110 τ.μ. επί της οδού Πατριάρχου Αθηναγόρα 37 (πλησίον Λέσχης Διαγόρα). Τηλ. 37346

ΕΝΟΙΚΙΑΖΕΤΑΙ αποθήκη 200 τ.μ. επί της Θεμ. Σοφούλη (κάτω από το ΤΕΒΕ). Πληρ. τηλ. 0244 - 51367

ΕΝΟΙΚΙΑΖΕΤΑΙ κατάστημα στο Φαληράκι 100 μ², κατάλληλο για οποιανδήποτε χρήση με αιρ - κοντίσιον και τηλέφωνο. 100.000 μηνιαίως - Πληροφορίες τηλ. 38358

ΕΝΟΙΚΙΑΖΕΤΑΙ ημιυπόγειος χώρος με ράμπα, για χρήση αποθήκης, Ε=80 τ.μ., στην οδό Ευκλή αρ. 17 στους Χαλκίτες Ρόδου. Πληροφορίες τηλ. 52635, 65926. 51086

ΕΝΟΙΚΙΑΖΟΝΤΑΙ

ΓΡΑΦΕΙΑ ΕΠΙ ΤΗΣ ΟΔΟΥ ΑΛΕΞ. ΔΙΑΚΟΥ 46 (ΕΝΑΝΤΙ ΡΟΔΙΑΚΗΣ ΕΠΑΥΛΗΣ). ΠΛΗΡΟΦΟΡΙΕΣ κ. ΠΑΡΑΣΚΕΥΑΣ ΣΤΕΡΓΟΣ ΤΗΛ. 24660 - 29719 (ΩΡΕΣ 9 π.μ. - 3 μ.μ.) ΤΗΛ. 74431 - (ΩΡΕΣ 5 μ.μ. - 10 μ.μ.)

ΕΝΟΙΚΙΑΖΕΤΑΙ διαμέρισμα 85 τ.μ., στην οδό Θεμ. Σοφούλη, σε πρώτο όροφο, με ανεξάρτητη είσοδο, χωρίς κοινόχρηστα, επιπλωμένο, 2 υπνοδωμάτια, living room, κουζίνα, μπάνιο, χώλ, κατάλληλο για φοιτητές - τριες Τουριστικής Σχολής και Πανεπιστημίου Αιγαίου. Τηλ. 093-305209 ή 73631

ΕΝΟΙΚΙΑΖΕΤΑΙ κατάστημα 60 τ.μ. με δύο καμπινέ στο Ροδίνι, οδός Κυρήνης 12,, Πληρ. τηλ. 28727

ΕΝΟΙΚΙΑΖΕΤΑΙ μεγάλο ακίνητο στην Π. Πόλη 450 τ.μ. πέτρινο με μεγάλη αυλή με δύο εισόδους από Ομήρου 74 και Ιποδάμου 63. Κατάλληλο για διάφορες χρήσεις. Μόνο σοβαρές προτάσεις. Πληροφορίες στα τηλέφωνα 34251, 21613, 65846 και στο φορητό 094 527986.

ΕΝΟΙΚΙΑΖΟΝΤΑΙ

επιπλωμένες γκαρσονιέρες σε ένα απέραντο κήπο με τηλέφωνο, κεντρική θέρμανση, ανεμιστήρες οροφής, αερόθερμα μπάνιου κλ.π. στο Καντηλί, έναντι εστιατορίου «Αμυγδαλιά» τηλ. 92714

ΕΝΟΙΚΙΑΖΕΤΑΙ, χωρίς «αέρα» κατάστημα 50 τ.μ., επί της Αγίου Γεωργίου και Υψηλάντου. Πληρ. τηλ. 0244-51659 ώρες καταστημάτων.

ΧΡΥΣΟΧΟΕΙΟΝ ενοικιάζεται εντός του ξενοδοχείου LINDOS BAY σε κεντρικό σημείο έναντι RECEPTION τ.μ. 25. Πληροφορίες κ. Παρασκευά Ιωάννη ΤΗΛ. 0244-31501 από 10.00 μέχρι 15.00

ΣΤΗΝ ΙΑΛΥΣΟ κοντά στο Λύκειο και στη θάλασσα, μέσα σε ωραίο κήπο, ενοικιάζονται δύο καινούργια STUDIOS, επιπλωμένα με πολυκουζινάκι, Τηλ. 92630, 78082, 93507

ΤΙΜΗ ΕΥΚΑΙΡΙΑΣ ΕΝΟΙΚΙΑΖΕΤΑΙ

εσωτερίου στο Φαληράκι πλήρως εξοπλισμένο σε κεντρικό σημείο για μεγάλη χρονική διάρκεια. Πληρ. 093-864446 Γιώργος

ΕΝΟΙΚΙΑΖΕΤΑΙ στη Π. Πόλη σε περίοπτη θέση της πλατείας Εβραίων - Μαρτύρων, διόροφο διατηρητέο ακίνητο, αποτελούμενο από 1ον όροφο 140 m² και 2ον όροφο 45 m² με 100m² βεράντα. Στο ακίνητο έχει γίνει αναπαλαίωση. Είναι κατάλληλο για οποιαδήποτε επαγγελματική χρήση. Πληρ. τηλ. 35174 ή 29284

ΕΝΟΙΚΙΑΖΕΤΑΙ ΚΑΤΑΣΤΗΜΑ στα 100 μαγαζιά. Πληρ. 64583 μετά τις 8 μ.μ.

ΕΝΟΙΚΙΑΖΕΤΑΙ διαμέρισμα 95 τ.μ. στην πάροδο Λεμεσού. Πληροφορίες τηλ. 22932

ΖΗΤΟΥΝ ΠΡΟΣΩΠΙΚΟ

ΖΗΤΕΙΤΑΙ

«ΑΕ ζητά υπάλληλο 24-35 ετών ανεξαρτήτου φύλλου, απόφοιτο Λυκείου τουλάχιστον, με ιδιαίτερη άνεση στην επικοινωνία για στελέχωση τμήματος εξυπηρέτησης πελατών. Βασικός μισθός από 170.000, αναλόγως προσόντων. ΤΗΛ. 67980-81»

ΖΗΤΕΙΤΑΙ

Ζητείται κοπέλα για να εργαστεί σε τουριστικό κατάστημα. Απαραίτητη η γνώση ξένων γλώσσων και οπωσδήποτε της Αγγλικής Πληρ. τηλ. 75782 26919

Κυρία, αναλαμβάνει να προσέχει παιδιά, στο σπίτι της όλες τις ώρες. Τηλ. 75093

ΕΙΣΑΓΩΓΙΚΗ ΕΤΑΙΡΕΙΑ ΠΑΡΑΦΑΡΜΑΚΕΥΤΙΚΩΝ

Με έδρα την Θεσσαλονίκη ΖΗΤΑ αντιπρόσωπο για τα φαρμακεία του νομού Δωδεκανήσου ΤΗΛ. 031/209996, 279944. FAX 270725

ΖΗΤΕΙΤΑΙ άτομο από εταιρεία πληροφορικής για υποστήριξη προγραμμάτων στο τμήμα εμπορικο-λογιστικών & ξενοδοχειακών εφαρμογών. Πληροφ. Τηλ. 75218-35104 9-2 & 5-8.30

ΞΕΝΟΔΟΧΕΙΟ πολυτελείας στην περιοχή Ιξιά Ρόδου ζητεί καμαριέρες. Πληροφ. τηλ. 90153 κ. ΝΤΟΥΝΗ

ΙΔΙΟΚΤΗΤΕΣ -ΟΔΗΓΟΙ Δ.Χ. ΖΗΤΟΥΝΤΑΙ

Ιδιοκτήτες - οδηγοί Δ.Χ. για αποκλειστική συνεργασία με τα συγκροτήματα παραγωγής έτοιμου σκυροδέματος της Εταιρείας «ΓΕΝΙΚΗ ΤΕΧΝΙΚΗ Α.Ε.»

ΤΟΥΡΙΣΤΙΚΟ ΓΡΑΦΕΙΟ ΖΗΤΑ ΥΠΑΛΛΗΛΟ ηλικίας 25-35 χρονών. Απόφοιτο γυμνασίου ή λυκείου με γνώσεις αγγλικής και γερμανικής γλώσσας και να έχει εκπληρώσει τις στρατιωτικές του υποχρεώσεις. Πληροφορίες στο τηλέφωνο 77040. Καθημερινά από 09.00 - 12.00

Πληροφορίες: Κος Π. Υψηλάντης στα τηλέφωνα 61485 και 62323

Από Ανώνυμη Εταιρεία Εμπορίας τροφίμων - ποτών ζητούνται 1) οδηγός για διανομές (όχι πωλητής) με επαγγελματικό δίπλωμα 2) Εργάτες αποθήκης. Μισθός ικανοποιητικός Εργασία χειμώνα - καλοκαίρι. Ωράριο συνεχές. Πληροφορίες 24-611

ΠΩΛΗΤΗΣ με δίπλωμα οδηγού Β' επαγγελματικό ζητείται από μεγάλη επιχείρηση που δραστηριοποιείται στον τομέα εισαγωγής και εμπορίας οιν. ποτών τηλ.: 29841 ώρες 09.00-13.00 & 17.00-19.00 καθημερινά.

ΑΥΤΟΚΙΝΗΤΑ

ΓΙΑΝΝΗΣ ΝΙΚΟΛΙΔΑΚΗΣ

ΜΗΧΑΝΟΛΟΓΟΣ ΜΗΧΑΝΙΚΟΣ ΓΑΛΛΙΑΣ 14 ΡΟΔΟΣ

ΠΩΛΟΥΝΤΑΙ

1) Ετοιμοπαράδοτα διαμερίσματα πολυτελούς κατασκευής 85 και 58 τ.μ. στην οδό Πειραιώς.

2) Διαμερίσματα πολυτελούς κατασκευής 128 τ.μ. με τρία υπνοδωμάτια και 95 τ.μ. με δύο υπνοδωμάτια πλησίον Αννης Μαρίας.

Τα παραπάνω διαμερίσματα διαθέτουν θέση στάθμευσης και κεντρική θέρμανση.

3) Μεζονέτες 132-130-144 τ.μ. με ή άνευ υπογείου επί της οδού Καζαντζάκη πλησίον Αννης Μαρίας.

4) Γραφεία 70-90-165 τ.μ. επί της Αννης Μαρίας έναντι ΙΟΝΙΚΗΣ ΤΡΑΠΕΖΑΣ.

5) Κατάστημα επί της Κων. Τσαλδάρη 97 τ.μ. με υπόγειο.

6) Διαμέρισμα ενός υπνοδωματίου ετοιμοπαράδοτο επί της οδού Αισχίνη 51 τ.μ.

7) Διαμερίσματα δύο και τριών υπνοδωματίων πολυτελούς κατασκευής με γκαράζ και κεντρική θέρμανση 86 και 114 τ.μ. πλησίον Αννης Μαρίας.

ΠΛΗΡΟΦΟΡΙΕΣ

ΤΗΛ. 22291 - 35103 / 094 391825

ΕΥΚΑΙΡΙΑ!!!! ΠΩΛΕΙΤΑΙ μηχανή ΥΑΜΑΗΑ - Τσόπερ 400 κ.ε. στην τιμή των 220.000 δρχ. Πληροφορίες: 094-676020. Χρήστος.

ΠΩΛΕΙΤΑΙ: Africa Twin με πολλά έξτρα σε τιμή ευκαιρίας. Πληρ. τηλ. 093 940721 - 70300

ΠΩΛΕΙΤΑΙ: αυτοκίνητο μάρκας LANCIA 1600 μοντέλο 1993, σε άριστη κατάσταση έναντι 3 εκ. δρχ. Πληρ. τηλ. 094-163844

ΠΩΛΕΙΤΑΙ: MAZDA 323F, 16 βαλβίδες, air condition, υδραυλικό τιμόνι, ηλεκτρικά παράθυρα, κεντρικό κλείδωμα, ζάντες αλουμινίου, ραδιοκασετόφωνο, ενισχυτής equalizer, σε πολύ καλή κατάσταση. Τιμή: δρχ. 3.000.000. Πληρ. Τηλ. 34.000

ΠΩΛΕΙΤΑΙ - ΕΝΟΙΚΙΑΖΕΤΑΙ Αυτοκίνητο - καντίνα σε άριστη κατάσταση, κατασκευής 1996 μάρκας MERCEDES 410 D μήκους 4μ., πλάτους 2 μ. και ύψους 2.10μ. Για περισσότερες πληροφορίες ο κ. Γιάννης στο τηλ. 0244/44.251 από 09.00-14.00 και στο τηλ. 0244/44.490 από 20.30 - 24.00

ΠΩΛΕΙΤΑΙ: Επιβατηγό MERCEDES E200 mod. 95, Fulll extra. Πληροφορίες, τηλ.: 62649 & 63830, ώρες 8-3.

ΠΩΛΕΙΤΑΙ HONDA CIVIC μοντέλο 89 1200 cc 16V σε άριστη κατάσταση. Τιμή 1.700.000 Πληρ. τηλ. 87777

ΠΩΛΕΙΤΑΙ αυτοκίνητο NISSAN θενζίνη Modele 87. Τηλ. 96583, 094 565948, 093 585024

ΠΩΛΕΙΤΑΙ LANCIA DEDRA A/C 1600 c.c. του 1991 σε άριστη κατάσταση. Πληροφορίες: τηλ. (0241) 47-667 κο Γ. Μώρο

ΠΩΛΕΙΤΑΙ Αυτοκίνητο FORD ESCORD 1.100 κ. σε καλή κατάσταση και λογική τιμή. Πληρ. τηλ 22975 .

ΠΩΛΟΥΝΤΑΙ τα ακόλουθα αυτοκίνητα σε άριστη κατάσταση και σε προσπές τιμές και ευκολίες. SEAT MARBELLA μοντέλο 1994 Πληροφ. στα τηλ. 21819-25888

ΠΩΛΕΙΤΑΙ αυτοκίνητο ΚΡΑΪΣΛΕΡ ΣΤΡΑΤΟΥΣ 2000 c.c. κάμπριο μοντέλο. Οκτώβριος 96. Φουλ έξτρα. Δεκτές μόνο σοβαρές προτάσεις. Πληροφορίες τηλ. 66060 κον Σταύρο.

ΠΩΛΕΙΤΑΙ OPEL - ASCONA 1300 τιμή ευκαιρίας. Πληρ. Τηλ. 33926

ΠΩΛΕΙΤΑΙ ΑΛΦΑ ΡΟΜΕΟ 146 1400 cc 11/95 18.500 Kmh. σε άριστη κατάσταση με FULL EXTRA. Μόνον σοβαρές προτάσεις. Πληρ. 75487 - 094-438097

ΔΙΑΦΟΡΑ

ΠΩΛΟΥΝΤΑΙ λόγω αναχωρήσεως σε τιμη ευκαιρίας: 2 ψυγεία - ποδηλάτο κλασσικό με διπλό σκελετό - 2 ραδιοκασετόφωνα - 1 τηλεόραση PHILIPS με τραπεζάκι - παράθυρο καινούριο αλουμινένιο μεγάλο - 1 κρεβάτι ημιδιπλο σιδερένιο παραδοσιακό - τραπέζι με 4 καρέκλες αλουμινένιες - 4 καρέκλες πλαστικές με τραπέζι - 2 κρεβάτια σουηδικά ημιδιπλα με στρώματα - 2 καθρέπτες - 10 μεγάλα κεραμίδια για στέγασιρο- είδη υγιεινής - 1 ντουλάπα ξύλινη τετράφυλλη με κομοδίνο - 1 σώμα καλοριφέρ - 1 κρεβάτι κάρινο με ορθοπεδικό στρώμα διπλό - 2 σκάλες διαμερίσματος αλουμινίου και ξύλινη - 3 φιάλες υγραερίου - 1 πετρογκάζ - 60 μέτρα λάστιχο ποτίσματος - παπούτσια - ρούχα - εργαλεία - ψηστιέρα - 10 συρτάρια ξύλινα. Πληρ. τηλ. 32985

ΠΩΛΟΥΝΤΑΙ

Ξυλουργικά μηχανήματα 1) Σύνθετο 40άρι 2) Κορδέλα 80άρα 3)ντεβάλ 1.25 4) απορροφητήρας 5) σταθερός δρέπανος 6) φατσοπρίονο λόγω αναχώρησης σε τιμή ευκαιρίας. Πληρ. 74311

ΕΥΚΑΙΡΙΑ - ΠΩΛΕΙΤΑΙ πλήρης εξοπλισμός χρυσοχοείου σε πολύ καλή κατάσταση και σε τιμή μεγάλης ευκαιρίας. Πληρ. τηλ. 22704

ΠΩΛΕΙΤΑΙ καινουργής από άριστο μέταλλο θυρίδα διαστάσεων περίπου 2 μέτρα ύψος x 1 πλάτος με 20 θυρίδες - συρτάρια κατάλληλη για ξενοδοχεία και πανσιόν. Πληροφορίες τηλ. 86622 απογευματινές και βραδυνές ώρες.

ΠΩΛΕΙΤΑΙ

Σύνθετο με bar Τηλ. πρωινές ώρες 28510 απόγευμ. 69229

ΠΩΛΕΙΤΑΙ

Σκαφτικό μηχάνημα 4Χ4 15 ίππους σπαστό στην μέση κατάλληλο για αμπελια, δέντρα κ.τ.λ. λόγω αναχώρησης. Σε τιμή ευκαιρίας. Πληρ. 74311

ΠΩΛΕΙΤΑΙ

κτήμα με ελιές 30 στρέμ. επί του δρόμου ΣΑΛΑΚΟΣ - ΔΙΜΥΛΙΑ λόγω αναχώρησης σε τιμή ευκαιρίας. Πληρ. 74311

ΠΩΛΕΙΤΑΙ

σκάφος ταχύπλοο 7.40μ. λόγω αναχώρησης σε τιμή ευκαιρίας. Πληρ. 74311

ΠΩΛΕΙΤΑΙ βάρκα 4.95. Πληρ. 63451, 094 665215

ΠΩΛΕΙΤΑΙ καινούργια ταμειακή μηχανή μάρκας CASIO. Πληρ. τηλ. 79205

ΠΩΛΕΙΤΑΙ μπιλιάρδο σε καλή τιμή. Πληρ. τηλ. 0244-51095

ΠΩΛΕΙΤΑΙ ταχύπλωο σκάφος 7,5 μέτρα. Τηλ. Σύμης 0241-71040, Πειραιάς 01-4320826

ΠΩΛΕΙΤΑΙ μπιλιάρδο αμερικάνικο σε άριστη κατάσταση σε τιμή ευκαιρίας. Πληρ. τηλ. 0241-51095

ΖΗΤΕΙΤΑΙ προς αγορά μονοκατοικία ή μεζονέτα με κήπο 120-160 τ.μ. έτοιμη ή υπό κατασκευή. Περιοχές Ρόδου - Κοσκινού. Αποκλείονται μεσίτες. Τηλ. 094-368123

ΛΥΚΟΣΚΥΛΟ 5 μηνών, πανέμορφο, πωλείται. Πληρ. κ. Μανώλη, τηλ. 81478 μετά τις 3 μ.μ.

ΠΩΛΗΣΕΙΣ ΑΚΙΝΗΤΩΝ

ΜΑΙΖΟΝΕΤΑ 'Η ΜΟΝΟΚΑΤΟΙΚΙΑ

εμβ. 120 -150 τ.μ. Ζητείται με κήπο, σε ευκαιριακή τιμή, στην περιοχή από Ιξιά έως Κρεμαστή. Πληροφ. κ. Μανώλη, τηλ. 81478 μετά τις 3.00 μ.μ.

ΕΥΚΑΙΡΙΑ!!

Πωλείται μεζονέτα τριόροφη με κήπο στην περιοχή Καρακόνερο τηλ: 0246-22158 - 0246 - 22143 μεσίτες αποκλείονται

ΠΩΛΕΙΤΑΙ παραθαλάσσια έκταση μ.τ. 1090 στο χωριό Φάνες στην θέση Μάη. Πληροφορίες κ. Γιάννη τηλεφ. 38600

ΠΩΛΕΙΤΑΙ ισόγειος χώρος 166 τ.μ. στα Ασγούρου, Εμπορικό Κέντρο Μανουσέλη, για πολλαπλές χρήσεις σε καλή τιμή. Πληροφορίες τηλ. 24672

ΠΩΛΕΙΤΑΙ διαμέρισμα στο «ΜΗΔΕΙΑ» τριάρι (μικρό), Ε=53 τ.μ. ρετιρέ με θέα και τζάκι. Δεκτά δάνεια. Πληροφορείες τηλ. 36940 (Κύριον ΣΤΡΑΤΟ ΚΑΡΑΝΙΚΟΛΑ) και τηλ. 23895 (Κύριον Γιώργο ΠΙΠΙΝΟ) σε ώρες γραφείου)

ΠΩΛΕΙΤΑΙ αποθήκη επιφάνειας 340 τ.μ. εντός της πόλεως, σε τιμή ευκαιρίας, λόγω αναχωρήσεως. Πληρ. τηλ. 32985 και 01-2828292

ΠΩΛΕΙΤΑΙ σπίτι σε αρίστη κατάσταση στη Μαλώνα σε καλή τιμή. Πληρ. τηλ. (0244) 51119.

ΠΩΛΕΙΤΑΙ ΜΕΓΑΛΗ ΕΥΚΑΙΡΙΑ

οικόπεδο στην Σύμη έτοιμο για οικοδομή 450 τ.μ. στο δρόμο Πληρ. τηλ. 30165, 30977

ΠΩΛΟΥΝΤΑΙ

3 καταστήματα των 40, 70, 75 τ.μ. Το ένα διαθέτει και ψυκτικούς θαλάμους και διαμέρισμα πολυτελούς κατασκευής 190 τ.μ. επί της οδού Θεμ. Σοφούλη (δίπλα στον ΟΑΕΔ - ΤΕΒΕ). Πληρ. 0244 - 51239, 093 394935

ΠΩΛΟΥΝΤΑΙ

ΕΥΚΑΙΡΙΑ - ΑΜΕΣΗ ΠΑΡΑΔΟΣΗ

1. ΡΕΤΙΡΕ 70 τ.μ., στου Φώκιαλη (Γαριβάλδη και Στεφ. Καζούλη γωνία) με ασανσέρ, με δύο υπνοδωμάτια. Ευκολίες πληρωμής
2. ΣΤΗΝ ΠΑΛΑΙΑ ΠΟΛΗ, παραδοσιακή μονοκατοικία, σε άριστη κατάσταση, Ευκολίες πληρωμής
3. ΔΙΑΜΕΡΙΣΜΑΤΑ υπό κατασκευή προς πλήρη αποπεράτωση.

ΔΥΑΡΙΑ - ΤΡΙΑΡΙΑ - ΤΕΣΣΑΡΙΑ στις περιοχές: α) Καρακόνερο, με θέα τη θάλασσα, γωνία Καλλιθέας και Καλλιπάτειρας, β) στο Αραπάκι σε 3.000 τ.μ. οικόπεδο, με θέα προς Μόντε Σμιθ, γ) Αθηνών με απεριόριστη θέα.

ΔΑΝΕΙΑ ΔΕΚΤΑ - ΕΥΚΟΛΙΕΣ ΠΛΗΡΩΜΗΣ Επίσης, καταστήματα στην περιοχή Καλλιθέας και Καλλιπάτειρας.

ΠΛΗΡΟΦΟΡΙΕΣ: ΤΗΛ: 29318 - 34598

κ. ΚΑΛΛΙΣΤΟ ΔΙΑΚΟΓΕΩΡΓΙΟΥ

Διεύθυνση: Κων/νου Τσαλδάρη 28 ΡΟΔΟΣ

ΠΩΛΕΙΤΑΙ

Διαμέρισμα τεσσάρι στο Βενετόκλειο Γυμνάσιο απέναντι σε πολλή καλή κατάσταση. Δάνεια Δεκτά - Ευκολίες πληρωμής Πληροφορίες Διακογεωργίου Κάλλιστος τηλ. 29318 - 34598

ΠΩΛΕΙΤΑΙ

διαμέρισμα ισόγειον 90 τ.μ. 2 υπνοδωματίων, τζάκι, αυλή, 2 αποθήκες, γκαράζ. Σωτήρος 78, τηλ. 96583, 094 565948, 093 585024

ΕΥΚΑΙΡΙΑ

ΠΩΛΕΙΤΑΙ γωνιακό ακίνητο ισόγειο, με 3 καταστήματα 98 τ.μ. και 2 στούντιος 77 τ.μ. στον 1 όροφο,Ιπποδάμου 54, Π. Πόλη Πληρ. τηλ. 63237

ΠΩΛΕΙΤΑΙ διαμέρισμα υπόγειο εντός πόλεως Ρόδου τηλ. 01-2828292

ΠΩΛΕΙΤΑΙ διαμέρισμα στο «ΜΗΔΕΙΑ» τριάρι (μικρό), Ε=53 τ.μ. ρετιρέ, με θέα, και τζάκι. Δεκτά δάνεια.

ΠΩΛΕΙΤΑΙ μονοκατοικία 240 τ.μ. σε 1000 τ.μ. οικόπεδο (σε μπετά). Περιοχή Βουνάρα ΙΑΛΥΣΟΣ. Πληρ. τηλ. 61450 - 094 410173. Ωρες 9 π.μ. - 2 μ.μ. και 5 μ.μ. - 9 μ.μ.

ΠΩΛΟΥΝΤΑΙ τα ακόλουθα ακίνητα στην Κοινότητα Μαλώνας:

- Στην θέση «Αλώνια», ακίνητο εκτάσεως 410
- Στην θέση «Ευαγγελίστρια» ακίνητο 1400 τ.μ.
- Στην θέση «Ρένη», ακίνητο 2 στρεμμάτων

Πληρ. τηλ. 0244 - 51524, Κον Στέργο

ΠΩΛΕΙΤΑΙ οικόπεδο 600 τ.μ. με σπίτι και πρόσοψη στο δρόμο 14 μ. στα Κρητικά. Αρ. 54 Πληρ. τηλ. 22933

ΠΩΛΕΙΤΑΙ αποθήκη 300 Μ.Τ. εντός ΡΟΔΟΥ. Ανταλλάσσεται και με ακίνητο στην Αθήνα τηλ. 32985

ΠΩΛΟΥΝΤΑΙ

α) Οικόπεδο 6000 τ.μ. περίπου στο κέντρο του Φαληρακίου κοντά στην θάλασσα.

β) Οικόπεδο γωνιακό 2000 τ.μ. επί της Λεωφόρου Ρόδου - Αεροδρομίου προνομιακό. Πληροφ. κ. Ελένη Βρατσάλη τηλ. 65300 - 63834 - 39668 κινητό 093-323-101

ΠΩΛΕΙΤΑΙ επαγγελματική στέγη 150 τ.μ. εντός πόλεως Ρόδου. Κατάλληλη και για κατοικία, τηλ. 32985

ΠΩΛΟΥΝΤΑΙ δύο άρτια οικόπεδα άνω των 4.000 τ.μ. το καθένα, στην περιοχή του ΚΕΓΕ (Αμπελουργικό Φυτώριο Ρόδου) με καταπληκτική θέα. Πληρ. Τηλ. 24466

ΠΩΛΕΙΤΑΙ διόροφη μονοκατοικία ανεξάρτητη στην Παλιά Πόλη και επί της οδού Τιμοκρέοντος έτοιμη για ανακατασκευή. Πληρ. 66041

ΜΑΘΗΜΑΤΑ

ΚΑΘΗΓΗΤΡΙΑ φιλόλογος παραδίδει μαθήματα σε μαθητές γυμνασίου και λυκεί

Ο «ΤΙΜΟΝΙΕΡΗΣ» ΠΑΙΡΝΕΙ ΣΤΟΥΣ ΩΜΟΥΣ ΤΟΥ ΤΗΝ ΠΟΛΙΤΙΚΗ ΚΑΙ ΤΟΥΣ ΧΕΙΡΙΣΜΟΥΣ ΣΤΟΥΣ ΚΡΙΣΙΜΟΥΣ ΤΟΜΕΙΣ, ΔΕΝ ΤΟΥΣ ΑΦΗΝΕΙ ΣΤΟΝ ΚΑΘΕ ΑΡΜΑΤΟΛΟ

Η ΕΛΛΑΔΑ ΧΡΕΙΑΖΕΤΑΙ «ΤΙΜΟΝΙΕΡΗ» ΟΧΙ «ΒΙΟΛΙΣΤΗ»

Του ΝΙΚΟΥ ΦΕΛΕΚΗ

Είναι και λάθος και άδικο όλο το ανάθεμα για το φιάσκο της Ιονικής Τράπεζας να ράνεται στον υπουργό Εθνικής Οικονομίας. Οπως εξίσου λάθος και άδικο είναι να συγκεντρώνει ο υπουργός Εξωτερικών όλα τα πυρά της κριτικής για την εν μία νυκτί αλλαγή του δόγματος εξωτερικής πολιτικής όσον αφορά το Κυπριακό. Τόσο ο Γιάννος Παπαντωνίου όσο και ο Θεόδωρος Πάγκαλος απλώς τυγχάνει να είναι υπουργοί. Θα μπορούσαν και να μην ήταν, αν ο πρωθυπουργός είχε τοποθετήσει στη θέση τους άλλους. Ούτε ευθύνονται για το γεγονός ότι προϊσταναι των δύο πλέον κρίσιμων για την υπόσταση της χώρας υπουργείων και όχι άλλων ήσσονος σημασίας. Και προφανέστατα δεν ευθύνονται αν είναι ανεπαρκείς, μεωμένης αντιλήψεως ή δεν ξέρω τί άλλο χαρακτηριστικό μπορεί κάποιος να θέλει να τους προσάψει. Αυτοί είναι ό,τι είναι, και έχουν ή δεν έχουν τις ικανότητες για το πόστο που βρίσκονται. Μπορεί να εμφορούνται από αλλότριες φιλοδοξίες και να χρησιμοποιούν ή να εκμεταλλεύονται τη θέση τους για να υπηρετήσουν προσωπικές προτεραιότητες. Το θέμα είναι ποιός και πότε τους κρίνει, τους αξιολογεί και τους ελέγχει, ποιός σε τελική ανάλυση θα τους δώσει τα παπούτσια στο χέρι αν δεν κάνουν σωστά τη δουλειά τους. Εκ του Συντάγματος αρμόδιος είναι ο πρωθυπουργός, μόνο που στην περίπτωση του Κ. Σημίτη αυτό φαίνεται ότι έχει καταργηθεί. Ο νυν πρωθυπουργός εμφανίζεται να ασχολείται και να αναλώνεται στα δευτερεύοντα και τα επουσιώδη διατηρώντας για τον εαυτό του το δικαίωμα (;) να ενημερώνεται για τις δραστηριότητες και τις επιδόσεις των υπουργών του. Η εικόνα που εμφανίζει η κυβέρνηση είναι αυτή της προεπαναστικής Ελλάδας με τα βιλαέτια. Ο κάθε υπουργός εμφανίζεται περίπου ως τσιφλικάς στον χώρο του και ο πρωθυπουργός σαν γραμματικός της κοινότητας.

Δεν εξηγείται διαφορετικά - για να περιοριστούμε και να γίνουμε πιο συγκεκριμένοι - η περίπτωση της Ιονικής και η απιμωρησία του Γιάννου Παπαντωνίου. Εκανε σύμβολο μιας πολιτικής (των αποκρατικοποιήσεων) την πώληση μιας τράπεζας (μικρομεσαίας μάλιστα, όπως ο ίδιος την ονόμασε), χωρίς να παραλείψει να τη συνδέσει και με την προσωπική του πολιτική ανέλιξη (όπως διέδιδε και διοχέτευε) και απέτυχε. Και μπορεί τα προσωπικά στοιχήματα να ενδιαφέρουν μόνον αυτόν που τα θέτει, δεν μπορεί όμως, να μην απασχολεί τον πρωθυπουργό η μη επιτυχής έκβαση του διαγωνισμού από τη στιγμή που συνδέθηκε με την τελεσφόρηση ευρύτερα της πολιτικής των αποκρατικοποιήσεων. Είναι αδιανόητο να καθίσταται καταγέλαστη μια κυβέρνηση (γιατί αυτό συνέβη) επειδή δύο επιχειρηματίες συμπεριφέρονται ως όφειλαν, προκειμένου να υπερασπίσουν τα συμφέροντά τους. Είναι ασύγγνωστη αμέλεια να μη γνωρίζει η κυβέρνηση αν ο Κωστόπουλος θα συμμετάσχει ή όχι στο διαγωνισμό ή αν ο Λάτσης θα υποβάλει μια τυπική και μόνο προσφορά.

Οταν παίζεται μια ολόκληρη πολιτική σε μια τέτοια πράξη, έχεις διασφαλίσει, αν μη τι άλλο, την επιτυχία της. Ενας υπεύθυνος πρωθυπουργός έπρεπε να έχει καλέσει τουλάχιστον μια εβδομάδα πριν τον αρμόδιο υπουργό και να έχει λάβει μια υπεύθυνη απάντηση για το τι μέλλει γενέσθαι στον διαγωνισμό. Απάντηση που δεν μπορεί να είναι ήξεις αφήξεις. Το έπραξε, και αν είναι έτσι τι απάντηση έλαβε; Αν έλαβε διαβεβαιώσεις ότι όλα έχουν καλώς, σήμερα ο Γιάννος Παπαντωνίου δεν έπρεπε να είναι στην κυβέρνηση. Αν γνώριζαν ότι ο διαγωνισμός θα καταστεί άγονος ίσως (όπως περίπου διατείνεται ο υπουργός όταν λέει ότι τη δήλωση περί αγόνου διαγωνισμού την έκανε μετά λόγου γνώσεως), έπρεπε να έχουν φροντίσει τουλάχιστον να αναβληθεί για να διασφαλίσουν την επιτυχή έκβασή του. Αν γνώριζαν και δεν το έπραξαν είναι ακατάλληλοι και οι δύο. Και το λέμε όχι γιατί οι συνέπειες ενδέχεται να είναι ολέθριες αλλά επειδή με αυτή τη νοοτροπία δεν μπορεί να κυβερνηθεί ο τόπος. Η περίπτωση Ιονική και Γιάννος Παπαντωνίου δυστυχώς δεν είναι οι μόνες, προϋπήρξαν άλλες, είναι ο κανόνας στο πώς ο Κ. Σημίτης αντιλαμβάνεται το κυβερνάν.

Η χώρα στις όντως δύσκολες τούτες ώρες για το μέλλον της χρειάζεται «τιμονιέρη» και όχι «βιολιστή που να σολάρει». Και ο τιμονιέρης παίρνει στους ώμους του την πολιτική, και τους χειρισμούς στους κρίσιμους τομείς και δεν τους αφήνει στον κάθε αρματολό. Δεν κάνεται στις λεπτομέρειες της εφ'όλης της ύλης εποπτείας. Ρίχνει το βάρος του και επικεντρώνει το ενδιαφέρον του σε δυο -τρεις κρίσιμες υποθέσεις που θα κρίνουν την πορεία της χώρας. Μόνον έτσι μπορεί να υπάρξει επιτυχία και να αναδειχθούν και τα προσόντα και οι ηγετικές ικανότητες και του ίδιου. Και αρωγός σπιν προσπάθειά του αυτή είναι, αν χρειάζεται, και το πολιτικό «μαστίγιο» με το οποίο τον οπλίζει το Σύνταγμα. Οχι για να τιμωρεί, αλλά για να αλλάζει το κλίμα όταν δεν μπορεί να το πράξει με τεχνικά μέσα, όπως στην περίπτωση της Ιονικής. Στο τέλος τέλος ακόμη και οι λυκειάρχες διατηρούν το δικαίωμα της αποβολής για να λειτουργήσει εύρυθμα το σχολείο.

ΤΩΡΑ ΣΥΝΕΧΕΣ ΩΡΑΡΙΟ 08.30 π.μ. - 21.00 μ.μ.

ΕΞΕΓΕΡΣΗ ΤΙΜΩΝ

Στα ΜΕΓΑΛΑ ΚΑΤΑΣΤΗΜΑΤΑ

ΠΑΠΠΟΥ

ΣΤΟ ΤΜΗΜΑ ΤΡΟΦΙΜΩΝ - DELICATESSEN

ΜΟΝΑΔΙΚΕΣ ΤΙΜΕΣ!

ΠΟΥΡΕΣ MAGGI 250 gr +1 κουτί γάλα δώρο	561	ΔΡΧ.
ΚΑΦΕΣ ΛΟΥΜΙΔΗ 100 gr	275	ΔΡΧ.
ΤΡΟΦΗ ΣΚΥΛΟΥ FRISKIES 400 gr	172	ΔΡΧ.
ΧΟΙΡΟΜΕΡΙ ΠΙΚ-ΝΙΚ ΥΦΑΝΤΗ 1 Kg	1.034	ΔΡΧ.
ΧΑΡΤΟΠΕΤΣΕΤΕΣ ΑΣΤΕΡΑΣ	90	ΔΡΧ.
ΧΥΜΟΙ ΠΟΡΤΟΚΑΛΙ - ΛΕΜΟΝΙ 1,5 Lit	318	ΔΡΧ.
PISANG AMBON 0,70 Lit	1.970	ΔΡΧ.

ΡΟΥΧΑ ΒΕΒΕ - ΠΑΙΔΙΚΑ - ΓΥΝΑΙΚΕΙΑ - ΑΝΔΡΙΚΑ
ΚΑΙ ΟΛΑ ΤΑ ΑΞΕΣΟΥΑΡ ΤΟΥΣ, ΕΩΣ 50%

ΦΥΣΙΚΗ - ΧΗΜΕΙΑ
ΜΑΘΗΜΑΤΙΚΑ

Μ. ΓΑΡΥΦΑΛΛΗΣ
Στ. Καζούλη & Δημοκρατίας
25169 - 21705
• ΔΕΣΜΕΣ από 15 Ιουλίου
• Α, Β ΛΥΚΕΙΟΥ από 17 Αυγούστου
• Γ ΓΥΜΝΑΣΙΟΥ από 1 Σεπτεμβρίου
• ΜΕΤΑΛΥΚΕΙΑΚΑ τμήματα
✓ 5μελή τμήματα

ΓΕΡΜΑΝΙΚΑ
Καθηγητής Γερμανικών απόφοιτος Παν/μίου Mannheim παραδίδει ιδαίτερα μαθήματα σε ολιγομελή τμήματα ή μεμονωμένα για μαθητές όλων των επιπέδων. Τιμές λογικές. Πληρ. τηλ. 37352. κ. Κώστας.

ΦΡΟΝΤΙΣΤΗΡΙΑ ΞΕΝΩΝ ΓΛΩΣΣΩΝ
ΜΕΡΚΟΥΡΗ ΚΟΝΤΟΥ
ΓΕΡΜΑΝΙΚΑ - ΑΓΓΛΙΚΑ

Με συνέπεια, σοβαρότητα, με τη χρήση ενός τέλειου συνδυασμού ανθρώπων και μέσων, με απόλυτη εξειδίκευση και ποιότητα, εφαρμόζοντας συστήματα εκπαίδευσης που ξεπερνούν τα συνήθη δεδομένα εκμάθησης ξένων γλωσσών στην Ελλάδα και που εφαρμόζονται στα προηγμένα σχολεία της Ευρώπης βάζουμε την υπογραφή μας για την επιτυχία της πολυτιμότερης επένδυσής σας:

ΤΗΝ ΟΜΟΡΦΙΑ ΤΗΣ ΤΕΛΕΙΑΣ ΓΝΩΣΗΣ ΤΗΣ ΞΕΝΗΣ ΓΛΩΣΣΑΣ

ΜΑΘΕΤΕ ΣΩΣΤΑ

μόνο από επίλεκτους καθηγητές:

Μερκ. Κοντός - Γερμανικά
Rob. Davies - Αγγλικά

ΕΞΟΙΚΟΝΟΜΕΙΣΤΕ ΧΡΟΝΟ

Με ακριβή εκτέλεση διδακτικού προγράμματος και ΚΑΘΟΡΙΣΜΕΝΟΣ ΧΡΟΝΟΣ απόκτησης πτυχίων

ΑΠΟΛΑΥΣΤΙΚΟ ΜΑΘΗΜΑ

Με ζωντανή χρήση της γλώσσας, αποφυγή της πληκτικής διδασκαλίας

ΠΡΟΓΡΑΜΜΑΤΑ ΓΙΑ ΟΛΟΥΣ

Παιδικά - Εφηβικά - Ενηλίκων - Επαγγελματιών - Υποψηφίων - Γερμανικών - Αγγλικών Πανεπιστημίων Απλά - Εντατικά - Υπερεντατικά

10 ΕΚΠΑΙΔΕΥΤΙΚΑ ΜΕΣΑ ΣΕ ΣΥΝΕΧΗ ΧΡΗΣΗ

1) **Εργαστήριο γλώσσας** (ακουστικά υψηλής τεχνολογίας)
2) **Slides Προβολής** (Για καλλιέργεια διαλόγου)
3) **Video - μαθήματα** (Για ζωντανή αφομοίωση της γλώσσας)
4) **Μοντέρνο υλικό** (ευχάριστα βιβλία και κασέτες)
5) **Ασκήσεις στο computer** (Ευχάριστη εξάσκηση γραμματικής)
6) **Extra μαθήματα** (για εμπέδωση της ύλης)
7) **Αλληλογραφία** (με παιδιά από Γερμανία, Αγγλία)
8) **Θεατρικές παραστάσεις** (Στα Γερμανικά - Αγγλικά)
9) **Δανειστική βιβλιοθήκη** (βιβλίων, περιοδικών)
10) **ΤΩΡΑ και στο INTERNET!!!** (Για ταξίδια στις χώρες που μιλούν τις γλώσσες)

ΓΙΑ ΠΡΩΤΗ ΦΟΡΑ!!! ΤΜΗΜΑΤΑ:
α) Για Kleines Sprachdiplom
β) Για προετοιμασία (DSH) Εισαγωγής σε Γερμανικά Πανεπιστήμια

ΠΛΗΡΟΦΟΡΙΕΣ: ☎ 35289 - 23973 - 32336
1ο Φροντιστήριο: Αγ. Αναργύρων 11Α (κοντά στο Βενετόκλειο)
2ο Φροντιστήριο: Δημ. Αναστασιάδη 61 (Περιοχή Δασκάλων - Ανάληψη)
3ο Φροντιστήριο: Παρισίων 1 & Λονδίνου (Περιοχή Ροδίνι)

Ψηφίδες Ιδεών

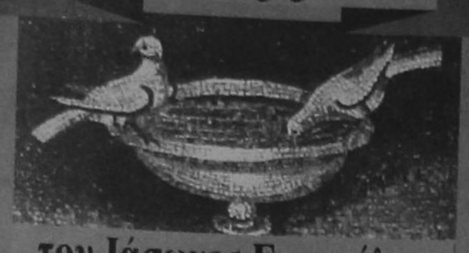

του Ιάσωνος Ευαγγέλου

ΣΥΝΕΙΔΗΣΗ (ΕΥΣΥΝΕΙΔΗΣΙΑ - ΑΣΥΝΕΙΔΗΣΙΑ)

Ο από κατασκευής ασυνείδητος, όταν καλλιεργηθεί, ευσυνείδητα διαμορφώνει την ασυνειδησία του.

Το ότι συνειδητοποιούμε το γεγονός πως έχουμε συνείδηση, πρακτικά μας είναι αδιάφορο· όπως δεν χαιρόμαστε πρόσθετα επειδή έχουμε χαρά, ούτε λυπόμαστε πρόσθετα επειδή έχουμε λύπη.

Δύο κατηγορίες ανθρώπων κομιούνται τον «ύπνο του δικαίου»: οι με καθαρή συνείδηση και οι πωρωμένοι.

Η συνείδηση προωθεί σε πρώτο πλάνο, ό,τι αγαπάμε, κι αφήνει στη σκιά άλλα πράγματα πιο αξιόλογα.

Αν η συνείδηση δεν αναπτύξει τη νόηση και τη βούληση σε βάρος της παθολογικής συναισθηματικότητας και φαντασίας, δεν θα ελαττωθεί η ανθρώπινη τραγικότητα.

Στο βράχο της συνείδησης, τα κύματα των γεγονότων ξεσπούν κι αποτραβιούνται, αφήνοντας πικρό αλάτι ή γλυκιά ζάχαρη σε κάθε λακκούβα - μνήμη.

Η συνείδηση είναι σαν το ορατό μέρος της σελήνης που φωτίζεται απ' το Λόγο, και το ασυνείδητο σαν το αόρατο τμήμα της.

Η εξωτερική πραγματικότητα που περνάει μέσα απ' την συνείδησή μας «εξανθρωπίζεται» σαν να περνάει μέσα από μετασχηματιστή. (Κι αυτό είναι αιτία πολλών δεινών).

Οσο φρουρούν την πύλη της συνείδησης η λογική και η κρίση, η πλάνη δεν τολμά να περάσει. Μα μόλις πάρουν τη σκοπιά η φαντασία και η επιθυμία, η πλάνη μπαίνει μέσα ανενόχλητη.

Για να δεχτεί η συνείδηση τα πικρά γεγονότα της ζωής, τα διαλύει μέσα σε ποσοστά γλυκιάς ελπίδας.

Η συνείδηση, πως είσαι αξιότερος από εκείνα που σου δίνουν ή μικρότερος από κείνα που ζητάς, είναι οδυνηρή.

Τα πρώτα κτίσματα που γκρεμίζονται σ' ένα σεισμό της συνείδησης, είναι οι κακοχτισμένες ιδέες.

Ωροσκοπιο

ΗΜΕΡΗΣΙΕΣ ΠΡΟΒΛΕΨΕΙΣ

ΚΡΙΟΣ:
21 ΜΑΡΤΙΟΥ - 20 ΑΠΡΙΛΙΟΥ

Το καλοκαίρι φθάνει στο τέλος του, εσείς όμως ίσως δεν έχετε ξεκουραστεί αρκετά και είστε εριστικοί με το περιβάλλον, η συμπεριφορά όμως αυτή οξύνει τα πνεύματα και κάνει πιο φανερές τις διαφορές, γι' αυτό συγκρατηθείτε και φανείτε διαλλακτικοί.

ΤΑΥΡΟΣ
21 ΑΠΡΙΛΙΟΥ - 20 ΜΑΪΟΥ

Βρίσκεστε σε μία νέα εξέλιξη στον επαγγελματικό χώρο και πολλά μπορούν να συμβούν, καθώς η ένταση είναι μεγάλη. Ξεχάστε προς το παρόν τις δύσκολες εμπειρίες του παρελθόντος, περάστε ένα ήρεμο Σαββατοκύριακο και ξεκινήστε την πορεία σας για μια καινούργια ζωή.

ΔΙΔΥΜΟΙ
21 ΜΑΪΟΥ - 20 ΙΟΥΝΙΟΥ

Η Σελήνη είναι απέναντι από το ζώδιό σας και σε τυχόν σημαντικές συζητήσεις με τον σύντροφο προτιμήστε να είστε ευέλικτοι και διαλλακτικοί. Προσπαθήστε να διευρύνετε την κοινωνική σας δραστηριότητα στη διάρκεια του Σαββατοκύριακου και μην παίρνετε άμεσα αποφάσεις πριν σκεφθείτε τις συνέπειες.

ΚΑΡΚΙΝΟΣ
22 ΙΟΥΝΙΟΥ - ΙΟΥΛΙΟΥ

Επειδή τα πράγματα δεν έρχονται πάντα όπως τα θέλουμε, γι' αυτό πρέπει να είστε προνοητικοί στον εργασιακό σας χώρο και να μην αναλάβετε υποχρεώσεις που θα σας δυσκολέψουν, κυρίως δάνεια και αγοραπωλησίες.

ΛΕΩΝ
21 ΙΟΥΛΙΟΥ -20 ΑΥΓΟΥΣΤΟΥ

Ο Αρης στο ζώδιό σας σε αρμονική όψη με τη Σελήνη και τον Πλούτωνα διευκολύνουν τα ταξίδια, τις σπουδές, τις καινούργιες φιλίες και τις νομικές διευθετήσεις. Παρ' όλα αυτά, επειδή βρίσκεστε κάτω από την επίδραση της έκλειψης να είστε συνεπείς στις υποχρεώσεις σας.

ΠΑΡΘΕΝΟΣ
23 ΑΥΓΟΥΣΤΟΥ - 22 ΣΕΠΤΕΜΒΡΙΟΥ

Αρκετά ηλεκτρισμένη η ατμόσφαιρα στον οικογενειακό τομέα και κάποια γεγονότα ενδέχεται να σας κρατήσουν σε εγρήγορση και πιθανόν σε ανησυχία. Έστω και αν δεν απομακρυνθείτε από το σπίτι, περάστε μια ήσυχη βραδιά με φίλους για να νιώσετε πιο ανάλαφρα.

ΖΥΓΟΣ:
23 ΣΕΠΤΕΜΒΡΙΟΥ - 22 ΟΚΤΩΒΡΙΟΥ

Χαρίστε λίγο από τον χρόνο σας, κατά τη διάρκεια αυτού του Σαββατοκύριακου, σε αδέλφια και συγγενείς που έχετε παραμελήσει τελευταίως, λόγω των πολλών υποχρεώσεων. Μιλήστε τους έστω και για τα άγχη και τα προβλήματά σας, ο κλειστός χαρακτήρας σας τους φοβίζει.

ΣΚΟΡΠΙΟΣ:
23 ΟΚΤΩΒΡΙΟΥ -21 ΝΟΕΜΒΡΙΟΥ

Έστω και αν η επιβίωση και η κοινωνική σας άνοδος παίζουν πρωταρχικό ρόλο στις επιδιώξεις σας, αφήστε τις έγνοιες για την επόμενη εβδομάδα και ξεκουραστείτε αυτό το Σαββατοκύριακο, έτσι θα μπορείτε να αντιμετωπίσετε τα προβλήματά σας με ξεκάθαρο μυαλό

ΤΟΞΟΤΗΣ:
23 ΝΟΕΜΒΡΙΟΥ - 21 ΔΕΚΕΜΒΡΙΟΥ

Έντονη η παρουσία της Σελήνης στο ζώδιό σας αυτό το Σαββατοκύριακο, φροντίστε να κρατήσετε την ψυχραιμία σας, μείνετε σε ήπιους τόνους και αποφύγετε ό,τι μπορεί να υποδαυλίσει διαφορές και αντιθέσεις, η καλή διάθεση ενός φίλου θα φτιάξει και τη δική σας.

ΑΙΓΟΚΕΡΩΣ:
22 ΔΕΚΕΜΒΡΙΟΥ - 19 ΙΑΝΟΥΑΡΙΟΥ

Αρκετές από τις «ενοχλήσεις» σας μπορεί να έχουν ψυχολογικά αίτια, επειδή δεν είστε ίσως απαλλαγμένοι από κούραση και ένταση απαιτούν μεγαλύτερη προσοχή από την πλευρά σας. Αφήστε την επίλυση προβλημάτων γι' αργότερα και αφιερώστε στον εαυτό σας λίγες ώρες χαράς και ξεκούρασης.

ΥΔΡΟΧΟΟΣ
20 ΙΑΝΟΥΑΡΙΟΥ - 18 ΦΕΒΡΟΥΑΡΙΟΥ

Η επιβίωση και η κοινωνική άνοδος παίζουν πρωταρχικό ρόλο στις επιδιώξεις σας, αλλά ευτυχώς αυτές συνήθως έχουν στόχο ή αποτέλεσμα το κοινό καλό. Χαρείτε ένα όμορφο Σαββατοκύριακο πριν πέσετε με «τα μούτρα» στη δουλειά.

ΙΧΘΥΕΣ:
19 ΦΕΒΡΟΥΑΡΙΟΥ - 20 ΜΑΡΤΙΟΥ

Ευτυχώς η ευαισθησία και ο ρομαντισμός δεν καταφέρνουν να τυφλώσουν τη λογική και την οξυδέρκειά σας. Προσπαθήστε να ελέγξετε τον ευμετάβλητο χαρακτήρα σας και θα πετύχετε καλύτερα αποτελέσματα στις τωρινές επαγγελματικές σας προσπάθειες. Όμορφη βραδιά με τη συντροφιά φίλων.

Λαϊκή Σοφία

(από το βιβλίο του Τάχη Νατσούλη)

«Κάτου στο κατώι, είναι η Παναγιά»

Στα παλιά τα χρόνια κάθε Κυριακή και γιορτάσιμη νέρα, νέοι γέροι, παιδιά, γυναίκες, πλημμύριζαν τους ναούς, για να παρακολουθήσουν την θεία λειτουργία αληθινή κατάνυξη και πίστη. Κι αυτοί ακόμη που δεν μπορούσαν να πάνε, οι άρρωστοι δηλαδή, παράγγελναν στους ιερείς της ενορίας τους, να τους επισκεφθούν αργότερα.

Σε όλο το διάστημα που οι ιερείς έψελναν, οι πιστοί είχαν σταυρωμένα τα χέρια τους και δεν μιλούσαν. Ακόμη και οι ζητιάνοι που στέκονταν έξω από τους ναούς, απαγορευόταν να πουν λέξη. Αλλά μόλις τέλειωνε η λειτουργία, όλο εκείνο το πλήθος ξεχυνόταν στους δρόμους με χαρούμενες φωνές, ενώ οι καμπάνες χτυπούσαν απ'όλα τα σημεία της πόλης.

Αντίθετα, όταν η Ελλάδα σκλαβώθηκε και οι κατακτητές έκλεισαν τις εκκλησίες και απαγόρευσαν την Θεία Λειτουργία, οι Χριστιανοί, για να μην χάσουν τον θρησκευτικό τους αίσθημα, μετέβαλαν τα υπόγεια των σπιτιών τους σε μυστικούς ναούς, όπου εκτελούσαν τα θρησκευτικά τους καθήκοντα, για να μην τους πάρει είδηση ο Τούρκος κατακτητής.

Από την σκοτεινή, λοιπόν, εποχή της σκλαβιάς έμεινε ως τα χρόνια μας και το γνωστό:

«Κάτου στο κατώϊ είναι η Παναγιά,
έγια μόλα για
κι από πάνου παίζουν κόκκινα τα φέσα,
έγια, έγια λέσα».

«Κβο Βάντις»

(Λατιν. Quo vadis Domine) «Πού πας, Κύριε;» Θρυλική ερώτηση, που κατά τη χριστιανική παράδοση, είπε ο Απόστολος Πέτρος (όταν έφυγε από τη Ρώμη από το φόβο των διωγμών από το Νέρωντα), στο Χριστό, που τον συνάντησε στο δρόμο. Ο δε Χριστός του απάντησε ότι πηγαίνει στη Ρώμη, για να σώσει το ποίμνιό του. Το «Κβο βάντις» είναι και ο τίτλος μυθιστορήματος του Πολωνού συγγραφέα Ερρ. Σιέγκεβιτς (1895), που τον έκανε διάσημο (γυρίστηκε και κινηματογραφική ταινία.

«Κεκλεισμένων των Θυρών»

Τη φράση τη συναντάμε και στο Ευαγγέλιο (Ιωαν. Κ'1919) «και των θυρών κεκλεισμένων, όπου ήσαν οι μαθηταί (του Ιησού) συνηγμένοι διά τον φόβον των Ιουδαίων».

Επίσης, πολλές φορές όταν πρόκειται για μια δίκη που δεν πρέπει να την παρακολουθήσουν, είτε γιατί αυτά που θα πουν είναι τρομερά για την ηθική των ανθρώπων είτε γιατί είναι μυστικά που δεν πρέπει να κοινωνιολογηθούν, τότε σύμφωνα με τη Δικονομία, ο νομοθέτης έδωσε στο δικαστή την ευχέρεια να δικάζει κεκλεισμένων των θυρών.





ΕΚΔΟΧΕΣ

ΤΟΥ ΚΥΡΙΑΚΟΥ Μ. ΑΡΧΟΝΤΑΚΗ

Εξαγορές.

Στον αγώνα διείσδυσης και ελέγχου των μεγάλων Τουριστικών Αγορών, η ιδιαιτέρως στρατηγικής σημασίας εξαγορά του 30% του γερμανικού τ/ο FTI TOURISTIK από τον Βρετανικών Συμφερόντων T/O AIRTOURS με option εξαγοράς του πλεοψηφικού του πακέτου σηματοδοτεί μία αυτονόητη συσπείρωση των μεγάλων Γερμανικών T/O, για την αποτροπή εδραίωσης του Οργανισμού AIRTOURS ως «a bigj Player in Dentschland» με τη σύμπραξη της BRITANNIA κατά τη δήλωση του προέδρου της AIRTOURS DAVIND Crossland - Είναι βέβαιο ότι ο απόηχος απο τη σύγκρουση των γιγάντων της Ευρωπαϊκής τουριστικής Αγοράς θα καταγραφεί με θετικές και αρνητικές παρενέργειες και στην Αγορά της Δωδεκανήσου.

Τα του Καίσαρος

Η έγκριση απο το Διοικητικό Συμβούλιο του Χρηματιστηρίου Αξιών του Ενημερωτικού Δελτίου της ΔΑΝΕ και της αύξησης του Μετοχικού Κεφαλαίου με την έκδοση 9299150 κοινών μετοχών, αποτελεί μία αναμφισβήτητη επιτυχία του Διοικητικού Συμβουλίου αλλά κυρίως μία αξιοποίηση της πολιτικής στήριξης που προσφέρεται στην προσπάθεια διάσωσης της Εταιρείας.

Δεδομένου ότι τα οικονομοτεχνικά στοιχεία και η αδιάρτη λογική των αριθμών θα συνηγορούσαν σε μία εύκολη απόρριψη του απήματος της υπο επιτήρηση ΔΑΝΕ, είναι αυτονόητη η αποτελεσματικότητα της πολιτικής παρέμβασης για την εξασφάλιση της σχετικής έγκρισης που αποτελεί προϋπόθεση και αφετηρία της δύσκολης διαδρομής κάλυψης του κεφαλαίου.

Ο Λαϊκισμός βλάπτει σοβαρά την Οικονομία

Προαναγγείλαμε σε σχόλιο της 23.8.98 τους επερχόμενους κραδασμούς στην αναδυόμενη αγορά της Σοφοκλέους, και την αναπόφευκτη συντριβή των Ελληνικών Ομολόγων,όπως εκδηλώθηκαν με το ιστορικό Limit down 166 μετοχών και την εκροή 2 δισ. $ για την στήριξη του εθνικού νομίσματος. Ο εξωγενής χαρακτήρας της νέας κρίσης δεν μειώνει τις ευθύνες της Κυβέρνησης για την ποιότητα του μίγματος Οικονομικής Πολιτικής που ακολουθεί και αυτάρεσκα προβάλλει και που χαρακτηρίζεται από εισπρακτική αγωνία, συντεχνιακές υπαγορεύσεις και διαχρονική υστέρηση στις αναγκαίες διαρθρωτικές μεταρρυθμίσεις. Τελευταίο δείγμα γραφής, η δια τροπολογιών άσκηση οικονομικής πολιτικής, με τη Μετοχοποίηση ενός επί πλέον τμήματος του Μετοχικού Κεφαλαίου του ΟΤΕ (από 25% σε 45%) και η κατάργηση της φορολογίας των REPOS που είχε θεσπισθεί το (!) 1994.

Χριστοδουλικά....

Μειράκια της πολιτικής και περιφερόμενοι φασουλήδες των ΜΜΕ, Ξιφουκούν κατά του Αρχιεπισκόπου, σε μια (συντονισμένη) προσπάθεια αποπροσανατολισμού και διαγραφής της (ενοχλητικής) ιστορικής μνήμης.

Ο συρφετός των «νεομηδησάντων» και οι εκφραστές του Αθηνοκεντρικού κατευνασμού, φαίνεται να ανησυχούν!.

Ο ΟΤΕ μας (ΑΠΟΞ)ενώνει!

Κύριε Υπουργέ των Μεταφορών και Επικοινωνιών και Μανδαρίνοι του ΟΤΕ.

Αισθανόμαστε ιδιαίτερα υπερήφανοι που τα Δωδεκάνησα είναι ο μοναδικός νομός της Ελλάδος που οι τηλεπικοινωνίες τιμολογούνται ως υπεραστικές εντός των γεωγραφικών ορίων του. Ετσι στην εκσυγχρονιστική προσπάθεια σας να ενισχύσετε τα Δωδεκάνησα ως παραμεθόρια περιοχή με τη μείωση του επιχειρηματικού κόστους αλλά και τη στήριξη των οικογενειακών προϋπολογισμών, τιμολογείτε ως υπεραστικές τις επικοινωνίες Ρόδου - Αρχαγγέλου, Κώ - Ρόδου - Καλύμνου κ.λ.π. με αποτέλεσμα να κατέχουμε την πρώτη αναλογικά θέση πανελλήνια στα έσοδα ανά τηλεφωνική συσκευή!!!

Εύγε κύριοι, Με την ρηξικέλευθη αναπτυξιακή και κοινωνική πολιτική σας μας παρέχετε το προνόμιο να συμβάλλουμε αναλογικά πρώτοι στην κάλυψη της μαύρης τρύπας (σας)!.

Τοπικές Ειδήσεις

ΤΙ ΕΠΙΔΙΩΚΟΥΝ ΕΚΣΥΓΧΡΟΝΙΣΤΕΣ ΚΑΙ ΕΣΩΚΟΜΜΑΤΙΚΗ ΑΝΤΙΠΟΛΙΤΕΥΣΗ

ΕΣΩΚΟΜΜΑΤΙΚΟ ΜΠΛΟΚΟ ΣΤΟΝ ΣΗΜΙΤΗ ΓΙΑ ΤΟ ΣΥΝΕΔΡΙΟ

Αναμενόμενη πλήν όμως ενδεικτική των διαθέσεων των εσωκομματικών πλευρών στο ΠΑΣΟΚ, ήταν η πρώτη αντιπαράθεση σε επίπεδο ηγεσίας: στην προχθεσινή συνεδρίαση του Εκτελεστικού Γραφείου, η πρόταση του πρωθυπουργού και προέδρου του κόμματος να διεξαχθεί το Συνέδριο απο 18 μέχρι 21 Μαρτίου συνάντησε διαφωνίες.

«Το καταστατικό πρέπει να τηρηθεί», ελέχθη χαρακτηριστικά από μέλος του Οργάνου. «Και το Καταστατικό προβλέπει το Συνέδριο να συγκαλείται κάθε τρία χρόνια. Η τριετία συμπληρώνεται τον Ιούνιο. Και επειδή συμπίπει χρονικά με τις ευρωεκλογές, να γίνει έπεπα από αυτές ή ακόμα και το φθινόπωρο» Η διαφωνία δεν γίνεται για τη διαφωνία. Από τη μία πλευρά, ο πρωθυπουργός και οι «εκσυγχρονιστές» θέλουν «λυμένα» τα χέρια εν όψει των ευρωεκλογών και γενικότερα της τελευταίας περιόδου μέχρι τις επόμενες βουλευτικές εκλογές, ώστε να κάνουν τις όποιες (κομματικές και κυβερνητικές) επιλογές τους με την ευχέρεια που θα τους δίνει η αναβάπτιση της ισχύος τους μέσω του Συνεδρίου. Από την άλλη πλευρά, η εσωκομματική αντιπολίτευση θα ήθελε να έχει υπάρξει και το αποτέλεσμα των ευρωεκλογών, το οποίο, σύμφωνα με εκτιμήσεις των εσωκομματικών αντιπάλων του κ. Σημίτη, θα είναι όπως και εκείνο του Οκτωβρίου - αρνητικό για το κυβερνών κόμμα. Και έτσι, θα μπορέσουν να θέσουν ζήτημα αλλαγής στην ηγεσία του Κινήματος και απομάκρυνσης της σημερινής περί τον κ. Σημίτη ηγετικής ομάδας. Με αυτό δε το σκεπτικό υποστηρίζουν ότι εάν γίνει αποδεκτή η πρόταση του προέδρου για Συνέδριο το Μάρτιο, θα πρέπει και πάλι να τηρηθούν ευλαβικά οι καταστατικές προβλέψεις και να κηρυχθεί το Συνέδριο «έκτακτο». Που σημαίνει ότι πρέπει να λάβει σχετική απόφαση η ΚΕ με την πλειοψηφία των 2/3 των μελών της...

Δεύτερο σημείο - αγκάθι για το ΠΑΣΟΚ στην πορεία του προς το Συνέδριο είναι το εάν και ποιόν αντίπαλο θα έχει ο κ. Σημίτης για τη θέση του προέδρου. Οι πιθανότητες να είναι ξανά κ. Τσοχατζόπουλος διεκδικητης της προεδρίας του ΠΑΣΟΚ, αν και φαίνονται να είναι σήμερα λίγες, ουδείς, όμως μπορεί να προβλέψει τι θα συμβεί τους επόμενους μηνες. Είναι, εξάλλου γνωστό ότι ως προς την τελική απόφαση του κ. Τσοχατζόπουλου θα βαρύνει ιδιαίτερα το αποτέλεσμα των δημοτικών και νομαρχιακών εκλογών και οι επιπτώσεις που αυτό θα έχει στο εσωτερικό του κυβερνώντος κόμματος. Στο μεταξύ, υπάρχουν τουλάχιστον πέντε άρθρα του Καταστατικού του ΠΑΣΟΚ τα οποία προτίθενται - σύμφωνα με πληροφορίες να συμπεριλάβουν στη φαρέτρα τους κατά την (προ)συνεδριακή μάχη στελέχη της εσωκομματικής αντιπολίτευσης. Σημειώνεται, βεβαίως, ότι, σύμφωνα με τις προβλέψεις, στο προσεχές συνέδριο θα γίνουν αλλαγές στο ισχύον Καταστατικό. Θέμα το οποίο επίσης θα αναζωπυρώσει τις εσωκομματικές τριβές.

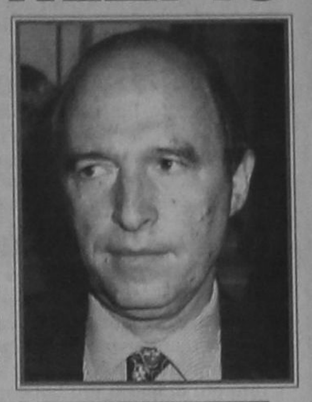

ΑΝ ΠΕΡΑΣΟΥΝ ΤΑ ΝΟΜΟΣΧΕΔΙΑ ΣΤΗΝ ΒΟΥΛΗ

ΟΙ ΠΟΛΥΤΕΚΝΟΙ ΑΠΕΙΛΟΥΝ ΝΑ ΚΑΤΑΛΑΒΟΥΝ ΤΗΝ ΝΟΜΑΡΧΙΑ

ΠΡΟΕΙΔΟΠΟΙΗΣΗ ΚΑΙ ΠΡΟΣ ΤΟΥΣ ΒΟΥΛΕΥΤΕΣ



Φώτο από παλαιότερες κινητοποιήσεις του Συλλόγου

Σε μαζικές κινητοποιήσεις πρόκειται να προχωρήσει ο Σύλλογος Πολυτέκνων Δωδεκανήσου σε περίπτωση που την ερχόμενη Τρίτη «περάσουν» στην Βουλή τα προωθούμενα νομοσχέδια «για την απασχόληση προσώπων ειδικών κατηγοριών» καθώς και η υπαγωγή των Συλλόγων Πολυτέκνων στην Πρόνοια.

Ο κ. Πανορμίτης Ζαχαριάδης, πρόεδρος του Συλλόγου στα Δωδ/σα μίλησε για «γενική καταστρατήγηση των νόμων» γι'αυτό και προαναγγέλλει την έντονη αντίδραση των μελών του Συλλόγου. Δήλωσε πιο συγκεκριμένα ότι ο Σύλλογος, σε περίπτωση που τα νομοσχέδια προωθηθούν θα καλέσει τα μέλη του την Τετάρτη σε γενική συνέλευση και θα πραγματοποιήσει πορεία και κατάληψη της Νομαρχίας ενώ θα επιδώσει ψήφισμα στον Νομάρχη. Επιπλέον προειδοποίησε τους βουλευτές ότι «θα καταψηφισθούν στις προσεχείς εκλογές όσοι στηρίξουν τα νομοσχέδια». Θα πρέπει, εδώ να σημειωθει ότι, ο Σύλλογος μόνο στην Ρόδο αριθμεί 4.500 μέλη εκτός της Κω και της Καλύμνου που υπολογίζονται σε 1.600.

Τι προβλέπουν όμως τα νομοσχέδια;

1) Το νομοσχέδιο για την απασχόληση προσώπων ειδικών κατηγοριών. Με αυτό το νομοσχέδιο καθορίζεται άλλος τρόπος ορισμού της πολύτεκνης οικογένειας. Επίσης τίθενται οικονομικά κριτήρια, χωρίς να λαμβάνεται υπόψη ο αριθμός και η ηλικία των παιδιών, με αποτέλεσμα να πλήττονται όσοι έχουν πολλά και το οικογενειακό εισόδημα τους υπερβαίνει τα 4.000.000 δρχ.

Αποκλείονται οι πολύτεκνοι και τα παιδιά τους από ορισμένες κατηγορίες εργασίας. Στις προσλήψεις του δημόσιου τομέα το ποσοστό για τους πολύτεκνους μειώνεται από 3% σε 2%. Αποκλείονται όσοι θεωρούνται πολύτεκνοι γονείς με τρία παιδιά καθώς και τα «απορφανισθέντα παιδιά» και από τους δύο γονείς που περιλαμβάνονται στην έννοια της πολυτεκνίας, ενώ είναι αμφίβολο αν θα υπάρξουν κενές θέσεις για όσους πολύτεκνους έχουν τέσσερα, που αποτελούν το 80% των περιπτώσεων.

β) Προβλέπεται τροποποίηση του νόμου και υπαγωγή όλων των συλλόγων πολυτέκνων στην Πρόνοια. Ο νόμος αυτός έρχεται σε αντίθεση με τα «πιστεύω» της ομοσπονδίας τους γιατί χάνει το δικαίωμα και την δυνατότητα οργανωμένης αντίδρασης.

Ο κ. Π. Ζαχαριάδης έκανε λόγο για «πρωτοφανείς αλλαγές» αφού τα σωματεία υπάρχουν εδώ και 60 χρόνια.

ΚΑΝΟΥΝ ΘΡΑΥΣΗ ΠΙΣΤΩΤΙΚΕΣ ΚΑΡΤΕΣ ΚΑΙ ΑΚΑΛΥΠΤΕΣ ΕΠΙΤΑΓΕΣ

ΕΜΠΟΡΟΙ: ΜΕΙΩΣΗ ΤΖΙΡΟΥ ΕΩΣ 15% ΠΑΡΑ ΤΙΣ ΜΕΓΑΛΕΣ ΕΚΠΤΩΣΕΙΣ



Ούτε οι εκπώσεις κατάφεραν να σώσουν και να βγάλουν από το αδιέξοδο την αγορά. Αύριο Δευτέρα πέφτει η «αυλαία» των εκπώσεων και παρ'όλο που οι εκπώσεις τιμών, ιδιαίτερα στα είδη ένδυσης, έφθασαν μέχρι και 50%-60%, αλλά και στα είδη υπόδησης κυμάνθηκαν στο 15%-40%, οι καταναλωτές ήταν διστακτικοί και δεν προέβησαν σε αγορές, καθώς τα τελευταία χρόνια αντιμετωπίζουν συνεχή μείωση του εισοδήματός τους από τη σφικτή εισοδηματική πολιτική.

Συγκεκριμένα εκπρόσωποι του Εμπορίου υποστηρίζουν ότι η κίνηση στα καταστήματα κατα τη φετινή καλοκαιρινή περίοδο των εκπώσεων ήταν μειωμένη σε σχέση με πέρυσι κατά 10 με 12%.

Οπως επισημαίνουν οι έμποροι τουλάχιστον το 60% των αγορών έγινε μέσω πιστωτικών καρτών. Βέβαια, αυτή η κατάσταση που επικρατεί στην αγορά μπορεί να οφείλεται και στη μαζική έξοδο του αγοραστικού κοινού για τις καλοκαιρινές του διακοπές, που είθισται να κορυφώνεται στα μέσα Αυγούστου, καθώς και στη μαζική προσέλευση στην αγορά που πραγματοποιήθηκε τις πρώτες μέρες των εκπώσεων, με αποτέλεσμα τα περισσότερα καταστήματα να πουλήσουν το μεγαλύτερο όγκο των εμπορευμάτων τους μέσα στις πρώτες εβδομάδες. Γεγονός, πάντως, είναι και το ότι οι καταναλωτές δείχνουν δυσπιστία στο θεσμό των εκπώσεων, λόγω του ότι πολλές από αυτές είναι εικονικές. Είναι συνήθης η εμπορική τακτική - ή τα «κόλπα» των εμπόρων - να «ποντάρουν» στην αμνησία των καταναλωτών, δηλαδή οι τιμές προ εκπώσεων να μην περνούν στις εκπώσεις.

Αρα λοιπόν είναι φυσικό επόμενο, αρκετή ποσότητα εμπορευμάτων να παραμένει αδιάθετη, δηλαδή να μην απορροφάται από το κοινό. Αυτό δημιουργεί πρόβλημα στην αγορά, καθώς τα εμπορικά καταστήματα, ιδίως εκείνα που εμπορεύονται είδη ένδυσης και υπόδησης, λόγω τέλους εποχής, είναι αναγκασμένα να ανανεώσουν το στοκ τους.

Το σίγουρο πάντως είναι ότι, όπως επισημαίνουν οι έμποροι, παρατηρείται πτώση της αγορασικής κίνησης κατά την περίοδο των θερινών εκπώσεων τουλάχιστον κατά 10% με 15%, γεγονός που ενέχει σοβαρές και ταυτόχρονα αρνητικές συνέπειες στην οικονομική κατάσταση των εμπόρων. Αυτό άλλωστε αποτελεί και έναν από τους λόγους για τους οποίους αυξήθηκαν οι ακάλυπτες επιταγές των εμπόρων τον μήνα Ιούλιο 1998, σε σχέση με τον μήνα Ιούλιο 1997, κατά 7,62%.

Πάντως, γεγονός είναι ότι αν δεν αλλάξει η τακτική της κυβέρνησης, έτσι ώστε να τροποποιηθεί το ισχύον καθεστώς προς το αυστηρότερο για να επανακτήσει ο θεσμός το παλιό του κύρος, τα πράγματα δεν πρόκειται να αλλάξουν για τους εμπόρους. Το Υπουργείο Ανάπτυξης (τομέας Εμπορίου) από την πλευρά του έχει περιλάβει διατάξεις που αφορούν τις εκπώσεις, σύμφωνα με τις οποίες επιτρέπεται η πώληση εμπορευμάτων, με μειωμένες τιμές, μόνο δυο φορές το χρόνο, λόγω τέλους εποχής κατά τις περιόδους Ιανουαρίου - Φεβρουαρίου και Ιουλίου - Αυγούστου.

ΣΥΜΦΩΝΑ ΜΕ ΤΟΝ ΥΠΕΥΘΥΝΟ ΣΥΛΛΟΓΟ

ΥΠΑΡΧΟΥΝ ΠΡΑΓΜΑΤΙ ΚΑΙ ΤΟΠΟΓΡΑΦΟΙ - «ΜΑΪΜΟΥ»!

ΘΑ ΓΙΝΕΙ ΕΝΗΜΕΡΩΣΗ ΤΟΥ ΚΟΙΝΟΥ

Από τον Σύλλογο Διπλωματούχων Αγρονόμων και Τοπογράφων Μηχανικών εκδόθηκε χθες η ακόλουθη ανακοίνωση:

Η γενική συνέλευση του Συλλόγου Αγρ. Τοπογράφων Μηχανικών η οποία συγκλήθηκε την βδομάδα που πέρασε συζήτησε διεξοδικά τα προβλήματα τα οποία αντιμετωπίζουν οι Αγρ. Τοπογράφοι Μηχανικοί της περιοχής της Δωδεκανήσου και χάραξε το πρόγραμμα δράσης του Συλλόγου έως τα τέλη του χρόνου.

Τα βασικά συμπεράσματα και οι κατευθύνσεις είναι:

1. Ιδιαίτερα προβλήματα αντιμετωπίζονται από την απασχόληση ατόμων οι οποίοι καμία σχέση δεν έχουν με την ειδικότητα του Αγρ. Τοπογράφου Μηχανικού, δεν είναι καν Μηχανικοί, ή δεν διαθέτουν γραφεία σαν ελεύθεροι επαγγελματίες. Η Γενική Συνέλευση ενέκρινε τις κινήσεις του Δ.Σ. και εξουσιοδότησε το ΔΣ για περαιτέρω ενέργειες. Επίσης να δημοσιεύσει τα ονόματα των μελών του συλλόγου ώστε να μάθει ο κόσμος που μπορεί με σιγουριά να απευθύνεται για να κάνει σωστά τη δουλειά του.

2. Ο μεγάλος αριθμός των νέων διπλωματούχων Αγρ. Τοπογράφων Μηχανικών δεν έχει το προηγούμενό του. Οι περισσότεροι υποαπασχολούνται και ορισμένοι είναι άνεργοι. Η προοπτική είναι δυσοίωνη με τους ρυθμούς ανάπτύξης της περιοχής μας, με τον τρόπο κατασκευής των Τεχνικών έργων, με την καταστρατήγηση των νόμιμων διαδικασιών και την μη αξιοποίηση των αναλόγων ειδικοτήτων στις μελέτες και τις κατασκευές.

2. Ο εκσυγχρονισμός, η μηχανοργάνωση και η στελέχωση είναι απαραίτητες προϋποθέσεις για την εύρυθμη λειτουργία του κτηματολογίου Ρόδου το οποίο από βασικό εργαλείο τόσο Τεχνικά όσο και Νομικά τείνει να γίνει το χειρότερο υποθηκοφυλάκειο.

Η ένταξη του κτηματολογίου Ρόδου στο Εθνικό Κτηματολόγιο είναι από τα ζωτικότερα θέματα τα οποία θα πρέπει να απασχολήσουν όχι μόνο το σύλλογο αλλά και γενικότερα την κοινωνία της Ρόδου.

4. Αποφασίστηκε να ενημερωθούν με τις θέσεις του συλλόγου οι σχετικοί φορείς τόσο με υπομνήματα όσο και με επισκέψεις του ΔΣ.

5. Σε συνεργασία με τον Πανελλαδικό Σύλλογο θα διοργανωθεί ημερίδα με θέμα:«Ενταξη του κτηματολογίου Ρόδου-Κω και Λέρου στο Εθνικό Κτηματολόγιο».

6. Αποφασίστηκε επίσης η διοργάνωση επιστημονικής εβδομάδας με θέματα Αγρ. Τοπογράφου Μηχανικού που προγραμματίζεται τον Νοέμβριο σε συνεργασία με το ΤΕΕ.

Το προεδρείο της Συνέλευσης
Παπακωνσταντίνου Κλεόβουλος
Βασιλειάδη Ελευθερία
Αγιακάτσικας Παναγιώτης

ΜΕΧΡΙ ΤΑ ΤΕΛΗ ΣΕΠΤΕΜΒΡΙΟΥ

ΠΑΡΑΙΤΕΙΤΑΙ... ΟΡΙΣΤΙΚΑ Ο ΓΓ ΤΟΥ ΕΟΤ Ν. ΣΚΟΥΛΑΣ

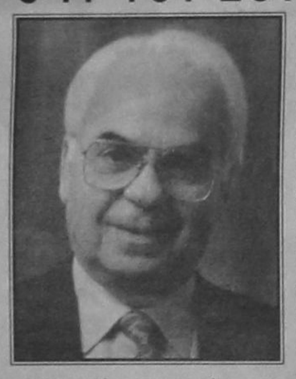

ΕΠΙΣΤΡΕΦΕΙ ΣΤΟΝ ΙΔΙΩΤΙΚΟ ΤΟΜΕΑ

Παραπείται... «οριστικά» απο τη θέση του γενικού γραμματέα του ΕΟΤ σύμφωνα με τις πληροφορίες, ο κ. Νίκος Σκουλάς. Ο πρώην υπουργός Τουρισμού, ύστερα από ενάμισυ περίπου χρόνο θητείας δίπλα στην αρμόδια υπουργό Ανάπτυξης κ. Βάσω Παπανδρέου, φαίνεται να έχει πάρει τις αποφάσεις του, η δε αποχώρηση του αναμένεται μέχρι το τέλος Σεπτεμβρίου.

Η παραίτηση του, σύμφωνα με κύκλους του γενικού γραμματέα, θα είναι για προσωπικούς λόγους. Και αυτοί δεν είναι άλλοι από την ανάγκη επιστροφής του στη Nicos Scoulas Assosiation (NSA), την εταιρεία συμβούλων επιχειρήσεων που διέθετε και διαθέτει για αρκετά χρόνια, που πέραν του συμβουλευτικού της ρόλου είχε και εκπαιδευτικό. Μάλιστα, το τελευταίο διάστημα τη διοίκηση της εταιρείας ασκούσε η σύζυγος του. Σημειώνεται ότι η εταιρεία παλαιότερα είχε, μεταξύ άλλων, εξειδίκευση στα super market (ο κ. Σκουλάς είχε ιδρύσει τον ΕΛΟΜΑΣ) και το χώρο του franchise. Ο κ. Σκουλάς είναι φανερό ότι αναμένει τον αντικαταστάτη του και, σύμφωνα με τις ίδιες πηγές, το έχει αναφέρει επανειλημμένα στην κ. Παπανδρέου.

Πάντως, δεν λείπουν και οι «Κασσάνδρες», οι οποίες ομιλούν για κόντρα του γ.γ. με την υπουργό Ανάπτυξης, αφενός για θέματα αρμοδιοτήτων και αφετέρου για το πρόσφατα ψηφισθέν νομοσχέδιο για τον τουρισμό, το οποίο αποδυναμώνει τον Ελληνικό Οργανισμό Τουρισμού.

ΙΑΤΡΙΚΗ ΑΝΑΚΟΙΝΩΣΗ

Το ιατρείο του καρδιολόγου ΑΝΔΡΕΑ ΚΟΥΚΟΥΛΑ θα παραμείνει κλειστό από τις 21-8-98 έως τις 30-8-98 λόγω συμμετοχής του γιατρού στο 20ο ΠΑΝΕΥΡΩΠΑΪΚΟ ΣΥΝΕΔΡΙΟ ΚΑΡΔΙΟΛΟΓΙΑΣ στη Βιέννη.
Το ιατρείο θα λειτουργήσει ξανά στις 31-8-98
Διεύθυνση ιατρείου: Θεμ. Σοφούλη 65
Τηλέφωνο ιατρείου: 38888

ΠΟΛΙΤΙΣΤΙΚΟΣ ΟΡΓΑΝΙΣΜΟΣ ΔΗΜΟΥ ΡΟΔΟΥ
ΣΥΝΑΥΛΙΑ ΜΕ ΤΗΝ ΜΑΡΙΝΕΛΛΑ
και το
συγκρότημά της



Τετάρτη 2 Σεπτεμβρίου
στις 9.30 το βράδυ
στο Θέατρο Μεσαιωνικής Τάφρου «Μελίνα Μερκούρη»
Εισιτήρια προπωλούνται στο κιν/τρο ΡΟΔΟΝ
ΧΟΡΗΓΟΣ: Τοπική Ενωση Δήμων και Κοινοτήτων
Ραδιοφωνική στήριξη: Ράδιο Λυχνάρι

ΠΩΛΟΥΝΤΑΙ
τα δύο τελευταία γραφεία εντός του κτιρίου «πρώην ξεν/χείου ΕΙΡΗΝΗ» επί της οδού 25ης Μαρτίου 9, πάνω από τον Δικηγορικό Σύλλογο.
Πληροφορίες: Ανδρέας Καραγιάννης, τηλ.: 09342151

ΕΝΩΣΗ ΠΟΛΥΤΕΚΝΩΝ ΔΩΔΕΚΑΝΗΣΟΥ
1ος όροφος Νέα Αγορά 2-3 γρ. Τηλ.: 27538
ΑΝΑΚΟΙΝΩΣΗ - ΠΡΟΣΚΛΗΣΗ
Καλούνται οι πολύτεκνοι μέλη της Ενωσης μας να προσέλθουν στα γραφεία της Ενωσης στη Νέα Αγορά, προκειμένου να θεωρήσουν τα πολύτεκνικά τους βιβλιάρια.
Εκ του Διοικητικού Συμβουλίου

η ΒΑΘΜΟΛΟΠΙΑ της εβδομάδος

Οπως ο Ναπολέων πριν από το Βατερλό του, έτσι και ο δικός μας... αυτοκράτορας προέβλεψε το τέλος του με την εξής προφητική δήλωση:

- Χάνω τον πόλεμο γιατί τον σχεδίασα με μαεστρία, με πολύ μυαλό, με υπευθυνότητα, σοβαρότητα, διαφάνεια και εντιμότητα. Κι αν δεν πιστεύετε για τα αίτια, που χάνω, ρωτήστε τον αστρολόγο Πιτ Παπαδάκο.

Στους πολύ ειλικρινείς και αυτοκρινόμενους, ΔΕΚΑ (10) άριστα.

Ρωτήθηκε πράγματι από δημοσιογράφινες ο αστρολόγος Πιτ Παπαδάκος για το αστέρι του... αυτοκράτοραος, και απάντησε:



- Σίγουρα θα την βρει από τον Κωστόπουλο. Βλέπω ακόμα να ξυρίζονται μούσια και πολλές λεύτερες να παντρεύονται. Οι μεν από την λύπη τους οι δε από την χαρά τους.

Στον Πιτ που προέβλεψε την... συντέλεια του πολιτικού κόσμου και την ανατολή μιας νέας εποχής, ΔΕΚΑ (10) άριστα.

Ομόνιμος ανταποκριτής της στήλης στην Κάρπαθο μετέδωσε χθες τα εξής εκπληκτικά:

«Ο πρόεδρος του δημοτικού συμβουλίου Ρόδου, καθηγητής στο βγάλσιμο δοντιών και ακτύπητος στο τέννις Μανώλης Γλυνός, έπιασε μια ψαρούκλα ενάμισυ περίπου μέτρο και 30 περίπου κιλά. Αποστέλλεται φωτογραφία με το ταχυδρομείο».

Αν αληθεύει πραγματικά η είδηση, στον Μανώλη Γλυνό ΔΕΚΑ (10) άριστα.

Ο Γιώργος, ο Κώστας και ο άλλος Γιώργος, ο επονομαζόμενος και «σκορπιός», όχι μόνο τον Θεό τους δεν έχουν (αυτόν δεν τον είχαν ποτέ), αλλ` ούτε και τον διάολό τους.

Παίζοντας με τον πόνο του Γιάννη, παλιού Δον Ζουάν το εργαλείο του οποίου δεν δουλεύει κανονικά λόγω και των προβλημάτων που αντιμετωπίζει, του έστειλαν ένα βαζάκι με την ένδειξη «Βιάγκρα» αλλά μέσα έβαλαν οι αθεόφοβοι άλλα χάπια, ακαθόριστου είδους.

- Γιάννη, του είπαν, τα `φερε ο Πωλ από το Αμέρικα είπαμε να τα μοιράσουμε μεταξύ μας, αλλά κοίτα, τσιμουδιά, μην πλακώσει όλος ο κόσμος και δεν μείνει τίποτα.

Χάρηκε ο Γιάννης, ευχαρίστησε πολλά και την επόμενη το βράδυ κάλεσε σε «τετ-α-τετ» την πιο θερμή γυναίκα που είχε γνωρίσει ποτέ, για να της... αλλάξει τον αδόξαστο, επειδή, παλιά, όσο και να προσπαθούσε, τον έβγαζε νοκ άουτ.

Πήρε πράγματι το χαπάκι και περίμενε. Αλλά το εργαλείο... αντιστεκόταν και δεν εννοούσε να σαλέψει.

Πήρε δεύτερο και τρίτο, αλλά καμία... ανόρθωση, παρά τις φιλότιμες προσπάθειες και της «θερμής», που πραγματικά έδινε ρεσιτάλ για να τον διευκολύνει.

Είδε και απόειδε η κοπελιά, σηκώθηκε κι έφυγε «αναμμένη», ψάχνοντας να βρει έναν... άλλο για να την φτιάξει!

Διηγήθηκε στους τρεις το πάθημά του ο Γιάννης αλλά πήρε την πρόστυχη απάντηση:

- Εκεί που έφτασες ούτε το Βιάγκρα σε σώνει πιά!

Και ο Γιάννης έκτοτε έπεσε σε βαθύτερη μελαγχολία.

Η ιστορία είναι πραγματική, γι' αυτό και στους τρεις κατεργαραίους η στήλη επιφυλάσσει οδυνηρή έκπληξη εκτός από το ΜΗΔΕΝΙΚΟ (0) με το οποίο βαθμολογούνται.

Την δήλωση του... αιώνα την έκανε ο γραμματικός και βολευτής Κώστας Σκανδαλί-



δης:

- Φοβάμαι τον Θεό, ισχυρίσθηκε το παπαδοπαίδι!

Και αμέσως σχίστηκε στα δύο το καμπαναριό της Αντιμάχειας, μνήματα ανεώχθησαν και νεκροί ανίσταντο! Επαθαν όλοι την πλάκα τους...

Γιατί είναι γνωστό ότι ο Κώστας ΚΑΝΕΝΑΝ απολύτως δεν φοβάται εκτός από το εκλογικό σώμα...

Στον Κώστα, που προσπαθεί να παραπλανήσει και να παραπληροφορήσει και τον Θεό, ένα ΤΡΙΑΡΙ (3).

Εκτός, όμως από τον Θεό, ο Κωστής προσπάθησε ΞΑΝΑ, άρα είναι υπότροπος, να παραπλανήσει και την ελληνική κοινή γνώμη υποστηρίζοντας, με δήλωσή του στα ΜΜΕ, ότι είναι... μέγας ταβλαδόρος και μάλιστα... ακτύπητος, όχι μόνον εντός, αλλά και εκτός έδρας!

Επειδή τον μόνο που κατάφερε μέχρι τώρα να κερδίσει είναι το «στιλέτο» και απ` όλους χάνει, λίαν επιεικώς για την δήλωση, ένα ΤΕΣΣΑΡΙ (4)

Η «αστροπελεκιά» της εβδομάδας ήρθε από τον υφυπουργό Ν. Χριστοδουλάκη, προκαλώντας κραδασμούς και στην Ρόδο. Δήλωσε συγκεκριμένα, στεντορεία τη φωνή:

- Σοσιαλισμός δεν σημαίνει να ανεμίζεις σημαίες βολεμένων συντεχνιών...

Τα `κουσαν οι κοινοπραξίες και οι ανώνυμες εταιρείες της... τοπικής σοσιαλιστικής νομενκλατούρας και θορυβήθηκαν. Κι απεφάσισαν να βολεύονται χωρίς να ανεμίζουν σημαίες.

Στους καταλλήλως «προσαρμοζόμενους» στα εκάστοτε «πακέτα» ΔΕΚΑ (10) άριστα.

Ακούστηκε να το λέει ο υπουργός Δικαιοσύνης και γνωστός αθυρόστομος, Ευάγγελος Γιαννόπουλος, μόλις πήρε την πρόσκληση

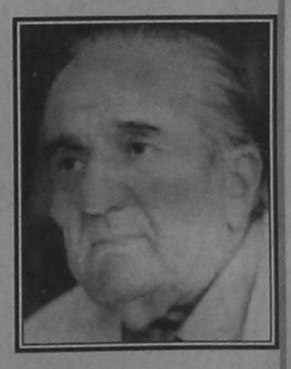

για να προσφωνήσει τον Παρασκευά, σε προεκλογική του συγκέντρωση.

- Δεύτερη φορά εγώ κορόιδο δεν πιάνομαι. Πήγα στην Ρόδο και μου μάζεψε όλους τους χουντικούς στην υποδοχή. Πέστε του του «μάγκα», να διώξει από δίπλα του όλους τους χουντικούς που μάζεψε γιατί, αν τον παραλάβω δεν θα ξεπλένεται με τίποτα. Το ΠΑΣΟΚ δεν είναι χουντικό κόμμα είναι αντιστασιακό...

Και τώρα προσπαθεί ο Βασίλης Σταυριανός να μαζέψει τα αμάζευτα.

Στον Βαγγέλη Γιαννόπουλο, που άρχισε να αντιλαμβάνεται ποιές παγίδες του στήνουν, ΔΕΚΑ (10) άριστα.

ΠΟΛΙΤΙΣΤΙΚΟΣ ΟΡΓΑΝΙΣΜΟΣ ΔΗΜΟΥ ΡΟΔΟΥ
Ρεσιτάλ κιθάρας με το
ΣΤΑΘΗ ΣΚΑΝΔΑΛΙΔΗ
Κυριακή 30 Αυγούστου 1998, ώρα 9:30 μ.μ. στο Παλάτι των Ιπποτών (Καστέλλο)
Χορηγοί: RODOS PALACE, ΠΡΟ-ΤΟΥΡ, ΡΟΔΙΑΚΗ ΠΟΤΟΠΟΙΪΑ Α.Ε., ΕΠΙΜΕΛΗΤΗΡΙΟ ΔΩΔ/ΣΟΥ, ΔΑΝΕ SEA LINE, GA FERRIES.