εκδότης - διευθυντής
ΒΑΣΙΛΗΣ ΑΘΑΝΑΣΙΟΥ

η δημοκρατική
της Ρόδου

στην υπηρεσία του δωδεκανησιακού λαού

ΕΛΛΑΣ

ΤΡΙΤΗ
1 ΣΕΠΤΕΜΒΡΙΟΥ 1998
ΤΙΜΗ 150 δρχ.
ΑΡΙΘΜΟΣ ΦΥΛΛΟΥ 4.847

12

ΘΕΑΜΑΤΙΚΗ ΠΤΩΣΗ ΤΩΝ ΒΑΣΕΩΝ ΣΕ ΤΡΕΙΣ ΔΕΣΜΕΣ

ΑΝΑΦΕΡΟΜΕΝΟΣ ΣΤΗΝ ΦΗΜΟΛΟΓΙΑ ΤΩΝ ΗΜΕΡΩΝ ΚΑΙ ΣΕ ΔΗΜΟΣΙΕΥΜΑΤΑ...

ΦΩΤΗΣ ΚΩΣΤΟΠΟΥΛΟΣ: ΜΑΣ ΦΟΒΟΥΝΤΑΙ ΓΙ' ΑΥΤΟ ΚΑΙ ΔΙΑΔΙΔΟΥΝ Ο,ΤΙ ΤΟΥΣ ΚΑΤΕΒΕΙ!

«ΘΑ ΕΙΜΑΣΤΕ ΣΤΟΝ Β' ΓΥΡΟ ΓΙΑΤΙ ΕΚΦΡΑΖΟΥΜΕ ΤΗΝ ΕΛΠΙΔΑ ΤΟΥ ΔΩΔ/ΚΟΥ ΛΑΟΥ»

Την βεβαιότητα ότι ο συνδυασμός «Δωδ/σα - Δύναμη Ελπίδας» όχι μόνο θα προκριθεί στον β' γύρο των νομαρχιακών εκλογών αλλά θα είναι και ο νικητής της αναμέτρησης, εξέφρασε σε συνέντευξη «εφ'όλης της ύλης» ο υποψήφιος νομάρχης Δωδ/σου κ. Φ. Κωστόπουλος.

«Οσοι φέρουν τον συνδυασμό μας τρίτο στις προβλέψεις τους, το βράδυ της 11ης Οκτωβρίου θα ερυθριούν και δεν θα ξέρουν πού να κρυφτούν», δήλωσε ο κ. Κωστόπουλος. Παράλληλα ο κ. Κωστόπουλος «πέταξε το γάντι» στους δύο αντιπάλους του απ' εδώ κι εμπρός πορεία της εταιρείας και ίσως κρίνουν και την ίδια την τύχη της! ➡Σελ. 6

ΣΥΝΕΔΡΙΑΖΕΙ ΕΚΤΑΚΤΩΣ ΤΟ ΠΡΩΙ

Σοβαρές αποφάσεις καλείται να λάβει σήμερα το δ.σ. της ΔΑΝΕ

ΘΑ ΕΙΝΑΙ ΑΠΟΦΑΣΙΣΤΙΚΗΣ ΣΗΜΑΣΙΑΣ ΓΙΑ ΤΗΝ ΕΝ ΓΕΝΕΙ ΠΟΡΕΙΑ ΤΗΣ

Με πραγματικά πολύ ενδιαφέροντα θέματα στην ημερήσια διάταξη, συνεδριάζει σήμερα το πρωί εκτάκτως το διοικητικό συμβούλιο της ΔΑΝΕ υπό την προεδρία του κ. Τζάκ Γερονικόλα και σε πλήρη απαρτία.

Μέλη του ΔΣ έκαναν μάλιστα χθές λόγο για «ιστορικής σημασίας» συνεδρίαση προφανώς γιατί οι αποφάσεις που θα ληφθούν θα σηματοδοτήσουν την απ' εδώ κι εμπρός πορεία της εταιρείας και ίσως κρίνουν και την ίδια την τύχη της! ➡Σελ. 6

ΟΠΩΣ ΑΝΑΚΟΙΝΩΣΕ ΧΘΕΣ Ο ΔΗΜΑΡΧΟΣ

Προχωρούν τα δίκτυα και εγκαινιάζεται και ο βιολογικός καθαρισμός!

Σε κοινή συνέντευξη τύπου που δόθηκε χθες το μεσημέρι στον α' όροφο του «Ακταίον» ο δήμαρχος Ροδίων και πρόεδρος του ΔΣ της ΔΕΥΑΡ κ. Γ. Γιαννόπουλος και ο γενικός διευθυντής της Επιχείρησης κ. Μ. Διακομανώλης παρουσίασαν στους δημοσιογράφους το ενημερωτικό φυλλάδιο που πρόσφατα εξεδόθη με ευθύνη της ΔΕΥΑΡ ➡Σελ. 6

100 - 150.000 ΔΡΧ. ΘΑ ΣΤΟΙΧΙΣΕΙ Η ΣΥΝΔΕΣΗ ΤΩΝ ΝΟΙΚΟΚΥΡΙΩΝ ΜΕ ΤΟ ΔΙΚΤΥΟ

ΑΝΟΔΟΣ ΜΟΝΟ ΣΤΗΝ ΤΕΤΑΡΤΗ ΑΝΑΚΟΙΝΩΝΟΝΤΑΙ ΣΗΜΕΡΑ ΤΑ ΟΝΟΜΑΤΑ ΤΩΝ ΕΠΙΤΥΧΟΝΤΩΝ

Καθίζηση των βάσεων!

Πτώση των βάσεων στις τρεις πρώτες δέσμες, άνοδος στην τέταρτη. Είναι η μεγαλύτερη πτώση βάσεων που παρατηρήθηκε τα τελευταία 15 χρόνια

Καθίζηση στις βάσεις της πρώτης και δεύτερης δέσμης αλλά και μεγάλη πτώση στις βάσεις των σχολών της τρίτης δέσμης καταγράφεται από τα αποτελέσματα που ανακοίνωσε το υπουργείο Παιδείας για την εισαγωγή των υποψηφίων στα Ανώτατα και τα Τεχνολογικά Εκπαιδευτικά Ιδρύματα.

Αντιθέτως άνοδος σημειώθηκε στις βάσεις των περισσοτέρων σχολών της τέταρτης δέσμης, κάτι που ωστόσο δεν αμβλύνει την γενική αρνητική εικόνα.

Είναι ίσως η μεγαλύτερη πτώση που έχει παρουσιαστεί από την θεσμοθέτηση των πανελλαδικών εξετάσεων πριν από 15 χρόνια, και βέβαια δεν αρκεί ο υψηλός βαθμός δυσκολίας των θεμάτων που υπεβλήθησαν στις γενικές εξετάσεις για να ερμηνευτεί αυτό το φαινόμενο. ➡Σελ. 4

ΠΑΡΑ ΤΙΣ ΑΝΤΙΘΕΤΕΣ ΔΗΛΩΣΕΙΣ ΤΟΥ...

Ο Κ. Σκανδαλίδης θεωρεί ήδη χαμένη την Νομαρχία Δωδ/σου!

ΤΗΝ ΠΕΡΙΛΑΜΒΑΝΕΙ ΜΕΤΑΞΥ ΤΩΝ 9 ΠΟΥ ΧΑΝΕΙ ΤΟ ΠΑ.ΣΟ.Κ. ΣΤΙΣ ΕΚΛΟΓΕΣ



Μπορεί ο σχεδιασμός του ΠΑΣΟΚ ενόψει των δημοτικών και νομαρχιακών εκλογών να προβλέπει την κινητοποίηση του κομματικού μηχανισμού, όσο αυτό είναι φυσικά εφικτό (ιδιαίτερα στο νομό Δωδ/σου όπου μια μικρή ομάδα συμφερόντων διέλυσε το άλλοτε κραταιό Κίνημα) με στόχο το καλύτερο δυνατό αποτέλεσμα, όμως στο μέτωπο των νομαρχιακών εκλογών, ➡Σελ. 6

ΑΠΟ ΤΟ ΥΠΟΥΡΓΕΙΟ ΕΣΩΤΕΡΙΚΩΝ

ΝΕΕΣ ΔΙΕΥΚΡΙΝΙΣΕΙΣ ΓΙΑ ΤΙΣ ΕΚΛΟΓΕΣ ΣΤΗΝ ΝΟΜΑΡΧ. ΑΥΤΟΔΙΟΙΚΗΣΗ

ΤΙ ΙΣΧΥΕΙ ΓΙΑ ΤΑ ΕΠΑΡΧΕΙΑ ΤΟΥ ΝΟΜΟΥ

Οπως προκύπτει και από σχετική εγκύκλιο του υπουργείου Εσωτερικών με τον Ν.2539/1997 καταργούνται οι Επαρχίες ως μονάδες διοικητικής διαίρεσης της Χώρας, και κατά συνέπεια όλες οι διατάξεις οι σχετικές με την εκπροσώπηση των Επαρχιών στο νομαρχιακό συμβούλιο. Επομένως για τους υποψήφιους νομαρχιακούς συμβούλους δεν τίθεται περιορισμός καθόσον αφορά τις επαρχίες και την προέλευσή τους. Εξαίρεση από τα ανωτέρω είναι ότι:

• Κάθε συνδυασμός περιλαμβάνει ένα (1) τουλάχιστον υποψήφιο από κάθε νησιώτικη πρώην Επαρχία για τις νομαρχιακές αυτοδιοικήσεις και τα νομαρχιακά διαμερίσματα όπου υπάρχουν αυτές. ➡Σελ. 6

ΣΕ ΠΑΝΗΓΥΡΙΚΗ ΣΥΝΕΔΡΙΑΣΗ ΤΗΣ ΟΛΟΜΕΛΕΙΑΣ ΤΗΣ ΠΑΡΑΤΑΞΕΩΣ ΤΟΥ...

Ο κ. Σ.ΚΑΡΑΓΙΑΝΝΗΣ ΑΝΑΚΟΙΝΩΝΕΙ ΤΟ ΣΑΒΒΑΤΟ ΤΟΝ ΠΛΗΡΗ ΣΥΝΔΥΑΣΜΟ ΤΟΥ

✓ ΘΑ ΕΚΦΩΝΗΣΕΙ ΒΑΡΥΣΗΜΑΝΤΟ ΠΟΛΙΤΙΚΟ ΛΟΓΟ
✓ ΠΟΙΟΙ ΥΠΟΨΗΦΙΟΙ ΜΕΤΕΧΟΥΝ ΣΤΟ ΨΗΦΟΔΕΛΤΙΟ ΤΟΥ

Σε πανηγυρική συνεδρίαση της ολομέλειας του συνδυασμού του «Νομαρχιακή Αναγέννηση», το προσεχές Σάββατο, ο υποψήφιος νομάρχης Δωδ/σου κ. Σάββας Καραγιάννης προτίθεται, σύμφωνα με τις πληροφορίες, να δημοσιοποιήσει (ολόκληρο) το ψηφοδέλτιό του, ώστε κι επισήμως πλέον οι υποψήφιοι νομαρχιακοί σύμβουλοί του να μπουν στην προεκλογική μάχη, καθώς δεν απομένουν παρά σαράντα μέρες από την ημέρα της κρίσεως. ➡Σελ. 6

Ο ΓΙΛΜΑΖ ΚΑΛΥΠΤΕΙ ΤΟΝ ΜΑΦΙΟΖΟ



Ο Τούρκος Πρωθυπουργός Γιλμάζ διέψευσε πως ο αρχινονός της Μαφίας Αλαατίν Τσακιτσί δρούσε στο εξωτερικό εκτελώντας εντολές της κυβέρνησης. ➡Σελ. 6

ΠΡΟΣ ΕΠΙΒΕΒΑΙΩΣΗ ΔΗΜΟΣΙΕΥΜΑΤΩΝ ΤΗΣ «δ»

Η «Ρηγίλλης» καλεί τον κ. Αν. Καραμάριο για να δώσει εξηγήσεις!

ΘΑ ΚΟΠΕΙ ΑΠΟ ΤΙΣ ΛΙΣΤΕΣ ΑΝ ΔΕΝ ΑΛΛΑΞΕΙ ΠΟΛΙΤΙΚΗ ΣΥΜΠΕΡΙΦΟΡΑ

Μέσα στην εβδομάδα, σύμφωνα με έγκυρες πληροφορίες θα κληθεί στην Ρηγίλλης για να δώσει εξηγήσεις, τόσο για την δική του γενική πολιτική συμπεριφορά οσο και για την παρουσία στενών συνεργατών του στην συγκέντρωση του κ. Γ. Παρασκευά ο βουλευτής της Νέας Δημοκρατίας κ. Αν. Καραμάριος προς επιβεβαίωση σχετικών δημοσιευμάτων της «δ» που προκάλεσαν πραγματικό σάλο στην τοπική Νέα Δημοκρατία.

Η εκτίμηση που επικρατεί συγκεκριμένα στις τάξεις του κόμματος της αξιωματικής αντιπολίτευσης ➡Σελ. 6

ΔΙΑΨΕΥΔΕΙ ΜΕ ΕΠΙΣΤΟΛΗ ΤΟΥ ΤΑ ΔΗΜΟΣΙΕΥΜΑΤΑ

ΘΑΝ. ΑΝΑΠΟΛΙΤΑΝΟΣ: ΔΕΝ ΕΙΧΑ ΚΑΝΕΝΑ ΣΟΒΑΡΟ ΕΠΕΙΣΟΔΙΟ ΜΕ ΒΕΝΕΤΟΚΛΗ!

«ΑΝΤΑΛΛΑΞΑΜΕ, ΩΣ ΣΥΝΗΘΩΣ, ΑΣΤΕΙΑΚΙΑ»!

Διαψεύδει ότι είχε «σοβαρό επεισόδιο» με τον τέως δήμαρχο κ. Δημ. Βενετοκλή ο υποψήφιος νομαρχιακός σύμβουλος κ. Θανάσης Αναπολιτάνος, με επιστολή του προς την «δ».

Οπως τονίζει με τον κ. Βενετοκλή αντάλλαξε μερικά «αστειάκια» όπως συνηθίζουν να κάνουν μεταξύ τους, και τίποτε άλλο. Γι'αυτό και χαρακτηρίζει τα δημοσιεύματα «απαράδεκτα και άδικα» τόσον εις βάρος του ιδίου όσο και εις βάρος του κ. Δημ. Βενετοκλή. ➡Σελ. 6

ΚΑΤΕΙΧΑΝ ΝΑΡΚΩΤΙΚΑ

Απο άνδρες του Τμήματος Δίωξης Ναρκωτικών Ρόδου συνελήφθη χθές κι απεστάλη αρμοδίως για τα περαπέρω ο Δημήτριος Αναγνώστου του Ηλία, ➡Σελ. 6

ΔΩΔΕΚΑΝΗΣΙΑΚΗ ΑΝΩΝΥΜΟΣ ΝΑΥΤΙΛΙΑΚΗ ΕΤΑΙΡΙΑ
ΔΑΝΕ SEA LINE A.E.
ΟΔ. ΑΥΣΤΡΑΛΙΑΣ 82, 85100 ΡΟΔΟΣ ΤΗΛ. 0241-77078
FAX 0241 -77084, TELEFAX 292285 DANE GR
ΑΝΑΚΟΙΝΩΣΗ - ΠΡΟΣΚΛΗΣΗ
ΑΥΞΗΣΗ ΜΕΤΟΧΙΚΟΥ ΚΕΦΑΛΑΙΟΥ ΜΕ ΚΑΤΑΒΟΛΗ ΜΕΤΡΗΤΩΝ
ΠΕΡΙΟΔΟΣ ΕΓΓΡΑΦΩΝ ΑΠΟ: 02/09/98 έως 02/10/98

Για την άσκηση δικαιώματος προτιμήσεως των μετόχων στην αύξηση του μετοχικού κεφαλαίου και την προεγγραφή τους στις αδιάθετες μετοχές.

1. Η Εκτακτη Γενική Συνέλευση των μετόχων της «ΔΩΔΕΚΑΝΗΣΙΑΚΗΣ ΑΝΩΝΥΜΗΣ ΝΑΥΤΙΛΙΑΚΗΣ ΕΤΑΙΡΕΙΑΣ» (DANE SEA LINE) που συνήλθε στην Ρόδο στις 03 Μαΐου 1998 αποφάσισε την αύξηση του μετοχικού κεφαλαίου της εταιρείας με καταβολή μετρητών ποσού 4.649.575.000 δραχμών με την έκδοση 9.299.150 νέων κοινών με ψήφο ονομαστικών μετοχών, ονομαστικής αξίας 500 δραχμών της καθεμιάς.

2. Η τιμή διαθέσεως κάθε νέας μετοχής ορίσθηκε στις πεντακόσιες (500) δραχμές η κάθε μία.

3. Κάθε παλαιός μέτοχος δικαιούται να λάβει μία (1) νέα μετοχή για κάθε μία παλαιά, με καταβολή της ανωτέρω τιμής διαθέσεως.

4. Η περίοδος άσκησης του δικαιώματος προτίμησης έχει ορισθεί με την απόφαση της ανωτέρω Εκτακτης Γενικής Συνέλευσης σε ένα (1) μήνα από της δημοσιεύσεως της προσκλήσεως προς τους μετόχους και σε συνδυασμό με απόφαση του Διοικητικού Συμβουλίου το οποίο παρέτεινε την Προθεσμία καταβολής της αυξήσεως, μέχρι και τις 02 Οκτωβρίου 1998 σύμφωνα με τις παραγράφους 3 και 4 του άρθρου 11 του ΚΝ 2190/1920 ο μήνας εντός του οποίου καλούνται οι παλαιοί μέτοχοι να ασκήσουν το προτιμησιακό τους δικαίωμα αρχίζει στις 02 Σεπτεμβρίου και λήγει στις 02 Οκτωβρίου 1998. Μετά την 02 Οκτωβρίου 1998 το δικαίωμα συμμετοχής στην αύξηση παραγράφεται οι δε μετοχές που δεν έχουν αναληφθεί από τους παλαιούς μετόχους, σύμφωνα με τον Νόμο και την απόφαση της Εκτακτης Γενικής Συνέλευσης των μετόχων της εταιρείας, θα διατίθενται ελεύθερα από το Διοικητικό Συμβούλιο της Εταιρείας. Συγχρόνως με την άσκηση του δικαιώματος προτίμησης οι παλαιοί μέτοχοι θα μπορούν να προεγγράφονται και για επιπλέον αριθμό μετοχών. Για να προεγγραφούν οι παλαιοί μέτοχοι θα πρέπει να προκαταβάλλουν εκτός από το ποσό εγγραφής ασκούντες το δικαίωμα προτίμησης και ολόκληρο το αντίτιμο των νέων μετοχών για τις οποίες προεγγράφονται και να υπογράφουν το σχετικό δελτίο προεγγραφής.Μετά την παρέλευση της περιόδου που θα καθοριθεί για την άσκηση του δικαιώματος προτίμησης και εφόσον οι παλαιοί μέτοχοι δεν καλύψουν σύμφωνα με τα παραπάνω, το σύνολο της αύξησης του μετοχικού κεφαλαίου, το Διοικητικό Συμβούλιο θα διαθέσει σύμφωνα το Νόμο, το μην αναληφθέν ποσό, ελεύθερα κατά την κρίση του είτε σε παλαιούς μετόχους που εκδήλωσαν την επιθυμία και προεγγράφησαν για να αναλάβουν μεγαλύτερο ποσό από την αναλογία τους , είτε σε τρίτους. Το Διοικητικό Συμβούλιο θα προβεί σε αναλογική ικανοποίηση των προεγγραφών.

5. Οι νέες μετοχές είναι διαπραγματεύσιμες στο Χρηματιστήριο Αξιών Αθηνών αμέσως μετά την παράδοση στους δικαιούχους των αποθετηρίων τίτλων, που θα εκδοθούν για τις νέες μετοχές. Σχετική ανακοίνωση θα γίνει έγκαιρα στον Τύπο. Οι δικαιούχοι θα παραλαμβάνουν τους αποθετήριους τίτλους από τα γραφεία της εταιρείας στη Ρόδο, προσκομίζοντας την απόδειξη της εγγραφής τους και το δελτίο της ασπυνομικής τους ταυτότητας η δε παράδοση των τίτλων σε εκπρόσωπο του δικαιούχου θα είναι δύνατή μόνο κατόπιν εγγράφου εξουσιοδοτήσεως θεωρημένης για το γνήσιο της υπογραφής, από Ασπυνομική ή άλλη Δημόσια Αρχή.

6. Η άσκηση του δικαιώματος προτιμήσεως θα γίνεται: α) σε όλα τα καταστήματα της ΕΘΝΙΚΗΣ ΤΡΑΠΕΖΗΣ και β) σε όλα τα καταστήματα της ΤΡΑΠΕΖΗΣ ΔΩΔΕΚΑΝΗΣΟΥ όπου η εταιρεία έχει ανοξει ειδικό λογ/μό για την αύξηση του μετοχικού κεφαλαίου).

7. Λεπτομερή στοιχεία για την εταιρεία τις μετοχές και τον τρόπο διαθέσεως τους περιέχονται στο Ενημερωτικό Δελτίο, το περιεχόμενο του οποίου έχει εγκριθεί από το Διοικητικό Συμβούλιο του Χρηματιστηρίου Αξιών Αθηνών, όσον αφορα στην κάλυψη των αναγκών πληροφόρησης του επενδυτικούς κοινού και το οποίο είναι στη διάθεση των ενδιαφερόμενων στα προαναφερόμενα σημεία εγγραφών στα γραφεία του ΧΑΑ και στα γραφεία της εταιρείας

Ρόδος 01 Σεπτεμβρίου 1998
ΤΟ ΔΙΟΙΚΗΤΙΚΟ ΣΥΜΒΟΥΛΙΟ

ΣΧΟΛΗ ΧΟΡΟΥ
Ξένης Καραοκεντ

RODOS PALACE
FITNESS CENTER
25
Χρόνια
έχετε συνδέσει το ξενοδοχείο Rodos Palace
με Γαστρονομικές Απολαύσεις και Αψογη Εξυπηρέτηση
Καιρός για ΑΘΛΗΣΗ & ΥΓΕΙΑ
Nautilus
Καθημερινά
10.00 - 20.30
RODOS PALACE
Resort Hotel • Convention Center
Λιμ. Ιαλύσου, Ελλ.
Τηλ.: 23222 (εσωτερικό 5240) & απ' ευθείας γραμμή 97240

ΓΕΡΜΑΝΙΚΑ
ΦΡΟΝΤΙΣΤΗΡΙΑ ΞΕΝΩΝ ΓΛΩΣΣΩΝ
Αναγνωρισμένα από το κράτος
Μ. ΚΟΝΤΟΥ
ΑΓΓΛΙΚΑ
Διπλωματούχου Πανεπιστημίου Ντάρμστανγ Γερμανίας
Γιατί μόνο σ'εμάς
και πουθενά αλλού στη Ρόδο;
ΟΙ ΑΡΙΘΜΟΙ ΜΙΛΑΝΕ ΤΗ ΔΙΚΗ ΤΟΥΣ ΓΛΩΣΣΑ ...
ΑΠΟΔΕΔΕΙΓΜΕΝΑ...
1ον
ΣΤΑ ΠΤΥΧΙΑ ΓΛΩΣΣΟΜΑΘΕΙΑΣ
ZERTIFIKAT - MITTELSTUFE
ΤΟΥ ΓΕΡΜΑΝΙΚΟΥ ΙΝΣΤΙΤΟΥΤΟΥ ΓΚΑΙΤΕ
Και LOWER - PROFICIENCY
CAMBRIDGE - MICHIGAN
ΜΕ ΤΑ ΥΨΗΛΟΤΕΡΑ ΠΟΣΟΣΤΑ ΕΠΙΤΥΧΙΑΣ
ΣΕ ΧΡΟΝΟ ΡΕΚΟΡ!!!
Διδάσκουν:
ΓΕΡΜΑΝΙΚΑ:
ΜΕΡΚΟΥΡΗΣ ΚΟΝΤΟΣ
ΑΓΓΛΙΚΑ:
ROBERT DAVIES
1ο Φροντιστήριο: Αγ. Αναργύρων 11Α (κοντά στο Βενετοκλείο)
2ο Φροντιστήριο: Δημ. Αναστασιάδη 61 (Περιοχή Δασκάλων - Ανάληψη)
3ο Φροντιστήριο: Παρισίων 1 & Λονδίνου (Περιοχή Ρόδινι)
ΤΗΛ.: (0241) 35289 - 23973 - 32336

Η G.A. FERRIES
ΜΕ ΤΑ ΠΛΟΙΑ ΤΗΣ
DALIANA - ROMILDA
F/B ROMILDA
F/B DALIANA
ΣΥΝΔΕΕΙ ΤΑΚΤΙΚΑ ΤΗΝ ΡΟΔΟ ΜΕ
ΧΑΛΚΗ - ΔΙΑΦΑΝΙ - ΚΑΡΠΑΘΟ - ΚΑΣΟ
- ΣΗΤΕΙΑ & ΗΡΑΚΛΕΙΟ - ΣΑΝΤΟΡΙΝΗ
ΣΑΜΟ - ΧΙΟ - ΜΥΤΙΛΗΝΗ -
ΛΗΜΝΟ - ΑΛΕΞΑΝΔΡΟΥΠΟΛΗ

ΚΙΝΗΜΑΤΟΓΡΑΦΟΙ

ΚΙΝΗΜΑΤΟΓΡΑΦΟΣ «ΡΟΔΟΝ»
Από Τρίτη 1 έως Κυριακή 6 Σεπτεμβρίου
ΩΡΕΣ ΠΡΟΒΟΛΗΣ
08.30-10.30 & 10.30-12.30
ΦΛΕΡΤΑΡΟΝΤΑΣ ΤΗ ΣΥΜΦΟΡΑ
Πιπεράτη και ανάλαφρη κωμωδία του νέου αμερικανικού κιν/φου. Του Ντ' Ο' Ράσελ.
Με τους: Πατρίσια Αρκετ, Μπεν Στίλερ
Πληροφορίες τηλ. 28823
Τη Δευτέρα ο κιν/φος αρχεί

«TITANIA»
ΚΟΛΟΚΟΤΡΩΝΗ 98
DOLBY STEREO ΤΗΛ. 25876 - 64050
ΑΠΟΓΕΥΜΑ 6.45 μ.μ. ΒΡΑΔΥ: 10 μ.μ.
ΤΗ ΠΑΡΑΣΚΕΥΗ 4 ΣΕΠΤΕΜΒΡΙΟΥ
ΛΕΟΝΑΡΝΤΟ ΝΤΙ ΚΑΠΡΙΟ - ΚΕΗΤ ΓΟΥΙΝΣΛΕΤ
ΤΙΤΑΝΙΚΟΣ TITANIC
Για τελευταία φορά στη μεγάλη οθόνη...

ΚΙΝΗΜΑΤΟΘΕΑΡΟ ΜΕΤΡΟΠΟΛ
Τηλέφωνον 28400
ΕΝΑΡΞΗ ΧΕΙΜΕΡΙΝΗΣ ΠΕΡΙΟΔΟΥ
ΠΑΡΑΣΚΕΥΗ 28 ΑΥΓΟΥΣΤΟΥ
ΔΥΟ ΠΡΟΒΟΛΕΣ 8 έως 10 και 10 έως 12 μ.μ.
ΕΡΧΕΤΑΙ ΤΩΡΑ Η ΣΥΝΕΧΙΑ ΠΟΥ ΘΑ ΣΑΣ ΣΥΝΑΡΠΑΣΕΙ
Μια καταπληκτική περιπέτεια. Την πρώτη φορά μάχονταν για την ζωή τους τώρα υπερασπίζονται την δική μας ζωή!!
MORTAL KOMBAT No 2
Η ΕΞΟΝΤΩΣΗ
Α' προβολής
Την Παρασκευή 4 Σεπτεμβρίου
Η ΚΑΛΥΤΕΡΗ ΤΟΥ ΚΑΛΟΚΑΙΡΙΟΥ
GATTACA

Τα πολιτιστικά



Κάνω κριτική δημιουργώντας, και όχι βρίσκοντας λάθη
ΜΙΧΑΗΛ ΑΓΓΕΛΟΣ

Γράφει ο
Κυριάκος Μ. Χονδρός

ΟΙ ΔΡΟΜΟΙ ΕΧΟΥΝ (ΤΩΡΑ) ΤΗ ΔΙΚΗ ΤΟΥΣ ΙΣΤΟΡΙΑ

Τώρα ο κάθε δρόμος της πόλης μας, έχει (τυπικά και ουσιαστικά), τη δική του, τη ξεχωριστή ιστορία! Γραμμένη με πολύ κόπο, μεράκι, με τρόπο επιστημονικό και συγχρόνως απλό. Το περασμένο Σάββατο όλοι οι δρόμοι, οδηγούσαν στο σινέ «Ρόδον» αφού γέμισε κυριολεκτικά για να παρακολουθήσουν οι συμπολίτες μας την παρουσίαση του βιβλίου του Νίκου Νικολάου: «ΟΔΟΙΠΟΡΙΚΟ στην ιστορία της πόλης της Ρόδου μέσα απο τα ονόματα των δρόμων της».

Το συντονισμό της εκδήλωσης ανέλαβε και έφερε σε πέρας με άψογο τρόπο η Ξένια Ζαχαριάδου η οποία έχει δείξει την ευαισθησία της στα πολιτιστικά μας δρώμενα.

Ο αντιδήμαρχος Ροδίων και λογοτέχνης Κώστας Σκανδαλίδης παρουσίασε το βιβλίο, το ανέλυσε, σε βάθος χωρίς να παραλείψει κάτι, υπογράμμισε τη σκληρή δουλειά και την επίπονη έρευνα του συγγραφέα, για να το χαρακτηρίσει ως ένα σοβαρό ιστορικό εργαλείο για τη γνώση της ιστορίας του τόπου μας. Ο κ. Σκανδαλίδης έκλεισε την ομιλία του με την ανάγνωση της επιστολής - μαρτυρίας του τελευταίου δημάρχου - επί παλικής κατοχής - Ρόδου του Antonio Macchi.

Κατόπιν, μίλησε ο δήμαρχος Ροδίων και αρχιτέκτων κ. Γιώργος Γιαννόπουλος ο οποίος υπογράμμισε τη χρησιμότητα του βιβλίου από τη δική του οπτική γωνία, δηλώνοντας αρχικά μία φράση ενός σοφού Ευρωπαίου: «Οι ναοί χτίζονται για τη λατρεία των θεών, οι σύγχρονες πόλεις για την ευτυχία των ανθρώπων». Ο κ. Γιαννόπουλος τόνισε την πολλαπλή σημασία του δρόμου, ως προέκταση της αυλής μας,. για να καταλήξει: Πέρα από τις πέτρες, ο δήμος έχει ιερό καθήκον να προβάλλει τη μνήμη και την πνευματική δημιουργία. Ο δήμος Ροδίων είναι από τους λίγους δήμους που έχει πλούσια εκδοτική δραστηριότητα. Οι θεσμοί αποκτούν περιεχόμενο, εφόσον υπάρχει πάντα ο Ανθρωπος. Ο Ν. Νικολάου τίμησε και τιμήθηκε από τη Ρόδο. Είναι ευτύχημα για την πόλη μας η προσπάθεια που έγινε και αποκτήσαμε έτσι μία τεκμηριωμένη εργασία.

Το λόγο πήρε αμέσως μετά ο δικηγόρος και συγγραφέας κ. Γιώργος Βρούχος που έχει το χάρισμα να εκφράζεται με μία αμεσότητα, να αναμοχλεύει μνήμες με επίκεντρο πάντα τον Ανθρωπο.

Πρώτη του φορά που τολμά όπως είπε, να παρουσιάσει βιβλίο. Ο κ. Βρούχος εξέφρασε απ' την αρχή την βαθειά του εκτίμηση για τον συγγραφέα και υπογράμμισε την αγάπη του προς τους συμπολίτες μας. Κι' αφού αναφέρθηκε στις φυσικές και τεχνικές ομορφιές της Ρόδου, εξήρε τον υψηλό βαθμό της Πνευματικής Παραγωγής. Χαρακτήρισε δε το βιβλίο ως έργο υψηλής ποιότητας (που καταγράφει την ιστορία των Νησιών μας), και ακόμα ότι είναι πρωτότυπο, εύχρηστο, και γενικά ένας θυσαυρός.

Τέλος, στο βήμα προσήλθε ο Ν, Νικολάου, ο οποίος ευχαρίστησε όσους τον βοήθησαν και ιδιαίτερα τη σημερινή, δημοτική αρχή καθώς και την προηγούμενη που ομόφωνα αποφάσισαν την έκδοση του βιβλίου. Φανερά συγκινημένος δήλωσε πως το αφιερώνει στα 50 χρόνια από την Ενσωμάτωση της Δωδεκανήσου.

Σίγουρα τώρα οι δρόμοι μας, έχουν καταγραμμένη την δική τους ιστορία...

Η ΣΥΝΑΥΛΙΑ ΚΙΘΑΡΑΣ ΤΟΥ ΣΤΑΘΗ ΣΚΑΝΔΑΛΙΔΗ

Με απόλυτη επιτυχία, πραγματοποιήθηκε την Κυριακή το βράδυ, στην αυλή του Παλατιού του Μεγάλου Μαγίστρου, η προγραμματισμένη συναυλία κιθάρας του νεαρού Στάθη Κ. Σκανδαλίδη την οποία παρακολούθησε πολύς κόσμος, ανάμεσα στους οποίους και ο δήμαρχος Ρόδου.

Ο Στάθης Σκανδαλίδης, κάτω από ένα επιβλητικό χώρο όπου επικρατούσε απόλυτη σιγή και σε μια ατμόσφαιρα μυσταγωγίας, μας απογείωσε με τα πρελούδια, τις αντάντες, τα αλέγκρο, τις σερενάτες... Ερμήνευσε έργα μεγάλων συνθετών (στο πρώτο μέρος) όπως του J. Regondi, A. Barrios, V. Asencio και (στο δεύτερο) των: J. Rodrigo, E. Gismonti, N. Paganini- F. List και L. Brouwer -A. Piazzolla, κατά τρόπο άριστο. Γι'αυτό και έμεινε ικανοποιημένος ο κόσμος που παρακολούθησε την συναυλία του.

Ηταν ομολογουμένως ένα δύσκολο πρόγραμμα. Και, αυτό γιατί επέλεξε ένα σύγχρονο ρεπερτόριο. Ακούστηκε - ίσως- για πρώτη φορά στη Ρόδο το «Νερό και Κρασί». Επίσης ακολούθησε μια τεχνική που θα μπορούσε να χαρακτηριστεί κι αυτή σύγχρονη. Και τούτο μπορεί να εξηγηθεί από τα σεμινάρια και τις σπουδές που έχει παρακολουθήσει.

Γενικά η όλη εκδήλωση προσθέτει μια ακόμα τρανή απόδειξη ότι η Ρόδος αναδεικνύει συνεχώς σπουδαία ταλέντα στο χώρο της κλασικής μουσικής. Υπάρχουν νέα παιδιά που με το ξεκίνημά τους, σου επιπρέπουν να διαβλέψεις την καλλιτεχνική τους άνοδο. Την άνοδο στη Μουσική.

ΕΚΘΕΣΗ ΖΩΓΡΑΦΙΚΗΣ ΝΙΚΟΥ ΑΡΒΑΝΙΤΙΔΗ

Ο Νίκος Αρβανιτίδης είναι ένας πολυτάλαντος καλλιτέχνης. Εχει σπουδάσει στο εξωτερικό ζωγραφική, γλυπτική, αρχιτεκτονική εσωτερικού χώρου, σκηνικά θεάτρου. Γεννήθηκε στην Αθήνα αλλά κατοικεί μόνιμα στην Ρόδο εδώ και πολλά χρόνια.

Την Παρασκευή 4 του μηνός και στις 19:30 πρόκειται να γίνουν τα εγκαίνια της ατομικής του έκθεσης στο Γαλλικό Ινστιτούτο Ρόδου (οδός Ιπποτών). Η διάρκεια της έκθεσης θα είναι μέχρι τις 27 Σεπτεμβρίου.



Εργο του Νίκου Αρβανιτίδη, ένα από αυτά που θα εκτεθούν στην ατομική του Εκθεση

Αναδρομή στο Παρελθόν

«η δημοκρατική της Ρόδου»

Πριν 12 χρόνια
Δευτέρα 1 Σεπτεμβρίου 1986

Δεν απομένουν πλέον παρά μόνο 40 ακριβώς ημέρες από την διεξαγωγή των δημοτικών και κοινοτικών εκλογών, αλλά τίποτα ακόμα δεν το «θημίζει»

Και οι δύο υποψήφιοι συγκεκριμένα (Σ. Καραγιάννης - Δ. Βενετοκλής) δεν ρίχτηκαν ακόμη στη μάχη, για διαφορετικούς λόγους ο καθένας. Οπωσδήποτε, όμως και για να μην προκληθεί βλάβη στην υπόθεση του τουρισμού μας. Δεν φαίνεται εξάλλου να είναι τελείως κλειστοί και οι συνδυασμοί τους κι αυτό πάλι για λόγους που ο καθένας από τους δύο κρίνει σκόπιμους. Κατά δήλωση του κ. Δημ. Βενετοκλή ο συνδυασμός του έκλεισε αλλά κρατούνται σκοπίμως 4 θέσεις κενές «για κάθε ενδεχόμενο».

Ο κ. Σ. Καραγιάννης από την άλλη πλευρά δεν έχει ανοίξει ακόμα τα χαρτιά του και ίσως αυτό συνεχίσει να το πράττει ως την τελευταία προθεσμία κατάθεσης των συνδυασμών στο Πρωτοδικείο. Και τούτο προφανώς για να μειώσει όσο γίνεται την διάρκεια της προεκλογικής περιόδου. Ισως όμως να μην του έχουν γνωστοποιηθεί ακόμα και οι απόψεις του Εκτελεστικού Γραφείου του ΠΑΣΟΚ σχετικά με την τύχη των σημερινών συμβούλων της «Δημοτικής Αναγέννησης».

Στην συνάντηση πάντως ΝΕ ΠΑΣΟΚ (Γ. Γιαννόπουλος - Γ. Γκιζούλης, Στ. Κουσουρνάς) - Σ. Καραγιάννη η πρώτη δεν έθεσε το θέμα, περιοριζόμενη να σημειώσει ότι «θεωρούμε δεδομένη, την συμμετοχή τους», αν και ο δήμαρχος αντέτεινε ότι «πρέπει να γίνουν κάποιες επιλογές».

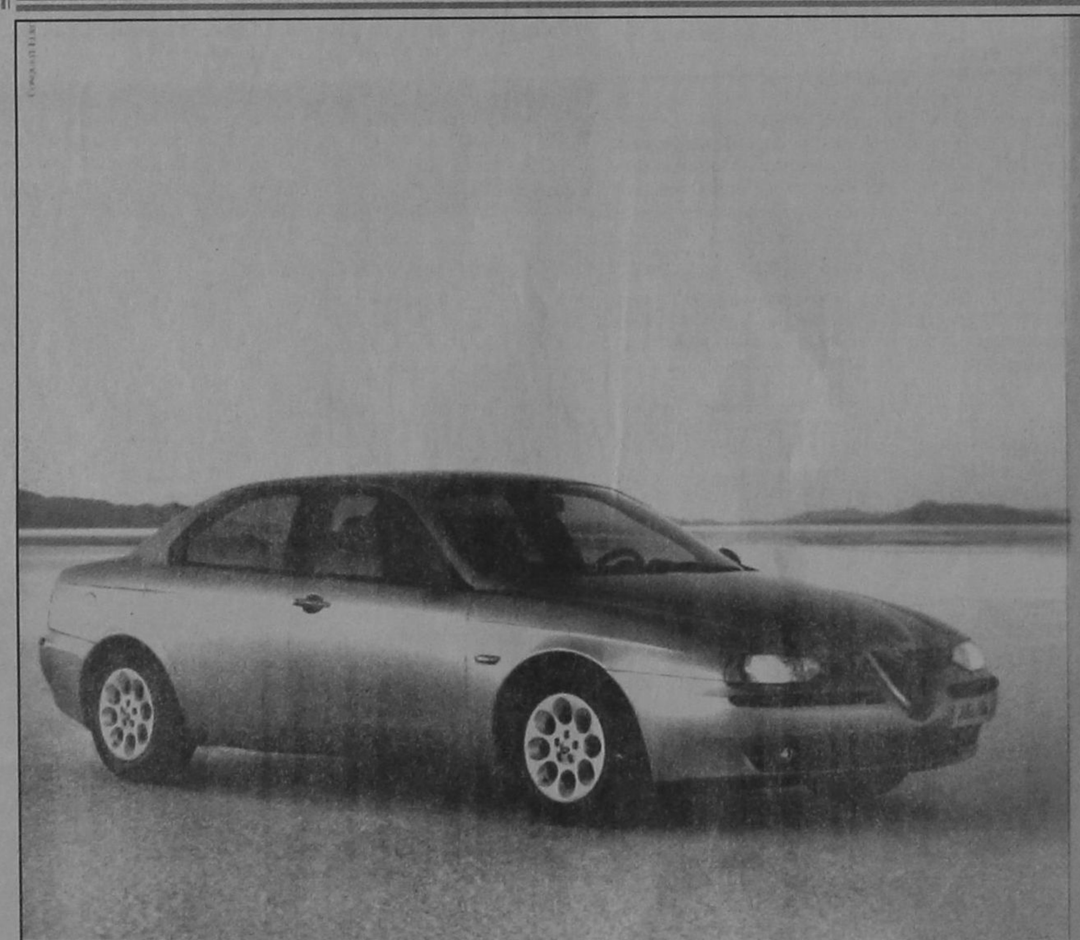

Alfa Sportivo Cuore

ALFA 156.
Η ΔΥΝΑΜΗ ΣΕ ΑΠΟΛΥΤΟ ΕΛΕΓΧΟ.

● 1.6 T.S. 16V-120 HP - 200 km/h ● 1.8 T.S. 16V-144 HP - 210 km/h ● 2.0 T.S. 16V-155 HP - 216 km/h ● 2.5 V6 24V -190 HP - 230 km/h

Είναι δύναμη... είναι έλεγχος... είναι Alfa Romeo... είναι η μεγάλη μπερλίνα που δίνει νέα διάσταση στην έννοια του σπορ αυτοκινήτου. Alfa 156. Γεννήθηκε για να κάνει τη διαφορά... και δεν το κρύβει γιατί, όπως κάθε Alfa Romeo, είναι σχεδιασμένη για να ικανοποιεί τις αισθήσεις του οδηγού. Η τελευταία λέξη της τεχνολογίας με πανίσχυρους κινητήρες, κορυφαίους στην κατηγορία τους. Η πρώτη αίσθηση του οδηγού είναι ότι έχει τα πάντα σε απόλυτο έλεγχο. Κυκλικά όργανα, ιδανική θέση οδήγησης, ανατομικά καθίσματα, εξαιρετική ποιότητα υλικών, άψογο φινίρισμα. Το εκπληκτικό κράτημα στο δρόμο εγγυάται η πλήρης ισορροπία της εμπρόσθιας ιεράρλευρης ανάρτησης με την πίσω ανάρτηση τύπου Mc Pherson. Τα αποτελεσματικά φρένα της είναι εφοδιασμένα με ABS ενεργών αισθητήρων και EBD. Η αίσθηση ασφάλειας ολοκληρώνεται με τους δύο αερόσακους, τις ζώνες ασφαλείας με προεντατήρες και το Σύστημα Πρόληψης Πυρκαϊάς (FPS). Πάνω απ' όλα όμως, η πραγματική δύναμη της Alfa 156 είναι ο απόλυτος έλεγχός της και η προβλέψιμη συμπεριφορά της ακόμα και στο... απρόβλεπτο. Ένα αυτοκίνητο αφιερωμένο στους ενθουσιώδεις οδηγούς. Alfa 156. Η δύναμη σε απόλυτο έλεγχο.

AUTORODOS A.E.
ΑΥΣΤΡΑΛΙΑΣ 60. ΡΟΔΟΣ, ΤΗΛ: 0241-27421

ΤΙΤΛΟΙ ΑΘΗΝΑΪΚΟΥ Τύπου

ΑΔΕΣΜΕΥΤΟΣ ΤΥΠΟΣ (Μήτση):Διεθνή Χρηματιστήρια: Με κομμένη την ανάσα
ΑΔΕΣΜΕΥΤΟΣ ΤΥΠΟΣ (Ρίζου):ΑΕΙ-ΤΕΙ: Που πάνε οι βάσεις.
ΑΘΗΝΑΙΚΗ:Τσοβόλας:Θλιβεροί υπάλληλοι πολυεθνικών Σημίτης-Καραμανλής
ΑΠΟΓΕΥΜΑΤΙΝΗ: Οικονομία: Αγωνία για τις εξελίξεις.
Η ΒΡΑΔΥΝΗ: Χάος στη Μόσχα. Αγωνία στις χρηματαγορές.
ΕΘΝΟΣ:Νύχτα θρίλερ στο Κεμλίνο.Αγωνία στα Χρηματιστήρια.
ΕΛΕΥΘΕΡΗ ΩΡΑ:Επιστροφή του Στάλιν φοβούνται όλοι οι Δυτικοί.
ΕΛΕΥΘΕΡΟΣ:Οικονομία:Ερχεται νέα μπόρα. Ανατρέπονται τα πάντα.
ΕΛΕΥΘΕΡΟΣ ΤΥΠΟΣ:Ρεκόρ ανεργίας. Οι κοινωνικές συνέπειες.
ΕΛΕΥΘΕΡΟΤΥΠΙΑ: Στον πάγο μισθοί, επιδόματα, φορο-ελαφρύνσεις.
Η ΕΞΟΥΣΙΑ: Εκτακτα μέτρα για την οικονομία.
ΕΣΤΙΑ: ΠΑΣΟΚ: Τρέμουν τώρα τις επιπτώσεις.
ΤΑ ΝΕΑ: 10 κινήσεις της κυβέρνησης για την κρίση στην οικονομία.
ΑΓΓΕΛΙΟΦΟΡΟΣ: ΠΑΣΟΚ - ΝΔ: Θέλουν νίκη στη Θεσσαλονίκη
ΘΕΣΣΑΛΟΝΙΚΗ: Τσοχατζόπουλος: Το πάθημα... μάθημα.

ΤΥ ΠΡΟΓΡΑΜΜΑ

ET

07.45 ΜΟΥΣΙΚΟ ΟΔΟΙΠΟΡΙΚΟ
08.30 ΠΑΙΔΙΚΟ - ΠΡΟΣΧΟΛΙΚΟ ΠΡΟΓΡΑΜΜΑ («ΨΕΜΑΤΑ ΚΙ ΑΛΗΘΕΙΑ», «ΜΟΓΛΗΣ», «ΡΟΜΠΕΝ ΤΩΝ ΔΑΣΩΝ», «ΡΑΚΟΥΝ»)
11.00 ΟΠΩΣ ΜΑΣ ΑΡΕΣΕΙ
12.00 ΧΡΥΣΕΣ ΣΥΝΤΑΓΕΣ
12.30 ΑΓΑΠΗΜΕΝΗ ΜΟΥ ΣΟΛΕΝΤΑΤ
13.30 ΕΙΔΗΣΕΙΣ
13.45 ΕΡΩΤΙΚΑ ΤΗΣ ΕΔΕΜ
15.00 ΚΑΡΟΥΖΕΛ
15.50 ΔΟΝ ΚΙΧΩΤΗΣ
16.20 ΙΟΛΗ
17.00 ΕΙΔΗΣΕΙΣ
17.10 ΕΛΛΗΝΙΚΗ ΤΑΙΝΙΑ
19.00 ΚΛΗΡΩΣΗ ΛΑΪΚΟΥ ΛΑΧΕΙΟΥ
19.10 ΕΝΟΧΗ
20.00 ΕΙΔΗΣΕΙΣ
20.10 ΕΠΕΣΤΡΕΦΕ
21.00 ΚΑΠΝΙΣΜΕΝΟΣ ΟΥΡΑΝΟΣ
23.00 ΕΙΔΗΣΕΙΣ
23.30 ΤΟ ΘΕΑΤΡΟ ΣΤΗΝ ΕΤ-1
01.30 ΜΟΥΣΙΚΟ ΠΡΟΓΡΑΜΜΑ
02.30 ΟΠΩΣ ΜΑΣ ΑΡΕΣΕΙ

MEGA

07.00 ΠΟΙΟΣ ΕΙΝΑΙ ΤΟ ΑΦΕΝΤΙΚΟ
07.30 ΦΛΙΝΤΣΤΟΟΥΝΣ
08.00 ΑΦΙΕΡΩΜΑ ΤΗΣ ΕΤΑΙΡΕΙΑΣ ΝΤΙΣΝΕΪ ΣΤΗΝ ΠΡΟΣΤΑΣΙΑ ΤΩΝ ΑΓΡΙΩΝ ΖΩΩΝ
08.45 ΚΙΝΟΥΜΕΝΑ ΣΧΕΔΙΑ
10.00 ΕΙΔΗΣΕΙΣ ΣΤΗΝ ΝΟΗΜΑΤΙΚΗ ΓΛΩΣΣΑ
10.10 ΜΕ ΤΗΝ ΑΔΕΙΑ ΣΑΣ
12.00 ΕΚΜΕΚ ΠΑΓΩΤΟ
12.30 ΙΕΡΗ ΟΙΚΟΓΕΝΕΙΑ
13.15 ΤΟ ΡΕΤΙΡΕ
14.00 ΕΙΔΗΣΕΙΣ
14.45 ΧΤΥΠΟΚΑΡΔΙΑ ΣΤΟ ΜΠΕΒΕΡΛΙ ΧΙΛΣ
15.45 ΕΛΛΗΝΙΚΗ ΤΑΙΝΙΑ
17.30 ΜΑΤΙΕΣ ΣΤΑ ΓΕΓΟΝΟΤΑ
17.45 Ο ΤΡΟΧΟΣ ΤΗΣ ΤΥΧΗΣ
18.30 ΕΜΕΙΣ ΚΙ ΕΜΕΙΣ
19.15 ΤΟ ΔΙΣ ΕΞΑΜΑΡΤΕΙΝ
20.00 ΚΕΝΤΡΙΚΟ ΔΕΛΤΙΟ ΕΙΔΗΣΕΩΝ
21.00 C'EST LA VIE
21.45 ΔΥΟ ΞΕΝΟΙ
22.30 ΞΕΝΗ ΤΑΙΝΙΑ
00.15 ΕΙΔΗΣΕΙΣ
12.30 ΦΟΝΙΚΟ ΜΕΤΑΞΙ
01.30 Η ΜΑΓΙΣΣΑ
02.30 ΤΗΛΕΑΓΟΡΑ
03.00 ΜΕ ΤΗΝ ΑΔΕΙΑ ΣΑΣ
05.00 Η ΕΚΠΟΜΠΗ
06.00 ΧΑΡΑΥΓΗ
06.30 ΠΑΡΑΛΛΗΛΟΙ ΔΡΟΜΟΙ

Fox Kids

06.20 ΙΣΤΟΡΙΕΣ ΑΠΟ ΤΗΝ ΚΡΥΠΤΗ
08.00 ΠΕΡΠΑΤΑ... ΜΗΝ ΤΡΕΧΕΙΣ
10.00 ΤΟΝ ΜΑΪΟ ΚΑΝΕ Ο,ΤΙ ΣΟΥ ΑΡΕΣΕΙ
12.00 Ο ΕΞΩΦΡΕΝΙΚΟΣ ΚΥΡΙΟΣ ΓΚΙΛΜΟΡ
13.45 ΚΑΙ ΤΟ... ΠΡΩΤΟ ΠΑΙΔΙ
15.30 ΡΑΝΤΕΒΟΥ ΜΕΤΑ ΤΗΝ ΚΗΔΕΙΑ
18.00 ΕΛΑ Ν'ΑΓΑΠΗΘΟΥΜΕ
19.45 ΤΟ ΡΙΣΚΟ
22.00 ΟΙ ΒΙΡΤΟΥΟΖΟΙ
24.00 ΦΛΕΡΤΑΡΟΝΤΑΣ ΜΕ ΤΟΝ ΠΛΕΪΜΠΟΪ
01.00 ΟΙ ΑΝΤΙΠΑΛΟΙ
02.45 ΤΖΟΥΜΑΝΤΖΙ
04.30 ΜΠΙΛΙ ΜΠΑΘΓΚΕΪΤ

NET

08.00 ΚΥΡΙΕΣ ΚΑΙ ΚΥΡΙΟΙ
10.00 ΤΟ ΜΕΛΛΟΝ, ΜΙΑ ΤΡΕΛΗ ΦΑΝΤΑΣΙΑ
11.00 ΕΙΔΗΣΕΙΣ
11.01 ΑΡΧΙΤΕΚΤΟΝΙΚΟΙ ΔΡΟΜΟΙ, ΤΑ ΕΙΔΩΛΑ ΤΗΣ ΠΟΛΗΣ
11.30 ΤΟ ΒΛΕΜΜΑ
12.01 ΤΑ ΑΡΙΣΤΟΥΡΓΗΜΑΤΑ ΤΟΥ ΜΟΥΣΕΙΟΥ ΕΡΜΙΤΑΖ
12.30 ΣΥΝΑΡΠΑΣΤΙΚΕΣ ΠΕΡΙΠΕΤΕΙΕΣ ΤΟΥ 20ου ΑΙΩΝΑ
13.00 ΕΙΔΗΣΕΙΣ
13.30 ΝΥΚΤΕΡΙΝΟΣ ΕΠΙΣΚΕΠΤΗΣ
14.30 ΔΙΑΣΤΗΜΟΠΛΟΙΟ ΓΗ
14.45 ΧΡΗΜΑ ΝΕΤ
15.00 ΕΙΔΗΣΕΙΣ
16.00 ΣΥΝ ΚΑΙ ΠΛΗΝ
18.00 ΕΙΔΗΣΕΙΣ
18.15 ΣΧΟΛΕΙΟ ΕΝ ΠΛΩ
18.30 Ω, ΤΙ ΚΟΣΜΟΣ ΜΠΑΜΠΑ
19.01 ΜΙΑ ΠΕΡΙΠΕΤΕΙΑ: Η ΙΣΤΟΡΙΑ ΤΟΥ ΑΝΘΡΩΠΟΥ
19.30 ΔΙΚΤΥΟ
20.00 ΤΑΞΙΔΕΥΟΝΤΑΣ
21.00 ΕΙΔΗΣΕΙΣ
22.00 ΚΑΘΗΜΕΡΙΝΕΣ ΙΣΤΟΡΙΕΣ
23.00 ΤΟ ΤΕΛΟΣ ΤΗΣ ΜΟΝΑΡΧΙΑΣ
24.00 ΕΙΔΗΣΕΙΣ
ΣΥΝ.ΤΟΥ ΠΡΟΓΡΑΜΜΑΤΟΣ ΣΕ ΕΠΑΝΑΛΗΨΗ

ΑΝΤ1

06.00 ΕΙΔΗΣΕΙΣ ΤΟΥ ΑΝΤ1 ΣΑΤΕΛΑΪΤ
06.20 ΕΙΔΗΣΕΙΣ ΤΟΥ C.B.S.
06.55 ΕΙΔΗΣΕΙΣ ΣΤΗ ΝΟΗΜΑΤΙΚΗ ΓΛΩΣΣΑ
07.00 ΚΑΛΗΜΕΡΑ ΣΤΟΝ ΑΝΤ1
09.55 Ο ΚΑΙΡΟΣ ΤΗΣ ΕΒΔΟΜΑΔΑΣ
10.00 ΤΑΥΡΟΣ ΜΕ ΤΟΞΟΤΗ
10.50 ΚΑΛΗΝΥΧΤΑ ΜΑΜΑ
11.20 ΣΤΟΝ ΑΣΤΕΡΙΣΜΟ ΤΗΣ ΓΡΑΒΑΤΑΣ
12.00 ΠΑΤΕΡ ΗΜΩΝ
12.30 ΒΑΡΒΑΡΟΤΗΤΕΣ
13.00 ΕΛΛΗ ΚΑΙ ΑΝΝΑ
13.30 ΤΣΙΚ ΤΟΥ ΤΣΙΚ
14.00 ΕΙΔΗΣΕΙΣ
14.45 ΤΗΣ ΕΛΛΑΔΟΣ ΤΑ ΠΑΙΔΙΑ
15.15 Η ΔΙΠΛΑΝΗ ΠΟΡΤΑ
15.50 ΑΤΙΘΑΣΑ ΝΙΑΤΑ
16.45 ΕΠΙΤΕΛΟΥΣ ΜΑΖΙ
18.00 ΕΙΔΗΣΕΙΣ
18.05 Ο ΚΑΙΡΟΣ ΤΗΣ ΕΒΔΟΜΑΔΑΣ
18.10 ΚΑΛΗΜΕΡΑ ΖΩΗ
18.45 ΔΑΝΕΙΚΟΣ ΠΑΤΕΡΑΣ
19.25 Η ΛΑΜΨΗ
20.00 ΕΙΔΗΣΕΙΣ
20.50 THE IAAF GOLDEN LEAGUE 1998
23.40 ΤΑ ΝΕΑ ΤΟΥ ΑΝΤ1-1
23.45 ΤΜΗΜΑ ΗΘΩΝ
00.15 ΕΙΔΗΣΕΙΣ
01.15 ΝΟΜΟΣ ΚΑΙ ΤΑΞΗ
02.00 ΤΟ ΠΕΡΑΣΜΑ ΤΩΝ ΚΥΚΝΩΝ
02.30 ΤΗΛΕΜΑΡΚΕΤΙΝΓΚ
03.00 ΞΕΝΗ ΤΑΙΝΙΑ
04.45 ΞΕΝΗ ΤΑΙΝΙΑ

ΗΜΕΡΗΣΙΑ ΕΦΗΜΕΡΙΔΑ
η δημοκρατική της Ρόδου
Ετος ιδρύσεως 1982
Θεμιστοκλέους Σοφούλη 77
Ταχ. Θυρίδα 339 85100 Ρόδος
Εκδότης - ιδιοκτήτης - διευθυντής:
ΒΑΣΙΛΗΣ Δ. ΑΘΑΝΑΣΙΟΥ
Τηλέφωνα: 28728, 34722, 76655, 37500, 26728, 27919
Telefax: 37333

Η ταυτότητα της Ημέρας

Καιρός

Γενική πρόγνωση καιρού για σήμερα Τρίτη 1/9/1998. Στη βορειοδυτική Ελλάδα προβλέπονται νεφώσεις με βροχές και τοπικές καταιγίδες ενώ στην υπόλοιπη χώρα θα υπάρχουν λίγες νεφώσεις. Εως το βράδυ τοπικές βροχές και καταιγίδες μικρής διάρκειας θα εκδηλωθούν σε όλη την Ηπειρωτική χώρα και το Βόρειο Αιγαίο. Οι άνεμοι αρχικά θα πνέουν Νότιοι Νοτιοδυτικοί μέτριοι μέχρι ισχυροί, αλλά από το απόγευμα στα Δυτικά κεντρικά και βόρεια θα γίνουν βόρειοι με την ίδια ένταση. Η θερμοκρασία θα κυμανθεί στα νησιά από 22 έως 34 βαθμούς Κελσίου.

ΤΡΙΤΗ
1 ΣΕΠΤΕΜΒΡΙΟΥ 1998
ΑΡΧΗ ΙΝΔΙΚΤΟΥ
ΣΥΜΕΩΝ ΣΤΗΛΙΤΟΥ
ΜΕΛΕΤΙΟΥ
Ανατολή ηλίου 5.55
Δύση ηλίου 6.54
ΣΕΛΗΝΗ 11 ΗΜΕΡ.

Αεροπορικά δρομολόγια

ΠΤΗΣΕΙΣ ΟΛΥΜΠΙΑΚΗΣ
ΡΟΔΟΣ - ΑΘΗΝΑ: 07.05, 11.05, 20.30, 00.15 (καθημερινά)
ΡΟΔΟΣ - ΚΑΡΠΑΘΟΣ: 10.30 (Δευτέρα, Τετάρτη, Παρασκευή, Κυριακή) 10.30 και 12.40 (Κυριακή) 07.00, 09.45, 15.30, 17.40 (Τρίτη, Πέμπτη, Σάββατο)
ΡΟΔΟΣ - ΚΑΣΟΣ: 12.40 (Δευτέρα, Τετάρτη, Παρασκευή, Κυριακή), 07.00 (Τρίτη, Πέμπτη, Σάββατο)
ΡΟΔΟΣ - ΚΑΣΤΕΛΛΟΡΙΖΟ: 08.10 (Δευτέρα, Τετάρτη, Παρασκευή, Κυριακή), 11.55 (Τρίτη, Πέμπτη, Σάββατο)
ΡΟΔΟΣ - ΗΡΑΚΛΕΙΟ: 21.10 (Δευτέρα, Τετάρτη, Παρασκευή, Κυριακή) 22.55 (Σάββατο)
ΡΟΔΟΣ - ΘΕΣΣΑΛΟΝΙΚΗ: 20.05, (Τρίτη, Πέμπτη)
ΡΟΔΟΣ - ΜΥΚΟΝΟΣ: 20.45 (Τετάρτη, Παρασκευή, Κυριακή)
ΡΟΔΟΣ - ΚΩΣ: 19.50 (Τρίτη, Πέμπτη, Σάββατο)
ΡΟΔΟΣ - ΣΑΝΤΟΡΙΝΗ: 22.15 (Δευτέρα, Τετάρτη, Πέμπτη), 22.55 (Σάββατο)
ΠΤΗΣΕΙΣ AIR GREECE
ΡΟΔΟΣ - ΑΘΗΝΑ: καθημερινά 07.45 και 11.15
ΡΟΔΟΣ - ΘΕΣΣΑΛΟΝΙΚΗ: 23.15 (Δευτέρα, Παρασκευή, Σάββατο, Κυριακή)
Καθημερινές πτήσεις για **Θεσσαλονίκη** μέσω **Αθηνών** ώρα αναχώρησης από **Αθήνα** 09.30
ΡΟΔΟΣ - ΗΡΑΚΛΕΙΟΝ: καθημερινά μέσω Αθηνών **ΡΟΔΟΣ - ΑΘΗΝΑ** 7. 45 και **ΑΘΗΝΑ - ΗΡΑΚΛΕΙΟ** 10.00
ΡΟΔΟΣ - ΑΘΗΝΑ 11.15 και **ΑΘΗΝΑ - ΗΡΑΚΛΕΙΟ** 14.00
ΡΟΔΟΣ - ΧΑΝΙΑ: καθημερινά μέσω Αθηνών **ΡΟΔΟΣ - ΑΘΗΝΑ** 11.15 και **ΑΘΗΝΑ - ΧΑΝΙΑ** 14.00

Φαρμακεία

ΣΗΜΕΡΑ: διημερεύει το φαρμακείο ΙΩΑΝΝΙΔΗΣ Γ., ΑΜΕΡΙΚΗΣ 11 (έναντι Παντελαίου), τηλ. 35503
ΣΗΜΕΡΑ: διανυκτερεύει το φαρμακείο ΑΡΦΑΡΑΣ Ι., Στέλιου Κωτιάδη 50, τηλ. 30008

Ακτοπλοϊκά δρομολόγια

ΙΑΛΥΣΟΣ: Απόπλους 14:00 για Κω, Κάλυμνο, Λέρος, Πάτμο, Πειραιά
ΜΑΡΙΝΑ: Απόπλους 16:00 για Κω, Κάλυμνο, Λέρος, Πάτμο, Πειραιά

Λαικές αγορές

Τετάρτη: στην οδό Βύρωνος (πίσω από το Στάδιο).
Πέμπτη: στην οδό Διαγοριδών.
Παρασκευή: Στην οδό Θεσ/νίκης Ανάληψη.
Σάββατο: στον Αγιο Δημήτριο.

Καύσιμα

ΣΗΜΕΡΑ: Διανυκτερεύον πρατήριο καυσίμων ΤΕΧΑΚΟ Αλ. Γκινάκης Αυστραλίας 58 Περιοχή Κόβα

Δέχονται το κοινό

- **ΠΕΡ/ΚΟΣ Δ/ΝΤΗΣ ΔΩΔ/ΣΟΥ** δέχεται Τρίτη & Πέμπτη 11:00 - 13:00.
- **ΝΟΜΑΡΧΗΣ** δέχεται το κοινό κάθε Τρίτη & Πέμπτη από 11.00 - 13.00
- **ΔΗΜΑΡΧΟΣ Ρόδου** δέχεται το κοινό κάθε Τετάρτη από 12.00 - 13.00
- **Ο Αντ/ρχος κ. Μαρτίνος Κανελάκης** δέχεται το κοινό ύστερα από ραντεβού
- **Ο Αντ/ρχος κ.Κ. Σκανδαλίδης** δέχεται κάθε Τρίτη - Πέμπτη από 13.00 - 14.00
- **Ο Αντ/ρχος κ. Αντώνης Αλαβέρας** δέχεται το κοινό Τρίτη και Πέμπτη 13.00 -14.00

Συνάλλαγμα

	ΑΓΟΡΑ	ΠΩΛΗΣΗ
ΔΟΛΛΑΡΙΟ Η.Π.Α	310.2660	312.1340
ΕΥΡΩΠΑΪΚΗ ΝΟΜ.ΜΟΝ.	342.3000	344.3600
ΜΑΡΚΟ ΓΕΡΜΑΝΙΑΣ	173.3780	174.4220
ΦΡΑΓΚΟ ΓΑΛΛΙΑΣ	051.7220	052.0340
ΛΙΡΑ ΑΓΓΛΙΑΣ-ΣΚ	513.1560	516.2440
ΛΙΡΑ ΔΗΜ.ΙΡΛΑΝΔΙΑΣ	435.6890	438.3110
ΦΡΑΓΚΟ ΒΕΛΓΙΟΥ	008.4052	008.4558
ΦΙΟΡΙΝΙ ΟΛΛΑΝΔΙΑΣ	153.6380	154.5620
ΛΙΡΕΤΑ ΙΤΑΛΙΑΣ	017.5420	017.6480
ΣΕΛΛΙΝΙ ΑΥΣΤΡΙΑΣ	024.6250	024.7730
ΚΟΡΩΝΑ ΔΑΝΙΑΣ	045.5010	045.7750
ΚΟΡΩΝΑ ΣΟΥΗΔΙΑΣ	037.8200	038.0480
ΜΑΡΚΟ ΦΙΝΛΑΝΔΙΑΣ	056.8950	057.2370
ΠΕΣΕΤΑ ΙΣΠΑΝΙΑΣ	002.0390	002.0510
ΕΣΚΟΥΔΟ ΠΟΡΤΟΓΑΛΙΑΣ	001.6900	001.7000
ΓΙΕΝ ΙΑΠΩΝΙΑΣ	216.7880	218.0920
ΦΡΑΓΚΟ ΕΛΒΕΤΙΑΣ	209.5440	210.8060
ΚΟΡΩΝΑ ΝΟΡΒΗΓΙΑΣ	038.2150	038.4450
ΛΙΡΑ ΚΥΠΡΟΥ	591.2210	594.7790
ΔΟΛΛΑΡΙΟ ΚΑΝΑΔΑ	196.9870	198.1730
ΔΟΛΛΑΡΙΟ ΑΥΣΤΡΑΛΙΑΣ	176.5640	177.6260

Χρήσιμα Τηλέφωνα

Άμεση δράση	100	Βλάβες ΔΕΗ	125
Πυροσβεστική	23333	Πληρ. ΟΤΕ	131
Νοσοκομείο	22222	Ώρα	141
Οδική Ασφάλεια:		Φαρμακεία (Διημερ.-Διαν.)	107
EXRESS SERVICE	154	ΠΡΟ-ΠΟ • ΛΟΤΤΟ	111
HELLAS SERVICE	157	ΡΟΔΑ	26300
Ράδιο Ταξί	64712	ΚΤΕΥΛ	27706
Αστυν. Διεύθυνση	27653	ΕΒΕΔ	22281
Ασφάλεια	23294	Δικηγορικός Σύλλογος	27469
Τμήμα Τάξης	23849	Εμπορικός Σύλλογος	35255
Τροχαία	26480	Ολυμπιακή - Κρατήσεις	24555
Λιμεναρχείο	28888	ΔΑΝΕ	77070
Δασαρχείο	191	ΙΚΑ	64912
Τελωνείο	27703	ΤΑΞΥ	68701-3
Υγειονομείο	26666	ΟΑΕΔ	23265
Μητρόπολη	23274	Εργατικό Κέντρο	24730
Νομαρχία	74000	Αρχαιολογία	34719
Δήμος Ρόδου	30113	Περιφ. Δ/ντής	38174 - 38175
Βλάβες ΟΤΕ	121	AIRGREECE	36095

ΕΣΩΤΕΡΙΚΕΣ ΕΙΔΗΣΕΙΣ

ΣΕ ΕΤΟΙΜΟΤΗΤΑ Η ΔΡΑΧΜΗ!



Αθήνα 31 (ΑΠΕ)

Σε ετοιμότητα βρίσκεται η κυβέρνηση για να αντιμετωπίσει τυχόν δυσμενείς επιδράσεις επί της δραχμής και των επιτοκίων λόγω της οικονομικής κρίσης στη Ρωσία. Η ίδια επιφυλακή τηρείται βεβαίως και από την Τράπεζα της Ελλάδος που πάντως σήμερα δεν χρειάσθηκε να παρέμβει, αφού πρεμία επεκράτησε στη διατραπεζική αγορά και στην αγορά συναλλάγματος. Το κλίμα ήταν σαφώς βελτιωμένο σε σχέση με την προηγούμενη εβδομάδα, γεγονός που ήταν ορατό και στο Χρηματιστήριο Αθηνών που σημείωσε άνοδο παρά τη σχετική νευρικότητα των εγχώριων και ξένων επενδυτών. "Η κατάσταση βρίσκεται σε απόλυτο έλεγχο", δήλωσε σε ραδιοφωνικό σταθμό ο Γιάννης Στουρνάρας, πρόεδρος του Συμβουλίου Οικονομικών Εμπειρογνωμόνων του ΥΠΕΘΟ. Οπως είπε, πρώτιστη ανησυχία της κυβέρνησης αποτελεί η τυχόν άνοδος των επιτοκίων που θα επιβάρυνε τον προϋπολογισμό και θα δυσκόλευε την πορεία σύγκλισης. Ο πρώτος τη τάξει σύμβουλος του κ.Παπαντωνίου εξέφρασε πάντως την άποψη ότι, ακόμα και αν δεν πρεμήσουν τα πράγματα στη ρωσική οικονομία αυτή την εβδομάδα, οπότε θα είναι αναπόφευκτοι οι αντίκτυποι και για την ελληνική οικονομία, αυτό δεν θα αποτελέσει καταστροφή για τη χώρα μας. Σήμερα τα επιτόκια για δανεισμό ενός μηνός στη διατραπεζική αγορά έπεσαν στο 18% και για δύο μήνες στο 17%, ενώ την προηγούμενη εβδομάδα βρίσκονταν αρκετά πάνω από το 20%. Στην αγορά ομολόγων παρατηρήθηκε ανάκαμψη τιμών, έστω και μικρή, μετά τη δραματική κάμψη λόγω μαζικών πωλήσεων κρατικών τίτλων από ξένους θεσμικούς επενδυτές την προηγούμενη εβδομάδα. Στην αγορά συναλλάγματος δεν υπήρξαν σήμερα εκροές, γεγονός που εκτόνωσε τις πιέσεις των τελευταίων ημερών πάνω στο εθνικό νόμισμα μας. Η σημερινή αργία στην αγορά του Λονδίνου οπωσδήποτε έπαιξε ρόλο, μιας και από την αγγλική πρωτεύουσα συχνά ξεκινούν οι εντολές πώλησης δραχμών. Τα κύματα αστάθειας που έχει εξαπολύσει η Ρωσία στις οικονομίες όλου του κόσμου, της χώρας μας μη εξαιρουμένης, οπωσδήποτε στενεύουν τα περιθώρια για τυχόν χαλάρωση της οικονομικής πολιτικής του 1999, κάτι που πολλοί, εντός κι εκτός κυβέρνησης, είχαν ελπίσει. Ο πρωθυπουργός Κώστας Σημίτης, το ερχόμενο Σάββατο, στην καθιερωμένη ετήσια ομιλία του στη Διεθνή Εκθεση Θεσσαλονίκης, θα λύσει τη σχετική απορία: κατά πόσο δηλαδή, μετά τη ρωσική κρίση (και αναλόγως φυσικά με την εξέλιξη της αυτή την εβδομάδα) η οικονομική πολιτική της ελληνικής κυβέρνησης θα γίνει τελικά κατ' ανάγκην μάλλον αυστηρότερη αντί κατά τι χαλαρότερη, με στόχο πάντα την ΟΝΕ το 2001.

ΣΥΝΑΝΤΗΣΗ ΣΗΜΙΤΗ - ΖΟΣΠΕΝ

ΑΘΗΝΑ 31 (ΑΠΕ)

Οι διεθνείς οικονομικές εξελίξεις και η κρίση στη Ρωσία, οι εξελίξεις στην Ευρωπαική Ενωση, αλλά και θέματα ειδικότερου ελληνικού ενδιαφέροντος, όπως οι ενταξιακές διαπραγματεύσεις της Κύπρου και οι σχέσεις Τουρκίας -ΕΕ, βρέθηκαν στο επίκεντρο των συνομιλιών που είχαν σήμερα στο Μέγαρο Μαξίμου οι πρωθυπουργοί της Ελλάδας και της Γαλλίας κύριοι Σημίτης και Ζοσπέν. Σε δηλώσεις που έκαναν μετά τη συνάντηση οι κύριοι Σημίτης και Ζοσπέν είπαν ότι διαπιστώθηκε ταυτότητα απόψεων σχετικά με την οικονομική κρίση στη Ρωσία και τις επιπτώσεις της διεθνώς. Ειδικότερα ο κ.Σημίτης άφησε σαφώς να εννοηθεί ότι ο προβληματισμός είναι έντονος για τις εξελίξεις, αν δηλαδή η κρίση θα επεκταθεί ή θα είναι σύντομη η λήξη της. Ο έλληνας πρωθυπουργός πρόσθεσε ότι αυτή τη στιγμή δεν υπάρχουν όλα τα αναγκαία δεδομένα για να δώσουμε απαντήσεις και για το λόγο αυτό απαιτείται προσοχή στην εξέλιξη. Ταυτόχρονα, είπε ο κ.Σημίτης διαπιστώσαμε ότι οι αιτίες αυτής της εξέλιξης δεν είναι μόνο συγκυριακές- είναι και συγκυριακές-αλλά είναι και βαθύτερες. Υπάρχουν, τόνισε, κάποιες δομικές αιτίες που είναι σκόπιμο να εξετάσουμε μακροπρόθεσμα. Υπό το πρίσμα αυτό, όπως είπε ο κ.Σημίτης, η ΕΕ θα πρέπει να ασχοληθεί εντατικά με το πρόβλημα, κάτι που θα γίνει τις επόμενες ημέρες. Κατά τη συνάντηση των δύο πρωθυπουργών συζητήθηκε η Σύνοδος Κορυφής του Οκτωβρίου που συγκαλεί η αυστριακή προεδρία. Ο κ.Σημίτης είπε ότι με τον κ.Ζοσπέν υπήρξε συμφωνία ως προς τις γενικές κατευθύνσεις αυτής της Συνόδου. Από την πλευρά του ο κ.Ζοσπέν,απαντώντας σε ερώτηση για την κρίση στη Ρωσία παραδέχθηκε ότι κατά την συζήτηση με τον κ.Σημίτη, ήταν κοινή η διαπίστωση ότι πέραν της οικονομικής διάστασης που έχουν τα προβλήματα, υπάρχουν και ορισμένα άλλα προβλήματα "πολιτικής ισορροπίας", όπως είπε χαρακτηριστικά, χωρίς ωστόσο να υπεισέλθει σε λεπτομέρειες, σεβόμενος την αρχή της μη επέμβασης στα εσωτερικά άλλων χωρών.

Για Κύπρο

Απαντώντας σε ερώτηση σχετικά με τις ενταξιακές διαπραγματεύσεις της Κύπρου, ο κ.Ζοσπέν, εμμέσως πλην σαφώς έθεσε θέμα "ειδικότερων πολιτικών προβλημάτων", Νπου θα πρέπει να ληφθούν υπόψη. Ειδικότερα, για το θέμα αυτό, ο κ.Ζοσπέν είπε: "Η εργασία συνεχίζεται και με τις άλλες υποψήφιες προς ένταξη χώρες στην ΕΕ. Ο φάκελος της κάθε μιάς χώρας θα πρέπει να εξεταστεί, αυτή είναι η λογική που αποφασίστηκε. Φυσικά μακροπρόθεσμα, ευκόμαστε αυτή η διαδικασία διαπραγματεύσεων για την ένταξη να συμβάλει στην προσέγγιση των απόψεων και στη μείωση των εντάσεων. Προς το παρόν η διαδικασία είναι σε εξέλιξη, αν και φυσικά υπάρχουν, στην περίπτωση της Κύπρου, ειδικότερα πολιτικά προβλήματα, που θα πρέπει να λάβουμε υπόψη μας εγκαίρως".

ΣΥΝΕΔΡΙΑΣΗ ΤΩΝ ΤΟΜΕΑΡΧΩΝ ΤΗΣ ΝΕΑΣ ΔΗΜΟΚΡΑΤΙΑΣ

Αθήνα 31 (ΑΠΕ)

Επιφυλάξεις για το κατά πόσο η πορεία που ακολουθεί η κυβέρνηση για να ενταχθεί η χώρα στην ΟΝΕ είναι σωστή διατυπώνει το κόμμα της αξιωματικής αντιπολίτευσης.

Στη σύσκεψη των τομεαρχών που έγινε το πρωί υπό την προεδρία του κ. Καραμανλή, εξετάστηκαν οι εξελίξεις στην οικονομία και όπως δήλωσε ο εκπρόσωπος του κόμματος Αρης Σπηλιωτόπουλος, η χώρα βρίσκεται σε κρίσιμη καμπή. Ο κ. Σπηλιωτόπουλος κατηγόρησε την κυβέρνηση και τον υπουργό Εθνικής Οικονομίας για ερασιτεχνικούς και παιδαριώδεις χειρισμούς, καθώς επίσης και για ανακολουθίες και παραποίηση στοιχείων χωρίς ωστόσο να προχωρήσει περισσότερο. Ο εκπρόσωπος Τύπου της ΝΔ, είπε ότι εξι μήνες μετά τις εξαγγελίες του υπουργού Εθνικής Οικονομίας για την προώθηση διαρθρωτικών αλλαγών στην οικονομία δεν έχει γίνει τίποτα, με εξαίρεση την πώληση μικρών τραπεζών ήσσονος σημασίας. Ο κ. Σπηλιωτόπουλος είπε, ότι σε αυτό το πακέτο μέτρων δεν είχε ανακοινωθεί η πώληση της Ιονικής, την οποία η κυβέρνηση ανήγαγε σε κορυφαίο ζήτημα, αλλά απέτυχε. Χαρακτηρισικά, ανέφερε την περίπτωση της "Ολυμπιακής Αεροπορίας", η οποία όπως είπε, δοκιμάζεται από παλινωδίες της κυβέρνησης, με αποτέλεσμα να απαξιώνεται συνεχώς, να χάνει την πελατεία της και να έχει μείωση στα έσοδά της πολλών δισεκατομμυρίων δρχ. Ο κ. Σπηλιωτόπουλος κατηγόρησε τον πρωθυπουργό για αδυναμία, να απομακρύνει τους ανίκανους υπουργούς που έχει η κυβέρνηση όπως είπε, υποστηρίζοντας ότι ο κ. Σημίτης είναι δέσμιος των εσωκομματικών ισορροπιών. Ο κ. Σπηλιωτόπουλος είπε ότι η παράταση του βίου της κυβέρνησης σημαίνει τον τόπο και άφησε ανοικτό το ενδεχόμενο να καταθέσει το κόμμα πρόταση μομφής, λέγοντας ότι "η ΝΔ ως αξιωματική αντιπολίτευση έχει δικαιώματα και υποχρεώσεις, που προβλέπονται από το Σύνταγμα και τον Κανονισμό της Βουλής, τα οποία θα χρησιμοποιήσει τη στιγμή που θα επιλέξει ως κατάλληλη". Ο εκπρόσωπος Τύπου της ΝΔ, απαντώντας σε ερώτηση αν η ΝΔ ζητάει τη διεξαγωγή πρόωρων εκλογών είπε "οι εκλογές είναι καλοδεχούμενες, είμαστε έτοιμοι να τις κερδίσουμε, αλλά ο χρόνος διεξαγωγής τους δεν εξαρτάται από εμας. Αν θέλει η κυβέρνηση και έχει την ευαισθησία ας θγεί να ξεκαθαρίσει τους όρους του παιχνιδιού". Απαντώντας σε άλλη ερώτηση εάν η ηγεσία του κόμματος είναι ικανοποιημένη από τη στάση των τριών βουλευτών κ.κ.Παπαληγούρα, Τατούλη και Κάκαλου που έχουν διαγραφεί για ένα χρόνο και αν υπάρχει περίπτωση επιστροφής τους πριν τη λήξη της ποινής τους, ο κ. Σπηλιωτόπουλος είπε "αρμόδιο όργανο για να αποφασίσει είναι το Πειθαρχικό Συμβούλιο". Αναφερόμενος στην Παιδεία ο κ. Σπηλιωτόπουλος είπε ότι απαιτείται εθνικός διάλογος για τη χάραξη συγκεκριμένης στρατηγικής, σημείωσε ότι στην Παιδεία υπάρχουν οξύτατα προβλήματα και έκανε λόγο για προσπάθεια της κυβέρνησης να εξωραϊσει με επικοινωνιακά τεχνάσματα την κατάσταση που επικρατεί στον ευαίσθητο αυτό χώρο.

ΑΠΑΝΤΗΣΗ ΡΕΠΠΑ ΣΤΟΝ ΝΤΕΝΚΤΑΣ

Αθήνα 31 (ΑΠΕ)

Ο κυβερνητικός εκπρόσωπος απέρριψε την πρόταση για συνομοσπονδία στην Κύπρο που περιλαμβάνεται σε κοινό ανακοινωθέν του υπουργού Εξωτερικών της Τουρκίας Ισμαήλ Τζέμ και του ηγέτη των Τουρκοκυπρίων, Ραούφ Ντενκτάς, ανακοινωθέν που εκδόθηκε αμέσως μετά τη συνάντηση που είχαν οι δύο άνδρες στην Λευκωσία. Ο κ. Ρέππας είπε οτι η στάση της Τουρκίας και των Τουρκοκυπρίων αποδεικνύει οτι η πολιτική της Τουρκίας είναι σε τελείως αντίθετη κατεύθυνση απο αυτή που αναμένει η Διενής Κοινότητα. Και επιβεβαιώνει την προκλητικότητα και την επιθετικότητα που ακολουθεί η γειτονική χώρα. Παράλληλα, πρόσθεσε ο κ. Ρέππας, επιβεβαιώνει την ορθότητα της πολιτικής που ακολουθεί η κυβέρνηση της Κύπρου σε σύμφωνη γνώμη με την κυβέρνηση των Αθηνών. Ο κυβερνητικός εκπρόσωπος απευθύνθηκε με την ευκαιρία στον διεθνή παράγοντα και τόνισε οτι αν ενδιαφέρεται να εξασφαλισθούν οι συνθήκες για την επιλυση του Κυπριακού θα πρέπει να αναλάβει πρωτοβουλίες προς την κατεύθυνση αυτή. Ο κ. Ρέππας κατηγόρησε το διεθνή παράγοντα οτι δεν κάνει τίποτα ώστε να λάβει τέλος η κατοχή της Κύπρου απο το καθεστώς ανελευθερίας και αυταρχικότητας που έχουν επιβάλει οι δυνάμεις κατοχής. Ο κυβερνητικός εκπρόσωπος κατηγόρησε τον Ραούφ Ντενκτάς οτι χωρίς να τον αναγνωρίζει κανείς διεθνώς διεκδικεί δικαιώματα που δεν του ανήκουν.

ΝΔ ΓΙΑ ΠΡΟΤΑΣΗ Ρ. ΝΤΕΝΚΤΑΣ ΠΕΡΙ ΣΥΝΟΜΟΣΠΟΝΔΙΑΣ ΣΤΗΝ ΚΥΠΡΟ

Αθήνα 31 (ΑΠΕ)

Εξωφρενική και εξοργιστική επινόηση, χαρακτηρίζει η ΝΔ την πρόταση του Τουρκοκύπριου ηγέτη Ραούφ Ντενκτάς για συνομοσπονδιακή λύση στο Κυπριακό, που παρουσίασε σήμερα σε κοινή συνέντευξη Τύπου που έδωσε στα κατεχόμενα με τον υπουργό Εξωτερικών της Τουρκίας.

Σε δήλωσή του ο εκπρόσωπος του κόμματος Αρης Σπηλιωτόπουλος σημείωσε ότι η Τουρκία, με την ενέργεια αυτή, περιφρονεί εμπράκτως όλα τα ψηφίσματα του ΟΗΕ που την καλούν να συμβάλει στην εξεύρεση λύσης στο πρόβλημα που η ίδια δημιούργησε και ταυτόχρονα προσβάλλει τη διεθνή έννοια τάξη και εμπαίζει τη διεθνή νομιμότητα.

ΜΕ ΛΙΓΑ ΛΟΓΙΑ

ΑΝΤΑΛΛΑΚΤΙΚΑ - ΜΕΙΩΣΗ ΤΙΜΩΝ

Αθήνα 31 (ΑΠΕ)

Με μειωμένες τιμές από 10% έως και 20% θα διατίθενται αύριο στην αγορά τα ανταλλακτικά και εξαρτήματα οχημάτων, καθώς και τα λιπαντικά από την προσεχή εβδομάδα, που χρησιμοποιούν τα βενζινοκίνητα ΙΧ. Οι νέες τιμές θα συμπαρασύρουν προς τα κάτω, σε ανάλογο ποσοστό, και το κόστος συντήρησης των ΙΧ αυτοκινήτων, γεωργικών μηχανημάτων, μοτοσυκλετών, μοτοποδηλάτων, αλυσσοπρίονων, οδοποιητικών, χωματουργικών και λοιπών μηχανημάτων γενικά καθώς και των ποδηλάτων. Οι μειώσεις αυτές είναι αποτέλεσμα των σχετικών συμφωνιών που είχε ο υφυπουργός Ανάπτυξης (Τμήμα Εμπορίου), Μιχ. Χρυσοχοΐδης, με τους φορείς του κλάδου και την εφαρμογή σειράς αγορανομικών διατάξεων που εξέδωσε το υπουργείο, που επιβάλλουν όρους διαφάνειας στις συναλλαγές χονδρεμπόρων και εισαγωγέων με τους λιανοπωλητές και τα συνεργεία. Με εγκύκλιό του προς τις Νομαρχίες της χώρας, ο κ. Χρυσοχοΐδης ζητά από τις αρμόδιες υπηρεσίες να δραστηριοποιηθούν, προβαίνοντας σε όλους τους απαραίτητους ελέγχους και να επιβάλλουν τις προβλεπόμενες από την αγορανομική νομοθεσία κυρώσεις στους παραβάτες. Ο υφυπουργός επισημαίνει στην εγκύκλιό του ότι οι αγορανομικές διατάξεις, μεταξύ άλλων, ορίζουν όπως, οι βιομηχανίες, βιοτεχνίες, εισαγωγείς - αντιπρόσωποι οίκων εξωτερικού, εισαγωγείς, χονδρέμποροι και άλλοι, που διενεργούν ποσοστιαίες ή δραχμικές εκπτώσεις επί της αξίας των προϊόντων ή εκπτώσεις σε είδος, υποχρεούνται όπως επί των εκδιδωμένων τιμολογίων πώλησης των προϊόντων αυτών ν' αναγράφουν τις εκπτώσεις αυτές. Υπενθυμίζεται εδώ ότι οι επιχειρήσεις αυτές έχουν υποβάλει ήδη στις κεντρικές υπηρεσίες του υπουργείου τις εκπτώσεις που χορηγούν, ύστερα από συμφωνίες, προς τις υπεραγορές λιανικού εμπορίου. Στον πίνακα που έδωσε στη δημοσιότητα σήμερα το υπουργείο παρατίθενται ενδεικτικά οι παλαιές και οι νέες τιμές σε ανταλλακτικά και εξαρτήματα ευρείας κατανάλωσης.

ΚΕΝΤΡΟ ΣΠΟΥΔΩΝ ΧΟΡΟΥ
ΜΑΙΡΗΣ ΜΑΡΚΟΥ - ΒΕΛΙΔΑΚΗ
ΔΙΠΛΩΜΑΤΟΥΧΟΥ
ROYAL ACADEMY of DANCING of LONDON (R.A.D.)
IMPERIAL SOCIETY of TEACHERS of DANCE
(Αναγνωρισμένη από το κράτος)

Η τέχνη του χορού με τον τρόπο που την διδάσκουμε μαθαίνει στα παιδιά να αγαπούν και να σέβονται, να συγχρονίζονται και να έχουν την αίσθηση του χώρου, να κινούνται βελούδινα και να αποκτούν την αυτοπεποίθηση που σε συνδυασμό με τις γνώσεις τους τα οδηγεί στο μέλλον σε σίγουρη επιτυχία.

Διδάσκουμε στους μαθητές μας, με την εκπληκτική μέθοδο της Βασιλικής Ακαδημίας Χορού του Λονδίνου, όλα τα είδη χορού, καθώς επίσης την αέρινη κίνηση και την τέχνη της καλής συμπεριφοράς.

Για αγόρια και κορίτσια που αγαπούν την ζωή.

ΕΓΓΡΑΦΕΣ: 7 Σεπτεμβρίου 1998
5-9 μ.μ. εκτός Σαββάτου και Κυριακής
ΠΛΗΡΟΦΟΡΙΕΣ: Παν. Ροδίου, 77
τηλ. 32226 (πρωί), 27383 (απόγευμα)

ΚΕΡΔΟΣ ΑΠΟ 300.000 - 500.000

ΑΠΟΣΥΡΣΗ τώρα!

✓ Απόσυρση παλαιού αυτοκινήτου οποιασδήποτε μάρκας.
✓ Σε τιμές απόσυρσης από 300.000 έως 500.000 δρχ., ανάλογα με το νέο NISSAN που θα επιλέξετε.
✓ Όλες οι υπάρχουσες προσφορές για τα air condition και ο προνομιακός τρόπος πληρωμής παραμένουν.

Ακόμα κι αν το αυτοκίνητό σας δεν είναι για απόσυρση, το ανταλλάσσουμε στην καλύτερη τιμή της αγοράς.

ΜΟΝΟ Η NISSAN ΒΑΖΕΙ ΤΕΛΟΣ ΣΤΗΝ ΑΝΑΜΟΝΗ!

ΥΠΕΡΟΧΗ NISSAN Νικ. Ι. Θεοχαράκης Α.Ε.

ΣΙΜΟΣ ΠΑΡΑΣΚΕΥΑΣ & ΥΙΟΣ Ε.Π.Ε.
Αυστραλίας 70, τηλ. 24029 και 79200-2
ΟΛΟΚΛΗΡΩΜΕΝΟ ΣΥΓΚΡΟΤΗΜΑ NISSAN ΤΟΥ ΔΙΚΤΥΟΥ ΝΙΚ. Ι. ΘΕΟΧΑΡΑΚΗΣ Α.Ε.

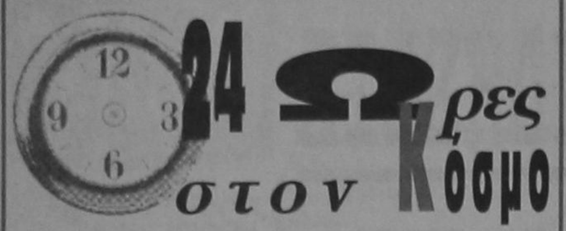

ΗΠΑ - ΡΩΣΙΑ - ΚΛΙΝΤΟΝ ΓΙΑ ΚΡΙΣΗ

ΟΥΑΣΙΝΓΚΤΟΝ, 31 (ΑΠΕ)

Ο αμερικανός πρόεδρος Μπιλ Κλίντον προέτρεψε σήμερα τη Ρωσία να συνεχίσει το δρόμο των μεταρρυθμίσεων τονίζοντας ότι στην περίπτωση που το κάνει, η Δύση να συνεχίσει να της προσφέρει βοήθεια.

"Εάν η Ρωσία παραμένει σταθερή στο δρόμο των μεταρρυθμίσεων, πιστεύω ότι η Αμερική και όλες οι άλλες δυτικές χώρες θα την βοηθήσουν", δήλωσε ο αμερικανός πρόεδρος σε ομιλία του σε σχολείο, λίγες ώρες πριν την αναχώρησή του για τη Μόσχα, όπου αύριο και μεθαύριο θα πραγματοποιηθεί η αμερικανορωσική σύνοδος κορυφής, Κλίντον-Γιέλτσιν.

Σε άλλο σημείο των δηλώσεών του ο κ. Κλίντον πρέτρεψε τη Ρωσία να μη γυρίσει πίσω στην οικονομία του σοβιετικού στυλ , τονίζοντας ότι δεν είναι δυνατόν να γυρίσουν πίσω οι δείκτες του ρολογιού και επισήμανε ότι κάθε τετοια προσπάθεια είναι καταδικασμένη σε αποτυχία.

"Αυτό που μπορώ να κάνω είναι να πάω εκεί και να τους πώ ότι το αυτό που γίνεται εύκολα, δεν είναι πάντα το σωστό. Το εύκολο είναι να πισογυρίσουν . Το δύσκολο και το σωστό είναι να συνεχίσουν", τόνισε ο κ.Κλίντον.

Στο μεταξύ από τη Μόσχα ανακοινώθηκε ότι οι πρόεδροι Μπόρις Γιελτσιν και Μπιλ Κλίντον θα υπογράφουν μια σειρά συμφωνιών σχετικά με την ασφάλεια, τον αφοπλισμό και τις οικονομικές σχέσεις, διαρκούσης της συνόδου κορυφή της Μοσχας.

Οπως ανέφερε ο Σεργκέι Πρίχοντνκο, ένας από τους συμβούλους του ρώσου προέδρου για θέματα εξωτερική πολιτικής, τον οποίο επικαλείται το πρακτορείο Ιντερφάξ, οι δύο ηγέτες θα υπογράψουν σημαντικής σημασίας κοινή διακήρυξη που θα αφορά κυρίως τις προκλήσεις στον τομέα της ασσφάλειας στο κατώφλι του 21ου αιώνα.

ΒΡΕΤΑΝΙΑ - ΘΑΝΑΤΟΣ ΝΤΑΪΑΝΑ - ΕΠΕΤΕΙΟΣ - ΤΥΠΟΣ - ΕΚΔΗΛΩΣΕΙΣ

ΛΟΝΔΙΝΟ, 31 (ΑΠΕ)

Η πρώτη επέτειος από τον τραγικό θάνατο της πριγκίπισσας Νταϊάνα επισημάνθηκε κυρίως με δημοσιεύματα στις εφημερίδες και με προγράμματα - αφιερώματα σε όλους τους τηλεοπτικούς σταθμούς. Επίσημη συμμετοχή στις εκδηλώσεις δεν υπήρξε και ο πρωθυπουργός Τόνι Μπλέρ, ο οποίος το Σαββατοκύριακο ήταν φιλοξενούμενος της βασίλισσας Ελισάβετ στα ανάκτορα του Μπαλμόραλ στη Σκωτία, δεν έκανε δηλώσεις. Την ίδια στάση ακολούθησαν και οι υπουργοί του, με εξαίρεση τον υπουργό Οικονομικών Γκόρντον Μπράουν, ο οποίος πήρε μέρος σε θρησκευτικό πρόγραμμα του BBC, αφιερωμένο στη μνήμη της Νταϊάνα και έκανε δηλώσεις, τονίζοντας ότι θα συνεχίσει το έργο της πριγκίπισσας.

Η κίνηση αυτή του υπουργού Οικονομικών, να αγνοήσει ουσιαστικά την κυβερνητική γραμμή, ερμηνεύθηκε ως προσπάθεια να ενισχύσει τις μελλοντικές πολιτικές του φιλοδοξίες.

Υπενθυμίζεται ότι ο Γκόρντον Μπράουν είχε εκδηλώσει ενδιαφέρον μαζί με τον Τόνι Μπλέρ, για την αρχηγία του Εργατικού Κόμματος και πολιτικοί αναλυτές υποστηρίζουν ότι ο υπουργός Οικονομικών εξακολουθεί να έχει ως απώτερη φιλοδοξία του την πρωθυπουργία.

Ορισμένα από τα προγράμματα για την πριγκίπισσα Νταϊάνα θεωρήθηκαν επίμαχα, από την άποψη ότι διατυπώθηκαν θέσεις αντίθετες στη γενική εκτίμηση που υπάρχει για το έργο της και για το καθολικό πένθος που έφερε στην Αγγλία ο τραγικός της θάνατος.

Στα επίμαχα αυτά προγράμματα περιλαμβάνεται και ένα του BBC, το οποίο υποστήριξε ότι "μεγάλο μέρος της κοινής γνώμης αντιμετώπισε το θάνατο της πριγκίπισσας Νταϊάνα με αδιαφορία και κυνισμό".

Επίσης, ένα πρόγραμμα στο κανάλι 4 με τον τίτλο "Λανθασμένη σταυροφορία" προέβαλε την άποψη ότι η τακτική και η συμπεριφορά της Νταϊάνα στο θέμα της κατάργησης των ναρκών κατά προσωπικού, ήταν λάθος και δεν βοήθησε τον επιδιωκόμενο στόχο.

Στις σημερινές εκδόσεις των μεγάλων βρετανικών εφημερίδων, προβάλλεται εντυπωσιακά στις πρώτες σελίδες, η τραγική επέτειος του θανάτου της πριγκίπισσας Νταϊάνα. Επιπλέον, η "Ντέιλι Μίρορ", σε αποκλειστικό της δημοσίευμα, αποκαλύπτει ότι ο πρίγκιπας Γουίλιαμ έχει άριστες επιδόσεις στα μαθήματα στο σχολείο του και προορίζεται για το πανεπιστήμιο του Κέμπριτζ.-

Στην πρώτη δέσμη η μεγαλύτερη πτώση καταγράφεται στη σχολή Στατιστικής του Πανεπιστημίου Αθηνών με 576 μόρια λιγότερα από πέρυσι, ενώ η κατώτατη βάση της δέσμης μειώθηκε κατά 316 μόρια.

Ανάλογη είναι και η εικόνα στα ΤΕΙ.Στη δεύτερη δέσμη, στις ιατρικές σχολές η πτώση αγγίζει τα 260 μόρια, ενώ η κατώτατη βάση υποχώρησε κατά 385 μόρια. Το ίδιο ισχύει και στα ΤΕΙ της δέσμης.

Στην Τρίτη δέσμη, η πτώση συγκριτικά με τις προηγούμενες δέσμες είναι μικρότερη περίπου 200 μόρια. Ολες οι παιδαγωγικές σχολές παρουσιάζουν πτώση. Αντιθέτως ανεβασμένες είναι οι βάσεις στις στρατιωτικές σχολές αξιωματικών. Στην τέταρτη δέσμη καταγράφεται άνοδος έως 119 μόρια και πτώση σε άλλες σχολές έως 45 μόρια. Στα ΤΕΙ της τέταρτης δέσμης η κατώτατη βάση υποχώρησε 34 μόρια.

Οι πίνακες με τα ονόματα των επιτυχόντων στα ΑΕΙ και ΤΕΙ της χώρας θα αναρτηθούν σήμερα το πρωί στα Λύκεια της Ρόδου.

ΒΑΣΕΙΣ 1998

ΑΝΩΤΑΤΑ ΕΚΠΑΙΔΕΥΤΙΚΑ ΙΔΡΥΜΑΤΑ

ΔΕΣΜΗ 1

ΑΡΧΙΤΕΚΤΟΝΩΝ ΜΗΧ ΕΜΠ ΑΘΗΝΑΣ 7480 -46
ΑΡΧΙΤΕΚΤΟΝΩΝ ΜΗΧ ΘΕΣ/ΝΙΚΗΣ 7263 -38
ΙΚΑΡ.(ΣΙ)ΜΗΧ.(ΣΜΑ) (ΘΗΛ) ΓΕΝ.ΣΕΙΡΑ 5659 -39
ΙΚΑΡΩΝ(ΣΙ)ΜΗΧΑΝΙΚΟΙ (ΣΜΑ) ΓΕΝ.ΣΕΙΡΑ 5545 -72
ΕΦΗΡΜ.ΠΛΗΡΟΦΟΡΙΚΗΣ Π.ΜΑΚΕΔ(ΘΕΣ/ΚΗ) 5513 17
ΒΙΟΛΟΓΙΑΣ ΑΘΗΝΑΣ 5465 -303
ΜΟΝ.ΥΠΑΞ.ΣΤ(ΣΜΥ)ΔΙΟΙΚ(ΘΗΛ)ΓΕΝ.ΣΕΙΡΑ 5447 371
ΑΞΙΩΜ.ΕΛΛ.ΑΣΤΥΝΟΜΙΑ(ΘΗΛ) ΓΕΝ.ΣΕΙΡΑ 5446 -191
ΗΛΕΚ/ΓΩΝ ΜΗΧ.@ ΜΗΧ.ΥΠ/ΣΤΩΝ ΕΜΠ ΑΘΗΝ 5436 -102
ΙΚΑΡΩΝ(ΣΙ)ΜΗΧΑΝΙΚΟΙ (ΣΜΑ) ΕΙΔ.ΚΑΤ70 5383 -78
ΒΙΟΛΟΓΙΑΣ ΘΕΣ/ΝΙΚΗΣ 5320 -361
ΙΚΑΡ.(ΣΙ)ΜΗΧ.(ΣΜΑ) (ΘΗΛ) ΕΙΔ.ΚΑΤ70 5294 -276
ΕΥΕΛΠΙΔΩΝ(ΣΣΕ)ΣΩΜΑΤΑ(ΘΗΛ) ΓΕΝ.ΣΕΙΡΑ 5288 -361
ΒΙΟΛΟΓΙΑΣ ΠΑΤΡΑΣ 5266 -372
ΑΞΙΩΜΑΤΙΚ.ΕΛΛ.ΑΣΤΥΝΟΜΙΑΣ ΓΕΝ.ΣΕΙΡΑ 5251 -62
ΒΙΟΛΟΓΙΑΣ ΚΡΗΤΗΣ(ΗΡΑΚΛΕΙΟ) 5242 -376
ΜΟΝ.ΥΠΑΞ.ΣΤ(ΣΜΥ)ΔΙΟΙΚ(ΘΗΛ)ΕΙΔ.ΚΑΤ70 5241 323
ΗΛΕΚ/ΓΩΝ ΜΗΧ.@ ΜΗΧ.ΥΠ/ΣΤΩΝ ΘΕΣ/ΝΙΚΗ 5241 -110
ΕΥΕΛΠΙΔΩΝ(ΣΣΕ)ΣΩΜΑΤΑ(ΘΗΛ) ΕΙΔ.ΚΑΤ70 5234 -147
ΜΗΧΑΝ.Η/Υ ΚΑΙ ΠΛΗΡΟΦΟΡΙΚΗΣ ΠΑΤΡΑΣ 5188 -178
ΕΥΕΛΠΙΔΩΝ (ΣΣΕ)-ΣΩΜΑΤΑ ΓΕΝ.ΣΕΙΡΑ 5169 -40
ΣΤΑΤ.&.ΑΣΦΑΛ.ΕΠΙΣΤΗΜ.ΠΑΝΕΠ.ΠΕΙΡΑΙΑ 5152 57
ΠΛΗΡΟΦΟΡΙΚΗΣ ΘΕΣ/ΝΙΚΗΣ 5134 -146
ΤΕΧ.ΥΠΑΞ.ΑΕΡ.(ΣΤΥΑ)(ΘΗΛ) ΓΕΝ.ΣΕΙΡΑ 5102 -17
ΑΞΙΩΜΑΤΙΚ.ΕΛΛ.ΑΣΤΥΝΟΜΙΑΣ ΕΙΔ.ΚΑΤ84 5098 -176
ΠΟΛ/ΚΩΝ ΜΗΧ/ΚΩΝ ΕΜΠ ΑΘΗΝΑΣ 5096 -119
ΠΛΗΡΟΦΟΡΙΚΗΣ ΟΙΚ.ΠΑΝ. ΑΘΗΝΑΣ 5077 -451
ΠΛΗΡΟΦΟΡΙΚΗΣ ΑΘΗΝΑΣ 5033 -251
ΜΗΧ/ΓΩΝ ΜΗΧ/ΚΩΝ ΕΜΠ ΑΘΗΝΑΣ 5027 -142
ΝΑΥΤ.ΔΟΚΙΜΩΝ(ΣΝΔ)ΜΗΧΑΝΙΚ ΓΕΝ.ΣΕΙΡΑ 5001 -97
ΑΞΙΩΜΑΤΙΚ.ΕΛΛ.ΑΣΤΥΝΟΜΙΑΣ ΕΙΔ.ΚΑΤ93 4972
ΠΟΛ/ΚΩΝ ΜΗΧ/ΚΩΝ ΘΕΣ/ΝΙΚΗΣ 4966 -135
ΗΛ/ΓΩΝ ΜΗΧ/ΚΩΝ @ ΤΕΧ/ΓΙΑΣ ΥΠΟΛ.ΠΑΤΡ 4934 -193
ΗΛΕΚΤΡΟΝ.ΜΗΧ.@ΜΗΧ.ΥΠΟΛΟΓ.ΚΡΗΤΗ(ΧΑΝ) 4929 -267
ΠΛΗΡΟΦΟΡΙΚΗΣ ΠΑΝ.ΠΕΙΡΑΙΑ 4925 -234
ΕΥΕΛΠΙΔΩΝ (ΣΣΕ)-ΣΩΜΑΤΑ ΕΙΔ.ΚΑΤ70 4921 -173
ΧΗΜΙΚΩΝ ΜΗΧ/ΚΩΝ ΕΜΠ ΑΘΗΝΑΣ 4883 -231
ΤΕΧ.ΥΠΑΞ.ΑΕΡ.(ΣΤΥΑ)(ΘΗΛ) ΕΙΔ.ΚΑΤ70 4880 147
ΠΛΗΡΟΦΟΡΙΚΗΣ ΙΩΑΝΝΙΝΩΝ 4846 -229
ΣΤΑΤΙΣΤΙΚΗΣ ΟΙΚ.Π.ΑΘΗΝΑΣ 4836 -576
ΗΛΕΚ/ΤΩΝ ΜΗΧ. @ ΜΗΧ. Η/Υ ΘΡΑΚ.(ΞΑΝ) 4835 -174
ΠΟΛ/ΚΩΝ ΜΗΧ/ΚΩΝ ΠΑΤΡΑΣ 4834 -174
ΜΗΧ/ΤΩΝ ΜΗΧ/ΚΩΝ ΘΕΣ/ΝΙΚΗΣ 4803 -189
ΠΟΛ/ΚΩΝ ΜΗΧ/ΚΩΝ ΘΕΣΣΑΛΙΑΣ (ΒΟΛΟΣ) 4793 -189
ΧΗΜΕΙΑΣ ΑΘΗΝΑΣ 4793 -225
ΕΠΙΣΤ.ΥΠΟΛ/ΣΤΩΝ ΚΡΗΤΗΣ (ΗΡΑΚΛΕΙΟ) 4769 -252
ΝΑΥΠΗΓΩΝ ΜΗΧ/ΤΩΝ ΜΗΧ/ΚΩΝ ΕΜΠ ΑΘΗΝΑ 4737 -211
ΧΗΜΙΚΩΝ ΜΗΧ/ΚΩΝ ΘΕΣ/ΝΙΚΗΣ 4727 -234
ΝΑΥΤ.ΔΟΚΙΜΩΝ(ΣΝΔ)ΜΗΧΑΝΙΚ ΕΙΔ.ΚΑΤ70 4726 45
ΕΥΕΛΠΙΔΩΝ (ΣΣΕ)-ΟΠΛΑ ΓΕΝ.ΣΕΙΡΑ 4715 -107
ΧΗΜΙΚΩΝ ΜΗΧ/ΚΩΝ ΠΑΤΡΑΣ 4659 -262
ΜΗΧ/ΤΩΝ @ ΑΕΡΟΝ/ΠΗΓΩΝ ΜΗΧ/ΚΩΝ ΠΑΤΡΑ 4657 -242
ΝΑΥΤ.ΔΟΚΙΜΩΝ(ΣΝΔ)ΜΑΧΙΜΟΙ ΓΕΝ.ΣΕΙΡΑ 4653 -243
ΠΟΛ/ΚΩΝ ΜΗΧ/ΚΩΝ ΘΡΑΚΗΣ (ΞΑΝΘΗ) 4645 -190
ΦΥΣΙΚΗΣ ΑΘΗΝΑΣ 4644 -216
ΑΓΡΟΝ.ΤΟΠΟΓΡ ΜΗΧ ΘΕΣ/ΝΙΚΗΣ 4643 -197
ΑΓΡΟΝ.ΤΟΠΟΓΡ ΜΗΧ ΕΜΠ ΑΘΗΝΑΣ 4627 -209
ΜΗΧΑΝΙΚΩΝ ΠΕΡΙΒΑΛΛΟΝΤΟΣ ΘΡΑΚΗ(ΞΑΝΘ) 4617 -247
ΠΛΗΡΟΦΟΡΙΚΗΣ ΠΑ.ΚΥΠΡΟΥ 4616 -277
ΧΗΜΕΙΑΣ ΘΕΣ/ΝΙΚΗΣ 4612 -243
ΤΕΧΝΟΛ. & ΣΥΣΤΗΜ.ΠΑΡΑΓΩΓ.Π.ΠΕΙΡΑΙΑ 4612 -419
ΜΗΧ/ΓΩΝ ΜΗΧ/ΚΩΝ ΒΙΟΜΗΧ.ΘΕ/ΛΙΑ(ΒΟΛ) 4587 -250
ΧΗΜΕΙΑΣ ΠΑΤΡΑΣ 4581 -240
ΓΕΩΠΟΝΙΚΗΣ ΒΙΟΤΕΧΝ/ΓΙΑΣ ΓΕΩΠ.Π.ΑΘΗΝ 4574 -255
ΙΚΑΡΩΝ (ΣΙ)ΙΠΤΑΜΕΝΟΙ ΓΕΝ.ΣΕΙΡΑ 4573 -346
ΜΗΧΑΝΙΚΩΝ ΠΕΡΙΒΑΛΛΟΝΤΟΣ ΚΡΗΤΗ(ΧΑΝΙ) 4553 -244
ΜΗΧ/ΚΩΝ ΧΩΡΟΤ.ΠΕΡΙΦ.ΑΝΑΠΤ.ΘΕΣ(ΒΟΛΟ) 4527 -251
ΦΥΣΙΚΗΣ ΘΕΣ/ΝΙΚΗΣ 4502 -219
ΕΠΙΣΤΗΜΗΣ@ΤΕΧΝ/ΓΙΑΣ ΤΡΟΦ.ΓΕΩΠ.Π.ΑΘΗ 4495 -165
ΧΗΜΕΙΑΣ ΙΩΑΝΝΙΝΩΝ 4489 -243
ΠΛΗΡΟΦ.@ΕΠΙΚΟΙΝ.ΣΥΣΤ. ΑΙΓΑΙΟΥ(ΣΑΜΟ) 4473
ΜΗΧΑΝ.ΠΑΡΑΓ & ΔΙΟΙΚ.ΚΡΗΤΗΣ (ΧΑΝΙΑ) 4456 -268
ΜΕΤΑΛΛ.ΜΗΧ/ΚΩΝ ΕΜΠ ΑΘΗΝΑΣ 4449 -248
ΦΥΣΙΚΗΣ ΠΑΤΡΑΣ 4447 -238
ΧΗΜΕΙΑΣ ΚΡΗΤΗΣ(ΗΡΑΚΛΕΙΟ) 4442 -237
ΜΑΘΗΜΑΤΙΚΩΝ ΑΘΗΝΑΣ 4441 -251
ΤΕΧ.ΥΠΑΞ.ΑΕΡΟΠ.(Σ.Τ.Υ.Α) ΓΕΝ.ΣΕΙΡΑ 4434 -27
ΦΥΤΙΚΗΣ ΠΑΡ/ΓΗΣ ΓΕΩΠ. Π.ΑΘΗΝΑΣ 4398 -287
ΓΕΩΠΟΝΙΑΣ ΘΕΣ/ΝΙΚΗΣ 4375 -229
ΦΥΣΙΚΗΣ ΙΩΑΝΝΙΝΩΝ 4338 -235
ΝΑΥΤ.ΔΟΚΙΜΩΝ(ΣΝΔ)ΜΑΧΙΜΟΙ ΕΙΔ.ΚΑΤ70 4337 -164
ΜΑΘΗΜΑΤΙΚΩΝ ΘΕΣ/ΝΙΚΗΣ 4335 -240
ΕΥΕΛΠΙΔΩΝ (ΣΣΕ)-ΟΠΛΑ ΕΙΔ.ΚΑΤ70 4323 -119
ΦΥΣΙΚΗΣ ΚΡΗΤΗΣ (ΗΡΑΚΛΕΙΟ) 4311 -237
ΖΩΙΚΗΣ ΠΑΡ/ΓΗΣ ΓΕΩΠ. Π.ΑΘΗΝΑΣ 4284 -248
ΜΟΝ.ΥΠΑΞ.ΣΤΡ.(Σ.Μ.Υ)ΔΙΟΙΚ ΓΕΝ.ΣΕΙΡΑ 4275 68
ΓΕΩΡ.ΟΙΚΟΝΟΜΙΑΣ ΓΕΩΠ. Π.ΑΘΗΝΑΣ 4264 -263
ΓΕΩΠ.ΦΥΤ.&ΖΩΙΚ.ΠΑΡ/ΓΗΣ ΘΕΣΣΑΛ(ΒΟΛΟ) 4245 -262
ΦΥΣΙΚ.ΕΠΙΣΤ(ΠΤΥΧ.ΦΥΣ.Η ΧΗΜ)Π.ΚΥΠΡΟΥ 4241 -120
ΔΑΣΟΛΟΓΙΑΣ-ΦΥΣ.ΠΕΡΙΒ ΘΕΣ/ΝΙΚΗΣ 4234 -263
ΜΑΘΗΜΑΤΙΚΩΝ ΠΑΤΡΑΣ 4220 -260
ΜΑΘΗΜΑΤΙΚΩΝ @ ΣΤΑΤΙΣΤΙΚΗΣ Π.ΚΥΠΡΟΥ 4219 -96
ΑΞΙΟΠΣΗ ΦΥΣ.ΠΟΡ@ΓΕΩΡ.ΜΗΧ.ΓΕΩΠ.Π.ΑΘ 4176 -252
ΤΕΧ.ΥΠΑΞ.ΑΕΡΟΠ.(Σ.Τ.Υ.Α) ΕΙΔ.ΚΑΤ70 4166 -2
ΙΚΑΡΩΝ(ΣΙ)ΜΗΧΑΝΙΚΟΙ (ΣΜΑ) ΕΙΔ.ΚΑΤ82 4162 899
ΠΕΡΙΒ/ΝΤΟΣ ΑΙΓΑΙΟΥ (ΜΥΤΙΛΗΝΗ) 4151 -277
ΓΕΩΛΟΓΙΑΣ ΑΘΗΝΑΣ 4136 -265
ΜΑΘΗΜΑΤΙΚΩΝ ΙΩΑΝΝΙΝΩΝ 4129 -267
ΑΣΤΥΦΥΛΑΚΩΝ (ΘΗΛΕΙΣ) ΓΕΝ.ΣΕΙΡΑ 4124 22
ΜΑΘΗΜΑΤΙΚΩΝ ΚΡΗΤΗΣ (ΗΡΑΚΛΕΙΟ) 4094 -273
ΓΕΩΛΟΓΙΑΣ ΘΕΣ/ΝΙΚΗΣ 4055 -275
ΜΑΘΗΜΑΤΙΚΩΝ ΑΙΓΑΙΟΥ(ΚΑΡΛΟΒΑΣΙ) 4014 -288
ΓΕΩΛΟΓΙΑΣ ΠΑΤΡΑΣ 4006 -310
ΜΗΧ.ΟΡΥΚΤΩΝ ΠΟΡΩΝ ΚΡΗΤΗΣ(ΧΑΝΙΑ) 3998 -337
ΔΙΑΧΕΙΡ.ΠΕΡΙΒ.@Φ.ΠΟΡΩΝ Π.ΙΩΑΝ(ΑΓΡ.) 3986
ΜΟΝ.ΥΠΑΞ.ΣΤΡ.(Σ.Μ.Υ)-ΤΕΧΝ ΓΕΝ.ΣΕΙΡΑ 3980 -19
ΜΟΝ.ΥΠΑΞ.ΣΤΡ.(Σ.Μ.Υ)ΔΙΟΙΚ ΕΙΔ.ΚΑΤ70 3801 -95
ΙΚΑΡΩΝ (ΣΙ)ΙΠΤΑΜΕΝΟΙ ΕΙΔ.ΚΑΤ70 3791 -772
ΜΟΝ.ΥΠΑΞ.ΣΤΡ.(Σ.Μ.Υ)-ΤΕΧΝ ΕΙΔ.ΚΑΤ70 3710 -8
ΕΥΕΛΠΙΔΩΝ (ΣΣΕ)-ΟΠΛΑ ΕΙΔ.ΚΑΤ82 3662
ΜΟΝ.ΥΠΑΞ.ΝΑΥΤΙΚΟΥ Σ.Μ.Υ.Ν ΓΕΝ.ΣΕΙΡΑ 3651 53
ΑΣΤΥΦΥΛΑΚΩΝ (ΘΗΛΕΙΣ) ΕΙΔ.ΚΑΤ93 3532
ΑΣΤΥΦΥΛΑΚΩΝ (ΘΗΛΕΙΣ) ΕΙΔ.ΚΑΤ84 3491 21
ΜΟΝ.ΥΠΑΞ.ΣΤ(ΣΜΥ)ΔΙΟΙΚ(ΘΗΛ)ΕΙΔ.ΚΑΤ82 3457
ΜΟΝ.ΥΠΑΞ.ΝΑΥΤΙΚΟΥ Σ.Μ.Υ.Ν ΕΙΔ.ΚΑΤ70 3242 42
ΑΣΤΥΦΥΛΑΚΩΝ ΓΕΝ.ΣΕΙΡΑ 2970 -175
ΑΞΙΩΜ.ΕΛΛ.ΑΣΤΥΝΟΜ.(ΑΣΤ) ΓΕΝ.ΣΕΙΡΑ 2956 1198
ΟΙΚΙΑΚΗΣ ΟΙΚΟΝ. ΧΑΡΟΚ. ΑΘΗΝΑ 2875 -2342
ΑΞΙΩΜ.ΕΛΛ.ΑΣΤ.(ΘΗΛ/ΑΣΤ) ΓΕΝ.ΣΕΙΡΑ 2849 154
ΑΞΙΩΜ.ΕΛΛ.ΑΣΤΥΝΟΜ.(ΑΣΤ) ΕΙΔ.ΚΑΤ84 2179 719
ΑΣΤΥΦΥΛΑΚΩΝ ΕΙΔ.ΚΑΤ93 1676
ΑΣΤΥΦΥΛΑΚΩΝ ΕΙΔ.ΚΑΤ84 1295 -940
ΤΜΗΜΑ ΑΝΘΥΠΟΠΥΡΑΓΩΝ ΓΕΝ.ΣΕΙΡΑ 1134 341
ΤΜΗΜΑ ΑΝΘΥΠΟΠΥΡΑΓΩΝ ΕΙΔ.ΚΑΤΗΓ 899

ΔΕΣΜΗ 2

ΦΑΡΜΑΚ/ΙΚΟ(ΣΣΑΣ)ΘΕΣ/ΚΗ(ΘΗ)ΓΕΝ.ΣΕΙΡΑ 5876 -26
ΟΔΟΝ/ΙΚΟ(ΣΣΑΣ)Θ/ΝΙΚΗ (ΘΗΛ)ΓΕΝ.ΣΕΙΡΑ 5857 -169
ΙΑΤΡΙΚΟ(ΣΣΑΣ) Θ/ΝΙΚΗ(ΘΗΛ) ΓΕΝ.ΣΕΙΡΑ 5847 -182
ΚΤΗΝ/ΙΚΟ(ΣΣΑΣ)Θ/ΝΙΚΗ (ΘΗΛ)ΓΕΝ.ΣΕΙΡΑ 5841 -80
ΙΑΤΡΙΚΟ (ΣΣΑΣ) ΘΕΣ/ΝΙΚΗΣ ΓΕΝ.ΣΕΙΡΑ 5800 -174
ΟΔΟΝΤ/ΙΚΟ(ΣΣΑΣ)ΘΕΣ/ΝΙΚΗΣ ΓΕΝ.ΣΕΙΡΑ 5792 -169
ΙΑΤΡΙΚΗΣ ΑΘΗΝΑΣ 5785 -195
ΙΑΤΡΙΚΟ(ΣΣΑΣ) Θ/ΝΙΚΗ(ΘΗΛ) ΕΙΔ.ΚΑΤ70 5748 -190
ΙΑΤΡΙΚΗΣ ΘΕΣ/ΝΙΚΗΣ 5735 -202
ΟΔΟΝΤ/ΙΚΟ(ΣΣΑΣ)ΘΕΣ/ΝΙΚΗΣ ΕΙΔ.ΚΑΤ70 5691 -177
ΙΑΤΡΙΚΗΣ ΠΑΤΡΑΣ 5690 -229
ΙΑΤΡΙΚΗΣ ΘΕΣΣΑΛΙΑΣ (ΛΑΡΙΣΑ) 5683 -227
ΙΑΤΡΙΚΟ (ΣΣΑΣ) ΘΕΣ/ΝΙΚΗΣ ΕΙΔ.ΚΑΤ70 5677 -196
ΦΑΡΜΑΚ/ΙΚΟ(ΣΣΑΣ)ΘΕΣ/ΚΗ ΓΕΝ.ΣΕΙΡΑ 5655 -202
ΙΑΤΡΙΚΗΣ ΙΩΑΝΝΙΝΩΝ 5646 -246
ΟΔΟΝΤΙΑΤΡΙΚΗΣ ΑΘΗΝΑΣ 5632 -232
ΙΑΤΡΙΚΗΣ ΚΡΗΤΗΣ(ΗΡΑΚΛΕΙΟ) 5621 -253
ΟΔΟΝΤΙΑΤΡΙΚΗΣ ΘΕΣ/ΝΙΚΗΣ 5613 -236
ΙΑΤΡΙΚΗΣ ΘΡΑΚΗΣ (ΑΛΕΞ/ΛΗ) 5597 -260
ΚΤΗΝΙΑΤΡΙΚΟ(ΣΣΑΣ)ΘΕΣ/ΚΗΣ ΓΕΝ.ΣΕΙΡΑ 5587 -311
ΚΤΗΝΙΑΤΡΙΚΟ(ΣΣΑΣ)ΘΕΣ/ΚΗΣ ΕΙΔ.ΚΑΤ70 5565 -274
ΦΑΡΜΑΚ/ΙΚΟ(ΣΣΑΣ)ΘΕΣ/ΚΗ ΕΙΔ.ΚΑΤ70 5543 -283
ΑΞΙΩ/ΚΩΝ ΝΟΣΗΛ.(ΣΑΝ)ΑΡΡΕΝ ΓΕΝ.ΣΕΙΡΑ 5495 -235
ΑΞΙΩ/ΚΩΝ ΝΟΣΗΛ.(ΣΑΝ)ΑΡΡΕΝ ΕΙΔ.ΚΑΤ70 5477 -188
ΒΙΟΛΟΓΙΑΣ ΑΘΗΝΑΣ 5465 -303
ΑΞΙΩ/ΚΩΝ ΝΟΣΗΛ.(ΣΑΝ) ΓΕΝ.ΣΕΙΡΑ 5434 -174
ΚΤΗΝΙΑΤΡΙΚΗΣ ΘΕΣ/ΝΙΚΗΣ 5430 -297
ΦΑΡΜΑΚΕΥΤΙΚΗΣ ΘΕΣ/ΝΙΚΗΣ 5427 -323
ΦΑΡΜΑΚΕΥΤΙΚΗΣ ΑΘΗΝΑΣ 5427 -323
ΦΑΡΜΑΚΕΥΤΙΚΗΣ ΠΑΤΡΑΣ 5373 -350
ΚΤΗΝΙΑΤΡΙΚΗΣ ΘΕΣΣΑΛΙΑΣ (ΚΑΡΔΙΤΣΑ) 5368 -314
ΒΙΟΛΟΓΙΑΣ ΘΕΣ/ΝΙΚΗΣ 5320 -361
ΑΞΙΩ/ΚΩΝ ΝΟΣΗΛ.(ΣΑΝ) ΕΙΔ.ΚΑΤ70 5316 -65
ΔΙΑΙΤΟΛΟΓΙΑΣ ΧΑΡΟΚΟΠΕΙΟΥ (ΑΘΗΝΑ) 5277 -346
ΒΙΟΛΟΓΙΑΣ ΠΑΤΡΑΣ 5266 -372
ΒΙΟΛΟΓΙΑΣ ΚΡΗΤΗΣ(ΗΡΑΚΛΕΙΟ) 5242 -376
ΝΟΣΗΛΕΥΤΙΚΗΣ ΑΘΗΝΑΣ 5168 -385
ΙΑΤΡΙΚΟ (ΣΣΑΣ) ΘΕΣ/ΝΙΚΗΣ ΕΙΔ.ΚΑΤ82 4546 1232

ΔΕΣΜΗ 3

ΕΠΙΚΟΙΝ.&ΜΕΣΩΝ ΜΑΖΙΚΗΣ ΕΝΗΜ.ΑΘΗΝΑΣ 8260 -31
ΔΗΜΟΣΙΟΓΡ. ΜΕΣΩΝ ΜΑΖΙΚ.ΕΠΙΚ.ΘΕΣ/ΚΗ 8229 -48
ΑΓΓΛΙΚΗΣ ΘΕΣ/ΝΙΚΗΣ 8181 6
ΕΠΙΚΟΙΝ.&ΜΕΣ.ΜΑΖ.ΕΝ.ΠΑΝΤ.Π.ΑΘΗΝΑΣ 8155 -70
ΑΓΓΛΙΚΗΣ ΑΘΗΝΑΣ 8149 -103
ΞΕΝ.ΓΛΩΣ.&ΦΙΛ(ΑΓ.ΓΛ.&ΦΙΛΟΛ)Π.ΚΥΠΡΟΥ 8140 -12
ΤΟΥΡΚΙΚΩΝ ΣΠΟΥΔΩΝ Π.ΚΥΠΡΟΥ 791869
ΓΕΡΜΑΝΙΚΗΣ ΑΘΗΝΑΣ 7112 -70
ΓΑΛΛΙΚΗΣ ΑΘΗΝΑΣ 7062 -138
ΓΕΡΜΑΝΙΚΗΣ ΘΕΣ/ΝΙΚΗΣ 7007 50
ΓΑΛΛΙΚΗΣ ΘΕΣ/ΝΙΚΗΣ 6920 -137
ΣΤΡΑΤ/ΚΟ(ΣΣΑΣ) Θ/ΝΙΚΗ(ΘΗ) ΓΕΝ.ΣΕΙΡΑ 6090 152
ΣΤΡΑΤΟΛΟΓΙΚΟ(ΣΣΑΣ)ΘΕΣ/ΝΙΚΗΣ ΓΕΝ.ΣΕΙΡΑ 5968 127
ΙΤΑΛΙΚΗΣ ΘΕΣ/ΝΙΚΗΣ 5924 -247
ΣΤΡΑΤΟΛΟΓΙΚΟ(ΣΣΑΣ)ΘΕΣ/ΝΙΚΗΣ ΕΙΔ.ΚΑΤ70 5765 -32
ΝΟΜΙΚΗΣ ΑΘΗΝΑΣ 5742 7
ΝΟΜΙΚΗΣ ΘΕΣ/ΝΙΚΗΣ 5684 -5
ΨΥΧΟΛΟΓΙΑΣ ΠΑΝΤΕΙΟΥ ΠΑΝ.ΑΘΗΝΑΣ 5657 -14
ΨΥΧΟΛΟΓΙΑΣ ΘΕΣ/ΝΙΚΗΣ 5583 11
ΝΟΜΙΚΗΣ ΘΡΑΚΗΣ (ΚΟΜΟΤΗΝΗ) 5547 -3
ΦΙΛΟΣ.Π/ΚΗΣ @ ΨΥΧΟΛ(ΠΡΟΓ.ΨΥΧΟΛ) ΑΘΗ 5530 -7
ΦΙΛΟΛΟΓΙΑΣ ΘΕΣ/ΝΙΚΗΣ 5513 -44
ΦΙΛΟΛΟΓΙΑΣ ΑΘΗΝΑΣ 5511 -29
ΙΣΤΟΡΙΑΣ-ΑΡΧΑΙΟΛ. ΑΘΗΝΑΣ 5469 -39
ΒΑΛΚ.-ΣΛΑΒ.@ΑΝΑΤ.ΣΠΟΥΔ. Π.ΜΑΚ.(Θ/ΚΗ) 5468
ΕΚΠΑΙΔΕΥΤ.& ΚΟΙΝΩΝ.ΠΟΛΙΤ.ΜΑΚ(Θ/ΚΗ) 5465 12
ΦΙΛΟΛΟΓΙΑΣ ΠΑΤΡΑΣ 5445 -39
ΙΣΤΟΡΙΑΣ-ΑΡΧΑΙΟΛ.ΘΕΣ/ΝΙΚΗΣ 5441 -40
ΨΥΧ

δημοκρατικά

ΥΠΑΡΧΕΙ ΑΝΤΙΚΕΙΜΕΝΙΚΗ ΠΡΑΓΜΑΤΙΚΟΤΗΤΑ Η ΟΠΟΙΑ ΔΙΝΕΙ ΤΟ ΜΕΤΡΟ ΤΗΣ ΑΛΗΘΕΙΑΣ
(ΑΡΙΣΤΟΤΕΛΗΣ)

Η ΣΗΜΕΡΙΝΗ ΚΡΙΣΗ ΑΞΕΠΕΡΑΣΤΟ ΕΜΠΟΔΙΟ ΓΙΑ ΤΗΝ ΟΙΚΟΝΟΜΙΑ

Την ώρα που όλοι φοβούνται μήπως η κρίση γίνει τόσο μεγάλη όσο αυτή του 1993, δημιουργούνται ερωτηματικά για το τελικό τίμημα που θα κληθεί να πληρώσει η ελληνική οικονομία.

Ο Κ. Σημίτης (με τη σύμφωνη γνώμη όλου του κυβερνητικού οικονομικού επιτελείου) δήλωνε πέρυσι τον Δεκέμβριο ότι η κρίση της Ασίας είναι παροδική. Το ίδιο ακούμε και τώρα για την κρίση που ξεκίνησε από τη Ρωσία.

Ομως, ούτε οι κρίσεις είναι παροδικές ούτε και η ελληνική οικονομία γνωρίζει τις αντοχές της από την ώρα που είναι ένα κράτος που στην πραγματικότητα ζει με δανεικά. Και όταν έρχεται η ώρα που οι δανειστές ζητούν τα χρήματα τους πίσω, τότε αρχίζουν τα δύσκολα. Η κρίση, άλλωστε, αυτή δίνει την ευκαιρία στους ευρωσκεπτικιστές να ξαναμιλήσουν για τα αρνητικά και τις δυσκολίες αυτής της ΟΝΕ και της Ευρωπαϊκής Ενωσης.

«ΔΕΝ ΕΙΝΑΙ Η ΠΡΩΤΗ ΦΟΡΑ ΠΟΥ Η ΠΡΟΣΠΑΘΕΙΑ ΤΗΣ ΕΛΛΗΝΙΚΗΣ ΟΙΚΟΝΟΜΙΑΣ ΠΡΟΣΚΡΟΥΕΙ ΠΑΝΩ ΣΕ ΜΙΑ ΓΕΝΙΚΟΤΕΡΗ ΚΡΙΣΗ»

Η εμπειρία των προηγούμενων κρίσεων έδειξε ότι όλοι προσπαθούν να διασωθούν στη δύσκολη ώρα. Ο δισταγμός της Μ. Βρετανίας να αποδεχθεί ότι μπορεί να πραγματοποιηθεί μια ενιαία ευρωπαϊκή οικονομία, αυτές τις ώρες ξαναέρχεται στην επικαιρότητα. Γιατί φαίνεται ότι κανείς δεν μπορεί να σώσει κανέναν την ώρα της κρίσης.

Ούτε και αυτή η Γερμανία μπορεί να σώσει ούτε και θέλει να τους σώσει όλους.

Η Ασία έκανε πέρυσι την αρχή, και η κρίση που ξέσπασε στη Ρωσία αποτελεί μια δυσάρεστη συνέχεια, η οποία μπορεί να πλήξει το παγκόσμιο εμπόριο και την παγκόσμια οικονομία.

Δεν υπάρχει αναδυόμενη αγορά που να μη βρίσκεται σε κρίση και δεν υπάρχουν και πολλές από τις νέες αγορές που δημιουργήθηκαν με την κατάρρευση της Σοβιετικής Ενωσης που να μη βρίσκονται μέσα στην κρίση.

Κανείς δεν μπορεί να υπολογίσει το μέγεθος των συνεπειών, γιατί κανείς δεν μπορεί να υπολογίσει πότε αυτός ο κύκλος θα κλείσει. Η εκτίμηση ότι ολ' αυτά είναι παροδικά δεν έχει επιβεβαιωθεί στην περίπτωση της Ασίας και ειδικά της Ιαπωνίας.

Τα ανησυχητικά φαινόμενα θα ενταθούν όταν φανούν οι επιπώσεις και στο αμερικανικό εμπόριο και στην οικονομία. Αν εκεί υπάρξει κρίση, τότε καμία από τις μεγάλες δυτικές οικονομίες, οι οποίες άλλωστε συγκεντρώνουν τα 2/3 της παγκόσμιας κίνησης κεφαλαίων, δεν πρόκειται να διασωθεί χωρίς να πληρώσει ακριβό τίμημα.

Σε ό,τι αφορά τον περίφημο συντονισμό των G-7 αυτός περιορίζεται σε ορισμένες γενικές διακηρύξεις, στην εκδήλωση προθέσεων, μόνο που όταν έρθει η ώρα των πράξεων ο καθένας κοιτάζει να πληρώσει το μικρότερο κόστος. Στη περίπτωση της Ασίας η βοήθεια ήταν επίσης περιορισμένη κυρίως από τις ΗΠΑ (αφού αυτές δέχτηκαν και τις πιέσεις στο δικό τους εμπόριο, σε εισαγωγές φτηνότερων προϊόντων από την νοτιοανατολική Ασία).

Κανείς δεν μπορεί να ισχυριστεί ότι αυτή η βοήθεια σταμάτησε ή περιόρισε την κρίση. Και στην περίπτωση της Ρωσίας όλοι περιμένουν ποιό θα είναι το κόστος για τη γερμανική και σε δεύτερο λόγο για την γαλλική οικονομία, χωρίς κανείς άλλος φυσικά να θέλει να βάλει τα χέρια του στη «φωτιά». Ετσι οι κίνδυνοι είναι μεγάλοι, αφού από την κυκλική αυτή κρίση όσοι δανείζονται και ζούν με τα ομόλογα βρίσκονται στη δυσκολότερη θέση.

Ο βασικός στόχος της ελληνικής οικονομίας για ένταξη στην ΟΝΕ γίνεται ακόμα δυσκολότερος. Αυτό σημαίνει ότι η ελληνική κυβέρνηση όχι μόνο θα πρέπει να υπολογίσει πολύ καλύτερα τους χρόνους υλοποίησης των διαρθρωτικών αλλαγών αλλά ίσως να βρεθεί στη δύσκολη θέση να πάρει και πρόσθετα μέτρα προκειμένου να αντιμετωπίσει την κατάσταση.

Δυστυχώς δεν είναι η πρώτη φορά που η προσπάθεια της ελληνικής οικονομίας να καλύψει τη διαφορά της από τις ευρωπαϊκές οικονομίες, προσκρούει πάνω σε μια γενικότερη κρίση. Χαρακτηριστικότερο παράδειγμα αυτό του 1925-1930 που έπεσε πάνω στο μεγάλο κραχ. Και η σημερινή γενικευμένη κρίση μπορεί να γίνει ένα αξεπέραστο εμπόδιο, αν δεν ληφθούν μέτρα προτού είναι πολύ αργά.

ΑΚΡΙΤΙΚΑ

Θάρσει λέγων τ' αληθές συ σφαλεί ποτέ
ΣΟΦΟΚΛΗΣ

κουβεντούλες με κάποιο νόημα

ΒΙΑ ΣΤΑ ΓΗΠΕΔΑ

Ο χειμώνας δεν μπήκε ακόμα. Ούτε η θερμοκρασία ούτε το ημερολόγιο πιστοποιούν κάτι σχετικό. Αρχισαν όλες όμως οι καλές και οι κακές συνήθειες κάθε χειμερινής σεζόν.

Αίφνης άρχισε το ποδοσφαιρικό πρωτάθλημα. Και παρά το ότι το μεγάλο ενδιαφέρον των «παικτών» βρίσκεται στο χρηματιστήριο, τα γήπεδα προσέφεραν ζωηρές συγκινήσεις.

Δεν συμπληρώσαμε παρά δύο αγωνιστικές και η παθογένεια του ελληνικού ποδοσφαίρου, και εν πολλοίς της ελληνικής κοινωνίας, εμφανίστηκε μεγαλοπρεπής. Και απειλητική. Τη μία Κυριακή ένας διαιτητής άλλαξε τα όρια των γραμμών του γηπέδου, για να δώσει τη νίκη σε μια ομάδα.

Τη δεύτερη αγωνιστική Κυριακή (έστω και αν γίνεται Σάββατο ο αγώνας, ποιός θ' αλλάξει τις προσφιλείς ονομασίες;) έγιναν τα καθιερωμένα επεισόδια που προηγούνται και ακολουθούν κάθε ντέρμπι, και κυρίως τοπικό.

Γης Μαδιάμ και πάλι στην Τούμπα. Καλή αρχή.

Μήπως τελικά πρέπει να μάθουμε να ζούμε με την καταστροφική βία; Είτε εντός γηπέδων είτε εκτός; Είτε των παραγόντων, των διαιτητών, των ποδοσφαιριστών (λιγότερο); Είτε των φιλάθλων;

Μήπως, εν τέλει, πρέπει να αποφασίσουμε πώς είναι αδύνατον να αντιμετωπίσουμε την ανοιχτή και καλυμμένη βία των γηπέδων.

Γιατί τόσα χρόνια τώρα γίνονται συσκέψεις, αποφασίζονται μέτρα, εξαγγέλλονται προγράμματα, γίνονται καμπάνιες. Και πάλι επιστρέφουμε στο σημείο εκκίνησης. Σαν να μην έχει συμβεί τίποτα.

Σαν να λέμε, η καθημερινή βία σε εβδομαδιαία έκρηξη. Και δεν είναι μόνο ποδοσφαιρική. Και δεν εκδηλώνεται μόνο με φωτιές συρράξεις αντιπάλων, καταστροφές βιτρινών και καταστημάτων. Αυτή η αδιόρατη βία, που μερικές φορές (ή πάντα όπως λένε άλλοι) είναι πιο καταστροφική. Και που αυτή την έχουμε συνηθίσει και δεν μας κακοφαίνεται, και συμμετέχουμε κι εμείς. Καθένας με τον τρόπο τους.

ΓΙΑΤΙ ΠΑΡΑΙΤΕΙΤΑΙ Ο κ. ΣΚΟΥΛΑΣ

Ο γενικός γραμματέας του ΕΟΤ κ. Ν. Σκουλάς, με επιστολή του προς την υπουργό Ανάπτυξης κυρία Βάσω Παπανδρέου, γνωστοποιεί την πρόθεσή του να παραιτηθεί και να εγκαταλείψει οριστικά το κυβερνητικό αξίωμα. Η κυρία Παπανδρέου, σύμφωνα με πληροφορίες που δημοσίευσε «Το Βήμα», απεδέχθη την παραίτηση, αλλά παρακάλεσε τον κ. Σκουλά να μην παραιτηθεί τώρα, αλλά τον Νοέμβριο, όταν θα λήξει η τουριστική περίοδος, και κυρίως θα έχουν διεξαχθεί οι δημοτικές εκλογές. Ετσι, ο κ. Σκουλάς συμφώνησε να παραιτηθεί τον Νοέμβριο. Οι σχέσεις του με την κυρία Παπανδρέου, όπως αναφέρουν οι συνεργάτες του, δεν ήταν όλο το διάστημα της θητείας του οι άριστες, και ο κ. Σκουλάς πάντοτε ήθελε να στραφεί προς την ιδιωτική πρωτοβουλία.

Με την παραίτηση όμως και του κ. Σκουλά, το υπουργείο Ανάπτυξης μένει χωρίς δύο γενικούς γραμματείς, και ουδείς ως σήμερα φρόντισε να τους αντικαταστήσει. Ο πρώτος είναι ο κ. Τηνιακός (προσωπική επιλογή της κυρίας Παπανδρέου), που προτίμησε να διαγραφεί από το ΠαΣοΚ, να εγκαταλείψει τη θέση του γραμματέως και να υποβάλει υποψηφιότητα ως «αντάρτης» δήμαρχος. Η προθυμία των στελεχών του ΠαΣοΚ να καταλάβουν θέσεις γενικού γραμματέα οφείλεται στο γεγονός ότι η θέση αυτή, με εντολή του Πρωθυπουργού, χαρακτηρίσθηκε ασυμβίβαστη με το βουλευτικό αξίωμα.

ΠΛΗΝ ΔΕΚΑ...

«Νομίζω ότι τουλάχιστον 30-32 νομοί από τους 51 είναι στη δυνατότητά μας και δεν θα αποτελέσει ευκαταφρόνητη επιτυχία η επίτευξη του στόχου αυτού...», είπε στην «Κυριακάτικη Ε» ο γραμματέας του ΠΑΣΟΚ Κώστας Σκανδαλίδης. Οταν το ΠΑΣΟΚ σήμερα έχει περίπου 40 νομαρχίες, άντε μετά να πείσεις ότι ο στόχος για πλην 10 είναι θρίαμβος και ότι αν επιτευχθεί, θα σημαίνει ότι το ΠΑΣΟΚ νίκησε! Εκτός κι αν στη Χαριλάου Τρικούπη το έχουν πάρει οριστικά απόφαση ότι οι εποχές εκείνες «πάνε - πάνε και πίσω δεν γυρνάνε».

Περιττό να σημειωθεί, βεβαίως, ότι στις 10 νομαρχίες που βλέπει να κάνονται ο κ. Κ. Σκανδαλίδης περιλαμβάνεται και η νομαρχία Δωδ/νήσου.

ΟΡΚΟΣ...

Αυτό ήταν. Λύσαμε όλα μας τα προβλήματα (οικονομικά, εκπαιδευτικά, εθνικά, αμυντικά κ.λπ. κ.λπ.) και μας έμεινε το μείζον θέμα του... όρκου. Ε! Δεν έπρεπε να το λύσουμε κι αυτό, έτσι στα... γρήγορα;

Ορισμένοι «κουλτουριάρηδες» και προ παντός... προοδευτικοί, θεωρούν αναχρονιστικό τον θρησκευτικό όρκο και προτιμούν να χρησιμοποιούν τον λόγο της τιμής τους (αν, βεβαίως, υπάρχει τέτοια) ή να ορκίζονται στη μητέρα, τα παιδιά τους, ακόμη και στην υγεία τους.

Αυτό, ούτως ή άλλως, ισχύει και τώρα. Τι νόημα έχει να καταργηθεί διά νόμου ο θρησκευτικός όρκος, ο οποίος είναι αποδεκτός από την πλειοψηφία του λαού;

ΜΙΖΕΡΙΑ...

Μπράβο μας. Ετσι θα πάμε μπροστά. Ετσι θα αντιμετωπίσουμε το νέο πρόσωπο της χώρας μας μέσα στην Ευρωπαϊκή Ενωση. Με τις υπερβολές, τη μιζέρια και την κακομοιριά. Αρκεί να αποκομίσουμε πολιτικά οφέλη. Αρκεί να ρίξουμε την κυβέρνηση που είναι στην εξουσία τη συγκεκριμένη περίοδο που κάθε οικονομική συγκυρία προκαλεί κρίση και στον τόπο μας. «Χάρηκαμε» πολύ χθες με τη μιζέρια ορισμένων συγκεκριμένων ατόμων του ευρύτερου αντιπολιτευτικού χώρου για το πώς καθησύχαζαν τους Ελληνες επενδυτές και κυρίως τους μικρομετόχους του ελληνικού Χρηματιστηρίου. Μόνο που δεν τους ξεφώνισαν επειδή κάθονται ακόμα στην Ελλάδα του κ. Σημίτη και δεν τα μάζεψαν να φύγουν. Η κινδυνολογία και η καταστροφολογία στο κατακόρυφο. Αυτό είναι. Ας τρομάζουμε εμείς τον κοσμάκη να βρίζει την κυβέρνηση και η οικονομία θα φτιάξει λίγο αργότερα... Τι έχουμε να χάσουμε... Δεν μιλάμε, βέβαια, για τα μέσα ενημέρωσης. Για να μην πέσει το σπίτι μας και μας πλακώσει...

ΧΩΡΟΣ ΤΟΥ ΝΕΚΡΟΤΑΦΕΙΟΥ

Είναι γεγονός αυτα-πόδεικτο και μη (ως εκτούτου) αμφισβητήσιμο, ότι τα ναρκωτικά στα νησιά μας ακολουθούν την... αντιούσα.

Ο χώρος του νεκροταφείου ωστόσο θα πρέπει να προφυλαχθεί από τους ναρκομανείς.

Κάθε τόσο ανευρίσκονται σύριγγες και άδεια κουτιά από ναρκωτικά χάπια, είναι δε γεγονός ότι φοβούνται οι πιστοί να μεταβούν εκεί.

Είναι δύσκολο, να ληφθούν κάποια μέτρα, να γίνονται κάποιοι έλεγχοι και έφοδοι;

Ιερός είναι ο χώρος και δεν επιτρέπεται να μετατραπεί σε στέκι ναρκομανών.

ΑΘΕΜΕΝΕΣ ΣΤΡΑΤΗΓΙΚΕΣ

Φαίνεται ότι τα κόμματα «ξέχασαν» να κάνουν εκλογές. Εκτός κι αν ανατέθηκε η προετοιμασία και διεξαγωγή τους σε... πειραματιζόμενους ή ανειδίκευτους «μάγους..

Και φυσικά το σχόλιο αφορά το «τοπικό επίπεδο». Το ΠΑΣΟΚ, ονειροπολώντας ακόμα και αδύναμο να προσαρμοσθεί στην νέα πραγματικότητα, βρίσκεται «καρφωμένο» στα χρόνια 1982-85, τότε που αρκούσε το σύνθημα «απάνω τους», για να βγουν όλοι στους δρόμους. Γι' αυτό και αποφάσισε να «πολώσει» τα πράγματα, πιστεύοντας ότι θα... συσπειρώσει τους οπαδούς του.

Είναι βέβαιο όμως, ότι το μόνο που θα επιτύχει θα είναι η «μη συσπείρωση» και η τροπή σε άτακτη φυγή και των αναποφάσιστων.

Από την άλλη πλευρά οι «στρατηγοί» της Ν.Δ. ερμηνεύοντας κατά τρόπο 100% λαθεμένο το πρόβλημα του ΠΑΣΟΚ, το προκαλούν ευθέως (!) σε... εκλογική μονομαχία, σε έναν νομό που έπρεπε να το παίζουν (επιτραπήτω μας) «λάου - λάου», ή αν θέλετε, της «παλαβής». Με αποτέλεσμα να οδηγούν το ΠΑΣΟΚ σε συσπείρωση...

Δυστυχώς, αν και ζούμε στον κόσμο των ηλεκτρονικών υπολογιστών τα «σαΐνια» των κομμάτων, επιμένουν να μας οδηγούν πίσω σε εποχές... απολιθωμάτων.

ΤΙ ΚΡΙΝΕΤΑΙ ΣΤΙΣ ΕΚΛΟΓΕΣ

Τα κόμματα δεν κατάλαβαν, δυστυχώς (γ' αυτό και συνεχίζουν να εισπράττουν την καθολική αποδοκιμασία, στο βαθμό που αναλογεί στο καθένα), ότι στις δημοτικές και νομαρχιακές εκλογές οι τοπικές κοινωνίες αναζητούν τον δικό τους δρόμο, έναν δρόμο που δεν ταυτίζεται απολύτως με τον δρόμο που οδηγεί προς το κοινοβούλιο και την ανάδειξη (δι' αυτού) κυβερνήσεως. Οτι αναζητούν έναν τρόπο διαχείρισης των κοινών μας πραγμάτων που ταιριάζει στις ίδιες, ότι αναζητούν νέο ήθος και ύφος, αναζητούν ανθρώπους έξω από συσχετισμούς, συμφέροντα και λογής διαπλεκόμενα.

Κάνουν μάλιστα το λάθος να ταυτίζονται με τα συμφέροντα αυτά, με αποτέλεσμα να χάνουν πρόσθετη αξιοπιστία.

Δεν κρίνονται, λοιπόν, τα κόμματα στις εκλογές. Κρίνονται πρόσωπα, συνδυασμοί, προγράμματα τοπικής εμβέλειας. Αν την ευθύνη όλων αυτών την αναλάβουν τα κόμματα θα έχουν φυσικά και την ευθύνη των όποιων αποτελεσμάτων αλλά και την ευθύνη ότι «δολίως» εμποδίζουν την ανανέωση της δημόσιας ζωής και τον εμπλουτισμό της σε ιδέες, αρχές και πρόσωπα.

Οπως μαγειρέψουν τελικά, θα φάνε.

Υ.Τ.Υ.

Η ΑΠΟΨΗ ΤΗΣ ΗΜΕΡΑΣ

Τυνήθως σε περιόδους κρίσης, ο κατηγορούμενος στο εδώλιο είναι οι αγορές.

Αυτή η αόρατη δύναμη που δεν ανταποκρίνεται στα όσα λένε οι κυβερνήσεις, αλλά κάνει τους δικούς της υπολογισμούς. Ετσι, οι κυβερνήσεις εμφανίζονται σχεδόν ουδέτερες (και ανεύθυνες) για την κατάσταση, αφήνοντας τα «τεχνικά» θέματα στις διοικήσεις των κεντρικών τραπεζών.

Στην πραγματικότητα, όμως, οι οικονομικές κρίσεις πάντα είναι (και ήταν στο παρελθόν) αποτέλεσμα της εκάστοτε κυβερνητικής πολιτικής.

Η οικονομική κρίση είναι πολιτική.

Ενα ολόκληρο σύστημα πολιτικής εξουσίας δημιούργησε και καρπώθηκε τα οφέλη της οικονομικής δραστηριότητας τόσο στις χώρες της Απω Ανατολής, όσο και στη Ρωσία. Η πορεία των οικονομιών αυτών δεν ήταν ανεξάρτητη από την πολιτική εξουσία που διαχειριζόταν τις τύχες των χωρών.

Οι «ανεξέλεγκτες» δυνάμεις της αγοράς αναζητούν και βρίσκουν ευκαιρίες, αξιοποιώντας και τα κενά στην πολιτική της κυβερνητικής πολιτικής, αλλά αυτό δεν αθωώνει την πολιτική εξουσία, που λειτουργεί με κριτήρια εξωοικονομικά.

ΑΠΛΑ ΛΟΓΙΑ



ΓΡΑΦΕΙ Ο ΓΙΩΡΓΗΣ ΜΑΣΣΑΒΕΤΑΣ
e mail: mass@aias.net

ΔΥΟ ΕΙΔΗΣΕΙΣ, ΔΥΟ ΟΨΕΙΣ

ΔΥΟ ΠΑΡΑΛΛΗΛΕΣ ειδήσεις δίνουν την αφορμή να δούμε τη σχέση του ανθρώπου με την τεχνολογία, και τη φιλολογία που έχει αναπτυχθεί γύρω από αυτή. Μία φιλολογία που προσδίδει δαιμονολογικές ιδιότητες στην τεχνολογία, εμφανίζοντας την ραγδαία, με ασύλληπτους ρυθμούς, ανάπτυξη της, ως την μεγαλύτερη απειλή κατά του ανθρώπου.

ΣΤΗ ΣΑΜΟ, την πατρίδα του Πυθαγόρα, βρίσκεται για το παγκόσμιο συνέδριο μαθηματικής σκέψης, το συνέδριο Κοσμολογίας, η κορυφαία μορφή της φυσικής και των μαθηματικών. Ο καθηγητής Στήβεν Χόκιν. Ενας άνθρωπος καθηλωμένος δεκαετίες στην αναπηρική καρέκλα. Που δεν λειτουργεί παρά μόνον ο εγκέφαλος του και τα δύο του δάκτυλα.

Ο ΑΝΘΡΩΠΟΣ που άλλαξε άρδην τις αντιλήψεις για την δημιουργία του σύμπαντος, δεν έχει ούτε φωνή. Και όμως στο συνέδριο αυτό θα μιλήσει. Ενα σύστημα ηλεκτρονικών υπολογιστών, μετατρέπει όσα γράφει με τα δύο δάκτυλα πάνω σε μία ειδική οθόνη, τοποθετημένη στο αναπηρικό του κάθισμα, σε φωνή. Αξιοποιώντας και την τεχνολογία των «συνθεσάιζερ».

ΕΝΑΝ ΑΙΩΝΑ μόλις πριν, ο άνθρωπος αυτός θα ήταν καταδικασμένος. Κλεισμένος σε κάποιο ιδρυματικό ή ιδιωτικό Κωσταλέξι. Τώρα μπορεί και διδάσκει, κατέχοντας την έδρα του Νεύτωνος στο Κέιμπριτζ, συγγράφει επιστημονικά βιβλία που ανατρέπουν θεωρίες, μετέχει σε συνέδρια. Είναι η μία πλευρά της τεχνολογίας; Οχι είναι κυρίως η μία πλευρά του ανθρώπου.

ΚΑΙ Η ΑΛΛΗ ΕΙΔΗΣΗ: Οι αστυνομικές αρχές αναζητούν τον κατασκευαστή της ηλεκτρονικής πλακέτας, η οποία επιτρέπει σε κάποιους έλληνες οδηγούς ταξί, να κατακλέβουν τους πελάτες τους. Κυρίως τους ξένους. Αυτό τι σημαίνει, ότι φταίει η πλακέτα και η τεχνολογία του μικροτσίπ; Μα με την ίδια λογική φταίει η φωτιά και όχι οι εμπρηστές που κατακαίνε τα δάση.

Η ΤΕΧΝΟΛΟΓΙΑ προσφέρεται προς χρήσιν και για το καλό και για το κακό. Το αν δαπανώνται μυθικά ποσά για την παραγωγή τεχνολογίας θανάτου, με νέου τύπου πολεμικές μηχανές, αστυνόμευσης των πολιτών, ή αν χρησιμοποιείται το ιντερνέτ για την διευκόλυνση ευτραφών και ευπόρων παιδεραστών ανά τον «ανεπτυγμένο» κόσμο και εις βάρος κυρίως του υπανάπτυκτου, αυτό δεν αφορά την τεχνολογία.

LTU INTERNATIONAL AIRWAYS
ELAFOS REISEN

ΑΠ'ΕΥΘΕΙΑΣ ΠΤΗΣΕΙΣ ΑΠΟ ΡΟΔΟ ΚΑΙ ΑΛΛΑ ΝΗΣΙΑ ΤΗΣ ΕΛΛΑΔΟΣ ΓΙΑ ΓΕΡΜΑΝΙΑ

Το γραφείο γενικού τουρισμού ELAFOS REISEN σε συνεργασία με τη γερμανική αεροπορική εταιρεία τσάρτερ L.T.U. σας προσφέρει τη δυνατότητα των απ'ευθείας πτήσεων από τη Ρόδο και τα άλλα νησιά της Ελλάδος προς τη Γερμανία.
Σχεδόν καθημερινές πτήσεις για:
ΜΟΝΑΧΟ, ΝΤΥΣΣΕΛΝΤΟΡΦ - ΒΕΡΟΛΙΝΟ - ΦΡΑΝΚΦΟΥΡΤΗ - ΚΟΛΩΝΙΑ - ΑΜΒΟΥΡΓΟ - ΣΤΟΥΤΓΑΡΔΗ.
Τιμή για όλες τις πόλεις μετ'επιστροφής δρχ. 105.000 (ισχύουν έως 16.08.98).
Για ΜΟΝΑΧΟ και ΣΤΟΥΤΓΑΡΔΗ δρχ. 65.000 (ισχύουν έως 14.08.98).
Στις τιμές δεν περιλαμβάνονται οι φόροι αεροδρομίων.
Ειδικές τιμές για παιδιά και γκρουπς.
Επίσης πτήσεις μέσω Γερμανίας για όλο τον κόσμο.
Γενικός αντιπρόσωπος Ρόδου, Γραφείο Γενικού Τουρισμού ELAFOS REISEN.
Κεντρικό: 9ο χλμ. Ρόδου - Λίνδου, Τσαΐρι - Κουκινού, τηλέφωνο 0241 - 66543-4-5, FAX:0241 - 62943
1ο υποκατάστημα: Φαληράκι - έναντι ξενοδοχείου Sun Palace, τηλέφωνο:: 0241 - 87061, FAX: 0241 - 87062.
2ο υποκατάστημα: Κολύμπια - τέρμα Εκκαλύπτων, τηλέφωνο: 0241 - 56617, FAX: 0241 - 56618.

GRAND HOTEL
ΤΟΛΜΗΣΑΜΕ ΝΑ ΔΗΜΙΟΥΡΓΗΣΟΥΜΕ ΚΑΙ ΠΑΛΙ ΤΟ GRAND HOTEL ΤΩΝ 5 ΑΣΤΕΡΩΝ



PIANO BAR
Θέλετε κάτι καινούργιο στον καύσωνα του καλοκαιριού;
Προτιμήστε το νέο μας piano bar με τον πιανίστα μας
Τάκη Τσώνη
ΠΑΤΗ Η ΔΡΟΣΙΑ ΚΑΙ Η ΑΠΟΛΑΥΣΗ ΠΑΝΕ ΜΑΖΙ

ΔΕΞΙΩΣΕΙΣ
ΓΙΑ ΟΠΟΙΟΝΔΗΠΟΤΕ ΤΥΠΟ ΔΕΞΙΩΣΗΣ Η ΕΚΔΗΛΩΣΗΣ
ΑΙΣΘΑΝΘΕΙΤΕ ΣΙΓΟΥΡΟΙ
ΔΙΑΛΕΓΟΝΤΑΣ ΜΕΣΑ ΑΠΟ ΠΟΛΛΕΣ ΠΟΛΛΕΣ ΙΔΕΕΣ ΚΑΙ ΝΕΟΥΣ ΠΟΛΥΤΕΛΕΙΣ ΧΩΡΟΥΣ

YELLOW SPOT



Ο τέλειος συνδυασμός ποιότητας και οικονομίας

ΦΩΤΗΣ ΚΩΣΤΟΠΟΥΛΟΣ: ΜΑΣ ΦΟΒΟΥΝΤΑΙ ΓΙ'ΑΥΤΟ ΚΑΙ ΔΙΑΔΙΔΟΥΝ Ο,ΤΙ ΤΟΥΣ ΚΑΤΕΒΕΙ!

από ➡ Σελ. 1

και τους κάλεσε «να πάψουν να κρύβονται πίσω από τα κόμματα που τους υποστηρίζουν και να απευθυνθούν οι ίδιοι προς τους πολίτες και να ζητήσουν την ψήφο τους γι'αυτό που είναι και όχι γιατί υποστηρίζονται από το ΠΑΣΟΚ και τη Νέα Δημοκρατία».

Ο κ. Κωστόπουλος διέψευσε και μάλιστα κατά τρόπο κατηγορηματικό ότι υπάρχει μυστική συμφωνία για τις προσεχείς βουλευτικές εκλογές με το κόμμα του κ. Δημ. Τσοβόλα, ενώ, αναφερόμενος στην απόφαση για δημιουργία από το ΠΑΣΟΚ κλίματος πόλωσης δήλωσε ότι «σ'αυτές τις εκλογές οι πολίτες θα απορρίψουν τις διαδικασίες αυτές και θα ψηφίσουν με μοναδικό κριτήριο τα συμφέροντα της Δωδ/σου.

Αναλυτικά η συνέντευξη:

ΕΡ.: Κύριε Κωστόπουλε, βρισκόμαστε λιγότερο από 40 ημέρες πριν από την εκλογική αναμέτρηση της 11ης Οκτωβρίου. Ποιές είναι οι τελευταίες σας εκτιμήσεις;

Φ. Κ.: Κατ'αρχήν εγώ σέβομαι τους Δωδεκανησίους πολίτες και δεν θα ήθελα να τους προκαταλάβω, αγνοώντας την ετυμηγορία και την βούλησή τους, που θα εκφράσουν τον Οκτώβριο. Όμως μπορώ να σας μιλήσω για τα μηνύματα που παίρνουμε και τα οποία πραγματικά είναι νικηφόρα για τον συνδυασμό μας για τον εξής λόγο: Ο συνδυασμός μας, εκφράζοντας μια νέα αντίληψη για την τοπική αυτοδιοίκηση και, προσπαθώντας να συσπειρώσει πολίτες ασχέτως κομματικών προτιμήσεων για να δουλέψουμε για το καλό του τόπου και εκφράζοντας την άποψη ότι δεν περισσεύει κανείς στις τοπικές κοινωνίες γίνεται γενικότερα αποδεκτός και τα μηνύματα της αποδοχής αυτής είναι εμφανή και από τα ψηφοδέλτια που συγκροτήσαμε στα νησιά αλλά και από την αποδοχή που βρίσκουμε κατά τις επισκέψεις μας σε όλο το νομό. Το μήνυμα το δικό μας πέρασε στην κοινωνία και το ποτάμι δεν γυρίζει πίσω. Δεν μπορεί δηλαδή ο Δωδ/σιος πολίτης να δεχθεί ότι θα αναπαραχθούν μοντέλα που έχουν καταδικασθεί στην συνείδηση του. Και ο κ. Καραγιάννης και ο κ. Παρασκευάς εκπροσωπούν καταστάσεις που είναι ξεπερασμένες από τους καιρούς μας.

ΕΡ.: Στην τελευταία σύσκεψη του ΠΑΣΟΚ αποφασίσθηκε να γίνουν προσπάθειες πόλωσης του κλίματος με επιθέσεις τόσο εναντίον του κ. Σ. Καραγιάννη όσο και εναντίον σας χωρίς όμως τα «πυρά» να στρέφονται και εναντίον στελεχών και μελών του ΠΑΣΟΚ που σας ακολουθούν, ελπίζοντας προφανώς ότι θα τους προσεγγίσουν την δεύτερη Κυριακή. Ποιό είναι το σχόλιο σας;

Φ. Κ.: Η επιλογή της πόλωσης δείχνει ότι μας φοβούνται, δηλ. προσπαθούν μέσα από την πόλωση να υποβαθμίσουν τον πολιτικό διάλογο, να υποβαθμίσουν τον πολιτικό λόγο και τα πραγματικά προβλήματα του τόπου. Μέσα από ένα πολωτικό κλίμα που προσπαθούν να δημιουργήσουν και ο κ. Σ. Καραγιάννης και ο κ. Γ. Παρασκευάς, πιστεύουν, ότι θα πάνε πάλι στις εκλογές έχοντας «μαντρωμένο» τον λαό, όπως έχουν συνηθίσει τα τελευταία χρόνια. Δυστυχώς για αυτούς ο Δωδ/κός λαός δεν θα ακολουθήσει αυτές τις διαδικασίες, και θεωρώ ότι η εμπιστοσύνη του θα εκφρασθεί στον δικό μας συνδυασμό γιατί είναι ο μόνος συνδυασμός που απευθύνεται στους πολίτες χωρίς μεσάζοντες. Εμείς απευθυνόμαστε στους πολίτες λέγοντας τους ψηφίστε μας γιατί είμαστε εμείς, οι άλλοι δύο συνυποψήφιοι μου κρύβονται ο καθένας πίσω από τα κόμματα που τους υποστηρίζουν. Δεν βγαίνουν να πουν ψηφίστε μας γιατί είμαστε εμείς, αλλά ψηφίστε μας γιατί ο ένας είναι με την Νέα Δημοκρατία και ο άλλος με το ΠΑΣΟΚ. Αυτό δείχνει την διαφορά μεταξύ των τριών συνδυασμών και ποιός είναι ο συνδυασμός ο πραγματικά ανεξάρτητος που προσπαθεί και θέλει να εξυπηρετήσει μόνο τα συμφέροντα της Δωδ/σου.

ΕΡ.: Το τελευταίο διάστημα και οι τρεις υποψήφιοι νομάρχες ή στελέχη του συνδυασμού τους ερίζουν γύρω από το ΠΑΣΟΚ. Δηλαδή ο καθένας για λογαριασμό του ισχυρίζεται ότι έχει μαζί του ένα μεγάλο κομμάτι φίλων και ψηφοφόρων του. Τελικώς το ΠΑΣΟΚ πού είναι; Σε σας, στον επίσημο υποψήφιο του ή στον κ. Καραγιάννη;

Φ. Κ.: Εμάς μας ενδιαφέρει να μας στηρίξει η κοινωνία. Επιδιώκουμε το χρίσμα της κοινωνίας. Εγώ θα επαναλάβω το μήνυμα που δίνει ο συνδυασμός μας: Είναι ο συνδυασμός που θέλει να συσπειρώσει πολίτες και δυνάμεις ασχέτως κομματικών επιλογών και προτιμήσεων με μοναδικό γνώμονα την εύρυθμη λειτουργία της Ν.Α. πάνω σε αυτοδιοικητικά πλαίσια και όχι την εξυπηρέτηη κάποιων κομματικών σκοπιμοτήτων. Μάλιστα θέλω να καλέσω τους αντιπάλους μου να σταματήσουν να κρύβονται πίσω από τα χρίσματα και να βγουν στην κοινωνία ζητώντας να τους ψηφίσει επειδή είναι αυτοί και όχι επειδή φέρουν ένα κομματικό χρίσμα.

ΕΡ.: Πώς αλήθεια σχολιάζετε αυτό που άρχισε να διαφαίνεται, ότι δηλαδή τον προεκλογικό αγώνα του κ. Γ. Παρασκευά «παίρνει» πάνω του ο γραμματέας της Κ.Ε. του ΠΑΣΟΚ κ. Κ. Σκανδαλίδης;

Φ. Κ.: Τον Δωδ/κό λαό τον ενδιαφέρει ποιός θα είναι νομάρχης. Ο κ. Σκανδαλίδης δεν είναι υποψήφιος νομάρχης. Δεν βλέπω λοιπόν γιατί πρέπει να κάνει τον αγώνα του κ. Παρασκευά ο κ. Κ. Σκανδαλίδης και να μην κάνει ο ίδιος ο κ. Παρασκευάς τον αγώνα του. Νιώθει αδύναμος, δεν μπορεί δηλαδή ο κ. Παρασκευάς να σταθεί μόνος του στα πόδια του; Το ίδιο ισχύει και για τον κ. Καραγιάννη ο οποίος μονίμως μετακαλεί στελέχη της Νέας Δημοκρατίας από την Αθήνα. Κατά τα άλλα μιλάμε για Τοπική Αυτοδιοίκηση! Τοπική Αυτοδιοίκηση είναι όταν διαβάζεις ότι συνεδρίασε η Εκλογική Επιτροπή του ΠΑΣΟΚ ή της Νέας Δημοκρατίας; Αν κάποιος ερχόταν ξαφνικά στον νομό Δωδεκανήσου θα νόμιζε ότι έχουμε βουλευτικές εκλογές. Κατά τα άλλα έχουν το θράσος να ομιλούν για Τοπική Αυτοδιοίκηση όταν ο ένας κουβαλά τον Α και ο άλλος τον Β για να τον βοηθήσουν! Γιατί δεν απευθύνονται οι ίδιοι προς τον λαό χωρίς μεσάζοντες;

Ερ.: Σε ό,τι αφορά την δικαστική εμπλοκή της νομαρχίας Δωδ/σου πιστεύετε ότι θα πρέπει να ξεκαθαρισθεί πριν από τις εκλογές;

Φ.Κ.: Θεωρώ ότι είναι σκόπιμο να γίνει αυτό για να γνωρίζουν οι πολίτες ακριβώς τι συμβαίνει. Βέβαια εγώ δεν κάνω αγώνα γύρω από δικαστικές υποθέσεις. Θεωρώ ότι οι πολίτες πρέπει να πάνε στις κάλπες με νηφαλιότητα αφού έχουν επιλέξει προγράμματα έχουν ακούσει τους πολιτικούς λόγους των προσώπων, αφού έχουν επιλέξει ποιούς εμπιστεύονται. Όμως δεν θα πρέπει να πάνε στις κάλπες με ένα πολιτικό κλίμα το οποίο θα μειώσει τον πολιτικό λόγο.

Ερ.: Σε ποιά σημεία πιστεύετε ότι θα κριθεί το εκλογικό αποτέλεσμα της 11ης Οκτωβρίου;

Φ.Κ.: Αυτό το οποίο περίμενε ο πολίτης όταν καθιερώθηκε η αιρετή Νομαρχιακή Αυτοδιοίκηση είναι να δει να μεταλλάσσεται ένας κρατικός θεσμός σε αυτοδιοικητικό θεσμό.

Αυτό δεν έγινε και ο κ. Παρασκευάς σκόπιμα πιστεύω αναπαρήγαγε το μοντέλο του κρατικού νομάρχη που όμως έχει καταδικαστεί στην συνείδηση των πολιτών. Με την δική μας παρουσία αναπερώνονται οι ελπίδες του πολίτη για να δει αυτό που περίμενε το 1995 και οι ελπίδες του διαψεύσθησαν από τον κ. Γ. Παρασκευά. Από την άλλη πλευρά έχουμε τον κ. Σ. Καραγιάννη ο οποίος επανήλθε από την πολιτική αποστρατεία στο προσκήνιο για να διαμορφώσει ένα θνησιγενές σχήμα το οποίο αμφιβάλλω αν μπορεί να λειτουργήσει συλλογικά.

Τι μήνυμα θέλει γενικώς να περάσει ο κ. Σ. Καραγιάννης; Οτι στο κατώφλι του 2000 θα πρέπει να μετακαλούμε πολιτικούς του παρελθόντος για να εκφράσουν την νέα εποχή;

Ερ.: Κύριε Κωστόπουλε οι σύντροφοι σας μιλούν γαι την «μοναχική πορεία» που επιλέξατε ενώ αφήνουν υπονοούμενα και για «μυστική συμφωνία» με το ΔΗΚΚΙ μετά την υποστήριξη που έλαβε ο συνδυασμός σας από το κόμμα αυτό. Υποστηρίζουν δηλαδή ότι ίσως να είστε υποψήφιος βουλευτής με το ΔΗΚΚΙ σις ερχόμενες εκλογές. Πως το σχολιάζετε;

Φ.Κ.: Το διαψεύδω κατηγορηματικά. Με μένα δεν υπάρχει καμιά μυστική συμφωνία με κανέναν.

Σχετικά και με προχθεσινά δημοσιεύματα περί δεύτερων γύρων κ.λπ. θέλω να δηλώσω ξεκάθαρα ότι δεν υπάρχει καμία συμφωνία με τον κ. Τσοβόλα. Την υποστήριξη του ΔΗΚΚΙ την επεδίωξαν και οι άλλοι δύο συνυποψήφιοι μου και είναι γνωστό αυτό. Επίσης θέλω να σας διαβεβαιώσω ότι δεν υπάρχει καμία συμμαχία ή δέσμευση από την πλευρά μας κρυφή ή παρασκηνιακή. Θέλω να πω επίσης ότι βιάζονται ορισμένοι να βγάλουν τα εκλογικά αποτελέσματα πριν ψηφίσουν οι πολίτες και τους διακατέχει μια έντονη επιθυμία ο συνδυασμός μας να έρθει τρίτος. Αυτό δεν δείχνει τίποτε άλλο από τον φόβο που τους διακατέχει για την παρουσία του συνδυασμού μας στον δεύτερο γύρο. Πιστεύω ότι ο Δωδεκανησιακός λαός δεν θα τους κάνει το χατήρι. Ο συνδυασμός μας θα βρίσκεται στον β' γύρο και για αυτό έχουν κάποιοι τρομοκρατηθεί. Είναι βέβαιον ότι η παρουσία του συνδυασμού μας στον β' γύρο θα συνοδευθεί από νικηφόρο αποτέλεσμα. Αυτό νομίζω ότι το γνωρίζουν οι άλλοι δύο συνδυασμοί και έχουν συνάψει άτυπη συμμαχία προσπαθώντας να προδιαγράφουν το εκλογικό αποτέλεσμα. Καλά θα κάνουν λοιπόν να αφήσουν τον Δωδ/σιακό λαό να μιλήσει την 11η Οκτωβρίου. Την 12η Οκτωβρίου πιστεύω ότι πολλοί θα ερυθριούν μπροστά σ'αυτά που έχουν πει και έχουν γράψει.

Ο Δωδεκανησιακός λαός θα δώσει το μήνυμα που πραγματικά φαίνεται ότι θέλει να δώσει προς πάσαν κατεύθυνση.

ΠΡΟΧΩΡΟΥΝ ΤΑ ΔΙΚΤΥΑ ΚΑΙ ΕΓΚΑΙΝΙΑΖΕΤΑΙ ΚΑΙ Ο ΒΙΟΛΟΓΙΚΟΣ ΚΑΘΑΡΙΣΜΟΣ!

από ➡ Σελ. 1

και με στόχο την πληρέστερη ενημέρωση των δημοτών.

Με την ευκαιρία ο δήμαρχος Ροδίων ανακοίνωσε ότι την προσεχή Πέμπτη 10 - 9 - 98 θα γίνουν τα εγκαίνια του βιολογικού καθαρισμού αστικών λυμάτων και από την ημέρα αυτή θα αρχίσει και η πειραματική λειτουργία του η οποία αναμένεται να ολοκληρωθεί - αν όλα πάνε καλά - στο τέλος Οκτωβρίου οπότε ο εργολάβος θα παραδώσει το εργοστάσιο στους αρμόδιους της ΔΕΥΑΡ.

Σημειώνεται ότι η κατασκευή του εργοστασίου αστικών λυμάτων έγινε με σύγχρονες προδιαγραφές και προοπτική εξυπηρέτησης 120 χιλ. κατοίκων για 35 χρόνια. Το συνολικό κόστος κατασκευής ανήλθε στα 4,2 δισ δρχ. δαπάνη που καλύφθηκε από το Ταμείο Συνοχής της Ε.Ε., το Υπουργείο Εθνικής Οικονομίας και την ΔΕΥΑΡ η οποία συμμετείχε με ποσοστό 9,75% (συν Φ.Π.Α.).

Σε ό,τι αφορά τα δίκτυα αποχέτευσης ο δήμαρχος είπε ότι με την χρηματοδότηση 3,1 δισ. δρχ. που εξασφαλίσθηκε από το Ταμείο Συνοχής έχει ήδη κατασκευασθεί το 45% του συνολικού έργου, ενώ συνεχώς δημοπρατούνται και νέα τμήματα του έργου.

Στην διάρκεια της δημοτικής τετραετίας έχουν ολοκληρωθεί τα έργα στο κέντρο της πόλης, στην περιοχή γύρω από το Νοσοκομείο, στο Ροδίνι, στους Χαλκήτες, στην Φανερωμένη, ενώ σε εξέλιξη βρίσκονται οι εργολαβίες στην Ανάληψη και τον Αγ. Στέφανο. Μέχρι το τέλος Σεπεμβρίου εξάλλου αναμένεται να εγκατασταθεί ο εργολάβος στους Δασκάλους και στις περιοχές Μακρύ Στενό και Αννης Μαρίας.

Ο δήμαρχος αναφερόμενος στα έργα της αποχέτευσης είπε ότι «πρόκειται για έργα ζωής αφού πρώτα και κύρια προστατεύουν το περιβάλλον και ειδικότερα το θαλάσσιο. Εχουμε - είπε - τις πιο καθαρές παραλίες που τις χαίρονται ντόπιοι και ξένοι και οφείλουμε να τις διατηρήσουμε καθαρές». Επίσης είπε ότι το αποχετευτικό μαζί με το εργοστάσιο του βιολογικού είναι το μεγαλύτερο έργο που έγινε στον τόπο μας μετά την απελεύθερωση, αλλά παρατήρησε ότι δεν είναι «κατόρθωμα» μόνο της σημερινής δημοτικής αρχής αλλά και όλων των προηγούμενων από το 1980 και εντεύθεν.

Σε ερώτηση δημοσιογράφου για το κόστος σύνδεσης των νοικοκυριών με τους συλλεκτικούς αγωγούς αλλά και για τον χρόνο που θα λειτουργήσει πλήρως το όλο σύστημα της αποχέτευσης, ο δήμαρχος είπε ότι για τις περιοχές που ολοκληρώνονται τα έργα, η σύνδεση θα είναι άμεση και θα αρχίσει να λειτουργεί μετά τις 10 Σεπεμβρίου που τίθεται σε λειτουργία το εργοστάσιο του βιολογικού. Οσον αφορά το ύψος της δαπάνης που θα κληθεί να καταβάλει το κάθε νοικοκυριό προκειμένου να συνδεθεί, είπε ότι θα υπολογίζεται με βάση την επιφάνεια του διαμερίσματος. Πάντως δεν θα είναι μεγαλύτερη από 100 - 150 χιλ. δρχ. και πρόσθεσε ότι το ποσόν θα καταβάλλεται εφ'άπαξ και θα απαλλάσσει τον δημότη από τον βραχνά των βυτιοφόρων.

Σε ό,τι αφορά το τέλος έργων 80% επί της τιμής του νερού αυτό θα ισχύσει μέχρι το 2002, αν εν τω μεταξύ δεν υπάρξει άλλη ρύθμιση από το Υπουργείο. Πέραν όμως των τελών αυτών θα ισχύσει και τέλος σύνδεσης 30% το οποίο πληρώνουν από τώρα οι πολίτες.

Για τον τομέα της ύδρευσης αναφέρθηκε ότι έχουν γίνει επίσης σημαντικά έργα που εξασφαλίζουν την επάρκεια νερού για πολλά χρόνια, ενώ με τους συνεχείς ελέγχους που γίνονται στο χημείο της ΔΕΥΑΡ έχει εξασφαλιστεί απόλυτα και η ποιότητά του. Σε ερώτηση δημοσιογράφου αν η τιμή του νερού θα αυξηθεί ή θα παραμείνει στα ίδια με πέρσι επίπεδα, δηλώθηκε ότι πέρσι η τιμή του νερού μειώθηκε αισθητά και αυτό ήταν κάτι που για πρώτη φορά έγινε στα χρόνια λειτουργίας της ΔΕΥΑΡ. Αξίζει όμως να αναφερθεί ότι η τιμή του νερού θα μειωθεί κατά πολύ όταν θα αρχίσει να λειτουργεί το φράγμα του Γαδουρά, το οποίο είναι ενταγμένο στο Ταμείο Συνοχής με ενέργειες που έγιναν και από την ΔΕΥΑΡ.

Καταλήγοντας ο δήμαρχος είπε ότι η ΔΕΥΑΡ είναι μία από τις καλύτερες δημοτικές επιχειρήσεις της χώρας, διαθέτει σύγχρονες εγκαταστάσεις και εξοπλισμό και πολύ καλό στελεχιακό δυναμικό το οποίο και ευχαρίστησε για την ποιοτική δουλειά που προσφέρει στον τόπο.

ΣΟΒΑΡΕΣ ΑΠΟΦΑΣΕΙΣ ΚΑΛΕΙΤΑΙ ΝΑ ΛΑΒΕΙ ΣΗΜΕΡΑ ΤΟ ΔΣ ΤΗΣ ΔΑΝΕ

από ➡ Σελ. 1

Αναλυτικά στην ημερήσια διάταξη της συνεδριάσεως είναι γραμμένα τα ακόλουθα θέματα:

- Ενημέρωση για το πλοίο «Πάτμος»
- Ενημέρωση για τις εξελίξεις στην αύξηση του μετοχικού κεφαλαίου
- Συζήτηση επί των υποθέσεων που αφορούν τις εταιρείες του Μ. Χαραλαμπίδη Manda AE και Manda Navigation
- Συζήτηση επί των διαπραγματεύσεων της εταιρείας με Επαμ. Σολούνια.
- Διάφορα

Σύμφωνα με τα μέχρι τώρα δημοσιεύματα της «δ» και πρωτίστως του περασμένου Σαββάτου:

1) Σε ό,τι αφορά το «Πάτμος» οι πληροφορίες αναφέρουν ότι θα κινηθούν αμέσως οι διαδικασίες για την επισκευή του, αφού προηγουμένως αξιολογηθούν οι προσφορές που κατατέθηκαν από διάφορα ναυπηγεία. Φαίνεται μάλιστα ότι η προσφορά των ναυπηγείων Χαλκίδας δεν είναι η καλύτερη

2) Η διαδικασία για την αύξηση του μετοχικού κεφαλαίου μετά και το «πράσινο φώς» που έδωσε το Χρηματιστήριο, θα κινηθεί απο αύριο και αναμένεται να ολοκληρωθεί την 1η ή 2α Οκτωβρίου. Είναι προφανές ότι αν δεν εκδηλώσουν ενδιαφέρον Δωδ/νήσιοι επενδυτές θα κληθούν να μετάσχουν στην αύξηση κυρίως εφοπλιστές (που «ερωτοτροπούν» με την «χρυσοφόρα» γραμμή της Δωδ/νήσου). Η αύξηση του μετοχικού κεφαλαίου άλλωστε, είναι πλέον μονόδρομος για την ΔΑΝΕ όπως εξελίχθησαν τα πράγματα.

3) Βαρύνουσας σημασίας για την πορεία της ΔΑΝΕ θα είναι οι αποφάσεις που θα ληφθούν σχετικά με τον Κύπριο επιχειρηματία Μάριο Χαραλαμπίδη, που μέχρι πρότινος το' παιζε «σκληρός» αλλά τώρα άρχισε να προσγειώνεται στην πραγματικότητα καθώς μάλιστα σφίγγει και γύρω του ο κλοιός του τακτικού ανακριτή.

4) Τέλος, με ενδιαφέρον αναμένονται και οι αποφάσεις σχετικά με την τύχη της περιουσίας του τέως προέδρου της ΔΑΝΕ κ. Νώντα Σολούνια. Επί Προεδρίας Παρασκευά είχαν κινηθεί (όπως απεκάλυψε η «δ») οι διαδικασίες για την εκχώρηση της περιουσίας του κ. Ν. Σολούνια στην ΔΑΝΕ αλλα για λόγους άγνωστους «πάγωσαν» στην πορεία. Μετά από συνάντηση που είχαν οι κ.κ. Ι. Γερονικόλας και Λ. Σορωνιάτης με τον κ. Ν. Σολούνια διαπιστώθηκε ότι ο τελευταίος διατηρεί σε ισχύ την πρόταση του, κι έτσι θα κληθεί το δ.σ. να αποφασίσει σχετικά.

Η «ΡΗΓΙΛΛΗΣ» ΚΑΛΕΙ ΤΟΝ κ. ΑΝ. ΚΑΡΑΜΑΡΙΟ ΓΙΑ ΝΑ ΔΩΣΕΙ ΕΞΗΓΗΣΕΙΣ!

από ➡ Σελ. 1

είναι ότι κάποια στελέχη της, γνωστά και μη εξαιρετέα, «δουλεύουν ψιλό γαζί» όχι μόνο την Νομαρχιακή Επιτροπή αλλά και την ίδια την ηγεσία του κόμματος! Οι πληροφορίες γι'αυτό φέρουν τον κ. Κ. Καραμανλή να είναι στην κυριολεξία έξαλλος.

Σύμφωνα και με νεότερες πληροφορίες ο κ. Καραμάριος έχει λάβει ήδη το μήνυμα από στελέχη της κεντρικής διοίκησης της Νέας Δημοκρατίας, ότι θα πρέπει μέσα στις επόμενες ημέρες να δώσει εξηγήσεις για την μεγάλη παρουσία στελεχών του στην συγκέντρωση του επίσημου υποψήφιου του ΠΑΣΟΚ και μάλιστα, όπως έγινε γνωστό στο κόμμα, «με την δική του παρότρυνση»!!

Οπως τονίσθηκε αρμοδίως αν ο κ. Καραμάριος δεν αποδείξει από τώρα και μέχρι τις εκλογές στην πράξη ότι στηρίζει τον ανεξάρτητο υποψήφιο νομάρχη Δωδ/σου κ. Σ. Καραγιάννη και γενικά τις επιλογές του κόμματος, τότε οι συνέπειες γι'αυτόν «δεν θα είναι καθόλου ευχάριστες» αφήνοντας εμμέσως πλην σαφώς να εννοηθεί όπως ήδη έγραψε η «δ» ότι «δεν πρόκειται να ξαναδεί βουλευτιλίκι», αφού θα κοπεί από τις λίστες με απόφαση του ίδιου του προέδρου της Νέας Δημοκρατίας.

Σύμφωνα με τις ίδιες πηγές, «τώρα πλέον ο κ. Αν. Καραμάριος για να γίνει πιστευτός θα πρέπει μαζί με τον κ. Σ. Καραγιάννη, να εμφανισθεί σε δήμους και κοινότητες για να τον δουν οι ψηφοφόροι της Νέας Δημοκρατίας και να πεισθούν ότι πράγματι στηρίζει τον υποψήφιο που επέλεξε το κόμμα του, διαφορετικά ότι και να ισχυρίζεται θα είναι λόγια του αέρα και δεν θα πείθει κανέναν»!

Σε τοπικό επίπεδο κύκλοι της Νέα Δημοκρατίας σε σχετική ερώτηση απαντούν, ακολουθώντας την γραμμή της Ρηγίλλης, ότι «τώρα τους αγνοούμε, μετά τις εκλογές βλέπουμε», ενώ τονίζουν με έμφαση ότι «η νίκη στην νομαρχία Δωδ/σου θα έρθει όχι μόνο από την Νέα Δημοκρατία και τον Συνασπισμό που στηρίζουν τον κ. Σ. Καραγιάννη, αλλά πρωτίστως από την προσωπικότητα του ίδιου του υποψήφιου που έχει αποδείξει διαχρονικά ότι οι Δωδ/σιοι και τον σέβονται αλλά και τον εμπιστεύονται».

ΝΕΕΣ ΔΙΕΥΚΡΙΝΙΣΕΙΣ ΓΙΑ ΤΙΣ ΕΚΛΟΓΕΣ ΣΤΗΝ ΝΟΜΑΡΧ. ΑΥΤΟΔΙΟΙΚΗΣΗ

από ➡ Σελ. 1

• Κάθε συνδυασμός περιλαμβάνει υποψήφιους για τα επαρχιακά συμβούλια των επαρχείων στις νομαρχιακές αυτοδιοικήσεις και τα νομαρχιακά διαμερίσματα που λειτουργούν αυτά.

Επομένως εκτός από τους υποψήφιους για τις νησιώτικες πρώην επαρχίες και τα επαρχιακά συμβούλια, όλοι οι λοιποί υποψήφιοι νομαρχιακοί σύμβουλοι μπορεί να είναι δημότες οποιουδήποτε δήμου ή κοινότητας της περιφέρειας της νομαρχιακής αυτοδιοίκησης ή νομαρχιακού διαμερίσματος.

Ο υποψήφιος για κάθε πρώην Επαρχία πρέπει να είναι δημότης Ρόδου ή κοινότητας της περιφέρειας της νησιώτικης αυτής πρώην Επαρχίας

Εκπροσώπηση Επαρχείων στους Συνδυασμούς.

Σε όσες νομαρχιακές αυτοδιοικήσεις και νομαρχιακά διαμερίσματα λειτουργούν Επαρχεία, οι συνδυασμοί περιλαμβάνουν για κάθε επαρχείο υποχρεωτικά αριθμό υποψηφίων συμβούλων ανάλογα με τον πληθυσμό, ως εξης:

•Τρείς (3) υποψήφιους για όσα έχουν μέχρι 5000 κατοίκους

• Πέντε (5) υποψήφιους για όσα έχουν από 5001 μέχρι 20.000 κατοίκους

• Επτά (7) υποψηφίους για όσα έχουν 20.001 κατοίκους και άνω.

Στο νομό Δωδ/νήσου ειδικότερα η κατάσταση διαμορφώνεται, ως εξής:

- Επαρχία Καλύμνου κάτοικοι 28409 υποψήφιοι 7
- Επαρχία Κώ Κάτοικοι 27308 υποψήφιοι 7
- Επαρχία Καρπάθου Κάτοικοι 6411 υποψήφιοι 5

Οι υποψήφιοι για κάθε επαρχείο νομαρχιακοί σύμβουλοι πρέπει να είναι δημότες δήμου ή κοινότητας της περιφέρειας του Επαρχείου της οικείας νομαρχιακής αυτοδιοίκησης ή του νομαρχιακού διαμερίσματος.

Κατάρτιση - δήλωση συνδυασμών

Στις απλές νομαρχιακές αυτοδιοικήσεις.

Ο συνδυασμός καταρτίζεται με γραπτή δήλωση, την οποία υπογράφουν όλοι οι υποψήφιοι που τον αποτελούν. Πρώτος γράφεται ο υποψήφιος νομάρχης και ακολουθούν με αλφαβητική σειρά επωνύμου, οι λοιποί υποψήφιοι του συνδυασμού. Πρώτο γράφεται το επώνυμο και ακολουθεί το όνομα και το πατρώνυμο του υποψηφίου και η νησιώτικη πρώην επαρχία ή το επαρχείο για την οποία ή το οποίο είναι υποψήφιος. Δίπλα ή κάτω από το ονοματεπώνυμο του υποψηφίου νομάρχη γράφεται σχετική ένδειξη. Αν δεν αναγραφεί ένδειξη, ο πρώτος υποψήφιος του συνδυασμού θεωρείται υποψήφιος νομάρχης.

Εκτός από τα ανωτέρω στοιχεία στη δήλωση του συνδυασμού μπορεί να ορίζεται όνομα και έμβλημα του συνδυασμού. Το όνομα και το έμβλημα δεν είναι υποχρεωτικό, Αν γίνουν περισσότερες δηλώσεις με το ίδιο όνομα ή έμβλημα, δικαίωμα χρήσεως αυτών έχει όποιος το έχει δηλώσει πρώτος. Η δήλωση συντάσσεται ατελώς σε απλό χαρτί και επιδίδεται από τον υποψήφιο πρόεδρο της νομαρχιακής αυτοδιοίκησης ή με δικαστικό επιμελητή στον γραμματέα του αρμόδιου Πρωτοδικείου είκοσι τουλάχιστον ημέρες πριν από την ημέρα της ψηφοφορίας δηλαδή το αργότερο μέχρι την 20 Σεπεμβρίου 1998. Αρμόδιο Πρωτοδικείο είναι το μοναδικό Πολυμελές πολιτικό Πρωτοδικείο της Νομαρχιακής Αυτοδιοίκησης ή το πολυμελές πρωτοδικείο της έδρας της. Στην περίπτωση των ενιαίων νομαρχιακών αυτοδιοικήσεων η δήλωση θα επιδοθεί στο πολιτικό Πρωτοδικείο της έδρας κάθε νομαρχιακής αυτοδιοίκησης δηλαδή για την νομαρχιακή αυτοδιοίκηση Αθηνών - Πειραιώς στο Πρωτοδικείο Αθηνών, για τη νομαρχιακή αυτοδιοίκηση Εβρου - Ροδόπης - στο Πρωτοδικείο Κομοτηνής και για τη νομαρχιακή αυτοδιοίκηση Δράμας - Καβάλας - Ξάνθης στο πρωτοδικείο Ξάνθης.

Ανακήρυξη και κοινοποίηση των συνδυασμών.

Το αρμόδιο δικαστήριο (Πολυμελές Πολιτικό Πρωτοδικείο), στο οποίο έχουν υποβληθεί οι δηλώσεις των Συνδυασμών, ανακηρύσσει σε δημόσια συνεδρίαση τους συνδυασμούς που έχουν δηλωθεί νόμιμα και έγκαιρα τη δεκάτη πέμπτη (15η) ημέρα πρίν από την ψηφοφορία, δηλαδή την 26η Σεπεμβρίου 1998. Το Πρωτοδικείο, προκειμένου να προβεί στην ανακήρυξη των συνδυασμών που έχουν δηλωθεί εξετάζει αν συντρέχουν οι προϋποθέσεις που αναφέρονται στις υποψηφιότητες, και κοινοποιεί αμέσως τις σχετικές αποφάσεις στο νομάρχη. Ο νομάρχης στέλνει αμέσως σε κάθε δήμο ή κοινότητα πίνακα των συνδυασμών που έχουν ανακηρυχθεί.

Ο κ. Σ. ΚΑΡΑΓΙΑΝΝΗΣ ΑΝΑΚΟΙΝΩΝΕΙ ΤΟ ΣΑΒΒΑΤΟ ΤΟΝ ΠΛΗΡΗ ΣΥΝΔΥΑΣΜΟ ΤΟΥ

από ➡ Σελ. 1

Η συγκέντρωση αυτή μάλιστα, που θα γίνει στο «Ακταίον», θα είναι ανοικτή στα ΜΜΕ, καθώς στους σχεδιασμούς του κ. Σ. Καραγιάννη και του επικεφαλής του είναι και η εκφώνηση βαρυσήμαντου πολιτικού λόγου «εφ'όλης της ύλης» ο οποίος και αναμένεται να αποτελέσει θέμα συζητήσεως για πολλές ημέρες. Ειδικότερα αναμένεται να δώσει το ακριβές στίγμα του ιδίου και της παρατάξεως του, να καθαρίσει πολλούς «σκοτεινούς ορίζοντες», να αναφερθεί με απόλυτη σαφήνεια στο συνολικό πρόγραμμά του, να περιγράψει την κατάσταση που επικρατεί σήμερα στο νομό Δω/σου και τις προοπτικές που διανοίγονται από την επομένη των εκλογών.

Αύριο το πρωί εξάλλου ο κ. Σ. Καραγιάννης σε συνέντευξη τύπου που θα δοθεί στα γραφεία της παρατάξεως θα αναλύσει το τέταρτο και τελευταίο τμήμα του προγράμματός του, αναφερόμενος στον τριτογενή τομέα και τις μικρομεσαίες επιχειρήσεις καταθέτοντας και ολοκληρωμένο πρόγραμμα.

Σύμφωνα με τις πληροφορίες εξάλλου στο ψηφοδέλτιο του κ. Σ. Καραγιάννη θα μετέχουν εκτός των άλλων και οι παρακάτω υποψήφιοι:

- Αρφαράς Ιωάννης, πρόεδρος Φαρμακευτικού Συλλόγου
- Βασιλάκης Ιωάννης, πρόεδρος Ιατρικού Συλλόγου
- Καμπουρόπουλος Εμμ., επιχειρηματίας
- Καμχή Αικατερίνη, πρόεδρος Φιλοζωικής Ενώσεως.
- Καραγιάννης Μιχ., τ. δήμ. σύμβουλος, έμπορος
- Μπονιάτης Στ., εκπαιδευτικός
- Μαγκαφάκης Δημ., γιατρός
- Παπαστεφάνου Εμμ., τ. πρόεδρος Συλλ. Τουριστ. Λεωφορείων
- Παρδαλός Μιχ., οικονομολόγος
- Σακέλλης Γ., τουριστικός πράκτορας.
- Χατζηευθυμίου Χατζής, ασφαλιστής
- Ψαρομπάς Γεώργιος, πολιτικός μηχανικός
- Τσαμπής Εμμ., γεωπόνος
- Γεργατσούλη Ειρήνη, εκπαιδευτικός
- Λιτός Γεώργιος, γιατρός
- Πέπας Τσαμπ. γιατρός
- Σωτρίλης Θωμάς, γιατρός
- Μπαριανάκης Μιχ., Εργοδηγός
- Διακανθός Παράσχος, επιχειρηματίας
- Κρητικός Πανορμίτης, υπ/λος ΟΑΕΔ
- Φωκάς Σωτ., οικονομολόγος
- Αναπολιτάνος Αθαν., μηχανικός
- Μανουσάκης Νίκος, εκπαιδευτικός
- Σάββενας Παρ., έμπορος
- Τατάκης Νικ., έμπορος

Η ΜΕΤΟΧΗ ΤΗΣ ΔΑΝΕ

Ελαφρώς ανέκαμψε χθες η μετοχή της ΔΑΝΕ στο Χρηματιστήριο Αξιών Αθηνών (ΧΑΑ).

Συγκεκριμένα έκλεισε στις 599 δρχ. έναντι 590 δρχ. της προηγούμενης Παρασκευής (αύξηση 1,52%).

Η μεγίστη τιμή που πέτυχε χθες η μετοχή ήταν 605 δρχ. και η ελαχίστη 590 δρχ.

Συ

ΠΩΣ ΔΙΑΜΟΡΦΩΝΕΤΑΙ ΠΛΕΟΝ ΤΟ ΚΛΙΜΑ ΤΗΝ ΕΛΛΗΝΙΚΗ ΑΓΟΡΑ

Δέκα επενδυτικά μαθήματα από το «φιάσκο» της Ιονικής



Δέκα είναι τα σημαντικότερα σημεία και συμπεράσματα που προέκυψαν για τους επενδυτές μετά το «φιάσκο» της Ιονικής. Και πρόκειται για «φιάσκο» όχι επειδή απέτυχε ο πρώτος διαγωνισμός (καθώς ο δεύτερος, όπως πολλοί πιστεύουν, θα είναι γόνιμος), αλλά διότι η κυβέρνηση αγνόησε επιδεικτικά τους κανόνες της αγοράς, θέτοντας τον «πήχυ της Ιονικής» έστω και ατύπως, κάπου στο ύψος της χρηματιστηριακής αξίας.

Τα συμπεράσματα αυτά συνοψίζονται στα εξής:

1. Οι μετοχές των επί πεντάμηνο φερόμενων διεκδικητών της Ιονικής φαίνεται να αντανακλούν αξιόπιστο, σοβαρό και ορθολογικό management που δεν ενέδωσε στις δημοσιογραφικές πιέσεις για παράλογα τιμήματα (...250 δισ. δρχ!... 270 δισ. δρχ.!...ή και...300 δισ. δρχ.! στην ειδησεογραφία της Δευτέρας 24 Αυγούστου.)

2. Μια προσφορά από τους ενδιαφερόμενους αγοραστές στο δεύτερο διαγωνισμό ώς και τις 12.700 δρχ. ανά μετοχή δεν δημιουργεί πρόβλημα επισφαλούς διανομής μερίσματος στους μετόχους. Από τις 13.000 δρχ. και άνω όλα...παίζονται!

3. Εάν η κυβέρνηση εμμείνει στη λογική της χρηματιστηριακής αξίας (- στα υφιστάμενα επίπεδα), δύο πνά θα συμβούν: Ή οι υποψήφιοι αγοραστές θα κάνουν πίσω (μάλλον απίθανο), οπότε θα έχουν οικονομικά προβλήματα, ή θα κηρυχθεί άγονος και ο δεύτερος διαγωνισμός. Και στις δύο περιπτώσεις, πωλήστε μετοχές ...«ανοίξτε λογαριασμό σε συνάλλαγμα»!

4. Η δισταχτικότητα της Alpha Πίστεως, που φάνηκε από τη μη υποβολή προσφοράς και της συμμαχίας Eurobank-Εργασίας να προσφέρουν μόνο 135 δισ. δρχ., υποκρύπτει, μεταξύ άλλων, και φόβους για τις εξελίξεις στα διεθνή χρηματιστήρια!

5. Για άλλη μια φορά, οι διεθνείς αγορές προέβλεψαν καλύτερα για τις εξελίξεις στην Ελλάδα. Οπως συνέβη π.χ. την Παρασκευή 13 Μαρτίου, όταν «κάποιοι» γνώριζαν για την υποτίμηση και πωλούσαν δραχμές. Το ίδιο συνέβη στο Λονδίνο το πρωί της Δευτέρας 24 Αυγούστου, όταν θεσμικοί πωλούσαν δραχμές έναντι μάρκων, σε πείσμα των επιπόλαιων «πληροφοριών» για «πήχυ της Ιονικής στα 200, τα 250 ή και τα 300 δισ. δρχ.»! Ας τους λαμβάνουμε περισσότερο υπόψη μας προτού πιπιλίσουμε την ημιμαθή καραμέλα των...«ανθελλήνων κερδοσκόπων!»

6. Εξίσου ημιμάθεια προδίδει το επιχείρημα που ακούστηκε συχνά για ξεπούλημα της Ιονικής κάτω από τη χρηματιστηριακή αξία (ενώ ουδείς έκανε λόγο για προσφορά που υπέβαλαν Eurobank και Εργασίας 2,3 φορές πάνω από τη λογιστική αξία της και κοντά στην αξία αποτιμήσεως) εις βάρος των...φορολογουμένων!

(Σαν να είναι το Δημόσιο που πωλεί, κι όχι η Εμπορική Τράπεζα!).

7. Επιβαρύνεται το πρόγραμμα αποκρατικοποιήσεων εισηγμένων στο ΧΑΑ εταιρειών για την περίοδο του φθινοπώρου (Ιονική, νέο πακέτο μετοχών ΟΤΕ, ΚΑΕ κ.λ.π.) και τούτο λόγω της εμμονής στη λογική της χρηματιστηριακής αξίας. Με ό,τι τούτο μπορεί να συνεπάγεται για την κεφαλαιαγορά και τους επενδυτές...

8. Αγορά μετοχών της Ιονικής κάτω απο τη χρηματιστηριακή αξία, για τους γνωρίζοντες στοιχειώδη ζητήματα χρηματοοικονομικής διαχειρίσεως τραπεζών, κρύβει μικρότερους δυνητικούς κινδύνους για την πορεία της μετοχής.

9. Ας θυμηθούμε ότι η κυβέρνηση έχει ζητήσει ανοχή για τη μεγαλύτερη αποκρατικοποίηση (και εν προκειμένω της Ιονικής) από τις ξένες αγορές ώς το τέλος του έτους.

10. Η ευφορία που δημιουργήθηκε μετά την υποτίμηση της δραχμής, θα αρχίσει να ξεφουσκώνει ταχύτερα εάν δεν σημειωθεί πραγματική πρόοδος στην οικονομία.

ΤΙ ΡΟΛΟ ΠΑΙΖΟΥΝ ΤΟ ΕΠΙΤΟΚΙΟ ΚΑΙ ΤΟ ΥΨΟΣ ΤΗΣ ΣΥΝΔΡΟΜΗΣ

Διαλέξτε την πιστωτική κάρτα που σας ταιριάζει

Αν ακόμη δεν έχετε κάρτα και σκέπτεσθε να αποκτήσετε, πριν βάλετε την υπογραφή σας, στην αίτηση, θυμηθείτε να διαβάσετε διεξοδικά τους όρους που αναγράφονται στην σύμβαση

Στην ελληνική αγορά, το πλαστικό χρήμα χρησιμοποιείται κατά έναν πολύ μεγάλο βαθμό και πολλές φορές προτιμάται από τις συναλλαγές με μετρητά. Οι λόγοι είναι πολλοί. Για παράδειγμα, το επιχείρημα που επικαλούνται αρκετοί «καρτάνθρωποι» ότι δεν μεταφέρουν μετρητά μαζί τους και έτσι μειώνεται οι κίνδυνος της κλοπής (αν και παραμένει ο ίδιος κίνδυνος για τις κάρτες), αλλά και ότι τους παρέχεται δυνατότητα αγοράς κάποιου αντικειμένου με δανεικά. Αλλωστε υπάρχει, και το σύστημα των άτοκων δόσεων που προσφέρουν κάποιες κάρτες ή της «μεταχρονολογημένης» πληρωμής δόσεων που εφαρμόζουν άλλες κάρτες.

Η αλήθεια είναι ότι οι συναλλαγές με κάρτες εξυπηρετούν πάρα πολύ τους καταναλωτές, αλλά και τις επιχειρήσεις που συνεργάζονται. Ολοι οι κάτοχοι όμως θα πρέπει να γνωρίζουν κάποιες παραμέτρους για να μη βρεθούν προ εκπλήξεων.

Μεγάλη σημασία έχει η προεπιλογή της κάρτας. Η αγορά προσφέρει μια ευρεία γκάμα καρτών, οπότε ο ενδιαφερόμενος μπορεί να επιλέξει μέσα από τον ανταγωνισμό που υπάρχει, το επιτόκιο και τη συνδρομή που τον συμφέρει. Αυτό είναι κάτι που θα ζυγίσει ο ίδιος ο κάτοχος, ανάλογα με τον τρόπο με τον οποίο θα εξοφλεί, τις δόσεις του. Σίγουρα, σημασία έχει το ποσό της συνδρομής, που κυμαίνεται από 6.000 δρχ. έως 20.000 δρχ. όμως, αυτό παίζει πρωτεύοντα ρόλο μόνο αν ο κάτοχος γνωρίζει ότι θα εξοφλεί τις δόσεις, είτε ολόκληρο το ποσό εφάπαξ ή το μεγαλύτερο τμήμα της οφειλής. Αν όμως ο καταναλωτής γνωρίζει ότι δεν θα έχει τη δυνατότητα να εξοφλεί τις δόσεις παρά μόνο κατά το ελάχιστον που περιγράφεται στην κατάσταση του λογαριασμού και που ισοδυναμεί με το 10% περίπου, τότε πρέπει να επιλέξει κάρτα σύμφωνα με το επιτόκιο. Ακόμα και μία μονάδα διαφορά του επιτοκίου είναι ικανή να επιβαρύνει σημαντικά την οφειλή, ειδικά αν είναι υψηλού ποσού.

Μεταξύ αυτών που πρέπει να έχετε κατά νού είναι το όριο συναλλαγών και το πιστωτικό όριο. Αυτό που έχει σημασία για σας είναι το όριο συναλλαγών που σας έχει ορίσει η τράπεζα, κρίνοντάς σας με βάση κάποια κριτήρια πιστοληπτικής ικανότητας. Αυτό το όριο δεν πρέπει να το υπερβείτε. Σε περίπτωση που γίνει αυτό, τότε στον επόμενο λογαριασμό θα πρέπει να εξοφλήσετε την ελάχιστη οφειλή, συν το ποσό της υπέρβασης. Για παράδειγμα, αν το όριο είναι ύψους 400.000 δρχ. και τύχει να το υπερβείτε κάνοντας αγορές ύψους επιπλέον 120.000 δρχ. θα πρέπει να πληρώσετε το ελάχιστο των 400.00 δρχ.συν εφάπαξ το ποσο των 120.000 δρχ., που δεν μπαίνει στο σύστημα των δόσεων.

Αν τα καταφέρετε να είστε από τους ενήμερους πελάτες, αυτούς που εξοφλούν κανονικά τους λογαριασμούς τους εντός των συγκεκριμένων προθεσμιών, τότε ανάλογα με την κάρτα την οποία έχετε μπορεί να αμειφθείτε. Πολλές εταιρείες καρτών προσφέρουν για τους καλούς πελάτες τους bonus, το οποίο μεταφράζεται σε μείωση του επιτοκίου με το οποίο χρεώνονται οι συναλλαγές τους.

Αν ακόμη δεν έχετε κάρτα και σκέπτεσθε, να αποκτήσετε, πριν βάλετε την υπογραφή σας στην αίτηση, θυμηθείτε να διαβάσετε διεξοδικά τους όρους που αναγράφονται στη σύμβαση και τα λεγόμενα «ψιλά γράμματα» και για να μη έχετε κατόπιν εορτής ...«κοντρά» μπερδέματα.

Carrier

ΜΕ ΤΟΝ ΑΕΡΑ ΤΟΥ 1ου ΚΛΙΜΑΤΙΣΤΙΚΟΥ

Σε τιμές έκπληξη και με συμφέροντα διακανονισμό
ΑΠΟΚΛ. ΑΝΤΙΠΡΟΣΩΠΟΣ ΔΩΔΕΚΑΝΗΣΟΥ
RODOS AIR Ε.Π.Ε.

ΕΧΟΥΜΕ ΤΙΣ ΑΠΑΝΤΗΣΕΙΣ
ΟΙΚΟΝΟΜΙΑ
ΔΙΑΡΚΕΙΑ ΖΩΗΣ
ΑΝΤΑΓΩΝΙΣΤΙΚΕΣ ΤΙΜΕΣ
ΔΥΝΑΤΟΤΗΤΑ ΠΡΟΣΑΡΜΟΓΗΣ
FULL SERVICE

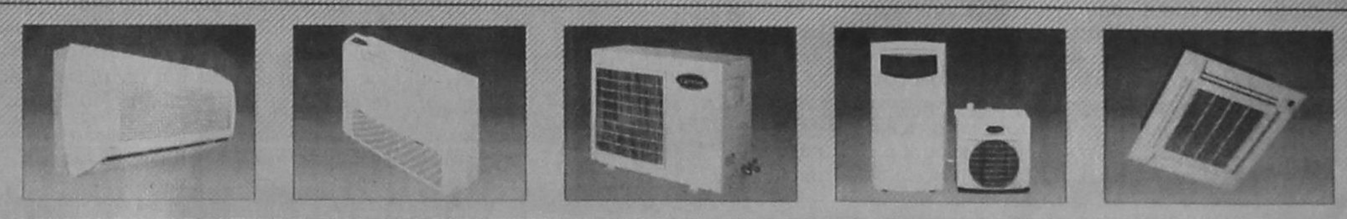

Rodos Air
ΚΑΡΡΑΣ ΜΙΧΑΗΛ ΜΗΧΑΝΟΛΟΓΟΣ
ΚΑΚΑΚΙΟΣ ΣΤΕΛΙΟΣ ΜΗΧΑΝΟΛΟΓΟΣ
ΚΑΛΛΙΓΕΡΟΣ ΜΙΧΑΛΗΣ ΠΟΛ. ΜΗΧΑΝΙΚΟΣ
ΚΕΝΤΡΙΚΗ ΔΙΑΘΕΣΗ - SERVICE - ΑΝΤΑΛΛΑΚΤΙΚΑ
ΓΕΩΡ. ΣΕΦΕΡΗ 76 ΡΟΔΟΣ (ΜΗ.ΔΙΑ.) - Τηλ.: 63680, 67250, 67251 FAX: 67251
Και σε εξουσιοδοτημένα καταστήματα: - ΚΡΕΜΑΣΤΗ: ΜΙΧΑΛΑΚΗΣ ΚΩΣΤΑΣ - ΑΦΑΝΤΟΥ: ΚΟΥΜΝΑΚΗΣ ΓΕΩΡΓΙΟΣ

ΦΡΟΝΤΙΣΤΗΡΙΑ ΞΕΝΩΝ ΓΛΩΣΣΩΝ
ΜΕΡΚΟΥΡΗ ΚΟΝΤΟΥ
ΓΕΡΜΑΝΙΚΑ - ΑΓΓΛΙΚΑ

Με συνέπεια, σοβαρότητα, με τη χρήση ενός τέλειου συνδυασμού ανθρώπων και μέσων, με απόλυτη εξειδίκευση και ποιότητα, εφαρμόζοντας συστήματα εκπαίδευσης που ξεπερνούν τα συνήθη δεδομένα εκμάθησης ξένων γλωσσών στην Ελλάδα και που εφαρμόζονται στα προηγμένα σχολεία της Ευρώπης βάζουμε την υπογραφή μας για την επιτυχία της πολυτιμότερης επένδυσής σας:

ΤΗΝ ΟΜΟΡΦΙΑ ΤΗΣ ΤΕΛΕΙΑΣ ΓΝΩΣΗΣ ΤΗΣ ΞΕΝΗΣ ΓΛΩΣΣΑΣ

ΜΑΘΕΤΕ ΣΩΣΤΑ

μόνο από επίλεκτους καθηγητές:

Μερκ. Κοντός - Γερμανικά
Rob. Davies - Αγγλικά

ΕΞΟΙΚΟΝΟΜΕΙΣΤΕ ΧΡΟΝΟ

Με ακριβή εκτέλεση διδακτικού προγράμματος και ΚΑΘΟΡΙΣΜΕΝΟΣ ΧΡΟΝΟΣ απόκτησης πτυχίων

ΑΠΟΛΑΥΣΤΙΚΟ ΜΑΘΗΜΑ

Με ζωντανή χρήση της γλώσσας, αποφυγή της πληκτικής διδασκαλίας

ΠΡΟΓΡΑΜΜΑΤΑ ΓΙΑ ΟΛΟΥΣ

Παιδικά - Εφηβικά - Ενηλίκων - Επαγγελματιών - Υποψηφίων - Γερμανικών - Αγγλικών Πανεπιστημίων
Απλά - Εντατικά - Υπερεντατικά

10 ΕΚΠΑΙΔΕΥΤΙΚΑ ΜΕΣΑ ΣΕ ΣΥΝΕΧΗ ΧΡΗΣΗ

1) **Εργαστήριο γλώσσας** (ακουστικά υψηλής τεχνολογίας)
2) **Slides Προβολής** (Για καλλιέργεια διαλόγου)
3) **Video - μαθήματα** (Για ζωντανή αφομοίωση της γλώσσας)
4) **Μοντέρνο υλικό** (ευχάριστα βιβλία και κασέτες)
5) **Ασκήσεις στο computer** (Ευχάριστη εξάσκηση γραμματικής)
6) **Extra μαθήματα** (για εμπέδωση της ύλης)
7) **Αλληλογραφία** (με παιδιά από Γερμανία, Αγγλία)
8) **Θεατρικές παραστάσεις** (Στα Γερμανικά - Αγγλικά)
9) **Δανειστική βιβλιοθήκη** (βιβλίων, περιοδικών)
10) **ΤΩΡΑ και στο INTERNET!!!** (Για ταξίδια στις χώρες που μιλούν τις γλώσσες)

ΠΛΗΡΟΦΟΡΙΕΣ: ☎ 35289 - 23973 - 32336

1ο Φροντιστήριο: Αγ. Αναργύρων 11Α (κοντά στο Βενετόκλειο)
2ο Φροντιστήριο: Δημ. Αναστασιάδη 61 (Περιοχή Δασκάλων - Ανάληψη)
3ο Φροντιστήριο: Παρισίων 1 & Λονδίνου (Περιοχή Ροδίνι)

ΓΙΑ ΠΡΩΤΗ ΦΟΡΑ!!!
ΤΜΗΜΑΤΑ:
α) Για Kleines Sprachdiplom
β) Για προετοιμασία (DSH)
Εισαγωγής σε Γερμανικά Πανεπιστήμια

δόπορ

ΕΠΙΜΕΛΕΙΑ:
ΠΑΥΛΟΣ ΝΤΟΚΟΟΥΠΙΛ
ΗΛΙΑΣ ΛΟΪΖΟΣ

Σαν ελβετική σοκολάτα

3.000 και πλέον φίλαθλοι απόλαυσαν τους τελικούς του Beach Volley

Μόνο τα χαμόγελα ικανοποίησης από την νάριστη φιλοξενία και ποιότητα των αγώνων μπορούσε να διακρίνει κανείς στα πρόσωπα του συνόλου των αθλητών, μετά και την απονομή των επάθλων του Πανευρωπαϊκού Πρωταθλήματος Beach Volley, το βράδυ της Κυριακής.

Λες και δεν επρόκειτο για αγώνες βόλεϊ, αλλά για προεκλογική συγκέντρωση. Στην πλατεία Δημαρχείου δεν έπεφτε καρφίτσα εξαιτίας της παρουσίας τριών, και πλέον, χιλιάδων φιλάθλων, οι οποίοι έσπευσαν, έστω και την τελευταία στιγμή, να «ρουφήξουν» το θέαμα που προσφερόταν με το τσουβάλι από τους αθλητές.

Με τη φωτογραφία της Ρόδου κάτω από τα μαξιλάρια τους θα πρέπει να κοιμούνται από εδώ και στο εξής οι αδελφοί Λάτσιγκα από την Ελβετία αφού είναι η τρίτη συνεχόμενη χρονιά που φεύγουν θριαμβευτές από το νησί μας. Οι δύο Ελβετοί νίκησαν στον τελικό, ύστερα από εκπληκτική απόδοση, τους Νορβηγούς Κβαλχαΐμ / Μααεϊντε με 2-0 σετ (12-6, 12-4), ενώ για να μην αλλάξει το γούρι, υποσχέθηκαν να ξαναγυρίσουν και του χρονου. Φυσικά με το αζημίωτο αφού για την κατάκτηση της πρώτης θέσης θα μοιραστούν 8.000 δολάρια, ενώ έκαστος από τους πτημένους Νορβηγούς θα καταθέσει στον τραπεζικό του λογαριασμό 2.800 δολάρια.

Οι περυσινοί πρωταθλητές Ευρώπης, Τσέχοι Τζαβόρονοκ / Πάκουτα, αρκέστηκαν φέτος στην τέταρτη θέση, αφού έπεσαν θύματα των Νορβηγών Κγέμπερουντ / Γοϊντάλεν με 15 - 11.

Οι δικοί μας Γιάτσης / Αραμπατζής κατέλαβαν την 9η θέση, ενώ δύο σκαλιά χαμηλότερα τερμάτισαν οι Κουτουλέας / Δημητρακάκος.

Στις γυναίκες, οι Τσέχες Ντοσουντίλοβα / Τσέλμτοβα κατάφεραν αυτό το οποίο δεν μπόρεσαν να επαναλάβουν φέτος οι συμπατριώτισσες τους Τζεβόρονοκ / Πάκουτα.

Κατέκτησαν το χρυσό με νίκη 2 - 0 σετ (12 - 3, 12 - 10) επί της ολλανδικής ομάδας των αδελφών Καντάϊκ, κάτι, το οποίο είχε συμβεί και το 1996.



Οι περυσινές πρωταθλητριες Ευρώπης, Ιταλίδες Συλάτσι Μπρουσκίνι, επικράτησαν στον τελικό της παρηγοριάς 15-5, ενώ σε ότι αφορά τα ελληνικά χρώματα, το δίδυμο Καραντάσιου / Σφυρή τερμάτισε στην 7η θέση, ενώ 13ες ολοκληρώσαν την παρουσία τους στην φετινή διοργάνωση οι Κίτσου / Μαξίμοβα.

Με άριστες εντυπώσεις έφυγαν από την Ρόδο και οι ξένοι αθλητικοί παράγοντες, οι οποίοι απλά επιβεβαίωσαν για άλλη μια φορά, ότι το έδαφος, της Ρόδου είναι πρόσφορο για την διοργάνωση μεγάλων αθλητικών εκδηλώσεων. Απόδειξη; Αν μη τι άλλο από την υπόσχεση του Γερμανού εκπροσώπου της Διεθνούς Ομοσπονδίας, Beach Volley του κ. Αρνερσεν, να κανει το παν, ώστε και το επόμενο καλοκαίρι το πανευρωπαϊκπο πρωτάθλημα να διεξαχθεί στην ιδιαίτερα φιλόξενη άμμο της Ρόδου.

Τριτο μάτι

• Γιατρέ, καλημέρα. Ξέρω ότι ο συνάδελφος σου της Ε.Π.Ο. βοήθησε, ούτως ώστε η Ε.Π.Σ.Δ. να πάρει μεγαλύτερο κομμάτι στο μοίρασμα της πίτας.

• Με δεδομένο αυτό το γεγονός, όλα τα σωματεία χάρηκαν, για την δυναμική επέμβαση σας.

• Και εκεί που όλοι έτριβαν τα χέρια τους, για το νέο οικονομικό καθεστώς που θα προκύψει για τις ομάδες τους, τους κάνετε δώρο την νέα τροποποίηση του ΚΑΠ.

• 100.000 δρχ. το πρόστιμο χωρίς γιατρό, και 30.000 η διαπησία, «σούμα» 130.000 δρχ.

• Βλέπω να τους δίνετε οικονομική βοήθεια 800.000 δρχ. και να τους ζητάτε πίσω και τα μαλλιά της κεφαλής τους.

• Σημαντική και απαραίτητη η παρουσία του Γιατρού σε κάθε αγώνα, ακόμη και στο φιλικό που έλεγα, έλα όμως που δεν βγαίνουν τα «κουκιά».

• Εκτός και αν κάνετε την κίνηση να καλύψετε εσείς ως ΕΠΣΔ τα έξοδα, και την επαφή σε σοβαρό επίπεδο με τον ιατρικό σύλλογο.

ΗΛΙΑΣ Κ.

Με το βλέμμα μπροστά

Στεναχώρια, ναι. Η απογοήτευση όμως είναι μία έννοια εντελώς διαφορετική και σίγουρα άγνωστη στο λεξιλόγιο του προπονητή του Ιάλυσου κ. Γιάννη Γκαϊτατζή, ο οποίος, όπως δηλώνει, θα προσπαθήσει να την διαγράψει με κάθε τρόπο από το μυαλό των παικτών του.

«Δεν θα τους αφήσω να απογοητευτούν», τόνισε χαρακτηριστικά χθες στην «δ» ο κ. Γκαϊτατζής.

«Σίγουρα υπάρχει η στεναχώρια, γιατί θέλαμε να ικανοποιήσουμε τον κόσμο που ήρθε να παρακολουθήσει το παιχνίδι.

Ομως είναι πολύ νωρίς ακόμη και είμαστε υποχρεωμένοι να συνεχίσουμε».

Ο τεχνικός των «ερυθροκίτρινων» στάθηκε για άλλη μία φορά στην έλλειψη φιλικών αγώνων προετοιμασίας πριν από την έναρξη του πρωταθλήματος, γεγονός, το οποίο δεν έχει επιτρέψει στους ποδοσφαιριστές του Ιάλυσου να βρουν σε αυτή την φάση, την ταυτότητά τους ως σύνολο.

Το «δέσιμο» της ομάδας θα προέλθει, αναγκαστικά πλέον, από τα επόμενα παιχνίδια του πρωταθλήματος. Γεγονός όχι ευχάριστο, μεν, αναγκαίο δε, τουλάχιστον στις πρώτες αγωνιστικές. Πάντως, οι παίκτες του Ιάλυσου δεν φαίνεται να το βάζουν κάτω και θα προσπαθήσουν να βγουν έτοιμοι και αλώβητοι από τα πρώτα, κιόλας, παιχνίδια, αρχής γενομένης από το Βύρωνα, την ερχόμενη Κυριακή, με αντίπαλο την τοπική Δόξα, η οποία γνώρισε βαριά ήττα στο Βόλο από τη Νίκη με 4-1.

Ο στόχος του Ιάλυσου στο συγκεκριμένο παιχνίδι, τουλάχιστον όπως τον προσδιορίζει ο κ. Γκαϊτατζής είναι η κάλυψη του χαμένου εδάφους και εάν όχι η νίκη, τουλάχιστον ο βαθμός της ισοπαλίας.

Χθες το απόγευμα, ο Ιάλυσος έδωσε φιλικό παιχνίδι με τον Ιάλυσο '97, στο οποίο αγωνίστηκαν οι ποδοσφαιριστές οι οποίοι δεν έπαιξαν ή είχαν λιγότερο χρόνο συμμετοχής στο ματς με την Καλαμαριά (Καλημέρης, Ράϊος, Πολλιάς). Οι υπόλοιποι προπονήθηκαν σε χαμηλούς ρυθμούς, ενώ για σήμερα έχει προγραμματιστεί διπλή προπόνηση (το πρωί βάρη).

Εν τω μεταξύ, χθες το βράδυ πραγματοποιήθηκε συνάντηση ανάμεσα στον πρόεδρο της ΠΑΕ κ. Κουτσόπουλο, και τον τεχνικό του Ιάλυσου κ. Γκαϊτατζή τον γυμναστή της ομάδας κ. Μαντικό καθώς και έναν εκ των τριών αρχηγών, κ. Δέδε. Πληροφορίες αναφέρουν ότι συζητήθηκαν θέματα, καθώς και τα πλάνα της ομάδας ενόψει της συνέχειας. Δεν αποκλείεται, ο κ. Γκαϊτατζής να εισηγήθηκε και την τιμωρία του ποδοσφαιριστή Μαλλιάκα, για την απαράδεκτη αντιαθλητική συμπεριφορά του στο παιχνίδι με την Καλαμαριά, η οποία σαφώς και δεν ταιριάζει με την ιστορία και την αγωνιστική φιλοσοφία του Ιάλυσου.

Τέλος, σήμερα θα διαπιστωθεί η σοβαρότητα του τραυματισμού του Παριανά (χτύπησε στο γόνατο μετά από σύγκρουση και αντίπαλο) ενώ αναμένεται να χειρουργηθεί ο τραυματίας Κυπριώτης.

Πόσοι πήγαν, πόσα κέρδισαν

Καλλιθέα - Παναπωλικός	968	906.900
Εδεσσαϊκός - Παναχαϊκή	826	1.390.300
Πιερικός - Τρίκαλα	451	902.000
Λύκοι - Καλαμάτα	439	403.000
Νίκη Βόλου - Δόξα Βύρωνα	1.668	1.745.000
Αθηναϊκός - Λάρισα	457	661.500
Ιάλυσος - Καλαμαριά	627	1.108.400
Καρδίτσα - ΠΑΣ Γιάννινα	1.305	2.333.000
Αγ. Νικόλαος - Πανσερραϊκός	582	705.000
Σύνολο	7.322	10.155.100

Ο καθρέπτης της πρεμιέρας

ΑΠΟΤΕΛΕΣΜΑΤΑ

Αθηναϊκος - Λάρισα 1-1
Καρδίτσα - ΠΑΣ Γιάννενα 2-1
Καλλιθέα - Παναπωλικός 5-1
Αγ. Νικόλαος - Πανσερραϊκός 1-0
Ιάλυσος - Καλαμαριά 0-2
Λύκοι - Καλάματα 0+0
Νίκη Βόλου - Δόξα Βύρωνα 4-1
Εδεσσαϊκός Παναχασϊκή 0-0
Πιερικός - Τρίκαλα 2-0

ΒΑΘΜΟΛΟΓΙΑ

1. Καλλιθέα 3
2. Νίκη Βόλου 3
3. Καλαμαριά 3
4. Πιερικος 3
5. Καρδίτσα 3
6. Αγ. Νικόλαος 3
7. Αθηναϊκός 1
8. Λάρισα 1
9. Εδεσσαϊκός 1
10. Καλαμάτα 1
11. Λύκοι 1
12. Παναχαϊκή 1
13. Πανσερραϊκός 0
14. Γιάννενα 0
15. Ιάλύσος 0
16. Τρίκαλα 0
17. Δόξα Βυρ. 0
18. Παναπωλικός 0

Η ΕΠΟΜΕΝΗ ΑΓΩΝΙΣΤΙΚΗ (6/9/98)

Εδεσσαϊκός - Καλλιθέα
Παναπωλιακός - Πιερικός
Παναχαϊκή - Λύκοι
Τρίκαλα - Νίκη Βόλου
Καλαμάτα - Αθηναϊκος
Δόξα Βύρωνα - Ιάλυσος
Λάρισα - Καρδίτσα
Καλαμαριά - Αγ. Νικόλαος
ΠΑΣ Γιάννενα - Πανσερραϊκός.

Δημοτικές εκλογές και Αθλητισμός

Του Δανιήλ Συρόπουλου Συμβούλου του ΣΕΓΑΣ - Δασκάλου

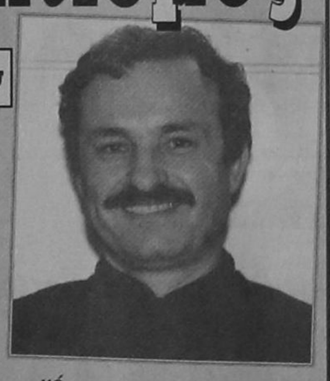

Εξομολογούμαι. Εχω ένα χόμπυ. Αθώο χόμπυ, πολύ ανώδυνο και σήμερα επίκαιρο. Κάνω συλλογή προεκλογικών προγραμμάτων υποψηφίων Δημοτικών Αρχόντων. Στο αρχείο μου βρίσκονται τα προγράμματα τεσσάρων - πέντε τουλάχιστον εκλογικών αναμετρήσεων.

Προχθές μπήκα στον πειρασμό να τα φυλλομετρήσω και πάλι (μέρες που είναι). Οπως συμβαίνει όταν πάρουμε στα χέρια μας εφημερίδες όσοι ασχολούμαστε με τον αθλητισμό, έτσι και εγώ οδηγήθηκα ασυναίσθητα στις σελίδες, τις αφιερωμένες στον Αθλητισμό.

Ε! Λοιπόν! Δεν θα το πιστέψετε!

Επεσα ξαφνικά από τα σύννεφα! Ανακάλυψα ξαφνικά ότι η πόλη στην οποία ζω, η Ρόδος είναι ίσως η πλουσιότερη σε αθλητική υποδομή πόλη, η πιο προικισμένη αθλητικά πόλη της Ελλάδας.

Ανακάλυψα ότι έχουμε σύγχρονα στάδια, κολυμβητήρια, Κλειστά Γυμναστήρια, συνοικιακά προπονητήρια, ποδηλατοδρόμια, κέντρα προετοιμασίας, παιδότοπους κτλ.

Κάθε τετραετία όλοι (κυριολεκτώ όλοι) οι υποψήφιοι Δήμαρχοι φροντίζουν να πλουτίσουν την πόλη μας με τα υπέροχα αυτά αθλητικά ιδρύματα που διαβάσατε. Φυσικά στην αρχή της τετραετίας. Στις προεκλογικές επαγγελίες και στις προγραμματικές τους δηλώσεις, σαν δήμαρχοι.

Αρχισα να αμφιβάλλω για το άν έχω επαφή με την πραγματικότητα.

- Βρε, μπας και δεν τα βλέπω καλά; άρχισα να αναρωτιέμαι.

- Μήπως πραγματικά η πόλη μας είναι γεμάτη από έργα αθλητικής υποδομής;

Εδώ τα χαρτιά έτσι λένε.

Οχι! Ο απογευματινός μου περίπατος με επανέφερε στον εαυτό μου.

- Στα χαρτιά είναι, φίλε μου, πρέμπσε. Δεν έχασες την επαφή με την πραγματικότητα. Εξω υπάρχει η γνωστή σου εικόνα. Τίποτα.

Και γεννιέται εδώ το ερώτημα. Ερχεται μόνο του δίχως να το επιδιώξεις, δίχως ίχνος κακεντρέχειας, κακοπιστίας, δίχως πρόθεση επίδειξης πνεύματος.

Γιατί; Γιατί η τόση μεγάλη ευκολία υποσχέσεων κυρίως στον τομέα του Αθλητισμού; Είναι μήπως ο πιο αβανταδόρικος τομέας για τέτοιες υποσχέσεις; Συγκινεί περισσότερο; Προσφέρει μεγαλύτερες προσδοκίες και πιθανότητες προσέλκυσης φίλων;

Μήπως ακόμη, (λέω, μήπως) θεωρούμαστε οι άνθρωποι του αθλητισμού περισσότερο επιδεκτικοί στις υποσχέσεις αυτές, πιο αθώοι, πιο εύπιστοι;

Διαλέγουμε και παίρνουμε. Ισως φταίνε κάποια απ'αυτά, ίσως και όλα μαζί.

Ισως όμως και κάτι ακόμα, πολύ σοβαρό, βασική κατά την άποψή μου αιτία, ότι όλα αυτά τα αθλητικά έργα τα βρίσκουμε μόνο στα χαρτιά και όχι στην πραγματικότητα.

Ο αθλητισμός αντιμετωπίστηκε, δυστυχώς, μέχρι σήμερα από τους τοπικούς μας άρχοντες σαν δευτερευούσης σημασίας τομέας, σαν πάρεργο.

Ετσι οι δαπάνες γι'αυτόν από τοπικούς πόρους ήταν μηδαμινές πάντα και οι κινήσεις περιορίζονταν σε ενέργειες αποσπασματικές, πυροσβεστικές, πελατειακές κάποιες φορές. Ελειψε η μελετημένη αθλητική πολιτική με στόχους, με οράματα, με στάδια ανάπτυξης, με μέθοδο. Πολλές φορές (διακινδυνεύω να πω) υπήρξαν ενέργειες που διακρίνονταν από στιγμιαίες συναισθηματικές φορτίσεις, από λαϊκίζουσα ίσως τάση να εντυπωσιάσουμε, να φανούμε, από λανθασμένες ίσως εκτιμήσεις.

Με τις μεθοδεύσεις αυτές διετείθεντο σημαντικά ποσά σε λανθασμένες επιλογές, άκαιρες, άστοχες, δίχως να αφήνουν πίσω τους κάποιο αποτέλεσμα, επιλογές που πολλές φορές δεν ήταν τίποτε άλλο από «φιέστες».

Παράλληλη επίσης αιτία και βασική της ανυπαρξίας αθλητικής υποδομής είναι και το ότι εμείς οι Δωδεκανήσιοι δεν μάθαμε να διεκδικούμε. Μιλάω πάντα για τον τομέα του Αθλητισμού. Να διεκδικούμε δυναμικά από την Πολιτεία αυτά που δικαιούμαστε και στην διεκδίκησή μας αυτή να έχουμε μπροστάρηδες και πρωταγωνιστές τους τοπικούς μας άρχοντες. Αφήνονταν πάντα στα χρόνια αυτά κάποιοι ρομαντικοί εραστές του αθλητισμού να παλεύουν μόνοι τους σαν τους Δονκιχώτες και φυσικά να έρχονται πάντα δεύτεροι μετά από κάποιους άλλους, άλλων περιοχών της Ελλάδας.

Θυμάμαι χαρακτηριστικά την επίσκεψη στην Ρόδο Υπουργού Αθλητισμού - (μια από τις τόσες επισκέψεις που έμειναν απλά επισκέψεις). Ζητούσε στην συγκέντρωση των αθλητικών παραγόντων να ενημερωθεί για τις ανάγκες της πόλης και να προτείνει μέτρα μελλοντικά. Μάλιστα πρωτοτυπούσε καλώντας μας έναν - έναν ιδιατέρως ενώπιον των αρχόντων του τόπου και του ιδίου.

Τόλμησα τότε να του πω ότι θεωρούμε αδιανόητο Υπουργός Αθλητισμού να έρχεται ανενημέρωτος από τους υπηρεσιακούς του παράγοντες στην Ρόδο και να ζητά πληροφορίες, αντί να εξαγγείλει έργα, όπως όλοι προσδοκούσαμε.

Ε! Λοιπόν! Οχι μόνο δεν άκουσα λέξη συμπαράστασης από τους παρισταμένους τοπικούς άρχοντες, αλλά εισέπραξα και την δυσαρέσκειά πολλών.

Να λοιπόν οι απαντήσεις στο «γιατί» τα αθλητικά έργα μένουν μόνο στα προεκλογικά προγράμματα των υποψηφίων Δημάρχων μας.

Ευχή όλων των ανθρώπων του Αθλητισμού είναι να αλλάξει επιτέλους και η αντίληψη για τον Αθλητισμό και ο τρόπος αντιμετώπισής του και του ίδιου και των ανθρώπων που ασχολούνται μ'αυτόν, παραγόντων, προπονητών, αθλουμένων.

Ισως έτσι να σταματήσει ο Αθλητισμός να ευημερεί μόνο στα προεκλογικά προγράμματα και να γίνουν απτή πραγματικότητα όσα προγραμματίζουν και υπόσχονται (πιστεύω πάντα καλόπιστα) οι υποψήφιοι δημοτικοί μας άρχοντες.

ΑΝΑΚΟΙΝΩΣΗ

Πρακτορείο ΠΡΟ-ΠΟ και Λαχείων «Το Στάνταρ»

Ενημερώνουμε τους αξιότιμους πελάτες μας ότι το πρακτορείο ΠΡΟ-ΠΟ και λαχείων «Το Στάνταρ» μεταφέρθηκε από την οδό Βενετοκλέων 38 (δίπλα στο Metropol) στο Εμπορικό Κέντρο Φώκιαλη (δίπλα στο Ζαχαροπλαστείο ΣΤΑΝΗ).

Σας ευχαριστούμε και σας περιμένουμε στο νέο μας μαγαζί.

Ανδρέας - Κατερίνα Τσακμακίδη

Η λύση στο οικοδομικό σας πρόβλημα

Η ΓΕΝΙΚΗ ΤΕΧΝΙΚΗ Α.Ε., δημιουργήθηκε για να δώσει αποτελεσματικές & συμφέρουσες λύσεις στα οικοδομικά προβλήματα του νησιού μας. Τα αντικείμενα των δραστηριοτήτων μας:

- Εμπορία σιδήρου οικοδομών υψηλής ποιότητας & αντοχής
- Παραγωγή έτοιμου μπετόν με 14χρονη παράδοση στην υψηλή ποιότητα στη συνέπεια και την άμεση εξυπηρέτηση
- Ανάληψη δημοσίων και ιδιωτικών έργων μεγάλης έκτασης
- Ανέγερση πολυκατοικιών με το σύστημα της αντιπαροχής

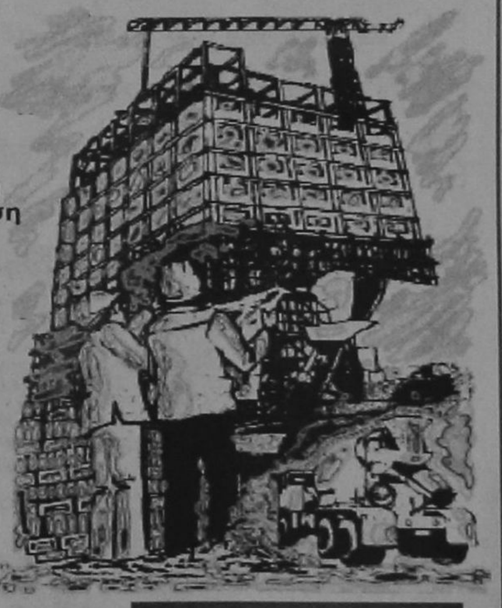

14 σύγχρονες μπετονιέρες, 2 συγκροτήματα παραγωγής μπετόν και πλήρες δίκτυο ραδιοτηλεφώνων, θα είναι στη διάθεση σας αν θελήσετε να συνεργασθούμε.

Χρησιμοποιώντας τα ειδικά πρόσθετα στεγανότητας και ρευστότητας POZZOYTH ADMIX 105 R. RHOEDMAC 716 και 877 και ελέγχοντας την παραγωγή με 3 υπεύθυνους πολιτικούς μηχανικούς σε ιδιόκτητο σύγχρονα εξοπλισμένο εργαστήριο, διασφαλίζουμε και εγγυόμεθα σταθερά υψηλή ποιότητα στο μπετόν μας

ΜΟΝΤΕΡΝΑ ΤΕΧΝΟΛΟΓΙΑ & ΠΑΡΑΔΟΣΗ

ΓΕΝΙΚΗ ΤΕΧΝΙΚΗ
έτοιμο μπετόν

ΕΡΓΟΣΤΑΣΙΟ:
ΡΟΔΟΥ - ΛΙΝΔΟΥ 7ο ΧΛΜ -ΤΗΛ.:25013
ΓΡΑΦΕΙΑ:
ΑΡΚΑΔΙΟΥ 2 ΤΗΛ.:22968

Μάχες στον Β' όμιλο, πρεμία στον Α'

Από τώρα ψάχνουν ποιοί θα πέσουν από τον Β' Ομιλο

Εγινε η κλήρωση που όλοι περίμεναν με αγωνία, όμως απεδείχθη το αντίθετο. Η προσέλευση δεν ήταν η αναμενόμενη σε σχέση με άλλες χρονιές.

Παλιότερα είχαμε περισσότερους προπονητές (Α-Β), παράγοντες, αλλά και αρκετούς ποδοσφαιριστές, οι οποίοι είχαν ένα μερίδιο από την αγωνία που επικρατούσε στην κλήρωση. Η διαδικασία ήταν απλή, αλλά απλές και σύντομες οι ομιλίες των κ.κ. Κλεόβουλου Χ''γεωργίου, προέδρου της Ε.Π.Σ.Δ., Τριανταφύλλου Ι. Προέδρου του ΣΔΠΔ, Διακογεωργίου Κάλλιστου, προέδρου του ΔΟΝΑ, και του Παυλίδη Ορέστη, Αρχιδιαιτητή. Μετά τον λόγο πήρε πάλι ο πρόεδρος της Ε.Π.Σ.Δ. ο οποίος τόνισε ορισμένες νέες αλλαγές του ΚΑΠ, αλλά και για μια νέα αλλαγή στα πλεΐ οφ όπου το εκτός έδρας γκολ θα μετράει διπλό.

Ευχάριστη έκπληξη ο «Μπουφές» που παρέθεσε το Δ.Σ. της Ε.Π.Σ.Δ. προς τους παρευρισκομένους (πρώτη φορά γίνεται), δίνοντας την ευκαιρία στους προπονητές κατά πρώτο λόγο, και μετά στους παράγοντες, να «κουτσομπολέψουν» ακόμη πιο πολύ την κλήρωση που προηγήθηκε.

Στην Β' κατηγορία υπήρξαν κάποιες «γκάφες» της κληρωτίδας η οποία έστειλε όλες τις ομάδες της πόλης στον ίδιο όμιλο, δημιουργώντας κάποιες αντιδράσεις; Ομως αυτές έμειναν σαν σχόλιο διότι η κλήρωση έγινε νομότυπα βάσει της προκήρυξης της Ε.Π.Σ.Δ.

Α' ΚΑΤΗΓΟΡΙΑ
Α' ΟΜΙΛΟΣ
1. Διγενής
2. Κλεόβουλος
3. Διαγόρας Β.
4. Ασπίδα Σ.
5. Κλεάνθης
6. Φοίβος
7. Ακουσίλαος
8. Ασκληπειό
9. ΑΕ Κως
10. Ανταγόρας
11. Νικαγόρας
12. Αντίμαχος

Β' ΟΜΙΛΟΣ
1. Αναγέννηση Εμπ.
2. Απόλλων Καλ.
3. Αγ. Γεώργιος
4. Ορφέας
5. Α.Ε.Π.
6. Δόξα Ψ.
7. Αρης
8. ΑΕΡΑ
9. Ατρόμητος
10. Καλυμνιακός
11. Α.Ε.Λ.
12. Ποσειδών Καρπ.

Β' ΚΑΤΗΓΟΡΙΑ
Α' ΟΜΙΛΟΣ
1. Δαμάγητος
2. Ηρακλής Λ.
3. Α.Ο.Α.
4. Αστέρας Μ.
5. Ασπίς Απ.
6. Τήλος
7. Κατταβιά
8. Ομόνοια
9. Αγ. Ισίδωρος
10. Ευκλής
11. Αστέρας Π.
12. Ο.Φ. Ιστρίου

Β' ΟΜΙΛΟΣ
1. Θύελλα
2. Ροδιακός
3. Ρόδος
4. Καλαβάρδα
5. Απόλλων Απ.
6. Ιάλυσος '97
7. Ταξιάρχης
8. Ερμής
9. Πολύστρατος
10. Διαγόρας
11. Ευαγόρας
12. Αλθαιμένης ή Ροδίνι.

Οι πρώτες αγωνιστικές από την Α' και Β' κατηγορία:

Α' ΚΑΤΗΓΟΡΙΑ
Α' ΟΜΙΛΟΣ

Κλεόβουλος - Νικαγόρας
Α.Ε. Κως - Ασκληπειό
Διαγόρας Β. - Ακουσίλαος
Ασπίδα Σ. - Αντίμαχος
Κλεάνθης - Ανταγόρας
Φοίβος - Διγενής

Β' ΟΜΙΛΟΣ

Αναγέννηση Εμπ. - Α.Ε.Λ.
Καλυμνιακός - Ατρόμητος
Δόξα Ψ. - Α.Ε.Π.
Ορφέας - ΑΕΡΑ
Απόλλων Καλ. - Ποσειδών Καρπ.
Αγ. Γεώργιος - Αρης

Β' ΚΑΤΗΓΟΡΙΑ
Α' ΟΜΙΛΟΣ

Δαμάγητος - Ηρακλής Λ.
Α.Ο.Α. - Αστέρας Μ.
Ασπίς Απ. - Τήλος
Κατταβιά - Ομόνοια
Αγ. Ισίδωρος - ΟΦΙ
Ευκλής - Αστέρας Π.

Β' ΟΜΙΛΟΣ

Θύελλα - Αλθαιμένης ή Ροδίνι
Ροδιακός - Ρόδος
Καλαβάρδα - Απόλλων Απ.
Ιάλυσος '97 - Ταξιάρχης
Ερμής - Πολύστρατος
Διαγόρας - Ευαγόρας

Σάλακος: Πρόβα για τέσσερις

Αρκετά ικανοποιητικό το επίπεδο στο τουρνουά «αλά ITALIA», που έγινε το Σαββάτο.

Οι τρεις ομάδες της Α' κατηγορίας είναι σχεδόν έτοιμες, για να «πέσουν» στην μάχη του πρωταθλήματος που ξεκινά σε τρεις εβδομάδες.

Καλός και ο Απόλλων Απ. που έχει μπροστά του περίπου ακόμη ένα μήνα.

Νικητής ήταν η ομάδα του Μ. Δράκου στα πέναλτυ, αφού το 45' έληξε με 2-2.

Τα αποτελέσματα:
Ασπίδα Σ. Απόλλων Απ. 2-0
Αναγέννηση Εμπ. - Ατρόμητος 1-0
Ατρόμητος - Απόλλων Απ. 1-0 πεν. (κ. αγ. 0-0)

Τα υπόλοιπα φιλικά του Σαββατοκύριακου
Διαγόρας Β. - Αγ. Γεώργιος 2-2
Κλεάνθης - Ασκληπειό 5-1
Ακουσίλαος - Δόξα Ψ. 4-4
ΑΕΡΑ - ΑΕΠ 1-1

Αύριο κληρώνει το κύπελλο

Μπορεί οι προπονητές των ομάδων της Ρόδου να σχεδιάζουν ήδη τα πλάνα τους, σύμφωνα με το πρόγραμμα που ανέδειξε, το Σάββατο, η κλήρωση των πρωταθλημάτων της Α' και Β' κατηγορίας, ωστόσο ολοκληρωμένη εικόνα για τις υποχρεώσεις τους στη νέα περίοδο θα είναι σε θέση να σχηματίσουν αύριο, μετά τις 5 το απόγευμα οπότε και τα γραφεία της ΕΠΣΔ φιλοξενούν την κλήρωση της Α' φάσης του κυπέλλου του ομίλου της Ρόδου. Ωστόσο η κληρωτίδα «γυρίζει»« το Σάββατο και στην Κω, όπου στην αίθουσα του ξενοδοχείου «MARITINA» πραγματοποιείται η κλήρωση του πρωταθλήματος της Β' Κατηγορίας (όμιλος Νήσων), καθώς επίσης η κλήρωση της Α' φάσης του κυπέλλου του ομίλου Νήσων.

Να σημειωθεί, ότι την ίδια μέρα θα πραγματοποιηθεί στο γήπεδο της Κεφάλου της Κω το Σέβεν Σάϊντ της περιόδου 1998-1999 στο οποίο θα λάβουν μέρος οι ομάδες του Βορείου Συγκροτήματος. Απόψε στις 9 το βράδυ θα πραγματοποιηθεί στα γραφεία της ΕΠΣΔ η συνάντηση του Δ.Σ. της Ενωσης, με τον Σύνδεσμο Διαιτητών ποδοσφαίρου Δωδεκανήσου, ενώ ανακοινώθηκε, ότι λόγω της ματαίωσης του ποδοσφαιρικού αγώνα ανάμεσα στην Μικτή νέων Δωδεκανήσου και την Εθνική Νέων της Φινλανδίας (μετά από σχετικό έγγραφο της ΕΠΟ), δεν θα πραγματοποιηθούν οι προγραμματισμένες προπονήσεις της μικτής ομάδας την τρέχουσα εβδομάδα.

ΔΙΕΥΚΡΙΝΗΣΕΙΣ της ΕΠΣΔ

Σχετικά με τις αρχόμενες από σήμερα Τρίτη 1-9, αποδεσμεύσεις η ΕΠΣΔ μετά από νεότερο έγγραφο της ΕΠΟ διευκρινίζει τα ακόλουθα:

Ο ποδ/στής ο οποίος αποδεσμεύεται θα προσκομίζει στην ΕΠΣΔ την ΑΙΤΗΣΗ ΜΕΤΑΒΟΛΩΝ ΠΟΔ/ΣΤΟΥ με την φωτογραφία του σφραγισμένη από το Σωματείο που τον αποδεσμεύει και κατάλληλα συμπληρωμένη, σύμφωνα με τα αναγραφόμενα ΜΟΝΟ στην στήλη Α (υπογραφές και σφραγίδα σωματείου από το οποίο αποδεσμεύεται).

- Σε περίπτωση που ο ποδ/στής επιθυμεί να εγγραφεί σε σωματείο, το σωματείο οφείλει να προσκομίζει στην ΕΠΣΔ την αίτηση μεταβολών ποδ/στού με φωτογραφία σφραγισμένη από αυτό, επί πλέον μια φωτογραφία, φωτοτυπία της Αστυνομικής Ταυτότητας (επικυρωμένη) ή πιστοποιητικό Γεννήσεως και κατάλληλα συμπληρωμένη τη στήλη Β της αίτησης.

- Οσον αφορά την ΠΡΩΤΗ ΕΓΓΡΑΦΗ ΠΟΔ/ΣΤΟΥ τα σωματεία οφείλουν να προσκομίζουν στην ΕΠΣΔ τα κάτωθι:

α. ΑΙΤΗΣΗ ΜΕΤΑΒΟΛΩΝ ΠΟΔ/ΣΤΟΥ κατάλληλα συμπληρωμένη.

β. Φωτοτυπία Αστυνομικής Ταυτότητας επικυρωμένη, ή εάν δεν υπάρχει Πιστοποιητικό Γεννήσεως.

γ. Μια επιπλέον φωτογραφία

Για κάθε αίτηση σύμφωνα με την εγκύκλιο Εγγραφών - Μετεγγραφών της ΕΠΟ απαιτείται το ποσό των 2.000 δρχ.

ΣΥΓΧΑΡΗΤΗΡΙΟ ΕΠΣΔ

Το Δ.Σ. και το προσωπικό της ΕΠΣΔ συγχαίρουν τον Γενικό Γραμματέα της Ενωσης, κ. Καμπαστάνα, για την επιτυχία της κόρης του στο Φυσικοθεραπευτικό τμήμα Θεσσαλονίκης.

• Το Δ.Σ. της ΕΠΣΔ εκφράζει τα συλλυπητήρια του στην οικογένεια του εκλιπόντος ΑΛΕΚΟΥ ΣΥΡΟΠΟΥΛΟΥ, καθώς επίσης και στο Δ.Σ. του Φοίβου Κρεμαστής, του οποίου υπήρξε πρόεδρος και Γενικός Γραμματέας.

Οικονομική ανάσα για Ηρακλή Μ.

Θα τηρηθούν οι αποφάσεις (ΕΠΟ) ή έχετε λαμβάνειν!!!

Σήμερα το βράδυ θα συνεδράσει το ΔΣ του Ηρακλη Μ. με διάφορα θέματα.

Το βασικότερο είναι το οικονομικό, το οποίο προς το παρόν φαίνεται να λύνεται, μετά την απόφαση που πήρε η ΕΠΟ. (αριθμ. εγγρ. 14056/27-8-98) να εκδίδει η ίδια τα αεροπορικά εισιτήρια του ομίλου που συμμετέχει ο Ηρακλής, και θα καλύπτει 20 άτομα.

Επίσης στο ίδιο έγγραφο αναφέρεται, ότι μετά την κλήρωση της Δ' Εθνικής, οποιαδήποτε αλλαγή θέλει να κάνει κάποιο σωματείο, το αίτημα πρέπει να υποβάλλεται ένα μήνα πριν την τέλεση των αγώνων. Το ΔΣ του Συλλόγου απέστειλε ευχαριστήριο επιστολή προς το ΔΣ της ΕΠΟ και τον Κο Κασιούρα για την απόφαση της, να καλύπτει η ίδια τα εισιτήρια των μετακινήσεων της ομάδος.

ΣΥΛΛΥΠΗΤΗΡΙΟ

Η Διοίκηση του Ηρακλή Μ. εκφράζει στην οικογένεια του πρόωρα αποβιώσαντος φίλου και αθλητικού παράγοντα, αείμνηστου ΑΛΕΚΟΥ ΣΥΡΟΠΟΥΛΟΥ ΚΑΙ ΣΤΟΝ ΦΟΙΒΟ, τα θερμά συλλυπητήρια της.

- Αντί στεφάνου κατετέθη στην ΕΠΣΔ, το ποσόν των 5.000 δρχ. για τους τραυματίες ποδοσφαιριστές.

Στην αρχαία Ολυμπία ο «ΠΑΟ ΔΙΑΓΟΡΑΣ»

Με δύο αθλήτριες έδωσε το παρόν ο ΠΑΟ Διαγόρας (πρώην Ενωση Ρ-Δ) στα αγωνίσματα «χρονομέτρου» και αγώνα αντοχής».

Και στις δύο διαδρομές πρώτη η Τσουβαλά της Ν. Ιωνίας

Οι αγώνες ήταν για το Πανελλήνιο Πρωτάθλημα Ποδηλασίας δρόμου, που έγινε στην Αρχαία Ολυμπία. Οι αθλήτριες μας πραγματοποίησαν πολύ καλή εμφάνιση, αν και η Μαρία Παραγιού είχε τεχνικά προβλήματα και στις δύο διαδρομές.

Η Χαλιμέ Γκιουρμούζ τερμάτισε 7η στο αγώνισμα «χρονομέτρου» με χρόνο 22'18 η δε Παραγιού ήλθε 11η με χρόνο 22'39. Η απόσταση σ'αυτόν τον αγώνα ήταν 15 χλμ.

Στο δεύτερο αγώνισμα, «αγώνα αντοχής» - 70 χλμ. η Γκιουρμούζ ήλθε 6η με 2 ώρες 22'07».

Στους αγώνες αυτούς νικήτρια ήταν η Ειρήνη Τσουβαλά της Ν.Ιωνίας. Οι δε χρόνοι της ήταν 19'50 «χρονόμετρο» και 2 ώρες 19' στον «αγώνα αντοχής».

Στόχος η παραμονή στην Γ' Εθνική

Σήμερα στο ξενοδοχείο «ΚΑΡΑΒΕΛ» της Αθήνας γίνεται η κλήρωση του πρωταθλήματος μπάσκετ της Γ' Εθνικής στο οποίο συμμετέχει και ο εκπρόσωπος της Δωδ/σουι Κολοσσός.

Οι πρωταθλητές μας έχουν τοποθετηθεί στο 2ο όμιλο του νότου. Οι ομάδες που καλούνται οι «θαλασσί» να αντιμετωπίσουν είναι οι:

ΑΓΕ Χαλκίδος
Κάδμος Θηβών
Εργοτέλης
Αρκάδι
Αναγέννηση Μαλεσίνας
ΑΝΟ Γλυφάδας
Πανελευσινιακός
Αγ. Ανάργυροι
Γαλάτσι
Απόλλων Αθηνών
Δάφνη Δαφνίου
Δούκας
Πανελλήνιος

Το πρωτάθλημα θα ξεκινήσει στις 20 Σεπτεμβρίου, και μέχρι τότε η ομάδα θα συνεχίσει κανονικά την προετοιμασία της.

Ο κος Καλαποδάκης και το Δ.Σ. ενέτειναν τις ενέργειές τους, ώστε να διοργανώσουν τουρνουά προετοιμασίας με ομάδες του κέντρου, πριν από την έναρξη του πρωταθλήματος.

Τζούνιορ στο Λουτράκι

ΚΑΝΟΕ ΚΑΓΙΑΚ

Ο Ναυτικός Ομιλος Ρόδου, ενόψει διεξαγωγής του Πανελλήνιου Πρωταθλήματος Παίδων - Κορασίδων OPEN (Πανελλήνια Συνάντηση γεννηθέντων 1983-1984, 1985) Κανόε - Καγιάκ, θα συμμετάσχει με 7 αθλητές, οι οποίοι είναι οι εξής:

Βλαχόπανος Αρης, Συμιξής Μιχάλης, Χριστοφίδη Αννα, Αναστασιάδου Αννα, Κρητικού Χριστίνα, Κάππα Γιολάντα, Πουλοπούλου Ειρήνη. Οι αγώνες θα πραγματοποιηθούν στο Λουτράκι Κορινθίας,υγρός στίβος Λίμνης Ηραίου, στις 5-6 Σεπτεμβρίου.

Αξίζει δε να τονίσουμε ότι, όλα τα παιδιά προέρχονται από τα τμήματα εκμάθησης Κανόε - Καγιάκ που οργανώνει κάθε καλοκαίρι ο Ναυτικός Ομιλος Ρόδου στις εγκαταστάσεις του.

Την ομάδα τέλος συνοδεύουν ο Κώστας Καρακίτσιος και Αννα Καλομπράτσου - Καρακίτσιου, πρωταθλητές και οι δύο με πολλά χρόνια προπονητικής εμπειρίας στο χώρο, οι οποίοι ευελπιστούν σε μία καλή εμφάνιση των αθλητών του Ναυτικού Ομίλου Ρόδου.

Το ΔΣ του Ναυτικού Ομίλου Ρόδου σας εύχεται καλή επιτυχία.

ΕΜΠΟΡΙΚΗ ΤΡΑΠΕΖΑ
Μπορεί!

ŠKODA OCTAVIA
Η τιμή του:
Απάντηση στην σημερινή πραγματικότητα.



• Μέσα στο πιό σύγχρονο εργοστάσιο στην καρδιά της Ευρώπης, γεννήθηκε το Νέο Πρόσωπο της ŠKODA. Με το Νέο OCTAVIA η ŠKODA μπαίνει σε μιά Νέα Μεγάλη Εποχή, μ' ένα αυτοκίνητο υψηλής ποιότητας. Με την τεχνογνωσία και τεχνολογία της Volkswagen, με κινητήρα 1600 κυβικά με 101 άλογα και με το υψηλότερο επίπεδο εξοπλισμού, το Νέο Πρόσωπο της ŠKODA αγαπήθηκε σ' όλο τον κόσμο. OCTAVIA, ένα αυτοκίνητο που προσφέρει τα περισσότερα, σε τιμή έκπληξη.

ΕΛΑΤΕ ΓΙΑ ΕΝΑ TEST DRIVE!

AUTO STAR AEE
ΑΠΟΚΛΕΙΣΤΙΚΟΣ ΑΝΤΙΠΡΟΣΩΠΟΣ ΡΟΔΟΥ
ΑΥΣΤΡΑΛΙΑΣ 60, ΡΟΔΟΣ
ΤΗΛ. 0241-27421, FAX. 0241-31676
Volkswagen Group

ΜΕΤΡΑ ΤΩΡΑ, ΑΥΡΙΟ ΘΑ ΕΙΝΑΙ ΑΡΓΑ...

ΤΟΥ ΛΟΥΚΑ Γ. ΚΑΤΣΩΝΗ

Δεν έχουν περάσει πολλά χρόνια από τότε που στο προφητικό - κατά πως φαίνεται- κινηματογραφικό έργο «Wall Street», ο πρωταγωνιστής μεγαλοχρηματιστής Gordon Gecko αναφωνούσε σε στιγμές έπαρσης πως η κινητήρια δύναμή της επιτυχίας του ήταν η απληστία. «Greed» επαναλάμβανε ενώπιον ενός μαγεμένου ακροατηρίου από το φωτοσέφανο της αυθεντίας που δημιουργούσε η επιτυχία του. Βέβαια στο τέλος η τάξη αποκαθίστατο με την παταγώδη αποτυχία του Gecko. Το ίδιο σκηνικό έχει στηθεί και εκτός κινηματογραφικών πλατό. Η επαρμένη Δύση πριν από είκοσι χρόνια ανακάλυπτε πως το τεχνολογικό και οικονομικό της επίπεδο ήταν τέτοιο ώστε να μπορούσε σχετικά εύκολα να πολλαπλασιάσει τον πλούτο της επενδύοντας - και διευθύνοντας τις επενδύσεις της - εκτός της Δύσης που φαινόταν σχεδόν κορεσμένη.

Πρώτος στόχος η Ασία, εκτός από την Κίνα, και την ΕΣΣΔ (τότε), καθώς οι δύο αυτές αυτοκρατορίες είχαν ακόμη τις πόρτες τους κλειστές στα δυτικά θέλγητρα. Πράγματι, τεράστια κεφάλαια επενδύθηκαν σε χώρες όπως η Ινδονησία και η Ταϊλάνδη, με την αφελή αβεβαιότητα ότι θα λειτουργούσαν πάντοτε αξιόπιστα, όπως ο πρώτος διδάξας η Ιαπωνία. Το ίδιο πείραμα επαναλήφθηκε και στη Νότιο Αμερική, μια περιοχή του κόσμου που βγαίνοντας από το σκοτάδι των απολυταρχικών καθεστώτων έδειχνε προς τα έξω τεράστιο δυναμισμό και εξίσου απίστευτες ευκαιρίες.

Η αλήθεια είναι πως μαζί με τις «δυτικές» επενδύσεις στις χώρες αυτές, η συνολική κατανάλωση αγαθών αυξανόταν γεωμετρικά, αφήνοντας όλα τα συμβαλλόμενα μέρη ευχαριστημένα: και οι μεγάλες καππαλιστικές χώρες της Δύσης «πατούσαν πόδι» σε νέα εδάφη, και οι κυβερνήσεις των υπό ανάπτυξη χωρών σταθεροποιούνταν, και οι πληθυσμοί άρχιζαν να βγαίνουν από τη μιζέρια μιας μόνιμης ανέχειας.

Και κάπου εκεί η απληστία χάλασε την εικόνα. Οταν τα κεφάλαια που κατευθύνονταν σε αυτές τις νέες «γαίες της επαγγελίας» έχασαν και τους τελευταίους φραγμούς λογικής, όλοι θέλησαν να επωφεληθούν. Οι μεν καππαλιστές φρόντισαν να διογκώσουν το χρήμα που διέθεταν μέσω των κεφαλαιαγορών και των χρηματαγορών, δημιουργώντας διαπραγματεύσιμες υπεραξίες τις οποίες «επένδυαν» σε ακίνητες αξίες και μεγάλες επιχειρήσεις. Τον πρωταγωνιστικό ρόλο σε αυτές τις δραστηριότητες τον είχαν εκ των πραγμάτων οι τράπεζες και οι μεγάλοι χρηματοοικονομικοί οργανισμοί. Απέναντι σε αυτούς οι κυβερνήσεις και γενικότερα η οργανωμένη γραφειοκρατία στις υπό ανάπτυξη χώρες βρήκε μια χρυσή ευκαιρία να απολαύσει ακόμα ένα μεγάλο - μέρος από την πίτα των κεφαλαίων αυτών.

Με τα βασικά μακροοικονομικά μεγέθη (πληθωρισμός, επιτόκια, ανάπτυξη ΑΕΠ, έλλειμμα, χρέος) της χώρας μας να εξελίσσονται οριακά, κάθε αναταραχή μπορεί να καταστρέψει δια μιας το όραμα της ΟΝΕ

Μεσάζοντες κάθε λογής εμφανίστηκαν από το πουθενά και ανέβαζαν το κόστος των επενδύσεων στο εξωφρενικό 140% Και ανάμεσα σε αυτούς στριμώχνονταν οι απλοί πολίτες που άρχιζαν να συνηθίζουν στην ανεκτή διαβίωση και τα οφέλη της ανάκαμψης και η... Μαφία η οποία με τη νέα τροφή που βρήκε στο δρόμο της μεγάλωσε επικίνδυνα.

Η συνέχεια είναι ήδη γνωστή. Από το 1994 άρχισαν οι οικονομικές κρίσεις, πρώτα στη Νότιο Αμερική, μετά στη Νοτιοανατολική Ασία, τώρα στη Ρωσία, που είναι και το νεότερο - αλλά όχι το υποδεέστερο - μέλος της ομάδας των «χωρών της απληστίας». Και η βασική απία της δυσμενούς αυτής εξέλιξης είναι πως με την αποκάλυψη της σαθρής οικονομικής βάσης πάνω στην οποία στηρίζονταν τα νέα οικονομικά θαύματα, όλοι έσπευσαν «να βγάλουν την ουρά τους έξω από το χορό». Επεσαν σε αυτή την κατάσταση που ευγενικά λέγεται «κρίση εμπιστοσύνης».

Το ότι η διεθνής αυτή «κρίση εμπιστοσύνης» αγγίζει και την Ελλάδα, είναι πλέον σε όλους προφανές. Αξίζει όμως να σημειωθούν μερικές ομοιότητες που η χώρα διατηρεί με τα άλλα υπό ανάπτυξη «οικονομικά θαύματα», καθώς και μερικοί κίνδυνοι τους οποίους ακόμα διατρέχει.

1. Οπως στη Ρωσία έτσι και στην Ελλάδα διατηρείται μια ευρύτατη και αντιπαραγωγική γραφειοκρατική μηχανή. Αυτή, για να συντηρηθεί, «διαπλέκεται» με όσους διαθέτουν αμοιβαίο όφελος, φυσικά. Χαμένη πάντα βρίσκεται η εθνική οικονομία, καθώς η δημιουργημένη προσπιθέμενη αξία μοιράζεται σε δύο βασικές τσέπες: της ευρύτερης κυβέρνησης και των επιχειρηματιών.

2. Οι πολιτικές ηγεσίες σε όλες αυτές τις χώρες αποδεικνύονται - αν όχι ανίκανες- απροετοίμαστες να αντιληφθούν τις επιταγές των καιρών. Ειδικά στην Ελλάδα που απόλαυσε επί χρόνια έναν φραστικό μόνο εκσυγχρονισμό, ολόκληρο το οικονομικό οικοδόμημα στηρίχθηκε σε τρεις απαρχαιωμένες συντεγές: Πρώτον, στην ευρεία χρήση των φόρων και δεύτερον, στη «σφιχτή» εισοδηματική πολιτική και τρίτον, στην εκτεταμένη εφαρμογή του εργαλείου των επποκίων. Το «κερασάκι στην τούρτα» ήταν και είναι ακόμη η αποκρατικοποίηση, που όμως τώρα αντιμετωπίζει νέες δυσκολίες. Είναι φανερό ότι τέτοιου τύπου «φτωχές» πολιτικές δεν αποδίδουν. Μόλις το διεθνές οικονομικό περιβάλλον μπαίνει σε φάση προβληματισμού, η ελληνική οικονομία ανατριχιάζει. Και φθάνει απλώς η δυσμενής εξέλιξη μιας πολυδιαφημισμένης ιδιωτικοποίησης (της Ιονικής) για να αρθεί η περίφημη «εμπιστοσύνη» και να βουλιάξει η ελληνική κεφαλαιαγορά και χρηματαγορά.

Γιατί η ελληνική οικονομία, ενώ θα μπορούσε, δεν έχει ούτε σταθερές δομές ούτε διαφανείς διαδικασίες ούτε σίγουρη αναπτυξιακή υποδομή.

3. Ο μεγάλος κίνδυνος που κάνει τώρα την απειλητική εμφάνιση του είναι ελαφρώς ...περίεργος και δεν είναι άλλος από την όψιμη συνειδητοποίηση της Δύσης ότι «το παρατράβηξε». Τώρα σύμφωνα με τις πιο πρόσφατες δηλώσεις από τα πλούσια δυτικά κράτη αλλά και τους ισχυρούς διεθνείς οργανισμούς όπως είναι το ΔΝΤ, διαφαίνεται η επιθυμία να καταμετρηθούν οι ζημιές και οπωσδήποτε να μην προστεθούν άλλες. Οι υπό ανάπτυξη χώρες - αν θέλουν να επιζήσουν - θα πρέπει να σοβαρευτούν εν μία νυκτί. Βοήθεια άλλη δεν θα υπάρξει.

Στο πλαίσιο αυτό δεν αποκλείεται μια συνολική επιβράδυνση της παγκόσμιας οικονομικής ανάπτυξης (για να μην αναφέρει κανείς και την επανεμφάνιση σκληρών περιοριστικών μέτρων στην διακίνηση κεφαλαίων, όπως προτείνει ο γκουρού της οικονομίας Πολ Κρούγκμαν) για τα επόμενα χρόνια, καθώς και μια σκλήρυνση της στάσης των διεθνών οικονομικών οργανισμών προς πάσαν κατεύθυνση. Κάτι τέτοιο που, όπως φαίνεται, συγκεντρώνει πλέον αρκετές πιθανότητες να συμβεί, βρίσκει την Ελλάδα στην πιο ευαίσθητη στιγμή. Με τα βασικά της μακροοικονομικά μεγέθη (πληθωρισμός, επιτόκια, ανάπτυξη ΑΕΠ, έλλειμμα, χρέος) να εξελίσσονται οριακά, κάθε αναταραχή μπορεί να καταστρέψει το όραμα της ΟΝΕ διά μιας. Οχι εύκολα αλλά πάντως μπορεί... Αντίδοτο στον εφιάλτη αυτό μπορεί να αποτελέσει μόνο μια άλλη οικονομική πολιτική, πιο ευέλικτη και πιο «σκληρή» συνάμα. Τούτο το γνωρίζει και σύμπαν το οικονομικό επιτελείο της κυβέρνησης. Το ερώτημα όμως πια δεν είναι το αν θέλει να εφαρμόσει το νέο μείγμα πολιτικής, αλλά εάν πλέον προλαβαίνει...

ΠΕΡΙΛΗΨΗ ΚΑΤΑΣΤΑΤΙΚΟΥ

Με την υπ'αριθμ. 242/1998 απόφαση του Μονομελούς Πρωτοδικείου Κω, ιδρύθηκε το Σωματείο με την επωνυμία «ΚΕΝΤΡΟ ΠΡΟΣΤΑΣΙΑΣ ΥΔΡΟΒΙΟΤΟΠΩΝ ΝΟΤΙΟΥ ΑΙΓΑΙΟΥ», με έδρα το Τιγκάκι Κω και σκοπούς την προστασία των υδροβιοτόπων του Νοτίου Αιγαίου, της χλωρίδας και πανίδας του, καθώς και τους λοιπούς που αναφέρονται στο καταστατικό του.

Η Πληρεξούσια δικηγόρος Χαρίκλεια Ευγ. Μαυροειδή

ΔΙΕΥΘΥΝΣΗ ΔΑΣΩΝ ΔΩΔΕΚΑΝΗΣΟΥ ΑΝΑΚΟΙΝΩΣΗ

Γνωστοποιείται κατά το άρθρο 14 του Ν. 998/79, η αποστολή για δημοσίευση στην Κοινότητα Ασφενδιού της αριθμ. 3672/19-8-98.

Πράξης χαρακτηρισμού έκτασης που εκδόθηκε από τον Δ/ντή Δασών Δωδ/σου. Η ΚΜ 825Α γαιών Ασφενδιού ως γεωργική έκταση.

Ο Δ/ντής Δασών Δωσ/νήσου Φίλιππος Κοντίτσης Δασολόγος με Α' βαθμό

ΦΡΟΝΤΙΣΤΗΡΙΑ
ΓΝΩΜΩΝ
Μ.ΓΙΑΝΝΙΚΟΥΡΗΣ
ΜΑΘΗΜΑΤΙΚΑ • ΦΥΣΙΚΗ • ΧΗΜΕΙΑ • ΕΚΘΕΣΗ • ΠΟΛ. ΟΙΚΟΝΟΜΙΑ • ΙΣΤΟΡΙΑ • ΒΙΟΛΟΓΙΑ
ΧΕΙΜΑΡΡΑΣ 117 ΤΗΛ: 25700-25250-095 237883- FAX 25252
ΟΛΙΓΟΜΕΛΗ ΤΜΗΜΑΤΑ
26 χρόνια λειτουργίας
1. Γ' Λυκείου 1ης - 2ης - 4ης Δέσμης 2. Γ' Τεχνικού Λυκείου, υποψηφίων για ΑΕΙ - ΤΕΙ
3. Β΄ ΛΥΚΕΙΟΥ ΘΕΤΙΚΗΣ-ΤΕΧΝΟΛΟΓΙΚΗΣ και ΘΕΩΡΗΤΙΚΗΣ ΚΑΤΕΥΘΥΝΣΗΣ
4. Α' ΛΥΚΕΙΟΥ 5.ΤΜΗΜΑΤΑ ΑΠΟΦΟΙΤΩΝ
6. Α-Β- Γ ΓΥΜΝΑΣΙΟΥ.
• ΕΝΑΡΞΗ ΜΑΘΗΜΑΤΩΝ 1η ΣΕΠΤΕΜΒΡΙΟΥ
• ΔΙΔΑΣΚΟΥΝ:
• ΓΙΑΝΝΙΚΟΥΡΗΣ ΜΑΝΩΛΗΣ - ΜΑΘΗΜΑΤΙΚΟΣ
• ΦΕΙΖΙΔΗΣ ΚΩΣΤΑΣ - ΦΥΣΙΚΟΣ
• ΕΓΓΡΑΦΕΣ: Καθημερινά από 9-3 το πρωί και 5-9 το απόγευμα στα τηλ. 25700 - 25250 - 095 237883.
ΓΝΩΜΩΝ Η ΣΩΣΤΗ ΠΡΟΕΤΟΙΜΑΣΙΑ ΓΙΑ ΤΟ ΕΝΙΑΙΟ ΛΥΚΕΙΟ

ΦΡΟΝΤΙΣΤΗΡΙΑ ΑΓΓΛΙΚΩΝ ΚΑΙ ΓΕΡΜΑΝΙΚΩΝ
"ΓΝΩΣΗ"
ΓΝΩΣΗ αρμ
Διεύθυνση Σπουδών: Αγγελική Μαχράκη-Θεοχάρη
Επτά χρόνια **συνεχούς ανοδικής πορείας.**
Την τελευταία τριετία καθιερώσαμε στην Ρόδο τα **τμήματα PRE-JUNIOR (Αγγλικά για νήπια)** που η επιτυχία τους αποτέλεσε έκπληξη ακόμα και για μας.
Υψηλά ποσοστά επιτυχίας σε όλα τα επίπεδα και όλα τα ξενόγλωσσα Διπλώματα **Αγγλικών** και **Γερμανικών.**
Άγγλοι καθηγητές, με διδακτική εμπειρία σε Βρεττανικά Πανεπιστήμια, διδάσκουν στα τμήματά μας F.C.E. και PROFICIENCY.
Δεν πειραματιζόμαστε με νέες μεθόδους. **Εφαρμόζουμε μεθόδους αποδεδειγμένης επιτυχίας** σε όλα τα επίπεδα σπουδών.
Και . . . για την ψυχαγωγία των παιδιών, είναι γνωστά τα επιτυχημένα αποκριάτικα parties, οι εκδρομές και τα δώρα προς τους μαθητές μας.
ΠΛΗΡΟΦΟΡΙΕΣ - ΕΓΓΡΑΦΕΣ:
Από 1η Σεπτεμβρίου καθημερινά 9.00 - 13.00 & 5.00 - 9.00 μ.μ. στα φροντιστήρια "ΓΝΩΣΗ"
ΚΟΔΡΙΓΚΤΩΝΟΣ 78, ΡΟΔΟΣ και στα τηλέφωνα: 74040 & 26771
UKAKO



ΕΠΑΓΓΕΛΜΑΤΙΚΗ ΑΝΑΚΟΙΝΩΣΗ
ΑΝΤΙΠΡΟΣΩΠΕΥΟΥΜΕ ΚΑΙ ΕΙΣΑΓΟΥΜΕ ΤΗΝ ΠΟΙΟΤΗΤΑ ΣΕ:
ΕΡΓΑΛΕΙΑ: (ΧΕΙΡΟΣ - ΗΛΕΚΤΡΙΚΑ - ΟΙΚΟΔΟΜΙΚΑ)
ΧΡΩΜΑΤΑ: (ΘΑΛΑΣΣΗΣ - ΣΠΡΕΥ)
ΧΗΜΙΚΑ: (ΚΑΘΑΡΙΣΤΙΚΑ - ΔΙΑΛΥΤΙΚΑ - ΛΕΙΑΝΤΙΚΑ - ΚΟΛΛΕΣ)
ΕΙΔΗ ΚΗΠΟΥ: (ΕΡΓΑΛΕΙΑ - ΣΩΛΗΝΕΣ)
ΒΙΔΕΣ: (INOX - ΛΑΜΑΡΙΝΟΒΙΔΕΣ - ΜΠΟΥΛΩΝΙΑ - ΣΤΡΙΦΩΝΙΑ...)
ΝΑΥΤΙΛΙΑΚΑ: (ΑΞΕΣΟΥΑΡ - ΣΧΟΙΝΙΑ - ΔΕΡΜΑΤΙΝΕΣ...)
ΚΛΕΙΔΑΡΙΕΣ: (ΑΠΛΕΣ - ΛΟΥΚΕΤΑ - ΜΕΝΤΕΣΕΔΕΣ - ΣΥΡΤΕΣ - ΠΟΔΙΑ - ΡΟΔΕΣ...)
ΚΑΙ ΣΥΝΑΦΗ ΕΡΓΑΛΕΙΑ ΠΑΝΤΟΣ ΤΥΠΟΥ
ΣΕ ΕΝΑ ΧΩΡΟ 450 Τ.Μ. ΦΙΛΟΞΕΝΟΥΜΕ ΤΙΣ ΠΙΟ ΕΠΩΝΥΜΕΣ ΕΤΑΙΡΙΕΣ USAG - BOSCH - FELISATTI - SKIL - STAYER - FACOM - LOCTITE - CHEMSEARCH - POLYGLOSS - INTERNATIONAL - HEMPEL - UNIFLEX - PIONIER - HARRIS - AMES - AMEMH - MARLOW
ΑΠΟ 4 ΜΑΪΟΥ Ο ΕΠΑΓΓΕΛΜΑΤΙΑΣ ΑΛΛΑ ΚΑΙ Ο ΕΡΑΣΙΤΕΧΝΗΣ ΓΙΝΕΤΑΙ ΠΙΟ ΣΙΓΟΥΡΟΣ
«ΙΑΚΩΒΟΣ ΠΑΠΑΔΟΠΟΥΛΟΣ ΚΑΙ ΣΙΑ ΟΕ»
ΑΥΣΤΡΑΛΙΑΣ 114 - ΡΟΔΟΣ ΤΗΛ: 76258-9 FAX 76260
ΔΙΠΛΑ Δ.Ε.Η. (ΚΑΙΝΟΥΡΓΙΑ ΜΑΡΙΝΑ)

ΚΡΙΤΗΡΙΟ Η ΦΕΡΕΓΓΥΟΤΗΤΑ ΤΩΝ ΕΝΔΙΑΦΕΡΟΜΕΝΩΝ ΕΤΑΙΡΕΙΩΝ

Πώς θα γίνει η εκμίσθωση των Ξενία Ναυπλίου, Λαγονησίου

Κατατέθηκαν τη Δευτέρα οι προσφορές για το Ναύπλιο Εντός του Σεπτεμβρίου η προκήρυξη του διαγωνισμού για το Λαγονήσι



Η εφάπαξ καταβολή του μισθώματος, για τα τρία Ξενία Ναυπλίου (πακέτο) αποτελεί, με βάση τους όρους του διαγωνισμού, σημαντικό πλεονέκτημα για τον υποψήφιο επενδυτή.

Δύο από τα σημαντικότερα περιουσιακά στοιχεία του ΕΟΤ τα τρία Ξενία του Ναυπλίου (πακέτο) και το Ξενία Λαγονησίου θα εκμισθωθούν σύντομα σε ιδιώτες.

Τη Δευτέρα κατατέθηκαν οι προσφορές για την 30ετή μίσθωση των τριών Ξενία Ναυπλίου, ενώ μέσα στον Σεπτέμβριο προκηρύσσεται ο διαγωνισμός για την 40ετή εκμίσθωση του Ξενία Λαγονησίου. Ως βασικό κριτήριο αποδοχής ή απόρριψης των προσφορών τίθενται η φερεγγυότητα των εταρειών που θα εκδηλώσουν ενδιαφέρον.

Ως προς τα Ξενία Ναυπλίου σημαντικό πλεονέκτημα για τον υποψήφιο επενδυτή με βάση τους όρους του διαγωνισμού και αφού οι προτάσεις έχουν φθάσει στο σημείο αξιολόγησης των προσφορών θα είναι η εφάπαξ καταβολή του μισθώματος. Τη διαδικασία εξέτασης της φερεγγυότητας των εταιρειών που θα συμμετάσχουν στον διαγωνισμό θα αναλάβουν τρεις υπάλληλοι της Διεύθυνσης Εκμετάλλευσης Περιουσίας του ΕΟΤ υπό την προεδρεία του Αντιπροέδρου του διοικητικού συμβουλίου κ. Γιανναράκη και του νομικού του συμβούλου.

ΟΡΟΙ ΕΚΜΙΣΘΩΣΗΣ

Η φερεγγυότητα θα εξετασθεί από τη συσταθείσα επιτροπή, με βάση τον δείκτη ρευστότητας των εταιρειών, τις βραχυπρόθεσμες υποχρεώσεις, (δείκτης που δεν θα πρέπει να είναι μικρότερος του 0,7) καθώς και τον δείκτη για το σχετικό μέγεθος κεφαλαίου προς το ύψος της προτεινόμενης επένδυσης, που θα πρέπει να είναι μεγαλύτερο από 1.

Το ελάχιστο ετήσιο μίσθωμα, σύμφωνα με τους όρους της προκήρυξης, έχει ορισθεί στα 200 εκατ. δρχ. το ισόποσο ανά πενταετία έχει ορισθεί στα 800 εκατ. δρχ. ενώ στην περίπτωση που το μίσθωμα καταβληθεί εφάπαξ, το συνολικό ποσό για την 30ετία ανέρχεται σε 4 δισ. δρχ.

ΤΑ ΞΕΝΙΑ ΝΑΥΠΛΙΟΥ

Σημειώνεται ότι τα Ξενία του Ναυπλίου έχουν ενεγερθεί σε έκταση 22.950 τ.μ. και έχουν συνολική δυναμικότητα 212 δωματίων (396 κλινών). Το Ξενία Pallace είναι πολυτελείας έχει ανεγερθεί μέσα στο κάστρο Ακροναυπλίας σε έκταση 14.900 τ.μ. και έχει δυναμικότητα 216 κλινών (108 κλίνες στο κεντρικό κτίριο και 54 δίκλινα μπανγκαλόους). Αντίστοιχα, το Ξενία Ναυπλίου είναι Α' κατηγορίας σε έκταση 4.500 τ.μ. και είναι δυναμικότητας 98 κλινών, ενώ η τρίτη μονάδα το Ξενία Αμφιρύων έχει ανεγερθεί σε έκταση 2.510 τ.μ. και είναι δυναμικότητας 80 κλινών.

ΤΟ ΞΕΝΙΑ ΛΑΓΟΝΗΣΙΟΥ

Εξαλλου, στα μέσα Σεπτεμβρίου αναμένεται να προκηρυχθεί και ο διαγωνισμός για τη μακροχρόνια εκμίσθωση του Ξενία Λαγονησίου, στην έκταση του οποίου εκτιμάται ότι θα γίνουν επενδύσεις γύρω στα 10 δισ. δρχ.

Η υπουργός Ανάπτυξης Βάσω Παπανδρέου υπέγραψε τη σχετική απόφαση που περιγράφει τους γενικούς όρους των ζητούμενων επενδύσεων. Το επενδυτικό πρόγραμμα που θα προτείνουν οι συμμετέχοντες στο διαγωνισμό πρέπει να περιλαμβάνει υποχρεωτικές και προαιρετικές εγκαταστάσεις ειδικής τουριστικής υποδομής και καταλύματα.

Ως υποχρεωτικές επενδύσεις αναφέρονται η δημιουργία ξενοδοχειακών καταλυμάτων πολυτελείας και πρώτης κατηγορίας, κέντρου θαλασσοθεραπείας ή/και συνεδριακού κέντρου, κέντρων εστίασης και αναψυχής - καταστημάτων, ξενοδοχειακού λιμένος, λουτρικών εγκαταστάσεων, αθλητικών εγκαταστάσεων, βιολογικού καθαρισμού και διαμόρφωση περιβάλλοντος χώρου.

Οσον αφορά τις προαιρετικές εγκαταστάσεις ειδικής υποδομής, ο κάθε διαγωνιζόμενος με την προσφορά του μπορεί να προτείνει και άλλες εγκαταστάσεις που θεωρεί ότι συμβάλλουν συμπληρωματικά στην ικανοποίηση των τριών βασικών στόχων.

Οι τρεις αυτοί στόχοι είναι η δημιουργία εγκαταστάσεων ειδικής τουριστικής υποδομής στην περιοχή, με σκοπό τη δημιουργία ζώνης τουρισμού και αναψυχής, η αναζήτηση άριστου συνδυασμού αξιοποίησης της έκτασης του ΕΟΤ με την ικανοποίηση αφενός του κριτηρίου της οικονομικής βιωσιμότητας των προτεινόμενων εγκαταστάσεων και αφετέρου της κάλυψης της ανάγκης για δημιουργία ειδικής τουριστικής υποδομής και η αρμονική ένταξη των προτεινόμενων λειτουργιών και χρήσεων στο φυσικό περιβάλλον, καθώς και στο ευρύτερο κοινωνικό και λειτουργικό περιβάλλον της περιοχής.

Σύμφωνα με πληροφορίες, στην προκήρυξη δεν θα ορισθεί συγκεκριμένο ελάχιστο ετήσιο μίσθωμα. Ωστοσο, κατά τη διάρκεια αξιολόγησης των προσφορών θα δοθεί μεγαλύτερη βαρύτητα στα προτεινόμενα επενδυτικά προγράμματα σε σχέση με το ετήσιο μίσθωμα.

Επίσης, δίνεται η δυνατότητα στους υποψήφιους επενδυτές ορίζοντας την κάλυψη του οικοπέδου και το ύψος των κτιρίων να επιλέξουν οι ίδιοι εάν θα κατασκευάσουν περισσότερες κλίνες ή θα δώσουν βαρύτητα στις άλλες εγκαταστάσεις.

Εκτιμάται ότι η κάλυψη από 17 στρέμματα που είναι σήμερα θα φθάσει τα 35 στρέμματα.

Η έκταση στην οποία βρίσκεται το ξενοδοχειακό συγκρότημα του Λαγονησίου είναι μία μικρή χερσόνησος, με επιφάνεια 251.715 τ.μ. (από τα οποία 46.320 τ.μ. είναι αιγιαλός χαρακτηρισμένος τουριστικό δημόσιο κτήμα), στη Νοτιοδυτική ακτή της Αττικής στο 40ό χλμ. του παραλιακού οδικού άξονα Αθηνών Σουνίου.

Στην ιδιοκτησία του ΕΟΤ ανήκει και η συνεχόμενη στη Χερσόνησο προς τα ανατολικά, παραλιακή έκταση 74.300 τ.μ. (από τα οποία τα 34.300 τ.μ. είναι αιγιαλός, χαρακτηρισμένος ως τουριστικό δημόσιο κτήμα) που θα δοθεί πακέτο με την υπόλοιπη έκταση.

Το Λαγονήσι απέχει 22 χλμ. από το αεροδρόμιο του Ελληνικού, 15 χλμ. από το υπό δημιουργία αεροδρόμιο των Σπάτων 26 χλμ. από το ακρωτήριο του Σουνίου, και 21 χλμ. από την πόλη και το λιμάνι του Λαυρίου.

ΑΦΑΝΤΟΥ - ΡΟΔΟΣ

Εξάλλου στις 2 Νοεμβρίου ορίσθηκε η ημερομηνία κατάθεσης των προσφορών για την 50ετή εκμίσθωση έκτασης 1.780 στρεμμάτων του Ελληνικού Οργανισμού Τουρισμού στην περιοχή Αφάντου Ρόδου.

Πρόσθετο κίνητρο που δίνεται στους επενδυτές, σε σχέση με τον προηγούμενο διαγωνισμό, είναι η δυνατότητα δημιουργίας επιπλέον 400 κλινών, φθάνοντας δηλαδή τις 1.900.

Σύμφωνα με τις εκτιμήσεις των στελεχών του υπουργείου Ανάπτυξης, οι επενδύσεις που θα γίνουν στη συγκεκριμένη έκταση ανέρχονται σε 10-15 δισ.δρχ.

Ως υποχρεωτικές επενδύσεις ορίζονται: ο εκσυγχρονισμός του γηπέδου γκολφ Αφάντου, η δημιουργία κέντρου εσπιατορίων αναψυκτηρίων και η οργανωμένη ακτή. Στον επενδυτή δίνεται δυνατότητα κατασκευής έως 1.500 κλινών σε κλασικού τύπου ξενοδοχείας κατηγορίας πολυτελείας ή τύπου επιπλώμενων διαμερισμάτων Α'κατηγορίας καθώς και η δημιουργία 100 τουριστικών επιπλωμένων επαύλων, των 4 κλινών η καθεμία.

Ως προαιρετικές επενδύσεις ζητούνται η επέκταση του γηπέδου γκολφ με τη δημιουργία βοηθητικού γηπέδου 9 οπών, η δημιουργία κέντρου θαλασσοθεραπείας, εμπορικού κέντρου και πολυδύναμου αθλητικού κέντρου.

My choice
0% + 0%
ΠΡΟΚΑΤΑΒΟΛΗ ΕΠΙΤΟΚΙΟ
Αποκτήστε το PIAGGIO που θέλετε
με 12 ΑΤΟΚΕΣ δόσεις
3 χρόνια εγγύηση & 1 χρόνο οδική βοήθεια

PIAGGIO

Α.Β.Ε.Τ.Ε. Κ. ΚΩΣΤΑΡΙΔΗΣ ΚΑΝΑΔΑ 12 ΤΗΛ.: 22157

ΔΙΑΚΗΡΥΞΗ
ΤΟΥ ΑΝΕΞΑΡΤΗΤΟΥ ΣΥΝΔΥΑΣΜΟΥ ΤΟΥ ΣΤΑΥΡΟΥ ΠΟΛΥΧΡΟΝΗ
ΚΑΛΛΙΘΕΑ, ΝΕΟΙ ΟΡΙΖΟΝΤΕΣ

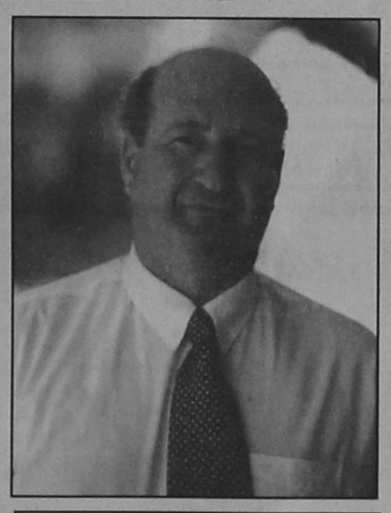

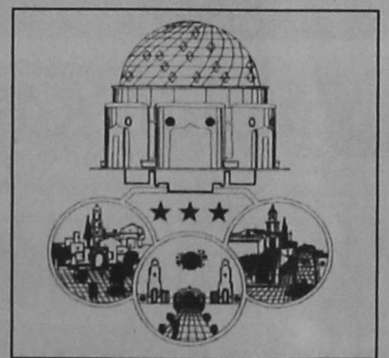

Φίλη και Φίλε μας,

Ο Συνδυασμός μας **«Καλλιθέα, Νέοι Ορίζοντες»**, συγκροτήθηκε από ικανά στελέχη των χωριών μας, Καλυθιών - Κοσκινού - Ψίνθου.

Η Δημοκρατική τους αντίληψη και νοοτροπία, η συναίσθηση της ευθύνης και η προσήλωση στο **καθήκον** και την **απόφαση** για την ανάδειξη και την ευημερία του τόπου μας, αποτελούν το κυριότερο χαρακτηριστικό τους.

Με υποψήφιο Δήμαρχο τον Σταύρο Πολυχρόνη, **φιλοδοξεί να προσφέρει υπηρεσίες που να ανταποκρίνονται στις προσδοκίες Σας, και Σας καλεί** την Κυριακή **11 Οκτωβρίου 1998,** να Δώσετε και **ΕΣΕΙΣ** την Δική Σας μάχη για ένα Δήμο ισχυρό, που να **Σέβεται** τον πολίτη!

Τα Στελέχη μας, **χωρίς** πολιτική φθορά, και με Δεδομένη την αγάπη για τον τόπο μας, αποτελούν **ένα μικρό Δείγμα** μιας ομόψυχης και Δεμένης οικογένειας που οραματιζόμαστε για τους κατοίκους του Νέου μας Δήμου.

Ο Συνδυασμός μας, **που Δεν αποτελεί σχήμα ευκαιριακών συνεργασιών γεμάτο με άγχος για την ατομική πολιτική επιβίωση, ούτε και μια πολιτική επιλογή ή προϊόν κάποιων συμβιβασμών και συμφερόντων, ΜΠΟΡΕΙ** να Διανοίξει **«Νέους Ορίζοντες»** για τον τόπο αυτό!

Ο Συνδυασμός μας αποτελεί μια Ειρηνική Επανάσταση για τα **τόσα** συσσωρευμένα προβλήματα του τόπου μας, και το προϊόν μιας Δίκαιης αγανάκτησης για το **αρνητικό** κατεστημένο, και το **γνωστό μοντέλο** της συγκεντρωτικής εξουσίας, και της **οικογενειοκρατίας.**

Η φιλοδοξία και η πίστη για την επιτυχία, μαζί με τα στοιχεία της **πολύπλευρης εμπειρίας,** Δραστηριότητας, οραμάτων, και Δημιουργικής φαντασίας που συμπληρώνουν την προσωπικότητα και τον χαρακτήρα των Στελεχών μας, και σε **συνδυασμό** με την γνώση των προβλημάτων του τόπου και το πολιτικό **ήθος** και **ύφος, εγγυώνται** το αποτέλεσμα!

Ο αντικειμενικός σκοπός μιας σύγχρονης Δημοκρατικής Οργάνωσης και Λειτουργίας του Νέου μας Δήμου, ταυτόχρονα με την αναβίωση και την συντήρηση της τοπικής πολιτιστικής μας ταυτότητας, **την σφαιρική αντιμετώπιση της παιδείας, τον οφειλόμενο σεβασμό προς τον πολίτη και ειδικότερα τη νεολαία μας που αποτελεί το ΑΛΦΑ και το ΩΜΕΓΑ της κοινωνίας μας,** συμπληρώνεται με τους υπόλοιπους στόχους του Συνδυασμού μας, όπως αναλύονται στο πρόγραμμά μας.

Φίλες και Φίλοι μας,

Γνωρίζετε Ποιοί Είμαστε, και **Γνωρίζουμε ΤΙ ΘΕΛΕΤΕ!**

Και Είμαστε Ετοιμοι Να Σας αποδείξουμε, **ΤΙ ΜΠΟΡΕΙ ΝΑ ΚΑΝΕΙ ΚΑΝΕΙΣ ΟΤΑΝ ΤΟ ΘΕΛΕΙ!**

Η ΩΡΑ ΤΗΣ ΑΝΑΝΕΩΣΗΣ ΕΦΘΑΣΕ!

Ο ρόλος, του να ακολουθούμε παθητικά τη μοίρα μας, Δεν μας ταιριάζει πλέον!

Η Καλλιθέα μας, **ΑΞΙΖΕΙ ΕΝΑ ΚΑΛΥΤΕΡΟ ΑΥΡΙΟ!**

ΕΝΑ ΑΥΡΙΟ που Εμείς έχουμε την Δυνατότητα να το Οραματιζόμαστε **ΣΗΜΕΡΑ!**

ΕΝΑ ΑΥΡΙΟ που **ΠΡΕΠΕΙ** να το **ΠΑΡΑΔΩΣΟΥΜΕ** στα παιδιά μας!

Ο χρόνος είναι πολύτιμος...

Και υπάρχει η συνείδηση **ΝΑ ΜΗΝ ΑΦΗΝΟΥΜΕ ΓΙΑ ΑΥΡΙΟ, ΑΥΤΟ ΠΟΥ ΜΠΟΡΕΙ ή ΠΡΕΠΕΙ ΝΑ ΓΙΝΕΙ ΣΗΜΕΡΑ!**

- ΕΙΜΑΣΤΕ ΚΟΝΤΑ ΣΑΣ...
- ΣΗΜΕΡΑ... ΑΥΡΙΟ... ΚΑΙ ΜΕΤΑ ΤΙΣ ΕΚΛΟΓΕΣ!
- ΜΑΖΙ ΠΡΟΓΡΑΜΜΑΤΙΖΟΥΜΕ...
- ΜΑΖΙ ΔΙΕΚΔΙΚΟΥΜΕ...
- ΜΑΖΙ ΥΛΟΠΟΙΟΥΜΕ... ΤΑ ΟΡΑΜΑΤΑ ΓΙΑ ΤΟ ΜΕΛΛΟΝ

Από την Κεντρική Επιτροπή Αγώνα.


έχει τα πάντα, πάντα στην πιό φτηνή τιμή!!
ΜΑΡΙΝΟΠΟΥΛΟΣ
Και αυτή την εβδομάδα καταπληκτικές προσφορές
ΜΠΡΙΖΟΛΕΣ ΧΟΙΡΙΝΕΣ 920 MONO
ΓΑΛΟΠΟΥΛΑ ΚΑΠΝΙΣΤΗ "ΝΙΚΑΣ" 2.695 MONO
ΓΑΛΟΠΟΥΛΑ ΒΡΑΣΤΗ "ΝΙΚΑΣ" 2.495 MONO
ΣΑΛΑΜΙ ΑΕΡΟΣ "VICTORIA" 1.890 MONO
ΠΑΤΑΤΕΣ 139 MONO
ΜΗΛΑ ΚΟΚΚΙΝΑ ΒΟΛΟΥ 299 MONO
Proxis 65455
ΤΩΡΑ Ο ΜΑΡΙΝΟΠΟΥΛΟΣ
ΑΡΙΣΤΕΥΕΙ ΣΤΑ ΣΧΟΛΙΚΑ
ΓΙΑΤΙ ΕΧΕΙ ΤΟΣΑ ΠΟΛΛΑ ... ΚΑΙ ΤΟΣΟ ΦΘΗΝΑ!!!

ΚΑΛΗ ΣΧΟΛΙΚΗ ΧΡΟΝΙΑ ΜΕ ΤΙΜΕΣ
ΜΑΡΙΝΟΠΟΥΛΟΣ

ΤΙ ΕΔΕΙΞΕ ΜΕΓΑΛΗ ΑΝΔΡΟΛΟΓΙΚΗ ΕΡΕΥΝΑ ΣΕ 10 ΧΩΡΕΣ ΑΝΑ ΤΗΝ ΥΦΗΛΙΟ

Στα... ύψη το πρόβλημα της στύσης

500.000 Ελληνες άνω των 21 ετών έχουν στυτική δυσλειτουργία

Το ισχυρό ανδρικό φύλο φαίνεται ότι έχει χάσει το ...σφρίγος του. Στην Ελλάδα οι ειδικοί εκτιμούν ότι περίπου 500.000 Ελληνες άνω των 21 ετών έχουν μόνιμο ή παροδικό πρόβλημα στύσης, ενώ μεγάλη δημοσκόπηση, που πραγματοποιήθηκε σε 10 χώρες από 5 ηπείρους, έδειξε ότι υπάρχει παγκοσμιοποίηση όχι μόνο της οικονομίας αλλά και της αδυναμίας στύσης. Σχεδόν ένας τους πέντε παραδέχεται ότι έχει αντιμετωπίσει προβλήματα...

ΤΟΥ ΑΙΜΙΛΙΟΥ ΝΕΓΚΗ

Ενας στους δέκα Ελληνες ηλικίας άνω των 21 ετών, δηλαδή περίπου 500.000 άνδρες, εκτιμάται ότι πάσχει από μόνιμη ή παροδική δυσλειτουργία στύσης!

Το πρόβλημα επιδεινώνεται με το πέρασμα του χρόνου. Στην ηλικία των 40 ετών η συχνότητα φθάνει το 30% και στην ηλικία των 70 ετών το ποσοστό των ανδρών με προβλήματα στύσης φθάνει το 70%...

«Σήμερα όλο και περισσότερο γίνεται αποδεκτό ότι τα αίτια είναι κυρίως οργανικά και λιγότερο ψυχολογικά ή συνδυασμός και των δύο» επισημαίνει ο ανδρολόγος δρ. Κ. Κωνσταντινίδης. «Παρά το γεγονός ότι υπάρχουν 200.000 Ελληνες με μόνιμο πρόβλημα, πολλά ζευγάρια δεν ζητούν τη βοήθεια του ειδικού και αποφεύγουν να συζητούν το πρόβλημα».

Οι συνέπειες ποικίλλουν: αρνητική επίπτωση στη σχέση με την ερωτική σύντροφο, μείωση στην ποιότητα ζωής και της αυτοεκτίμησης, ενώ ταυτοχρόνως παραμένουν αδιάγνωστα κάποια πιθανά οργανικά αίτια, όπως ο διαβήτης, ορμονικές διαταραχές κ.ά.

Οπως ανακοινώθηκε στο 8ο Πανελλήνιο Συνέδριο για την Ερευνα της Ανδρικής Ανικανότητας, οι εργασίες του οποίου ξεκίνησαν χθες στο Αμστερνταμ, οι κυριότεροι παράγοντες κινδύνου είναι:

• Οι αποφραγμένες αρτηρίες. Αποτελούν παράγοντα κινδύνου για το 50% των ανδρών και άνω των 50 χρονών και στο 70% άνω των 60 ετών στις ΗΠΑ. Μια μελέτη έχει δείξει ότι το 44% των ασθενών με έμφραγμα του μυοκαρδίου είχε παρουσιάσει πρόβλημα στύσης.

• Η νεφροπάθεια συχνά συνοδεύεται από δυσλειτουργία της στύσης. Σχεδόν το 50% και το 75% αυτών που εξαρτώνται από αιμοδιάλυση έχουν πρόβλημα.

• Ενδοκρινολογικές ανωμαλίες, όπως προβλήματα με το θυροειδή μπορεί σπανίως να ευθύνονται.

• Ψυχολογικά προβλήματα, όπως η κατάθλιψη, το άγχος για τις επιδόσεις, η κακή επικοινωνία με το σύντροφο και προβλήματα στο γάμο, μπορούν να επηρεάσουν.

Περίπου το 90% των ανδρών που πάσχουν από βαριά κατάθλιψη έχει πλήρη ή μερική δυσλειτουργία της στύσης. Ομως η ψυχογενής δυσλειτουργία αποτελεί μόνο το 10% των περιστατικών σε άνδρες άνω των 50 ετών.

Παγκόσμιο πρόβλημα

Στο συνέδριο παρουσιάστηκε μεγάλη δημοσκόπηση που πραγματοποιήθηκε το δίμηνο Απριλίου - Μαΐου σε 10 χώρες από 5 ηπείρους και στην οποία πήραν μέρος 4.274 άνδρες άνω των 40 ετών. Η δημοσκόπηση διενεργήθηκε απο την εταιρεία Market 70 pinion Research International για λογαριασμό της φαρμακοβιομηχανίας Phizer, η οποία παρασκευάζει το Viagra. Οι χώρες που έγινε η έρευνα είναι οι: Αργεντινή, Κίνα, Γαλλία, Γερμανία, Μεξικό, Μαρόκο, Νορβηγία, Νότια Κορέα, Σουηδία και Τουρκία και τα σημαντικότερα ευρήματα ήταν τα εξής:

• Σχεδόν ένας στους πέντες που απάντησαν παραδέχθηκε ότι είχε κάποια στιγμή την εμπειρία δυσλειτουργίας της στύσης και το 20% ανέφερε ότι ήξερε κάποιον που είχε πρόβλημα.

• Ανω του 80% ανέφερε ότι ο γιατρός του ποτέ δεν είχε ρωτήσει σχετικά με τη σεξουαλική του δυσλειτουργία και το 80% είπε ότι ποτέ δεν είχε ξεκινήσει σχετική συζήτηση με το γιατρό του. Ομως το 66% συμφώνησε ότι η συζήτηση θα βοηθούσε στην άρση του «στίγματος».

• Οι μισοί άνδρες πιστεύουν εσφαλμένα ότι τα αίτια είναι κυρίως ψυχολογικά, όπως το στρες και το άγχος, και ένας στους τρεις πιστεύει ότι η δυσλειτουργία αποτελεί φυσική συνέπεια της γήρανσης.

«Από τα αποτελέσματα της έρευνας γίνεται φανερή η ευρεία διάδοση των μύθων που συνδέονται με τα προβλήματα στύσης» επεσήμανε ο Ρόμπερτ Κρέιν, καθηγητής και πρόεδρος του τμήματος ουρολογίας του πανεπιστημίου της Βοστόνης. «Εφθασε η ώρα να πάψει να επικρατεί η άποψη ότι η δυσλειτουργία αποτελεί μια αποκλεισικά ψυχολογική κατάσταση ή απλά ένα κομμάτι της γήρανσης».

Από την πλευρά του, ο Ινίγκο Τεχάντα, πρόεδρος της Ευρωπαϊκής Εταιρείας για την Ερευνα στην Ανικανότητα, τόνισε: «Η σεξουαλική υγεία παραμένει ένα ευαίσθητο θέμα και οι άνδρες που υποφέρουν δεν ζητούν ιατρική βοήθεια. Αποτελεί ηθική μας υποχρέωση να διευκολύνουμε την επικοινωνία και να βοηθήσουμε πολλούς άνδρες που ίσως υποφέρουν χωρίς να το λένε».

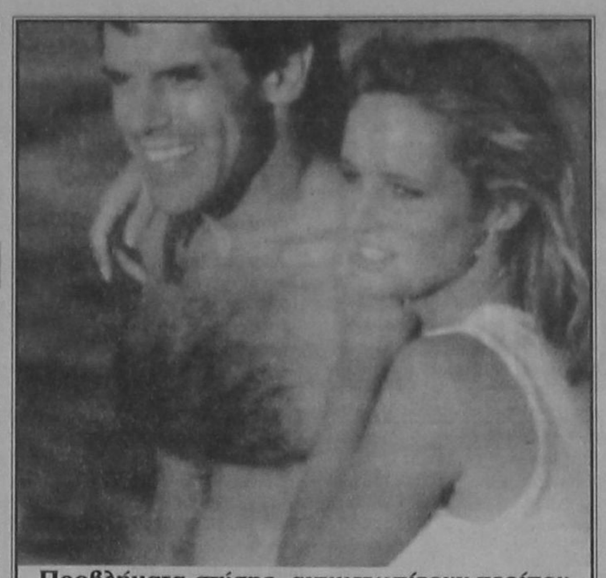

Προβλήματα στύσης αντιμετωπίζουν περίπου 500.000 Ελληνες άνω των 21 χρονών.

ΟΙ ΥΠΑΡΧΟΥΣΕΣ ΛΥΣΕΙΣ

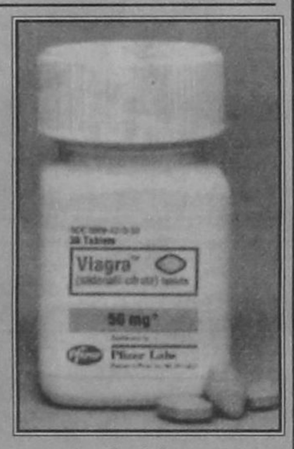

• **Viagra.** Το περιβόητο χάπι κάνει θραύση. Στους 5 μήνες της κυκλοφορίας του έχει χρησιμοποιηθεί από 3,5 εκατ. Αμερικανούς, ενώ έως τις 15 Σεπτεμβρίου θα λάβει έγκριση κυκλοφορίας στην ΕΕ. Τα ποσοστά επιτυχίας του φθάνουν το 70-80%, ανεξαρτήτως αν τα αίτια είναι οργανικά ή ψυχολογικά. Ωστόσο, χρειάζεται προσοχή στη χρήση από καρδιοπαθείς.

• **Ενδοπεϊκή ένεση.** Ηταν η πρώτη επιλογή μέχρι την κυκλοφορία του Viagra. Η ένεση περιέχει την ουσία αλπροσταδίλη και έχει ποσοστό επιτυχίας έως και 100% όταν τα αίτια είναι ψυχογενή και 50% όταν είναι οργανικά.

• **Υπόθετο.** Πρόκειται για την ίδια ουσία σε μορφή ενδουρηθρικού υποθέτου. Το προϊόν δεν έχει λάβει έγκριση και δεν έχει υψηλά ποσοστά επιτυχίας.

• **Χάπ.** Δοκιμάζεται ένας αναστολέας της φωσφοδιεστεράσης με ενθαρρυντικά αποτελέσματα, αλλά ακόμη δεν έχει δοθεί έγκριση.

• **Πεϊκός βηματοδότης.** Η συσκευή εμφυτεύεται στο πέος και ελέγχει το μυϊκό τόνο του πέους προκαλώντας στύση. Η μέθοδος προσφέρεται σε άνδρες με παραλυσία ή νεφρική ανεπάρκεια.

• **Αλοιφή.** Μόλις πρόσφατα Βρετανοί επιστήμονες ανακοίνωσαν την ανακάλυψη ενός νέου προϊόντος σε μορφή αλοιφής και αν τελικώς ευοδωθούν οι προσδοκίες τους, θα ανυψώσει ακίνδυνα το... ηθικό εκατομμυρίων ανδρών.

ΙΔΙΩΤΙΚΟ ΤΕΧΝΙΚΟ ΕΠΑΓΓΕΛΜΑΤΙΚΟ ΕΚΠΑΙΔΕΥΤΗΡΙΟ
ΤΕΕ ΔΟΡΚΑΣ
Αναγνωρισμένο από το κράτος
ΤΟΜΕΙΣ & ΕΙΔΙΚΟΤΗΤΕΣ
ΠΛΗΡΟΦΟΡΙΚΗΣ
ΧΕΙΡΙΣΤΩΝ Η/Υ & ΥΠΟΣΤΗΡΙΞΗΣ ΔΙΚΤΥΩΝ
Κρατικό Πτυχίο
ΚΟΜΜΩΤΙΚΗΣ ΤΕΧΝΗΣ
Αναβολή στράτευσης
ΕΦΑΡΜΟΣΜΕΝΩΝ ΤΕΧΝΩΝ
ΕΝΔΥΜΑΤΟΛΟΓΩΝ - ΣΧΕΔΙΑΣΤΩΝ ΜΟΔΑΣ
ΔΕΚΤΟΙ ΑΠΟΦ. ΓΥΜΝΑΣΙΟΥ - ΛΥΚΕΙΟΥ
Πληροφορίες - Εγγραφές : Καναδά 32 - Ρόδος - Τηλ. 76536 - 29550

ΕΡΓΑΣΤΗΡΙΑ ΕΛΕΥΘΕΡΩΝ ΣΠΟΥΔΩΝ
COMPUTER & ART STUDIES
ΕΙΔΙΚΟΤΗΤΕΣ ΕΠΑΓΓΕΛΜΑΤΙΚΗΣ ΚΑΤΑΡΤΙΣΗΣ
ΕΠΑΓΓΕΛΜΑΤΙΚΟ ΜΑΚΙΓΙΑΖ
(MEDIA - ΘΕΑΤΡΟΥ - ΚΙΝ/ΦΟΥ)
ΕΙΔΙΚΟΣ ΔΙΑΚΟΣΜΗΤΙΚΩΝ ΕΦΑΡΜΟΓΩΝ
ΤΕΧΝΙΚΟΣ ΓΡΑΦΙΣΤΑΣ
ΗΛΕΚΤΡΟΝΙΚΗΣ ΣΧΕΔ.ΕΝΤΥΠΟΥ
ΣΧΕΔΙΑΣΤΗΣ
ΜΕΣΩ ΣΥΣΤΗΜΑΤΩΝ Η/Υ
ΠΛΗΡΟΦΟΡΙΚΗ ΜΕ ΠΟΛΥΜΕΣΑ
(MULTIMEDIA)
ART & DESIGN
ΕΝΑΣ ΣΥΓΧΡΟΝΟΣ ΦΟΡΕΑΣ ΕΚΠΑΙΔΕΥΣΗΣ
Πληροφορίες: Έρν.Μπέβιν 35 - Ρόδος - Τηλ. 32670

NEOTEX ΡΟΔΟΣ
ΑΝΝΗΣ ΜΑΡΙΑΣ 59 ΡΟΔΟΣ 85 100
ΤΗΛ.: 35863 - 77211-2 FAX: 30664
ΜΙΧ. ΚΑΛΛΙΓΕΡΟΣ ΠΟΛΙΤΙΚΟΣ ΜΗΧΑΝΙΚΟΣ • ΜΙΧ. ΚΑΡΡΑΣ ΜΗΧΑΝΟΛΟΓΟΣ ΜΗΧΑΝΙΚΟΣ
ΣΥΣΤΗΜΑΤΑ ΧΩΡΙΣΜΑΤΩΝ & ΨΕΥΔΟΡΟΦΩΝ ΕΣΩΤΕΡΙΚΩΝ & ΕΞΩΤΕΡΙΚΩΝ ΧΩΡΩΝ
• ΓΥΨΟΣΑΝΙΔΕΣ
• ΤΣΙΜΕΝΤΟΣΑΝΙΔΕΣ
• ΔΙΑΚΟΣΜΗΤΙΚΑ
• ΠΛΑΚΕΣ ΟΡΥΚΤΩΝ ΙΝΩΝ
• ΛΩΡΙΔΕΣ ΑΛΟΥΜΙΝΙΟΥ
• ΛΙΑΤΡΗΤΕΣ ΜΕΤΑΛΛΙΚΕΣ ΟΡΟΦΕΣ
• ΗΧΟΜΟΝΩΤΙΚΑ
• ΗΧΟΑΠΟΡΡΟΦΗΤΙΚΑ
• ΜΕΤΑΛΛΙΚΑ ΚΤΙΡΙΑ
ΓΡΗΓΟΡΗ ΤΟΠΟΘΕΤΗΣΗ ΑΝΤΙΣΕΙΣΜΙΚΗ ΚΑΤΑΣΚΕΥΗ ΕΥΧΑΡΙΣΤΟ ΠΕΡΙΒΑΛΛΟΝ
ΕΛΕΥΘΕΡΙΑ ΣΧΕΔΙΑΣΜΟΥ ΔΙΑΚΟΣΜΗΣΗ ΚΑΙ ΗΧΟΑΠΟΡΡΟΦΗΣΗ ΛΕΙΤΟΥΡΓΙΚΟΤΗΤΑ ΚΑΙ ΑΙΣΘΗΤΙΚΗ
ΘΕΡΜΟΜΟΝΩΣΗ - ΗΧΟΜΟΝΩΣΗ - ΣΤΕΓΑΝΟΠΟΙΗΣΗ
DOW
Wallmate CW για θερμομόνωση διπλών εξωτερικών τοίχων
ΑΣΦΑΛΤΟΠΑΝΑ ΕΓΧΩΡΙΑ ΚΑΙ ΕΙΣΑΓΩΓΗΣ VERAL
ΑΣΦΑΛΤΙΚΑ ΚΕΡΑΜΙΔΙΑ
• ΥΛΙΚΑ ΕΠΑΛΕΙΨΕΩΝ
• ΡΗΤΙΝΕΣ - ΕΠΟΞΕΙΔΙΚΑ
• ΣΙΛΙΚΟΝΕΣ - ΜΑΣΤΙΧΕΣ
• ΥΔΡΑΥΛΙΚΕΣ ΚΟΝΙΕΣ
• ΤΣΙΜΕΝΤΑ ΤΑΧΕΙΑΣ ΠΗΞΗΣ
• ΤΣΙΜΕΝΤΑ ΕΠΙΣΚΕΥΑΣΤΙΚΑ
• ΠΡΟΣΜΙΚΤΑ
• ΥΑΛΟΒΑΜΒΑΚΑΣ
• ΠΕΤΡΟΒΑΜΒΑΚΑΣ
• RICOFON
REVINEX
ΜΕΜΒΡΑΝΕΣ ΓΙΑ ΚΛΑΣΣΙΚΕΣ ΣΤΕΓΕΣ

Rodogaz
Διανομή φιαλών υγραερίου κατ' οίκον
Διανομή χύμα υγραερίου
Πώληση καυστήρων και λεβήτων υγραερίου για κεντρικά συστήματα θέρμανσης
Θερμαντικά σώματα
Διεύθυνση εργοστασίου: Καναμάτ Ρόδου • τηλ. 62649
Διεύθυνση πρατηρίου: Αυστραλίας 50 • τηλ. 34244-5

ΜΙΚΡΕΣ ΑΓΓΕΛΙΕΣ

ΜΙΚΡΕΣ ΑΓΓΕΛΙΕΣ

ΜΙΚΡΕΣ ΑΓΓΕΛΙΕΣ

ΕΝΟΙΚΙΑΣΕΙΣ ΑΚΙΝΗΤΩΝ

ΕΝΟΙΚΙΑΖΟΝΤΑΙ

στους Καστελλοριζιούς, (Ιξιά), μικρά δυάρια πλήρως επιπλωμένα, και με τα απαραίτητα σκεύη. Πληρ. Διακογεωργίου Κάλλιστος, τηλ. 29318 - 34598

ΕΝΟΙΚΙΑΖΟΝΤΑΙ

Δύο συνεχόμενα γραφεία στον Α' όροφο οικοδομής επί της οδού Δημ. Θεοδωράκη αριθμό 34. Πληρ. τηλ. 28106 (πρωινές ώρες) και τηλ. 32009 (μετά τη 5η απογευματινή)

ΕΝΟΙΚΙΑΖΕΤΑΙ για φοιτητή στην Αθήνα (Ζωγράφου Γ. Παπανδρέου 54) πλήρως επιπλωμένο 2άρι, με τηλέφωνο και τηλεόραση. Πληροφορίες τηλ. 23661, 33926 Παζαΐτης.

ΕΝΟΙΚΙΑΖΕΤΑΙ φούρνος, πλήρως εξοπλισμένος εντός πόλεως. Πληροφ. τηλ. 22127, 29552

ΕΝΟΙΚΙΑΖΕΤΑΙ

γραφείο κατάλληλο για επαγγελματική χρήση στον πρώτο όροφο οικοδομής οδού Δημ. Θεοδωράκη 43 (κοντά στην Πλατεία Κύπρου). Πληροφορίες: τηλ. 28106 (πρωινές ώρες) και 32008 (όλες τις ώρες)

ΓΙΑ ΡΟΔΙΤΕΣ ΦΟΙΤΗΤΕΣ

ΕΝΟΙΚΙΑΖΕΤΑΙ κατοικία στην Αθήνα 100 τ.μ. στην πλατεία Αμερικής, στον πέμπτο όροφο με δύο υπνοδωμάτια, σαλοτραπεζαρία, κουζίνα, δύο μπάνια, κοντά στα πανεπιστήμια. Πληροφορίες: τηλ. Πρωί 25961 - απόγευμα 74436 - ΡΟΔΟΣ

ΕΝΟΙΚΙΑΖΕΤΑΙ στην οδό Αγίας Λαύρας 68, πλησίον Πανεπιστημίου Αιγαίου, διαμέρισμα 50 τ.μ. πλήρως επιπλωμένο, κατάλληλο για φοιτητές. Ωρες επίσκεψης 9 - 13 και 18 - 21. Πληροφορίες τηλέφωνο 37.593

ΕΝΟΙΚΙΑΖΕΤΑΙ

σε μεγάλο κτήμα 1 δυάρι και 3 γκαρσονιέρες πλήρως επιπλωμένα με τηλέφωνο, ηλιακό, μεγάλες βεράντες, παρκινγκ, κ.τ.λ. Περιοχή Τρεις, Ιξιά. Πληρ. Τηλ. 92714.

ΕΝΟΙΚΙΑΖΕΤΑΙ αποθήκη 220 τ.μ. κατάλληλη για κατοικία, μαγαζί, γραφείο και επιχείρηση. Πληρ. 01-2828292

ΕΝΟΙΚΙΑΖΕΤΑΙ σπιν ιαλυσό σε παραθαλάσσια περιοχή απέναντι από το ξενοδοχείο BLUE BAY, ημιτελής κατασκευή 260 τ.μ. σε οικόπεδο 2.700 τ.μ. για οποιαδήποτε τουριστική επιχείρηση. Πληρ. τηλ. 93807

ΕΝΟΙΚΙΑΖΟΝΤΑΙ γραφεία σε νεόκτιστη οικοδομή επί της οδού Π. Μελά 40. Πληροφορίες στο τηλ. 20392

ΕΝΟΙΚΙΑΖΕΤΑΙ γραφείο στην οδό Νικολάου Πλαστήρα 21 έναντι ξενοδοχείου «ΣΠΑΡΤΑΛΗ» εμβαδού 50 τ.μ. κατάλληλο και για δικηγόρο. Πληρ. τηλ. 0245-22008 - 23329

ΕΝΟΙΚΙΑΖΕΤΑΙ

χώρος 130 τ.μ. Αννης Μαρίας και Καζαντζάκη 5 κατάλληλο για επαγγελματική στέγη ή για οτιδήποτε άλλο. Τηλ. 27392 - 78097

ΕΝΟΙΚΙΑΖΕΤΑΙ μεγάλος ψηλοτάβανος αποθηκευτικός χώρος, εμβαδού 300 τ.μ., με είσοδο φορτηγών από ράμπα και άνετη αυλή εμβαδού 500 τ.μ. για στάθμευση αυτοκινήτων. Στην ίδια αυλή υπάρχει μεγάλη ισόγειος αποθήκη με σκεπή από σιδηροκατασκευή, η οποία ενοικιάζεται επίσης χωριστά ή μαζί με το υπόγειο. Η οικοδομή στην οποία βρίσκονται οι αποθήκες είναι επί της Λεωφόρου Ρόδου - Λίνδου 232, δίπλα από την επιχείρηση TSELIOS BANIO. Πληροφορίες τηλέφωνα 24514 και 64458

ΕΝΟΙΚΙΑΖΕΤΑΙ αποθήκη με ράμπα 110 τ.μ. επί της οδού Πατριάρχου Αθηναγόρα 37 (πλησίον Λέσχης Διαγόρα). Τηλ. 37346

ΕΝΟΙΚΙΑΖΟΝΤΑΙ

Καταστήματα για τουριστική εκμετάλλευση, σε ιδιαίτερα προνομιακή θέση, στην περιοχή Κιοταριού (από του παραλιακού δρόμου όμορα με τα ξενοδοχεία «Ρόδος Βίλαντς» και «Ρόδος Μαρίς»). Εξασφαλισμένη πελατεία, πολύ καλή προοπτική. Δεκτές μόνο σοβαρές προτάσεις. Χρόνος περιορισμένος. Πληροφορίες στα τηλέφωνα: 76378, 73987, 094-624669 Κον Χατζηδιάκον

ΕΝΟΙΚΙΑΖΟΝΤΑΙ

γκαρσονιέρα επιπλωμένη πληρ. 25420 ώρες 9-1 και 5-9

ΕΝΟΙΚΙΑΖΕΤΑΙ αποθήκη 180 τ.μ. ολόκληρη ή μισή με δύο εισόδους κατάλληλη για κάθε επαγγελματική χρήση στην διευθ. Θεμ. Σοφούλη 89. Πληρ. τηλ. 0244-51435

ΕΝΟΙΚΙΑΖΟΝΤΑΙ επιπλωμένα ή μη ένα δυάρι με μεγάλους χώρους και μιά γκαρσονιέρα κατάλληλη για εργένη, στην οδό Αγίων Αναργύρων 20. Πληρ. τηλεφ. 28710

ΕΝΟΙΚΙΑΖΕΤΑΙ υπόγειος χώρος για αποθήκη εμβαδού 350 τ.μ., με ράμπα και μεγάλη αυλή για στάθμευση.

Επίσης έτερη ισόγειος αποθήκη, μέσα στην ίδια αυλή εμβαδού 80 τ.μ., Λεωφόρος Ρόδου - Λίνδου αρ. 230. Πληροφορίες Τσέλιος Μπάνιο τηλ. 64458,

ΕΝΟΙΚΙΑΖΟΝΤΑΙ

ΓΡΑΦΕΙΑ ΕΠΙ ΤΗΣ ΟΔΟΥ ΑΛΕΞ. ΔΙΑΚΟΥ 46 (ΕΝΑΝΤΙ ΡΟΔΙΑΚΗΣ ΕΠΑΥΛΗΣ). ΠΛΗΡΟΦΟΡΙΕΣ κ. ΠΑΡΑΣΚΕΥΑΣ ΣΤΕΡΓΟΣ ΤΗΛ. 24660 - 29719 (ΩΡΕΣ 9 π.μ. - 3 μ.μ.) ΤΗΛ. 74431 - (ΩΡΕΣ 5 μ.μ. - 10 μ.μ.)

ΕΝΟΙΚΙΑΖΟΝΤΑΙ

επιπλωμένες γκαρσονιέρες σε ένα απέραντο κήπο με τηλέφωνο, κεντρική θέρμανση, ανεμιστήρες οροφής, αερόθερμα μπάνιου κλ.π. στο Καντλή, έναντι εστιατορίου «Αμυγδαλιά» τηλ. 92714

ΕΝΟΙΚΙΑΖΕΤΑΙ διαμέρισμα 85 τ.μ., στην οδό Θεμ. Σοφούλη, σε πρώτο όροφο, με ανεξάρτητη είσοδο, χωρίς κοινόχρηστα, επιπλωμένο, 2 υπνοδωμάτια, living room, κουζίνα, μπάνιο, χώλ, κατάλληλο για φοιτητές - τριες Τουριστικής Σχολής και Πανεπιστημίου Αιγαίου. Τηλ. 093-305209 ή 73631

ΕΝΟΙΚΙΑΖΕΤΑΙ κατάστημα 60 τ.μ. με δύο καμπινέ στο Ροδίνι, οδός Κυρήνης 12,, Πληρ. τηλ. 28727

ΕΝΟΙΚΙΑΖΕΤΑΙ μεγάλο ακίνητο στην Π. Πόλη 450 τ.μ. πέτρινο με μεγάλη αυλή με δύο εισόδους από Ομήρου 74 και Ιποδάμου 63. Κατάλληλο για διάφορες χρήσεις. Μόνο σοβαρές προτάσεις. Πληροφορίες στα τηλέφωνα 34251, 21613, 65846 και στο φορητό 094 527986.

ΕΝΟΙΚΙΑΖΕΤΑΙ

Βιοτεχνική αποθήκη 1700 τ.μ. με ράμπα φόρτωσης - εκφόρτωσης εξοπλισμένη με ράφια βαρέου τύπου, γραφεία κ.λπ. επί της Λεωφ. Καλλιθέας 2ο χλμ τηλ. 66707 και 094 - 34273

ΕΝΟΙΚΙΑΖΕΤΑΙ, χωρίς «αέρα» κατάστημα 50 τ.μ., επί της Αγίου Γεωργίου και Υψηλάντου. Πληρ. τηλ. 0244-51659 ώρες καταστημάτων.

ΧΡΥΣΟΧΟΕΙΟΝ ενοικιάζεται εντός του ξενοδοχείου LINDOS BAY σε κεντρικό σημείο έναντι RECEPTION τ.μ. 25. Πληροφορίες κ. Παρασκευά Ιωάννη ΤΗΛ. 0244-31501 από 10.00 μέχρι 15.00

ΣΤΗΝ ΙΑΛΥΣΟ κοντά στο Λύκειο και στη θάλασσα, μέσα σε ωραίο κήπο, ενοικιάζονται δύο καινούργια STUDIOS, επιπλωμένα με πολυκουζινάκι, Τηλ. 92630, 78082, 93507

ΕΝΟΙΚΙΑΖΟΝΤΑΙ καταστήματα επί της λεωφόρου Λίνδου 7ον χιλ. δεξιά πλευρά.

α) έναντι εργοστασίου Μαρμάρων Καβάσιλα, 150 τ.μ. γωνιακό

β) έναντι Φωνής Αμερικής 4 καταστήματα 100 τ.μ. με πατάρι 50 τ.μ. ύψους 5 μέτρα. Σε συνεργεία αυτοκινήτων δεν δίνονται. Τηλ. 23716.

ΕΝΟΙΚΙΑΖΕΤΑΙ για επαγγελματική στέγη ισόγειο διαμέρισμα στην οδό 28ης Οκτωβρίου 4 Πληροφ. τηλ. 37600-27707

ΕΝΟΙΚΙΑΖΕΤΑΙ χώρος 200 τ.μ. με πατάρι 60 τ.μ. ύψος 4.70 με βοηθητικούς χώρους και αυλή, κατάλληλο για βιοτεχνία ή κονδρεμπόριο. Λονδίνου & Βιέννης 1. Πληροφορίες τηλ. 32815 Ωρες καταστημάτων

ΤΙΜΗ ΕΥΚΑΙΡΙΑΣ ΕΝΟΙΚΙΑΖΕΤΑΙ

εσπατόριο στο Φαληράκι πλήρως εξοπλισμένο σε κεντρικό σημείο για μεγάλη χρονική διάρκεια. Πληρ. 093-864446 Γιώργος

ΕΝΟΙΚΙΑΖΟΝΤΑΙ LUX επιπλωμένα STUDIOS στην Ιαλυσό των 60 τ.μ. Πληρ. τηλ. 35283

ΕΝΟΙΚΙΑΖΟΝΤΑΙ στην Ιαλυσό επιπλωμένα διαμερίσματα 3 και 2 δωματίων. Πληρ. 22050 και 33441

ΕΝΟΙΚΙΑΖΕΤΑΙ στη Π. Πόλη σε περίοπτη θέση της πλατείας Εβραίων - Μαρτύρων, διόροφο διατηρητέο ακίνητο, αποτελούμενο από 1ον όροφο 140 m^2 και 2ον όροφο 45 m^2 με 100m^2 βεράντα. Στο ακίνητο έχει γίνει αναπαλαίωση. Είναι κατάλληλο για οποιαδήποτε επαγγελματική χρήση. Πληρ. τηλ. 35174 ή 29284

ΕΝΟΙΚΙΑΖΕΤΑΙ ΚΑΤΑΣΤΗΜΑ στα 100 μαγαζιά. Πληρ. 64583 μετά τις 8 μ.μ.

ΕΝΟΙΚΙΑΖΕΤΑΙ διαμέρισμα 95 τ.μ. στην πάροδο Λεμεσού. Πληροφορίες τηλ. 22932

ΖΗΤΟΥΝ ΠΡΟΣΩΠΙΚΟ

ΖΗΤΕΙΤΑΙ

«ΑΕ ζητά υπάλληλο 24-35 ετών ανεξαρτήτου φύλλου, απόφοιτο Λυκείου τουλάχιστον, με ιδιαίτερη άνεση στην επικοινωνία για στελέχωση τμήματος εξυπηρέτησης πελατών. Βασικός μισθός από 170.000, αναλόγως προσόντων. ΤΗΛ. 67980-81»

ΖΗΤΕΙΤΑΙ

Ζητείται κοπέλα για να εργαστεί σε τουριστικό κατάστημα. Απαραίτητη η γνώση ξένων γλώσσων και οπωσδήποτε της Αγγλικής Πληρ. τηλ. 75782 26919

ΕΙΣΑΓΩΓΙΚΗ ΕΤΑΙΡΕΙΑ ΠΑΡΑΦΑΡΜΑΚΕΥΤΙΚΩΝ

Με έδρα την Θεσσαλονίκη ΖΗΤΑ αντιπρόσωπο για τα φαρμακεία του νομού Δωδεκανήσου ΤΗΛ. 031/209996, 279944, FAX 270725

ΖΗΤΕΙΤΑΙ άτομο από εταιρεία πληροφορικής για υποστήριξη προγραμμάτων στο τμήμα εμπορικο-λογιστικών & ξενοδοχειακών εφαρμογών. Πληροφ. Τηλ. 75218-35104 9-2 & 5-8.30

ΞΕΝΟΔΟΧΕΙΟ πολυτελείας στην περιοχή Ιξιά Ρόδου ζητεί καμαριέρες. Πληροφ. τηλ. 90153 κ. ΝΤΟΥΝΗ

ΙΔΙΟΚΤΗΤΕΣ -ΟΔΗΓΟΙ Δ.Χ. ΖΗΤΟΥΝΤΑΙ

Ιδιοκτήτες - οδηγοί Δ.Χ. για αποκλειστική συνεργασία με τα συγκροτήματα παραγωγής έτοιμου σκυροδέματος της Εταιρείας «ΓΕΝΙΚΗ ΤΕΧΝΙΚΗ Α.Ε.»

Από Ανώνυμη Εταιρεία Εμπορίας τροφίμων - ποτών ζητούνται 1) οδηγός για διανομές (όχι πωλητής) με επαγγελματικό δίπλωμα 2) Εργάτες αποθήκης. Μισθός ικανοποιητικός Εργασία χειμώνα - καλοκαίρι. Ωράριο συνεχές. Πληροφορίες 24-611

ΠΩΛΗΤΗΣ με δίπλωμα οδηγού Β' επαγγελματικό ζητείται από μεγάλη επιχείρηση που δραστηριοποιείται στον τομέα εισαγωγής και εμπορίας οιν. ποτών τηλ.: 29841 ώρες 09.00-13.00 & 17.00-19.00 καθημερινά.

ΓΙΑΝΝΗΣ ΝΙΚΟΛΙΔΑΚΗΣ

ΜΗΧΑΝΟΛΟΓΟΣ ΜΗΧΑΝΙΚΟΣ ΓΑΛΛΙΑΣ 14 ΡΟΔΟΣ

ΠΩΛΟΥΝΤΑΙ

1) Ετοιμοπαράδοτα διαμερίσματα πολυτελούς κατασκευής 85 και 58 τ.μ. στην οδό Πειραιώς.

2) Διαμερίσματα πολυτελούς κατασκευής 128 τ.μ. με τρία υπνοδωμάτια και 95 τ.μ. με δύο υπνοδωμάτια πλησίον Αννης Μαρίας.

Τα παραπάνω διαμερίσματα διαθέτουν θέση στάθμευσης και κεντρική θέρμανση.

3) Μεζονέτες 132-130-144 τ.μ. με ή άνευ υπογείου επί της οδού Καζαντζάκη πλησίον Αννης Μαρίας.

4) Γραφεία 70-90-165 τ.μ. επί της Αννης Μαρίας έναντι ΙΟΝΙΚΗΣ ΤΡΑΠΕΖΑΣ.

5) Κατάστημα επί της Κων. Τσαλδάρη 97 τ.μ. με υπόγειο.

6) Διαμέρισμα ενός υπνοδωματίου ετοιμοπαράδοτο επί της οδού Αισχίνη 51 τ.μ.

7) Διαμερίσματα δύο και τριών υπνοδωματίων πολυτελούς κατασκευής με γκαράζ και κεντρική θέρμανση 86 και 114 τ.μ. πλησίον Αννης Μαρίας.

ΠΛΗΡΟΦΟΡΙΕΣ

ΤΗΛ. 22291 - 35103 / 094 391825

Κυρία, αναλαμβάνει να προσέχει παιδιά, στο σπίτι της όλες τις ώρες. Τηλ. 75093

ΤΟΥΡΙΣΤΙΚΟ ΓΡΑΦΕΙΟ ΖΗΤΑ ΥΠΑΛΛΗΛΟ ηλικίας 25-35 χρονών. Απόφοιτο γυμνασίου ή λυκείου με γνώσεις αγγλικής και γερμανικής γλώσσας και να έχει εκπληρώσει τις στρατιωτικές του υποχρεώσεις. Πληροφορίες στο τηλέφωνο 77040. Καθημερινά από 09.00 - 12.00

Πληροφορίες: Κος Π. Υψηλάντης στα τηλέφωνα 61485 και 62323

ΑΥΤΟΚΙΝΗΤΑ

ΕΥΚΑΙΡΙΑ!!!! ΠΩΛΕΙΤΑΙ μηχανή ΥΑΜΑΗΑ - Τσόπερ 400 κ.ε. στην τιμή των 220.000 δρχ. Πληροφορίες: 094-676020. Χρήστος.

ΠΩΛΕΙΤΑΙ: Africa Twin με πολλά έξτρα σε τιμή ευκαιρίας. Πληρ. τηλ. 093 940721 - 70300

ΠΩΛΕΙΤΑΙ: αυτοκίνητο μάρκας LANCIA 1600 μοντέλο 1993, σε άριστη κατάσταση έναντι 3 εκ. δρχ. Πληρ. τηλ. 094-163844

ΠΩΛΕΙΤΑΙ: MAZDA 323F, 16 βαλβίδες, air condition, υδραυλικό τιμόνι, ηλεκτρικά παράθυρα, κεντρικό κλείδωμα, ζάντες αλουμινίου, ραδιοκασετόφωνο, ενισχυτής equalizer, σε πολύ καλή κατάσταση. Τιμή: δρχ. 3.000.000. Πληρ. Τηλ. 34.000

ΠΩΛΕΙΤΑΙ - ΕΝΟΙΚΙΑΖΕΤΑΙ Αυτοκίνητο - καντίνα σε άριστη κατάσταση, κατασκευής 1996 μάρκας MERCEDES 410 D μήκους 4μ., πλάτους 2 μ. και ύψους 2.10μ. Για περισσότερες πληροφορίες ο κ. Γιάννης στο τηλ. 0244/44.251 από 09.00-14.00 και στο τηλ. 0244/44.490 από 20.30 - 24.00

ΠΩΛΕΙΤΑΙ: Επιβατηγό MERCEDES E200 mod. 95, Fulll extra. Πληροφορίες, τηλ.: 62649 & 63830, ώρες 8-3.

ΠΩΛΕΙΤΑΙ HONDA CIVIC μοντέλο 89 1200 cc 16V σε άριστη κατάσταση. Τιμή 1.700.000 Πληρ. τηλ. 87777

ΠΩΛΕΙΤΑΙ αυτοκίνητο NISSAN βενζίνη Modele 87. Τηλ. 96583, 094 565948, 093 585024

ΠΩΛΕΙΤΑΙ LANCIA DEDRA A/C 1600 c.c. του 1991 σε άριστη κατάσταση. Πληροφορίες: τηλ. (0241) 47-667 κο Γ. Μώρο

ΠΩΛΕΙΤΑΙ Αυτοκίνητο FORD ESCORD 1.100 κ. σε καλή κατάσταση και λογική τιμή. Πληρ. τηλ 22975 .

ΠΩΛΟΥΝΤΑΙ τα ακόλουθα αυτοκίνητα σε άριστη κατάσταση και σε προσιτές τιμές και ευκολίες. SEAT MARBELLA μοντέλο 1994 Πληροφ. στα τηλ. 21819-25888

ΠΩΛΕΙΤΑΙ αυτοκίνητο ΚΡΑΪΣΛΕΡ ΣΤΡΑΤΟΥΣ 2000 c.c. κάμπριο μοντέλο. Οκτώβριος 96. Φουλ έξτρα. Δεκτές μόνο σοβαρές προτάσεις. Πληροφορίες τηλ. 66060 κον Σταύρο.

ΠΩΛΕΙΤΑΙ OPEL - ASCONA 1300 τιμή ευκαιρίας. Πληρ. Τηλ. 33926

ΠΩΛΕΙΤΑΙ ΑΛΦΑ ΡΟΜΕΟ 146 1400 cc 11/95 18.500 Kmh. σε άριστη κατάσταση με FULL EXTRA. Μόνον σοβαρές προτάσεις. Πληρ. 75487 - 094-438097

ΔΙΑΦΟΡΑ

ΠΩΛΕΙΤΑΙ ταχύπλοω σκάφος 7,5 μέτρα. Τηλ. Σύμης 0241-71040, Πειραιάς 01-4320826

ΠΩΛΟΥΝΤΑΙ

Ξυλουργικά μηχανήματα 1) Σύνθετο 40άρι 2) Κορδέλα 80άρα 3)ντεβάλ 1.25 4) απορροφητήρας 5) σταθερός δρέπανος 6) φατσοπρίονο λόγω αναχώρησης σε τιμή ευκαιρίας. Πληρ. 74311

ΠΩΛΕΙΤΑΙ

Σύνθετο με bar Τηλ. πρωινές ώρες 28510 απόγευμ. 69229

ΠΩΛΕΙΤΑΙ

Σκαφτικό μηχάνημα 4Χ4 15 ίππους σπαστό στην μέση κατάλληλο για αμπέλια, δέντρα κ.τ.λ. λόγω αναχώρησης. Σε τιμή ευκαιρίας. Πληρ. 74311

ΠΩΛΕΙΤΑΙ

κτήμα με ελιές 30 στρέμ. επί του δρόμου ΣΑΛΑΚΟΣ - ΔΙΜΥΛΙΑ λόγω αναχώρησης σε τιμή ευκαιρίας. Πληρ. 74311

ΠΩΛΕΙΤΑΙ

σκάφος ταχύπλοο 7.40μ. λόγω αναχώρησης σε τιμή ευκαιρίας. Πληρ. 74311

ΠΩΛΟΥΝΤΑΙ λόγω αναχωρήσεως σε τιμη ευκαιρίας: 2 ψυγεία - ποδηλάτο κλασσικό με διπλό σκελετό - 2 ραδιοκασετόφωνα - 1 τηλεόραση PHILIPS με τραπεζάκι - παράθυρο καινούριο αλουμινίνιο μεγάλο - 1 κρεβάτι ημιδιπλο σιδερένιο παραδοσιακό - τραπέζι με 4 καρέκλες αλουμινένιες - 4 καρέκλες πλασικές με τραπέζι - 2 κρεβάτια σουηδικά ημιδιπλα με στρώματα - 2 καθρέπτες - 10 μεγάλα κεραμίδια για στέγαστρο- είδη υγιεινής - 1 ντουλάπα ξύλινη τετράφυλλη με κομοδίνο - 1 σώμα καλοριφέρ - 1 κρεβάτι κάρινο με ορθοπεδικό στρώμα διπλό - 2 σκάλες διαμερίσματος αλουμινίου και ξύλινη - 3 φιάλες υγραερίου - 1 πετρογκάζ - 60 μέτρα λάστιχο ποτίσματος - παπούτσια - ρούχα - εργαλεία - ψησιέρα - 10 συρτάρια ξύλινα. Πληρ. τηλ. 32985

ΕΥΚΑΙΡΙΑ - ΠΩΛΕΙΤΑΙ πλήρης εξοπλισμός χρυσοχοείου σε πολύ καλή κατάσταση και σε τιμή μεγάλης ευκαιρίας. Πληρ. τηλ. 22704

ΠΩΛΕΙΤΑΙ καινουργής από άριστο μέταλλο θυρίδα διαστάσεων περίπου 2 μέτρα ύψος x 1 πλάτος με 20 θυρίδες - συρτάρια κατάλληλη για ξενοδοχεία και πανσιόν. Πληροφορίες τηλ. 86622 απογευματινές και βραδυνές ώρες.

ΠΩΛΕΙΤΑΙ βάρκα 4.95. Πληρ. 63451, 094 665215

ΠΩΛΕΙΤΑΙ καινούργια ταμειακή μηχανή μάρκας CASIO. Πληρ. τηλ. 79205

ΠΩΛΕΙΤΑΙ μπιλιάρδο σε καλή τιμή. Πληρ. τηλ. 0244-51095

ΠΩΛΕΙΤΑΙ μπιλιάρδο αμερικάνικο σε άριστη κατάσταση σε τιμή ευκαιρίας. Πληρ. τηλ. 0241-51095

ΖΗΤΕΙΤΑΙ προς αγορά μονοκατοικία ή μεζονέτα με κήπο 120-160 τ.μ. έτοιμη ή υπό κατασκευή. Περιοχές Ρόδου - Κοσκινού. Αποκλείονται μεσίτες. Τηλ. 094-368123

ΛΥΚΟΣΚΥΛΟ 5 μηνών, πανέμορφο, πωλείται, Πληρ. κ. Μανώλη, τηλ. 81478 μετά τις 3 μ.μ.

ΠΩΛΗΣΕΙΣ ΑΚΙΝΗΤΩΝ

ΠΩΛΕΙΤΑΙ παραθαλάσσια έκταση μ.τ. 1090 στο χωριό Φάνες στην θέση Μάη. Πληροφορίες κ. Γιάννη τηλεφ. 38600

ΠΩΛΕΙΤΑΙ ισόγειος χώρος 166 τ.μ. στα Ασγούρου, Εμπορικό Κέντρο Μανουσέλη, για πολλαπλές χρήσεις σε καλή τιμή. Πληροφορίες τηλ. 24672

ΠΩΛΕΙΤΑΙ ΜΕΓΑΛΗ ΕΥΚΑΙΡΙΑ

οικόπεδο στην Σύμη έτοιμο για οικοδομή 450 τ.μ. στο δρόμο Πληρ. τηλ. 30165, 30977

ΠΩΛΟΥΝΤΑΙ

3 καταστήματα των 40, 70, 75 τ.μ. Το ένα διαθέτει και ψυκτικούς θαλάμους και διαμέρισμα πολυτελούς κατασκευής 190 τ.μ. επί της οδού Θεμ. Σοφούλη (δίπλα στον ΟΑΕΔ - ΤΕΒΕ). Πληρ. 0244 - 51239, 093 394935

ΠΩΛΟΥΝΤΑΙ

ΕΥΚΑΙΡΙΑ - ΑΜΕΣΗ ΠΑΡΑΔΟΣΗ

1. ΡΕΤΙΡΕ 70 τ.μ., στου Φώκιαλη (Γαριβάλδη και Στεφ. Καζούλη γωνία) με ασανσέρ, με δύο υπνοδωμάτια. Ευκολίες πληρωμής
2. ΣΤΗΝ ΠΑΛΑΙΑ ΠΟΛΗ, παραδοσιακή μονοκατοικία, σε άριστη κατάσταση, Ευκολίες πληρωμής
3. ΔΙΑΜΕΡΙΣΜΑΤΑ υπό κατασκευή προς πλήρη αποπεράτωση.

ΔΥΑΡΙΑ - ΤΡΙΑΡΙΑ - ΤΕΣΣΑΡΙΑ στις περιοχές: α) Καρακόνερο, με θέα τη θάλασσα, γωνία Καλλιθέας και Καλλιπάτειρας, β) στο Αραπάκι σε 3.000 τ.μ. οικόπεδο, με θέα προς Μόντε Σμιθ, γ) Αθηνών με απεριόριστη θέα.

ΔΑΝΕΙΑ ΔΕΚΤΑ - ΕΥΚΟΛΙΕΣ ΠΛΗΡΩΜΗΣ Επίσης, καταστήματα στην περιοχή Καλλιθέας και Καλλιπάτειρας.

ΠΛΗΡΟΦΟΡΙΕΣ: ΤΗΛ: 29318 - 34598

κ. ΚΑΛΛΙΣΤΟ ΔΙΑΚΟΓΕΩΡΓΙΟΥ

Διεύθυνση: Κων/νου Τσαλδάρη 28 ΡΟΔΟΣ

ΠΩΛΕΙΤΑΙ

Διαμέρισμα τεσσάρι στο Βενετόκλειο Γυμνάσιο απέναντι σε πολλή καλή κατάσταση. Δάνεια Δεκτά - Ευκολίες πληρωμής Πληροφορίες Διακογεωργίου Κάλλιστος τηλ. 29318 - 34598

ΠΩΛΕΙΤΑΙ διαμέρισμα στο «ΜΗΔΕΙΑ» τριάρι (μικρό), Ε=53 τ.μ. ρετιρέ με θέα και τζάκι. Δεκτά δάνεια. Πληροφορείες τηλ. 36940 (Κύριον ΣΤΡΑΤΟ ΚΑΡΑΝΙΚΟΛΑ) και τηλ. 23895 (Κύριον Γιώργο ΠΙΠΙΝΟ) σε ώρες γραφείου)

ΠΩΛΕΙΤΑΙ αποθήκη επιφάνειας 340 τ.μ. εντός της πόλεως, σε τιμή ευκαιρίας, λόγω αναχωρήσεως. Πληρ. τηλ. 32985 και 01-2828292

ΠΩΛΕΙΤΑΙ σπίτι σε αρίστη κατάσταση στη Μαλώνα σε καλή τιμή. Πληρ. τηλ. (0244) 51119.

ΕΥΚΑΙΡΙΑ

ΠΩΛΕΙΤΑΙ γωνιακό ακίνητο ισόγειο, με 3 καταστήματα 98 τ.μ. και 2 στούντιος 77 τ.μ. στον 1 όροφο,Ιπποδάμου 54, Π. Πόλη Πληρ. τηλ. 63237

ΠΩΛΕΙΤΑΙ διαμέρισμα υπόγειο εντός πόλεως Ρόδου τηλ. 01-2828292

ΠΩΛΕΙΤΑΙ

διαμέρισμα ισόγειον 90 τ.μ. 2 υπνοδωματίων, τζάκι, αυλή, 2 αποθήκες, γκαράζ. Σωτήρος 78, τηλ. 96583, 094 565948, 093 585024

ΠΩΛΕΙΤΑΙ διαμέρισμα στο «ΜΗΔΕΙΑ» τριάρι (μικρό), Ε=53 τ.μ. ρετιρέ, με θέα, και τζάκι. Δεκτά δάνεια.

ΠΩΛΕΙΤΑΙ μονοκατοικία 240 τ.μ. σε 1000 τ.μ. οικόπεδο (σε μπετά). Περιοχή Βουνάρα ΙΑΛΥΣΟΣ. Πληρ. τηλ. 61450 - 094 410173. Ωρες 9 π.μ. - 2 μ.μ. και 5 μ.μ. - 9 μ.μ.

ΕΥΚΑΙΡΙΑ!!

Πωλείται μεζονέτα τριόροφη με κήπο στην περιοχή Καρακόνερο τηλ: 0246-22158 - 0246 - 22143 μεσίτες αποκλείονται

ΠΩΛΟΥΝΤΑΙ τα ακόλουθα ακίνητα στην Κοινότητα Μαλώνας:

- Στην θέση «Αλώνια», ακίνητο εκτάσεως 410
- Στην θέση «Ευαγγελίστρια» ακίνητο 1400 τ.μ.
- Στην θέση «Ρένη», ακίνητο 2 στρεμμάτων

Πληρ. τηλ. 0244 - 51524, Κον Στέργο

ΠΩΛΕΙΤΑΙ οικόπεδο 600 τ.μ. με σπίτι και πρόσοψη στο δρόμο 14 μ. στα Κρητικά. Αρ. 54 Πληρ. τηλ. 22933

ΠΩΛΕΙΤΑΙ αποθήκη 300 Μ.Τ. εντός ΡΟΔΟΥ. Ανταλλάσσεται και με ακίνητο στην Αθήνα τηλ. 32985

ΠΩΛΟΥΝΤΑΙ

α) Οικόπεδο 6000 τ.μ. περίπου στο κέντρο του Φαληρακίου κοντά στην θάλασσα.

β) Οικόπεδο γωνιακό 2000 τ.μ. επί της Λεωφόρου Ρόδου - Αεροδρομίου προνομιακό. Πληροφ. κ. Ελένη Βρατσάλη τηλ. 65300 - 63834 - 39668 κινητό 093-323-101

ΜΑΙΖΟΝΕΤΑ 'Η ΜΟΝΟΚΑΤΟΙΚΙΑ

εμβ. 120 -150 τ.μ. Ζητείται με κήπο, σε ευκαιριακή τιμή, στην περιοχή από Ιξιά έως Κρεμαστή. Πληροφ. κ. Μανώλη, τηλ. 81478 μετά τις 3.00 μ.μ.

ΠΩΛΕΙΤΑΙ επαγγελματική στέγη 150 τ.μ. εντός πόλεως Ρόδου. Κατάλληλη και για κατοικία, τηλ. 32985

ΠΩΛΟΥΝΤΑΙ δύο άρτια οικόπεδα άνω των 4.000 τ.μ. το καθένα, στην περιοχή του ΚΕΓΕ (Αμπελουργικό Φυτώριο Ρόδου) με καταπληκτική θέα. Πληρ. Τηλ. 24466

ΠΩΛΕΙΤΑΙ διόροφη μονοκατοικία ανεξάρτητη στην Παλιά Πόλη και επί της οδού Τιμοκρέοντος έτοιμη για ανακατασκευή. Πληρ. 66041

ΜΑΘΗΜΑΤΑ

ΚΑΘΗΓΗΤΡΙΑ φιλόλογος παραδίδει μαθήματα σε μαθητές γυμνασίου και λυκείου περιοχή ΙΞΙΑ τηλ. 90725

ΜΑΘΗΜΑΤΑ ΡΩΣΙΚΗΣ

Παραδίδω μαθήματα Ρωσικής γλώσσας. Πληρ. τηλ. 86279 ώρες 16.00 - 21.00 85060 ώρες 09.00 - 13.00 Κον Αλέξη Σεβαστίδη

ΜΑΘΗΜΑΤΑ ΓΕΡΜΑΝΙΚΩΝ

Καθηγήτρια Γερμανικής Φιλολογίας διπλωματούχος Πανεπιστημίου Μονάχου με πολυετή πείρα παραδίδει μαθήματα για όλα τα επίπεδα. Τηλ.: 65 359, 62 887

ΠΩΛΟΥΝΤΑΙ

Πολυτελή διαμερίσματα 100 τ.μ. και 115 τ.μ. με κεντρική θέρμανση, τζάκι, αποθήκη και θέση στάθμευσης, στην οδό Δενδρινού (περιοχή Ζέφυρος).

Πληροφορίες Αναστάσιος Ατσίδης, Στεφ. Καζούλη 74, ΡΟΔΟΣ, τηλ: 28616 - 37848

ΠΩΛΟΥΝΤΑΙ

Μεζονέτες διόροφες 132 τ.μ. και διόροφες με υπόγειο 190 τ.μ. με οροφές κεραμοσκεπείς με αποκλειστικές χρήσεις αυλών στην περιοχή Καναμάτ.

Πληροφορίες Αναστάσιος Ατσίδης, Στεφ. Καζούλη 74, τηλ. 28616 - 37848

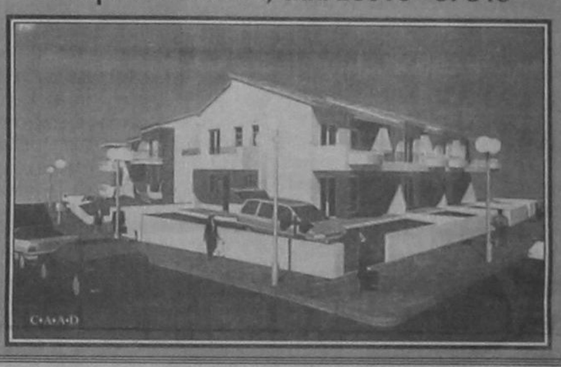

ΠΩΛΟΥΝΤΑΙ

ΜΟΝΟ ΑΠΟ ΤΟ ΓΡΑΦΕΙΟ ΜΑΣ

1) Μονοκατοικία με κήπο και επί πλέον πλεονεκτήματα σε πολύ καλή περιοχή.
2)

Πολλαπλασιαστής ανάπτυξης η τοπική αυτοδιοίκηση

Του ΕΛΕΥΘΕΡΙΟΥ Γ. ΑΝΤΩΝΑΚΗ
Οικονομολόγου
Στελέχους Alpha Χρηματιστηριακής

Η ελληνική οικονομία έκανε αλματώδη βήματα τα τελευταία χρόνια. Παρ'όλα αυτά βλέπουμε ότι αργεί να αλλάξει η κατάσταση που άμεσα αντιλαμβανόμαστε σήμερα, με αποτέλεσμα να υπάρχει δυσκαμψία και μεγάλες χρονικές υστερήσεις μεταξύ επιτεύξεως οικονομικών στόχων και πρακτικών αποτελεσμάτων. Ο καθοριστικός παράγοντας ο οποίος δεν προσμετράται, στο βαθμό που θα έπρεπε, να είναι το status quo της κοινωνίας μας, οι υπάρχουσες νόρμες και το υπάρχον απαρχαιωμένο στελεχιακό δυναμικό της περιφέρειας.

Τα γνωστά δεδομένα είναι η υπάρχουσα πρόσφατη πορεία της οικονομίας μας. Οι διεθνείς οικονομικοί οργανισμοί έθεσαν την εκκίνηση της θριαμβολογίας της οικονομικής πολιτικής μας, η οποία έδειξε δείγματα ανάκαμψης που βασίστηκαν στην επιστημονική και ορθολογική διαχείριση. Βασικό στοιχείο αυτής ο διοικητής της ΤτΕ, ο οποίος παρουσιάστηκε ως ο από μηχανής θεός, της νομισματικής μας πολιτικής και σκέπασε με την επιστημονικότητά του και την εμπειρία του την ορθολογικότερη διαχείριση της οικονομίας. Τα αποτελέσματα είναι πολύ ικανοποιητικά και έχουν θέσει γερές βάσεις για την περαιτέρω βελτίωση στην οποία θα βασιστεί και η πολλαπλασιαστική διαδικασία των μεγάλων οικονομικών αλλαγών που θα επέλθουν.

Η έλλειψη παραγωγικότητας και εξειδίκευσης είναι μια από τις διαρθρωτικές αιτίες της δυσκαμψίας που παρουσιάζει η ελληνική οικονομία μετά τις θετικές εξελίξεις στον μακροοικονομικό ορίζοντα. Ετσι, ενώ πολλοί δείκτες βελτιώνονται θεαματικά δεν παρουσιάζονται εύκολα οι ευεργετικές τους συνέπειες και τα πολλαπλασιαστικά τους οφέλη.

Ο ελληνικός λαός συνήθισε όλα αυτά τα χρόνια να πληρώνεται δυσανάλογα προς την παραγωγικότητά του, ενώ ταυτόχρονα, δεν είχε τις γνώσεις και τις δυνατότητες να γίνει παραγωγικότερος και μάλιστα τόσο όσο απαιτούσαν οι διεθνείς οικονομικοί συσχετισμοί. Το φυσιολογικό, λοιπόν οριοθετήθηκε ως αυτή η κατάσταση κατά την οποία κάποιος δούλευε και λάμβανε περισσότερα από όσο θα έπρεπε σύμφωνα με αυτά που παρήγαγε, ενώ σε πολλές περιπτώσεις λάμβανε εις βάρος άλλων κοινωνικών ομάδων.

Ταυτόχρονα, δημιουργήθηκαν συντεχνιακοί μηχανισμοί που υπερασπίστηκαν τα «κεκτημένα» και τα κατάφεραν εις βάρος αυτών των κοινωνικών ομάδων που δεν είχαν την αντίστοιχη συντεχνιακή οργάνωση και υποστήριξη. Η οικονομική αναποτελεσματικότητα αυτού του μοντέλου το οποίο άνθισε στη χώρα μας, είναι ίσως, το λιγότερο, ενώ αυτό που θα πρέπει να θεωρήσουμε ως μέγιστη ζημιά είναι η απορρέουσα κοινωνική αδικία αυτού του φαινομένου, η οποία έκανε τις όχι ευνοημένες κοινωνικές ομάδες να υιοθετήσουν νόρμες και συμπεριφορές που εκφράζονταν με παρωχημένες ενέργειες και στην ουσία δημιουργούσαν ένα πολιτικοοικονομικό κομφούζιο το οποίο ενίσχυε ακόμα παραπάνω τους ισχυρούς συντεχνιακούς μηχανισμούς. Βλέπαμε, λοιπόν, και θα βλέπουμε ακόμα, εργαζόμενους δημοσίων οργανισμών να απαιτούν παραπάνω από όσα θα έπρεπε, με αποτέλεσμα την επιχορήγησή τους από το κράτος για να μην χρεωκοπήσουν, με χρήματα που ουσιαστικά ανήκουν σε άλλες κοινωνικές ομάδες και οι οποίες για να τα απαιτήσουν κατέφευγαν σε εκτεταμένες απεργίες, διαδηλώσεις οι οποίες έκαναν βαρύτερο το κομματικό κόστος με αποτέλεσμα το εκάστοτε κόμμα, να ενδίδει τελικά στα ίδια πάλι συντεχνιακά συμφέροντα τα οποία διαιώνιζαν την κατάσταση ως ένα φαύλο κύκλο.

Η έλλειψη εξειδίκευσης αιτία της δυσκαμψίας στην οικονομία

Οι υπόλοιποι έβλεπαν την κατάσταση σαν κάτι ιδιαίτερα δυσάρεστο και για να μην αυξηθεί κι άλλο η δυσαρέσκειά τους, τους δίδονταν αυξήσεις και παροχές τέτοιες, οι οποίες δεν άρμοζαν της παραγωγικότητας αυτών των κοινωνικών ομάδων. Τα αποτελέσματα όλων αυτών ήταν ολέθρια και για τις μακροοικονομικές μας ισορροπίες αλλά και για τις λάθος νόρμες οι οποίες δημιούργησαν ένα συντεχνιακό και αντιπαραγωγικό status quo. Το ένα κομμάτι της παραπάνω αρνητικής κατάστασης ομαλοποιήθηκε (οι μακροοικονομικές ισορροπίες) όμως δεν ομαλοποιήθηκε τόσο, ώστε να είμαστε ασφαλείς για τη συμμετοχή μας στην ΟΝΕ, αλλά, τουλάχιστον, έχουμε τη δυνατότητα να τη διεκδικήσουμε με αξιώσεις, αλλά και να δημιουργήσουμε τα θεμέλια της επεχούσης ανάπτυξης και ευημερίας. Αυτή η ανάπτυξη, όμως, για να επιτευχθεί χρειάζεται και η κάμψη του άλλου παθογενούς τομέα ο οποίος λειτουργεί με μεγαλύτερη πολλαπλασιαστικότητα και δυσκαμψία. Για να καμφεί η παθογένεια του σημερινού status quo και για να αλλάξουν οι υπάρχουσες νόρμες χρειάζονται οι διαρθρωτικές αλλαγές. Η κάθε προσπάθεια για αλλαγή της υπάρχουσας νοοτροπίας χρειάζεται καταβολή πολλαπλάσιας προσπάθειας από ό,τι χρειάζονται οι μακροοικονομικές αλλαγές. Παράλληλα, περιέχουν και οικονομικό κίνδυνο, αφού η παραμικρή μεταβολή του πολιτικού κλίματος έχει την αντιστοίχισή της στους μακροοικονομικούς δείκτες και συσχετισμούς. Οι αναταραχές που μπορεί να προξενηθούν από τις «πάνω-πλες» συντεχνίες μπορεί να προκαλέσουν φοβερά αρνητικά αποτελέσματα. Ο χειρισμός λοιπόν, του θέματος και η εφαρμογή των διαρθρωτικών αλλαγών μπορεί να εφαρμοστεί μόνο με αργά και σίγουρα βήματα, αλλιώς υπάρχει πιθανότητα να γκρεμιστούν όλα αυτά που με κόπο αποτέλεσαν τις επιτυχίες της οικονομικής πολιτικής. Επίσης με αυτόν τον τρόπο θα μειωθούν στο ελάχιστο οι πιθανότητες εκδήλωσης κοινωνικών αναταραχών. Αυτή η λύση περιέχει και το μικρότερο ρίσκο για να αποτύχει.

Συγκεντρώνοντας το κράτος τα πυρά όλων των φορέων του υπάρχοντος status quo δεν είναι δυνατόν να μπορέσει να αντέξει. Πόσο μάλλον όταν δεν υπάρχουν άξιοι μηχανισμοί που μπορούν να διασφαλίσουν την αέναη πορεία των αλλαγών. Δεν υπάρχουν οι άνθρωποι στην τοπική αυτοδιοίκηση οι οποίοι θα μπορέσουν να παίξουν το ρόλο που πρέπει στην περιφέρεια. Δηλαδή να εξηγήσουν στους πολίτες τις θετικές συνέπειες των αλλάγων και να θέσουν σε λειτουργία κατάλληλους ανθρώπους για να εφαρμόσουν αυτές τις αλλαγές. Μη έχοντας την ευαισθησία που χρειάζεται, οι τοπικές αυτοδιοικήσεις λαϊκίζουν πολεμούν συμμαχώντας με τα «κεκτημένα» συμφέροντα και εφαρμόζουν με λάθος τρόπο σωστές ιδέες και αποφάσεις, ενώ ποτέ δεν κρίνονται όσο χρειάζεται.

Το κλειδί λοιπόν των διαρθρωτικών αλλαγών θα είναι οι τοπικοί άρχοντες οι οποίοι θα προσλάβουν ακριβοπληρωμένους μάνατζερ και στελέχη με μεγάλη εμπειρία οι οποίοι θα εφαρμόσουν τις αλλαγές, θα εφαρμόσουν πλάνα μάρκετινγκ της οικονομικής πολιτικής και θα δημιουργήσουν την κατάλληλη επικοινωνιακή πολιτική που θα συμβαδίσει με τις διαρθρωτικές αλλαγές. Ταυτόχρονα, θα κρίνονται για την επίτευξη οικονομικών στόχων, για την κατάστρωση και εφαρμογή αναπτυξιακών σχεδίων. Οι πολιτικοί άνδρες θα πρέπει με νομοθετικούς τρόπους να παραχωρήσουν ορισμένες εξουσίες σε τεχνοκράτες, επιστήμονες της οικονομίας και διοίκησης, η οποία θα απαγκιστρωθεί απο τους απανταχού μπακάληδες, ιατρούς, έμπορους δημοτικούς συμβούλους οι οποίοι όσο μορφωμένοι και τίμιοι και αν είναι δεν κατέχουν τυπικά προσόντα και γνώσεις που μπορούν να θέσουν σε εφαρμογή διαρθρωτικές αλλαγές και να ασκήσουν ακριβή και σωστή διαχείριση των δήμων.

Το συμβούλιο της δημόσιας διοίκησης θα αποτελούνταν από πανεπιστημιακούς έμπειρους μάνατζερ και θα είχε θεσμοθετημένες τις εξουσίες που χρειάζονται για να λειτουργήσουν παραγωγικά. Τα οικονομικά θα ήταν από τα βασικά στοιχεία διοικήσεως, αφού θα χρειαζόταν ο ισοσκελισμένος προϋπολογισμός και η τεχνοκρατική τεκμηρίωση επενδύσεων που θα μείωνε τα ρουσφέτια. Η δημοσιοποίηση των οικονομικών αποτελεσμάτων και η απόδοση ευθυνών θα είναι από τα κύρια στοιχεία της διαδικασίας.

Η σημερινή δημόσια διοίκηση δεν διατρέχει τον κίνδυνο χρεοκοπίας και γι'αυτό δεν δραστηριοποιείται όσο ανταγωνιστικά θα έπρεπε. Το ίδιο συμβαίνει με την τοπική αυτοδιοίκηση η οποία πρώτα λειτουργεί κομματικά και ύστερα με οικονομικοπολιτικό ορθολογισμό. Η ορθολογικοποίηση της τοπικής αυτοδιοίκησης θα μπορέσει να τη βοηθήσει να λειτουργήσει περισσότερο ως ένας υγιής οργανισμός με αναπτυξιακά οράματα, δικά του χρηματοδοτικά μέσα και επιστημονικό managment.

Με μια τέτοια τοπική αυτοδιοίκηση θα μπορέσουν και οι διαρθρωτικές αλλαγές να γίνουν αλλά και η χώρα να αναπτυχθεί αναλόγως των προσπαθειών και θυσιών που γίνονται.

Η μεγάλη ευκαιρία που δημιούργησαν για τη χώρα μας τα μεγάλα βήματα οικονομικής σταθεροποίησης σε συνδυασμό με τον πακτωλό χρημάτων που θα εισρεύσουν στη χώρα μας από το τρίτο κοινοτικό πακέτο δεν πρέπει να πάει χαμένη γιατί τότε η χώρα μας θα αργήσει πολύ να ανακάμψει, ενώ το τρένο θα έχει καθεί για πάντα. Οι διαρθρωτικές αλλαγές είναι το κλειδί της επιτυχίας και θα πρέπει να λάβουν χώρα αρχής γενομένης από την τοπική αυτοδιοίκηση και τη δημόσια διοίκηση που θα κληθούν να διαχειριστούν τεράστια ποσά. Αυτοί θα μπορέσουν να θέσουν την αφετηρία της πολλαπλασιαστικής διαδικασίας που θα εκτινάξει την οικονομία μας και τη χώρα μας σε μεγαλύτερο επίπεδο κοινωνικής ευημερίας και οικονομικής επέκτασης.

ΕΛΛΗΝΙΚΗ ΔΗΜΟΚΡΑΤΙΑ
ΝΟΜΑΡΧΙΑΚΗ ΑΥΤΟΔ/ΣΗ ΔΩΔ/ΣΟΥ
ΝΟΜΑΡΧΙΑΚΟ ΣΥΜΒΟΥΛΙΟ
Ταχ. Δ/νση: Διοικητήριο
Ταχ. Κώδικας: 85100
Πληροφορίες: Εύη Παβέλη
Τηλέφωνο: 0241-30000
Telefax: 0241-74200
Telex: 292100

ΑΝΑΚΟΙΝΩΣΗ

Με το υπ' αριθμ. πρωτ. οικ. 111008/31-7-98 έγγραφο του ΥΠΕΧΩΔΕ, Γεν. Δ/νση περιβάλλοντος, Δ/νση περ/κού Σχεδιασμού, γραφείο Εργων Υποδομών & Δικτύων, μας κοινοποιήθηκε η Κοινή Απόφαση ΥΠ.ΠΕΧΩΔΕ - ΥΠ. ΓΕΩΡΓΙΑΣ, έγκρισης περιβαλλλοντικών όρων για το έργο «Γέφυρα Ε.Ο. Ρόδου - Ψίνθου (περιοχή Ασπρα Χώματα) νήσου Ρόδου».

Καλούμε κάθε ενδιαφερόμενο, προκειμένου να λάβει γνώση της απόφασης, να αποταθεί στο Τοπικό Γραφείο Περιβάλλοντος του Τ.Π. και Π.Ε. (υπόψη κ. Αρη Σκιαδόπουλου τηλ. 30413), όπου βρίσκεται η πλήρης απόφαση και μπορεί κάθε ενδιαφερόμενος να λάβει γνώση αυτής.

Η προαναφερόμενη απόφαση θα αναρτηθεί, για τις προσεχείς μέρες, στον πίνακα ανακοινώσεων της Νομαρχίας.

Ο Νομάρχης Δωδεκανήσου
Γιάννης Παρασκευάς

ΚΕΣ I. IEK
ΙΔΙΩΤΙΚΟ ΙΝΣΤΙΤΟΥΤΟ ΕΠΑΓΓΕΛΜΑΤΙΚΗΣ ΚΑΤΑΡΤΙΣΗΣ
I.E.K. - "ΚΕΣ"
ΑΝΑΓΝΩΡΙΣΜΕΝΟ ΑΠΟ ΤΟ ΚΡΑΤΟΣ
Α.Μ. ΟΕΕΚ 11003/97
I. ΤΟΜΕΑΣ ΟΙΚΟΝΟΜΙΑΣ & ΔΙΟΙΚΗΣΗΣ
☞ Ειδικός Μηχανογραφημένου Λογιστηρίου
☞ Ειδικός Φοροτεχνικού Γραφείου
☞ Διοικητικό & Οικονομικό Στέλεχος Επιχ/σεων
☞ Ειδικός Εμπορίας, Διαφήμισης και προώθησης προϊόντων (marketing)
II. ΤΟΜΕΑΣ ΥΓΕΙΑΣ ΠΡΟΝΟΙΑΣ & ΚΟΙΝ. ΥΠΗΡΕΣΙΩΝ
☞ Προσχολικής Αγωγής & Δραστηριοτήτων δημιουργίας και έκφρασης (βρεφονηπιαγωγός)
• ΦΟΙΤΗΣΗ 2 Ή 4 ΕΞΑΜΗΝΑ • ΚΡΑΤΙΚΟ ΔΙΠΛΩΜΑ • ΑΝΑΒΟΛΗ ΣΤΡΑΤΕΥΣΗΣ
ΔΕΚΤΟΙ ΑΠΟΦ. ΕΝΙΑΙΟΥ ΛΥΚΕΙΟΥ & ΤΕΛ - ΤΕΕ
ΠΛΗΡΟΦΟΡΙΕΣ - ΕΓΓΡΑΦΕΣ: Καβάλας & Κιλκίς (Γωνία) - Περιοχή ΜΗΔΙΑ - ΡΟΔΟΣ
ΤΗΛ.: 0241 - 64140 - 66389 • FAX: 0241 - 66389

ΓΕΡΜΑΝΙΚΑ
Καθηγητής Γερμανικών απόφοιτος Παν/μίου Mannheim παραδίδει ιδαίτερα μαθήματα σε ολιγομελή τμήματα ή μεμονωμένα για μαθητές όλων των επιπέδων. Τιμές λογικές. Πληρ. τηλ. 37352. κ. Κώστας.

ΦΥΣΙΚΗ - ΧΗΜΕΙΑ
ΜΑΘΗΜΑΤΙΚΑ
Μ. ΓΑΡΥΦΑΛΛΗΣ
Στ. Καζούλη & Δημοκρατίας
☎ 25169 - 21705
• ΔΕΣΜΕΣ από 15 Ιουλίου
• Α, Β ΛΥΚΕΙΟΥ από 17 Αυγούστου
• Γ ΓΥΜΝΑΣΙΟΥ από 1 Σεπτεμβρίου
• ΜΕΤΑΛΥΚΕΙΑΚΑ τμήματα
✓ 5μελή τμήματα

ΕΠΙΣΤΡΟΦΗ ΣΤΑ ΘΡΑΝΙΑ...


Με το πολυκατάστημα ΠΑΠΠΟΥ να διδάσκει "ΜΑΘΗΜΑΤΑ ..ΤΙΜΩΝ"
Ποικιλία, Ποιότητα, Αποκλειστικότητα και τιμές εκπτώσεων στα μεγαλύτερα ονόματα της σχολικής τσάντας.
ΑΣΛΑΝΗΣ, ΠΑΞΟΣ και όλοι οι ήρωες του Disney!
Τετράδια μολύβια και αξεσουάρ, όλα σε φανταστικές τιμές!

Τώρα στη νέα σχολική χρονιά, το πολυκατάστημα Πάππου είναι εγγύηση για τα σχολικά είδη και αξεσουάρ του παιδιού σας
ΜΕΓΑΛΑ ΚΑΤΑΣΤΗΜΑΤΑ ΠΑΠΠΟΥ

Ψηφίδες Ιδεών

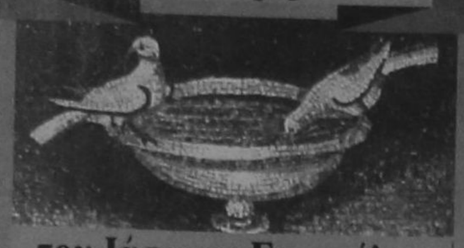

του Ιάσωνος Ευαγγέλου

ΣΥΝΕΡΓΑΣΙΑ

Δεν μπορείς να συνυπάρχεις χωρίς να συνεργάζεσαι.

Η ομοφροσύνη θεμελιώνει τη συνεργασία.

Οταν δεν αγαπάμε ιδιαίτερα την «υποχρεωτική» βιοποριστική εργασία μας, δεν αγαπάμε ιδιαίτερα κι ό,τι συνδέεται μ' αυτή. Ακόμα και τους «υποχρεωτικούς» συνεργάτες μας που την αγαπούν).

ΣΥΝΕΣΗ, ΣΩΦΡΟΣΥΝΗ

Ο αψίθυμος περνάει το ποτάμι κολυμπώντας· ο συνετός πηγαίνει απ' το γεφύρι.

Συχνά, οι αποτυχίες μας συνετίζουν τους άλλους· κι ύστερα, βλέποντας αυτούς, συνετιζόμαστε κι εμείς.

Οχι μόνο απ' την παράφορη οργή αλλά κι απ' την ασυγκράτητη χαρά φυλάγεται ο συνετός.

Πρόσεξε! να μην ηττηθείς απ' τη νίκη σου· να μη φτωχύνεις απ' τον πλούτο σου· να μη δυστυχήσεις απ' την ευδαιμονία σου.

Πόσο εύκολα συγχέεται η πνευματική μετριότητα με τη σωφροσύνη!

ΣΥΝΗΘΕΙΑ - ΑΣΥΝΗΘΙΣΤΟ

Η συνήθεια ισοπεδώνει τα πάντα. Ο νεωκόρος δεν προσκυνά μπρος στην αγία τράπεζα ούτε κι ο νεκροθάφτης μπρος στο νεκρό.

Η συνήθεια είναι η ομίχλη που σκεπάζει τα μάτια μας, για να μη βλέπουν τον λόγο και την αιτία του κάθε γεγονότος.

Η συνήθεια είναι το ραβδί που μας προσφέρει η πείρα, για να βαδίζουμε και με κλειστά τα μάτια. Μακάριοι όμως, όσοι δεν μεταβάλλονται σε τυφλούς.

Η συνήθεια, δυστυχώς, δεν μας κάνει μόνο ν' ανεχόμαστε το κάθε τι, αλλά μας κάνει να το βλέπουμε και σωστό.

Εχασες την ημέρα σου αν δεν έκανες έστω και μία ελάχιστη πράξη αντίστασης κατά της συνήθειας.

Πρέπει να ρυθμίζουμε τις συνήθειές μας, πριν αυτές ρυθμίσουν όλη μας τη ζωή.

Ωροσκοπιο

ΗΜΕΡΗΣΙΕΣ ΠΡΟΒΛΕΨΕΙΣ



ΚΡΙΟΣ:
21 ΜΑΡΤΙΟΥ - 20 ΑΠΡΙΛΙΟΥ

Αν σκοπεύετε να ταξιδέψετε για επαγγελματικούς ή προσωπικούς λόγους, φροντίστε τις λεπτομέρειες και μη δίνετε σημασία στην γκρίνια κάποιου δικού σας ανθρώπου, είναι προσωρινή.



ΤΑΥΡΟΣ
21 ΑΠΡΙΛΙΟΥ - 20 ΜΑΪΟΥ

Έχετε κι εσείς δεχθεί την επίδραση των εκλείψεων, όμως ήρθε η στιγμή που οι αναβολές δεν βοηθούν και πρέπει ν' αντιμετωπίσετε με ρεαλισμό την πραγματικότητα και να πάρετε σημαντικές αποφάσεις με όποιο κόστος κι αν χρειασθεί.



ΔΙΔΥΜΟΙ
21 ΜΑΪΟΥ - 20 ΙΟΥΝΙΟΥ

Η αρχή της εβδομάδας βρίσκει τα αισθηματικά σας σε καλό δρόμο, ίσως όμως υπάρξουν επαγγελματικά θέματα που θα χρειασθούν την προσοχή σας, αν δεν είναι τελείως απαραίτητο, αναβάλετε για λίγο τη διευθέτησή τους.



ΚΑΡΚΙΝΟΣ
22 ΙΟΥΝΙΟΥ - ΙΟΥΛΙΟΥ

Οι εντάσεις στον καθημερινό προγραμματισμό της δουλειάς σας είναι αναμενόμενες, εσείς όμως θα πρέπει να βάλετε τα πράγματα στη θέση τους, με ψυχραιμία και λογική, αν δεν θέλετε να χάσετε την ησυχία σας.



ΛΕΩΝ
21 ΙΟΥΛΙΟΥ -20 ΑΥΓΟΥΣΤΟΥ

Παρ' όλη την ένταση που νιώθετε από τις δύο εκλείψεις του μήνα που τελειώνει, πάρτε μιαν ανάσα, διασκεδάστε με μέτρο, μην υπερβάλλετε σε λόγια και χαρείτε μια ξεκούραστη βραδιά. Οι σημαντικές ανακατατάξεις στις σχέσεις σας δεν είναι απαραίτητα αρνητικές.



ΠΑΡΘΕΝΟΣ
23 ΑΥΓΟΥΣΤΟΥ - 22 ΣΕΠΤΕΜΒΡΙΟΥ

Οι διακοπές τελείωσαν και υπάρχει πολλή δουλειά που πρέπει να γίνει, καθώς δεν υστερείτε ούτε σε οργανωτικότητα ούτε σε εργατικότητα, βάλτε τις απαραίτητες προτεραιότητες και ετοιμαστείτε για μια ανανέωση ή ένα ξεκίνημα δυναμικό, παρ' όλες τις αντιξοότητες που ενδέχεται να υπάρξουν.



ΖΥΓΟΣ:
23 ΣΕΠΤΕΜΒΡΙΟΥ - 22 ΟΚΤΩΒΡΙΟΥ

Παρ' όλη την πολλή δουλειά που σας περιμένει, εσείς φαίνεται πως δεν έχετε καθόλου διάθεση να κλειστείτε μέσα, καθώς υπάρχει έντονη κινητικότητα στη φιλική και αισθηματική σας ζωή, χαρείτε κάποιες ευχάριστες ώρες προτού ξαναμπείτε στους γρήγορους ρυθμούς σας.



ΣΚΟΡΠΙΟΣ:
23 ΟΚΤΩΒΡΙΟΥ -21 ΝΟΕΜΒΡΙΟΥ

Το τέλος του μήνα σάς βρίσκει αρκετά προβληματισμένους, καθώς δεχθήκατε την επίδραση των δύο εκλείψεων, όμως είναι απαραίτητο να επιστρατεύσετε την εσωτερική σας δύναμη και να προσέξετε την πορεία των νέων επαγγελματικών και οικονομικών υποθέσεων που θα σας απασχολήσουν.



ΤΟΞΟΤΗΣ:
23 ΝΟΕΜΒΡΙΟΥ - 21 ΔΕΚΕΜΒΡΙΟΥ

Η θετική όψη της Σελήνης που βρίσκεται στο ζώδιό σας με τον 'ρη και την Αφροδίτη σάς δίνει την ευκαιρία να βάλετε τα προβλήματα στο περιθώριο και ν' απολαύσετε ένα ευχάριστο διάλειμμα ή να κάνετε μια νέα αρχή χωρίς κανένα φόβο.



ΑΙΓΟΚΕΡΩΣ:
22 ΔΕΚΕΜΒΡΙΟΥ - 19 ΙΑΝΟΥΑΡΙΟΥ

Μην υποτιμάτε τη στάση αναμονής που έχετε υιοθετήσει, απλώς με το πρακτικό σας μυαλό να διερευνάτε όλα τα πιθανά ενδεχόμενα και σύντομα θ' ανακοινώσετε τις τελικές σας αποφάσεις, σίγουροι πως μπορείτε να αντεπεξέλθετε σε κάθε είδους υποχρέωση.



ΥΔΡΟΧΟΟΣ
20 ΙΑΝΟΥΑΡΙΟΥ - 18 ΦΕΒΡΟΥΑΡΙΟΥ

Πέρα από τα προσωπικά σας προβλήματα, ασχολείστε πολύ και με θέματα φίλων σας, πράγμα ίσως που έχει δημιουργήσει αντιπαράθεση με τον σύντροφό σας, αλλάξτε λοιπόν τη συμπεριφορά σας, γιατί η αποκατάσταση σημαντικών σχέσεων είναι καθοριστικής σημασίας για σας.



ΙΧΘΥΕΣ:
19 ΦΕΒΡΟΥΑΡΙΟΥ - 20 ΜΑΡΤΙΟΥ

Οι διακοπές βρίσκονται στο τέλος τους κι αν εσείς σκοπεύετε να κάνετε μια καινούργια επαγγελματική συνεργασία, ασχοληθείτε περισσότερο με τις λεπτομέρειες που την περικλείουν, γιατί τα οικονομικά σας χρειάζονται ακόμα προσοχή

Λαϊκή Σοφία

(από το βιβλίο του Τάκη Νατσούλη)

«Κερασφόρος»-«Κερατάς»

Οι Γερμανοί, όπως και όλοι σχεδόν οι βόρειοι πολεμιστές της προμεσαιωνικής εποχής, ήταν εξαιρετικά ανδρείοι, αλλά και τρομεροί στην αγριότητά τους. Φορούσαν θώρακες από σκληρό σίδερο, κρατούσαν ασπίδες από μαύρο ατσάλι και έκρυβαν ολόκληρο το σώμα τους, μέσα σ' ένα αδιαπέραστο σιδερένιο δίχτυ. Για να δώσουν, όμως, ακόμη πιο αγριότητα στην εμφάνισή τους έβαζαν στο κράνος τους δύο κέρατα βουβάλου και ξεκινούσαν για τον πόλεμο. Οπως είναι όμως γνωστό οι πόλεμοι της εποχής εκείνης κρατούσαν ολόκληρα χρόνια. Πολλές, λοιπόν από τις γυναίκες των πολεμιστών δεν έμεναν πιστές. Οταν, λοιπόν, μια σύζυγος πολεμιστή συλλαμβάνόταν «στα πράσα» μαζί με το φίλο της, καταδικάζονταν και οι δύο σε θάνατο. Αφού τους διαπόμπευαν με το χειρότερο τρόπο, τους πήγαιναν σ' ένα ποτάμι, τους έδεναν χειροπόδαρα και με άγριες φωνές και αλαλαγμούς τους έριχναν μέσα... «Ο άνδρας της είναι κερασφόρος -δηλαδή πολεμιστής- και αυτή τον απατούσε», έλεγαν. Από τότε τους απατημένους συζύγους, αποκαλούν «κερασφόρους», «κερατάδες»..

- Το ότι τα κέρατα συνδέθηκαν με την απιστία της συζύγου έχουμε και άλλες εκδοχές:

Μερικοί υποστηρίζουν ότι η σημασία της λέξης «κερατάς» προέρχεται από τον κεράτινο συλλογισμό. Κατ' αυτόν, ρωτά κάποιος έναν και του λέει: «Ο,τι ουκ απωλέσας έχεις;» Οταν αυτός απαντήσει ναι, του ξαναλέει: «Κέρατα ουκ απωλέσας, κέρατα άρα έχεις».Οταν, λοιπόν, έλεγαν «κέρατα τίθημι», ήθελαν να πουν πως απατώ κάποιον στον κεράτινο συλλογισμό, του επιβάλλω κέρατα, κατόπιν δε αστατο, και μάλιστα το σύζυγο.

- Αλλοι πάλι πιστεύουν πως τα κέρατα, που είναι δείγματα αρχής και δύναμης τα απέδωσαν, κατά κάποια αντίφαση, σε εκείνους που δεν είχαν καμιά δύναμη πάνω στη γυναίκα τους.

- Αλλά, «για να βάλουμε τα πράγματα στη θέση τους», ας παραδειγματιστούμε με τη φράση των αρχαίων, που έλεγαν ότι: «αρχή σοφίας ονομάτων επίσκεψις».

Και πράγματι. Αυτός που θέλει να μάθει από που ξεκίνησε η σημασία μιας λέξης, θα πρέπει να εξετάσει πρώτα - πρώτα αυτή την ίδια τη λέξη.

- Κερατάς, λοιπόν από τη γλωσσική άποψη, δε σημαίνει τίποτα περισσότερο απ' αυτόν που έχει κέρατα, και μάλιστα, μεγάλα όπως: γελάδας, μυταράς, δοντάς κ.λπ Στο ζωικό βασίλειο κερατάς λέγεται ένα είδος μαύρου κάνθαρου, που έχει μακριές κεραίες, ακόμη και το σαλιγκάρι. Παλιότερα «κεράτιον» έλεγαν και την κατσίκα. Επειδή, λοιπόν, τα κερασφόρα ζώα είναι κουτά, κι επειδή δε ζηλεύουν το θηλυκό που «φέπει προς τα αφροδίσια», γι' αυτό κατάντησε να λάβει το όνομα του κερατά, ο σύζυγος εκείνος, που έχει την κουταμάρα και την ανεκτικότητα αυτών των ζώων. Ο Μιχαήλ Ψελλός σε μια μικρή διατριβή του, που την επιγράφει «Πόθεν το του κερατά όνομα», παρατηρεί: «τω γαρ αλόγων ζώων όσα μεν ουκ έχει κέρατα οργίλα και ζηλότυπα περί τας ευνάς... τα δε γε κερασφόρα σχεδόν ειπείν ξύπαντα ράστα το πάθος υφίστανται· εντεύθεν γουν τον μη περί την δίαν γαμετήν ζηλοτυπούντα μηδ' άλλως αγανακτούνται επί τω πράγματι κερατά ο ονοματοθέτης ωνόμασεν».





ΜΕΓΑΛΟ ΚΟΣΜΙΚΟ ΓΕΓΟΝΟΣ ΓΙΑ ΤΗΝ ΡΟΔΟ

ΑΥΡΙΟ Η ΜΑΡΙΝΕΛΛΑ ΣΤΟ ΘΕΑΤΡΟ ΤΗΣ ΤΑΦΡΟΥ



ΑΝΑΜΕΝΕΤΑΙ ΝΑ ΣΗΜΕΙΩΘΕΙ ΚΟΣΜΟΣΥΡΡΟΗ

Συναυλία με την Κυρία του Ελληνικού τραγουδιού, την ερμηνεύτρια που φέτος κλείνει 40 χρόνια προσφοράς στο ελληνικό τραγούδι, την καλλιτέχνιδα που χαρακτηρίστηκε «οπτικοακουστική τραγουδίστρια» εξαιτίας της άψογής κίνησής της πάνω στη σκηνή ή στο πάλκο, προγραμμάτισε για αύριο Τετάρτη 2 Σεπτεμβρίου, ο Πολιτιστικός Οργανισμός Δήμου Ροδίων.

Φυσικά, πρόκειται για την Μαρινέλλα, το μεγάλο όνομα στο ελληνικό τραγούδι, η οποία κατάφερε όχι μόνο να μην καταποντιστεί κινούμενη σε χώρο που αναδεικνύονται καθημερινά νέοι καλλιτέχνες, αλλά και να διατηρήσει την αίγλη του ονόματός της ακέραια και τη φήμη που την περιβάλλει για το πρόγραμμα που παρουσιάζει, ανέπαφη.

Ξεκινώντας το '57 τραγουδούσε στο «Στρατιωτικό Θέατρο» και στο «Πανόραμα» της Θεσσαλονίκης, επιτυχίες της Βέμπο και της Μαρίκας Νίνου, όταν την άκουσε ο Στέλιος Καζαντζίδης. Στάθηκε δίπλα του για εννιά χρόνια, σεμνή παρουσία, αλλά και η σημαντικότερη «δεύτερη φωνή» σ'ένα λαϊκό ντουέτο που σφράγισε τα μουσικά βιώματα του τόπου μας. Πολλά τα ονόματα που συνεργάστηκαν μαζί της ή απλώς εκδήλωσαν τον θαυμασμό τους: Παπαϊωάννου, Ρουμελιώτης, Μητσάκης, Ζαμπέτας, Τσιτσάνης, Μ. Χιώτης και Μ. Λίντα, Θεοδωράκης, Χατζηδάκις...

Κι όταν το '68 διεκδίκησε την αυτόνομη παρουσία της στο χώρο, το έκανε με ένα τολμηρό, για τα μέτρα της εποχής, τρόπο. Από τη μαυροφορεμένη μοιρολογίστρα των κινηματογραφικών μιούζικαλς, πέρασε σε εμφανίσεις με κοντό μαλλί, παντελόνια, θεατρικούς προβολείς, υψηλή ραπτική, και χρησιμοποιώντας με επιτυχία την κατάλληλη γλώσσα του κορμιού και των χεριών.

Ακολουθώντας το ένστικτό της, δε δίστασε ν'αφήσει τη λάμψη της πίστας το '76 για τη μουσική μυσταγωγία της πλακιώτικης μπουάτ, δίπλα στον Κώστα Χατζή. Το «Ρεσιτάλ» εκτοξεύτηκε στις κορυφές της ελληνικής δισκογραφίας με 500.000 άλμπουμ.

Στην 40χρονη πορεία της, δεν επαναπαύτηκε ποτέ στις δάφνες της. Ακούραστη επαγγελματίας, τολμηρή στις επιλογές της, εξορμά και στη Ρόδο, για να ξαναζήσει μαζί μας τα τραγούδια που σημάδεψαν την Ελλάδα. Να ερμηνεύσει με την ωριμότητα «ενός παλιού καλού κρασιού» ανεπανάληπτες στιγμές του παλιού ελληνικού ρεπερτορίου.

Η συναυλία της θα γίνει στο Θέατρο Μεσαιωνικής Τάφρου «Μελίνα Μερκούρη», αύριο Τετάρτη, ώρα 9:30 μ.μ., ενώ εισιτήρια προπωλούνται στο κιν/τρο ΡΟΔΟΝ και στα κεντρικά δισκοπωλεία της πόλης μας.

Τοπικές Ειδήσεις

ΣΤΗΝ ΚΕΝΤΡΙΚΗ ΠΛΑΤΕΙΑ ΤΗΣ ΚΟΙΝΟΤΗΤΑΣ ΚΑΛΑΒΑΡΔΩΝ

ΕΓΙΝΑΝ ΤΑ ΑΠΟΚΑΛΥΠΤΗΡΙΑ ΠΡΟΤΟΜΗΣ ΤΟΥ ΗΓΟΥΜΕΝΟΥ ΧΡΥΣΑΝΘΟΥ

ΕΙΧΕ ΕΚΤΕΛΕΣΘΕΙ ΑΠΟ ΤΟΥΣ ΓΕΡΜΑΝΟΥΣ ΛΟΓΩ ΤΗΣ ΑΝΤΙΣΤΑΣΙΑΚΗΣ ΔΡΑΣΕΩΣ ΤΟΥ



Με ιδιαίτερη επισημότητα και λαμπρότητα έγιναν το Σάββατο στα Καλαβάρδα τα αποκαλυπτήρια της προτομής του Αρχιμανδρίτη Ηγουμένου της Ιεράς Μονής Πανορμίτη που εκτελέσθηκε από τους Γερμανούς στις 11 Φεβρουαρίου 1944.

Ταυτόχρονα έγιναν και τα εγκαίνια πάρκου στην προέκταση της κεντρικής πλατείας του χωριού.

Στην τελετή παραβρέθηκαν ο Πρωτοσύγκελος κ. Παΐσιος, ο Ηγούμενος της Ιεράς Μονής Πανορμίτη Αρχιμανδρίτης κ. Γαβριήλ, οι βουλευτές κ.κ. Κ. Σκανδαλίδης, Κ. Σφυρίου, Β. Παπανικόλας και Τ. Καραμάριος, ο διοικητής της 95 ΑΔΤΕ κ. Π. Μητσακάκης, ο Δήμαρχος Ρόδου κ. Γ. Γιαννόπουλος ως Πρόεδρος της ΤΕΔΚ, ο Πρόεδρος του Νομαρχιακού Συμβουλίου κ. Γιάννης Κουφού, ο Πρόεδρος της ΑΝ.ΔΩ. (από την οποία χρηματοδοτείται το έργο) κ. Φ. Κωστόπουλος και οι δύο επιζώντες συμμαχητές του Χρ. Μαρουλλάκη κ.κ. Μιχαήλ Σκιαθίτης και Ιωάννης Γιαννίκος.

Επίσης εκπροσωπήθηκαν το Γ.Ε.Ν. με τον πλωτάρχη κ. Ιωάννη Πάτα, οι παλαιοί πολεμιστές, ο κλήρος και άλλοι φορείς καθώς και εκείνοι που γνώριζαν την ηρωϊκή δράση του τιμηθέντος.

Τιμές απέδωσαν άγημα Εθνοφυλακής και η μπάντα της 95 ΑΔΤΕ.

Ιδιαίτερα συγκινητική ήταν η ομιλία του ηγουμένου της Μονής Πανορμίτη κ. Γαβριήλ ο οποίος μεταξύ άλλων ανέγνωσε και το ρητο μετά την απελευθέρωση πρακτικό της εκκλησιαστικής επιτροπής της Μονής στο οποίο περιγράφεται η εκτέλεση του Χρύσανθου Μαρουλλάκη και των συνεργατών του Φλώρου Ζουγανέλη και Μιχαήλ Λάμπρου.

Στην ομιλία του ο Πρόεδρος της Κοινότητας κ. Θ. Μαρασιώτης αναφέρθηκε διεξοδικά στο ιστορικό της πατριωτικής δράσης του εκτελεσθέντος καθώς και στις συνθήκες κάτω από τις οποίες έγινε.

Συγκεκριμένα μεταξύ άλλων επεσήμανε και τα εξής:

- Η εκπλήρωση του οποιουδήποτε χρέους απέναντι στην ιστορία και ειδικά απέναντι σ'εκείνους που συνειδητά θυσιάσθηκαν για το ιδανικό της ελευθερίας και της θρησκείας, οδηγεί στο απόγειο της ηθικής ικανοποίησης, που είναι και η μόνη που τελικά απομένει σ'εμάς που υπηρετούμε το κοινωνικό σύνολο, μέσα από τους οποιουσδήποτε θεσμούς.

Οι επιλήσμονες αυτού του χρέους είναι ανάξιοι της πατρίδας και της κοινωνίας.

- Το ίδιο ανάξιοι είναι και εκείνοι που ναι μεν δεν πνίγουν το ιστορικό χρέος μέσα στη βολική απεραντοσύνη της λήθης, αλλά επιδεικνύουν ασυγχώρητη αδιαφορία, προβάλλοντας μάλιστα και εμπόδια σ'εκείνους που θέλουν να θυμούνται, να τιμούν και να εκτιμούν.

- Οι ήρωες δεν θυσιάζονται για τα ιερά και τα όσια του γένους επειδή προσδοκούν τιμητικές διακρίσεις. Οι ήρωες υπήρξαν συνειδητοί πατριώτες και έδωσαν την ίδια τη ζωή τους για ιδανικά και ιδεώδη. Το χρέος το δικό μας είναι να μην ισοπεδώνουμε και να μην ρίχνουμε στον Καιάδα αυτά για τα οποία εκείνοι πολέμησαν και θυσιάσθηκαν, προκειμένου να ανατείλει για την πατρίδα ένα καλύτερο αύριο.

- Ο Χρύσανθος Μαρουλλάκης δεν ζήτησε να του σπήσουμε προτομή για να τον καμαρώνουμε, ως τυποθλάτρες.

- Ο Χρύσανθος Μαρουλλάκης αποτελεί μάρτυρα του απελευθερωτικού αγώνα της Δωδεκανήσου. Είναι προ πολλού καταχωρημένος στις δέλτους της ιστορίας.

- Ο Χρύσανθος Μαρουλλάκης είναι διαχρονικό αθάνατο σύμβολο, προορισμένο να διδάσκει.

- Να διδάσκει το χρέος προς την πατρίδα, το χρέος προς την θρησκεία, το χρέος προς την ελευθερία, το χρέος προς το Εθνος.

- Να διδάσκει - και να υπενθυμίζει - ότι σε δύσκολους καιρούς η εκκλησία και οι λειτουργοί της αποτελούν τους συνοδοιπόρους του Γένους.

- Ο Χρύσανθος Μαρουλλάκης δεν υπήρξε ένα αυτοφυές ον που κατέληξε στη θυσία κατά τύχη. Αποτέλεσε τη συνέχεια εκείνων των ηρωϊκών και τιμημένων λειτουργών του Χριστού που με άσβεστη φλόγα κράτησαν ζωντανό τον Ελληνισμό στα 400 χρόνια της Τουρκικής σκλαβιάς - που για τη Δωδεκάνησο ήταν σχεδόν 600, μαζί με τα 35 της Ιταλογερμανικής κατοχής.

- Εμπνευσμένος και ελευθερόφρων, δεν προτίμησε τη σιγουριά και τη βολή του. Προτίμησε τον διαρκή και ριψοκίνδυνο αγώνα για την σκλαβωμένη πατρίδα, θιαζόταν να δει τον ήλιο ν'ανατέλλει και πάλι από το καμπαναριό ελεύθερος και τη γαλανόλευκη να κυματίζει στην κορυφή του Ιερού Του.

Επέλεξε τον δρόμο της αντίσταση, απέναντι στους κατακτητές, γνωρίζοντας φυσικά ότι αυτό μπορεί και να τον οδηγούσε στο θάνατο.

Την επιλογή αυτή ανάμεσα στη ζωή και τη θυσία την κάνουν μόνο οι ήρωες.

Δικό μας καθήκον είναι να τιμούμε τη θυσία τους και απ'αυτήν να παραδειγματιζόμαστε.

Ευχή όλων είναι να μην δημιουργούνται συνθήκες για να αναδεικνύονται ήρωες. Αυτό θα έλεγαν σήμερα και εκείνοι στο δρόμο των οποίων έλαχαν τέτοιες συνθήκες, κι'ας μην τους στήναμε προτομές.

Χρύσανθε Μαρουλλάκη, σε ευγνωμονούμε για τη θυσία σου, αλλά δεν ξέρω τι μπορούμε να σου υποσχεθούμε.

Μακάρι κάθε ηρωί και για πάντα ν'ατενίζεις τον ήλιο στο χωριό που γεννήθηκες και μεγάλωσες, ευλογώντας τους συγχωριανούς σου και το αγαθό της ειρήνης για το οποίο θυσιάστηκες...

Σημειώνεται ότι η φιλοτέχνηση της προτομής έγινε από τον γλύπτη λέκτορα της σχολής Καλών Τεχνών κ. Ν. Γεωργίου και χρηματοδοτήθηκε από το Υπουργείο Αιγαίου και τη Νομαρχία Δωδ/σου. Το πάρκο κατασκευάσθηκε με σχέδια του γραφείου του αρχιτέκτονα κ. Δ. Παρασού. Το κόστος κατασκευής του πάρκου είναι ενταγμένο προς χρηματοδότηση από το πρόγραμμα LEADER που διαχειρίζεται η ΑΝ. ΔΩ.

ΓΙΑ ΕΝΙΣΧΥΣΗ ΤΩΝ ΥΠΟΔΟΜΩΝ

ΔΗΜΟΠΡΑΤΗΣΗ ΕΡΓΩΝ ΑΠΟ ΔΗΜΑΡΧΙΑΚΗ ΕΠΙΤΡΟΠΗ

Από την Δημαρχιακή Επιτροπή Ρόδου δημοπρατήθηκαν χθές διάφορα έργα προϋπολογισμού δαπάνης 195.000.000. Για τα έργα αυτά εκδηλώθηκε, όπως άλλωστε αναμενόταν ζωηρό ενδιαφέρον από πλευράς εργολάβων.

Α) Ηλεκτροφωτισμός δρόμων της Συνοικίας Αγίων Αποστόλων προϋπολογισμού 45.000.000 δρχ. Προσφορές κατατέθηκαν από :

ΕΚΔΗΛΩΘΗΚΕ ΜΕΓΑΛΟ ΕΝΔΙΑΦΕΡΟΝ ΑΠΟ ΤΟΥΣ ΕΡΓΟΛΑΒΟΥΣ

1) Γιώτα Κων/νο με έκπωση 51%
2) Μπόκο Ε. με έκπωση 11%
3) Ράμμο Εμμανουήλ με έκπωση 12%
4) Στρατάκη Κων/νο με έκπωση 43%
5) Ευθυμίου Παρή με έκπωση 29%
6) Σταυριανό Βασίλη με έκπωση 44%

Β) Ασφαλτοστρώσεις δημοτικών οδών προϋπολογισμού 50.000.000 δρχ.
Προσφορές:
1) Ευσταθίου Στεφάνου με έκπωση 5%
2) Κυριακάκης Γιώργιος με έκπωση 4%
3) Γιωτόπουλος Ιωάννης με έκπωση 4%

Γ) Ανακατασκευή κατεστραμμένου δημοτικού δικτύου φωτισμού.
Προϋπολογισμού 40.000.000 δρχ.
Προσφορές
1) Γιώτας Κων/νος με έκπωση 40%
2) Ράμμος Εμμανουήλ με έκπωση 31%
3) Στρατάκης Κων/νος με έκπωση 17%
4) Ευθυμίου Παρή με έκπωση 29%
5) Σταυριανός Βασίλης με έκπωση 31%

Δ) Αρση επικινδυνότητας κατολισθήσεων όγκολίθων στην πλαγιά της περιοχής «Κάτω Πέτρες».
Προϋπολογισμού 30.000.000 δρχ.
Προσφορές
1) Αριστείδης Ευσταθίου έκπωση 15%
2) Γ. Κυριακάκης έκπωση 13%
3) Γιωτόπουλος Ιωάννης έκπωση 16%
4) Κυριάκος Παπαπέτρου έκπωση 14%

Ε) Συμπλήρωση φωτισμού οδικών κόμβων και κυρίως αρτηριακού δικτύου πόλεως.
Προϋπολογισμού 18.000.000 δρχ.
1) Γιώτας Κων/νος έκπωση 41%
2) Ε. Μπόκος έκπωση 11% και 42% (σε αυτή την προσφορά η Δημαρχιακή δήλωσε πως θα «επιφυλαχθεί»).
3) Ράμμος Εμμανουήλ έκπωση 29%
4) Στρατάκης Βασίλης έκπωση 11%
5) Ευθυμίου Παρή έκπωση 33%
6) Σταυριανός Βασίλης έκπωση 19%

ΣΤ) Συντήρηση του πάρκου του Ροδινού
Προϋπολογισμού 12.000.000 δρχ.
Προσφορές
1) Τσαμπίκος Πλατής 18%
2) Ε. Μπόκος 5%
3) Οικονόμου Ν. 4%
4) Ευθυμίου Παρή 3%

ΠΡΟΫΠΟΛΟΓΙΣΜΟΣ

ΜΙΚΡΕΣ ΑΥΞΗΣΕΙΣ ΜΙΣΘΩΝ

Φειδωλές θα είναι οι αυξήσεις που θα χορηγηθούν στους εργαζομένους το 1999. Οπως αναφέρουν οι πληροφορίες στα πρώτα σενάρια που γίνονται στα πλαίσια της κατάρτισης του νέου προϋπολογισμού, το κονδύλι για τις δαπάνες μισθοδοσίας προβλέπεται αυξημένο έναντι του τρέχοντος έτους, κατά 2 έως 2,5%.

Οι άξονες, πάνω στους οποίους θα κινηθεί ο νέος προϋπολογισμός έχουν εγκριθεί ήδη από τον πρωθυπουργό Κ. Σημίτη, και οι εμπειρογνώμονες των υπουργείων Εθνικής Οικονομίας και Οικονομικών προχωρούν στον σχεδιασμό του. Οπως αναφέρουν οι πληροφορίες, το σύνολο των πρωτογενών δαπανών του Τακτικού Προϋπολογισμού (πλην τόκων) δεν προβλέπεται να είναι αυξημένο πάνω από 4%. Οι δαπάνες για τόκους θα κινούνται στα επίπεδα του τρέχοντος έτους.

Με βάση τους ως τώρα σχεδιασμούς, το έλλειμμα της γενικής κυβέρνησης, προβλέπεται να ανέλθει σε 1,8% του ΑΕΠ, έναντι 2,1% που προβλέπει το Πρόγραμμα Σύγκλισης.

ΕΠΙΣΤΟΛΗ ΤΟΥ ΥΠΟΨΗΦΙΟΥ Α. ΠΑΠΟΥΡΑ

ΝΕΕΣ ΑΝΤΙΔΡΑΣΕΙΣ ΓΙΑ ΤΟ ΛΑΤΟΜΕΙΟ ΜΑΛΩΝΑΣ

ΑΝ ΕΚΛΕΓΕΙ ΔΕΝ ΘΑ ΕΠΙΤΡΕΨΕΙ ΤΗΝ ΕΓΚΑΤΑΣΤΑΣΗ ΤΟΥ

Από τον υποψήφιο δήμαρχο Αρχαγγέλου κ. Αλ. Παπούρα μας απεστάλη προς δημοσίευση η ακόλουθη επιστολή:

Κύριε Διευθυντά ,

είναι γεγονός ότι τον τελευταίο καιρό έχει δημιουργηθεί πολύς θόρυβος, σχετικά με την πιθανή εγκατάσταση λατομείου αδρανών υλικών στον χείμαρρο «Μάκκαρη» μεταξύ Μαλώνας και Μασάρων. Εύλογα λοιπόν δημιουργούνται πολλά ερωτήματα και προκαλούνται απορίες για το αληθές των όσων διαδίδονται.

Αναμφίβολα τέτοιου είδους εγκαταστάσεις - αν δεν έχουν ληφθεί υπόψη οι περιβαλλοντολογικές και οι όποιες άλλες συνθήκες - είναι μόνο επιζήμιες και καταστρεπτικές. Και αυτό αφορά ειδικότερα τη συγκεκριμένη εγκατάσταση στον χείμαρρο «Μάκκαρη», ακριβώς επειδή βρίσκεται κοντά σε κατοικημένες περιοχές και αποτελεί τη φυσική επέκταση των οικισμών τους.

Σε ότι αφορά τις θέσεις μου είναι γνωστό και τώρα - αλλά και πριν τη συνένωση του Δήμου Αρχαγγέλου με τις κοινότητες Μαλώνα και Μασάρων - ότι το ενδιαφέρον μου αφορούσε και αφορά τα συμφέροντα της ευρύτερης περιοχής και οι σχετικές απόψεις μου έχουν εκφραστεί στις συνεδριάσεις του Συνδέσμου της 5ης Εδαφικής Περιφέρειας που όλοι ανήκουμε.

Πιστός λοιπόν σ'αυτές τις αρχές εκφράζω την ανησυχία μου για την πιθανή εγκατάσταση λατομείου αδρανών υλικών στον χείμαρρο. «Μάκκαρη». Παράλληλα ως υποψήφιος Δήμαρχος του νέου διευρυμένου Δήμου Αρχαγγέλου τάσσομαι κατά της πιθανής αυτής ή όποιας άλλης εγκατάστασης λατομείου και δεσμεύομαι ότι, εάν εκλεγώ δεν θα την επιτρέψω. Εξάλλου, η προστασία του περιβάλλοντος και η διατήρηση της οικολογικής ισορροπίας αποτελούν πρώτιστη αρχή και θέση τόσο προσωπικά δική μου, όσο και των συνεργατών μου.

Ευχαριστώ για την φιλοξενία

Με τιμή
ΠΑΠΟΥΡΑΣ ΑΛΕΞΑΝΔΡΟΣ
Υποψήφιος Δήμαρχος Αρχαγγέλου.

ΟΠΩΣ ΔΗΛΩΣΕ Ο ΝΕΟΣ ΠΡΟΕΔΡΟΣ κ. Γ. ΣΑΡΙΚΑΣ

ΕΠΑΝΑΠΡΟΣΔΙΟΡΙΖΕΙ ΤΗΝ ΘΕΣΗ ΤΟΥ ΤΟ ΕΡΓΑΤΙΚΟ ΚΕΝΤΡΟ ΡΟΔΟΥ

ΚΑΤΑΓΡΑΦΗ ΤΩΝ ΠΡΟΒΛΗΜΑΤΩΝ ΑΠΟ «ΜΗΔΕΝΙΚΗΣ ΒΑΣΕΩΣ»

Αποφασισμένος να διεκδικήσει δυναμικά την επίλυση των σοβαρών και χρόνιων προβλημάτων που απασχολούν τους εργαζόμενους της Ρόδου εμφανίσθηκε σε συνέντευξη που παρεχώρησε προς την «δ» ο νέος πρόεδρος του ΕΚΡ κ. Γιάννης Σαρικάς. Οπως δήλωσε το πρώτο μέλημα της σημερινής Διοίκησης θα είναι, «μία νέα καταγραφή και ιεράρχηση των προβλημάτων που θα προκύψουν μέσα από τις συνελεύσεις των σωματείων του ΕΚΡ» και στην συνέχεια «μία συνεχής και μεθοδική προσπάθεια για την επίλυση τους στην οποία θα κληθούν να παίξουν ενεργό ρόλο και οι τοπικές αρχές».

Σε ερώτηση συντάκτη της «δ» σχετικά με τον προγραμματισμό δράσης της νέας Διοίκησης του ΕΚΡ ο νεοεκλεγείς πρόεδρος κ. Γ. Σαρικάς έδωσε το στίγμα των προθέσεων της δηλώνοντας τα εξής «Εκείνο που θα επιδιώξουμε πρώτα απ' όλα θα είναι η επαναποθέτηση του εργατικού κινήματος της περιοχής μας ως προς την δυναμική και τις προοπτικές που πρέπει να εκφράσει. Αυτό μπορεί να γίνει μόνο μέσα από κλαδικές γενικές συνελεύσεις στους τομείς του τουρισμού, της κοινής ωφέλειας, των κατασκευών και του εμπορίου ούτως ώστε μέσα από αυτές να καταγραφούν εκ νέου τα προβλήματα και στην συνέχεια να γίνει νέα ιεράρχηση προκειμένου να προσδιορισθούν με σαφήνεια αλλά και με προτεραιότητα οι στόχοι και οι διεκδικήσεις του ΕΚΡ».

Αφού ολοκληρωθεί αυτή η διαδικασία, πρόσθεσε ο κ. Σαρικάς, θα ξεκινήσουν επαφές με τους τοπικούς φορείς ενώ παράλληλα θα πραγματοποιηθούν και επισκέψεις στην Αθήνα και συνεργασία με τις ηγεσίες των Υπουργείων Εργασίας και Υγείας και Πρόνοιας στα οποία αντιμετωπίζονται τα περισσότερα προβλήματα.

Ιδιαίτερη έμφαση, όπως τόνισε ο κ. Γ. Σαρικάς, θα δοθεί στο ΤΑΞΥ όπου υπάρχουν συσσωρευμένα προβλήματα αλλά και να δοθεί επιτέλους τέλος στο σίριαλ της μετεγκατάστασης του υποκαταστήματος του ΙΚΑ. Οπως τόνισε ο πρόεδρος του ΕΚΡ η νέα Διοίκηση θα προσπαθήσει να αξιοποιηθεί το παλιό κτίριο ενώ για τις υγειονομικές και διοικητικές υπηρεσίες έχει την άποψη ότι θα πρέπει να μεταφερθούν στο παλιό νοσοκομείο μετά την μεταφορά του στο νέο κτίριο.

ΛΟΓΩ ΤΗΣ ΓΕΝΙΚΗΣ ΑΔΙΑΦΟΡΙΑΣ ΠΟΥ ΕΠΙΔΕΙΚΝΥΕΤΑΙ

ΤΑ ΑΔΕΣΠΟΤΑ ΖΩΑ ΣΥΝΕΧΙΖΟΥΝ ΝΑ ΕΙΝΑΙ ΠΡΟΒΛΗΜΑ ΓΙΑ ΤΗΝ ΠΟΛΗ

ΟΙ ΜΕΧΡΙ ΤΩΡΑ ΕΞΑΓΓΕΛΙΕΣ ΠΑΡΕΜΕΙΝΑΝ «ΝΕΚΡΟ ΓΡΑΜΜΑ» ΤΗΣ ΑΛΦΑΒΗΤΟΥ

Ενα από τα πιο προκλητικά «κακώς κείμενα» του νησιού μας, που ομολογουμένως συγκλονίζει και εκπλήσσει τους τουρίστες που μας επισκέπτονται, σχετίζεται με την αδυναμία της πολιτείας, καθώς και την πρωτοφανή αδρανοποίηση του πολίτη, στο θέμα των αδέσποτων ζώων, κυρίως των σκυλιών.

Πρόβλημα κοινωνικό με τεράστιες προεκτάσεις, τα αδέσποτα. Περιφέρονται μέρα - νύκτα στις γειτονιές, πεθαίνουν ή σκοτώνονται, πεινούν ή αρρωσταίνουν. Παράλληλα, έχει πλέον καθιερωθεί ένα «ιδιότυπο καθεστώς ρατσισμού», μοναδικό στο είδος του, απέναντι στα ζώα αυτά από όλους μας, αφού φαίνεται να προτιμούμε μόνο τα σκυλιά και τα γατιά «ράτσας».

Κραυγή απόγνωσης αλλά ταυτόχρονα και μήνυμα ελπίδας διατύπωσε με δηλώσεις της η πρόεδρος της Φιλοζωικής Εταιρείας Ρόδου κ. Κατερίνα Καμχή, που εκτός από την ενημέρωση που έκανε μας κατέπληξε αποκαλύπτοντας το πρόβλημα «χωρίς φόβο και ανασταλές».

Ο Σύλλογος της Φιλοζωικής, στην «αρμοδιότητα» του οποίου υπάγεται το κυνοκομείο Ρόδου, υπολειπουργεί. Η ευθύνη που εύλογα κανείς αναζητεί στον ίδιο τον Σύλλογο, είναι όμως θεσμική και συλλογική.

Από την μία ο χώρος είναι ακόμη περιορισμένος σε χωρητικότητα, έχοντας μόνο 20 κλουβιά στην διάθεσή του, ενώ σχετική μελέτη για κατασκευή άλλων 20 από τον Δήμο Ρόδου η οποία εγκρίθηκε και δημοπρατήθηκε, καθυστερεί. Από την άλλη, η πάγια υποχρέωση του Δήμου για την καταβολή του ποσού των 6.000.000 ετησίως, για να καλύπτονται τα λειτουργικά έξοδα του κυνοκομείου δεν είναι αρκετή. Ενώ η ιατρική περίθαλψη των σκυλιών γίνεται έναντι αμοιβής.

Το 1997, όπως προκύπτει από σχετικό απολογισμό, δαπανήθηκαν συνολικά 9.000.000 δρχ. για την φύλαξη, τροφή και περίθαλψη 20 σκυλιών, ο αριθμός των οποίων τώρα ανέρχεται σε 75, ενώ ακόμη υπάρχει τεράστιο πρόβλημα με τα αδέσποτα στους δρόμους.

Η «Φιλοζωική» έχει στην δύναμή της, ως μόνιμο προσωπικό ένα μόνο άτομο,αφού εκ των πραγμάτων δεν είναι σε θέση να προβεί σε προσλήψεις αλλά και να καλύψει την μισθοδοσία. Παρ'όλα αυτά υπάρχουν εθελοντές. Στην πλειοψηφία τους είναι γυναίκες, που αφιερώνουν πολύτιμο χρόνο από την εργασία τους για το κυνοκομείο. Αλλά, άκουσον - άκουσον, από τα 50 μέλη του Συλλόγου μόνο 7 - 10 βοηθούν, κι αυτά είναι άτομα με καταγωγή εκτός Ελλάδας. Δεν υπάρχει ούτε μία Ελληνίδα ούτε ένας Ελληνας εθελοντής!!

Αποψη της κ. Καμχή είναι, όσοι δεν είναι σίγουροι για το αν θα πρέπει να πάρουν σκύλο στο σπίτι τους, να μην το κάνουν. Πρέπει επίσης όλοι να είναι προσεκτικοί και να μην εγκαταλείπουν σκυλιά στον δρόμο ώστε να αποφευχθούν περαπέρω γεννήσεις αδέσποτων.

Η λύση της «ευθανασίας» των ζώων αυτών είναι, αν και συνταγματικά κατοχυρωμένη, πέρα από την ιδεολογία του Συλλόγου. Οι φίλοι των ζώων θα πρέπει, βάζοντας το χέρι στην καρδιά, να βοηθήσουν το έργο της Φιλοζωικής ώστε να μπορέσει να καρποφορήσει και να μπορέσουμε επιτέλους να βάλουμε ένα τέλος στο πρόβλημα των αδέσποτων.

Δωρεές χρηματικές, τροφή, φάρμακα και εργασία χρειάζονται άμεσα. Αμεση πρέπει να είναι και η παρέμβαση των φορέων για σταλέχωση και «σουλούπωμα» του χώρου. Πρέπει μάλιστα τα θεσμοθετημένα όργανα να αρχίσουν να σκέπτονται και την ίδρυση «γατοκομείου».

Με την Φιλοζωική εταιρεία μπορείτε να επικοινωνήσετε στο τηλ. 0241 - 69224.

ΘΑ ΣΥΓΚΛΗΘΕΙ ΕΙΔΙΚΗ ΣΥΣΚΕΨΗ ΣΤΟ ΥΠΟΥΡΓΕΙΟ ΥΓΕΙΑΣ

ΠΡΟΣΠΑΘΕΙΕΣ ΓΙΑ ΝΑ ΛΕΙΤΟΥΡΓΗΣΕΙ ΠΙΟ ΣΥΝΤΟΜΑ ΤΟ ΝΕΟ ΝΟΣΟΚΟΜΕΙΟ

ΜΕΛΕΤΗ ΓΙΑ ΤΗΝ ΑΞΙΟΠΟΙΗΣΗ ΤΟΥ ΣΗΜΕΡΙΝΟΥ

Συνάντηση για την προώθηση των διαδικασιών προκειμένου να τεθεί σε λειτουργία το νέο γενικό νοσοκομείο Ρόδου και μάλιστα το ταχύτερο δυνατόν, πραγματοποιήθηκε μεταξύ του γενικού γραμματέα της Περιφέρειας Νοτίου Αιγαίου κ. Γ. Γιωτάκη και του προέδρου του Ιδρύματος κ. Μ. Μπαλάνου.

Συμφωνήθηκε να συνεδριάσει μέσα στον Σεπτέμβριο στο Υπουργείο Υγείας και Πρόνοιας η επιτροπή παρακολούθησης των έργων και να ενταχθεί στο νέο πακέτο Σαντέρ η χρηματοδότηση μελέτης για την αναδιάρθρωση και την συντήρηση των εγκαταστάσεων του σημερινού νοσοκομείου αφού προηγουμένως ληφθεί απόφαση για την μορφή αξιοποίησης του.

Μιλώντας προς την «δ» ο πρόεδρος του γενικού νοσοκομείου Ρόδου κ. Μ. Μπαλάνος σχετικά με τα αποτελέσματα της συνάντησης που είχε με τον περιφερειάρχη Νοτίου Αιγαίου κ. Γ. Γιωτάκη αφού εξέφρασε την ικανοποίηση του για την συμπαράσταση που βρίσκει η διοίκηση του νοσοκομείου ανέφερε τα εξής:

«Ζήτησα από τον κ. Γιωτάκη να συγκληθεί μέσα στον Σεπτέμβριο στο υπουργείο Υγείας και Πρόνοιας η επιτροπή παρακολούθησης των έργων του νέου νοσοκομείου για να δούμε που βρισκόμαστε και τι πρέπει να γίνει ούτως ώστε να προλάβουμε αν είναι δυνατόν το χρονοδιάγραμμα που έχει τεθεί για την έναρξη της λειτουργίας του. Ο κ. Γιωτάκης απεδέχθη την πρόταση και υποσχέθηκε να κάνει ό,τι είναι δυνατόν για να συνέλθει σύντομα η επιτροπή».

Ο κ. Μπαλάνος πρόσθεσε ότι παρέδωσε στον κ. Γιωτάκη υπόμνημα για τα θέματα που πρέπει κατά την γνώμη του να απασχολήσουν την επιτροπή τα οποία και είναι, η πορεία των έργων, η στελέχωση και ο εξοπλισμός του νέου νοσοκομείου και η πλήρης ανάπτυξη του ΕΚΑΒ στην Ρόδο.

Σύμφωνα με τον κ. Μπαλάνο ο γενικός γραμματέας της Περιφέρειας Νοτίου Αιγαίου κ. Γιωτάκης υποσχέθηκε να προωθήσει για ένταξη στο νέο πακέτο Σαντέρ μελέτη για την συντήρηση και την αναδιάρθρωση των χώρων του σημερινού γενικού νοσοκομείου Ρόδου.

Οπως τόνισε ο κ. Μπαλάνος η μελέτη αυτή που κρίνεται απαραίτητη έχει ένα ιδιαιτέρως μεγάλο κόστος που δεν μπορεί να «σηκώσουν» τα οικονομικά του ιδρύματος.

Πάντως για να ξεκινήσει η σύνταξη της μελέτης αυτής θα πρέπει να ξεκαθαρίσει πρώτα ποιά θα είναι η μελλοντική χρήση των εγκαταστάσεων που στεγάζουν σήμερα τις υπηρεσίες του νοσοκομείου και για το οποίο θα πρέπει να αποφασίσει άμεσα η ηγεσία του υπουργείου Υγείας ύστερα από την εισήγηση των τοπικών φορέων.

ΣΥΓΧΑΡΗΤΗΡΙΑ

Στον αγαπημένο μας Στέργο Λεβέντη του Μιχαήλ που πέτυχε στη Νομική Σχολή Κομοτηνής, θερμά συγχαρητήρια.

Διαμαντής - Ευαγγελία Πολυχρόνη

Στον αγαπημένο μας αδελφό - κουνιάδο Στέργο Λεβέντη του Μιχαήλ που πέτυχε στη Νομική σχολή Κομοτηνής, θερμά συγχαρητήρια και πάντα επιτυχίες.

Σάββας Πολυχρόνης
Μίκα Λεβέντη

ΕΝΩΣΗ ΠΟΛΥΤΕΚΝΩΝ ΔΩΔΕΚΑΝΗΣΟΥ

1ος όροφος Νέα Αγορά 2-3 γρ. Τηλ.: 27538

ΑΝΑΚΟΙΝΩΣΗ - ΠΡΟΣΚΛΗΣΗ

Καλούνται οι πολύτεκνοι μέλη της Ενωσης μας να προσέλθουν στα γραφεία της Ενωσης στη Νέα Αγορά, προκειμένου να θεωρήσουν τα πολυτεκνικά τους βιβλιάρια.

Εκ του Διοικητικού Συμβουλίου

ΕΝΩΣΗ ΔΗΜΟΚΡΑΤΙΚΟΥ ΚΕΝΤΡΟΥ ΕΔΗΚ

ΤΟ ΠΑ.ΣΟ.Κ. ΕΧΕΙ... ΙΔΕΟΛΟΓΙΑ!!!

Από το Γραφείο Τύπου της Ε.ΔΗ.Κ. εκδόθηκε η ακόλουθη ανακοίνωση:

«Χάρις στο ΠΑ.ΣΟ.Κ., η νέα πολιτική σεζόν, ξεκινάει εύθυμα.

Οσοι βρεθούν απόψε στο ξενοδοχείο, όπου θα μιλήσει ο ανυποψίαστος Γάλλος Πρωθυπουργός, Λιονέλ Ζοσπέν, θα έχουν την ευκαιρία να παρακολουθήσουν το τραγικωμικό βουλεβάρτο «Οι ανήθικες σχέσεις του ΠΑ.ΣΟ.Κ. με την Ιδεολογία», με πρωταγωνιστές το νέο... κεντρώο (Θου Κύριε) Θ. Τσουκάτο, τον διδάκτορα του λαϊκού καπιταλισμού Νίκο Χριστοδουλάκη και άλλες ανδριανοπουλικές δυνάμεις.

Δεδομένου ότι κανέν