η δημοκρατική της Ρόδου

στην υπηρεσία του δωδεκανησιακού λαού

εκδότης - διευθυντής
ΒΑΣΙΛΗΣ ΑΘΑΝΑΣΙΟΥ

ΕΛΛΑΣ

ΚΥΡΙΑΚΗ
6 ΣΕΠΤΕΜΒΡΙΟΥ 1998
ΤΙΜΗ 150 δρχ.
ΑΡΙΘΜΟΣ ΦΥΛΛΟΥ 4.852

ΣΕ ΣΥΝΔΙΑΣΚΕΨΗ ΤΗΣ ΠΑΡΑΤΑΞΕΩΣ ΤΟΥ ΣΤΟ «ΑΚΤΑΙΟΝ»

ΠΟΛΙΤΙΚΗ ΔΙΑΚΗΡΥΞΗ ΑΡΧΩΝ ΚΑΙ ΚΑΤΕΥΘΥΝΣΕΩΝ ΑΠΟ ΤΟΝ κ. Σ. ΚΑΡΑΓΙΑΝΝΗ



ΟΙ ΕΚΛΟΓΕΣ ΤΟΥ ΟΚΤΩΒΡΙΟΥ ΕΙΝΑΙ «ΑΝΑΜΕΤΡΗΣΗ ΤΗΣ ΑΝΙΔΟΤΕΛΕΙΑΣ, ΤΗΣ ΔΙΑΦΑΝΕΙΑΣ, ΤΗΣ ΔΗΜΟΚΡΑΤΙΚΗΣ ΕΥΑΙΣΘΗΣΙΑΣ, ΤΟΥ ΗΘΟΥΣ ΚΑΙ ΤΟΥ ΥΦΟΥΣ»

«Γιατί αυτή η εγκατάλειψη της Δωδεκανήσου; Γιατί αυτή η αδιαφορία για τους ανθρώπους μας; Γιατί αυτή η κατάντια; Γιατί η κατα-

δίκη των Δωδεκανησίων;»

Αυτά τα ερωτήματα μεταξύ πολλών άλλων, έθεσε χθές ο υποψήφιος νομάρχης κ. Σ. Καραγιάννης ομιλώντας ενώπιον της Συνδιάσκεψης της «Νομαρχιακής Αναγέννησης» που πραγματοποιήθηκε στο «Ακταίον» με συμμετοχή όλων των νομαρχιακών συμβούλων που μετέχουν στον Συνδυασμό του, τα (πολιτικά) συμπεράσματα της οποίας θα ανακοινώνονταν αργά το απόγευμα. ➡Σελ. 6

ΕΥΧΑΡΙΣΤΑ ΑΠΟ ΠΑΝΤΟΥ ΤΑ ΜΗΝΥΜΑΤΑ

Με αυτοπεποίθηση και αισιοδοξία προχωρεί ο Κόκκινος

ΥΠΕΓΡΑΦΗ ΠΡΟΧΘΕΣ ΤΟ ΒΡΑΔΥ Η ΔΙΑΚΗΡΥΞΗ ΑΡΧΩΝ



Σε κλίμα αισιοδοξίας και πίστης για το αποτέλεσμα των δημοτικών εκλογών της 11ης Οκτωβρίου 1998 πραγματοποιήθηκε το βράδυ της Παρασκευής στο ξενοδοχείο «Ρόδος Παρκ» συνάντηση των υποψηφίων δημοτικών συμβούλων της παράταξης «Ενωτική Πρωτοπορία» του κ. Μ. Κόκκινου κατά την οποία εγκρίθηκε και υπεγράφη η πολιτική διακήρυξη της παράταξης.

Κατά την διάρκεια της συνάντησης αυτής ο υποψήφιος Δήμαρχος κ. Μ. Κόκκινος αναφέρθηκε στους στόχους και στο πρόγραμμα για τον δήμο Ροδίων και την πόλη μας για την προσεχή 4ετία 1999 - 2002, ➡Σελ. 6

ΣΕ ΣΥΝΕΝΤΕΥΞΗ ΤΟΥ «ΕΦ' ΟΛΗΣ ΤΗΣ ΥΛΗΣ» ΠΡΟΣ ΤΗΝ «δ»

Γ. ΓΙΑΝΝΟΠΟΥΛΟΣ: ΕΧΩ ΟΡΑΜΑ, ΙΔΕΕΣ, ΠΡΟΓΡΑΜΜΑ ΚΑΙ ΘΑ ΞΑΝΑΚΕΡΔΙΣΩ!

ΤΙ ΑΠΑΝΤΑ ΣΤΙΣ ΚΑΤΗΓΟΡΙΕΣ ΚΑΙ ΠΩΣ ΣΚΕΠΤΕΤΑΙ ΝΑ ΑΝΤΙΜΕΤΩΠΙΣΕΙ ΕΦΕΞΗΣ ΤΑ ΠΡΑΓΜΑΤΑ



Την πεποίθηση ότι οι πολίτες της Ρόδου αναγνωρίζουν το έργο που έχει να παρουσιάσει η δημοτική αρχή κατά την τελευταία τετραετία και ότι αποδέχονται τις θέσεις της δημοτικής παράταξης «Ρόδος - Ανθρώπινη Πόλη» εξέφρασε χθές σε συνέντευξη του «εφ' όλη της ύλης» ο δήμαρχος Ροδίων και εκ νέου υποψήφιος κ. Γ. Γιαννόπουλος. Ως το μεγαλύτερο επίτευγμα της σημερινής δημοτικής αρχής ο κ. Γ. Γιαννόπουλος θεωρεί το σταμάτημα της «φθίνουσας πορείας της πόλης» που άρχισε με την εκτέλεση των έργων αλλά και διαφόρων άλλων παρεμβάσεων κάτι που δημιουργεί αισιοδοξία για το μέλλον της πόλης. ➡Σελ. 6

ΜΕ ΒΑΣΗ ΤΙΣ ΤΕΛΕΥΤΑΙΕΣ ΠΛΗΡΟΦΟΡΙΕΣ

Ποιοί μετέχουν στον Συνδυασμό του κ. Μάνου Κόκκινου

ΣΥΝΕΧΙΖΟΝΤΑΙ ΟΙ ΕΠΑΦΕΣ ΓΙΑ ΠΕΡΑΙΤΕΡΩ ΔΙΕΥΡΥΝΣΗ

Ο υποψήφιος δήμαρχος Ρόδου κ. Μάνος Κόκκινος, που σύμφωνα με καθολική εκτίμηση εξακολουθεί να οδηγεί την κούρσα της μάχης προς τις εκλογές της 11ης Οκτωβρίου (την ίδια ώρα ο κ. Γ. Γιαννόπουλος ανασυντάσσεται για την τελική επίθεση) έκλεισε το ψηφοδέλτιό του αλλά δεν προτίθεται ακόμα να το δημοσιοποιήσει, προφανώς γιατί έχει κατά νουν να κάνει «συγκεκριμένες κινήσεις τακτικής και στρατηγικής» . Συγκλίνουσες πληροφορίες αναφέρουν συγκεκριμένα ότι συνεχίζει τις επαφές του για «διεύρυνση» του ψηφοδελτίου του και με άλλα αξιόλογα στελέχη της ροδιακής κοινωνίας ➡Σελ. 6

ΠΕΡΙΟΔΕΙΑ ΚΩΣΤΟΠΟΥΛΟΥ



Από την νομαρχιακή παράταξη «Δωδεκάνησα - Δύναμη Ελπίδας» του υποψηφίου νομάρχη Δωδ/σου κ. Φώτη Κωστόπουλου εκδόθηκε χθές η ακόλουθη ανακοίνωση: ➡Σελ. 6

ΜΕ «ΑΝΟΙΚΤΕΣ ΠΟΡΤΕΣ» ΓΙΑ 2-3 ΘΕΣΕΙΣ

Οριστικοποιήθηκε και το ψηφοδέλτιο του κ. Γ. Γιαννόπουλου

Οριστικοποίησε τον συνδυασμό του, σύμφωνα και με χθεσινές πληροφορίες, ο δήμαρχος και ξανά υποψήφιος στις εκλογές της 11ης Οκτωβρίου κ. Γ. Γιαννόπουλος αλλά θα τον δημοσιοποιήσει, αμέσως μετά την κατάθεσή του στο Πρωτοδικείο (20 Σεπτεμβρίου). Για «κάθε ενδεχόμενο» φέρεται, πάντως, να διατηρεί «ανοικτές πόρτες» για 2 - 3 θέσεις συμβούλων, αφού όλοι οι υποψήφιοι, αναζητούν, ως την τελευταία στιγμή, «ακόμα κάτι το καλύτερο».

Με βάση και τις νεότερες πληροφορίες, στο ψηφοδέλτιο του κ. Γ. Γιαννόπουλου, θα συμμετέχουν και οι παρακάτω συμπολίτες μας:

Α) Από τους σημερινούς δημοτικούς συμβούλους και τους υποψήφιους του 1994, οι κ.κ.:

ΠΟΙΟΙ ΜΕΤΕΧΟΥΝ ΣΤΟΝ ΣΥΝΔΥΑΣΜΟ

Αλαβέρας Αντ., Αντώνογλου Εμμ., Γλυνός Εμμ., Διακογεωργίου Κάλλ., Καραγιάννης Σακ., Καρυδάκης Γ., Κασιώτης Μιχ. Κελακιός Γ., Λαρδόπουλος Π., Μιχαηλίδης Τάκης, Μπαϊράμη Π., Μπαράκας Θ., Σαββής Μανώλης, Σκανδαλίδης Κ., Φαρμακίδης Νικ., Παναγιώτου Μ. και Χατζημάρκος Μιχ. ➡Σελ. 6

ΑΝΑΚΟΙΝΩΘΗΚΕ ΧΘΕΣ Ο ΣΥΝΔΥΑΣΜΟΣ

51 επώνυμα στελέχη της κοινωνίας μετέχουν στην «Αναγέννηση»

ΠΑΛΜΟΣ ΚΑΙ ΕΝΘΟΥΣΙΑΣΜΟΣ ΣΤΗΝ ΣΥΓΚΕΝΤΡΩΣΗ ΚΑΡΑΓΙΑΝΝΗ

Ο παλμός και ο ενθουσιασμός ήταν τα κύρια χαρακτηριστικά γνωρίσματα της συνδιάσκεψης της «Νομαρχιακής Αναγέννησης» που πραγματοποιήθηκε χθες το πρωί στο «Ακταίον», όπου ο υποψήφιος Νομάρχης κ. Σ. Καραγιάννης παρουσίασε την πολιτική διακήρυξη της παράταξής του και εκφώνησε πολιτικό λόγο με επίκεντρο τις γενικές αρχές και το πρόγραμμα του για τα Δωδεκάνησα. ➡Σελ. 6

ΗΡΩΙΝΗ ΣΤΙΣ ΦΥΛΑΚΕΣ

Φάκελλος με παραλήπτη τον κρατούμενο στις φυλακές της Κω Κυριάκο Κιαγιά του Παντελεήμονα ετών 31 και αποστολέα την Γλυκερία Κοροβέση, κάτοικο Αθηνών, περιείχε, ➡Σελ. 6

ΚΑΤΗΓΟΡΗΜΑΤΙΚΗ ΔΙΑΨΕΥΣΗ ΔΗΜΟΣΙΕΥΜΑΤΟΣ

ΓΙΑ «ΠΡΟΒΟΚΑΤΣΙΑ» ΕΚΑΝΕ ΚΑΙ ΧΘΕΣ ΛΟΓΟ Ο ΒΟΥΛΕΥΤΗΣ Κ. ΣΦΥΡΙΟΥ

ΟΛΟΙ ΒΛΕΠΟΥΝ «ΔΑΚΤΥΛΟ» ΠΑΡΑΣΚΕΥΑ

Την έντονη αντίδραση του βουλευτή Δωδ/νήσου κ. Κοσμά Σφυρίου προκάλεσε νέο δημοσίευμα τοπικής εφημερίδας, που τον φέρει να κινείται στο παρασκήνιο εις βάρος του επίσημου υποψήφιου του ΠΑΣΟΚ.

Ο κ. Σφυρίου, αφού διαψεύδει, και μάλιστα με τρόπο κατηγορηματικό, ότι «ουδέποτε υπήρξαν αυτές οι συναντήσεις και οι διαμεσολαβήσεις στις οποίες ψευδώς με εμπλέκουν», κάνει λόγο για «φανταστικά σενάρια» και για «προβοκάτσια», που σκοπό έχουν να τον πλήξουν «για να υπηρετήσουν προφανείς πολιτικές σκοπιμότητες».

Κύκλοι προσκείμενοι εξάλλου στον υποψήφιο νομάρχη κ. Φώτη Κωστόπουλο τόνιζαν χθές ➡Σελ. 6

ΓΙΑ ΝΑ ΒΑΛΟΥΝ ΤΑΞΗ ΣΤΟ ΚΟΜΜΑ

Κορυφαία στελέχη της Νέας Δημοκρατίας από προχθές στην Κω

ΣΥΝΕΧΕΙΣ ΔΙΑΒΟΥΛΕΥΣΕΙΣ ΜΕ ΚΑΡΑΜΑΡΙΟ, ΠΑΥΛΙΔΗ ΚΑΙ ΚΑΡΑΧΑΛΙΟ

Η προσπάθεια των κορυφαίων στελεχών της Νέας Δημοκρατίας στο νομό Δωδ/σου για την ενεργοποίηση του κομματικού μηχανισμού εν όψει της εκλογικής αναμέτρησης της 11ης Οκτωβρίου τις τελευταίες ημέρες επικεντρώθηκε στο νησί της Κω, όπου από προχθές βρίσκονται ο βουλευτής κ. Αν. Καραμάριος, ο πρώην βουλευτής και υπουργός κ. Αρ. Παυλίδης και ο πρόεδρος της ΝΟΔΕ κ. Δ. Καραχάλιος.

Σύμφωνα με τις πληροφορίες προχθές το βράδυ παρουσία του τριμελούς κλιμακίου της Νέας Δημοκρατίας πραγματοποιήθηκε σύσκεψη των μελών της Τ.Ε. πόλεως Κω ➡Σελ. 6

ΑΝΑΦΕΡΟΜΕΝΟΣ ΣΤΗΝ ΥΠΟΨΗΦΙΟΤΗΤΑ ΠΑΡΑΣΚΕΥΑ

Σ. ΚΑΡΑΓΙΑΝΝΗΣ: ΟΣΟΙ ΕΚΑΝΑΝ ΛΑΘΟΣ ΕΠΙΛΟΓΕΣ ΘΑ ΠΡΕΠΕΙ ΝΑ ΠΛΗΡΩΣΟΥΝ

ΑΠΕΚΛΕΙΣΕ ΤΟ ΕΝΔΕΧΟΜΕΝΟ ΝΙΚΗΣ ΤΟΥ ΣΗΜΕΡΙΝΟΥ ΝΟΜΑΡΧΗ

«Εχουμε την πρωτοβουλία των κινήσεων και την μέγιστη προτίμηση του εκλογικού σήματος το οποίο πιστεύω ότι θα δώσει την πλειοψηφία στην παράταξη μας πιθανόν και από την πρώτη Κυριακή» δήλωσε προχθές το βράδυ στην τηλεοπτική εκπομπή «δημοσίως» (TV4) ο υποψήφιος νομάρχης Δωδ/νήσου κ. Σ. Καραγιάννης ➡Σελ. 6

ΕΠΙΣΤΡΟΦΗ ΦΟΡΩΝ ΣΕ ΞΕΝΟΔΟΧΕΙΑ

Με απόφαση του υπουργείου Οικονομικών (Φ.569 /391/ 17-8-98) καθορίστηκαν οι προϋποθέσεις, τα δικαιολογητικά καθώς και η διαδικασία επιστροφής στις ξενοδοχειακές μονάδες ➡Σελ. 6

H G.A. FERRIES
ΜΕ ΤΑ ΠΛΟΙΑ ΤΗΣ
DALIANA - ROMILDA

F/B ROMILDA



F/B DALIANA

ΣΥΝΔΕΕΙ ΤΑΚΤΙΚΑ ΤΗΝ ΡΟΔΟ ΜΕ ΧΑΛΚΗ - ΔΙΑΦΑΝΙ - ΚΑΡΠΑΘΟ - ΚΑΣΟ - ΣΗΤΕΙΑ & ΗΡΑΚΛΕΙΟ - ΣΑΝΤΟΡΙΝΗ ΣΑΜΟ - ΧΙΟ - ΜΥΤΙΛΗΝΗ - ΛΗΜΝΟ - ΑΛΕΞΑΝΔΡΟΥΠΟΛΗ

ΓΕΡΜΑΝΙΚΑ
ΦΡΟΝΤΙΣΤΗΡΙΑ ΞΕΝΩΝ ΓΛΩΣΣΩΝ
Αναγνωρισμένα από το κράτος
Μ. ΚΟΝΤΟΥ
ΑΓΓΛΙΚΑ
Διπλωματούχου Πανεπιστημίου Ντάρμσταντ Γερμανίας
Γιατί μόνο σ' εμάς
και πουθενά αλλού στη Ρόδο;
ΟΙ ΑΡΙΘΜΟΙ ΜΙΛΑΝΕ ΤΗ ΔΙΚΗ ΤΟΥΣ ΓΛΩΣΣΑ ...
ΑΠΟΔΕΔΕΙΓΜΕΝΑ...
1ον
ΣΤΑ ΠΤΥΧΙΑ ΓΛΩΣΣΟΜΑΘΕΙΑΣ
ZERTIFIKAT - MITTELSTUFE
ΤΟΥ ΓΕΡΜΑΝΙΚΟΥ ΙΝΣΤΙΤΟΥΤΟΥ GKAITE
Και
LOWER - PROFICIENCY
CAMBRIDGE - MICHIGAN
ΜΕ ΤΑ ΥΨΗΛΟΤΕΡΑ ΠΟΣΟΣΤΑ ΕΠΙΤΥΧΙΑΣ
ΣΕ ΧΡΟΝΟ ΡΕΚΟΡ!!!
Διδάσκουν:
ΓΕΡΜΑΝΙΚΑ:
ΜΕΡΚΟΥΡΗΣ ΚΟΝΤΟΣ
ΑΓΓΛΙΚΑ:
ROBERT DAVIES
1ο Φροντιστήριο: Αγ. Αναργύρων 11Α (κοντά στο Βενετόκλειο)
2ο Φροντιστήριο: Δημ. Αναστασιάδη 61 (Περιοχή Δασκάλων - Ανάληψη)
3ο Φροντιστήριο: Παρισίων 1 & Λονδίνου (Περιοχή Ροδίνι)
ΤΗΛ.: (0241) 35289 - 23973 - 32336

ΤΑ ΠΡΟΤΥΠΑ ΔΙΔΑΚΤΗΡΙΑ ΞΕΝΩΝ ΓΛΩΣΣΩΝ
ΑΔΕΛΦΕΣ ΗΡΑΚΛΕΙΔΗ
ΡΟΔΟΣ ΓΑΡΙΒΑΛΔΗ 32
ΠΑΡΑΡΤΗΜΑ ΑΦΑΝΤΟΥ
- Δίνουν δυναμικά το παρόν και τοποθετούν μεθοδικά και υπεύθυνα γερά θεμέλια στο μέλλον των σπουδαστών τους.
- Προετοιμάζουν άριστα όλα τα επίπεδα της ΑΓΓΛΙΚΗΣ ΓΛΩΣΣΑΣ.
- Εγγυούνται την είσοδο των σπουδαστών τους σε Ξένα Πανεπιστήμια για όλους τους κύκλους σπουδών
- Αποκτήσετε με άνεση τα πτυχία CAMBRIDGE, (PROFICIENCY - LOWER) και T.O.E.F.L.
- Παρακολουθήστε τα ειδικά τμήματα για την ΑΓΓΛΙΚΗ ΦΙΛΟΛΟΓΙΑ στα Ελληνικά Πανεπιστήμια.
Προσωπική διδασκαλία από τις κ.κ. Μαίρη και Φλώρα Ηρακλείδη.
Εγγραφές 10-1 και 5-8
Πληροφορίες: 21709 - 35350 Ρόδος
53020 Αφάντου

RODOS PALACE
FITNESS CENTER
25
Χρόνια
έχετε συνδέσει το ξενοδοχείο Rodos Palace
με Γαστρονομικές Απολαύσεις και Αψογη Εξυπηρέτηση
Καιρός για ΑΘΛΗΣΗ & ΥΓΕΙΑ

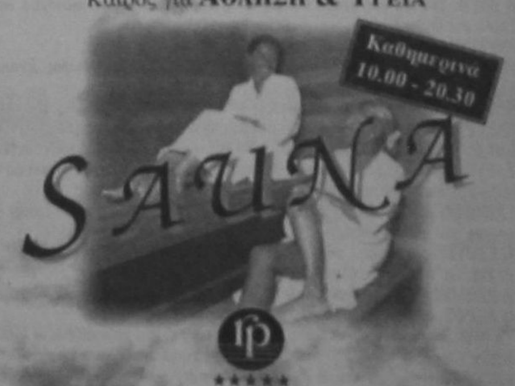

RODOS PALACE
Resort Hotel • Convention Center
Λιμαρ. Ιαλυσού, Ιξιά, Τηλ. 25222 - 26222

ΚΙΝΗΜΑΤΟΓΡΑΦΟΙ

ΚΙΝΗΜΑΤΟΓΡΑΦΟΣ «ΡΟΔΟΝ»
Από Τρίτη 1 έως Κυριακή 6 Σεπτεμβρίου
ΩΡΕΣ ΠΡΟΒΟΛΗΣ
08.30-10.30 & 10.30-12.30
ΦΛΕΡΤΑΡΟΝΤΑΣ ΤΗ ΣΥΜΦΟΡΑ
Πιπεράτη και ανάλαφρη κωμωδία του νέου αμερικανικού κιν/φου. Του Ντ' Ο' Ράσελ.
Με τους: Παιρίσια Αρκετ, Μπεν Στίλερ
Πληροφορίες τηλ. 28823
Τη Δευτέρα ο κιν/φος αργεί

«ΤΙΤΑΝΙΑ»
ΚΟΛΟΚΟΤΡΩΝΗ 98
DOLBY STEREO ΤΗΛ. 25876 - 64050
ΑΠΟΓΕΥΜΑ 6.45 μ.μ. ΒΡΑΔΥ: 10 μ.μ.
ΤΗ ΠΑΡΑΣΚΕΥΗ 4 ΣΕΠΤΕΜΒΡΙΟΥ
ΛΕΟΝΑΡΝΤΟ ΝΤΙ ΚΑΠΡΙΟ - ΚΕΗΤ ΓΟΥΙΝΣΛΕΤ
ΤΙΤΑΝΙΚΟΣ TITANIC
Για τελευταία φορά στη μεγάλη οθόνη...

ΚΙΝΗΜΑΤΟΘΕΑΤΡΟ ΜΕΤΡΟΠΟΛ
Τηλέφωνον 28400
ΣΗΜΕΡΑ
ΔΥΟ ΠΡΟΒΟΛΕΣ 8 έως 10 και 10 έως 12 μ.μ.
Ενα ατμοσφαιρικό θρίλερ επιστημονικής φαντασίας από τον νέο ταλαντούχο σκηνοθέτη ΑΝΤΡΙΟΥ ΝΙΚΟΛ. Δείτε αυτή την ταινία και σχεδιάστε και εσείς την γενιά του μέλλοντος.
ΓΚΑΤΤΑΚΑ GATTACA
Πρωταγωνιστούν: ΙΘΑΚ ΧΟΚ
ΟΥΜΑ ΘΕΛΜΑΝ
ΤΗΝ ΠΑΡΑΣΚΕΥΗ 11-9-98
ΟΙ ΤΡΑΚΑΔΟΡΟΙ

Αναδρομή στο Παρελθόν

«η δημοκρατική της Ρόδου»

Πριν 12 χρόνια
Σάββατο 6 Σεπτεμβρίου 1986

«Πάμε καλά», δήλωσε χθες ο νομάρχης κ. Γιάννης Μαχαιρίδης, αναφερόμενος στην πλήρη ηρεμία που επικρατεί στην πόλη μας, μετά τις πρώτες - έστω άτονες - αντιδράσεις που σημειώθηκαν εξαιτίας του κατάπλου στο νησί μας αμερικάνικου πολεμικού πλοίου, που ωστόσο είναι ενταγμένο στο ΝΑΤΟ.

Ο κ. Γ. Μαχαιρίδης διαβεβαίωσε ότι δεν υπάρχει πλέον πρόβλημα και ότι το κλίμα τώρα είναι καλό. Σχετικά εξάλλου με το αίτημα εκπροσώπων διαφόρων οργανώσεων για «δημόσιο διάλογο», ο νομάρχης δήλωσε ότι αυτό θα γίνει σε χρόνο που θα καθορίσει ο ίδιος και πάντως, οπωσδήποτε μετά τον απόπλου του πλοίου.

Σύμφωνα με όλες τις ενδείξεις, το σκάφος θα αποπλεύσει την προσεχή Τρίτη, αλλά δεν υπάρχει για τούτο καμιά δέσμευση. Χθες εξάλλου το μεσημέρι ο κυβερνήτης δεξιώθηκε εκπροσώπους των τοπικών αρχών και διάφορους παράγοντες, μεταξύ όμως αυτών δεν περιλαμβάνονταν ο νομάρχης, γιατί εκείνη την ώρα προήδρευε προγραμματισμένης από καιρό συνεδρίασης του νομαρχιακού συμβουλίου.

Διεμήνυσε, πάντως, όπως ο ίδιος δήλωσε, στους Αμερικανούς ότι θα ανέβει στο πλοίο με την πρώτη ευκαιρία.

Τα πολιτιστικά



Κάνω κριτική δημιουργώντας, και όχι βρίσκοντας λάθη
ΜΙΧΑΗΛ ΑΓΓΕΛΟΣ

Γράφει ο
Κυριάκος Μ. Χονδρός

ΣΗΜΕΡΑ Η ΣΥΝΑΥΛΙΑ ΤΗΣ ΦΙΛΑΡΜΟΝΙΚΗΣ

Σήμερα Κυριακή στις 8 το βράδυ, θα δοθεί συναυλία από την Φιλαρμονική του Δήμου Ροδίων στον Τρούλλο (απέναντι από το «Ακταίον»). Η Φιλαρμονική, από τότε που ενσωματώθηκαν τα Δωδεκάνησα μέχρι σήμερα, έχει προσφέρει πολλά, αλλά ποτέ καμία δημοτική αρχή δεν τίμησε τα μέλη της όπως άξιζε. Αυτή την επισήμανση ας την καταγράψουν οι υποψήφιοι δήμαρχοι της πόλης μας.

ΤΑ ΤΡΑΓΟΥΔΙΑ ΤΗΣ ΜΕΣΟΓΕΙΟΥ

Αύριο Δευτέρα στις 9:30 μ.μ. η Σαββίνα Γιαννάτου και το συγκρότημα της «PRIMAVERA EN SALONICO» θα δώσει μια μεγάλη συναυλία με θέμα:«Τα τραγούδια της Μεσογείου», στο Παλάτι του Μεγάλου Μαγίστρου (Καστέλλο).

Την εκδήλωση στηρίζει ο Πολιτιστικός Οργανισμός του Δήμου Ροδίων.

Το μεγαλύτερο μέρος της συναυλίας που θα παρακολουθήσουμε αποτελούν τα παραδοσιακά τραγούδια αρκετών τόπων στις ακτές της Μεσογείου, που οι συντελεστές έχουν επιλέξει.

Συνδετικοί αρμοί οι διαδρομές, χερσαίες ή θαλάσσιες, που ενώνουν τις πόλεις τη φύση, την ιστορία και την ψυχη των χωρών αυτών, αναμειγνύοντας διηγήσεις του Οδυσσέα μ'αυτές του Σεβάχ του Θαλασσινού, τη φωνή του Ιμάμη με τις προσευχές του Ραβίνου και ψαλμωδίες Χριστιανικές ταξιδεύοντας σε περάσματα αντιθέσεων από τα ομαδικά τραγούδια του τρύγου στις ακτές του «φλαμέγκο».

Η Σαββίνα Γιαννάτου, θεωρείται δωδεκανήσια καλλιτέχνιδα αφού κατάγεται απο την Κάλυμνο, θα έχει μαζί της τους μουσικούς: Λευτέρη Αγγουριδάκη, Γιάννη Αλεξανδρή, Κώστα Βόμβολο, Κυριάκο Γκουβέντα, Χάρη Λαμπράκη και Μιχάλη Σιγανίδη. Την ενορχήστρωση έχει επιμεληθεί ο Κώστας Βόμβολος.

ΠΟΛΙΤΙΣΤΙΚΑ ΕΡΓΑΣΤΗΡΙΑ:

Από αύριο θα ξεκινήσουν οι εγγραφές στο εργαστήρια του Πολιτιστικού Οργανισμού του Δήμου, που είναι:

1. Εργαστήρι Ελληνικών Χορών.
2. Εργαστήρι Ζωγραφικής.
3. Εργαστήρι Καλλιτεχνικής Κεραμικής.
4. Εργαστήρι Παιδικού Θεάτρου.
5. Τμήμα Προετοιμασίας για Παιδική Χορωδία.

Τα μαθήματα θα ξεκινήσουν στις 21 Σεπτεμβρίου 1998.



Η Σαββίνα Γιαννάτου τραγουδά αύριο

ΠΑΡΑΔΟΣΙΑΚΟ ΓΛΕΝΤΙ ΣΤΗ ΜΟΝΗ ΣΚΙΑΔΕΝΗΣ

Από χθες άρχισαν οι θρησκευτικές και λαϊκές εκδηλώσεις στην ιερά μονή της Παναγίας Σκιαδενής, σύμφωνα με το πρόγραμμα που έχει επιμεληθεί η Μοναστηριακή Επιτροπή (κυρίως από Μεσαναγρενούς), που κάθε χρόνο φροντίζουν να διατηρούνται τα ήθη και τα έθιμα.

Χθες, λειτούργησε καφενείο και θα λειτουργήσει και σήμερα. Αύριο Δευτέρα μετά τον Εσπερινό θα ακολουθήσει το καθιερωμένο παραδοσιακό γλέντι, ενώ την Τρίτη θα τελεστεί θεία λειτουργία μετά αρτοκλασίας και λιτάνευση της ιεράς και θαυματουργής εικόνας της Παναγίας της Σκιαδενής.

ΠΑΡΑΔΟΣΙΑΚΗ ΚΟΥΖΙΝΑ ΤΩΝ ΔΩΔΕΚΑΝΗΣΙΩΝ

Τις ημέρες αυτές βρίσκεται στην Ρόδο, ενώ έχει επισκεφτεί την Κάλυμνο και την Κω, η δημοσιογράφος της εφημ.

ΤΑ ΝΕΑ κ. Νταϊάνα Κόχυλα, προκειμένου να συλλέξει παραδοσιακές συνταγές από τα χωριά της Ρόδου και από τα νησιά της Δωδεκανήσου.

Οπως είναι γνωστό η παραδοσιακή κουζίνα ποικίλλει από νησί σε νησί και γι'αυτό υπάρχει πλούσιο ενδιαφέρον όχι μόνο λαογραφικό αλλά και...γαστριμαργικό!

ΟΛΟΚΛΗΡΩΝΕΤΑΙ ΣΗΜΕΡΑ ΤΟ ΣΥΝΕΔΡΙΟ ΤΗΣ ΠΑΤΜΟΥ

Λήγουν σήμερα οι εργασίες του Διεθνούς Συνεδρίου με θέμα:

«Η προστασία της ιδιωτικής ζωής» που οργάνωσε ο Ομιλος Ουνέσκο της Δωδεκανήσου στο νησί της Πάτμου. Το συνέδριο ήταν αφιερωμένο στην επέτειο των 50 χρόνων απο την Οικουμενική Διακήρυξη για τα Ανθρώπινα Δικαιώματα από τα Ηνωμένα Εθνη και ξεκίνησε στις 3 Σεπτεμβρίου.

Κλήθηκαν και μίλησαν διαπρεπείς ομιλητές που είχαν σχέση με όλο το φάσμα των ομάδων που ασχολούνται με την ιδιωτική ζωή.

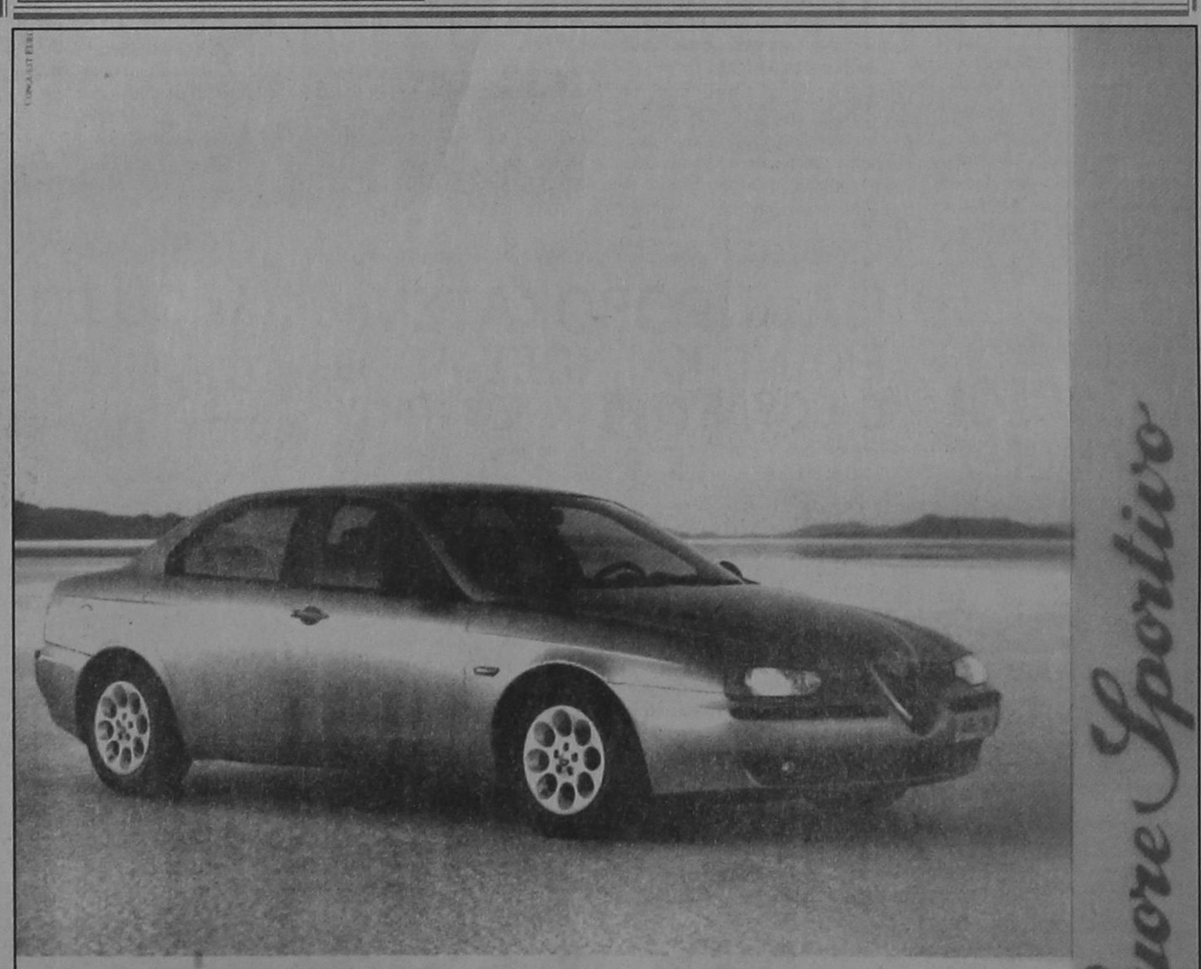

ALFA 156.
Η ΔΥΝΑΜΗ ΣΕ ΑΠΟΛΥΤΟ ΕΛΕΓΧΟ.

• 1.6 T.S. 16V-120 HP - 200 km/h • 1.8 T.S. 16V-144 HP - 210 km/h • 2.0 T.S. 16V-155 HP - 216 km/h • 2.5 V6 24V -190 HP - 230 km/h

Είναι δύναμη... είναι έλεγχος... είναι Alfa Romeo... είναι η μεγάλη μπερλίνα που δίνει νέα διάσταση στην έννοια του sport αυτοκινήτου. Alfa 156. Γεννήθηκε για να κάνει τη διαφορά... και δεν το κρύβει γιατί, όπως κάθε Alfa Romeo, είναι σχεδιασμένη για να ικανοποιεί τις αισθήσεις του οδηγού. Η τελευταία λέξη της τεχνολογίας με πανίσχυρους κινητήρες, κορυφαίους στην κατηγορία τους. Η πρώτη αίσθηση του οδηγού είναι ότι έχει τα πάντα σε απόλυτο έλεγχο. Κυκλικά όργανα, ιδανική θέση οδήγησης, ανατομικά καθίσματα, εξαιρετική ποιότητα υλικών, άψογο φινίρισμα. Το εκπληκτικό κράτημα στο δρόμο εγγυάται η πλήρης ισορροπία της εμπρόσθιας ανάρτησης με την πίσω ανάρτηση τύπου Mc Pherson. Τα αποτελεσματικά φρένα της είναι εφοδιασμένα με ABS ενεργών αισθητήρων και EBD. Η αίσθηση ασφάλειας ολοκληρώνεται με τους δύο αερόσακους, τις ζώνες ασφαλείας με προεντατήρες και το Σύστημα Πρόληψης Πυρκαϊάς (FPS). Πάνω απ' όλα όμως, η πραγματική δύναμη της Alfa 156 είναι ο απόλυτος έλεγχός της και η προβλέψιμη συμπεριφορά της ακόμα και στο... απρόβλεπτο. Ένα αυτοκίνητο αφιερωμένο στους ενθουσιώδεις οδηγούς. Alfa 156. Η δύναμη σε απόλυτο έλεγχο.

AUTORODOS A.E.
ΑΥΣΤΡΑΛΙΑΣ 60. ΡΟΔΟΣ, ΤΗΛ: 0241-27421

ΤΙΤΛΟΙ ΑΘΗΝΑΪΚΟΥ ΤΥΠΟΥ

ΑΔΕΣΜΕΥΤΟΣ ΤΥΠΟΣ (Μήτσης):Τρώμε τα έτοιμα, προειδοποιεί η Τράπεζα της Ελλάδος.
ΑΔΕΣΜΕΥΤΟΣ ΤΥΠΟΣ (Ρίζος): Απήγαγαν την ιέρεια του Μητροπολίτη. Θρίλερ με στελέχη της ΕΟΚΑ και ξένων μυστικών υπηρεσιών.
ΑΘΗΝΑΙΚΗ: Γάμοι ομοφυλοφίλων και χειροτονήσεις γυναικών,στο Παγκόσμιο Συμβούλιο Εκκλησιών.
ΑΚΡΟΠΟΛΙΣ: Θρήνος στην ομογένεια, απο την αεροπορική τραγωδία στον Ατλαντικό.
ΑΠΟΓΕΥΜΑΤΙΝΗ: Φτώχεια άλλα δύο χρόνια. Νέα λιπότητα κήρυξε ο Σημίτης.
Η ΑΥΓΗ: Στο 5% φρενάρει ο πληθωρισμός. Σήμερα η πολιτική-οικονομική ομιλία Σημίτη στη Θεσσαλονίκη.
ΑΥΡΙΑΝΗ: Δουλειά για 80.000 ανέργους.
Η ΒΡΑΔΥΝΗ: "Πέφτω" Κραυγή αγωνίας απο τον πιλότο του Ντάγκλας. Εντεκα οι Ελληνες που χάθηκαν.
ΕΘΝΟΣ: Απο τέσι θα περάσουν φέτος οι μαθητές.
ΕΛΕΥΘΕΡΗ ΩΡΑ: Κολοκοτρωνέϊκα τά'φαλλε στον Ψηλό ο Καραμανλής.
ΕΛΕΥΘΕΡΟΣ: Λάδι στη φωτιά ρίχνει ο Κωστάκης. Χοντραίνει το παιχνίδι στη Ν.Δ..
ΕΛΕΥΘΕΡΟΣ ΤΥΠΟΣ: Μετωπική κυβέρνησης-γιατρών. Στο πόδι τα νοσοκομεία όλης της χώρας για την περικοπή εφημερών.
ΕΛΕΥΘΕΡΟΤΥΠΙΑ: Ακόμα 2 χρόνια! Ο Σημίτης απο τη Θεσσαλονίκη έστειλε ξερό μήνυμα στον ελληνικό λαό.
Η ΕΞΟΥΣΙΑ: Εγκαίνια.... ρήξης Ακη-Σημίτη στη ΔΕΘ.
ΕΣΤΙΑ: Οι "δέκα" σπόκοι του κ.Σημίτη.
Η ΚΑΘΗΜΕΡΙΝΗ: Αναδιανομή εξουσιών στη Μόσχα. Μεθοδεύεται συμβιβασμός.
Ο ΛΟΓΟΣ: Εθνικός στόχος η ένταξη της χώρας στο Ευρώ.
ΤΑ ΝΕΑ: Ανυποχώρητος ο Σημίτης για την Οικονομία. Ιδια πολιτική έως το 2000.
ΝΙΚΗ: Διαφοροποίηση Ακη.Ασκησε κριτική στις σοσιαλδημοκρατικές κυβερνήσεις.
ΡΙΖΟΣΠΑΣΤΗΣ: Μία απο τα ίδια και μη χειρότερα... Αταλάντευτος δηλώνει ο κ. Σημίτης στην αντιλαϊκή πορεία.
ΑΓΓΕΛΙΟΦΟΡΟΣ: Πορεία ανάπτυξης υποσχέθηκε ο πρωθυπουργός.
ΘΕΣΣΑΛΟΝΙΚΗ: Οι μεν. Οι δεν. Η Διεθνής Εκθεση Θεσσαλονίκης.
ΜΑΚΕΔΟΝΙΑ: Τι σχεδιάζει η κυβέρνηση για ισχυρή Θεσσαλονίκη.

TV ΠΡΟΓΡΑΜΜΑ

ET

06.30 ΕΝ ΛΕΥΚΩ
08.00 ΘΕΙΑ ΛΕΙΤΟΥΡΓΙΑ
10.15 ΑΡΧΟΝΤΑΡΙΚΙ
11.10 ΜΟΥΣΙΚΗ ΠΑΡΑΔΟΣΗ
11.45 ΜΕ ΥΓΕΙΑ ΠΑΝΩ ΑΠ'ΟΛΑ
12.30 ΠΡΟΣΩΠΑ
13.00 ΕΛΛΗΝΙΚΗ ΤΑΙΝΙΑ
13.30 ΕΙΔΗΣΕΙΣ
13.45 ΕΛΛΗΝΙΚΗ ΤΑΙΝΙΑ
15.15 ΠΑΙΧΝΙΔΙΑ ΧΩΡΙΣ ΣΥΝΟΡΑ
17.00 ΕΙΔΗΣΕΙΣ
17.15 ΟΙ ΔΙΚΟΙ ΜΑΣ ΑΝΘΡΩΠΟΙ
18.00 ΟΙ ΝΕΟΙ ΚΑΝΟΥΝ ΣΙΝΕΜΑ
18.30 ΤΑ ΜΕΤΑΛΛΑΓΜΕΝΑ
19.30 ΑΠΙΘΑΝΕΣ ΓΥΝΑΙΚΕΣ
20.00 ΕΙΔΗΣΕΙΣ
20.10 ΕΥΡΩΠΑΪΚΟ ΠΡΩΤΑΘΛΗΜΑ ΠΟΔΟΣΦΑΙΡΟΥ
22.00 ΞΕΝΗ ΤΑΙΝΙΑ
23.00 ΕΙΔΗΣΕΙΣ
23.30 ΞΕΝΗ ΤΑΙΝΙΑ (ΣΥΝ.)
00.25 Η ΓΛΥΠΤΡΙΑ
01.15 ΟΠΩΣ ΜΑΣ ΑΡΕΣΕΙ

MEGA

07.00 ΡΑΔΙΟ ΑΓΑΠΗ ΜΟΥ
07.30 ΑΠΟ ΜΙΚΡΟΣ ΣΤΑ ΒΑΣΑΝΑ
08.00 ΙΠΤΑΜΕΝΟΙ ΔΕΙΝΟΣΑΥΡΟΙ
08.20 ΣΚΟΥΜΠΙ ΝΤΟΥ
08.45 ΦΛΙΝΣΤΟΟΥΝΣ
09.10 ΞΕΝΗ ΤΑΙΝΙΑ
10.45 ΜΠΕΛΑΔΕΣ
11.15 ΜΕ ΔΙΑΦΟΡΑ ΣΤΗΘΟΥΣ
12.00 ΔΡ ΚΟΥΙΝ: ΜΟΝΗ ΣΤΗΝ ΑΓΡΙΑ ΔΥΣΗ
13.00 ΝΤΟΚΙΜΑΝΤΕΡ
14.00 ΕΙΔΗΣΕΙΣ
14.20 ΜΗ ΦΟΒΑΣΑΙ ΤΗ ΦΩΤΙΑ
15.10 ΓΥΝΑΙΚΕΣ
16.10 ΠΩΣ ΓΥΡΙΣΤΗΚΕ Η ΤΑΙΝΙΑ «ΑΡΜΑΓΕΔΩΝ»
16.30 ΞΕΝΗ ΤΑΙΝΙΑ
17.30 ΕΙΔΗΣΕΙΣ
17.40 ΞΕΝΗ ΤΑΙΝΙΑ (ΣΥΝ.)
18.15 ΜΠΑΣΚΕΤ
20.00 ΚΕΝΤΡΙΚΟ ΔΕΛΤΙΟ ΕΙΔΗΣΕΩΝ
21.00 ΕΛΛΗΝΙΚΗ ΤΑΙΝΙΑ
23.00 ΞΕΝΗ ΤΑΙΝΙΑ
00.15 ΕΙΔΗΣΕΙΣ
00.30 ΞΕΝΗ ΤΑΙΝΙΑ (ΣΥΝ.)
02.30 ΞΕΝΗ ΤΑΙΝΙΑ
04.45 ΤΕΛΕΜΑΡΚΕΤΙΝΓΚ
05.15 Η ΕΚΠΟΜΠΗ
06.00 ΧΑΡΑΥΓΗ
06.30 ΠΑΡΑΛΛΗΛΟΙ ΔΡΟΜΟΙ

FILM NET

06.50 Η ΑΓΝΩΣΤΟΣ ΤΟΥ ΕΞΠΡΕΣ
08.20 ΤΕΛΕΙΟ ΣΩΜΑ
10.00 ΓΕΝΝΗΜΕΝΗ ΕΛΕΥΘΕΡΗ 2
12.00 Ο ΗΛΙΘΙΟΣ ΚΑΙ ΠΑΝΗΛΙΘΙΟΣ
14.00 ΟΣΟ ΥΠΑΡΧΟΥΝ ΑΝΘΡΩΠΟΙ
16.05 ΣΤΟΧΟΣ ΘΑΝΑΤΟΥ
18.00 ΠΕΝΤΕ ΕΥΚΟΛΑ ΚΟΜΜΑΤΙΑ
20.00 ΜΠΙΛΙ ΜΠΑΘΓΚΕΪΤ
22.00 Η ΑΠΑΓΩΓΗ
00.15 ΕΡΩΤΙΚΑ ΜΥΣΤΙΚΑ ΑΠΟ ΤΗΝ ΑΣΙΑ
01.50 TAXANDRIA - ΜΙΑ ΠΟΛΗ ΧΩΡΙΣ ΜΕΛΛΟΝ
03.15 ΕΝΤ ΓΟΥΝΤ
05.30 ΣΚΗΝΕΣ ΑΠΟ ΤΟΝ ΚΙΝΗΜΑΤΟΓΡΑΦΟ

NET

08.00 ΚΛΑΣΙΚΗ ΜΟΥΣΙΚΗ
09.00 ΥΠΟΒΡΥΧΙΟΣ ΚΟΣΜΟΣ
10.00 ΕΜΕΙΣ ΟΙ ΛΑΛΗΤΑΔΕΣ
10.30 ΑΓΡΟΤΙΚΗ ΕΝΗΜΕΡΩΣΗ
11.00 ΚΟΙΝΟΒΟΥΛΙΟ
12.00 ΕΒΔΟΜΗ ΜΕΡΑ
13.00 ΕΡΓΑ ΚΑΙ ΗΜΕΡΕΣ ΤΗΣ ΕΛΛΗΝΙΚΗΣ ΜΟΥΣΙΚΗΣ
14.00 ΑΓΡΙΟΙ ΠΡΩΤΑΘΛΗΤΕΣ ΤΗΣ ΦΥΣΗΣ
14.30 ΑΓΝΩΣΤΟΙ ΠΟΛΙΤΙΣΜΟΙ
15.00 ΕΙΔΗΣΕΙΣ
15.15 ΤΑ ΠΟΤΑΜΙΑ ΤΗΣ ΕΛΛΑΔΑΣ
16.00 ΑΘΑΝΑΤΩΝ ΤΟΠΟΣ
17.00 ΑΕΡΟΔΙΑΔΡΟΜΟΣ ΠΡΟΣ ΤΟΥΣ ΘΕΟΥΣ
18.00 ΕΙΔΗΣΕΙΣ
18.15 ΤΑ ΕΠΑΓΓΕΛΜΑΤΑ ΤΗΣ ΘΑΛΑΣΣΑΣ
19.15 Η ΤΕΛΕΥΤΑΙΑ ΜΕΡΑ
19.30 ΕΛΛΗΝΙΚΗ ΤΑΙΝΙΑ
21.00 ΕΙΔΗΣΕΙΣ
21.45 ΞΕΝΗ ΤΑΙΝΙΑ
24.00 ΕΙΔΗΣΕΙΣ
00.15 ΕΜΕΙΣ ΟΙ ΛΑΛΗΤΑΔΕΣ

ANT1

06.20 ΟΙ ΕΙΔΗΣΕΙΣ ΤΟΥ CBS
06.45 ΤΗΛΕΜΑΡΚΕΤΙΝΓΚ
07.00 ΠΑΙΔΙΚΟ ΠΡΟΓΡΑΜΜΑ
07.30 Ο ΣΑΝ ΡΙΟ ΚΑΙ Η ΠΑΡΕΑ ΤΟΥ
08.00 ΝΙΤΖΑ ΡΟΜΠΟΤ
08.30 ΙΚ Ο ΤΡΕΛΟΓΑΤΟΣ
09.00 ΙΠΤΑΜΕΝΟΙ ΔΡΑΚΟΙ
09.30 Ο ΓΑΛΑΖΙΟΣ ΣΙΦΟΥΝΑΣ
10.00 ΜΠΙΣΤΟΥΟΡΣ
10.30 ΧΕΛΩΝΕΣ ΝΙΤΖΑ ΕΝ ΔΡΑΣΕΙ
11.30 ΞΕΦΑΝΤΩΜΑ ΣΤΗΝ ΚΑΛΙΦΟΡΝΙΑ
12.00 ΜΑΖΙ ΤΗΝ ΚΥΡΙΑΚΗ
14.00 ΕΙΔΗΣΕΙΣ
14.20 ΠΡΙΝ ΧΤΥΠΗΣΕΙ ΤΟ ΚΟΥΔΟΥΝΙ
14.45 ICE GIRLS
15.50 ΞΕΝΗ ΤΑΙΝΙΑ
17.40 ΑΜΑΝ
18.00 ΕΙΔΗΣΕΙΣ
18.05 ΑΜΑΝ (ΣΥΝ.)
18.30 ΕΛΛΗΝΙΚΗ ΤΑΙΝΙΑ
20.00 ΕΙΔΗΣΕΙΣ
21.00 60'' ΜΕ ΤΟΝ ΑΡΗ ΣΤΑΘΑΚΗ
21.05 ΤΖΟΚΕΡ
21.10 ΕΛΛΗΝΙΚΗ ΤΑΙΝΙΑ
23.00 ΕΛΛΗΝΙΚΗ ΤΑΙΝΙΑ
00.15 ΕΙΔΗΣΕΙΣ
00.35 ΣΥΝΕΧΕΙΑ ΤΑΙΝΙΑΣ
01.50 ΞΕΝΗ ΤΑΙΝΙΑ
02.30 ΞΕΝΗ ΤΑΙΝΙΑ
04.15 ΤΗΛΕΜΑΡΚΕΤΙΝΓΚ
05.10 ΞΕΝΗ ΤΑΙΝΙΑ

ΗΜΕΡΗΣΙΑ ΕΦΗΜΕΡΙΔΑ
η δημοκρατική της Ρόδου
Ετος ιδρύσεως 1982
Θεμιστοκλέους Σοφούλη 77
Ταχ. Θυρίδα 339 85100 Ρόδος
Εκδότης - ιδιοκτήτης - διευθυντής:
ΒΑΣΙΛΗΣ Δ. ΑΘΑΝΑΣΙΟΥ
Τηλέφωνα: 28728, 34722, 76655, 37500, 26728, 27919
Telefax: 37333

Η ταυτότητα της Ημέρας

Καιρός

Γενική πρόγνωση καιρού για σήμερα Κυριακή 6/9/1998. Σε ολόκληρη τη χώρα προβλέπεται αίθριος καιρός και μόνο το απόγευμα στη κεντρική και βόρεια Ελλάδα θα αναπτυχθούν τοπικές νεφώσεις και υπάρχει πιθανότητα να εκδηλωθούν σποραδικές καταιγίδες στα Βόρεια ορεινά. Οι άνεμοι θα πνέουν Βόρειο-Βορειοδυτικοί ασθενείς μέχρι μέτριοι και στο νότιο Αιγαίο τοπικά ισχυροί. Η θερμοκρασία θα κυμανθεί στα Βόρεια από 14 έως 27 βαθμούς στα υπόλοιπα Ηπειρωτικά από 17 έως 32 και στα νησιά από 20 έως 29 βαθμούς Κελσίου.

ΚΥΡΙΑΚΗ
6 ΣΕΠΤΕΜΒΡΙΟΥ 1998
ΙΓ' ΜΑΤΘ.
ΤΩΝ ΕΝ ΧΩΝΑΙΣ
ΘΑΥΜΑ ΜΙΧΑΗΛ
Ανατολή ηλίου 5.59
Δύση ηλίου 6.48
ΠΑΝΣΕΛΗΝΟΣ

Αεροπορικά δρομολόγια

ΠΤΗΣΕΙΣ ΟΛΥΜΠΙΑΚΗΣ
ΡΟΔΟΣ - ΑΘΗΝΑ: 07.05, 11.05, 20.30, 00.15 (καθημερινά)
ΡΟΔΟΣ - ΚΑΡΠΑΘΟΣ: 10.30 (Δευτέρα, Τετάρτη, Παρασκευή, Κυριακή) 10.30 και 12.40 (Κυριακή)
07.00, 09.45, 15.30, 17.40 (Τρίτη, Πέμπτη, Σάββατο)
ΡΟΔΟΣ - ΚΑΣΟΣ: 12.40 (Δευτέρα, Τετάρτη, Παρασκευή, Κυριακή), 07.00 (Τρίτη, Πέμπτη, Σάββατο)
ΡΟΔΟΣ - ΚΑΣΤΕΛΛΟΡΙΖΟ: 08.10 (Δευτέρα, Τετάρτη, Παρασκευή, Κυριακή), 11.55 (Τρίτη, Πέμπτη, Σάββατο)
ΡΟΔΟΣ - ΗΡΑΚΛΕΙΟ: 21.10 (Δευτέρα, Τετάρτη, Παρασκευή, Κυριακή) 22.55 (Σάββατο)
ΡΟΔΟΣ - ΘΕΣΣΑΛΟΝΙΚΗ: 20.05, (Τρίτη, Πέμπτη)
ΡΟΔΟΣ - ΜΥΚΟΝΟΣ: 20.45 (Τετάρτη, Παρασκευή, Κυριακή)
ΡΟΔΟΣ - ΚΩΣ: 19.50 (Τρίτη, Πέμπτη, Σάββατο)
ΡΟΔΟΣ - ΣΑΝΤΟΡΙΝΗ: 22.15 (Δευτέρα, Τετάρτη, Πέμπτη), 22.55 (Σάββατο)
ΠΤΗΣΕΙΣ AIR GREECE
ΡΟΔΟΣ - ΑΘΗΝΑ: καθημερινά 07.45 και 11.15
ΡΟΔΟΣ - ΘΕΣΣΑΛΟΝΙΚΗ: 23.15 (Δευτέρα, Παρασκευή, Σάββατο, Κυριακή)
Καθημερινές πτήσεις για **Θεσσαλονίκη** μέσω **Αθηνών** ώρα αναχώρησης από **Αθήνα** 09.30
ΡΟΔΟΣ - ΗΡΑΚΛΕΙΟΝ: καθημερινά μέσω Αθηνών **ΡΟΔΟΣ - ΑΘΗΝΑ** 7. 45 και **ΑΘΗΝΑ - ΗΡΑΚΛΕΙΟ** 10.00
ΡΟΔΟΣ - ΑΘΗΝΑ 11.15 και **ΑΘΗΝΑ - ΗΡΑΚΛΕΙΟ** 14.00
ΡΟΔΟΣ - ΧΑΝΙΑ: καθημερινά μέσω Αθηνών **ΡΟΔΟΣ - ΑΘΗΝΑ** 11.15 και **ΑΘΗΝΑ - ΧΑΝΙΑ** 14.00

Φαρμακεία

ΣΗΜΕΡΑ: διημερεύει το φαρμακείο **ΠΑΥΛΙΔΗΣ Γ.**, Στοκχόλμης 2 Ροδίνι (έναντι εκκλησίας), τηλ. **61881**
ΣΗΜΕΡΑ : διανυκτερεύει το φαρμακείο **ΧΑΤΖΗΚΩΣΤΑΣ Ι.**, Γρίβα 24, Νιοχώρι (έναντι ξεν. Σεβαλιέ) τηλ. **33245**

Ακτοπλοϊκά δρομολόγια

ΛΕΡΟΣ: Απόπλους 14:00 για Κω, Κάλυμνο, Λέρο, Πάτμο, Πειραιά
ΡΟΔΑΝΘΗ: Απόπλους 17:30 για Κω, Πειραιά
ΡΟΔΟΣ: Απόπλους 18:00 για Κω, Πειραιά

Λαικές αγορές

Τετάρτη: στην οδό Βύρωνος (πίσω από το Στάδιο).
Πέμπτη: στην οδό Διαγοριδών.
Παρασκευή: Στην οδό Θεσ/νίκης Ανάληψη.
Σάββατο: στον Αγιο Δημήτριο.

Καύσιμα

ΣΗΜΕΡΑ:
Διανυκτερεύον πρατήριο καυσίμων ΤΕΧΑΚΟ
Αλ. Γκινάκης Αυστραλίας 58
Περιοχή Κόβα

Δέχονται το κοινό

- **ΠΕΡ/ΚΟΣ Δ/ΝΤΗΣ ΔΩΔ/ΣΟΥ** δέχεται Τρίτη & Πέμπτη 11:00 - 13:00.
- **ΝΟΜΑΡΧΗΣ** δέχεται το κοινό κάθε Τρίτη & Πέμπτη από 11.00 - 13.00
- **ΔΗΜΑΡΧΟΣ** Ρόδου δέχεται το κοινό κάθε Τετάρτη από 12.00 - 13.00
- **Ο Αντ/ρχος κ. Μαρτίνος Κανελάκης** δέχεται το κοινό ύστερα από ραντεβού
- **Ο Αντ/ρχος κ.Κ. Σκανδαλίδης** δέχεται κάθε Τρίτη - Πέμπτη από 13.00 - 14.00
- **Ο Αντ/ρχος κ. Αντώνης Αλαβέρας** δέχεται το κοινό Τρίτη και Πέμπτη 13.00 -14.00

Συνάλλαγμα

	ΑΓΟΡΑ	ΠΩΛΗΣΗ		ΑΓΟΡΑ	ΠΩΛΗΣΗ
ΔΟΛΛΑΡΙΟ Η.Π.Α	299.9970	301.8030	ΚΟΡΩΝΑ ΔΑΝΙΑΣ	045.2660	045.5380
ΕΥΡΩΠΑΙΚΗ ΝΟΜ.ΜΟΝ.	339.3390	341.3810	ΚΟΡΩΝΑ ΣΟΥΗΔΙΑΣ	037.5890	037.8150
ΜΑΡΚΟ ΓΕΡΜΑΝΙΑΣ	172.4060	173.4440	ΜΑΡΚΟ ΦΙΝΛΑΝΔΙΑΣ	056.6690	057.0110
ΦΡΑΓΚΟ ΓΑΛΛΙΑΣ	051.4290	051.7390	ΠΕΣΕΤΑ ΙΣΠΑΝΙΑΣ	002.0310	002.0430
ΛΙΡΑ ΑΓΓΛΙΑΣ-ΣΚ	501.1920	504.2080	ΕΣΚΟΥΔΟ ΠΟΡΤΟΓΑΛΙΑΣ	001.6820	001.6920
ΛΙΡΑ ΔΗΜ.ΙΡΛΑΝΔΙΑΣ	432.6980	435.3020	ΓΙΕΝ ΙΑΠΩΝΙΑΣ	221.3840	222.7160
ΦΡΑΓΚΟ ΒΕΛΓΙΟΥ	008.3593	008.4097	ΦΡΑΓΚΟ ΕΛΒΕΤΙΑΣ	209.2900	210.5500
ΦΙΟΡΙΝΙ ΟΛΛΑΝΔΙΑΣ	152.7900	153.7100	ΚΟΡΩΝΑ ΝΟΡΒΗΓΙΑΣ	038.7530	038.9870
ΛΙΡΕΤΑ ΙΤΑΛΙΑΣ	017.4600	017.5660	ΛΙΡΑ ΚΥΠΡΟΥ	582.2480	585.7520
ΣΕΛΛΙΝΙ ΑΥΣΤΡΙΑΣ	024.4960	024.6440	ΔΟΛΛΑΡΙΟ ΚΑΝΑΔΑ	195.2130	196.3870
			ΔΟΛΛΑΡΙΟ ΑΥΣΤΡΑΛΙΑΣ	177.0970	178.1630

Χρήσιμα Τηλέφωνα

Άμεση δράση	100	Βλάβες ΔΕΗ	125
Πυροσβεστική	23333	Πληρ. ΟΤΕ	131
Νοσοκομείο	22222	Ώρα	141
Οδική Ασφάλεια:		Φαρμακεία (Διημερ.-Διαν.)	107
EXRESS SERVICE	154	ΠΡΟ-ΠΟ • ΛΟΤΤΟ	111
HELLAS SERVICE	157	ΡΟΔΑ	26300
Ράδιο Ταξί	64712	ΚΤΕΥΛ	27706
Αστυν. Διεύθυνση	27653	ΕΒΕΔ	22281
Ασφάλεια	23294	Δικηγορικός Σύλλογος	27469
Τμήμα Τάξης	23849	Εμπορικός Σύλλογος	35255
Τροχαία	26480	Ολυμπιακή - Κρατήσεις	24555
Λιμεναρχείο	28888	ΔΑΝΕ	77070
Δασαρχείο	191	ΙΚΑ	64912
Τελωνείο	27703	ΤΑΞΥ	68701-3
Υγειονομείο	26666	ΟΑΕΔ	23265
Μπιρόπολη	23274	Εργατικό Κέντρο	24730
Νομαρχία	74000	Αρχαιολογία	34719
Δήμος Ρόδου	30113	Περιφ. Δ/ντής	38174 - 38175
Βλάβες ΟΤΕ	121	AIRGREECE	36095

Εσωτερικές Ειδήσεις

Η ΟΜΙΛΙΑ ΣΗΜΙΤΗ

ΑΘΗΝΑ 5 (ΑΠΕ)

Χρονιά "ορόσημο" για τη σύγκλιση χαρακτήρισε το 1999 ο πρωθυπουργός, μιλώντας σήμερα το βράδυ στο επίσημο δείπνο της Διεθνούς Εκθεσης Θεσσαλονίκης. Ο κ.Σημίτης διαβεβαίωσε το πολυπληθές ακροατήριο του ότι "παρά τις δυσκολίες που σωρεύονται σε παγκόσμιο επίπεδο, η Ελλάδα πρέπει να φθάσει στο στόχο που έχει θέσει", την ένταξη στην ΟΝΕ.

"Η Ελλάδα έχει μόνο ένα δρόμο για να πάει μπροστά", τόνισε ο Κώστας Σημίτης και ξεκαθάρισε πως, στο δημοσιονομικό τουλάχιστον τομέα, περιθώρια χαλάρωσης και παροχών δεν υπάρχουν. "Τα επόμενα δύο χρόνια", υπογράμμισε, "είναι χρόνια αταλάντευτης υπομονής και συνέπειας στους μεγάλους εθνικούς στόχους" και πρόσθεσε πως η δημοσιονομική πολιτική θα κινηθεί στο πλαίσιο του Προγράμματος Σύγκλισης. "Ευκέρεια αλλαγών υπό τις σημερινές συνθήκες δεν υπάρχει", όπως είπε. Επεσήμανε επίσης οτι η κυβέρνηση πρέπει να πάρει πλέον "πολύ ζυγισμένες αποφάσεις" μετά τη διεθνή κρίση και "με σταθερότητα να χτυπήσει την αβεβαιότητα". Οπως είπε, "τυχόν αναταράξεις και πισωγυρίσματα θα επιβαρύνουν την πλειοψηφία του ελληνικού λαού", δείχνοντας με αυτό τον τρόπο τα περιορισμένα περιθώρια για τους χειρισμούς της οικονομικής πολιτικής.

Η διεθνής κρίση και η Ελλάδα

Αναφερόμενος στην εισαγόμενη από τη Ρωσία κρίση, που ασκεί πιέσεις σε όλες τις χώρες και στη δική μας, ο κ.Σημίτης τόνισε ότι η ελληνική οικονομία "αισθάνθηκε έντονα τους αντίκτυπους των διεθνών εξελίξεων". Ομως τις αντιμετωπίζει με το ελάχιστο δυνατό κόστος, κάτι που, όπως είπε, ελάχιστα χρόνια πριν θα ήταν αδύνατο να συμβεί και η χώρα "θα συμπαρασυρόταν από τη δίνη", γιατί δεν είχε τότε ακόμα κερδισει τη σημερινή σταθερότητα και εμπιστοσύνη των αγορών.

Σημείωσε πάντως πως "η αβεβαιότητα και η κρίση δεν έχουν παρέλθει" και στο πλαίσιο αυτό επεσήμανε την ανάγκη για "εγρήγορση, αποφασιστικότητα και εξαιρετική προσοχή στις κινήσεις μας και όχι μόνο για αυτές τις μέρες αλλά και για τον επόμενο χρόνο". Ο πρωθυπουργός έκανε τη θετική διαπίστωση πως η ελληνική οικονομία "πορεύεται με ανθεκτικότητα και σίγουρο προσανατολισμό" και έχει, απέναντι στη



διεθνή κρίση, αντιδράσεις ανάλογες με αυτές των άλλων αναπτυγμένων ευρωπαϊκών οικονομικών, προσδοκώντας την ομαλοποίηση των διεθνών αγορών.

Πάνω από όλα η μάχη για τον πληθωρισμό

Επικεντρώνοντας στην προσπάθεια σύγκλισης της χώρας, ο πρωθυπουργός απηύθυνε με έμφαση έκκληση σε όλους για υπεύθυνη συμπεριφορά, ώστε να ξεπερασθεί το κατ' εξοχήν εμπόδιο, ο πληθωρισμός. "Το άλμα που πρέπει να κάνουμε", είπε, "στη μείωση του πληθωρισμού μέχρι τα τέλη του 1999, είναι σημαντικό και δύσκολο σε επίπεδο οικονομίας συνολικά".

Στο πλαίσιο αυτό ζήτησε ειδικά από τον επιχειρηματικό κόσμο αυτοπεριορισμό στις αυξήσεις, ακόμα και μειώσεις τιμών, ενώ χαρακτήρισε ανεπαρκή την έως τώρα ανταπόκριση των επιχειρηματιών. Αντίθετα επαίνεσε τους εργαζομένους που, υπογράφοντας την Εθνική Συλλογική Σύμβαση Εργασίας, "έδειξαν ένα σπάνιο για την ελληνική πραγματικότητα δείγμα υπευθυνότητας, για το οποίο η ελληνική κοινωνία τους οφείλει πολλά". Ο κ.Σημίτης επέμεινε ότι σε μια οικονομία αγοράς ο πληθωρισμός δεν μπορεί να υθασευθεί στον επιθυμητό βαθμό με κυβερνητικες αποφάσεις, εάν δεν συμβάλλουν από την πλευρά τους όλοι οι παράγοντες της αγοράς.

Ο κ.Σημίτης δήλωσε βέβαιος πως οι άλλες προϋποθέσεις σύγκλισης (δημόσιο έλλειμμα, δημόσιο χρέος, μακροχρόνια επιτόκια και συναλλαγματική ισοτιμία) θα έχουν επιτευχθεί μέχρι τα τέλη του 1999, για αυτό η μάχη πρέπει να επικεντρωθεί στον πληθωρισμό, στις αυξήσεις τιμών, όπως είπε, "που προκύπτουν από εκατομμύρια μικρο-αποφάσεις". Επέμεινε εξάλλου ιδιαίτερα στα οφέλη της ΟΝΕ για τη χώρα μας, καθώς η ένταξη σε αυτή θα σημάνει για την Ελλάδα "σημαντικό άλμα αξιοπιστίας και δύναμης με άμεση αντανάκλαση στην ευημερία της".

ΑΝΤΙΔΡΑΣΕΙΣ ΚΟΜΜΑΤΩΝ ΣΤΙΣ ΔΗΛΩΣΕΙΣ ΣΗΜΙΤΗ

ΑΘΗΝΑ 5 (ΑΠΕ)

Για "παιχνίδι αμνησίας" κατηγορεί τον πρωθυπουργό Κ.Σημίτη ο πρόεδρος της ΠΟΛ.ΑΝ Α.Σαμαράς,σχολιάζοντας την κυβερνητική πολιτική σε σχέση με τις περυσινές εξαγγελίες του πρωθυπουργού.

Ο κ.Σαμαράς αναφέρεται στην αποτυχία της κυβέρνησης να ενταχθεί η χώρα μας στην πρώτη ταχύτητα της ΟΝΕ, να μειώσει τον πληθωρισμό και τα επιτόκια. Αναφερόμενος στη δήλωση του κ.Σημίτη ότι "πατάμε γερά και δεν φοβόμαστε"για τα εθνικά μας θέματα,ο κ.Σαμαράς δηλώνει ότι "παραπατάμε συνεχώς γι 'αυτό και ανησυχούμε με την κυβέρνηση Σημίτη".

"Ενας επιμελής σπουδαστής Πολιτικών Επιστημών, παίρνοντας τους λόγους των εκάστοτε Πρωθυπουργών στα εγκαίνια των εκθέσεων Θεσσαλονίκης, θα έχει ένα πρωτότυπο υλικό για να συγγράψει πολιτική διατριβή με τίτλο "Το ενιαίο και διαρκές πρόσωπο της πολιτικής αναξιοπιστίας σε βάθος χρόνου, με διαφορετικές κυβερνήσεις και περισπάσεις". Αυτή τη δήλωση έκανε ο πρόεδρος του Συνασπισμού Νίκος Κωνσταντόπουλος, σχολιάζοντας τη χθεσινοβραδυνή ομιλία του πρωθυπουργού Κώστα Σημίτη στα εγκαίνια της ΔΕΘ.

ΕΠΙΣΗΜΟΠΟΙΗΘΗΚΕ ΤΟ «ΦΕΣΤΙΒΑΛ ΘΕΣΣΑΛΟΝΙΚΗΣ»

ΘΕΣΣΑΛΟΝΙΚΗ, 5 (ΑΠΕ)

Το "Φεστιβάλ Θεσσαλονίκης" - ο νέος πολιτιστικός φορέας -"ομπρέλα" για τη διαχείριση , οργάνωση και προγραμματισμό πολιτιστικών εκδηλώσεων στην πόλη απο όλους σχεδον τους πολιτιστικούς της φορείς (Κρατικό Θέατρο Βορείου Ελλάδας, Κρατικό Ωδείο, Κρατικό Μουσείο Συγχρονης Τέχνης, Φεστιβάλ Κινηματογράφου κ.α), είναι πλέον γεγονός. Την ιδρυτική πράξη της ασπικής μη κερδοσκοπικής εταιρείας με την επωνυμία "Φεστιβάλ Θεσσαλονίκης", την θεσμοθέτηση του οποίου είχε ανακοινώσει ο υπουργός απο τον περασμένο Μάρτιο στη Θεσσαλονίκη, υπέγραψαν σήμερα στη Μονή Λαζαριστών της πόλης, παρουσία του πρωθυπουργού και πολυμελούς υπουργικού κλιμακίου, οι εκπρόσωποι του ΚΘΒΕ, της Κρατικής Ορχήστρας Θεσσαλονίκης, του Κρατικού Μουσείου Σύγχρονης Τέχνης , του Φεστιβάλ Κινηματογράφου , της Τοπικής Ενωσης Δήμων και Κοινοτήτων και της Νομαρχίας Θεσσαλονίκης με την ιδιότητα των "εταίρων", ενώ όπως διευκρινίστηκε προβλέπεται η συμμετοχή στην εταιρεία και νέων μελών, χωρίς να μεταβάλλεται ο χαρακτήρας και οι σκοποί της. Σκοπός του "Φεστιβάλ Θεσσαλονίκης" είναι ο προγραμματισμός καλλιτεχνικών εκδηλώσεων με τη συμμετοχή πολιτιστικών φορέων της πόλης , η διοργάνωση πολιτιστικών εκδηλώσεων διεθνούς ακτινοβολίας , η ανάπτυξη σχέσεων με παρόμοια φεστιβάλ , η εισαγωγή ενιαίας θεματικής για σειρές εκδηλώσεων , η αξιοποίηση κοινοτικών και άλλων προγραμμάτων για τον πολιτισμό και η ανάπτυξη συνεργασιών σε τοπικό και διεθνές επίπεδο.

Το Φεστιβάλ Θεσσαλονίκης θα εποπτεύεται απο το υπουργείο Πολιτισμού και πόροι του θα είναι, εκτός απο το αρχικό κεφάλαιο , επιχορηγήσεις απο εθνικούς ή κοινοτικούς πόρους , οι χρηματοδοτήσεις απο διεθνείς ή ελληνικούς οργανισμούς , τα έσοδα απο τις εκδηλώσεις ή την εκμετάλλευση των χώρων και θα διοικείται απο επταμελές Διοικητικό Συμβούλιο στο οποίο θα μετέχουν εκπρόσωποι των έξι ιδρυτικών μελών κι ενας εκπρόσωπος του υπουργείου πολιτισμού.

Στην ίδια τελετή, παρουσία του πρωθυπουργού υπογράφηκε, η ιδρυτική πραξη της ασικής μη κερδοσκοπικής εταιρείας "Μονή Λαζαριστών", που έχει έδρα της το ανακαινισμένο, με κονδύλια του Οργανισμού Πολιτιστικής πρωτεύουσας (περι τα 10 και πλέον δισεκατομμύρια δραχμές), κτίριο της Μονής στο Δήμο Σταυρούπολης. Ιδρυτικά μέλη της εταιρείας που θα λειτουργεί επίσης υπο την εποπτεία του υπουργείου πολιτισμού θα ενται η νομαρχιακή αυτοδιοίκηση , ο Δημος Σταυρούπολης , το Κρατικό Θέατρο Βορείου Ελλάδος , το Κρατικό Μουσείο Συγχρονης Τέχνης και το Ειδικό ταμείο Οργάνωσης Συναυλιών της Κρατικής Ορχήστρας Θεσσαλονίκης . Το αρχικό κεφάλαιο της εταιρείας ορίζεται σε 50 εκατομμύρια δραχμές και οι πόροι της θα εξασφαλίζονται απο συνδρομές των μελών , την εκμετάλλευση των χώρων και τις επιχορηγήσεις. Η εταιρεία θα διοικείται απο πενταμελές Δ.Σ με πρόεδρο τον εκάστοτε δημαρχο Σταυρούπολης. Οι φορείς που θα στεγασθούν στο συγκρότημα της Μονής αναλαμβάνουν την ευθύνη για τη λειτουργία και τη συντήρηση του συγκροτήματος. "Δημιουργούμε εναν πολιτιστικό θεσμό σ' ένα μείζονα πολιτιστικό χωρο που δεν αφορά μόνο τη δυτικη Θεσσαλονίκη, αλλά και ολη την πόλη . Είναι η πρώτη οργανωμένη προσπάθεια δημιουργίας ενος τόσο μεγάλου πολιτιστικού κέντρου, που θα λειτουργεί με αυτοχρηματοδότηση", τόνισε ο κ. Βενιζέλος υπογραμμίζοντας παράλληλα πως το έργο της Μονής Λαζαριστών, αλλά και γενικότερα η προσπάθεια της κυβερνησης για αναβάθμιση των δυτικών περιοχών της Θεσσαλονίκης "αποτελεί τη μεγαλύτερη και ουσιαστικότερη παρέμβαση σ' αυτό που λέμε ταξική διαίρεση του χώρου και αλλάζει τους άξονες λειτουργίας της πόλης".

ΜΕ ΛΙΓΑ ΛΟΓΙΑ

ΘΕΣ/ΚΗ - ΠΙΑΝΝΟΠΟΥΛΟΣ - ΔΙΚΑΣΤΙΚΑ ΚΤΙΡΙΑ - ΦΥΛΑΚΕΣ - ΑΡΧΙΕΠΙΣΚΟΠΟΣ

ΘΕΣΣΑΛΟΝΙΚΗ, 5 (ΑΠΕ)

Με εντολή του πρωθυπουργού εκσυγχρονίζονται όλα τα δικαστικά κτίρια, που κρίνεται αναγκαίο, δήλωσε σήμερα στη Θεσσαλονίκη, ο υπουργός Δικαιοσύνης Ευάγγελος Γιαννόπουλος, ο οποίος επισκέφθηκε το δικαστικό μέγαρο της πόλης. "Υπάρχουν δικαστικά κτίρια στα οποία ντρέπεται να μπαίνει κανείς και στα οποία δικαστικοί και υπάλληλοι υποφέρουν", ανέφερε και ανακοίνωσε ότι στο δικαστικό μέγαρο Θεσσαλονίκης, δημιουργούνται δυο νέα ακροατήρια, ενώ πρόκειται να γίνουν και τεχνικά έργα που θα βελτιώσουν το κτίριο. Ο κ. Γιαννόπουλος ανακοίνωσε ακόμα ότι πρόκειται να μεταφερθούν όλες οι φυλακές που βρίσκονται εντός πόλεων, ενώ είπε πως βρίσκονται στη διαδικασία κατασκευής καινούργιες φυλακές, οι κτιριακές υποδομές των οποίων θα ολοκληρωθουν στα επόμενα τρία χρόνια. Ο υπουργός Δικαιοσύνης επετέθη με σφοδρότητα εναντίον των μετά απ'αυτόν διοικήσεων του Δικηγορικού Συλλόγου Αθηνών, υποστηρίζοντας ότι "κατέστρεψαν το έργο μου" και κατηγορώντας τες για "αμέλεια, αδράνεια, ασχετοσύνη".

ΦΡΟΝΤΙΣΤΗΡΙΑ
ΓΝΩΜΩΝ
Μ.ΓΙΑΝΝΙΚΟΥΡΗΣ
• ΜΑΘΗΜΑΤΙΚΑ • ΦΥΣΙΚΗ • ΧΗΜΕΙΑ • ΕΚΘΕΣΗ • ΠΟΛ. ΟΙΚΟΝΟΜΙΑ • ΙΣΤΟΡΙΑ • ΒΙΟΛΟΓΙΑ
ΧΕΙΜΑΡΡΑΣ 117 ΤΗΛ: 25700-25250-095 237883- FAX 25252
ΟΛΙΓΟΜΕΛΗ ΤΜΗΜΑΤΑ
26 χρόνια λειτουργίας
1. Γ' Λυκείου 1ης - 2ης - 4ης Δέσμης 2. Γ' Τεχνικού Λυκείου , υποψηφίων για ΑΕΙ - ΤΕΙ
3. Β΄ ΛΥΚΕΙΟΥ ΘΕΤΙΚΗΣ-ΤΕΧΝΟΛΟΓΙΚΗΣ και ΘΕΩΡΗΤΙΚΗΣ ΚΑΤΕΥΘΥΝΣΗΣ
4. Α' ΛΥΚΕΙΟΥ 5.ΤΜΗΜΑΤΑ ΑΠΟΦΟΙΤΩΝ
6. Α-Β- Γ ΓΥΜΝΑΣΙΟΥ.
• ΕΝΑΡΞΗ ΜΑΘΗΜΑΤΩΝ 1η ΣΕΠΤΕΜΒΡΙΟΥ
• ΔΙΔΑΣΚΟΥΝ:
• ΓΙΑΝΝΙΚΟΥΡΗΣ ΜΑΝΩΛΗΣ - ΜΑΘΗΜΑΤΙΚΟΣ
• ΦΕΙΖΙΔΗΣ ΚΩΣΤΑΣ - ΦΥΣΙΚΟΣ
• ΕΓΓΡΑΦΕΣ: Καθημερινά από 9-3 το πρωί και 5-9 το απόγευμα στα τηλ. 25700 - 25250 - 095 237883.
ΓΝΩΜΩΝ Η ΣΩΣΤΗ ΠΡΟΕΤΟΙΜΑΣΙΑ ΓΙΑ ΤΟ ΕΝΙΑΙΟ ΛΥΚΕΙΟ

ΚΕΝΤΡΟ ΣΠΟΥΔΩΝ ΧΟΡΟΥ
ΜΑΙΡΗΣ ΜΑΡΚΟΥ - ΒΕΛΙΔΑΚΗ
ΔΙΠΛΩΜΑΤΟΥΧΟΥ
ROYAL ACADEMY of DANCING of LONDON (R.A.D.)
IMPERIAL SOCIETY of TEACHERS of DANCE
(Αναγνωρισμένη από το κράτος)
Η τέχνη του χορού με τον τρόπο που την διδάσκουμε μαθαίνει στα παιδιά να αγαπούν και να σέβονται, να συγχρονίζονται και να έχουν την αίσθηση του χώρου, να κινούνται βελούδινα και να αποκτούν την αυτοπεποίθηση που σε συνδυασμό με τις γνώσεις τους τα οδηγεί στο μέλλον σε σίγουρη επιτυχία.
Διδάσκουμε στους μαθητές μας, με την εκπληκτική μέθοδο της Βασιλικής Ακαδημίας Χορού του Λονδίνου, όλα τα είδη χορού, καθώς επίσης την αέρινη κίνηση και την τέχνη της καλής συμπεριφοράς.
Για αγόρια και κορίτσια που αγαπούν την ζωή.
ΕΓΓΡΑΦΕΣ: 7 Σεπτεμβρίου 1998
5-9 μ.μ. εκτός Σαββάτου και Κυριακής
ΠΛΗΡΟΦΟΡΙΕΣ: Παν. Ροδίου, 77
τηλ. 32226 (πρωί), 27383 (απόγευμα)

ΚΕΡΔΟΣ ΑΠΟ 300.000 - 500.000
ΑΠΟΣΥΡΣΗ τώρα!
✓ Απόσυρση παλαιού αυτοκινήτου οποιασδήποτε μάρκας.
✓ Σε τιμές απόσυρσης από 300.000 έως 500.000 δρχ., ανάλογα με το νέο NISSAN που θα επιλέξετε.
✓ Όλες οι υπάρχουσες προσφορές για τα air condition και ο προνομιακός τρόπος πληρωμής παραμένουν.
Ακόμα κι αν το αυτοκίνητό σας δεν είναι για απόσυρση, το ανταλλάσσουμε στην καλύτερη τιμή της αγοράς.
ΜΟΝΟ Η NISSAN ΒΑΖΕΙ ΤΕΛΟΣ ΣΤΗΝ ΑΝΑΜΟΝΗ!
ΥΠΕΡΟΧΗ NISSAN Νικ. Ι. Θεοχαράκης Α.Ε.
ΣΙΜΟΣ ΠΑΡΑΣΚΕΥΑΣ & ΥΙΟΣ Ε.Π.Ε.
Αυστραλίας 70, τηλ. 24029 και 79200-2
ΟΛΟΚΛΗΡΩΜΕΝΟ ΣΥΓΚΡΟΤΗΜΑ NISSAN ΤΟΥ ΔΙΚΤΥΟΥ ΝΙΚ. Ι. ΘΕΟΧΑΡΑΚΗΣ Α.Ε.

24 Ώρες στον Κόσμο

ΚΥΠΡΟΣ - ΚΥΠΡΙΑΝΟΥ - ΤΟΥΡΚΙΚΟΣ ΕΠΕΚΤΑΤΙΣΜΟΣ

ΛΕΥΚΩΣΙΑ 058 (ΑΠΕ)

Η τουρκική επεκτατική πολιτική εκδηλώνεται κατά τον πλέον απροκάλυπτο τρόπο με την επίσημη τοποθέτηση της Αγκυρας και του Ντενκτάς για διχοτόμηση της Κύπρου. Αυτό ανέφερε ο προεδρεύων της Κυπριακής Δημοκρατίας Σπ. Κυπριανού, μιλώντας το πρωί στη Δρούσια, κατά την εναρκτήρια τελετή του 5ου Διεθνούς Συμποσίου Αρχαίου Δράματος. Η Τουρκία, σημείωσε ο κ. Κυπριανού, έχει αποθρασυνθεί από την ανοχή της διεθνούς κοινότητας στις συνεχείς προκλήσεις της. Αναφερόμενος ειδικότερα στην πρόταση Ντενκτάς για συνομοσπονδία καθώς και στις δηλώσεις Ετζεβίτ ότι το Κυπριακό λύθηκε το 1974, ο κ. Κυπριανού τις χαρακτήρισε ως τη μεγαλύτερη πρόκληση κατά της διεθνούς κοινότητας. Η Τουρκία και ο Ντενκτάς, πρόσθεσε, μιλούν για δυο χωριστά κράτη στην Κύπρο, εδώ και αρκετούς μήνες και ήταν αναμενόμενο ότι θα προχωρούσαν με πρόταση για χαλαρή συνομοσπονδία.

ΡΩΣΙΑ - ΝΤΑΓΚΕΣΤΑΝ - ΕΚΡΗΞΗ -ΘΥΜΑΤΑ

ΜΟΣΧΑ 05 (ΑΠΕ.)

Δεκαεξι νεκροί και περισσότεροι από ογδόντα τραυματίες είναι ο απολογισμός της έκρηξης που σημειώθηκε αργά χθες το βράδυ στην Μαχατσκάλα, την πρωτεύουσα της ρωσικής δημοκρατίας του Νταγκεστάν στον Καύκασο, μετέδωσε το πρακτορείο Ιντερφάξ. Το ρωσικό υπουργείο Εσωτερικών χαρακτήρισε την έκρηξη, που κατέστρεψε τελείως δέκα σπίτια και προκάλεσε σοβαρές ζημιές σε άλλα είκοσι, "τρομοκρατική πράξη" με στόχο την αποσταθεροποίηση της ρωσικής αυτής δημοκρατίας. Τα συνεργεία διάσωσης συνεχίζουν τις προσπάθειές τους για τον εντοπισμό επιζώντων κάτω από τα ερείπια τεσσάρων σπιτιών, που όπως δήλωσε εκπρόσωπος της ασυνομίας "ισοπεδώθηκαν σαν να τα χτύπησε σεισμός". Ανάμεσα στους νεκρούς είναι και πέντε παιδιά μικρότερα τον 15 χρόνων, ενώ από τους τραυματίες που νοσηλεύονται, τέσσερις είναι σε κρίσιμη κατάσταση Αξιωματούχος της ασυνομίας του Νταγκεστάν δήλωσε ότι ο ισχυρός εκρηκτικός μηχανισμός μάλλον ήταν τοποθετημένος σε αυτοκίνητο και πρόσθεσε ότι η επίθεση αυτή πιθανό να είχε στόχο το δήμαρχο της πόλης, ο οποίος μένει στην ίδια περιοχή.

ΣΥΓΧΑΡΗΤΗΡΙΟ

Ο υποψήφιος Δήμαρχος Ιαλυσού κ. Στέργος Στάγκας καθώς και οι υποψήφιοι δημοτικοί σύμβουλοι του συνδυασμού «Νέα Δημιουργική Πνοή» Ιαλυσού, συγχαίρουν θερμά τόσο τους μαθητές του Λυκείου Ιαλυσού όσο και τους μαθητές που κατάγονται από την Ιαλυσό και φοιτούσαν σε άλλα Λύκεια, για την εισαγωγή τους στα ανώτατα και ανώτερα εκπαιδευτήρια της χώρας μας. Η επιτυχία τους αυτή μας γεμίζει χαρά και αισιοδοξία για το μέλλον της πόλης μας.

Οι μαθητές αυτοί είναι:
Αφεντούλη Ειρήνη: Εφηρμ. πληροφορικής - Παν. Μακεδονίας
Βλάχος Σταύρος: Τουρ. - Επιχ. ΤΕΙ Πάτρας
Διακογιαννάκη Ελευθερία: Διατροφής ΤΕΙ Αθήνας
Καραγιάννη Θεοδώρα: Θεολογίας Αθήνας
Καρίνος Ζώης: Οργάνωση & Διοίκηση Επιχειρήσεων Παν. Πειραιά
Καρπαθίου Δέσποινα: Νοσηλευτική - ΤΕΙ Αθήνας
Κασέρη Ειρήνη: Γραφιστικής ΤΕΙ Αθήνας
Κοντομανώλης Νικόλαος: Παιδαγωγικό Δημοτικής Εκπ. Αιγ. (Ρόδος)
Κοντού Μιχαήλ: Δ. Μον. Τοπικής Αυτοδ. Καλαμάτας
Κοντού Σταματία: Κοιν. Εργασίας - ΤΕΙ Ηρακλείου.
Κουντούρη Σταματία: Χημείας Κρήτης - Ηράκλειο
Κώτη Μαρία: Τουριστικές Επιχειρήσεις - ΤΕΙ Ηρακλείου.
Μπολάκη Αναστασία: Μουσικών σπουδών Ιονίου (Κερκύρα)
Μπολάκης Σταμάτιος: Ηλεκτρονικής - ΤΕΙ Ηρακλείου.
Νικηταράς Νικήτας: Λογιστικής - ΤΕΙ Ηρακλείου.
Ξενάκη Μαριέτα: Τουριστικών Επαγγελμάτων - ΕΟΤ Αγ. Νικ.
Ρουσάκη Αναστασία: Διοίκηση Επιχειρήσεων ΤΕΙ Λάρισας
Σαχίνη Μαρία: Φυτικής Παραγωγής - ΤΕΙ Θεσ/κης.
Σπανός Ιωάννης: Κοινωνικής Εργασίας - ΤΕΙ Αθήνας
Σπανού Μαρία: Ιατρικών Εργαστηρίων - ΤΕΙ Αθήνας

Ο Υποψήφιος Δήμαρχος Ιαλυσού
Στέργος Στάγκας

μια Ξεχωριστη Δεση στη Θαλασσα

ΔΡΟΜΟΛΟΓΙΑ ΑΠΟ
4/9/98 - 30/9/98
ΑΝΑΧΩΡΗΣΗ ΑΠΟ ΡΟΔΟ

ΗΜ/ΝΙΑ	ΗΜΕ.	ΠΛΟΙΟ	ΩΡΑ ΑΝΑΧ.	ΠΡΟΟΡΙΣΜΟΣ
5-9	ΣΑΒ	ΙΑΛΥΣΟΣ	17.00	ΚΩ-ΠΕΙΡΑΙΑ
6-9	ΚΥΡ	ΛΕΡΟΣ	14.00	ΚΩ-ΚΑΛΥΜΝΟ-ΛΕΡΟ-ΠΑΤΜΟ-ΠΕΙΡΑΙΑ
		ΡΟΔΟΣ	18.00	ΚΩ-ΠΕΙΡΑΙΑ
7-9	ΔΕΥ	ΙΑΛΥΣΟΣ	14.00	ΚΩ-ΑΣΤΥΠΑΛΑΙΑ-ΠΕΙΡΑΙΑ
8-9	ΤΡΙ	ΛΕΡΟΣ	14.00	ΚΩ-ΚΑΛΥΜΝΟ-ΛΕΡΟ-ΠΑΤΜΟ-ΠΕΙΡΑΙΑ
9-9	ΤΕΤ	ΡΟΔΟΣ	09.00	ΚΑΣΤΕΛΟΡΙΖΟ
		ΙΑΛΥΣΟΣ	14.00	ΚΩ-ΚΑΛΥΜΝΟ-ΛΕΡΟ-ΠΑΤΜΟ-ΠΕΙΡΑΙΑ
		ΡΟΔΟΣ	17.00	ΚΩ-ΠΕΙΡΑΙΑ
10-9	ΠΕΜ	ΛΕΡΟΣ	14.00	ΚΩ-ΚΑΛΥΜΝΟ-ΛΕΡΟ-ΛΕΙΨΟΥΣ-ΠΑΤΜΟ-ΠΕΙΡΑΙΑ
11-9	ΠΑΡ	ΡΟΔΟΣ	10.00	ΚΩ-ΚΑΛΥΜΝΟ-ΣΑΜΟ-ΘΕΣΣΑΛΟΝΙΚΗ
		ΙΑΛΥΣΟΣ	14.00	ΤΗΛΟ-ΝΙΣΥΡΟ-ΚΩ-ΛΕΡΟ-ΠΑΤΜΟ-ΠΕΙΡΑΙΑ
12-9	ΣΑΒ	ΛΕΡΟΣ	12.00	ΧΑΛΚΗ-ΠΗΓΑΔ-ΚΑΣΟ-ΠΗΓΑΔ-ΔΙΑΦ-ΧΑΛΚΗ-ΡΟΔΟΣ
13-9	ΚΥΡ	ΛΕΡΟΣ	13.00	ΚΩ-ΚΑΛΥΜΝΟ-ΛΕΡΟ-ΠΑΤΜΟ-ΠΕΙΡΑΙΑ
		ΡΟΔΟΣ	17.00	ΚΩ-ΠΕΙΡΑΙΑ
14-9	ΔΕΥ	ΙΑΛΥΣΟΣ	14.00	ΚΩ-ΚΑΛΥΜΝΟ-ΛΕΡΟ-ΠΑΤΜΟ-ΠΕΙΡΑΙΑ
15-9	ΤΡΙ	ΛΕΡΟΣ	14.00	ΚΩ-ΚΑΛΥΜΝΟ-ΛΕΡΟ-ΛΕΙΨΟΥΣ-ΠΑΤΜΟ-ΠΕΙΡΑΙΑ
16-9	ΤΕΤ	ΙΑΛΥΣΟΣ	14.00	ΚΩ-ΚΑΛΥΜΝΟ-ΛΕΡΟ-ΠΑΤΜΟ-ΠΕΙΡΑΙΑ
		ΡΟΔΟΣ	17.00	ΚΩ-ΠΕΙΡΑΙΑ
17-9	ΠΕΜ	ΛΕΡΟΣ	14.00	ΚΩ-ΚΑΛΥΜΝΟ-ΛΕΡΟ-ΠΑΤΜΟ-ΠΕΙΡΑΙΑ
18-9	ΠΑΡ	ΡΟΔΟΣ	10.00	ΚΩ-ΛΕΡΟ-ΣΑΜΟ-ΘΕΣΣΑΛΟΝΙΚΗ
		ΙΑΛΥΣΟΣ	14.00	ΤΗΛΟ-ΝΙΣΥΡΟ-ΚΩ-ΛΕΡΟ-ΠΑΤΜΟ-ΠΕΙΡΑΙΑ
19-9	ΣΑΒ	ΛΕΡΟΣ	12.00	ΧΑΛΚΗ-ΠΗΓΑΔ-ΚΑΣΟ-ΠΗΓΑΔ-ΔΙΑΦ-ΧΑΛΚΗ-ΡΟΔΟΣ
20-9	ΚΥΡ	ΛΕΡΟΣ	13.00	ΚΩ-ΚΑΛΥΜΝΟ-ΛΕΡΟ-ΠΑΤΜΟ-ΠΕΙΡΑΙΑ
		ΡΟΔΟΣ	17.00	ΚΩ-ΠΕΙΡΑΙΑ
21-9	ΔΕΥ	ΙΑΛΥΣΟΣ	14.00	ΚΩ-ΚΑΛΥΜΝΟ-ΛΕΡΟ-ΠΑΤΜΟ-ΠΕΙΡΑΙΑ
22-9	ΤΡΙ	ΛΕΡΟΣ	14.00	ΚΩ-ΚΑΛΥΜΝΟ-ΛΕΡΟ-ΛΕΙΨΟΥΣ-ΠΑΤΜΟ-ΠΕΙΡΑΙΑ
23-9	ΤΕΤ	ΡΟΔΟΣ	09.00	ΚΑΣΤΕΛΟΡΙΖΟ
		ΙΑΛΥΣΟΣ	14.00	ΚΩ-ΚΑΛΥΜΝΟ-ΛΕΡΟ-ΠΑΤΜΟ-ΠΕΙΡΑΙΑ
		ΡΟΔΟΣ	17.00	ΚΩ-ΠΕΙΡΑΙΑ
24-9	ΠΕΜ	ΛΕΡΟΣ	14.00	ΚΩ-ΚΑΛΥΜΝΟ-ΛΕΡΟ-ΠΑΤΜΟ-ΠΕΙΡΑΙΑ
25-9	ΠΑΡ	ΡΟΔΟΣ	10.00	ΚΩ-ΚΑΛΥΜΝΟ-ΣΑΜΟ-ΘΕΣΣΑΛΟΝΙΚΗ
		ΙΑΛΥΣΟΣ	14.00	ΤΗΛΟ-ΝΙΣΥΡΟ-ΚΩ-ΛΕΡΟ-ΠΑΤΜΟ-ΠΕΙΡΑΙΑ
26-9	ΣΑΒ	ΛΕΡΟΣ	13.00	ΧΑΛΚΗ-ΠΗΓΑΔ-ΚΑΣΟ-ΠΗΓΑΔ-ΔΙΑΦ-ΧΑΛΚΗ-ΡΟΔΟΣ
27-9	ΚΥΡ	ΛΕΡΟΣ	13.00	ΚΩ-ΚΑΛΥΜΝΟ-ΛΕΡΟ-ΠΑΤΜΟ-ΠΕΙΡΑΙΑ
		ΡΟΔΟΣ	17.00	ΚΩ-ΠΕΙΡΑΙΑ
28-9	ΔΕΥ	ΙΑΛΥΣΟΣ	14.00	ΚΩ-ΚΑΛΥΜΝΟ-ΛΕΡΟ-ΠΑΤΜΟ-ΠΕΙΡΑΙΑ
29-9	ΤΡΙ	ΛΕΡΟΣ	14.00	ΚΩ-ΚΑΛΥΜΝΟ-ΛΕΡΟ-ΛΕΙΨΟΥΣ-ΠΑΤΜΟ-ΠΕΙΡΑΙΑ
30-9	ΤΕΤ	ΙΑΛΥΣΟΣ	14.00	ΚΩ-ΚΑΛΥΜΝΟ-ΛΕΡΟ-ΠΑΤΜΟ-ΠΕΙΡΑΙΑ
		ΡΟΔΟΣ	17.00	ΚΩ-ΠΕΙΡΑΙΑ

Κεντρικό Πρακτορείο ΔΑΝΕ SEA LINE
Αυστραλίας 92
Ωρες λειτουργίας 08.00 - 20.00
ΤΗΛ. 77078

Δ-Α-Ν-Ε- Sea Line
ΔΩΔΕΚΑΝΗΣΙΑΚΗ ΑΝΩΝΥΜΗ ΝΑΥΤΙΛΙΑΚΗ ΕΤΑΙΡΙΑ

Εξωτερικές Ειδήσεις

ΥΠΕΡΑΜΥΝΕΤΑΙ ΤΗΣ ΠΡΟΤΑΣΗΣ ΝΤΕΝΚΤΑΣ Ο ΕΤΣΕΒΙΤ

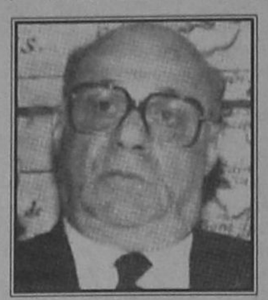

Λευκωσία 05 (ΑΠΕ)

Υπεραμυνόμενος της πρότασης Ντενκτάς για συνομοσπονδία και εξτοξεύοντας νέες απειλές, έφθασε στα κατεχόμενα με πρόσκληση του Ντενκτάς ο πρωθυπουργός της εισβολής, αντιπρόεδρος της τουρκικής κυβέρνησης Μπουλέντ Ετζεβίτ. Σε συνέντευξη στην τουρκοκυπριακή εφημερίδα "Κίπρις", ο Ετζεβίτ υποστήριξε ότι η πρόταση Ντενκτάς για λύση συνομοσπονδίας ως την τελευταία ευκαιρία. Ο Ετζεβίτ ισχυρίστηκε ότι η ομοσπονδία έπαυσε να συζητείται ύστερα από την εγκατάσταση στην Κύπρο, κατά την έκφρασή του, της Ελλάδας και της Ρωσίας. Ο Ετζεβίτ πρόβαλε επίσης τον ισχυρισμό ότι μαζί με τους πυραύλους S-300 η Ρωσία θα επιχειρήσει να εγκαταστήσει και στρατεύματα στην Κύπρο για να θέσει υπό τον έλεγχό της την Ανατολική Μεσόγειο. Επίσης απείλησε ότι η Τουρκία θα πάρει τα ενδεικνυόμενα μέτρα τόσο για την ασφάλειά της όσο για την ασφάλεια των τουρκοκυπρίων. Στη συνέντευξή του, ο πρωθυπουργός της εισβολής ισχυρίστηκε ότι η πρόταση Ντενκτας για συνομοσπονδία ανοίγει το δρόμο για ένταξη και των ελληνοκυπρίων και των τουρκοκυπρίων στην Ευρωπαϊκή Ενωση. Ο Ετζεβίτ κάλεσε την Ευρωπαϊκή Ενωση να αξιολογήσει καταλλήλα, όπως υποστήριξε, την πρόταση, απειλώντας ότι σε αντίθετη περίπτωση, θα συνεχισθεί η ένταση μεταξύ Ελλάδας και Τουρκίας. "Το κυπριακό πρόβλημα,απο πλευράς Τουρκοκυπρίων και Τουρκίας έχει λυθεί".Αυτό δήλωσε ο αντιπρόεδρος της τουρκικής κυβέρνησης Μπουλέντ Ετζεβίτ μιλώντας σε τουρκικό τηλεοπτικό κανάλι σήμερα, στην αυτοαποκαλούμενη "Τουρκική Δημοκρατία Βόρειας Κύπρου",όπου βρίσκεται απο το πρωί. Ο Ετζεβίτ ανακώρησε το πρωί για το Νησί και όπως ανέφερε ο ίδιος, η επίσκεψη ήταν προγραμματισμένη προτού διατυπωθεί η πρόταση της τουρκικής πλευράς περί συνομοσπονδίας. Μιλώντας στο τουρκικό τηλεοπτικό κανάλι NTV,ο Ετζεβίτ αναφέρθηκε στην πρόταση και είπε οτι "δεν είναι η τουρκική πλευρά αυτή που εμπόδισε την ομόσπονδη λύση" τονίζοντας πως "η ελληνική πλευρά πάντα αντιμετώπιζε τους Τουρκοκύπριους ως μειονότητα". Ο Τούρκος αντιπρόεδρος,μιλώντας επίσης στην τουρκοκυπριακή εφημερίδα "Κίμπρις", υποστήριξε οτι η πρόταση περί συνομοσπονδίας "είναι η τελευταία ευκαιρία για να εμποδιστεί η οριστική διχοτόμηση της Κύπρου".Ο Ετζεβίτ είπε οτι "η αποδοχή της πρότασης εκ μέρους της ελληνικής πλευράς θα διαμορφώσει το κλίμα για υγιείς σχέσεις μεταξύ των δύο κρατών στην Κύπρο και θα έχει ως αποτέλεσμα να αναπτυχθούν πιο ισορροπημένα οι σχέσεις της τουρκικής πλευράς με την Τουρκία και της ελληνικής με την Ελλάδα". Ο γενικός εισαγγελέας Αλέκος Μαρκίδης δήλωσε ότι η πρόταση Ντενκτάς για λύση συνομοποδνίας στην Κύπρο, είναι εκτός διεθνούς δικαίου. Σε δηλώσεις στο ΡΙΚ ο κ. Μαρκίδης, σχολιάζοντας τη νομική πλευρά της πρότασης, είπε ότι αυτή είναι εκτός πραγματικότητας, εκτός των συμφωνηθέντων και εκτός του διεθνούς δικαίου. Εναντίον της πρότασης Ντενκτάς τάχθηκαν και τα τρία τουρκοκυπριακά κόμματα της αντιπολίτευσης. Ο Μεχμέτ Αλί Ταλάι του Ρεπουπλικανικού Κόμματος, κατήγγειλε την πρόταση ως αντίθετη με τις συμφωνίες κορυφής και τα ψηφίσματα των Ηνωμένων Εθνών.Ο Μουσταφά Ακκιντζή του Κόμματος Κοινοτικής Απελευθέρωσης, τάχθηκε κατά της πρότασης, ενώ ο ηγέτης του κόμματος Νέα Κύπρος Αλπάι Ντουρτουράν, δήλωσε ότι πρόκειται για πρόταση για διχοτόμηση της Κύπρου μεταξύ Τουρκίας και Ελλάδας. Διπλωματική πηγή σε δηλώσεις στο Κυπριακό Πρακτορείο Ειδήσεων εξέφρασε αμφιβολίες κατά πόσο η πρόταση Ντενκτάς θα βρεθεί στο τραπέζι των συνομιλιών,αφού υπάρχουν αρκετά θέματα προς συζήτηση. Ταυτόχρονα σημείωσε ότι τα Ηνωμένα Εθνη μεσολαβούν μεταξύ των δύο πλευρών και δεν θα πουν όχι σε τυχόν απόφαση είτε για ομοσπονδία, είτε για συνομοσπονδία είτε για διχοτόμηση, είτε για οτιδήποτε άλλο ήθελαν να συναποφασίσουν. Τόνισε όμως ότι όλοι αναζητούν λύση με βάση τη διζωνική, δικοινοτική ομοσπονδία.

ΣΥΝΑΝΤΗΣΗ ΣΤΟ ΛΟΝΔΙΝΟ ΜΕ ΘΕΜΑ ΤΗΝ ΚΡΙΣΗ ΣΤΗ ΡΩΣΙΑ

Λονδίνο 05 (ΑΠΕ)

Η Βρετανία κάλεσε σήμερα τις κυβερνήσεις των επτά βιομηχανικών κρατών-G7 να στείλουν ανώτατους αξιωματούχους σε μια συνάντηση, την επόμενη εβδομάδα στο Λονδίνο, με θέμα την κρίση στη Ρωσία, ανακοίνωσε εκπρόσωπος του βρετανού πρωθυπουργού Τόνι Μπλερ. Την προσκληση μετέφερε στους υπουργούς Εξωτερικών της Ευρωπαικής Ενωσης –που βρίσκονται στο Σαλτζμπουργκ– ο βρετανός υφυπουργός Εξωτερικών Τζόις Κουίν. Στη συναντηση αυτή, στην οποία θα προεδρεύσει ο σερ Νάιγκελ Ουίκς ανώτατος αξιωματούχος του βρετανικού υπουργείου Οικονομικών, οι αξιωματούχοι της G7 θα επαναβεβαιώσουν την απόφασή τους να βοηθήσουν τη Ρωσία, μόνο εαν εφαρμοστούν οι οικονομικές μεταρρυθμίσεις. Στη συνάντηση θα συμμετέχουν εκπρόσωποι της ΕΕ, του Διεθνούς Νομισματικού Ταμείου και της Παγκόσμιας Τράπεζας, αλλά κανένας ρώσος αξιωματούχος Εξάλλου το πρακτορείο Ιταρ Τας μετέδωσε ότι μέσα στις επόμενες ημέρες θα μεταβούν στη Μόσχα οι υπουργοί Εξωτερικών της Γερμανίας, της Βρετανίας και της Αυστρίας για να συζητήσουν την κρίση με ρώσους αξιωματούχους. "Ο Κλάους Κίνκελ αναμένεται να φτάσει στη Μόσχα μαζί με τον βρετανό και αυστριακό ομόλογό του για να έχουν διαβουλεύσεις με τη ρωσική κυβέρνηση", τονίζει το πρακτορείο, επικαλούμενο διπλωματικές πηγές της Βόνης. Την πρόθεσή του να μεταβεί στη Μόσχα στις 9 και 10 Σεπεμβρίου, εξέφρασε ο κ. Κίνκελ από το Σαλτζμπουργκ, με την προϋπόθεση ότι η κατάσταση στη Ρωσία θα έχει ξεκαθαρίσει έως τότε, αναφερόμενος στην αποδοχή από τη Δούμα του Βίκτορ Τσερνομίρντιν στην πρωθυπουργία. Ο κ. Κίνκελ τόνισε ότι η Ρωσία χρειάζεται ένα "πολύ δυνατό φάρμακο" και πρόσθεσε ότι η ίδια πρέπει "να βοηθήσει τον εαυτό της για να βγεί από την κρίση".

ΙΡΑΝ - ΑΦΓΑΝΙΣΤΑΝ ΠΡΟΕΤΟΙΜΑΣΙΕΣ

Ουάσιγκτον 05 (ΑΠΕ)

Για μία"επικείμενη" επίθεση από το καθεστώς των Ταλεμπάν προπαρασκευάζεται το Ιράν, που συγκεντρώνει στρατεύματα και πολεμικό υλικό στα σύνορά του με το Αφγανιστάν, αναφέρει σε σημερινό δημοσίευμά της η εφημερίδα Ουάσιγκτον Πόστ, επικαλούμενη υψηλόβαθμούς αξιωματούχους της αμερικανικής κυβέρνησης. Με πρόσχημα τις, πρωτοφανούς έκτασης, στρατιωτικές ασκήσεις που διενεργεί στην περιοχή, το Ιράν --που υποστηρίζει τους αντιπάλους του καθεστώτος των Ταλεμπάν– άρχισε από την τελευταία εβδομάδα να συγκεντρώνει δυνάμεις, τεθωρακισμένες συστοιχίες πυραύλων και βαρύ πυροβολικό στη μεθόριο, τονίζει η Πόστ. Εκτός από τους περίπου 35,000 ιρανούς στρατιώτες έχουν μετακινηθεί στα βορειοανατολικά σύνορα με το Αφγανιστάν 25 μαχητικά αεροσκάφη, 80 άρματα μάχης Τ-72, δύο αυτοκινούμενες συστοιχίες πυραύλων εδάφους- αέρος SA-6, 90 στοιχεία βαρέως πυροβολικού και 60 τεθωρακισμένα, προσδιορίζουν στην Ποστ οι ίδιες πηγές.

Το κλίμα έντασης μεταξύ του σιίτικού καθεστώτος του Ιράν και του σουνιτικού των Ταλεμπάν, που έχει καταλάβει την εξουσία στην Καμπούλ έχει αυξηθεί σημαντικά τον τελευταίο καιρό, ιδιαίτερα μετά τις κατηγορίες που εκτόξευσε η Τεχεράνη, πως οι δυνάμεις των Ταλεμπάν έχουν απαγάγει περίπου δέκα ιρανούς διπλωμάτες.

ΦΟΒΟΣ ΓΙΑ ΑΝΤΙΚΤΥΠΟ ΤΗΣ ΚΡΙΣΗΣ ΚΑΙ ΣΤΙΣ ΗΠΑ

Ουάσιγκτον 05(ΑΠΕ)

Την προοπτική να νοιώσει και η αμερικανική οικονομία τον αντίκτυπο της χρηματοοικονομικής κρίσης που σαρώνει αρκετές περιοχές της Υφηλίου, έθιξε χθες ο πρόεδρος της αμερικανικής κεντρικής Τράπεζας Φέντεραλ Ριζέρβ, Αλαν Γκρίνσπαν. "Δεν είναι αυτονόητο πως οι ΗΠΑ θα μπορέσουν να παραμείνουν μία όαση ευημερίας, δίχως να επηρεασθούν από την πορεία ενός Κόσμου που υφίσταται όλο και περισσότερες πιέσεις" δήλωσε ο Γκρινσπαν σε ομιλία του στο Παν/μιο Μπέρκλεϊ. Η παγκόσμια οικονομική αναπτάωση συνέβαλε στο να διατηρηθούν χαμηλές οι τιμές και να τονωθεί η την εσωτερική ζήτηση στις ΗΠΑ, προσέθεσε. Προσδιώρισε όμως πως εάν η αναστάωση τούτη εξακολουθήσει τότε οι πιέσεις προς την αμερικανική χρηματαγορά είναι δυνατόν να ενταθούν.

Σύμφωνα με τον ίδιο η σταθερότητα στην αμερικανική οικονομία την τελευταία πενταετία οδήγησε σε μία εξαιρετική αναβάθμιση της τραπεζικής αγοράς, που απέφερε από τις αρχές του 1995 έως το δεύτερο τρίμηνο του τρέχοντος έτους κερδη 6 τρις δολαρίων στα πορτοφόλια των νοικοκυριών. Αυτή η εξέλιξη τόνωσε όχι μόνο την κατανάλωση, αλλά και την αγορά κατοικίας. Για να συνεχισθεί η θετική τούτη τάση, προσέθεσε ο ίδιος, θα πρέπει την ίδια στιγμή να διατηρηθεί η τεχνολογική πρόοδος που ευνοεί τις επενδύσεις και την παραγωγικότητα και η εμπιστοσύνη των επενδυτών και των καταναλωτών στη σταθερότητα.

Μολαταύτα για τον Γκρινσπάν οι πρόσφατες προβλέψεις ορισμένων αναλυτών που έκαναν λόγο για αύξηση πλέον του 13% ετησίως στις αποδόσεις των μετοχών "δεν μπορούν να επιτευχθούν". "Τούτο θα εσήμαινε μία επ' 'απειρον άνοδο του ποσοστού των αποδόσεων, που ήδη βρίσκονται σε επίπεδο εθνικού ρεκόρ "

Ο πρόεδρος της 'Φεντ' υπογράμμισε εξ άλλου πως το αμερικανικό ΑΕΠ και τα οικογενειακά έσοδα ενδέχεται να επηρεασθούν σημαντικά από τις διακυμάνσεις στις τιμές των μετοχών, καθώς αυτές έχουν καταστεί βαρύνουσας σημασίας για την οικονομία. "Μία σθεναρή αγορά αξιών αποτελεί έναν επιπλέον κίνδυνο ασπάθειας". Ο ίδιος επέμενε για την ανάγκη μεγαλύτερων αποταμιεύσεων εκ μέρους των Αμερικανών, καθώς κατά πολύ περισσότερο από τις αναταράξεις στο εξωτερικό εκείνο που τροφοδοτεί οικονομικά τις επενδύσεις είναι η εσωτερική αποταμίευση.

ΟΙ ΕΚΛΟΓΕΣ ΣΤΗΝ ΓΕΡΜΑΝΙΑ

Βόνη 05 (ΑΠΕ)

Κάλεσμα προς τις δημοκρατικές πολιτικές δυνάμεις της Γερμανίας να "αγωνισθούν πιό θαρραλέα απ' όσο το έπραξαν ως σήμερα" εναντίον της Ακρας Δεξιάς, απηύθυνε μόλις τρείς εβδομάδες πριν τις βουλευτικές εκλογές της 27ης Σεπεμβρίου, ο Πρόεδρος της χωρας Ρόμαν Χέρτσογκ, σε σημερινή συνέντευξή του στην εφημερίδα Ζυντότσε Τζάπουνγκ. "Δεν υπάρχει πλειοψηφούσα ακροδεξιά ιδεολογία στην πρώην Ανατολική Γερμανία, ωστόσο εκεί σημειώνονται σοβαρές ακροδεξιές επιθέσεις. Τούτες οι υπερβολές είναι εντελώς απαράδεκτες" εκτιμά ο γερμανός Πρόεδρος, ο οποίος ως καθήκον του έχει να προάγει και να διαφυλλάσσει την ηθική υπόσταση της χώρας. Στις πρόσφατες εκλογικές επιτυχίες της Ακρας Δεξιάς στις τοπικές εκλογές της χώρας ο Χέρτσογκ διακρίνει μία έλλειψη "δημοκρατικής κουλτούρας, που να έχει καλλιεργηθεί από παλιά". "Εκείνο που έχουμε ανάγκη είναι οι Δημοκράτες να επιδείξουν μεγαλύτερο θάρρος", εκτιμά ο ίδιος. Σύμφωνα με δημοσκόπηση της εταιρείας Ινφρατέστ ντιμάπ, που δημοσιεύεται σήμερα, οι νέοι ψηφοφόροι ηλικίας 18-24 ετών κατά ένα ποσοστό που υπερβαίνει το ένα τέταρτο του συνόλου τους (28%) δεν αποκλείουν την προοπτική να ψηφίσουν ένα ακροδεξιό κόμμα. Στην ίδια έρευνα, που διεξήχθη με τη συμμετοχή 1300 ατόμων το διάστημα μεταξύ της 27ης Αυγούστου και της 1ης Σεπεμβρίου, το ποσοστό των ψηφοφόρων που δηλώνουν ότι θα ψηφίσουν υπέρ της Ακρας Δεξιάς ανέρχεται στο 9% – με το 2% να δηλώνει διαρρήδην πως θα το πράξει και το 7% να τονίζει πως αντιμετωπίζει το ενδεχόμενο να επιλέξει ένα κόμμα της συγκεκριμένης παράταξης.

ΜΕ ΛΙΓΑ ΛΟΓΙΑ

ΚΥΠΡΟΣ - ΕΓΚΛΗΜΑΤΙΚΟΤΗΤΑ - ΣΥΣΚΕΨΗ

Λευκωσία 05(ΑΠΕ)

Η έξαρση του εγκλήματος στη Λεμεσό, καθώς και άλλες υποθέσεις που απασχολούν την ασυνομία το τελευταίο διάστημα, περιλαμβανομένων των υποθέσεων στις οποίες εμπλέκεται το όνομα του Μητροπολίτη Λεμεσού, αποτέλεσαν το πρωί αντικείμενο ευρείας σύσκεψης στη Γενική Εισαγγελία. Της σύσκεψης προήδρευσε ο Γενικός Εισαγγελέας Αλέκος Μαρκίδης. Συμμετείχαν ο βοηθός αρχηγός Ασυνομίας Ανδρέας Στεφάνου, ο Διευθυντής του Τμήματος Ανακνεύσεως Εγκλημάτων Ναθαναήλ Παπαγεωργίου, ανακριτές που εξετάζουν διάφορες υποθέσεις, καθώς και κλιμάκιο του τμήματος οικονομικού εγκλήματος του Αρχηγείου. Σε δηλώσεις, ο κ. Μαρκίδης είπε ότι έχουν σταλεί επιστολές σε χώρες, όπου φέρεται να αναμιγνύεται σε διάφορες υποθέσεις το όνομα του Μητροπολίτη Λεμεσού για ξέπλυμα χρήματος, για να μεταβούν κλιμάκια ανακριτών και αναμένεται απάντηση εντός 15 ημερών. Απαντώντας σε σχετική ερώτηση, είπε ότι δεν ενδείκνυται προς το παρόν οποιαδήποτε επαφή με τον Ανδρέα Αντωνιάδη Κεραυνό, ο οποίος βρίσκεται στο Λονδίνο και ο οποίος ισχυρίστηκε ότι είχε αναλάβει να μεταφέρει από τις Φιλιππίνες 250 εκατομμύρια δολάρια και χρυσό που προορίζονταν για το Μητροποήτη Χρύσανθο. Για το θέμα του κτήματος που αγόρασε η ΑΗΚ από τη Μητρόπολη Λεμεσού, ο κ. Μαρκίδης είπε ότι με τον τρόπο που έγιναν οι δηλώσεις από τον πρόεδρο της ενοριακής επιτροπής, δημιούργησαν την εντύπωση ότι υπάρχει θέμα πλαστογραφίας, κάτι που σύμφωνα με τις έρευνες δεν υπάρχει.

ΓΕΡΜΑΝΙΚΑ
Καθηγητής Γερμανικών απόφοιτος Παν/μίου Mannheim παραδίδει ιδαίτερα μαθήματα σε ολιγομελή τμήματα ή μεμονωμένα για μαθητές όλων των επιπέδων. Τιμές λογικές. Πληρ. τηλ. 37352. κ. Κώστας.

ΔΗΜΟΣ ΠΕΤΑΛΟΥΔΩΝ

έχουμε το κλειδί της επιτυχίας

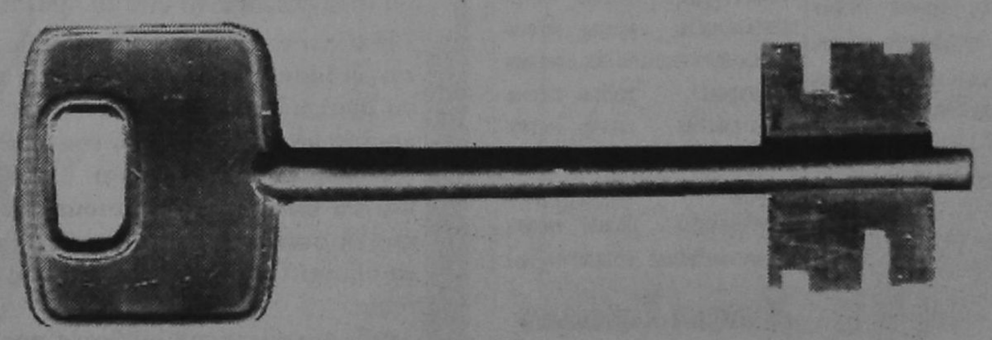

ΕΧΟΥΜΕ ΟΡΑΜΑ.
ΓΝΩΡΙΖΟΥΜΕ,ΘΕΛΟΥΜΕ,
ΜΠΟΡΟΥΜΕ

Πάνω όλων των Πολιτών
ΔΗΜΟΣ ΠΕΤΑΛΟΥΔΩΝ

ΜΙΧΑΛΗΣ ΚΟΡΔΙΝΑΣ
ΥΠΟΨΗΦΙΟΣ ΔΗΜΑΡΧΟΣ

ΕΡΓΑ Τ ΚΟΚΚΑΡΗ Τ-Α 694474

δημοκρατικά

ΥΠΑΡΧΕΙ ΑΝΤΙΚΕΙΜΕΝΙΚΗ ΠΡΑΓΜΑΤΙΚΟΤΗΤΑ Η ΟΠΟΙΑ ΔΙΝΕΙ ΤΟ ΜΕΤΡΟ ΤΗΣ ΑΛΗΘΕΙΑΣ
(ΑΡΙΣΤΟΤΕΛΗΣ)

ΧΤΥΠΑΕΙ «LIMIT DOWN» Η ΕΠΕΝΔΥΣΗ ΤΗΣ ΠΑΙΔΕΙΑΣ

Μέσα στη μάχη των δεικτών, του Dow Jones των Limit - up και των blue chips φούντωσε μια άλλη κρίση εδώ στον δικό μας τόπο, που μάλλον την αφήσαμε και πέρασε απαρατήρητη, γιατί ίσως έτσι μας βολεύει! Μια κρίση που όχι απλά μας χτύπησε την πόρτα, αλλά την βρήκε ανοικτή και μπήκε, σε ένα χώρο όπου έχουμε επενδύσει ο καθένας χωριστά και όλοι μαζί ως έθνος, ως κράτος, ως κοινωνία που βλέπει μπροστά που ενδιαφέρεται για το αύριο. Και αυτός ο χώρος δεν είναι άλλος από την παιδεία, που μέσα σε ελάχιστο χρόνο δέχτηκε δύο καίρια κτυπήματα, ικανά να την καταρρακώσουν. Δύο κτυπήματα που όμως δεν έκαναν τίποτα περισσότερο από το να φανερώσουν την πραγματική εικόνα που αφήνει εκτεθειμένους αρμόδιους και αναρμοδίους.

«ΑΥΤΟ ΠΟΥ ΕΧΟΥΜΕ ΚΑΤΟΡΘΩΣΕΙ ΩΣ ΚΟΙΝΩΝΙΑ ΕΙΝΑΙ ΝΑ ΠΑΡΑΓΟΥΜΕ ΚΑΘΕ ΧΡΟΝΟ ΚΑΙ ΠΕΡΙΣΣΟΤΕΡΟΥΣ ΠΤΥΧΙΟΥΧΟΥΣ ΑΝΕΡΓΟΥΣ ΚΑΝΟΠΟΙΩΝΤΑΣ ΤΙΣ ΦΙΛΟΔΟΞΕΣ ΜΑΣ»

Τελικά τα σύνορα της επιτυχίας με την αποτυχία έχουν στενέψει, αν δεν έχουν πέσει. Γιατί, πώς αλλιώς μπορεί να εξηγήσει κανείς την είσοδο σε πανεπιστημιακές σχολές σπουδαστών, οι οποίοι στις Γενικές Εξετάσεις δεν κατόρθωσαν να ξεπεράσουν την βάση;

Απέτυχαν στις εξετάσεις, αλλά πέτυχαν να μπουν στο πανεπιστήμιο. Πέτυχαν τον στόχο να γίνουν φοιτητές, αδιαφορώντας για το αύριο.

Αγνοώντας ότι ταυτόχρονα με την είσοδό τους στα πανεπιστημιακά αμφιθέατρα, πιθανότατα να έκλεισαν και μία θέση στις λίστες ανεργίας του ΟΑΕΔ.

Γιατί αυτό που έχουμε κατορθώσει ως κοινωνία είναι να παράγουμε κάθε χρόνο και περισσότερους πτυχιούχους ανέργους ικανοποιώντας τις αρρωστημένες φιλοδοξίες μας, ενώ εξακολουθούμε να αδιαφορούμε για την ποιότητα των όπλων με τα οποία εφοδιάζουμε τους νέους για να αντιμετωπίζουν τις προκλήσεις των καιρών.

Εχουμε στρέψει την προσοχή μας στις οικονομίες ανατολής και δύσης. Ανησυχούμε για τις χρηματαγορές του κόσμου. Μας πιάνει πανικός όταν η Wall Street δεν αισθάνεται και τόσο καλά και δεν βλέπουμε την πορεία της δικής μας κοινωνίας. Δεν συνειδητοποιούμε ότι η σημαντικότερη επένδυση που έχουμε κάνει χτυπάει συνέχεια limit down. Φαίνεται ότι ξεχνάμε πως επιτυχία δεν είναι η ευημερία των αριθμών και η επίτευξη των στόχων για σύγκλιση των ευρωπαϊκών οικονομιών, όταν η δική μας κοινωνία οδηγείται σε αποσύνθεση.

Μέχρι πότε τελικά θα παραμείνουμε απαθείς; Μέχρι πότε θα καθόμαστε στην θέση του θεατή έτοιμοι για αυστηρή κριτική προς δικαίους και αδίκους; Πόσα ακόμα μαθήματα πρέπει να πάρουμε για να καταλάβουμε τη λάθος πορεία που ακολουθούμε; Δεν άκουσε κανείς το καμπανάκι που χτύπησε για μια ακόμα φορά με τα αποτελέσματα του διαγωνισμού για την πρόσληψη καθηγητών;

Είναι δυνατόν να κλείνουμε τα μάτια και να αδιαφορούμε για το αν οι άνθρωποι στους οποίους εμπιστευόμαστε τη μόρφωση των παιδιών μας είναι ικανοί ή όχι;

Είναι δυνατόν να βλέπουμε την παιδεία να μένει μετεξεταστέα και να μην αντιδρούμε γιατί μας έχει απορροφήσει η ΟΝΕ και ο Γενικός Δείκτης της Σοφοκλέους; Και όταν κάποτε όλες αυτές οι αναταραχές αποτελέσουν παρελθόν, τι γίνεται; Τι θα προλάβουμε να περισώσουμε από μια κοινωνία που μόνοι μας θα την έχουμε οδηγήσει στο limit down;

ΑΚΡΙΤΙΚΑ

άρσει λέγων τ' αληθές συ σφαλεί ποτέ
ΣΟΦΟΚΛΗΣ

κουβεντούλες με κάποιο νόημα

Τ

Α... ΚΡΟΚΟΔΕΙΛΑΚΙΑ

Ενδιαφέρον έχει Ο καθηγητής κολύμβησης στην πόλη Ντάργουιν της Βόρειας Αυστραλίας ήθελε να κάνει τους αθλητές του ταχύτερους. Υποστήριζε λοιπόν πως αν αυξήσει τον φόβο και την έκκριση ανδρεναλίνης θα επιτύχει το ποθούμενο.

Γι' αυτό αποφάσισε να ρίξει στο νερό της πισίνας μικρούς κροκοδείλους, που θα προκαλούσαν τον ανάλογο φόβο, άρα και το ζητούμενο αποτέλεσμα.

Φυσικά δεν του το επέτρεψαν, αλλά κι αυτός είχε ακλόνητο επιχείρημα. Τα κροκοδειλάκια θα είχαν δεμένο το στόμα και κανένας λόγος πανικού δεν υπάρχει.

Η ιστορία είναι πρωτότυπη; Δεν βρίσκω. Οχι πως είναι καθημερινό φαινόμενο να κολυμπά κανείς υπό την απειλή του κροκοδείλου. Αλλά νομίζω πως το σενάριο παίζεται καθημερινά με άλλους πρωταγωνιστές, αρκετά χρόνια τώρα.

Είναι αυτό το γνωστό κυνήγι των ρεκόρ σε όλα τα επίπεδα. Ο αθλητισμός, ο πρωταθλητισμός δηλαδή, είναι αμφίβολο αν ποτέ στην ιστορία ήταν μια αγνή υπόθεση. Ακόμα και τότε που οι αρχαίοι μας πρόγονοι συναγωνίζονταν στην Ολυμπία.

Αλλά στον αιώνα μας, και ιδιαίτερα τα τελευταία χρόνια, η υπόθεση είναι ένας ανταγωνισμός όχι ανθρώπων που ανταγωνίζονται στους στίβους,, αλλά φαρμακευτικών εταιρειών, εταιρειών κατασκευής αθλητικών ειδών, γιατρών και άλλων επιστημονικών συμβούλων. Ενός τεράστιου μηχανισμού που δουλεύει με αντικειμενικό στόχο να αποκομίσει κέρδος. Και στον οποίο ο αθλητής δεν είναι παρά ένα μέρος. Σημαντικό, αλλά μέρος.

Εκεί, λοιπόν, οι «κροκόδειλοι» που χρησιμοποιούνται για να κάνουν τους αθλητές γρηγορότερους όχι μόνον επιτρέπονται, αλλά και αποθεώνονται. Αν και δεν έχουν δεμένο το στόμα, καταβροχθίζοντας τους αθλητές. Και όχι μόνο. Αργά ή γρήγορα.

Ο

Ι ΓΕΦΥΡΕΣ... ΤΗΣ ΜΑΝΤΙΣΟΝ

Ρωτήσαμε μέλος του Ε.Γ. του ΠΑΣΟΚ για το πώς είδε τις επίμαχες δηλώσεις Μητσοτάκη για τον Α. Παπανδρέου και ιδού η απάντηση: «Πρόκειται για τη γνωστή τακτική του Μητσοτάκη.

Εχει βάλει στόχο την προεδρία της Δημοκρατίας και προσπαθεί να ρίξει γέφυρες στο ΠΑΣΟΚ, γιατί αλλιώς δεν πρόκειται να εκλεγεί. Και ο Μητσοτάκης για να πετύχει το στόχο του δεν διστάζει να κάνει οτιδήποτε, ακόμα και να εμφανιστεί ως υμνητής του αιώνιου αντιπάλου του Α. Παπανδρέου».

Είναι και αυτό μια εξήγηση, μόνο που στο ΠΑΣΟΚ ούτε γι' αστείο δεν συζητούν το ενδεχόμενο να στηρίξουν για Πρόεδρο της Δημοκρατίας τον Κ. Μητσοτάκη. Εκτός κι αν υπάρχει κάτι που δεν το γνωρίζουμε ακόμη.

Σ

ΑΓΙΝΕΥΤΗΣΙ

Μίλησε για ειρήνη και σαγήνευσε τους Ιρλανδούς που τον αποθέωσαν. Ο λόγος για τον πλανητάρχη Μπιλ Κλίντον, ο οποίος μιλώντας σ' ένα πλήθος κουρασμένο από τη μακρόχρονη αιματοχυσία, κατάφερε με τη συγκινητική του ομιλία να εξουλώσει προς στιγμή τις πληγές που του άφησε το σκάνδαλο Λεβίνσκι. Το εντυπωσιακό πάντως είναι ότι κοιτώντας τον Αμερικανό πρόεδρο αντιλαμβάνεται κανείς την αμερικανική προπαγάνδα σ' όλο της το μεγαλείο. Ο εκπρόσωπος του αμερικανικού έθνους είναι νέος, ωραίος, δυναμικός όταν χρειάζεται, συναισθηματικά εύθραυστος, όπου επιβάλλεται, και επιρρεπής σε ανθρώπινες αδυναμίες που τελικά του δικαιολογούνται. Ο τέλειος άνθρωπος. Στα ίδια χνάρια κι ο βρετανός πρωθυπουργός Τόνι Μπλερ που φαίνεται να υιοθετεί απόλυτα το image που οφείλει να έχει ένας σύγχρονος ηγέτης. Αρα αυτό το πρότυπο είχε στο μυαλό του ο κ. Μητσοτάκης όταν έλεγε ότι στην Ελλάδα δεν υπάρχει εν δυνάμει πρωθυπουργός;...

Σ

ΕΞ ΚΑΙ ΧΡΗΜΑΤΙΣΤΗΡΙΟ

Ποιός είπε ότι σεξ και χρηματιστήριο δεν σχετίζονται; Το Internet παρέχει ήδη πληροφορίες για την κίνηση των χρηματιστηρίων, τις οποίες όμως διανθίζει με πληροφορίες παροχής «υπηρεσιών» από όμορφες και πρόθυμες κυρίες. Οι αμφισβητίες δεν έχουν παρά να περιμένουν την ολοκλήρωση των ανακρίσεων για τις ερωτικές δραστηριότητες του προέδρου Κλίντον στους δείκτες των διεθνών χρηματιστηρίων.

Α

ΝΕΠΙΘΥΜΗΤΟΙ...

Να μην τολμήσει κανείς πολιτικός να επισκεφθεί το Καστελλόριζο, διεμήνυσαν οι κάτοικοι και ο δήμαρχος του ακριτικού νησιού, υπογραμμίζοντας έτσι την αγανάκτησή τους για την εγκατάλειψη της περιοχής.

Μήπως θα έπρεπε να ακολουθήσουν το παράδειγμα των Καστελλοριζιωτών και άλλοι (αν όχι όλοι) οι κάτοικοι των ακριτικών περιοχών, τους οποίους οι πολιτικοί θεωρούν ως απλά.... κουκιά και τους θυμούνται μόνο προεκλογικώς;

Δ

ΕΝ ΒΑΦΟΝΤΑΙ ΑΥΤΑ

Αν η κυβέρνηση δεν προχωρήσει στις αλλαγές που απαιτούνται ώστε να αποκτήσει μεγαλύτερο δυναμισμό και μεγαλύτερο βάθος η Οικονομία, απαλλαγμένη από τα ελλείμματα που τροφοδοτούν, μέσω του αναγκαστικού δανεισμού το δημόσιο χρέος, τότε οι πιέσεις θα επανέλθουν επί του εθνικού νομίσματος και η άμυνα δια της συναλλαγματικής πολιτικής και των επιτοκίων θα δημιουργήσει συνθήκες οπισθοδρόμησης της οικονομίας και αποκλίσεις από τους στόχους τους οποίους πρέπει να πετύχουμε χάριν της συμμετοχής μας στην ΟΝΕ. Αυτό πρέπει να λάβει ιδιαιτέρως υπόψιν του ο «Τσάρος» της εθνικής Οικονομίας και κυρίως ότι με αδικαιολογήτως αισιόδοξες δηλώσεις και μεγαλεπήβολους στόχους... «δεν βάφεις πλέον αυγά».



Τ

ΟΥ... ΤΑΞΥ

Τελικά κάτι πρέπει να γίνει με αυτό το ΤΑΞΥ. Δεν μπορεί να ανεχθεί πλέον κανείς ότι ελάχιστοι άνθρωποι, μετρημένοι στα δάκτυλα, μπορούν επί σειράν ετών να κοροϊδεύουν και μάλιστα ατιμωρητί, χιλιάδες εργαζομένους.

Τριάντα χρόνια τώρα οι ξεν/λοι διαμαρτύρονται για την κατάσταση που επικρατεί στο Ταμείο τους, που αποτελεί παράδειγμα προς αποφυγήν. Αλλά κανενός καρφί δεν καίγεται. Τους αρπάζουν τις εισφορές αλλά δικαιώματα δεν τους αναγνωρίζουν.

Χαρακτηριστική περίπτωση τελευταία η μη επιστροφή εισέτι των εισφορών τους.

Φαίνεται ότι μια λύση απομένει. Να προσφύγουν οι ξεν/λοι στα Δικαστήρια και να διεκδικήσουν τις εισφορές εντόκως. Και να καθίσουν μερικούς στο σκαμνί για παράβαση καθήκοντος και κατάχρηση εξουσίας.

Τ

Ο ΠΑΡΑΚΑΝΑΝ ΜΕΡΙΚΕΣ ΑΣΦΑΛΙΣΤΙΚΕΣ ΕΤΑΙΡΕΙΕΣ!

Είναι εκπληκτικά πράγματα αυτά που συμβαίνουν με ορισμένες ασφαλιστικές εταιρείες. Με περισσή ευκολία εισπράττουν τα ασφάλιστρα, αλλά όταν έρθει η ώρα να πληρώσουν όχι μόνο κάνουν την ζωή των ασφαλισμένων μαρτύριο αλλά και τους θεωρούν... αφρικανάκια.

Το υπουργείο Ανάπτυξης θα πρέπει να τους τρίξει τα δόντια γιατί η εκμετάλλευση, οι εκβιασμοί και η ταλαιπωρία των πολιτών δεν έχουν όρια.

Προς ασφαλισμένους: Δημοσιοποιείτε τα ονόματα των εταιρειών που σας ταλαιπωρούν και σας εκμεταλλεύονται. Μόνο αυτή την γλώσσα φαίνεται να καταλαβαίνουν.

Υ.Τ.Υ.

Η ΑΠΟΨΗ ΤΗΣ ΗΜΕΡΑΣ

Οι δημοτικές και νομαρχιακές εκλογές του Οκτωβρίου αποτελούν αναμφίβολα την πιο σκληρή ίσως δοκιμασία για το κυβερνών κόμμα, μετά την εκλογική νίκη του 1996. Οσο κι αν καταβάλλεται προσπάθεια να υποβαθμιστεί η πολιτική τους σημασία τα αποτελέσματα που θα προκύψουν θα εμπεριέχουν σαφή πολιτικά μηνύματα, που δεν μπορούν από κανέναν ν' αγνοηθούν.

Ο στόχος του ΠΑΣΟΚ για τις εκλογές του Οκτωβρίου, όπως τουλάχιστον έχει διαμορφωθεί μέχρι στιγμής για τις μεν νομαρχίες που θα αποτελέσουν και το πολιτικό βαρόμετρο είναι να κερδηθούν από 27 έως 30, δηλαδή λίγο παραπάνω από τις μισές και για τους Δήμους να υπάρξει όσο το δυνατό πιο ευπρεπής παρουσία. Αγκάθι παραμένουν οι τρεις μεγάλοι δήμοι. Στην Αθήνα, η μάχη θεωρείται σχεδόν σίγουρα χαμένη. Οι ελπίδες της Μ. Δαμανάκη είναι μπδαμινές και ο αγώνας θα δοθεί κυρίως για την τιμή των όπλων.

Συννεφιασμένος όμως είναι και ο Πειραιάς καθώς τα μηνύματα που φθάνουν στη Χαρ. Τρικούπη από την πορεία του Χρ. Φωτίου είναι απογοητευτικά ενώ η σύμπραξη του αντάρτη υποψήφιου Α.Ντεντιδάκη με τον νυν δήμαρχο Σ. Λογοθέτη δημιουργεί δυνατούς πονοκεφάλους στο πράσινο επιτελείο.

Τα μόνα αισιόδοξα μηνύματα έρχονται από τη Θεσσαλονίκη όπου η υποψηφιότητα του Θ. Λαζαρίδη πηγαίνει αρκετά καλά, όπως τουλάχιστον προκύπτει από τις έως τώρα δημοσκοπήσεις.

Ιδια περίπου είναι η εικόνα, με μικρές θετικές ή αρνητικές αποκλίσεις και στην υπόλοιπη Ελλάδα, κάτι που προβληματίζει ιδιαίτερα αφού περιμένουν με το δάχτυλο στη σκανδάλη τόσο η Ν.Δ. όσο και η εσωκομματική αντιπολίτευση. Οσο μεγαλύτερες θα είναι οι απώλειες για το κυβερνών κόμμα τόσο πιο έντονο θα είναι και το πολιτικό πρόβλημα που θα ανακύψει την επομένη των εκλογών. Αυτός είναι και ο φόβος του Κ. Σημίτη αφού από την μια θα έχει τους διαφωνούντες και την αντιπολίτευση και από την άλλη την πορεία της οικονομίας που αποτελεί και το μεγαλύτερο στοίχημα της κυβέρνησης του.

ΑΠΛΑ ΛΟΓΙΑ



ΓΡΑΦΕΙ Ο ΓΙΩΡΓΗΣ ΜΑΣΣΑΒΕΤΑΣ
e mail: mass@aias.net

«ΠΑΤΑΜΕ ΓΕΡΑ»

ΤΟ ΒΑΣΙΚΟ σύνθημα της ομιλίας του πρωθυπουργού, από του βήματος της Δ.Ε.Θ είναι η φράση «πατάμε γερά». Και πράγματι. Πατάνε γερά επί πωμάτων. Και σφίγγουν κάθε μέρα περισσότερο το ζωνάρι, αντιστάσεως μη ούσης. Ή για την ακρίβεια με κάτι ανούσιες αντιδράσεις από το χώρο της αξιωματικής αντιπολίτευσης και κάτι κούφιες «αντιστάσεις» στο εσωτερικό του ΠΑΣΟΚ.

ΑΥΤΟΙ «πατάνε γερά» στο σβέρκο μας, χάρη στο γεγονός ότι στην αντίπερα όχθη έχουν ως πρώτο μέλημα τους τον πόλεμο με τα υπονοούμενα, εναντίον αλλήλων. Κι αφήνουν το λαό ακέφαλο, ακαθοδήγητο, χωρίς πολιτικό πρόγραμμα κινητοποιήσεων. Να παρακολουθεί παραζαλισμένος την κυβερνητική πολιτική να εκδηλώνεται ως φαινόμενο «Ελ Νίνιο», που δεν αφήνει τίποτε όρθιο.

ΓΙ ΑΥΤΟ και με πλήρη άνεση ο κ. Σημίτης μας προετοίμασε για το ότι τα δύο επόμενα χρόνια θα είναι ακόμη πιο δύσκολα. Να συνειδητοποιήσουμε ότι δεν υπάρχει τέλος στου κακού τη σκάλα, που κατεβαίνουμε από το 1981, επί δεκαεπτά ολόκληρα χρόνια. Να μην περιμένουμε καμία βελτίωση.

Η ΜΟΝΗ υπόσχεση που έδωσε ο κ. Σημίτης, είναι για κάποια δήθεν προγράμματα υποστήριξης των ανέργων νέων. Τα οποία ως τώρα καταλήγουν να είναι προγράμματα επιδότησης πράσινων , κατά κύριο λόγο, επιχειρηματιών που έχουν ενταχθεί στα «νέα τζάκια» που μεθοδικά είχε στήσει ο Ανδρέας και είχε μάλιστα ... συνδικαλιστικώς οργανώσει ο πρωτότοκος γιος του.

ΕΚΕΙ ΚΑΤΑΛΗΓΟΥΝ συνήθως τα περίφημα προγράμματα «επιδότησης νέων θέσεων εργασίας». Σε πλασματικές καταστάσεις δήθεν προσλήψεων, από επιτήδειους που εισπράττουν τις επιδοτήσεις. Και σε «σεμινάρια» άνευ μαθητών, τα οποία στήνονται μόνο για να εισπραχθούν οι επιδοτήσεις. Εθνικές ή κοινοτικές.

ΟΣΟΙ ΠΕΡΙΜΕΝΑΝ ότι κάτι πιο ευχάριστο για τον τόπο θα προκύψει από την ομιλία του κ. Σημίτη στη Θεσσαλονίκη, ήσαν απλώς νυκτωμένοι. Το κακό δεν είναι τι λέει και τι κάνει ο Σημίτης. Αλλά τι δεν λέει και, κυρίως, τι δεν κάνει η αξιωματική αντιπολίτευση.

ΓΑΛΛΙΚΑ

1) Μαθήματα για Γυμνάσιο στο ALLO FRANCE 1, 2, 3.
2) Μαθήματα για Λύκειο στο LIBRE ECHANGE, NOUVEAU SANS FRONTIERES & ESPACES, FREQUENCE JEUNES
2) Μαθήματα για όλα τα επίπεδα διπλωμάτων: DELF, DALF, SORBONNE 1, 2, 3 καθώς και προετοιμασία για ΓΑΛΛΙΚΑ ΠΑΝΕΠΙΣΗΜΙΑ και ΤΟΥΡΙΣΤΙΚΑ ΕΠΑΓΓΕΛΜΑΤΑ



ΕΥΗ ΣΤΕΦΑΝΙΔΙΟΥ - ΔΙΑΚΟΓΕΩΡΓΙΟΥ



ΔΙΕΥΘΥΝΣΗ: Αγίου Ιωάννου 178 (παραπλεύρως της εκκλησίας)

ΠΛΗΡΟΦΟΡΙΕΣ ΣΤΑ ΤΗΛΕΦΩΝΑ: 33307, 30544 & 55718

GRAND HOTEL

ΤΟΛΜΗΣΑΜΕ ΝΑ ΔΗΜΙΟΥΡΓΗΣΟΥΜΕ ΚΑΙ ΠΑΛΙ ΤΟ GRAND HOTEL ΤΩΝ 5 ΑΣΤΕΡΩΝ



PIANO BAR

Θέλετε κάτι καινούργιο στον καύσωνα του καλοκαιριού;

Προτιμήστε το νέο μας piano bar με τον πιανίστα μας

Τάκη Τσώνη

ΔΕΞΙΩΣΕΙΣ

ΓΙΑ ΟΠΟΙΟΝΔΗΠΟΤΕ ΤΥΠΟ ΔΕΞΙΩΣΗΣ Η ΕΚΔΗΛΩΣΗΣ

ΑΙΣΘΑΝΘΕΙΤΕ ΣΙΓΟΥΡΟΙ

ΔΙΑΛΕΓΟΝΤΑΣ ΜΕΣΑ ΑΠΟ ΠΟΛΛΕΣ ΠΟΛΛΕΣ ΙΔΕΕΣ ΚΑΙ ΝΕΟΥΣ ΠΟΛΥΤΕΛΕΙΣ ΧΩΡΟΥΣ

YELLOW SPOT

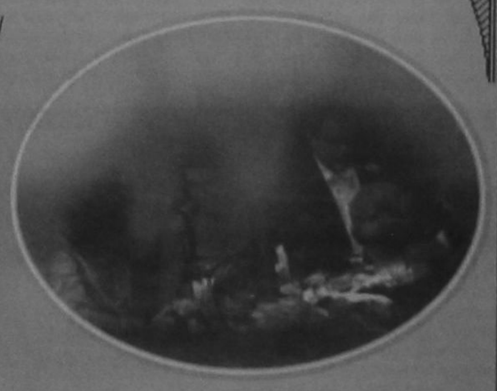

Ο τέλειος συνδυασμός ποιότητας και οικονομίας

ΠΑΤΗ Η ΔΡΟΣΙΑ ΚΑΙ Η ΑΠΟΛΑΥΣΗ ΠΑΝΕ ΜΑΖΙ

Γ. ΠΑΝΝΟΠΟΥΛΟΣ: ΕΧΩ ΟΡΑΜΑ, ΙΔΕΕΣ, ΠΡΟΓΡΑΜΜΑ ΚΑΙ ΘΑ ΞΑΝΑΚΕΡΔΙΣΩ!

από ➡ Σελ. 1

Το μεγάλο στοίχημα για τον δήμαρχο αλλά και για την παράταξη του σε περίπτωση που ξανακερδηθεί ο δήμος της Ρόδου, όπως τόνισε ο ίδιος, θα είναι, η ενεργή συμμετοχή των πολιτών στα δρώμενα του δήμου, η μόνη εγγύηση όπως είπε για την εξαφάνιση του παραγοντισμού και των στρεβλών απόψεων που εμφανίζονται κατά την διαχείριση των δημοτικών πραγμάτων.

Ο κ. Γ. Γιαννόπουλος δηλώνει ότι ενώ παρήχθη τεράστιο έργο στον δήμο Ρόδου η έλλειψη σωστής επικοινωνιακής πολιτικής δεν έδωσε την δυνατότητα να ενημερωθεί ο πολίτης κάτι όμως που μπορεί να διορθωθεί στην πορεία. Τέλος τονίζει ότι η παράταξη του διαθέτει και όραμα και σχέδιο και πρόγραμμα και ιδέες και γι'αυτό θεωρεί ότι και η επόμενη τετραετία ανήκει στον συνδυασμό του.

ΕΡ. Είμαστε 40 ημέρες περίπου πριν απο τις εκλογές. Που βρίσκεται στ' αλήθεια σήμερα ο Γιώργος Γιαννόπουλος και η παράταξη του;

Γ.Γ. Εχουμε επανεργοποιηθεί ως παράταξη μετά την πρώτη ολομέλεια που πραγματοποιήσαμε στο «Ακταίον», λεπουργεί το οργανωτικό σχήμα με την έννοια των επιπροπών εργασίας για την εξειδίκευση των αξόνων του προγράμματος μας, την προετοιμασία της οικονομικής εξόρμησης το στήσιμο του εκλογικού κέντρου για την οργάνωση της επικοινωνιακής πολιτικής καθώς και την ολοκλήρωση του ψηφοδελτίου. Οι συζητήσεις που θεωρώ ότι είναι το πιό σοβαρό από όλα για την συμπλήρωση του ψηφοδελτίου πάνε με πολύ καλούς ρυθμούς και με καλά αποτελέσματα και ο συνδυασμός θα ανακοινωθεί κατά την κατάθεση του στο Πρωτοδικείο. Παράλληλα έχουν ξεκινήσει οι επισκέψεις στις συνοικίες με πρώτη την περιοδεία στα μηχανουργεία της οδού Καποδιστρίου.

ΕΡ. Μέχρι και πριν από δμήνες γενική ήταν η διαπίστωση ότι ο Γ. Γιαννόπουλος πήγαινε στις εκλογές σχεδόν χωρίς αντίπαλο. Τώρα λέγεται ότι τα πράγματα δυσκόλεψαν. Το σχόλιο σας.

Γ.Γ.: Δεν νομίζω ότι υπάρχει διαδικασία εκλογής χωρίς να υπάρχουν πολλοί υποψήφιοι για να μπορεί να επιλέξει ο κόσμος ανάμεσα σε προγράμματα.

Νομίζω ότι αυτό που διακρίνει το προεκλογικό κλίμα μέχρι τώρα είναι μια καλή ποιότητα, οι χαμηλοί τόνοι και η κατάθεση προτάσεων για την πόλη της Ρόδου από όλους τους υποψήφιους ούτως ώστε ο πολίτης να κάνει νηφάλια τις επιλογές του.

Πιστεύω ότι είναι από τις καλύτερες προεκλογικές περιόδους. Εχω την αίσθηση ότι υπάρχει ένα πολύ καλό κλίμα αποδοχής των δικών μας θέσεων.

Ερ.: Θεωρείτε τον κ. Μ. Κόκκινο ως τον μεγάλο αντίπαλό σας;

Γ.Γ.: Σέβομαι και τους δύο αντιπάλους μου.

Ερ.: Φοβάστε περισσότερο κάποιον από τους δύο;

Γ.Γ.: Οχι γιατί πιστεύω στις ιδέες μου.

Ερ.: Κύριε Γιαννόπουλε, αργήσατε ως παράταξη να έρθετε κοντά στο εκλογικό σώμα. Το ίδιο πράξατε και ως δημοτική αρχή.

Υπάρχει χαμένο έδαφος και αν ναι, πώς κερδίζεται;

Γ.Γ.: Νομίζω ότι το έλλειμμα που υπάρχει είναι κυρίως επικοινωνιακό, δηλ. αναγνωρίζει ο κόσμος ότι υπάρχει όραμα, υπάρχει σχέδιο, υπάρχει πρόγραμμα, υπάρχουν ιδέες αλλά αμφισβητεί την δυνατότητα υλοποίησης, γιατί ακριβώς δεν ξέρει τι έχει γίνει και εδώ υπάρχει μια υστέρηση δική μας. Αυτό κατά την γνώμη μου θα πρέπει να καλύψουμε από τώρα έως τις εκλογές. Επ'αυτού δουλεύει εντατικά η παράταξη γιατί θα πρέπει να υπάρξει ένας καταγισμός από πληροφορίες του κόσμου για το μέχρι τώρα παραχθέν έργο που τολμώ να πω ότι και μέλη της παράταξης δεν γνώριζαν. Αυτό βεβαίως είναι στα ελλείμματα και έχει να κάνει με την απουσία επαφής με τον κόσμο. Από την άλλη μεριά όμως, όπως έχω ξαναπεί, χρειαζόταν πάρα πολύ δουλειά και αυτή δεν έχει δυστυχώς φανεί γιατί θεωρούσαμε αυτονόητα ότι θα φαινόταν.

Αυτό ήταν ένα λάθος που πιστεύω ότι μπορεί να διορθωθεί εύκολα.

Ερ.: Πολλοί λένε ότι ο Γ. Γιαννόπουλος είναι ένα καλό παιδί, με εντιμότητα, ικανότητες, αρχές και ιδέες αλλά δεν ξέρει να επιλέγει τους συνεργάτες του. Πως το σχολιάζετε;

Γ.Γ.: Να υπενθυμίσω ότι η διαδικασία της επιλογής είναι μικτή δηλαδή συνθέτεις ένα ψηφοδέλτιο και η τελική επιλογή των 15 ατόμων ανήκει στον ψηφοφόρο. Θα πρέπει να τονίσω επ'αυτού ότι πολλοί συνεργάτες μου αδικούνται από το γεγονός της μη πληροφόρησης, για το έργο που έχει παραχθεί.

Αν ο κόσμος κρίνει με δεδομένο την ιδέα και τα οράματα αλλά δεν έχει σαν δεδομένο επειδή δεν το γνωρίζει το έργο που έχει παραχθεί. Αν το είχε αυτό θα είχε διαφορετική εκτίμηση για τους συνεργάτες μου.

Ερ.: Εχετε διατηρήσει και τα τέσσερα χρόνια αρκετούς συνεργάτες σας στις ίδιες θέσεις. Θέλω να ξέρω αν είστε ικανοποιημένος από όλους και αν σκοπεύετε στην επόμενη τετραετία εφ'όσον εκλεγείτε να προχωρήσετε σε εναλλαγές προσωπικού στα διάφορα πόστα;

Γ.Γ.: Αυτό έχει να κάνει με το όλο εγχείρημα της αποκέντρωσης που έγινε στο δήμο. Το κρίσιμο σημείο δεν είναι τόσο με το τι γίνεται με τα 15 μέλη της πλειοψηφίας, αλλά είναι το πώς να μπορέσει να ενεργοποιήσει κανείς συμμετοχικές διαδικασίες για να συμμετέχει περισσότερος κόσμος στα δρώμενα του δήμου. Ετσι μόνο μπορεί να αποφευχθεί το κακό ενδεχόμενο δημιουργίας στεγανών και στρεβλών απόψεων για την διαχείριση των πολιτικών πραγμάτων στον δήμο. Η ασφαλιστική δικλείδα λοιπόν είναι πώς θα μπορέσουμε να ενεργοποιήσουμε τους πολίτες για να συμμετέχουν μέσα από θεσμοθετημένες διαδικασίες ακόμη και από μια νέα αντίληψη για τα συνοικιακά συμβούλια. Μόνο μέσα από αυτή την διαλεκτική σχέση θα μπορέσουμε να σταματήσουμε φαινόμενα παραγοντισμού τα οποία είναι άσχημα.

Ερ.: Υπήρξαν τέτοια φαινόμενα;

Γ.Γ.: Υπήρξαν.

Ερ.: Πώς τα αντιμετωπίσατε;

Γ.Γ.: Με ρήξεις και με ψυχοφθόρες διαδικασίες. Θέλω να πω πάντως ότι υπάρχει μια μεγάλη ανανέωση στο ψηφοδέλτιο και αυτή η ιδέα της ανανέωσης, νομίζω δημιουργεί νέα δυναμική μαζί με κάποιες θεσμικές αλλαγές. Σε αυτό το πλαίσιο θα γίνει και η νέα διάταξη των δυνάμεων.

Ερ: Θα θέλαμε μια συνοπτική περιγραφή του έργου που επιτελέσατε ως δημοτική αρχή μέχρι σήμερα.

Γ.Γ.: Αυτό που έπρεπε να γίνει ήταν το σταμάτημα της φθίνουσας πορείας της πόλης με την έννοια της γήρανσης των υποδομών και της εμφάνισης της αλλά και την έννοια της ανατροπής των πεπερασμένων αντιλήψεων και νοοτροπιών που υπήρχαν. Η κατάρτιση ενός μάστερ πλαν τεράστιας διάρκειας που κάναμε με συγκεκριμένα έργα, δράσεις, κοστολογήσεις και ιεραρχήσεις το οποίο φέραμε σε γνώση των τοπικών φορέων της πόλης και η υλοποίηση μεγάλων κομματιών από αυτό ήταν η πρώτη μεγάλη κατάκτηση. Οι αναπλαστικές παρεμβάσεις που επιχειρήσαμε στο κέντρο της πόλης σε συνάρτηση με τα μέτρα διαχείρισης της κυκλοφορίας τον κανονισμό λειτουργίας των καταστημάτων με τις πολεοδομικές παρεμβάσεις, η ανατροπή της εικόνας της εγκατελελειμμένης πόλης μέσα από την δημιουργία της ΔΕΚΡ η οποία με ευέλικτο τρόπο αντιμετώπισε το θέμα της καθαριότητας, η κατανομή των αρμοδιοτήτων μέσα στην δημοτική μηχανή για να μπορέσει να γίνει πιο παραγωγική, όλα αυτά βοήθησαν στο να έχουμε την απαρχή της ανατροπής της φθίνουσας πορείας της πόλης μας.

Αυτά όμως δεν θα αρκούσαν από μόνα τους αν δεν συνοδευόταν από τα μεγάλα έργα, τα οποία δρομολογήθηκαν. Βέβαια δεν είναι φορέας εκτέλεσης των έργων ο δήμος αλλά ως κύριος συστατικός παράγων της πόλης βοήθησε στο να δρομολογηθούν. Το λιμενικό έργο της Ακαντιάς, η μαρίνα, η εγκατάσταση εργολάβων στο «Ρόδων», όλα αυτά συνθέτουν μια άλλη αντίληψη για την πόλη και αυτό φαίνεται από το γεγονός ότι πολλά ξενοδοχεία έχουν ξεκινήσει την διαδικασία της αναπαλαίωσης και αναβάθμισής τους. Ταυτόχρονα η ολοκλήρωση της Α' φάσης των υπογείων δικτύων της Παλιάς Πόλης που άλλαξε την μορφή της περιοχής, η ενεργοποίηση της διαδικασίας των προγραμματικών συμβάσεων ώστε να υπάρξει ορθολογισμός στην διαχείριση πόρων των διαφόρων υπουργείων. Εκτός από την προγραμματική σύμβαση της Μ.Π. που είναι η πρώτη, ακολουθήσαν με το υπουργείο Αθλητισμού, με το ΥΠΕΧΩΔΕ και αρκετές άλλες που έφεραν πολλά εκατομμύρια στον Δήμο για την αντιμετώπιση των αναγκών της πόλης μας.

Εγιναν αρκετές αθλητικές υποδομές σε γειτονιές της πόλης, ενώ δεν πρέπει να ξεχάσω την προγραμματική σύμβαση με το ΥΠΕΧΩΔΕ για την ΧΥΤΑ του βορείου τριγώνου όπως και την προγραμματική σύμβαση με το υπουργείο Παιδείας για την κατασκευή του ιστορικού αρχείου στο αγγλικό Ναυαρχείο. Ομως όλα αυτά δεν θα μπορούσαν να γίνουν αν δεν είχαμε μια νέα αντίληψη για το πώς πρέπει να είναι δομημένος ο δήμος.

Επρεπε να αναδιαρθρώσουμε τον τρόπο που εγίνοντο οι προμήθειες, να οργανώσουμε αποθήκη μαζί με την μηχανογράφηση των υπηρεσιών. Αυτά έγιναν και βοήθησαν σημαντικά στην συμπίεση του κόστους, ιδίως στα έργα δια επιστασίας. Αντιμετωπίσαμε το οικονομικό πρόβλημα του δήμου και πετύχαμε την μείωση του ελλείμματος που είχαμε. Από οικονομικό έλλειμμα της τάξης του 38% που είχαμε, το έχουμε κατεβάσει στο 17% αλλά σίγουρα πρέπει να μειωθεί και άλλο. Δραχμικά είναι το ίδιο αλλά έχουν διαφοροποιηθεί τα δεδομένα, δηλ. 1,6 δισ. το έλλειμμα του 1994 και 1,5 δισ. είναι σήμερα, αλλά θα πρέπει να λάβουμε υπ'όψην ότι τα τακτικά έσοδα ήταν τότε 4,5 δισ. και σήμερα 8 δισ. Αυτό που πετύχαμε είναι να ξακινήσουμε να αλλάζουμε την νοοτροπία που έλεγε ότι ο καθένας μπορεί να κάνει ότι θέλει στον δήμο, είτε είναι δήμαρχος, είτε σύμβουλος, είτε υπάλληλος , χωρίς αυτό το κάτι να είναι ενταγμένο κάπου. Δεν θα πρέπει να ξεχάσω τα δίκτυα αποχέτευσης και ομβρίων. Θα πρέπει να πω ότι από τις 10 Σεπεμβρίου δεν θα ξαναπέσουν λύματα χωρίς επεξεργασία στην θάλασσα.

Στο πρόβλημα του κυκλοφοριακού δώσαμε λύση σύμφωνα με το νόμο και μετά τις περιπέτειες του συστήματος, αποδείξαμε με τον τρόπο που χειρισθήκαμε την υπόθεση ότι είμαστε ένας δήμος ευέλικτος.

Ερ.: Ποιοί θα είναι οι βασικοί στόχοι σας για την επόμενη τετραετία;

Γ.Γ.: Η πρώτη ενότητα είναι η συμπλήρωση των υποδομών στα μεγάλα έργα, ο περιμετρικός δακτύλιος, υπόγεια δίκτυα και παρεμβάσεις στα πάρκα.

Η δεύτερη ενότητα αφορά τις αναπλαστικές παρεμβάσεις στην πόλη και τέλος, η τελευταία ενότητα η ενεργοποίηση των θεσμών λαϊκής συμμετοχής σε όλα τα επίπεδα λειτουργίας του δήμου. Αυτό είναι το μεγαλύτερο στοίχημα και εκεί θα δοθεί η μάχη.

Ερ.: Εάν είσασταν μόνο ψηφοφόρος και όχι υποψήφιος δήμαρχος, μπροστά στην κάλπη, ποιά κριτήρια θα σας επηρέαζαν, τί θα ψηφίζατε και γιατί;

Γ.Γ.: Εγώ σαν ψηφοφόρος θα έψαχνα να δω ποιός διαθέτει όραμα, πρόγραμμα και σχέδιο και ποιός έχει τα εκέννυα να υλοποιήσει αυτό το όραμα, το πρόγραμμα και το σχέδιο. Αν τα εύρισκα αυτά, αυτόν θα επέλεγα. Νομίζω ότι αυτός ο συνδυασμός υπάρχει στην παράταξη «Ανθρώπινη Πόλη».

ΠΟΛΙΤΙΚΗ ΔΙΑΚΗΡΥΞΗ ΑΡΧΩΝ ΚΑΙ ΚΑΤΕΥΘΥΝΣΕΩΝ ΑΠΟ ΤΟΝ κ. Σ. ΚΑΡΑΓΙΑΝΝΗ

από ➡ Σελ. 1

Ο κ. Σ. Καραγιάννης αφού περιέγραψε με τα πιο μελανά χρώμματα την κατάσταση που επικρατεί σήμερα στα νησιά του Δωδ/κού συμπλέγματος τόνισε ότι από την συγμή που έκανε την εμφάνιση της η «Νομαρχιακή Αναγέννηση» την «γενικευμένη απογοήτευση αντικατέστησε η αισιοδοξία και η ελπίδα».

Οπως είπε «ξαφνικά διαμορφώθηκε ένα τεράστιο κύμα που όλο και μεγαλώνει, ένα κύμα αντίστασης απέναντι σε μεθοδευμένες προκατασκευασμένες επιλογές που δεν είναι δυνατόν να υιοθετούν οι λογικοί, οι έντιμοι, οι αποσιασιοποιημένοι από τα κοινά και τα διαπλεκόμενα, οι περισσότεροι, με άλλα λόγια, Δωδ/νήσιοι».

Δίνοντας τον ορισμό της «Νομαρχιακής Αναγέννησης» είπε, ότι «είναι μία γνήσια μαζική κίνηση Δωδ/νησίων πολιτών, ανδρών και γυναικών που έχουν τις ιδιαίτερες πολιτικές τους προτιμήσεις, έχουν όμως ταυτόχρονα κοινές αρχές και αντιλήψεις, για την άσκηση εξουσίας του νομού και την προοπτική και ευημερία του τόπου μας».

Και συμπλήρωσε: «Είναι η πρώτη φορά, που ένας τέτοιος πολυσυλλεκτικός συνδυασμός πολυκομματικής προέλευσης και δυναμικής εμφανίζεται στο τοπικό προσκήνιο, έτοιμος να αντιμετωπίσει με σοβαρότητα και υπευθυνότητα, με συλλογικότητα και πολιτική ευθύνη τα προβλήματα του νομού μας, λογοδοτώντας μόνο στον δωδ/κο λαό και σε κανέναν άλλο.

Ο κ. Σ. Καραγιάννης, αφού τόνισε πιο πέρα, ότι «οι εκλογές για την Αυτοδιοίκηση δεν πρέπει να εξελιχθούν σε μια ακόμα καταγραφή κομματικών επιρροών, ότι έχουν τον δικό τους ξεχωριστό χαρακτήρα, άλλα απήματα και άλλους στόχους από το κεντρικό πολιτικό παιχνίδι», είπε, ότι «σ' αυτές τις εκλογές ο πολίτης γνωρίζει τα προβλήματα και τους ανθρώπους που θα επιλέξει».

Αναφερόμενος στην «ποιότητα» των προβλημάτων που αντιμετωπίζουν τα νησιά και στα αίτια που βαθμιαίως τα προκάλεσαν είπε, μεταξύ άλλων και τα εξής:

«Τα διαπλεκόμενα συμφέροντα, οι σχέσεις και τα φαινόμενα διαφθοράς, οι ανισότητες και οι κοινωνικές αντιθέσεις που επιδεινώνονται, η αγωνία και η αβεβαιότητα για το αύριο, η υποαπασχόληση, η ανεργία, η περιβαλλοντική φθορά που έχουν άμεσες επιπτώσεις στην καθημερινή ζωή, διαβρώνουν την κοινωνία, τους θεσμούς και την κοινωνική συνείδηση.

Η πολιτική μας ζωή έχει οδηγηθεί σε περίοδο κρίσης, αναξιοπιστίας και ηθικής φθοράς.

Ολα αυτά, αναδεικνύουν την αδυναμία του κράτους να ανοίξει δρόμους στην κοινωνία μας, να συγκροτήσει και να υλοποιήσει το αναγκαίο ανορθωτικό σχέδιο υπέρβασης της κρίσης και προώθησης των αναγκαίων αλλαγών.

Συντελούν στη βαθμιαία αποσύνθεση των παραδοσιακών ερεισμάτων αλληλεγγύης και ανθρωπιάς της ελληνικής κοινωνίας, χωρίς να διαμορφώνονται νέες πρωτοβουλίες κοινωνικής αλληλεγγύης νέοι όροι συλλογικής ζωής.

Ολα αυτά οδηγούν στην βαθμιαία κοινωνική πτώχευση , στην απομόνωση και περιχαράκωση του πολίτη στο άτομο του και το σπίτι του, σε μία αδιέξοδη προσπάθεια να αναζητήσει, μάταια όμως για την μεγάλη πλειοψηφία - ατομικές λύσεις σε ένα κόσμο ολοένα και πιο ανταγωνιστικό και αγχώδη. Οι δομές του κράτους - πρόνοιας που στη χώρα μας άλλωστε ήταν πάντα υποτυπώδεις και αναποτελεσματικές, αποσυντίθενται».

Και κατέληξε στα εξής πολιτικά συμπεράσματα:

«Σ' αυτό το πλαίσιο, οι εκλογές του Οκτωβρίου για την Αυτοδιοίκηση αποκτούν την πραγματική τους διάσταση. Δεν είναι απλά μία εκλογική αναμέτρηση. Είναι μία κοινωνική, πολιτική και ιδεολογική μάχη για την υπέρβαση της κοινωνικής κρίσης, την αναδόμηση και αναπροσανατολισμό της χώρας και του τόπου μας, για την εξασφάλιση μίας ανθρώπινης ζωής στις νέες συνθήκες.

Να γιατί οι εκλογές του Οκτώβρη δεν είναι και δεν μπορεί να είναι εκλογές κομματικής αναμέτρησης. Οταν οι κομματικές εκλογές δεν καταξιώνονται σαν οι καλύτερες στην συνείδηση των πολιτών, τότε ούτε εγκλωβίζουν, ούτε πειθαναγκάζουν κανέναν. Απεναντίας τον αποδεσμεύουν να διαφοροποιηθεί από τις αποφάσεις κομματικών διεργασιών που καμιά σχέση δεν έχουν με το συμφέρον του τόπου. Οι εκλογές του Οκτώβρη είναι απεναντίας εκλογές αναμέτρησης προσώπων, ιδεών, πολιτικής φιλοσοφίας, στόχων κι επιδιώξεων.

Είναι εκλογές αναμέτρησης,της γνώσης, της εμπειρίας και της εντιμότητας.

Είναι εκλογές αναμέτρησης, της ανιδιοτέλειας, της διαφάνειας, της δημοκρατικής ευαισθησίας, του ήθους και του ύφους.

Είναι οι εκλογές που δίνουν την ευκαιρία στα κόμματα για βαθιά και ουσιαστική αυτοκάθαρσή τους, από στοιχεία που δηλητηρίασαν και την πολιτική ζωή του τόπου, απομακρύνοντας τους σωστούς και ικανούς από τα κοινά.

Είναι οι εκλογές, στις οποίες η κοινωνία της Δωδεκανήσου ολόκληρη πρέπει να αναρωτηθεί σοβαρά για το ποιός θα προστατέψει τα συμφέροντά της, για το ποιός θα εγγυηθεί το μέλλον της, για το ποιός θα εξασφαλίσει την ανάπτυξη και προκοπή του τόπου, αν επαναληφθεί η ίδια λογική που επικράτησε το 1994.

Είναι εκλογές που η Δωδεκάνησος θα αποφασίσει, γλιστρώντας όπως σήμερα συνέχεια στον κατήφορο, αν θα καταδικαστεί στην απομόνωση, ή αν βρεί το δρόμο που της αρμόζει.

Είναι οι εκλογές όπου η σημερινή αδιαφορία των πολιτών θα αντικατασταθεί απο την αγάπη τού Δωδεκανησιακού λαού για τον τόπο μας, με την καταδίκη της πολιτικά ευθυνόμενης σημερινής ηγεσίας της Νομαρχιακής μας Αυτοδιοίκησης.

Η αντίδραση και ο λυσσαλέος αγώνας όσων παλεύουν για την διατήρηση της σημερινής απαράδεκτης κατάστασης εκφράζεται με μεμονωμένες, σπασμωδικές και άναρθρες κραυγές αγωνίας, σε μια τελευταία προσπάθεια αποπροσανατολισμού της κοινής γνώμης, με την διασπορά ψευτοδιλημμάτων και κλίματος πτοπάθειας».

Στην συνέχεια ο κ. Σ.Καραγιάννης αφού αναφέρθηκε διεξοδικά στα επιμέρους προβλήματα των νησιών και του νομού μας συνολικά προτείνοντας συγκεκριμένες λύσεις και αναλύοντας την φιλοσοφία και το περιεχόμενο, του δικού του προγράμματος, κάλεσε όλους τους συναγωνιστές του σε κοινό αγώνα «για να απαλλάξουμε την νομαρχιακή αυτοδιοίκηση από τις πελατειακές σχέσεις, από την διαπλοκή της με οικονομικά και κομματικά συμφέροντα, την δημαγωγία, την κολακεία, και τον λαϊκισμό, την αλαζονεία και τον αυταρχισμό, που έχουν καταδικάσει σε ακινησία και παράλυση την δημόσια διοίκηση και έχουν δηλητηριάσει τον δημόσιο βίο».

Και κατέληξε λέγοντας:

«Ολοι μαζί, σ'ένα κοινό αγώνα για ένα άλλο εντελώς διαφορετικό τρόπο άσκησης της εξουσίας, με πλήρη διαφάνεια, με προγραμματισμό και ορθολογισμό, με την συμμετοχή των παραγωγικών και κοινωνικών δυνάμεων, μαζί με τους πολίτες της Δωδεκανήσου, άνδρες και γυναίκες, νέους νέες και ηλικιωμένους.

Ολοι μαζί, για να φέρουμε επιπλους την τοπική εξουσία, τη Νομαρχία της Δωδ/σου δίπλα στον πολίτη, κοντά στα προβλήματά του, στις αγωνίες του, και στον πόνο του.

Ολοι μαζί, στηρίζοντας Νομαρχιακή Αναγέννηση, στηρίζουμε την Αναγέννηση της Δωδεκανήσου».

Σ. ΚΑΡΑΓΙΑΝΝΗΣ: ΟΣΟΙ ΕΚΑΝΑΝ ΛΑΘΟΣ ΕΠΙΛΟΓΕΣ ΘΑ ΠΡΕΠΕΙ ΝΑ ΠΛΗΡΩΣΟΥΝ

από ➡ Σελ. 1

ο οποίος εμφανίσθηκε με τον «αέρα» του νικητή στην μεγάλη εκλογική αναμέτρηση του Οκτωβρίου.

Ο κ. Σ. Καραγιάννης εξέφρασε την απόλυτη βεβαιότητα του ότι το εκλογικό σώμα έχει ήδη αποκλείσει τον σημερινό νομάρχη Δωδ/σου κ. Γ. Παρασκευά όχι μόνο λόγω των «πεπραγμένων» της ΝΑ αλλά κυρίως για το «ύφος και το ήθος που εκπέμπει». «Η έκφραση πολιτισμού που έχει υποχρέωση ο κάθε τοπικός άρχοντας να εκπέμπει μας έλειψε αυτά τα χρόνια» τόνισε ο κ. Σ. Καραγιάννης και πρόσθεσε ότι «η προσπάθεια που καταβάλλεται, το ύφος και ο τσαμπουκάς του κ. Παρασκευά, να «πλασαρισθεί» ως «μαγκιά» δεν πρόκεπται να έχει αποτέλεσμα γιατί απλούστατα τέτοιου είδους «μάγκες» που θα μπορούσαν να ψηφίσουν τον κ. Γ. Παρασκευά είναι είδος εν ανεπαρκεία στην Δωδ/σο «Οι μάγκες δεν υπάρχουν πιά Τους πάτησε το τραίνο. Δεν υπάρχουν πιά πολλοί μάγκες στα Δωδ/νησα που θα μπορούσαν να γοητευθούν απο ένα μάγκα που θα τον ήθελαν για νομάρχη. Και να υπάρχουν είναι τόσο λίγοι που δεν μπορούν να του δώσουν αυτή την δυνατότητα».

Αναφερόμενος στο θέμα της παραπομπής της νομαρχίας Δωδ/νήσου στην Δικαιοσύνη ο κ. Σ. Καραγιαννης, τόνισε για μία ακόμη φορά ότι θα πρέπει να ξεκαθαρίσει πριν από τις εκλογές κάτι όμως που πιστεύει ότι δεν θα γίνει αφού στον τόπο μας όπως φαίνεται στα χρονικά πολλά πράγματα που έπρεπε να γίνουν δεν έγιναν ενώ γίνονται άλλα που δεν θα έπρεπε. Στην ίδια εκπομπή ο κ. Σ. Καραγιάννης αποκάλυψε ότι στην κίνηση των πολιτών που ξεκίνησε την προσπάθεια για την ανατροπή της σημερινής κατάστασης στην ΝΑ Δωδ/νήσου συμμετείχαν και νομαρχιακοί σύμβουλοι του κ. Παρασκευά οι οποίοι σήμερα είτε είναι υποψήφιοι σε άλλο επίπεδο (υπονοώντας την α'βαθμια αυτοδιοίκηση είτε δεν θα είναι ξανά υποψήφιοι).

Απαντώντας σε σχόλια του σημερινού νομάρχη ότι ο ίδιος έχει χρησιμοποιήσει κατά τον καλύτερο τρόπο όλα τα πολιτικά κόμματα κατά την πολιτική του σταδιοδρομία ο κ. Καραγιάννης δήλωσε «Μπορεί να είναι και έτσι. Δεν ξέρω αν είναι μειονέκτημα ή πλεονέκτημα. Αλλά και εκείνος προσπάθησε να χρησιμοποιήσει τα κόμματα αλλά όπως είδαμε δεν τα κατάφερε». Αναφερόμενος στα στελέχη της Νέας Δημοκρατίας που αντιδρούν στην στήριξη της υποψηφιότητας του ο κ. Σ. Καραγιάννης ήταν ιδιαίτερα καυστικός «Να πάνε στα χωριά και στα νησιά για να δούν αν είναι γνωστοί, αν τους ξέρουν και αν ναι, πόσο τους εκτιμάνε». Και πρόσθεσε ότι «ο βασικός λόγος της αντίδρασης αυτής εδράζεται στην πικρία ότι ένα κόμμα που διεκδικεί την εξουσία δεν έχει τα κατάλληλα στελέχη που θα μπορούσε να τα προωθήσει στην ΝΑ» παραδεχόμενος ότι η επιλογή στο πρόσωπο του από την Νέα Δημοκρατία έγινε για αυτόν ακριβώς τον λόγο. Κληθείς να σχολιάσει αν μια ενδεχόμενη ήττα του Γ. Παρασκευά θα ισοδυναμεί και με ήττα του ΠΑΣΟΚ ο κ. Καραγιάννης σε επικριτικό ύφος δήλωσε «φταίω εγώ που το ΠΑΣΟΚ έκανε λάθος επιλογή; Αν έκανε λάθος γιατί να την πληρώσει ο λαός; Γιατί δεν πρέπει τα κόμματα να αναγνωρίζουν τα λάθη τους; Βάζω και εγώ το στήθος μου μπροστά μαζί και με άλλους για να αποφευχθεί η τραγωδία αυτή. Επιτέλους κάποιος πρέπει να πληρώσει. Και συνέχισε λέγοντας ότι «θα πρέπει να λάβουν κάποιοι το μήνυμα και να απομακρύνουν κάποια ζιζάνια που εν ονόματι της κομματικής ταυτότητας πιστεύουν ότι έχουν το δικαίωμα να καταρρακώνουν τους θεσμούς», εννοώντας προφανώς την τοπική νομενκλατούρα του ΠΑΣΟΚ που επέβαλε την επιλογή του κ. Γ. Παρασκευά.

ΠΕΡΙΟΔΕΙΑ ΚΩΣΤΟΠΟΥΛΟΥ

από ➡ Σελ. 1

«Ο υποψήφιος Νομάρχης Δωδ/σου κ. Φώτης Κωστόπουλος στα πλαίσια της προεκλογικής του περιοδείας επισκέφθηκε χθές 4-9-98 την Κοινότητα Κρεμαστής με κλιμάκιο υποψηφίων Νομαρχιακών Συμβούλων της παράταξης του.

Σήμερα 5-9-98 θα επισκεφθεί την Κοινότητα Λάρδου ενώ αύριο 6-9-98 θα μεταβεί στο νησί της Χάλκης.

Την Δευτέρα 7-9-98 θα αναχωρήσει για την Κώ και στη συνέχεια την Τετάρτη 9-9-98 θα επισκεφθεί το Ιερό νησί της Πάτμου.

Η παράταξη του υποψηφίου Νομάρχη Δωδεκανήσου κ. Φώτη Κωστόπουλου συνεχίζει τη δυναμική της πορεία συστρατεύοντας στις τάξεις της όλο και περισσότερους πολίτες οι οποίοι δείχνουν ότι πιστεύουν στις αρχές και στους στόχους της παράταξης «ΔΩΔΕΚΑΝΗΣΑ - ΔΥΝΑΜΗ ΕΛΠΙΔΑΣ».

ΗΡΩΙΝΗ ΣΤΙΣ ΦΥΛΑΚΕΣ

από ➡ Σελ. 1

όπως διαπιστώθηκε από έλεγχο που διενήργησαν σωφρονιστικοί υπάλληλοι, ποσότητα 1,9 γραμ. ηρωίνης.

Σημειώνεται ότι η ναρκωτική ουσία βρισκόταν στο στρίφωμα του λάστιχου κοντού παντελονιού το οποίο είχε ξηλωθεί και ξαναραφτεί.

ΠΑ «ΠΡΟΒΟΚΑΤΣΙΑ» ΕΚΑΝΕ ΚΑΙ ΧΘΕΣ ΛΟΓΟ Ο ΒΟΥΛΕΥΤΗΣ Κ. ΣΦΥΡΙΟΥ

από ➡ Σελ. 1

ότι το δημοσίευμα αποβλέπει «στην συσπείρωση των οπαδών του Σκανδαλίδη γύρω από τον Γ. Παρασκευά» και εξέφρασαν την απορία τους «πως δεν προκάλεσε την αντίδραση του Κωστόπουλου». Η δήλωση του βουλευτή κ. Κοσμά Σφυρίου, έχει, ως εξής:

Διαψεύδω κατηγορηματικά τα μυθεύματα που γράφει η εφημερίδα «ΡΟΔΙΑΚΗ» στο χθεσινό πρωτοσέλιδο της (5/9/98). Ουδέποτε υπήρξαν αυτές οι συναντήσεις και οι διαμεσολαβήσεις στις οποίες ψευδώς με εμπλέκουν.

Με αγανάκτηση δίνω στη δημοσιότητα αυτή τη δήλωση, για να διαψεύσω τους εμπνευστές του δημοσιευθέντος φαντασικού σεναρίου, το οποίο αποτελεί προβοκάτσια για να με πλήξει και για να υπηρετήσει προφανείς πολιτικές σκοπιμότητες.

ΟΡΙΣΤΙΚΟΠΟΙΗΘΗΚΕ ΚΑΙ ΤΟ ΨΗΦΟΔΕΛΤΙΟ ΤΟΥ κ. Γ. ΓΙΑΝΝΟΠΟΥΛΟΥ

από ➡ Σελ. 1

Β) Ως νέοι υποψήφιοι δημοτικοί σύμβουλοι φέρονται οι κ.κ.: Τρίπη Λ., Μηναΐδη Λία, Ηρακλείδης Τ., Κορωναίος Γ., Μπεκιάρης Αλ., Καρατζιός Το., Χατζηβασίλης Λ.,Συμεωνίδης Γ., Μαντικός Γ., Ιωαννίδης Ι., Μπόνη Μ., Ιωαννίδου Ι., Παναγή Π., Μαμαλήγκας Π., Βαρέλη Ε. κ.ά.

51 ΕΠΩΝΥΜΑ ΣΤΕΛΕΧΗ ΤΗΣ ΚΟΙΝΩΝΙΑΣ ΜΕΤΕΧΟΥΝ ΣΤΗΝ «ΑΝΑΓΕΝΝΗΣΗ»

από ➡ Σελ. 1

Τον κ. Καραγιάννη προλόγισε ο κ. Δρόσος Ταυλάριος μέλος της Συντονιστικής Επιτροπής της παράταξης ο οποίος αναφερόμενος στην δική του εμπειρία από την λειτουργία του Νομαρχιακού Συμβουλίου την τρέχουσα τετραετία την χαρακτήρισε «τραυματική».

«Δυστυχώς - είπε ο κ. Ταυλάριος - εμείς δεν μπορέσαμε να προωθήσουμε τις προτάσεις μας και το όραμα που είχαμε για τον Νομό διότι είχαμε να αντιπαρατεθούμε με έναν Νομάρχη, αυταρχικό, χυδαιολόγο, αναποτελεσματικό και «μάγκα» που έπαιρνε μόνος τις αποφάσεις και εκ των υστέρων τις έφερνε προς έγκριση στο Νομαρχιακό Συμβούλιο». Συνεχίζοντας είπε ότι σε λίγο όλα αυτά θα αποτελούν παρελθόν αφού είναι σίγουρο ότι η παράταξη του κ. Σ. Καραγιαννη θα κερδίσει τις εκλογές και θα καθιερώσει ένα άλλο ύφος και ήθος στην διοίκηση της Δωδεκανήσου. Το ίδιο εξάλλου υποσχέθηκε ο υποψήφιος Νομάρχης παρουσιάζοντας το πρόγραμμά του για το Νομό αλλά και τους 51 από τους 53 υποψηφίους Νομαρχιακούς Συμβούλους του. Οπως είπε οι 2 θα ανακοινωθούν μετά την κατάθεση του συνδυασμ

Contalexis Financial Services
Μέλος Χρηματιστηρίου Αξιών Αθηνών
ΥΠΕΥΘΥΝΟΣ ΥΠΟΚΑΤΑΣΤΗΜΑΤΟΣ ΡΟΔΟΥ
ΔΗΜΗΤΡΗΣ ΖΕΡΒΟΣ
ΑΛΕΞΑΝΔΡΟΥ ΔΙΑΚΟΥ 50
ΤΗΛ:(0241)77180-2 FAX:(0241)77183

ΑΝΑΣΚΟΠΗΣΗ ΧΡΗΜΑΤΙΣΤΗΡΙΟΥ

Βασικοί Δείκτες Χ.Α.Α.							Τελευταίοι Μακροοικονομικοί δείκτες				
Δείκτες Χ.Α.Α.	Τιμή 4-Σεπ	% Μεταβολές από 31/12/1997	Προηγ. μέρα	12μ μέγ.	12μ ελάχ.	Όγκος δρχ (εκ)		1998 Τιμή	Αλλαγές ισοτ. δρχ,% 1997	1996	1995
Τράπεζες	3932,34	70,73	-1,09	5494	1942	15.064	ΑΕΠ (%)	3,50	3,50	2,60	1,80
Ασφάλειες	1078,18	46,70	-1,08	1314	611	124	Πληθωρισμός (%)	4,50	5,70	8,20	8,90
Βιομηχανίες	1439,53	23,32	-0,68	2090	994	3.636	12μ Έντ. γραμ. %	13,20	11,38	11,20	14,20
Κατασκευές	469,58	5,29	-0,36	693	340	677	Διαν/ζική Ο/Ν, (%)	12,00	11,50	12,80	14,25
Συμμετοχών	1654,31	28,07	-2,30	2652	1046	1.860	1m ATHIBOR, %	14,24	13,39	12,67	15,06
Παράλληλη	158,73	104,73	0,40	201	69	1.239	ECU/ΔΡΧ ετησίως	340,36	1,72	1,01	3,05
Γ. Δ.	2.096,38	41,68	-0,98	2829	1324	34.272	USD/ΔΡΧ ετησίως	300,90	14,41	4,21	-1,27

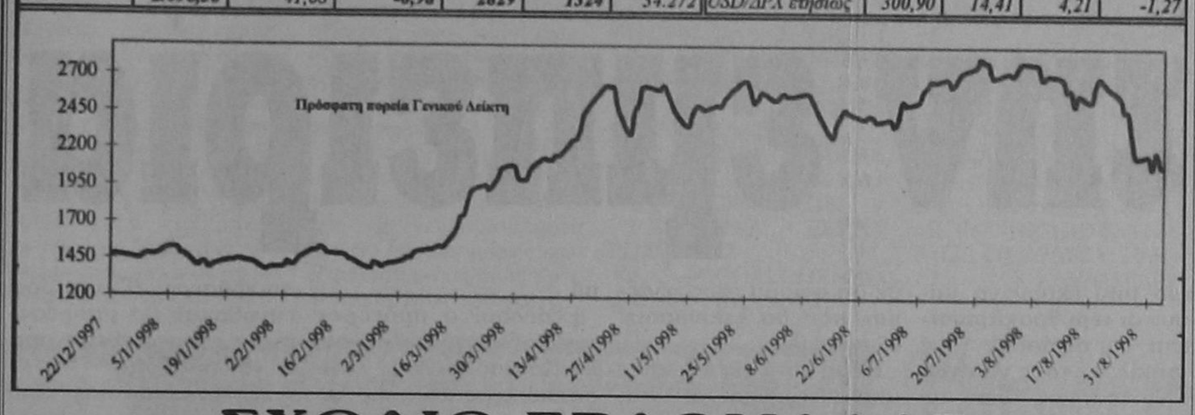

ΣΧΟΛΙΟ ΕΒΔΟΜΑΔΑΣ

Κατά την πρώτη εβδομάδα του Σεπτεμβρίου, η αγορά χαρακτηριστηκε από έντονες διακυμάνσεις, με τους επενδυτές να διακατέχονται από αβεβαιότητα και νευρικότητα και με την ψυχολογία τους να έχει δεχτεί ένα ισχυρό πλήγμα. Θα λέγαμε ότι έχουν διαμορφωθεί δύο στρατόπεδα επενδυτών, εκείνοι οι οποίοι πιστεύουν ότι η πτώση θα συνεχιστεί και εκείνοι που πιστεύουν ότι η αγορά δεν πρόκειται να βρεθεί σε χαμηλότερα επίπεδα. Ετσι, οι θετικές συνεδριάσεις διαδεχόντουσαν τις αρνητικές και το αντίστροφο, με αποτέλεσμα ο Γ.Δ. σε εβδομαδιαία βάση να σημειώσει περιορισμένες απώλειες της τάξης του 3,4% κυμαινόμενος καθ'όλη τη διάρκεια της εβδομάδας μεταξύ των 2.000 και 2.200 μονάδων.Η ελληνική αγορά παρακολούθησε από κοντά τις εξελίξεις στα διεθνή χρηματιστήρια και διαμόρφωνε τη συμπεριφορά της με βάση αυτές. Το γενικότερο οικονομικό κλίμα παγκοσμίως έχει δεχτεί ισχυρό πλήγμα, καθώς μετά τα προβλήματα στις ασιατικές χώρες, ανέκυψε το πολιτικοοικονομικό αδιέξοδο της Ρωσίας και στη συνέχεια ήλθαν στην επιφάνεια και οι αδυναμίες των χωρών της Λατινικής Αμερικής. Το αρνητικό αυτό κλίμα σε συνδυασμό με την αποτυχία της κυβέρνησης να ολοκληρώσει επιτυχώς την ιδιωτικοποίηση της Ιονικής Τράπεζας επηρέασε άμεσα το ελληνικό χρηματιστήριο, με αποτέλεσμα αυτό τις τελευταίες δύο εβδομάδες να σημειώσει συνολικά πτώση κατά 20,5% την μεγαλύτερη πτώση μεταξύ των υπόλοιπων ευρωπαϊκών χρηματιστηρίων, εξαιρουμένης της Ρωσίας. Και αυτό διότι σημειώθηκε έλλειμα εμπιστοσύνης των ξένων επενδυτών απέναντι στην ικανότητα της κυβέρνησης να τηρήσει πιστά τις δεσμεύσεις που είχε αναλάβει σχετικά με την πορεία σύγκλισης της ελληνικής οικονομίας. Στο σημείο αυτό, λοιπόν, η κυβέρνηση θα πρέπει να προσπαθήσει σκληρά προκειμένου να αντιστρέψει το κλίμα αυτό, και να προσαρμόσει την οικονομική της πολιτικη στις νέες διεθνείς συνθήκες, για να παραμείνει σε τροχιά σύγκλισης. Θεωρούμε, ότι κάτω από τα νέα δεδομένα, οι επενδυτές πρέπει να είναι επιφυλακτικοί και δεν πρέπει να προβαίνουν σε βιαστικές κινήσεις. Μέχρι να παρθούν τα δραστικά μέτρα που θα ομαλοποιήσουν τις διεθνείς συνθήκες εκτιμούμε ότι η ελληνική αγορά δεν θα έχει συγκεκριμένη κατεύθυνση και γι' αυτό η καταλληλότερη επενδυτική στρατηγική είναι η αύξηση των θέσεων σε μετρητά, με συγκεκριμένες τοποθετήσεις στην αγορά με βραχυχρόνιο χαρακτήρα.

Ο ΓΕΝΙΚΟΣ ΔΕΙΚΤΗΣ ΤΟΥ ΧΑΑ (ΤΕΧΝΙΚΗ ΑΝΑΛΥΣΗ)

Την μεγάλη πτώση της περασμένης εβδομάδας διαδέχθηκε μία ασταθής ισορροπία του Γενικού Δείκτη επάνω στο ψυχολογικά σημαντικό πεδίο των 2000 μονάδων. Ο γενικός Δείκτης ισορροπεί επικίνδυνα στην προαναφερόμενη περιοχή αλλά πολλές επί μέρους μετοχές κεφαλαιοποίησης δείχουν τάσεις ισορροπίας σε κατώτερα επίπεδα τιμών. Ισως η περιοχή των 1850/1915 μονάδων να είναι η περιοχή όπου θα στηριχθεί η αγορά η περιοχή των 2330/2360 μονάδων θα αποτελέσει πεδίο αντίστασης σε μία ανοδική κινηση του Γενικού Δείκτη.

ΤΕΧΝΙΚΗ ΑΝΑΛΥΣΗ ΧΡΗΜΑΤΙΣΤΗΡΙΑΚΩΝ ΔΕΙΚΤΩΝ & ΜΕΤΟΧΩΝ

@ ΙΝΤΕΑΛ ΚΟΙΝΗ

Οπως διαφαίνεται πλέον και από το ομώνυμο διάγραμμα η τιμή της μετοχής διέσπασε το πεδίο στήριξης στην περιοχή των 2550/2600 μονάδων και έχει αποκτήσει μια ξεκάθαρη πτωτική τάση. Το νέο ισχυρό πεδίο στήριξης στην περιοχή των 2050/2100 μονάδων.

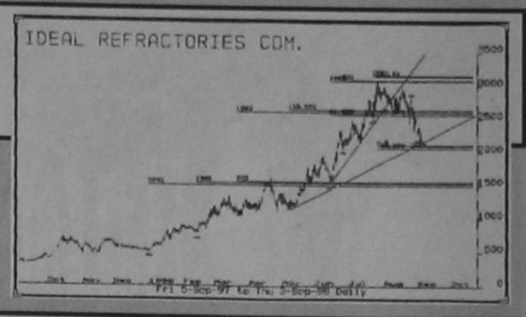

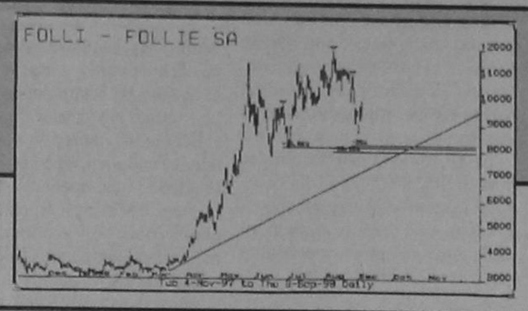

@FOLLI - FOLLIE

Οπως διαφαίνεται και από το ομώνυμο διάγραμμα η τιμή της μετοχής έχει αποκτήσει μία ξεκάθαρη πτωτική τάση κετευθυνόμενη προς την περιοχή στήριξης που ορίζεται στις 7960/8225 όπου βρίσκεται και ο ανοδικός άξονας στήριξης που εκπορεύεται από την χαμηλή τιμή της 17.03.98 (3.280).

@ 3Ε

Οπως είναι ορατό και από το σχετικό διάγραμμα η τιμή της μετοχής διέσπασε το αρχικό πεδίο στήριξης κατευθύνθηκε προς το επόμενο πεδίο στήριξης που ορίζεται στις 6000 όπου αναμένουμε η τιμή να σταθεροποιηθεί. Πάντως εάν η τιμή κατορθώσει να διασπάσει και αυτό το πεδίο στήριξης θα κινηθεί προς πολύ χαμηλότερα επίπεδα.

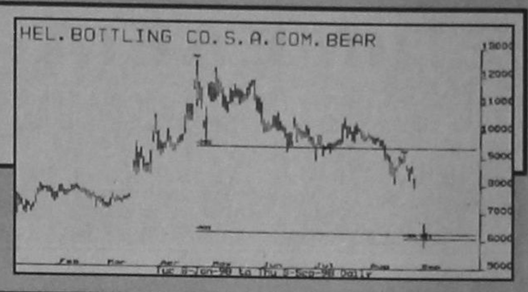

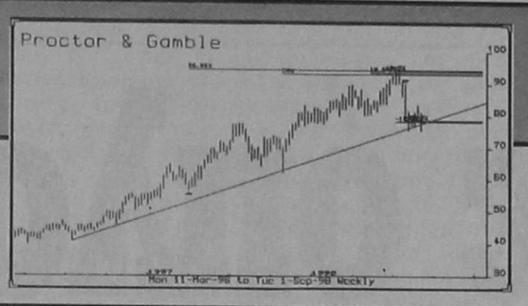

@PROCTOR & GAMBLE (USA)

Η τιμή της Αμερικάνικης μετοχής μετά από μία μεγάλη άνοδο συνάντησε αντίσταση στην περιοχή των 95$ και ως εκ τούτου ακολούθησε πλάγιο - καθοδική πορεία προς το νέο πεδίο στήριξης στην περιοχή των 78.5$ όπου ίσως και να βρεί στήριξη.

@PERSICO (USA)

Η τιμή αυτής της Αμερικάνικης μετοχής έχει ακολουθήσει καθοδική πορεία προς την περιοχή 30/32$ όπου βρίσκεται και ο ανοδικός άξονας στήριξης που εκπορεύεται από την χαμηλή τιμή του 1994. Εάν η τιμή κατορθώσει να στηριχθεί σε αυτό το πεδίο στηριξης ίσως να κινηθεί προς υψηλότερα επίπεδα τιμών.

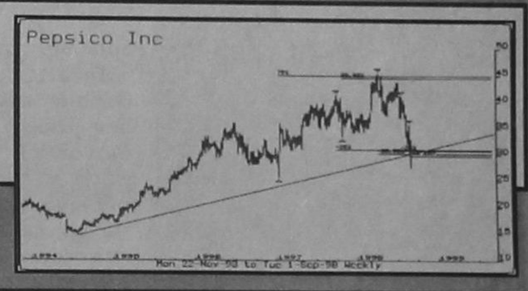

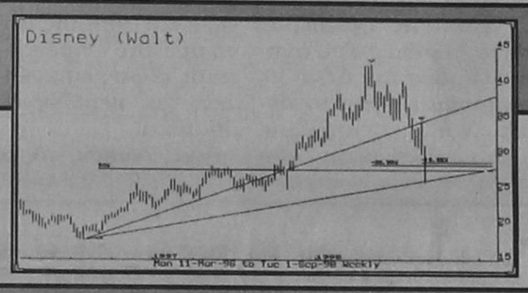

@WALT DISNEY (USA)

Η τιμή αυτή της Αμερικάνικης μετοχής έχει ακολουθήσει μία καθοδική πορεία προς το πεδίο στήριξης στη περιοχή των 27/5/29$p υποστηριζόμενη από τον ανοδικό άξονα στήριξης που εκπορεύεται απο την χαμηλή τιμή του Ιουλίου 96 (17.75). Εάν η τιμή κατορθώσει να διατηρηθεί στο πεδίο στήριξης θα σηματοδοτήσει την άνοδο της προς υψηλότερα επίπεδα.

3ο ΓΥΜΝΑΣΙΟ ΡΟΔΟΥ ΒΕΝΕΤΟΚΛΕΙΟ
ΑΝΑΚΟΙΝΩΣΗ

«Η Διευθύντρια του ΒΕΝΕΤΟΚΛΕΙΟΥ 3ου ΓΥΜΝΑΣΙΟΥ ΡΟΔΟΥ κ. Παπαδάκη Μαρία και ο Διευθυντής του ΒΕΝΕΤΟΚΛΕΙΟΥ 1ου ΛΥΚΕΙΟΥ ΡΟΔΟΥ κ. Παρασκευάς Μιχάλης καλούν τους μαθητές που αποφοίτησαν από το Γυμνάσιο τον Ιούνιο του 1998 για μια ενημέρωση πάνω στη δομή του Ενιαίου Λυκείου και των Τεχνολογικών - Επαγγελματικών Εκπαιδευτηρίων.

Η ενημέρωση θα γίνει στην Αίθουσα Τελετών του Βενετοκλείου 1ου Λυκείου Ρόδου τη Δευτέρα 7 Σεπτεμβρίου 1998 και ώρα 7 το απόγευμα».

Η Διευθύντρια
ΠΑΠΑΔΑΚΗ ΜΑΡΙΑ

ΙΕΡΑ ΜΗΤΡΟΠΟΛΙΣ ΡΟΔΟΥ
ΑΝΑΚΟΙΝΩΣΙΣ

Εκ της Ιεράς Μητροπόλεως Ρόδου ανακοινούται ότι εορτή του Γενεσίου της Θεοτόκου εορτάζει η Ιερά Μονή Φανερωμένης Κρητικά Ρόδου.

Το Εσπέρας της Δευτέρας 7ης Σεπτεμβρίου και περί ώραν 7:30 μ.μ. θα τελεσθή Πανηγυρικός Εσπερινός μετά αρτοκλασίας.

Την πρωΐαν δε 8η Σεπτεμβρίου θα τελεσθή Πανηγυρική Θεία Λειτουργία μετά δε το πέρας θα γίνει πέριξ του Ιερού Ναού η Λιτάνευσις της Θαυματουργού Εικόνος της Παναγίας.

Εκ της ιεράς Μητροπόλεως Ρόδου

ΕΡΓΑΣΤΗΡΙΑ ΕΛΕΥΘΕΡΩΝ ΣΠΟΥΔΩΝ
COMPUTER & ART STUDIES
ΕΙΔΙΚΟΤΗΤΕΣ ΕΠΑΓΓΕΛΜΑΤΙΚΗΣ ΚΑΤΑΡΤΙΣΗΣ
ΕΠΑΓΓΕΛΜΑΤΙΚΟ ΜΑΚΙΓΙΑΖ (MEDIA - ΘΕΑΤΡΟΥ - ΚΙΝ/ΦΟΥ)
ΕΙΔΙΚΟΣ ΔΙΑΚΟΣΜΗΤΙΚΩΝ ΕΦΑΡΜΟΓΩΝ
ΤΕΧΝΙΚΟΣ ΓΡΑΦΙΣΤΑΣ ΗΛΕΚΤΡΟΝΙΚΗΣ ΣΧΕΔ.ΕΝΤΥΠΟΥ
ΣΧΕΔΙΑΣΤΗΣ ΜΕΣΩ ΣΥΣΤΗΜΑΤΩΝ Η/Υ
ΠΛΗΡΟΦΟΡΙΚΗ ΜΕ ΠΟΛΥΜΕΣΑ (MULTIMEDIA)
ART & DESIGN
ΕΝΑΣ ΣΥΓΧΡΟΝΟΣ ΦΟΡΕΑΣ ΕΚΠΑΙΔΕΥΣΗΣ
Πληροφορίες: Έρν.Μπέβιν 35 - Ρόδος - Τηλ. 32670

Carrier
ΜΕ ΤΟΝ ΑΕΡΑ ΤΟΥ 1ου ΚΛΙΜΑΤΙΣΤΙΚΟΥ
Σε τιμές έκπληξη και με συμφέροντα διακανονισμό
ΑΠΟΚΛ. ΑΝΤΙΠΡΟΣΩΠΟΣ ΔΩΔΕΚΑΝΗΣΟΥ
RODOS AIR Ε.Π.Ε.
ΕΧΟΥΜΕ ΤΙΣ ΑΠΑΝΤΗΣΕΙΣ
ΟΙΚΟΝΟΜΙΑ
ΔΙΑΡΚΕΙΑ ΖΩΗΣ
ΑΝΤΑΓΩΝΙΣΤΙΚΕΣ ΤΙΜΕΣ
ΔΥΝΑΤΟΤΗΤΑ ΠΡΟΣΑΡΜΟΓΗΣ
FULL SERVICE
Rodos Air
ΚΑΡΡΑΣ ΜΙΧΑΗΛ ΜΗΧΑΝΟΛΟΓΟΣ
ΚΑΚΑΚΙΟΣ ΣΤΕΛΙΟΣ ΜΗΧΑΝΟΛΟΓΟΣ
ΚΑΛΛΙΓΕΡΟΣ ΜΙΧΑΛΗΣ ΠΟΛ. ΜΗΧΑΝΙΚΟΣ
ΚΕΝΤΡΙΚΗ ΔΙΑΘΕΣΗ - SERVICE - ΑΝΤΑΛΛΑΚΤΙΚΑ
ΓΕΩΡ. ΣΕΦΕΡΗ 76 ΡΟΔΟΣ (ΜΗ.ΔΙΑ.) - Τηλ.: 63680, 67250, 67251 FAX: 67251
Και σε εξουσιοδοτημένα καταστήματα: - ΚΡΕΜΑΣΤΗ: ΜΙΧΑΛΑΚΗΣ ΚΩΣΤΑΣ - ΑΦΑΝΤΟΥ: ΚΟΥΜΝΑΚΗΣ ΓΕΩΡΓΙΟΣ

ΣΠΟΡ

ΕΠΙΜΕΛΕΙΑ:
ΠΑΥΛΟΣ ΝΤΟΚΟΟΥΠΙΛ
ΗΛΙΑΣ ΛΟΪΖΟΣ

Ανοικτή πρόσκληση

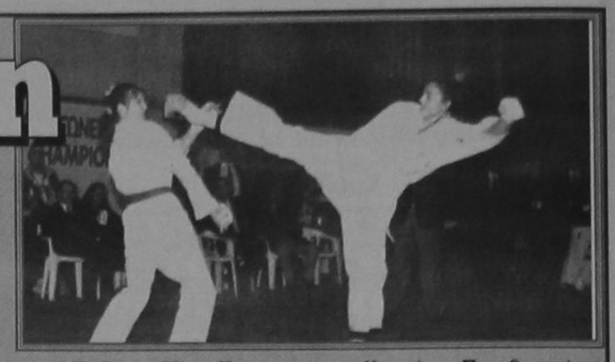

Υπόσχεση για θέαμα στο 1ο τοπικό πρωτάθλημα καράτε

Τα γιορτινά του βάζει σήμερα το Εθνικό κλειστό Γυμναστήριο της πόλης μας, αφού ανοίγει τις πύλες του για να υποδεχτεί πάνω από 75 αθλητές και αθλήτριες, οι οποίοι θα εγκαινιάσουν έναν νέο θεσμό.

Το 1ο τοπικό πρωτάθλημα καράτε SHITO RYO.

Από την πλευρά μας να επαναλάβουμε για άλλη μια φορά το ποιές διαδικασίες θα ακολουθηθούν κατά τη διάρκεια των αγώνων.

Κατ'αρχήν, οι αθλητές και αθλήτριες θα χωριστούν σε τέσσερις κατηγορίες, ανάλογα με την ηλικία τους:

Την κατηγορία 5μιση - 7 ετών, την 8-15 ετών, την 15-18 ετών και φυσικά την 18 ετών και άνω.

Από τις 10 το πρωί έως και τη 1μ.μ. έχει προγραμματιστεί η διεξαγωγή των προκριματικών, ενώ οι αθλητές, (όπως φυσικά και οι θεατές) θα περάσουν ένα ήσυχο και ξεκούραστο μεσημέρι, αφού οι αγώνες θα ξαναρχίσουν στις 6, με τη σειρά των τελικών.

Βέβαια, οι νικητές θα πρέπει να κάνουν υπομονή, αφού θα λάβουν τα έπαθλα τους αμέσως μετά τους αγώνες επίδειξης, οι οποίοι θα αποτελέσουν το κερασάκι στην τούρτα μιας θεαματικής Κυριακής.

Ο Δ.Ο.Ν.Α. ο οποίος συνδιοργανώνει το τουρνουά μαζί με τους τοπικούς συλλόγους καράτε, έχει κάνει το παν, ώστε το 1ο τοπικό πρωτάθλημα να σημειώσει την αναμενόμενη επιτυχία και να καθιερωθεί ως θεσμός.

Αλλωστε, η ίδια η Ελληνική Ομοσπονδία Ερασιτεχνικού καράτε παρακολουθεί με μεγάλο ενδιαφέρον την νέα προσπάθεια που ξεκινάει στο νησί μας, γι'αυτό και δίνει το παρόν με την παρουσία στους αγώνες του προέδρου και του αντιπροέδρου της, καθώς και του εκπροσώπου του SHITO RYO στην Ελλάδα.

Οπως γίνεται κατανοητό, λοιπόν, η παρουσία των φιλάθλων στο κλειστό της Ρόδου κρίνεται επιβεβλημένη, αφού και οι ίδιοι οι αθλητές που θα λάβουν μέρος, υπόσχονται να τους αποζημιώσουν με την επίδειξη των ικανοτήτων τους.

Οι αθλητές και οι αθλήτριες που θα λάβουν μέρος στο σημερινό 1ο τοπικό πρωτάθλημα είναι οι ακόλουθοι:

Α.Σ. Ασπίδα Σαλάκου (εκπαιδευτές Σάββας και Στέργος Κωττάκης)

Θανάσης Χατζηγιαννάκης, Δημήτρης Κωττάκης του Στέργου, Μανώλης Τσαντάκης, Κυριαζής Χατζηγιαννάκης, Δημήτρης Κωττάκης του Γιάννη, Ανθούλα Κεφάλα, Σέβα Κωττάκη, Κατερίνα Παπαθεοδώρου, Μαρία Κωττάκη, Δέσποινα Παπαθεοδώρου.

Α.Σ. Σορωνής (εκπαιδευτής Παναγιώτης Μαριέτος)

Μάριος Πολεμικός, Παναγιώτης Πολεμικός, Νίκος Φικήρης, Νίκος Τομάζος, Τέρυ Μαριέτου Παναγιώτης Αγαπητού, Γιάννης Διακονικόλας, Κυριακή Αθανασίου, Φωτεινή Παλαιολόγου, Θανάσης Θεοχαρίδης.

Α.Σ. Αρχάγγελος (εκπαιδευτής Γεράσιμος Γιακουμάτος)

Λευτέρης Χατζηκώστας, Αντώνης Δημητριάδης, Νίκος Καυκάκης, Μιχάλης Κανάκης, Αντώνης Σαρικάς, Αναστάσιος Χατζηκώστας, Γιώργος Βαρέλης, Δ.Γ.Κοζάς, Δ.Π. Κοζάς, Νίκος Παναγιωτάς, Παναγιώτης Μόσχου, Τσαμπίκα Ορφανίδου, Μαρία Γιαχατζή, Στ. Γεωργάς.

Α.Σ. Ροδιακός (εκπαιδευτής Μιχάλης Πάμπαλης)

Γιάννης Αλβανός, Μιχάλης Διακοσάββας, Απόστολος Πεταυράκης, Χρήστος Σαμαράς, Κώστας Φωνιαδάκης, Νίκος Σαββάκης, Μιχάλης Διακοσταματίου, Μιχάλης Αλβανός, Χαλής Σιέκ, Παναγιώτης Πανάγος, Στέλιος Καρίκας, Χρήστος Τριπολίτης, Μιχάλης Πάμπαλης, Ειρήνη Σαμαρά, Ειρήνη Μαστρομιχάλη, Ιωάννα Παπαθανασάκη, Σοφία Παπαθανασάκη, Κατερίνα Παπαθανασάκη, Μαρία Τσαμπικάκη, Νατάσα Παρασκουλάκη, Αντώνης Μαργαρίτης.

Α.Σ. Κρεμαστής (εκπαιδευτικός Σταύρος Σπανός)

Παντελής Ψυματάκης, Φώτης Σπανός, Σπύρος Ροδίτης, Γιάννης Τσαμπαλιερός, Παντελής Μαριέτος, Ορέστης Μαλτέζος, Γιώργος Μαλτέζος, Ηλίας Μαριέτος, Γιάννης Σπανός, Γιώργος Τσέλιου, Νίκος Διακοδημητρίου, Λευτέρης Τσαμπικάκης, Λάμπης Τζανάκης, Αλέξης Αμάζι, Μαρία Σπανού, Ολγα Τσέλιου, Μαρία Διακοδημητρίου, Παντελής Καρίδης.

Με όπλο την εμπειρία



Την όρεξη των επιθετικών της Δόξας θα προσπαθήσει να «κόψει» σήμερα ο Νίκος Αλεξανδρίδης

Τα όσα σχεδίαζαν όλη την προηγούμενη εβδομάδα καλούνται να υλοποιήσουν σήμερα, σε πράξη οι παίκτες του Ιάλυσου, στο πλαίσιο της 2ης αγωνιστικής του πρωταθλήματος ποδοσφαίρου της Β' Εθνικής κατηγορίας.

Η Δόξα Βύρωνα, η οποία περιμένει στις 5:30 στη «φωλιά» της τους «ερυθροκίτρινους», δεν είναι η ομάδα που φοβίζει τους παίκτες του Γιάννη Γκαϊτατζή, οι οποίοι έχουν ως μοναδικό στόχο να «σπάσουν» νωρίς τον ενθουσιασμό των νεαρών αντιπάλων τους και να φτάσουν με όπλο την εμπειρία τους, στην κατάκτηση των πρώτων τους βαθμών.

Βέβαια κανείς δεν μπορεί να διανοηθεί, ότι μόνο η εμπειρία είναι αρκετή να οδηγήσει στην επιτυχία τον Ιάλυσο. Απαιτείται μεγάλη προσοχή και σοβαρότητα, αφού από τη μία η ομάδα του νησιού μας δεν είναι απόλυτα έτοιμη να ανταποκριθεί στις απαιτήσεις του νέου πρωταθλήματος, λόγω του γνωστού προβλήματος με τα φιλικά της προετοιμασίας, (εξάλλου, το έδειξε στο παιχνίδι της περασμένης Κυριακής), ενώ από την άλλη πλευρά, η Δόξα θα προσπαθήσει να «ρεφάρει» την βαριά ήττα της πρεμιέρας από τη Νίκη Βόλου με 4-1.

Αλλωστε, όπως τονίζει και ο ίδιος ο τεχνικός των Βυρωνιωτών, κ. Νίκος Πιάς η ομάδα του χρειάζεται τη νίκη τόσο για βαθμολογικούς, όσο και για ψυχολογικούς λόγους.

Οπως γίνεται εύκολα κατανοητό, η αποστολή των «ερυθροκίτρινων», δεν είναι καθόλου εύκολη, αφού θα πρέπει να αποφύγουν πάση θυσία τα λάθη της πρεμιέρας και το κυριότερο να αντιμετωπίσουν την Δόξα με ψυχραιμία, αφού το άγχος είναι κακός σύμβουλος και στοίχισε ήδη βαθμούς στο παιχνίδι με την Καλαμαριά.

Εξάλλου η ομάδα που έχει περισσότερο ανάγκη τους βαθμούς, όπως αναφέραμε και παραπάνω είναι αυτή της Δόξας, αφού στο πρώτο της εντός έδρας παιχνίδι δεν έχει το περιθώριο να αποτύχει.

Αρα, λοιπόν, το καλύτερο που έχουν να κάνουν οι «ερυθροκίτρινοι» είναι να αφήσουν τους αντιπάλους τους να αγωνιούν και οι ίδιοι να φροντίσουν να φτάνουν ήρεμα και μεθοδικά στην επιτυχία.

Ο κ. Γκαϊτατζής, όπως και στο ματς της πρεμιέρας, θα ανοίξει τα χαρτιά του λίγο πριν την σέντρα, σε ότι αφορά τους «έντεκα» που θα ξεκινήσουν το παιχνίδι.

Πέρα από τις γνωστές απουσίες, όλοι οι υπόλοιποι ποδοσφαιριστές του Ιάλυσου είναι ετοιμοπόλεμοι και έτοιμοι να προσφέρουν τις υπηρεσίες τους ανά πάσα στιγμή.

Εξάλλου, ο πρόεδρος του ροδιακού συλλόγου, κ. Κουτσόπουλος, έδωσε, χθες σε κεντρικό ξενοδοχείο της Αθήνας συνέντευξη τύπου, σε μια προσπάθεια να κάνει αισθητή την παρουσία του Ιάλυσου στο κέντρο των αποφάσεων. (Για τα όσα ειπώθηκαν θα μπορέσετε να ενημερωθείτε από τη «δ» την Τρίτη).

Τέλος, διαπιστής της αναμέτρησης του Ιάλυσου με τη Δόξα Βύρωνα είναι ο κ. Μπισογιάννης του συνδέσμου Θεσσαλονίκης.

Φιλικών συνέχεια για Κολοσσό

Το δεύτερο του φιλικό παιχνίδι επί Αθηναϊκού εδάφους έδωσε, χθες ο Κολοσσός, στο πλαίσιο της προετοιμασίας του ενόψει του νέου πρωταθλήματος.

Οι παίκτες του Βασίλη Καλαποδάκη έχασαν αυτή τη φορά από τα Σούρμενα με 63-61 (ημ. 28-22), ωστόσο έδειξαν, ότι βρίσκονται σε πολύ καλό δρόμο, αφού «λύνονται» σιγά - σιγά μετά τις σκληρές προπονήσεις των τελευταίων ημερών και μπαίνουν, χωρίς ιδιαίτερα προβλήματα, σε αγωνιστικούς ρυθμούς. Αργά, χθες το απόγευμα, οι «θαλασσί» αγωνίσθηκαν στο δεύτερο φιλικό της ημέρας με αντίπαλο τον Κένταυρο Δάφνης, ενώ σήμερα το πρωί θα κλείσουν την αυλαία των αγώνων του Σαββατοκύριακου κόντρα στον Αιγαία Εξαρχείων.

Ετσι, ο κ. Καλαποδάκης έχει τη δυνατότητα να αποκτήσει μία πληρέστερη εικόνα για την αγωνιστική κατάσταση των παικτών του, ενώ δεν παύει να προσπαθεί να «κλείσει» κι άλλα φιλικά, με βασικό στόχο την διοργάνωση τουρνουά επί ροδιακού εδάφους, ώστε να μπει η ομάδα του «ετοιμοπόλεμη» στην πρεμιέρα του νέου πρωταθλήματος κόντρα στην Γλυφάδα.

Το πρόγραμμα της 2ης αγωνιστικής

Πέρυσι αγωνίζονταν στην Α' Εθνική, φέτος διασταυρώνουν νωρίς - νωρίς τα ξίφη τους στο πλαίσιο του πρωταθλήματος της Β' Εθνικής Κατηγορίας.

Ο λόγος για το ντέρμπι, ανάμεσα στην Καλαμάτα και τον Αθηναϊκό, με το οποίο άνοιξε, χθες, η αυλαία της 2ης αγωνιστικής του πρωταθλήματος της Β' Εθνικής.

Ολα τα υπόλοιπα παιχνίδια διεξάγονται σήμερα:

Εδεσσαϊκός - Καλλιθέα
Παναπωλικός - Πιερικός
Παναχαϊκή - Λύκοι
Τρίκαλα - Νίκη Βόλου
Λάρισα - Καρδίτσα
Καλαμαριά - Αγ. Νικόλαος
Γιάννενα - Πανσερραϊκός

T.V.

3.00 μ.μ.: Τένις: Αγώνες (Μ) Σ. ΣΠΟΡΤ

5.00 μ.μ.: Παγκόσμιο Πρωτάθλημα Superbikes '98 (Μ) Σ.ΣΠΟΡΤ.

7.30 μ.μ.: Τένις: Αγώνες Α - Γ στο «USA Open '98» (Μ) Σ.ΣΠΟΡΤ.

8.00 μ.μ.: Ποδόσφαιρο (Εύρω 2.000): Ελλάδα - Σλοβενία (Ανδρες) - (Ζ) ΕΤ1.

10.00 μ.μ.: Ποδόσφαιρο: (Εύρω 2.000) Σ. ΣΠΟΡΤ.

12.00 μ.μ.: Ποδόσφαιρο - (Εύρω 2.000): Σ.ΣΠΟΡΤ.

02.00 μ.μ.: Ποδηλασία (Ε) Σ. ΣΠΟΡΤ.

02.30 μ.μ.: Τένις: Αγώνες Α - Γ στο «USA Open '98» (Ζ) Σ. ΣΠΟΡΤ

ΑΝΑΚΟΙΝΩΣΗ

Πρακτορείο ΠΡΟ-ΠΟ και Λαχείων «Το Στάνταρ»

Ενημερώνουμε τους αξιότιμους πελάτες μας ότι το πρακτορείο ΠΡΟ-ΠΟ και λαχείων «Το Στάνταρ» μεταφέρθηκε από την οδό Βενετοκλέων 38 (δίπλα στο Metropol) στο Εμπορικό Κέντρο Φώκιαλη (δίπλα στο Ζαχαροπλαστείο ΣΤΑΝΗ).

Σας ευχαριστούμε και σας περιμένουμε στο νέο μας μαγαζί.

Ανδρέας - Κατερίνα Τσακμακίδη

NEOTEX ΡΟΔΟΣ ΑΝΝΗΣ ΜΑΡΙΑΣ 59 ΡΟΔΟΣ 85 100 ΤΗΛ.: 35863 - 77211-2 FAX: 30664

ΜΙΧ. ΚΑΛΛΙΓΕΡΟΣ ΠΟΛΙΤΙΚΟΣ ΜΗΧΑΝΙΚΟΣ • ΜΙΧ. ΚΑΡΡΑΣ ΜΗΧΑΝΟΛΟΓΟΣ ΜΗΧΑΝΙΚΟΣ

ΣΥΣΤΗΜΑΤΑ ΧΩΡΙΣΜΑΤΩΝ & ΨΕΥΔΟΡΟΦΩΝ ΕΣΩΤΕΡΙΚΩΝ & ΕΞΩΤΕΡΙΚΩΝ ΧΩΡΩΝ

- ΓΥΨΟΣΑΝΙΔΕΣ
- ΤΣΙΜΕΝΤΟΣΑΝΙΔΕΣ
- ΔΙΑΚΟΣΜΗΤΙΚΑ
- ΠΛΑΚΕΣ ΟΡΥΚΤΩΝ ΙΝΩΝ
- ΛΩΡΙΔΕΣ ΑΛΟΥΜΙΝΙΟΥ
- ΔΙΑΤΡΗΤΕΣ ΜΕΤΑΛΛΙΚΕΣ ΟΡΟΦΕΣ
- ΗΧΟΜΟΝΩΤΙΚΑ
- ΗΧΟΑΠΟΡΡΟΦΗΤΙΚΑ
- ΜΕΤΑΛΛΙΚΑ ΚΤΙΡΙΑ

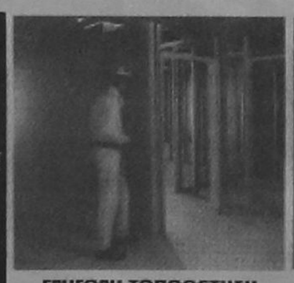

ΓΡΗΓΟΡΗ ΤΟΠΟΘΕΤΗΣΗ ΑΝΤΙΣΕΙΣΜΙΚΗ ΚΑΤΑΣΚΕΥΗ ΕΥΧΑΡΙΣΤΟ ΠΕΡΙΒΑΛΛΟΝ



ΕΛΕΥΘΕΡΙΑ ΣΧΕΔΙΑΣΜΟΥ ΔΙΑΚΟΣΜΗΣΗ ΚΑΙ ΗΧΟΑΠΟΡΡΟΦΗΣΗ ΛΕΙΤΟΥΡΓΙΚΟΤΗΤΑ ΚΑΙ ΑΙΣΘΗΤΙΚΗ

ΘΕΡΜΟΜΟΝΩΣΗ - ΗΧΟΜΟΝΩΣΗ - ΣΤΕΓΑΝΟΠΟΙΗΣΗ



DOW
Wallmate CW για θερμομόνωση διπλών εξωτερικών τοίχων



ΑΣΦΑΛΤΟΠΑΝΑ ΕΓΧΩΡΙΑ ΚΑΙ ΕΙΣΑΓΩΓΗΣ VERAL



ΑΣΦΑΛΤΙΚΑ ΚΕΡΑΜΙΔΙΑ

- ΥΛΙΚΑ ΕΠΑΛΕΙΨΕΩΝ
- ΡΗΤΙΝΕΣ - ΕΠΟΞΕΙΔΙΚΑ
- ΣΙΛΙΚΟΝΕΣ - ΜΑΣΤΙΧΕΣ
- ΥΔΡΑΥΛΙΚΕΣ ΚΟΝΙΕΣ
- ΤΣΙΜΕΝΤΑ ΤΑΧΕΙΑΣ ΠΗΞΗΣ
- ΤΣΙΜΕΝΤΑ ΕΠΙΣΚΕΥΑΣΤΙΚΑ
- ΠΡΟΣΜΙΚΤΑ
- ΥΑΛΟΒΑΜΒΑΚΑΣ
- ΠΕΤΡΟΒΑΜΒΑΚΑΣ
- RICOFON

REVINEX



ΜΕΜΒΡΑΝΕΣ ΓΙΑ ΚΛΑΣΣΙΚΕΣ ΣΤΕΓΕΣ

Η λύση στο οικοδομικό σας πρόβλημα

Η ΓΕΝΙΚΗ ΤΕΧΝΙΚΗ Α.Ε., δημιουργήθηκε για να δώσει αποτελεσματικές & συμφέρουσες λύσεις στα οικοδομικά προβλήματα του νησιού μας. Τα αντικείμενα των δραστηριοτήτων μας:

- Εμπορία σιδήρου οικοδομών υψηλής ποιότητας & αντοχής
- Παραγωγή έτοιμου μπετόν με 14χρονη παράδοση στην υψηλή ποιότητα στη συνέπεια και την άμεση εξυπηρέτηση
- Ανάληψη δημοσίων και ιδιωτικών έργων μεγάλης έκτασης
- Ανέγερση πολυκατοικιών με το σύστημα της αντιπαροχής

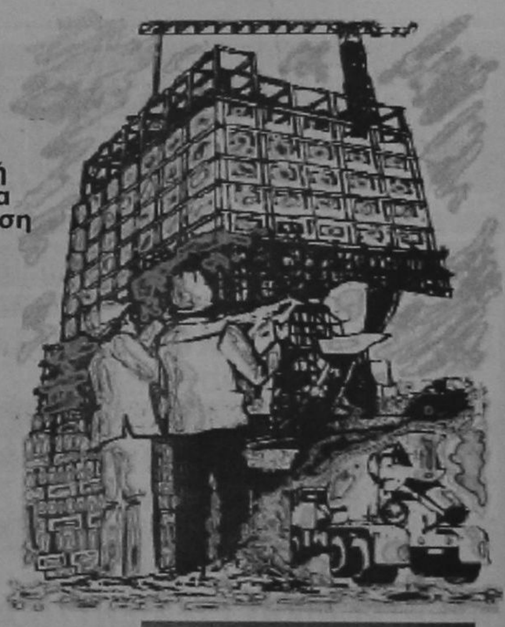

14 σύγχρονες μπετονιέρες, 2 συγκροτήματα παραγωγής μπετόν και πλήρες δίκτυο ραδιοτηλεφώνων, θα είναι στη διάθεση σας αν θελήσετε να συνεργασθούμε.

Χρησιμοποιώντας τα ειδικά πρόσθετα στεγανότητας και ρευστότητας POZZOYTH ADMIX 105 R. RHOEDMAC 716 και 877 και ελέγχοντας την παραγωγή με 3 υπεύθυνους πολιτικούς μηχανικούς σε ιδιόκτητο σύγχρονα εξοπλισμένο εργαστήριο, διασφαλίζουμε και εγγυόμεθα σταθερά υψηλή ποιότητα στο μπετόν μας

ΜΟΝΤΕΡΝΑ ΤΕΧΝΟΛΟΓΙΑ & ΠΑΡΑΔΟΣΗ

ΓΕΝΙΚΗ ΤΕΧΝΙΚΗ
έτοιμο μπετόν

ΕΡΓΟΣΤΑΣΙΟ:
ΡΟΔΟΥ - ΛΙΝΔΟΥ 7ο ΧΛΜ -ΤΗΛ.:25013
ΓΡΑΦΕΙΑ:
ΑΡΚΑΔΙΟΥ 2 Τ[illegible]68

Μπακογιάννη και Κουκοδήμος στα «Διαγόρεια

Δεν θα απουσιάσουν τελικά, ούτε και φέτος, τα ηχηρά ονόματα του ελληνικού στίβου, από τα «Διαγόρεια».

Βέβαια, μπορεί οι φιλαθλοι της Ρόδου να μην έχουν την δυνατότητα να απολαύσουν αγωνιζόμενη την αγαπημένη τους Νίκη Ξανθού, (θα κάθεται, πάντως, στην εξέδρα), ωστόσο δεν τυχαίνει και πολύ συχνά να έχει κανείς την ευκαιρία να παρακολουθήσει από κοντά τις προσπάθειες αθλητών, όπως κοντά της Νίκης Μπακογιάννη και του Κώστα Κουκοδήμου.

Μάλιστα, η κορυφαία ελληνίδα άλτρια του ύψους θα τιμηθεί από τον Νομάρχη Δωδεκανήσου, κ. Παρασκευά, για εκείνο το εκπληκτικό 2.03 της Ατλάντα, το οποίο και χάρισε στη χώρα μας το ασημένιο Ολυμπιακό μετάλλιο.

«Παρτενέρ» του Κώστα Κουκοδήμου στο μήκος θα είναι ο Δημήτρης Φιλίνδρος, ενώ στο ύψος θα δώσει το παρόν το ανερχόμενο αστέρι του ελληνικού στίβου, ο Δημήτρης Κόκοτας, ο οποίος βρίσκεται σε πολύ καλή κατάσταση, όπως άλλωστε μαρτυρά η 5η θέση την οποία κατέκτησε στο πρόφατο πανευρωπαϊκό πρωτάθλημα.

Με ιδιαίτερο ενδιαφέρον αναμένεται και η μάχη του επί κοντώ των γυναικών, όπου οι τέσσερις ελληνίδες αθλήτριες που συμμετέχουν, θα έχουν την ευκαιρία να «κοντραριστούν» με την δύο φορές παγκόσμια «ρεκορντγούμαν» Φλονσαντοτίρ από την Ισλανδία.

Είναι βέβαιο, ότι τον συναγωνισμό θα ανεβάσουν κατακόρυφα οι ξένοι αθλητές, και αθλήτριες, κυρίως αυτοί, που προέρχονται από τις παραδοσιακές σχολές της Ρωσίας και της Ουκρανίας.

Στην παρακάτω λίστα μπορείτε να ενημερωθείτε για τα ονόματα των ελλήνων και ξένων αθλητών που θα λάβουν μέρος, μαζί φυσικά με τις καλύτερες ατομικές τους επιδόσεις.

ΜΗΚΟΣ ΓΥΝΑΙΚΩΝ

1. TER - MESROBIAN TATIANA ΡΩΣΙΑ 6.94
2. KOTOVA TATIANA ΡΩΣΙΑ 6.97
3. PERSHINA ELENA ΚΑΖΑΚΣΤΑΝ 6.91
4. JOHANSON ERIKA ΣΟΥΗΔΙΑ 6.85
5. ΑΘΑΝΑΣΙΟΥ ΧΡΙΣΤΙΝΑ ΕΛΛΑΣ 6.60
6. ΜΑΡΤΙΝΟΠΟΥΛΟΥ ΚΛΑΙΡΗ ΕΛΛΑΣ 6.40

ΜΗΚΟΣ ΑΝΔΡΩΝ

1. SUNNEBORN MATTIAS ΣΟΥΗΔΙΑ 8.21
2. DACHEV PETAR ΒΟΥΛΓΑΡΙΑ 8.14
3. JUKOV ALEXEI ΡΩΣΙΑ 8.20
4. BASILI SOKOV ΡΩΣΙΑ
5. ΚΟΥΚΟΥΔΗΜΟΣ ΚΩΣΤΑΣ ΕΛΛΑΣ 8.36
6. ΦΙΛΙΝΔΡΑΣ ΔΗΜΗΤΡΗΣ ΕΛΛΑΣ 8.00
7. ΚΑΡΔΑΜΑΚΗ ΝΙΚΟΣ ΕΛΛΑΣ 7.74
8. ΓΙΑΛΛΟΥΡΑΚΗΣ ΝΕΚΤΑΡΙΟΣ ΕΛΛΑΣ 7.40

ΥΨΟΣ ΓΥΝΑΙΚΩΝ

1.ELESSINA ELENA ΡΩΣΙΑ 2.02
2. MICHALCHENKO IRINA ΟΥΚΡΑΝΙΑ 1.95
3. NIKOLAEVNA TATIANA ΡΩΣΙΑ 1.94
4. STYOPINA VICTORIA ΟΥΚΡΑΝΙΑ 1.95
5. ΜΠΑΚΟΓΙΑΝΝΗ ΝΙΚΗ ΕΛΛΑΣ 2.03
6. ΜΑΚΡΗ ΕΥΤΥΧΙΑ ΕΛΛΑΣ 1.90

ΥΨΟΣ ΑΝΔΡΩΝ

1. KRYSIN ALEXEI ΡΩΣΙΑ 2.30
2. VORONIN VYATSESLAV ΡΩΣΙΑ 2.32
3. IDEATA TONI ΝΙΓΗΡΙΑ 2.26
4. JAROSLAV RYBAKOV ΡΩΣΙΑ 2.30
5. RHODEN KCHRISTIAN ΓΕΡΜΑΝΙΑ 2.32
6. ΛΙΑΠΗΣ ΚΩΝ/ΝΟΣ ΕΛΛΑΣ 2.28
7. ΠΑΝΤΣΙΟΣ ΙΩΑΝΝΗΣΕΛΛΑΣ 2.20
8. ΤΟΜΑΡΑΣ ΚΩΝ/ΝΟΣ ΕΛΛΑΣ 2.20
9. ΚΟΚΟΤΗΣ ΔΗΜΗΤΡΗΣ ΕΛΛΑΣ 2.32

ΕΠΙ ΚΟΝΤΩ ΓΥΝΑΙΚΩΝ

1. FLUSSADOTIR VALA ΙΣΛΑΝΔΙΑ 4.42
2. KALINICHENKO NATALIA ΟΥΚΡΑΝΙΑ 3.95
3. ΚΛΥΔΩΝΑΡΗ ΚΑΤΕΡΙΝΑ ΕΛΛΑΣ
4. ΤΣΙΛΙΓΓΙΡΗ ΓΕΩΡΓΙΑ ΕΛΛΑΣ 4.00
5. ΙΑΚΩΒΙΔΟΥ ΘΑΛΕΙΑ ΕΛΛΑΣ 3.95
6. ΒΟΛΠΑΝΟΥ ΓΕΩΡΓΙΑ ΕΛΛΑΣ 3.80

Οι αθλητές από το εξωτερικό θα αρχίσουν να καταφθάνουν στην Ρόδο την Κυριακή, ενώ για την Τρίτη έχουν προγραμματιστεί οι αφίξεις των πρώτων Ελλήνων.

Τη Δευτέρα 7 Σεπτεμβρίου στις 13:00 θα δοθεί συνέντευξη Τύπου από τον Νομάρχη Δωδεκανήσου στο Νομαρχιακό Μέγαρο και στην συνέχεια θα συνεδριάσει και πάλι η Οργανωτική Επιτροπή με όλους τους εμπλεκόμενους φορείς που βοηθούν στη διεξαγωγή των αγώνων.

Την Τρίτη 7 Σεπτεμβρίου στις 19.00 θα γίνει στο χώρο του Αρχαίου Σταδίου γενική πρόβα, στη συνέχεια θα δοθεί συνέντευξη Τύπου παρουσία όλων των αθλητών και προπονητών στο ξενοδοχείο Grand Hotel και θα ακολουθήσει κοκτέιλ προς τιμήν τους.

Εν τω μεταξύ, πραγματικός «πυρετός» επικρατεί στις τάξεις των διοργανωτών, οι οποίοι κάνουν το παν, ώστε τα «Διαγόρεια» να λάμψουν και φέτος.

Οπως τόνισε χαρακτηριστικά στη «δ σπορ» ο πρόεδρος του ΔΟΝΑ, κ. Κάλλιστος Διακογεωργίου, ο στόχος είναι να αποκτήσουν τα «Διαγόρεια» την αίγλη αγώνων όπως τα «Παπαφλέσσεια» και τα «Βαρδινογιάννεια».

«Ολοι ζούμε στον τελικό της επιτυχίας» δήλωσε ο κ. Διακογεωργίου και συνέχισε: «κάνουμε ότι μπορούμε για να είναι όλα τέλεια την Τετάρτη. Θα ήθελα να ευχαριστήσω το Υπ. Αιγαίου και την Γ. Γ. Αθλητισμού για την οικονομική τους συμπαράσταση, αλλά κυρίως όλους αυτούς, που μας βοηθούν εθελοντικά και χωρίς αμοιβή, για να φέρουμε εις πέρας την πολύ σημαντική αποστολή μας.

Κάλεσμα των κριτών

Το Δ.Σ. του συνδέσμου Κριτών στίβου ευχαριστεί την Νομαρχία Δωδεκανήσου για την οικονομική ενίσχυση προς τον σύνδεσμο.

Καλούνται οι κριτές που θ αποτελέσουν την αγωνόδικη επιτροπή των «ΔΙΑΓΟΡΕΙΩΝ» να βρίσκονται την Τρίτη στις 7 το απόγευμα στο Αρχαίο Στάδιο για την τεχνική σύσκεψη των αγώνων, οι οποίοι αρχίζουν την ίδια ώρα την Τετάρτη.

• Την αγωνόδικο επιτροπή για τους αγώνες ΠΠΒ' ΠκΒ' που θα γίνουν στην Λέρο το ερχόμενο Σάββατο 12/9 θα αποτελέσουν οι Ριζόπουλος Νικήτας, Φανίτσας Κώστας, Αρφαράς Σπύρος, Βογιατζής Βασίλης, Μαγκαφάς Γιάννης, Παπακαλοδούκα Μαρία, Ζησίμου Δήμος, Τσαβαρή Αννα, Χατζηνικολάου Σάββας, Μαδωνή Μαρία, Χατζηνικολάου Τσαμπίκος.

Η σύζυγος του κριτή Χατζηνικολάου Τσαμπίκου Κατερίνα έφερε στον κόσμο πριν μερικές μέρες ένα χαριτωμένο αγοράκι. Το Δ.Σ. και τα μέλη του συνδέσμου τους εύχονται καλορίζικο.

Ενας γελάει ένας κλαίει σήμερα στο Παραδείσι

Ροδίνι - Αλθαιμένης Κρητηνίας

Από το σημερινό αποτέλεσμα κρίνεται, ποιά ομάδα από τις δύο, θα δώσει το παρόν στις 26 Σεπτεμβρίου στην σέντρα της Β' κατηγορίας.

Αναμένεται να γίνει ένα συναρπαστικό παιχνίδι, καθώς και οι δύο ομάδες ενδιαφέρονται να παραμείνουν στους «μεγάλους» της κατηγορίας.

Ο διαιτητής της συνάντησης είναι ο κος Μιχαλάκης με επόπτες τους κους Χάλαντα και Τσαγγάρη.

Η ώρα έναρξης του αγώνα είναι στις 16:30.

Γλίτωσε την εγχείρηση ο Μ. Ρίζος

Επανήλθε γερός και δυνατός ο Μ. Ρίζος του Π.Α.Σ. Ασκληπειό, μετά από το τροχαίο που είχε με το μοτοποδ/το του.

Ο νεαρός ποδοσφαιριστής την γλύτωσε πολύ φθηνά, και δεν χρειάστηκε τελικά να μπει στο χειρουργείο, για ν εγχειριστεί στον αχίλλειο τένοντα. Ο προπονητής κος Γκαΐδας τον έχει και πάλι στην διάθεση του, και είναι πολύ πιθανό να τον χρησιμοποιήσει στο φιλικό της Τρίτης με τον Ηρακλή Μαριτσών. Κάποιοι άλλοι μικροτραυματισμοί, από τα φιλικά που έχει δώσει η ομάδα, δεν ανησυχούν τον τεχνικό του Π.Α.Σ. Ασκληπειό.

Τάραξε τα νερά ο τραυματισμός του Σιδηρόπουλου

Αγνωστο αν θα προλάβει, την πρεμιέρα

Ενώ όλα ήταν ήρεμα στην ομάδα του Σπ. Αγγελόπουλου, ο τραυματισμός του Σιδηρόπουλου, ήρθε να ταράξει τα νερά του Ηρακλή.

Καταβάλλονται προσπάθειες, ώστε ο ποδοσφαιριστής να επανέλθει γρήγορα στην ενεργό δράση, διότι το πρωτάθλημα ξεκινάει σε δεκαπέντε ημέρες. Βέβαια ο τραυματισμός του παίκτη στην μέση και τους προσαγωγούς - στο φιλικό με τον Φοίβο- δεν θεωρείται σοβαρός, όμως τέτοιου είδους προβλήματα είναι «πονηρά» και χρήζουν ιδιαίτερης προσοχής. Ηδη ο ποδοσφαιριστής έχει αρχίσει τις ανάλογες φυσικοθεραπείες, που θα του επιτρέψουν να επιστρέψει το συντομότερο δυνατόν στις προπονήσεις. Παρ'όλα αυτά, η ομάδα είναι έτοιμη για να παίξει σήμερα στο φιλικό με τον Κλεάνθη στις 17:30.

Την Δευτέρα οι ποδοσφαιριστές του Ηρακλή, σύμφωνα με το πρόγραμμα, θα κάνουν βάρη και χαλάρωμα, και την Τρίτη έχει προγραμματισθεί φιλικό με τον ΠΑΣ Ασκληπειό του Γ. Γκάιδα, στις 17:30 στο γήπεδο των Μαρπσών.

Η Ρόδος ξανά στο Εθνικό

Αύριο στις 17.30 στο Εθνικό στάδιο της πόλης μας, θα διεξαχθεί φιλικό παιχνίδι της Ρόδου με τον Αγ. Γεώργιο Μαλώνας.

Μεγάλη μερίδα των φιλάθλων αλλά και φίλοι της «μεγάλης» ομάδος, αυτόματα φέρνουν στιγμές που έζησαν στο γήπεδο αυτό, όταν τα «ελάφια» του νησιού μας σφράγισαν ανεξίπλα το όνομα τους στην μεγάλη Εθνική κατηγορία. Υπάρχει αρκετή δίψα και ευχή από πολλούς, να μπορέσει αυτή η προσπάθεια να αποδώσει ώστε να επανέλθει η παλιά αίγλη στην ομάδα αλλά και στο ποδόσφαιρο του νησιού μας.

Αρκετοί επώνυμοι και ανώνυμοι, αγκάλιασαν από την πρώτη στιγμή την ιδέα αυτή, και ήδη οι πρώτες κινήσεις γίνονται αργά και μεθοδικά, για να μην πέσει στο καλάθι των αχρήστων η σημαντική προσπάθεια με θετικά στοιχεία.

Οι δύο ομάδες είναι έτοιμες από κάθε πλευρά, και οι προπονητές Καλαϊτζίδης - Ξυπολυτάς, έχουν άλλη μια ευκαιρία να βγάλουν χρήσιμα και θετικά συμπεράσματα.

Καμαρώνουν τα αυριανά «αστέρια» οι γονείς τους

Τρεις αγωνιστικές απέμειναν, για να πέσει η αυλαία του Τουρνουά, που διοργανώνει η ομάδα του Ζέφυρου σε συνεργασία με τον ΔΟΝΑ, στο γήπεδο του 1ου δημοτικού σχολείου, στον Αγ. Δημήτριο.

Αρκετοί φίλαθλοι, στην πλειοψηφία τους γονείς, παρακολούθησαν και την έκτη αγωνιστική, όπου σημειώθηκαν τα παρακάτω αποτελέσματα:

ΖΕΦΥΡΟΣ - ΙΒΙΣΚΟΣ 39-56 (ΜΙΝΙ)

ΖΕΦΥΡΟΣ: Θεοχαρίδης, Παστρικός, Μπάσος, Υψηλάντης, Ζαφειράκης, Μακρυνίκας, Ρούσσος, Τσαβαρής

ΙΒΙΣΚΟΣ: Βογιατζής, Τσουρουνάκης, Χατζησάββας, Τριπολίτης, Χαριανάκης, Θεοδοσίου, Αμπελάς, Φιλιππόπουλος, Αναστασάκης, Χατζησάββας, Κέφας, Ματθαίος.

ΖΕΦΥΡΟΣ - ΙΒΙΣΚΟΣ 65-20 (ΠΑΜΠΑΙΔΕΣ)

ΖΕΦΥΡΟΣ: Μαντάλης, Κανίτα, Μακρυνίκας, Κορναρόπουλος, Χατζηπαντωνίου, Φεσάκης, Κοψιάς, Χαλίς, Τ. Μακρυνίκας, Αμβέρ, Χατζηκυριάκος, Βράζος.

ΙΒΙΣΚΟΣ: Παπαντωνίου, Νάκας, Μακρυδημήτρης, Θεοδοσίου, Λεργός, Αναστασάκης, Γερολυμάκης, Χατζησάββας, Γερόλυμος, Βαλσάμης, Φιλιππόπουλος, Βογιατζής.

ΚΟΛΟΣΣΟΣ - ΔΩΡΙΕΑΣ 35-37 (ΠΑΜΠΑΙΔΕΣ)

ΚΟΛΟΣΣΟΣ: Μαρουλάκης, Σπανουδάκης, Καταβενός, Ποζιόπουλος, Κόντζος, Κοντουδιός, Παπασταματίου, Αγαπητάκης, Καμπούρης, Μαρινάκης, Μακράκης.

ΔΩΡΙΕΑΣ: Χαιδούλης, Δράσος, Πουτούρης, Ξύνιας, Ευγενικός, Τσέκας, Πάττας, Αναπλιώτης, Χαβιαράς, Καραβάκης, Μαλάμης, Στεργιάδης, Νιζάμης, Τσεβάς, Απόκουρας.

ΙΔΙΩΤΙΚΟ ΤΕΧΝΙΚΟ ΕΠΑΓΓΕΛΜΑΤΙΚΟ ΕΚΠΑΙΔΕΥΤΗΡΙΟ

ΤΕΕ ΔΟΡΚΑΣ

Αναγνωρισμένο από το κράτος

ΤΟΜΕΙΣ & ΕΙΔΙΚΟΤΗΤΕΣ

ΠΛΗΡΟΦΟΡΙΚΗΣ

ΧΕΙΡΙΣΤΩΝ Η/Υ & ΥΠΟΣΤΗΡΙΞΗΣ ΔΙΚΤΥΩΝ

Κρατικό Πτυχίο

ΚΟΜΜΩΤΙΚΗΣ ΤΕΧΝΗΣ

Αναβολή στράτευσης

ΕΦΑΡΜΟΣΜΕΝΩΝ ΤΕΧΝΩΝ

ΕΝΔΥΜΑΤΟΛΟΓΩΝ - ΣΧΕΔΙΑΣΤΩΝ ΜΟΔΑΣ

ΔΕΚΤΟΙ ΑΠΟΦ. ΓΥΜΝΑΣΙΟΥ - ΛΥΚΕΙΟΥ

Πληροφορίες - Εγγραφές : Καναδά 32 - Ρόδος - Τηλ. 76536 - 29550

ΕΜΠΟΡΙΚΗ ΤΡΑΠΕΖΑ Μπορεί!

ŠKODA OCTAVIA

Η τιμή του:

Απάντηση στην σημερινή πραγματικότητα.



• Μέσα στο πιό σύγχρονο εργοστάσιο στην καρδιά της Ευρώπης, γεννήθηκε το Νέο Πρόσωπο της ŠKODA. Με το Νέο OCTAVIA η ŠKODA μπαίνει σε μιά Νέα Μεγάλη Εποχή, μ' ένα αυτοκίνητο υψηλής ποιότητας. Με την τεχνογνωσία και τεχνολογία της Volkswagen, με κινητήρα 1600 κυβικά με 101 άλογα και με το υψηλότερο επίπεδο εξοπλισμού, το Νέο Πρόσωπο της ŠKODA αγαπήθηκε σ' όλο τον κόσμο. OCTAVIA, ένα αυτοκίνητο που προσφέρει τα περισσότερα, σε τιμή έκπληξη.

ΕΛΑΤΕ ΓΙΑ ΕΝΑ TEST DRIVE!

AUTO STAR AEE

ΑΠΟΚΛΕΙΣΤΙΚΟΣ ΑΝΤΙΠΡΟΣΩΠΟΣ ΡΟΔΟΥ

ΑΥΣΤΡΑΛΙΑΣ 60, ΡΟΔΟΣ

ΤΗΛ. 0241-27421, FAX. 0241-31676

Volkswagen Group

Ενιαίο Λύκειο Ενιαίου Αποκλεισμού των πολλών

Του Φ. Κ. Βώρου*
Ph. D. Φιλοσοφίας

Ταίπημα για Ενιαίο Λύκειο είναι παλιό[1], για λόγους ποιότητας εκπαίδευσης προς όλους τους νέους και για εξυπηρέτηση όλης της κοινωνίας. Αυτό που προβληματίζει σήμερα ως Ενιαίο Λύκειο έχει πολύ διαφορετικά χαρακτηριστικά και οδηγεί, νομίζω, σε πολύ διαφορετικά αποτελέσματα. Αυτά θα προσπαθήσω να αναλύσω ξεκινώντας πάντα από τα επίσημα κείμενα[2], που συνθέτουν την πρόταση Ενιαίο Λύκειο (και λειτουργία του) από την πλευρά του Υπουργού Παιδείας.

Συγκεκριμένα:

1. Το Ενιαίο Λύκειο υποτίθεται ότι έχει μαθήματα γενικής παιδείας τέτοια και τόσα, ώστε όλοι οι νέοι ή σχεδόν όλοι να μπορούν να αποκτήσουν γενική μόρφωση, αναγκαία για όλα τα μέλη της κοινωνίας. Επιπλέον, προσφέρει σε όλους μαθήματα προς ποικίλες κατευθύνσεις (κοινωνικές επιστήμες, φυσικές επιστήμες και μαθηματικά, τεχνολογία και μαθήσεις επαγγελματικές) όσα μπορεί κάθε νέα και νέος να παρακολουθήσει, επειδή αυτά ανταποκρίνονται στα ενδιαφέροντά του, στις κλίσεις ή στις επιδιώξεις του και έχει αποφασίσει να εργαστεί πολύ γι' αυτά.

2. Τώρα όμως προωθούν Ενιαίο Λύκειο με πρόγραμμα γενικής παιδείας τόσο φορτωμένο στην α' και β' τάξη, με φυσικομαθηματικά (8/ωρα), ώστε όποιοι δεν έχουν έφεση και κλίση γι' αυτά να μην μπορούν να προχωρήσουν. Ανάλογο πρόβλημα, όποιοι δεν συμπαθούν τα φιλολογικά.

3. Ολοι στην β' και τάξη θα αντιμετωπίζουν 14 επίσημες, γραπτές, απρόσωπες εξετάσεις, με θέματα παρμένα από Κεντρική Τράπεζα Ερωτήσεων. Τα στατιστικά δεδομένα που γνωρίζουμε από τέτοιες εξετάσεις (Πανελλήνιες κάθε Ιούνιο για τα λεγόμενα 4 μαθήματα «δέσμης») λένε ότι περισσότεροι από τους μισούς, παίρνουν βαθμολογία κάτω από την βάση. Ετσι κλείνει για τους μισούς ο δρόμος για το Απολυτήριο.

4. Μπροστά σε τέτοιο λαβύρινθο εξετασιοθεραπείας, εύλογο να συμβούν τα ακόλουθα:

- Η αγωνία μεγαλώνει για όλους.
- Η προσφυγή στα φροντιστήρια πυκνώνει, για πο πολλά μαθήματα και ένα χρόνο νωρίτερα, αφού οι βαθμοί και της β' τάξης λυκείου θα λογαριάζονται για το Απολυτήριο.
- Φυσικά την βοήθεια του φροντιστηρίου θα έχουν όσοι οικονομικά αντέχουν.

5. Μέσα σε τέτοια ατμόσφαιρα λυκείου αναμενόμενα είναι και τούτα:

-Μερικοί θα νιώσουν νωρίς απελπισία και θα εγκαταλείψουν την προσπάθεια (απαλλασσόμαστε απ' αυτούς) και τους πληροφορούμε ότι γι' αυτούς ετοιμάζουμε Επαγγελματικά Τεχνολογικά Εκπαιδευτήρια, που... δεν προσφέρουν Απολυτήριο Λυκείου.

- Αλλοι, πιο πολλοί, θα μείνουν στον λαβύρινθο να μάχονται αγώνα άνισο προς τον Μινώταυρο (θα τους συναντήσουμε παρακάτω).
- Μια άλλη κατηγορία, οι οικονομικά εύρωστοι, θα προσανατολιστούν σε μια άλλη λύση: να μην μπουν στον λαβύρινθο, όπου αγωνία και αβεβαιότητα, αλλά να ακολουθήσουν τον δρόμο της μετανάστευσης προς ένα Ευρωπαϊκό Λύκειο, να σπουδάσουν εκεί και να επιστρέψουν με ευρωπαϊκή λάμψη, να έχουν και προτεραιότητα σε όλους τους τομείς έναντι των εδώ ιθαγενών.
- Για κείνους που θα παλεύουν με τον Μινώταυρο, αν κάποιοι τελικά επιβιώσουν, έχουμε άλλο μέσο αναχαίτισης, την δοκιμασία δεξιοτήτων, που δεν προσδιορίζεται ποιό θα είναι το περιεχόμενό της: θέματα από την συνολική παιδεία που προσφέρει το λύκειο ή άλλα; στην δεύτερη περίπτωση μπορούν να ευνοηθούν οι κοινωνικά ευνοημένοι.

Από τα παραπάνω, βγαίνει το συμπέρασμα, άνετα νομίζω, ότι:

- Οι πολλοί, οι μη προνομιούχοι, αποπέμπονται, έμμεσα, από το λύκειο.
- Αν επιμείνουν, έχουν να κάνουν αγώνα άνισο με τον Μινώταυρο των εξετάσεων.
- Κι αν είναι πολύ γενναίοι και τερματίσουν, θα βγαίνουν στην αγορά εργασίας ως ιθαγενείς, χωρίς ευρωπαϊκή λάμψη.

Γι'αυτό έδωσα στο άρθρο τον τίτλο, που τώρα μπορείτε καλύτερα να τον εκτιμήσετε.

Οσο για την ποιότητα της παιδείας των ιθαγενών, αυτή θα επηρεάζεται και από τον τρόπο Αξιολόγησης που προτείνει για τους νέους η πολιτική ηγεσία. Αυτό το θέμα σε άλλο άρθρο.

* Φ. Κ. Βώρος, Ph. D.,
Επίτιμ. σύμβουλος του Παιδαγ. Ινστιτούτου

Σημειώσεις:

1. Φ. Κ. Βώρου, «Προς Ενιαίο Λύκειο», περιοδ. «Σύγχρονη Εκπαίδευση», τεύχος 2 (1981). Του ίδιου, «Δρόμοι Ελληνικής Παιδείας» 1991)

2. «Εκπαίδευση 2000», έκδοση γ' (του Υπουργείου Παιδείας) Προσχέδια διαταγμάτων (για τις εξετάσεις και την πρόσβαση στην Τριτοβ. Εκπαίδευση), που ανακοίνωσε ο υπουργός Παιδείας στις 19.5.98.



3ο ΠΟΛΙΤΙΣΤΙΚΟ ΦΕΣΤΙΒΑΛ ΚΟΙΝΟΤΗΤΑΣ ΠΑΣΤΙΔΑΣ 3-13 ΣΕΠΤΕΜΒΡΗ

ΠΡΟΣΚΛΗΣΗ

Ο Πολιτιστικός Οργανισμός Κοινότητας Παστίδας σας προσκαλεί στο 3ο Πολιτιστικό Φεστιβάλ που θα γίνει από 3-13 Σεπτέμβρη στο Πνευματικό Κέντρο Παστίδας

ΤΟ ΠΡΟΓΡΑΜΜΑ ΕΚΔΗΛΩΣΕΩΝ

Πέμπτη 3 Σεπτεμβρίου: Θεατρική παράσταση από το θεατρικό τμήμα του Πολιτιστικού Οργανισμού Κοινότητας Παστίδας «Το κουτί της Πανδώρας».

Παρασκευή 4 Σεπτεμβρίου: Συνάντηση Χορωδιών
1) Μικτή χορωδία του πολιτιστικού Οργανισμού Κοινότητας Παστίδας
2) Χορωδία Δημοτικού Ωδείου Ματσίγκου Θεσσαλονίκης
3) Χορωδία Πολιτιστικού Οργανισμού Δήμου Ρόδου
4) Φωνητικό Σύνολο Αναπτυξιακού Συλλόγου Κρεμαστής η «Πρόοδος»
5) Παιδική Χορωδία Μαντολινάτα Μαριτσών ο «Κερωνιάτης»

Σάββατο 5 Σεπτεμβρίου
1) Παραδοσιακό Συγκρότημα «Απολλώνων»
2) Φιλαρμονική κοινότητας Καλυθιών

Κυριακή 6 Σεπτεμβρίου: 1) Χορευτικό συγκρότημα Πολιτιστικού Συλλόγου Δαματριάς ο «Πανορμίτης».
2) Χορευτικό συγκρότημα Πολιτιστικού Συλλόγου κοινότητας Παραδεισίου

Δευτέρα 7 Σεπτεμβρίου: 1) Πολιτιστικός σύλλογος Σύμης 2) Χορευτικό συγκρότημα Πολιτιστικού Συλλόγου Δαματριάς ο «Πανορμίτης».

Τρίτη 8 Σεπτεμβρίου: 1) Τμήμα εκφρασικού χορού Αναπτυξιακού Συλλόγου Κρεμαστής η «Πρόοδος». 2) Τμήμα παραδοσιακού χορού Αναπτυξιακού Συλλόγου Κρεμαστής η «Πρόοδος». 3) Χορευτικό συγκρότημα Πολιτιστικού Συλλόγου Μαριτσών ο «Κερωνιάτης»

Τετάρτη 9 Σεπτεμβρίου: 1) Λύκειο Ελληνίδων νήσου Χάλκης
2) Χορευτικό συγκρότημα Πολιτιστικού Συλλόγου Χάλκης το «Μύρτος»

Πέμπτη 10 Σεπτεμβρίου: 1) Χορευτικό συγκρότημα Πολιτιστικού Οργανισμού Κοινότητας Παστίδας: 2) Χορευτικό τμήμα Πολιτιστικού Συλλόγου Διμυλιάς 3) Χορευτικό τμήμα Πολιτιστικού Συλλόγου Εμπωνας ο «Απάθυρος».

Παρασκευή 11 Σεπτεμβρίου: 1) Φιλαρμονική Πολιτιστικού Οργανισμού Κρεμαστής. 2) Φιλαρμονική Δήμου Ρόδου

Σάββατο 12 Σεπτεμβρίου:
1) Παραδοσιακή μουσική από το συγκρότημα του κ. Παραγιού

Κυριακή 13 Σεπτεμβρίου: 1) Βράβευση αριστούχων 2) Βράβευση διατελεσάντων Προέδρων κοινότητας Παστίδας και συμβούλων.
3) Χορευτικό τμήμα του Πολιτιστικού Οργανισμού κοινότητας Παστίδας.

Ωρα έναρξης καθημερινά 8:00 μ.μ.
Στο τέλος των εκδηλώσεων θα ακολουθήσει γλέντι με ζωντανή ορχήστρα.

ΕΛΛΗΝΙΚΗ ΔΗΜΟΚΡΑΤΙΑ
ΝΟΜΟΣ ΔΩΔΕΚΑΝΗΣΟΥ
ΔΗΜΟΣ ΡΟΔΙΩΝ
ΤΜΗΜΑ ΔΗΜΟΤΙΚΗΣ ΚΑΤΑΣΤΑΣΗΣ

Γραφ. Δημοτολογίου Μητρώων αρρένων και Στρατολογίας
Τηλέφ. 46231 - 46232

ΑΝΑΚΟΙΝΩΣΗ

Ο Δήμαρχος Ροδίων ανακοινώνει ότι:

1. Από το αρμόδιο γραφείο του Δήμου Ροδίων, παραδίδονται τα νέα εκλογικά βιβλιάρια στους δικαιούχους εκλογείς, αφού προσκομίσουν το Δελτίο της Αστυνομικής τους Ταυτότητας.
2. Σε περίπτωση που οι δικαιούχοι βρίσκονται εκτός Ρόδου, μπορούν να εξουσιοδοτήσουν άλλο πρόσωπο για την παραλαβή του εκλογικού τους βιβλιαρίου.
3. Η παράδοση των εκλογικών βιβλιαρίων θα γίνεται όλες τις εργάσιμες ημέρες από το αρμόδιο γραφείο του Δήμου Ροδίων (Γραφ. Δημοτολογίου αρ. 4).
4. Επίσης από το παραπάνω γραφείο παραδίδονται και τα εκλογικά βιβλιάρια των Πολιτών της Ευρωπαϊκής Ενωσης που είχαν υποβάλει δικαιολογητικά μέχρι τις 29 - 5 - 1998, προκειμένου να ασκήσουν το δικαίωμα του εκλέγειν κατά τις Δημοτικές και Κοινοτικές εκλογές τον προσεχή Οκτώβριο.
5. Για περισσότερες πληροφορίες μπορείτε να απευθύνεσθε στα τηλέφωνα 46231 - 46232.

Ο Αντιδήμαρχος
Αντώνιος Αλαβέρας

SUZUKI ALTO
τώρα 500.000 δρχ. φθηνότερο
μόνο από 2.488.000



Από 2.488.000 δρχ. και μόνο μέχρι τέλος Σεπτεμβρίου
μπορείτε να αποκτήσετε το πιο αξιόπιστο, πρακτικό και οικονομικό 3πορτο ή 5πορτο αυτοκίνητο σήμερα. Μην το σκέπτεστε γιατί τέτοιες προσφορές δεν βρίσκονται κάθε μέρα.

ALTO 1.0 PLUS 3θυρο	από 2.988.000	τώρα 2.488.000
ALTO 1.0 PLUS 5θυρο	από 3.098.000	τώρα 2.598.000

Τιμή μας και καμάρι σας!
Ισχύει μέχρι τέλος Σεπτεμβρίου

Αποκτήστε το δικό σας ALTO με 0% προκαταβολή και 60 μηνιαίες δόσεις με τη SUZUKI CLUB VISA

SUZUKI

ΕΠΙΣΗΜΟΙ ΕΜΠΟΡΟΙ Μ. ΒΑΡΔΕΛΛΗΣ Α.Ε. ΤΗΛ: 27774

ΕΠΑΓΓΕΛΜΑΤΙΚΗ ΑΝΑΚΟΙΝΩΣΗ

ΑΝΤΙΠΡΟΣΩΠΕΥΟΥΜΕ ΚΑΙ ΕΙΣΑΓΟΥΜΕ ΤΗΝ ΠΟΙΟΤΗΤΑ ΣΕ:

ΕΡΓΑΛΕΙΑ: (ΧΕΙΡΟΣ - ΗΛΕΚΤΡΙΚΑ - ΟΙΚΟΔΟΜΙΚΑ)
ΧΡΩΜΑΤΑ: (ΘΑΛΑΣΣΗΣ - ΣΠΡΕΥ)
ΧΗΜΙΚΑ: (ΚΑΘΑΡΙΣΤΙΚΑ - ΔΙΑΛΥΤΙΚΑ - ΛΕΙΑΝΤΙΚΑ - ΚΟΛΛΕΣ)
ΕΙΔΗ ΚΗΠΟΥ: (ΕΡΓΑΛΕΙΑ - ΣΩΛΗΝΕΣ)
ΒΙΔΕΣ: (INOX - ΛΑΜΑΡΙΝΟΒΙΔΕΣ - ΜΠΟΥΛΩΝΙΑ - ΣΤΡΙΦΩΝΙΑ...)
ΝΑΥΤΙΛΙΑΚΑ: (ΑΞΕΣΟΥΑΡ - ΣΧΟΙΝΙΑ - ΔΕΡΜΑΤΙΝΕΣ...)
ΚΛΕΙΔΑΡΙΕΣ: (ΑΠΛΕΣ - ΛΟΥΚΕΤΑ - ΜΕΝΤΕΣΕΔΕΣ - ΣΥΡΤΕΣ - ΠΟΔΙΑ - ΡΟΔΕΣ...)
ΚΑΙ ΣΥΝΑΦΗ ΕΡΓΑΛΕΙΑ ΠΑΝΤΟΣ ΤΥΠΟΥ

ΣΕ ΕΝΑ ΧΩΡΟ 450 Τ.Μ. ΦΙΛΟΞΕΝΟΥΜΕ ΤΙΣ ΠΙΟ ΕΠΩΝΥΜΕΣ ΕΤΑΙΡΙΕΣ USAG - BOSCH - FELISATTI - SKIL - STAYER - FACOM - LOCTITE - CHEMSEARCH - POLYGLOSS - INTERNATIONAL - HEMPEL - UNIFLEX - PIONIER - HARRIS - AMES - AMEMH - MARLOW

ΑΠΟ 4 ΜΑΪΟΥ Ο ΕΠΑΓΓΕΛΜΑΤΙΑΣ ΑΛΛΑ ΚΑΙ Ο ΕΡΑΣΙΤΕΧΝΗΣ ΓΙΝΕΤΑΙ ΠΙΟ ΣΙΓΟΥΡΟΣ

«ΙΑΚΩΒΟΣ ΠΑΠΑΔΟΠΟΥΛΟΣ ΚΑΙ ΣΙΑ ΟΕ»

ΑΥΣΤΡΑΛΙΑΣ 114 - ΡΟΔΟΣ ΤΗΛ: 76258-9 FAX 76260

ΔΙΠΛΑ Δ.Ε.Η. (ΚΑΙΝΟΥΡΓΙΑ ΜΑΡΙΝΑ)

ΣΤΟΙΧΕΙΑ ΑΠΡΙΛΙΟΥ - ΙΟΥΝΙΟΥ

ΑΥΞΗΣΗ ΤΟΥΡΙΣΤΩΝ ΚΑΙ ΔΙΑΝΥΚΤΕΡΕΥΣΕΩΝ

Την μεγαλύτερη αύξηση είχαν τα ξενοδοχεία του Ν. Κέρκυρας (12,28%) και ακολουθούν τα ξενοδοχεία Χανίων (10,5%), Θεσσαλονίκης (10,1%), Ρόδου (περίπου 5%), Ηρακλείου (1,4%), ενώ σχεδόν μηδενική είναι η αύξηση στην Αθήνα.

Αυξημένες κατά 8,5% παρουσιάζονται οι αφίξεις τουριστών με πτήσεις τσάρτερ κατά το τρίμηνο Απριλίου - Ιουνίου 1998, σε σύγκριση με το αντίστοιχο διάστημα του 1997, σύμφωνα με τα στοιχεία της Εθνικής Στατιστικής Υπηρεσίας.

Οι διανυκτερεύσεις, ωστόσο, στα ξενοδοχεία των τουριστικών περιοχών της χώρας παρουσιάζουν οριακή αύξηση κατά 2,03% στο συγκεκριμένο τρίμηνο, επιβεβαιώνοντας την εκτίμηση για σημαντική μείωση του μέσου όρου διαμονής των ξένων τουριστών στην χώρα μας.

Τα στοιχεία για τον μήνα Ιούνιο δείχνουν αύξηση αφίξεων τουριστών με τσάρτερ κατά 7,65% και των διανυκτερεύσεων κατά 4,79%, σε σύγκριση με τον περυσινό Ιούνιο.

Η μέση πληρότητα των ξενοδοχείων μονάδων του δείγματος (περίπου το 60% του συνόλου σε Αθήνα, Θεσσαλονίκη, Κέρκυρα, Ρόδο, Χαλκιδική και Κρήτη) στο μεν τρίμηνο ήταν 65,98%, έναντι 64,66% το αντίστοιχο τρίμηνο του 1997, ενώ για τον Ιούνιο ήταν 78,5%, έναντι 74,91% τον αντίστοιχο περυσινό μήνα.

Με βάση τα στοιχεία των διανυκτερεύσεων στο συγκεκριμένο τρίμηνο, προκύπτει ότι την μεγαλύτερη αύξηση είχαν τα ξενοδοχεία του Ν. Κέρκυρας (12,28%) και ακολουθούν τα ξενοδοχεία Χανίων (10,5%), Θεσσαλονίκης (10,1%), Ρόδου (περίπου 5%), Ηρακλείου (1,4%), ενώ σχεδόν μηδενική είναι η αύξηση στην Αθήνα.

Αντίθετα, μείωση διανυκτερεύσεων στο τρίμηνο είχαν τα ξενοδοχεία Ρεθύμνης (4%), Χαλκιδικής (3%) και Λασιθίου (1%).

Ειδικά, για τον Ιούνιο μεγάλη αύξηση διανυκτερεύσεων είχαν τα ξενοδοχεία Χανίων (περίπου 31%) και Κέρκυρας (15%), ενώ μείωση είχαν τα ξενοδοχεία Θεσσαλονίκης (περίπου 15%), Αθήνας (3,75%), Λασιθίου (3,2%) και Χαλκιδικής (1,3%).

Η περιοχή της Αθήνας εμφανίζει οριακή αύξηση διανυκτερεύσεων όλο το πρώτο εξάμηνο του 1998, σε σχέση με το περυσινό (1,14%), αν και τα ξενοδοχεία πολυτελείας και Α' κατηγορίας έχουν, αντίστοιχα, αύξηση διανυκτερεύσεων στο εξάμηνο κατά 9,24% και 7,36%.

ΕΟΤ

Ειδικό σήμα στα γραφεία συνεδριακού τουρισμού

Την χορήγηση ειδικού σήματος σε τουριστικά γραφεία, που δραστηριοποιούνται στον συνεδριακό τουρισμό, προωθεί ο ΕΟΤ, αποδεχόμενο το αίτημα που έχει διατυπώσει εδώ και καιρό ο Σύνδεσμος Επαγγελματιών Οργανωτών Συνεδρίων (ΣΕΠΟΣ).

Για τον σκοπό αυτό, με απόφαση του γ.γ. του ΕΟΤ, Ν. Σκουλά, συγκροτήθηκε ομάδα εργασίας, η οποία θα επεξεργασθεί τους όρους, τις προϋποθέσεις και τις διαδικασίες χορήγησης του «συνεδριακού» σήματος λειτουργίας.



Ν. Σκουλάς

Η ομάδα εργασίας, αφού μελετήσει τα ισχύοντα σε άλλες ευρωπαϊκές χώρες και λάβει υπόψη την ελληνική πραγματικότητα ως προς τις προοπτικές λειτουργίας σύγχρονων και ανταγωνιστικών επιχειρήσεων διοργάνωσης συνεδρίων σε διεθνές επίπεδο, θα συντάξει και θα παραδώσει το πόρισμά της, το αργότερο μέχρι τις 30 Νοεμβρίου 1998.

Στην ομάδα εργασίας μετέχουν: Από πλευράς ΕΟΤ τα υπηρεσιακά στελέχη Χριστίνα Γαβριήλ (με αναπληρώτρια την κ. Π. Γκόλφη), Μαρία Σαμαρά (με αναπληρωτή τον κ. Φακίρσα), Γωγώ Χαραλαμποπούλου (με αναπληρώτρια την κ. Α. Χρηστίδου) και από τον ιδιωτικό τομέα οι πρόεδροι του Ξενοδοχειακού Επιμελητηρίου Α. Διβάνης και του Συνδέσμου των εν Ελλάδι Τουριστικών και Ταξιδιωτικών Γραφείων (ΗΑΤΤΑ) Τ. Αντωνίου, καθώς και ο εκπρόσωπος του ΣΕΠΟΣ (με αναπληρωτή τον κ. Ζ. Καπλανίδη).

Ο γ.γ. του ΕΟΤ. Ν. Σκουλάς, θεωρεί απαραίτητη την εξειδίκευση των γραφείων συνεδριακού τουρισμού, καθώς οι τουρίστες αυτής της κατηγορίας είναι ιδιαίτερα απαιτητικοί, δεδομένου ότι και δαπανούν πάνω από τα διπλάσια του μέσου τουρίστα και είναι υψηλού μορφωτικού επιπέδου.

Επιπλέον, οι τουρίστες των συνεδρίων, πέραν των όσων σχετίζονται με την επαγγελματική συνάντηση, ενδιαφέρονται για τουρισμό δραστηριοτήτων, όπως είναι οι κρουαζιέρες, γκολφ, ναυταθλητισμός, τουρισμός περιπέτειας,, γαστρονομικές και οινικές αναζητήσεις κ.ά.

Για τον λόγο αυτό, επισημαίνει ο κ. Σκουλάς, η τουριστική πολιτική έχει θέσει σε πρώτη προτεραιότητα τον συνεδριακό τουρισμό, για την ανάπτυξη του οποίου απαιτείται και η απαραίτητη εξειδίκευση και ο επαγγελματισμός.

ΕΥΟΙΩΝΕΣ ΕΚΤΙΜΗΣΕΙΣ ΚΑΙ ΓΙΑ ΤΟ 1999

Οι Γερμανοί επιλέγουν Ελλάδα για τουρισμό

Μετά την Μ. Βρετανία, όπου οι προκρατήσεις διακοπών στην χώρα μας για το 1999 σημειώνουν μεγάλη αύξηση, αισιόδοξα μηνύματα έρχονται και από την δεύτερη τουριστική αγορά για την Ελλάδα, την Γερμανία, όπου οι τουρ οπερέϊτορ δίνουν εκτιμήσεις για περαπέρω αύξηση της κίνησης κατά 10 - 15% τη νέα χρονιά.

Σύμφωνα με τα στοιχεία έκθεσης του διευθυντή του ΕΟΤ Γερμανίας, Πλ. Δαβάκη, για εφέτος οι τουρ οπερέϊτορ εμφανίζουν αύξηση ελληνικών πακέτων διακοπών από 8 - 18%, ενώ η γενική εκτίμηση είναι ότι το 1998 θα κλείσει με αύξηση της κίνησης πάνω από 10%. Το ποσοστό αυτό αύξησης είναι το δεύτερο μεγαλύτερο στην κίνηση Γερμανών τουριστών εφέτος, μετά την Ισπανία. Την μεγαλύτερη αύξηση παρουσιάζουν η Κρήτη, η Ρόδος και η Κέρκυρα.

Αξιοσημείωτο είναι ότι σημαντική αύξηση Γερμανών επιβατών παρουσιάζει στις πτήσεις της από Γερμανία και η Ολυμπιακή Αεροπορία, μολονότι ακυρώθηκαν 90 πτήσεις, λόγω των γνωστών πρόβλημάτων.

Σχολιάζοντας τις εξελίξεις αυτές, ο γ.γ. του ΕΟΤ Ν. Σκουλάς, δήλωσε:

«Η θετική αυτή εξέλιξη αποδίδεται κυρίως στην βελτίωση της ελληνικής τουριστικής προσφοράς, στην συνεπή τιμολογιακή πολιτική των Ελλήνων ξενοδόχων, στις προσπάθειες που καταβάλλονται για την βελτίωση της γενικότερης υποδομής της χώρας, αλλά και ειδικότερα της τουριστικής, καθώς και στις ενέργειες των στελεχών του ΕΟΤ για την προώθηση και προβολή του ελληνικού τουρισμού». Κατά τον κ. Σκουλά, οι παραδοσιακοί επισκέπτες της χώρας μας, μετά από μια περίοδο δοκιμών και απόκτησης εμπειριών διακοπών σε άλλα μεσογειακά κράτη, επιστρέφουν στην Ελλάδα, κάνοντας της τελική επιλογή τους. Γι'αυτό, όμως, χρειάζεται συνεχής αγώνας και επαγρύπνηση.



ΦΡΟΝΤΙΣΤΗΡΙΑ ΞΕΝΩΝ ΓΛΩΣΣΩΝ
ΜΕΡΚΟΥΡΗ ΚΟΝΤΟΥ
ΓΕΡΜΑΝΙΚΑ - ΑΓΓΛΙΚΑ

Με συνέπεια, σοβαρότητα, με τη χρήση ενός τέλειου συνδυασμού ανθρώπων και μέσων, με απόλυτη εξειδίκευση και ποιότητα, εφαρμόζοντας συστήματα εκπαίδευσης που ξεπερνούν τα συνήθη δεδομένα εκμάθησης ξένων γλωσσών στην Ελλάδα και που εφαρμόζονται στα προηγμένα σχολεία της Ευρώπης βάζουμε την υπογραφή μας για την επιτυχία της πολυτιμότερης επένδυσής σας:

ΤΗΝ ΟΜΟΡΦΙΑ ΤΗΣ ΤΕΛΕΙΑΣ ΓΝΩΣΗΣ ΤΗΣ ΞΕΝΗΣ ΓΛΩΣΣΑΣ

ΜΑΘΕΤΕ ΣΩΣΤΑ

μόνο από επιλεκτους καθηγητές:

Μερκ. Κοντός - Γερμανικά
Rob. Davies - Αγγλικά

ΕΞΟΙΚΟΝΟΜΕΙΣΤΕ ΧΡΟΝΟ

Με ακριβή εκτέλεση διδακτικού προγράμματος και ΚΑΘΟΡΙΣΜΕΝΟΣ ΧΡΟΝΟΣ απόκτησης πτυχίων

ΑΠΟΛΑΥΣΤΙΚΟ ΜΑΘΗΜΑ

Με ζωντανή χρήση της γλώσσας, αποφυγή της πληκτικής διδασκαλίας

ΠΡΟΓΡΑΜΜΑΤΑ ΓΙΑ ΟΛΟΥΣ

Παιδικά - Εφηβικά - Ενηλίκων - Επαγγελματιών - Υποψηφίων - Γερμανικών - Αγγλικών Πανεπιστημίων Απλά - Εντατικά - Υπερεντατικά

10 ΕΚΠΑΙΔΕΥΤΙΚΑ ΜΕΣΑ ΣΕ ΣΥΝΕΧΗ ΧΡΗΣΗ

1) **Εργαστήριο γλώσσας** (ακουστικά υψηλής τεχνολογίας)
2) **Slides Προβολής** (Για καλλιέργεια διαλόγου)
3) **Video - μαθήματα** (Για ζωντανή αφομοίωση της γλώσσας)
4) **Μοντέρνο υλικό** (ευχάριστα βιβλία και κασέτες)
5) **Ασκήσεις στο computer** (Ευχάριστη εξάσκηση γραμματικής)
6) **Extra μαθήματα** (για εμπέδωση της ύλης)
7) **Αλληλογραφία** (με παιδιά από Γερμανία, Αγγλία)
8) **Θεατρικές παραστάσεις** (Στα Γερμανικά - Αγγλικά)
9) **Δανειστική βιβλιοθήκη** (βιβλίων, περιοδικών)
10) **ΤΩΡΑ και στο INTERNET!!!** (Για ταξίδια στις χώρες που μιλούν τις γλώσσες)

ΠΛΗΡΟΦΟΡΙΕΣ: ☎ 35289 - 23973 - 32336

1ο Φροντιστήριο: Αγ. Αναργύρων 11Α (κοντά στο Βενετόκλειο)
2ο Φροντιστήριο: Δημ. Αναστασιάδη 61 (Περιοχή Δασκάλων - Ανάληψη)
3ο Φροντιστήριο: Παρισίων 1 & Λονδίνου (Περιοχή Ροδίνι)

ΓΙΑ ΠΡΩΤΗ ΦΟΡΑ!!! ΤΜΗΜΑΤΑ:
α) Για Kleines Sprachdiplom
β) Για προετοιμασία (DSH) Εισαγωγής σε Γερμανικά Πανεπιστήμια

ΑΡΙΘΜΟΣ 486/1998
ΑΠΟΣΠΑΣΜΑ ΠΕΡΙΛΗΨΗΣ ΤΗΣ ΥΠ'ΑΡΙΘΜ. 449/96 ΕΚΘΕΣΗΣ ΜΟΥ ΑΝΑΓΚΑΣΤΙΚΗΣ ΚΑΤΑΣΧΕΣΗΣ ΑΚΙΝΗΤΟΥ (ΑΓΡΟΥ)

Εγώ ο Δικαστικός Επιμελητής του Πρωτοδικείου Ρόδου Ιωάννης Κ. Πιννής που έχω την έδρα μου στη Ρόδο, οδός Μ. Πανορμίτου 18 τηλ.67888.

Σας γνωρίζω ότι, στις Εικοστρείς (23) του μηνός Σεπτεμβρίου του έτους 1998 ημέρα Τετάρτη και ώρα 12.00 - 2.00 μ.μ. της ίδιας ημέρας, στον τόπο των Δημοσίων Αναγκαστικών Πλειστηριασμών της κοινότητας Καλυθιών Ρόδου, δηλαδή στο κοινοτικό κατάστημα αυτής, θα βγει σε πλειστηριασμό με υπάλληλο του πλειστηριασμού την συμβολαιογράφο Ρόδου κ. Καλλιόπη Μαύρου - Ροδίτη ή τον νόμιμο σε περίπτωση κωλύματος της αναπληρωτή της, το παρακάτω Ακίνητο (Αγρός) του οφειλέτη Κυριάκου Μοσχή του Σάββα κατοίκου Φαληρακίου Καλυθιών Ρόδου, με επίσπευση της ΑΕ που εδρεύει στην Αθήνα με την επωνυμία «ΕΘΝΙΚΗ ΤΡΑΠΕΖΑ ΤΗΣ ΕΛΛΑΔΟΣ Α.Ε.» νόμιμα εκπροσωπούμενης.

Αυτό έσχει κατασχεθεί με την υπ'αριθμ. 449/96 έκθεση μου αναγκαστικής κατάσχεσης, σε εκτέλεση της υπ'αριθμ. 283/96 Διαταγής Πληρωμής του Μονομελούς Πρωτοδικείου Ρόδου και ανέρχεται κατά την επιταγήν της σε 8.308.291 δραχμές πλέον παραγγελία για εκτέλεση και όλα τα έξοδα για τον πλειστηριασμό και είναι: Ενας (1) αγρός «χέρσος» εκτάσεως 2.850 τ.μ. που βρίσκεται στην κοινότητα Καλυθιών Ρόδου στην θέση «ΓΚΟΥΡΓΚΟΥΝΑ» με τα κτηματολογικά στοιχεία Τόμος γαιών Καλυθιών 20, φύλλο 39, μερίδα1412 και φάκελλος 6118.

Το παραπάνω ακίνητο (αγρός) εκτιμήθηκε αντί του ποσού των 23.000.000 σύμφωνα με την υπ'αριθμ. 1234/1997 Απόφαση τοιυ Μονομελούς Πρωτ. Ρόδου.

Πρώτη προσφορά ορίζεται το μισό της εκτίμησης που έγινε σύμφωνα με την παραπάνω απόφαση δηλαδή 11.500.000 δρχ., για τα υπόλοιπα ο πλειστηριασμός θα γίνει σύμφωνα με τους όρους της παραπάνω περίληψης μου και του Νόμου.

Σε βεβαίωση των παραπάνω, εγώ ο Δικαστικός Επιμελητής που επιμελούμαι τον πλειστηριασμό έγραψα την παρούσα περίληψη στις 27/7/98 στο γραφείο μου στην οδό Μ. Πανορμίτου 18 το υπογράφω και το σφραγίζω, νόμιμα.

Ο Δικαστικός Επιμελητής
Ιωάννης Κ. Πιννής

ΑΠΟΣΠΑΣΜΑ
ΑΡΙΘΜΟΣ 483/98

Περίληψη της υπ'αριθμ. 450/96 έκθεσής μου αναγκατικής κατάσχεσης ακινήτου (διαμερίσματος). Εγώ, ο Δικατικός Επιμελητής του Πρωτοδικείου Ρόδου Ιωάννης Κ. Πιννής που έχω την έδρα μου στην Ρόδο, οδός Μ. Πανορμίτου 18 τηλ. 67888.

Σας γνωρίζω ότι:

Στις εικοσπρείς (23) του μήνα Σεπτεμβρίου του έτους 1998 ημέρα Τετάρτη και ώρα 12.00 - 2.00 μ.μ. της ίδιας ημέρας, στον τόπο των Δημοσίων Αναγκαστικών Πλειστηριασμών του Δήμου Ρόδου δηλαδή στο δημαρχιακό κατάστημα αυτού θα βγει σε πλειστηριασμό με υπάλληλο του πλειστηριασμού την συμβολαιογράφο Ρόδου κ. Καλλιόπη Μαύρου Ροδίτη ή τον νόμιμο σε περίπτωση κωλύματος της αναπληρωτή της, το παρακάτω ακίνητο (διαμέρισμα) των οφειλετών Κουρτουλούς Ουζέλ και Μεχμέτ κατοίκων Ρόδου με επίσπευση της ΑΕ που εδρεύει στην Αθήνα με την επωνυμία «ΕΘΝΙΚΗ ΤΡΑΠΕΖΑ ΤΗΣ ΕΛΛΑΔΟΣ Α.Ε.» νόμιμα εκπροσωπούμενης.

Αυτό έχει κατασχεθεί με την υπ'αριθμ. 450/1996 έκθεσή μου αναγκατικής κατάσχεσης, σε εκτέλεση της υπ'αριθμ. 577/96 Διαταγής πληρωμής του Μονομελούς Πρωτοδικείου Ρόδου και ανέρχεται κατά την επιταγήν της σε 21.164.767 δραχμές πλέον παραγγελία για εκτέλεση και όλα τα έξοδα για τον πλειστηριασμό και είναι: Ενα (1) διαμέρισμα που βρίσκεται στο δεύτερο όροφο οικοδομής υπό στοιχεία πίνακος (Β2) επιφανείας 110,90 τ.μ. και όγκου 354 κ.μ. το παραπάνω διαμέρισμα βρίσκεται στην θέση Αγιος Γεώργιος, και είναι στην οδό Κολοκοτρώνη 61 της κτηματικής περιφέρειας Ρόδου με τα κτηματολογικά στοιχεία Τόμος οικοδομών Ρόδου 58, Φύλλο 35, Μερίδα V-3020Θ/7 και Φάκελλος 7928 και έχει ποσοστά συνιδιοκτησίας επί του οικοπέδου 87,20‰.

Αυτό αποτελείται από 4 κύρια δωμάτια, κουζίνα, λουτρό, αποθήκη και WC.

Αυτό εκτιμήθηκε αντί του ποσού των 30.000.000 δρχ.

Πρώτη προσφορά ορίζεται το μισό της εκτίμησης που έγινε κατά την κατάσχεση δηλαδή 15.000.000 δραχμές, για τα υπόλοιπα ο πλειστηριασμός θα γίνει σύμφωνα με τους όρους της παραπάνω περίληψης μου και του Νόμου. Σε βεβαίωση των παραπάνω, εγώ ο Δικαστικός Επιμελητής που επιμελούμαι τον πλειστηριασμό έγραψα την παρούσα περίληψη στις 17-6-98 στο γραφείο μου στην οδό Μ. Πανορμίτη 18 το υπογράφω και το σφραγίζω νόμιμα.

Ο Δικαστικός Επιμελητής
Ιωάννης Κ. Πιννής

ΑΡΙΘΜΟΣ 1810/1998
Α' ΕΠΑΝΑΛΗΠΤΙΚΗ ΠΕΡΙΛΗΨΗ ΚΑΤΑΣΧΕΤΗΡΙΑΣ ΕΚΘΕΣΗΣ ΑΚΙΝΗΤΟΥ ΕΝΥΠΟΘΗΚΟΥ

Δικαστική Επιμελήτρια: Ελευθερία Στ. Κόκκαλη

Επισπεύδουσα: «ΒΑΣΙΛΕΙΟΣ ΠΑΝΑΓΙΩΤΑΣ ΑΕ»

Οφειλέτης: Σταυρίδης Γεώργιος του Μιχαήλ κάτοικος Λαχανιάς Ρόδου

Εκτελεστός Τίτλος: Το πρώτο εκτελεστικό απόγραφο της υπ'αριθμόν 363/1998 Διαταγής Πληρωμής του Μονομελούς Πρωτοδικείου Ρόδου

Ποσό οφειλής: (192.708) υπόλοιπο οφελής

Μεσεγγυούχος: ο ίδιος ο οφειλέτης σύμφωνα με το άρθρο 996 του ΚΠΟΛΔ.

Υπάλληλος του πλειστηριασμού: η συμβολαιογράφος Ρόδου Μαρία Παπαδάκη - Γιαννοπούλου.

Χρόνος πλειστηριασμού: 23 Σεπτεμβρίου 1998

Τόπος πλειστηριασμού: δήμος Ρόδου.

Εχει κατασχεθεί με την υπ'αριθμόν 1809/1998 κατασχετήρια έκθεση μου και είναι:

Τα 3/8 του 1/2 εξ αδιαιρέτου λιθόκτιστης οικοδομής αποτελούμενης απο επτά ισόγεια καταστήματα και αυλή επιφάνειας 57,50 τ.μ. στην στην τοποθεσία Νιοχώρι της κτηματικής περιφέρειας δήμου Ρόδου, που έχει κτιστεί σε οικόπεδο επιφάνειας 511 τ.μ. περισσότερο ή λιγότερο, με κτηματολογικά στοιχεία: Τόμος 34 οικοδομών Ρόδου, φύλλο 19, μερίδα Ι -86ΒΑα, φάκελος 6284 νομικής φύσεως, βακούφ αγροτικό ασκεπές.

Εκτιμήθηκαν τα 3/8 του 1/2 εξ αδιαιρέτου 5.000.000 δραχμές, με τιμή πρώτης προσφοράς 2.500.000 δρχ. τα υπόλοιπα σύμφωνα με τον νόμο.

Συντάχθηκε το παρόν σήμερα στις 21-07-1998
Η ΔΙΚΑΣΤΙΚΗ ΕΠΙΜΕΛΗΤΡΙΑ
Ελευθερία Στ. Κόκκαλη

ΑΡΙΘΜΟΣ 657/1998

Δικαστική Επιμελήτρια: Μαρία Μανωλά - Τσιγαρίδα.

Επισπεύδουσα: Ευαγγελία Κουτσάκη, κάτοικος Ρόδου.

Οφειλέτης: Ιωάννης Καναβάκης, του Βασιλείου, κάτοικος Σγουρού Ρόδου.

Εκτελεστοί Τίτλοι: Οι υπ'αριθ. 436/1997 και 636/1997 διαταγές πληρωμής του Μονομελούς Πρωτοδικείου Ρόδου.

Ποσόν οφειλής: 3.486.075 δραχμές εντόκως νομίμως.

Μεσεγγυούχος: Ο ίδιος ο οφειλέτης.

Υπάλληλος του πλειστηριασμού: Καλλιόπη Μαύρου - Ροδίτη.

Ημερομηνία πλειστηριασμού: 23 Σεπτεμβρίου 1998, ημέρα Τετάρτη και από ώρα 12 το μεσημέρι μέχρι τις 2 το απόγευμα της ίδιας ημέρας.

Τόπος Πλειστηριασμού: Το Δημοτικό Κατάστημα του Δήμου Ρόδου.

Περιγραφή ακινήτου: Το 1/2 εξ αδιαιρέτου του ισόγειου βιοτεχνικού χώρου, με στοιχείο πίνακα ΙΧ, συνολικής επιφανείας 432 τετραγωνικών μέτρων. Εκιμήθηκε δε, το 1/2 εξ αδιαιρέτου στο ποσό των 33.000.000.

2) Το 1/2 εξ αδιαιρέτου της υπό στοιχείο πίνακα Χ αέρινης στήλης υπεράνω του ΙΧ, με ποσοστό συνιοδιοκτησίας σε χιλιοστά 99,009%, στα οποία αντιστοιχούν 900 τετραγωνικά μέτρα εξ αδιαιρέτου. Εκτιμήθηκε δε το 1/2 εξ αδιαιρέτου στο ποσό των 3.600.000 δρχ.

Τα πιο πάνω ακίνητα βρίσκονται σε οικοδομή που έχει ανεγερθεί σε οικόπεδο εκτάσεως 9.090 τ.μ., που βρίσκεται στην Κτηματική περιφέρεια Ασγούρου Ρόδου, με κτηματολογικά στοιχεία Τόμος Γαιών Ασγούρου Ρόδου 5, φύλλο 84 (97), μερίδα 295 και φάκελος 42.

Τιμή πρώτης προσφοράς 16.500.000 δρχ. και 1.800.000 αντίστοιχα.

Συντάχθηκε η παρούσα στις 4 - 9 -1998.

Η Δικαστική Επιμελήτρια
ΜΑΡΙΑ ΜΑΝΩΛΑ - ΤΣΙΓΑΡΙΔΑ

ΑΡΙΘΜΟΣ 658/1998

Δικαστική Επιμελήτρια: Μαρία Μανωλά - Τσιγαρίδα.

Επισπεύδουσα: «Κεφαλλονιά - ναυτική εταιρεία», που εδρεύει στον Πειραιά.

Οφειλέτης: Ιωάννης Καναβάκης, κάτοικος Σγουρού Ρόδου.

Εκτελεστός Τίτλος: Η υπ'αριθ. 662/1997 διαταγή πληρωμής του Μονομελούς Πρωτοδικείου Ρόδου.

Ποσόν οφειλής: 2.093.577 δραχμές εντόκως νομίμως.

Μεσεγγυούχος: Ο ίδιος ο οφειλέτης.

Υπάλληλος του πλειστηριασμού: Μαίρη Παπαδάκη - Γιαννοπούλου.

Ημερομηνία πλειστηριασμού: 23 Σεπτεμβρίου 1998, ημέρα Τετάρτη και από ώρα 12 το μεσημέρι μέχρι τις 2 το απόγευμα της ίδιας ημέρας.

Τόπος Πλειστηριασμού: Το Δημοτικό Κατάστημα του Δήμου Ρόδου.

Περιγραφή ακινήτου: Το 1/2 εξ αδιαιρέτου της υπόγειας αποθήκης με στοιχείο πίνακα ΥΧ, συνολικής επιφανείας 432 τετραγωνικών μέτρων. Εκιμήθηκε δε, το 1/2 εξ αδιαιρέτου στο ποσό των 20.000.000. Το πιο πάνω ακίνητο βρίσκεται σε οικοδομή που έχει ανεγερθεί σε οικόπεδο εκτάσεως 9.090 τ.μ., που βρίσκεται στην Κτηματική περιφέρεια Ασγούρου Ρόδου, με κτηματολογικά στοιχεία Τόμος Γαιών Ασγούρου Ρόδου 5, φύλλο 84 (97), μερίδα 295 και φάκελος 42.

Τιμή πρώτης προσφοράς 10.000.000 δρχ.

Συντάχθηκε η παρούσα στις 4 - 9 -1998.

Η Δικαστική Επιμελήτρια
ΜΑΡΙΑ ΜΑΝΩΛΑ - ΤΣΙΓΑΡΙΔΑ

ΑΝΑΚΟΙΝΩΣΗ

Κατά το σχολικό έτος 1998 - 99, στο 2ο ΤΕΕ (Τεχνικό Επαγγελματικό Εκπαιδευτήριο) Ρόδου θα λειτουργήσουν οι παρακάτω τομείς και κατευθύνσεις:

ΤΟΜΕΑΣ	ΚΑΤΕΥΘΥΝΣΗ - ΕΙΔΙΚΟΤΗΤΑ
ΟΙΚΟΝΟΜΙΑΣ ΚΑΙ ΔΙΟΙΚΗΣΗΣ	1. Υπαλλήλων Οικονομ. Υπηρ. και Διοικ. Δημόσιων και Ιδιωτ. Επιχειρήσεων (Βοηθοί Λογιστού) 2. Υπάλλ. Ναυτ. και Τουρ. Γραφείων. 3. Υπαλλήλων Διοίκησης
ΠΛΗΡΟΦΟΡΙΚΗΣ	Υποστήριξη πελατών - χρηστών υπολογιστικών συστημάτων
ΤΟΥΡΙΣΤΙΚΩΝ ΕΠΑΓΓΕΛΜΑΤΩΝ	1. Ξενοδοχ. Επιχειρήσεων 2. Υπάλ. Επιχ. Μεταφορών
ΥΓΕΙΑΣ ΚΑΙ ΠΡΟΝΟΙΑΣ	1. Νοσηλευτών (Γενικής και Αποκλειστικής νοσηλείας) 2. Βρεφονηπιοκόμων - Παιδοκόμων (για βρέφη, νήπια και παιδιά με ειδικές ανάγκες) 3. Βοηθών Ιατρικών και Παραϊατρικών Εργαστηρίων και Γραφείων 4. Κοινωνικών Φροντιστών 5. Βοηθών Φυσικοθεραπευτών
ΜΕΤΑΠΟΙΗΣΗΣ ΚΑΙ ΕΜΠΟΡΙΑΣ ΓΕΩΡΓΙΚΩΝ ΠΡΟΪΟΝΤΩΝ	1. Τεχνολ. Φυτικών Προϊόντων 2. Τεχνολ. Ζωϊκών Προϊόντων 3. Εμπορίας Αγροτικών Προϊόντων
ΝΑΥΤΙΚΟΣ ΚΑΙ ΝΑΥΤΙΛΙΑΚΟΣ	1. Μηχανικών ΕΝ 2. Πλοιάρχων ΕΝ 3. Ναυτιλιακών Πρακτόρων
ΑΙΣΘΗΤΙΚΗΣ ΚΑΙ ΚΟΜΜΩΤΙΚΗΣ	Κομμωτικής Τέχνης
ΕΦΑΡΜΟΣΜΕΝΩΝ ΤΕΧΝΩΝ	1. Σχεδιασμός εσωτερικών χωρων - επίπλου - αντικειμένου 2. Συντήρηση έργων τέχνης και Αρχαιολογικών Ευρημάτων

Για περισσότερες πληροφορίες στο Λύκειο διανέμεται ειδικό ενημερωτικό φυλλάδιο.
Ο Διευθυντής
Ν. Φιλιππάκης

ΦΥΣΙΚΗ - ΧΗΜΕΙΑ
ΜΑΘΗΜΑΤΙΚΑ

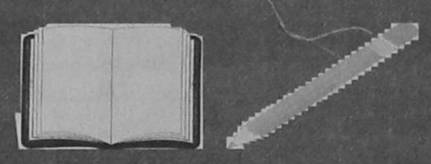

Μ. ΓΑΡΥΦΑΛΛΗΣ
Στ. Καζούλη & Δημοκρατίας
25169 - 21705
• ΔΕΣΜΕΣ από 15 Ιουλίου
• Α, Β ΛΥΚΕΙΟΥ από 17 Αυγούστου
• Γ ΓΥΜΝΑΣΙΟΥ από 1 Σεπτεμβρίου
• ΜΕΤΑΛΥΚΕΙΑΚΑ τμήματα
✓ 5μελή τμήματα

ΦΡΟΝΤΙΣΤΗΡΙΑ ΑΓΓΛΙΚΩΝ ΚΑΙ ΓΕΡΜΑΝΙΚΩΝ
"ΓΝΩΣΗ"
ΓΝΩΣΗ afm
Διεύθυνση Σπουδών: Αγγελική Μακράκη- Θεοχάρη
Επτά χρόνια **συνεχούς ανοδικής πορείας.**
Την τελευταία τριετία καθιερώσαμε στην Ρόδο τα **τμήματα PRE-JUNIOR (Αγγλικά για νήπια)** που η επιτυχία τους αποτέλεσε έκπληξη ακόμα και για μας.
Υψηλά ποσοστά επιτυχίας σε όλα τα επίπεδα και όλα τα ξενόγλωσσα Διπλώματα **Αγγλικών** και **Γερμανικών.**
Άγγλοι καθηγητές, με διδακτική εμπειρία σε Βρεττανικά Πανεπιστήμια, διδάσκουν στα τμήματά μας F.C.E. και PROFICIENCY.
Δεν πειραματιζόμαστε με νέες μεθόδους.
Εφαρμόζουμε μεθόδους αποδεδειγμένης επιτυχίας σε όλα τα επίπεδα σπουδών.
Και . . . για την ψυχαγωγία των παιδιών, είναι γνωστά τα επιτυχημένα αποκριάτικα parties, οι εκδρομές και τα δώρα προς τους μαθητές μας.
UKAKO
ΠΛΗΡΟΦΟΡΙΕΣ - ΕΓΓΡΑΦΕΣ:
Από 1η **Σεπτεμβρίου** καθημερινά 9.00 - 13.00 & 5.00 - 9.00 μ.μ. στα φροντιστήρια "ΓΝΩΣΗ"
ΚΟΔΡΙΓΚΤΩΝΟΣ 78, ΡΟΔΟΣ και στα τηλέφωνα: 74040 & 26771



Rodogaz



Διανομή φιαλών υγραερίου κατ' οίκον
Διανομή χύμα υγραερίου
Πώληση καυστήρων και λεβήτων υγραερίου για κεντρικά συστήματα θέρμανσης
Θερμαντικά σώματα
Διεύθυνση εργοστασίου: Καναμάτ Ρόδου • τηλ. 62649
Διεύθυνση πρατηρίου: Αυστραλίας 50 • τηλ. 34244-5

ΜΙΚΡΕΣ ΑΓΓΕΛΙΕΣ

ΜΙΚΡΕΣ ΑΓΓΕΛΙΕΣ

ΜΙΚΡΕΣ ΑΓΓΕΛΙΕΣ

ΕΝΟΙΚΙΑΣΕΙΣ ΑΚΙΝΗΤΩΝ

ΕΝΟΙΚΙΑΖΟΝΤΑΙ

στους Καστελλοριζιούς, (Ιξιά), μικρά δυάρια πλήρως επιπλωμένα, και με τα απαραίτητα σκεύη. Πληρ. Διακογεωργίου Κάλλιστος, τηλ. 29318 - 34598

ΕΝΟΙΚΙΑΖΟΝΤΑΙ

Δύο συνεχόμενα γραφεία στον Α' όροφο οικοδομής επί της οδού Δημ. Θεοδωράκη αριθμό 34. Πληρ. τηλ. 28106 (πρωινές ώρες) και τηλ. 32009 (μετά τη 5η απογευματινή)

ΕΝΟΙΚΙΑΖΕΤΑΙ για φοιτητή στην Αθήνα (Ζωγράφου Γ. Παπανδρέου 54) πλήρως επιπλωμένο 2άρι, με τηλέφωνο και τηλεόραση. Πληροφορίες τηλ. 23661, 33926 Παζαΐτης.

ΕΝΟΙΚΙΑΖΕΤΑΙ Διαμέρισμα 80 τ.μ. με 2 υπνοδωμάτια, σαλόνι, κουζίνα, στο Ροδίνι στην οδό Πάλμα Μαγιόρκα 19, Πληροφορίες απογευμ. ώρες στο 61347

ΕΝΟΙΚΙΑΖΕΤΑΙ

γραφείο κατάλληλο για επαγγελματική χρήση στον πρώτο όροφο οικοδομής οδού Δημ. Θεοδωράκη 43 (κοντά στην Πλατεία Κύπρου). Πληροφορίες: τηλ. 28106 (πρωινές ώρες) και 32008 (όλες τις ώρες)

ΕΝΟΙΚΙΑΖΕΤΑΙ φούρνος, πλήρως εξοπλισμένος εντός πόλεως. Πληροφ. τηλ. 22127, 29552

ΓΙΑ ΡΟΔΙΤΕΣ ΦΟΙΤΗΤΕΣ

ΕΝΟΙΚΙΑΖΕΤΑΙ κατοικία στην Αθήνα 100 τ.μ. στην πλατεία Αμερικής, στον πέμπτο όροφο με δύο υπνοδωμάτια, σαλοτραπεζαρία, κουζίνα, δύο μπάνια, κοντά στα πανεπιστήμια. Πληροφορίες: τηλ. Πρωί 25961 - απόγευμα 74436 - ΡΟΔΟΣ

ΕΝΟΙΚΙΑΖΕΤΑΙ

σε μεγάλο κτήμα 1 δυάρι και 3 γκαρσονιέρες πλήρως επιπλωμένα με τηλέφωνο, ηλιακό, μεγάλες βεράντες, παρκινγκ, κ.τ.λ. Περιοχή Τρεις, Ιξιά. Πληρ. Τηλ. 92714.

ΕΝΟΙΚΙΑΖΕΤΑΙ στην οδό Αγίας Λαύρας 68, πλησίον Πανεπιστημίου Αιγαίου, διαμέρισμα 50 τ.μ. πλήρως επιπλωμένο, κατάλληλο για φοιτητές. Ώρες επίσκεψης 9 - 13 και 18 - 21. Πληροφορίες τηλέφωνο 37.593

ΕΝΟΙΚΙΑΖΕΤΑΙ αποθήκη 220 τ.μ. κατάλληλη για κατοικία, μαγαζί, γραφείο και επιχείρηση. Πληρ. 01-2828292

ΕΝΟΙΚΙΑΖΕΤΑΙ στην Ιαλυσό σε παραθαλάσσια περιοχή απέναντι από το ξενοδοχείο BLUE BAY, ημιτελής κατασκευή 260 τ.μ. σε οικόπεδο 2.700 τ.μ. για οποιαδήποτε τουριστική επιχείρηση. Πληρ. τηλ. 93807

ΕΝΟΙΚΙΑΖΟΝΤΑΙ γραφεία σε νεόκτιστη οικοδομή επί της οδού Π. Μελά 40. Πληροφορίες στο τηλ. 20392

ΕΝΟΙΚΙΑΖΕΤΑΙ

χώρος 130 τ.μ. Αννης Μαρίας και Καζαντζάκη 5 κατάλληλο για επαγγελματική στέγη ή για οτιδήποτε άλλο. Τηλ. 27392 - 78097

ΕΝΟΙΚΙΑΖΕΤΑΙ γραφείο στην οδό Νικολάου Πλαστήρα 21 έναντι ξενοδοχείου «ΣΠΑΡΤΑΛΗ» εμβαδού 50 τ.μ. κατάλληλο και για δικηγόρο. Πληρ. τηλ. 0245-22008 - 23329

ΕΝΟΙΚΙΑΖΕΤΑΙ μεγάλος ψηλοτάβανος αποθηκευτικός χώρος, εμβαδού 300 τ.μ., με είσοδο φορτηγών από ράμπα και άνετη αυλή εμβαδού 500 τ.μ. για στάθμευση αυτοκινήτων. Στην ίδια αυλή υπάρχει μεγάλη ισόγειος αποθήκη με σκεπή από σιδηροκατασκευή, η οποία ενοικιάζεται επίσης χωριστά ή μαζί με το υπόγειο. Η οικοδομή στην οποία βρίσκονται οι αποθήκες είναι επί της Λεωφόρου Ρόδου - Λίνδου 232, δίπλα από την επιχείρηση TSELIOS BANIO. Πληροφορίες τηλέφωνα 24514 και 64458

ΕΝΟΙΚΙΑΖΟΝΤΑΙ

Καταστήματα για τουριστική εκμετάλλευση, σε ιδιαίτερα προνομιακή θέση, στην περιοχή Κιοταριού (από του παραλιακού δρόμου όμορα με τα ξενοδοχεία «Ρόδος Βίλαντς» και «Ρόδος Μαρίς»). Εξασφαλισμένη πελατεία, πολύ καλή προοπτική. Δεκτές μόνο σοβαρές προτάσεις. Χρόνος περιορισμένος. Πληροφορίες στα τηλέφωνα: 76378, 73987, 094-624669 Κον Χατζηδιάκον

ΕΝΟΙΚΙΑΖΟΝΤΑΙ

γκαρσονιέρα επιπλωμένη πληρ. 25420 ώρες 9-1 και 5-9

ΕΝΟΙΚΙΑΖΕΤΑΙ αποθήκη με ράμπα 110 τ.μ. επί της οδού Πατριάρχου Αθηναγόρα 37 (πλησίον Λέσχης Διαγόρα). Τηλ. 37346

ΕΝΟΙΚΙΑΖΕΤΑΙ αποθήκη 180 τ.μ. ολόκληρη ή μισή με δύο εισόδους κατάλληλη για κάθε επαγγελματική χρήση στην διευθ. Θεμ. Σοφούλη 89. Πληρ. τηλ. 0244-51435

ΕΝΟΙΚΙΑΖΟΝΤΑΙ επιπλωμένα ή μη ένα δυάρι με μεγάλους χώρους και μιά γκαρσονιέρα κατάλληλη για εργένη, στην οδό Αγίων Αναργύρων 20. Πληρ. τηλεφ. 28710

ΕΝΟΙΚΙΑΖΟΝΤΑΙ

ΓΡΑΦΕΙΑ ΕΠΙ ΤΗΣ ΟΔΟΥ ΑΛΕΞ. ΔΙΑΚΟΥ 46 (ΕΝΑΝΤΙ ΡΟΔΙΑΚΗΣ ΕΠΑΥΛΗΣ). ΠΛΗΡΟΦΟΡΙΕΣ κ. ΠΑΡΑΣΚΕΥΑΣ ΣΤΕΡΓΟΣ ΤΗΛ. 24660 - 29719 (ΩΡΕΣ 9 π.μ. - 3 μ.μ.) ΤΗΛ. 74431 - (ΩΡΕΣ 5 μ.μ. - 10 μ.μ.)

ΕΝΟΙΚΙΑΖΕΤΑΙ υπόγειος χώρος για αποθήκη εμβαδού 350 τ.μ., με ράμπα και μεγάλη αυλή για στάθμευση.

Επίσης έτερη ισόγειος αποθήκη, μέσα στην ίδια αυλή εμβαδού 80 τ.μ., Λεωφόρος Ρόδου - Λίνδου αρ. 230. Πληροφορίες Τσέλιος Μπάνιο τηλ. 64458,

ΕΝΟΙΚΙΑΖΕΤΑΙ ή ΠΩΛΕΙΤΑΙ κτιριακό συγκρότημα 600 τ.μ. σε οικόπεδο 6 στρεμ. στο Τσαΐρι (κατάλληλο για επαγγελματικό χώρο). Πληρ στο 62630 - 61790 κ. Παναγιώτης. (Ενοικιαζ. και μεμονωμένες αποθήκες 100 - 200 τ.μ.)

ΕΝΟΙΚΙΑΖΟΝΤΑΙ στην Ιαλυσό Lux Studio των 50 τ.μ. Πληρ. τηλ. 35283

ΕΝΟΙΚΙΑΖΕΤΑΙ 4άρι διαμέρισμα, με αποκλειστική χρήση κήπου και κοινόχρηστο χώρο στάθμευσης, στο ισόγειο 2όροφης οικοδομής, στην οδό Ευκλή αρ. 17 στους Χαλκίτες Ρόδου, Ε=103 μ², με σαλόνι, κουζίνα, 3 υπνοδωμάτια, λουτρό και W.C. Πληροφορίες τηλ. 52635, 65926. 51086

ΕΝΟΙΚΙΑΖΕΤΑΙ αποθήκη 200 τ.μ. επί της Θεμ. Σοφούλη (κάτω από το ΤΕΒΕ). Πληρ. τηλ. 0244 - 51367

ΕΝΟΙΚΙΑΖΕΤΑΙ κατάστημα στο Φαληράκι 100 μ², κατάλληλο για οποιανδήποτε χρήση με αιρ - κοντίσιον και τηλέφωνο. 100.000 μηνιαίως - Πληροφορίες τηλ. 38358

ΕΝΟΙΚΙΑΖΟΝΤΑΙ

επιπλωμένες γκαρσονιέρες σε ένα απέραντο κήπο με τηλέφωνο, κεντρική θέρμανση, ανεμιστήρες οροφής, αερόθερμα μπάνιου κλ.π. στο Καντηλή, έναντι εστιατορίου «Αμυγδαλιά» τηλ. 92714

ΕΝΟΙΚΙΑΖΕΤΑΙ ημιυπόγειος χώρος με ράμπα, για χρήση αποθήκης, Ε=80 τ.μ., στην οδό Ευκλή αρ. 17 στους Χαλκίτες Ρόδου. Πληροφορίες τηλ. 52635, 65926. 51086

ΕΝΟΙΚΙΑΖΕΤΑΙ διαμέρισμα 85 τ.μ., στην οδό Θεμ. Σοφούλη, σε πρώτο όροφο, με ανεξάρτητη είσοδο, χωρίς κοινόχρηστα, επιπλωμένο, 2 υπνοδωμάτια, living room, κουζίνα, μπάνιο, χώλ, κατάλληλο για φοιτητές - τριες Τουριστικής Σχολής και Πανεπιστημίου Αιγαίου. Τηλ. 093-305209 ή 73631

ΕΝΟΙΚΙΑΖΕΤΑΙ

Βιοτεχνική αποθήκη 1700 τ.μ. με ράμπα φόρτωσης - εκφόρτωσης εξοπλισμένη με ράφια βαρέου τύπου, γραφεία κ.λπ. επί της Λεωφ. Καλλιθέας 2ο χλμ τηλ. 66707 και 094 - 34273

ΕΝΟΙΚΙΑΖΕΤΑΙ κατάστημα 60 τ.μ. με δύο καμπινέ στο Ροδίνι, οδός Κυρήνης 12,, Πληρ. τηλ. 28727

ΕΝΟΙΚΙΑΖΕΤΑΙ μεγάλο ακίνητο στην Π. Πόλη 450 τ.μ. πέτρινο με μεγάλη αυλή με δύο εισόδους από Ομήρου 74 και Ιπποδάμου 63. Κατάλληλο για διάφορες χρήσεις. Μόνο σοβαρές προτάσεις. Πληροφορίες στα τηλέφωνα 34251, 21613, 65846 και στο φορητό 094 527986.

ΕΝΟΙΚΙΑΖΕΤΑΙ, χωρίς «αέρα» κατάστημα 50 τ.μ., επί της Αγίου Γεωργίου και Υψηλάντου. Πληρ. τηλ. 0244-51659 ώρες καταστημάτων.

ΧΡΥΣΟΧΟΕΙΟΝ ενοικιάζεται εντός του ξενοδοχείου LINDOS BAY σε κεντρικό σημείο έναντι RECEPTION τ.μ. 25. Πληροφορίες κ. Παρασκευά Ιωάννη ΤΗΛ. 0244-31501 από 10.00 μέχρι 15.00

ΣΤΗΝ ΙΑΛΥΣΟ κοντά στο Λύκειο και στη θάλασσα, μέσα σε ωραίο κήπο, ενοικιάζονται δύο καινούργια STUDIOS, επιπλωμένα με πολυκουζινάκι, Τηλ. 92630, 78082, 93507

ΕΝΟΙΚΙΑΖΟΝΤΑΙ καταστήματα επί της λεωφόρου Λίνδου 7ον χιλ. δεξιά πλευρά.

α) έναντι εργοστασίου Μαρμάρων Καβάσιλα, 150 τ.μ. γωνιακό

β) έναντι Φωνής Αμερικής 4 καταστήματα 100 τ.μ. με πατάρι 50 τ.μ. ύψους 5 μέτρα. Σε συνεργεία αυτοκινήτων δεν δίνονται. Τηλ. 23716.

ΕΝΟΙΚΙΑΖΕΤΑΙ για επαγγελματική στέγη ισόγειο διαμέρισμα στην οδό 28ης Οκτωβρίου 4 Πληροφ. τηλ. 37600-27707

ΕΝΟΙΚΙΑΖΕΤΑΙ χώρος 200 τ.μ. με πατάρι 60 τ.μ. ύψος 4.70 με βοηθητικούς χώρους και αυλή, κατάλληλο για βιοτεχνία ή χονδρεμπόριο. Λουδίνου & Βιέννης 1. Πληροφορίες τηλ. 32815 Ωρες καταστημάτων

ΤΙΜΗ ΕΥΚΑΙΡΙΑΣ ΕΝΟΙΚΙΑΖΕΤΑΙ

εστιατόριο στο Φαληράκι πλήρως εξοπλισμένο σε κεντρικό σημείο για μεγάλη χρονική διάρκεια. Πληρ. 093-864446 Γιώργος

ΕΝΟΙΚΙΑΖΟΝΤΑΙ LUX επιπλωμένα STUDIOS στην Ιαλυσό των 60 τ.μ. Πληρ. τηλ. 35283

ΕΝΟΙΚΙΑΖΟΝΤΑΙ στην Ιαλυσό επιπλωμένα διαμερίσματα 3 και 2 δωματίων. Πληρ. 22050 και 33441

ΕΝΟΙΚΙΑΖΕΤΑΙ στη Π. Πόλη σε περίοπτη θέση της πλατείας Εβραίων - Μαρτύρων, διόροφο διατηρητέο ακίνητο, αποτελούμενο από 1ον όροφο 140 m² και 2ον όροφο 45 m² με 100m² βεράντα. Στο ακίνητο έχει γίνει αναπαλαίωση. Είναι κατάλληλο για οποιαδήποτε επαγγελματική χρήση. Πληρ. τηλ. 35174 ή 29284

ΕΝΟΙΚΙΑΖΕΤΑΙ ΚΑΤΑΣΤΗΜΑ στα 100 μαγαζιά. Πληρ. 64583 μετά τις 8 μ.μ.

ΕΝΟΙΚΙΑΖΕΤΑΙ διαμέρισμα 95 τ.μ. στην πάροδο Λεμεσού. Πληροφορίες τηλ. 22932

ΖΗΤΟΥΝ ΠΡΟΣΩΠΙΚΟ

ΖΗΤΕΙΤΑΙ

«ΑΕ ζητά υπάλληλο 24-35 ετών ανεξαρτήτου φύλλου, απόφοιτο Λυκείου τουλάχιστον, με ιδιαίτερη άνεση στην επικοινωνία για στελέχωση τμήματος εξυπηρέτησης πελατών. Βασικός μισθός από 170.000, αναλόγως προσόντων. ΤΗΛ. 67980-81»

ΖΗΤΕΙΤΑΙ

Ζητείται κοπέλα για να εργαστεί σε τουριστικό κατάστημα. Απαραίτητη η γνώση ξένων γλώσσων και οπωσδήποτε της Αγγλικής Πληρ. τηλ. 75782 26919

ΕΙΣΑΓΩΓΙΚΗ ΕΤΑΙΡΕΙΑ ΠΑΡΑΦΑΡΜΑΚΕΥΤΙΚΩΝ

Με έδρα την Θεσσαλονίκη ΖΗΤΑ

αντιπρόσωπο για τα φαρμακεία του νομού Δωδεκανήσου

ΤΗΛ. 031/209996, 279944, FAX 270725

ΖΗΤΕΙΤΑΙ άτομο από εταιρεία πληροφορικής για υποστήριξη προγραμμάτων στο τμήμα εμπορικο-λογιστικών & ξενοδοχειακών εφαρμογών. Πληροφ. Τηλ. 75218-35104 9-2 & 5-8.30

ΖΗΤΕΙΤΑΙ γυναίκα βοηθός σε μεζεδοπωλείο στην Ιαλυσό. Τηλ. 90486 - 94488 - 094674032

ΙΔΙΟΚΤΗΤΕΣ -ΟΔΗΓΟΙ Δ.Χ. ΖΗΤΟΥΝΤΑΙ

Ιδιοκτήτες - οδηγοί Δ.Χ. για αποκλειστική συνεργασία με τα συγκροτήματα παραγωγής έτοιμου σκυροδέματος της Εταιρείας «ΓΕΝΙΚΗ ΤΕΧΝΙΚΗ Α.Ε.»

Από Ανώνυμη Εταιρεία Εμπορίας τροφίμων - ποτών ζητούνται 1) οδηγός για διανομές (όχι πωλητής) με επαγγελματικό δίπλωμα 2) Εργάτες αποθήκης. Μισθός ικανοποιητικός Εργασία χειμώνα - καλοκαίρι. Ωράριο συνεχές. Πληροφορίες 24-611

ΠΩΛΗΤΗΣ με δίπλωμα οδηγού Β' επαγγελματικό ζητείται από μεγάλη επιχείρηση που δραστηριοποιείται στον τομέα εισαγωγής και εμπορίας οιν. ποτών τηλ.: 29841 ώρες 09.00-13.00 & 17.00-19.00 καθημερινά.

ΓΙΑΝΝΗΣ ΝΙΚΟΛΙΔΑΚΗΣ

ΜΗΧΑΝΟΛΟΓΟΣ ΜΗΧΑΝΙΚΟΣ ΓΑΛΛΙΑΣ 14 ΡΟΔΟΣ

ΠΩΛΟΥΝΤΑΙ

1) Ετοιμοπαράδοτα διαμερίσματα πολυτελούς κατασκευής 85 και 58 τ.μ. στην οδό Πειραιώς.

2) Διαμερίσματα πολυτελούς κατασκευής 128 τ.μ. με τρία υπνοδωμάτια και 95 τ.μ. με δύο υπνοδωμάτια πλησίον Αννης Μαρίας.

Τα παραπάνω διαμερίσματα διαθέτουν θέση στάθμευσης και κεντρική θέρμανση.

3) Μεζονέτες 132-130-144 τ.μ. με ή άνευ υπογείου επί της οδού Καζαντζάκη πλησίον Αννης Μαρίας.

4) Γραφεία 70-90-165 τ.μ. επί της Αννης Μαρίας έναντι ΙΟΝΙΚΗΣ ΤΡΑΠΕΖΑΣ.

5) Κατάστημα επί της Κων. Τσαλδάρη 97 τ.μ. με υπόγειο.

6) Διαμέρισμα ενός υπνοδωματίου ετοιμοπαράδοτο επί της οδού Αισχίνη 51 τ.μ.

7) Διαμερίσματα δύο και τριών υπνοδωματίων πολυτελούς κατασκευής με γκαράζ και κεντρική θέρμανση 86 και 114 τ.μ. πλησίον Αννης Μαρίας.

ΠΛΗΡΟΦΟΡΙΕΣ

ΤΗΛ. 22291 - 35103 / 094 391825

ΑΥΤΟΚΙΝΗΤΑ

ΕΥΚΑΙΡΙΑ!!!! ΠΩΛΕΙΤΑΙ μηχανή YAMAHA - Τσόπερ 400 κ.ε. στην τιμή των 220.000 δρχ. Πληροφορίες: 094-676020. Χρήστος.

ΠΩΛΕΙΤΑΙ: Africa Twin με πολλά έξτρα σε τιμή ευκαιρίας. Πληρ. τηλ. 093 940721 - 70300

ΠΩΛΕΙΤΑΙ: αυτοκίνητο μάρκας LANCIA 1600 μοντέλο 1993, σε άριστη κατάσταση έναντι 3 εκ. δρχ. Πληρ. τηλ. 094-163844

ΠΩΛΕΙΤΑΙ: MAZDA 323F, 16 βαλβίδες, air condition, υδραυλικό τιμόνι, ηλεκτρικά παράθυρα, κεντρικό κλείδωμα, ζάντες αλουμινίου, ραδιοκασετόφωνο, ενισχυτής equalizer, σε πολύ καλή κατάσταση. Τιμή: δρχ. 3.000.000. Πληρ. Τηλ. 34.000

ΠΩΛΕΙΤΑΙ - ΕΝΟΙΚΙΑΖΕΤΑΙ Αυτοκίνητο - καντίνα σε άριστη κατάσταση, κατασκευής 1996 μάρκας MERCEDES 410 D μήκους 4μ., πλάτους 2 μ. και ύψους 2.10μ. Για περισσότερες πληροφορίες ο κ. Γιάννης στο τηλ. 0244/44.251 από 09.00-14.00 και στο τηλ. 0244/44.490 από 20.30 - 24.00

ΠΩΛΕΙΤΑΙ: Επιβατηγό MERCEDES E200 mod. 95, Fulll extra. Πληροφορίες, τηλ.: 62649 & 63830, ώρες 8-3.

ΠΩΛΕΙΤΑΙ HONDA CIVIC μοντέλο 89 1200 cc 16V σε άριστη κατάσταση. Τιμή 1.700.000 Πληρ. τηλ. 87777

ΠΩΛΕΙΤΑΙ αυτοκίνητο NISSAN βενζίνη Modele 87. Τηλ. 96583, 094 565948, 093 585024

ΠΩΛΕΙΤΑΙ LANCIA DEDRA A/C 1600 c.c. του 1991 σε άριστη κατάσταση. Πληροφορίες: τηλ. (0241) 47-667 κο Γ. Μώρο

ΠΩΛΕΙΤΑΙ Αυτοκίνητο FORD ESCORD 1.100 κ. σε καλή κατάσταση και λογική τιμή. Πληρ. τηλ 22975 .

ΠΩΛΟΥΝΤΑΙ τα ακόλουθα αυτοκίνητα σε άριστη κατάσταση και σε προσπές τιμές και ευκολίες. SEAT MARBELLA μοντέλο 1994 Πληροφ. στα τηλ. 21819-25888

ΠΩΛΕΙΤΑΙ αυτοκίνητο ΚΡΑΪΣΛΕΡ ΣΤΡΑΤΟΥΣ 2000 c.c. κάμπριο μοντέλο. Οκτώβριος 96. Φουλ έξτρα. Δεκτές μόνο σοβαρές προτάσεις. Πληροφορίες τηλ. 66060 κον Σταύρο.

ΠΩΛΕΙΤΑΙ OPEL - ASCONA 1300 τιμή ευκαιρίας. Πληρ. Τηλ. 33926

ΠΩΛΕΙΤΑΙ ΑΛΦΑ ΡΟΜΕΟ 146 1400 cc 11/95 18.500 Kmh. σε άριστη κατάσταση με FULL EXTRA. Μόνον σοβαρές προτάσεις. Πληρ. 75487 - 094-438097

ΔΙΑΦΟΡΑ

ΠΩΛΕΙΤΑΙ ταχύπλωο σκάφος 7,5 μέτρα. Τηλ. Σύμης 0241-71040, Πειραιάς 01-4320826

ΠΩΛΟΥΝΤΑΙ

Ξυλουργικά μηχανήματα 1) Σύνθετο 40άρι 2) Κορδέλα 80άρα 3)ντεβάλ 1.25 4) απορροφητήρας 5) σταθερός δρέπανος 6) φατσοπρίονο λόγω αναχώρησης σε τιμή ευκαιρίας. Πληρ. 74311

ΠΩΛΕΙΤΑΙ

Σύνθετο με bar Τηλ. πρωινές ώρες 28510 απόγευμ. 69229

ΠΩΛΕΙΤΑΙ

Σκαφτικό μηχάνημα 4Χ4 15 ίππους σπαστό στην μέση κατάλληλο για αμπελια, δέντρα κ.τ.λ. λόγω αναχώρησης. Σε τιμή ευκαιρίας. Πληρ. 74311

ΠΩΛΕΙΤΑΙ

κτήμα με ελιές 30 στρέμ. επί του δρόμου ΣΑΛΑΚΟΣ - ΔΙΜΥΛΙΑ λόγω αναχώρησης σε τιμή ευκαιρίας. Πληρ. 74311

ΠΩΛΕΙΤΑΙ

σκάφος ταχύπλοο 7.40μ. λόγω αναχώρησης σε τιμή ευκαιρίας. Πληρ. 74311

ΠΩΛΟΥΝΤΑΙ λόγω αναχωρήσεως σε τιμη ευκαιρίας: 2 ψυγεία - ποδηλάτο κλασσικό με διπλό σκελετό - 2 ραδιοκασετόφωνα - 1 τηλεόραση PHILIPS με τραπεζάκι - παράθυρο καινούριο αλουμινένιο μεγάλο - 1 κρεβάτι ημιδιπλο σιδερένιο παραδοσιακό - τραπέζι με 4 καρέκλες αλουμινένιες - 4 καρέκλες πλαστικές με τραπέζι - 2 κρεβάτια σουηδικά ημιδιπλα με στρώματα - 2 καθρέπτες - 10 μεγάλα κεραμίδια για στέγαστρο- είδη υγιεινής - 1 ντουλάπα ξύλινη τετράφυλλη με κομοδίνο - 1 σώμα καλοριφέρ - 1 κρεβάτι κάρινο με ορθοπεδικό στρώμα διπλό - 2 σκάλες διαμερίσματος αλουμινίου και ξύλινη - 3 φιάλες υγραερίου - 1 πετρογκάζ - 60 μέτρα λάστιχο ποτίσματος - παπούτσια - ρούχα - εργαλεία - ψησταριά - 10 συρτάρια ξύλινα. Πληρ. τηλ. 32985

ΕΥΚΑΙΡΙΑ - ΠΩΛΕΙΤΑΙ πλήρης εξοπλισμός χρυσοχοείου σε πολύ καλή κατάσταση και σε τιμή μεγάλης ευκαιρίας. Πληρ. τηλ. 22704

ΠΩΛΕΙΤΑΙ καινουργής από άριστο μέταλλο θυρίδα διαστάσεων περίπου 2 μέτρα ύψος x 1 πλάτος με 20 θυρίδες - συρτάρια κατάλληλη για ξενοδοχεία και πανσιόν. Πληροφορίες τηλ. 86622 απογευματινές και βραδυνές ώρες.

ΠΩΛΕΙΤΑΙ βάρκα 4.95. Πληρ. 63451, 094 665215

ΠΩΛΕΙΤΑΙ καινούργια ταμειακή μηχανή μάρκας CASIO. Πληρ. τηλ. 79205

ΠΩΛΕΙΤΑΙ μπιλιάρδο σε καλή τιμή. Πληρ. τηλ. 0244-51095

ΠΩΛΕΙΤΑΙ μπιλιάρδο αμερικάνικο σε άριστη κατάσταση σε τιμή ευκαιρίας. Πληρ. τηλ. 0241-51095

ΖΗΤΕΙΤΑΙ προς αγορά μονοκατοικία ή μεζονέτα με κήπο 120-160 τ.μ. έτοιμη ή υπό κατασκευή. Περιοχές Ρόδου - Κοσκινού. Αποκλείονται μεσίτες. Τηλ. 094-368123

ΛΥΚΟΣΚΥΛΟ 5 μηνών, πανέμορφο, πωλείται. Πληρ. κ. Μανώλη, τηλ. 81478 μετά τις 3 μ.μ.

ΠΩΛΗΣΕΙΣ ΑΚΙΝΗΤΩΝ

ΠΩΛΕΙΤΑΙ παραθαλάσσια έκταση μ.τ. 1090 στο χωριό Φάνες στην θέση Μάη. Πληροφορίες κ. Γιάννη τηλεφ. 38600

ΠΩΛΕΙΤΑΙ ισόγειος χώρος 166 τ.μ. στα Ασγούρου, Εμπορικό Κέντρο Μανουσέλη, για πολλαπλές χρήσεις σε καλή τιμή. Πληροφορίες τηλ. 24672

ΠΩΛΕΙΤΑΙ ΜΕΓΑΛΗ ΕΥΚΑΙΡΙΑ

οικόπεδο στην Σύμη έτοιμο για οικοδομή 450 τ.μ. στο δρόμο Πληρ. τηλ. 30165, 30977

ΠΩΛΟΥΝΤΑΙ

3 καταστήματα των 40, 70, 75 τ.μ. Το ένα διαθέτει και ψυκτικούς θαλάμους και διαμέρισμα πολυτελούς κατασκευής 190 τ.μ. επί της οδού Θεμ. Σοφούλη (δίπλα στον ΟΑΕΔ - ΤΕΒΕ). Πληρ. 0244 - 51239, 093 394935

ΠΩΛΟΥΝΤΑΙ

ΕΥΚΑΙΡΙΑ - ΑΜΕΣΗ ΠΑΡΑΔΟΣΗ

1. ΡΕΤΙΡΕ 70 τ.μ., στου Φώκιαλη (Γαριβάλδη και Στεφ. Καζούλη γωνία) με ασανσέρ, με δύο υπνοδωμάτια. Ευκολίες πληρωμής
2. ΣΤΗΝ ΠΑΛΑΙΑ ΠΟΛΗ, παραδοσιακή μονοκατοικία, σε άριστη κατάσταση, Ευκολίες πληρωμής
3. ΔΙΑΜΕΡΙΣΜΑΤΑ υπό κατασκευή προς πλήρη αποπεράτωση.

ΔΥΑΡΙΑ - ΤΡΙΑΡΙΑ - ΤΕΣΣΑΡΙΑ στις περιοχές: α) Καρακόνερο, με θέα τη θάλασσα, γωνία Καλλιθέας και Καλλιπάτειρας, β) στο Αραπάκι σε 3.000 τ.μ. οικόπεδο, με θέα προς Μόντε Σμιθ, γ) Αθηνών με απεριόριστη θέα.

ΔΑΝΕΙΑ ΔΕΚΤΑ - ΕΥΚΟΛΙΕΣ ΠΛΗΡΩΜΗΣ Επίσης, καταστήματα στην περιοχή Καλλιθέας και Καλλιπάτειρας.

ΠΛΗΡΟΦΟΡΙΕΣ: ΤΗΛ: 29318 - 34598

κ. ΚΑΛΛΙΣΤΟ ΔΙΑΚΟΓΕΩΡΓΙΟΥ

Διεύθυνση: Κων/νου Τσαλδάρη 28 ΡΟΔΟΣ

ΠΩΛΕΙΤΑΙ

Διαμέρισμα τεσσάρι στο Βενετόκλειο Γυμνάσιο απέναντι σε πολλή καλή κατάσταση. Δάνεια Δεκτά - Ευκολίες πληρωμής Πληροφορίες Διακογεωργίου Κάλλιστος τηλ. 29318 - 34598

ΠΩΛΕΙΤΑΙ διαμέρισμα στο «ΜΗΔΕΙΑ» τριάρι (μικρό), Ε=53 τ.μ. ρετιρέ με θέα και τζάκι. Δεκτά δάνεια. Πληροφορείες τηλ. 36940 (Κύριον ΣΤΡΑΤΟ ΚΑΡΑΝΙΚΟΛΑ) και τηλ. 23895 (Κύριον Γιώργο ΠΙΠΙΝΟ) σε ώρες γραφείου)

ΠΩΛΕΙΤΑΙ αποθήκη επιφάνειας 340 τ.μ. εντός της πόλεως, σε τιμή ευκαιρίας, λόγω αναχωρήσεως. Πληρ. τηλ. 32985 και 01-2828292

ΠΩΛΕΙΤΑΙ σπίτι σε αρίστη κατάσταση στη Μαλώνα σε καλή τιμή. Πληρ. τηλ. (0244) 51119.

ΕΥΚΑΙΡΙΑ

ΠΩΛΕΙΤΑΙ γωνιακό ακίνητο ισόγειο, με 3 καταστήματα 98 τ.μ. και 2 στούντιος 77 τ.μ. στον 1 όροφο,Ιπποδάμου 54, Π. Πόλη Πληρ. τηλ. 63237

ΠΩΛΕΙΤΑΙ διαμέρισμα υπόγειο εντός πόλεως Ρόδου τηλ. 01-2828292

ΠΩΛΕΙΤΑΙ

διαμέρισμα ισόγειον 90 τ.μ. 2 υπνοδωματίων, τζάκι, αυλή, 2 αποθήκες, γκαράζ. Σωτήρος 78, τηλ. 96583, 094 565948, 093 585024

ΠΩΛΕΙΤΑΙ διαμέρισμα στο «ΜΗΔΕΙΑ» τριάρι (μικρό), Ε=53 τ.μ. ρετιρέ, με θέα, και τζάκι. Δεκτά δάνεια.

ΠΩΛΕΙΤΑΙ μονοκατοικία 240 τ.μ. σε 1000 τ.μ. οικόπεδο (σε μπετά). Περιοχή Βουνάρα ΙΑΛΥΣΟΣ. Πληρ. τηλ. 61450 - 094 410173. Ώρες 9 π.μ. - 2 μ.μ. και 5 μ.μ. - 9 μ.μ.

ΕΥΚΑΙΡΙΑ!!

Πωλείται μεζονέτα τριόροφη με κήπο στην περιοχή Καρακόνερο τηλ: 0246-22158 - 0246 - 22143 μεσίτες αποκλείονται

ΠΩΛΟΥΝΤΑΙ τα ακόλουθα ακίνητα στην Κοινότητα Μαλώνας:

- Στην θέση «Αλώνια», ακίνητο εκτάσεως 410
- Στην θέση «Ευαγγελίστρια» ακίνητο 1400 τ.μ.
- Στην θέση «Ρένη», ακίνητο 2 στρεμμάτων

Πληρ. τηλ. 0244 - 51524, Κον Στέργο

ΠΩΛΕΙΤΑΙ οικόπεδο 600 τ.μ. με σπίτι και πρόσοψη στο δρόμο 14 μ. στα Κρητικά. Αρ. 54 Πληρ. τηλ. 22933

ΠΩΛΕΙΤΑΙ αποθήκη 300 Μ.Τ. εντός ΡΟΔΟΥ. Ανταλλάσεται και με ακίνητο στην Αθήνα τηλ. 32985

ΠΩΛΟΥΝΤΑΙ

α) Οικόπεδο 6000 τ.μ. περίπου στο κέντρο του Φαληρακίου κοντά στην θάλασσα.

β) Οικόπεδο γωνιακό 2000 τ.μ. επί της Λεωφόρου Ρόδου - Αεροδρομίου προνομιακό. Πληροφ. κ. Ελένη Βρατσάλη τηλ. 65300 - 63834 - 39668 κινητό 093-323-101

ΜΑΙΖΟΝΕΤΑ 'Η ΜΟΝΟΚΑΤΟΙΚΙΑ

εμβ. 120 -150 τ.μ.

Ζητείται με κήπο, σε ευκαιριακή τιμή, στην περιοχή από Ιξιά έως Κρεμαστή. Πληροφ. κ. Μανώλη, τηλ. 81478 μετά τις 3.00 μ.μ.

ΠΩΛΟΥΝΤΑΙ

ΜΟΝΟ ΑΠΟ ΤΟ ΓΡΑΦΕΙΟ ΜΑΣ

1) Μονοκατοικία με κήπο και επί πλέον πλεονεκτήματα σε πολύ καλή περιοχή.
2) Ετοιμοπαράδοτο 4άρι, στον τελευταίο όροφο με τζάκι με 3 Αίρκοντίσιον, τελείως ανεξάρτητο με Λούξ κατασκευή τιμή καλή.
3) Οικόπεδο 3.200 τ.μ. (άρτιο οικοδομήσιμο) στην Πλαγιά Κοσκινού πάνω σε κεντρικό δρόμο.
4) Οροφοδιαμέρισμα 4άρι με θέα φανταστική σε κεντρική περιοχή με δικό του γκαράζ Λούξ κατασκευής.
5) Διαμέρισμα ρετιρέ 4άρι σε κεντρικότατη περιοχή Λούξ κατασκευής και ιδιόκτητο γκαράζ.
6) Οικόπεδο 1.000 τ.μ. εντός πόλεως με άδεια οικοδομής και άδεια αρχαιολογίας σε καταπληκτική τιμή.
7) Ετοιμοπαράδοτο 4άρι Λούξ κατασκευής στην Ανάληψη και Γκαράζ.
8) Μεζονέττες πάνω στην παραλία και σε διάφορες άλλες ωραίες περιοχές.
9) Μαγαζιά στις κεντρικότερες περιοχές.
10)

ΚΛΕΙΝΕΙ Ο ΚΥΚΛΟΣ ΤΗΣ «ΠΟΛΙΤΙΚΗΣ ΤΟΥ ΤΖΟΓΟΥ»

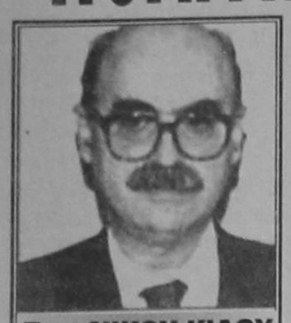

Του ΝΙΚΟΥ ΚΙΑΟΥ

Είχε περάσει λίγος καιρός μετά τον Οκτώβριο του 1981, όταν το ΠΑΣΟΚ είχε ανεβεί στην εξουσία και ξαφνικά ένα βράδυ εμφανίστηκε πρώτη είδηση στο βραδινό δελτίο ειδήσεων της τηλεόρασης της ΕΡΤ (το άλλο κανάλι ήταν της ΥΕΝΕΔ) το ρεκόρ που σημειώθηκε σως στις σπάλες του προ - Πο. Για μεγαλύτερη έμφαση, προβολή και διαφήμιση μάλιστα τόν επιπεύγματος, είχε εμφανιστεί στην τηλεόραση ο τότε γενικός γραμματέας Αθλητισμού Κίμων Κουλούρης.

Το σύνθημα είχε δοθεί: Παίξτε ΠΡΟ - ΠΟ. Και αντιστοίχως, βέβαια, είχε μπει σε εφαρμογή η πολιτική της σοσιαλιστικής κυβέρνησης.

Στα χρόνια που πέρασαν όχι μόνο διαφημίστηκαν και προβλήθηκαν δεόντως τα λαχεία και τα στοιχήματα που υπήρχαν, αλλά δημιουργήθηκαν και πολλά νέα λαχεία και στοιχήματα, σε βαθμό που να μην είναι εύκολο να τα κατονομάσει κανείς όλα.

Η πολιτική των λαχείων και των στοιχημάτων συμπληρώθηκε και επεκτάθηκε με την πολιτική των καζίνων. Γέμισε καζίνα η Ελλάδα και φθάσαμε στο σημείο να ανταγωνίζονται και να διαγκωνίζονται υπουργοί σχετικά με την ίδρυση νέων καζίνων, ενώ το καζίνο της Ρόδου ήταν θέμα που συζήτησαν ο Μπ. Κλίντον και ο Κ. Σημίτης όταν συναντήθηκαν πριν από δυόμισυ χρόνια στην Ουάσινγκτον.

Η πολιτική του τζόγου δεν σταμάτησε στα καζίνα. Πέρασε και αναπτύχθηκε στο Χρηματιστήριο Αξιών Αθηνών και έγινε σηγά σηγά και τρόπος ζωής για πολύ κόσμο, ενώ εκεί ήταν που είχε πέσει το κύριο βάρος της οικονομικής πολιτικής της κυβέρνησης. Τζόγος, μετοχές, ομόλογα, τίτλοι. Ένα αέναο παιχνίδι και νεύρα αναπόφευκτα για τους «παίκτες» με πρώτους νευρικούς τους κυβερνώντες διαχειριστές της εξουσίας.

Η κυβέρνηση, σοσιαλιστική κατά τον αυτοπροσδιορισμό της, σε όλες τις φάσεις του βίου της, βλέποντας κάποτε ότι τα ελλείμματα στον δημόσιο τομέα είναι ασυγκράτητα, εκτός από την πολιτική της λιτότητας, σκέφθηκε να την στρέψει σε πιο «χειροπιαστό» στάδιο, την πολιτική του τζόγου, την οποία εφάρμοσε. Και πέρασε στην λογιστική της πολιτική με σκοπό να γίνει η πολιτική ταμειακή, να γεμίσουν δηλαδή δισεκατομμύρια τα ταμεία του κράτους για να λιγοστέψει το έλλειμμα. Αφού δεν υπήρχε ανάπτυξη, αφού η σπατάλη στο Δημόσιο δεν μπόρεσε να συμμαζευτεί, αφού οι διορισμοί γίνονταν δια της τεθλασμένης, αφού δεν μπορούσε (και δεν την συνέφερε) να απαγκιστρωθεί από την πολιτική των πελατειακών σχέσεων, αφού ξεκίνησε πρώτα το πρόγραμμα της λεγόμενης εξυγίανσης του δημόσιου τομέα και ακολούθως μπήκε στο πρόγραμμα των ιδιωτικοποιήσεων, δηλαδή στην πώληση δημόσιων επιχειρήσεων και οργανισμών, είτε ολόκληρων είτε μέρους αυτών.

Το εφεύρημα ήταν ότι «δεν τραβούν» ως δημόσιες, δεν μπορεί να γίνει διαχείριση τους με ιδιωτικοοικονομικά κριτήρια, μόνο ως ιδιωτικές θα ορθοποδήσουν, ενώ παρέβλεπαν (και εξακολουθούν να παραβλέπουν) οτι η διαχείριση είναι μία και μοναδική, αρκεί να είναι διαφανής και προς όφελος της επιχείρησης και αρκεί να λειτουργούν οι κανόνες, οι οποίοι είναι ίδιοι και στις δημόσιες και στις ιδιωτικές επιχειρήσεις. Τα πράγματα γίνονται δύσκολα όταν διαπιστώνεται ανικανότητα στην διοίκηση και διαχείριση, όταν επικρατεί αδιαφάνεια, όταν τακτοποιούνται ημέτεροι και εξυπηρετείται το πελατειακό σύστημα.

Και τότε έρχεται ως λύση η πώληση (κατ'άλλους ξεπούλημα) για να «καλυφθούν» επιπλέον και τα ξύλινα πόδια στα οποία στηρίζονταν η επιχείρηση ή ο οργανισμός. Κι όμως, οι πωλήσεις κι η λογιστική δεν μπορούν να καλύψουν τα ξύλινα πόδια της οικονομίας. Αυτό φάνηκε από την εξέλιξη που είχαν οι «τομές» τις οποίες επιχείρησε η κυβέρνηση. Η πρώτη «τομή» ήταν η «Ολυμπιακή», η οποία είχε αποκληθεί από την κυβέρνηση ως «πιλότος» και η δεύτερη «τομή» ήταν η πώληση της Ιονικής, η οποία είχε χαρακτηρισθεί σταθμός στην πορεία για την σύγκλιση και την Οικονομική και Νομισματική Ενωση. Και οι δύο «τομές» απέτυχαν. Κι όμως, παρά τα «παθήματα», παρά τις δυσμενείς έως τραγικές συνέπειες από τα ξένα χρηματιστήρια, οι κυβερνώντες δηλώνουν προσκολλημένοι στο μονόδρομο της πολιτικής τους, της λογιστικής πολιτικής τους.

Φθάσαμε τώρα στις νέες επιλογές της κυβέρνησης. Ο πρωθυπουργός μάς μίλησε μόλις την Δευτέρα που πέρασε για την «επιλεκτικότητα των παροχών» στο κοινωνικό κράτος.

- Πιστεύουμε ότι πρέπει να περάσουμε από την σημερινή άδικη καθολικότητα των παροχών στην δίκαιη επιλεκτικότητα, είπε ο Κ. Σημίτης στην εκδήλωση με τον Λ. Ζοσπέν για την Κεντροαριστερά κ.λπ.

Το πρόβλημα είναι το κοινωνικό κράτος, το κράτος πρόνοιας. Πρέπει να κατεδαφιστεί ή να μικρύνει, να ελατιωθεί, δηλαδή να μειωθούν οι παροχές του κράτους. Το πρόβλημα είχε τεθεί ως κατευθυντήρια πορεία της Ευρωπαϊκής Ενωσης στην σύνοδο κορυφής τον Ιούνιο του 1993 στην Κοπεγχάγη, με υποστηρικτές της κατεύθυνσης αυτής και τους σοσιαλιστές ηγέτες, και πρώτο μεταξύ αυτών τον τότε πρωθυπουργό της Ισπανίας, Φελίπε Γκονζάλες, του οποίου η χώρα «μπήκε» στο κλάμπ των «μεγάλων» της Ευρώπης, αλλά με την ανεργία στο 22%, ποσοστό - ρεκόρ.

Μετά τους «απασχολήσιμους» έχουμε τώρα την «επιλεκτικότητα των παροχών», η οποία οδηγεί αναγκασικά στην ιδιωτικοποίηση (και μάλιστα υψηλού επιπέδου) υπηρεσιών της υγείας και της παιδείας η οποία και θα εντείνει τις σημερινές ανισότητες. Οταν, παρά την «καθολικότητα των παροχών» έχουμε στην Αθήνα νοσοκομεία όπου μπαινοβγαίνουν ελεύθερα στους θαλάμους των ασθενών σκύλοι και γάτες, και οι κατσαρίδες είναι μόνιμοι θαμώνες, όπου λείπει τραγικά νοσηλευτικό προσωπικό, όπου οι αποκλειστικές νοσοκόμες (δηλαδή στοιχείο παραϋγείας) είναι θεσμός κι όταν έχουμε τα γνωστά χάλια στην παιδεία, με την παραπαιδεία θεσμό, τότε πού μπορούν να οδηγηθούν τα πράγματα με την «επιλεκτικότητα των παροχών»; Δυστυχώς, για μια ακόμη φορά φαίνεται πως διακατέχονται οι της κυβερνήσεως από την λογική της λογιστικής πολιτικής τους, από την λογική των πωλήσεων, των ιδιωτικοποιήσεων, από την ταμειακή λογική.

Φαίνεται πως δύσκολα κλείνει ο κύκλος της πολιτικής του τζόγου και της λογιστικής πολιτικής...





Αγαπητοί γονείς,
Βρισκόμαστε στην ευχάριστη θέση να σας πληροφορήσουμε ότι έχουμε ανακαινίσει και επεκτείνει τις εγκαταστάσεις της σχολής μας, με βάση τις προδιαγραφές της Ευρωπαϊκής Ενωσης και της Ελληνικής νομοθεσίας.
Μ'αυτό τον τρόπο δημιουργήσαμε ένα πραγματικό στολίδι για την πόλη μας στο χώρο της εκμάθησης της τέχνης του χορού.

Θα θέλαμε να σας υπενθυμίσουμε ότι στη σχολή μας, όπως κάθε χρόνο, λειτουργούν τμήματα όλων των βαθμίδων κλασικού μπαλλέτου, ρυθμικής κινησιολογικής αγωγής, νηπίων, σύγχρονου χορού (συστ. Martha's Graham) Jazz, aerobic, γυμνασικής κυριών, καθώς επίσης και τα τμήματα με μικρές και μεγάλες μαζορέτες.

Παράλληλα δε με αυτά τα τμήματα λειτουργούν κανονικά και τα ακαδημαϊκά του συστήματος κλασικού μπαλλέτου VAGANOVA, της Ακαδημίας Βάρνας Βουλγαρίας, καθώς η σχολή μας είναι η αποκλειστική εκπρόσωπος του συστήματος για τα Δωδεκάνησα χορηγώντας διπλώματα Preparatoire Elementaire, Moyen, Avance, Superieur μετά από εξετάσεις.

Στη σχολή, όπως κάθε χρόνο διδάσκουν Ελληνες και ξένοι διακεκριμένοι καθηγητές.

Επίσης λόγω περιορισμένου χρόνου όλων μας, σκεφθήκαμε να λειτουργεί και μια δεύτερη αίθουσα διδασκαλίας για τις μαμάδες που επιθυμούν να γυμναστούν την ίδια ώρα με τα παιδιά τους, από εξειδικευμένη καθηγήτρια.

Σας υπενθυμίζουμε ότι η σχολή μας βρίσκεται στη διάθεση σας, και σας ευχόμαστε καλό χειμώνα.

Με τιμή
Η διευθύντρια
Μαρί Γκίκα - Ξάνθη
διπλωμ. Επαγγελμ. σχολής «Ραλλούς Μάνου» και Ακαδημίας χορού Βάρνας

• Δεκτά παιδιά από 3,5 ετών.
•• Εγγραφές από 1/9 καθημερινά εκτός Σαββάτου και Κυριακής από 6.00 - 8.30
••• Εναρξη μαθημάτων 15/9

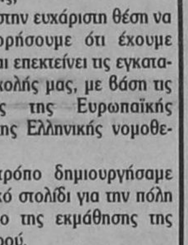





ΙΩΑΝΝΗΣ ΣΤ. ΦΛΕΒΑΡΗΣ
ΔΙΚΗΓΟΡΟΣ

ΥΠ. ΔΗΜΑΡΧΟΣ
ΔΗΜΟΥ ΚΑΛΛΙΘΕΑΣ

ΠΑΡΕΜΒΑΣΗ



ΑΝΕΞΑΡΤΗΤΟΣ ΣΥΝΔΥΑΣΜΟΣ ΔΗΜΟΥ ΚΑΛΛΙΘΕΑΣ



ΤΑΛΕΝΤΟ, ΦΥΣΙΚΗ ΔΩΡΕΑ

Το τάλαντο είναι ένα «πνευματικό ένστικτο» που τιθασεύεται σιγά - σιγά απ' τους κανόνες της τέχνης, αλλά δεν εξουδετερώνεται.

Το να βάζεις το ταλέντο σου στην υπηρεσία της τέχνης είναι ο κανόνας. Το να βάζεις όμως την τέχνη στην υπηρεσία του ταλέντου σου είναι μια εξαίρεση, που μπορεί να γίνει σταθμός.

Αυτός που έχει το τάλαντο αλλά έχασε το δρόμο του, είναι σαν εκείνον που έχει το κλειδί της πόρτας, αλλά έχασε τον παράδεισο.

Το τάλαντο σε κατακτάει· δεν το κατακτάς. Απλώς το συντηρείς.

Είναι απογοητευτικό να συναντούμε ένα μεγάλο ταλέντο σε μηδαμινό χαρακτήρα.

Το τάλαντό σου κατάθεσε στην τράπεζα της αγάπης. Είναι η καλύτερη επένδυση.

Το ταλέντο είναι ένας φακός που σε κάνει να βλέπεις στο μέλλον πράγματα που οι άλλοι δεν βλέπουν.

ΤΑΞΗ (ΤΑΚΤΟΠΟΙΗΣΗ) - ΑΤΑΞΙΑ

Η αταξία σκεπάζει τις ατέλειες κι αδικεί την τελειότητα, όπως η κακογραφία «σώζει» τους ανορθόγραφους και «μειώνει» τους ορθογράφους.

Οπως ένα συρτάρι μ' αταχτοποίητα πράγματα, έτσι είναι ένα κεφάλι γεμάτο μ' αταχτοποίητες γνώσεις. Αισθάνεται μια πληρότητα - και καυχιέται γι' αυτή - αγνοώντας πως ο ανεκμετάλλευτος χώρος είναι περισσότερος.

Με την τάξη οικονομείς και γλιτώνεις χρόνο. Μα η αταξία σε γλυτώνει απ' το χρόνο· γιατί ο άτακτος δεν υπολογίζει τόσο το χρόνο όσο ο τακτικός.

Και η υπερβολική τάξη είναι κάποτε άσκοπη απώλεια χρόνου.

Η δύναμη που συμμαχεί με την τάξη νικά τη δύναμη που συνοδεύεται απ' την αταξία.

Η γόνιμη αταξία είναι προτιμότερη απ' την άγονη τάξη.

Ωροσκοπιο

ΗΜΕΡΗΣΙΕΣ ΠΡΟΒΛΕΨΕΙΣ



ΚΡΙΟΣ:
21 ΜΑΡΤΙΟΥ - 20 ΑΠΡΙΛΙΟΥ

Είναι ακόμη πρόωρο για να βγάλετε τα συμπεράσματα σας. Θα πρέπει να περιμένετε για ένα ακόμα διάστημα, όσο να ξεκαθαρίσει εντελώς η κατάσταση, ώστε να δείτε καθαρά κι ανεπηρέαστα. Από σας θα εξαρτηθεί η εξέλιξη του αισθηματικού σας δεσμού. Και κυρίως από την εμπιστοσύνη που θα εμπνεύσετε στο πρόσωπο που σας ενδιαφέρει με την όλη σας στάση.



ΤΑΥΡΟΣ
21 ΑΠΡΙΛΙΟΥ - 20 ΜΑΪΟΥ

Υπάρχουν μερικά σημεία που θα πρέπει να συζητήσετε και μάλιστα με απόλυτη ειλικρίνεια, με το πρόσωπο που σας ενδιαφέρει. Κι όσο νωρίτερα γίνει αυτό, τόσο το καλύτερο. Μονάχα αν ενεργήσετε από κοινού, με όσους ενδιαφέρονται, όπως κι εσείς, για τα επαγγελματικά σας προβλήματα θα μπορέσετε να κερδίσετε τους στόχους σας.



ΔΙΔΥΜΟΙ
21 ΜΑΪΟΥ - 20 ΙΟΥΝΙΟΥ

Μη βιαστείτε να καταλήξετε σε συμπεράσματα με την τακτική που θα πρέπει να ακολουθήσετε, στον επαγγελματικό τομέα. Εξετάσιε με προσοχή την κάθε λεπτομέρεια. Η κατάσταση στον αισθηματικό τομέα δεν πρόκειται να παρουσιάσει απρόοπτα. Αλλά είναι σκόπιμο, να προσέξετε κάπως τη συμπεριφορά σας για ένα διάστημα, όσο να παρέλθει ο εκνευρισμός.



ΚΑΡΚΙΝΟΣ
22 ΙΟΥΝΙΟΥ - ΙΟΥΛΙΟΥ

Θα πρέπει να προσέξετε πολύ τις μέρες αυτές, όλα όσα λένε για σας στο επαγγελματικό σας περιβάλλον. Γιατί, δεν αποκλείεται να επηρεάσουν δυσμενώς τους φυσικούς σας προϊσταμένους. Υπάρχουν μερικοί αστάθμητοι παράγοντες, που θα διαδραματίσουν ένα σημαντικό ρόλο αυτές τις μέρες. Αλλά γι'αυτούς, για την ώρα τουλάχιστον, δεν είναι δυνατόν να γίνει καμιά πρόβλεψη.



ΛΕΩΝ
21 ΙΟΥΛΙΟΥ -20 ΑΥΓΟΥΣΤΟΥ

Θα χρειαστεί να περιμένετε για ένα αρκετά μεγάλο διάστημα, όσο το πρόσωπο που σας ενδιαφέρει, να μπορέσει να κάνει εκείνο που περιμένετε. Λίγη υπομονή λοιπόν. Συγκεντρώστε τις προσπάθειες σας σ'ένα μονάχα στόχο. Γιατί διαφορετικά είναι πολύ μικρές οι πιθανότητες να πετύχετε και μάλιστα σε όλες μαζί τις επιδιώξεις σας.



ΠΑΡΘΕΝΟΣ
23 ΑΥΓΟΥΣΤΟΥ - 22 ΣΕΠΤΕΜΒΡΙΟΥ

Οι πολλές ασχολίες κι ενδιαφέροντα, θα σας φέρουν σε σημείο που να μην μπορείτε να κάνετε επιλογή κι αξιολόγηση. Και τότε μια αποτυχία δεν θα είναι κάτι το απίθανο. Προσέξτε μερικά πρόσωπα που βρίσκονται πολύ κοντά στο πρόσωπο που σας ενδιαφέρει αισθηματικά. Ασκούν μια επιρροή, η οποία οπωσδήποτε είναι εναντίον σας.



ΖΥΓΟΣ:
23 ΣΕΠΤΕΜΒΡΙΟΥ - 22 ΟΚΤΩΒΡΙΟΥ

Είναι σχεδόν σίγουρο, ότι κάτι μαγειρεύεται. Αν όμως αυτά τελικά θα πετύχετε ή όχι, δεν μπορεί να προβλεφθεί. Σίγουρα, όμως, το κακό μπορεί να προβλεφθεί. Είναι αρκετά δύσκολο να πετύχετε την επιχείρηση που σχεδιάζετε τις μέρες αυτές. Γι'αυτό είναι προτιμότερο να αναβάλετε για κάποιο μικρό διάστημα τα σχέδια σας.



ΣΚΟΡΠΙΟΣ:
23 ΟΚΤΩΒΡΙΟΥ -21 ΝΟΕΜΒΡΙΟΥ

Περνάτε μια περίοδο στασιμότητας, σε όλους σχεδόν τους τομείς. Ισως αυτό να είναι κάπως εκνευριστικό. Αλλά επωφεληθείτε από την περίοδο αυτή για να ξεκουρασετείτε. Οι πιθανότητες μιας οποιασδήποτε αλλαγής στον τομέα που σας ενδιαφέρει, είναι πολύ μικρές για την ώρα τουλάχιστον. Κι είναι άσκοπο να περιμένετε κάτι τέτοιο.



ΤΟΞΟΤΗΣ:
23 ΝΟΕΜΒΡΙΟΥ - 21 ΔΕΚΕΜΒΡΙΟΥ

Φερθείτε με απόλυτη ειλικρίνεια - αλλά χωρίς σκληρότητα κι εκνευρισμό - στο πρόσωπο που σας ενδιαφέρει. Διαφορετικά θα δημιουργηθεί μια δύσκολη κατάσταση και για τους δύο σας. Η τύχη την περίοδο αυτή είναι κάπως πιο ευνοϊκή - ειδικά για τα θέματα που έχουν σχέση με τα οικονομικά σας. Αλλά είναι αμφίβολο αν θα διατηρηθεί για πολύ ακόμα διάστημα.



ΑΙΓΟΚΕΡΩΣ:
22 ΔΕΚΕΜΒΡΙΟΥ - 19 ΙΑΝΟΥΑΡΙΟΥ

Η στασιμότητα στον αισθηματικό τομέα θα σας εκνευρίσει κάπως. Ωστόσο αυτό σημαίνει και σταθερότητα. Κι αυτό θα πρέπει να σας ικανοποιεί και να αντισταθμίζει τα δεινά της ρουτίνας. Είναι πολύ δύσκολο την περίοδο αυτή να γίνουν προβλέψεις για θέματα που σχετίζονται με την πορεία των επαγγελματικών σας προβλημάτων. Αλλά θα ακολουθήσει σύντομα βελτίωση.



ΥΔΡΟΧΟΟΣ
20 ΙΑΝΟΥΑΡΙΟΥ - 18 ΦΕΒΡΟΥΑΡΙΟΥ

Δεν έχουν καμιά βάση οι ανησυχίες σας. Και τα ασήμαντα δυσάρεστα που σας στενοχωρούν, θα ξεπεραστούν χωρίς συνέπειες. Και μάλιστα σύντομα και χωρίς να χρειαστείτε ξένη βοήθεια. Μη χάνετε τον καιρό σας σε υποθέσεις που ποτέ δεν πρόκειται να σας αποφέρουν το παραμικρό κέρδος, είτε υλικό είτε ηθικό. Και μάλιστα παραμελώντας τις υποχρεώσεις σας.



ΙΧΘΥΕΣ:
19 ΦΕΒΡΟΥΑΡΙΟΥ - 20 ΜΑΡΤΙΟΥ

Προτού καταπιαστείτε με οτιδήποτε άλλο, θα πρέπει να τακτοποιήσετε μερικές επείγουσες υποχρεώσεις και να τηρήσετε τις υποσχέσεις που δώσατε σε κάποιο πρόσωπο. Δεν αρκεί η εύνοια της τύχης για να κερδίσετε την υπόθεση που σας ενδιαφέρει. Θα πρέπει να εργαστείτε και μάλιστα σκληρά και με συνέπεια, για να προχωρήσετε όσο θέλετε.

Λαϊκή Λογία

(από το βιβλίο του Τάκη Νατσούλη)

«Κι ο άγιος φοβέρα θέλει»

Ο θρύλος λέει, πως κάποιος χοντροκέφαλος και διόλου έξυπνος βοσκός θέλησε να μπει, σε ώρα βροχής, σε ένα μικρό ξωκλήσσι εκεί κοντά στην κορφή του βουνού, που έβοσκε τα πρόβατά του. Εβαλε, λοιπόν, την «γκλίτσα» του στους ώμους και ακουμπώντας σ'αυτήν τα χέρια του, ξεκίνησε κατά κει. Σαν έφτασε, προσπάθησε να μπει έτσι με την γκλίτσα απ'την μικρή πορτούλα του ερημοκλησσιού και φυσικά δεν τα κατάφερε, γιατί οι άκρες της «γκλίτσας» σκάλωναν στις κάσες της πόρτας. Αυτός όμως, παρεξήγησε το πράγμα και φαντάστηκε πως ο άγιος δεν τον άφηνε να μπει. Με την αφέλεια της άγνοιας του και την χοντροκεφαλιά του, κατέβασε την «γκλίτσα» από τους ώμους του και την κίνησε απειλητικά προς την κατεύθυνση της πόρτας. Τώρα, όμως, με την «γκλίτσα» όρθια, μπόρεσε να περάσει χωρίς δυσκολία. Οταν το βράδυ γύρισε στο χωριό και διηγιόταν στους συγχωριανούς το κατόρθωμά του, πρόσθεσε με καμάρι: «Τί τα θέτε; κι οι άγιοι φοβέρα θέλουνε».

«Κλίσοβα»

Η λέξη κλίσοβα προέρχεται από παραφθορά των τούρκικων λέξεων «Κιλίς-οβά» και σημαίνει πεδιάς (οβά) της Εκκλησίας. Θα πρέπει λοιπόν, το ιστορικό νησί της λιμνοθάλασσας του Μεσολογγίου να γράφεται με γιώτα, Κλίσοβα. Το Κλεισούρα γράφεται με έψιλον γιώτα, γιατί παράγεται από την ελληνική λέξη κλείω.

«Κοβάλτιον»-«Νικέλιον»

Και τα δύο αυτά χημικά στοιχεία, έχουν πάρει τα ονόματα τους από τη Μυθολογία των βορειοευρωπαϊκών (γερμανικών) λαών. Οι αργυροθήρες που έσκαβαν και έκαναν υπόγειες στοές, για να βρουν φλέβες αργύρου, έφταναν κάποτε σε ποθητό τέλος. Αντίκριζαν ένα γυαλιστερό μέταλλο, που τους υποσχόταν ότι βρήκαν αυτό που ζητούσαν. Οταν, όμως, το κοιτούσαν καλύτερα ανακάλυπταν ότι το μέταλλο αυτό δεν ήταν ασήμι, αλλά κάτι άλλο που έμοιαζε. Τα «κακά πνεύματα» τα έλεγαν την εποχή εκείνη (17ο αιώνας) «κόμπολντ» και στον πληθυντικό «κομπόλετυ», δώσανε και στο μέταλλο αυτό που βρήκανε, το όνομα των κακών πνευμάτων και που ελληνικά έγινε «κοβάλτιον». Κάτι ανάλογο έγινε και με το «νικέλιον». «Νίξε. είναι μια έκφραση των βορειοευρωπαίων που μ' αυτήν ονομάζουν τη δική μας «νεράιδα». Βέβαια, οι αρχαίοι Ελληνες δεν μπορούσαν να διανοηθούν ότι υπήρχε αρσενική «νεράιδα». Οι βόρειοι λαοί όμως, πεζότεροι, δε δείλιασαν να δημιουργήσουν το φανταστικό Νικελή Νίκκερ- το αρσενικό της «Νίξε»- που ήταν, όπως και οι «Κομπόλετυ», ένα «κακό πνεύμα»





ΕΚΔΟΧΕΣ

ΚΥΡΙΑΚΟΥ Μ. ΑΡΧΟΝΤΑΚΗ

Personne non grata

Συσσωρευμένα προβλήματα επιβίωσης, με αιχμή την στέγαση, το συγκοινωνιακό και την (ανύπαρκτη) υγειονομική περίθαλψη στη δίνη ενός διάχυτου αισθήματος εγκατάλειψης, υπαναχωρήσεων, προσδοκιών και αναποτελεσματικότητας, υπαγόρευσαν την «εν θερμώ» ομόφωνη απόφαση του Δημοτικού Συμβουλίου Μεγίστης, για τον χαρακτηρισμό ως ανεπιθύμητων, συλλήβδην των πολιτικών (ευλόγως και των πολιτικολογούντων), αλλά και την ρηματική προειδοποίηση για χρήση βίας (;) σε περίπτωση παρουσίας εκπροσώπων του πολιτικού κόσμου στις καθιερωμένες εορτές, στις 13/9/98, επέτειο της απελευθέρωσης του νησιού.

Ομως αδέλφια και ακρίτες του πρωϊκού Καστελλορίζου, αναλογισθείτε! Δεν απαξιώνονται τα πρόσωπα, αλλά οι θεσμοί!

Δεν προπλακίζονται τα συγκεκριμένα άτομα, αλλά το Ελληνικό Κοινοβούλιο, που εκπροσωπούν!

Μπορεί τα μέλη του να προτιμούν να λύνουν τα προβλήματα από τα τηλεοπτικά παράθυρα και τα μικρόφωνα των ραδιοφωνικών θαλάμων, μπορεί τα κενά έδρανα και το επίπεδο των κοινοβουλευτικών διαλόγων μονίμως να μας αποκαρδιώνουν, αλλά δεν πρέπει να ισοπεδώνουμε τα πάντα, σε ένα προσχηματικό και υποβολιμαίο λόγο, που στόχο έχει να πλήξει το πολιτικό σύστημα! Οι κοινοβουλευτικοί μας εκπρόσωποι παραμένουν πάντα όντα ανθρώπινα, με αισθήματα, ανάγκες και αδυναμίες αλλά και αποδεδειγμένη διάθεση προσφοράς στον γεωγραφικά και πολιτικά δύσκολο Νομό μας.

Η γενική αποστροφή σας προς τους εκπροσώπους του Ελληνικού Κοινοβουλίου, ευθέως αντανακλά στο κύρος του, ως θεσμοθετημένης έκφρασης της λαϊκής κυριαρχίας και του Δημοκρατικού μας πολιτεύματος.

Πολίτες της Μεγίστης! Αναλογισθείτε το χρέος σας στις γενιές των προγόνων σας, που έπνεσαν πάνω στον ιστορικό βράχο της Ανατολικής Μεσογείου, το χαλιοτραγουδισμένο Καστελλόριζο, με τον ανεκλιπή πόθο της ελευθερίας!

Νηφάλια, περήφανοι και αξιοπρεπείς στην εγκατάλειψη και την οργή σας, δώστε προτεραιότητα στην Ελλάδα!

Μην επιτρέψετε σε κάποιους, να μειδιάσουν, από τις απέναντι ακτές της Ιωνίας!

Προεκλογικά

Το ότι σε περιόδους ιδεολογικής κρίσης και κοινωνικής αμφισβήτησης, φτιναίνουν πολύτιμα αγαθά και αλλάζουν χέρια στα γρήγορα από επιπόδειους πραματευτάδες, αυτό το συνηθίσαμε. Αλλά δεν τα χωνεύουμε όλα. Δεν τα ανεχόμαστε όλα. Θα θελήσουν να δημοσιοποιήσουν αναλυτικό απολογισμό των προεκλογικών δαπανών οι υποψήφιοι σωτήρες (μας); Θα υπάρξει θεσμοθέτηση ορίου δαπανών; Θα υπάρξει δικαστικός έλεγχος από το Ελεγκτικό Συνέδριο;

Μολύνσεις

Στο επίκεντρο του δημοσιογραφικού ενδιαφέροντος, η μόνιμη μόλυνση των θαλασσών μας, ιδιαίτερα των πολυσύχναστων τουριστικών περιοχών, από την αναλογησία και το θράσος που η κρατική ανοχή και αδυναμία εξασφαλίζει, στους γνωστούς - άγνωστους ξενοδόχους, που κατ'εξακολούθηση εγκληματούν, επικαλούμενοι το οικονομικό κόστος, μολύνοντας και καταστρέφοντας ολόκληρες περιοχές!

Η αναδυόμενη δυσοσμία δεν αντανακλά μόνο την αναπηρία της κρατικής λειτουργίας, αλλά και τον εθισμό μας, στην συνύπαρξη με τα (κοινωνικά) ΑΠΟΒΛΗΤΑ!

ΣΥΜΦΩΝΑ ΜΕ ΚΑΤΑΓΓΕΛΙΕΣ ΕΚΠ ΚΑΙ ΙΝΚΑ

«ΟΡΓΙΑΖΕΙ» ΣΤΟ ΝΗΣΙ ΜΑΣ Η «ΜΑΥΡΗ ΑΓΟΡΑ» ΕΡΓΑΣΙΑΣ!

ΩΣ «ΜΑΥΡΟΙ» ΤΗΣ ΑΦΡΙΚΗΣ ΑΝΤΙΜΕΤΩΠΙΖΟΝΤΑΙ ΟΙ ΝΕΟΙ ΑΝΘΡΩΠΟΙ

Στενή συνεργασία μεταξύ του ΙΝΚΑ Ρόδου και του ΕΚΠ για την πάταξη της «μαύρης αγοράς» εργασίας που ανθεί τελευταία στο νησί μας και που πλήττει τους νέους επιστήμονες και γενικά τους νέους ανθρώπους, ξεκινούν οι διοικήσεις των δύο φορέων γνωρίζοντας ότι αν δεν «κτυπηθεί» το φαινόμενο τώρα που βρίσκεται στο αρχικό του στάδιο σε λίγο χρονικό διάστημα θα προσλάβει ανεξέλεγκτες διαστάσεις.

Μιλώντας προς την «δ» ο πρόεδρος του Ινστιτούτου Καταναλωτών Ρόδου κ. Ι. Καζουλάκης, σχετικά με την επικείμενη στενή συνεργασία του με την διοίκηση του ΕΚΠ για το «κτύπημα» της μαύρης αγοράς εργασίας που αντιμετωπίζουν τελευταία οι νέοι κυρίως άνθρωποι στην περιοχή της Ρόδου δήλωσε τα εξής: «Αποφασίσαμε να συνεργασθούμε στενά με το ΕΚΠ ύστερα από σωρεία καταγγελιών που φθάνουν στα γραφεία μας από τις οποίες φαίνεται ξεκάθαρα ότι όλοι σχεδόν οι νέοι επιστήμονες στην προσπάθεια τους να βρουν δουλειά αντιμετωπίζονται περίπου ως «μαύροι» της Αφρικής.

Για να τους προσλάβουν ακόμη και σε θέσεις κατώτερες από αυτές που τους αναλογούν είναι υποχρεωμένοι να συμφωνούν με μισθούς πολύ κατώτερους από αυτούς που ισχύουν ενώ ούτε καν ύθεται από αρκετούς επιχειρηματίες θέμα ασφάλισης τους. Με λίγα λόγια την ώρα που η επίσημη πολιτεία προσπαθεί, και καλά κάνει, να νομιμοποιήσει όλους τους παράνομα απασχολούμενους και να τους εξισώσει με τους Ελληνες εργαζόμενους στο χώρο των πτυχούχων δημιουργείται ένα νέο προλεταριάτο».

Οι διαπιστώσεις αυτές, όπως είπε ο κ. Καζουλάκης, οδήγησαν τις δύο διοικήσεις στην απόφαση να συγκροτήσουν μία μικτή επιτροπή η οποία αφού καταγράψει την σημερινή κατάσταση θα προσπαθήσει να πιέσει τις αρμόδιες υπηρεσίες ούτως ώστε να αντιμετωπίσουν εν τη γενέσει της αυτήν την απαράδεκτη κατάσταση που πάει να δημιουργηθεί και η οποία αν παγιωθεί εκτός των άλλων θα αποτελέσει αφορμή οι νέοι να αποφεύγουν τελικά την ανώτερη και ανώτατη εκπαίδευση.

ΣΥΓΧΑΡΗΤΗΡΙΟ

Τον αγαπητό μας ΚΟΜΝΗΝΟ ΠΕΡΕΛΛΗ του Δημητρίου,ο οποίος εισήχθη με άριστες επιδόσεις στην Ανωτάτη Σχολή Ηλεκτρολόγων Μηχανικών - Ηλεκτρονικών Υπολογιστών του Εθνικού Μετσοβείου Πολυτεχνείου, συγχαίρουμε θερμά ευχόμενοι πάντα επιτυχίες.

Οικογένεια
Παναγιώτη και Χρυσάνθης Πάππου

ΠΟΛΙΤΙΣΤΙΚΟΣ ΟΡΓΑΝΙΣΜΟΣ ΔΗΜΟΥ ΡΟΔΟΥ

Ο Πολιτιστικός Οργανισμός του Δήμου Ρόδου ανακοινώνει ότι από την Δευτέρα 7 Σεπτεμβρίου, αρχίζουν οι εγγραφές για όσους ενδιαφέρονται να παρακολουθήσουν και φέτος τα εργαστήριά του. Εγγραφές θα γίνονται μέχρι το τέλος Σεπτεμβρίου.

Οι ενδιαφερόμενοι μαζί με την αίτηση που θα συμπληρώσουν, θα καταβάλουν, και ένα συμβολικό ποσό στον Οργανισμό σαν ετήσια δίδακτρα. Τα εργαστήρια που θα λειτουργήσουν με τα αντίστοιχα δίδακτρα είναι τα παρακάτω:

1) Εργαστήρι Ελληνικών Χορών ετήσια δίδακτρα 7.000 δρχ. (μεγάλους) 5.000 δρχ. (μικρούς)
2)Εργαστήρι Ζωγραφικής ετήσια δίδακτρα 10.000 δρχ.
3) Εργαστήρι Καλλιτεχνικής Κεραμικής ετήσια δίδακτρα 10.000 δρχ.
4) Εργαστήρι Παιδικού Θεάτρου ετήσια δίδακτρα 5.000 δρχ.
5) Τμήμα Προετοιμασίας για την Παιδική Χορωδία ετήσια δίδακτρα 5.000 δρχ.

Τα μαθήματα θα αρχίσουν στις 21/9/98.

Για περισσότερες πληροφορίες και για απίσεις εγγραφής οι ενδιαφερόμενοι θα πρέπει ν'απευθύνονται στα γραφεία του Πολιτιστικού Οργανισμού τις εργάσιμες ημέρες και ώρες στο τηλέφωνο 27427.

Ο ΠΡΟΕΔΡΟΣ
ΜΑΝΟΛΗΣ ΑΝΤΩΝΟΓΛΟΥ



Τοπικές Ειδήσεις

ΟΠΩΣ ΑΝΑΦΕΡΕΙ ΣΕ ΑΝΑΚΟΙΝΩΣΗ ΤΟΥ ΤΟ ΥΠΟΥΡΓΕΙΟ ΑΙΓΑΙΟΥ

ΥΠΕΥΘΥΝΗ Η ΝΟΜΑΡΧΙΑ ΓΙΑ ΤΗΝ ΜΗ ΑΠΟΔΟΣΗ ΤΩΝ ΚΑΤΟΙΚΙΩΝ ΣΤΟΥΣ ΚΑΣΤΕΛΛΟΡΙΖΙΟΥΣ

ΕΧΟΥΝ ΔΙΑΤΕΘΕΙ ΜΕΧΡΙ ΣΤΙΓΜΗΣ ΠΟΛΛΑ ΧΡΗΜΑΤΑ ΓΙΑ ΤΗΝ ΕΚΤΕΛΕΣΗ ΕΡΓΩΝ ΥΠΟΔΟΜΗΣ ΚΑΙ ΤΗΝ ΕΠΙΛΥΣΗ ΠΡΟΒΛΗΜΑΤΩΝ

Από το υπουργείο Αιγαίου εκδόθηκε η παρακάτω ανακοίνωση:

Αναφορικά με την απόφαση του Δημοτικού Συμβουλίου Καστελλορίζου για την αδιαφορία της Κυβέρνησης στα προβλήματα του ακριτικού νησιού σας ενημερώνουμε για τα εξής:

Το μόνο θέμα για το οποίο διαμαρτύρεται το Δημοτικό Συμβούλιο Καστελλορίζου είναι η μη απόδοση των κατοικιών για τη στέγαση των μονίμων κατοίκων - θέμα το οποίο αποτελεί αρμοδιότητα της Νομαρχιακής Αυτοδιοίκησης Δωδεκανήσου, η οποία και οφείλει να συντάξει τον κατάλογο των δικαιούχων. Οι 21 αυτές κατοικίες έχουν ήδη ολοκληρωθεί και χρηματοδοτήθηκαν με το ποσό των 702.500.000 δρχ. από το Υπουργείο Εθνικής Οικονομίας. Στο Καστελλόριζο η Πολιτεία έδειξε και δείκνει έμπρακτα το ενδιαφέρον της με βασικά έργα υποδομής που έχουν ολοκληρωθεί, (αεροδρόμιο, δρόμοι, εργοστάσιο αφαλάτωσης, ιατρείο, δίκτυα ύδρευσης, πλακοστρώσεις κλπ.).

Επιπλέον, επιδοτείται από το Υπουργείο Αιγαίου, η σύνδεση του Καστελλορίζου με τη Ρόδο, με δύο δρομολόγια εβδομαδιαίως, ετησίου κόστους, άνω των 150 εκ. δρχ. ενώ, με το ποσό των 4 εκ. δρχ. επιδοτείται η μεταφορά καυσίμων. Επιδοτείται ακόμα, το κάθε κυβικό μέτρο νερού προς Καστελλόριζο με το ποσό των 1.050 δρχ. Μέχρι τον Ιούλιο δαπανήθηκαν συνολικά 20 εκ. δρχ.

Οσον αφορά στα έργα:

- Χρηματοδοτήθηκε με το ποσό των 52 εκ. δρχ. ο Δήμος για την ανακατασκευή παραδοσιακού κτιρίου.
- Με το ποσό των 35 εκ. δρχ. για την κατασκευή οικολογικού παρατηρητηρίου στο νησί Στρογγύλη.
- Με το ποσό των 4 εκ. δρχ. για τα έργα στην Κυρά της Ρω.
- Με το ποσό των 53 εκ. δρχ. για την διαχείριση απορριμάτων και δημιουργία σκουπιδότοπου μέσω του προγράμματος ΕΠΕΡ.

Τρέχοντα έργα:

- Πυροσβεστικό όχημα αποστέλλεται μέχρι τις 20 Σεπτεμβρίου για την κάλυψη των αναγκών της πυροπροστασίας. Ενώ ήδη, στάλθηκε στο νησί σύστημα ασύρματης επικοινωνίας.

Στον τομέα υγείας:

- Συστήθηκε Περιφερειακό Ιατρείο με θέση ιατρού γενικής ιατρικής (θέση που μέχρι τώρα καλύπτονταν από αγροτικό ιατρό).

Στον τομέα του πολιτισμού:

- Με το ποσό του 1 εκ. δρχ. επιδοτήθηκε ο Σύλλογος Καστελλοριτών για πολιτιστικές εκδηλώσεις.

Οδοποιία:

- 40 εκ. δρχ. διατέθηκαν για την βελτίωση του οδικού δικτύου, ενώ 33 εκ. δρχ. για την δομική οδοποιία (μέσω του ΠΕΠ Ν. Αιγαίου).

Εργα ηλεκτροδότησης αεροδρομίου:

- Με εργολαβία της ΥΠΑ ηλεκτροδοτήθηκε το Αεροδρόμιο Καστελλορίζου προϋπολογισμού 190 εκ. δρχ.

Προβλεπόμενα έργα:

- Στην περίοδο 1997-2000 προβλέπεται η κατασκευή των κάτωθι έργων προϋπολογισμού 250 εκ. δρχ. με προγραμματική Σύμβαση του Δήμου με το ΥΠΕΧΩΔΕ.
- Διαμόρφωση παραλίας Μανδρακίου προϋπολογισμού 60 εκ. δρχ.
- Διαμόρφωση παραθαλάσσιων χώρων προϋπολογισμού 12 εκ. δρχ.
- Διαμόρφωση Αναψυκτηρίου και εξωτερικών χώρων, σφαγείων, προϋπολογισμού 18 εκ. δρχ.
- Διαμόρφωση χώρων αναψυχής και αθλοπαιδιών στην θέση της πλιακής αφαλάτωσης προϋπολογισμού 60 εκ. δρχ.
- Κατασκευή βασικών πεζοδρόμων προϋπολογισμού 60 εκ. δρχ.
- Διαμόρφωση πλατείας Λιμανιού προϋπολογισμού 40 εκ. δρχ.
- Στο Πρόγραμμα ΕΠΤΑ του Υφυπουργείου Αθλητισμού έχει ενταχθεί το έργο «Κατασκευή γηπέδου Μεγίστης» με το ποσό των 20 εκ. δρχ.

ΘΑ ΤΟ ΕΦΑΡΜΟΣΕΙ ΑΝ ΓΙΝΕΙ ΔΗΜΑΡΧΟΣ

Ο κ.Ν. ΧΑΡΑΛΑΜΠΗΣ ΑΝΑΚΟΙΝΩΣΕ ΤΟ ΠΡΟΓΡΑΜΜΑ ΓΙΑ ΤΗΝ ΠΡΟΝΟΙΑ

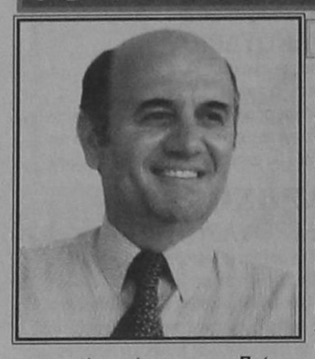

ΘΑ ΙΔΡΥΣΕΙ ΕΙΔΙΚΟ ΚΕΝΤΡΟ ΓΙΑ ΤΟΥΣ ΑΝΑΞΙΟΠΑΘΟΥΝΤΕΣ

Το πρόγραμμά του για την Πρόνοια, έδωσε χθες στην δημοσιότητα ο υποψήφιος δήμαρχος Ρόδου κ. Ν. Χαραλάμπης.

Σε ανακοίνωση που εξέδωσε, αναφέρει τα εξής:

Είναι γεγονός αναμφισβήτητο, ότι εδώ και 30 χρόνια η Ρόδος σε σύγκριση με άλλα διαμερίσματα της επικράτειας ευτυχεί και συνεχίζει εν μέρει να ευτυχεί. Αλλά παράλληλα θα ήταν εγωισμικό και απαράδεκτο να θεωρούμε ότι δεν υπάρχουν συμπολίτες μας άποροι και αναξιοπαθούντες οι οποίοι βιώνουν το δράμα τους στην διπλανή μας πόρτα.

Το τί έχει προσφέρει μέχρι σήμερα η Δημοτική Αρχή σ'αυτούς τους συμπολίτες μας είναι γνωστό, αλλά δεν επιθυμούμε να το κρίνουμε!

Εμείς με ένα καλά μελετημένο πρόγραμμα, θέλουμε να γνωρίσουμε σ'όλο τον Ροδιακό λαό, το τί θα πράξουμε, ώστε να ανακουφίσουμε τους συμπολίτες μας που χρήζουν πραγματικά την αρωγή μας.

Η αρωγή και φροντίδα προς τα άτομα αυτά δεν πρέπει να θεωρείται φιλανθρωπία.

Είναι χρέος μας, χωρίς έπαρση και τυμπανοκρουσίες, με διακριτικότητα να τους δώσουμε αυτό που δικαιούνται και το οποίο μέχρι σήμερα τους αρνήθηκε το επίσημο κράτος και κατ'επέκταση ο Δήμος της Ρόδου.

Εχοντας όλα αυτά υπ'όψιν μας, το πρόγραμμα για τους συμπολίτες μας που έχουν ανάγκη κοινωνικής παρακολούθησης, ιατρικής περίθαλψης και οικονομικής στήριξης, περιλαμβάνει τα κάτωθι:

- Πρώτο μας μέλημα, η ίδρυση ενός κέντρου (κατασκευή ή εξεύρεση κτιρίου) όπου οι έχοντες ανάγκη, θα βρίσκουν ένα πιάτο φαγητό.

Αφού καταγραφούν οι οικογένειες που έχουν πραγματικά ανάγκη οικονομικής ενίσχυσης και είναι άστεγες και δίχως περίθαλψη. Το κτίριο αυτό θα κατασκευασεί και θα λειτουργήσει αφού ενταχθεί σε ένα από τα προγράμματα της Ευρωπαϊκής Ενωσης.

- Εξοικονομώντας πόρους από διάφορες δεξιώσεις, συνεστιάσεις, που ήδη σπαταλούνται από τον Δήμο κάθε χρόνο, θα αγοράζονται κάποιες κατοικίες και θα αποδίδονται με σωστή κατανομή σε όποιους έχουν πραγματική ανάγκη.
- Αφού καταγραφούν οι κατοικίες της Παλαιάς Πόλης, όπου κατοικούν άτομα αναξιοπαθούντα, αυτές θα επισκευασθούν ούτως ώστε να είναι ανθρώπινες και να μπορεί κάποιος πολιτισμένα να κατοικήσει.
- Οι πολύτεκνες οικογένειες που είναι δημότες Ρόδου, θα έχουν μειωμένο τιμολόγιο ΔΕΥΑΡ κατά 50%. Ο Δήμος της Ρόδου δεν πρέπει να περιμένει να λύσει το οικονομικό του πρόβλημα από τέτοιες τάξεις ανθρώπων οι οποίες πρέπει να διαφυλαχθούν σαν κόρη οφθαλμού.
- Κάθε παιδί πολύτεκνης ροδίτικης οικογένειας, θα έχει μια χρηματική βοήθεια, εφόσον σπουδάζει εκτός Ρόδου.
- Προτεραιότητα σε όλες τις προσλήψεις στις υπηρεσίες του Δήμου Ρόδου θα έχουν πρώτα - πρώτα μέλη πολύτεκνων οικογενειών δημότες πόλεως Ρόδου

Ολα αυτά είναι μέτρα που η παράταξή μας θα καθιερώσει μαζί με το νοικοκύρεμα και την οργάνωση του Δήμου σε όλους τους τομείς. Ο Δήμος πρέπει να είναι συμπαραστάτης και προστάτης στους συνανθρώπους που έχουν ανάγκη την φροντίδα μας.

Με μια ομάδα εθελοντών κάτω από την σωστή καθοδήγηση κοινωνικών λειτουργών θα βρίσκεται στο πλευρό τους, όπου με παρηγιά, αγάπη και φροντίδα θα λύνει κατά το δυνατόν τα προβλήματά τους.

Εν κατακλείδι για μια ακόμα φορά, θα τονίσουμε ότι, η πρόνοια και η φροντίδα προς τους αναξιοπαθούντες συμπολίτες μας ΔΕΝ ΕΙΝΑΙ ΦΙΛΑΝΘΡΩΠΙΑ, ΕΙΝΑΙ ΚΑΘΗΚΟΝ, ΚΑΙ ΥΠΟΣΧΟΜΕΘΑ ΟΤΙ ΘΑ ΤΟ ΕΠΙΤΕΛΕΣΟΥΜΕ, ΜΕ ΠΙΣΤΗ ΚΑΙ ΕΥΛΑΒΕΙΑ.

ΣΤΑ ΠΛΑΙΣΙΑ ΤΗΣ ΕΚΠΑΙΔΕΥΤΙΚΗΣ ΜΕΤΑΡΡΥΘΜΙΣΗΣ

ΝΕΕΣ ΕΙΔΙΚΟΤΗΤΕΣ ΑΠΟ ΦΕΤΟΣ ΣΤΗΝ ΤΕΧΝΙΚΗ ΣΧΟΛΗ ΡΟΔΟΥ

ΤΙ ΠΡΕΠΕΙ ΝΑ ΓΝΩΡΙΖΟΥΝ ΟΙ ΕΝΔΙΑΦΕΡΟΜΕΝΟΙ

Αρχισαν και συνεχίζονται οι εγγραφές στην Δημόσια Τεχνική Σχολή Ρόδου, όπου στα πλαίσια της εκπαιδευτικής μεταρρύθμισης του Υπουργείου Εθνικής Παιδείας και Θρησκευμάτων θα λειτουργήσει απογευματινό Τεχνικό Επαγγελματικό Εκπαιδευτήριο (Τ.Ε.Ε.) με τις παλιές και νέες σύγχρονες ειδικότητες.

Με δύο χρόνια φοίτησης οι απόφοιτοι του Γυμνασίου μπορούν να αποκτήσουν μια συγκεκριμένη εξειδίκευση από τις πολλές που παρέχει η Σχολή, εξασφαλίζοντας στους αποφοίτους την επαρκή επαγγελματική κατάρτιση και επιτυχή σταδιοδρομία με νέους ορίζοντες. Το απογευματινό Τεχνικό Επαγγελματικό Εκπαιδευτήριο και η Β' τάξη της Τεχνικής Επαγγελματικής Σχολής Ρόδου θα λειτουργήσουν στις εγκαταστάσεις της σχολής στον «Ζέφυρο», συνεχίζοντας την πολυετή της επιτυχή παράδοση, και τροφοδοτώντας την αγορά της Ρόδου με έμπειρα και δημιουργικά τεχνικά στελέχη. Η απογευματινή λειτουργία της Σχολής και του Τ.Ε.Ε. προσφέρει επιπλέον την δυνατότητα στους σπουδαστές για πρακτική εξάσκηση με ικανοποιητικές αποδοχές κατά τις πρωινές ώρες σε επιχειρήσεις του ιδιωτικού και δημοσίου τομέα. Επιδιώκει δε προς όφελός τους την συνεργασία με τους εργοδότες της τοπικής αγοράς για την εξεύρεση θέσεων εργασίας.

Το Σχολικό έτος 1998-1999 θα λειτουργήσουν οι κάτωθι τομείς και ειδικότητες:

ΤΟΜΕΑΣ ΜΗΧΑΝΟΛΟΓΙΚΟΣ

Λειτουργούν οι κατευθύνσεις:

1) Μηχανών εσωτερικής καύσεως (και μηχανών αυτοκινήτων)
2) Βιομηχανικών εγκαταστάσεων
3) Ψυκτικών εγκαταστάσεων
4) Θερμικών & υδραυλικών εγκαταστάσεων
5) Οχημάτων
6) Αμαξωμάτων

ΤΟΜΕΑΣ ΗΛΕΚΤΡΟΝΙΚΟΣ

Λειτουργούν οι κατευθύνσεις:

1) Ηλεκτρονικών συσκευών και εγκαταστάσεων
2) Επισκευής και συντήρησης μονάδων υπολογιστών
3) Βιομηχανικών ηλεκτρονικών
4) Τηλεπικοινωνιακών μονάδων και συσκευών

ΤΟΜΕΑΣ ΗΛΕΚΤΡΟΛΟΓΙΚΟΣ

Λειτουργούν οι κατευθύνσεις

1) Ηλεκτρολόγοι αυτοκινήτου
2) Ηλεκτρολογικών εγκαταστάσεων κτιρίων
3) Ηλεκτρικών μηχανών και συσκευών
4) Ηλεκτρολογικών έργων και αυτοματισμού

ΤΟΜΕΑΣ ΚΑΤΑΣΚΕΥΩΝ

Λειτουργούν οι κατευθύνσεις:

1) Κτιριακών έργων
2) Σχεδιαστών Τεχνικών έργων - Χρήση Η/Υ
3) Τοπογραφικών εργασιών
4) Μεταλλικών κατασκευών και συγκολλήσεων

ΤΟΜΕΑΣ ΠΛΗΡΟΦΟΡΙΚΗΣ

Υπό ίδρυση:

1) Υποστήριξη πελατών/χρηστών υπολογιστικών συστημάτων

ΤΟΜΕΑΣ ΕΦΑΡΜΟΣΜΕΝΩΝ ΤΕΧΝΩΝ

Υπό ίδρυση:

1) Συντηρητής έργων τέχνης και αρχαιολογικών ευρημάτων
2) Ωρολογοποιίας
3) Αργυροχρυσοχοΐας
4) Κεραμικής - επεξεργασίας γυαλιού-επεξεργασίας υφασμάτων

ΤΟΜΕΑΣ ΑΙΣΘΗΤΙΚΗΣ & ΚΟΜΜΩΤΙΚΗΣ

Υπό ίδρυση:

1) Κομμωτικής τέχνης

Για περισσότερες πληροφορίες οι ενδιαφερόμενοι μπορούν να απευθύνονται στα γραφεία της σχολικής μονάδας το απόγευμα από 3.00 έως 8.00 μ.μ.

Τηλ: 23094.

ΔΗΛΩΣΗ ΤΟΥ ΔΗΜΑΡΧΟΥ ΤΗΣ ΧΑΛΚΗΣ

«ΜΠΟΡΕΙ ΝΑ ΜΟΥ ΕΦΥΓΑΝ 4, ΗΡΘΑΝ ΟΜΩΣ ΑΛΛΟΙ 14»!

Ο κ. ΛΕΥΤ. ΛΑΘΟΥΡΑΚΗΣ ΠΙΣΤΕΥΕΙ ΟΤΙ ΘΑ ΞΑΝΑΚΕΡΔΙΣΕΙ ΤΙΣ ΕΚΛΟΓΕΣ

«Μπορεί να μου έφυγαν 4 σύμβουλοι μου ήρθαν άλλοι 14», δήλωσε χθες ο δήμαρχος Χάλκης και εκ νέου υποψήφιος κ. Λευτέρης Λαθουράκης περνώντας έτσι στη αντιπαράθεση ύστερα από την δημοσιοποίηση της αποχώρησης τεσσάρων εν ενεργεία δημοτικών συμβούλων από την παράταξη του οι οποίοι ως γνωστόν την παραμονή της τοπικής εορτής του Αϊ Γιάννη του Αλάργα προσχώρησαν στον συνδυασμό του αντιπάλου του κ. Γ. Φουρλάνου.

Με δήλωση του προς την «δ» ο δήμαρχος Χάλκης κ. Λ. Λαθουράκης αφού ευχαρίστησε τους 4 συμβούλους για την συνεργασία που είχαν όλα αυτά τα χρόνια επεσήμανε ότι η αποχώρησή τους από την παράταξη του είχε γίνει εδώ και αρκετούς μήνες, απλώς θέλοντας να δημιουργήσουν εντυπώσεις λόγω της τοπικής εορτής δημοσιοποίησαν την αποχώρηση τους στις 28 Αυγούστου.

Συνεχίζοντας ο κ. Λαθουράκης εξέφρασε την βεβαιότητα ότι ο ίδιος και η παράταξή του θα είναι νικητές το βράδυ των εκλογών αφού όπως είπε «μπορεί να έφυγαν 4 ήρθαν όμως άλλοι 14».

Μεταξύ των νέων υποψηφίων συμβούλων του συνδυασμού του ο κ. Λαθουράκης ανέφερε τους κ.κ. Διόνη Αντωνιάδη, Νικόλαο Ηρακλείδη, Κοσμά Καλούδη, Βασίλη Περάκη, Καθολική Περάκη, και Ιωάννη Φραγκάκη του Νικολάου.

Η ανακοίνωση του συνδυασμού του, όπως δήλωσε ο κ. Λαθουράκης, θα γίνει μέσα στις επόμενες ημέρες σε ανοικτή συγκέντρωση του συνδυασμού στην οποία θα παρουσιασθεί και το πρόγραμμα της παράταξης για τα επόμενα 4 χρόνια.

Στο νέο πρόγραμμα του συνδυασμού του θα συμπεριληφθεί και η κατασκευή ενός συνεδριακού κέντρου στο νησί ύστερα απο την υπόσχεση που έδωσε ο γενικός γραμματέας της Περιφέρειας Νοτίου Αιγαίου κ. Γ. Γιωτάκης ότι θα ενταχθεί στο νέο πακέτο Σαντέρ.

ΣΥΓΧΑΡΗΤΗΡΙΟ

Στην αγαπημένη μας ανιψιά και εξαδέλφη Βολονάκη Καίτη του Μιχάλη και της Δέσποινας που εισήχθη στην Νομική Σχολή του Πανεπιστημίου Θράκης, συγχαίρουμε θερμά και ευχόμαστε καλή πρόοδο και πάντα επιτυχίες.

Οι θείοι της
Βασίλης - Εφη Σταυριανού
και οι εξαδέλφες
Βιβή - Δήμητρα

ΠΟΛΙΤΙΣΤΙΚΟΣ ΟΡΓΑΝΙΣΜΟΣ ΔΗΜΟΥ ΡΟΔΟΥ

Συναυλία με την
Φιλαρμονική Δήμου Ρόδου
Κυριακή 6 Σεπτεμβρίου '98, ώρα 8.00 μμ.
στον ΤΡΟΥΛΟ (απέναντι από το ΑΚΤΑΙΟΝ)

ΠΟΛΙΤΙΣΤΙΚΟΣ ΟΡΓΑΝΙΣΜΟΣ ΔΗΜΟΥ ΡΟΔΟΥ

Συναυλία Σαββίνας Γιαννάτου και το Συγκρότημα «PRIVERA EN SALONICO»
«Τα τραγούδια της Μεσογείου»
Δευτέρα 7 Σεπτεμβρίου '98 και ώρα 9.30 μ.μ.
ΠΑΛΑΤΙ ΜΕΓΑΛΟΥ ΜΑΓΙΣΤΡΟΥ - ΚΑΣΤΕΛΛΟ
Χορηγοί της εκδήλωσης: ΕΒΕΔ - Ροδιακή Ποτοποιϊα Α.Ε. RODOS PALACE - G.A. FERRIES - ΔΑΝΕ SEA LINE- PRO-TOUR

ΠΡΟΣΚΛΗΣΗ

Το Διοικητικό Συμβούλιο του Αστικού Παραγωγικού Οικοδ. Συν/σμού Εμπόρων Επαγγελματιών Βιοτεχνών Δωδεκανήσου ΣΥΝ.Π.Ε., συγκαλεί Γενική Συνέλευση των μελών του την Παρασκευή 11-9-98 και ώρα 20:30 στον Δικηγορικό Σύλλογο Ρόδου, οδός 25ης Μαρτίου 9-11 και σε περίπτωση μη απαρτίας την Παρασκευή 18-9-1998 την ίδια ώρα και στον ίδιο τόπο, με τα εξής θέματα ημερήσιας διάταξης:

1. Ενημέρωση - έγκριση πεπραγμένων Διοικ. Συμβουλίου
2. Εγκριση έκθεσης Εποπτικού Συμβουλίου, ισολογισμού και λογαριασμού αποτελεσμάτων χρήσης. Απαλλαγή ευθύνης μελών Δ.Σ. και Ε.Σ.
3. Επανέγκριση διαγραφής μελών που αναφέρονται λόγω καθυστερήσεως καταβολής της έκτακτης εισφοράς.
4. Εγκριση συστάσεων πράξεων μερικώτερης οριζόντιας ιδιοκτησίας μετά κανονισμών.
5. Εγκριση και εξουσιοδότηση για τις διαδικασίες προς το Διοικ. Συμβούλιο, για την διανομή και μεταβίβαση των γραφείων προς τους συνεταίρους.
6. Εξουσιοδότηση προς το Διοικ. Συμβούλιο για την ανάθεση του έργου μετατροπής και προσθηκών στο ανατολικό συγκρότημα για τη δημιουργία 98 γραφείων.
7. Εξουσιοδότηση προς το Διοικ. Συμβούλιο για την πώληση ή μεταβίβαση με εργολαβική αντιπαροχή ιδιοκτησιών του Συνεταιρισμού.
8. Εκλογή Εφορευτικής Επιτροπής.
9. Εκλογή νέου Διοικητικού Συμβουλίου και Εποπτικού Συμβουλίου.

Ο Πρόεδρος
Θεόδωρος Παπαγεωργίου

Ο Γραμματέας
Παναγιώτης Σάββενας

ΙΑΤΡΙΚΗ ΑΝΑΚΟΙΝΩΣΗ

Το ιατρείο του γαστρεντερολόγου Φρόνα Νικολάου, Π. Μελά 46 - 48, θα παραμείνει κλειστό από 5 έως και 10 Σεπτεμβρίου, λόγω συμμετοχής του ιατρού στο Παγκόσμιο συνέδριο γαστρεντερολογίας που θα διεξαχθεί στην Βιέννη.

Θα επαναλειτουργήσει κανονικά από Παρασκευή 10 Σεπτεμβρίου.

Για ραντεβού ή οποιαδήποτε πληροφορία στα τηλ.: 31259 - 20844.

η ΒΑΘΜΟΛΟΠΑ της εβδομάδος



Δεν είναι βόας, δεν είναι κροταλίας. Είναι ένα τεράστιο λαυράκι, που το ψάρεψε αποδεδειγμένα (λόγω τιμής!) ο πρόεδρος του δημοτικού συμβουλίου και πρωταθλητής στο τέννις και στο βγάλσιμο δοντιών, Μανώλης Γλυνός!

- Βγάλε μια φωτογραφία και στείλε την στην «δημοκρατική» είπε στον ανταποκριτή μας στην Κάρπαθο, «μπας και πιστέψει ότι είμαι μεγάλος ψαράς»!

Επειδή το επιβεβαίωσε τηλεφωνικά και ο κ. Γ. Χιωτάκης στον Μανώλη Γλυνό ΔΕΚΑ (10) άριστα.

Δύο βαθμολογίες καλείται να βάλει σήμερα η στήλη