η δημοκρατική της Ρόδου

εκδότης - διευθυντής
ΒΑΣΙΛΗΣ ΑΘΑΝΑΣΙΟΥ

ΕΛΛΑΣ

ΤΡΙΤΗ
8 ΣΕΠΤΕΜΒΡΙΟΥ 1998
ΤΙΜΗ 150 δρχ.
ΑΡΙΘΜΟΣ ΦΥΛΛΟΥ 4.853

στην υπηρεσία του δωδεκανησιακού λαού

ΔΕΝ ΤΑΥΤΙΖΟΝΤΑΙ ΤΑ ΚΟΜΜΑΤΑ ΜΕ ΤΙΣ ΝΟΜΑΡΧΙΑΚΕΣ ΠΑΡΑΤΑΞΕΙΣ

Κ. ΣΦΥΡΙΟΥ: ΔΥΣΚΟΛΗ Η ΕΞΑΓΩΓΗ ΣΥΜΠΕΡΑΣΜΑΤΩΝ ΜΕ ΤΕΤΟΙΑ ΨΗΦΟΔΕΛΤΙΑ

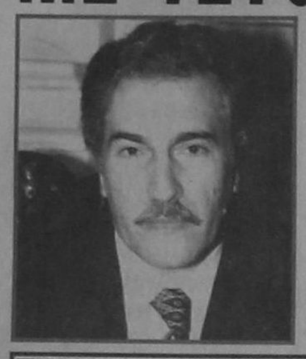

ΠΙΣΤΕΥΕΙ ΟΤΙ ΤΟ ΑΠΟΤΕΛΕΣΜΑ ΘΑ ΚΡΙΘΕΙ ΣΤΟΝ Β' ΓΥΡΟ ΚΑΙ ΟΤΙ ΔΕΝ ΔΙΚΑΙΟΛΟΓΟΥΝΤΑΙ «ΠΟΛΙΤΙΚΑ ΜΗΝΥΜΑΤΑ»

«Δεν μπορούν να εξαχθούν πολιτικά συμπεράσματα από το αποτέλεσμα των νομαρχιακών εκλογών στο νομό Δωδ/νήσου γιατί τα ψηφοδέλτια και των τριών βασικών διεκδικητών της νομαρχίας είναι «ανάμεικτα» δηλ. έχουν υποψήφιους απο όλα τα πολιτικά κόμματα», δήλωσε χθές στην ΕΡΑ - Δίκτυο Νοτίου Αιγαίου ο βουλευτής Δω/νήσου και κοινοβουλευτικός εκπρόσωπος του ΠΑΣΟΚ κ. Κ. Σφυρίου κληθείς να σχολιάσει «αν μία ενδεχόμενη ήττα του επίσημου υποψήφιου νομάρχη του ΠΑΣΟΚ κ. Γ. Παρασκευά θα ισοδυναμούσε και με ήττα του κυβερνώντος κόμματος σε τοπικό επίπεδο».

Ο κ. Κ. Σφυρίου προέβλεψε ότι οι νομαρχιακές εκλογές στο νομό Δωδ/νήσου θα κριθούν στον δεύτερο γύρο. Οπως είπε, «δική του εκτίμηση είναι,ότι κανείς από τους τρείς υποψηφίους δεν θα κερδίσει την πρώτη Κυριακή». ➦Σελ. 6

ΔΕΝ ΕΙΝΑΙ ΔΡΟΜΟΣ ΤΑΧΕΙΑΣ ΚΥΚΛΟΦΟΡΙΑΣ

Πραγματικό χάος στην εθνική οδό λόγω «νησίδας»!



Ο ΣΥΛΛΟΓΟΣ ΕΚΠΑΙΔΕΥΤΩΝ ΟΔΗΓΩΝ ΕΝΗΜΕΡΩΝΕΙ ΚΙ ΕΦΙΣΤΑ ΤΗΝ ΠΡΟΣΟΧΗ

Πραγματικό χάος, αλλά και «αλαλούμ» επικρατεί στην εθνική οδό Ρόδου - Φαληρακίου μετά την διαπλάτυνση και την κατασκευή της επικίνδυνης διαχωριστικής νησίδας τύπου «τζέρσεϋ».

Οι οδηγοί, πιστεύοντας εσφαλμένα (όπως κατ' επανάληψη έγραψε η «δ») ότι πρόκειται για δρόμο «ταχείας κυκλοφορίας» κάνουν ό,τι είναι δυνατόν για να κάνουν την ζωή τους δύσκολη δημιουργώντας όμως και σοβαρά προβλήματα στους άλλους οδηγούς. ➦Σελ. 6

ΜΕ ΘΥΜΑ ΥΠΑΛΛΗΛΟ ΤΗΣ «TSIKKIS - SECURITY»

ΘΡΑΣΥΤΑΤΗ ΛΗΣΤΕΙΑ ΜΕ ΤΗΝ ΑΠΕΙΛΗ ΠΙΣΤΟΛΙΟΥ ΕΞΩ ΑΠΟ ΤΟ «ΤΡΟΦΟ»!!

ΑΓΝΩΣΤΟ ΑΤΟΜΟ ΜΕ ΨΥΧΡΑΙΜΙΑ ΚΑΙ ΨΥΧΡΟΤΗΤΑ «ΕΠΑΓΓΕΛΜΑΤΙΑ ΤΟΥ ΕΙΔΟΥΣ» ΑΡΠΑΞΕ 17,5 ΕΚ. ΔΡΧ. ΚΙ ΕΞΑΦΑΝΙΣΘΗΚΕ

Μία θρασύτατη ληστεία, πρωτοφανής σε σύλληψη κι εκτέλεση στα χρονικά του νησιού από άγνωστο (μέχρι στιγμής) άτομο η ψυχραιμία και ψυχρότητα του οποίου δεν αποκλείεται να «δείχνει» επαγγελματία στο είδος, διεπράχθη στις 10 χθές το πρωί στο προαύλιο του σούπερ μάρκετ «ΤΡΟΦΟ» στ' Ασγούρου, παγώνοντας στην κυριολεξία ολόκληρο το νησί αλλά και τις αστυνομικές αρχές. Σύμφωνα με τις πληροφορίες που συγκέντρωσε η «δ» από διάφορες πηγές, η ένοπλη ληστεία διεπράχθη κάτω από τις ακόλουθες συνθήκες:

Περί ώραν 10η πρωινή, τεθωρακισμένο όχημα της «Tsikkis Security» (που συνεργάζεται με την εταιρεία «Ερμής») στο οποίο επέβαιναν τρία άτομα (χωρίς οπλισμό, όπως επισήμως ελέχθη) εμφανίσθηκε στο σούπερ μάρκετ «ΤΡΟΦΟ» που είναι συμβεβλημένο μαζί της για χρηματαποστολές και στάθμευσε σε απόσταση 10 μέτρων περίπου από την κεντρική είσοδο. ➦Σελ. 6



ΠΡΟΦΑΝΩΣ ΓΙΑ ΝΑ ΔΩΣΕΙ ΕΞΗΓΗΣΕΙΣ

Ο κ. ΤΑΣΟΣ ΚΑΡΑΜΑΡΙΟΣ ΕΚΛΗΘΗ ΧΘΕΣ ΒΡΑΔΥ ΣΤΑ ΓΡΑΦΕΙΑ ΤΗΣ ΡΗΓΙΛΛΗΣ

Για χθές το απόγευμα σύμφωνα με τις πληροφορίες ήταν προγραμματισμένο το «ραντεβού» στην Αθήνα του βουλευτή Δωδ/νήσου της Νέας Δημοκρατίας κ. Αν. Καραμάριου με τους επιτελείς της Ρηγίλλης προκειμένου να δώσει εξηγήσεις για την παρουσία σχεδόν όλων των στενών συνεργατών του στην συγκέντρωση του επίσημου υποψήφιου νομάρχη του ΠΑΣΟΚ κ. Γ. Παρασκευά, που έγινε στις 27 Αυγούστου στο Grand Hotel»

Η παρουσία στενών συνεργατών του κ. Αν. Καραμάριου στην ομιλία Παρασκευά είχε προκαλέσει τότε την οργή των τοπικών στελεχών του κόμματος οι οποίοι

ΘΕΜΑ ΧΑΡΑΛΑΜΠΟΠΟΥΛΟΥ ΣΤΗΝ ΝΟΜΑΡΧΙΑΚΗ ΕΠΙΤΡΟΠΗ

ενημέρωσαν την Κεντρική Διοίκηση της Νέας Δημοκρατίας και ζήτησαν να ληφθούν μέτρα ούτως ώστε να σταματήσει ο «ανταρτοπόλεμος» σε βάρος του ανεξάρτητου υποψήφιου κ. Σ. Καραγιάννη τον οποίο στηρίζει και η Νέα Δημοκρατία. ➦Σελ. 6

ΑΝΔΡΑΓΑΘΙΕΣ ΙΤΑΛΟΥ - «ΤΟΥΡΙΣΤΑ»

Πλοίαρχος - μαϊμού εμπλέκει την Interpol για... καλύτερες τιμές!

ΕΚΒΙΑΖΕ ΤΟΥΣ ΚΑΤΑΣΤΗΜΑΤΑΡΧΕΣ ΚΡΑΔΑΙΝΟΝΤΑΣ ΨΕΥΤΙΚΟ ΠΙΣΤΟΛΙ

Ενας Ιταλός «τουρίστας», ντυμένος με στολή υποπλοιάρχου και «κραδαίνοντας» ένα πιστόλι (που όπως στην συνέχεια αποδείχθηκε ήταν πλαστικό - απομίμηση) κατατρομοκράτησε προχθές τους καταστηματάρχες της οδού Γ. Γρίβα, διεκδικώντας απειλητικά «καλύτερες τιμές», γιατί τάχα είναι αξιωματικός του Ναυτικού και της Interpol! ➦Σελ. 6

ΚΑΤΕΙΧΕ ΗΡΩΙΝΗ

Τις πρώτες πρωινές ώρες χθές συνελήφθη από άνδρες του Αστυνομικού Τμήματος Αεροδρομίου κι απεστάλη αρμοδίως για τα περαιτέρω, ο Αθανάσιος Κατσαντώνης του Δημητρίου, ετών 19, μουσικός, γιατί σε σωματική έρευνα που του έγινε βρέθηκε να κατέχει μία συσκευασία από αλουμινόχαρτο που περιείχε ποσότητα ενός γραμμαρίου ηρωίνης καθώς και δύο άλλες συσκευασίες με υπολείμματα ηρωίνης.

ΜΕ ΧΘΕΣΙΝΗ ΓΡΑΠΤΗ ΔΗΛΩΣΗ ΤΟΥ

Ο κ. Φ. Κωστόπουλος διαψεύδει τα σενάρια για τον Κ. Σκανδαλίδη

ΔΕΝ ΕΧΕΙ ΣΧΕΣΗ ΜΕ ΜΥΣΤΙΚΕΣ ΠΑΡΑΣΚΗΝΙΑΚΕΣ ΕΝΕΡΓΕΙΕΣ



Ο υποψήφιος νομάρχης Δωδ/νήσου κ. Φώτης Κωστόπουλος διέψευσε χθες δημοσίευμα άλλης τοπικής εφημερίδας (σσ: της «Ροδιακής») σύμφωνα με το οποίο είχε επαφές με «εκσυγχρονισές» του ΠΑΣΟΚ για να πλήξει τον γραμματέα Κ. Σκανδαλίδη, με την συνδρομή και βοήθεια και του βουλευτή κ. Κοσμά Σφυρίου.

Ο κ. Κωστόπουλος σημειώνει, σε γραπτή δήλωση στην οποίαν προέβη χθες ότι πρόκειται για «παντελώς ανυπόστατα σενάρια» ➦Σελ. 6

ΕΠΕΙΔΗ ΠΡΟΣΧΩΡΗΣΕ ΣΤΟΝ Γ. ΓΙΑΝΝΟΠΟΥΛΟ

Ι. ΙΩΑΝΝΙΔΗΣ: ΔΕΝ ΜΕ ΠΕΙΡΑΖΕΙ ΑΝ ΔΙΑΓΡΑΦΩ ΩΣ ΑΝΤΑΡΤΗΣ ΑΠΟ ΤΗ Ν.Δ.!

ΔΕΝ ΠΡΕΠΕΙ ΤΑ ΚΟΜΜΑΤΑ ΝΑ ΑΝΑΜΕΙΓΝΥΟΝΤΑΙ ΣΤΟΥΣ ΔΗΜΟΥΣ

«Αν στην Νέα Δημοκρατία με θεωρήσουν «αντάρτη» και προχωρήσουν στην διαγραφή μου, δεν πρόκειται να ενοχληθώ καθόλου. Δεν έχω κανένα απολύτως πρόβλημα».

Αυτά, μεταξύ άλλων, δήλωσε χθες, ομιλώντας προς τους δημοσιογράφους, που τον ρώτησαν γιατί «αποστασιοποιήθηκε» από την Ν.Δ., ο δικηγόρος κ. Γιάννης Ιωαννίδης, που όπως έγραψε η «δ», θα είναι υποψήφιος δημοτικός σύμβουλος με την παράταξη του δημάρχου κ. Γ. Γιαννόπουλου.

Ο κ. Γ. Ιωαννίδης, πρόσθεσε: «Πιστεύω, πάντως, ότι η Ν.Δ. δεν με υπολογίζει για στέλεχος της, ➦Σελ. 6

ΜΕ ΑΠΑΝΤΗΤΙΚΟ ΕΓΓΡΑΦΟ ΤΗΣ...

Η Δ/νση Συγκοινωνιών απορρίπτει όλες τις αιτιάσεις της «ΡΟΔΑ»

«ΟΙ ΕΝΕΡΓΕΙΕΣ ΚΑΙ ΟΙ ΑΝΑΚΟΙΝΩΣΕΙΣ ΑΓΓΙΖΟΥΝ ΤΑ ΟΡΙΑ ΤΟΥ ΠΑΡΑΛΟΓΙΣΜΟΥ»

Η Διεύθυνση Μεταφορών και Επικοινωνιών της Νομαρχιακής Αυτοδιοίκησης Δωδ/νήσου, απέστειλε προς την διοίκηση της δημοτικής επιχείρησης συγκοινωνιών «ΡΟΔΑ» το ακόλουθο έγγραφο σε απάντηση εξώδικης αναφοράς της:

Επειδή τελευταία αντί να ασχολείστε με την καλύτερη οργάνωση της Δημοτικής Επιχείρησης ➦Σελ. 6

ΦΟΡΟΛΟΓΙΚΟΙ ΕΛΕΓΧΟΙ ΑΠΟ ΤΟ ΣΔΟΕ

533 επιχειρήσεις ήλεγξαν τον μήνα, Αύγουστο οι υπάλληλοι του ΣΔΟΕ Νοτίου Αιγαίου.

Οι έλεγχοι αφορούσαν κυρίως ξενοδοχεία, ενοικιαζόμενα δωμάτια, κέντρα διασκέδασης, ➦Σελ. 6

ΕΓΙΝΕ ΔΕΚΤΟ ΑΙΤΗΜΑ ΑΝΑΒΟΛΗΣ

Στις 16/9 η εκδίκαση της αιτήσεως μέτρων του Γερ. Καλογηράτου

ΕΧΕΙ ΣΤΗΝ ΚΑΤΟΧΗ ΤΟΥ ΕΓΓΡΑΦΑ ΠΟΥ ΘΑ «ΚΑΨΟΥΝ » ΠΟΛΛΟΥΣ!!

Ανεβλήθη για την Τετάρτη, 16 Σεπτεμβρίου, η εκδίκαση ενώπιον του Μονομελούς Πρωτοδικείου Ρόδου, της αιτήσεως που είχε καταθέσει ο εφοπλιστής Γερ. Καλογηράτος, με την οποίαν ζητούσε την ακύρωση προηγούμενης αποφάσεως και την αναγνώριση σ'αυτόν της ιδιοκτησίας 1,5 εκ. μετοχών της ΔΑΝΕ, που είχαν κατασχεθεί και τεθεί υπό μεσεγγύηση, γιατί η διοίκηση της τελευταίας είχε υποστηρίξει ότι είναι «προϊόν εγκλήματος» και ότι οι φερόμενες ως ιδιοκτήτριες εταιρείες (τρεις τον αριθμόν) είναι «μαϊμού». ➦Σελ. 6

Η ΜΕΤΟΧΗ ΤΗΣ ΔΑΝΕ

Ανέκαμψε χθές στο Χρηματιστήριο Αξιών Αθηνών (ΧΑΑ) η μετοχή της ΔΑΝΕ. Συγκεκριμένα έκλεισε στις 580 δρχ. έναντι 541 δρχ. της προηγούμενης Παρασκευής (αύξηση 7,20%). ➦Σελ. 6

H G.A. FERRIES
ΜΕ ΤΑ ΠΛΟΙΑ ΤΗΣ
DALIANA - ROMILDA

F/B ROMILDA



F/B DALIANA

ΣΥΝΔΕΕΙ ΤΑΚΤΙΚΑ ΤΗΝ ΡΟΔΟ ΜΕ
ΧΑΛΚΗ - ΔΙΑΦΑΝΙ - ΚΑΡΠΑΘΟ - ΚΑΣΟ -
ΣΗΤΕΙΑ & ΗΡΑΚΛΕΙΟ - ΣΑΝΤΟΡΙΝΗ
ΣΑΜΟ - ΧΙΟ - ΜΥΤΙΛΗΝΗ -
ΛΗΜΝΟ - ΑΛΕΞΑΝΔΡΟΥΠΟΛΗ

ΣΧΟΛΗ ΧΟΡΟΥ Έλλης Παρασκευά

ΓΕΡΜΑΝΙΚΑ
ΦΡΟΝΤΙΣΤΗΡΙΑ ΞΕΝΩΝ ΓΛΩΣΣΩΝ
Αναγνωρισμένα από το κράτος:
Μ. ΚΟΝΤΟΥ
Διπλωματούχου Πανεπιστημίου Ντάρμστανταντ Γερμανίας
ΑΓΓΛΙΚΑ
Γιατί μόνο σ' εμάς
και πουθενά αλλού στη Ρόδο;
ΟΙ ΑΡΙΘΜΟΙ ΜΙΛΑΝΕ ΤΗ ΔΙΚΗ ΤΟΥΣ ΓΛΩΣΣΑ ...
ΑΠΟΔΕΔΕΙΓΜΕΝΑ...
1ον
ΣΤΑ ΠΤΥΧΙΑ ΓΛΩΣΣΟΜΑΘΕΙΑΣ
ZERTIFIKAT - MITTELSTUFE
ΤΟΥ ΓΕΡΜΑΝΙΚΟΥ ΙΝΣΤΙΤΟΥΤΟΥ ΓΚΑΙΤΕ
Και LOWER - PROFICIENCY
CAMBRIDGE - MICHIGAN
ΜΕ ΤΑ ΥΨΗΛΟΤΕΡΑ ΠΟΣΟΣΤΑ ΕΠΙΤΥΧΙΑΣ
ΣΕ ΧΡΟΝΟ ΡΕΚΟΡ!!!
Διδάσκουν:
ΓΕΡΜΑΝΙΚΑ: ΜΕΡΚΟΥΡΗΣ ΚΟΝΤΟΣ
ΑΓΓΛΙΚΑ: ROBERT DAVIES
1ο Φροντιστήριο: Αγ. Αναργύρων 11Α (κοντά στο Βενετόκλειο)
2ο Φροντιστήριο: Δημ. Αναστασιάδη 61 (Περιοχή Δασκάλων - Ανάληψη)
3ο Φροντιστήριο: Παρισίων 1 & Λονδίνου (Περιοχή Ροδίνι)
ΤΗΛ.: (0241) 35269 - 23973 - 32336

ΤΑ ΠΡΟΤΥΠΑ ΔΙΔΑΚΤΗΡΙΑ ΞΕΝΩΝ ΓΛΩΣΣΩΝ
ΑΔΕΛΦΕΣ ΗΡΑΚΛΕΙΔΗ
ΡΟΔΟΣ ΓΑΡΙΒΑΛΔΗ 32
ΠΑΡΑΡΤΗΜΑ ΑΦΑΝΤΟΥ
- Δίνουν δυναμικά το παρόν και τοποθετούν μεθοδικά και υπεύθυνα γερά θεμέλια στο μέλλον των σπουδαστών τους.
- Προετοιμάζουν άριστα όλα τα επίπεδα της ΑΓΓΛΙΚΗΣ ΓΛΩΣΣΑΣ.
- Εγγυούνται την είσοδο των σπουδαστών τους σε Ξένα Πανεπιστήμια για όλους τους κύκλους σπουδών
- Αποκτήσετε με άνεση τα πτυχία CAMBRIDGE, (PROFICIENCY - LOWER) και T.O.E.F.L.
- Παρακολουθήστε τα ειδικά τμήματα για την ΑΓΓΛΙΚΗ ΦΙΛΟΛΟΓΙΑ στα Ελληνικά Πανεπιστήμια.
Προσωπική διδασκαλία από τις κ.κ. Μαίρη και Φλώρα Ηρακλείδη.
Εγγραφές 10-1 και 5-8
Πληροφορίες: 21709 - 35350 Ρόδος
53020 Αφάντου

RODOS PALACE
FITNESS CENTER
25 Χρόνια
έχετε συνδέσει το Ξενοδοχείο Rodos Palace
με Γαστρονομικές Απολαύσεις και Άψογη Εξυπηρέτηση
Καιρός για ΑΘΛΗΣΗ & ΥΓΕΙΑ



Καθημερινά
10.00 - 20.30
*****
RODOS PALACE
Resort Hotel • Convention Center
Απερ. Ιαλύσου, Ρόδος
Τηλ. 275272 (εσωτερικό 5240) & από Αθήνα γραμμή 97240

ΚΙΝΗΜΑΤΟΓΡΑΦΟΙ

ΚΙΝΗΜΑΤΟΓΡΑΦΟΣ «ΡΟΔΟΝ»
Από Τρίτη 8 έως Κυριακή 13 Σεπτεμβρίου
ΩΡΕΣ ΠΡΟΒΟΛΗΣ 09:00 - 12:00
BRAVEHEART
Σκηνοθεσία: Μελ Γκίμπσον
Παίζουν: Μελ Γκίμπσον, Σοφί Μαρσώ
Το μεγάλο έπος των πέντε Οσκαρ
Ο θρυλικός Ουάλας που πάλεψε για την ελευθερία της Σκωτίας, ενάντια στους Αγγλους κατακτητές
Η ταινία δεν θα προβληθεί την Παρασκευή 11/9, λόγω ομιλίας

«ΤΙΤΑΝΙΑ»
ΚΟΛΟΚΟΤΡΩΝΗ 98
DOLBY STEREO ΤΗΛ. 25876 - 64050
ΑΠΟΓΕΥΜΑ 6.45 μ.μ. ΒΡΑΔΥ: 10 μ.μ.
ΤΗ ΠΑΡΑΣΚΕΥΗ 4 ΣΕΠΤΕΜΒΡΙΟΥ
ΛΕΟΝΑΡΝΤΟ ΝΤΙ ΚΑΠΡΙΟ - ΚΕΝΤ ΓΟΥΙΝΣΛΕΤ
ΤΙΤΑΝΙΚΟΣ TITANIC
Για τελευταία φορά στη μεγάλη οθόνη...

ΚΙΝΗΜΑΤΟΘΕΑΤΡΟ ΜΕΤΡΟΠΟΛ
Τηλέφωνον 28400
ΣΗΜΕΡΑ
ΔΥΟ ΠΡΟΒΟΛΕΣ 8 έως 10 και 10 έως 12 μ.μ.
Ενα αιμοσφαιρικό θρίλερ επιστημονικής φαντασίας από τον νέο ταλαντούχο σκηνοθετη ΑΝΤΡΙΟΥ ΝΙΚΟΛ. Δείτε αυτή την ταινία και σχεδιάστε και εσείς την γενιά του μέλλοντος.
ΓΚΑΤΤΑΚΑ GATTACA
Πρωταγωνιστούν: ΙΘΑΚ ΧΟΚ ΟΥΜΑ ΘΕΛΜΑΝ
ΤΗΝ ΠΑΡΑΣΚΕΥΗ 11-9-98
ΟΙ ΤΡΑΚΑΔΟΡΟΙ

Αναδρομή στο Παρελθόν

«η δημοκρατική της Ρόδου»

Πριν 12 χρόνια
Δευτέρα 8 Σεπτεμβρίου 1986

Οι διαρρήκτες των χρηματοκιβωτίων «ξανακτύπησαν» αλλά και αυτήν την φορά - δεύτερη μέσα σε έξι ημέρες- στάθηκαν άτυχοι. Κατάφεραν, βέβαια, να «σπρώσουν» ολόκληρο το χρηματοκιβώτιο αντιπροσωπείας γαλακτομικών προϊόντων αλλά όχι και να το ανοίξουν γιατί έγιναν αντιληπτοί από αστυνομικούς και τράπηκαν σε φυγή.

Συγκεκριμένα χθες τα ξημερώματα οι άγνωστοι μέχρι στιγμής δράστες διέρρηξαν το γραφείο της αντιπροσωπείας «ΕΒΓΑ» ιδιοκτησίας της Καλλιόπης Θεοδοσίου (στην οδό Καναδά 94) και «σήκωσαν» το χρηματοκιβώτιο βάρους 150 κιλών περίπου!

Στην συνέχεια το φόρτωσαν σε ΙΧΕ αυτοκίνητο χρώματος πράσινου και το μετέφεραν στην περιοχή «Ζέφυρος» όπου προσπάθησαν να το ανοίξουν. Εγιναν όμως αντιληπτοί από διερχόμενο περιπολικό όχημα της Αστυνομίας Ρόδου και τράπηκαν σε φυγή.

Οπως διαπιστώθηκε το χρηματοκιβώτιο περιείχε 500.000 δρχ. καθώς και επιταγές πεντακοσίων χιλιάδων δραχμών. Υπενθυμίζουμε ότι και τα ξημερώματα της περασμένης Πέμπτης άγνωστοι διαρρήκτες - πιθανότατα οι ίδιοι- αποπειράθηκαν ανεπιτυχώς να «σπρώσουν» και το χρηματοκιβώτιο του τουριστικού γραφείου «Ρίγγα Ραλλού» του Σπύρου Ρίγγα, που βρίσκεται στην οδό Παπανικολάου 15.

ΤΙΤΛΟΙ ΑΘΗΝΑΪΚΟΥ ΤΥΠΟΥ

ΑΔΕΣΜΕΥΤΟΣ ΤΥΠΟΣ (Μήτσης): Γλεντάτε γιατί χανόμαστε.Το μήνυμα της κυβέρνησης από τη Θεσσαλονίκη.
ΑΔΕΣΜΕΥΤΟΣ ΤΥΠΟΣ (Ρίζος):Λόγια,λόγια,λόγια... Αλλά οι φόροι...φόροι!
ΑΘΗΝΑΙΚΗ: Θέλουν να κλείσουν την "Αθηναική".
ΑΠΟΓΕΥΜΑΤΙΝΗ: Συνέντευξη Αβραμόπουλου: Προχωρώ.
ΑΥΡΙΑΝΗ: Και ο Ράλλης με τον Σημίτη, μετά τον Κ.Μητσοτάκη.
Η ΒΡΑΔΥΝΗ: Σημίτης: Ομολογία μεγάλης ήττας για τις δημοτικές εκλογές.
ΕΘΝΟΣ: Πέφτουν τα σύνορα για την περίθαλψη.
ΕΛΕΥΘΕΡΗ ΩΡΑ: Χάπι "πολιτικής...Βιάγκρα" χρειάζεται ο δύστυχος τόπος.
ΕΛΕΥΘΕΡΟΣ: Σε γυάλινο κλουβί ζεί ο πρωθυπουργός.
ΕΛΕΥΘΕΡΟΣ ΤΥΠΟΣ: Εισαγγελέας στο διαγωνισμό ΑΣΕΠ για τους καθηγητές.
ΕΛΕΥΘΕΡΟΤΥΠΙΑ: Σημίτης: Ποια νέα μέτρα "αν χρειασθεί".
Η ΕΞΟΥΣΙΑ: Συναγερμός για πληθωρισμό - μισθούς - φόρους.
ΕΣΤΙΑ: Η "οργάνωσις" της Αστυνομίας.Το χρονικό ντροπής του Σαββάτου.
ΤΑ ΝΕΑ: Διπλή γκάφα της Αστυνομίας με τον Ρουμάνο.
ΑΓΓΕΛΙΟΦΟΡΟΣ: Τι αλλάζει στη ΔΕΘ μετά την εξαγγελία Σημίτη.
ΘΕΣΣΑΛΟΝΙΚΗ: Σημίτης: Γερό κράτημα στις τιμές.

Τα πολιτιστικά



Κάνω κριτική δημιουργώντας, και όχι βρίσκοντας λάθη
ΜΙΧΑΗΛ ΑΓΓΕΛΟΣ

Γράφει ο
Κυριάκος Μ. Χονδρός

Η ΣΗΜΕΡΙΝΗ ΓΙΟΡΤΗ ΤΗΣ ΠΑΝΑΓΙΑΣ ΚΑΙ Η ΛΑΪΚΗ ΜΑΣ ΠΑΡΑΔΟΣΗ

«Μαρία λεν την Παναγιά, Μαρία λεν και σένα...»

Σήμερα το «Γενέσιον της Θεοτόκου». Σήμερα οι συνέλληνες γιορτάζουν την Μητέρα του Χριστού, την Πλατυτέρα των Ουρανών, μέσα από την Λαϊκή Παράδοση. «Μαρία 'λεν την Παναγιά, Μαρία 'λεν και σένα», λέει ο λαός μας θέλοντας να υποδηλώσει πόσο κοντά, πόσο οικεία, νιώθει την Παναγιά, την Θεομήτορα, με μια απόλυτη βεβαιότητα και μια ζηλωτική αμετροέπεια.

Δεν είναι δυνατόν 15 Αυγούστου και 8 Σεπτεμβρίου, οι συμπατριώτες μας να μην γιορτάσουν σε μοναστήρια και ξωκλήσια την εικόνα της, την χάρη της, με χορούς, παραδοσιακά όργανα στα χωριά μας, με φαγοπότι και με ανταλλαγή ευχών.

Στα Δωδεκάνησα η Παναγιά η Σκιαδενή, στην Τήνο η Μεγαλόχαρη, στην Πάρο η Εκατονταπυλιανή, στο Αγιον Ορος το «Αξιον Εστί», στον Μυστρά η Παντάνασσα, στην Ρούμελη η Προυσσιώτισσα, στην Μακεδονία η ποντιακή Σουμελά. Και τόσες άλλες που θα χρειαζόντουσαν πολλές σελίδες για την καταγραφή τους.

Η Παναγιά μας, η Κυρία των Αγγέλων, σε κοινωνικό επίπεδο βιώνεται ως μάνα, ως πονεμένη μάνα που ένιωσε το διωγμό του Ηρώδη, την περιπέτεια της γέννησης του Χριστού, κάτω από άθλιες συνθήκες, έζησε την αγωνία και τον εμπαιγμό, στην σύλληψη, στην σταύρωση του Θεανθρώπου...

Ο λαός μας, ο πάντα βασανισμένος και πάντα προδομένος λαός, έχει ταυτίσει την πορεία του με την πορεία της Παναγίας και του Χριστού και σε πολλές περιοχές της χώρας μας, πιστεύουν πως η Παναγία είναι Ελληνίδα, ο Χριστός Ελληνας κι'αυτός!

Μέσα σ'αυτόν τον καμβά, ο ελληνικός λαός κέντησε θρύλους, ιστορίες, θαύματα, τραγούδησε την Παναγιά, έφτιαξε δημοτικά τραγούδια, παραμύθια, μαντινάδες, ευχές, κατάρες, δημιούργησε διάφορα έθιμα. Ο λαός μας πίστεψε την Παναγία μας, ως μία υπέρμαχο και στρατηγό του έθνους. Κι ακόμα πως μας οδήγησε σε δρόμους Δικαιοσύνης, Αλήθειας, Δόξας και Αθανασίας...

Ακόμα και σήμερα, σε μια εποχή όπου η ευχή έχει αντικατασταθεί με την ύβρη, ο καλός λόγος με την χυδαιότητα, η καλημέρα με την ειρωνεία, η δύναμη του χαρακτήρα με την δύναμη την οικονομική, ακόμα και σήμερα λοιπόν, εξακολουθεί να γίνεται η επίκληση της παρουσίας της. Ισως γιατί στην απελπισία, στον φόβο, στο λαβύρινθο, στην αυτοκαταστροφή που έρχεται καλπάζοντας, ο άνθρωπος αναζητά την μεσιτεία και την παρέμβασή της.

ΕΙΝΑΙ εντυπωσιακές οι πράξεις των Μικρασιατών μας. Μέσα στον μεγάλο Διωγμό και στην Καταστροφή, φρόντισαν να πάρουν μαζί τους τις άγιες εικόνες. Να πάρουν μαζί τους την Εικόνα της Παναγίας και στο νέο τόπο να χτίσουν μια νέα εκκλησία με το όνομα που είχαν όταν ζούσαν στα Μικρασιατικά παράλια.

Παναγιά, του Καλαμακιού, Παναγιά του Αντιφέλλου, Παναγιά της Απάλειας, Παναγιά του Λιβισίου...

ΟΙ ΠΑΝΑΓΙΕΣ ΤΗΣ ΡΟΔΟΥ

ΑΝΑΜΕΣΑ στις εκκλησίες που γιορτάζουν, είναι η Παναγιά τη Τσαμπίκα και η Παναγιά η Σκιαδενή.

Ηδη στην Παναγιά της Τσαμπίκας, έχει συνδυαστεί με λαϊκό γλέντι και εγκατάσταση μικροπωλητών που προσδίδουν ένα πανηγυριώτικο καθαρά χαρακτήρα, ενώ δεκάδες πιστοί περνούν μπροστά από την μεγάλη εικόνα για να προσευχηθούν.

Στην Παναγιά την Σκιαδενή, που επίσης γιορτάζει σήμερα, συγκεντρώνεται κόσμος για να προσευχηθεί και για να τελέσει διάφορες λαογραφικές εκδηλώσεις, οι οποίες συνδυάζονται με μουσική και τραγούδια και πλούσιο φαγητό και πιοτό. Οπως αυτές τις τρεις ημέρες έτσι και σήμερα θα φτάσουν οι πιστοί απ'όλα τα χωριά της Ρόδου, από την πόλη και από τα γύρω νησιά μας.

Χθες επισκεφθήκαμε τόσο την Παναγιά Τσαμπίκα την Κάτω, όσο και την Παναγιά την Σκιαδενή, στις οποίες οι εκκλησιαστικές επιτροπές έχουν φροντίσει για την καλύτερη εξυπηρέτηση των πιστών, να διαφυλάξουν και να σεβαστούν τον χώρο και να τηρηθούν τα λαϊκά έθιμα.

Χωρίς αυτούς τους ανθρώπους, δηλαδή τα μέλη των εκκλησιαστικών επιτροπών, ελάχιστες συνήθειες θα είχαν αναβιώσει ή διατηρηθεί. Φυσικά πρωταγωνιστικό ρόλο διαδραματίζουν και οι ιερείς που συνεργάζονται ή όχι με τις επιτροπές.

Η ΠΑΝΑΓΙΑ Η ΣΚΙΑΔΕΝΗ

Με πρωτοβουλία του Αρχιμανδρίτη Αμφιλόχιου, η εκκλησία και γενικότερα η μονή, έχει αλλάξει όψη σε σύγκριση με τα προηγούμενα χρόνια. Εχει κοπεί ο πλάτανος της αυλής, έχουν φύγει οι πολυέλαιοι, τα παγκάρια, οι παλιές εικόνες, διάφορα άλλα ιερά σκεύη, οι γλάστρες με τα λουλούδια. Εχουν αφαιρεθεί διάφορες δωρεές πιστών, όπως καντήλια, εικόνες και άλλα.

Οι κάτοικοι των γύρω χωριών, πιστεύουν πως οι ενέργειες αυτές, ήταν απαραίτητες και πως σωστά το μοναστήρι έχει τώρα μοναστικό χαρακτήρα, και όχι όπως παλιά εκκλησιαστικό και κοσμικό. Γι'αυτό και δηλώνουν ικανοποιημένοι από την σημερινή όψη του κτιριακού συγκροτήματος.



Το εικόνισμα της Παναγιάς Σκιαδενής, έργο χρυσοχοΐας του 1886.

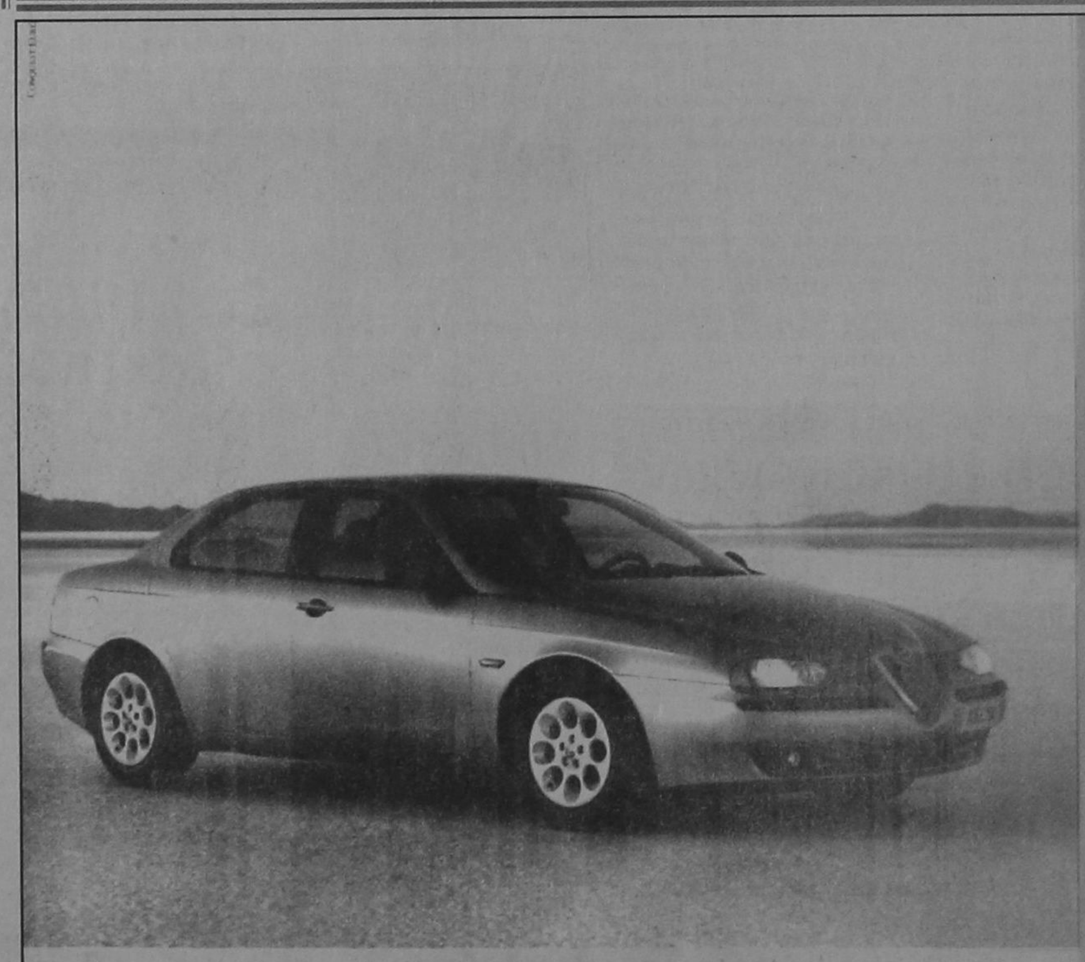

ALFA 156.
Η ΔΥΝΑΜΗ ΣΕ ΑΠΟΛΥΤΟ ΕΛΕΓΧΟ.

● 1.6 T.S. 16V-120 HP - 200 km/h ● 1.8 T.S. 16V-144 HP - 210 km/h ● 2.0 T.S. 16V-155 HP - 216 km/h ● 2.5 V6 24V -190 HP - 230 km/h

Είναι δύναμη... είναι έλεγχος... είναι Alfa Romeo... είναι η μεγάλη μπερλίνα που δίνει νέα διάσταση στην έννοια του σπορ αυτοκινήτου. Alfa 156. Γεννήθηκε για να κάνει τη διαφορά... και δεν το κρύβει γιατί, όπως κάθε Alfa Romeo, είναι σχεδιασμένη για να ικανοποιεί τις αισθήσεις του οδηγού. Η τελευταία λέξη της τεχνολογίας με πανίσχυρους κινητήρες, κορυφαίους στην κατηγορία τους. Η πρώτη αίσθηση του οδηγού είναι ότι έχει τα πάντα σε απόλυτο έλεγχο. Κυκλικά όργανα, ιδανική θέση οδήγησης, ανατομικά καθίσματα, εξαιρετική ποιότητα υλικών, άψογο φινίρισμα. Το εκπληκτικό κράτημα στο δρόμο εγγυάται η πλήρης ισορροπία της εμπρόσθιας ιεράρλειρης ανάρτησης με την πίσω ανάρτηση τύπου Mc Pherson. Τα αποτελεσματικά φρένα της είναι εφοδιασμένα με ABS ενεργών αισθητήρων και EBD. Η αίσθηση ασφάλειας ολοκληρώνεται με τους δύο αερόσακους, τις ζώνες ασφαλείας με προεντατήρες και το Σύστημα Πρόληψης Πυρκαϊάς (FPS). Πάνω απ' όλα όμως, η πραγματική δύναμη της Alfa 156 είναι ο απόλυτος έλεγχός της και η προβλέψιμη συμπεριφορά της σκέψα και στο... απρόβλεπτο. Ένα αυτοκίνητο αφιερωμένο στους ενθουσιώδεις οδηγούς. Alfa 156. Η δύναμη σε απόλυτο έλεγχο.

AUTORODOS A.E.
ΑΥΣΤΡΑΛΙΑΣ 60. ΡΟΔΟΣ, ΤΗΛ: 0241-27421

TV ΠΡΟΓΡΑΜΜΑ

ET

07.45 ΜΟΥΣΙΚΟ ΟΔΟΙΠΟΡΙΚΟ
08.30 ΠΑΙΔΙΚΟ - ΠΡΟΣΧΟΛΙΚΟ ΠΡΟΓΡΑΜΜΑ («ΨΕΜΑΤΑ ΚΙ ΑΛΗΘΕΙΑ», «ΜΟΓΛΗΣ», «ΡΟΜΠΕΝ ΤΩΝ ΔΑΣΩΝ», «ΡΑΚΟΥΝ»)
11.00 ΟΠΩΣ ΜΑΣ ΑΡΕΣΕΙ
12.00 ΧΡΥΣΕΣ ΣΥΝΤΑΓΕΣ
12.30 ΑΓΑΠΗΜΕΝΗ ΜΟΥ ΣΟΛΕΝΤΑΤ
13.30 **ΕΙΔΗΣΕΙΣ**
13.45 ΕΡΩΤΙΚΑ ΤΗΣ ΕΔΕΜ
15.00 ΚΑΡΟΥΖΕΛ
15.50 ΔΟΝ ΚΙΧΩΤΗΣ
16.20 ΤΟ ΚΑΠΛΑΝΙ ΤΗΣ ΒΙΤΡΙΝΑΣ
17.00 **ΕΙΔΗΣΕΙΣ**
17.10 ΕΛΛΗΝΙΚΗ ΤΑΙΝΙΑ
19.00 ΚΛΗΡΩΣΗ ΛΑΪΚΟΥ ΛΑΧΕΙΟΥ
19.10 ΕΝΟΧΗ
20.00 **ΕΙΔΗΣΕΙΣ**
20.15 Η ΔΙΕΘΝΗΣ ΕΚΘΕΣΗ, ΝΤΟΚΟΥΜΕΝΤΑ Χ ΣΤΟ ΚΑΣΕΛ
21.10 ΚΑΠΝΙΣΜΕΝΟΣ ΟΥΡΑΝΟΣ
23.00 **ΕΙΔΗΣΕΙΣ**
23.30 ΜΕΓΑΛΕΣ ΠΑΡΑΣΤΑΣΕΙΣ
01.00 ΜΟΥΣΙΚΟ ΠΡΟΓΡΑΜΜΑ
02.00 ΟΠΩΣ ΜΑΣ ΑΡΕΣΕΙ

MEGA

07.00 Ο ΘΑΥΜΑΣΤΟΣ ΚΟΣΜΟΣ ΤΟΥ ΝΤΙΣΝΕΫ
08.00 ΤΑ ΕΠΤΑ ΚΑΚΑ ΤΗΣ ΜΟΙΡΑΣ ΜΟΥ
08.30 ΤΟ ΣΟΪ ΜΑΣ
09.00 ΜΑΝΑ ΕΙΝΑΙ ΜΟΝΟ ΜΙΑ
09.40 ΚΑΙ ΟΙ ΤΕΣΣΕΡΙΣ ΗΤΑΝ ΥΠΕΡΟΧΕΣ
10.00 **ΕΙΔΗΣΕΙΣ ΣΤΗΝ ΝΟΗΜΑΤΙΚΗ ΓΛΩΣΣΑ**
10.10 ΕΛΛΗΝΙΚΗ ΤΑΙΝΙΑ
12.00 ΟΙ ΑΥΘΑΙΡΕΤΟΙ
12.45 ΤΟ ΡΕΤΙΡΕ
14.00 **ΕΙΔΗΣΕΙΣ**
14.45 ΧΤΥΠΟΚΑΡΔΙΑ ΣΤΟ ΜΠΕΒΕΡΛΙ ΧΙΛΣ
15.45 ΕΛΛΗΝΙΚΗ ΤΑΙΝΙΑ
17.30 ΜΑΤΙΕΣ ΣΤΑ ΓΕΓΟΝΟΤΑ
17.45 Ο ΤΡΟΧΟΣ ΤΗΣ ΤΥΧΗΣ
18.30 ΕΜΕΙΣ ΚΙ ΕΜΕΙΣ
19.15 ΤΟ ΔΙΣ ΕΞΑΜΑΡΤΕΙΝ
20.00 **ΚΕΝΤΡΙΚΟ ΔΕΛΤΙΟ ΕΙΔΗΣΕΩΝ**
21.00 C'EST LA VIE
21.45 ΝΤΟΛΤΣΕ ΒΙΤΑ
22.30 ΞΕΝΗ ΤΑΙΝΙΑ
00.15 **ΕΙΔΗΣΕΙΣ**
12.50 ΦΟΝΙΚΟ ΜΕΤΑΞΙ
01.45 Η ΜΑΓΙΣΣΑ
02.45 ΤΗΛΕΑΓΟΡΑ
03.15 ΜΕ ΤΗΝ ΑΔΕΙΑ ΣΑΣ
05.00 Η ΕΚΠΟΜΠΗ
06.00 ΧΑΡΑΥΓΗ
06.30 ΠΑΡΑΛΛΗΛΟΙ ΔΡΟΜΟΙ

FILM NET

06.25 ΕΝΑΣ ΑΝΘΡΩΠΟΣ ΓΙΑ ΟΛΕΣ ΤΙΣ ΕΠΟΧΕΣ
08.25 ΦΛΑΣΜΑΝ Ο ΜΕΓΑΛΟΣ ΤΥΧΟΔΙΩΚΤΗΣ
10.10 ΧΑΜΑΙΛΕΩΝ
12.00 Ο ΣΥΝΕΡΓΑΤΗΣ ΜΟΥ
14.00 Η ΘΑΛΑΣΣΑ ΤΗΣ ΑΘΩΟΤΗΤΑΣ
16.00 ΘΑΝΑΣΙΜΗ ΜΑΧΗ
18.00 ΠΟΛΙΤΗΣ ΡΟΥΘ
20.00 ΕΠΙΣΤΡΟΦΗ ΣΤΟΝ ΕΦΙΑΛΤΗ
22.00 Ο ΜΠΑΜΠΑΣ ΤΗΣ ΝΥΦΗΣ ΠΑΘΑΙΝΕΙ ΑΜΟΚ
24.00 ΦΛΕΡΤΑΡΟΝΤΑΣ ΜΕ ΤΟΝ ΠΛΕΪΜΠΟΪ
01.00 Ο ΜΙΣΘΟΦΟΡΟΣ
02.45 Η ΕΞΑΦΑΝΙΣΗ ΤΗΣ ΚΑΡΕΝ ΣΙΛΚΓΟΥΝΤ
04.55 ΤΟ ΧΑΔΙ ΠΟΥ ΣΚΟΤΩΝΕΙ

NET

08.00 ΚΥΡΙΕΣ ΚΑΙ ΚΥΡΙΟΙ
10.00 ΤΟ ΣΥΜΠΑΝ ΤΟΥ ΣΤΕΦΕΝ ΧΟΚΙΝΣ
11.00 **ΕΙΔΗΣΕΙΣ**
11.01 ΑΡΧΙΤΕΚΤΟΝΙΚΟΙ ΔΡΟΜΟΙ, ΤΑ ΕΙΔΩΛΑ ΤΗΣ ΠΟΛΗΣ
11.30 ΤΟ ΒΛΕΜΜΑ
12.01 ΤΟ ΧΡΟΝΙΚΟ ΤΗΣ ΝΕΟΕΛΛΗΝΙΚΗΣ ΓΛΥΠΤΙΚΗΣ
12.30 ΕΠΙ ΤΑ ΙΧΝΗ
13.00 **ΕΙΔΗΣΕΙΣ**
13.30 ΝΥΚΤΕΡΙΝΟΣ ΕΠΙΣΚΕΠΤΗΣ
14.30 Η ΟΔΥΣΣΕΙΑ ΤΗΣ ΤΡΟΦΗΣ
14.45 ΧΡΗΜΑ ΝΕΤ
15.00 **ΕΙΔΗΣΕΙΣ**
16.00 ΣΥΝ ΚΑΙ ΠΛΗΝ
18.00 **ΕΙΔΗΣΕΙΣ**
18.15 ΣΧΟΛΕΙΟ ΕΝ ΠΛΩ
18.30 Ω, ΤΙ ΚΟΣΜΟΣ ΜΠΑΜΠΑ
19.01 ΕΥΡΩΠΗ: ΕΥ ΖΗΝ
19.30 ΔΙΚΤΥΟ
20.00 ΤΑΞΙΔΕΥΟΝΤΑΣ
21.00 **ΕΙΔΗΣΕΙΣ**
22.00 ΜΕΓΑΣ ΑΛΕΞΑΝΔΡΟΣ: ΤΟ ΠΑΙΔΙ ΤΗΣ ΦΩΤΙΑΣ
23.00 ΤΑ ΠΟΥΛΙΑ ΠΕΤΟΥΝ ΠΑΝΩ ΑΠΟ ΤΗ ΝΕΑ ΥΟΡΚΗ
24.00 **ΕΙΔΗΣΕΙΣ**
ΣΥΝ. ΤΟΥ ΠΡΟΓΡΑΜΜΑΤΟΣ ΣΕ ΕΠΑΝΑΛΗΨΗ

ANT1

06.00 **ΕΙΔΗΣΕΙΣ ΤΟΥ ΑΝΤ1 ΣΑΤΕΛΑΪΤ**
06.20 **ΕΙΔΗΣΕΙΣ ΤΟΥ C.B.S.**
06.55 **ΕΙΔΗΣΕΙΣ ΣΤΗ ΝΟΗΜΑΤΙΚΗ ΓΛΩΣΣΑ**
07.00 ΚΑΛΗΜΕΡΑ ΣΤΟΝ ΑΝΤ1
09.55 Ο ΚΑΙΡΟΣ ΤΗΣ ΕΒΔΟΜΑΔΑΣ
10.00 ΤΑΥΡΟΣ ΜΕ ΤΟΞΟΤΗ
10.50 ΚΑΛΗΝΥΧΤΑ ΜΑΜΑ
11.20 ΣΤΟΝ ΑΣΤΕΡΙΣΜΟ ΤΗΣ ΓΡΑΒΑΤΑΣ
12.00 ΠΑΤΕΡ ΗΜΩΝ
12.30 ΒΑΡΒΑΡΟΤΗΤΕΣ
13.00 ΕΛΛΗ ΚΑΙ ΑΝΝΑ
13.30 ΤΣΙΚ ΤΟΥ ΤΣΙΚ
14.00 **ΕΙΔΗΣΕΙΣ**
14.45 ΤΗΣ ΕΛΛΑΔΟΣ ΤΑ ΠΑΙΔΙΑ
15.15 Η ΔΙΠΛΑΝΗ ΠΟΡΤΑ
15.50 ΑΤΙΘΑΣΑ ΝΙΑΤΑ
16.45 ΕΠΙΤΕΛΟΥΣ ΜΑΖΙ
18.00 **ΕΙΔΗΣΕΙΣ**
18.05 Ο ΚΑΙΡΟΣ ΤΗΣ ΕΒΔΟΜΑΔΑΣ
18.10 ΚΑΛΗΜΕΡΑ ΖΩΗ
18.45 ΔΑΝΕΙΚΟΣ ΠΑΤΕΡΑΣ
19.25 Η ΛΑΜΨΗ
20.00 **ΕΙΔΗΣΕΙΣ**
21.05 ΟΙ ΜΕΝ ΚΑΙ ΟΙ ΔΕ
22.45 ΣΟΦΙΑ ΟΡΘΗ
23.30 ΤΜΗΜΑ ΗΘΩΝ
00.15 **ΕΙΔΗΣΕΙΣ**
01.15 ΝΟΜΟΣ ΚΑΙ ΤΑΞΗ
02.00 ΤΟ ΠΕΡΑΣΜΑ ΤΩΝ ΚΥΚΝΩΝ
02.30 ΤΗΛΕΜΑΡΚΕΤΙΝΓΚ
03.00 ΞΕΝΗ ΤΑΙΝΙΑ
04.30 ΞΕΝΗ ΤΑΙΝΙΑ

ΗΜΕΡΗΣΙΑ ΕΦΗΜΕΡΙΔΑ
η δημοκρατική της Ρόδου
Ετος ιδρύσεως 1982
Θεμιστοκλέους Σοφούλη 77
Ταχ. Θυρίδα 339 85100 Ρόδος
Εκδότης - ιδιοκτήτης - διευθυντής:
ΒΑΣΙΛΗΣ Δ. ΑΘΑΝΑΣΙΟΥ
Τηλέφωνα: 28728, 34722, 76655, 37500, 26728, 27919
Telefax: 37333

Η ταυτότητα της Ημέρας

Καιρός

Γενική πρόγνωση καιρού για σήμερα Τρίτη 8/9/1998. Αρχικά ο καιρός θα είναι σχεδόν αίθριος, αλλά το απόγευμα στα Δυτικά θα συννεφιάσει και προς το βράδυ θα εκδηλωθούν βροχές και καταιγίδες κυρίως στα βορειοδυτικά τις πρωινές ώρες είναι πιθανό να σημειωθούν ομίχλες στο Ιόνιο και τα Ηπειρωτικά. Οι άνεμοι θα πνέουν στα Δυτικά Νότιοι ασθενείς μέχρι μέτριοι και μετά το μεσημέρι ισχυροί και στα Ανατολικά Βορειοανατολικοί ασθενείς μέχρι μέτριοι. Η θερμοκρασία θα κυμανθεί στα νησιά από 21 έως 30 βαθμούς.

ΤΡΙΤΗ
8 ΣΕΠΤΕΜΒΡΙΟΥ 1998
ΓΕΝΕΣΙΟΝ
ΘΕΟΤΟΚΟΥ
Ανατολή ηλίου 6.00
Δύση ηλίου 6.45
ΣΕΛΗΝΗ 18 ΗΜΕΡ.

Αεροπορικά δρομολόγια

ΠΤΗΣΕΙΣ ΟΛΥΜΠΙΑΚΗΣ

ΡΟΔΟΣ - ΑΘΗΝΑ: 07.05, 11.05, 20.30, 00.15 (καθημερινά)

ΡΟΔΟΣ - ΚΑΡΠΑΘΟΣ: 10.30 (Δευτέρα, Τετάρτη, Παρασκευή, Κυριακή) 10.30 και 12.40 (Κυριακή)

07.00, 09.45, 15.30, 17.40 (Τρίτη, Πέμπτη, Σάββατο)

ΡΟΔΟΣ - ΚΑΣΟΣ: 12.40 (Δευτέρα, Τετάρτη, Παρασκευή, Κυριακή), 07.00 (Τρίτη, Πέμπτη, Σάββατο)

ΡΟΔΟΣ - ΚΑΣΤΕΛΛΟΡΙΖΟ: 08.10 (Δευτέρα, Τετάρτη, Παρασκευή, Κυριακή), 11.55 (Τρίτη, Πέμπτη, Σάββατο)

ΡΟΔΟΣ - ΗΡΑΚΛΕΙΟ: 21.10 (Δευτέρα, Τετάρτη, Παρασκευή, Κυριακή) 22.55 (Σάββατο)

ΡΟΔΟΣ - ΘΕΣΣΑΛΟΝΙΚΗ: 20.05, (Τρίτη, Πέμπτη)

ΡΟΔΟΣ - ΜΥΚΟΝΟΣ: 20.45 (Τετάρτη, Παρασκευή, Κυριακή)

ΡΟΔΟΣ - ΚΩΣ: 19.50 (Τρίτη, Πέμπτη, Σάββατο)

ΡΟΔΟΣ - ΣΑΝΤΟΡΙΝΗ: 22.15 (Δευτέρα, Τετάρτη, Πέμπτη), 22.55 (Σάββατο)

ΠΤΗΣΕΙΣ AIR GREECE

ΡΟΔΟΣ - ΑΘΗΝΑ: καθημερινά 07.45 και 11.15

ΡΟΔΟΣ - ΘΕΣΣΑΛΟΝΙΚΗ: 23.15 (Δευτέρα, Παρασκευή, Σάββατο, Κυριακή)

Καθημερινές πτήσεις για **Θεσσαλονίκη** μέσω **Αθηνών** ώρα αναχώρησης από **Αθήνα** 09.30

ΡΟΔΟΣ - ΗΡΑΚΛΕΙΟΝ: καθημερινά μέσω Αθηνών **ΡΟΔΟΣ - ΑΘΗΝΑ** 7. 45 και **ΑΘΗΝΑ - ΗΡΑΚΛΕΙΟ** 10.00

ΡΟΔΟΣ - ΑΘΗΝΑ 11.15 και **ΑΘΗΝΑ - ΗΡΑΚΛΕΙΟ** 14.00

ΡΟΔΟΣ - ΧΑΝΙΑ: καθημερινά μέσω Αθηνών **ΡΟΔΟΣ - ΑΘΗΝΑ** 11.15 και **ΑΘΗΝΑ - ΧΑΝΙΑ** 14.00

Φαρμακεία

ΣΗΜΕΡΑ: διημερεύει το φαρμακείο ΓΙΑΝΝΟΥΛΗ Ε., Δαμασκηνού 48, Μητρόπολις, τηλ. 20246

ΣΗΜΕΡΑ: διανυκτερεύει το φαρμακείο ΓΡΕΒΕΝΙΩΤΟΥ ΒΑΣΙΛΙΚΗ, Ηρώων Πολυτεχνείου 21, Ακαδημία, τηλ. 70300

Ακτοπλοϊκά δρομολόγια

ΡΟΜΙΛΝΤΑ: Απόπλους 08:00 για Χάλκη, Διαφάνι, Κάρπαθο, Κάσο, Σητεία.

ΛΕΡΟΣ: Απόπλους 14:00 για Κω, Κάλυμνο, Λέρο, Πάτμο, Πειραιά

ΡΟΔΑΝΘΗ: Απόπλους 16:00 για Κω, Κάλυμνο, Λέρο, Πάτμο, Πειραιά

Λαϊκές αγορές

Τετάρτη: στην οδό Βύρωνος (πίσω από το Στάδιο).

Πέμπτη: στην οδό Διαγοριδών.

Παρασκευή: Στην οδό Θεσ/νίκης Ανάληψη.

Σάββατο: στον Αγιο Δημήτριο.

Καύσιμα

ΣΗΜΕΡΑ: Διανυκτερεύον πρατήριο καυσίμων ΤΕΧΑΚΟ Αλ. Γκινάκης Αυστραλίας 58 Περιοχή Κόβα

Δέχονται το κοινό

- **ΠΕΡ/ΚΟΣ Δ/ΝΤΗΣ ΔΩΔ/ΣΟΥ** δέχεται Τρίτη & Πέμπτη 11:00 - 13:00.
- **ΝΟΜΑΡΧΗΣ** δέχεται το κοινό κάθε Τρίτη & Πέμπτη από 11.00 - 13.00
- **ΔΗΜΑΡΧΟΣ** Ρόδου δέχεται το κοινό κάθε Τετάρτη από 12.00 - 13.00
- **Ο Αντ/ρχος κ. Μαρτίνος Κανελάκης** δέχεται το κοινό ύστερα από ραντεβού
- **Ο Αντ/ρχος κ.Κ. Σκανδαλίδης** δέχεται κάθε Τρίτη - Πέμπτη από 13.00 - 14.00
- **Ο Αντ/ρχος κ. Αντώνης Αλαβέρας** δέχεται το κοινό Τρίτη και Πέμπτη 13.00 -14.00

Συνάλλαγμα

	ΑΓΟΡΑ	ΠΩΛΗΣΗ
ΔΟΛΛΑΡΙΟ Η.Π.Α	295.6700	297.4500
ΕΥΡΩΠΑΪΚΗ ΝΟΜ.ΜΟΝ.	337.3950	339.4250
ΜΑΡΚΟ ΓΕΡΜΑΝΙΑΣ	171.5440	172.5760
ΦΡΑΓΚΟ ΓΑΛΛΙΑΣ	051.1660	051.4740
ΛΙΡΑ ΑΓΓΛΙΑΣ-ΣΚ	492.2390	495.2010
ΛΙΡΑ ΔΗΜ.ΙΡΛΑΝΔΙΑΣ	429.7070	432.2930
ΦΡΑΓΚΟ ΒΕΛΓΙΟΥ	008.3100	008.3600
ΦΙΟΡΙΝΙ ΟΛΛΑΝΔΙΑΣ	152.0330	152.9470
ΛΙΡΕΤΑ ΙΤΑΛΙΑΣ	017.3710	017.4750
ΣΕΛΛΙΝΙ ΑΥΣΤΡΙΑΣ	024.3760	024.5220
ΚΟΡΩΝΑ ΔΑΝΙΑΣ	045.0380	045.3100
ΚΟΡΩΝΑ ΣΟΥΗΔΙΑΣ	037.1940	037.4180
ΜΑΡΚΟ ΦΙΝΛΑΝΔΙΑΣ	056.3800	056.7200
ΠΕΣΕΤΑ ΙΣΠΑΝΙΑΣ	002.0210	002.0330
ΕΣΚΟΥΔΟ ΠΟΡΤΟΓΑΛΙΑΣ	001.6740	001.6840
ΓΙΕΝ ΙΑΠΩΝΙΑΣ	225.6310	226.9890
ΦΡΑΓΚΟ ΕΛΒΕΤΙΑΣ	209.5690	210.8310
ΚΟΡΩΝΑ ΝΟΡΒΗΓΙΑΣ	038.3750	038.6050
ΛΙΡΑ ΚΥΠΡΟΥ	580.9920	584.4880
ΔΟΛΛΑΡΙΟ ΚΑΝΑΔΑ	194.6340	195.8060
ΔΟΛΛΑΡΙΟ ΑΥΣΤΡΑΛΙΑΣ	173.8770	174.9230

Χρήσιμα Τηλέφωνα

Άμεση δράση	100	Βλάβες ΔΕΗ	125
Πυροσβεστική	23333	Πληρ. ΟΤΕ	131
Νοσοκομείο	22222	Ώρα	141
Οδική Ασφάλεια:		Φαρμακεία (Διημερ.-Διαν.)	107
EXRESS SERVICE	154	ΠΡΟ-ΠΟ • ΛΟΤΤΟ	111
HELLAS SERVICE	157	ΡΟΔΑ	26300
Ράδιο Ταξί	64712	ΚΤΕΥΛ	27706
Αστυν. Διεύθυνση	27653	ΕΒΕΔ	22281
Ασφάλεια	23294	Δικηγορικός Σύλλογος	27469
Τμήμα Τάξης	23849	Εμπορικός Σύλλογος	35255
Τροχαία	26480	Ολυμπιακή - Κρατήσεις	24555
Λιμεναρχείο	28888	ΔΑΝΕ	77070
Δασαρχείο	191	ΙΚΑ	64912
Τελωνείο	27703	ΤΑΞΥ	68701-3
Υγειονομείο	26666	ΟΑΕΔ	23265
Μπτρόπολη	23274	Εργατικό Κέντρο	24730
Νομαρχία	74000	Αρχαιολογία	34719
Δήμος Ρόδου	30113	Περιφ. Δ/ντής	38174 - 38175
Βλάβες ΟΤΕ	121	AIRGREECE	36095

Εσωτερικές Ειδήσεις

ΟΜΙΛΙΑ ΣΗΜΙΤΗ ΣΤΗΝ ΔΕΘ

Θεσσαλονίκη 07 (ΑΠΕ)

Αποφασισμένοι να διεκδικήσουν την διασφάλιση και την βελτίωση του εισοδήματος των εργαζομένων κατά το ερχόμενο έτος, μεσα από τη γενικευμένη εφαρμογή των ελευθερων συλλογικών διαπραγματεύσεων δήλωσαν σήμερα στη Θεσσαλονίκη οι εκπρόσωποι του εργατικού κινήματος. Μιλώντας στην καθιερωμένη συνεντευξη τύπου, που δίνεται την επομένη των ανακοινώσεων του πρωθυπουργού για την οικονομική πολιτική, στη Διεθνή Εκθεση Θεσσαλονίκης, ο πρόεδρος της ΓΣΕΕ Χρήστος Πολυζωγόπουλος εξέφρασε την αντίθεση της Συνομοσπονδίας στην εισοδηματική πολιτική που εξήγγειλε ο πρωθυπουργός. Ο κ. Πολυζωγόπουλος αντέκρουσε τα όσα είπε ο κ. Σημίτης σχετικά με την αύξηση των εισοδημάτων των εργαζομένων επικαλούμενος τη δυσαναλογία των δεικτων, κερδοφορίας των επιχειρήσεων και αυξήσεων των μισθών. Απέρριψε, εκ των προτέρων, την όποια παρέμβαση επιχειρηθεί από το υπουργείο Εθνικης Οικονομίας για τη μη εφαρμογή των συλλογικών συμβάσεων από δημόσιες επιχειρήσεις και έκανε γνωστό ότι η ΓΣΕΕ θα διεκδικήσει για το ερχόμενο χρόνο αύξηση του αφορολογήτου στα 2 εκ. δρχ. και των ελαχίστων συντάξεων στα 20 ημερομίσθια. Οσο για το επικείμενο μίνι ασφαλιστικό νομοσχέδιο προανήγγειλε ότι το συνδικαλιστικό κίνημα θα απορρίψει κάθε πρόταση η οποία θα λειτουργεί σε βάρος των εργαζομένων και θα επιμείνει στο κείμενο των προτάσεων, που έχει ήδη κατατεθεί. Ο κ. Πολυζωγόπουλος είπε επίσης, ότι η ΓΣΕΕ είναι αντίθετη στις επιχειρούμενες διευρυμενες μετοχοποιήσεις. Πρόσθεσε επίσης ότι αναπτυξη δεν γίνεται μέσα από την μείωση του κόστους παραγωγής και τον περιορισμό του κοινωνικού κρατους. Ο Πρόεδρος της ΑΔΕΔΥ Γιάννης Κουτσουκος τόνισε ότι οι υπάλληλοι του δημοσίου θα διεκδικήσουν, την καταβολή, στο τέλος του χρόνου, διορθωτικού ποσού, για τις απώλειες που είχαν το 1998 από τις χαμηλοτερες του πληθωρισμού αυξήσεις, που δόθηκαν κάτι το οποίο, όπως είπε, δεν θα ανεχθούν, σε καμμία περίπτωση, να επαναληφθεί το 1999. Ο κ. Κουτσούκος αναφέρθηκε και στην έκκληση, που έκανε ο πρωθυπουργός, προς τον επιχειρηματικό κόσμο για αποκλιμάκωση του πληθωρισμού , λέγοντας ότι ο δείκτης τιμών καταναλωτή δεν μειώνεται με ευκολόγια αλλά με πρακτικά μετρα, διατάξεις και παρεμβάσεις κανονιστικού περιεχόμενου. Σε ερωτήσεις δημοσιογράφων για τα Τοπικά Σύμφωνα Απασχόλησης ο κ. Πολυζωγόπουλος έθεσε ως προϋπόθεση για την υπογραφή τους, από τα κατά τόπους Εργατικά Κέντρα, να μην αφήνουν περιθώρια καταρράκωσης των συλλογικών συμβάσεων. Ο κ. Πολυζωγόπουλος αναφέρθηκε επίσης και στο θέμα της συνένωσης των δύο τριποβάθμιων συνδικαλιστικών οργανώσεων της ΓΣΕΕ και της ΑΔΕΔΥ προτείνοντας την διεξαγωγή ενός κοινού συνεδρίου έως τα τέλη του 1999, προκειμένου να αποφασισούν οι στόχοι, η



ενιαία στρατηγική και το χρονοδιάγραμμα της ενοποίησης. Στο πλαίσιο αυτό ανακοινώθηκε σήμερα η ένταξη του Ινστιτούτου Εργασίας της ΑΔΕΔΥ καθώς και του Μακεδονικού Ινστιτούτου Εργασίας, του Εργατικου Κέντρου Θεσσαλονίκης, στο Ινστιτούτο Εργασιας της ΓΣΕΕ. Ικανοποίησε σε γενικές γραμμές επικρατούσε σήμερα στις τάξεις του επιχειρηματικού κόσμου της χώρας, μετά την ομιλία του πρωθυπουργού στη ΔΕΘ το σαββατόβραδο και τις θέσεις που ανέπτυξε για την οικονομία στη χθεσινή συνέντευξή του. Σε αντίθεση με όλα τα κόμματα της αντιπολίτευσης και ορισμένους εκπροσώπους των εργαζομένων, που επιθέπκαν στον κ.Σημίτη για την κυβερνητική οικονομική πολιτική που προδιέγραψε για το 1999, οι επιχειρηματικοί κύκλοι, σε γενικές γραμμές, από ό,τι άφηναν σαφώς να εννοηθεί, άκουσαν από το στόμα του πρωθυπουργού όσα ανέμεναν, έπω και αν θα προτιμούσαν ταχύτερους ρυθμούς υλοποίησης των διαρθρωτικών αλλαγών.

ΔΗΛΩΣΕΙΣ ΠΑΓΚΑΛΟΥ ΓΙΑ ΤΟ ΚΟΣΣΥΦΟΠΕΔΙΟ

Αθήνα 07 (ΑΠΕ)

Απαντώντας σε ερωτήσεις δημοσιογράφων για τις συζητήσεις σε ό,τι αφορά το Κοσσυφοπέδιο, ο υπουργός Εξωτερικών Θ. Πάγκαλος είπε ότι ο Σερβοβόσνιος πρωθυπουργός υποστηρίζει τις θέσεις της διεθνούς κοινότητας. Σύμφωνα με τον Θ. Πάγκαλο, ο κ. Ντότικ, τάσσεται υπέρ της παύσης των εχθροπραξιών και της έναρξης διαπραγματεύσεων που θα πρέπει να οδηγήσουν στη χορήγηση καθεστώτος ευρείας αυτονομίας και στη διασφάλιση του σεβασμού των Ανθρωπίνων Δικαιωμάτων στο Κοσσυφοπέδιο. "Αυτές οι αρχές είναι κοινές", είπε χαρακτηριστικά, ο υπουργος Εξωτερικών. Απαντώντας στην ίδια ερώτηση ο κ. Ντότικ, συμφώνησε με τον υπουργό Εξωτερικών ότι πρέπει να υπάρξει μια όσο το δυνατόν ταχύτερη παύση των εχθροπραξιών στο Κοσσυφοπέδιο, όπως επίσης και ότι είναι δικαίωμα κάθε κράτους του κόσμου να υποστηρίζει την εδαφική του ακεραιότητα. "Ενημέρωσα" τον κ. Πάγκαλο, πρόσθεσε ο Σερβοβόσνιος πρωθυπουργός, ότι δεν θα ήταν ρεαλιστικό να αποσυρθούν οι σερβικές δυνάμεις από το Κοσσυφοπέδιο, ενώ θα παραμένουν ένοπλες οι δυνάμεις των Κοσοβάρων. Απαντώντας σε σχετική ερώτηση ο πρωθυπουργός της Σερβικής Δημοκρατίας της Βοσνίας είπε ότι δεν γνωρίζει πού βρίσκεται ο Ράντοβαν Κάραζιτς, προσθέτοντας με νόημα ότι μετά τη λήξη του Β' Παγκοσμίου Πολέμου η Γερμανία ουδέποτε εξέδωσε τους δικούς της ανθρώπους που είχαν κατηγορηθεί για εγκλήματα. Στο σημείο αυτό παρενέβη ο υπουργός Εξωτερικών για να υπογραμμίσει ότι η ελληνική κυβέρνηση υποστηρίζει τη διεθνοποίηση του θέματος των εγκλημάτων πολέμου, όπως επίσης και τη διεθνοποίηση του θέματος που αφορά στις παραβιάσεις των ανθρωπίνων δικαιωμάτων. "Να υπάρξουν θεσμοί, όργανα τα οποία να λεπουργούν, αλλά να λεπουργούν για όλους", είπε χαρακτηριστικά ο Θ. Πάγκαλος. Για να προσθέσει ότι με τις σημερινές συνθήκες λεπουργίας οι υπάρχοντες μηχανισμοί αντιμετώπισης των προβλημάτων αυτών μετατρέπονται σε όργανα πολιτικής κυριαρχίας, επιρροής και εύνοιας. "Αλλοι ταμπουρώνται και και άλλοι περνούν ατιμώρητα, εξοπλίζονται και εν τέλει καταδιώκονται τα θύματα και όχι οι εγκληματίες", είπε χαρακτηριστικά ο υπουργός Εξωτερικών για να τονίσει ότι καθημερινά διαπράτονται εκατοντάδες εγκλήματα από αρχές και καθεστώτα που έχουν την ανοχή αυτών των οργάνων. "Αυτό πρέπει να σταματήσει", πρόσθεσε. Απαντώντας σε ερώτηση αναφορικά με την απόφαση του άτυπου Συμβουλίου υπουργών Εξωτερικών του Σάλτσμπουργκ, για την επιβολή εμπάργκο πτήσεων στη γιουγκοσλαβική εταιρία JAT, ο κ. Πάγκαλος επεσήμανε κατ'αρχήν ότι η συζήτηση στο Σάλτσμπουργκ έγινε κατόπιν ελληνικού αιτήματος, που είχε τεθεί ως όρος, προκειμένου να μην κατασταεί αναγκαία η σύγκληση ενός έκτακτου Συμβουλίου των υπουργών Εξωτερικών, την οποία η Ελλάδα δεν θα μπορούσε να αποτρέψει. Ο κ. Πάγκαλος επανέλαβε ότι η Ελλάδα τάσσεται εναντίον της απόφασης που ελήφθη και εξήγησε στη διάρκεια του Ατυπου Συμβουλίου στο Σάλτσμπουργκ, το γιατί. "Εξηγήσαμε, είπε ο υπουργός Εξωτερικών, ότι όταν πήραμε πριν από δυο μήνες αυτή την απόφαση, οι συνθήκες ήταν τελείως διαφορετικές. Η σημερινή κατάσταση έχει διαφοροποιηθεί σε τέσσερα βασικά θέματα". Το πρώτο, κατά τον υπουργό Εξωτερικών, είναι ότι ο πρόεδρος Μιλόσεβιτς αποδέχεται την έναρξη των διαπραγματεύσεων και εκείνοι που δεν προσέρχονται σε αυτές είναι οι Αλβανοί του Κοσσυφοπέδιου. Το δεύτερο, είναι ότι ο κ. Μιλόσεβιτς, αποδέχεται την προϋπόθεση που θέτει η διεθνής κοινότητα για καθεστώς διευρυμένης αυτονομίας στο Κοσσυφοπέδιο, ενώ η ηγεσία των Αλβανόφωνων αξιώνει ανεξαρτησία, η οποία όπως τόνισε δεν γίνεται αποδεκτή από τη διεθνή κοινότητα.

ΥΠΕΡ ΤΟΥ ΧΟΡΟΥ ΤΑΧΘΗΚΕ Ο ΓΙΑΝΝΟΠΟΥΛΟΣ

Θεσσαλονίκη 07 (ΑΠΕ)

Υπέρ του χορού, του κεφιού, του ξεφαντώματος αλλά και της δουλειάς τάχθηκε σήμερα με δηλωσεις του ο υπουργός Δικαιοσύνης Ευάγγελος Γιαννόπουλος, που μονοπώλησε και πάλι το ενδιαφέρον των ΜΜΕ όταν εγινε γνωστό ότι θα πήγαινε στη Νομική Σχολή του Αριστοτελείου Πανεπιστημίου Θεσσαλονίκης για να κηρύξει την έναρξη μαθημάτων για τα ανθρώπινα δικαιώματα.

Με αφορμή ερώτηση δημοσιογράφων, που έγινε χθες στον πρωθυπουργό για την παρουσία μελών της κυβέρνησης σε νυκτερινά κεντρα, τα οποία ο δημοσιογράφος είχε χαρακτηρισει "σκυλάδικα", ο κ. Γιαννόπουλος, που ήταν ενας από αυτούς, που διασκέδασε το βράδυ του Σαββάτου αντέδρασε λέγοντας πως δεν μπορούν να αποκαλούνται σκυλάδικα κεντρα, όπου γλεντά η νεολαία. Είναι πολιτιστικά κέντρα, τόνισε, και οι τραγουδιστές, που εμφανίζονται σε αυτά, έφεραν χαρά στους Θεσσαλονικείς. Γι' αυτό άλλωστε, διευκρίνησε, τα επισκέφθηκε και ο ίδιος, πηγαίνοντας σε τρία από αυτά - και όχι σε δύο όπως είχε δείξει το τηλεοπτικό ρεπορτάζ - για να χαρει τη νεολαία να ξεφαντώνει. "Δεν είναι δυνατό", συνέχισε ο κ. Γιαννόπουλος, "να λεγονται σκυλάδικα τα κέντρα αυτά και να προσβάλει (ο δημοσιογράφος) 7.000 νέους και νέες, που πήγαν να χορέψουν. Και το λέω αυτό γιατί εγώ είμαι υπέρ του χορού, του γλεντιού, του ξεφαντώματος αλλα και της δουλειάς τάχθηκε σήμερα με δηλωσεις του ο υπουργός Δικαιοσύνης Ευάγγελος Γιαννόπουλος, που μονοπώλησε και πάλι το ενδιαφέρον των ΜΜΕ όταν εγινε γνωστό ότι θα πήγαινε στη Νομική Σχολή του Αριστοτελείου Πανεπιστημίου Θεσσαλονίκης για να κηρύξει την έναρξη μαθημάτων για τα ανθρώπινα δικαιώματα.

Με αφορμή ερώτηση δημοσιογράφων, που έγινε χθες στον πρωθυπουργό για την παρουσία μελών της κυβέρνησης σε νυκτερινά κεντρα, τα οποία ο δημοσιογράφος είχε χαρακτηρισει "σκυλάδικα", ο κ. Γιαννόπουλος, που ήταν ενας από αυτούς, που διασκέδασε το βράδυ του Σαββάτου αντέδρασε λέγοντας πως δεν μπορούν να αποκαλούνται σκυλάδικα κεντρα, όπου γλεντά η νεολαία. Είναι πολιτιστικά κέντρα, τόνισε, και οι τραγουδιστές, που εμφανίζονται σε αυτά, έφεραν χαρά στους Θεσσαλονικείς. Γι' αυτό άλλωστε, διευκρίνησε, τα επισκέφθηκε και ο ίδιος, πηγαίνοντας σε τρία από αυτά - και όχι σε δύο όπως είχε δείξει το τηλεοπτικό ρεπορτάζ - για να χαρει τη νεολαία να ξεφαντώνει. "Δεν είναι δυνατό", συνέχισε ο κ. Γιαννόπουλος, "να λεγονται σκυλάδικα τα κέντρα αυτά και να προσβάλει (ο δημοσιογράφος) 7.000 νέους και νέες, που πήγαν να χορέψουν. Και το λέω αυτό γιατί εγώ είμαι υπέρ του χορού, του γλεντιού, του ξεφαντώματος αλλά και της δουλειάς. Ο χορός και το τραγούδι εκφράζει την αισιοδοξία και εγώ πηγα να θαυμάσω τη συμπεριφορά των νέων". "Αλλά", προσθεσε, "πήγα και για να σπάσω και την υποκρισία και τον φαρισαϊσμό και τον καθωσπρεπισμό ορισμένων". Ο κ. υπουργος υπενθύμισε ότι στα κεντρα αυτά δουλεύουν 352.000 εργαζόμενοι, αριθμό, που βρήκε ως άνεργους όταν ο τότε υπουργός Στέλιος Παπαθεμελής είχε απαγορεύσει τη λεπουργία τους από κάποια ώρα και μετά. Και απευθυνόμενος στους εκπροσώπους του Τύπου, που στην πλειοψηφία τους ήταν νέοι, τους προέτρεψε να χαίρονται τη ζωή αλλά παράλληλα να αγαπάνε τη δουλειά, να εξυφώσουν το επάγγελμα τους και να μη λένε "κουταμάρες". Παράλληλα έστειλε μήνυμα σε όλους τους νέους να κάνουν το ίδιο και να αποφεύγουν τα ναρκωτικά. "Χαρά, τραγούδι, αισιοδοξία και προπάντων δουλειά", κατέληξε ο υπουργός. "Εγώ χαίρομαι να συμμετέχω στις χαρές των νέων", είπε ακόμη ο κ. Γιαννοπουλος και προλαβαίνοντας ίσως μια κάποια άλλη ερώτηση διευκρίνησε ότι στα καταστήματα ήταν φιλοξενούμενοι και προσκεκλημένοι και ακόμη και τα λουλούδια, που ερχόταν στο τραπέζι του σωρπδόν.

ΓΙΑ ΤΙΣ ΟΜΙΛΙΕΣ ΤΟΥ ΠΡΩΘΥΠΟΥΡΓΟΥ

Ο κ. Γιαννόπουλος ρωτήθηκε για τις αντιδράσεις των κομματων της αντιπολίτευσης για τα όσα είπε ο πρωθυπουργός από το βήμα της ΔΕΘ. Απαντώντας είπε ότι τόσο η ομιλία της Παρασκευής όσο και του Σαββάτου ήταν ομιλιες "σοφές", ομιλίες "κυβερνητικής δουλειας και προοπτικής πανω στα προβλήματα του τόπου". "Και τώρα", συνέχισε, "τα κόμματα απαντούν μονολεκτικά. Αυτοί θα κλαίνε, θα μοιρολογάνε, θα ολοφύρονται και εμείς θα παρουμε τις επόμενες εκλογές".

ΓΙΑ ΤΟΝ ΑΡΧΙΕΠΙΣΚΟΠΟ

Σε άλλη ερώτηση για τη στάση του Αρχιεπισκόπου και την απόφαση του να τελέσει μνημόσυνο στον τάφο του διατελέσαντος Αρχιεπισκόπου Ιερώνυμου, ο κ. Γιαννόπουλος αρχικά είπε ότι θα ασχοληθεί εν καιρώ με τον κ. Χριστόδουλο. Στη συνέχεια, όμως, είπε, ότι δεν έχει εισακούσει ο Αρχιεπίσκοπος την προτροπή του να ακολουθήσει το παράδειγμα του Μακαριστού προκατόχου του Σεραφείμ και ότι έχει τις δικές του δοξασίες. Αλλά, πρόσθεσε, ότι δεν μπορεί "να υμνείται, ένας τύραννος της Εκκλησίας (εννοώντας τον Ιερώνυμο), ο οποίος διορίστηκε από μία τυραννία, τη κούντα". Στο σημείο αυτο ο κ. Γιαννόπουλος επανέλαβε ότι ο σημερινός Αρχιεπίσκοπος ήταν υπό τη δεσποτεία του Ιερώνυμου και μέλος του περιβάλλοντος του.

ΠΕΝΘΗΜΕΡΗ ΑΠΕΡΓΙΑ ΤΩΝ ΝΟΚΟΣΟΚΟΜΕΙΑΚΩΝ ΓΙΑΤΡΩΝ

Αθήνα 07 (ΑΠΕ)

Χωρίς γιατρούς θα μείνουν για πέντε ημέρες τα δημόσια νοσοκομεία σε όλη τη χώρα, καθώς η Ομοσπονδία των Νοσοκομειακών Γιατρών (ΟΕΝΓΕ) αποφάσισε να κηρύξει πενθήμερη απεργία από τις 11 μέχρι και τις 15 Σεπτεμβρίου, αντιδρώντας στην απόφαση των υπουργείων Υγείας και Οικονομικών να περιορίσει μέχρι και 50% τα κονδύλια για τις εφημερίες. Ως γνωστόν το θέμα έχει προκαλέσει τις αντιδράσεις όχι μόνο των νοσοκομειακών γιατρών αλλά και των διοικήσεων των νοσηλευτικών ιδρυμάτων. Ειδικότερα, τα διοικητικά συμβούλια των νοσοκομείων είχαν υποβάλλει μέχρι την 1 Αυγούστου προς το υπουργείο Υγείας συγκεκριμένα προγράμματα εφημεριών, αφού είχαν λάβει υπόψη τους τις εισηγήσεις της Ιατρικής Υπηρεσίας και όσα προβλέπονται από το σχετικό νόμο (2606/98 ιατρικό μισθολόγιο). Παρά τις προτάσεις, όμως, των διοικητικών συμβουλίων τα υπουργεία Υγείας και Οικονομικών αποφάσισαν περικοπές μέχρι και 50% στα κονδύλια. Π.χ. για τον "Ευαγγελισμό" η διοίκηση του νοσοκομείου ζητούσε 230 εκατομμύρια και η κοινή υπουργική απόφαση προέβλεπε 130. Υστερα από πιέσεις των ΔΣ των νοσοκομείων και συνδικαλιστικών οργάνων των γιατρών ο υπουργός Υγείας Κώστας Γείτονας δήλωσε ότι θα επανεξετάσει τις εισηγήσεις των διοικήσεων και θα αποφασίσει εκ νέου για το ύψος των κονδυλίων. Ετσι, εντός των ημερών αναμένεται να υπάρξει αναθεώρηση της απόφασης για τις εφημερίες. Πάντως, σύμφωνα με πληροφορίες η νέα υπουργική απόφαση δεν υιοθετεί πλήρως τα αιτήματα των ενδιαφερομένων φορέων καθώς, οι περικοπές εξακολουθούν να είναι περιορισμένες, περίπου στο 25%. Από την πλευρά τους οι εκπρόσωποι των συνδικαλιστικών οργάνων των γιατρών (ΕΙΝΑΠ και ΟΕΝΓΕ) ζητούν να εφαρμοστούν πλήρως τα προγράμματα εφημεριών που υποβλήθηκαν μέχρι την 1 Αυγούστου και προχωρούν κατ' αρχήν σε πενθήμερη απεργία. Ετσι, από την Παρασκευή 11 Σεπεμβρίου μέχρι και την Τρίτη 15 Σεπτεμβρίου στα νοσοκομεία όλης της χώρας θα αντιμετωπίζονται μόνο τα επείγοντα περιστατικά από το προσωπικό ασφαλείας.

ΜΕ ΛΙΓΑ ΛΟΓΙΑ

ΝΔ - ΣΥΣΚΕΨΗ ΤΟΜΕΑΡΧΩΝ

Αθήνα 07 (ΑΠΕ)

Η ομιλία και οι δηλώσεις του πρωθυπουργού στη Θεσσαλονίκη, αλλά και η εμφάνιση του Κώστα Καραμανλή στη ΔΕΘ το προσεχές Σαββατοκύριακο, απασχόλησε τη σύσκεψη των τομεαρχών. Στη σύσκεψη εκτιμήθηκε ότι ο κ. Σημίτης προσπάθησε να δικαιολογήσει την αποτυχία της πολιτικής του, επιχειρώντας να εμφανιστεί αξιόπιστος και ειλικρινής. Ωστόσο, όπως δήλωσε ο εκπρόσωπος του κόμματος, ο πρωθυπουργός δεν μπόρεσε να δικαιολογήσει την εμμονή του σε μια πολιτική που έχει αποτύχει. Ο εκπρόσωπος Τύπου της ΝΔ, είπε ότι η πολιτική της κυβέρνησης οδηγεί σε απόκλιση και όχι σε σύγκλιση, επισημαίνοντας ότι η ανεργία έχει φτάσει στο 10% ο πληθωρισμός στο 5% και τονίζοντας ότι η κυβέρνηση αδυνατεί να προχωρήσει στις αναγκαίες διαρθρωτικές αλλαγές, φέρνοντας ως παραδείγματα την αποτυχία πώλησης των ΚΑΕ και της Ιονικής. Ο κ. Σπηλιωτόπουλος έκανε λόγο για ημίμετρα και αποτυχία στο πρόγραμμα εξυγίανσης της Ολυμπιακής, σημειώνοντας ότι ο κ. Σημίτης είναι εγκλωβισμένος σ'αυτή την πολιτική, γιατί είναι υποχρεωμένος να τηρήσει εσωκομματικές ισορροπίες και να ισορροπήσει ανάμεσα στις αντίπαλες φατρίες που υπάρχουν μέσα στο κόμμα του. Ο κ. Σπηλιωτόπουλος κληθείς να σχολιάσει τις δηλώσεις Ράλλη, επιχείρησε να κρατήσει χαμηλούς τόνους, λέγοντας ότι η ΝΔ λέει την αλήθεια στον ελληνικό λαό και πολλές φορές γίνεται δυσάρεστη προκειμένου να σύρει την κυβέρνηση στη σωστή πολιτική, φέρνοντας για παράδειγμα την κατάργηση της επετηρίδας των εκπαιδευτικών, ενώ διευκρίνισε ότι οι αναφορές του κ. Καραμανλή σις περιοδείες του, που ερμηνεύτηκαν ότι αφορούσαν τον κ. Μπιτσοτάκη και τους εσωκομματικούς αντιπάλους του προέδρου της ΝΔ, είχαν ως αποδέκτη μόνο την κυβέρνηση και τα υπολείμματα του κομματικού της στρατού. Ο κ. Ράλλης είχε δηλώσει στον τηλεοπτικό σταθμό Σκάϊ, ότι ο κ. Σημίτης δεν τα παρουσίασε όλα ρόδινα και αυτό θα έπρεπε να εκτιμηθεί, γιατί για να ενταχθεί η χώρα στην ΟΝΕ χρειάζεται μεγάλη προσπάθεια, την οποία πρέπει να υποβοηθήσει η αντιπολίτευση. Είχε αφήσει και αιχμές κατά της τακτικής της ΝΔ, λέγοντας ότι "η αντιπολίτευση για την αντιπολίτευση δεν είναι της ιδιοσυγκρασίας μου". Η κ. Μπακογιάννη σε δηλώσεις της επέκρινε τον κ. Σημίτη για την πολιτική του, λέγοντας ότι αδυνατεί να προχωρήσει σε διαρθρωτικές αλλαγές και αυτό θα κληθεί να το πληρώσει ο λαός, ενώ για τις δηλώσεις κ. Ράλλη είπε "έχει δίκιο, η ΝΔ δεν κάνει αντιπολίτευση για την αντιπολίτευση".

ΚΕΝΤΡΟ ΣΠΟΥΔΩΝ ΧΟΡΟΥ
ΜΑΙΡΗΣ ΜΑΡΚΟΥ - ΒΕΛΙΔΑ

24 Ώρες στον Κόσμο

ΒΡΕΤΑΝΙΑ - ΤΡΕΛΛΕΣ ΑΓΕΛΑΔΕΣ - ΠΡΟΒΑΤΑ

ΛΟΝΔΙΝΟ 7 (ΑΠΕ)

«Υπάρχει μεγάλη πιθανότητα τα πρόβατα στη Βρετανία να έχουν προσβληθεί από σπογγώδη εγκεφαλοπάθεια των βοοειδών, τη νόσο των τρελών αγελάδων", προειδοποίησε σήμερα στο Λονδίνο ο βρετανός καθηγητής Τζέφρι Αλμοντ. "Πιστεύω ότι υπάρχει μεγάλη πιθανότητα η σπογγώδης εγκεφαλοπάθεια να εμφανιστεί στα πρόβατα", δήλωσε στο ραδιόφωνο του BBC ο δρ. Αλμοντ, πρόεδρος της επίσημης επιτροπής για τη σπογγώδη εγκεφαλοπάθεια των βοοειδών και από τους εμπειρογνώμονες τους οποίους συμβουλεύεται η κυβέρνηση Μπλερ. "Μπορούμε με αρκετούς τρόπους να εξετάσουμε το πρόβλημα", εξήγησε ο Αλμοντ. "Ο πρώτος είναι να θεωρήσουμε ότι η ασθένεια υπάρχει στα πρόβατα εδώ και εκατοντάδες χρόνια, χωρίς τούτο να θέτει πρόβλημα, αφού η νόσος δεν μεταδίδεται από το πρόβατο στον άνθρωπο. Από την άλλη πλευρά, όμως, εάν η ασθένεια μεταδίδεται κατά κάποιον τρόπο από τις αγελάδες στα πρόβατα, τότε υπάρχει κίνδυνος για τον άνθρωπο", πρόσθεσε. "Πρέπει να επαγρυπνούμε για το θέμα αυτό. Εάν πράγματι εντοπίσουμε σπογγώδη εγκεφαλοπάθεια στα πρόβατα, τότε θα πρόκειται για εθνικό θέμα και οι πολιτικοί πρέπει να σκεφτούν την κατάλληλη λύση", τόνισε. Η Βρετανία έχει περίπου 42 εκατομμύρια πρόβατα.

ΤΟΥΡΚΙΑ - ΕΚΛΟΓΕΣ ΕΤΖΕΒΙΤ

ΑΓΚΥΡΑ, 7 (ΑΠΕ)

Ο αντιπρόεδρος της τουρκικής κυβέρνησης Μπουλέντ Ετζεβίτ ζήτησε σήμερα από τους κυβερνητικούς εταίρους του να εμμείνουν στο πρόγραμμά τους για τη διεξαγωγή πρόωρων γενικών εκλογών το ερχόμενο έτος, μετέδωσε το πρακτορείο ειδήσεων Ανατολή. "Είμαστε υπέρ της εφαρμογής αυτής της απόφασης. Διαμαρτυρόμαστε κατά της αβεβαιότητας και της αναποφασιστικότητας που περιβάλλουν την ημερομηνία διεξαγωγής των εκλογών", δήλωσε ο Ετζεβίτ. Ο τούρκος πρωθυπουργός Μεσούτ Γιλμάζ είχε ανακοινώσει την περασμένη εβδομάδα ότι μπορεί να εξετάσει το ενδεχόμενο αναβολής των εκλογών, για τις οποίες έχει αποφασιστεί να διεξαχθούν τον Απρίλιο του 1999, εξαιτίας της τρέχουσας οικονομικής κρίσης στις αγορές.

ΡΩΣΙΑ - ΒΟΡΕΙΑ ΚΟΡΕΑ - ΠΥΡΑΥΛΟΣ - ΝΕΑ ΔΟΚΙΜΗ

ΜΟΣΧΑ 7 (ΑΠΕ)

Η Βόρεια Κορέα σχεδιάζει να πραγματοποιήσει νέα δοκιμή βαλλιστικού πυραύλου μεβαύριο Τετάρτη 9 Σεπεμβρίου, μετέδωσε σήμερα το ΙΤΑΡ-ΤΑΣΣ, επικαλούμενο διπλωματικές πηγές στην Μόσχα. Η Βόρεια Κορέα πραγματοποίησε την πρώτη δοκιμή βαλλιστικού πυραύλου στις 31 Αυγούστου, προκαλώντας την μήνιν των ΗΠΑ, της Νότιας Κορέας και της Ιαπωνίας που αντέδρασαν διακόπτοντας τις αποστολές ανθρωπιστικής βοήθειας στην Πιονγιάνγκ. Ρώσος διπλωμάτης δήλωσε ωστόσο ότι το υπουργείο Εξωτερικών δεν έχει προς το παρόν καμία τέτοια πληροφορία. Το ΙΤΑΡ-ΤΑΣΣ, το οποίο έχει ανταποκριτή στην Πιονγιάνγκ δεν έδωσε περισσότερες πληροφορίες.

ΓΕΡΜΑΝΙΚΑ
Καθηγητής Γερμανικών απόφοιτος Παν/μίου Mannheim παραδίδει ιδαίτερα μαθήματα σε ολιγομελή τμήματα ή μεμονωμένα για μαθητές όλων των επιπέδων. Τιμές λογικές. Πληρ. τηλ. 37352. κ. Κώστας.

Εξωτερικές Ειδήσεις

ΕΝΤΟΠΙΣΤΗΚΑΝ ΝΕΚΡΟΙ ΤΟΥ ΑΕΡΟΠΟΡΙΚΟΥ ΔΥΣΤΥΧΗΜΑΤΟΣ



ΧΑΛΙΦΑΞ, 7 (ΑΠΕ)

Το μαύρο κουτί που ανέσυραν οι καναδοί δύτες πέντε μίλια από της ακτές της Νέας Σκοτίας περιείχε τα δεδομένα της πτήσης του αεροσκάφους της Swissair που συνετρίβη την περασμένη Τετάρτη με αποτέλεσμα να σκοτωθούν και οι 229 επιβαίνοντες σε αυτό.

Ο επικεφαλής των ερευνών Βικ Τζέρντεν ανακοίνωσε κατά τη διάρκεια συνέντευξης Τύπου στο Χάλιφαξ ότι οι εμπειρογνώμονες που θα εξετάσουν το κουτί θα φέρουν στην επιφάνεια πολύτιμες ενδείξεις που θα μπορέσουν να εξηγήσουν την παρουσία καπνού στο πιλοτήριο. Ο ίδιος πρόσθεσε πως είναι σίγουρος ότι σύντομα θα ανασυρθεί και το άλλο μαύρο κουτί στο οποίο είναι καταγραμμένες οι συνομιλίες μέσα στο πιλοτήριο. Επισήμανε όμως ότι θα πρέπει να περάσει "ένα σχετικό διάστημα" πριν να γίνουν γνωστές οι πληροφορίες αυτές.

Ο κ. Τζέρντεν διευκρίνισε ότι το κουτί βρέθηκε αργά το απόγευμα της Κυριακής σε βάθος 60 μέτρων, ανάμεσα σε δύο τμήματα της ατράκτου του αεροπλάνου.

Οι δύτες της μονάδας πεζοναυτών που έχουν αναλάβει τις έρευνες ανακάλυψαν και τρία τμήματα του αεροσκάφους. Το μεγαλύτερο έχει μήκος 13 έως 17 μέτρα και προέρχεται από τη μέση του αεροπλάνου, στο ύψος το φτερών, το δεύτερο έχει μήκος επτά έως δέκα μέτρα, ενώ για το τρίτο δεν υπάρχουν πληροφορίες για το μήκος του.

Σύμφωνα με τον επικεφαλής των ερευνών, η ορατότητα στον βυθό, στο σημείο που βρίσκονται τα συντρίμια είναι μόλις δύο μέτρα. Μέχρι στιγμής δεν έχει γίνει γνωστό αν μέσα στα τμήματα αυτά υπάρχουν πτώματα.

Τέλος, οι καναδοί πεζοναύτες εντόπισαν στο βυθό μια περιοχή όπου βρίσκονται πολλά τμήματα του αεροσκάφους, "μικρού μεγέθους" που δείχνουν ότι το αεροσκάφος "διαλύθηκε" μετά από ένα "τρομερά δυνατό" κτύπημα.

Περίπου 19 "μεγάλες συγκεντρώσεις" ανθρωπίνων σορών έχουν εντοπισθεί στο βάθος του ωκεανού ανοικτά του Πέγκις Κόουβ, στη Νέα Σκωτία του Καναδά, από ένα μηχάνημα που μετρά τα αέρια που εκπέμπουν τα αποσυντιθέμενα σώματα.

Τη προτροπή της ελβετικής εταιρείας Σουισαίρ, ο Ντάγκλας Κόη μέλος μίας αμερικανικής ομάδας διεθνών ερευνών, πέταξε με ελικόπτερο πάνω από την περιοχή της τραγωδίας, ερευνώντας τον βυθό με το τελευταίας τεχνολογίας αυτό μηχάνημα.

Σύμφωνα με τον ίδιο, το μηχάνημα μετρά κυρίως τις εκπομπές αμμωνίας και μεθανίου από τα πτώματα σε αποσύνθεση, και σε καμμία περίπτωση δεν μπορεί να υπάρξει σύγχυση των αερίων αυτών με εκείνα που εκπέμπονται από ψάρια ή θαλάσσια θηλαστικά σε σήψη.

Ο Κοπ δήλωσε πως βρήκε ορισμένες ζώνες, πάνω από τις οποίες το μηχάνημα "τρελλαινόταν", και επιβεβαίωσε αρκετές φορές τη μέτρηση. Ο ίδιος εξέφρασε την εκτίμηση ότι σε αυτές τις ζώνες θα πρέπει να βρίσκονται διασκορπισμένα τμήματα της ατράκτου, μέσα στα οποία είναι εγκλωβισμένες οι σοροί των νεκρών επιβατών. Μέχρι στιγμής το καναδικό ναυτικό δεν έχει επιβεβαιώσει ακόμη τα "ευρήματα" του κου Κοπ.\

Το πώμα ενός βρέφους είναι ανάμεσα σε αυτά που έχουν βρεθεί μέχρι στιγμής, από την περασμένη Τετάρτη, στη θαλάσσια περιοχή της Νέας Σκοτίας, στον Καναδά, όπου συνετρίβη το αεροσκάφος των ελβετικών αερογραμμών.

Οπως ανακοίνωσε ο ιατροδικαστής Τζον Μπατ, επικεφαλής της ιατρικής ομάδας που έχει αναλάβει την επιχείρηση αναγνώρισης των πτωμάτων, το πώμα του βρέφους είναι σε σχετικά καλή κατάσταση, αλλά δεν έχει ακόμα αναγνωριστεί. Μέχρι στιγμής το μόνο πτώμα που έχει αναγνωριστεί είναι αυτό μιας Γαλλίδας, τόνισε ο κ. Μπατ και υπογράμμισε ότι ήταν απο τα πρώτα που βρέθηκαν, αλλά και από τα λίγα που ήταν σχεδόν άθικτα.

Ο ίδιος είπε ότι η ομάδα του έχει ήδη επικοινωνήσει με 170 από τις οικογένειες των θυμάτων, ζητώντας τους στοιχεία που θα βοηθήσουν στην αναγνώριση, όπως εξωτερικά χαρακτηριστικά, ιατρικό ιστορικό, ακτινογραφίες δοντιών, συγκεκριμένα σημάδια ή τατουάζ.

Ο κ. Μπατ, εξέφρασε πάντως την απαισιοδοξία του για τα αποτελέσματα της διαδικασίας αυτής, εκτιμώντας ότι οι ελπίδες για να αναγνωριστούν τα πτώματα που βρίσκονται σε πολύ άσχημη κατάσταση, στηρίζονται μόνο στις αναλύσεις του DNA.

Τέλος, ο Τζον Μπατ, απαντώντας σε ερώτηση σχετικά με τα αίτια του θανάτου, επανάλαβε ότι "κανένα απο τα πτώματα δεν είχε εγκαύματα".

ΣΥΝΑΝΤΗΣΗ ΜΙΛΟΣΕΒΙΤΣ ΜΕ ΤΖΟΝ ΣΑΤΟΥΚ

ΒΕΛΙΓΡΑΔΙ, 7 (ΑΠΕ)

Ο Γιουγκοσλάβος πρόεδρος Σλόμπονταν Μιλόσεβιτς συναντήθηκε σήμερα στο Βελιγράδι με τον Αμερικανό βοηθό υπουργό Εξωτερικών Τζόν Σάτουκ και τον πρόεδρο της διεθνούς επιτροπής για τους αγνοούμενους Μπόμπ Ντόουλ.

Τα θέματα που συζητήθηκαν αφορούσαν τα ανθρωπιστικά προβλήματα στο Κοσσυφοπέδιο και το πρόβλημα των ομήρων και αγνοουμένων. Ο Μιλόσεβιτς τόνισε ότι τα κρατικά όργανα της Σερβίας καταβάλουν προσπάθειες για την επιστροφή των προσφύγων στις εστίες τους και ανέφερε ως παράδειγμα την επιστροφή περισσότερων από 25.000 Αλβανών προσφύγων το περασμένο Σαββατοκύριακο στα χωριά τους.

Ο Γιουγκοσλάβος πρόεδρος ανέφερε ότι το μεγαλύτερο πρόβλημα σήμερα στο Κοσσυφοπέδιο είναι η τρομοκρατία την οποία τα κρατικά όργανα θα καταπολεμήσουν στις ρίζες της.

Ο κ. Σάτουκ, σε σύντομες δηλώσεις του στους δημοσιογράφους, ανέφερε ότι δεν έχει καλές και ενθαρρυντικές ειδήσεις μετά τη συνάντηση με τον Μιλόσεβιτς. Υπογράμμισε όμως ότι ο Γιουγκοσλάβος πρόεδρος έδειξε ενδιαφέρον για την πρότασή του να σταλούν στο Κοσσυφοπέδιο ειδικοί εμπειρογνώμονες για να εξετάσουν τους ομαδικούς τάφους.

Στο Βελιγράδι υπήρξαν και οι πρώτες αντιδράσεις από τα κόμματα της αντιπολίτευσης στην απόφαση της ΕΕ να απαγορεύσει τις πτήσεις του γιουγκοσλαβικού αερομεταφορέα.

Το Σερβικό Κίνημα Ανανέωσης χαρακτήρισε την απόφαση αυτή ως συνέχεια της χωρίς αρχές πολιτικής της Ευρώπης απέναντι στο πρόβλημα του Κοσσυφοπέδιου, ενώ το Δημοκρατικό Κόμμα τη χαρακτήρισε λανθασμένη, διότι θα απομονώσει τη Σερβία και θα ενισχύσει το καθεστώς του Μιλόσεβης.

Η Νέα Δημοκρατία τόνισε ότι η απόφαση αυτή δεν μπορεί να συμβάλει στην επίλυση του προβλήματος, ενώ το Κόμμα των Πολιτών, τόνισε ότι η απόφαση αυτή αποτελεί ένδειξη της αδυναμίας της διεθνούς κοινότητας να επιλύσει το πρόβλημα του Κοσσυφοπέδιου.

ΤΟΥΡΚΙΑ - ΠΥΡΗΝΙΚΑ - ΣΥΛΛΗΨΕΙΣ

ΚΩΝΣΤΑΝΤΙΝΟΥΠΟΛΗ, 07 (ΑΠΕ)

Η αστυνομία της Κωνσταντινούπολης κατέσχεσε σήμερα πυρηνικό υλικό – το οποίο προερχόταν από τη Ρωσία και από το οποίο μπορούν να κατασκευαστούν όπλα – προβαίνοντας στη σύλληψη οκτώ ατόμων μεταξύ των οποίων αρκετοί υπήκοοι πρώην σοβιετικών δημοκρατιών, ανακοίνωσε σήμερα η διεύθυνση της Ασφάλειας της Κωνσταντινούπολης. Οι συλληφθέντες, τέσσερις Τούρκοι, τρεις κάτοικοι του Καζαχστάν κι ένας Αζέρος πιάστηκαν επ'αυτοφώρω να διαπραγματεύονται την πώληση σε αστυνομικούς – οι οποίοι προσποιούνταν τους αγοραστές – 4,5 κιλών μη ενεργού ουρανίου κι έξι γραμμαρίων εμπλουτισμένου πλουτωνίου για ένα εκατομμύριο δολάρια, τόνισε η ίδια πηγή. Οι συλληφθέντες κατηγορήθηκαν για λαθρεμπόριο πυρηνικών υλικών. Η επιχείρηση σύλληψής τους διεξήχθη από κοινού από την αστυνομία της Κωνσταντινούπολης και τις τουρκικές υπηρεσίες πληροφοριών ΜΙΤ, οι οποίες είχαν πληροφορηθεί ότι τα πυρηνικά αυτά υλικά είχαν εισαχθεί παράνομα στην Τουρκία.

ΑΠΕΡΡΙΦΘΗ Η ΥΠΟΨΗΦΙΟΤΗΤΑ ΤΟΥ ΒΙΚΤΟΡ ΤΣΕΡΝΟΜΙΡΝΤΙΝ

ΜΟΣΧΑ, 7 (ΑΠΕ)

Η ρωσική Βουλή απέρριψε σήμερα με ψήφους 273 κατά και 138 υπέρ την υποψηφιότητα του Βίκτορ Τσερνομίρντιν. Η ψηφοφορία ήταν ονομαστική. Σύμφωνα με το εν ισχύι σύνταγμα, ο Ρώσος πρόεδρος οφείλει να προτείνει τον ίδιο ή άλλο υποψήφιο για τη θέση του πρωθυπουργού. Αν και η νέα πρόταση του προέδρου δεν υπερψηφισθεί από τη Βουλή, η τελευταία διαλύεται από τον πρόεδρο και προκηρύσσονται πρόωρες βουλευτικές εκλογές.

Αξίζει πάντως να σημειωθεί ότι άλλο άρθρο του συντάγματος προβλέπει ότι ο πρόεδρος δεν μπορεί να διαλύσει Βουλή που έχει αρχίσει διαδικασία καθαίρεσής του. Ηδη, τις τελευταίες ημέρες η ρωσική Βουλή επιτάχυνε την προετοιμασία της για να προχωρήσει σε πρόταση καθαίρεσης του προέδρου. Η σημερινή ημέρα χαρακτηρίσθηκε από παραχωρήσεις της τελευταίας στιγμής ενός Κρεμλίνου, η αυτοπεποίθηση του οποίου μοιάζει να έχει κλονισθεί, τη στιγμή που οι "παραχωρήσεις" αυτές έρχονται πολύ αργά για να περιορίσουν τον αντιπολιτευτικό οίστρο των βουλευτών που επιβεβαιώθηκε στη διάρκεια της σημερινής συνεδρίασης. Συνεδρίαση που πραγματοποιήθηκε ενώ η χώρα τελεί σε συνθήκες εντεινόμενου πανικού από τη συνεχιζόμενη κατάρρευση του ρουβλιού, την καταστροφική αύξηση των τιμών, τη στιγμή που η χώρα, που δεν διαθέτει κυβέρνηση, "έχασε" σήμερα και τον υποβάλλοντα παραίτηση επικεφαλής της Κεντρικής της Τράπεζας. Ηδη, σημείες επαρχίες προχωρούν στη λήψη εκτάκτων οικονομικών μέτρων μονομερώς.

Μιλώντας στη σημερινή συνεδρίαση, ο πρόεδρος του ΚΚΡΟ Γενάντι Ζουγκάνοφ συνέκρινε το σημερινό καθεστώς με αυτό που επικρατούσε στην τελευταία περίοδο του τσαρικού καθεστώτος και τους κ. Τσερνομίρντιν και Μπερεζόφσκι με την καμαρίλα του τσάρου Νικολάου και τον Ρασπούτιν. Ο κ. Ζουγκάνοφ αμφισβήτησε τη δυνατότητα του κ. Τσερνομίρντιν να κάνει οτιδήποτε, με δεδομένο, όπως είπε, ότι απολαμβάνει της εμπιστοσύνης του 6% του πληθυσμού. Χαρακτήρισε αντιφατικό το οικονομικό πρόγραμμα του υποψήφιου πρωθυπουργού και αμοιβαίως αποκλειόμενες τις προτάσεις που έκανε ο κ. Τσερνομίρντιν. Καταδίκασε τις προσπάθειες απομίμησης του "αργεντίνικου" μοντέλου, υποστηρίζοντας ότι το πρόγραμμα αυτό οδήγησε στον πλήρη έλεγχο της Αργεντινής από ξένες χώρες. Επανέφερε τέλος σειρά υποψηφιοτήτων που έχει υποβάλλει το ΚΚ ως εναλλακτικές στην υποψηφιότητα Τσερνομίρντιν. Ο κ. Ζουγκάνοφ υποστήριξε επίσης ότι η Ρωσική Ομοσπονδία κινδυνεύει σήμερα να έχει την τύχη της Ρωσικής Αυτοκρατορίας και της Σοβιετικής Ενωσης.

Την αντίθεσή τους προς την υποψηφιότητα Τσερνομίρντιν εξέφρασαν και δύο μικρότερες αριστερές κοινοβουλευτικές ομάδες, οι Αγροτικοί και η "Λαϊκή Εξουσία". Ο ηγέτης των Αγροτικών Νικολάι Χαρπόνοφ κάλεσε τον Τσερνομίρντιν να αποσύρει την υποψηφιότητά του και επέκρινε βριμύτατα τα ΜΜΕ, ιδίως τις τηλεοράσεις, για τις μεροληπτικές επιθέσεις τους κατά της Βουλής. Η εκπρόσωπος της "Λαϊκής Εξουσίας" έκλεψε την "παράσταση", υποβάλλοντας σε αμείλικτο κατηγορώ τα πεπραγμένα μιας πενταετίας της κυβέρνησης Τσερνομίρντιν, την οποία επέκρινε ως υπεύθυνη των "προκρούστειων μεταρρυθμίσεων" που εφαρμόσθηκαν στη χώρα και της διάλυσης που απειλεί σήμερα τη Ρωσική Ομοσπονδία.

Αναπτύσσοντας το πρόγραμμά του, ο υποψήφιος πρωθυπουργός Βίκτορ Τσερνομίρντιν χαρακτήρισε καταστροφική την κατάσταση της χώρας και ζήτησε τη διακοπή της σύγκρουσης εκτελεστικής και νομοθετικής εξουσίας. Ο κ. Τσερνομίρντιν καταλόγισε ευθύνες για την παρούσα κρίση στην κυβέρνηση Κιριένκο, τόνισε την ανάγκη έμφασης στην πραγματική οικονομία, φορολογικής μεταρρύθμισης, στήριξης των εξαγωγών, ισοσκελισμένου προϋπολογισμού και εξάλειψης του προβλήματος μη πληρωμών.

Δευτερολογώντας, ο υποψήφιος πρωθυπουργός υπερασπίσθηκε τις οικονομικές επιδόσεις της Αργεντινής και κατηγόρησε την αντιπολίτευση ότι θέλει να οδηγήσει τις εξελίξεις σε "ινδονησιακό" σενάριο. Υποστήριξε ότι δεν υπάρχουν άλλες προτάσεις, από αυτές της κυβέρνησης, που συζητήθηκαν με την αντιπολίτευση, για τη λύση της κρίσης. Αρνητικός προς την υποψηφιότητα Τσερνομίρντιν εμφανίσθηκε ο αρχηγός του κεντροδεξιού κόμματος ΓΑΜΠΛΑΚΟ Γκριγκόρι Γιαβλίνσκι, που κατηγόρησε τον Βίκτορ Τσερνομίρντιν ότι ευθύνεται για τη δημιουργία ενός εγκληματικού πολιτικο-οικονομικού συστήματος στη Ρωσία, για τις διαρκείς δολοφονίες και για τον πόλεμο στην Τσετσενία, που στοίχισε τη ζωή δεκάδων χιλιάδων ανθρώπων. Ο κ. Γιαβλίνσκι υποστήριξε την υποψηφιότητα του νυν υπουργού Εξωτερικών Γεβγκένι Πριμακόφ για τη θέση του πρωθυπουργού. Την υποψηφιότητα Πριμακόφ υποστήριξε, μιλώντας στη Βουλή και ο εκπρόσωπος της κοινοβουλευτικής ομάδας "Ρωσικές Περιφέρειες". Υπέρ του υποψήφιου πρωθυπουργού ετάχθη η φιλοκυβερνητική κοινοβουλευτική ομάδα "Το σπίτι μας είναι η Ρωσία", ο εκπρόσωπος της οποίας Αλεξάντρ Σόχιν σχεδόν παρακαλούσε τη Βουλή να εγκρίνει την υποψηφιότητα του. Τον κ. Τσερνομίρντιν υπεστήριξε, με ένα σχεδόν παραληρηματικό λόγο του ο εθνικιστής Βλαντίμιρ Ζιρινόφσκι.

ΜΕ ΛΙΓΑ ΛΟΓΙΑ

❒ ΡΩΣΙΑ - ΚΡΙΣΗ - ΔΗΜΟΣΚΟΠΗΣΗ

Μόσχα 7 (ΑΠΕ)

Ενας στους δέκα Ρώσους τάσσεται υπέρ των αλλαγών που ξεκίνησαν στη ρωσική κοινωνία το 1992 ύστερα από τη διάλυση της ΕΣΣΔ και μόνο τέσσερις στους δέκα τάσσονται υπέρ μιας ριζοσπαστικής αλλαγής που θα γίνει "προς όφελος του ρωσικού πληθυσμού", δείχνουν τα αποτελέσματα δημοσκόπησης που δημοσιεύονται σήμερα.

Η δημοσκόπηση, η οποία διοργανώθηκε από το ρωσικό Ιδρυμα για την Κοινή Γνώμη, διενεργήθηκε την περασμένη Πέμπτη και Παρασκευή και τα αποτελέσματά της δημοσιεύονται σήμερα από την εφημερίδα "Βρέμια".

Σύμφωνα με τη δημοσκόπηση, ποσοστό 10% των ερωτηθέντων είναι υπέρ μιας επιστροφής στο σοσιαλισμό και ποσοστό 30% ευελπιστούν σε μια "ενδυνάμωση του ρόλου του κράτους επί της οικονομίας", ενώ οι υπόλοιποι δεν έχουν γνώμη.

Επί πλέον σχεδόν το ένα τρίτο των Ρώσων εκτιμούν ότι ο Πρόεδρος Γέλτσιν είχε άδικο όταν απέπεμψε, στο τέλος Αυγούστου, τον φιλελεύθερο πρωθυπουργό Σεργκέι Κιριγένκο. Το ποσοστό των ερωτηθέντων που συμφωνεί με την απόφαση αυτή του Γέλτσιν είναι μικρότερο του 15%.

Εξήντα τοις εκατό του ρωσικού πληθυσμού εκτιμά ότι ο Πρόεδρος Γέλτσιν είναι ο κύριος υπεύθυνος για την κρίση που αντιμετωπίζει σήμερα η Ρωσία. Για το 40% των ερωτηθέντων για την τρέχουσα κρίση ευθύνεται η διακυβέρνηση του Βίκτορ Τσερνομίρντιν από το Δεκέμβριο του 1992 έως τον Μάρτιο του 1998.

Περίπου οι μισοί Ρώσοι (ποσοστό 49%) δεν έχουν τις οικονομικές δυνατότητες για να αντιμετωπίσουν την τρέχουσα οικονομική κρίση, δείχνουν επίσης τα αποτελέσματα της δημοσκόπησης του Ιδρύματος για την Κοινή Γνώμη. Το ποσοστό αυτό του ρωσικού πληθυσμού δεν έχει μετρητά για να αγοράσει δολάρια ή να κάνει προμήθειες τροφίμων είτε επειδή πρόκειται για πολύ φτωχούς ανθρώπους είτε επειδή τα χρήματά τους έχουν δεσμευτεί σε κάποια τράπεζα.

Δεκαπέντε τοις εκατό των Ρώσων κάνουν προμήθειες σε τρόφιμα, 5% κάνουν προμήθειες σε άλλα προϊόντα, 4% αγοράζουν δολάρια και 4% αγοράζουν διαρκή καταναλωτικά αγαθά.

ΔΡΟΜΟΛΟΓΙΑ ΑΠΟ 4/9/98 - 30/9/98
ΑΝΑΧΩΡΗΣΗ ΑΠΟ ΡΟΔΟ
Μια Ξεχωριστή Διαδρομή στη Θάλασσα

ΗΜ/ΝΙΑ	ΗΜΕ.	ΠΛΟΙΟ	ΩΡΑ ΑΝΑΧ.	ΠΡΟΟΡΙΣΜΟΣ
5-9	ΣΑΒ	ΙΑΛΥΣΟΣ	17.00	ΚΩ-ΠΕΙΡΑΙΑ
6-9	ΚΥΡ	ΛΕΡΟΣ	14.00	ΚΩ-ΚΑΛΥΜΝΟ-ΛΕΡΟ-ΠΑΤΜΟ-ΠΕΙΡΑΙΑ
		ΡΟΔΟΣ	18.00	ΚΩ-ΠΕΙΡΑΙΑ
7-9	ΔΕΥ	ΙΑΛΥΣΟΣ	14.00	ΚΩ-ΑΣΤΥΠΑΛΑΙΑ-ΠΕΙΡΑΙΑ
8-9	ΤΡΙ	ΛΕΡΟΣ	14.00	ΚΩ-ΚΑΛΥΜΝΟ-ΛΕΡΟ-ΠΑΤΜΟ-ΠΕΙΡΑΙΑ
9-9	ΤΕΤ	ΡΟΔΟΣ	09.00	ΚΑΣΤΕΛΟΡΙΖΟ
		ΙΑΛΥΣΟΣ	14.00	ΚΩ-ΚΑΛΥΜΝΟ-ΛΕΡΟ-ΠΑΤΜΟ-ΠΕΙΡΑΙΑ
		ΡΟΔΟΣ	17.00	ΚΩ-ΠΕΙΡΑΙΑ
10-9	ΠΕΜ	ΛΕΡΟΣ	14.00	ΚΩ-ΚΑΛΥΜΝΟ-ΛΕΡΟ-ΛΕΙΨΟΥΣ-ΠΑΤΜΟ-ΠΕΙΡΑΙΑ
11-9	ΠΑΡ	ΡΟΔΟΣ	10.00	ΚΩ-ΚΑΛΥΜΝΟ-ΣΑΜΟ-ΘΕΣΣΑΛΟΝΙΚΗ
		ΙΑΛΥΣΟΣ	14.00	ΤΗΛΟ-ΝΙΣΥΡΟ-ΚΩ-ΛΕΡΟ-ΠΑΤΜΟ-ΠΕΙΡΑΙΑ
12-9	ΣΑΒ	ΛΕΡΟΣ	12.00	ΧΑΛΚΗ-ΠΗΓΑΔ-ΚΑΣΟ-ΠΗΓΑΔ-ΔΙΑΦ-ΧΑΛΚΗ-ΡΟΔΟΣ
13-9	ΚΥΡ	ΛΕΡΟΣ	13.00	ΚΩ-ΚΑΛΥΜΝΟ-ΛΕΡΟ-ΠΑΤΜΟ-ΠΕΙΡΑΙΑ
		ΡΟΔΟΣ	17.00	ΚΩ-ΠΕΙΡΑΙΑ
14-9	ΔΕΥ	ΙΑΛΥΣΟΣ	14.00	ΚΩ-ΚΑΛΥΜΝΟ-ΛΕΡΟ-ΠΑΤΜΟ-ΠΕΙΡΑΙΑ
15-9	ΤΡΙ	ΛΕΡΟΣ	14.00	ΚΩ-ΚΑΛΥΜΝΟ-ΛΕΡΟ-ΛΕΙΨΟΥΣ-ΠΑΤΜΟ-ΠΕΙΡΑΙΑ
16-9	ΤΕΤ	ΙΑΛΥΣΟΣ	14.00	ΚΩ-ΚΑΛΥΜΝΟ-ΛΕΡΟ-ΠΑΤΜΟ-ΠΕΙΡΑΙΑ
		ΡΟΔΟΣ	17.00	ΚΩ-ΠΕΙΡΑΙΑ
17-9	ΠΕΜ	ΛΕΡΟΣ	14.00	ΚΩ-ΚΑΛΥΜΝΟ-ΛΕΡΟ-ΠΑΤΜΟ-ΠΕΙΡΑΙΑ
18-9	ΠΑΡ	ΡΟΔΟΣ	10.00	ΚΩ-ΛΕΡΟ-ΣΑΜΟ-ΘΕΣΣΑΛΟΝΙΚΗ
		ΙΑΛΥΣΟΣ	14.00	ΤΗΛΟ-ΝΙΣΥΡΟ-ΚΩ-ΛΕΡΟ-ΠΑΤΜΟ-ΠΕΙΡΑΙΑ
19-9	ΣΑΒ	ΛΕΡΟΣ	12.00	ΧΑΛΚΗ-ΠΗΓΑΔ-ΚΑΣΟ-ΠΗΓΑΔ-ΔΙΑΦ-ΧΑΛΚΗ-ΡΟΔΟΣ
20-9	ΚΥΡ	ΛΕΡΟΣ	13.00	ΚΩ-ΚΑΛΥΜΝΟ-ΛΕΡΟ-ΠΑΤΜΟ-ΠΕΙΡΑΙΑ
		ΡΟΔΟΣ	17.00	ΚΩ-ΠΕΙΡΑΙΑ
21-9	ΔΕΥ	ΙΑΛΥΣΟΣ	14.00	ΚΩ-ΚΑΛΥΜΝΟ-ΛΕΡΟ-ΠΑΤΜΟ-ΠΕΙΡΑΙΑ
22-9	ΤΡΙ	ΛΕΡΟΣ	14.00	ΚΩ-ΚΑΛΥΜΝΟ-ΛΕΡΟ-ΛΕΙΨΟΥΣ-ΠΑΤΜΟ-ΠΕΙΡΑΙΑ
23-9	ΤΕΤ	ΡΟΔΟΣ	09.00	ΚΑΣΤΕΛΟΡΙΖΟ
		ΙΑΛΥΣΟΣ	14.00	ΚΩ-ΚΑΛΥΜΝΟ-ΛΕΡΟ-ΠΑΤΜΟ-ΠΕΙΡΑΙΑ
		ΡΟΔΟΣ	17.00	ΚΩ-ΠΕΙΡΑΙΑ
24-9	ΠΕΜ	ΛΕΡΟΣ	14.00	ΚΩ-ΚΑΛΥΜΝΟ-ΛΕΡΟ-ΠΑΤΜΟ-ΠΕΙΡΑΙΑ
25-9	ΠΑΡ	ΡΟΔΟΣ	10.00	ΚΩ-ΚΑΛΥΜΝΟ-ΣΑΜΟ-ΘΕΣΣΑΛΟΝΙΚΗ
		ΙΑΛΥΣΟΣ	14.00	ΤΗΛΟ-ΝΙΣΥΡΟ-ΚΩ-ΛΕΡΟ-ΠΑΤΜΟ-ΠΕΙΡΑΙΑ
26-9	ΣΑΒ	ΛΕΡΟΣ	13.00	ΧΑΛΚΗ-ΠΗΓΑΔ-ΚΑΣΟ-ΠΗΓΑΔ-ΔΙΑΦ-ΧΑΛΚΗ-ΡΟΔΟΣ
27-9	ΚΥΡ	ΛΕΡΟΣ	13.00	ΚΩ-ΚΑΛΥΜΝΟ-ΛΕΡΟ-ΠΑΤΜΟ-ΠΕΙΡΑΙΑ
		ΡΟΔΟΣ	17.00	ΚΩ-ΠΕΙΡΑΙΑ
28-9	ΔΕΥ	ΙΑΛΥΣΟΣ	14.00	ΚΩ-ΚΑΛΥΜΝΟ-ΛΕΡΟ-ΠΑΤΜΟ-ΠΕΙΡΑΙΑ
29-9	ΤΡΙ	ΛΕΡΟΣ	14.00	ΚΩ-ΚΑΛΥΜΝΟ-ΛΕΡΟ-ΛΕΙΨΟΥΣ-ΠΑΤΜΟ-ΠΕΙΡΑΙΑ
30-9	ΤΕΤ	ΙΑΛΥΣΟΣ	14.00	ΚΩ-ΚΑΛΥΜΝΟ-ΛΕΡΟ-ΠΑΤΜΟ-ΠΕΙΡΑΙΑ
		ΡΟΔΟΣ	17.00	ΚΩ-ΠΕΙΡΑΙΑ

Κεντρικό Πρακτορείο ΔΑΝΕ SEA LINE
Αυστραλίας 92
Ωρες λειτουργίας 08.00 - 20.00
ΤΗΛ. 77078
Δ-Α-Ν-Ε- SEA LINE
ΔΩΔΕΚΑΝΗΣΙΑΚΗ ΑΝΩΝΥΜΗ ΝΑΥΤΙΛΙΑΚΗ ΕΤΑΙΡΙΑ

ΦΥΣΙΚΗ - ΧΗΜΕΙΑ
ΜΑΘΗΜΑΤΙΚΑ
Μ. ΓΑΡΥΦΑΛΛΗΣ
Στ. Καζούλη & Δημοκρατίας
25169 - 21705
• ΔΕΣΜΕΣ από 15 Ιουλίου
• Α, Β ΛΥΚΕΙΟΥ από 17 Αυγούστου
• Γ ΓΥΜΝΑΣΙΟΥ από 1 Σεπτεμβρίου
• ΜΕΤΑΛΥΚΕΙΑΚΑ τμήματα
5μελή τμήματα

Η λύση στο οικοδομικό σας πρόβλημα
Η ΓΕΝΙΚΗ ΤΕΧΝΙΚ

δημοκρατικά

ΥΠΑΡΧΕΙ ΑΝΤΙΚΕΙΜΕΝΙΚΗ ΠΡΑΓΜΑΤΙΚΟΤΗΤΑ Η ΟΠΟΙΑ ΔΙΝΕΙ ΤΟ ΜΕΤΡΟ ΤΗΣ ΑΛΗΘΕΙΑΣ
(ΑΡΙΣΤΟΤΕΛΗΣ)

Ο Κ. ΣΗΜΙΤΗΣ ΔΕΝ ΒΓΑΖΕΙ ΛΑΓΟΥΣ ΑΠΟ ΤΟ ΚΑΠΕΛΟ!

Η πρωθυπουργική ομιλία στη Θεσσαλονίκη δεν επεφύλασσε εκπλήξεις. Αυτό, άλλωστε, ήταν αναμενόμενο, ίσως το αντίθετο θα ήταν παράδοξο. Διότι, εκτός των άλλων, ο κ. Κ. Σημίτης δεν μας έχει συνηθίσει να «βγάζει λαγούς από το καπέλο. Αντιθέτως, είτε συμφωνεί είτε διαφωνεί κανείς με τον σημερινό πρωθυπουργό, θα ήταν άδικο να μην του αναγνωρίσει ότι έχει εγκαινιάσει μία νέα πρακτική. Η οποία σηματοδοτείται από τη μετριοπάθεια, τους ήπιους τόνους κι έναν πολιτικό λόγο που επιχειρεί να εστιάζει την προσοχή στα συγκεκριμένα προβλήματα -όχι να επιδιώκει τη δημιουργία εντυπώσεων.

Η αλήθεια αυτή δεν ανατρέπεται από το γεγονός ότι, εκ της θέσεώς του ως προέδρου της κυβέρνησης και του κόμματος, έχει στα καθήκοντα του και τη διαχείριση της εικόνας του κυβερνητικού κόμματος και της κυβέρνησης, όπως, επίσης -για να λέμε τα πράγματα με το όνομά τους- και τη «διαχείριση των προσδοκιών» όλων ημών, των πολιτών.

«ΦΟΒΟΥΜΑΣΤΕ ΟΤΙ ΟΥΔΕΙΣ ΕΝΙΩΣΕ ΣΟΦΟΤΕΡΟΣ ΜΕΤΑ ΤΗΝ ΠΑΡΑΚΟΛΟΥΘΗΣΗ ΤΩΝ ΔΥΟ ΟΜΙΛΙΩΝ ΚΑΙ ΤΗΣ ΣΥΝΕΝΤΕΥΞΗΣ ΤΟΥ ΠΡΩΘΥΠΟΥΡΓΟΥ»

Ορισμένες, λοιπόν, από τις τοποθετήσεις του κ. Κ. Σημίτη, ήταν - αυτούς τους περιορισμούς - με αυτονόητες.

Για παράδειγμα, δεν μπορούμε να φανταστούμε πρωθυπουργό που στη (μάλλον ατυχή...) ερώτηση αν είναι ικανοποιημένος από τους υπουργούς του, θα απαντούσε διαφορετικά από το «ναι είμαι!» του κ. Κ. Σημίτη. Δυσκολεύεται, επίσης, κανείς να φανταστεί πρωθυπουργό που δεν θα μιλούσε, στη ΔΕΘ, για έργα. Και δεν θα «σκέπαζε» κάτω από το χαλάκι του αριθμού «20.000 έργα!» γνωστές καθυστερήσεις.

Είναι αυτονόητο, επίσης, ότι ο πρωθυπουργός θα επιχειρούσε να «μαζέψει» τις κορώνες του τύπου «Ιδού, το Χρηματιστήριο χαιρετίζει την πολιτική μας!», που τόσο συχνά διατυπώνονταν τους τελευταίους μήνες. Και θα έλεγε, φυσικά, ότι το πρωτεύον είναι η πραγματική οικονομία.

Είναι αυτονόητο ότι θα επιχειρούσε να «διορθώσει» την εικόνα που η ίδια η κυβέρνηση μετέδιδε στην ελληνική κοινωνία περί διαρθρωτικών αλλαγών, όταν τις ταύτιζε με τις ιδιωτικοποιήσεις και όταν, εν συνεχεία, ταύτιζε την επιτυχία των ιδιωτικοποιήσεων με την πώληση της Ιονικής.

Οι περιορισμοί αυτοί, ωστόσο, δεν μπορεί να έχουν την πρωτοκαθεδρία απέναντι σε έναν άλλο στρατηγικής σημασίας, περιορισμό που τον έθιξε ο κ. Κ. Σημίτης: Προϋπόθεση για το επιτυχές ραντεβού με την ΟΝΕ το 2001 και για την ισότιμη συμβίωση εν συνεχεία, είναι η κινητοποίηση της ίδιας της ελληνικής κοινωνίας.

Προϋπόθεση της ευρύτερης κινητοποίησης, όμως, είναι η γνώση και η επίγνωση. Είναι η συνειδητοποίηση του ύψους στο οποίο έχει τεθεί (είτε μας αρέσει είτε όχι...) η πήχυς και η συνειδητοποίηση της απαιτούμενης προσπάθειας.

Ειναι επίσης, η ασφάλεια που θα νιώσει (ή δεν θα νιώσει...) η κοινωνία, για τον τρόπο με τον οποίο θα γίνει και την έκταση στην οποία θα γίνει η διάχυση των ωφελειών από την επίτευξη αυτού του στόχου. Φοβούμαστε ότι σχετικά με αυτά τα δύο κρίσιμα ζητήματα, ουδείς ένιωσε σοφότερος μετά την παρακολούθηση των δύο ομιλιών και της συνέντευξης του πρωθυπουργού.

Ειδικά οι αναφορές του πρωθυπουργού στην πορεία της ελληνικής οικονομίας τα χρόνια μετά το 1993, τείνουν να εξωραΐσουν την προσπάθεια που έγινε.

Είναι σωστό ότι η διεθνής κρίσης μας επηρεάζει αρνητικά. Και εφόσον επιδεινωθεί, είναι ολοφάνερο ότι θα ληφθούν (και) στην Ελλάδα μέτρα για την αντιμετώπιση των συνεπειών της. Υπό συζήτηση είναι, ποιοί θα κληθούν να πληρώσουν και ποιά μέτρα θα είναι τελεσφόρα.

Εξίσου σωστό, όμως, είναι ότι χωρίς την καθοριστική επίδραση της μέχρι πρότινος ευνοϊκής διεθνούς συγκυρίας, η κατάσταση της ελληνικής οικονομίας θα ήταν τελείως διαφορετική σήμερα. Πάρα πολλά, περισσότερα από όσα από πρώτη άποψη φαίνεται, οφείλουμε στην εξαιρετικά ευεργετική διεθνή επίδραση. Πόσο την αξιοποιήσαμε; Η κριτική προς την κυβέρνηση, συχνά και από φορείς υπεράνω πάσης υποψίας (όπως η Τράπεζα της Ελλάδας), συνίστατο στην ανεπαρκή, με αδικαιολόγητες ή επώδυνες καθυστερήσεις, αξιοποίησή της. Ειδικά, όσον αφορά τη δημοσιονομική εξυγίανση, ουδέν έγινε...

Η αλλαγή της διεθνούς συγκυρίας, ίσως μας υποχρεώσει να αναλογιστούμε ότι δεν είναι λόγος ικανοποίησης, αν πηγαίνει «καλούτσικα» όταν έχει ούριο άνεμο. Οτι χρειάζεται να σπεύσεις, για να προλάβεις το γύρισμα του ανέμου και τα πολλά μποφόρ. Μένει να αποδειχτεί, τι προλάβαμε...

ΑΚΡΙΤΙΚΑ

Άρσει λέγων τ' αληθές συ σφαλεί ποτέ
ΣΟΦΟΚΛΗΣ

κουβεντούλες με κάποιο νόημα

Α ΤΑ ΠΑΡΑΜΥΘΙΑ ΤΗΣ... ΕΠΑΝΑΣΤΑΣΗΣ!

Αρχίζουν τα σχολεία. Η πρώτη χρονιά μιας θεαματικής εκπαιδευτικής μεταρρύθμισης, που τιμήθηκε δεόντως από ΜΑΤ και δικαστήρια. Τα πρώτα μηνύματα της νέας εποχής που ανατέλλει δόθηκαν με την αποτυχία του διαγωνισμού του ΑΣΕΠ για τον διορισμό καθηγητών και δασκάλων. Τα δεύτερα με την αναγγελία των χιλιάδων κενών θέσεων που σπεύδει τώρα το υπουργείο να καλύψει από την «επάρατη» επετηρίδα. Τα τρίτα αναμένονται με το άνοιγμα των σχολικών αιθουσών.

Ηδη, τα προμηνύματα φθάνουν αλλά ας μην βιαστούμε. Υποτίθεται πως το καινούργιο εκπαιδευτικό σύστημα θα αναβαθμίσει την παρεχόμενη μόρφωση στα σχολεία και θα καταστήσει περιττά τα φροντιστήρια. Ωστόσο, πριν αρχίσουν οι σχολικές ώρες έχουν αρχίσει οι μαζικές εγγραφές στα φροντιστήρια.

Και επειδή έχει αυξηθεί ο αριθμός των μαθημάτων που πρέπει να διδαχθούν οι υποψήφιοι φοιτητές, έχουν αυξηθεί και τα μαθήματα στα φροντιστήρια. Με ό,τι σημαίνει αυτό σε οικονομικό κόστος για την οικογένεια.

Θα πει κανείς και ιδίως οι αρμόδιοι του υπουργείου, πως όλες οι μεταρρυθμίσεις στην αρχή έχουν δυσκολίες, πως δεν έχει γίνει κατανοητή η «επανάσταση» που συντελείται κλπ. παρόμοια τα οποία ακούστηκαν καθ' όλη τη διάρκεια της περσινής χρονιάς.

Για να μη δείξουμε «προκατάληψη» εμείς μπορούμε να περιμένουμε για να δούμε τι θα συμβεί το επόμενο διάστημα. Και κυρίως να επαληθεύσουμε τα συμβαίνοντα τόσο με τα φροντιστήρια όσο και με την εφαρμογή του νέου συστήματος εντός των σχολικών αιθουσών.

Η ΙΔΙΑ ΓΕΥΣΗ

Οπως σας αφήσαμε το Σάββατο. Στην ίδια κατάσταση σας βρίσκουμε. Και τον πρωθυπουργό επίσης. Και την κυβερνητική πολιτική. Και τις ελπίδες για το μέλλον. Αν πάρουμε τις μετρητοίς τα όσα εκστόμισαν τα πρωθυπουργικά χείλη, πρέπει να ξαναβάλουν τα κεφάλια μέσα, όσοι τόλμησαν να τα σηκώσουν, έστω και για μιαν ανάπνοή. Οι πνιγμένοι θα μετρηθούν στο τέλος. Προς το παρόν συνεχίζουμε στην ίδια πορεία. Θα φτάσουμε κάπου ή τσάμπα κολυμπάμε;

Ν Α ΜΗΝ ΚΛΕΒΟΥΜΕ ΚΑΙ ΕΚΚΛΗΣΙΕΣ!

Ο κ. Σημίτης το είπε σαφώς. Θα συνεχιστεί η ίδια οικονομική πολιτική ΑΝ δεν αλλάξουν οι συνθήκες. Οι οποίες αλλάζουν συνεχώς. Εσείς τώρα τι πιστεύετε; Μπορούν να πέσουν στοιχήματα. Αλλά δεν θα συμμετάσχω γιατί αν κοντραριστώ μ' αυτούς που πιστεύουν πως δεν θα χειροτερέψουμε είναι σαν να κλέβω εκκλησία.

Πάντως, όχι, δεν είναι νεοφιλελεύθερη η πολιτική που ακολουθεί η κυβέρνηση. Με συντριπτική επιχειρηματολογία και με τη γνωστή του ευφράδεια ο κ. Σημίτης αποστόμωσε τους κατηγόρους. Η κυβέρνηση δεν δέχεται την οικονομία της αγοράς, είπε, και απόδειξη ότι για την «πολιτιστική πρωτεύουσα έγιναν μεγάλες παρεμβάσεις και δεν δόθηκαν όλα τα χρήματα στην αγορά ώστε να γίνουν μόνο ντίσκο και σκυλάδικα».

Τώρα εμείς τι να πούμε;

Α -ΣΥΓΧΡΟΝΙΣΜΟΣ

Με λεωφορείο και όχι με την άσπρη BMW, που την Παρασκευή τον πήρε από το αεροδρόμιο, κινήθηκε το Σάββατο ο πρωθυπουργός και μαζί του οι υπουργοί που τον συνόδευαν. Με λεωφορείο έφυγαν και από τη Μονή Λαζαριστών. Ο Κώστας Σκανδαλίδης όμως δεν μπήκε στο λεωφορείο, αλλά έφυγε με «Μερσεντές».

Φαίνεται πως το Κίνημα δυσκολεύεται να εκ-συγχρονιστεί.

(Κώστα, μην ακούς κανέναν. Γι' αυτό είναι οι Mercedes, για να τις... καβαλάνε!)

Β ΙΑΓΚΡΑ ΚΑΙ... ΠΟΛΙΤΙΚΗ

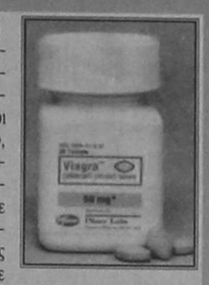

Πρωτότυπη δωροδοκία ψηφοφόρων: «Οι δωροδοκίες σε προεκλογικές περιόδους στην Ταϊβάν είναι παλαιά συνήθεια. Στις μέρες μας, υποψήφιοι βουλευτές χαρίζουν μπουκάλια Βιάγκρα», έγραψε εφημερίδα της χώρας. Οι ψηφοφόροι που λαβαίνουν αυτό το δώρο είναι κάτοικοι αγροτικών περιοχών, σύμφωνα με την «Ιντεπέντεντ Ιβινγκ», ύστερα από ρεπορτάζ σε πολλές αγροτικές περιοχές της χώρας. Η εφημερίδα σημειώνει ότι το μπλε χάπι δεν έχει εγκριθεί ακόμα από τις αρμόδιες αρχές της Ταϊβάν».

(Προκαλεί, πραγματικά, κατάπληξη, πώς, οι υποψήφιοι μας δεν άρχισαν ακόμα να μοιράζουν Βιάγκρα και στα υπσιά! Τώρα που υπάρχει ακόμα ενδεχόμενο να... σηκωθούν οι μετοχές τους!!

Ρ ΕΑΛΙΣΤΙΚΟ «ΟΧΙ» ΣΤΙΣ ΕΞΑΙΡΕΣΕΙΣ

«Ευχέρεια αλλαγών υπό τις σημερινές συνθήκες δεν υπάρχει...». Μ' αυτήν τη φράση ο πρωθυπουργός Κ. Σημίτης αποσαφήνισε με τον πλέον κατηγορηματικό τρόπο από το «βήμα» της Διεθνούς Εκθέσεως Θεσσαλονίκης ότι δεν θα υπάρξει καμιά χαλάρωση στην οικονομική πολιτική της κυβέρνησης. Συνεπής στις διακηρύξεις του ο πρωθυπουργός δεν επηρεάστηκε ούτε από εκείνα τα μέλη του υπουργικού συμβουλίου που του παρατηρούσαν με κομψό τρόπο ότι οδεύουμε προς εκλογική αναμέτρηση. Πέραν αυτού δε, «έσπασε» και μια παράδοση ετών, καθώς η ΔΕΘ υπήρξε ανέκαθεν βήμα εξαγγελιών συχνότατα φιλολαϊκού χαρακτήρα. Ο κ. Σημίτης μιλώντας χθες τη γλώσσα του ρεαλισμού δεν έκρυψε την ανησυχία του ότι μπορεί οι εντάσεις να συνεκτιούν σε διεθνές επίπεδο, καθώς «η αβεβαιότητα και η κρίση δεν έχουν παρέλθει» και γι' αυτό απαιτούνται «ζυγισμένες» αποφάσεις.

Υ ΠΝΟΒΑΤΕΣ

Στο ελληνάδικο «Υπνοβάτες» στην άλλη πλευρά της Θεσσαλονίκης κοντά στο αεροδρόμιο, διασκέδαζαν ο Κώστας Σκανδαλίδης και ο υφυπουργός Εργασίας Χρ. Πρωτόπαπας, αλλά σε διαφορετικά τραπέζια. Το προηγούμενο βράδυ ο πρώτος πήγε στο πρώτο όνομα της νύχτας αυτό το διάστημα στη Θεσσαλίνικη, στον Αντώνη Ρέμο, στα «Αστρα» και τα έδωσε όλα στην πίστα χορεύοντας ζεϊμπέκικο.

Μαζί του ήταν και ο γενικός γραμματέας Νέας γενιάς Πέτρος Σφηκάκης.

Οι υπνοβάτες εναπέθεσαν τις ελπίδες τους στα άστρα!

Χ ΡΕΙΑΖΕΤΑΙ ΜΕΛΕΤΗ

Εδώ που τα λέμε και η αντιπολίτευση τα ίδια απάντησε που είχε απαντήσει και πέρσι και πρόπερσι. Μάλλον η πιο εύστοχη αναφορά ήταν αυτή του Νίκου Κωνσταντόπουλου που σημείωσε: «ένας επιμελής σπουδαστής Πολιτικών Επιστημών, παίρνοντας τους λόγους των εκάστοτε πρωθυπουργών στα εγκαίνια της ΔΕΘ θα έχει ένα πρωτότυπο υλικό για να συγγράψει πολιτική διατριβή, με τίτλο «το ενιαίο και διαρκές πρόσωπο της πολιτικής αναξιοπιστίας σε βάθος χρόνου, με διαφορετικές κυβερνητικές περιστάσεις».

Καλό πρόεδρε. Αν πρόσθετε όμως ο επιμελής σπουδαστής και τις ομιλίες των κομμάτων σύσσωμης της αντιπολίτευσης, θα ήταν πιο πλήρης η διατριβή. Και κυρίως, πιο ακριβής.

Π ΕΡΙ... ΔΙΑΤΗΡΗΤΕΩΝ

Η Εταιρεία Ροδιακών Μελετών, γράφει:

«Στην οδό Ιωάννη Καζούλλη 8, υπάρχει ένα κτίριο, το οποίο συνδέεται άρρηκτα με την νεώτερη ιστορία της Ρόδου. Στο κτίριο αυτό στεγαζόταν κατά την ιταλική κατοχή το Ελληνικό Προξενείο. Σ' αυτό έπαλλε η καρδιά του υπόδουλου, τότε, Δωδεκανησιακού λαού.

Κατά την επέτειο της εθνικής εορτής της 25ης Μαρτίου, κάθε χρόνο, οι μαθητές του Βενετοκλείου συνόδευαν τον Πρόξενο, με την μεγάλη διπλωματική στολή, από το Προξενείο στον Ιερό Ναό του Νεοχωρίου, όπου ψαλλόταν η δοξολογία με την απαράμιλλη ψαλμωδία του Αρχιμανδρίτη Αναστασίου, από τις Φάνες, και τον συνόδευαν στην επιστροφή του στο Προξενείο, όπου ένας από τους τελειοφοίτους του Βενετοκλείου, εκφωνούσε τον πανηγυρικό.

Κατ' ευτυχή συγκυρία Πρόξενος διετέλεσε από το 1929 μέχρι το 1935 ο εξαίρετος διπλωμάτης Δημήτριος Παππάς, ο οποίος αργότερα εχρημάτισε Πρεσβευτής στο Κάιρο, και μετά την απελευθέρωση μόνιμος Υφυπουργός των Εξωτερικών.

Το κτίριο αυτό έχει κηρυχθεί «διατηρητέο», αλλά στην κατάσταση που βρίσκεται δίνει την εικόνα του «εγκαταλελειμμένου». Είναι ανάγκη να επιληφθούν οι αρμόδιοι, να το εξαγοράσουν, να το ανακαινίσουν και να στεγασθούν σ' αυτό πολιτιστικοί φορείς, οι οποίοι είναι άστεγοι».

Υ.Τ.Υ.

Η ΑΠΟΨΗ ΤΗΣ ΗΜΕΡΑΣ

Η διασφάλιση της πορείας της οικονομίας προς την ΟΝΕ, αναδεικνύεται ως ο κύριος στόχος της κυβερνητικής πολιτικής. Ιδιαίτερα τώρα, μέσα στην αναστάτωση που κυριαρχεί στο διεθνές σκηνικό, η επιδίωξη αυτή είναι πράγματι αυτονόητη και απαραίτητη όσο ποτέ.

Οι επιφυλάξεις που υπάρχουν είναι αν ο στόχος εξυπηρετείται αποτελεσματικά από την κυβερνητική κινητικότητα, την πολιτική που εφαρμόζεται, τη δραστηριότητα του κρατικού μηχανισμού.

Εξάλλου, όλες οι ενδείξεις οδηγούν στο συμπέρασμα ότι μπαίνουμε σε περίοδο αστάθειας ευώ το ενδεχόμενο ύφεσης σε διάφορες περιοχές του κόσμου είναι πιθανή εξέλιξη.

Συνεπώς, την ερχόμενη «κρίσιμη διετία», το διεθνές περιβάλλον δεν θα είναι τόσο ευνοϊκό όσο ήταν τα προηγούμενα χρόνια. Αυτό που περιμένουν οι αγορές, είναι αν η κυβέρνηση θα λάβει νέα δραστικά μέτρα που θα επιβεβαιώσουν την πορεία της ελληνικής οικονομίας.

Αυτό είναι το μήνυμα που περιμένουν και όχι την επανάληψη αυτονόητων στόχων.

ΑΠΛΑ ΛΟΓΙΑ



ΓΡΑΦΕΙ Ο ΓΙΩΡΓΗΣ ΜΑΣΣΑΒΕΤΑΣ
e mail:mass@aias.net

ΠΑΝΕΥΤΥΧΕΙΣ ΜΑΣ ΟΔΗΓΟΥΝ ΣΤΑ ΧΕΙΡΟΤΕΡΑ

Η ΚΡΙΣΙΜΟΤΕΡΗ ερώτηση τέθηκε χθες στον πρωθυπουργό ολίγον πριν από το τέλος της συνέντευξης του. Πλην όμως εκείνος ...ξέχασε να απαντήσει. Ρωτήθηκε από οικονομικό συντάκτη, με ποιό από τα δύο βασικά εργαλεία θα πετύχει η κυβέρνηση του τους στόχους της. Με πολιτική αύξησης των εσόδων ή περιορισμού των δαπανών;

ΜΕ ΑΠΛΑ ΛΟΓΙΑ θα έπρεπε, εφόσον αυτή η κυβέρνηση έχει κάποιο σχέδιο οικονομικής πολιτικής, εφ όσον δεν βαδίζει στα τυφλά, να μας πει ο κ. Σημίτης ποιόν από τους δύο κλασικούς δρόμους θα ακολουθήσει. Θα πορευθεί επιτέλους την εισπρακτική πολιτική με νέους φόρους, ή περιορίζοντας τις δαπάνες που παραμένουν ανεξέλεγκτες;

ΑΝΤΙ ΑΛΛΗΣ απάντησης ο πρωθυπουργός μας διαβεβαίωσε ότι θα συνεχίσει «αταλάντευτα» την πολιτική του. Αλλά η πολιτική που ήδη εφαρμόζει έχει αυτά τα δύο αδιέξοδα χαρακτηριστικά. Την αδυναμία περιορισμού της κρατικής σπάταλης και την συνεχή αναζήτηση νέων τρόπων μείωσης του πραγματικού εισοδήματος των πολιτών, με νέες αφαιμάξεις που ονομάζονται «μη φόροι».

ΥΠΑΡΧΕΙ δυστυχώς κάτι το ιδιαιτέρως τραγικό σε όλα αυτά. Διότι δεν έχουμε να κάνουμε μόνο με το ότι είναι αναποτελεσματική, αδιέξοδη, μονόπλευρη - ως προς τις θυσίες, - η πολιτική αυτής της κυβέρνησης. Αλλά κυρίως με το ότι αυτοί που την χαράζουν και την εφαρμόζουν είναι και ικανοποιημένοι από την πολιτική τους. Ότι δεν βλέπουν τα λάθη τους.

ΗΤΑΝ ΕΚΠΛΗΚΤΙΚΗ η αυταρέσκεια του κ. Σημίτη στην περιγραφή των «επιτευγμάτων» του. Και από την πολιτική του και από τους υπουργούς του ικανοποιημένος εδήλωσε. Όπερ σημαίνει ότι είτε δεν έχει επίγνωση της πραγματικότητος, είτε την γνωρίζει μεν άριστα, αλλά αισθάνεται ότι δεν έχει λόγους να ανησυχεί για τις πολιτικές συνέπειες.

ΕΔΩ ΑΚΡΙΒΩΣ βρίσκεται το κρίσιμο σημείο της σημερινής ελληνικής πραγματικότητας. Ότι δηλαδή δεν έχει αναδειχθεί, στο βαθμό που επιβάλλεται, το αντίπαλο δέος. Πόσο μάλιστα, όταν κάποιοι, από το χώρο της φιλελεύθερης παράταξης, ερωτοτροπούν με την ιδέα να προσφύγουν στην αυλή του Αρταξέρξη. Έστω και αν εκείνος τους στέλνει αλαζονικότατα το μήνυμα ότι πρέπει να προσκυνήσουν την πολιτική του και να μη ζητάνε τίποτε. Τότε δεν απομένει παρά να περιμένουμε και τα χειρότερα.

ΓΑΛΛΙΚΑ

1) Μαθήματα για Γυμνάσιο στο ALLO FRANCE 1, 2, 3.
2) Μαθήματα για Λύκειο στο LIBRE ECHANGE, NOUVEAU SANS FRONTIERES & ESPACES, FREQUENCE JEUNES
2) Μαθήματα για όλα τα επίπεδα διπλωμάτων: DELF, DALF, SORBONNE 1, 2, 3 καθώς και προετοιμασία για ΓΑΛΛΙΚΑ ΠΑΝΕΠΙΣΗΜΙΑ και ΤΟΥΡΙΣΤΙΚΑ ΕΠΑΓΓΕΛΜΑΤΑ



ΕΥΗ ΣΤΕΦΑΝΙΔΙΟΥ - ΔΙΑΚΟΓΕΩΡΓΙΟΥ



ΔΙΕΥΘΥΝΣΗ:
Αγίου Ιωάννου 178
(παραπλεύρως της εκκλησίας)

ΠΛΗΡΟΦΟΡΙΕΣ ΣΤΑ ΤΗΛΕΦΩΝΑ:
33307,
30544 & 55718

• GRAND HOTEL •

ΤΟΛΜΗΣΑΜΕ ΝΑ ΔΗΜΙΟΥΡΓΗΣΟΥΜΕ ΚΑΙ ΠΑΛΙ ΤΟ GRAND HOTEL ΤΩΝ 5 ΑΣΤΕΡΩΝ



PIANO BAR

Θέλετε κάτι καινούργιο στον καύσωνα του καλοκαιριού;

Προτιμήστε το νέο μας piano bar με τον πιανίστα μας

Τάκη Τσώνη

ΠΑΠΙ Η ΔΡΟΣΙΑ ΚΑΙ Η ΑΠΟΛΑΥΣΗ ΠΑΝΕ ΜΑΖΙ

ΔΕΞΙΩΣΕΙΣ

ΓΙΑ ΟΠΟΙΟΝΔΗΠΟΤΕ ΤΥΠΟ ΔΕΞΙΩΣΗΣ
Η ΕΚΔΗΛΩΣΗΣ

ΑΙΣΘΑΝΘΕΙΤΕ ΣΙΓΟΥΡΟΙ

ΔΙΑΛΕΓΟΝΤΑΣ ΜΕΣΑ ΑΠΟ ΠΟΛΛΕΣ ΠΟΛΛΕΣ ΙΔΕΕΣ
ΚΑΙ ΝΕΟΥΣ ΠΟΛΥΤΕΛΕΙΣ ΧΩΡΟΥΣ

YELLOW SPOT



Ο τέλειος συνδυασμός ποιότητας και οικονομίας

ΠΡΑΓΜΑΤΙΚΟ ΧΑΟΣ ΣΤΗΝ ΕΘΝΙΚΗ ΟΔΟ ΛΟΓΩ «ΝΗΣΙΔΑΣ»!

από ➡ Σελ. 1

Ενώπιον της καταστάσεως αυτής ο Σύλλογος Εκπαιδευτών οδηγών για να τους προστατεύσει εξέδωσε χθές την ακόλουθη ενημερωτική ανακοίνωση:

Κύριε Διευθυντά,

Μετά την κατασκευή της διαχωριστικής νησίδας επί της Εθνικής οδού Ρόδου - Φαληρακίου, πάρα πολλοί οδηγοί, εκλαμβάνουν το δρόμο αυτό ως «οδό ταχείας κυκλοφορίας», καταλαμβάνουν μονίμως την αριστερή λωρίδα και αναπτύσσουν υπερβολική ταχύτητα.

Επειδή ο τρόπος αυτός οδήγησης στον συγκεκριμένο δρόμο εγκυμονεί σοβαρότατους κινδύνους, θεωρήσαμε σκόπιμο να υπενθυμίσουμε στους φίλους οδηγούς τα εξής:

1. Ο δρόμος αυτός επίσημα είναι χαρακτηρισμένος ως Εθνική οδός Ρόδου - Λίνδου και κάθε άλλο παρά προδιαγραφές αυτοκινητόδρομου ή οδού ταχείας κυκλοφορίας έχει. Μία διαχωριστική νησίδα από μόνη της, σε καμμία περίπτωση δεν προσδίδει στο δρόμο το χαρακτηρισμό του αυτοκινητόδρομου ή του δρόμου ταχείας κυκλοφορίας.

2. Σύμφωνα με το άρθρο 20 του Κώδικα Οδικής Κυκλοφορίας, το ανώτατο όριο ταχύτητας σ'αυτό το δρόμο, όπου δεν υπάρχει πινακίδα με μικρότερο,είναι:

α. Για τα επιβατηγά αυτοκίνητα, 90 χιλιόμετρα την ώρα.

β. Για τα μεγάλα Φορτηγά μεγίστου βάρους πάνω από 3.500 χλγ. - αρθρωτά Λεωφορεία και συνδυασμούς φορτηγών οχημάτων (Νταλίκες), 70 χιλιόμετρα την ώρα.

γ. Για τα μικρά φορτηγά αυτοκίνητα καθώς και τα Λεωφορεία, 80 χιλιόμετρα την ώρα.

δ. Για τα λεωφορεία,όταν χρησιμοποιούνται για τη μεταφορά μαθητών 60 χιλιόμετρα την ώρα.

ε. Για τις δίκυκλες μοτοσυκλέτες πάνω από 100 κυβικά εκατοστά, 80 χιλιόμετρα την ώρα.

στ. Για τις λοιπές δίκυκλες μοτοσυκλέτες, 70 χιλ./τρα την ώρα.

ζ. Για τις τρίκυκλες μοτοσυκλέτες, 60 χιλ/τρα την ώρα

η. Για τα μοτοποδήλατα, τα αγροτικά μηχανήματα και τα μηχανήματα έργων, 40 χιλ/τρα την ώρα.

θ. Για τα οχήματα τέλος που μεταφέρουν επικίνδυνες ύλες, εκτος απο τα συνήθη υγρά καύσιμα, καθώς και για τα φορτηγά που μεταφέρουν πρόσωπα (στην περίπτωση απαιτείται ειδική άδεια), το ανώτατο όριο ταχύτητας ορίζεται σε 40 χιλ/τρα την ώρα.

3. Στον συγκεκριμένο δρόμο, ακόμη και μετά την κατασκευή της νησίδας, σύμφωνα με το άρθρο 16 του ΚΟΚ, ισχύει η δεξιά κατεύθυνση κυκλοφορίας. Δεν υπάρχουν δηλαδή λωρίδες ταχυτήτων που προβλέπονται για τους αυτοκινητόδρομους.

Ο οδηγός κάθε οχήματος, υποχρεούται να οδηγεί το όχημα του στη δεξιά λωρίδα και αν ακόμη ολόκληρο το οδόστρωμα είναι ελεύθερο.

Η αριστερή λωρίδα χρησιμοποιείται για προσπέρασμα και για αριστερή στροφή.

Ο οδηγός υποχρεούται μετά το προσπέρασμα, σύμφωνα με το άρθρο 17 παραγ. 6 του ΚΟΚ να επαναφέρει το όχημα του στη δεξιά λωρίδα, χωρίς κίνδυνο γι' αυτούς που προσπερνά.

Στον συγκεκριμένο δρόμο, επειδή υπάρχουν δύο λωρίδες κατά κατεύθυνση, αν ο οδηγός προτίθεται να προσπεράσει περισσότερα απο ένα οχήματα, μπορεί να παραμείνει στην αριστερή λωρίδα, σύμφωνα πάντα με το άρθρο 17 του ΚΟΚ, αν η ενέργεια του αυτή δεν προκαλεί δυσχέρεια στους οδηγούς ταχύτερων οχημάτων που τον πλησιάζουν από πίσω.

Οταν όμως τελειώσει με τα προσπεράσματα, πρέπει οπωσδήποτε να επανέλθει στην δεξιά λωρίδα.

Εννοείται βέβαια ότι κατά το προσπέρασμα δεν πρέπει να υπερβούμε το ανώτατο προβλεπόμενο όριο ταχύτητας, για την κατηγορία του οχήματος που οδηγούμε.

Αν υπολογίσουμε ότι θα το υπερβούμε, απλά δεν επιχειρούμε προσπέρασμα.

4. Η κυκλοφορία σε παράλληλες σειρές (στοίχους) σύμφωνα με την παράγραφο 8 του άρθρου 17 του ΚΟΚ επιτρέπεται σε δρόμους μονής ή διπλής κατεύθυνσης, που έχουν δύο τουλάχιστον λωρίδες κυκλοφορίας κατά κατεύθυνση μέσα σε κατοικημένες περιοχές και τρείς εκτός αυτών.

Αρα στον συγκεκριμένο δρόμο (εκτός κατοικημένης περιοχής και με δύο λωρίδες) απαγορεύεται.

5. Ιδιαίτερη προσοχή απαιτείται όταν πλησιάζουμε στους ισόπεδους κόμβους που δημιουργήθηκαν. Εως ότου ολοκληρωθεί η κατασκευή τους, οι κίνδυνοι είναι μεγάλοι, ειδικά όταν επιχειρούμε στροφή 180°.

6. Δεν θα πρέπει να μας διαφεύγει επίσης, ότι οι οδηγοί που εισέρχονται σε οποιαδήποτε οδό από χωματόδρομο, παρόδιο ιδιοκτησία, χώρο στάθμευσης· και βενζινάδικα, οφείλουν να παραχωρούν προτεραιότητα σ'αυτούς που κινούνται στην οδό.

Τελειώνοντας κύριε διευθυντά και προς αποφυγήν παρεξηγήσεων, τονίζουμε ότι η ανακοίνωση αυτή δεν απορρέει από πρόθεση εμπλοκής στη δίνη του προεκλογικού αγώνα των υποψηφίων Νομαρχών, αλλά απο διάθεση προσφοράς στο κοινωνικό σύνολο και συμβολής στην οδική ασφάλεια στον τόπο μας.

Για το συγκεκριμένο έργο άλλωστε, εξέφρασαν άποψη άλλοι ειδικότεροι απο εμάς.

Το δικό μας ενδιαφέρον εστιάζεται στο να βοηθήσουμε τους οδηγούς να ανταπεξέλθουν στα νέα δεδομένα και να μην εμπλακούν σε ατύχημα.

Με αυτό το σκεπτικό, καταλήξαμε σ'αυτή την ανακοίνωση προς εσάς, έτσι ώστε να ενημερωθούν οι οδηγοί και στην έκδοση εγκυκλίου παρ' όλα τα Μέλη μας, με την παρότρυνση να ενημερώνονται σχετικά οι υποψήφιοι οδηγοί που εκπαιδεύονται αυτή την περίοδο.

Σας ευχαριστούμε
Ο Πρόεδρος
Νικ. Μπουτσιούκης
Ο Γεν. Γραμματέας
Κων/νος Σιγανός

ΣΤΙΣ 16/9 Η ΕΚΔΙΚΑΣΗ ΤΗΣ ΑΙΤΗΣΕΩΣ ΜΕΤΡΩΝ ΤΟΥ ΓΕΡ. ΚΑΛΟΓΗΡΑΤΟΥ

από ➡ Σελ. 1

Το αίτημα για αναβολή τέθηκε από τον δικηγόρο του κ. Γερ. Καλογηράτου κ. Στ. Παρασκευά, επειδή είχε κώλυμα ο έτερος των συνηγόρων κ. Εμμ. Κουτσούκος. Ζητήθηκε ειδικότερα αναβολή για μετά τις εκλογές, αλλά το Δικαστήριο όρισε δικάσιμο για την 16η Σεπτεμβρίου.

Από πλευράς ΔΑΝΕ παρέστησαν οι δικηγόροι κ.κ. Κυρ. Τσέλιος και Ευθ. Μπόνης, που τάχθηκαν κατά του απήματος της αναβολής με κύριο επιχείρημα ότι πρέπει να ξεκαθαρίσει το θέμα (δηλαδή η κυριότητα των μετοχών) ενόψει της αυξήσεως του μετοχικού κεφαλαίου της εταιρείας. Ειδικότερα θα πρέπει να αποσαφηνισθεί αν ο κ. Γερ. Καλογηράτος μπορεί να ασκήσει δικαιώματα παλιού μετόχου και να μετάσχει στην αύξηση.

Οπως απεκάλυψε, πάντως, η «δ» ο κ. Γερ. Καλογηράτος έχει στην κατοχή του επίσημα έγγραφα της ΔΑΝΕ (με υπογραφή Γ. Παρασκευά) που τον αναγνωρίζουν δικαιώματα και θέτουν εν αμφιβόλω παλαιότερες θέσεις και ισχυρισμούς!

Κ. ΣΦΥΡΙΟΥ: ΔΥΣΚΟΛΗ Η ΕΞΑΓΩΓΗ ΣΥΜΠΕΡΑΣΜΑΤΩΝ ΜΕ ΤΕΤΟΙΑ ΨΗΦΟΔΕΛΤΙΑ

από ➡ Σελ. 1

Επανέλαβε την γνωστή του θέση, ότι «η στήριξη στους υποψήφιους δίνεται από τα συλλογικά όργανα των κομμάτων και όχι από μεμονωμένους βουλευτές», ενώ σε ερώτηση τι θα συμβούλευε τους Δωδ/νήσιους να πράξουν σε ό,τι αφορά τις νομαρχιακές εκλογές είπε ότι «δεν θέλει να υπαγορεύσει τίποτα στην κοινή γνώμη γιατί έχει κρίση και μπορεί να κάνει τις επιλογές της». Τέλος διέψευσε κατηγορηματικά δημοσιεύματα μερίδας του τοπικού τύπου που τον έφεραν να αποτελεί τον σύνδεσμο επαφής μεταξύ των «εκσυγχρονιστών» του ΠΑΣΟΚ και του υποψηφίου νομάρχη κ. Φ. Κωστόπουλου, τονίζοντας μάλιστα ότι τα δημοσιεύματα «εξυπηρετούν συγκεκριμένες σκοπιμότητες».

Πιο αναλυτικά: Με αφορμή κάποια δημοσιεύματα για δήθεν μεσολάβηση του κ. Κ. Σφυρίου προς την ομάδα των «εκσυγχρονιστών» και για επαφές με τον κ. Φ. Κωστόπουλο, ο κ. Κ. Σφυρίου ρωτήθηκε αν εμμένει στις γνωστές απόψεις του για τον επίσημο υποψήφιο νομάρχη Δω/νήσου του ΠΑΣΟΚ κ. Γ. Παρασκευά. Η απάντηση του βουλευτή ήταν, η εξής: «Σε ότι αφορά την επιλογή του κ. Γ. Παρασκευά έχω διατυπώσει με ευθύτητα και τεκμηρίωση την άποψη μου. Απο κεί και πέρα οι προς τα έξω ανακοινώσεις υποστήριξης δεν είναι ζήτημα του Α ή του Β' βουλευτή. Είναι ζήτημα των πολιτικών κομμάτων τα οποία και έχουν ανακοινώσει τις αποφάσεις των συλλογικών τους οργάνων. Δεν τίθεται κανένα θέμα αν κάνει ο καθένας από εμάς ξεχωριστές ανακοινώσεις.

Κληθείς να σχολιάσει την εκτίμηση ότι η κοινή γνώμη της Δωδ/σου με όσα διαβάζει και ακούει έχει σχηματίσει την εντύπωση ότι συνεχίζει να αντιδρά στην υποψηφιότητα Παρασκευά ο κ. Σφυρίου δήλωσε «Η κοινή γνώμη είναι πάντα αυτή που κρίνει και την στάση και την τοποθέτηση όλων των δημοσίων ανδρών. Απο κει και πέρα δεν θέλω να υπαγορεύσω τίποτα στην κοινή γνώμη γιατί έχει κρίση και μπορεί να κάνει τις επιλογές της».

Σε ερώτηση αν θα παραστεί στην πρώτη ανοικτή προεκλογική συγκέντρωση του κ. Γ. Παρασκευά στις 25 Σεπτεμβρίου, ο κ. Σφυρίου, απάντησε: «Θα δούμε. Εχουμε αρκετό χρόνο μέχρι τότε».

Ερωτηθείς αν «βλέπει» νίκη του επίσημου υποψηφίου του ΠΑΣΟΚ στην Νομαρχία Δωδ/νήσου ο βουλευτής κ. Κ. Σφυρίου, ήταν ξεκάθαρος: «Οι νομαρχιακές εκλογές πιστεύω ότι θα κριθούν στον β' γύρο. Δεν εκτιμώ ότι θα κερδίσει κανείς από τους τρείς υποψήφιους από την πρώτη Κυριακή. Δεν μπορώ να κάνω καμία πρόβλεψη γιατί οι παρατάξεις δεν αντιστοιχούν σε πολιτικά κόμματα. Σε κάθε νομαρχιακή παράταξη, υπάρχουν υποψήφιοι και από το ΠΑΣΟΚ και από τη Νέα Δημοκρατία και από τα άλλα κόμματα. Μπορεί κανείς να διακινδυνεύει προβλέψεις αφού δεν υπάρχει αντιστοιχία των παρατάξεων με τα πολιτικά κόμματα;»

Σε παρατήρηση ότι «το ίδιο συνέβαινε και στις προηγούμενες νομαρχιακές εκλογές», ο κ. Σφυρίου, είπε: «Τότε υπήρχαν 5 ψηφοδέλτια που αντιστοιχούσαν στα αντίστοιχα πολιτικά κόμματα κάτι που δεν συμβαίνει τώρα και κατά συνέπεια είναι παρακινδυνευμένο να κάνει κανείς προβλέψεις».

Σε ερώτηση αν μια ήττα του Παρασκευά, θα ισοδυναμεί με ήττα του ΠΑΣΟΚ, σε συνδυασμό με την επίσημη τοποθέτηση του πρωθυπουργού ότι οι νομαρχιακές εκλογές θα στείλουν πολιτικά μηνύματα, ο κ. Σφυρίου απάντησε:

«Τα πολιτικά μηνύματα ερμηνεύονται όταν υπάρχει αντιστοίχιση των παρατάξεων με τα πολιτικά κόμματα. Κάτι τέτοιο δεν υπάρχει στην Δωδ/σο. Επομένως πώς μπορεί να βγάλει κανείς εύκολα πολιτικά συμπεράσματα; Εγώ συμφωνώ με αυτήν την άποψη».

Η Δ/ΝΣΗ ΣΥΓΚΟΙΝΩΝΙΩΝ ΑΠΟΡΡΙΠΤΕΙ ΟΛΕΣ ΤΙΣ ΑΙΤΙΑΣΕΙΣ ΤΗΣ «ΡΟΔΑ»

από ➡ Σελ. 1

προς όφελος του επιβατικού αλλά και των εργαζομένων, απασχολείτε την Υπηρεσία με ανύπαρκτα θέματα προβαίνοντας μάλιστα σε ενέργειες και ανακοινώσεις που αγγίζουν τα όρια του παραλογισμού σας, γνωρίζουμε τα κάτωθι:

1. Θέμα χορήγησης νέων αδειών κυκλοφορίας Λεωφορείων στο ΚΤΕΛ Ρόδου δεν υπήρχε ούτε υπάρχει. Η προσπάθειά σας να ερμηνεύσετε το αίτημα του ΚΤΕΛ Ρόδου για αντικατάσταση μικρού αριθμού των κυκλοφορούντων Λεωφορείων με άλλο τύπο της αυτής όμως κατηγορίας ως χορήγηση νέων αδειών, αν δεν είναι αποτέλεσμα κακής πληροφόρησης, είναι εκ του πονηρού και εξυπηρετεί άλλους σκοπούς.

2. Αντικατάσταση των Λεωφορείων των συγκοινωνιακών φορέων είναι αποκλειστικά αρμοδιότητα του Νομάρχη και όχι του Υπουργού. Στην περίπτωση που εξακολουθείτε να έχετε άλλην άποψη, όπως την διατυπώνετε στην αναφορά σας, σας παραπέμπουμε στο άρθρο. 7 της άριθ. 42000/2030/81 κανονιστικής απόφασης όπως αυτό τροποποιήθηκε με την αριθμ. Α-8860/355/94 απόφαση Υπουργού.

3. Σε ό,τι αφορά την χορήγηση δύο (2) νέων αδειών κυκλοφορίας στο ΚΤΕΛ τον Φεβρουάριο του 1991, αν και δεν θεωρούμε ότι δικαιολογείται έννομο συμφέρον για την δημοτική επιχείρηση, σας παραπέμπουμε στην αριθ. Σ3181/83 απόφαση της νομάρχη Α. Συνοδινού που απευθύνεται και σε σας καθώς και στο άρθρο 31 παρ. 1 του Ν.500/77 σύμφωνα με το οποίο: ο αριθμός των Λεωφορείων εκάστου ΚΤΕΛ καθορίζεται εντός του πρώτου τριμήνου εκάστης τριετίας δι' αποφάσεως του οικείου Νομάρχη εκδιδομένης μετά από σύμφωνο γνώμη της Νομαρχιακής Επιτροπής. Το εν λόγω άρθρο αντικατασταθηκε με το άρθρο 29 του Ν. 1955/5-8-91 οπότε η αρμοδιότητα περιήλθε στον Υπουργό.

Τέλος θα πρέπει να γνωρίζετε ότι το έργο της Δ.Ε. της ΡΟΔΑ δεν πρέπει να είναι η αντιδικία με την υπηρεσία Συγκοινωνιών που είναι για την δημοτική επιχείρηση και εποπτεύουσα αρχή, αλλά να μεριμνά για την καλύτερη οργάνωση αυτής, με προσαρμογή στις εκάστοτε συνθήκες, ώστε και το επιβατικό κοινό να εξυπηρετεί καλύτερα αλλά και το έργο των εργαζομένων να γίνει αποδοτικότερο. Σε αυτήν την προσπάθεια η συμπαράσταση της υπηρεσίας μας θα πρέπει να θεωρείται αυτονόητη.

Ε.Ν.
Ο ΔΙΕΥΘΥΝΤΗΣ
Ι. ΚΑΣΑΠΙΔΗΣ

Ι. ΙΩΑΝΝΙΔΗΣ: ΔΕΝ ΜΕ ΠΕΙΡΑΖΕΙ ΑΝ ΔΙΑΓΡΑΦΩ ΩΣ ΑΝΤΑΡΤΗΣ ΑΠΟ ΤΗ Ν.Δ.!

από ➡ Σελ. 1

απόδειξη ότι δεν με εκάλεσαν στις συγκεντρώσεις που τελευταία έκαναν».

Σε ερώτηση δημοσιογράφου, πως εξηγεί το γεγονός ότι η παράταξη Βενετοκλή χωρίσθηκε στα δύο, με τους μεν να προσχωρούν στον κ. Μ. Κόκκινο και τους δε στον κ. Γ. Γιαννόπουλο, ο κ. Γ. Ιωαννίδης, είπε: «Αυτό αποδεικνύει την ελευθερία πνεύματος που έχουμε και ότι δεν καθοδηγούμαστε από κανέναν, όπως υποστηρίζουν ορισμένοι».

Κληθείς να σχολιάσει την απόφαση του, να συνεργασθεί με τον κ. Γ. Γιαννόπουλο, που είναι ΠΑΣΟΚτζής ενώ ο ίδιος είναι Νεοδημοκράτης, δήλωσε: «Πιστεύω, ότι κάποτε οι Δήμοι θα πρέπει να μην εξαρτώνται από τα κόμματα. Κατά την γνώμη μου, από την επόμενη τετραετία θα πρέπει να συγκροτείται ένας και μόνο συνδυασμός για το καλό της πόλεως».

Σε ερώτηση γιατί συνεργάζεται ειδικά με τον κ. Γ. Γιαννόπουλο ο κ. Γ. Ιωαννίδης, απάντησε: Πιστεύω ότι θα πρέπει να του δοθεί μια άλλη τετραετία για να ολοκληρώσει τα σχέδια και τα οράματα του. Και συμπλήρωσε: «Μπορεί ο Γ. Γιαννόπουλος να στηρίζεται από το ΠΑΣΟΚ, δεν είναι, όμως, από τους ανθρώπους που υποκύπτει εύκολα σε κάτι για το οποίο πιστεύει ότι δεν είναι σωστό. Δεν υποκύπτει π.χ. αν του ζητήσουν να κάνει κάτι που έρχεται σε αντίθεση με τα καλώς εννοούμενα συμφέροντα της πόλεως».

Η ΜΕΤΟΧΗ ΤΗΣ ΔΑΝΕ

από ➡ Σελ. 1

Η μεγίστη τιμή που πέτυχε χθές η μετοχή ήταν 580 δρχ. και η ελαχίστη 510 δρχ. Συνολικά διατέθηκαν χθές μέσω του ΧΑΑ 14.000 μετοχές της ΔΑΝΕ.

ΘΡΑΣΥΤΑΤΗ ΛΗΣΤΕΙΑ ΜΕ ΤΗΝ ΑΠΕΙΛΗ ΠΙΣΤΟΛΙΟΥ ΕΞΩ ΑΠΟ ΤΟ «ΤΡΟΦΟ»!!

από ➡ Σελ. 1

Ο οδηγός παρέμεινε στο τιμόνι, ένας άλλος υπάλληλος στο θωρακισμένο όχημα (στο οποίο βρισκόταν ήδη πάνω από 15 εκ. δρχ.) και ο τρίτος, ο Κων/ντίνος Δράκος του Βασιλείου ετών 28, κατέβηκε μπήκε στο κατάστημα, παρέλαβε δύο σάκκους, που περιείχαν 17,5 εκατ. δρχ. και επέστρεφε στο όχημα όταν ξαφνικά μπροστά του εμφανίσθηκε ένα άτομο και αφού του «κάθησε» ένα περίστροφο (45άρι),στα πλευρά, πρόσταξε: «Μπ... θα μετρήσω ως το 3 κι αν δεν παραδώσεις τα λεφτά θα σε καθαρίσω». Ο υπάλληλος αντέδρασε αρχικά (αυτόπτες μάρτυρες φέρονται να τους είδαν να «τραβάει ο ένας τον άλλο») αλλά στην συνέχεια παρέδωσε τους 2 σάκκους με τα χρήματα. Οι δύο άλλοι υπάλληλοι δεν αντέδρασαν κατά μία εκδοχή γιατί φοβήθηκαν για την ζωή τους κατά μίαν άλλη, γιατί «τέτοιες εντολές έχουν», να μην εγκαταλείπουν δηλαδή το όχημα με τα υπόλοιπα χρήματα.

Ο κακοποιός, που σύμφωνα με τις περιγραφές, είναι ηλικίας 30 χρονών περίπου, μετρίου αναστήματος, και φορούσε λευκό μπλουζάκι, σκούρο παντελόνι και σκούρα γυαλιά ηλίου, αμέσως μετά την πράξη του επιβιβάστηκε σε μοτοσυκλέτα μεγάλου κυβισμού (σύμφωνα τουλάχιστον, με την «Tsikkis Security» κι εξαφανίσθηκε χωρίς πρόβλημα, καθώς όλο ο κόσμος είχε «παγώσει» και τρομοκρατηθεί.

Αξίζει να σημειωθεί ότι ορισμένοι κάνουν λόγο για δύο δράστες, ενώ οι περισσότεροι δεν μπόρεσαν να δούν με ποιό τρόπο και μέσο εξαφανίσθηκαν.

Αμέσως ενημερώθηκε το «100» και επιτόπου έφτασε αστυνομική δύναμη αλλά οι δράστες ήταν ήδη άφαντοι.

Ο διευθυντής του γραφείου κ. Θωμάς Τσίκκης, δήλωσε: «Πιστεύω ότι παρακολουθούντο οι δραστηριότητες μας και ότι οι δράστες απεφάσισαν να δράσουν στο χώρο εκείνο, επειδή είναι δύσκολος και απομακρυσμένος και υπάρχει και πολύς κόσμος. Πάντως, τέτοια ληστεία δεν έχει ξανασυμβεί ποτέ στην εταιρεία με την οποία συνεργάζομαι, πανελλαδικά, την «Ερμής». Οι άνδρες μου έδρασαν,όπως έπρεπε».

Ο δ/ντής εξάλλου του «ΤΡΟΦΟ» κ. Βαγγέλης Μίκος, δήλωσε: «Αλλοι μιλάνε για ένα άτομο, άλλοι για δύο. Το ποσό που εκλάπη δεν το γνωρίζω ακριβώς αλλά υπολογίζεται σε 17,5 εκ. Θα. υπάρξει ανακοίνωση απο την εταιρεία. Ο,τι έγινε, έγινε έξω από το κατάστημα και ο δράστης δεν έγινε αντιληπτός από τους πελάτες. Ληστεία 10 η ώρα και με τόσο κόσμο, «στημένη» πρέπει να ήταν».

Και συμπλήρωσε: «Υπάρχει πλήρης περιγραφή του δράστη στην Ασφάλεια. Ηρθε εντελώς ακάλυπτος, με γιαλιά ηλίου μόνο».

Ο κ. Φ. ΚΩΣΤΟΠΟΥΛΟΣ ΔΙΑΨΕΥΔΕΙ ΤΑ ΣΕΝΑΡΙΑ ΓΙΑ ΤΟΝ Κ. ΣΚΑΝΔΑΛΙΔΗ

από ➡ Σελ. 1

και ότι ουδέποτε είχε σχέση με μυστικές και παρασκηνιακές συμφωνίες.

Αναλυτικά στην δήλωση Κωστόπουλου αναφέρονται τα εξής:

Σε απάντηση πρόσφατων δημοσιευμάτων που αφορούν το πρόσωπό μου για δήθεν επαφές μου με εκσυγχρονιστές του ΠΑΣΟΚ, οι οποίοι επιδιώκουν μέσω εμού να πλήξουν τον Γραμματέα της Κεντρικής Επιτροπής του Κινήματος κ. Κώστα Σκανδαλίδη, δηλώνω τα εξής:

«Δεν θεώρησα σκόπιμο να απαντήσω σε παντελώς ανυπόστατα σενάρια, όταν επανειλημμένως έχω τονίσει ότι ο συνδυασμός μας ΔΩΔΕΚΑΝΗΣΑ - ΔΥΝΑΜΗ ΕΛΠΙΔΑΣ» είναι ο μόνος πραγματικά ανεξάρτητος, μακριά από κομματικές δεσμεύσεις και εξαρτήσεις κάθε είδους και ουδεμία σχέση έχει με μυστικές, παρασκηνιακές συμφωνίες.

Επαφές όπως αυτές που αναφέρονται στο συγκεκριμένο δημοσίευμα ουδέποτε υπήρξαν. Αλλωστε ουδέποτε αποκρύψαμε οτιδήποτε από το φως της δημοσιότητας.

Επανειλημμένως έχω τονίσει ότι ο συνδυασμός μας απευθύνεται απευθείας στον Δωδεκανησιακό Λαό, χωρίς μεσάζοντες, χωρίς δεκανίκια. Αλλοι είναι αυτοί - και ο κόσμος τους γνωρίζει πολύ καλά - που έχουν ανάγκη τις μυστικές συμφωνίες και συναλλαγές για να μπορέσουν να υπάρξουν στο πολιτικό προσκήνιο κρυμμένοι πίσω από την έγκριση των κομμάτων. Αυτό για μας συνιστά κατάφωρη προσβολή της έννοιας της Τοπικής Αυτοδιοίκησης και της νοημοσύνης των Δωδεκανήσιων πολιτών.

Η δική μας παρουσία είναι διάφανη, δεν στηρίζεται ούτε στο παρασκήνιο, ούτε έχει ανάγκη να καταφύγει σε αθέμιτα μέσα για να υπάρξει πολιτικά.

Οι Δωδεκανήσιοι το γνωρίζουν και το αναγνωρίζουν.

Στις 11 του Οκτώβρη είναι βέβαιο ότι θα δώσουν την απάντηση της καταδίκης των παλαιοκομματικών μεθόδων, με όποια μορφή κι'αν αυτές εμφανίζονται.

ΦΟΡΟΛΟΓΙΚΟΙ ΕΛΕΓΧΟΙ ΑΠΟ ΤΟ ΣΔΟΕ

από ➡ Σελ. 1

τουριστικά γραφεία και ελεύθερους επαγγελματίες.

Οπως έγινε γνωστό διαπιστώθηκαν 3.007 παραβάσεις του ΚΒΣ σε 147 επιχειρήσεις και επιβλήθηκαν συνολικά πρόστιμα ύψους 75 εκ. δρχ.

ΠΛΟΙΑΡΧΟΣ - ΜΑΪΜΟΥ ΕΜΠΛΕΚΕΙ ΤΗΝ INTERPOL ΓΙΑ... ΚΑΛΥΤΕΡΕΣ ΤΙΜΕΣ!

από ➡ Σελ. 1

Εντρομοι οι καταστηματάρχες ενημέρωσαν το «100», άνδρες του οποίου και τον συνέλαβαν, με αποτέλεσμα να αποδειχθεί ότι επρόκειτο για «μαϊμού» - αξιωματικό!!

Το περιστατικό συνέβη προχθές το βράδυ στην οδό Γ. Γρίβα, με πρωταγωνιστή και δράστη τον Ιταλό υπήκοο Antonio Santamaria του Gaetano, ετών 40, ο οποίος με την δικογραφία που σχηματίσθηκε εις βάρος του απεστάλη στον Εισαγγελέα για τα περαπέρω.

Σύμφωνα με όσα έγιναν γνωστά ο Ιταλός προχθές το απόγευμα, φορώντας στολή υποπλοιάρχου επισκέφθηκε καταστήματα της οδού Γ. Γρίβα και κραδαίνοντας ένα «πιστόλι» υποχρέωνε τους καταστηματάρχες να του κάνουν καλύτερες προσφορές, επειδή (επιπλέον) ήταν και αξιωματικός της Interpol!!!

Αξίζει να σημειωθεί ότι όταν ενεφανίσθησαν οι αστυνομικοί ετράπη σε φυγή αλλά συνελήφθη. Προέβαλε πάντως σθεναρή αντίσταση κι απείλησε και τους αστυνομικούς με το «πιστόλι».

Ο κ. ΤΑΣΟΣ ΚΑΡΑΜΑΡΙΟΣ ΕΚΛΗΘΗ ΧΘΕΣ ΒΡΑΔΥ ΣΤΑ ΓΡΑΦΕΙΑ ΤΗΣ ΡΗΓΙΛΛΗΣ

από ➡ Σελ. 1

Η Ρηγίλλης, όπως φημολογείται χθές θα ζητούσε από τον κ. Αν. Καραμάριο να σταθεί δημοσίως στο πλευρό του κ. Σ. Καραγιάνη στην πόλη της Ρόδου αλλά και στις κοινότητες και τα μεγάλα νησιά ούτως ώστε να πεισθούν οι οπαδοί του κόμματος ότι η Νέα Δημοκρατία στηρίζει συντεταγμένα τον επίσημο υποψήφιο της και τον συνδυασμό του».

Εξάλλου χθές το βράδυ επρόκειτο να συνεδριάσει η Νομαρχική Επιτροπή του κόμματος με βασικό θέμα συζήτησης την πορεία προς τις δημοτικές και νομαρχιακές εκλογές.

Στην συνεδρίαση επρόκειτο να τεθεί προς συζήτηση και η τελευταία δημόσια παρέμβαση του πρώην νομάρχη Δωδ/νήσου κ. Γ. Χαραλαμπόπουλου με την οποία «άδειαζε» στην κυριολεξία την ηγεσία της ΝΔ για την απόφαση της να στηρίξει την υποψηφιότητα Καραγιάννη. Η παρέμβαση Χαραλαμπόπουλου συνδέθηκε εξάλλου και με κινήσεις, «Μπτσοτακικών», που ενδιαφέρονται να χάσει η ΝΔ τις εκλογές, υπονομεύοντας την, όπως έγινε και επί Εβερτ.

Αρκετά μέλη της Νομαρχιακής Επιτροπής δεν απέκλειαν χθές γι' αυτό τον λόγο το ενδεχόμενο να κληθεί ο κ. Χαραλαμπόπουλος προκειμένου να του επιστήσουν την προσοχή ότι ένα δεύτερο παρόμοιο ολίσθημα θα ήταν «κατασρεπτικό» για τον ίδιο και το πολιτικό του μέλλον.

Στην συνεδρίαση επρόκειτο επίσης να συζητηθούν και τα 3 ονόματα των υποψηφίων νομαρχιακών συμβούλων τα οποία κρατά ως «άσσους στο μανίκι» του ο κ. Σ. Καραγιάννης.

Σύμφωνα με τις πληροφορίες ο ένας εκ των τριών είναι γνωστός γιατρός του γενικού νοσοκομείου Ρόδου.

ΑΝΩΤΕΡΑ ΔΙΟΙΚΗΣΗ ΤΑΓΜΑΤΩΝ ΕΘΝΟΦΥΛΑΚΗΣ ΔΙΑΚΗΡΥΞΗ

Ανακοινώνεται ότι την 24η Σεπτεμβρίου 98 ημέρα Πέμπτη και από ώρα 10:00 - 10:30 (πέρας καταθέσεως προσφορών 10:30) θα διενεργηθεί Δημόσιος Επαναληπτικός Μειοδοτικός Διαγωνισμός με έγγραφες ενσφράγιστες προσφορές στα γραφεία της ΛΕΘ Ρόδου (οδός εθνάρχου Μακαρίου 18 τηλ. 28134) για την ανάδειξη προμηθευτού οπωροκηπευτικών προς κάλυψη αναγκών ΣΠ Ρόδου και Μονάδων 95 ΑΔΤΕ.

Στο άρθρο 1 των ειδικών όρων διευκρινίζονται οι ποσότητες των προς προμήθεια ειδών. Πληροφορίες κατά τις εργάσιμες ημέρες και ώρες στα τηλέφωνα 0241 - 30462 και 0241-55610 όπου οι ενδιαφερόμενοι μπορούν να ενημερωθούν για τους Γενικούς - Ειδικούς Ορους και για λοιπές λεπτομέρειες.

Από την Ανώτερα Διοίκηση Ταγμάτων Εθνοφυλακής

ΜΝΗΜΟΣΥΝΟ



Την 9η Σεπτεμβρίου ημέρα Τετάρτη και ώρα 7.30 π.μ. στον Ιερό Ναό Ταξιαρχών Νεκροταφείου Δήμου Ιαλυσού, τελούμε 3μηνο μνημόσυνο του λατρευτού μας

ΓΕΩΡΓΙΟΥ ΚΟΡΩΝΑΙΟΥ

Η σύζυγος: Χριστίνα
Τα παιδιά
Γιάννης - Στέλλα
Δημήτρης - Κατερίνα
τα εγγόνια, τ' αδέλφια, τ' ανήψια και οι λοιποί συγγενείς

e-mail
dimokratiki@rho.forthnet.gr

- Ρυθμική Κινησιολογική Αγωγή (από 3,5 ετών)
- Κλασσικό Μπαλλέτο (σύστημα VAGANOVA)
- JAZZ
- Σύγχρονος χορός
- Δημιουργική κίνηση - αυτοσχεδιασμός
- Κάρακτερ
- Χορευτική γυμναστική
- Εντατικό προεπαγγελματικό

ΕΓΓΡΑΦΕΣ - ΠΛΗΡΟΦΟΡΙΕΣ
κάθε μέρα εκτός Σαββάτου και Κυριακής 11:00 - 1.00 το πρωί, 6.00 - 8.00 το απόγευμα

ΣΕΜΙΝΑΡΙΑ
ΚΑΤΑ ΤΗ ΔΙΑΡΚΕΙΑ ΤΗΣ ΧΡΟΝΙΑΣ ΑΠΟ ΔΙΑΚΕΚΡΙΜΕΝΟΥΣ ΧΟΡΟΓΡΑΦΟΥΣ ΔΙΕΘΝΩΣ ΑΝΑΓΝΩΡΙΣΜΕΝΟΥΣ

ΣΧΟΛΗ ΧΟΡΟΥ Έλλης Παρασκευά

Αναγνωρισμένη από το ΥΠΠΟ (Αρ. Αδείας 6993/70)

ΑΠΟ ΤΟ 1970

Βενετοκλέων 61 - Τηλ. 20.780 - 24.050
ΕΝΑΡΞΗ ΜΑΘΗΜΑΤΩΝ: 16/9/98

Διδάσκουν
ΕΛΛΗ ΠΑΡΑΣΚΕΥΑ
Απόφ. Επ. Σχ. Ραλ

ΤΑ ΣΧΕΔΙΑ ΓΙΑ ΑΝΤΙΚΕΙΜΕΝΙΚΑ ΚΡΙΤΗΡΙΑ. Ι.Χ. ΚΑΙ ΚΡΑΤΙΚΟΥΣ ΤΙΤΛΟΥΣ

Μετά τις δημοτικές οι «επώδυνες» αποφάσεις για τα έσοδα



«Αποσύρονται» και τα κίνητρα για την απόσυρση των παλιών Ι.Χ.

Για μετά τις δημοτικές εκλογές έχει αναβληθεί και η λήψη της απόφασης για το ύψος της εμπορικής αξίας και τη μισθωτική αξία της επαγγελματικής στέγης

Για μετά τις δημοτικές εκλογές παραπέμπει το οικονομικό επιτελείο τη λήψη των «επώδυνων» αποφάσεων που θα ενισχύσουν τα έσοδα του νέου προϋπολογισμού ή θα συμβάλλουν στη συγκρότηση των δαπανών.

Μετά την «απόσυρση» των νομοσχεδίων και τη νομιμοποίηση των καταπατημένων και την οριοθέτηση των αιγιαλών προς οριστική «απόσυρση» φαίνεται να οδεύουν και τα κίνητρα για την...απόσυρση των παλιών Ι.Χ.

Η διεθνής νομισματική κρίση και το κόστος που συνεπάγεται για την προϋπολογισμό το έτος κρίσεως για την ένταξη στην Οικονομική και Νομισματική Ενωση δεν επιτρέπουν τέτοιες πολυτέλειες υποστηρίζουν οι αρμόδιοι υπηρεσιακοί παράγοντες και επισημαίνουν ότι η ανανέωση του γηρασμένου στόλου των αυτοκινήτων μπορεί να γίνει και χωρίς κόστος για τον προϋπολογισμό. Για μετά τις δημοτικές εκλογές έχει αναβληθεί και η λήψη της απόφασης για το ύψος της εμπορικής αμοιβής και τη μισθωτική αξία της επαγγελματικής στέγης που θα προσδιορίσει την αύξηση της φορολογικής επιβάρυνσης των φορολογουμένων επιπτεδευματιών που υπάγονται στα αντικειμενικά κριτήρια.

Αν και οι προθέσεις της πολιτικής ηγεσίας είναι ο φόρος που θα πληρώσουν το 1999, όσοι φορολογούνται με αντικειμενικά κριτήρια, είναι να μην είναι υψηλότερος από αυτόν που πλήρωσαν φέτος πάνω από 10% ωστόσο η οριστική απόφαση θα διαμορφωθεί στο νέο οικονομικό σκηνικό που διαμορφώνει η διεθνής οικονομική κρίση. Το πώς ακριβώς θα αυξηθεί ο φόρος θα εξαρτηθεί από τον τρόπο υπολογισμού της μισθωτικής αξίας και ειδικότερα απο το αν θα ληφθούν υπόψη οι ισχύουσες αντικειμενικές αξίες των ακινήτων με συντελεστή 6% ή παλαιές αξίες με συντελεστή 7,5% -7,7%. Μετά τις εκλογές θα ληφθεί και η από φαση για αύξηση του φόρου στα έντοκα γραμμάτια και ομόλογα του δημοσίου από το 10% στο 12,5% με ταυτόχρονη δημοσίευση της κοινής απόφασης του υπουργού Εθνικής Οικονομίας Γιάννου Παπαντωνίου και του διοικητή της Τραπέζης της Ελλάδος, Λουκά Παπαδήμου, για τα αφορολόγητα ομόλογα με διάρκεια πάνω από 2 χρόνια που οι επενδυτές κρατούν στην κατοχή τους μέχρι τη λήξη τους. Σε εκκρεμότητα, χωρίς όμως πολλές πιθανότητες μετά την πρόσφατη οικονομική αναταραχή, παραμένει και το θέμα των φορολογικών ελαφρύνσεων για μισθωτούς και συνταξιούχους, η έκταση των οποίων θα εξαρτηθεί από τα περιθώρια του νέου προϋπολογισμού.

Παρατείνεται κατά 5 χρόνια η παραγραφή φορολογικών υποθέσεων

Παράταση κατά 5 έτη του χρόνου παραγραφής του δικαιώματος του δημοσίου να κοινοποιήσει φύλλα ελέγχου και να επιβάλει πρόσθετους φόρους για υποθέσεις φορολογίας εισοδήματος προβλέπει το νέο φορολογικό νομοσχέδιο. Ετσι υποθέσεις φορολογίας εισοδήματος για τη χρήση 1992 που σύμφωνα με το νόμο 2065/92 παραγράφονταν στο τέλος του χρόνου με τη νέα ρύθμιση θα παραγραφούν στο τέλος του 2003 και αντίστοιχα οι υποθέσεις χορηγήσεων 1993 και 1994 θα παραγραφούν στο τέλος του 2004 και 2005. Να σημειωθεί ότι στο τέλος του 1998 εκτός από τις υποθέσεις φορολογίας εισοδήματος για τη χρήση 1992 παραγράφονται και οι όμοιες υποθέσεις για τη χρήση του 1987 και η συσσώρευση των υποθέσεων 2 ετών που έπρεπε να ελεγχθούν ως το τέλος του 1998 είχε δημιουργήσει πραγματικό πονοκέφαλο στους αρμοδίους. Τώρα με την αλλαγή της υφιστάμενης κατάστασης οι υπάλληλοι των ΔΟΥ μπορούν απερίσπαστα να ελέγξουν μόνο τις υποθέσεις για τη χρήση του 1987. Ως πρόσχημα για την παράταση του χρόνου παραγραφής το υπουργείο Οικονομικών επικαλείται στην εισηγητική έκθεση, την ανάγκη εναρμόνισης του χρόνου παραγραφής για τη φορολογία εισοδήματος για τις υποθέσεις ΦΠΑ της ίδιας διαχειριστικής γραμμής. Συγκεκριμένα με το άρθρο 11 παράγραφος 24 του ν. 2386/96 το χρονικό διάστημα μέσα στο οποίο το δημόσιο μπορεί να κοινοποιήσει πράξεις προσδιορισμού του φόρου και των προστίμων ΦΠΑ περιορίστηκε κατά 5 έτη (από 10 σε 5) για συναλλαγές που πραγματοποιούνται από την 1η Ιανουαρίου και μετά. Η ρύθμιση αυτή σε συνδυασμό με τη μείωση με το ΠΔ 186, του χρόνου διατήρησης των στοιχείων και λοιπών δικαιολογητικών των εγγραφών στα βιβλία στα 6 αντί των 11 χρόνια για τις διαχειριστικές περιόδους που αρχίζουν από 1/1 ή 1/7 του 1992 οδήγησε σε παραλογισμό. Και ο παραλογισμός συνίσταται στο γεγονός ότι ενώ το δημόσιο είχε το δικαίωμα ελέγχου, κοινοποίησης φύλλων ελέγχου και επιβολής φόρων και προστίμων σε υποθέσεις ΦΠΑ για τις χρήσεις 1992, 1993 και 1994 μέχρι το τέλος του 2003, 2004 και 2005 αντίστοιχα, οι επιχειρήσεις μπορούσαν νόμιμα να καταστρέψουν τα παραστατικά τους μετά το 1998 για τη χρήση '92, 1999 για τη χρήση '93 και 2000 για τη χρήση '94 δηλαδή με την παραγραφή των υποθέσεων εισοδήματος οπότε ο οποιοσδήποτε έλεγχος για το ΦΠΑ είναι ανέφικτος. Για να αποφευχθούν τέτοια προβλήματα που θα άρχιζαν από το 1999 με τη διάταξη που περιλαμβάνεται στο νέο φορολογικό νομοσχέδιο ορίζεται ότι η μείωση του χρόνου παραγραφής στα 5 χρόνια για τις υποθέσεις φορολογίας εισοδήματος ισχύει για υποθέσεις των οικονομικών ετών 1993 που όριζε ο νόμος 2065/92.

Με 9 ψηφία ο ΑΦΜ από την 1η Ιανουαρίου

Από την 1η Ιανουαρίου όλοι οι επιτηδευματίες υποχρεούνται να εκδίδουν ή να αποδέχονται μόνο φορολογικά στοιχεία στα οποία ο Αριθμός Φορολογικού Μητρώου (ΑΦΜ) των συναλασσομένων είναι με εννέα ψηφία αντί των 8 που αποτελείται σήμερα.

Επειδή όμως πολλές επιχειρήσεις έχουν προγραμματίσει την εκτύπωση και θεώρηση φορολογικών στοιχείων πριν από το τέλος 1998 το υπουργείο Οικονομικών επισημαίνει ότι οι επιχειρήσεις αυτές μπορούν να χρησιμοποιήσουν και νωρίτερα του 1999 τον 9ψήφιο ΑΦΜ με την προσθήκη του 0 στον παλαιό ΑΦΜ.

Στο πλαίσιο λειτουργίας του TAXIS και προς αποφυγή τυχόν καταστρατηγήσεων με διάταξη νόμου στο νέο φορολογικό νομοσχέδιο αντικαθίσταται η παράγραφος 2 του άρθρου 29 του ν. 1642/86 (για το ΦΠΑ) και ορίζεται ότι:«Σε κάθε υποκείμενο στο φόρο χορηγείται μοναδικός Αριθμός Φορολογικού Μητρώου ως εξής:

- Στα φυσικά πρόσωπα με τη δήλωση απόδοσης ΑΦΜ εκτός αν του έχει χορηγηθεί ΑΦΜ με δήλωση φορολογίας εισοδήματος. Ο αριθμός αυτός δεν καταργείται με την οριστική παύση των εργασιών.
- Στα νομικά πρόσωπα και στις ενώσεις προσώπων μετά της υποβολή της δήλωσης έναρξης εργασιών. Ο αριθμός αυτός καταργείται με την οριστική ή διάλυσή τους όχι όμως και με την αλλαγή της νομικής τους μορφής.
- Στις υπό ίδρυση επιχειρήσεις χορηγείται ΑΦΜ που παραμένει ο ίδιος και μετά το πέρας των εργασιών ίδρυσης της επιχείρησης».

NEOTEX ΡΟΔΟΣ ΑΝΝΗΣ ΜΑΡΙΑΣ 59 ΡΟΔΟΣ 85 100 ΤΗΛ.: 35863 - 77211-2 FAX: 30664
ΜΙΧ. ΚΑΛΛΙΓΕΡΟΣ ΠΟΛΙΤΙΚΟΣ ΜΗΧΑΝΙΚΟΣ • ΜΙΧ. ΚΑΡΡΑΣ ΜΗΧΑΝΟΛΟΓΟΣ ΜΗΧΑΝΙΚΟΣ
ΣΥΣΤΗΜΑΤΑ ΧΩΡΙΣΜΑΤΩΝ & ΨΕΥΔΟΡΟΦΩΝ ΕΣΩΤΕΡΙΚΩΝ & ΕΞΩΤΕΡΙΚΩΝ ΧΩΡΩΝ
• ΓΥΨΟΣΑΝΙΔΕΣ
• ΤΣΙΜΕΝΤΟΣΑΝΙΔΕΣ
• ΔΙΑΚΟΣΜΗΤΙΚΑ
• ΠΛΑΚΕΣ ΟΡΥΚΤΩΝ ΙΝΩΝ
• ΛΩΡΙΔΕΣ ΑΛΟΥΜΙΝΙΟΥ
• ΔΙΑΤΡΗΤΕΣ ΜΕΤΑΛΛΙΚΕΣ ΟΡΟΦΕΣ
• ΗΧΟΜΟΝΩΤΙΚΑ
• ΗΧΟΑΠΟΡΡΟΦΗΤΙΚΑ
• ΜΕΤΑΛΛΙΚΑ ΚΤΙΡΙΑ

ΓΡΗΓΟΡΗ ΤΟΠΟΘΕΤΗΣΗ ΑΝΤΙΣΕΙΣΜΙΚΗ ΚΑΤΑΣΚΕΥΗ ΕΥΧΑΡΙΣΤΟ ΠΕΡΙΒΑΛΛΟΝ

ΕΛΕΥΘΕΡΙΑ ΣΧΕΔΙΑΣΜΟΥ ΔΙΑΚΟΣΜΗΣΗ ΚΑΙ ΗΧΟΑΠΟΡΡΟΦΗΣΗ ΛΕΙΤΟΥΡΓΙΚΟΤΗΤΑ ΚΑΙ ΑΙΣΘΗΤΙΚΗ
ΘΕΡΜΟΜΟΝΩΣΗ - ΗΧΟΜΟΝΩΣΗ - ΣΤΕΓΑΝΟΠΟΙΗΣΗ
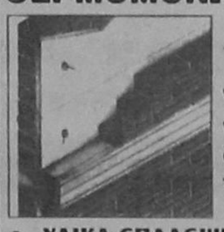
DOW
Wallmate CW για θερμομόνωση διπλών εξωτερικών τοίχων

ΑΣΦΑΛΤΟΠΑΝΑ ΕΓΧΩΡΙΑ ΚΑΙ ΕΙΣΑΓΩΓΗΣ VERAL
• ΥΛΙΚΑ ΕΠΑΛΕΙΨΕΩΝ
• ΡΗΤΙΝΕΣ - ΕΠΟΞΕΙΔΙΚΑ
• ΣΙΛΙΚΟΝΕΣ - ΜΑΣΤΙΧΕΣ
• ΥΔΡΑΥΛΙΚΕΣ ΚΟΝΙΕΣ
• ΤΣΙΜΕΝΤΑ ΤΑΧΕΙΑΣ ΠΗΞΗΣ
• ΤΣΙΜΕΝΤΑ ΕΠΙΣΚΕΥΑΣΤΙΚΑ
• ΠΡΟΣΜΙΚΤΑ
• ΥΑΛΟΒΑΜΒΑΚΑΣ
• ΠΕΤΡΟΒΑΜΒΑΚΑΣ
• RICOFON
REVINEX
ΑΣΦΑΛΤΙΚΑ ΚΕΡΑΜΙΔΙΑ


ΜΕΜΒΡΑΝΕΣ ΓΙΑ ΚΛΑΣΣΙΚΕΣ ΣΤΕΓΕΣ

ΦΡΟΝΤΙΣΤΗΡΙΑ ΞΕΝΩΝ ΓΛΩΣΣΩΝ
ΜΕΡΚΟΥΡΗ ΚΟΝΤΟΥ
ΓΕΡΜΑΝΙΚΑ - ΑΓΓΛΙΚΑ
Με συνέπεια, σοβαρότητα, με τη χρήση ενός τέλειου συνδυασμού ανθρώπων και μέσων, με απόλυτη εξειδίκευση και ποιότητα, εφαρμόζοντας συστήματα εκπαίδευσης που ξεπερνούν τα συνήθη δεδομένα εκμάθησης ξένων γλωσσών στην Ελλάδα και που εφαρμόζονται στα προηγμένα σχολεία της Ευρώπης βάζουμε την υπογραφή μας για την επιτυχία της πολυτιμότερης επένδυσής σας:
ΤΗΝ ΟΜΟΡΦΙΑ ΤΗΣ ΤΕΛΕΙΑΣ ΓΝΩΣΗΣ ΤΗΣ ΞΕΝΗΣ ΓΛΩΣΣΑΣ
ΜΑΘΕΤΕ ΣΩΣΤΑ
μόνο από επίλεκτους καθηγητές:
Μερκ. Κοντός - Γερμανικά
Rob. Davies - Αγγλικά
ΕΞΟΙΚΟΝΟΜΕΙΣΤΕ ΧΡΟΝΟ
Με ακριβή εκτέλεση διδακτικού προγράμματος και ΚΑΘΟΡΙΣΜΕΝΟΣ ΧΡΟΝΟΣ απόκτησης πτυχίων
ΑΠΟΛΑΥΣΤΙΚΟ ΜΑΘΗΜΑ
Με ζωντανή χρήση της γλώσσας, αποφυγή της πληκτικής διδασκαλίας
ΠΡΟΓΡΑΜΜΑΤΑ ΓΙΑ ΟΛΟΥΣ
Παιδικά - Εφηβικά - Ενηλίκων - Επαγγελματιών - Υποψηφίων - Γερμανικών - Αγγλικών Πανεπιστημίων
Απλά - Εντατικά - Υπερεντατικά
10 ΕΚΠΑΙΔΕΥΤΙΚΑ ΜΕΣΑ ΣΕ ΣΥΝΕΧΗ ΧΡΗΣΗ
1) Εργαστήριο γλώσσας (ακουστικά υψηλής τεχνολογίας)
2) Slides Προβολής (Για καλλιέργεια διαλόγου)
3) Video - μαθήματα (Για ζωντανή αφομοίωση της γλώσσας)
4) Μοντέρνο υλικό (ευχάριστα βιβλία και κασέτες)
5) Ασκήσεις στο computer (Ευχάριστη εξάσκηση γραμματικής)
6) Extra μαθήματα (για εμπέδωση της ύλης)
7) Αλληλογραφία (με παιδιά από Γερμανία, Αγγλία)
8) Θεατρικές παραστάσεις (Στα Γερμανικά - Αγγλικά)
9) Δανειστική βιβλιοθήκη (βιβλίων, περιοδικών)
10) ΤΩΡΑ και στο INTERNET!!! (Για ταξίδια στις χώρες που μιλούν τις γλώσσες)
ΓΙΑ ΠΡΩΤΗ ΦΟΡΑ!!! ΤΜΗΜΑΤΑ:
α) Για Kleines Sprachdiplom
β) Για προετοιμασία (DSH) Εισαγωγής σε Γερμανικά Πανεπιστήμια
ΠΛΗΡΟΦΟΡΙΕΣ: ☎ 35289 - 23973 - 32336
1ο Φροντιστήριο: Αγ. Αναργύρων 11Α (κοντά στο Βενετόκλειο)
2ο Φροντιστήριο: Δημ. Αναστασιάδη 61 (Περιοχή Δασκάλων - Ανάληψη)
3ο Φροντιστήριο: Παρισίων 1 & Λονδίνου (Περιοχή Ροδίνι)

ΣΤΟΡ

ΕΠΙΜΕΛΕΙΑ:
ΠΑΥΛΟΣ ΝΤΟΚΟΟΥΠΙΛ
ΗΛΙΑΣ ΛΟΪΖΟΣ

Τ.Ν.

5.00 μ.μ.: Αγώνες μπιλιάρδου (Μ) Σ.ΣΠΟΡΤ.
6.00 μ.μ.: Τένις: Αγώνες στο «USA Open '98» (Ζ) Σ.ΣΠΟΡΤ.
9.00 μ.μ.: Γερμανικό Πρωτάθλημα ποδοσφαίρου Στουτγκάρδη - Καϊζερσλάουτερν (Ζ) Σ. ΣΠΟΡΤ.
10.00 μ.μ.: Αγώνες: Αυτοκινήτων (Μ) Σ. ΣΠΟΡΤ.
00.10 π.μ.: Αμερικανικό Πρωτάθλημα ποδοσφαίρου. Αγώνας (Μ) Σ. ΣΠΟΡΤ.
02.30 π.μ.: Τένις: Αγώνες Α - Γ στο «USA Open '98» (Ζ) Σ. ΣΠΟΡΤ

Στην τελική ευθεία

Ενα εικοσπετράωρο έχει απομείνει μέχρι τη στιγμή της έναρξης των φετινών «ΔΙΑΓΟΡΕΙΩΝ» με τους διοργανωτές να δηλώνουν, ότι τα πάντα είναι έτοιμα, ώστε και η φετινή διοργάνωση να συμπεριληφθεί ανάμεσα στις κορυφαίες της χρονιάς. Οι πρώτοι ξένοι αθλητές, που θα λάβουν μέρος, έφτασαν χθες, ενώ όλοι περιμένουν την άφιξη των Ελλήνων, που θα δώσουν, στα «ΔΙΑΓΟΡΕΙΑ» την λάμψη που τους αρμόζει.

Μπορεί η αγαπημένη των ροδίων φιλάθλων, Νίκη Ξανθού, να κάθεται στην εξέδρα (εξαπίας της κούρασης από τις συνεχείς υποχρεώσεις), ωστόσο η Νίκη Μπακογιάννη ο Κώστας Κουκοδήμος και ο Δημήτρης Κοκότης θα φωνάξουν παρών». Οι πάντες, λοιπόν, κινούνται στον ρυθμό των «ΔΙΑΓΟΡΕΙΩΝ», με πρώτο τον Νομάρχη Δωδεκανήσου, κ. Παρασκευά, ο οποίος έδωσε, χθες, στο νομαρχιακό μέγαρο, Συνέντευξη Τύπου, με θέμα - τι άλλο; Την μεγάλη γιορτή τοιυ στίβου η οποία θα ψιλοξεννηθεί το βράδυ της Τετάρτης στο Αρχαίο Στάδιο της Ρόδου. Ο κ. Παρασκευάς έκανε λόγο για μία από τις σπουδαιότερες αθλητικές εκδηλώσεις σε πανελλαδικό επίπεδο, η οποία «παντρεύει» τον αθλητισμό με τον πολιτισμό ενώ δεν παρέλειψε να κάνει ειδική αναφορά και στον χώρο διεξαγωγής των αγώνων. Το Αρχαίο Στάδιο της Ρόδου ως σημείο συνάντησης της ιστορίας με το σημερινό γίγνεσθαι.

«Η πρωϊκή επιτυχία βοήθησε τα «Διαγόρεια» να γίνουν θεσμός όχι μόνο στην Ρόδο, αλλά σε όλη την Ελλάδα, συνέχισε ο κ. Παρασκευάς, τονίζοντας, ότι οι ξένοι αθλητές που θα λάβουν μέρος φέτος, έχουν σημαντικές διακρίσεις σε Πανευρωπαϊκούς, Παγκόσμιους και Ολυμπιακούς αγώνες. Αφού μίλησε για το πρόγραμμα των αγώνων, ο κ. Νομάρχης δεν παρέλειψε να ευχαριστήσει το Υπ. Πολιτισμού και την Γ.Γ. Αθλητισμού για την πολύτιμη υλική και ηθική βοήθεια, ενώ δεν ξέχασε ούτε τα μέλη της οργανωτικής επιτροπής, τα οποία φρόντισαν όλες αυτές τις μέρες να οργανώσουν τους αγώνες κατά τον καλύτερο δυνατό τρόπο. Να σημειωθεί ότι πρίν από την έναρξη των «ΔΙΑΓΟΡΕΙΩΝ» το Αρχαίο Στάδιο θα φιλοξενήσει έκθεση με κείμενα και σχέδια, που αφορούν τον αθλητισμό στην Αρχαία Ελλάδα, ενώ το παρόν αναμένεται να δώσει ο πρόεδρος του ΣΕΓΑΣ κ. Βασίλης Σεβαστής - ίσως και ο Υφυπουργός Αθλητισμού κ. Ανδρέας Φούρας. Τέλος, αναφορά έγινε και στα «ΔΙΑΓΟΡΕΙΑ 99» αφού οι αρμόδιοι έχουν κατά νού την διοργάνωση ενός τριήμερου μίτινγκ στίβου με την συμμετοχή κορυφαίων ονομάτων από την Ελλάδα και το εξωτερικό.


Δεν θα μπορέσει να αγωνιστεί φέτος η Νίκη, θα είναι όμως παρούσα

Τριτο Μ ΑΤΙ

- Αρχισαν τα βιολιά να βαράνε!!! «Πρώην» - Γιατρός σημειώσατε 1-0.
- Πλανάται το ερώτημα: Το ξέρανε και κάνανε τις κότες ή δεν τους ειδοποίησε κανείς.
- Εγώ λέω ότι δεν τους ειδοποίησαν και έτσι δεν πήγαν. Ομως το να μην τηλεφωνήσεις στο 50%, είναι μεγάλο ατόπημα.
- Κύριε Λάτσιε η «πρώτη» σου δεν πήγε καλά, μήπως πήρες τηλέφωνο τους παρατηρητές αντί τους διαιτητές;
- Δεν κάνεις ένα «τσεκ - απ» στους αριθμούς τηλεφώνων, να δεις αν όλα είναι σωστά;
- Σε δέκα ημέρες αρχίζει η Α' και σε 15 περίπου η Β'. Πρέπει να καλέσεις γεν. συνέλευση για να γράψεις όλα τα τηλέφωνα και τα πρώτα και τα δεύτερα.
- Οι παροιμίες υπάρχουν για να τις εφαρμόζουμε. «Των φρονίμων τα παιδιά πριν πεινάσουν μαγειρεύουν».

ΗΛΙΑΣ Κ.

Β' ΕΘΝΙΚΗ

Ο καθρέφτης της 2ης αγωνιστικής

Τα αποτελέσματα:
Παναχαϊκή - Λύκοι 2 - 1
Καλαμαριά - Αγ. Νικόλαος 0 - 0
Εδεσσαϊκός - Καλλιθέα 0 - 4
Παναιτωλικός - Πιερικός 1 - 1
ΠΑΣ. Γιάννενα - Πανσερραϊκός 1 - 0
Τρίκαλα - Νίκη Βόλου 3 - 0
Δόξα Βύρωνα - Ιάλυσος 1 - 1
Λάρισα - Αναγ. Καρδίτσας 0 - 0
Καλαμάτα - Αθηναϊκός 1 - 0

Η ΒΑΘΜΟΛΟΓΙΑ

		Β.	Ν.	Ι.	Η.
1.	Καλλιθέα	6	2	-	-
2.	Πιερικός	4	1	1	-
-	Απ. Καλαμαριάς	4	1	1	-
4.	Αν. Καρδίτσας	4	1	1	-
-	Παναχαϊκή	4	1	1	-
-	Αγ. Νικόλαος	4	1	1	-
-	Καλαμάτα	4	1	1	-
8.	Τρίκαλα	3	1	-	1
-	Νίκη Βόλου	3	1	-	1
-	ΠΑΣ Γιάννενα	3	1	-	1
11.	Λάρισα	1	-	2	-
-	Αθηναϊκός	1	-	1	1
-	Λύκοι	1	-	1	1
14.	Ιάλυσος	1	-	1	1
-	Δόξα Βύρωνα	1	-	1	1
-	Εδεσσαϊκός	1	-	1	1
-	Παναιτωλικός	1	-	1	1
18.	Πανσερραϊκός	-	-	-	1

Η ΕΠΟΜΕΝΗ ΑΓΩΝΙΣΤΙΚΗ (13/9/98)
Καλλιθέα - Πιερικός
Λύκοι - Εδεσσαϊκός (14/9)
Νίκη Βόλου - Παναιτωλικός
Αθηναϊκός - Παναχαϊκή
Ιάλυσος - Τρίκαλα
Αναγ. Καρδίτσας - Καλαμάτα
Αγ. Νικόλαος - Δόξα Βύρωνα
Πανσερραϊκός - Λάρισα
ΠΑΣ Γιάννενα - Καλαμαριά

Γλυκόπικρη γεύση

Με την ατυχία τους τα έχουν στον Ιάλυσο, για το 1-1 του Βύρωνα

Οι παίκτες του Ιάλυσου αναχώρησαν το Σάββατο για την Αθήνα, με στόχο να αποσπάσουν ένα θετικό αποτέλεσμα από την γηπεδούχο Δόξα Βύρωνα και τα κατάφεραν. Ωστόσο, ο πρώτος βαθμός στο νέο πρωτάθλημα και μάλιστα μακρυά από τη Ρόδο, άφησε τους «ερυθροκίτρινους» ανικανοποίητους, αφού βάσει της εικόνας του αγώνα κυρίως στο πρώτο ημίχρονο, η ομάδα που έπρεπε να φύγει από το γήπεδο με τη νίκη στο τσεπάκι της, δεν είναι άλλη από τον Ιάλυσο.

Μάλιστα, ούτε ο ίδιος ο τεχνικός του Ιάλυσου, κ. Γκαϊτατζής φαίνεται ότι μπορεί να πιστέψει στο 1-1 με τη Δόξα:

«Πιστεύω, ότι η νίκη χάθηκε στο πρώτο ημίχρονο. Στα πρώτα 45 λεπτά παίξαμε καταπληκτικό ποδόσφαιρο, λες και ήμασταν εμείς που αγωνιζόμασταν στην έδρα μας. Σημειώσαμε ένα γρήγορο γκολ, ενώ χάσαμε αρκετές πολύ καλές ευκαιρίες», τόνισε χαρακτηριστικά ο κ. Γκαϊτατζής, δίνοντας ανάγλυφα την εικόνα του πρώτου μέρους της συνάντησης.

Βέβαια, στο δεύτερο ημίχρονο η Δόξα ισορρόπησε το παιχνίδι και πίεσε κυρίως στα τελευταία λεπτά, ωστόσο σίγουρα δεν θα μπορούσε να έχει μεγαλύτερες απαιτήσεις από τον βαθμό της ισοπαλίας.

Πάντως, παρά το γεγονός, ότι δεν έφυγε νικητής από τον Βύρωνα, ο Ιάλυσος κέρδισε ένα πολύ σημαντικότερο στοίχημα.

Οι παίκτες του απέδειξαν, ότι συνήλθαν πολύ γρήγορα από το σοκ της πρεμιέρας, ενώ παράλληλα απέδωσαν ποδόσφαιρο υψηλών προδιαγραφών σε μία δύσκολη έδρα. Κι όλα αυτά την ώρα που προσπαθούν να αναπληρώσουν το χαμένο έδαφος από την ελλειπή προετοιμασία.

Θετικά, λοιπόν, τα συμπεράσματα για τον τεχνικό των «ερυθροκίτρινων», ενώ ο Γιάννης Γκαϊτατζής είχε την δυνατότητα να διαπιστώσει μετά την ολοκλήρωση και της 2ης αγωνιστικής, ότι το φετινό πρωτάθλημα, όχι μόνο δεν υπάρχει η ομάδα - φόβητρο, αλλά αντίθετα όλα τα συγκροτήματα, βρίσκονται πάνω - κάτω στο ίδιο επίπεδο. Γεγονός, το οποίο είναι από μόνο του ικανό να διαφοροποιήσει κάπως, τους στόχους του Ιάλυσου, εάν φυσικά συνεχίσει να αγωνίζεται όπως στο πρώτο ημίχρονο του αγώνα της Κυριακής:

«Αποδείχτηκε, ότι δεν είμαστε ο φτωχός συγγενής. Ο στόχος μας είναι να τερματίσουμε όσο ψηλότερα μπορούμε, δήλωσε ο τεχνικός του Ιάλυσου με αισιοδοξία.

Τώρα, πλέον τα βλέμματα όλων στρέφονται στο επόμενο εντός έδρας παιχνίδι με αντίπαλο τα Τρίκαλα, στο οποίο οι «ερυθροκίτρινοι» θα κυνηγήσουν μόνο και μόνο την νίκη. Με δύο ποδοσφαιριστές να «χτυπούν» την πόρτα της ενδεκάδας. Πρόκειται για τον Παργιανά, ο οποίος δεν ταξίδεψε στο Βύρωνα λόγω τραυματισμού, και φυσικά για τον Παπαδόπουλο, αφού το πρόβλημα με το δελτίο του αναμένεται να λυθεί εντός της εβδομάδας. Ενα μικροπρόβλημα το οποίο αντιμετωπίζει ο Καντιμοίρης στους προσαγωγούς δεν φαίνεται να ανησυχεί τους ανθρώπους του Ιάλυσου.

Εν τω μεταξύ, χθές το βράδυ αναμενόταν να απολογηθεί ενώπιον της Διοίκησης ο Μαλλιάκας, για την απαράδεκτη συμπεριφορά του στον αγώνα με την Καλαμαριά.

Σε περίπτωση που εφαρμοστεί ο εσωτερικός κανονισμός, ο νεαρός θα τιμωρηθεί με χρηματικό πρόστιμο ύψους 150 χιλιάδων δραχμών ενώ δεν θα λάβει πρίμ για όσο διάστημα δεν αγωνιστεί, λόγω της ποινής του.


Με αισιοδοξία βλέπει το μέλλον ο Γ. Γκαϊτατζής

Το μέλλον τους ανήκει

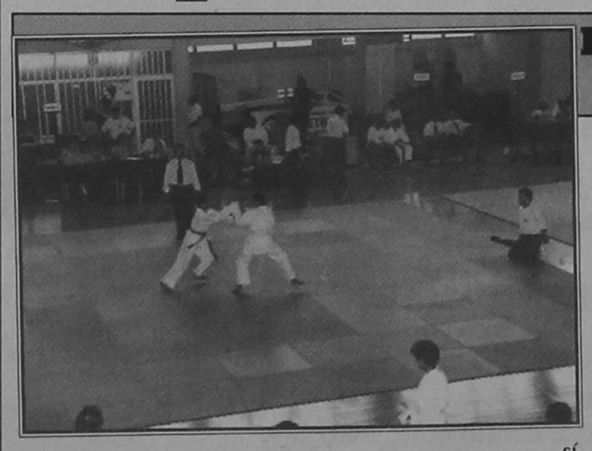

Επιτυχημένο το 1ο τοπικό πρωτάθλημα καράτε

Ενα μεγάλο βήμα μπροστά έκανε, την Κυριακή, το ροδιακό καράτε. Η διεξαγωγή του 1ου Τοπικού πρωταθλήματος στο κλειστό γυμναστήριο της πόλης μας, πέρα από την οργανωτική επιτυχία που σημείωσε, φανέρωσε ακόμη και στα πιο επίσημα και έμπειρα μάτια του αθλήματος, όλες τις πτυχές του ταλέντου, και των ικανοτήτων των ντόπιων αθλητών. Αλλωστε, δεν είναι τυχαίο, ότι από το επίπεδο των αγώνων έμειναν απόλυτα ικανοποιημένοι ο αντιπρόεδρος της Ελληνικής ομοσπονδίας Ερασπεχνικού Καράτε, κ. Κατσούρης, ο γενικός γραμματέας της Ομοσπονδίας, κ. Παπαδημητρόπουλος, καθώς και ο εκπρόσωπος του SHITO RYO στην Ελλάδα, κ. Τσόγκας.

Και οι τρεις παράγοντες, αφού απένειμαν τα έπαθλα στους νικητές, υποσχέθηκαν να δώσουν το παρόν και του χρόνου, από τη στιγμή που ο επόμενος στόχος του ΔΟΝΑ και των τοπικών συλλόγων καράτε δεν είναι άλλος από την καθιέρωση του τουρνουά ως θεσμού, ο οποίος θα βοηθήσει τους αθλητές να αποκομίσουν σημαντικές εμπειρίες εν όψει, μεγαλύτερων διοργανώσεων.

Να σημειωθεί, ότι στο προχθεσινό τοπικό πρωτάθλημα έλαβαν μέρος αθλητές και αθλήτριες από τους συλλόγους Ρόδου, Σορωνής, Αρχαγγέλου, Σαλάκου και Κρεμαστής, ενώ παρακάτω παραθέτουμε τον πίνακα με τους νικητές ανά κατηγορία:

KUMITE ΚΟΡ/ΔΩΝ ΚΑΤ. 8 - 9 ΕΤΩΝ
1. Μαστρομιχάλη Ειρήνη
2. Γιαχατζή
3. Μαριέτου

KUMITE ΚΟΡ/ΔΩΝ ΚΑΤ. 10 - 11 ΕΤΩΝ
1. Παπαθανασάκη Ιωάννα
2. Σπανού
3. Παπαθεοδώρου
3. Κοτάκη Σεβ.

KUMITE ΕΦΗΒΩΝ ΚΑΤ. 12 - 13 ΕΤΩΝ
1. Παπαθανασάκη Κατερίνα
2. Παπαθανασάκη Σοφία
3. Διακοδημητρίου Μαρία

KUMITE ΕΦΗΒΩΝ ΚΑΤ. 16 - 17 ΕΤΩΝ
1. Παλαιολόγου Φ.
2. Τσέλιου Ολγα
3. Τσαμπικάκη Μαρία

KUMITE ΠΑΙΔΩΝ ΚΑΤ. 6 - 7 ΕΤΩΝ
1.Σαμαράς Χρήστος
2. Πεταυράκης Απόστολος
3. Σπανός
3. Λάππας Απόστολος

KUMITE ΠΑΙΔΩΝ ΚΑΤ. ΜΕΙΟΝ 30 ΚΙΛΑ 8 - 9 ΕΤΩΝ
1. Χατζηκώστας Ελ.
2. Μαριέτος Παν.
3. Κοτάκης Δημήτριος του Στερ.
3. Φικήρης

KUMITE ΠΑΙΔΩΝ ΚΑΤ. ΣΥΝ 30 ΚΙΛΑ 8 - 9 ΕΤΩΝ
1. Μαλτέζος ΟΡ.
2. Καυκάκης
3. Σαββάνης Νικ.
3. Πολεμικός Παν.

KUMITE ΠΑΙΔΩΝ ΚΑΤ. ΜΕΙΟΝ 40 ΚΙΛΑ 10 - 11 ΕΤΩΝ
1.Μαλτέζος Γεώργιος
2. Τομάζος
3. Διακονικόλας

KUMITE ΠΑΙΔΩΝ ΚΑΤ. ΣΥΝ 40 ΚΙΛΑ 10 - 11 ΕΤΩΝ
1. Ροδίτης
2. Γεωργάς
3. Φωνιαδάκης Κων/νος

KUMITE ΕΦΗΒΩΝ ΜΕΙΟΝ 40 ΚΙΛΑ ΚΑΤ. 12 - 13 ΕΤΩΝ
1.Κανάκης Μ.
2. Μαριέτος Ηλίας
3. Κοτάκης Δημ. του Ιωαν.

KUMITE ΕΦΗΒΩΝ ΚΑΤ. ΣΥΝ 40 ΚΙΛΑ 12 - 13 ΕΤΩΝ
1.Σπανός Ιωάννης
2. Διακοδημητρίου
3. Σιέχ Χαλλής
3. Καρίκας Στέλιος

KUMITE ΕΦΗΒΩΝ ΚΑΤ. 14 - 15 ΕΤΩΝ
1. Τριπολίτης Χρήστος
2. Βαρέλης Γ.
3. Πεταυράκης Απόστολος

ΔΙΑΓΩΝΙΣΜΟΣ ΚΑΤΑ ΠΑΙΔΩΝ ΚΑΤ. 8-9 ΕΤΩΝ
1. Τομάζος
2. Σαμαράς Χρήστος
3. Σαββανής Νίκος

ΔΙΑΓΩΝΙΣΜΟΣ ΚΑΤΑ ΠΑΙΔΩΝ ΚΑΤ. 10-11 ΕΤΩΝ
1. Μαλτέζος Γ.
2. Ροδίτης
3. Αγαπητού Π.

ΔΙΑΓΩΝΙΣΜΟΣ ΚΑΤΑ ΕΦΗΒΩΝ ΚΑΤ 12-13 ΕΤΩΝ
1. Σπανός Ιωάννης
2. Μαριέτος Ηλίας
3. Αλβανός Μιχαήλ

ΔΙΑΓ/ΣΜΟΣ ΚΑΤΑ ΕΦΗΒΩΝ ΚΑΤ. 14-15 ΕΤΩΝ
1. Τριπολίτης Χρήστος
2. Κοζάς Δ.Γ.
3. Βαρέλης

ΔΙΑΓΩΝΙΣΜΟΣ ΚΑΤΑ ΕΦΗΒΩΝ ΚΑΤ. 16-17 ΕΤΩΝ
1. Παναγιωτάς
2. Τσέλιου Γεώργιος
3. Μόσχου

ΔΙΑΓΩΝΙΣΜΟΣ ΚΑΤΑ ΑΝΔΡΩΝ
1. Θεοχαρίδης

ΔΙΑΓΩΝΙΣΜΟΣ ΚΑΤΑ ΚΟΡ/ΔΩΝ 6-8 ΕΤΩΝ
1. Μαριέτου
2. Μαστρομιχάλη Ειρήνη

ΔΙΑΓΩΝΙΣΜΟΣ ΚΑΤΑ ΚΟΡ/ΔΩΝ 9-12 ΕΤΩΝ
1. Μαστρομιχάλη Ξένη
2. Παρασκουλάκη Νατάσα
3. Παπαθεοδώρου

ΔΙΑΓΩΝΙΣΜΟΣ ΚΑΤΑ ΕΦΗΒΩΝ 13-17 ΕΤΩΝ
1. Παλαιολόγου Φ.
2. Τσαμπικάκη Μαρία
3. Τσέλιου Ολγα

KUMITE ΕΦΗΒΩΝ ΚΑΤ. 16-17 ΕΤΩΝ
1. Τσέλιου Γεώργιος
2. Μόσχου
3. Πάμπαλης Μιχαήλ

KUMITE ΝΕΩΝ
1. Κοζάς Δημ. του Παναγιώτη
2. Παναγιωτάς
3. Τσαμπικάκης

KUMITE ΑΝΔΡΩΝ
1. Θεοχαράκης
2. Μαριέτος

«ΑΝΑΨΑΝ» ΟΙ ΡΟΔΕΣ

Παρουσία πλήθους κόσμου διεξήχθη την Κυριακή ο 3ος αγώνας scooter με την επωνυμία AGIP TROPHY '98 στην πίστα KARTODROMEΑγία Βαρβάρα.

Ο αγώνας κατά την εξέλιξή του ήταν συναρπαστικός αφού οι αγωνιζόμενοι ενάλλαξαν θέσεις πολλές φορές.

Ο μεγάλος άτυχος της ημέρα ήταν ο Φιλίππου, περυσινός πρωταθλητής, ο οποίος εκκίνησε με τον καλύτερο χρόνο, κέρδισε τον προκριματικό αγώνα με άνεση και στον τελικό έπεσε σε μια άτυχη στιγμή, σηκώθηκε και κατετάγη τρίτος.

Ο Πρόεδρος της Οργανωτικής Επιτροπής Κωστάκης Κ. θα ήθελε να ευχαριστήσει ιδιαίτερα τους κριτές του αγώνα, οι οποίοι μπορούν να προσέλθουν στην έδρα της AGIP Ρόδου και να παραλάβουν ένα δώρο που θα έχουν σε κάθε αγώνα του 1998.

ΑΠΟΤΕΛΕΣΜΑΤΑ ΤΟΥ 3ου ΑΓΩΝΑ AGIP TROPHY '98

1. Ατσίδης Νικόλαος SCOOTER CENTER
2. Δράκος Σακκελάρης RKX - POLINI - MOTOREX
3. Φιλίππου Φιλήμων CENTAURUS TEAM
4. Χ''στρατής Παντελής ΜΟΤΟ ΠΑΝΤΕΛΗΣ - ΒΑΦΕΣ - ΜΑΧΡΑΜΑΣ
5. Ανδριόπουλος Ηλίας RKX - POLINI - MOTOREX
6. Σέρφας Δημήτρης CYBEX - CASTROL
7. Αυγερινός Μιχάλης ΤΣΑΛΩΛΗΣ TEAM
8. Μιχέλης Δημήτρης JIMMY'S ΕΛΑΣΤΙΚΑ

Κατόπιν αποφάσεως της ΕΘΕΑΜ και βάσει του Γενικού Κανονισμού του AGIP TROPHY '98 ο κάθε οδηγός μπορεί να σκαρτάρει το χειρότερο αποτέλεσμα από τους 6 προγραμματισμένους αγώνες.

Επίσης η βαθμολογία που επεβλήθη και φέτος από την ΕΘΕΑΜ είναι η εξής:

20 - 17 - 15 - 13 - 11 - 10 - 9 - 8 - 7 - 6 - 5 - 4 - 3 - 2 - 1

ΒΑΘΜΟΛΟΓΙΑ

	17/5	5/7	6/9	ΣΥΝΟΛΟ	ΜΑΡΚΑ - ΤΥΠΟΣ
1. Ατσίδης Νικόλαος	17	17	20	54	PIAGGIO ZIP SP
2. Δράκος Σακκελάρης	-	20	17	37	PIAGGIO ZIP SP
3. Φιλίππου Φιλήμων	20	-	15	35	PIAGGIO ZIP SP
4. Μιχελής Δημήτριος	13	10	08	31	PIAGGIO ZIP SP
5. Αυγερινός Μιχάλης	11	09	09	29	PIAGGIO NRG
6. Ανδριόπουλος Ηλίας	-	15	11	26	PIAGGIO NRG
7. Χ''στρατής Παντελής	-	13	13	26	PIAGGIO QUARTZ
8. Σέρφας Δημήτρης	15	-	10	25	PIAGGIO NRG
9.Καμπουράκης Σταύρος	-	11	-	11	BENELLI 491 R
10. Νικολέτος Δημήτρης	-	08	-	08	MALAGUTI F - 12
11. Χ''δημητρίου Κων/νος	-	07	-	07	SUZUKI KATANA

RODOS FAIR PLAY
• Ηρώων Πολυτεχνείου 20. Τηλ. 36760

ΑΝΑΚΟΙΝΩΣΗ

Πρακτορείο ΠΡΟ-ΠΟ και Λαχείων «Το Στάνταρ»

Ενημερώνουμε τους αξιότιμους πελάτες μας ότι το πρακτορείο ΠΡΟ-ΠΟ και λαχείων «Το Στάνταρ» μεταφέρθηκε από την οδό Βενετοκλέων 38 (δίπλα στο Metropol) στο Εμπορικό Κέντρο Φώκιαλη (δίπλα στο Ζαχαροπλαστείο ΣΤΑΝΗ).

Σας ευχαριστούμε και σας περιμένουμε στο νέο μας μαγαζί.

Ανδρέας - Κατερίνα Τσακμακίδη

Για κλειδάριθμο πιέζει ο Παπαδημήτρης

Υποστήριξη από τον Οικονομίδη

Πέταξε χθες για την Αθήνα ο πρόεδρος του Ηρακλή Μ. κος Παπαδημήτρης, για να παραστεί στην κλήρωση της Δ' Εθνικής, η οποία θα διεξαχθεί σήμερα στις 11 π.μ. στα γραφεία της ΕΠΟ. Μαζί του θα είναι και ο «δικός» μας άνθρωπος κος Οικονομίδης καθώς και ο νομικός εκπρόσωπος της ομάδας κος Παζαρζής.

Εκτός από την κλήρωση, το ενδιαφέρον του κου Παπαδημήτρη εστιάζεται, και στην εξασφάλιση κλειδάριθμου, για να μην συμπίπτουν οι αγώνες του Ηρακλή με αυτούς του Ιάλυσου, με απώτερο στόχο, στην οικονομική επιτυχία, των αγώνων της δικής του ομάδος, και του μεγάλου εκπροσώπου στην Β' Εθνική Ιάλυσου.

Επίσης, επαφές θα γίνουν, για ακόμη καλύτερο οικονομικό άνοιγμα της ΕΠΟ προς τις ομάδες της Δ' Εθνικής, με πρώτο και καλύτερο τον Ηρακλή Μ.

Στον αγωνιστικό τομέα, η ομάδα του Σπ. Αγγελόπουλου την Κυριακή το απόγευμα, πρόσθεσε μια ακόμη «φιλική» νίκη επί του Κλεάνθη με σκορ 4-1.

Οι δύο ομάδες πρόσφεραν πολύ καλό θέαμα, στους πιστούς του ποδοσφαίρου, οι οποίοι προτίμησαν την ένταση του παιχνιδιού, αντί την πρεμία της παραλίας.

Η σειρά των τερμάτων άρχισε στο 24ο λεπτό όταν από υπέροχο συνδυασμό του Παπουτσίδη με τον Σάρλη, ο τελευταίος με πλασέ έγραψε το 1-0. Σειρά του Κλεάνθη στο '32, όπου ο Διακοφιλιππής με ατομική ενέργεια και συρτό σουτ ισοφάρισε σε 1-1. Ανεβάζοντας την απόδοση τους οι Μαριπσενοί, και με καλύτερη κυκλοφορία της μπάλας, στο '42 με έξυπνη πάσα - κεφαλιά του Καρίκη στον Σάρλη και αυτός με δεύτερη κεφαλιά στη γωνιά του Τσιροδήμου, έδωσε το προβάδισμα στον Ηρακλή με 2-1, που ήταν και το σκορ του Α' ημιχρόνου.

Στο δεύτερο μέρος και οι δύο αντίπαλοι μπήκαν δυνατά στον αγώνα, συνεχίζοντας την καλή απόδοση που είχαν στο Α' ημίχρονο.

Στο 65' ένας Β. Αθανασίου σαν το παλιό καλό κρασί, με έξυπνο διαγώνιο σουτ σημείωσε το 3-1.

Και ήρθε η σειρά του Κοσμά, ο οποίος με καρφωτή κεφαλιά, μετά από κόρνερ του Κούλλαρου, να διαμορφώσει το τελικό 4-1.

Οι συνθέσεις:

ΗΡΑΚΛΗΣ: Σαββιδάκης (75' Βαλσάμης), Λορέντζος (46' Χατζηκωσταντής), Μαστρομιχάλης (70' Βασιλώττος), Κοσμάς, Αθανασίου Π., Γιακουμάρος, Σάρλης, Αθανασίου Δ. (75' Κούλλαρος), Αθανασίου Β., Παπουτσίδης (46' Αλεβιζόπουλος), Καρίκης (60' Παπαγεωργίου).

ΚΛΕΑΝΘΗΣ: Τσιροδήμος, Κάλφας, Οικονόμου, Καραγιάννης, Χ''θεοδωράκης, Μαθιός (72' Κρομμύδας Γ.), Γαλανός (73' Καρακώστας), Διακοφιλιππής, Φαρμακίδης, Σπάρταλης (70' Φρούμης), Ξύπας (75' Κρομμύδας Ν.).

Αιγαιοπελαγίτικοι '98

Με την παρουσία των Μελών της Οργανωτικής Επιτροπής των 12ων Αιγαιοπελαγίτικων αγώνων στίβου, που θα πραγματοποιηθούν στην Κώ στις 26-9/98, έγινε σύσκεψη στα γραφεία των τεχνικών Υπηρεσιών του Δήμου Κώ την περασμένη Τετάρτη.

Από πλευράς Υπ.Αιγαίου παρέστησαν ο κ. Γιάννης Σιγάλας, αντιπρόεδρος της Οργανωτικης Επιτροπής (ο πρόεδρος κ. Γιάννης Μαχαιρίδης έλειπε σε ταξίδι στην Αυστραλία) και σύμβουλος του Υπουργείου σε αθλητικά θέματα, η κα Βασ. Πολυχρόνη προϊσταμένη του αθλητικού -πολιτιστικού τμήματος του Υπουργείου και ο κος Κ. Κουτρουλός οι κοι Βαγγ. Παπαποστόλου Γεν. Γραμματέας του ΣΕΓΑΣ, Δανιήλ Συρόπουλος Μέλος και Μιχάλης Παυλούς Τεχνικός Ανάπτυξης του ΣΕΓΑΣ.

Τη Γενική Γραμματεία Αθλητισμού εκπροσώπησε η κα Κική Κωνσταντινίδου Δ/ντρια Αθλητικής Υποστήριξης.

Πριν από την σύσκεψη, ο κος Νίκος Κανταρζής, πρόεδρος του Πνευματικού Κέντρου Κω και του Δημοτικού Οργανισμού Αθλησης, Δημοτικός Συμβουλος, ξενάγησε τα μέλη της Επιτροπής στο Δημοτικό Στάδιο «Ο ΑΝΤΑΓΟΡΑΣ»

Ολοι τους εντυπωσιάσθηκαν από την αρτιότητα εκτέλεσης των εργασιών ολοκλήρωσης του Σταδίου. Ενός Σταδίου Ολυμπιακών προδιαγραφών με εξέδρες για τρείς χιλιάδες καθήμενους και βοηθητικούς χώρους (γραφεία - αποδυτήρια - αίθουσας ενδυνάμωσης κ.α.)

Στην κονίστρα έχει ήδη «θεριέψει» ο χλοοτάπητας και ο εργολάβος ξεκίνησε την επίστρωση των διαδρομών του στίβου με τον ελαστικό τάπητα. Το χρονοδιάγραμμα προβλέπει μέχρι της 16/9 να γίνει η γραμμογράφηση του στίβου και να παραδοθεί για χρήση.

Τέλος ολοκληρώθηκε η τοποθέτηση των κιγκλιδωμάτων και οι πυλώνες φωτισμού προβολέων.

Είναι πλέον γεγονός ! Η Δωδ/νησος διαθέτει ένα πλήρες και μοντέρνο Στάδιο για τις ανάγκες του Δωδ/κού κλασικού αθλητισμού.

Η κα Κική Κωνσταντινίδου δεσμεύθηκε να εξασφαλίσει τα απαραίτητα όργανα για τον εξοπλισμό του Σταδίου, για τις ανάγκες διεξαγωγής των Αιγαιοπ/κων.

Στην σύσκεψη που έγινε με την παρουσία του Δημάρχου Κώ κου Κ. Καϊσερλή, συζητήθηκαν οι τελευταίες οργανωτικές λεπτομέρειες στης εκδήλωσης και εξετάσθηκαν τρόποι μετακίνησης των αθλητικών αποστολών από τα διάφορα νησιά του Αιγαίου.

Στους 12ους Αιγαιοπελαγίτικους αγώνες θα υπάρξουν - για πρώτη φορά στην ιστορία του θεσμού - αγωνίσματα για αθλητές με ειδικές ανάγκες. Ηταν «απαίτηση» της Υπουργού Αιγαίου κας Ελ. Παπαζώη, και ο ΣΕΓΑΣ το αποδέχθηκε με χαρά, εντάσσοντας, τρία αγωνίσματα στο ωρολόγιο πρόγραμμα.

Γεννημένοι νικητές

Την 2η θέση στους Πανελλήνιους Αγώνες Beach Volley κατέλαβαν οι αθλητές του συλλόγου «ΔΩΔΕΚΑΝΗΣΟΣ»

Την τρίτη του μεγάλη διάκριση στην μόλις μηνιαία ιστορία του, γνώρισε ο Αθλητικός Σύλλογος Ατόμων με Ειδικές Ανάγκες «ΔΩΔΕΚΑΝΗΣΟΣ», στους Πανελλήνιους Αγώνες Beach Volley του Ρεθύμνου (4 και 5 Σεπτεμβρίου), όπου κατέκτησε την δεύτερη θέση.

Τόσο ο Δωδεκανησιακός Σύλλογος Ατόμων με Ειδικές Ανάγκες, όσο και ο Αθλητικός Σύλλογος «ΔΩΔΕΚΑΝΗΣΟΣ», εκφράζουν τα θερμά τους συγχαρητήρια στα μέλη της ομάδας - τους κυρίους Αθανάσιο Βονάκη και Γεώργιο Γκαλιάνο, καθώς στον πρόεδρο του Αθλητικού Συλλόγου, κ. Βασίλη Κουγιό, που συμμετείχε στην αποστολή της Κρήτης. Σ'αυτό το σημείο πρέπει να επισημανθεί, ότι ο κ. Γκαλιάνος, επιλέχτηκε στην Εθνική Ομάδα του Beach Volley των Ατόμων με Ειδικές Ανάγκες, ενώ τα μέλη του Συλλόγου ευχαριστούν θερμά τον Δ.ΟΝ.Α. και ιδιαίτερα τον πρόεδρό του, κ. Κάλλιστο Διακογεωργίου, για την αμέριστη ηθική και υλική συμπαράστασή του, στην επιτυχία της αθλητικής ομάδας, η οποία επέστρεψε από το Ρέθυμνο χθες αργά το βράδυ.

Σώθηκε το Ροδίνι έπεσε ο Αλθαιμένης Κρητηνίας

Την νίκη της χρονιάς σημείωσε την Κυριακή στο γήπεδο Παραδεισίου το Ροδίνι, αφού νίκησε στο τέλος, μετά από ένα δραματικό αγώνα μπαράζ, τον Αλθαιμένη Κρητ. με 2-1.

Το σφύριγμα της λήξης βρήκε τους ποδοσφαιριστές και των δύο ομάδων με ανάμεικτα συναισθήματα.

Οι μεν πανηγύριζαν την παραμονή τους στην Β' Κατηγορία, και οι άλλοι σκέπτονται τον ανήφορο που έχει η Γ' Κατηγορία.

Η εξέλιξη του σκορ ήταν: Χατζηγεωργίου στο 18' 1-0 για το Ροδίνι, ισοφάρισε ο Χατζηστρατής του Αλθαιμένη στο 32' και το τελικό έκλεισε με πέναλτυ ο Πιτσουρδάκης Μ στο 86'.

Στην Ρόδο η Εθνική νέων ποδοσφαίρου, θα δώσει δύο φιλικά

Επιτέλους θυμήθηκε η ΕΠΟ ότι και η Ρόδος μπορεί να φιλοξενήσει αγώνες Εθνικών συγκροτημάτων

Δύο φιλικά παιχνίδια πρόκειται να δώσει εντός της εβδομάδας, στο Εθνικό στάδιο της Ρόδου, η Εθνική ομάδα Νέων της χώρας μας, με αντίπαλο την αντίστοιχη Εθνική της Φινλανδίας. Ο πρώτος από τους αγώνες θα διεξαχθεί την Τετάρτη στις 17.00 (με διαιτητές: Κάπρο, Τσαγκάρη, Χατζηνικόλα, 4ος διαιτητής: Μιχαλάκης), ενώ την Παρασκευή οι δύο ομάδες θα διασταυρώσουν τα ξίφη τους και πάλι αυτή την φορά στις 20.00 (με διαιτητές: Μιχαλάκης, Χατζηνικόλας, Χάλαντας, 4ος διαιτητής: Κάπρος). Πριν από τον αγώνα της Παρασκευής, θα έχουμε την ευκαιρία να απολαύσουμε την συνάντηση των παιδικών ομάδων «Κλεόβουλος Λίνδου» με την «Ακαδημία Καλύμνου».

Απόψε το βράδυ στις 22.00 οι συνοδοί της φινλανδικής αποστολής, θα έχουν την ευκαιρία να γευθούν μοναδικούς ελληνικούς μεζέδες, στο πλαίσιο της δεξίωσης που θα τους παραθέσει το Δ.Σ. της Ε.Π.Ο. μέσω της Ε.Π.Σ.Δ., στην ταβέρνα «ΟΔΟΣ ΟΝΕΙΡΩΝ» (παραπλεύρως της Ροδιακής έπαυλης).

Στα Κοσκινού οι τελικοί του «Σέβεν Σάϊντ»

Καθοριστικό ρόλο έπαιξε ο ηλεκτροφωτισμός του γηπέδου

Στο γήπεδο του Κοσκινού, θα διεξαχθεί η τελική φάση του φετινού «ΣΕΒΕΝ ΣΑΪΝΤ», αφού η ΕΠΣΔ έκρινε τις εγκαταστάσεις του ως τις πιο κατάλληλες να ανταποκριθούν στις απαιτήσεις του προγράμματος.

Η έναρξη των τελικών θα γίνει το ερχόμενο Σάββατο στις 16.00 μ.μ. με την κλήρωση των ζευγαριών. Θα ακολουθήσει ο αγιασμός εν όψει της νέας ποδοσφαιριστικής περιόδου, ενώ αμέσως μετά θα διεξαχθεί το πρώτο παιχνίδι. Η ποδοσφαιριστική βραδιά θα κλείσει με τις απονομές των επάθλων της περιόδου 1997 - 1998, στους πρωταθλητές της Α', Β' και Γ' κατηγορίας.

Παίρνουν «φωτιά» οι «μικρές» ρακέτες

Το 1ο κύπελλο coca cola τζούνιορ, πρόκειται να ξεκινήσει στις εγκαταστάσεις του ΡΟΑ στο Καρακόνερο.

Οι διοργανωτές είναι η Ροδιακή Ποτοποιία και ο Ροδιακός Ομιλος Αντισφαίρισης.

Το τουρνουά θα διαρκέσει τρεις ημέρες 11, 12 και 13 Σεπτεμβρίου.

Οι κατηγορίες είναι 10, 12, 14,16 ετών για αγόρια και κορίτσια.

Για τις κατηγορίες των 10 και 12 οι αγώνες θα διεξάγονται στα 7 νικηφόρα games, (6-6 tie - break) εκτός του τελικού που θα πραγματοποιηθεί στα 2 set (1-1 tie break στα 10).

Για τις κατηγορίες των 14 και 16 οι αγώνες θα γίνουν στα 2 νικηφόρα set (1-1 tie break στα 10) εκτός των τελικών που θα γίνουν στα 2 νικηφόρα set.

Ολοι οι αγώνες θα είναι knock out.

Δηλώσεις συμμετοχής θα γίνονται δεκτές μέχρι την Πέμπτη 10-9-98 και ώρα 13:00 στα τηλ. 28218 και 20960 (fax).

Sign - in για τις κατηγορίες 10 και 12 Παρασκευή 11-9 και ώρα 15:30.

Sing - in για τις κατηγορίες 12 και 14 Σάββατο 12-9 και ώρα 8:00.

Αμέσως μετά το sing - in κάθε κατηγορίας θα γίνει η κλήρωση και θα ξεκινήσουν οι αγώνες.

Ως παράβολο συμμετοχής ορίζεται το ποσό των 1.500 δρχ.

Οι τελικοί θα γίνουν την Κυριακή 13-9 και θα ακολουθήσει η απονομή των επάθλων στους νικητές κάθε κατηγορίας.

Η Ροδιακή Ποτοποιία αθλοθετεί κύπελλα για τους 1'' και 2'' νικητές και άλλα δώρα.

Επιδιαιτητής αγώνων, Γενημανώλη Σταυρούλα

Γραμματεία αγώνων, Ζέρβα Σοφία.

ΕΜΠΟΡΙΚΗ ΤΡΑΠΕΖΑ
Μπορεί!

ŠKODA OCTAVIA

Η τιμή του:

Απάντηση στην σημερινή πραγματικότητα.



• Μέσα στο πιό σύγχρονο εργοστάσιο στην καρδιά της Ευρώπης, γεννήθηκε το Νέο Πρόσωπο της ŠKODA. Με το Νέο OCTAVIA η ŠKODA μπαίνει σε μιά Νέα Μεγάλη Εποχή, μ' ένα αυτοκίνητο υψηλής ποιότητας. Με την τεχνογνωσία και τεχνολογία της Volkswagen, με κινητήρα 1600 κυβικά με 101 άλογα και με το υψηλότερο επίπεδο εξοπλισμού, το Νέο Πρόσωπο της ŠKODA αγαπήθηκε σ' όλο τον κόσμο. OCTAVIA, ένα αυτοκίνητο που προσφέρει τα περισσότερα, σε τιμή έκπληξη.

ΕΛΑΤΕ ΓΙΑ ΕΝΑ TEST DRIVE!

AUTO STAR AEE

ΑΠΟΚΛΕΙΣΤΙΚΟΣ ΑΝΤΙΠΡΟΣΩΠΟΣ ΡΟΔΟΥ
ΑΥΣΤΡΑΛΙΑΣ 60, ΡΟΔΟΣ
ΤΗΛ. 0241-27421, FAX. 0241-31676

Volkswagen Group

Ευχαριστήριο του ΔΟΝΑ

Ο πρόεδρος και το Δ.Σ. του ΔΟΝΑ, ευχαριστούν θερμά την διεύθυνση και το προσωπικό του ξενοδοχείου «ΣΕΜΙΡΑΜΙΣ», για την παραχώρηση της πισίνας αφιλοκερδώς, με σκοπό την λειτουργία των ανάλογων τμημάτων εκμάθησης του Οργανισμού.

Στην τελική ευθεία το τουρνουά Ζέφυρος

Με δύο αγώνες συνεχίστηκε το Σαββατοκύριακο το τουρνουά μπάσκετ Μίνι, Σούπερ Μίνι και Παμπαίδων που διοργανώνει στο γήπεδό του Αγίου Δημητρίου ο ΔΟΝΑ σε συνεργασία με τον Ζέφυρο.

Για την κατηγορία Παμπαίδων, ο Ιβίσκος κέρδισε τον Διγενή με 41 - 36 και για την κατηγορία Σούπερ Μίνι ο Κολοσσός επικράτησε του Ιβίσκου με 33 - 22.

Οι ομάδες χρησιμοποίησαν τους παρακάτω παίκτες:

ΚΟΛΟΣΣΟΣ: Ματσαμάς, Καλαποδάκης, Α. και Π. Μαρινάκης, Λάμπρου, Μπόσμος. Γεωργιάδης, Ντόκος, Ψαρομπάς, Στυλιανός, Κωσταρίδης, Σιώκος.

ΙΒΙΣΚΟΣ: Ματθαίος, Ν. Αναστασάκης, Τσουρουνάκης, Χατζησάββας, Κέφας, Μαστόρου, Τσαταλιός, Παπαμιχαήλ. Κ. Αναστασάκης, Κρητικός, Οικονόμου.

ΔΙΓΕΝΗΣ: Ελιάμος, Τζαβέλας, Ζουρούδης, Κοντομανώλης, Φωτεινόπουλος, Κόκκινος, Σταυριανάκης, Μαχραμάς, Κατσαράς, Φραντζής, Μπάρδος.

ΙΒΙΣΚΟΣ (ΠΑΜΠΑΙΔΕΣ): Παπαντωνίου, Γερόλυμος, Φιλιππόπουλος, Βογιατζής, Χαλκιανάκης, Γερολυμάκης, Μ. Χαλκιανάκης, Μυισλή, Αναστασάκης, Θεοδοσίου.

Η σημερινή αγωνιστική περιλαμβάνει:

ΩΡΑ 7 μ.μ. ΚΟΛΟΣΣΟΣ - ΖΕΦΥΡΟΣ (Σ. Μίνι)

ΩΡΑ 8 μ.μ. ΚΟΛΟΣΣΟΣ - ΖΕΦΥΡΟΣ (Μίνι)

Προβληματικός ο διαγωνισμός εκπαιδευτικών

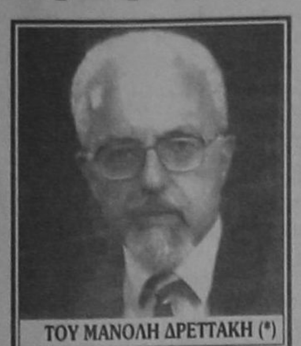

ΤΟΥ ΜΑΝΟΛΗ ΔΡΕΤΤΑΚΗ (*)

Πριν από ένα χρόνο (στις 11.9.97) σ'ένα άρθρο μου στην «Ελευθεροτυπία» (βλέπε και το Κεφάλαιο 9 στο βιβλίο μου «Προβλήματα της Ελληνικής Εκπαίδευσης» που κυκλοφόρησε τον περασμένο Φεβρουάριο) έγραφα τα εξής για τον διαγωνισμό για την επιλογή των εκπαιδευτικών:

«Η επιλογή των καθηγητών που θα διοριστούν στα σχολεία με διαγωνισμό παρουσιάζει σοβαρά προβλήματα. Το πρώτο και σπουδαιότερο πρόβλημα είναι ότι ο διαγωνισμός αυτός θα πρέπει να είναι αντικειμενικός, αδιάβλητος και διαπιστωτικός τόσο των γνώσεων όσο και των ικανοτήτων των υποψηφίων να διδάξουν τα αντικείμενα τα οποία θα κληθούν να διδάξουν. Ο σχεδιασμός και η διεξαγωγή ενός τέτοιου διαγωνισμού δεν είναι καθόλου εύκολη υπόθεση».

Τα αποτελέσματα του διαγωνισμού που ανακοινώθηκαν στις 20.8.98 απέδειξαν ότι πράγματι ο διαγωνισμός που έγινε τον περασμένο Ιούνιο ήταν προβληματικός και δεν είναι καθόλου βέβαιο ότι πέτυχε στο να επιλεγούν οι καλύτεροι (που έχουν τις γνώσεις και τις ικανότητες) για να διδάξουν τα αντικείμενα που καλούνται να διδάξουν.

Το πρώτο και κυριότερο πρόβλημα του διαγωνισμού ήταν ότι ο σχεδιασμός του, έγινε ερήμην της εκπαιδευτικής κοινότητας, αφού σ'αυτόν δεν μετείχαν ούτε η ΟΛΜΕ και η ΔΟΕ αλλά ούτε και οι επιστημονικές οργανώσεις των διαφόρων ειδικοτήτων. Αποτέλεσμα ήταν, να προκηρυχθεί ένας διαγωνισμός απλής εξέτασης γνώσεων και μάλιστα με εξεταστέα ύλη που, σε πολλές περιπτώσεις, δεν διδάχτηκε στους διαγωνιζόμενους. Επιπλέον, ο αριθμός των μαθημάτων στα οποία οι διάφορες ειδικότητες δεν ήταν ο ίδιος και έτσι η σύγκριση των ποσοστών επιτυχίας (ή αποτυχίας) ανάμεσα σε ειδικότητες δεν είναι δυνατή.

Εξαιτίας του «κλίματος» που επικράτησε πριν από την διεξαγωγή του διαγωνισμού, πολλοί που είχαν διδακτική πείρα (όπως οι αναπληρωτές αλλά και πολλοί απ'όσους διδάσκουν σε φροντιστήρια) δεν δήλωσαν συμμετοχή σ'αυτόν, ενώ ένας σημαντικός αριθμός από εκείνους που δήλωσαν συμμετοχή δεν προσήλθε να διαγωνισθεί. Δεν γνωρίζουμε, επομένως, αν και κατά πόσο εκείνοι που δεν δήλωσαν συμμετοχή ή δεν προσήλθαν στον διαγωνισμό ήταν ικανότεροι από εκείνους οι οποίοι προσήλθαν σ'αυτόν.

Η εξεταστέα ύλη - όπως δήλωσαν γνώστες των αντικειμένων στα οποία διαγωνίστηκαν οι υποψήφιοι - ήταν μεγάλη σε έκταση και αρκετά αόριστη. Επιπλέον, το διάστημα που μεσολάβησε, από την ημερομηνία που η ύλη έγινε γνωστή μέχρι την διαξαγωγή του διαγωνισμού, ήταν πολύ μικρό, με αποτέλεσμα να μην υπάρξει ο απαιτούμενος χρόνος για την προετοιμασία των υποψηφίων (πολλοί από τους οποίους εργάζονται για να κερδίσουν τον επιούσιο).

Είναι γνωστά τα όσα συνέβησαν τις μέρες που διεξαγόταν ο διαγωνισμός. Το γενικό «κλίμα» αλλά και οι συνθήκες που επικράτησαν έξω από τα εξεταστικά κέντρα κάθε άλλο παρά εξασφάλιζαν την ηρεμία που απαιτείται για να συγκεντρωθούν οι διαγωνιζόμενοι και να αποδώσουν το μέγιστο των δυνατοτήτων τους.

Σχετικά με την διεξαγωγή του διαγωνισμού και την βαθμολογία των γραπτών έχουν γίνει διάφορες καταγγελίες (όπως π.χ. των αποφοίτων των Τμημάτων Πληφορορικής των ΑΕΙ, των οποίων τα γραπτά δεν βαθμολογήθηκαν καν) οι οποίοι πρέπει να ληφθούν σοβαρά υπόψη. Πολλές από αυτές θα πάρουν την μορφή ενστάσεων κατά του κύρους του διαγωνισμού και θα πρέπει να αναμείνουμε τις αποφάσεις των αρμόδιων οργάνων γι'αυτές.

Παρ'όλα τα παραπάνω προβλήματα, το πολύ χαμηλό ποσοστό επιτυχίας σε ορισμένα μαθήματα ορισμένων ειδικοτήτων (π.χ. των φυσικών στην Φυσική (5,21%), των δασκάλων στις φυσικές επιστήμες (8,55%), των φιλολόγων στην Ιστορία (19,82%), των γεωλόγων στην Γεωλογία (24,73%), των Χημικών στην Χημεία (30,60%), των Μαθηματικών στα Μαθηματικά (33,65%) κ.ο.κ.).

Τα ανακοινωθέντα αποτελέσματα δεν παρέχουν όλες τις απαιτούμενες πληροφορίες για μια επιστημονικά θεμελιωμένη αξιολόγηση τόσο των χαμηλών ποσοστών επιτυχίας στα επιμέρους μαθήματα όσο και του πολύ χαμηλού ποσοστού επιτυχίας (25%) του συνόλου των υποψηφίων. Τέτοιες πληροφορίες είναι:

α) Το έτος εισαγωγής τους (και σε ποιό ΑΕΙ ή ΤΕΙ).

β) Το έτος λήψης του πτυχίου τους.

γ) Ο γενικός βαθμός του πτυχίου τους.

δ) Οι βαθμοί τους στο πτυχίο σε μαθήματα που εξετάστηκαν στον διαγωνισμό και

ε) Αν μετά την αποφοίτησή τους εργάστηκαν κατά οποιοδήποτε τρόπο ως εκπαιδευτικοί.

Για να αξιολογηθούν σωστά τα αποτελέσματα του διαγωνισμού, το ΑΣΕΠ - στηριζόμενο στις πληροφορίες που περιέχονται στις δηλώσεις συμμετοχής των υποψηφίων (ή σε δειγματοληπτικές έρευνες ανάμεσά τους για όσα στοιχεία δεν διαθέτει) - οφείλει να επεξεργαστεί τα αποτελέσματα και να δημοσιεύσει πίνακες, οι οποίοι να δείχνουν τα ποσοστά επιτυχίας ανάλογα με το καθένα από τα παραπάνω στοιχεία, καθώς και με συνδυασμούς τους (π.χ. έτος λήψης και βαθμός του πτυχίου).

Οταν δημοσιευτούν οι πίνακες αυτοί, θα γνωρίζουμε πρώτα απ'όλα την κατανομή των υποψηφίων με τα παραπάνω κριτήρια και, το σπουδαιότερο, αν και κατά πόσο το ποσοστό επιτυχίας των υποψηφίων σχετίζεται με το έτος αποφοίτησής τους από το ΑΕΙ και τον βαθμό του πτυχίου (π.χ. πόσοι από τους διαγωνισθέντες υποψηφίους που πήραν πτυχίο τα τελευταία πέντε χρόνια με βαθμό από 7 και άνω συγκέντρωσαν στον διαγωνισμό μέση βαθμολογία κάτω του 14 και αντίστροφα, πόσοι από εκείνους που πήραν πτυχίο πριν από 15 χρόνια με βαθμό κάτω του 7 συγκέντρωσαν βαθμολογία άνω του 14). Από την γνώση στοιχείων όπως αυτά που προαναφέρθηκαν, θα καταστεί δυνατό να εξαχθούν πολλά χρήσιμα συμπεράσματα σχετικά με το έργο που έχει επιτελεσθεί στα ΑΕΙ και ΤΕΙ, αν δηλαδή και κατά πόσον η ελλιπής κατάρτιση των υποψηφίων στα ιδρύματα αυτά αποτελεί έναν από τους σημαντικούς λόγους του χαμηλού ποσοστού επιτυχίας ή αν, αντίθετα, η κύρια αιτία ήταν η χαμηλή επίδοση των υποψηφίων στα ΑΕΙ και το μακρύ χρονικό διάστημα που μεσολάβησε από την αποφοίτησή τους.

Και αν, όμως γίνουν γνωστά όλα τα παραπάνω και πάλι δεν θα μπορέσουμε να μάθουμε αν και κατά πόσον ο διαγωνισμός πέτυχε στο να επιλέξει τους καταλληλότερους εκπαιδευτικούς. Και αυτό γιατί από την φύση του δεν ήταν δυνατόν να διαπιστώσει την διδακτική ικανότητα των υποψηφίων, δασκάλων ή νηπιαγωγών, το πώς θα τα καταφέρουν μέσα στην τάξη και, το κυριότερο - όπως επισημάνθηκε από πολλούς - το αν και κατά πόσον αγαπούν το λειτούργημά του εκπαιδευτικού και τους μαθητές που θα κληθούν να διδάξουν.

Είναι σαφές από τα όσα προαναφέρθηκαν, ότι ο διαγωνισμός των εκπαιδευτικών ήταν εξαιρετικά προβληματικός και θα ήταν σκόπιμο να μην επαναληφθεί με την μορφή που έγινε. Με βάση τόσο την ανάλυση των αποτελεσμάτων που προαναφέρθηκε αλλά, κύρια, με την συνεργασία των αρμόδιων φορέων (ΟΛΜΕ, ΔΟΕ, επιστημονικών συλλόγων, Τεχνικού Επιμελητηρίου, Οικονομικού Επιμελητηρίου και των ΑΕΙ), ο διαγωνισμός απλής εξέτασης των γνώσεων σε ορισμένα μαθήματα θα πρέπει να αντικατασταθεί από ένα σύστημα επιλογής, το οποίο να διαπιστώνει τόσο τις γνώσεις όσο και τις εκπαιδευτικές ικανότητες των υποψηφίων. Ενα τέτοιο σύστημα δεν μπορεί παρά να είναι συνδυασμός.

- Διαγωνισμού σε μαθήματα που έχουν διδαχθεί οι υποψήφιοι στα ΑΕΙ ή ΤΕΙ, και
- Συνέντευξη από αδιάβλητες επιτροπές διακεκριμένων εκπαιδευτικών.

Τόσον εκείνοι που θα δίνουν τα θέματα του διαγωνισμού και εκείνοι που θα βαθμολογούν τα γραπτά των διαγωνιζομένων όσο και τα μέλη των επιτροπών για τις συνεντεύξεις θα πρέπει να επιλέγονται με κλήρωση από καταλόγους μελών του ΔΕΠ, των ΑΕΙ και ΤΕΙ, καθηγητών δευτεροβάθμιας εκπαίδευσης, δασκάλων και νηπιαγωγών που έχουν πολυετή και επιτυχή σταδιοδρομία στην εκπαίδευση.

(*) Ο Μανόλης Γ. Δρεπάκης είναι πρώην:

Αντιπρόεδρος της Βουλής, υπουργός και καθηγητής της ΑΣΟΕΕ.

ΣΥΓΧΑΡΗΤΗΡΙΑ

Το Διοικητικό Συμβούλιο του Αγροτικού Συνεταιρισμού Ψίνθου συγχαίρει όλα τα παιδιά που πέτυχαν στα Ανώτατα και Ανώτερα Εκπαιδευτικά ιδρύματα και κατάγονται από την Ψίνθο.

1. Καρίκη Μαρία Ψυχολογία Θεσσαλονίκης
2. Γραμμάτικα Κατερίνα Δημόσια Διοίκηση Πανεπιστημίου Αθηνών
3. Αγγελάκη Λυγερή Κοινωνιολογίας Κρήτης Ρεθύμνου
4. Χατζηαλεξίου Αναστάσιος Μαθηματικών Κρήτης
5. Πάππου Ιωάννης Ιατρικής Αθηνών
6. Ορφανός Βασίλειος Σ. Τοπ. Αυτοδιοίκηση Καλαμάτας
7. Ορφανού Χαρπωμένη Λογιστική ΤΕΙ Καβάλας
8. Τσούλου Μαρία Αισθητική ΤΕΙ Θεσ/κης
9. Αναγνωστοπούλου Δωροθέα Κοιν. Εργασία, ΤΕΙ Αθηνών
10. Μπρόκος Χρυσοβαλάντης Οιν. Τεχν. ποτών ΤΕΙ
11. Ορφανός Βασίλης του Πετρ. Λογιστική ΤΕΙ Θεσ/κης
12. Λαγογιάννη Πηνελόπη Διοίκ. Επιχ. ΤΕΙ Αθηνών

Για το Δ.Σ. Ο Πρόεδρος
ΚΩΣΤΟΜΟΙΡΗΣ Γ. ΒΑΣΙΛΕΙΟΣ



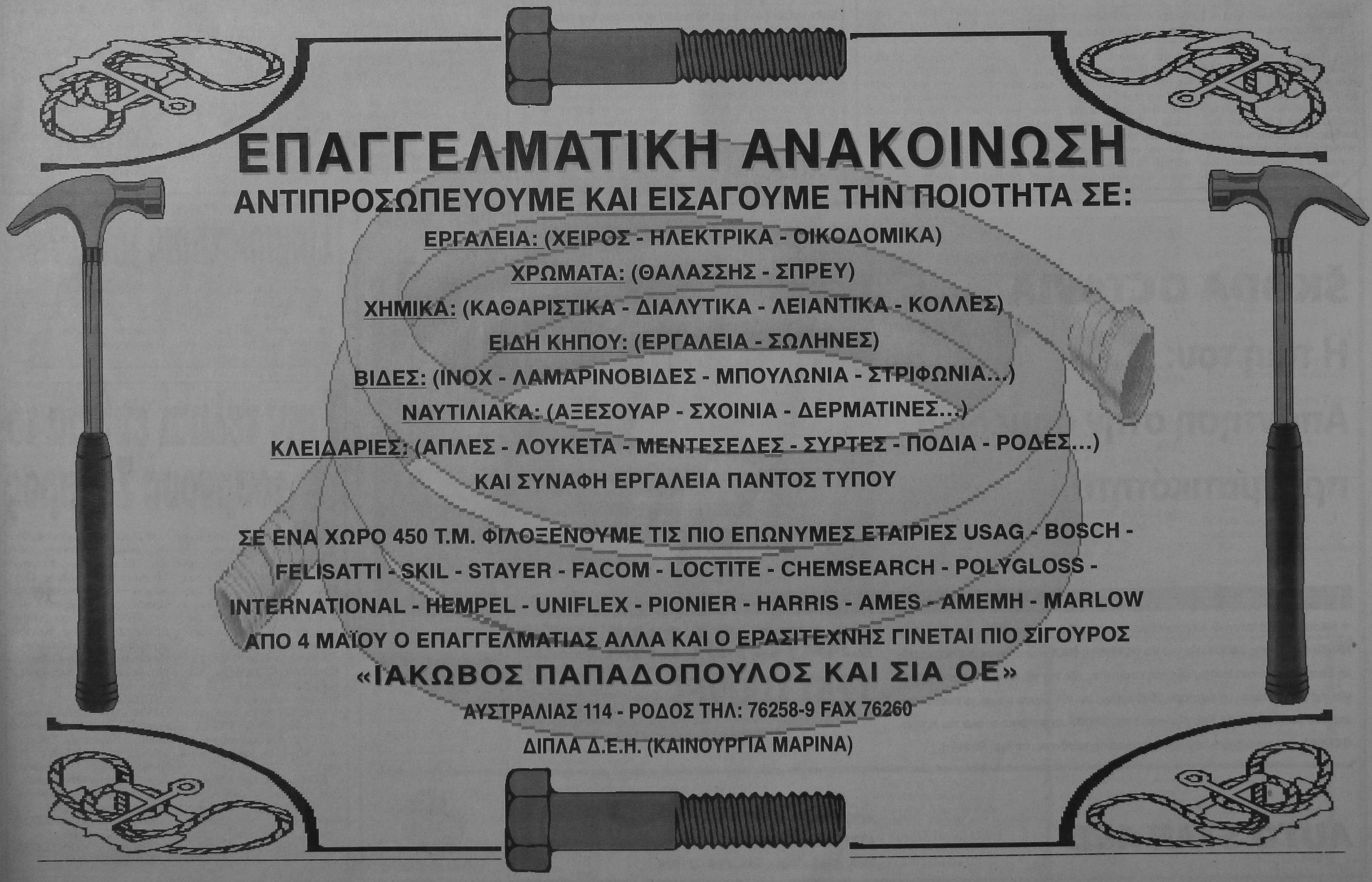

ΠΡΟΒΛΕΠΕΤΑΙ ΔΡΑΜΑΤΙΚΗ ΠΤΩΣΗ ΕΩΣ ΤΟ 2010 ΣΤΟΝ ΤΟΥΡΙΣΜΟ ΟΛΟΚΛΗΡΗΣ ΤΗΣ ΜΕΣΟΓΕΙΟΥ

Σημαντική άνοδος στις αφίξεις ξένων στην Ελλάδα για το '98 λόγω αντίστοιχης πτώσης σε Τουρκία και Ισπανία • Μεγάλη η διαφημιστική εκστρατεία της χώρας μας για το 1999

Σε μία περίοδο όπου οι ρυθμοί ανάπτυξης του παγκόσμιου τουρισμού σημειώνουν ιδιαίτερη επιβάρυνση η Ελλάδα αναγγεννάται από τις «στάχτες» της προηγούμενης τριετίας και προχωρά χωρίς ιδιαίτερη παρέμβαση από την πολιτεία σε ανοδικά βήματα από πλευράς αφίξεων ξένων τουριστών. Μάλιστα οι ρυθμοί από πλευράς κρατήσεων για το '99 ήδη ευημερούν. Πάντως, σύμφωνα με την τελευταία έκθεση του Ινστιτούτου Τουριστικών Ερευνών και Προβλέψεων, η Μεσόγειος ως τουριστικός προορισμός με αργά αλλά σταθερά βήματα χάνει την αίγλη του παρελθόντος.

«Η λογική είναι η αφετηρία της σοφίας, όχι το τέλος». Πρόκειται για μια αρχέγονη φιλοσοφική ρήση που τελευταία επιβεβαιώνεται καθημερινά. Κλασικό παράδειγμα η εικόνα που παρουσιάζει σήμερα ο τουρισμός. Και τούτο διότι στην Ελλάδα, χωρίς να έχει γίνει καμία ουσιαστική παρέμβαση σε θέματα υποδομής, ο τουρισμός ξεπέρασε - προς το παρόν τον σκόπελο της περασμένης τετραετίας παρουσιάζοντας φέτος σημαντική άνοδο στις αφίξεις ξένων τουριστών, ενώ ήδη οι ενδείξεις για το '99 είναι, σύμφωνα με έρευνα της Nielsen για τη βρετανική αγορά πολύ ευοίωνες.

Η άνοδος για το 1998 αποδίδεται από τους ειδικούς σε συγκυριακούς λόγους, αφού χώρες, όπως η Τουρκία, και η Τυνησία, που αποκτούσαν κύριο κομμάτι από την τουριστική πίτα της Ελλάδας, σημείωσαν σημαντική μείωση στις αφίξεις ξένων τουριστών. Επίσης οι Ευρωπαίοι Τουριστικοί Οργανισμοί «έστρεψαν» τον κόσμο προς την Ελλάδα δεδομένου ότι κοίταξαν το 1998 να επωφεληθούν από την υποτίμηση της δραχμής. Ετσι οι Τ.Ο. «πούλησαν» Ελλάδα χωρίς να μειώσουν τις τιμές των τουριστικών τους πακέτων. Ταυτόχρονα από τα τέλη Ιουλίου μέχρι σήμερα οι καιρικές συνθήκες στην Βόρεια και Κεντρική Ευρώπη έδωσαν ώθηση τους Ευρωπαίους που είχαν επιλέξει τη χώρα τους για διακοπές να αναθεωρήσουν τα σχέδια τους.

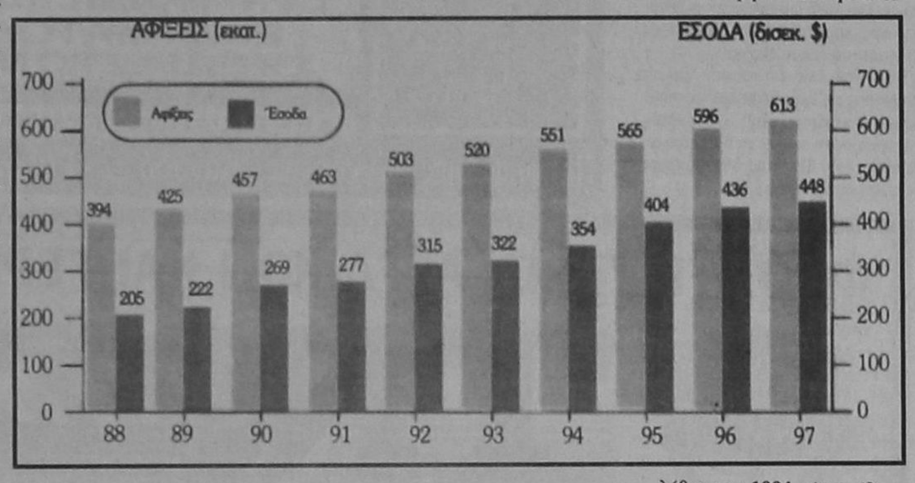

Βέβαια το δεδομένο της συγκυρίας ενισχύεται με το γεγονός ότι η Ελλάδα το 1998 δεν προχώρησε σε ουσιαστική διαφημιστική εκστρατεία. Οι κινήσεις ήταν επιδερμικές, περιορίστηκαν σε ορισμένες σωστά επιλεγμένες καταχωρήσεις και σε κάποιες αφισοκολλήσεις, ενώ το κύριο κομμάτι της διαφημιστικής προβολής της χώρας στο εξωτερικό θα διοχετευθεί στη καμπάνια που ξεκινά στα τέλη Οκτωβρίου και αφορά την νέα τουριστική χρονιά. Πάντως ο στόχος του ΕΟΤ επετεύχθη, αφού η επιλογή να μην υπάρξει ουσιαστική προβολή (σε σχέση με άλλα χρόνια) το 98, με σκοπό να αποδοθεί ο κύριος όγκος της διαφημιστικής δαπάνης από τον Οκτώβριο '98- Οκτώβριο '99 (και αυτό πλέον να συμβαίνει κάθε χρονιά), κρίνεται επιτυχής.

Τελικώς ζωτικής σημασίας αποδείχτηκε τελικά η παρουσία της υπουργού Ανάπτυξης κ. Βάσως Παπανδρέου στην έκθεση του Βερολίνου τον περασμένο Μάρτιο, όπου συναντήθηκε με τους επικεφαλής των κορυφαίων Tour Operators της Ευρώπης.

Ευεργέτης η υποτίμηση

Ομως παρ'όλα αυτά το συνάλλαγμα, του οποίου ακόμη καθίσταται δύσκολη η μέτρηση από την Τράπεζα της Ελλάδος, δεν έχει αυξηθεί, ενώ και οι διανυκτερεύσεις των τουριστών είναι δυσανάλογα μειωμένες σε σχέση με τις αφίξεις που είναι περισσότερες.

Το τουριστικό 1999 είναι ήδη πολύ κοντά. Οι ευεργετικές για τον τουρισμό επιπτώσεις της υποτίμησης αναμένεται να δημιουργήσουν ένα ακόμη μεγαλύτερο σε σχέση με το '98 τουριστικό ρεύμα. Ταυτόχρονα η διαφήμιση της Ελλάδας στο εξωτερικό προβλέπεται- όπως αναφέρθηκε και παραπάνω- να είναι ιδιαίτερη.

Το θετικό τουριστικά '98 δεν δημιούργησε μαξιμαλιστικές διαθέσεις στην ελληνική ξενοδοχία, η οποία πιο ώριμη πλέον μετά το «Hannibal ante portas» (ο Αννίβας προ των πυλών) κοπώντας την ανοδική τάση της ελληνικής αγοράς. Αλλωστε η ίδια η ισπανική κυβέρνηση σε τελευταίες της δηλώσεις αναφέρει ότι ο στόχος του ισπανικού τουριστικού μοντέλου είναι η προσέλκυση συναλλαγματικά υψηλού επιπέδου τουριστών και όχι του φτηνού πακέτου. Παράλληλα οι Ισπανοί γνωρίζουν καλά ότι βρίσκονται ακόμη πολύ μπροστά από τους βασικούς ανταγωνιστές τους, ενώ και η γεωγραφική τους θέση τους ευνοεί.

Πάντως, σύμφωνα με την τελευταία έρευνα του ΙΤΕΠ, η Μεσόγειος, ο δημοφιλέστερος τουριστικός προορισμός του κόσμου, φαίνεται ότι χάνει ένα σημαντικό κομμάτι της δύναμής της γεγονός που προσδίδει μεγαλύτερη αίγλη στην άφιξη των αφίξεων στην Ελλάδα. Το Ινστιτούτο Τουριστικών Ερευνών και Προβλέψεων στην μελέτη του αναφέρει ότι ο ρυθμός ανάπτυξης της Μεσογείου τα τελευταία χρόνια είναι αισθητά χαμηλότερος του μέσου παγκόσμιου ρυθμού ανάπτυξης (την τετραετία 1990-94 ήταν 50% χαμηλότερος) και αυτού του ευρωπαϊκού (36% τη συγκεκριμένη τετραετία). Ειδικότερα, σύμφωνα με εκτιμήσεις του συγγραφέα της μελέτης καθηγητή κ. Γεωργίου Παυλόπουλου, σύμφωνα με τις εκτιμήσεις το 2010 οι διεθνείς ταξιδιώτες υπολογίζονται σε 1.250 εκατομμύρια, εξέλιξη που αντιστοιχεί στο μέσο ετήσιο ρυθμό αύξησης 4,5% (ενδέχεται να φτάσει και 5,5%). Με βάση τις προβλέψεις, η περιοχή της Αν. Ασίας - Ειρηνικού θα πετύχει τον ταχύτερο ρυθμό αύξησης των αφίξεων (6,5%) και η Ευρώπη τον βραδύτερο (3,2%). Οι μεταβολές αυτές συνεπάγονται αύξηση του μεριδίου της Ανατολικής Ασίας - Ειρηνικού από 20,4% το 1994 σε 30% το 2010, με αντίστοιχη αναλογική μείωση των μεριδίων Ευρώπης και Αμερικής.

Το μερίδιο της Ευρώπης, κατά την πρόβλεψη μειώνεται δραματικά από 59% το 1995 σε 49% το 2010. Για όλες τις περιοχές με εξαίρεση την Ανατολική Ασία, η τάση που έχει διαμορφωθεί ταυτίζεται με την αύξηση του διαπεριφερειακού τουρισμού. Ο διεθνής τουρισμός προβλέπεται ότι θα γνωρίσει νέα άνθηση μετά το 2000 περίοδο όπου εκατομμύρια άνθρωποι θα έχουν φθάσει σε εισοδηματικό επίπεδο ικανό να στηρίξει διεθνή ταξίδια και οι τεχνολογικές και θεσμικές αλλαγές θα έχουν ωριμάσει, ώστε και το κόστος διακίνησης να μειώνουν αλλά και την ελευθερία ταξιδιού να διασφαλίζουν. Σημαντικό συμπέρασμα της μελέτης είναι το γεγονός ότι η ροπή προς τον διεθνή τουρισμό δεν συναρτάται απαραίτητα από εισοδηματικούς παράγοντες.

Γενικά η εκτίμηση για τα διεθνή ταξίδια στο απώτερο μέλλον είναι ότι θα υπάρξει σημαντική ανάκαμψη, όταν το κατά κεφαλήν εισόδημα πολυάνθρωπων χωρών, όπως η Κίνα, Ινδία, Ινδονησία, Πακιστάν, Βραζιλία, κ.ά. υπερβεί το απαγορευτικό σημερινό επίπεδο, από πλευράς εισοδήματος εργαζομένων, που επιτρέπει για μεγάλα τμήματα του πληθυσμού πραγματοποίηση διεθνών ταξιδιών. Σημειώνεται ότι το 76% το παγκόσμιου πληθυσμού έχει κατά κεφαλήν εισόδημα μικρότερο από 2.785 δολλάρια και το 56% μικρότερο από 700 δολ.

Υπολογίζεται επίσης ότι θα χρειαστούν 50 χρόνια για να φθάσουν οι 59, σύμφωνα με τον ΟΟΣΑ, χαμηλού εισοδήματος χώρες, σε μέσο εισόδημα τα 4.320 δολ., όσο δηλαδή είναι της κατηγορίας «ανώτερο μέσο», και περίπου 30 χρόνια για να αναρριχηθούν οι χώρες του «κατώτερου μέσου» στο ανώτερο. Σήμερα το 15% του πληθυσμού της γης (οι ανεπτυγμένες βιομηχανικές χώρες) απολαμβάνει το 80% του παγκόσμιου εισοδήματος και από αυτό προέρχεται και το 60% του παγκόσμιου διεθνούς τουρισμού, ενώ σε δαπάνη το ποσοστό αυτό είναι υψηλότερο.

Η Ευρώπη με ποσοστό 60% και η Αμερική με 20% συγκεντρώνουν τους περισσότερους τουρίστες. Ακολουθεί η Αν. Ασία - Ειρηνικός με 14%. Με βάση τις συναλλαγματικές εισπράξεις η Ευρώπη περιορίζεται στο 50% και τα μερίδια της Αμερικής και Αν. Ασίας αυξάνονται σε 27% και 17,8% αντίστοιχα. Η δε Μεσόγειος συγκεντρώνει το 31% των παγκόσμιων αφίξεων και το 26,6% των εισπράξεων.

Σε παγκόσμιο επίπεδο το 55% των διεθνών τουριστών μετακινείται οδικώς και το 36% αεροπορικώς. Τέλος από τις ευρωπαϊκές χώρες, η Ελλάδα έχει το υψηλότερο ποσοστό αερομεταφερομένων (78%) έναντι 59% της Τουρκίας και 38,5% της Ισπανίας.



SUZUKI ALTO

τώρα 500.000 δρχ. φθηνότερο

μόνο από 2.488.000



Από 2.488.000 δρχ. και μόνο μέχρι τέλος Σεπτεμβρίου
μπορείτε να αποκτήσετε το πιο αξιόπιστο, πρακτικό και οικονομικό 3πορτο ή 5πορτο αυτοκίνητο σήμερα. Μην το σκέπτεστε γιατί τέτοιες προσφορές δεν βρίσκονται κάθε μέρα.

ALTO 1.0 PLUS 3θυρο	από 2.988.000	τώρα 2.488.000
ALTO 1.0 PLUS 5θυρο	από 3.098.000	τώρα 2.598.000

Τιμή μας και καμάρι σας!
Ισχύει μέχρι τέλος Σεπτεμβρίου

Αποκτήστε το δικό σας ALTO με 0% προκαταβολή και 60 μηνιαίες δόσεις με τη SUZUKI CLUB VISA

SUZUKI

ΕΠΙΣΗΜΟΙ ΕΜΠΟΡΟΙ Ν. ΒΑΡΔΕΛΛΗΣ Α.Ε. ΤΗΛ: 27774

ΡΙΖΙΚΕΣ ΑΛΛΑΓΕΣ ΣΤΟ ΣΥΣΤΗΜΑ ΠΑΡΟΧΩΝ

Στο μικροσκόπιο τα επιδόματα του ΟΑΕΔ

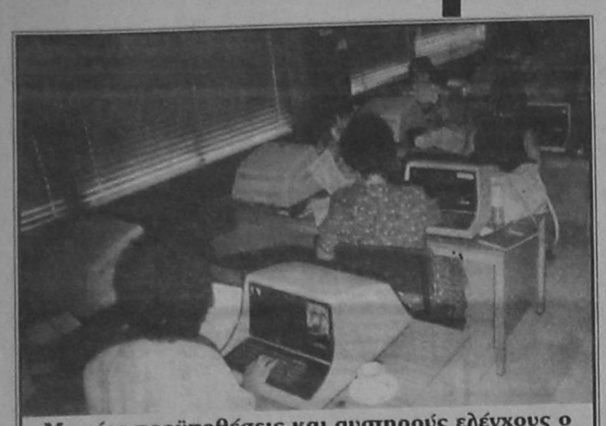

Με νέες προϋποθέσεις και αυστηρούς ελέγχους ο ΟΑΕΔ θα ξαναμοιράσει την πίτα των επιδοτήσεων

Στόχος είναι να περιορισθεί η επιδοματική πολιτική από 66% του συνολικού προϋπολογισμού στο 50%

Οσοι εξασφαλίζουν τα ...προς το ζην από εργασία 6 ή και λιγότερων μηνών «συμπληρώνοντας» το εισόδημα του υπόλοιπου χρονικού διαστήματος με ...επιδόματα του ΟΑΕΔ σύντομα θα αντιμετωπίσουν πρόβλημα επιβίωσης.

Ο Οργανισμός Απασχόλησης Εργατικού Δυναμικού, ύστερα από το «πράσινο φως», που έδωσε ο υπουργός Εργασίας και Κοινωνικών Ασφαλίσεων, Μιλτ. Παπαϊωάννου, για ριζική αναθεώρηση του συστήματος των παροχών του ΟΑΕΔ, αποφάσισε να περάσει από κόσκινο όλα τα επιδόματα, να ελέγξει την ιδιότυπη παραοικονομία, η οποία υποστηρίζεται ότι αναπτύσεται στο όλο σύστημα, να περιορίσει τις δαπάνες για επιδοματική πολιτική από 66% του συνολικού προϋπολογισμού του Οργανισμού (περίπου 200 δισ. δρχ.) στο 50% και να ξαναμοιράσει την «πίτα» με νέες προϋποθέσεις και αυστηρούς ελέγχους. «Με δεδομένους τους δημοσιονομικούς περιορισμούς θα πρέπει το σύστημα κοινωνικής ασφάλισης γενικά και της ασφάλισης ανεργίας ειδικότερα να προσεγγίσει με μεγαλύτερη αποτελεσματικότητα διάφορες πληθυσμιακές ομάδες και να παρέχει κάλυψη ανάλογη με τις πραγματικές ανάγκες και τα ιδιαίτερα χαρακτηριστικά αυτών», αναφέρεται στην εισήγηση που συνόδευε την απόφαση για την ανάθεση ειδικής μελέτης του ΟΑΕΔ και του Εθνικού Ινστιτούτου Εργασίας.

Η μελέτη, σύμφωνα με την εισήγηση, θα έχει ως αντικείμενο:

• Την καταγραφή των χαρακτηριστικών όσων ωφελούνται από τα επιδόματα ανεργίας, τα οικογενειακά επιδόματα και τις υπόλοιπες παροχές του ΟΑΕΔ ασφαλιστικού και ανταποδοτικού χαρακτήρα.

• Τη συγκριτική ανάλυση και αξιολόγηση των ανάλογων συστημάτων που εφαρμόζονται τις άλλες χώρες-μέλη της Ευρωπαϊκής Ενωσης, καθώς και της αποτελεσματικότητάς τους.

• Τη διαμόρφωση - αναδιοργάνωση του συστήματος και του θεσμικού πλαισίου για την ορθολογικότερη κατανομή των πόρων και την αύξηση του συστήματος κοινωνικής προστασίας με βάση τις πραγματικές ανάγκες και τα ιδιαίτερα χαρακτηριστικά των επιδοτουμένων.

• Τη διαμόρφωση ενός παρατηρητηρίου συνεχούς παρακολούθησης της ακολουθούμενης επιδοματικής πολιτικής του ΟΑΕΔ.

«ΠΟΙΟΙ ΘΑ ΠΛΗΡΩΣΟΥΝ»

Στις αλλαγές, που συζητουνται να γίνουν, περιλαμβάνονται, σύμφωνα με απόλυτα διασταυρωμένες πληροφορίες:

• Η αυστηροποίηση των προϋποθέσεων για την είσπραξη των εποχικών επιδομάτων ανεργίας και η πρόβλεψη ενιαίων ασφαλιστικών όρων που αναμένεται να προκαλέσει έντονες αντιδράσεις από εποχιακά απασχολούμενους κλάδους (ξενοδοχοϋπαλλήλους, εκπαιδευτικούς και οικοδόμους που αποτελούν το 60% των τακτικά επιδοτούμενων ανέργων).

• Η επανεξέταση του καθεστώτος των οικογενειακών επιδομάτων (ΔΛΟΕΜ) καθώς και των εισφορών στράτευσης.

• Η σύνδεση της διάρκειας της επιδότησης του ανέργου με την - τυχόν- ύπαρξη άλλου εισοδήματος.

• Η «στροφή» των επιδοματούχων του ΟΑΕΔ σε προγράμματα απασχόλησης (μετατροπή των επιδομάτων ανεργίας σε εκπαιδευτικά επιδόματα).

Στελέχη του υπουργείου Εργασίας, το οποίο δεν έχει ακόμη επισήμως ανακοινώσει την προωθούμενη αλλαγή στο καθεστώς των επιδομάτων, υπενθυμίζουν ότι η αναδιάταξη των πόρων και των δράσεων «παθητικής» μορφής έχει προαναγγελεθεί στο Εθνικό Σχέδιο Δράσης για την Απασχόληση. Στο κείμενο αυτό τονίζεται χαρακτηριστικά πως «τα δύο τρίτα των πόρων που διατίθενται για τις πολιτικές αγοράς εργασίας αφορούν στην καταβολή επιδομάτων ανεργίας και εκτάκτων βοηθημάτων προς τους ανέργους».

Και ότι «έχει φανεί πως η επιδοματική πολιτική αφενός δεν ενισχύει την επαγγελματική ένταξη των ανέργων προκειμένου να εξασφαλίσουν σταθερή απασχόληση και ικανοποιητικό εισόδημα, ενώ αφετέρου δεν υποκινεί στην αναζήτηση τρόπων επαγγελματικής ένταξης από τον ίδιο τον άνεργο και να αποφεύγεται η κοινωνική περιθωριοποίηση». Κεντρικό σημείο της νέας πολιτικής (και των αλλαγών που θα γίνουν στα επιδόματα) ήταν και είναι ο «συμψηφισμός των παθητικών μέτρων με προγράμματα κατάρτισης - επανακατάρτισης και η προώθηση δομών στήριξης, ενώ η οικονομική ενίσχυση θα παρέχεται σε όσους έχουν πραγματική ανάγκη».

ΜΕΣΑ ΣΤΟ 1999 ΟΙ ΑΛΛΑΓΕΣ

«Μέσα στο 1999 θα έχουμε μία νέα θεσμική ρύθμιση σε σχέση με τις παροχές ανεργίας», προαναγγέλλει ο διοικητής του ΟΑΕΔ, Κ. Ευστρατόγλου ο οποίος, επιβεβαιώνει την ανάθεση της σχετικής μελέτης:«Χρειάζεται να μελετήσουμε το σημερινό σύστημα των παροχών, να καταγράψουμε τους δικαιούχους και, στην συνέχεια να πάρουμε τα μέτρα», σημειώνει ο κ. Ευστρατόγλου, τονίζοντας πως το όλο σύστημα πρέπει να γίνει «πιο ορθολογικό και περισσότερα κοινωνικά αποδεκτό». Μέσα από την αναδιάταξη αυτή των πόρων ο διοικητής του ΟΑΕΔ εκτιμά ότι θα δημιουργηθούν και οι προϋποθέσεις να αυξηθούν τα επιδόματα ανεργίας και, ενδεχομένως, να επιμηκυνθεί η διάρκεια της χορήγησής τους σε όσους πραγματι το έχουν ανάγκη.

Κάτι που επίμονα ζητούν και τα συνδικάτα με δεδομένη και τη συνεχιζόμενη πτώση του επιδόματος ανεργίας σε σχέση με το βασικό ημερομίσθιο (στο 48% από 66,6%) όπως φαίνεται στον πίνακα).

Η ΑΝΕΡΓΙΑ ΣΤΗΝ ΕΥΡΩΠΑΪΚΗ ΕΝΩΣΗ

Ποσοστά (%) του εργατικού δυναμικού

	1994	1995	1996	1997
Αυστρία	5,9	5,9	6,2	6,5
Βέλγιο	13,1	13,0	13,2	13,0
Δανία	12,2	10,0	9,2	9,2
Γαλλία	12,3	11,6	12,1	12,2
Γερμανία	9,6	9,4	10,3	10,4
Ελλάδα	9,6	10,0	10,2	10,3
Ιταλία	11,3	12,0	12,1	12,0
Ιρλανδία	14,2	12,9	12,4	12,2
Ισπανία	24,2	22,9	22,9	22,7
Λουξεμβούργο	2,7	3,0	2,9	2,8
Μ. Βρετανία	9,2	8,2	7,9	7,5
Ολλανδία	7,6	7,1	7,0	6,9
Πορτογαλία	6,9	7,2	7,4	7,5
Σουηδία	8,0	7,7	7,6	7,2
Φιλανδία	18,4	17,2	16,4	15,5
ΣΥΝΟΛΟ	11,6	11,2	11,4	11,3

(Πηγή: OECD)

ΚΑΤΩΤΕΡΑ ΟΡΙΑ ΕΠΙΔΟΜΑΤΟΣ ΑΝΕΡΓΙΑΣ

ΑΠΟ	ΗΜΕΡΗΣΙΟ ΕΠΙΔΟΜΑ	ΗΜΕΡΟΜΙΣΘΙΟ	ΠΟΣΟΣΤΟ
1.9.1989	1.803 ΔΡΧ.	2.705 ΔΡΧ.	66,6%
1.7.1992	1.803 ΔΡΧ.	3.870 ΔΡΧ.	46,6%
1.1.1994	2.344 ΔΡΧ.	4.632 ΔΡΧ.	50,6%
1.9.1995	2.578 ΔΡΧ.	5.338 ΔΡΧ.	48,5%
1.7.1998	3.119 ΔΡΧ.	6.492 ΔΡΧ.	48,0%

ΤΟ ΥΨΟΣ ΒΑΣΙΚΩΝ ΠΑΡΟΧΩΝ ΟΑΕΔ

(Σε χιλιάδες δραχμές)

- Εξοδα για επιδόματα ανεργίας, στράτευσης, αφερεγγυότητας εργοδότη	166.351.290
- Εξοδα για οικογενειακά επιδόματα και επιδόματα μητρότητας	23.991.030
- Παροχές πρόνοιας (κοιν. αποκλεισμού)	3.150.450
- Εξοδα για προώθηση της απασχόλησης	55.529.850
- Εξοδα για εκπαίδευση	55.963.040

ΙΔΙΩΤΙΚΟ ΤΕΧΝΙΚΟ ΕΠΑΓΓΕΛΜΑΤΙΚΟ ΕΚΠΑΙΔΕΥΤΗΡΙΟ
ΤΕΕ ΔΟΡΚΑΣ
Αναγνωρισμένο από το κράτος
ΤΟΜΕΙΣ & ΕΙΔΙΚΟΤΗΤΕΣ
ΠΛΗΡΟΦΟΡΙΚΗΣ
ΧΕΙΡΙΣΤΩΝ Η/Υ & ΥΠΟΣΤΗΡΙΞΗΣ ΔΙΚΤΥΩΝ
Κρατικό Πτυχίο
ΚΟΜΜΩΤΙΚΗΣ ΤΕΧΝΗΣ
Αναβολή στράτευσης
ΕΦΑΡΜΟΣΜΕΝΩΝ ΤΕΧΝΩΝ
ΕΝΔΥΜΑΤΟΛΟΓΩΝ - ΣΧΕΔΙΑΣΤΩΝ ΜΟΔΑΣ
ΔΕΚΤΟΙ ΑΠΟΦ. ΓΥΜΝΑΣΙΟΥ - ΛΥΚΕΙΟΥ
Πληροφορίες - Εγγραφές : Καναδά 32 - Ρόδος - Τηλ. 76536 - 29550

ΦΡΟΝΤΙΣΤΗΡΙΑ ΑΓΓΛΙΚΩΝ ΚΑΙ ΓΕΡΜΑΝΙΚΩΝ
"ΓΝΩΣΗ"
Διεύθυνση Σπουδών: Αγγελική Μακράκη-Θεοχάρη
Επτά χρόνια **συνεχούς ανοδικής πορείας.**
Την τελευταία τριετία καθιερώσαμε στην Ρόδο τα **τμήματα PRE-JUNIOR (Αγγλικά για νήπια)** που η επιτυχία τους αποτέλεσε έκπληξη ακόμα και για μας.
Υψηλά ποσοστά επιτυχίας σε όλα τα επίπεδα και όλα τα ξενόγλωσσα Διπλώματα **Αγγλικών** και **Γερμανικών.**
Άγγλοι καθηγητές, με διδακτική εμπειρία σε Βρεττανικά Πανεπιστήμια, διδάσκουν στα τμήματά μας F.C.E. και PROFICIENCY.
Δεν πειραματιζόμαστε με νέες μεθόδους. **Εφαρμόζουμε μεθόδους αποδεδειγμένης επιτυχίας** σε όλα τα επίπεδα σπουδών.
Και . . . για την ψυχαγωγία των παιδιών, είναι γνωστά τα επιτυχημένα αποκριάτικα parties, οι εκδρομές και τα δώρα προς τους μαθητές μας.
ΠΛΗΡΟΦΟΡΙΕΣ - ΕΓΓΡΑΦΕΣ:
Από 1η Σεπτεμβρίου καθημερινά 9.00 - 13.00 & 5.00 - 9.00 μ.μ. στα φροντιστήρια "ΓΝΩΣΗ"
ΚΟΔΡΙΓΚΤΩΝΟΣ 78, ΡΟΔΟΣ και στα τηλέφωνα: 74040 & 26771
UKAKO

Rodogaz
Διανομή φιαλών υγραερίου κατ' οίκον
Διανομή χύμα υγραερίου
Πώληση καυστήρων και λεβήτων υγραερίου για κεντρικά συστήματα θέρμανσης
Θερμαντικά σώματα
Διεύθυνση εργοστασίου: Καναμάτ Ρόδου • τηλ. 62649
Διεύθυνση πρατηρίου: Αυστραλίας 50 • τηλ. 34244-5

ΜΙΚΡΕΣ ΑΓΓΕΛΙΕΣ

ΕΝΟΙΚΙΑΣΕΙΣ ΑΚΙΝΗΤΩΝ

ΕΝΟΙΚΙΑΖΟΝΤΑΙ

στους Καστελλοριζιούς, (Ιξιά), μικρά δυάρια πλήρως επιπλωμένα, και με τα απαραίτητα σκεύη. Πληρ. Διακογεωργίου Κάλλιστος, τηλ. 29318 - 34598

ΕΝΟΙΚΙΑΖΟΝΤΑΙ

Δύο συνεχόμενα γραφεία στον Α' όροφο οικοδομής επί της οδού Δημ. Θεοδωράκη αριθμό 34. Πληρ. τηλ. 28106 (πρωινές ώρες) και τηλ. 32009 (μετά τη 5η απογευματινή)

ΕΝΟΙΚΙΑΖΕΤΑΙ για φοιτητή στην Αθήνα (Ζωγράφου Γ. Παπανδρέου 54) πλήρως επιπλωμένο 2άρι, με τηλέφωνο και τηλεόραση. Πληροφορίες τηλ. 23661, 33926 Παζαΐτης.

ΕΝΟΙΚΙΑΖΕΤΑΙ Διαμέρισμα 80 τ.μ. με 2 υπνοδωμάτια, σαλόνι, κουζίνα, στο Ροδίνι στην οδό Πάλμα Μαγιόρκα 19, Πληροφορίες πρωινές ώρες στο 62929 - 64569 απογευμ. ώρες στο 61347

ΕΝΟΙΚΙΑΖΕΤΑΙ

γραφείο κατάλληλο για επαγγελματική χρήση στον πρώτο όροφο οικοδομής οδού Δημ. Θεοδωράκη 43 (κοντά στην Πλατεία Κύπρου). Πληροφορίες: τηλ. 28106 (πρωινές ώρες) και 32008 (όλες τις ώρες)

ΕΝΟΙΚΙΑΖΕΤΑΙ φούρνος, πλήρως εξοπλισμένος εντός πόλεως. Πληροφ. τηλ. 22127, 29552

ΓΙΑ ΡΟΔΙΤΕΣ ΦΟΙΤΗΤΕΣ

ΕΝΟΙΚΙΑΖΕΤΑΙ κατοικία στην Αθήνα 100 τ.μ. στην πλατεία Αμερικής, στον πέμπτο όροφο με δύο υπνοδωμάτια, σαλοτραπεζαρία, κουζίνα, δύο μπάνια, κοντά στα πανεπιστήμια. Πληροφορίες: τηλ. Πρωί 25961 - απόγευμα 74436 - ΡΟΔΟΣ

ΕΝΟΙΚΙΑΖΕΤΑΙ

σε μεγάλο κτήμα 1 δυάρι και 3 γκαρσονιέρες πλήρως επιπλωμένα με τηλέφωνο, ηλιακό, μεγάλες βεράντες, παρκινγκ, κ.τ.λ. Περιοχή Τρεις, Ιξιά. Πληρ. Τηλ. 92714.

ΕΝΟΙΚΙΑΖΕΤΑΙ στην οδό Αγίας Λαύρας 68, πλησίον Πανεπιστημίου Αιγαίου, διαμέρισμα 50 τ.μ. πλήρως επιπλωμένο, κατάλληλο για φοιτητές. Ώρες επίσκεψης 9 - 13 και 18 - 21. Πληροφορίες τηλέφωνο 37.593

ΕΝΟΙΚΙΑΖΕΤΑΙ αποθήκη 220 τ.μ. κατάλληλη για κατοικία, μαγαζί, γραφείο και επιχείρηση. Πληρ. 01-2828292

ΕΝΟΙΚΙΑΖΕΤΑΙ στην Ιαλυσό σε παραθαλάσσια περιοχή απέναντι από το ξενοδοχείο BLUE BAY, ημιτελής κατασκευή 260 τ.μ. σε οικόπεδο 2.700 τ.μ. για οποιαδήποτε τουριστική επιχείρηση. Πληρ. τηλ. 93807

ΕΝΟΙΚΙΑΖΟΝΤΑΙ γραφεία σε νεόκτιστη οικοδομή επί της οδού Π. Μελά 40. Πληροφορίες στο τηλ. 20392

ΕΝΟΙΚΙΑΖΕΤΑΙ

χώρος 130 τ.μ. Αννης Μαρίας και Καζαντζάκη 5 κατάλληλο για επαγγελματική στέγη ή για οτιδήποτε άλλο. Τηλ. 27392 - 78097

ΕΝΟΙΚΙΑΖΕΤΑΙ γραφείο στην οδό Νικολάου Πλαστήρα 21 έναντι ξενοδοχείου «ΣΠΑΡΤΑΛΗ» εμβαδού 50 τ.μ. κατάλληλο και για δικηγόρο. Πληρ. τηλ. 0245-22008 - 23329

ΕΝΟΙΚΙΑΖΕΤΑΙ μεγάλος ψηλοτάβανος αποθηκευτικός χώρος, εμβαδού 300 τ.μ., με είσοδο φορτηγών από ράμπα και άνετη αυλή εμβαδού 500 τ.μ. για στάθμευση αυτοκινήτων. Στην ίδια αυλή υπάρχει μεγάλη ισόγειος αποθήκη με σκεπή από σιδηροκατασκευή, η οποία ενοικιάζεται επίσης χωριστά ή μαζί με το υπόγειο. Η οικοδομή στην οποία βρίσκονται οι αποθήκες είναι επί της Λεωφόρου Ρόδου - Λίνδου 232, δίπλα από την επιχείρηση TSELIOS BANIO. Πληροφορίες τηλέφωνα 24514 και 64458

ΕΝΟΙΚΙΑΖΟΝΤΑΙ

Καταστήματα για τουριστική εκμετάλλευση, σε ιδιαίτερα προνομιακή θέση, στην περιοχή Κιοταριού (από του παραλιακού δρόμου όμορα με τα ξενοδοχεία «Ρόδος Βίλαντς» και «Ρόδος Μαρίς»). Εξασφαλισμένη πελατεία, πολύ καλή προοπτική. Δεκτές μόνο σοβαρές προτάσεις. Χρόνος περιορισμένος. Πληροφορίες στα τηλέφωνα: 76378, 73987, 094-624669 Κον Χατζηδιάκον

ΕΝΟΙΚΙΑΖΕΤΑΙ

γκαρσονιέρα επιπλωμένη πληρ. 25420 ώρες 9-1 και 5-9

ΕΝΟΙΚΙΑΖΕΤΑΙ αποθήκη με ράμπα 110 τ.μ. επί της οδού Πατριάρχου Αθηναγόρα 37 (πλησίον Λέσχης Διαγόρα). Τηλ. 37346

ΕΝΟΙΚΙΑΖΕΤΑΙ αποθήκη 180 τ.μ. ολόκληρη ή μισή με δύο εισόδους κατάλληλη για κάθε επαγγελματική χρήση στην διευθ. Θεμ. Σοφούλη 89. Πληρ. τηλ. 0244-51435

ΕΝΟΙΚΙΑΖΟΝΤΑΙ επιπλωμένα ή μη ένα δυάρι με μεγάλους χώρους και μιά γκαρσονιέρα κατάλληλη για εργένη, στην οδό Αγίων Αναργύρων 20. Πληρ. τηλεφ. 28710

ΕΝΟΙΚΙΑΖΟΝΤΑΙ

ΓΡΑΦΕΙΑ ΕΠΙ ΤΗΣ ΟΔΟΥ ΑΛΕΞ. ΔΙΑΚΟΥ 46 (ΕΝΑΝΤΙ ΡΟΔΙΑΚΗΣ ΕΠΑΥΛΗΣ). ΠΛΗΡΟΦΟΡΙΕΣ κ. ΠΑΡΑΣΚΕΥΑΣ ΣΤΕΡΓΟΣ ΤΗΛ. 24660 - 29719 (ΩΡΕΣ 9 π.μ. - 3 μ.μ.) ΤΗΛ. 74431 - (ΩΡΕΣ 5 μ.μ. - 10 μ.μ.)

ΕΝΟΙΚΙΑΖΕΤΑΙ υπόγειος χώρος για αποθήκη εμβαδού 350 τ.μ., με ράμπα και μεγάλη αυλή για στάθμευση.

Επίσης έτερη ισόγειος αποθήκη, μέσα στην ίδια αυλή εμβαδού 80 τ.μ., Λεωφόρος Ρόδου - Λίνδου αρ. 230. Πληροφορίες Τσέλιος Μπάνιο τηλ. 64458,

ΕΝΟΙΚΙΑΖΕΤΑΙ ή ΠΩΛΕΙΤΑΙ κυριακό συγκρότημα 600 τ.μ. σε οικόπεδο 6 στρεμ. στο Τσαΐρι (κατάλληλο για επαγγελματικό χώρο). Πληρ στο 62630 - 61790 κ. Παναγιώτης. (Ενοικιαζ. και μεμονωμένες αποθήκες 100 - 200 τ.μ.)

ΕΝΟΙΚΙΑΖΟΝΤΑΙ στην Ιαλυσό Lux Studio των 50 τ.μ. Πληρ. τηλ. 35283

ΕΝΟΙΚΙΑΖΕΤΑΙ 4άρι διαμέρισμα, με αποκλειστική χρήση κήπου και κοινόχρηστο χώρο στάθμευσης, στο ισόγειο 2όροφης οικοδομής, στην οδό Ευκλή αρ. 17 στους Χαλκίτες Ρόδου, Ε=103 μ², με σαλόνι, κουζίνα, 3 υπνοδωμάτια, λουτρό και W.C. Πληροφορίες τηλ. 52635, 65926. 51086

ΕΝΟΙΚΙΑΖΕΤΑΙ αποθήκη 200 τ.μ. επί της Θεμ. Σοφούλη (κάτω από το ΤΕΒΕ). Πληρ. τηλ. 0244 - 51367

ΕΝΟΙΚΙΑΖΕΤΑΙ κατάστημα στο Φαληράκι 100 μ², κατάλληλο για οποιανδήποτε χρήση με αιρ - κοντίσιον και τηλέφωνο. 100.000 μηνιαίως - Πληροφορίες τηλ. 38358

ΕΝΟΙΚΙΑΖΟΝΤΑΙ

επιπλωμένες γκαρσονιέρες σε ένα απέραντο κήπο με τηλέφωνο, κεντρική θέρμανση, ανεμιστήρες οροφής, αερόθερμα μπάνιου κλ.π. στο Καντδηλί, έναντι εστιατορίου «Αμυγδαλιά» τηλ. 92714

ΕΝΟΙΚΙΑΖΕΤΑΙ ημιυπόγειος χώρος με ράμπα, για χρήση αποθήκης, Ε=80 τ.μ., στην οδό Ευκλή αρ. 17 στους Χαλκίτες Ρόδου. Πληροφορίες τηλ. 52635, 65926. 51086

ΕΝΟΙΚΙΑΖΕΤΑΙ διαμέρισμα 85 τ.μ., στην οδό Θεμ. Σοφούλη, σε πρώτο όροφο, με ανεξάρτητη είσοδο, χωρίς κοινόχρηστα, επιπλωμένο, 2 υπνοδωμάτια, living room, κουζίνα, μπάνιο, χώλ, κατάλληλο για φοιτητές - τριες Τουριστικής Σχολής και Πανεπιστημίου Αιγαίου. Τηλ. 093-305209 ή 73631

ΕΝΟΙΚΙΑΖΕΤΑΙ

Βιοτεχνική αποθήκη 1700 τ.μ. με ράμπα φόρτωσης - εκφόρτωσης εξοπλισμένη με ράφια βαρέου τύπου, γραφεία κ.λπ. επί της Λεωφ. Καλλιθέας 2ο χλμ τηλ. 66707 και 094 - 34273

ΕΝΟΙΚΙΑΖΕΤΑΙ κατάστημα 60 τ.μ. με δύο καμπινέ στο Ροδίνι, οδός Κυρήνης 12., Πληρ. τηλ. 28727

ΕΝΟΙΚΙΑΖΕΤΑΙ μεγάλο ακίνητο στην Π. Πόλη 450 τ.μ. πέτρινο με μεγάλη αυλή με δύο εισόδους από Ομήρου 74 και Ιποδάμου 63. Κατάλληλο για διάφορες χρήσεις. Μόνο σοβαρές προτάσεις. Πληροφορίες στα τηλέφωνα 34251, 21613, 65846 και στο φορητό 094 527986.

ΕΝΟΙΚΙΑΖΕΤΑΙ, χωρίς «αέρα» κατάστημα 50 τ.μ., επί της Αγίου Γεωργίου και Υψηλάντου. Πληρ. τηλ. 0244-51659 ώρες καταστημάτων.

ΧΡΥΣΟΧΟΕΙΟΝ ενοικιάζεται εντός του ξενοδοχείου LINDOS BAY σε κεντρικό σημείο έναντι RECEPTION τ.μ. 25. Πληροφορίες κ. Παρασκευά Ιωάννη ΤΗΛ. 0244-31501 από 10.00 μέχρι 15.00

ΣΤΗΝ ΙΑΛΥΣΟ κοντά στο Λύκειο και στη θάλασσα, μέσα σε ωραίο κήπο, ενοικιάζονται δύο καινούργια STUDIOS, επιπλωμένα με πολυκουζινάκι, Τηλ. 92630, 78082, 93507

ΕΝΟΙΚΙΑΖΟΝΤΑΙ καταστήματα επί της λεωφόρου Λίνδου 7ον χλ. δεξιά πλευρά.

α) έναντι εργοστασίου Μαρμάρων Καβάσιλα, 150 τ.μ. γωνιακό

β) έναντι Φωνής Αμερικής 4 καταστήματα 100 τ.μ. με πατάρι 50 τ.μ. ύψους 5 μέτρα. Σε συνεργεία αυτοκινήτων δεν δίνονται. Τηλ. 23716.

ΕΝΟΙΚΙΑΖΕΤΑΙ για επαγγελματική στέγη ισόγειο διαμέρισμα στην οδό 28ης Οκτωβρίου 4 Πληροφ. τηλ. 37600-27707

ΕΝΟΙΚΙΑΖΕΤΑΙ χώρος 200 τ.μ. με πατάρι 60 τ.μ. ύψος 4.70 με βοηθητικούς χώρους και αυλή, κατάλληλο για βιοτεχνία ή χονδρεμπόριο. Λουδίνου & Βιέννης 1. Πληροφορίες τηλ. 32815 Ωρες καταστημάτων

ΤΙΜΗ ΕΥΚΑΙΡΙΑΣ ΕΝΟΙΚΙΑΖΕΤΑΙ

εστιατόριο στο Φαληράκι πλήρως εξοπλισμένο σε κεντρικό σημείο για μεγάλη χρονική διάρκεια. Πληρ. 093-864446 Γιώργος

ΕΝΟΙΚΙΑΖΟΝΤΑΙ LUX επιπλωμένα STUDIOS στην Ιαλυσό των 60 τ.μ. Πληρ. τηλ. 35283

ΕΝΟΙΚΙΑΖΟΝΤΑΙ στην Ιαλυσό επιπλωμένα διαμερίσματα 3 και 2 δωματίων. Πληρ. 22050 και 33441

ΕΝΟΙΚΙΑΖΕΤΑΙ στη Π. Πόλη σε περίοπτη θέση της πλατείας Εβραίων - Μαρτύρων, διόροφο διατηρητέο ακίνητο, αποτελούμενο από 1ον όροφο 140 μ² και 2ον όροφο 45 μ² με 100μ² θεράντα. Στο ακίνητο έχει γίνει αναπαλαίωση. Είναι κατάλληλο για οποιαδήποτε επαγγελματική χρήση. Πληρ. τηλ. 35174 ή 29284

ΕΝΟΙΚΙΑΖΕΤΑΙ ΚΑΤΑΣΤΗΜΑ στα 100 μαγαζιά. Πληρ. 64583 μετά τις 8 μ.μ.

ΕΝΟΙΚΙΑΖΕΤΑΙ διαμέρισμα 95 τ.μ. στην πάροδο Λεμεσού. Πληροφορίες τηλ. 22932

ΖΗΤΟΥΝ ΠΡΟΣΩΠΙΚΟ

ΖΗΤΕΙΤΑΙ

«ΑΕ ζητά υπάλληλο 24-35 ετών ανεξαρτήτου φύλλου, απόφοιτο Λυκείου τουλάχιστον, με ιδιαίτερη άνεση στην επικοινωνία για σταλέχωση τμήματος εξυπηρέτησης πελατών. Βασικός μισθός από 170.000, αναλόγως προσόντων. ΤΗΛ. 67980-81»

ΖΗΤΕΙΤΑΙ

Ζητείται κοπέλα για να εργαστεί σε τουριστικό κατάστημα. Απαραίτητη η γνώση ξένων γλώσσων και οπωσδήποτε της Αγγλικής Πληρ. τηλ. 75782 26919

ΕΙΣΑΓΩΓΙΚΗ ΕΤΑΙΡΕΙΑ ΠΑΡΑΦΑΡΜΑΚΕΥΤΙΚΩΝ

Με έδρα την Θεσσαλονίκη ΖΗΤΑ αντιπρόσωπο για τα φαρμακεία του νομού Δωδεκανήσου ΤΗΛ. 031/209996, 279944, FAX 270725

ΖΗΤΕΙΤΑΙ άτομο από εταιρεία πληροφορικής για υποστήριξη προγραμμάτων στο τμήμα εμπορικο-λογιστικών & ξενοδοχειακών εφαρμογών. Πληροφ. Τηλ. 75218-35104 9-2 & 5-8.30

ΖΗΤΕΙΤΑΙ γυναίκα βοηθός σε μεζεδοπωλείο στην Ιαλυσό. Τηλ. 90486 - 94488 - 094674032

ΙΔΙΟΚΤΗΤΕΣ -ΟΔΗΓΟΙ Δ.Χ. ΖΗΤΟΥΝΤΑΙ

Ιδιοκτήτες - οδηγοί Δ.Χ. για αποκλειστική συνεργασία με τα συγκροτήματα παραγωγής έτοιμου σκυροδέματος της Εταιρείας «ΓΕΝΙΚΗ ΤΕΧΝΙΚΗ Α.Ε.»

Από Ανώνυμη Εταιρεία Εμπορίας τροφίμων - ποτών επιτούνται 1) οδηγός για διανομές (όχι πωλητής) με επαγγελματικό δίπλωμα 2) Εργάτες αποθήκης. Μισθός ικανοποιητικός Εργασία χειμώνα - καλοκαίρι. Ωράριο συνεχές. Πληροφορίες 24-611

ΠΩΛΗΤΗΣ με δίπλωμα οδηγού Β' επαγγελματικό ζητείται από μεγάλη επιχείρηση που δραστηριοποιείται στον τομέα εισαγωγής και εμπορίας οιν. ποτών τηλ.: 29841 ώρες 09.00-13.00 & 17.00-19.00 καθημερινά.

Κυρία, αναλαμβάνει να προσέχει παιδιά, στο σπίτι της όλες τις ώρες. Τηλ. 75093

ΞΕΝΟΔΟΧΕΙΟ πολυτελείας στην περιοχή Ιξιά Ρόδου ζητεί καμαριέρες. Πληροφ. τηλ. 90153 κ. ΝΤΟΥΝΗ

ΤΟΥΡΙΣΤΙΚΟ ΓΡΑΦΕΙΟ

ΖΗΤΑ ΥΠΑΛΛΗΛΟ ηλικίας 25-35 χρονών. Απόφοιτο γυμνασίου ή λυκείου με γνώσεις αγγλικής και γερμανικής γλώσσας και να έχει εκπληρώσει τις στρατιωτικές του υποχρεώσεις. Πληροφορίες στο τηλέφωνο 77040. Καθημερινά από 09.00 - 12.00

Πληροφορίες: Κος Π. Υφηλάντης στα τηλέφωνα 61485 και 62323

ΑΥΤΟΚΙΝΗΤΑ

ΕΥΚΑΙΡΙΑ!!!! ΠΩΛΕΙΤΑΙ μηχανή ΥΑΜΑΗΑ - Τσόπερ 400 κ.ε. στην τιμή των 220.000 δρχ. Πληροφορίες: 094-676020. Χρήστος.

ΠΩΛΕΙΤΑΙ: Africa Twin με πολλά έξτρα σε τιμή ευκαιρίας. Πληρ. τηλ. 093 940721 - 70300

ΠΩΛΕΙΤΑΙ: αυτοκίνητο μάρκας LANCIA 1600 μοντέλο 1993, σε άριστη κατάσταση έναντι 3 εκ. δρχ. Πληρ. τηλ. 094-163844

ΠΩΛΕΙΤΑΙ: MAZDA 323F, 16 βαλβίδες, air condition, υδραυλικό τιμόνι, ηλεκτρικά παράθυρα, κεντρικό κλείδωμα, ζάντες αλουμινίου, ραδιοκασετόφωνο, ενισχυτής equalizer, σε πολύ καλή κατάσταση. Τιμή: δρχ. 3.000.000. Πληρ. Τηλ. 34.000

ΠΩΛΕΙΤΑΙ - ΕΝΟΙΚΙΑΖΕΤΑΙ Αυτοκίνητο - καντίνα σε άριστη κατάσταση, κατασκευής 1996 μάρκας MERCEDES 410 D μήκους 4μ., πλάτους 2 μ. και ύψους 2.10μ. Για περισσότερες πληροφορίες ο κ. Γιάννης στο τηλ. 0244/44.251 από 09.00-14.00 και στο τηλ. 0244/44.490 από 20.30 - 24.00

ΠΩΛΕΙΤΑΙ: Επιβατηγό MERCEDES E200 mod. 95, Fulll extra. Πληροφορίες, τηλ.: 62649 & 63830, ώρες 8-3.

ΠΩΛΕΙΤΑΙ HONDA CIVIC μοντέλο 89 1200 cc 16V σε άριστη κατάσταση. Τιμή 1.700.000 Πληρ. τηλ. 87777

ΠΩΛΕΙΤΑΙ αυτοκίνητο NISSAN βενζίνη Modele 87. Τηλ. 96583, 094 565948, 093 585024

ΠΩΛΕΙΤΑΙ LANCIA DEDRA A/C 1600 c.c. του 1991 σε άριστη κατάσταση. Πληροφορίες: τηλ. (0241) 47-667 κο Γ. Μώρο

ΠΩΛΕΙΤΑΙ Αυτοκίνητο FORD ESCORD 1.100 κ. σε καλή κατάσταση και λογική τιμή. Πληρ. τηλ 22975 .

ΠΩΛΟΥΝΤΑΙ τα ακόλουθα αυτοκίνητα σε άριστη κατάσταση και σε προσιτές τιμές και ευκολίες. SEAT MARBELLA μοντέλο 1994 Πληροφ. στα τηλ. 21819-25888

ΠΩΛΕΙΤΑΙ αυτοκίνητο ΚΡΑΪΣΛΕΡ ΣΤΡΑΤΟΥΣ 2000 c.c. κάμπριο μοντέλο. Οκτώβριος 96. Φουλ έξτρα. Δεκτές μόνο σοβαρές προτάσεις. Πληροφορίες τηλ. 66060 κον Σταύρο.

ΠΩΛΕΙΤΑΙ OPEL - ASCONA 1300 τιμή ευκαιρίας. Πληρ. Τηλ. 33926

ΠΩΛΕΙΤΑΙ ΑΛΦΑ ΡΟΜΕΟ 146 1400 cc 11/95 18.500 Kmh. σε άριστη κατάσταση με FULL EXTRA. Μόνον σοβαρές προτάσεις. Πληρ. 75487 - 094-438097

ΔΙΑΦΟΡΑ

ΠΩΛΕΙΤΑΙ ταχύπλοω σκάφος 7,5 μέτρα. Τηλ. Σύμης 0241-71040, Πειραιάς 01-4320826

ΠΩΛΟΥΝΤΑΙ

Ξυλουργικά μηχανήματα 1) Σύνθετο 40άρι 2) Κορδέλα 80άρα 3)ντεβάλ 1.25 4) απορροφητήρας 5) σταθερός δρέπανος 6) φατσοπρίονο λόγω αναχώρησης σε τιμή ευκαιρίας. Πληρ. 74311

ΠΩΛΕΙΤΑΙ

Σύνθετο με bar Τηλ. πρωινές ώρες 28510 απόγευμ. 69229

ΓΙΑΝΝΗΣ ΝΙΚΟΛΙΔΑΚΗΣ

ΜΗΧΑΝΟΛΟΓΟΣ ΜΗΧΑΝΙΚΟΣ ΓΑΛΛΙΑΣ 14 ΡΟΔΟΣ

ΠΩΛΟΥΝΤΑΙ

1) Ετοιμοπαράδοτα διαμερίσματα πολυτελούς κατασκευής 85 και 58 τ.μ. στην οδό Πειραιώς.

2) Διαμερίσματα πολυτελούς κατασκευής 128 τ.μ. με τρία υπνοδωμάτια και 95 τ.μ. με δύο υπνοδωμάτια πλησίον Αννης Μαρίας.

Τα παραπάνω διαμερίσματα διαθέτουν θέση στάθμευσης και κεντρική θέρμανση.

3) Μεζονέτες 132-130-144 τ.μ. με ή άνευ υπογείου επί της οδού Καζαντζάκη πλησίον Αννης Μαρίας.

4) Γραφεία 70-90-165 τ.μ. επί της Αννης Μαρίας έναντι ΙΟΝΙΚΗΣ ΤΡΑΠΕΖΑΣ.

5) Κατάστημα επί της Κων. Τσαλδάρη 97 τ.μ. με υπόγειο.

6) Διαμέρισμα ενός υπνοδωματίου ετοιμοπαράδοτο επί της οδού Αισχίνη 51 τ.μ.

7) Διαμερίσματα δύο και τριών υπνοδωματίων πολυτελούς κατασκευής με γκαράζ και κεντρική θέρμανση 86 και 114 τ.μ. πλησίον Αννης Μαρίας.

ΠΛΗΡΟΦΟΡΙΕΣ

ΤΗΛ. 22291 - 35103 / 094 391825

ΠΩΛΕΙΤΑΙ

Σκαφτικό μηχάνημα 4Χ4 15 ίππους σπαστό στην μέση κατάλληλο για αμπελια, δέντρα κ.τ.λ. λόγω αναχώρησης. Σε τιμή ευκαιρίας. Πληρ. 74311

ΠΩΛΕΙΤΑΙ

κτήμα με ελιές 30 στρέμ. επί του δρόμου ΣΑΛΑΚΟΣ - ΔΙΜΥΛΙΑ λόγω αναχώρησης σε τιμή ευκαιρίας. Πληρ. 74311

ΠΩΛΕΙΤΑΙ

σκάφος ταχύπλοο 7.40μ. λόγω αναχώρησης σε τιμή ευκαιρίας. Πληρ. 74311

ΠΩΛΟΥΝΤΑΙ λόγω αναχωρήσεως σε τιμη ευκαιρίας: 2 ψυγεία - ποδηλάτο κλασσικό με διπλό σκελετό - 2 ραδιοκασετόφωνα - 1 τηλεόραση PHILIPS με τραπεζάκι - παράθυρο καινούριο αλουμινένιο μεγάλο - 1 κρεβάτι ημιδιπλο σιδερένιο παραδοσιακό - τραπέζι με 4 καρέκλες αλουμινένιες - 4 καρέκλες πλαστικές με τραπέζι - 2 κρεβάτια σουηδικά ημιδιπλα με στρώματα - 2 καθρέπτες - 10 μεγάλα κεραμιδια για στέγαστρο- είδη υγιεινής - 1 ντουλάπα ξύλινη τετράφυλλη με κομοδίνο - 1 σώμα καλοριφέρ - 1 κρεβάτι κάρινο με ορθοπεδικό στρώμα διπλό - 2 σκάλες διαμερίσματος αλουμινίου και ξύλινη - 3 φιάλες υγραερίου - 1 πετρογκάζ - 60 μέτρα λάστιχο ποτίσματος - παπούτσια - ρούχα - εργαλεία - ψησταριά - 10 συρτάρια ξύλινα. Πληρ. τηλ. 32985

ΕΥΚΑΙΡΙΑ - ΠΩΛΕΙΤΑΙ πλήρης εξοπλισμός χρυσοχοείου σε πολύ καλή κατάσταση και σε τιμή μεγάλης ευκαιρίας. Πληρ. τηλ. 22704

ΠΩΛΕΙΤΑΙ καινουργής από άριστο μέταλλο θυρίδα διαστάσεων περίπου 2 μέτρα ύψος x 1 πλάτος με 20 θυρίδες - συρτάρια κατάλληλη για ξενοδοχεία και πανσιόν. Πληροφορίες τηλ. 86622 απογευματινές και βραδυνές ώρες.

ΠΩΛΕΙΤΑΙ βάρκα 4.95. Πληρ. 63451, 094 665215

ΠΩΛΕΙΤΑΙ καινούργια ταμειακή μηχανή μάρκας CASIO. Πληρ. τηλ. 79205

ΠΩΛΕΙΤΑΙ μπιλιάρδο σε καλή τιμή. Πληρ. τηλ. 0244-51095

ΠΩΛΕΙΤΑΙ μπιλιάρδο αμερικάνικο σε άριστη κατάσταση σε τιμή ευκαιρίας. Πληρ. τηλ. 0241-51095

ΖΗΤΕΙΤΑΙ προς αγορά μονοκατοικία ή μεζονέτα με κήπο 120-160 τ.μ. έτοιμη ή υπό κατασκευή. Περιοχές Ρόδου - Κοσκινού. Αποκλείονται μεσίτες. Τηλ. 094-368123

ΛΥΚΟΣΚΥΛΟ 5 μηνών, πανέμορφο, πωλείται. Πληρ. κ. Μανώλη, τηλ. 81478 μετά τις 3 μ.μ.

ΠΩΛΗΣΕΙΣ ΑΚΙΝΗΤΩΝ

ΠΩΛΕΙΤΑΙ παραθαλάσσια έκταση μ.τ. 1090 στο χωριό Φάνες στην θέση Μάη. Πληροφορίες κ. Γιάννη τηλεφ. 38600

ΠΩΛΕΙΤΑΙ ισόγειος χώρος 166 τ.μ. στα Ασγούρου, Εμπορικό Κέντρο Μανουσέλη, για πολλαπλές χρήσεις σε καλή τιμή. Πληροφορίες τηλ. 24672

ΠΩΛΕΙΤΑΙ ΜΕΓΑΛΗ ΕΥΚΑΙΡΙΑ

οικόπεδο στην Σύμη έτοιμο για οικοδομή 450 τ.μ. στο δρόμο Πληρ. τηλ. 30165, 30977

ΠΩΛΟΥΝΤΑΙ

3 καταστήματα των 40, 70, 75 τ.μ. Το ένα διαθέτει και ψυκτικούς θαλάμους και διαμέρισμα πολυτελούς κατασκευής 190 τ.μ. επί της οδού Θεμ. Σοφούλη (δίπλα στον ΟΑΕΔ - ΤΕΒΕ). Πληρ. 0244 - 51239, 093 394935

ΠΩΛΟΥΝΤΑΙ

ΕΥΚΑΙΡΙΑ - ΑΜΕΣΗ ΠΑΡΑΔΟΣΗ

1. ΡΕΤΙΡΕ 70 τ.μ., στου Φώκιαλη (Γαριβάλδη και Στεφ. Καζούλη γωνία) με ασανσέρ, με δύο υπνοδωμάτια. Ευκολίες πληρωμής
2. ΣΤΗΝ ΠΑΛΑΙΑ ΠΟΛΗ, παραδοσιακή μονοκατοικία, σε άριστη κατάσταση, Ευκολίες πληρωμής
3. ΔΙΑΜΕΡΙΣΜΑΤΑ υπό κατασκευή προς πλήρη αποπεράτωση.

ΔΥΑΡΙΑ - ΤΡΙΑΡΙΑ - ΤΕΣΣΑΡΙΑ στις περιοχές: α) Καρακόνερο, με θέα τη θάλασσα, γωνία Καλλιθέας και Καλλιπάτειρας, β) στο Αραπάκι σε 3.000 τ.μ. οικόπεδο, με θέα προς Μόντε Σμιθ, γ) Αθηνών με απεριόριστη θέα.

ΔΑΝΕΙΑ ΔΕΚΤΑ - ΕΥΚΟΛΙΕΣ ΠΛΗΡΩΜΗΣ

Επίσης, καταστήματα στην περιοχή Καλλιθέας και Καλλιπάτειρας.

ΠΛΗΡΟΦΟΡΙΕΣ: ΤΗΛ: 29318 - 34598

κ. ΚΑΛΛΙΣΤΟ ΔΙΑΚΟΓΕΩΡΓΙΟΥ

Διεύθυνση: Κων/νου Τσαλδάρη 28 ΡΟΔΟΣ

ΠΩΛΕΙΤΑΙ

Διαμέρισμα τεσσάρι στο Βενετόκλειο Γυμνάσιο απέναντι σε πολλή καλή κατάσταση. Δάνεια Δεκτά - Ευκολίες πληρωμής

Πληροφορίες Διακογεωργίου Κάλλιστος τηλ. 29318 - 34598

ΠΩΛΕΙΤΑΙ διαμέρισμα στο «ΜΗΔΕΙΑ» τριάρι (μικρό), Ε=53 τ.μ. ρετιρέ με θέα και τζάκι. Δεκτά δάνεια. Πληροφορείες τηλ. 36940 (Κύριον ΣΤΡΑΤΟ ΚΑΡΑΝΙΚΟΛΑ) και τηλ. 23895 (Κύριον Γιώργο ΠΙΠΙΝΟ) σε ώρες γραφείου)

ΠΩΛΕΙΤΑΙ αποθήκη επιφάνειας 340 τ.μ. εντός της πόλεως, σε τιμή ευκαιρίας, λόγω αναχωρήσεως. Πληρ. τηλ. 32985 και 01-2828292

ΠΩΛΕΙΤΑΙ σπίτι σε αρίστη κατάσταση στη Μαλώνα σε καλή τιμή. Πληρ. τηλ. (0244) 51119.

ΕΥΚΑΙΡΙΑ

ΠΩΛΕΙΤΑΙ γωνιακό ακίνητο ισόγειο, με 3 καταστήματα 98 τ.μ. και 2 σούντιος 77 τ.μ. στον 1 όροφο,Ιπποδάμου 54, Π. Πόλη Πληρ. τηλ. 63237

ΠΩΛΕΙΤΑΙ διαμέρισμα υπόγειο εντός πόλεως Ρόδου τηλ. 01-2828292

ΠΩΛΕΙΤΑΙ

διαμέρισμα ισόγειον 90 τ.μ. 2 υπνοδωματίων, τζάκι, αυλή, 2 αποθήκες, γκαράζ. Σωτήρος 78, τηλ. 96583, 094 565948, 093 585024

ΠΩΛΕΙΤΑΙ διαμέρισμα στο «ΜΗΔΕΙΑ» τριάρι (μικρό), Ε=53 τ.μ. ρετιρέ, με θέα, και τζάκι. Δεκτά δάνεια.

ΠΩΛΕΙΤΑΙ μονοκατοικία 240 τ.μ. σε 1000 τ.μ. οικόπεδο (σε μπετά). Περιοχή Βουνάρα ΙΑΛΥΣΟΣ. Πληρ. τηλ. 61450 - 094 410173. Ώρες 9 π.μ. - 2 μ.μ. και 5 μ.μ. - 9 μ.μ.

ΕΥΚΑΙΡΙΑ!!

Πωλείται μεζονέτα τριόροφη με κήπο στην περιοχή Καρακόνερο τηλ: 0246-22158 - 0246 - 22143 μεσίτες αποκλείονται

ΠΩΛΟΥΝΤΑΙ τα ακόλουθα ακίνητα στην Κοινότητα Μαλώνας:

- Στην θέση «Αλώνια», ακίνητο εκτάσεως 410
- Στην θέση «Ευαγγελίστρια» ακίνητο 1400 τ.μ.
- Στην θέση «Ρένη», ακίνητο 2 στρεμμάτων

Πληρ. τηλ. 0244 - 51524, Κον Στέργο

ΠΩΛΕΙΤΑΙ οικόπεδο 600 τ.μ. με σπίτι και πρόσοψη στο δρόμο 14 μ. στα Κρητικά. Αρ. 54 Πληρ. τηλ. 22933

ΠΩΛΕΙΤΑΙ αποθήκη 300 Μ.Τ. εντός ΡΟΔΟΥ. Ανταλλάσσεται και με ακίνητο στην Αθήνα τηλ. 32985

ΠΩΛΟΥΝΤΑΙ

α) Οικόπεδο 6000 τ.μ. περίπου στο κέντρο του Φαληρακίου κοντά στην θάλασσα.

β) Οικόπεδο γωνιακό 2000 τ.μ. επί της Λεωφόρου Ρόδου - Αεροδρομίου προνομιακό. Πληροφ. κ. Ελένη Βρατσάλη τηλ. 65300 - 63834 - 39668 κινητό 093-323-101

ΜΑΙΖΟΝΕΤΑ 'Η ΜΟΝΟΚΑΤΟΙΚΙΑ

εμβ. 120 -150 τ.μ. Ζητείται με κήπο, σε ευκαιριακή τιμή, στην περιοχή από Ιξιά έως Κρεμαστή. Πληροφ. κ. Μανώλη, τηλ. 81478 μετά τις 3.00 μ.μ.

ΜΑΘΗΜΑΤΑ ΡΩΣΙΚΗΣ

Παραδίδω μαθήματα Ρωσικής γλώσσας. Πληρ. τηλ. 86279 ώρες 16.00 - 21.00 85060 ώρες 09.00 - 13.00 Κον Αλέξη Σεβαστίδη

ΜΑΘΗΜΑΤΑ ΓΕΡΜΑΝΙΚΩΝ

Καθηγήτρια Γερμανικής Φιλολογίας διπλωματούχος Πανεπιστημίου Μονάχου με πολυετή πείρα παραδί

Η ΤΟΥΡΚΙΑ ΑΞΙΟΠΟΙΕΙ ΤΟΥΣ ΑΜΕΡΙΚΑΝΟΥΣ ΠΡΟΕΔΡΟΥΣ ΟΤΑΝ ΕΙΝΑΙ ΑΔΥΝΑΜΟΙ

ΤΙ ΚΡΥΒΕΙ Η ΤΟΥΡΚΙΚΗ ΠΡΟΤΑΣΗ ΓΙΑ ΚΥΠΡΙΑΚΗ ΣΥΝΟΜΟΣΠΟΝΔΙΑ

Η κυπριακή πρόταση για «Κυπριακή Συνομοσπονδία» διατυπώνεται τρία μόλις εικοσιτετράωρα μετά τη συνάντηση Σημίτη - Κλιντον στην Αθήνα, κατά την οποία αναζητήθηκε εύσχημος και πολιτικά ανώδυνος τρόπος αναβολής της εγκατάστασης των πυραύλων S-300 στην Κύπρο. Μέσα σ'αυτήν την «περιρρέουσα ατμόσφαιρα» το τουρκικό καθεστώς αναλαμβάνει πρωτοβουλία για το Κυπριακό!

Του ΔΗΜ. Η. ΧΑΤΖΗΔΗΜΗΤΡΙΟΥ

Οσοι το τελευταίο διάστημα διέβλεπαν και προειδοποιούσαν ότι το κυπριακό ζήτημα προσεγγίζει στο κρισιμότερο σταυροδρόμι της ιστορικής διαδρομής του, «δρέπουν» τώρα τους καρπούς της πικρής δικαίωσής τους. Η πρόταση της Αγκυρας για τη συγκρότηση Συνομοσπονδίας στην Κύπρο, την οποία με περισσή προπέτεια παρουσίασε στις 31 Αυγούστου το ενεργούμενό της, ο Ραούφ Ντενκτάς, συνιστά την κορωνίδα στις μακροχρόνιες προσπάθειες της Τουρκίας να καταστεί ο μοναδικός και ουσιαστικός κυρίαρχος του νησιού.

Η Τουρκία, που έχει αναγορεύσει τη βία σε πρωταρχικό στοιχείο της διεθνούς συμπεριφοράς της, κατά πάγια τακτική ψιμυθιώνει με αμφίβολης νομικής επάρκειας κατασκευές το ωμό πρόσωπο της πολιτικής της. Η πρόταση για εγκαθίδρυση της Συνομοσπονδίας στην Κύπρο - σε κατάφωρη και απόλυτη αντίθεση με το διεθνές Δίκαιο, τα ψηφίσματα της Γεν. Συνέλευσης και τις αποφάσεις του Συμβουλίου Ασφαλείας του ΟΗΕ- συναγωνίζεται σε θρασύτητα και αυτόν ακόμη τον ΑΤΤΙΛΑ του 1974.

Αποτελεί δε μια «τελική προσπάθεια» της Τουρκίας να νομιμοποιήσει πολιτικά την εισβολή του 1974, πριν από την οριστική διχοτόμηση και την ενσωμάτωση- ένωση των κατεχομένων με την «Μητέρα - Πατρίδα.

Η διχοτόμηση της Κύπρου αποτελεί για την Τουρκία βασική και πάγια επιλογή από το Νοέμβριο τοο 1956.

Από τότε δηλαδή, που ο πρωθυπουργός Αντάν Μεντερές και το υπουργείο Εξωτερικών της Τουρκίας υιοθέτησε τις προτάσεις - εισηγήσεις του καθηγητή Νιχάτ Ερίμ, ως «τη μόνη πολιτικά δυνατή διεξοδο» απολύτως συμβατή με τα τουρκικά συμφέροντα.

Θέση για την οποία είχαν ενημερωθεί από τότε οι ΗΠΑ, η Βρετανία κι οι άλλοι δυτικοί παράγοντες που μεσολαβούσαν για τη διευθέτηση του Κυπριακού, ως επτήματος αντιαποικιακού αγώνα.

Η ανεξαρτησία της Κύπρου με τις Συμφωνίες Ζυράχης - Λονδίνου του 1960, υπήρξε ένα πρόσκαιρο εμπόδιο στην τουρκική στρατηγική, καθώς από τα μέσα της δεκαετίας του '60 η Αγκυρα, εκμεταλλευόμενη τις εσωτερικές συγκρούσεις στο νησί, άρχισε να προωθεί την «ιδέα» της δημιουργίας μιας Κυπριακής Συνομοσπονδίας.

Με μια σημαντική παράμετρο: Η υλοποίηση αυτής της «ιδέας» ηθούπεθετε κατοχή εδάφους της Κυπριακής Δημοκρατίας και διαχωρισμό των δύο πληθυσμιακών στοιχείων της Κύπρου. Δηλαδή, της ελληνικής πλειοψηφίας και της τουρκικής μειοψηφίας. Η προειδοποίηση του απεσταλμένου του ΟΗΕ, Γκάλο Πλάζα Λάσο, ότι μόνο με τουρκική εισβολή μπορεί να «εγκαθιδρυθεί» Συνομοσπονδία, προκάλεσε την οργή της Αγκυρας, καθώς αποκάλυπτε το πραγματικό περιεχόμενο και βάθος της νέας τουρκικής «ιδέας» αλλά και την...αδιαφορία της Αθήνας, που μια δεκαετία αργότερα πρόσφερε την Κύπρο στις ορδές του ΑΤΤΙΛΑ. Η σύντομη αυτή ιστορική αναδρομή αποδεικνύει τον πάγιο και σταθερό προσανατολισμό της τουρκικής πολιτικής στο Κυπριακό και δικαιώνει απολύτως την εκτίμηση ότι η πρόταση που παρουσίασε ο Ραούφ Ντενκτάς, είναι το τελευταίο βήμα πριν από την οριστική ενσωμάτωση της κατεχόμενης Κύπρου στην τουρκική επικράτεια.

Ακόμη και στην υποθετική περίπτωση αποδοχής της Συνομοσπονδίας από την Αθήνα και τη Λευκωσία, το αποτέλεσμα θα ήταν το ίδιο, αφού με την πρόταση της Αγκυρας νομιμοποιείται η εισβολή του 1974 και η de facto διχοτόμηση αναβαθμίζεται σε de jure, ενώ με τη διατήρηση του «συστήματος εγγυήσεων του 1960» η Τουρκία αποκτά πολιτικό και στρατιωτικό έλεγχο σε όλο το νησί και όχι μόνο στο «τουρκικό κρατίδιο».

Η άμεση και κατηγορηματική απόρριψη της τουρκικής πρότασης από την Αθήνα και τη Λευκωσία, δε δίνει απάντηση στο «γιατί» της τουρκικής «πρωτοβουλίας», ούτε συνιστά βεβαίως ολοκληρωμένη αντίδραση σ'αυτήν.

Στην ανακοίνωση του ελληνικού υπουργείου Εξωτερικών, η τουρκική πρόταση χαρακτηρίζεται «πυροτέχνημα», δια του οποίου επιδιώκεται «η αναγνώριση του ψευδοκράτους και η υπονόμευση της ενταξιακής πορείας της Κυπριακής Δημοκρατίας προς την Ε.Ε.». Και διατυπώνεται με πολύ έμμεσο τρόπο, ο υπαινιγμός ότι η Αγκυρα επιδιώκει αυτό που έχει αποκληθεί «διπλή ένωση».

Αλλά, εάν πρόκειται γι'αυτά τα προφανή θα πρέπει να θεωρήσουμε ότι αίφνης στην Αγκυρα επικράτησε μια «θεία αφέλεια», η οποία θολώνοντας την κρίση των αξιωματούχων του καθεστώτος Κιβρίκογλου - Ντεμιρέλ - Γιλμάζ, τους «εμπνέει» να επεξεργάζονται και να υποβάλλουν προτάσεις που οδηγούνται αυτομάτως στον κάλαθο των αχρήστων. Η Τουρκία στην άσκηση της εξωτερικής πολιτικής έχει αποδείξει ότι:

- Αξιοποιεί πολύ καλά τη συγκυρία.
- Εκμεταλλεύεται στο έπακρο την «ειδική σχέση» που έχει με τις ΗΠΑ.
- Ενθαρρύνεται προς επίδειξη αδιαλλαξίας και προβολής νέων απαιτήσεων κάθε φορά που η ελληνική πλευρά προβαίνει σε χειρονομίες κατευνασμού.

Η νέα τουρκική «πρωτοβουλία» στο Κυπριακό εκδηλώνεται σε μια στιγμή μείζονος παγκόσμιας αναταραχής, η οποία προκαλείται από την κρίση στα Χρηματιστήρια και τον κίνδυνο κατάρρευσης οικονομιών και χωρών.

Σημειώνεται σε μια στιγμή που πρόεδρος των ΗΠΑ εμφανίζεται - συνεπεία των σεξουαλικών σκανδάλων του - εξαιρετικά αδύναμος. Σε δύο προηγούμενες περιπτώσεις, που ο πρόεδρος των ΗΠΑ ήταν σε προφανή αδυναμία, το 1974 η Τουρκία εισέβαλλε στην Κύπρο, με τον Νίξον υπό παραίτηση για το σκάνδαλο Ουοτεργκέιτ και το 1978 με τον βαλλόμενο παντοκράτορα Τζιμ Κάρτερ, πέτυχε την άρση του εμπάργκο όπλων που της είχε επιβάλει το Κογκρέσο.

Η χλιαρή αντίδραση του Στέιτ Ντιπάρτμεντ στην τουρκική πρόταση - με την αιτιολογία της διαφύλαξης του μεσολαβητικού ρόλου του στο ζήτημα - ενισχύει την Αγκυρα στην περιφρόνηση που επιδεικνύει για τις αποφάσεις του ΟΗΕ και τους κανόνες του Διεθνούς Δικαίου. Η Τουρκία αξιοποιεί στο έπακρο το ρόλο βασικού πυλώνα (μαζί με το Ισραήλ) που της αναγνωρίζουν οι ΗΠΑ στους στρατηγικούς σχεδιασμούς τους για την περιοχή της Ανατ. Μεσογείου, Μ. Ανατολής, Καυκάσου.

Τέλος, η Τουρκική πρόταση για «Κυπριακή Συνομοσπονδία» διατυπώνεται τρία μόλις εικοσιτετράωρα μετά τη συνάντηση Σημίτη - Κλιντον στην Αθήνα, κατά την οποία αναζητήθηκε εύσχημος και πολιτικά ανώδυνος τρόπος αναβολής της εγκατάστασης των πυραύλων S-300 στην Κύπρο. Μέσα σ'αυτήν την «περιρρέουσα ατμόσφαιρα» το τουρκικό καθεστώς αναλαμβάνει πρωτοβουλία για το Κυπριακό!

Και για πρώτη φορά παρουσιάζει επισήμως αυτό που πάντα επεδίωκε!

Την απάντηση στο «γιατί» την έδωσαν μόλις προχθές δύο επιφανείς εκπρόσωποι του καθεστώτος Καραταγί - Κιβρίκογλου: Ο πρωθυπουργός Γιλμάζ και ο αντιπρόεδρος του Ετσεβίτ.

Δήλωσε ο πρώτος, στην «Deutsche Welle»: «Επιταχύνουμε τις διαδικασίες ενσωμάτωσης της «ΤΔΒ- του ψευδοκράτους δηλαδή - στην Τουρκία».

Κάλεσε τη Λευκωσία και την Αθήνα ο δεύτερος «να κατανοήσουν ότι η παρούσα κατάσταση στην Κύπρο αποτελεί μία ρεαλιστική λύση και δεν μπορεί να υπάρξει καλύτερη» διακηρύσσοντας ταυτοχρόνως πως για την Τουρκία το Κυπριακό έχει λυθεί προ πολλού! Ακριβώς, γι'αυτό η Αγκυρα παρουσίασε μια πρόταση την οποία καμία κυβέρνηση στον πλανήτη θα μπορούσε να αποδεχθεί ως βάση επίλυσης ενός ζητήματος κατάφωρης παραβίασης της διεθνούς νομιμότητας.

Η βεβαία απόρριψη - όπως και συνέβη- από Αθήνα και Λευκωσία, παρέχει στην Αγκυρα την ελάχιστη πολιτική νομιμοποίηση που χρειάζεται - και την οποία θα προβάλει σε φιλικά διακείμενα προς αυτήν ώτα- για να ολοκληρώσει το έγκλημα του 1974.

Τώρα πια, όσοι στην Αθήνα και τη Λευκωσία «έπλεαν» αμέριμνοι στο πέλαγος των προσδιοκιών και των ψευδαισθήσεών τους, ίσως αντιληφθούν ότι και οι πλέον βασικοί μύθοι έχουν κάποτε ένα τέλος...

Κι όχι πάντα, κατ'ανάγκη, καλό...

ΙΔΙΩΤΙΚΟ ΙΝΣΤΙΤΟΥΤΟ ΕΠΑΓΓΕΛΜΑΤΙΚΗΣ ΚΑΤΑΡΤΙΣΗΣ

I.E.K. - "ΚΕΣ"

ΑΝΑΓΝΩΡΙΣΜΕΝΟ ΑΠΟ ΤΟ ΚΡΑΤΟΣ
Α.Μ. ΟΕΕΚ 11003/97

Ι. ΤΟΜΕΑΣ ΟΙΚΟΝΟΜΙΑΣ & ΔΙΟΙΚΗΣΗΣ
- Ειδικός Μηχανογραφημένου Λογιστηρίου
- Ειδικός Φοροτεχνικού Γραφείου
- Διοικητικό & Οικονομικό Στέλεχος Επιχ/σεων
- Ειδικός Εμπορίας, Διαφήμισης και προώθησης προϊόντων (marketing)

ΙΙ. ΤΟΜΕΑΣ ΥΓΕΙΑΣ ΠΡΟΝΟΙΑΣ & ΚΟΙΝ. ΥΠΗΡΕΣΙΩΝ
- Προσχολικής Αγωγής & Δραστηριοτήτων δημιουργίας και έκφρασης (βρεφονηπιαγωγός)

● ΦΟΙΤΗΣΗ 2 Ή 4 ΕΞΑΜΗΝΑ ● ΚΡΑΤΙΚΟ ΔΙΠΛΩΜΑ ● ΑΝΑΒΟΛΗ ΣΤΡΑΤΕΥΣΗΣ
ΔΕΚΤΟΙ ΑΠΟΦ. ΕΝΙΑΙΟΥ ΛΥΚΕΙΟΥ & ΤΕΛ - ΤΕΕ
ΠΛΗΡΟΦΟΡΙΕΣ - ΕΓΓΡΑΦΕΣ: Καβάλας & Κιλκίς (Γωνία) - Περιοχή ΜΗΔΙΑ - ΡΟΔΟΣ
ΤΗΛ.: 0241 - 64140 - 66389 ● FAX: 0241 - 66389

ΕΛΛΗΝΙΚΗ ΔΗΜΟΚΡΑΤΙΑ
ΝΟΜΟΣ ΔΩΔΕΚΑΝΗΣΟΥ
ΚΟΙΝΟΤΗΤΑ ΠΑΡΑΔΕΙΣΙΟΥ
Τηλ. 81255 FAX: 82640

ΣΥΓΧΑΡΗΤΗΡΙΟ

Ο Πρόεδρος και το Κοινοτικό Συμβούλιο Παραδεισίου, συγχαίρουν ολόθερμα τους παρακάτω μαθητές και μαθήτριες του Παραδεισίου, που πέτυχαν την εισαγωγή τους στα Ανώτατα και Τεχνολογικά Ιδρύματα της χώρας και τους εύχονται ολόψυχα καλή πρόοδο:

Αφεντούλη Ειρήνη του Βασιλείου - Εφηρμοσμένης Πληροφορικής Παν. Θεσ/νίκης
Βολονάκη Αικατερίνη του Μιχαήλ - Νομική Θράκης
Ζέλκας Αθανάσιος του Ιωάννη - Φυσικής Αθηνών
Πατάκας Ευάγγελος του Γεωργίου - Μαθηματικών Θεσσαλονίκης
Πατάκας Σταμάτιος του Γεωργίου - Νομική Θράκης
Στρατή Φωτεινή του Ευσταθίου - Παιδαγωγικό Ιωαννίνων
Χατζηαλεξίου Αναστάσιος του Χρήστου - Μαθηματικών Κρήτης
Χατζηκαντής Χρυσοβαλάντης του Χαραλάμπου - Δημόσια Διοίκησης Παντείου
Καφεντζάκης Λουκάς του Δημητρίου - Τουριστικών Επαγγελμάτων ΕΟΤ Κρήτης
Λιαμάκη Μαρία -Σώζουσα του Γεωργίου - Διοίκηση Επιχειρήσεων ΤΕΙ Αθήνας
Πετρούλια Φοίβη - Βασιλική του Ηλία - Μηχανολογίας ΤΕΙ Χαλκίδας
Σαββίγγος Κωνσταντίνος του Στέργου - Λογιστικής ΤΕΙ Πειραιά
Σαρικά Βασιλεία του Σάββα - Τουριστικές Επιχειρήσεις ΤΕΙ Λάρισας

Ο Πρόεδρος της Κοινότητας
Αντώνιος Αρφαράς

ΕΠΙΣΤΡΟΦΗ ΣΤΑ ΘΡΑΝΙΑ...



Με το πολυκατάστημα ΠΑΠΠΟΥ να διδάσκει "ΜΑΘΗΜΑΤΑ ..ΤΙΜΩΝ"

Ποικιλία, Ποιότητα, Αποκλειστικότητα και τιμές εκπτώσεων στα μεγαλύτερα ονόματα της σχολικής τσάντας.
ΑΣΛΑΝΗΣ, ΠΑΞΟΣ και όλοι οι ήρωες του Disney!
Τετράδια μολύβια και αξεσουάρ, όλα σε φανταστικές τιμές!



ΠΑΠΠΟΥ
Τώρα στη νέα σχολική χρονιά, το πολυκατάστημα Πάππου είναι εγγύηση για τα σχολικά είδη και αξεσουάρ του παιδιού σας
ΜΕΓΑΛΑ ΚΑΤΑΣΤΗΜΑΤΑ ΠΑΠΠΟΥ



ΙΩΑΝΝΗΣ ΣΤ. ΦΛΕΒΑΡΗΣ
ΔΙΚΗΓΟΡΟΣ

ΥΠ. ΔΗΜΑΡΧΟΣ
ΔΗΜΟΥ ΚΑΛΛΙΘΕΑΣ

ΠΑΡΕΜΒΑΣΗ



ΑΝΕΞΑΡΤΗΤΟΣ ΣΥΝΔΥΑΣΜΟΣ ΔΗΜΟΥ ΚΑΛΛΙΘΕΑΣ

Ψηφίδες Ιδεών

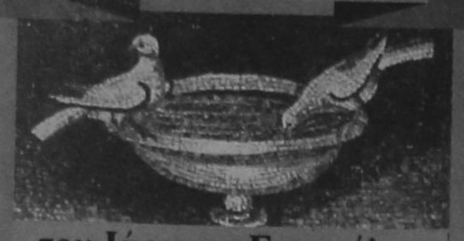

του Ιάσωνος Ευαγγέλου

ΤΑΞΗ (ΤΑΚΤΟΠΟΙΗΣΗ) - ΑΤΑΞΙΑ

Μερικά πράγματα είναι γοητευτικά επειδή δεν γίνονται στην ώρα τους και στον τόπο τους.

Η πιο επικίνδυνη αταξία είναι εκείνη που ξέφυγε και κρύφτηκε μέσα στην υπερβολική τάξη.

ΤΑΞΙΔΙΑ

Οταν ταξιδεύουμε, αλλάζουμε προσωρινά χαρακτήρα. Χάνουμε τον καθημερινό εαυτό μας και τον ξαναβρίσκουμε στο σταθμό της επιστροφής.

Στα ταξίδι, φρόντισε να πάρεις μαζί και την ψυχή σου. Αλλιώς μείνε στο σπίτι κι άφησε την ψυχή σου να ταξιδέψει. Είναι προτιμότερο.

Τα μεγάλα ταξίδια, είναι η εκπλήρωση των οραμάτων των φτωχών ποιητών, από πλούσιους μη ποιητές.

Υπάρχουν τριών ειδών ταξίδια: α) στον εξωτερικό φυσικό κόσμο, β) στον εσωτερικό κόσμο των ανθρώπων, και γ) στον δικό μας εσωτερικό κόσμο. (Το καλύτερο ταξίδι, είναι ο σύγχρονος συνδυασμός όλων).

Το ταξίδι μπορείς να το ζήσεις μα δεν μπορείς να το διηγηθείς. Το προσωπικό όραμα είναι αμετάδοτο.

Οσο περισσότερο σκέφτεσαι το τέρμα του ταξιδιού, τόσο χάνεις το ταξίδι.

Σημαντικό κίνητρο για το ταξίδι είναι η φαντασία. Κι ύστερα, το ταξίδι γίνεται κίνητρο για τη φαντασία.

Ενα ολοκληρωμένο ταξίδι αποτελείται από την αναμονή του και την αναπόλησή του.

Για ένα μαγευτικό ταξίδι, πρέπει να εμπιστεύεται κανείς ένα καλό ταξιδιωτικό γραφείο ή ένα καλό λογοτεχνικό βιβλίο.

Κανένα ταξίδι δεν είναι τόσο πλούσιο σε εντυπώσεις όσο το ταξίδι του ποιητή, που αμετακίνητος στο κάθισμα του, στοχάζεται με εικόνες.

ΤΑΠΕΙΝΟΣΥΝΗ

Ενας αξιόλογος άνθρωπος δεν έχει το δικαίωμα να 'ναι υπερβολικά ταπεινόφρονας.

Την αληθινή ταπεινοσύνη του ανθρώπου, την υπαγορεύει η συνείδηση, πως η ζωή είναι μια φωτεινή στιγμή ανάμεσα σε δύο σκοτεινές ανυπαρξίες.

Ωροσκοπιο

ΗΜΕΡΗΣΙΕΣ ΠΡΟΒΛΕΨΕΙΣ



ΚΡΙΟΣ:
21 ΜΑΡΤΙΟΥ - 20 ΑΠΡΙΛΙΟΥ

Έχετε την αίσθηση της απογοήτευσης, ίσως χωρίς συγκεκριμένο λόγο, η επίδραση της αυριανής εκλείψεως σάς τονίζει την ανάγκη να μείνετε λίγο μόνοι με τον εαυτό σας.



ΤΑΥΡΟΣ
21 ΑΠΡΙΛΙΟΥ - 20 ΜΑΪΟΥ

Αποφύγετε σχόλια εις βάρος φίλων σας, ιδιαίτερα κατά τη βραδινή σας έξοδο, γιατί η επίδραση της έκλειψης στο ζώδιο των Ιχθύων, ίσως να δημιουργήσει παρεξηγήσεις στην παρέα σας, πράγμα που θα αποβεί εις βάρος σας τελικά.



ΔΙΔΥΜΟΙ
21 ΜΑΪΟΥ - 20 ΙΟΥΝΙΟΥ

Αφήστε για λίγο τα προβλήματα που σας απασχολούν στον επαγγελματικό τομέα και χαλαρώστε με τη συντροφιά ανθρώπων που αγαπάτε στη διάρκεια του Σαββατοκύριακου, γιατί σας περιμένουν αρκετά κουραστικές ημέρες.



ΚΑΡΚΙΝΟΣ
22 ΙΟΥΝΙΟΥ - ΙΟΥΛΙΟΥ

Μην λέτε περισσότερα από όσα χρειάζονται, γιατί ίσως τα λόγια σας παρεξηγηθούν. Κάποιες συμφωνίες ανατρέπονται απροσδόκητα και εσείς δυσκολεύεστε να παρακολουθήσετε τις εξελίξεις, μην πιέζετε λοιπόν καταστάσεις.



ΛΕΩΝ
21 ΙΟΥΛΙΟΥ -20 ΑΥΓΟΥΣΤΟΥ

Παρ' όλη την επίδραση των εκλείψεων, σας δίνονται ευκαιρίες να αποδείξετε την αξία σας και να πραγματοποιήσετε τις αλλαγές που θέλετε, αρκεί να μην είναι εις βάρος των οικονομικών τού συντρόφου σας, γιατί δεν θα είναι ό,τι καλύτερο μπορεί να προκύψει.



ΠΑΡΘΕΝΟΣ
23 ΑΥΓΟΥΣΤΟΥ - 22 ΣΕΠΤΕΜΒΡΙΟΥ

Τέλος της εβδομάδας και η κούραση που έχει μαζευτεί σας κάνει εριστικους, οι προθέσεις σας θα παρερμηνευτούν, καθώς οι εξηγήσεις σας δεν αρκούν για να σχηματιστεί ικανοποιητική εικόνα, προσπαθήστε να εξηγήσετε τις απόψεις σας με πρεμία.



ΖΥΓΟΣ:
23 ΣΕΠΤΕΜΒΡΙΟΥ - 22 ΟΚΤΩΒΡΙΟΥ

Παρ' όλο που έχετε ανάγκη ξεκούρασης από την καθημερινότητα, η έκλειψη της Κυριακής δεν φαίνεται να σας δίνει τα περιθώρια πρεμίας, καθώς θα θελήσετε να βρείτε λύσεις για όλα. Φροντίστε να διατηρήσετε την ψυχραιμία σας κυρίως.



ΣΚΟΡΠΙΟΣ:
23 ΟΚΤΩΒΡΙΟΥ -21 ΝΟΕΜΒΡΙΟΥ

Η αυριανή έκλειψη σας δίνει τη διάθεση να αποκρύψετε τα πραγματικά σας αισθήματα, καθώς οι απαιτήσεις των άλλων σάς κουράζουν. Επειδή σάς είναι δύσκολο να συγκρατήσετε τον εκνευρισμό σας, καλύτερα να αποφύγετε τις συναναστροφές.



ΤΟΞΟΤΗΣ:
23 ΝΟΕΜΒΡΙΟΥ - 21 ΔΕΚΕΜΒΡΙΟΥ

Τα οικογενειακά προβλήματα ενδέχεται να επηρεάσουν την απόδοσή σας στη δουλειά, αυτό που πραγματικά χρειάζεστε, παρ' όλες τις υποχρεώσεις, είναι χαλάρωση και λίγη διασκέδαση.



ΑΙΓΟΚΕΡΩΣ:
22 ΔΕΚΕΜΒΡΙΟΥ - 19 ΙΑΝΟΥΑΡΙΟΥ

Καθώς βρίσκεστε και εσείς κάτω από την επίδραση της αυριανής έκλειψης, οι σκέψεις που κάνετε σας οδηγούν σε περίεργα μονοπάτια, επειδή όμως δεν είστε έτοιμοι να βγάλετε συμπεράσματα, αποφύγετε να αποφασίσετε τελεσίδικα για κάτι προσωρινό.



ΥΔΡΟΧΟΟΣ
20 ΙΑΝΟΥΑΡΙΟΥ - 18 ΦΕΒΡΟΥΑΡΙΟΥ

Η έκλειψη Σελήνης του Σεπτεμβρίου επηρεάζει τον τομέα των οικονομικών σας, γι' αυτό αρκεστείτε στη συντηρητική διαχείρησή τους, χωρίς να στερηθείτε τα απαραίτητα. Αν νιώσετε ότι κάποιοι σας εκμεταλλεύονται μην μπείτε στον κόπο να τσακωθείτε μαζί τους.



ΙΧΘΥΕΣ:
19 ΦΕΒΡΟΥΑΡΙΟΥ - 20 ΜΑΡΤΙΟΥ

Σήμερα είναι δύσκολο να ανταποκριθείτε στις υποχρεώσεις σας, καθώς η αυριανή έκλειψη που γίνεται στο ζώδιό σας επηρεάζει τον ψυχισμό σας. Ίσως είναι προτιμότερο να αφήσετε κάποιες ενέργειες για την ερχόμενη εβδομάδα, από το να κάνετε λάθη.

Λαϊκή Σοφία

(από το βιβλίο του Τάκη Νατσούλη)

«Κόβει την τρίχα στα τέσσερα»

Ηταν η εποχή που οι περούκες έπαιξαν σημαντικό ρολό στη ζωή των ανθρώπων, πιο πολύ όμως στη Γαλλία και την Αγγλία. Στην Αγγλία από το 16ο αιώνα και εδώ, ήταν αδύνατο να εμφανιστεί δικαστής στην έδρα του χωρίς περούκα. Στη Γαλλία, επίσης, καθένας που ήθελε να δείξει ευγενική καταγωγή, έπρεπε να φοράει περούκα. Οπως ήταν επόμενο, τα μαλλιά, οι τρίχες δηλαδή, άρχισαν να σπανίζουν, παρόλο που οι κομμωτές τα αγόραζαν σε υψηλές τιμές. Την εποχή εκείνη, μόλις είχαν αρχίσει τα ταξίδια με την Κίνα. Μερικοί έξυπνοι παρατήρησαν, ότι όλοι οι Κινέζοι διατηρούσαν μακριές κοτσίδες. Αποφάσισαν λοιπόν, ν' αγοράσουν μια μεγάλη ποσότητα και να τη στείλουν στην Ευρώπη, για εμπόριο. Ετσι κι έγινε. Αλλά οι Κινέζικες τρίχες αποδείχτηκαν ότι ήταν πολύ χονδρές και επομένως ακατάλληλες για τη δουλειά που τις ήθελαν. Ετσι, το πολύτιμο εμπόρευμα, παραλίγο να μείνει άχρηστο. Ενας Παρισινός όμως κομμωτής, ο Τριστάν Λαφίζ, έφτιαξε ένα ειδικό μηχάνημα, που έκοβε τις τρίχες στα.. τέσσερα! Ισως αυτό να φαίνεται απίθανο σε πολλούς. Κι όμως υπάρχει στα Γαλλικά αρχεία ένα επίσημο έγγραφο, με το οποίο ο Λουδοβίκος ΙΔ' ος παραχωρούσε διάφορα προνόμια στη, συντεχνία των τριχοκοπτών, και τα οποία επικύρωσε αργότερα και ο Λουδοβίκος ο ΙΣΤ'ος.

Από τότε, όταν θέλουμε να μιλήσουμε για έναν άνθρωπο, που έχει καταπιαστεί με μια άγονη κι επίμονη προσπάθεια λέμε, ότι «προσπαθεί να κόψει την τρίχα στα τέσσερα».

«Κόβει το σπαθί του»

Είναι μια έκφραση αυτή, που ξεκινάει από τη θορυβώδικη και επεισοδιακή ζωή ενός ήρωα της παλιάς Αθήνας, του πρίγκιπα Μουρούζη.

Εχουν μείνει στην ιστορία τα γλέντια που έκανε ο Μουρούζης (τέλη του 19ου αιώνα), στο τότε κοσμικό κέντρο της οδού Αθηνάς, πλάι στο Δημαρχείο.

Πολλές μάλιστα φορές, έμπαινε καβάλα με το άλογό του μέσα και τα έσπαγε όλα. Μια βραδιά ο Μουρούζης, το κράτησε «αγκαζέ» για τον εαυτό του και τους δικούς του το κέντρο και άρχισαν το τραγούδι και το χορό.

Κατά σύμπτωση, όμως, εκείνη τη βραδιά θέλησαν να μπούνε και δυο αξιωματικοί, αλλά βλέποντας τις πόρτες κλειστές άρχισαν να χτυπούν με τα σπαθιά τους, για να τους ανοίξουν.

Ξαφνιάστηκε με τη φασαρία που γινόταν ο Μουρούζης και πήγε να δει τι συμβαίνει. Οταν αντιλήφθηκε τότε τα καθέκαστα, φώναξε προκλητικά και άγρια, τι θέλουν. Οι αξιωματικοί, έχοντας γνώση του τί θα πει Μουρούζης, δεν του απάντησαν, αλλά είπαν μεταξύ τους: «Πάμε! Αυτοινού κόβει το σπαθί του».





ΜΕΤΑ ΤΟΥΣ ΔΙΟΡΙΣΜΟΥΣ ΠΟΥ ΕΓΙΝΑΝ

ΔΕΝ ΘΑ ΥΠΑΡΞΟΥΝ ΚΕΝΑ ΔΑΣΚΑΛΩΝ ΦΕΤΟΣ ΣΤΑ ΣΧΟΛΕΙΑ

ΔΗΛΩΣΕΙΣ ΤΟΥ ΠΡΟΕΔΡΟΥ ΤΟΥ ΣΥΛΛΟΓΟΥ ΔΑΣΚΑΛΩΝ ΚΑΙ ΝΗΠΙΑΓΩΓΩΝ κ. Ν. ΡΑΠΤΗ

Φυσιολογικά δεν πρέπει φέτος να υπάρξουν πολλά κενά στα σχολεία της Α'βάθμιας Εκπαίδευσης στο νομό Δωδ/σου σε εκπαιδευτικό προσωπικό δήλωσε χθες προς την (δ) ο πρόεδρος του Συλλόγου Δασκάλων και Νηπιαγωγών κ. Ν. Ράπης μετά τον διορισμό 230 δασκάλων και νηπιαγωγών.

Αναφερόμενος στην κατάσταση των σχολικών κτιρίων ο κ. Ν. Ράπης εξέφρασε την ικανοποίηση του γιατί το μεγαλύτερο μέρος των απαραίτητων επισκευών στην πόλη της Ρόδου έγινε κατά τους καλοκαιρινούς μήνες και έτσι δεν θα παρουσιασθούν τα γνωστά προβλήματα που υπάρχουν κάθε χρόνο στην έναρξη της σχολικής περιόδου.

Ο κ. Ν. Ράπης εξέφρασε την αγανάκτηση του κατά του υπουργείου Παιδείας γιατί δεν έχει υπογράφει μέχρι τώρα 10 αποσπάσεις δασκάλων στο νομό Δωδ/σου των οποίων οι σύζυγοι υπηρετούν εδώ με αποτέλεσμα να «χωρίσουν ανδρόγυνα» και ο ένας να βρίσκεται στην Λάρισα και ο άλλος στην Ρόδο!

Πιο αναλυτικά ερωτηθείς από συντάκτη της (δ) ο πρόεδρος του Συλλόγου Δασκάλων και Νηπιαγωγών Ρόδου κ. Ν. Ράπης για το ενδεχόμενο ελλείψεως δασκάλων σε σχολεία του νομού μας δήλωσε «Με τον διορισμό 230 εκπαιδευτικών Α'βάθμιας εκπαίδευσης στην Δωδ/σο δεν φαίνεται να έχουμε κενά. Από σήμερα μέχρι και αύριο το βράδυ θα γίνουν όλες οι τοποθετήσεις των δασκάλων από το γραφείο της Α!βάθμιας εκπαίδευσης οπότε και θα γνωρίζουμε τι ακριβώς συμβαίνει. Πάντως η πρώτη εκτίμηση είναι ότι τα όποια προβλήματα υπάρχουν θα είναι πολύ μικρότερα σε σχέση με τις προηγούμενες χρονιές.

Στο σημείο αυτό ο κ. Ράπης, κατάγγειλε το Υπουργείο Παιδείας γιατί μέχρι τώρα δεν έχουν εγκριθεί οι αποσπάσεις εκπαιδευτικών λόγω συνυπηρέτησης» Δεν μπορεί να χωρίζουν ανδρόγυνα και να μην έχει την ευαισθησία το υπουργείο να υπογράφει για το νομό μας 10 αποσπάσεις. Θα έχουμε δυστυχώς το φαινόμενο ένας σύζυγος να υπηρετεί στην Λάρισα και ο άλλος στην Ρόδο»

Αναφερόμενος στην κατάσταση που επικρατεί στα δημοτικά σχολεία της περιοχής μας λίγες ημέρες πριν από την έναρξη του νέου σχολικού έτους ο κ. Ν. Ράπης εξέφρασε την ικανοποίηση του γιατί όπως είπε «ο σύλλογος έχει διαπιστώσει ότι οι περισσότερες επισκευές στα σχολικά κτίρια της πόλεως Ρόδου έγιναν κατά την διάρκεια του καλοκαιριού ενώ για τα σχολεία του υπόλοιπου νησιού ο σύλλογος θα ενημερωθεί την ερχόμενη εβδομάδα σε ειδική συνάντηση που θα γίνει με τους διευθυντές των σχολείων

ΟΛΟΚΛΗΡΩΝΕΤΑΙ Η Α' ΦΑΣΗ

ΚΑΝΟΝΙΚΑ ΠΡΟΧΩΡΟΥΝ ΤΑ ΕΡΓΑ ΣΤΟ ΚΑΡΝΑΓΙΟ

ΘΑ ΤΗΡΗΘΕΙ ΤΟ ΧΡΟΝΟΔΙΑΓΡΑΜΜΑ

Προχωρούν και μάλιστα με γρήγορους ρυθμούς οι εργασίες για την κατασκευή της Α' φάσης του Καρνάγιου και σύμφωνα με τις εκτιμήσεις θα έχει ολοκληρωθεί μέχρι το τέλος Νοεμβρίου οπότε και θα πρέπει κανονικά να δημοπρατηθεί η β' φάση η οποία όπως έχει αποφασισθεί από το Περιφερειακό Συμβούλιο Νοτίου Αιγαίου, θα γίνει με το σύστημα της αυτοχρηματοδότησης.

Ο Δ/νων σύμβουλος της Γενικής Τεχνικής που είναι η ανάδοχος εταιρεία του Καρνάγιου κ. Ν. Μαλτέζος αναφερόμενος στην πρόοδο των εργασιών της Α' φάσης δήλωσε τα εξής: «Οι εργασίες προχωρούν με γρήγορους ρυθμούς. Έχει ήδη ολοκληρωθεί ο πυρήνας και η εξωτερική επένδυση της πρώτης στρώσης του προσύνεμου μώλου. Τώρα αρχίζει η τοποθέτηση των ακρόποδων του μώλου για να προστατευθεί πλήρως το έργο ούτως ώστε στην καινούργια χειμερινή περίοδο να μην αντιμετωπίσει κανένα πρόβλημα. Υπολογίζουμε ότι στα τέλη Νοεμβρίου οπότε αρχίζουν και οι νοτιάδες θα έχουμε ολοκληρώσει αυτή την εργασία. Θα πρέπει να αναφέρω επίσης ότι η χρηματοδότηση του έργου γίνεται κανονικά. Ελπίζω σύντομα να φανεί και το έργο που ήδη έχει κατασκευασθεί».

Αναφερόμενος στην β' και τελευταία φάση του έργου ο κ. Ν. Μαλτέζος είπε ότι «στην φάση αυτή θα αποπερατωθεί ο υπήνεμος μώλος και θα κατασκευασθούν κρηπιδώματα και ράμπες για να μπαίνουν τα πλοία των οποίων θα γίνεται η ανέλκυση».

Ομως για να γίνει αυτό σύμφωνα με τις αποφάσεις που έχουν ληφθεί στην τελευταία συνεδρίαση του Περιφερειακού Συμβουλίου Νοτίου Αιγαίου θα πρέπει προηγουμένως να συνταχθεί από τον φορέα εκτέλεσης του έργου που είναι η Νομαρχία Δωδ/νήσου μελέτη η οποία θα ενσωματωθεί στην ήδη υπάρχουσα τεχνική μελέτη προκειμένου να γίνει η δημοπράτηση του έργου με το σύστημα της αυτοχρηματοδότησης που έχει επιλεγεί.

ΤΟΠΙΚΕΣ ΕΙΔΗΣΕΙΣ

ΚΑΝΕΝΑΣ ΔΕΝ ΚΑΤΑΛΑΒΕ ΤΕΛΙΚΑ ΠΟΥ ΤΟ «ΠΑΕΙ»

Ο «ΑΠΡΟΒΛΕΠΤΟΣ» Κ. ΜΗΤΣΟΤΑΚΗΣ «ΠΑΓΩΣΕ» ΞΑΝΑ ΤΗΝ ΡΗΓΙΛΛΗΣ!



Ο Κ. ΚΑΡΑΜΑΝΛΗΣ ΔΕΝ ΑΝΤΕΔΡΑΣΕ ΠΡΟΦΑΝΩΣ ΓΙΑ ΝΑ ΚΕΡΔΙΣΕΙ ΧΡΟΝΟ



Το «ΚΟΣΤΟΣ» των δηλώσεων Μητσοτάκη που αμφισβήτησε τις ηγετικές ικανότητες του κ. Καραμανλή, επιχειρούν να αποτιμήσουν στην Ρηγίλλης, καθώς αναγνωρίζουν ότι θα έχουν ζημιογόνο αποτέλεσμα για το κόμμα.

Αυτό που δεν γνωρίζει ακόμη η Ν.Δ. είναι πόση θα είναι η έκταση της ζημιάς και κατά πόσο θα καταγραφεί στο αποτέλεσμα των δημοτικών ή νομαρχιακών εκλογών.

Αρχικά, η ηγεσία της Ν.Δ. αποφάσισε να αγνοήσει τις δηλώσεις του πρώην πρωθυπουργού, ώστε να μην προσλάβουν μεγαλύτερες διαστάσεις, την ώρα που ο κ. Σημίτης βρίσκεται αντιμέτωπος με τις επιπτώσεις μιας ισχυρής οικονομικής κρίσης.

Κυρίως, η Ρηγίλλης δεν επιθυμεί να μεταφερθεί μια αντιπαράθεση κορυφής στη βάση, τη στιγμή που ο κομματικός μηχανισμός βρίσκεται σε διάταξη μάχης για τις εκλογές του Οκτωβρίου.

«Δεν είχα αντιληφθεί ότι ο Καραμανλής πάει τόσο καλά», σχολίασε στέλεχος του κόμματος, επιχειρώντας να ερμηνεύσει την «εκτός τόπου και χρόνου» επίθεση του πρώην πρωθυπουργού αποδίδοντας στον κ. Μητσοτάκη πρόθεση να «ψαλιδίσει» τα φτερά της Ν.Δ.

Ορισμένοι υποστηρίζουν ότι ίσως να υπάρξουν και θετικά από την ενέργεια του κ. Μητσοτάκη. Εκτιμούν, αφενός, ότι θα συσπειρώσει τους οπαδούς που στηρίζουν τη νομιμότητα και αφετέρου πως ορισμένοι αντάρτες που για προσωπικούς και τοπικούς λόγους αποφάσισαν να μην στηρίξουν τις αποφάσεις της κεντρικής διοίκησης.

«Τώρα θα καταλάβουν την ανάγκη να βοηθήσουν το κόμμα και τον αρχηγό», έλεγε βουλευτής που είχε διαπιστώσει τη χαλάρωση που επικρατεί στη βάση.

Αλλοι εισηγούνται να σηκώσει το γάντι ο κ. Καραμανλής και να «ξεκαθαρίσει» μιας εξαρχής το κόμμα ή επιθυμούν μια σκληρή απάντηση του κ. Καραμανλή, αλλά οι συνεργάτες του προέδρου του κόμματος αποκλείουν οποιαδήποτε κίνηση, καθώς πιστεύουν ότι όλα αυτά θα αποβούν μπούμερανγκ για την πλευρά Μητσοτάκη.

Ωσόσο, βουλευτές που πρόσκεινται στον κ. Καραμανλή πιέζουν και αναμένουν να προχωρήσει ο πρόεδρος σε μια κίνηση εντυπωσιασμού και πυγμής. Ως πρώτο βήμα πιστεύουν ότι πρέπει να προχωρήσει σε διαγραφές ανταρτών που ανήκουν στο στρατόπεδο Μητσοτάκη.

Στελέχη που γνωρίζουν τον τρόπο δράσης και σκέψης του προέδρου της Ν.Δ. λένε ότι θα περιμένει την κατάλληλη ευκαιρία για να απαντήσει και προηγουμένως, σημειώνουν, θα έχει λάβει ψύχραιμα τις αποφάσεις του.

Η πλευρά Μητσοτάκη δεν ανέμενε ότι η Ρηγίλλης δεν θα αντιδράσει και φάνηκε να αιφνιδιάζεται από τη στάση Καραμανλή.

Ετσι, έλεγαν βουλευτές, φάνηκε ο κ. Μητσοτάκης να βρίσκεται «εν αδίκω» και να προκαλεί τον κ. Καραμανλή χωρίς ουσιώδη ή υπαρκτή αιτία. Ο πρώην πρωθυπουργός, στην παρούσα φάση, δεν προτίθεται να δώσει συνέχεια λένε συνεργάτες του, αν και ουδείς μπορεί να αποκλείσει οτιδήποτε καθώς όλοι αναγνωρίζουν ότι «είναι απρόβλεπτος». Σ'αυτήν την λογική ερμήνευαν στελέχη που πρόσκεινται στον πρώην πρωθυπουργό την επίθεση κατά του κ. Καραμανλή, τονίζοντας ότι δεν υπάρχει κάποιο σχέδιο και πως σε κάθε περίπτωση αν υπάρχει δεν το γνωρίζουν.

Αλλοι εκτιμούσαν ότι ο κ. Μητσοτάκης επιχείρησε να κάνει άνοιγμα και στο «παλαιό ΠΑΣΟΚ» ενόψει του Συνεδρίου του κυβερνώντος κόμματος είτε για να μην υπάρξουν εμπόδια στο ενδεχόμενο ανέλιξης του στην Προεδρία της Δημοκρατίας. «Κουταμάρες» χαρακτηρίζουν συνεργάτες του όλη αυτήν τη σεναριολογία χωρίς όμως να διαφεύδουν το ενδεχόμενο «ο κ. Μητσοτάκης να διαβλέπει κρίση είτε εθνική είτε στην οικονομία είτε και στα δύο και να πιστεύει ότι λόγω της αδυναμίας των κ.κ. Σημίτη και Καραμανλή ότι θα τεθεί επικεφαλής μιας κυβέρνησης εθνικής σωτηρίας».

Αλλωστε, δεν θα πρέπει να θεωρείται τυχαία η αναφορά του όπως σημείωναν οι συνεργάτες του στην οικουμενική κυβέρνηση.

Σε κάθε περίπτωση ακόμη και βουλευτές που πρόσκεινται στον κ. Μητσοτάκη χαρακτήριζαν ως ατυχή τη δήλωση του, καθώς φάνηκε ότι «υπονομεύει» τον κ. Καραμανλή ή ότι τουλάχιστον «δίνει άλλοθι στον πρόεδρο της Ν.Δ. αν χάσει στις εκλογές του Οκτωβρίου».

Αλλά και η Ντ. Μπακογιάννη δεν αισθάνθηκε άνετα από την κίνηση του κ. Μητσοτάκη, καθώς δεν εξυπηρετεί τους στόχους και τις προθέσεις της. Ενώ, μέχρι πρότυος ο κ. Μητσοτάκης και η κ. Μπακογιάννη είχαν την ευκαιρία να εμφανίζονται ότι επιθυμούν τη διεύρυνση του κόμματος και να δηλώνουν υπέρμαχοι της επιστροφής των διαγραφέντων, υπενθυμίζοντας το «λάθος» του κ. Καραμανλή, τώρα φαίνεται ότι επιχειρούν να τον υπονομεύσουν και ως εκ τούτου «δικαιώνεται» η επιλογή του να διώξει εκείνους που έδωσαν σωσίβιο στο ΠΑΣΟΚ.

Η κ. Μπακογιάννη, που ούτως ή άλλως έδινε μάχη για τις δημοτικές εκλογές και ουδείς μπορούσε να την κατηγορήσει ότι δεν βοήθησε το κόμμα, τώρα θα βρεθεί «στη γωνιά» αν επικρίνει την ηγεσία για τυχόν ήττα τον Οκτώβριο.

Οι βουλευτές που πρόσκεινται στον κ. Καραμανλή θα έχουν ένα επιχείρημα ενώ την ίδια ώρα «δικοί της και καραμανλικοί» υποψήφιοι αναμένεται ότι θα διαμαρτυρηθούν για τη στάση του πρώην πρωθυπουργού.

ΣΥΓΚΡΟΥΣΗ ΜΟΤΟΣΥΚΛΕΤΤΑΣ ΜΕ Ι.Χ. ΑΥΤΟΚΙΝΗΤΟ

ΦΟΒΕΡΟ ΤΡΟΧΑΙΟ ΣΤΗΝ ΛΑΡΔΟ ΜΕ ΕΝΑ ΝΕΚΡΟ ΚΑΙ ΜΙΑ ΒΑΡΙΑ!

ΤΟ ΔΙΚΥΚΛΟ ΜΠΗΚΕ ΣΤΟ ΑΝΤΙΘΕΤΟ ΡΕΥΜΑ ΚΥΚΛΟΦΟΡΙΑΣ

Ενας νεαρός αλλοδαπός τουρίστας, αγνώστων στοιχείων μέχρι χθες αργά το βράδυ, σκοτώθηκε σε φοβερό τροχαίο ατύχημα που σημειώθηκε έξω από την Λάρδο, ενώ η φίλη του, που επέβαινε στην ίδια μοιραία μοτοσυκλέτα, τραυματίσθηκε πολύ σοβαρά και βρίσκεται σε κρίσιμη κατάσταση.

Το τροχαίο ατύχημα, σύμφωνα με πληροφορίες της «δ» από αυτόπτες μάρτυρες σημειώθηκε στις 5.30 το απόγευμα, στην θέση «Γλίστρα» της Λάρδου («λιμανάκι») κάτω από τις ακόλουθες συνθήκες:

Δίκυκλη μοτοσυκλέτα, μεγάλου κυβισμού που οδηγούσε ένας νεαρός τουρίστας (αγνώστων στοιχείων και εθνικότητας ως χθες αργά το βράδυ) και στην οποία επέβαινε και μία κοπέλα, εκινείτο με κατεύθυνση την πόλη της Ρόδου. Στην στροφή ακριβώς, μπροστά στο «λιμανάκι», πήρε άσχημα την στροφή, με αποτέλεσμα να μπει στο αντίθετο ρεύμα κυκλοφορίας και να συγκρουσθεί μετωπικά και με σφοδρότητα με Ι.Χ. ενοικιαζόμενο αυτοκίνητο που οδηγούσε Γερμανός τουρίστας και εκινείτο με κατεύθυνση προς το Γεννάδι.

Η μοτοσυκλέτα εξετράπη της πορείας της, κτύπησε στο στηθαίο του δρόμου κι έγινε «βίδες», ενώ ο Γερμανός έπαθε σοκ και δεν μπορούσε να συνέλθει ως αργά το βράδυ. Περαστικοί οδηγοί, μεταξύ των οποίων και ένας γιατρός προσέφεραν στους τραυματίες, μέχρι να φθάσει ασθενοφόρο από το Κέντρο Υγείας Αρχαγγέλου, τις πρώτες βοήθειες, αλλά ο νεαρός δεν μπόρεσε να αντέξει και υπέκυψε στα τραύματά του. Νεκρός και τραυματίας μεταφέρθηκαν στο Γενικό Νοσοκομείο Ρόδου, όπου δινόταν μάχη ως αργά για να σωθεί η κοπέλα.

ΔΥΟ ΠΡΟΫΠΟΘΕΣΕΙΣ ΓΙΑ ΤΗΝ ΕΠΙΣΤΡΟΦΗ ΤΟΥ ΕΙΔΙΚΟΥ ΦΟΡΟΥ ΣΤΑ ΞΕΝΟΔΟΧΕΙΑ

Η τήρηση των τιμολογίων παραλαβής του πετρελαίου κίνησης αποτελεί βασική προϋπόθεση είσπραξης του ειδικού φόρου για το 40% της ποσότητας πετρελαίου που χρησιμοποίησαν οι ξενοδοχειακές μονάδες κατά τη χειμερινή περίοδο. Σύμφωνα με απόφαση του υπουργείου Οικονομικών κάθε ξενοδοχειακή μονάδα, στην οποία λειτουργεί κοινός λέβητας για πετρέλαιο θέρμανσης και κίνησης, θα πρέπει:

• Να τηρεί τα τιμολόγια ή δελτία αποστολής του παραλαμβανόμενου πετρελαίου κίνησης και

• Να γράφει στα λογιστικά της βιβλία όλες τις ποσότητες πετρελαίου κίνησης που αγοράζονται.

Οι ξενοδοχειακές επιχειρήσεις είναι υποχρεωμένες να καταθέσουν στην αρμόδια τελωνειακή αρχή, σε διάστημα 5 μηνών απο την ημερομηνία λήξης της χειμερινής περιόδου, τα εξής δικαιολογητικά:

• Αίτηση στην οποία θα αναφέρονται η εμπορική ονομασία του ξενοδοχείου, η κατηγορία του, ο αριθμός των κλινών που διαθέτει, η περίοδος λειτουργίας του ξενοδοχείου και τα φορολογικά στοιχεία του φυσικού ή νομικού προσώπου που εκμεταλλεύεται την ξενοδοχειακή μονάδα.

• Θεωρημένα αντίγραφα των τιμολογίων αγοράς πετρελαίου κίνησης.

• Πίνακα των, προς επιστροφή, φορολογικών επιβαρύνσεων.

• Βεβαίωση του ΞΕΕ για το χρόνο λειτουργίας της μονάδας.

• Υπεύθυνη δήλωση του Ν. 1599/86, στην οποία θα δηλώνεται ότι κατά τη διάρκεια της χειμερινής περιόδου χρησιμοποιήθηκε για τις ανάγκες της επιχείρησης αποκλειστικά και μόνο πετρέλαιο κίνησης.

ΑΝΑΚΟΙΝΩΣΗ ΤΗΣ ΕΔΗΚ

ΑΠΟΤΕΛΕΙ ΠΡΟΚΛΗΣΗ Η ΧΛΙΔΗ ΤΗΣ ΔΙΑΣΚΕΔΑΖΟΥΣΑΣ ΤΑΞΗΣ ΤΩΝ ΚΥΒΕΡΝΩΝΤΩΝ

Από το Γραφείο τύπου της Ε.ΔΗ.Κ. εκδόθηκε η ακόλουθη ανακοίνωση:

«Εμβρόντητος έχει μείνει ο Ελληνικός λαός από το θέατρο του παραλόγου το οποίο τις τελευταίες μέρες διαδραματίζεται ερήμην του ιδίου και εις βάρος του. Την ευτέλεια των κακοστημένων παραστάσεων στη Θεσσαλονίκη

«Ο ΠΡΩΘΥΠΟΥΡΓΟΣ ΜΙΜΕΙΤΑΙ ΤΟΝ ΝΑΣΤΡΑΔΙΝ ΧΟΤΖΑ»!

με πρωταγωνιστή τον κ. Πρωθυπουργό και κομπάρσους τους άμεσους και έμμεσους συνεργάτες και ποικίλους χειροκροτητές, συνόδευσε η ασυνομική ιλαροτραγωδία των απίθανων καταστάσεων.

Από τον συνδυασμό των δύο κακόγουστων θεαμάτων προκύπτει το συμπέρασμα ότι οι κρατικοποιήσεις τις οποίες επαγγέλλεται ο κ. Σημίτης - οι οποίες αποτελούν και τον κύριο άξονα της οικονομικής πολιτικής της Κυβέρνησης - προϋποθέτουν το λογικό πρότερο της ύπαρξης του κράτους, το οποίο αποδεικνύεται ανύπαρκτο. Για ποιό κράτος μιλούμε όταν ένας σεσημασμένος κακοποιός μπορεί να δραπετεύσει πέντε φορές από τις φυλακές και να γελοιοποιεί ολόκληρο το μηχανισμό της Ασυνομίας, μπροστά στα μάτια εκατομμυρίων τηλεθεατών. Συνεπώς πριν από την αποκρατικοποίηση του κ. Σημίτη επιβάλλεται η ανασυγκρότηση του κράτους, πράγμα που δεν φαίνεται να ενδιαφέρει την ομάδα του κ. Πρωθυπουργού.

Από την άλλη πλευρά είναι έκδηλη η επικινδυνότητα της νιρβάνας στην οποία βρίσκεται ο Πρωθυπουργός, γιατί όλα δείχνουν ότι ζει σε άλλο κόσμο. Οι δείκτες της οικονομίας, τους οποίους επικαλείται, μπορεί να ευημερούν αλλά ο λαός στην πλειοψηφία του δυστυχεί και αποτελεί πρόκληση η χλιδή της διασκεδάζουσας τάξης των κυβερνώντων, στο περιθώριο της φιέστας της Θεσσαλονίκης.

Ο κ. Σημίτης στη Θεσσαλονίκη δείχνει να ζήλεψε τη δόξα του Νασταραντίν Χότζα, τον οποίο και μιμείται στην πράξη. Οπως ο Χότζας αφαιρούσε καθημερινά από την τροφή του συμπαθούς τετραπόδου του ένα σπυρί για να το συνηθίσει στην λιτότητα, έτσι και ο κ. Σημίτης σε κάθε επίσημη εξαγγελία του, αφαιρεί από τους καμπλόμισθους και τους συνταξιούχους ένα τμήμα του εισοδήματός τους, προκειμένου αυτοί να πληρώσουν το τίμημα της εισόδου στην ΟΝΕ.

Είμαστε βέβαιοι όμως ότι ο κ. Σημίτης θα δοκιμάσει την έκπληξη του Νασραντίν Χότζα ο οποίος την ημέρα που αφαιρούσε και το τελευταίο σπυρί της τροφής του τετραπόδου του, αυτό είχε αποδημήσει εις Κύριον. Την ημέρα λοιπόν της εισόδου της Ελλάδας στην ΟΝΕ, ο κ. Πρωθυπουργός θα διαπιστώσει ότι θα έχει μείνει μόνος με τη γνωστή παρέα των αδηφάγων φίλων και συνεργατών του.

ΜΕ ΑΠΟΦΑΣΕΙΣ ΠΟΥ ΕΛΗΦΘΗΣΑΝ ΧΘΕΣ

ΑΡΧΙΖΟΥΝ ΕΡΓΑ ΑΝΑΠΛΑΣΗΣ ΣΤΗΝ ΣΥΝΟΙΚΙΑ ΑΓ. ΙΩΑΝΝΟΥ

ΚΑΤΑΤΕΘΗΚΑΝ ΟΙ ΜΕΛΕΤΕΣ ΓΙΑ ΕΡΓΑ ΚΑΙ ΣΕ ΑΛΛΕΣ ΣΥΝΟΙΚΙΕΣ

Οριστικοποιήθηκε η πολεοδομική μελέτη για την Συνοικία του Αγίου Ιωάννη πόλεως Ρόδου κι αρχίζουν τα επιμέρους έργα, ύστερα από σχετικές αποφάσεις που ελήφθησαν χθες στα Γραφεία των Τεχνικών Υπηρεσιών του Δήμου.

Σχετικά εκδόθηκε από την Υπηρεσία η ακόλουθη ανακοίνωση:

Μετά την ολοκλήρωση και οριστικοποίηση της πολεοδομικής μελέτης της περιοχής των εργατικών κατοικιών του Αγίου Ιωάννη και σε εφαρμογή της αρχίζουν οι επί μέρους μελέτες για τα έργα που πρέπει να γίνουν στην εν λόγω περιοχή.

Συγκεκριμένα, σε σύσκεψη που πραγματοποιήθηκε στη Διεύθυνση Τεχνικών Υπηρεσιών του Δήμου Ροδίων υπό την προεδρία του Δημοτικού Συμβούλου και προέδρου Τεχνικών Θεμάτων κ. Γ. Καρυδάκη και με τη συμμετοχή των προϊσταμένων των Τεχνικών Υπηρεσιών του Δήμου, παρουσιάστηκε και συζητήθηκε η μελέτη για την διαμόρφωση τριών πλατειών της περιοχής. Τη μελέτη εκπόνησαν οι αρχιτέκτονες ειδικοί συνεργάτες του Δήμου κ. Στ. Βλησίδης και κα Βαρβάρα Στεφανίδου.

Στην ίδια σύσκεψη παρουσιάστηκαν και συζητήθηκαν ακόμη:

• Η προμελέτη για την ανάπλαση και την ανάδειξη αρχαιολογικών και κοινοχρήστων χώρων παρά το ρέμα Ροδινιού στην περιοχή από γέφυρα της οδού Απαβύρου μέχρι τη θαλάσσια περιοχή του Ζεφύρου. Η προμελέτη εκπονήθηκε από τον επίσης ειδικό συνεργάτη του Δήμου αρχιτέκτονα κ. Γ. Χατζηκωνσταντίνου.

• Μελέτη για την ανακρασπέδωση, αναμόρφωση και οργάνωση της πλατείας Μαρτύρων (Φώκιαλη), που εκπονήθηκε από τη Διεύθυνση Τεχνικών Υπηρεσιών του Δήμου.

• Μελέτη για την ανάπλαση και ανάδειξη του πάρκου στην πλατεία Αγ. Φραγκίσκου (το τρίγωνο μεταξύ των οδών Δημοκρατίας, Μετεώρων και Μεγ. Κωνσταντίνου) και της Μαντονίνας (η εσωτερική πλατεία της ίδιας περιοχής), που επίσης εκπονήθηκε από τη Δ.Τ.Υ.

ΖΗΤΕΙΤΑΙ ΦΥΛΑΚΑΣ

Ζητείται για την σχολική περίοδο 1998-1999 φύλακας για το 12ο Δημοτικό Σχολείο. Ωρες εργασίας 8-2. Πληροφορίες τηλ. 21104

ΣΥΓΧΑΡΗΤΗΡΙΟ

Στην αγαπημένη μας ΣΕΒΑΣΤΗ ΜΙΧ. ΚΑΣΤΡΟΥΝΗ που πέτυχε στα Τ.Ε.Ι. ΔΑΣΟΠΟΝΙΑΣ ΚΑΒΑΛΑΣ εκφράζουμε θερμά συγχαρητήρια και ευχόμαστε καλή σταδιοδρομία.

Ο Πρόεδρος, το Δ.Σ. και το προσωπικό του Πολιτιστικού Οργανισμού Δήμου Ρόδου

ΣΥΓΧΑΡΗΤΗΡΙΟ

Ο Δήμαρχος και το Δημοτικό Συμβούλιο του Δήμου Αρχαγγέλου συγχαίρουν όλους τους μαθητές δημότες του νέου διευρυμένου Δήμου που πέτυχαν στις πανελλήνιες εξετάσεις και κατάφεραν να εισαχθούν στα ανώτερα εκπαιδευτικά ιδρύματα.

Ο Δήμαρχος και το Δ.Σ. του Δήμου Αρχαγγέλου

ΙΑΤΡΙΚΗ ΑΝΑΚΟΙΝΩΣΗ

Το ιατρείο του γαστρεντερολόγου Φρόνα Νικολάου, Π. Μελά 46 - 48, θα παραμείνει κλειστό από 5 έως και 10 Σεπτεμβρίου, λόγω συμμετοχής του ιατρού στο Παγκόσμιο συνέδριο γαστρεντερολογίας που θα διεξαχθεί στην Βιέννη.

Θα επαναλειτουργήσει κανονικά από Παρασκευή 10 Σεπτεμβρίου.

Για ραντεβού ή οποιαδήποτε πληροφορία στα τηλ.: 31259 - 20844.

αγνογάλ

Από την εταιρεία γάλακτος Αγνογάλ ζητείται υπεύθυνος πωλήσεων. Προϋπηρεσία και τυπικά προσόντα θα ληφθούν σοβαρά υπ' όψη. Απαραίτητα βιογραφικά Πληροφ.: 62682 κα Καρπαθάκη, ώρες γραφείου

ΔΩΔΕΚΑΝΗΣΑ ΔΥΝΑΜΗ ΕΛΠΙΔΑΣ ΦΩΤΗΣ ΚΩΣΤΟΠΟΥΛΟΣ

ΥΠΟΨΗΦΙΟΣ ΝΟΜΑΡΧΗΣ ΔΩΔΕΚΑΝΗΣΟΥ

ΣΥΓΧΑΡΗΤΗΡΙΑ ΕΠΙΣΤΟΛΗ

Νέοι και νέες της Δωδεκανήσου,

Συμμετέχοντας στην χαρά της επιτυχίας σας θέλω να σας συγχαρώ θερμά και να ευχηθώ κάθε ευτυχία και πρόοδο στη ζωή σας.

Είναι σημαντικό να δίνεις μία μάχη και να αναδεικνύεσαι νικητής.

Πιο σημαντικό όμως είναι στη συνέχεια να εδραιώνεις την επιτυχία σου αυτή και να θέτεις τις προϋποθέσεις για τους μελλοντικούς σου στόχους.

Ετσι και εσείς θα πρέπει με άξονα την επιτυχία σας αυτή στην πιο κρίσιμη φάση της ζωής σας, να αναπτύξετε τη δυναμική σας που θα αποφέρει κρίσιμα οφέλη σε σας και κατ' επέκταση στην ίδια την κοινωνία.

Κρίνω σκόπιμο μέσα από αυτή την επιστολή να απευθύνω μήνυμα και σε αυτούς που έδωσαν τη μάχη τους χωρίς όμως να επιτύχουν τον τελικό τους στόχο.

Ο αγώνας στο στίβο της ζωής δεν τελειώνει με μία μάχη που δίνουμε. Ειδικά όταν το αποτέλεσμα δεν είναι αναμενόμενο πρέπει να επαναπροσδιορίζονται οι στόχοι και να προσπαθούμε εκ νέου για την επιτυχή έκβαση του αγώνα.

Δεν πρέπει σε καμία περίπτωση να καταθέτετε τα όπλα.

Και τα όπλα αυτά που διαθέτετε εσείς είναι η νεότητα, η δύναμη, η ικανότητα, η αποφασιστικότητα καθώς και οι γνώσεις που αποκομίσατε από τις μέχρι τώρα σπουδές σας.

Χρησιμοποίησε λοιπόν όλα αυτά ανάλογα και να είστε σίγουροι ότι θα πετύχετε τους στόχους σας.

Ο υποψήφιος Νομάρχης Δωδ/νήσου
Φώτης Κωστόπουλος

ΣΥΓΧΑΡΗΤΗΡΙΟ

Την αγαπημένη μας ανεψιά και εξαδέλφη Ευανθία Ευθυμίου Μπόνη που πέτυχε στις Πανελλήνιες Εξετάσεις με την εισαγωγή της στη Νομική Σχολή του Δημοκριτείου Πανεπιστημίου Θράκης συγχαίρουμε θερμά και της ευχόμεθα καλές σπουδές.

Αικατερίνη Σπόργιτα
Μάνος - Ελένη
Μιχάλης - Δημήτρης
Κόκκινος

ΑΝΑΚΟΙΝΩΣΗ

Ανακοινώνεται ότι την Τρίτη 8-9-1998 οι εγκαταστάσεις του βιολογικού καθαρισμού θα παραμείνουν κλειστές καθ'όλη την διάρκεια της ημέρας, λόγω απαραιτήτων εργασιών.

Ο ΓΕΝΙΚΟΣ ΔΙΕΥΘΥΝΤΗΣ
Ε. ΔΙΑΚΟΜΑΝΩΛΗΣ
ΔΙΠΛ/ΧΟΣ ΜΗΧ/ΓΟΣ ΜΗΧ/ΚΟΣ

3ο ΠΟΛΙΤΙΣΤΙΚΟ ΦΕΣΤΙΒΑΛ ΚΟΙΝΟΤΗΤΑΣ ΠΑΣΤΙΔΑΣ 3-13 ΣΕΠΤΕΜΒΡΗ

ΠΡΟΣΚΛΗΣΗ

Ο Πολιτιστικός Οργανισμός Κοινότητας Παστίδας σας προσκαλεί στο 3ο Πολιτιστικό Φεστιβάλ που θα γίνει από 3-13 Σεπτέμβρη στο Πνευματικό Κέντρο Παστίδας

ΤΟ ΠΡΟΓΡΑΜΜΑ ΕΚΔΗΛΩΣΕΩΝ

Πέμπτη 3 Σεπτεμβρίου: Θεατρική παράσταση από το θεατρικό τμήμα του Πολιτιστικού Οργανισμού Κοινότητας Παστίδας «Το κουτί της Πανδώρας».
Παρασκευή 4 Σεπτεμβρίου: Συνάντηση Χορωδιών
1) Μικτή χορωδία του πολιτιστικού Οργανισμού Κοινότητας Παστίδας
2) Χορωδία Δημοτικού Ωδείου Ματσίγκου Θεσσαλονίκης
3) Χορωδία Πολιτιστικού Οργανισμού Δήμου Ρόδου
4) Φωνητικό Σύνολο Αναπτυξιακού Συλλόγου Κρεμαστής η «Πρόοδος»
5) Παιδική Χορωδία Μαντολινάτα Μαρπσών ο «Κερωνιάτης»
Σάββατο 5 Σεπτεμβρίου
1) Παραδοσιακό Συγκρότημα «Απολλώνων»
2) Φιλαρμονική κοινότητας Καλυθιών
Κυριακή 6 Σεπτεμβρίου: 1) Χορευτικό συγκρότημα Πολιτιστικού Συλλόγου Δαματριάς ο «Πανορμίτης».
2) Χορευτικό συγκρότημα Πολιτιστικού Συλλόγου κοινότητας Παραδεισίου
Δευτέρα 7 Σεπτεμβρίου: 1) Πολιτιστικός σύλλογος Σύμης 2) Χορευτικό συγκρότημα Πολιτιστικού Συλλόγου Δαματριάς ο «Πανορμίτης».
Τρίτη 8 Σεπτεμβρίου: 1) Τμήμα εκφρασικού χορού Αναπτυξιακού Συλλόγου Κρεμαστής η «Πρόοδος». 2) Τμήμα παραδοσιακού χορού Αναπτυξιακού Συλλόγου Κρεμαστής η «Πρόοδος». 3) Χορευτικό συγκρότημα Πολιτιστικού Συλλόγου Μαρπσών ο «Κερωνιάτης»
Τετάρτη 9 Σεπτεμβρίου: 1) Λύκειο Ελληνίδων νήσου Χάλκης
2) Χορευτικό συγκρότημα Πολιτιστικού Συλλόγου Χάλκης το «Μύρτος»
Πέμπτη 10 Σεπτεμβρίου: 1) Χορευτικό συγκρότημα Πολιτιστικού Οργανισμού Κοινότητας