η δημοκρατική της Ρόδου

εκδότης - διευθυντής
ΒΑΣΙΛΗΣ ΑΘΑΝΑΣΙΟΥ

ΕΛΛΑΣ

ΚΥΡΙΑΚΗ
13 ΣΕΠΤΕΜΒΡΙΟΥ 1998
ΤΙΜΗ 150 δρχ.
ΑΡΙΘΜΟΣ ΦΥΛΛΟΥ 4.858

στην υπηρεσία του δωδεκανησιακού λαού

ΣΕ ΜΕΓΑΛΗ ΣΥΓΚΕΝΤΡΩΣΗ ΠΟΥ ΕΓΙΝΕ ΣΤΟ «RODOS PARK»

ΕΠΙΘΕΣΗ Μ. ΚΟΚΚΙΝΟΥ ΚΑΤΑ ΤΟΥ ΔΗΜΑΡΧΟΥ ΓΙΩΡΓΟΥ ΓΙΑΝΝΟΠΟΥΛΟΥ

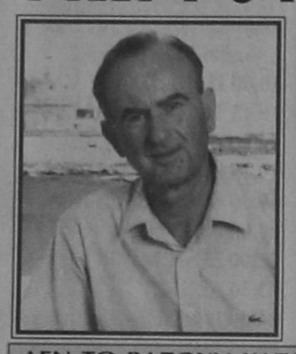

ΤΟΝ ΚΑΤΗΓΟΡΗΣΕ ΓΙΑ ΣΦΕΤΕΡΙΣΜΟ ΞΕΝΟΥ ΕΡΓΟΥ, ΟΙΚΟΓΕΝΕΙΟΚΡΑΤΙΑ ΚΑΙ ΕΛΛΕΙΨΗ ΟΡΑΜΑΤΟΣ ΚΑΙ ΠΡΟΓΡΑΜΜΑΤΟΣ

Κάτι παραπάνω απο εντυπωσιακή ήταν η προεκλογική συγκέντρωση που πραγματοποίησε προχθές το βράδυ στο ξενοδοχείο «Rodos Park», η δημοτική παράταξη «Ροδιακή Ενωτική Πρωτοπορία» του υποψήφιου δημάρχου κ. Μάνου Κόκκινου. Πάνω από 300 άτομα, όλων των κοινωνικών τάξεων και πολιτικών αποχρώσεων και απ' ολα τα διαμερίσματα της πόλεως έδωσαν το «παρών» και άκουσαν τον κ. Μάνο Κόκκινο να αναλύει τις βασικές αρχές και κατευθύνσεις του προγράμματος του, αλλα και να επιτίθεται κατά της σημερινής δημοτικής αρχής την οποίαν κατηγόρησε ότι ούτε έργο έχει να παρουσιάσει ούτε όραμα, ούτε και ελπίδα, «απλώς οικειοποιείται ξένο έργο και ξένες προσπάθειες». ➡Σελ. 6

ΔΕΝ ΤΟ ΒΑΖΟΥΝ ΚΑΤΩ ΟΙ ΔΙΑΦΩΝΟΥΝΤΕΣ

Και νέα προβλήματα δημιουργούνται στο Πανορθόδοξο Κέντρο!

ΕΞΩΔΙΚΗ ΔΗΛΩΣΗ ΑΠΟ ΤΟΝ ΣΥΛΛΟΓΟ ΠΡΟΣΤΑΣΙΑΣ ΠΕΡΙΒΑΛΛΟΝΤΟΣ ΡΟΔΟΥ

Από τον Σύλλογο Προστασίας Περιβάλλοντος Νήσου Ρόδου εκδόθηκε χθές η ακόλουθη ανακοίνωση:

«Πιστεύουμε ότι δεν μπορεί να υπάρχει κανείς που να αντιτίθεται στην ίδρυση του ΠΑΝΟΡΘΟΔΟΞΟΥ ΚΕΝΤΡΟΥ στη Ρόδο.

Είναι μία μεγάλη τιμή για την πόλη μας και την Ορθοδοξία.

Πιστεύουμε όμως ότι δεν μπορεί να υπάρχει πολίτης που θα ήθελε να συνδεθεί το σπουδαίο αυτό γεγονός με την καταστροφή μέρους του εναπομείναντος πρασίνου της πόλης, που ανήκει στο Δημόσιο.

Αυτό όμως πρόκειται να συμβεί λόγω της επιμονής των αυτοανακηρυχθέντων «Υπερασπιστών του Πανορθόδοξου Κέντρου», να προχωρήσουν στην οικοδόμηση ενός τεράστιου όγκου. ➡Σελ. 6

ΣΥΓΚΕΝΤΡΩΣΗ ΚΩΣΤΟΠΟΥΛΟΥ

Σε συγκέντρωση που πραγματοποίησε προχθές το βράδυ στο κινηματοθέατρο «Ρόδον» ο υποψήφιος νομάρχης Δωδ/σου κ. Φώτης Κωστόπουλος, παρουσίασε τους υποψηφίους νομαρχιακούς συμβούλους που απαρτίζουν τον συνδυασμό του (47) και αναφέρθηκε στις γνωστές του θέσεις για την νομαρχιακή αυτοδιοίκηση.

ΔΕΝ ΞΕΧΩΡΙΣΑΝ ΑΚΟΜΑ ΤΑ ΦΑΒΟΡΙ

Ρευστή συνεχίζει να είναι η κατάσταση σε όλους τους Δήμους

ΔΥΣΚΟΛΙΑ ΣΤΗΝ ΣΥΓΚΡΟΤΗΣΗ ΤΩΝ ΤΟΠΙΚΩΝ ΣΥΜΒΟΥΛΙΩΝ

Ενώ δεν απέμειναν παρά μόνο 27 ημέρες από την λήξη της προεκλογικής περιόδου και την διενέργεια των δημοτικών εκλογών, σε κανέναν απολύτως Δήμο του νησιού, παλιό ή νέο, δεν έχει ξεχωρίσει κανένα «φαβορί».

Η κατάσταση συνεχίζει να είναι παντού ρευστή και μπορεί να ανατραπεί από την μια στιγμή στην άλλη, ενώ κανείς δεν είναι σε θέση να ορίσει τί θα είναι φυσιολογικό αποτέλεσμα και τί έκπληξη. ➡Σελ. 6

ΠΑΝΤΟΥ ΤΥΓΧΑΝΕΙ ΕΝΘΟΥΣΙΩΔΟΥΣ ΥΠΟΔΟΧΗΣ

Μηνύματα νίκης παίρνει από παντού ο κ. Σ. Καραγιάννης



ΠΕΡΙΟΔΕΥΕΙ ΣΗΜΕΡΑ ΣΤΗΝ ΝΟΤΙΑ ΡΟΔΟ ΚΑΙ ΤΟ ΒΡΑΔΥ ΕΓΚΑΙΝΙΑΖΕΙ ΣΤ' ΑΦΑΝΤΟΥ ΤΟ ΕΚΛΟΓΙΚΟ ΓΡΑΦΕΙΟ ΤΟΥ

Συνοδευόμενος από επιτελείς του και υποψήφιους νομαρχιακούς συμβούλους ο υποψήφιος νομάρχης κ. Σ. Καραγιάννης πραγματοποίησε χθες επίσκεψη στην Αστυπάλαια, όπου έγινε δεκτός με ενθουσιασμό από τους φορείς και τους κατοίκους.

Σε σύσκεψη που πραγματοποιήθηκε στο Δημαρχείο (προηγήθηκε ιδιαίτερη συνάντηση με τον δήμαρχο κ. Δελμαδώρο) ο υποψήφιος νομάρχης ενημερώθηκε διεξοδικά για τα (χρόνια) προβλήματα που αντιμετωπίζει το νησί, ➡Σελ. 6

ΓΙΑ ΝΑ ΧΑΡΑΞΕΙ ΤΗΝ ΠΡΟΕΚΛΟΓΙΚΗ ΤΑΚΤΙΚΗ

Ο ΣΥΝ πραγματοποιεί σήμερα συγκέντρωση κορυφαίων στελεχών

ΙΔΙΑΙΤΕΡΗ ΔΥΝΑΜΙΚΗ ΘΑ ΕΠΙΔΕΙΧΘΕΙ ΣΤΗΝ ΝΟΜΑΡΧΙΑ ΚΑΙ ΣΤΟΝ ΔΗΜΟ ΡΟΔΟΥ

Συγκέντρωση στελεχών πραγματοποιεί αύριο στις 5 το απόγευμα στα γραφεία της η Νομαρχιακή Επιτροπή Νοτίου Συγκροτήματος Δωδ/σου του Συνασπισμού με θέμα συζήτησης τον καλύτερο συντονισμό των δημοτικών και νομαρχιακών εκλογών αλλά και την καλύτερη δυνατή προώθηση και προβολή των μελών του που κατέρχονται σε διάφορους συνδυασμούς ως υποψήφιοι.

Στη σύσκεψη έχουν κληθεί να συμμετάσχουν και όλα τα στελέχη που δραστηριοποιούνται στον δήμο Ρόδου και στη νομαρχία Δωδ/σου ➡Σελ. 6

Ο ΒΟΥΛΕΥΤΗΣ κ. ΤΑΣΟΣ ΚΑΡΑΜΑΡΙΟΣ

ΕΚΦΡΑΖΕΙ ΕΠΙΦΥΛΑΞΗ ΓΙΑ ΤΟ ΕΘΝΙΚΟ ΣΥΣΤΗΜΑ ΚΟΙΝΩΝΙΚΗΣ ΦΡΟΝΤΙΔΑΣ

ΑΝ ΚΑΙ ΧΑΡΑΚΤΗΡΙΖΕΙ ΕΝΔΙΑΦΕΡΟΝ ΤΟ ΠΕΡΙΕΧΟΜΕΝΟ ΤΟΥ



Ο βουλευτής Δωδ/νήσου της Νέας Δημοκρατίας προέβη χθές στις ακόλουθες δηλώσεις σχετικά με το σχέδιο νόμου «Ανάπτυξη του Εθνικού Συστήματος Κοινωνικής Φροντίδας και άλλες διατάξεις» που σηζητήθηκε πρόσφατα στην Βουλή:

Με το Σχέδιο Νόμου «Ανάπτυξη του Εθνικού Συστήματος Κοινωνικής Φροντίδας και άλλες διατάξεις» που η Βουλή την περασμένη εβδομάδα στο Γ' Τμήμα Διακοπών της συζήτησε, η Κυβέρνηση θέλησε να επιφέρει σημαντικές αλλαγές στη μέχρι σήμερα κοινωνική Φροντίδα, για την οποία, όπως ρητά στην εισηγητική έκθεση του Ν/Σ αναφέρεται, ➡Σελ. 6

ΣΕ ΣΥΓΚΕΝΤΡΩΣΗ ΠΟΥ ΠΡΑΓΜΑΤΟΠΟΙΗΣΕ ΠΡΟΧΘΕΣ ΤΟ ΒΡΑΔΥ ΣΤΗΝ ΙΑΛΥΣΟ

Γ. ΠΑΡΑΣΚΕΥΑΣ: ΔΕΝ ΕΙΜΑΙ ΚΑΛΟ ΠΑΙΔΙ, ΕΙΜΑΙ ΟΜΩΣ ΕΝΑΣ ΚΑΛΟΣ ΝΟΜΑΡΧΗΣ!!

ΑΠΕΦΥΓΕ ΑΥΤΗΝ ΤΗΝ ΦΟΡΑ ΤΑ «ΠΑΧΕΙΑ ΛΟΓΙΑ» ΚΑΙ ΠΡΟΣΠΑΘΗΣΕ ΝΑ ΕΜΦΑΝΙΣΘΕΙ ΩΣ ΜΕΤΡΙΟΠΑΘΗΣ

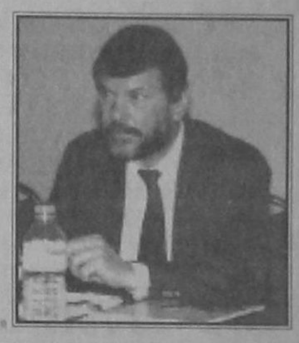

Με μετρημένα αυτή τη φορά λόγια και χωρίς ιδιαίτερες υποσχέσεις εμφανίσθηκε προχθές το βράδυ στην αίθουσα συνεδριάσεων του ξενοδοχείου «Golden Beach» ενώπιον περίπου 300 κατοίκων του δήμου Ιαλυσού ο νομάρχης Δωδ/νήσου και εκ νέου υποψήφιος στις εκλογές της 11ης Οκτωβρίου κ. Γ. Παρασκευάς.

Ο νομάρχης που μίλησε με θέμα «το σήμερα και το αύριο της Ιαλυσού» στάθηκε ιδιαιτέρως στις ρήξεις που έγιναν κατά την τελευταία τετραετία, επισημαίνοντας, ότι «έτσι έπρεπε να γίνει» γιατί η νομαρχία Δωδ/σου «άσκησε πολιτική και δεν περιορίσθηκε μόνο στην διαχείριση καθημερινότητας».

Αναφερόμενος στο μέλλον του δήμου Ιαλυσού ο κ. Γ. Παρασκευάς είπε ότι «απαιτείται άμεσα η ποιοτική μετάλλαξη και η αναβάθμιση του τουριστικού προϊόντος της περιοχής».

Στην συγκέντρωση έδωσαν το «παρόν» ο δήμαρχος Ιαλυσού και εκ νέου υποψήφιος κ. Ν. Τσίκκης, ο υποψήφιος δήμαρχος κ. Σ. Στάγκας, ο πρόεδρος του ΕΒΕΔ κ. Γ. Καραγιάννης, ο πρώην δήμαρχος Ιαλυσού κ. Κ. Παπαεμμανουήλ, ο πρώην αντιδήμαρχος κ. Χρ. Παρασκευάς, ο πρόεδρος της ΔΑΝΕ κ. Τζακ Γερονικόλας κ.ά ➡Σελ. 6

ΓΙΑ ΝΑ ΠΡΟΗΓΗΘΕΙ Η ΠΩΛΗΣΗ ΤΟΥ «PARKHAVEN»

ΑΝΕΒΛΗΘΗ Η ΔΙΚΗ ΔΑΝΕ - ΧΑΡΑΛΑΜΠΙΔΗ

ΓΙΑ ΤΑ ΧΡΕΗ ΚΑΙ ΤΑ «ΦΕΣΙΑ» ΘΑ ΑΠΟΦΑΣΙΣΟΥΝ ΤΑ ΔΙΚΑΣΤΗΡΙΑ

Ούτε και την Πέμπτη διεξήχθη η δίκη μεταξύ ΔΑΝΕ και Μ. Χαραλαμπίδη στην Κύπρο (κυρία υπόθεση), μετά την κατάθεση αιτήσεως ασφαλιστικών μέτρων από τον τελευταίο, με την οποία κατάφερε να ακινητοποίησει, στο λιμάνι της Λεμεσού το RORO πλοίο «Parkhaven» ισχυριζόμενος ότι «έχει λαμβάνειν» από την ΔΑΝΕ, ενώ η τελευταία διεκδικεί «φέσια» ύψους 1 δισ. δρχ. και πλέον (με το ίδιο πρόσχημα είχε καταφέρει να ακινητοποιήσει στο Αμστερνταμ και το RORO πλοίο «Ringhaven» το οποίο στο μεταξύ, πωλήθηκε σε Νορβηγική εταιρεία).

Προκειμένου συγκεκριμένα να ολοκληρωθούν οι διαδικασίες για την πώληση του «Parkhaven» στον Ελληνα εφοπλιστή κ. Γεωργούλια, η εκπροσώπηση της ΔΑΝΕ ζήτησε και πήρε αναβολή ως τις 22 Σεπτεμβρίου ➡Σελ. 6

ΜΕ ΠΡΩΤΟΒΟΥΛΙΑ ΤΟΥ ΙΝΚΑ

«Στρογγυλό τραπέζι» για να συζητηθεί η ακρίβεια της Ρόδου

ΘΑ ΚΛΗΘΟΥΝ ΝΑ ΠΑΡΑΣΤΟΥΝ ΟΙ ΑΡΧΕΣ ΚΙ ΕΚΠΡΟΣΩΠΟΙ ΤΩΝ ΠΑΡΑΓΩΓΙΚΩΝ ΤΑΞΕΩΝ

Ο χαρακτηρισμός της Ρόδου ως μιας από τις ακριβότερες πόλεις της χώρας έχει προβληματίσει τα μέλη του τοπικού παραρτήματος του Ινστιτούτου Καταναλωτών, τα οποία και απεφάσισαν γι'αυτό τον λόγο να οργανώσουν «στρογγυλό τραπέζι» γύρω από το οποίο θα κληθούν να πάρουν θέση οι βουλευτές του νομού, ο νομάρχης, ο δήμαρχος Ρόδου, οι πρόεδροι του ΕΒΕΔ, της ΕΞΡ, της Ομοσπονδίας Επαγγελματιών - Βιοτεχνών και όσοι άλλοι εμπλέκονται στον τομέα μεταφοράς και διακίνησης ειδών πρώτης ανάγκης στο νησί μας. ➡Σελ. 6

ΤΡΕΞΤΕ ΜΕ...
35.000 ΤΟ ΜΗΝΑ!
ΑΠΟΚΤΗΣΤΕ ΤΟ FIAT ΠΟΥ ΘΕΛΕΤΕ ΜΕ ΤΟΝ ΤΡΟΠΟ ΠΟΥ ΘΕΛΕΤΕ.
FIAT PUNTO, FIAT BRAVO, FIAT BRAVA & FIAT MAREA
FIAT
ΣΕΛΙΔΑ 3 ⟶

ΦΡΟΝΤΙΣΤΗΡΙΑ ΞΕΝΩΝ ΓΛΩΣΣΩΝ
ΜΕΡΚΟΥΡΗ ΚΟΝΤΟΥ
ΤΗΛ.: 35289 - 23973 - 32336
Συγχαρητήρια
Στους μαθητές μας,
για τις επιτυχίες τους στις εξετάσεις
Proficiency - Lower,
Cambridge και Michigan
τις εκπληκτικές βαθμολογίες τους
και τα ποσοστά τους
που αγγίζουν το 100%
Proficiency
1) Στύλιος Ελευθέριος του Δημητρίου
Lower
1) Ανδράκη Καθολική του Ιωάννη
2) Βεργούλη Μιχαλίτσα του Αντωνίου
3) Δημητρίου Ευάγγελος του Νικήτα
4) Καβουκλής Μιχαήλ του Γεωργίου
5) Καλαντζή Κωνσταντίνα του Νικολάου
6) Κλάδης Νικόλαος του Διονύση
7) Κουτσοπούλου Μαρία του Κωνσταντίνου
8) Κωνσταντάκης Στέργος του Γεωργίου
9) Μάκρα Τσαμπίκα του Παναγιώτη
10) Μάκρα Τσαμπίκα του Γεωργίου
11) Μήτκας Παναγιώτης του Ιωσήφ
12) Μωραΐτου Μαγδαλινή του Γεωργίου
13) Παπαδοπούλου Βέρα του Νικολάου
14) Παπαστεργίου Αναστασία του Κων/νου
15) Χατζηγιακουμή Ειρήνη του Μιχαήλ
16) Χατζήογλου Χασάν του Σαλήχ
17) Χριστίδη Ειρήνη του Σταύρου

RODOS PALACE
FITNESS CENTER
25
Χρόνια
έχετε συνδέσει το ξενοδοχείο Rodos Palace
με Γαστρονομικές Απολαύσεις και Ψυχή Εξυπηρέτηση
Καιρός για ΑΘΛΗΣΗ & ΥΓΕΙΑ
Καθημερινά 10.00 - 20.30
SAUNA
RODOS PALACE
Resort Hotel • Convention Center
Λεωφ. Ιαλυσού, Ιξιά, Τηλ. 25222 - 26222

ΤΑ ΠΡΟΤΥΠΑ ΔΙΔΑΚΤΗΡΙΑ ΞΕΝΩΝ ΓΛΩΣΣΩΝ
ΑΔΕΛΦΕΣ ΗΡΑΚΛΕΙΔΗ
ΡΟΔΟΣ ΓΑΡΙΒΑΛΔΗ 32
ΠΑΡΑΡΤΗΜΑ ΑΦΑΝΤΟΥ
- Δίνουν δυναμικά το παρόν και τοποθετούν μεθοδικά και υπεύθυνα γερά θεμέλια στο μέλλον των σπουδαστών τους.
- Προετοιμάζουν άριστα όλα τα επίπεδα της ΑΓΓΛΙΚΗΣ ΓΛΩΣΣΑΣ.
- Εγγυούνται την είσοδο των σπουδαστών τους σε Ξένα Πανεπιστήμια για όλους τους κύκλους σπουδών
- Αποκτήσετε με άνεση τα πτυχία CAMBRIDGE, (PROFICIENCY - LOWER) και T.O.E.F.L.
- Παρακολουθήστε τα ειδικά τμήματα για την ΑΓΓΛΙΚΗ ΦΙΛΟΛΟΓΙΑ στα Ελληνικά Πανεπιστήμια.
Προσωπική διδασκαλία από τις κ.κ. Μαίρη και Φλώρα Ηρακλείδη.
Εγγραφές 10-1 και 5-8
Πληροφορίες: 21709 - 35350 Ρόδος
53020 Αφάντου

H G.A. FERRIES
ΜΕ ΤΑ ΠΛΟΙΑ ΤΗΣ
DALIANA - ROMILDA
F/B ROMILDA
F/B DALIANA
ΣΥΝΔΕΕΙ ΤΑΚΤΙΚΑ ΤΗΝ ΡΟΔΟ ΜΕ
ΧΑΛΚΗ - ΔΙΑΦΑΝΙ - ΚΑΡΠΑΘΟ - ΚΑΣΟ -
ΣΗΤΕΙΑ & ΗΡΑΚΛΕΙΟ - ΣΑΝΤΟΡΙΝΗ
ΣΑΜΟ - ΧΙΟ - ΜΥΤΙΛΗΝΗ -
ΛΗΜΝΟ - ΑΛΕΞΑΝΔΡΟΥΠΟΛΗ

ΚΙΝΗΜΑΤΟΓΡΑΦΟΙ

ΚΙΝΗΜΑΤΟΓΡΑΦΟΣ «ΡΟΔΟΝ»
Από Τρίτη 8 έως Κυριακή 13 Σεπτεμβρίου
ΩΡΕΣ ΠΡΟΒΟΛΗΣ 09:00 - 12:00

BRAVEHEART

Σκηνοθεσία: Μελ Γκίμπσον
Παίζουν: Μελ Γκίμπσον, Σοφί Μαρσώ
Το μεγάλο έπος των πέντε Οσκαρ
Ο θρυλικός Ουάλας που πάλεψε για την ελευθερία της Σκωτίας, ενάντια στους Αγγλους κατακτητές
Η ταινία δεν θα προβληθεί την Παρασκευή 11/9, λόγω ομιλίας

«TITANIA»
ΚΟΛΟΚΟΤΡΩΝΗ 98
DOLBY STEREO ΤΗΛ. 25876 - 64050
Ωρες ενάρξεως 8μ.μ. και 10μ.μ.

Ενας νεαρός ζωγράφος δέχεται μια απρόσμενη βοήθεια από έναν άγνωστο ευεργέτη πιστεύοντας ότι πρόκειται για μια μισότρελη γριά με την ανηψιά της οποίας είναι τρελλά ερωτευμένος

ΜΕΓΑΛΕΣ ΠΡΟΣΔΟΚΙΕΣ
CREAT EXPECTATIONS

Πρωταγωνιστούν: ΙΘΑΝ ΧΩΚ, ΡΟΜΙΕΡΤ ΝΤΕ ΝΙΡΟ, ΓΚΟΥΙΝΕΘ ΠΑΛΤΡΟΟΥ και το ΚΑΤΑΠΛΗΚΤΙΚΟ SOUNOTRACK

Μία από τις μεγαλύτερες εμπορικές επιτυχίες στην Ελλάδα το 1998 Από 18/9 **ΑΙΣΘΗΜΑ ΜΕΤ ΕΜΠΟΔΙΩΝ**

ΚΙΝΗΜΑΤΟΘΕΑΤΡΟ ΜΕΤΡΟΠΟΛ
Τηλέφωνον 28400
ΣΗΜΕΡΑ
ΔΥΟ ΠΡΟΒΟΛΕΣ 8 έως 10 και 10 έως 12 μ.μ.

Μια απολαυστική ΚΩΜΩΔΙΑ τερατσιών διαστάσεων, που το ΧΙΟΥΜΟΡ και τα καταπληκτικά εφφέ μας ταξιδεύουν σ' ένα κόσμο που δεν έχουμε ποτέ φανταστεί

ΟΙ ΤΡΑΚΑΔΟΡΟΙ
THE BORROWERS

Α! ΠΡΟΒΟΛΗ ΚΑΤΑΛΛΗΛΟ
Την ΠΑΡΑΣΚΕΥΗ 18 ΣΕΠΤΕΜΒΡΙΟΥ
η πρώτη μεγάλη περιπέτεια
ΑΡΜΑΓΕΔΩΝ

Αναδρομή στο Παρελθόν

«η δημοκρατική της Ρόδου»

Πριν 12 χρόνια

Σάββατο 13 Σεπτεμβρίου 1986

Αν τελικά οι ψηφοφόροι της πόλης μας εμμείνουν στις σημερινές τους θέσεις και τηρήσουν τις απειλές τους τότε θα πρέπει να αναμένεται σχετικά μεγάλη αποχή από τις δημοτικές εκλογές της 12ης Οκτωβρίου, ενώ βέβαιο είναι ακόμα, ότι θα βρεθούν και πολλά «λευκά» ψηφοδέλτια στις κάλπες.

Πολλοί ομιλούν μάλιστα για «εκατοντάδες» τέτοια ψηφοδέλτια, ενώ τοπικοί παράγοντες δεν αποκλείουν η αποχή να υπερβεί σε ποσοστό το 25%, παρά την σαφή προσπάθεια που καταβάλλεται τις τελευταίες ημέρες να «φανατισθούν» οι οπαδοί και των δύο συνδυασμών.

Οι ίδιοι πολιτικοί παράγοντες που ρωτήθηκαν, πού στηρίζουν τις προβλέψεις τους αυτές απάντησαν, ότι «είναι διάχυτη η εντύπωση». Κληθέντες δε να γίνουν πιο συγκεκριμένοι σημείωναν, ότι παρατηρείται στην πόλη μας μεγάλη απογοήτευση και τάση φυγής από τα κοινά και ό,τι έχει σχέση με την πολιτική και τα κόμματα». Και κατέληγαν: Η κατάσταση αυτή είναι ωστόσο επικίνδυνη για τον τόπο, για τα συμφέροντά του και για τους θεσμούς».

ΤΙΤΛΟΙ ΑΘΗΝΑΪΚΟΥ ΤΥΠΟΥ

ΑΔΕΣΜΕΥΤΟΣ ΤΥΠΟΣ(Μήτσης):Τσόντα ο Κλίντον στο Ιντερνετ.Τον "εγδυσε" το Κογκρέσο.
ΑΔΕΣΜΕΥΤΟΣ ΤΥΠΟΣ (Ρίζος):Η Μόνικα το...πούρο και η..αυτοικανοποίηση Κλίντον.
ΑΘΗΝΑΙΚΗ: Τον πήρε στο λαιμό της.Κλίντον: Μόνικα, αμάρτησα.
ΑΚΡΟΠΟΛΙΣ: Βίαιη επίθεση του κ.Σημίτη κατά των δημοσιογράφων.
ΑΠΟΓΕΥΜΑΤΙΝΗ: "Πορνό" με τον Πρόεδρο,η έκθεση του Κένεθ Στάρ.
Η ΑΥΓΗ: Σημίτης: Μεγαλύτερο ψαλίδι στον προυπολογισμό.
ΑΥΡΙΑΝΗ: Αποστασία προεδρικών στο ΠΑΣΟΚ.Μυστική συμφωνία Λιβάνη-Τσοβόλα.
Η ΒΡΑΔΥΝΗ: Η Χίλαρι πάει για διαζύγιο.
ΕΘΝΟΣ: Ρεζίλι ο κ. Κλίντον
ΕΛΕΥΘΕΡΗ ΩΡΑ: Λάκκο στην Λάρκο σκάβει η "Γκρήνπης"
ΕΛΕΥΘΕΡΟΣ: Αρπάχτηκαν στο Υπουργικό
ΕΛΕΥΘΕΡΟΣ ΤΥΠΟΣ: Ψηφιακή μπάλα. Ανοιχτό αφήνει το θέμα η κυβέρνηση
ΕΛΕΥΘΕΡΟΤΥΠΙΑ: Το "κατηγορώ".Σε 4 σελίδες:Φοβερές λεπτομέρειες και 11 σημεία για καθαίρεση.
Η ΕΞΟΥΣΙΑ: Οι επιστολές της ρήξης Βαρθολομαίου-Χριστόδουλου
ΕΣΤΙΑ: Τα νέα "μέτωπα" του Αρχιεπισκόπου
Η ΚΑΘΗΜΕΡΙΝΗ: Η έκθεση καίει τον Κλίντον
Ο ΛΟΓΟΣ: Μαζική έξοδος απο το δημόσιο χιλ. υπαλλήλων
ΤΑ ΝΕΑ: Οι ροζ φάκελοι Κλίντον-Μόνικα στη φόρα
ΝΙΚΗ: Ακάλυπτες επιταγές: Αύξηση 98,4%. Πανικός στους μικρομεσαίους
ΡΙΖΟΣΠΑΣΤΗΣ: Η αλήθεια... πέρα απο τα παραμύθια
ΑΓΓΕΛΙΟΦΟΡΟΣ: Στρατιές ανέργων
ΘΕΣΣΑΛΟΝΙΚΗ: Τι θα πει Ευρώ;
ΜΑΚΕΔΟΝΙΑ: Μας άγγιξε η Σλοβενία!

Τα πολιτιστικά



Κάνω κριτική δημιουργώντας, και όχι βρίσκοντας λάθη
ΜΙΧΑΗΛ ΑΓΓΕΛΟΣ

Γράφει ο
Κυριάκος Μ. Χονδρός

ΣΥΝΑΥΛΙΑ ΡΟΚ ΜΟΥΣΙΚΗΣ

ΜΕΘΑΥΡΙΟ Τρίτη 15 του μηνός, στις 9.00 το βράδυ θα δοθεί συναυλία ροκ μουσικής, στο χώρο του «Ακταίον» με το συγκρότημα «Ενδελέχεια» και με τη συμμετοχή του ροδίτικου συγκροτήματος «ΜΟΪΡΑ».

Το «Ενδελέχεια» θα επαναλάβει τη συναυλία του αυτή τη φορά την Τετάρτη 16 του μηνός στις 9.00 το βράδυ στο πάρκο του Αη Γιάννη και με τη συμμετοχή του ροδίτικου συγκροτήματος «Η άλλη πλευρά».

ΕΛΛΗΝΙΚΟΙ ΠΑΡΑΔΟΣΙΑΚΟΙ ΧΟΡΟΙ ΓΙΑ ΠΑΙΔΙΑ

ΤΟ ΛΥΚΕΙΟ Ελληνίδων Ρόδου, άρχισε τις εγγραφές του τμήματος εκμάθησης ελληνικών παραδοσιακών χορών για αγόρια και κορίτσια δημοτικού, γυμνασίου και λυκείου.

Οι εγγραφές θα γίνονται μέχρι τις 26 Σεπτεμβρίου, και ώρα 5-7 το απόγευμα, στο κατάλυμα της Προβηγκίας που βρίσκεται στην οδό Ιπποτών.

ΕΙΚΑΣΤΙΚΑ ΚΑΙ ΛΟΓΟΤΕΧΝΙΚΑ ΣΤΙΣ ΑΙΘΟΥΣΕΣ ΤΟΥ ΚΑΣΤΕΛΛΟ

ΜΕΧΡΙ το τέλος του μήνα, θα συνεχίσει να λειτουργεί η Εκθεση Εικαστικά και Λογοτεχνικά παράλληλα, για την οποία γράψαμε την μεθ'επόμενη ημέρα των εγκαινίων.

Ο πρόεδρος του «ΑΕΝΑΟΝ» που φέρει την ευθύνη της Εκθεσης, αυτή θα μεταφερθεί και στη Θεσσαλονίκη. Οι ενδιαφερόμενοι που θέλουν να επισκεφτούν την έκθεση θα πρέπει να πάνε από τις 8 το πρωί μέχρι τις 6:30 το απόγευμα, (εκτός της Δευτέρας που ανοίγει από τις 12 το μεσημέρι).

ΔΙΣΚΟ ΑΚΤΙΝΑΣ CD ΜΕ ΦΑΝΤΕΝΟΥΣ ΣΚΟΠΟΥΣ

Ο Πολιτιστικός και Λαογραφικός Σύλλογος Αφάντου ο «Πήγασος» κυκλοφόρησε πριν λίγες ημέρες ένα δίσκο ακτίνας CD με σκοπούς και τραγούδια φυσικά του χωριού του. Για την σημαντική αυτή εργασία θα αναφερθούμε σύντομα.

Οπως μας πληροφόρησε χθες, ο λαογράφος και ψάλτης της βυζαντινής μουσικής Τσαμπίκος Σηφόπουλος, πρόκειται σύντομα να κυκλοφορήσει σε βελτιωμένη δεύτερη έκδοση το βιβλίο του «Ιστορία και Λαογραφία του χωριού Αφάντου Ρόδου».

«ΕΚΤΟΣ ΤΩΝ ΤΕΙΧΩΝ»

Αλλο ένα ξεχωριστό περιοδικό με εμφάνιση και πλούσιο περιεχόμενο. Αυτή τη φορά, έρχεται από τη συμπρωτεύουσα. Πρόκειται για μηνιαία έκδοση του Δήμου Συκεών και διανέμεται δωρεάν.

Παρουσίαση Βιβλίων - Νέες Κυκλοφορίες έχει η κα Τάνια Μυλωνά.



«ΜΙΚΡΕΣ ΚΥΚΛΑΔΕΣ»

Εντελώς τυχαία, ήρθε στα χέρια μας, μια κομψή έκδοση, μια ωραία εμφάνιση, ενός τριμηνιαίου περιοδικού που αφορά τις Κυκλάδες και εκδίδεται στην Αθήνα. Η ευαισθησία της Κατερίνας Μαρινάκη με διευθυντή τον Βασίλειο Τσούνη, προσφέρουν ένα έντυπο με ποικίλα περιεχόμενα για το Αιγαίο μας.

Είναι να το διαβάζει, να το μελετά κανείς και να γράφει ποίηση ή να ταξιδεύει νοερά στα όμορφα μικρά νησιά του Αρχιπέλαγους.

(Δ/νση περιοδικού Μιθριδάτου 9, Αθήνα 11632).

ΣΗΜΕΡΑ ΤΕΛΕΙΩΝΕΙ ΤΟ ΦΕΣΤΙΒΑΛ ΠΑΣΤΙΔΑΣ

Σήμερα Κυριακή, κλείνει την αυλαία του, το 3ο Πολιτιστικό Φεστιβάλ της Κοινότητας Παστίδας το οποίο ξεκίνησε στις 3 Σεπτεμβρίου.

Προχθές είχε φιλοξενήσει τη Φιλαρμονική του Πολιτιστικού Οργανισμού Κρεμαστής και τη Φιλαρμονική του Δήμου Ροδίων. Χθες το συγκρότημα του κ. Παραγιού έπαιξε παραδοσιακούς σκοπούς από τη Ρόδο και τ'άλλα νησιά μας.

Απόψε στις 8, στο Πνευματικό Κέντρο Παστίδας, θα γίνει η βράβευση αριστούχων μαθητών και μαθητριών.

Επίσης βράβευση διατελεσάντων προέδρων κοινότητας Παστίδας καθώς και συμβούλων. Τέλος το πρόγραμμα θα κλείσει το χορευτικό τμήμα του Πολιτιστικού Οργανισμού κοινότητας Παστίδας.

Η ΦΩΝΗ ΤΗΣ ΝΙΣΥΡΟΥ

Κυκλοφόρησε η εφημερίδα όλων των Νισύριών, που γράφει ο Κώστας Πατούρης (φ. Ιουλίου - Αυγούστου '98) με ενδιαφέρουσα όπως πάντα ύλη.

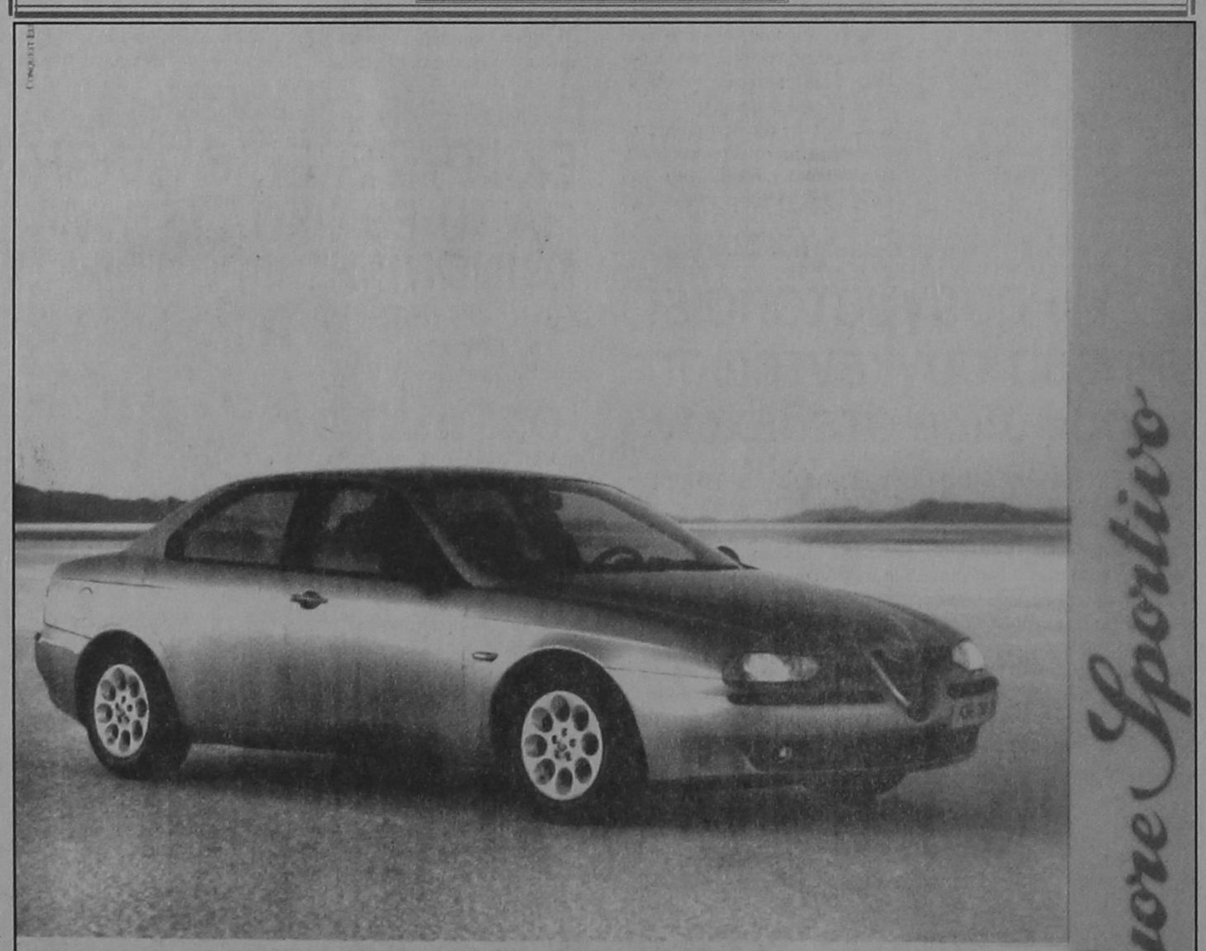

ALFA 156.
Η ΔΥΝΑΜΗ ΣΕ ΑΠΟΛΥΤΟ ΕΛΕΓΧΟ.

● 1.6 T.S. 16V-120 HP - 200 km/h ● 1.8 T.S. 16V-144 HP - 210 km/h ● 2.0 T.S. 16V-155 HP - 216 km/h ● 2.5 V6 24V -190 HP - 230 km/h

Είναι δύναμη... είναι έλεγχος... είναι Alfa Romeo... είναι η μεγάλη μπερλίνα που δίνει νέα διάσταση στην έννοια του sπορ αυτοκινήτου. Alfa 156. Γεννήθηκε για να κάνει τη διαφορά... και δεν το κρύβει γιατί, όπως κάθε Alfa Romeo, είναι σχεδιασμένη για να ικανοποιεί τις αισθήσεις του οδηγού. Η τελευταία λέξη της τεχνολογίας με πανίσχυρους κινητήρες, κορυφαίους στην κατηγορία τους. Η πρώτη αίσθηση του οδηγού είναι ότι έχει τα πάντα σε απόλυτο έλεγχο. Κυκλικά όργανα, ιδανική θέση οδήγησης, ανατομικά καθίσματα, εξαιρετική ποιότητα υλικών, άψογο φινίρισμα. Το εκπληκτικό κράτημα στο δρόμο εγγυάται η πλήρης ισορροπία της εμπρόσθιας ιεράπλευρης ανάρτησης με την πίσω ανάρτηση τύπου Mc Pherson. Τα αποτελεσματικά φρένα της είναι εφοδιασμένα με ABS ενεργών αισθητήρων και EBD. Η αίσθηση ασφάλειας ολοκληρώνεται με τους δύο αερόσακους, τις ζώνες ασφαλείας με προεντατήρες και το Σύστημα Πρόληψης Πυρκαϊάς (FPS). Πάνω απ' όλα όμως, η πραγματική δύναμη της Alfa 156 είναι ο απόλυτος έλεγχός της και η προβλέψιμη συμπεριφορά της ακόμα και στο... απρόβλεπτο. Ένα αυτοκίνητο αφιερωμένο στους ενθουσιώδεις οδηγούς. Alfa 156. Η δύναμη σε απόλυτο έλεγχο.

AUTORODOS A.E.
ΑΥΣΤΡΑΛΙΑΣ 60. ΡΟΔΟΣ, ΤΗΛ: 0241-27421

TV ΠΡΟΓΡΑΜΜΑ

ET

06.30 ΕΝ ΛΕΥΚΩ
08.00 ΘΕΙΑ ΛΕΙΤΟΥΡΓΙΑ
10.15 ΑΡΧΟΝΤΑΡΙΚΙ
11.10 ΜΟΥΣΙΚΗ ΠΑΡΑΔΟΣΗ
11.45 ΜΕ ΥΓΕΙΑ ΠΑΝΩ ΑΠ'ΟΛΑ
12.15 ΑΠΟ ΤΗΝ ΜΙΚΡΑΣΙΑ ΧΑΙΡΕ
13.00 ΕΛΛΗΝΙΚΗ ΤΑΙΝΙΑ
13.30 ΕΙΔΗΣΕΙΣ
13.40 ΕΛΛΗΝΙΚΗ ΤΑΙΝΙΑ
14.45 ΦΟΡΜΟΥΛΑ 1
16.45 ΠΑΓΚΟΣΜΙΟ ΚΥΠΕΛΛΟ ΣΤΙΒΟΥ
19.30 ΑΠΙΘΑΝΕΣ ΓΥΝΑΙΚΕΣ
20.00 **ΕΙΔΗΣΕΙΣ**
20.15 ΓΛΥΚΟ - ΠΙΚΡΟ
21.15 Η ΑΛΕΠΟΥ ΚΙ Ο ΜΠΟΥΦΟΣ
22.00 ΑΘΛΗΤΙΚΗ ΚΥΡΙΑΚΗ
23.00 **ΕΙΔΗΣΕΙΣ - ΚΑΙΡΟΣ**
23.30 ΠΟΔΟΣΦΑΙΡΟ «ΕΛΕΥΣΙΝΑ - ΑΕΚ»
01.00 ΟΠΩΣ ΜΑΣ ΑΡΕΣΕΙ

MEGA

07.00 ΡΑΔΙΟ ΑΓΑΠΗ ΜΟΥ
07.30 ΑΠΟ ΜΙΚΡΟΣ ΣΤΑ ΒΑΣΑΝΑ
08.00 ΙΠΤΑΜΕΝΟΙ ΔΕΙΝΟΣΑΥΡΟΙ
08.20 ΣΚΟΥΜΠΙ ΝΤΟΥ
08.45 ΦΛΙΝΣΤΟΟΥΝΣ
09.10 ΞΕΝΗ ΤΑΙΝΙΑ
11.00 ΜΠΕΛΑΔΕΣ Χ3
11.30 ΜΕ ΔΙΑΦΟΡΑ ΣΤΗΘΟΥΣ
12.00 ΔΡ ΚΟΥΙΝ: ΜΟΝΗ ΣΤΗΝ ΑΓΡΙΑ ΔΥΣΗ
13.00 ΝΤΟΚΙΜΑΝΤΕΡ
13.45 **ΕΙΔΗΣΕΙΣ**
14.00 ΟΜΙΛΙΑ ΚΩΣΤΑ ΚΑΡΑΜΑΝΛΗ
15.00 ΞΕΝΗ ΤΑΙΝΙΑ
18.15 ΕΛΛΗΝΙΚΗ ΤΑΙΝΙΑ
20.00 **ΚΕΝΤΡΙΚΟ ΔΕΛΤΙΟ ΕΙΔΗΣΕΩΝ**
21.00 ΞΕΝΗ ΤΑΙΝΙΑ
23.00 ΞΕΝΗ ΤΑΙΝΙΑ
00.15 **ΕΙΔΗΣΕΙΣ**
00.30 ΞΕΝΗ ΤΑΙΝΙΑ (ΣΥΝ.)
01.15 ΞΕΝΗ ΤΑΙΝΙΑ
03.00 ΤΕΛΕΜΑΡΚΕΤΙΝΓΚ
03.30 ΜΕ ΤΗΝ ΑΔΕΙΑ ΣΑΣ
05.30 Η ΕΚΠΟΜΠΗ
06.30 ΠΑΡΑΛΛΗΛΟΙ ΔΡΟΜΟΙ

FILM NET

06.00 ΤΙΣ ΜΙΚΡΕΣ ΩΡΕΣ ΤΗΣ ΝΥΧΤΑΣ
07.55 ΤΟ ΔΕΝΤΡΟ ΤΩΝ ΟΝΕΙΡΩΝ
10.00 ΕΡΩΤΑΣ ΣΤΟ ΦΕΓΓΑΡΟΦΩΤΟ
12.00 ΚΑΙ ΤΟ ΠΡΩΤΟ ΠΑΙΔΙ
14.00 ΤΟ ΡΟΔΟ ΚΑΙ ΤΟ ΒΕΛΟΣ
16.00 ΤΟ ΜΑΪΟ ΚΑΝΕ Ο,ΤΙ ΣΟΥ ΑΡΕΣΕΙ
18.00 Η ΘΑΛΑΣΣΑ ΤΗΣ ΑΘΩΟΤΗΤΑΣ
20.00 ΕΠΙΤΕΛΟΥΣ ΤΙ ΘΑ ΓΙΝΕΙ ΜΕ ΤΟΝ ΜΠΟΜΠ;
22.00 ΟΦΘΑΛΜΟΝ ΑΝΤΙ ΟΦΘΑΛΜΟΥ
24.00 ΙΣΤΟΡΙΕΣ ΑΠΟ ΤΗΝ ΚΡΥΠΤΗ: ΠΛΗΡΩΜΗ ΜΕ ΑΙΜΑ
02.00 ΣΕ ΑΠΕΥΘΕΙΑΣ ΜΕΤΑΔΟΣΗ ΤΑ ΤΗΛΕΟΠΤΙΚΑ ΒΡΑΒΕΙΑ ΕΜΜΥ 1998

NET

08.10 ΚΛΑΣΙΚΗ ΜΟΥΣΙΚΗ
09.00 ΥΠΟΒΡΥΧΙΟΣ ΚΟΣΜΟΣ
10.00 ΕΜΕΙΣ ΟΙ ΛΑΛΗΤΑΔΕΣ
10.30 ΑΓΡΟΤΙΚΗ ΕΝΗΜΕΡΩΣΗ
11.00 ΚΟΙΝΟΒΟΥΛΙΟ
12.00 ΕΒΔΟΜΗ ΜΕΡΑ
13.00 ΕΡΓΑ ΚΑΙ ΗΜΕΡΕΣ ΤΗΣ ΕΛΛΗΝΙΚΗΣ ΜΟΥΣΙΚΗΣ
14.00 ΑΓΡΙΟΙ ΗΡΩΕΣ ΠΡΩΤΑΘΛΗΤΕΣ ΤΗΣ ΦΥΣΗΣ
15.00 ΕΙΔΗΣΕΙΣ
15.15 ΤΑ ΠΟΤΑΜΙΑ ΤΗΣ ΕΛΛΑΔΑΣ
16.00 ΕΛΛΗΝΕΣ ΣΤΗΝ ΑΝΑΤΟΛΗ - ΣΥΝΑΝΤΗΣΗ ΔΥΟ ΠΟΛΙΤΙΣΜΩΝ
17.00 ΟΜΑΝ - ΤΟ ΠΕΤΡΑΔΙ ΤΗΣ ΑΡΑΒΙΑΣ
18.00 **ΕΙΔΗΣΕΙΣ**
18.15 ΤΑ ΕΠΑΓΓΕΛΜΑΤΑ ΤΗΣ ΘΑΛΑΣΣΑΣ
19.15 Η ΤΕΛΕΥΤΑΙΑ ΜΕΡΑ
19.30 ΕΛΛΗΝΙΚΗ ΤΑΙΝΙΑ
21.00 **ΕΙΔΗΣΕΙΣ**
22.00 ΞΕΝΗ ΤΑΙΝΙΑ
23.30 ART NET
24.00 **ΕΙΔΗΣΕΙΣ**
00.15 ΕΜΕΙΣ ΟΙ ΛΑΛΗΤΑΔΕΣ

ANT1

06.20 **ΟΙ ΕΙΔΗΣΕΙΣ ΤΟΥ CBS**
06.45 ΤΗΛΕΜΑΡΚΕΤΙΝΓΚ
07.00 ΠΑΙΔΙΚΟ ΠΡΟΓΡΑΜΜΑ
07.30 Ο ΣΑΝ ΡΙΟ ΚΑΙ Η ΠΑΡΕΑ ΤΟΥ
08.00 ΝΙΤΖΑ ΡΟΜΠΟΤ
08.30 ΙΚ Ο ΤΡΕΛΟΓΑΤΟΣ
09.00 ΙΠΤΑΜΕΝΟΙ ΔΡΑΚΟΙ
09.30 Ο ΓΑΛΑΖΙΟΣ ΣΙΦΟΥΝΑΣ
10.00 ΜΠΙΣΤΓΟΥΟΡΣ
10.30 ΧΕΛΩΝΕΣ ΝΙΤΖΑ ΕΝ ΔΡΑΣΕΙ
11.30 ΞΕΦΑΝΤΩΜΑ ΣΤΗΝ ΚΑΛΙΦΟΡΝΙΑ
12.00 ΞΕΝΗ ΤΑΙΝΙΑ
14.00 **ΕΙΔΗΣΕΙΣ**
14.20 ΕΛΛΗΝΙΚΗ ΤΑΙΝΙΑ
16.00 ΚΑΙ ΟΙ ΠΑΝΤΡΕΜΕΝΟΙ ΕΧΟΥΝ ΨΥΧΗ
17.00 **Α.Μ.Α.Ν.**
18.00 **ΕΙΔΗΣΕΙΣ**
18.05 Α.Μ.Α.Ν. (ΣΥΝ.)
18.10 ΕΛΛΗΝΙΚΗ ΤΑΙΝΙΑ
20.00 **ΕΙΔΗΣΕΙΣ**
21.00 60'' ΜΕ ΤΟΝ ΑΡΗ ΣΤΑΘΑΚΗ
21.05 ΤΖΟΚΕΡ
21.10 ΕΛΛΗΝΙΚΗ ΤΑΙΝΙΑ
23.05 ΕΛΛΗΝΙΚΗ ΤΑΙΝΙΑ
23.00 ΕΛΛΗΝΙΚΗ ΤΑΙΝΙΑ
00.15 **ΕΙΔΗΣΕΙΣ**
00.40 ΞΕΝΗ ΤΑΙΝΙΑ
02.20 ΞΕΝΗ ΤΑΙΝΙΑ
04.20 ΞΕΝΗ ΤΑΙΝΙΑ

ΗΜΕΡΗΣΙΑ ΕΦΗΜΕΡΙΔΑ
η δημοκρατική της Ρόδου
Ετος ιδρύσεως 1982

Θεμιστοκλέους Σοφούλη 77
Ταχ. Θυρίδα 339 85100 Ρόδος
Εκδότης - ιδιοκτήτης - διευθυντής:
ΒΑΣΙΛΗΣ Δ. ΑΘΑΝΑΣΙΟΥ
Τηλέφωνα: 28728, 34722, 76655, 37500, 26728, 27919
Telefax: 37333

e-mail
dimokratiki@rho.forthnet.gr

Η ταυτότητα της Ημέρας

Καιρός

Γενική πρόγνωση καιρού για σήμερα Κυριακή 13/9/1998. Αρχικά ο καιρός θα είναι σχεδόν αίθριος, αλλά το απόγευμα στα Δυτικά θα συννεφιάσει και προς το βράδυ θα εκδηλωθούν βροχές και καταιγίδες κυρίως στα βορειοδυτικά της πρωινές ώρες είναι πιθανό να σημειωθούν ομίχλες στο Ιόνιο και τα Ηπειρωτικά. Οι άνεμοι θα πνέουν στα Δυτικά Νότιοι ασθενείς μέχρι μέτριοι και μετά το μεσημέρι ισχυροί και στα Ανατολικά Βορειοανατολικοί ασθενείς μέχρι μέτριοι. Η θερμοκρασία θα κυμανθεί στα νησιά από 21 έως 30 βαθμούς.

ΚΥΡΙΑΚΗ
13 ΣΕΠΤΕΜΒΡΙΟΥ 1998
ΠΡΟ ΤΗΣ ΥΨΩΣΕΩΣ ΚΑΡΝΗΛΙΟΥ ΕΚΑΤ.
ΙΕΡΟΘΕΟΥ
Ανατολή ηλίου 6.05
Δύση ηλίου 6.37
ΤΕΛΕΥΤΑΙΟ ΤΕΤ.

Αεροπορικά δρομολόγια

ΠΤΗΣΕΙΣ ΟΛΥΜΠΙΑΚΗΣ
ΡΟΔΟΣ - ΑΘΗΝΑ: 07.05, 11.05, 20.30, 00.15 (καθημερινά)
ΡΟΔΟΣ - ΚΑΡΠΑΘΟΣ: 10.30 (Δευτέρα, Τετάρτη, Παρασκευή, Κυριακή) 10.30 και 12.40 (Κυριακή)
07.00, 09.45, 15.30, 17.40 (Τρίτη, Πέμπτη, Σάββατο)
ΡΟΔΟΣ - ΚΑΣΟΣ: 12.40 (Δευτέρα, Τετάρτη, Παρασκευή, Κυριακή), 07.00 (Τρίτη, Πέμπτη, Σάββατο)
ΡΟΔΟΣ - ΚΑΣΤΕΛΛΟΡΙΖΟ: 08.10 (Δευτέρα, Τετάρτη, Παρασκευή, Κυριακή), 11.55 (Τρίτη, Πέμπτη, Σάββατο)
ΡΟΔΟΣ - ΗΡΑΚΛΕΙΟ: 21.10 (Δευτέρα, Τετάρτη, Παρασκευή, Κυριακή) 22.55 (Σάββατο)
ΡΟΔΟΣ - ΘΕΣΣΑΛΟΝΙΚΗ: 20.05, (Τρίτη, Πέμπτη)
ΡΟΔΟΣ - ΜΥΚΟΝΟΣ: 20.45 (Τετάρτη, Παρασκευή, Κυριακή)
ΡΟΔΟΣ - ΚΩΣ: 19.50 (Τρίτη, Πέμπτη, Σάββατο)
ΡΟΔΟΣ - ΣΑΝΤΟΡΙΝΗ: 22.15 (Δευτέρα, Τετάρτη, Πέμπτη), 22.55 (Σάββατο)
ΠΤΗΣΕΙΣ AIR GREECE
ΡΟΔΟΣ - ΑΘΗΝΑ: καθημερινά 07.45 και 11.15
ΡΟΔΟΣ - ΘΕΣΣΑΛΟΝΙΚΗ: 23.15 (Δευτέρα, Παρασκευή, Σάββατο, Κυριακή)
Καθημερινές πτήσεις για **Θεσσαλονίκη** μέσω **Αθηνών** ώρα αναχώρησης από **Αθήνα** 09.30
ΡΟΔΟΣ - ΗΡΑΚΛΕΙΟΝ: καθημερινά μέσω Αθηνών **ΡΟΔΟΣ - ΑΘΗΝΑ** 7. 45 και **ΑΘΗΝΑ - ΗΡΑΚΛΕΙΟ** 10.00
ΡΟΔΟΣ - ΑΘΗΝΑ 11.15 και **ΑΘΗΝΑ - ΗΡΑΚΛΕΙΟ** 14.00
ΡΟΔΟΣ - ΧΑΝΙΑ: καθημερινά μέσω Αθηνών **ΡΟΔΟΣ - ΑΘΗΝΑ** 11.15 και **ΑΘΗΝΑ - ΧΑΝΙΑ** 14.00

Φαρμακεία

ΣΗΜΕΡΑ: διημερεύει το φαρμακείο ΠΑΠΠΟΥ Ε.-ΣΤΑΥΡΟΠΟΥΛΟΣ Χ., πλατεία Ακαδημίας (δίπλα από την Τράπεζα Δωδ/σου) τηλ. 75747
ΣΗΜΕΡΑ : διανυκτερεύει το φαρμακείο ΠΑΝΑΣ ΑΡΤΕΜΙΟΣ, Αννης Μαρίας 82, τηλ. 30585

Ακτοπλοϊκά δρομολόγια

ΛΕΡΟΣ: Απόπλους 13:00 για Κω, Κάλυμνο, Λέρο, Πάτμο, Πειραιά
ΡΟΔΟΣ: Απόπλους 17:00 για Κω, Πειραιά
ΜΑΡΙΝΑ: Απόπλους 17:30 για Κω, Κάλυμνος Πειραιά

Λαικές αγορές

Τετάρτη: στην οδό Βύρωνος (πίσω από το Στάδιο).
Πέμπτη: στην οδό Διαγοριδών.
Παρασκευή: Στην οδό Θεσ/νίκης Ανάληψη.
Σάββατο: στον Αγιο Δημήτριο.

Καύσιμα

ΣΗΜΕΡΑ:
Διανυκτερεύον πρατήριο καυσίμων ΤΕΧΑΚΟ Αλ. Γκινάκης Αυστραλίας 58 Περιοχή Κόβα

Δέχονται το κοινό

- **ΠΕΡ/ΚΟΣ Δ/ΝΤΗΣ ΔΩΔ/ΣΟΥ** δέχεται Τρίτη & Πέμπτη 11:00 - 13:00.
- **ΝΟΜΑΡΧΗΣ** δέχεται το κοινό κάθε Τρίτη & Πέμπτη από 11.00 - 13.00
- **ΔΗΜΑΡΧΟΣ** Ρόδου δέχεται το κοινό κάθε Τετάρτη από 12.00 - 13.00
- **Ο Αντ/ρχος κ. Μαρτίνος Κανελάκης** δέχεται το κοινό ύστερα από ραντεβού
- **Ο Αντ/ρχος κ.Κ. Σκανδαλίδης** δέχεται κάθε Τρίτη - Πέμπτη από 13.00 - 14.00
- **Ο Αντ/ρχος κ. Αντώνης Αλαβέρας** δέχεται το κοινό Τρίτη και Πέμπτη 13.00 -14.00

Συνάλλαγμα

	ΑΓΟΡΑ	ΠΩΛΗΣΗ		ΑΓΟΡΑ	ΠΩΛΗΣΗ
ΔΟΛΛΑΡΙΟ Η.Π.Α	291.2040	292.9560	ΚΟΡΩΝΑ ΣΟΥΗΔΙΑΣ	036.6640	036.8840
ΕΥΡΩΠΑΪΚΗ ΝΟΜ.ΜΟΝ.	338.6610	340.6990	ΜΑΡΚΟ ΦΙΝΛΑΝΔΙΑΣ	056.5780	056.9180
ΜΑΡΚΟ ΓΕΡΜΑΝΙΑΣ	172.2820	173.3180	ΠΕΣΕΤΑ ΙΣΠΑΝΙΑΣ	002.0300	002.0420
ΦΡΑΓΚΟ ΓΑΛΛΙΑΣ	051.3750	051.6850	ΕΣΚΟΥΔΟ ΠΟΡΤΟΓΑΛΙΑΣ	001.6810	001.6910
ΛΙΡΑ ΑΓΓΛΙΑΣ-ΣΚ	490.1250	493.0750	ΓΙΕΝ ΙΑΠΩΝΙΑΣ	222.5800	223.9200
ΛΙΡΑ ΔΗΜ.ΙΡΛΑΝΔΙΑΣ	431.2020	433.7980	ΦΡΑΓΚΟ ΕΛΒΕΤΙΑΣ	209.9780	211.2420
ΦΡΑΓΚΟ ΒΕΛΓΙΟΥ	008.3524	008.4026	ΚΟΡΩΝΑ ΝΟΡΒΗΓΙΑΣ	038.5240	038.7560
ΦΙΟΡΙΝΙ ΟΛΛΑΝΔΙΑΣ	152.7700	153.6900	ΛΙΡΑ ΚΥΠΡΟΥ	581.0320	584.5280
ΛΙΡΕΤΑ ΙΤΑΛΙΑΣ	017.4480	017.5540	ΔΟΛΛΑΡΙΟ ΚΑΝΑΔΑ	192.6200	193.7800
ΣΕΛΙΝΙ ΑΥΣΤΡΙΑΣ	024.4920	024.6400	ΔΟΛΛΑΡΙΟ ΑΥΣΤΡΑΛΙΑΣ	174.4700	175.5200
ΚΟΡΩΝΑ ΔΑΝΙΑΣ	045.2140	045.4860			

Χρήσιμα Τηλέφωνα

Άμεση δράση	100	Βλάβες ΔΕΗ	125
Πυροσβεστική	23333	Πληρ. ΟΤΕ	131
Νοσοκομείο	22222	Ώρα	141
Οδική Ασφάλεια:		Φαρμακεία (Διημερ.-Διαν.)	107
EXRESS SERVICE	154	ΠΡΟ-ΠΟ • ΛΟΤΤΟ	111
HELLAS SERVICE	157	ΡΟΔΑ	26300
Ράδιο Ταξί	64712	ΚΤΕΥΛ	27706
Αστυν. Διεύθυνση	27653	ΕΒΕΔ	22281
Ασφάλεια	23294	Δικηγορικός Σύλλογος	27469
Τμήμα Τόξης	23849	Εμπορικός Σύλλογος	35255
Τροχαία	26480	Ολυμπιακή - Κρατήσεις	24555
Λιμεναρχείο	28888	ΔΑΝΕ	77070
Δασαρχείο	191	ΙΚΑ	64912
Τελωνείο	27703	ΤΑΞΥ	68701-3
Υγειονομείο	26666	ΟΑΕΔ	23265
Μπτρόπολη	23274	Εργατικό Κέντρο	24730
Νομαρχία	74000	Αρχαιολογία	34719
Δήμος Ρόδου	30113	Περιφ. Δ/ντής	38174 - 38175
Βλάβες ΟΤΕ	121	AIRGREECE	36095

ΕΣΩΤΕΡΙΚΕΣ ΕΙΔΗΣΕΙΣ

ΟΜΙΛΙΑ ΣΗΜΙΤΗ

Αθήνα 12 (ΑΠΕ)

Προσκλητήριο για συστράτευση όλων των στελεχών των μελών και των φίλων του ΠΑΣΟΚ, ενόψει των δημοτικών και νομαρχιακών εκλογών του Οκτωβρίου, απήυθυνε ο πρωθυπουργός, Κώστας Σημίτης, μιλώντας στη συνεδρίαση του Εθνικού Συμβουλίου του ΠΑΣΟΚ. Ο πρωθυπουργός τόνισε ότι οι προσεχείς εκλογές είναι πολλαπλά σημαντικές για την εμβάθυνση των θεσμών κα<κενό>ι συνιστούν μια πολιτική αντιπαράθεση μεταξύ αυτών που εργάστηκαν για τον θεσμό, τόλμησαν σημαντικές μεταρρυθμίσεις και σ'αυτούς που ήθελαν την Αυτοδιοίκηση υποταγμένη στην κεντρική εξουσία. Ο πρωθυπουργός τόνισε ότι το ΠΑΣΟΚ έχει λάβει την απόφαση για ένα ευέλικτο και προωθημένο κράτος, επισημαίνοντας ότι επί των ημερών της διακυβερνήσής του έχουν γίνει σημαντικά βήματα. Στην πρωτοβάθμια Αυτοδιοίκηση, είπε, προωθήθηκε το πρόγραμμα "Καποδίστριας", συγκροτούνται ισχυροί δήμοι, προωθείται το ειδικό πρόγραμμα Τοπικής Αυτοδιοίκησης, στελεχώνονται οι ΟΤΑ, καθερώνεται η διαφάνεια. Στη Νομαρχιακή Αυτοδιοίκηση υπάρχει ευρύ πρόγραμμα υποστήριξης και καθερώνεται η οικονομική αυτοτέλεια και η κατοχύρωση του προσωπικού της. Στις περιφέρειες, πρόσθεσε, δημιουργούνται οι συνθήκες για την αποκέντρωση. Ταυτόχρονα, ανέφερε ότι στο επίπεδο της κεντρικής διοίκησης δημιουργούνται οι προυποθέσεις για τη μετατροπή τους σε επιτελικά όργανα και καθιερώνονται νέοι θεσμοί. Ο κ. Σημίτης κατηγόρησε την Αξιωματική Αντιπολίτευση ότι μη έχοντας να προβάλει θετικές προτάσεις επικεντρώνει την προσπάθειά της σε μια ανούσια συζήτηση για τον πολιτικό χαρακτήρα των εκλογών. Σημείωσε όμως ότι στις εκλογές οι πολίτες κρίνουν τους δημοτικούς άρχοντες και τους νομάρχες, τα προγράμματά τους και επιδοκιμάζουν ή όχι την πολιτική για τον χώρο της Αυτοδιοίκησης και της αποκέντρωσης. Ο κ. Σημίτης αναγνώρισε ότι οι δημοτικές και νομαρχιακές εκλογές περιέχουν και ένα πολιτικό μήνυμα, όπως κάθε εκλογική αναμέτρηση, αλλά όπως τόνισε χαρακτηριστικά το ΠΑΣΟΚ θα αξιολογήσει αυτό το μήνυμα, αλλά το έργο του θα κριθεί στις εκλογές του 2000 και όχι τώρα, τονίζοντας ότι η πολιτική της κυβέρνησης θα συνεχιστεί. Οξύτατη επίθεση εξαπέλυσε ο πρωθυπουργός προς τη Νεα Δημοκρατία, λέγοντας ότι αντί να πολιτικολογεί και να ασχολείται με τετρημένα και δημαγωγικά καλό είναι να συμβάλει στην προώθηση του θεσμού. Μέχρι σήμερα, πρόσθεσε, ακολουθεί την πιο σκοταδιστική παράδοση της δεξιάς με υβριστικούς χαρακτηρισμούς και σκανδαλολογία, επιχειρώντας να καλύψει την ανυπαρξία πολιτικής και πλειοδοτώντας σε απήματα με τρόπο ανεύθυνο και αντιφατικό. Αλλά και η υπόλοιπη αντιπολίτευση, συνέχισε, καλλιεργεί φαντασιώσεις και υποστηρίζει δρόμους και λύσεις που η παγκόσμια εμπειρία έχει αποδείξει ως αδιέξόδους. Ολα αυτά τα χρόνια, τόνισε, απέδειξαν ότι το ΠΑΣΟΚ αποτελεί τη μόνη παράταξη που παρουσιάζει έναν εφικτό και αποτελεσματικό δρόμο ανάπτυξης, ευημερίας και κοινωνικής δικαιοσύνης. Ο πρωθυπουργός αναφέρθηκε και στο σύμπωμα των "ανταρτών" ενόψει των δημοτικών εκλογών, λέγοντας ότι πρόκειται για "παιδική αδυναμία" του ΠΑΣΟΚ, αφού, όπως εξήγησε, η επιλογή των υποψηφίων έγινε με δημοκρατικές διαδικασίες για πρώτη φορά, σύμφωνα με το κατασταστικό και το ΠΑΣΟΚ είναι το μοναδικό κόμμα που τις εφήρμοσε. Ωστόσο, είπε, έχει πολλά βήματα ακόμα να κάνει για να ξεπεράσει φαινόμενα όπως οι αντάρτες και ένα απ'αυτά είναι η στήριξη στις εκλογές των αποτελεσμάτων των κομματικών διαδικασιών. Ο πρωθυπουργός ξεκίνησε την ομιλία του με το σύνθημα "Το ΠΑΣΟΚ είναι εδώ ενωμένο δυνατό" και κάνοντας αναφορά στον Ανδρέα Παπανδρέου, που όπως είπε, πριν απο 24 χρόνια όλοι μαζί ίδρυσαν το ΠΑΣΟΚ. Ο κ. Σημίτης, αφού αναφέρθηκε και στην επέτειο των δύο ετών απο την νίκη του 1996, είπε ότι δεν είναι τυχαίο ότι ο ελληνικός λαός εμπιστεύτηκε το ΠΑΣΟΚ τέσσερις φορές την τελευταία 20ετία. Αυτό έγινε, πρόσθεσε, γιατί ο προγραμματικός του λόγος εμπνέει και συσπειρώνει και ως εκ τούτου πρέπει να συνεχίσει σ'αυτή την πορεία για ένα καλύτερο αύριο για τη χώρα. Χαρακτήρισε και πάλι ως μεγάλο στόχο την ισότιμη ένταξη της Ελλάδος στην ΟΝΕ και αναφερόμενος στην πρόσφατη διεθνή κρίση είπε ότι η Ελλάδα την αντιμετώπισε χωρίς να συμπαρασυρθεί στη δίνη της, αφού είναι πλέον ενσωματωμένη στους μηχανισμούς της ΕΕ. Ταυτόχρονα πρόσθεσε ότι το μήνυμα που δίνει είναι σαφές "πάμε μπροστά συλλογικά, αποφασιστικά, αποτελεσματικά". Σημείωσε μάλιστα ότι το ΠΑΣΟΚ ποτέ δεν απέτυχε εξαπίας της δυσκολίας των στόχων, αλλά μόνον όταν η συλλογικότητα υποβαθμίστηκε και ξεχάστηκε η εντολή, η αποστολή και η ευθύνη.



ΕΠΙΣΚΕΨΗ ΚΑΡΑΜΑΝΛΗ ΣΤΗ ΘΕΣΣΑΛΟΝΙΚΗ

Θεσσαλονίκη 12 (ΑΠΕ)

Την ανάγκη να υλοποιηθούν σύντομα τα μεγάλα έργα υποδομής στη Θεσσαλονίκη επεσήμανε ο πρόεδρος της Νέας Δημοκρατίας, Κώστας Καραμνλής, ο οποίος είχε σήμερα συνάντηση με εκπροσώπους των παραγωγικών τάξεων της πόλης και επισκέφθηκε αρδευτικά και υδρευτικά έργα. Παράλληλα επέκρινε την κυβέρνηση για τις "αδικαιολόγητες", όπως τις χαρακτήρισε, καθυστερήσεις στην προώθηση των έργων, αλλά και στην απορρόφηση των κοινοτικών κονδυλίων. Το πρωί, ο κ Καραμανλής, συναντήθηκε στα γραφεία του Εμπορικού Συλλόγου με εκπροσώπους των παραγώγικών τάξεων οι οποίοι τον ενημέρωσαν για τα θέματα που τους απασχολούν. Ειδικότερα , ζήτησαν από τον πρόεδρο της ΝΔ τη στήριξη του κόμματος της αξιωματικής αντιπολίτευσης για την ολοκλήρωση των έργων που έχει ανάγκη η πόλη και ο νομός, επεσήμαναν την ανάγκη να ενταχθεί ο κλάδος του εμπορίου στο τρίτο Κοινοτικό Πλαίσιο Στήριξης και επανέλαβαν τα αιτήματά τους για δικαιότερη φορολόγηση των μικρομεσαίων επιχειρήσεων και τη δημιουργία μητρώου εμπόρων.

Μείωση φόρων

Ο κ Καραμανλής από την πλευρά του υποστήριξε οτι οι καθυστερησεις στην προώθηση των μεγάλων έργων "μοιάζουν με εμπαιγμό", ενώ, αναφερόμενος στον τρόπο φορολόγησης των επιχειρήσεων, έκανε λόγο για "φορολογικές επιδρομές". Σύμφωνα με τον πρόεδρο της ΝΔ, "είναι ανάγκη, αφού περιοριστούν οι δημόσιες δαπάνες, να υπάρξει σταδιακή μείωση των φόρων". Οσον αφορά τις διαρθρωτικές αλλάγές, ο κ Καραμνλής είπε οτι η κυβέρνηση αδυνατεί να τις προωθήσει και χαρακτήρισε "φιάσκο" τις περιπτώσεις της Ολυμπιακής και της Ιονικής.

Ύδρευση- Αρδευση

Συνοδευόμενος από βουλευτές του κόμματός του, το δήμαρχο θεσσαλονίκης, Δημήτρη Δημητριάδη και κομματικά στελέχη, ο κ Καραμανλής επισκέφθηκε στη συνέχεια αρδευτικά έργα και τις εγκαταστάσεις για την υδροδότηση της Θεσσαλονίκης από τον Αλιάκμονα. Αφού ενημερώθηκε για την πορεία των έργων, ο κ Καραμανλής καταλόγησε ευθύνες στην κυβέρνηση, επειδή "το έργο καρκινοβατεί, λόγω των μεγάλων καθυστερήσεων". Οπως είπε, "η πρώτη φάση έπρεπε να είχε ολοκληρωθεί το 1997 και δεν θα έχει ολοκληρωθεί ούτε το 2001. Η πλήρης ολοκλήρωση του έργου προβλέπεται το 2010, όταν όμως θα έχουν αλλάξει τα δημογραφικά δεδομένα, άρα και οι καταναλωτικές ανάγκες της θεσσαλονίκης", και κάλεσε την κυβέρνηση "να ξυπνήσει από το λήθαργο και την αυταρέσκειά της" προκειμένου να προωθήσει τα έργα ύδρευσης. Σχετικά με τα αρδευτικά έργα, επισήμανε πως είναι "άμεση ανάγκη να προωθηθούν τα έργα επέκτασης και εκσυγχρονισμού του αρδευτικού δικτύου, το οποίο σήμερα είναι απηρχαιωμένο και ελλιπες και παρουσιάζει πάρα πολλές διαρροές". Ο κ Καραμανλής επισκέφθηκε το μεσημέρι τα εκλογικά κέντρα των υποψηφίων για το δήμο και τη νομαρχία της Θεσαλονίκης, Βασίλη Παπαγεωργόπουλου και Χρήστου Κοσκινά, οι οποίοι τον ενημέρωσαν για τα προγράμματα των συνδυασμών τους. "Οι υποψηφιότητες των κυρίων Παπαγεωργόπουλου και Κοσκινά θα αναβαθμίσουν το θεσμό της Τοπικής Αυτοδιοίκησης', δήλωσε ο κ Καραμανλής, χαρακτηρίζοντας παράλληλα τους συνδυασμούς των δύο υποψηφίων, ως συνδυασμούς νίκης.

ΤΟ ΕΘΝΙΚΟ ΣΥΜΒΟΥΛΙΟ ΠΑ.ΣΟ.Κ.

Αθήνα 12 (ΑΠΕ)

Την αισιοδοξία τους για την επιτυχή εμφάνιση των συνδυασμών τους στις εκλογές του Οκτωβρίου, καθώς και την επιδοκιμασία τους για το σχέδιο "Καποδίστριας" και την "τόλμη" της κυβέρνησης να πραγματοποιήσει την τομή αυτή στο διοικητικό χάρτη της χώρας, εξέφρασαν στις τοποθετήσεις τους, οι υποστηριζόμενοι από το ΠΑΣΟΚ υποψήφιοι δήμαρχοι και νομάρχες, που εμφανίστηκαν στο βήμα του Εθνικού Συμβουλίου του κόμματος.

Τις δυνατότητες της Τοπικής Αυτοδιοίκησης να συμβάλλει στην ανάπτυξη και τη διατήρηση της κοινωνικής συνοχής εξέφρασε ο υποψήφιος δήμαρχος Θεσσαλονίκης Θρασύβουλος Λαζαρίδης. Στο πλαίσιο αυτό, ο κ. Λαζαρίδης πρόκρινε την "επανακοινωνικοποίηση του ατόμου" μέσω της "ανασυγκρότησης της πόλης στο επίπεδο της γειτονιάς" - φιλοσοφία που προϋποθέτει - σύμφωνα με τον κ. Λαζαρίδη - την υπέρβαση των δικαστικών διλημμάτων και την πρόταξη της σύγκλισης, του διαλόγου και της συμπαράταξης: "Πρέπει να χαμηλώσουμε τις κομματικές σημαίες και να σηκώσουμε τη σημαία της Τοπικής Αυτοδιοίκησης - υπογράμμισε ο υποψήφιος Δήμαρχος Θεσσαλονίκης. Δεν ήταν ποτέ αντίληψη του ΠΑΣΟΚ, ότι οι δημοτικές εκλογές αποτελούν πεδίο αναμέτρησης των κομματικών δυνάμεων..." Διαφορετική ήταν, πάντως, η θεώρηση της Μαρίας Δαμανάκη, η οποία, αφού προέταξε το τρίπτυχο του εκσυγχρονισμού, της ανάπτυξης και της ευρωπαϊκής ενοποίησης, ως πλαίσιο στο οποίο οφείλει να κινηθεί η δημαρχία της πρωτεύουσας, επετέθη εκ νέου στο νυν δήμαρχο της Αθήνας: "Το μοντέλο του κ. Αβραμόπουλου είναι ένα ακραίο συντηρητικό μοντέλο διοίκησης και διαχείρισης, που υποτιμά θεσμούς και συλλογικότητες, που αδιαφορεί για την καθημερινότητα του πολίτη, που ωραιοποιεί μια αναχρονιστική πραγματικότητα, για να συντηρήσει την ίδια κατάσταση..." Τέλος, η κ. Δαμανάκη εξέφρασε τη βεβαιότητα ότι η συσπείρωση του "προοδευτικού χώρου" θα νικήσει τον Δημήτρη Αβραμόπουλο στο δεύτερο γύρο των δημοτικών εκλογών. Το όραμα της "συμμετοχικής δημοκρατίας", με τον πολίτη στο κέντρο των θεσμών προέβαλλε στην ομιλία του ο υποψήφιος δήμαρχος Πειραιά Χρήστος Φωτίου, προτείνοντας το μοντέλο μιας πόλης, στην οποία, η εκπαίδευση, η ψυχαγωγία, η εργασία και η διαβίωση δεν θα διαχωρίζονται κάθετα όπως σήμερα. "Οι πόλεις έχασαν την ικανότητα για κοινωνική ένταξη και λειτουργούν ως χώρος παραγωγής αποκλεισμών. Αυτό πρέπει ν'αλλάξει" υπογράμμισε ο κ. Φωτίου, προτείνοντας παράλληλα μια σειρά από θεσμικές μεταρρυθμίσεις που περιλαμβάνουν τη δυνατότητα διεξαγωγής τοπικών δημοψηφισμάτων. τη μείωση του αριθμού των εκλογομένων δημοτικών συμβούλων και την αύξηση του μισθού τους ώστε να είναι εφικτή η αποκλειστική τους απασχόληση με τα δημοτικά ζητήματα, καθώς και η καθιέρωση ενός αριθμού αριστεύδην κοινοτικών συμβούλων στις μεγάλες τουλάχιστον πόλεις.

Ο νυν και υποψήφιος δήμαρχος Ηρακλείου, Κώστας Ασλάνης, εξήρε τις νέες ρυθμίσεις του υπουργείου Εσωτερικών για την Τοπική Αυτοδιοίκηση και εξέφρασε τον στόχο να καταστεί το Ηράκλειο μητρόπολη της Ανατολικής Μεσογείου. Ο κ. Ασλάνης αφιέρωσε ωστόσο παράλληλα, μεγάλο κομμάτι της ομιλίας του στο φαινόμενο των λεγόμενων "ανταρτών": "Δεν μας κλονίζουν εμάς στο Ηράκλειο τα φαινόμενα της ανταρσίας. Αλλωστε στην Κρήτη είμαστε όλοι αντάρτες και δεν τη φοβόμαστε. Οταν εμφανίζονται οι αιρέσεις, τα δόγματα θα πρέπει να αυτοερμηνεύονται - έτσι και για το ΠΑΣΟΚ οι ανταρσίες αποτελούν πρόκληση να αποδείξουμε ότι όντως κατέχουμε την αλήθεια!". Τέλος, ο δήμαρχος Ηρακλείου ζήτησε ενιαία αντιμετώπιση των "ανταρτών" από το κόμμα, σχολιάζοντας ότι η ψήφος των δημοτών στο δεύτερο γύρο δεν επιρεάζεται από τις οδηγίες του εκάστοτε υποψηφίου. Την ενεργοποίηση του ΠΑΣΟΚ και των υποψηφίων που στηρίζει στις προσεχείς εκλογές, προκειμένου να περάσει στις τοπικές κοινωνίες το μήνυμα της ορθότητας του νέου νομικού πλαισίου για την Τοπική Αυτοδιοίκηση πρόκρινε ο δήμαρχος της Πάτρας Ανδρέας Καράβολας, καθώς, κάτι τέτοιο θα μετακυλούσε την ευθύνη και το πολιτικό κόστος στους "κατ'επάγγελμα διαφωνούντες". Επίσης, ο κ. Καράβολας ανέπτυξε τις δυνατότητες που εξασφαλίζονται με τις νέες ρυθμίσες , ώστε να αναδειχθεί η Τοπική Αυτοδιοίκηση σε δύναμη ανάπτυξης. Στο ίδιο κλίμα κινήθηκαν και οι ομιλίες των υποψηφίων νομαρχών Εβρου-Ροδόπης, Καβάλας, Λευκάδας και Χανίων κ.κ Νικολαΐδη, Καρατζιώτη, Μαργέλη και Μαρκογιαννάκη, καθώς και των υποψηφίων δημάρχων Χαλκίδας και Καλλιθέας κ.κ. Μαργαρίτη και Ασκούνη. Τις εργασίες του Εθνικού Συμβουλίου του ΠΑΣΟΚ έκλεισε ο γραμματέας του κόμματος Κώστας Σκανδαλίδης, τονίζοντας χαρακτηριστικά: "Θα νικήσουμε γιατί για μας η Τοπική Αυτοδιοίκηση είναι θεσμός ανάπτυξης και συμμετοχής και όχι προκεκωρημένο κομματικό θέρετρο όπως είναι για τη Νέα Δημοκρατία, η οποία της χαρίζει μονάχα δύο αράδες στο πρόγραμμά της. Θα νικήσουμε γιατί τα στελέχη μας έχουν όραμα, πείρα, γνώση και κοινωνική καταξίωση, γιατί το ΠΑΣΟΚ είναι το μόνο κόμμα που - παρά τα όποια λάθη - τολμά αλλαγές, που αλλάζει τον πολιτικό και κοινωνικό χάρτη της χώρας. Γιατί οι οπαδοί της δημοκρατικής παράταξης δεν θα παραγραφούν τα επιτεύγματα ενός ολόκληρου πολιτικού κύκλου από την ίδρυση του ΠΑΣΟΚ μέχρι σήμερα, γιατί ο λαός πιστεύει στη μεγάλη προσπάθεια μεταρρύθμισης της κοινωνίας που πραγματοποιούμε".

ΚΡΙΣΙΜΕΣ ΟΙ ΔΗΜΟΤΙΚΕΣ

Αθήνα 12 (ΑΠΕ)

Στην κρισιμότητα των δημοτικών εκλογών αναφέρθηκε ο υπουργός Εσωτερικών, Αλέκος Παπαδόπουλος, κατά την εισήγησή του στη συνεδρίαση του Εθνικού Συμβουλίου του ΠΑΣΟΚ. Είναι κρίσιμες, είπε, γιατί θ' αναδείξουν τις δημοτικές αρχές μετά το πρόγραμμα "Καποδίστριας". Γιατί θα αναδείξουν τη δεύτερη θητεία των Νομαρχιακών Συμβουλίων. Ταυτόχρονα τόνισε ότι οι εκλογές είναι πολιτικές, ασχέτως αν δεν είναι κομματικές. Ο κ. Παπαδόπουλος είπε ότι όταν οι άλλοι ασχολούνται με αντι-ΠΑΣΟΚικά και αντικαποδιστριακά μέτωπα, το ΠΑΣΟΚ χτίζει την ισχυρή Ελλάδα του μέλλοντος, η οποία βασίζεται στην αποκέντρωση, που όπως είπε, δεν είναι απλά μία μεταφορά πόρων και αρμοδιοτήτων αλλά μια άλλη πολιτική λογική και ένας άλλος τρόπος ζωής. Ο κ. Παπαδόπουλος χαρακτήρισε αναγκαία την πολιτική της κυβέρνησης για ν' ανταποκριθεί η χώρα στους στόχους της ενόψει της ευρωπαϊκής ολοκλήρωσης, προυπόθεση του οποίου, είπε, είναι η αλλαγή του αναπτυξιακού προτύπου της χώρας. Αυτό το μεγάλο αναπτυξιακό στοίχημα, συνέχισε, θα κερδηθεί μόνο αν η κεντρική διοίκηση παίξει τον επιτελικό της ρόλο, η περιφέρεια τον προγραμματικό της ρόλο, η νομαρχιακή αυτοδιοίκηση ξεφύγει απο την λογική της διαχείρισης της καθημερινότητας και οι νέου τύπου δήμοι δημιουργήσουν το κανούργιο, με νέους οργανισμούς και νέες δραστηριότητες. Ο υπουργός Εσωτερικών είπε ότι η πολιτική της κυβέρνησης είναι και αναγκαία και τολμηρή, γιατί δεν φοβάται να ανοίξει το κράτος της δημοκρατικές διαδικασίες και την κοινωνία, να το φέρει πιο κοντά στον πολίτη. Ο δρόμος αυτός, πρόσθεσε, είναι δύσκολος και οι αντιδράσεις πολλές, ενώ σημείωσε ότι πολλά θα εξαρτηθούν απο τη συμμετοχή των αιρετών και την στήριξη που θα παράσχουν στους νέους θεσμούς έξω απο κομματικές στρατηγικές και προσωπικές εκτιμήσεις.

ΜΕ ΛΙΓΑ ΛΟΓΙΑ

ΣΥΝΑΝΤΗΣΗ ΑΘΗΝΩΝ '98 - ΔΗΛΩΣΗ ΤΣΟΧΑΤΖΟΠΟΥΛΟΥ

Αθήνα 12 (ΑΠΕ)

Την έναρξη διαλόγου μεταξύ Ελλάδας και Ισραήλ ανακοίνωσε ο υπουργός Εθνικής Αμυνας, Ακης Τσοχατζόπουλος, απαντώντας σε ερωτήσεις δημοσιογράφων, στο πλαίσιο του Διεθνούς Συνεδρίου "Συνάντηση της Αθήνας '98" σχετικά με την τουρκοϊσραηλινή στρατιωτική συνεργασία. Ο κ.Τσοχατζόπουλος συναντήθηκε χθες με τον πρώην πρωθυπουργό του Ισραήλ, Σιμόν Πέρες - ο οποιος ήταν προσκαλεσμένος στη διεθνή συνάντηση - και του εξήγησε τους λόγους για τους οποίους η Ελλάδα ζητάει να ληφθεί υπόψη από το Ισραήλ το ότι ο υψηλής τεχνολογίας στρατιωτικός εξοπλισμός, που διαθέτει το Ισραήλ, μπορεί να χρησιμοποιηθεί από άλλες χώρες και να προκληθούν επικίνδυνες αντιδράσεις στην περιοχή. Εξάλλου, ο κ.Τσοχατζόπουλος ανακοίνωσε πως κάλεσε τον Ισραηλινό ομόλογό του κ. Μορντεχάι, στην Ελλάδα, επίσκεψη που θα πραγματοποιηθεί εντός των δύο προσεχών μηνών.

ΚΟΡΙΝΘΟΣ ΠΛΑΣΤΕΣ ΕΠΙΤΑΓΕΣ - ΣΥΛΛΗΨΕΙΣ

Κόρινθος12/(ΑΠΕ)

Στον Εισαγγελέα αναμένεται να οδηγηθούν τέσσερα άτομα που συνελήφθησαν χθες για πλαστές επιταγές και συναλλαγματικές απο την Ασφάλεια Κορίνθου. Πρόκειται για τους Χρήστο Φαρμάκη του Ιωάννη, 31 ετών, κάτοικο Ζευγολατιού Κορινθίας, Κωνσταντίνο Χάντη του Δημητρίου, 48 ετών, κάτοικο Κιάτου, έμπορο, Ανδρέα Διμλή, του Θεοδώρου, 41 ετών, κάτοικο Κερατσινίου, έμπορο και Ιωάννη Κάτσο του Κων/νου, 54 ετών, κάτοικο Λουτρακίου, ενεχυροδανιστή .

Εναντίον τους σχηματίσθηκε δικογραφία διότι οι δύο πρώτοι, δηλ. ο Φαρμάκης και ο Χάντης τον Αύγουστο του 1998 εξαπάτησαν τους εμπόρους Γκορίτσα Παύλο, Νικόλαο Σώκο, Λογοθέτη Κων/νο, Παύλο Παυλόπουλο και Παναγιώτη Γαλάνη, καταβάλλοντας τους κλεμένες επιταγές και πλαστές συναλλαγματικές, αποσπώντας απο τον Παύλο Γκορίτσα είδη υγιεινής αξίας 2 εκατ. δρχ. και απο τους υπόλοιπους εμπόρους 59 κλιματιστικά αξίας 16 εκατ. δρχ, τα οποία θα διέθεταν στη συνέχεια στην αγορά οι Δημλής και Κάτσος.

24 Ώρες στον Κόσμο

ΙΡΑΚ - ΟΗΕ - ΑΦΟΠΛΙΣΜΟΣ

ΒΑΓΔΑΤΗ 12 (ΑΠΕ)

Το ιρακινό κοινοβούλιο θα ζητήσει με έμφαση από την ηγεσία της χώρας να προχωρήσει σε πλήρη διακοπή των σχέσεων με τους επιθεωρητές του ΟΗΕ για τον αφοπλισμό, δήλωσε σήμερα εκπρόσωπος κοινοβουλευτικής επιτροπής. Τα 250 μέλη του κοινοβουλίου θα πραγματοποιήσουν την Δευτέρα έκτακτη συνεδρίαση, με θέμα την απάντηση που πρέπει να δοθεί από την Βαγδάτη στην απόφαση 1194 του Συμβουλίου Ασφαλείας του ΟΗΕ με την οποία παρατείνεται επ' αόριστον το εμπάργκο κατά του Ιράκ.

"Η θέση του εθνικού συμβουλίου (κοινοβουλίου) δεν θα αλλάξει, θα εγγραφεί στην συνέχεια προηγούμενων θέσεών του, που υποστηρίζουν ότι πρέπει να τεθεί τέρμα στην εργασία της Ειδικής Επιτροπής" του ΟΗΕ, δήλωσε στο Γαλλικό Πρακτορείο ο πρόεδρος της κοινοβουλευτικής επιτροπής αραβικών και διεθνών υποθέσεων, Χαλέντ Τσεχάμη αλ Ντουρί.

"Το Συμβούλιο θα επιμείνει ακόμη περισσότερο προς την ηγεσία να λάβει μία αποφασιστική θέση, για να τεθεί τέρμα σ' αυτή τη μασκαράτα που αποβλέπει στην εξόντωση ενός λαού με αργό θάνατο, επί πολλά χρόνια", πρόσθεσε ο ιρακινός βουλευτής.

Σύμφωνα με τον Ντουρί "η απόφαση 1194 δεν είναι ούτε δίκαιη, ούτε αντικειμενική, δεν ικανοποιεί παρά την αμερικανική και βρετανική κυβέρνηση (...) χωρίς να λαμβάνει υπόψη τα δεδομένα που εξέθεσε το Ιράκ, ούτε τα απήματά του".

ΡΩΣΙΑ - ΓΕΡΜΑΝΙΑ - ΒΑΪΓΚΕΛ

ΒΟΝΗ 12 (ΑΠΕ)

Ο γερμανός υπουργός Οικονομικών Τέο Βάιγκελ υποστήριξε ότι ο διορισμός κομμουνιστών στο υπό διαμόρφωση νέο κυβερνητικό σχήμα στη Ρωσία δεν θα σηματοδοτήσει αναγκαστικά το τέρμα των μεταρρυθμίσεων στην χώρα αυτή. "Πολλά εξαρτώνται από τους ανθρώπους που εμπλέκονται", δήλωσε ο Βάιγκελ σε συνέντευξή του που δημοσιεύεται σήμερα στην Σινττόπσε Τσάπουνγκ. "Το κρίσιμο ερώτημα είναι τι θα κάνει μία μελλοντική κυβέρνηση και αν η Ρωσία θα τηρήσει τις υποσχέσεις της". Ο γερμανός αξιωματούχος επεσήμανε ότι μετά την κατάρρευση του ανατολικού συνασπισμού, τόσο στην Πολωνία όσο και στην Ουγγαρία, οι ανανεωτικοί κομμουνιστές ανέλαβαν την υλοποίηση μεταρρυθμίσεων προσανατολισμένων στην οικονομία της αγοράς.

Ο Βάιγκελ προειδοποίησε ακόμα την Ρωσία να μην αναζητήσει διέξοδο από την τρέχουσα οικονομική κρίση τυπώνοντας νέα χαρτονομίσματα. "Αυτό πάντα αποτυγχάνει", είπε.

ΟΔΟΝΤΙΑΤΡΙΚΗ ΑΝΑΚΟΙΝΩΣΗ

Ο ορθοδοντικός Dr. Πέτας Στυλιανός ενημερώνει ότι μετεκόμισε στο νέο του ιατρείο επί της οδού 28ης Οκτωβρίου 26. Τηλ.: 34776

Εξωτερικές Ειδήσεις

Η ΕΚΘΕΣΗ ΣΤΑΡ ΓΙΑ ΚΛΙΝΤΟΝ



Ουάσινγκτον 12 (ΑΠΕ)

Τον αποκαλούσε "ομορφο" και την έλεγε "γλύκα". Πίσω όμως από αυτές τις συνήθεις εκφράσεις της καθημερινότητας η ερωτική σχέση του αμερικανού προέδρου Μπιλ Κλίντον με την νεαρή πρώην μαθητευόμενη υπάλληλο του Λευκού Οίκου Μόνικα Λιουίνσκι περιελάμβανε προγραμματισμένες ερωτικές συναντήσεις στο Οβάλ Γραφείο, σεξ δια τηλεφώνου και ερωτικά παιγνίδια με προεδρικά πούρα. Η αναφορά του ανεξάρτητου εισαγγελέα Κένεθ Στάρ που κυκλοφόρησε χθες το βράδυ σε ολον τον κόσμο από τις σελίδες του Ιντερνετ μετά από απόφαση της αμερικανικής Βουλής, περιγράφει με γαργαλιστικό τρόπο λεπτομέρειες από τις ερωτικές συναντήσεις του προέδρου Κλίντον με την νεαρή Μόνικα. Η σχέση Κλίντον-Λιουίνσκι άρχισε στις 15 Νοεμβρίου 1995 μετά από "συνεχές φλερτάρισμα" του αμερικανού προέδρου,αναφέρει η έκθεση. "Το φλερτάρισμα απέδωσε στις 15 Νοεμβρίου όταν η Λιουίνκση "ξεκούμπωσε το σακάκι της, ανασήκωσε το πουκάμισό της στην πλάτη της και του έδειξε τις πράντες του στηθόθεσμού της".Η πρώτη ερωτική επαφή Κλίντον-Λιουίνσκι έγινε αυτή την ημερομηνία,αναφέρει η έκθεση Σταρ. "Οι σεξουαλικές επαφές πραγματοποιούνταν συνήθως μέσα ή κοντά στο προσωπικό αναγνωστήριο του Οβάλ Γραφείου-πο συχνά στο χωρίς παράθυρα χόλ,που βρίσκεται έξω από το αναγνωστήριο"αναφέρει η έκθεση Σταρ."Στη διάρκεια πολλών ερωτικών συναντήσεων ο πρόεδρος Κλίντον στεκόταν ακουμπισμένος στην πόρτα του μπάνιου,απέναντι από το αναγνωστήριο,ξεκουράζοντας την πλάτη του" δήλωσε η νεαρή "πέτρα του σκανδάλου". Σε μια περίπτωση μάλιστα ο Κλίντον διέκοψε επίσημο δείπνο με τον πρόεδρο του Μεξικού, Ερνέστο Ζεντίγιο χάριν του στοματικού έρωτος της Λιουίνσκι. Υπήρχαν διάφορες δικαιολογίες που επέτρεπαν στον Κλίντον να μένει μόνος στο Οβάλ Γραφείο με την Λιουίνσκι,αναφέρει η έκθεση Σταρ.Την καλούσε στο γραφείο του για να φέρει κάποια έγγραφα ή λίγη πίτσα και στη συνέχεια άρχιζαν οι ερωτικές επαφές. Στη διάρκεια της σχέσης τους που κράτησε 18 μήνες ,η Λιουίνσκι είπε ότι έκανε 9 φορές στοματικό έρωτα στον πρόεδρο των Ηνωμένων Πολιτειών και στις δύο απ' αυτές ο πρόεδρος "ολοκλήρωσε". Η νεαρή Μόνικα έδωσε μάλιστα και την εξήγηση γιατί ο πρόεδρος αρνήθηκε αρκετές φορές να "ολοκληρώσει" στη διάρκεια του στοματικού έρωτα. "Ηταν θέμα εμπιστοσύνης και του γεγονότος ότι δεν με γνώριζε καλά", τόνισε. "Μου έλεγε ότι ευχόταν να με είχε κοντά του περισσότερο χρόνο.Και του είπα ότι ίσως έχει περισσότερο χρόνο σε τρία χρόνια.Θα είμαστε τότε μια καλή ομάδα" είπε η νεαρή Μόνικα.

"Μία φορά-αναφέρει η έκθεση Σταρ- ο πρόεδρος έβαλε ένα πούρο στον κόλπο της Λιουίνσκι,στη συνέχεια έβαλε το πούρο στο στόμα του και είπε:Εχει ωραία γεύση..."

Κρίσιμο -αν όχι καθοριστικό αποδεικτικό στοιχείο για τις ερωτικές σχέσεις του αμερικανού προέδρου με την νεαρή Μόνικα έδωσε η... επιστήμη. Τα εργαστήρια του FBI απέδειξαν ότι ο περίφημος "λεκκές" στο μπλέ ταγιέρ της Λιουίνσκι ανήκε όντως στο σπέρμα του προέδρου Κλίντον,αναφέρει η έκθεση Σταρ.

Εκτός από τις φυσικές επαφές στο Οβάλ Γραφείο ,σύμφωνα με την έκθεση Σταρ ο Κλίντον και η Λιουίνσκι έκαναν έρωτα δια τηλεφώνου... Σύμφωνα με την έκθεση Σταρ ο Κλίντον διέπραξε 11 αδικήματα που θα μπορούσαν να οδηγήσουν σε καθαίρεση από το αξίωμά του Η έκθεση κατηγορεί τον πρόεδρο των ΗΠΑ για ψευδορκία, παρεμπόδιση δικαιοσύνης, ενόχληση μάρτυρα και υπέρβαση προεδρικής εξουσίας στην προσπάθειά του να αποκρύψει την σχέση του με την Μόνικα Λιουΐνσκι.

ΟΞΕΙΑ ΚΡΙΤΙΚΗ ΤΟΥ ΚΛΙΝΤΟΝ ΣΤΟ ΔΙΕΘΝΗ ΤΥΠΟ

Ουάσινγκτον 12 (ΑΠΕ)

Με πρωτοσέλιδα δημοσιεύματα που χαρακτηρίζουν τον αμερικανό πρόεδρο Μπιλ Κλίντον από "απατεώνα","αλητάκο" και "ψεύτη μοικό" έως και εκκλήσεις για την απομάκρυνσή του από τον Λευκό Οίκο,υποδέχτηκε ο διεθνής Τύπος σήμερα το περιεχόμενο της έκθεσης του εισαγγελέα Κένεθ Σταρ για το σκάνδαλο Λιουίνσκι.

Υπό τον τίτλο "Ντροπή στο Λευκό Οίκο",οι Τάιμς της Νέας Υόρκης σε κύριο άρθρο τους εκτιμούν ότι η αναφορά Σταρ αποκλύπτει για πρώτη φορά το μέγεθος της "ψευδολογίας και της απερισκεψίας" του προέδρου Κλίντον. "Ενας πρόεδρος που ήλπιζε να μείνει στη μνήμη όλων για την σημαντική κοινωνική του πολιτική θα μείνει στη μνήμη για την κακογουστιά του" γράφουν οι Τάιμς και προσθέτουν:"Ενας πρόεδρος δίχως τον σεβασμό του λαού και του Κογκρέσσου δεν μπορεί να παραμείνει στην εξουσία". Στην Αυστραλία, η Σίδνεϊ Μόρνιγκ Χέραλντ γράφει στην πρώτη της σελίδα:"Ζήτω ο απατεώνας" και σε κύριο άρθρο της υποστηρίζει ότι ο Κλίντον ίσως αναγκαστεί να παραπηθεί. Στην Βρετανία ,αρκετές εφημερίδες εκφράζουν μια κάποια συμπάθεια για τον Κλίντον ,αλλά η μεγαλύτερη σε κυκλοφορία ταμπλόιντ-η Σάν- χαρακτηρίζει τον αμερικανό πρόεδρο "φτηνό αλήτη" και "ψεύτη μοικό". "Ο ψεύτης μοικός πρέπει να φύγει" γράφει η Σαν . "Εχει χάσει όλη την αξιοπιστία του.Αν λέει ότι έχει μονίμως το ένα χέρι του στη Βίβλο,αναρωτιόμαστε που έχει το άλλο..." προσθέτει η βρετανική εφημερίδα. Η Γκάρντιαν διατηρεί μια πιο ήπια στάση έναντι του Κλίντον υποστηρίζοντας ότι η ενέργεια του αμερικανού προέδρου ήταν ένα "ατύχημα της ιστορίας,αλλά δεν πρέπει να αντιμετωπιστεί ως αποδιοπομπαίος τράγος". Οι Φαινάνσιαλ Τάιμς τονίζουν με έμφαση ότι η παράλυση στον Λευκό Οίκο σημειώνεται σε μια περίοδο που απαιτείται ισχυρή ηγετική παρουσία για την αντιμετώπιση των παγκοσμιων προβλημάτων. Στην Γαλλία η Φιγκαρό σημειώνει επίσης ότι οι αναφορές της έκθεσης Σταρ ζημιώνουν την εικόνα και την επιρροή της Αμερικής στον κόσμο. "Η αμερικανική επιρροή στις παγκόσμιες υποθέσεις φαίνεται ότι συντρίβεται" γράφει η γαλλική εφημερίδα. Στην Ιταλία,η Ρεπούμπλικα καλεί τέλος τον Κλίντον να παραπηθεί,υποστηρίζοντας ότι "δεν έχει άλλη επιλογή". "Ο Κλίντον δεν μπορεί να είναι ένας λεκκές στο ένδυμα της Αμερικής.Η χώρα αυτή πρέπει-και αυτό είναι προς το συμφέρον της-να βρεί το θάρρος να τον απομακρύνει από τον Λευκό Οίκο" σημειώνει η παλική εφημερίδα. "Η κόλαση είναι αμερικάνικη", τηλεφορείται το κύριο άρθρο της σημερινής Μοντ, που διεκτραγωδεί τον τρόπο με τον οποίο το σκανδαλο Λιουίνσκι έχει μετατραπεί σε εφιάλτη για τις Ηνωμένες Πολιτείες και ολόκληρο τον κόσμο. Στο άρθρο της η Μοντ χαρακτηρίζει την έκθεση του Κένεθ Σταρ "τέρας... αντάξιο των εκθέσεων της Ιεράς Εξέτασης... όπου παρεκκλίνοντες και αιρετικοί διώκονταν έως τα κατάβαθα της ψυχής τους". "Την δεκαετία του 1960, όταν η Αμερική φαινόταν να θέλει να απαλλαγεί από τις προκαταλήψεις της, ο μαύρος ηγέτης Μάρτιν Λούθερ Κινγκ στην περίφημη ομιλία του είπε ότι έχει ένα όνειρο", συνεχίζει το άρθρο της παρισινής εφημερίδας.

"Την Παρασκευή, 11 Σεπτεμβρίου 1998, οι Ηνωμένες Πολιτείες και μαζί τους ολόκληρος ο κόσμος είχαν ένα εφιάλτη.

"Με την μαγεία του Ιντερνέτ, οι τέσσερις γωνιές του πλανήτη μας μετατράπηκαν σε ένα πλανητικό ακροατήριο και όλοι μας γίναμε πδονοθλεψίες με απόφαση του Αμερικανικού Κογκρέσου".

"Μετά από τέσσερα χρόνια ανακρίσεων και ιλιγγιωδών εξόδων, ο εισαγγελέας Σταρ δεν ανακάλυψε τίποτε περισσότερο από το αξιοθρήνητο ψεύδος ενός γυναικοκατακτητή", αναφέρει σε άλλο σημείο το σχόλιο το οποίο στην συνέχεια κατηγορεί τον Σταρ ότι προσπαθεί να επιβάλει "μία τρομακτική ηθική, όπου το σεξ δεν απέχει από την αμαρτία, όπου ακόμα και οι σεξουαλικές σχέσεις μεταξύ συναινούντων ενηλίκων είναι πάντα κάτι το τρομερό".

Καταλήγοντας η παριστινή εφημερίδα χαρακτηρίζει το κλίμα που επικρατεί στην Ουάσινγκτον "νέο Μακαρθισμό, που αντικατέστησε τον πανικόβλητο φόβο του κομμουνισμού με τον τρόμο μπροστά στην σεξουαλικότητα". Και προειδοποιεί ότι αν και η Γαλλία μπορεί να έχει την τάση να θεωρήσει το σκάνδαλο σαν εξωτικό αμερικάνικο αξιοπερίεργο, "η επίδραση που έχουν οι Ηνωμένες Πολιτείες σε ολόκληρο τον κόσμο το μετατρέπει σε απειλή για όλους μας".

ΚΑΤΑΓΓΕΛΙΕΣ ΓΙΑ ΔΙΑΦΘΟΡΑ ΥΠΟΥΡΓΟΥ ΣΤΗΝ ΚΥΠΡΟ

Λευκωσία 12 (ΑΠΕ)

Ο βουλευτής του ΔΗΣΥ και πρόεδρος της Επιτροπής Ελέγχου της Βουλής, Χρήστος Πουργουρίδης, δήλωσε οτι εχει στην κατοχή του συγκεκριμένα στοιχεία για διαφθορά εναντίον εν ενεργεία υπουργού της κυβέρνησης. Ανέφερε επίσης οτι αρχισε την ερευνα εναντίον του συγκεκριμένου υπουργού ύστερα απο επώνυμη καταγγελία πολίτη της Κυπριακής Δημοκρατίας. Σε δηλώσεις στο ΡΙΚ, ο κ. Πουργουρίδης πρόσθεσε οτι εχει διερευνήσει προσωπικά οκτώ απο τις κατηγορίες εναντίον του υπουργού, ενώ σύντομα θα μεταβεί στο εξωτερικό για να διερευνήσει τις υπόλοιπες. Ο βουλευτής του ΔΗΣΥ ανεφερε δε οτι μόλις ολοκληρωθεί η ερευνά του θα θέσει τα στοιχεία ενώπιον του Προέδρου της Δημοκρατίας και θα ενημερώσει δημόσια τον κυπριακό λαό. Ο κ.Πουργουρίδης χαιρέτισε την απόφαση του Προέδρου Κληρίδη να προτρέψει τους υπουργούς να καταθέσουν τα περιουσιακά τους στοιχεία. Πρόσθεσε, ωστόσο, οτι η πρόνοια για κατάθεση στοιχείων μόνο του υπουργού και της συζύγου του δεν τον ικανοποιεί γιατί, όπως είπε, τα περιουσιακά στοιχεία εύκολα μεταβιβάζονται είτε σε παιδιά είτε σε άλλους συγγενείς.

ΔΕΣΜΕΥΕΤΑΙ Ο ΝΕΟΣ ΠΡΩΘΥΠΟΥΡΓΟΣ ΤΗΣ ΡΩΣΙΑΣ

Μόσχα 12 (ΑΠΕ)

Ο νέος πρωθυπουργός της Ρωσίας, Γεβγένι Πριμακόφ δεσμεύτηκε σήμερα ότι η Ρωσία θα εκπληρώσει τις υποχρεώσεις της για την αποπληρωμή του εξωτερικού της χρέους,μετέδωσε το πρακτορείο Ιτάρ Τας. Σε συνάντησή του με τους διευθυντές των μεγαλύτερων Μέσων Ενημέρωσης στη Μόσχα ο Πριμακόφ τόνισε ότι "η Ρωσία δεν αρνείται να εκπληρώσει τις υποχρεώσεις της" . "Θα πληρώσουμε όλα τα χρέη μας" τόνισε ο Πριμακόφ.

Ο γερμανός καγκελάριος Χέλμουτ Κολ προσφέρθηκε να στείλει στη Ρωσία οικονομικούς συμβούλους για να βοηθήσουν την νέα κυβέρνηση του Γεβγένι Πριμακόφ,γράφουν σήμερα γερμανικές εφημερίδες.

Σύμφωνα με την Μπιλντ αμ Ζόνταγκ ο Κολ είναι πεπεισμένος ότι η Ρωσία δεν πρόκειται παρά την κρίση που αντιμετωπίζει να επιστρέψει στο παλιό κομμουνιστικό καθεστώς."Ακόμη και το σημερινό Κομμουνιστικό κόμμα της Ρωσίας δεν θέλει κάτι τέτοιο" δηλώνει ο γερμανός καγκελάριος. Οι σύμβουλοι που θέλει να στείλει η Βόννη στη Μόσχα θα "υποστηρίξουν την ρωσική κυβέρνηση στην πρακτική της εργασία" σημειώνει ο Κολ. Αναφερόμενος στον νέο πρωθυπουργό της Ρωσίας,Γεβγένι Πριμακόφ ο καγκελάριος Κολ τονίζει ότι "φυσικά δεν είναι το πρότυπο του μεταρρυθμιστή,αλλά πραγματοποιεί μικρά βήματα στην σωστή κατεύθυνση". Ο γερμανός καγκελάριος σημείωσε τέλος ότι εξακολουθεί "να στηρίζεται στην αποφασιστικότητα του ρώσου προέδρου Μπόρις Γέλτσιν να προωθήσει τις μεταρρυθμίσεις". "Ο Γέλτσιν σκοπεύει να παραμείνει πρόεδρος ως τη λήξη της θητείας του και αυτό είναι καλό για την σταθερότητα στη Ρωσία" τόνισε ο Κολ.

ΒΟΣΝΙΑ - ΕΚΛΟΓΕΣ - ΕΝΑΡΞΗ

Σαράγεβο 12 (ΑΠΕ)

Οι κάλπες άνοιξαν στις 08.00 [ώρα Ελλάδος] στην Βοσνία και περίπου 2,75 εκατομμύρια μουσουλμάνοι,σέρβοι και κροάτες άρχισαν να προσέρχονται στα εκλογικά τμήματα για την δεύτερη μετά το τέλος του εμφυλίου πολέμου εκλογική αναμέτρηση.

Οι ψηφοφόροι θα εκλέξουν τα τρία μέλη της συλλογικής προεδρίας της Βοσνίας,τα μέλη του ομοσπονδιακού κοινοβουλίου και τον πρόεδρο της Σερβικής Δημοκρατίας .Θα αναδείξουν επίσης τα μέλη των κοινοβουλίων της Σερβικής Δημοκρατίας και της Κροατο-μουσουλμανικής Ομοσπονδίας και των τοπικών δημοτικών συμβουλίων.

Οι εκλογές θα ολοκληρωθούν αύριο και οι διεθνείς παρατηρητές ελπίζουν ότι θα οδηγήσουν στην ανάδειξη μετριοπαθών στοιχείων που θα συμβάλουν στην εδραίωση της ειρήνης.

Η αυστριακή προεδρία της Ευρωπαικής Ενωσης σε μήνυμά της για τις γενικές εκλογές στην Βοσνία αναφέρει ότι "αυτές οι εκλογές αποτελούν την ευκαιρία για την Βοσνία Ερζεγοβίνη να ξεπεράσει τις εντάσεις που δημιουργήθηκαν απο τον πόλεμο".

ΜΕ ΛΙΓΑ ΛΟΓΙΑ

ΙΡΑΚ - - ΑΦΓΑΝΙΣΤΑΝ - ΚΙΝΗΤΟΠΟΙΗΣΗ

Τεχεράνη 12 (ΑΠΕ)

Η Τεχεράνη απαπεί από το καθεστώς των Ταλεμπάν την έκδοση των δολοφόνων των ιρανών διπλωματών και του ιρανού δημοσιογράφου που σκοτώθηκαν στο Αφγανιστάν, δήλωσε σήμερα ο υφυπουργός Εξωτερικών του Ιράν Μοχσέν Αμιζαντέχ.

Παράλληλα ο αρχηγός του στρατού ξηράς, στρατηγός Αμνντόλ Αλί Πουρσάσμπ ανακοίνωσε ότι το Ιράν θα κινητοποιήσει περίπου 200.000 στρατιώτες για γυμνάσια που θα διεξαχθούν κοντά στα σύνορα με το Αφγανιστάν και θα αρχίσουν στις 23 Σεπτεμβρίου.

Ο ιρανός στρατηγός πρόσθεσε ότι περίπου 40% της δύναμης, περίπου 80.000 έως 90.000 άνδρες, βρίσκονται ήδη στα σύνορα, ενώ οι υπόλοιποι αναμένονται εντός των προσεχών ημερών. Η δύναμη αυτή απαρτίζει τρεις μεραρχίες, μία μεραρχία τεθωρακισμένων και δύο πεζικού. Ερωτηθείς σχετικά με το ενδεχόμενο στρατιωτικής επέμβασης του Ιράν στο Αφγανιστάν, ο στρατηγός Πουρσάσμη δήλωσε ότι "δεν είναι σε θέση να αποφασίσει αν πρέπει να αναληφθεί δράση κατά των Ταλεμπάν", πρόσθεσε όμως ότι "αν οι ηγεσία μας δώσει την διαταγή, είμαστε πανέτοιμοι".

Περίπου 70.000 Φρουροί της Επανάστασης έχουν ήδη αποσταλεί στα σύνορα με το Αφγανιστάν εδώ και δύο εβδομάδες.

Η στρατιωτική κινητοποίηση του Ιράν στα σύνορα με το Αφγανιστάν σημειώνεται ενώ κλιμακώνεται η ένταση μεταξύ της Τεχεράνης και του καθεστώτος των φανατικών ισλαμιστών Ταλεμπάν της Καμπούλ, μετά τον θάνατο δώδεκα ιρανών διπλωματών και ενός επίσης ιρανού δημοσιογράφου κατά την κατάληψη της πόλης Μαζάρ - ι - Σαρίφ του βόρειου Αφγανιστάν από τους Ταλεμπάν.

ΓΕΡΜΑΝΙΚΑ

Καθηγητής Γερμανικών απόφοιτος Παν/μίου Mannheim παραδίδει ιδαίτερα μαθήματα σε ολιγομελή τμήματα ή μεμονωμένα για μαθητές όλων των επιπέδων. Τιμές λογικές. Πληρ. τηλ. 37352. κ. Κώστας.

Μια Ξεχωριστη Δεση στη Θαλασσα

ΔΡΟΜΟΛΟΓΙΑ ΑΠΟ 5/9/98 - 30/9/98

ΑΝΑΧΩΡΗΣΗ ΑΠΟ ΡΟΔΟ

ΗΜ/ΝΙΑ		ΗΜΕ.ΠΛΟΙΟ	ΩΡΑ ΑΝΑΧ.	ΠΡΟΟΡΙΣΜΟΣ
5-9	ΣΑΒ	ΙΑΛΥΣΟΣ	17.00	ΚΩ-ΠΕΙΡΑΙΑ
6-9	ΚΥΡ	ΛΕΡΟΣ	14.00	ΚΩ-ΚΑΛΥΜΝΟ-ΛΕΡΟ-ΠΑΤΜΟ-ΠΕΙΡΑΙΑ
		ΡΟΔΟΣ	18.00	ΚΩ-ΠΕΙΡΑΙΑ
7-9	ΔΕΥ	ΙΑΛΥΣΟΣ	14.00	ΚΩ-ΑΣΤΥΠΑΛΑΙΑ-ΠΕΙΡΑΙΑ
8-9	ΤΡΙ	ΛΕΡΟΣ	14.00	ΚΩ-ΚΑΛΥΜΝΟ-ΛΕΡΟ-ΠΑΤΜΟ-ΠΕΙΡΑΙΑ
9-9	ΤΕΤ	ΡΟΔΟΣ	09.00	ΚΑΣΤΕΛΟΡΙΖΟ
		ΙΑΛΥΣΟΣ	14.00	ΚΩ-ΚΑΛΥΜΝΟ-ΛΕΡΟ-ΠΑΤΜΟ-ΠΕΙΡΑΙΑ
		ΡΟΔΟΣ	17.00	ΚΩ-ΠΕΙΡΑΙΑ
10-9	ΠΕΜ	ΛΕΡΟΣ	14.00	ΚΩ-ΚΑΛΥΜΝΟ-ΛΕΡΟ-ΛΕΙΨΟΥΣ-ΠΑΤΜΟ-ΠΕΙΡΑΙΑ
11-9	ΠΑΡ	ΡΟΔΟΣ	10.00	ΚΩ-ΚΑΛΥΜΝΟ-ΣΑΜΟ-ΘΕΣΣΑΛΟΝΙΚΗ
		ΙΑΛΥΣΟΣ	14.00	ΤΗΛΟ-ΝΙΣΥΡΟ-ΚΩ-ΛΕΡΟ-ΠΑΤΜΟ-ΠΕΙΡΑΙΑ
12-9	ΣΑΒ	ΛΕΡΟΣ	12.00	ΧΑΛΚΗ-ΠΗΓΑΔ-ΚΑΣΟ-ΠΗΓΑΔ-ΔΙΑΦ-ΧΑΛΚΗ-ΡΟΔΟΣ
13-9	ΚΥΡ	ΛΕΡΟΣ	13.00	ΚΩ-ΚΑΛΥΜΝΟ-ΛΕΡΟ-ΠΑΤΜΟ-ΠΕΙΡΑΙΑ
		ΡΟΔΟΣ	17.00	ΚΩ-ΠΕΙΡΑΙΑ
14-9	ΔΕΥ	ΙΑΛΥΣΟΣ	14.00	ΚΩ-ΚΑΛΥΜΝΟ-ΛΕΡΟ-ΠΑΤΜΟ-ΠΕΙΡΑΙΑ
15-9	ΤΡΙ	ΛΕΡΟΣ	14.00	ΚΩ-ΚΑΛΥΜΝΟ-ΛΕΡΟ-ΛΕΙΨΟΥΣ-ΠΑΤΜΟ-ΠΕΙΡΑΙΑ
16-9	ΤΕΤ	ΙΑΛΥΣΟΣ	14.00	ΚΩ-ΚΑΛΥΜΝΟ-ΛΕΡΟ-ΠΑΤΜΟ-ΠΕΙΡΑΙΑ
		ΡΟΔΟΣ	17.00	ΚΩ-ΠΕΙΡΑΙΑ
17-9	ΠΕΜ	ΛΕΡΟΣ	14.00	ΚΩ-ΚΑΛΥΜΝΟ-ΛΕΡΟ-ΠΑΤΜΟ-ΠΕΙΡΑΙΑ
18-9	ΠΑΡ	ΡΟΔΟΣ	10.00	ΚΩ-ΛΕΡΟ-ΣΑΜΟ-ΘΕΣΣΑΛΟΝΙΚΗ
		ΙΑΛΥΣΟΣ	14.00	ΤΗΛΟ-ΝΙΣΥΡΟ-ΚΩ-ΛΕΡΟ-ΠΑΤΜΟ-ΠΕΙΡΑΙΑ
19-9	ΣΑΒ	ΛΕΡΟΣ	12.00	ΧΑΛΚΗ-ΠΗΓΑΔ-ΚΑΣΟ-ΠΗΓΑΔ-ΔΙΑΦ-ΧΑΛΚΗ-ΡΟΔΟΣ
20-9	ΚΥΡ	ΛΕΡΟΣ	13.00	ΚΩ-ΚΑΛΥΜΝΟ-ΛΕΡΟ-ΠΑΤΜΟ-ΠΕΙΡΑΙΑ
		ΡΟΔΟΣ	17.00	ΚΩ-ΠΕΙΡΑΙΑ
21-9	ΔΕΥ	ΙΑΛΥΣΟΣ	14.00	ΚΩ-ΚΑΛΥΜΝΟ-ΛΕΡΟ-ΠΑΤΜΟ-ΠΕΙΡΑΙΑ
22-9	ΤΡΙ			ΑΝΕΚΤΕΛΕΣΤΟ
23-9	ΤΕΤ	ΡΟΔΟΣ	09.00	ΚΑΣΤΕΛΟΡΙΖΟ
		ΙΑΛΥΣΟΣ	14.00	ΚΩ-ΚΑΛΥΜΝΟ-ΛΕΡΟ-ΠΑΤΜΟ-ΠΕΙΡΑΙΑ
		ΡΟΔΟΣ	17.00	ΚΩ-ΠΕΙΡΑΙΑ
24-9	ΠΕΜ	ΛΕΡΟΣ	14.00	ΑΝΕΚΤΕΛΕΣΤΟ
25-9	ΠΑΡ	ΡΟΔΟΣ	10.00	ΚΩ-ΚΑΛΥΜΝΟ-ΣΑΜΟ-ΘΕΣΣΑΛΟΝΙΚΗ
		ΙΑΛΥΣΟΣ	14.00	ΤΗΛΟ-ΝΙΣΥΡΟ-ΚΩ-ΛΕΡΟ-ΠΑΤΜΟ-ΠΕΙΡΑΙΑ
26-9	ΣΑΒ	ΛΕΡΟΣ	13.00	ΧΑΛΚΗ-ΠΗΓΑΔ-ΚΑΣΟ-ΠΗΓΑΔ-ΔΙΑΦ-ΧΑΛΚΗ-ΡΟΔΟΣ
27-9	ΚΥΡ	ΛΕΡΟΣ	13.00	ΚΩ-ΚΑΛΥΜΝΟ-ΛΕΡΟ-ΠΑΤΜΟ-ΠΕΙΡΑΙΑ
		ΡΟΔΟΣ	17.00	ΚΩ-ΠΕΙΡΑΙΑ
28-9	ΔΕΥ	ΙΑΛΥΣΟΣ	14.00	ΚΩ-ΚΑΛΥΜΝΟ-ΛΕΡΟ-ΠΑΤΜΟ-ΠΕΙΡΑΙΑ
29-9	ΤΡΙ	ΛΕΡΟΣ	14.00	ΚΩ-ΚΑΛΥΜΝΟ-ΛΕΡΟ-ΛΕΙΨΟΥΣ-ΠΑΤΜΟ-ΠΕΙΡΑΙΑ
30-9	ΤΕΤ	ΙΑΛΥΣΟΣ	14.00	ΚΩ-ΚΑΛΥΜΝΟ-ΛΕΡΟ-ΠΑΤΜΟ-ΠΕΙΡΑΙΑ
		ΡΟΔΟΣ	17.00	ΚΩ-ΠΕΙΡΑΙΑ

Κεντρικό Πρακτορείο ΔΑΝΕ SEA LINE
Αυστραλίας 92
Ωρες λειτουργίας 08.00 - 20.00
ΤΗΛ. 77078

Δ-Α-Ν-Ε- Sea Line
ΔΩΔΕΚΑΝΗΣΙΑΚΗ ΑΝΩΝΥΜΗ ΝΑΥΤΙΛΙΑΚΗ ΕΤΑΙΡΙΑ

ΚΕΡΔΟΣ ΑΠΟ 300.000 - 500.000

ΑΠΟΣΥΡΣΗ τώρα!

✓ Απόσυρση παλαιού αυτοκινήτου οποιασδήποτε μάρκας.
✓ Σε τιμές απόσυρσης από 300.000 έως 500.000 δρχ., ανάλογα με το νέο NISSAN που θα επιλέξετε.
✓ Όλες οι υπάρχουσες προσφορές για τα air condition και ο προνομιακός τρόπος πληρωμής παραμένουν.

Ακόμα κι αν το αυτοκίνητό σας δεν είναι για απόσυρση, το ανταλλάσσουμε στην καλύτερη τιμή της αγοράς.

ΜΟΝΟ Η NISSAN ΒΑΖΕΙ ΤΕΛΟΣ ΣΤΗΝ ΑΝΑΜΟΝΗ!

ΥΠΕΡΟΧΗ NISSAN Νικ. Ι. Θεοχαράκης Α.Ε.

ΣΙΜΟΣ ΠΑΡΑΣΚΕΥΑΣ & ΥΙΟΣ Ε.Π.Ε.
Αυστραλίας 70, τηλ. 24029 και 79200-2
ΟΛΟΚΛΗΡΩΜΕΝΟ ΣΥΓΚΡΟΤΗΜΑ NISSAN ΤΟΥ ΔΙΚΤΥΟΥ ΝΙΚ. Ι. ΘΕΟΧΑΡΑΚΗΣ Α.Ε.

δημοκρατικά

ΥΠΑΡΧΕΙ ΑΝΤΙΚΕΙΜΕΝΙΚΗ ΠΡΑΓΜΑΤΙΚΟΤΗΤΑ Η ΟΠΟΙΑ ΔΙΝΕΙ ΤΟ ΜΕΤΡΟ ΤΗΣ ΑΛΗΘΕΙΑΣ
(ΑΡΙΣΤΟΤΕΛΗΣ)

Η ΚΡΙΣΗ ΕΙΝΑΙ ΕΔΩ ΚΑΙ ΘΑ ΕΙΝΑΙ ΠΑΡΑΤΕΤΑΜΕΝΗ

Η κρίση είναι εδώ. Και από πολλές και σημαντικές πλευρές, η κρίση είναι πρωτοφανής. Αντίστοιχη, σε ολόκληρη την ιστορική διαδρομή της, η ανθρωπότητα δεν έχει βιώσει...

Πρώτον, δεν πλήττει μόνο μία μητροπολιτική χώρα ή μία περιοχή του κόσμου, αλλά ολόκληρο τον πλανήτη.

Δεύτερο, δεν πλήττει μόνον τις αγορές κεφαλαίου, τα χρηματιστήρια, αλλ' επίσης τις αγορές χρήματος και εμπορευμάτων.

Τρίτον, μία από τις απίες της είναι ότι η πραγματική οικονομία σε αρκετές χώρες του κόσμου (κυρίως στην Ιαπωνία και γενικότερα στη νοτιοανατολική Ασία) βρίσκεται ή πλησιάζει στην ύφεση, ενώ σε κάποιες άλλες τελεί υπό διάλυση (όπως στη Ρωσία).

Τέταρτον, η πτώση των κεφαλαίων «ρυθμίζεται» σε πλανητική κλίμακα, από τις αντιπαθέμενες προσδοκίες ελάχιστων δεκάδων ομάδων μάνατζμεντ ισάριθμων πολυεθνικών χρηματοπιστωτικών οργανισμών, που τη μία μέρα ξεπουλάνε και την άλλη αγοράζουν σαν τρελοί.

Πέμπτον, το μέγεθος και η ορμή αυτών των κεφαλαίων πολλαπλασιάζονται από την κερδοσκοπική χρήση των παραγώγων προϊόντων - που, έτσι , αντί για τεχνικές ασφάλισης, μπορούν να γίνουν αφορμή της πιο μεγάλης καταστροφής.

«ΑΝ, ΟΜΩΣ, ΤΟ ΠΟΛΙΤΙΚΟ ΠΡΟΣΩΠΙΚΟ ΔΥΣΚΟΛΕΥΕΤΑΙ ΝΑ ΑΝΤΑΠΟΚΡΙΘΕΙ ΣΤΙΣ ΕΥΘΥΝΕΣ ΤΟΥ, ΟΙ ΣΥΝΕΠΕΙΕΣ ΠΙΠΤΟΥΝ ΕΠΙ ΤΗΣ ΚΕΦΑΛΗΣ ΟΛΩΝ»

Εκτον, η όποια εκτίμηση των θεμελιωδών οικονομικών μεγεθών, έχει βίαια παραχωρήσει τη θέση της σε εκδηλώσεις μαζικής ψυχολογίας.

Ενίοτε, δε, σε φαινόμενα μαζικής παράκρουσης, απλώς. Χαρακτηριστική η κωμωδία φευτο-πουρπανισμού, στην οποία πρωταγωνιστεί η ηγετική ομάδα της αμερικάνικης κοινωνίας, με θύμα όλη την οικουμένη.

Ισως δεν θα ήταν αδόκιμο να προστεθεί ένα έβδομο χαρακτηριστικό της σημερινής οικονομικής κρίσης.

Οτι οι πολιτικές ηγεσίες, είτε αποτελούν συστατικά στοιχεία, μέρος αυτής της κρίσης, όπως ο Μπ. Κλίντον (ενδεχομένως, το «ασανσέρ» της Νέας Υόρκης, ο Dow Jones βιάστηκε, χθες, να προεξοφλήσει το κλείσιμο της υπόθεσης...), ο Μπ. Γέλτσιν, η ιαπωνική κυβέρνηση. Είτε μένουν άβουλοι και άπραγοι παρατηρητές της, όπως η χωρίς φιλοδοξίες και όραμα ηγεσία της Ευρωπαϊκής Ενωσης υπό τον Ζ. Σαντέρ,όπως ο Χ. Κολ, το γαλλικό δίδυμο Σιράκ - Ζοσπέν, ο Τ. Μπλερ και άλλοι.

Η κρίση είναι εδώ και θα είναι παρατεταμένη.

Η καταστρεπτική λειτουργία της, είναι ορατή. Η αναγεννητική , παραμένει αόρατη.

Οι βαθύτεροι παράγοντες που τη δημιούργησαν, βρίσκονται σε πλήρη λειτουργία και προκαλούν την πλήρη διευρυμένη αναπαραγωγή της διεθνούς αναστάτωσης. Η οποία επιβαρύνεται από την ιστορία ενός λεκέ στην Ουάσιγκτον, την «ασταθή ισορροπία» στη Μόσχα και τις κινήσεις απελπισίας στο Τόκιο.

Είναι βέβαιον ότι πρέπει να μάθουμε να ζούμε με την κρίση.

Και είναι το πλέον συνετό που έχουμε να κάνουμε -αντί να βαυκαλιζόμαστε με ευσεβείς πόθους και αυτοτροφοδοτούμενες πλαστές προσδοκίες.

Οι αγορές χρήματος διαπαιδαγωγούνται και, όπως δείχνουν οι σχετικά ήρεμες εξελίξεις της, μαθαίνουν να απορροφούν τις έξωθεν πιέσεις.

Η αγορά κεφαλαίων , η Σοφοκλέους των 400.000 (εν πολλοίς νέων...) επενδυτών, ωριμάζει και, μετά τα πρώτα ξαφνιάσματα, φαίνεται ότι μαθαίνει να βλέπει μακρύτερα και να διατηρεί την ψυχραιμία της. Σε τελευταία ανάλυση, οι εξελίξεις στο Χρηματιστήριο Αθηνών αποδεικνύονται πολύ ομαλότερες από εκείνες σε άλλα, ανεπιγμένα και ώριμα χρηματιστήρια, που προσομοιάζουν περισσότερο σε ασανσέρ...

Τα υποκείμενα του δικτύου που λέγεται αγορά, μαθαίνουν -έστω και αν χρειάζεται να πληρώσουν για να μάθουν.

Οι χειριστές των μηχανισμών διακυβέρνησης, το ευρύτερο πολιτικό προσωπικό του τόπου, μαθαίνουν;..

Η «δ» δεν ανήκει στη «σχολή» όσων ρίχνουν το «ανάθεμα» στον πολιτικό κόσμο - και, μάλιστα, συλλήβδην.

Ούτε συμφωνεί με το πλάσμα φαντασίας, «από εδώ οι αγνοί πολίτες και οι καλοί επιχειρηματίες πηγές όλων των αγαθών» και «από εκεί οι κακοί πολιτικοί, απία όλων των δεινών». Αν έτσι ήταν, οι πολιτικοί δεν θα είχαν «πελάτες», οι επιχειρήσεις δεν θα συναγωνίζονταν το Δημόσιο σε κακή ποιότητα οργάνωσης και σε έλλειψη προγραμματισμού. Ολα θα ήταν καλύτερα, εύκολα θα άλλαζε και το πολιτικό σκηνικό.

Δεν είναι...

Αναρωτιέται, ωστόσο, κανείς, πώς μαθαίνει «να ζει στην κρίση» αυτό το προσωπικό, όταν η κρατική σπατάλη έχει αφεθεί ασύδοτη να επιβαρύνει τον πολίτη, στον οποίο προσφέρονται κακές υπηρεσίες, σε διαρκώς ακριβότερη τιμή. Ή , όταν πολύ πριν πλησιάσει ο χρόνος των εκλογών, η αντιπολίτευση έχει αρχίσει να τάζει φορολαφρύνσεις. Ή, όταν πολλοί, αντί να παράγουν έργο, αναλώνονται στην εξεύρεση μιας «λουστρέ» δήλωσης, για το πιο απίθανο και άσχετο με τα καθήκοντα τους θέμα,ώστε να γίνουν πρωτοσέλιδο.

Είναι γνωστό ότι, αν η επιχείρηση δεν ανταποκριθεί στις ευθύνες της, κάποια στιγμή θα βάλει λουκέτο και κάποιοι θα χάσουν την δουλειά τους.

Αν, όμως, το πολιτικό προσωπικό δυσκολεύεται να ανταποκριθεί (ή, πολύ περισσότερο, να συνειδητοποιήσει..) τις ευθύνες του, οι συνέπειες πίπτουν επί της κεφαλής όλων.

Και βαραίνουν όχι μόνο στο σήμερα, αλλά και στο αύριο.

Κι επειδή οι καιροί ου μενετοί, μήπως είναι καιρός για λιγότερους και λιγότερο επαχθείς συμβιβασμούς και για περισσότερη αξιοκρατία, παντού -και στη σημερινή κυβέρνηση;...

ΑΚΡΙΤΙΚΑ

Η άρσει λέγων τ' αληθές συ σφαλεί ποτέ
ΣΟΦΟΚΛΗΣ

κουβεντούλες με κάποιο νόημα

Η ΔΥΣΤΥΧΙΑ ΤΟΥ ΤΟΥΡΙΣΜΟΥ

Το ευτύχημα ή δυστύχημα για τον ελληνικό τουρισμό είναι ότι επιτυγχάνει από χρόνο σε χρόνο αύξηση των βασικών του μεγεθών (αφίξεις, διανυκτερεύσεις, εισροή συναλλάγματος), στηριζόμενος αφενός στη δραστηριότητα των ιδιωτών - επιχειρηματιών και αφετέρου στην προσωρινή καθίζηση ανταγωνιστικών προορισμών της Μεσογείου.

Τάση η οποία - κατά πώς φαίνεται - θα συνεχιστεί και το επόμενο έτος. Πάντως, όσο και εάν ακούγεται οξύμωρο, αυτό το «χάρισμα» της τουριστικής βιομηχανίας μάλλον ισοδυναμεί με θανατική καταδίκη...

Η «κακή παρένθεση» της περιόδου 1994-96 (οπότε σημειώθηκε δραματική πτώση των αφίξεων, με τις παρεπόμενες επιπτώσεις) έδωσε μια πρώτης τάξεως ευκαιρία στην κυβέρνηση, που «ανακάλυψε» έναν ακόμη τομέα της εθνικής οικονομίας από τον οποίο θα μπορούσε να αποκομίσει κάθε είδους «οφέλη»... Και φυσικά μοίρασε» υποσχέσεις...

Τι έγινε μέχρι σήμερα; Τίποτα το ουσιαστικό. Παρεμβάσεις εξωραϊστικές στις πύλες εισόδου της χώρας, νέες μαρίνες πουθενά, ίδρυση ΑΕ στον ΕΟΤ, που περισσότερο με την αποτυχημένη Ξενία ΑΕ μοιάζει παρά με σύγχρονο οργανισμό, και λύση των όποιων προβλημάτων αυστηρά σε φιλολογικό επίπεδο... Μάλιστα, η ευαισθησία της υπουργού Ανάπτυξης Βάσως Παπανδρέου για διαφοροποίηση προϊόν εξαντλείται στην ΠΟΤΑ Μεσσηνίας, για την οποία πρόλαβε να δηλώσει πως θα εξασφαλίσει κονδύλια από το Γ' ΚΠΣ προκειμένου να ολοκληρωθεί.. Κατά τα άλλα, ο τουρισμός επαναπαύεται στη συγκυριακή άνοδο των αφίξεων.

Δ ΗΜΟΚΡΑΤΙΑ ΚΑΙ ΑΓΟΡΕΣ

Η πολιτική κρίση εκτονώνεται στη Ρωσία, αλλά τίποτα δεν δείχνει ότι η οικονομική κατάσταση μπορεί να βελτιωθεί θεαματικά σε σύντομο χρονικό διάστημα.

Σε πολλές χώρες της Απω Ανατολής (συμπεριλαμβανομένης της Ιαπωνίας) το πολιτικό σύστημα, οι αντιφάσεις και η αναποτελεσματικότητά του, φέρνει σε αδιέξοδο την οικονομία που κινδυνεύει να πέσει σε βαθιά ύφεση.

Ανάλογη είναι η κατάσταση σε χώρες της Λατινικής Αμερικής χωρίς παράδοση λειτουργίας των δημοκρατικών θεσμών.

Φαίνεται ότι η λειτουργία των αγορών και η διατήρηση ρυθμών ανάπτυξης σε μακροχρόνια βάση, σχετίζεται με τη λειτουργία θεσμών δημοκρατικής αντιπροσώπευσης και διαφάνειας.

Βέβαια, ακόμα και στις ανεπτυγμένες χώρες της ώριμης Δημοκρατίας, ξεσπάνε κατά καιρούς οικονομικές κρίσεις. Η διαφορά είναι ότι αυτές εντάσσονται σε κάποιον οικονομικό κύκλο και ξεπερνιούνται με τη δυνατότητα αυτοδιόρθωσης που προσφέρει το σύστημα. Η οικονομική κρίση που μαστίζει την περιφέρεια της Δημοκρατίας, είναι πολιτική και κοινωνική, ίσως και πολιτισμική.

Τ ΗΣ... ΜΟΝΙΚΑ

Στις ΗΠΑ πάντως την κρίση δεν την προκάλεσε κομμουνιστικός δάκτυλος. Δεν ήταν καν δάκτυλος, βέβαια. Εν τέλει, ο κόσμος βαδίζει σε τεντωμένο σκοινί. Οποιαδήποτε στιγμή μπορεί να κουτρουβαλήσει στο κενό. Και δεν είναι οι φλογερές διαθέσεις του Κλίντον το κυρίαρχο, όσο κι αν έχει αναδειχθεί σε τέτοιο. Είναι η κρίση, οικονομική, πολιτική, κοινωνική.

Αλλα αν το αναλογιστούμε καλύτερα ανατριχίλα πρέπει να μας πιάνει με τα όσα διαδραματίζονται στην άλλη πλευρά του πλανήτη, τα οποία με εξαιρετικό ενδιαφέρον παρακολουθεί ολόκληρος ο κόσμος. Ολες οι πολιτικές αναλύσεις ωχριούν μπροστά σε μια Μόνικα. Η εκπόρνευση της πολιτικής.

Στη Wall Street τα 34 κιβώτια της υπόθεσης Μόνικα έπεσαν πολύ βαριά και οδήγησαν τον δείκτη Dow Jones σε πτώση 3.2%. Στο Τόκιο πήγαν τον Nikkei σε πτώση 5.11%. Και ακολούθησαν η Βραζιλία, η Αργεντινή και οι άλλες χώρες της Λατινικής Αμερικής. Είναι ο νέος γύρος της κρίσης και ο πιο σοβαρός;

Πάντως με τις ΗΠΑ, για να ακριβολογούμε, δεν ισχύει η λαϊκή παροιμία (που πιστοποιήσαμε και στα καθ' ημάς πριν μερικά χρόνια) πως η Μόνικα σέρνει καράβι. Το ουσιώδες είναι πως η κρίση έχει κάνει την κατάσταση εξαιρετικά ευπαθή και κάθε πολιτική ταλάντευση μπορεί να παίξει το ρόλο θρυαλλίδας.

ΤΟΥ... ΚΛΙΝΤΟΝ



Με, ή χωρίς... εκσπερμάτωση!

Α ΦΕΛΕΙΕΣ...

Είναι αφελείς όσοι νομίζουν ότι μπορούν να ερμηνεύουν με απλοϊκό τρόπο τις δηλώσεις και κυρίως τις κινήσεις του επίτιμου της Ν.Δ. Κ. Μητσοτάκη. Και είναι περισσότερο αφελείς αυτοί που θεωρούν ότι τη μια ρίχνει βολές και την άλλη μεταβάλλει τα όσα είπε. Και τέλος, είναι αστείοι όσοι θεωρούν ότι οι δηλώσεις της Ντ. Μπακογιάννη είναι σε αντίθεση και δεν συνδυάζονται. Δεν τα λέμε εμείς αυτά. Τα λένε επιφανέστατα στελέχη της Ν.Δ. που θεωρούν ότι οι δηλώσεις του κ. Μητσοτάκη και της κ. Μπακογιάννη θα έχουν και συνέχειες και συνέπειες στην πολιτική ζωή... Περιμένουμε τη συνέχεια λοιπόν.

Ε ΒΓΑΛΕ ΠΛΟΙΟΙ

Ο Γεράσιμος Αγούδημος βγήκε, λένε στον Πειραιά, τόσο κερδισμένος από την κρίση της ΔΑΝΕ, ώστε «έβγαλε» νέο πλοίο!

Ηδη, σύμφωνα με τις ίδιες πληροφορίες έχει ενημερώσει το υπουργείο Εμπορικής Ναυτιλίας ότι πρόκειται να αγοράσει ένα επιβατηγό - οχηματαγωγό 20ετίας για τις γραμμές της Δωδ/νήσου.

Το βασικό πλεονέκτημα του πλοίου είναι, όπως λέγεται, ότι θα έχει την δυνατότητα να αναπτύσσει ταχύτητα 21-22 μιλίων την ώρα.

Τ ΟΥ... ΑΝΤΩΝΑΡΑ

Ανακοινώθηκε χθες και το τοπικό συμβούλιο της Λαχανιάς που θα μετάσχει στον συνδυασμό του Φίλιππου Αντωναρά «Νότια Ρόδος - Νέα Πόλη».

Το τοπικό συμβούλιο απαρτίζεται από τους κ.κ. Σαββάκη Ι., Ζερβό Τσαμπ., Μακριά Ι., Παπασταμάτη Μιχ., Χατζηγεωργίου - Ψαρρά Στ., Χριστοδούλου Μιχ και Σαββάκη Ευθ.

Οπως δείχνουν πλέον καθαρά τα πράγματα στην Νότια Ρόδο θα γίνει πραγματική «σφαγή»!

Τ Α ΣΗΜΑΝΤΡΑ ΤΟΥ ΦΟΒΟΥ

Ας σταματήσουν τα σήμαντρα του φόβου της διεθνούς οικονομίας. Ο κίνδυνος είναι εδώ απέξω. Οι διεθνείς χρηματαγορές χαστουκίζουν η μία την άλλη και το διεθνές νομισματικό σύστημα έχει πυρετό! Ζαλισμένοι, χαμένοι, οι διεθνείς αναλυτές ψελλίζουν «μα είναι έξω, από τα όρια της λογικής». Ολοι τους προσπαθούν να εξηγήσουν πώς είναι δυνατόν γεγονότα απλά, μικρά, καμιά φορά ασήμαντα και μη οικονομικά να προκαλούν κρίσεις πανικού και μεταφορές τεράστιων κεφαλαίων από τα διεθνή χρηματιστήρια.

Συνθήκες αλυσιδωτών κρίσεων με δραματικές προεκτάσεις χτυπούν και επηρεάζουν όλο και μεγαλύτερο γεωγραφικό - οικονομικό χώρο. Πλέον, από ένα απλό γεγονός που άλλοτε - πριν ελάχιστο χρόνο - ούτε θα επηρέαζε το ενδιαφέρον μας και την κρίση μας, σήμερα βυθίζει χρηματιστηριακές αγορές. Πού να φανταζόταν η διεθνής οικονομία ότι η ρωσική αντιπολίτευση, που αρνούνταν να δεχθεί την υποψηφιότητα Τσερνομύρντιν, θα επηρέαζε τόσο αρνητικά την ευρωπαϊκή και όχι μόνο οικονομία. Ποτέ στο παρελθόν αναταραχή σε χώρες της Λατινικής Αμερικής δεν τρόμαξε τις δικές μας αγορές... εκτός από τα αίματα πανικού στη Wall Street.

Ποιός συγκρατεί και ποιός μαζεύει την ογκώδη μάζα των ευκαιριακών βραχυπρόθεσμων επενδυτών που στην πρώτη κρίση μαζεύουν τα χρήματά τους από τη μια αγορά, προκαλώντας πόνο ρευστότητας, υποτιμήσεις νομισμάτων, αύξηση επιτοκίων και πιθανόν κατάρρευση χρηματιστηρίων.

Αυτοί οι ευκαιριακοί «τζογαδόροι» επενδυτές πρέπει να αντισχούν την κυβέρνηση και να κρατούν άγρυπνους τους κυρίους της ελληνικής οικονομίας. Αυτοί οι κύριοι εισβάλλουν στις αγορές κεφαλαίου ομολόγων και συναλλαγμάτων που στηρίζονται στο βραχυπρόθεσμο τραπεζικό δανεισμό. Ετσι εύκολα μπορούν να τραυματίσουν την ελληνική χρηματαγορά, η οποία δεν πρέπει να αισθάνεται ιδιαίτερα δυνατή στο Μηχανισμό Συναλλαγματικών Ισοτιμιών της Ευρώπης.

Κ ΑΘΥΣΤΕΡΗΜΕΝΗ ΜΕΤΑΡΡΥΘΜΙΣΗ

«Ολα θα πάνε καλά», υποστήριζε τις προάλλες ο υπουργός Παιδείας, σχετικά με την πορεία υλοποίησης της εκπαιδευτικής μεταρρύθμισης. Μιας μεταρρύθμισης για την οποία υπερηφανεύεται σύσσωμη η κυβέρνηση ή, τέλος πάντων, προσωπικά ο πρωθυπουργός. Ηρθε, όμως, ένα «φιρμάνι» από την Ευρωπαϊκή Ενωση (κατόπιν σχετικής ερώτησης του ευρωβουλευτή του Συνασπισμού Αλ. Αλαβάνου), που μιλάει για τεράστιες (και εξαιρετικά επώδυνες για την Παιδεία) καθυστερήσεις στην απορρόφηση κοινοτικών κονδυλίων. Για τη δευτεροβάθμια εκπαίδευση (πρόγραμμα Ενιαίου Λυκείου κ.λπ.) απορροφήθηκε μόνο ένα ποσοστό 20%! Για την τριτοβάθμια εκπαίδευση (Ανοιχτό πανεπιστήμιο κ.λπ) μόνο 23%! Για τον «εκσυγχρονισμό της διοίκησης του εκπαιδευτικού συστήματος» μόνο 16%!

Για ποιά μεταρρύθμιση κάνετε λόγο, κύριοι; **Υ.Τ.Υ.**

Η ΑΠΟΨΗ ΤΗΣ ΗΜΕΡΑΣ

Αν μπορούσαμε να αποφύγουμε τη φθινοπωρινή μελαγχολία της μετάβασης από τη μια εποχή στην άλλη, ίσως να ήταν τα πράγματα καλύτερα.

Θα είχαμε μικρότερη φθορά.

Αυτή τη φθορά που φέρνουν πάντα οι εποχές της μετάβασης.

Δυστυχώς, δεν μπορούμε να κάνουμε τίποτα. Θα υποστούμε το φθινόπωρο και τη μελαγχολική του μετριότητα, μέχρι να βρεθούμε στην καθαυτό χειμερινή περίοδο, όπου η συννεφιά είναι φυσιολογική και η βροχή δεν είναι σαν κλάμα παιδιού.

Δυστυχώς, τα φαινόμενο έχει εφαρμογή και στην πολιτική. Για να περάσουμε σε μια πιο καθαρή μορφή της νέας εποχής πρέπει να υποστούμε τη μελαγχολία των μεταβατικών καταστάσεων και των όσων αυτό συνεπάγεται. Και το φαινόμενο έχει εφαρμογή σε όλο το φάσμα της παραδοσιακής πολιτικής ζωής και των κομμάτων. Και μάλιστα σε όλη την έκταση των κομμάτων.

Το δείγμα του κυβερνητικού κόμματος είναι εντελώς χαρακτηριστικό. Δεν είναι μόνον ο αρχηγός σαν λογιστής μικρομεσαίας επιχείρησης, αλλά και όλοι οι επίδοξοι διεκδικητές της θέσης. Οιφύο συνυποψήφιοι για την πρωθυπουργία διεκδικούν τρία χρόνια τώρα τη αρχηγία του κόμματος, ακολουθώντας την τακτική των συνεσιάσεων. Αν οι πολιτικοί αρχηγοί έβγαιναν από τα δείπνα θα είχε πάρει το χρίσμα προ πολλού ο Γερ. Αρσένης. Δυστυχώς γι' αυτόν όμως το παιχνίδι παίζεται στην ανοιχτή πολιτική αναμέτρηση. Με την απαραίτητη φυσικά τακτική που επιπάσσει ο ανταγωνισμός εντός των κομμάτων.

Κι εκεί αφενός έχει πατήσει όλες τις πενονόφλουδες στο υπουργείο Παιδείας και όχι μόνο, που έχει πετάξει το πρωθυπουργικό περιβάλλον και αφετέρου σε όλα τα επίμαχα ζητήματα έχει ταυτιστεί εμφανώς με την κυβερνητική τακτική. Τόσο που να θεωρεί κανείς δεδομένο πλέον πως έχει παραιτηθεί από τη διεκδίκηση της αρχηγίας.

Ο Ακης Τσοχατζόπουλος ακολουθεί μια άλλη εκδοχή του κλεφτοπολέμου. Πετάει μια δήλωση, που φροντίζει να ερμηνευθεί από τον τύπο ως διαφωνία, κι ύστερα κρύβεται πίσω από την κομματική νομιμότητα και πειθαρχία. Και περιμένει να έλθουν καλύτερες ημέρες. Η θέση του είναι καλύτερη βέβαια από του Γ.Αρσένη, αλλά και γι' αυτόν τα πράγματα δεν είναι σπουδαία.

Ποιός είναι ο λόγος που θα κάνει τον κομματικό κορμό να ρισκάρει την αλλαγή της ηγεσίας, αν αυτό αφορά πρόσωπα και πολιτικές που δεν έχουν να επιδείξουν τίποτα αξιόλογο και καμία διαφορά επί της ουσίας. Στο κάτω- κάτω ο Κ. Σημίτης έχει τη σταθερότητα της λογιστικής και το επιχείρημα της συνήθειας. Πολύ μελαγχολικές αυτές οι εποχές μετάβασης.

ΑΠΛΑ ΛΟΓΙΑ



ΓΡΑΦΕΙ Ο ΓΙΩΡΓΗΣ ΜΑΣΣΑΒΕΤΑΣ
e mail:mass@aias.net

ΤΡΙΧΑ ΜΟΝΙΚΑΣ ΣΕΡΝΕΙ ΥΦΗΛΙΟ

ΜΕΤΑ ΤΗΝ ΚΑΤΑΡΡΕΥΣΗ του ανατολικού μπλοκ και του λεγόμενου «υπαρκτού σοσιαλισμού», η ανθρωπότητα ζει σε μια νέα πραγματικότητα που τη χαρακτηρίζουν δυο στοιχεία. Η ανατροπή των ισορροπιών, με την εξαφάνιση της «άλλης υπερδύναμης» -πράγμα που το πληρώνει ακριβά η χώρα μας- και η αποθέωση της οικονομίας της αγοράς.

ΟΜΩΣ, ΑΥΤΗ η οικονομία της αγοράς δεν στηρίζεται πάντα σε σταθερούς και υγιείς μηχανισμούς. Αλλά εμπεριέχει και μία δόση τρέλας. Οπως αυτή που εκδηλώνεται τώρα, με τις εξελίξεις στις Ηνωμένες Πολιτείες περί το σκάνδαλο Λεβίνσκι. Δείκτες πέφτουν καθέτως -και όχι «κατακόρυφα» όπως ακούμε συνεχώς από ορισμένους εκφωνητές- πανικός επικρατεί στα χρηματιστήρια, περί το αν θα παραιτηθεί ή όχι ο Πρόεδρος Κλίντον.

ΑΥΤΑ ΤΑ ΟΝΤΑ που τα βλέπουμε να κτυπιούνται, να ωρύονται, να χειρονομούν, στα χρηματιστήρια, διαχέουν παγκοσμίως έναν πανικό που εδράζεται επί του παραλόγου. Διότι, βεβαίως οι Ηνωμένες Πολιτείες θα συνεχίσουν να υπάρχουν και μετά Κλίντον και άνευ Μόνικας ή Πόλας Τζόουνς ή οιασδήποτε άλλης έγινε δέκτης της «ανάρμοστης συμπεριφοράς».

ΘΑ ΦΥΓΕΙ ο Κλίντον, θα έλθει ένας άλλος, «και η πατρίς, πατρίς», που έλεγε, απαντώντας στο δριμύ κατηγορητήριο του Επιτρόπου, στο στρατοδικείο της Λάρισας, κινηματίας συνταγματάρχης, που δεν ευδόκησε να δει το κίνημα του να επιτυγχάνει. Μετοχές θ' αλλάξουν χέρια, περιουσίες θα χαθούν, για μια υπόθεση που κανένας οικονομικός δείκτης δεν έχει ασχοληθεί ως τώρα μαζί της. Αν πέραν του νεοθηλασμού υπήρξε και «βαθύτερη» σχέση του Προέδρου των ΗΠΑ με μία μαθητευόμενη υπάλληλο.

ΑΠΟ ΟΛΟ ΑΥΤΟ το σχιζοφρενικό αλισβερίσι, που κλονίζει τις οικονομίες χωρών ολοκλήρων, θα βγουν απλώς, ή μάλλον πολλαπλώς, κερδισμένοι κάποιοι από αυτούς που περιελάμβανε η πρόσφατη έκθεση του ΟΗΕ. Κάποιοι από αυτούς που το ετήσιο εισόδημα τους είναι μεγαλύτερο από τους προϋπολογισμούς αρκετών κρατών.

ΑΠ' ΑΥΤΟΥΣ και γι' αυτούς κινούνται, άλλωστε,οι μηχανισμοί που προκαλούν και επιτείνουν τον διεθνή χρηματιστηριακό πανικό. Την κρίση από το πολιτικό αδιέξοδο στη Μόσχα μπορείς να την καταλάβεις, εφόσον έχουν επενδυθεί εκεί τεράστια ποσά δυτικών κεφαλαίων.

Την κρίση στην Ουάσιγκτον όμως, για τους μηρούς μιας παχουλής κοπελίτσας, είναι δύσκολο να την αποδεχθείς χωρίς να μελαγχολήσεις για την τρέλα που διέρχεται το παγκόσμιο σύστημα.

Από την ισορροπία του φόβου, στην πλήρη ανισορροπία.

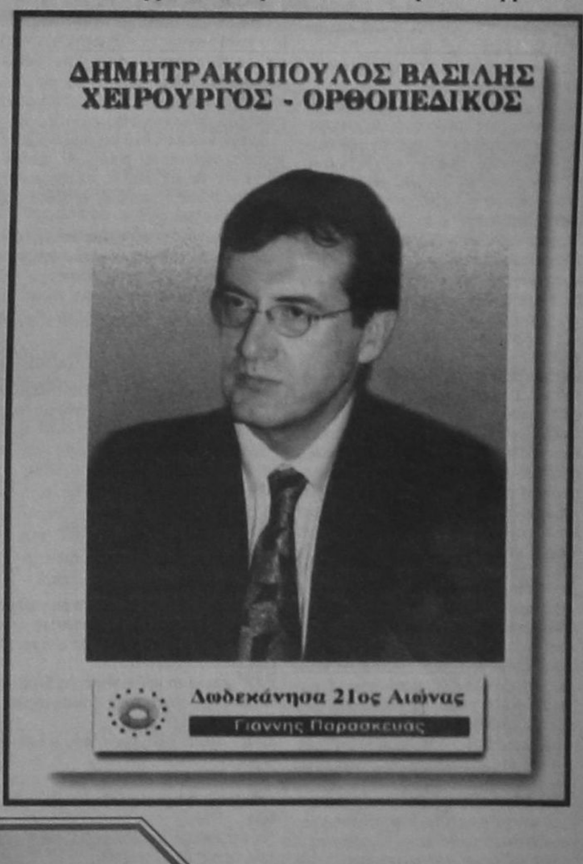

GRAND HOTEL

ΤΟΛΜΗΣΑΜΕ ΝΑ ΔΗΜΙΟΥΡΓΗΣΟΥΜΕ ΚΑΙ ΠΑΛΙ ΤΟ GRAND HOTEL ΤΩΝ 5 ΑΣΤΕΡΩΝ



PIANO BAR

Θέλετε κάτι καινούργιο στον καύσωνα του καλοκαιριού;

Προτιμήστε το νέο μας piano bar με τον πιανίστα μας

Τάκη Τσώνη

ΓΙΑΤΙ Η ΔΡΟΣΙΑ ΚΑΙ Η ΑΠΟΛΑΥΣΗ ΠΑΝΕ ΜΑΖΙ

ΔΕΞΙΩΣΕΙΣ

ΓΙΑ ΟΠΟΙΟΝΔΗΠΟΤΕ ΤΥΠΟ ΔΕΞΙΩΣΗΣ
Η ΕΚΔΗΛΩΣΗΣ
ΑΙΣΘΑΝΘΕΙΤΕ ΣΙΓΟΥΡΟΙ
ΔΙΑΛΕΓΟΝΤΑΣ ΜΕΣΑ ΑΠΟ ΠΟΛΛΕΣ ΠΟΛΛΕΣ ΙΔΕΕΣ
ΚΑΙ ΝΕΟΥΣ ΠΟΛΥΤΕΛΕΙΣ ΧΩΡΟΥΣ

YELLOW SPOT



Ο τέλειος συνδυασμός ποιότητας και οικονομίας

ΕΠΙΘΕΣΗ Μ. ΚΟΚΚΙΝΟΥ ΚΑΤΑ ΤΟΥ ΔΗΜΑΡΧΟΥ ΓΙΩΡΓΟΥ ΠΑΝΝΟΠΟΥΛΟΥ

από ➡ Σελ. 1

Τους παρισταμένους καλωσόρισε το μέλος της συντονιστικής επιτροπής της παράταξης κ. Ελένη Γλεντή, ενώ ο τέως αντιδήμαρχος κ. Μιχ. Μπαλάνος ανέλυσε τους βασικούς στόχους της παράταξης και ο υποψήφιος σύμβουλος κ. Λ. Συρόπουλος την προεκλογική τακτική. Σημειώνεται ότι την προσεχή Παρασκευή 18 Σεπτεμβρίου ο κ. Μ. Κόκκινος θα παρουσιάσει τον συνδυασμό του σε συγκέντρωση που θα πραγματοποιηθεί στον Άγιο Ιωάννη, με την ευκαιρία των εγκαινίων του εκλογικού του κέντρου, ενώ θα ακολουθήσει λαϊκό πανηγύρι στο πάρκο.

Ομιλώντας ο υποψήφιος δήμαρχος κ. Μάνος Κόκκινος προχθές το βράδυ στο ξενοδοχείο «Rodos Park», είπε μεταξύ άλλων και τα εξής:

Είναι διάχυτη σήμερα η άποψη ότι η Δημοτική Αρχή που διοικεί το Δήμο μας απέτυχε, απογοητεύοντας πολλούς από αυτούς που την στήριξαν. Δεν ανταποκρίθηκε στις εξαγγελίες και στις υποσχέσεις της.

Είναι η Δημοτική Αρχή που δεν είχε όραμα
που δεν είχε πρόγραμμα
που δεν διεκδίκησε
που δεν αγωνίσθηκε
που αρκέσθηκε στα έτοιμα
που άσκησε περισσότερο διαχείριση, και ολιγώτερο διοίκηση και εξουσία
και χάθηκαν πολλά
και έμειναν πίσω πολλά
Είναι η Δημοτική Αρχή
που έζησε και λεπούργησε με τις δικές μας μελέτες
τα δικά μας προγράμματα
τις δικές μας χρηματοδοτήσεις
τις δικές μας διεκδικήσεις
τις δικές μας κατακτήσεις
Και απέτυχε η σημερινή Δημοτική Αρχή
Απέτυχε γιατί
Δεν είχε συντονισμό
Δεν είχε πρόγραμμα
Δεν είχε όραμα
Δεν είχε κύρος και αξιοπιστία
Δεν είχε διεκδικητικό πλαίσιο

Συνθηκολόγησε με την κεντρική εξουσία. Συμβιβάστηκε σε πολλές περιπτώσεις που εθήγοντο συμφέροντα μας. Ανέχθηκε μοιρολατρικά πολλές παρεμβάσεις της κεντρικής εξουσίας που αφήρεσαν πόρους και αρμοδιότητες.

Δεν έδωσε αγώνες.
Δεν αντέδρασε.
Δεν διαμαρτυρήθηκε

Ήταν μία Δημοτική Αρχή υποτονική, αδιάφορη και άτολμη με συνέπεια στην τετραετία αυτή η ΤΑ και η Ρόδος μας αντί να διευρύνουν τα έργα και τις χρηματοδοτήσεις, να τις συρρικνώσουν και να τις περιορίσουν.

Δεν επετέλεσε έργο

Όλα τα τεχνικά έργα τα οποία εξετελέσθησαν στη διάρκεια της θητείας της είχαν σχεδιασθεί, προγραμματισθεί, χρηματοδοτηθεί και μερικά από αυτά άρχισαν να εκτελούνται από προηγούμενες Δημοτικές Αρχές.

Δεν θέλουμε να προβάλουμε το έργο μας. Ήταν ένα έργο χρέος προς τον Ροδιακό Λαό, χρέος προς τη Ροδίτικη νεολαία.

Αλλά δεν θα επιτρέψουμε να οικειοποιούνται το δικό μας έργο οι άλλοι.

Δεν θα επιτρέψουμε να πλαστογραφούν την αλήθεια, να παραχαράσσουν την πραγματικότητα.

Εμείς και έργο έχουμε να επιδείξουμε και όραμα και στόχους διαθέτουμε.

Εμείς αποδείξαμε ότι και ξέρουμε και θέλουμε και μπορούμε.

Με δικές μας μελέτες και με δικές μας πρωτοβουλίες και προσπάθειες για χρηματοδοτήσεις εκτελούνται τα έργα της αποχέτευσης στα δευτερεύοντα δίκτυα και τον βιολογικό καθαρισμό των αστικών λυμάτων, τα οποία θέλει να παρουσιάσει σαν δικές της προσπάθειες, σαν δικο της έργο η σημερινή Δημοτική Αρχή και προκαλώ τον ίδιο το Δήμαρχο να με διαψεύσει εάν οι μελέτες και η χρηματοδότηση αυτών των έργων δεν έγιναν ή δεν δρομολογήθηκαν από την προηγούμενη διοίκηση της ΔΕΥΑΡ.

Και δεν δίστασαν να στήσουν χθές την γνωστή προεκλογική φιέστα χωρίς ακόμη το έργο να είναι έτοιμο. Δεν δίστασαν να παρουσιάσουν σαν δικό τους ένα έργο που δεν τους ανήκει.

Με δικές μας πρωτοβουλίες και προσπάθειες ξεκίνησε το έργο των υπογείων δικτύων στη Μεσαιωνική Πόλη και ενώ εμείς πετύχαμε την πρώτη και μοναδική χρηματοδότηση του ενός δισεκατομμυρίου και πλέον, αυτοί δεν ήσαν ικανοί και άξιοι να προσπαθήσουν έγκαιρα να επιτύχουν συμπληρωματική χρηματοδότηση, με συνέπεια να σταματήσει το έργο όταν τελείωσαν οι πρώτες πιστώσεις.

Με δικό μας αγώνα και με δική μας πρωτοβουλία ήλθε στο Δήμο το ΑΚΤΑΙΟΝ όταν αυτοί που σήμερα απολαμβάνουν είτε με μισθούς, είτε με κεράσματα εκατοντάδων χιλιάδων, όχι μόνο δεν ξενύχτισαν ούτε ένα βράδυ στις δύσκολες νύχτες της κατάληψης, αλλά ούτε μία υπογραφή δεν έβαλαν στο βιβλίο συμπαράστασης και ούτε μια μέρα δεν πέρασαν από το ΑΚΤΑΙΟΝ να ενισχύσουν ηθικά και πολιτικά τον αγώνα μας.

Με δικές μας πρωτοβουλίες και προσπάθειες και με την ενεργό συμπαράσταση κοινοβουλευτικών εκπροσώπων μας πετύχαμε τη νομοθετική κατοχύρωση να στεγάζεται το Καζίνο στο ΡΟΔΩΝ, για να μπορέσει το ιστορικό αυτό κτίριο αρχιτεκτονικής κληρονομιάς και η μεγάλη αυτή περιουσία του Δήμου μας να αξιοποιηθεί, να συντηρηθεί, να κρατηθεί στη ζωή και να αποτελέσει ένα έργο υποδομής για την τουριστική και οικονομική μας ανάπτυξη. Και τότε λίγοι δώσαμε τον αγώνα. Λίγοι μοχθήσαμε. Και σήμερα όλοι τρέχουν να οικειοποιηθούν αυτή την κατάκτηση,χωρίς να συμβάλουν με κανένα τρόπο στη μεγάλη αυτή προσπάθεια και επιτυχία.

Παλαίψαμε την ίδια εποχή να παραχωρηθεί το Εθνικό Αθλητικό Κέντρο στο Καρακόνερο στο Δήμο, να το κάνουμε δημοτική περιουσία και κέντρο της Ροδίτικης νεολαίας. Και ενώ εμείς τελειώσαμε όλες τις διαδικασίες παραχώρησης, η σημερινή Δημοτική Αρχή αρνήθηκε αυτή την παραχώρηση απο φόβο, απο δειλία να αναλάβει το κόστος της λειτουργίας του. Γιατί το ΕΑΚ στο Καρακόνερο είναι η μεγάλη υποδομή πάνω στην οποία θέλουμε να στηρίξουμε την αθλητική και πολιτιστική μας ανάπτυξη.

Στη δική μας θητεία και με συμμετοχή όλου του τότε Δημ. Συμβουλίου καταφέραμε να νομιμοποιήσουμε και να εδραιώσουμε τον Δημοτικό Φόρο σαν αναμφισβήτητο έσοδο του Δήμου μας με περισσότερο κοινωνικό χαρακτήρα.

Με δικές μας μελέτες και δική μας χρηματοδότηση εκτελέσθηκαν τα έργα ανάπλασης στο Μόντε Σμιθ.

Δικά μας έργα είναι οι πεζόδρομοι της Θεοδωράκη και της Καρπάθου. Ενα έργο που αναβάθμισε την ποιότητα ζωής, ένα έργο ανάπλασης μία πόλης που εγκαταλείπεται.

Με δικές μας μελέτες και χρηματοδοτήσεις ξεκίνσαν και οι άλλοι πεζόδρομοι των οδών Πλασπίρα και Αμαράντου.

Και προκαλούμε τη σημερινή Δημοτική Αρχή να μας πεί ένα έργο που ξεκίνησε και ολοκληρώθηκε στη δική της θητεία και με δικές της αποκλειστικά πρωτοβουλίες.

Παντου απέτυχε η σημερινή Δημοτική Αρχή.

Ομως και δυστυχώς εάν επέτυχε κάπου είναι στην οικογενειοκρατία και στη ρουσφετολογία.

Και υπάρχει οικογενειοκρατία όταν οι περισσότεροι απο τους τότε υποψήφιους Δημοτικούς Σύμβουλους της σημερινής Δημοτικής Αρχής είναι έμμισθοι στο Δήμο ή σε Επιχειρήσεις του Δήμου, όταν μερικοί από αυτούς παίρνουν διπλούς και τριπλούς μισθούς χωρίς ουσιαστικά πουθενά να απασχολούνται εργασιακά.

Και υπάρχει οικογενειοκρατία όταν οι συγγενείς και φίλοι καρπούνται και μονοπωλούν θέσεις, διπλούς και τριπλούς μισθούς.

Και υπάρχει οικογενειοκρατία όταν την εποχή που αρνούνται το δικαίωμα εργασίας σε πολύτεκνες οικογένειες, την εποχή που αρνούνται εργασία σε άνεργα παιδιά, φτωχών και απόρων οικογενειών, την ίδια στιγμή αυτοί διορίζουν αδέλφια, εξαδέλφια, διορίζουν συμπεθέρους και φίλους χωρίς αξιοκρατικά κριτήρια, με στημένες πολλές φορές διαδικασίες.

Και υπάρχει ρουσφετολογία όταν παραμονές των εκλογών σε μία εποχή που λήγουν οι εποχιακές συμβάσεις προσλαμβάνουν ανθρώπους που ζητούσαν εργασία από την άνοιξη για να αποσπάσουν την ψήφο τους.

Αυτή είναι η αξιοκρατία, αυτή είναι η εντιμότητα, αυτό είναι το ήθος και το ύφος της εξουσίας της σημερινής Δημοτικής Αρχής.

Απέναντι σ'αυτή την οικογενειοκρατία,απέναντι σ' αυτή την ανήθικη ρουσφετολογία και στην πολυμισθία εμείς διαθέτουμε και υποσχόμαστε την αξιοκρατία, την εντιμότητα, την εργατικότητα, το ήθος, τη σοβαρότητα, την αξιοπρέπεια, υποσχόμαστε την ισότητα απέναντι σε όλους τους Ροδίτες. Ισότητα στη δουλειά, ισότητα στις υπηρεσίες με σοργή και ενδιαφέρον στον πολυτεκνο, στον άπορο. Υποσχόμαστε ένα Δήμο με ανθρώπινο πρόσωπο, ένα Δήμο με δικαιοσύνη, με ισότητα αλλά και με πρόοδο και ανάπτυξη.

Φίλες και φίλοι,
Ροδίτες και Ροδίτισσες,

Διεκδικούμε την ψήφο του Ροδιακού Λαού γιατί είμαστε ένα κομμάτι από σας, ένα κομμάτι από την σάρκα και το αίμα σας, που αγωνιούμε μαζί σας, που ελπίζουμε μαζί σας, αλλά και που είμαστε αποφασισμένοι να αγωνισθούμε, μαζί σας. Είμαστε άνθρωποι από διάφορους κοινωνικούς χώρους με πείρα, με αγώνες, με αγάπη στον τόπο και το Λαό μας.

Διεκδικουμε την ψήφο του ροδιακού λαού με ένα πρόγραμμα που απαντά στα προβλήματα του Ροδιακού Λαού με ένα πρόγραμμα που δίνει λύσεις, δυνατότητες και προοπτικές για το σήμερα και το αύριο.

Το πρόγραμμα μας δεν είναι πολιτικό κείμενο που ήρθε σερβιρισμένο από διαφημιστικά ή κομματικά γραφεία των Αθηνών.

Το πρόγραμμα μας δεν είναι η γνωστή ξύλινη γλώσσα κομματικών εντύπων, εξαγγελιών και υποσχέσεων.
Είναι ένα πρόγραμμα ανθρωπάς και καλωσύνης
Είναι ένα πρόγραμμα προόδου και ανάπτυξης
Είναι ένα πρόγραμμα διεκδίκησης και αγώνα.
Γιατί εμείς
και θέλουμε, και ξέρουμε και μπορούμε
Γιατί εμείς έχουμε και παρελθόν.
Εχουμε και μέλλον.
Εχουμε και έργο, έχουμε και πείρα.
Αλλά έχουμε όραμα και στόχους.
Να χτίσουμε, να δημιουργήσουμε.
Φίλες και φίλοι,
Σας καλούμε απόψε σε μια γενική επιστράτευση χωρίς διακρίσεις, χωρίς ετικέτες.
Σας καλούμε σε μια Ροδίτικη ενότητα και συνεργασία.
Εμείς κάναμε το πρώτο βήμα, το βήμα της ενότητας, της συνεργασίας, το βήμα της υπέρβασης.
Είναι η ώρα να κάμει και ο Λαός τα δικά του βήματα.
Να καταδικάσει με την ψήφο του την οικογενειοκρατία, την ρουσφετολογία, την πολυμισθία.
Να καταδικάσει την αδιαφορία, την αλαζονεία, τις πελατειακές σχέσεις.
Να πάρει στα χέρια του την ευθύνη της δικής του ανάπτυξης.
Να αναλάβει να χτίσει ο ίδιος το μέλλον του με τις δικές αστείρευτες λαϊκές δυνάμεις, με τους δικούς του πόρους.
Ας βάλουμε όλοι πάνω απ'όλα την Ρόδο μας.
Εμπρός όλοι μαζί να επιστρέψουμε στον άνθρωπο.
Εμπρός όλοι μαζί για την Ρόδο μας την Ρόδο των παιδιών μας την Ρόδο των ονείρων μας

ΚΑΙ ΝΕΑ ΠΡΟΒΛΗΜΑΤΑ ΔΗΜΙΟΥΡΓΟΥΝΤΑΙ ΣΤΟ ΠΑΝΟΡΘΟΔΟΞΟ ΚΕΝΤΡΟ!

από ➡ Σελ. 1

Αυτό φαίνεται και στα σχέδια τα οποία δεν παρουσιάζουν στην δημοσιότητα για να καταλάβει και η κοινή γνώμη τι πρόκειται να χτιστεί σ' ένα τέτοιο περιορισμένο χώρο δημοσίου άλσους της πόλης.

Ο Σύλλογος Προστασίας Περιβάλλοντος Ρόδου απέστειλε εξώδικη διαμαρτυρία - πρόσκληση (που επισυνάπτεται) προς την Νομαρχία Δωδεκανήσου, την Ιερά Μητρόπολη Ρόδου, τον Δήμο Ρόδου, και το ΥΠΕΧΩΔΕ, και την εργολαπτική εταιρεία ΕΡΓΚΟΝ, σχετικά με την συνέχιση των εργασιών στο χώρο της Νομαρχιακής έπαυλης για την ανέγερση του Πανορθόδοξου Κέντρου.

Ο λόγος που ώθησε τον Σύλλογο στην ενέργεια αυτή είναι η σπουδή της επιτροπής του Πανορθόδοξου Κέντρου να άρχίσει οικοδομικές εργασίες ενώ ισχύει αναστολή εργασιών βάσει αποφάσεων του Συμβουλίου της Επικρατείας».

Η ΕΞΩΔΙΚΗ ΔΗΛΩΣΗ
Ενώπιον
παντός αρμοδίου Δικαστηρίου
εξώδικη διαμαρτυρία - πρόσκληση

του Συλλόγου Προστασίας Περιβάλλοντος της Νήσου Ρόδου, οδός Δενδρινού 94, Ρόδος, 22138-77130

κατά

1. Υπουργού ΠΕΧΩΔΕ, οδός Αμαλιάδος 17, Αθήνα
2. του Νομάρχου Δωδ/νήσου ως εκπροσώπου της Νομαρχιακής Αυτοδιοίκησης Δωδεκανήσου
3. του Δημάρχου Ρόδου ως εκπροσώπου του Δήμου Ρόδου
4. του Ιδρύματος με την επωνυμία «Κέντρο του Οικουμενικού Πατριαρχείου» με έδρα τη Ρόδο και εκπροσωπούμενο απο τον Σεβ. Μητροπολίτη Ρόδου κ.κ. Απόστολο και
5. της εργολαβοκατασκευαστικής εταιρείας «ERGON» με έδρα την Αθήνα, Λεωφόρος Αλεξάνδρας 100, Αθήνα.

Την 1η Αυγούστου 1997 και με αριθ. καταθ. 5496 ο Σύλλογος μας από κοινού με πολίτες της Ρόδου προσφυγόντες, καταθέσαμε, ενώπιον του Συμβουλίου της Επικρατείας αίτηση ακυρώσεως κατά των ακολούθων πράξεων που αφορούσαν την κατασκευή συγκροτήματος κυρίων εντός του άλσους που περιβάλλει την πρώην Νομαρχιακή Επαυλη της πόλης της Ρόδου.

1. της ΧΟΠοικ 3035/5-6-1996 πράξης της Διεύθυνσης Υποδομών και Τεχνικών Εργων της Νομαρχ. Αυτοδιοίκησης Δωδ/νήσου με την οποία χορηγήθηκε στην Ιερά Μητρόπολη Ρόδου άδεια κοπής δένδρων για την ανέγερση κυρίων του Πανορθόδοξου Κέντρου.
2. της ΥΠΠΟ/ΑΡΧ/Α1/Φ.22/32663/1973/7-7-97 πράξης του Γεν. Γραμματέα του Υπουργείου Πολιτισμού, με την οποία εγκρίθηκε η χορήγηση άδειας ανεγέρσεως του Πανορθόδοξου Κέντρου στο άλσος της Νομαρχιακής Επαυλης.
3) της ΧΟΠ/1758/5-4-96 της Διεύθυνσης Υποδομών και τεχνικών Εργων της Νομαρχ. Αυτοδιοίκησης Δωδ/νήσου με την οποία θεωρήθηκαν τα σχετικά αρχιτεκτονικά σχέδια,
4. της ΧΟΠ/5666/7-40-94 απόφασης του Νομάρχη Δωδ/νήσου (ΦΕΚ 1042Δ'), με την οποία τροποποιήθηκε συναφώς το σχέδιο πόλης της Ρόδου, στο ΟΤ 93 και τέλος,
5. της 654/10-12-93 απόφασης του Δημοτικού Συμβουλίου Ρόδου με την οποία εγκρίθηκε η τροποποίηση του σχεδίου πόλεως.

Την ίδια μέρα και με αριθ. καταθ. 5497 καταθέσαμε συναφώς και αίτηση αναστολής κατά των ιδίων πράξεων. Επί της αιτήσεως αυτής εκδόθηκε η με αριθμ. 483/1997 απόφαση της Επιτροπής Αναστολών του ΣτΕ με την οποία ανεστάλη η εκτέλεση όλων των αναφερόμενων πράξεων.

Η αίτηση ακυρώσεως μετά από σειρά αναβολών, εκδικάστηκε την 17-6-1998 από το Ε Τμήμα του ΣτΕ αφού προηγουμένως και έπειτα από υπόδειξη της κ. Εισηγήτριας στην υπόθεση έγινε χωρισμός δικογράφου ως προς τις πράξεις ΧΟΠοικ 3035/5-6-1996 της Διεύθυνσης Υποδομών και Τεχνικών Εργων της Νομαρχ. Αυτοδιοίκησης Δωδ/νήσου με την οποία χορηγήθηκε στην Ιερά Μητρόπολη Ρόδου άδεια κοπής δένδρων για την ανέγερση του αναφερθέντος συγκροτήματος όπως επίσης και της με αριθμ. ΧΟΠ/1758/5-4-1996 πράξης της ίδια Διεύθυνσης με την οποία θεωρήθηκαν σχετικά σχέδια της Ι. Μητροπόλεως Ρόδου. Η εκδίκαση των πράξεων αυτών παραπέμφθηκε στο Δ' Τμήμα του ΣτΕ.

Το Ε Τμήμα του ΣτΕ με την απόφαση 3113/1998 απέρριψε την αίτηση ακυρώσεως ως προς τις τρείς πράξεις που δίκασε, χωρίς να επιληφθεί όλων των λόγων ακυρώσεως που είχαμε προβάλει. Κατά συνέπεια η κατάσταση που έχει διαμορφωθεί σήμερα είναι ότι παραμένει εκκρεμοδικεία στο ίδιο Δικαστήριο ως προς μέρος της αρχικής αίτησης ακυρώσεως, ενώ σύμφωνα με την πάγια νομολογία του εξακολουθεί να ισχύει η απόφαση αναστολής 483/197 της Επιτροπής Αναστολών του Δικαστηρίου ως προς τις πράξεις άδειας κοπής δένδρων και έγκρισης αρχιτεκτονικών σχεδίων. Ταυτόχρονα, παραμένει ανοικτή η οδός καταγγελίας στην Επιτροπή των Ευρωπαϊκων Κοινοτήτων για παράβαση σειράς διατάξεων της κοινής Ευρωπαϊκής Νομοθεσίας της ΕΕ όπως και προσφυγής στο Δικαστήριο των Ανθρωπίνων Δικαιωμάτων του Στρασβούργου

Εκτός απο τα παραπάνω σας θυμίζουμε ότι πάγια θέση τόσο του Συλλόγου μας όσον και των ομοδίκων μας πολιτών στο ΣτΕ είναι η ίδρυση του Πανορθόδοξου Κέντρου στη Ρόδο η οποία δεν πρέπει αλλά και δεν χρειάζεται να συνδέεται αναγκαστικά με την καταστροφή του εναπομείναντος πρασίνου της πόλης μας. Εξ' άλλου με επανειλλημμένες δημόσιες παρεμβάσεις του Συλλόγου μας, έχουμε τονίσει την ύπαρξη τριών εναλλακτικών λύσεων, απολύτως συμβατών με το περιβάλλον οι οποίες, αν είχαν γίνει αποδεκτές το Πανορθόδοξο Κέντρο θα λειτουργούσε ήδη από μακρού στην πόλη μας. Οι λύσεις αυτές είναι:

1. το κυριακό συγκρότημα του Προφήτη Ηλία.
2. η έκταση του Ιδρύματος Ψυμόρφου, η οποία ήδη και δημόσια προσφέρθηκε για τον σκοπό αυτό, προ έτους και πλέον, και
3. το κτίριο του Ορφανοτροφείου Θηλέων στο κέντρο της Ρόδου στο οποίο περιλαμβάνεται και ναός, με δυνατότητα χρήσης της πρώην Νομαρχιακης Επαυλης ως χώρου κατοικίας και φιλοξενίας του Οικουμενικού Πατριάρχη και άλλων αργηγών Εκκλησιών κ.λ.π σε συνδυασμό με την ανάδειξη τους άλσους που την περιβάλλει, ως έμπρακτη προσφορά της Ορθοδοξίας στην προστασία του περιβάλλοντος.

Κατά συνέπεια όλων αυτών διαμαρτυρόμαστε έντονα για την επίσπευση ενεργειών τις οποίες δηλώνετε ότι έχετε αναλάβει με αποτέλεσμα εφ' όσον αναληφθούν να καταστραφεί και άλλο τμήμα του άλσους που περιβάλλει την Νομαρχιακή Επαυλη, και σας καλούμε να απόσχετε από κάθε σχετική παράνομη ενέργεια, και να εξετάσετε σοβαρά την δυνατότητα υιοθέτησης εναλλακτικής λύσης που και στην προστασία του περιβάλλοντος θα συντείνει αλλά και θα επισπεύσει τη δημιουργία ενός Πανορθόδοξου Κέντρου με σαφείς πλέον και καταγραμμένους σκοπούς, χωρίς την πλήρη αοριστία που μέχρι σήμερα το περιβάλλει, άλλως, επιφυλασσόμεθα για καθε είδους νόμιμη ενέργεια στην Ελλάδα καθώς και στα ευρωπαϊκά Οργανα.

Αρμόδιος δικασικός επιμελητής να επιδώσει την παρούσα νομίμως στους καθ'ών για κάθε νόμιμη χρήση και συνέπεια, για να λάβουν γνώση, αντιγράφοντας αυτήν στην έκθεση επίδοσης του.

Γ. ΠΑΡΑΣΚΕΥΑΣ:«ΔΕΝ ΕΙΜΑΙ ΚΑΛΟ ΠΑΙΔΙ, ΕΙΜΑΙ ΟΜΩΣ ΕΝΑΣ ΚΑΛΟΣ ΝΟΜΑΡΧΗΣ»!!

από ➡ Σελ. 1

Εντύπωση προκάλεσε η απουσία του επίσημου υποψήφιου του ΠΑΣΟΚ στον δήμο Ιαλυσού του κ. Γ. Χατζηαντωνίου που έδωσε λαβή για φήμες ότι προτίθεται να αποσυρθεί τελείως ή να μετάσχει στο ψηφοδέλτιο Κωστόπουλου ως υποψήφιος νομαρχιακός σύμβουλος.

Στην αρχή της εκδήλωσης του νομάρχη Δωδ/σου προλόγισε ο κ Δημ. Ζαννέτος ως εκπρόσωπος της επιτροπής στήριξης του προεκλογικού αγώνα του στον δήμο Ιαλυσού χαρακτηρίζοντας τον ως «νομάρχη των έργων και όχι των λόγων και των εντυπώσεων»!

Αμέσως μετά ανέβηκε στο βήμα ο κ. Γ. Παρασκευάς και έδωσε το στίγμα του νέου προγράμματος της παράταξής του ενώ αναφέρθηκε και στα πεπραγμένα της τετραετίας του.

Μεταξύ των άλλων ανέφερε και τα εξής:

«Επιλέξαμε τις ρήξεις γιατί έτσι έπρεπε να γίνει. Πολλοί μας κατηγόρησαν γι'αυτό αλλά εμείς δεν θέλαμε απλώς να διαχειριστούμε την καθημερινότητα: Το σύνθημά μας ήταν «αποφασίζουμε - διεκδικούμε - υλοποιούμε» και αυτό θα διατηρήσουμε και στα επόμενα 4 χρόνια. Η πολιτική μας θα είναι από εδώ και πέρα ανθρωποκεντρική. Για αυτόν τον λόγο ο συνδυασμός μας αποτελείται από ειδικούς επιστήμονες με γνώση και διάθεση προσφοράς ούτως ώστε να βελτιώσουμε ακόμη περισσότερο την ζωή της Δωδ/νήσου. Αναφερόμενος στο σήμερα και το αύριο του δήμου Ιαλυσού ο κ. Παρασκευάς είπε:«Είναι γνωστό ότι η περιοχή σας αναπτύχθηκε άναρχα και ραγδαία με αποτέλεσμα να υστερεί σήμερα σε έργα υποδομής. Σήμερα η περιοχή δεν έχει ανάγκη απο την κατασκευή άλλων ξενοδοχειακών μονάδων ή την λειτουργία διαφόρων τουριστικών επιχειρήσεων. Χρειάζεται ποιοτική μετάλλαξη και αναβάθμιση των προσφερομένων υπηρεσιών. Και σ'αυτό θα βοηθήσει με όλους τους τρόπους η παράταξη μας σε συνεργασία και με την δημοτική αρχή».

Κλείνοντας ο κ. Παρασκευάς αναφέρθηκε στις επικρίσεις που του γίνονται σχετικά με το «εκρηκτικό» του χαρακτήρα του. «Είμαι έτσι και δεν μπορώ στα 50 μου χρόνια να αλλάξω. Ισως δεν είμαι ένα καλό παδί. Είμαι όμως ένας καλός νομάρχης. Αυτό πιστεύω ότι και εσείς θα το εκτιμήσετε και θα το δείξετε στην κάλπη».

Χθες έγινε εξάλλου γνωστό ότι στα εγκαίνια του προεκλογικού κέντρου του κ. Γ Παρασκευά θα παραστεί ο υπουργός Δικαιοσύνης κ. Ευάγγελος Γιαννόπουλος ενώ κεντρικός ομιλητής, όπως ήδη έχει πραναγγελθεί θα είναι ο γραμματέας της ΚΕ του ΠΑΣΟΚ και βουλευτής Δωδ/σου κ. Κ. Σκανδαλίδης.

ΕΚΦΡΑΖΕΙ ΕΠΙΦΥΛΑΞΗ ΓΙΑ ΤΟ ΕΘΝΙΚΟ ΣΥΣΤΗΜΑ ΚΟΙΝΩΝΙΚΗΣ ΦΡΟΝΤΙΔΑΣ

από ➡ Σελ. 1

δεν κατόρθωσε επί τόσα χρόνια να προσφέρει στον Ελληνικό Λαό, ομολογώντας δηλ. την πλήρη αποτυχία της.

Με το «Εθνικό Σύστημα Κοινωνικής Φροντίδας»,που καθιερώνεται πλέον σαν θεσμός, με το άρθρο 2 του Ν/Σ οι παρεχόμενες υπηρεσίες διακρίνονται σε Πρωτοβάθμια Κοινωνική Φροντίδα, σε Δευτεροβάθμια και Τροποβάθμια Κοινωνική Φροντίδα με αντίστοιχους φορείς την Τοπική Αυτοδιοίκηση, την Νομαρχιακή και την Κεντρική Διοίκηση και Περιφέρεια.

Με τον «Εθνικό Οργανισμό Κοινωνικής Φροντίδας», που συνιστάται πλέον με το άρθρο 6 του ΝΠΔΔ και την υπαγωγή σ'αυτόν των συγχωνευόμενων νομικών προσώπων (ΠΙΚΠΑ - ΕΟΠ - Κέντρο Βρεφών «Η ΜΗΤΕΡΑ»), θα υλοποιηθούν τα προγράμματα των διαλυμένων ΝΠ και ο σκοπός του νέου φορέα.

Το πρόβλημα όμως που δημιουργείται, γι'αυτό και η ΝΔ έθεσε θέμα ονομαστικής ψηφοφορίας στο άρθρο 7, είναι ότι η συγχώνευση των παραπάνω ιστορικών νομικών προσώπων εκτός του ότι θα επιφέρει τεράστιες δαπάνες στους Οργανισμούς που μεταφέρονται, αφού, δεν προβλέπεται από που θα καλυφθεί η αναγκαία δαπάνη λειτουργίας τους, δημιουργεί και προβλήματα προσωπικού, αφού η μετάταξη, μεταφορά και συνταξιοδότηση τους δεν ξεκαθαρίζει με τις διατάξεις του Ν/Σ, γι'αυτό και οι προκληθείσες διαμαρτυρίες εκατοντάδων υπαλλήλων των νομικών αυτών προσώπων έξω από τη Βουλή κατά τη διάρκεια της συζήτησης του Ν/Σ. Προσωπικό μιλώντας στη Βουλή έθιξα κυρίως αυτό το θέμα του προσωπικού και γενικά οι αντιρρήσεις μας συνίσταντο στο γεγονός ότι η διάλυση τόσων σημαντικών οργανισμών χωρίς πρηγουμένως να γίνει η ανάλογη προεργασία και συνεννόηση με τους νέους διαχειρισιές αυτών των υπηρεσιών, θα έχει ως συνέπεια τη δημιουργία τεράστιων λειτουργικών προβλημάτων στην υποδομή τους και το προσωπικό τους.

Το Ν/Σ ρυθμίζει και άλλες περιπτώσεις, όπως την κατ' οίκον φροντίδα, για την οποίαν ...θα εκδοθούν οι ανάλογες Υπουργικές αποφάσεις, μέτρα για την προστασία Ατόμων με ειδικές ανάγκες για τους βρεφονηπιακούς σταθμούς και τις Κατασκηνώσεις ορισμένων περιοχών της Ελλάδος (Θεσσ/νίκη - Αθήνα - Λάρισα) και μερικές εκκρεμότητες παραχώρησης ακινήτων σε άστεγους κλπ όπως και της Ρόδου για τις οποίες και ζητήσαμε την ανάλογη τακτοποίηση τους.

Το άρθρο 23 του ΝΣ που αφορούσε την έκδοση ΠΔ προκειμένου να ρυθμίζονται τα θέματα των πολυτέκνων με διαφορετικό τρόπο απ' ότι ισχύει σήμερα, τελικά κάτω από την πίεση της αντιπολίτευσης αλλά και κυβερνητικών βουλευτών, η Κυβέρνηση αναγκάσθηκε να το αποσύρει.

Τέλος με τις μεταβατικές του διατάξεις, το Ν/Σ ρυθμίζει παραπλήσια θέματα (άδειες, ψυχολόγων, εμπειροτεχνιτών οδοντοτεχνιτών, οι οποιοί μπορούν να πάρουν σχετική άδεια μέσα σε 6 μήνες, καταστημάτων οπτικών, προσωπικού μονάδων υγείας, ειδικευμένων γιατρών, Κέντρων Υγείας, μονάδων Χρόνιας Αιμοκάθαρσης επιτρέπεται να ιδρύονται και από δημόσιους και ιδιωτικούς φορείς εκτός νοσοκομείων θέμα που ενδιαφέρει άμεσα πολύ κόσμο κλπ).

Γενικά, το ΝΣ, ενώ το περιεχόμενο του έχει πολύ ενδιαφέρον, εξαπίας της προχειρότητας του σε πολλά σημεία, στο μέλλον θα προκαλέσει οπωσδήποτε πολλά προβλήματα.

Ο ΣΥΝ ΠΡΑΓΜΑΤΟΠΟΙΕΙ ΣΗΜΕΡΑ ΣΥΓΚΕΝΤΡΩΣΗ ΚΟΡΥΦΑΙΩΝ ΣΤΕΛΕΧΩΝ

από ➡ Σελ. 1

καθώς και εκείνα που συμμετέχουν σε συνδυασμούς άλλων δήμων του νησιού.

Σύμφωνα με δηλώσεις μελών της ΝΕ του Συνασπισμού το κόμμα τοπικά ρίχνει το μεγαλύτερο βάρος του στην τακτική ενίσχυση του συνδυασμού του ανεξάρτητου υποψήφιου νομάρχη Δωδ/σου κ. Σ. Καραγιάννη και κατά συνέπεια των δύο υποψηφίων συμβούλων - μελών του και σημερινών νομαρχιακών συμβούλων κ.κ. Σ. Φωκά και Θ. Αναπολιτάνου. Δεν αποκλείεται στην αυριανή σύσκεψη να αποφασισθεί η πρόσκληση και επώνυμων στελεχών του Συνασπισμού από την Αθήνα προκειμένου να βοηθήσουν με την παρουσία τους, τους υποψήφιους νομαρχιακούς συμβούλους του κόμματος και γενικά τον συνδυασμό του κ. Σ. Καραγιάννη, αφού εκτιμήσεις και των τοπικών στελεχών του είναι ότι «παρουσιάζει μια μεγάλη δυναμική η οποία δεν είναι δύσκολο να μετατραπεί σε νίκη».

Μεγάλο βάρος θα δοθεί από τον Συνασπισμό και στο δήμο Ρόδου, όπου ως γνωστόν, συνεργάζεται με την δημοτική παράταξη του κ. Γ. Γιαννόπουλου, «Ρόδος - Ανθρώπινη Πόλη».

Στόχος της Ν.Ε. είναι η επανεκλογή του δημοτικού συμβούλου κ. Μ. Σαββή αλλά και η εκλογή του κ. Τ. Μιχαηλίδη ο οποίος στις τελευταίες εκλογές δεν εξελέγη για λίγες μόνο ψήφους. Στην σύσκεψη όμως θα συζητηθεί και η τακτική που θα πρέπει να ακολουθηθεί και σε άλλους δήμους όπου στελέχη τοιυ κόμματος συνεργάζονται με διάφορους συνδυασμούς.

Συγκεκριμένα στους δήμους Νότιας Ρόδου στηρίζει τον συνδυασμό του Δημ. Ζαγετούλλη, στον δήμο Καμείρου τον συνδυασμό του κ. Σ. Δημητρά στον δήμο Αταβύρου τον συνδυασμό του κ. Π. Κυριακούλη, στον δήμο Σύμης τον συνδυασμό του κ. Μ. Σαρρή στον δήμο Καρπάθου τον συνδυασμό του κ. Χρ. Κατσάνη και στον δήμο Κάσου τον συνδυασμό του κ. Γ. Κακομανώλη. Η εκλογή ενός ή δύο συμβούλων στους παραπάνω συνδυασμούς θα είναι η επιδίωξη της ΝΕ του Συνασπισμού προκειμένου, μέσω αυτών, να έχει λόγο στα δρώμενα της κάθε περιοχής.

ΑΝΕΒΛΗΘΗ Η ΔΙΚΗ ΔΑΝΕ- ΧΑΡΑΛΑΜΠΙΔΗ

από ➡ Σελ. 1

(σημειώνεται ότι στην Κύπρο είχαν μεταβεί για να εκπροσωπήσουν την ΔΑΝΕ οι κ.κ. Δημ. Κούκουλας, μέλος του δσ και Γ. Τσούρας, αρχιπλοίαρχος).

Π



ΑΝΑΣΚΟΠΗΣΗ ΧΡΗΜΑΤΙΣΤΗΡΙΟΥ

Βασικοί Δείκτες Χ.Α.Α.							Τελευταίοι Μακροοικονομικοί δείκτες				
Δείκτες Χ.Α.Α.	Τιμή 11-Σεπ	% Μεταβολές από 31/12/1997	Προηγ. μέρα	12μ μέγ.	12μ ελάχ.	Όγκος δρχ (εκ)		1998 Τιμή	Αλλαγές ισοτ. δρχ.% 1997	1996	1995
Τράπεζες	4014,01	74,27	-2,44	5494	1942	15.324	ΑΕΠ (%)	3,50	3,50	2,60	1,80
Ασφάλειες	1115,07	51,72	-2,49	1314	634	404	Πληθωρισμός (%)	4,50	5,70	8,20	8,90
Βιομηχανίες	1514,28	29,73	-2,45	2090	994	2.811	12μ Έντ. γραμ. %	13,20	11,38	11,20	14,20
Κατασκευές	466,64	4,63	-2,05	693	340	464	Διατ/ζική Ο/Ν, (%)	12,00	11,50	12,80	14,25
Συμμετοχών	1680,28	30,08	-3,37	2652	1046	1.845	1m ATHIBOR, %	13,42	13,39	12,67	15,06
Παράλληλη	168,12	116,85	-1,19	201	69	2.286	ECU/ΔΡΧ ετησίως	339,68	1,72	1,01	3,05
Γ. Δ.	2.157,21	45,79	-2,40	2829	1324	36.682	USD/ΔΡΧ ετησίως	292,08	14,41	4,21	-1,27

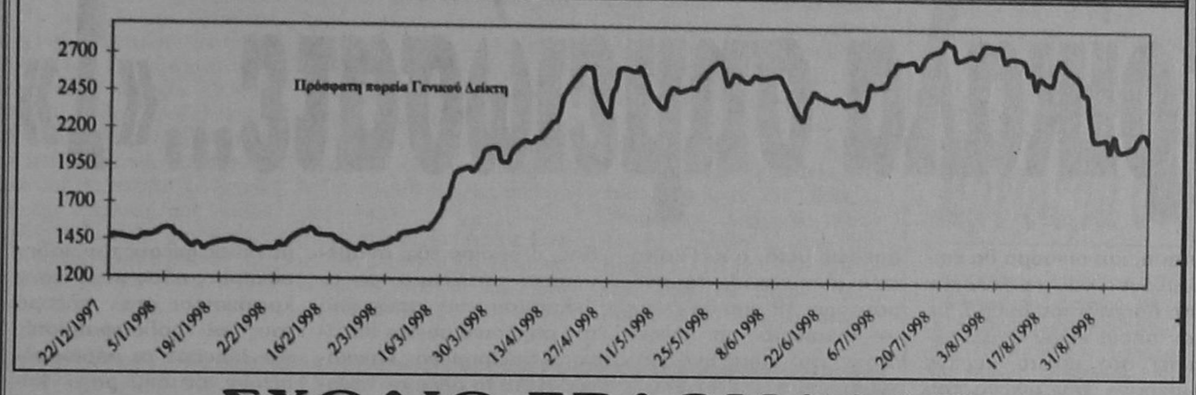

ΣΧΟΛΙΟ ΕΒΔΟΜΑΔΑΣ

Ο ΓΔ κατά τη διάρκεια της εβδομάδας αυτής σημείωσε μικρή άνοδο της τάξης του 2,9% κερδίζοντας περίπου 60 μονάδες σε σχέση με το κλείσιμο της περασμένης Παρασκευής. Οι επιμέρους δείκτες σημείωσαν και αυτοί μικρές ανόδους, εξαιρουμένου του δείκτη των κατασκευών (-0,6%) ενώ τις μεγαλύτερες ανόδους σημείωσε ο δείκτης της Παράλληλης Αγοράς (+5,9%) και των βιομηχανικών εταιρειών (+5,2%). Η επενδυτική ψυχολογια την εβδομάδα αυτή χαρακτηρίστηκε από νευρικότητα με τους περισσότερους επενδυτές να τηρούν στάση αναμονής, γεγονός το οποίο επιβεβαιώνεται και από τον περιορισμένο μέσο όγκο συναλλαγών, ο οποίος ανήλθε σε 38 δισ. δρχ. περίπου. Οι διεθνείς συνθήκες παραμένουν ρευστές και ευμετάβλητες, ενισχύοντας έτσι την αβεβαιότητα στις αγορές, καθώς παρά τις θετικές εξελίξεις που σημειώθηκαν στη Ρωσία, σύμφωνα με τις οποίες φαίνεται να λύνεται το πολιτικό πρόβλημα που είχε δημιουργηθεί, τα αρνητικά νέα συνεχίζουν να έρχονται, είτε από την πλευρά των χωρών της Λατινικής Αμερικής, είτε από την πλευρά των σοβαρότατων προβλημάτων που αντιμετωπίζει ο πρόεδρος της Αμερικής. Από την άλλη πλευρά στο εσωτερικό μέτωπο, εμφανίζονται θετικά αλλά και αρνητικά νέα σχετικά με την πορεία των οικονομικών μεγεθών, καθώς και αυξημένη κινητικότητα από την πλευρά της κυβέρνησης για την αντιμετώπιση των συνεπειών για την επιτυχή ολοκλήρωση των ιδιωτικοποίησεων που έχουν εξαγγελθεί. Η περίοδος που διανύει η διεθνής αλλά και η ελληνική οικονομία είναι ιδιαίτερα κρίσιμη και γι' αυτό θα χρειαστούν συντονισμένες προσπάθειες απ' όλα τα μέρη, για να αποφευχθούν τα χειρότερα. Οι επενδυτές οφείλουν να δείξουν αυξημένη ψυχραιμία και να μην προχωρούν σε βεβιασμένες κινήσεις. Παρά το ότι οι τιμές πολλών μετοχών είναι ιδιαίτερα ελκυστικές και ότι ο ΓΔ από την μέχρι τώρα συμπεριφορά του έχει δείξει ότι δεν υποχωρεί κάτω από τις 2.000 μονάδες, δεν είναι εύκολο να γίνουν προβλέψεις για το μέλλον και ιδιαίτερα σε βραχυπρόθεσμο επίπεδο. Αντίθετα, σε πιο μακροπρόθεσμο επίπεδο, τολμούμε να πούμε ότι οι εκτιμήσεις μας είναι αισιόδοξες.

Ο ΓΕΝΙΚΟΣ ΔΕΙΚΤΗΣ ΤΟΥ ΧΑΑ (ΤΕΧΝΙΚΗ ΑΝΑΛΥΣΗ)

Ο Γενικός Δείκτης έκλεισε την εβδομάδα που πέρασε στις 2157.21 μονάδες σημειώνοντας άνοδο της τάξης του 2,9% σε εβδομαδιαία βάση αλλά η μακροπρόθεσμη τάση της αγοράς παραμένει πτωτική. Ο Δείκτης έχει αποκτήσει μία βραχυπρόθεσμη περιοχή στήριξης στην περιοχή των 2118 μονάδων που βρίσκεται και ο ανοδικός άξονας στήριξης που εκπορεύεται από την χαμηλή τιμή της 23.02.98 (1356.15) και έκτοτε προσπαθεί να απορροφήσει την υπάρχουσα προσφορά στα παρόντα επίπεδα τιμών. Ενα ισχυρότερο πεδίο στήριξης επίσης ορίζεται στην περιοχή των 1767/1850 μονάδων.

Προκήρυξη Πλειοδοτικού Διαγωνισμού

Η Φωνή της Αμερικής Ρόδου προκηρύσσει πλειοδοτικό διαγωνισμό με ανοιχτές προσφορές που θα διεξαχθεί το Σάββατο 19 Σεπτεμβρίου 1998 και ώρα 08.30 π.μ. στις εγκατασάσεις του Ραδιοσταθμού «Φωνή της Αμερικής», στην παραλία Αφάντου, για την εκποίηση μηχανουργικών εργαλείων, γεννήτριας 1MW (με αεροστρόβιλο), ηλεκτρονικών μηχανημάτων και υπολογιστών, μεταχειρισμένων επίπλων, οικιακών συσκευών κ.λ.π.

Τα προς εκποίηση είδη θα εκτίθεται για έλεγχο και αξιολόγηση στον ίδιο χώρο καθημερινά από την Τετάρτη 16 Σεπτεμβρίου μέχρι και την Παρασκευή 18 Σεπτεμβρίου 1998, από τις 1.00 μ.μ. μέχρι τις 3.00 μ.μ.

Επίσης επιθεώρηση των εκποιουμένων ειδών μπορεί να γίνει πριν απο την έναρξη της δημοπρασίας στις 19 Σεπτεμβρίου 1998 από τις 08.00 π.μ. μέχρι τις 08.30 π.μ.

Ολα τα προς εκποίηση είδη είναι ελεύθερα δασμών.

Οροι της Δημοπρασίας της 19ης Σεπτεμβρίου 1998

Η εκποίηση θα γίνει με ανοιχτό πλειοδοτικό διαγωνισμό. Τα είδη πρέπει να παραληφθούν το αργότερο μέχρι την 25η Σεπτεμβρίου 1998.

Για περισσότερες πληροφορίες σχετικά με την δημοπρασία οι ενδιαφερόμενοι μπορούν να τηλεφωνούν στη Φωνή της Αμερικής στο τηλέφωνο 0241-52555 (εσωτ. 289).

Καταστάσεις με τα εκποιούμενα είδη θα δοθούν μόνο την ημέρα της δημοπρασίας.

ΤΕΧΝΙΚΗ ΑΝΑΛΥΣΗ ΧΡΗΜΑΤΙΣΤΗΡΙΑΚΩΝ ΔΕΙΚΤΩΝ & ΜΕΤΟΧΩΝ

GOOD'YS

Η τιμή της μετοχής διέσπασε καθοδικά το πεδίο στήριξης στην περιοχή των 7090/7250 και βρήκε στήριξη στην περιοχή των 6000/6150 μονάδων και εάν κατορθώσει να επανακτήσει τον ανοδικό άξονα στήριξης που εκπορεύεται από την χαμηλή τιμή της 31.10.97 (3970) θα σηματοδοτήσει μία συνέχεια της ανόδου προς τις 7.200 μονάδες. Εναλλακτικά η τιμή μπορεί να κινηθεί πτωτικά μέχρι τις 4680/4730 μονάδες.

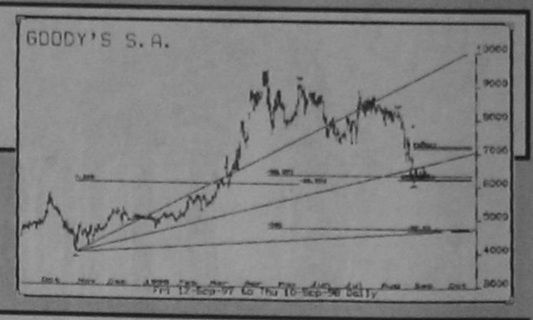

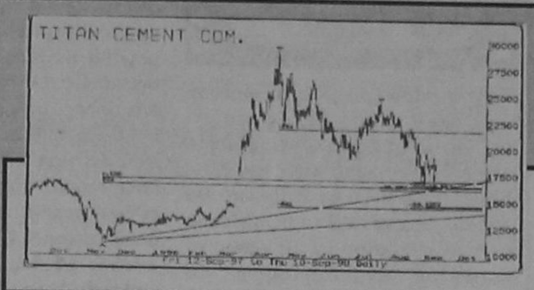

TITAN ΚΟΙΝΟΣ

Η τιμή της μετοχής έχει προσλάβει μία πτωτική τάση διασπώντας κατά την κάθοδο της διάφορους ανοδικούς άξονες στήριξης. Το επόμενο πεδίο στήριξης οριοθετείται στην περιοχή των 16490/17280 μονάδων όπου βρίσκεται και ο επόμενος ανοδικός άξονας στήριξης που εκπορεύεται από την χαμηλή τιμή της 17.11.97 (11200).

ΧΑΛΚΟΡ

Η τιμή της μετοχής έχει προσλάβει μία καθοδική τάση με κατεύθυνση το ισχυρό πεδίο στήριξης που ορίζεται στις 2065/2210 όπου βρίσκεται και ο επόμενος ανοδικός άξονας στήριξης που εκπορεύεται από την χαμηλή τιμή της 30.01.98 (1150).

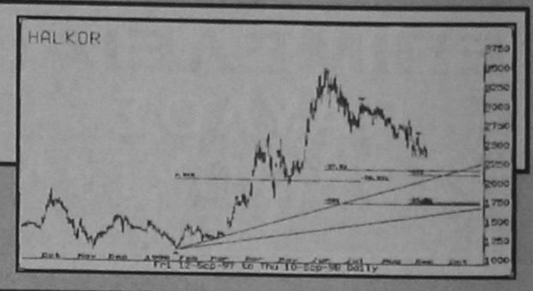

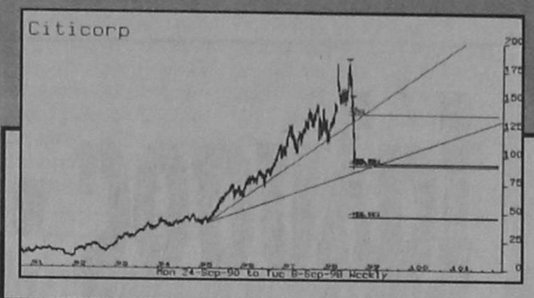

CITICORP(USA)

Η τιμή αυτής της Αμερικανικής μετοχής έχει επιδοθεί σε μία ελεύθερη πτώση διασπώντας καθοδικά διάφορα πεδία στήριξης με κατεύθυνση προς την ισχυρή στήριξη των $90.7/$93 όπου βρίσκεται και ο μακροπρόθεσμος ανοδικός άξονας στήριξης που εκπορεύεται από την χαμηλή τιμή της 06.3.95

CHASE MANHATTTAN (USA)

Η τιμή αυτής της Αμερικανικής μετοχής έχει επιδοθεί σε μία ελεύθερη πτώση διασπώντας καθοδικά διάφορα πεδία στήριξης με κατεύθυνση προς την ισχυρή στήριξη των $38/42 όπου βρίσκεται και ο ανοδικός άξονας στήριξης που εκπορεύεται από την χαμηλή τιμή του Μαρτίου 1995

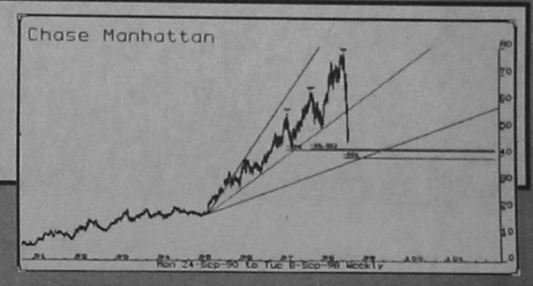

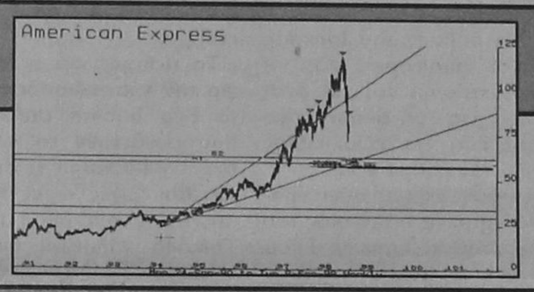

AMERICAN EXPRESS(USA)

Η τιμή αυτής της Αμερικανικής μετοχής έχει επιδοθεί σε μία ελεύθερη πτώση διασπώντας καθοδικά διάφορα πεδία στήριξης με κατεύθυνση προς την ισχυρή στήριξη των $59 όπου βρίσκεται ο ανοδικός άξονας στήριξης που εκπορεύεται από την χαμηλή τιμή του Απριλίου 94.

ΑΡΙΘΜΟΣ 407/1998
ΠΕΡΙΛΗΨΗ ΚΑΤΑΣΧΕΤΗΡΙΑΣ ΕΚΘΕΣΗΣ ΕΝΥΠΟΘΥΚΩΝ ΑΚΙΝΗΤΩΝ

Δικαστικός Επιμελητής: Μιχαήλ Κ. Καρακατσάνης

Επισπεύδουσα: ΕΜΠΟΡΙΚΗ ΤΡΑΠΕΖΑ ΤΗΣ ΕΛΛΑΔΟΣ Α.Ε.

Οφειλέτης: Στέφανος Λουκάς

Εκτελεστός Τίτλος: Το ακριβές φωτοαντίγραφο από το πρώτο εκτελεστό απόγραφο της υπ'αριθμόν 262/1998 διαταξής πληρωμής της κ. Δικαστού του Μονομελούς Πρωτοδικείου Ρόδου.

Ποσόν οφειλής: 6.349.715 δραχμές εντόκως νομίμως.

Μεσεγγυούχος: Ο ίδιος ο οφειλέτης σύμφωνα με το άρθρο 996 Κ.ΠΟΛ.Δ.

Υπάλληλος του πλειστηριασμού: Μαίρη Παπαδάκη - Γιανοπούλου.

Ημερομηνία πλειστηριασμού: 30 Σεπτεμβρίου 1998.

Τόπος Πλειστηριασμού: Δήμος Αρχαγγέλου Ρόδου.

Περιγραφή Ακινήτων:

Α) Τα ποσοστά 1/3 των 3/8, πλέον το 1/12 των 3/8 και πλέον το 1/3 των 2/8 εξ αδιαιρέτου, ενός ακινήτου - αγρού, εκτάσεως 836 τ.μ., που βρίσκεται στην τοποθεσία «Κολύμπια» της κτηματικής περιφέρειας του Δήμου Αρχαγγέλου - Ρόδου, νομικής φύσης Αρζί - μιρί και ήδη Μουλκ, μετά τη δημοσίευση του Νόμου 2100/52 με κτηματολογικά στοιχεία Τόμος γαιών Αρχαγγέλου 74, φύλλο 10, μερίδα 1888[806] και Φάκελος 7334, που συνορεύει Ανατολικά με μερίδα γαιών Αρχαγγέλου 1888, Νότια με μερίδα γαιών Αρχαγγέλου 1888[807] Δυτικά με μερίδα γαιών Αρχαγγέλου 1888 και Βόρεια με μερίδα γαιών Αρχαγγέλου 1888. Εκτιμήθηκαν τα πιο πάνω ποσοστά εξ αδιαιρέτου του ακινήτου δρχ. 1.000.000.

Β) Το ποσοστό 1/3, εξ αδιαιρέτου, ενός ακινήτου - αγρού, εκτάσεως 3.300 τ.μ., που βρίσκεται στην τοποθεσία «Κολύμπια» της κτηματικής περιφέρειας του Δήμου Αρχαγγέλου - Ρόδου, νομικής φύσης Αρζί - μιρί και ήδη Μουλκ, μετά τη δημοσίευση του Νόμου 2100/52 με κτηματολογικά στοιχεία Τόμος γαιών Αρχαγγέλου 74, φύλλο 11, μερίδα 1888[807] και Φάκελος 7335, που συνορεύει Ανατολικά με μερίδα γαιών Αρχαγγέλου 1888, Νότια μερίδα γαιών Αρχαγγέλου 1888, Δυτικά με μερίδ γαιών Αρχαγγέλου 1888 και Βόρεια με μερίδα γαιών Αρχαγγέλου 1888[806].

Εκτιμήθηκε το πιο πάνω ποσοστό εξ αδιαιρέτου του ακινήτου δρχ. 5.500.000 δρχ.

Τα πιο πάνω ακίνητα έχουν βάρη.

Τιμή πρώτης προσφοράς ορίζει η επισπεύδουσα το ½ της εκτίμησης που έγινε κατά την κατάσχεση. Ο πλειστηριασμός αυτών θα γίνει σύμφωνα με τα παραπάνω και με τους όρους που με κάθε λεπτομέρεια αναγράφονται στην περίληψη μου και για τους οποίους μπορεί να λάβει γνώση κάθε ενδιαφερόμενος από μένα είτε από το Ειρηνοδικείο Ρόδουή από την Συμβολαιογράφο. Η παρούσα περίληψη συντάχθηκε από μένα σήμερα στις 11/09/1998 στο γραφείο μου στην οδό Στέλιου Κωτιάδη 14, τηλ. 78122 και υπογράφεται και σφραγίζεται νόμιμα.

Ο ΔΙΚΑΣΤΙΚΟΣ ΕΠΙΜΕΛΗΤΗΣ
ΜΙΧΑΗΛ Κ. ΚΑΡΑΚΑΤΣΑΝΗΣ



ΣΠΟΡ

ΕΠΙΜΕΛΕΙΑ: ΠΑΥΛΟΣ ΝΤΟΚΟΟΥΠΙΛ

Κατέκτησε τον κόσμο η Ολγα Βασδέκη



Το καλύτερο μας το φύλαγε για το τέλος. Ποιός περίμενε ότι μετά το χρυσό μετάλλιο στους Πανευρωπαϊκούς της Βουδαπέστης , η Ολγα Βασδέκη θα έφτανε σε ένα από τα υψηλότερα σκαλιά του κόσμου. Κι όμως τα κατάφερε, κερδίζοντας με τα χρώματα της Ευρώπης το παγκόσμιο κύπελλο, με άλμα στα 14.64 επίδοση, που αποτελεί ένα νέο πανελλήνιο ρεκόρ.

Μπορεί στο Γιοχάνεσμπουργκ να μην πανηγύρισε έξαλλα την παγκόσμια αυτή καταξίωση, αλλά οι επιδόσεις μένουν. Σεπτέμβριο μήνα, τέλος εποχής, η Ολγα Βασδέκη κατάφερε να πετύχει την καλύτερη επίδοση της καριέρας της και να υποκλιθεί μπροστά της όλη η υφήλιος. Η μεγάλη πρωταθλήτριά μας, αν και είχε μεγάλα ονόματα να αντιμετωπίσει, όπως η Ρούι Πινκ, η Αλτάμα και άλλες, με όλα τα άλματα της κέρδιζε κέρδιζε το χρυσό μετάλλιο. Και αυτό λέει πολλά. Κατέληξε τελικά στο 14.64 που είναι εθνικό ρεκόρ. **Τα άλματα συνολικά ήταν 14.55, Α., 14.57, 14.64, 14.42, 14.39, και επαναλαμβάνουμε ότι με κάθε ένα από αυτά κέρδιζε, αφού η δεύτερη Λεμπέντοβα έμεινε στο 13.36. Ατελείωτο το μεγαλείο της αθλήτριας αυτής και χαλάλι της τα 50 χιλ. δολάρια (15 εκατ. δρχ.) που κέρδισε...**

Οι καλύτερες φέτος

Οι καλύτερες φέτος στον κόσμο είναι:

15.01 Ματέσκου (Ρουμανία)
14.98 Κασπάρκοβα (Τσεχία)
14.67 Μαρίνοβα (Βουλγαρία)
14.65 Μέι (Ιταλία)
14.64 Βασδέκη (Ελλάς)

Τα ρεκόρ της Ολγας

14.48 Πανελλήνιο 15.6.96
14.47 Ολυμπιάδα 29.7.96
14.49 «Αθήνα '97» (πρ.) 4.8.97
14.64 Παγκόσμιο Κύπελλο 11.9.98

«Είμαι ικανοποιημένη από την επίδοση και από την νίκη. Εδειξα πως δίκαια βρέθηκα εδώ, αφού για την Ευρώπη και την Ελλάδα μπόρεσα να κερδίσω. Αφιερώνω τη νίκη αυτή σε όλους τους Ελληνες φιλάθλους και σε όσους με αγαπούν, και ξέρω καλά πως αν η θερμοκρασία δεν ήταν τόσο χαμηλή (ήταν γύρω στους 10 β.) θα μπορούσα να έχω καλύτερο άλμα. Τώρα ξεκούραση και σε ένα μήνα ξεκινάμε και πάλι...» είπε, η μεγάλη θριαμβεύτρια.

Φτερωτός Παπαδιάς

Ομως κολοσσός ήταν και ο Χάρης Παπαδιάς. Ο πρωταθλητής μας εκπροσωπώντας την Ευρώπη μπορεί να ήταν 6ος, αλλά πέτυχε ατομικό ρεκόρ με 10.15 (είχε10.17 από την Βουδαπέστη) και μαζί τη δεύτερη επίδοση όλων των εποχών στη χώρα.

«Εφυγα καλά σαν αντίδραση, όμως έκανα τεχνικό λάθος και έμεινα πίσω. Προσπάθησα να τρέξω τα πρώτα μέτρα χαμηλά και έχασα τη συχνότητα. Πάντως είμαι ικανοποιημένος», είπε ο Χάρης.

Ηταν μία ασύλληπτη κούρσα στην οποία έπεσαν όλα τα ρεκόρ. Αγώνων, ατομικά, φετινά. Τα πάντα. Ο **Ομπαντέλε Τόμπσον** από τα Μπάρμπαντος για την ήπειρο Αμερική έκανε 9.87 (!) που είναι η 2η φετινή στον κόσμο. Είχε 10.00 ατομικό.

Η Οκουνκόγια (9.92 4η φετινή στον κόσμο) πέτυχε ατομικό. Ο Τσέιμπερς 10.03, έκανε ατομικό (10.06). Ακόμη και ο άγνωστος Αυστραλός Σέρβινκτον έκανε 10.07, ενώ είχε 10.28.



Ιάλυσος - Τρίκαλα σημειώσατε...«1»



«Νίκη». Αυτή είναι η μοναδική λέξη που υπάρχει στο μυαλό των «ερυθροκίτρινων» είτε μιλάμε για παίκτες, είτε για τεχνική ηγεσία - λίγες μονο ώρες πριν από το παιχνίδι της 3ης αγωνιστικής του πρωταθλήματος της Β' Εθνικής κατηγορίας με αντίπαλο τα Τρίκαλα.

Αλλωστε, άλλο αποτέλεσμα δεν υπάρχει για τον Ιάλυσο, ο οποίος θα πρέπει να αποδείξει, ότι βρίσκεται πράγματι σε ανοδική πορεία μετά το 1-1 της περασμένης Κυριακής στον Βύρωνα. Πέρα από αυτά όμως είναι το δεύτερο εντός έδρας παιχνίδι στο πρωτάθλημα και όπως γίνεται κατανοητό, ένα νέο στραβοπάτημα «απαγορεύεται» αφού το μόνο που θα αποφέρει πέρα απο την απώλεια των βαθμών, θα είναι το «γκρέμισμα» της πολύ καλής ψυχολογίας, που αυτή την στιγμή υπάρχει στο στρατόπεδο των «ερυθροκίτρινων».

Οι παίκτες του Ιάλυσου είναι αποφασισμένοι να κατακτήσουν τους 3 βαθμούς για ένα ακόμη λόγο που εδώ δεν είναι άλλος από τον κόσμο τους.

Οπως έχει τονίσει επανειλημμένα ο τεχνικός του Ιάλυσου κ. Γιάννης Γκαϊτατζής, οι παίκτες του ήταν ιδιαίτερα στενοχωρημένοι μετά την ήττα της πρεμιέρας από την Καλαμαριά, αφού ήθελαν να προσφέρουν στους ροδίτες φιλάθλους την χαρά της νίκης. Γι'αυτόν ακριβώς το λόγο θα παλαίψουν σήμερα διπλά. Τόσο για τους βαθμούς,όσο και για όλους εκείνους που θα τους συμπαρασταθούν από την εξέδρα.

Το πείσμα, και η πίστη για την νίκη είναι λοιπόν, τα δύο βασικά στοιχεία, που συνθέτουν το κλίμα του «ερυθροκίτρινου στρατοπέδο» λίγες ώρες πριν από την αναμέτρηση με τα Τρίκαλα. Ολοι οι ποδοσφαιριστές αν και δεν είναι ακόμη απόλυτα έτοιμοι (το γνωστό πρόβλημα με τα φιλικά της προετοιμασίας) βρίσκονται σε αρκετά καλή αγωνιστική κατάσταση, και σίγουρα θα επιδιώξουν να επιβάλλουν στο παιχνίδι τον ρυθμό, με τον οποίο είχαν αντιμετωπίσει στο πρώτο κυρίως ημίχρονο τον αγώνα του Βύρωνα με τη Δόξα.

Ο Γιάννης Γκαϊτατζής δεν αντιμετωπίζει προβλήματα της τελευταίας στιγμής, παρά τις γνωστές απουσίες του Μαλλιάκα και Παργιανά, ενώ θα έχει στην διάθεσή του και τον Μπάμπη Παπαδόπουλο, ο οποίος έχει, πλέον και τυπικά το δικαίωμα συμμετοχής στους αγώνες της ομάδας του.

Χθές το πρωί ποδοσφαιριστές του Ιάλυσου προπονήθηκαν ελαφρά, ενώ άμεσως μετά, ο κ. Γκαϊτατζής ανακοίνωσε τα ονόματα των 19 που θα έχουν το δικαίωμα να αγωνιστούν στο σημερινό παιχνίδι.

Αλεξανδρίδης, Παπαδόπουλος, Λαμπρόπουλος, Χατζησταμάτης, Καλλιμάνης, Κούτρας, Πολιάς, Καλημέρης, Τζούρτζεφ, Καντιμοίρης, Κυπαρίσης, Δέδες, Κακλαμάνος, Καλαμάρας, Λαγογένης, Μπιλλιάς, Ραϊος, Σαμαράς και Τζούλης.

Σε ότι αφορά τα Τρίκαλα, η Θεσσαλική ομάδα βρίσκεται στη Ρόδο από χθές το απόγευμα.

Στην αποστολή συμμετέχει και ο Μπένε Μπριλόβιτς, ο οποίος είχε αντιμετωπίσει πρόβλημα με το δελτίο του ενώ απών από τον σημερινό αγώνα θα είναι ο τιμωρημένος Πρεκατές. Κατά τα άλλα οι τεχνικός των Τρικαλινών κ. Στέφαν Ουτοϊτς δεν αντιμετωπίζει ιδιαίτερα προβλήματα ενώ σύμφωνα με πληροφορίες στο σημερινό παιχνίδι θα κατεβάσει την ομάδα του έτσι ώστε να διατηρήσει το «μηδέν» στην άμυνα.

Από την πλευρά μας δεν έχουμε παρά να θυμίσουμε στους φίλους του ποδοσφαίρου, πόσο πολύ τους χρειάζονται στο πλευρό τους οι ποδοσφαιριστές του Ιάλυσου οι οποίοι ελπίζουν, ότι σήμερα ο κόσμος στις εξέδρες του «Οικονομιδείου» θα είναι σαφώς περισσότερος σε σχέση με τον αγώνα εναντίον της Καλαμαριάς.

Το παιχνίδι ανάμεσα στον Ιάλυσο και τα Τρίκαλα θα ξεκινήσει στις 5 με διαιτητή τον κ. Νικολακόπουλο από τον συνδυασμό Αθηνών.

ΑΝΑΚΟΙΝΩΣΗ

Πρακτορείο ΠΡΟ-ΠΟ και Λαχείων «Το Στάνταρ»

Ενημερώνουμε τους αξιότιμους πελάτες μας ότι το πρακτορείο ΠΡΟ-ΠΟ και λαχείων «Το Στάνταρ» μεταφέρθηκε από την οδό Βενετοκλέων 38 (δίπλα στο Metropol) στο Εμπορικό Κέντρο Φώκιαλη (δίπλα στο Ζαχαροπλαστείο ΣΤΑΝΗ).

Σας ευχαριστούμε και σας περιμένουμε στο νέο μας μαγαζί.

Ανδρέας - Κατερίνα Τσακμακίδη

Η ΒΑΘΜΟΛΟΓΙΑ

		Β.	Ν.	Ι.	Η.
1.	Καλλιθέα	6	2	-	-
2.	Πιερικός	4	1	1	-
-	Απ. Καλαμαριάς	4	1	1	-
4.	Αν. Καρδίτσας	4	1	1	-
-	Παναχαϊκή	4	1	1	-
-	Αγ. Νικόλαος	4	1	1	-
-	Καλαμάτα	4	1	1	-
8.	Τρίκαλα	3	1	-	1
-	Νίκη Βόλου	3	1	-	1
-	ΠΑΣ Γιάννενα	3	1	-	1
11.	Λάρισα	1	-	2	-
-	Αθηναϊκός	1	-	1	1
-	Λύκοι	1	-	1	1
14.	Ιάλυσος	1	-	1	1
-	Δόξα Βύρωνα	1	-	1	1
-	Εδεσσαϊκός	1	-	1	1
-	Παναπωλικός	1	-	1	1
18.	Πανσερραϊκός	-	-	-	1

Στον ρυθμό της 3ης αγωνιστικής

Η συνέχεια του φετινού πρωταθλήματος της Β' Εθνικής κατηγορίας αναμένεται ιδιαίτερα συναρπαστική, αφού είναι κοινή διαπίστωση όλων,ότι η συντριπτική πλειοψηφία των ομάδων «βράζει στο ίδιο καζάνι». Αυτό στην πράξη σημαίνει ότι τα πάντα είναι δυνατά και τίποτε δεν αποκλείεται. Οχι μόνο στην μάχη της κορυφής, αλλά σίγουρα και στην μάχη της σωτηρίας. Αν μη τι άλλο περιμένουμε να δούμε καλό ποδόσφαιρο. Αμφίρροπα παιχνίδια και εντυπωσιακά αποτελέσματα, όπως εκείνο το 0-4 της Καλλιθέας επί του Εδεσσαϊκού.

Μάλιστα, «ανοιχτή» σε όλα είναι και η σημερινή 3η αγωνιστική η οποία πέρα από το παιχνίδι ανάμεσα στον Ιάλυσο και τα Τρίκαλα, φιλοξενεί πολλά δυνατά παιχνίδια, με πρώτο και καλύτερο το ντέρμπι ανάμεσα στην πρωτοπόρο Καλλιθέα και τον Πιερικό.

Το υπόλοιπο πρόγραμμα:

Νίκη Βόλου - Παναπωλικός

Αθηναϊκός - Παναχαϊκή

Καρδίτσα - Καλαμάτα

Αγ. Νικόλαος - Δόξα Βύρωνα

Πανσερραϊκός - Λάρισα

ΠΑΣ Γιάννενα - Καλαμαριά

Η αυλαία της αγωνιστικής πέφτει αύριο στο Καλοχώρι, όπου οι Λύκοι υποδέχονται τον Εδεσσαϊκό.

Στα σαλόνια της Α' Εθνικής

Οι τρεις «μεγάλοι» άνοιξαν χθες την αυλαία της 3ης αγωνιστικής του επαγγελματικού πρωταθλήματος της Α' Εθνικής Κατηγορίας. Ο πρωταθλητής Ολυμπιακός αγωνίστηκε στην Βέροια με αντίπαλο την τοπική ομάδα, από την οποία, μέχρι και χθες, είχε γνωρίσει μόνο την ήττα στην έδρα της.

Ο Παναθηναϊκός αναμενόταν να έχει εύκολο έργο, αφου υποδεχόταν στο ΟΑΚΑ τον Εθνικό Αστέρα ενώ η ΑΕΚ πήγε μέχρι την Ελευσίνα, όπου αντιμετώπισε τους «σταχυοφόρους» του Μπάμπη Τεννέ.

Το πρόγραμμα ολοκληρώνεται σήμερα και περιλαμβάνει έξι πολύ ενδιαφέρουσες αναμετρήσεις.

Στο Ηράκλειο ο ΟΦΗ περιμένει την Ξάνθη, στην Καβάλα, η τοπική ομάδα συγκρούεται με τον ΠΑΟΚ, ενώ ο Αρης φιλοξενεί τον ανεβασμένο και φέτος Ιωνικό. Στη Νέα Σμύρνη Πανιώνιος και Απόλλων διασταυρώνουν τα ξίφη τους, στον Πύργο ο Πανηλειακός κοντράρεται με τον Ηρακλή και στο Στάδιο Καραϊσκάκη, στο πειραϊκό ντέρμπι, ο Εθνικός αντιμετωπίζει την Προοδευτική.

Η ΒΑΘΜΟΛΟΓΙΑ ΜΕΤΑ ΤΗΝ 2η ΑΓΩΝΙΣΤΙΚΗ

1. Αρης	6-1	6
2. Ηρακλής	5-0	6
3. ΑΕΚ	6-2	6
4. Ιωνικός	5-3	6
5. Παναθηναϊκός	4-2	6
6. Ολυμπιακός	6-3	4
7. Ξάνθη	2-0	4
8. Πανηλειακός	3-2	3
9. Καβάλα	4-4	3
10. ΟΦΗ	3-3	3
11. Εθνικός Αστ.	3-4	3
12. Ελευσίνα	1-1	2
13. Προοδευτική	2-4	0
14. Πανιώνιος	4-7	0
15. ΠΑΟΚ	1-5	0
16. Βέροια	0-4	0
17. Απόλλων	3-8	0
18. Εθνικός	0-5	0

ΕΡΓΑΣΤΗΡΙΑ ΕΛΕΥΘΕΡΩΝ ΣΠΟΥΔΩΝ
COMPUTER & ART STUDIES
CAS
ΕΙΔΙΚΟΤΗΤΕΣ ΕΠΑΓΓΕΛΜΑΤΙΚΗΣ ΚΑΤΑΡΤΙΣΗΣ
ΕΠΑΓΓΕΛΜΑΤΙΚΟ ΜΑΚΙΓΙΑΖ (MEDIA - ΘΕΑΤΡΟΥ - ΚΙΝ/ΦΟΥ)
ΕΙΔΙΚΟΣ ΔΙΑΚΟΣΜΗΤΙΚΩΝ ΕΦΑΡΜΟΓΩΝ
ΤΕΧΝΙΚΟΣ ΓΡΑΦΙΣΤΑΣ ΗΛΕΚΤΡΟΝΙΚΗΣ ΣΧΕΔ.ΕΝΤΥΠΟΥ
ΣΧΕΔΙΑΣΤΗΣ ΜΕΣΩ ΣΥΣΤΗΜΑΤΩΝ Η/Υ
ΠΛΗΡΟΦΟΡΙΚΗ ΜΕ ΠΟΛΥΜΕΣΑ (MULTIMEDIA)
ART & DESIGN
ΕΝΑΣ ΣΥΓΧΡΟΝΟΣ ΦΟΡΕΑΣ ΕΚΠΑΙΔΕΥΣΗΣ
Πληροφορίες: Έρν.Μπέβιν 35 - Ρόδος - Τηλ. 32670

NEOTEX ΡΟΔΟΣ
ΑΝΝΗΣ ΜΑΡΙΑΣ 59 ΡΟΔΟΣ 85 100
ΤΗΛ.: 35863 - 77211-2 FAX: 30664
ΜΙΧ. ΚΑΛΛΙΓΕΡΟΣ ΠΟΛΙΤΙΚΟΣ ΜΗΧΑΝΙΚΟΣ • ΜΙΧ. ΚΑΡΡΑΣ ΜΗΧΑΝΟΛΟΓΟΣ ΜΗΧΑΝΙΚΟΣ
ΣΥΣΤΗΜΑΤΑ ΧΩΡΙΣΜΑΤΩΝ & ΨΕΥΔΟΡΟΦΩΝ ΕΣΩΤΕΡΙΚΩΝ & ΕΞΩΤΕΡΙΚΩΝ ΧΩΡΩΝ
• ΓΥΨΟΣΑΝΙΔΕΣ
• ΤΣΙΜΕΝΤΟΣΑΝΙΔΕΣ
• ΔΙΛΚΟΣΜΗΤΙΚΑ
• ΠΛΑΚΕΣ ΟΡΥΚΤΩΝ ΙΝΩΝ
• ΛΩΡΙΔΕΣ ΑΛΟΥΜΙΝΙΟΥ
• ΔΙΑΤΡΗΤΕΣ ΜΕΤΑΛΛΑΙΚΕΣ ΟΡΟΦΕΣ
• ΗΧΟΜΟΝΩΤΙΚΑ
• ΗΧΟΑΠΟΡΡΟΦΗΤΙΚΑ
• ΜΕΤΑΛΛΑΙΚΑ ΚΤΙΡΙΑ

ΓΡΗΓΟΡΗ ΤΟΠΟΘΕΤΗΣΗ ΑΝΤΙΣΕΙΣΜΙΚΗ ΚΑΤΑΣΚΕΥΗ ΕΥΧΑΡΙΣΤΟ ΠΕΡΙΒΑΛΛΟΝ

ΕΛΕΥΘΕΡΙΑ ΣΧΕΔΙΑΣΜΟΥ ΔΙΑΚΟΣΜΗΣΗ ΚΑΙ ΗΧΟΑΠΟΡΡΟΦΗΣΗ ΛΕΠΤΟΥΡΓΙΚΟΤΗΤΑ ΚΑΙ ΑΙΣΘΗΤΙΚΗ
ΘΕΡΜΟΜΟΝΩΣΗ • ΗΧΟΜΟΝΩΣΗ • ΣΤΕΓΑΝΟΠΟΙΗΣΗ

DOW
Walimate CW για θερμομόνωση διπλών εξωτερικών τοίχων

ΑΣΦΑΛΤΟΠΑΝΑ ΕΓΧΩΡΙΑ ΚΑΙ ΕΙΣΑΓΩΓΗΣ VERAL

ΑΣΦΑΛΤΙΚΑ ΚΕΡΑΜΙΔΙΑ
• ΥΛΙΚΑ ΕΠΑΛΕΙΨΕΩΝ
• ΡΗΤΙΝΕΣ - ΕΠΟΞΕΙΔΙΚΑ
• ΣΙΛΙΚΟΝΕΣ - ΜΑΣΤΙΧΕΣ
• ΥΔΡΑΥΛΙΚΕΣ ΚΟΝΙΕΣ
• ΤΣΙΜΕΝΤΑ ΤΑΧΕΙΑΣ ΠΗΞΗΣ
• ΤΣΙΜΕΝΤΑ ΕΠΙΣΚΕΥΑΣΤΙΚΑ
• ΠΡΟΣΜΙΚΤΑ
• ΥΑΛΟΒΑΜΒΑΚΑΣ
• ΠΕΤΡΟΒΑΜΒΑΚΑΣ
• RICOFON
REVINEX

ΜΕΜΒΡΑΝΕΣ ΓΙΑ ΚΛΑΣΣΙΚΕΣ ΣΤΕΓΕΣ

Πήραν τη ρεβάνς οι Φινλανδοί

Μία νίκη και μία ήττα είναι το τελικός απολογισμός των δύο φιλικών, που έδωσε η εθνική μας ομάδα των Νέων με αντίπαλο την αντίστοιχη εθνική της Φινλανδίας.

Στο 2ο παιχνίδι το οποίο διεξήχθη χθες το βράδυ στο Εθνικό Στάδιο της Ρόδου, το αντιπροσωπευτικό μας συγκρότημα έδειξε ότι χρειάζεται ακόμη αρκετή δουλειά, ώστε οι παίκτες της Εθνικής να αποκτήσουν την απαιτούμενη ομοιογένεια.

Η ήττα με 1-0 ήρθε απόλυτα φυσιολογικά, αφού οι Φινλανδοί διατήρησαν απο την αρχή τον έλεγχο του αγώνα ενώ έχασαν κάποιες καλές ευκαιρίες, για να διαμορφώσουν το τελικό σκορ, στο 72ο λεπτό όταν ο Ρόιχε με σουτ μέσα από την μεγάλη περιοχή έγραψε το 1-0. Το παιχνίδι δεν διεκδικεί δάφνες ποιότητας από την στιγμή που το κυρίαρχο στοιχείο ήταν η δύναμη. Οι Φινλανδοί απλά αποδείχθηκαν πιο έτοιμοι, κυρίως όσον αφορά την φυσική τους κατάσταση ενώ δεν θα πρέπει να ξεχνάμε, ότι η Εθνική μας ομάδα βρίσκεται ακόμη στο αρχικό στάδιο της προετοιμασίας της, έχοντας, μάλιστα, στις τάξεις της πολλούς νέους παίκτες.

Το ταλέντο και η όρεξη υπάρχει. Το μόνο που χρειάζεται αυτή την στιγμή η Εθνική μας είναι χρόνος (για να γνωριστούν μεταξύ τους οι παίκτες) και φυσικά όσο το δυνατόν περισσότερα φιλικά παιχνίδια.

Πάντως, αν και το αποτέλεσμα του χθεσινού αγώνα δεν ήταν νικηφόρο, ο ομοσπονδιακός τεχνικός, κ. Παπαεμμανουήλ έχει κάθε λόγο να τρίβει τα χέρια του εξαπίας, της απόδοσης δύο νέων παικτών οι οποίοι δεν ήταν άλλοι από τους Ρόδιους Δανά και Μαΐλη.

Οι δύο ποδοσφαιριστές μπήκαν στον αγώνα στο 75ο λεπτό και ένα τέταρτο συμμετοχής τους ήταν αρκετό να αλλάξουν τις ισορροπίες της αναμέτρησης.

Στα τελευταία λεπτά η Εθνική μας φαινόταν να υποκύπτει απόλυτα φυσιολογικά στην ανωτερότητα των Φινλανδών ωστόσο το δίδυμο Μαΐλη - Δανά της έδωσε νέα πνοή, με αποτέλεσμα η πλάστιγγα να γείρει προς το τέλος στα γαλανόλευκα χρήματα.

Ισως αν είχαν χρησιμοποιθεί νωρίτερα, το τελικό αποτέλεσμα να ήταν διαφορετικό.

Το σπουδαιότερο, όμως είναι ότι η Ρόδο απέδειξε πως συνεχίζει να βγάζει σπουδαία ταλέντα, στα οποία μπορούν να στηρίζονται (και ελπίζουμε ότι θα μπορέσουν και στο μέλλον) οι εκάστοτε ομοσπονδιακοί τεχνικοί.

Οι συνθέσεις των ομάδων:

Ελλάδα:

Παπαδόπουλος, Τραγιάννης (75' Δανάς), Μελαδιαννάκης (80' Πατρίκιος), Ταβλαρίτης (75' Πελτεκίδης), Νέντος Σωτηριάδης, Μανουσάκης (62' Κεχαγιάς), Σιαμπάνης, Ιορδανίδης (75' Μουτίδης), Θεοδωρίδης (6'Σπύρος). Κουτουσελιέρης (75' Μαΐλη)

Φινλανδία

Χοπίνεν, Κοϊβαρνάνια, Βιχτίλα, Πασάνεν (62' Ροϊχα), Μιμπέργκι, Ουρικάκι (62' Σίκκο), Τσικάλα, Χούσκο (70' Κριστιάν), Πέρνο (75' Κόκονεν), Ζαϊν (70' Βελανά: νεν), Λαλούκα (40' Κατατζανάκι).

Αρεσαν οι Δανάς, Μαΐλης

Ενθουσιασμένοι οι Φινλανδοί από τη φιλοξενία

Μπορεί να αναχώρησε χθες από τη Ρόδο, η αποστολή της εθνικής ομάδας Νέων της Φινλανδίας, ωστόσο τα μέλη της θα έχουν να θυμούνται για πολύ καιρό την άψογη φιλοξενία και αντιμετώπιση, των οποίων έτυχαν στο νησί μας.

Κανένας Φινλανδός δεν έχει το παραμικρό παράπονο από την συμπεριφορά των ανθρώπων οι οποίοι είχαν την ευθύνη της εξυπηρέτησης τους. Μάλιστα, ιδιαίτερη εντύπωση προκάλεσε στους Σκανδιναβούς ένα γεγονός, το οποίο συνέβη τις πρώτες ημέρες.

Η ΕΠΟ είχε ειδοποιήσει τους Φιλανδούς ότι θα αναλάμβανε η ίδια την ευθύνη για τις μετακινήσεις της αποστολής τους.

Ωστόσο, έλαβε την απάντηση ότι τα πάντα ήταν τακτοποιημένα από το τουριστικό πρακτορείο, το οποίο ανέλαβε την διαμονή της φινλανδικής αποστολής στη Ρόδο.

Ετσι, όταν οι Φινλανδοί έφτασαν στο νησί, μεταφέρθηκαν κανονικά με πούλμαν στο ξενοδοχείο τους. Οταν όμως την άλλη μέρα αναζήτησαν πούλμαν, το οποίο θα τους μετέφερε στο Εθνικό Στάδιο, διαπίστωσαν, έκπληκτοι, ότι το τουριστικό τους πρακτορείο τους κάλυπτε μόνο την μετακίνησή τους από και προς το αεροδρόμιο.

Τότε ήταν, που ανέλαβε δράση η ΕΠΣΔ η οποία αφού φρόντισε να μεταφερθούν τα μέλη της Φινλανδικής αποστολής με αυτοκίνητα στο γήπεδο (μπράβο σε όλους εκείνους που θυσίασαν χρόνο αλλά και κιλά), «έκλεισε» τελικά πούλμαν, το οποίο και εξυπηρέτησε τους Φινλανδούς, οι οποίοι και ξετρελάθηκαν με τις προσπάθειες των ανθρώπων της Ενωσης και όχι μόνο.

Γι'αυτό και έδωσαν την υπόσχεση ότι θα επιστρέψουν στο συντομότερο δυνατόν στη Ρόδο.

Πρεμιέρα στην Κύπρο

Ανοιξε το βράδυ της Παρασκευής η αυλαία του 60ού Παγκύπριου πρωταθλήματος ποδοσφαίρου, με την Ανόρθωση να συντρίβει στο «Αντ. Παπαδόπουλος» τον Ευαγόρα με 6-1.

Χθές πραγματοποιήθηκαν τρία παιχνίδια:

Εθνικός Αχνάς - Ομόνοια
ΑΠΟΕΛ - Παραλίμνι και
ΑΕΠ - Απόλλων.

Το πρόγραμμα ολοκληρώνεται σήμερα με τους αγώνες :
Ολυμπιακός Λ. - ΑΕΚ
Αρης - Ν. Σαλαμίνα
Αλκή - Δόξα.

ΟΛΟΙ ΟΙ ΠΡΩΤΑΘΛΗΤΕΣ ΚΥΠΡΟΥ

1935:	Τραστ	1967:	Ολυμπιακός Λ.
1936:	ΑΠΟΕΛ	1968:	ΑΕΛ
1937:	ΑΠΟΕΛ	1969:	Ολυμπιακός Λ.
1938:	ΑΠΟΕΛ	1970:	ΕΠΑ
1939:	ΑΠΟΕΛ	1971:	Ολυμπιακός Λ.
1940:	ΑΠΟΕΛ	1972:	Ομόνοια
1941:	ΑΕΛ	1973:	ΑΠΟΕΛ
1942:	-	1974:	Ομόνοια
1943:	-	1975:	Ομόνοια
1944:	-	1976:	Ομόνοια
1945:	ΕΠΑ	1977:	Ομόνοια
1946:	ΕΠΑ	1978:	Ομόνοια
1947:	ΑΠΟΕΛ	1979:	Ομόνοια
1948:	ΑΠΟΕΛ	1980:	ΑΠΟΕΛ
1949:	ΑΠΟΕΛ	1981:	Ομόνοια
1950:	Ανόρθωση	1982:	Ομόνοια
1951:	Τσετίν Καγιά	1983:	Ομόνοια
1952:	ΑΠΟΕΛ	1984:	Ομόνοια
1953:	ΑΕΛ	1985:	Ομόνοια
1954:	Πεζοπορικός	1986:	ΑΠΟΕΛ
1955:	ΑΕΛ	1987:	Ομόνοια
1956:	ΑΕΛ	1988:	Πεζοπορικός
1957:	Ανόρθωση	1989:	Ομόνοια
1958:	Ανόρθωση	1990:	ΑΠΟΕΛ
1959:	-	1991:	Απόλλων
1960:	Ανόρθωση	1992:	ΑΠΟΕΛ
1961:	Ομόνοια	1993:	Ομόνοια
1962:	Ανόρθωση	1994:	Απόλλων
1963:	Ανόρθωση	1995:	Ανόρθωση
1964:	-	1996:	ΑΠΟΕΛ
1965:	ΑΠΟΕΛ	1997:	Ανόρθωση
1966:	Ομόνοια	1998:	Ανόρθωση

Πρεμιέρα στους Βαλκανικούς κωπηλασίας

Στη λίμνη Σάβα του Βελιγραδίου ξεκίνησε χθές και ολοκληρώνεται το Βαλκανικό Πρωτάθλημα Κωπηλασίας παίδων - Κορασίδων και εφήβων - νεανίδων.

Την Ελλάδα εκπροσωπούν αθλητές και αθλήτριες όλων των κατηγοριών που βρίσκονται από την Πέμπτη στη Γιουγκοσλαβία.

Στόχος της ελληνικής αποστολής είναι φυσικά η συνέχιση της παράδοσης που την θέλει να πρωταγωνιστεί στα Βαλκάνια, και ιδιαίτερα σε αυτές τις ηλικίες. Η Εθνική Ομάδα ανά αγώνισμα έχει ως εξής: Διπλό Σκίφ Κορασίδων: Μπούρας, Καλεσόπουλος, Σκίφ Παίδων: Λίγκας, Διπλό Σκίφ Κορασίδων: Δημάκου, Μωραΐτου, Σκίφ Κορασίδων: Τριάντου, Διπλό Σκιφ Εφήβων: Σαράκης, Ασπρογέρακας, Δίκωπος Ανευ Εφήβων: Στυλιανίδης, Ιωάννης, Τετραπλό Σκίφ Εφήβων: Σαράκης, Ασπρογέρακας, Μούγιος, Καράμπας, Τετράκωπος, Ανευ Εφήβων: Παγούνης, Γκαμπίεση, Σταυρίδης, Κουχζάρης, Οκτάκωπος Εφήβων: Γήτσας, Δημισιώτης, Γάτος, Ξανθόπουλος, Καρλιγκιώτης, Τσουκάλης, Κουρτίδης, Τζιγγινές, Καρούτσος, Διπλό Σκίφ Νεανίδων: Παπακώστάκη, Κωνσταντίνου Τετραπλό Σκίφ Νεανίδων: Γρηγοριάδου, Εξηνταβελόνη, Καλτσά, Γιάννου, Σκίφ Νεανίδων : Λιάκου Δίκωπος, Ανευ Νεανίδων: Σακελλαρίου, Σεραφειμίδου.

Αρχηγός της αποστολής είναι ο Εφορος Δημοσίων Σχέσεων της ΕΚΟΦΝΣ Δημήτρης Σακκάς.

Μισή ντουζίνα γκολ σε ματς που δεν τελείωσε...

Στο '80 διακόπηκε το φιλικό Κλεάνθη - Ηρακλή Μ. υπό την απειλή επεισοδίων

Παράγοντες του Κλεάνθη και του Ηρακλή Μαριτσών, μόλις 10 λεπτά πριν από την λήξη του μεταξύ των δύο ομάδων φιλικού, διέκοψαν το παιχνίδι μπροστά στην απειλή γενικευμένων επεισοδίων.

Ηταν το 80ό λεπτό, όταν ο Κλεάνθης ισοφάρισε σε 3-3. Ακριβώς την ίδια στιγμή φιλαθλοι του άρχισαν να βρίζουν και να απειλούν τον τερματοφύλακα του Ηρακλή, Βαλσάμη, με αποτέλεσμα και οι δύο ομάδες να αποχωρήσουν από τον αγωνιστικό χώρο, πριν τα πράγματα ξεφύγουν από τον έλεγχο. Πάντως, σύμφωνα με πληροφορίες, το εν λόγω επεισόδιο ξεκίνησε νωρίτερα με την ανταλλαγή ύβρεων ανάμεσα στους φιλάθλους και τον τερματοφύλακα του Ηρακλή. Κρίμα γιατί οι ίδιοι οι φίλαθλοι έχασαν την μία μοναδική ευκαιρία να απολαύσουν ολόκληρο ένα καταπληκτικό παιχνίδι, στο οποίο σημειώθηκαν συνολικά έξι γκολ, ενώ και οι δύο ομάδες έχασαν από ένα «τσουβάλι» ευκαιρίες.

Ο Ηρακλής Μαριτσών προηγήθηκε τρεις φορές, χωρίς, ωστόσο να μπορέσει να διατηρήσει το προβάδισμα.

Το 0-1 έγραψε στο 10ο λεπτό ο Αθανασίου με έξυπνο πλασέ, ύστερα από θαυμάσια μπαλιά του Παπουτσίδη.

Ο Κλέανθης ισοφάρισε στο 24ο λεπτό, όταν ο Χατζηκωνσταντής έστειλε κατά λάθος την μπάλα στα δίχτυα του γκόλκιπερ του, ενώ η λήξη του ημιχρόνου βρηκε και πάλι προηγούμενο τον Ηρακλή με 2-1 με γκολ του Σάρλη στο 30'

Το δεύτερο ημίχρονο ξεκίνησε με γκόλ από τα αποδυτήρια αφού ο Κλεάνθης ισοφάρισε με πλασέ του Ξύπα. Στο 65ο λεπτό ο Π. Αθανασίου εκτέλεσε εύστοχα το πέναλτι που κέρδισε ο Κασταμάνης για να ισοφαρίσει και πάλι για λογαριασμο του Κλεάνθη ο Κρομμύδας στο 80ο λεπτό. 3-3 λοιπόν το τελικό αποτέλεσμα ανάμεσα στον Κλεάνθη και τον Ηρακλή Μαριτσών, ο οποίος έπαιξε με αρκετές ελλείψεις. Πάντως έξι γκόλ για 80 λεπτά αγώνα δεν είναι και λίγα. Κρίμα που το παιχνίδι δεν τελείωσε...

Πρόσκληση για τη σημερινή γιορτή του Ν.Ο.Ρ.

Σήμερα θα πραγματοποιηθεί στον χώρο του Ναυταθλητικού Κέντρου η καθιερωμένη ετήσια γιορτή του Ναυτικού Ομίλου Ρόδου για τη λήξη των θερινών τμημάτων εκμάθησης κολύμβησης, κωπηλασίας - Καγιάκ, Ιστιοπλοΐας και ιστιοσανίδας. Να θυμίσουμε, ότι η εκδήλωση του ΝΟΡ θα ξεκινήσει στις 10 το πρωί με την διεξαγωγή αγώνων κολύμβησης, για την επιλογή κατηγοριών, καθώς και αγώνων Καγιάκ των τμημάτων εκμίσθωσης.

Στις 5 το απόγευμα θα ξεκινήσει η επίδειξη των τμημάτων εκμάθησης Υδατοσφαίρισης, καθώς και η επίδειξη των τμημάτων εκμάθησης κολύμβησης 3-8 ετών.

Στην συνέχεια θα γίνει η απονομή των Αναμνηστικών Διπλωμάτων σε όλα τα παιδιά που έλαβαν μέρος στα θερινά τμήματα εκμάθησης του Ναυτικού Ομίλου Ρόδου.

Η μεγάλη συμμετοχή των παιδιών στα τμήματα εκμάθησης και οι πρόσφατες επιτυχίες του Ν.Ο.Ρ. σε όλα τα αθλήματα σε Πανελλήνια και Παμπεριφερειακά Πρωταθλήματα μας δίνουν ελπίδες για το μέλλον του Ναυταθλητισμού στο νησί μας και αποτελούν κινητήρια δύναμη για τους ανθρώπους του Ν.Ο.Ρ. για το δύσκολο έργο της ολοκλήρωσης του Ναυταθλητικού Κέντρου.

Το Δ.Σ., οι αθλητές και τα μέλη του Ναυταθλητικού Ομίλου Ρόδου ελπίζουν να έχουν μαζί τους σήμερα όλο τον κόσμο της Ρόδου, για να του δείξουν τα αποτελέσματα των καλοκαιρινών προσπαθειών των παιδιών.

ΙΔΙΩΤΙΚΟ ΤΕΧΝΙΚΟ ΕΠΑΓΓΕΛΜΑΤΙΚΟ ΕΚΠΑΙΔΕΥΤΗΡΙΟ
ΤΕΕ ΔΟΡΚΑΣ
Αναγνωρισμένο από το κράτος
ΤΟΜΕΙΣ & ΕΙΔΙΚΟΤΗΤΕΣ
ΠΛΗΡΟΦΟΡΙΚΗΣ
ΧΕΙΡΙΣΤΩΝ Η/Υ & ΥΠΟΣΤΗΡΙΞΗΣ ΔΙΚΤΥΩΝ
Κρατικό Πτυχίο
ΚΟΜΜΩΤΙΚΗΣ ΤΕΧΝΗΣ
Αναβολή στρατευσης
ΕΦΑΡΜΟΣΜΕΝΩΝ ΤΕΧΝΩΝ
ΕΝΔΥΜΑΤΟΛΟΓΩΝ - ΣΧΕΔΙΑΣΤΩΝ ΜΟΔΑΣ
ΔΕΚΤΟΙ ΑΠΟΦ. ΓΥΜΝΑΣΙΟΥ - ΛΥΚΕΙΟΥ
Πληροφορίες - Εγγραφές : Καναδά 32 - Ρόδος - Τηλ. 76536 - 29550

ŠKODA OCTAVIA
Η τιμή του:
Απάντηση στην σημερινή πραγματικότητα.
ΕΜΠΟΡΙΚΗ ΤΡΑΠΕΖΑ Μπορεί!
THE NEW FACE OF ŠKODA
OCTAVIA
• Μέσα στο πιό σύγχρονο εργοστάσιο στην καρδιά της Ευρώπης, γεννήθηκε το Νέο Πρόσωπο της ŠKODA. Με το Νέο OCTAVIA η ŠKODA μπαίνει σε μιά Νέα Μεγάλη Εποχή, μ' ένα αυτοκίνητο υψηλής ποιότητας. Με την τεχνογνωσία και τεχνολογία της Volkswagen, με κινητήρα 1600 κυβικά με 101 άλογα και με το υψηλότερο επίπεδο εξοπλισμού, το Νέο Πρόσωπο της ŠKODA αγαπήθηκε σ' όλο τον κόσμο. OCTAVIA, ένα αυτοκίνητο που προσφέρει τα περισσότερα, σε τιμή έκπληξη.
ΕΛΑΤΕ ΓΙΑ ΕΝΑ TEST DRIVE!
AUTO STAR AEE
ΑΠΟΚΛΕΙΣΤΙΚΟΣ ΑΝΤΙΠΡΟΣΩΠΟΣ ΡΟΔΟΥ
ΑΥΣΤΡΑΛΙΑΣ 60, ΡΟΔΟΣ
ΤΗΛ. 0241-27421, FAX. 0241-31676
Volkswagen Group

Η δικτατορία των αγορών



Ο ΑΛΒΕΡΤΟΣ ΑΡΟΥΧ ΚΑΤΑΓΓΕΛΕΙ ΤΗΝ ΔΙΕΘΝΗ ΟΙΚΟΝΟΜΙΚΗ ΤΡΟΜΟΚΡΑΤΙΑ

«Η σχεδόν πλήρης απελευθέρωση των κεφαλαιαγορών έχει διαμορφώσει ένα κλίμα τρομοκρατίας, το οποίο πλέον αναγκάζει τις κυβερνήσεις να διαμορφώνουν την οικονομική τους πολιτική σύμφωνα με τις επιταγές της διεθνούς κερδοσκοπίας»

Η νεοφιλελεύθερη επέλαση που άρχισε την δεκαετία του '80 και η οποία διαμόρφωσε την τρέχουσα ιδεολογία για ελάχιστη κρατική παρέμβαση και ιδιωτικοποιήσεις, είχε ξεκινήσει από ορισμένες κυβερνήσεις (Θάτσερ, Ρήγκαν), οι οποίες επέβαλαν το ιδεολογικό τους πρόγραμμα. Το ιδεολογικό αυτό πρόγραμμα επιβλήθηκε και διαδόθηκε διότι είχε θεωρηθεί πως οι προηγούμενες (ψιλοσοσιαλιστικές) κυβερνήσεις είχαν οδηγήσει τις οικονομίες σε στασιμότητα λόγω της έντονης κρατικής παρέμβασης, του πληθωρισμού που αυτή συνεπάγεται και των ελλειμμάτων.

Η πολιτική και οικονομική πραγματικότητα που δημιουργήθηκε λόγω του νεοφιλελευθερισμού πρέπει να θεωρηθεί απολύτως θεμητή, άσχετα αν συμφωνεί κανείς μαζί της ή όχι, εφόσον οι κυβερνήσεις που την διαμόρφωσαν είχαν εκλεχτεί δημοκρατικά. Αν το εκλογικό σώμα θεωρεί πως μια φιλελεύθερη οικονομική πολιτική παρέχει τις καλύτερες συνθήκες για οικονομική ανάπτυξη, τότε δεν μπορεί κανείς να φέρει αντίρρηση.

Αυτά, όμως, στο εθνικό επίπεδο. Στο διεθνές επίπεδο, στην τρέχουσα δεκαετία, τα πράγματα έχουν διαμορφωθεί κάπως διαφορετικά. Αυτό που επιβάλλει την ιδεολογία και την οικονομική πολιτική δεν είναι πλέον μια δημοκρατικά εκλεγμένη κυβέρνηση, αλλά η παγκόσμια αγορά. Η νεοφιλελεύθερη συναίνεση δεν είναι επιλεγμένη δημοκρατικά, αλλά επιβεβλημένη δικτατορικά.

Η σχεδόν πλήρης απελευθέρωση των κεφαλαιαγορών έχει διαμορφώσει ένα κλίμα τρομοκρατίας, το οποίο αναγκάζει τις κυβερνήσεις, είτε το θέλουν είτε όχι, να διαμορφώνουν την οικονομική τους πολιτική σύμφωνα με τις επιταγές της διεθνούς κερδοσκοπίας. Δεν μπορεί πλέον μια κυβέρνηση να βάζει στόχους ανεξάρτητα από την διεθνή συγκυρία. Μια αύξηση στο έλλειμμα - για καλούς ή κακούς λόγους - μπορεί να σηματοδοτήσει αρνητικές προσδοκίες ως προς τα βασικά οικονομικά μεγέθη της χώρας.

Οι αρνητικές προσδοκίες θα οδηγήσουν ξένους και ντόπιους επενδυτές να αποσύρουν την εμπιστοσύνη τους από αξίες μετρούμενες σε εθνικό νόμισμα.

Κάτι τέτοιο σημαίνει πως μια κυβέρνηση θα προσπαθήσει να στηρίξει το εθνικό της νόμισμα αυξάνοντας το επιτόκιο, το οποίο βέβαια, θα έχει αρνητικές συνέπειες στην οικονομία, ή θα αναγκαστεί σε μια de jure υποτίμηση. Αν δεν θέλει να ανεβάσει η κυβέρνηση τα επιτόκια κι αν δεν επιθυμεί την υποτίμηση, τότε το μόνο που της μένει είναι να μειώσει το έλλειμμα και να δημιουργήσει θετικές προσδοκίες προβαίνοντας σε περικοπές σε δημόσιες δαπάνες και σε ιδιωτικοποιήσεις.

Ουδέν κακόν αμιγές καλού, βέβαια. Το μέγεθος του διεθνούς κεφαλαίου και η ταχύτητα με την οποία αντιδρά αναγκάζει τις κυβερνήσεις να επαγρυπνούν. Οι διεθνείς αγορές επιβάλλουν στις κυβερνήσεις μια αναγκαστική σύνεση και σωφροσύνη σχετικά με τα δημοσιονομικά και νομισματικά μεγέθη. Καμία κυβέρνηση πλέον δεν έχει την δυνατότητα να αυθαιρετεί δίχως κόστος. Αν το πολιτικό όφελος οδηγούσε τις κυβερνήσεις σε δημοσιονομικές αυθαιρεσίες, το οικονομικό κόστος τώρα τις αναγκάζει σε δημοσιονομικό νοικοκύρεμα. Κάτι τέτοιο πρέπει να ισχύει, όμως, μόνο αν χρειάζεται νοικοκύρεμα και αν υπάρχει δημοσιονομική αυθαιρεσία. Στην περίπτωση της Ελλάδας, δεν υπάρχει αμφιβολία πως η δικτατορία των διεθνών αγορών έχει επιδράσει θετικά. Αν δεν υπήρχε η παγκοσμιοποίηση , θα έπρεπε να την είχαμε εφεύρει, διότι δίχως αυτήν η ελληνική οικονομία δεν θα είχε νοικοκυρευτεί ποτέ.

Αλλά αυτό δεν σημαίνει πως όλες οι οικονομίες χρειάζονται νοικοκύρεμα, ούτε πως το νοικοκύρεμα αυτό θα πρέπει να είναι ετσιθελικά επιβεβλημένο. Κατά την διάρκεια της στρατιωτικής δικτατορίας στην Ελλάδα, η ελληνική οικονομία αναπτυσσόταν γοργά. Αυτό, όμως, δεν καθαγιάζει την στρατιωτική δικτατορία. Ούτε καθαγιάζεται η δικτατορία των αγορών, επειδή έχει νοικοκυρέψει την Ελλάδα και κρατά τις κυβερνήσεις σε μόνιμη δημοσιονομική εγρήγορση. Το καλύτερο θα ήταν οι δημοκρατικά εκλεγμένες κυβερνήσεις, από μόνες τους να συμπεριφέρονται με δημοσιονομική σύνεση και σωφροσύνη.

Αλλά υπάρχει και ένα ακόμα πιο σημαντικό επιχείρημα εναντίον της δικτατορίας των αγορών. Κάθε αύξηση του κρατικού ελλείμματος δεν είναι κακό. Ωστόσο, οι διεθνείς αγορές δεν κάνουν διάκριση ανάμεσα σε καλά και σε κακά ελλείμματα. Γι'αυτές, κάθε αύξηση του ελλείμματος σηματοδοτεί (σχεδόν με παυλοβιανό τρόπο) μια αντίδραση που αναγκάζει τις κυβερνήσεις σε αναδίπλωση.

Μια κυβέρνηση, όμως που θα ήθελε (ή θα είχε εντολή) να αυξήσει τις κρατικές δαπάνες της για την δημιουργια και συσσώρευση ας πούμε ανθρώπινου κεφαλαίου, λόγω του διεθνούς λύκου που φυλά τα εθνικά έρημα, θα ήταν ανήμπορη να το κάνει. Ναι μεν, η επιβληθείσα αυτή δημοσιονομική «σύνεση» θα οδηγούσε σε βραχυπρόθεσμη σταθερότητα ή ακόμα και μεγέθυνση της οικονομίας. Πλην όμως, μακροπρόθεσμα, η έλλειψη ανθρώπινου κεφαλαίου θα σήμαινε διαρθρωτικές αδυναμίες οι οποίες θα μείωναν την αποδοτικότητα των παραγωγικών συντελεστών και συνεπώς την ανταγωνιστικότητα της οικονομίας. Συνεπώς η μακροπρόθεσμη ανάπτυξη θα ματαιωνόταν. Ούτε η αγορά από μόνη της θα δημιουργούσε ανθρώπινο κεφάλαιο. Η προσφορά ανθρώπινου κεφαλαίου συνήθως υπολείπεται της ζήτησης, οπότε η κρατική παρέμβαση είναι απαραίτητη για να εξισορροπήσει η αγορά του ανθρώπινου κεφαλαίου. Το ανθρώπινο κεφάλαιο είναι ημιδημόσιο αγαθό και απαιτεί κρατικές δαπάνες, το οποίο σημαίνει αύξηση του δημοσίου ελλείμματος. Κάτι τέτοιο, όμως, τα απαγορεύει η δικτατορία των αγορών. Οπως λοιπόν και η αγορά σε εθνικό επίπεδο δεν μπορεί να θεωρηθεί πανάκεια και χρειάζεται πότε πότε διακριτική οικονομική πολιτική, έτσι και σε διεθνές επίπεδο, εκεί όπου αποτυχαίνει η κεφαλαιαγορά, εκεί πρέπει να υπάρξει παρέμβαση από δημοκρατικά εκλεγμένες κυβερνήσεις.

ΔΗΜΟΣ ΠΕΤΑΛΟΥΔΩΝ

Κρατάμε το μέλλον στα χέρια μας

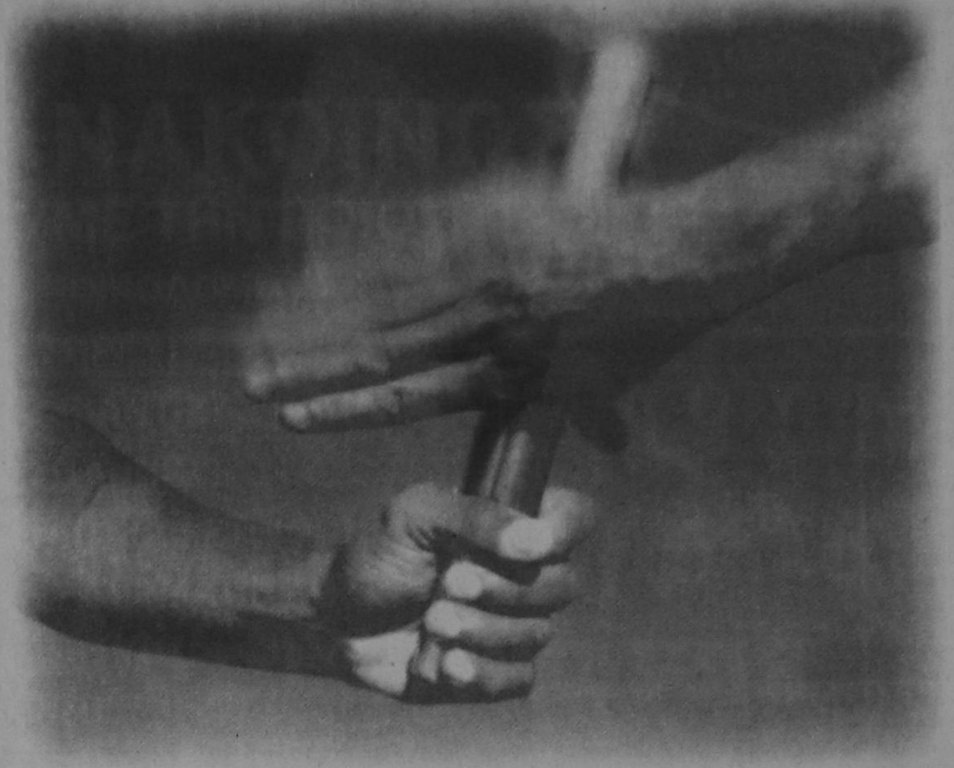

ΕΡΓΑ Τ. ΚΟΚΚΑΡΗΣ ΤΗΛ 094 844474

ΕΧΟΥΜΕ ΟΡΑΜΑ. ΓΝΩΡΙΖΟΥΜΕ, ΘΕΛΟΥΜΕ, ΜΠΟΡΟΥΜΕ

ΜΙΧΑΛΗΣ ΚΟΡΔΙΝΑΣ

Πόλη όλων των Πολιτών

ΥΠΟΨΗΦΙΟΣ ΔΗΜΑΡΧΟΣ

ΔΗΜΟΣ ΠΕΤΑΛΟΥΔΩΝ

ΕΛΛΗΝΙΚΗ ΔΗΜΟΚΡΑΤΙΑ
ΝΟΜΟΣ ΔΩΔΕΚΑΝΗΣΟΥ
ΔΗΜΟΣ ΣΥΜΗΣ
Αριθ. Πρωτ. 2617
Τηλέφ. (0241) 71302
Τηλέφ. (0241) 71817
FAX: (0241) 71386

ΠΕΡΙΛΗΨΗ ΔΙΑΚΗΡΥΞΗΣ ΔΗΜΟΠΡΑΣΙΑΣ ΕΡΓΟΥ

Ο Δήμαρχος Σύμης Προκηρύσσει ανοικτή δημοπρασία με σφραγισμένες προσφορές με ενιαίο ποσοστό έκπτωσης σε ακέραιες μονάδες επί τοις εκατό σις τιμές του τιμολογίου της μελέτης της Υπηρεσίας (άρθρο 6τού Π.Δ. 609/1985), για την κατασκευή του έργου «Τσιμεντόστρωση δρόμου προς Μαραθούντα».

Η δημοπρασία θα γίνει στην 28η του μήνα Σεπτεμβρίου του έτους 1998 ημέρα Δευτέρα στο Δημοτικό Κατάστημα Σύμης από την αρμόδια Επιτροπή. Ωρα έναρξης παραλαβής των προσφορών η 13:00 μεσημβρινή και ώρα λήξης παραλαβής των προσφορών η 14:00.

Η δημοπρασία και η εκτέλεση του έργου θα γίνουν σύμφωνα με τις διατάξεις του ΠΔ 609/1985 «Κατασκευή δημοσίων έργων», του Ν.1418/1984 «Δημόσια έργα και ρυθμίσεις συναφών θεμάτων», όπως τροποποιήθηκαν και συμπληρώθηκαν με τον Ν.2229/1994, του ΠΔ 171/1987 «Οργανα που αποφασίζουν και γνωμοδοτούν κ.λ.π.» και του Ν.2576/1998.

Ο Προϋπολογισμός της δαπάνης των δημοπρατούμενων εργασιών ανέρχεται σε δρχ. 8.500.000 μη συμπεριλαμβανομένου του ΦΠΑ.

Η εγγύηση για την συμμετοχή στη δημοπρασία ορίζεται σε 2% επί του προϋπολογισμού της μελέτης, δηλαδή σε 170.000 δραχμές και βεβαιώνεται με την προσκόμιση ισόποσου γραμματίου του Ταμείου Παρακαταθηκών και Δανείων ή Εγγυητικής Επιστολής ανεγνωρισμένης Τράπεζας ή του Ταμείου Συντάξεως Μηχανικών και Εργοληπτών Δημοσίων Εργων (ΤΣΜΕΔΕ), συντεταγμένη κατά τον ισχύοντα τύπο για το Δημόσιο. Η εγγύηση θα απευθύνεται στο Δήμο Σύμης.

Στη δημοπρασία γίνονται δεκτές εργοληπτικές επιχειρήσεις εγγεγραμμένες στο ΜΕΕΠ με Α' τάξης πτυχίο για έργα οδοποιίας ή κοινοπραξίες των παραπάνω όπως και επιχειρήσεις γραμμένες στα Νομαρχιακά Μητρώα αντίστοιχης κατηγορίας με την αναλογη διαβάθμιση.

Για περισσότερες πληροφορίες οι ενδιαφερόμενοι μπορούν να απευθύνονται στο Δήμο Σύμης στο Τηλέφωνο: 71215 και στην Περιφερειακή Διοίκηση Δωδεκανήσου Τμήμα ΤΥΔΚ Τηλέφωνο: 33111

Ο ΔΗΜΑΡΧΟΣ
ΜΙΛΤΙΑΔΗΣ ΣΑΡΡΗΣ

ΕΠΑΓΓΕΛΜΑΤΙΚΗ ΑΝΑΚΟΙΝΩΣΗ

ΑΝΤΙΠΡΟΣΩΠΕΥΟΥΜΕ ΚΑΙ ΕΙΣΑΓΟΥΜΕ ΤΗΝ ΠΟΙΟΤΗΤΑ ΣΕ:

ΕΡΓΑΛΕΙΑ: (ΧΕΙΡΟΣ - ΗΛΕΚΤΡΙΚΑ - ΟΙΚΟΔΟΜΙΚΑ)

ΧΡΩΜΑΤΑ: (ΘΑΛΑΣΣΗΣ - ΣΠΡΕΥ)

ΧΗΜΙΚΑ: (ΚΑΘΑΡΙΣΤΙΚΑ - ΔΙΑΛΥΤΙΚΑ - ΛΕΙΑΝΤΙΚΑ - ΚΟΛΛΕΣ)

ΕΙΔΗ ΚΗΠΟΥ: (ΕΡΓΑΛΕΙΑ - ΣΩΛΗΝΕΣ)

ΒΙΔΕΣ: (INOX - ΛΑΜΑΡΙΝΟΒΙΔΕΣ - ΜΠΟΥΛΩΝΙΑ - ΣΤΡΙΦΩΝΙΑ...)

ΝΑΥΤΙΛΙΑΚΑ: (ΑΞΕΣΟΥΑΡ - ΣΧΟΙΝΙΑ - ΔΕΡΜΑΤΙΝΕΣ...)

ΚΛΕΙΔΑΡΙΕΣ: (ΑΠΛΕΣ - ΛΟΥΚΕΤΑ - ΜΕΝΤΕΣΕΔΕΣ - ΣΥΡΤΕΣ - ΠΟΔΙΑ - ΡΟΔΕΣ...)

ΚΑΙ ΣΥΝΑΦΗ ΕΡΓΑΛΕΙΑ ΠΑΝΤΟΣ ΤΥΠΟΥ

ΣΕ ΕΝΑ ΧΩΡΟ 450 Τ.Μ. ΦΙΛΟΞΕΝΟΥΜΕ ΤΙΣ ΠΙΟ ΕΠΩΝΥΜΕΣ ΕΤΑΙΡΙΕΣ USAG - BOSCH - FELISATTI - SKIL - STAYER - FACOM - LOCTITE - CHEMSEARCH - POLYGLOSS - INTERNATIONAL - HEMPEL - UNIFLEX - PIONIER - HARRIS - AMES - AMEMH - MARLOW

ΑΠΟ 4 ΜΑΪΟΥ Ο ΕΠΑΓΓΕΛΜΑΤΙΑΣ ΑΛΛΑ ΚΑΙ Ο ΕΡΑΣΙΤΕΧΝΗΣ ΓΙΝΕΤΑΙ ΠΙΟ ΣΙΓΟΥΡΟΣ

«ΙΑΚΩΒΟΣ ΠΑΠΑΔΟΠΟΥΛΟΣ ΚΑΙ ΣΙΑ ΟΕ»

ΑΥΣΤΡΑΛΙΑΣ 114 - ΡΟΔΟΣ ΤΗΛ: 76258-9 FAX 76260

ΔΙΠΛΑ Δ.Ε.Η. (ΚΑΙΝΟΥΡΓΙΑ ΜΑΡΙΝΑ)

ΠΕΝΤΕ ΚΟΡΥΦΑΙΑ ΣΤΕΛΕΧΗ ΜΙΛΟΥΝ ΓΙΑ ΤΟ ΜΕΛΛΟΝ ΤΟΥ ΕΛΛΗΝΙΚΟΥ ΤΟΥΡΙΣΜΟΥ

Τα προβλήματα «τρώνε» τις τουριστικές επιχειρήσεις

Μέσα από πολλά εμπόδια ο ελληνικός τουρισμός πασχίζει να ανορθωθεί και να διεκδικήσει μια «πρωτιά» αντάξια του φυσικού τουριστικού ενδιαφέροντος που παρουσιάζει η Ελλάδα. Η σχέση τουρισμού - εθνικής οικονομίας είναι γνωστή και στενή, καθώς μέσα στα χρόνια η ελληνική τουριστική επιχείρηση αποτέλεσε στήριγμα της οικονομίας.

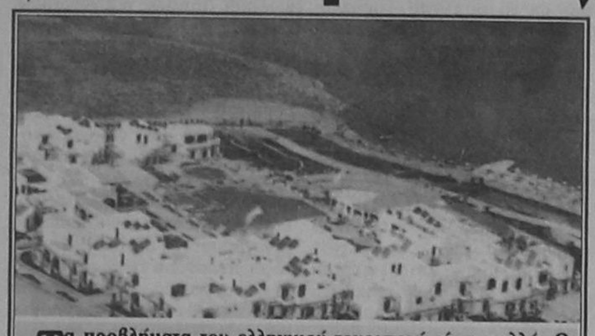

Τα προβλήματα του ελληνικού τουρισμού είναι πολλά. Οι κορυφαίες προσωπικότητες του τουρισμού της χώρας αναλύουν τα σημεία που τους προβληματίζουν για το παρόν και το μέλλον του ελληνικού τουρισμού, ενώ ταυτόχρονα προβλέπουν την πορεία του τουριστικού 1998 και 1999. Τα 2 ερωτήματα που κλήθηκαν να απαντήσουν είναι τα παρακάτω:

Ποιό είναι το μεγαλύτερο «αγκάθι» στον τουρισμό της Ελλάδας σήμερα; Πώς είδατε από πλευράς αφίξεων το 1998 και πώς βλέπετε το 1999;

Αριστοτέλης Διβάνης
Πρόεδρος Ξενοδοχειακού Επιμελητηρίου Ελλάδος



Η έλλειψη υποδομής παραμένει το μεγαλύτερο πρόβλημα για τον ελληνικό τουρισμό.

Οταν θέλεις να προσφέρεις ποιότητα, ζητείς από την πολιτεία να προσφέρει και αυτή με την σειρά της τα στοιχειώδη έργα υποδομής. Την φετινή χρονιά καλύψαμε το χαμένο έδαφος του '95 - '96. Το '99 είναι δύσκολο να προβλεφθεί ακόμη, αφού εξαρτάται από πολλές παραμέτρους, όπως πιθανή νέα υποτίμηση, Ολυμπιακή Αεροπορία κ.ά.

Βασίλης Πλεύρης
Πρόεδρος Πανελλήνιας Ομοσπονδίας Ξενοδόχων



Το μεγαλύτερο πρόβλημα έχει να κάνει με την τραγική εξυπηρέτηση των υπαλλήλων της Ολυμπιακής στο handling, όπου καθυστερούν δραματικά την εκφόρτωση των αποσκευών.

Ακολούθως η απαράδεκτη διαφημιστική καμπάνια του ΕΟΤ και η ελάχιστη συνδιαφήμιση με τους ξένους τουριστικούς οργανισμούς διογκώνουν τα προβλήματα. Το 1998 θα είναι ανοδικό αγγίζοντας το 1994, αλλά οι τιμές είναι ιδιαίτερα χαμηλές. Για το '99 αν δεν υπάρξει μεγάλη διαφήμιση από την ελληνική πλευρά, τότε τα προβλήματα θα παραμείνουν.

Τάκης Αντωνίου
Πρόεδρος των Ελλάδι Ταξιδιωτικών και Τουριστικών Γραφείων



Ο τουρισμός μας είναι ό,τι είμαστε και εμείς. Το μεγαλύτερο πρόβλημα έγκειται στο ότι ο Ελληνας δεν είναι προσαρμοστικός.

Για το 1998 η πραγματική αύξηση ήταν της τάξης του 6% - 8% σε σχέση με πέρυσι, πλησιάζοντας τα επίπεδα του '94.

Αναφορικά με το 1999 ήδη διακρίνεται μια ιδιαίτερα θετική τάση από την ευρωπαϊκή αγορά.

Νίκος Σκουλάς
Γενικός Γραμματέας ΕΟΤ



Η δυσκαμψία και οι λειτουργίες της δημόσιας διοίκησης με το δημόσιο λογιστικό αποτελούν το μεγαλύτερο αγκάθι για τον τουρισμό. Οι δομές της δημόσιας διοίκησης γίνονται τροχοπέδη και δημιουργούν άγχος, χωρίς να δίνουν την δυνατότητα σε όποιον θέλει, να κινηθεί σε μια αγορά ιδιαζόντως ιδιωτική.

Το 1999 θα ακολουθήσει το θετικό 1998 με καλά συμβόλαια και ενισχυμένες τιμές. Επίσης το χειμερινό πρόγραμμα θα έχει ιδιαίτερα θετική πορεία.

Νίκος Αγγελόπουλος
Αντιπρόεδρος Συνδέσμου Ελληνικών Τουριστικών Επιχειρήσεων

Η υποβάθμιση του ρόλου του τουρισμού από όλες τις πολιτικές εξουσίες αποτελεί το μεγαλύτερο και ζωτικής σημασίας πρόβλημα για τον τουρισμό. Ολα τα υπόλοιπα έπονται.

Η αύξηση της προσέλευσης ξένων τουριστών το 1998 δεν πρόκειται να υπερβεί το 10%. Αναφορικά με το τουριστικό 1999 δεν διαφαίνεται, μέχρι στιγμής, κανένας λόγος, ούτως ώστε να υπάρξει μεταβολή με τα αριθμητικά αλλά και «ποιοτικά» αποτελέσματα των τελευταίων ετών.





ΦΡΟΝΤΙΣΤΗΡΙΑ ΞΕΝΩΝ ΓΛΩΣΣΩΝ
ΜΕΡΚΟΥΡΗ ΚΟΝΤΟΥ
ΓΕΡΜΑΝΙΚΑ - ΑΓΓΛΙΚΑ

Με συνέπεια, σοβαρότητα, με τη χρήση ενός τέλειου συνδυασμού ανθρώπων και μέσων, με απόλυτη εξειδίκευση και ποιότητα, εφαρμόζοντας συστήματα εκπαίδευσης που ξεπερνούν τα συνήθη δεδομένα εκμάθησης ξένων γλωσσών στην Ελλάδα και που εφαρμόζονται στα προηγμένα σχολεία της Ευρώπης βάζουμε την υπογραφή μας για την επιτυχία της πολυτιμότερης επένδυσής σας:

ΤΗΝ ΟΜΟΡΦΙΑ ΤΗΣ ΤΕΛΕΙΑΣ ΓΝΩΣΗΣ ΤΗΣ ΞΕΝΗΣ ΓΛΩΣΣΑΣ

ΜΑΘΕΤΕ ΣΩΣΤΑ

μόνο από επίλεκτους καθηγητές:

Μερχ. Κοντός - Γερμανικά
Rob. Davies - Αγγλικά

ΕΞΟΙΚΟΝΟΜΕΙΣΤΕ ΧΡΟΝΟ

Με ακριβή εκτέλεση διδακτικού προγράμματος και ΚΑΘΟΡΙΣΜΕΝΟΣ ΧΡΟΝΟΣ απόκτησης πτυχίων

ΑΠΟΛΑΥΣΤΙΚΟ ΜΑΘΗΜΑ

Με ζωντανή χρήση της γλώσσας, αποφυγή της πληκτικής διδασκαλίας

ΠΡΟΓΡΑΜΜΑΤΑ ΓΙΑ ΟΛΟΥΣ

Παιδικά - Εφηβικά - Ενηλίκων - Επαγγελματιών - Υποψηφίων - Γερμανικών - Αγγλικών Πανεπιστημίων
Απλά - Εντατικά - Υπερεντατικά

10 ΕΚΠΑΙΔΕΥΤΙΚΑ ΜΕΣΑ ΣΕ ΣΥΝΕΧΗ ΧΡΗΣΗ

1) **Εργαστήριο γλώσσας** (ακουστικά υψηλής τεχνολογίας)
2) **Slides Προβολής** (Για καλλιέργεια διαλόγου)
3) **Video - μαθήματα** (Για ζωντανή αφομοίωση της γλώσσας)
4) **Μοντέρνο υλικό** (ευχάριστα βιβλία και κασέτες)
5) **Ασκήσεις στο computer** (Ευχάριστη εξάσκηση γραμματικής)
6) **Extra μαθήματα** (για εμπέδωση της ύλης)
7) **Αλληλογραφία** (με παιδιά από Γερμανία, Αγγλία)
8) **Θεατρικές παραστάσεις** (Στα Γερμανικά - Αγγλικά)
9) **Δανειστική βιβλιοθήκη** (βιβλίων, περιοδικών)
10) **ΤΩΡΑ και στο INTERNET!!!** (Για ταξίδια στις χώρες που μιλούν τις γλώσσες)

ΠΛΗΡΟΦΟΡΙΕΣ: ☎ 35289 - 23973 - 32336

1ο Φροντιστήριο: Αγ. Αναργύρων 11Α (κοντά στο Βενετόκλειο)
2ο Φροντιστήριο: Δημ. Αναστασιάδη 61 (Περιοχή Δασκάλων - Ανάληψη)
3ο Φροντιστήριο: Παρισίων 1 & Λονδίνου (Περιοχή Ροδίνι)

ΓΙΑ ΠΡΩΤΗ ΦΟΡΑ!!!
ΤΜΗΜΑΤΑ:
α) Για Kleines Sprachdiplom
β) Για προετοιμασία (DSH)
Εισαγωγής σε Γερμανικά Πανεπιστήμια

Αντιμέτωπος με το ενδεχόμενο της καθαίρεσης ο Κλίντον



Η Επιτροπή της Δικαιοσύνης της ΒΟυλής θα αποφασίσει τώρα αν υπάρχουν βάσιμες αιτίες για την διαδικασία καθαίρεσης του Αμερικανού Προέδρου, εξετάζοντας «προσεκτικά και τίμια» τα στοιχεία από την έκθεση του Κένεθ Σταρ

Ηώρα της κρίσης έφτασε τελικά για τον Μπιλ Κλίντον. Η πολυσυζητημένη και εκτενέστατη έρευνα του ανεξάρτητου εισαγγελέα Κένεθ Σταρ παραδόθηκε στην Επιτροπή Δικαιοσύνης της Βουλής, η οποία πρέπει τώρα να αποφασίσει αν υπάρχουν βάσιμες αιτίες για την κίνηση της διαδικασίας καθαίρεσης του Αμερικανού Προέδρου.

Ο επικεφαλής της Επιτροπής Δικαιοσύνης, Χένρι Χάιντ, υπόσχεται «μία τίμια, πλήρη και ανεξάρτητη θεώρηση των στοιχείων» που παρουσιάζονται στην έκθεση, της οποίας η αντιστοιχία των περιεχομένων εκπλήσσει. Σύμφωνα με πληροφορίες του BBC, οι λεπτομέρειες της σχέσης του Αμερικανού προέδρου με την Μόνικα Λεβίνσκι περιγράφονται σε 280 σελίδες της έκθεσης, ενώ η επιχειρηματολογία για την καθαίρεση του προέδρου περιορίζεται στις 140 σελίδες!

Η ΕΚΘΕΣΗ

Σύμφωνα με τον Κένεθ Σταρ, στην έκθεση εμπεριέχονται αποδείξεις για σειρά αδικημάτων του προέδρου Κλίντον, όπως παρεμπόδιση της δικαιοσύνης, ψευδορκία και κατάχρηση της προεδρικής του εξουσίας, προσπαθώντας να αποκρύψει την σχέση του με την πρώην μαθητευόμενη στο Λευκό Οίκο. Ο πρόεδρος της Βουλής των Αντιπροσώπων, Νιουτ Γκρίγκριτς, ο γνωστός πολέμιος του Αμερικανού Προέδρου, προσπαθώντας να εξασφαλίσει τη νομιμότητα της διαδικασίας κάνει έκκληση να μην υπάρξουν προσωπικές επιθέσεις εναντίον του Μπιλ Κλίντον, ο οποίος αυτή την στιγμή αναζητά πυρετωδώς με τους συμβούλους του το καταλληλότερο σχέδιο αντίδρασης στην έκθεση Σταρ και τον τρόπο διάσωσης της θέσης του στην προεδρία.

«ΣΥΓΓΝΩΜΗ»

Την ίδια στιγμή που ο Κένεθ Σταρ παρέδιδε την έκθεσή του, ο Μπιλ Κλίντον απολογούνταν για μία ακόμη φορά στον αμερικανικό λαό, ζητώντας και πάλι συγγνώμη που τον απογοήτευσε. Με αργό τόνο φωνής είπε: «Απογοήτευσα την οικογένειά μου και την χώρα, αλλά προσπαθώ να επανορθώσω», δημιουργώντας με τον τρόπο αυτό την εύλογη απορία κατά πόσο μπορεί να δοθεί σε έναν πλανητάρχη, ο οποίος εκ θέσεως αποφασίζει για θέματα ζωής και θανάτου, το περιθώριο του λάθους. Η απάντηση σε αυτό το ερώτημα επαφίεται στον αμερικανικό λαό, ο οποίος σύμφωνα με τις δημοσκοπήσεις είναι κατά της καθαίρεσης του Μπιλ Κλίντον, εφόσον η πλειοψηφία θεωρεί ότι ούτε η σχέση του με την Μόνικα Λεβίνσκι, αλλά ούτε και το γεγονός ότι ο Αμερικανός Πρόεδρος έλεγε ψέματα επί 7 μήνες είναι βάσιμες αιτίες για την καθαίρεσή του. Ο Ντέιβιντ Κένταλ, ο συνήγορος του Αμερικανού Προέδρου, εξακολουθεί να βροντοφωνάζει ότι δεν υπάρχει επαρκής επιχειρηματολογία για την καθαίρεσή τού. Μαζί του, όμως, διαφώνησαν οι δεκάδες Αμερικανοί που είχαν συγκεντρωθεί έξω από τον χώρο της ομιλίας του Κλίντον στην Φλόριντα και ζητούσαν την απομάκρυνσή του από την προεδρία.

Οι νομικοί σύμβουλοι του Κλίντον σε μία απέλπιδα προσπάθεια προσπαθούν να καθυστερήσουν την διαδικασία. Σύμφωνα με το CNN, ο συνήγορος του Κλίντον Ντέιβιντ Κένταλ, συναντήθηκε με τον επικεφαλής της Δικαστικής Επιτροπής για να ζητήσει τρεις ημέρες παράταση στην δημοσίευση της έκθεσης, με την αιτιολογία ότι θα πρέπει να δημοσιευθεί ταυτόχρονα και η αντίθετη πλευρά.

Σύμφωνα με την ίδια πηγή, οι Ρεμπουμπλικάνοι αντιτίθενται σε αυτή την πρόταση, αφού κατ'αρχήν δεν επιθυμούν να δοθεί αντίγραφο της έκθεσης στον Λευκό Οίκο.

ΤΑ ΒΗΜΑΤΑ ΓΙΑ ΤΗΝ ΚΑΘΑΙΡΕΣΗ ΤΟΥ ΚΛΙΝΤΟΝ

ΤΟ ΚΟΓΚΡΕΣΟ ΟΠΟΥ ΑΥΤΗ ΤΗ ΣΤΙΓΜΗ ΥΠΕΡΙΣΧΥΟΥΝ ΟΙ ΡΕΠΟΥΜΠΛΙΚΑΝΟΙ, ΟΙ ΑΝΤΙΠΑΛΟΙ ΤΟΥ ΚΛΙΝΤΟΝ, ΕΧΕΙ ΤΟ ΔΙΚΑΙΩΜΑ ΝΑ ΤΟΝ ΑΠΟΜΑΚΡΥΝΕΙ ΑΠΟ ΤΑ ΚΑΘΗΚΟΝΤΑ ΤΟΥ ΓΙΑ ΛΟΓΟΥΣ «ΠΡΟΔΟΣΙΑΣ», ΔΩΡΟΔΟΚΙΑΣ, Ή ΓΙΑ ΟΠΟΙΟΔΗΠΟΤΕ ΑΛΛΟ ΠΑΡΑΠΤΩΜΑ

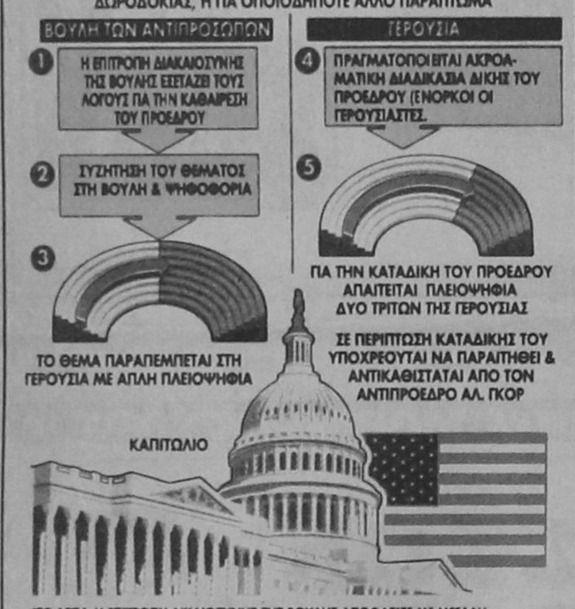

ΤΟ 1974 Η ΕΠΙΤΡΟΠΗ ΔΙΚΑΙΟΣΥΝΗΣ ΤΗΣ ΒΟΥΛΗΣ ΑΠΟΦΑΣΙΣΕ ΜΕ ΜΕΓΑΛΗ ΠΛΕΙΟΨΗΦΙΑ ΝΑ ΚΙΝΗΣΕΙ ΔΙΑΔΙΚΑΣΙΑ ΚΑΘΑΙΡΕΣΗΣ ΤΟΥ ΡΙΤΣΑΡΝΤ ΝΙΞΟΝ ΜΕ ΤΗΝ ΚΑΤΗΓΟΡΙΑ ΤΗΣ ΚΑΤΑΧΡΗΣΗΣ ΤΗΣ ΠΡΟΕΔΡΙΚΗΣ ΕΞΟΥΣΙΑΣ. Ο ΝΙΞΟΝ ΠΑΡΑΙΤΗΘΗΚΕ ΑΜΕΣΩΣ, ΑΦΗΝΟΝΤΑΣ ΤΗ ΔΙΑΔΙΚΑΣΙΑ ΑΠΟ ΤΟ ΠΡΩΤΟ ΣΤΑΔΙΟ.

ΓΡΑΦ. ΔΗΜΟΤΟΛΟΓΙΟΥ ΜΗΤΡΩΩΝ ΑΡΡΕΝΩΝ ΚΑΙ ΣΤΡΑΤΟΛΟΓΙΑΣ
ΤΗΛΕΦ. 46231-46232

ΑΝΑΚΟΙΝΩΣΗ

Ο Δήμαρχος Ροδίων ανακοινώνει ότι:

1. Από το σαρμόδιο γραφείο του Δήμου Ροδίων, παραδίδονται τα νέα εκλογικά βιβλιάρια στους δικαιούχους εκλογείς,αφού προσκομίσουν το δελτίο Αστυνομικής ταυτότητας.
2. Σε περίπτωση που οι δικαιούχοι βρίσκονται εκτός Ρόδου, μπορούν να εξουσιοδοτήσουν άλλο πρόσωπο για την παραλαβή του εκλογικού τους βιβλιαρίου.
3. Η παράδοση των εκλογικών βιβλιαρίων θα γίνεται όλες τις εργάσιμες ημέρες από το αρμόδιο γραφείο του Δήμου Ροδίων, (Γραφ. Δημοτολογίου αρ. 4)
4. Επίσης από το παραπάνω γραφείο παραδίδονται και τα εκλογικά βιβλιάρια των Πολιτών της Ευρωπαϊκής Ενωσης που είχαν υποβάλει δικαιολογητικά μέχρι τις 29-5-1998, προκειμένου να ασκήσουν το δικαίωμα του εκλέγειν κατά τις Δημοτικές και Κοινοτικές εκλογές τον προσεχή Οκτώβριο.
5. Τα καινούργια εκλογικά βιβλιάρια που έχουν παραληφθεί έχουν κατά Ενορία ως εξής:

Ενορία Αγίου Ιωάννου	338
Ενορία Αγίας Αναστασίας:	227
Ενορία Αγίου Νικολάου:	92
Ενορία Εισοδίων:	59
Ενορία Αγ. Φανουρίου:	55
Ενορία Αγ. Αναργύρων:	45
Ενορία Μητροπόλεως:	44
Ενορία Αγ. Γεωργίου: Ανω	34
Ενορία Αγ. Παντελεήμονα:	29
Ενορία Ευαγγελισμού:	29
Ενορία Σγούρου:	12
Ενορία Αγ. Γεωργίου Κάτω:	10
Σύνολο	974
Πολίτες Ευρωπαϊκής Ενωσης	32

Σημειώνεται ότι: θα πρέπει να προσέλθουν και οι Δημότες που είχαν υποβάλει πρίν από το έτος 1998 δικαιολογητικά για έκδοση εκλογικού βιβλιαρίου και δεν το έχουν παραλάβει μέχρι και σήμερα.

Ο Αντιδήμαρχος
Αντώνιος Αλαβέρας

ΕΛΛΗΝΙΚΗ ΔΗΜΟΚΡΑΤΙΑ
ΝΟΜΟΣ ΔΩΔΕΚΑΝΗΣΟΥ
ΔΗΜΟΣ ΣΥΜΗΣ
Αριθ. Πρωτ. 2618
ΤηλΈφ. (0241) 71302
ΤηλΈφ. (0241) 71817
FAX: (0241) 71386

ΠΕΡΙΛΗΨΗ ΔΙΑΚΗΡΥΞΗΣ ΔΗΜΟΠΡΑΣΙΑΣ ΕΡΓΟΥ

Ο Δήμαρχος Σύμης Προκηρύσσει ανοικτή δημοπρασία με σφραγισμένες προσφορές με ενιαίο ποσοστό έκπτωσης σε ακέραιες μονάδες επί τοις εκατό στις τιμές του τιμολογίου της μελέτης της Υπηρεσίας (άρθρο 6του Π.Δ. 609/1985), για την κατασκευή του έργου «Τσιμεντόστρωση δρόμου από Μιχαήλη προς Καθολική».

Η δημοπρασία θα γίνει στην 28η του μήνα Σεπτεμβρίου του έτους 1998 ημέρα Δευτέρα στο Δημοτικό Κατάστημα Σύμης από την αρμόδια Επιτροπή. Ωρα έναρξης παραλαβής των προσφορών η 12η μεσημβρινή και ώρα λήξης παραλαβής των προσφορών η 13:00.

Η δημοπρασία και η εκτέλεση του έργου θα γίνουν σύμφωνα με τις διατάξεις του ΠΔ 609/1985 «Κατασκευή δημοσίων έργων», του Ν.1418/1984 «Δημόσια έργα και ρυθμίσεις συναφών θεμάτων», όπως τροποποιήθηκαν και συμπληρώθηκαν με τον Ν.2229/1994, του ΠΔ 171/1987 «Οργανα που αποφασίζουν και γνωμοδοτούν κ.λ.π.» και του Ν.2576/1998.

Ο Προϋπολογισμός της δαπάνης των δημοπρατούμενων εργασιών ανέρχεται σε δρχ. 8.500.000 μη συμπεριλαμβανομένου του ΦΠΑ.

Η εγγύηση για την συμμετοχή στη δημοπρασία ορίζεται σε 2% επί του προϋπολογισμού της μελέτης, δηλαδή σε 170.000 δραχμές και βεβαιώνεται με την προσκόμιση ισόποσου γραμματίου του Ταμείου Παρακαταθηκών και Δανείων η Εγγυητικής Επιστολής ανεγνωρισμένης Τράπεζας ή του Ταμείου Συντάξεως Μηχανικών και Εργοληπτών Δημοσίων Εργων (ΤΣΜΕΔΕ), συντεταγμένη κατά τον ισχύοντα τύπο για το Δημόσιο. Η εγγύηση θα απευθύνεται στο Δήμο Σύμης.

Στη δημοπρασία γίνονται δεκτές εργοληπτικές επιχειρήσεις εγγεγραμμένες στο ΜΕΕΠ με Α' τάξης πτυχίο για έργα οδοποιίας ή κοινοπραξίες των παραπάνω όπως και επιχειρήσεις γραμμένες στα Νομαρχιακά Μητρώα αντίστοιχης κατηγορίας με την ανάλογη διαβάθμιση.

Για περισσότερες πληροφορίες οι ενδιαφερόμενοι μπορούν να απευθύνονται στο Δήμο Σύμης στο Τηλέφωνο: 71215 και στην Περιφερειακή Διοίκηση Δωδεκανήσου Τμήμα ΤΥΔΚ Τηλέφωνο: 33111

Ο ΔΗΜΑΡΧΟΣ
ΜΙΛΤΙΑΔΗΣ ΣΑΡΡΗΣ

ΑΡΙΘΜΟΣ 653/1998

Δικαστική Επιμελήτρια: Μαρία Μανωλά- Τσιγαρίδα.

Επισπεύδουσα: «ΑΦΟΙ ΧΑΤΖΗΜΙΧΑΛΗ ΟΕ». που εδρεύει στη Ροδο.

Οφειλέτης: Ιωάννης Μανουσέλης του Κωνσταντίνου, κάτοικος Ρόδου

Εκτελεστός Τίτλος: Η υπ' αριθ. 645/1997 διαταγή πληρωμής του κ. Δικαστή του Μονομελούς Πρωτοδικείου Ρόδου.

Ποσόν Οφειλής: 6.770.000 δραχμές.

Μεσεγγυούχος:ο ίδιος ο οφειλέτης

Υπαλληλος του πλειστηριασμού: Μαίρη Παπαδάκη - Γιανακοπούλου.

Ημερομηνία Πλειστηριασμού: 30 Σεπτεμβρίου 1998, ημέρα Τετάρτη και από ώρα 12 το μεσημέρι μέχρι τις 2 το απόγευμα της ίδιας ημέρας.

Τοπος Πλειστηριασμού: Το Δημοτικό Κατάστημα του Δήμου Ρόδου.

Α) Μία ερειπωμένη διώροφη λιθόκτιστη οικοδομή, καλυμμένης επιφάνειας στο ισόγειο 83 τ.μ. και 98 τ.μ. ο Α' όροφος με μικρή αυλή εκτάσεως 40 τ.μ. με Κτηματολογικά στοιχεία: Τόμος οικοδομών Ρόδου 5, φύλλο 22, μερίδα IV -1511 και φάκελος 869. Εκτιμήθηκε 30.000.000 δρχ.

Β) Μια ερειπωμένη λιθόκτιστη ισόγεια οικοδομή, καλυμμένης επιφάνειας 13 τ.μ,. με Κτηματολογικά στοιχεία: Τόμος οικοδομών Ρόδου 20, φύλλο 71, μερίδα IV - 1514 και φάκελος 4459. Εκτιμήθηκε 3.000.000 δρχ.

Τιμή πρώτης προσφοράς 15.000.000 δρχ. το πρώτο και 1.500 δρχ. για το δεύτερο. Τα υπόλοιπα σύμφωνα με το νόμο και θα γνωστοποιούνται από εμένα, τη συμβολαιογράφο και το Ειρηνοδικείο.

Συντάχθηκε η παρούσα στις 11-9-1998

Η ΔΙΚΑΣΤΙΚΗ ΕΠΙΜΕΛΗΤΡΙΑ
ΜΑΡΙΑ – ΜΑΝΩΛΑ - ΤΣΙΓΑΡΙΔΑ

ΦΡΟΝΤΙΣΤΗΡΙΑ ΑΓΓΛΙΚΩΝ ΚΑΙ ΓΕΡΜΑΝΙΚΩΝ

"ΓΝΩΣΗ"

Διεύθυνση Σπουδών: Αγγελική Μακράκη- Θεοχάρη

Επτά χρόνια ***συνεχούς ανοδικής πορείας.***

Την τελευταία τριετία καθιερώσαμε στην Ρόδο τα ***τμήματα PRE-JUNIOR (Αγγλικά για νήπια)*** *που η επιτυχία τους αποτέλεσε έκπληξη ακόμα και για μας.*

Υψηλά ποσοστά επιτυχίας *σε όλα τα επίπεδα και όλα τα ξενόγλωσσα Διπλώματα* ***Αγγλικών*** *και* ***Γερμανικών.***

Άγγλοι καθηγητές, *με διδακτική εμπειρία σε Βρεττανικά Πανεπιστήμια, διδάσκουν στα τμήματά μας F.C.E. και PROFICIENCY.*

Δεν πειραματιζόμαστε με νέες μεθόδους. ***Εφαρμόζουμε μεθόδους αποδεδειγμένης επιτυχίας*** *σε όλα τα επίπεδα σπουδών.*

Και . . . για την ψυχαγωγία των παιδιών, είναι γνωστά τα επιτυχημένα αποκριάτικα parties, οι εκδρομές και τα δώρα προς τους μαθητές μας.

UKAKO

ΠΛΗΡΟΦΟΡΙΕΣ - ΕΓΓΡΑΦΕΣ:

Από 1η Σεπτεμβρίου καθημερινά 9.00 - 13.00 & 5.00 - 9.00 μ.μ. στα φροντιστήρια "ΓΝΩΣΗ"
ΚΟΔΡΙΓΚΤΩΝΟΣ 78, ΡΟΔΟΣ και στα τηλέφωνα: 74040 & 26771

Rodogaz

Διανομή φιαλών υγραερίου κατ' οίκον

Διανομή χύμα υγραερίου

Πώληση καυστήρων και λεβήτων υγραερίου για κεντρικά συστήματα θέρμανσης

Θερμαντικά σώματα

Διεύθυνση εργοστασίου: Καναμάτ Ρόδου • τηλ. 62649
Διεύθυνση πρατηρίου: Αυστραλίας 50 • τηλ. 34244-5

ΜΙΚΡΕΣ ΑΓΓΕΛΙΕΣ

ΜΙΚΡΕΣ ΑΓΓΕΛΙΕΣ

ΜΙΚΡΕΣ ΑΓΓΕΛΙΕΣ

ΕΝΟΙΚΙΑΣΕΙΣ ΑΚΙΝΗΤΩΝ

ΕΝΟΙΚΙΑΖΟΝΤΑΙ

στους Καστελλοριζιούς, (Ιξιά), μικρά δυάρια πλήρως επιπλωμένα, και με τα απαραίτητα σκεύη. Πληρ. Διακογεωργίου Κάλλιστος, τηλ. 29318 - 34598

ΕΝΟΙΚΙΑΖΟΝΤΑΙ

Δύο συνεχόμενα γραφεία στον Α' όροφο οικοδομής επί της οδού Δημ. Θεοδωράκη αριθμό 34. Πληρ. τηλ. 28106 (πρωινές ώρες) και τηλ. 32009 (μετά τη 5η απογευματινή)

ΕΝΟΙΚΙΑΖΕΤΑΙ για φοιτητή στην Αθήνα (Ζωγράφου Γ. Παπανδρέου 54) πλήρως επιπλωμένο 2άρι, με τηλέφωνο και τηλεόραση. Πληροφορίες τηλ. 23661, 33926 Πασαΐτης.

ΕΝΟΙΚΙΑΖΕΤΑΙ Διαμέρισμα 80 τ.μ. με 2 υπνοδωμάτια, σαλόνι, κουζίνα, στο Ροδίνι στην οδό Πάλμα Μαγιόρκα 19, Πληροφορίες πρωινές ώρες στο 62929 - 64569 απογευμ. ώρες στο 61347

ΕΝΟΙΚΙΑΖΕΤΑΙ

γραφείο κατάλληλο για επαγγελματική χρήση στον πρώτο όροφο οικοδομής οδού Δημ. Θεοδωράκη 43 (κοντά στην Πλατεία Κύπρου). Πληροφορίες: τηλ. 28106 (πρωινές ώρες) και 32008 (όλες τις ώρες)

ΕΝΟΙΚΙΑΖΕΤΑΙ φούρνος, πλήρως εξοπλισμένος εντός πόλεως. Πληροφ. τηλ. 22127, 29552

ΓΙΑ ΡΟΔΙΤΕΣ ΦΟΙΤΗΤΕΣ

ΕΝΟΙΚΙΑΖΕΤΑΙ κατοικία στην Αθήνα 100 τ.μ. στην πλατεία Αμερικής, στον πέμπτο όροφο με δύο υπνοδωμάτια, σαλοτραπεζαρία, κουζίνα, δύο μπάνια, κοντά στα πανεπιστήμια. Πληροφορίες: τηλ. Πρωί 25961 - απόγευμα 74436 - ΡΟΔΟΣ

ΕΝΟΙΚΙΑΖΕΤΑΙ

σε μεγάλο κτήμα 1 δυάρι και 3 γκαρσονιέρες πλήρως επιπλωμένα με τηλέφωνο, πλιακό, μεγάλες βεράντες, παρκινγκ, κ.τ.λ. Περιοχή Τρεις, Ιξιά. Πληρ. Τηλ. 92714.

ΕΝΟΙΚΙΑΖΕΤΑΙ στην οδό Αγίας Λαύρας 68, πλησίον Πανεπιστημίου Αιγαίου, διαμέρισμα 50 τ.μ. πλήρως επιπλωμένο, κατάλληλο για φοιτητές. Ωρες επίσκεψης 9 - 13 και 18 - 21. Πληροφορίες τηλέφωνο 37.593

ΕΝΟΙΚΙΑΖΕΤΑΙ αποθήκη 220 τ.μ. κατάλληλη για κατοικία, μαγαζί, γραφείο και επιχείρηση. Πληρ. 01-2828292

ΕΝΟΙΚΙΑΖΕΤΑΙ στην Ιαλυσό σε παραθαλάσσια περιοχή απέναντι από το ξενοδοχείο BLUE BAY, ημιπελής κατασκευή 260 τ.μ. σε οικόπεδο 2.700 τ.μ. για οποιαδήποτε τουριστική επιχείρηση. Πληρ. τηλ. 93807

ΕΝΟΙΚΙΑΖΟΝΤΑΙ γραφεία σε νεόκτιστη οικοδομή επί της οδού Π. Μελά 40. Πληροφορίες στο τηλ. 20392

ΕΝΟΙΚΙΑΖΕΤΑΙ

χώρος 130 τ.μ. Αννης Μαρίας και Καζαντζάκη 5 κατάλληλο για επαγγελματική στέγη ή για οτιδήποτε άλλο. Τηλ. 27392 - 78097

ΕΝΟΙΚΙΑΖΕΤΑΙ γραφείο στην οδό Νικολάου Πλαστήρα 21 έναντι ξενοδοχείου «ΣΠΑΡΤΑΛΗ» εμβαδού 50 τ.μ. κατάλληλο και για δικηγόρο. Πληρ. τηλ. 0245-22008 - 23329

ΕΝΟΙΚΙΑΖΕΤΑΙ μεγάλος ψηλοτάβανος αποθηκευτικός χώρος, εμβαδού 300 τ.μ., με είσοδο φορτηγών από ράμπα και άνετη αυλή εμβαδού 500 τ.μ. για στάθμευση αυτοκινήτων. Στην ίδια αυλή υπάρχει μεγάλη ισόγειος αποθήκη με σκεπή από σιδηροκατασκευή, η οποία ενοικιάζεται επίσης χωριστά ή μαζί με το υπόγειο. Η οικοδομή στην οποία βρίσκονται οι αποθήκες είναι επί της Λεωφόρου Ρόδου - Λίνδου 232, δίπλα από την επιχείρηση TSELIOS BANIO. Πληροφορίες τηλέφωνα 24514 και 64458

ΕΝΟΙΚΙΑΖΟΝΤΑΙ

Καταστήματα για τουριστική εκμετάλλευση, σε ιδιαίτερα προνομιακή θέση, στην περιοχή Κιοταριού (από του παραλιακού δρόμου όμορα με τα ξενοδοχεία «Ρόδος Βίλαντς» και «Ρόδος Μαρίς»). Εξασφαλισμένη πελατεία, πολύ καλή προοπτική. Δεκτές μόνο σοβαρές προτάσεις. Χρόνος περιορισμένος. Πληροφορίες στα τηλέφωνα: 76378, 73987, 094-624669 Κον Χατζηδιάκον

ΕΝΟΙΚΙΑΖΕΤΑΙ

γκαρσονιέρα επιπλωμένη πληρ. 25420 ώρες 9-1 και 5-9

ΕΝΟΙΚΙΑΖΕΤΑΙ αποθήκη με ράμπα 110 τ.μ. επί της οδού Πατριάρχου Αθηναγόρα 37 (πλησίον Λέσχης Διαγόρα). Τηλ. 37346

ΕΝΟΙΚΙΑΖΕΤΑΙ αποθήκη 180 τ.μ. ολόκληρη ή μισή με δύο εισόδους κατάλληλη για κάθε επαγγελματική χρήση στην διευθ. Θεμ. Σοφούλη 89. Πληρ. τηλ. 0244-51435

ΕΝΟΙΚΙΑΖΟΝΤΑΙ επιπλωμένα ή μη ένα δυάρι με μεγάλους χώρους και μιά γκαρσονιέρα κατάλληλη για εργένη, στην οδό Αγίων Αναργύρων 20. Πληρ. τηλεφ. 28710

ΕΝΟΙΚΙΑΖΟΝΤΑΙ

ΓΡΑΦΕΙΑ ΕΠΙ ΤΗΣ ΟΔΟΥ ΑΛΕΞ. ΔΙΑΚΟΥ 46 (ΕΝΑΝΤΙ ΡΟΔΙΑΚΗΣ ΕΠΑΥΛΗΣ). ΠΛΗΡΟΦΟΡΙΕΣ κ. ΠΑΡΑΣΚΕΥΑΣ ΣΤΕΡΓΟΣ ΤΗΛ. 24660 - 29719 (ΩΡΕΣ 9 π.μ. - 3 μ.μ.) ΤΗΛ. 74431 - (ΩΡΕΣ 5 μ.μ. - 10 μ.μ.)

ΕΝΟΙΚΙΑΖΕΤΑΙ υπόγειος χώρος για αποθήκη εμβαδού 350 τ.μ., με ράμπα και μεγάλη αυλή για στάθμευση.

Επίσης έτερη ισόγειος αποθήκη, μέσα στην ίδια αυλή εμβαδού 80 τ.μ., Λεωφόρος Ρόδου - Λίνδου αρ. 230. Πληροφορίες Τσέλιος Μηνάιο τηλ. 64458,

ΕΝΟΙΚΙΑΖΕΤΑΙ ή ΠΩΛΕΙΤΑΙ κτιριακό συγκρότημα 600 τ.μ. σε οικόπεδο 6 στρεμ. στο Τσαΐρι (κατάλληλο για επαγγελματικό χώρο). Πληρ στο 62630 - 61790 κ. Παναγιώτης. (Ενοικιαζ. και μεμονωμένες αποθήκες 100 - 200 τ.μ.)

ΕΝΟΙΚΙΑΖΟΝΤΑΙ στην Ιαλυσό Lux Studio των 50 τ.μ. Πληρ. τηλ. 35283

ΕΝΟΙΚΙΑΖΕΤΑΙ 4άρι διαμέρισμα, με αποκλειστική χρήση κήπου και κοινόχρηστο χώρο στάθμευσης, στο ισόγειο 2όροφης οικοδομής, στην οδό Ευκλή αρ. 17 στους Χαλκίτες Ρόδου, Ε=103 μ², με σαλόνι, κουζίνα, 3 υπνοδωμάτια, λουτρό και W.C. Πληροφορίες τηλ. 52635, 65926. 51086

ΕΝΟΙΚΙΑΖΕΤΑΙ αποθήκη 200 τ.μ. επί της Θεμ. Σοφούλη (κάτω από το ΤΕΒΕ). Πληρ. τηλ. 0244 - 51367

ΕΝΟΙΚΙΑΖΕΤΑΙ κατάστημα στο Φαληράκι 100 μ², κατάλληλο για οποιανδήποτε χρήση με αιρ - κοντίσιον και τηλέφωνο. 100.000 μηνιαίως - Πληροφορίες τηλ. 38358

ΕΝΟΙΚΙΑΖΟΝΤΑΙ

επιπλωμένες γκαρσονιέρες σε ένα απέραντο κήπο με τηλέφωνο, κεντρική θέρμανση, ανεμιστήρες οροφής, αερόθερμα μπάνιου κλ.π. στο Καντλή, έναντι εστιατορίου «Αμυγδαλιά» τηλ. 92714

ΕΝΟΙΚΙΑΖΕΤΑΙ ημιυπόγειος χώρος με ράμπα, για χρήση αποθήκης, Ε=80 τ.μ., στην οδό Ευκλή αρ. 17 στους Χαλκίτες Ρόδου. Πληροφορίες τηλ. 52635, 65926. 51086

ΕΝΟΙΚΙΑΖΕΤΑΙ διαμέρισμα 85 τ.μ., στην οδό Θεμ. Σοφούλη, σε πρώτο όροφο, με ανεξάρτητη είσοδο, χωρίς κοινόχρηστα, επιπλωμένο, 2 υπνοδωμάτια, living room, κουζίνα, μπάνιο, χώλ, κατάλληλο για φοιτητές - τριες Τουριστικής Σχολής και Πανεπιστημίου Αιγαίου. Τηλ. 093-305209 ή 73631

ΕΝΟΙΚΙΑΖΕΤΑΙ

Βιοτεχνική αποθήκη 1700 τ.μ. με ράμπα φόρτωσης - εκφόρτωσης εξοπλισμένη με ράφια βαρέου τύπου, γραφεία κ.λπ. επί της Λεωφ. Καλλιθέας 2ο χλμ τηλ. 66707 και 094 - 34273

ΕΝΟΙΚΙΑΖΕΤΑΙ κατάστημα 60 τ.μ. με δύο καμπινέ στο Ροδίνι, οδός Κυρήνης 12,, Πληρ. τηλ. 28727

ΕΝΟΙΚΙΑΖΕΤΑΙ μεγάλο ακίνητο στην Π. Πόλη 450 τ.μ. πέτρινο με μεγάλη αυλή με δύο εισόδους από Ομήρου 74 και Ιπποδάμου 63. Κατάλληλο για διάφορες χρήσεις. Μόνο σοβαρές προτάσεις. Πληροφορίες στα τηλέφωνα 34251, 21613, 65846 και στο φορητό 094 527986.

ΕΝΟΙΚΙΑΖΕΤΑΙ, χωρίς «αέρα» κατάστημα 50 τ.μ., επί της Αγίου Γεωργίου και Υψηλάντου. Πληρ. τηλ. 0244-51659 ώρες καταστημάτων.

ΧΡΥΣΟΧΟΕΙΟΝ ενοικιάζεται εντός του ξενοδοχείου LINDOS BAY σε κεντρικό σημείο έναντι RECEPTION τ.μ. 25. Πληροφορίες κ. Παρασκευά Ιωάννη ΤΗΛ. 0244-31501 από 10.00 μέχρι 15.00

ΣΤΗΝ ΙΑΛΥΣΟ κοντά στο Λύκειο και στη θάλασσα, μέσα σε ωραίο κήπο, ενοικιάζονται δύο καινούργια STUDIOS, επιπλωμένα με πολυκουζινάκι, Τηλ. 92630, 78082, 93507

ΕΝΟΙΚΙΑΖΟΝΤΑΙ καταστήματα επί της λεωφόρου Λίνδου 7ον χιλ. δεξιά πλευρά.

α) έναντι εργοστασίου Μαρμάρων Καβάσιλα, 150 τ.μ. γωνιακό

β) έναντι Φωνής Αμερικής 4 καταστήματα 100 τ.μ. με πατάρι 50 τ.μ. ύψους 5 μέτρα. Σε συνεργεία αυτοκινήτων δεν δίνονται. Τηλ. 23716.

ΕΝΟΙΚΙΑΖΕΤΑΙ

για επαγγελματική στέγη ισόγειο διαμέρισμα στην οδό 28ης Οκτωβρίου 4 Πληροφ. τηλ. 37600-27707

ΕΝΟΙΚΙΑΖΕΤΑΙ χώρος 200 τ.μ. με πατάρι 60 τ.μ. ύψος 4.70 με βοηθητικούς χώρους και αυλή, κατάλληλο για βιοτεχνία ή χονδρεμπόριο. Λουδίνου & Βιέννης 1. Πληροφορίες τηλ. 32815 Ωρες καταστημάτων

ΤΙΜΗ ΕΥΚΑΙΡΙΑΣ ΕΝΟΙΚΙΑΖΕΤΑΙ

εστιατόριο στο Φαληράκι πλήρως εξοπλισμένο σε κεντρικό σημείο για μεγάλη χρονική διάρκεια. Πληρ. 093-864446 Γιώργος

ΕΝΟΙΚΙΑΖΟΝΤΑΙ LUX επιπλωμένα STUDIOS στην Ιαλυσό των 60 τ.μ. Πληρ. τηλ. 35283

ΕΝΟΙΚΙΑΖΟΝΤΑΙ στην Ιαλυσό επιπλωμένα διαμερίσματα 3 και 2 δωματίων. Πληρ. 22050 και 33441

ΕΝΟΙΚΙΑΖΕΤΑΙ στη Π. Πόλη σε περίοπτη θέση της πλατείας Εβραίων - Μαρτύρων, διόροφο διατηρητέο ακίνητο, αποτελούμενο από 1ον όροφο 140 m² και 2ον όροφο 45 m² με 100m² βεράντα. Στο ακίνητο έχει γίνει αναπαλαίωση. Είναι κατάλληλο για οποιαδήποτε επαγγελματική χρήση. Πληρ. τηλ. 35174 ή 29284

ΕΝΟΙΚΙΑΖΕΤΑΙ ΚΑΤΑΣΤΗΜΑ στα 100 μαγαζιά. Πληρ. 64583 μετά τις 8 μ.μ.

ΕΝΟΙΚΙΑΖΕΤΑΙ διαμέρισμα 95 τ.μ. στην πάροδο Λεμεσού. Πληροφορίες τηλ. 22932

ΖΗΤΟΥΝ ΠΡΟΣΩΠΙΚΟ

ΖΗΤΕΙΤΑΙ

«ΑΕ ζητά υπάλληλο 24-35 ετών ανεξαρτήτου φύλλου, απόφοιτο Λυκείου τουλάχιστον, με ιδιαίτερη άνεση στην επικοινωνία για στελέχωση τμήματος εξυπηρέτησης πελατών. Βασικός μισθός από 170.000, αναλόγως προσόντων. ΤΗΛ. 67980-81»

ΖΗΤΕΙΤΑΙ

Ζητείται κοπέλα για να εργαστεί σε τουριστικό κατάστημα. Απαραίτητη η γνώση ξένων γλώσσων και οπωσδήποτε της Αγγλικής Πληρ. τηλ. 75782 26919

ΕΙΣΑΓΩΓΙΚΗ ΕΤΑΙΡΕΙΑ ΠΑΡΑΦΑΡΜΑΚΕΥΤΙΚΩΝ

Με έδρα την Θεσσαλονίκη ΖΗΤΑ αντιπρόσωπο για τα φαρμακεία του νομού Δωδεκανήσου ΤΗΛ. 031/209996, 279944, FAX 270725

ΖΗΤΕΙΤΑΙ άτομο από εταιρεία πληροφορικής για υποστήριξη προγραμμάτων στο τμήμα εμπορικο-λογιστικών & ξενοδοχειακών εφαρμογών. Πληροφ. Τηλ. 75218-35104 9-2 & 5-8.30

ΖΗΤΕΙΤΑΙ γυναίκα βοηθός σε μεζεδοπωλείο στην Ιαλυσό. Τηλ. 90486 - 94488 - 094674032

ΙΔΙΟΚΤΗΤΕΣ -ΟΔΗΓΟΙ Δ.Χ. ΖΗΤΟΥΝΤΑΙ

Ιδιοκτήτες - οδηγοί Δ.Χ. για αποκλειστική συνεργασία με τα συγκροτήματα παραγωγής έτοιμου σκυροδέματος της Εταιρείας «ΓΕΝΙΚΗ ΤΕΧΝΙΚΗ Α.Ε.»

Από Ανώνυμη Εταιρεία Εμπορίας τροφίμων - ποτών ζητούνται 1) οδηγός για διανομές (όχι πωλητής) με επαγγελματικό δίπλωμα 2) Εργάτες αποθήκης. Μισθός ικανοποιητικός Εργασία χειμώνα - καλοκαίρι. Ωράριο συνεχές. Πληροφορίες 24-611

ΠΩΛΗΤΗΣ με δίπλωμα οδηγού Β' επαγγελματικό ζητείται από μεγάλη επιχείρηση που δραστηριοποιείται στον τομέα εισαγωγής και εμπορίας οιν. ποτών τηλ.: 29841 ώρες 09.00-13.00 & 17.00-19.00 καθημερινά.

Κυρία, αναλαμβάνει να προσέχει παιδιά, στο σπίτι της όλες τις ώρες. Τηλ. 75093

ΞΕΝΟΔΟΧΕΙΟ πολυτελείας στην περιοχή Ιξιά Ρόδου ζητεί καμαριέρες. Πληροφ. τηλ. 90153 κ. ΝΤΟΥΝΗ

ΤΟΥΡΙΣΤΙΚΟ ΓΡΑΦΕΙΟ ΖΗΤΑ ΥΠΑΛΛΗΛΟ ηλικίας 25-35 χρονών. Απόφοιτο γυμνασίου ή λυκείου με γνώσεις αγγλικής και γερμανικής γλώσσας και να έχει εκπληρώσει τις στρατιωτικές του υποχρεώσεις. Πληροφορίες στο τηλέφωνο 77040. Καθημερινά από 09.00 - 12.00

Πληροφορίες: Κος Π. Υψηλάντης στα τηλέφωνα 61485 και 62323

ΑΥΤΟΚΙΝΗΤΑ

ΕΥΚΑΙΡΙΑ!!!! ΠΩΛΕΙΤΑΙ μηχανή ΥΑΜΑΗΑ - Τσόπερ 400 κ.ε. στην τιμή των 220.000 δρχ. Πληροφορίες: 094-676020. Χρήστος.

ΠΩΛΕΙΤΑΙ: Africa Twin με πολλά έξτρα σε τιμή ευκαιρίας. Πληρ. τηλ. 093 940721 - 70300

ΠΩΛΕΙΤΑΙ: αυτοκίνητο μάρκας LANCIA 1600 μοντέλο 1993, σε άριστη κατάσταση έναντι 3 εκ. δρχ. Πληρ. τηλ. 094-163844

ΠΩΛΕΙΤΑΙ: MAZDA 323F, 16 βαλβίδες, air condition, υδραυλικό τιμόνι, ηλεκτρικά παράθυρα, κεντρικό κλείδωμα, ζάντες αλουμινίου, ραδιοκασετόφωνο, ενισχυτής equalizer, σε πολύ καλή κατάσταση. Τιμή: δρχ. 3.000.000. Πληρ. Τηλ. 34.000

ΠΩΛΕΙΤΑΙ - ΕΝΟΙΚΙΑΖΕΤΑΙ Αυτοκίνητο - καντίνα σε άριστη κατάσταση, κατασκευής 1996 μάρκας MERCEDES 410 D μήκους 4μ., πλάτους 2 μ. και ύψους 2.10μ. Για περισσότερες πληροφορίες ο κ. Γιάννης στο τηλ. 0244/44.251 από 09.00-14.00 και στο τηλ. 0244/44.490 από 20.30 - 24.00

ΠΩΛΕΙΤΑΙ: Επιβατηγό MERCEDES E200 mod. 95, Fulll extra. Πληροφορίες, τηλ.: 62649 & 63830, ώρες 8-3.

ΠΩΛΕΙΤΑΙ HONDA CIVIC μοντέλο 89 1200 cc 16V σε άριστη κατάσταση. Τιμή 1.700.000 Πληρ. τηλ. 87777

ΠΩΛΕΙΤΑΙ αυτοκίνητο NISSAN βενζίνη Modele 87. Τηλ. 96583, 094 565948, 093 585024

ΠΩΛΕΙΤΑΙ LANCIA DEDRA A/C 1600 c.c. του 1991 σε άριστη κατάσταση. Πληροφορίες: τηλ. (0241) 47-667 κο Γ. Μώρο

ΠΩΛΕΙΤΑΙ Αυτοκίνητο FORD ESCORD 1.100 κ. σε καλή κατάσταση και λογική τιμή. Πληρ. τηλ 22975 .

ΠΩΛΟΥΝΤΑΙ τα ακόλουθα αυτοκίνητα σε άριστη κατάσταση και σε προσιτές τιμές και ευκολίες. SEAT MARBELLA μοντέλο 1994 Πληροφ. στα τηλ. 21819-25888

ΠΩΛΕΙΤΑΙ αυτοκίνητο ΚΡΑΪΣΛΕΡ ΣΤΡΑΤΟΥΣ 2000 c.c. κάμπριο μοντέλο. Οκτώβριος 96. Φουλ έξτρα. Δεκτές μόνο σοβαρές προτάσεις. Πληροφορίες τηλ. 66060 κον Σταύρο.

ΠΩΛΕΙΤΑΙ OPEL - ASCONA 1300 τιμή ευκαιρίας. Πληρ. Τηλ. 33926

ΠΩΛΕΙΤΑΙ ΑΛΦΑ ΡΟΜΕΟ 146 1400 cc 11/95 18.500 Kmh. σε άριστη κατάσταση με FULL EXTRA. Μόνον σοβαρές προτάσεις. Πληρ. 75487 - 094-438097

ΔΙΑΦΟΡΑ

ΠΩΛΕΙΤΑΙ ταχύπλοο σκάφος 7,5 μέτρα. Τηλ. Σύμης 0241-71040, Πειραιάς 01-4320826

ΠΩΛΟΥΝΤΑΙ

Ξυλουργικά μηχανήματα 1) Σύνθετο 40άρι 2) Κορδέλα 80άρα 3)ντεβάλ 1.25 4) απορροφητήρας 5) σταθερός δρέπανος 6) φατσοπρίονο λόγω αναχώρησης σε τιμή ευκαιρίας. Πληρ. 74311

ΠΩΛΕΙΤΑΙ

Σύνθετο με bar Τηλ. πρωινές ώρες 28510 απόγευμ. 69229

ΓΙΑΝΝΗΣ ΝΙΚΟΛΙΔΑΚΗΣ

ΜΗΧΑΝΟΛΟΓΟΣ ΜΗΧΑΝΙΚΟΣ ΓΑΛΛΙΑΣ 14 ΡΟΔΟΣ

ΠΩΛΟΥΝΤΑΙ

1) Ετοιμοπαράδοτα διαμερίσματα πολυτελούς κατασκευής 85 και 58 τ.μ. στην οδό Πειραιώς.

2) Διαμερίσματα πολυτελούς κατασκευής 128 τ.μ. με τρία υπνοδωμάτια και 95 τ.μ. με δύο υπνοδωμάτια πλησίον Αννης Μαρίας.

Τα παραπάνω διαμερίσματα διαθέτουν θέση στάθμευσης και κεντρική θέρμανση.

3) Μεζονέτες 132-130-144 τ.μ. με ή άνευ υπογείου επί της οδού Καζαντζάκη πλησίον Αννης Μαρίας.

4) Γραφεία 70-90-165 τ.μ. επί της Αννης Μαρίας έναντι ΙΟΝΙΚΗΣ ΤΡΑΠΕΖΑΣ.

5) Κατάστημα επί της Κων. Τσαλδάρη 97 τ.μ. με υπόγειο.

6) Διαμέρισμα ενός υπνοδωματίου ετοιμοπαράδοτο επί της οδού Αισχίνη 51 τ.μ.

7) Διαμερίσματα δύο και τριών υπνοδωματίων πολυτελούς κατασκευής με γκαράζ και κεντρική θέρμανση 86 και 114 τ.μ. πλησίον Αννης Μαρίας.

ΠΛΗΡΟΦΟΡΙΕΣ

ΤΗΛ. 22291 - 35103 / 094 391825

ΠΩΛΕΙΤΑΙ

Σκαφτικό μηχάνημα 4Χ4 15 ίππους σπαστό στην μέση κατάλληλο για αμπελια, δέντρα κ.τ.λ. λόγω αναχώρησης. Σε τιμή ευκαιρίας. Πληρ. 74311

ΠΩΛΕΙΤΑΙ

κτήμα με ελιές 30 στρέμ. επί του δρόμου ΣΑΛΑΚΟΣ - ΔΙΜΥΛΙΑ λόγω αναχώρησης σε τιμή ευκαιρίας. Πληρ. 74311

ΠΩΛΕΙΤΑΙ

σκάφος ταχύπλοο 7.40μ. λόγω αναχώρησης σε τιμή ευκαιρίας. Πληρ. 74311

ΠΩΛΟΥΝΤΑΙ λόγω αναχωρήσεως σε τιμη ευκαιρίας: 2 ψυγεία - ποδηλάτο κλασσικό με διπλό σκελετό - 2 ραδιοκασετόφωνα - 1 τηλεόραση PHILIPS με τραπεζάκι - παράθυρο καινούριο αλουμινένιο μεγάλο - 1 κρεβάτι ημίδιπλο σιδερένιο παραδοσιακό - τραπέζι με 4 καρέκλες αλουμινένιες - 4 καρέκλες πλαστικές με τραπεζι - 2 κρεβάτια σουηδικά ημιδιπλα με στρώματα - 2 καθρέπτες - 10 μεγάλα κεραμίδια για στέγαστρο- είδη υγιεινής - 1 ντουλάπα ξύλινη τετράφυλλη με κομοδίνο - 1 σώμα καλοριφέρ - 1 κρεβάτι κάρινο με ορθοπεδικό στρώμα διπλό - 2 σκάλες διαμερίσματος αλουμινίου και ξύλινη - 3 φιάλες υγραερίου - 1 πετρογκάζ - 60 μέτρα λάστιχο ποτίσματος - παπούτσια - ρούχα - εργαλεία - ψησταριά - 10 συρτάρια ξύλινα. Πληρ. τηλ. 32985

ΕΥΚΑΙΡΙΑ - ΠΩΛΕΙΤΑΙ πλήρης εξοπλισμός χρυσοχοείου σε πολύ καλή κατάσταση και σε τιμή μεγάλης ευκαιρίας. Πληρ. τηλ. 22704

ΠΩΛΕΙΤΑΙ καινουργής από άριστο μέταλλο θυρίδα διαστάσεων περίπου 2 μέτρα ύψος x 1 πλάτος με 20 θυρίδες - συρτάρια κατάλληλη για ξενοδοχεία και πανσιόν. Πληροφορίες τηλ. 86622 απογευματινές και βραδυνές ώρες.

ΠΩΛΕΙΤΑΙ βάρκα 4.95. Πληρ. 63451, 094 665215

ΠΩΛΕΙΤΑΙ καινούργια ταμειακή μηχανή μάρκας CASIO. Πληρ. τηλ. 79205

ΠΩΛΕΙΤΑΙ μπιλιάρδο σε καλή τιμή. Πληρ. τηλ. 0244-51095

ΠΩΛΕΙΤΑΙ μπιλιάρδο αμερικάνικο σε άριστη κατάσταση σε τιμή ευκαιρίας. Πληρ. τηλ. 0241-51095

ΖΗΤΕΙΤΑΙ προς αγορά μονοκατοικία ή μεζονέτα με κήπο 120-160 τ.μ. έτοιμη ή υπό κατασκευή. Περιοχές Ρόδου - Κοσκινού. Αποκλείονται μεσίτες. Τηλ. 094-368123

ΛΥΚΟΣΚΥΛΟ 5 μηνών, πανέμορφο, πωλείται. Πληρ. κ. Μανώλη, τηλ. 81478 μετά τις 3 μ.μ.

ΠΩΛΗΣΕΙΣ ΑΚΙΝΗΤΩΝ

ΠΩΛΕΙΤΑΙ παραθαλάσσια έκταση μ.τ. 1090 στο χωριό Φάνες στην θέση Μάη. Πληροφορίες κ. Γιάννη τηλεφ. 38600

ΠΩΛΕΙΤΑΙ ισόγειος χώρος 166 τ.μ. στα Ασγούρου, Εμπορικό Κέντρο Μανουσέλη, για πολλαπλές χρήσεις σε καλή τιμή. Πληροφορίες τηλ. 24672

ΠΩΛΕΙΤΑΙ ΜΕΓΑΛΗ ΕΥΚΑΙΡΙΑ

οικόπεδο στην Σύμη έτοιμο για οικοδομή 450 τ.μ. στο δρόμο Πληρ. τηλ. 30165, 30977

ΠΩΛΕΙΤΑΙ

Διαμέρισμα τεσσάρι στο Βενετόκλειο Γυμνάσιο απέναντι σε πολλή καλή κατάσταση. Δάνεια Δεκτά - Ευκολίες πληρωμής Πληροφορίες Διακογεωργίου Κάλλιστος τηλ. 29318 - 34598

ΠΩΛΕΙΤΑΙ διαμέρισμα στο «ΜΗΔΕΙΑ» τριάρι (μικρό), Ε=53 τ.μ. ρετιρέ με θέα και τζάκι. Δεκτά δάνεια. Πληροφορείες τηλ. 36940 (Κύριον ΣΤΡΑΤΟ ΚΑΡΑΝΙΚΟΛΑ) και τηλ. 23895 (Κύριον Γιώργο ΠΙΠΙΝΟ) σε ώρες γραφείου)

ΠΩΛΕΙΤΑΙ αποθήκη επιφάνειας 340 τ.μ. εντός της πόλεως, σε τιμή ευκαιρίας, λόγω αναχωρήσεως. Πληρ. τηλ. 32985 και 01-2828292

ΠΩΛΕΙΤΑΙ σπίτι σε αρίστη κατάσταση στη Μαλώνα σε καλή τιμή. Πληρ. τηλ. (0244) 51119.

ΕΥΚΑΙΡΙΑ

ΠΩΛΕΙΤΑΙ γωνιακό ακίνητο ισόγειο, με 3 καταστήματα 98 τ.μ. και 2 στούντιος 77 τ.μ. στον 1 όροφο,Ιπποδάμου 54, Π. Πόλη Πληρ. τηλ. 63237

ΠΩΛΕΙΤΑΙ διαμέρισμα υπόγειο εντός πόλεως Ρόδου τηλ. 01-2828292

ΠΩΛΕΙΤΑΙ

διαμέρισμα ισόγειον 90 τ.μ. 2 υπνοδωματίων, τζάκι, αυλή, 2 αποθήκες, γκαράζ. Σωτήρος 78, τηλ. 96583, 094 565948, 093 585024

ΠΩΛΕΙΤΑΙ διαμέρισμα στο «ΜΗΔΕΙΑ» τριάρι (μικρό), Ε=53 τ.μ. ρετιρέ, με θέα, και τζάκι. Δεκτά δάνεια.

ΠΩΛΕΙΤΑΙ μονοκατοικία 240 τ.μ. σε 1000 τ.μ. οικόπεδο (σε μπετά). Περιοχή Βουνάρα ΙΑΛΥΣΟΣ. Πληρ. τηλ. 61450 - 094 410173. Ωρες 9 π.μ. - 2 μ.μ. και 5 μ.μ. - 9 μ.μ.

ΕΥΚΑΙΡΙΑ!!

Πωλείται μεζονέτα τριόροφη με κήπο στην περιοχή Καρακόνερο τηλ: 0246-22158 - 0246 - 22143 μεσίτες αποκλείονται

ΠΩΛΟΥΝΤΑΙ τα ακόλουθα ακίνητα στην Κοινότητα Μαλώνας:

- Στην θέση «Αλώνια», ακίνητο εκτάσεως 410
- Στην θέση «Ευαγγελίστρια» ακίνητο 1400 τ.μ.
- Στην θέση «Ρένη», ακίνητο 2 στρεμμάτων

Πληρ. τηλ. 0244 - 51524, Κον Στέργο

ΠΩΛΕΙΤΑΙ οικόπεδο 600 τ.μ. με σπίτι και πρόσοψη στο δρόμο 14 μ. στα Κρητικά. Αρ. 54 Πληρ. τηλ. 22933

ΠΩΛΕΙΤΑΙ αποθήκη 300 Μ.Τ. εντός ΡΟΔΟΥ. Ανταλλάσσεται και με ακίνητο στην Αθήνα τηλ. 32985 .

ΠΩΛΟΥΝΤΑΙ

α) Οικόπεδο 6000 τ.μ. περίπου στο κέντρο του Φαληρακίου κοντά στην θάλασσα.

β) Οικόπεδο γωνιακό 2000 τ.μ. επί της Λεωφόρου Ρόδου - Αεροδρομίου προνομιακό. Πληροφ. κ. Ελένη Βρατσάλη τηλ. 65300 - 63834 - 39668 κινητό 093-323-101

ΜΑΙΖΟΝΕΤΑ 'Η ΜΟΝΟΚΑΤΟΙΚΙΑ

εμβ. 120 -150 τ.μ. Ζητείται με κήπο, σε ευκαιριακή τιμή, στην περιοχή από Ιξιά έως Κρεμαστή. Πληροφ. κ. Μανώλη, τηλ. 81478 μετά τις 3.00 μ.μ.

ΠΩΛΟΥΝΤΑΙ

3 καταστήματα των 40, 70, 75 τ.μ. Το ένα διαθέτει και φυκτικούς θαλάμους και διαμέρισμα πολυτελούς κατασκευής 190 τ.μ. επί της οδού Θεμ. Σοφούλη (δίπλα στον ΟΑΕΔ - ΤΕΒΕ). Πληρ. 0244 - 51239, 093 394935

ΠΩΛΟΥΝΤΑΙ

ΕΥΚΑΙΡΙΑ - ΑΜΕΣΗ ΠΑΡΑΔΟΣΗ

1. ΡΕΤΙΡΕ 70 τ.μ., στου Φώκιαλη (Γαριβάλδη και Στεφ. Καζούλη γωνία) με ασανσέρ, με δύο υπνοδωμάτια. Ευκολίες πληρωμής
2. ΣΤΗΝ ΠΑΛΑΙΑ ΠΟΛΗ, παραδοσιακή μονοκατοικία, σε άριστη κατάσταση, Ευκολίες πληρωμής
3. ΔΙΑΜΕΡΙΣΜΑΤΑ υπό κατασκευή προς πλήρη αποπεράτωση.

ΔΥΑΡΙΑ - ΤΡΙΑΡΙΑ - ΤΕΣΣΑΡΙΑ στις περιοχές: α) Καρακόνερο, με θέα τη θάλασσα, γωνία Καλλιθέας και Καλλιπάτειρας, β) στο Αραπάκι σε 3.000 τ.μ. οικόπεδο, με θέα προς Μόντε Σμιθ, γ) Αθηνών με απεριόριστη θέα.

ΔΑΝΕΙΑ ΔΕΚΤΑ - ΕΥΚΟΛΙΕΣ ΠΛΗΡΩΜΗΣ Επίσης, καταστήματα στην περιοχή Καλλιθέας και Καλλιπάτειρας.

ΠΛΗΡΟΦΟΡΙΕΣ: ΤΗΛ: 29318 - 34598

κ. ΚΑΛΛΙΣΤΟ ΔΙΑΚΟΓΕΩΡΓΙΟΥ

Διεύθυνση: Κων/νου Τσαλδάρη 28 ΡΟΔΟΣ

ΜΑΘΗΜΑΤΑ

ΚΑΘΗΓΗΤΡΙΑ φιλόλογος παραδίδει μαθήματα σε μαθητές γυμνασίου και λυκείου περιοχή ΙΞΙΑ τηλ. 90725

ΜΑΘΗΜΑΤΑ ΡΩΣΙΚΗΣ

Παραδίδω μαθήματα Ρωσικής γλώσσας. Πληρ. τηλ. 86279 ώρες 16.00 - 21.00 85060 ώρες 09.00 - 13.00 Κον Αλέξη Σεβαστίδη

ΜΑΘΗΜΑΤΑ ΓΕΡΜΑΝΙΚΩΝ

Καθηγήτρια Γερμανικής Φιλολογίας διπλωματούχος Πανεπιστημίου Μονάχου με πολυετή πεί

Οταν το κράτος μονοπωλεί το ανθρώπινο κεφάλαιο

Η ΠΑΙΔΕΙΑ ΣΤΑ ΧΕΡΙΑ ΓΡΑΦΕΙΟΚΡΑΤΩΝ

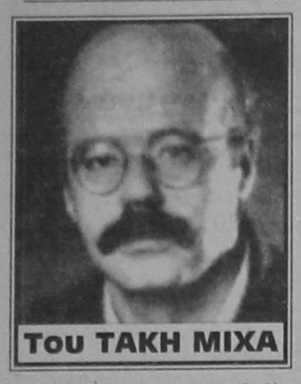

Του ΤΑΚΗ ΜΙΧΑ

Ας αρχίσουμε με ένα παραμύθι: Μια φορά κι έναν καιρό ο κυριότερος πλουτοπαραγωγικός πόρος της Ελλάδας ήταν οι πετρελαιοπηγές που ανήκαν όλες σε έναν επιχειρηματία. Αυτός ο ιδιώτης είχε το απόλυτο μονοπώλιο όχι μόνο στις υπάρχουσες πετρελαιοπηγές αλλά επιπλέον και σε όλες τις μελλοντικές εξορύξεις. Ομως η επιχείρηση παρήγαγε κάθε χρόνο χειρότερης ποιότητας πετρέλαιο με αποτέλεσμα να υφίστανται τεράστιες ζημιές η χώρα. Το κράτος στην προσπάθειά του να βελτιώσει αυτή την κατάσταση παραχωρούσε κάθε τετραετία τα μονοπωλιακά προνόμια σε κάποιον άλλον επιχειρηματία. Ομως η κατάσταση δεν βελτιωνόταν. Ποιά πιστεύετε ότι θα ήταν η λαϊκή αντίδραση σ'αυτή την κατάσταση; Δεν είναι πιθανόν ότι θα υπήρχε όχι μόνο τεράστια κατακραυγή εναντίον του εκάστοτε επιχειρηματία αλλά επιπλέον και ένα έντονο αίτημα να κρατικοποιηθούν οι πετρελαιοπηγές;

Σήμερα στην Ελλάδα το κράτος είναι ο μονοπωλιακός παραγωγός του πολυτιμότερου ίσως πόρου που υπάρχει στις σύγχρονες οικονομίες: Του «ανθρώπινου κεφαλαίου». Το κράτος παίζει καθοριστικό ρόλο την διαμόρφωση της ποιότητας του πλουτοπαραγωγικού αυτού πόρου, κυρίως μέσω:

• Των καθηγητών πρωτοβάθμιας και δευτεροβάθμιας εκπαίδευσης οι οποίοι εκπαιδεύονται σε κρατικά ιδρύματα.

• Της επιβολής μιας ενιαίας διδακτέας ύλης και ενός ενιαίου προγράμματος σπουδών, τα οποία διαμορφώνονται από τους κρατικούς γραφειοκράτες.

• Της καθιέρωσης της «υποχρεωτικής 9ετούς εκπαίδευσης» που όχι μόνο απαγορεύει αλλά καθιστά και αδύκητα την ανάπτυξη εναλλακτικών και μη ελεγχόμενων από το κράτος μορφών παιδείας.

Κάθε έτος η ποιότητα του ανθρώπινου κεφαλαίου, όπως και στην περίπτωση του πετρελαίου, χειροτερεύει αισθητά, παρά το γεγονός ότι και σ'αυτή την περίπτωση, κάθε τετραετία γίνεται μια αλλαγή στα άτομα (κυβερνήσεις) που διαχειρίζονται μονοπωλιακά την παραγωγή του πολύτιμου αυτού πόρου.

Οι δύο αυτές κατασπάσεις που περιγράψαμε παραπάνω είναι ανάλογες. Ομως ενώ στην περίπτωση της παραγωγής πετρελαίου η αποτυχία του επιχειρηματία θα οδηγούσε περίπου αυτόματα - και δικαιολογημένα - σε ένα καθολικό αίτημα αλλαγής ιδιοκτησιακού καθεστώτος, στην περίπτωση της παραγωγής ανθρωπίνου κεφαλαίου το θέμα της αλλαγής του ιδιοκτησιακού καθεστώτος των ανωτάτων σχολών και γενικότερα όλου του εκπαιδευτικού συστήματος της χώρας, περιορίζεται ως συνήθως στους «νεοφιλελεύθερους», «μονεταριστές» και ανάλογα ξενόφερτα αντιδραστικά στοιχεία.

Γιατί; Γιατί όταν αποτυγχάνει ο μονοπωλιακός ιδιωτικός τομέας - όπως συνήθως γίνεται - ζητάμε την άμεση αλλαγή ιδιοκτησιακού καθεστώτος και δεν πράτουμε το ίδιο όταν για την αποτυχία ευθύνεται ο κρατικομονοπωλιακός τομέας. Γιατί η ύπαρξη δύο μέτρων και δύο σταθμών; Γιατί η δύναμη της κριτικής σκέψης με την οποία μας προίκισε ο Μεγαλοδύναμος να σταματά μπροστά στην πόρτα που φέρνει την επιγραφή «Κράτος»;

Στην πολιτική γλώσσα της περασμένης δεκαετίας το πρόβλημα της αντιπαράθεσης δημοσίου - ιδιωτικού στον χώρο της εκπαίδευσης ανταμετωπιζόταν κυρίως μέσα από το πρίσμα της αποδοτικότητας. Στην γλώσσα του σύγχρονου συντηρητισμού το θέμα του διαχωρισμού Κράτους - Παιδείας παίρνει μια πολυ πιο ριζική μορφή: Τη μορφή της αντιπαράθεσης δημοσίου - ιδιωτικού στον χώρο της εκπαίδευσης παραπέμπει σήμερα στο βαθύτερο και πιο ουσιαστικό ερώτημα, αν τις κρίσιμες αποφάσεις για την μόρφωση και ηθική ανάπτυξη των παιδιών θα τις λαμβάνουν οι γονείς ή οι γραφειοκράτες του υπουργείου Παιδείας. Το ερώτημα για το βέλτιστο εκπαιδευτικό σύστημα σήμερα είναι ταυτόσημο με το ερώτημα: Σε ποιό εκπαιδευτικό σύστημα μεγιστοποιείται η επιρροή και οι επιλογές των γονέων και αντιστρόφως ελαχιστοποιείται η επιρροή των γραφειοκρατών; Σήμερα οι Ελληνες γονείς έχουν περίπου μηδενική δύναμη στα θέματα της παιδείας. Ευθύς εξ αρχής η νομοθετική καθιέρωση της «υποχρεωτικής 9ετούς παιδείας» τους απαγορεύει να παίξουν οποιονδήποτε σημαντικό ρόλο στην παιδεία των παιδιών τους - σε αντίθεση με τις ΗΠΑ όπου η αναγνώριση του θεσμού του «home schooling» (εκπαίδευσης στο σπίτι») κατοχυρώνει το δικαίωμα των γονιών να αρνηθούν να παραδώσουν τα παιδιά τους στα χέρια της κρατικής γραφειοκρατίας (και της ΟΛΜΕ) και τους δίνει την δυνατότητα να οργανώσουν (μόνοι ή από κοινού με γείτονες και φίλους) την μόρφωση των παιδιών τους σε όποιο χώρο επιθυμούν.

Στην Ελλάδα επί πλέον η επιβολή μιας ενιαίας διδακτέας ύλης και ενός ενιαίου εκπαιδευτικού προγράμματος στην πρωτοβάθμια και δευτεροβάθμια εκπαίδευση (συμπεριλαμβανομένων των ιδιωτικών εκπαιδευτηρίων) σε όλη την επικράτεια, μειώνει ουσιαστικά τις δυνατότητες επιλογής των γονέων.

Οι σύλλογοι γονέων και κηδεμόνων στην Ελλάδα έχουν καθαρά διακοσμητικό ρόλο: Δεν έχουν απολύτως καμία εξουσία στις προσλήψεις ή απολύσεις καθηγητών (ιδιαίτερα στα δημόσια σχολεία), στην διαμόρφωση του εκπαιδευτικού προγράμματος, στις ώρες διδασκαλίας κ.τ.λ. Το κερασάκι στην τούρτα φυσικά είναι η φορολογική πολιτική του ελληνικού κράτους που περιορίζει ακόμη περισσότερο τις επιλογές των γονέων. Ο γονέας που στέλνει το παιδί του στο ιδιωτικό πληρώνει δύο φορές δίδακτρα: Μία μέσω της φορολογίας και μία μέσω των διδάκτρων. Μετά τις τελευταίες εξετάσεις καθηγητών - μαθητών ελάχιστοι είναι εκείνοι που αρνούνται να αναγνωρίσουν την ολοκληρωτική αποτυχία της κρατικομονοπωλιακής παραγωγής ανθρωπίνου κεφαλαίου. Ομως εξακολουθεί να επικρατεί ο φόβος, ότι μια μετάβαση σε ένα πλήρως ιδιωτικοποιημένο, ελαστικό και ανταγωνιστικό σύστημα θα πλήξει τους οικονομικά ασθενέστερους. Οι ανησυχίες αυτές δεν είναι αδικαιολόγητες. Πράγματι, μια μετάβαση σε ένα τέτοιο σύστημα, αν δεν συνοδεύεται από ένα γενναίο σύστημα επιδοτήσεων - υποτροφιών προς τους οικονομικά ασθενέστερους, θα μειώσει αντί να διευρύνει τις επιλογές. Προς τα εκεί λοιπόν θα έπρεπε να κατευθύνουμε την φαιά ουσία μας. Προς τις προϋποθέσεις δηλαδή που θα εξασφαλίζουν την κοινωνικά δίκαιη λειτουργία ενός ριζικά χειραφετημένου από το κράτος, ευέλικτου, εκπαιδευτικού συστήματος, το οποίο θα ανταποκρίνεται στην ποικιλία των ιεραρχήσεων που προσδιορίζουν κάθε σύγχρονο πολίτη. Προς τα εκεί θα πρέπει να ατενίζουμε και όχι προς τον εξωραϊσμό του υπάρχοντος συστήματος όπως γίνεται δυστυχώς σήμερα. Το γεγονός ότι κανένα από τα υπάρχοντα πολιτικά κόμματα στην Ελλάδα σήμερα δεν προσανατολίζεται προς αυτή την κατεύθυνση, επιβεβαιώνει απλά το γεγονός ότι η έλλειψη επιλογών για τον Ελληνα πολίτη δεν περιορίζεται μόνο στο εκπαιδευτικό σύστημα.

ΑΠΟΓΕΥΜΑΤΙΝΟ ΤΕΧΝΙΚΟ ΕΠΑΓΓΕΛΜΑΤΙΚΟ ΕΚΠΑΙΔΕΥΤΗΡΙΟ Τ.Ε.Ε. ΡΟΔΟΥ, ΝΕΕΣ ΕΙΔΙΚΟΤΗΤΕΣ

Συνεχίζονται οι εγγραφές στην Δημόσια Τεχνική Σχολή Ρόδου (Τ.Ε.Ε). Με δύο χρόνια φοίτησης στον Α' κύκλο οι απόφοιτοι Γυμνασίου αποκτούν μια συγκεκριμένη εξειδίκευση από τις πολλές που παρέχει η Σχολή, εξασφαλίζοντας στους αποφοίτους της, επαρκή επαγγελματική κατάρτιση και επιτυχή σταδιοδρομία. Οι απόφοιτοι του Β' κύκλου Τ.Ε.Ε. έχουν την δυνατότητα να εγγραφούν σε μεταδευτεροβάθμιο Ι.Ε.Κ. αντίστοιχης ή συναφούς ειδικότητας είτε να έχουν προσβαση στα Τ.Ε.Ι. μετά από εξετάσεις που διενεργούν τα ίδια.

Το απογευματινό Εκπαιδευτήριο προσφέρει επιπλέον την δυνατότητα στους σπουδαστές, για πρακτική εξάσκηση με ικανοποιητικές αποδοχές τις πρωινές ώρες σε επιχειρήσεις του ιδιωτικού και δημόσιου τομέα. Επιδιώκει δε προς όφελός τους την συνεργασία με τους εργοδότες της τοπικής αγοράς, για την εξεύρεση θέσεων εργασίας.

Το σχολικό έτος 1998 - 1999 θα λειτουργήσουν οι παρακάτω ειδικότητες:

ΤΟΜΕΑΣ ΜΗΧΑΝΟΛΟΓΙΚΟΣ

Λειτουργούν οι κατευθύνσεις:
1) Μηχανών εσωτερικής καύσεως (και μηχανών αυτοκινήτου)
2) Βιομηχανικών εγκατάστασεων
3) Ψυκτικών εγκαταστάσεων
4) Θερμικών & υδραυλικών εγκαταστάσεων
5) Οχημάτων
6) Αμαξωμάτων

ΤΟΜΕΑΣ ΗΛΕΚΤΡΟΝΙΚΟΣ

Λειτουργούν οι κατευθύνσεις:
2) Ηλεκτρονικών συσκευών και εγκαταστάσεων
3) Επισκευής και συντήρησης μονάδων υπολογιστών
4) Βιομηχανικών ηλεκτρονικών
5) Τηλεπικοινωνιακών μονάδων και συσκευών

ΤΟΜΕΑΣ ΗΛΕΚΤΡΟΛΟΓΙΚΟΣ

Λειτουργούν οι κατευθύνσεις:
1) Ηλεκτρολόγων αυτοκινήτου
2) Ηλεκτρολογικών εγκαταστασεων κτιρίων
3) Ηλεκτρικών μηχανών και συσκευών
4) Ηλεκτρολογικών έργων και αυτοματισμού

ΤΟΜΕΑΣ ΚΑΤΑΣΚΕΥΩΝ

Λειτουργούν οι κατευθύνσεις:
1) Κτιριακών έργων
2) Σχεδιαστών Τεχνικών έργων - Χρήση Η/Υ
3) Τοπογραφικών εργασιών
4) Μεταλλικών κατασκευών και συγκολλήσεων

ΤΟΜΕΑΣ ΠΛΗΡΟΦΟΡΙΚΗΣ

Υπό ίδρυση:
1) Υποστήριξη πελατών/χρηστών υπολογιστικών συστημάτων

ΤΟΜΕΑΣ ΕΦΑΡΜΟΣΜΕΝΩΝ ΤΕΧΝΩΝ

Υπό ίδρυση:
1) Συντηρητής έργων τέχνης και αρχαιολογικών ευρημάτων
2) Ωρολογοποιΐας
3) Αργυροχρυσοχοΐας
4) Κεραμικής - επεξεργασίας γυαλιού - επεξεργσίας υφασμάτων

ΤΟΜΕΑΣ ΑΙΣΘΗΤΙΚΗΣ & ΚΟΜΜΩΤΙΚΗΣ

Υπό ίδρυση:
1) Κομμωτικής τέχνης

Για περισσότερες πληροφορίες οι ενδιαφερόμενοι μπορούν να απευθύνονται στα γραφεία της σχολικής μονάδας το απόγευμα από 3.00 έως 8.00 μ.μ.

Τηλ.: 23094.
Ο ΔΙΕΥΘΥΝΤΗΣ
ΕΛ. ΓΛΑΡΟΣ

ΓΕΡΜΑΝΙΚΑ
ΕΥΚΟΛΑ ΓΡΗΓΟΡΑ
SIMULTAN LANGUAGES
ΣΩΣΤΑ - ΖΩΝΤΑΝΑ
με το σύστημα SIMULTAN
ΔΙΠΛΩΜΑΤΑ ΓΚΑΙΤΕ
ΣΕ ΑΠΙΣΤΕΥΤΟΥΣ ΧΡΟΝΟΥΣ
ΠΕΡΙΣΥΝΗ ΕΠΙΤΥΧΙΑ ΜΑΣ:
100%
Διδάσκει ο ΝΤΟΚΤΩΡ ΤΕΟ
(Θεόδωρος Αθανασιάδης διδάκτωρ πανεπιστημίου Νυρεμβέργης)
ΕΝΑΡΞΗ ΜΑΘΗΜΑΤΩΝ 21 ΣΕΠΤΕΜΒΡΙΟΥ
Εγγραφές πληροφορίες, καθημερινά
11.00 - 01.00 / 05.00 - 07.00
ΜΑΘΕΤΕ ΓΙΑ ΤΟ ΣΙΜΟΥΛΤΑΝ!
ΠΕΙΣΘΕΙΤΕ ΓΙΑ ΤΟ ΣΥΜΦΕΡΟΝ ΣΑΣ
Καρίας 3, στο γεφυράκι 30 μέτρα πριν τον Αη Δημήτρη του Ροδινιού. Τηλ. 32272, 094-138510
ΥΚΑΚΟ

ΕΛΛΗΝΙΚΗ ΔΗΜΟΚΡΑΤΙΑ
ΝΟΜΟΣ ΔΩΔΕΚΑΝΗΣΟΥ
ΔΗΜΟΣ ΣΥΜΗΣ
Αριθ. Πρωτ. 2619
Τηλέφ. (0241) 71302
Τηλέφ. (0241) 71817
FAX: (0241) 71386
ΠΕΡΙΛΗΨΗ ΔΙΑΚΗΡΥΞΗΣ ΔΗΜΟΠΡΑΣΙΑΣ ΕΡΓΟΥ

Ο Δήμαρχος Σύμης Προκηρύσει ανοικτή δημοπρασία με σφραγισμένες προσφορές με ενιαίο ποσοστό έκπτωσης σε ακέραιες μονάδες επί τοις εκατό στις τιμές του τιμολογίου της μελέτης της υπηρεσίας (άρθρο 6 του ΠΔ 609/1985) για την κατασκευή του έργου «Τσιμεντόστρωση δρόμου στη θέση Αγιος Κωνσταντίνος - Χαμές».

Η δημοπρασία θα γίνει στην 28η του μήνα Σεπτέμβριου του έτους 1998 ημέρα Δευτέρα στο Δημοτικό Κατάστημα Σύμης από την αρμόδια Επιτροπή. Ωρα έναρξης παραλαβής των προσφορών η 11.00 και ώρα λήξης παραλαβής των προσφορών η 12η μεσημβρινή.

Η δημοπρασία και η εκτέλεση του έργου θα γίνουν σύμφωνα με τις διατάξεις του ΠΔ 609/1985 «Κατασκευή δημοσίων έργων», του Ν. 1418/1984 «Δημόσια έργα και ρυθμίσεις συναφών θεμάτων», όπως τροποποιήθηκαν και συμπληρώθηκαν με τον Ν. 2229/1994, του ΠΔ 171/1987 «Οργανα που αποφασίζουν και γνωμοδοτούν κ.λ.π. και του Ν. 2576/1998.

Ο Προϋπολογισμός της δαπάνης των δημοπρατούμενων εργασιών ανέρχεται σε δρχ. 8.500.000 μη συμπεριλαμβανομένου του ΦΠΑ.

Η εγγύηση για τη συμμετοχή στη δημοπρασία ορίζεται σε 2% επί του προϋπολογισμού της μελέτης, δηλαδή σε 170.000 δρχ. και βεβαιώνεται με την προσκόμιση ισόποσου γραμματίου του ταμείου Παρακαταθηκών και Δανείων ή Εγγυητικης Επιστολής ανεγνωρισμένης Τράπεζας ή του Ταμείου Συντάξεως Μηχανικών και Εργολήπτων Δημοσίων Εργων(ΤΣΜΕΔΕ), συντεταγμένη κατά τον ισχύοντα τύπο για το Δημόσιο. Η εγγύση θα απευθύνεται στο Δήμο Σύμης.

Στη δημοπρασία γίνονται δεκτές εργοληπτικές επιχειρήσεις εγγεγραμμένες στο ΜΕΕΠ με Α' τάξης πτυχίο για έργα οδοποιΐας ή κοινοπραξίες των παραπάνω όπως και επιχειρήσεις γραμμένες στα Νομαρχιακά Μητρώα αντίστοιχης κατηγορίας με την ανάλογη διαβάθμιση.

Για περισσότερες πληροφορίες οι ενδιαφερόμενοι μπορούν να απευθύνονται στο Δήμο Σύμης και στο Τηλέφωνο: 71215 και στην Περιφερειακή Διοίκηση Δωδεκανήσου Τμήμα ΤΥΔΚ και στο Τηλέφωνο 33111.

Ο ΔΗΜΑΡΧΟΣ
ΜΙΛΤΙΑΔΗΣ ΣΑΡΡΗΣ

ΕΛΛΗΝΙΚΗ ΔΗΜΟΚΡΑΤΙΑ .
ΔΗΜΟΣ ΣΥΜΗΣ
Αριθ. Πρωτ. 2616
ΠΕΡΙΛΗΨΗ ΔΙΑΚΗΡΥΞΗΣ ΔΙΑΓΩΝΙΣΜΟΥ

Ο Δήμαρχος Σύμης διακηρύτει ότι, εκτίθεται σε μειοδοτικό διαγωνισμό με σφραγισμένες προσφορές, με συμπλήρωση τιμολογίου προμήθειας 75 τεμ. σιδηροιστών 125 τεμ. φωτιστικών σωμάτων 125W συν μεταφορικά έξοδα για το έργο «επέκταση δικτύου ηλεκτροφωτισμού στο Νημπορειό» προϋπολογισμού δαπάνης 4.500.000 Δρχ. μη συμπεριλαμβανομένου του ΦΠΑ και θα εκτελεστεί σύμφωνα με τις διατάξεις των ΠΔ 609/85 και 171/87.

Ο διαγωνισμός θα διενεργηθεί στο Δημοτικό Κατάστημα την 29ην του μηνός Σεπτεμβρίου 1998 ημέρα Τρίτη και από ώρα 11 π.μ. μέχρι 12 μεσημβρινή.

Στο διαγωνισμό γίνονται δεκτοί οίκοι κατασκευαστές της ημεδαπής ή αλλοδαπής ή προμηθευτές της ημεδαπής, πουμένου του ποσοστού συμμετοχής της εγχώριας βιομηχανίας, σύμφωνα προς τις ισχύουσες διατάξεις περί προστασίας της εγχώριας βιομηχανίας.

Η εγγύηση για τη συμμετοχή στη δημοπρασία ορίζεται σε 5% επί του προϋπολογισμού της προμήθειας δηλαδή σε 225.000 δρχ. και βεβαιώνεται με την προσκόμιση ισόποσου γραμματίου του ΤΠ και Δανείων ή εγγυητικής επιστολής ανεγνωρισμένης Τράπεζας της Ελλάδος ή του ΤΣΜΕΔΕ.

Για περισσότερες πληροφορίες οι ενδιαφερόμενοι μπορούν να απευθύνονται στα γραφεία του Δήμου τηλ. 71215 και στην Περιφερειακή Διοίκηση Δωδ/σου τμήμα ΤΥΔΚ τηλ. 33111.

Ο ΔΗΜΑΡΧΟΣ
ΜΙΛΤΙΑΔΗΣ ΣΑΡΡΗΣ

ΑΡΙΘΜΟΣ 623/1998
Δικαστική Επιμελήτρια: Μαρία Μανωλά- Τσιγαρίδα.

Επισπεύδοντες: 1) Αφροδίτη Σουλάκη του Βασιλείου και 2)Ελπίδα Βασιλείου Σουλάκη.

Οφειλέτης: Ιωάννης Καναβάκης του Βασιλείου

Εκτελεστοί Τίτλοι: Τα υπ' αριθ. 24565/1996 και 24596/1996 συμβόλαια του συμβολαιογράφου Ρόδου Γεωργίου Ροδίτη.

Ποσόν Οφειλής: 68.147.220 δραχμές.

Μεσεγγυούχος:ο ίδιος ο οφειλέτης

Υπάλληλος του πλειστηριασμού: Μαίρη Παπαδάκη - Γιαννοπούλου.

Ημερομηνία Πλειστηριασμού: 30 Σεπτεμβρίου 1998

Τοπος Πλειστηριασμού: Το Κοινοτικό Κατάστημα της Κοινότητας Κοσκινού Ρόδου.

ΠΕΡΙΓΡΑΦΗ ΑΚΙΝΗΤΩΝ

Κατοικία υπ' αύξοντα αριθμό πίνακα τρία - τέσσερα (3-4) η οποια αποτελείται απο υπόγειο 145 τ.μ. ισόγειο 145 τ.μ. και πρώτο όροφο 127,54 τ.μ. υμιυπαίθριο χώρο 17,56 τ.μ. και ήδη αποτελούν δύο ανεξάρτητες κατοικίες (μεζονέτες). Οι πιό πάνω κατοικίες, είναι ημιτελεί. Εχουν ανεγερθεί, σε διακεκριμένο τμήμα 3.128 τ.μ. με Κτηματολογικά στοιχεία: Τόμος γαιών Κοσκινού 2, φύλλο 64, μερίδα 436, και φάκελος 6. εκτιμήθηκε δε η κάθε μία 30.000.000 δρχ. Τιμή πρώτης προσφοράς 15.000.000 για την κάθε μία. Τα υπόλοιπα σύμφωνα με το Νόμο.

Συντάχθηκε η παρούσα στις 11-9-1998

Η ΔΙΚΑΣΤΙΚΗ ΕΠΙΜΕΛΗΤΡΙΑ
ΜΑΡΙΑ ΜΑΝΩΛΑ ΤΣΙΓΑΡΙΔΑ

ΙΔΙΩΤΙΚΟ ΙΝΣΤΙΤΟΥΤΟ ΕΠΑΓΓΕΛΜΑΤΙΚΗΣ ΚΑΤΑΡΤΙΣΗΣ
Ι.Ε.Κ. - "ΚΕΣ"
ΑΝΑΓΝΩΡΙΣΜΕΝΟ ΑΠΟ ΤΟ ΚΡΑΤΟΣ
Α.Μ. ΟΕΕΚ 11003/97

Ι. ΤΟΜΕΑΣ ΟΙΚΟΝΟΜΙΑΣ & ΔΙΟΙΚΗΣΗΣ
☞ Ειδικός Μηχανογραφημένου Λογιστηρίου
☞ Ειδ... Φοροτεχνικού Γραφείου
☞ ...ικητικό & Οικονομικό Στέλεχος Επιχ/σεων
☞ Ειδ... Εμπορίας, Διαφήμισης ...και προώθησης προϊόντων (marketing)
ΙΙ. ΤΟΜΕΑΣ ΥΓΕΙΑΣ ΠΡΟΝΟΙΑΣ & ΚΟΙΝ. ΥΠΗΡΕΣΙΩΝ
☞ Προσχολικής Αγωγής & Δραστηριοτήτων δημιουργίας ...και έκφρασης (βρεφονηπιαγωγός)



• ΦΟΙΤΗΣΗ 2 Ή 4 ΕΞΑΜΗΝΑ • ΚΡΑΤΙΚΟ ΔΙΠΛΩΜΑ • ΑΝΑΒΟΛΗ ΣΤΡΑΤΕΥΣΗΣ
ΔΕΚΤΟΙ ΑΠΟΦ. ΕΝΙΑΙΟΥ ΛΥΚΕΙΟΥ & ΤΕΛ - ΤΕΕ
ΠΛΗΡΟΦΟΡΙΕΣ - ΕΓΓΡΑΦΕΣ: Καβάλας & Κιλκίς (Γωνία) - Περιοχή ΜΗΔΙΑ - ΡΟΔΟΣ
ΤΗΛ.: 0241 - 64140 - 66389 • FAX: 0241 - 66389

ΕΠΙΣΤΡΟΦΗ ΣΤΑ ΘΡΑΝΙΑ...

Με το πολυκατάστημα ΠΑΠΠΟΥ
να διδάσκει
"ΜΑΘΗΜΑΤΑ ..ΤΙΜΩΝ"
Ποικιλία, Ποιότητα, Αποκλειστικότητα και τιμές εκπτώσεων στα μεγαλύτερα ονόματα της σχολικής τσάντας.
ΑΣΛΑΝΗΣ, ΠΑΞΟΣ και όλοι οι ήρωες του Disney!
Τετράδια μολύβια και αξεσουάρ, όλα σε φανταστικές τιμές!

ΠΑΠΠΟΥ
Τώρα στη νέα σχολική χρονιά, το πολυκατάστημα Παππου είναι εγγύηση για τα σχολικά είδη και αξεσουάρ του παιδιού σας
ΜΕΓΑΛΑ ΚΑΤΑΣΤΗΜΑΤΑ ΠΑΠΠΟΥ

Ψηφίδες Ιδεών

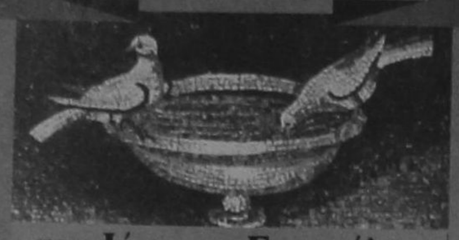

του Ιάσωνος Ευαγγέλου

ΤΕΧΝΗ, ΕΡΓΟ ΤΕΧΝΗΣ, ΚΑΛΛΙΤΕΧΝΕΣ - ΦΙΛΟΤΕΧΝΟΙ

Τεχνοτροπία δεν είναι η Τέχνη. Είναι το φόρεμα της τέχνης, που σαν παλιώσει πετιέται ή μπαίνει στα μουσεία.

Κατέχει την επιστήμη του ο μαθηματικός, που με την απλοποίηση φτάνει στις εξισώσεις των τύπων, όπως κατέχει την τέχνη του ο καλλιτέχνης, που απλοποιώντας το έργο του, φτάνει μέχρι την έσχατη αφαίρεση. Αλλά μονάχα με τύπους δεν γράφονται μαθηματικά βιβλία (ιδίως για το λαό), ούτε με σύμβολα γίνεται ζωγραφική.

Μη ζητάτε απ' την τέχνη ό,τι υπάρχει μόνο στην επιστήμη. Και μη συγχέετε τις διάφορες τέχνες στις αισθητικές σας αναζητήσεις.

Ο καλλιτέχνης είναι ένας αιώνιος επαναστάτης· γιατί η τέχνη είναι η ίδια μια επανάσταση, κι όχι μια επανάληψη του κατεστημένου.

Στην τέχνη, η αισθητική αυτονομία (σαν συντελεστής της «μορφής») δεν συναιρεί την κοινωνική εξάρτηση (σαν συντελεστή του «περιεχομένου»). Ισα - ίσα, σ' αυτή τη σύμμειξη οφείλεται η αυτάρκεια και η δυναμική της αποστολή.

Η ελευθερία της τέχνης, μας αποκαλύπτει την τέχνη της ελευθερίας: δικαιώνεται μόνον όταν οδηγεί σε μια θετική δημιουργία.

Λόγος σημαίνει: στοχασμός και ομιλία, διάνοια και έκφραση. Γι' αυτό, όλες οι τέχνες που οικοδομούνται στο Λόγο, πρέπει να συμμετέχουν στη διπλή αυτή ουσία του.

Αυτό που ξημιώνει τη γνήσια τέχνη, είναι η δεξιοτεχνία των κίβδηλων. Εκείνο που ξημιώνει τη γνήσια ηθική, είναι ο ησουϊτισμός των ανήθικων.

Οσο μεγαλύτερη είναι η προσωπική ελευθερία του καλλιτέχνη στο έργο του, τόσο περισσότερη είναι η δέσμευση της ελευθερίας του φιλότεχνου που έρχεται σ' επαφή μ' αυτό. Στην απόλυτη υποκειμενική έκφραση, αντιστοιχεί ατελέστατη αντικειμενική κατανόηση.

Ο καλλιτέχνης που στήνει παγίδες στον φιλότεχνο, δεν είναι ώριμος.

ΩΡΟΣΚΟΠΙΟ

ΗΜΕΡΗΣΙΕΣ ΠΡΟΒΛΕΨΕΙΣ

ΚΡΙΟΣ:
21 ΜΑΡΤΙΟΥ - 20 ΑΠΡΙΛΙΟΥ

Η σύνοδος του Ερμή με την Αφροδίτη σάς βοηθά να γνωρίσετε καλύτερα τα δυνατά και τα αδύνατα σημεία σας, έτσι ώστε να μπορέσετε να τροποποιήσετε τις στρατηγικές σας, μέσα από ένα νέο μοντέλο εξελίξεων

ΤΑΥΡΟΣ
21 ΑΠΡΙΛΙΟΥ - 20 ΜΑΪΟΥ

Η σύνοδος της Αφροδίτης που κυβερνά το ζώδιό σας με τον Ερμή, θα σας οδηγήσει στο να ενδιαφερθείτε περισσότερο για την εξωτερική σας εμφάνιση, αδιαφορώντας ίσως για άλλα πιο ουσιαστικά θέματα, πράγμα το οποίο θα έχει επίπτωση στα οικονομικά σας

ΔΙΔΥΜΟΙ
21 ΜΑΪΟΥ - 20 ΙΟΥΝΙΟΥ

Η είσοδος της Σελήνης στο ζώδιό σας φέρνει στο προσκήνιο τις βαθύτερες επιθυμίες σας και οι εξάψεις κυριαρχούν. Μέχρι να εντοπίσετε αυτά που σας ευχαριστούν και αυτά που σας ενοχλούν, καλό θα ήταν να πάρετε μια σαφή θέση για την επίτευξη των στόχων σας.

ΚΑΡΚΙΝΟΣ
22 ΙΟΥΝΙΟΥ - ΙΟΥΛΙΟΥ

Έστω κι αν νιώθετε έντονη την τάση απομόνωσης, μην αρνηθείτε την πρόσκληση φίλων για βραδινή έξοδο ή μια συγκέντρωση που θα μπορούσε να οδηγήσει σε γνωριμίες ενδιαφέρουσες για την προσωπική και επαγγελματική σας εξέλιξη.

ΛΕΩΝ
21 ΙΟΥΛΙΟΥ -20 ΑΥΓΟΥΣΤΟΥ

Αν δεν θέλετε να περιπλακούν περισσότερο τα πράγματα, καλό θα ήταν να αποφύγετε να αναμείξετε τα επαγγελματικά σας με τα αισθηματικά σας. Όσο για τα οικονομικά σας, χρειάζονται πάλι την προσοχή σας.

ΠΑΡΘΕΝΟΣ
23 ΑΥΓΟΥΣΤΟΥ - 22 ΣΕΠΤΕΜΒΡΙΟΥ

Η σύνοδος του Ερμή που κυβερνά το ζώδιό σας με την Αφροδίτη, αλλά και η αρνητική του όψη με τον Πλούτωνα, ενώ θα σας δώσει τη διάθεση να επεκτείνετε τις γνώσεις σας, θα σας δημιουργήσει κάποια εμπόδια μέσα από καθημερινές υποχρεώσεις που θα απορροφήσουν τον χρόνο σας

ΖΥΓΟΣ:
23 ΣΕΠΤΕΜΒΡΙΟΥ - 22 ΟΚΤΩΒΡΙΟΥ

Οι μετακινήσεις και τα ταξίδια, αν υπάρξουν, θα βάλουν τις βάσεις για κοινωνικές προεκτάσεις. Οι νέες προοπτικές ίσως σας ταράξουν λίγο, αλλά θα αυξήσουν παράλληλα και την αισιοδοξία σας για ένα νέο ξεκίνημα.

ΣΚΟΡΠΙΟΣ:
23 ΟΚΤΩΒΡΙΟΥ -21 ΝΟΕΜΒΡΙΟΥ

Έχετε πολλές φορές την τάση να ζείτε μέσα σε ψευδαισθήσεις και η επαναφορά στην πραγματικότητα δεν σας είναι ευχάριστη, όμως η ρεαλιστική αντιμετώπιση των καταστάσεων θα σας οδηγήσει στην επίτευξη των στόχων σας.

ΤΟΞΟΤΗΣ:
23 ΝΟΕΜΒΡΙΟΥ - 21 ΔΕΚΕΜΒΡΙΟΥ

Η σύνοδος του Ερμή με την Αφροδίτη θα σας κάνει να αναζητήσετε κάποια ισορροπία στις σχέσεις σας με τον σύντροφο ή τους συνεργάτες σας, μην ξεχνάτε όμως πως το νευρικό σας σύστημα βρίσκεται σε περίοδο δοκιμασίας, γι' αυτό σκεφθείτε πολύ τα λόγια σας

ΑΙΓΟΚΕΡΩΣ:
22 ΔΕΚΕΜΒΡΙΟΥ - 19 ΙΑΝΟΥΑΡΙΟΥ

Δώστε προτεραιότητα σε ό,τι αφορά τις καθημερινές επαγγελματικές σας υποχρεώσεις και μην προσπαθείτε να επιβάλετε θέσεις και απόψεις που θα μπορούσαν να σας οδηγήσουν σε δυσάρεστες εκπλήξεις.

ΥΔΡΟΧΟΟΣ
20 ΙΑΝΟΥΑΡΙΟΥ - 18 ΦΕΒΡΟΥΑΡΙΟΥ

Κάθε ρομαντική διάθεση φαίνεται να χάνεται εκ μέρους σας απέναντι στις σχέσεις σας, όμως καλό θα ήταν να αποφύγετε να εκδηλώσετε σκηνές ζηλοτυπίας ή κτητική διάθεση, αν δεν θέλετε να χαλάσετε το Σαββατοκύριακο που έρχεται.

ΙΧΘΥΕΣ:
19 ΦΕΒΡΟΥΑΡΙΟΥ - 20 ΜΑΡΤΙΟΥ

Ενδέχεται να υπάρξουν αυτή τη περίοδο κάποιες αλλαγές στον οικογενειακό τομέα και να σας κάνουν να αναλάβετε περισσότερες ευθύνες. Μην αφήνετε τα συναισθήματά σας να επηρεαστούν από ασυνείδητες και ίσως μη ελεγχόμενες καταστάσεις

Λαϊκή Λογία

(από το βιβλίο του Τάκη Νατσούλη)

«Κόκκινη Μηλιά»

Σύμφωνα με το θρύλο και τις ελληνικές παραδόσεις, θα διώξουμε τον Τούρκο στην «Κόκκινη Μηλιά» όταν σηκωθεί από τον τάφο του ο μαρμαρωμένος βασιλιάς, Κωνσταντίνος Παλαιολόγος και θα μπει στην Κωνσταντινούπολη. Η Κόκκινη Μηλιά ταυτίζεται με το Μονοδέντρι (Ν. Πολίτη, Λαογρ. Συμ. 1,22-Π.Λ.676/8) μυθικό τόπο κάπου στα όρια της Περσίας ή πιθανώς στη Μέκκα. Η «Κόκκινη Μηλιά» αναφέρεται στον «Αγαθάγγελο».

«Κολυμπήθρα του Σιλωάμ»

Μεταχειριζόμαστε τη φράση, όταν θέλουμε να πούμε για κάτι το θαυματουργό, κάτι που έφερε αναγέννηση, αναζωογόνηση, αναμόρφωση, εξαγνισμό, απαλλαγή, από τις αμαρτίες κλπ. ενός ανθρώπου, που βαφτίστηκε στην κολυμπήθρα του Σιλωάμ. Η προέλευση από το γεγονός ότι κάποιος τυφλός βρήκε το φως του, όταν μπήκε μέσα στην δεξαμενή αυτή (Ιωαν. Θ' 7-11) Η λέξη στα εβραϊκά είναι Σιλώαχ, που σημαίνει «απεσταλμένος».

«Κομμάτιν άνδρας - ολάκερη γυναίκα»

Παλιότερα, όταν έλεγαν άνθρωπος, εννοούσαν τον άντρα. Στην Κάρπαθο έλεγαν τη φράση: «κομμάτιν άνδρας ολάκερη γυναίκα» και στη Λυβησία: «Εναν κομμάτιν άνθρωπος και δεκαοχτώ γυναίκες». Στην Νίσυρο:

Ανάθεμα που θε να πει την αελιά (αγελάδα) ξευγάρι και τη γυναίκα άνθρωπο και το τυρί συφάι.

Την ίδια αντίληψη είχαν και οι αρχαίοι, αφού ο Ευριπίδης είπε: «εις γαρ ανήρ κρείσσων γυναικών μυρίων ορών φάος»

Ετσι το αγόρι, που συνεχίζει το οικογενειακό όνομα, το θεωρούν το κατεξοχήν παιδί (τέκνο), σε αντίθεση με το κορίτσι. Και είναι πολύ συνηθισμένο ακόμα, αυτός που έχει δυο αγόρια και δυο κορίτσια, όταν ρωτηθεί πόσα παιδιά έχει, λέει πως έχει δυο παιδιά.

«Κομίζειν γλαύκα εις Αθήνα»

Λέγεται για μια ασήμαντη πληροφορία ή γνωστή είδηση. Προήλθε από τις πάρα πολλές γλαύκες (κουκουβάγιες) που υπήρχαν στην Αρχαία Αθήνα, έτσι που «ο κομίζων γλαύκα στην Αθήνα» δεν έκανε τίποτα σπουδαίο. «Γλαύκες Αθήνας» ή «Αθήναζε». Η παροιμία μνημονεύεται και από τον Αριστοφάνη στους «Ορνιθες» (301) «Γλαύκ' Αθήναζε ήγαγεν». (Γλαύξ και γλαύξ).





ΕΚΔΟΧΕΣ

ΚΥΡΙΑΚΟΥ Μ. ΑΡΧΟΝΤΑΚΗ

ΠΕΡΙ ΜΕΤΡΙΟΤΗΤΩΝ ΟΜΟΦΩΝΟΣ ΛΟΓΟΣ

Στην Οικονομική Επιστήμη ο νόμος που αποδίδεται στον Thomas Gressam (16ος αιώνας μ.Χ.) υπουργό των Οικονομικών της Βασίλισσας Ελισάβετ, ορίζει ότι «το κακό νόμισμα εκτοπίζει το καλό από την κυκλοφορία».

Προηγούμενος, δύο ολόκληρες χιλιετηρίδες ο Αριστοφάνης ειρωνεύεται στους «Βατράχους» τους Αθηναίους για τις αναξιοκρατικές επιλογές τους με τον διάλογο του Κορυφαίου «...έτσι και με τους πολίτες αυτούς που ξέρουμε πως είναι από καλή γενιά, πως είναι άνθρωποι σώφρονες και δίκαιοι και καλοί και τίμιοι, άνδρες που μεγάλωσαν μες στις παλαίστρες με χορούς και μουσική, αυτούς τους καταξευτελίζομε, και τους χαλκωματένιους, τους ξένους τους κοκκινομάλληδες, τους πονηρούς των πονηρών, που μόλις χτες μας ήρθαν, τους μεταχειριζόμαστε σε όλα, αυτούς που πρωτύτερα η πόλη δε θα τους έκρινε εύκολα κατάλληλους ούτε για αποδιοπομπαίους τράγους. Ελάτε τώρα, ανόητοι, αλλάξτε πια τους τρόπους, και τους χρήσιμους χρησιμοποιείστε πάλι...».

Χωρίς καμιά αμφιβολία η πολιτικοποίηση που προσδιορίζεται με την διαδικασία της κοινωνικοποίησης και της συμμετοχής και εκφράζεται με την αίσθηση του μέτρου, την αυτοπειθαρχία και την ανοχή, είναι όρος ομαλής λειτουργίας για την πολιτική δημοκρατία και αναγκαία προϋπόθεση μετάβασης από τον υπήκοο στον πολίτη. Εξ άλλου η πολιτική κοινωνικοποίηση που οδηγεί σε ωριμότητα και η πολιτική συμμετοχή που δημιουργεί «συνείδηση ευθύνης» αποτελούν αξίες απόλυτα εξαρτημένες με την υποχρέωση επιλογής και ανάδειξης των αρίστων.

Αντίθετα ο αβδηριτισμός, η συντεχνιακή αντίληψη και ο ισοπεδωτικός χαρακτήρας που επιβάλλουν οι παρέες και τα σόγια, καλλιεργούν οι κομματικοί σχηματισμοί και συντηρούν με ευλάβεια και συνέπεια οι κοινωνίες, με την ανάδειξη των φαύλων, των δημαγωγών και των ατάλαντων, επιβεβαιώνουν τον εκφυλισμό της Δημόσιας ζωής και αντισνακλούν στην απάθεια των πολιτών και την επικράτηση του νόμου της νωθρότητας και της αδράνειας.

Η πολιτική ως η «δια της φρονήσεως ενασχόληση με`τα Κοινά, τα της πόλεως» σύμφωνα με τον αριστοτεχνικό ορισμό του Αριστοτέλη, σαφώς αντιδιαστέλλεται από την «Εξουσία» και τα μέσα που αυτή χρησιμοποιεί για να προλάβει, να εκκενώσει ή να καταστείλει την αμφισβήτηση και διαιώνισή της.

Και βέβαια πρέπει να διακρίνουμε την πολιτική «αφασία», ως αποτέλεσμα ηλιθιοποίησης, από την πολιτική «απάθεια», ως αποτέλεσμα ενσυνείδητης αποστροφής στην κυρίαρχη αντίληψη της ασυνέπειας, δηλ. της ασυμφωνίας επών (=λόγων) και έργων, της δηγλωσσίας και της υποκρισίας.

Διότι, όντως, εκτίθεται όποιος κατεβαίνει στις εκλογές. Γιατί κατεβαίνει!!!

ΕΚΛΟΓΙΚΑ - ΠΡΟΒΛΕΨΕΙΣ

Προς όλα τα επιπελεία των υπεραισιόδοξων υποψηφίων παντός καιρού! (Νομαρχών - Δημάρχων - Κοινοταρχών κ.λπ.) επιβάλλεται η υπόμνηση του αφορισμού του Carl Popper ότι «βεβαιότητα είναι η κορυφαία έκφραση του λάθους».

ΟΙ ΑΡΙΣΤΕΡΟΙ ΤΗΣ ΔΕΞΙΑΣ

Υπάρχουν και κινούνται ανάμεσά μας! Η έκκληση της υποψηφίας Δημάρχου Αθηναίων κ. Μαρίας Δαμανάκη για στήριξή της από τους «αριστερούς της δεξιάς» στην συνέντευξη προς τον Θανάση Λάλα (Βήμα 6.9.98), προσδιορίζει τις πιθανότητες εκλογικής της επικράτησης, αλλά και καταγράφει την σχιζοφρένεια των πολιτικών μας δρώμενων, ως επιβεβαίωση της ιδεολογικής σύγχυσης αλλά και της αστείρευτης ικανότητας αυτογελοιοποίησης!

Μας έχουν σχεδόν πείσει να στηρίξουμε την «δεξιά της Αριστεράς»! Μένει μόνο να υιοθετήσουμε το Μανιφέστο (που σημειωτέον έχουμε αρκούντως μελετήσει, περισσότερο από τους νεόκοπους Μαρξιστές) και να ξαναδιαβάσουμε το «Κεφάλαιο» τώρα που οι «Αριστεροί» πορεύονται με οδηγούς τους Adam Smith, James Mill και J. K. Galbraith.

Η ΦΑΝΕΡΗ ΓΟΗΤΕΙΑ ΤΗΣ ΜΠΟΥΡΖΟΥΑΖΙΑΣ

Η προσήλωση και οι επιδόσεις του αειθαλούς και σφριγηλού αντάρτη των Ορέων και μόνιμου κίνδυνο της δημόσιας και ιδιωτικής ζωής των Πανελλήνων κ. Υπουργού της Δικαιοσύνης, τη συνοδεία και του επί του Πρωτογενή τομέα της παραγωγής πάλαι ποτέ συνταξιούχου «φοιτητή», στις ευωχίες και την πανδαισία των αταξικών «σκυλάδικων» της Νύμφης του Βορρά, ως επιστέγασμα της πάνδημης ικανοποίησης από την εξαγγελία και ανακύκλωση της μόνιμης λπότιτας των υποζυγίων που φέρουν κατ'ευφημισμό την ιδιότητα του Ελληνα πολίτη, εμπνέουν και συνεγείρουν ολόκληρο το Εθνος και ιδιαίτερα τους νέους, ως πρότυπο συμπεριφοράς ενάντια «στην υποκρισία και τον συντηρητισμό» της επάρατης δεξιάς.

ΠΟΛΙΤΙΣΤΙΚΟΣ ΟΡΓΑΝΙΣΜΟΣ ΔΗΜΟΥ ΡΟΔΟΥ

Συναυλίες ΡΟΚ ΜΟΥΣΙΚΗΣ ΜΕ ΤΟ ΣΥΓΚΡΟΤΗΜΑ

«ΕΝΔΕΛΕΧΕΙΑ»

Τρίτη 15 Σεπτεμβρίου '98 και ώρα 9 μ.μ. στο ΑΚΤΑΙΟΝ.
Συμμετοχή του Ροδίτικου συγκροτήματος «ΜΟΙΡΑ».
Τετάρτη 16 Σεπτεμβρίου '98 και ώρα 9 μ.μ.
στο πάρκο του Αη - Γιάννη.
Συμμετοχή του ροδίτικου συγκροτήματος «Η ΑΛΛΗ ΠΛΕΥΡΑ».
Είσοδος ελεύθερη.
Χορηγοί: RODOS PALACE, DANE SEA LINE, ΕΠΙΜΕΛΗΤΗΡΙΟ ΔΩΔΕΚΑΝΗΣΟΥ, ΡΟΔΙΑΚΗ ΠΟΤΟΠΟΙΪΑ, G.A. FERRIES, PRO - TOUR.

ΑΝΑΚΟΙΝΩΣΗ

Το Ωδείο του Πολιτιστικού Οργανισμού Δήμου Ρόδου πληροφορεί το φιλόμουσο κοινό της Ρόδου για την έναρξη των εγγραφών της νέας σχολικής χρονιάς 1998 - '99. Στο Ωδείο διδάσκουν έμπειροι και καταξιωμένοι στον μουσικό χώρο καθηγητές και λειτουργούν τα κάτωθι τμήματα:

- Τμήμα πιάνου
- Τμήμα κλασικής κιθάρας
- Τμήμα βιολιού
- Τμήμα Βυζαντινής Μουσικής
- Τμήμα λύρας
- Τμήμα παραδοσιακού βιολιού
- Τμήμα λαούτου
- Τμήμα σαντουριού
- Τμήμα μαντολίνου
- Τμήμα Μουσικής Προπαιδείας (Μουσικοκινητική αγωγή - σύστημα C. Orff).

Τα μαθήματα στα μουσικά όργανα είναι αυστηρά ατομικά. Επίσης, διδάσκονται και θεωρητικά μαθήματα μουσικής με ολιγομελή τμήματα:

- Θεωρία
- Αρμονία
- Αντίστιξη
- Ιστορία της μουσικής - μορφολογία
- Χορωδία

Οι εγγραφές γίνονται στον χώρο του Ωδείου (Ροδιακή Επαυλη), κατά τις ώρες 8:00 π.μ. - 8:00 μ.μ. Πληροφορίες στο τηλέφωνο 37144.

Γιατί προτιμώ το βιβλιοπωλείο;...



- **Γιατί αγοράζω σωστά προϊόντα σε σωστές τιμές...**
- **Γιατί έχω άνεση και προσωπική εξυπηρέτηση...**
- **Γιατί διαθέτει έμπειρο και εξειδικευμένο προσωπικό έτοιμο να απαντήσει σε τυχόν απορίες μου**
- **Γιατί είναι δίπλα μου όλο το χρόνο για κάθε μικρή ή μεγάλη μου αγορά...**
- **Γιατί ειναι... δικός μου χώρος**

ΣΥΛΛΟΓΟΣ ΒΙΒΛΙΟΧΑΡΤΟΠΩΛΩΝ ΡΟΔΟΥ

ΤΟΠΙΚΕΣ ΕΙΔΗΣΕΙΣ

ΑΡΧΗΣ ΓΕΝΟΜΕΝΗΣ ΑΠΟ ΤΟ ΠΡΟΣΕΧΕΣ ΣΑΒΒΑΤΟ

«ΤΡΕΧΟΥΝ» ΟΙ ΠΡΟΘΕΣΜΙΕΣ ΓΙΑ ΤΙΣ ΝΟΜΑΡΧΙΑΚΕΣ ΕΚΛΟΓΕΣ

ΤΙ ΠΡΟΒΛΕΠΕΙ Η ΙΣΧΥΟΥΣΑ ΝΟΜΟΘΕΣΙΑ

«Τρέχουν» οι προθεσμίες και για την διενέργεια των νομαρχιακών εκλογών (σσ χθες η «δ» αναφέρθηκε στις προθεσμίες για την διενέργεια των δημοτικών εκλογών). Σύμφωνα με την ισχύουσα νομοθεσία οι κυριότερες προθεσμίες για την διενέργεια των νομαρχιακών εκλογών είναι οι παρακάτω:

19.9.1998 Λήγει η προθεσμία για τη μεταδημότευση χωρίς τη συνδρομή της προϋπόθεσης της διετούς κατοικίας εκείνων που επιθυμούν να υποβάλουν υποψηφιότητα για τις νομαρχιακές εκλογές (άρθρο 20 παρ. 4 Π.Δ. 30/96).

20.9.1998 Λήγει η προθεσμία των είκοσι (20) ημερών πριν από την ψηφοφορία για την επίδοση στον γραμματέα του αρμόδιου Πρωτοδικείου της δήλωσης κατάρτισης συνδυασμού (άρθρο 23 παρ. 4 Π.Δ. 30/96).

25-9-1998 Λήγει η προθεσμία υποβολής παραίτησης εκείνων που δεν είναι εκλόγιμοι, σύμφωνα με τις διατάξεις του άρθρου 21 παρ. 1,2 και 4 του ΠΔ 30/96.

25-9-1998 Λήγει η 15νθήμερη προθεσμία για τον καθορισμό από τους νομάρχες, των εκλογικών τμημάτων και καταστημάτων ψηφοφορίας (άρθρο 70 ΠΔ 410/95 άρθρο 48 παρ. 2 ΠΔ 92/1994 και άρθρο 18 παρ. 2ΠΔ.30/96.

26-9-1998 Ενεργείται η ανακήρυξη των συνδυασμών από το Πρωτοδικείο (άρθρο 24 παρ.1 Π.Δ.30/96).

30-9-1998 Λήγει η 10ημερη προθεσμία για την κλήρωση των μελών των Εφορευτικών Επιτροπών από τα Πρωτοδικεία για τους δήμους και τα Ειρηνοδοκεία για τις κοινότητες (άρθρο 51 Π.Δ. 410/95 οπως τροποποιήθηκε με το άρθρο 9 παρ. 1 του Ν.2623/1998 και άρθρο 18 παρ. 2 Π.Δ. 30/96.

30-9-1998 Λήγει η 10ήμερη προθεσμία για τον διορισμό από τους προέδρους Πρωτοδικών των αντιπροσώπων της δικαστικής αρχής (άρθρο 52 Π.Δ. 410/95 και άρθρο 18 παρ. 2 Π.Δ. 30/96.

30-9-1998 Λήγει η 10ημερη προθεσμία για την τροποποίηση από τον Υπουργό Εσωτερικών των αποφάσεων των νομαρχών, με τις οποίες καθορίζονται τα εκλογικά τμήματα και τα καταστήματα ψηφοφορίας (άρθρο 70 Π.Δ.410/95 άρθρο 48 παρ.3 Π.Δ. 92/1994 και άρθρο 18 παρ. 2 Π.Δ. 30/96).

2-10-1998 Λήγει η προθεσμία των οκτώ (8) ημερών, μέσα στην οποία οι συνδυασμοί υποχρεούνται να παραδώσουν στο νομάρχη επαρκή αριθμό ψηφοδελτίων για τις ανάγκες των εκλογικών τμημάτων της περιφέρειας τους (άρθρο 28 παρ. 2 Π.Δ. 30/96).

5-10-1998 Λήγει η προθεσμία των πέντε (5) ημερών για την γνωστοποίηση με προκήρυξη των Νομαρχών των αποφάσεων τους, με τις οποίες καθορίζονται τα εκλογικά τμήματα και τα καταστήματα ψηφοφορίας (άρθρο 70 Π.Δ. 410/95 άρθρο 48 παρ. 4 Π.Δ. 92/1994 άρθρο 18 παρ. 2 Π.Δ. 30/96).

5-10-1998 Λήγει η προθεσμία των πέντε (5) ημερών για την ειδοποίηση από τον εισαγγελέα του Πρωτοδικείου των μελών των Εφορευτικών Επιτροπών (άρθρο 70 Π.Δ. 410/95 άρθρο 51 παρ. 6 Π.Δ. 92/1994 ομοίως με παρ. 22 άρθρο 18 παρ. 2 Π.Δ. 30/96).

7-10-1998 Λήγει η προθεσμία των τριών (3) ημερών για την έκδοση και δημοσίευση προγράμματος ψηφοφορίας από τις δημοτικές και κοινοτικές αρχές (άρθρο 31 παρ. 1 Π.Δ. 30/96 και άρθρο 49 Π.Δ. 92/1994).

9-10-1998 Οι τακτικοί αντιπρόσωποι της δικαστικής αρχής και οι αναπληρωτές αυτών υποχρεούνται να βρίσκονται στον τόπο του διορισμού τους (άρθρο 70 Π.Δ.410/95 άρθρο 61 παρ.13 Π.Δ.92/1994 όπως τροποποιείται με το άρθρο 5 παρ. 27 του Ν.2623/1998 και άρθρο 18 παρ. 2 Π.Δ. 30/96.

10-10-1998 Λήγει η προθεσμία ορισμού άλλου καταστήματος ψηφοφορίας επειδή το αρχικό ορισθέν δεν μπορεί να χρησιμοποιηθεί λόγω ανωτέρας βίας (άρθρο 70 παρ.5 Π.Δ.410/95, άρθρο 48 παρ. 5 Π.Δ. 92/1994, άρθρο 18 παρ. 2 Π.Δ. 30/96)

Προθεσμίες που αναφέρονται στην επαναληπτική ψηφοφορία της 18-10-1998

15-10-1998 Λήγει η προθεσμία επίδοσης στο πρωτοδικείο της δήλωσης παραίτησης από την υποψηφιότητα Νομάρχη (άρθρο 36 παρ. 10 Π.Δ. 30/96).

16-10-1998 Λήγει η προθεσμία επίδοσης στον Πρωτοδικείο της δήλωσης νέου υποψηφίου Νομάρχη σε αντικατάσταση αυτού που παραιτήθηκε ή πέθανε (άρθρο 36 παρ. 13 Π.Δ. 30/96).

17-10-1998 Λήγει η προθεσμία για την ανακήρυξη απο το αρμόδιο πρωτοδικείο του νέου υποψηφίου Νομάρχη (άρθρο 36 παρ. 13 Π.Δ.30/96).

ΚΑΤΑΤΕΘΗΚΑΝ ΟΙ ΒΑΣΙΚΕΣ ΑΡΧΕΣ ΤΟΥ ΠΡΟΓΡΑΜΜΑΤΟΣ

ΝΕΑ ΕΠΙΤΥΧΗΣ ΣΥΓΚΕΝΤΡΩΣΗ ΤΟΥ ΥΠΟΨΗΦΙΟΥ ΚΑΛΛΙΘΕΑΣ Ι. ΦΛΕΒΑΡΗ

ΙΔΙΑΙΤΕΡΗ ΕΜΦΑΣΗ ΘΑ ΔΟΘΕΙ ΣΤΗΝ ΑΞΙΟΠΟΙΗΣΗ ΤΗΣ ΚΑΛΛΙΘΕΑΣ

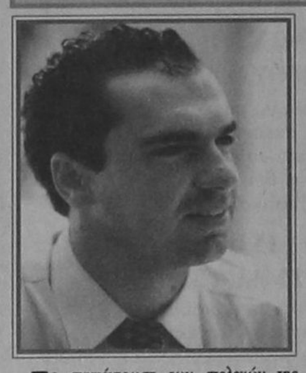

Σε συγκέντρωση των στελεχών της ΠΑΡΕΜΒΑΣΗΣ του ανεξάρτητου Συνδυασμού του γνωστού Δικηγόρου Γιάννη Φλεβάρη που πραγματοποιήθηκε με ιδιαίτερη επιτυχία το Σάββατο 12/9/1998 στα Κοσκινού με οικοδεσπότη τον υποψήφιο Δημοτικό Σύμβουλο Μιχάλη Παπακαλοδούκα παρουσία φίλων και οπαδών της Παράταξης ολοκληρώθηκε ο βασικός κορμός του προγράμματος του.

Συζητήθηκαν προτάσεις για το πρόγραμμα της παρέμβασης σ' όλα τα Δημοτικά Διαμερίσματα Κοσκινού, Ψίνθο, και Καλυθιές. Αίσθηση προκάλεσε η κοινή πρόταση των υποψηφίων Δημοτικών Συμβούλων κ.κ. Εμ. Σαββιού, Μ. Παπακαλοδούκα, Φ. Καρίκη, Μ. Μελετίου και Ν. Τσούλου προς το Προεδρείο για υποβολή υπομνήματος προ τους δύο άλλους Συνδυασμούς του Δήμου Καλλιθέας με το οποίο θα καλούνται όλοι οι υποψήφιοι στη χάραξη κοινής γραμμής αγώνα και σε προγραμματικές δεσμεύσεις για την ανάπλαση και κατ'ουσίαν ανάσταση των Νερών Καλλιθέας καθώς και στην Δημόσια συζήτηση του καυτού θέματος, για την περαπέρω ευαισθητοποίηση της τοπικής και της Δωδεκανησιακής Κοινωνίας. Η πρόταση ψηφίστηκε ομόφωνα ενω ό επικεφαλής του Συνδυασμού κ. Γιάννης Φλεβάρης δήλωσε: «Το υπέροχο αισθητικά και ασύγκριτο αρχιτεκτονικά θαύμα της Καλλιθέας, σήμα Κατατεθέν του νέου μας Δήμου, καταρρέει καθημερινά. Αυτό είναι ντροπή για τον πολιτισμό και το νησί μας. Εως σήμερα το Ελληνικό Δημόσιο υπό ευρεία έννοια στάθηκε ανίκανο και ανάξιο να συντηρήσει και να αναβιώσει τον Θησαυρό, το αξιοθέατο και το μνημείο που λέγεται Καλλιθέα. Μας το κληροδότησε ο κατακτητής και η ξένη κατοχική δύναμη και εμείς δυστυχώς το αφήσαμε να ρημάξει... Ούτε η Ρόδος, ούτε η ιστορία της ούτε και οι πακτωλοί χρημάτων που διοχετεύει στον κρατικό προϋπολογισμό δικαιολογούν μία τέτοια μεταχείριση. Πρέπει να πούμε την αλήθεια στους ψηφοφόρους και στους Δημότες της Καλλιθέας: Με τα λόγια, δε γίνεται τίποτα. Η Δημοτική Αρχή που θα προκύψει και οι επιπελείς της για να σώσουν την Καλλιθέα πρέπει να χουν μαγικές ιδιότητες... Που είναι τα κονδύλια που είναι η πολιτική βούληση, που είναι τα έργα; Τα πράγματα είναι δύσκολα... Το θέμα μας αφορά όλους. Πρέπει να μείνει εκτός εκλογικής αντιπαράθεσης και να χαράξουμε κοινή γραμμή. Ολοι μαζί πρέπει να παλέψουμε και το Δημοτικό Συμβούλιο και η Νομαρχία και το Κράτος και οι Βουλευτές και όλοι γενικά. Με έργα, με σκληρή γλώσσα και με Δυναμισμό. Δεν μπορεί και δεν νομιμοποιείται ούτε το Πρόγραμμα Ι. Καποδίστριας ούτε η Πολιτεία να δίνει ένα βαρύτιμο όνομα στο νέο Δήμο και να αφήνει τον «ανάδοχο» του ονόματος, δηλαδή την πραγματική και ήδη υφιστάμενη Καλλιθέα στο μαύρο της το χάλι... Εάν αυτή η απαράδεκτη κατάσταση συνεχιστεί, τότε πρέπει να επιστραφούν και να κατατεθούν από ολόκληρο το Δημοτικό Συμβούλιο που θα προκύψει, τα κλειδιά του Δήμου. Αυτή είναι η πρόταση μας και αυτό έπρεπε ήδη να είχε κάνει ο νύν Κοινοτάρχης Κοσκινού...

Εμείς θα παλέψουμε για την σταθεροποίηση και πρόοδο του νέου δήμου και της Τοπικής Αυτοδιοίκησης με άοκνη εργασία με λίγα λόγια και πολλά έργα».

ΕΧΕΙ ΕΓΚΑΤΑΛΕΙΦΘΕΙ ΤΕΛΕΙΩΣ

ΣΟΒΑΡΑ ΠΡΟΒΛΗΜΑΤΑ ΣΤΟ 2ο ΛΥΚΕΙΟ ΡΟΔΟΥ

ΤΙΠΟΤΑ ΣΧΕΔΟΝ ΔΕΝ ΕΓΙΝΕ ΠΑΡΑ ΤΗΝ ΕΓΚΑΙΡΗ ΕΝΗΜΕΡΩΣΗ ΤΩΝ ΑΡΜΟΔΙΩΝ

Σοβαρό στεγαστικό πρόβλημα, μεταξύ των άλλων συνεχίζει να αντιμετωπίζει το 2ο Λύκειο Ρόδου («Καζούλειο») αν και έχουν εγκαίρως ενημερωθεί οι αρμόδιοι φορείς για την άρση του. Δυστυχώς όμως, ούτε και στην περίπτωση αυτή επιδείχθηκε η επιβαλλόμενη υπευθυνότητα. Ετσι, το πρόβλημα παραμένει και οξύνεται.

Οπως έγινε γνωστό, από το 1997, λόγω του αυξημένου αριθμού των μαθητών της πρώτης Λυκείου, η διεύθυνση αναγκάστηκε να χρησιμοποιήσει τους υπόγειους χώρους αποδυτηρίων του σχολείου, σαν αίθουσες διδασκαλίας. Οπως ήταν εύλογο και φυσικό προκλήθηκαν αντιδράσεις από τους μαθητές και τους γονείς, γιατί οι αίθουσες δεν πληρούσαν τις απαραίτητες (υγειονομικές) προϋποθέσεις για πολύωρη διδασκαλία. Συγκεκριμένα, η έλλειψη φωτισμού, παραθύρων, ακατάλληλου ύψους, καθώς και η παρουσία υγρασίας και μούχλας, συνιστούσαν και συνιστούν ακόμα κίνδυνο για την υγεία των μαθητών.

Υπάρχει άλλωστε και σχετική γνωμάτευση του Τμήματος Υγιεινής των Κοινωνικών Υπηρεσιών της Νομαρχιακής Αυτοδιοίκησης που λέει ξεκάθαρα ότι οι χώροι αυτοί είναι ακατάλληλοι.

«Εκ των πραγμάτων όμως, και εφέτος λόγω του μεγάλου αριθμού μεταγραφών στο Λύκειο, φαίνεται ότι οι αίθουσες αυτές θα ξαναχρησιμοποιηθούν»! Αυτό δήλωσε με αγανάκτηση αλλά και φόβο σε συντάκτη της «δ» μέλος του Συλλόγου Γονέων και Κηδεμόνων του 2ου Λυκείου.

Παράπονα εκφράζονται όμως και για «παρατεταμένη καθυστέρηση των απαραίτητων έργων συντήρησης του σχολείου».

Ο Δήμος, που αδυνατεί να διαθέσει τεχνικό προσωπικό για το βάψιμο των αιθουσών, αναλαμβάνει μόνο την ευθύνη της διάθεσης των χρωμάτων. Ετσι ο Σύλλογος, με προσωπικά έξοδα των μελών του, θα πρέπει, αφού έχει αρχίσει η σχολική χρονιά, να βάψει τις αίθουσες του σχολείου.

Εντύπωση προκαλεί εξάλλου το γεγονός ότι τεχνική μελέτη που εγκρίθηκε και χρηματοδοτήθηκε με 19.000.000 δρχ. από τον Φεβρουάριο του 1998 δεν έχει ακόμη ολοκληρωθεί παρά την υπόσχεση του Νομάρχη κ. Παρασκευά. Ετσι οι εργασίες συντήρησης περιορίσθηκαν μόνο στην αλλαγή των παραθύρων του 2ου ορόφου, στην μόνωση του παραρτήματος του σχολείου, στην πρόχειρη βαφή ορισμένων ορόφων και στην στερέωση κάποιων σοβάδων στην μεγάλη αίθουσα.

Τα περισσότερα προβλήματα παραμένουν. Επιβάλλεται όμως η άμεση αντικατάσταση πλακιδίων στους τοίχους των αποχωρητηρίων και των νιπτήρων σύμφωνα και με μελέτη του τμήματος υγείας, από τις 9/10/97!!

ΜΕ ΠΡΩΤΟΒΟΥΛΙΑ ΤΟΥ ΤΕΕ

ΘΑ ΑΝΑΣΤΗΛΩΘΟΥΝ 8 ΠΑΡΑΔΟΣΙΑΚΕΣ ΒΡΥΣΕΣ ΣΤΗΝ ΠΟΛΗ ΤΗΣ ΡΟΔΟΥ

ΣΥΝΤΑΣΣΟΝΤΑΙ ΟΙ ΣΧΕΤΙΚΕΣ ΜΕΛΕΤΕΣ

Την αναστήλωση και επαναλειτουργία 8 παραδοσιακών κρηνών στην πόλη της Ρόδου έχει θέσει στις άμεσες προτεραιότητες της η Διοικούσα Επιτροπή του ΤΕΕ- Τμήμα Δωδ/σου αποδεικνύοντας εμπράκτως ότι εκτός από τις διάφορες παρεμβάσεις που κάνει πάνω στα μεγάλα ζητήματα ενδιαφέρεται και για την ανάδειξη της ιστορίας αλλά και της αισθητικής της πόλεως.

Πριν από ένα εξάμηνο περίπου η Διοικούσα Επιτροπή είχε αναθέσει σε ομάδα μηχανικών την Α' φάση της μελέτης για την καταγραφή και την φωτογράφιση των πλέον σημαντικών κρηνών που υπάρχουν εντός των ορίων της πόλεως. Η ομάδα ολοκλήρωσε το έργο της πριν από λήγο χρονικό διάστημα και κατέθεσε ολόκληρο φάκελο μέσα από τον οποίο παρουσιάζονται 40 κρήνες σε διάφορα σημεία της πόλης οι οποίες στην πλειοψηφία τους τελούν υπό «κατεδάφιση».

Οι περισσότερες από αυτές έχουν κατασκευασθεί κατά τα χρόνια της τουρκικής και στην συνέχεια της παλικής κατοχής και ως εκ τούτου αποτελούν στοιχεία της ιστορίας του τόπου.

Στην τελευταία συνεδρίαση της Διοικούσας Επιτροπής του ΤΕΕ αποφασίσθηκε να προχωρήσει η Β' φάση της μελέτης για την τεχνική περιγραφή και το κόστος δαπάνης για την ανάδειξη αλλά και την επαναλειτουργία 8 κρηνών από τις 40 που έχουν καταγραφεί.

Ορίσθηκε νέα ομάδα εργασίας η οποία δεσμεύθηκε μέσα στους επόμενους 4 μήνες να ολοκληρώσει το έργο της και να παραδώσει την σχετική μελέτη ούτως ώστε να ξεκινήσει και η γ' και τελευταία φάση που θα αφορά την αναστήλωση και την επαναλειτουργία τους.

Επειδή όμως εκτιμάται από το ΤΕΕ ότι η δαπάνη που θα απαιτηθεί για την επαναλειτουργία των κρηνών θα είναι μεγάλη έχουν ξεκινήσει επαφές τόσο με τον δήμο της Ρόδου όσο και με τον Σύλλογο Προστασίας της Πολιτιστικής Κληρονομιάς της Ρόδου προκειμένου να εξευρεθούν τα απαραίτητα κονδύλια και να πραγματοποιηθεί η σημαντική αυτή παρέμβαση στην πόλη μας. Η πρώτη σκέψη είναι να βρεθούν «σπόνσορες» οι οποίοι θα καλύψουν τις δαπάνες για την εκτέλεση των έργων με ανταλλαγή την δωρεά διαφήμιση τους στους χώρους που βρίσκονται οι κρήνες για κάποιο χρονικό διάστημα.

Για το ίδιο θέμα και επειδή θα χρειασθεί και η συνεργασία της ΔΕΥΑΡ έχουν γίνει κρούσεις και προς τα εκεί και η υπόσχεση που δόθηκε είναι ότι η επιχείρηση θα βοηθήσει με όποιους τρόπους μπορεί.

ΣΤΟ ΑΚΡΙΤΙΚΟ ΚΑΣΤΕΛΛΟΡΙΖΟ Ο ΔΗΜ. ΑΒΡΑΜΟΠΟΥΛΟΣ



Στο Κασελλόριζο μεταβαίνει σήμερα ο δήμαρχος Αθηναίων και πρόεδρος της Κεντρικής Ενωσης Δήμων και Κοινοτήτων Ελλάδας Δημήτρης Αβραμόπουλος, προκειμένου να παραστεί ως επίσημος προσκεκλημένος του Δήμου Μεγίστης, στις εκδηλώσεις που θα πραγματοποιηθούν για τον εορτασμό της 55ης επετείου από την απελευθέρωση του ακριτικού νησιού. Ο δήμαρχος Αθηναίων θα παραστεί στη δοξολογία που θα ψαλεί στον μητροπολιτικό ναό Κασελλορίζου και στη συνέχεια θα καταθέσει στεφάνι στο Μνημείο Ηρώων.

Οπως είναι γνωστό, ο Δήμος Μεγίστης έχει κηρύξει ανεπιθύμητους τους πολιτικούς - πλην Αβραμόπουλου - τους οποίους θεωρεί υπεύθυνους για την ερήμωση του νησιού.

Στην απόφαση αυτή οδηγήθηκε λόγω της αδιαφορίας των υπευθύνων, κάτι που είχε αποτέλεσμα να εξαντληθεί η υπομονή των κατοίκων.

Για την επίλυση χρονιζόντων προβλημάτων του ακριτικού νησιού τονιζόταν στην απόφαση του δημοτικού συμβούλου ότι συνεχώς στέλνονταν υπομνήματα και διαμαρτυρίες σε όλους τους αρμόδιους, χωρίς όμως ανταπόκριση.

Το δημοτικό συμβούλιο Μεγίστης εξαιρούσε τον δήμαρχο Αθηναίων και πρόεδρο της ΚΕΔΚΕ Δημήτρη Αβραμόπουλο.

ΣΥΓΧΑΡΗΤΗΡΙΟ

Τον αγαπημένο μας εξάδελφο Γιάννη Πάππου του Παναγιώτη και της Χρυσάνθης που πέτυχε ανάμεσα στους πρώτους την εισαγωγή του στην Ιατρική Σχολή του Παν/μίου Αθηνών, συγχαίρουμε θερμά, και του ευχόμαστε πάντα επιτυχίες.

Ανδρέας και Μαίρη Κούκουλα
Γιάννης και Ελένη Πάππου

ΕΚΟ elda

Η εταιρεία πετρελαιοειδών ΕΚΟ/ΕΛΔΑ ΑΒΕΕ δέχεται αιτήσεις για την ανάδειξη

ΕΠΙΧΕΙΡΗΜΑΤΙΑ / ΠΡΑΤΗΡΙΟΥΧΟΥ

Στον οποίο θα παραχωρηθεί η εκμετάλλευση πρατηρίου καυσίμων στη Ρόδο 9ο χλμ. Λεωφόρου Ρόδου - Κρεμαστής. Για τους όρους της παραχώρησης απευθυνθείτε στα γραφεία της εταιρείας στην διεύθυνση:

κα Ν. Μοράκη
Β' Πύργος Αθηνών - Αμπελόκηποι
οδός Μεσογείων αρ. 2, όροφ. 3ος, Ωρες 09.00-13.00
Τηλ. 7725229 & 7705401 εσωτ. 2229
κο Β. Καραμαρίτη
Λεωφ. Καλλιθέας (δίπλα στον Ραδιοφωνικό σταθμό Ρόδου), Ωρες 09.00-13.00
Τηλ. 0241/62157,62695 και 64664
Οι αιτήσεις πρέπει να υποβληθούν μέχρι τις 21-9-98.

η ΒΑΘΜΟΛΟΠΑ της εβδομάδος

Συνέβη σε Δήμο του νησιού και παρ' ολίγο να τιναχθεί στον αέρα ένας ολόκληρος συνδυασμός.

Σε φειγ - βολάν που κυκλοφόρησε συγκεκριμένα υποψήφιος δήμαρχος, χωρίς να το ελέγξει προηγουμένως, αντί της προσφωνήσεως «αγαπητοί συμπολίτες», ανεγράφετο «αγάμητοι συμπολίτες»! Κι έγινε «το έλα να δεις»!

Επειδή θα μπορούσε, ωστόσο, να γραφόταν «γα.....νοι συμπολίτες», στον κόσμο που ζούμε, στον υποψήφιο δήμαρχο που στάθηκε τυχερός, ΔΕΚΑ (10) άριστα.

Ογνωστός χειρούργος - ορθοπεδικός και παιδαράς - κυπαρίσι, Βασίλης Δημητρακόπουλος, υποψήφιος νομαρχιακός σύμβουλος, εισέρχεται



στο χειρουργείο και συναντώντας τον επίσης υποψήφιο Θωμά Σωτρίλη, τον χαιρετά χαμογελαστά, λέγοντας:

- Χαιρετώ την αξιωματική αντιπολίτευση.

Και η άμεση αντίδραση του Θωμά:

- Είσαι λεβέντης σε όλα σου και πολύ δημοφιλής αλλά έκανες λάθος επιλογή συνδυασμού.

Και το αποτέλεσμα του αγώνα έληξε ισόπαλο.

Στους δύο «γκολτζήδες» ΔΕΚΑ (10) άριστα.

Οπανελλαδικά γνωστός εφημέριος της Ερμούπολης Σύρου Παντώνης Χαλάς, συνάντησε στο νησί συμπατριώτες του υποψήφιο... ναύαρχο Λούη Σορωνιάτη και βλέποντάς τον «ολίγον χλωμό», του λέει:

- Να έρθεις τον Δεκέμβρη στην λιτανεία του Αγίου Νικολάου να σε ευλογήσω για να βρεις το χρώμα σου!

Φαντασθείτε τώρα τι έχει να πει ο εφημέριος σαν δει τον Δεκέμβριο τον Λούη αντί «ολίγον χλωμό», «πολύ μαυρισμένο»!

Στον μεγάλο Λούη, που, όποια πέτρα κι αν σηκώσεις, από κάτω είναι, ΔΕΚΑ (10) άριστα.

Σύμφωνα με έντονη φημολογία, που δεν αποκλείεται ωστόσο να είναι υποβολιμαία, ο Ανδρέας Κοντούζογλου, κατά κόσμον «στιλέτο», εισήχθη στην εντατική κλινική του Νοσοκομείου (Μεγάλε, περαστικά) για να διαπιστώσει, πόσο δημοφιλής είναι ο... Γ. Παρασκευάς!

Επειδή ο σκοπός αγιάζει τα μέσα, στον Ανδρέα και στον Γιάννη ΔΕΚΑ (10) άριστα.

Στην εντατική εισήχθη, όμως, αλλά και εξήχθη, και ο νομίστρος πάσης Επικρατείας Παντελής Διακογεωργίου. Οντας γιατρός ο Ιδ