η δημοκρατική της Ρόδου

στην υπηρεσία του δωδεκανησιακού λαού

εκδότης - διευθυντής
ΒΑΣΙΛΗΣ ΑΘΑΝΑΣΙΟΥ

ΕΛΛΑΣ

ΤΡΙΤΗ
15 ΣΕΠΤΕΜΒΡΙΟΥ 1998
ΤΙΜΗ 150 δρχ.
ΑΡΙΘΜΟΣ ΦΥΛΛΟΥ 4.859

ΔΗΜΟΤΙΚΕΣ ΚΑΙ ΝΟΜΑΡΧΙΑΚΕΣ ΕΚΛΟΓΕΣ

Ενδυνάμωση τοπικών κοινωνιών αποδυνάμωση κομμάτων

ΠΩΣ ΕΡΜΗΝΕΥΕΙ ΤΟ ΦΑΙΝΟΜΕΝΟ Ο ΓΝΩΣΤΟΣ ΕΚΛΟΓΟΛΟΓΟΣ ΗΛΙΑΣ ΝΙΚΟΛΑΚΟΠΟΥΛΟΣ

Η ενδυνάμωση των τοπικών κοινωνιών με παράλληλη αποδυνάμωση των κομμάτων είναι το χαρακτηριστικό γνώρισμα των δημοτικών και νομαρχιακών εκλογών της 11ης Οκτωβρίου. Αυτό το φαινόμενο ειναι έκδηλο και στον νομό Δωδ/νήσου όπου οι υποψηφιότητες, όπως παρουσιάζονται, δεν αναπαράγουν το πεντακομματικό σύστημα της Βουλής».

Η εκτίμηση αυτή προέρχεται από τον γνωστό εκλογολόγο και πολιτικό αναλυτή κ. Ηλία Νικολακόπουλο ➡Σελ. 6

ΣΕ ΧΩΡΙΣΤΕΣ ΣΥΝΑΝΤΗΣΕΙΣ ΠΟΥ ΕΙΧΕ ΜΕ ΤΗΝ ΤΟΠΙΚΗ ΠΟΛΙΤΙΚΗ ΗΓΕΣΙΑ

ΣΥΖΗΤΗΣΗ «ΕΦ' ΟΛΗΣ ΤΗΣ ΥΛΗΣ» ΤΟΥ κ. ΝΙΚΟΛΑΣ ΜΠΕΡΝΣ ΣΤΗ ΡΟΔΟ



ΤΟΝΙΣΕ ΤΟ ΑΜΕΡΙΚΑΝΙΚΟ ΕΝΔΙΑΦΕΡΟΝ ΓΙΑ ΕΠΕΝΔΥΣΕΙΣ «ΟΥΣΙΑΣ» ΣΤΑ ΝΗΣΙΑ ΜΑΣ

Ο πρέσβης των ΗΠΑ στην Αθήνα κ. Νίκολας Μπέρνς που πραγματοποίησε χθές εθιμοτυπική επίσκεψη στην Ρόδο (στα πλαίσια περιοδείας του στα νησιά του Αιγαίου) επιβεβαίωσε για άλλη μια φορά την φήμη του ότι είναι ένας άριστος διπλωμάτης και ταυτόχρονα «δεξιοτέχνης του λόγου», με αποτέλεσμα (σε συνδυασμό των δύο αυτών προσόντων του) να φέρνει την συζήτηση εκεί που θέλει και να αποφεύγει «πολιτικής φύσεως» ερωτήσεις. Δεν είναι, λοιπόν, τυχαίο το γεγονός ότι κέρδισε αμέσως τόσο την εκτίμηση,όσο και την εμπιστοσύνη όλων ανεξαιρέτως των προσώπων με τα οποία είχε συνεργασία.

Ο κ. Νίκολας Μπέρνς που είναι γνώστης, όχι μόνο της ελληνικής πολιτικής αλλά και της ελληνικής Ιστορίας και κουλτούρας (είναι π.χ. ιδιαίτερα διαβασμένος για την Μεσαιωνική Πόλη της Ρόδου), αφίχθη προχθές το βράδυ στο νησί μας ➡Σελ. 6

ΚΕΡΔΙΖΕΙ ΣΥΝΕΧΩΣ ΕΔΑΦΟΣ

Μεγάλες στιγμές για Σ. Καραγιάννη και στα χωριά μας



ΕΓΙΝΕ ΤΟ «ΚΑΤΙ ΑΛΛΟ» ΣΤΗΝ ΛΙΝΔΟ ΚΑΙ ΣΤ' ΑΦΑΝΤΟΥ

Την απόλυτη ικανοποίηση του για την ενθουσιώδη υποδοχή που έτυχε την Κυριακή σε επισκέψεις που πραγματοποίησε σε κοινότητες της Νότιας Ρόδου και την πλήρη αισιοδοξία του γαι το αποτέλεσμα των εκλογών της 11ης Οκτωβρίου εξέφρασε και χθες ο υποψήφιος νομάρχης κ. Σ. Καραγιάννης.

Πράγματι το πρωί στην Λίνδο έγινε το «κάτι άλλο», αφού το πλήθος που συγκεντρώθηκε κατέστησε αδύνατη την κίνηση στους δρόμους της ιστορικής κωμοπόλεως, ο δε ενθουσιασμός ήταν ασυγκράτητος. ➡Σελ. 6

ΑΝΑΦΕΡΟΜΕΝΟΣ ΣΤΟΝ κ. ΜΑΝΟ ΚΟΚΚΙΝΟ

Για «παραλήρημα» δηλώσεων κάνει λόγο ο κ. Γ.Γιαννόπουλος!



«ΔΙΕΚΔΙΚΕΙ ΤΑ ΕΡΓΑ ΠΟΥ ΕΓΙΝΑΝ ΣΤΗΝ ΠΟΛΗ ΑΠΟ ΤΗΝ ΕΠΟΧΗ ΤΟΥ ΠΕΤΡΙΔΗ ΜΕΧΡΙ ΣΗΜΕΡΑ»

Κόκκινο, η δημοτική παράταξη «Ρόδος - Ανθρώπινη Πόλη» του δημάρχου κ. Γιώργου Γιαννόπουλου.

«Μας είναι ακατανόητη η έμμονη ιδέα που τον έχει καταλάβει (αναφέρεται στην ανακοίνωση), να παρουσιάσει σώνει και καλά κάθε έργο από την εποχή του αείμνηστου Πετρίδη μέχρι σήμερα, σαν έργο δικό του. ➡Σελ. 6

για «απώλεια ψυχραιμίας» και για διάθεση «να ντοπάρει τους λιγοστούς οπαδούς του», κατηγόρησε χθες, με ανακοίνωση της τον υποψήφιο δήμαρχο Ρόδου κ. Μάνο

ΕΝΔΙΑΦΕΡΟΥΣΕΣ ΠΡΟΤΑΣΕΙΣ ΓΙΑ ΤΑ ΝΗΣΙΑ

Οι διακοπές του Μανώλη Μπεντενιώτη, ήταν μια ακόμη περιήγηση στα μικρά νησιά του Δωδεκανησιακού χώρου στο Αιγαίο.

Στην Ψέριμο επισκέφθηκε και το φυλάκιο και συζήτησε με τους ακρίτες στρατιώτες.

Στην Τήλο συνεργάστηκε με τον Πειραιώτη Δήμαρχο του νησιού, γιατρό Τάσο Αλιφέρη για την προοπτική ανάπτυξης και τα έργα στο ακριτικό αυτό νησί. ➡Σελ. 6

ΜΕ ΔΗΛΩΣΕΙΣ ΤΟΥ ΠΡΟΣ ΤΗΝ «δ»

Τι είπε ο κ. Μπέρνς για την επίσκεψή του και τις σχέσεις με Ελλάδα

ΕΥΧΕΤΑΙ ΝΑ ΕΠΙΣΚΕΦΘΟΥΝ ΤΗ ΡΟΔΟ ΠΕΡΙΣΣΟΤΕΡΟΙ ΑΜΕΡΙΚΑΝΟΙ ΤΟΥΡΙΣΤΕΣ

«Νομίζω ότι έχετε ένα όμορφο νησί. Είναι ένα μέρος το οποίο εύχομαι να επισκεφθούν περισσότεροι Αμερικανοί τουρίστες. Γνωρίζω ότι υπάρχουν πολλοί Ευρωπαίοι εδώ. Αλλά νομίζω ότι οι Αμερικανοί θα πρέπει να επισκεφθούν τα Δωδ/νησα, τους προτρέπω να το κάνουν αυτό με την επίσκεψή μου».

Τα παραπάνω μεταξύ άλλων δήλωσε χθες το βράδυ στον Δαμιανό Αθανασίου και στην Ελένη Γλεντή, σε συνάντηση που είχαν μαζί του, ➡Σελ. 6

Η ΜΕΤΟΧΗ ΤΗΣ ΔΑΝΕ

«Limit up» σημείωσε χθες η μετοχή της ΔΑΝΕ στο Χρηματιστήριο Αξιών Αθηνών (ΧΑΑ). Συγκεκριμένα έκλεισε χθες στις 572 δρχ. έναντι 518 δρχ. της προηγούμενης Παρασκευής (αύξηση 7,92%).

Η μεγίστη τιμή που πέτυχε χθες η μετοχή ήταν 572 δρχ. και η ελαχίστη 560 δρχ. Συνολικά διατέθηκαν χθες μέσω του ΧΑΑ 31.100 μετοχές της ΔΑΝΕ

ΜΕ ΑΦΟΡΜΗ ΤΗΝ «ΦΙΕΣΤΑ» ΤΟΥ ΒΙΟΛΟΓΙΚΟΥ

Και νέα οξύτατη επίθεση Κόκκινου κατά δημοτικής αρχής



Νέα επίθεση κατά της δημοτικής αρχής εξαπέλυσε χθές, με ανακοίνωση της, η δημοτική παράταξη «Ροδιακή Ενωτική Πρωτοπορία» του υποψήφιου Δημάρχου κ. Μάνου Κόκκινου κατηγορώντας την για εμπαιγμό του Ροδιακού λαού «με ένα σπημένο σενάριο ψεύδους και υποκρισίας», με αφορμή τα εγκαίνια του βιολογικού καθαρισμού αστικών λυμάτων.

Οπως επισημαίνεται, «οι κύριοι αυτοί υπήρξαν οι ολιγώτερον δικαιούμενοι να ομιλούν για το έργο αυτό ή να καρπούνται την πολιτική διάσταση της κατασκευή τους». ➡Σελ. 6

ΣΤΗΝ ΑΚΤΗ ΚΑΝΑΡΗ ΤΗΣ ΠΟΛΕΩΣ ΡΟΔΟΥ

2 ΝΕΚΡΟΙ - 1 ΒΑΡΙΑ ΣΕ ΤΡΟΧΑΙΟ ΑΤΥΧΗΜΑ!

Δύο νεκροί και ένας βαριά τραυματίας, είναι ο απολογισμός ενός φοβερού τροχαίου ατυχήματος (από τα πιο σπάνια στα χρονικά του νησιού) που σημειώθηκε λίγο πριν τις 9 προχθές το βράδυ στην Ακτή Κανάρη της πόλεως Ρόδου. Το τροχαίο αυτό μάλιστα ανήκει στην κατηγορία εκείνων που με τίποτα δεν δικαιολογούνται.

ΣΥΛΛΗΨΗ ΤΟΥΡΚΟΥ ΣΤΟ ΛΙΜΑΝΙ

Από άνδρες της Υπηρεσίας Ελέγχου Διαβατηρίων συνελήφθη προχθές το βράδυ στο λιμάνι της Ρόδου, ο Τούρκος υπήκοος Firat Aktalav του Nurettin, ετών 27, ➡Σελ. 6

ΑΛΒΑΝΟΣ ΜΟΤΟΣΥΚΛΕΤΙΣΤΗΣ ΠΑΡΕΣΥΡΕ ΖΕΥΓΟΣ ΔΑΝΩΝ ΤΟΥΡΙΣΤΩΝ

Δίκυκλη μοτοσυκλέτα που οδηγούσε ο Αλβανός υπήκοος, Αντώνιος Νότης του Χρήστου, ετών 22, παρέσυρε στις 8.40 το βράδυ της Κυριακής στην Ακτή Κανάρη, ➡Σελ. 6

ΟΠΩΣ ΕΦΑΝΗ ΣΤΗΝ ΗΜΕΡΙΔΑ ΤΟΥΡΙΣΜΟΥ

Προβληματισμός για την κατάταξη των ξενοδοχείων!

ΔΕΝ ΕΙΝΑΙ ΕΤΟΙΜΗ Η ΧΩΡΑ ΟΥΤΕ ΚΑΙ ΥΠΑΡΧΟΥΝ ΑΔΙΑΒΛΗΤΕΣ ΔΙΑΔΙΚΑΣΙΕΣ

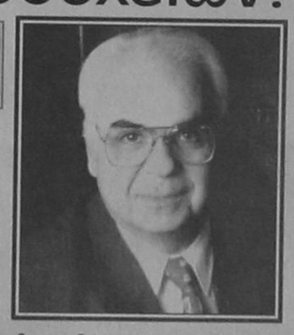

Σημαντική επιτυχία σημείωσε η ημερίδα που διοργάνωσε την Κυριακή στο «Sofitel Capsis Hotel» η Πανελλήνια Ομοσπονδία Επιχειρήσεων Τουρισμού με θέμα «Ελληνικός Τουρισμός - Προοπτικές και Προβλήματα», όχι μόνο γιατί για πρώτη φορά κάθησαν στο ίδιο τραπέζι ΕΟΤ - Ξενοδόχοι και Τουριστικοί πράκτορες αλλά και γιατί συζητήθηκαν θέματα ουσίας, όπως είναι το «αύριο» του τουρισμού μας, η «αστεροποίηση» των ξενοδοχείων, η πολιτική επί των τιμών κ.α. ➡Σελ. 6

ΑΡΧΙΣΑΝ ΝΑ «ΑΓΡΙΕΥΟΥΝ» ΤΑ ΠΡΑΓΜΑΤΑ

Αναλυτική έκθεση για τους «αντάρτες» ζήτησε η «Ρηγίλλης»

«Αγριεύουν» τα πράγματα στην Νέα Δημοκρατία ύστερα από την απόφαση της

ΟΣΟΙ ΚΑΤΕΧΟΥΝ ΑΞΙΩΜΑ «ΕΚΠΙΠΤΟΥΝ» ΑΥΤΟΔΙΚΑΙΩΣ

ηγεσίας της να ζητήσει από όλες τις Νομαρχιακές Επιτροπές αναλυτική έκθεση για κάθε στέλεχός της, «που είτε συμμετέχει σε αντίπαλους συνδυασμούς είτε με την στάση του στηρίζει τέτοιους συνδυασμούς».

Η εντολή αυτή έφθασε και στην πλατεία Κύπρου από τον τομέα Οργανωτικού της κεντρικής διοίκησης της Νέας Δημοκρατίας και όπως εκτιμάται εντός των ημερών θα αρχίσει να υλοποιείται. ➡Σελ. 6

ΤΗΝ ΚΑΤΗΓΟΡΕΙ ΟΤΙ ΙΔΙΟΠΟΙΕΙΤΑΙ ΚΑΙ ΚΑΠΗΛΕΥΕΤΑΙ ΔΙΚΑ ΤΟΥ ΕΡΓΑ

ΦΡΟΝΤΙΣΤΗΡΙΑ ΞΕΝΩΝ ΓΛΩΣΣΩΝ
ΜΕΡΚΟΥΡΗ ΚΟΝΤΟΥ
ΤΗΛ.: 35289 - 23973 - 32336
Συγχαρητήρια
Στους μαθητές μας,
για τις επιτυχίες τους στις εξετάσεις
Proficiency - Lower, Cambridge και Michigan
τις εκπληκτικές βαθμολογίες τους
και τα ποσοστά τους
που αγγίζουν το 100%

Proficiency
1) Στύλιος Ελευθέριος του Δημητρίου

Lower
1) Ανδράκη Καθολική του Ιωάννη
2) Βεργούλη Μιχαλίτσα του Αντωνίου
3) Δημητρίου Ευάγγελος του Νικήτα
4) Καβουκλής Μιχαήλ του Γεωργίου
5) Καλαντζή Κωνσταντίνα του Νικολάου
6) Κλάδης Νικόλαος του Διονύση
7) Κουτσοπούλου Μαρία του Κωνσταντίνου
8) Κωνσταντάκης Στέργος του Γεωργίου
9) Μάκρα Τσαμπίκα του Παναγιώτη
10) Μάκρα Τσαμπίκα του Γεωργίου
11) Μήτκας Παναγιώτης του Ιωσήφ
12) Μωραΐτου Μαγδαλινή του Γεωργίου
13) Παπαδοπούλου Βέρα του Νικολάου
14) Παπαστεργίου Αναστασία του Κων/νου
15) Χατζηγιακουμή Ειρήνη του Μιχαήλ
16) Χατζήογλου Χασάν του Σαλήχ
17) Χριστίδη Ειρήνη του Σταύρου

RODOS PALACE
FITNESS CENTER
25
Χρόνια
έχετε συνδέσει το ξενοδοχείο Rodos Palace
με Γαστρονομικές Απολαύσεις και Αψογη Εξυπηρέτηση
Καιρός για ΑΘΛΗΣΗ & ΥΓΕΙΑ
Nautilus
Καθημερινά
10.00 - 20.30
RODOS PALACE
Resort Hotel - Convention Center
Απερ. Ιαλυσού, Ελλ
Τηλ. 25222 (εσωτερικό 5240) & απ' ευθείας γραμμή 97240

ΜΕ ΥΠΟΜΝΗΜΑ ΤΟΥ ΠΡΟΣ ΤΗΝ ΝΟΜΑΡΧΙΑ

Παρατηρήσεις του ΤΕΕ για την εκτέλεση του έργου «νέα είσοδος πόλεως»

«ΣΤΟ ΠΟΔΙ» ΓΙΝΟΝΤΑΙ ΚΑΙ ΟΙ ΝΕΕΣ ΜΕΛΕΤΕΣ

Σημαντικές παρατηρήσεις σχετικά με την μελέτη περιβαλλοντικών επιπτώσεων της νέας εισόδου της πόλεως Ρόδου κάνει το Τεχνικό Επιμελητήριο Ελλάδος - Τμήμα Δωδ/νήσου, με υπόμνημα του προς την Διεύθυνση Υποδομών και Τεχνικών Εργων της Νομαρχιακής Αυτοδιοίκησης Δωδ/νήσου, προκειμένου να διαφυλάξει το ίδιο το έργο αλλά και τα καλώς εννοούμενα συμφέροντα του νησιού σε ό,τι αφορά τα έργα υποδομής. ➡Σελ. 6

ΤΡΕΞΤΕ ΜΕ...
35.000 ΤΟ ΜΗΝΑ!
ΑΠΟΚΤΗΣΤΕ ΤΟ FIAT ΠΟΥ ΘΕΛΕΤΕ
ΜΕ ΤΟΝ ΤΡΟΠΟ ΠΟΥ ΘΕΛΕΤΕ.
FIAT PUNTO, FIAT BRAVO, FIAT BRAVA & FIAT MAREA
FIAT

ΣΕΛΙΔΑ 3 ⟶

H G.A. FERRIES
ΜΕ ΤΑ ΠΛΟΙΑ ΤΗΣ
DALIANA - ROMILDA
F/B ROMILDA
F/B DALIANA
ΣΥΝΔΕΕΙ ΤΑΚΤΙΚΑ ΤΗΝ ΡΟΔΟ ΜΕ
ΧΑΛΚΗ - ΔΙΑΦΑΝΙ - ΚΑΡΠΑΘΟ - ΚΑΣΟ -
ΣΗΤΕΙΑ & ΗΡΑΚΛΕΙΟ - ΣΑΝΤΟΡΙΝΗ
ΣΑΜΟ - ΧΙΟ - ΜΥΤΙΛΗΝΗ -
ΛΗΜΝΟ - ΑΛΕΞΑΝΔΡΟΥΠΟΛΗ

ΚΙΝΗΜΑΤΟΓΡΑΦΟΙ

ΚΙΝΗΜΑΤΟΓΡΑΦΟΣ «ΡΟΔΟΝ»
Από Τρίτη 15 έως Κυριακή 20 Σεπτεμβρίου
ΩΡΕΣ ΠΡΟΒΟΛΗΣ 08:00 - 10:00 10:00- 12:00

EMMA

Σκηνοθεσία: Ντάγκλας Μακγκράθ
Πρωταγωνιστούν: Γκρέτα Σκάκι, Γκουίνεθ Πάλτροου, Γιούαν Μακγρέγκορ, Πόλλυ Γουώκερ
Μια διασκεδαστική και ρομαντική κωμωδία για τις περιπέτειες μιας νεαρής και γοητευτικής γυναίκας που ανακατεύεται στη ζωή και στους έρωτες των άλλων...
Από το υπέροχο μυθιστόρημα της Τζέην Ωστιν (Λογική και Ευαισθησία)
Κάθε Δευτέρα ο κινηματογράφος αργεί.

«TITANIA»
ΚΟΛΟΚΟΤΡΩΝΗ 98
DOLBY STEREO ΤΗΛ. 25876 - 64050
Ωρες ενάρξεως 8μ.μ. και 10μ.μ.
Ενας νεαρός ζωγράφος δέχεται μια απρόσμενη βοήθεια από έναν άγνωστο ευεργέτη πιστεύοντας ότι πρόκειται για μια μισότρελη γριά με την ανηψιά της οποίας είναι τρελλά ερωτευμένος

ΜΕΓΑΛΕΣ ΠΡΟΣΔΟΚΙΕΣ
CREAT EXPECTATIONS
Πρωταγωνιστούν: ΙΘΑΝ ΧΩΚ, ΡΟΜΙΕΡΤ ΝΤΕ ΝΙΡΟ, ΓΚΟΥΙΝΕΘ ΠΑΛΤΡΟΟΥ και το ΚΑΤΑΠΛΗΚΤΙΚΟ SOUNOTRACK
Μία από τις μεγαλύτερες εμπορικές επιτυχίες στην Ελλάδα το 1998 Από 18/9 **ΑΙΣΘΗΜΑ ΜΕΤ' ΕΜΠΟΔΙΩΝ**

ΚΙΝΗΜΑΤΟΘΕΑΤΡΟ ΜΕΤΡΟΠΟΛ
Τηλέφωνον 28400
ΣΗΜΕΡΑ
ΔΥΟ ΠΡΟΒΟΛΕΣ 8 έως 10 και 10 έως 12 μ.μ.
Μια απολαυστική ΚΩΜΩΔΙΑ τεραστίων διαστάσεων, που το ΧΙΟΥΜΟΡ και τα καταπληκτικά εφφέ μας ταξιδεύουν σ' ένα κόσμο που δεν έχουμε ποτέ φανταστεί

ΟΙ ΤΡΑΚΑΔΟΡΟΙ
THE BORROWERS
Α! ΠΡΟΒΟΛΗ ΚΑΤΑΛΛΗΛΟ
Την ΠΑΡΑΣΚΕΥΗ 18 ΣΕΠΤΕΜΒΡΙΟΥ
η πρώτη μεγάλη περιπέτεια
ΑΡΜΑΓΕΔΩΝ

Τα πολιτιστικά



Κάνω κριτική δημιουργώντας, και όχι βρίσκοντας λάθη
ΜΙΧΑΗΛ ΑΓΓΕΛΟΣ

Γράφει ο
Κυριάκος Μ. Χονδρός

ΕΙΝΑΙ ΤΟΠΙΚΗ ΜΑΣ ΠΑΡΑΔΟΣΗ ΤΑ ΣΗΜΕΡΙΝΑ ΛΑΪΚΑ ΠΑΝΗΓΥΡΙΑ;

Λαογραφία δεν σημαίνει μόνο η καταγραφή των περασμένων... Οι λαϊκές συνήθειες του χθες και του μακρινού παρελθόντος. Σημαίνει και το σήμερα, αφού κι αυτό είναι ένα κεφάλαιο και μάλιστα που δεν έχει ακόμα καταγραφεί.

Τα τελευταία χρόνια λοιπόν θα έχετε προσέξει πως τα λαϊκά πανηγύρια έχουν αλλάξει το χρώμα τους και την αποστολή τους κυρίως.

Ξεκινώντας από το σπίτι μας για να φτάσουμε στην εκκλησία που γιορτάζει, πηγαίνουμε με το αυτοκίνητό μας όσο γίνεται πιο κοντά στο σημείο λατρείας, αν είναι δυνατόν να μπούμε και μέσα στον ιερό χώρο καθήμενοι με τις 4 ρόδες. Κι αν υπάρξει κανένας που ρυθμίζει την διέλευση των αυτοκινήτων, θα προσπαθήσουμε να ξεφύγουμε και να αφήσουμε το αυτοκίνητό μας όσο γίνεται πιο κοντά, αδιαφορώντας για την κυκλοφορία.

Εξω από την εκκλησία, διάφοροι τύποι που περνούν από όλα τα λαϊκά πανηγύρια, πουλούν εικόνες, φυλακτά, κεριά, ό,τι βάλει ο νούς του ανθρώπου, κατά τρόπο πιεστικό και αφόρητο.

Κατά την είσοδό μας στην εκκλησία, εκεί γίνεται πλέον, σωστός πανζουρλισμός. Σπρώξιμο, μουρμούρα, συζητήσεις, φασαρία, και το κυριότερο, να εισχωρούν από τα πλάγια και... άσε τα κορόιδα να περιμένουν με την σειρά.

Εκεί όμως που είναι αποθέωση είναι, οι πάγκοι που διαθέτουν από ναργιλεδάκια μέχρι χαλιά. Τα ρολόγια, τα μπιζού, τα αξεσουάρ των αυτοκινήτων, όλα με το κιλό.

Χάθηκαν τα ελληνικά παιχνίδια, χάθηκαν τα παραδοσιακά γλυκά του τόπου μας, χάθηκαν τα παραδοσιακά αναψυκτικά, τα κρασιά και οι σούμες, χάθηκαν τα τοπικά προϊόντα μας...

Σουβλάκι με τσίκνα, σουβλάκι με τσίκνα και ξανά σουβλάκι με τσίκνα... Αυτή είναι η πραγματικότητα. Αυτό πουλά σήμερα, άντε και κανένα λουκάνικο αμφιβόλου ποιότητας. Κι όλα αυτά κάτω από εκκωφαντικούς θορύβους τραγουδιών που επαναλαμβάνουν τους στίχους δεκάδες φορές.

ΣΗΜΕΡΑ Η ΣΥΝΑΥΛΙΑ ΡΟΚ ΜΟΥΣΙΚΗΣ

Οι φίλοι της ροκ μουσικής, θα απολαύσουν σήμερα και αύριο ένα διήμερο που διοργανώνει ο Πολιτιστικός Οργανισμός Δήμου Ροδίων, με την συμμετοχή νεανικών τοπικών μουσικών συγκροτημάτων.

Στο αφιέρωμα αυτό, θα κυριαρχήσει η παρουσία του καταξιωμένου στον χώρο του είδους, συγκροτήματος από την Αθήνα «Ενδελέχεια», το οποίο θα πλαισιώνεται από δύο δημοφιλή για την νεολαία μας ροδίτικα γκρουπ, το «ΜΟΪΡΑ» και η «ΑΛΛΗ ΠΛΕΥΡΑ».

Ο σκληρός ήχος των ηλεκτρονικών οργάνων, φαινόμενο της σημερινής πραγματικότητας, σε συνδυασμό με τα τεχνολογικά προϊόντα και τον έντονο ρυθμό της ζωής μας, θα είναι τα κυρίαρχα στοιχεία.

Σήμερα λοιπόν στο Ακταίον, στις 9.30 το βράδυ θα ξεκινήσουν το «Ενδελέχεια» και το «Μοΐρα», που το αποτελούν οι Ιάσονας Ζίφος, Γιώργος Λάμπρου, Γιώργος Ηλιού, Κώστας Γκιώνης και Αντρέας Διακομιχάλης.

Αύριο Τετάρτη, στο πάρκο του Αη Γιάννη, πάλι θα εμφανιστεί το «Ενδελέχεια» και το «Η Αλλη Πλευρά», που το αποτελούν οι Στέλιος Φτερούγας, Δήμος Κοντονικολάου και ο Παντελής Κικιδόπουλος.

ΜΙΚΡΟ ΟΔΟΙΠΟΡΙΚΟ, ΕΚΕΙ, ΠΟΥ Ο ΗΛΙΟΣ ΚΛΑΙΕΙ...

Ο λογοτέχνης Δανιήλ Σπάρταλης, μαζί με την αγάπη του, μας απέστειλε ένα «Μικρό Οδοιπορικό - εκεί, που ο ήλιος κλαίει...», και αφορά τα άγια χώματα της Μικράς Ασίας. Πρόκειται για ένα ποίημα με όλη την σημασία της λέξης, γραμμένο με ελεύθερο στίχο σε 5 σελίδες. Ο Δ. Σ. επισκέφτηκε κι αυτό το καλοκαίρι τις αξέχαστες πατρίδες, κατάγεται εξάλλου από την Σπάρτα, εμπνεύστηκε αφού αντίκρυσε, αφουγκράστηκε και μύρισε «την γη των ατέλειωτων αιώνων».

Δείγμα γραφής:

«Με πόση τρυφερότητα και στοργή
τα χρυσοπόρφυρα δάκρυα του ήλιου
γλιστρούν απαλά, βελούδινα...
και δροσίζουν τα ιερά λείψανα.
Κόκαλα και κρανία των προγόνων
που έφυγαν
Και που, ορφανά κι αυτά, χωρίς καντήλι,

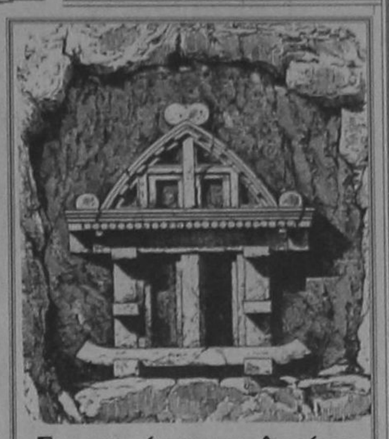

Σαρκοφάγος της Λυκίας: «Εκεί, που ο ήλιος κλαίει...

δίχως κερί...
λευκαίνοντας μες τη σιωπή του τάφου
και του χρόνου την
ατελεύτητη τροχιά».

Ο ΧΘΕΣΙΝΟΣ ΚΟΣΜΟΣ ΤΟΥ ΔΗΜΗΤΡΙΟΥ ΑΡΑΜΠΑΤΖΗ

Ο Δημήτριος Αλ. Αραμπατζής, είναι δικηγόρος και δημοσιογράφος, («Σερραϊκόν Θάρρος» και «Πανσερραϊκή»), και διαμένει μόνιμα στις Σέρρες. Ομως έχει το χάρισμα του λογοτέχνη, να γράφει και να συγκινεί. Να καταγράφει περασμένα κάτω από τις ιερές σκιές των προγόνων μας εκείνων που μόχθησαν αφειλώδευτα για την παίδευσή μας, ώστε να βλέπουμε εμείς σήμερα τον κόσμο και τα φαινόμενά του καθαρότερα...

Το βιβλίο αυτό με 340 σελίδες, είναι αφιερωμένο, όχι μόνο στους δικούς του ανθρώπους (παππού, πατέρα και μάνα), αλλά και στους νεότερους για να «αντισταθούν στην τωρινή υποτέλεια, όσο μπορούν, που χαλκεύει ο τωρινός κόσμος, και που τους επιφυλάσσει, την απώλεια χωρίς να το κατανοούν, της Δαρνάκικης και ευρύτερα Σερραϊκής τους ταυτότητας».

Μέσα στο πνευματικό αυτό έργο μπορεί κανείς να μάθει τις παιδικές εμπειρίες, παιχνίδια και όνειρα, τα έθιμα του Δωδεκάμερου και τα Γιορταστικά, Αποκριάτικα, Πασχαλιάτικα, Πανηγύρια κ.ά λαογραφικά. Επίσης καταχωρούνται τέχνες και επαγγέλματα, ασχολίες και φροντίδες.

Αναδρομή στο Παρελθόν

«η δημοκρατική της Ρόδου»

Πριν 12 χρόνια

Δευτέρα 15 Σεπτεμβρίου 1986

Στις 25 Σεπτεμβρίου θα συναντηθούν στην Ρόδο εκπρόσωποι των «6» των ηγετών εκείνων που έχουν πάρει τις γνωστές πρωτοβουλίες για την παγκόσμια ειρήνη και αφοπλισμό (μεταξύ αυτών συγκαταλέγονται και ο Ελληνας πρωθυπουργός) προκειμένου να συζητήσουν θέματα που απορρέουν από την τελευταία συνάντηση τους στο Μεξικό. Ταυτόχρονα θα προετοιμάσουν και την νέα σύνοδο, ενώ θα υλοποιήσουν και διάφορες αποφάσεις που έχουν ληφθεί μέχρι τώρα.

Η επιλογή του νησιού μας αποτελεί αναμφισβήτητα ύψιστη αναγνώριση του διεθνούς ρόλου του οποίου μπορεί να παίξει λόγω της φήμης του και της γεωγραφικής του θέσης.

Εκπληρώσαμε εξάλλου μια παλιά επιθυμία του δημοτικού συμβουλίου, που με απόφαση του στις 10/2/86 έθετε «στην διάθεση της ελληνικής κυβέρνησης την πόλη της Ρόδου σαν έδρα για οποιεσδήποτε φιλειρηνικές συνδιασκέψεις σε διεθνές και εθνικό επίπεδο, συμπεριλαμβανομένων και των γνωστών πρωτοβουλιών των «6» αλλά και συνδιασκέψεως κορυφής τύπου «Γενεύης». Η απόφαση για την πραγματοποίηση της Διάσκεψης έγινε χθες γνωστή στον Δήμο Ρόδου, με αποτέλεσμα να καλέσει εκτάκτως τους δημοσιογράφους ο δήμαρχος για να το αναγγείλει. Είπε, λοιπόν, ότι θα έρθουν στην πόλη μας περίπου 30 αντιπρόσωποι, μεταξύ των οποίων και 10 εμπειρογνώμονες που θα παραμείνουν επί τριήμερου και θα καταλύσουν στο « Grand Hotel». Τον Ελληνα πρωθυπουργό θα εκπροσωπήσει ο διπλωματικός του σύμβουλος κ. Μαχαιρίτσας ενώ υπήρχαν πληροφορίες ότι μεταξύ των συνέδρων θα είναι και η χήρα του Ολαφ Πάλμε.

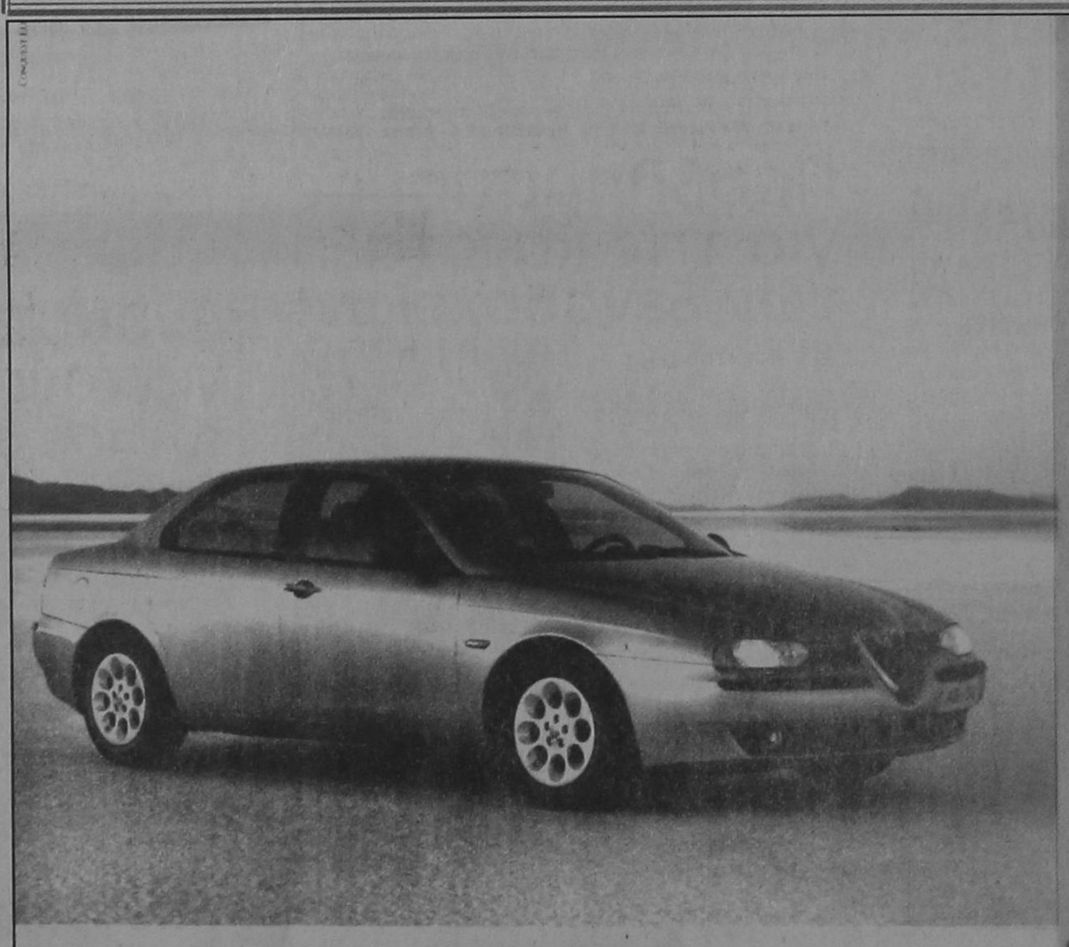

ALFA 156.
Η ΔΥΝΑΜΗ ΣΕ ΑΠΟΛΥΤΟ ΕΛΕΓΧΟ.

● 1.6 T.S. 16V-120 HP - 200 km/h ● 1.8 T.S. 16V-144 HP - 210 km/h ● 2.0 T.S. 16V-155 HP - 216 km/h ● 2.5 V6 24V -190 HP - 230 km/h

Είναι δύναμη... είναι έλεγχος... είναι Alfa Romeo... είναι η μεγάλη μπερλίνα που δίνει νέα διάσταση στην έννοια του σπορ αυτοκινήτου. Alfa 156. Γεννήθηκε για να κάνει τη διαφορά... και δεν το κρύβει γιατί, όπως κάθε Alfa Romeo, είναι σχεδιασμένη για να ικανοποιεί τις αισθήσεις του οδηγού. Η τελευταία λέξη της τεχνολογίας με πανίσχυρους κινητήρες, κορυφαίους στην κατηγορία τους. Η πρώτη αίσθηση του οδηγού είναι ότι έχει τα πάντα σε απόλυτο έλεγχο. Κυκλικά όργανα, ιδανική θέση οδήγησης, ανατομικά καθίσματα, εξαιρετική ποιότητα υλικών, άφογο φινίρισμα. Το εκπληκτικό κράτημα στο δρόμο εγγυάται η πλήρης ισορροπία της εμπρόσθιας ιεράλειψης ανάρτησης με την πίσω ανάρτηση τύπου Mc Pherson. Τα αποτελεσματικά φρένα της είναι εφοδιασμένα με ABS ενεργών αισθητήρων και EBD. Η αίσθηση ασφάλειας ολοκληρώνεται με τους δύο αερόσακους, τις ζώνες ασφαλείας με προεντατήρες και το Σύστημα Πρόληψης Πυρκαϊάς (FPS). Πάνω απ' όλα όμως, η πραγματική δύναμη της Alfa 156 είναι ο απόλυτος έλεγχός της και η προβλέψιμη συμπεριφορά της σκόμο και στο .. απρόβλεπτο. Ένα αυτοκίνητο αφιερωμένο στους ενθουσιώδεις οδηγούς. Alfa 156. Η δύναμη σε απόλυτο έλεγχο.

Cuore Sportivo

AUTORODOS A.E.
ΑΥΣΤΡΑΛΙΑΣ 60. ΡΟΔΟΣ, ΤΗΛ: 0241-27421



ΤΙΤΛΟΙ ΑΘΗΝΑΪΚΟΥ Τύπου

ΑΔΕΣΜΕΥΤΟΣ ΤΥΠΟΣ (Μήτσης):Νοθεία με προσλήψεις.Χιλιάδες στο δημόσιο πριν τις δημοτικές.Θα τους διώξουν αφού τους κλέψουν την ψήφο.
ΑΔΕΣΜΕΥΤΟΣ ΤΥΠΟΣ (Ρίζος):Πρόσυμα-φωτιά.Ερχεται ο νέος Κ.Ο.Κ. Επάνω μέχρι...335% για παραβάσεις.Απο Κ.Τ.Ε.Ο. και τα δίκυκλα.
ΑΘΗΝΑΙΚΗ:Παικνίδι με Ακη και Τσοβόλα."Ανασύνταξη της δημοκρατικής παράταξης".
ΑΠΟΓΕΥΜΑΤΙΝΗ: Δάνεια:Τα νέα επτόκια.
ΑΥΡΙΑΝΗ: Νέο κύμα Αλβανών προσφύγων.Μακελειό στα Τίρανα-έβγαλαν πάλι τα καλάσνικωφ.
Η ΒΡΑΔΥΝΗ: Κλίντον:"Δεν φεύγω". Ο τυφώνας Μόνικα παρασύρει το δολάριο. Κίνδυνος για την παγκόσμια οικονομία και την ειρήνη ο εξευτελισμός του Αμερικανού προέδρου.
ΕΘΝΟΣ: "Παίζεται" το κεφάλι του Κλίντον.Το παρασκήνιο πίσω απο το .."πορνογκέιτ".
ΕΛΕΥΘΕΡΗ ΩΡΑ: Δάκρυα Χριστόδουλου για τις Αλύτρωτες Πατρίδες.Μίλησε στους πρόσφυγες-άφησε αιχμές για "λωτοφάγους".
ΕΛΕΥΘΕΡΟΣ: Διαζύγιο Καραμανλή με το παρελθόν της Ν.Δ.
ΕΛΕΥΘΕΡΟΣ ΤΥΠΟΣ:Στρατός:Τι λένα για κόμματα Εκκλησία,οικονομία και σκάνδαλα
ΕΛΕΥΘΕΡΟΤΥΠΙΑ: Η Μόνικα εννοιάζει Κλίντον, αγορές και "Νέα Τάξη". Σεξ, ψέματα, μαγνητοταινίες και συνέπειες.
Η ΕΞΟΥΣΙΑ: Τύμπανα εμφυλίου ξανά στην Αλβανία.Εν ψυχρώ δολοφονία του υπαρχηγού του Μπερίσα.Πεδίο μάχης τα Τίρανα.Ανησυχία στην Αθήνα.
ΕΣΤΙΑ: Αναζητούνται οι νέοι ηγέτες.Διεθνής αβεβαιότης και φόβοι αστάθειας.
ΤΑ ΝΕΑ: Αντεπίθεση σωτηρίας απο τον Κλίντον. Η έκθεση Στάρ στο μικροσκόπιο.
ΑΓΓΕΛΙΟΦΟΡΟΣ: Κράτησε αποσπάσεις απο Μπτσοτάκη-Ράλλη.(Ο Κ. Καραμανλής)
ΘΕΣΣΑΛΟΝΙΚΗ: Πυροτεχνήματα Πολιτική και "μπόμπες".

TVπρογραμμα

ET

08.00 ΠΑΙΔΙΚΟ - ΠΡΟΣΧΟΛΙΚΟ ΠΡΟΓΡΑΜΜΑ
12.00 ΕΡΩΤΙΚΑ ΤΗΣ ΕΔΕΜ
12.30 ΑΓΑΠΗΜΕΝΗ ΜΟΥ ΣΟΛΕΝΤΑΤ
13.30 ΕΙΔΗΣΕΙΣ
13.45 ΟΠΩΣ ΜΑΣ ΑΡΕΣΕΙ
15.00 ΚΑΡΟΥΖΕΛ
15.50 ΗΡΩΕΣ ΜΙΑΣ ΠΙΘΑΜΗΣ
16.20 ΡΟΜΠΕΝ ΤΩΝ ΔΑΣΩΝ
17.00 ΕΙΔΗΣΕΙΣ
17.10 ΕΝΟΧΗ
18.00 ΕΞΙ...ΜΕ ΤΗΝ ΕΛΝΤΑ
19.00 ΚΛΗΡΩΣΗ ΛΑΪΚΟΥ ΛΑΧΕΙΟΥ
20.00 ΕΙΔΗΣΕΙΣ
20.10 ΓΙΑΝΝΗΣ ΚΑΙ ΜΑΡΙΑ
21.10 ΚΑΠΝΙΣΜΕΝΟΣ ΟΥΡΑΝΟΣ
23.00 ΕΙΔΗΣΕΙΣ
23.30 ΞΕΝΗ ΤΑΙΝΙΑ
01.15 ΜΕΝΤΙΤΕΡΑΝΕΟ

MEGA

07.00 ΤΙ ΝΕΑ ΣΗΜΕΡΑ;
10.00 ΕΙΔΗΣΕΙΣ ΣΤΗΝ ΝΟΗΜΑΤΙΚΗ ΓΛΩΣΣΑ
10.10 ΠΟΛΥ ΚΑΛΗΜΕΡΑ ΣΑΣ
12.30 ΒΡΕΣ ΤΗ ΦΡΑΣΗ
13.15 ΥΠΑΡΧΕΙ ΛΥΣΗ
14.00 ΕΙΔΗΣΕΙΣ
14.45 ΧΤΥΠΟΚΑΡΔΙΑ ΣΤΟ ΜΠΕΒΕΡΛΙ ΧΙΛΣ
15.45 ΕΛΛΗΝΙΚΗ ΤΑΙΝΙΑ
17.30 ΜΑΤΙΕΣ ΣΤΑ ΓΕΓΟΝΟΤΑ
17.45 ΟΣΑ ΞΕΡΕΙ ΤΟ ΠΑΙΔΙ
18.30 ΕΜΕΙΣ ΚΙ ΕΜΕΙΣ
19.15 ΚΟΝΤΡΑ ΠΛΑΚΕ
20.00 ΚΕΝΤΡΙΚΟ ΔΕΛΤΙΟ ΕΙΔΗΣΕΩΝ
21.00 ΝΤΟΛΤΣΕ ΒΙΤΑ
22.30 ΞΕΝΗ ΤΑΙΝΙΑ
00.15 ΕΙΔΗΣΕΙΣ
01.15 ΠΙΣΩ ΑΠΟ ΤΙΣ ΚΑΜΕΡΕΣ
01.45 ΞΕΝΗ ΤΑΙΝΙΑ
03.30 ΤΗΛΕΑΓΟΡΑ
04.00 ΠΟΛΥ ΚΑΛΗΜΕΡΑ ΣΑΣ
06.00 ΧΑΡΑΥΓΗ
06.30 ΠΑΡΑΛΛΗΛΟΙ ΔΡΟΜΟΙ

FILM NET

06.00 ΛΑΣΠΗ ΣΤ'ΑΣΤΕΡΙΑ
08.00 ΟΙ ΕΡΓΕΝΗΔΕΣ ΤΗΣ ΣΥΜΦΟΡΑΣ
12.00 ΜΑΤΙΛΝΤΑ
14.00 ΣΕΞ ΚΑΤΣΑΡΙΔΕΣ ΚΑΙ ΡΟΚ
16.00 Ο ΗΛΙΘΙΟΣ ΚΑΙ Ο ΠΑΝΗΛΙΘΙΟΣ
17.45 ΣΠΑΣΜΕΝΟ ΒΕΛΟΣ
19.45 ΟΘΕΛΟΣ
22.00 Ο 18ος ΑΓΓΕΛΟΣ
24.00 ΦΛΕΡΤΑΡΟΝΤΑΣ ΜΕ ΤΟΝ ΠΛΕΪΜΠΟΪ
01.00 ΑΔΙΕΞΟΔΟ
02.40 ΕΞΟΔΟΣ ΚΙΝΔΥΝΟΥ
04.20 Η ΓΕΝΙΑ ΤΟΥ ΣΚΟΤΟΥΣ

NET

07.00 ΤΙ ΤΡΕΧΕΙ;
10.00 ΤΟ ΣΥΜΠΑΝ ΤΟΥ ΣΤΕΦΕΝ ΧΟΚΙΝΣ
11.00 ΕΙΔΗΣΕΙΣ
11.01 ΕΛΛΗΝΙΣΜΟΣ ΚΑΙ ΔΥΣΗ
11.30 ΤΟ ΒΛΕΜΜΑ.
12.01 ΕΛΛΗΝΙΚΗ ΑΡΧΙΤΕΚΤΟΝΙΚΗ
12.30 ΕΠΙ ΤΑ ΙΧΝΗ
13.00 ΕΙΔΗΣΕΙΣ
13.30 Η ΡΙΚΑ ΒΑΓΙΑΝΝΗ ΣΤΗΝ ΚΕΝΤΡΙΚΗ ΠΛΑΤΕΙΑ
15.00 ΕΙΔΗΣΕΙΣ
16.00 ΣΥΝ ΚΑΙ ΠΛΗΝ
18.00 ΕΙΔΗΣΕΙΣ
18.15 Ο ΑΙΩΝΑΣ ΤΗΣ ΜΗΧΑΝΗΣ
18.30 Ω, ΤΙ ΚΟΣΜΟΣ ΜΠΑΜΠΑ
19.01 ΕΥΡΩΠΗ: ΕΥ ΖΗΝ
19.30 ΣΠΟΡ ΝΕΤ
20.00 ΤΑΞΙΔΕΥΟΝΤΑΣ
21.00 ΕΙΔΗΣΕΙΣ
22.00 ΜΠΙΓΚ ΜΑΝΤ
24.00 ΕΙΔΗΣΕΙΣ
ΣΥΝ. ΤΟΥ ΠΡΟΓΡΑΜΜΑΤΟΣ ΣΕ ΕΠΑΝΑΛΗΨΗ

ANT1

06.00 ΕΙΔΗΣΕΙΣ ΤΟΥ ΑΝΤ1 ΣΑΤΕΛΑΪΤ
06.20 ΕΙΔΗΣΕΙΣ ΤΟΥ C.B.S.
06.55 ΕΙΔΗΣΕΙΣ ΣΤΗ ΝΟΗΜΑΤΙΚΗ ΓΛΩΣΣΑ
07.00 ΚΑΛΗΜΕΡΑ ΣΤΟΝ ΑΝΤ1
09.55 Ο ΚΑΙΡΟΣ ΤΗΣ ΕΒΔΟΜΑΔΑΣ
10.00 ΠΡΩΙΝΟΣ ΚΑΦΕΣ
12.30 ΠΑΤΕΡ ΗΜΩΝ
14.00 ΕΙΔΗΣΕΙΣ
14.45 ΤΗΣ ΕΛΛΑΔΟΣ ΤΑ ΠΑΙΔΙΑ
15.50 ΑΤΙΘΑΣΑ ΝΙΑΤΑ
16.35 ΣΟΥΠΕΡ ΓΚΕΙΜ
16.45 ΤΑΥΡΟΣ ΜΕ ΤΟΞΟΤΗ
18.00 ΕΙΔΗΣΕΙΣ
18.05 Ο ΚΑΙΡΟΣ ΤΗΣ ΕΒΔΟΜΑΔΑΣ
18.10 ΚΑΛΗΜΕΡΑ ΖΩΗ
18.45 ΔΑΝΕΙΚΟΣ ΠΑΤΕΡΑΣ
19.25 Η ΛΑΜΨΗ
20.00 ΕΙΔΗΣΕΙΣ
21.05 ΕΚΕΙΝΕΣ ΚΙ ΕΓΩ
22.05 ΣΟΦΙΑ ΟΡΘΗ
22.45 ΟΙ ΜΕΝ ΚΑΙ ΟΙ ΔΕ
23.30 ΤΜΗΜΑ ΗΘΩΝ
00.15 ΕΙΔΗΣΕΙΣ
01.00 ΝΟΜΟΣ ΚΑΙ ΤΑΞΗ
02.00 ΤΟ ΠΕΡΑΣΜΑ ΤΩΝ ΚΥΚΝΩΝ
02.30 ΤΗΛΕΜΑΡΚΕΤΙΝΓΚ
03.00 ΞΕΝΗ ΤΑΙΝΙΑ
04.30 ΞΕΝΗ ΤΑΙΝΙΑ

ΗΜΕΡΗΣΙΑ ΕΦΗΜΕΡΙΔΑ
η δημοκρατική της Ρόδου
Ετος ιδρύσεως 1982

Θεμιστοκλέους Σοφούλη 77
Ταχ. Θυρίδα 339 85100 Ρόδος
Εκδότης - ιδιοκτήτης - διευθυντής:
ΒΑΣΙΛΗΣ Δ. ΑΘΑΝΑΣΙΟΥ
Τηλέφωνα: 28728, 34722,
76655, 37500, 26728, 27919
Telefax: 37333

e-mail
dimokratiki@rho.forthnet.gr

Η ταυτότητα της Ημέρας

Καιρός

Γενική πρόγνωση καιρού για σήμερα Τρίτη 15/9/1998. Αρχικά ο καιρός θα είναι σχεδόν αίθριος, αλλά το απόγευμα στα Δυτικά θα συννεφιάσει και προς το βράδυ θα εκδηλωθούν βροχές και καταιγίδες κυρίως στα βορειοδυτικά τις πρωινές ώρες είναι πιθανό να σημειωθούν ομίχλες στο Ιόνιο και τα Ηπειρωτικά. Οι άνεμοι θα πνέουν στα Δυτικά Νότιοι ασθενείς μέχρι μέτριοι και μετά το μεσημέρι ισχυροί και στα Ανατολικά Βορειοανατολικοί ασθενείς μέχρι μέτριοι. Η θερμοκρασία θα κυμανθεί στα νησιά από 21 έως 30 βαθμούς.

ΤΡΙΤΗ
15 ΣΕΠΤΕΜΒΡΙΟΥ 1998
ΝΙΚΗΤΑ ΜΕΓΑΛ.
ΒΗΣΑΡΙΩΝΟΣ
ΦΙΛΟΘΕΟΥ ΜΑΡΤ.
Ανατολή ηλίου 6.06
Δύση ηλίου 6.34
ΣΕΛΗΝΗ 25 ΗΜΕΡ.

Αεροπορικά δρομολόγια

ΠΤΗΣΕΙΣ ΟΛΥΜΠΙΑΚΗΣ
ΡΟΔΟΣ - ΑΘΗΝΑ: 07.05, 11.05, 20.30, 00.15 (καθημερινά)
ΡΟΔΟΣ - ΚΑΡΠΑΘΟΣ: 10.30 (Δευτέρα, Τετάρτη, Παρασκευή, Κυριακή) 10.30 και 12.40 (Κυριακή) 07.00, 09.45, 15.30, 17.40 (Τρίτη, Πέμπτη, Σάββατο)
ΡΟΔΟΣ - ΚΑΣΟΣ: 12.40 (Δευτέρα, Τετάρτη, Παρασκευή, Κυριακή), 07.00 (Τρίτη, Πέμπτη, Σάββατο)
ΡΟΔΟΣ - ΚΑΣΤΕΛΛΟΡΙΖΟ: 08.10 (Δευτέρα, Τετάρτη, Παρασκευή, Κυριακή), 11.55 (Τρίτη, Πέμπτη, Σάββατο)
ΡΟΔΟΣ - ΗΡΑΚΛΕΙΟ: 21.10 (Δευτέρα, Τετάρτη, Παρασκευή, Κυριακή) 22.55 (Σάββατο)
ΡΟΔΟΣ - ΘΕΣΣΑΛΟΝΙΚΗ: 20.05, (Τρίτη, Πέμπτη)
ΡΟΔΟΣ - ΜΥΚΟΝΟΣ: 20.45 (Τετάρτη, Παρασκευή, Κυριακή)
ΡΟΔΟΣ - ΚΩΣ: 19.50 (Τρίτη, Πέμπτη, Σάββατο)
ΡΟΔΟΣ - ΣΑΝΤΟΡΙΝΗ: 22.15 (Δευτέρα, Τετάρτη, Πέμπτη), 22.55 (Σάββατο)
ΠΤΗΣΕΙΣ AIR GREECE
ΡΟΔΟΣ - ΑΘΗΝΑ: καθημερινά 07.45 και 11.15
ΡΟΔΟΣ - ΘΕΣΣΑΛΟΝΙΚΗ: 23.15 (Δευτέρα, Παρασκευή, Σάββατο, Κυριακή)
Καθημερινές πτήσεις για **Θεσσαλονίκη** μέσω **Αθηνών** ώρα αναχώρησης από **Αθήνα** 09.30
ΡΟΔΟΣ - ΗΡΑΚΛΕΙΟΝ: καθημερινά μέσω Αθηνών **ΡΟΔΟΣ - ΑΘΗΝΑ** 7. 45 και **ΑΘΗΝΑ - ΗΡΑΚΛΕΙΟ** 10.00
ΡΟΔΟΣ - ΑΘΗΝΑ 11.15 και **ΑΘΗΝΑ - ΗΡΑΚΛΕΙΟ** 14.00
ΡΟΔΟΣ - ΧΑΝΙΑ: καθημερινά μέσω Αθηνών **ΡΟΔΟΣ - ΑΘΗΝΑ** 11.15 και **ΑΘΗΝΑ - ΧΑΝΙΑ** 14.00

Φαρμακεία

ΣΗΜΕΡΑ: διημερεύει το φαρμακείο ΓΡΕΒΕΝΙΩΤΟΥ ΒΑΣ., Ηρώων Πολυτεχνείου 21, Ακαδημία, τηλ. 70300
ΣΗΜΕΡΑ: διανυκτερεύει το φαρμακείο ΑΛΑΒΕΡΑ ΕΙΡΗΝΗ, Καναδά 107, τηλ. 39111

Ακτοπλοϊκά δρομολόγια

ΛΕΡΟΣ: Απόπλους 14:00 για Κω, Κάλυμνο, Λέρο, Λειψούς, Πάτμο, Πειραιά
ΜΑΡΙΝΑ: Απόπλους 16:00 για Κω, Κάλυμνο, Λέρο, Λειψούς, Πάτμο, Πειραιά

Λαϊκές αγορές

Τετάρτη: στην οδό Βύρωνος (πίσω από το Στάδιο).
Πέμπτη: στην οδό Διαγοριδών.
Παρασκευή: Στην οδό Θεσ/νίκης Ανάληψη.
Σάββατο: στον Αγιο Δημήτριο.

Καύσιμα

ΣΗΜΕΡΑ: Διανυκτερεύον πρατήριο καυσίμων ΤΕΧΑΚΟ Αλ. Γκινάκης Αυστραλίας 58 Περιοχή Κόβα

Δέχονται το κοινό

- **ΠΕΡ/ΚΟΣ Δ/ΝΤΗΣ ΔΩΔ/ΣΟΥ** δέχεται Τρίτη & Πέμπτη 11:00 - 13:00.
- **ΝΟΜΑΡΧΗΣ** δέχεται το κοινό κάθε Τρίτη & Πέμπτη από 11.00 - 13.00
- **ΔΗΜΑΡΧΟΣ** Ρόδου δέχεται το κοινό κάθε Τετάρτη από 12.00 - 13.00
- **Ο Αντ/ρχος κ. Μαρτίνος Κανελάκης** δέχεται το κοινό ύστερα από ραντεβού
- **Ο Αντ/ρχος κ.Κ. Σκανδαλίδης** δέχεται κάθε Τρίτη - Πέμπτη από 13.00 - 14.00
- **Ο Αντ/ρχος κ. Αντώνης Αλαβέρας** δέχεται το κοινό Τρίτη και Πέμπτη 13.00 -14.00

Συνάλλαγμα

	ΑΓΟΡΑ	ΠΩΛΗΣΗ		ΑΓΟΡΑ	ΠΩΛΗΣΗ
ΔΟΛΛΑΡΙΟ Η.Π.Α	290.8450	292.5950	ΚΟΡΩΝΑ ΔΑΝΙΑΣ	044.8410	045.1110
ΕΥΡΩΠΑΪΚΗ ΝΟΜ.ΜΟΝ.	335.7900	337.8100	ΚΟΡΩΝΑ ΣΟΥΗΔΙΑΣ	036.8530	037.0750
ΜΑΡΚΟ ΓΕΡΜΑΝΙΑΣ	170.7860	171.8140	ΜΑΡΚΟ ΦΙΝΛΑΝΔΙΑΣ	056.1010	056.4390
ΦΡΑΓΚΟ ΓΑΛΛΙΑΣ	050.9550	051.2610	ΠΕΣΕΤΑ ΙΣΠΑΝΙΑΣ	002.0120	002.0240
ΛΙΡΑ ΑΓΓΛΙΑΣ-ΣΚ	487.0150	489.9450	ΕΣΚΟΥΔΟ ΠΟΡΤΟΓΑΛΙΑΣ	001.6680	001.6780
ΛΙΡΑ ΔΗΜ.ΙΡΛΑΝΔΙΑΣ	427.3140	429.8860	ΓΙΕΝ ΙΑΠΩΝΙΑΣ	221.33840	222.7160
ΦΡΑΓΚΟ ΒΕΛΓΙΟΥ	008.2806	008.3304	ΦΡΑΓΚΟ ΕΛΒΕΤΙΑΣ	207.3010	208.5490
ΦΙΟΡΙΝΙ ΟΛΛΑΝΔΙΑΣ	151.4590	152.3710	ΚΟΡΩΝΑ ΝΟΡΒΗΓΙΑΣ	038.3750	038.6050
ΛΙΡΕΤΑ ΙΤΑΛΙΑΣ	017.3010	017.4050	ΛΙΡΑ ΚΥΠΡΟΥ	577.0640	580.5360
ΣΕΛΙΝΙ ΑΥΣΤΡΙΑΣ	024.2720	024.4180	ΔΟΛΛΑΡΙΟ ΚΑΝΑΔΑ	191.4440	192.5960
			ΔΟΛΛΑΡΙΟ ΑΥΣΤΡΑΛΙΑΣ	173.0490	174.0910

Χρήσιμα Τηλέφωνα

Άμεση δράση	100	Βλάβες ΔΕΗ	125
Πυροσβεστική	23333	Πληρ. ΟΤΕ	131
Νοσοκομείο	22222	Ώρα	141
Οδική Ασφάλεια:		Φαρμακεία (Διημερ.-Διαν.)	107
EXRESS SERVICE	154	ΠΡΟ-ΠΟ • ΛΟΤΤΟ	111
HELLAS SERVICE	157	ΡΟΔΑ	26300
Ράδιο Ταξί	64712	ΚΤΕΥΛ	27706
Αστυν. Διεύθυνση	27653	ΕΒΕΔ	22281
Ασφάλεια	23294	Δικηγορικός Σύλλογος	27469
Τμήμα Τάξης	23849	Εμπορικός Σύλλογος	35255
Τροχαία	26480	Ολυμπιακή - Κρατήσεις	24555
Λιμεναρχείο	28888	ΔΑΝΕ	77070
Δασαρχείο	191	ΙΚΑ	64912
Τελωνείο	27703	ΤΑΞΥ	68701-3
Υγειονομείο	26666	ΟΑΕΔ	23265
Μητρόπολη	23274	Εργατικό Κέντρο	24730
Νομαρχία	74000	Αρχαιολογία	34719
Δήμος Ρόδου	30113	Περιφ. Δ/ντής	38174 - 38175
Βλάβες ΟΤΕ	121	AIRGREECE	36095

ΕΣΩΤΕΡΙΚΕΣ ΕΙΔΗΣΕΙΣ

ΣΥΝΑΝΤΗΣΗ ΑΧΤΙΣΑΑΡΙ ΜΕ ΣΗΜΙΤΗ

Αθήνα 14 (ΑΠΕ)

Ευκαιρία για συνάντηση ανάμεσα στο βορρά και το Νότο χαρακτήρισε την επίσημη επίσκεψη του Προέδρου της Φινλανδίας, Μάρτι Αχτισάαρι, στην Αθήνα, ο πρωθυπουργός Κ.Σημίτης που είχε σήμερα εγκάρδια συνομιλία μαζί του.

Φινλανδία και Ελλάδα είναι δυό χώρες που έζησαν τις αρνητικές επιπτώσεις του διπολισμού και ως εκ τούτου έχουν έντονο ενδιαφέρον για την περιφερειακή συνεργασία και την ειρήνη, τόνισε ο κ.Σημίτης. Ο πρωθυπουργός υπογράμμισε οτι η περιφερειακή συνεργασία είναι και επιδίωξη της Ελλάδας γιατί υπάρχουν προβλήματα ειδικά, όπως για παράδειγμα τα περιβαλλοντικά, που δεν μπορούν να βρουν τη λύση τους μέσα απο την Ευρωπαϊκή Ενωση, αλλά ίσως θα μπορούσαν να επιλυθούν μέσα απο περιφερειακές συνεργασίες που συνδέονται με την Ευρωπαϊκή Ενωση. Η φινλανδική κυβέρνηση έχει προτείνει την πραγματοποίηση μιας συνάντησης ανάμεσα στην Ευρωπαϊκή Ενωση, τις Ηνωμένες Πολιτείες και τη Ρωσία και όπως είπε ο κ.Σημίτης η ελληνική κυβέρνηση βλέπει με θετικό μάτι την προοπτική μιας τέτοιας συνεργασίας, γιατί άλλωστε κάτι τέτοιο θα επιβεβαίωνε και την αυτοτελή υπόσταση της Ευρωπαϊκής Ενωσης στην διεθνή σκηνή.

Οι δυό αξιωματούχοι συμφώνησαν οτι θα ενισχύσουν τις προσπάθειες για την προώθηση μιας κοινής Εξωτερικής Πολιτικής και πολιτικής Ασφάλειας στην Ευρώπη. Οπως επεσήμανε ο κ.Σημίτης μιλώντας στους δημοσιογράφους "έχει δοθεί ιδιαίτερη σημασία στην οικονομία αλλά δεν θα βρεθούν λύσεις εάν δεν προωθήσουμε ταυτόχρονα και παράλληλα μια κοινή εξωτερική πολιτική" και χαρακτήρισε τη σύνοδο Ε.Ε.-ΗΠΑ-Ρωσίας η οποία προτάθηκε απο τους φινλανδούς, ένα μέσο για την προώθηση αυτής της εξωτερικής πολιτικής.

Στη διάρκεια της συνάντησης Αχτισάαρι-Σημίτη συζητήθηκε επίσης και το Κυπριακό, αλλά και η στάση της Τουρκίας και οι δύο αξιωματούχοι συμφώνησαν οτι πρέπει να εφαρμόζεται το Διεθνές Δίκαιο και οι Διεθνείς Συνθήκες, καθώς και ότι το Διεθνές Δικαστήριο είναι το μέσο για την επίλυση των διεθνών διαφορών.

Απαντώντας σε ερώτημα δημοσιογράφου για τα προβλήματα του Κλίντον, ο κ.Σημίτης είπε οτι τέτοια θέματα δεν συζητήθηκαν, υπάρχει όμως γενική ανησυχία όπως είπε, γιατί δεν μπορούν να προωθηθούν οι λύσεις προβλημάτων όπως το Κυπριακό και το Μεσανατολικό. Γι αυτό, όπως είπε, γίνεται πιο επιτακτική η ανάγκη η ευρωπαϊκή εξωτερική πολιτική να παίξει ακόμα πιο σημαντικό ρόλο, ώστε να καθορίσει τους βηματισμούς και τα προβλήματα να λύνονται ταχύτερα και πιο αποτελεσματικά. Συζητήθηκαν επίσης και οι τελευταίες ανησυχητικές εξελίξεις στην Αλβανία, ενώ τέλος, τέθηκε το θέμα της διεκδίκησης απο την Ελλάδα μιας θέσης μη-μόνιμου μέλους στο Συμβούλιο Ασφαλείας.

ΔΗΛΩΣΕΙΣ ΠΟΛΙΤΙΚΩΝ ΓΙΑ ΑΛΒΑΝΙΑ

Αθήνα 14 (ΑΠΕ)

Την ανησυχία τους για τις τρέχουσες εξελίξεις στην Αλβανία, καθώς και την αντίθεσή τους στις κινήσεις του Σαλί Μπερίσα, εξέφρασαν ο Κώστας Σκανδαλίδης, η Αλέκα Παπαρήγα, ο Νίκος Κωνσταντόπουλος και ο Δημήτρης Τσοβόλας,σε δηλώσεις τους μετά από τις συναντήσεις τους με τον Πρόεδρο της Φινλανδίας.

Ο γραμματέας της ΚΕ του ΠΑΣΟΚ Κώστας Σκανδαλίδης, δήλωσε ότι "αυτό που πρέπει να γίνει αμέσως,είναι να πάρει η αλβανική κυβέρνηση τα πνία και να επιβάλλει αυτό που χρειάζεται να επιβληθεί στη γειτονική μας χώρα. Οπωσδήποτε η εξέλιξη δεν είναι θετική για την περιοχή και ασφαλώς όλοι πρέπει να σταθούμε στο πλάι της αλβανικής κυβέρνησης και του λαού της Αλβανίας, για να αντιμετωπίσει αυτή τη δύσκολη κρίση".

Η κ. Παπαρήγα,αφού σημείωσε ότι δεν έχει ολοκληρωμένη πληροφόρησης, σχολίασε ότι τα τεκταινόμενα δεν είναι άσχετα με την κρίση στο Κοσυφοπέδιο, την οικονομική κρίση και την ένταξη της Αλβανίας στα "παιχνίδια με τις ζώνες επιρροής". Λύση στο πρόβλημα που δημιουργεί ο Σαλί Μπερίσα, μπορεί να δώσει, "μονάχα ο Αλβανικός λαός, εφ'όσον βέβαια ο ίδιος έχει συγκεκριμένο σχέδιο για το τι θέλει να επιβάλλει και να κατακτήσει".

Για "δραματικές καταστάσεις" που εγκυμονούν τον κίνδυνο "να επαναληφθούν τα περσινά που όλοι απευχόμαστε", έκανε λόγο ο πρόεδρος του Δημοκρατικού Κοινωνικού Κινήματος Δημήτρης Τσοβόλας, ο οποίος ζήτησε τη λήψη των αναγκαίων μέτρων εκ μέρους της ελληνικής κυβέρνησης προκειμένου να προστατευτεί ο ελληνισμός της Αλβανίας.

Τέλος,ο πρόεδρος του Συνασπισμού Νίκος Κωνσταντόπουλος χαρακτήρισε τις κινήσεις του Σαλί Μπερίσα, "πραξικόπημα που θα έχει οδυνηρές συνέπειες" και τον χαρακτήρισε "αποσταθεροποιητικό στοιχείο οπισθοδρόμησης και ανασφάλειας" που επιχειρεί να επαναφέρει το "ακροδεξιό και αυταρχικό καθεστώς" του. Και τόνισε ότι "χρειάζεται ενίσχυση της προσπάθειας του Φατός Νάνο".-

ΕΠΙΘΕΣΗ ΜΕ ΜΟΛΟΤΟΦ

Εμπρηστές επετέθησαν τη νύχτα με έξι βόμβες μολότωφ στο πάρκινγκ του σπιτιού του Κώστα Λαλιώτη, στο Λυκαβητό. Το αυτοκίνητο της συζύγου του και άλλα τρία γκάτα-χι παραδόθηκαν στις φλόγες, ενώ καμμία οργάνωση δεν έχει αναλάβει μέχρι στιγμής την ευθύνη.Ο Υπουργός Χωροταξίας και Δημοσίων Εργων Κώστας Λαλιώτης βρισκόταν στο σπίτι του στην οδό Σαρανταπήχου 35 στο Λυκαβητό όταν λήγο μετά τα μεσάνυχτα άκουσε δυνατές εκρήξεις. Αμέσως μαζί με τους υπόλοιπους ενοίκους του τριώροφου κτιρίου στο οποίο διαμένει πετάχτηκαν έξω για να δουν τι είχε συμβεί. Σε διάφορα σημεία στην πυλωτή της οικίας του Κώστα Λαλιώτη είχαν προκληθεί μικροεστίες φωτιάς από βόμβες μολότοφ που είχαν πέταξει άγνωστα άτομα μέσα από το δάσος του Λυκαβητού. Οι άνδρες ασφαλείας του υπουργού βρισκόντουσαν στην είσοδο της πολυκατοικίας όταν οι άγνωστοι άρχισαν να εξφενδονίζουν βόμβες μολοτοφ προς το κτίριο. Μικροζημιές προκλήθηκαν σε τέσσερα αυτοκίνητα μεταξύ των οποίων και σε ένα μάρκας Μπε-Εμ-Βε, το οποίο ανήκει στη σύζυγο του υπουργού. Εξι πυροσβέστες με δύο οχήματα που έσπευσαν στην περιοχή έσβησαν τις εστίες της φωτιάς. Η επίθεση έγινε λίγη ώρα μετά τη λήξη της συναυλίας τού ροκ συγκροτήματος "Τρύπες" στο θέατρο του Λυκαβητού. Η αστυνομία πιστεύει ότι οι άγνωστοι επελέξαν εκείνη τη στιγμή για να πραγματοποιήσουν το χτυπήμα, επειδή πλήθος κόσμου είχε κατακλύσει τους γύρω δρόμους και έτσι ήταν εύκολο να διαφύγουν. Οι αστυνομικοί που ερεύνησαν το χώρο βρήκαν υπολλείματα από έξι βόμβες μολότοφ, όμως άγνωστα παραμένουν μέχρι στιγμής τα αίτια της επίθεσης. Στις πέντε το πρωί, άγνωστοι πυρπόλησαν τη μαύρη μερσεντές ιδιοκτησίας της τριαντατετράχρονης Ευγενίας Βασδέκη, η οποία διαμένει μόνιμα στη Νέα Υορκη.

ΟΙ ΑΛΛΑΓΕΣ ΣΤΟ ΧΡΗΜΑΤΙΣΤΗΡΙΟ

Αθήνα 14 (ΑΠΕ)

Νέα δεδομένα δημιουργεί στην εγχώρια κεφαλαιαγορά το νομοσχέδιο για το Χρηματιστήριο Αθηνών που κατατέθηκε σήμερα στη Βουλή, μετά από διάλογο με τους ενδιαφερομένους φορείς και το οποίο αλλάζει εκ βάθρων τις προϋποθέσεις για την εισαγωγή μιας εταιρίας στη Σοφοκλέους. Η γενική κατεύθυνση είναι να διευκολυνθεί η εισαγωγή νέων δυναμικών επιχειρήσεων που έχουν προοπτικές κερδοφορίας, να παρακινηθούν μεγάλες εταιρίες, πολυεθνικές ή ελληνικές, να περάσουν τις πύλες του Χρηματιστηρίου και να αναβαθμισθεί ο ρόλος της Επιτροπής Κεφαλαιαγοράς.

Ειδικότερα, καταργείται πλέον η υποχρέωση μιας εταιρίας να έχει παρουσιάσει πέντε συνεχείς κερδοφόρους ισολογισμούς προκειμένου να υποβάλει αίτηση εισαγωγής της. Αρκεί η δημοσίευση τριών ισολογισμών και μάλιστα όχι αναγκαστικά κερδοφόρων, αφού προσμετράται αφενός η ικανοποιητική περιουσιακή διάρθρωση της και αφετέρου κατά πόσον η εταιρία έχει προοπτικές κερδοφορίας μεσοπρόθεσμα.

Επίσης αυξάνει από 1 δισ. δρχ. σε 2 δισ.δρχ. το ελάχιστο απαιτούμενο ύψος ιδίων κεφαλαίων μιας εταιρίας για την εισαγωγή της. Καταργείται η υποχρέωση της να αυξάνει κατά 25% το μετοχικό κεφάλαιο της, όταν εισάγεται στο Χρηματιστήριο. Παράλληλα όμως η εταιρία υποχρεώνεται, πριν την εισαγωγή της, να προχωρήσει σε μεγαλύτερη διασπορά του μετοχολογίου της (πρέπει πια να έχει τουλάχιστον 2.000 μετόχους ή οι μετοχές να είναι κατανεμημένες στο ευρύ κοινο σε ποσοστό 25% του μετοχικού κεφαλαίου). Ακόμα καθιερώνεται περίοδος τριών μηνών στη διάρκεια της οποίας οι ανάδοχοι θα μπορούν να σταθεροποιούν την τιμή της μετοχής. Το νομοσχέδιο προβλέπει αλλαγές όσον αφορά την ευθύνη των εκδοτριών εταιριών και των αναδόχων (underwriters) στις εκδόσεις μετοχών, καθώς και βελτιώσεις στην εκκαθάριση των ΑΧΕ και ΕΠΕΥ, ενώ καταγράφει τις αυξημένες αρμοδιότητες της Επιτροπής Κεφαλαιαγοράς.

Τέλος, όσον αφορά την εισαγωγή στην Παράλληλη Αγορά, μια εταιρία πρέπει να έχει δημοσιεύσει δύο και όχι τρεις ισολογισμούς και μάλιστα όχι αναγκαστικά κερδοφόρους (η τελευταία μόνο χρήση πρέπει να εμφανίζει επαρκή κέρδη). Διπλασιάζεται επίσης από 250 εκατ. σε 500 εκατ. δρχ. το απαιτούμενο ύψος ιδίων κεφαλαίων.

Το νέο θεσμικό πλαίσιο για την εισαγωγή εταιριών, έχει ήδη χαιρετισθεί με ικανοποίηση από τον επιχειρηματικό κόσμο και μάλιστα από μεγάλες εταιρίες (όπως, για παράδειγμα, η Πάναφον, που δεν πληρούσαν τον όρο των πέντε συνεχών κερδοφόρων ισολογισμών). Αρκετές εταιρίες αναμένεται να αξιοποιήσουν το νέο καθεστώς και το 1999 εκτιμάται ότι θα χαρακτηρισθεί ως έτος εμπλουτισμού και εμβάθυνσης της εγχώριας κεφαλαιαγοράς, κατά το πρότυπο άλλων ανεπτυγμένων αγορών του εξωτερικού.

ΙΔΡΥΣΗ ΤΟΥ ΕΚΕΠ

Αθήνα 14 (ΑΠΕ)

Την ίδρυση του Εθνικού Κέντρου Επαγγελματικού Προσανατολισμού (ΕΚΕΠ), εξήγγειλαν σήμερα ο υπουργός Παιδείας, Γεράσιμος Αρσένης, και ο υπουργός Εργασίας και Κοινωνικών Ασφαλίσεων, Μιλτ. Παπαϊωάννου.

Σκοπός της ίδρυσης του ΕΚΕΠ είναι η συντονισμένη παροχή συμβουλών και υπηρεσιών Επαγγελματικού Προσανατολισμού, τόσο στους χώρους της εκπαίδευσης όσο και στους χώρους απασχόλησης. Το Κέντρο θα αποτελεί ένα πρώτο "δείγμα γραφής" της συνεργασίας και της συναρμοδιότητας των υπουργείων στη μάχη για τη μείωση της ανεργίας και την αύξηση της απασχόλησης.

Ο κ. Αρσένης υπογράμμισε ότι πέρα από το Εθνικό Κέντρο, που θα λειτουργήσει στην Αθήνα, ΕΚΕΠ θα δημιουργηθούν και σε όλους τους νομούς, ενώ σε 200 περίπου σχολεία θα λειτουργήσουν ανάλογα γραφεία.

Ο υπουργός Εργασίας σημείωσε ότι η "δια βίου κατάρτιση" αποτελεί κεντρική επιλογή της κυβέρνησης για τα επόμενα χρόνια, επιλογή που κρίνεται ως επιβεβλημένη, αφού σήμερα υπολογίζεται ότι ο κάθε εργαζόμενος θα υποχρεωθεί να αλλάξει επάγγελμα τουλάχιστον 5 φορές κατά τη διάρκεια του επαγγελματικού του βίου.

Το ΕΚΕΠ θα οργανωθεί και θα λειτουργήσει με ευθύνη και των δύο υπουργείων και θα διοικείται από ΔΣ που θα διορισθεί με κοινή απόφαση των δύο υπουργών, μέσα στις επόμενες 15 μέρες.

ΜΕ ΛΙΓΑ ΛΟΓΙΑ

ΗΡΑΚΛΕΙΟ - ΣΥΣΤΗΜΑ ΑΝΙΧΝΕΥΣΗΣ ΠΥΡΚΑΓΙΩΝ

Ηράκλειο 14 (ΑΠΕ)

Το Κατανεμημένο Σύστημα Πληροφοριών και Ελέγχου Περιβαλλοντικών Καταστροφών, (σύστημα Dedics) το οποίο μεταξύ άλλων ανιχνεύει και εντοπίζει δασικές πυρκαγιές, εφαρμόσθηκε πιλοτικά σε ολόκληρη τη χώρα στις κοινότητες Πεύκου και Σύμης του Ηρακλείου, όπως ανακοινώθηκε κατά τη διάρκεια ημερίδας στο Ηράκλειο.

Κατά τον υπεύθυνο του Προγράμματος από τον ΟΑΝΑΚ Θέμη Μαγγανά το σύστημα αποτελείται από έναν κεντρικό σταθμό, που στην παρούσα φάση έχει εγκατασταθεί στα γραφεία του Οργανισμού αλλά προβλέπεται η μεταφορά του στο επιχειρησιακό κέντρο της Πυροσβεστικής, καθώς και περιφερειακό σταθμό στην Κοινότητα Πεύκου. Το όλο διάστημα έχει τη δυνατότητα αυτόματου εντοπισμού πυρκαγιάς με τη χρήση υπέρυθρων ακτινών, ενώ είναι εφοδιασμένο με οπτική κάμερα μέσω της οποίας ο χειριστής μπορεί να επιτηρεί την περιοχή. Οπως ανέφερε ο κ. Μαγγανάς το σύστημα έχει περιφερειακή εμβέλεια μπορεί να δομηθεί έτσι ώστε να καλύπτει όλη την Περιφέρεια Κρήτης, ενώ κάθε νομός μέσω της Πυροσβεστικής Υπηρεσίας μπορεί να έχει το δικό του υποσύστημα. Ο γγ της Περιφέρειας Κρήτης Βασίλης Βαλασσόπουλος χαρακτήρισε ως σημαντική πρωτοβουλία την εφαρμογή αυτού του συστήματος το οποίο μπορεί να δώσει μια προχωρημένη τεχνογνωσία και να επεκταθεί αργότερα σε άλλες περιφέρειες. Ο κ. Βαλασσόπουλος τόνισε ότι είναι σημαντική η συμβολή στην όλη προσπάθεια των Διευθύνσεων Δασών της Κρήτης, του ΟΤΕ και της Πυροσβεστικής, ενώ ευχήθηκε να βρει τελικά το σύστημα ανταπόκριση και να έχει πολλαπλασιαστικά αποτελέσματα σε όλη την Ελλάδα. Εξάλλου, όπως είπε, η Περιφέρεια Κρήτης, θα ενισχύσει την εφαρμογή του σε ολόκληρο το νησί.

ΘΕΣΣΑΛΟΝΙΚΗ - ΑΠΘ - ΦΟΙΤΗΤΕΣ - ΣΤΕΓΗ

Θεσσαλονίκη 14 (ΑΠΕ)

Βοήθεια στους πρωτοετείς φοιτητές που βρίσκονται σε αναζήτηση στέγης, προσφέρει η πρυτανεία του Αριστοτέλειου Πανεπιστημίου Θεσσαλονίκης. Για δεύτερη συνεχή χρονιά, λειτουργεί τηλεφωνική γραμμή στην οποία μπορούν να απευθύνονται οι ενδιαφερόμενοι πρωτοετείς φοιτητές και φοιτήτριες, αλλά και οσοι διαθέτουν διαμερίσματα προς ενοικίαση. Το τηλέφωνο είναι το 995132. Λειτουργεί και η γραμμή φαξ 995112. Κατά τη διάρκεια των εγγραφών των πρωτοετών, από τις 16 Σεπτεμβρίου ως τις 2 Οκτωβρίου, θα λειτουργεί γραφείο εξυπηρέτησής τους στο ισόγειο του κτιρίου της Διοίκησης του πανεπιστημίου.

ΚΕΝΤΡΟ ΣΠΟΥΔΩΝ ΧΟΡΟΥ
ΜΑΙΡΗΣ ΜΑΡΚΟΥ - ΒΕΛΙΔΑΚΗ
ΔΙΠΛΩΜΑΤΟΥΧΟΥ
ROYAL ACADEMY of DANCING of LONDON (R.A.D.)
IMPERIAL SOCIETY of TEACHERS of DANCE
(Αναγνωρισμένη από το κράτος)

Η τέχνη του χορού με τον τρόπο που την διδάσκουμε μαθαίνει στα παιδιά να αγαπούν και να σέβονται, να συγχρονίζονται και να έχουν την αίσθηση του χώρου, να κινούνται βελούδινα και να αποκτούν την αυτοπεποίθηση που σε συνδυασμό με τις γνώσεις τους τα οδηγεί στο μέλλον σε σίγουρη επιτυχία.

Διδάσκουμε στους μαθητές μας, με την εκπληκτική μέθοδο της Βασιλικής Ακαδημίας Χορού του Λονδίνου, όλα τα είδη χορού, καθώς επίσης την αέρινη κίνηση και την τέχνη της καλής συμπεριφοράς.

Για αγόρια και κορίτσια που αγαπούν την ζωή.

ΕΓΓΡΑΦΕΣ: 7 Σεπτεμβρίου 1998
5-9 μ.μ. εκτός Σαββάτου και Κυριακής
ΠΛΗΡΟΦΟΡΙΕΣ: Παν. Ροδίου, 77
τηλ. 32226 (πρωί), 27383 (απόγευμα)

ΤΡΕΞΤΕ ΜΕ...
35.000 ΤΟ ΜΗΝΑ!

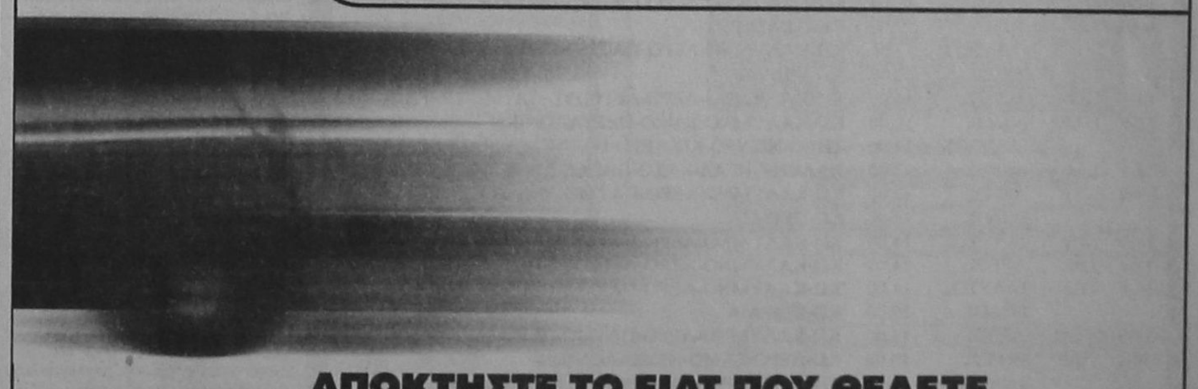

ΑΠΟΚΤΗΣΤΕ ΤΟ FIAT ΠΟΥ ΘΕΛΕΤΕ ΜΕ ΤΟΝ ΤΡΟΠΟ ΠΟΥ ΘΕΛΕΤΕ.

FIAT PUNTO, FIAT BRAVO, FIAT BRAVA & FIAT MAREA

Τρέξτε τώρα στα Ολοκληρωμένα Συγκροτήματα FIAT και γνωρίστε τη νέα επαναστατική χρηματοδότηση της Fiat! Διαμορφώστε εσείς τη μηνιαία δόση, ανάλογα με τις ανάγκες σας, και αποκτήστε τώρα Fiat Punto, Fiat Bravo, Fiat Brava & Fiat Marea με απεριόριστες δυνατότητες επιλογής:

- ΕΠΙΤΟΚΙΟ ΑΠΟ 0%
- ΕΞΟΦΛΗΣΗ ΜΕΧΡΙ 60 ΜΗΝΕΣ
- ΔΟΣΕΙΣ ΑΠΟ 35.000 ΤΟ ΜΗΝΑ

με Air Condition

Η νέα, επαναστατική χρηματοδότηση είναι γεγονός, χάρη στη Fiat! Ανακαλύψτε τη και αποκτήστε σήμερα το Fiat που θέλετε με τον τρόπο που θέλετε!

Παράδειγμα Χρηματοδότησης FIAT PUNTO 86 S 3D: 3.280.200 • Επίτοκο Επιτόκιο 14% • Προκαταβολή 20%: 643.604 • 60 Δόσεις 54.600 & 10 Δόσεις 201.719 • Ε.Π.Ε.: 18,08% • Δεν Συμπεριλαμβάνονται Εξοδα Φακέλου 25.000 • Η Χρηματοδότηση Χορηγείται Βάσει Πιστοληπτικών Ως Αποκλειστικής Προϋπόθεσης

FIATCREDIT

FIAT

Auto Center
Μανώλης Κωστάκης α.ε.β.ε
14ο χλμ. Ρόδου - Αεροδρομίου
85106 Παραδείσι, Ρόδος
τηλ.:(0241)82000

24 Ώρες στον Κόσμο

ΤΟΥΡΚΙΑ - ΙΣΡΑΗΛ - ΥΠΟΒΡΥΧΙΟ - ΑΓΓΕΛΙΑ

ΚΩΝΣΤΑΝΤΙΝΟΥΠΟΛΗ 14 (ΑΠΕ)

Το Ισραήλ δημοσίευσε σήμερα σε τουρκική εφημερίδα αγγελία, με την οποία προσφέρει αμοιβή για πληροφορίες σχετικά με ισραηλινό υποβρύχιο, το οποίο είχε εξαφανιστεί πριν από τριάντα χρόνια μαζί με τα 69 μέλη του πληρώματός του.

Στην αγγελία, η οποία δημοσιεύτηκε στην εφημερίδα "Σαμπάχ" από το υπουργείο Αμυνας και το Πολεμικό Ναυτικό του Ισραήλ, τονίζεται ότι αμοιβή από 5.000 ως 300.000 δολάρια θα δοθεί σε όποιον παράσχει πληροφορίες για το υποβρύχιο "Ντακάρ", το οποίο είχε χαθεί ενώ έπλεε σε ελληνικά ύδατα τον Ιανουάριο του 1968.

Το υποβρύχιο αυτό, το οποίο είχε επικοινωνήσει τελευταία φορά με το αρχηγείο του ισραηλινού ναυτικού στις 24 Ιανουαρίου του 1968, πραγματοποιούσε το παρθενικό του ταξίδι από το Πόρτσμουθ της Βρετανίας προς το ισραηλινό λιμάνι της Χάιφας. Η σημαδούρα επείγουσας ανάγκης του υποβρυχίου είχε εκβραστεί σε ακτή της Γάζας, το Φεβρουάριο του 1969.

Σύμφωνα με την αγγελία, το πρόγραμμα ανταμοιβής των πληροφοριοδοτών θα ισχύσει έως τις 14 Δεκεμβρίου.

Σε μια προσπάθεια εντοπισμού των λειψάνων του πληρώματος, το Ισραήλ είχε ερευνήσει παλαιότερα το θυθό ανάμεσα στη Ρόδο και την Τουρκία. Προηγούμενες έρευνες ανοιχτά της Αιγύπτου και σε άλλες περιοχές της ανατολικής Μεσογείου είχαν αποβεί άκαρπες.

ΕΛΒΕΤΙΑ - ΑΕΡΟΣΚΑΦΟΣ - ΑΠΩΛΕΙΕΣ

ΖΥΡΙΧΗ 14 (ΑΠΕ)

Το αεροσκάφος MD-11 της Σουισαίρ που συνετρίβη στις 2 Σεπτεμβρίου ανοιχτά των ακτών του Καναδά με αποτέλεσμα να χάσουν τη ζωή τους 229 άτομα,μετέφερε περιπου 50 κιλά χαρτονομίσματα και έναν πίνακα του Πικάσο αξίας 1,5 εκατομμυρίου δολαρίων, ανακοίνωσε εκπρόσωπος της αεροπορικής εταιρίας. Την πληροφορία για τα χαρτονομίσματα είχε δώσει νωρίτερα στην δημοσιότητα η βασιλική χωροφυλακή του Καναδά. Τα χρήματα, που προορίζονταν για τις ελβετικές τράπεζες, είχαν τοποθετηθεί σε χρηματοκιβώτιο στον χώρο αποσκευών του αεροπλάνου. Σύμφωνα με τον εκπρόσωπο, τα χρήματα βρίσκονται πάντα στα βάθη του ωκεανού, ανάμεσα στα συντρίμμια. "Τα χαρτονομίσματα ήταν τόσο καλά συσκευασμένα, ώστε ακόμη κι αν άνοιξε το χρηματοκιβώτιο δεν θα μπορούσαν να διαφύγουν." Η ασυνομία του Καναδά έχει συλλέξει αρκετά χαρτονομίσματα από τα συντρίμμια του αεροσκάφους , αλλά οι σειριακοί τους αριθμοί δεν αντιστοιχούν μ'εκείνους των χαρτονομισμάτων στο χρηματοκιβώτιο.

ΒΕΛΓΙΟ - Ε.Ε. - ΥΠΟΨΗΦΙΕΣ ΓΙΑ ΕΝΤΑΞΗ ΧΩΡΕΣ - ΥΠΟΥΡΓΟΙ ΠΕΡΙΒΑΛΛΟΝΤΟΣ

ΒΡΥΞΕΛΛΕΣ, 14 (ΑΠΕ)

Με τη συμμετοχή του Κύπριου υπουργού Γεωργίας, Φυσικών Πόρων και Περιβάλλοντος Κώστα Θεμιστοκλέους πραγματοποιήθηκε σήμερα στις Βρυξέλλες η άτυπη συνάντηση των υπουργών Περιβάλλοντος των υποψηφίων προς ένταξη στην Ευρωπαϊκή Ενωση χωρών. Στη συνάντηση, πέραν του προεδρεύοντος υπουργού Περιβάλλοντος της Αυστρίας συμμετείχαν και οι Επίτροποι Χανς Βαν ντεν Μπρουκ και Ρι Μπιέρεγκαρντ. Κατά τη διάρκεια της συνάντησης, η ευρωπαϊκή πλευρά υπογράμμισε την ανάγκη οι υποψήφιες προς ένταξη χώρες να εναρμονισθούν με την κοινοτική νομοθεσία σε θέματα περιβάλλοντος. Παράλληλα, έγινε εκτεταμένη συζήτηση επί του προβλήματος των κλιματολογικών αλλαγών και τις εκπομπές διοξειδίου του άνθρακα σε συνάρτηση με τις δεσμεύσεις που έχει αναλάβει η Ευρωπαϊκή Ενωση. Στην παρέμβασή του, από κυπριακής πλευράς, ο κ. Θεμιστοκλέους αναφέρθηκε στην ανάγκη ενίσχυσης της συνεργασίας και των επαφών με την ΕΕ στα θέματα του περιβάλλοντος και πρότεινε μια σειρά από τομείς στους οποίους η Ευρωπαϊκή Ενωση θα μπορούσε να παράσχει προενταξιακή βοήθεια στην Κύπρο.-

Εξωτερικές Ειδήσεις

ΤΕΤΑΜΕΝΗ Η ΚΑΤΑΣΤΑΣΗ ΣΤΗΝ ΑΛΒΑΝΙΑ

Τίρανα 14 (ΑΠΕ)

Τεταμένη παραμένει η κατάσταση και οι συγκρούσεις συνεχίζονται μέχρι αυτή τη στιγμή γύρω απο το πρωθυπουργικό γραφείο, όπου έχουν εγκλωβιστεί οπλισμένοι στρατιώτες.

Οι πληροφορίες για το τί συμβαίνει στο πολιτικό σκηνικό είναι συγκεχυμένες. Ο πρωθυπουργός της Αλβανίας, Φατός Νάνο, δήλωσε σε ξένους διπλωμάτες ότι εφόσον η παραίτησή του οδηγήσει στην αποκλιμάκωση της κατάστασης, τότε είναι διατεθειμένος να προχωρήσει σε αυτή την κίνηση. Σύμφωνα με την ίδια πηγή εκδήλωσε την επιθυμία για σχηματισμό κυβέρνησης εθνικής ενότητας. Η τηλεόραση μεταδίδει εικόνες απο τις συγκρούσεις αλλά δεν αναφέρει τίποτε απολύτως για τις επαφές του Αλβανού πρωθυπουργού, οι οποίες γίνονται μέσω κινητού τηλεφώνου και ο ίδιος πιθανότατα, για λόγους ασφαλείας, βρίσκεται έξω απο τα Τίρανα.

Τη στιγμή αυτή οι συγκρούσεις έχουν μεταφερθεί έξω απο το κτίριο της τηλεόρασης, όπου οπλισμένοι οπαδοί του Δημοκρατικού Κόμματος συγκρούονται άγνωστο με ποιούς. Ακριβώς δίπλα βρίσκεται το κτίριο της ελληνικής πρεσβευτικής κατοικίας, όπου μέχρι στιγμής δεν έχουν παρουσιαστεί προβλήματα.

Την αντισχία του εξέφρασε σήμερα το ΝΑΤΟ γιά νέο ξέσπασμα βίας στην Αλβανία και κάλεσε όλες τις πλευρές και τους οπαδούς τους να επιδείξουν αυτοσυγκράτηση.

Ο Γενικός Γραμματέας της Συμμαχίας Χαβιέρ Σολάνα εξέδωσε ανακοίνωση με την οποία καλεί όλους τους πολιτικούς ηγέτες της Αλβανίας να συνεργασθούν γιά την προάσπιση των δημοκρατικών θεσμών του κράτους. Ο Σολάνα απηύθυνε επίσης έκκληση σε όλες τις πλευρές για "επιστροφή σε ένα ειρηνικό και σταθερό κλίμα σε ολόκληρη τη χώρα".

Εκτός από την αστάθεια στην ίδια την Αλβανία, το ΝΑΤΟ φοβάται ότι η κατάλυση του νόμου και της τάξης στη χώρα αυτή θα προκαλέσει επιδείνωση της κατάστασης στο γειτονικό Κοσσυφοπέδιο.

Ο Σολάνα υπογράμμισε ότι το ΝΑΤΟ είναι δεσμευμένο στην ενίσχυση της ασφάλειας και της σταθερότητας στην Αλβανία.

Ο Μπεν Μπλούσι, εκπρόσωπος του αλβανού πρωθυπουργού Φατός Νάνο, δήλωσε ότι μια διεθνής επέμβαση μπορεί να είναι απαραίτητη για να αποκατασταθεί η τάξη στην Αλβανία. "Καμιά κυβέρνηση δεν μπορεί να διοικήσει τη χώρα υπ'αυτές τις συνθήκες", δήλωσε. "Δεν αποκλείω επεμβάσεις όπως η περυσινή".

Το 1997, μια πολυεθνής δύναμη βοήθησε να αποκατασταθεί η ηρεμία στην Αλβανία έπειτα από μήνες αναρχίας που προκάλεσε η κατάρρευση επενδυτικών εταιρειών.

Ο Μπλούσι δήλωσε πως ο Νάνο, ο οποίος δεν έχει θεαθεί δημοσίως μετά την τηλεοπτική συνέντευξή του που μεταδόθηκε νωρίτερα σήμερα, ήρθε σε επαφή με ηγέτες του κόσμου και τους είπε ότι η κατάσταση στην Αλβανία είναι αφόρητη.

ΟΙ ΕΚΛΟΓΕΣ ΣΕ ΓΕΡΜΑΝΙΑ - ΒΟΣΝΙΑ

Βόνη 14 (ΑΠΕ)

Ο γερμανός σοσιαλδημοκράτης ηγέτης Γκέρχαρντ Σρέντερ δήλωσε σήμερα ότι η αποτυχία του κόμματός του στις χθεσινές εκλογές της Βαυαρίας θα λειτουργήσει ως αφύπνιση γιά σκληρότερο αγώνα με στόχο τη νίκη στις γενικές εκλογές της 27ης Σεπτεμβρίου.

"Χάσαμε. Δεν υπάρχει καμία αμφιβολία. Περίμενα ένα καλύτερο αποτέλεσμα. Με διασκεδάζουν πάντα οι άνθρωποι που λένε ότι όλα τελείωσαν. Δεν τελείωσαν-θα πρέπει να αγωνισθούμε", δήλωσε ο Σρέντερ σε συνέντευξη Τύπου.

Ο γερμανός σοσιαλδημοκράτης επανέλαβε ότι είναι πάντα έτοιμος γιά μία τηλεοπτική αναμέτρηση με τον γερμανό καγκελλάριο Χέλμουτ Κολ.

Στις χθεσινές εκλογές, το Σοσιαλδημοκρατικό κόμμα μείωσε τη δύναμή του κατά περισσότερο από 1%, ενώ οι Χριστιανοδημοκράτες του Χέλμουτ Κολ εδραίωσαν την απόλυτη πλειοψηφία τους στο τοπικό Κοινοβούλιο.

Ωστόσο, ο Σρέντερ τόνισε ότι το χθεσινό εκλογικό αποτέλεσμα δεν πρέπει να ερμηνευθεί καθ' υπερβολήν.

"Ανήκει πλέον στην ιστορία γιά μένα, στην ιστορία της περιοχής", τόνισε.

Σήμερα εξάλλου, οι πρώην κομμουνιστές επανέλαβαν την προσφορά τους να υποστηρίξουν τον Σρέντερ. Σύμφωνα με τον Γκρεγκόρ Γκίζι, ηγέτη της κοινοβουλευτικής ομάδας του Κόμματος του Δημοκρατικού Σοσιαλισμού (PDS), το εκλογικό αποτέλεσμα στη Βαυαρία έδειξε ότι το Σοσιαλδημοκρατικό κόμμα και οι Πράσινοι δεν μπορούν μόνοι τους να εξασφαλίσουν την απόλυτη πλειοψηφία στις επικείμενες εκλογές.

Ο Γκίζι δήλωσε πεπεισμένος ότι το Κομμουνιστικό Κόμμα θα μπορέσει να σπάσει το φράγμα του 5% που απαιτείται γιά την είσοδό του στην Μπούντεσταγκ.

Τα πρώτα ανεπίσημα αποτελέσματα από τις εκλογές στη Βοσνία, που άρχισαν να γίνονται γνωστά σήμερα, δείχνουν ότι οι Μουσουλμάνοι ψηφοφόροι ψήφισαν με μεγαλύτερη μετριοπάθεια, ενώ οι Σέρβοι και οι Κροάτες υπέρ του εθνικισμού και της απόσχισης.

Στη Σερβική Δημοκρατία της Βοσνίας, το σκληροπυρηνικό Ριζοσπαστικό Κόμμα ανακοίνωσε ότι ο υποψήφιός του Νίκολα Ποπλάσεν εκτόπισε την μετριοπαθέστερη Μπιλιάνα Πλάβσης από την προεδρία της σερβοβοσνιακής οντότητας.

Οι Ριζοσπάστες δήλωσαν επίσης ότι τα αποτελέσματα από το 93% των εκλογικών τμημάτων έδειξαν ότι ο Μομτσίλο Κράισνικ, του Σοσιαλιστικού Δημοκρατικού Κόμματος του οποίου ηγείτο στο παρελθόν ο Ράντοσλαβ Κάρατζης, καταλαμβάνει τη θέση των Σερβοβοσνίων στην τριμελή συλλογική προεδρία της χώρας.

Αντίθετα, στο Σαράγεβο, οι εφημερίδες γράφουν ότι η εθνικιστική συμμαχία υπό τον προεδρο Αλία Ιζετμπέκοβιτς έχασε έδαφος προς όφελος των κομμάτων της αντιπολίτευσης στην Κροατο-Μουσουλμανική Ομοσπονδία, όπου το εθνικιστικό κροατικό κόμμα HDZ ισχυρίζεται ότι επέτυχε ευρεία πλειοψηφία .

Ωσόσο οι ισχυρισμοί αυτοί δεν επιβεβαιώθηκαν, αλλά αν ισχύει η νίκη των Ριζοσπαστών Σερβοβοσνίων θα αποτελέσει μεγάλο πλήγμα για τις προσπάθειες των Δυτικών να αποτελέσουν οι εκλογές ένα βήμα προς την ενσωμάτωση των διαφορετικών οντοτήτων στη διχασμένη χώρα.

Ο Ρότζερ Μπράιαντ του ΟΑΣΕ, του οργανισμού που οργάνωσε τις εκλογές, αρνήθηκε να σχολιάσει τις δηλώσεις του Ριζοσπαστικού Κόμματος, λέγοντας ότι "προτιμά να περιμένει ως τη δημοσίευση των επίσημων αποτελεσμάτων".

Οι Ριζοσπάστες υποστηρίζουν ότι ο Ποπλάσεν προηγείται της Πλάβσης με 46,7% έναντι 37,2% για την προεδρία της "Ρεπούμπλικα Σέρπσκα" και ο Κράισνικ προηγείται του Ζίβκο Ράντισης με 45% έναντι 38% για τη θέση στη συλλογική προεδρία.

Η εφημερίδα "Ντενέβνι Αβάζ" που πρόσκειται στην κυβερνώσα μουσουλμανική συμμαχία γράφει ότι με καταμετρημένο το 35% των ψήφων στην Κροατο-Μουσουλμανική Ομοσπονδία, η αντιπολίτευση των Σοσιαλδημοκρατών έρχεται δεύτερη με διαφορά μία ή δυο μονάδες στο καντόνι του Σαράγεβο που περιβάλλει την πόλη, ενώ στο ίδιο το Σαράγεβο η κυβερνώσα συμμαχία προηγείται των αντιπάλων κατά 10%.

Η αντιπολίτευση φαίνεται να διατηρεί τον έλεγχο στη βορειοανατολική πόλη Τούζλα, αλλά φαίνεται απίθανο να πάρει το καντόνι της Τούζλα συνολικά, όπου ο συνασπισμός του Ιζετμπέκοβιτς έχει το 60% των καταμετρημένων ψήφων.

Ο συνασπισμός του Ιζετμπέκοβιτς αναμένεται επίσης να κερδίσει στις περιοχές στις οποίες οι Μουσουλμάνοι αποτελούν συμπαγή πληθυσμό, γράφουν άλλες εφημερίδες.

Στις περιοχές που πλειοψηφούν οι Κροάτες, ο εκπρόσωπος του HDZ δήλωσε ότι το κόμμα του απέσπασε το 85% των κροατικών ψήφων και πρόσθεσε: "Φαίνεται ότι τα αποτελέσματα ήταν καλύτερα απ' ό,τι ελπίζαμε".

"Ελπίζω ότι τα αποτελέσματα θα είναι ένα ακόμη βήμα προς τη σωστή κατεύθυνση της πολυφωνίας και της μετριοπάθειας", δήλωσε ο Κάρλος Βέστεντορπ, Υπατος Αρμοστής που επιβλέπει την ειρηνευτική διαδικασία, μετά το τέλος της ψηφοφορίας.

Οι ψηφοφόροι στην Κροατο-Μουσουλμανική Ομοσπονδία και τη Σερβική Δημοκρατία ψήφισαν το Σαββατοκύριακο για τα τρία μέλη της συλλογικής προεδρίας, τον πρόεδρο των Σερβοβοσνίων, το κοινό κοινοβούλιο, τα χωριστά κοινοβούλια των δύο οντοτήτων και τις περιφερειακές συνελεύσεις.

ΟΙ ΕΞΕΛΙΞΕΙΣ ΣΤΗ ΡΩΣΙΑ

Λονδίνο 14 (ΑΠΕ)

Η Ρωσία προσκάλεσε το Διεθνές Νομισματικό Ταμείο (ΔΝΤ) να αποστείλει μια ομάδα ειδικών του αυτήν την εβδομάδα στη Μόσχα για επείγουσες συνομιλίες, δήλωσε σήμερα ο ρώσος υφυπουργός Εξωτερικών, Γκεόργκι Μαμέντοφ.

Ο κ. Μαμέντοφ μιλώντας στους δημοσιογράφους μετά από την συνάντηση που είχε με αξιωματούχους της Ομάδας των Επτά πλέον ανεπτυγμένων βιομηχανικά χωρών (G7) σχετικά με την οικονομική κρίση που μαστίζει τη Ρωσία, δήλωσε: "Έχουμε ήδη αποστείλει μια πρόσκληση στο Διεθνές Νομισματικό Ταμείο και ευχόμαστε να ανταποκριθούν. Αυτό θα ήταν κάτι πολύ σημαντικό για μάς".

Και επαναλαμβάνοντας στα αγγλικά και στα ρωσικά είπε: "Καλέσαμε το ΔΝΤ για επείγουσες συνομιλίες την εβδομάδα αυτή στη Μόσχα".

Σε άλλο σημείο των δηλώσεών του ο ρώσος υφυπουργός τόνισε στους δημοσιογράφους ότι οι εκπρόσωποι της Ομάδας των Επτά εξέφρασαν την ελπίδα πως η νέα ρωσική κυβέρνηση του έως τώρα υπουργού Εξωτερικών, Γεβγκένι Πριμακόφ θα καταφέρει σε σύντομο χρονικό διάστημα να σταθεροποιήσει την ρωσική οικονομία, τα προβλήματα της οποίας προκάλεσαν αναταραχή στις παγκόσμιες αγορές.

"Ολοι έχουν οικονομικό συμφέρον να πάει καλά η ρωσική οικονομία, εξάλου ο δείκτης βαρόμετρο Ντόου Τζόνς δεν πέφτει ποτέ κατά τύχη...", τόνισε ο ίδιος.

Ο κ. Μαμένοφ δήλωσε επίσης ότι η συνάντησή του με τους εκπροσώπους της Ομάδας των Επτά "ήταν πολύ επιτυχής τόσο για τα οικονομικά όσο και για τα πολιτικά θέματα" και επισήμανε ότι η διάθεση της Ομάδας έναντι της Ρωσιας ήταν και καλή και θετική. "Υπήρξε μεγάλη ικανοποίηση για το νέο μας πρωθυπουργό και κυρίως για το γεγονός ότι η κακή περιοδος πέρασε", κατέληξε ο κ. Μαμέντοφ.

Από το Λονδίνο ανώτερος βρετανός αξιωματούχος ανέφερε ότι η Ομάδα των Επτά θα υποστηρίξει τη Ρωσία μόνο στην περίπτωση που η χώρα ακολουθήσει με συνέπεια το δρόμο των μεταρρυθμίσεων.

Ο ίδιος πρόσθεσε ότι η G7 (ΗΠΑ, Γαλλία, Ιταλία, Γερμανία, Ιαπωνία, Βρετανία και Καναδάς) επισήμαναν πως η παρούσα οικονομική κρίση στη Ρωσία είναι θέμα που πρέπει να επιλυθεί πρώτα και κύρια από την Μόσχα.

"Αλλά χαιρετίζουμε με ικανοποίηση την θέληση της Μοσχας για διάλογο. Είμαστε έτοιμοι να συνεργαστούμε με τη Ρωσία εάν προχωρήσουν περαπέρω οι μεταρρυθμίσεις", κατέληξε ο βρετανός αξιωματούχος.

Ο ρώσος Πρόεδρος, Μπόρις Γιέλτσιν διόρισε σήμερα το Νικολάι Μπορντιούσα στη θέση του γραμματέα του πανίσχυρου Συμβουλίου Ασφαλείας, ανακοινώθηκε από το Κρεμλίνο.

Ο Μπορντιούσα θα αντικαταστήσει τον Αντρέι Κοκόσιν, ο οποίος είναι πιθανό να αναλάβει κάποιο υπουργείο στη νέα κυβέρνηση που θα σχηματίσει ο Γεβγένι Πριμακόφ.

Από τον περασμένο Ιανουάριο ο Μπορντιούσα ήταν επικεφαλής της ομοσπονδιακής υπηρεσίας συνοριακών φρουρών.

Νωρίτερα, ο ηγέτης του κόμματος Γιάμπλοκο, Γκριγκόρι Γιαβλίνσκι είχε δηλώσει ότι δεν θα συμμετάσχει στη νέα κυβέρνηση γιατί έχει διαφορετικές απόψεις για τους χειρισμούς της οικονομίας της χώρας, μετέδωσε το πρακτορείο ΙΤΑΡ-ΤΑΣΣ.

"Η κυβέρνηση δεν πρέπει να είναι μια ομάδα διαφωνούντων. Δεν επιτρέπονται οι συγκρούσεις μέσα στο υπουργικό συμβούλιο", τόνισε ο Γιαβλίνσκι.

Οπως μετέδωσαν τα ρωσικά πρακτορεία, ο Γεβγένι Πριμακόφ ζήτησε από τον Γιαβλίνσκι να γίνει πρώτος αντιπρόεδρος της κυβέρνησής του, μαζί με τον κομμουνιστή Γιούρι Μασλιούκοφ, που θα αναλάβει τα οικονομικά θέματα.

ΣΤΗΝ ΕΠΙΚΑΙΡΟΤΗΤΑ ΤΟ ΣΚΑΝΔΑΛΟ ΚΛΙΝΤΟΝ

Ουάσιγκτον 14 (ΑΠΕ)

Μαγνητοσκοπημένες εικόνες οι οποίες δείχνουν τον αμερικανό πρόεδρο Μπιλ Κλίντον να οδηγεί μια νεαρή άγνωστη γυναίκα στο ίδιο ιδιαίτερο γραφείο, δίπλα στο Οβάλ Γραφείο, όπου συναντιόταν με την Μόνικα Λιουίνσκι, δόθηκαν το Σαββατοκύριακο στη δημοσιότητα από το αμερικανικό τηλεοπτικό κανάλι Fox.

Τις μαγνητοσκοπημένες αυτές εικόνες είχε εξασφαλίσει και πάλι ο Ματ Ντράτζ, ο οποίος έγινε γνωστός από το λεκιασμένο φόρεμα της Μόνικα Λιουίνσκι, καθώς ήταν ο πρωτος που ενημέρωσε το κοινό γι'αυτό μέσω της διεύθυνσής του στο Ιντερνετ. Η νεαρή γυναίκα, που δεν κατονομάζεται, σφουγγίζει το πρόσωπο του Κλίντον και εκείνη τη στιγμή η υπόλοιπη ομάδα που συνοδεύει τον πρόεδρο τους αφίνει μόνους.

Στη συνέχεια ο Κλίντον συνοδεύει τη νεαρή σ'ένα διάδρομο χωρίς παράθυρα ο οποίος οδηγεί, σύμφωνα με τον Ματ Ντράτζ, στο ιδιαίτερο γραφείο του προέδρου ή σε αυτό όπου συναντιόταν με την πρώην ασκουμένη στο Λευκό Οίκο Μόνικα Λιουίνσκι.

Ο Λευκός Οίκος σχολίασε, πάντα σύμφωνα με τον Ματ Ντράτζ, ότι η νεαρή αυτή γυναίκα ήταν "οικογενειακή φίλη από το Αρκανσο και κατοικούσε δίπλα στην οικία Κλίντον, όταν αυτός ήταν κυβερνήτης εκεί".

Ο Ματ Ντράτζ δεν διευκρίνισε τον τρόπο με τον οποίο εξασφάλισε τη βιντεοκασσέτα αυτή, ούτε ποιός την είχε μαγνητοσκοπήσει.

Οι μαγνητοσκοπημένες αυτές εικόνες διάρκειας 10 λεπτών μεταδόθηκαν επίσης στη Βρετανία.

Την παραίτηση του αμερικανού προέδρου Μπιλ Κλίντον ζήτησαν ήδη περισσότερες από 30 αμερικανικές εφημερίδες, μεταξύ των οποίων και η εφημερίδα εθνικής κυκλοφορίας USA Today.

Η εφημερίδα αυτή κυκλοφόρησε σήμερα με κεντρικό άρθρο που τιτλοφορείται: "Είναι θέμα αξιοπρέπειας, ο Κλίντον πρέπει να παραιτηθεί".

"Οι δικαστικές αψιμαχίες αγνοούν το κεντρικό ζήτημα: ο αμερικανός πρόεδρος απέτυχε να ανταποκριθεί στις υποχρεώσεις του απέναντι στη χώρα τόσο, ώστε να είναι αναγκασμένος να παραιτηθεί; Η απάντηση είναι θετική και (ο αμερικανός πρόεδρος) δεν πρέπει να αποχωρήσει μετά από μήνες συνεχούς προσβολής για τη χώρα, αλλά τώρα", γράφει η USA Today.

"Πρέπει να παραιτηθεί επειδή απέτυχε εντελώς και εξακολουθεί να αποτυγχάνει στο πιο βασικό τεστ για οποιονδήποτε πρόεδρο: να βάζει πρώτα και πάνω από όλα τα συμφέροντα της χώρας του", τονίζει η ίδια εφημερίδα. Την παραίτηση του αμερικανού προέδρου ζήτησαν επίσης τοπικές εφημερίδες μεγάλης κυκλοφορίας όπως η Philadelphia Inquirer, η Detroit Free Press, η Atlanta Journal-Constitution, η Seattle Times και η Denver Post. Μάλιστα η Atlanta Constitution καταδίκασε τον υπέρμετρο εγωϊσμό του Κλίντον, ο οποίος τον έσπρωξε να βάλει τα δικά του συμφέροντα πάνω από αυτά της χώρας του. Από την πλευρά της η Philadelphia Inquirer καταδίκασε τη συμπεριφορά του αμερικανού προέδρου, η οποία "τρομπάζει την προεδρία του ανεπανόρθωτα".

ΜΕ ΛΙΓΑ ΛΟΓΙΑ

ΒΡΥΞΕΛΛΕΣ - ΕΕ - ΑΝΤΙΠΡΟΣΩΠΕΙΑ - ΕΚΛΟΓΕΣ - ΔΑΣΚΑΛΑΚΗ

Βρυξέλλες 14 (ΑΠΕ)

Αντιπροσωπεία του Ευρωκοινοβουλίου στην οποία μετείχε η ελληνίδα ευρωβουλευτής Κατερίνα Δασκαλάκη είχε μεταβεί από τις 10 Σεπτεμβρίου έως σήμερα στη Βοσνία-Ερζεγοβίνη για να επιβλέψει τις δεύτερες γενικές εκλογές που διεξήχθησαν στη χώρα αυτή μετά τον τερματισμό του πολέμου.

Η αντιπροσωπεία, της οποίας προήδρευε η γερμανίδα ευρωβουλευτής Ντόρις Πακ, είχε συνομιλίες με αντιπροσώπους της προεδρίας της Ευρωπαϊκής Ενωσης, άλλων χωρών μελών της ΕΕ, της Επιτροπής Επίβλεψης της Ευρωπαϊκής Ενωσης, της Ευρωπαϊκής Επιτροπής, όπως επίσης και με τον επικεφαλής της αποστολής του ΟΑΣΕ και αντιπροσώπους κυβερνητικών ή αντιπολιτευόμενων κομμάτων και στις δυο οντότητες. Η αντιπροσωπεία του Ευρωκοινοβουλίου αναμένεται να ανακοινώσει ότι θεωρεί τις εκλογές του 1998 πολύ σημαντικές για το μέλλον της Βοσνίας-Ερζεγοβίνης και ελπίζει ότι αυτές θα βοηθήσουν στην σταθεροποίηση της δημοκρατίας, στην επικράτηση του νόμου στη χώρα και επομένως στην ενίσχυση της εφαρμογής της Συμφωνίας του Ντέιτον.

ΕΕ - ΥΓΕΙΑ - ΒΙΑΓΚΡΑ

Βρυξέλλες 14 (ΑΠΕ)

Ο Επίτροπος της Ευρωπαϊκής Ενωσης αρμόδιος για τη Βιομηχανία Μάρτιν Μπάνγκεμαν θα υπογράψει αύριο στο Στρασβούργο την έγκριση για να κυκλοφορήσει στην αγορά των δεκαπέντε χωρών της ΕΕ το χάπι κατά της ανικανότητας Βιάγκρα, ανακοίνωσε σήμερα ο εκπρόσωπός του στις Βρυξέλλες.

Ο Μπάνγκεμαν θα βρεθεί αύριο στο Στρασβούργο για τη σύνοδο της ολομέλειας του Ευρωκοινοβουλίου και ο φάκελος της έγκρισης, μεταφρασμένος στις ένδεκα επίσημες γλώσσες της ΕΕ, θα του δοθεί σ'αυτή την πόλη, πρόσθεσε ο εκπρόσωπος. Το πράσινο φως για την πώληση του Βιάγκρα ισχύει για το σύνολο της Ευρωπαϊκής Ενωσης, αλλά η αμερικανική φαρμακοβιομηχανία Pfizer που παρασκευάζει το φάρμακο θα αποφασίσει από ποιά ημερομηνία θα είναι διαθέσιμο στα φαρμακεία των διαφόρων κρατών μελών της ΕΕ.

ΔΡΟΜΟΛΟΓΙΑ ΑΠΟ
5/9/98 - 30/9/98
ΑΝΑΧΩΡΗΣΗ ΑΠΟ ΡΟΔΟ

Μια Ξεχωριστη Δεση στη Θαλασσα

ΗΜ/ΝΙΑ		ΗΜΕ.ΠΛΟΙΟ	ΩΡΑ ΑΝΑΧ.	ΠΡΟΟΡΙΣΜΟΣ
5-9	ΣΑΒ	ΙΑΛΥΣΟΣ	17.00	ΚΩ-ΠΕΙΡΑΙΑ
6-9	ΚΥΡ	ΛΕΡΟΣ	14.00	ΚΩ-ΚΑΛΥΜΝΟ-ΛΕΡΟ-ΠΑΤΜΟ-ΠΕΙΡΑΙΑ
		ΡΟΔΟΣ	18.00	ΚΩ-ΠΕΙΡΑΙΑ
7-9	ΔΕΥ	ΙΑΛΥΣΟΣ	14.00	ΚΩ-ΑΣΤΥΠΑΛΑΙΑ-ΠΕΙΡΑΙΑ
8-9	ΤΡΙ	ΛΕΡΟΣ	14.00	ΚΩ-ΚΑΛΥΜΝΟ-ΛΕΡΟ-ΠΑΤΜΟ-ΠΕΙΡΑΙΑ
9-9	ΤΕΤ	ΡΟΔΟΣ	09.00	ΚΑΣΤΕΛΟΡΙΖΟ
		ΙΑΛΥΣΟΣ	14.00	ΚΩ-ΚΑΛΥΜΝΟ-ΛΕΡΟ-ΠΑΤΜΟ-ΠΕΙΡΑΙΑ
		ΡΟΔΟΣ	17.00	ΚΩ-ΠΕΙΡΑΙΑ
10-9	ΠΕΜ	ΛΕΡΟΣ	14.00	ΚΩ-ΚΑΛΥΜΝΟ-ΛΕΡΟ-ΛΕΙΨΟΥΣ-ΠΑΤΜΟ-ΠΕΙΡΑΙΑ
11-9	ΠΑΡ	ΡΟΔΟΣ	10.00	ΚΩ-ΚΑΛΥΜΝΟ-ΣΑΜΟ-ΘΕΣΣΑΛΟΝΙΚΗ
		ΙΑΛΥΣΟΣ	14.00	ΤΗΛΟ-ΝΙΣΥΡΟ-ΚΩ-ΛΕΡΟ-ΠΑΤΜΟ-ΠΕΙΡΑΙΑ
12-9	ΣΑΒ	ΛΕΡΟΣ	12.00	ΧΑΛΚΗ-ΠΗΓΑΔ-ΚΑΣΟ-ΠΗΓΑΔ-ΔΙΑΦ-ΧΑΛΚΗ-ΡΟΔΟΣ
13-9	ΚΥΡ	ΛΕΡΟΣ	13.00	ΚΩ-ΚΑΛΥΜΝΟ-ΛΕΡΟ-ΠΑΤΜΟ-ΠΕΙΡΑΙΑ
		ΡΟΔΟΣ	17.00	ΚΩ-ΠΕΙΡΑΙΑ
14-9	ΔΕΥ	ΙΑΛΥΣΟΣ	14.00	ΚΩ-ΚΑΛΥΜΝΟ-ΛΕΡΟ-ΠΑΤΜΟ-ΠΕΙΡΑΙΑ
15-9	ΤΡΙ	ΛΕΡΟΣ	14.00	ΚΩ-ΚΑΛΥΜΝΟ-ΛΕΡΟ-ΛΕΙΨΟΥΣ-ΠΑΤΜΟ-ΠΕΙΡΑΙΑ
16-9	ΤΕΤ	ΙΑΛΥΣΟΣ	14.00	ΚΩ-ΚΑΛΥΜΝΟ-ΛΕΡΟ-ΠΑΤΜΟ-ΠΕΙΡΑΙΑ
		ΡΟΔΟΣ	17.00	ΚΩ-ΠΕΙΡΑΙΑ
17-9	ΠΕΜ	ΛΕΡΟΣ	14.00	ΚΩ-ΚΑΛΥΜΝΟ-ΛΕΡΟ-ΠΑΤΜΟ-ΠΕΙΡΑΙΑ
18-9	ΠΑΡ	ΡΟΔΟΣ	10.00	ΚΩ-ΛΕΡΟ-ΣΑΜΟ-ΘΕΣΣΑΛΟΝΙΚΗ
		ΙΑΛΥΣΟΣ	14.00	ΤΗΛΟ-ΝΙΣΥΡΟ-ΚΩ-ΛΕΡΟ-ΠΑΤΜΟ-ΠΕΙΡΑΙΑ
19-9	ΣΑΒ	ΛΕΡΟΣ	12.00	ΧΑΛΚΗ-ΠΗΓΑΔ-ΚΑΣΟ-ΠΗΓΑΔ-ΔΙΑΦ-ΧΑΛΚΗ-ΡΟΔΟΣ
20-9	ΚΥΡ	ΛΕΡΟΣ	13.00	ΚΩ-ΚΑΛΥΜΝΟ-ΛΕΡΟ-ΠΑΤΜΟ-ΠΕΙΡΑΙΑ
		ΡΟΔΟΣ	17.00	ΚΩ-ΠΕΙΡΑΙΑ
21-9	ΔΕΥ	ΙΑΛΥΣΟΣ	14.00	ΚΩ-ΚΑΛΥΜΝΟ-ΛΕΡΟ-ΠΑΤΜΟ-ΠΕΙΡΑΙΑ
22-9	ΤΡΙ			ΑΝΕΚΤΕΛΕΣΤΟ
23-9	ΤΕΤ	ΡΟΔΟΣ	09.00	ΚΑΣΤΕΛΟΡΙΖΟ
		ΙΑΛΥΣΟΣ	14.00	ΚΩ-ΚΑΛΥΜΝΟ-ΛΕΡΟ-ΠΑΤΜΟ-ΠΕΙΡΑΙΑ
		ΡΟΔΟΣ	17.00	ΚΩ-ΠΕΙΡΑΙΑ
24-9	ΠΕΜ	ΛΕΡΟΣ	14.00	ΑΝΕΚΤΕΛΕΣΤΟ
25-9	ΠΑΡ	ΡΟΔΟΣ	10.00	ΚΩ-ΚΑΛ

δημοκρατικά

ΥΠΑΡΧΕΙ ΑΝΤΙΚΕΙΜΕΝΙΚΗ ΠΡΑΓΜΑΤΙΚΟΤΗΤΑ Η ΟΠΟΙΑ ΔΙΝΕΙ ΤΟ ΜΕΤΡΟ ΤΗΣ ΑΛΗΘΕΙΑΣ
(ΑΡΙΣΤΟΤΕΛΗΣ)

ΟΙ ΣΥΝΕΧΕΙΣ ΚΡΙΣΕΙΣ ΥΠΟΝΟΜΕΥΟΥΝ ΤΙΣ ΑΓΟΡΕΣ

Στις αναδυόμενες αγορές του πλανήτη, οι κρίσεις διαδέχονται τις κρίσεις. Η γενικευμένη και εντεινόμενη αστάθεια προφανώς υποδεικνύει ότι ο παγκοσμιοποιημένος τρόπος λειτουργίας των αγορών χρήματος και κεφαλαίου πάσχει από σοβαρές αδυναμίες των οποίων ο προσδιορισμός και η αντιμετώπιση παραμένουν ανοιχτά ζητήματα των διεθνών οικονομικών σχέσεων.

Οι χώρες με υψηλό εισόδημα, ιδιαίτερα οι χώρες της Ευρωπαϊκής Ενωσης, κατοικούνται από πληθυσμούς σχετικά γηρασμένους, οι οποίοι αποταμιεύουν με σκοπό να προετοιμάσουν την απόσυρση τους από την ενεργό οικονομική ζωή (συντάξεις και συμπληρωματικά εισοδήματα περιουσίας).

Οι πληθυσμοί αυτοί, έχουν κάθε συμφέρον να υπάρξει μια παγκοσμιοποίηση των αγορών χρήματος και κεφαλαίου, η οποία θα είναι βιώσιμη και θα παρέχει ένα μίνιμουμ ασφάλειας στις επενδύσεις. Διότι, ένα μεγάλο μέρος από την αποταμίευση της Ευρωπαϊκής Ενωσης θα μπορούσε στο μέλλον να επενδυθεί στις αναδυόμενες αγορές.

«ΔΙΟΤΙ ΘΑ ΠΡΕΠΕΙ ΝΑ ΣΤΗΡΙΧΘΕΙ ΣΕ ΑΛΛΑΓΕΣ, ΜΕΤΑΣΧΗΜΑΤΙΣΜΟΥΣ, ΕΚΣΥΓΧΡΟΝΙΣΜΟ ΚΑΙ ΕΝΙΣΧΥΣΗ ΤΗΣ ΠΑΡΑΓΩΓΙΚΗΣ ΒΑΣΗΣ, ΔΗΛΑΔΗ ΣΕ ΔΙΑΔΙΚΑΣΙΕΣ ΜΑΚΡΟΧΡΟΝΙΕΣ»

Ωστόσο η συχνή επανάληψη των χρηματιστικών κρίσεων στις αναδυόμενες αγορές δείχνει ότι ο σημερινός τρόπος λειτουργίας των αγορών χρήματος και κεφαλαίου δεν εξασφαλίζει στην αποταμίευση ούτε καν ένα ελάχιστο όριο ασφάλειας.

Αυτό όμως, δηλαδή ένα μίνιμουμ ασφάλειας των επενδύσεων είναι απαραίτητο. Αν θεωρήσουμε μια ακραία περίπτωση όπως των μεγάλων ευρωπαϊκών ταμείων συντάξεων που επενδύουν στις χρηματιστικές αγορές, η απαίτηση ενός τέτοιου ελάχιστου επιπέδου ασφαλείας γίνεται έκδηλη: Στον ισολογισμό των εν λόγω ταμείων, βρίσκουμε στο παθητικό, ως υποχρεώσεις, τα δικαιώματα στη σύνταξη (τα οποία θεμελιώνονται στην κοινωνική αναγνώριση της αξίας που ο εργαζόμενοι παρήγαν στην διάρκεια του εργάσιμου βίου τους), ενώ στο ενεργητικό βρίσκονται δικαιώματα της ιδιοκτησίας επί της μελλοντικής παραγωγής.

Ο κοινωνικός χαρακτήρας του παθητικού επιβάλλει την ύπαρξη ενός μίνιμουμ επιπέδου ασφάλειας σε ό,τι αφορά την απόδοση του ενεργητικού.

Αυτή η απαίτηση ασφάλειας, που είναι ακραία στην περίπτωση των ασφαλιστικών ταμείων, χαρακτηρίζει σε μεγάλο βαθμό και άλλα κεφάλαια που σχετίζονται με την προετοιμασία του γηράσκοντος ευρωπαϊκού πληθυσμού να αποσυρθεί από την ενεργό οικονομική ζωή, και τα οποία αναζητούν σφαίρες τοποθέτησης με σκοπό την αξιοποίησή τους.

Στην περίπτωση των αναδυομένων αγορών, ωστόσο, ενδέχεται να εναποτέθηκαν υπερβολικά πολλές ελπίδες σχετικά με τη δυνατότητά στους να υποδεχθούν την αποταμίευση των πλουσίων χωρών του πλανήτη με όρους ικανούς να εγγυηθούν ένα ελάχιστο επίπεδο ασφάλειας.

Πρόκειται για χώρες με ασθενή ή απλώς ανεπαρκή παραγωγική βάση, με θέσεις στην παγκόσμια αγορά που δεν είναι επαρκώς σταθερές, για χώρες με μειωμένη πείρα στην άσκηση οικονομικής πολιτικής, με εύθραυστη κοινωνική οργάνωση, και σε αρκετές περιπτώσεις με διεφθαρμένο πολιτικό κόσμο. Αυτές οι διαπιστώσεις, σημαίνουν, προφανώς ότι η τυφλή εμπιστοσύνη στη λειτουργία των αγορών και η συνακόλουθη παραγνώριση των δυνατοτήτων ή των αδυναμιών της πραγματικής οικονομίας, οδηγούν αργά ή γρήγορα στην αστάθεια και την κρίση.

Η ένταξη των αναδυομένων χωρών στην παγκόσμια αγορά με όρους ικανούς να διασφαλίζουν τους επενδυτές από συχνές και οδυνηρές περιπέτειες, είναι μια διαδικασία που θα χρειασθεί πολύ χρόνο. Διότι θα πρέπει να στηριχθεί σε αλλαγές, μετασχηματισμούς, εκσυγχρονισμό και ενίσχυση της παραγωγικής βάσης, δηλαδή σε διαδικασίες μακροχρόνιες.

Εάν όλα αυτά ισχύουν, τότε , η εμμονή των διεθνών οργανισμών στην ίδια πολιτική, που συνίσταται στην πίεση επί των αναδυομένων χωρών να εφαρμόσουν με ακόμη πιο ακραίο τρόπο τα προγράμματα σταθεροποίησης, δεν θα αποδειχθεί αποτελεσματική παρά μόνον βραχυπρόθεσμα. Διότι, οι πολιτικές που υποδεικνύονται από τους διεθνείς οργανισμούς, ιδιαίτερα, δε από το Διεθνές Νομισματικό Ταμείο, φέρουν και αυτές ένα μεγάλο μερίδιο ευθύνης για την κατάσταση που δημιουργήθηκε.

Το παράδειγμα της Ρωσίας είναι κραυγαλέο: οι νομισματικοί δείκτες μπορούν να βελτιώνονται, πλην όμως, εάν η παραγωγική ισχύς της οικονομίας υστερεί, η κρίση που επέρχεται τελικά έχει ισχύ ανάλογη προς την απόσταση που χωρίζει τις ονομαστικές από τις πραγματικές επιδόσεις της οικονομίας.

Ως εκ τούτου, μια ριζική αλλαγή στον ρόλο των διεθνών οργανισμών στην κατεύθυνση της ρύθμισης της αστάθειας σε παγκόσμιο επίπεδο - παρά τη μελλοντολογική διάσταση που έχει μια τέτοια πρόβλεψη- είναι ενδεχομένως μια από τις λίγες λύσεις που διαφαίνονται στον μακροπρόθεσμο ορίζοντα.

ακριτικα

Θάρσει λέγων τ' αληθές ου σφαλεί ποτέ
ΣΟΦΟΚΛΗΣ

κουβεντούλες με κάποιο νόημα

ΠΕΡΙ ΚΟΜΜΑΤΙΚΗΣ... ΣΚΟΠΙΜΟΤΗΤΑΣ

Το Σαββατοκύριακο ήταν κάτι σαν επίσημη πρώτη της προεκλογικής περιόδου. Δεν εμφανίστηκαν οι υποψήφιοι δήμαρχοι, νομάρχες και υπερνομάρχες. Εμφανίστηκαν οι πολιτικοί προστάτες τους και έδωσαν το εναρκτήριο λάκτισμα.

Σε μια εποχή που όλοι πλέον κλίνουν το ουσιαστικό «κρίση» σε όλες τις πτώσεις και σε όλες τις εκδοχές, μηδέ και της χειρότερης εξαιρουμένης, οι πολιτικοί ταγοί δεν παραλείπουν να διανέμουν υποσχέσεις περί ευημερίας ή έστω ικανοποίησης βασικών αναγκών του αλαλιασμένου πληθυσμού. Ο οποίος δεν ξέρει που πρέπει να ακουμπήσει ώστε να ελπίζει σε ένα μέλλον λιγότερο ανασφαλές.

Ο πρωθυπουργός έχει τρεις φορές τουλάχιστον, παραλλάξει την πολιτική άποψη για τις δημοτικές εκλογές. Στο ίδιο μήκος σύγχυσης κινείται και ο αρχηγός της αξιωματικής αντιπολίτευσης. Είναι ή δεν είναι πολιτική η σημασία των εκλογικών αποτελεσμάτων; Και επαναφέρουν το αλήστου μνήμης, και τόσο κενό, εκείνο εύρημα της αριστεράς: «και είναι και δεν είναι». Πιάστε το αυγό και κούρευτο.

Η ουσία φυσικά παραμένει πως την άλλη μέρα των εκλογών όλοι θα σπεύσουν να καρπωθούν το αποτέλεσμα αν είναι ευνοϊκό γι' αυτούς ή να αποστασιοποιηθούν και να μιλήσουν για την ιδιαιτερότητα των δημοτικών εκλογών, αν είναι δυσμενές.

Πάντως, το εντυπωσιακό είναι πως 24 χρόνια τώρα από την μεταπολίτευση, ύστερα από τόσες εκλογικές μάχες, επαναλαμβάνεται ακριβώς το ίδιο σκηνικό, με μόνες αλλαγές στα πρόσωπα των πρωταγωνιστών.

Ολες οι υποσχέσεις περί εκσυγχρονισμού, όλες οι θεωρίες περί των πολιτών και της πολιτικής αναστέλλονται μπρος σ' αυτή την περίφημη κομματική σκοπιμότητα.

Η πραγματικότητα, η αλήθεια, ο ρεαλισμός είναι καλά αν δεν έρχονται σε σύγκρουση με το κομματικό συμφέρον. Αν είναι σε σύγκρουση τόσο το χειρότερο και για την πραγματικότητα και για την αλήθεια και για το ρεαλισμό.

ΕΚΕΙ... AMERICA...

Ανεξάρτητα από την κατάληξη που θα έχει υπόθεση του πλανητάρχη για την «ανάρμοστη σχέση» με τη Λεβίνσκι, είναι απίστευτος για τα ελληνικά δεδομένα ο τρόπος με τον οποίο αντιμετωπίστηκε ο Αμερικανός πρόεδρος. Ενας ολόκληρος Πλανητάρχης, που κρατά στα χέρια του τις τύχες ολόκληρου του Πλανήτη, σύρεται σε δικαστικές περιπέτειες, όπως ακριβώς και ο τελευταίος πολίτης. Βλέπετε, αυτά συμβαίνουν μόνο όπου υπάρχει ουσιαστική ισονομία στην πράξη και όχι μόνο στα χαρτιά.

Ολοι οι πολίτες, λοιπόν, ίσοι απέναντι του νόμου, χωρίς εξαιρέσεις, όσο υψηλά ιστάμενοι και αν είναι. Και μάλιστα οι υψηλά ιστάμενοι έχουν παραδειγματική αντιμετώπιση. Οι νόμοι, στις περιπτώσεις ακριβώς των υψηλά ισταμένων, είναι αμείλικτοι. Στον τόπο μας, δυστυχώς, συμβαίνει το ακριβώς αντίθετο. Δεν υιοθετούμε την ακραία υπερβολή. Απλώς επισημαίνουμε το δημοκρατικό ήθος, που αφήνει τελείως ελεύθερα τα χέρια των δικαστικών λειτουργών.

ΕΛΟΥΝ ΤΟΝ «ΠΗΧΗ» ΨΗΛΟΤΕΡΑ

Το ότι ο γραμματέας του ΠΑΣΟΚ Κώστας Σκανδαλίδης δεν έχει μόνο φίλους μέσα στο κόμμα, είναι γνωστό. Και κατά καιρούς δέχεται επιθέσεις από όλα τα μέτωπα. Τελευταία όμως έχει προκαλέσει τη «μήνι» διαφωνούντων με την ηγεσία του κόμματος γιατί λέτε; Για την πρόβλεψη του ότι το ΠΑΣΟΚ θα κερδίσει 30 νομαρχίες στις επερχόμενες εκλογές. Θεωρώντας πιττοπαθή μια τέτοια άποψη, του καταμαρτυρούν ζημιά στον προεκλογικό αγώνα και μάλιστα, κάποιοι λένε ότι θα το θέσουν στην Κεντρική Επιτροπή. Πάντως ο ίδιος θεωρεί ότι πρόκειται για μια ρεαλιστική και ψηφάλια προσέγγιση και μάλιστα σε ανύποπτο χρόνο ήταν έτοιμος και να στοιχηματίσει γι' αυτό.

ΟΡΟ ΣΠΑΤΑΛΗΣ

Ενα «όργιο σπατάλης» συμβαίνει αυτό τον καιρό σε πολλές από τις νομαρχίες, αλλά και τους δήμους της χώρας. Νομάρχες και δήμαρχοι εκδίδουν πολυτελή έντυπα (οδηγούς, φυλλάδια κ.λπ.) για την ενημέρωση - υποτίθεται - των πολιτών. Στην ουσία, όμως, κάνουν προεκλογική εκστρατεία προπαγανδίζοντας έργα ή δήθεν έργα παραμονές εκλογών για καθαρά ψηφοθηρικούς λόγους. Κι όλα αυτά με χρήματα από τον προϋπολογισμό του δήμου ή της νομαρχίας που πιθανόν να πήγαιναν για έργα. Πώς λέμε μνημόσυνο με ξένα κόλλυβα...

ΤΟ ΚΟΥΤΙ ΤΗΣ ΠΑΝΔΩΡΑΣ

Σαν να άνοιξε το κουτί της Πανδώρας. Το δελτίο πληροφοριών, ειδήσεων και γεγονότων γέμισε καταστροφές. Νεκροί στα Τίρανα και η πόλη παραδομένη στην οργή των οπαδών του Μπερίσα, που προσπαθούν να πάρουν τη ρεβάνς. Καταγίδα στη Ναύπακτο, που σκότωσε μια γυναίκα και προκάλεσε πολλές καταστροφές. Ενώ η μέγιστη των καταστροφών (για φαντάσου!), η κατάρρευση Κλίντον, συνεχίζεται με τον απαραίτητο κρότο, παρασύροντας χρηματιστήρια, νομίσματα και οικονομίες.

Πάνω εκεί κάνουν την εμφάνιση τους και οι μεγάλοι. Χτυπώντας σχεδόν ταυτόχρονα. Πρωθυπουργός από το Περιστέρι το Σάββατο. Αρχηγός της αξιωματικής συμπολίτευσης από τη Θεσσαλονίκη την Κυριακή.

ΕΔΟ ΕΛΛΑΔΑ!

Είναι αδιανόητο να φανταστούμε παρόμοιες αναλογίες στα ελληνικά δεδομένα. Φαντάζεστε τον Αμερικανό πρόεδρο να αντιμετωπίζει κατηγορίες για εξωσυζυγικές σχέσεις, για χρηματισμό, να τον παραπέμπουν με αποχρώσες ενδείξεις περί σκανδάλων σε Ειδικό Δικαστήριο και να μη καταδέχεται καν να παραστεί και να δώσει εξηγήσεις;

Φαντάζεστε τον πλανητάρχη, αντί να παραστεί στον τόπο που έχει πληγεί από καταστροφικούς σεισμούς, όπως, λόγου χάρη, η Καλαμάτα, να προτιμά κρουαζιέρα με τη θαλαμηγό φίλου του και με εξωσυζυγική ερωμένη, και, όταν αποκαλύπτεται, να το διαψεύδει και να ομνύει - σε κομματική συγκέντρωση της νεολαίας - ότι τα θέτουν σε κυκλοφορία αυτά ελληνικά και ξένα κέντρα αποσταθεροποίησης; Να επιβεβαιώνει ο ίδιος ολίγες ημέρες μετά την παράνομη σχέση του και αντί να επικρίνεται να χειροκροτείται;

Μπορείτε να φανταστείτε στην Ελλάδα, ανεξάρτητο εισαγγελέα να αντιμετωπίζει τον πρώτο πολίτη της χώρας με φανατισμό, εμπάθεια και ευσυνειδησία ρεπόρτερ πορνογραφικού εντύπου, όπως ο Κένεθ Σταρ, και να μη προκαλεί την οργισμένη παρέμβαση του υπουργού Δικαιοσύνης; Και φαντάζεστε ηγέτη μεγάλου κόμματος να απολογείται σαν ένας κοινός κακοποιός;

Είναι αστείο και μόνο να σκεφθούμε να κάνουμε παραλληλισμό μεταξύ των εν Ελλάδι κρατούντων και των αμερικανικών δεδομένων. Είτε καταλογίσουμε στους Αμερικανούς φαρισαϊσμό είτε πουριτανισμό, είτε ακραία μέχρι γελοιότητας υπερβολή, για ένα πράγμα δεν μπορούμε να τους κατηγορήσουμε. Για έλλειψη δημοκρατικής διαφάνειας. Απέδειξαν ότι όταν πρεσβεύουν ισονομία, το εννοούνε.

ΤΙΣ ΠΤΑΙΕΙ;

Η είσοδος μιας πόλεως θεωρείται και βιτρίνα της. Κι έτσι είναι... Στον Πάνω Γυαλό, από το ύψος του ξενοδοχείου «Belvedere» μέχρι και το «Blue Sky» επικρατεί τις νύκτες βαθύ σκοτάδι, ελλείψει φωτισμού (σε άλλα σημεία του νησιού τα φώτα ανάβουν και την ημέρα!).

Γιατί μας εντυπωσιάζει, λοιπόν, ότι στο συγκεκριμένο σημείο γίνονται πολλά ατυχήματα;

ΣΤΕΡΝΗ ΜΟΥ ΓΝΩΣΗ...!

Ολα τα κόμματα σχεδόν δείχνουν τώρα «μετανοιωμένα» γιατί έδωσαν «χρίσμα» σε υποψήφιους νομάρχες και δημάρχους...

Η εφημερίδα αυτή, όμως, όπως θα ενθυμούνται οι αναγνώστες της, από πέρσι «φώναζε» και συνιστούσε:

- Αποφύγετε τα «χρίσματα» γιατί θα διαλυθείτε. Αφήστε τις τοπικές κοινωνίες να αναδείξουν νέα στελέχη που θα βοηθήσουν και στην ανανέωση των ίδιων των κομμάτων...

Φωνή, όμως, βοώντος εν τη ερήμω!

Τώρα μας λένε ΟΛΟΙ ότι είχαμε απόλυτο δίκιο.

Υ.Τ.Υ.

Η ΑΠΟΨΗ ΤΗΣ ΗΜΕΡΑΣ

Ολοι τώρα υπόσχονται φορολογικές ελαφρύνσεις, εν καιρώ βέβαια. Και ο υπουργός Εθνικής Οικονομίας κ. Γιάννος Παπαντωνίου εκ μέρους του πρωθυπουργού, ο οποίος εμφανίζεται άτεγκτος ως προς τις παροχές, αλλά και ο αρχηγός της αξιωματικής αντιπολίτευσης κ. Κωνσταντίνος Καραμανλής.

Οι φορολογικές ελαφρύνσεις -όπως και τα φθηνά αυτοκίνητα- σηματοδοτούν επερχόμενες εκλογές. Και δεν αναφερόμαστε στις δημοτικές εκλογές της 11ης Οκτωβρίου, αλλά και στις ευρωεκλογές του προσεχούς θέρους.

Δεν εννοούμε κατ' ανάγκη ότι ο πρωθυπουργός κ. Κ. Σημίτης σχεδιάζει να προκηρύξει ταυτόχρονα και εθνικές εκλογές -ποιός ξέρει, όμως, τι έχει στο μυαλό του; -αλλά ότι οι επερχόμενες αλλεπάλληλες εκλογικές και κομματικές αναμετρήσεις πρέπει να προετοιμαστούν με τη δημιουργία κατάλληλου κοινωνικού κλίματος.

Στο πεδίο αυτό κατά κοινή ομολογία η κυβέρνηση πάσχει και πρέπει παντί τρόπω το κλίμα να βελτιωθεί.

Η κυβέρνηση κατηγόρησε τον κ. Καραμανλή ότι με τις εξαγγελίες του για μείωση φορολογίας υπονομεύει το πρόγραμμα σύγκλισης, παρ' ότι η ίδια υπαινίσσεται μείωση φορολογιών.

Είναι έτσι; Η αναμφισβήτητη πραγματικότητα είναι ότι η κυβέρνηση αυτά τα τρία χρόνια έχει επικεντρώσει την οικονομική πολιτική στην προσπάθεια αύξησης των φόρων.

Και η προσπάθεια αυτή έχει αυξήσει ραγδαία τη μέση φορολογική επιβάρυνση των πολιτών (που πάντως δεν είναι σε υψηλό επίπεδο).

Ομως, όπως και οι παράγοντες του υπουργείου Οικονομικών αναγνωρίζουν, αυτό έγινε εις βάρος των ήδη υψηλά φορολογουμένων μισθωτών, κυρίως, ενώ η εισφορά αυτών που διέφευγαν τους φόρους είναι ελάχιστη, και ενώ ελάχιστα έγιναν για τον περιορισμό των κρατικών δαπανών.

Τα μεγαλεπήβολα σχέδια για οικονομίες, π.χ. με κατάργηση ή συγχώνευση 2-3 χιλιάδων οργανισμών και νομικών προσώπων κατέρρευσαν.,

Το κράτος εξακολουθεί να απορροφά εκατοντάδες δισ. που καλείται ο παραγωγικός πολίτης της οικονομίας να πληρώσει. Υπάρχει όμως πρόβλημα φορολογίας που πρέπει να επανεξεταστεί εξαρχής σοβαρά.

ΑΠΛΑ ΛΟΓΙΑ

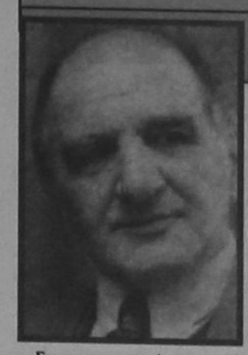

ΓΡΑΦΕΙ Ο ΓΙΩΡΓΗΣ ΜΑΣΣΑΒΕΤΑΣ
e mail: mass@aias.net

Η ΗΤΤΑ ΘΑ ΤΟΝ ΣΥΡΕΙ ΔΕΞΙΟΤΕΡΑ

Στην πραγματικότητα, η εκλογική μάχη που άρχισε, για την ανάδειξη των τοπικών αρχόντων, βάζει τη χώρα σε μια μακρά προεκλογική περίοδο, που θα φθάσει ως ... τον επόμενο αιώνα. Διότι όποιο και αν είναι το αποτέλεσμα των δημοτικών εκλογών, στις οποίες έχει δοθεί καθαρά πολιτικός χαρακτήρας, κι αυτό με πρωτοβουλία της ίδιας της κυβέρνησης, αμέσως μετά θα αρχίσουν νέες διεργασίες.

Αν, όπως όλα δείχνουν, η κυβερνητική παράταξη υποστεί δεινή ήττα, ιδίως στις τρεις μεγάλες πόλεις, που ήταν πάντα το βαρόμετρο, ευθύς αμέσως θα ξεκινήσει υπό καθεστώς πιέσεως η προεκλογική προετοιμασία για την ανάδειξη των ευρωβουλευτών. Οπου, λόγω του συστήματος της απλής αναλογικής, η καταγραφή των πολιτικών δυνάμεων είναι εγγύτερα προς τα πραγματικά δεδομένα. Και όπου δεν υπάρχουν «συμμαχίες» και «δεκανίκια», για να «τσοντάρουν» την κυβερνητική παράταξη. Ούτε εκβιάζονται οι πολίτες με την περίφημη θεωρία της χαμένης ψήφου.

Την ήττα της κυβέρνησης στις δημοτικές και νομαρχιακές εκλογές, την προεξοφλούν ήδη κορυφαία στελέχη του ΠΑΣΟΚ. Που απλώς προσπαθούν να την προσωποποιήσουν ως ήττα της Δαμανάκη από τον Αβραμόπουλο, ή του υπερνομάρχη Κουλουμπή από τον Θεόδωρο Κατριβάνο. Και η «γκρίνια στην ομάδα» έχει πέσει προκαταβολικά. Σκεφθείτε τι μορφή και τι έκταση θα πάρει, μετά την επίσημη καταγραφή μιας λαϊκής αποδοκιμασίας προς την πολιτική του κ. Σημίτη.

Είναι πολλοί εκείνοι που «την έχουν στημένη» στον κ. Σημίτη μέσα στο κόμμα του. Και μερικοί από αυτούς ίσως και να ... προσεύχονται να είναι όσο γίνεται ευρύτερη η ήττα στις δημοτικές εκλογές. Με την ελπίδα ότι έτσι θα περιορίσουν την απόλυτη κυριαρχία του ίδιου, αλλά και των λεγόμενων «εξαπέργων» του. Ότι θα επιβάλουν αυτό που ως τώρα προβάλλεται απλώς ως αίτημα ή πρόταση. Έναν ανασχηματισμό που θα επιτρέπει την ανακατανομή της εσωτερικής εξουσίας. Και με έναν ισχυρό αντιπρόεδρο, που βέβαια δεν θα είναι ο περίπου αυτοπροτεινόμενος κ. Πάγκαλος.

Ολοι οι ασκούντες εσωτερική αντιπολίτευση θα μιλάνε για το «καμπανάκι» που κτύπησε ο λαός. Και θα ζητούν προσαρμογή της πολιτικής του ΠΑ.ΣΟ.Κ. σε εκείνο που οι ίδιοι θεωρούν ως «κοινωνικό πρόσωπο». Με άλλα λόγια χαλάρωση της , οικονομικής κυρίως, πολιτικής του κ. Σημίτη. Οσπς θα δέχεται εη αυτού και την ισχυρή πίεση της αξιωματικής αντιπολίτευσης, που άρχισε από χθες, εκστρατεία για ορθολογικές φορολογικές ελαφρύνσεις, με συγκεκριμένα μέτρα που διατύπωσε ο κ. Καραμανλής στη Θεσσαλονίκη.

Οι επιλογές που απομένουν στον κ. Σημίτη είναι δύο:

***** Να υποκύψει στις εσωτερικές πιέσεις και να πάρει πίσω τα περί «αταλάντευτης εφαρμογής» του προγράμματός του, ώστε στις ευρωεκλογές να βελτιωθεί το κλίμα για το ΠΑΣΟΚ. Όπερ όμως είναι ιδιαιτέρως δύσκολο λόγω του κοινοτικού ελέγχου.**

***** Να επισπεύσει τη ρήξη με το «παραδοσιακό ΠΑΣΟΚ», και παρά τα περί «κεντροαριστεράς» συνθήματα να προσελκύσει όσο γίνεται περισσότερους από τις παρυφές του φιλελεύθερου κώρου, στήνοντας στην πραγματικότητα μια νέα «κεντροδεξιά με κοινωνικό πρόσωπο», ή μάλλον προσωπείο.**

Εξετάζοντας την ως τώρα στρατηγική του, νομίζω ότι δεν έχει άλλη επιλογή παρά να επιχειρήσει το δεύτερο. Ας το λάβουν σοβαρά υπόψη τους όσοι ασχολούνται με τον πολιτικό σχεδιασμό της Νέας Δημοκρατίας.

ΔΗΜΗΤΡΑΚΟΠΟΥΛΟΣ ΒΑΣΙΛΗΣ
ΧΕΙΡΟΥΡΓΟΣ - ΟΡΘΟΠΕΔΙΚΟΣ



Δωδεκάνησα 21ος Αιώνας
Γιάννης Παρασκευας

GRAND HOTEL
ΤΟΛΜΗΣΑΜΕ ΝΑ ΔΗΜΙΟΥΡΓΗΣΟΥΜΕ ΚΑΙ ΠΑΛΙ ΤΟ GRAND HOTEL ΤΩΝ 5 ΑΣΤΕΡΩΝ



PIANO BAR
Θέλετε κάτι καινούργιο στον καύσωνα του καλοκαιριού;
Προτιμήστε το νέο μας piano bar με τον πιανίστα μας
Τάκη Τσώνη
ΠΑΤΗ Η ΔΡΟΣΙΑ ΚΑΙ Η ΑΠΟΛΑΥΣΗ ΠΑΝΕ ΜΑΖΙ

ΔΕΞΙΩΣΕΙΣ
ΓΙΑ ΟΠΟΙΟΝΔΗΠΟΤΕ ΤΥΠΟ ΔΕΞΙΩΣΗΣ
Η ΕΚΔΗΛΩΣΗΣ
ΑΙΣΘΑΝΘΕΙΤΕ ΣΙΓΟΥΡΟΙ
ΔΙΑΛΕΓΟΝΤΑΣ ΜΕΣΑ ΑΠΟ ΠΟΛΛΕΣ ΠΟΛΛΕΣ ΙΔΕΕΣ
ΚΑΙ ΝΕΟΥΣ ΠΟΛΥΤΕΛΕΙΣ ΧΩΡΟΥΣ

YELLOW SPOT



Ο τέλειος συνδυασμός ποιότητας και οικονομίας

ΠΑΡΑΤΗΡΗΣΕΙΣ ΤΟΥ ΤΕΕ ΓΙΑ ΤΗΝ ΕΚΤΕΛΕΣΗ ΤΟΥ ΕΡΓΟΥ «ΝΕΑ ΕΙΣΟΔΟΣ ΠΟΛΕΩΣ»

από ➡ Σελ. 1

Το πλήρες κείμενο του υπομνήματος, έχει ως εξής:

Η Δ.Ε. του ΤΕΕ ΔΩΔ/ΣΟΥ προσπαθώντας να συμβάλλει στην κατά το δυνατόν ορθότερη ένταξη των έργων που προγραμματίζονται και κατασκευάζονται στην περιοχή μας αποφάσισε να ενημερώνεται και να εκφράζει τις απόψεις - παρατηρήσεις της για τις μελέτες περιβαλλοντικών επιπτώσεων που προηγούνται της κατασκευής των έργων.

Οι μελέτες αυτές (Μ.Π.Ε.) αποτελούν (με βάση το θεσμικό πλαίσιο με το οποίο εκπονούνται) τις κατευθύνσεις, τις μεθοδολογίες αλλά ακόμα και αυτές καθαυτές τις τεχνικές λύσεις που πρέπει να ακολουθηθούν προκειμένου το υπό μελέτη έργο να «ενσωματώνεται» στη γενικότερη αναπτυξιακή στρατηγική του τόπου, κύριος τομέας της οποίας είναι όχι μόνον η προστασία αλλά και η ανάδειξη του φυσικού και δομημένου περιβάλλοντος της περιοχής.

Με βάση τα παραπάνω η Διοικούσα Επιτροπή του ΤΕΕ Δωδεκανήσου αφού αποδέχθηκε την εισήγηση που παρουσίασε το μέλος της και υπεύθυνος του τομέα περιβάλλοντος Αρχιτέκτων Δημήτρης Παρασός κατέληξε στις παρακάτω παρατηρήσεις:

1. Οπως αναφέρεται στην Μ.Π.Ε. του έργου **ΚΕΦ. 1. ΧΑΡΑΚΤΗΡΙΣΤΙΚΑ ΤΟΥ ΕΡΓΟΥ**, παράγραφος 1.2 **ΙΣΤΟΡΙΚΟ - ΣΚΟΠΙΜΟΤΗΤΑ ΥΛΟΠΟΙΗΣΗΣ** «πρωταρχικός στόχος της εξεταζόμενης νέας οδού είναι η αποσυμφόρηση του υφιστάμενου επαρχιακού άξονα που παρακάμπτοντας τους προαναφερθέντες οικισμούς (Κρεμαστής, Ιαλυσού, Ιξιάς, Κριτικών) καθιστά τον υφιστάμενο άξονα οδό τοπικής κυκλοφορίας».

Προφανές είναι ότι για να υλοποιηθεί ο **ΠΡΩΤΑΡΧΙΚΟΣ** αυτός στόχος είναι απαραίτητο να κατασκευαστούν οι αναγκαίες εγκάρσιες συνδέσεις της νέας οδού με τον υφιστάμενο παραλιακό άξονα οι οποίες και θα επιτρέφουν την «εκτροπή» σημαντικού κυκλοφοριακού φόρτου μέσω της νέας οδού είτε στην πόλη της Ρόδου (Νέα Είσοδος) είτε στην Εθνική οδό Ρόδου - Λίνδου, ανακουφίζοντας σε σημαντικό βαθμό την υπάρχουσα κατάσταση.

Επειδή, τουλάχιστον στα σχέδια της μελέτης που «επισυνάπτονται» στα κείμενα της Μελέτης Περιβαλλοντικών Επιπτώσεων, και που μας παραδόθηκαν από την αρμόδια υπηρεσία (μετά από αίτηση μας), δεν αναφέρονται ούτε καν σαν προβλεπόμενα έργα οι κόμβοι σύνδεσης των εγκάρσιων οδών με τη νέα, παρά μόνον αντιμετωπίζονται με άνω ή κάτω διαβάσεις οι υφιστάμενες οδοί, κρίνουμε ότι η έλλειψη αυτή ανατρέπει την ίδια την σκοπιμότητα του έργου αν δεν αντιμετωπιστεί έγκαιρα και ορθά.

2. Στην παράγραφο 5.3 **ΤΕΧΝΙΚΑ ΕΡΓΑ**, αναφέρεται ότι τα επιχώματα θα κατασκευαστούν σε στρώσεις από υγιή υλικά προερχόμενα από δανειοθαλάμους της ευρύτερης περιοχής.

Οι θέσεις των πιθανών δανειοθαλάμων καθώς και ο παρεπόμενος καθορισμός των προσβάσεων, σ'αυτούς από τα χωματουργικά καθώς και τα μηχανήματα μεταφοράς των υλικών δεν προσδιορίζονται ενώ σωστά προδιαγράφεται ο τρόπος επανένταξης τους στο περιβάλλον (επανατοποθέτηση φυτικής γης, φύτευση ιθαγενών φυτών κ.λπ....).

3. Στο **ΚΕΦ. 6 ΕΚΤΙΜΗΣΗ ΚΑΙ ΑΞΙΟΛΟΓΗΣΗ ΤΩΝ ΠΕΡΙΒΑΛΛΟΝΤΙΚΩΝ ΕΠΙΠΤΩΣΕΩΝ** στην παράγραφο 6. 1.**ΕΠΙΠΤΩΣΕΙΣ ΣΤΗΝ ΑΤΜΟΣΦΑΙΡΑ**, λαμβάνεται σαν μέγιστη τιμή για τον κυκλοφοριακό φόρτο το έτος 2020 στις ώρες αιχμής τα 400 veh/h ενώ η σύνθεση του στόλου των οχημάτων (Σενάριο 2ο) περιγράφεται στον αντίστοιχο πίνακα (6,76).

Οι παραπάνω εκτιμήσεις έρχονται σε αντίθεση (αντίφαση) με τις εκτιμήσεις που γίνονται στην παράγραφο 6. 2.2 **ΥΠΟΛΟΓΙΣΜΟΙ ΚΥΚΛΟΦΟΡΙΑΚΟΥ ΘΟΡΥΒΟΥ ΑΠΟ ΤΗ ΝΕΑ ΟΔΟ** καθώς εκεί, σελ. (6,96) θεωρείται κυκλοφοριακός φόρτος τα 250 veh/h μετά τα 20 έτη λειτουργίας με ποσοστό βαρέων οχημάτων (πούλμαν - φορτηγά) 20%.

Στην σελ. 6.95 που αναφέρεται στον «**ΥΠΟΛΟΓΙΣΜΟ ΑΝΑΜΕΝΟΜΕΝΩΝ ΣΤΑΘΜΩΝ ΟΔΙΚΟΥ ΚΥΚΛΟΦΟΡΙΑΚΟΥ ΘΟΡΥΒΟΥ**» η επισήμανση ότι κατά μήκος της οδού δεν υπάρχει ανθρωπογενές περιβάλλον δεν είναι ορθή γιατί στο **ΟΔΙΚΟ ΤΜΗΜΑ 1**. (χ.θ. 0-1+700) πέραν του Νοσοκομείου η χάραξη έρχεται σε επαφή με το εγκεκριμένο σχέδιο επέκτασης Αγ. Αποστόλων - Ασγούρου καθώς διέρχεται μέσα από εκτάσεις **ΟΙΚΟΔΟΜΙΚΩΝ ΣΥΝΕΤΑΙΡΙΣΜΩΝ** που βρίσκονται στην διαδικασία της πολεοδόμησης.

4. Στο ίδιο **ΚΕΦ. 6** και την παράγραφο 6. 1.2 «**ΕΠΙΠΤΩΣΕΙΣ ΣΤΟ ΥΠΕΔΑΦΟΣ ΤΗΣ ΠΕΡΙΟΧΗΣ**» αναφέρεται ότι οι αλλαγές στην τοπογραφία και τα ανάγλυφα χαρακτηριστικά της περιοχής δεν θα είναι σημαντικές λόγω των μικρών εκσκαφών και επιχώσεων που απαιτούνται με εξαίρεση ένα μικρό τμήμα περί την χ.θ. 1+800.

Στην σελ. 6.59 **ΚΕΦ. 5**, παράγραφος 5.5 **ΑΠΑΛΛΟΤΡΙΩΣΕΙΣ - ΧΩΜΑΤΙΣΜΟΙ** όμως που καταγράφονται τα μεγαλύτερα επιχώματα και ορύγματα έχουμε:

Επιχώματα.

- Χ.Θ. 1+000-1+100 με μέγιστο ύψος 8.00 m.
- Χ.Θ. 2+600-2+700 με μέγιστο ύψος 6.00 m.
- Χ.Θ. 3+000-3+100 με μέγιστο ύψος 5.50 m.
- Χ.Θ. 3+730 με μέγιστο ύψος 10.00 m.
- Χ.Θ. 4+300-4+400 με μέγιστο ύψος 6.00 m.
- Χ.Θ. 6+230 με μέγιστο ύψος 6.00 m.
- Χ.Θ. 7+900-8+000 με μέγιστο ύψος 7.50 m.

Τα μεγαλύτερα ορύγματα είναι:

- Χ.Θ. 1+285 με μέγιστο ύψος 20 m.
- Χ.Θ. 1+800 με μέγιστο ύψος 35 m.
- Χ.Θ.3+270 με μέγιστο ύψος 11 m.
- Χ.Θ. 4+900 με μέγιστο ύψος 14.50 m.
- Χ.Θ. 5+200 με μέγιστο ύψος 18 m.
- Χ.Θ. 5+800 με μέγιστο ύψος 22 m.
- Χ.Θ. 6+315 με μέγιστο ύψος 15 m.

Πέραν λοιπόν της θέσης χ.θ. 1+800 παρατηρούμε ορύγματα ύψους 20 m, 22 m, 35m, 18 m διάσπαρτα σχεδόν σε όλο το μήκος του έργου, χωρίς να αντιμετωπίζονται ειδικά παρ'όλο το μεγάλο τους μέγεθος, σε σχέση με την τοπογραφία της περιοχής.

Στην ίδια παράγραφο αναφέρεται ότι λόγω των τεχνικογεωλογικών συνθηκών της περιοχής «**ΔΕΝ ΑΠΟΚΛΕΙΕΤΑΙ ΝΑ ΠΡΟΚΛΗΘΟΥΝ ΑΠΟ ΤΟ ΕΡΓΟ ΑΣΤΑΘΕΙΣ ΚΑΤΑΣΤΑΣΕΙΣ ΕΔΑΦΟΥΣ Ή ΑΛΛΑΓΕΣ ΣΤΗ ΓΕΩΛΟΓΙΚΗ ΔΙΑΤΑΞΗ ΤΩΝ ΠΕΤΡΩΜΑΤΩΝ**» όπως επίσης «**ΤΟ ΤΕΧΝΙΚΟΓΕΩΛΟΓΙΚΟ ΚΑΘΕΣΤΩΣ ΤΗΣ ΠΕΡΙΟΧΗΣ ΔΕΝ ΕΧΕΙ ΠΛΗΡΩΣ ΔΙΕΡΕΥΝΗΘΕΙ ΚΑΙ ΔΕΝ ΕΧΕΙ ΔΟΘΕΙ Η ΑΝΑΓΚΑΙΑ ΒΑΡΥΤΗΤΑ** στην γεωλογική μελέτη του έργου».

Από τα παραπάνω θεωρούμε ότι κρίνεται απαραίτητη η εκ νέου αντιμετώπιση των δεδομένων της προκείμενης παραγράφου, καθώς υπάρχει αναντιστοιχία διαπιστώσεων, εκτιμήσεων και τεχνικών λύσεων που προτείνονται (συγκράτηση χαλαρών πρανών, φυτεύσεις κ.λπ).

ΚΕΦΑΛΑΙΟ 7. ΑΝΤΙΜΕΤΩΠΙΣΗ ΤΩΝ ΠΕΡΙΒΑΛΛΟΝΤΙΚΩΝ ΕΠΙΠΤΩΣΕΩΝ

ΠΑΡΑΤΗΡΗΣΕΙΣ:

7.2 Αντιμετώπιση ηχορύπανσης.

Από την μελέτη κρίνεται ότι εφ'όσον η κυκλοφορία και οι φόρτοι παραμένουν κάτω από τα 250 veh/h δεν χρειάζεται να ληφθούν ιδιαίτερα μέτρα αντιμετώπισης της ηχορύπανσης, ενώ αν αυτοί ξεπερασούν (σημείο τριβής) τότε το πρόβλημα θα αντιμετωπισθεί με κατάλληλη φυτοτεχνική διαμόρφωση με επφάνεια κάλυψης όλη τη ζώνη κατάληψης.

Η μη πρόταση για χαρακτηρισμό της οδού ως αυτοκινητόδρομου καθώς και η έλλειψη πρότασης για αντιμετώπιση των μεταβολών στις χρήσεις γης που θα επέλθουν κατά τη λειτουργία του έργου ελαχιστοποιούν τις δυνατότητες λύσεις του προβλήματος όπως προτείνονται.

7. 3.3 Αντιμετώπιση επιπτώσεων στη χρήση γης

Γίνεται γενική αναφορά στην υπό εξέλιξη «**ΕΙΔΙΚΗ ΧΩΡΟΤΑΞΙΚΗ ΜΕΛΕΤΗ Ν. ΡΟΔΟΥ**» η οποία οφείλει (όπως σημειώνεται) να λάβει υπ'όψιν της τις παρατηρήσεις της Μ.Π.Ε.

Καθώς το έργο είναι ειδικό θα'πρεπε να αντιμετωπιστεί αντίστοιχα από την μελέτη, με συγκεκριμένη πρόταση και όχι με γενική αναφορά στην Ε.Χ.Μ. νήσου Ρόδου.

7.4 Μέτρα αντιμετώπισης επιπτώσεων στην αισθητική του τοπίου.

Αντιμετωπίζεται το πρόβλημα μόνο της φύτευσης των επιχώσεων ενώ αγνοείται αυτό του κύριου σώματος της οδού καθώς και αυτό των ορυγμάτων.

ΠΡΟΤΑΣΕΙΣ

Το **ΤΕΕ ΔΩΔ/ΣΟΥ** καταγράφοντας τις παραπάνω παρατηρήσεις που αφορούν στην «Μ.Π.Ε. Νέας εισόδου πόλεως Ρόδου» θεωρεί ότι αυτές μπορούν να γίνουν αφετηρία βελτίωσης των προτάσεων της προς την πολιτεία.

Καθώς δε κανένα πρόβλημα (έστω και τεχνικό) δεν δέχεται μονοσήμαντη λύση, κατα-θέτει και μια σειρά προτάσεων αντιμετώπισης των χτπημάτων που τίθενται προς τους μελετητές και τα όργανα λήψης αποφάσεων έχοντας την πεποίθηση ότι σαν τεχνικός σύμβουλος της Πολιτείας πρεπει να προωθεί τις απόψεις του όχι μόνο «διαγνωστικά» αλλά μέχρις του σημείου της υποβολής συγκεκριμένων προτάσεων.

Ετσι:

1) Πρωταρχικό σημείο θεωρούμε ότι η συγκεκριμένη οδός πρέπει να χαρακτηρισθεί **ΕΘΝΙΚΗ ΟΔΟΣ** με λειτουργική διάκριση αυτή του **ΑΥΤΟΚΙΝΗΤΟΔΡΟΜΟΥ**, με ότι αυτό συνεπάγεται.

2) Οι παρόδιες λειτουργίες πρέπει να ελεχθούν μέσω ειδικής πολεοδομικής μελέτης (Z.O.E.), με καθορισμό χρήσεων γης, όρων δόμησης, προσβασιμότητας κ.λπ.

3) Αμεσα να προβλεφθούν οι θέσεις των συμβολών των εγκαρσίων οδών σύνδεσης με την υφιστάμενη παραλιακή οδό και να μελετηθούν οι τρόποι σύνδεσης τους, πέραν του ότι αυτό θα πρέπει να αποτελέσει έργο όχι μελλοντικής εργολαβίας αλλά αναπόσπαστο μέρος του προκείμενου καθιστώντας το έτσι πλήρες και λειτουργικό.

4) Πρέπει να γίνει προσπάθεια να επισημανθούν χωρικά οι δανειοθάλαμοι της περιοχής, έτσι ώστε να προσδιορισθούν και τα δρομολόγια μεταφοράς, των υλικών από τις λιγότερο επιβαρυνόμενες περιοχές καθώς και να αντιμετωπισθεί ειδικά η αποκατάσταση τους (συμβατική υποχρέωση εργολάβου).

5) Πέραν από τη διαφορετικότητα των εκτιμήσεων για τον κυκλοφοριακό φόρτο θεωρούμε ότι μέτρα πρόληψης και αντιμετώπισης της ηχορύπανσης πρέπει να ληφθούν πέραν από το οδικό τμήμα Ι (χ.θ. 0-1+8000 και στο τμήμα εκείνο της οδού που περνάει κοντά από τον **ΟΙΚΙΣΜΟ ΤΗΣ ΠΑΣΤΙΔΑΣ** καθώς αυτός πλέον θα δέχεται την επιβάρυνση τόσο της **ΕΘΝΙΚΗΣ ΟΔΟΥ** σύνδεσης Αν. Ακτής - Αεροδρομίου όσο και της υπό μελέτη Νέας Οδού.

Κατά την άποψη μας ειδικότερα το τμήμα της οδού που διέρχεται όχι μόνο πλησίον του Νοσοκομείου αλλά και σε επαφή σχεδόν με το εγκεκριμένο σχέδιο **ΕΠΕΚΤΑΣΗΣ** Αγ. Αποστόλων - Σγουρού, θα πρέπει να αντιμετωπισθεί με τη λήψη συγκεκριμένων μέτρων που θα περιγράφονται σαφώς ως μέρος της τεχνικής μελέτης του έργου.

6) Τμήματα της οδού και ειδικότερα αυτά που περιέχονται μεταξύ των χ. θέσεων 0 και 1+800 όπου έχουμε και την μεγαλύτερη αλλοίωση του ανάγλυφου (π.χ. ύψους 8 έως 35 m) θα πρέπει να αντιμετωπισθούν με το σύστημα **CUT AND COVER** για την ελαχιστοποίηση των επιπτώσεων στο τοπίο.

Τα υπόλοιπα ορύγματα, πέρνα από την κατασκευή των μικρών τοιχίων κατακράτησης των χαλαρών του πρανούς, θα πρέπει να φυτευτούν με κατάλληλα φυτά χρησιμοποιώντας και τα αντίστοιχα γαιωπλέγματα που βοηθουν πέραν της αισθητικής και στην καλύτερη προστασία από μικροκατολισθήσεις κ.λπ.

7) Απαραίτητη κρίνεται επίσης η εκπόνηση πλήρους γεωλογικής - Γεωτεχνικής μελέτης που θα υποστηρίξει το έργο και θα εγγυηθεί την ασφαλή κατασκευή και λειτουργία του.

Θεωρούμε αναγκαίο το ότι για ένα τόσο σοβαρό έργο στην περιοχή μας θα πρέπει να τηρούνται οι απαραίτητοι τεχνικοί όροι και προδιαγραφές για την μελέτη και άρα και την κατασκευή του.

Σ'αυτήν την κατεύθυνση πιστεύουμε ότι συμβάλλουμε τις προτάσεις και παρατηρήσεις μας.

Για τη Δ.Ε. ΤΕΕ Δωδ/σου
Ο Πρόεδρος
ΣΤΑΘΗΣ ΚΟΥΣΟΥΡΝΑΣ

ΣΥΛΛΗΨΗ ΤΟΥΡΚΟΥ ΣΤΟ ΛΙΜΑΝΙ

από ➡ Σελ. 1

προερχόμενος από το Μαρμαρίς γιατί επεχείρησε να εισέλθει παρανόμως στην χώρα μας, επιδεικνύοντας ολλανδικό διαβατήριο στο οποίο είχε επικολλήσει την φωτογραφία του.

Επίσης κατείχε άδεια οδήγησης, και φοιτητική ταυτότητα στο όνομα Ολλανδού.

Οπως προέκυψε από την προανάκριση όλα τα έγγραφα είναι κλεμμένα.

ΤΙ ΕΙΠΕ Ο κ. ΜΠΕΡΝΣ ΓΙΑ ΤΗΝ ΕΠΙΣΚΕΨΗ ΤΟΥ ΚΑΙ ΤΙΣ ΣΧΕΣΕΙΣ ΜΕ ΕΛΛΑΔΑ

από ➡ Σελ. 1

ο πρέσβης των ΗΠΑ στην Αθήνα κ. Νίκολας Μπέρνς, ο οποίος δέχθηκε να απαντήσει σε ορισμένες ερωτήσεις τους.

- Βρίσκομαι στην Ελλάδα δέκα μήνες τώρα (είπε ο κ. Μπέρνς, απαντώντας στο ερώτημα, γιατί επέλεξε αυτήν την χρονική περίοδο για να επισκεφθεί τα νησιά του Αιγαίου) κι επισκέφθηκα τον Βορρά, την Κρήτη, τα Ιόνια Νησιά και τις Κυκλάδες, αλλά δεν είχα έρθει στα Δωδεκάνησα. Νομίζω ότι ήταν πολύ σπουδαίο να έρθω εδώ και να γνωρίσω την περιοχή. Είμαι εδώ λοιπόν για να σιγουρευτώ ότι οι ΗΠΑ κάνουν ό,τι είναι δυνατόν για την ανάπτυξη των Αμερικανικών επενδύσεων. Πιστεύω ότι η επένδυση του Playboy υπόσχεται πολλά, θα δημιουργήσει ένα σημαντικό αριθμό θέσεων εργασίας. Βρίσκομαι ακόμα εδώ για να σιγουρέψω ότι η Φωνή της Αμερικής λειτουργεί καλά και ότι αυτό θα συνεχίσει να το πράτει και στο μέλλον. Υπάρχουν Αμερικανοί πολίτες που θέλω να επισκεφθώ και θα μεταβώ και σε άλλα νησιά της Δωδ/νήσου. Η Ελπίδα μου είναι ότι με τις μεγάλες αλλαγές που συντελούνται στην Ελλάδα, μια κίνηση μπροστά στην οικονομία με καλά αποτελέσματα θα σημαίνει ότι περισσότερες επιχειρήσεις από την Αμερική θα επιστρέψουν στην Ελλάδα και θα επενδύσουν σε περιοχές όπως η Ρόδος. Νομίζω ότι έχετε ένα όμορφο νησί. Είναι ένα μέρος που εύχομαι να επισκεφθούν περισσότεροι Αμερικανοί τουρίστες. Ξέρω ότι υπάρχουν πολλοί Ευρωπαίοι τουρίστες. Αλλά νομίζω ότι οι Αμερικανοί θα πρέπει να επισκεφθούν τα Δωδεκάνησα, τους προτρέπω να το κάνουν αυτό με την επίσκεψη μου».

Ερωτηθείς για την εξέλιξη των ελληνοαμερικανικών σχέσεων τα τελευταία χρόνια, ο κ. Μπέρνς, δήλωσε:

«Απόψη μου είναι ότι η Ελλάδα και οι ΗΠΑ ενισχύουν τις σχέσεις τους, πράγμα πολύ καλό και για τις δύο χώρες.

Περάσαμε μια περίοδο, του '70 και του '80, που είχαμε πολλές δυσκολίες, αλλά νομίζω ότι τις έχουμε ξεπεράσει.

Είμαστε σε θέση τώρα να ενισχύσουμε τις σχέσεις μας πολιτικά και δουλεύουμε μαζί με επιτυχία στο Κόσσοβο, στην Βοσνία και για την Ειρήνη στην Μέση Ανατολή.

Είμαστε συνεργάτες ακόμα στα οικονομικά θέματα, θα πρέπει να οικοδομήσουμε τις οικονομικές μας σχέσεις. Τώρα το επίπεδο των εμπορικών και επενδυτικών μας δραστηριοτήτων είναι χαμηλό αλλά με πολύ σκληρή δουλειά και μελετώντας τις προσπάθειες ανάπτυξης που γίνονται, νομίζω ότι οι Αμερικανοί θα έρθουν για εμπορικούς και επενδυτικούς σκοπούς στην Ελλάδα.

Εχουμε και στρατιωτική συνεργασία, είμαστε σύμμαχοι.

Εσείς στη Ρόδο το βλέπετε αυτό με την συχνή επίσκεψη πλοίων του δου Στόλου. Είναι ένας πολύς γνωστός και δημοφιλής προορισμός η Ρόδος για τους ναύτες μας, πιστεύουμε ότι είναι ένα ωραίο νησί και επιθυμούμε να συνεχίσουμε την στρατιωτική μας συνεργασία στο ΝΑΤΟ και να την αναπτύξουμε.

Η σχέση μας βελτιώνεται, γνωρίζετε ότι έχουμε 3 εκ. Αμερικάνους στις ΗΠΑ που είναι ελληνικής καταγωγής, ελληνοαμερικανοί, που σημαίνει ότι πολλοί Ελληνες έχουν συγγενείς στις ΗΠΑ. Αυτό είναι ένας πολύ σπουδαίος δεσμός μεταξύ των δύο χωρών και η άποψη μου είναι, ότι το μέλλον πρέπει να είναι πιο θετικό και η σχέση μας πιο δυνατή από ό,τι στο παρελθόν».

ΠΡΟΒΛΗΜΑΤΙΣΜΟΣ ΓΙΑ ΤΗΝ ΚΑΤΑΤΑΞΗ ΤΩΝ ΞΕΝΟΔΟΧΕΙΩΝ!

από ➡ Σελ. 1

Στην ημερίδα μετείχαν ενεργά ο πρόεδρος του δ.σ. του ΕΟΤ κ. Γιάννης Στεφανίδης και ο γενικός γραμματέας κ. Νίκος Σκουλάς (όπως έγραψε η «δ» αποχωρεί μετά τις εκλογές και αντικαθίσταται από τον σύμβουλο της υπουργού Ανάπτυξης κ. Κυριακίδη) ο οποίος για μία ακόμα φορά εξέφρασε την αισιοδοξία του για την πορεία του Ελληνικού τουρισμού τόσο το 1999, όσο και στα επόμενα χρόνια.

Οπως προέκυψε ωστόσο, το μεγαλύτερο και ταυτόχρονα οξύτερο πρόβλημα που απασχολεί την ξενοδοχειακή τάξη (κι εμμέσως τους πράκτορες) είναι η προγραμματιζόμενη να εφαρμοσθεί (κατά τον κ. Σκουλά μέσα στον χρόνο που διανύουμε) κατάταξη των ξενοδοχείων σε «αστέρια». Οι ξενοδόχοι εκφράζουν σοβαρές επιφυλάξεις, τόσο για την «λογική» της κατατάξεως (σημειώνεται ότι οι Ισπανοί απέφυγαν να το πράξουν ως σήμερα), όσο και για την σπουδή, «υποψιαζόμενοι» ότι τα κριτήρια δεν θα είναι αντικειμενικά και ότι θα γίνει αφορμή το εγχείρημα να εκτεθεί ο ελληνικός Τουρισμός».

Προτείνουν για τον λόγο αυτόν (σχετικό υπόμνημα αναμένεται να κατατεθεί από το Ξενοδοχειακό Επιμελητήριο), να προχωρήσει «με σύνεση» το σύστημα, αφού ξεκαθαρίσουν τελείως τόσον η διαδικασία όσο και τα κριτήρια, και στα «ανέτοιμα» ξενοδοχεία να δοθεί πίστωση χρόνου τριών ετών, προκειμένου να προσαρμοσθούν και να εκσυγχρονισθούν. Προτείνουν επίσης, τα «αστέρια» να μην είναι «αφηρημένη έννοια», αλλά να συνδεθεί με αξιόπιστη κι ελεγχόμενη πολιτική τιμών. Ο κ. Ν. Σκουλάς απεδέχθη εν μέρει τις παρατηρήσεις διαβεβαίωσε ωστόσο, ότι «τίποτε δεν πρόκεπαι να γίνει χωρίς προηγούμενη συνεννόηση». Ο κ. Σκουλάς εξέφρασε εξάλλου την αισιοδοξία του τόσο για την επιτυχία της προσπάθειας για προσέλκυση χειμερινού τουρισμού (στα πλαίσια του πιλοτικού προγράμματος Ρόδος - Κρήτη) όσο και για την πορεία της σαιζόν '99, για την οποία πιστεύει ότι «θα είναι καλύτερη από την εφετινή».

Ο πρόεδρος της ΕΞΡ κ. Βασ. Μηναΐδης αφού έθεσε για άλλην μία φορά «επί τάπητος» τα τουριστικά προβλήματα της περιοχής τόνισε ότι η αύξηση των τουριστών οφείλεται αποκλειστικά σχεδόν στις χαμηλές τιμές που προσφέρουν οι ξενοδόχοι και ότι το ζητούμενο ήταν πάντα και είναι και σήμερα, «πως ο τουρισμός μας κάτω από τις συνθήκες της διεθνούς αγοράς θα γίνει ανταγωνιστικός».

Επ'αυτού ήταν σαφής, λέγοντας: «Εφόσον ο μηχανισμός των τιμών έχει εξαντλήσει τα περιθώρια του, τότε δεν έχουμε άλλες επιλογές παρά να βελτιώσουμε το σημερινό τουριστικό μας προϊόν που είναι ο «μαζικός τουρισμός» είτε να δημιουργήσουμε νέα «τουριστικά προϊόντα» περισσότερο αυθεντικά στις τουριστικές συγκυρίες και ελκυστικά σε συγκεκριμένες κοινωνικές ομάδες, είτε να προσπαθήσουμε να πληροφορήσουμε και να πείσουμε το τουριστικό κοινό να πραγματοποιήσει τις διακοπές του στην Ρόδο».

Και πρόσθεσε: «Η Ρόδος έχει αναμφισβήτητα τις δυνατότητες να εξακολουθεί να είναι ο δημοφιλής προορισμός των Ευρωπαίων. Για να διατηρήσει, όμως, την ανταγωνιστικότητα της, θα πρέπει να κατανείμει καλύτερα στον χρόνο την τουριστική της κίνηση, να αναπτύξει τουρισμό εκτός αιχμής και να προωθήσει τις νέες μορφές τουρισμού. Για να πραγματοποιηθούν αυτά χρειάζεται μια γενική κινητοποίηση όλων των παραγόντων που εμπλέκονται στα τουριστικά πράγματα».

ΣΥΖΗΤΗΣΗ «ΕΦ ΟΛΗΣ ΤΗΣ ΥΛΗΣ» ΤΟΥ Κ. ΝΙΚΟΛΑΣ ΜΠΕΡΝΣ ΣΤΗ ΡΟΔΟ

από ➡ Σελ. 1

και κατέλυσε στο ξενοδοχείο «Rodos Park». Χθές το πρωί πραγματοποίησε εθιμοτυπική επίσκεψη στην Νομαρχία και στο Δήμο Ρόδου και είχε ιδιαίτερη συνεργασία με τον νομάρχη κ. Γ. Παρασκευά και τον δήμαρχο κ. Γ. Γιαννόπουλο. Φάνηκε καθαρά από την πρώτη στιγμή ότι δεν ήρθε να κάνει πολιτική αλλά να καταστήσει σαφές το αμερικάνικο επενδυτικό ενδιαφέρον, σημειώνοντας με την ευκαιρία ότι «έγινε μία καλή αρχή με τον Play Boy στο καζίνο Ρόδου. Ο κ. Μπέρνς επισκέφθηκε το ξενοδοχείο «Ρόδων», την Μεσαιωνική πόλη , την «Φωνή της Αμερικής» και άφησε καθαρά να εννοηθεί ότι θα ξαναρθει στην Ρόδο στα τέλη του μηνός με την ευκαιρία και του κατάπλου πλοίων του δου Αμερικάνικου Στόλου. Η πρόταση του για «συνάντηση επιχειρηματιών» εξάλλου από την Ελλάδα και τις ΗΠΑ στην Ρόδο (με στόχο ακριβώς τις επενδύσεις), όχι μόνον έτυχε ήδη ανταποκρίσεως μεταξύ της τοπικής πολιτικής ηγεσίας και του επιχειρηματικού κόσμου αλλά και χαιρετίσθηκε ως μία «καλή προσπάθεια για την περαπέρω σύσφιγξη των σχέσεων μεταξύ των δύο χωρών».

Μετά την συνάντηση που είχε με τον Νομάρχη κ. Γ. Παρασκευά έγιναν στους δημοσιογράφους, οι ακόλουθες δηλώσεις: ΝΟΜΑΡΧΗΣ: «Με ιδιαίτερη χαρά υποδεχθήκαμε τον πρέσβη των ΗΠΑ στο νομό μας, που ως γνωστόν, είναι κι ένας εξαίρετος διπλωμάτης. Συζητήσαμε θέματα που αφορούν τις ΗΠΑ και την Ρόδο, μεταξύ των οποίων για την Φωνή της Αμερικής, τις προσεγγίσεις πλοίων του δου Αμερικανικού Στόλου και για προοπτική αμερικανικών επενδύσεων στην περιοχή. Ο κ. Μπέρνς πρότεινε να γίνει στην Ρόδο μία συνάντηση επιχειρηματιών κι εξέφρασε την θέληση να μετάσχει και ο ίδιος. Τέλος είπε, ότι θα ξαναρθεί στην Ρόδο στα τέλη του μηνός με την ευκαιρία και του κατάπλου πλοίων του δου Στόλου».

ΜΠΕΡΝΣ: «Είναι η πρώτη φορά που έρχομαι στην Ρόδο ευχαριστώ τον νομάρχη για την θερμή υποδοχή που μου επεφύλαξε. Μιλήσαμε για διάφορα θέματα, μεταξύ αυτών για την Φωνή της Αμερικής, που θα παραμείνει στην Ρόδο στα πλαίσια των συμφωνιών Ελλάδας - ΗΠΑ, για τα πληρώματα των πλοίων του δου Στόλου που καταπλέουν στο νησί και είναι ικανοποιημένα για την φιλοξενία που έχουν και τέλος για την δυνατότητα ανάπτυξης κι άλλων επενδύσεων.

Στην συνέχεια ο κ. Μπέρνς μετέβη στο Δημαρχείο και είχε ιδιαίτερη συνάντηση με τον δήμαρχο κ. Γ. Γιαννόπουλο, με τον οποίον συζήτησε τα ίδια ακριβώς θέματα και επείσθη απολύτως ότι οι Αμερικανοί είναι «Welcome» στην Ρόδο και ως τουρίστες και ως επιχειρηματίες. Σε συνάντηση που είχαν με τους δημοσιογράφους ο δήμαρχος εξέφρασε την χαρά του που επισκέπεται το Δημαρχείο για πρώτη φορά ένας Αμερικάνος πρέσβης, ενώ ο κ. Μπέρνς επανέλαβε σχεδόν τα ίδια, προσθέτοντας και το έκδηλο Αμερικανικό ενδιαφέρον για την τόνωση του τουρισμού έπλεξε το εγκώμιο της Ελλάδας και των Δωδεκανήσων (για την ιστορία, τον πολιτισμό και τις φυσικές ομορφιές τους), έδειξε γοητευμένος, απαντώντας σε σχετική ερώτηση της «δ» για την Μεσαιωνική Πόλη, στο σύνολο της και απεκάλυψε ότι γνωρίζει «απ' έξω κι ανακατωτά», την ιστορία της και ότι «γοητεύεται να διαβάσει ιστορία, κυρίως των βυζαντινών χρόνων».

Απαντώντας εξάλλου σε ερώτηση αν η επίσκεψη πλοίων του δου Στόλου στην Ρόδο σημαίνει απόρριψη του τουρκικού διαβήματος (για τερματισμό τους), τονισε:

«Εχουμε πολύ καλή φιλική σχέση με τις δύο συμμαχικές χώρες, Ελλάδα και Τουρκία και οι ΗΠΑ εργαζόνται συνεχώς και αόκνως προς την κατεύθυνση της εδραίωσης της φιλίας αυτής. Δεν επιθυμώ να απαντήσω σε πολιτικές φύσεως ερωτήσεις αλλά σας το λέω ότι πλοία των ΗΠΑ προσεγγίζουν εδώ και πολλά χρόνια τα λιμάνια της Ρόδου, της Κέρκυρας, του Περαιά, της Μυκόνου, και της Θεσσαλονίκης και το ίδιο θα πράξουν και στο μέλλον».

ΣΥΛΛΗΨΗ ΑΠΑΤΕΩΝΑ

ΣΑΜΟΣ 14 (ΑΠΕ)

Στον Εισαγγελέα αναμένεται να οδηγηθεί ο 36χρονος Αγγλος Μπάρναντ Μαρκ Τζον, που εξαπατούσε επιχειρηματίες στη Σάμο και στη Ρόδο. Ο Μπάρναντ είχε πλησιάσει δύο επιχειρηματίες στο Ηραίον της Σάμου και χρησιμοποιώντας το όνομα κάποιας διαφημιστικής εταιρίας "Χέρμες" έκοβε διπλότυπα είσπραξης και υπέγραφε συμβόλαια, προκειμένου να τους προμηθεύσει με διαφημιστικό υλικό της επιχείρησής τους.

Σύμφωνα με τα στοιχεία που βρέθηκαν στην κατοχή του ο Αγγλος είχε εξαπατήσει και επιχειρηματίες της Ρόδου.

ΚΑΙ ΝΕΑ ΟΞΥΤΑΤΗ ΕΠΙΘΕΣΗ ΚΟΚΚΙΝΟΥ ΚΑΤΑ ΔΗΜΟΤΙΚΗΣ ΑΡΧΗΣ

από ➡ Σελ. 1

Η παράταξη αφού σημειώνει ότι το «σενάριο» αυτό «αγγίζει τα όρια παρέμβασης της Δικαιοσύνης» καταγγέλλει «την απροκάλυπτη αυτήν προεκλογική προπαγάνδα» και αποκαλύπτει «το πολιτικό ήθος που χαρακτηρίζει και αποκαλύπτει όλους αυτούς που το δημιούργησαν και το υπηρετούν».

Αναλυτικά στην ανακοίνωση αναφέρονται τα εξής:

Με εκδηλώσεις Ρωμαϊκής φιέστας της Δημοτικής Αρχής και της Δ

ΠΩΣ ΘΑ ΓΙΝΕΙ Ο ΠΡΟΣΔΙΟΡΙΣΜΟΣ ΤΩΝ ΤΙΜΩΝ

Αντικειμενικές αξίες για όλα τα ακίνητα από 1.1.1999

Οι νέες αντικειμενικές αξίες θα είναι χαμηλότερες κατά 30%, από τις πραγματικές σημερινές τιμές της αγοράς



Σε όλες τις μορφές ακινήτων, τόσο εντός όσο και εκτός σχεδίου πόλεως, επεκτείνεται το αντικειμενικό σύστημα προσδιορισμού αξίας

Στην επέκταση του Αντικειμενικού Συστήματος Προσδιορισμού Αξίας σε κάθε μορφή ακινήτου, συμπεριλαμβανομένων και των εκτάσεων γης, τόσο εντός, όσο και εκτός σχεδίου πόλεως, προχωρεί από την 1η Ιανουαρίου το Υπουργείο Οικονομικών.

Ο προσδιορισμός των νέων αντικειμενικών αξιών θα γίνεται με βάση τις Τιμές Ζώνης που θα καθορίσει το υπουργείο, μέχρι το τέλος Οκτωβρίου, ύστερα από τις εισηγήσεις των αρμοδίων κατά νομό επιτροπών, στις οποίες θα μετέχει ο κατα τόπους έφορος και εκπρόσωποι των διευθύνσεων Πολεοδομίας και τεχνικών υπηρεσιών του ΤΕΕ και της τοπικής Αυτοδιοίκησης.

Στις ανακοινώσεις αυτές προέβη χθες από τη Θεσσαλονίκη, ο γενικός διευθυντής του Υπουργείου Οικονομικών κ. Παναγιώτης Πιλάτης, κατά τη διάρκεια ειδικής ημερίδας για την ενημέρωση των αρμοδίων υπαλλήλων των Δημόσιων Οικονομικών Υπηρεσιών της Κεντρικής Μακεδονίας.

ΤΟ ΝΕΟ ΣΥΣΤΗΜΑ

Παρουσιάζοντας το νέο σύστημα υπολογισμού της αντικειμενικής αξίας των εκτάσεων, ο κ. Πιλάτης έκανε γνωστό πως «με εντολή του υπουργείου, οι νέες αντικειμενικές αξίες θα είναι χαμηλότερες κατά 30%, από τις πραγματικές σημερινές τιμές της αγοράς», ενώ παράλληλα υποστήριξε πως με την εφαρμογή τοιυ θα εκλείψουν οι αντιδικίες μεταξύ των φορολογουμένων και των εφοριακών για το ύψος της φορολόγησης, κατά τις περιπτώσεις μεταβίβασης της γης.

Ο εκπρόσωπος του υπουργείου Οικονομικών, είπε επίσης πως το σύστημα θα λειτουργεί στα πρότυπα των όσων ισχύουν και στις αγοραπωλησίες διαμερισμάτων, δίδοντας έτσι τη δυνατότητα στους φορολογούμενους να γνωρίζουν εξαρχής το ακριβές ποσό του φόρου που θα πληρώσουν, κατά την αγορά, μεταβίβαση ή αποδοχή κληρονομιάς εκτάσεων γης.

Αναφερόμενος ειδικότερα στον υπολογισμό της αντικειμενικής αξίας γης, όταν η έκταση βρίσκεται εκτός σχεδίου πόλεως και οικισμού και εκλείπουν οι ειδικοί όροι δόμησης, ο κ. Πιλάτης είπε πως θα υπολογίζεται ως άθροισμα της βασικής αξίας (ΒΑ), της οικοπεδικής αξίας (Α. Οικ.) και της αξίας περαιτέρω δυνατότητας αξιοποίησης.

Επιπλέον θα λαμβάνονται υπόψη και μια σειρά από άλλες παραμέτρους όπως η απόσταση της έκτασης από τη θάλασσα, εάν «βλέπει» σε κοινοτικό, δημοτικό, επαρχιακό, εθνικό ή διεθνή οδικό δίκτυο, εάν είναι άρτια οικοδομήσιμη και εάν χρησιμοποιείται για μονοετή ή πολυετή καλλιέργεια.

Η Βασική Αξία, είπε ο κ. Πιλάτης, θα λαμβάνεται από τους πίνακες που θα καταρτίσει το Υπουργείο Οικονομικών και υπολογίζεται ανά τετραγωνικό μέτρο γης, μη αρδευόμενης με μονοετή καλλιέργεια, η οποία δύναται να είναι πεδινή, ημιορεινή ή ορεινή, ανάλογα με το χαρακτηρισμό που έχει δοθεί σε κάθε δήμο ή κοινότητα.

Σε ό,τι αφορά στην οικοπεδική αξία, το υπηρεσιακό στέλεχος του υπουργείου είπε πως αυτή θα προσίθεται στην αντικειμενική αξία γης, μόνο στην περίπτωση κατά την οποία εντός των ορίων της έκτασης θα υπάρχει κτίσμα μεγαλύτερο των 15 τετραγωνικών μέτρων ανά στρέμμα.

Στην περίπτωση αυτή ο υπολογισμός θα γίνεται ανάλογα με το εμβαδόν του κτίσματος και με σημείο αναφοράς τη Βασική Τιμή Ζώνης του Δήμου ή της Κοινότητας, στα όρια των οποίων βρίσκεται η υπό εκτίμηση έκταση. Ως βασική τιμή ζώνης, διευκρίνισε ο κ. Πιλάτης, εάν έχει εφαρμοστεί ο αντικειμενικός προσδιορισμός, θα θεωρείται η χαμηλότερη τιμή ζώνης του δήμου ή της κοινότητας.

ΟΙ ΤΙΜΕΣ

Εάν δεν ισχύει κάτι τέτοιο, τότε ως αφετηρία θα λαμβάνεται υπόψη η χαμηλότερη τιμή ζώνης του νομού ή του νομαρχιακού διαμερίσματος, όπου ανήκει ο Δήμος ή η Κοινότητα.

Οσον αφορά την Αξία Δυνατότητας Περαιτέρω Εκμετάλλευσης, γνωστοποιήθηκε ότι θα προσδιορίζεται και θα προστίθεται στην αντικειμενική αξία, μόνον όταν οι εκτάσεις υπάγονται σε Γενικά Πολεοδομικά Σχέδια και Οικισμούς χωρίς όρους δόμησης, καθώς και σε όσες εκτάσεις βρίσκονται εκτός των προαναφερθέντων ζωνών και είναι άρτιες κατά κανόνα ή παρέκκλιση.

Στην περίπτωση αυτή, σύμφωνα με τον κ. Πιλάτη, ο φορολογούμενος υποχρεούται να διαπιστώσει ο ίδιος τη θέση της εδαφικής έκτασης σε σχέση με τις αναφερόμενες ζώνες, αναζητώντας τις σχετικές πληροφορίες από το τοπογραφικό της περιοχής, τη δημοτική ή κοινοτική αρχή, το πολεοδομικό γραφείο ή από ιδιώτη μηχανικό.

Η σχετική δήλωση, πρόσθεσε, θα συμπληρώνεται με ευθύνη του ενδιαφερόμενου φορολογούμενου και χωρίς τη βεβαίωση των αρμόδων αρχών.

Για τις περιπτώσεις εκτάσεων που βρίσκονται εντός σχεδίου πόλεως ή οικισμού και δεν έχουν εισαχθεί ακόμη στο σύστημα αντικειμενικού προσδιορισμού ή βρίσκονται εκτός σχεδίου αλλά έχουν ειδικούς όρους δόμησης, ο κ. Πιλάτης τόνισε ότι θα εφαρμόζεται το υπάρχον σύστημα αντικειμενικού προσδιορισμού για οικόπεδα, με υπολογισμό Τιμής Ζώνης και συντελεστή οικοπέδου, τους αντίστοιχους του Δήμου ή της Κοινότητας.

Αν η περιοχή δεν έχει ακόμη ενταχθεί στο σύστημα αντικειμενικού προσδιορισμού, τότε υπολογίζονται τα αντίστοιχα στοιχεία του νομού ή του νομαρχιακού διαμερίσματος, είπε ο κ. Πιλάτης και πρόσθεσε πως «σε ειδικές περιπτώσεις οι βασικές Τιμές Ζώνης θα ορίζονται απευθείας με αποφάσεις του Υπουργείου Οικονομικών».

ΔΙΑΓΡΑΦΟΝΤΑΙ ΑΠΟ ΤΟΥΣ... ΚΑΤΑΛΟΓΟΥΣ ΟΙ ΔΙΚΑΙΟΥΧΟΙ

Χάνονται οι συντάξεις μετά τις 30 Νοεμβρίου

10.000 συνταξιούχοι δεν έχουν αναζητήσει τα χρήματα τους

Εως το τέλος Νοεμβρίου έχουν τη δυνατότητα οι συνταξιούχοι οι οποίοι δεν έχουν εισπράξει τις συντάξεις τους, μέσω τραπεζικών λογαριασμών, να προσέλθουν στα αρμόδια Πιστωτικά Ιδρύματα για να πάρουν τα χρήματα τους.

ΑΥΤΟ ΔΗΛΩΣΕ, χθες, ο υφυπουργός Οικονομικών κ. Ν. Χριστοδουλάκης ο οποίος υπογράμμισε ότι μετά την παρέλευση της ανωτέρω προθεσμίας οι συνταξιούχοι που δεν έχουν προσέλθει στις Τράπεζες για να εισπράξουν τις συντάξεις τους θα διαγραφούν από τους καταλόγους. Αμέσως μετά, συνέχισε, οι υπηρεσίες του υπουργείου θα αρχίσουν τον έλεγχο και την αναζήτηση όλων των ποσών που έχουν καταβληθεί αχρεωστήτως.

Αξίζει μάλιστα να σημειωθεί, όπως υπογράμμισε ο κ. Χριστοδουλάκης, ότι από την 1η Ιουνίου, οπότε και άρχισε να εφαρμόζεται το νέο σύστημα καταβολής των συντάξεων μέσω του διατραπεζικού συστήματος ΔΙΑΣ, μέχρι σήμερα περίπου 10.000 συνταξιούχοι δεν έχουν αναζητήσει τα χρήματα τους. Αυτό ουσιαστικά σημαίνει ότι είτε εισέπρατταν παράνομα τις συντάξεις, είτε υπάρχουν λόγοι ανωτέρας βίας που δεν τους έχουν επιτρέψει προς το παρόν να προσέλθουν στις αρμόδιες Τράπεζες.

Στην περίπτωση πάντως που και οι 10.000 συνταξιούχοι εισέπρατταν παράνομα συντάξεις τότε το όφελος για το δημόσιο θα φτάσει περίπου τα 20 δισ. δραχμές. Οσοι φυσικά από τους συνταξιούχους επιθυμούν να εισπράξουν τα χρήματα τους θα πρέπει να προσέλθουν στις Τράπεζες εμφανίζοντας τα σχετικά δικαιολογητικά, δηλαδή το ένταλμα πληρωμής, την ταυτότητα τους κ.λπ.

Ο κ. Χριστοδουλάκης διευκρίνισε ωστόσο ότι προς το παρόν τουλάχιστον δεν μπορεί να γίνει ακριβής αναφορά στον αριθμό των πλαστών συντάξεων, καθώς υπάρχουν μόνο ενδείξεις οι οποίες και θα τεκμηριωθούν περί τα τέλη Νοεμβρίου, οπότε και θα υπάρχουν τα τελικά στοιχεία και όσοι παρανόμησαν θα οδηγηθούν στη Δικαιοσύνη και θα κληθούν να επιστρέψουν τα ποσά που εισέπραξαν.

Δεν είναι λίγοι άλλωστε, όπως τόνισε ο υφυπουργός Οικονομικών, εκείνοι οι οποίοι έχουν απευθυνθεί «τηλεφωνικώς» σε υπαλλήλους του Γενικού Λογιστηρίου του Κράτους για να επιστρέψουν τα ποσά που έχουν εισπράξει προκειμένου να αποφύγουν την ποινική δίωξη.

ΑΚΙΝΗΤΑ

Υποχρεωτικές οι δηλώσεις στο Εθνικό Κτηματολόγιο

ΤΗΝ ΥΠΟΧΡΕΩΤΙΚΗ δήλωση όλων των ακινήτων στο Εθνικό Κτηματολόγιο προβλέπει το σχετικό νομοσχέδιο που κατέθεσε χθες στη Βουλή ο υπουργός ΠΕΧΩΔΕ, Κ. Λαλιώτης.

Οσα ακίνητα δεν δηλωθούν, μετά την πάροδο επτά ετών από την ολοκλήρωση και την έναρξη εφαρμογής των διατάξεων που θα προβλέπονται στο Εθνικό Κτηματολόγιο, θα μπορούν να περιέλθουν στο Δημόσιο.

Βασικός στόχος του προτεινόμενου σχεδίου νόμου είναι η απαλλαγή από τις ατέλειες του υφιστάμενου συστήματος μεταγραφών, τόσο σε επίπεδο νομικό, όσο και σε επίπεδο ορθολογικής οργάνωσης και κοινωνικοοικονομικού σχεδιασμού. Στόχοι του κτηματολογίου είναι η ουσιαστική δημοσιότητα κάθε μεταβολής. Αυτό επιτυγχάνεται με τη θέσπιση τεκμηρίου ορθότητας της κτηματολογικής εγγραφής. Με το νέο σύστημα θα παρέχονται πληροφορίες για το χαρακτήρα, τη χρήση και την αξία των ακινήτων.

Το προτεινόμενο νομοσχέδιο δεν θίγει τις ισχύουσες ουσιαστικού δικαίου διατάξεις που αφορούν τον τρόπο κτήσης των εμπράγματων δικαιωμάτων τόσο του Δημοσίου όσο και των ιδιωτών.

Βασικός φορέας για την οργάνωση του προτεινόμενου με το σχέδιο νόμου συστήματος Κτηματολογίου είναι ο Οργανισμός Κτηματολογίου και Χαρτογραφήσεων Ελλάδος.

Η εισαγωγή του Κτηματολογίου στη χώρα, με τη στήριξη της Ευρωπαϊκής Ενωσης, σχεδιάζεται να γίνει βαθμιαία με την κτηματογράφηση διαδοχικά κάθε επιλεγμένης περιοχής. Η ολοκλήρωση εκτιμάται ότι θα γίνει εντός 15 ετών.

ΦΡΟΝΤΙΣΤΗΡΙΑ ΞΕΝΩΝ ΓΛΩΣΣΩΝ
ΜΕΡΚΟΥΡΗ ΚΟΝΤΟΥ
ΓΕΡΜΑΝΙΚΑ - ΑΓΓΛΙΚΑ

Με συνέπεια, σοβαρότητα, με τη χρήση ενός τέλειου συνδυασμού ανθρώπων και μέσων, με απόλυτη εξειδίκευση και ποιότητα, εφαρμόζοντας συστήματα εκπαίδευσης που ξεπερνούν τα συνήθη δεδομένα εκμάθησης ξένων γλωσσών στην Ελλάδα και που εφαρμόζονται στα προηγμένα σχολεία της Ευρώπης βάζουμε την υπογραφή μας για την επιτυχία της πολυτιμότερης επένδυσής σας:

ΤΗΝ ΟΜΟΡΦΙΑ ΤΗΣ ΤΕΛΕΙΑΣ ΓΝΩΣΗΣ ΤΗΣ ΞΕΝΗΣ ΓΛΩΣΣΑΣ

ΜΑΘΕΤΕ ΣΩΣΤΑ

μόνο από επίλεκτους καθηγητές:

Μερκ. Κοντός - Γερμανικά
Rob. Davies - Αγγλικά

ΕΞΟΙΚΟΝΟΜΕΙΣΤΕ ΧΡΟΝΟ

Με ακριβή εκτέλεση διδακτικού προγράμματος και ΚΑΘΟΡΙΣΜΕΝΟΣ ΧΡΟΝΟΣ απόκτησης πτυχίων

ΑΠΟΛΑΥΣΤΙΚΟ ΜΑΘΗΜΑ

Με ζωντανή χρήση της γλώσσας, αποφυγή της πληκτικής διδασκαλίας

ΠΡΟΓΡΑΜΜΑΤΑ ΓΙΑ ΟΛΟΥΣ

Παιδικά - Εφηβικά - Ενηλίκων - Επαγγελματιών - Υποψηφίων - Γερμανικών - Αγγλικών Πανεπιστημίων
Απλά - Εντατικά - Υπερεντατικά

10 ΕΚΠΑΙΔΕΥΤΙΚΑ ΜΕΣΑ ΣΕ ΣΥΝΕΧΗ ΧΡΗΣΗ

1) **Εργαστήριο γλώσσας** (ακουστικά υψηλής τεχνολογίας)
2) **Slides Προβολής** (Για καλλιέργεια διαλόγου)
3) **Video - μαθήματα** (Για ζωντανή αφομοίωση της γλώσσας)
4) **Μοντέρνο υλικό** (ευχάριστα βιβλία και κασέτες)
5) **Ασκήσεις στο computer** (Ευχάριστη εξάσκηση γραμματικής)
6) **Extra μαθήματα** (για εμπέδωση της ύλης)
7) **Αλληλογραφία** (με παιδιά από Γερμανία, Αγγλία)
8) **Θεατρικές παραστάσεις** (Στα Γερμανικά - Αγγλικά)
9) **Δανειστική βιβλιοθήκη** (βιβλίων, περιοδικών)
10) **ΤΩΡΑ και στο INTERNET!!!** (Για ταξίδια στις χώρες που μιλούν τις γλώσσες)

ΠΛΗΡΟΦΟΡΙΕΣ: ☎ 35289 - 23973 - 32336
1ο Φροντιστήριο: Αγ. Αναργύρων 11Α (κοντά στο Βενετόκλειο)
2ο Φροντιστήριο: Δημ. Αναστασιάδη 61 (Περιοχή Δασκάλων - Ανάληψη)
3ο Φροντιστήριο: Παρισίων 1 & Λονδίνου (Περιοχή Ροδίνι)

ΓΙΑ ΠΡΩΤΗ ΦΟΡΑ!!! ΤΜΗΜΑΤΑ:
α) Για Kleines Sprachdiplom
β) Για προετοιμασία (DSH) Εισαγωγής σε Γερμανικά Πανεπιστήμια

δΣτοπ

ΕΠΙΜΕΛΕΙΑ:
ΠΑΥΛΟΣ ΝΤΟΚΟΟΥΠΙΛ
ΗΛΙΑΣ ΛΟΪΖΟΣ

Δεν μπόρεσε να διακριθεί ο Υ.Σ. Ρόδου

Οι άνθρωποι του Υγρού Στίβου Ρόδου θα προσπαθήσουν να ξεχάσουν όσο το δυνατόν γρηγορότερα τον διεθνή αγώνα τριάθλου της Αναβύσσου, ο οποίος διεξήχθη την Κυριακή στο πλαίσιο του Βαλκανικού και πανελλήνιου πρωταθλήματος ενώ η βαθμολογία του «μετράει» και στο παγκόσμιο πρωτάθλημα.

Τα πράγματα πήγαν στραβά από την αρχή, αφού το μεγάλο όνομα του Υ.Σ.Ρ. κ. Παραγιού, υπέφερε από πνευμονία, παρ'όλα αυτά, αγωνίστηκε(!!!) έχοντας 40 πυρετό, ενώ κατάφερε να κατακτήσει την 14η θέση στον παγκόσμιο Αγώνα, την 3η στο Βαλκανικό και τη 2η στο Πανελλήνιο!

Από την άλλη πλευρά, ο Γιάννης Μαστροσαββάκης πλήρωσε το βεβαρυμένο επαγγελματικό του πρόγραμμα, αφού η κόπωση τον κράτησε στην 36η θέση στο παγκόσμιο, 8η στο Βαλκανικό και 5η στο Πανελλήνιο!

Ο δε Σταύρος Καμπέρης κατετάγη 38ος στο παγκόσμιο, 10ος στο Βαλκανικό και 7ος στο πανελλήνιο, αφού η προετοιμασία του ήταν ελλειπέστατη.

Τα παραπάνω αποτελέσματα σημαίνουν στην πράξη, ότι ο ΥΣ Ρόδου κινδυνεύει να χάσει την πρώτη θέση στο Διασυλλογικό πρωταθλήμα αφού στους επόμενους αγώνες, η Παραγκιού θα πρέπει να τερματίσει ως η πρώτη Ελληνίδα ενώ οι «μικροί» πρέπει να κατακτήσουν τουλάχιστον 4 μετάλλια.

Πόσοι πήγαν - πόσα κέρδισαν

ΠΑΣ ΓΙΑΝΝΙΝΑ - ΑΠΟΛΛΩΝ Κ.	2.166	4.497.500
ΠΑΝΣΕΡΡΑΪΚΟΣ - ΛΑΡΙΣΑ	1.946	4.417.800
ΑΝ. ΚΑΡΔΙΤΣΑΣ - ΚΑΛΑΜΑΤΑ	1.535	2.070.000
ΝΙΚΗ ΒΟΛΟΥ - ΠΑΝΑΙΤΩΛΙΚΟΣ	1.419	1.439.000
ΚΑΛΛΙΘΕΑ - ΠΙΕΡΙΚΟΣ	832	851.100
ΙΑΛΥΣΟΣ - ΤΡΙΚΑΛΑ	625	1.098.000
ΑΓ. ΝΙΚΟΛΑΟΣ - ΔΟΞΑ ΒΥΡΩΝΑ	475	461.000
ΑΘΗΝΑΪΚΟΣ - ΠΑΝΑΧΑΪΚΗ	327	510.500
ΣΥΝΟΛΟ	9.325	15.344.900

Τριτο ματι

- «Πάππου» καλημέρα!!
- Αλλη φορά όταν προγραμματίζεις ταξίδι, μην αφήνεις «υποψήφιους» να σου κλείνουν θέση».
- Δεν έχει τον θεό του!! Σίγουρη ήταν η πτήση σου, και αυτός σε έβαλε αναμονή!!
- Τουλάχιστον τις ώρες που έμεινες στο αεροδρόμιο, σε κέρασε κάτι το γευστικό από φαγητό ή την έβγαλε με καφέ;
- Ηθελα να'ξερα, πόσο, πιό σπουδαίος ήταν ο άλλος που σου πήρε την θέση.
- Ομως δεν έχεις παράπονο, μέχρι και πιλότο συνταξιούχο σε έβγαλε, για να μπείς στο πιλοτήριο.
- Ενδιαφέρθηκε τόσο πολύ, που τελικά έφυγες με την επόμενη πτήση, επειδή φοβήθηκες να πιλοτάρεις.

Δηλαδή αν δεν ενδιαφερότανε, θα έφευγες την άλλη Κυριακή;

ΗΛΙΑΣ Κ.

«Στοπ» στα πανηγύρια

Μεγάλη η νίκη επί των Τρικάλων, ωστόσο ο δρόμος είναι ακόμη μακρύς

Ενας μακροχρόνιος πόλεμος δεν σου επιτρεπει να θυμάσαι τις πρώτες νικηφόρες μάχες, αφού οι επόμενες είναι το ίδιο, ή και περισσότερο δύσκολες και κρίσιμες. Το ίδιο συμβαίνει και στην περίπτωση του Ιάλυσου.

Οταν χάθηκε το πρώτο ματς με την Καλαμαριά, το σύνθημα ήταν «χάθηκε μία μάχη, όχι και ο πόλεμος, αφού είναι πολύ νωρίς να κριθεί το οτιδήποτε».

Ανάλογο κλίμα πρέπει να επικρατήσει και τώρα, μετά την επιτυχία επί των Τρικάλων.

Τα χαμόγελα είναι λογικά να υπάρχουν, η ψυχολογία επιβάλλεται να βρίσκεται στα ύψη, ωστόσο οι ποδοσφαιριστές του Ιάλυσου θα πρέπει, αναγκαστικά πλέον, να αφήσουν το προχθεσινό ματς πίσω τους και να στρέψουν το βλέμμα τους προς Αγρίνιο μεριά, όπου την ερχόμενη Κυριακή τους περιμένει ο Παναιτωλικός.

Το ευχάριστο είναι ότι στο παιχνίδι με τα Τρίκαλα ο Ιάλυσος πιστοποίησε την ανοδική του πορεία, ενώ φανέρωσε και αρκετές αρετές, ταχύτητα, καλή κυκλοφορία της μπάλας, δημιουργία ευκαιριών.

Ωστόσο, το θετικό αποτέλεσμα δεν θα πρέπει να «κουκουλώσει» και κάποια προβλήματα, τα οποία φάνηκαν στο παιχνίδι και τα οποία πρέπει να διορθωθούν.

Φάνηκε, ότι οι παίκτες του Ιάλυσου βρήκαν στο β' ημίχρονο τον «ορθόδοξο» τρόπο να φτάσουν στο γκολ, ανατρέποντας το εις βάρος τους αποτέλεσμα, κάτω από την ψυχολογική πίεση των αναμνήσεων της πρεμιέρας.

Στον αντίποδα, όμως, τα 3 από τα 4 γκολ που δέχτηκε ο Ιάλυσος, προήλθαν από «γκέλες» των παικτών του.

Αρα το πρώτο, αλλά και το τελευταίο ζητούμενο είναι η ψυχραιμία, αφού και στην επίθεση οι «ερυθροκίτρινοι» θα μπορούσαν να σημειώσουν περισσότερα τέρματα, εάν στις αντεπιθέσεις του τύπου τρείς εναντίον ενός κυριαρχούσε το καθαρό μυαλό και η σοβαρότητα.

Το σημαντικότερο, πάντως είναι, ότι όπως και να έχουν τα πράγματα ο Ιάλυσος μπήκε σε έναν καλό αγωνιστικό ρυθμό, ο οποίος θα πρέπει να βελτιώνεται όσο περνούν οι αγωνιστικές. Αλλωστε ας μην ξεχνάμε τα λόγια του κ. Γκαϊτατζή: «Το παιχνίδι με τα Τρίκαλα ήταν το 3ο ως φιλικό...

ΣΥΓΧΑΡΗΤΗΡΙΟ

• Η Διοίκηση και ο πρόεδρος της Επιτροπής του «Οικονομίδειου Σταδίου κ. Στέργος Χατζηγεωργίου, συγχαίρουν τον συντηρητή του γηπέδου, κ. Γιάννη Γιαννούκα, η σύζυγος του οποίου έφερε στον κόσμο ένα υγιέστατο κοριτσάκι. Να του ζήσει!

Ο καθρέφτης της 3ης αγωνιστικής

Ιάλυσος - Τρίκαλα 2-1
Καλλιθέα - Πιερικός 1-0
ΠΑΣ Γιάννενα - Καλαμαριά 5-0
Νίκη Βόλου - Παναιτωλικός 0-1
Αγ. Νικόλαος - Δόξα Βύρωνα 1-0
Πανσερραϊκός - Λάρισα 2-0
Αθηναϊκός - Παναχαϊκή 1-1
Καρδίτσα - Καλαμάτα 0-0
ενώ χθες Λύκοι - Εδεσσαϊκός 3-1

ΒΑΘΜΟΛΟΓΙΑ 3η αγωνιστική

1.	Καλλιθέα	9
2.	Αγ. Νικόλαος	7
3.	ΠΑΣ. Γιάννενα	6
4.	Παναχαϊκή	5
-	Καρδίτσα	5
-	Καλαμάτα	5
7.	Λύκοι	4
-	Πιερικός	4
-	Ιάλυσος	4
-	Παναιτωλικός	4
-	Καλαμαριά	4
12.	Τρίκαλα	3
-	Πανσερραϊκός	3
-	Νίκη Βόλου	3
15.	Αθηναϊκός	2
-	Λάρισα	2
17.	Δόξα Βύρωνα	1
-	Εδεσσαϊκός	1

ΕΠΟΜΕΝΗ ΑΓΩΝΙΣΤΙΚΗ (20/9/98)
Λύκοι - Καλλιθέα
Πιερικός - Νίκη Βόλου
Εδεσσαϊκός - Αθηναϊκός (21/9)
Παναιτωλικός - Ιάλυσος
Παναχαϊκή - Αν. Καρδίτσας
Τρίκαλα - Αγ. Νικόλαος (19/9)

RODOS FAIR PLAY
• Ηρώων Πολυτεχνείου 20. Τηλ. 36760

Ελαμψε το μέλλον στην γιορτή του N.O.P.

Μεγάλη επιτυχία σημείωσε η Εσωτερική Ημερίδα, που διοργάνωσε την περασμένη Κυριακή ο Ναυτικός Ομιλος Ρόδου στο Ναυταθλητικό του Κέντρο, στο πλαίσιο του εορτασμού της λήξης των θερινών τμημάτων εκμάθησης.

Λόγω του μεγάλου αριθμού των μικρών Ροδίων κολυμβητών η γιορτή διεξήχθη σε δύο φάσεις. Το πρωί αγωνίστηκαν τα παιδιά ηλικίας 8-15 ετών, τα οποία με βάση τα αποτελέσματα και τις προηγούμενες επιδόσεις τους θα συνεχίσουν στα αντίστοιχα τμήματα του Ναυτικού Ομίλου Ρόδου κατά τη διάρκεια της Χειμερινής περιόδου. Το απόγευμα, τις ικανότητες τους στο νερό έδειξαν οι «λιλιπούτειοι αθλητές ηλικίας 3-7 ετών, ενώ ακολούθησε απονομή τιμητικών διπλωμάτων σε όλα τα παιδιά, που έλαβαν μέρος στις εκμαθήσεις του N.O.P.

Είναι βέβαιο, ότι η μεγάλη συμμετοχή, αλλά και οι επιδόσεις των μικρών αθλητών αποτελούν εγγύηση για το μέλλον του Ναυταθλητισμού στη Ρόδο, ενώ παράλληλα επιβραβεύονται οι προσπάθειες των ανθρώπων του N.O.P.

Τέλος, θα πρέπει να τονιστεί, ότι οι προπονήσεις για όλα τα αθλήματα θα συνεχιστούν και κατά τη διάρκεια της χειμερινής περιόδου, ενώ η γραμματεία του N.O.P. είναι στη διάθεση σας για εγγραφές και πληροφορίες.

Παρακάτω σας παραθέτουμε τα αποτελέσματα της Ημερίδας του N.O.P.

25 ΥΠΤΙΟ ΚΟΡΙΤΣΙΩΝ 1991-1992
1) Γεωργά Χαριτωμένη
2) Παρασκευά Δήμητρα

25μ. ΥΠΤΙΟ ΚΟΡΙΤΣΙΩΝ 1990
1) Κακούρη Ειρήνη
2) Μπίνη Ελενα
3) Σαμαρτζή Μαρία - Δανάη
4) Παπανικολάου Στέϊση
5) Φίλια Ειρήνη
6) Αυγερινού Χριστίνα
7) Επιφανή Κατερίνα
8) Δανελλάκη Σμαράγδα
9) Μανέτα Ανδριάννα
10) Χριστοδούλου Γεωργία

25μ. ΥΠΤΙΟ ΚΟΡΑΣΙΔΩΝ 1988
1) Κοντού Παρασκευή
2) Καλαματιανού Τούλα
3) Κωνσταντίνου Αναστασία
4) Ζαΐρη Ειρήνη
5) Φωτάρα Δήμητρα
6) Καντιδενού Γεωργία
7) Παπά Μαρίνα
8) Θυριακή Δέσποινα
9) Νομικάριου Αγγελική
10) Κυρμιχάλη Ιλαρια
11) Μίντζιο Φαίδρα
12) Γκιζέτη Ειρήνη

25μ. ΥΠΤΙΟ ΚΟΡΑΣΙΔΩΝ 1986
1) Κουτσανέλλου Πένυ
2) Μαΐλλη Βούλα
3) Ανδρεαδάκη Κασσάνδρα
4) Καντιδενού Σέβη
5) Τσακίρη Μαρία
6) Γκιόκα Κλεοπάτρα

25μ. ΥΠΤΙΟ ΑΓΟΡΙΩΝ 1990
1) Ελενας Βασίλης
2) Παρασκευάς Μάκης
3) Ευθυμιάδης Νίκος
4) Κοκιαντώνης Κώστας
5) Βούκης Κώστας
6) Φλεβάρης Λευτέρης
7) Μεϊχανετζίδης Κώστας
8) Κουκουβάς Γεράσιμος

25μ. ΥΠΤΙΟ ΑΓΟΡΙΩΝ 1988
1) Αράπης Μιχάλης
2) Ακρίδης Πέτρος
3) Θεουλάκης Παναγιώτης
4) Φουρτσαδάκης Αχιλλέας
5) Γιώργου Μαz
6) Χουρδάς Αγγελος
7) Βρούλης Χρήστος
8) Στυλιανός Νίκος
9) Βαλσαμίδης Χαρίσης

25μ. ΥΠΤΙΟ ΚΟΡΑΣΙΔΩΝ 1989
1) Κωνσταντινοπούλου Κατερίνα
2) Καραγιουσούφ Φιγκεν
3) Παπαδοπούλου Παναγιώτα
4) Κοιλού Φανουρία
5) Μαντικού Μαρία
6) Αυγερινού Κυριακούλα
7) Καράμπελια Αθηνά
8) Μούτη Μαρία

25μ. ΥΠΤΙΟ ΚΟΡΑΣΙΔΩΝ 1987
1) Καραχάλιου Αννα
2) Μπογιατζή Ιναγιέτ
3) Λαουδίκου Ζαχαρούλα
4) Κατοίκα Μαρία
5) Χουρδά Αναστασία
6) Πέρου Αννα
7) Πιπλούκα Μαίρη
8) Βούκη Χρυσή

25μ. ΥΠΤΙΟ ΑΓΟΡΙΩΝ 1991 - 92
1) Καρταμπάνης Νίκος
2) Σωτηρίου Δημήτρης
3) Φωτάρας Αντώνης
4) Τσαμπέρης Αλέξανδρος
5) Χουρδά Αναστασία
6) Επιφάνης Χαράλαμπος Χαραλαμπίδης (Ακυρο)

25μ. ΥΠΤΙΟ ΑΓΟΡΙΩΝ 1989
1) Αργυρουδάκης Γιώργος
2) Ορφανός Νίκος
3) Τρομπούκης Νίκος
4) Πολυχρόνης Γιώργος
5) Μπογιατζής Γιουσούφ
6) Καζουλάκης Διαμαντής
7) Γαβριλάκης Μιχάλης
8) Πυθάρας Αγαμέμνων
9) Λυριστής Μιχάλης
10) Διακοσταματίου Μιχάλης
11) Μανέτας Αναστάσιος
12) Τσέλος Παναγιώτης

25 μ. ΥΠΤΙΟ ΑΓΟΡΙΩΝ 1987
1) Κέλλης Μιχάλης
2) Διακονικόλας Αντώνης
3) Ρούσος Παναγιώτης

25 μ. ΠΡΟΣΘΙΟ ΚΟΡΑΣΙΔΩΝ 1984 - 85
1) Καραμούζη Εφη
2) Κωνσταντινίδου Σόνια
3) Ορφανού Μαργαρίτα
4) Γρηγοριάδου Μαργαρίτα

25 μ. ΕΛΕΥΘΕΡΟ ΑΓΟΡΙΩΝ 1991 - 92
1) Καρταμπάνης Νίκος
2) Σωτηρίου Δημήτρης
3) Φωτάρας Αντώνης
4) Επιφάνης Χαράλαμπος
5) Τσαμπέρης Αλέξανδρος
6) Σωτηρίου Γιώργος
7) Μεϊχανεντζίδης Αλέξανδρος

25 μ. ΕΛΕΥΘΕΡΟ ΑΓΟΡΙΩΝ 1989
1) Αργυρουδάκης Γιώργος
2) Τρομπούκης Νίκος
3) Ορφανός Νίκος
4) Καταξενός Χρήστος
5) Πυθαράς Αγαμέμνων
6) Λυριστής Μιχάλης

25 μ. ΕΛΕΥΘΕΡΟ ΑΓΟΡΙΩΝ 1987
1) Μακέστας Γιώργος
2) Κέλλης Μιχάλης
3) Διακονικόλας Αντώνης
4) Ρούσσος Παναγιώτης

25 μ. ΕΛΕΥΘΕΡΟ ΚΟΡΑΣΙΔΩΝ 1990
1) Φιλιά Ειρήνη
2) Μπινή Ελένη
3) Σαμαρτζή Μαρία - Δανάη
4) Αυγερινού Χριστίνα
5) Παπανικολάου Στέϊσυ
6) Διακοανασταισίου Μαρία
7) Επιφάνη Κατερίνα
8) Χριστοδούλου Γεωργία

25 μ. ΕΛΕΥΘΕΡΟ ΚΟΡΑΣΙΔΩΝ 1988
1) Κωνσταντίνου Νατάσα
2) Καλαματιανού Τούλα
3) Ζαΐρη Ειρήνη
4) Κυρμιχάλη Ιλαρία
5) Παπά Μαρίνα
6) Καντιδενού Γεωργία
7) Θυριάκη Δέσποινα
8) Νομικάριου Αγγελική

25 μ. ΥΠΤΙΟ ΑΓΟΡΙΩΝ 1986
1) Καλαματιανός Φραγκίσκος
2) Βόλας Πάρις
3) Μάτσης Πάρις
4) Τζαμαλής Χρήστος
5) Ζεκής Αναστάσιος
6) Κορτίδης Παναγιώτης

25 μ. ΠΕΤΑΛΟΥΔΑ ΚΟΡΑΣΙΔΩΝ 1984 - 5
1) Μακέστα Ματίνα
2) Καραμούζη Εφη
3) Καμπουράκη Ματίνα
4) Λυκοπάντη Κλαίρη

25 μ. ΕΛΕΥΘΕΡΟ ΑΓΟΡΙΩΝ 1990
1) Ελενας Βασίλης
2) Παρασκευάς Μάκης
3) Μεϊχανεντζίδης Κώστας
4) Κουκουβάς Γεράσιμος

25 μ. ΕΛΕΥΘΕΡΟ ΑΓΟΡΙΩΝ 1988
1) Ακρίδης Πέτρος
2) Στυλιανός Νίκος
3) Θεουλάκης Παναγιώτης
4) Φουρτσαδάκης Αχιλλέας
5) Αράπης Μιχάλης
6) Παπασταματάκης Λευτέρης
7) Βαρσαμίδης Χαρίσης
8) Χουρδάς Αγγελος

50 μ. ΕΛΕΥΘΕΡΟ ΑΓΟΡΙΩΝ 1986
1) Καλαματιανός Φραγκίσκος
2) Μάτσης Πάρις
3) Αράπης Μανόλης
4) Βόλας Πάρις
5) Κορτίδης Παναγιώτης
6) Τζαμαλής Χρήστος
7) Ζεκής Αναστάσιος
8) Φωτεινός Αχιλλέας

25 μ. ΕΛΕΥΘΕΡΟ ΚΟΡΑΣΙΔΩΝ 1989
1) Κωνσταντινοπούλου Κατερίνα
2) Καραγιουσούφ Φιγκέν
3) Αυγερινού Κυριακούλα
4) Κοιλού Φανουρία
5) Μαντικού Μαρία
6) Χατζηϊωάννου Αλκηστη
7) Παπαδοπούλου Παναγιώτα
8) Μούτη Μαρία
9) Βούκη Θεοδώρα

25 μ. ΕΛΕΥΘΕΡΟ ΚΟΡΑΣΙΔΩΝ 1987
1) Λαουδίκου Ζαχαρούλα
2) Καραχάλιου Αννα
3) Μπογιατζή Ιναγιέτ
4) Πιπλούκα Μαίρη
5) Κατοίκα Μαρία
6) Βούκη Χρυσή

50μ. ΕΛΕΥΘΕΡΟ ΚΟΡΑΣΙΔΩΝ 1986
1) Κουτσανέλου Πέ...
2) Κασσιδάκη Αλίκη
3) Ορφανίδου Μαρία
4) Καραμπέλια Μαρία
5) Ανδρεαδάκη Κασσάνδρα
6) Γκιόκα Κλεοπάτρα
7) Μαΐλλη Βούλα
8) Τσακίρη Μαρία

50μ. ΕΛΕΥΘΕΡΙΟ ΚΟΡΑΣΙΔΩΝ 1984-85
1)Ορφανού Μαργαρίτα
2) Καμπουράκη Μαρίνα
3) Γρηγοριάδη Μαργαρίτα
4) Λυκοπάντη Κλαίρη
5) Κωνσταντινίδου Σόνια
6) Μακέστα Ματίνα
7) Κατοίκα Ρόζα

ΙΣΤΙΟΠΛΟΪΑ
1) Ροδίτης Μιχάλης
2) Πέτκος Γιώργος
3) Χαλιώτης Δημήτρης

Κ1 ΠΑΙΔΩΝ
1) Βλαχοπάνος Αρης
2) Συμιξής Μιχάλης
3) Θεοχαρίδης Χρήστος
4) Θεοδωρέλλός Ντανιέλ
5) Πατσιουράς Αχιλέας

Κ4 ΠΑΙΔΩΝ
1) Συμιξής Μιχάλης - Πατσιούρας Αχιλλέας - Μόρτζος Σταμάτης - Τουρτούνης Δημήτρης
2) Βλαχοπάνος Αρης - Μόρτζος Αντώνης - Γκουιντάνιας Γιάννης

Κ1 ΓΥΝΑΙΚΩΝ - ΚΟΡΑΣΙΔΩΝ
1) Κάππα Γιολάντα
2) Πουλοπούλου Ειρήνη
3) Παρούση Γεωργία
4) Μπολάκη Αναστασία

Κ4 ΓΥΝΑΙΚΩΝ - ΚΟΡΑΣΙΔΩΝ
1) Αναστασιάδη Αννα - Χριστοφάκη Αννα - Κάππα Γιολάντα - Πουλοπούλου Ειρήνη
2) Παρούση Γεωργία - Στεργάκη Εφη - Μπολάκη Αναστασία - Λυριστή Δήμητρα

ΚΑΓΙΑΚ

Κ2 ΚΟΡΑΣΙΔΩΝ - ΓΥΝΑΙΚΩΝ
1) Αναστασιάδη Αννα - Χριστοφίδη Αννα
2) Παρούση Γεωργία - Στεργάκη Εφη

ΑΝΑΚΟΙΝΩΣΗ

Πρακτορείο ΠΡΟ-ΠΟ και Λαχείων «Το Στάνταρ»

Ενημερώνουμε τους αξιότιμους πελάτες μας ότι το πρακτορείο ΠΡΟ-ΠΟ και λαχείων «Το Στάνταρ» μεταφέρθηκε από την οδό Βενετοκλέων 38 (δίπλα στο Metropol) στο Εμπορικό Κέντρο Φώκιαλη (δίπλα στο Ζαχαροπλαστείο ΣΤΑΝΗ).

Σας ευχαριστούμε και σας περιμένουμε στο νέο μας μαγαζί.

Ανδρέας - Κατερίνα Τσακμακίδη

Πήραν το πρόγευμα, περιμένουν το κυρίως πιάτο...

Με επιτυχία ολοκληρώθηκε το Σάββατο το φετινό Σέβεν Σάϊντ

Με την ψυχολογία στα ύψη μπαίνει στο νέο πρωτάθλημα ο Απόλλων Καλυθιών, αφού οι ποδοσφαιριστές του αποδείχτηκαν «εφτάψυχοι» το βράδυ του Σαββάτου, φτάνοντας στην κατάκτηση του φετινού Σέβεν Σάϊντ με νίκη επί του γηπεδούχου και «γείτονα» Διγενή Κοσκινού με σκορ 2 - 1.

Σίγουρα, η φετινή διοργάνωση θα μπορούσε να χαρακτηριστεί ως επιτυχημένη, αφού οι περισσότερες ομάδες στάθηκαν στο ύψος των περιστάσεων, προσφέροντας γκολ και θέαμα στους φιλάθλους που έδωσαν το παρόν στην εξέδρα.

Βέβαια, ούτε και φέτος έλλειψαν τα παρατράγουδα (στον ημιτελικό ανάμεσα σε Διγενή και Κλεάνθη, η ατμόσφαιρα «μύρισε μπαρούτι» εξαιτίας της συμπλοκής των Πατρού - Γκαρανάσιου), ωστόσο σε καμία περίπτωση η κατάσταση δεν ξέφυγε από τον έλεγχο.

Οι παράγοντες των ομάδων έδωσαν το καλό παράδειγμα ενόψει της νέας ποδοσφαιρικής περιόδου, ενώ και οι διαιτησίες κυμάνθηκαν σε αρκετά υψηλό επίπεδο.

Σε ό,τι δε αφορά, το πλέον εντυπωσιακό στοιχείο της τελικής φάσης, αυτό δεν είναι άλλο από το νέο «λουκ» των ποδοσφαιριστών του Ορφέα, οι οποίοι εμφανίστηκαν με τα μαλλιά βαμμένα κόκκινα. (Εφτασαν μέχρι τον ημιτελικό).

Να σημειωθεί, ότι η τελική φάση του Σέβεν Σάϊντ ξεκίνησε με τον αγιασμό ενόψει της περιόδου '98 - '99, ενώ πριν από την διεξαγωγή του τελικού έγινε η απονομή των επάθλων της περυσινής περιόδου.

Τα αποτελέσματα με τη σειρά διεξαγωγής των αγώνων:

ΠΡΟΚΡΙΜΑΤΙΚΟΙ

Ασκληπειό - Απόλλων Κ. 1-3

Ασπίς Σ. - Ατρόμητος Δ. 2-0

Αστέρας Π. - Κλεόβουλος 0-1

Ορφέας - Αγ. Γεώργιος 3-1

ΑΕΡΑ - Διγενής 0-0

Προκρίθηκε ο Διγενής με 2 κόρνερ

Ασπίς Σ. - Απόλλων Κ. 1-1

Προκρίθηκε οι Απόλλων Κ. με 1 κόρνερ.

ΗΜΙΤΕΛΙΚΟΙ

Κλεόβουλος - Διγενής 2-2

Προκρίθηκε ο Διγενής με 1 κόρνερ.

Ορφέας - Απόλλων Κ. 1-2

Ο ΤΕΛΙΚΟΣ

Διγενής - Απόλλων Κ. 1-2

Τα γκολ: 1-0 στο 2' από τον Μοσκιού Γ., ο Δημητριάδης ισοφάρισε στο 3', για να διαμορφώσει το τελικό 1-2 ο Ορφανός στο 7'.

Οι συνθέσεις:

Διγενής: Σαρικάς, Διακάκης, Μοσκιού Γ. (13' Χιαμπόλης), Ψύλλος, Σαββίδης, Οικονομάκης (11' Αττιτής), Μοσκιού Στ.

Απόλλων Κ.: Χατζηνικόλας, Σαλπιγκτίδης (7' Σωτηράκης), Δημητριάδης, Ορφανός, Χατζηθεοδωράκης - Κρομμύδας - Νικολίτσης του Κλεάνθη

Σπανός - Κουμνάκης - Ματθαίος του ΑΕΡΑ

Καντιμοίρης - Κυριαζής του Απόλλων Καλυθιών

Αττιτής του Διγενή

Μακρυδημήτρης του Ο.Φ.Ι.

Πέρος του Αστέρα Μασσάρων

Σεντεμέντες - Σταυρίδης του Ερμή Καλυθιών

Παρούσης του Αγ. Γεωργίου

Σαρίκος - Ορφανός της Δόξας Ψίνθου

Παπαχριστοδούλου του Ηλιου

Σήμερα η συγκέντρωση της Μικτής Νέων

Και πάλι μαζί θα βρεθούν, σήμερα στις 4 το απόγευμα, στο Εθνικό Στάδιο Ρόδου, οι ποδοσφαιριστές της Μικτής ομάδας των Νέων μετά την συγκέντρωσή τους την περασμένη εβδομάδα.

Στο Εθνικό Στάδιο έχουν κληθεί οι:

Μόσχου - Αμπελάς - Λεβέντης - Γαλουζής του Ορφέα

Κουρμαδιάς - Αλμπανίδης του Ευαγόρα

Μενίκος του Δωριέα

Κότσα του ΠΑΣ Ασκληπειός

Σαλαμαστράκης - Φωτεινής - Αχιολάς - Μακρής του Διαγόρα Βατ.

Παπανικολάου της Α.Ε.Π.

Ορφανίδης - Κιούσης - Αϊντενής του Φοίβου

«Πέρασε» με άριστα τις εξετάσεις η Λέρος

Εντυπωσιακό θέαμα στο Διασυλλογικό πρωτάθλημα Στίβου ΠΠ/ΠΚΒ'

Εδώ και αρκετό καιρό, η Λέρος έψαχνε μία ευκαιρία να αποδείξει, πως είναι και αυτή σε θέση να διοργανώσει με επιτυχία μία υψηλού επιπέδου εκδήλωση στίβου.

Η ευκαιρία δόθηκε, και η Λέρος την «άρπαξε από τα μαλλιά», αφού τα όσα συνέβησαν το Σάββατο στο νέο στάδιο - προπονητήριο στίβου της Αγίας Μαρίνας Λέρου, σύγουρα θα μείνουν αξέχαστα σε όλους εκείνους, που έσπευσαν να παρακολουθήσουν το διασυλλογικό πρωτάθλημα στίβου ΠΠ/ΠΚΒ' των σωματείων Δωδεκανήσου.

Δεν ήταν μόνο οι σπουδαίες επιδόσεις των αθλητών που εντυπωσίασαν τους πάντες.

Αυτό που άφησε τον πρόεδρο του ΣΕΓΑΣ κ. Βασίλη Σεβαστή, με το στόμα ανοιχτό, ήταν η τέλεια οργάνωση του πρωταθλήματος, αλλά κυρίως οι κατάμεστες εξέδρες, αφού στο στάδιο το οποίο εγκαινιάστηκε με τους αγώνες, δεν «έπεφτε καρφίτσα».

Να σημειωθεί, ότι στους αγώνες έλαβαν μέρος πάνω από 120 αθλητές και αθλήτριες από 8 σωματεία στίβου της Δωδεκανήσου.

ΑΠΟΤΕΛΕΣΜΑΤΑ

Διασ/κό Πρωτ/τος Παμπαίδων - Παγκορασίδων Β' Λέρος - 12/9/98

Σάββατο Στάδιο Στίβου Πλατάνου - 60 μ. μ'εμπ. ΠΚ.

1. Τσομπανίδη Μαρία, 85, ΓΑΣ «Η Υγεία»: 11''6
2. Καρατζιά Ειρήνη, 85, Ενωση Ρ-Δ: 12''1
3. Φουρτούνα Φραντζέσκα, 86, Φειδιππίδης, 12''3

• 60 μ. μ'εμπ. ΠΠ

1. Κοντός Γιώργος, 85, ΓΑΣ «Η Υγεία» 9''6
2. Οικονόμου Δημήτρης, 86, Ιπποκράτης, 10''9
3. Τουρνάς Διαμαντής, 85, Διαγόρας, 11''6

• Σφαίρα ΠΚ

1. Κουρεβέλη Νεκταρία, 85, ΓΣΝ Λέρου, 9,82 μ.
2. Φουρζαδάκη Φίλις, 85, ΓΑΣ Υγεία Ρ., 9.78 μ.
3. Δραμουντάνη Θεοδώρα, Φειδιππίδης, 8.43 μ.

• 60 μ. ΠΚ

1. Ηλιού Αννίτα, 85, Υγείας, 8''6
2. Αντώνογλου Αριστέα, 85, Διαγόρα, 8''7.
3. Λούπα Μαρία, Νίκη, 8''7
4. Ζούνη Εμα, Φειδιππίδης, 9''0
5. Γκολοκάζου Μαγδαληνή, 86, ΓΣΝ Λέρου, 91''2
6. Πετροπούλου Μαρία, 85, Ιπποκράτης, 9''2
7. Κουμούζη Τσαμπίκα, 86, Αρχάγγελος, 9''3
8. Κυριατσούλη Δέσποινα, 86, Υγείας, 9''3
9. Μαντζάνου Κατερίνα, Νίκα, 10''4

Μήκος ΠΠ

1. Μαούνης Γιώργος, 85, Υγείας, 5.16 μ.
2. Πέτας Στέφανος, 86, Αρχάγγελος, 4.43 μ.
3. Καρπαθάκης Μιχαήλ, 86, ΓΣΝ Λέρου, 3.85 μ.
4. Κορνιλάκης Γιώργος, 86, ΑΣ Νίκη, 3.82 μ.
5. Λιβισιανός Παντελής, 86, Α.Σ. Νίκη, 3.54 μ.

• 150 μ. ΠΠ Β'

1. Νησικάκης Στυλιανός, 85, Υγείας, 20''4
2. Ευσταθίου Βαγγέλης, 85, Α.Σ. Ιπποκράτης, 21''2
3. Καρνέσης Ραφαήλ, 86, Γ.Σ.Ν. 22''2
4. Γεωργάς Ανδρέας, 85, Αρχάγγελος, 22''4
5. Καλοπετρής Νίκος, 85, Ενωση Διαγόρας, 22''8
6. Πόπορος Αριστοτέλης, 85, Υγείας, 22''8
7. Παπαφιλίππου Νίκος, 85, Ενωση Διαγόρας, 22''8
8. Πετράκης Περικλής, 85, ΓΣΝ Λέρου, 23''7
9. Ζαχιώτης Δημήτρης, 86, Φειδιππίδης, 25''7

• ΜΠΑΛΛΑΚΙ ΠΠ'

1. Ηλίας Λεωνίδας, 85, ΓΣΝ Λέρου, 52.40
2. Φουντουραδάκης Μαν., 85, ΑΟ Σύμης, 52.07
3. Ευσταθίου Γιώργος, 86, Αρχάγγελος, 50.94
4. Τσαβαρής Ηλίας, 86, Α.Ο. Σύμης, 45.10
5. Καρπαθάκης Αναστ., 85, ΓΣΝ Λέρου, 42.64
6. Ζουρούδης Φανούρης, 85, ΑΟ Σύμης, 41.58
7. Κωσταδάμ Κων/νος, 86, Διαγόρας, 41.30
8. Τρικολίης Χριστόδουλος, 85, Καζώνης, 40.60
9. Μπάσος Διονύσης, Νίκη, 37.20
10. Ταυλάριος Δρόσος, 85, Καζώνης, 34.20

• 60 μ. ΠΑΙΔΩΝ

1. Μπαριανός Νίκος, 81, Διαγόρα, 6''90
2. Σκόρδος Γιώργος, 82, ΓΣΝ Λέρου, 7''1
3. Κακούσιος Κων/νος, 82, Υγείας, 7''2
4. Καμπούρης Θεόφιλος, 83, Καζώνης, 7''3
5. Λογοθέτης Νίκος, 83, Σύμη, 7''8

•60 μ. ΠΠ

1. Παπαθανασίου Στέφανος, 85, Διαγόρας, 8''0
2. Ντίκμαν Αχσεν, 86, Υγείας, 8''0
3. Χατζηλίας Δημητ., 85, Λέρος, 8''5
4. Μπαλτάς Παναγ., 86, Καζώνης, 8''5
5. Ευσταθιάδης Γιώργος, 85, Σύμη, 8''8
7. Σκούμπρος Νικήτας, 86, Α.Ο. Αρχάγγελος, 9''0
8. Καστρουνής Γιώργος, 85, Α.Ο. Σύμης, 9''0
9. Λουκάς Παναγιώτης, 85, Γ.Σ.Ν. Λέρου, 9''3
10. Ρούφας Δημήτρης, 86, Αρχάγγελος, 9''3
11. Χατζηιωάννου Βασίλης, 85, Καζώνης, 9''4
12. Κυριακάκης Μανόλης, 86, Α.Ο. Σύμης, 9''4
13. Διονυσίου Αλέξανδρος, Νίκη, 9''7

• ΜΠΑΛΑΚΙ Π.Κ.

1. Κουρδουμπά Ελισσάβετ, 85, Διαγόρας, 45.30.
2. Βεζυροπούλου Αννα, 86, Καζώνης, 36.36.
3. Αμιζέρ Ζεϊάν, Νίκη, 35.80.

• 600 ΠΚ

1. Παρδαλού Ειρήνη, 85, Υγείας, 1'50''34.
2. Ριζοπούλου Μαρία, 86, Διαγόρας, 1'54''75.
3. Καλατζή Σταματία, 86, Ιπποκράτης, 159''86.
4. Χριστοδούλου Βάσω, Φειδιππίδη, 2'07''89.
5. Φιλίτση Κατερίνα, 86, Αρχάγγελος, 2'09''24.
6. Φιλιππάκου Μαριέττα, 86, Διαγόρας, 2'09''55.
7. Χαρίτου Ευαγγελία, 86, Σύμη, 2'24''71.

• ΣΦΑΙΡΑ ΠΠ

1. Ζαρίφης Επαμειν., 85, Λέρος, 11.76.
2. Μαυρουδής Αλέξης, 86, Λέρος, 11.08.
3. Παραδέλης Αθανάσιος, 85, Καζώνης, 10.90.
4. Τσάτσος Πέτρος, 85, Υγείας, 10.88.
6. Ζουρούδης Λεωνίδας, 85, Σύμη, 9.78.
7. Καρπαθάκης Γιάννης, 85, ΓΣΝ Λέρου, 9.25.

Ε.Σ. Φεσσάκης Εμμ., 85, Υγείας, 12.60.

• 600 ΠΠ

1. Σιφωνιός Παντελής, 86, ΓΣΝ Λέρου, 1'51''8.
2. Κουρσιώτης Αντώνης, 89, Καζώνης, 1'55''0.
3. Μπαλασκάς Κοσμάς, 89, Διαγόρας, 1'57''8.
4. Παλογιάννης Τσαμπίκος, 89, Αρχάγγελος, 2'06''0.
5. Καμάρος Γιώργος, 85, Σύμη, 2'08''07.
6. Διαμαντής Μιχάλης, 86, Καζώνη, 2'09''2.
7. Ζουρούδης Μιχάλης, 86, Σύμη, 2'09''4.
8. Μαυριός Κώστας, 85, Αρχάγγελος, 2'12''5.

• 1000 μ. ΠΚ

1. Κωτσαδάμ Ειρήνη, 85, Διαγόρα, 3'40''7.
2. Τουμπάζη Ταμάρα, 86, Φειδιππίδης, 3'51''2.
3. Παπαθεοδωράκη Αγγελική, 85, Σύμη, 4'44''7.

Ε.Σ. Ζωίδη Μαρία, Καζώνη

• 1000 μ. ΠΠ

1. Καρτάλης Γιώργος, Νίκη, 3'13''4.
2. Μπούχλας Γιάννης, 85, Ιπποκράτης, 3'17''9.
3. Τσακίρης Βασίλης, 86, Αρχάγγελος, 3'29''7.
4. Νικηταράς Πέτρος, 86, Αρχάγγελος, 3'34''7.
5. Ζουρούδης Κώστας, 86, Α.Ο. Σύμη, 3'46''5.
6. Πάμπος Μπέρνα, 86, Φειδιππίδης, 3'48''5.

• 300 μ. ΠΠ

1. Τσουγκράνης Μιχάλης, 83, Καζώνη, 39''2.
2. Δρόσος Σταμάτης, 83, Ιπποκράτης, 40''5.
3. Μπερδεμπές Λουκάς, 87, Διαγόρας, 41''1.
4. Λουλουργάς Σταύρος, 84, ΓΣΝ Λέρου, 42''0.
5. Αντώνογλου Μιχάλης, 84, Σύμη, 43''2.

• ΣΦΑΙΡΑ ΠΚ Α'

1. Κουρουβέλη Σεραφίνα, 83, ΓΣΝ Λέρου
2. Καραμαρίτη Μαριέττα, 83, Αρχάγγελος
3. Καλαϊτζή Χριστίνα, 84, Ιπποκράτη
4. Ιωαννίδη Μαριάννα

• ΣΦΑΙΡΑ ΚΟΡΑΣΙΔΩΝ

1. Καλαντράνη Πόπη, 81, Λέρου, 11.76.
2. Σαββίδου Ειρήνη, 82, Υγείας, 10.43.

• ΣΚΥΤ/ΜΙΑ 4Χ60 μ. ΠΚ Β'

1. ΓΑΣ «ΥΓΕΙΑ» Ρόδου, 33''4.
2. Ενωση «Ρόδος - Διαγόρας», 35''4.
3. ΓΣΝ Λέρου, 37''3.
4. ΑΣ «Νίκη της Ρόδου», 37''7.
5. ΑΣ Φειδιππίδης Κώ, 38''1.

• ΣΦΑΙΡΑ ΠΠ Α'

1. Γαρυφάλλης Γιώργος, 83, Λέρου
2. Οικονομίδης Μιχάλης, 84, Υγείας
3. Γλυνατσής Νίκος, 83, Καζώνη
4. Ξεπαπαδάκης Γιώργος, 84, Υγείας,

• ΣΚΥΤ/ΜΙΑ 4Χ60 μ. ΠΠ Β'

1. ΓΑΣ «ΥΓΕΙΑ» Ρόδου, 32''1.
2. ΓΣΝ Λέρου, 34''6.
3. Α.Ο. «Αρχάγγελος» Ρόδου, 35''7.
4. Α.Σ «Νίκη Ρόδου», 36''4.
5. Ενωση «Ρόδος - Διαγόρας», 36''3.
6. Α.Ο. Σύμης, 37''3.
7. Α.Σ. Καζώνης Καλύμνου, 37''6.
8. Α.Σ. Φειδιππίδης Κώ, 39''8.

ΕΜΠΟΡΙΚΗ ΤΡΑΠΕΖΑ
Μπορεί!

ŠKODA OCTAVIA

Η τιμή του:

Απάντηση στην σημερινή πραγματικότητα.



• Μέσα στο πιό σύγχρονο εργοστάσιο στην καρδιά της Ευρώπης, γεννήθηκε το Νέο Πρόσωπο της ŠKODA. Με το Νέο OCTAVIA η ŠKODA μπαίνει σε μιά Νέα Μεγάλη Εποχή, μ' ένα αυτοκίνητο υψηλής ποιότητας. Με την τεχνογνωσία και τεχνολογία της Volkswagen, με κινητήρα 1600 κυβικά με 101 άλογα και με το υψηλότερο επίπεδο εξοπλισμού, το Νέο Πρόσωπο της ŠKODA αγαπήθηκε σ' όλο τον κόσμο. OCTAVIA, ένα αυτοκίνητο που προσφέρει τα περισσότερα, σε τιμή έκπληξη.

ΕΛΑΤΕ ΓΙΑ ΕΝΑ TEST DRIVE!

AUTO STAR AEE

ΑΠΟΚΛΕΙΣΤΙΚΟΣ ΑΝΤΙΠΡΟΣΩΠΟΣ ΡΟΔΟΥ
ΑΥΣΤΡΑΛΙΑΣ 60, ΡΟΔΟΣ
ΤΗΛ. 0241-27421, FAX. 0241-31676

Volkswagen Group

Υπερμετροέπειας συνέπειες

ΤΟΥ Φ. Κ. ΒΩΡΟΥ* Ph. D. Φιλοσοφίας

Το να λέει ή να γράφεις κάποιος πολλά, από ζήλο για να φωτίσει ή να σώσει άλλους, από υστεροβουλία για να κερδίσει κάτι, από ανάγκη για να επικοινωνεί με άλλους, δεν είναι κατ'ανάγκη κάτι κακό· αλλά υπάρχει κίνδυνος να ολισθαίνει σε ανορθοέπεια ή ελαφροπρέπεια, ή να λέει ή να γράφει σκέψεις λαθεμένες ή ελαφρές.[1] Ο Σωκράτης νομίζω οφείλει ένα μέρος της φήμης του στο ότι είχε τη σοφία περισσότερα να ρωτάει παρά να λέει ο ίδιος· έτσι κινητοποιούσε τη σκέψη των άλλων να γεννάει ιδέες (μαιευτική μέθοδος) και μείωνε την πιθανότητα να ολισθαίνει ο ίδιος σε λαθεμένες σκέψεις και εκφράσεις.

Ο νέος αρχιεπίσκοπος των Ορθοδόξων στην Ελλάδα, άνθρωπος ευπαίδευτος, καταπώς λένε, επιδεικνύει ζήλο μεγάλο να κάνει αισθητή την παρουσία του στο πηδάλιο της Εκκλησίας και να μας φωτίσει όσο μπορεί πιο γρήγορα, αλλά διακινδυνεύει για μας το ενδεχόμενο διολίσθησης σε ανορθοέπειες, που μοιραία χρεώνονται στον ίδιο. Ενα δείγμα τέτοιας διολίσθησης για την σωτηρία μας προσφέρει τούτη η παράγραφος από ομιλία του στην αίθουσα των «Φίλων του Λαού». Εκεί μπροστά σε κάποιο εκλεκτό κομμάτι του χριστεπώνυμου ποιμνίου, μίλησε ο μακαριότατος και - ανάμεσα σε άλλα ψυχωφελή και σωτήρια - αναφέρθηκε σε κάποιους «γραικύλους, που θέλουν την συρρίκνωση της Εκκλησίας, γιατί ξέρουν ότι το έθνος οφείλει την επιβίωσή του σε αυτήν».[2]

Ποιά συμπεράσματα, ποιές σκέψεις, ποιές προβλέψεις μπορούν να προκύψουν - για προσεκτικό αναγνώστη - από μελέτες αυτής της αποστροφής:

α. Ο μακαριότατος - στη ρύμη του λόγου του, σε στιγμή έξαρσης του ζήλου του - χρησιμοποίησε βαρύ χαρακτηρισμό για κάποιους συν - Ελληνες, που έχουν διαπράξει το αμάρτημα να έχουν γνώμη διαφορετική από τον ίδιο για κάποιο θέμα.[3]

β. Πιστεύει ότι οπωσδήποτε εκείνοι κάνουν λάθος, και η δική του γνώμη είναι η σωστή.

γ. Και μολονότι έχει την ευχέρεια να τους αντιμετωπίσει με ισχυρά επιχειρήματα, σπεύδει να τους κεραυνοβολήσει με τον χαρακτηρισμό του «γραικυλισμού».

δ. Εκτός αν προτίμησε συνειδητά τον κεραυνό, γιατί δεν εμπιστεύεται τα επιχειρήματά του.

ε. Και με τούτη και με κείνη την εκδοχή - τυχαίας φραστικής έκρηξης ή συνειδητής επιλογής - αποκαλύπτει ο μακαριότατος εκνευρισμό ή βάναυσο λογισμό, που δεν συνάδει προς την ιδιότητα ευπαίδευτου, καταπώς λένε, αρχηγού της Εκκλησίας της αγάπης · (προσωπικά: διατυπώνω της λογικά πιθανές εκδοχές, αλλά υιοθετώ την επιεικέστερη).

στ. Πάντως, για τους θηγόμενους «γραικύλους» ο λόγος του αρχιεπισκόπου είναι σαφής: εκείνοι «θέλουν...», για να αποδυναμώσουν το έθνος, στερώντας του τον προστάτη της «επιβίωσής» του.

ζ. Κατά συνέπεια, για κείνους δίκιο είναι να κινηθεί ο εισαγγελέας, με την κατηγορία εσχάτης προδοσίας. Και είναι εύλογο να ζητήσει ο λειτουργός του νόμου τη μαρτυρική κατάθεση του αρχιεπισκόπου[4]. Εκείνος με την σειρά του οφείλει να προσκομίσει τεκμήρια ότι οι γραικύλοι «θέλουν ...», συνειδητά επιδιώκουν αυτά τα φοβερά αποτελέσματα. Αν δεν έχει τεκμήρια;

η. Ολα αυτά όμως τα κατορθώματα είναι πολύ πιθανό ότι θα δημιουργήσουν αντιδράσεις διαμαρτυρίας από τους «γραικύλους» ότι συκοφαντούνται· θα προκαλέσουν αναταραχή στις συνειδήσεις του χριστεπώνυμου ποιμνίου, ίσως και διχασμό συνειδήσεων, ίσως και φανατικές διαιρέσεις.

θ. Και, τελικά, μπορεί ένα τμήμα του ποιμνίου, ίσως οι πιο υηφάλιοι και πιο ειλικρινείς εραστές της χριστιανικής αγάπης, θα αρχίσουν να σκέπτονται: μήπως η ιδιότητα του «ευπαίδευτου» δε συμπορεύεται με τη γαλήνη που χρειάζεται το ποίμνιο;

Και τότε μία πιθανή συρρίκνωση της Εκκλησίας[5] δεν θα είναι αποτέλεσμα της δράσης «γραικύλων» (που νομίζω δεν υπάρχουν στην κατεύθυνση που δείχνει ο μακαριότατος δούλος Χριστού), αλλά του υπερβολικού ζήλου του αρχηγού της.

Ενας πολίτης που ενδιαφέρεται για την ομοψυχία όλων των μελών της κοινωνίας μας.

Φ.Κ. Βώρος Ph. D., επίτιμος σύμβουλος του Παιδαγ. Ινσπιτούτου

Σημειώσεις

1. Ενα άρθρο δημοσιεύτηκε στην εφημ. «Ριζοσπάστης» (28.5.98) με τον τίτλο:«Υπερμετροέπεια, Ανορθοέπεια, Συνέπειες».

2. Την παράγραφο αυτή αντιγράφω από την εφημερίδα «Ελευθεροτυπία» (29.5.98).

3. Για τις σχέσεις Κράτους - Εκκλησίας, για το καλό και του Κράτους και, κυρίως, της Εκκλησίας, όπως λένε. Και σ'αυτό δεν τους αντιμετώπισε ο δούλος Χριστού.

4. Δυσάρεστοι συνειρμοί: στις αρχές του αιώνα ένας άλλος, διάσημος γραικύλος οδήγηθηκε στον εισαγγελέα με μάρτυρα κατηγορίας τον τότε μητροπολίτη Δημητριάδος, ο οποίος όμως δεν μπόρεσε να αποδείξει τη βασιμότητα της κατάθεσής του, όταν ρωτήθηκε στο Κακουργοδικείο Ναυπλίου.

5. Ισως μια σφυγμομέτρηση τωρινή θα δείξει σαφέστατα την πορεία της κοινής γνώμης και το δρόμο της σύνεσης.

ΣΧΟΛΙΚΗ ΕΠΙΤΡΟΠΗ 2ου ΤΕΕ ΚΑΙ 5ου ΕΝΙΑΙΟΥ ΛΥΚΕΙΟΥ ΡΟΔΟΥ ΑΓΙΟΙ ΑΠΟΣΤΟΛΟΙ

ΠΕΡΙΛΗΨΗ ΔΙΑΚΗΡΥΞΗΣ ΓΙΑ ΕΚΜΙΣΘΩΣΗ ΣΧΟΛΙΚΟΥ ΚΥΛΙΚΕΙΟΥ

Η Σχολική Επιτροπή του 2ου ΤΕΕ και του 5ου Ενιαίου Λυκείου Ρόδου προκηρύσσει δημόσιο πλειοδοτικό διαγωνισμό με σφραγισμένες προσφορές για τριετή εκμίσθωση του κυλικείου (16/10/98 - 30/9/2001). Ελάχιστο όριο προσφοράς 800 δρχ. ανά μαθητή ετησίως. Αριθμός μαθητών σχ. έτους 1997-8: 500 μαθητές. Ο διαγωνισμός θα γίνει στο γραφείο του Διευθυντή του 2ου ΤΕΕ Ρόδου (νέο κτίριο, Αγιοι Απόστολοι) στις 16 Οκτωβρίου 1998, ημέρα Παρασκευή και ώρα 12.00.

Για περισσότερες πληροφορίες οι ενδιαφερόμενοι να απευθύνονται στα γραφεία του Λυκείου στους Αγίους Αποστόλους (νέο κτίριο) και στα τηλέφωνα 63950-61424.

Ρόδος 14/9/1998
Ο Πρόεδρος της Σχολικής Επιτροπής
Μ. Μέντος
Η γραμματέας της Σχολικής Επιτροπής
Σ. Κουκούλη
Ο Διευθυντής
Ν. Φιλιππάκης

ΑΝΑΚΟΙΝΩΣΗ
ΛΥΚΕΙΟ ΕΛΛΗΝΙΔΩΝ ΡΟΔΟΥ
Οδός Ιπποτών (Κατάλυμα Προβηγκίας) τηλ. 28127
Από το Σάββατο 19 - Σεπτεμβρίου και ώρα 5-7μ.μ. και Σάββατο 26.
ΕΓΓΡΑΦΕΣ
ΕΝΑΡΞΗ ΜΑΘΗΜΑΤΩΝ:
Τμήματα εκμάθησης ελληνικών παραδοσιακών χορών για παιδιά (αγόρια και κορίτσια) δημοτικού - Γυμνασίου - Λυκείου (7 ετών και άνω).
Η διδασκαλία των χορών γίνεται σε ευχάριστο και δημιουργικό περιβάλλον.
Στα παιδιά προσφέρονται γνώσεις, ψυχαγωγία, ευκαιρίες για να κάνουν φίλους και να λειτουργούν μέσα στην ομάδα.
Τα προχωρημένα τμήματα έχουν την ευκαιρία να κάνουν μορφωτικές εκδρομές και να δίδουν χορευτικές παραστάσεις στην Ρόδο και σε μέρη εντός και εκτός Ελλάδος.
Από το δ.σ.

ΦΥΣΙΚΗ - ΧΗΜΕΙΑ
ΜΑΘΗΜΑΤΙΚΑ
Μ. ΓΑΡΥΦΑΛΛΗΣ
Στ. Καζούλη & Δημοκρατίας
25169 - 21705
• ΔΕΣΜΕΣ από 15 Ιουλίου
• Α, Β ΛΥΚΕΙΟΥ από 17 Αυγούστου
• Γ ΓΥΜΝΑΣΙΟΥ από 1 Σεπτεμβρίου
• ΜΕΤΑΛΥΚΕΙΑΚΑ τμήματα
5μελή τμήματα

Carrier
ΜΕ ΤΟΝ ΑΕΡΑ ΤΟΥ 1ου ΚΛΙΜΑΤΙΣΤΙΚΟΥ
Σε τιμές έκπληξη και με συμφέροντα διακανονισμό
ΑΠΟΚΛ. ΑΝΤΙΠΡΟΣΩΠΟΣ ΔΩΔΕΚΑΝΗΣΟΥ
RODOS AIR Ε.Π.Ε.
ΕΧΟΥΜΕ ΤΙΣ ΑΠΑΝΤΗΣΕΙΣ
ΟΙΚΟΝΟΜΙΑ
ΔΙΑΡΚΕΙΑ ΖΩΗΣ
ΑΝΤΑΓΩΝΙΣΤΙΚΕΣ ΤΙΜΕΣ
ΔΥΝΑΤΟΤΗΤΑ ΠΡΟΣΑΡΜΟΓΗΣ
FULL SERVICE
ΚΑΡΡΑΣ ΜΙΧΑΗΛ ΜΗΧΑΝΟΛΟΓΟΣ
ΚΑΚΑΚΙΟΣ ΣΤΕΛΙΟΣ ΜΗΧΑΝΟΛΟΓΟΣ
ΚΑΛΛΙΓΕΡΟΣ ΜΙΧΑΛΗΣ ΠΟΛ. ΜΗΧΑΝΙΚΟΣ
Rodos Air
ΚΕΝΤΡΙΚΗ ΔΙΑΘΕΣΗ - SERVICE - ΑΝΤΑΛΛΑΚΤΙΚΑ
ΓΕΩΡ. ΣΕΦΕΡΗ 76 ΡΟΔΟΣ (ΜΗ.ΔΙΑ.) - Τηλ.: 63680, 67250, 67251 FAX: 67251
Και σε εξουσιοδοτημένα καταστήματα: - ΚΡΕΜΑΣΤΗ: ΜΙΧΑΛΑΚΗΣ ΚΩΣΤΑΣ - ΑΦΑΝΤΟΥ: ΚΟΥΜΝΑΚΗΣ ΓΕΩΡΓΙΟΣ

ΕΠΑΓΓΕΛΜΑΤΙΚΗ ΑΝΑΚΟΙΝΩΣΗ
ΑΝΤΙΠΡΟΣΩΠΕΥΟΥΜΕ ΚΑΙ ΕΙΣΑΓΟΥΜΕ ΤΗΝ ΠΟΙΟΤΗΤΑ ΣΕ:
ΕΡΓΑΛΕΙΑ: (ΧΕΙΡΟΣ - ΗΛΕΚΤΡΙΚΑ - ΟΙΚΟΔΟΜΙΚΑ)
ΧΡΩΜΑΤΑ: (ΘΑΛΑΣΣΗΣ - ΣΠΡΕΥ)
ΧΗΜΙΚΑ: (ΚΑΘΑΡΙΣΤΙΚΑ - ΔΙΑΛΥΤΙΚΑ - ΛΕΙΑΝΤΙΚΑ - ΚΟΛΛΕΣ)
ΕΙΔΗ ΚΗΠΟΥ: (ΕΡΓΑΛΕΙΑ - ΣΩΛΗΝΕΣ)
ΒΙΔΕΣ: (INOX - ΛΑΜΑΡΙΝΟΒΙΔΕΣ - ΜΠΟΥΛΩΝΙΑ - ΣΤΡΙΦΩΝΙΑ...)
ΝΑΥΤΙΛΙΑΚΑ: (ΑΞΕΣΟΥΑΡ - ΣΧΟΙΝΙΑ - ΔΕΡΜΑΤΙΝΕΣ...)
ΚΛΕΙΔΑΡΙΕΣ: (ΑΠΛΕΣ - ΛΟΥΚΕΤΑ - ΜΕΝΤΕΣΕΔΕΣ - ΣΥΡΤΕΣ - ΠΟΔΙΑ - ΡΟΔΕΣ...)
ΚΑΙ ΣΥΝΑΦΗ ΕΡΓΑΛΕΙΑ ΠΑΝΤΟΣ ΤΥΠΟΥ
ΣΕ ΕΝΑ ΧΩΡΟ 450 Τ.Μ. ΦΙΛΟΞΕΝΟΥΜΕ ΤΙΣ ΠΙΟ ΕΠΩΝΥΜΕΣ ΕΤΑΙΡΙΕΣ USAG - BOSCH - FELISATTI - SKIL - STAYER - FACOM - LOCTITE - CHEMSEARCH - POLYGLOSS - INTERNATIONAL - HEMPEL - UNIFLEX - PIONIER - HARRIS - AMES - AMEMH - MARLOW
ΑΠΟ 4 ΜΑΪΟΥ Ο ΕΠΑΓΓΕΛΜΑΤΙΑΣ ΑΛΛΑ ΚΑΙ Ο ΕΡΑΣΙΤΕΧΝΗΣ ΓΙΝΕΤΑΙ ΠΙΟ ΣΙΓΟΥΡΟΣ
«ΙΑΚΩΒΟΣ ΠΑΠΑΔΟΠΟΥΛΟΣ ΚΑΙ ΣΙΑ ΟΕ»
ΑΥΣΤΡΑΛΙΑΣ 114 - ΡΟΔΟΣ ΤΗΛ: 76258-9 FAX 76260
ΔΙΠΛΑ Δ.Ε.Η. (ΚΑΙΝΟΥΡΓΙΑ ΜΑΡΙΝΑ)

Σοβαρό πλήγμα δέχθηκε κατά την φετινή σεζόν ο τουρκικός τουρισμός έπειτα από μία 15ετία μεγάλης αύξησης στον αριθμό αφίξεων των ξένων τουριστών σε αντίθεση με την Ελλάδα για την οποία το 1998 θα μπορούσε να χαρακτηριστιθεί η καλύτερη τουριστική χρονιά.

Μεγάλη πτώση των αφίξεων τουριστών στην Τουρκία

Κινήθηκαν στο -10% έναντι των αρχικών προβλέψεων

Ηγεσία του τουρισμού της Τουρκίας είχε προβλέψει την εξέλιξη της τουριστικής κίνησης με αποτέλεσμα στην αρχή της περιόδου να κάνει λόγο για αυξήσεις της τάξης του 12%-15% που αντιστοιχεί σε αφίξεις ξένων τουριστών πολύ παραπάνω από 10 εκατ. Η πραγματικότητα όπως σε σχέση με τις αρχικές εκτιμήσεις ήταν τελείως διαφορετική.

Σύμφωνα με τα τελευταία στατιστικά στοιχεία στο πρώτο επτάμηνο του έτους η τουριστική κίνηση στην γειτονική χώρα εμφανίζει αύξηση μόλις 1.78% συγκριτικά με το αντίστοιχο διάστημα πέρυσι. Ειδικότερα, από τον Ιανουάριο έως τον Ιούλιο σημειώθηκαν στην Τουρκία 5.174.014 αφίξεις έναντι 5.083.308 αφίξεων το ίδιο διάστημα του 1997.

ΛΥΣΗ ΟΙ ΠΡΟΣΦΟΡΕΣ

Ωστόσο, η αύξηση που εμφανίζει τον Ιούλιο, η τουριστική κίνηση στην Τουρκία, οφείλεται κυρίως σις κρατήσεις τελευταίας στιγμής καθώς αντιλαμβανόμενοι οι Τούρκοι τουριστικοί επιχειρηματίες το μέγεθος της κρίσης κατέφυγαν στην γνωστή «εύκολη» λύση των προσφορών και εκπτώσεων με αποτέλεσμα να περιοριστούν οι απώλειες. Αλλωστε, με το πρώτο σοκ, όταν οι επιχειρηματίες και οι επικεφαλής του τουρισμού της Τουρκίας άρχισαν να αντιλαμβάνονται την τραγική κατάσταση έκαναν λόγο για μείωση των κρατήσεων έως και 50% γεγονός που τελικώς δεν επιβεβαιώθηκε.

Χαρακτηριστικό είναι ότι μία από τις πιο δυναμικές και ανερχόμενες αγορές για τον τουρκικό τουρισμό, η γερμανική, το επτάμηνο εμφανίζει μείωση σε σχέση με πέρυσι κατά 13.56% με 1.070.674 αφίξεις έναντι 1.238.674. Οι αφίξεις Γερμανών τουριστών ήταν αυξημένες μόνο τον Ιανουάριο και τον Φεβρουάριο ενώ τους υπόλοιπους μήνες έως τον Ιούλιο που αφορά στον μεγαλύτερο όγκο τουριστών εμφανίζονται μειώσεις έως και 41.2% (Μάρτιος).

Οι προσδοκίες που είχαν δημιουργηθεί στην γειτονική χώρα για περαιτέρω αύξηση του τουριστικού ρεύματος και κατά την φετινή σεζόν οφείλονται σε μεγάλο βαθμό στην εντυπωσιακή άνοδο που σημείωσε η εξέλιξη της τουριστικής κίνησης τα τελευταία χρόνια.

Ιδιαίτερα κατά την πενταετία 1993-97 ο αριθμός των τουριστών αυξήθηκε κατά 50% ενώ τα έσοδα αυξήθηκαν κατά 80%. Το 1998, με εξαίρεση τον Ιανουάριο και τον Φεβρουάριο οπότε τα μεγέθη είναι μικρά, σημειώθηκε αύξηση 15% και 18.2% αντίστοιχα ενώ τους υπόλοιπους μήνες έως και τον Ιούνιο η κίνηση εμφανίζει μειώσεις ανά μήνα.

Εξαίρεση αποτελεί ο Ιούλιος οπότε εμφανίζεται ανάκαμψη με αύξηση 6.78%.

«ΚΟΠΩΣΗ» ΤΟΥ ΠΡΟΪΟΝΤΟΣ

Μεταξύ των κυριοτέρων λόγων στους οποίους οφείλεται η αρνητική εξέλιξη της τουρισιτικής κίνησης στην Τουρκία, περιλαμβάνεται η «κόπωση» του τουριστικού προϊόντος μετά τις εντυπωσιακές αυξήσεις των τελευταίων ετών. Στην ενίσχυση αυτής της «κόπωσης» συνετέλεσε και το γενικότερο αρνητικό κλίμα που καλλιεργήθηκε φέτος, στις διεθνείς τουριστικές αγορές για τις ισλαμικές χώρες της Μεσογείου στις οποίες συμπεριλαμβάνεται και η Τουρκία. Επίσης, τα πρώτα «δειλά» βήματα των επιχειρηματιών - με την αμέριστη συμπαράσταση της ηγεσίας του τουρισμού της Τουρκίας, με λόγια και όχι με πράξεις - να προβάλουν ένα διαφορετικό τουριστικό μοντέλο, αναβαθμισμένο ποιοτικά, ζητώντας παράλληλα και αύξηση των τιμών γεγονός που δεν είδαν με καλό μάτι οι «σκληροί» στις διαπραγματεύσεις εκπρόσωποι των ξένων Τουριστικών Οργανισμών. Εξάλλου η ηγεσία του Τουρισμού της Τουρκίας προβάλλει ως επιχείρημα της μείωσης της τουριστικής κίνησης την υποτίμηση του ελληνικού νομίσματος θεωρώντας ότι έστρεψε έναν αριθμό τουριστών προς την χώρα μας.

Ωστόσο αξίζει να σημειωθεί ότι ακόμη και μετά την υποτίμηση το τουριστικό πακέτο προς Τουρκία παραμένει φθηνότερο σε σύγκριση με το αντίστοιχο ελληνικό.

Αλλά ζημιώθηκε ο τουρκικός τουρισμός και λόγω του κλεισίματος των καζίνο στην γειτονική χώρα καθώς ένας σημαντικός αριθμός τουριστών κυρίως από το Ισραήλ αλλά και από χώρες της Μέσης Ανατολής και της Ανατολικής Ευρώπης επέλεγαν ως τόπο διακοπών την Τουρκία αποκλειστικά γι'αυτό το λόγο.

Η κινηση προς Τουρκια για το επταμηνο Ιανουαριου - Ιουλιου

Αλλοδαποί τουρίστες στην Τουρκία

Μήνας	1997	1998	Διαφορά
Ιανουάριος	300.872	346.183	15,06%
Φεβρουάριος	314.306	371.526	18,21%
Μάρτιος	555.204	476.756	-14,13%
Απρίλιος	639.819	642.332	0,39%
Μάιος	1.020.894	968.237	-3,39%
Ιούνιος	1.045.987	1.062.925	1,62%
Ιούλιος	1.206.226	1.288.056	6,78%
Σύνολο	**5.083.308**	**5.174.014**	**1,78%**

Αφίξεις Γερμανών τουριστών στην Τουρκία

Μήνας	1997	1998	Διαφορά
Ιανουάριος	45.879	54.719	19,27%
Φεβρουάριος	60.677	71.562	17,92%
Μάρτιος	176.290	103.639	-41,21%
Απρίλιος	175.633	155.692	-11,35%
Μάιος	274.856	218.095	-20,65%
Ιούνιος	218.009	205.344	-5,81%
Ιούλιος	287.335	250.698	-12,75%
Σύνολο	**1.238.674**	**1.070.761**	**-13,56%**

Στον αντίποδα η Ελλάδα με σημαντική αύξηση το φετινό καλοκαίρι

Στον αντίποδα των προβλημάτων που αντιμετωπίζει ο τουρκικός τουρισμός βρίσκεται η εξέλιξη της τουριστικής κίνησης στην χώρα μας, καθώς, σύμφωνα με τα τελευταία στατιστικά στοιχεία εμφανίζε σημαντική αύξηση το πρώτο οκτάμηνο φέτος και ειδικότερα τον Αύγουστο σε σχέση με πέρυσι.

Ενδεικτικά αναφέρονται στοιχεία σε αριθμό πτήσεων από ορισμένα αεροδρόμια όπου εμφανίζεται η μεγαλύτερη κίνηση στη χώρα μας.

Ετσι τον Αύγουστο αύξηση κατά 18.3% παρουσίασε το αεροδρόμιο Μακεδονίας (571 πτήσεις το 1997 έναντι 676 πτήσεων το 1998) και στο οκτάμηνο αύξηση 22.2% (2.180 το 1997 έναντι 2.666 το 1998).

Το αεροδρόμιο των Χανίων παρουσίασε αύξηση τον Αύγουστο κατά 11.9% (369 το 1997 έναντι 413 το 1998) και το οκτάμηνο αύξηση 7.8% (7.536 πτήσεις το 1997 έναντι 8.126 το 1998).

Το αεροδρόμιο της Ζακύνθου παρουσίασε αύξηση τον Αύγουστο κατά 12.5% (358 το 1997 έναντι 403 το 1998) και το οκτάμηνο αύξηση 13.1% (1.322 το 1997 έναντι 1.494 το 1998).

Το αεροδρόμιο της Ρόδου με την μεγαλύτερη κίνηση σημείωσε αύξηση τον Αύγουστο κατά 16.2% (2.522 το 1997 έναντι 2.932 το 1998) και το οκτάμηνο αύξηση 12.7% (9.065 το 1997 έναντι 10.219 το 1998).

Το αεροδρόμιο του Ηρακλείου παρουσίασε αύξηση τον Αύγουστο κατά 8.3% (2.005 το 1997 έναντι 2.172 το 1998) και στο οκτάμηνο αύξηση 7.8% (7.536 το 1997 έναντι 8.126 το 1998).

Το αεροδρόμιο της Κεφαλονιάς παρουσίασε αύξηση τον Αύγουστο κατά 20.2% (94 το 1997 έναντι 113 το 1998) και το οκτάμηνο αύξηση 15.8% (353 το 1997 έναντι 409 το 1998).

Το αεροδρόμιο του Ακτίου παρουσίασε αύξηση τον Αύγουστο κατά 25.3% (150 το 1997 έναντι 188 το 1988) και στο οκτάμηνο κατά 3% (695 το 1997 έναντι 716 το 1998).

Το αεροδρόμιο της Κέρκυρας παρουσίασε αύξηση τον Αύγουστο κατά 16.1% (965 το 1997 έναντι 1.120 το 1998) και το οκτάμηνο αύξηση 14.2% (3.253 το 1997 έναντι 3.718 το 1998).

Και στα παραπάνω 8 αεροδρόμια ο αριθμός των πτήσεων παρουσίασε αύξηση τον Αύγουστο κατά 13.9% (7.034 το 1997 έναντι 8.017 το 1998) ενώ στο οκτάμηνο εμφανίζεται αύξηση 12.1% (25.874 το 1997 έναντι 28.998 το 1998).

ΤΑ CHARTERS

Αντίστοιχα, στα 8 αεροδρόμια ο αριθμός των επιβατών, που επισκέφθηκαν την χώρα μας με πτήσεις charters τον Αύγουστο αυξήθηκε σε ποσοστό 12.2% (1.017.717 επιβάτες το 1997 έναντι 1.142.068 επιβάτες το 1998).

Εξάλλου, στο οκτάμηνο, η αύξηση διαμορφώθηκε σε ποσοστό 9.8% (3.806.180 επιβάτες το 1997 έναντι 4.177.897 επιβατών το 1998).

Η λύση στο οικοδομικό σας πρόβλημα

Η ΓΕΝΙΚΗ ΤΕΧΝΙΚΗ Α.Ε., δημιουργήθηκε για να δώσει αποτελεσματικές & συμφέρουσες λύσεις στα οικοδομικά προβλήματα του νησιού μας. Τα αντικείμενα των δραστηριοτήτων μας:

- Εμπορία σιδήρου οικοδομών υψηλής ποιότητας & αντοχής
- Παραγωγή έτοιμου μπετόν με 14χρονη παράδοση στην υψηλή ποιότητα στη συνέπεια και την άμεση εξυπηρέτηση
- Ανάληψη δημοσίων και ιδιωτικών έργων μεγάλης έκτασης
- Ανέγερση πολυκατοικιών με το σύστημα της αντιπαροχής

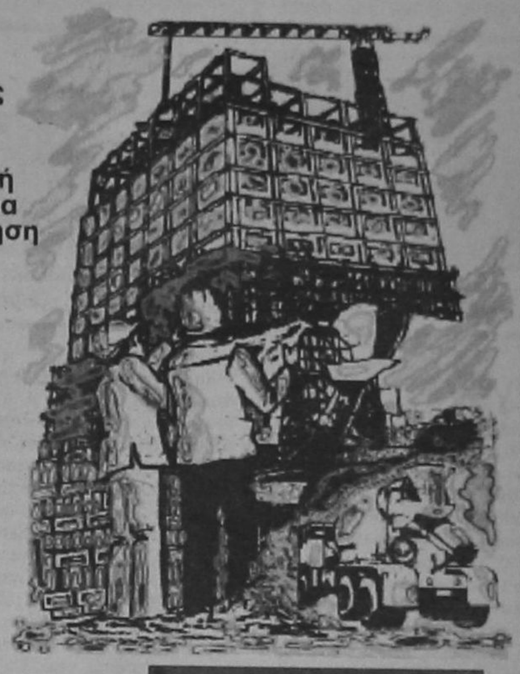

14 σύγχρονες μπετονιέρες, 2 συγκροτήματα παραγωγής μπετόν και πλήρες δίκτυο ραδιοτηλεφώνων, θα είναι στη διάθεση σας αν θελήσετε να συνεργασθούμε. Χρησιμοποιώντας τα ειδικά πρόσθετα στεγανότητας και ρευστότητας POZZOYTH ADMIX 105 R. RHOEDMAC 716 και 877 και ελέγχοντας την παραγωγή με 3 υπεύθυνους πολιτικούς μηχανικούς σε ιδιόκτητο σύγχρονα εξοπλισμένο εργαστήριο, διασφαλίζουμε και εγγυόμεθα σταθερά υψηλή ποιότητα στο μπετόν μας

ΜΟΝΤΕΡΝΑ ΤΕΧΝΟΛΟΓΙΑ & ΠΑΡΑΔΟΣΗ

ΓΕΝΙΚΗ ΤΕΧΝΙΚΗ
έτοιμο μπετόν

ΕΡΓΟΣΤΑΣΙΟ:
ΡΟΔΟΥ - ΛΙΝΔΟΥ 7ο ΧΛΜ -ΤΗΛ.:25013
ΓΡΑΦΕΙΑ:
ΑΡΚΑΔΙΟΥ 2 ΤΗΛ.:22968

ΙΔΙΩΤΙΚΟ ΙΝΣΤΙΤΟΥΤΟ ΕΠΑΓΓΕΛΜΑΤΙΚΗΣ ΚΑΤΑΡΤΙΣΗΣ

Ι.Ε.Κ. - "ΚΕΣ"

ΑΝΑΓΝΩΡΙΣΜΕΝΟ ΑΠΟ ΤΟ ΚΡΑΤΟΣ
Α.Μ. ΟΕΕΚ 11003/97

Ι. ΤΟΜΕΑΣ ΟΙΚΟΝΟΜΙΑΣ & ΔΙΟΙΚΗΣΗΣ

- Ειδικός Μηχανογραφημένου Λογιστηρίου
- Ειδικός Φοροτεχνικού Γραφείου
- Διοικητικό & Οικονομικό Στέλεχος Επιχ/σεων
- Ειδικός Εμπορίας, Διαφήμισης και προώθησης προϊόντων (marketing)

ΙΙ. ΤΟΜΕΑΣ ΥΓΕΙΑΣ ΠΡΟΝΟΙΑΣ & ΚΟΙΝ. ΥΠΗΡΕΣΙΩΝ

- Προσχολικής Αγωγής & Δραστηριοτήτων δημιουργίας και έκφρασης (βρεφονηπιαγωγός)

• ΦΟΙΤΗΣΗ 2 Ή 4 ΕΞΑΜΗΝΑ • ΚΡΑΤΙΚΟ ΔΙΠΛΩΜΑ • ΑΝΑΒΟΛΗ ΣΤΡΑΤΕΥΣΗΣ
ΔΕΚΤΟΙ ΑΠΟΦ. ΕΝΙΑΙΟΥ ΛΥΚΕΙΟΥ & ΤΕΛ - ΤΕΕ
ΠΛΗΡΟΦΟΡΙΕΣ - ΕΓΓΡΑΦΕΣ: Καβάλας & Κιλκίς (Γωνία) - Περιοχή ΜΗΔΙΑ - ΡΟΔΟΣ
ΤΗΛ.: 0241 - 64140 - 66389 • FAX: 0241 - 66389

έχει τα πάντα, πάντα στην πιό φτηνή τιμή!!

ΜΑΡΙΝΟΠΟΥΛΟΣ

Praxis 65455

ΤΩΡΑ Ο ΜΑΡΙΝΟΠΟΥΛΟΣ
ΑΡΙΣΤΕΥΕΙ ΣΤΑ ΣΧΟΛΙΚΑ
ΓΙΑΤΙ ΕΧΕΙ ΤΟΣΑ ΠΟΛΛΑ ... ΚΑΙ ΤΟΣΟ ΦΘΗΝΑ!!!



ΚΑΛΗ ΣΧΟΛΙΚΗ ΧΡΟΝΙΑ ΜΕ ΤΙΜΕΣ ΜΑΡΙΝΟΠΟΥΛΟΣ !!!

ΡΙΖΙΚΕΣ ΑΛΛΑΓΕΣ ΣΤΗ ΣΤΡΑΤΙΩΤΙΚΗ ΘΗΤΕΙΑ ΑΝΑΚΟΙΝΩΣΕ Ο ΥΠΟΥΡΓΟΣ ΑΜΥΝΑΣ

Μεταθέσεις με μόρια



Εννεάμηνη θητεία στον Εβρο ή τα νησιά των οπλιτών, του Στρατού Ξηράς, είναι υποχρεωτική και ουδείς εξαιρείται

Υποχρεωτική θητεία εννέα μηνών στον Εβρο ή στα ακριτικά νησιά, μετάθεση στη συνέχεια σε μονάδα που απέχει τριακόσια το πολύ χιλιόμετρα από τον τόπο επιλογής του κάθε οπλίτη, προβλέπει το νέο σύστημα τοποθετήσεων και μεταθέσεων οπλιτών ανακοίνωσε ο υπουργός Αμυνας, Ακης Τσοχατζόπουλος και πρόκειται να ισχύσει από τον επόμενη ΕΣΣΟ. Σε αντιστάθμισμα ωστόσο, για την αύξηση της υπηρεσίας στα σύνορα, ο νέος κανονισμός καθιερώνει υποχρεωτική και υπηρετίσιμη άδεια μικρής διάρκειας ανά δίμηνο (επιπλέον της κανονικής) για τους υπηρετούντες στην παραμεθόριο και δωρεάν εισπήρια σε ολα τα μέσα μεταφοράς για το σύνολο των στρατευμένων.

Σύμφωνα με τον αρμόδιο υπουργό Ακη Τσοχατζόπουλο, η αρχή της εξάμηνης θητείας στην παραμεθόριο που ισχύει μέχρι σήμερα, «επιβεβαιώθηκε γιατί υπήρξε κοινή αποδοχή και γιατί τηρήθηκε σε μεγάλο βαθμό». Το νέο μέτρο κρίθηκε επιβεβλημένο λόγω του δημογραφικού προβλήματος και του σχεδιασμού για ευέλικτο και αποτελεσματικό στρατό που επιβάλλει αυξημένη παρουσία στρατού στα σύνορα με την Τουρκία.

Αύξηση επάνδρωσης

Ο νέος σχεδιασμός, λοιπόν, επιτυγχάνει, σύμφωνα με την πολιτική και στρατιωτική ηγεσία των Ενόπλων Δυνάμεων, αξιολόγη αύξηση της επάνδρωσης των παραμεθορίων περιοχών και διασφαλίζει σημαντική βελτίωση του συστήματος επιστράτευσης.

Παράλληλα με τη «μοριοποίηση» της κάθε μετάθεσης και δημοσιοποίησης των δικαιολογητικών του κάθε οπλίτη, εξασφαλίζεται η διαφάνεια και η αντικειμενικότητα του συστήματος.

«Η λογική του χαμένου χρόνου σε ό,τι αφορά τη στρατιωτική θητεία πρέπει να αλλάξει.

Εχουμε υποχρέωση να δώσουμε στη στρατευμένη νεολαία της πατρίδας μας το αίσθημα του δικαίου και να αποδείξουμε ως πολιτεία την απαραίτητη κοινωνική ευαισθησία - να καταστήσουμε τη θητεία δημιουργική περίοδο για τους νέους ανθρώπους», τόνισε χαρακτηριστικά ο Α. Τσοχατζόπουλος.

Το σύστημα αναλυτικά

Κατ'αρχάς υπογραμμίζει ότι η εννεάμηνη θητεία στον Εβρο ή τα νησιά των οπλιτών του Στρατού- Ξηράς, είναι υποχρεωτική και ουδείς εξαιρείται. Με το νέο ωστόσο σύστημα, η υπηρεσία αυτή δεν θα γίνεται κατ'ανάγκην στην αρχή της θητείας (μετά το αρχικό δίμηνο στο Κέντρο Εκπαίδευσης), αλλά μπορεί να πραγματοποιηθεί - σύμφωνα με τις ανάγκες του Στρατού - και στη μέση ή το τέλος της στρατιωτικής θητείας. Επίσης, μετά την παρέλευση του εννεάμηνου, ο οπλίτης μετατίθεται, εκτός και εάν ο ίδιος επιθυμεί να παραμείνει στον περιοχή των συνόρων.

Αδιευκρίνιστη ωστόσο παραμένει η «τύχη» των στρατευμένων που ορίζονται να υπηρετήσουν κατ'αρχάς σε μονάδες της Κεντρικής Μακεδονίας, της Ηπείρου και της Θεσσαλίας: Η υπηρεσία τους αυτή θα είναι υποχρεωτικά εξάμηνη στα μέρη αυτά και αργότερα θα προωθηθούν σε μονάδες του Εβρου και των νησιών επί ακαθόριστο χρονικό διάστημα - «όχι μεγάλο» κατά τον Α/ΤΕΣ, Μανούσο Παραγιουδάκη. Ενα δεύτερο στοιχείο του νέου συστήματος είναι η προσπάθεια εξασφάλισης της μετάθεσης του οπλίτη (μετά την εννεάμηνη υποχρεωτική θητεία στον Εβρο ή τα νησιά) στον τόπο διαμονής του, ή όσο το δυνατόν εγγύτερα. Στο πλαίσιο αυτό, καταργούνται οι αμετάθετες ειδικότητες και παράλληλα θα υπάρχει δυνατότητα μετάθεσης με βάση τη δεύτερη ειδικότητα που τυχόν θα έχει ο οπλίτης.

Προτιμήσεις

Σχετική προτεραιότητα επίσης δίδεται στις προτιμήσεις των οπλιτών που συγκεντρώνουν αριθμό «μορίων» αναφορικά με:

- Τη « δυσκολία» της μονάδας στην οποία υπηρέτησαν.
- Τυχόν γάμο, σύζυγο εγκυμονούσα, ύπαρξη τέκνων.
- Ορφάνια από πατέρα ή μητέρα.
- Θάνατο στρατιωτικού σε υπηρεσία, μέλος της οικογένειας του οπλίτη.
- Το εάν είναι μέλος πολύτεκνης οικογένειας.
- Το εάν διαθέτει μητέρα υπερήλικη (άνω των 70 ετών), ανάπηρη (με αναπηρία 67%) ή χρόνια ασθενή (με σχετική διαπίστωση από κρατικό νοσοκομείο).
- Το εάν έχει αδελφό συνυπηρετούντα ή άλλα αδέλφια με ειδικές ανάγκες.
- Το εάν υπάρχει πρόσφατος θάνατος (τελευταίο τρίμηνο) μέλους οικογένειας.
- Το εάν έχει διαζευγμένους γονείς (με επίσημο διαζευκτήριο).

Από την παραπάνω διαδικασία εξαιρούνται μονάχα οι οπλίτες των Ειδικών Δυνάμεων και οι ναρκαλιευτές των ΤΕΝΞ, καθώς και οι οπλίτες των ειδικοτήτων του πυραυλικού συστήματος Χοκ. Ολες οι άλλες ειδικές κατηγορίες και εξαιρέσεις που ισχύουν μέχρι τώρα καταργούνται.

Δεύτερη μετάθεση

Στην πράξη, τα παραπάνω σημαίνουν ότι οι οπλίτες της Μακεδονίας και της Θράκης εξασφαλίζουν σε ποσοστό 100% τη «δεύτερη μετάθεση» στην περιοχή που επιθυμούν. Δεν συμβαίνει όμως το ίδιο με τους οπλίτες της Αττικής, οι οποίοι είναι πολλαπλάσιοι των θέσεων που καλύπτονται σε μονάδες των Αθηνών. Σε τέτοια περίπτωση προβλέπεται η μετάθεση του οπλίτη σε περιοχή που απέχει τριακόσια χιλιόμετρα το πολύ από τον τόπο επιλογής τους.

Οι κάτοικοι της Κρήτης και των άλλων νησιών του Αιγαίου εφόσον δεν εξασφαλίσουν την μετάθεση σε κοντινή προς το σπίτι τους μονάδα (και δεν επιθυμούν φυσικά παραμονή στη νησιωτική περαμεθόριο) μετατίθενται στην Αττική, η οποία δείχνει να είναι το εγγυότερο στις προσδοκίες τους σημείο. Αντίστοιχα «άτυχοι» φαίνεται να είναι οι οπλίτες της Πελοποννήσου, καθώς η ακτίνα των τριακοσίων χιλιομέτρων εγγίζει την Ηπειρο, η οποία είναι κοντά στην Πελοπόνησο μονάχα στο χάρτη.

Σε «αντιστάθμισμα» για την εννεάμηνη υποχρεωτική θητεία, προσφέρονται στους οπλίτες υποχρεωτικές άδειες μικρής άδειας μη υπηρετίσιμες, καθώς και η δυνατότητα δωρεάν μετακίνησης από και προς τη μονάδα για όλους τους στρατευμένους. Οπως διευκρίνισε ο υφυπουργός Αμυνας κ. Αποστολάκης, οι σχετικές συμφωνίες με τον ΟΣΕ, τα ΚΤΕΛ και την «Ολυμπιακή» δεν έχουν υπογραφεί, αλλά υπάρχει η δέσμευση για εφαρμογή του μέτρου από την επόμενη ΕΣΣΟ.

Σημειώνεται ότι παράλληλα με τη θέσπιση των παραπάνω, επιχειρείται και η εξασφάλιση της διαφάνειας (και κατά συνέπεια και της αξιοκρατίας) των μεταθέσεων με την κοινοποίηση των δικαιολογητικών και των μορίων του κάθε οπλίτη ταυτόχρονα με τη μετάθεσή του στην μονάδα, προς ενημέρωση των οπλιτών. Διευκρινίζεται ότι οι νέες ρυθμίσεις αφορούν το Στρατό Ξηράς και όχι το Ναυτικό ή την Αεροπορία όπου ισχύουν οι υφιστάμενες ρυθμίσεις.

Καταργείται, λοιπόν, έτσι το παραδοσιακό «ρουσφέτι» στο στρατό. «Δεν τρέφουμε ψευδαισθήσεις ότι έχουμε το μαγικό ραβδί που ρυθμίζει τα πάντα» υπογράμμισε ο υπουργός Αμυνας, Ακης Τσοχατζόπουλος. Το νέο σύστημα ωστόσο είναι ένα μεγάλο βήμα προς τα μπρος. Η ύπαρξη κανόνων δεν διασφαλίζει 100% και το αποτέλεσμα, εάν δεν συνοδεύεται από διάθεση και ικανότητα της ηγεσίας των Ενοπλων Δυνάμεων να ενεργοποιηθεί προς την υλοποίησή τους, αλλά και τη διάθεση της κοινωνίας - απ'όπου καθημερινά δεχόμαστε πιέσεις, προτάσεις, καταστάσεις για ευνοϊκή μεταχείριση στρατευμένων - να τους στηρίξει...»

Προκήρυξη Πλειοδοτικού Διαγωνισμού

Η Φωνή της Αμερικής Ρόδου προκηρύσσει πλειοδοτικό διαγωνισμό με ανοιχτές προσφορές που θα διεξαχθεί το Σάββατο 19 Σεπτεμβρίου 1998 και ώρα 08.30 π.μ. στις εγκαταστάσεις του Ραδιοσταθμού «Φωνή της Αμερικής», στην παραλία Αφάντου, για την εκποίηση μηχανουργικών εργαλείων, γεννήτριας 1MW (με αεροστρόβιλο), ηλεκτρονικών μηχανημάτων και υπολογιστών, μεταχειρισμένων επίπλων, οικιακών συσκευών κ.λ.π.

Τα προς εκποίηση είδη θα εκτίθεται για έλεγχο και αξιολόγηση στον ίδιο χώρο καθημερινά από την Τετάρτη 16 Σεπτεμβρίου μέχρι και την Παρασκευή 18 Σεπτεμβρίου 1998, από τις 1.00 μ.μ. μέχρι τις 3.00 μ.μ.

Επίσης επιθεώρηση των εκποιουμένων ειδών μπορεί να γίνει πριν απο την έναρξη της δημοπρασίας στις 19 Σεπτεμβρίου 1998 από τις 08.00 π.μ. μέχρι τις 08.30 π.μ.

Ολα τα προς εκποίηση είδη είναι ελεύθερα δασμών.

Οροι της Δημοπρασίας της 19ης Σεπτεμβρίου 1998

Η εκποίηση θα γίνει με ανοιχτό πλειοδοτικό διαγωνισμό. Τα είδη πρέπει να παραληφθούν το αργότερο μέχρι την 25η Σεπτεμβρίου 1998.

Για περισσότερες πληροφορίες σχετικά με την δημοπρασία οι ενδιαφερόμενοι μπορούν να τηλεφωνούν στη Φωνή της Αμερικής στο τηλέφωνο 0241-52555 (εσωτ. 289).

Καταστάσεις με τα εκποιούμενα είδη θα δοθούν μόνο την ημέρα της δημοπρασίας.

ΓΕΡΜΑΝΙΚΑ

Καθηγητής Γερμανικών απόφοιτος Παν/μίου Mannheim παραδίδει ιδαίτερα μαθήματα σε ολιγομελή τμήματα ή μεμονωμένα για μαθητές όλων των επιπέδων. Τιμές λογικές. Πληρ. τηλ. 37352. κ. Κώστας.

ΟΔΟΝΤΙΑΤΡΙΚΗ ΑΝΑΚΟΙΝΩΣΗ

Ο ορθοδοντικός Dr. Πέτας Στυλιανός ενημερώνει ότι μετεκόμισε στο νέο του ιατρείο επί της οδού 28ης Οκτωβρίου 26. Τηλ.: 34776

ΦΡΟΝΤΙΣΤΗΡΙΑ ΑΓΓΛΙΚΩΝ ΚΑΙ ΓΕΡΜΑΝΙΚΩΝ

"ΓΝΩΣΗ"

Διεύθυνση Σπουδών: Αγγελική Μακράκη-Θεοχάρη

Επτά χρόνια ***συνεχούς ανοδικής πορείας.***

Την τελευταία τριετία καθιερώσαμε στην Ρόδο τα ***τμήματα PRE-JUNIOR (Αγγλικά για νήπια)*** *που η επιτυχία τους αποτέλεσε έκπληξη ακόμα και για μας.*

Υψηλά ποσοστά επιτυχίας *σε όλα τα επίπεδα και όλα τα ξενόγλωσσα Διπλώματα* ***Αγγλικών*** *και* ***Γερμανικών.***

Άγγλοι καθηγητές, *με διδακτική εμπειρία σε Βρεττανικά Πανεπιστήμια, διδάσκουν στα τμήματά μας F.C.E. και PROFICIENCY.*

Δεν πειραματιζόμαστε με νέες μεθόδους. ***Εφαρμόζουμε μεθόδους αποδεδειγμένης επιτυχίας*** *σε όλα τα επίπεδα σπουδών.*

Και . . . για την ψυχαγωγία των παιδιών, είναι γνωστά τα επιτυχημένα αποκριάτικα parties, οι εκδρομές και τα δώρα προς τους μαθητές μας.

UKAKO

ΠΛΗΡΟΦΟΡΙΕΣ - ΕΓΓΡΑΦΕΣ:

Από 1η Σεπτεμβρίου καθημερινά 9.00 - 13.00 & 5.00 - 9.00 μ.μ. στα φροντιστήρια "ΓΝΩΣΗ" ΚΟΔΡΙΓΚΤΩΝΟΣ 78, ΡΟΔΟΣ και στα τηλέφωνα: 74040 & 26771

Rodogaz

Διανομή φιαλών υγραερίου κατ' οίκον

Διανομή χύμα υγραερίου

Πώληση καυστήρων και λεβήτων υγραερίου για κεντρικά συστήματα θέρμανσης

Θερμαντικά σώματα

Διεύθυνση εργοστασίου: Καναμάτ Ρόδου • τηλ. 62649
Διεύθυνση πρατηρίου: Αυστραλίας 50 • τηλ. 34244-5

ΜΙΚΡΕΣ ΑΓΓΕΛΙΕΣ

ΜΙΚΡΕΣ ΑΓΓΕΛΙΕΣ

ΜΙΚΡΕΣ ΑΓΓΕΛΙΕΣ

ΕΝΟΙΚΙΑΣΕΙΣ ΑΚΙΝΗΤΩΝ

ΕΝΟΙΚΙΑΖΟΝΤΑΙ

στους Καστελλοριζιούς, (Ιξιά), μικρά δυάρια πλήρως επιπλωμένα, και με τα απαραίτητα σκεύη. Πληρ. Διακογεωργίου Κάλλιστος, τηλ. 29318 - 34598

ΕΝΟΙΚΙΑΖΟΝΤΑΙ

Δύο συνεχόμενα γραφεία στον Α' όροφο οικοδομής επί της οδού Δημ. Θεοδωράκη αριθμό 34. Πληρ. τηλ. 28106 (πρωινές ώρες) και τηλ. 32009 (μετά τη 5η απογευματινή)

ΕΝΟΙΚΙΑΖΕΤΑΙ για φοιτητή στην Αθήνα (Ζωγράφου Γ. Παπανδρέου 54) πλήρως επιπλωμένο 2άρι, με τηλέφωνο και τηλεόραση. Πληροφορίες τηλ. 23661, 33926 Παζαΐτης.

ΕΝΟΙΚΙΑΖΕΤΑΙ Διαμέρισμα 80 τ.μ. με 2 υπνοδωμάτια, σαλόνι, κουζίνα, στο Ροδίνι στην οδό Πάλμα Μαγιόρκα 19, Πληροφορίες πρωινές ώρες στο 62929 - 64569 απογευμ. ώρες στο 61347

ΕΝΟΙΚΙΑΖΕΤΑΙ

γραφείο κατάλληλο για επαγγελματική χρήση στον πρώτο όροφο οικοδομής οδού Δημ. Θεοδωράκη 43 (κοντά στην Πλατεία Κύπρου). Πληροφορίες: τηλ. 28106 (πρωινές ώρες) και 32008 (όλες τις ώρες)

ΕΝΟΙΚΙΑΖΕΤΑΙ φούρνος, πλήρως εξοπλισμένος εντός πόλεως. Πληροφ. τηλ. 22127, 29552

ΓΙΑ ΡΟΔΙΤΕΣ ΦΟΙΤΗΤΕΣ

ΕΝΟΙΚΙΑΖΕΤΑΙ κατοικία στην Αθήνα 100 τ.μ. στην πλατεία Αμερικής, στον πέμπτο όροφο με δύο υπνοδωμάτια, σαλοτραπεζαρία, κουζίνα, δύο μπάνια, κοντά στα πανεπιστήμια. Πληροφορίες: τηλ. Πρωί 25961 - απόγευμα 74436 - ΡΟΔΟΣ

ΕΝΟΙΚΙΑΖΕΤΑΙ

σε μεγάλο κτήμα 1 δυάρι και 3 γκαρσονιέρες πλήρως επιπλωμένα με τηλέφωνο, πλιακό, μεγάλες βεράντες, παρκινγκ, κ.τ.λ. Περιοχή Τρεις, - Ιξιά. Πληρ. Τηλ. 92714.

ΕΝΟΙΚΙΑΖΕΤΑΙ στην οδό Αγίας Λαύρας 68, πλησίον Πανεπιστημίου Αιγαίου, διαμέρισμα 50 τ.μ. πλήρως επιπλωμένο, κατάλληλο για φοιτητές. Ώρες επίσκεψης 9 - 13 και 18 - 21. Πληροφορίες τηλέφωνο 37.593

ΕΝΟΙΚΙΑΖΕΤΑΙ αποθήκη 220 τ.μ. κατάλληλη για κατοικία, μαγαζί, γραφείο και επιχείρηση. Πληρ. 01-2828292

ΕΝΟΙΚΙΑΖΕΤΑΙ στην Ιαλυσό σε παραθαλάσσια περιοχή απέναντι από το ξενοδοχείο BLUE BAY, ημιτελής κατασκευή 260 τ.μ. σε οικόπεδο 2.700 τ.μ. για οποιαδήποτε τουριστική επιχείρηση. Πληρ. τηλ. 93807

ΕΝΟΙΚΙΑΖΟΝΤΑΙ γραφεία σε νεόκτιστη οικοδομή επί της οδού Π. Μελά 40. Πληροφορίες στο τηλ. 20392

ΕΝΟΙΚΙΑΖΕΤΑΙ

χώρος 130 τ.μ. Αννης Μαρίας και Καζαντζάκη 5 κατάλληλο για επαγγελματική στέγη ή για οτιδήποτε άλλο. Τηλ. 27392 - 78097

ΕΝΟΙΚΙΑΖΕΤΑΙ γραφείο στην οδό Νικολάου Πλαστήρα 21 έναντι ξενοδοχείου «ΣΠΑΡΤΑΛΗ» εμβαδού 50 τ.μ. κατάλληλο και για δικηγόρο. Πληρ. τηλ. 0245-22008 - 23329

ΕΝΟΙΚΙΑΖΕΤΑΙ μεγάλος ψηλοτάβανος αποθηκευτικός χώρος, εμβαδού 300 τ.μ., με είσοδο φορτηγών από ράμπα και άνετη αυλή εμβαδού 500 τ.μ. για στάθμευση αυτοκινήτων. Στην ίδια αυλή υπάρχει μεγάλη ισόγειος αποθήκη με σκεπή από σιδηροκατασκευή, η οποία ενοικιάζεται επίσης χωριστά ή μαζί με το υπόγειο. Η οικοδομή στην οποία βρίσκονται οι αποθήκες είναι επί της Λεωφόρου Ρόδου - Λίνδου 232, δίπλα από την επιχείρηση TSELIOS BANIO. Πληροφορίες τηλέφωνα 24514 και 64458

ΕΝΟΙΚΙΑΖΟΝΤΑΙ

Καταστήματα για τουριστική εκμετάλλευση, σε ιδιαίτερα προνομιακή θέση, στην περιοχή Κιοταριού (από του παραλιακού δρόμου όμορα με τα ξενοδοχεία «Ρόδος Βίλαντς» και «Ρόδος Μαρίς»). Εξασφαλισμένη πελατεία, πολύ καλή προοπτική. Δεκτές μόνο σοβαρές προτάσεις. Χρόνος περιορισμένος. Πληροφορίες στα τηλέφωνα: 76378, 73987, 094-624669 Κον Χατζηδιάκου

ΕΝΟΙΚΙΑΖΕΤΑΙ

γκαρσονιέρα επιπλωμένη πληρ. 25420 ώρες 9-1 και 5-9

ΕΝΟΙΚΙΑΖΕΤΑΙ αποθήκη με ράμπα 110 τ.μ. επί της οδού Πατριάρχου Αθηναγόρα 37 (πλησίον Λέσχης Διαγόρα). Τηλ. 37346

ΕΝΟΙΚΙΑΖΕΤΑΙ αποθήκη 180 τ.μ. ολόκληρη ή μισή με δύο εισόδους κατάλληλη για κάθε επαγγελματική χρήση στην διευθ. Θεμ. Σοφούλη 89. Πληρ. τηλ. 0244-51435

ΕΝΟΙΚΙΑΖΟΝΤΑΙ επιπλωμένα ή μη ένα δυάρι με μεγάλους χώρους και μιά γκαρσονιέρα κατάλληλη για εργένη, στην οδό Αγίων Αναργύρων 20. Πληρ. τηλεφ. 28710

ΕΝΟΙΚΙΑΖΟΝΤΑΙ

ΓΡΑΦΕΙΑ ΕΠΙ ΤΗΣ ΟΔΟΥ ΑΛΕΞ. ΔΙΑΚΟΥ 46 (ΕΝΑΝΤΙ ΡΟΔΙΑΚΗΣ ΕΠΑΥΛΗΣ). ΠΛΗΡΟΦΟΡΙΕΣ κ. ΠΑΡΑΣΚΕΥΑΣ ΣΤΕΡΓΟΣ ΤΗΛ. 24660 - 29719 (ΩΡΕΣ 9 π.μ. - 3 μ.μ.) ΤΗΛ. 74431 - (ΩΡΕΣ 5 μ.μ. - 10 μ.μ.)

ΕΝΟΙΚΙΑΖΟΝΤΑΙ

επιπλωμένες γκαρσονιέρες σε ένα απέραντο κήπο με τηλέφωνο, κεντρική θέρμανση, ανεμιστήρες οροφής, αερόθερμα μπάνιου κλ.π. στο Καντηλί, έναντι εστιατορίου «Αμυγδαλιά» τηλ. 92714

ΕΝΟΙΚΙΑΖΕΤΑΙ υπόγειος χώρος για αποθήκη εμβαδού 350 τ.μ., με ράμπα και μεγάλη αυλή για στάθμευση.

Επίσης έτερη ισόγειος αποθήκη, μέσα στην ίδια αυλή εμβαδού 80 τ.μ., Λεωφόρος Ρόδου - Λίνδου αρ. 230. Πληροφορίες Τσέλιος Μπάνιο τηλ. 64458,

ΕΝΟΙΚΙΑΖΕΤΑΙ ή **ΠΩΛΕΙΤΑΙ** κτιριακό συγκρότημα 600 τ.μ. σε οικόπεδο 6 στρεμ. στο Τσαΐρι (κατάλληλο για επαγγελματικό χώρο). Πληρ στο 62630 - 61790 κ. Παναγιώτης. (Ενοικιαζ. και μεμονωμένες αποθήκες 100 - 200 τ.μ.)

ΕΝΟΙΚΙΑΖΟΝΤΑΙ στην Ιαλυσό Lux Studio των 50 τ.μ. Πληρ. τηλ. 35283

ΕΝΟΙΚΙΑΖΕΤΑΙ 4άρι διαμέρισμα, με αποκλειστική χρήση κήπου και κοινόχρηστο χώρο στάθμευσης, στο ισόγειο 2όροφης οικοδομής, στην οδό Ευκλή αρ. 17 στους Χαλκίτες Ρόδου, Ε=103 μ², με σαλόνι, κουζίνα, 3 υπνοδωμάτια, λουτρό και W.C. Πληροφορίες τηλ. 52635, 65926. 51086

ΕΝΟΙΚΙΑΖΕΤΑΙ αποθήκη 200 τ.μ. επί της Θεμ. Σοφούλη (κάτω από το ΤΕΒΕ). Πληρ. τηλ. 0244 - 51367

ΕΝΟΙΚΙΑΖΕΤΑΙ κατάστημα στο Φαληράκι 100 μ², κατάλληλο για οποιανδήποτε χρήση με αιρ - κοντίσιον και τηλέφωνο. 100.000 μηνιαίως - Πληροφορίες τηλ. 38358

ΕΝΟΙΚΙΑΖΕΤΑΙ ημιυπόγειος χώρος με ράμπα, για χρήση αποθήκης, Ε=80 τ.μ., στην οδό Ευκλή αρ. 17 στους Χαλκίτες Ρόδου. Πληροφορίες τηλ. 52635, 65926. 51086

ΕΝΟΙΚΙΑΖΕΤΑΙ διαμέρισμα 85 τ.μ., στην οδό Θεμ. Σοφούλη, σε πρώτο όροφο, με ανεξάρτητη είσοδο, χωρίς κοινόχρηστα, επιπλωμένο, 2 υπνοδωμάτια, living room, κουζίνα, μπάνιο, χώλ, κατάλληλο για φοιτητές - τριες Τουριστικής Σχολής και Πανεπιστημίου Αιγαίου. Τηλ. 093-305209 ή 73631

ΕΝΟΙΚΙΑΖΕΤΑΙ

Βιοτεχνική αποθήκη 1700 τ.μ. με ράμπα φόρτωσης - εκφόρτωσης εξοπλισμένη με ράφια βαρέου τύπου, γραφεία κ.λπ. επί της Λεωφ. Καλλιθέας 2ο χλμ τηλ. 66707 και 094 - 34273

ΕΝΟΙΚΙΑΖΕΤΑΙ κατάστημα 60 τ.μ. με δύο καμπινέ στο Ροδίνι, οδός Κυρήνης 12,, Πληρ. τηλ. 28727

ΕΝΟΙΚΙΑΖΕΤΑΙ μεγάλο ακίνητο στην Π. Πόλη 450 τ.μ. πέτρινο με μεγάλη αυλή με δύο εισόδους από Ομήρου 74 και Ιπποδάμου 63. Κατάλληλο για διάφορες χρήσεις. Μόνο σοβαρές προτάσεις. Πληροφορίες στα τηλέφωνα 34251, 21613, 65846 και στο φορητό 094 527986.

ΕΝΟΙΚΙΑΖΕΤΑΙ, χωρίς «αέρα» κατάστημα 50 τ.μ., επί της Αγίου Γεωργίου και Υψηλάντου. Πληρ. τηλ. 0244-51659 ώρες καταστημάτων.

ΧΡΥΣΟΧΟΕΙΟΝ ενοικιάζεται εντός του ξενοδοχείου LINDOS BAY σε κεντρικό σημείο έναντι RECEPTION τ.μ. 25. Πληροφορίες κ. Παρασκευά Ιωάννη ΤΗΛ. 0244-31501 από 10.00 μέχρι 15.00

ΣΤΗΝ ΙΑΛΥΣΟ κοντά στο Λύκειο και στη θάλασσα, μέσα σε ωραίο κήπο, ενοικιάζονται δύο καινούργια STUDIOS, επιπλωμένα με πολυκουζινάκι, Τηλ. 92630, 78082, 93507

ΕΝΟΙΚΙΑΖΟΝΤΑΙ καταστήματα επί της λεωφόρου Λίνδου 7ον χιλ. δεξιά πλευρά.

α) έναντι εργοστασίου Μαρμάρων Καβάσιλα, 150 τ.μ. γωνιακό

β) έναντι Φωνής Αμερικής 4 καταστήματα 100 τ.μ. με πατάρι 50 τ.μ. ύψους 5 μέτρα. Σε συνεργεία αυτοκινήτων δεν δίνονται. Τηλ. 23716.

ΕΝΟΙΚΙΑΖΕΤΑΙ για επαγγελματική στέγη ισόγειο διαμέρισμα στην οδό 28ης Οκτωβρίου 4 Πληροφ. τηλ. 37600-27707

ΕΝΟΙΚΙΑΖΕΤΑΙ χώρος 200 τ.μ. με πατάρι 60 τ.μ. ύψος 4.70 με βοηθητικούς χώρους και αυλή, κατάλληλο για βιοτεχνία ή χονδρεμπόριο. Λονδίνου & Βιέννης 1. Πληροφορίες τηλ. 32815 Ωρες καταστημάτων

ΤΙΜΗ ΕΥΚΑΙΡΙΑΣ ΕΝΟΙΚΙΑΖΕΤΑΙ

εστιατόριο στο Φαληράκι πλήρως εξοπλισμένο σε κεντρικό σημείο για μεγάλη χρονική διάρκεια. Πληρ. 093-864446 Γιώργος

ΕΝΟΙΚΙΑΖΟΝΤΑΙ LUX επιπλωμένα STUDIOS στην Ιαλυσό των 60 τ.μ. Πληρ. τηλ. 35283

ΕΝΟΙΚΙΑΖΟΝΤΑΙ στην Ιαλυσό επιπλωμένα διαμερίσματα 3 και 2 δωματίων. Πληρ. 22050 και 33441

ΕΝΟΙΚΙΑΖΕΤΑΙ στη Π. Πόλη σε περίοπτη θέση της πλατείας Εβραίων - Μαρτύρων, διόροφο διατηρητέο ακίνητο, αποτελούμενο από 1ον όροφο 140 μ² και 2ον όροφο 45 μ² με 100μ² βεράντα. Στο ακίνητο έχει γίνει αναπαλαίωση. Είναι κατάλληλο για οποιαδήποτε επαγγελματική χρήση. Πληρ. τηλ. 35174 ή 29284

ΕΝΟΙΚΙΑΖΕΤΑΙ ΚΑΤΑΣΤΗΜΑ στα 100 μαγαζιά. Πληρ. 64583 μετά τις 8 μ.μ.

ΕΝΟΙΚΙΑΖΕΤΑΙ διαμέρισμα 95 τ.μ. στην πάροδο Λεμεσού. Πληροφορίες τηλ. 22932

ΖΗΤΟΥΝ ΠΡΟΣΩΠΙΚΟ

ΖΗΤΕΙΤΑΙ

«ΑΕ ζητά υπάλληλο 24-35 ετών ανεξαρτήτου φύλλου, απόφοιτο Λυκείου τουλάχιστον, με ιδιαίτερη άνεση στην επικοινωνία για στελέχωση τμήματος εξυπηρέτησης πελατών. Βασικός μισθός από 170.000, αναλόγως προσόντων. ΤΗΛ. 67980-81»

ΖΗΤΕΙΤΑΙ

Ζητείται κοπέλα για να εργαστεί σε τουριστικό κατάστημα. Απαραίτητη η γνώση ξένων γλώσσων και οπωσδήποτε της Αγγλικής Πληρ. τηλ. 75782 26919

ΕΙΣΑΓΩΓΙΚΗ ΕΤΑΙΡΕΙΑ ΠΑΡΑΦΑΡΜΑΚΕΥΤΙΚΩΝ

Με έδρα την Θεσσαλονίκη ΖΗΤΑ

αντιπρόσωπο για τα φαρμακεία του νομού Δωδεκανήσου

ΤΗΛ. 031/209996, 279944, FAX 270725

ΖΗΤΕΙΤΑΙ άτομο από εταιρεία πληροφορικής για υποστήριξη προγραμμάτων στο τμήμα εμπορικο-λογιστικών & ξενοδοχειακών εφαρμογών. Πληροφ. Τηλ. 75218-35104 9-2 & 5-8.30

ΖΗΤΕΙΤΑΙ γυναίκα βοηθός σε μεζεδοπωλείο στην Ιαλυσό. Τηλ. 90486 - 94488 - 094674032

ΙΔΙΟΚΤΗΤΕΣ -ΟΔΗΓΟΙ Δ.Χ. ΖΗΤΟΥΝΤΑΙ

Ιδιοκτήτες - οδηγοί Δ.Χ. για αποκλειστική συνεργασία με τα συγκροτήματα παραγωγής έτοιμου σκυροδέματος της Εταιρείας «ΓΕΝΙΚΗ ΤΕΧΝΙΚΗ Α.Ε.»

Από Ανώνυμη Εταιρεία Εμπορίας τροφίμων - ποτών ζητούνται 1) οδηγός για διανομές (όχι πωλητής) με επαγγελματικό δίπλωμα 2) Εργάτες αποθήκης. Μισθός ικανοποιητικός Εργασία χειμώνα - καλοκαίρι. Ωράριο συνεχές. Πληροφορίες 24-611

ΠΩΛΗΤΗΣ με δίπλωμα οδηγού Β' επαγγελματικό ζητείται από μεγάλη επιχείρηση που δραστηριοποιείται στον τομέα εισαγωγής και εμπορίας οιν. ποτών τηλ.: 29841 ώρες 09.00-13.00 & 17.00-19.00 καθημερινά.

Κυρία, αναλαμβάνει να προσέχει παιδιά, στο σπίτι της όλες τις ώρες. Τηλ. 75093

ΞΕΝΟΔΟΧΕΙΟ πολυτελείας στην περιοχή Ιξιά Ρόδου ζητεί καμαριέρες. Πληροφ. τηλ. 90153 κ. ΝΤΟΥΝΗ

ΤΟΥΡΙΣΤΙΚΟ ΓΡΑΦΕΙΟ

ΖΗΤΑ ΥΠΑΛΛΗΛΟ ηλικίας 25-35 χρονών. Απόφοιτο γυμνασίου ή λυκείου με γνώσεις αγγλικής και γερμανικής γλώσσας και να έχει εκπληρώσει τις στρατιωτικές του υποχρεώσεις. Πληροφορίες στο τηλέφωνο 77040. Καθημερινά από 09.00 - 12.00

Πληροφορίες: Κος Π. Υφηλάντης στα τηλέφωνα 61485 και 62323

ΑΥΤΟΚΙΝΗΤΑ

ΕΥΚΑΙΡΙΑ!!!! ΠΩΛΕΙΤΑΙ μηχανή ΥΑΜΑΗΑ - Τσόπερ 400 κ.ε. στην τιμή των 220.000 δρχ. Πληροφορίες: 094-676020. Χρήστος.

ΠΩΛΕΙΤΑΙ: Africa Twin με πολλά έξτρα σε τιμή ευκαιρίας. Πληρ. τηλ. 093 940721 - 70300

ΠΩΛΕΙΤΑΙ: αυτοκίνητο μάρκας LANCIA 1600 μοντέλο 1993, σε άριστη κατάσταση έναντι 3 εκ. δρχ. Πληρ. τηλ. 094-163844

ΠΩΛΕΙΤΑΙ: MAZDA 323F, 16 βαλβίδες, air condition, υδραυλικό τιμόνι, ηλεκτρικά παράθυρα, κεντρικό κλείδωμα, ζάντες αλουμινίου, ραδιοκασετόφωνο, ενισχυτής equalizer, σε πολύ καλή κατάσταση. Τιμή: δρχ. 3.000.000. Πληρ. Τηλ. 34.000

ΠΩΛΕΙΤΑΙ - ΕΝΟΙΚΙΑΖΕΤΑΙ Αυτοκίνητο - καντίνα σε άριστη κατάσταση, κατασκευής 1996 μάρκας MERCEDES 410 D μήκους 4μ., πλάτους 2 μ. και ύψους 2.10μ. Για περισσότερες πληροφορίες ο κ. Γιάννης στο τηλ. 0244/44.251 από 09.00-14.00 και στο τηλ. 0244/44.490 από 20.30 - 24.00

ΠΩΛΕΙΤΑΙ: Επιβατηγό MERCEDES E200 mod. 95, Fulll extra. Πληροφορίες, τηλ.: 62649 & 63830, ώρες 8-3.

ΠΩΛΕΙΤΑΙ HONDA CIVIC μοντέλο 89 1200 cc 16V σε άριστη κατάσταση. Τιμή 1.700.000 Πληρ. τηλ. 87777

ΠΩΛΕΙΤΑΙ αυτοκίνητο NISSAN βενζίνη Modele 87. Τηλ. 96583, 094 565948, 093 585024

ΠΩΛΕΙΤΑΙ LANCIA DEDRA A/C 1600 c.c. του 1991 σε άριστη κατάσταση. Πληροφορίες: τηλ. (0241) 47-667 κο Γ. Μώρο

ΠΩΛΕΙΤΑΙ Αυτοκίνητο FORD ESCORD 1.100 κ. σε καλή κατάσταση και λογική τιμή. Πληρ. τηλ 22975 .

ΠΩΛΟΥΝΤΑΙ τα ακόλουθα αυτοκίνητα σε άριστη κατάσταση και σε προσπές τιμές και ευκολίες. SEAT MARBELLA μοντέλο 1994 Πληροφ. στα τηλ. 21819-25888

ΠΩΛΕΙΤΑΙ αυτοκίνητο ΚΡΑΪΣΛΕΡ ΣΤΡΑΤΟΥΣ 2000 c.c. κάμπριο μοντέλο. Οκτώβριος 96. Φουλ εξτρα. Δεκτές μόνο σοβαρές προτάσεις. Πληροφορίες τηλ. 66060 κον Σταύρο.

ΠΩΛΕΙΤΑΙ OPEL - ASCONA 1300 τιμή ευκαιρίας. Πληρ. Τηλ. 33926

ΠΩΛΕΙΤΑΙ ΑΛΦΑ ΡΟΜΕΟ 146 1400 cc 11/95 18.500 Kmh. σε άριστη κατάσταση με FULL EXTRA. Μόνον σοβαρές προτάσεις. Πληρ. 75487 - 094-438097

ΔΙΑΦΟΡΑ

ΠΩΛΕΙΤΑΙ ταχύπλοω σκάφος 7,5 μέτρα. Τηλ. Σύμης 0241-71040, Πειραιάς 01-4320826

ΠΩΛΟΥΝΤΑΙ

Ξυλουργικά μηχανήματα 1) Σύνθετο 40άρι 2) Κορδέλα 80άρα 3)ντεβάλ 1.25 4) απορροφητήρας 5) σταθερός δρέπανος 6) φατσοπρίονο λόγω αναχώρησης σε τιμή ευκαιρίας. Πληρ. 74311

ΠΩΛΕΙΤΑΙ

Σύνθετο με bar Τηλ. πρωινές ώρες 28510 απόγευμ. 69229

ΓΙΑΝΝΗΣ ΝΙΚΟΛΙΔΑΚΗΣ

ΜΗΧΑΝΟΛΟΓΟΣ ΜΗΧΑΝΙΚΟΣ ΓΑΛΛΙΑΣ 14 ΡΟΔΟΣ

ΠΩΛΟΥΝΤΑΙ

1) Ετοιμοπαράδοτα διαμερίσματα πολυτελούς κατασκευής 85 και 58 τ.μ. στην οδό Πειραιώς.

2) Διαμερίσματα πολυτελούς κατασκευής 128 τ.μ. με τρία υπνοδωμάτια και 95 τ.μ. με δύο υπνοδωμάτια πλησίον Αννης Μαρίας.

Τα παραπάνω διαμερίσματα διαθέτουν θέση στάθμευσης και κεντρική θέρμανση.

3) Μεζονέτες 132-130-144 τ.μ. με ή άνευ υπογείου επί της οδού Καζαντζάκη πλησίον Αννης Μαρίας.

4) Γραφεία 70-90-165 τ.μ. επί της Αννης Μαρίας έναντι ΙΟΝΙΚΗΣ ΤΡΑΠΕΖΑΣ.

5) Κατάστημα επί της Κων. Τσαλδάρη 97 τ.μ. με υπόγειο.

6) Διαμέρισμα ενός υπνοδωματίου ετοιμοπαράδοτο επί της οδού Αισχίνη 51 τ.μ.

7) Διαμερίσματα δύο και τριών υπνοδωματίων πολυτελούς κατασκευής με γκαράζ και κεντρική θέρμανση 86 και 114 τ.μ. πλησίον Αννης Μαρίας.

ΠΛΗΡΟΦΟΡΙΕΣ

ΤΗΛ. 22291 - 35103 / 094 391825

ΠΩΛΕΙΤΑΙ

Σκαφτικό μηχάνημα 4Χ4 15 ίππους σπαστό στην μέση κατάλληλο για αμπελια, δέντρα κ.τ.λ. λόγω αναχώρησης. Σε τιμή ευκαιρίας. Πληρ. 74311

ΠΩΛΕΙΤΑΙ

κτήμα με ελιές 30 στρέμ. επί του δρόμου ΣΑΛΑΚΟΣ - ΔΙΜΥΛΙΑ λόγω αναχώρησης σε τιμή ευκαιρίας. Πληρ. 74311

ΠΩΛΕΙΤΑΙ

σκάφος ταχύπλοο 7.40μ. λόγω αναχώρησης σε τιμή ευκαιρίας. Πληρ. 74311

ΠΩΛΟΥΝΤΑΙ λόγω αναχωρήσεως σε τιμη ευκαιρίας: 2 ψυγεία - ποδηλάτο κλασσικό με διπλό σκελετό - 2 ραδιοκασετόφωνα - 1 τηλεόραση PHILIPS με τραπεζάκι - παράθυρο καινούριο αλουμινένιο μεγάλο - 1 κρεβάτι ημιδιπλο σιδερένιο παραδοσιακό - τραπέζι με 4 καρέκλες αλουμινένιες - 4 καρέκλες πλαστικές με τραπέζι - 2 κρεβάτια σουηδικά ημιδιπλα με στρώματα - 2 καθρέπτες - 10 μεγάλα κεραμίδια για στέγαστρο- είδη υγιεινής - 1 ντουλάπα ξύλινη τετράφυλλη με κομοδίνο - 1 σώμα καλοριφέρ - 1 κρεβάτι κάρινο με ορθοπεδικό στρώμα διπλό - 2 σκάλες διαμερίσματος αλουμινίου και ξύλινη - 3 φιάλες υγραερίου - 1 πετρογκάζ - 60 μέτρα λάστιχο ποτίσματος - παπούτσια - ρούχα - εργαλεία - ψησταριά - 10 συρτάρια ξύλινα. Πληρ. τηλ. 32985

ΕΥΚΑΙΡΙΑ - ΠΩΛΕΙΤΑΙ πλήρης εξοπλισμός χρυσοχοείου σε πολύ καλή κατάσταση και σε τιμή μεγάλης ευκαιρίας. Πληρ. τηλ. 22704

ΠΩΛΕΙΤΑΙ καινουργής από άριστο μέταλλο θυρίδα διαστάσεων περίπου 2 μέτρα ύψος x 1 πλάτος με 20 θυρίδες - συρτάρια κατάλληλη για ξενοδοχεία και πανσιόν. Πληροφορίες τηλ. 86622 απογευματινές και βραδυνές ώρες.

ΠΩΛΕΙΤΑΙ βάρκα 4.95. Πληρ. 63451, 094 665215

ΠΩΛΕΙΤΑΙ καινούργια ταμειακή μηχανή μάρκας CASIO. Πληρ. τηλ. 79205

ΠΩΛΕΙΤΑΙ μπιλιάρδο σε καλή τιμή. Πληρ. τηλ. 0244-51095

ΠΩΛΕΙΤΑΙ μπιλιάρδο αμερικάνικο σε άριστη κατάσταση σε τιμή ευκαιρίας. Πληρ. τηλ. 0241-51095

ΖΗΤΕΙΤΑΙ προς αγορά μονοκατοικία ή μεζονέτα με κήπο 120-160 τ.μ. έτοιμη ή υπό κατασκευή. Περιοχές Ρόδου - Κοσκινού. Αποκλείονται μεσίτες. Τηλ. 094-368123

ΛΥΚΟΣΚΥΛΟ 5 μηνών, πανέμορφο, πωλείται. Πληρ. κ. Μανώλη, τηλ. 81478 μετά τις 3 μ.μ.

ΠΩΛΗΣΕΙΣ ΑΚΙΝΗΤΩΝ

ΠΩΛΕΙΤΑΙ παραθαλάσσια έκταση μ.τ. 1090 στο χωριό Φάνες στην θέση Μάη. Πληροφορίες κ. Γιάννη τηλεφ. 38600

ΠΩΛΕΙΤΑΙ ισόγειος χώρος 166 τ.μ. στα Ασγούρου, Εμπορικό Κέντρο Μανουσέλη, για πολλαπλές χρήσεις σε καλή τιμή. Πληροφορίες τηλ. 24672

ΠΩΛΕΙΤΑΙ ΜΕΓΑΛΗ ΕΥΚΑΙΡΙΑ

οικόπεδο στην Σύμη έτοιμο για οικοδομή 450 τ.μ. στο δρόμο Πληρ. τηλ. 30165, 30977

ΠΩΛΟΥΝΤΑΙ

3 καταστήματα των 40, 70, 75 τ.μ. Το ένα διαθέτει και ψυκτικούς θαλάμους και διαμέρισμα πολυτελούς κατασκευής 190 τ.μ. επί της οδού Θεμ. Σοφούλη (δίπλα στον ΟΑΕΔ - ΤΕΒΕ). Πληρ. 0244 - 51239, 093 394935

ΠΩΛΟΥΝΤΑΙ

ΕΥΚΑΙΡΙΑ - ΑΜΕΣΗ ΠΑΡΑΔΟΣΗ

1. ΡΕΤΙΡΕ 70 τ.μ., στου Φώκιαλη (Γαριβάλδη και Στεφ. Καζούλη γωνία) με ασανσέρ, με δύο υπνοδωμάτια. Ευκολίες πληρωμής
2. ΣΤΗΝ ΠΑΛΑΙΑ ΠΟΛΗ, παραδοσιακή μονοκατοικία, σε άριστη κατάσταση, Ευκολίες πληρωμής
3. ΔΙΑΜΕΡΙΣΜΑΤΑ υπό κατασκευή προς πλήρη αποπεράτωση.

ΔΥΑΡΙΑ - ΤΡΙΑΡΙΑ - ΤΕΣΣΑΡΙΑ στις περιοχές: α) Καρακόνερο, με θέα τη θάλασσα, γωνία Καλλιθέας και Καλλιπάτειρας, β) στο Αραπάκι σε 3.000 τ.μ. οικόπεδο, με θέα προς Μόντε Σμιθ, γ) Αθηνών με απεριόριστη θέα.

ΔΑΝΕΙΑ ΔΕΚΤΑ - ΕΥΚΟΛΙΕΣ ΠΛΗΡΩΜΗΣ Επίσης, καταστήματα στην περιοχή Καλλιθέας και Καλλιπάτειρας.

ΠΛΗΡΟΦΟΡΙΕΣ: ΤΗΛ: 29318 - 34598

κ. ΚΑΛΛΙΣΤΟ ΔΙΑΚΟΓΕΩΡΓΙΟΥ

Διεύθυνση: Κων/νου Τσαλδάρη 28 ΡΟΔΟΣ

ΠΩΛΕΙΤΑΙ

Διαμέρισμα τεσσάρι στο Βενετόκλειο Γυμνάσιο απέναντι σε πολλή καλή κατάσταση. Δάνεια Δεκτά - Ευκολίες πληρωμής Πληροφορίες Διακογεωργίου Κάλλιστος τηλ. 29318 - 34598

ΠΩΛΕΙΤΑΙ διαμέρισμα στο «ΜΗΔΕΙΑ» τριάρι (μικρό), Ε=53 τ.μ. ρετιρέ με θέα και τζάκι. Δεκτά δάνεια. Πληροφορείες τηλ. 36940 (Κύριον ΣΤΡΑΤΟ ΚΑΡΑΝΙΚΟΛΑ) και τηλ. 23895 (Κύριον Γιώργο ΠΙΠΙΝΟ) σε ώρες γραφείου)

ΠΩΛΕΙΤΑΙ αποθήκη επιφάνειας 340 τ.μ. εντός της πόλεως, σε τιμή ευκαιρίας, λόγω αναχωρήσεως. Πληρ. τηλ. 32985 και 01-2828292

ΠΩΛΕΙΤΑΙ σπίτι σε αρίστη κατάσταση στη Μαλώνα σε καλή τιμή. Πληρ. τηλ. (0244) 51119.

ΕΥΚΑΙΡΙΑ

ΠΩΛΕΙΤΑΙ γωνιακό ακίνητο ισόγειο, με 3 καταστήματα 98 τ.μ. και 2 σούντιος 77 τ.μ. στον 1 όροφο,Ιπποδάμου 54, Π. Πόλη Πληρ. τηλ. 63237

ΠΩΛΕΙΤΑΙ διαμέρισμα υπόγειο εντός πόλεως Ρόδου τηλ. 01-2828292

ΠΩΛΕΙΤΑΙ

διαμέρισμα ισόγειον 90 τ.μ. 2 υπνοδωματίων, τζάκι, αυλή, 2 αποθήκες, γκαράζ. Σωτήρος 78, τηλ. 96583, 094 565948, 093 585024

ΠΩΛΕΙΤΑΙ διαμέρισμα στο «ΜΗΔΕΙΑ» τριάρι (μικρό), Ε=53 τ.μ. ρετιρέ, με θέα, και τζάκι. Δεκτά δάνεια.

ΠΩΛΕΙΤΑΙ μονοκατοικία 240 τ.μ. σε 1000 τ.μ. οικόπεδο (σε μπετά). Περιοχή Βουνάρα ΙΑΛΥΣΟΣ. Πληρ. τηλ. 61450 - 094 410173. Ωρες 9 π.μ. - 2 μ.μ. και 5 μ.μ. - 9 μ.μ.

ΕΥΚΑΙΡΙΑ!!

Πωλείται μεζονέτα τριόροφη με κήπο στην περιοχή Καρακόνερο τηλ: 0246-22158 - 0246 - 22143 μεσίτες αποκλείονται

ΠΩΛΟΥΝΤΑΙ τα ακόλουθα ακίνητα στην Κοινότητα Μαλώνας:

- Στην θέση «Αλώνια», ακίνητο εκτάσεως 410
- Στην θέση «Ευαγγελίστρια» ακίνητο 1400 τ.μ.
- Στην θέση «Ρένη», ακίνητο 2 στρεμμάτων

Πληρ. τηλ. 0244 - 51524, Κον Στέργο

ΠΩΛΕΙΤΑΙ οικόπεδο 600 τ.μ. με σπίτι και πρόσοψη στο δρόμο 14 μ. στα Κρητικά. Αρ. 54 Πληρ. τηλ. 22933

ΠΩΛΕΙΤΑΙ αποθήκη 300 Μ.Τ. εντός ΡΟΔΟΥ. Ανταλλάσσεται και με ακίνητο στην Αθήνα τηλ. 32985

ΠΩΛΟΥΝΤΑΙ

α) Οικόπεδο 6000 τ.μ. περίπου στο κέντρο του Φαληρακίου κοντά στην θάλασσα.

β) Οικόπεδο γωνιακό 2000 τ.μ. επί της Λεωφόρου Ρόδου - Αεροδρομίου προνομιακό. Πληροφ. κ. Ελένη Βρατσάλη τηλ. 65300 - 63834 - 39668 κινητό 093-323-101

ΜΑΙΖΟΝΕΤΑ 'Η ΜΟΝΟΚΑΤΟΙΚΙΑ

εμβ. 120 -150 τ.μ.

Ζητείται με κήπο, σε ευκαιριακή τιμή, στην περιοχή από Ιξιά έως Κρεμαστή. Πληροφ. κ. Μανώλη, τηλ. 81478 μετά τις 3.00 μ.μ.

ΠΩΛΟΥΝΤΑΙ

ΕΥΚΑΙΡΙΑ - ΑΜΕΣΗ ΠΑΡΑΔΟΣΗ

1. ΡΕΤΙΡΕ 70 τ.μ., στου Φώκιαλη (Γαριβάλδη και Στεφ. Καζούλη γωνία) με ασανσέρ, με δύο υπνοδωμάτια. Ευκολίες πληρ

Η Ελλάδα στη δίνη των διεθνών εξελίξεων

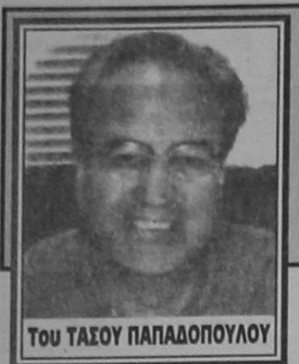

Του ΤΑΣΟΥ ΠΑΠΑΔΟΠΟΥΛΟΥ

Η νέα επώδυνη αναβολή εγκαταστάσεως των πυραύλων στην Κύπρο, παρά το οικονομικό και πολιτικό κόστος που συνεπάγεται, δεν μπορεί παρά να είναι μια συνετή πράξη στη σημερινή διεθνή συγκυρία.

Ο Ε. Γιαννόπουλος κατάφερε και πάλι να συγκεντρώσει τις κάμερες γύρω του. Κάτι τα ξενύχτια, κάτι οι δηλώσεις για τα πολιτιστικά κέντρα και την ευχάριστη γυμναστική του Ευάγγελου οδήγησαν τις κάμερες σε άλλους δρόμους στη συμπρωτεύουσα από αυτούς που επιδίωκε η κυβέρνηση. Ετσι, ο λόγος του κ. Σημίτη πέρασε στα ψιλά, μια και κρίθηκε δεύτερη είδηση.

Και δεν έχουν άδικο οι άνθρωποι των μίντια. Ο Πρωθυπουργός δεν κάνει νούμερα. Αντίθετα ο επί της Δικαιοσύνης υπουργός του σπάει τα ταμεία, που λένε σην πιάτσα του θεάματος. Οπου σταθεί κι όπου βρεθεί, έχει στραμμένα τα βλέμματα της δημιοσιότητας πάνω του. Οι επικοινωνιολόγοι του κ. Σημίτη βρέθηκαν σε αδιέξοδο με τα όσα συνέβησαν στην Θεσσαλονίκη, μια και το πρωί το έκτυζαν και το βράδυ γκρεμιζόταν το δόλιο το γεφύρι της κυβερνητικής εικόνας. Ετσι, η κατά παράδοση οικονομική επαφή της κυβέρνησης με την ελληνική κοινωνία μετατράπηκε σε μεταμεσονύκτιο ξεφάντωμα με πρωταγωνιστές υπουργούς και άλλους παρατρεχάμενους αξιωματούχους της εξουσίας.

Οι μέρες πάντως και η διεθνης συγκυρία κάθε άλλο παρά δικαιολογούσαν την κυβερνητική ευφορία.

Από τη μια η αγωνία για την έγκαιρη είσοδο στην ΟΝΕ κι από την άλλη τα όσα συμβαίνουν στην Αμερική, Ρωσία και αλλαχού, επιβάλλουν εγρήγορση, μια και στην αναμπουμπούλα ο Τούρκος χαίρεται.

Γιατί καλή είναι η ευφορία και πλάκα έχει. Ομως, οι εξελίξεις γύρω μας κάθε άλλο παρά εφησυχασμούς επιτρέπουν.

Τα σύννεφα που συσσωρεύονται στον ορίζοντα είναι πολλά και βαριά. Από πού να αρχίσει κανείς. Από την Ρωσί που δείχνει να ξεφεύγει προσωρινά από την κυβερνητική κρίση, χωρίς αυτό να σημαίνει ότι ξεπέρασε τα σοβαρά προβλήματα που αντιμετωπίζει η κοινωνία στο σύνολό της, ή τις Ηνωμένες Πολιτείες με την ορατή πλέον απειλή αποπομπής του προέδρου της από το Κογκρέσο και τα όσα συνεπάγεται για το διεθνές οικονομικό και πολιτικό στερέωμα μια τέτοια εξέλιξη.

Ομως, στη διεθνή σκακιέρα υπάρχουν και άλλα θέματα που επηρεάζουν άμεσα την Ελλάδα.

Οπως η εκμετάλλευση των διεθνών αναταραχών από την Αγκυρα, που επιχειρεί, για μια ακόμη φορά, παρά τα πολιτικά, οικονομικά, και κοινωνικά προβλήματα που αντιμετωπίζει, να προωθήσει τις θέσεις της σε βάρος της Ελλάδας.

Και δεν είναι μόνο οι μαζικές παραβάσεις, και παραβιάσεις στο Αιγαίο, είναι και η επιστολή Τζεμ προς τον ομόλογό του Αυστριακό προεδρεύοντα της Ευρωπαϊκής Ενωσης, στον οποίο, ούτε λίγο ούτε πολύ, ισχυρίζεται ότι οι πρόσφατες απαράδεκτες προτάσεις για νομιμοποίηση της διχοτόμησης στην Κύπρο είναι ενταγμένες στο πνεύμα των αποφάσεων του Συμβουλίου Ασφαλείας του ΟΗΕ και τις δικαιολογεί ως αποτέλεσμα των αποφάσεων των Ευρωπαίων εταίρων μας να δεχθούν την Κύπρο στις ενταξιακές διαπραγματεύσεις. Παράλληλα, ο υπουργός Εξωτερικών της Τουρκίας χαρακτηρίζει επικίνδυνη εξέλιξη την εγκατάσταση των πυραύλων S-300 στην Κύπρο γεγονός που συνιστά ευθεία απειλή εναντίον του ελεύθερου τμήματος της Μεγαλονήσου.

Εξάλλου, το φερέφωνο της Αγκυρας στα κατεχόμενα είπε απερίφραστα ότι αν εγκατασταθούν οι S-300 στην Κύπρο η μαμά Τουρκία θα εξαπολύσει τις ορδές των βαρβάρων του Αττίλα εναντίον του ελεύθερου τμήματος της Μεγαλονήσου.

Η απειλή γίνεται πλέον άμεση. Και το σκηνικό θυμίζει το 1974. Και τότε η Αμερική συγκλονιζόταν από το σκάνδαλο Γουοτεργκέιτ, ο Νίξον έπεφτε και ο πολύς Κίσινγκερ κινούσε, ως σύγχρονος Μέτερνιχ, τα νήματα της εξουσίας. Οι Τούρκοι έκαναν παραστάσεις δήθεν νομιμοποίησης των παράνομων ενεργειών τους και το αποτέλεσμα είναι ήδη γνωστό, περίπου τετελεσμένο και οδυνηρό.

Μοναδική διαφορά, το καθεστώς στην Ελλάδα που άνοιξε την κερκόπορτα στους Τούρκους για την εισβολή στην Κύπρο με την απόπειρα εξόντωσης του Μακαρίου και την επιβολή καθεστώτος στη Μεγαλόνησο αναλόγου με αυτό των Αθηνών.

Τώρα η νέα αφορμή που αναζητούν πάντα οι Τούρκοι, οι S-300. Οι πύραυλοι που επίσημα έγγραφα του Στέιτ Ντιπάρτεμεντ αποδεικνύουν ότι είναι αμυντικό όπλο και δεν μετασκευάζεται σε επιθετικό, γεγονός για το οποίο έχει ενημερωθεί το ΝΑΤΟ. Ομως, Ευρωπαίοι και Αμερικανοί κωφεύουν και πιέζουν την Ελλάδα και την Κύπρο να ακυρώσουν την παραγγελία για να μην εξοργίσουν το άγριο ζώο, την Αγκυρα. Με τη συμπεριφορά τους αυτή έχουν περίπου νομιμοποιήσει τον επιτιθέμενο, του οποίου ουδέποτε ήλεγξαν τους εξοπλισμούς στο κατεχόμενο τμήμα της Μεγαλονήσου.

Ο Κλίντον προ της αποπομπής με κατηγορίες για ψευδορκία, παρακώλυση έργου της Δικαιοσύνης και κατάχρηση εξουσίας, ο Πριμακόφ προ των προβλημάτων που φτάνουν ως την κορυφή του Εβερεστ, η Αγκυρα να βρυχάται και οι Ευρωπαίοι με διαρκώς διογκούμενη φιλοτουρκική στάση, είναι μια εικόνα διόλου ευχάριστη για την Ελλάδα. Η νέα επώδυνη αναβολή εγκαταστάσεων των πυραύλων στην Κύπρο, παρά το οικονομικό και πολιτικό κόστος που συνεπάγεται, δεν μπορεί παρά να είναι μια συνετή πράξη στη σημερινή διεθνή συγκυρία. Περί τα οπλικά συστήματα, η αμυντική θωράκιση κερδίζεται και με ανάλογες διπλωματικές κινήσεις. Αντί, λοιπόν, να ασχολούμεθα με την άγονη συζήτηση περί «αντιπροεδρολογίας» καλό θα ήταν να διευρύνουμε τους ορίζοντές μας και τα διεθνή ερείσματα, μια και αυτά αποτελούν μια ουσιαστική δεύτερη γραμμή άμυνας.

ΙΔΙΩΤΙΚΟ ΤΕΧΝΙΚΟ ΕΠΑΓΓΕΛΜΑΤΙΚΟ ΕΚΠΑΙΔΕΥΤΗΡΙΟ
ΤΕΕ ΔΩΡΚΑΣ
Αναγνωρισμένο από το κράτος
ΤΟΜΕΙΣ & ΕΙΔΙΚΟΤΗΤΕΣ
ΠΛΗΡΟΦΟΡΙΚΗΣ
ΧΕΙΡΙΣΤΩΝ Η/Υ & ΥΠΟΣΤΗΡΙΞΗΣ ΔΙΚΤΥΩΝ
Κρατικό Πτυχίο
ΚΟΜΜΩΤΙΚΗΣ ΤΕΧΝΗΣ
Αναβολή στράτευσης
ΕΦΑΡΜΟΣΜΕΝΩΝ ΤΕΧΝΩΝ
ΕΝΔΥΜΑΤΟΛΟΓΩΝ - ΣΧΕΔΙΑΣΤΩΝ ΜΟΔΑΣ
ΔΕΚΤΟΙ ΑΠΟΦ. ΓΥΜΝΑΣΙΟΥ - ΛΥΚΕΙΟΥ
Πληροφορίες - Εγγραφές : Καναδά 32 - Ρόδος - Τηλ. 76536 - 29550

ΝΕΟΤΕΧ ΡΟΔΟΣ
ΑΝΝΗΣ ΜΑΡΙΑΣ 59 ΡΟΔΟΣ 85 100
ΤΗΛ.: 35863 - 77211-2 FAX: 30664
ΜΙΧ. ΚΑΛΛΙΓΕΡΟΣ ΠΟΛΙΤΙΚΟΣ ΜΗΧΑΝΙΚΟΣ • ΜΙΧ. ΚΑΡΡΑΣ ΜΗΧΑΝΟΛΟΓΟΣ ΜΗΧΑΝΙΚΟΣ
ΣΥΣΤΗΜΑΤΑ ΧΩΡΙΣΜΑΤΩΝ & ΨΕΥΔΟΡΟΦΩΝ
ΕΣΩΤΕΡΙΚΩΝ & ΕΞΩΤΕΡΙΚΩΝ ΧΩΡΩΝ
• ΓΥΨΟΣΑΝΙΔΕΣ
• ΤΣΙΜΕΝΤΟΣΑΝΙΔΕΣ
• ΔΙΑΚΟΣΜΗΤΙΚΑ
• ΠΛΑΚΕΣ ΟΡΥΚΤΩΝ ΙΝΩΝ
• ΛΩΡΙΔΕΣ ΑΛΟΥΜΙΝΙΟΥ
• ΔΙΑΤΡΗΤΕΣ ΜΕΤΑΛΛΙΚΕΣ ΟΡΟΦΕΣ
• ΗΧΟΜΟΝΩΤΙΚΑ
• ΗΧΟΑΠΟΡΡΟΦΗΤΙΚΑ
• ΜΕΤΑΛΛΑΙΚΑ ΚΤΙΡΙΑ
ΓΡΗΓΟΡΗ ΤΟΠΟΘΕΤΗΣΗ ΑΝΤΙΣΕΙΣΜΙΚΗ ΚΑΤΑΣΚΕΥΗ ΕΥΧΑΡΙΣΤΟ ΠΕΡΙΒΑΛΛΟΝ
ΕΛΕΥΘΕΡΙΑ ΣΧΕΔΙΑΣΜΟΥ ΔΙΑΚΟΣΜΗΣΗ ΗΧΟΑΠΟΡΡΟΦΗΣΗ ΛΕΙΤΟΥΡΓΙΚΟΤΗΤΑ ΚΑΙ ΑΙΣΘΗΤΙΚΗ
ΘΕΡΜΟΜΟΝΩΣΗ - ΗΧΟΜΟΝΩΣΗ - ΣΤΕΓΑΝΟΠΟΙΗΣΗ
DOW
Wallmate CW για θερμομόνωση διπλών εξωτερικών τοίχων
ΑΣΦΑΛΤΟΠΑΝΑ ΕΓΧΩΡΙΑ ΚΑΙ ΕΙΣΑΓΩΓΗΣ VERAL
ΑΣΦΑΛΤΙΚΑ ΚΕΡΑΜΙΔΙΑ
• ΥΛΙΚΑ ΕΠΑΛΕΙΨΕΩΝ
• ΡΗΤΙΝΕΣ - ΕΠΟΞΕΙΔΙΚΑ
• ΣΙΛΙΚΟΝΕΣ - ΜΑΣΤΙΧΕΣ
• ΥΔΡΑΥΛΙΚΕΣ ΚΟΝΙΕΣ
• ΤΣΙΜΕΝΤΑ ΤΑΧΕΙΑΣ ΠΗΞΗΣ
• ΤΣΙΜΕΝΤΑ ΕΠΙΣΚΕΥΑΣΤΙΚΑ
• ΠΡΟΣΜΙΚΤΑ
• ΥΑΛΟΒΑΜΒΑΚΑΣ
• ΠΕΤΡΟΒΑΜΒΑΚΑΣ
• RICOFON
REVINEX
ΜΕΜΒΡΑΝΕΣ ΓΙΑ ΚΛΑΣΣΙΚΕΣ ΣΤΕΓΕΣ

ΕΡΓΑΣΤΗΡΙΑ ΕΛΕΥΘΕΡΩΝ ΣΠΟΥΔΩΝ
COMPUTER & ART STUDIES
ΕΙΔΙΚΟΤΗΤΕΣ ΕΠΑΓΓΕΛΜΑΤΙΚΗΣ ΚΑΤΑΡΤΙΣΗΣ
ΕΠΑΓΓΕΛΜΑΤΙΚΟ ΜΑΚΙΓΙΑΖ (MEDIA - ΘΕΑΤΡΟΥ - ΚΙΝ/ΦΟΥ)
ΕΙΔΙΚΟΣ ΔΙΑΚΟΣΜΗΤΙΚΩΝ ΕΦΑΡΜΟΓΩΝ
ΤΕΧΝΙΚΟΣ ΓΡΑΦΙΣΤΑΣ ΗΛΕΚΤΡΟΝΙΚΗΣ ΣΧΕΔ.ΕΝΤΥΠΟΥ
ΣΧΕΔΙΑΣΤΗΣ ΜΕΣΩ ΣΥΣΤΗΜΑΤΩΝ Η/Υ
ΠΛΗΡΟΦΟΡΙΚΗ ΜΕ ΠΟΛΥΜΕΣΑ (MULTIMEDIA)
ART & DESIGN
ΕΝΑΣ ΣΥΓΧΡΟΝΟΣ ΦΟΡΕΑΣ ΕΚΠΑΙΔΕΥΣΗΣ
Πληροφορίες: Έρν.Μπέβιν 35 - Ρόδος - Τηλ. 32670

ΓΕΡΜΑΝΙΚΑ
ΕΥΚΟΛΑ ΓΡΗΓΟΡΑ
SIMULTAN LANGUAGES
ΣΩΣΤΑ - ΖΩΝΤΑΝΑ
με το σύστημα SIMULTAN
ΔΙΠΛΩΜΑΤΑ ΓΚΑΙΤΕ ΣΕ ΑΠΙΣΤΕΥΤΟΥΣ ΧΡΟΝΟΥΣ
ΠΕΡΙΣΥΝΗ ΕΠΙΤΥΧΙΑ ΜΑΣ: 100%
Διδάσκει ο ΝΤΟΚΤΩΡ ΤΕΟ
(Θεόδωρος Αθανασιάδης διδάκτωρ πανεπιστημίου Νυρεμβέργης)
ΕΝΑΡΞΗ ΜΑΘΗΜΑΤΩΝ 21 ΣΕΠΤΕΜΒΡΙΟΥ
Εγγραφές πληροφορίες, καθημερινά 11.00 - 01.00 / 05.00 - 07.00
ΜΑΘΕΤΕ ΓΙΑ ΤΟ ΣΙΜΟΥΛΤΑΝ!
ΠΕΙΣΘΕΙΤΕ ΓΙΑ ΤΟ ΣΥΜΦΕΡΟΝ ΣΑΣ
Καρίας 3, στο γεφυράκι 30 μέτρα πριν τον Αη Δημήτρη του Ροδινιού. Τηλ. 32272, 094-138510
UKAKO

ΓΑΛΛΙΚΑ
1) Μαθήματα για Γυμνάσιο στο ALLO FRANCE 1, 2, 3.
2) Μαθήματα για Λύκειο στο LIBRE ECHANGE, NOUVEAU SANS FRONTIERES & ESPACES, FREQUENCE JEUNES
2) Μαθήματα για όλα τα επίπεδα διπλωμάτων: DELF, DALF, SORBONNE 1, 2, 3 καθώς και προετοιμασία για ΓΑΛΛΙΚΑ ΠΑΝΕΠΙΣΗΜΙΑ και ΤΟΥΡΙΣΤΙΚΑ ΕΠΑΓΓΕΛΜΑΤΑ
ΕΥΗ ΣΤΕΦΑΝΙΔΙΟΥ - ΔΙΑΚΟΓΕΩΡΓΙΟΥ
ΔΙΕΥΘΥΝΣΗ: Αγίου Ιωάννου 178 (παραπλεύρως της εκκλησίας)
ΠΛΗΡΟΦΟΡΙΕΣ ΣΤΑ ΤΗΛΕΦΩΝΑ: 33307, 30544 & 55718

ΕΠΙΣΤΡΟΦΗ ΣΤΑ ΘΡΑΝΙΑ...
Με το πολυκατάστημα ΠΑΠΠΟΥ να διδάσκει "ΜΑΘΗΜΑΤΑ ..ΤΙΜΩΝ"
Ποικιλία, Ποιότητα, Αποκλειστικότητα και τιμές εκπτώσεων στα μεγαλύτερα ονόματα της σχολικής τσάντας.
ΑΣΛΑΝΗΣ, ΠΑΞΟΣ και όλοι οι ήρωες του Disney!
Τετράδια μολύβια και αξεσουάρ, όλα σε φανταστικές τιμές!
Τώρα στη νέα σχολική χρονιά, το πολυκατάστημα Πάππου είναι εγγύηση για τα σχολικά είδη και αξεσουάρ του παιδιού σας
ΜΕΓΑΛΑ ΚΑΤΑΣΤΗΜΑΤΑ ΠΑΠΠΟΥ

Ψηφίδες Ιδεών



του Ιάσωνος Ευαγγέλου

ΤΕΧΝΗ, ΕΡΓΟ ΤΕΧΝΗΣ, ΚΑΛΛΙΤΕΧΝΕΣ - ΦΙΛΟΤΕΧΝΟΙ

Η τέχνη ποτέ δεν λησμονεί αυτούς που την αγάπησαν.

Ο,τι το αξιόλογο προσφέρει η τέχνη, επιβάλλεται μόνο του και με αμεσότητα, χωρίς να ζητάει υπερβολική προετοιμασία ή ειδική ερμηνεία για να κατανοηθεί και να συγκινήσει

Σήμερα και οι τέχνες αυτοκτονούν. Δεν περιμένουν να πεθάνουν φυσιολογικά από «ιστορικό» θάνατο. Και το χειρότερο: η μία μιμείται την άλλη στον τρόπο της αυτοκτονίας.

Το έλλογο στοιχείο στον άνθρωπο είναι το αμυντικό και καταχτητικό όπλο της ζωής. Όποιος κάνει τέχνη περιφρονώντας αυτό το στοιχεί, αποδυναμώνει και φθείρει τον πνευματικό οπλισμό των ανθρώπων.

Η τέχνη δεν είναι μονάχα προϋπόθεση ταλέντου και συναισθήματος, αλλά - κυρίως - παιδείας και νού. Οι εννιά Μούσες, είχαν μητέρα τη Μνημοσύνη και πατέρα τον Δία.

Η τέχνη ξεμαθαίνει τους ανθρώπους να 'ναι σκληροί· ακόμα κι αν εκφράζει αποκλειστικά τη σκληρότητα της εποχής.

Στην τέχνη, ανάμεσα σε μια μικρή έμπνευση καλοδουλεμένη και σε μια μεγάλη έμπνευση κακοδουλεμένη, περισσότερο βραίνει η δεύτερη.

Υπάρχει ένα μονοπάτι που οδηγεί απ' τα πλάγια στο ανάκτορο της τέχνης: η χειροτεχνία.

Μπρος στη ζωή, η Τέχνη πρέπει να κρατά έναν παραμορφωτικό καθρέφτη.

Για τον αληθινό δημιουργό δεν υπάρχει πρότυπο της τέχνης του· το επινοεί μόνος του.

Μόνο με την τέχνη πολεμάμε το χρόνο. (Ο Τουλούζ Λωτρέκ με τις κοπέλες του Μουλέν Ρουζ και οι κοπέλες με το μακιγιάζ).

Η ιστορία καταγράφει τον ήχο των γεγονότων. Η τέχνη αποδίδει την ηχώ.

Τέχνη είναι η γέφυρα που ενώνει τον Λόγο με το Ένστικτο.

Οταν η τέχνη γίνει ανάγκη είναι πιο δυνατή από κάθε ανάγκη.

Την Τέχνη χρησιμοποιούν για δόλωμα κυρίως δύο μεγάλοι κυνηγοί της ψυχής μας: η πολιτική και η θρησκεία.

Ωροσκοπιο

ΗΜΕΡΗΣΙΕΣ ΠΡΟΒΛΕΨΕΙΣ

ΚΡΙΟΣ:
21 ΜΑΡΤΙΟΥ - 20 ΑΠΡΙΛΙΟΥ

Έχετε ανάγκη από ξεκούραση. Με την ευκαιρία, λοιπόν, του Σαββατοκύριακου συναντηθείτε με άτομα του περιβάλλοντος που σας εκτιμούν και αφιερώστε λίγο χρόνο στ' αδέλφια και τους συγγενείς, που έχουν απομακρυνθεί τελευταίως λόγω υποχρεώσεων.

ΤΑΥΡΟΣ
21 ΑΠΡΙΛΙΟΥ - 20 ΜΑΪΟΥ

Θέματα οικονομικής φύσεως φαίνεται να σας απασχολούν ακόμα και κατά τη διάρκεια του Σαββατοκύριακου. Παρ' όλα αυτά δεν θα σας λείψει η δυνατότητα να κινηθείτε άνετα και να χαρείτε κάποιες όμορφες στιγμές.

ΔΙΔΥΜΟΙ
21 ΜΑΪΟΥ - 20 ΙΟΥΝΙΟΥ

Η παρουσία της Σελήνης στο ζώδιό σας δεν βοηθά την ψυχοσωματική σας κατάσταση. Αν και νιώθετε αρκετά παραμελημένοι, χρησιμοποιήστε την έμφυτη γοητεία σας, χαρείτε το Σαββατοκύριακο και αφήστε την επίλυση των προβλημάτων σας για αργότερα.

ΚΑΡΚΙΝΟΣ
22 ΙΟΥΝΙΟΥ - ΙΟΥΛΙΟΥ

Φροντίστε να ξεκουραστείτε, καθώς νιώθετε αρκετά μπλοκαρισμένοι και αναποφάσιστοι από λάθη και εμπειρίες του παρελθόντος που σας επηρεάζουν αρνητικά. Χαλαρώστε και επωφεληθείτε από ό,τι ευχάριστο έχει να σας προσφέρει αυτό το Σαββατοκύριακο.

ΛΕΩΝ
21 ΙΟΥΛΙΟΥ -20 ΑΥΓΟΥΣΤΟΥ

Η αυτοπεποίθησή σας μεγαλώνει, καθώς με διπλωματία ξεδιπλώνετε το ταλέντο σας και παρασύρεστε σε μία ρομαντική βραδιά, έστω και αν έχετε να αντιμετωπίσετε άπειρες υποχρεώσεις.

ΠΑΡΘΕΝΟΣ
23 ΑΥΓΟΥΣΤΟΥ - 22 ΣΕΠΤΕΜΒΡΙΟΥ

Παρ' όλη την κούραση της εβδομάδας που πέρασε και την ανάγκη σας να χαλαρώσετε, οι διάφορες κοινωνικές και προσωπικές υποχρεώσεις δεν φαίνεται να σας αφήνουν λίγο ελεύθερο χρόνο για ξεκούραση. Αν κάνετε έναν σωστό προγραμματισμό, ενδέχεται να περάσετε ένα ευχάριστο Σαββατοκύριακο.

ΖΥΓΟΣ:
23 ΣΕΠΤΕΜΒΡΙΟΥ - 22 ΟΚΤΩΒΡΙΟΥ

Ασχοληθείτε λίγο περισσότερο με τον εαυτό σας κατά τη διάρκεια του Σαββατοκύριακου. Βάλτε σε ενέργεια τις ιδέες σας και εξετάστε πιθανές νομικές εκκρεμότητες, που χρειάζονται σύντομα την επίλυσή τους.

ΣΚΟΡΠΙΟΣ:
23 ΟΚΤΩΒΡΙΟΥ -21 ΝΟΕΜΒΡΙΟΥ

Κρατήστε για τον εαυτό σας τις πολλές και διάφορες σκέψεις που περνούν από το μυαλό σας, αν δεν θέλετε να παρεξηγηθείτε από το περιβάλλον. Προφυλάξτε όσο το δυνατόν τις προσωπικές σας σχέσεις, γιατί δεν ήρθε η στιγμή των αποκαλύψεων.

ΤΟΞΟΤΗΣ:
23 ΝΟΕΜΒΡΙΟΥ - 21 ΔΕΚΕΜΒΡΙΟΥ

Οι προσωπικές σας σχέσεις έρχονται στο προσκήνιο κατά τη διάρκεια του Σαββατοκύριακου. Από εσάς εξαρτάται η θετική ή αρνητική επίδραση στον συναισθηματικό σας κόσμο. Μην αρνηθείτε μία πρόσκληση για βραδινή έξοδο με τη συντροφιά φίλων.

ΑΙΓΟΚΕΡΩΣ:
22 ΔΕΚΕΜΒΡΙΟΥ - 19 ΙΑΝΟΥΑΡΙΟΥ

Τα καθημερινά επαγγελματικά σας προβλήματα δεν παύουν να σας απασχολούν και κατά τη διάρκεια του Σαββατοκύριακου. Καλό θα ήταν να αφιερώσετε λίγο περισσότερο χρόνο στον εαυτό σας και να δεχθείτε τις ευνοϊκές επιδράσεις από το περιβάλλον.

ΥΔΡΟΧΟΟΣ
20 ΙΑΝΟΥΑΡΙΟΥ - 18 ΦΕΒΡΟΥΑΡΙΟΥ

Ευχάριστες μετακινήσεις και συναντήσεις προβλέπονται γι' αυτό το Σαββατοκύριακο. Βάλτε κατά μέρος την εξεζητημένη άποψή σας για τα αισθηματικά θέματα και σκεφτείτε πιο πρακτικά, αν θέλετε να περάσετε όμορφες στιγμές με φίλους ή με τον άνθρωπό σας.

ΙΧΘΥΕΣ:
19 ΦΕΒΡΟΥΑΡΙΟΥ - 20 ΜΑΡΤΙΟΥ

Οι σχέσεις με την οικογένεια σάς φέρνουν σε κάποια αναστάτωση ή δίλημμα, χαλαρώστε και πρεμήστε μια και είσαστε ακόμα μπερδεμένοι ανάμεσα στον συμβιβασμό ή την οριστική λύση. Δεν ήρθε ακόμα η στιγμή των μεγάλων αποφάσεων.

Λαϊκή Σοφία

(από το βιβλίο του Τάκη Νατσούλη)

«Κομπογιαννίτες»

Υπήρξε εποχή, που οι «ψευτογιατροί» έδιναν κι έπαιρναν όχι μονάχα στην Ελλάδα, αλλά και σ' όλο τον κόσμο. Φυσικά, το να γίνει κανείς γιατρός στο Μεσαίωνα, δεν ήταν και τόσο δύσκολο πράγμα. Φτάνει να έβγαινε στο δρόμο και ν' άρχιζε να διαλαλεί ότι ήξερε να βγάζει δόντια, να γιατρεύει τον πονοκέφαλο, τη λέπρα, τη φαγούρα, και να επισπεύδει τις... γεννήσεις των γυναικών. Ο λαός έβλεπε τους «γιατρούς» αυτούς σαν θεούς απεσταλμένους και τους εμπιστεύονταν τη ζωή του. Καθένας βέβαια φαντάζεται σήμερα το αποτέλεσμα: Σπάνια τη γλίτωνε ο άρρωστος που έπεφτε στα χέρια τους. Κατά τον 17ο αιώνα, πολλοί κάτοικοι του χωριού Βίκου της Ζαγοριάς, άρχισαν να εξασκούν το επάγγελμα του πρακτικού γιατρού, επειδή ανακάλυψαν ξαφνικά ότι με την εύκολη αυτή δουλειά μπορούσαν θησαυρίσουν. Οπως ήταν επόμενο, γρήγορα έγιναν γνωστοί σε όλους τους Ελληνες, στην αρχή σαν Βικογιατροί και ύστερα σαν Γιαννίτες, Ιωαννίτες δηλαδή. Φορώντας χειμώνα - καλοκαίρι μαύρο «σουρτούκο», τριγυρνούσαν τα χωριά και διαλαλούσαν: «Ζωή παίρνω, ζωή δίνω»! ή «Καλός γιατρός!» Μπορούσαν να γιατρέψουν και την πιο δύσκολη αρρώστια (έλεγαν). Τα φάρμακά τους τα είχαν μέσα στα σακουλάκια, δεμένα με πολύχρωμα πανιά, χωριστά το ένα από το άλλο. Κι επειδή το πιο συνηθισμένο φάρμακο που πουλούσαν ήταν οι κόμποι (το ματζούνι ή η μαστίχα) που χύνουν, ορισμένα δέντρα την άνοιξη, γι' αυτό και οι περιπλανώμενοι γιατροί ονομάστηκαν «κομπογιαννίτες», όνομα που το δίνουμε ακόμη και σήμερα ορισμένους κακούς και αποτυχημένους επιστήμονες. (Μερικοί το ετυμολογούν από το «κομπώνω» =απατών)

«Κοντεύω», «Κόντεψα να...»

Συνηθίζουμε τακτικά να παρεμβάλουμε στην κουβέντα μας τη φράση: «κόντεψα να...» όταν θέλουμε να πούμε πως λίγο έλειψε να πάθουμε ή να κάνουμε κάτι. Είναι το ίιο με το αρχαϊκό «μικρού δεΐν», «ολίγου δεΐν». Η λέξη κοντεύω προέρχεται από τη στρατιωτική ή μάλλο πολεμική ζωή. «Κοντεύω», λοιπόν, θα πει χτυπάω κάποιον με το κοντάρι μου, το οποίο φυσικά ρίχνω επάνω του. Αλλά για να συμβεί αυτό στη μάχη ή στο κυνήγι, πρέπει να πλησιάσω πολύ τον αντίπαλο ή το θήραμα γιατί το κοντάρι δεν είναι δυνατόν να ριχτεί από πολύ μακριά.

Ενώ, λοιπόν με τον καιρό, η πραγματική σημασία της λέξης άρχισε να χάνεται, αφού χάθηκαν και τα κοντάρια στους πολέμους, κατέληξε το «κοντεύω» να σημαίνει πλησιάζω προσεγγίζω και φυσικά από δω, δημιουργήθηκε και το επίρρημα της δημοτικής «κοντά».



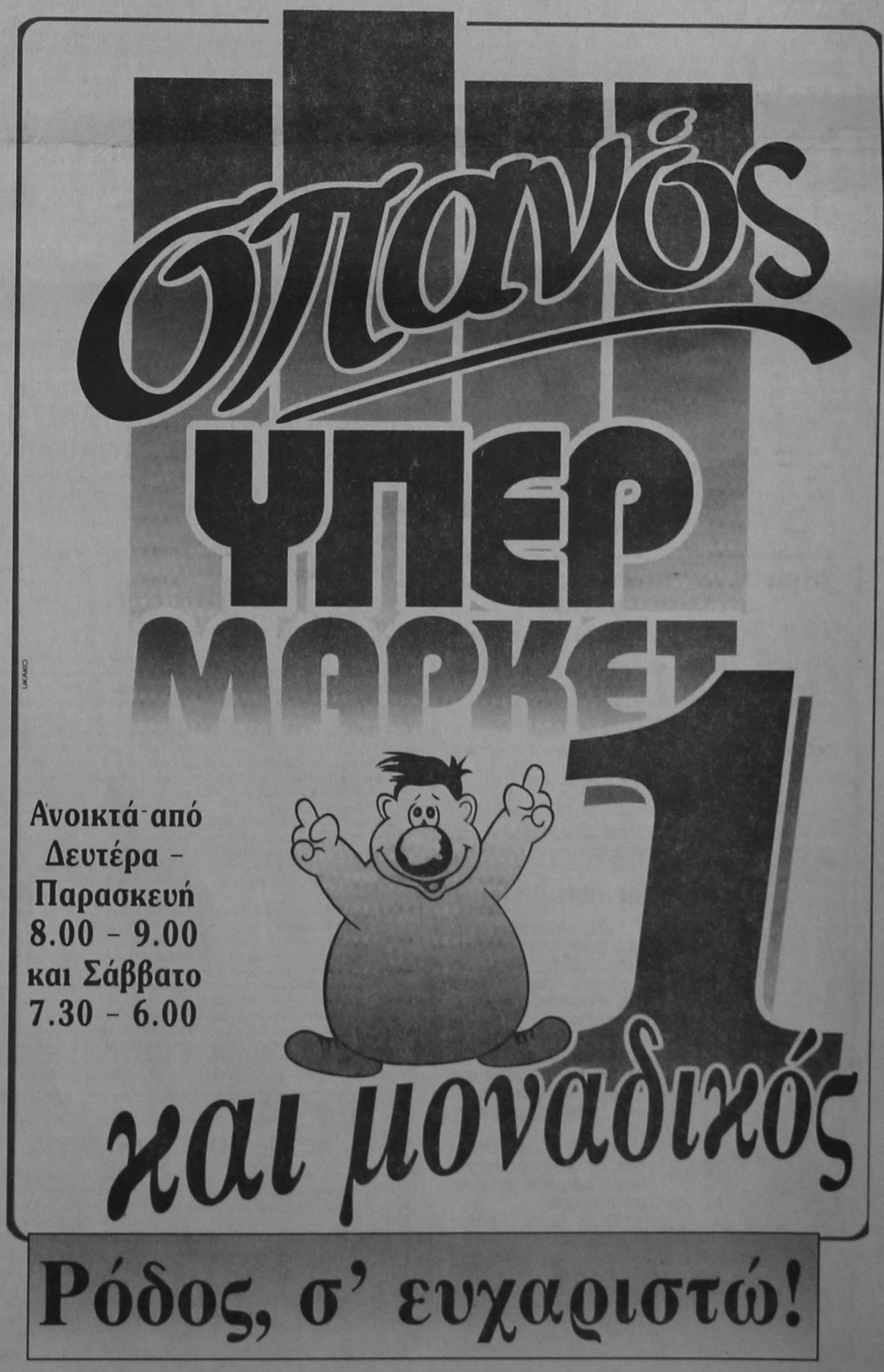

ΓΙΑ ΤΑ «ΠΡΟΕΚΛΟΓΙΚΑ» ΤΗΣ Ν. ΡΟΔΟΥ

ΣΥΝΗΛΘΕ Η ΟΛΟΜΕΛΕΙΑ ΤΗΣ ΠΑΡΑΤΑΞΗΣ ΖΑΝΕΤΤΟΥΛΛΗ

Συνήλθε στο Γεννάδι, την Κυριακή στις 11.00 η ώρα το πρωί, για πρώτη φορά σε ολομέλεια η δημοτική παράταξη «Δημιουργική Πορεία Νότιας Ρόδου» με επικεφαλής το Δημ. Ζανεττούλλη.

Ο υποψήφιος δήμαρχος ανέπτυξε στα στελέχη της παράταξης από τις δέκα κοινότητες τους λόγους δημιουργίας της και τους βασικούς άξονες του προγράμματος. Επεσήμανε την ανάγκη μιας παράταξης που οραματίζεται μια σύγχρονη και δυνατή Νότια Ρόδο, με την ενεργητική συμμετοχή νέων δυνάμεων και ανθρώπων, πέρα από κομματικά συμφέροντα και ιδιοτέλειες. Θέματα ανάπτυξης της περιοχής, οργάνωσης και φυσιογνωμίας που πρέπει να έχει ο Δήμος, αναλύθηκαν διεξοδικά.

Μετά από συζήτηση και τοποθετήσεις που έγιναν από τα στελέχη κατέληξαν ομόφωνα στα εξής: Με πρωτοβουλία της παράταξης θα γίνει πρόσκληση στους άλλους δύο συνδυασμούς με θέμα τον τρόπο διεξαγωγής των εκλογών. Προτάσεις της Δημιουργικής Πορείας, το ήπιο κλίμα και η ελεγχόμενη αφισοκόλληση σε επιλεγμένα μέρη με την σύμφωνη γνώμη των κοινοτήτων. Την δημιουργία επιτροπών με σκοπό την ενεργοποίηση και δραστηριοποίηση της παράταξης.

Συγκεκριμένα δημιουργήθηκαν οι εξής:

ΣΥΓΚΡΟΤΗΘΗΚΑΝ ΟΙ ΠΡΩΤΕΣ ΕΠΙΤΡΟΠΕΣ

ΕΠΙΤΡΟΠΗ ΠΡΟΓΡΑΜΜΑΤΟΣ

Με υπεύθυνους: Βαρβάρη και Καραταπάνη.

Παναγιώτης Βαρβάρης, Δημήτρης Ζαράρης, Ανδρέας Χατζηγιαννάκης, Γιάννης Ποντικίνας, Ιωάννης Χατζηϊωάννου, Σάββας Καραταπάνης και Σταμάτης Σοφός.

ΕΠΙΤΡΟΠΗ ΕΚΛΟΓΙΚΟΥ ΑΓΩΝΑ

Με υπεύθυνους: Ακούρη και Τσίνα.

Μανόλης Τσίνας, Σταύρος Ακούρης, Αλέξανδρος Γαριδάκης, Μιχαήλ Μιχαήλ, Παναγιώτης Παπαγιάννης, Γιάννης Κλαδίτης, Σταύρος Παπαδημητρίου, Γιώργος Διαμαντής, Φιλιμονας Ομέρ και Γιάννης Καλαποδάκης.

ΟΙΚΟΝΟΜΙΚΗ ΕΠΙΤΡΟΠΗ

Με υπεύθυνους: Κουγκρά και Προύσαλη.

Νίκος Κουγκράς, Γιάννης Λαουδίκος, Δημήτρης Γεωργαλίδης, Στέλιος Προύσαλης και Ισμαήλ Ζαμαντάκης.

ΕΠΙΤΡΟΠΗ ΕΠΙΚΟΙΝΩΝΙΑΚΗΣ ΠΟΛΙΤΙΚΗΣ

Γιάννης Καλαποδάκης, Σάββας Καραταπάνης.

ΝΟΜΙΚΗ ΕΠΙΤΡΟΠΗ

Σταύρος Καζούλης

«ΚΑΘ' ΟΔΟΝ» ΠΡΟΣ ΤΗΝ ΚΩΝΣΤΑΝΤΙΝΟΥΠΟΛΗ

ΕΠΙΣΚΕΨΗ ΑΜΕΡΙΚΑΝΙΚΟΥ ΣΥΛΛΟΓΟΥ ΣΗΜΕΡΑ ΣΤΗ ΡΟΔΟ

Διακεκριμένα μέλη του Πολιτιστικού Συλλόγου «Ηλιος» από το San Francisco της Καλιφόρνιας θα επισκεφθούν την Ρόδο την Τρίτη, 15 Σεπτεμβρίου 1998, (σήμερα) καθ' οδόν προς τα μικρασιατικά κέντρα αρχαίου ελληνικού πολιτισμού, με τέρμα το προσκύνημα τους στο Οικουμενικό Πατριαρχείο, ως προσκεκλημένοι του Οικουμενικού Πατριάρχου κ.κ. Βαρθολομαίου.

Ο «Ηλιος» είναι πολιτισμικός σύλλογος που ιδρύθηκε στον Αγιο Φραγκίσκο της Καλιφόρνιας πριν απο πέντε χρόνια, με σκοπό

ΘΑ ΣΥΝΕΡΓΑΣΘΕΙ ΜΕ ΤΟ ΙΔΡΥΜΑ ΜΕΙΖΟΝΟΣ ΕΛΛΗΝΙΣΜΟΥ

να συμβάλει με διάφορες δραστηριότητες στη διάσωση και προώθηση της ιστορίας του ελληνικού πολιτισμού και της ελληνικής παράδοσης για τις επόμενες γενεές. Μέχρι τώρα στο μικρό χρονικό διάστημα της ύπαρξης του, ο «Ηλιος» συμμετέχε και συνέβαλε οικονομικά στην διοργάνωση και διεξαγωγή της πρώτης αναπαράστασης των Αγώνων Νεμέας (Νέμεα) τον Ιούνιο του 1996. Το 1997 σύλλογος ίδρυσε την Επιτροπή Αρχαίας Ελληνικής Τέχνης στο Δημοτικό Μουσείο του San Francisco και διέθεσε το ποσό των 30.000 δολλαρίων για την απόκτηση και μόνιμη έκθεση ενός κυκλαδικού αγάλματος. Παράλληλα, την ίδια χρονιά, χορήγησε το ποσόν των 10.000 δολ. στο Ιδρυμα Νεοελληνικών Σπουδών του Πανεπιστημίου του San Francisco.

Μελλοντικός στόχος του συλλόγου «Ηλιος» είναι να συνεργαστεί με το Ιδρυμα Μείζονος Ελληνισμού στην Αθήνα, το οποίο, χρησιμοποιώντας σύγχρονη τεχνολογία μέσω υπολογιστών, δημιουργεί και προβάλλει στην έκθεση του ομοιώματα - αναπαραστάσης αρχαίων ελληνικών χώρων και μνημείων. Ο «Ηλιος» φιλοδοξεί να δημιουργήσει ένα Σπήλαιο Αρχαίας Ελληνικής Τέχνης και Πολιτισμού στο San Francisco, το οποίο θα προβάλλει, το υλικό που δημιουργεί το Ιδρυμα Μείζονος Ελληνισμού.

Τα μέλη του συλλόγου αποτελούνται από εκλεκτούς επιτυχημένους επιχειρηματίες της περιοχής του San Francisco μεταξύ των οποίων συγκαταλέγεται και ο μεγάλος χορηγός, επιχειρηματίας ανάπτυξης ακινήτων κ. Γεώργιος Μουτσανάς (Marcus) που κατάγεται από την Εύβοια. Πρόεδρος του συλλόγου είναι ο κ. Θεοφάνης Οικονομίδης διοικητικό στέλεχος της εταιρείας υψηλής τεχνολογίας TRW, που κατάγεται από τη Μεσσηνία, αντιπρόεδρος είναι ο κ. Θεόδωρος Λαλιώτης, πρώην διοικητικό στέλεχος της HEWLETT PACKARD και νύν πρόεδρος της εταιρείας παροχής συμβουλών Laliotis & Associates, ο οποίος έχει διατελέσει Δήμαρχος της πόλεως Los Altos (Καλιφόρνια) και κατάγεται από την Παλαιά Επίδαυρο.

Ο κ. Λαλιώτης είναι και ο «αυτουργός« της επίσκεψης του «Ηλιος» στη Ρόδο, δεδομένου ότι η σύζυγος του Ευαγγελία το γένος Κόκυλα είναι Ροδίτισσα.

ΣΥΝΕΔΡΙΟ ΡΟΤΑΡΙΑΝΩΝ

Από τον Ροταριανό Ομιλο Ρόδου εκδόθηκε χθες η ακόλουθη ανακοίνωση:

Στο ξενοδοχείο PARADISE VILLAGE, συνέρχεται από 17-20 Σεπτεμβρίου το 9ο Συνέδριο - Σεμινάριο των Ευρωπαίων Εκδοτών των επισήμων Ροταριανών Περιοδικών.

Ετσι εκπρόσωποι 20 κρατών της Ευρώπης θα συζητήσουν θέματα σχετικά με την έκδοση Ροταριανών περιφερειακών περιοδικών, τις νέες τεχνολογίες σε συνδυασμό με τα νέα μέτρα που λαμβάνει το Κεντρικό επιτελείο του Διεθνούς Ρόταρυ για να εξασφαλίσει την ανεξαρτησία των περιοδικών και την ορθή τομή των ροταριανών ιδεωδών.

Η επιλογή του νησιού μας για την πραγματοποίηση του 9ου κατά σειρά διεθνούς σεμιναρίου, αποτελεί τιμή για τον τόπο και μας προβάλλει διεθνώς αν ληφθεί υπόψη ότι οι εκδόσεις αυτές απευθύνονται σε 400.000 αναγνώστες σε ολόκληρη την Ευρώπη.

Του διεθνούς σεμιναρίου, θα προηγηθεί την Πέμπτη 17/9 στις 9 το βράδυ, πανηγυρική συνεστίαση του Ρ.Ο. Ρόδου στο Ξενοδοχείο «RODOS IMPERIAL» όπου θα απονεμηθούν 4 βραβεία στους 4 πρωτεύσαντες των Λυκείων της πόλης μας στις εξετάσεις για τα ΑΕΙ, ως επίσης και θα ανανεωθούν οι υποτροφίες των δύο υποτρόφων του ομίλου.

Για τον Ροτ. Ομιλο Ρόδου
Ν. ΧΑΡΑΛΑΜΠΗΣ
τ. Πρόεδρος

ΠΟΛΙΤΙΣΤΙΚΟΣ ΟΡΓΑΝΙΣΜΟΣ ΔΗΜΟΥ ΡΟΔΟΥ

Συναυλίες ΡΟΚ ΜΟΥΣΙΚΗΣ ΜΕ ΤΟ ΣΥΓΚΡΟΤΗΜΑ

«ΕΝΔΕΛΕΧΕΙΑ»

Τρίτη 15 Σεπτεμβρίου '98 και ώρα 9 μ.μ. στο ΑΚΤΑΙΟΝ.
Συμμετοχή του Ροδίτικου συγκροτήματος «ΜΟΙΡΑ».
Τετάρτη 16 Σεπτεμβρίου '98 και ώρα 9 μ.μ.
στο πάρκο του Αη - Γιάννη.
Συμμετοχή του ροδίτικου συγκροτήματος «Η ΑΛΛΗ ΠΛΕΥΡΑ».
Είσοδος ελεύθερη.
Χορηγοί: RODOS PALACE, ΔΑΝΕ SEA LINE, ΕΠΙΜΕΛΗΤΗΡΙΟ ΔΩΔΕΚΑΝΗΣΟΥ, ΡΟΔΙΑΚΗ ΠΟΤΟΠΟΙΪΑ, G.A. FERRIES, PRO - TOUR.



Γιατί προτιμώ το βιβλιοπωλείο;...

- **Γιατί αγοράζω σωστά προϊόντα σε σωστές τιμές...**
- **Γιατί έχω άνεση και προσωπική εξυπηρέτηση...**
- **Γιατί διαθέτει έμπειρο και εξειδικευμένο προσωπικό έτοιμο να απαντήσει σε τυχόν απορίες μου**
- **Γιατί είναι δίπλα μου όλο το χρόνο για κάθε μικρή ή μεγάλη μου αγορά...**
- **Γιατί ειναι... δικός μου χώρος**

ΣΥΛΛΟΓΟΣ ΒΙΒΛΙΟΧΑΡΤΟΠΩΛΩΝ ΡΟΔΟΥ

Τοπικες Ειδησεις

ΜΕ ΠΡΩΤΟΒΟΥΛΙΑ ΠΟΥ ΕΙΧΕ ΑΝΑΛΑΒΕΙ Ο ΟΜΙΛΟΣ UNESCO ΔΩΔ/ΝΗΣΟΥ

ΕΓΚΑΙΝΙΑΣΘΗΚΕ ΣΤΟΥΣ ΛΕΙΨΟΥΣ Η ΒΙΒΛΙΟΘΗΚΗ «ΟΔΥΣΣΕΑΣ ΕΛΥΤΗΣ»

ΕΓΙΝΑΝ ΤΑ ΑΠΟΚΑΛΥΠΤΗΡΙΑ ΚΑΙ ΕΝΟΣ ΣΥΜΒΟΛΙΚΟΥ ΓΛΥΠΤΟΥ

Με μεγάλη επιτυχία πραγματοποιήθηκαν την Κυριακή 6 Σεπτεμβρίου 1998, τα εγκαίνια της Βιβλιοθήκης «Οδυσσέας Ελύτης» που οργάνωσε και πρόσφερε ο Ομιλος UNESCO Δωδεκανήσου, με χορηγό την εταιρεία GOODY'S.

Η Βιβλιοθήκη, η οποία δημιουργήθηκε, είναι η μοναδική του νησιού, περιλαμβάνει 1.600 τόμους βιβλίων, σύγχρονο τεχνικό εξοπλισμό καθώς και άρτια εκπαιδευμένο προσωπικό και αποτελεί μέρος του προγράμματος του Ομιλου UNESCO Δωδεκανήσου για ίδρυση και σε άλλα νησιά.

Απευθύνεται κυρίως στα 135 παιδιά του νησιού καθώς επίσης και σε όλους όσους θέλουν να γνωρίσουν την απόλαυση που προσφέρει ένα καλό βιβλίο, να ανακαλύψουν νέα ενδιαφέροντα, να ψυχαγωγηθούν, να μορφωθούν και να διευρύνουν τους ορίζοντές τους.

Η εκδήλωση ξεκίνησε με Δέηση από τον Αρχιμανδρίτη του Πατριαρχείου κ. Νικηφόρο, ο οποίος απένειμε το Χρυσό Μετάλλιο της Παναγίας του Χάρου στους επίσημους προσκεκλημένους μεταξύ των οποίων και στον Γενικό Διευθυντή της COODY'S κ. Βασίλη Μπογιαντζή.

Στη συνέχεια πραγματοποιήθηκαν τα εγκαίνια της Βιβλιοθήκης με ομιλία του Δημάρχου των Λειψών κ. Σπύρου, ο οποίος εξέφρασε τις ευχαριστίες, εκ μέρους του νησιού, τόσο στον Ομιλο UNESCO Δωδεκανήσου όσο και στην GOODY'S και την ευχή το παράδειγμα της GOODY'S να ακολουθήσουν και άλλες επιχειρήσεις ενώ εγκάρδιο χαιρετισμό έστειλε και η Υπουργός Αιγαίου κ. Παπαζώη, υπογραμμίζοντας τη σημασία τέτοιου είδους πρωτοβουλιών για τα νησιά του Αιγαίου.

Στη συνέχεια ο Πρόεδρος του Ομιλου UNESCO Δωδεκανήσου, Καθηγητής Γιώργος Σ. Μάρκου, αναφέρθηκε στο πρόγραμμα ίδρυσης Βιβλιοθηκών του Ομιλου και για άλλα νησιά.

Τέλος σύντομο χαιρετισμό απηύθυνε και ο Γενικός Διευθυντής της GOODY'S Α.Ε. κ. Βασίλης Μπογιαντζής, επισημαίνοντας τη σημασία της ενέργειας αυτής για την εταιρεία COODY'S η οποία έχει ως πάγια αρχή να συνεισφέρει στο κοινωνικό σύνολο.

Επίσης μεταξύ άλλων τόνισε, ότι ιδιαίτερα αυτή η προσπάθεια του Ομίλου UNESCO Δωδεκανήσου, βρήκε άμεση ανταπόκριση από την GOODY'S αφού συμβάλλει στην αναβάθμιση της ποιότητας της ζωής και της εκπαίδευσης στους Λειψούς μέσω του βιβλίου.

Κατά την διάρκεια της τελετής για τα εγκαίνια της Βιβλιοθήκης έγιναν τα αποκαλυπτήρια ενός συμβολικού γλυπτού το οποίο δημιουργήθηκε από τη γνωστή καλλιτέχνιδα κ. Χριστίνα Σαραντοπούλου, επίσης με τη χορηγία της GOODY'S. Εμπνευσμένο από τα σύγχρονα μέσα επικοινωνίας μεταφέρει σαν εναλλακτικός δορυφόρος το μήνυμα ειρήνης κορυφαίων προσωπικοτήτων που τιμήθηκαν με το Βραβείο Νόμπελ Ειρήνης, φέροντας τα δακτυλικά τους αποτυπώματα.

Την εκδήλωση των εγκαινίων τίμησαν με την παρουσία τους μεταξύ άλλων, η βουλευτής κ. Ελένη Ανουσάκη, ως εκπρόσωπος του Ελληνικού Κοινοβουλίου, ο Αντιπρόεδρος του International Peace Bureau, βραβευμένος με Νόμπελ Ειρήνης Mr. Fridrile Heffermehl, ο Πρόεδρος του Ινστιτούτου Peace 2000 Mr. Thor Magnusson, ενώ μήνυμα έστειλε και η βραβευμένη με Νόμπελ Ειρήνης Rigoberta Mernchu Tum και σύσσωμοι οι κάτοικοι του ακριτικού νησιού (850), πολλοί τουρίστες και προσκεκλημένοι από άλλα νησιά.

ΤΙ ΠΡΟΒΛΕΠΕΙ ΕΓΚΥΚΛΙΟΣ ΤΟΥ ΥΠ. ΕΣΩΤΕΡΙΚΩΝ

ΠΩΣ ΘΑ ΨΗΦΙΣΟΥΝ ΟΙ ΔΗΜΟΣΙΟΙ ΥΠΑΛΛΗΛΟΙ

• ΘΑ ΑΣΚΗΣΟΥΝ ΤΟ ΕΚΛΟΓΙΚΟ ΤΟΥΣ ΔΙΚΑΙΩΜΑ ΣΤΟΝ ΔΗΜΟ Ή ΤΗΝ ΚΟΙΝΟΤΗΤΑ ΠΟΥ ΕΙΝΑΙ ΓΡΑΜΜΕΝΟΙ
• ΑΔΕΙΕΣ ΔΙΕΥΚΟΛΥΝΣΗΣ ΣΤΟΥΣ ΕΚΛΟΓΕΙΣ

Σειρά διευκολύνσεων για τους δημόσιους υπαλλήλους, που θα ασκήσουν το εκλογικό τους δικαίωμα, στις δημοτικές και νομαρχιακές εκλογές, προβλέπονται μέσα από τις διατάξεις της σχετικής εγκυκλίου του υπουργείου Εσωτερικών, που έχει αποσταλεί προς όλες τις δημόσιες υπηρεσίες.

Σύμφωνα, λοιπόν, με την εγκύκλιο, ρυθμίζονται τα εξής θέματα:

• Χορηγούνται κανονικές άδειες απουσίας στους δικαιούχους δημόσιους υπαλλήλους, κατά την διάρκεια της προεκλογικής περιόδου των εκλογών.

• Στους δικαστικούς, δημόσιους πολιτικούς υπαλλήλους, στρατιωτικούς που υπηρετούν με οποιανδήποτε σχέση στις ένοπλες δυνάμεις ή στην Ελληνική Αστυνομία ή στο Λιμενικό Σώμα, καθώς και στους υπαλλήλους των οργανισμών Τοπικής Αυτοδιοίκησης, νομικών προσώπων δημοσίου δικαίου, τραπεζών και δημόσιων οργανισμών επιχειρήσεων κοινής ωφελείας, που δεν διαμένουν στον δήμο ή στην κοινότητα που ασκούν το εκλογικό τους δικαίωμα, χορηγείται ειδική άδεια απουσίας που δεν υπολογίζεται ως κανονική. Οι διευκολύνσεις αυτές ισχύουν και για το προσωπικό με σχέση εργασίας ιδιωτικού δικαίου και ΟΤΑ. Οι διατάξεις του νόμου έχουν εφαρμογή και σε περίπωση επαναληπτικής ψηφοφορίας.

Η νέα εγκύκλιος, επίσης, προβλέπει: α) Εκλογικό δικαίωμα μπορούν να ασκήσουν μόνο οι δημοτικοί εκλογείς που είναι γραμμένοι στον εκλογικό κατάλογο του δήμου ή της κοινότητας. Η άσκηση του δικαιώματος αυτού είναι υποχρεωτική! β) Εκλογικό δικαίωμα έχουν οι εκλογείς των δήμων και των κοινοτήτων που περιλαμβάνονται στην περιφέρεια της Νομαρχιακής Αυτοδιοίκησης. Επομένως, δεν ισχύουν κι έτσι, δεν εφαρμόζονται οι διατάξεις της νομοθεσίας για την εκλογή βουλευτών (άρθρο 27), σύμφωνα με τις οποίες οι εκλογείς δημόσιοι υπάλληλοι και στρατιωτικοί μπορούν να ψηφίζουν στον τόπο όπου υπηρετούν με βάση την εγγραφή τους σε ειδικούς εκλογικούς καταλόγους (καταστάσεις) γ) Διευκολύνσεις για τους εκλογείς - εργαζομένους σε επιχειρήσεις του ιδιωτικού τομέα ρυθμίζονται από τον υπουργό Εργασίας και Κοινωνικών Ασφαλίσεων.

Οι φάκελοι

Επιπλέον, με μια άλλη εγκύκλιο του υπουργείου Εσωτερικών προβλέπεται καθορισμός απόχρωσης, διαστάσεων και ειδικού εντύπου γνωρίσματος των εκλογικών φακέλων που θα χρησιμοποιηθούν στην ψηφοφορία για την εκλογή των αιρετών νομαρχών και νομαρχιακών συμβούλων. Οι σχετικοί εκλογικοί φάκελοι θα είναι από χαρτί γαλάζιας απόχρωσης. Για την εκλογή αιρετών προέδρων, νομαρχιακών συμβούλων, νομαρχιακών αυτοδιοικήσεων με χωρική αρμοδιότητα τις περιφέρειες δύο ή περισσοτέρων νομών ή νομαρχιών, οι φάκελοι κατασκευάζονται από χαρτί γαλάζιας απόχρωσης.

ΔΕΝ ΛΕΙΤΟΥΡΓΕΙ Η «ΜΗΧΑΝΗ» ΟΠΩΣ ΕΧΟΥΝ ΣΗΜΕΡΑ ΤΑ ΠΡΑΓΜΑΤΑ

ΚΕΡΔΙΖΕΙ ΕΔΑΦΟΣ Η ΠΡΟΤΑΣΗ ΓΙΑ ΠΛΗΡΗ ΑΝΑΔΙΑΡΘΡΩΣΗ ΤΟΥ ΕΒΕΔ

ΕΠΙΔΙΩΚΕΤΑΙ ΑΝΑΣΥΝΤΑΞΗ ΤΟΥ Δ.Σ. ΚΑΙ ΤΩΝ ΔΙΟΙΚΗΤΙΚΩΝ ΥΠΗΡΕΣΙΩΝ

Αποφασισμένα να αλλάξουν τον τρόπο λειτουργίας τόσο των υπηρεσιών του ΕΒΕΔ όσο και του ΔΣ φέρονται τα περισσότερα μέλη της Διοικητικής επιτροπής εκτιμώντας ότι μόνο μια εκ βάθρων ανανέωση θα μπορέσει να ανταποκριθεί στις ανάγκες της εποχής και να πάψει να παρακολουθεί ως θεατής τις εξελίξεις εκδίδοντας μόνο ανακοινώσεις και δελτία τύπου συνήθως κατόπιν εορτής.

Πρωταγωνιστής στην προσπάθεια ανανέωσης και αναδιάρθρωσης ολόκληρου του συστήματος φέρεται ο πρώτος αντιπρόεδρος του ΕΒΕΔ κ. Σ. Παρασκευάς με τον οποίο όπως δείχνουν τα πράγματα συμπαρατάσσεται η πλειοψηφία των μελών της Διοικητικής Επιτροπής αλλά και του ΔΣ.

Σύμφωνα με τις πληροφορίες μάλιστα έχει ξεκινήσει μια ουσιαστική συζήτηση μεταξύ πολλών μελών του Δ.Σ. του ΕΒΕΔ ούτως ώστε να υπάρξει μια κοινή θέση για το «δέον γενέσθαι» από δω και πέρα.

Από τις μέχρι τώρα συζητήσεις έχει προκύψει ότι η δυσλειτουργία και η αναποτελεσματικότητα που χαρακτηρίζει το ΔΣ του ΕΒΕΔ έχει δυστυχώς διαποτίσει και τις υπηρεσίες του οι οποίες, όπως αναφέρουν σύμβουλοι του ΕΒΕΔ, θυμίζουν κάτι χειρότερο από δημόσια υπηρεσία ενώ τις μεγαλύτερες ευθύνες επιρρίπτουν στα διευθυντικά στελέχη του.

Εκτός από την διαπίστωση αυτή που φαίνεται ότι την ενστερνίζεται το μεγαλύτερο μέρος των συμβούλων του ΕΒΕΔ κοινή θέση όλων είναι ότι «εδώ και τώρα» θα πρέπει να λειτουργήσει σύγχρονο σύστημα μηχανογράφησης και όχι όπως είναι σήμερα που ενώ ξοδεύτηκαν αρκετά εκατομμύρια το αποτέλεσμα είναι τελείως αρνητικό. Μάλιστα για το θέμα της μηχανογράνωσης, υπάρχουν εναφές με 2-3 εταιρείες των Αθηνών οι οποίες διαθέτουν την απαραίτητη τεχνογνωσία αλλά και την εμπειρία προκειμένου να οργανωθεί σωστά στον τομέα αυτό το ΕΒΕΔ.

Σε ό,τι αφορά την παραγωγικότητα των υπαλλήλων οι σύμβουλοι του ΕΒΕΔ δεν κρύβουν την απογοήτευση τους και το μόνο που βλέπουν να μπορεί να γίνει σε ορισμένες περιπτώσεις είναι η αλλαγή αντικειμένου μήπως και τρέξει καλύτερα η «μηχανή».

Ιδιαίτερη βαρύτητα δίδεται επίσης στον τρόπο λειτουργίας του ΔΣ του ΕΒΕΔ ύστερα από την κοινή διαπίσωση ότι θα πρέπει να γίνει «πιο γρήγορο, πιο ουσιαστικό και αποτελεσματικό» στις συνεδριάσεις του και να πάψει να θυμίζει «συνοικιακό καφενείο», όπως συμβαίνει μέχρι τώρα.

Η πρόταση στο ζήτημα αυτό είναι να συγκροτηθούν επιτροπές ανά τομέα οι οποίες θα είναι υπεύθυνες όχι μόνο για την παρουσίαση των θεμάτων στις συνεδριάσεις του ΔΣ αλλά και για την ενημέρωση του επιχειρηματικού κόσμου γύρω από τα θέματα αυτά.

Η έλλειψη σωστής ενημέρωσης των επιχειρηματιών της Δωδ/σου πάνω σε ευρωπαϊκά προγράμματα και γενικά τις οικονομικές εξελίξεις που τους αφορούν είναι ένα από τα σοβαρά ζητήματα που τα μέλη του ΔΣ σκέπτονται να αντιμετωπίσουν με την δημιουργία ενός νέου γραφείου που μοναδικό αντικείμενο θα έχει την παροχή πληροφόρησης.

Οι συζητήσεις για την εκ βάθρων αναδιοργάνωση του ΕΒΕΔ αναμένεται να ολοκληρωθούν μέσα στις επόμενες ημέρες και όπως φαίνεται θα είναι και το πρώτο θέμα που θα απασχολήσει την πρώτη συνεδρίαση του Επιμελητηρίου μετά την καλοκαιρινή διακοπή.

ΜΕ ΣΥΜΜΕΤΟΧΗ ΕΜΠΛΕΚΟΜΕΝΩΝ ΦΟΡΕΩΝ

ΣΥΣΚΕΨΗ ΓΙΑ ΤΟ ΣΤΕΓΑΣΤΙΚΟ ΠΡΟΒΛΗΜΑ ΤΩΝ ΣΠΟΥΔΑΣΤΩΝ ΤΟΥ ΠΑΝΕΠΙΣΤΗΜΙΟΥ ΑΙΓΑΙΟΥ

ΜΕ ΛΙΓΗ ΚΑΛΗ ΘΕΛΗΣΗ ΜΠΟΡΕΙ ΝΑ ΔΟΘΕΙ ΛΥΣΗ ΣΤΟ ΠΡΟΒΛΗΜΑ

Ευρεία σύσκεψη πραγματοποιήθηκε, στο Δημαρχείο Ρόδου για την αντιμετώπιση του στεγαστικού προβλήματος των σπουδαστών του Πανεπιστημίου Αιγαίου. Κατατέθηκαν συγκεκριμένες προτάσεις και γενικά διαπιστώθηκε ότι με λίγη καλή θέληση θα δοθεί λύση στο πρόβλημα.

Σχετικά με την σύσκεψη αυτή από τον Δήμο Ρόδου εκδόθηκε η ακόλουθη ανακοίνωση:

Με πρωτοβουλία του Δήμου Ροδίων πραγματοποιήθηκε σύσκεψη στο Δημαρχείο την Παρασκευή 11.9.98 με θέμα «Στεγαστικό πρόβλημα και λύσεις για τους Φοιτητές του Πανεπιστημίου Αιγαίου». Συμμετείχαν εκ μέρους του Δήμου Ροδίων ο Δήμαρχος κ. Γιαννόπουλος, ο Δημοτικός Σύμβουλος και Αντιπρόεδρος του ΔΟΠ κ. Μ. Σαββής και οι υπηρεσιακοί παράγοντες Α. Παρασκευοπούλου και Χ. Λαμπρίδης απο την Δ/νση Μεσαιωνικής Πόλης.

Εκ μέρους του Εθνικού Ιδρύματος Νεότητας (οργανισμός υπό την εποπτεία του Υπουργείου Παιδείας ο οποίος διαχειρίζεται τις φοιτητικές εστίες) οι κ.κ. Γ. Κουμέντος γενικός γραμματέας και Γ. Κλαδάκης Τεχνικός Σύμβουλος.

Από πλευράς Πανεπιστημίου συμμετείχε ο Καθηγητής κ. Ν. Πολεμικός.

Στη σύσκεψη συζητήθηκε η πρόταση του Δημάρχου Ροδίων για την επίλυση του προβλήματος στέγασης των φοιτητών, με δημιουργία ξενώνων σε ακίνητα που μπορούν να διατεθούν αφού επισκευασθούν στην Παλιά Πόλη. Η συγκεκριμένη πρόταση έγινε δεκτή θετικά, δεδομένου ότι μια τέτοια ενέργεια μπορεί να συμβάλει στην εγκατάσταση μόνιμου πληθυσμού στην Παλιά Πόλη τους χειμερινούς μήνες, και μάλιστα φοιτητών. Αποφασίσθηκε ότι μια τέτοια παρέμβαση σε συνδυασμό με την ίδρυση μεταπτυχιακών τμημάτων από το Πανεπιστήμιο και με την αξιοποίηση ευρωπαϊκών προγραμμάτων που αφορούν ανταλλαγές μαθητών και καθηγητών (TEMPUS, ERASMUS,) θα μπορούσε να εξυπηρετεί την φιλοξενία επίσης μεταπτυχιακών φοιτητών και καθηγητών.

Επειδή τα ακίνητα που είναι διαθέσιμα στην Παλιά Πόλη δεν επαρκούν για την εγκατάσταση των 300 περίπου φοιτητών που απαιτείται πραγματοποιήθηκε επίσκεψη με την συνοδεία του μελετητή του Γενικού Πολεοδομικού Σχεδίου κ. Δ. Παρασού στο κτίριο του Νοσοκομείου (παλιού) και στο ακίνητο του ΠΙΚΠΑ, ώστε να διερευνηθεί το ενδεχόμενο στέγασης των φοιτητών σις υπάρχουσες εγκαταστάσεις του κτιρίου (με την κατάλληλη επισκευή) ή σε νέα φοιτητική εστία που θα εξετασθεί εάν μπορεί να ανεγερθεί στο ΠΙΚΠΑ στο πλαίσιο της μελέτης συγκριτικά με το πρώτο ενδεχόμενο.

Σημειώνεται ότι το θέμα αξιοποίησης του κτιρίου του Νοσοκομείου από το Πανεπιστήμιο έχει ήδη τεθεί στο Υπουργείο Παιδείας απο τον Πρύτανη μετά από την ενημέρωσή του από τον κ. Πολεμικό.

Τέλος διαπιστώθηκε ότι ο Δήμος Ροδίων μπορεί με το Ιδρυμα Νεότητας να συνεργασθεί και σε άλλους τομείς που δραστηριοποιείται που αφορούν τους νέους.

Ο Δήμος μας διαθέτει οργανισμούς και θεσμούς (ΔΟΠ, ΔΟΝΑ, ΠΟΔΡ, κατασκηνώσεις, ΚΕΚ κ.λ.π.) που με τις κατάλληλες ενέργειες και συνεργασίες με ένα τέτοιο φορέα να κατασεί η πόλη της Ρόδου Πανελλήνιο και Διεθνές Κέντρο συνάντησης νέων.

ΜΕ ΠΡΟΫΠΟΛΟΓΙΣΜΟ 450 ΕΚ. ΔΡΧ.

ΑΝΑΤΕΘΗΚΕ ΑΠΟ ΤΟ ΤΑΠΑ Η ΜΕΛΕΤΗ ΑΝΑΔΕΙΞΗΣ ΤΟΥ ΚΑΣΤΡΟΥ ΤΟΥ ΚΑΣΤΕΛΛΟΡΙΖΟΥ

ΤΙ ΠΡΟΒΛΕΠΕΤΑΙ ΝΑ ΓΙΝΕΙ ΣΤΟ ΝΗΣΙ

Η μελέτη για την Συνολική Ανάδειξη του Κάστρου του Καστελλορίζου καθώς και της ευρύτερης περιοχής του Οικισμού προκηρύχθηκε από το Ταμείο Αρχαιολογικών Πόρων και Απαλλοτριώσεων - Τμήμα Μελετών του Υπουργείου Πολιτισμού, ανατέθηκε σε ομάδα Μελετητών στις 5-2-1997, εγκρίθηκε η προμελέτη με την υπ. αρ.47/7-10-1997 γνωμοδότηση του ΚΑΣ, παραδόθηκε η Μελέτη Εφαρμογής και τα Τεύχη Δημοπράτησης στις 18-6-1998 και πραγματοποιήθηκε η δημοπρασία του έργου Προϋπολογισμού 450.000.000 δρχ. από το ΤΑΠΑ στις 28.8.1998 με συμβατικό χρόνο κατασκευής 270 ημέρες.

Η Ανάδειξη του Κάστρου του Καστελλόριζου καθώς και της ευρύτερης περιοχής του Οικισμού περιλαμβάνει:

• Ανάδειξη με επισκευή ή ανακατασκευή των υπαρχόντων αλλά και εγκαταλελειμμένων (λόγω καταστροφής τους) πλακόστρωτων μονοπατιών προς το Κάστρο, του ευρύτερου Αρχαιολογικού Χώρου, του Μουσείου και τμημάτων του Οικισμού.

Οι διαδρομές που αξιοποιούνται είναι οι εξής: Τζαμί - Λαογραφικό Μουσείο, Αρχαιολογικό Μουσείο, Αγ. Νικόλαος, Λυκιακός Τάφος, Κάστρο, Τουρκικό Λουτρό, Ανεμόμυλος και ο παραλιακός διάδρομος.

• Επισήμανση σημαντικών αρχαιολογικών θέσεων στην ευρύτερη περιοχή, στα πλαίσια προτεινόμενου αρχαιολογικού περιπάτου

• Αναβίωση μιας παλαιάς διαδρομής από την περιοχή αφαλάτωσης ώστε να δημιουργηθεί ένας περίπατος γύρω από το Κάστρο και πρόταση για δημιουργία διαδρομής για άτομα με ειδικές ανάγκες.

• Δημιουργία στάσης- θέασης με την δημιουργία καθισικών στην περιοχή του κανονιού.

Επισκευή και αποκατάσταση ερειπωμένων κτιρίων πίσω από το Μουσείο προς το μέρος της θάλασσας για χρήσεις αναψυχής (αναψυκτήριο - εστιατόριο) βοηθητικές (αποθήκες , WC, WC για άτομα με ειδικές ανάγκες), ενημέρωσης - πληροφόρησης (οπτικοακουστικά μέσα, χώρος γραφείου - ξενώνα Εφορείας, κλπ). Οι χώροι υγιεινής που στεγάζονται σε ένα από αυτά τα κτίρια, δεν εξυπρετούν μόνο αυτό αλλά και τον ευρύτερο χώρο με πρόσβαση από τον πεζόδρομο. Επισκευή κτιρίου δίπλα στο Μουσείο ώστε να του δοθεί χρήση εκθετηρίου - πωλητηρίου του ΤΑΠ.

• Στερεωτικές εργασίες άμεσης προτεραιότητας σε τμήματα του Πύργου στο Κάστρο.

• Στα αναφερόμενα παραπάνω (το Κάστρο, τις διαδρομές, τα μονοπάτια εντός του Οικισμού του ευρύτερου Αρχαιολογικού Χώρου και του Κάστρου, τα επανεσκευαζόμενα προς χρήση κτίρια) που προτείνονται για την Ανάδειξη του Χώρου του Κάστρου καθώς και του Οικισμού προβ