η δημοκρατική της Ρόδου

στην υπηρεσία του δωδεκανησιακού λαού

εκδότης - διευθυντής
ΒΑΣΙΛΗΣ ΑΘΑΝΑΣΙΟΥ

ΕΛΛΑΣ

ΤΡΙΤΗ
22 ΣΕΠΤΕΜΒΡΙΟΥ 1998
ΤΙΜΗ 150 δρχ.
ΑΡΙΘΜΟΣ ΦΥΛΛΟΥ 4.865

ΤΑ ΨΗΦΟΔΕΛΤΙΑ ΣΤΟΥΣ 10 ΔΗΜΟΥΣ ΤΟΥ ΝΗΣΙΟΥ

26 ΟΙ ΥΠΟΨΗΦΙΟΙ ΔΗΜΑΡΧΟΙ

Κατατέθηκαν προχθές στο Πρωτοδικείο Ρόδου οι Συνδυασμοί των υποψηφίων δημάρχων στους δέκα Δήμους του νησιού μας, πολλοί ακριβώς στις 12 (τα μεσάνυκτα) παρά πέντε, λόγω των ανυπέρβλητων δυσκολιών που αντιμετώπιζαν για την συγκρότηση τους. Ιδιαίτερες δυσκολίες παρουσιάσθηκαν ως την τελευταία στιγμή, στην συγκρότηση των τοπικών συμβουλίων στους νεοσύστατους δήμους του «Καποδίστρια», αλλά τελικά ξεπεράσθηκαν «με την ψυχή στο στόμα».

Ολοι οι φερόμενοι ως υποψήφιοι δήμαρχοι κατέθεσαν συνδυασμούς, πλην του κ. Θεόδωρου Αθανασιάδη, στην Νότια Ρόδο, που απεσύρθη καταγγέλλοντας «πρωτοφανείς συναλλαγές», αλλά και «πιέσεις και απειλές».

Στον Δήμο Ρόδου υποψήφιοι δήμαρχοι θα είναι οι κ.κ. Γ. Γιαννόπουλος, Μ. Κόκκινος και Νικ. Χαραλάμπης, στον Δήμο Ιαλυσού οι κ.κ. Νίκ. Τσίκκης, Στ. Στάγκας και Γιάννης Χατζηαντωνίου, στον Δήμο Καμείρου οι κ.κ. Στ. Δημητράς και Ελ. Ευθυμίου, στον Δήμο Απαβύρου οι κ.κ. Πέτρος Μανωλάκης και Παναγ. Κυριακούλης, στον Δήμο Νότιας Ρόδου οι κ.κ. Φιλ. Αντωναράς και Δημ. Ζανετούλλης, στον Δήμο Λινδίων οι κ.κ. Βασ. Διάκουλας και Γ. Θαρρενός, στον Δήμο Αρχαγγέλου οι κ.κ. Λουκάς Κανάκης, Αλεξ. Παπουράς και Θεόδ. Κολιάδης, στον Δήμο Αφάντου οι κ.κ. Βασ. Κρητικός, Σπ. Καραγιάννης, Ν. Κουμνάκης και Στ. Σταυρής και στον Δήμο Καλλιθέας οι κ.κ. Γ. Ιατρίδης, Στ. Πολυχρόνης και Γ. Φλεβάρης.

Συνολικά δηλαδή στους 10 Δήμους της νήσου Ρόδου παίρνουν μέρος στις εκλογές της 11ης Οκτωβρίου 26 συνδυασμοί.

Αναλυτικά κατά Δήμο οι υποψήφιοι, με τα πλήρη ψηφοδέλτια τους: ➡Σελ. 6

ΑΠΟ ΤΗΝ ΠΑΡΑΤΑΞΗ ΚΟΚΚΙΝΟΥ

Καταδικάζονται τα επεισόδια εις βάρος του δημάρχου Ρόδου

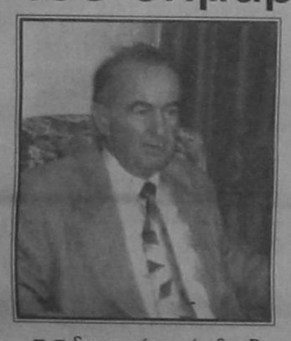

ΑΠΑΝΤΗΣΗ ΣΤΗΝ ΑΝΑΚΟΙΝΩΣΗ ΤΩΝ ΕΡΓΑΖΟΜΕΝΩΝ ΣΤΗΝ ΔΗΜΟΤΙΚΗ ΥΠΗΡΕΣΙΑ ΚΑΘΑΡΙΟΤΗΤΑΣ

Η δημοτική παράταξη «Ροδιακή Ενωτική Πρωτοπορία» του υποψήφιου δημάρχου Ρόδου κ. Μάνου Κόκκινου, με χθεσινή ανακοίνωση της, καταδικάζει τα επεισόδια που σημειώθηκαν στην Μέγκαβλη εις βάρος του δημάρχου κ. Γιώργου Γιαννόπουλου τονίζοντας ότι «η ενέργεια είναι απαράδεκτη κι αντίθετη με τα πολιτικά ήθη του Ροδιακού λαού».

Σε άλλη ανακοίνωση της η παράταξη σημειώνει, με αφορμή σχετική καταγγελία του εργατοϋπαλληλικού προσωπικού της Δημοτικής Επιχείρησης καθαριότητας, ότι καλλιεργείται εντέχνως κλίμα κινδυνολογίας, «που αποσκοπεί να υπηρετήσει τα σχέδια κάποιων που θέλουν μέσα από αυτήν να αντλήσουν δικά τους πολιτικά οφέλη».

• Αναλυτικά στην πρώτη ανακοίνωση αναφέρονται τα εξής:

Η Δημοτική Παράταξη «Ροδιακή Ενωτική Πρωτοπορία» με αφορμή την ανακοίνωση της Παράταξης «ΡΟΔΟΣ ΑΝΘΡΩΠΙΝΗ ΠΟΛΗ» ➡Σελ. 10

ΛΟΓΩ ΚΑΙ ΤΩΝ ΤΕΛΕΥΤΑΙΩΝ ΓΕΓΟΝΟΤΩΝ

ΕΠΕΙΣΟΔΙΑΚΗ Η ΣΥΝΕΔΡΙΑΣΗ ΤΗΣ ΔΙΑΠΑΡΑΤΑΞΙΑΚΗΣ ΕΠΙΤΡΟΠΗΣ

ΚΑΤΑΓΓΕΛΙΕΣ ΓΙΑ ΑΘΕΤΗΣΗ ΤΩΝ ΣΥΜΦΩΝΙΩΝ

Ανέβηκαν χθές οι τόνοι κατά την συνεδρίαση της διαπαραταξιακής επιτροπής που συνήλθε στις 12 το μεσημέρι στο δημαρχιακό μέγαρο υπό την προεδρία του αντιδημάρχου κ. Αντ. Αλαβέρα προκειμένου να ληφθεί απόφαση για το τελικό κείμενο των συμφωνιών που θα στοχεύουν στην διατήρηση του ήπιου προεκλογικού κλίματος αλλά ταυτόχρονα και για να συζητηθούν τα «έκτροπα» που σημειώθηκαν στο χρονικό διάστημα που μεσολάβησε από την προηγούμενη συνεδρίαση της. Ο αντιδήμαρχος κ. Αντ. Αλαβέρας παρατήρησε ότι κάποιοι υποψήφιοι δεν τηρούν την συμφωνία σε ότι αφορά την χρήση των αφισών και προβαίνουν σε αυθαίρετη αφισοκόλληση σε χώρους που απαγορεύεται, ενώ οπαδοί παρατάξεων καταστρέφουν αφίσες και προεκλογικό υλικό του σημερινού δημάρχου κ. Γ. Γιαννόπουλου. Ο προϊστάμενος των Τεχνικών Υπηρεσιών του Δήμου Ροδίων κ. Ε. Κωνστάνζος κατάγγειλε εξάλλου την παράταξη του κ. Φ. Κωστόπουλου ➡Σελ. 10

ΔΕΝ ΙΚΑΝΟΠΟΙΗΣΕ ΤΟΥΣ ΔΙΟΡΓΑΝΩΤΕΣ

ΣΧΕΤΙΚΑ ΛΙΓΟΣ ΚΟΣΜΟΣ ΣΤΗΝ ΕΚΔΗΛΩΣΗ ΝΕΟΛΑΙΑΣ ΤΟΥ κ. ΓΙΑΝΝΗ ΠΑΡΑΣΚΕΥΑ

«Μπορούμε να κερδίσουμε το μεγάλο στοίχημα, το στοίχημα για ένα αύριο ελπιδοφόρο, για ένα αύριο αντάξιο των προσδοκιών όλων μας» τόνισε μεταξύ των άλλων ο νομάρχης Δω/νήσου κ. Γ. Παρασκευάς σε εκδήλωση για την Νεολαία που πραγματοποίησε στην συνοικία των Αγίων Αποστόλων

ΕΓΙΝΕ ΤΟ ΒΡΑΔΥ ΤΗΣ ΚΥΡΙΑΚΗΣ ΣΤΗΝ ΣΥΝΟΙΚΙΑ ΤΩΝ ΑΓ. ΑΠΟΣΤΟΛΩΝ

η νομαρχιακή παράταξη «Δωδ/σα 21ος αιώνας» στα πλαίσια του προεκλογικού της αγώνα, την Κυριακή το βράδυ.

Στην εκδήλωση, που μάλλον δεν ικανοποίησε πλήρως τους διοργανωτές μετείχαν κυρίως νέοι άνθρωποι καθώς και κάτοικοι της συνοικίας ενώ παρόντες ήταν όλοι οι υποψήφιοι νομαρχιακοί σύμβουλοι του συνδυασμού του κ. Γ. Παρασκευά καθώς και αρκετοί υποψήφιοι σύμβουλοι από τους συνδυασμούς των κ.κ. Γ. Γιαννόπουλου και Μ. Κόκκινου. ➡Σελ. 10

ΠΕΡΙΟΔΕΙΑ ΚΑΡΑΓΙΑΝΝΗ



Από την παράταξη «Νομαρχιακή Αναγέννηση» του υποψηφίου νομάρχη Δωδ/σου κ. Σάββα Καραγιάννη εκδόθηκε χθες η ακόλουθη ανακοίνωση: ➡Σελ. 14

Η ΜΕΤΟΧΗ ΤΗΣ ΔΑΝΕ

Νέα κάμψη σημείωσε χθες η μετοχή της ΔΑΝΕ στο Χρηματιστήριο Αξιών Αθηνών (ΧΑΑ).

Συγκεκριμένα έκλεισε στις 570 δρχ. έναντι 600 δρχ. της προηγούμενης ημέρας (μείωση 5%).

Η μεγίστη τιμή που πέτυχε χθες η μετοχή ήταν 622 δρχ. και η ελαχίστη 555 δρχ.

Συνολικά διατέθηκαν χθες μέσω του ΧΑΑ 15.410 μετοχές της ΔΑΝΕ.

ΔΙΧΑΣΜΕΝΟ «ΠΑΕΙ» ΤΟ ΠΑΣΟΚ ΣΤΟ ΣΥΝΕΔΡΙΟ

Ο κ. Κ. Σκανδαλίδης εκφράζει ανοικτά την έντονη ανησυχία του!

«ΟΙ ΔΗΜΟΤΙΚΕΣ ΕΚΛΟΓΕΣ ΑΝΕΔΕΙΞΑΝ ΤΑ ΧΑΡΑΚΩΜΑΤΑ ΤΟΥ ΕΚΣΥΓΧΡΟΝΙΣΜΟΥ ΚΑΙ ΤΟΥ ΥΓΙΟΥΣ ΠΑΣΟΚ ΩΣ ΚΑΡΙΚΑΤΟΥΡΑ»



Αθήνα, 21

Στην σκιά διαφωνιών, αρνητικών ψήφων και της αποχώρησης με νόημα από την ψηφοφορία του Ακη Τσοχατζόπουλου και του Γεράσιμου Αρσένη ξεκινά η πορεία του ΠΑΣΟΚ προς το συνέδριο του Μαρτίου.

Οι φωνές και οι εκκλήσεις για ενωτική διάθεση είναι κυρίως ενδεικτικές της απουσίας της, τίποτα δεν δείχνει πως στο συνέδριο αυτό θα λείψει η μετωπική αντιπαράθεση. ➡Σελ. 6

ΕΓΚΑΙΝΙΑΣΕ ΤΟ ΕΚΛΟΓΙΚΟ ΤΟΥ ΚΕΝΤΡΟ

ΜΕΓΑ ΠΛΗΘΟΣ ΚΑΙ ΠΑΘΟΣ ΣΤΗΝ ΧΘΕΣΙΝΗ ΣΥΓΚΕΝΤΡΩΣΗ ΤΟΥ κ. ΦΩΤΗ ΚΩΣΤΟΠΟΥΛΟΥ

ΚΑΤΗΓΟΡΗΣΕ ΤΟΝ κ. Γ. ΠΑΡΑΣΚΕΥΑ ΩΣ ΑΠΟΚΛΕΙΣΤΙΚΑ ΥΠΕΥΘΥΝΟ ΓΙΑ ΤΗΝ ΧΑΩΔΗ ΚΑΤΑΣΤΑΣΗ ΠΟΥ ΕΠΙΚΡΑΤΕΙ ΣΤΟ ΝΟΜΟ

Το πολύ πλήθος και το πολύ πάθος διέκρινε την χθεσινοβραδυνή συγκέντρωση του υποψήφιου νομάρχη Δωδεκανήσου κ. Φώτη Κωστόπουλου στο Μανδράκι (συμβολή των οδών Γαλλίας, Καρπάθου και Αβέρωφ) με την ευκαιρία των εγκαινίων, του εκλογικού κέντρου του.

Ο κόσμος, απ'όλες τις κοινωνικές τάξεις και τα λαϊκά στρώματα (η σύνθεση του, μάλιστα, προκάλεσε εκτεταμένες συζητήσεις) άρχισε να συρρέει στον τόπο της συγκεντρώσεως από τις 7.30 το βράδυ, ενώ λίγο μετά τις 8 έγινε αγιασμός χοροστατούντος του πρωτοσύγκελου της Μητροπόλεως κ. Παΐσιου.

Η ομιλία του κ. Φ. Κωστόπουλου που άρχισε λίγο μετά τις 9 και συνεχιζόταν και μετά το κλείσιμο της «δ», ήταν καθαρά πολιτική, αφού το πρόγραμμα του το έχει δημοσιοποιήσει σε όλη του την έκταση. Ο κ. Κωστόπουλος μετέφερε «τα μηνύματα νίκης απ'όλες τις γωνιές της Δωδ/νήσου», ενώ τόνισε, ότι η παρουσία και συμμετοχή του στις εκλογές δεν ήταν δική του αυθαίρετη απόφαση αλλά προσήλθε εκ των κάτω. ➡Σελ. 14

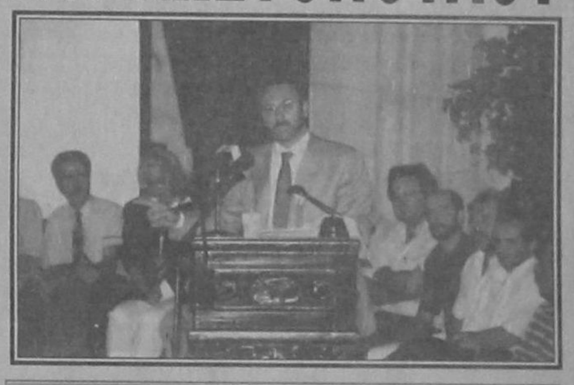

ΠΡΟΚΑΛΕΣΑΝ ΑΙΣΘΗΣΗ ΟΙ ΘΕΣΕΙΣ ΤΟΥ

Η πόλη στον απόηχο της μεστής ομιλίας του κ. Γ. Γιαννόπουλου

ΜΕΣΑ ΣΤΙΣ ΕΠΟΜΕΝΕΣ ΗΜΕΡΕΣ ΘΑ ΑΝΑΚΟΙΝΩΣΕΙ ΤΟ ΠΡΟΓΡΑΜΜΑ ΤΟΥ



«Ο απόηχος της πρωτοφανούς για το πλήθος που την παρακολούθησε συγκέντρωσης αλλά και ο προβληματισμός που αναπτύσσεται στην συνέχεια σαν αποτέλεσμα των θέσεων του δημάρχου για τον προσανατολισμό της τοπικής ανάπτυξης στην νέα τετραετία, μας πείθουν πως η παροχολογία και η συνθηματολογία παύουν να έχουν πέραση στον σύγχρονο δημότη» ➡Σελ. 10

ΛΟΓΩ ΤΩΝ ΠΡΟΣΘΕΤΩΝ ΠΡΟΒΛΗΜΑΤΩΝ

Και νέα σύσκεψη στελεχών του ΠΑ.ΣΟ.Κ.

ΠΡΑΓΜΑΤΙΚΟΣ ΠΟΝΟΚΕΦΑΛΟΣ ΟΙ «ΑΝΤΑΡΤΕΣ»

Νέα σύσκεψη με την συμμετοχή και των βουλευτών του ΠΑΣΟΚ προγραμματίζεται να γίνει μέσα στην εβδομάδα προκειμένου να ληφθούν αποφάσεις τόσο για τον τακτική του κυβερνώντος κόμματος μέχρι την 11η Οκτωβρίου όσο και την τύχη των στελεχών που κατέχουν κομματικές θέσεις αλλά συμμετέχουν σε αντίπαλα ψηφοδέλτια.

Υστερα από το ξεκαθάρισμα συγκεκριμένα του τοπίου με την κατάθεση των ψηφοδελτίων ➡Σελ. 14

ΤΡΕΞΤΕ ΜΕ...
35.000 ΤΟ ΜΗΝΑ!
ΑΠΟΚΤΗΣΤΕ ΤΟ FIAT ΠΟΥ ΘΕΛΕΤΕ ΜΕ ΤΟΝ ΤΡΟΠΟ ΠΟΥ ΘΕΛΕΤΕ.
FIAT PUNTO, FIAT BRAVO, FIAT BRAVA & FIAT MAREA
FIAT
ΣΕΛΙΔΑ 3 ⟶

Η G.A. FERRIES
ΜΕ ΤΑ ΠΛΟΙΑ ΤΗΣ
DALIANA - ROMILDA
F/B ROMILDA
F/B DALIANA
ΣΥΝΔΕΕΙ ΤΑΚΤΙΚΑ ΤΗΝ ΡΟΔΟ ΜΕ ΧΑΛΚΗ - ΔΙΑΦΑΝΙ - ΚΑΡΠΑΘΟ - ΚΑΣΟ - ΣΗΤΕΙΑ & ΗΡΑΚΛΕΙΟ - ΣΑΝΤΟΡΙΝΗ ΣΑΜΟ - ΧΙΟ - ΜΥΤΙΛΗΝΗ - ΛΗΜΝΟ - ΑΛΕΞΑΝΔΡΟΥΠΟΛΗ

ΚΑΛΕΣΜΑ

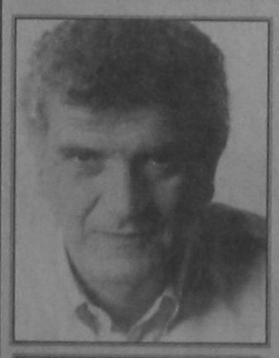

Ρόδος Ανθρώπινη Πόλη

Σας καλούμε στα εγκαίνια του εκλογικού κέντρου της παράταξής μας, την Παρασκευή 25 Σεπτεμβρίου, στις 8.30 μ.μ., στην οδό Εθνικής Αντίστασης 86 (Αννης Μαρίας).

ΣΤΗ ΣΥΓΚΕΝΤΡΩΣΗ θα μιλήσει ο Δήμαρχος Ροδίων
ΓΙΩΡΓΟΣ ΓΙΑΝΝΟΠΟΥΛΟΣ

Ανεξάρτητος Συνδυασμός
ΙΑΛΥΣΟΣ ΕΥΡΩΠΑΪΚΗ ΠΟΛΗ

Σας προσκαλούμε στα εγκαίνια του εκλογικού μας κέντρου που βρίσκεται στην πλατεία Αποστολίδη, την Τετάρτη, 23-9-98 και ώρα 21:00, όπου, μετά τον Αγιασμό θ'ακολουθήσει ομιλία του υποψηφίου Δημάρχου κ. Τσίκκη και παρουσίαση των υποψηφίων Συμβούλων.

Μετά τιμής
ο επικεφαλής του συνδυασμού
Νικόλαος Δ. Τσίκκης

RODOS PALACE
FITNESS CENTER
25 Χρόνια
έχετε συνδέσει το ξενοδοχείο Rodos Palace με Γαστρονομικές Απολαύσεις και Άριστη Εξυπηρέτηση
Καιρός για ΑΘΛΗΣΗ & ΥΓΕΙΑ
Nautilus
Καθημερινά 10.00 - 20.30
RODOS PALACE
Resort Hotel • Convention Center

ΚΙΝΗΜΑΤΟΓΡΑΦΟΙ

ΚΙΝΗΜΑΤΟΓΡΑΦΟΣ «ΡΟΔΟΝ»
Από Τρίτη 22 έως Κυριακή 27 Σεπτεμβρίου
ΩΡΕΣ ΠΡΟΒΟΛΗΣ 08:30 και 10:30 μ.μ.

ΤΖΕΗΝ ΕΫΡ
Σκηνοθεσία: Φράγκο Τζεφιρέλι
Πρωταγωνιστούν: Γουίλιαμ Χαρι, Αν Πακουίν, Σαρλότ Γκαίνσμπουργκ
Το αθάνατο αριστούργημα της Εμιλυ Μπροντέ σιην εκπληκτική κινηματογραφική του μεταφορά από έναν μαιτρ του Ευρωπαϊκού σινεμά
Κάθε Δευτέρα ο κινηματογράφος αργεί

«ΤΙΤΑΝΙΑ»
ΚΟΛΟΚΟΤΡΩΝΗ 98
DOLBY STEREO ΤΗΛ. 25876 - 64050
Ωρες ενάρξεως 8μ.μ. και 10μ.μ.
Η Νίνα ερωτεύεται το Τζοριζ. Ο Τζοριζ ερωτεύεται τον Πολ. Ολοι μαζί συνειδητοποιούν πόσο ρευστά είναι τα όρια ανάμεσα στη φιλία και τον έρωτα...
ΑΙΣΘΗΜΑ ΜΕΤ' ΕΜΠΟΔΙΩΝ
THE OBJECT OF MY AFFECTION
Μία ξεχωριστή ρομαντική κομεντί με τους: ΤΖΕΝΙΦΕΡ ΑΝΙΣΤΟΝ, ΠΩΛ ΡΑΝΤ

ΚΙΝΗΜΑΤΟΘΕΑΤΡΟ ΜΕΤΡΟΠΟΛ
Τηλέφωνον 28400
ΠΑΡΑΣΚΕΥΗ 18 ΣΕΠΤΕΜΒΡΙΟΥ ΜΕΧΡΙ 1 ΟΚΤΩΒΡΙΟΥ
ΔΥΟ ΠΡΟΒΟΛΕΣ Απογευματινή Ωρα: 06:30 και Βραδινή Προβολή 09:30
Το ΜΕΤΡΟΠΟΛ σας παρουσιάζει την πρώτη μεγάλη ταινία του φετεινού χειμώνα!! Ενα ΥΠΕΡ-ΘΕΑΜΑ ΚΑΤΑΣΤΡΟΦΗΣ αλλά και μια ΑΝΘΡΩΠΙΝΗ ΙΣΤΟΡΙΑ που θα συγκινήσει!!!
ΜΠΡΟΥΣ ΓΟΥΪΛΙΣ
ΑΡΜΑΓΕΔΔΩΝ
Α! ΠΡΟΒΟΛΗ
Από τους δημιουργούς του «ΒΡΑΧΟΥ»
Την ΠΑΡΑΣΚΕΥΗ 2 ΟΚΤΩΒΡΙΟΥ
GOZILA!!!

Αναδρομή στο Παρελθόν

«η δημοκρατική της Ρόδου»

Πριν 12 χρόνια
Δευτέρα 22 Σεπτεμβρίου 1986

Αστυφύλακας απείλησε χθες το πρωί να αυτοκτονήσει με το υπηρεσιακό του περίστροφο στο αεροδρόμιο Παραδεισίου, αν δεν μετέβαιναν εκεί ο υπουργός Δημοσίας Τάξεως, ο νομάρχης Δωδ/νήσου και ο αστυνομικός διευθυντής. Προηγήθηκε επεισόδιο με τον αρχιφύλακα του τμήματος και ξυλοδαρμός του.

Η ενέργεια αυτή του νεαρού αστυφύλακα προκάλεσε ως ήταν φυσικό αναστάτωση στον αερολιμένα και κινητοποίηση των αρχών της πόλης μας, ενώ ακολούθησε σάλος γιατί στο ευρύ κοινό παρέμειναν άγνωστα τα κίνητρα του αστυφύλακα.

Σύμφωνα με δημοσιογραφικές πληροφορίες (γιατί από την Αστυνομία δεν ανακοινώθηκε τίποτα) το επεισόδιο άρχισε προχθές τα μεσάνυχτα όταν ο αστυφύλακας μπήκε στο θάλαμο που κοιμόταν ο αρχιφύλακας που υπηρετεί στην ίδια υπηρεσία και άρχισε να τον κτυπά μάλλον επειδή είχαν προηγούμενα.

Χθες το πρωί διατάχθηκε ένορκη Διοικητική εξέταση σε βάρος του αστυφύλακα για το επεισόδιο αυτό, πράγμα που τον οδήγησε στην απόφαση να πάρει το υπηρεσιακό του περίστροφο, να το τοποθετήσει στον κρόφατό του και να απειλεί να αυτοκτονήσει αν δεν προσερχόταν στο αεροδρόμιο ο υπουργός Δημοσίας τάξεως, ο νομάρχης Δωδ/νήσου και ο αστυνομικός διευθυντής.

Τα πολιτιστικά

Κάνω κριτική δημιουργώντας, και όχι βρίσκοντας λάθη
ΜΙΧΑΗΛ ΑΓΓΕΛΟΣ



Γράφει ο
Κυριάκος Μ. Χονδρός

«ΟΙ ΠΟΛΙΤΙΣΤΙΚΟΙ ΣΥΛΛΟΓΟΙ ΤΩΝ ΚΑΣΤΕΛΛΟΡΙΖΙΩΝ ΡΟΔΟΥ ΓΙΟΡΤΑΣΑΝ ΤΗΝ 55η ΕΠΕΤΕΙΟ

ΣΥΜΠΛΗΡΩΘΗΚΑΝ 55 χρόνια από τότε που το καταδρομικό σκάφος «Κουντουριώτης» απελευθέρωσε το πρώτο ελληνικό έδαφος, το ακρωτικό Κασελλόριζο.

Παρά το γεγονός ότι λίγες μέρες μετά οι Ιταλοί ανακατέλαβαν το νησί και συνέλαβαν όσους αντισάθηκαν υποβάλλοντάς τους σε μαρτύρια, εξορίες και φυλακές.

Μετά από 55 χρόνια, οι δύο πολιτισμικοί σύλλογοι, υπακούοντας στα κελεύσματα της πατριωτικής δάδας που καίει τα μέλη τους, συνδιοργάνωσαν μια εκδήλωση μνήμης και τιμής. Μνήμης για να μην ξεχνούμε αυτούς που θυσιάστηκαν για την πατρίδα και πως αυτοί θα είναι σύμβολα παραδειγματισμού για τις νέες γενιές και τιμής στον Καστελλορισιακό Λαό που υπέφερε, ρημάχτηκε, κατασπράφηκε αλλά παρέμεινε αγέρωχος και πιστός στα ιδανικά του.



Πάνω από το Κασελλόριζο, πέρασαν πολλοί κατακτητές. Αλλά ποτέ ο λαός του νησιού δεν έμεινε απαθής. Πάντοτε έδωσε τη δική του μάχη και ενώ βρίσκεται σε θέση αναπνοής από την Μικρασιατική Ακτή.

Σήμερα λοιπόν, οι δύο σύλλογοι, έδωσαν τα χέρια, για να πορευτούν ειρηνικά, να συνεργαστούν αρμονικά για το καλό της ιδιαίτερης πατρίδας τους και για την μεγάλη παροικία της Ρόδου που ξεπερνά τα 6.000 μέλη.

Πρόκειται για τον Σύλλογο Κασελλοριζίων Ρόδου «ο Μεγιστεύς» και τον Σύνδεσμο Κασελλοριζίων Ρόδου «ο Αχιλλέας Διαμαντάρας» και οι δύο σύλλογοι ανήκουν στη δύναμή της Ομοσπονδίας Δωδεκανησιακών Παροικιών Συλλόγων με έδρα τη Ρόδο. Η συνεργασία των δύο σωματείων οφείλεται κυρίως στην πρωτοβουλία και επιμονή επώνυμων Καστελλοριζιών της Ρόδου των κυρίων Νίκου Κονδυλιού επ. πρόξενου, Γιώργου Καραγιάννη προέδρου ΕΒΕΔ, Αντώνη Κακά επιχειρηματία, Δάνου Σπάρταλη, συγγραφέα, Πέτρου Καστρουνή, επιχειρηματία της κυρίας Ευαγγελίας Παπαθανάση, προξένου κ.ά.

Οι πρόεδροι των δύο σωματείων κάθησαν και συνέταξαν ένα πρόγραμμα το οποίο υλοποίησαν με κάθε λεπτομέρεια. Ετσι λοιπόν έγινε προχθές δοξολογία, στην οποία χοροστάτησε ο σεβασμιώτατος Μητροπολίτης Ρόδου κ.κ. Απόστολος, πλαισιούμενος από τον Πρωτοσύγκελο Παΐσιο Αραβαντινό καθώς και άλλους δύο ιερείς. Μάλιστα ο ένας ιερέας προέρχεται από τον απόδημο ελληνισμό. Ιερουργεί στη Βοστώνη της Αμερικής.

Κατά τη διάρκεια της δοξολογίας ο συγγραφέας Δανιήλ Σπάρταλης, διάβασε την ομιλία του - τον πανηγυρικό της ημέρας, επισημαίνοντας τόσο τα ιστορικά γεγονότα όσο και τη συμβολή του νησιού για την Ανεξαρτησία και την Απελευθέρωσή του. Συγκίνηση προκάλεσε όταν στον Ι.Ν. το λάβαρο του συλλόγου «Διαμαντάρας» καθώς και ένα όμορφο κορίτσι ντυμένο με την γνήσια παραδοσιακή φορεσιά του Κασελλορίζου. Μετά τη δοξολογία αρχές και λαός κατευθύνθηκαν στο βωμό της πατρίδας και εκεί τιμητικά αγήματα απέδωσαν τιμές ενώ η μπάντα της 95 ΑΔΤΕΑ έπαιξε ανάλογα εμβατήρια. Ο βωμός ήταν στολισμένος με μια μεγάλη ελληνική σημαία την οποία πλαισίωναν δυο Αντισταστασιακοί μέλη του Εκστρατευτικού Σώματος Εθελοντών Δωδεκανησίων Μέσης Ανατολής, Ριμινιτών Ιερολοχιτών. Εκεί κοντά και τα δύο λάβαρα των δύο συλλόγων.

Αμέσως μετά ο τελετάρχης κ. Βασ. Τσακαλάκης διάβασε εκείνους που κατέθεσαν στεφάνια: Εκ μέρους της Ελληνικής Κυβέρνησης και του υπουργείου Αιγαίου, της Αξιωματικής Αντιπολίτευσης, της 95 ΑΔΤΕΑ, του Δήμου Ρόδου, του Κεντρικού Λιμεναρχείου, του προέδρου του Εκστρατευτικού Σώματος κλπ. εκ μέρους των νομαρχιακών επιτροπών των Κομμάτων. Τέλος οι δύο πρόεδροι παρέλαβαν ένα στεφάνι και το κατέθεσαν μαζί γεγονός που σχολιάστηκε θετικά απ'όλους τους παρευρισκόμενους.

Στο τέλος, όλοι μαζί κατευθύνθηκαν στο κέντρο Ακταίον όπου προσφέρθηκαν διάφορα αναψυκτικά. Εκεί είχαν την ευκαιρία οι μεν εκπρόσωποι των συλλόγων να ευχαριστήσουν τον κόσμο για τη μεγάλη συμμετοχή του και ο κόσμος να συγχαρεί τους διοργανωτές για την επιτυχημένη αυτή πατριωτική εκδήλωση, η οποία γίνεται για πρώτη φορά στη Ρόδο. Και απ'ότι φαίνεται θα καθιερωθεί κάθε χρόνο.



Ενα μέρος των επισήμων που κατέθεσαν στεφάνι και μια όμορφη ντυμένη Καστελλοριζιά που κρατά το ένα από τα δύο λάβαρα.

ΜΕ ΕΠΙΤΥΧΙΑ ΕΓΙΝΕ ΤΟ ΣΕΜΙΝΑΡΙΟ ΤΟΥ ΚΕΝΤΡΟΥ ΛΟΓΟΤΕΧΝΩΝ

Με ομιλίες στην αγγλική και γαλλική γλώσσα διεξήχθη από τις 18 έως τις 21 Σεπτεμβρίου στην πόλη μας ένα πολύ σημαντικό λογοτεχνικό σεμινάριο, στα πλαίσιο των δραστηριοτήτων του, Διεθνούς Κέντρου Λογοτεχνών και μεταφραστών Ρόδου «Κύματα των τριών θαλασσών» με θέμα «Ο Λώρενς Νιάρρελ και ο κόσμος της Μεσογείου».



ALFA 156.
Η ΔΥΝΑΜΗ ΣΕ ΑΠΟΛΥΤΟ ΕΛΕΓΧΟ.

● 1.6 T.S. 16V-120 HP - 200 km/h ● 1.8 T.S. 16V-144 HP - 210 km/h ● 2.0 T.S. 16V-155 HP - 216 km/h ● 2.5 V6 24V -190 HP - 230 km/h

Είναι δύναμη... είναι έλεγχος... είναι Alfa Romeo... είναι η μεγάλη μπερλίνα που δίνει νέα διάσταση στην έννοια του σπορ αυτοκινήτου. Alfa 156. Γεννήθηκε για να κάνει τη διαφορά... και δεν το κρύβει γιατί, όπως τόλε Alfa Romeo, είναι σχεδιασμένη για να ικανοποιεί τις αισθήσεις του οδηγού. Η τελευταία λέξη της τεχνολογίας με πανίσχυρους κινητήρες, κορυφαίους σιην κατηγορία τους. Η πρώτη αίσθηση του οδηγού είναι ότι έχει τα πάντα σε απόλυτο έλεγχο. Κυκλικό όργανα, ιδανική θέση οδήγησης, ανατομικά καθίσματα, εξαιρετική ποιότητα υλικών, άψογο φινίρισμα. Το εκπληκτικό κράτημα στο δρόμο εγγυάται η πλήρης ισορροπία της εμπρόσθιας περάλευρης ανάρτησης με την πίσω ανάρτηση τύπου Mc Pherson. Τα αποτελεσματικά φρένα της είναι εφοδιασμένα με ABS ενεργών αισθητήρων και EBD. Η αίσθηση ασφάλειας ολοκληρώνεται με τους δύο αερόσακους, τις ζώνες ασφαλείας με προεντατήρες και το Σύστημα Πρόληψης Πυρκαϊάς (FPS). Πάνω απ' όλα όμως, η πραγματική δύναμη της Alfa 156 είναι ο απόλυτος έλεγχός της και η προβλέψιμη συμπεριφορά της σκάφα και στο... απρόβλεπτο. Ένα αυτοκίνητο αφιερωμένο στις ενδουσιώδεις οδηγούς. Alfa 156. Η δύναμη σε απόλυτο έλεγχο.

AUTORODOS A.E.
ΑΥΣΤΡΑΛΙΑΣ 60. ΡΟΔΟΣ, ΤΗΛ: 0241-27421

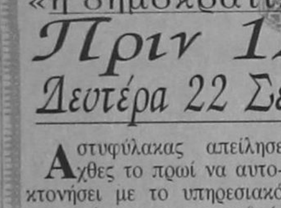

ΤΙΤΛΟΙ ΑΘΗΝΑΪΚΟΥ Τύπου

ΑΔΕΣΜΕΥΤΟΣ ΤΥΠΟΣ (Μήτσης):Ολα τα ονόματα των υποψηφίων Αθήνα - Πειραιάς - Θεσσαλονίκη.

ΑΔΕΣΜΕΥΤΟΣ ΤΥΠΟΣ (Ρίζος):Πλαστές δικαστικές αποφάσεις.Φοβερά κυκλώματα στη Δικαιοσύνη.

ΑΘΗΝΑΪΚΗ: Ακης προς Σημίτη:Είσαι και ο πρώτος ψαλλά διαφωνώ..."

ΑΠΟΓΕΥΜΑΤΙΝΗ: 3.525 νέες θέσεις εργασίας σε δημόσιο-νοσοκομεία. Πώς θα γίνονται οι συμβάσεις για μερική απασχόληση.

ΑΥΡΙΑΝΗ: Επιθεση Σημίτη σ'όλα τα μέτωπα.Προσφυγή σε εκλογές αν συνεχιστεί η υποσύμευση της κυβέρνησης.

Η ΒΡΑΔΥΝΗ: Εμπαίζουν το λαό.Ο Ακης ανακάλυψε τώρα τη λαίλαπα Σημίτη. Βαθύ ρήγμα στο ΠΑΣΟΚ.

ΕΘΝΟΣ: 2 νεκροί απο όπλα-μπρελόκ.Αποκαλύψεις-σόκ απο τους ιατροδικαστές.

ΕΛΕΥΘΕΡΟΣ: Παραπήσου για να σωθούμε.Κραυγή αγωνίας απο την Κεντρική Επιτροπή του ΠΑΣΟΚ.

ΕΛΕΥΘΕΡΟΣ ΤΥΠΟΣ: 95 μαθητές σε μια τάξη.Εκπαιδευτική μεταρρύθμιση με φοβερές ελλείψεις σε δασκάλους-αίθουσες.

ΕΛΕΥΘΕΡΟΤΥΠΙΑ: Μονομαχία γιατρών -κυβέρνησης.Στρογγυλό τραπέζι στην ψΕ" για τις εφημερίες.

Η ΕΞΟΥΣΙΑ: Ομάδα κρούσης Ακη κατά Σημίτη.Πρόβα τζενεράλε για το συνέδριο η μάχη στην ΚΕ.

ΕΣΤΙΑ: Οι ρατσιστικές επιλογές Δαμανάκη.Ευτυχώς περιέλαβε και ένα ψυχίατρο.

ΤΑ ΝΕΑ: Βάλτε τα ξίφη στις θήκες για ενωτικό συνέδριο.Ο Κώστας Σκανδαλίδης μιλάει στα ψΝΕΑ".

ΑΠΟΓΕΛΙΟΦΟΡΟΣ: Ακίνητα: Οι νέες τιμές στην πόλη της Θεσσαλονίκης

ΘΕΣΣΑΛΟΝΙΚΗ: Δημήτρης Ρέππος προς Θεσσαλονικείς: τολμήστε.

ΤΥ ΠΡΟΓΡΑΜΜΑ

ΕΤ

08.00 ΠΑΙΔΙΚΟ - ΠΡΟΣΧΟΛΙΚΟ ΠΡΟΓΡΑΜΜΑ
10.00 ΤΟ ΠΡΩΤΟ ΧΑΜΟΓΕΛΟ
12.00 ΕΡΩΤΙΚΑ ΤΗΣ ΕΔΕΜ
12.30 ΑΓΑΠΗΜΕΝΗ ΜΟΥ ΣΟΛΕΝΤΑΤ
13.30 ΕΙΔΗΣΕΙΣ
13.45 ΟΠΩΣ ΜΑΣ ΑΡΕΣΕΙ
15.00 ΚΑΡΟΥΖΕΛ
16.00 ΡΟΜΠΕΝ ΤΩΝ ΔΑΣΩΝ
16.30 ΤΟ ΜΑΝΙΦΕΣΤΟ ΤΟΥ ΜΙΚΡΟΥ ΓΟΥΕΪΝ
17.00 ΕΙΔΗΣΕΙΣ
17.10 ΕΝΟΧΗ
18.00 ΕΞΙ...ΜΕ ΤΗΝ ΕΛΝΤΑ
20.00 ΕΙΔΗΣΕΙΣ
20.10 ΓΙΑΝΝΗΣ ΚΑΙ ΜΑΡΙΑ
21.10 ΚΑΠΝΙΣΜΕΝΟΣ ΟΥΡΑΝΟΣ
22.00 Ο ΧΡΙΣΤΟΣ ΞΑΝΑΣΤΑΥΡΩΝΕΤΑΙ
23.00 ΕΙΔΗΣΕΙΣ
23.30 ΞΕΝΗ ΤΑΙΝΙΑ
01.15 ΜΕΝΤΙΤΕΡΑΝΕΟ

MEGA

07.00 ΤΙ ΝΕΑ ΣΗΜΕΡΑ;
10.00 ΕΙΔΗΣΕΙΣ ΣΤΗΝ ΝΟΗΜΑΤΙΚΗ ΓΛΩΣΣΑ
10.10 ΠΟΛΥ ΚΑΛΗΜΕΡΑ ΣΑΣ
12.30 ΒΡΕΣ ΤΗ ΦΡΑΣΗ
14.00 ΕΙΔΗΣΕΙΣ
14.45 ΧΤΥΠΟΚΑΡΔΙΑ ΣΤΟ ΜΠΕΒΕΡΛΙ ΧΙΛΣ
15.45 ΕΛΛΗΝΙΚΗ ΤΑΙΝΙΑ
17.30 ΜΑΤΙΕΣ ΣΤΑ ΓΕΓΟΝΟΤΑ
17.45 ΟΣΑ ΞΕΡΕΙ ΤΟ ΠΑΙΔΙ
18.30 ΕΜΕΙΣ ΚΙ ΕΜΕΙΣ
19.15 ΚΟΝΤΡΑ ΠΛΑΚΕ
20.00 ΚΕΝΤΡΙΚΟ ΔΕΛΤΙΟ ΕΙΔΗΣΕΩΝ
21.00 ΝΤΟΛΤΣΕ ΒΙΤΑ
22.30 ΞΕΝΗ ΤΑΙΝΙΑ
00.15 ΕΙΔΗΣΕΙΣ
00.45 ΞΕΝΗ ΤΑΙΝΙΑ
02.30 ΜΑΓΙΣΣΑ
03.30 ΤΗΛΕΑΓΟΡΑ
04.00 ΠΟΛΥ ΚΑΛΗΜΕΡΑ ΣΑΣ
06.00 ΧΑΡΑΥΓΗ
06.30 ΠΑΡΑΛΛΗΛΟΙ ΔΡΟΜΟΙ

FILMNET

06.20 Η ΠΡΟΣΤΥΧΗ ΜΑΙΡΗ ΚΑΙ Ο ΤΡΕΛΟΣ ΛΑΡΙ
08.00 ΠΕΝΤΕ ΕΥΚΟΛΑ ΚΟΜΜΑΤΙΑ
10.00 ΣΤΟΧΟΣ ΘΑΝΑΤΟΥ
12.00 ΑΝΤΙΜΕΤΩΠΗ ΜΕ ΤΟ ΠΑΡΕΛΘΟΝ
14.00 ΔΙΑΚΟΠΕΣ ΜΕΤ'ΕΜΠΟΔΙΩΝ
15.45 ΕΡΩΤΙΚΗ ΠΡΟΘΕΣΜΙΑ
17.30 Η ΕΤΥΜΗΓΟΡΙΑ
20.10 Ο ΑΝΘΡΩΠΟΣ ΜΟΥ
22.00 ΑΔΥΝΑΜΙΑ
24.00 ΦΛΕΡΤΑΡΟΝΤΑΣ ΜΕ ΤΟΝ ΠΛΕΪΜΠΟΪ
01.00 ΣΛΙΠΕΡΣ
03.25 ΦΑΡΓΚΟ
05.10 ΣΚΗΝΕΣ ΑΠΟ ΤΟΝ ΚΙΝΗΜΑΤΟΓΡΑΦΟ
05.40 US: ΟΙ ΚΑΛΥΤΕΡΕΣ ΤΑΙΝΙΕΣ ΤΗΣ ΕΒΔΟΜΑΔΑΣ

NET

07.00 ΤΙ ΤΡΕΧΕΙ;
10.00 ΓΥΜΝΟ ΧΟΛΙΓΟΥΝΤ
11.00 ΕΙΔΗΣΕΙΣ
11.01 ΕΛΛΗΝΙΣΜΟΣ ΚΑΙ ΔΥΣΗ
11.30 ΤΟ ΒΛΕΜΜΑ
12.01 Η ΠΟΡΕΙΑ ΤΟΥ ΕΛΛΗΝΙΚΟΥ ΘΕΑΤΡΟΥ
12.30 Ο ΤΕΤΑΡΤΟΣ ΚΟΣΜΟΣ ΣΤΗΝ ΕΥΡΩΠΗ
13.00 ΕΙΔΗΣΕΙΣ
13.30 ΝΥΧΤΕΡΙΝΟΣ ΕΠΙΣΚΕΠΤΗΣ
14.45 ΧΡΗΜΑ ΝΕΤ
15.00 ΕΙΔΗΣΕΙΣ
16.00 ΣΥΝ ΚΑΙ ΠΛΗΝ
18.00 ΕΙΔΗΣΕΙΣ
18.15 Η ΟΔΥΣΣΕΙΑ ΤΗΣ ΤΡΟΦΗΣ
18.30 ΤΟ ΣΥΜΠΑΝ ΤΟΥ ΣΤΕΦΕΝ ΧΟΚΙΝΣ
19.01 ΕΥΡΩΠΗ: ΕΥ ΖΗΝ
19.30 ΔΙΚΤΥΟ
20.00 ΤΑΞΙΔΕΥΟΝΤΑΣ
21.00 ΕΙΔΗΣΕΙΣ
22.00 ΠΟΡΤΡΕΤΟ: ΖΑΝ ΜΟΡΟ
24.00 ΕΙΔΗΣΕΙΣ
24.30 ΞΕΝΗ ΤΑΙΝΙΑ
ΣΥΝ. ΤΟΥ ΠΡΟΓΡΑΜΜΑΤΟΣ ΣΕ ΕΠΑΝΑΛΗΨΗ

ΑΝΤ1

06.00 ΕΙΔΗΣΕΙΣ ΤΟΥ ΑΝΤ1 ΣΑΤΕΛΑΪΤ
06.20 ΕΙΔΗΣΕΙΣ ΤΟΥ C.B.S.
06.45 ΠΡΙΝ ΑΠΟ ΤΟ ΣΧΟΛΕΙΟ
06.55 ΕΙΔΗΣΕΙΣ ΣΤΗ ΝΟΗΜΑΤΙΚΗ ΓΛΩΣΣΑ
07.00 ΚΑΛΗΜΕΡΑ ΕΛΛΑΔΑ
09.55 Ο ΚΑΙΡΟΣ ΤΗΣ ΕΒΔΟΜΑΔΑΣ
10.00 ΠΡΩΙΝΟΣ ΚΑΦΕΣ
12.30 ΠΑΤΕΡ ΗΜΩΝ
14.00 ΕΙΔΗΣΕΙΣ
14.45 ΤΗΣ ΕΛΛΑΔΟΣ ΤΑ ΠΑΙΔΙΑ
15.15 ΔΑΝΕΙΚΟΣ ΠΑΤΕΡΑΣ
15.50 ΑΤΙΘΑΣΑ ΝΙΑΤΑ
16.35 ΣΟΥΠΕΡ ΓΚΕΙΜ
16.45 ΕΠΙΤΕΛΟΥΣ ΜΑΖΙ
18.00 ΕΙΔΗΣΕΙΣ
18.05 Ο ΚΑΙΡΟΣ ΤΗΣ ΕΒΔΟΜΑΔΑΣ
18.10 ΚΑΛΗΜΕΡΑ ΖΩΗ
18.45 ΔΕΚΑ ΜΕ ΤΟΝΟ
19.25 Η ΛΑΜΨΗ
20.00 ΕΙΔΗΣΕΙΣ
21.05 ΕΚΕΙΝΕΣ ΚΙ ΕΓΩ
22.05 ΣΟΦΙΑ ΟΡΘΗ
22.45 ΟΙ ΜΕΝ ΚΑΙ ΟΙ ΔΕ
23.30 ΤΜΗΜΑ ΗΘΩΝ
00.15 ΕΙΔΗΣΕΙΣ
01.00 ΝΟΜΟΣ ΚΑΙ ΤΑΞΗ
02.00 ΤΟ ΠΕΡΑΣΜΑ ΤΩΝ ΚΥΚΝΩΝ
02.30 ΤΗΛΕΜΑΡΚΕΤΙΝΓΚ
03.00 ΞΕΝΗ ΤΑΙΝΙΑ
04.45 ΞΕΝΗ ΤΑΙΝΙΑ

ΗΜΕΡΗΣΙΑ ΕΦΗΜΕΡΙΔΑ
η δημοκρατική της Ρόδου
Ετος ιδρύσεως 1982
Θεμιστοκλέους Σοφούλη 77
Ταχ. Θυρίδα 339 85100 Ρόδος
Εκδότης - ιδιοκτήτης - διευθυντής:
ΒΑΣΙΛΗΣ Δ. ΑΘΑΝΑΣΙΟΥ
Τηλέφωνα: 28728, 34722, 76655, 37500, 26728, 27919
Telefax: 37333
e-mail
dimokratiki@rho.forthnet.gr

Η ταυτότητα της Ημέρας

Καιρός

Γενική πρόγνωση καιρού για σήμερα Τρίτη 22/9/1998. Αρχικά ο καιρός θα είναι σχεδόν αίθριος, αλλά το απόγευμα στα Δυτικά θα συννεφιάσει και προς το βράδυ θα εκδηλωθούν βροχές και καταιγίδες κυρίως στα βορειοδυτικά τις πρωινές ώρες είναι πιθανό να σημειωθούν ομίχλες στο Ιόνιο και τα Ηπειρωτικά. Οι άνεμοι θα πνέουν στα Δυτικά Νότιοι ασθενείς μέχρι μέτριοι και μετά το μεσημέρι ισχυροί και στα Ανατολικά Βορειοανατολικοί ασθενείς μέχρι μέτριοι. Η θερμοκρασία θα κυμανθεί στα νησιά από 21 έως 30 βαθμούς.

Αεροπορικά δρομολόγια

ΠΤΗΣΕΙΣ ΟΛΥΜΠΙΑΚΗΣ

ΡΟΔΟΣ - ΑΘΗΝΑ: 07.05, 11.05, 20.30, 00.15 (καθημερινά)

ΡΟΔΟΣ - ΚΑΡΠΑΘΟΣ: 10.30 (Δευτέρα, Τετάρτη, Παρασκευή, Κυριακή) 10.30 και 12.40 (Κυριακή)

07.00, 09.45, 15.30, 17.40 (Τρίτη, Πέμπτη, Σάββατο)

ΡΟΔΟΣ - ΚΑΣΟΣ: 12.40 (Δευτέρα, Τετάρτη, Παρασκευή, Κυριακή), 07.00 (Τρίτη, Πέμπτη, Σάββατο)

ΡΟΔΟΣ - ΚΑΣΤΕΛΛΟΡΙΖΟ: 08.10 (Δευτέρα, Τετάρτη, Παρασκευή, Κυριακή), 11.55 (Τρίτη, Πέμπτη, Σάββατο)

ΡΟΔΟΣ - ΗΡΑΚΛΕΙΟ: 21.10 (Δευτέρα, Τετάρτη, Παρασκευή, Κυριακή) 22.55 (Σάββατο)

ΡΟΔΟΣ - ΘΕΣΣΑΛΟΝΙΚΗ: 20.05, (Τρίτη, Πέμπτη)

ΡΟΔΟΣ - ΜΥΚΟΝΟΣ: 20.45 (Τετάρτη, Παρασκευή, Κυριακή)

ΡΟΔΟΣ - ΚΩΣ: 19.50 (Τρίτη, Πέμπτη, Σάββατο)

ΡΟΔΟΣ - ΣΑΝΤΟΡΙΝΗ: 22.15 (Δευτέρα, Τετάρτη, Πέμπτη), 22.55 (Σάββατο)

ΠΤΗΣΕΙΣ AIR GREECE

ΡΟΔΟΣ - ΑΘΗΝΑ: καθημερινά 07.45 και 11.15

ΡΟΔΟΣ - ΘΕΣΣΑΛΟΝΙΚΗ: 23.15 (Δευτέρα, Παρασκευή, Σάββατο, Κυριακή)

Καθημερινές πτήσεις για **Θεσσαλονίκη** μέσω **Αθηνών** ώρα αναχώρησης από **Αθήνα** 09.30

ΡΟΔΟΣ - ΗΡΑΚΛΕΙΟΝ: καθημερινά μέσω Αθηνών **ΡΟΔΟΣ - ΑΘΗΝΑ** 7. 45 και **ΑΘΗΝΑ - ΗΡΑΚΛΕΙΟ** 10.00

ΡΟΔΟΣ - ΑΘΗΝΑ 11.15 και **ΑΘΗΝΑ - ΗΡΑΚΛΕΙΟ** 14.00

ΡΟΔΟΣ - ΧΑΝΙΑ: καθημερινά μέσω Αθηνών **ΡΟΔΟΣ - ΑΘΗΝΑ** 11.15 και **ΑΘΗΝΑ - ΧΑΝΙΑ** 14.00

Φαρμακεία

ΣΗΜΕΡΑ: διημερεύει το φαρμακείο ΚΩΝΣΤΑΝΤΙΝΙΔΗΣ Ι., Νέα Αγορά 59, Μαντράκι, τηλ. 23396

ΣΗΜΕΡΑ: διανυκτερεύει το φαρμακείο ΠΟΛΙΤΟΥ ΣΤΑΥΡΑ Ε. Γράμμου και Βασ. Ηρακλείου (γωνία) Αγ. Ανάργυροι τηλ. 30772

ΤΡΙΤΗ
22 ΣΕΠΤΕΜΒΡΙΟΥ 1998
ΦΩΚΑ ΙΕΡΟΜ.
ΜΑΡΤΙΝΟΥ ΜΑΡΤ.
ΙΣΑΑΚ ΟΣΙΟΥ
Ανατολή ηλίου 6.12
Δύση ηλίου 6.23
ΣΕΛΗΝΗ 2 ΗΜΕΡ.

Ακτοπλοϊκά δρομολόγια

ΡΟΔΑΝΘΗ: Απόπλους 16:00 για Κω, Κάλυμνο, Λέρο, Πάτμο, Πειραιά

Λαϊκές αγορές

Τετάρτη: στην οδό Βύρωνος (πίσω από το Στάδιο).

Πέμπτη: στην οδό Διαγοριδών.

Παρασκευή: Στην οδό Θεσ/νίκης Ανάληψη.

Σάββατο: στον Αγιο Δημήτριο.

Καύσιμα

ΣΗΜΕΡΑ: Διανυκτερεύον πρατήριο καυσίμων ΤΕΧΑΚΟ Αλ. Γκινάκης Αυστραλίας 58 Περιοχή Κόβα

Δέχονται το κοινό

● **ΠΕΡ/ΚΟΣ Δ/ΝΤΗΣ ΔΩΔ/ΣΟΥ** δέχεται Τρίτη & Πέμπτη 11:00 - 13:00.

● **ΝΟΜΑΡΧΗΣ** δέχεται το κοινό κάθε Τρίτη & Πέμπτη από 11.00 - 13.00

● **ΔΗΜΑΡΧΟΣ** Ρόδου δέχεται το κοινό κάθε Τετάρτη από 12.00 - 13.00

● **Ο Αντ/ρχος κ. Μαρτίνος Κανελάκης** δέχεται το κοινό ύστερα από ραντεβού

● **Ο Αντ/ρχος κ. Κ. Σκανδαλίδης** δέχεται κάθε Τρίτη - Πέμπτη από 13.00 - 14.00

● **Ο Αντ/ρχος κ. Αντώνης Αλαβέρας** δέχεται το κοινό Τρίτη και Πέμπτη 13.00 -14.00

Συνάλλαγμα

	ΑΓΟΡΑ	ΠΩΛΗΣΗ
ΔΟΛΛΑΡΙΟ Η.Π.Α	288.6020	290.3380
ΕΥΡΩΠΑΪΚΗ ΝΟΜ.ΜΟΝ.	337.5140	339.5460
ΜΑΡΚΟ ΓΕΡΜΑΝΙΑΣ	172.0220	173.0580
ΦΡΑΓΚΟ ΓΑΛΛΙΑΣ	051.3630	051.6730
ΛΙΡΑ ΑΓΓΛΙΑΣ-ΣΚ	487.2340	490.1660
ΛΙΡΑ ΔΗΜ.ΙΡΛΑΝΔΙΑΣ	430.5050	433.0950
ΦΡΑΓΚΟ ΒΕΛΓΙΟΥ	008.3469	008.3971
ΦΙΟΡΙΝΙ ΟΛΛΑΝΔΙΑΣ	152.6910	153.6090
ΛΙΡΕΤΑ ΙΤΑΛΙΑΣ	017.4190	017.5230
ΣΕΛΛΙΝΙ ΑΥΣΤΡΙΑΣ	024.4400	024.5880
ΚΟΡΩΝΑ ΔΑΝΙΑΣ	045.1420	045.4140
ΚΟΡΩΝΑ ΣΟΥΗΔΙΑΣ	036.4760	036.6960
ΜΑΡΚΟ ΦΙΝΛΑΝΔΙΑΣ	056.6000	056.9400
ΠΕΣΕΤΑ ΙΣΠΑΝΙΑΣ	002.0300	002.0420
ΕΣΚΟΥΔΟ ΠΟΡΤΟΓΑΛΙΑΣ	001.6790	001.6890
ΓΙΕΝ ΙΑΠΩΝΙΑΣ	217.2560	218.5640
ΦΡΑΓΚΟ ΕΛΒΕΤΙΑΣ	209.5490	210.8110
ΚΟΡΩΝΑ ΝΟΡΒΗΓΙΑΣ	038.7630	038.9970
ΛΙΡΑ ΚΥΠΡΟΥ	578.2600	581.7400
ΔΟΛΛΑΡΙΟ ΚΑΝΑΔΑ	189.4100	190.5500
ΔΟΛΛΑΡΙΟ ΑΥΣΤΡΑΛΙΑΣ	169.3950	170.4150

Χρήσιμα Τηλέφωνα

Άμεση δράση	100	Βλάβες ΔΕΗ	125
Πυροσβεστική	23333	Πληρ. ΟΤΕ	131
Νοσοκομείο	22222	Ώρα	141
Οδική Ασφάλεια:		Φαρμακεία (Διημερ.-Διαν.)	107
EXRESS SERVICE	154	ΠΡΟ-ΠΟ • ΛΟΤΤΟ	111
HELLAS SERVICE	157	ΡΟΔΑ	26300
Ράδιο Ταξί	64712	ΚΤΕΥΛ	27706
Αστυν. Διεύθυνση	27653	ΕΒΕΔ	22281
Ασφάλεια	23294	Δικηγορικός Σύλλογος	27469
Τμήμα Τάξης	23849	Εμπορικός Σύλλογος	35255
Τροχαία	26480	Ολυμπιακή - Κρατήσεις	24555
Λιμεναρχείο	28888	ΔΑΝΕ	77070
Δασαρχείο	191	ΙΚΑ	64912
Τελωνείο	27703	ΤΑΞΥ	68701-3
Υγειονομείο	26666	ΟΑΕΔ	23265
Μητρόπολη	23274	Εργατικό Κέντρο	24730
Νομαρχία	74000	Αρχαιολογία	34719
Δήμος Ρόδου	30113	Περιφ. Δ/ντής	38174 - 38175
Βλάβες ΟΤΕ	121	AIRGREECE	36095

Εσωτερικές Ειδήσεις

ΔΙΕΘΝΕΣ ΣΥΝΕΔΡΙΟ ΓΙΑ ΠΟΙΟΤΗΤΑ ΣΤΟΝ ΤΟΥΡΙΣΜΟ

Αθήνα 21 (ΑΠΕ)

Η ποιοτική αναβάθμιση των τουριστικών υπηρεσιών στην Ελλάδα είναι το αντικείμενο διήμερου διεθνούς συνεδρίου που άρχισε σήμερα στον Αστέρα" Βουλιαγμένης στο πλαίσιο του Ετους Ποιότητας που έχει κηρυχθεί το 1998 από το υπουργείο Ανάπτυξης, με στόχο την ενίσχυση της ανταγωνιστικότητας των εγχώριων επιχειρήσεων. Σε λίγες μέρες άλλωστε, στις 29 Σεπτεμβρίου, εορτάζεται η Παγκόσμια Ημέρα Τουρισμού και επιθυμία του Ελληνικού Οργανισμού Τουρισμού είναι να ευαισθητοποιήσει κάθε εμπλεκόμενο στην παραγωγή του τουριστικού προϊόντος, ώστε να υιοθετήσει συγκεκριμένες τεχνικές αλλά και μια γενικότερη θετική νοοτροπία εισαγωγής της ποιότητας στον ελληνικό τουρισμό.

Ο απερχόμενος γενικός γραμματέας του ΕΟΤ Νίκος Σκουλάς (που τυπικά παραμένει στη θέση του για λίγες ακόμα μέρες) τόνισε πως η στρατηγική του ΕΟΤ αποσκοπεί πλέον στην ικανοποίηση της διεθνούς ζήτησης (ψdemand-driven strategy") και στη στροφή σε μια πιο ολιγάριθμη και πιο εύπορη διεθνή πελατεία, κάτι που θα επιτρέψει και την άνοδο των τιμών από τις ελληνικές τουριστικές επιχειρήσεις. Χαρακτήρισε μονόδρομο" την πολιτική ποιότητας στον ελληνικό τουρισμό και ανακοίνωσε πως σε δέκα μέρες περίπου θα είναι έτοιμη η τελική πρόταση του ΕΟΤ για την υιοθέτηση του συστήματος αστεριών στα ξενοδοχεία, σε αντικατάσταση των κατηγοριών που ισχύουν σήμερα.

Ο νέος γενικός γραμματέας του ΕΟΤ Μιχάλης Κυριακίδης υπογράμμισε πως η ποιότητα αποτελεί δικαίωμα των καταναλωτών και υποχρέωση των παραγωγών. Οπως είπε, πρέπει να γίνει κοινή συνείδηση ότι χωρις ποιότητα δεν θα μπορέσουμε να ανταποκριθούμε στον έντονο ανταγωνισμό και στις νέες συνθήκες παγκοσμιοποίησης.

Από πλευράς ιδιωτικού τομέα, ο πρόεδρος του Συνδέσμου Ελληνικών Τουριστικών Επιχειρήσεων (ΣΕΤΕ) Σπύρος Κοκοτός άσκησε έντονη κριτική στα λάθη και στην αδυναμία του κράτους επί δεκαετίες να ασκήσει πολιτική ποιότητας στον τουριστικό τομέα, καθώς η έμφαση δόθηκε σταθερά στην ποσότητα. Οπως είπε, επί 30 χρόνια ο ελληνικός τουρισμός αναπτύχθηκε απρογραμμάτιστα και περιστασιακά και μόλις τελευταία, χάρη και στις πιέσεις του ΣΕΤΕ που πρώτος ανακήρυξε το 1994 Ετος Ποιοτικού Τουρισμού, μετατόπισε και η Πολιτεία το ενδιαφέρον της προς τη διάσταση της ποιότητας.

Κατά τη σημερινή, πρώτη ημέρα του συνεδρίου, μίλησαν επίσης ο πρόεδρος του ΕΟΤ Γιάννης Στεφανίδης, ο πρόεδρος της TUI (του μεγαλύτερου στην Ευρώπη ταξιδιωτικού οργανισμού) Ralf Corsten, ο αρμόδιος για θέματα ποιότητας του Παγκόσμιου Οργανισμού Τουρισμού Henryk Handszuh, ο πρόεδρος του Φόρουμ Ποιότητας Γιώργος Χαλόφτης, ο αρμόδιος για θέματα ποιότητας στον τουρισμό στην ΕΕ (Γεν.δ/νση XXIII) Pierre Gardin, η εντεταλμένη σύμβουλος της Grecotel ΑΕ Μάρι Δασκαλαντωνάκη, ο αναπληρωτής διευθύνων σύμβουλος του Ομίλου Maris Hotels Ανδρέας Μεταξάς, καθηγητές πανεπιστημίων, σύμβουλοι επιχειρήσεων κ.α.

ΣΥΝΑΝΤΗΣΗ ΤΣΟΧΑΝΤΖΟΠΟΥΛΟΥ ΜΕ ΚΩΣΤΑΝΤΟΠΟΥΛΟ

Αθήνα 21 (ΑΠΕ)

Ενημέρωση για την κατάσταση που διαμορφώνεται στα Βαλκάνια, την Αλβανία, το Κοσσυφοπέδιο αλλά και για τις εξελίξεις στα Ελληνοτουρκικά και το Κυπριακό έκανε σήμερα ο υπουργός Εθνικής Αμυνας στον πρόεδρο του ΣΥΝ κ. Νίκο Κωνσταντόπουλο.

Σε δηλώσεις τους προς τον Τύπο οι δύο άνδρες χαρακτήρισαν τη συζήτησή τους ιδιαίτερα χρήσιμη. Αντάλλαξαν απόψεις οπως είπαν, όχι μονο για θέματα εξωτερικής πολιτικής και άμυνας, αλλά και για την οικονομική κρίση που βασανίζει τον ελληνικό λαό".

Σε ο,τι αφορά την εξωτερική πολιτική ο πρόεδρος του Συνασπισμού επεσήμανε την απουσία ενός συμβουλίου εξωτερικής πολιτικής και άμυνας και κατ' επέκταση την απουσία ενιαίας στρατηγικής στα εξωτερικά θέματα.

Η έλλειψη συντονισμού κοστίζει και σ' αυτήν την κρίσιμη καμπή η ενίσχυση των διπλωματικών πολιτικών χειρισμών και η βελτίωση της αμυντικής ικανότητας της χώρας αποτελεί πρώτιστο μέλημα" είπε ο κ. Κωνσταντόπουλος ο οποίος ευχαρίστησε ιδιαίτερα τον υπουργό Εθνικής Αμυνας για την λεπτομερή ενημέρωση που του έκανε για όλα τα θέματα.

Ο υπουργός Αμυνας, Ακης Τσοχατζόπουλος, τόνισε οτι η δυνατότητα της Ελλάδας με μια ολοκληρωμένη στρατηγική ασφάλειας, σταθερότητας και συνεργασίας στην περιοχή μας προκύπτει ως μια σταθερή παράμετρος πάνω στην οποία προσανατολίζεται όχι μόνο η Ελλάδα αλλά και οι άλλες βαλκανικές χώρες ώστε να μπορέσουν να αντιμετωπίσουν συλλογικά τις κρίσεις και τις εντάσεις στην περιοχή μας".

Με την ευκαιρία οι δημοσιογράφοι ρώτησαν τον κ. Τσοχατζόπουλο για την συγκέντρωση στην οποία θα μιλήσει αύριο ο πρωθυπουργός Κώστας Σημίτης και εκείνος απάντησε ολο το ΠΑΣΟΚ θα είναι εκεί".

ΟΙ ΓΡΑΜΜΑΤΕΙΣ ΕΚΛΟΓΙΚΩΝ ΤΜΗΜΑΤΩΝ

Αθήνα 21 (ΑΠΕ)

Καθήκοντα γραμματέα στις δημοτικές και νομαρχιακές εκλογές της 11ης Οκτωβρίου, δηλαδή κατά τον πρώτο γύρο των εκλογών, μπορούν να αναθέτουν οι εφορευτικές επιτροπές των εκλογικών τμημάτων των νομών Αττικής και Θεσσαλονίκης σε δύο δημόσιους ή δημοτικούς ή κοινοτικούς υπαλλήλους ή υπαλλήλους νομικών προσώπων δημοσίου δικαίου ή σε ψηφοφόρους που θα προσέλθουν στο συγκεκριμένο τμήμα για να ψηφίσουν.

Σχετική απόφαση εξέδωσαν ο υπουργός Εσωτερικών, Δημόσιας Διοίκησης και Αποκέντρωσης, Αλέκος Παπαδόπουλος και ο υφυπουργός Οικονομικών, Νίκος Χριστοδουλάκης, επισημαίνοντας μάλιστα ότι λόγω των αναγκών των διπλών εκλογών οι υπάλληλοι ή οι εκλογείς, στους οποίους θα ανατεθούν καθήκοντα γραμματέα είναι υποχρεωμένοι να τα εκπληρώσουν.

Στο μεταξύ, με εγκύκλιο της Γενικής Γραμματέως του υπουργείου Εσωτερικών, Ευδοκίας Σερέλλη, γνωστοποιείται στις Νομαρχιακές Αυτοδιοικήσεις της χώρας, ότι εστάλησαν οι έντυπες βεβαιώσεις, με τις οποίες θα εφοδιαστούν οι κατά τόπους αστυνομικές αρχές, προκειμένου να τις χορηγούν σε όσους ψηφοφόρους δεν θα μπορέσουν να μεταβούν στο δήμο ή την κοινότητα, όπου είναι γραμμένοι, για να ασκήσουν το εκλογικό τους δικαίωμα, λόγω αποστάσεως μεγαλυτέρας των 200 χιλιομέτρων ή για λόγους υγείας κλπ.

Σημειώνεται ότι όσοι εκλογείς δεν έχουν την δυνατότητα να μεταβούν στον τόπο της ψηφοφορίας, θα πρέπει να παρουσιαστούν την ημέρα των εκλογών στο αστυνομικό τμήμα της περιοχής τους, προκειμένου να πάρουν τη σχετική βεβαίωση.

ΤΑ ΑΠΟΤΕΛΕΣΜΑΤΑ ΤΩΝ ΕΛΕΓΧΩΝ ΤΟΥ ΣΔΟΕ

Αθήνα 218 (ΑΠΕ)

Ενας στους τρεις φοροδιαφεύγει. Αυτό προέκυψε απο τους ελέγχους που έκανε το Σώμα Δίωξης Οικονομικού Εγκλήματος την καλοκαιρινή περίοδο σε επιχειρήσεις στις τουριστικές περιοχές της χώρας οι οποίες παρουσιάζουν αυξημένη κίνηση.

Ειδικότερα, σύμφωνα με τα στοιχεία του Σώματος Δίωξης Οικονομικού Εγκλήματος (ΣΔΟΕ), τον Αύγουστο έγιναν συνολικά 10.737 έλεγχοι σε επιχειρήσεις και στη διακίνηση των εμπορευμάτων και διαπιστώθηκε οτι οι 3.760 απο τους ελεγχθέντες είχαν διαπράξει παραβάσεις. Δηλαδή ο ένας στους τρείς. Συγκεκριμένα ελέγχθησαν 8.953 επιχειρήσεις απο τις οποίες 3.557 είχαν υποπέσει σε φορολογικές παραβάσεις. Στη διακίνηση έγιναν 1.784 έλεγχοι από τους οποίους διαπιστώθηκαν 203 παραβάσεις (για διακίνηση αγαθών χωρίς ή με ανακριβή φορολογικά στοιχεία, παράνομη κυκλοφορία αυτοκινήτων, λαθρεμπόριο τσιγάρων, καυσίμων, οινοπνεύματος κ.α.).

Απο τους ελέγχους στις επιχειρήσεις κατασχέθηκαν σε 217 απ' αυτές ανεπίσημα βιβλία και στοιχεία ενώ σε 157 παραλήφθηκαν τα βιβλία τους για να γίνουν οι ελεγκτικές επαληθεύσεις.

Αναλυτικά, απο τους ελέγχους αυτούς, κατά τομέα, προκύπτουν τα παρακάτω στοιχεία:

* Το 53,91% των επιχειρήσεων που ελέγχθησαν απο διάφορους κλάδους της οικονομίας είχαν υποπέσει σε παραβάσεις. Πρόκειται για 62 επιχειρήσεις σε σύνολο 115 κλαδικών ελέγχων σε αντίστοιχο αριθμό επιχειρήσεων.

* Στους ελεύθερους επαγγελματίες (γιατρούς, δικηγόρους κλπ.) το ποσοστό των παραβατών ήταν 56,3%. Απο τους 87 που ελέγχθησαν, οι 49 είχαν κάνει φορολογικές και άλλες παραβάσεις.

* Το 58,4% των μεγάλων επιχειρήσεων είχαν υποπέσει σε παραβάσεις. Πρόκειται για 80 επιχειρήσεις σε σύνολο 137 που ελέγχθησαν.

* Το 33,3% των ελεχθέντων πρατηρίων και άλλων επιχειρήσεων στο χώρο των καυσίμων είχαν διαπράξει παραβάσεις. Δηλαδή οι 27 απο τις 81 που ελέγχθησαν.

* Το 9,95% των επιχειρήσεων που ελέγχθησαν για την απόδοση ΦΠΑ είχαν διαπράξει παράβαση. Πρόκειται για 106 επιχειρήσεις σε 1.065 που ελέγχθησαν συνολικά.

* Το 35,23% των κέντρων διασκέδασης που ελέχθησαν καθώς απο τα 948 για τα οποία έγινε έλεγχος σε 334 βρέθηκαν παραβάσεις.

* Το 47,16% των ξενοδοχειακών επιχειρήσεων είχαν υποπέσει σε παράβαση. Πρόκειται για 299 ξενοδοχεία απο τα 634 που ελέγχθησαν.

* Το 45,5% των τουριστικών επιχειρήσεων είχαν διαπράξει φορολογικές και άλλες παραβάσεις. Πρόκειται για 650 επιχειρήσεις απο τις 1.428 που ελέγχθησαν.

ΕΜΠΕΙΡΟΓΝΩΜΟΝΕΣ ΞΕΤΑΖΟΥΝ ΤΟ ΛΕΩΦΟΡΕΙΟ ΠΟΥ ΕΠΕΣΕ ΣΕ ΧΑΡΑΔΡΑ

Αθήνα 21 (ΑΠΕ)

Τους επόμενους μήνες αναμένεται να εκδοθεί από τους εμπειρογνώμονες του υπουργείου Μεταφορών, το πόρισμα για την κατάσταση στην οποία ευρίσκετο το λεωφορείο του ΚΤΕΛ Χαλκίδας, που το Σάββατο, ενώ εκτελούσε το δρομολόγιο προς Αθήνα, στην εθνική οδό Αθηνών-Λαμίας στο ύψος του Κρυονερίου, ξέφυγε από την πορεία του και έπεσε σε χαράδρα, με αποτέλεσμα να σκοτωθούν δύο και να τραυματιστούν 33 επιβαίνοντες.

Από το πρωί εμπειρογνώμονες στην Αθήνα εξετάζουν το αμάξωμα, τα φρένα και τα ελαστικά του λεωφορείου, που ήταν ηλικίας μόνο δυόμισι ετών.

ΜΕ ΛΙΓΑ ΛΟΓΙΑ

ΣΥΝΑΝΤΗΣΗ ΣΗΜΙΤΗ - ΣΚΑΝΔΑΛΙΔΗ - ΜΑΔΕΜΛΗ - 3ο ΣΥΝΕΔΡΙΟ Ν. ΠΑΣΟΚ

Αθήνα 21 (ΑΠΕ)

Συνάντηση με το γραμματέα του ΠΑΣΟΚ Κώστα Σκανδαλίδη και το γραμματέα της νεολαίας Νίκο Μαδεμλή είχε ο πρωθυπουργός Κώστας Σημίτης.

Πρόκειται για την πρώτη συνάντηση του πρωθυπουργού με το γραμματέα της νεολαίας, μετά την αντιπαράθεση οπου είχε ξεσπάσει με επίκεντρο το 3ο συνέδριο της νεολαίας.

Ο κ. Μαδεμλής δήλωσε ότι τα ζητήματα που αφορούσαν τις οργανωτικές εκκρεμότητες της νεολαίας έχουν τακτοποιηθεί ομαλά και η πορεία προς το συνέδριο του κόμματος ως προς τη συμμετοχή της νεολαίας έχει λυθεί με βάση το καταστατικό.

Ο κ. Σκανδαλίδης μιλώντας επ'αυτού είπε ότι απεδείχθη πως τα όποιας μορφής οργανωτικά προβλήματα μπορούν μετά από ένα ουσιαστικό διάλογο να βρίσκουν πάντα την καλύτερη λύση, αφού όπως είπε, ο καθένας μαθαίνει από τις εμπειρίες του και το ΠΑΣΟΚ μαθαίνει γι'αυτό και ανανεώνεται.

Είμαστε, πρόσθεσε ο κ. Σκανδαλίδης, σε πολύ καλό δρόμο και μάλιστα σημείωσε χαρακτηριστικά ότι μπορεί να ξαναλεχθεί το σύνθημα "ΠΑΣΟΚ και νεολαία για μια Ελλάδα νέα".

Οι κ. Σκανδαλίδης και Μαδεμλής είπαν ότι συζήτησαν με τον πρωθυπουργό το πρόγραμμα δράσης της νεολαίας ΠΑΣΟΚ για το προσεχές διάστημα, χαρακτήρισαν δε ουσιαστική τη συζήτηση.

Τέλος, ο κ. Σκανδαλίδης είπε ότι θεωρεί πως στην αυριανή συγκέντρωση της Καλλιθέας ο λαός της Αθήνας και του Πειραιά θα θελήσει να ακούσει τον πρωθυπουργό για τους στόχους της χώρας τα επόμενα δυο χρόνια και όπως είπε, αυτού του τύπου η επικοινωνία, όσο και αν φαίνεται παλιά είναι πάντα φρέσκια και σύγχρονη.

ΚΕΝΤΡΟ ΣΠΟΥΔΩΝ ΧΟΡΟΥ
ΜΑΙΡΗΣ ΜΑΡΚΟΥ - ΒΕΛΙΔΑΚΗ
ΔΙΠΛΩΜΑΤΟΥΧΟΥ
ROYAL ACADEMY
of DANCING of LONDON (R.A.D.)
IMPERIAL SOCIETY of TEACHERS of DANCE
(Αναγνωρισμένη από το κράτος)

Η τέχνη του χορού με τον τρόπο που την διδάσκουμε μαθαίνει στα παιδιά να αγαπούν και να σέβονται, να συγχρονίζονται και να έχουν την αίσθηση του χώρου, να κινούνται βελούδινα και να αποκτούν την αυτοπεποίθηση που σε συνδυασμό με τις γνώσεις τους τα οδηγεί στο μέλλον σε σίγουρη επιτυχία.

Διδάσκουμε στους μαθητές μας, με την εκπληκτική μέθοδο της Βασιλικής Ακαδημίας Χορού του Λονδίνου, όλα τα είδη χορού, καθώς επίσης την αέρινη κίνηση και την τέχνη της καλής συμπεριφοράς.

Για αγόρια και κορίτσια που αγαπούν την ζωή.

ΕΓΓΡΑΦΕΣ: 7 Σεπτεμβρίου 1998
5-9 μ.μ. εκτός Σαββάτου και Κυριακής
ΠΛΗΡΟΦΟΡΙΕΣ: Παν. Ροδίου, 77
τηλ. 32226 (πρωί), 27383 (απόγευμα)

ΤΡΕΞΤΕ ΜΕ... 35.000 ΤΟ ΜΗΝΑ!

ΑΠΟΚΤΗΣΤΕ ΤΟ FIAT ΠΟΥ ΘΕΛΕΤΕ ΜΕ ΤΟΝ ΤΡΟΠΟ ΠΟΥ ΘΕΛΕΤΕ.

FIAT PUNTO, FIAT BRAVO, FIAT BRAVA & FIAT MAREA

Τρέξτε τώρα στα Ολοκληρωμένα Συγκροτήματα FIAT και γνωρίστε τη νέα επαναστατική χρηματοδότηση της Fiat! Διαμορφώστε εσείς τη μηνιαία δόση, ανάλογα με τις ανάγκες σας, και αποκτήστε τώρα Fiat Punto, Fiat Bravo, Fiat Brava & Fiat Marea με απεριόριστες δυνατότητες επιλογής:

- ΕΠΙΤΟΚΙΟ ΑΠΟ 0%
- ΕΞΟΦΛΗΣΗ ΜΕΧΡΙ 60 ΜΗΝΕΣ
- ΔΟΣΕΙΣ ΑΠΟ 35.000 ΤΟ ΜΗΝΑ

με Air Condition

Η νέα, επαναστατική χρηματοδότηση είναι γεγονός, χάρη στη Fiat! Ανακαλύψτε τη και αποκτήστε σήμερα το Fiat που θέλετε με τον τρόπο που θέλετε!

FIATCREDIT

FIAT

Auto Center
Μανώλης Κωστάκης α.ε.β.ε
14ο χλμ. Ρόδου - Αεροδρομίου
85106 Παραδείσι, Ρόδος
τηλ:(0241)82000

24 Ώρες στον Κόσμο

ΑΥΣΤΡΙΑ - ΕΕ - ΧΕΝΣ - ΟΧΙ «ΣΤΗΝ ΕΝΤΑΞΗ ΤΗΣ ΤΟΥΡΚΙΑΣ

ΒΙΕΝΝΗ 21 (ΑΠΕ)

Τη σαφέστατη αντίθεσή του σε μια ένταξη της Τουρκίας στην Ευρωπαϊκή Ενωση, διακήρυξε σήμερα στη Βιέννη ο πρώην πρόεδρος του Ευρωπαϊκού Κοινοβουλίου, Κλάους Χενς, μιλώντας σε συνέδριο ομοσπονδιών συνδικάτων απο χώρες-μέλη της ΕΕ και υποψηφίων προς ένταξη χωρών. Η διεύρυνση εχει και τα όριά της", τόνισε κατηγορηματικά ο κ. Χένς για να σημειώσει με έμφαση, πως σε διαφορετική περίπτωση, η Ευρωπαϊκή Ενωση θα καταντήσει κάποια στιγμή να μήν είναι φούτε Ευρωπαϊκή, αλλά ούτε και Ενωση". Ο πρώην πρόεδρος του Ευρωπαϊκού Κοινοβουλίου επεσήμανε, πως η Τουρία είναι έτσι κι αλλιώς μια χώρα πολύπλευρα συνδεδεμένη με την Ευρώπη και πως απο την πλευρά της ΕΕ θα πρέπει να υπάρχει ενδιαφέρον για μια καλή σχέση με την Τουρκία. Μιλώντας γενικότερα, ο Γερμανός πολιτικός ανέφερε, πως η ΕΕ θα πρέπει να είναι σε θέση να προσφέρει κάτι περισσότερο απο την απλή εναλλακτική επιλογή μέσα ή έξω", δηλαδή της συμμετοχής ή όχι σ' αυτή. Τέλος, ο κ. Χένς υποστήριξε την ανάγκη να υπάρξουν μακρά μεταβατικά στάδια για τις υπό ένταξη χώρες, αναφέροντας χαρακτηριστικά πως δεν είναι δυνατή μια φούτε ένταξη με έκπτωση". Οπως, είπε, απο τα υποψήφια μέλη θα πρέπει να υιοθετηθούν όλες οι προδιαγραφές, μια μέση λύση είναι αδιανόητη. Ο δρόμος θα είναι πολύ πιο μακρύς και πιο δύσκολος, απ' ότι εχει περιγραφεί συχνά στο παρελθόν, σημείωσε ο πρώην πρόεδρος του Ευρωπαϊκού Κοινοβουλίου.

ΓΑΛΛΙΚΑ

1) Μαθήματα για Γυμνάσιο στο ALLO FRANCE 1, 2, 3.
2) Μαθήματα για Λύκειο στο LIBRE ECHANGE, NOUVEAU SANS FRONTIERES & ESPACES, FREQUENCE JEUNES
2) Μαθήματα για όλα τα επίπεδα διπλωμάτων: DELF, DALF, SORBONNE 1, 2, 3 καθώς και προετοιμασία για ΓΑΛΛΙΚΑ ΠΑΝΕΠΙΣΗΜΙΑ και ΤΟΥΡΙΣΤΙΚΑ ΕΠΑΓΓΕΛΜΑΤΑ



ΕΥΗ ΣΤΕΦΑΝΙΔΟΥ - ΔΙΑΚΟΓΕΩΡΓΙΟΥ



ΔΙΕΥΘΥΝΣΗ: Αγίου Ιωάννου 178 (παραπλεύρως της εκκλησίας)

ΠΛΗΡΟΦΟΡΙΕΣ ΣΤΑ ΤΗΛΕΦΩΝΑ: 33307, 30544 & 55718

ΔΗΛΩΣΕΙΣ ΤΖΕΜ ΓΙΑ ΤΟΥΣ S-300

Κωνσταντινούπολη 21 (ΑΠΕ)

Η αντίδραση στο ενδεχόμενο ανάπτυξης των πυραύλων S-300 στην Κύπρο, δεν περιορίσθηκε μόνο στο δικό μας εκνευρισμό", δήλωσε ο υπουργός Εξωτερικών της Τουρκίας Ισμαήλ Τζεμ, προσθέτοντας ότι προκλήθηκε ψεγημιά στην ασφάλεια του ΝΑΤΟ". Σε ομιλία του στο Σύνδεσμο Νέων Επιχειρηματιών και Στελεχών Επιχειρήσεων, ο Τούρκος υπουργός υποστήριξε ότι σε περίπτωση εγκατάστασης των πυραύλων S-300 στο νησί, θα δημιουργηθεί ένας νέος κόσμος, από πολιτική άποφη". Τότε, θα αλλάξουν πολλά πράγματα στις σχέσεις της Τουρκίας με την ΤΔΒΚ και θα γίνει εκ μέρους μας ό,τι επιβάλλεται από στρατιωτικής απόψεως". Ελπίζω ότι η Ελλάδα και ο "ελληνοκυπριακός τομέας" δεν θα προχωρήσουν σε τέτοια παραφροσύνη", κατέληξε ο Ισμαήλ Τζεμ.- Διεθνής συμφωνία δεν επιτρέπει στην Τουρκία να σταματήσει τη μεταφορά των ρωσικής κατασκευής πυραύλων S-300 μέσω των στενών του Βοσπόρου και των Δαρδανελλίων προς την Κύπρο, δήλωσε σήμερα ο τούρκος υπουργός Ναυτιλίας Μπουράν Καρά. Σε συνάντηση που είχε με τους δημοσιογράφους, ο υπουργός είπε ότι δέν εχουμε την εξουσία να κάνουμε τίποτα για τους πυραύλους S-300. Σύμφωνα με την συνθήκη του Μοντρέ, οποιοδήποτε πλοίο υπο οποιαδήποτε σημαία, που μεταφέρει οποιοδήποτε εμπόρευμα, έχει το δικαίωμα να περάσει". Η κυπριακή κυβέρνηση αναμένεται να παραλάβει το αντιαεροπορικό πυραυλικό σύστημα το Νοέμβριο. Οι τουρκικές αρχές σταμάτησαν και ερεύνησαν δύο πλοία που διέπλεαν τον Βόσπορο, με την υποψία ότι μετέφεραν το πυραυλικό σύστημα. Και τα δύο πλοία αφέθηκαν αργότερα ελεύθερα. Τον Ιούνιο, το υπουργείο Εξωτερικών διέταξε τους τελωνειακούς υπαλλήλους να αφήσουν ένα πλοίο που είχαν σταματήσει, επικαλούμενο στην συνθήκη του Μοντρέ, του 1936, που εγγυάται την ελεύθερη διέλευση σε όλα τα πλοία. Ο Καρά πρόσθεσε ότι σύσημα ραντάρ, αξίας 40 εκατομμυρίων δολαρίων, που θα βοηθήσει στην ρύθμιση της κυκλοφορίας στα στενά θα τεθεί σε λειτουργία μέχρι το τέλος του 1999. Πέρυσι χρησιμοποίησαν τα στενά, που συνδέουν την Μαύρη Θάλασσα με την Μεσόγειο, περίπου 50.000 πλοία.

ΠΡΟΤΑΣΕΙΣ ΜΠΛΕΡ ΓΙΑ ΜΕΤΑΡΡΥΘΜΙΣΗ ΤΟΥ ΔΝΤ

Λονδίνο 21 (ΑΠΕ)

Ο βρετανός πρωθυπουργός Τόνι Μπλέρ πρότεινε σήμερα διορία ενός έτους για την πλήρη μεταρρύθμιση του Διεθνούς Νομισματικού Ταμείου και των διεθνών οικονομικών θεσμών. Πρέπει να δεσμευθούμε στη δημιουργία μιας νέας διάσκεψης Μπρέτον Γούντς για την επόμενη χιλιετία", υπογράμμισε ο Τόνι Μπλέρ σε ομιλία του που δόθηκε στην δημοσιότητα απο το πρωθυπουργικό γραφείο. Το μετά τον Δεύτερο Παγκόσμιο Πόλεμο διεθνές οικονομικό σύστημα, που στηρίζεται στο Διεθνές Νομισματικό Ταμείο (ΔΝΤ) και στην Παγκόσμια Τράπεζα, σχεδιάστηκε στην διάσκεψη-ορόσημο του Μπρέτον Γούντς, στο Νιού Χαμσάϊρ, το 1944. Ο Μπλέρ δέν κάνει στην ομιλία του καμιά αναφορά σε προκαθορισμένες συναλλαγματικές ισοτιμίες, επισημαίνοντας, αντ'αυτού, ότι επιθυμεί νέες συμφωνίες σχετικά με τον ρόλο του ΔΝΤ και της Παγκόσμιας Τράπεζας. Κάνοντας έκκληση για διάλογο με τις αναπτυσσόμενες χώρες και εμπειρογνώμονες απο το εξωτερικό, ο βρετανός πρωθυπουργός τονίζει στην ομιλία του: Δέν πρέπει να φοβηθούμε να σκεφθούμε ριζοσπαστικά. Πρέπει να δεσμευθούμε σήμερα σε μια νέα διάσκεψη Μπρέτον Γούντς για την επόμενη χιλιετία. Προτάσεις πρέπει να διατυπωθούν στους ηγέτες των Επτά Περισσότερο Αναπτυγμένων Βιομηχανικά Χωρών της Δύσης, που θα συνέλθουν τον επόμενο χρόνο και μετά σε ένα ευρύτερο φόρουμ, τον Σεπέμβριο του 1999. Ο Μπλέρ υποστηρίζει, κυρίως, την βελτίωση της συνεργασίας μεταξύ του Διεθνούς Νομισματικού Ταμείου και της Παγκόσμιας Τράπεζας, την μεγαλύτερη διαφάνεια των συναλλαγών μεταξύ κρατών, των τραπεζικών συστημάτων και των ιδιωτικών επενδύσεων.

Ο βρετανός πρωθυπουργός στην ομιλία του, την οποια θα εκφωνήσει στο Χρηματιστήριο της Νέας Υόρκης, αναφέρει ακόμη ότι η Δύση πρέπει να προσφέρει στην νέα ρωσική κυβέρνηση μια ψκαθαρή συμφωνία" για περαπέρω οικονομική βοήθεια, αλλά μόνο σε αντάλλαγμα για μεταρρυθμίσεις.

Πρέπει να προσφέρουμε στην νέα κυβέρνηση της Ρωσίας μια καθαρή συμφωνία. Εάν επαναληφθεί η μεταρρυθμιστική διαδικασία, πρέπει φυσικά να συνεχίσουμε την οικονομική και τεχνική υποστήριξη, διμερώς και μέσω του ΔΝΤ και άλλων διεθνών οικονομικών θεσμών", υπογραμμίζει ο Μπλέρ που την περίοδο αυτή προεδρεύει της Ομάδας των Επτά". Οι υπουργοί Οικονομικών της Ομάδας των Επτά (G7) περισσότερο ανεπτυγμένων βιομηχανικών χωρών θα συνέλθουν τον επόμενο μήνα στην Ουάσνγκτον. Στην ίδια ομιλία του, ο Μπλέρ απευθύνει δημόσια έκκληση στην Ιαπωνία να λάβει γρήγορα τα κατάλληλα οικονομικά μέτρα για την τόνωση της ζήτησης στο εσωτερικό της χώρας.

ΟΙ ΕΚΛΟΓΕΣ ΣΤΗ ΣΟΥΗΔΙΑ

Στοκχόλμη 21 (ΑΠΕ)

Την συνηθισμένη τους πορεία τα τελευταία χρόνια θα ακολουθήσουν απ'ότι φαίνεται οι Σοσιαλδημοκράτες στη Σουηδία και μετά τις χθεσινές εκλογές, σχηματίζοντας κυβέρνηση μειοψηφίας και περνώντας απο τη Βουλή νομοσχέδια συνεργαζόμενοι κατά περίπτωση με άλλα κόμματα. Απο τις δηλώσεις των πολιτικών αρχηγών και των στελεχών των κομμάτων, φαίνεται ότι τα χειρότερα στην ιστορία του Σοσιαλδημοκρατικού Κόμματος εκλογικά αποτελέσματα, δεν θα επηρεάσουν ουσιαστικά την πολιτική πορεία που ακολουθεί η χώρα, θα αλλάξουν όμως την εικόνα της κυβέρνησης. Οι δηλώσεις του Καρλ Μπίλντ και των άλλων αρχηγών των φασικών" κομμάτων, όπως αποκαλούνται, περί παραίτησης του Γιόραν Πέρσον απο την θέση του πρωθυπουργού, επειδή δεν έχει την εμπιστοσύνη των Σουηδών" μένουν εκκρεμείς αφού δεν συνοδεύονται με ολοκληρωμένη πρόταση για την αντικατάσασή του. Οι αντιδράσεις του Χρηματιστηρίου, η μείωση της τιμής της Σουηδικής κορώνας σε σχέση με το Γερμανικό Μάρκο και το δολάριο, καθώς και η μικρή αύξηση των επιποκίων που παρουσιάστηκαν σήμερα ήταν αναμενόμενα, όπως αναμενόμενες ήταν οι δηλώσεις ξένων πολιτικών αρχηγών και πρωθυπουργών περί ψαδιάκοπης πορείας της Σουηδίας προς την ΟΝΕ". Το πρόβλημα στον σχηματισμό νέας κυβέρνησης δεν το έχει τώρα ο πρωθυπουργός και αρχηγός των Σοσιαλδημοκρατών, Γιόραν Πέρσον, αλλά οι νικητές των εκλογών οι Χριστιανοδημοκράτης Αλφ Σβένσον και η αρχηγός του Αριστερού Κόμματος" Γκούτρουντ Σίμαν, οι οποίοι θα πρέπει να χειριστούν κατάλληλα την ψήφο των δυσαρεστημένων απο τα αστικά κόμματα και των ψηφοφόρων των κεντρώων κομμάτων που αυτή τη φορά τους προτίμησαν. Σε σημερινές της δηλώσεις η Γκούτρουντ Σίμαν ανέφερε τα θέματα που θα ήθελε να συζητήσει με τον Γιόραν Πέρσον σε επικείμενη συνάντησή τους αυτή την εβδομάδα, δείχνοντας σαφώς μία άλλη νοοτροπία απ'αυτή που ακολουθεί η πολιτική της Σουηδίας. Περισσότερα χρήματα στην τοπική αυτοδιοίκηση για δημιουργία θέσεων εργασίας, νομοθετική κατοχύρωση στην ισότητα μισθών ανδρών και γυναικών, μείωση του ωραρίου εργασίας σε 35 ώρες την εβδομάδα, δημοψήφισμα για την συμμετοχή της χώρας στην ΟΝΕ, είναι ζητήματα που αν ήθελε να τα προσεγγίσει το Σοσιαλδημοκρατικό κόμμα δεν θα παρουσίαζε αυτά τα εκλογικά αποτελέσματα. Ταυτόχρονα η Αριστερά έχει την ευθύνη να μην υπαναχωρήσει στα θέματα για τα οποία την ψήφισαν διπλάσιοι απ'ότι συνήθως ψηφοφόροι, αλλά ούτε και να γίνει απία να κυβερνήσει την χώρα συνασπισμός φασικών" κομμάτων. Το σύνθημα της Αριστεράς" για Δικαιοσύνη" το υιοθέτησε αμέσως ο αρχηγός των Σοσιαλδημοκρατών, Γιόραν Πέρσον, ενώ το ανθρώπινο" πρόσωπο που παρουσίασε στη προεκλογική περίοδο ο αρχηγός των Χριστιανοδημοκρατών, σε αντίθεση με την στεγνή τεχνοκρατική εικόνα των αρχηγών των άλλων κομμάτων, αναγκάζει τον πρωθυπουργό να λάβει σοβαρά υπόψη του τα αιτήματα των κεντρώων ψηφοφόρων. Απο την ίδρυση του, το 1963 έως σήμερα, το Χριστιανοδημοκρατικό κόμμα μόνο δύο φορές είχε καταφέρει να περάσει το όριο του 4% και να εκπροσωπηθεί στη Βουλή και τώρα δέχθηκε όλες τις ψήφους των δυσαρεστημένων απο τα αστικά κόμματα ακόμα και αυτές των Σοσιαλδημοκρατών που δεν έκαναν το βήμα να ψηφίσουν ψΑριστερά" ή δεν θέλησαν ψνα καθήσουν στο σπίτι τους". Οι Μετριοπαθείς light", όπως αποκάλεσε προεκλογικά τους Χριστιανοδημοκράτες, στέλεχος των Σοσιαλδημοκρατών δεν προβάλλουν άλλα θεσμικά αιτήματα, για να συμμετέχουν όμως στην κυβέρνηση ή έστω να της δώσουν ψήφο ανοχής, θα πρέπει οι σοσιαλδημοκράτες να αναθεωρήσουν ριζικά το φορολογικό σύστημα της χώρας. Την τελευταία δεκαετία έχουν ελασικοποιηθεί τα όρια μεταξύ των παραδοσιακών πολιτικών μπλοκ στη Σουηδία, φασικά" - ψσοσιαλισικά" κόμματα και με δεδομένη την απρόβλεπτη θέση των Οικολόγων που δεν θέλουν να ενταχθούν σε κανένα απο τα δύο μπλοκ, δεν αποκλείεται οι Σοσιαλδημοκράτες να συνεργάζονται με κόμματα του φασικού" χώρου για οικονομικής φύσεως θέματα και με τους Οικολόγους και την Αριστερά για τα θεσμικά ζητήματα. Σύμφωνα με όλα τα δεδομένα, στο νέο Σουηδικό Κοινοβούλιο θα μετέχουν δύο βουλευτές ελληνικής καταγωγής. Ηδη εξελέγη ο Τάσος Σταφυλίδης με το Αριστερό Κόμμα", ενώ ο Σοσιαλδημοκράτης Νίκος Παπαδόπουλος θα περιμένει να σχηματιστεί κυβέρνηση και να γίνουν υπουργοί ορισμένοι βουλευτές απο την εκλογική του περιφέρεια προκειμένου να καταλάβει βουλευτική έδρα. Για τους δεκάδες Ελληνες και ελληνικής καταγωγής υποψήφιους σύμβουλος στις δημοτικές και νομαρχιακές εκλογές τα αποτελέσματα θα γίνουν γνωστά αργότερα, μέσα στην εβδομάδα, πάντως είναι βέβαιο ότι Δημοτική Σύμβουλος στον Δήμο Λίνκιπινγκε της Στοκχόλμης εξελέγη η Αιμιλία Νύμπλουμ, κόρη

ΤΟ ΣΚΑΝΔΑΛΟ ΚΛΙΝΤΟΝ

Ουάσινγκτον 21 (ΑΠΕ)

Η τηλεοπική μετάδοση της τετράωρης κατάθεσης του αμερικανού προέδρου Μπιλ Κλίντον ενώπιον του Σώματος των Ενόρκων γιά τη σχέση του με την Μόνικα Λιουίνσκι άρχισε στις 16:25 ώρα Ελλάδας. Η Δικαστική Επιτροπή της Βουλής των Αντιπροσώπων έδωσε λίγο νωρίτερα, στις 16:00 ώρα Ελλάδας αντίγραφα της κασέτας στους δημοσιογράφους καθώς και 2.800 σελίδες της έκθεσης Σταρ γιά την υπόθεση Λιουίνσκι.

Ο δείκτης Ντόου Τζόουνς του χρηματιστηρίου της Νέας Υόρκης έχασε περισσότερες από 100 μονάδες λίγο μετά την έναρξη της συνεδρίασης καθώς επικρατεί ανησυχία μεταξύ των επενδυτών για τις οικονομίες της Ασίας και της Ιαπωνίας. Η Ουόλ Στρη αντισυχεί επίσης μήπως η μετάδοση της βιντεοταινίας με την κατάθεση του Προέδρου Κλίντον ενώπιον του Σώματος των Ενόρκων για το σκάνδαλο Λιουίνσκι μπορεί να οδηγήσει στην παραίτησή του. Στις 9.37 π.μ. (ώρα Νέας Υόρκης), ο Ντόου Τζόουνς είχε σημειώσει μείωση κατά 104,79 μονάδες πέφτοντας στις 7.790,87 μονάδες. Επι ένα λεπτό επευφημούσαν και χειροκροτούσαν τον αμερικανό Πρόεδρο Μπιλ Κλίντον, οι εθνικές αντιπροσωπείες που συμμετέχουν στη Γενική Συνέλευση του ΟΗΕ, λήγο πριν αρχίσει την ομιλία του ενώπιον τους. Οι αρχηγοί των κρατών και των κυβερνήσεων που ήταν παρόντες σηκώθηκαν από τα έδρανά τους και χειροκροτούσαν τον αμερικανό πρόεδρο, την ίδια στιγή που τα αμερικανικά τηλεοπτικά δίκτυα άρχιζαν να μεταδίδουν την κατάθεση του Κλίντον για την υπόθεση Λιουίνσκι ενώπιον του ειδικού σώματος ενόρκων.

Εκπληκτος, ο Πρόεδρος Κλίντον σηκώθηκε και έκανε μια ελαφρά υπόκλιση, ενώ αμέσως μετά άρχισε την ομιλία του που επικεντρώνεται κυρίως στον αγώνα εναντίον της τρομοκρατίας, αφού πρώτα ευχαρίστησε τη Γενική Συνέλευση ψγια το ευγενικό και γενναιόδωρο καλωσόρισμα". Αρχίζοντας την ομιλία του ο Μπιλ Κλίντον κάλεσε όλες τις χώρες του κόσμου να βάλουν τον αντιπρομοκρατικο αγωνα στην πρώτη θέση της ατζέντας τους, αλλά παράλληλα επισήμανε ότι η απία του προβλήματος δεν είναι η σύγκρουση του ισλαμικού πολιτισμού και της Δύσης. Ορισμένοι άνθρωποι πιστεύουν ότι η απία του κακού βρίσκεται στην αναπόφευκτη σύγκρουση πολιτισμών...του πολιτισμού και των αξιών της Δύσης και του ισλαμικού πολιτισμού και των αξιών του. Πιστεύω ότι αυτή η άποψη είναι τελείως λάθος, τόνισε ο Κλίντον. Ο αμερικανός πρόεδρος συνέσπισε σε όλους ψνα μην δίνουν άσυλο" στις τρομοκρατικές κινήσεις, να ενισχύουν τον έλεγχο των κινήσεων των βασικών υπόπτων για να σταματήσει η χρηματοδότησή τους, να διευκολύνουν την διαδικασία έκδοσης των υπευθύνων των τρομορατικών επιθέσεων και τέλος να βελτιώσουν την ασφάλεια των αεροδρομίων.

ΤΟΥΡΚΙΑ - ΣΥΝΕΝΤΕΥΞΗ Δ. ΛΙΑΝΗ ΣΤΗ ΧΟΥΡΙΕΤ

Κωνσταντινούπολη 21 (ΑΠΕ)

Στη συνέντευξη που εμφανίζεται με τον τίτλο Απάτησα τον σύζυγο μου για χάρη του Ανδρέα", η κ. Δήμητρα Λιάνη φέρεται να λέει ότι το μεγαλύτερο παράπονό της είναι η μοναξιά. Κράτησα τον Ανδρέα στη ζωή για άλλα 10 χρόνια" είναι ένας ακόμα τίτλος της συνέντευξης στην οποία η κ. Λιάνη λέει ότι: Κανείς δεν μπορεί να αναπληρώσει τον Ανδρέα Παπανδρέου. Κανείς...". Ακόμη είναι πολύ νωρίς για να ανακοινώσει αν έχει πάρει ή όχι την απόφαση για την κάθοδό της στην πολιτική, η κ.Λιάνη. Έχουμε μπροστά μας δύο χρόνια για τις επόμενες εκλογές", δήλωσε στη εφημερίδα ΧΟΥΡΙΕΤ και συνέχισε : Υπάρχει μια μεγάλη μάζα που με υποστηρίζει, γι'αυτό και με φοβούνται πολλοί, χρειάζονται όμως πολλά χρήματα γιά την προεκλογική εκστρατεία". Η κ. Λιάνη χαρακτηρίζει πολύ άσχημη την πολιτική κατάσταση στην Ελλάδα". Οσον αφορά την οικονομία, κάνουμε τους δεσμούς μας με την Ευρώπη", λέει στην τουρκική εφημερίδα.

ΜΕ ΛΙΓΑ ΛΟΓΙΑ

ΑΛΒΑΝΙΑ - ΒΙΑ - ΝΑΝΟ

Τίρανα 21 (ΑΠΕ)

Ο αλβανός πρωθυπουργός, Φάτος Νάνο, στη διάρκεια τηλεοπτικής του συνέντευξης δήλωσε ότι ψείναι αναγκαίος ένας ανασχηματισμός της κυβέρνησης" και ανακοίνωσε ότι πρόκεπαι να λάβει κάποια μέτρα για την εξομάλυνση της κατάστασης στη χώρα. Εκτιμούμε ότι οι αλλαγές είναι αναγκαίες αλλά όλα θα πρέπει να γίνουν σπν ώρα τους. Προς το παρόν προσπαθούμε να μειώσουμε τις συνέπειες του πραξικοπήματος" της 14ης Σεπτεμβρίου, με το οποίο οι οπαδοί του ηγέτη της αντιπολίτευσης, Σαλί Μπερίσα, προσπάθησαν να ανατρέψουν την κυβέρνηση. Ο κ. Νάνο ανακοίνωσε ότι η κυβέρνηση πρόκεπαι να πάρει ψμια σειρά μέτρων τους προσεχείς τρείς μήνες" που θα στοχεύουν στο ψνα οδηγήσουν την Αλβανία στην ομαλότητα και θα παρεμποδίσουν την επιστροφή της στο παρελθόν". Οι προτεραιότητες της κυβέρνησης θα είναι ψη αποκατάσταση της δημόσιας τάξης, η μάχη κατά του οργανωμένου εγκλήματος και η οικονομική αναδιοργάνωση της χώρας", πρόσθεσε καταλήγοντας ο αλβανός πρωθυπουργός. Στο μεταξύ ανακοινώθηκε ότι άγνωστοι έρριξαν χειροβομβίδα κατά της οικίας ενός από τους έξι εισαγγελείς που μελετούν το φάκελο του ηγέτη της αντιπολίτευσης και πρώην προέδρου της Αλβανίας, Σαλί Μπερίσα. Το επεισόδιο έγινε αργά το βράδυ της Κυριακής , όπως μετέδωσε η αλβανική τηλεόραση, επισημανοντας ότι από την έκρηξη δεν υπήρξαν θύματα , αλλά οι ζημιές που προκλήθηκαν είναι μεγάλες.

ΦΥΣΙΚΗ - ΧΗΜΕΙΑ ΜΑΘΗΜΑΤΙΚΑ

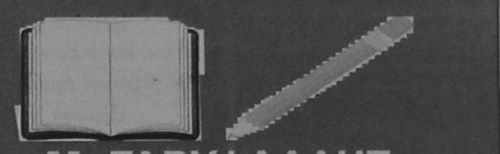

Μ. ΓΑΡΥΦΑΛΛΗΣ
Στ. Καζούλη & Δημοκρατίας
25169 - 21705
• ΔΕΣΜΕΣ από 15 Ιουλίου
• Α, Β ΛΥΚΕΙΟΥ από 17 Αυγούστου
• Γ ΓΥΜΝΑΣΙΟΥ από 1 Σεπτεμβρίου
• ΜΕΤΑΛΥΚΕΙΑΚΑ τμήματα
5μελή τμήματα

ΔΡΟΜΟΛΟΓΙΑ ΑΠΟ 5/9/98 - 30/9/98
ΑΝΑΧΩΡΗΣΗ ΑΠΟ ΡΟΔΟ
μια Ξεχωριστη Δεση στη Θαλασσα

ΗΜ/ΝΙΑ		ΗΜΕ.ΠΛΟΙΟ	ΩΡΑ ΑΝΑΧ.	ΠΡΟΟΡΙΣΜΟΣ
5-9	ΣΑΒ	ΙΑΛΥΣΟΣ	17.00	ΚΩ-ΠΕΙΡΑΙΑ
6-9	ΚΥΡ	ΛΕΡΟΣ	14.00	ΚΩ-ΚΑΛΥΜΝΟ-ΛΕΡΟ-ΠΑΤΜΟ-ΠΕΙΡΑΙΑ
		ΡΟΔΟΣ	18.00	ΚΩ-ΠΕΙΡΑΙΑ
7-9	ΔΕΥ	ΙΑΛΥΣΟΣ	14.00	ΚΩ-ΑΣΤΥΠΑΛΑΙΑ-ΠΕΙΡΑΙΑ
8-9	ΤΡΙ	ΛΕΡΟΣ	14.00	ΚΩ-ΚΑΛΥΜΝΟ-ΛΕΡΟ-ΠΑΤΜΟ-ΠΕΙΡΑΙΑ
9-9	ΤΕΤ	ΡΟΔΟΣ	09.00	ΚΑΣΤΕΛΟΡΙΖΟ
		ΙΑΛΥΣΟΣ	14.00	ΚΩ-ΚΑΛΥΜΝΟ-ΛΕΡΟ-ΠΑΤΜΟ-ΠΕΙΡΑΙΑ
		ΡΟΔΟΣ	17.00	ΚΩ-ΠΕΙΡΑΙΑ
10-9	ΠΕΜ	ΛΕΡΟΣ	14.00	ΚΩ-ΚΑΛΥΜΝΟ-ΛΕΡΟ-ΛΕΙΨΟΥΣ-ΠΑΤΜΟ-ΠΕΙΡΑΙΑ
11-9	ΠΑΡ	ΡΟΔΟΣ	10.00	ΚΩ-ΚΑΛΥΜΝΟ-ΣΑΜΟ-ΘΕΣΣΑΛΟΝΙΚΗ
		ΙΑΛΥΣΟΣ	14.00	ΤΗΛΟ-ΝΙΣΥΡΟ-ΚΩ-ΛΕΡΟ-ΠΑΤΜΟ-ΠΕΙΡΑΙΑ
12-9	ΣΑΒ	ΛΕΡΟΣ	12.00	ΧΑΛΚΗ-ΠΗΓΑΔ-ΚΑΣΟ-ΠΗΓΑΔ-ΔΙΑΦ-ΧΑΛΚΗ-ΡΟΔΟΣ
13-9	ΚΥΡ	ΛΕΡΟΣ	13.00	ΚΩ-ΚΑΛΥΜΝΟ-ΛΕΡΟ-ΠΑΤΜΟ-ΠΕΙΡΑΙΑ
		ΡΟΔΟΣ	17.00	ΚΩ-ΠΕΙΡΑΙΑ
14-9	ΔΕΥ	ΙΑΛΥΣΟΣ	14.00	ΚΩ-ΚΑΛΥΜΝΟ-ΛΕΡΟ-ΠΑΤΜΟ-ΠΕΙΡΑΙΑ
15-9	ΤΡΙ	ΛΕΡΟΣ	14.00	ΚΩ-ΚΑΛΥΜΝΟ-ΛΕΡΟ-ΛΕΙΨΟΥΣ-ΠΑΤΜΟ-ΠΕΙΡΑΙΑ
16-9	ΤΕΤ	ΙΑΛΥΣΟΣ	14.00	ΚΩ-ΚΑΛΥΜΝΟ-ΛΕΡΟ-ΠΑΤΜΟ-ΠΕΙΡΑΙΑ
		ΡΟΔΟΣ	17.00	ΚΩ-ΠΕΙΡΑΙΑ
17-9	ΠΕΜ	ΛΕΡΟΣ	14.00	ΚΩ-ΚΑΛΥΜΝΟ-ΛΕΡΟ-ΠΑΤΜΟ-ΠΕΙΡΑΙΑ
18-9	ΠΑΡ	ΡΟΔΟΣ	10.00	ΚΩ-ΛΕΡΟ-ΣΑΜΟ-ΘΕΣΣΑΛΟΝΙΚΗ
		ΙΑΛΥΣΟΣ	14.00	ΤΗΛΟ-ΝΙΣΥΡΟ-ΚΩ-ΛΕΡΟ-ΠΑΤΜΟ-ΠΕΙΡΑΙΑ
19-9	ΣΑΒ	ΛΕΡΟΣ	12.00	ΧΑΛΚΗ-ΠΗΓΑΔ-ΚΑΣΟ-ΠΗΓΑΔ-ΔΙΑΦ-ΧΑΛΚΗ-ΡΟΔΟΣ
20-9	ΚΥΡ	ΛΕΡΟΣ	13.00	ΚΩ-ΚΑΛΥΜΝΟ-ΛΕΡΟ-ΠΑΤΜΟ-ΠΕΙΡΑΙΑ
		ΡΟΔΟΣ	17.00	ΚΩ-ΠΕΙΡΑΙΑ
21-9	ΔΕΥ	ΙΑΛΥΣΟΣ	14.00	ΚΩ-ΚΑΛΥΜΝΟ-ΛΕΡΟ-ΠΑΤΜΟ-ΠΕΙΡΑΙΑ
22-9	ΤΡΙ			ΑΝΕΚΤΕΛΕΣΤΟ
23-9	ΤΕΤ	ΡΟΔΟΣ	09.00	ΚΑΣΤΕΛΟΡΙΖΟ
		ΙΑΛΥΣΟΣ	14.00	ΚΩ-ΚΑΛΥΜΝΟ-ΛΕΡΟ-ΠΑΤΜΟ-ΠΕΙΡΑΙΑ
		ΡΟΔΟΣ	17.00	ΚΩ-ΠΕΙΡΑΙΑ
24-9	ΠΕΜ	ΛΕΡΟΣ	14.00	ΑΝΕΚΤΕΛΕΣΤΟ
25-9	ΠΑΡ	ΡΟΔΟΣ	10.00	ΚΩ-ΚΑΛΥΜΝΟ-ΣΑΜΟ-ΘΕΣΣΑΛΟΝΙΚΗ
		ΙΑΛΥΣΟΣ	14.00	ΤΗΛΟ-ΝΙΣΥΡΟ-ΚΩ-ΛΕΡΟ-ΠΑΤΜΟ-ΠΕΙΡΑΙΑ
26-9	ΣΑΒ	ΛΕΡΟΣ	13.00	ΧΑΛΚΗ-ΠΗΓΑΔ-ΚΑΣΟ-ΠΗΓΑΔ-ΔΙΑΦ-ΧΑΛΚΗ-ΡΟΔΟΣ
27-9	ΚΥΡ	ΛΕΡΟΣ	13.00	ΚΩ-ΚΑΛΥΜΝΟ-ΛΕΡΟ-ΠΑΤΜΟ-ΠΕΙΡΑΙΑ
		ΡΟΔΟΣ	17.00	ΚΩ-ΠΕΙΡΑΙΑ
28-9	ΔΕΥ	ΙΑΛΥΣΟΣ	14.00	ΚΩ-ΚΑΛΥΜΝΟ-ΛΕΡΟ-ΠΑΤΜΟ-ΠΕΙΡΑΙΑ
29-9	ΤΡΙ	ΛΕΡΟΣ	14.00	ΚΩ-ΚΑΛΥΜΝΟ-ΛΕΡΟ-ΛΕΙΨΟΥΣ-ΠΑΤΜΟ-ΠΕΙΡΑΙΑ
30-9	ΤΕΤ	ΙΑΛΥΣΟΣ	14.00	ΚΩ-ΚΑΛΥΜΝΟ-ΛΕΡΟ-ΠΑΤΜΟ-ΠΕΙΡΑΙΑ
		ΡΟΔΟΣ	17.00	ΚΩ-ΠΕΙΡΑΙΑ

Κεντρικό Πρακτορείο ΔΑΝΕ SEA LINE
Αυστραλίας 92
Ωρες λειτουργίας 08.00 - 20.00
ΤΗΛ. 77078

Δ-Α-Ν-Ε- SEA LINE
ΔΩΔΕΚΑΝΗΣΙΑΚΗ ΑΝΩΝΥΜΗ ΝΑΥΤΙΛΙΑΚΗ ΕΤΑΙΡΙΑ

ΚΕΡΔΟΣ ΑΠΟ 300.000 - 500.000

ΑΠΟΣΥΡΣΗ τώρα!

✓ Απόσυρση παλαιού αυτοκινήτου οποιασδήποτε μάρκας.
✓ Σε τιμές απόσυρσης από 300.000 έως 500.000 δρχ., ανάλογα με το νέο NISSAN που θα επιλέξετε.
✓ Όλες οι υπάρχουσες προσφορές για τα air condition και ο προνομιακός τρόπος πληρωμής παραμένουν.

Ακόμα κι αν το αυτοκίνητό σας δεν είναι για απόσυρση, το ανταλλάσσουμε στην καλύτερη τιμή της αγοράς.

ΜΟΝΟ Η NISSAN ΒΑΖΕΙ ΤΕΛΟΣ ΣΤΗΝ ΑΝΑΜΟΝΗ!

ΥΠΕΡΟΧΗ NISSAN Νικ. Ι. Θεοχαράκης Α.Ε.

ΣΙΜΟΣ ΠΑΡΑΣΚΕΥΑΣ & ΥΙΟΣ Ε.Π.Ε.
Αυστραλίας 70, τηλ. 24029 και 79200-2
ΟΛΟΚΛΗΡΩΜΕΝΟ ΣΥΓΚΡΟΤΗΜΑ NISSAN ΤΟΥ ΔΙΚΤΥΟΥ ΝΙΚ. Ι. ΘΕΟΧΑΡΑΚΗΣ Α.Ε.

δημοκρατικά

ΥΠΑΡΧΕΙ ΑΝΤΙΚΕΙΜΕΝΙΚΗ ΠΡΑΓΜΑΤΙΚΟΤΗΤΑ Η ΟΠΟΙΑ ΔΙΝΕΙ ΤΟ ΜΕΤΡΟ ΤΗΣ ΑΛΗΘΕΙΑΣ
(ΑΡΙΣΤΟΤΕΛΗΣ)

ΠΟΛΥ ΚΡΙΣΙΜΟΙ ΟΙ ΕΠΟΜΕΝΟΙ ΜΗΝΕΣ ΓΙΑ ΤΟΝ Κ. ΣΗΜΙΤΗ

Την έναρξη μιας άτυπης και ίσως παρατεταμένης προεκλογικής περιόδου, αλλά και τους συσχετισμούς, που τείνουν να διαμορφωθούν στο κυβερνητικό στρατόπεδο, εν όψει του Συνεδρίου του ΠΑΣΟΚ, σηματοδοτούν ορισμένα συγκεκριμένα πολιτικά γεγονότα αυτής της περιόδου.

Πιο αξιοπρόσεκτο είναι, ίσως η επίσημη «διαρροή» των γνωστών 18 επιστολών του κ. Σημίτη προς τους υπουργούς του, αλλά και η φράση - καρμπόν προς όλους, ότι επιθυμεί να δοθεί προτεραιότητα στα προβλήματα, που ταλαιπωρούν καθημερινά τον πολίτη στις επαφές του με το κράτος.

Εχει επανειλημμένα γραφεί, ότι ο Πρωθυπουργός σε πολλές συνεδριάσεις κυβερνητικών οργάνων είχε ζητήσει να προβάλλεται το έργο της κυβέρνησης, να μην δημοσιοποιούνται οι διαφωνίες μεταξύ των υπουργών και να καταβληθούν προσπάθειες για τη βελτίωση της λειτουργίας κρατικών υπηρεσιών, όπως οι αστικές συγκοινωνίες και οι εφορίες, που έρχονται σε άμεση επαφή με μεγάλα τμήματα πληθυσμού.

«ΑΝ ΣΤΙΣ ΕΥΡΩΕΚΛΟΓΕΣ ΤΟ ΠΑΣΟΚ ΚΑΤΑΦΕΡΕΙ ΝΑ ΣΥΓΚΡΑΤΗΘΕΙ ΣΤΑ ΠΟΣΟΣΤΑ ΠΟΥ ΣΥΓΚΕΝΤΡΩΣΕ ΤΟ 1994, Ο ΠΡΩΘΥΠΟΥΡΓΟΣ ΘΑ ΜΠΟΡΕΣΕΙ ΝΑ ΔΙΕΥΡΥΝΕΙ ΤΑ ΠΕΡΙΘΩΡΙΑ ΤΩΝ ΚΙΝΗΣΕΩΝ ΤΟΥ ΚΑΙ Η «ΑΝΤΙΠΟΛΙΤΕΥΣΗ» ΘΑ ΒΡΕΘΕΙ ΚΑΙ ΠΑΛΙ ΣΕ ΑΣΧΗΜΗ ΘΕΣΗ»

Στις επιστολές παρουσιάζεται επίσης, ένας όγκος μέτρων πολιτικής, που θα πρέπει να έχουν υλοποιηθεί έως τον Ιούνιο του 1999.

Το γεγονός αυτό έδωσε λαβή σε σχόλια, ότι ο Πρωθυπουργός προετοιμάζεται να προσφύγει στις κάλπες ένα χρόνο νωρίτερα από το 2000, επιδιώκοντας, μάλιστα, σύμπτωση του χρόνου διεξαγωγής των εθνικών εκλογών με αυτόν των ευρωεκλογών.

Ανεξάρτητα από όσα γράφονται και λέγονται και τα όποια συχνά εξυπηρετούν σκοπιμότητες, η ουσία είναι, ότι ο Πρωθυπουργός και η κυβέρνηση, ύστερα από δύο χρόνια αδιατάρακτης άσκησης εξουσίας, θα κληθούν να δώσουν εξετάσεις στον ελληνικό λαό για την αποδοχή ή μη της πολιτικής που εφαρμόζουν. Η αρχή θα γίνει σε λιγότερο από ένα μήνα στις δημοτικές και νομαρχιακές εκλογές. Και θα ακολουθήσουν τον Ιούνιο του επομένου έτους οι ευρωεκλογές.

Η αναμέτρηση του Οκτωβρίου δεν θα αναδείξει κυβέρνηση, αλλά δημάρχους και νομάρχες. Συνεπώς, το αποτέλεσμα της θα πρέπει να αξιολογηθεί ανάλογα, με δεδομένο, ότι η ψήφος αυτή είναι πλέον «χαλαρή» της κοινοβουλευτικής. Είναι σίγουρο, ότι το ΠΑΣΟΚ θα υποστεί απώλειες. Το ερώτημα είναι σε τι έκταση και αν αυτές οι απώλειες φθάσουν στο σημείο να κλονίσουν την κυβέρνηση και τη συνοχή του κυβερνώντος κόμματος. Είναι σαφές, ότι το αποτέλεσμα των δημοτικών και νομαρχιακών εκλογών θα κρίνει σε μεγάλο βαθμό την ένταση της εσωκομματικής αμφισβήτησης εν όψει του Συνεδρίου, που θα γίνει τον προσεχή Μάρτιο.

Η «αντιπολίτευση» στο ΠΑΣΟΚ... επιδιώκε η ήττα των εκλογών αυτών να είναι όσο το δυνατόν μεγαλύτερη,ώστε να μπορέσει να κάνει εντονότερη την παρουσία της στο Συνέδριο. Δεν φιλοδοξεί να τερματίσει τώρα την προεδρία του κ. Σημίτη. Αλλωστε, δεν έχει ακόμη τέτοια δυνατότητα, γιατί είναι κατακερματισμένη και έχει διαφωνίες σε σοβαρά θέματα τακτικής. Συνεπώς, ο Πρωθυπουργός θα επανεκλεγεί στην ηγεσία του ΠΑΣΟΚ, είτε γιατί δεν θα έχει αντίπαλη υποψηφιότητα, είτε γιατί αυτή η υποψηφιότητα, αν τελικά υποβληθεί, θα έχει συμβολική και μόνον αξία. Η «αντιπολίτευση» επιδιώκει μόνον να εγγράψει υποθήκες για το μέλλον και κυρίως για το χρόνο μετά τις ευρωεκλογές, που θα αποτελέσουν τη μεγαλύτερη δοκιμασία του κ. Σημίτη. Αυτός είναι και ο λόγος για τον οποίο ο ίδιος επείγεται να ολοκληρώσει ένα μεγάλο μέρος του κυβερνητικού έργου έως τον Ιούνιο του επόμενου έτους. Αλλά αυτός είναι και ο λόγος για τον οποίο ο Πρωθυπουργός απέρριψε στο Εκτελεστικό Γραφείο την πρόταση του κ. Τσοχατζόπουλου, το Συνέδριο να γίνει το φθινόπωρο του 1999. Το γιατί οι ευρωεκλογές έχουν μεγαλύτερη πολιτική σημασία από τις δημοτικές, είναι νομίζουμε αυτονόητο. Πρόκειται για αναμέτρηση, που θα καταγραφεί σε εθνική κλίμακα και οι ψηφοφόροι θα κληθούν να ψηφίσουν καθαρόαιμους κομματικούς συνδυασμούς και όχι τοπικούς ή νομαρχιακούς άρχοντες, όπου τα κριτήρια επιλογής διαφέρουν.

Αν στις ευρωεκλογές το ΠΑΣΟΚ καταφέρει να συγκρατηθεί στα ποσοστά που συγκέντρωσε το 1994, ο Πρωθυπουργός θα μπορέσει να διευρύνει τα περιθώρια των κινήσεών του και η «αντιπολίτευση» θα βρεθεί και πάλι σε άσχημη θέση. Αν όμως υποστεί ήττα -τη δεύτερη μετά τις δημοτικές- τότε το σκηνικό θα μεταβληθεί άρδην.

Οι πιέσεις που θα ασκηθούν από την κοινοβουλευτική πλέον αντιπολίτευση για προσφυγή στο λαό θα είναι ισχυρότατες. Αλλά και η εσωκομματική αμφισβήτηση του Πρωθυπουργού και προέδρου του ΠΑΣΟΚ, ακόμη μεγαλύτερη. Επιπροσθέτως θα σημειωθούν αλλαγές στον ενδοκομματικό χάρτη, καθώς πολλοί σημερινοί οπαδοί και συνεργάτες που πίνουν νερό στο όνομα του κ. Σημίτη θα τον εγκαταλείψουν (θα ισχύσει εδώ το γνωστό «δρυός πεσούσης πας ανήρ ξυλεύεται») μόνον και μόνον για να μη χρεωθούν και οι ίδιοι τις συνέπειες της ήττας και απωλέσουν τα οφίκια της εξουσίας.

Ο Πρωθυπουργός πιστεύουμε, ότι τα γνωρίζει όλα αυτά και γι' αυτό επείγεται. Στον περιορισμένο χρόνο, που έχει ως τον Ιούνιο, δεν νομίζουμε, όμως, ότι θα κριθεί από την ταχύτητα ή μη προώθησης κάποιων αλλαγών, που έχει εξαγγείλει. Θα κριθεί κυρίως από τις ισορροπίες, που θα πρέπει να τηρήσει στην εξυπηρέτηση των συμφερόντων των κοινωνικών στρωμάτων, που απαρτίζουν σήμερα το λεγόμενο κοινωνικό ΠΑΣΟΚ. Και είναι γεγονός, ότι η πολιτική την οποία εφαρμόζει, ενώ ευνοεί τα συμφέροντα κάποιων κοινωνικών ομάδων, πλήττει με άγριο τρόπο τα συμφέροντα άλλων.

ΑΚΡΙΤΙΚΑ

Θάρσει λέγων τ' αληθές συ σφαλεί ποτέ
ΣΟΦΟΚΛΗΣ

κουβεντούλες με κάποιο νόημα

ΡΟΕΚΛΟΠΙΚΑ ΚΑΙ ΑΛΛΑ

Μεγάλη συζήτηση έγινε στην πόλη για την «σύνθεση» αλλά και την «δυναμική» των ακροατηρίων των υποψηφίων δημάρχων Ρόδου κ.κ. Γ. Γιαννόπουλου και Μ. Κόκκινου την Παρασκευή το βράδυ, αντίστοιχα στο ξενοδοχείο «Rodos Palace» και στο πάρκο του Αγίου Ιωάννου (φυσικά η επιλογή των συγκεκριμένων χώρων «φωτογράφιζε από την αρχή την σύνθεση του ακροατηρίου).

Είναι πλέον γεγονός ότι οι λαϊκές τάξεις και οι μικρομεσαίοι στηρίζουν τον κ. Μάνο Κόκκινο και οι «ανώτερες» τάξεις τον κ. Γ. Γιαννόπουλο. Ο,τι συνέβαινε δηλαδή παλαιότερα με το ΠΑΣΟΚ και την Νέα Δημοκρατία.

ΩΝ ΕΓΚΑΙΝΙΩΝ

Κι επειδή εγκαίνια δεν γίνονται χωρίς αγιασμό, παρόντες στο εκλογικό κέντρο του Μάνου Κόκκινου ήταν ο γνωστός εκ-



παιδευτικός και πρωτοψάλτης Δανιήλ Συρόπουλος, ο πρωτοσύγκελος κ. Παΐσιος και ο Παπα - Μελέτιος (μια παρουσία με νόημα).

Και όπως λέγεται ό,τι ευλογούν Παΐσιος - Μελέτιος, δεν το πιάνει «βασκανιά»!

ΑΠΑΝΤΗΣΗ

Οποιος μελετήσει προσεκτικά τα στοιχεία της έρευνας για τις σεξουαλικές προτιμήσεις των ανδρών μπορεί (με λίγη φαντασία) να καταλάβει γιατί ο κ. Κλίντον κατέληξε στις... υπηρεσίες της δεσποινίδος Λεβίνσκι.

ΘΑΝΑΤΗ ΕΛΛΑΔΑ

Η υπόθεση του Φόρου Μεγάλης Ακίνητης Περιουσίας (ΦΜΑΠ) ενισχύει την άποψη ότι το Δημόσιο έχει μετατραπεί σε ένα απέραντο διαχειριστικό φρενοκομείο.

Εκατομμύρια ιδιοκτήτες ακινήτων ανησύχησαν, η αγορά ακινήτων αναστατώθηκε, δεκάδες εκατομμύρια εργατόρες χάθηκαν με τους φορολογούμενους να ζητούν διευκρινίσεις, να συμπληρώνουν έντυπα, να στήνονται στην ουρά για να εισπράξει το δημόσιο μόλις 6.5 δις δραχμές.

Πολύς θόρυβος δηλαδή για το τίποτα.

Αθάνατη Ελλάδα, το μεγαλείο σου!

«ΕΡΩΤΙΚΑ»

Ποτέ άλλοτε η κοινωνία δεν ζούσε τέτοιο κύμα ερωτισμού. Ή έστω, απλώς ερωτικής φιλολογίας. Ούτε την εποχή της σεξουαλικής επανάστασης ήταν τόσο συχνή και τόσο γλαφυρή η αναφορά, με τόσες συναρπαστικές περιγραφές και τόσα σκανδαλιστικά υπονοούμενα.

Σήμερα η Αμερική και όλος ο πλανήτης θα παρακολουθήσει «ζωντανά» τη μεγάλη τηλεοπτική παραγωγή. Την απολογία του Μπιλ Κλίντον για τις σχέσεις του με τη Λεβίνσκι.

Τεράστια λεφτά για δικαιώματα, πανάκριβες διαφημιστικές σφήνες, ατμόσφαιρα έντασης. Σαν το καλύτερο ντέρμπι.

Δεν είναι δα και συνηθισμένο φαινόμενο να παρακολουθείς τον κατά τεκμήριο (και κατ' επίφασιν, λέμε εμείς) πιο δυνατό άντρα του πλανήτη να σέρνεται σχεδόν, να ψευτοκλαίει, να ψελλίζει, να προσπαθεί να δικαιολογηθεί σαν μαθητής που τον έπιασαν να αντιγράφει. Είναι η «εκδίκηση» των ταπεινών.

Ετσι νομίζουμε. Ή, μήπως, απλώς αρκούμαστε πάλι στο ψέμα μιας εκδίκησης, η οποία όμως ανήκει σε όλους και την αξιοποιούν άλλοι; Κι εμείς πάλι θεατές και πάλι θύματα;

Ας είναι όμως, δεν θα χάσουμε το πανηγύρι με τίποτα. Ηδη τόσες μέρες τώρα έχουμε σχεδόν αποστηθίσει τους άλλους τρόπους χρήσης του πούρου και την πιο (ίσως τη μόνη) ειρηνική χρήση του οβάλ γραφείου.

Εχουμε μάθει όλα τα χούγια του προέδρου και έχουμε συμβάλει στην ιλιγγιώδη άνοδο του κασέ της Μόνικας, που χάρις σε ένα πούρο και μερικές φυσιολογικές και καθημερινές δραστηριότητες έλυσε το οικονομικό πρόβλημα όλης της ζωής της.

Κρατήστε, πάντως, την ψυχραιμία σας βλέποντας κι ακούγοντας. Η ευτέλεια που θα δούμε δεν είναι η τελευταία.

ΛΟΙ ΗΤΑΝ ΕΚΕΙ

Ολοι λοιπόν, ήταν εκεί, στο «Rodos Palace». Οι εκπρόσωποι των παραγωγικών τάξεων και οι κορυφαίοι του ΠΑΣΟΚ.

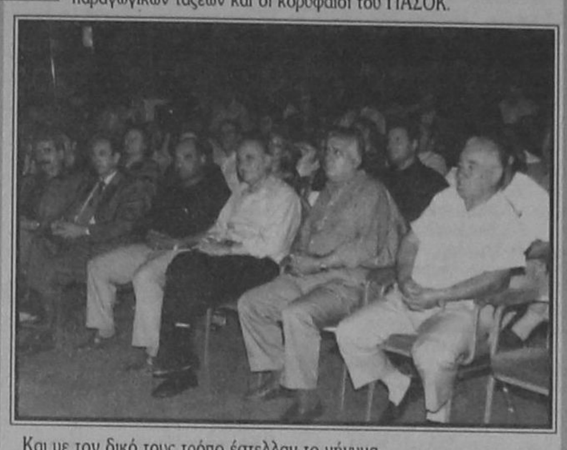

Και με τον δικό τους τρόπο έστελλαν το μήνυμα.

«ΝΟΜΑΡΧΙΑΚΑ»

Αναδημοσιεύω από το «Βήμα»

Τα εκλογικά επιτελεία του ΠαΣοΚ άρχισαν ήδη να βγάζουν τις πρώτες εκτιμήσεις τους για τις νομαρχιακές εκλογές του προσεχούς Οκτωβρίου. Το ΠαΣοΚ θεωρεί ότι από τα αποτελέσματα των νομαρχιακών εκλογών μπορούν εύκολα να εξαχθούν πολιτικά συμπεράσματα, αφού οι νομαρχίες μπορεί να δώσουν τη συνολική πολιτική εικόνα της χώρας.

Ετσι λοιπόν οι «εκλογολόγοι» του κόμματος ανασκουμπώθηκαν και στρώθηκαν στη δουλειά. Οι ηλεκτρονικοί υπολογιστές άναψαν, οι πληροφορίες που είχαν από τις νομαρχιακές οργανώσεις ήταν συνεχείς και βγήκαν τα πρώτα αποτελέσματα, που μάλλον δεν είναι και τόσο ρόδινα για το κυβερνών κόμμα. Σύμφωνα λοιπόν με τις εκτιμήσεις των «εκλογολόγων» της Χαριλάου Τρικούπη, το ΠαΣοΚ θα μπορούσε, αν σήμερα διεξάγονταν οι εκλογές, να κερδίσει 29 - 31 νομαρχίες. Η ΝΔ θα μπορούσε να κερδίσει 23-26 νομαρχίες. Υπενθυμίζεται ότι στις προηγούμενες εκλογές (του 1994) το ΠαΣοΚ (και οι συνεργαζόμενοι μ' αυτό) κέρδισαν 41 νομαρχίες.

Στόχος πάντως του ΠαΣοΚ σ' αυτές τις εκλογές είναι να κερδίσει 35-38 νομαρχίες, ένας στόχος εφικτός για το κυβερνών κόμμα. Στόχος της ΝΔ είναι να κερδίσει 30-35 νομαρχίες, αλλά μάλλον, υπό τις σημερινές συνθήκες και με αυξημένο αριθμό «ανταρτών», ο στόχος αυτός θα πρέπει να θεωρείται από τώρα ανέφικτος.

(Οπως κατ' επανάληψη σας έχω γράψει η Νομαρχία Δωδ/νήσου θεωρείται προ πολλού χαμένη από το ίδιο το ΠΑΣΟΚ).

ΤΡΕΛΟΚΟΜΕΙΟΙ

50-60 χλμ η ωριαία ταχύτητα στην εθνική οδό Ρόδου - Φαληρακίου, η οποία μάλιστα κατά τρόπον ταχυδακτυλουργικό (μανούλα σε κάτι τέτοια ο νομάρχης μας), βαπτίσθηκε «αυτοκινητόδρομος»!!

Και το ερώτημα, για το τρελοκομείο αυτό παραμένει: Ποιός θα πληρώσει για τα δράματα που αναμένονται;

ΑΛΛΟΙ ΚΑΙΡΟΙ, ΑΛΛΑ ΗΘΗ

Μάχες χαρακωμάτων, όπως τον καιρό της διαδοχής του Α. Παπανδρέου, θύμιζε η διήμερη σύνοδος της ΚΕ του ΠΑΣΟΚ. Μόνο που τότε, η απαλλαγή και μόνο από το περιβάλλον της Εκάλης αρκούσε για να μετατραπεί το πολιτικό κλίμα. Τώρα; Και πώς νομίζουν ότι θα συγκινήσουν την κοινωνία εκεί στο κυβερνών κόμμα; Με ένα συνέδριο αναδιανομής της εξουσίας;

Ν... ΑΝΑΜΟΝΗΣ

Προεόρτια σύγκρουσης το ΠΑΣΟΚ, εν όψει του Συνεδρίου, που αποφασίστηκε τελικά να γίνει τον ερχόμενο Μάρτιο, αλλά με πολλά κατά, λευκά και πολιτικές απουσίες. Στην ΚΕ ξεσπάθωσε ο Α. Τσοχατζόπουλος, που πρώτη φορά εξέφρασε χαρακτηρισμό για το σύνολο της πολιτικής που ακολουθείται από την ηγεσία του κόμματος και της κυβέρνησης. «Δεξιόστροφη» την χαρακτήρισε. Ο δε κοινοτικός επίτροπος Χρ. Παπουτσής προέβλεψε κραδασμούς στο κόμμα από τα αποτελέσματα των δημοτικών εκλογών.

Παίρνουν θέσεις μάχης όλοι, σαν να λέμε, και περιμένουν το εκλογικό στραβοπάτημα. Και αν τώρα τα πυρά είναι άσφαιρα, το μέλλον προοιωνίζεται μάχες εκ του συστάδην. Και ο υπουργός Αμυνας, που προσπαθεί να πάρει θέση στις μελλοντικές εξελίξεις, αξιοποιεί τόσο την παρούσα κρίση, όσο και τις ενδεχόμενες απώλειες στις δημοτικές εκλογές.

Εν αναμονή. Μπορεί να συμβούν πολλά μπορεί και τίποτα, όπως σημειώνουν με ανάλογο ύφος «έγκυροι σχολιαστές», όταν δεν έχουν να πουν τίποτα σοβαρό. Μόνο που αυτή τη φορά είναι ακριβείς. Ετσι έχουν τα πράγματα, κατά τη (σοφή) γνώμη μας.

Υ.Γ.

ΑΠΛΑ ΛΟΓΙΑ



ΓΡΑΦΕΙ Ο ΓΙΩΡΓΗΣ ΜΑΣΣΑΒΕΤΑΣ
e mail: mass@aias.net

ΑΥΤΟ ΕΙΝΑΙ ΤΟ ΠΡΟΣΩΠΟ ΤΟΥ ΣΗΜΙΤΗ

ΜΟΛΙΣ πριν από λίγες ημέρες μας ανακοίνωσαν ότι η ανεργία έφθασε στο ύψος ρεκόρ του 10,3 %. Έτσι την εκτιμούσε η Εθνική Στατιστική Υπηρεσία, επεξεργαζομένη βεβαίως τα επίσημα στοιχεί που παρέχουν σ' αυτήν οι υπηρεσίες του κυβερνητικού μηχανισμού. Και βεβαίως όλοι είπαμε ότι απέχει από την πραγματικότητα.

ΜΑΛΙΣΤΑ, ο αμεσότερα ελεγχόμενος από την κυβέρνηση Οργανισμός Απασχόλησης Εργατικού Δυναμικού, ο Ο.Α.Ε.Δ., με τη δική του εκτίμηση γλύκαινε ακόμη περισσότερο το χάπι, κρύβοντας και το 0,3 και ανακοινώνοντας ότι η ανεργία βρίσκεται στο επίπεδο του 10 %.

Η ΔΙΑΦΟΡΑ από το παρελθόν είναι ότι τώρα και η ανεργία, όπως και όλα τα άλλα μεγέθη της ελληνικής οικονομίας, παρακολουθούνται αγρύπνως και από τα αρμόδια όργανα της Ενωμένης Ευρώπης. Ετσι χθες δημοσιοποιήθηκε το αποτέλεσμα έρευνα που έγινε για λογαριασμό της Ευρωπαϊκής Επιτροπής από το «Ευρωπαϊκό Παρατηρητήριο Απασχόλησης». Και αποδείχθηκε η απάτη.

ΤΡΕΙΣ ολόκληρες μονάδες κρύβουν οι «έξυπνοι» οι δικοί μας, από το καταγεγραμμένο ποσοστό ανεργίας. Το οποίο είναι 13,3 %. Και αν υπολογισθεί και η υποαπασχόληση, που εχει προσλάβει μορφή επιδημίας, φθάνουμε στο μέγα ... σοσιαλιστικό επίτευγμα: Ένας στους τέσσερις συμπατριώτες μας δεν έχουν κανονική εργασία.

ΑΥΤΗ ΕΙΝΑΙ η πλέον αποτρόπαιη πλευρά του περιφήμου «κοινωνικού» προσώπου του ΠΑ.ΣΟ.Κ. Οτι έχει τσακίσει εκείνους που δεν έχουν άλλο τρόπο επιβίωσης από το να προσφέρουν την εργασία τους. Και έχει ειδικότερα εξουθενώσει τους νέους. Μεταξύ των οποίων τα ποσοστά ανεργίας είναι απείρως απελπιστικότερα.

ΠΟΣΗ σχέση έχει αυτή η πραγματικότητα, με την εικόνα που παρουσίασε στη Θεσσαλονίκη ο κ. Σημίτης; Και τι μπορούν να περιμένουν οι Ελληνες από έναν πρωθυπουργό που καταφεύγει σε τόσο αδίστακτη πλαστογράφηση της πραγματικότητας;

ΓΙ' ΑΥΤΟ ΚΑΙ ΑΥΡΙΟ στην Καλλιθέα, η φιέστα θα εξελιχθεί σε Βατερλό του κ. Σημίτη. Διότι οι μόνοι που θα σπεύσουν θα είναι οι βολεμένοι από την κυβέρνηση του. Θα είναι το πρώτο ηχηρό παλλαϊκό χαστούκι στον εκσυγχρονιστή της αλαζονείας.

ΔΗΜΗΤΡΑΚΟΠΟΥΛΟΣ ΒΑΣΙΛΗΣ
ΧΕΙΡΟΥΡΓΟΣ - ΟΡΘΟΠΕΔΙΚΟΣ



Δωδεκάνησα 21ος Λιώνας
Γιαννής Παρασκευάς

GRAND HOTEL
ΤΟΛΜΗΣΑΜΕ ΝΑ ΔΗΜΙΟΥΡΓΗΣΟΥΜΕ ΚΑΙ ΠΑΛΙ ΤΟ GRAND HOTEL ΤΩΝ 5 ΑΣΤΕΡΩΝ



PIANO BAR
Θέλετε κάτι καινούργιο στον καύσωνα του καλοκαιριού;
Προτιμήστε το νέο μας piano bar με τον πιανίστα μας
Τάκη Τσώνη
ΓΙΑΤΙ Η ΔΡΟΣΙΑ ΚΑΙ Η ΑΠΟΛΑΥΣΗ ΠΑΝΕ ΜΑΖΙ

ΔΕΞΙΩΣΕΙΣ
ΓΙΑ ΟΠΟΙΟΝΔΗΠΟΤΕ ΤΥΠΟ ΔΕΞΙΩΣΗΣ
Η ΕΚΔΗΛΩΣΗΣ
ΑΙΣΘΑΝΘΕΙΤΕ ΣΙΓΟΥΡΟΙ
ΔΙΑΛΕΓΟΝΤΑΣ ΜΕΣΑ ΑΠΟ ΠΟΛΛΕΣ ΠΟΛΛΕΣ ΙΔΕΕΣ
ΚΑΙ ΝΕΟΥΣ ΠΟΛΥΤΕΛΕΙΣ ΧΩΡΟΥΣ

YELLOW SPOT



Ο τέλειος συνδυασμός ποιότητας και οικονομίας

ΤΑ ΨΗΦΟΔΕΛΤΙΑ

από ➡ Σελ. 1

ΡΟΔΟΣ
ΑΝΘΡΩΠΙΝΗ ΠΟΛΗ
Γιώργος Γιαννόπουλος

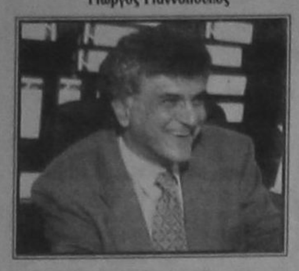

1) Γιαννόπουλος Γεώργιος του Πέτρου
2) Αλαβέρας Αντώνιος του Φιλίππου
3) Αντώνογλου Εμμανουήλ του Νικήτα
4) Βαρελη Ευαγγελία (Λέα) του Ιωάννη
5) Γλυνός Εμμανουήλ του Στυλιανού
6) Διακογεωργίου Κάλλιστος του Βασιλείου
7) Ηρακλείδης Αριστοτέλης του Ασπρενού
8) Ιωαννίδη Ινγκριντ - Χριστίνα του Γεωργίου
9) Ιωαννίδης Ιωάννης του Λαζάρου
10) Καλιβσύρης Πέτρος του Γεωργίου
11) Καραγιάννης Σακελλάριος του Παναγιώτη
12) Καρατζάς Δημήτρης του Σάββα
13) Καρυδάκης Γεώργιος του Ζαχαρία
14) Κασιώτης Μηνάς του Εμμανουήλ
15) Κελακιός Γεώργιος του Παναγιώτη
16) Κορωναίος Γαλάντης του Ηρακλή
17) Λαρδόπουλος Πέτρος του Ανδρέα
18) Μαμαλίγκας Παντελεήμων του Αντωνίου
19) Μαντικός Γεώργιος του Μιχαήλ
20) Μηναΐδη Φούλη (Λη) του Βασιλείου
21) Μιχαηλίδης Σταμάτιος (Τάκης) του Ιωάννη
22) Μοράρης Γρηγόριος του Εμμανουήλ
23) Μπαΐράμη - Δουλαπτσή Καλλιόπη του Μικέ
24) Μπαράκας Αθανάσιος του Αντωνίου
25) Μπεκιάρης Αλέξανδρος του Γεωργίου
26) Μπόνη Μαρίνα του Κωνσταντίνου
27) Παναγή Πολύμνια του Νικήτα
28) Παναγιώτου Μιχαήλ του Σάββα
29) Ρουσσάκης Εμμανουήλ του Γεωργίου
30) Σαββής Εμμανουήλ του Ευσταθίου
31) Σκανδαλίδης Κωνσταντίνος του Ευσταθίου
32) Συμεωνίδης Γεώργιος του Παναγιώτη
33) Τσηγάρος Ιωάννης του Θεολόγου
34) Τσολακίδης Κωνσταντίνος του Γεωργίοου
35) Φαρμακίδης Νικόλαος του Βασιλείου
36) Χατζηβασιλείου Μιχαήλ (Λάκης) του Γεωργίου
37) Χατζημάρκος Μιχαήλ του Νικολάου
38) Χριστοφάκη - Τρίπη Ευαγγελία (Λιλή) του Γεωργίου

ΡΟΔΙΑΚΗ ΕΝΩΤΙΚΗ ΠΡΩΤΟΠΟΡΙΑ
Μάνος Κόκκινος

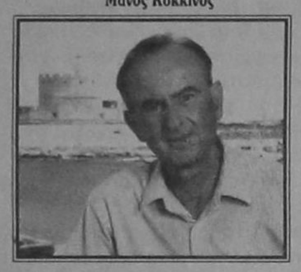

1) Ασβέστης Δημήτριος του Νικολάου
2) Βογιατζής Φώτιος του Σταύρου
3) Γιαννάς Σταύρος του Νικήτα
4) Γκορίτσας Νικόλαος του Λουκά
5) Γλεντή Ελένη του Νικολάου, σύζυγος Ηλία
6) Ζαρίφης Ιπποκράτης του Ιακώβου
7) Ζαχαριάδης Πανορμίτης του Ηλία
8) Καγκάς Αναστάσιος του Σωτηρίου
9) Καζουλλάκης Καζούλης του Γεωργίου
10) Καρύδη Σταματία σύζυγος Αντωνίου
11) Κατσαράς Νικόλαος του Λοΐζου
12) Κικιδονούλος Παναγιώτης του Παντελή
13) Κουτσούρης Χρήστος του Σάββα
14) Κυπραίος Αντώνιος του Κωνσταντίνου
15) Κωνσταντίνου Σταμάτιος του Κωνσταντίνου
16) Λενακάκης Κων/νος του Εμμανουήλ
17) Λίσγος Φίλιππος του Εμμανουήλ
18) Μαντάλης Περικλής του Ελευθερίου
19) Μαυρουδής Λάζαρος του Αντωνίου
20) Μέντος Μιχαήλ του Κωνσταντίνου
21) Μπαλάνος Μιχαήλ του Γεωργίου
22) Παπαθεοδωράκης Νικόλαος του Μιχαήλ
23) Πάππου Παναγιώτης του Ιωάννη
24) Πελλιού (Βαλέριου) Ελευθερία του Γρηγορίου
25) Περδικάρης Ιωάννης του Σταματίου
26) Πιπονάκης Ιωάννης του Σταματίου
27) Πίτσας Ευθύμιος του Αγαπητού
28) Συρόπουλος Δανιήλ του Σπυρίδωνος
29) Τάχερ Γεώργιος του Σωκράτη
30) Τζέλλος Ευάγγελος του Νικολάου
31) Τρύπης Εμμανουήλ του Νικολάιου
32) Τσαμπάζης Γεώργιος του Αναστασίου
33) Τσαταλιός Λεωνίδας του Νικολάου
34) Τσιμπιδάκη Φωτεινή του Χαρίδημου
35) Τσιμπιδάκης Θεόδωρος του Χαρίδημου
36) Φίλιππάκης Νικόλαος του Μηνά
37) Χατζηπέτρου Ιωάννης του Ηρακλή

ΡΟΔΙΑΚΗ ΑΝΑΝΕΩΣΗ
Νίκος Χαραλάμπης

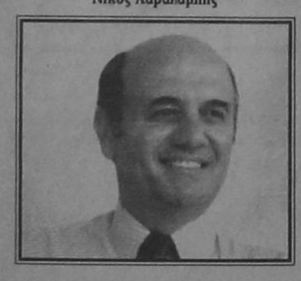

1) Χαραλάμπης Νικόλαος ναυπηγός μηχανικός
2) Αντωνιάδου Αμαλία αντιπρόεδρος Ενωσης Πολυτέκνων Δωδ/σου
3) Αντώνογλου Γεώργιος επιχειρηματίας
4) Βερέβης Αναστάσιος ξενοδοχοϋπάλληλος
5) Γάτη Ελένη καθηγήτρια μουσικής
6) Γιαλλουράκη - Καρακατσάνη Ειρήνη καθηγήτρια σωματικής αγωγής - γυμνάστρια
7) Ζαφειροπούλου Λαμπρινή σχεδιάστρια
8) Ζαχαρίας Ιωάννης - Πανορμίτης υπάλληλος ΔΕΗ
9) Καραμαρίτης Νικόλαος χειρούργος οδοντίατρος
10) Καρανικόλα Αθανασία (Νάνου) ιδ. υπάλληλος - πρόεδρος ΟΝΝΕΔ Δωδ/σου
11) Καριώτη (Μπαλτζών) Μαρία επιχειρηματίας
12) Κατσαρός Μιχαήλ ιδιωτικός υπάλληλος
13) Κολιού Κωνσταντίνος τυπογράφος - εκδότης
14) Κουγιός Βασίλειος υπάλληλος Ο.Α.
15) Κουνελλές Δημήτριος επιχειρηματίας
16) Λαρδόπουλος Ηλίας επιχειρηματίας - πρόεδρος κ. Λιβαδίων Τήλου
17) Μαντικός Κωνσταντίνος εργολάβος οικοδομών
18) Μαυράκης Βασίλειος οικονομολόγος
19) Μιχαήλου Παναγιώτης λογιστής - φορτοεχνικός
20) Μπαλαλής Χριστόδουλος τ. πρόεδρος σωλ. ιδιοκτ. τουριστ. λεωφορείων
21) Μπαλιό Τζιάν - Μάρκο ιδιωτικός υπάλληλος
22) Μπένης Τζελάλ εργολάβος οικοδομών
23) Νικολάου Μιχαήλ φαρμακοποιός
24) Πανάγος Κων/νος - Ελευθέριος ξεναγός
25) Παπαδογιάννης Σταύρος τ. πρόεδρος σωματείου ξενοδοχοϋπαλλήλων
26) Παπαμιχαήλ Αθανάσιος τ. δ/ντής ξεν/κείου πρόεδρος Τ.Ε. Ρόδου Ν.Δ.
27) Παπασταματίου Κωνσταντίνος επιχειρηματίας
28) Παυλίδης Νικόλαος αρχιτέκτων
29) Περής Απόστολος ξενοδοχοϋπάλληλος
30) Πράντης Αργύριος μηχανολόγος - ηλεκτρολόγος - μηχανικός
31) Ράπης Ιωάννης αξωματικός Ε.Α.
32) Ρεντόπουλος Μιχαήλ εργολάβος οικοδομών
33) Σακελλαρίου Παναγιώτης αρχιτέκτων - γ.γ. ΝΟΔΕ Δωδ/σου Ν.Δ., αντ/δρος Τ.Ε.Ε.
34) Σκαρπάδος Γεώργιος ποδοσφαιριστής - επιχειρηματίας
35) Σπανός Γεώργιος έμπορος
36) Συριπάκου Πελαγία έμπορος
37) Τρικοίλης Ιωάννης καθηγητής
38) Χατζηαντωνίου Ιωάννης τ. διευθυντής εφορίας Ρόδου

ΔΗΜΟΣ ΙΑΛΥΣΟΥ
ΑΝΕΞΑΡΤΗΤΟΣ ΣΥΝΔΥΑΣΜΟΣ ΙΑΛΥΣΟΥ ΙΑΛΥΣΟΣ ΕΥΡΩΠΑΪΚΗ ΠΟΛΗ
Νίκος Τσίκκης

1) Ακκικαλήν ή Εμίρογλου Αρίφ του Μουσταφά
2) Γιώργου Ανδρέας του Γεωργίου
3) Καλλίγερου Χρύσανθος του Νικολάου
4) Καραγιάννη Παρασκευή του Γεωργίου
5) Καρπάθιος Ιωάννης του Γαβριήλ
6) Καστανάκης Παράσχος του Σεβαστού
7) Κουφού Νικόλαος του Σταύρου
8) Κώστα Κωνσταντίνος του Λουκά
9) Λιαμής Κωνσταντίνος του Ηλία
10) Μανώλης Ιωάννης του Δημητρίου
11) Μπότσαρη Ερμιόνη του Μιχαήλ
12) Παρασκευάς Παράσχος του Μιχαήλ
13) Πλαγγέτης Βασίλειος του Κωνσταντίνου
14) Σαΐς Ανδρέας του Νικήτα
15) Σαχίνης Μιχαήλ του Εμμανουήλ
16) Στέργου Ελευθέριος του Εμμανουήλ
17) Σύρμος Χρίστος του Θωμά
18) Τελώνη Αικατερίνη του Παναγιώτη
19) Τζωρτζή Ελένη του Θεμιστοκλή
20) Τριανταφύλλου Εμμανουήλ του Ευσταθίου
21) Χατζηαντωνίου Νικόλαος του Γεωργίου
22) Χατζηγεωργίου Μάρκος - Στέργος του Γεωργίου

ΣΥΝΔΥΑΣΜΟΣ
ΝΕΑ ΔΗΜΙΟΥΡΓΙΚΗ ΠΝΟΗ
ΣΤΑΓΚΑΣ ΣΤΕΡΓΟΣ

1) Στάγκας Στέργος του Σάββα, Υποψήφιος Δήμαρχος
2) Ανδρουλάκης Ιωάννης του Θεοδώρου
3) Αριστείδου Αριστείδης του Κωνσταντίνου
4) Ατσικνούδας Δημήτριος - Σταμάτιος του Γεωργίου
5) Κελές - Ογλού Τσαμάλ του Χασάν
6) Καραβόλιας Παναγιώτης του Νικολάου
7) Κασέρη Παρασκούλα συζ. Ιωάννη Κασέρη
8) Καστανάκης Πυθαγόρας του Λαζάρου
9) Κιούρδης Στέργος του Μιχαήλ
10) Κουλούμπρης Παράσχος του Μιχαήλ
11) Κουφού Ιωάννης του Κωνταντίνου
12) Κουφού Μιχαήλ του Βασιλείου
13) Κύρης Θεολόγος του Στυλιανού
14) Κωνσταντινίδης Αγαπητός του Γεωργίου
15) Κώτης Γεώργιος του Αντωνίου
16) Κωτσού Μαρία του Βασιλείου
17) Μάρκου - Νικάνδρου Μηνάς του Κωνσταντίνου
18) Ξενάκης Αναστάσιος του Μιχαήλ
19) Παρασκευάς Χρίστος του Δημητρίου
20) Πεταυράκη Σεβαστή Συζ. Γεωργίου Σαχίνη
21) Προβατάς Κωνταντίνος του Αλεξάνδρου
22) Σαχίνης Μιχαήλ του Σάββα
23) Συκόφυλλος Μιχαήλ του Παντελή

ΣΥΝΔΥΑΣΜΟΣ
ΙΑΛΥΣΟΣ ΣΥΓΧΡΟΝΗ ΠΟΛΗ
ΓΙΑΝΝΗΣ ΧΑΤΖΗΑΝΤΩΝΙΟΥ

Αντωνά - Μπότσαρη Σμαράγδη του Μάρκου Οικιακά
Ατσικνούδα Μιχαήλ του Χρήστου Υπάλληλος ΟΑ
Βουτηράκης Χαράλαμπος του Ιωάννη Μηχανικός - Επιχειρηματίας
Γαβράς Ιάκωβος του Μάρκου Δ/ντής Olympic Κετερινγκ
Καΐκης Κώστας του Μιχαήλ Μηχανικός Αεροσκαφών ΟΑ
Καπόγλου Ευάγγελος του Αναστασίου Σχεδιαστής Διακοσμητής
Κώστα Ελευθερία του Κων/νου Φοιτήτρια
Μαλαματής Ιωάννης του Δημητρίου Υπάλληλος ΟΑ
Μίχας Ευάγγελος του Αναστασίου Τεχνικός ΟΤΕ
Μπότσαρης Γεώργιος του Ιωάννη Υπάλληλος ΟΤΕ
Παπαοικονόμου Αντρέας του Αντωνίου Υπάλληλος ΥΠΑ
Παστουνάκης Νικήτας του Οδυσσέα Συντ. Τεχνικός ΔΕΗ
Πάτα Ευδοκία του Σταύρου Πρόεδρος Συλλ. Γονέων Γυμνασίου
Σαμαρτζή - Κασνανάκη Χρυσούλα του Αντωνίου Υπεύθυνη Δημ. Σχέσεων.
Σαχίνης Γεώργιος του Παναγιώτου Συνταξιούχος ΟΤΕ
Σταυρίδης Νικήτας του Ελευθερίου Ζωγράφος - Γλύπτρια
Φίκα Ολυμπία του Νικολάου Ζωγράφος - Γλύπτρια
Χρυσοχός Νικήτας του Παντελή Καθηγητής Μαθηματικός

ΔΗΜΟΣ ΠΕΤΑΛΟΥΔΩΝ
ΑΝΕΞΑΡΤΗΤΗ ΔΗΜΙΟΥΡΓΙΚΗ ΠΡΩΤΟΠΟΡΙΑ ΠΕΤΑΛΟΥΔΩΝ
Στέργος Κουκιάς

1) Αρφαράς Αντώνιος του Γεωργίου
2) Βενιζέλος Σωτήριος του Ευαγγέλου
3) Γεωργιόπουλος Δημήτριος του Τρύφωνα
4) Γιαννιός Μιχαήλ του Νικολάου
5) Καλαγρής Ιωάννης του Σάββα
6) Καραγιάννης Νικόλαος του Αντωνίου
7) Καρίκης Φιλήμονας του Παναγιώτη
8) Κατσούρης - Δράκος Σπύρος του Γεωργίου
9) Κηπουρός Θεόδωρος του Πέτρου
10) Κουκιάς Στέργος του Μιχαήλ
11) Κρητικού Γεώργιος του Ιωάννου
12) Μαγκαφάς Φώτιος του Γεωργίου
13) Μανωλάς Μιχαήλ του Γεωργίου
14) Μαστρογιαννάκης Στέργος του Γεωργίου
15) Μιχαλάκης Κων/νος του Παρασκευά
16) Μπιλιάς Ελευθέριος του Μιχαήλ
17) Παπαγεωργίου Ευγένιος του Σάββα
18) Παπαδημήτρης Γεώργιος του Εμμανουήλ
19) Πάσσαρη Σπυριδούλα του Χρήστου συζ. Αθανασίου Ρούστα
20) Σταμάτης Δημήτριος του Ιωάννη
21) Στεργενάκης Μιχαήλ του Δημητρίου
22) Τάκκος Σπύρος του Κωνσταντίνου
23) Τσαμπικάκης Ιωάννης του Ελευθερίου
24) Χατζηαλεξίου Σταύρος του Λουκά
25) Χατζηθεοδοσίου Εμμανουήλ του Εφραίμ
26) Χατζηιωάννου Βασίλειος του Δημητρίου

ΤΟΠΙΚΟ ΣΥΜΒΟΥΛΙΟ ΔΑΜΑΤΡΙΑΣ

27) Αυγενικός Χαράλαμπος του Σάββα
28) Δήμος Εμμανουήλ του Γεωργίου
29) Καρπαθάκης Μιχαήλ του Φανουρίου
30) Κορφιός Ιωάννης του Δημητρίου

ΤΟΠΙΚΟ ΣΥΜΒΟΥΛΙΟ ΘΕΟΛΟΓΟΥ

31) Αντωνάς Ιωάννης του Σάββα
32) Γρηγοριάδης Ιγνάτιος του Αντωνίου
33) Κάλλας Αυγερινός του Αντωνίου
34) Κάλλας Γεώργιος του Αντωνίου
35) Μουρές Στέργος του Δημητρίου
36) Νικολάου Νικόλαος του Αντωνίου

ΤΟΠΙΚΟ ΣΥΜΒΟΥΛΙΟ ΜΑΡΙΤΣΩΝ

37) Γιακούμαρος Κωνσταντίνος του Κυριάκου
38) Δέμελος Κωνσταντίνος του Γεωργίου
39) Κανδίνος Εμμανουήλ του Βασιλείου
40) Κώσιας Σπύρος του Χαραλάμπου
41) Μαγκλάρα Παρασκευή του Εμμανουήλ
42) Μιχαλάκης Αντώνιος του Μιχαήλ
43) Τσελιού Γεώργιος του Ελευθερίου

ΤΟΠΙΚΟ ΣΥΜΒΟΥΛΙΟ ΠΑΡΑΔΕΙΣΙΟΥ

44) Βολονάκη Φωτεινή του Κωνσταντίνου
45) Καφετζάκης Δημήτριος του Κωνσταντίνου
46) Κλαδίτης Νικόλαος του Ιορδάνη
47) Μαγκαφάς Αναστάσιος του Μιχαήλ
48) Μοσχιού Αντώνιος του Μιχαήλ
49) Πότσος Καλετός του Κωνσταντίνου
50) Σκουφρής Νικόλαος του Γεωργίου
51) Τριανταφύλλου Βασιλεία του Δημητρίου
52) Τσαμπίκου - Στεργάρου Καθολική του Νικολάου

ΤΟΠΙΚΟ ΣΥΜΒΟΥΛΙΟ ΠΑΣΤΙΔΑΣ

53) Αυγενικός Ιωάννης του Ελευθερίου
54) Αφεντούλης Σάββας του Νικολάου
55) Ευθυμίου Μιχαήλ του Σταματίου
56) Κασσανής Κωνσταντίνος του Στέργου
57) Μάλακκας Ελευθέριος του Τσαμπίκου

ΣΥΝΔΥΑΣΜΟΣ
ΠΟΛΗ ΟΛΩΝ ΤΩΝ ΠΟΛΙΤΩΝ
Μιχάλης Κορδίνας

1) Κορδίνας Μιχάλης του Ευγενίου Υποψήφιος Δήμαρχος
2) Αφεντούλης Ιωάννης του Σταύρου
3) Γρηγοριάδης Δημήτριος του Νικολάου
4) Δράκου Νικόλαος του Αντωνίου
5) Ζαΐρης Αγησίλαος του Γεωργίου
6) Καραβόλιας Ευάγγελος του Νικολάου
7) Καράλλας Εμμανουήλ του Γεωργίου
8) Καστάνιας Σάββας του Χρήστου
9) Κοκκάρη Δέσποινα του Ευθυμίου
10) Κουδούνης Νικόλαος του Σπύρου
11) Κωστιού Εμμανουήλ του Παντελή
12) Μάτσης Παναγιώτης του Παρασκευά
13) Μιχαήλ Παντελής του Ελευθερίου
14) Μουστάκης Βασίλειος του Νικολάου
15) Μπακαρής Θεοδόσης του Βασιλείου
16) Ορφανίδης Πέτρος του Νικολάου
17) Παπαδόπουλος Δημόκριτος του Εμμανουήλ
18) Πατάκας Ιωάννης του Σταματίου
19) Πάτας Μιχαήλ του Κυριάκου
20) Πηδιάκης Μιχαήλ του Κυριάκου
21) Πίσκανας Γρηγόριος του Δημητρίου
22) Σταμάτης Απόστολος του Γεωργίου
23) Σταυριανός Στέφανος του Πανταζή
24) Τεκνίτης Μιχαήλ του Εμμανουήλ
25) Τσιμμέπας Δημήτριος του Νικολάου
26) Φλεβάρης Γρηγόριος του Μιχαήλ
27) Χατζηαντωνίου Μαρία του Βασιλείου

ΤΟΠΙΚΟ ΣΥΜΒΟΥΛΙΟ ΔΑΜΑΤΡΙΑΣ

1) Εξαδάκτυλος Εμμανουήλ του Φωτίου
2) Θεοδοσίου Γεώργιος του Θεοδώρου
3)Κοντάκη Βασιλική συζ. Καλλιστή Γεωργίου
4) Πηδιάκης Σταύρος του Σάββα
5) Σταμάτης Παναγιώτης του Ιωάννη
6) Ψαρουδάκης Ιωάννης του Ευστρατίου

ΤΟΠΙΚΟ ΣΥΜΒΟΥΛΙΟ ΘΕΟΛΟΓΟΥ

1) Δημητραδιού Εμμανουήλ του Φωτίου
2) Κασταμούλας Γεώργιος του Νικολάου
3) Μαχλής Γεώργιος του Μιχαήλ
4) Νικολάου Νικόλαος του Σωτηρίου
5) Νικολίκου Νικόλαος του Σταματίου
6) Στρατής Μιχαήλ του Γεωργίου

ΤΟΠΙΚΟ ΣΥΜΒΟΥΛΙΟ ΜΑΡΙΤΣΩΝ

1) Βαλσαμίδης Κυριάκος του Ιωάννη - Δημητρίου
2) Βασιλώπτος Κώστας - Ελευθέριος του Ιωάννη
3) Γιακουμάρου Στεργούλα του Ελευθερίου
4) Μαλώτρας Βασίλειος του Θεοδοσίου
5) Τσελιού Αθανάσιος του Βασιλείου
6) Τσελιού Στέργος του Γεωργίου
7) Φελεγκάκης Γεώργιος του Χρυσόστομου

ΤΟΠΙΚΟ ΣΥΜΒΟΥΛΙΟ ΠΑΡΑΔΕΙΣΙΟΥ

1) Ανάστασου Φίλιππος του Μιχαήλ
2) Βολονάκη Ευφροσύνη του Ιωάννη
3) Γιαννιού Μιχαήλ του Εμμανουήλ
4) Καραγιάννης Στέφανος του Νικολάου
5) Καρανίκης Νικόλαος του Λουκά
6) Νεσφυγές Αντώνιος του Ιωάννη
7) Φωταράς Εμμανουήλ του Νικολάου

ΤΟΠΙΚΟ ΣΥΜΒΟΥΛΙΟ ΠΑΣΤΙΔΑΣ

1) Καλαγρής Γεώργιος του Σάββα
2) Καλοπέτρης Γεώργιος του Κυριάκου
3) Κοκκονός Ιωάννης του Γεωργίου
4) Μάλλιακας Σάββας του Νικολάου
5) Παπαμιχαήλ Μιχαήλ του Ιωάννη
6) Σπάρταλη Κυριακή του Ιορδάνη
7) Σπάρταλης Σταύρος του Ελευθερίου
8) Τζοβάρας Δημήτριος του Μιχαήλ

ΔΗΜΟΣ ΚΑΜΕΙΡΟΥ
ΣΥΝΔΥΑΣΜΟΣ
ΚΑΜΕΙΡΟΣ - Ενωτική Αναπτυξιακή Πρωτοπορία Στέφανου Δημητρά

1) Δημητράς Στέφανος του Χρήστου Υποψήφιος Δήμαρχος
2) Αλαφάκης Ιωάννης του Δημητρίου
3) Διακοδημητρίου Μιχαήλ του Αναστασίου
4) Θωμάτος Κωνσταντίνος του Γεράσιμου
5) Ισκάς Μιχαήλ του Παναγιώτη
6) Κομιζόγλου Παντελής του Μιχαήλ
7) Κουτσονικόλας Παναγιώτης του Νικολάου
8) Κυπραίος Στέργος του Ιωάννη
9) Πάλλας Αγαπητός του Δημητρίου
10) Παραπάκης Παναγιώτης του Γεωργίου
11) Ρεουλλάς Εμμανουήλ του Αναστασίου
12) Ρούσος Ιωάννης του Μιχαήλ
13) Σκουλλής Ιωάννης του Παναγιώτη
14) Σπάρταλλη Σταματία σύζυγος Γεωργίου
15) Στεφανάρος Σταμάτιος του Παναγιώτη
16) Τζουμέρκας Μιχαήλ του Ιωάννη
17) Τομάζος Μιχαήλ του Νικολάου
18) Τριανταφύλλου Εμμανουήλ του Μιχαήλ

ΤΟΠΙΚΟ ΣΥΜΒΟΥΛΙΟ ΑΠΟΛΛΩΝΩΝ

1) Ισκός Στέργιος του Κυριάκου
2) Καραμανώλης Γεώργιος του Εμμανουήλ
3) Κυριαζάκος Κυριάκος του Εμμανουήλ
4) Μαργέλλος Σταμάτιος του Δημητρίου
5) Τσοπανάκης Ιωάννης του Γρηγορίου
6) Χακίτης Βασίλειος του Γεωργίου
7) Χατζηνικολάου Νικόλαος του Σταματίου

ΤΟΠΙΚΟ ΣΥΜΒΟΥΛΙΟ ΔΙΜΥΛΙΑΣ

1) Γιαννάς Τσαμπίκος του Ιωάννη
2) Θυριάκης Κυριάκος του Γεωργίου
3) Νεοφύτου Λουκάς του Εμμανουήλ
4) Σαββάκης Κυριάκος του Μιχαήλ
5) Σαρίκας Γεώργιος του Εμμανουήλ
6) Τόππος Τσαμπίκος του Νικολάου

ΤΟΠΙΚΟ ΣΥΜΒΟΥΛΙΟ ΚΑΛΑΒΑΡΔΩΝ

1) Κοντός Παναγιώτης του Σάββα
2) Μαρουλλάκης Ηλίας του Ανδρέα
3) Σκλαβούρης Παναγιώτης του Γεωργίου
4) Φιλίππου Ξενοφών του Μιχαήλ
5) Χατζηγιάννης Τσαμπίκος του Κωνσταντίνου

ΤΟΠΙΚΟ ΣΥΜΒΟΥΛΙΟ ΠΛΑΤΑΝΙΩΝ

1) Κατσιδώνη Αθηνά του Σάββα
2) Κουτσουμπάρης Ιωάννης του Αντωνίου
3) Νεοφύτου Τσαμπίκος του Στέργου
4) Πετράς Ιωάννης του Χρήστου
5) Πουλλής Στέφανος του Ελευθερίου

ΤΟΠΙΚΟ ΣΥΜΒΟΥΛΙΟ ΣΑΛΑΚΟΥ

1) Καρασάββας Γεώργιος του Νικολάου
2) Κεφάλας Ιωάννης του Αργυρίου
3) Παπαθεοδώρου Παντελής του Αναστασίου
4) Παπαποστόλου Στέργος του Ιωάννη
5) Πεζουβάνης Ιωάννης του Εμμανουήλ

ΤΟΠΙΚΟ ΣΥΜΒΟΥΛΙΟ ΦΑΝΩΝ

1) Καπαβενός Πέτρος του Αλέκου
2) Καφετζής Αναστάσιος του Μιχαήλ
3) Μπελιγράδης Αναστάσιος του Μιχαήλ
4) Σκλαβούρης Πέτρος του Βασιλείου

ΔΗΜΟΣ ΑΤΤΑΒΥΡΟΥ
ΣΥΝΔΥΑΣΜΟΣ
ΑΤΤΑΒΥΡΟΣ ΠΡΟΤΥΠΟ ΑΝΑΠΤΥΞΗΣ
Πέτρος Μανωλάκης
Υποψήφιος Δήμαρχος
Μανωλάκης Πέτρος του Ιωάννη Τηλ. Κ. 095391114
Υποψήφιοι δημοτικοί σύμβουλοι

1) Αντωνάκης Παναγιώτης του Κυριάκου
2) Δεληγιαννάκης Σταύρος του Νικολάου
3) Δημέλλης Μιχαήλ του Ευσταθίου
4) Κουντουδάκης Πέτρος του Κυριάκου
5) Κουνάκης Πέτρος του Φωτίου
6) Μαρινάκης Ανδρέας του Σπυρίδωνος
7) Μαρτάκης Πανορμίτης του Νικολάου
8) Μαστροσαββάκη Σταματία του Παναγιώτη
9) Μαστροσάββας Πανταλέων του Γεωργίου
10) Παπασταματίου Ιορδάνης του Σταματίου
11) Πηροπάκης Εμμανουήλ του Κων/νου
12) Σεβδαλάκης Φώτιος του Σταύρου
13) Σωτηράκης Παναγιώτης του Εμμανουήλ
14) Χατζάκης Γεώργιος του Νικολάου
15) Χατζηαναστάσης Μιχαήλ του Αποστόλου

ΤΟΠΙΚΟ ΣΥΜΒΟΥΛΙΟ ΜΟΝΟΛΙΘΟΥ

1) Θυρής Ιωάννης του Αριστοτέλη
2) Λυκούρης Γεώργιος του Παναγιώτη
3) Οικονομίδης Εμμανουήλ του Γεωργίου
4) Παπανικολάου Στέλλα του Αντωνίου
5) Πιζηόλας Αριστοτέλης του Φιλήμωνα
6) Σφυρίου Ιωάννης του Σπάθα
7) Χαλκίτης Ευστάθιος του Σάββα

ΤΟΠΙΚΟ ΣΥΜΒΟΥΛΙΟ ΣΙΑΝΝΩΝ

1) Διακογεωργίου Μηνάς του Σάββα
2) Δημέλλης Γεώργιος του Αποστόλου
3) Θεοδωράτος Σάββας - Πανταλέων του Αιμιλίου
4) Σωτηράκης Εμμανουήλ του Αναστασίου

ΤΟΠΙΚΟ ΣΥΜΒΟΥΛΙΟ ΚΡΗΤΗΝΙΑΣ

1) Αμβροσιάδης Εμμανουήλ του Νικολάου
2) Ζιγροπάκης Νικόλαος του Βασιλείου
3) Καραγιάννης Σταμάτιος του Βασιλείου
4) Καρελλάκης Κων/νος του Ιωάννη
5) Κοντογιάννης Ευστάθιος του Νικολάου
6) Μακράκης Γεώργιος του Δημητρίου
7) Ντελλάκης Ιωάννης του Παναγιώτη

ΣΥΝΔΥΑΣΜΟΣ ΑΝΕΞΑΡΤΗΤΗ ΚΙΝΗΣΗ ΑΤΤΑΒΥΡΟΥ
Παναγιώτης Κυριακούλης
Κυριακούλης Παναγιώτης του Εμμανουήλ
Υποψήφιος Δήμαρχος

1) Αλεξανδρής Μιχαήλ του Στέργου
2) Αναστασάς Σταύρος του Γεωργίου
3) Ζιάκη Σταματία του Περικλή
4) Ηρωνίας Κλήμης του Νικολάου
5) Θεουλάκης Γεώργιος του Ιωάννη
6) Θυρής Ιωάννης του Στυλιανού
7) Κανάκης Παναγιώτης του Μελετίου
8) Κωνσταντάκη Δέσποινα του Κυριάκου
9) Λεφτοπίνας Σάββας του Γεωργίου
10) Μάκρας Ιωάννης του Παναγιώτη
11) Μαριετάκης Δημήτριος του Γεωργίου
12) Ορφανός Σταμάτιος του Κων/νου
13) Παπαθεοδωράκης Εμμανουήλ του Ιωάννη
14) Παπασταματάκης Ιωάννης του Ελευθερίου
15) Σωτηράκης Ηλίας του Μιχαήλ
16) Χατζησάββας Θεόδωρος του Γεωργίου

ΤΟΠΙΚΟ ΣΥΜΒΟΥΛΙΟ ΑΓΙΟΥ ΙΣΙΔΩΡΟΥ

1) Γεωργάς Σάββας του Παναγιώτη
2) Διακονασιάσης Κυριάκος του Γρηγορίου
3) Διακοπαρασκευάς Παρασκευάς του Γεωργίου
4) Κιαουρτζής Εμμανουήλ του Ιωάννη
5) Μανωλάς Εμμανουήλ του Στάτη
6) Σάββενας Σάββας του Γεωργίου
7) Φωτεινής Εμμανουήλ του Παναγιώτη

ΤΟΠΙΚΟ ΣΥΜΒΟΥΛΙΟ ΚΡΗΤΗΝΙΑΣ

1) Καραγιάννης Γιώργος του Δημητρίου
2) Καραγιάννης Γεώργιος του Σάββα
3) Καρελλάκης Γεώργιος του Δημητρίου
4) Κορρέ Αννα του Αποστόλου
5) Μαυρουδάκης Σταύρος του Στέργου
6) Ντελλάκης Αναστάσιος του Γεωργίου
7) Χατζησαμάτη Ιωάννα του Σταματίου

ΤΟΠΙΚΟ ΣΥΜΒΟΥΛΙΟ ΜΟΝΟΛΙΘΟΥ

1) Διακοσανασταίου Ιωάννης του Εμμανουήλ
2) Διακομανώλης Κλήμης του Αντωνίου
3) Διακομανώλης Μιχαήλ του Εμμανουήλ
4) Λαγκάνης Στυλιανός του Παναγιώτη
5) Μαλανδρής Στυλιανός του Μιχαήλ
6) Νομικού Μιχαήλ του Νομικού
7) Χατζηιωάννου Σωκράτης του Κλήμη

ΤΟΠΙΚΟ ΣΥΜΒΟΥΛΙΟ ΣΙΑΝΝΩΝ

1) Γιμούκης Κωνσταντίνος του Πανταλέοντος
2) Κυπρίλλης Στέργος του Παναγιώτη
3) Πρεσβύρης Σωκράτης του Εμμανουήλ
4) Χατζηαναστάσης Πανταλέων του Αποστόλου

ΔΗΜΟΣ ΝΟΤΙΑΣ ΡΟΔΟΥ
ΣΥΝΔΥΑΣΜΟΣ
Νότια Ρόδος - Νέα Πόλη
Φίλιππος Αντωναράς
ΤΟΠΙΚΟ ΓΕΝΝΑΔΙΟΥ

1) Ακκούρης Παύλος
2) Κάπρος Στέργος
3) Μανωλάς Δημήτριος
4) Πιζημόλας Μιχαήλ
5) Σάββας Ιωάννης
6) Τσακκίρη Παρασκευή
7) Χουρδάς Μιχαήλ

ΔΗΜΟΤΙΚΟΙ ΣΥΜΒΟΥΛΟΙ

1) Κασάμης Γιώργος
2) Σκευοφύλακας Μαγριπής

ΤΟΠΙΚΟ ΛΑΧΑΝΙΑΣ

1) Ζερβός Τσαμπίκος
2) Σαββάκης Ευθύμιος
3) Σαββάκης Ιωάννης
4) Σταυρίδης Γεώργιος
5) Παπασταμάτης Μιχαήλ
6) Χατζηγεωργίου Στέργος
7) Χριστοδούλου Μιχαήλ

ΔΗΜΟΤΙΚΟΣ ΣΥΜΒΟΥΛΟΣ

1) Γεώργιος Διακογεωργίου

ΤΟΠΙΚΟ ΑΡΝΙΘΑΣ

1) Κώστας Ευστάθιος
2) Μανουσάκης Ευστάθιος
3) Παρίσης Μιχαήλ
4) Σαλβάρη Τσαμπίκα
5) Σπανού Μαριάνθη
6) Τόουλου Ιωάννης

ΔΗΜΟΤΙΚΟΣ ΣΥΜΒΟΥΛΟΣ

1) Σαββίδης Γεώργιος

ΤΟΠΙΚΟ ΑΣΚΛΗΠΕΙΟΥ

1) Αγγελής Στέργος
2) Καραγεωργίου Γεώργιος
3) Στεργάκης Γεώργιος
4) Χουρδάς Εμμανουήλ

ΔΗΜΟΤΙΚΟΣ ΣΥΜΒΟΥΛΟΣ

1) ΠΕΘΑΚΑΣ ΒΑΣΙΛΕΙΟΣ
2) ΚΛΕΦΤΟΠΟΥΛΟΣ ΘΕΟΔΩΡΟΣ

ΤΟΠΙΚΟ ΠΡΟΦΥΛΙΑΣ

1) Βασιλείου Σάββας
2) Παπασάββας Δημήτριος
3) Χατζησάββας ή Νικολαΐδης Σταμάτιος
4) Χατζηπέτρος Μιχαήλ

ΤΟΠΙΚΟ ΜΕΣΑΝΑΓΡΟΥ

1) Βατενός Στυλιανός
2) Κακός Τσαμπίκος
3) Καραγιάννης Γεώργιος
4) Πιζημόλας Μιχαήλ

ΔΗΜΟΤΙΚΟΣ ΣΥΜΒΟΥΛΟΣ

1) Αθανασάς Ιωάννης

ΤΟΠΙΚΟ ΒΑΤΙΟΥ

1)

Τα είδη ενισχύσεων για ιδιωτικές επενδύσεις

Τι προβλέπει ο αναπτυξιακός νόμος

Του Νίκου Κ. Καραντάνη πρώην γενικού Διευθυντή Φορολογίας Υπ. Οικονομικών

Πριν από λίγο καιρό ένας καινούργιος νόμος ψηφίστηκε από την Βουλή και δημοσιεύτηκε στην εφημερίδα της κυβέρνησης. Είναι ο νόμος που προδιαγράφει τους όρους και τις προϋποθέσεις ενίσχυσης ιδιωτικών επενδύσεων για την οικονομική και περιφερειακή ανάπτυξη της χώρας.

Ενας νέος αναπτυξιακός νόμος που ήλθε να αντικατασπήσει τους προηγούμενους και από το 1948 συνεχώς ψηφιζόμενους ομοίους και ακόμα και το ισχύον προεδρικό διάταγμα του προηγούμενου έτους.

Καλή η προσπάθεια αυτή της κωδικοποιήσεως και αναδιάρθρωσης της υφισταμένων αναπτυξιακών κινήτρων υποβοήθησης της οικονομικής ανάπτυξης της χώρας και θα μπορούσε να επανεθεί ακόμα περισσότερο εάν το κείμενο του νόμου δεν ήταν τόσο δαιδαλώδες και περίπλοκο με συνεχείς θέσεις και αμέσως αρνήσεις ή παραπομπές σε διατάξεις που θεσπίστηκαν εδώ και πριν από τριάντα πέντε χρόνια.

Εν πάση περιπτώσει είναι ο νόμος του κράτους και έγκειται στους συντάκτες του να συντάξουν και κυκλοφορήσουν αναλυτικές επεξηγηματικές εγκυκλίους.

Στοχεύει ο νέος νόμος στην περιφερειακή ανάπτυξη, στην καταπολέμηση της ανεργίας με την αύξηση των θέσεων απασχόλησης, την ανταγωνιστικότητα των επιχειρήσεων, την προστασία του περιβάλλοντος, και την αξιοποίηση επιχειρηματικών ευκαιριών, όχι μόνο στον περιορισμένο ελληνικό χώρο αλλά και στον διεθνή.

ΤΑ ΕΙΔΗ ΕΝΙΣΧΥΣΕΩΝ

Για την πραγματοποίηση των στόχων του προβλέπονται διάφορα είδη ενισχύσεων που είναι:

- Επιχορήγηση που υλοποιείται με δωρεάν παροχή χρηματικών ποσών από το Δημόσιο για την κάλυψη μέρους της ενισχυόμενης δαπάνης της επένδυσης ή του επιχειρηματικού σχεδίου.
- Επιδότηση των τόκων που συνίσταται στην κάλυψη πάλι από το Δημόσιο μέρος των λογιζομένων και καταβαλλομένων τόκων των μεσομακροπρόθεσμων δανείων. Ως τέτοια θεωρούνται τα τετραετούς τουλάχιστον διάρκειας, που τα λαμβάνουν οι επιχειρήσεις για τους σκοπούς της δαπάνης της επένδυσης.
- Επιδοτείται ακόμη και η χρηματοδοτική μίσθωση, υπό την έννοια κάλυψης από το Δημόσιο μέρους των δόσεων της χρηματοδοτικής μίσθωσης που συνομολογείται για την απόκτηση καινούργιου μηχανολογικού ή άλλου εξοπλισμού.- Φορολογική απαλλαγή ύψους μέχρι ενός ποσοστού ή του συνόλου της αξίας της ενισχυόμενης δαπάνης της επένδυσης ανάλογα με την περιοχή που βρίσκεται η επένδυση που αφορά την απόκτηση καινούργιου μηχανολογικού ή λοιπού εξοπλισμού. Το ίδιο κίνητρο χορηγείται και προκειμένου για σύμβαση χρηματοδοτικής μίσθωσης.

Η ενίσχυση της περίπτωσης αυτής συνίσταται στην απαλλαγή από την καταβολή φόρου εισοδήματος καθαρών κερδών κατά την πρώτη δεκαετία από την πραγματοποίηση της επένδυσης ή του προγράμματος. Η μη καταβολή φόρου θα γίνεται με το σχηματικό ισόποσου αφορολόγητου αποθεματικού.

- Τέλος ειδικά κίνητρα, πλέον των προηγούμενων προβλέπονται για ιδιαζόντως σημαντικές βιομηχανίες, μεταλλευτικές και τουριστικές επενδύσεις ύψους άνω των είκοσι πέντε δισ. δραχμών.

ΕΙΔΙΚΑ ΚΙΝΗΤΡΑ

Τα ειδικά αυτά κίνητρα μπορεί να είναι το αποκλειστικό δικαίωμα χρησιμοποίησης των με δαπάνες της επιχείρησης κατασκευασθέντων βασικών λιμενικών έργων, όπως ισοπεδώσεων καθαρισμού θυθού, προκυμαίας, λιμενοβραχιόνων και άλλων ομοίων. Ακόμα, και η παραχώρηση από το Δημόσιο της αποκλειστικής χρήσης αιγιαλού και θαλάσσης της περιοχής της επιχείρησης, και μάλιστα χωρίς αντάλλαγμα.

Η απαλλοτρίωση εκτάσεων που ανήκουν είτε σε ιδιώτες ή νομικά πρόσωπα δημοσίου ή ιδιωτικού δικαίου, εφόσον οι εκτάσεις αυτές είναι αναγκαίες για την πραγματοποίηση των εν λόγω επενδύσεων. Η επίσης και η απαλλοτρίωση προς τον σκοπό συστάσεως εργασιών διελεύσεως.

Προβλέπεται ακόμη η απ'ευθείας και χωρίς δημοπρασία εκποίηση στις επιχειρήσεις, φορείς των επενδύσεων, των απαραίτητων εκτάσεων κυριότητος του Δημοσίου.

Στις περιπτώσεις παραχωρήσεως αιγιαλού ή παραλίας μπορεί με αντάλλαγμα να παραχωρείται και το δικαίωμα της προσχώσεως της θάλασσας για τη δημιουργία γηπέδου που θα χρησιμοποιηθεί για τις ανάγκες της επένδυσης.

«ΝΕΟΙ» ΚΑΙ «ΠΑΛΑΙΟΙ» ΦΟΡΕΙΣ

Ο αναπτυξιακός αυτός νόμος εισάγει νέες ορολογίες. Για την εφαρμογή των ενισχύσεων που προβλέπονται από αυτόν οι φορείς, οι εταιρείες ή ατομικές επιχειρήσεις της επενδυτικής δραστηριότητας, διακρίνονται σε «νέους» και παλαιούς».

Νέοι θεωρούνται οι νεοϊδρυόμενες εταιρικές ή ατομικές επιχειρήσεις, όπως επίσης και εκείνες που θα υποβάλλουν αίτηση υπαγωγής στις ενισχύσεις του νέου αυτού αναπτυξιακού νόμου, πριν παρέλθει πενταετία από τη σύστασή τους ή την έναρξη των εργασιών προκειμένου για ατομικές επιχειρήσεις.

Οι φορείς αυτοί πρέπει πράγματι να είναι νέοι και να μην προέρχονται από μετατροπή ή από συγχώνευση ή απορρόφηση, που κάποια από τις προηγούμενες εταιρείες ή ατομικές επιχειρήσεις ευρίσκοντο σε λειτουργία πάνω από πέντε έτη.

Παλαιοί φορείς είναι εκείνες οι επιχειρήσεις που η ημερομηνία της αίτησης για την ενίσχυση υποβάλλεται μετά την πάροδο πενταετίας από τη σύστασή τους ή την έναρξη εργασιών ατομικής επιχείρησης. Ανάλογα ειδη ενισχύσεων προβλέπονται από το νόμο γιά νέους ή παλαιούς φορείς.

Οι νέοι φορείς, για τις επενδύσεις τους ή και για προγράμματα χρηματοδοτικής μίσθωσης εξοπλισμού μπορούν να τύχουν εναλλακτικά των ακόλουθων ενισχύσεων.

- Επιχορήγησης και επιδότησης τόκων ή και επιδότησης χρηματοδοτικής μίσθωσης.
- Φορολογικής απαλλαγής και επιδότησης τόκων. Για τους παλαιούς μετόχους παρέχεται μόνο η δεύτερη περίπτωση ενισχύσεων της φορολογικής απαλλαγής και της επποδότησης τόκων. Βεβαίως εξαιρέσεις των ενισχύσεων αυτών προβλέπονται για ορισμένης μορφής επιχειρήσεις ή για ύψος επένδυσης, οπότε κατά περίπτωση ή περιορίζονται τα είδη ενισχύσεων ή δίδονται όλα ή και άλλες επί πλέον ενισχύσεις και προσασίες.

Ως επιχορήγηση νοείται η συμμετοχή του Δημόσιου στην ενίσχυση δαπάνη της επένδυσης με τη μορφή χρηματικής δόσεως.

Η επιδότηση των τόκων, οπωσδήποτε μεσομακροπρόθεσμων επενδυτικών δανείων εκφράζεται με τη συμμετοχή του Δημοσίου σε ποσοστό επί των τόκων του δανείου. Η φορολογική απαλλαγή εκφράζεται με αφορολόγητο αποθεματικό που υπολογίζεται πάνω στα καθαρά κέρδη τα οποία δηλώνονται με την εμπρόθεσμη δήλωση φορολογίας εισοδήματος και προκύπτουν από τα τηρούμενα βιβλία και εμφανίζονται στον ισολογισμό.

Από τη διατύπωση αυτή προκύπτει ότι δεν μπορεί να υπολογιστεί αφορολόγητο αποθεματικό στις τυχόν δηλούμενες λογιστικές διαφορές. Ομως ο υπολογισμός μπορεί να γίνει στο σύνολο των καθαρών κερδών της επιχείρησης και απο το σύνολο των δραστηριοτήτων της.

Βάση υπολογισμού είναι τα κέρδη ισολογισμού μετά την αφαίρεση βεβαίως των κρατήσεων για σχηματισμό τακτικού αποθεματικού και των τυχόν διανεμομένων κερδών ή που αναλαμβάνονται από τους εταίρους ή τον ατομικό επιχειρηματία.

Στις επιχειρήσεις με βιβλία ΒΖ κατηγορίας ΚΒΣ η φορολογική απαλλαγή υπολογίζεται στα καθαρά κέρδη που δηλώνονται με την αρχική δήλωση μετά την αφαίρεση των τυχών απολήψεων.

Το αφορολόγητο αυτό αποθεματικό σχηματίζεται από τα κέρδη της διαχειριστικής χρήσης που έγινε η επένδυση ή χρηματοδοτική μίσθωση εξοπλισμού. Εάν τα κέρδη της χρήσης αυτής δεν επαρκούν ή σε αυτήν προκύπτει ζημία, μπορεί το αφορολόγητο αποθεματικό να σχηματιστεί από τα κέρδη των επομένων και μέχρι δέκα επόμενες διαχειριστικές χρήσεις.

ΕΙΔΙΚΕΣ ΕΝΙΣΧΥΣΕΙΣ

Εκτός από τις πιο πάνω ενισχύσεις μπορεί να θεσπιστούν με ειδικά προεδρικά διατάγματα ειδικά καθεστώτα ενίσχυσης περιφερειών της χώρας ή τμημάτων τους ή ακόμη ορισμένων κατηγοριών επιχειρήσεων που εμφανίζουν ιδιάζουσα σημασία για την οικονομική ανάπτυξη της χώρας.

Ακόμα προβλέπεται με το νέο νόμο ή με κοινές αποφάσεις αρμοδίων υπουργών παροχή επιχορηγήσεων, επιδότηση τόκων και πρόσθετα ειδη ενισχύσεων, σε ποσοστά ή έκταση που θα καθορίζται στις αποφάσεις αυτές προκειμένου μόνο για μεταποιητικές ή μεταλλευτικές επιχειρήσεις παλαιών φορέων που απασχολούν τουλάχιστον 150 άτομα και βρίσκονται σε ιδιαίτερη δυσμενή πορεία εργασιών. Ενα ακόμα ενδιαφέρον σημείο είναι ότι οι ενισχύσεις αυτές μπορούν να χορηγηθούν σε φορείς που ενεργούν επενδύσεις στην αλλοδαπή.

Στις λεπτομέρειες των περιοχών της χώρας, τα είδη των επενδύσεων και το ύψος των ποσοστών, ή τις εξαιρέσεις θα αναφερθούμε σε προσεχή μας ανάλυση.

ΓΕΡΜΑΝΙΚΑ
ΕΥΚΟΛΑ ΓΡΗΓΟΡΑ
SIMULTAN LANGUAGES
ΣΩΣΤΑ - ΖΩΝΤΑΝΑ
με το σύστημα SIMULTAN
ΔΙΠΛΩΜΑΤΑ ΓΚΑΙΤΕ ΣΕ ΑΠΙΣΤΕΥΤΟΥΣ ΧΡΟΝΟΥΣ
ΠΕΡΙΣΥΝΗ ΕΠΙΤΥΧΙΑ ΜΑΣ: 100%
Διδάσκει ο ΝΤΟΚΤΩΡ ΤΕΟ
(Θεόδωρος Αθανασιάδης διδάκτωρ πανεπιστημίου Νυρεμβέργης)
ΕΝΑΡΞΗ ΜΑΘΗΜΑΤΩΝ 21 ΣΕΠΤΕΜΒΡΙΟΥ
Εγγραφές πληροφορίες, καθημερινά
11.00 - 01.00 / 05.00 - 07.00
ΜΑΘΕΤΕ ΓΙΑ ΤΟ ΣΙΜΟΥΛΤΑΝ!
ΠΕΙΣΘΕΙΤΕ ΓΙΑ ΤΟ ΣΥΜΦΕΡΟΝ ΣΑΣ
Καρίας 3, στο γεφυράκι 30 μέτρα πριν τον Αη Δημήτρη του Ροδινιού. Τηλ. 32272, 094-138510
UKKAKO



ΓΕΡΜΑΝΙΚΑ
Καθηγητής Γερμανικών απόφοιτος Παν/μίου Mannheim παραδίδει ιδαίτερα μαθήματα σε ολιγομελή τμήματα ή μεμονωμένα για μαθητές όλων των επιπέδων. Τιμές λογικές. Πληρ. τηλ. 37352. κ. Κώστας.

ΟΔΟΝΤΙΑΤΡΙΚΗ ΑΝΑΚΟΙΝΩΣΗ
Ο ορθοδοντικός Dr. Πέτας Στυλιανός ενημερώνει ότι μετεκόμισε στο νέο του ιατρείο επί της οδού 28ης Οκτωβρίου 26. Τηλ.: 34776

ΑΝΑΚΟΙΝΩΣΗ - ΔΗΛΩΣΗ

Αγαπητοί Συνδημότες - Φίλοι και φίλες

Θα ήθελα μέσα από αυτές τις γραμμές να απευθυνθώ σε όλους τους Πολύτεκνους και να εξηγήσω δημόσια τους λόγους για τους οποίους θα είμαι υποψήφιος δημοτικός σύμβουλος με τον συνδυασμό ΡΟΔΟΣ - ΠΡΩΤΟΠΟΡΙΑ του οποίου ηγείται ο κ. Μάνος Κόκκινος.

Η απόφαση μου αυτή είναι αποτέλεσμα ώριμης σκέψης και εκφράζει την θέληση μου να βοηθήσω τον πληθυσμό των πολύτεκνων οικογενειών από την θέση του συμβούλου στο Δήμο Ρόδου.

Προβλήματα όπως ξέρετε υπάρχουν πολλά, και ο αγώνας είναι επίπονος. Οι στόχοι μας θα είναι:

- Προτεραιότητα στα παιδιά πολύτεκνων οικογενειών στην εργασία στο Δήμο της Ρόδου
- Μείωση της τιμής του νερού για τις πολύτεκνες οικογένεις
- Για τις εργαζόμενες μπέρες φύλαξη των παιδιών στους παιδικούς σταθμούς του Δήμου ώστε να εξασφαλίζεται η ακώλυτη εργασία των μητέρων.
- Θέματα Προνοίας (όπως σισίτιο - περίθαλψη κ.λ.π.)

Επίσης θα ήθελα να σας διαβεβαιώσω ότι θα είμαι πάντα κοντά στα προβλήματα των οικογενειών των πολυτέκνων καθώς και σε κάθε συμπολίτη μου όπως άλλωστε έκανα πάντα από την θέση του Προέδρου της Ενωσης Πολυτέκνων Δωδεκανήσου.

Με αγωνιστικούς και φιλικούς χαιρετισμούς
Ζαχαριάδης Πανορμίτης
Πρόεδρος Πολυτέκνων Δωδεκανήσου

Στόπ

ΕΠΙΜΕΛΕΙΑ:
ΠΑΥΛΟΣ ΝΤΟΚΟΟΥΠΙΛ
ΗΛΙΑΣ ΛΟΪΖΟΣ

Ηρεμο ξεκίνημα...

Ελπιδοφόρα ξεκίνησε το Σαββατοκύριακο που μας πέρασε το πρωτάθλημα ποδοσφαίρου του ομίλου της Α' κατηγορίας, καθώς και του ομίλου Νήσων της Β' κατηγορίας αφού παρά το γεγονός, που μοιράστηκαν αρκετές κάρτες, οι φιλαθλοι παρακολούθησαν αρκετά καλά παιχνίδια, από τα οποία έλλειψαν, ευτυχώς, τα παρατράγουδα.

Από τους αγώνες του πρώτου ομίλου ξεχώρισε η εκτός, ομίλου νίκη του ΠΑΣ Ακληπειού επί της ΑΕ Κώ.

Το μεγάλο ντέρμπι ανάμεσα στον Φοίβο και τον Διγενή έληξε ισόπαλο, ενώ ο Διαγόρας Βατίου κατάφερε να ανατρέψει το 0-1 του πρώτου ημιχρόνου και να επικρατήσει στο τέλος του Ακουσίλαου με 3-1.

Στα Μαριτσά, ο τυπικά γηπεδούχος Κλεάνθης παραχώρησε ισοπαλία 1-1 στον Ανταγόρα, ενώ στη Σάλακο «έβρεξε» γκόλ, με την τοπική Ασπίδα να συντρίβει με 6-1 τον Αντίμαχο, ο οποίος, μάλιστα, προηγήθηκε στο σκόρ. Στη Λίνδο, τρία γκόλ σημείωσαν στο δεύτερο ημίχρονο οι παίκτες του Κλεόβουλου και επιβλήθηκαν άνετα τον Νικαγόρα με 3-0

Στον δεύτερο όμιλο, η ΑΕΠ πέτυχε μία μεγάλη εκτός έδρας νίκη επί της Δόξαν Ψίνθου με 1-0

Επίδειξη ισχύος πραγματοποίησε ο Απόλλων Καλυθιών, ο οποίος επικράτησε άνετα του Ποσειδώνα Καρπάθου με 3-0, ενώ στο ντέρμπι των «συμπολιτών» ο Αγ. Γεώργιος Μαλώνας σημείωσε την πρώτη επίσημη νίκη του επί του Αρη Αρχαγγέλου με 2-1 παράσταση για έναν ρολο στην Κάλυμνο, με τον Καλυμνιακό να συντρίβει τον Ατρόμητο Δ. με 4-2, στην Εμπωνα, η Αναγέννηση νίκησε άνετα την ΑΕΛ με 2-0, ενώ την χαρά της πρώτης του Νίκης στο νέο πρωτάθλημα γεύτηκε και ο ΑΕΡΑ, ο οποίος επικράτησε εκτός έδρας του Ορφέα με 1-0

Τα αποτελέσματα:

Α' Ομιλος

- **Διαγόρας Β- Ακουσίλαιος 3-1**
  33' Μουστάκας, 61' Παπαβασιλείου, 66', 80' Κρητικός
- **Κλεάνθης - Ανταγόρας 1-1**
  46' Χαντζηνικολάου, 53' (πε) Ξύπας
- **Φοίβος - Διγενής 1-1**
  19' (αυτογκόλ) Κυπριωτης, 87' Βασιλείου
- **ΑΕ Κώς - Ασληπειό 0-1**
  48' Σωτήρχος
- **Ασπίδα Σ. - Αντίμαχος**
  22' Ατσαλάκης, 35',65, 72',87', Εμ. Πεταυράκης, 45',81' Κελέσογλου
- **Κλεόβουλος - Νικαγόρας 3-0**
  60' Σιδεράτος, 70' Εγγλέζος, 74' Κορνάρος

Β Ομιλος

- **Δόξα Ψ. - ΑΕΠ 0-1**
  7' Κούτρας
- **Απόλλων Κ. - Ποσειδών Καρπ. 3-0**
  4' Νικολής, 13', 75' (πεν) Ορφανός
- **Αγιος Γεώργιος - Αρης 2-1**
  14, 43, Μαυρομούστακος, 31' Παποικονόμου
- **Καλυμνιακός - Ατρόμητος 4-2**
  16' Κατσίρης, 30',44' Κασάρας, 42' Μποϊλής, 41' Μαυρουδής, 80' Γαζής
- **Αναγέννηση ΕΜπ. ΑΕΛ 2-0**
  20',27' Παπασταματάκης
- **Ορφέας - ΑΕΡΑ 0-1**
  42' Σφουγγαριστός

Οι έφηβοι σκοράρουν...

Πρεμιέρα είχαμε το Σαββατοκύριακο και στο εφηβικό πρωτάθλημα, όπου οι «μικροί» ποδοσφαιριστές δεν δίστασαν να φορτώσουν αρκετές φορές τα αντίπαλα δίχτυα.

Τα αποτελέσματα

Α' ΟΜΙΛΟΣ

Δόξα Ψ. - ΑΕΠ 6 - 0
Ορφέας - ΑΕΡΑ 7 - 0
Αγ. Γεώργιος - Αρης Αρχ. δεν έγινε

Β' ΟΜΙΛΟΣ

Κλεόβουλος - Ζευς 1 - 3
Κλεάνθης - Αρχάγγελος 2 - 3
Φοίβος - Διγενής 2 - 0

Τριτο Μ ατι

- Στις Καλυθιές, από την «μάχη» των Διόσκουρων, νικητης ήταν ο «Αλτομπέλι».
- Ο «γκολτζής» αν και έφερε το παιχνίδι στα μέτρα του, τελικά δεν κατάφερε να πάρει ούτε την ισοπαλία.
- Σε όλη την διάρκεια του αγώνα, όρθιοι και οι δύο έδιναν τις εντολές τους, μέσα στα πλαίσια που όριζαν οι γραμμές.
- Και οι δύο άναβαν και έσβηναν τα τσιγάρα από την αγωνία.
- Μόνο φωτιά δεν ζήτησε ο ένας από τον άλλο.
  Ούτε μία φορά δεν αντάλλαξαν ματιά.
- Ο κάθε ένας ήταν απορροφημένος στο παιχνίδι της ομάδος του, και συγχρόνως προσπαθούσαν να μαντέψουν ο ένας την σκέψη του άλλου.
- Εκανα μια σκέψη, βλέποντας το παιχνίδι, σχετικά με αυτά που προηγήθηκαν του σαββατιάτικου αγώνα.
- Τί εξέλιξη θα έπαιρνε το παιχνίδι, αν έλειπαν οι «Διόσκουροι» από τους πάγκους ή έστω ο ένας από αυτούς!!!

ΗΛΙΑΣ Κ.

Οργή στον Ιαλυσο για την κλοπή

Ανάμεικτα είναι τα συναισθήματα που επικρατούν από το απόγευμα της Κυριακής στο στρατόπεδο του Ιάλυσου.

Από τη μία, οι ερυθροκίτρινοι» ξεχειλίζουν από οργή και αγανάκτηση για τα «καμώματα» του διαπτή Γιαννόπουλου στο παιχνίδι με τον Παναπωλικό ενώ από την άλλη σκέφτονται, ότι έχουν το δικαίωμα να χαμογελούν, αφού η απόδοση της ομάδας κυμάνθηκε για Τρίτη συνεχόμενη Κυριακή σε υψηλά επίπεδα.

Βέβαια, οι άνθρωποι του Ιάλυσου δεν πρόκειται να ξεχάσουν και τόσο εύκολα αυτόν τον «καταπληκτικό και αμερόληπτο «διαπτή» κ. Γιαννόπουλο. Προκειμένου μάλιστα, να προλάβει παρόμοια «χειρουργεία χωρίς αναισθητικό» στο μέλλον το ΔΣ της ΠΑΕ συνεδρίασε, χθές, έκτακτα, και συνέταξε την ακόλουθη ανακοίνωση:

Ιαλυσός 21-09-98
ΠΡΟΣ : ΕΠΑΕ/ ΕΟΔ
ΚΟΙΝ/ΣΗ: ΕΠΙΤΡΟΠΗ ΔΙΑΙΤΗΣΙΑΣ
ΔΣ ΕΠΑΕ, ΕΠΟ ΓΓΑ (γραφείου υφυπουργού κ. Φούρα), ΒΟΥΛΕΥΤΕΣ ΔΩΔΕΚΑΝΗΣΟΥ

Κύριε Πρόεδρε,

Μετά από έκτακτη συνεδρίαση του, το διοικητικό συμβούλιο της ΠΑΕ ΙΑΛΥΣΟΣ αποφάσισε να καταγγείλει το διαπτή κ. Δ. Γιαννόπουλο του Συνδέσμου ΗΛΕΙΑΣ, για την απαράδεκτη σε βάρος της ομάδας μας διαιτησία, στον αγώνα με τον ΠΑΝΑΙΤΩΛΙΚΟ στο Αγρίνιο την Κυριακή 20-09-98 για την 4η αγωνιστική του πρωταθλήματος της Β' Εθνικής.

Με τα δικά του λανθασμένα σφυρίγματα, ο κ. Γιαννόπουλος προκάλεσε την οργή των μελών της αποστολής μας και το γέλιο των 4.000 και πλέον φιλάθλων!

Ο ίδιος διαιτητής, με αξιοπερίεργο τρόπο, έκανε το παν ο Ιάλυσος να μην φύγει από το Αγρίνιο παίρνοτας τους βαθμούς της νίκης! Και το κατάφερε!

Κύριε πρόεδρε,

Επειδή δεν θα ανεχτούμε άλλο παρόμοιες διαιτησίες, ζητούμε την παραδειγματική τιμωρία του κ. Γιαννόπουλου και φυσικά, την εξαίρεση του από τους αγώνες του ΙΑΛΥΣΟΥ. Ορισμένοι θα πρέπει επιτέλους να καταλάβουν, ότι οι δωδεκανήσιοι δεν είναι Ελληνες, άλλης κατηγορίας, παρά μόνο, ακριτές, φρουροί των συνόρων μας, που προσπαθούν κάτω από οποιασήποτε συνθήκες να αναπτύξουν τον αθλητισμό

Για το ΔΣ της ΠΑΕ ΙΑΛΥΣΟΣ
Ο ΠΡΟΕΔΡΟΣ ΚΩΣΤΑΣ ΚΟΥΤΣΟΠΟΥΛΟΣ

Πάντως,όπως και να έχει το πράγμα, ο Ιάλυσος απέδειξε, ότι Κυριακή με Κυριακή ανεβάζει την απόδοση του και κερδίζει αυτό που θέλει στον αγωνιστικό χώρο. Δεν είναι υπερβολή αν αναφερθεί, ότι και στο παιχνίδι με τον Παναπωλικό, όπως και σε αυτό του Βύρωνα, οι «ερυθροκίτρινοι» επέβαλαν τον ρυθμό τους και έδειξαν σαφώς πιό «ομάδα» από τους αντιπάλους τους. Φυσικά, η ανοδική πορεία θα πρέπει να συνεχιστεί και την ερχόμενη Κυριακή στο εντός έδρας παιχνίδι με τον Πειραϊκό, από τον οποίο θα απουσιάσουν οι Χατζησταμάτης και Ραϊος (αποβλήθηκαν την Κυριακή), ενώ επανέρχονται οι Μαλλιάκας και Δέδες.

Τέλος, ενθαρρυντικά, είναι τα νέα για τον Παργιανά, ο οποίος έτρεξε χθές, ελαφρά για πρώτη φορά, ενώ σε μία εβδομάδα αναμένεται να μπεί στους κανονικούς ρυθμούς προπόνησης.

Σε παιχνίδι, με το οποίο έπεσε η αυλαία της 4ης αγωνιστικής, ο Εδεσαϊκός νίκησε τον Αθηναϊκό με 2-1.

Πρεμιέρα στα νησιά με μια αναβολή

Το εναρκτήριο λάκτισμα δόθηκε και στο πρωτάθλημα της Β' Κατηγορίας στον Ομιλο την Νήσων.

Στη Νίσυρο, μάταια περίμενε ο Πολυβώτης την ομάδα των Λειψών, η οποία δεν προσήλθε για άγνωστους λόγους, με αποτέλεσμα την τύχη του αγώνα να την κρατάει στα χέρια της η ΕΠΣΔ.

Στα υπόλοιπα παιχνίδια σημειώθηκαν τα αποτελέσματα:

Αναγέννηση Ασφ. - ΑΣΕΛ 4 - 0
Ολύμπικ - Ποσειδώνας Κ. 1 - 3
Πυλί - ΠΑΟ Κώ 1 - 0
Δόξα Λέρου - Δόξα Καρδ. 0 - 3
Ασκληπειός - Ξάνθος 1 - 2

Στο ματς Βοθυνιακού - Βαθέος ο πρώτος κερδίζει τον δεύτερο με 2 - 0 χωρίς αγώνα μετά την παραίτηση του τελευταίου.

RODOS FAIR PLAY
• Ηρώων Πολυτεχνείου 20. Τηλ. 36760

Ημέρα ξεκούρασης για τους ιστιοπλοόυς

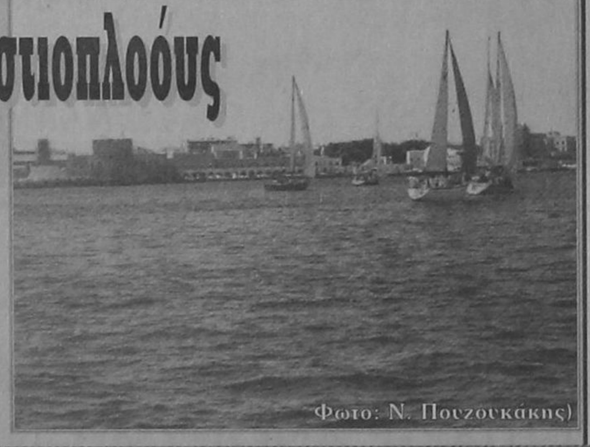
Φωτο: Ν. Πουζούκάκης)

ΔΩΔΕΚΑΝΗΣΑ '98

Στην Λέρο βρίσκονται από χθες οι ιστιοπλόοι, οι οποίοι συμμετέχουν στο Διεθνές Ιστιοπλοϊκό Ράλλυ, με την επωνυμία «Δωδεκάνησα ' 98» που διοργανώνει ο Αθλητικός Σύλλογος Ιστιοπλόων Ρόδου. Σήμερα και αύριο κυβερνήτες και πληρώματα θα ξεκουραστούν, προκειμένου να ριχτούν και πάλι, από την Πέμπτη το πρωί, στην μάχη της τελευταίας διαδρομής από το Λακκί της Λέρου στη Ρόδο.

Αποτελέσματα των 2 πρώτων ιστιοδρομιών του ΡΑΛΛΥ «ΔΩΔΕΚΑΝΗΣΑ '98»

1η Ιστιοδρομία: Ρόδος - Πανορμίτης (18 Ν.Μ.) Κατηγορία IMS

1. «Καπετάν Μανώλης» (κυβερνήτης Σ. Κατσαράς)
2. «Νεφέλη» (κυβερνήτης Α. Φώτης)
3. «Πανορμίτης» (κυβερνήτης Στ. Σταύρος)
4. «Team Ρέμπελος» (κυβερνήτης Στ. Ιωαννίδης)
5. «Vikings Star» (κυβερνήτης Σ. Τσιμέτας)
6. «Καικιάς» (κυβερνήτης Μ. Παπαγαπητός)

Κατηγορία ΕΑΘ

1. «Totem» (κυβερνήτης Δεκούλης Κων/νος)
2. «Tamarisk II)» (κυβερνήτης Χαραλαμπίδης Αλέξανδρος)
3. «Stratus» (κυβερνήτης Αντωνιάδης Μίκης)
4. «Καλημέρα» (κυβερνήτης Αργυρώ Πεταλά) DNF
5. «Αιγαίον» (κυβερνήτης Γιώργος Ζωάννου) DNF

ΔΕΥΤΕΡΗ ΙΣΤΙΟΔΡΟΜΙΑ Πανορμίτης - Κώς (36 ν.μ.)

ΚΑΤΗΓΟΡΙΑ IMS

1. «Καπετάν Μανώλης»
2. «Πανορμίτης»
3. «Team Ρέμπελος»
4. «Καικιάς»
5. «Vikings Star»
6. «Νεφέλη» DNS

ΚΑΤΗΓΟΡΙΑ ΕΑΘ

1. «Stratus»
2. «Tamarisk II»
3. «Totem»

Η βαθμολογία σε δύο αγώνες Κατηγορία IMS

1. «Vikings Star» 10 βαθμοί
   - «Καικιάς» 10 βαθμοί
   - «Team Ρέμπελος» 7 βαθμοί
4. «Πανορμίτης» 5 βαθμοί
5. «Καπετάν Μανώλης» 2 βαθμοί
   - «Νεφέλη» 2 βαθμοί

ΚΑΤΗΓΟΡΙΑ ΕΑΘ

1. «Totem» 4 βαθμοί
   - «Stratus» 4 βαθμοί
   - «Tamarisk» 4 βαθμοί

Στιβικό ραντεβού στην Κώ

Ολα είναι έτοιμα ενόψει της διεξαγωγής των 12ων Αιγαιοπελαγίτικων Αγώνων Στίβου, οι οποίοι θα διεξαχθούν στην Κώ το ερχόμενο Σαββατοκύριακο (26 - 27 Σεπεμβρίου). Οι πρώτες δηλώσεις συμμετοχής έχουν ήδη κατατεθεί από τους συλλόγους Α.Σ. Ιπποκράτη Κώ, Φειδιππίδη Κώ καθώς και από τον σύλλογο του Παμμηλιακού, ενώ μέχρι αύριο αναμένεται να έχουν κατατεθεί οι δηλώσεις συμμετοχής από τους υπόλοιπους συλλόγους του Αιγαιοπελαγίτικου χώρου. Αξιοσημείωτο είναι ότι για πρώτη φορά συμπεριλαμβάνονται στο πρόγραμμα αγωνίσματα για άτομα με ειδικές ανάγκες. Να σημειωθεί ότι από τον χώρο του Κλασικού Αθλητισμού έχουν προσκληθεί να τιμήσουν με την παρουσία τους και να παρακολουθήσουν τους αγώνες οι πρωταθλητές Ξανθού Νίκη, Ιακώβου Χρυσοστομία, Τσιολακούδη Αγγελική, Κεντέρης Κωνσταντίνος, Γκατσιούδης Κωνσταντίνος, Παυλακάκης Αγγελος, Μαρκουλίδης Αννινος, Θάνου Αικατερίνη, Παπαδιάς Χάρης και Βασδέκη Ολγα.

Οι κριτές

Την Παρασκευή το απόγευμα αναχωρεί για την Κώ η αποστολή των κριτών στίβου που θα συγκροτήσει την αγωνόδικο επιτροπή των Αιγαιοπελαγίτιων αγώνων στίβου. Οι Ρόδιοι κριτές στίβου θα πρέπει να βρίσκονται στο λιμάνι στις 15.30, ενώ στην Κώ θα διαμένουν στο ξενοδοχείο CONTINENTAL. Η επιστροφή θα γίνει την Δευτέρα το πρωί με το πλοίο της γραμμής Την αποστολή των κριτών συγκροτούν: Ριζόπουλος Νικήτας, Συρόπουλος Δανιήλ, Χατζηνικόλας Τσαμπίκος, Μιχαηλίδης Τάκης, Βογιατζής Βασίλης, Μιχαηλίδη Φερενίκη, Ριζοπούλου Κούλα, Χατζηνικολάου Σάββας, Μαυρουδάκη Κυριακή, Παπαγεωργίου Βασίλης, Μαδωνή Μαρία, Ζησίμου Δημοσθένης, Καστρουνή Ελευθερία του Ελ. Συροπούλου Σταματία, Γιαλλουράκη Ειρήνη. Αρφαράς Σπύρος, Μαγκαφάς Γιάννης, Καστρουνή Ελευθερία του Κων., Φανίτσας Κώστας,, Τουβράς Δημήτρης, Παπακαλοδούκα Φούλα.Σημειώνεται ότι με την άφιξη των κριτών στην Κώ θα γίνει τεχνική σύσκεψη με την παρουσία και των υπολοίπων που προέρχονται από Λέσβο, Κυκλάδες, Χίο και Σάμο.

ΠΡΟΣΚΛΗΣΗ

Πρακτορείο ΠΡΟ-ΠΟ και Λαχείων
«Το Στάνταρ»

Θα θεωρήσουμε ιδιαίτερη τιμή την παρουσία σας, στα εγκαίνια του νέου μας πρακτορείου «ΤΟ ΣΤΑΝΤΑΡ» στις 23 Σεπεμβρίου ημέρα Τετάρτη και ώρα 8.30 μ.μ. στο εμπορικό κέντρο Φώκιαλη. (δίπλα στο Ζαχαροπλαστείο ΣΤΑΝΗ).

Η παρουσία σας θα μας δώσει μεγάλη χαρά.

Ανδρέας και Κατερίνα Τσακμακίδη

ΕΠΙΣΤΡΟΦΗ ΣΤΑ ΘΡΑΝΙΑ...



Με το πολυκατάστημα ΠΑΠΠΟΥ να διδάσκει "ΜΑΘΗΜΑΤΑ .. ΤΙΜΩΝ"

Ποικιλία, Ποιότητα, Αποκλειστικότητα και τιμές εκπτώσεων στα μεγαλύτερα ονόματα της σχολικής τσάντας.

ΑΣΛΑΝΗΣ, ΠΑΞΟΣ και όλοι οι ήρωες του Disney!

Τετράδια μολύβια και αξεσουάρ, όλα σε φανταστικές τιμές!



ΠΑΠΠΟΥ

Τώρα στη νέα σχολική χρονιά, το πολυκατάστημα Πάππου είναι εγγύηση για τα σχολικά είδη και αξεσουάρ του παιδιού σας

ΜΕΓΑΛΑ ΚΑΤΑΣΤΗΜΑΤΑ
ΠΑΠΠΟΥ

Ο πραγματικός Ηρακλής ήταν ο των Μαριτσών

Με τρία γκολ που σημείωσαν ο ποδοσφαιριστές του κέρδισε με 2 - 1

Αν και οι δύο κρατούσαν ρόπαλα, ο δικός μας Ηρακλής ήξερε να χρησιμοποιεί καλύτερα το δικό του. Πρώτη συμμετοχή στην Δ' Εθνική και πρώτη νίκη. Σκόρερ του πρώτου γκολ, στην ιστορία που αρχίζει να γράφει Ηρακλής Μ. στην Δ' Εθνική, ο Αντώνης Χρυσοχόος. Οι διορθωτικές παρεμβάσεις που έγιναν στο γήπεδο Μαριτσών, έδειξαν ένα εντελώς αλλαγμένο ποδοσφαιρικό χώρο. Ειδικά το σκεπαστό τμήμα της εξέδρας με το δημοσιογραφικό, αξίζουν πραγματικά συγχαρητήρια. Ευχή όλων είναι, η νέα Δημοτική αρχή, να τοποθετήσει πλέον χλοοτάπητα. Ο Ηρακλής αν και γηπεδούχος διακρινόταν από το άγχος του πρωτάρη στην Δ'. Ομως η εμπειρία ορισμένων ποδοσφαιριστών του και η συμπαράσταση των φιλάθλων, βοήθησαν την ομάδα να σταθεί στα πόδια της και να ανεβάζει σταδιακά την απόδοσή της. Αυτό φάνηκε αφού στο 21' ο Χρυσοχόος σημείωνε το πρώτο γκολ του αγώνα. Αυτό ήταν το σύνθημα για να μπορέσουν οι Μαριτσενοί να αγωνισθούν καλύτερα και να αυξήσουν το σκορ. Συνέβη όμως το αντίθετο.

Στο 46' ο Κουμής εκτέλεσε φάουλ λίγα μέτρα κάτω από το κέντρο, από αδράνεια του Σαββιδάκη και σε συνδυασμό με την κακή συννενόηση με τους συμπαίκτες του, η μπάλα κτύπησε στο στήθος του Χρυσοχόου, και κατέληξε στα δίκτυα, ισοφαρίζοντας σε 1 - 1.

Με αυτό το γκολ - δώρο έκλεισε το Α' ημίχρονο και τους Χιώτες να έχουν άλλη ψυχολογία για την επανάληψη. Τους δε γηπεδούχους να ψάχνουν την αιτία πώς δέχθηκαν το γκολ, διότι ήταν η πρώτη φορά που ο Ηρακλής Θυμιανών περνούσε την κεντρική γραμμή της σέντρας.

Το Β' ημίχρονο ξεκίνησε με τους φιλοξενούμενους να έχουν αμυντικούς προσανατολισμούς, για να διατηρήσουν το σκορ του πρώτου μέρους.

Οι γηπεδούχοι ξεπερνώντας το σοκ του 46', έπαιξαν επιθετικά και με ψυχή, κατορθώνοντας να προηγηθούν στο 65' με κτύπημα πέναλτι του Μανωλά.

ΤΟ ΦΙΛΜ ΤΟΥ ΑΓΩΝΑ

Στο 5' μετά από ωραία σέντρα του Γιακουμάρου, ο Χρυσοχόος έκανε το σουτ, και η μπάλα βρήκε το πόδι του Κρετσούλα και βγήκε κόρνερ.

Στο 18' ο Καστανάκης έκανε σέντρα - σουτ από δεξιά αλλά ο τερματοφύλακας Κοτάκης μπλόκαρε την μπάλα.

Στο 21' ο Μαστρομιχάλης έβγαλε σέντρα από τα δεξιά, ο Παπουτσίδης έπιασε την κεφαλιά, όμως η απόκρουση του Κοτάκη ήταν ασθενής, και ο Χρυσοχόος παίρνοντας το «ριμπάουντ» με σουτ κάνει το σκορ 1 - 0.

Στο 26' ωραία κάθετη πάσα του Χρυσοχόου προς τον Σάρλη, ο επόπτης σημειώνει οφ -σάιντ τον δεύτερο επειδή... έβλεπε διαγώνια.

Στο 45' από το ίδιο λάθος του επόπτη, ξεκίνησε και η φάση της ισοφάρισης για τους φιλοξενούμενους με το αυτογκολ του Χρυσοχόου.

Στο 47' δυνατό σουτ από τον Β. Αθανασίου απέκρουσε ο Κοτάκης.

Στο 50' μετά από κόρνερ που κτύπησε ο Β. Αθανασίου, ο Χρυσοχόος έστειλε με κεφαλιά την μπάλα στο δεύτερο δοκάρι, το πλασέ που έπιασε ο Σιδηρόπουλος πέρασε κοντά από το κάθετο δοκάρι.

Στο 54' πάσα του Β. Αθανασίου στον Σάρλη και σουτ του τελευταίου απέκρουσε πάσα σε κόρνερ ο Κοτάκης.

Στο 65' μπάσιμο από δεξιά του Μανωλά και σέντρα στην περιοχή, ο Θεριουδάκης Ι. που ήταν στην περιοχή απέκρουσε με το χέρι και ο διαιτητής έδειξε πέναλτι.

Το εκτέλεσε ψύχραιμα ο Μανωλάς σημειώνοντας το 2 - 1.

Στο 74' ο Θεριουδάκης με δυνατό σουτ, ανάγκασε τον Σαββιδάκη να πέσει στην δεξιά του γωνία και να διώξει σε κόρνερ.

Από τον Ηρακλή Μ. Διεκρίθησαν οι Σιδηρόπουλος, Β. Αθανασίου, Γιακουμάρος και Μαστρομιχάλης. Οι αλλαγές Σακκάς, Αλεβιζόπουλος, έδειξαν ότι σε λίγο χρόνο θα μπορούν να βοηθήσουν, σύμφωνα με τις δυνατότητες τους, την ομάδα του Ηρακλή Μ. Από τους φιλοξενούμενους άρεσαν οι Μανδάλας, ΓΝ, Κρετασούλας, Θεριουδάκης 7, και Κοτάκης. Κίτρινες κάρτες αντίκρυσαν οι Χρυσοχόος, Μαδάλας ΓΚ, Κούμης. Η διαιτησία κ. Στέργου (Κατσαλύφης,. Τρίκας) ήταν καλή.

Οι συνθέσεις των ομάδων:

ΗΡΑΚΛΗΣ ΜΑΡΙΤΣΩΝ:

Σαββιδάκης, Μανωλάς, Μαστρομιχάλης, Σιδηρόπουλος, Αθανασίου, Π., Γιακουμάρος, Σαρλής, Καστανάκης (53' Σακκάς) Χρυσοχόος (58' Καρίκης), Παπουτσής (69' Αλεβιζόπουλος), Αθανασίου Β.

ΗΡΑΚΛΗΣ ΘΥΜΙΑΝΩΝ:

Κοτάκης, Ζώνης, Μανδαλάς, ΓΝ, Μανδαλάς Θεριουδάκης Στυλ. Κουμής, Πλατάνου (87' Τριανταφύλου), Ευθυμίου, Κρεατσούλας, Ιωάννου, Θεριουδάκης Ι.

Ο προπονητής του Ηρακλή Θυμιανών κ. Κυδωνάκης Ισίδωρος προέβει στις παρακάτω δηλώσεις: Εγινε ένα καλό παιχνίδι μέσα σε αθλητικά πλαίσια. Και οι δύο ομάδες πάλαιψαν για κάτι καλύτερο και πιστεύω ότι θα πάνε καλά. Ο Ηρακλής είχε την συμπαράσταση του κόσμου έχει και καλούς ποδοσφαιριστές. Τα Μαρπσά θα είναι δύσκολη έδρα για κάθε αντίπαλο. Εμείς πολεμήσαμε για θετικό αποτέλεσμα, αλλά η καλή άμυνα του Ηρακλή και πότε - πότε ο διαπτητής μας στέρησαν αυτό που θέλαμε. Εύχομαι καλή πορεία στον Ηρακλή Μ.

Χαρούμενη η επόμενη μέρα στα Μαριτσά

Χαμόγελα σκόρπισε η προχθεσινή επιτυχημένη «πρώτη» του Ηρακλή

Οι παίκτες δηλώνουν αισιόδοξοι όπως άλλωστε και ο προπονητής της ομάδος Σπ Αγγελόπουλος ο οποίος σε χθεσινές του δηλώσεις στην «δσπορ» τόνισε τα εξής: «Ολοι είμαστε χαρούμενοι αν και κερδίσαμε με μικρό σκόρ, παρ' ότι είχαμε ευκαιρίες και για άλλα γκόλ. Τα παιδιά μπαίνουν πλέον στο πνεύμα της Δ' Εθνικής κατηγορίας, και είμαι σίγουρος ότι στο μέλλον θα πούμε καλύτερα. Την Τετάρτη στον αγώνα κυπέλλου με την Ασπίδα Σαλάκου, θα έχουμε απόντα τον Καπανάκη που χτύπησε στο γόνατο, στον αγώνα της Κυριακής.

Ο Ηρακλής Μ. συγχαίρει

Η διοίκηση του Ηρακλή Μ. ευχαριστεί τους φιλάθλους, για την προσέλευση τους στον αγώνα της Κυριακής της πρεμιέρας του πρωταθλήματος της Δ' Εθνικής.

- Η ηθική και αγωνιστική συμπαράσταση στους ποδοσφαιριστές, είχε ως αποτέλεσμα μία μεγάλη ΝΙΚΗ. Τους θέλουμε πάντα κοντά μας διότι η καλή πορεία του Ηρακλή αντανακλά σε όλη την ΔΩΔ/ΝΗΣΟ. Το ΔΣ του συλλόγου ευχαριστεί το ΔΣ της ΕΠΣΔ για τον ορισμό αγώνων στο κοινοτικό γήπεδο Μαριτσών.

- Ο πρόεδρος του συλλόγου ευχαριστεί τους συνεργάτες του στο ΔΣ για την προσφορά των υπηρεσιών τους στους αγώνες του Σαββατοκύριακου που έγιναν στο γήπεδο

- Σήμερα το βράδυ θα συνεδριάσει το ΔΣ του Ηρακλή Μ., και θα ασχοληθεί με την προετοιμασία της αποστολής για τον αγώνα της Κυριακης στα Χανιά, αλλά και με θέματα τρεχούσης φύσεως.

- Από την αθλητική οικογένεια των Μαριτσών, εκτός από την συμμετοχή του προέδρου κ. Γ. Παπαδημήτρη στις προσεχείς Δημοτικές Εκλογές, συμμετέχουν επίσης ο Γ.Γ. κος Κ. Δέμελος, ο εισ. Γρ. Κος Σπ. Κώστας και ο αρχηγός της ομάδος Μιχ. Μανωλάς.

- Η Διοίκηση τους εύχεται **ΚΑΛΗ ΕΠΙΤΥΧΙΑ**

- Η Διοίκηση του συλλόγου συγχαίρει τους ποδοσφαιριστές και τον προπονητή για την ΝΙΚΗ τους στην πρεμιέρα του πρωταθλήματος, και τους φιλάθλους για την άψογη συμπεριφορά τους καθ' ολη την διάρκεια του αγώνα.

- Συγχαρητήριο τηλεγράφημα έστειλε στην διοίκηση για την νίκη του Ηρακλή, ο εκπρόσωπος μας στην ΕΠΟ Κος Παζαρζής.

Ο δε Κος Οικομίδης συνεχάρη τον Πρόεδρο τηλεφωνικώς

NEOTEX ΡΟΔΟΣ
ΑΝΝΗΣ ΜΑΡΙΑΣ 59 ΡΟΔΟΣ 85 100
ΤΗΛ.: 35863 - 77211-2 FAX: 30664
ΜΙΧ. ΚΑΛΛΙΓΕΡΟΣ ΠΟΛΙΤΙΚΟΣ ΜΗΧΑΝΙΚΟΣ • ΜΙΧ. ΚΑΡΡΑΣ ΜΗΧΑΝΟΛΟΓΟΣ ΜΗΧΑΝΙΚΟΣ
ΣΥΣΤΗΜΑΤΑ ΧΩΡΙΣΜΑΤΩΝ & ΨΕΥΔΟΡΟΦΩΝ
ΕΣΩΤΕΡΙΚΩΝ & ΕΞΩΤΕΡΙΚΩΝ ΧΩΡΩΝ
• ΓΥΨΟΣΑΝΙΔΕΣ
• ΤΣΙΜΕΝΤΟΣΑΝΙΔΕΣ
• ΔΙΑΚΟΣΜΗΤΙΚΑ
• ΠΛΑΚΕΣ ΟΡΥΚΤΩΝ ΙΝΩΝ
• ΛΩΡΙΔΕΣ ΑΛΟΥΜΙΝΙΟΥ
• ΔΙΑΤΡΗΤΕΣ ΜΕΤΑΛΛΑΙΚΕΣ ΟΡΟΦΕΣ
• ΗΧΟΜΟΝΩΤΙΚΑ
• ΗΧΟΑΠΟΡΡΟΦΗΤΙΚΑ
• ΜΕΤΑΛΛΑΙΚΑ ΚΤΙΡΙΑ

ΓΡΗΓΟΡΗ ΤΟΠΟΘΕΤΗΣΗ ΑΝΤΙΣΕΙΣΜΙΚΗ ΚΑΤΑΣΚΕΥΗ ΕΥΧΑΡΙΣΤΟ ΠΕΡΙΒΑΛΛΟΝ

ΕΛΕΥΘΕΡΙΑ ΣΧΕΔΙΑΣΜΟΥ ΔΙΑΚΟΣΜΗΣΗ ΚΑΙ ΗΧΟΑΠΟΡΡΟΦΗΣΗ ΛΕΙΤΟΥΡΓΙΚΟΤΗΤΑ ΚΑΙ ΑΙΣΘΗΤΙΚΗ
ΘΕΡΜΟΜΟΝΩΣΗ - ΗΧΟΜΟΝΩΣΗ - ΣΤΕΓΑΝΟΠΟΙΗΣΗ

DOW
Wallmate CW για θερμομόνωση διπλών εξωτερικών τοίχων

ΑΣΦΑΛΤΟΠΑΝΑ ΕΓΧΩΡΙΑ ΚΑΙ ΕΙΣΑΓΩΓΗΣ VERAL

ΑΣΦΑΛΤΙΚΑ ΚΕΡΑΜΙΔΙΑ
• ΥΛΙΚΑ ΕΠΑΛΕΙΨΕΩΝ
• ΡΗΤΙΝΕΣ - ΕΠΟΞΕΙΔΙΚΑ
• ΣΙΛΙΚΟΝΕΣ - ΜΑΣΤΙΧΕΣ
• ΥΔΡΑΥΛΙΚΕΣ ΚΟΝΙΕΣ
• ΤΣΙΜΕΝΤΑ ΤΑΧΕΙΑΣ ΠΗΞΗΣ
• ΤΣΙΜΕΝΤΑ ΕΠΙΣΚΕΥΑΣΤΙΚΑ
• ΠΡΟΣΜΙΚΤΑ
• ΥΑΛΟΒΑΜΒΑΚΑΣ
• ΠΕΤΡΟΒΑΜΒΑΚΑΣ
• RICOFON
REVINEX

ΜΕΜΒΡΑΝΕΣ ΓΙΑ ΚΛΑΣΣΙΚΕΣ ΣΤΕΓΕΣ

Μικτές νέων - παίδων καλούνται....

Ανεβαίνουν σιγά - σιγά οι ρυθμοί για τους ποδοσφαιριστές τους της Μικτής ομάδας των Νέων όσο και για εκείνους της Μικτής των παίδων, αφού αμφότεροι, θα προπονηθούν εντός της εβδομάδας στο Εθνικό Στάδιο Ρόδου.

Σε ότι αφορά την Μικτή Νέων, οι παίκτες της καλούνται να βρίσκονται στο Εθνικό Στάδιο την ερχόμενη τρίτη (22/9), στις 4 το απόγευμα.

Πρόκειται για τους:

Μόσχου - Αμπελας - Λεβέντης - Γαλουζής του ΟΡΦΕΑ

Μένικος του Δωριέα

Κοτσα ΠΑΣ Ασκληπειό

Σαλαμαστράκης - Φωτεινής - Αχιόλας - Μακρής του Διαγόρα ΒΑΤ.

Ορφανίδης - Κιούσης -Αιντενής του Φοίβου

Σπάρταλης - Χατζαηθεοδωράκης - Κρομμύδας - Νικολίτσης του Κλεάνθη

Κουρμαδιάς - Αλμπανίδης του Ευαγόρα

Σπανός - Κουμνάκης - Ματθαίος - του ΑΕΡΑ

Καντιμοίρης - Κυριαζής - του Απόλλων Καλ.

Αττιτής του Διγενή

Μακρηδημήτρης του ΟΦΙ

Σεντεμέντες - Σταυρίδης του ΕΡΜΗ Καλ.

Παπανικολάου / ΑΕΠ

Κοκώνης / Ηρακλής Λάρδου/

Μπαρμπαντώνης - Πέτας - Κωστάκης / Αρχάγγελος ΑΟ

Την ερχόμενη Πέμπτη (24/9), επίσης στις 4 το απόγευμα, καλούνται να βρίσκονται στο Εθνικό Στάδιο της Ρόδου οι ακόλουθοι ποδοσφαιριστές της Μικτής Ομάδας των παίδων:

Αμπελάς - Χατζηδημητρίου του ΟΡΦΕΑ

Μαννάκης - Σταματίου/ Νήσος Ρόδος

Τσοπανάκης / Διαγόρας Ρόδου

Οικονόμου - Αναγέννηση Ρόδου

Κουντούρης / Ευαγόρας

Διακαναστάσης - Γκιόνας - Ξυπολυτάς / Διαγόρας Βατίου

Σταυριανός - Σπάρταλης -- Κοσκινιάτης - Καρακώστας - Κλεάνθης

Μόσχους - ΑΕΡΑ

Στεργιανάκης / Ηλιος

Πλίγκος - Δόξα Ψίνθου

Γκόγκος / Ιάλυσος 97

Παπαδημήτρης - Κασέκας - Μαλώτρας/ Ηρακλής Μαριτσών

Θαρρενός / Ηρακλής Λάρδου

Γιαννακόπουλος - Χατζηγεωργίου / Απολλων Απολ.

Ευθυμίου / Κλεόβουλος Λίνδου

Φαρμακίδης Κοντογιάννος / Αρχάγγελος ΑΟ

Νικήτας (Αστέρας) Μασσάρων)

ΠΡΟΠΟΝΗΤΕΣ

Καλούνται οι προπονητές των παιδικών ομάδων που έλαβαν μέρος στα διάφορα τουρνουά γεννηθέντων το 1985 -1986 να βρίσκονται στα γραφεία της ΕΠΣΔ ημέρα Τρίτη 22-9-1998 και ώρα 20.00. Η παρουσία τους κρίνεται απαραίτητη.

ΕΜΠΟΡΙΚΗ ΤΡΑΠΕΖΑ
Μπορεί!
ŠKODA OCTAVIA
Η τιμή του:
Απάντηση στην σημερινή πραγματικότητα.


• Μέσα στο πιό σύγχρονο εργοστάσιο στην καρδιά της Ευρώπης, γεννήθηκε το Νέο Πρόσωπο της ŠKODA. Με το Νέο OCTAVIA η ŠKODA μπαίνει σε μιά Νέα Μεγάλη Εποχή, μ' ένα αυτοκίνητο υψηλής ποιότητας. Με την τεχνογνωσία και τεχνολογία της Volkswagen, με κινητήρα 1600 κυβικά με 101 άλογα και με το υψηλότερο επίπεδο εξοπλισμού, το Νέο Πρόσωπο της ŠKODA αγαπήθηκε σ' όλο τον κόσμο. OCTAVIA, ένα αυτοκίνητο που προσφέρει τα περισσότερα, σε τιμή έκπληξη.
ΕΛΑΤΕ ΓΙΑ ΕΝΑ TEST DRIVE!
AUTO STAR AEE
ΑΠΟΚΛΕΙΣΤΙΚΟΣ ΑΝΤΙΠΡΟΣΩΠΟΣ ΡΟΔΟΥ
ΑΥΣΤΡΑΛΙΑΣ 60, ΡΟΔΟΣ
ΤΗΛ. 0241-27421, FAX. 0241-31676
Volkswagen Group

Αύριο η αυλαία του Κυπέλλου

Για τα καλά έχει μπει πλέον, ο φίλαθλος κόσμος, στους ποδοσφαιρικούς ρυθμούς της νέας περιόδου, αφού μετά την έναρξη των πρωταθλημάτων της Α' Κατηγορίας, καθώς και του ομίλου Νήσων της Β' Κατηγορίας, αύριο διεξάγονται οι αγώνες της Α' φάσης του Κυπέλλου των ομίλων Ρόδου και Νήσων.

Τα παιχνίδια, τα οποία ξεκινούν στις 16:30 είναι τα ακόλουθα:

Γήπεδο Αρχαγγέλου: Αρης - Ταξιάρχης

Παρατηρητής: κ. Παυλούς Σ.

Γήπεδο Λάρδου: Ηρακλής Λ. - Απόλλων Καλ.

Παρατηρητής: κ. Αργυρός

Γήπεδο Απολακκιάς: Ασπίδα Απολ. - Αστέρας Μασ.

Παρατηρητής: κ. Χατζημανώλης

Γήπεδο Λίνδου: Κλεόβουλος - Ευκλής

Παρατηρητής: κ. Ντάκας Σ.

Γήπεδο Κοσκινού: Α.Σ. Καταβιάς - Ευαγόρας

Παρατηρητής: κ. Ψυλλάκης

Γήπεδο Αγ. Αποστόλων: ΑΕΠ - Ατρόμητος

Παρατηρητής: κ. Μαλλιάκας

Να σημειωθεί, ότι ο αγώνας ανάμεσα στην Α.Ε. Καταβιά και τον Ευαγόρα θα διεξαχθεί στο γήπεδο του Κοσκινού, αφού με το υπ'αριθμ. πρωτ. 558 της 20/9/98 έγγραφο της Κοινότητας Καταβιάς, γίνονται εργασίες στον αγωνιστικό χώρο του γηπέδου της.

Επίσης, αύριο Τετάρτη, στις 16.30, θα διεξαχθεί στο γήπεδο των Μαρπσών ο προγραμματισμένος για τις 7/10 αγώνας Κυπέλλου ανάμεσα στον Ηρακλή Μαρπσών και την Ασπίδα Σαλάκου, αφού στις 7 του άλλου μήνα ο Ηρακλής αντιμετωπίζει τον Φωστήρα, στο πλαίσιο του πρωταθλήματος της Δ' Εθνικής κατηγορίας. Παρατηρητής της αυριανής αναμέτρησης ορίστηκε ο κ. Θεόδωρος Κυπραίος.

Εν τω μεταξύ αύριο διεξάγονται τέσσερα παιχνίδια κυπέλλου του ομίλου Νήσων τα οποία ξεκινούν την ίδια ώρα με τους αγώνες του ομίλου της Ρόδου.

ΚΩΣ

Γήπεδο Κώ: Ανταγόρας - Αντίμαχος

Παρατηρητής: κ. Χόνδρος

Γήπεδο Κεφάλου: Νικαγόρας - Αναγέννηση Ασφ.

Παρατηρητής: κ. Σκαλέρης

ΚΑΛΥΜΝΟΣ

Γήπεδο Καλύμνου: Ολύμπικ - Καλυμνιακός

Παρατηρητής: κ. Δαρκαδάκης

ΛΕΡΟΣ

Γήπεδο: Λέρου: ΑΣΕΛ - Δόξα Λέρου

Παρατηρητής: κ. Λουλουδιάς

ΣΧΕΤΙΚΑ ΛΙΓΟΣ ΚΟΣΜΟΣ ΣΤΗΝ ΕΚΔΗΛΩΣΗ ΝΕΟΛΑΙΑΣ ΤΟΥ κ. ΠΑΝΝΗ ΠΑΡΑΣΚΕΥΑ

από ➡ Σελ. 1

Παρόντες ήταν επίσης ο τελευταίος και ο τέως δήμαρχος Ρόδου κ. Δημ. Βενετοκλής.

Στην αρχή της εκδήλωσης έγινε η παρουσίαση των υποψήφιων συμβούλων του συνδυασμού του κ. Γ. Παρασκευά και στην συνέχεια ανέβη στο βήμα ο ίδιος ο νομάρχης.

Στην ομιλία του μεταξύ των άλλων τόνισε την προσπάθεια που κατέβαλε η νομαρχία Δωδεκάνησου στα 4 χρόνια της θητείας της για να μπορέσει να στεργιώσει ο θεσμός ενώ δεν παρέλειψε να αναφερθεί και στην έκδοση των παρακωρητηρίων των λαϊκών κατοικιών που έγινε πράξη ύστερα από ενέργειες της νομαρχίας.

«Η παράταξη μας και εγώ προσωπικά δώσαμε δείγματα γραφής στα 4 χρόνια, χρόνια δύσκολα γεμάτα προσπάθεια, αγώνες, ρήξεις, εντάσεις, αποφάσεις και υλοποίηση. Δεν διστάσαμε να συγκρουσθούμε. Παλέψαμε για τον θεσμό της Νομαρχιακής Αυτοδιοίκησης, παλέψαμε για σας, τους κατοίκους των Αγίων Αποστόλων. Δεν είμαστε μουσαφίρηδες, είμασταν και είμαστε παρόντες. Εμείς δώσαμε λύση στα παραχωρητήρια εμείς θα δώσουμε λύση και στα υπόλοιπα προβλήματα» ανέφερε ο κ. Παρασκευάς.

Και κατέληξε λέγοντας: «στα 4 χρόνια δείξαμε ότι υπηρετούμε τον τόπο με πάθος και γνώση με γνώμονα τα συμφέροντα του τόπου αδιαφορώντας για το όποιο πολιτικό κόστος. Αποδείξαμε ότι μπορούμε να συνεχίσουμε μαζί νέοι και νέες στην διεκδίκηση, μαζί στην απόφαση, μαζί στην υλοποίηση».

Σχετικά με την εκδήλωση αυτήν από την νομαρχιακή παράταξη «Δωδεκάνησα 21ος αιώνας» εκδόθηκε χθες η ακόλουθη ανακοίνωση: Θερμή υποδοχή επεφύλαξαν οι νέοι αλλά και όλοι οι κάτοικοι των Αγίων Αποστόλων στο νομάρχη Γιάννη Παρασκευά και τα μέλη της παράταξης **«ΔΩΔΕΚΑΝΗΣΑ 21ος ΑΙΩΝΑΣ»** κατά την διάρκεια μεγάλης εκδήλωσης που έγινε στην κεντρική πλατεία.

Η Συνάντηση της Ροδιακής Νεολαίας στην πλατεία των Αγίων Αποστόλων ήταν ενθουσιώδης ενώ ο βουλευτής Βασίλης Παπανικόλας και τα στελέχη του ΠΑΣΟΚ έδωσαν εντυπωσιακό «παρών»

Οι 53 υποψήφιοι νομαρχιακοί σύμβουλοι της παράταξης **«ΔΩΔΕΚΑΝΗΣΑ 21ος ΑΙΩΝΑΣ»** απέσπασαν παρατεταμένα χειροκροτήματα από τους κατοίκους της περιοχής στέλνοντας τα πρώτα σημάδια νίκης της 11ης Οκτωβρίου για την παράταξη και τον νομάρχη Γιάννη Παρασκευά.

Συγκινησιακά φορτισμένος αλλά με αυτοπεποίθηση και απόλυτη σιγουριά για την νίκη του συνδυασμού του, εμφανίσθηκε ο νομάρχης κ. Παρασκευάς υπογραμμίζοντας μεταξύ άλλων:

«Η παράταξη μας, η παράταξη «ΔΩΔΕΚΑΝΗΣΑ 21ος ΑΙΩΝΑΣ» και εγώ προσωπικά δώσαμε δείγματα γραφής, μας δοκίμασε ο χρόνος και η πράξη.

Παλέψαμε για το θεσμό της Νομαρχιακής Αυτοδιοίκησης.

Τον υπηρετήσαμε και τον υπηρετούμε με γνώμονα το συμφέρον του τόπου και του Δωδεκανησιακού Λαού, αδιαφορώντας, για το δήθεν πολιτικό κόστος, αδιαφορώντας ακόμα και για την προσωπική πολιτική μου υπόσταση

Δείξαμε πως μπορούμε να σχεδιάζουμε και να διεκδικούμε

Με διεκδίκηση και αποφασιστικότητα υλοποιούμε και κτίζουμε μαζί τα Δωδεκάνησα του 21ου αιώνα.

Μαζί στη διεκδίκηση. Μαζί στην απόφαση. Μαζί στην υλοποίηση

Μαζί θα κερδίσουμε το Μεγάλο στοίχημα

Μαζί στην προσπάθεια. Μαζί στη ΝΙΚΗ

Η αυριανή ΝΙΚΗ είναι δική σας.

Τα χειροκροτήματα και οι επευφημίες του πλήθους έστειλαν ήδη προς όλες τις κατευθύνσεις το μήνυμα της **ΝΙΚΗΣ!**

Η ψήφος των νέων αλλά και όλων των κατοίκων των συνοικιών της πόλης είναι δεδομένη υπέρ του Γιάννη Παρασκευά και της παράταξης **«ΔΩΔΕΚΑΝΗΣΑ 21ος ΑΙΩΝΑΣ»** καθιστώντας **σαφή και βέβαιη τη ΝΙΚΗ στις 11 Οκτωβρίου**

ΚΑΤΑΔΙΚΑΖΟΝΤΑΙ ΤΑ ΕΠΕΙΣΟΔΙΑ ΕΙΣ ΒΑΡΟΣ ΤΟΥ ΔΗΜΑΡΧΟΥ ΡΟΔΟΥ

από ➡ Σελ. 1

που αναφέρεται στα γεγονότα που συνέβησαν κατά την επίσκεψη του Δημάρχου και υποψηφίων Συμβούλων της Παράταξης «ΡΟΔΟΣ ΑΝΘΡΩΠΙΝΗ ΠΟΛΗ» στην συνοικία Αγ. Αποστόλων, καταδικάζει τη συγκεκριμένη αυτή ενέργεια σαν απαράδεκτη και αντίθετη με τα πολιτικά ήθη του Ροδιακού Λαού, που εκτρέπει το προεκλογικό κλίμα από τον μέχρι σήμερα ήρεμο χαρακτήρα του. Πιστεύει ότι τέτοιες ενέργειες δεν υπηρετούν το ελεύθερο πολιτικό φρόνημα, ούτε εξυπηρετούν τα πραγματικά συμφέροντα του Ροδιακού Λαού, που πρέπει να προχωρήσει ελεύθερος, ανεπηρέαστος και ανενόχλητος στην ετυμηγορία του της 11ης Οκτωβρίου.

• Στη δεύτερη ανακοίνωση αναφέρονται τα εξής:

Θα μπορούσαμε να αντιπαρέλθουμε την ανακοίνωση του Διοικητικού Συμβουλίου του Σωματείου του εργατοϋπαλληλικού προσωπικού της ΔΕΚΡ σαν απαράδεκτη.

Είμαστε υποχρεωμένοι να συμπεράνουμε ότι αυτοί που το υπογράφουν, λειτούργησαν όχι αυτόβουλα και ελεύθερα αλλά τουλάχιστον καθ' υπόδειξιν άλλων, που εκμεταλλεύονται το ιερό και αναφαίρετο δικαίωμα της εργασίας και το ανταλλάσσουνε με υποχρεώσεις και ενέργειες που θίγουν την ανθρώπινη ελευθερία και την την ανθρώπινη αξιοπρέπεια.

Δεν θέλουμε να αντιδικήσουμε με τους συντάκτες του γνωστού κειμένου. Πιστεύουμε όμως ότι δεν δικαιούνται να αμφισβητούν ό,τι θετικό έκαμαν οι προηγούμενες Δημοτικές Αρχές και ό,τι καλό τους παρέδωσαν. Δεν δικαιούνται να αποσιωπούν ότι η Επιχείρηση λειτούργησε με τις μελέτες, τα προγράμματα και τον μηχανολογικό εξοπλισμό της προηγούμενης Δημοτικής Αρχής. Ότι και η προηγούμενη Δημοτική Αρχή απέσπασε συγχαρητήρια, απέσπασε ευρωπαϊκά βραβεία, απέσπασε επαίνους. Και ας φροντίσουμε όλοι μας να καταβάλουμε κάθε προσπάθεια ώστε η πόλη μας να βελτιώνεται καθημερινά την καθαριότητα της.

Δεν αμφισβητούμε την προσφορά των εργατοτεχνιτών της Επιχείρησης στο μεγάλο έργο της καθαριότητας. Τους ανήκουν οι ευχαριστίες μας και τους ανήκει και κάθε συμπαράσταση στο έργο τους. Σταθήκαμε κοντά τους στο παρελθόν και θα σταθούμε περισσότερο στο μέλλον γιατί αποτελούν τους βασικούς συντελεστές στην καθαριότητα της πόλης μας.

Επισημαίνουμε επίσης ότι κατά τις επισκέψεις μας στις Δημοτικές Υπηρεσίες, στους Οργανισμούς και στις Επιχειρήσεις του Δήμου έχουμε τονίσει κατ' επανάληψη και το έχουμε δημοσιοποιήσει εγγράφως ότι εκτιμούμε βαθύτατα τις ικανότητες, την εργατικότητα και την αφοσίωση στην εργασία τους των εργατοτεχνιτών του Δήμου. Εκτιμούμε επίσης βαθύτατα την τεράστια προσφορά τους στην πόλη μας. Θεωρούμε τους υπαλλήλους και εργατοτεντίες του Δήμου στενούς συνεργάτες μας και προσδοκούμε πολλά από τη συνεργασία αυτή.

Οσον αφορά τέλος τον ισχυρισμό ότι δήθεν η Παράταξη μας εάν εκλεγεί Δημοτική Αρχή θα διαλύσει την Επιχείρηση Καθαριότητας, είναι εντελώς ανακριβής και κακόπιστος. Ουδέποτε ούτε προφορικά ούτε έγγραφα δηλώσαμε στα ΜΜΕ ότι έχουμε πρόθεση να καταργήσουμε την Επιχείρηση. Φοβούμαστε ότι είναι μια έντεχνη κινδυνολογία που αποσκοπεί να υπηρετήσει τα σχέδια κάποιων που θέλουν μέσα από αυτή να αντλήσουν τα δικά τους πολιτικά οφέλη και να δηλητηριάσουν τις σχέσεις των εργατών με την Παράταξη μας.

Προκαλούμε τους υπογραφόντες το κείμενο να πούν στο Ροδιακό Λαό πότε και που ο υποψήφιος Δήμαρχος, εδήλωσε ότι θα προχωρήσει στη διάλυση της Επιχείρησης. Αντιθέτως έχουμε κατ' επανάληψη διακηρύξει στις θέσεις μας για τις δημοτικές επιχειρήσεις ότι τις θεωρούμε βασικό μοχλό άσκησης του προγράμματος μας και κύριους φορείς της προσφοράς κοινωνικών υπηρεσιών στους δημότες της πόλης μας. Για επιβεβαίωση παραπέμπουμε στο δημοσίευμα μας για το ρόλο της Τοπικής Αυτοδιοίκησης και στην Διακήρυξη της Παράταξης μας.

Γι'αυτό καταγγέλλουμε την κατευθυνόμενη αυτή κινδυνολογία και καλούμε τους εργαζόμενους να αφοσιωθούν στην εργασία τους και να συνεργασθούν με τη νέα Δημοτική Αρχή που θα αναδείξει ο Ροδιακός Λαός για να ζήσει ο λαός μας σ' ένα πιό όμορφο και πιο καθαρό περιβάλλον.

ΕΠΕΙΣΟΔΙΑΚΗ Η ΣΥΝΕΔΡΙΑΣΗ ΤΗΣ ΔΙΑΠΑΡΑΤΑΞΙΑΚΗΣ ΕΠΙΤΡΟΠΗΣ

από ➡ Σελ. 1

ότι προβαίνει σε επικόλληση αφισών στα ταμπλό του δήμου με δικά της συνεργεία ενώ η συμφωνία είναι να γίνεται αυτή η δουλειά από δημοτικούς υπάλληλους και μάλιστα 2 φορές την ημέρα. Παρατήρησε επίσης ότι εκμεταλλεύονται τα ταμπλό ιδιώτες για να προβάλλουν εμπορική διαφήμιση''' ενώ όπως είπε όλοι οι υποψήφιοι για το Δήμο και την Νομαρχία ζητούν περισσότερα απ' ό,τι ο δήμος Ρόδου μπορεί να προσφέρει. Το πρόβλημα εξάλλου που υπήρχε με τους δημοτικούς υπαλλήλους που ζητούσαν επιπλέον αποζημίωση για την απασχόληση τους λόγω εκλογών (πέραν των 30 χιλ. που παίρνουν μονίμως ως εκλογικό επίδομα) ξεπεράστηκε. Οι τόνοι ανέβηκαν όταν ο εκπρόσωπος της παράταξης του κ. Μ. Κόκκινου κ. Δ. Συρόπουλος δήλωσε ότι η παράταξη τους ουδεμία σχέση έχει με την ρίψη αυγών εναντίον του δημάρχου κ. Γ. Γιαννόπουλου και καταδίκασε το γεγονός λέγοντας, ότι «όλοι οφείλουν να ελέγχουν τους οπαδούς τους ώστε να αποφεύγονται τέτοιου είδους γεγονότα που δυναμιτίζουν το ήπιο κλίμα» Και πρόσθεσε ότι «και οι εκφράσεις των υποψηφίων πρέπει να είναι ήπιες ώστε να μην σπιλώνονται υπολήψεις και πρόσωπα». Η τοποθέτηση αυτή προκάλεσε την έντονη αντίδραση του αντιδημάρχου κ. Αλαβέρα ο οποίος είπε ότι «δεν δέχεται μαθήματα και υποδείξεις από κανέναν» και πρόσθεσε «τις υποδείξεις αυτές να τις κρατήσετε για τον εαυτό σας κύριε Συρόπουλε»

Φραστικό επεισόδιο προκλήθηκε και μεταξύ του κ. Γ. Μαρίνου που εκπροσωπούσε την παράταξη του κ. Γ. Γιαννόπουλου και του κ. Λ. Συρόπουλου όταν ο πρώτος κατηγόρησε τον δεύτερο ότι οπαδοί της παράταξης του προκάλούν τα επεισόδια και τα έκτροπα εναντίον του δημάρχου! Μάλιστα είπε ότι «γνωρίζει και ονόματα τα οποία θα αποκαλύψει μετά τις εκλογές». Τέλος ο εκπρόσωπος της παράταξης «Νομαρχιακή Αναγέννηση» του κ. Σ. Καραγιάννμη κ. Δ. Γάκης ζήτησε να γίνουν συστάσεις προς τον Νομάρχη κ. Γ. Παρασκευά να μην χρησιμοποιεί υπαλλήλους της Νομαρχίας προς εξυπηρέτηση προεκλογικών του στόχων. Σημειώνεται ότι ο κ. Γάκης ήταν ο μόνος που εκπροσώπησε Νομαρχιακή Παράταξη στην χθεσινή συνεδρίαση της διαπαραταξιακής αφού οι εκπρόσωποι των άλλων παρατάξεων δεν προσήλθαν.

Η ΠΟΛΗ ΣΤΟΝ ΑΠΟΗΧΟ ΤΗΣ ΜΕΣΤΗΣ ΟΜΙΛΙΑΣ ΤΟΥ κ. Γ. ΓΙΑΝΝΟΠΟΥΛΟΥ

από ➡ Σελ. 1

Αυτά μεταξύ άλλων αναφέρονται σε ανακοίνωση της δημοτικής παράταξης «Ρόδος - Ανθρώπινη Πόλη» του κ. Γ. Γιαννόπουλου, με αφορμή και την προεκλογική συγκέντρωση της περασμένης Παρασκευής, που διακρίθηκε ιδιαιτέρως για την ποιότητα του ακροατηρίου αλλά και τον μεστό περιεχομένου και σοβαρότητος λόγο του δημάρχου.

Η ανακοίνωση εξάλλου του προγράμματος του δημάρχου που θα γίνει μέσα στις επόμενες ημέρες είναι βέβαιον πως θα δώσει σύγχρονες απαντήσεις στα προβλήματα της πόλης, αφού τα γνωρίζει , όσο λίγοι άλλοι.

Αναλυτικά στην ανακοίνωση της παρατάξεως «Ρόδος - Ανθρώπινη Πόλη» του κ. Γ. Γιαννόπουλου, αναφέρονται τα εξής:

«Συνεχίζονται με αμείωτο ενδιαφέρον οι συζητήσεις που πυροδότησαν οι προτάσεις του Δημάρχου Ροδίων, Γιώργου Γιαννόπουλου στη μεγάλη συγκέντρωση της παράταξής μας που έγινε στο ΡΟΔΟΣ ΠΑΛΛΑΣ. Ο απόηχος της πρωτοφανούς για το πλήθος που την παρακολούθησε συγκέντρωσης αλλά και ο προβληματισμός που αναπτύσσεται στη συνέχεια σαν αποτέλεσμα των θέσεων του Δημάρχου για τον προσανατολισμό της τοπικής ανάπτυξης στη νέα τετραετία, μας πείθουν πως η παροχολογία και η συνθηματολογία παύουν να έχουν πέραση στον σύγχρονο δημότη.

Ο Ροδίτης και η Ροδίτισσα ενδιαφέρονται πια για τις συγκεκριμένες προτάσεις που θα ξανακάνουν την πόλη μας, πρότυπο ανάπτυξης, πόλο αναφοράς για τους άλλους Δήμους της χώρας. Και τα όσα ανέφερε ο Δήμαρχος στη συγκέντρωση αυτή δεν αποτελούν παρά μέρος μόνο του προγράμματος μας για τη νέα τετραετία. Η ανακοίνωση του προγράμματος που θα γίνει τις επόμενες ημέρες είναι βέβαιο πως θα δώσει σύγχρονες απαντήσεις στα προβλήματα της πόλης. Γι' αυτό και αναμένεται με ξεχωριστό ενδιαφέρον.

Στο μεταξύ, με μεγάλη επιτυχία, συνεχίζονται οι περιοδείες του Δημάρχου και των υποψηφίων του συνδυασμού μας στις γειτονιές της πόλης. Τις μέρες αυτές συνεχίστηκαν οι περιοδείες στις λαϊκές κατοικίες της Θεμ,. Σοφούλη, στον Ανω Αη Γιώργη και στην Κολονιάλε. Η θερμή υποδοχή του κόσμου, αποτελεί καθημερινό βαρόμετρο αύξησης της πολιτικής επιρροής του συνδυασμού μας, που σταθερά εδραιώνει το σαφές και ξεκάθαρο προβάδισμα του στην προτίμηση των συμπολιτών μας. Σ' αυτό συνέβαλε και η ανακοίνωση του ψηφοδελτίου της παράταξης μας, που με χαρακτηριστικά του την εμπειρία των παλαιών στελεχών, την ζωντάνια των νέων ανθρώπων, την κοινωνική καταξίωση όλων των υποψηφίων αλλά και τη δημιουργική διάθεση του μεγάλου αριθμού γυναικών που περιλαμβάνει, έχει γίνει πόλος έλξης και συσπείρωσης των συμπολιτών μας»

Το overbooking φέρνει ζημιές

Παράπονα των τουριστών για υπερπλήρωση των ξενοδοχείων • Αύξηση τιμών στα τουριστικά πακέτα του '98



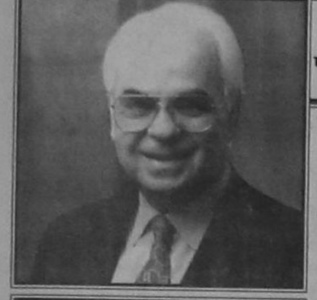





Ο τέως γ.γ. του ΕΟΤ κ. Σκουλάς (φωτογραφία πάνω) και ο κ. Αντωνίου (φωτογραφία κάτω) επεσήμαναν το μεγάλο πρόβλημα της υπερπλήρωσης των ξενοδοχείων. Ο κ. Διβάνης ζητεί από την πολιτεία ένα πλαίσιο για τα δικαιώματα των ξενοδόχων.

Με άνοδο σε ποσοστό 6-8% κατά μέσο όρο, «έκλεισαν» τα τουριστικά συμβόλαια για το 1999. Τις μεγαλύτερες αυξήσεις στις τιμές των προσφερόμενων πακέτων έλαβαν οι ξενοδόχοι των Ιονίων νησιών. Ακόμη, τα περισσότερα πολυτελή ξενοδοχεία ακολούθησαν την ίδια ανοδική οδό στις τιμές τους, ανεξάρτητα από την περιοχή που εδράζονται οι εν λόγω μονάδες.

Σε τρεις κυρίως λόγους οφείλεται σύμφωνα με ειδικούς, η φετινή αύξηση στις τιμές των συμβολαίων. Ο πρώτος δεν είναι άλλος από την υποτίμηση της δραχμής, η οποία είναι άρρηκτα συνδεδεμένη με την τελική διαμόρφωση των τιμών για το '99, ο δεύτερος η στασιμότητα των τιμολογίων για πολλά χρόνια (τέσσερα χρόνια) και ο τρίτος το γεγονός ότι οι τουριστικοί οργανισμοί δείχνουν πλέον μεγαλύτερη εμπιστοσύνη στο ελληνικό τουριστικό προϊόν.

Ο πρόεδρος του Ξενοδοχειακού Επιμελητηρίου της Ελλάδος κ. Αριστοτέλης Διβάνης, τονίζει ότι το 1999 θα είναι οικονομικώς καλύτερη χρονιά για την ελληνική ξενοδοχία. Οι αυξήσεις των συμβολαίων σύμφωνα με τον κ. Διβάνη, ήταν ανάλογες με την τιμή εκκίνησης των τιμολογίων της κάθε μονάδας σε σχέση με το '98. Ταυτόχρονα ο πρόεδρος του ΞΕΕ υποστηρίζει ότι η άνοδος των τιμών για ορισμένες μονάδες άγγιξε ακόμη και το 17%.

Επίκεντρο της ανοδικής τάσης είναι οι νομοί της Κεφαλληνίας, της Ζακύνθου και της Κέρκυρας, όπου η άνοδος στις τιμές των συμβολαίων σε ορισμένες περιπτώσεις ξεπέρασε ακόμη και το 15% των τιμολογίων του 1998. Σημειώνεται ότι οι αυξήσεις επικεντρώνονται στα μεγαλύτερης κατηγορίας ξενοδοχεία, ενώ οι χαμηλότερης κατηγορίας μονάδες δεν εμφανίζουν ανάλογα οικονομικά αποτελέσματα. Επισημαίνεται δε ότι ιδιαίτερης σημασίας είναι η θετική εικόνα που εμφανίζεται στο «νησί των Φαιάκων», το οποίο τα τελευταία χρόνια σημαδεύτηκε από στασιμότητα από πλευράς τιμολογιακής πολιτικής (κυρίως για τις μικρές μονάδες). Σημαντική άνοδος υπήρξε επίσης και στις τιμές του νησιωτικού συμπλέγματος του νομού Κέρκυρας. Στην Κρήτη, την κυριότερη πύλη εισόδου ξένων τουριστών, οι αυξήσεις είναι στα επίπεδα του 6% (σε πολυτελείας μονάδες έφτασε και το 17%), ενώ την ίδια άνοδο στις τιμές παρουσιάζουν η Ρόδος και η Χαλκιδική. Ίδιες σχεδόν τιμές σε σχέση με το '98 πήραν οι Σποράδες, ενώ ο νομός Πιερίας σε ορισμένες περιπτώσεις έδωσε σημαντικές εκπτώσεις προκειμένου να καλύψει τις απώλειες του '98. Υπογραμμίζεται ότι η ευρύτερη τουριστική περιοχή της Κατερίνης εμφάνισε μείωση περίπου 10% στις διανυκτερεύσεις ξένων τουριστών. Εκτιμάται από τουριστικούς κύκλους ότι η Πιερία είναι η περιοχή με τη μεγαλύτερη πτώση στην Ελλάδα το 1998, γεγονός που αποδίδεται και στη μείωση των μετακινούμενων με αυτοκίνητο τουριστών.

Προβλήματα

Εν τω μεταξύ έντονα φαινόμενα overbooking, παρουσιάστηκαν το φετινό Ιούλιο και Αύγουστο στις περιοχές της Ρόδου (κυρίως) και της Κρήτης. Οι κρατήσεις πάνω από τα επιτρεπτά όρια που πραγματοποίησαν οι ξενοδόχοι με τους τουριστικούς πράκτορες είχαν ως αποτέλεσμα περισσότεροι από 3.000 τουρίστες να ταλαιπωρηθούν, όχι μόνο ν αλλάξουν ξενοδοχείο, αλλά να οδηγηθούν σε χαμηλότερης κατηγορίας μονάδα.

Ως «σωσίβιο» για την αποφυγή παραπόνων, καθώς και της έντονης δυσαρέσκειας των τουριστών, επιλέχθηκε η επιστροφή ενός ποσού με την ταυτόχρονη επίδοση ορισμένων δώρων.

Ο τέως γενικός γραμματέας του ΕΟΤ κ. Νίκος Σκουλάς παραδέχτηκε την ύπαρξη του προβλήματος, τονίζοντας όμως ότι οι ξενοδόχοι χειρίστηκαν με τον καλύτερο τρόπο τις πιέσεις της τελευταίας στιγμής. Ο κ. Σκουλάς αναφέρει ότι το 1998 αποδεικνύεται εξαιρετικά καλή χρονιά (+10.5%) με πολύ καλές πληρότητες, ακόμη και τον Σεπτέμβριο. Σύμφωνα με τον τέως γ.γ. του ΕΟΤ η ελληνική ξενοδοχία μετά από χρόνια οικονομικής δυσπραγίας, δέχτηκε μεγάλο αριθμό κρατήσεων, με αποτέλεσμα να υπάρξει στενότητα προσφοράς δωματίων.

Στον αντίποδα των δηλώσεων του κ. Σκουλά, ο πρόεδρος του ΞΕΕ κ. Διβάνης αναφέρει ότι είναι απαράδεκτο η πολιτεία να μην έχει διαμορφώσει ένα πλαίσιο αναφορικά με το πότε υπάρχει και πότε δεν υπάρχει overbooking.Οπως χαρακτηριστικά αναφέρει ο κ. Διβάνης, η πολιτεία στηρίζεται σε διάταγμα του 1957 (!) και δεν έχει ακόμη καθορίσει ποιά είναι τα ακριβή δικαιώματα και οι υποχρεώσεις του ξενοδόχου και του τουριστικού πράκτορα. «Σήμερα οι πράκτορες, στηριζόμενοι στο ολιγοπώλιο που έχει διαμορφωθεί, έχουν το μαχαίρι και το πεπόνι στην αγορά του τουρισμού», υποστηρίζει ο κ. Διβάνης, προσθέτοντας ότι «όταν τον Απρίλιο τα διαμορφούμενα allotments (κρατήσεις) για τον Ιούλιο και τον Αύγουστο είναι μειωμένα και την τελευταία στιγμή παρουσιάζονται καραβάνια τουριστών, ο ξενοδόχος πρέπει πρώτιστα να φροντίσει το συμφέρον της επιχείρησής του και να μην πέφτει θύμα των οποιωνδήποτε οικονομικών πιέσεων». Ο κ.Τάκης Αντωνίου, πρόεδρος των Τουριστικών και Ταξιδιωτικών Γραφείων της Ελλάδας, επισημαίνει ότι όλοι οι ξενοδόχοι «πουλάνε» 3 φορές τα δωμάτια των ξενοδοχείων τους. Ο ξενοδόχος αναγκάζεται να υιοθετήσει, σύμφωνα με τον κ. Αντωνίου, την συγκεκριμένη πολιτική γιατί αλλιώς οι πληρότητες που παρουσιάζει δεν θα ξεπεράσουν τα επίπεδα του 35%. Ο γενικός γραμματέας του HATTA χαρακτηρίζει αδαείς αυτούς που βάζουν τους τουρίστες σε χαμηλότερης κατηγορίας (από αυτά που έχουν πληρώσει) δωμάτια. «Δεν πρέπει ο πελάτης να φεύγει ανικανοποίητος», υποστηρίζει ο κ. Αντωνίου, υπογραμμίζοντας ότι στην Ελλαδα εφέτος δεν παρουσιάστηκαν φαινόμενα του 1994, όταν μερικοί τουριστικοί οργανισμοί έστελναν τα γεμάτα τουρίστες αεροσκάφη τους σε άλλους προορισμούς. Αλλωστε, αυτός ήταν και ένας από τους λόγους που προκλήθηκε η κρίση του '95 - 96, όπως αναφέρει ο κ. Αντωνίου.

Ο κ. Βασίλης Μηναΐδης πρόεδρος της Ενωσης Ξενοδόχων Ρόδου, τονίζει ότι την κύρια ευθύνη για τα φετινά προβλήματα που παρουσιάστηκαν τη φέρουν οι πράκτορες οι οποίοι «άνοιξαν τα χαρτιά» τους την τελευταία στιγμή.

Ο κ. Μηναΐδης υποστηρίζει ότι αν κάποιος δεν προχωρήσει σε overcontracting (σύμβαση για περισσότερα δωμάτια) ύψους 40-50% τότε εμφανίζει σημαντικές απώλειες σε έσοδα. Ο πρόεδρος των ξενοδόχων της Ρόδου σημειώνει ότι οι πράκτορες υπογράφουν ένα χρόνο πριν συμβόλαια και κρατάνε περίπου 40-50% παραπάνω θέσεις. Φυσικό επακόλουθο της συγκεκριμένης τακτικής από τους Τ.Ο. είναι και οι ξενοδόχοι να εφαρμόζουν την ίδια μεθοδολογία. Και ο κ. Μηναΐδης καταλήγει ότι «το 1998 η Ελλάδα πήρε παράσημο γιατί παρά την υπερβολική ζήτηση των τελευταίων ημερών, κανένα αεροπλάνο δεν άλλαξε προορισμό». Γεγονός πάντως είναι ότι η Ελλάδα το 1998 κράτησε υψηλά τα σκήπτρα του αξιόπιστου προορισμού, αφού φέτος δεκάδες αεροσκάφη με προορισμό τη Μαγιόρκα κατέληξαν στην Τυνησία!




Η παράταξη
ΔΩΔΕΚΑΝΗΣΑ 21ος ΑΙΩΝΑΣ
και ο Υπ. Νομάρχης Γ.Παρασκευάς
Σας προσκαλούν
ΣΤΑ ΕΓΚΑΙΝΙΑ ΤΟΥ ΕΚΛΟΓΙΚΟΥ ΚΕΝΤΡΟΥ
Δ/νση: ΚΑΡΠΑΘΟΥ 35
Πέμπτη 24 Σεπτεμβρίου
ώρα 21:00
Παρουσίαση - χαιρετισμός από τον:
Κ. ΣΚΑΝΔΑΛΙΔΗ
Γραμματέα της Κ.Ε. του ΠΑ.ΣΟ.Κ.
& Βουλευτή Δωδεκανήσου


έχει τα πάντα, πάντα στην πιό φτηνή τιμή!!
ΜΑΡΙΝΟΠΟΥΛΟΣ
Και αυτή την εβδομάδα καταπληκτικές προσφορές
ΣΠΑΛΑ και ΕΛΙΑ ΜΟΣΧΑΡΙΣΙΑ 1.590 ΜΟΝΟ
ΦΕΤΑ ΜΥΤΙΛΗΝΗΣ 1.390 ΜΟΝΟ
CHOPT PORK NIKAS 1.990 ΜΟΝΟ
ΠΟΡΤΟΚΑΛΑΔΑ TOP 1,5 Litr 298 ΜΟΝΟ
ΛΕΜΟΝΑΔΑ ΜΕ LEMON LIME ROCK 1,5 litr 269 ΜΟΝΟ
ΜΗΛΑ ΚΟΚΚΙΝΑ ΒΟΛΟΥ 229 ΜΟΝΟ
Praxis 65455
ΚΑΙ ΜΗΝ ΞΕΧΝΑΤΕ:
Το κυνήγι άρχισε
και ο Μαρινόπουλος
έρχεται πρώτος
στο κυνήγι
των τιμών
Σκυλοτροφές σε τιμή ΣΟΚ!
ΜΑΡΙΝΟΠΟΥΛΟΣ

Συμβόλαιο με τον λαό υπέγραψε ο κ.Μάνος Κόκκινος

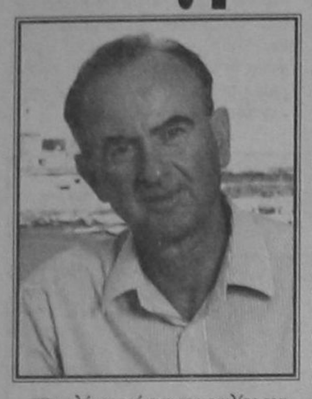

Το πλήρες κείμενο της ομιλίας του κ. Μάνου Κόκκινου, στην συνοικία του Αγ. Ιωάννη την Παρασκευή βράδυ, έχει ως εξής:

Υπογράφουμε απόψε εδώ στον Αγ.Ιωάννη συμβόλαιο τιμής με τον Ροδιακό Λαό ότι θα τιμήσουμε την ψήφο του, ότι θα δικαιώσουμε τις προσδοκίες και τις ελπίδες του, ότι θα φανούμε αντάξιοι της εμπιστοσύνης του.

Υπογράφουμε συμβόλαιο επιστροφής στον άνθρωπο, επιστροφής στη Ροδίτικη γειτονιά.

Διαβεβαιώνουμε τους Ροδίτες που ζουν στα Ροδίτικα Μαράσια, στην Μητρόπολη, στην Αγ. Αναστασία, στους Αγ. Αναργύρους στον Αγ. Γεώργιο, τον Αγ. Νικόλαο, τον Αγ. Δημήτριο ότι ήλθε η ώρα να ξαναζωντανέψει η Ροδίτικη γειτονιά.

Οι γείτονές μας, τα Μαράσια μας, εκεί που είναι συγκεκριμένα η Ροδίτικη ιστορία και η Ροδίτικη παράδοση θα μπουν στην πρώτη προτεραιότητα του τεχνικού μας προγράμματος με έργα ανάπλασης, με έργα υποδομής, για να γνωρίσουν πάλι τη ζωή, το χαμόγελο, την πρόοδο.

Διαβεβαιώνουμε τον Λαό **των Αγ. Αποστόλων** ότι θα είμαστε και πάλι κοντά σας για να συνεχίσουμε το πρόγραμμα που ξεκινήσαμε στην προηγούμενη Δημοτική θητεία. Το πρόγραμμα να δώσουμε ανθρώπινο πρόσωπο στη συνοικία σας.

Ξέρουμε πόσο αδιάφορη υπήρξε απέναντί σας η σημερινή Δημοτική Αρχή που δεν έδειξε ενδιαφέρον στα τόσα προβλήματα που αντιμετωπίζει η γειτονιά σας.

Εμείς θα'μαστε καθημερινά κοντά σας, κοντά στα παιδιά σας για να κάμουμε τους Αγ. Αποστόλους την Κηφισιά της Ρόδου μας, για να'στε περήφανοι για τη συνοικία σας, για το μέλλον των παιδιών σας.

Διαβεβαιώνουμε τους κατοίκους της Κολοναίας ότι ήρθε η ώρα να γκρεμιστεί το τείχος του αίσχους της Ρόδου και να απαλλαγείτε από τη φυλακή και την απομόνωση. Υποσχόμαστε ότι το αργότερο μέσα στον πρώτο χρόνος της θητείας μας, εάν δεν υπάρξει λύση απο την Αγροτική Τράπεζα, θα προχωρήσουμε εμείς δυναμικά στο γκρέμισμα του τοίχου και στη διαμόρφωση του ακάλυπτου χώρου σε πρότυπο πάρκο και σε σχολικούς χώρους.

Υποσχόμαστε στους κατοίκους της **Καζέρμα Ρεγγίνα** ότι ήρθε η ώρα να πάρει ανθρώπινο χαρακτήρα το κομμάτι αυτό της πόλης μας, να ευπρεπισθεί ο χώρος της παιδικής χαράς και να νοιώσουν την σοργή του Δήμου μας στην καθαριότητα και στο πράσινο.

Διαβεβαιώνουμε τους Ροδίτες που ζουν **στα Κρητικά και στ'Ασγούρου** ότι δεν θα ζουν πια στο περιθώριο της Ροδίτικης ζωής. Οτι έχουν και αυτοί δικαίωμα στα έργα υποδομής, στα έργα ανάπλασης, σε όλες τις κοινωνικές παροχές που δίνει αυτή η πόλη στο Λαό της.

Διαβεβαιώνουμε τους κατοίκους **της Ανάληψης και του Ροδινιού**, τους Ροδίτες που ζουν στις καινούργιες συνοικίες της πόλης μας ότι θα προχωρήσουμε όλα τα έργα ανάπλασης και υποδομής που χρειάζονται οι συνοικίες τους για να αποκτήσουν σύγχρονους δρόμους, σύγχρονες πολιτείες, για να αποκτήσουν όλες τις ανθρώπινες και κοινωνικές λειτουργίες μιας σύγχρονης και ανθρώπινης πόλης.

Διαβεβαιώνουμε **τους Νιοχωρίτες** πως ήλθε η ώρα το Νιοχώρι μας να γίνει και πάλι η όμορφη βιτρίνα της πόλης μας, θα παντρέψουμε το περιβάλλον με την ανάπτυξη για να ζήσουν αρμονικά και ο άνθρωπος και ο τουρισμός.

Διαβεβαιώνουμε τους κατοίκους **της Μεσαιωνικής μας Πόλης**, τους ανθρώπους που ζουν και εργάζονται στον ομφαλό αυτό της Ρόδου μας, ότι η Μεσαιωνική μας Πόλη είναι η βαρειά κληρονομιά μας αλλά είναι και το χρυσό μέλλον μας. Είναι το καμάρι μας αλλά πρέπει να είναι και η φροντίδα μας.

- Διατηρούμε στη Μεσαιωνική μας Πόλη την απαγόρευση της κυκλοφορίας και απελευθερώνουμε όλους τους χώρους της σημερινής ελεγχόμενης στάθμευσης για να δώσουμε ελεύθερη στάθμευση στους κατοίκους και στους εργαζομένους της περιοχής.
- Διατηρούμε το καθεστώς των εκθεμάτων των εμπορικών καταστημάτων.
- Λαμβάνουμε μέτρα για την ενίσχυση του εμπορίου.
- Συνεχίζουμε το μεγάλο έργο των Υπογείων Δικτύων για να δώσουμε ανθρώπινο πρόσωπο, για να ζωντανέψει η ζωή στο όμορφο αυτό κομμάτι της πόλης μας.
- Διαμορφώνουμε πλατείες και δημιουργούμε παιδικές χαρές και αθλητικούς χώρους για την όμορφη αυτή συνοικία μας.

Διαβεβαιώνουμε τους υπαλλήλους και τους εργατοτεχνίτες του Δήμου μας και των Δημοτικών μας Επιχειρήσεων ότι είμαστε κοντά τους.

Οτι θα σεβασθούμε την εργασία τους.

Θα φροντίσουμε να βελτιώσουμε τις συνθήκες εργασίας τους.

Θα βελτιώσουμε τις αποδοχές τους για να γίνουν πραγματικοί συνεργάτες μας, για να χτίσουμε μαζί το Δήμο που να αγκαλιάζει στοργικά και ισότιμα όλους τους Ροδίτες.

Εκφράζουμε το σεβασμό μας και στέλλουμε την αγάπη μας στην τρίτη ηλικία, στους γονείς και τους παππούδες μας που μόχθησαν για να μας παραδώσουν την σημερινή Ρόδο. Αποτελούν ακόμη ζωντανό κομμάτι της κοινωνίας μας που με την πείρα και την παρουσία τους προσφέρουν ακόμη πολλά στην πόλη μας και την κοινωνία μας. Τους ανήκει η αγάπη και η ευγνωμοσύνη μας. Τους αξίζει κάθε σοργή και κάθε ενδιαφέρον.

Διαβεβαιώνουμε τους Ροδίτες της τρίτης ηλικίας ότι θα εκσυγχρονίσουμε και θα βελτιώσουμε τους χώρους και τις συνθήκες παραμονής τους στα ΚΑΠΗ, ώστε να γεμίζει ο ελεύθερος χρόνος τους. Οτι θα αυξήσουμε τα κοινωνικά προγράμματα και τις κοινωνικές παροχές με εκδρομές και εκδηλώσεις.

Τους διαβεβαιώνουμε ακόμη ότι θα δημιουργήσουμε 2 νέα ΚΑΠΗ στην πόλη μας, για να φέρουμε την αγάπη μας και την στοργή μας πιο κοντά στη Ροδίτικη συνοικία.

Απευθυνόμαστε στη Ροδίτισσα γυναίκα για να την διαβεβαιώσουμε ότι αποτελεί ισότιμο με τον άνδρα κομμάτι της κοινωνίας μας, ότι αναγνωρίζουμε τη μεγάλη προσφορά της αλλά και τον μεγάλο καθοριστικό ρόλο της στην κοινωνία και προ πάντων στην οικογένεια. Αναγνωρίζουμε τα δικαιώματά της στην ζωή, στην εργασία και στην κοινωνία.

Απευθύνουμε μήνυμα αισιοδοξίας και ελπίδας στην περήφανη Ροδίτικη νεολαία μας. Είναι το παρόν και το μέλλον μας. Είναι η μεγάλη δυναμική που θα συνεχίσει την ιστορία μας, τον πολιτισμό μας, την κοινωνική μας ανάπτυξη.

Διαβεβαιώνουμε τα νειάτα της Ρόδου μας ότι γνωρίζουμε τα προβλήματά τους, ζούμε τις αγωνίες τους και ότι στεκόμαστε δίπλα τους για να τους παραδώσουμε μια καλύτερη κοινωνία, για να χτίσουμε μαζί μια καινούργια Ρόδο.

Είναι μεγάλοι και ορατοί οι κίνδυνοι που απειλούν την Ροδίτικη νεολαία. Δεν δικαιούμαστε άλλο να κλείνουμε τα μάτια και τα αυτιά μας σ'αυτά που συμβαίνουν δίπλα μας.

Δεν μπορούμε άλλον να υποτιμούμε τους κινδύνους.

να αναβάλουμε

ή να εφησυχάζουμε.

Είναι η ώρα για τα μεγάλα και δυνατά έργα.

Θεσμοθετούμε και ενεργοποιούμε το Δημοτικό Συμβούλιο Νέων. Ενα άτυπο νεανικό Δημοτικό Συμβούλιο που θα έχει αρμοδιότητες, που θα έχει φωνή και γνώμη πάνω σ'όλα τα κοινωνικά προβλήματα της πόλης μας.

Ενα μεγάλο κομματι της πολιτισμικής και αθλητικής μας πολιτικής είναι χαρισμένο σ'αυτά. Είναι η πολιτική της πολιτιστικής και αθλητικής μας παιδείας. Είναι η πολτική της πολιτιστικής και αθλητικής υποδομής.

Εμείς καταδικάζουμε την σημερινή πολιτική της αθλητικής και πολιτιστικής φιέστας.

Εμείς καταργούμε την σημερινή πολιτική της πολιτισμικής και αθλητικής κατανάλωσης. Το μέλλον δεν χτίζεται με φιέστα και κατανάλωση. Το μέλλον χτίζεται με παιδεία, με αγωγή, με παραγωγή πολιτιστική και αθλητική. Το μέλλον χτίζεται με υποδομές.

Οργανώνουμε το Δήμο μας σε φιλόξενο χώρο κάθε δημότη μας. Ολες οι Υπηρεσίες του Δήμου, όλες οι Δημοτικές Επιχειρήσεις θα είναι χώροι αγάπης, στοργής, προσφοράς και εξυπηρέτησης κάθε Ροδίτη.

Για το σκοπό αυτό θα οργανώσουμε σε 5 τουλάχιστον μεγάλες συνοικίες της πόλης μας (εδώ στον Αγιο Ιωάννη, στην Μεσαιωνική Πόλη, στους Αγ. Αποστόλους, στη Μητρόπολη και στον Αγ.Νικόλαο) μικρούς αποκεντρωμένους Δήμους που θα προσφέρουν όλες τις υπηρεσίες του Δήμου (πιστοποιητικά) και θα φιλοξενούν το Δημοτικό Ιατρείο και την Επιτροπή Γειτονιάς, που θα αποτελεί ένα όργανο συμβουλευτικό του Δήμου μας στα προβλήματα κάθε συνοικίας.

- Οργανώνουμε Υπηρεσία άμεσης επέμβασης και αντιμετώπισης έκτακτων αναγκών (το 100 του Δήμου) με 16ωρη τουλάχιστον λειτουργία για να μπορούν να αντιμετωπίσουν άμεσα προβλήματα.
- Οργανώνουμε Γραφείο Παραπόνων, για να μπορεί ο κάθε Ροδίτης όχι μόνο να διατυπώσει το παράπονό του, το πρόβλημά του, αλλά να βρει και την καλύτερη ικανοποίηση σ'αυτό.
- Οργανώνουμε Γραφείο ενημέρωσης και ενεργοποίησης του πολίτη για να αξιοποιήσουμε την προσφορά του Λαού μας στην ίδια στην πόλη του.
- Οργανώνουμε γραφείο καταγραφής και εξυπηρέτησης όλων των ανέργων δημοτών μας. Δεν θα γίνουμε Γραφείο Ευρέσεως Εργασίας. Αλλά θα παρεμβαίνουμε στο κράτος, σε όλους τους Οργανισμούς για να δώσουμε δουλειά σε όλο τον άνεργο πληθυσμό μας.
- Χτίζουμε το σπίτι της Ροδίτικης φιλοξενίας για να προσφέρουμε στέγη, τροφή και σοργή σε άπορους συμπολίτες μας.
- Διαβεβαιώνουμε το Ροδιακό Λαό ότι καταργείται η ελεγχόμενη στάθμευση της παρκοεταιρείας και θέτουμε οριστικά τέρμα σ'αυτό το χαράτσι που επέβαλαν κάποιοι στην πόλη μας. Είναι μια θέση μας οριστική και αμετάκλητη.

Οι πράσινες γραμμές περιοριορίζονται μόνο στο Μανδράκι και ο έλεγχος και η διαχείριση του μέτρου περιέρχεται αποκλειστικά και μόνο στο Δήμο μας.

Διευκολύνουμε την κυκλοφορία στην πόλη με λεωφορεία μίνι μπας που θα κυκλοφορούν συνέχεια σε όλες τις συνοικίες, δημιουργούμε χώρους ελεύθερης στάθμευσης και στεγασμένα πάρκιγκ κοντά στο εμπορικό και διοικητικό κέντρο.

Ροδίτες και Ροδίτισσες,

- Ηρθε η μεγάλη ώρα της Τοπικής Αυτοδιοίκησης
- Η ώρα της ανεξαρτησίας
- της αυτοδυναμίας
- της ελεύθερης φωνής
- Η ώρα της διεκδίκησης και του αγώνα.
- Εμείς ξέρουμε και θέλουμε και μπορούμε

Τίποτε το σημαντικό, τίποτε το νέο δεν έχει να παρουσιάσει η σημερινή Δημοτική Αρχή.

Ολες οι μεγάλες διεκδικήσεις
όλες οι μεγάλες κατακτήσεις
όλες οι βασικές υποδομές
είναι έργο της πρώτης δημοτικής μας θητείας.

Με τις δικές μας μελέτες ξεκίνησαν τα δικά μας προγράμματα, συνέχισαν το τεχνικό τους πρόγραμμα, με δικές μας χρηματοδοτήσεις προχώρησαν τα μεγάλα έργα στο Δήμο μας. Και σήμερα προσπαθούν να οικειοποιηθούν ένα έργο που δεν τους ανήκει.

Εμείς έχουμε και παρελθόν και μέλλον.

Εχουμε να επιδείξουμε έργο, αλλά έχουμε και πρόγραμμα.

Δώσαμε εξετάσεις και επτύχαμε. Αλλοι έμειναν στάσιμοι ή ανεξετασέοι και άλλοι κάνουν ακόμη φροντιστήριο.

Φίλες και Φίλοι,

Ηρθε η μεγάλη ώρα της Ρόδου μας

Ηρθε η ώρα να διεκδικήσουμε ό, τι μας ανήκει.

Και θα διεκδικήσουμε την Λιμενική ζώνη Δωδ/σου για να είμαστε ιδιοκτήτες σε όλη την πόλη μας.

- Θα διεκδικήσουμε την ακίνητη περιουσία του Δημοσίου στην πόλη μας για να στεγάσουμε κοινωνικές υπηρεσίες, για να στεγάσουμε άπορους και πολύτεκνους συμπολίτες μας.
- Θα διεκδικήσουμε τις αρμοδιότητες που χρειάζεται η Τοπ. Αυτοδιοίκηση για να γίνει ανεξάρτητη.
- Θα διεκδικήσουμε τους πόρους που χρειαζόμαστε για να κατοχυρώσουμε την οικονομική μας αυτοδυναμία.

Ροδίτες και Ροδίτισσες,

- Δεν έχουμε άλλα περιθώρια να αδιαφορούμε και να εφησυχάζουμε.
- Δεν έχουμε άλλα περιθώρια να αναβάλλουμε
- Είναι ανάγκη εδώ και τώρα να πάρουμε τις μεγάλες αποφάσεις.
- Να σταματήσει ο κατήφορος.
- Να σταματήσει η υποβάθμιση.
- Να ξημερώσουν καλύτερες μέρες.
- Ελάτε όλοι μαζί να επιστρέψουμε στον άνθρωπο.
- Ελάτε όλοι μαζί να επιστρέψουμε στην Ροδίτικη γειτονιά
- Να δώσουμε ανθρώπινο πρόσωπο στην Ροδίτικη κοινωνία.

Ελάτε όλοι μαζί να χτίσουμε τη Ρόδο μας

Επιστροφή στον άνθρωπο
Επιστροφή στη Ρόδο μας
Ολοι μαζί για τη Ρόδο μας
τη δική μας Ρόδο
τη Ρόδο των παιδιών μας
τη Ρόδο των ονείρων μας

ΕΡΓΑΣΤΗΡΙΑ ΕΛΕΥΘΕΡΩΝ ΣΠΟΥΔΩΝ
COMPUTER & ART STUDIES
ΕΙΔΙΚΟΤΗΤΕΣ ΕΠΑΓΓΕΛΜΑΤΙΚΗΣ ΚΑΤΑΡΤΙΣΗΣ
ΕΠΑΓΓΕΛΜΑΤΙΚΟ ΜΑΚΙΓΙΑΖ (MEDIA - ΘΕΑΤΡΟΥ - ΚΙΝ/ΦΟΥ)
ΕΙΔΙΚΟΣ ΔΙΑΚΟΣΜΗΤΙΚΩΝ ΕΦΑΡΜΟΓΩΝ
ΤΕΧΝΙΚΟΣ ΓΡΑΦΙΣΤΑΣ ΗΛΕΚΤΡΟΝΙΚΗΣ ΣΧΕΔ.ΕΝΤΥΠΟΥ
ΣΧΕΔΙΑΣΤΗΣ ΜΕΣΩ ΣΥΣΤΗΜΑΤΩΝ Η/Υ
ΠΛΗΡΟΦΟΡΙΚΗ ΜΕ ΠΟΛΥΜΕΣΑ (MULTIMEDIA)
ART & DESIGN
ΕΝΑΣ ΣΥΓΧΡΟΝΟΣ ΦΟΡΕΑΣ ΕΚΠΑΙΔΕΥΣΗΣ
Πληροφορίες: Έρν.Μπέβιν 35 - Ρόδος - Τηλ. 32670

ΙΔΙΩΤΙΚΟ ΙΝΣΤΙΤΟΥΤΟ ΕΠΑΓΓΕΛΜΑΤΙΚΗΣ ΚΑΤΑΡΤΙΣΗΣ
I. IEK
I.E.K. - "ΚΕΣ"
ΑΝΑΓΝΩΡΙΣΜΕΝΟ ΑΠΟ ΤΟ ΚΡΑΤΟΣ
Α.Μ. ΟΕΕΚ 11003/97
Ι. ΤΟΜΕΑΣ ΟΙΚΟΝΟΜΙΑΣ & ΔΙΟΙΚΗΣΗΣ
☞ Ειδικός Μηχανογραφημένου Λογιστηρίου
☞ Ειδικός Φοροτεχνικού Γραφείου
☞ Διοικητικό & Οικονομικό Στέλεχος Επιχ/σεων
☞ Ειδικός Εμπορίας, Διαφήμισης και προώθησης προϊόντων (marketing)
ΙΙ. ΤΟΜΕΑΣ ΥΓΕΙΑΣ ΠΡΟΝΟΙΑΣ & ΚΟΙΝ. ΥΠΗΡΕΣΙΩΝ
☞ Προσχολικής Αγωγής & Δραστηριοτήτων δημιουργίας και έκφρασης (βρεφονηπιαγωγός)
● ΦΟΙΤΗΣΗ 2 Ή 4 ΕΞΑΜΗΝΑ ● ΚΡΑΤΙΚΟ ΔΙΠΛΩΜΑ ● ΑΝΑΒΟΛΗ ΣΤΡΑΤΕΥΣΗΣ
ΔΕΚΤΟΙ ΑΠΟΦ. ΕΝΙΑΙΟΥ ΛΥΚΕΙΟΥ & ΤΕΛ - ΤΕΕ
ΠΛΗΡΟΦΟΡΙΕΣ - ΕΓΓΡΑΦΕΣ: Καβάλας & Κιλκίς (Γωνία) - Περιοχή ΜΗΔΙΑ - ΡΟΔΟΣ
ΤΗΛ.: 0241 - 64140 - 66389 ● FAX: 0241 - 66389

ΙΔΙΩΤΙΚΟ ΤΕΧΝΙΚΟ ΕΠΑΓΓΕΛΜΑΤΙΚΟ ΕΚΠΑΙΔΕΥΤΗΡΙΟ
ΤΕΕ ΔΟΡΚΑΣ
Αναγνωρισμένο από το κράτος
ΤΟΜΕΙΣ & ΕΙΔΙΚΟΤΗΤΕΣ
ΠΛΗΡΟΦΟΡΙΚΗΣ ΧΕΙΡΙΣΤΩΝ Η/Υ & ΥΠΟΣΤΗΡΙΞΗΣ ΔΙΚΤΥΩΝ
Κρατικό Πτυχίο
ΚΟΜΜΩΤΙΚΗΣ ΤΕΧΝΗΣ
Αναβολή στράτευσης
ΕΦΑΡΜΟΣΜΕΝΩΝ ΤΕΧΝΩΝ ΕΝΔΥΜΑΤΟΛΟΓΩΝ - ΣΧΕΔΙΑΣΤΩΝ ΜΟΔΑΣ
ΔΕΚΤΟΙ ΑΠΟΦ. ΓΥΜΝΑΣΙΟΥ - ΛΥΚΕΙΟΥ
Πληροφορίες - Εγγραφές : Καναδά 32 - Ρόδος - Τηλ. 76536 - 29550

Carrier
ΜΕ ΤΟΝ ΑΕΡΑ ΤΟΥ 1ου ΚΛΙΜΑΤΙΣΤΙΚΟΥ
Σε τιμές έκπληξη και με συμφέροντα διακανονισμό
ΑΠΟΚΛ. ΑΝΤΙΠΡΟΣΩΠΟΣ ΔΩΔΕΚΑΝΗΣΟΥ
RODOS AIR Ε.Π.Ε.
ΕΧΟΥΜΕ ΤΙΣ ΑΠΑΝΤΗΣΕΙΣ
ΟΙΚΟΝΟΜΙΑ
ΔΙΑΡΚΕΙΑ ΖΩΗΣ
ΑΝΤΑΓΩΝΙΣΤΙΚΕΣ ΤΙΜΕΣ
ΔΥΝΑΤΟΤΗΤΑ ΠΡΟΣΑΡΜΟΓΗΣ
FULL SERVICE
Rodos Air
ΚΑΡΡΑΣ ΜΙΧΑΗΛ ΜΗΧΑΝΟΛΟΓΟΣ
ΚΑΚΑΚΙΟΣ ΣΤΕΛΙΟΣ ΜΗΧΑΝΟΛΟΓΟΣ
ΚΑΛΛΙΓΕΡΟΣ ΜΙΧΑΛΗΣ ΠΟΛ. ΜΗΧΑΝΙΚΟΣ
ΚΕΝΤΡΙΚΗ ΔΙΑΘΕΣΗ - SERVICE - ΑΝΤΑΛΛΑΚΤΙΚΑ
ΓΕΩΡ. ΣΕΦΕΡΗ 76 ΡΟΔΟΣ (ΜΗ.ΔΙΑ.) - Τηλ.: 63680, 67250, 67251 FAX: 67251
Και σε εξουσιοδοτημένα καταστήματα: - ΚΡΕΜΑΣΤΗ: ΜΙΧΑΛΑΚΗΣ ΚΩΣΤΑΣ - ΑΦΑΝΤΟΥ: ΚΟΥΜΝΑΚΗΣ ΓΕΩΡΓΙΟΣ

ΜΙΚΡΕΣ ΑΓΓΕΛΙΕΣ

ΕΝΟΙΚΙΑΣΕΙΣ ΑΚΙΝΗΤΩΝ

ΕΝΟΙΚΙΑΖΟΝΤΑΙ

στους Καστελλοριζιούς, (Ιξιά), μικρά δυάρια πλήρως επιπλωμένα, και με τα απαραίτητα σκεύη. Πληρ. Διακογεωργίου Κάλλιστος, τηλ. 29318 - 34598

ΕΝΟΙΚΙΑΖΟΝΤΑΙ

Δύο συνεχόμενα γραφεία στον Α' όροφο οικοδομής επί της οδού Δημ. Θεοδωράκη αριθμό 34. Πληρ. τηλ. 28106 (πρωινές ώρες) και τηλ. 32009 (μετά τη 5η απογευματινή)

ΕΝΟΙΚΙΑΖΕΤΑΙ για φοιτητή στην Αθήνα (Ζωγράφου Γ. Παπανδρέου 54) πλήρως επιπλωμένο 2άρι, με τηλέφωνο και τηλεόραση. Πληροφορίες τηλ. 23661, 33926 Παζαΐτης.

ΕΝΟΙΚΙΑΖΕΤΑΙ Διαμέρισμα 80 τ.μ. με 2 υπνοδωμάτια, σαλόνι, κουζίνα, στο Ροδίνι στην οδό Πάλμα Μαγιόρκα 19, Πληροφορίες πρωινές ώρες στο 62929 - 64569 απογευμ. ώρες στο 61347

ΕΝΟΙΚΙΑΖΕΤΑΙ

γραφείο κατάλληλο για επαγγελματική χρήση στον πρώτο όροφο οικοδομής οδού Δημ. Θεοδωράκη 43 (κοντά στην Πλατεία Κύπρου). Πληροφορίες: τηλ. 28106 (πρωινές ώρες) και 32008 (όλες τις ώρες)

ΕΝΟΙΚΙΑΖΕΤΑΙ φούρνος, πλήρως εξοπλισμένος εντός πόλεως. Πληροφ. τηλ. 22127, 29552

ΓΙΑ ΡΟΔΙΤΕΣ ΦΟΙΤΗΤΕΣ

ΕΝΟΙΚΙΑΖΕΤΑΙ κατοικία στην Αθήνα 100 τ.μ. στην πλατεία Αμερικής, στον πέμπτο όροφο με δύο υπνοδωμάτια, σαλοτραπεζαρία, κουζίνα, δύο μπάνια, κοντά στα πανεπιστήμια. Πληροφορίες: τηλ. Πρωί 25961 - απόγευμα 74436 - ΡΟΔΟΣ

ΕΝΟΙΚΙΑΖΕΤΑΙ

σε μεγάλο κτήμα 1 δυάρι και 3 γκαρσονιέρες πλήρως επιπλωμένα με τηλέφωνο, πλιακό, μεγάλες βεράντες, παρκινγκ, κ.τ.λ. Περιοχή Τρεις, Ιξιά. Πληρ. Τηλ. 92714.

ΕΝΟΙΚΙΑΖΕΤΑΙ στην οδό Αγίας Λαύρας 68, πλησίον Πανεπιστημίου Αιγαίου, διαμέρισμα 50 τ.μ. πλήρως επιπλωμένο, κατάλληλο για φοιτητές. Ωρες επίσκεψης 9 - 13 και 18 - 21. Πληροφορίες τηλέφωνο 37.593

ΕΝΟΙΚΙΑΖΕΤΑΙ αποθήκη 220 τ.μ. κατάλληλη για κατοικία, μαγαζί, γραφείο και επιχείρηση. Πληρ. 01-2828292

ΕΝΟΙΚΙΑΖΕΤΑΙ στην Ιαλυσό σε παραθαλάσσια περιοχή απέναντι από το ξενοδοχείο BLUE BAY, ημιτελής κατασκευή 260 τ.μ. σε οικόπεδο 2.700 τ.μ. για οποιαδήποτε τουριστική επιχείρηση. Πληρ. τηλ. 93807

ΕΝΟΙΚΙΑΖΕΤΑΙ

χώρος 130 τ.μ. Αννης Μαρίας και Καζαντζάκη 5 κατάλληλο για επαγγελματική στέγη ή για οτιδήποτε άλλο. Τηλ. 27392 - 78097

ΕΝΟΙΚΙΑΖΕΤΑΙ γραφείο στην οδό Νικολάου Πλαστήρα 21 έναντι ξενοδοχείου «ΣΠΑΡΤΑΛΗ» εμβαδού 50 τ.μ. κατάλληλο και για δικηγόρο. Πληρ. τηλ. 0245-22008 - 23329

ΕΝΟΙΚΙΑΖΕΤΑΙ μεγάλος ψηλοτάβανος αποθηκευτικός χώρος, εμβαδού 300 τ.μ., με είσοδο φορτηγών από ράμπα και άνετη αυλή εμβαδού 500 τ.μ. για στάθμευση αυτοκινήτων. Στην ίδια αυλή υπάρχει μεγάλη ισόγειος αποθήκη με σκεπή από σιδηροκατασκευή, η οποία ενοικιάζεται επίσης χωριστά ή μαζί με το υπόγειο. Η οικοδομή στην οποία βρίσκονται οι αποθήκες είναι επί της Λεωφόρου Ρόδου - Λίνδου 232, δίπλα από την επιχείρηση TSELIOS BANIO. Πληροφορίες τηλέφωνα 24514 και 64458

ΕΝΟΙΚΙΑΖΟΝΤΑΙ

Καταστήματα για τουριστική εκμετάλλευση, σε ιδιαίτερα προνομιακή θέση, στην περιοχή Κιοταριού (από του παραλιακού δρόμου όμορα με τα ξενοδοχεία «Ρόδος Βίλαντις» και «Ρόδος Μαρίς»). Εξασφαλισμένη πελατεία, πολύ καλή προοπτική. Δεκτές μόνο σοβαρές προτάσεις. Χρόνος περιορισμένος. Πληροφορίες στα τηλέφωνα: 76378, 73987, 094-624669 Κον Χατζηδιάκον

ΕΝΟΙΚΙΑΖΕΤΑΙ

γκαρσονιέρα επιπλωμένη πληρ. 25420 ώρες 9-1 και 5-9

ΕΝΟΙΚΙΑΖΕΤΑΙ γραφεία σε νεόκτιστη οικοδομή επί της οδού Π. Μελά 40. Πληροφορίες στο τηλ. 20392

ΕΝΟΙΚΙΑΖΕΤΑΙ αποθήκη με ράμπα 110 τ.μ. επί της οδού Πατριάρχου Αθηναγόρα 37 (πλησίον Λέσχης Διαγόρα). Τηλ. 37346

ΕΝΟΙΚΙΑΖΕΤΑΙ αποθήκη 180 τ.μ. ολόκληρη ή μισή με δύο εισόδους κατάλληλη για κάθε επαγγελματική χρήση στην διευθ. Θεμ. Σοφούλη 89. Πληρ. τηλ. 0244-51435

ΕΝΟΙΚΙΑΖΟΝΤΑΙ

ΓΡΑΦΕΙΑ ΕΠΙ ΤΗΣ ΟΔΟΥ ΑΛΕΞ. ΔΙΑΚΟΥ 46 (ΕΝΑΝΤΙ ΡΟΔΙΑΚΗΣ ΕΠΑΥΛΗΣ). ΠΛΗΡΟΦΟΡΙΕΣ κ. ΠΑΡΑΣΚΕΥΑΣ ΣΤΕΡΓΟΣ ΤΗΛ. 24660 - 29719 (ΩΡΕΣ 9 π.μ. - 3 μ.μ.) ΤΗΛ. 74431 - (ΩΡΕΣ 5 μ.μ. - 10 μ.μ.)

ΕΝΟΙΚΙΑΖΟΝΤΑΙ επιπλωμένα ή μη ένα δυάρι με μεγάλους χώρους και μιά γκαρσονιέρα κατάλληλη για εργένη, στην οδό Αγίων Αναργύρων 20. Πληρ. τηλεφ. 28710

ΕΝΟΙΚΙΑΖΕΤΑΙ υπόγειος χώρος για αποθήκη εμβαδού 350 τ.μ., με ράμπα και μεγάλη αυλή για στάθμευση.

Επίσης έτερη ισόγειος αποθήκη, μέσα στην ίδια αυλή εμβαδού 80 τ.μ., Λεωφόρος Ρόδου - Λίνδου αρ. 230. Πληροφορίες Τσέλιος Μπάνιο τηλ. 64458,

ΕΝΟΙΚΙΑΖΕΤΑΙ ή **ΠΩΛΕΙΤΑΙ** κτιριακό συγκρότημα 600 τ.μ. σε οικόπεδο 6 στρεμ. στο Τσαΐρι (κατάλληλο για επαγγελματικό χώρο). Πληρ στο 62630 - 61790 κ. Παναγιώτης. (Ενοικιαζ. και μεμονωμένες αποθήκες 100 - 200 τ.μ.)

ΕΝΟΙΚΙΑΖΟΝΤΑΙ στην Ιαλυσό Lux Studio των 50 τ.μ. Πληρ. τηλ. 35283

ΕΝΟΙΚΙΑΖΕΤΑΙ αποθήκη 200 τ.μ. επί της Θεμ. Σοφούλη (κάτω από το ΤΕΒΕ). Πληρ. τηλ. 0244 - 51367

ΕΝΟΙΚΙΑΖΕΤΑΙ κατάστημα στο Φαληράκι 100 m^2, κατάλληλο για οποιανδήποτε χρήση με αιρ - κοντίσιον και τηλέφωνο. 100.000 μηνιαίως - Πληροφορίες τηλ. 38358

ΕΝΟΙΚΙΑΖΕΤΑΙ ημιυπόγειος χώρος με ράμπα, για χρήση αποθήκης, Ε=80 τ.μ., στην οδό Ευκλή αρ. 17 στους Χαλκίτες Ρόδου. Πληροφορίες τηλ. 52635, 65926. 51086

ΕΝΟΙΚΙΑΖΟΝΤΑΙ

επιπλωμένες γκαρσονιέρες σε ένα απέραντο κήπο με τηλέφωνο, κεντρική θέρμανση, ανεμιστήρες οροφής, αερόθερμα μπάνιου κλ.π. στο Καντηλί, έναντι εστιατορίου «Αμυγδαλιά» τηλ. 92714

ΕΝΟΙΚΙΑΖΕΤΑΙ διαμέρισμα 85 τ.μ., στην οδό Θεμ. Σοφούλη, σε πρώτο όροφο, με ανεξάρτητη είσοδο, χωρίς κοινόχρηστα, επιπλωμένο, 2 υπνοδωμάτια, living room, κουζίνα, μπάνιο, χώλ, κατάλληλο για φοιτητές - τριες Τουρισιτικής Σχολής και Πανεπιστημίου Αιγαίου. Τηλ. 093-305209 ή 73631

ΕΝΟΙΚΙΑΖΕΤΑΙ κατάστημα 60 τ.μ. με δύο καμπινέ στο Ροδίνι, οδός Κυρήνης 12,, Πληρ. τηλ. 28727

ΕΝΟΙΚΙΑΖΕΤΑΙ

Βιοτεχνική αποθήκη 1700 τ.μ. με ράμπα φόρτωσης - εκφόρτωσης εξοπλισμένη με ράφια βαρέου τύπου, γραφεία κ.λπ. επί της Λεωφ. Καλλιθέας 2ο χλμ τηλ. 66707 και 094 - 34273

ΕΝΟΙΚΙΑΖΕΤΑΙ, χωρίς «αέρα» κατάστημα 50 τ.μ., επί της Αγίου Γεωργίου και Υψηλάντου. Πληρ. τηλ. 0244-51659 ώρες καταστημάτων.

ΧΡΥΣΟΧΟΕΙΟΝ ενοικιάζεται εντός του ξενοδοχείου LINDOS BAY σε κεντρικό σημείο έναντι RECEPTION τ.μ. 25. Πληροφορίες κ. Παρασκευά Ιωάννη ΤΗΛ. 0244-31501 από 10.00 μέχρι 15.00

ΣΤΗΝ ΙΑΛΥΣΟ κοντά στο Λύκειο και στη θάλασσα, μέσα σε ωραίο κήπο, **ενοικιάζονται** δύο καινούργια STUDIOS, επιπλωμένα με πολυκουζινάκι, Τηλ. 92630, 78082, 93507

ΕΝΟΙΚΙΑΖΟΝΤΑΙ καταστήματα επί της λεωφόρου Λίνδου 7ον χιλ. δεξιά πλευρά.

α) έναντι εργοστασίου Μαρμάρων Καβάσιλα, 150 τ.μ. γωνιακό

β) έναντι Φωνής Αμερικής 4 καταστήματα 100 τ.μ. με πατάρι 50 τ.μ. ύψους 5 μέτρα. Σε συνεργεία αυτοκινήτων δεν δίνονται. Τηλ. 23716.

ΕΝΟΙΚΙΑΖΕΤΑΙ για επαγγελματική στέγη ισόγειο διαμέρισμα στην οδό 28ης Οκτωβρίου 4 Πληροφ. τηλ. 37600-27707

ΕΝΟΙΚΙΑΖΕΤΑΙ χώρος 200 τ.μ. με πατάρι 60 τ.μ. ύψος 4.70 με βοηθητικούς χώρους και αυλή, κατάλληλο για βιοτεχνία ή χονδρεμπόριο. Λονδίνου & Βιέννης 1. Πληροφορίες τηλ. 32815 Ωρες καταστημάτων

ΕΝΟΙΚΙΑΖΕΤΑΙ μεγάλο ακίνητο στην Π. Πόλη 450 τ.μ. πέτρινο με μεγάλη αυλή με δύο εισόδους από Ομήρου 74 και Ιποδάμου 63. Κατάλληλο για διάφορες χρήσεις. Μόνο σοβαρές προτάσεις. Πληροφορίες στα τηλέφωνα 34251, 21613, 65846 και στο φορητό 094 527986.

ΤΙΜΗ ΕΥΚΑΙΡΙΑΣ ΕΝΟΙΚΙΑΖΕΤΑΙ

εστιατόριο στο Φαληράκι πλήρως εξοπλισμένο σε κεντρικό σημείο για μεγάλη χρονική διάρκεια. Πληρ. 093-864446 Γιώργος

ΕΝΟΙΚΙΑΖΟΝΤΑΙ LUX επιπλωμένα STUDIOS στην Ιαλυσό των 60 τ.μ. Πληρ. τηλ. 35283

ΕΝΟΙΚΙΑΖΕΤΑΙ ισόγειος χώρος 166 τ.μ. στα Ασγούρου, Εμπορικό Κέντρο Μανουσέλη, για πολλαπλές χρήσεις σε καλή τιμή. Πληροφορίες τηλ. 24672

ΕΝΟΙΚΙΑΖΟΝΤΑΙ στην Ιαλυσό επιπλωμένα διαμερίσματα 3 και 2 δωματίων. Πληρ. 22050 και 33441

ΕΝΟΙΚΙΑΖΕΤΑΙ στη Π. Πόλη σε περίοπτη θέση της πλατείας Εβραίων - Μαρτύρων, διόροφο διατηρητέο ακίνητο, αποτελούμενο από 1ον όροφο 140 m^2 και 2ον όροφο 45 m^2 με 100m^2 βεράντα. Στο ακίνητο έχει γίνει αναπαλαίωση. Είναι κατάλληλο για οποιαδήποτε επαγγελματική χρήση. Πληρ. τηλ. 35174 ή 29284

ΕΝΟΙΚΙΑΖΕΤΑΙ ΚΑΤΑΣΤΗΜΑ στα 100 μαγαζιά. Πληρ. 64583 μετά τις 8 μ.μ.

ΕΝΟΙΚΙΑΖΕΤΑΙ διαμέρισμα 95 τ.μ. στην πάροδο Λεμεσού. Πληροφορίες τηλ. 22932

ΖΗΤΟΥΝ ΠΡΟΣΩΠΙΚΟ

ΖΗΤΕΙΤΑΙ

«ΑΕ ζητά υπάλληλο 24-35 ετών ανεξαρτήτου φύλλου, απόφοιτο Λυκείου τουλάχιστον, με ιδιαίτερη άνεση στην επικοινωνία για στελέχωση τμήματος εξυπηρέτησης πελατών. Βασικός μισθός από 170.000, αναλόγως προσόντων. ΤΗΛ. 67980-81»

ΖΗΤΕΙΤΑΙ

Ζητείται κοπέλα για να εργαστεί σε τουριστικό κατάστημα. Απαραίτητη η γνώση ξένων γλώσσων και οπωσδήποτε της Αγγλικής Πληρ. τηλ. 75782 26919

ΕΙΣΑΓΩΓΙΚΗ ΕΤΑΙΡΕΙΑ ΠΑΡΑΦΑΡΜΑΚΕΥΤΙΚΩΝ

Με έδρα την Θεσσαλονίκη ΖΗΤΑ αντιπρόσωπο για τα φαρμακεία του νομού Δωδεκανήσου ΤΗΛ. 031/209996, 279944, FAX 270725

ΖΗΤΕΙΤΑΙ άτομο από εταιρεία πληροφορικής για υποστήριξη προγραμμάτων στο τμήμα εμπορικο-λογιστικών & ξενοδοχειακών εφαρμογών. Πληροφ. Τηλ. 75218-35104 9-2 & 5-8.30

ΖΗΤΕΙΤΑΙ γυναίκα βοηθός σε μεζεδοπωλείο στην Ιαλυσό. Τηλ. 90486 - 94488 - 094674032

ΙΔΙΟΚΤΗΤΕΣ -ΟΔΗΓΟΙ Δ.Χ. ΖΗΤΟΥΝΤΑΙ

Ιδιοκτήτες - οδηγοί Δ.Χ. για αποκλειστική συνεργασία με τα συγκροτήματα παραγωγής έτοιμου σκυροδέματος της Εταιρείας «ΓΕΝΙΚΗ ΤΕΧΝΙΚΗ Α.Ε.»

Από Ανώνυμη Εταιρεία Εμπορίας τροφίμων - ποτών ζητούνται 1) οδηγός για διανομές (όχι πωλητής) με επαγγελματικό δίπλωμα 2) Εργάτες αποθήκης. Μισθός ικανοποιητικός Εργασία χειμώνα - καλοκαίρι. Ωράριο συνεχές. Πληροφορίες 24-611

ΞΕΝΟΔΟΧΕΙΟ πολυτελείας στην περιοχή Ιξιά Ρόδου ζητεί καμαριέρες. Πληροφ. τηλ. 90153 κ. ΝΤΟΥΝΗ

Κυρία, αναλαμβάνει να προσέχει παιδιά, στο σπίτι της όλες τις ώρες. Τηλ. 75093

ΠΩΛΗΤΗΣ με δίπλωμα οδηγού Β' επαγγελματικό ζητείται από μεγάλη επιχείρηση που δραστηριοποιείται στον τομέα εισαγωγής και εμπορίας οιν. ποτών τηλ.: 29841 ώρες 09.00-13.00 & 17.00-19.00 καθημερινά.

ΤΟΥΡΙΣΤΙΚΟ ΓΡΑΦΕΙΟ ΖΗΤΑ ΥΠΑΛΛΗΛΟ ηλικίας 25-35 χρονών. Απόφοιτο γυμνασίου ή λυκείου με γνώσεις αγγλικής και γερμανικής γλώσσας και να έχει εκπληρώσει τις στρατιωτικές του υποχρεώσεις. Πληροφορίες στο τηλέφωνο 77040. Καθημερινά από 09.00 - 12.00

Πληροφορίες: Κος Π. Υψηλάντης στα τηλέφωνα 61485 και 62323

ΑΥΤΟΚΙΝΗΤΑ

ΕΥΚΑΙΡΙΑ!!!! **ΠΩΛΕΙΤΑΙ** μηχανή ΥΑΜΑΗΑ - Τσόπερ 400 κ.ε. στην τιμή των 220.000 δρχ. Πληροφορίες: 094-676020. Χρήστος.

ΠΩΛΕΙΤΑΙ: Africa Twin με πολλά έξτρα σε τιμή ευκαιρίας. Πληρ. τηλ. 093 940721 - 70300

ΠΩΛΕΙΤΑΙ: αυτοκίνητο μάρκας LANCIA 1600 μοντέλο 1993, σε άριστη κατάσταση έναντι 3 εκ. δρχ. Πληρ. τηλ. 094-163844

ΠΩΛΕΙΤΑΙ: MAZDA 323F, 16 βαλβίδες, air condition, υδραυλικό τιμόνι, ηλεκτρικά παράθυρα, κεντρικό κλείδωμα, ζάντες αλουμινίου, ραδιοκασετόφωνο, ενισχυτής equalizer, σε πολύ καλή κατάσταση. Τιμή: δρχ. 3.000.000. Πληρ. Τηλ. 34.000

ΠΩΛΕΙΤΑΙ - ΕΝΟΙΚΙΑΖΕΤΑΙ Αυτοκίνητο - καντίνα σε άριστη κατάσταση, κατασκευής 1996 μάρκας MERCEDES 410 D μήκους 4μ., πλάτους 2 μ. και ύψους 2.10μ. Για περισσότερες πληροφορίες ο κ. Γιάννης στο τηλ. 0244/44.251 από 09.00-14.00 και στο τηλ. 0244/44.490 από 20.30 - 24.00

ΠΩΛΕΙΤΑΙ: Επιβατηγό MERCEDES E200 mod. 95, Fulll extra. Πληροφορίες, τηλ.: 62649 & 63830, ώρες 8-3.

ΠΩΛΕΙΤΑΙ HONDA CIVIC μοντέλο 89 1200 cc 16V σε άριστη κατάσταση. Τιμή 1.700.000 Πληρ. τηλ. 87777

ΠΩΛΕΙΤΑΙ αυτοκίνητο NISSAN θενζίνη Modele 87. Τηλ. 96583, 094 565948, 093 585024

ΠΩΛΕΙΤΑΙ LANCIA DEDRA A/C 1600 c.c. του 1991 σε άριστη κατάσταση. Πληροφορίες: τηλ. (0241) 47-667 κο Γ. Μώρο

ΠΩΛΕΙΤΑΙ Αυτοκίνητο FORD ESCORD 1.100 κ. σε καλή κατάσταση και λογική τιμή. Πληρ. τηλ 22975 .

ΠΩΛΟΥΝΤΑΙ τα ακόλουθα αυτοκίνητα σε άριστη κατάσταση και σε προσπές τιμές και ευκολίες. SEAT MARBELLA μοντέλο 1994 Πληροφ. στα τηλ. 21819-25888

ΠΩΛΕΙΤΑΙ αυτοκίνητο ΚΡΑΪΣΛΕΡ ΣΤΡΑΤΟΥΣ 2000 c.c. κάμπριο μοντέλο. Οκτώβριος 96. Φουλ έξτρα. Δεκτές μόνο σοβαρές προτάσεις. Πληροφορίες τηλ. 66060 κον Σταύρο.

ΠΩΛΕΙΤΑΙ OPEL - ASCONA 1300 τιμή ευκαιρίας. Πληρ. Τηλ. 33926

ΠΩΛΕΙΤΑΙ ΑΛΦΑ ΡΟΜΕΟ 146 1400 cc 11/95 18.500 Kmh. σε άριστη κατάσταση με FULL EXTRA. Μόνον σοβαρές προτάσεις. Πληρ. 75487 - 094-438097

ΔΙΑΦΟΡΑ

ΠΩΛΟΥΝΤΑΙ

Ξυλουργικά μηχανήματα 1) Σύνθετο 40άρι 2) Κορδέλα 80άρα 3)ντεβάλ 1.25 4) απορροφητήρας 5) σταθερός δρέπανος 6) φατσοπρίονο λόγω αναχώρησης σε τιμή ευκαιρίας. Πληρ. 74311

ΠΩΛΕΙΤΑΙ

Σύνθετο με bar Τηλ. πρωινές ώρες 28510 απόγευμ. 69229

ΓΙΑΝΝΗΣ ΝΙΚΟΛΙΔΑΚΗΣ

ΜΗΧΑΝΟΛΟΓΟΣ ΜΗΧΑΝΙΚΟΣ ΓΑΛΛΙΑΣ 14 ΡΟΔΟΣ

ΠΩΛΟΥΝΤΑΙ

1) Ετοιμοπαράδοτα διαμερίσματα πολυτελούς κατασκευής 85 και 58 τ.μ. στην οδό Πειραιώς.

2) Διαμερίσματα πολυτελούς κατασκευής 128 τ.μ. με τρία υπνοδωμάτια και 95 τ.μ. με δύο υπνοδωμάτια πλησίον Αννης Μαρίας.

Τα παραπάνω διαμερίσματα διαθέτουν θέση στάθμευσης και κεντρική θέρμανση.

3) Μεζονέτες 132-130-144 τ.μ. με ή άνευ υπογείου επί της οδού Καζαντζάκη πλησίον Αννης Μαρίας.

4) Γραφεία 70-90-165 τ.μ. επί της Αννης Μαρίας έναντι ΙΟΝΙΚΗΣ ΤΡΑΠΕΖΑΣ.

5) Κατάστημα επί της Κων. Τσαλδάρη 97 τ.μ. με υπόγειο.

6) Διαμέρισμα ενός υπνοδωματίου ετοιμοπαράδοτο επί της οδού Αισχίνη 51 τ.μ.

7) Διαμερίσματα δύο και τριών υπνοδωματίων πολυτελούς κατασκευής με γκαράζ και κεντρική θέρμανση 86 και 114 τ.μ. πλησίον Αννης Μαρίας.

ΠΛΗΡΟΦΟΡΙΕΣ

ΤΗΛ. 22291 - 35103 / 094 391825

ΠΩΛΕΙΤΑΙ

Σκαφτικό μηχάνημα 4Χ4 15 ίππους σπαστό στην μέση κατάλληλο για αμπελια, δέντρα κ.τ.λ. λόγω αναχώρησης. Σε τιμή ευκαιρίας. Πληρ. 74311

ΠΩΛΕΙΤΑΙ

κτήμα με ελιές 30 στρέμ. επί του δρόμου ΣΑΛΑΚΟΣ - ΔΙΜΥΛΙΑ λόγω αναχώρησης σε τιμή ευκαιρίας. Πληρ. 74311

ΠΩΛΕΙΤΑΙ

σκάφος ταχύπλοο 7.40μ. λόγω αναχώρησης σε τιμή ευκαιρίας. Πληρ. 74311

ΖΗΤΕΙΤΑΙ ΕΠΕΝΔΥΤΗΣ

Επενδυτής ζητείται από επώνυμη αλυσίδα φαστ - φουντ για ποσοστό πολυτελέστατης επιχείρησης που θα λειτουργήσει στο πιο κεντρικό σημείο της Ρόδου. 094-391612

ΠΩΛΕΙΤΑΙ ταχύπλωο σκάφος 7,5 μέτρα. Τηλ. Σύμης 0241-71040, Πειραιάς 01-4320826

ΠΩΛΟΥΝΤΑΙ λόγω ανακωρήσεως σε τιμη ευκαιρίας: 2 ψυγεία - ποδηλάτο κλασσικό με διπλό σκελετό - 2 ραδιοκασετόφωνα - 1 τηλεόραση PHILIPS με τραπεζάκι - παράθυρο καινούριο αλουμινένιο μεγάλο - 1 κρεβάτι ημιδιπλο σιδερένιο παραδοσιακό - τραπέζι με 4 καρέκλες αλουμινένιες - 4 καρέκλες πλαστικές με τραπέζι - 2 κρεβάτια σουηδικά ημιδιπλα με στρώματα - 2 καθρέπτες - 10 μεγάλα κεραμιδια για στέγαστρο- είδη υγιεινής - 1 ντουλάπα ξύλινη τετράφυλλη με κομοδίνο - 1 σώμα καλοριφέρ - 1 κρεβάτι κάρινο με ορθοπεδικό στρώμα διπλό - 2 σκάλες διαμερίσματος αλουμινίου και ξύλινη - 3 φιάλες υγραερίου - 1 πετρογκάζ - 60 μέτρα λάστιχο ποτίσματος - παπούτσια - ρούχα - εργαλεία - ψηστιέρα - 10 συρτάρια ξύλινα. Πληρ. τηλ. 32985

ΕΥΚΑΙΡΙΑ - ΠΩΛΕΙΤΑΙ πλήρης εξοπλισμός χρυσοχοείου σε πολύ καλή κατάσταση και σε τιμή μεγάλης ευκαιρίας. Πληρ. τηλ. 22704

ΠΩΛΕΙΤΑΙ καινουργής από άριστο μέταλλο θυρίδα διασάσεων περίπου 2 μέτρα ύψος x 1 πλάτος με 20 θυρίδες - συρτάρια κατάλληλη για ξενοδοχεία και πανσιόν. Πληροφορίες τηλ. 86622 απογευματινές και βραδυνές ώρες.

ΠΩΛΕΙΤΑΙ βάρκα 4.95. Πληρ. 63451, 094 665215

ΠΩΛΕΙΤΑΙ καινούργια ταμειακή μηχανή μάρκας CASIO. Πληρ. τηλ. 79205

ΠΩΛΕΙΤΑΙ μπιλιάρδο σε καλή τιμή. Πληρ. τηλ. 0244-51095

ΠΩΛΕΙΤΑΙ μπιλιάρδο αμερικάνικο σε άριστη κατάσταση σε τιμή ευκαιρίας. Πληρ. τηλ. 0241-51095

ΖΗΤΕΙΤΑΙ προς αγορά μονοκατοικία ή μεζονέτα με κήπο 120-160 τ.μ. έτοιμη ή υπό κατασκευή. Περιοχές Ρόδου - Κοσκινού. Αποκλείονται μεσίτες. Τηλ. 094-368123

ΛΥΚΟΣΚΥΛΟ 5 μηνών, πανέμορφο, πωλείται. Πληρ. κ. Μανώλη, τηλ. 81478 μετά τις 3 μ.μ.

ΠΩΛΗΣΕΙΣ ΑΚΙΝΗΤΩΝ

ΠΩΛΕΙΤΑΙ παραθαλάσσια έκταση μ.τ. 1090 στο χωριό Φάνες στην θέση Μάη. Πληροφορίες κ. Γιάννη τηλεφ. 38600

ΠΩΛΕΙΤΑΙ αποθήκη επιφάνειας 340 τ.μ. εντός της πόλεως, σε τιμή ευκαιρίας, λόγω αναχωρήσεως. Πληρ. τηλ. 32985 και 01-2828292

ΠΩΛΟΥΝΤΑΙ

3 καταστήματα των 40, 70, 75 τ.μ. Το ένα διαθέτει και ψυκτικούς θαλάμους και διαμέρισμα πολυτελούς κατασκευής 190 τ.μ. επί της οδού Θεμ. Σοφούλη (δίπλα στον ΟΑΕΔ - ΤΕΒΕ). Πληρ. 0244 - 51239, 093 394935

ΠΩΛΟΥΝΤΑΙ

ΕΥΚΑΙΡΙΑ - ΑΜΕΣΗ ΠΑΡΑΔΟΣΗ

1. ΡΕΤΙΡΕ 70 τ.μ., στου Φώκιαλη (Γαριβάλδη και Στεφ. Καζούλη γωνία) με ασανσέρ, με δύο υπνοδωμάτια. Ευκολίες πληρωμής
2. ΣΤΗΝ ΠΑΛΑΙΑ ΠΟΛΗ, παραδοσιακή μονοκατοικία, σε άριστη κατάσταση, Ευκολίες πληρωμής
3. ΔΙΑΜΕΡΙΣΜΑΤΑ υπό κατασκευή προς πλήρη αποπεράτωση.

ΔΥΑΡΙΑ - ΤΡΙΑΡΙΑ - ΤΕΣΣΑΡΙΑ στις περιοχές: α) Καρακόνερο, με θέα τη θάλασσα, γωνία Καλλιθέας και Καλλιπάτειρας, β) στο Αραπάκι σε 3.000 τ.μ. οικόπεδο, με θέα προς Μόντε Σμιθ, γ) Αθηνών με απεριόριστη θέα.

ΔΑΝΕΙΑ ΔΕΚΤΑ - ΕΥΚΟΛΙΕΣ ΠΛΗΡΩΜΗΣ Επίσης, καταστήματα στην περιοχή Καλλιθέας και Καλλιπάτειρας.

ΠΛΗΡΟΦΟΡΙΕΣ: ΤΗΛ: 29318 - 34598

κ. ΚΑΛΛΙΣΤΟ ΔΙΑΚΟΓΕΩΡΓΙΟΥ

Διεύθυνση: Κων/νου Τσαλδάρη 28 ΡΟΔΟΣ

ΠΩΛΕΙΤΑΙ

Διαμέρισμα τεσσάρι στο Βενετόκλειο Γυμνάσιο απέναντι σε πολλή καλή κατάσταση. Δάνεια Δεκτά - Ευκολίες πληρωμής Πληροφορίες Διακογεωργίου Κάλλιστος τηλ. 29318 - 34598

ΠΩΛΕΙΤΑΙ διαμέρισμα στο «ΜΗΔΕΙΑ» τριάρι (μικρό), Ε=53 τ.μ. ρετιρέ με θέα και τζάκι. Δεκτά δάνεια. Πληροφορείες τηλ. 36940 (Κύριον ΣΤΡΑΤΟ ΚΑΡΑΝΙΚΟΛΑ) και τηλ. 23895 (Κύριον Γιώργο ΠΙΠΙΝΟ) σε ώρες γραφείου)

ΠΩΛΕΙΤΑΙ σπίτι σε αρίστη κατάσταση στη Μαλώνα σε καλή τιμή. Πληρ. τηλ. (0244) 51119.

ΕΥΚΑΙΡΙΑ

ΠΩΛΕΙΤΑΙ γωνιακό ακίνητο ισόγειο, με 3 καταστήματα 98 τ.μ. και 2 στούντιος 77 τ.μ. στον 1 όροφο,Ιποδάμου 54, Π. Πόλη Πληρ. τηλ. 63237

ΠΩΛΕΙΤΑΙ διαμέρισμα υπόγειο εντός πόλεως Ρόδου τηλ. 01-2828292

ΠΩΛΕΙΤΑΙ διαμέρισμα στο «ΜΗΔΕΙΑ» τριάρι (μικρό), Ε=53 τ.μ. ρετιρέ, με θέα, και τζάκι. Δεκτά δάνεια.

ΠΩΛΕΙΤΑΙ

διαμέρισμα ισόγειον 90 τ.μ. 2 υπνοδωματίων, τζάκι, αυλή, 2 αποθήκες, γκαράζ. Σωτήρος 78, τηλ. 96583, 094 565948, 093 585024

ΠΩΛΕΙΤΑΙ μονοκατοικία 240 τ.μ. σε 1000 τ.μ. οικόπεδο (σε μπετά). Περιοχή Βουνάρα ΙΑΛΥΣΟΣ. Πληρ. τηλ. 61450 - 094 410173. Ωρες 9 π.μ. - 2 μ.μ. και 5 μ.μ. - 9 μ.μ.

ΠΩΛΟΥΝΤΑΙ τα ακόλουθα ακίνητα στην Κοινότητα Μαλώνας:

- Στην θέση «Αλώνια», ακίνητο εκτάσεως 410
- Στην θέση «Ευαγγελίστρια» ακίνητο 1400 τ.μ.
- Στην θέση «Ρένη», ακίνητο 2 στρεμμάτων Πληρ. τηλ. 0244 - 51524, Κον Στέργο

ΕΥΚΑΙΡΙΑ!!

Πωλείται μεζονέτα τριόροφη με κήπο στην περιοχή Καρακόνερο τηλ: 0246-22158 - 0246 - 22143 μεσίτες αποκλείονται

ΠΩΛΕΙΤΑΙ οικόπεδο 600 τ.μ. με σπίτι και πρόσοψη στο δρόμο 14 μ. στα Κρητικά. Αρ. 54 Πληρ. τηλ. 22933

ΠΩΛΕΙΤΑΙ αποθήκη 300 Μ.Τ. εντός ΡΟΔΟΥ. Ανταλλάσσεται και με ακίνητο στην Αθήνα τηλ. 32985

ΠΩΛΟΥΝΤΑΙ

α) Οικόπεδο 6000 τ.μ. περίπου στο κέντρο του Φαληρακίου κοντά στην θάλασσα.

β) Οικόπεδο γωνιακό 2000 τ.μ. επί της Λεωφόρου Ρόδου - Αεροδρομίου προνομιακό. Πληροφ. κ. Ελένη Βρατσάλη τηλ. 65300 - 63834 - 39668 κινητό 093-323-101

ΠΩΛΕΙΤΑΙ ΜΕΓΑΛΗ ΕΥΚΑΙΡΙΑ

οικόπεδο στην Σύμη έτοιμο για οικοδομή 450 τ.μ. στο δρόμο Πληρ. τηλ. 30165, 30977

ΜΑΙΖΟΝΕΤΑ 'Η ΜΟΝΟΚΑΤΟΙΚΙΑ

εμβ. 120 -150 τ.μ. Ζητείται με κήπο, σε ευκαιριακή τιμή, στην περιοχή από Ιξιά έως Κρεμαστή. Πληροφ. κ. Μανώλη, τηλ. 81478 μετά τις 3.00 μ.μ.

ΠΩΛΟΥΝΤΑΙ

ΜΟΝΟ ΑΠΟ ΤΟ ΓΡΑΦΕΙΟ ΜΑΣ

1) Μονοκατοικία με κήπο και επί πλέον πλεονεκτήματα σε πολύ καλή περιοχή.
2) Ετοιμοπαράδοτο 4άρι, στον τελευταίο όροφο με τζάκι με 3 Αίρκοντίσιον, τελείως ανεξάρτητο με Λούξ κατασκευή τιμή καλή.
3) Οικόπεδο 3.200 τ.μ. (άρτιο οικοδομήσιμο) στην Πλαγιά Κοσκινού πάνω σε κεντρικό δρόμο.
4) Οροφο

ΚΑΙ ΝΕΑ ΣΥΣΚΕΨΗ ΣΤΕΛΕΧΩΝ ΤΟΥ ΠΑ.ΣΟ.Κ.

από ➡ Σελ. 1

και με την ευκαιρία της παρουσίας του γραμματέα της ΚΕ του ΠΑΣΟΚ και βουλευτή Δωδ/σου κ. Κ. Σκανδαλίδη στην Ρόδο την ερχόμενη Πέμπτη στα εγκαίνια του εκλογικού κέντρου του Γ. Παρασκευά η ΝΕΝΔΕ προγραμματίζει νέα σύσκεψη στην οποία θα κληθούν να συμμετάσχουν και οι βουλευτές κ.κ. Β. Παπανικόλας και Κ. Σφυρίου προκειμένου να εκτιμηθεί η μέχρι τώρα κατάσταση στην νομαρχία Δωδεκανήσου και στους δήμους του νησιού και να ληφθούν αποφάσεις για το «δέον γενέσθαι» μέχρι την ημέρα των εκλογών.

Οπως δήλωσε προς την «δ» κορυφαίο στελεχος του ΠΑΣΟΚ στην Ρόδο «τώρα πλέον όλα τα δεδομένα των δικών μας συνδυασμών αλλά και των αντιπάλων είναι γνωστά και μπορούμε να δούμε που ακριβώς υπάρχει πρόβλημα και πως μπορούμε να το αντιμετωπίσουμε».

Στην σύσκεψη θα συζητηθεί και το πρόβλημα που προέκυψε με τα κομματικά στελέχη του ΠΑΣΟΚ που κατέχουν θέσεις σε όργανα αλλά είναι υποψήφιοι σε αντίπαλα ψηφοδέλτια. Το ζήτημα αυτό έχει διαιδει την Νομαρχιακή Επιτροπή γιατί μεταξύ των μελών της διαπιστώνεται διάσταση απόψεων.

Τα μισά περίπου μέλη της ΝΕ εκτιμούν ότι τα όποια «διοικητικά μέτρα» θα πρέπει να ληφθούν μετά τις εκλογές ενώ τα υπόλοιπα ταυτίζονται απολύτως με την απόφαση του ΕΓ για «άμεση καθαίρεση από τα κομματικά αξιώματα όλων των στελεχών» που συμμετέχουν σε αντίπαλα ψηφοδέλτια.

Ενα τελευταίο θέμα που αναμένεται μετά βεβαιότητος να συζητηθεί είναι η «τύχη» του προέδρου του γενικού νοσοκομείου Ρόδου κ. Μ. Μπαλάνου μετά την απόφαση του να είναι υποψήφιος στον συνδυασμό του κ. Μ. Κόκκινου. Το ζήτημα αυτό «πονοκεφαλιάζει» στην κυριολεξία από χθες όλους τους τοπικούς παράγοντες του ΠΑΣΟΚ μήδε των βουλευτών εξαιρουμένων και κανείς δεν μπορεί με σιγουριά να εκτιμήσει πως το τοπικό ΠΑΣΟΚ θα χειρισθεί την υπόθεση αυτή που είναι «εμπρός γκρεμός και πίσω ρέμα».

ΠΕΡΙΟΔΕΙΑ ΚΑΡΑΓΙΑΝΝΗ

από ➡ Σελ. 1

«Ο υποψήφιος Νομάρχης κ. Σάββας Καραγιάννης, επικεφαλής πολυμελούς κλιμακίου υποψηφίων Νομαρχιακών Συμβούλων και στελεχών της «ΝΟΜΑΡΧΙΑΚΗΣ ΑΝΑΓΕΝΝΗΣΗΣ», πραγματοποίησε το Σάββατο 19 - 09 - 98 επίσκεψη στην Απολακκιά, όπου σε μια μεγαλειώδη και πρωτοφανή συγκέντρωση κατοίκων για τα δεδομένα της Νότιας Ρόδου, ανέπτυξε το πρόγραμμα της παράταξης και συγκεκριμένα τα θέματα που αφορούν στην ολοκληρωμένη ανάπτυξη του Δήμου της Νότιας Ρόδου.

Το ενθουσιώδες κλίμα συνεχίσθηκε και χθες Κυριακή 20 - 09 - 98 κατά τις επισκέψεις του στα Κοσκινού και Καλυθιές, όπου ο υποψήφιος Νομάρχης απηύθυνε ένα σύντομο αλλά ουσιώδη χαιρετισμό νίκης.

Σήμερα ο κ. Καραγιάννης θα επισκεφθεί τις Κοινότητες Θεολόγου και Κρεμαστής».

ΜΕΓΑ ΠΛΗΘΟΣ ΚΑΙ ΠΑΘΟΣ ΣΤΗΝ ΧΘΕΣΙΝΗ ΣΥΓΚΕΝΤΡΩΣΗ ΤΟΥ κ. ΦΩΤΗ ΚΩΣΤΟΠΟΥΛΟΥ

από ➡ Σελ. 1

«Οι τοπικές κοινωνίες ήταν αυτές που με ενθάρρυναν», είπε, «εγώ δεν έκανα τίποτε άλλο παρά να ακολουθήσω τις επιταγές τους».

Ο κ. Κωστόπουλος αφού αναφέρθηκε στην «νοσηρή κατάσταση» που επικρατεί στο νομό, η οποία δεν επιτρέπει «καμιά δυναμική ώθησης της αναπτυξιακής προσπάθειας» τόνισε ότι «τα προβλήματα δεν λύνονται με φιέστες και συναυλίες» αλλά με συνεχή δουλειά, οργάνωση και εφικτούς στόχους. Μίλησε ακομα για «έλλειψη οράματος, αξιοπρέπειας και αξιοπιστίας» και κατονόμασε τον κ. Γ. Παρασκευά ως αποκλειστικά υπεύθυνο για την χαώδη κατάσταση που επικρατεί σε όλους τους τομείς και τα επίπεδα, για το έλλειμμα δημοκρατίας διαφάνειας, και δημοκρατικού προγραμματισμού.

«Φιλοσοφία της παρατάξεως μας, Δωδεκάνησα - Δύναμη Ελπίδας είναι, είπε στην συνέχεια ο κ. Φώτης Κωστόπουλος, «να αναδειχθεί η νομαρχιακή αυτοδιοίκηση σε ένα συντονιστικό και επιτελικό όργανο και να τεθεί στην υπηρεσία όλου του δωδ/κού λαού και όχι να χρησιμοποιείται για την ικανοποίηση προσωπικών φιλοδοξιών και συμφερόντων».

Διαβεβαίωσε εξάλλου τον Δωδ/κό λαό, ότι η παράταξη έχει και πρόγραμμα και σχέδια για τον νομό στο σύνολο του και για κάθε νησί χωριστά και τον κάλεσε να συσπειρωθεί μαζί του με όλες τις δυνάμεις του προκειμένου να θγει ο τόπος από το τέλμα.

(Αναλυτικό ρεπορτάζ στο αυριανό μας φύλλο).

ΜΑΝΩΛΗΣ Κ. ΚΑΠΑΖΑΣ
ΕΠΙΧΕΙΡΗΜΑΤΙΑΣ



Υποψήφιος νομαρχιακός σύμβουλος
Νέο αίμα στις φλέβες της Δωδ/νήσου

Δωδεκάνησα 21ος Αιώνας

ΚΩΣΤΑΣ Γ. ΤΣΟΛΑΚΙΔΗΣ



Υποψήφιος Δημοτικός Σύμβουλος
με την παράταξη
«ΡΟΔΟΣ ΑΝΘΡΩΠΙΝΗ ΠΟΛΗ»
του κ. Γιώργου Γιαννόπουλου

ΡΟΔΙΑΚΗ ΑΝΑΝΕΩΣΗ



Κων/νος Κολιού
Τυπογράφος
Εκδότης
Υποψήφιος
Δημοτικός
Σύμβουλος

Ηρθε η ώρα
• Οι ετεροδημότες πρέπει να πάρουν τη μεγάλη απόφαση να γίνουν δημότες Ρόδου. Δεν συμφέρει κανέναν η σημερινή κατάσταση

Στήριξε το συνδυασμό του ανερχόμενου Δημάρχου
Νίκου Χαραλάμπη
Σταυρό στον
Κων/νο Κολιού
για την νίκη της Ροδιακής Ανανέωσης
για την νίκη των υγιών δυνάμεων της κοινωνίας μας

ΝΟΜΑΡΧΙΑΚΗ ΑΝΑΓΕΝΝΗΣΗ
ΣΑΒΒΑΣ ΚΑΡΑΓΙΑΝΝΗΣ
ΓΙΑ ΜΙΑ ΝΕΑ ΔΩΔΕΚΑΝΗΣΟ
ΥΠΟΨΗΦΙΟΣ ΝΟΜΑΡΧΙΑΚΟΣ ΣΥΜΒΟΥΛΟΣ

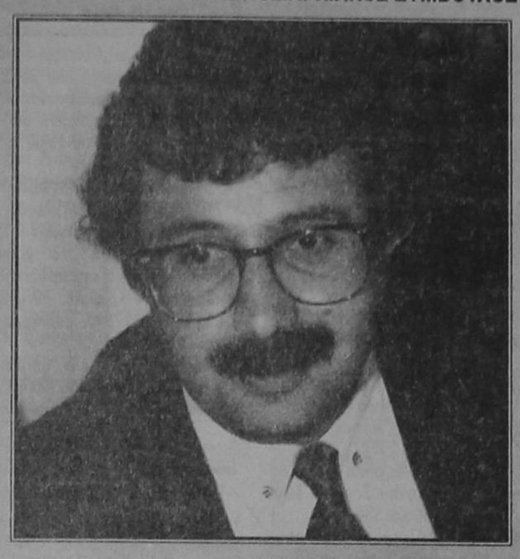

ΜΠΑΡΙΑΝΑΚΗΣ ΜΙΧΑΛΗΣ
του Μενελάου
ΕΡΓΟΔΗΓΟΣ ΔΟΜ. ΕΡΓΩΝ
Νέα φωνή - Νέα πορεία στην ΝΟΜΑΡΧΙΑ ΜΑΣ
ΤΗΛ: Οικίας: 34256 γραφείο 68750-59 ΚΙΝ. 094-807098

ΝΟΜΑΡΧΙΑΚΗ ΑΝΑΓΕΝΝΗΣΗ
ΣΑΒΒΑΣ ΚΑΡΑΓΙΑΝΝΗΣ
ΥΠΟΨΗΦΙΟΣ ΝΟΜΑΡΧΙΑΚΟΣ ΣΥΜΒΟΥΛΟΣ

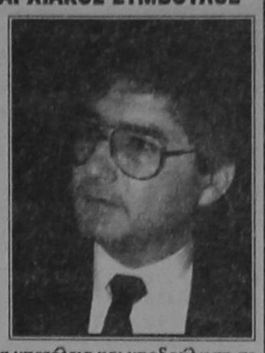

ΜΗΝΑΣ ΝΙΚΟΛΑΟΣ
ΔΙΚΗΓΟΡΟΣ - ΟΙΚΟΝΟΜΟΛΟΓΟΣ

Φίλη και φίλε Δωδεκανήσιε,
Αν και σε σας έχει ωριμάσει η ιδέα της ανάγκης για μια νέα αντίληψη στη διαχείριση των κοινών πραγμάτων ικανών να αναβαθμίσουν τη ζωή μας στις πόλεις και τα χωριά των Νησιών μας.
Αν θέλετε την αλήθεια και την υπέρβαση του ατομικισμού και του εγωτικού ωφελιμισμού για το συμφέρον αυτού του τόπου,
Αν θέλετε ανυποχώρητη υπεράσπιση των συμφερόντων σας και όχι υποτέλεια και υποδούλωση σε παλαιοκομματικές μεθοδεύσεις.
ΔΩΣΤΕ ΣΕ ΜΕΝΑ την ψήφο σας γιατί και εγώ αυτά πιστεύω και αυτά θέλω να υπηρετήσω.
Είμαι και εγώ σαν εσάς. Ενας απλός και καθημερινός άνθρωπος. Ενας άνθρωπος που γεννήθηκε και ανδρώθηκε μέσα στο λαό, βιώνοντας τα όνειρα και τους προβληματισμούς της καθημερινής βιοπάλης.
Εργάζομαι και αγωνίζομαι όπως και εσείς για ένα καλύτερο κόσμο, για ένα κόσμο λιγότερο υποκριτικό και περισσότερο ανθρώπινο.
Επειδή ταυτίζομαι με σας.
Επειδή πιστεύω ότι μπορώ να εκφράσω την φωνή σας, την φωνή των ανθρώπων του μόχθου και της δημιουργίας
ΔΙΕΚΔΙΚΩ
Την ψήφο σας και την εμπιστοσύνη σας, για να δημιουργήσουμε έτσι μαζί, σαν απλοί πολίτες αυτού του τόπου, την κοινωνία που θέλουμε.
Να ΔΗΜΙΟΥΡΓΗΣΟΥΜΕ εμείς οι ίδιοι το μέλλον μας και το μέλλον των παιδιών μας.
Εσείς, φίλη και φίλε Δωδεκανήσιε, Θα ΑΠΟΦΑΣΙΣΕΤΕ.

ΦΡΟΝΤΙΣΤΗΡΙΑ ΑΓΓΛΙΚΩΝ ΚΑΙ ΓΕΡΜΑΝΙΚΩΝ

"ΓΝΩΣΗ"

Διεύθυνση Σπουδών: Αγγελική Μακράκη-Θεοχάρη

Επτά χρόνια **συνεχούς ανοδικής πορείας.**

Την τελευταία τριετία καθιερώσαμε στην Ρόδο τα **τμήματα PRE-JUNIOR (Αγγλικά για νήπια)** που η επιτυχία τους αποτέλεσε έκπληξη ακόμα και για μας.

Υψηλά ποσοστά επιτυχίας σε όλα τα επίπεδα και όλα τα ξενόγλωσσα Διπλώματα **Αγγλικών** και **Γερμανικών.**

Άγγλοι καθηγητές, με διδακτική εμπειρία σε Βρεττανικά Πανεπιστήμια, διδάσκουν στα τμήματά μας F.C.E. και PROFICIENCY.

Δεν πειραματιζόμαστε με νέες μεθόδους.
Εφαρμόζουμε μεθόδους αποδεδειγμένης επιτυχίας σε όλα τα επίπεδα σπουδών.

Και . . . για την ψυχαγωγία των παιδιών, είναι γνωστά τα επιτυχημένα αποκριάτικα parties, οι εκδρομές και τα δώρα προς τους μαθητές μας.

ΠΛΗΡΟΦΟΡΙΕΣ - ΕΓΓΡΑΦΕΣ:
Από 1η Σεπτεμβρίου καθημερινά 9.00 - 13.00 & 5.00 - 9.00 μ.μ. στα φροντιστήρια "ΓΝΩΣΗ"
ΚΟΔΡΙΓΚΤΩΝΟΣ 78, ΡΟΔΟΣ και στα τηλέφωνα: 74040 & 26771

ΡΟΔΙΑΚΗ ΕΝΩΤΙΚΗ ΠΡΩΤΟΠΟΡΙΑ

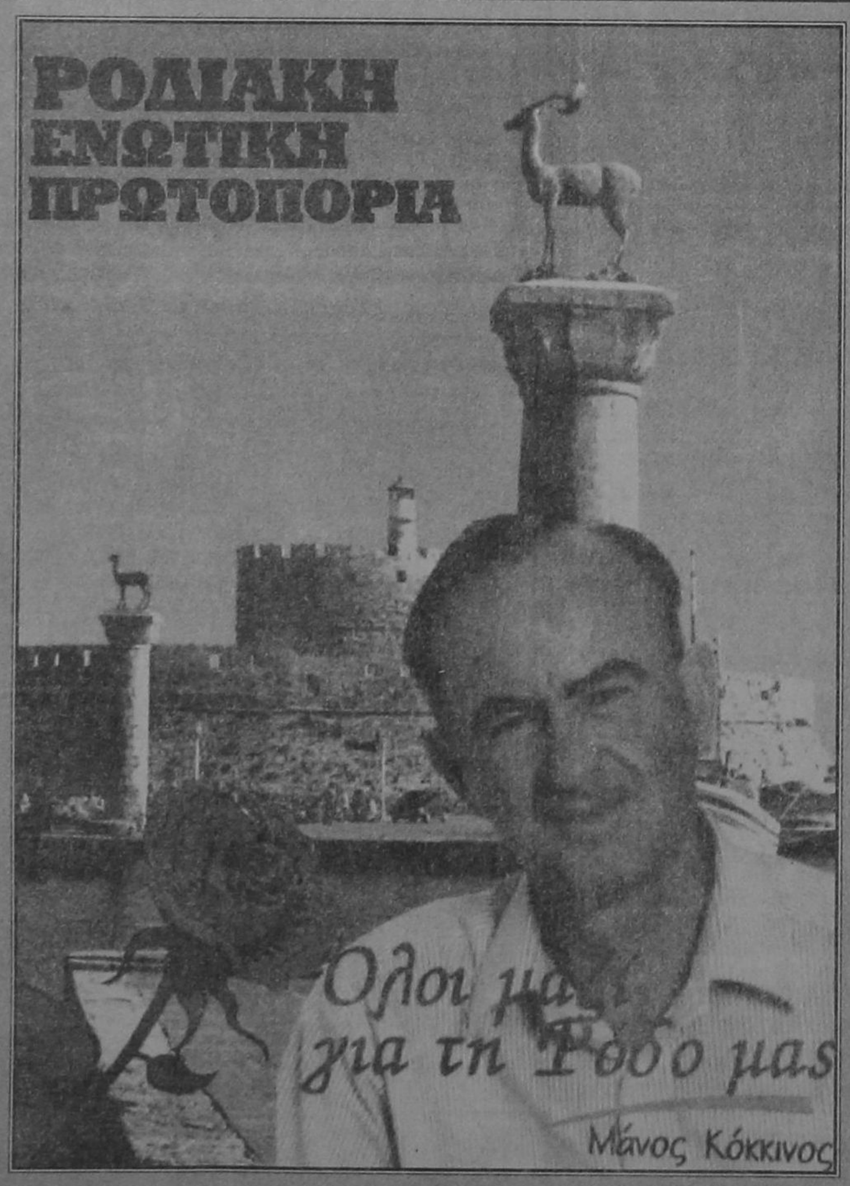

Ροδίτες και Ροδίτισσες
Φίλες και φίλοι
• Η δημοκρατία είναι τρόπος ζωής
• Η Τοπική Αυτοδιοίκηση είναι θεσμός λαϊκής εξουσίας, στήριγμα βασικό της Δημοκρατίας.
• Εμείς καταξιώνουμε την Τοπική Αυτοδιοίκηση σε κέντρο κάθε επιλογής και απόφασης που αφορά την Τοπική Κοινωνία.
• Διατηρούμε τις πολιτικές μας πεποιθήσεις, αλλά βάζουμε πάνω απ' όλα το συμφέρον της πόλης και του λαού μας.
• Λέμε:
ΝΑΙ στην ενότητα, ΝΑΙ στη συνεργασία δημοτών και φορέων.
• Για να ξαναζωντανέψουμε τα ξεθωριασμένα οράματα.
• Για να δώσουμε κοινωνικό πρόσωπο στη ζωή και στον Ανθρωπο.

ΡΟΔΙΑΚΗ ΕΝΩΤΙΚΗ ΠΡΩΤΟΠΟΡΙΑ
• Ενότητα στην Κορυφή
Ενότητα στη βάση
Με τον Μάνο Κόκκινο εγγύηση σαν δήμαρχο
• Για να προχωρήσουμε όλοι μαζί για τη Ρόδο μας.



ΤΡΑΓΟΥΔΙ

Η ποίηση αναγκάζεται να εκφραστεί με λέξεις, που τις συλλαμβάνει η διάνοια για να προσφέρει ένα μέρος στην καρδιά. Η μουσική υποχρεώνεται να εκφραστεί με ήχους που τους προσδέχεται η καρδιά για να προσφέρει ένα μέρος στη διάνοια. Και μόνο το τραγούδι έχει το προνόμιο να ξεπερνάει αυτούς τους φυσικούς φραγμούς και να 'χει διπλή δύναμη (όταν πετυχαίνει το στόχο του).

Υπάρχει ποίηση που αναλύεται μέσα μας σε μουσική, όπως υπάρχει μουσική που μορφοποιείται μέσα μας σε ποίηση. Και μόνο το τραγούδι, που είναι ποίηση μαζί και μουσική περιορίζει (χειραγωγώντας) τη φαντασία μας.

Στη κιθάρα της λύπης η αγάπη παίζει τα πιο όμορφα τραγούδια της.

Στο τραγούδι, η ποίηση εξαγνίζει τη λέξη και η μουσική την αποθεώνει.

Η ποίηση δίνει ένα σχήμα στο συναίσθημα. Η μουσική σταθεροποιεί αυτό το σχήμα, στο τραγούδι.

Το κλουβί κρατάει φυλακισμένο το πουλί, μα όχι και το τραγούδι του.

Τα τραγούδια που γράφονται στο πεντάγραμμο της μοναξιάς, δεν είναι ποτέ χαρούμενα.

Η υπερβολική τραγικότητα - κυρίως στο θέατρο - κατεβάζει το σοβαρό στο επίπεδο του κωμικού. Ενας ιλαρός τόνος μπορεί ν' ανεβάσει το σοβαρό στο επίπεδο του τραγικού.

Η ομαλή κι ευχάριστη έκβαση μιας δυσάρεστης κατάστασης, δεν σβήνει απ' την ψυχή μας τα ίχνη του τραγικού. Ενα ποσό χαράς ποτέ δεν εξουδετερώνει ένα ίσο ποσό λύπης, γιατί τα ευχάριστα βιώματα είναι ήπια ενώ τα δυσάρεστα έντονα.

Οπως η ψυχή του αστείου είναι σοβαρή, έτσι κι η ψυχή του κωμικού είναι τραγική.

Δύο πορτραίτα - το ένα πλάϊ στο άλλο - του ίδιου ανθρώπου, στη νιότη του και στα γεράματά του, συνθέτουν την μεγαλύτερη τραγωδία με τα μικρότερα μέσα.

Με το να παίρνεις τη ζωή στα σοβαρά, ενώ ξέρεις πως η φύση δεν σε παίρνει ποτέ στα σοβαρά, είσαι κιόλας ένας τραγικός ήρωας.

ΩΡΟΣΚΟΠΙΟ

ΗΜΕΡΗΣΙΕΣ ΠΡΟΒΛΕΨΕΙΣ



ΚΡΙΟΣ:
21 ΜΑΡΤΙΟΥ - 20 ΑΠΡΙΛΙΟΥ

Ύστερα από ένα έντονο διάστημα που σας έφερε μια νευρικότητα και μια κόπωση, η νέα Σελήνη στον τομέα της ψυχοσωματικής σας υγείας, σας δίνει τη δυνατότητα να φροντίσετε τον εαυτό σας για να αποκτήσετε ευεξία και ενεργητικότητα.



ΤΑΥΡΟΣ
21 ΑΠΡΙΛΙΟΥ - 20 ΜΑΪΟΥ

Παρ' όλες τις δυσκολίες που αντιμετωπίζετε η νέα Σελήνη που γίνεται στη διάρκεια του Σαββατοκύριακου σας χαρίζει μια σπίθα νεανικότητας, ερωτισμού, ζωντάνιας και αυτοπεποίθησης, μην την αφήσετε να πάει χαμένη, γιατί το έχετε πραγματικά ανάγκη καθώς ένας δύσκολος χειμώνας σας περιμένει.



ΔΙΔΥΜΟΙ
21 ΜΑΪΟΥ - 20 ΙΟΥΝΙΟΥ

Με τη νέα Σελήνη στον τομέα της οικογένειας για το ζώδιό σας, σας δίνεται η ευκαιρία να πλησιάσετε πιο κοντά τους ανθρώπους που σας περιβάλλουν κι έτσι οι σχέσεις σας αποκτούν ζεστασιά, κατανόηση και σταθερότερους δεσμούς.



ΚΑΡΚΙΝΟΣ
22 ΙΟΥΝΙΟΥ - ΙΟΥΛΙΟΥ

Ο τομέας της καθημερινής επικοινωνίας επηρεάζεται από τη νέα Σελήνη του μήνα και σας δίνει τη δυνατότητα με ρεαλισμό και πειστικότητα να κάνετε τις σχέσεις σας πιο ζεστές και ανθρώπινες αλλά και να ανακαλύψετε θετικές και ενδιαφέρουσες πλευρές των αγαπημένων σας ανθρώπων.



ΛΕΩΝ
21 ΙΟΥΛΙΟΥ -20 ΑΥΓΟΥΣΤΟΥ

Με τη βοήθεια της νέας Σελήνης στον τομέα των οικονομικών αλλά και των κτήσεών σας γενικότερα, σας δίνεται η ευκαιρία αυτό το Σαββατοκύριακο να ξεκινήσετε ένα τολμηρό και δραστικό ξεκαθάρισμα διαμορφώνοντας νέες αξίες στη ζωή σας.



ΠΑΡΘΕΝΟΣ
23 ΑΥΓΟΥΣΤΟΥ - 22 ΣΕΠΤΕΜΒΡΙΟΥ

Ένα έντονο Σαββατοκύριακο προβλέπεται για σας καθώς η νέα Σελήνη του μήνα γίνεται στο ζώδιό σας, φαίνεται ότι θέλετε να ξέρετε που βαδίζετε και τι επιδιώκετε κάνοντας κάποιες διεξοδικές επαφές που αφορούν τον τομέα των σχέσεών σας.



ΖΥΓΟΣ:
23 ΣΕΠΤΕΜΒΡΙΟΥ - 22 ΟΚΤΩΒΡΙΟΥ

Στη διάρκεια του Σαββατοκύριακου, έχοντας ίσως την ευκαιρία να μείνετε λίγο περισσότερο με τον εαυτό σας, μπορείτε να έχετε μια καθαρότερη εικόνα της προσωπικής και συναισθηματικής σας ζωής, την οποία κρύβετε με επιμέλεια μέσα στο υποσυνείδητό σας.



ΣΚΟΡΠΙΟΣ:
23 ΟΚΤΩΒΡΙΟΥ -21 ΝΟΕΜΒΡΙΟΥ

Η νέα Σελήνη στον τομέα της πνευματικής ωριμότητας του ωροσκοπίου σας θα δημιουργήσει τις βάσεις για μια νέα ρεαλιστική κατανόηση των πραγμάτων μέσα από ένα καινούργιο τρόπο αυτοέκφρασης.



ΤΟΞΟΤΗΣ:
23 ΝΟΕΜΒΡΙΟΥ - 21 ΔΕΚΕΜΒΡΙΟΥ

Στη διάρκεια αυτού του Σαββατοκύριακου θα σας δοθεί η ευκαιρία να επαναπροσδιορίσετε τις υποθέσεις που σας αφορούν, να προγραμματίσετε τη βελτίωση των επαγγελματικών σας αλλά μην ξεχνάτε και τον τομέα της φιλίας και των ταξιδιών και του ξεκινήματος μαθημάτων



ΑΙΓΟΚΕΡΩΣ:
22 ΔΕΚΕΜΒΡΙΟΥ - 19 ΙΑΝΟΥΑΡΙΟΥ

Έστω και αν έχετε απόλυτη ανάγκη από ξεκούραση μην αφήσετε αυτό το Σαββατοκύριακο να πάει χαμένο, αξιοποιήστε το και φροντίστε να έρθετε σε επαφή με τους κατάλληλους ανθρώπους, να βάλετε νέους οικονομικούς στόχους, και να αξιοποιήσετε γενικά τις επικοινωνιακές σας δυνατότητες.



ΥΔΡΟΧΟΟΣ
20 ΙΑΝΟΥΑΡΙΟΥ - 18 ΦΕΒΡΟΥΑΡΙΟΥ

Η Νέα Σελήνη από το ζώδιο της Παρθένου σας βοηθά να καλύψετε τις ψυχολογικές και οικονομικές σας ανάγκες, με την προϋπόθεση βέβαια ότι δεν θα αφήσετε τον χρόνο σας να κυλήσει άσκοπα, αξιοποιήστε λοιπόν ανάλογα τις ημέρες που έχουν προηγηθεί.



ΙΧΘΥΕΣ:
19 ΦΕΒΡΟΥΑΡΙΟΥ - 20 ΜΑΡΤΙΟΥ

Μην αφήσετε αυτό το έντονο Σαββατοκύριακο που προβλέπεται για σας να πάει χαμένο, καθώς η νέα Σελήνη σχετίζεται με σχέσεις και συνεργασίες και σας βοηθά να βγείτε από τα αδιέξοδα και να αξιοποιήσετε τις νέες και ενδιαφέρουσες προσφορές που υπάρχουν.

Λαϊκή Σοφία

(από το βιβλίο του Τάκη Νατσούλη)

«Κουτός»

Η κότα είναι το πουλερικό, που οι αρχαίοι την έλεγαν με τη λέξη «η όρνις». Σε κάποιο, όμως, λεξικό διαβάζουμε τα εξής: «Κόττος =ο όρνις», δηλαδή «κόττος» ελέγετο ο πετεινός και σε πολά μέρη, αργότερα, επικράτησε με αναδιπλασιασμό «κόκκοτος ή κόκκοτας». Υπάρχει, λοιπόν η άποψη ότι η λέξη «κουτός», προήλθε από παραφθορά του «κόττος», δηλαδή πετεινός. Κι αυτό ίσως, να είναι σωστό, γιατί ο κόκορας δε φημίζεται για την εξυπνάδα του. Και το «κόττος» με τη σειρά του, βγήκε απ΄ το «κόττη» ή «κοττίς» που είναι το μικρό χαρακτηριστικό λοφίο των πετεινών.

«Κουτσά στραβά και ανάποδα»

Η ομαδική πάλη ήταν ένα θέαμα, που συγκινούσε πολύ τους Ρωμαίους και τους Βυζαντινούς. Οι παλαιστές αγωνιζόντουσαν με το ένα πόδι υψωμένο και με τη ράχη γυρισμένη προς τους αντιπάλους τους. Ο παλαιστής που αναγκάζονταν να πατήσει και το δεύτερο πόδι του στη γη, ήταν υποχρεωμένος να εγκαταλείψει αμέσως το στίβο. Το αγώνισμα αυτό ήταν πολύ κουραστικό για τους παλαιστές, γιατί γινόταν με πάρα πολύ αργό ρυθμό, από το φόβο τους μην παραπατήσουν, Από τότε, όμως, έμεινε και η φράση: «κουτσά, στραβά κι ανάποδα», που τη λέμε συνήθως, όταν ο υποθέσεις μας δεν πάνε καλά ή όταν δεν είμαστε ευχαριστημένοι από κάτι. (Μία εκδοχή)

«Κουτσοί στραβοί στον Αγιο Παντελεήμονα»

Στα 1830 σ'ένα χωριουδάκι της Κυνουρίας, στο Αστρος, παρουσιάστηκε ένας περίεργος άνθρωπος, που άρχισε να διαδίδει επίμονα ότι ήταν ο ... Αγιος Παντελεήμονας, που ήρθε να σώσει τον κόσμο από τις διάφορες αρρώστιες, που τον μάστιζαν. Οπως ξέρουμε όλοι μας σχεδόν, ο πραγματικός Αγιος Παντελεήμονας είναι προστάτης των ανάπηρων και οι Χριστιανοί πιστεύουν ότι γιατρεύει, εκτός από τις άλλες παθήσεις και τις παραμορφώσεις του σώματος, καθώς και τους τυφλούς. Ο άγνωστος, ωστόσο, του Αστρους δεν έκανε το παραμικρό θαύμα. Επειδή, όμως δεν ενοχλούσε κανέναν με την παρουσία, τον άφηναν να λέει ό,τι θέλει.

Παρόλ' αυτά η φήμη πως στο όμορφο χωριό της Κυνουρίας παρουσιάστηκε ο Αγιος Παντελεήμονας, απλώθηκε γρήγορα σε όλη την τότε Ελλάδα. Οπως ήταν επόμενο όσοι έπασχαν από τα μάτια τους, τ' αφτιά τους, τα πόδια τους και από ένα σωρό άλλες ασθένειες παράτησαν τα σπίτια τους και τις δουλειές τους και ξεκίνησαν να πάνε στο Αστρος, με την ελπίδα ότι θα γίνουν καλά. Κι ήταν τόσοι πολλοί αυτοί οι ανάπηροι, ώστε από τα διάφορα χωριά που περνούσαν, έλεγαν οι άλλοι που τους έβλεπαν: «Κουτσοί, στραβοί στον Αγιο Παντελεήμονα».





ΣΥΜΠΛΗΡΩΘΗΚΑΝ ΔΥΟ ΧΡΟΝΙΑ

ΜΗΝΥΜΑ ΚΑΡΑΜΑΡΙΟΥ ΓΙΑ ΤΗΝ ΕΚΛΟΓΗ ΤΟΥ



ΕΙΝΑΙ ΑΙΣΙΟΔΟΞΟΣ ΓΙΑ ΤΟ ΜΕΛΛΟΝ

Ο βουλευτής Δωδ/νήσου της Νέας Δημοκρατίας ο κ. Τάσος Καραμάριος απευθύνει προς τον Δωδ/κό λαό το ακόλουθο μήνυμα:

- Με τη συμπλήρωση δύο χρόνων από τότε που στις 22-9-1996 ο Δωδεκανησιακός λαός με τη ψήφο του με εξέλεξε για 4η φορά εκπρόσωπο του στο Ελληνικό Κοινοβούλιο, αισθάνομαι την υποχρέωση ν' απευθύνω προς τις Συμπατριώτισσες και Συμπατριώτες μου, τούτο το σύντομο μήνυμα σ' ένδειξη τιμής, χρέους και ευγνωμοσύνης, για να τονίσω ότι, την υπόσχεση που προεκλογικά έδωσα ότι ως Βουλευτής τους θάμαι πάντα κοντά τους και στα προβλήματα τους, τηρώ απαρέγκλιτα χάριν της ιδιαίτερας μας Πατρίδας, της ευημερίας των Πολιτών της και του Μέλλοντος της.

Η Δωδεκάνησος έχει πάντα προβλήματα. Εκείνο όμως που απομένει είναι ν' αντιληφθούν οι ιθύνοντες της κεντρικής εξουσίας ότι έχουν υποχρέωση να την βλέπουν με περισσότερη στοργή, τώρα μάλιστα, που η περιοχή μας είναι γεμάτη από κινδύνους. Οσο πιό δυνατοί οικονομικά θα είμαστε, τόσο πιο ισχυροί θα είμαστε προς τα έξω και προς όλους που εποφθαλμιούν το Αιγαίο και τα νησιά του. Η ιστορία, το δίκαιο και οι διεθνείς συμβάσεις δικαιώνουν την Χώρα μας. Εμείς, αλώβητοι, υπερήφανοι Ελληνες και δημιουργικοί θα στεκόμεθα πάντοτε στις επάλξεις αυτού του Ευλογημένου Τόπου.

Δύσκολες οι στιγμές που περνά η Πατρίδα μας, εξαπίας των πολλών λαθών που διεπράχθησαν από τη σημερινή κυβέρνηση, που και αυτή συμπληρώνει μία δετία διακυβέρνησης της χώρας, γεμάτη παλυδρομήσεις, υπαναχωρήσεις, στερήσεις του Λαού, φορολογίες, οικονομικές δυσκολίες και καθυστερήσεις ανάπτυξης και εκτέλεσης σημαντικών έργων και συνεχούς λιτότητας. Ελπίζω και ευχομαι οι μεθαυριανές τοπικές εκλογές της ΝΑ και ΟΤΑ, με οποιεσδήποτε συνθήκες κι αν πραγματοποιούνται να δώσουν ένα μάθημα σ' αυτούς που διαχειρίζονται την εξουσία, γιατί ο Λαός κουράστηκε πλέον να αντιμετωπίζει συνεχώς τα ίδια προβλήματα.

Με αίσθημα όμως αισιοδοξίας για το μέλλον χαιρετίζω και πάλιν με την ευκαιρία αυτή ΟΛΕΣ και ΟΛΟΥΣ τις Συμπατριώτισσες και Συμπατριώτες μου και εκείνους που κατοικούν εδώ ή στο Εξωτερικό, ευχόμενος χαρά, ελπίδα και αγάπη για ένα καλύτερο μέλλον.

Τάσος Καραμάριος
Βουλευτής Δωδεκανήσου

Τοπικές Ειδήσεις

ΟΠΩΣ ΚΑΤΑΤΕΘΗΚΑΝ ΣΤΟ ΠΡΩΤΟΔΙΚΕΙΟ ΡΟΔΟΥ

ΟΙ ΥΠΟΨΗΦΙΟΙ ΤΩΝ 4 ΣΥΝΔΥΑΣΜΩΝ ΣΤΙΣ ΝΟΜΑΡΧΙΑΚΕΣ ΕΚΛΟΓΕΣ ΔΩΔ/ΣΟΥ

ΠΑΡΟΥΣΙΑΖΟΥΝ ΟΛΟΙ ΤΗΝ ΔΙΚΗ ΤΟΥΣ ΔΥΝΑΜΙΚΗ

21ος ΑΙΩΝΑΣ
Γιάννης Παρασκενάς



Επαρχία Ρόδου

1) Γαμβρούδης Χρήστος, οικονομολόγος νομαρχιακός σύμβουλος
2) Γιάκρας Ιωάννης, εκπαιδευτικός
3) Γκίκα - Ξάνθη Μαρί, καθηγήτρια χορού, μέλος του ΔΣ του ΕΒΕΔ
4) Γρηγοράς Νικόλαος, λογιστής
5) Δημητρακόπουλος Βασίλης, γιατρός
6) Διάκος Αναστάσιος, δικηγόρος, νομαρχιακός σύμβουλος
7) Ζωίδης Νικόλαος, πολιτικός μηχανικός, πρόεδρος του Λιμεν. Ταμείου
8) Κάζας Αντώνιος, αρχιτέκτονας μηχανικός
9) Καπαζάς Εμμανουήλ επιχειρηματίας
10) Κατσουράκης Κωνσταντίνος, προϊστάμενος ΕΑΣΔ
11) Κλαδογένης Μιχάλης, πολιτικός μηχανικός
12) Κουτσόπουλος Κωνσταντίνος, γιατρός - πρόεδρος ΠΑΕ Ιάλυσσος
13) Κρεμασμένος Δημήτριος γιατρός, νομαρχιακός σύμβουλος
14) Κώστας Παναγιώτης, πολιτικός μηχανικός - έμπορος
15. Μαχαιράκης Κυριάκος, τουριστικός πράκτορας
16) Μισός Μιχαήλ, πλοίαρχος εμπορικού ναυτικού
17) Παναγιώτας Δημήτρης, υπάλληλος Ολυμπιακής
18) Παπακωνσταντίνου Παναγιώτης, λογιστής
19) Παπαχριστοφής Εμμανουήλ, συνταξιούχος ΔΕΗ
20) Παρασκευάς Ιωάννης, έμπορος, μέλος δ.σ. ΕΒΕΔ, νομαρχιακός σύμβουλος
21) Πόκιας Γεώργιος, οικονομολόγος
22) Σορωνιάτης Λοΐζος, οικονομολόγος, γενικός διευθυντής ΔΑΝΕ
23) Σταυρούλης Δημήτρης, μηχανολόγος - μηχανικός
24) Τερλόγκος Νικόλαος, προϊστάμενος, Εμπορικής Τράπεζας
25) Χαραλάμπης Εμμανουήλ, χημικός μηχανικός
26) Χατζηκαντής Μιχάλης, γεωπόνος
27) Χατζησάββας Σάββας, τραπεζικός γενικός γραμματέας του Εργατικού Κέντρου
28) Ψαράς Συμεών, γιατρός μαιευτήρας

Επαρχία Κω

29) Αδαμαντίδης Κωνσταντίνος, αρχιτέκτονας
30) Δήμα Ευδοκία, έμπορος
31) Διακομιχάλης Ηλίας, τουριστικός πράκτορας τέως δήμαρχος Νισύρου
32) Εψιμος Χρίστος, οικονομολόγος, νομαρχιακός σύμβουλος
33) Θεοδωρίδης Μάνος, δικηγόρος, έπαρχος
34) Καλούδης Δαυίδ, πράκτορας ΟΠΑΠ, νομαρχιακός σύμβουλος
35) Νικολόπουλος Παναγιώτης, εκπαιδευτικός
36) Παπαπλίας Γεώργιος, γιατρός

Επαρχία Καλύμνου

37) Αλαχούζος Μιχαήλ δημοτικός υπάλληλος
38) Διακομιχάλης Μικές, υπάλληλος ΔΕΗ, νομαρχιακός σύμβουλος
39) Ησυχος Δημήτρης, αρχιτέκτονας - διευθυντής γραφείου υπουργού Εμπορικής Ναυτιλίας, νομαρχιακός σύμβουλος
40) Μαΐλης Θέμελης, εκπαιδευτικός
41) Μαυρουδής Ιωάννης, επιχειρηματίας τέως δήμαρχος Λέρου
42) Μιαούλης Αριστείδης, δημοσιογράφος, αντιπρόεδρος Πατμίων Ρόδου
43) Μπαϊράμης Ιωάννης, προϊστάμενος οικονομικών υπηρεσιών ΕΒΕΔ
44) Τρικοίλης Εμμανουήλ, επιχειρηματίας
45) Ψαρομπά Σεμίραμις, επιχειρηματίας νομαρχιακή σύμβουλος, πρόεδρος Πολυτέκνων Καλύμνου

Επαρχία Καρπάθου

46) Βαρδαούλης Ηλίας, φαρμακοποιός
47) Κουριαντάκης Γεώργιος, υπάλληλος Ολυμπιακής από Κάσο
48) Μακρής Μιχαήλ, γιατρός
49) Μαντιναίος Κωστής, εκπαιδευτικός
50) Μπνακάκης Γεώργιος, εκπαιδευτικός
51) Νικολαΐδης Μιχάλης, υπάλληλος ΔΕΗ, μηχανολόγος - υπομηχανικός
52) Χανιώτης Μιχάλης, εκπαιδευτικός - έπαρχος

ΝΟΜΑΡΧΙΑΚΗ ΑΝΑΓΕΝΝΗΣΗ
Σάββας Καραγιάννης

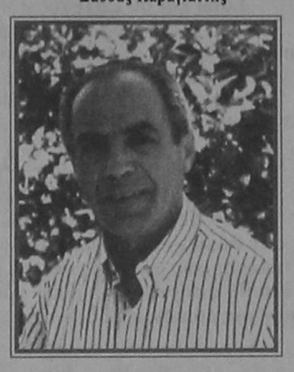

Επαρχία Ρόδου

1) Αναπολιτάνος Αθανάσιος, πολιτικός μηχανικός, νομαρχιακός σύμβουλος
2) Αρφαράς Ιωάννης, πρόεδρ. Φαρμακευτικού Συλλόγου Ρόδου
3) Διακαυθού Παράσχος, υπάλληλος ΕΚΟ
4) Δράκος Γρηγόριος, συνταξ. εκπαιδευτικός
5) Καμπουρόπουλος Εμμανουήλ, επιχειρηματίας
6) Καμχή Αικατερίνη, πρόεδρος φιλοζωικής εταιρ.
7) Καραγιάννης Μιχαήλ, τέως δημοτικός σύμβουλος
8) Καφετζής Μιχαήλ, επιχειρηματίας
9) Κουμέντου - Μαραγκού Ελένη, τραπεζικός υπάλληλος
10) Κουνάκης Εμμανουήλ, οικονομολόγος
11) Κρητικός Πανορμίτης, υπάλληλος ΟΑΕΔ, δημ. συμβ. Αρχαγγέλου
12) Μαγκαφάκης Δημήτριος, ιατρός επιμελητής Α.Κ.Υ. Αρχαγγέλου
13) Μανουσάκης Νικόλαος, εκπαιδευτικός
14) Μηνάς Νικόλαος, δικηγόρος
15) Μπαριανάκης Μιχαήλ, εργοδηγός - υπάλληλος ΔΕΥΑΡ
16) Μπονιάτης Στέφανος, φιλόλογος
17) Παπαβεργής Σταύρος, ιατρός ενδοκρινολόγος
18) Παπαεμμανουήλ Νικόλαος, εκπαιδευτικός
19) Παπαστεφάνου Εμμανουήλ τ. πρόεδρος τουριστικών λεωφορείων
20) Παρδαλός Μιχαήλ, οικονομολόγος
21) Πέτας Τσαμπίκος, ιατρός αναισθησιολόγος Νοσ. Ρόδου
22) Ρούσσος Σάββας, υπάλληλος Νομ/κής Αυτ/σης
23) Σάββενας Παρασκευάς, επιχειρηματίας
24) Σακέλλης Γεώργιος, τουριστικός πράκτορας
25) Στεργάκης Παναγιώτης συνδικαλιστής
26) Σωτρίλης Θωμάς, ιατρός ουρολόγος
27) Τατάκης Νικόλαος, επιχειρηματίας τ. δημοτικός σύμβουλος
28) Τριομμάτης Τσαμπίκος, επιχειρηματίας
29) Τσαμπής Εμμανουήλ, τεχνολόγος γεωπόνος
30) Φωκάς Σωτήριος, οικονομολόγος, νομαρχιακός σύμβουλος
31) Χατζηευθυμίου Χατζής, ηλεκτρ. μηχαν. νομαρχιακός σύμβουλος
32) Ψαρομπάς Γεώργιος, πολιτικός μηχανικός

Επαρχία Κω

33) Αλεξίου Μιχαήλ, επιχειρηματίας
34) Καματερός Ηλίας, αρχιτέκτων
35) Κουτούζη Μαρία, ναυτικός πράκτωρ
36) Μαύρου Μαρία, εκπαιδευτικός
37) Ξυπολιτάς Βασίλειος, πολιτ. μηχαν. επικεφ. δημοτ. μειοψ.
38) Χατζηδαυΐδ Ιάκωβος, δ/της Αγροτικής Τράπεζας
39) Χατζηεμμανουήλ Νικολ. ξενοδόχος
40) Χατζημιχαήλ Ανδρέας, μαθηματικός, νομαρχιακός σύμβουλος
41) Ψυρής Μιχαήλ, λογιστής

Επαρχία Καλύμνου

42) Βάβλης Θεόδωρος, υπάλληλος ΟΤΕ
43) Γρύλλης Εμμανουήλ, επιχειρηματίας
44) Ζερβός Σακελλάριος, αρχιτέκτων, νομαρχιακός σύμβουλος
45) Κουντούρης Νικόλαος, επιχειρηματίας επικεφ. νομαρχιακός σύμβουλος
46) Παζάκου - Λαμπροπούλου Καλοτίνα, εκπαιδευτικός
47) Παπαγεωργίου Γεώργιος, ιατρός ορθοπεδικός νοσ. Λέρου
48) Τζανουδάκη Φροσύνη, συμβολαιογράφος
49) Ωραιόπουλος Παντελής, εργολάβος οικοδομών

Επαρχία Καρπάθου

50) Αθηναίος Σταύρος, πρόεδρος κοινοτ. Αρκάσας
51) Βρεπτός Νικόλαος, επιχειρηματίας, νομαρχιακός σύμβουλος
52) Γεργατσούλη - Γιάννουστα Ειρήνη, εκπαιδευτικός
53) Καρίκης Ιωάννης, συντ. εκπαιδ. νομαρχιακός σύμβουλος
54) Λιτός Γεώργιος, ιατρός δ/τής «Σωτηρίας»

ΔΩΔΕΚΑΝΗΣΑ ΔΥΝΑΜΗ ΕΛΠΙΔΑΣ
Φώτης Κωστόπουλος



Επαρχία Ρόδου

1) Αναστασάκης Εμμανουήλ, ιατρός νεφρολόγος
2) Βαρελης Τάσος, δικηγόρος - οικονομολόγος, πρόεδρος ταμείου πρόνοιας δικηγόρων Ρόδου
3) Βερβέρης Νικόλαος, φαρμακοποιός, πρόεδρος Αιγυπτιωτών Δωδεκανήσου
4) Γιαλλούση Ρόζα, φαρμακοποιός, μέλος της φιλοζωικής εταιρίας
5) Ευθυμιάδης Χαράλαμπος, φαρμακοποιός, πρόεδρος συλλόγου Ποντίων Ρόδου, γραμματέας Ο.Χ.Α. Υγείας ΠΑΣΟΚ
6) Ζηδιανάκης Μανόλης, πρόεδρος συλλόγου ατόμων με ειδικές ανάγκες Δωδ/σου
7) Καζουλάκης Γιάννης, πρόεδρος ΙΝΚΑ Ρόδου
8) Καραβόλιας Μιχαήλ, μαθηματικός
9) Καραγιάννης Θεόδωρος, επιχειρηματίας
10) Κινδυλίδης Μιχάλης, υπάλληλος Ν.Α. Δωδεκανήσου
11) Κιόπου Νικόλαος, υπάλ. νοσοκομείου Ρόδου
12) Μαχραμά Καλλιόπη, πρόεδρος ομοσπονδίας ενοικιαζομένων δωματίων
13) Μπνατσής Γιάννης, δημοσιογράφος
14) Νικολουδάκης Γιώργος, τραπεζικός υπάλληλος,
15) Ορφανός Γιώργος, πρόεδρος σωματείου σερβιτόρων Ρόδου
16) Παγκός Μιλτιάδης, λογιστής - φορτεχνικός
17) Παμπάκας Σωτήρης, φαρμακοποιός
18) Παπακωνσταντίνου Δημ. ιατρός καρδιολογίας γεν. νοσοκομείου Ρόδου
19) Πεζουβανάκης Σταύρος, οικονομολόγος
20) Σαής Σάββας, τουριστικός πράκτορας
21) Σκουμπουρδής Τσαμπίκος, Ψυχίατρος
22) Σορωνιάτης Αγαπητός, λογιστής
23) Τριπολίτης Νικόλαος, συνδικαλιστής
24) Φατσέα - Κοκκαλίδη Αδαμαντία, εκπαιδευτικός - υποδιευθύντρια 1ου ΤΕΛ Ρόδου
25) Φώκιας Δημ., Αγρότης
26) Φωτάρας Μανώλης, του Νικήτα, τραπεζικός υπάλληλος
27) Φωτάρας Κυριάκος τοιυ Μιχαήλ, ξενοδοχοϋπάλληλος
28) Φουτούλης Τσαμπίκος, οικονομολόγος
29) Χάσκα Τασία, ξεναγός
30) Χατζηγεωργίου Θανάσης, πρ. συνδ. ιδιοκτητών ταξί Ρόδου, μέλος Δ.Σ. πανελ. ομοσπονδ. ταξι
31) Χατζηδιάκος Φώτης, δικηγόρος, αντιπρ. ΕΠΣΔ
32) Χρυσανθής Νικόλαος, δικαστικός επιμελητής
33) Ψύλλας Ανδρόνικος, οικονομολόγος - μελετητής

Επαρχία Κω

34) Θεοδώρου Καλλιόπη, επιχειρηματίας
35) Κιαπόκας Κώστας, πρόεδρος κοιν. Ασφενδιού
36) Κυρτίδης Μύρων, οδοντοτεχνίτης, χρηματοασφαλιστικός συμβ.
37) Παπαϊωάννου Αντώνης, πολιτικός μηχανικός
38) Παπανικόλας Παναγιώτης, υπαλ. ΔΕΗ - συνδικαλιστής, πρώην πρ. Ε.Κ.Κ.
39) Σαρηγιάννης Μιχάλης, συνταξιούχος, δημ. υπαλ.
40) Σγαρδέλη Ελένη, ξενοδοχοϋπάλληλος

Επαρχία Καλύμνου

41) Βιρβίλης Θεολόγος, λογιστής
42) Γαβαλάς Νικόλαος, ιατρός
43) Δαρκαδάκης Βασίλης, υπαλ. ΟΤΕ - συνδικαλιστής
44) Ευγενικός Πανάγος, πρώην πλοίαρχος εμπ. ναυτικού
45) Καραφυλλάκης Λεωνίδας, εκπαιδευτικός
46) Κατσίκας Θανάσης, πολιτικός μηχανικός
47) Μαραγκός Δημήτρης, οδοντίατρος
48) Σταύλας Κων/νος, εκπαιδευτικός

Επαρχία Καρπάθου

49) Βασιλαράκης Γιώργος, προϊστάμενος ΙΚΑ Καρπάθου
50) Ερωτόκριπος Μιχάλης, προϊστάμενος ΔΟΝΑ
51) Ζαβόλας Κων/νος, πολιτικός μηχανικός
52) Σακελιάδης Θωμάς, εκπαιδευτικός
53) Σεβδαλής Κων/νος, εκπαιδευτικός

ΝΟΜΑΡΧΙΑΚΗ ΑΓΩΝΙΣΤΙΚΗ ΣΥΝΕΡΓΑΣΙΑ
Ιωάννης Γιαννέζος



Επαρχία Ρόδου

1) Αυγητίδης Αυγέρης του Νικολάου
2) Βουτσής Μιχαήλ του Γεωργίου
3) Γεωργιάδη - Παπακωνσταντίνου Δέσποινα του Νικολάου
4) Διακολαμπριανός Κων/νος του Κυριαζή
5) Διακονικολάου Γεώργιος του Εμμανουήλ
6) Δούκας Παναγιώτης του Χριστόφορου
7) Ευθυμίου Ανδρέας του Ευθυμίου
8) Ζαννάκης Δημήτριος του Εμμανουήλ
9) Καπνουδάκης Νικόλαος του Μιχαήλ
10) Καραγιάννης Δημήτριος του Γεωργίου
11) Καραμήτας Δημήτριος του Βασιλείου
12) Καρίκης Κυριάκος του Δημητρίου
13) Κασσανής Χαράλαμπος του Λουκά
14) Κασιώτης Μιχαήλ του Σταύρου
15) Κλειδωνιάρη Μαρία - Λουκία του Σταμάτη
16) Κωτσαδάμ Λουκάς του Κων/νου
17) Λύτρας Γεώργιος του Δημητρίου
18) Μαγκαφάς Νικήτας του Γεωργίου
19) Μανωλάκης Βασίλειος του Κων/νου
20) Μαρκάκης Ιωάννης του Μιχαήλ
21)Μπακάλης Εμμανουήλ του Σάββα
22) Οικονόμου Αθανάσιος του Θωμά
23) Οικονόμου Στέφανος του Κων/νου
24) Παναγιωτόπουλος Παναγιώτης του Γεωργίου
25) Παπινιώτης Γεώργιος του Δημητρίου
26) Τσατσούλης Βασίλειος του Βασίλειου
27) Φωτάρας Αντώνιος του Ιωάννη
28) Χαραλάμπους Στυλιανός του Εμμ.
29) Χαραλάμπους Αντώνιος του Χαρ.
30) Χατζηνικολού Νικόλαος του Τσαμπ.
31) Χριστοφόρου Φιλήμων του Αντωνίου
32)Ψαρολογάκης, Γεώργιος του Αποστόλη
33) Μήτσου Δημήτριος του Γεωργίου

Επαρχία Κώ

1) Αθανασιάδης Νικόλαος του Δημητρίου
2) Δημητρακιού Θεοδόσης του Νικολάου
3) Καμπουράκη Ευαγγελία του Αντωνίου
4) Καρανάσιος Ευθύμιος του Κων/νου
5) Μακρής Αλέξανδρος του Νικολάου
6) Μαμμάκας Δημήτρης του Γεωργίου
7) Χαλάς Ανασιάσιος του Ιπποκράτη

Επαρχία Καλύμνου

Επαρχία Καλύμνου

1) Βαμβακάς Παύλος του Κυριάκου
2) Γκουτίδης Χρήστος του Παναγιώτη
3) Γλυνάτσης Σκεύος του Παναγιώτη
4) Γουρλάς Νικόλαος του Μιχαήλ
5) Εγγλέζος Ιπποκράτης του Εμμ.
6) Μαΐλη Μαρία του Μικέ
7) Ροδίτης Σπυρίδων του Ιορδάνη
8) Ρήγας Μικές του Σακελλάρη

Επαρχία Καρπάθου

1) Λιαρεΐσης Ηλίας του Κων/νου
2) Οικονομίδη Αικατερίνη του Εμμ.
3) Παχούντης Εμμ. του Νικήτα
4) Σακελλάκης Γεώργιος του Στυλιανού
5) Τσαμπανάκης Ιωάννης του Νικολάου
6) Βαρδαούλης Εμμανουήλ του Νικολ.
7) Καπλάνογλου Μηνάς του Κων/νου
8) Περδικολόγος Ηλίας του Αργυρ.
9) Σταυράκης Τάκης του Πολυχ.

ΤΟΠΙΚΟ ΣΥΜΒΟΥΛΙΟ ΜΕΝΕΤΩΝ

Βιτωρούλης Μηνάς του Μιχαήλ
Βιτωρούλης Μιχαήλ του Νικολ.
Οικονομίδης Γεώργιος του Μηνά
Σακελλιάδης Μηνάς του Γεωργ.
Σπανίδη Βενετία του Μιχαήλ
Χατζηγεωργίου Αντώνιος του Βασιλ.

ΤΟΠΙΚΟ ΣΥΜΒΟΥΛΙΟ ΜΕΣΟΧΩΡΙΟΥ

Λύκος Γεώργιος του Εμμανουήλ
Λυτός Μιχαήλ του Ιωαν.
Μοσχονάς Νικόλαος του Νικολ.
Πολίτης Σπυρίδων του Γεωργ.
Σαρρής Ιωάννης του Μιχαήλ
Χαροκόπος Νικόλαος του Βασιλ.

ΤΟΠΙΚΟ ΣΥΜΒΟΥΛΙΟ ΟΘΟΥΣ

Βασιλαράκης Ηλίας του Γεωργίου
Βόζος Φραγκίσκος του Αλκιβ
Παπαγιάννη Σοφία του Μιχαήλ
Χαψής Μιχαήλ του Ιωάννη

ΤΟΠΙΚΟ ΣΥΜΒΟΥΛΙΟ ΠΥΛΩΝ

Ασλανίδης Γεώργιος του Ιωαν.
Ελληνας Μηνάς του Θεοχ.
Ζάμαλης Ιωάννης του Γεωργ.
Σακελλιάδης Μηνάς του Θωμά

ΤΟΠΙΚΟ ΣΥΜΒΟΥΛΙΟ ΣΠΟΩΝ

Δακολιός Μιχαήλ του Κων/νου
Λιγνός Θεοχάρης του Ηλία
Παπαμανώλης Εμμανουήλ του Φραγκ.
Σταματιάδης Ιωάννης του Κων/νου

ΤΟ ΨΗΦΟΔΕΛΤΙΟ ΚΑΤΣΑΝΗ «ΕΝΩΜΕΝΗ ΚΑΡΠΑΘΟΣ»

Κατσάνης Χρήστος του Ανδρέα Υποψήφιος Δήμαρχος
Ασπρομάτης Κων/νος του Γεωργίου
Γεργατσούλης Λάμπρος του Ευαγγ.
Ιωαννίδης Μιχαήλ του Γεωργίου
Καβουκλής Νικήτας του Σκεύου
Λαμπρινός Μιχαήλ του Γεωργίου
Λάμπρος Ηλίας του Ανδρέα
Ορφανίδης Νικόλαος του Νικολ.
Πρωτοφάλτης Δημήτριος του Μηνά
Τούμα Γεώργιος του Ηλία
Τσαουσόπουλος Μιχαήλ του Δημ.
Χαλκιάς Ιωάννης του Αντων.
Χαλκιάς Γεώργιος του Μηνά
Χαροκόπος Ιωάννης του Μιχαήλ
Χατζηκωστής Αριστείδης του Κων/νου
Χριστοδούλου Ηλίας του Πολυχρονίου

ΤΟΠΙΚΟ ΣΥΜΒΟΥΛΙΟ ΑΠΕΡΙΟΥ

Βασιλαράκης Βασίλειος του Γεωργίου
Κωνσταντινίδης Νικήτας του Ευθυμ.
Νισύριος Ιωάννης του Θεμιστ.
Πετρίτη Βενετία του Παντελή
Σαρρής Βασίλειος του Ηλία
Φουντής Εμμανουήλ, του Μηνά
Χατζηαντωνίου Νίκος του Γεωργ.

ΤΟΠΙΚΟ ΣΥΜΒΟΥΛΙΟ ΑΡΚΑΣΑΣ

Βασιλειάδης Γεώργιος του Βασιλ.
Γερασπετρίτης Εμμανουήλ του Μιχ.
Εμίρης Δημήτριος του Γεωργ.
Καμαράτος Ανδρέας του Μηνά
Χουβαρδάς Βασίλειος του Ιωάννη
Φράγκος Γεώργιος του Μηνά

ΤΟΠΙΚΟ ΣΥΜΒΟΥΛΙΟ ΒΩΛΑΔΟΣ

ΣΕ ΟΤΙ ΑΦΟΡΑ ΤΟ ΕΠΙΔΟΜΑ ΑΝΕΡΓΙΑΣ

ΔΕΝ ΑΝΤΙΜΕΤΩΠΙΖΟΥΝ ΕΦΕΤΟΣ ΠΡΟΒΛΗΜΑΤΑ ΟΙ ΞΕΝ/ΛΗΛΟΙ ΤΗΣ ΡΟΔΟΥ

Χωρίς προβλήματα για τους ξενοδοχοϋπαλλήλους θα κλείσει η φετινή τουριστική περίοδος αφού όλοι σχεδόν εργάσθηκαν κανονικά ξεπερνώντας κατά πολύ το όριο των 100 ημερομισθίων που είναι αναγκαία προϋπόθεση για να τύχουν

ΠΟΛΛΟΙ ΘΑ ΕΡΓΑΣΘΟΥΝ ΚΑΙ ΤΟΝ ΧΕΙΜΩΝΑ

του επιδόματος ανεργίας.

Μέχρι στιγμής καμιά απόλυση ξενοδοχοϋπαλλήλου δεν έχει γίνει κι όπως ανάφερε σε συντάκτη της «δ» η διευθύντρια του ΟΑΕΔ κ. Α. Παπαδοπούλου οι πρώτες αναμένεται να γίνουν μέσα στο πρώτο 10ήμερο του Οκτωβρίου και οι τελευταίες μέσα στο πρώτο 15ήμερο του Νοεμβρίου.

Ο χρόνος επιδότησης ξεκινά από 5 μήνες για όσους έχουν συμπληρώσει 150 εργάσιμες ημέρες και 8 γι'αυτούς που έχουν εργασθεί από 156 έως 180 ημέρες.

Το επίδομα που θα τους καταβάλλεται μηνιαίως ξεκινά από 82.500 δρχ. και αυξάνεται αναλόγως με τον μισθό που έπαιρναν τα προστατευόμενα μέλη της οικογένειάς τους. Σημειώνεται ότι φέτος αρκετοί ξενοδοχοϋπάλληλοι θα εργασθούν και κατά την διάρκεια του χειμώνα καθώς 26 ξενοδοχεία της πόλης μας έχουν δηλώσει ότι θα παραμείνουν ανοιχτά για την εξυπηρέτηση του χειμερινού Τουρισμού.

Το πρόγραμμα ξεκινά από την 1η Νοεμβρίου και θα συνεχισθεί έως τις 31 Μαρτίου, 1999 με πτήσεις τσάρτερ που θα πραγματοποιεί η Αεροπορική εταιρεία «Τρανσάβια» στην «γραμμή» Αμστερνταμ - Ρόδου - Ηρακλείου δύο φορές την εβδομάδα. Από φέτος προστίθενται επίσης και δύο πτήσεις τσάρτερ απο το Τελ - Αβίβ με την αεροπορική εταιρεία Ελ - Αλ με προοπτική να γίνουν περισσότερες εφ'όσον ενισχυθεί το ενδιαφέρον. Κίνητρο για τους Ισραηλινούς είναι το καζίνο καθώς έκλειναν τα τελευταία χρόνια τα καζίνο στην Αττάλεια και άλλες πόλεις της Τουρκίας, όπου συνήθιζαν να παίζουν οι Ισραηλινοί.

Ο ΣΥΝΔΥΑΣΜΟΣ ΔΙΑΚΟΜΙΧΑΛΗ ΣΤΗΝ ΚΑΛΥΜΝΟ

Το ψηφοδέλτιο του Συνδυασμού «Αγώνας για την Κάλυμνό μας» του υποψηφίου δημάρχου κ. Δημήτρη Διακομιχάλη, συγκροτήθηκε ως ακολούθως:

Δημήτρης Διακομιχάλης του Ελευθερίου, Δήμαρχος
1. Ανδρέου Γεώργιος του Ιωάννου
2. Γερακιός Γεώργιος του Ηλία
3. Διαμαντής Ιωάννης του Μιχαήλ
4. Ζωΐδης Παντελεήμων του Μιλτιάδη
5. Θανάτσης Γεώργιος του Θωμά
6. Καραγεωργίου Νικόλαος του Σταματίου
7. Καραφυλλάκης Νικήτας του Σκεύου
8. Κάτρης Κωνσταντίνος του Γεωργίου
9. Κοπανέζος Γεώργιος του Εμμανουήλ
10. Κουτούζης Ιωάννης του Θεοδώρου
11. Κουτσούρας Μιχαήλ του Ιωάννου
12. Λεβέντης Εμμανουήλ του Ιωάννου
13. Μαγκάκης Ιωάννης του Αντωνίου
14. Μαστροκούκος Ιωάννης του Ευσταθίου
15. Παζάκος Θεόφιλος του Νικολάου
16. Παπανικόλας Δημήτριος του Μιχαήλ
17. Ρεΐσης Νικόλαος του Ιωάννου
18. Ρήγας Εμμανουήλ του Μικέ
19. Ροδίτης Θεόδωρος του Παύλου
20. Σαγρές Παντελής του Αριστείδη
21. Σιώπης Γεώργιος του Σακελαρίου
22. Στεφαδούρου Πελαγία τού Γεωργίου
23. Στεφανιδάκης Ιωάννης του Νικολάου
24. Τρικοίλης Παναγιώτης του Μιχαήλ
25. Τρικοίλης Σακελάριος του Νικολάου
26. Τσιμπνάκης Ιωάννης του Γεωργίου
27. Φράγκος Αθανάσιος του Αντωνίου
28. Ψαράς Γεώργιος του Νικολάου

ΠΟΛΙΤΙΣΤΙΚΟΣ ΟΡΓΑΝΙΣΜΟΣ ΔΗΜΟΥ ΡΟΔΟΥ

Συναυλία Ελληνικού Τραγουδιού με την ορχήστρα του CAFE CHANTANT και τη συμμετοχή ντόπιων καλλιτεχνών.
Σάββατο 26/9/98 Αγιοι Απόστολοι, ώρα 8.30 μ.μ.
Κυριακή 27/9/98 Παλιά Πόλη (μεγάλο σιντριβάνι), ώρα 8.30 μ.μ.
Χορηγοί: ΕΒΕΔ - ΡΟΔΙΑΚΗ ΠΟΤΟΠΟΙΑ Α.Ε. - GA FERRIES - ΔΑΝΕ SEA LINE - RODOS PALACE - PROTOUR

ΝΟΜΑΡΧΙΑΚΗ ΑΝΑΓΕΝΝΗΣΗ
ΣΑΒΒΑΣ ΚΑΡΑΓΙΑΝΝΗΣ

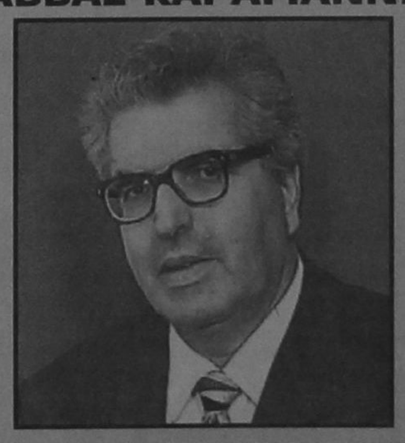

ΥΠΟΨΗΦΙΟΣ ΝΟΜΑΡΧΙΑΚΟΣ ΣΥΜΒΟΥΛΟΣ
ΠΑΠΑΕΜΜΑΝΟΥΗΛ ΝΙΚΟΣ
ΔΑΣΚΑΛΟΣ
Πρώην προϊστάμενος Πρωτοβάθμιας Εκπαίδευσης Δωδεκανήσου
Τηλ. 0241 - 23984

ΟΠΩΣ ΠΡΟΕΚΥΨΕ ΚΑΙ ΑΠΟ ΤΟΥΣ ΝΕΟΥΣ ΕΛΕΓΧΟΥΣ

ΔΕΝ ΕΙΝΑΙ ΚΑΘΑΡΑ ΤΑ ΝΕΡΑ ΣΤΗΝ ΠΑΡΑΛΙΑ ΤΟΥ ΘΕΟΛΟΓΟΥ

ΚΛΗΘΗΚΑΝ ΣΕ ΣΥΣΚΕΨΗ ΞΕΝΟΔΟΧΟΙ ΚΑΙ ΚΟΙΝΟΤΙΚΟ ΣΥΜΒΟΥΛΙΟ

Και νέο σοβαρό πρόβλημα προέκυψε μετά την ανάλυση (νέων) δειγμάτων θαλάσσιου νερού από την παραλία της Κοινότητας Θεολόγου που έγινε πριν από λίγες ημέρες με αποτέλεσμα να ενισχύεται το ενδεχόμενο χαρακτηρισμού της, ως επικίνδυνης για τους λουόμενους.

Οπως ξανάγραψε η «δ» αυξημένη παρουσία κολοβακτηριδίων είχε ήδη εντοπισθεί στην χημική ανάλυση δείγματος θαλάσσιου νερού που ελήφθη από την παραλία Θεολόγου στα μέσα Αυγούστου.

Η κατάσταση αυτή δυστυχώς παρέμεινε αμετάβλητη και σε νεώτερη δειγματοληψία που έγινε στις αρχές Σεπτεμβρίου γεγονός που επιβεβαιώνει τις υποψίες ότι το πρόβλημα προκαλείται από τα λύματα κάποιου από τα ξενοδοχεία που λειτουργούν στην περιοχή.

Μάλιστα, το δείγμα που ελήφθη στις αρχές Σεπτεμβρίου προέρχονταν από σημείο που βρίσκεται πολύ κοντά σ' έναν αγωγό ξενοδοχείου και όπως λέγεται τα αποτελέσματα της ανάλυσης είναι πολύ πιο αντισυχτικά από αυτά της προηγούμενης που είχε γίνει στα μέσα του Αυγούστου.

Για τον λόγο αυτόν το τμήμα περιβάλλοντος της νομαρχίας Δωδ/νήσου που είναι η καθ' ύλην αρμόδια υπηρεσία έχει καλέσει σε κοινή σύσκεψη το κοινοτικό συμβούλιο Θεολόγου καθώς και τους ξενοδόχους της περιοχής προκειμένου να διερευνηθεί το ζήτημα και αν είναι δυνατόν να εντοπισθούν τα αίτια της μόλυνσης. Από τους ξενοδόχους έχει ζητηθεί επιπλέον να προσκομίσουν και τις μελέτες των βιολογικών καθαρισμών των μονάδ