η δημοκρατική της Ρόδου

εκδότης - διευθυντής
ΒΑΣΙΛΗΣ ΑΘΑΝΑΣΙΟΥ

ΕΛΛΑΣ

ΠΕΜΠΤΗ
24 ΣΕΠΤΕΜΒΡΙΟΥ 1998
ΤΙΜΗ 150 δρχ.
ΑΡΙΘΜΟΣ ΦΥΛΛΟΥ 4.867

στην υπηρεσία του δωδεκανησιακού λαού

ΑΠΟ ΤΟΝ ΥΠΟΥΡΓΟ ΕΣΩΤΕΡΙΚΩΝ κ. ΑΛ. ΠΑΠΑΔΟΠΟΥΛΟ

ΑΥΣΤΗΡΕΣ ΣΥΣΤΑΣΕΙΣ ΠΡΟΣ ΔΗΜΑΡΧΟΥΣ - ΝΟΜΑΡΧΕΣ ΕΝΟΨΕΙ ΤΩΝ ΕΚΛΟΓΩΝ!

✓ ΑΠΑΓΟΡΕΥΟΝΤΑΙ ΓΕΝΙΚΩΣ ΟΙ ΠΡΟΣΛΗΨΕΙΣ ΣΕ ΔΗΜΟΥΣ ΚΑΙ ΝΟΜΑΡΧΙΕΣ
✓ «ΙΔΙΩΝΥΜΟ ΑΔΙΚΗΜΑ» Η ΑΡΝΗΣΗ ΥΠΑΛΛΗΛΩΝ ΝΑ ΠΡΟΣΦΕΡΟΥΝ ΤΙΣ ΥΠΗΡΕΣΙΕΣ ΤΟΥΣ

Τις διατάξεις του νόμου, περί απαγορεύσεως των προσλήψεων στην τοπική και νομαρχιακή αυτοδιοίκηση 30 ημέρες πριν από τις εκλογές και μέχρι την ημέρα αναλήψεως των καθηκόντων των οργάνων της διοίκησης, υπενθυμίζει με εγκύκλιο του προς τις νομαρχιακές αυτοδιοικήσεις και τους ΟΤΑ ο γενικός γραμματέας της περιφέρειας Νοτίου Αιγαίου κ. Ι. Γιωτάκης.

Εξάλλου το υπουργείο Εσωτερικών με εγκύκλιο του παρέχει οδηγίες για την διενέργεια των εκλογών της 11ης Οκτωβρίου και εντέλλεται στα αρμόδια όργανα, την πιστή εφαρμογή της.

Σε ό,τι αφορά την απαγόρευση των προσλήψεων στην σχετική εγκύκλιο αναφέρονται τα εξής:

«Ενόψει της διενέργειας των εκλογών της 11ης Οκτωβρίου 1998 για την ανάδειξη των οργάνων διοίκησης των ΟΤΑ πρώτου και δεύτερου βαθμού σας υπενθυμίζουμε τις διατάξεις του άρθρου 28 του Ν.2190/94 σύμφωνα με τις οποίες για κάθε κατηγορία προσωπικού σας απαγορεύεται η έκδοση πράξεων που αφορούν στο διορισμό ή στην πρόσληψη του και οποιαδήποτε μεταβολή αναφερόμενη στην υπηρεσιακή του κατάσταση κατά το χρονικό διάστημα των 30 ημερών πριν από τη διενέργεια των εκλογών έως την ημέρα ανάληψης των καθηκόντων των οργάνων διοίκησης που θα αναδειχθούν από τις εκλογές αυτές.

Από την ανωτέρω απαγόρευση εξαιρούνται πράξεις πειθαρχικής διαδικασίας και αργίας καθώς και πράξεις που εκδίδονται σε συμμόρφωση προς δικαστικές αποφάσεις. ➡Σελ. 6

ΣΧΕΤΙΚΑ ΜΕ ΤΙΣ ΜΕΤΟΧΕΣ ΚΑΛΟΓΗΡΑΤΟΥ

Νέα δραματική τροπή παίρνουν τα πράγματα της ΔΑΝΕ!

Ο κ. ΕΥΘ. ΜΠΟΝΗΣ ΙΣΧΥΡΙΣΘΗΚΕ ΠΡΟΧΘΕΣ ΕΝΩΠΙΟΝ ΔΙΚΑΣΤΗΡΙΟΥ ΟΤΙ ΟΙ ΕΠΙΣΤΟΛΕΣ ΤΟΥ ΝΟΜΑΡΧΗ ΕΙΝΑΙ «ΠΛΑΣΤΕΣ» (!) ΑΛΛΑ ΧΘΕΣ ΑΝΑΣΚΕΥΑΣΕ (!) ΚΙ ΕΚΑΝΕ ΛΟΓΟ ΓΙΑ... ΥΠΟΨΙΕΣ!!!

Νέες δραματικές (όσο και περίεργες) εξελίξεις σημειώθηκαν το τελευταίο 48ωρο ικανές να σηματοδοτήσουν έτι περαιτέρω τα πράγματα της ΔΑΝΕ και ίσως, να δώσουν νέα τροπή και διάσταση.

Στα πλαίσια συγκεκριμένα διεξαγωγής της δικαστικής διαμάχης περί την ιδιοκτησία των μετοχών του εφοπλιστή κ. Γερ. Καλογηράτου, ύψους 1,5 εκ. περίπου (που τέθηκαν υπό την μεσεγγύηση της ΔΑΝΕ, επειδή υπήρχαν υποψίες ότι ήταν «προϊόν εγκλήματος») ο δικηγόρος κ. Ευθ. Μπόνης (τέως πρόεδρος της εταιρείας) ενεργώντας ως πληρεξούσιος δικηγόρος της, μαζί με τον κ. Κυρ. Τσέλιο, ➡Σελ. 6

«ΩΡΑ ΜΗΔΕΝ» ΓΙ ΑΥΤΟΝ, ΓΙΑ ΤΗΝ ΜΕΤΑΣΤΡΟΦΗ ΤΟΥ ΚΛΙΜΑΤΟΣ

Ο ΓΙΑΝΝΗΣ ΠΑΡΑΣΚΕΥΑΣ ΠΑΙΖΕΙ ΠΡΑΓΜΑΤΙΚΑ ΑΠΟΨΕ ΤΟ ΤΕΛΕΥΤΑΙΟ ΧΑΡΤΙ ΤΟΥ!!

✓ Ο κ. Κ. ΣΚΑΝΔΑΛΙΔΗΣ ΕΠΙΧΕΙΡΕΙ ΓΙΑ ΤΕΛΕΥΤΑΙΑ (;) ΦΟΡΑ ΝΑ ΕΝΩΣΕΙ ΤΟΥΣ ΟΠΑΔΟΥΣ ΤΟΥ ΠΑΣΟΚ
✓ ΑΝ ΧΑΣΕΙ Ο κ. Γ. ΠΑΡΑΣΚΕΥΑΣ 5% ΑΚΟΜΑ ΤΗΣ ΔΥΝΑΜΕΩΣ ΤΟΥ ΘΑ ΒΡΕΘΕΙ «ΕΚΤΟΣ ΝΥΜΦΩΝΟΣ»

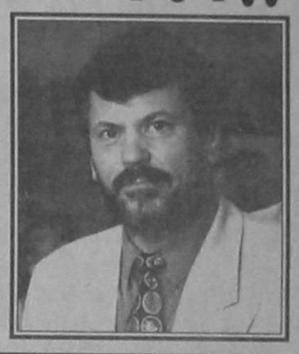

Στην κυριολεξία το τελευταίο του χαρτί παίζει απόψε ο νομάρχης κ. Γ. Παρασκευάς και μαζί του, η υπ' αυτόν νομαρχιακή παράταξη «Δωδεκάνησα - 21ος αιώνας», εμφανιζόμενος ενώπιον του ροδιακού λαού, στα πλαίσια των εγκαινίων του εκλογικού κέντρου του, που βρίσκεται στο Μαντράκι στην οδό Καρπάθου.

«Ηρωική» χαρακτηρίζεται εξάλλου και η (τελευταία;) προσπάθεια του βουλευτή Δωδ/νήσου και γραμματέα της ΚΕ του ΠΑΣΟΚ κ. Κώστα Σκανδαλίδη, που θα είναι ο βασικός ομιλητής στην συγκέντρωση, να συσπειρώσει τους οπαδούς του ΠΑΣΟΚ, που έχουν «τριχοτομηθεί» (όπως κατ'επανάληψη έχει επισημάνει η «δ») και υποστηρίζουν και μάλιστα στα ίδια ποσοστά περίπου, και τους τρεις υποψηφίους νομάρχες, δηλαδή τους κ.κ. Γ. Παρασκευά, Σ. Καραγιάννη και Φώστη Κωστόπουλο.

Ακριβώς τα πολύ χαμηλά ποσοστά ψήφων που συγκεντρώνει στο νησί της Ρόδου (και ιδιαίτερα στην πόλη) ο κ. Γ. Παρασκευάς όπως απέδειξαν άλλωστε και όλες οι δημοσκοπήσεις, είναι αυτό που ιδιαίτερα ανησυχεί το ΠΑΣΟΚ, γι'αυτό κι απόψε θα δοθεί «αποφασιστική μάχη» για την αλλαγή του κλίματος, ➡Σελ. 6

ΠΑΝΩ ΑΠΟ 70.000 ΟΙ ΦΙΛΟΞΕΝΟΥΜΕΝΟΙ

Σε υψηλά επίπεδα διατηρείται στο νησί η τουριστική κίνηση

ΑΥΞΗΣΗ ΑΦΙΞΕΩΝ 7% ΕΝΑΝΤΙ ΤΟΥ '97 ΚΑΙ 20% ΕΝΑΝΤΙ ΤΟΥ '96

Σε πολύ υψηλά επίπεδα, για την περίοδο που διανύουμε, διατηρείται η τουριστική κίνηση του νησιού μας, και αν ο καιρός δεν αλλάξει αισθητά (δηλαδή δεν χαλάσει) σίγουρα θα καταρριφθούν και τον μήνα αυτόν, τα ρεκόρ αφίξεων όλων των εποχών.

Σύμφωνα συγκεκριμένα με τα στοιχεία του ΕΟΤ - Δωδ/νήσου που δόθηκαν χθές στην δημοσιότητα στο «σμαραγδένιο νησί» διέμεναν την Τρίτη, 22 Σεπτεμβρίου, 57.038 τουρίστες εκ των οποίων 55.596 αλλοδαποί και 1442 ημεδαποί. Περιττό να σημειωθεί ότι στους αριθμούς αυτούς δεν περιλαμβάνονται οι διαμένοντες σε ενοικιαζόμενα δωμάτια, που σημαίνει ότι ο πραγματικός αριθμός των παρεπιδημούντων στο νησί τουριστών τις ημέρες αυτές θα πρέπει να υπερβαίνει τις 70.000. ➡Σελ. 6

ΜΕ ΣΥΜΜΕΤΟΧΗ 27 ΑΝΤΙΠΡΟΣΩΠΕΙΩΝ

Αρχίζει στο Καστέλλο η Ευρωμεσογειακή Διάσκεψη των ΥΠΠΟ!

ΟΙ ΣΥΝΕΔΡΟΙ ΘΑΝΟΥΝ ΑΠΟΨΕ ΤΟ ΒΡΑΔΥ ΣΤΗ ΡΟΔΟ ΜΕ ΕΙΔΙΚΗ ΠΤΗΣΗ



Στο επίκεντρο του Ευρωπαϊκού ενδιαφέροντος θα βρίσκεται από σήμερα και μέχρι την Κυριακή και πάλι το νησί της Ρόδου με αφορμή αυτή τη φορά την Ευρωμεσογειακή Διάσκεψη των υπουργών Πολιτισμού (Ευρωπαϊκής Ενωσης και Μεσογειακών χωρών) που θα πραγματοποιηθεί αύριο και μεθαύριο στο «Καστέλλο».

Σημερα στις 7 το βράδυ αναμένονται οι αντιπροσωπείες 27 Ευρωπαϊκών και Μεσογειακών κρατών στις οποίες μετέχουν και αρκετοί υπουργοί πολιτισμού μεταξύ των οποίων και ο Ελληνας υπουργός πολιτισμού κ. Ε. Βενιζέλος που είναι ο οικοδεσπότης της Διάσκεψης. ➡Σελ. 6

ΜΠΗΚΕ «ΛΟΥΚΕΤΟ» ΣΤΗΝ ΑΙΘΟΥΣΑ ΔΙΕΞΑΓΩΓΩΝ

Λόγω «εμποδίων» δεν βγήκαν χθες στο «σφυρί» οι τέως Αλευρόμυλοι!

✓ ΟΥΤΕ ΣΤΗΝ ΣΑΜΟ ΕΓΙΝΕ Ο ΠΛΕΙΣΤΗΡΙΑΣΜΟΣ
✓ ΤΗΝ ΤΕΤΑΡΤΗ Ο ΝΕΟΣ ΑΝΑΓΚΑΣΤΙΚΟΣ ΠΛΕΙΣΤΗΡΙΑΣΜΟΣ ΓΙΑ ΤΟ «RODOS BAY»

Δεν μπόρεσε να διενεργηθεί χθες το μεσημέρι ο αναγκαστικός πλειστηριασμός για την εκποίηση των τέως «Αλευρόμυλων», που είχε προγραμματισθεί να γίνει στο Δημαρχείο, γιατί ο Δήμος Ρόδου, εκτελώντας σχετική (ομόφωνη) απόφαση του δημοτικού συμβουλίου (για την παρεμπόδιση διενέργειας αναγκαστικών πλειστηριασμών) έκλεισε την αίθουσα συνεδριάσεων κι έτσι οι δικαστικοί επιμελητές και οι συμβολαιογράφοι υποχρεώθηκαν να αποχωρήσουν. ➡Σελ. 6

ΕΠΕΚΤΕΙΝΕΤΑΙ ΣΥΝΕΧΩΣ ΣΤΟ ΝΟΜΟ ΜΑΣ

Η Τράπεζα Δωδ/νήσου εγκαινιάζει σήμερα νέο κατάστημα στην Ιαλυσό

ΣΤΑΘΕΡΟΣ ΣΤΟΧΟΣ Η ΑΥΞΗΣΗ ΤΩΝ ΙΔΙΩΝ ΚΕΦΑΛΑΙΩΝ ΜΕ ΤΗΝ ΕΓΓΡΑΦΗ ΝΕΩΝ ΜΕΛΩΝ

Το τέταρτο κατάστημα της εγκαινιάζει σήμερα η Συνεταιριστική Τράπεζα Δωδεκανήσου. Συγκεκριμένα τίθεται σε λειτουργία το κατάστημα Ιαλυσού, που βρίσκεται στην «καρδιά» της πόλεως.

Στο μεταξύ η Τράπεζα συνεχίζει τις προσπάθειες για την αύξηση των ιδίων κεφαλαίων, με την εγγραφή νέων μελών.

Σχετικά εκδόθηκε χθές από την Τράπεζα Δωδεκανήσου η ακόλουθη ανακοίνωση:

«Την Πέμπτη 24 Σεπτεμβρίου 1998 ξεκινούν επίσημα οι εργασίες του νέου καταστήματος της ΣΥΝΕΤΑΙΡΙΣΤΙΚΗΣ ΤΡΑΠΕΖΑΣ ΔΩΔΕΚΑΝΗΣΟΥ στην Ιαλυσό. Η καινούργια υπηρεσιακή μονάδα στεγάζεται στη συμβολή της λεωφόρου Ηρακλειδών και της οδού Ιερού Λόχου, στην καρδιά του Δήμου Ιαλυσού, ➡Σελ. 6

ΧΡΗΜΑΤΙΚΑ ΠΡΟΣΤΙΜΑ ΣΕ ΔΥΟ ΑΤΟΜΑ

Λαθρεμπόριο τσιγάρων και από πληρώματα κρουαζιεροπλοίων;

ΤΟ ΣΔΟΕ ΑΡΧΙΖΕΙ ΕΞΟΝΥΧΙΣΤΙΚΟΥΣ ΕΛΕΓΧΟΥΣ ΚΑΙ ΣΤΑ ΦΡΟΝΤΙΣΤΗΡΙΑ

Σοβαρό πλήγμα κατά κυκλώματος που επιδιόταν σε λαθρεμπόριο τσιγάρων στο λιμάνι της Ρόδου κατάφερε τις τελευταίες ημέρες η υπηρεσία του ΣΔΟΕ. Σε δύο μάλιστα περιπτώσεις επέβαλε χρηματικά πρόστιμα που πλησιάζουν το ένα εκατομμύριο δραχμές.

Οπως δήλωσε συγκεκριμένα προς την «δ» ο προϊστάμενος του ΣΔΟΕ Νοτίου Αιγαίου κ. Γερογιαννάκης ύστερα από συντονισμένες ενέργειες υπαλλήλων της υπηρεσίας του, εντοπίσθηκαν δύο άτομα, ➡Σελ. 6

ΓΙΑ ΝΑ ΑΝΤΙΜΕΤΩΠΙΣΘΟΥΝ ΤΑ ΠΡΟΒΛΗΜΑΤΑ

ΤΟ ΥΕΝ ΘΑ ΔΩΣΕΙ ΝΕΕΣ ΑΔΕΙΕΣ ΣΚΟΠΙΜΟΤΗΤΑΣ ΣΤΗΝ ΓΡΑΜΜΗ ΔΩΔ/ΝΗΣΟΥ

ΔΑΝΕ ΚΑΙ G.A. FERRIES ΚΛΗΘΗΚΑΝ ΝΑ ΚΑΤΑΘΕΣΟΥΝ ΤΑ ΔΡΟΜΟΛΟΓΙΑ ΤΟΥΣ

Εφ' όσον χτηθεί άδεια σκοπιμότητας για την γραμμή της Δωδ/νήσου απο ναυτιλιακή εταιρεία η οποία θα είναι διατεθειμένη να δρομολογήσει υπερσύγχρονο πλοίο το Υπουργείο Εμπορικής Ναυτιλίας θα εγκρίνει χωρίς κανένα δισταγμό την σχετική αίτηση.

Την διαβεβαίωση αυτήν έδωσε πριν απο λίγες ημέρες ο Υπουργός Εμπορικής Ναυτιλίας κ. Σ. Σουμάκης στο προεδρείο της Ομοσπονδίας Δωδ/σιακών Σωματείων σε συνάντηση που είχαν στο γραφείο του με αποκλειστικό θέμα συζήτησης την βελτίωση των ακτοπλοϊκών συγκοινωνιών στον νομό Δωδ/νήσου. Το προεδρείο της Ομοσπονδίας έθεσε στον κ. Σ. Σουμάκη ειδικότερα τα σοβαρά προβλήματα που αντιμετωπίζουν αρκετά νησιά του νομού, κυρίως τα μικρά και απομακρυσμένα και ζήτησε να ληφθούν εγκαίρως τα αναγκαία μέτρα ➡Σελ. 6

ΣΥΝΕΝΤΕΥΞΗ Μ. ΚΟΚΚΙΝΟΥ

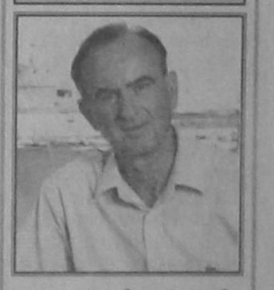

Συνέντευξη τύπου θα δώσει σήμερα το πρωί στην αίθουσα εκδηλώσεων του «Ακταίου» ο επικεφαλής της δημοτικής παράταξης «Ροδιακή Ενωτική Πρωτοπορία», υποψήφιος δήμαρχος Ρόδου κ. Μάνος Κόκκινος. ➡Σελ. 6

Η ΜΕΤΟΧΗ ΤΗΣ ΔΑΝΕ

Νέα κάμψη σημείωσε χθες η μετοχή της ΔΑΝΕ στο Χρηματιστήριο Αξιών Αθηνών (ΧΑΑ). Συγκεκριμένα έκλεισε στις 552 δρχ. έναντι 581 δρχ. της προηγούμενης ημέρας (μείωση 4,99%).

Η μεγίστη τιμή που πέτυχε χθες η μετοχή ήταν 597 δρχ. και η ελαχίστη 551 δρχ. Συνολικά διατέθηκαν μέσω του ΧΑΑ 23.350 μετοχές της ΔΑΝΕ.

ΚΑΤΑ ΔΗΛΩΣΗ ΤΗΣ ΥΠΟΥΡΓΟΥ ΑΝΑΠΤΥΞΗΣ

Αυστηρά κριτήρια για την κατάταξη των ξενοδοχείων

ΕΝΙΣΧΥΟΝΤΑΙ ΟΙ ΥΠΟΔΟΜΕΣ ΠΟΙΟΤΗΤΑΣ



Αυστηρό σύστημα κατάταξης των ξενοδοχείων σε Αστέρια προανήγγειλε η υπουργός Ανάπτυξης κ. Β. Παπανδρέου μιλώντας στο ευρωπαϊκό συνέδριο με θέμα «Τουρισμός - Ποιότητα - Εκπαίδευση».

Η κ. Β. Παπανδρέου επεσήμανε ότι σε καμιά περίπτωση δεν θα υπάρξει αυτόματη προσαρμογή των ξενοδοχείων από κατηγορίες σε αστέρια ενώ αντίστοιχα κριτήρια ποιοτικών υπηρεσιών θα ακολουθήσουν και στα μη κύρια τουριστικά καταλύματα.

Μέσα στο γενικότερο πλαίσιο των πρωτοβουλιών που αναλαμβάνει η Πολιτεία για την ενίσχυση των υποδομών ποιότητας η υπουργός Ανάπτυξης αναφέρθηκε στην αναγκαιότητα συνεργασίας των δημοσίων με τις ιδιωτικές επιχειρήσεις, επισημαίνοντας παράλληλα ότι θα πρέπει να επιταχυνθούν οι ρυθμοί ολοκλήρωσης των υποδομών της ποιότητας. ➡Σελ. 6

H G.A. FERRIES
ΜΕ ΤΑ ΠΛΟΙΑ ΤΗΣ
DALIANA - ROMILDA

F/B ROMILDA



F/B DALIANA

ΣΥΝΔΕΕΙ ΤΑΚΤΙΚΑ ΤΗΝ ΡΟΔΟ ΜΕ
ΧΑΛΚΗ - ΔΙΑΦΑΝΙ - ΚΑΡΠΑΘΟ - ΚΑΣΟ -
ΣΗΤΕΙΑ & ΗΡΑΚΛΕΙΟ - ΣΑΝΤΟΡΙΝΗ
ΣΑΜΟ - ΧΙΟ - ΜΥΤΙΛΗΝΗ -
ΛΗΜΝΟ - ΑΛΕΞΑΝΔΡΟΥΠΟΛΗ

ΚΑΛΕΣΜΑ

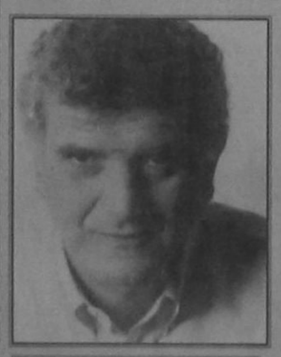

Ρόδος
Ανθρώπινη Πόλη

Σας καλούμε στα εγκαίνια του εκλογικού κέντρου της παράταξής μας, την Παρασκευή 25 Σεπτεμβρίου, στις 8.30 μ.μ., στην οδό Εθνικής Αντίστασης 86 (Αννης Μαρίας).

ΣΤΗ ΣΥΓΚΕΝΤΡΩΣΗ
θα μιλήσει
ο Δήμαρχος Ροδίων
ΓΙΩΡΓΟΣ ΓΙΑΝΝΟΠΟΥΛΟΣ

RODOS PALACE
FITNESS CENTER
25
Χρόνια
έχετε συνδέσει το ξενοδοχείο Rodos Palace
με Γαστρονομικές Απολαύσεις και Άψογη Εξυπηρέτηση
Καιρός για ΑΘΛΗΣΗ & ΥΓΕΙΑ



TECHNOGYM

Καθημερινά
10.00 - 20.30

RODOS PALACE
Resort Hotel • Convention Center

ΚΙΝΗΜΑΤΟΓΡΑΦΟΙ

ΚΙΝΗΜΑΤΟΓΡΑΦΟΣ «ΡΟΔΟΝ»
Από Τρίτη 22 έως Κυριακή 27 Σεπτεμβρίου
ΩΡΕΣ ΠΡΟΒΟΛΗΣ 08:00 και 10:00 μ.μ.

ΤΖΕΗΝ ΕΫΡ
Σκηνοθεσία: Φράγκο Τζεφιρέλι
Πρωταγωνιστούν: Γουίλιαμ Χαρτ, Αν Πακουίν, Σαρλότ Γκαίνσμπουργκ
Το αθάνατο αριστούργημα της Εμιλυ Μπροντέ στην εκπληκτική κινηματογραφική του μεταφορά από έναν μαιτρ του Ευρωπαϊκού σινεμά
Κάθε Δευτέρα ο κινηματογράφος αργεί.

«ΤΙΤΑΝΙΑ»
ΚΟΛΟΚΟΤΡΩΝΗ 98
DOLBY STEREO ΤΗΛ. 25876 - 64050
Ωρες ενάρξεως 8μ.μ. και 10μ.μ.
Η Νίνα ερωτεύεται το Τζοριζ. Ο Τζοριζ ερωτεύεται τον Πολ. Ολοι μαζί συνειδητοποιούν πόσο ρευστά είναι τα όρια ανάμεσα στη φιλία και τον έρωτα...
ΑΙΣΘΗΜΑ ΜΕΤ' ΕΜΠΟΔΙΩΝ
THE OBJECT OF MY AFFECTION
Μία ξεχωριστή ρομαντική κομεντί με τους: ΤΖΕΝΙΦΕΡ ΑΝΙΣΤΟΝ, ΠΩΛ ΡΑΝΤ

ΚΙΝΗΜΑΤΟΘΕΑΤΡΟ ΜΕΤΡΟΠΟΛ
Τηλέφωνον 28400
ΠΑΡΑΣΚΕΥΗ 18 ΣΕΠΤΤΕΜΒΡΙΟΥ ΜΕΧΡΙ 1 ΟΚΤΩΒΡΙΟΥ
ΔΥΟ ΠΡΟΒΟΛΕΣ Απογευματινή Ωρα: 06:30 και Βραδινή Προβολή 09:30
Το ΜΕΤΡΟΠΟΛ σας παρουσιάζει την πρώτη μεγάλη ταινία του φετεινού χειμώνα!! Ενα ΥΠΕΡ-ΘΕΑΜΑ ΚΑΤΑΣΤΡΟΦΗΣ αλλά και μια ΑΝΘΡΩΠΙΝΗ ΙΣΤΟΡΙΑ που θα συγκινήσει!!!
ΜΠΡΟΥΣ ΓΟΥΪΛΙΣ
ΑΡΜΑΓΕΔΔΩΝ
Α! ΠΡΟΒΟΛΗ
Από τους δημιουργούς του «ΒΡΑΧΟΥ»
Την ΠΑΡΑΣΚΕΥΗ 2 ΟΚΤΩΒΡΙΟΥ
GOZILA!!!

Τα πολιτιστικά

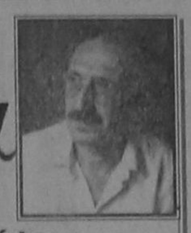

Κάνω κριτική δημιουργώντας, και όχι βρίσκοντας λάθη
ΜΙΧΑΗΛ ΑΓΓΕΛΟΣ

Γράφει ο
Κυριάκος Μ. Χονδρός

Η ΑΡΧΑΙΑ ΙΣΤΟΡΙΑ ΤΗΣ ΝΗΣΟΥ ΚΩ

ΕΓΙΝΕ προχθές σε ξενοδοχείο της Κώ, η παρουσίαση του πρώτου τόμου της Αρχαίας Ιστορίας της Κώ, την οποία επιμελήθηκαν οι φιλόλογοι Ολγα Ασπετάκη - Κυρίτση και Μαρία Τουλαντά - Παρισίδη.

Την εκδήλωση διοργάνωσε το Επαρχιακό Συμβούλιο και η Επαρχιακή Επιτροπή Παιδείας. Εκτός από τις συγγραφείς του βιβλίου, ομιλητές ήταν οι Φαν. Βώρος διδάκτωρ φιλοσοφίας και Κώστας Μπουραζέλης καθηγητής ιστορίας στο Πανεπιστήμιο Αθήνας.

Η κ. Ο. Ασπετάκη ανάπτυξε το θέμα: «Η Κώς στην προϊστορική περίοδο στα γεωμετρικά και αρχαϊκά χρόνια και την κλασική εποχή».

Η κ. Μ. Τουλαντά,αναφέρθηκε στη θεματική: «Ελληνισμός - Ελληνιστικοί χρόνοι-Ιστορία, Μνημεία - Τέχνη».

ΤΗΝ ΚΥΡΙΑΚΗ ΤΑ ΕΓΚΑΙΝΙΑ ΤΟΥ ΜΟΥΣΕΙΟΥ ΑΣΤΥΠΑΛΑΙΑΣ

Ο υπουργός Πολιτισμού κ. Ευάγγελος Βενιζέλος και οι Εφορείες Αρχαιοτήτων Δωδεκανήσου θα τελέσουν τα εγκαίνια του Αρχαιολογικού, Μουσείου Αστυπάλαιας, τη προσεχή Κυριακή 27 Σεπτεμβρίου 1998 και ώρα 12.30 το μεσημέρι. Η πρόσκληση για τα εγκαίνια, κοσμείται απο μία φωτογραφία μαρμάρινης στήλης με τιμητικό ψήφισμα ελληνιστικής περιόδου καθώς και από ένα ποίημα του Οδυσσέα Ελύτη («Τα ελεγεία της Οξώπετρας»).

ΤΟ ΠΝΕΥΜΑΤΙΚΟ ΚΕΝΤΡΟ ΤΗΣ ΚΩ

Η «ΚΩΑΚΗ Αναγέννηση» με δελτίο τύπου, κατηγορεί τον υπεύθυνο του Πνευματικού Κέντρου της Κώ, ότι έχει κακοποιήσει την έννοια του πολιτισμού, με αφορμή τον πρόσφατο απολογισμό του Πν. Κέντρου για τις εκδηλώσεις των «Ιπποκρατείων». Το Πν. Κέντρο - τονίζει η ανακοίνωση - έχει αποσπασματικό σχεδιασμό που αποσκοπεί στην προσωπική προβολή γνωστών ατόμων.

ΤΟ ΜΟΥΣΕΙΟ ΤΗΣ ΝΙΣΥΡΟΥ

Στη Νίσυρο, συνεχίζονται οι εργασίες ανέγερσης ενός αρχαιολογικού και λαογραφικού Μουσείου, έπεπα από κάποια μικρή διακοπή. Το οικοδόμημα είναι προσφορά του Νισύριου δωρητή Νικ. Γιαννίδη.

Τι λέει όμως η Αρχαιολογική Υπηρεσία; Υπάρχει συνεργασία μεταξύ του δωρητή και της υπηρεσίας, για ένα άριστο αποτέλεσμα;

ΕΚΘΕΣΗ ΦΩΤΟΓΡΑΦΙΑΣ ΣΤΗ ΡΟΔΙΑΚΗ ΕΠΑΥΛΗ



Ενα από τα έργα της έκθεσης φωτογραφίας της Σοΐλε Σιλτάνεν, που θα εκτεθούν την προσεχή Δευτέρα στη Ροδιακή Επαυλη.

Ο Πολιτιστικός Οργανισμός Δήμου Ροδίων, διοργανώνει Εκθεση Φωτογραφίας της Σοΐλε Σιλτανέν, στη Ροδιακή Επαυλη. Τα εγκαίνια θα γίνουν στις 28 Σεπτεμβρίου και ώρα 19.00, στα οποία θα εμφανιστεί και η Φιλλανδική ορχήστρα εγχόρδων «Viva Idica»

Η έκθεση θα παραμείνει ανοιχτή μέχρι τις 7 Οκτωβρίου 1998.

ΧΑΡΤΗΣ ΤΗΣ ΡΟΔΟΥ ΑΠΟ ΤΟΝ ΕΟΤ

Ο ΕΛΛΗΝΙΚΟΣ οργανισμός τουρισμού, έθεσε στην κυκλοφορία ένα εύχρηστο, μικρό χάρτη της Ρόδου, σε 4 γλώσσες εκτός απο την Ελληνική (Αγγλική, Γαλλική, Ιταλική και Γερμανική).

Τα «εξώφυλα» κοσμούν τα λιμάνια της πόλης - το Μαντράκι και της Λίνδου.

Η μία πλευρά, έχει το χάρτη ολόκληρου του νησιού της Ρόδου με σχετικό υπόμνημα και σε κλίμακα 1:160.000.

Η άλλη, έχει το χάρτη της πόλης Ρόδου από το Ενυδρείο μέχρι το Ροδίνι. Και φυσικά με υπόμνημα.

Πιστεύουμε πως η πρωτοβουλία αυτή, δεν βοηθά μόνο τον ξένο ή έλληνα επισκέπτη, αλλά και τον κάτοικο της πόλης που δεν γνωρίζει όλους τους δρόμους με τα ονόματα τους.

«ΟΙ ΛΕΒΕΝΤΕΣ ΤΗΣ ΘΑΛΑΣΣΑΣ»

Το πολυδιαφημιζόμενο ντοκιμαντέρ «Οι λεβέντες της θάλασσας» με θέμα το επάγγελμα και τη ζωή του Καλύμνιου σφουγγαρά και δύτη, δεν άρεσε στη Κάλυμνο.

Οι κάτοικοι του όμορφου νησιού, πιστεύουν πως υπάρχουν στο ντοκιμαντέρ ανακρίβειες και διαστρεβλώσεις πάνω σε απλά ζητήματα του σύγχρονου πολιτισμού μας.

Λέγεται ότι, το Επαρχιακό Συμβούλιο, χρηματοδότησε αυτή την ταινία..

ΠΕΡΙΟΔΙΚΑ ΤΗΣ ΑΡΙΣΤΕΡΑΣ ΚΑΙ ΔΙΟΝΥΣΙΟΣ ΣΟΛΩΜΟΣ

ΑΛΛΟ ένα βιβλίο, έρχεται να πλουτίσει τη σχετική βιβλιογραφία για τον Διονύσιο Σολωμό. Πρόκειται για την ενδιαφέρουσα μελέτη του Γιώργου Αδρειωμένου «Λογοτεχνικά περιοδικά της αριστεράς και Διονύσιος Σολωμός (1924-1967) από τις εκδόσεις «συλλογές».

ΘΕΑΤΡΙΚΕΣ ΣΠΟΥΔΕΣ ΔΗ.ΠΕ.ΘΕ. ΡΟΔΟΥ

Νέο διετή κύκλο θεατρικής εκπαίδευσης πάνω στις βασικές αρχές και λειτουργίες της θεατρικής τέχνης ξεκινά από φέτος το Εργαστήρι Θεατρικών Σπουδών του ΔΗ.ΠΕ.ΘΕ. Ρόδου. Τα μαθήματα παρέχονται δωρεάν, απευθύνονται σε άτομα από 18 έως 55 ετών και η ποιοτική συμμετοχή των σπουδαστών της διετούς εκπαίδευσης ελέγχεται ουσιαστικά.

Τα διδασκόμενα μαθήματα και τα μαθήματα επιλογής είναι: Ιστορία Θεάτρου, Δραματολογία, Δραματουργία, Σκηνοθεσία, Υποκριτική, Αγωγή Λόγου, Εκφραστική Επικοινωνία, Τυπικοί Αυτοσχεδιασμοί, Σκηνογραφία, Ενδυματολογία, Μουσική - Κίνηση Φωνητική, Χορός, Μακιγιάζ, Φωτισμοί.

Οι εγγραφές αρχίζουν από την 1η Οκτωβρίου 1998 στα γραφεία του ΔΗ.ΠΕ.ΘΕ. (Πλ. Ελυθερίας 1, στο ΕΘΝΙΚΟ ΘΕΑΤΡΟ). Πληροφορίες στα τηλέφωνα 30668, 36710. Τα μαθήματα θα αρχίσουν την Δευτέρα 11 Ιανουαρίου 1999.

Αναδρομή στο Παρελθόν

«η δημοκρατική της Ρόδου»

Πριν 12 χρόνια

Τετάρτη 24 Σεπτεμβρίου 1986

Ο εκπρόσωπος του μεγάλου σκανδιναβικού τουριστικού γραφείου «Vingressor» κ. Christer Sadahl, έστειλε χθες, στην διάρκεια συνέντευξης τύπου, που παρεχώρησε στο ξενοδοχείο «Sunwing», με τον εκπρόσωπο της αεροπορικής εταιρείας SAS, κ. Jan Carizon (με την ευκαιρία του γιορτασμού των 40 χρόνων της τελευταίας) έμμεσο, πλην σαφές μήνυμα ότι το 1987 ο ροδιακός τουρισμός θα αντιμετωπίσει σοβαρά προβλήματα, εξαιτίας της «υπερβολικής» (όπως την χαρακτήρισε) αύξησης των τιμών των ξενοδοχείων. Ηταν μάλιστα έντονα «προειδοποιητικός» λέγοντας, ότι δεν πρόκειται να φέρει ο «Vingressor» στην Ρόδο το 1987, όπως προγραμμάτιζε, 58.000 τουρίστες, (φέτος υπολογίζονται 51.000 ενώ πέρσι ήταν 50.000) ισχυριζόμενος με έμφαση, ότι α) το ίδιο πρόβλημα αντιμετωπίζουν και οι άλλοι τουρ οπερέιτορς και β) συζητείται παντού ότι η Ελλάδα «δε μπορεί να ακολουθήσει σταθερή τιμολογιακή τουριστική πολιτική, ιδιαίτερα στον τομέα των τιμών».

Στο σημείο αυτό μίλησε μάλιστα για «ελληνική συνήθεια», τον ένα χρόνο να αυξάνονται αλόγιστα οι τιμές, τον άλλο να επέρχεται η καταστροφή και τον τρίτο να μειώνονται οι τιμές! Και πρόσθεσε: «Επειδή είμαστε σίγουροι από τώρα τί πρόκειται να γίνει το 1987, πιστεύουμε ότι το 1988 θα είναι μια καλή χρονιά για τον ροδιακό τουρισμό».



Quattroporte Sportivo

ALFA 156.
Η ΔΥΝΑΜΗ ΣΕ ΑΠΟΛΥΤΟ ΕΛΕΓΧΟ.

● 1.6 T.S. 16V-120 HP - 200 km/h ● 1.8 T.S. 16V-144 HP - 210 km/h ● 2.0 T.S. 16V-155 HP - 216 km/h ● 2.5 V6 24V -190 HP - 230 km/h

Είναι δύναμη... είναι έλεγχος... είναι Alfa Romeo... είναι η μεγάλη μπερλίνα που δίνει νέα διάσταση στην έννοια του σπορ αυτοκινήτου. Alfa 156. Γεννήθηκε για να κάνει τη διαφορά... και δεν το κρίβει γιατί, όπως κάθε Alfa Romeo, είναι σχεδιασμένη για να ικανοποιεί τις αισθήσεις του οδηγού. Η τελευταία λέξη της τεχνολογίας με πανίσχυρους κινητήρες, καρυφοίους στην κατηγορία τους. Η πρώτη αίσθηση του οδηγού είναι ότι έχει το πάνω σε απόλυτο έλεγχο. Κυκλικά όργανα, ιδανική θέση οδήγησης, ανατομικά καθίσματα, εξαιρετική ποιότητα υλικών, άψογο φινίρισμα. Το εκπληκτικό κράτημα στο δρόμο εγγυάται η πλήρης ισορροπία της εμπρόσθιας ετεράλευρης ανάρτησης με την πίσω ανάρτηση τύπου Mc Pherson. Τα αποτελεσματικά φρένα της είναι εφοδιασμένα με ABS ενεργών αισθητήρων και EBD. Η αίσθηση ασφάλειας ολοκληρώνεται με τους δύο αερόσακους, τις ζώνες ασφαλείας με προεντατήρες και το Σύστημα Πρόληψης Πυρκαϊάς (FPS). Πάνω απ' όλα όμως, η πραγματική δύναμη της Alfa 156 είναι ο απόλυτος έλεγχός της και η προβλέψιμη συμπεριφορά της σε όλα και σε... απρόβλεπτα. Ένα αυτοκίνητο αφιερωμένο στους ενδιαιτώδεις οδηγούς. Alfa 156. Η δύναμη σε απόλυτο έλεγχο.

AUTORODOS A.E.
ΑΥΣΤΡΑΛΙΑΣ 60. ΡΟΔΟΣ, ΤΗΛ: 0241-27421



ΤΙΤΛΟΙ ΑΘΗΝΑΪΚΟΥ Τυπου

ΑΔΕΣΜΕΥΤΟΣ ΤΥΠΟΣ (Μήτσης): Κακή ...Θέα.Ούτε πλήθος ούτε πάθος στην Καλλιθέα.

ΑΔΕΣΜΕΥΤΟΣ ΤΥΠΟΣ (Ρίζος): Αγαπητή Χίλαρι μας πρόδωσαν Μπιλ και Ανδρέας.Επιστολή Μαργαρίτας στο Λευκό Οίκο.

ΑΘΗΝΑΪΚΗ:Ο θρίαμβος του καναπέ.Μιλούσαν για εκατομμύριο, περίμεναν 10.000,πήγαν 20.000.

ΑΚΡΟΠΟΛΙΣ:Ο Κλίντον μοιάζει στον Ανδρέα.Μάργκαρετ Παπανδρέου σε επιστολή της προς Χίλαρι.

ΑΠΟΓΕΥΜΑΤΙΝΗ: Χαράτσι σε όλα τα ακίνητα.500.000 ιδιοκτήτες τα πρώτα θύματα.

Η ΑΥΓΗ: Ανισότητες και χρέη.Οι μισθωτοί συνεχίζουν να πληρώνουν το μεγαλύτερο μέρος του φόρου εισοδήματος.

ΑΥΡΙΑΝΗ: Ο κόσμος στηρίζει τον Σημίτη.Λαϊκός σεισμός στη συγκέντρωση.

Η ΒΡΑΔΥΝΗ:Είμαστε δύο απατημένες.Επιστολή Μάργκαρετ προς Χίλαρι. Ανέβηκε κατά 6 μονάδες η δημοτικότητα του Κλίντον.

ΕΘΝΟΣ: Γνωρίζω τον πόνο.Η ανοιχτή επιστολή Μαργαρίτας..προς Χίλαρι.

ΕΛΕΥΘΕΡΗ ΩΡΑ: Εγινε του ..Μπρσίμ χθές,στην Καλλιθέα. Ο ψεκασυγχρονιστής" Κ. Σημίτης υιοθέτησε τον Α. Παπανδρέου.

ΕΛΕΥΘΕΡΟΣ: Θρίαμβος του ψεύδους.Ενώ απέτυχε παταγωδώς η φιέστα στην Καλλιθέα, όπου ο Σημίτης θυμήθηκε τον Ανδρέα του Ζιβάγκο.

ΕΛΕΥΘΕΡΟΣ ΤΥΠΟΣ: Ακίνητα:νέα τέλη και πρόσιμα για 1,7 εκατ.ιδιοκτήτες. Οι 230 περιοχές που επεκτείνεται το Κτηματολόγιο.

ΕΛΕΥΘΕΡΟΤΥΠΙΑ: Η ώρα μας,το 2000.Σημίτης χωρίς ψαξίματα", με κύριο στόχο την ΟΝΕ.

Η ΕΞΟΥΣΙΑ: 600 δις στη Σοφοκλέους.Απο τον Ιανουάριο τα αποθεματικά των ταμείων στο Χρηματιστήριο.Ολο το σχέδιο για την αξιοποίηση της περιουσίας.

ΕΣΤΙΑ: Ο Ευρωπαίος" της Πλατείας Δαβάκη.Οι θέσεις Σημίτη για το έτος 2000.

Η ΚΑΘΗΜΕΡΙΝΗ: Σημίτης συνανιά Ανδρέα εν όψει των δημοτικών εκλογών, ο εκσυγχρονισμός αργεί...

ΤΥ ΠΡΟΓΡΑΜΜΑ

ΕΤ

08.00 ΠΑΙΔΙΚΟ ΠΡΟΣΧΟΛΙΚΟ ΠΡΟΓΡΑΜΜΑ
08.20 ΜΠΑΝΑΝΕΣ ΜΕ ΠΙΖΑΜΕΣ
08.50 ΚΛΑΣΙΚΑ ΠΑΡΑΜΥΘΙΑ
10.00 ΤΟ ΠΡΩΤΟ ΧΑΜΟΓΕΛΟ
12.00 ΕΡΩΤΙΚΑ ΤΗΣ ΕΔΕΜ
12.30 ΑΓΑΠΗΜΕΝΗ ΜΟΥ ΣΟΛΕΝΤΑΝΤ
13.30 **ΕΙΔΗΣΕΙΣ**
13.45 ΟΠΩΣ ΜΑΣ ΑΡΕΣΕΙ
15.00 ΠΑΙΔΙΚΗ - ΝΕΑΝΙΚΗ ΖΩΝΗ
16.00 ΡΟΜΠΕΝ ΤΩΝ ΔΑΣΩΝ
16.30 ΤΟ ΜΑΝΙΦΕΣΤΟ ΤΟΥ ΜΙΚΡΟΥ ΓΟΥΕΙΝ
17.00 **ΕΙΔΗΣΕΙΣ**
17.10 ΕΝΟΧΗ
18.00 ΕΞΙ... ΜΕ ΤΗΝ ΕΛΑΝΤΑ
20.00 **ΕΙΔΗΣΕΙΣ**
20.15 ΓΙΑΝΝΗΣ ΚΑΙ ΜΑΡΙΑ
21.15 ΠΑΙΧΝΙΔΙΑ ΧΩΡΙΣ ΣΥΝΟΡΑ
23.00 **ΕΙΔΗΣΕΙΣ**
23.30 ΜΕΤΑΦΥΣΙΚΕΣ ΥΠΟΘΕΣΕΙΣ
00.30 ΤΡΟΜΟΣ ΣΤΙΣ ΛΙΜΝΕΣ
01.30 ΣΩΜΑ ΚΑΙ ΧΡΩΜΑ ΚΑΙ ΚΑΤΙ ΑΚΟΜΑ...

NET

07.00 ΤΙ ΤΡΕΧΕΙ;
10.00 ΓΥΜΝΟ ΧΟΛΙΓΟΥΝΤ
11.00 **ΕΙΔΗΣΕΙΣ**
11.01 ΕΛΛΗΝΙΣΜΟΣ ΚΑΙ ΔΥΣΗ
11.30 ΤΟ ΒΛΕΜΜΑ
12.00 **ΕΙΔΗΣΕΙΣ**
12.01 Η ΠΟΡΕΙΑ ΤΟΥ ΕΛΛΗΝΙΚΟΥ ΘΕΑΤΡΟΥ
12.30 Ο ΤΕΤΑΡΤΟΣ ΚΟΣΜΟΣ ΣΤΗΝ ΕΥΡΩΠΗ
13.00 **ΕΙΔΗΣΕΙΣ**
13.30 ΣΕΪΚΕΡ
14.00 **ΕΙΔΗΣΕΙΣ**
14.45 ΧΡΗΜΑ NET
15.00 **ΕΙΔΗΣΕΙΣ**
16.00 ΣΥΝ ΚΑΙ ΠΛΗΝ
18.00 **ΕΙΔΗΣΕΙΣ**
18.15 Η ΟΔΥΣΣΕΙΑ ΤΗΣ ΤΡΟΦΗΣ
18.30 ΤΟ ΡΙΖΩΜΑ
19.00 **ΕΙΔΗΣΕΙΣ**
19.01 ΕΙΚΟΝΕΣ ΤΟΥ ΚΟΣΜΟΥ
19.30 ΔΙΚΤΥΟ
20.00 ΤΑΞΙΔΕΥΟΝΤΑΣ
21.00 **ΕΙΔΗΣΕΙΣ**
22.00 ΤΟΚ ΣΟΟΥ
23.00 ΡΕΠΟΡΤΑΖ ΧΩΡΙΣ ΣΥΝΟΡΑ
24.00 **ΕΙΔΗΣΕΙΣ**

MEGA

07.00 ΤΙ ΝΕΑ ΣΗΜΕΡΑ;
10.00 **ΔΕΛΤΙΟ ΕΙΔΗΣΕΩΝ ΣΤΗ ΝΟΗΜΑΤΙΚΗ ΓΛΩΣΣΑ**
10.10 ΠΟΛΥ ΚΑΛΗΜΕΡΑ ΣΑΣ
12.30 ΒΡΕΣ ΤΗ ΦΡΑΣΗ
13.15 ΥΠΑΡΧΕΙ ΛΥΣΗ
14.00 **ΕΙΔΗΣΕΙΣ**
14.45 ΧΤΥΠΟΚΑΡΔΙΑ ΣΤΟ ΜΠΕΒΕΡΛΙ ΧΙΛΣ
15.45 Η ΖΗΛΙΑΡΑ
17.30 **ΜΑΤΙΕΣ ΣΤΑ ΓΕΓΟΝΟΤΑ**
17.45 ΟΣΑ ΞΕΡΕΙ ΤΟ ΠΑΙΔΙ
18.30 ΕΜΕΙΣ ΚΙ ΕΜΕΙΣ
19.15 ΚΟΝΤΡΑ ΠΛΑΚΕ
20.00 **ΚΕΝΤΡΙΚΟ ΔΕΛΤΙΟ ΕΙΔΗΣΕΩΝ**
21.00 ΝΤΟΛΤΣΕ ΒΙΤΑ
21.45 ΒΙΒΑ ΡΕΝΑ
23.30 ΕΝΩΠΙΟΣ ΕΝΩΠΙΩ
00.15 **ΕΙΔΗΣΕΙΣ**
01.10 ΤΑ ΜΑΤΙΑ ΤΗΣ ΛΟΡΑ ΜΑΡΣ
03.00 ΜΑΓΙΣΣΑ
03.30 ΤΕΛΕΜΑΡΚΕΤΙΝΓΚ
04.00 ΠΟΛΥ ΚΑΛΗΜΕΡΑ ΣΑΣ
06.00 Η ΧΑΡΑΥΓΗ
06.30 ΠΑΡΑΛΛΗΛΟΙ ΔΡΟΜΟΙ

ANT1

06.00 ΤΑ ΝΕΑ ΤΟΥ ANT1 SATELLITE
06.20 **ΕΙΔΗΣΕΙΣ CBS**
06.45 ΠΡΙΝ ΤΟ ΣΧΟΛΕΙΟ
06.55 **ΕΙΔΗΣΕΙΣ ΣΤΗ ΝΟΗΜΑΤΙΚΗ ΓΛΩΣΣΑ**
07.00 ΚΑΛΗΜΕΡΑ ΕΛΛΑΔΑ
10.00 ΠΡΩΙΝΟΣ ΚΑΦΕΣ
13.30 ΠΑΤΕΡ ΗΜΩΝ
14.00 **ΕΙΔΗΣΕΙΣ**
14.45 ΤΗΣ ΕΛΛΑΔΟΣ ΤΑ ΠΑΙΔΙΑ
15.15 ΔΑΝΕΙΚΟΣ ΠΑΤΕΡΑΣ
15.50 ΑΤΙΘΑΣΑ ΝΙΑΤΑ
16.35 ΣΟΥΠΕΡ ΓΚΕΪΜ
16.45 ΕΠΙΤΕΛΟΥΣ ΜΑΖΙ
18.00 **ΕΙΔΗΣΕΙΣ**
18.05 Ο ΚΑΙΡΟΣ ΤΗΣ ΕΒΔΟΜΑΔΑΣ
18.10 ΚΑΛΗΜΕΡΑ ΖΩΗ
18.45 ΔΕΚΑ ΜΕ ΤΟΝΟ
19.25 ΛΑΜΨΗ
20.00 **ΕΙΔΗΣΕΙΣ**
21.00 60'' ΜΕ ΤΟΝ ΑΡΗ ΣΤΑΘΑΚΗ
21.05 ΕΚΕΙΝΕΣ ΚΙ ΕΓΩ
22.05 ΣΟΦΙΑ ΟΡΘΗ
22.45 ΟΙ ΜΕΝ ΚΑΙ ΟΙ ΔΕΝ
23.25 **ΤΑ ΝΕΑ ΤΟΥ ANT-1**
23.30 ΑΝΑΤΟΜΙΑ ΕΝΟΣ ΕΓΚΛΗΜΑΤΟΣ
00.15 **ΝΥΧΤΕΡΙΝΕΣ ΕΙΔΗΣΕΙΣ**
00.35 Ο ΚΑΙΡΟΣ ΤΗΣ ΕΒΔΟΜΑΔΑΣ
01.00 ΣΤΑ ΣΥΝΟΡΑ ΤΗΣ ΦΑΝΤΑΣΙΑΣ
02.00 ΤΟ ΠΕΡΑΣΜΑ ΤΩΝ ΚΥΚΝΩΝ
02.30 ΤΗΛΕΜΑΡΚΕΤΙΝΓΚ - ΤΗΛΕΑΓΟΡΑ
03.00 ΤΑ ΤΡΙΑ ΑΔΕΛΦΙΑ
04.15 ΤΟ ΑΓΓΕΛΙΚΟ ΠΡΟΣΩΠΟ ΕΝΟΣ ΕΓΚΛΗΜΑΤΙΑ

FILMNET

06.05 Η ΠΑΡΑΣΤΑΣΗ ΑΡΧΙΖΕΙ
08.10 ΤΡΕΛΕΣ ΣΤΗΝ ΚΑΤΑΣΚΗΝΩΣΗ
09.50 Ο ΚΑΙΡΟΣ ΤΩΝ ΤΣΙΓΓΑΝΩΝ
12.10 ΕΠΙΤΕΛΟΥΣ ΤΙ ΘΑ ΓΙΝΕΙ ΜΕ ΤΟΝ ΜΠΟΜΠ
14.00 ΣΑΜΠΡΙΝΑ
16.15 ΟΙ ΒΙΡΤΟΥΟΖΟΙ
18.15 Η ΤΕΡΑΣΤΙΑ ΦΙΛΗ ΜΟΥ
20.00 Η ΙΔΑΝΙΚΗ ΜΗΤΕΡΑ
22.00 ΑΠΟΛΥΤΗ ΔΙΑΓΡΑΦΗ
00.05 ΕΚΛΕΚΤΙΚΕΣ ΣΥΓΓΕΝΕΙΕΣ
01.45 ΠΑΓΙΔΕΥΜΕΝΕΣ ΑΙΣΘΗΣΕΙΣ
03.05 ΑΔΙΕΞΟΔΟ
04.45 ΠΟΤΕ ΜΗ ΜΙΛΑΣ ΣΕ ΞΕΝΟΥΣ

ΗΜΕΡΗΣΙΑ ΕΦΗΜΕΡΙΔΑ
η δημοκρατική της Ρόδου
Ετος ιδρύσεως 1982
Θεμιστοκλέους Σοφούλη 77
Ταχ. Θυρίδα 339 85100 Ρόδος
Εκδότης - ιδιοκτήτης - διευθυντής:
ΒΑΣΙΛΗΣ Δ. ΑΘΑΝΑΣΙΟΥ
Τηλέφωνα: 28728, 34722, 76655, 37500, 26728, 27919
Telefax: 37333

e-mail
dimokratiki@rho.forthnet.gr

Η ταυτότητα της Ημέρας

Καιρός

Γενική πρόγνωση καιρού για σήμερα Πέμπτη 24/9/1998. Στην Ανατολική Μακεδονία τη Θράκη και τα νησιά του Ανατολικού Αιγαίου προβλέπονται τοπικές νεφώσεις με πιθανότητα σποραδικών βροχών στην υπόλοιπη χώρα θα υπάρχουν λίγες νεφώσεις τοπικά αυξημένες. Οι άνεμοι θα πνέουν από Βόρειες διευθύνσεις μέτριοι. Η θερμοκρασία δεν θα σημειώσει αξιόλογη μεταβολή.

ΠΕΜΠΤΗ
24 ΣΕΠΤΕΜΒΡΙΟΥ 1998
ΠΑΝΑΓΙΑΣ
ΜΥΡΤΙΔΙΩΤΙΣΣΗΣ
ΚΥΘΗΡΩΝ, ΘΕΚΛΗΣ Μ.
Ανατολή ηλίου 6.14
Δύση ηλίου 6.20
ΣΕΛΗΝΗ 4 ΗΜΕΡ.

Αεροπορικά δρομολόγια

ΠΤΗΣΕΙΣ ΟΛΥΜΠΙΑΚΗΣ
ΡΟΔΟΣ - ΑΘΗΝΑ: 07.05, 11.05, 20.30, 00.15 (καθημερινά)
ΡΟΔΟΣ - ΚΑΡΠΑΘΟΣ: 10.30 (Δευτέρα, Τετάρτη, Παρασκευή, Κυριακή) 10.30 και 12.40 (Κυριακή)
07.00, 09.45, 15.30, 17.40 (Τρίτη, Πέμπτη, Σάββατο)
ΡΟΔΟΣ - ΚΑΣΟΣ: 12.40 (Δευτέρα, Τετάρτη, Παρασκευή, Κυριακή), 07.00 (Τρίτη, Πέμπτη, Σάββατο)
ΡΟΔΟΣ - ΚΑΣΤΕΛΟΡΙΖΟ: 08.10 (Δευτέρα, Τετάρτη, Παρασκευή, Κυριακή), 11.55 (Τρίτη, Πέμπτη, Σάββατο)
ΡΟΔΟΣ - ΗΡΑΚΛΕΙΟ: 21.10 (Δευτέρα, Τετάρτη, Παρασκευή, Κυριακή) 22.55 (Σάββατο)
ΡΟΔΟΣ - ΘΕΣΣΑΛΟΝΙΚΗ: 20.05, (Τρίτη, Πέμπτη)
ΡΟΔΟΣ - ΜΥΚΟΝΟΣ: 20.45 (Τετάρτη, Παρασκευή, Κυριακή)
ΡΟΔΟΣ - ΚΩΣ: 19.50 (Τρίτη, Πέμπτη, Σάββατο)
ΡΟΔΟΣ - ΣΑΝΤΟΡΙΝΗ: 22.15 (Δευτέρα, Τετάρτη, Πέμπτη), 22.55 (Σάββατο)
ΠΤΗΣΕΙΣ AIR GREECE
ΡΟΔΟΣ - ΑΘΗΝΑ: καθημερινά 07.45 και 11.15
ΡΟΔΟΣ - ΘΕΣΣΑΛΟΝΙΚΗ: 23.15 (Δευτέρα, Παρασκευή, Σάββατο, Κυριακή)
Καθημερινές πτήσεις για **Θεσσαλονίκη** μέσω **Αθηνών** ώρα αναχώρησης από **Αθήνα** 09.30
ΡΟΔΟΣ - ΗΡΑΚΛΕΙΟΝ: καθημερινά μέσω Αθηνών **ΡΟΔΟΣ - ΑΘΗΝΑ** 7. 45 και **ΑΘΗΝΑ - ΗΡΑΚΛΕΙΟ** 10.00
ΡΟΔΟΣ - ΑΘΗΝΑ 11.15 και **ΑΘΗΝΑ - ΗΡΑΚΛΕΙΟ** 14.00
ΡΟΔΟΣ - ΧΑΝΙΑ: καθημερινά μέσω Αθηνών **ΡΟΔΟΣ - ΑΘΗΝΑ** 11.15 και **ΑΘΗΝΑ - ΧΑΝΙΑ** 14.00

Φαρμακεία

ΣΗΜΕΡΑ: διημερεύει το φαρμακείο ΜΑΥΡΙΚΙΟΥ ΜΑΡΙΑ, Ηρώων Πολυτεχνείου 1γ, (πλησίον ξεν. Ρόδων), τηλ. 28858
ΣΗΜΕΡΑ : διανυκτερεύει το φαρμακείο ΦΑΝΟΥΡΑΚΗΣ Α. Νέα Αγορά 48 (έναντι σταθμού ΤΑΞΙ) τηλ. 27420

Ακτοπλοϊκά δρομολόγια

ΡΟΜΙΛΝΤΑ: Απόπλους 16:00 για Κω, Κάλυμνο, Λέρο, Πάτμο, Πειραιά

Λαϊκές αγορές

Τετάρτη: στην οδό Βύρωνος (πίσω από το Στάδιο).
Πέμπτη: στην οδό Διαγοριδών.
Παρασκευή: Στην οδό Θεσ/νίκης Ανάληψη.
Σάββατο: στον Αγιο Δημήτριο.

Καύσιμα

ΣΗΜΕΡΑ: Διανυκτερεύον πρατήριο καυσίμων ΤΕΧΑΚΟ Αλ. Γκινάκης Αυστραλίας 58 Περιοχή Κόβα

Δέχονται το κοινό

- **ΠΕΡ/ΚΟΣ Δ/ΝΤΗΣ ΔΩΔ/ΣΟΥ** δέχεται Τρίτη & Πέμπτη 11:00 - 13:00.
- **ΝΟΜΑΡΧΗΣ** δέχεται το κοινό κάθε Τρίτη & Πέμπτη από 11.00 - 13.00
- **ΔΗΜΑΡΧΟΣ** Ρόδου δέχεται το κοινό κάθε Τετάρτη από 12.00 - 13.00
- **Ο Αντ/ρχος κ. Μαρτίνος Κανελάκης** δέχεται το κοινό ύστερα από ραντεβού
- **Ο Αντ/ρχος κ. Κ. Σκανδαλίδης** δέχεται κάθε Τρίτη - Πέμπτη από 13.00 - 14.00
- **Ο Αντ/ρχος κ. Αντώνης Αλαβέρας** δέχεται το κοινό Τρίτη και Πέμπτη 13.00 -14.00

Συνάλλαγμα

	ΑΓΟΡΑ	ΠΩΛΗΣΗ		ΑΓΟΡΑ	ΠΩΛΗΣΗ
ΔΟΛΛΑΡΙΟ Η.Π.Α	89.9080	291.6520	ΚΟΡΩΝΑ ΣΟΥΗΔΙΑΣ	036.8530	037.0750
ΕΥΡΩΠΑΪΚΗ ΝΟΜ.ΜΟΝ	337.0060	339.0340	ΜΑΡΚΟ ΦΙΝΛΑΝΔΙΑΣ	056.4520	056.7920
ΜΑΡΚΟ ΓΕΡΜΑΝΙΑΣ	171.5990	172.6310	ΠΕΣΕΤΑ ΙΣΠΑΝΙΑΣ	002.0330	002.0450
ΦΡΑΓΚΟ ΓΑΛΛΙΑΣ	051.1840	051.4920	ΕΣΚΟΥΔΟ ΠΟΡΤΟΓΑΛΙΑΣ	001.6750	001.6850
ΛΙΡΑ ΑΓΓΛΙΑΣ-ΣΚΩΤ.	487.6530	490.5870	ΓΙΕΝ ΙΑΠΩΝΙΑΣ	213.1090	214.3910
ΛΙΡΑ ΔΗΜ.ΙΡΛΑΝΔΙΑΣ	429.4080	431.9920	ΦΡΑΓΚΟ ΕΛΒΕΤΙΑΣ	207.7900	209.0400
ΦΡΑΓΚΟ ΒΕΛΓΙΟΥ	008.3279	008.3781	ΚΟΡΩΝΑ ΝΟΡΒΗΓΙΑΣ	038.5840	038.8160
ΦΙΟΡΙΝΙ ΟΛΛΑΝΔΙΑΣ	152.4360	153.3540	ΛΙΡΑ ΚΥΠΡΟΥ	581.2510	584.7490
ΛΙΡΕΤΑ ΙΤΑΛΙΑΣ	017.4100	017.5140	ΔΟΛΛΑΡΙΟ ΚΑΝΑΔΑ	189.7290	190.8710
ΣΕΛΛΙΝΙ ΑΥΣΤΡΙΑΣ	024.4670	024.6150	ΔΟΛΛΑΡΙΟ ΑΥΣΤΡΑΛΙΑΣ	166.9970	168.0030
ΚΟΡΩΝΑ ΔΑΝΙΑΣ	045.3400	045.6120			

Χρήσιμα Τηλέφωνα

Άμεση δράση	100	Βλάβες ΔΕΗ	125
Πυροσβεστική	23333	Πληρ. ΟΤΕ	131
Νοσοκομείο	22222	Ώρα	141
Οδική Ασφάλεια:		Φαρμακεία (Διημερ.-Διαν.)	107
EXRESS SERVICE	154	ΠΡΟ-ΠΟ • ΛΟΤΤΟ	111
HELLAS SERVICE	157	ΡΟΔΑ	26300
Ράδιο Ταξί	64712	ΚΤΕΥΛ	27706
Αστυν. Διεύθυνση	27653	ΕΒΕΔ	22281
Ασφάλεια	23294	Δικηγορικός Σύλλογος	27469
Τμήμα Τάξης	23849	Εμπορικός Σύλλογος	35255
Τροχαία	26480	Ολυμπιακή - Κρατήσεις	24555
Λιμεναρχείο	28888	ΔΑΝΕ	77070
Δασαρχείο	191	ΙΚΑ	64912
Τελωνείο	27703	ΤΑΞΥ	68701-3
Υγειονομείο	26666	ΟΑΕΔ	23265
Μπιρόπολη	23274	Εργατικό Κέντρο	24730
Νομαρχία	74000	Αρχαιολογία	34719
Δήμος Ρόδου	30113	Περιφ. Δ/ντής	38174 - 38175
Βλάβες ΟΤΕ	121	AIRGREECE	36095

ΕΣΩΤΕΡΙΚΕΣ ΕΙΔΗΣΕΙΣ

ΙΚΑΝΟΠΟΙΗΜΕΝΗ Η ΚΥΒΕΡΝΗΣΗ ΑΠΟ ΤΗ ΣΥΓΚΕΝΤΡΩΣΗ ΤΗΣ ΚΑΛΛΙΘΕΑΣ

ΑΘΗΝΑ, 23 (ΑΠΕ)

Η κυβέρνηση έχει κάθε λόγο να αισθάνεται ικανοποιημένη από τη συγκέντρωση στην Καλλιθέα, δήλωσε σήμερα ο κυβερνητικός εκπρόσωπος Δημήτρης Ρέππας.

Ο κ. Ρέππας χαρακτήρισε μεγάλη τη συμμετοχή του κόσμου και πρόσθεσε ότι το πλήθος μαρτυρά το ενδιαφέρον για το λόγο και το έργο του πρωθυπουργού.

Ο κυβερνητικός εκπρόσωπος υποστήριξε ότι σημασία έχουν οι εντυπώσεις από τη συμμετοχή του κόσμου που οδηγούν στην έκδοση ανάλογων συμπερασμάτων. Ο κυβερνητικός εκπρόσωπος που ρωτήθηκε για το πόσες χιλιάδες ήταν οι συγκεντρωμένοι στην Καλλιθέα, είπε ότι ήταν πολλές χιλιάδες και αυτό αποδεικνύεται και από την ενόχληση που δημιουργήθηκε από τη συγκέντρωση. Ο κυβερνητικός εκπρόσωπος ρωτήθηκε επίσης αν όλα τα στελέχη του ΠΑΣΟΚ βοήθησαν στην επιτυχία της συγκέντρωσης και απάντησε ότι όλα ανεξαιρέτως τα στελέχη συνέβαλαν σ'αυτή την προσπάθεια και ότι όλα τα στελέχη επιδιώκουν να βοηθήσουν το κόμμα ακόμη και μέσα από την κριτική. Το ΠΑΣΟΚ, πρόσθεσε, είναι ένας ζωντανός πολιτικός οργανισμός.

ΓΙΑ ΑΝΑΣΧΗΜΑΤΙΣΜΟ

Ερωτηθείς για το αν ο πρωθυπουργός προτίθεται να ανασχηματίσει την κυβέρνηση, ο κυβερνητικός εκπρόσωπος είπε ότι ο πρθωθυπουργός μίλησε και για την ώρα που θα κριθεί η κυβέρνηση και προσδιόρισε το έτος 2000. Εμμέσως είπε, εξέφρασε την ικανοποίησή του για το έργο που επιτελούν οι υπουργοί. Δεν τον απασχόλησε και δεν τον απασχολεί θέμα ανασχηματισμού.

Η ΣΥΝΑΝΤΗΣΗ ΜΗΤΣΟΤΑΚΗ-ΣΗΜΙΤΗ

Ερωτηθείς για το αν έχει ενημέρωση σχετική με την προχθεσινή συνάντηση Μητσοτάκη - Σημίτη απάντησε ότι δεν έχει τίποτε το νεότερο και χαρακτήρισε πολύ θετικό το γεγονός της ενημέρωσης του πρωθυπουργού από τον επίτιμο πρόεδρο της ΝΔ. Ερωτηθείς επίσης για το πώς σχολιάζει την πρωτοβουλία της κ. Μαργαρίτας Παπανδρέου να στείλει επιστολή σε αμερικανική εφημερίδα, με αφορμή του θέμα Κλιντον, ο κυβερνητικός εκπρόσωπος είπε ότι η κυβέρνηση δεν σχολιάζει τις πρωτοβουλίες πολιτών, ακόμη και αν αυτές αφορούν σημαντικά θέματα. Εχουμε μιλήσει, πρόσθεσε, κατ'επανάληψη για τον Ανδρέα Παπανδρέου και έχουμε εκφράσει την ευγνωμοσύνη μας για το έργο και την προσφορά του. Τέλος, ερωτηθείς για δήλωση του Κοινοτικού Επιτρόπου ΝίΛ Κίνοκ, σχετικά με τη βελτίωση που εμφανίζει η Ολυμπιακή, ο κυβερνητικός εκπρόσωπος είπε ότι η κυβέρνηση πρόκειται να ολοκληρώσει τους σχεδιασμούς της για την εξυγίανση της Ολυμπιακής Αεροπορίας και τόνισε δεν είναι αφελής ο Κοινοτικός Επίτροπος, τα σχόλιά του ανταποκρίνονται στην πραγματικότητα.

ΚΡΙΤΙΚΗ ΣΤΗΝ ΚΥΒΕΡΝΗΣΗ

ΑΘΗΝΑ, 23 (ΑΠΕ)

Ως κακόγουστη φιέστα μεταφερόμενων οπαδών και αναπαλαίωση του εκσυγχρονισμού,χαρακτήρισε ο εκπρόσωπος της ΝΔ Αρης Σπηλιωτόπουλος- μετά τη συνεδρίαση των Τομεαρχών του κόμματος-τη χθεσινή συγκέντρωση του ΠΑΣΟΚ, στην Καλλιθέα. Στη συνεδρίαση έγινε ανασκόπηση του κυβερνητικού έργου τα δύο τελευταία χρόνια και- όπως είπε ο κ. Σπηλιωτόπουλος- ο πρωθυπουργός ψδεν ήταν πεισιτικός στην απολογία του". Ο εκπρόσωπος της ΝΔ είπε ακόμη ότι ο κ.Σημίτης δεν κατάφερε να πείσει γιατί απέτυχε στο στόχο ένταξης της χώρας στην ΟΝΕ, γιατί προχώρησε σε υποτίμηση της δραχμής, γιατί δεν έχει προχωρήσει καμμία ουσιαστική αποκρατικοποίηση και η εξυγίανση των ΔΕΚΟ, γιατί πέταξε 3,5 τρισ. για να ρυθμίσει τα χρέη των δημοσίων οργανισμών και συνεταιρισμών, γιατί η ανεργία είναι σε τόσο υψηλά επίπεδα και γιατί υπάρχει χαμηλή απορροφητικότητα στα Κοινοτικά κονδύλια.Κα κατέληξε λέγοντας ότι η παράταση του βίου της κυβέρνησης του κ. Σημίτη χημιώνει τον τόπο. Ο κ. Σπηλιωτόπουλος απαντώντας σε ερώτηση, είπε ότι το να προσπαθεί ένα κόμμα να επισπρέψει σε παραδοσιακές μορφές επικοινωνίας έχει και θετικά σημεία,γιατί η διαπροσωπική επαφή μειώνει την έλλειψη αξιοπιστίας μεταξύ πολιτών και πολιτικής.

Ωστόσο, πρόσθεσε ότι οι πλαστικές σημαίες, οι κραυγές, ο φανατισμός και οι μεταφερόμενοι οπαδοί και οι υψηλές προσδοκίες που επιχείρησε να δημιουργήσει το κυβερνών κόμμα με πανελλαδική κινητοποίηση και σπατάλη εκατομμυρίων διαφημίζοντας την εκδήλωση, επέτυχε το αντίθετο. Απαντώντας σε άλλη ερώτηση εάν η συγκέντρωση της ΝΔ στο πλαίσιο του φεστιβάλ της ΟΝΝΕΔ, στο στάδιο Ειρήνης και Φιλίας την προσεχή Κυριακή, θα αποτελέσει απάντηση στην χθεσινή συγκέντρωση του ΠΑΣΟΚ, ο κ. Σπηλιωτόπουλος είπε ότι η συγκέντρωση της ΝΔ έχει έχει προγραμματιστεί και ανακοινωθεί εδώ και πολύ καιρό και σημείωσε ότι δεν υπάρχει καμμία προσπάθεια αντιπαράθεσης ή απάντησης στην ομιλία του κ. Σημίτη,ενώ πρόσθεσε ότι το κόμμα δεν έχει κάνει κινητοποίηση και δεν έχει διαφημίσει αυτή την εκδήλωση. Κληθείς να σχολιάσει ένα ήταν επιτυχημένη ή όχι η συγκέντρωση του ΠΑΣΟΚ, ο κ. Σπηλιωτόπουλος είπε ψη εικόνα που υπήρξε αποτυπώθηκε στο σύνολο του Τύπου".

Στο τέλος της συνεδρίασης ο Βαγγέλης Μεϊμαράκης είπε χαρπολογώντας και απευθυνόμενος προς τον Κώστα Καραμανλή ότι ψδεν ήταν καλή η συγκέντρωση, αλλά καλός ο σκηνοθέτης".Ο Σταύρος Δήμας παρενέβη, λέγοντας ψήταν μία συγκέντρωση του κ. Μπρσίμ, στην οποία παρέστη ... ο κ. Σημίτης"...

ΔΙΕΥΚΡΙΝΗΣΕΙΣ ΛΑΛΙΩΤΗ ΓΙΑ ΤΟ ΚΤΗΜΑΤΟΛΟΓΙΟ

ΑΘΗΝΑ, 23 (ΑΠΕ)

Ανταποδοτικό τέλος, που θα κυμαίνεται απο δέκα έως τριακόσιες χιλιάδες δραχμές, ανάλογα με την αξία του ακινήτου, θα καταβάλουν οι ιδιοκτήτες ακινήτων για τη χορήγηση τίτλου ιδιοκτησίας απο το Εθνικό Κτηματολόγιο.

Οπως διευκρίνησε ο υπουργός ΠΕΧΩΔΕ, Κώστας Λαλιώτης, η πλειοψηφία των ιδιοκτητών θα πληρώσει - κατά μέσο όρο - απο 20 έως 30 χιλιάδες δραχμές και η σχετική διαδικασία αναμένεται να ξεκινήσει μετά απο δύο χρόνια. Το ποσόν θα καταβάλλεται απο τους ιδιοκτήτες σε πέντε ώς επτά ισόποσες ετήσιες δόσεις. Παράλληλα, προβλέπεται λεπουργικό τέλος, το οποίο θα είναι αντίστοιχο με το ποσό που καταβάλλεται σήμερα στα Υποθηκοφυλακεία για τις δικαιοπραξίες.

Τα έσοδα θα διατεθούν για τη χρηματοδότηση και λεπουργία του Κτηματολογίου, το οποίο αναμένεται να λεπουργήσει σταδιακά πο το 2004.

Εως τώρα, δηλώσεις ιδιοκτησίας έχουν υποβάλει 500 χιλιάδες πολίτες και υπολογίζεται ότι έχει δηλωθεί περίπου το 90% στις περιοχές όπου έχει προχωρήσει η διαδικασία της κτηματογράφησης.

Οπως δήλωσε ο κ. Λαλιώτης, σε σημερινή συνέντευξη Τύπου, όσοι δεν έχουν δηλώσει τα ακίνητά τους, μπορούν να το κάνουν έστω κι αν έχει λήξει η προθεσμία, χωρίς να τους επιβληθεί πρόσιμο.

Ο κ. Λαλιώτης ανακοίνωσε επίσης ότι το πρώτο κύριο πρόγραμμα και το δεύτερο κύριο πρόγραμμα κτηματογράφησης που προκηρύσσονται τον Οκτώβριο αφορούν συνολικά 447 Οργανισμούς Τοπικής Αυτοδιοίκησης σε όλη τη χώρα, συνολικής έκτασης περίπου 10,5 εκατομμυρίων στρεμμάτων. Τα προγράμματα είναι προϋπολογισμού 42 δισ. δρχ. Οι προς κτηματογράφηση περιοχές αφορούν το 16% της συνολικής έκτασης των αστικών περιοχών της χώρας, το 10% της συνολικής έκτασης των αγροτικών περιοχών και το 7% των υπολοίπων εκτάσεων. Αντίστοιχα, ως προς το κόστος των κτηματογραφήσεων, οι περιοχές οι οποίες έχουν επιλεγεί αντιπροσωπεύουν το 17% του συνολικού κόστους των αστικών περιοχών της χώρας, το 10% του συνολικού κόστους των αγροτικών περιοχών και το 7% των υπολοίπων εκτάσεων της χώρας.

Η ΝΕΑ ΔΙΑΔΙΚΑΣΙΑ ΓΙΑ ΤΗΝ ΠΩΛΗΣΗ ΤΗΣ ΙΟΝΙΚΗΣ

ΑΘΗΝΑ, 23 (ΑΠΕ)

Σε τέσσερις μήνες εκτιμάται ότι θα ολοκληρωθούν οι διαδικασίες για την πώληση του 51% των μετοχών της Ιονικής Τράπεζας, διαδικασίες οι οποίες θα περιλαμβάνουν τρία στάδια, με σύμβουλο πώλησης τη διεθνούς κύρους επενδυτική τράπεζα JP Morgan. Ορισμένες φάσεις της διαδικασίας μπορεί να καθυστερήσουν για εύλογο χρονικό διάστημα, ύστερα από εισήγηση της εταιρίας συμβούλων, με αποτέλεσμα να επιμηκυνθεί ο προβλεπόμενος χρόνος πώλησης των μετοχών της Ιονικής. Αυτό θα συμβεί αν μέσα στο επόμενο τετράμηνο σημειωθούν γεγονότα με σημαντικές επιδράσεις στην εγχώρια και στις διεθνείς αγορές. Τα παραπάνω ανέφερε σήμερα ο πρόεδρος της Εμπορικής Τράπεζας Κωνσταντίνος Γεωργουτσάκος, σε συνέντευξη Τύπου κατά την οποία γνωστοποίησε τη νέα διαδικασία πώλησης της θυγατρικής της, Ιονικής Τράπεζας.

Διαδικασία πώλησης Ιονικής

Σε πρώτη φάση, η εταιρία-σύμβουλος καταρτίζει ενημερωτικό δελτίο πώλησης, ύστερα από λεπτομερή έλεγχο των οικονομικών και νομικών στοιχείων της Ιονικής και πλήρη περιγραφή και αξιολόγηση των τομέων δραστηριότητάς της. Στη φάση αυτή, με τη σύμβουλο εταιρία θα συνεργασθούν μια διεθνής ελεγκτική εταιρία και ένα διεθνές γραφείο νομικών συμβούλων.

Σε δεύτερο στάδιο, η σύμβουλος εταιρία προσεγγίζει πιθανούς αγοραστές στη διεθνή και εγχώρια αγορά και εφόσον επιδείξουν ενδιαφέρον τους ζητεί να κάνουν ενδεικτικές προσφορές για την αγορά μετοχών. Στην τρίτη φάση, η εταιρία σύμβουλος επιλέγει μικρό αριθμό από αυτούς που επέδειξαν ενδιαφέρον και αφού ικανοποιήσει πιθανές πρόσθετες ανάγκες πληροφόρησης, τούς ζητεί να κάνουν οριστικές προσφορές. Σε τελικό στάδιο, μετά την υποβολή και των προσφορών αυτών, η εταιρία σύμβουλος διαπραγματεύεται χωριστά με καθέναν από τους πιθανούς αγοραστές με σκοπό να επιτύχει το υψηλότερο τίμημα για τις πωλούμενες μετοχές. Ο κ.Γεωργουτσάκος ανέφερε ότι με τη νέα αυτή διαδικασία πώλησης της Ιονικής αποδεσμεύεται εντελώς το τίμημα εξαγοράς της τράπεζας από τη χρηματιστηριακή της αξία.

Το τίμημα εξαγοράς, πρόσθεσε, θα διαμορφωθεί από την ίδια την αγορά με τρόπο ανεκιμενικό και αδιάβλητο που θα διασφαλίζει τα συμφέροντα των μετόχων της. Ο νέος τρόπος πώλησης των μετοχών της Ιονικής, επισήμανε ο κ Γεωργουτσάκος, χαρακτηρίζεται από πλήρη διαφάνεια και αντικειμενικότητα, ικανοποιεί τις απαιτήσεις πληροφόρησης για παρόμοιες συναλλαγές και εξαντλεί όλα τα περιθώρια για την προσέλκυση όλων των πιθανόν ενδιαφερόμενων αγορασιών στο εσωτερικό και εξωτερικό. Τέλος, υπεραμύνθηκε του προηγούμενου διαγωνισμού πώλησης, μεσω του Χρηματιστηρίου, τονίζοντας ότι ήταν ο πιο ενδεδειγμένος λόγω των συγκυριών της εποχής εκείνης.

ΜΕ ΛΙΓΑ ΛΟΓΙΑ

ΠΟΕΔΗΝ ΓΙΑ ΤΑ ΧΡΕΗ ΝΟΣΟΚΟΜΕΙΩΝ

ΑΘΗΝΑ 23 (ΑΠΕ)

Τα 70 δισεκατομμύρια δραχμές πλησιάζουν σήμερα τα χρέη των νοσοκομείων παρά τις ρυθμίσεις των ελλειμμάτων που έγιναν τον Ιανουάριο του 1997 και παρά το γεγονός ότι τα έσοδα από τα νοσήλεια αυξήθηκαν κατά 30%. Την ίδια στιγμή οι υπερωρίες του προσωπικού και οι εφημερίες των γιατρών περικόπτονται κατά 80%, ενώ οι εξαγγελίες για 3.500 προσλήψεις το 1997 και 2000 το 1998 δεν έχουν υλοποιηθεί ακόμα. Αυτά καταγγείλαν σήμερα σε συνέντευξη Τύπου οι εκπρόσωποι την Πανελλήνιας Ομοσπονδίας Εργαζομένων στα Δημόσια Νοσοκομεία (ΠΟΕΔΗΝ). Παράλληλα υποστήριξαν ότι ο υπουργός Υγείας Κώστας Γείτονος αρνείται -χωρίς να απαλογεί την πράξη του- να υπογράφει το διορισμό των 29 Γενικών Διευθυντών, (managers), που επιλέγησαν μετοξύ 207 υποψηφίων. Οι εκπρόσωποι της ΠΟΕΔΗΝ εξέφρασαν την υποψία ότι ο υπουργός Υγείας έχει υπαναχωρήσει, όσον αφορά την εφαρμογή του θεσμού και ανέφεραν ότι οι πρόεδροι των ΔΣ των νοσοκομείων φοβούνται ότι οι managers θα πετύχουν εκεί που οι ίδιοι απέτυχαν, δηλ. στην ορθολογική διαχείριση των οικονομικών των νοσοκομείων. Πάντως η ΠΟΕΔΗΝ ανακοίνωσε ότι την Δευτέρα 28 Σεπτεμβρίου θα συγκαλέσει συνάντηση όλων των υγειονομικών φορέων για να συζητηθούν τα προβλήματα των Δημόσιων Νοσοκομείων. Από την πλευρά της προσανατολίζεται στο ενδεχόμενο κινητοποιήσεων με πιθανή αφετηρία τις αρχές Οκτωβρίου.

ΙΔΙΩΤΙΚΟ ΤΕΧΝΙΚΟ ΕΠΑΓΓΕΛΜΑΤΙΚΟ ΕΚΠΑΙΔΕΥΤΗΡΙΟ
ΤΕΕ ΔΟΡΚΑΣ
Αναγνωρισμένο από το κράτος
ΤΟΜΕΙΣ & ΕΙΔΙΚΟΤΗΤΕΣ
ΠΛΗΡΟΦΟΡΙΚΗΣ
ΧΕΙΡΙΣΤΩΝ Η/Υ & ΥΠΟΣΤΗΡΙΞΗΣ ΔΙΚΤΥΩΝ
Κρατικό Πτυχίο
ΚΟΜΜΩΤΙΚΗΣ ΤΕΧΝΗΣ
Αναβολή στράτευσης
ΕΦΑΡΜΟΣΜΕΝΩΝ ΤΕΧΝΩΝ ΕΝΔΥΜΑΤΟΛΟΓΩΝ - ΣΧΕΔΙΑΣΤΩΝ ΜΟΔΑΣ
ΔΕΚΤΟΙ ΑΠΟΦ. ΓΥΜΝΑΣΙΟΥ - ΛΥΚΕΙΟΥ
Πληροφορίες - Εγγραφές : Καναδά 32 - Ρόδος - Τηλ. 76536 - 29550

ΚΕΝΤΡΟ ΣΠΟΥΔΩΝ ΧΟΡΟΥ
ΜΑΙΡΗΣ ΜΑΡΚΟΥ - ΒΕΛΙΔΑΚΗ
ΔΙΠΛΩΜΑΤΟΥΧΟΥ
ROYAL ACADEMY of DANCING of LONDON (R.A.D.)
IMPERIAL SOCIETY of TEACHERS of DANCE
(Αναγνωρισμένη από το κράτος)
Η τέχνη του χορού με τον τρόπο που την διδάσκουμε μαθαίνει στα παιδιά να αγαπούν και να σέβονται, να συγχρονίζονται και να έχουν την αίσθηση του χώρου, να κινούνται βελούδινα και να αποκτούν την αυτοπεποίθηση που σε συνδυασμό με τις γνώσεις τους τα οδηγεί στο μέλλον σε σίγουρη επιτυχία.
Διδάσκουμε στους μαθητές μας, με την εκπληκτική μέθοδο της Βασιλικής Ακαδημίας Χορού του Λονδίνου, όλα τα είδη χορού, καθώς επίσης την αέρινη κίνηση και την τέχνη της καλής συμπεριφοράς.
Για αγόρια και κορίτσια που αγαπούν την ζωή.
ΕΓΓΡΑΦΕΣ: 7 Σεπτεμβρίου 1998
5-9 μ.μ. εκτός Σαββάτου και Κυριακής
ΠΛΗΡΟΦΟΡΙΕΣ: Παν. Ροδίου, 77
τηλ. 32226 (πρωί), 27383 (απόγευμα)

ΤΡΕΞΤΕ ΜΕ...
35.000 ΤΟ ΜΗΝΑ!
ΑΠΟΚΤΗΣΤΕ ΤΟ FIAT ΠΟΥ ΘΕΛΕΤΕ ΜΕ ΤΟΝ ΤΡΟΠΟ ΠΟΥ ΘΕΛΕΤΕ.
FIAT PUNTO, FIAT BRAVO, FIAT BRAVA & FIAT MAREA
Τρέξτε τώρα στα Ολοκληρωμένα Συγκροτήματα FIAT και γνωρίστε τη νέα επαναστατική χρηματοδότηση της Fiat! Διαμορφώστε εσείς τη μηνιαία δόση, ανάλογα με τις ανάγκες σας, και αποκτήστε τώρα Fiat Punto, Fiat Bravo, Fiat Brava & Fiat Marea με απεριόριστες δυνατότητες επιλογής:
- ΕΠΙΤΟΚΙΟ ΑΠΟ 0%
- ΕΞΟΦΛΗΣΗ ΜΕΧΡΙ 60 ΜΗΝΕΣ
- ΔΟΣΕΙΣ ΑΠΟ 35.000 ΤΟ ΜΗΝΑ
με Air Condition
Η νέα, επαναστατική χρηματοδότηση είναι γεγονός, χάρη στη Fiat! Ανακαλύψτε τη και αποκτήστε σήμερα το Fiat που θέλετε με τον τρόπο που θέλετε!
FIATCREDIT
FIAT
Auto Center
Μανώλης Κωστάκης α.ε.β.ε
14ο χλμ. Ρόδου - Αεροδρομίου
85108 Παραδείσι, Ρόδος
τηλ.:(0241)82000

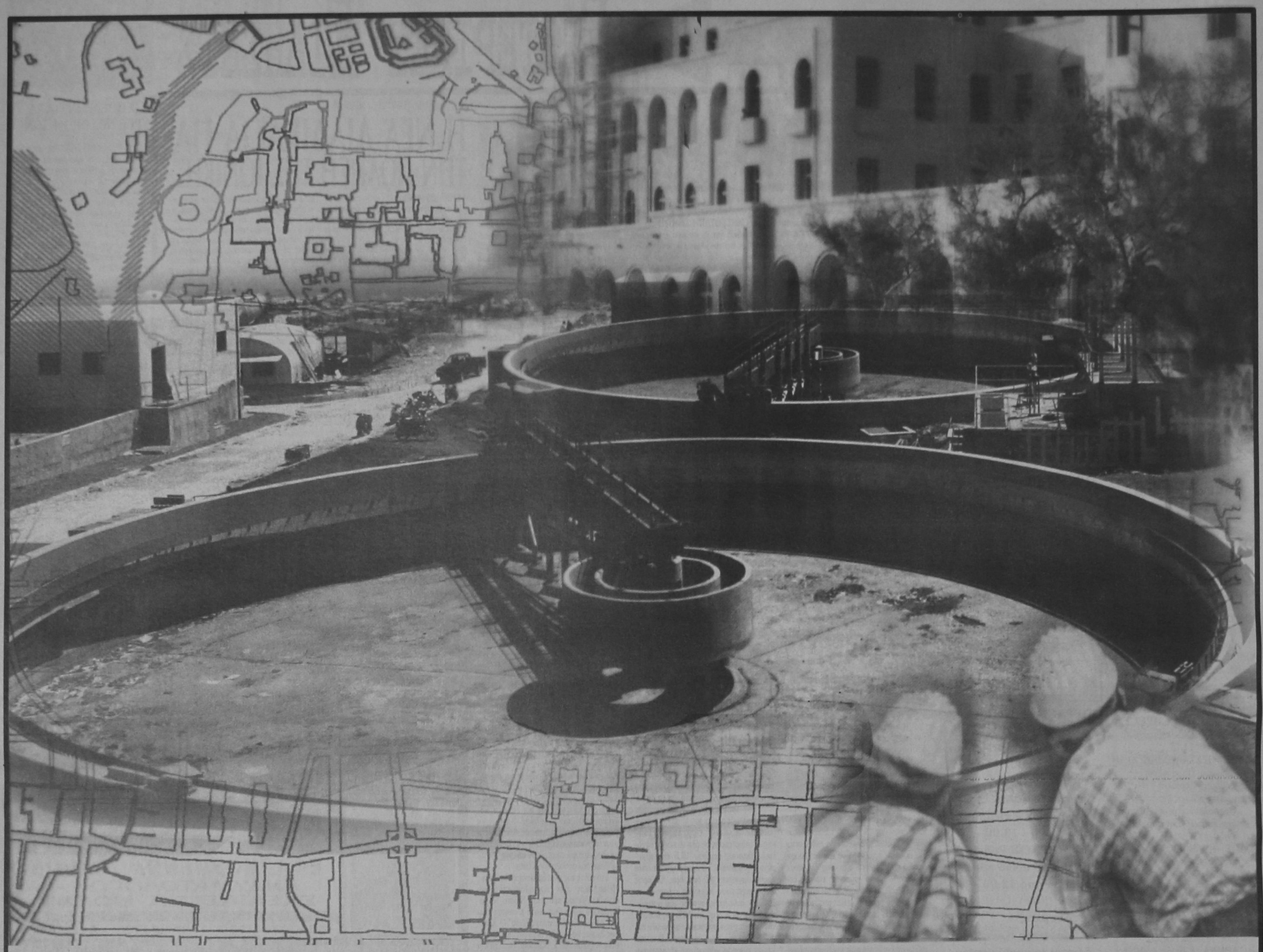

Έχουμε πρόγραμμα που ακολουθούμε!
Έχουμε σχέδια που υλοποιούμε!
Έχουμε έργο να συνεχίσουμε!

Ροδίτισσες, Ροδίτες,

Τέσσερα χρόνια πριν ζητήσαμε την ψήφο σας, με την υπόσχεση να κάνουμε πραγματικά τη Ρόδο μας Ανθρώπινη Πόλη. Και μας τιμήσατε με την εμπιστοσύνη σας.

Σε αυτά τα τέσσερα χρόνια υλοποιώντας το αναπτυξιακό μας πρόγραμμα, ξεκινήσαμε, συνεχίσαμε και ολοκληρώσαμε σημαντικά έργα, που συμβάλλουν ουσιαστικά στην αναβάθμιση της ζωής μας. Έργα όπως :

- *Οι εγκαταστάσεις του βιολογικού καθαρισμού και τα δίκτυα αποχέτευσης.*
- *Τα υπόγεια δίκτυα Μεσαιωνικής Πόλης*
- *Οι πεζοδρομήσεις και αναπλάσεις στο εμπορικό κέντρο της πόλης μας*
- *Οι αναπλάσεις στις γειτονιές*
- *Οι αποκαταστάσεις στη Μεσαιωνική Πόλη*
- *Οι νέες αθλητικές εγκαταστάσεις σε όλη την πόλη*
- *Οι παιδικοί σταθμοί*
- *Οι κατασκηνώσεις*
- *Η ΚΑΘΑΡΙΟΤΗΤΑ στην πόλη, ο νέος χώρος υγειονομικής ταφής και τόσα άλλα.*

Εκτός όμως από τα έργα που φαίνονται εργαστήκαμε για την αποκατάσταση της σχέσης της Δημοτικής Αρχής με τον πολίτη. Εργαστήκαμε με σοβαρότητα και ήθος για αξιοκρατία, αξιοπιστία, σεβασμό του θεσμού, αύξηση της παραγωγικότητας, διαφάνεια και ορθολογική διαχείριση, μακριά από μικροκομματικές και μικροπολιτικές σκοπιμότητες και αγνοώντας το "πολιτικό κόστος", με μόνη φιλοδοξία να φανούμε αντάξιοι της εμπιστοσύνης σας.

Σήμερα με την πεποίθηση πως δικαιώσαμε την εμπιστοσύνη σας, δεν επιζητούμε απλώς την ψήφο σας. Επιζητούμε τη συγκατάθεσή σας για να ολοκληρώσουμε το έργο που έχουμε ήδη ξεκινήσει για να αναδείξουμε την ομορφιά της πόλης μας και να της δώσουμε τη φρεσκάδα και την αίγλη που της αξίζει.

Για να είμαστε όλοι περήφανοι που ζούμε σε μια "Ρόδο Ανθρώπινη Πόλη".

Υποψήφιος Δήμαρχος

Γιώργος Γιαννόπουλος

Ρόδος.

Ανθρώπινη Πόλη!

δημοκρατικά

ΥΠΑΡΧΕΙ ΑΝΤΙΚΕΙΜΕΝΙΚΗ ΠΡΑΓΜΑΤΙΚΟΤΗΤΑ
Η ΟΠΟΙΑ ΔΙΝΕΙ ΤΟ ΜΕΤΡΟ ΤΗΣ ΑΛΗΘΕΙΑΣ
(ΑΡΙΣΤΟΤΕΛΗΣ)

Η ΣΥΝΕΔΡΙΑΣΗ ΤΗΣ Κ.Ε. ΤΟΥ ΠΑΣΟΚ ΑΠΟΤΕΛΕΙ ΠΑΡΑΔΕΙΓΜΑ ΠΡΟΣ ΑΠΟΦΥΓΗΝ

Μόνον ως ενδιαφέρουσα ένδειξη... σχιζοφρένειας έχει αξία για τον κάθε καλόπιστο παρατηρητή η τελευταία συνεδρίαση της ΚΕ του κυβερνώντος κόμματος και τα όσα ακούστηκαν εκεί μέσα.

Κάθε στέλεχος, για παράδειγμα, κατακεραύνωνε τους μηχανισμούς και τον πόλεμο χαρακωμάτων. Κι όσο πιο πολύ φώναζε εναντίον τους, τόσο πιο βαθιά στους μηχανισμούς ήταν ενταγμένος, τόσο λιγότερο απήχηση στην κοινωνία είχε.

Ολοι αναζητούσαν τον καταλληλότερο, υποτίθεται, χρόνο για τη διεξαγωγή ενός πολιτικού και ιδεολογικού συνεδρίου. Και όλοι είχαν ως αποκλειστικό κριτήριο τον χρόνο που τους συνέφερε για τον καλύτερο συσχετισμό δυνάμεων. Οι μεν εκσυγχρονιστές τον Μάρτιο, ώστε να μην αμφισβητηθεί η κυριαρχία τους από τυχόν ήττα στις ευρωεκλογές και η εσωκομματική αντιπολίτευση μετά τις ευρωεκλογές, για τον ακριβώς αντίθετο λόγο.

«ΟΛΟΙ ΚΑΤΑΝΟΟΥΝ ΠΩΣ ΧΩΡΙΣ ΤΟ «ΟΛΟ ΠΑΣΟΚ», ΧΩΡΙΣ ΔΗΛΑΔΗ ΕΝΟΤΗΤΑ, ΠΑ ΚΑΜΙΑ ΠΛΕΥΡΑ ΔΕΝ ΥΠΑΡΧΕΙ ΚΥΒΕΡΝΗΤΙΚΗ ΠΡΟΟΠΤΙΚΗ»

Και η συζήτηση στην Κεντρική Επιτροπή, πάντως, και η τακτική των διαφόρων ομάδων ενόψει του Συνεδρίου, επιβεβαίωσαν, απλώς ορισμένα συμπεράσματα:

1) Η ενότητα πλέον στο ΠΑΣΟΚ δεν διαμορφώνεται τόσο γύρω από ιδεολογικοπολιτικούς στόχους, όπως τότε που ήταν αντιπολίτευση, όσο, κυρίως, απορρέει από τη «συγκατοίκηση» και τη νομή της εξουσίας. Ολοι κατανοούν πως χωρίς το «όλο ΠΑΣΟΚ», χωρίς, δηλαδή, ενότητα, για καμιά πλευρά δεν υπάρχει κυβερνητική προοπτική.

Οπως, επίσης, κατανοούν πλήρως πως εάν απωλεσθεί η κυβερνητική εξουσία, οι κλονισμοί θα είναι ισχυροί, ίσως και ανεπανόρθωτοι. Πολλά στελέχη των «διαφωνούντων», λοιπόν, δεν επιθυμούν τόσο να ανατρέψουν τον Κ. Σημίτη -καθώς τότε ο κίνδυνος διάσπασης του ΠΑΣΟΚ είναι κάτι παραπάνω από ορατός - αλλά να επαναδιαπραγματευθούν μαζί του τη συμμετοχή τους στη νομή της εξουσίας. Και όσοι, ακριβώς δεν έχουν τέτοια δυνατότητα, είναι που αρχίζουν να διαπραγματεύονται με το ΔΗΚΚΙ του Τσοβόλα...

2) Το μεγάλο ερώτημα εξακολουθεί να παραμένει πόσο θα συμβιβαστεί ο Κ. Σημίτης με τους αντιπάλους του για τις αλλαγές που θα πρέπει να επιφέρει στο κυβερνών κόμμα και το μέγεθος του εκσυγχρονισμού -και άρα, των διαρθρωτικών αλλαγών- που θα πρέπει να προωθήσει.

Οι αντιδράσεις, για παράδειγμα, στην υποψηφιότητα της κυρίας Δαμανάκη, οφείλονται κυρίως στο γεγονός ότι ο κομματικός μηχανισμός της Χαρ. Τρικούπη διαβλέπει κίνδυνο διεμβολισμού του και απώλεια της αποκλειστικής δυνατότητάς του στη νομή της εξουσίας.

Ενα δεύτερο παράδειγμα, αφορά την αναβάθμιση της Πολιτικής Γραμματείας ως κορυφαίου οργάνου πολιτικού σχεδιασμού, με ταυτόχρονη υποβάθμιση της Κυβερνητικής Επιτροπής -παραχώρηση με την οποία οι διαρθρωτικές αλλαγές στην οικονομία κατέστησαν μεν «κατορθωτές», απονευρωμένες δε.

Και σε ορισμένες περιπτώσεις, π.χ. στην «Ολυμπιακή», αποτυχημένες εκ των προτέρων, κατά γενική ομολογία κορυφαίων υπουργών.

3) Παρότι το ΠΑΣΟΚ εμφανίστηκε ως κόμμα των μη προνομιούχων, οι διεθνείς αλλαγές και η υφή του ως κόμματος, το οδήγησαν σε νέου τύπου κοινωνικές συμμαχίες.

Επί Α. Παπανδρέου ακόμη το ιδεολόγημα των μη προνομιούχων εγκαταλείφθηκε και το ΠΑΣΟΚ άρχισε να δείχνει όλο και μεγαλύτερη κατανόηση στα νέα μεσαία στρώματα και τους μισθωτούς, που είναι με τον ένα ή τον άλλο τρόπο συνδεδεμένα με τη διεθνή αγορά και τις νέες τεχνολογίες.

Τα «στρώματα που αποδομούνται», για τους περισσότερους που τα επικαλούνται, δεν είναι παρά ένα σχήμα διαφοροποίησης από τη σημερινή ηγεσία, το οποίο, όμως, και οι ίδιοι δεν πολυπιστεύουν. Αυτό τουλάχιστον προκύπτει αβίαστα, από την πολιτική που οι ίδιοι ζητούσαν ως κορυφαία στελέχη επί Α. Παπανδρέου, είτε ως «πρωθυπουργεύοντες» όσο ο ιδρυτής του ΠΑΣΟΚ βρισκόταν στο Ωνάσειο.

Η συνεδρίαση της Κεντρικής Επιτροπής, πάντως, και η αρνητική απήχησή της στην κοινωνία, καλό θα είναι να γίνει παράδειγμα προς αποφυγήν, από όλους εκεί στη Χαρ. Τρικούπη. Γιατί ένα κόμμα που κυβερνάει και που θέλει να οδηγήσει την Ελλάδα στον 21ο αιώνα, δεν μπορεί να συμβάλλει -και μάλιστα κατ' αυτόν τον τρόπο- στην απαξίωση της πολιτικής.

ΑΚΡΙΤΙΚΑ

Χάρισε λέγων τ' αληθές συ σφαλεί ποτέ
ΣΟΦΟΚΛΗΣ

κουβεντούλες με κάποιο νόημα

ΔΙΔΑΓΜΑΤΑ

Το δίδαγμα από την συγκέντρωση του ΠΑΣΟΚ στην Καλλιθέα είναι ότι την κοινωνική πόλωση η κυβέρνηση προσπαθεί να ξεπεράσει μεταλλάσσοντας το ακροατήριο και τη σύνθεση των κοινωνικών στρωμάτων που στηρίζουν το ΠΑΣΟΚ. Επιχειρείται η μετεξέλιξη της κοινωνικής σύνθεσης του ΠΑΣΟΚ κοντύτερα στα ανερχόμενα μεσαία κοινωνικά στρώματα, μια περιθωριοποίηση του παραδοσιακού εργατικοαγροτικού χαρακτήρα της βάσης του ΠΑΣΟΚ.

Αυτή η αντίφαση βρίσκεται στη βάση της ενδημικής κρίσης ταυτότητας που αντιμετωπίζει το ΠΑΣΟΚ. Και δεν είναι βέβαιο ότι μπορεί να επιλυθεί προς όφελος του κυβερνώντος κόμματος. Ενα, όμως, είναι βέβαιο: Οτι οι ουσιαστικές αντιφάσεις που παρουσιάζονται στα πολιτικά κόμματα δεν αντιμετωπίζονται με ρητορικές «επιστροφές στο παρελθόν» και εκλογικού χαρακτήρα ανοίγματα. Γι' αυτό το λόγο η χθεσινοβραδινή συγκέντρωση της Καλλιθέας μάλλον δεν προσφέρει σημαντικά πλεονεκτήματα στην κυβέρνηση. Αλλα πράγματα χρειάζονται...

ΠΡΟΦΑΣΕΙΣ ΕΝ ΑΜΑΡΤΙΑΙΣ

Πρόφαση εν αμαρτίαις, ο θόρυβος και η έμφαση, η παρέμβαση των κομμάτων στις δημοτικές εκλογές, το κομματικό χρίσμα των υποψηφίων, για αναλώσιμες ενστάσεις και παρουσίες στο πολιτικό παιχνίδι, για τον έλεγχο των κομμάτων στις τοπικές κοινωνίες και τα όργανα Τ.Α. Παγίδα, για το κομματικό ντοπάρισμα απογοητευμένων οπαδών, εν όψει εθνικών εκλογών.

Κάποτε η στενή κομματικοποίηση των τοπικών εκλογών αποτελούσε σύνδρομο, επακόλουθο της συγκεκριμένης εκείνης φάσης της πολιτικής μας ζωής. Οι τοπικοί άρχοντες ήταν παράγωγα και κομματάρχες του βουλευτή, σε σχέση αμφίδρομη: Παίρνω ψιχία πιστώσεων, σου δίνω ψήφους. Αλλά και κομματικός παράγοντας, διαχειριστής κατά το δοκούν, μιας φέτας από τα βουλευτικά ρουσφέτια.

Σήμερα με τη θεσμική τομή του ΠΑΣΟΚ στην Τ.Α. ουδείς συντρέχει ουσιαστικός λόγος για τη στενή κομματικοποίηση των τοπικών εκλογών, για τη μεταφορά του έντεχνου πολιτικού διχασμού στις τοπικές κοινωνίες. Και δημοτικοί πόροι μπορούν να δημιουργηθούν και τα κονδύλια έρχονται και πλήρης αυτονομία και σχεδιασμό και τη διαχείριση υπάρχει. Απομένει η επιλογή των προσώπων. Προσώπων με όραμα και δυναμισμό, με πίστη και γνώση στη διαχείριση και λειτουργία των νέων θεσμών, με θέληση και ικανότητα να αξιοποιήσουν τους νέους δρόμους που ανοίγονται.

ΗΝΤΡΟΠΗ ΤΟΥ ΠΡΟΕΔΡΟΥ

Λένε όλοι για την ντροπή του προέδρου. Οχι γιατί είχε ερωτικές σχέσεις. Ποιός νοιάζεται γι' αυτό; Αλλά γι' αυτό το ανθρωπάκι που παρουσιάστηκε πανικόβλητο μπροστά στην επιτροπή, ψευδόμενο κατ' επανάληψη και αρνούμενο να αναλάβει το βάρος και την ευθύνη όσων έπραξε. Παρά μονάχα όταν όλα είχαν αποκαλυφθεί, το 'ριξε στα κλαψουρίσματα.

Δεν μου κάνει καμία εντύπωση. Γιατί δεν συμμερίζομαι την άποψη που τον χαρακτηρίζει τον σπουδαιότερο άνθρωπο του κόσμου. Οχι μόνο γιατί έχω άλλα μέτρα για να μετράω τη σπουδαιότητα, αλλά και γιατί σπάνια, στη μεταπολεμική ιστορία, οι Αμερικανοί πρόεδροι ήταν σπουδαίες προσωπικότητες. Τρούμαν, Τζόνσον, Κάρτερ, Φορντ, Ρήγκαν, Μπους είναι μερικοί από εκείνους που κλήθηκαν να φέρουν εις πέρας το καθήκον του προέδρου, και που δεν διακρίνονταν ιδιαίτερα για την ευφυία τους.

Δημιουργήματα πρωτίστως των συσχετισμών του βιομηχανικού και του στρατιωτικού συμπλέγματος, καλούνταν κυρίως να διεκπεραιώσουν τις τρέχουσες υποθέσεις, χωρίς ουσιαστική συμβολή στη χάραξη της πολιτικής, που την αναλαμβάνουν οι αρμόδιες υπηρεσίες.

Σ' αυτές τις περιπτώσεις το πρόσωπο του προέδρου «μακιγιάρεται» αναλόγως και η ζωή, όπως και οι δουλειές, συνεχίζονται κανονικά χωρίς κλυδωνισμούς, χωρίς ενστάσεις, χωρίς αντιρρήσεις.

Τι να σου κάνει λοιπόν ένας περιδεής ανθρωπάκος που πιάστηκε επ' αυτοφώρω; Να φερθεί σαν ισχυρή προσωπικότητα; Δύσκολο είναι να το διδαχθείς αυτό. Δύσκολο και να το παραστήσεις.

Η τηλεοπτική παράσταση έδωσε την ευκαιρία να το διαπιστώσει αυτό όλος ο πλανήτης, ιδίοις όμμασι.

ΕΡΙ... ΣΕΒΑΣΜΟΥ

Απόσπασμα από την επιστολή της Μαργαρίτας Παπανδρέου προς την Χίλαρι Κλίντον:

«Και οι δύο - (Κλίντον, Αντρέας)- δεν έδειξαν τον απαιτούμενο σεβασμό για το αξίωμα για το οποίο εκλέχθηκαν, ούτε για τους ανθρώπους που τους εξέλεξαν».

(Κι όμως και των δύο αυξήθηκε η δημοτικότητα!)

ΜΕΓΑΛΟΙ ΕΡΩΤΕΣ



- Βασούλα, εγώ σ' αγαπάω, το ξέρεις...
- Το ξέρω, Νίκο μου, αλλά τι να κάνω και γω; Ησουν... απρόσεκτος!

ΤΑ ΣΕΝΑΡΙΑ

Νομίζετε ότι τελειώσαμε με τα σενάρια του ΠΑΣΟΚ και τις διεργασίες πριν και μετά; Κάνετε λάθος. Ούτε καν αρχίσαμε. Νομίζετε ότι θα περάσει έτσι απλά η υπόθεση της αντιπολίτευσης ενόψει του συνεδρίου; Νομίζετε ότι δεν θα στριμωχτούν οι δύο πλευρές ώστε να γίνουν οι εκρήξεις πριν το συνέδριο και να φθάσουμε εκεί «ειρηνικά». Οσοι το νομίζουν δεν είναι απλώς γελασμένοι· ζουν σε άλλη χώρα.

ΤΑ ΤΡΑΓΟΥΔΙΑ

Καθόλου τυχαία δεν ήταν τα τραγούδια που ακούγονταν από τα μεγάφωνα λίγο πριν την έναρξη της ομιλίας του πρωθυπουργού στην Καλλιθέα. Παραδόξως, δεν θύμιζαν καθόλου το παλιό ΠΑΣΟΚ, σε αντίθεση με τη διοργάνωση της όλης συγκέντρωσης, αλλά είχαν τη σημασία τους και την ιδιαίτερη σημειολογία τους. Το τραγούδι των Πυξ Λαξ «Τι είν' αυτό που μας χωρίζει» προφανώς ήταν αφιερωμένο στην εσωκομματική αντιπολίτευση. Τη δύναμη και την ενεργητικότητα του ΠΑΣΟΚ κατέδειξαν τα τραγούδια «σαν ηφαίστειο που ξυπνά απ' όνειρο βαθύ» της Αλ. Πρωτοψάλτη και «Σαν φωτοβολίδα μες τη νύχτα σκάει» του Ορφέα Περίδη. Το νέο ΠΑΣΟΚ απηύθυνε «ανοικτή» πρόσκληση σ' αυτό της 3ης του Σεπτέμβρη με το γνωστό άσμα «Στα ίδια μέρη θα ξαναβρεθούμε».

ΒΟΙ ΠΑΡΑΛΛΗΛΟΙ

Η Μαργαρίτα Παπανδρέου, όπως μας πληροφόρησε χθες ο ΣΚΑΪ, έστειλε γράμμα στη Χίλαρι για να την παρηγορήσει και της περιέγραψε τα δικά της. Αχ αυτή η νοσταλγία...

Εκεί πάνω έσκασε μύτη και η Δήμητρα (ο λαός δεν ξεχνά...) και με συνέντευξή της σε τουρκικό περιοδικό μας προειδοποίησε πως φιλοδοξεί να καλύψει το κενό που άφησε ο Ανδρέας Παπανδρέου. Τώρα, γιατί κάνετε συνειρμούς και αμαρτωλές σκέψεις, εσείς ξέρετε.

Τόσες μέρες τώρα μας αποπροσανατόλισε ο πλανητάρχης (με το στόμα ανοικτό έχουμε μείνει, που είπε και μια τηλεπαρουσιάστρια, ξεχνώντας πως δεν λένε κακές λέξεις από την τηλεόραση, μέρες που ναι) και ξεχάσαμε τις μάχες με τον πληθωρισμό που δίνει ο Γιάννος με το επιτελείο του. Το οποίο εκτιμά τώρα πως ο Σεπτέμβριος δεν θα είναι ό,τι καλύτερο μας έχει τύχει. Ο Δείκτης Τιμών είτε θα παραμείνει στα επίπεδα του 5% είτε, στην καλύτερη περίπτωση, θα σημειώσει οριακή πτώση. Οχι πάντως μεγαλύτερη από 0.1%.

ΟΙ ΔΙΑΣΥΡΜΟΣ

Στις ΗΠΑ ο πρωτοφανής διασυρμός του πλανητάρχη δεν φαίνεται να επηρέασε τη δημοτικότητά του. Και σε δημοσκόπηση που έγινε από το CNN, λίγο μετά την τηλεοπτική μετάδοση του εξευτελισμού, η δημοτικότητα του Κλίντον ήταν αυξημένη κατά 6 μονάδες.

Οι άλλοι, πάντως, σφάζοντας με δόσεις, έδωσαν μερικές ακόμα χιλιάδες σελίδες με πιπεράτες αποκαλύψεις. Αψογος ο δικαστής. Μόνο τη Δικαιοσύνη σκέφτεται, η οποία ως τυφλή την έχει καταβρεί με το τηλέφωνο και τις προφορικές περιγραφές.

ΥΠΟΔΕΙΓΜΑΤΙΚΑ ΟΜΑΛΗ ΑΛΛΑΓΗ

Μπορεί να έχουν ήδη περάσει μέρες από την επίσημη ανακοίνωση της «αλλαγής φρουράς» στον ΕΟΤ αλλά, όπως και να το κάνουμε είναι ένα θέμα που προσφέρεται για σχολιασμό, ή όχι; Πάντως, αν μη τι άλλο, ήταν η πιο ομαλή και... «τακτοποιημένη» διαδοχή γενικού γραμματέα που θυμάμαι.

Ούτε επιστολές παραιτήσεις, ούτε αιχμές και κατηγορίες, ούτε ανταλλαγή ανακοινωθέντων και δηλώσεων και άλλα παρεμφερή (βεβαίως η τυπική τελετή παράδοσης και παραλαβής δεν έχει γίνει ακόμη, οπότε ομιλώ για τα μέχρι τώρα επισήμως καταγραμμένα συμβάντα). Και το κυριότερο, δεν είχαμε αυτό το γνωστό και καθιερωμένο φαινόμενο του «χορού» των επίδοξων υποψηφίων, που «στήνονταν» κάθε φορά που αποχωρούσε ένας γενικός μέχρις ότου να επιλεγεί ο νέος (και με δική μας ευθύνη και ανοχή, των εντύπων, δεν αντιλέγω).

Βέβαια, όπως έμαθα και στην συγκεκριμένη περίπτωση κάποιοι ετοιμάσθηκαν να εμφανισθούν στο προσκήνιο ή μάλλον στον προθάλαμο του κέντρου λήψης αποφάσεων, με μία δήθεν αδιάφορη παρουσία στο χώρο, του στυλ «απλώς περαστικός ήμουν και είπα να πω μία καλησπέρα» αλλά οι εξελίξεις τους αποθάρρυναν νωρίς, πολύ πριν επισημοποιηθεί η αλλαγή.

ΔΙΩΤΙΚΟΠΟΙΗΣΗ... ΣΚΟΥΛΑ

Είναι, όμως, ολίγον περίεργη η επικρατούσα κατάσταση στον ΕΟΤ, τις μέρες τούτες. Αν π.χ. βγεις στο διάδρομο του τέταρτου ορόφου και αναφωνήσεις «κ. γενικέ!» θα γυρίσουν (τουλάχιστον) δύο κεφάλια. Αφήστε που συμβαίνει πολλές φορές να βρίσκονται και οι δύο γ.γ., απερχόμενος και ερχόμενος, στους ίδιους χώρους, καθώς εκτός του ότι συνεργάζονται μεταξύ τους, εκ των πραγμάτων και λόγω ιδιοτήτων πρέπει να συμμετέχουν και οι δύο σε διάφορες συσκέψεις, συνεδριάσεις, συνέδρια κ.ο.κ.

Οσον αφορά τις διαδικασίες, αν αυτό έχει κάποια σημασία, η τυπική παράδοση και παραλαβή θα γίνει κάποια στιγμή την ερχόμενη εβδομάδα, ή τέλος πάντων εντός των επομένων ημερών. Και ο μεν νέος γενικός γραμματέας του Οργανισμού θα αναλάβει έργο ο δε πρώην θα επιστρέψει στον ιδιωτικό τομέα. Και αφού είπα «ιδιωτικός τομέας» πρέπει να μεταφέρω και ένα σχόλιο που άκουσα προχθές, εν στενώ τουριστικώ κύκλω».

«Ενώ όλοι περιμένουμε», είπε, «να ιδιωτικοποιηθεί ο ΕΟΤ, προς το παρόν ιδιωτικοποιήθηκε... ο Σκουλάς».

Υ.Τ.Υ.

ΑΠΛΑ ΛΟΓΙΑ

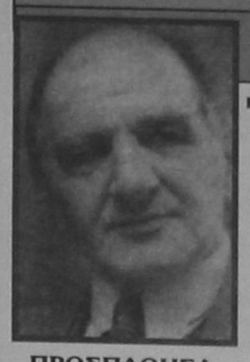

ΓΡΑΦΕΙ Ο ΓΙΩΡΓΗΣ ΜΑΣΣΑΒΕΤΑΣ
e mail: mass@aias.net

ΤΟ ΠΑΣΟΚ ΗΤΑΝ ΕΚΕΙ ... ΑΛΛΑ ΛΙΓΟ

ΠΡΟΣΠΑΘΗΣΑ να έχω μια άμεση προσωπική αντίληψη για τη μεγάλη «φιέστα», που τόσο καιρό ετοίμαζε πυρετωδώς ο «εκσυγχρονισμένος» μηχανισμός κινητοποίησης του ΠΑΣΟΚ.

Και γνωρίζοντας καλά τη δυναμική των παλιότερων συγκεντρώσεων δοκίμασα να κατεβώ τη Θησέως από τις 5 το απόγευμα. Οπότε έριξα το πρώτο χάχανο.

ΓΙΑ ΝΑ ΜΗΝ ενοχλούνται τα πλήθη των συγκεντρωμένων, είχε ήδη κοπεί η κυκλοφορία στη Θησέως, από το ύψος της Χαμοστέρνας. Τόοοσο φιλόδοξα ήταν δηλαδή τα σχέδια. Ότι θα συνέρρεε ο λαός κουβαλώντας από νωρίς το απόγευμα και τα στασίδια του. Για να παρακολουθήσει τον απολογισμό της διετίας του κ. Σημίτη. Πλην όταν, παρακάμπτοντας έφθασα στο χώρο της συγκέντρωσης δεν υπήρχε παρά η συνηθισμένη κίνηση των διερχόμενων πεζών.

ΤΕΛΙΚΩΣ η όλη κινητοποίηση απέδωσε πολύ αργά μια εξαιρετικώς φτωχή συγκέντρωση. Και πέραν των τοποθετημένων, από τους «συγκεντρωσιάρχες» νεολαίων του ΠΑΣΟΚ, περί την εξέδρα, όπου κρατούσαν κάποιο ρυθμό, η όλη εκδήλωση υπήρξε εύγλωττα υποτονική.

ΜΙΑ ΤΕΤΟΙΑ «φιέστα» είχε οργανώσει και ο Ανδρέας Παπανδρέου τον Οκτώβριο του 1983, για να κάνει τον απολογισμό της δικής του διετίας. Και είχε τότε επικριθεί ακόμη και από τις φιλικές του εφημερίδες, για το όργιο της άχρηστης σπατάλης. Και δεν είχαμε μπει ακόμη στην αδιέξοδη σήραγγα της λιτότητας. Ούτε είχε αρχίσει να ρέει -επισήμως τουλάχιστον- το κρατικό χρήμα προς τα κόμματα.

ΑΥΤΟ το καταδικασμένο πρότυπο πήγε να αντιγράψει χθες ο κ. Σημίτης. Αλλά φάνηκε η γύμνια του. Διό και παρά τις αρτιότατες τεχνικές εγκαταστάσεις που είχαν στηθεί, για την τηλεοπτική κάλυψη της συγκέντρωσης, μόλις ο φακός ξέφευγε σε κανένα μακρινό πλάνο, αμέσως άλλαζε κατεύθυνση για να μη φαίνεται αυτή η γύμνια.

ΤΟ ΚΑΚΟ για τον κ. Σημίτη είναι ότι αυτοί που τελικώς έκαναν τον κόπο να πάνε στην Καλλιθέα, έχουν γνωρίσει πολλές ως τώρα συγκεντρώσεις. Και έχουν μέτρο κρίσεως. Γι αυτό και έφυγαν περισσότερο παγωμένοι από ο,τι ήσαν προσερχόμενοι.

ΝΟΜΑΡΧΙΑΚΗ ΑΝΑΓΓΕΝΗΣΗ
ΣΑΒΒΑΣ ΚΑΡΑΓΙΑΝΝΗΣ

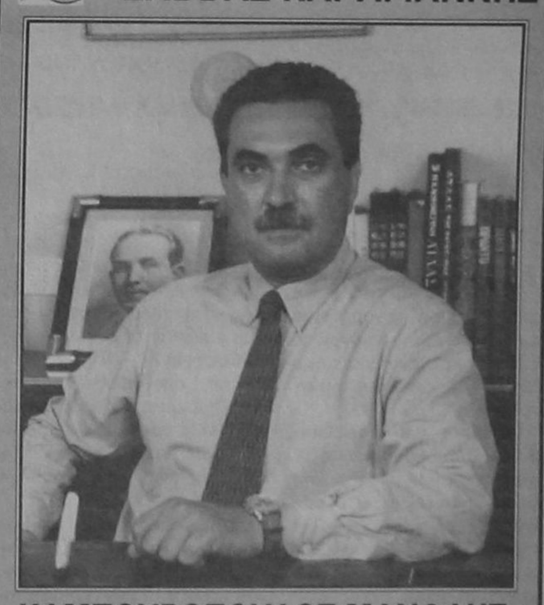

ΚΑΜΠΟΥΡΟΠΟΥΛΟΣ ΜΑΝΩΛΗΣ
Υποψήφιος Νομαρχιακός Σύμβουλος

GRAND HOTEL
ΤΟΛΜΗΣΑΜΕ ΝΑ ΔΗΜΙΟΥΡΓΗΣΟΥΜΕ ΚΑΙ ΠΑΛΙ ΤΟ GRAND HOTEL ΤΩΝ 5 ΑΣΤΕΡΩΝ



PIANO BAR
Θέλετε κάτι καινούργιο στον καύσωνα του καλοκαιριού;
Προτιμήστε το νέο μας piano bar με τον πιανίστα μας
Τάκη Τσώνη
ΓΙΑΤΙ Η ΔΡΟΣΙΑ ΚΑΙ Η ΑΠΟΛΑΥΣΗ ΠΑΝΕ ΜΑΖΙ

ΔΕΞΙΩΣΕΙΣ
ΓΙΑ ΟΠΟΙΟΝΔΗΠΟΤΕ ΤΥΠΟ ΔΕΞΙΩΣΗΣ
Η ΕΚΔΗΛΩΣΗΣ
ΑΙΣΘΑΝΘΕΙΤΕ ΣΙΓΟΥΡΟΙ
ΔΙΑΛΕΓΟΝΤΑΣ ΜΕΣΑ ΑΠΟ ΠΟΛΛΕΣ ΠΟΛΛΕΣ ΙΔΕΕΣ
ΚΑΙ ΝΕΟΥΣ ΠΟΛΥΤΕΛΕΙΣ ΧΩΡΟΥΣ

YELLOW SPOT



Ο τέλειος συνδυασμός ποιότητας και οικονομίας

ΑΥΣΤΗΡΕΣ ΣΥΣΤΑΣΕΙΣ ΠΡΟΣ ΔΗΜΑΡΧΟΥΣ - ΝΟΜΑΡΧΕΣ ΕΝΟΨΕΙ ΤΩΝ ΕΚΛΟΓΩΝ!

από ➡ Σελ. 1σ

Διαδικασίες σχετικές με τις κατά τα ανωτέρω απαγορευμένες μεταβολές οι οποίες είχαν ήδη κινηθεί κατά την προκήρυξη των εκλογών διακόπτονται.

Κατ' εξαίρεση των προαναφερομένων επιτρέπεται η πρόσληψη προσωπικού προκειμένου να αντιμετωπιστούν έκτακτες ανάγκες που δημιουργούνται απο σεισμούς, πλημμύρες και πυρκαγιές μεγάλης έκτασης».

ΣΤΗΝ ΕΓΚΥΚΛΙΟ του υπουργείου Εσωτερικών για την άφογη διενέργεια των εκλογών, μεταξύ των άλλων αναφέρονται και τα εξής:

«... Απαραίτητη προϋπόθεση, για να διεξαχθούν οι εκλογείς υπό άριστες συνθήκες, τόσο για τους υποψήφιους όσο και για τους εκλογείς είναι η πλήρης ενημέρωση από τους δημάρχους και προέδρους των κοινοτήτων των αρμόδιων υπαλλήλων για τα καθήκοντα και τις υποχρεώσεις τους και για τις ημέρες και ώρες απασχόλησης τους, καθώς και η λήψη όλων των απαραίτητων μέτρων.

Επειδή παρετηρήθησαν φαινόμενα άρνησης εκτέλεσης των καθηκόντων από Δημοτικούς υπαλλήλους σε σχέση με την εκλογική διαδικασία και μάλιστα στην τήρηση των αποκλειστικών προθεσμιών (μη έκδοση πιστοποιητικών αναγκαίων για την υποβολή υποψηφιοτήτων των οποίων η προθεσμία έληξε την 20-9-98) πρέπει να επισημανθεί ότι η συμπεριφορά αυτή, ανεξάρτητα από το γεγονός ότι συνιστά πειθαρχικό αδίκημα και παράβαση καθήκοντος κατα τον Ποινικό Κώδικα αποτελεί ειδικό εκλογικό ποινικό αδίκημα υποκείμενο σε αυτόφωρη διαδικασία (άρθρα 109,11,114, του ΠΔ 92/1994).

Προς αποφυγή οποιουδήποτε προβλήματος, ενόψει των εκλογών και στα πλαίσια της εξατομικευμένης ανάληψης ευθυνών από τους εντεταλμένους για το σκοπό αυτό υπαλλήλους θα πρέπει οι δήμαρχοι και οι πρόεδροι των κοινοτήτων, με προσωπική φροντίδα και ευθύνη, μέσα σε δώδεκα (12) ώρες από τη λήψη της παρούσας να συντάξουν ονομαστική κατάσταση όλων των προϊσταμένων των υπηρεσιακών μονάδων, καθώς και των υπηρετούντων σ'αυτές υπαλλήλων, που μετέχουν καθ' οποιονδήποτε τρόπο στην εκλογική διαδικασία (οπως έκδοση πιστοποιητικών μεταδημότευσης, παραλαβής και τοποθέτησης εκλογικού υλικού κλπ).

Η κατάσταση αυτή θα πρέπει να αποσταλεί τόσο στον αρμόδιο Νομάρχη, όσο και στον Εισαγγελέα της Περιφέρειάς τους.

Θεωρούμε χρήσιμο και πάλι να επισημάνουμε ότι, σύμφωνα με το άρθρο 109 παρ. 3 του ΠΔ 92/1994, ως ιδιώνυμο ποινικό αδίκημα προβλέπεται όχι μόνο η απείθεια, αλλά και η αμέλεια των υπαλλήλων που περιλαμβάνονται στην ίδια διάταξη (μεταξύ των οποίων και οι δημοτικοί και κοινοτικοί υπάλληλοι) αναφορικά με την έγκαιρη εκπλήρωση των καθηκόντων τους που επιβάλλεται από τις ανωτέρω διατάξεις της εκλογικής νομοθεσίας.

Επομένως οποιοδήποτε τυχόν ανάλογο φαινόμενο θα πρέπει να αντιμετωπισθεί άμεσα στα πλαίσια της πιο πάνω πρόβλεψης και μάλιστα σε επίπεδο αυτόφωρης διαδικασίας, όπως επιβάλλει το ίδιο ΠΔ 92/1994 (άρθρο 114).

Αν ήθελε ανακύψει ανάγκη απασχόλησης, πέραν του καθημερινού ωραρίου, στα πλαίσια εκπλήρωσης των πιο πάνω καθηκόντων από τους δημοτικούς και κοινοτικούς υπαλλήλους, το θέμα εναπόκειται στην κυριαρχική εκτίμηση των αρμοδίων οργάνων στα πλαίσια υπερωριακής εργασίας και υπό τις ειδικότερες προϋποθέσεις του άρθρου 12 παρ. 10 του Ν. 2503/1997 και του άρθρου 15 του Ν. 2592/1998.

Τέλος είναι προφανές ότι η ομαλή και απρόσκοπτη διεξαγωγή των εκλογών, δεν είναι θέμα το οποίο αφορά μόνο τους δημοτικούς και κοινοτικούς υπαλλήλους αλλά δημιουργεί αντίστοιχη ευθύνη και για τους δημάρχους, προέδρους κοινοτήτων στο ίδιο επίπεδο.

Ο ΥΠΟΥΡΓΟΣ
ΑΛΕΞΑΝΔΡΟΣ
ΠΑΠΑΔΟΠΟΥΛΟΣ

ΑΡΧΙΖΕΙ ΣΤΟ ΚΑΣΤΕΛΛΟ Η ΕΥΡΩΜΕΣΟΓΕΙΑΚΗ ΔΙΑΣΚΕΨΗ ΤΩΝ ΥΠΠΟ!

από ➡ Σελ. 1

Με την ειδικά ναυλωμένη αυτήν πτήση αναμένονται και αρκετοί δημοσιογράφοι Ελληνες και ξένοι για να καλύψουν τις εργασίες του συνεδρίου.

Οι υπουργοί πολιτισμού θα συζητήσουν διάφορα θέματα της αρμοδιότητας τους μεταξύ των οποίων δεσπόζουσα θέση κατέχουν η διατήρηση της πολιτιστικής κληρονομιάς και τα οπτικοακουστικά μέσα.

Η διάσκεψη θα γίνει στο «Καστέλλο» ενώ οι σύνεδροι θα διαμείνουν στο ξενοδοχείο «Imperial» και οι δημοσιογράφοι στο ξενοδοχείο «Rodos Palace».

Η άφιξη των υπουργών πολιτισμού έχει κινητοποιήσει από χθές όλες τις εμπλεκόμενες υπηρεσίες, ενώ έχουν τεθεί ήδη σε εφαρμογή όλα τα μέτρα ασφαλείας που είχαν αποφασισθεί στην σύσκεψη που πραγματοποιήθηκε στις 10 Σεπτεμβρίου στο νομαρχιακό μέγαρο υπό την προεδρία του γενικού γραμματέα του υπουργείου πολιτισμού κ. Ε. Γιαννακόπουλου.

Απο σήμερα το βράδυ με την άφιξη των συνέδρων θα τεθούν εξάλλου υπο αστυνομικό κλοιό τα ξενοδοχεία «Imperial» και «Rodos Palace» καθώς και ο χώρος του «Καστέλλο» όπου θα λάβουν χώραν οι εργασίες της Διάσκεψης.

Εχει προβλεφθεί επίσης να βρίσκεται σε ετοιμότητα το γενικό νοσοκομείο Ρόδου το οποίο μαζί με το ΕΚΑΒ θα «καλύψουν» τυχόν προβλήματα.

Σήμερα το βράδυ ο δήμαρχος Ροδίων κ. Γ. Γιαννόπουλος θα παραθέσει δεξίωση προς τιμή των υπουργών πολιτισμού και των συνοδών των στον «προμαχώνα» ενώ αύριο το βράδυ ο Ελληνας υπουργός πολιτισμού κ. Ε. Βενιζέλος θα παραθέσει επίσημο δείπνο στο «Καστέλλο».

Οι εργασίες της Διάσκεψης θα ξεκινήσουν αύριο το πρωί και θα ολοκληρωθούν το Σάββατο το μεσημέρι, ενώ το απόγευμα θα πραγματοποιηθεί επίσκεψη στην Λίνδο.

Οι σύνεδροι θα αναχωρήσουν από την Ρόδο την Κυριακή το πρωί με την ειδικά ναυλωμένη πτήση της «ΟΑ», επιστρέφοντας στην Αθήνα.

ΑΥΣΤΗΡΑ ΚΡΙΤΗΡΙΑ ΓΙΑ ΤΗΝ ΚΑΤΑΤΑΞΗ ΤΩΝ ΞΕΝΟΔΟΧΕΙΩΝ

από ➡ Σελ. 1

Η κ. Β. Παπανδρέου επεσήμανε ότι η Ελλάδα καθυστερεί έναντι άλλων ευρωπαϊκών χωρών στην υιοθέτηση συστημάτων ποιότητας υπογραμμίζοντας ότι σύμφωνα με έρευνες το 6% του κύκλου εργασιών που εμφανίζουν επιχειρήσεις οφείλονται στην υιοθέτηση συστημάτων ποιότητας.

Υπεραμύνθηκε των πρωτοβουλιών της Πολιτείας στη δημιουργία έργων υποδομής, καθώς επίσης και των επενδύσεων περίπου 155 δισ. δρχ. που πραγματοποιούνται μέσα από το Πρόγραμμα «Τουρισμός - Πολιτισμός».

Σημειώνεται ότι η Ενωση Ξενοδόχων Ρόδου διαφωνεί με το σύστημα κατάταξης που είχε ανακοινώσει ο κ. Ν. Σκουλάς, προτείνοντας 3ετή περίοδο προσαρμογής των ξενοδοχείων που δεν είναι έτοιμα.

Η ΤΡΑΠΕΖΑ ΔΩΔ/ΝΗΣΟΥ ΕΓΚΑΙΝΙΑΖΕΙ ΣΗΜΕΡΑ ΝΕΟ ΚΑΤΑΣΤΗΜΑ ΣΤΗΝ ΙΑΛΥΣΟ

από ➡ Σελ. 1

σε ένα ανακαινισμένο νεοκλασικό κτίριο που έγινε με την φροντίδα της Αρχιτέκτονος κας Αναστασίας Παπαϊωάννου και το οποίο από μόνο του αποτελεί πολιτιστική και αισθητική προσφορά της Τράπεζας στην περιοχή.

Το καινούργιο κατάστημα θα βρίσκεται σε on line σύνδεση με όλα τα καταστήματα της Τράπεζας στον νομό, θα παρέχει όλα τα γνωστά προϊόντα της και θα διευθύνεται από τον κ. Δημήτρη Καραμιχαλάκη. Ηδη, το ενδιαφέρον των κατοίκων της Ιαλυσού αλλά και των όμορων κοινοτήτων (Κρεμαστής, Μαριτσών, Παραδεισίου, Παστίδας, Θεολόγου, κλπ,) είναι μεγάλο, αφού η νέα μονάδα θα εξυπηρετεί την ευρύτερη περιοχή του νησιού, που συγκεντρώνει μεγάλο αριθμό επιχειρήσεων και αξιόλογο πληθυσμιακό δυναμικό.

Από την Πέμπτη 24/09/98 η Τράπεζα των Δωδεκανησίων θα αριθμεί 4 Καταστήματα με 5.000 μέλη και ίδια Κεφάλαια που ξεπερνούν τα 2 δισ. δρχ. μεγέθη που αποτυπώνουν ξεκάθαρα τον δυναμισμό και τις προοπτικές της. Με την λειτουργία του Καταστήματος Ιαλυσού ολοκληρώνεται το πρώτο στάδιο επέκτασης της Τράπεζας και τίθεται σε εφαρμογή το δεύτερο στάδιο που αφορά στην λειτουργική ενδυνάμωση του Πιστωτικού Ιδρύματος και στην σημαντική εξέλιξη των μεγεθών του, έτσι ώστε να μπορέσει να επεκτείνει ακόμα περισσότερο τις δραστηριότητες του και σε άλλα νησιά του νομού μας, όπως επιτάσσει η στρατηγική του και ο Πανδωδεκανησιακός του χαρακτήρας.

Απαραίτητη βέβαια προϋπόθεση για την επίτευξη αυτών των στόχων αποτελεί η αύξηση των ιδίων κεφαλαίων της Τράπεζας και η εγγραφή νέων μελών, η οποία συνεχίζεται με σταθερούς ρυθμούς με δικαίωμα εγγραφής 10.000 δρχ. και αξία συνεταιριστικής μερίδας 61.000 δρχ. Σημειώνεται τέλος ότι όσα νέα ή παλαιά μέλη αποκτήσουν συνεταιριστικές μερίδες μέχρι τις 30/09/98 δικαιούνται βάση του Καταστατικού της Τράπεζας μέρος του μερίσματος της χρήσης 1998».

ΝΕΑ ΔΡΑΜΑΤΙΚΗ ΤΡΟΠΗ ΠΑΙΡΝΟΥΝ ΤΑ ΠΡΑΓΜΑΤΑ ΤΗΣ ΔΑΝΕ!

από ➡ Σελ. 1

ισχυρίσθηκε, προχθές το βράδυ, ενώπιον του Μονομελούς Πρωτοδικείου Ρόδου, που συνήλθε για να επιληφθεί αιτήσεως του κ. Γερ. Καλογηράτου, για άρση της μεσεγγυήσεως, ότι οι επιστολές του νομάρχη κ. Γ. Παρασκευά, που εγχειρίσθηκαν στον εφοπλιστή όταν ήταν πρόεδρος της ΔΑΝΕ (και με τις οποίες άφηνε να εννοηθεί ότι νομίμως κατείχε ο Καλογηράτος τις μετοχές), ήταν πλαστές!!

Ως ήτο φυσικό προκλήθηκε μέγας σάλος, αφού την γνησιότητά τους ούτε ο νομάρχης αμφισβήτησε (απλώς είχε ισχυρισθεί ότι τις εξέδωσε επειδή... εκβιαζόταν!!) και παρέμεινε ανοικτό το ενδεχόμενο να ασκηθούν νέες ποινικές διώξεις, με αφορμή την κατάθεση Μπόνη ενώπιον Δικαστηρίου.

Χθες ωστόσο το μεσημέρι ο κ Μπόνης, που σημειωτέον είναι δικηγόρος και πρόεδρος του Δικηγορικού Συλλόγου Ρόδου, άλλαξε γραμμή πλεύσης, κατά την επανάληψη της δίκης (που είχε διακοπεί προχθές το βράδυ) και «διόρθωσε» τα πράγματα λέγοντας ότι υπάρχουν υποψίες για πλαστότητα!!

Χθες κατέθεσε στο Δικαστήριο ως μάρτυρας και ο αντ/δρος της ΔΑΝΕ, δικηγόρος κ. Ι. Ιωαννίδης, ο οποίος είπε ότι η επίσημη ΔΑΝΕ αγνοεί την ύπαρξη των επιστολών. Αφησε δηλαδή καθαρά να εννοηθεί ότι εγράφησαν με πρωτοβουλία και αποκλειστική ευθύνη του νομάρχη. Ακουσε, όμως, όπως είπε, ότι ο κ. Γ. Παρασκευάς, παρέδωσε τις επιστολές γιατί το απαίτησε ο Καλογηράτος για να ενισχύσει οικονομικά την ΔΑΝΕ. Ο τελευταίος ωστόσο, αντιδρώντας είπε ότι τον κάλεσαν στα γραφεία της ΔΑΝΕ και του πρότειναν τις επιστολές, έναντι ενισχύσεως της ΔΑΝΕ με το ποσό των 300 εκ. δρχ!

Το Δικαστήριο έδωσε προθεσμία στους δικηγόρους των δύο εμπλεκομένων μερών να καταθέσουν τις προτάσεις τους μέχρι την 2 Οκτωβρίου. Η απόφαση, αναμένεται να εκδοθεί μετά τις εκλογές.

Θα πρέπει, πάντως, να τονισθεί ότι όπως και τις τελευταίες ημέρες αποδείχθηκε η όλη υπόθεση της ΔΑΝΕ «βρωμάει απαίσια», περισσότερο ενδεχομένως και από τους Σταύλους του Αυγείου!

ΤΟ ΥΕΝ ΘΑ ΔΩΣΕΙ ΝΕΕΣ ΑΔΕΙΕΣ ΣΚΟΠΙΜΟΤΗΤΑΣ ΣΤΗΝ ΓΡΑΜΜΗ ΔΩΔ/ΝΗΣΟΥ

από ➡ Σελ. 1

από τις υπηρεσίες του ώστε να τεθεί ένα τέλος στο πρόβλημα που ταλανίζει χειμώνα - καλοκαίρι τους, κατοίκους των νησιών.

Ο υπουργός Εμπορικής Ναυτιλίας κ. Σουμάκης αναφέρθηκε μεταξύ των άλλων στην απόφαση του να ζητήσει από τις δύο ναυτιλιακές που δραστηριοποιούνται στην Δωδ/νήσο την GA Ferries του κ. Γερ. Αγούδημου και την ΔΑΝΕ, μέχρι το τέλος του Οκτωβρίου να καταθέσουν τα προγράμματα των δρομολογίων τους για το χρονικό διάστημα Μάρτιος '99 έως Δεκέμβριος '99 και να κατονομάσουν τα πλοία με τα οποία θα τα εκτελούν.

Οπως τόνισε ο κ. Σουμάκης στόχος του υπουργείου είναι να εξετάσει τις προτάσεις των δύο εταιρειών για να διαπιστώσει αν πράγματι μπορούν να εξυπηρετήσουν τις ανάγκες του νομού. Σε διαφορετική περίπτωση το υπουργείο θα πρέπει εγκαίρως να αντιμετωπίσει την κατάσταση χορηγώντας άδειες σκοπιμότητας και σε άλλες ναυτιλιακές εταιρείες. Πάντως όπως επεσήμανε ο κ. Σουμάκης στους εκπρόσωπους της Ομοσπονδίας Δωδ/νησιακών Σωματείων το Υπουργείο είναι διατεθειμένο να χορηγήσει άδεια σκοπιμότητας στην γραμμή Δωδ/νήσου σε όποια ναυτιλιακή εταιρεία θελήσει να δρομολογήσει υπερσύγχρονο πλοίο, που λείπει αυτήν την στιγμή.

Η απόφαση αυτή, όπως διευκρίνισε ο κ. Σουμάκης αφορά όλες τις νησιώτικες περιοχές που αντιμετωπίζουν συγκοινωνιακά προβλήματα και όχι μόνο το νομό Δωδ/νήσου.

Αναφερόμενος στην χειμερινή περίοδο ο κ. Σ. Σουμάκης υποσχέθηκε ότι θα κάνει ό,τι μπορεί για να μην δημιουργηθούν εφέτος σοβαρά προβλήματα όπως συνήθως συνέβαινε τα προηγούμενα χρόνια.

ΣΕ ΥΨΗΛΑ ΕΠΙΠΕΔΑ ΔΙΑΤΗΡΕΙΤΑΙ ΣΤΟ ΝΗΣΙ Η ΤΟΥΡΙΣΤΙΚΗ ΚΙΝΗΣΗ

από ➡ Σελ. 1

Πέρσι, την αντίστοιχη ημέρα, στο νησί μας παρεπιδημούσαν 53.566 επισκέπτες από τους οποίους 52.373 αλλοδαποί και 1193 Ελληνες και πρόπερσι, πάντα την αντίστοιχη ημέρα, 47.689, από τους οποίους 46.872 αλλοδαποί και 817 Ελληνες.

Από τα στοιχεία αυτά προκύπτει ότι έναντι της περσινής σαιζόν διαπιστώνεται εφέτος (για τις ημέρες που διανύουμε) αύξηση των αφίξεων κατά ποσοστό 7% κι έναντι της σαιζόν '96 αύξηση κατά ποσοστό 20%.

Αξιοσημείωτο είναι πιο πέρα το γεγονός ότι εμφανίζεται αυξημένος (έναντι των δύο προηγούμενων ετών) ο αριθμός των Ελλήνων τουριστών, τις ημέρες αυτές. Σύμφωνα με τις εκτιμήσεις αυτό οφείλεται σε δύο κυρίως λόγους. Πρώτον στην κακοκαιρία που επικρατεί στην Βόρεια, κυρίως, Ελλάδα και δεύτερον στο γεγονός ότι κάνουν τώρα τις διακοπές τους στο νησί όσοι δεν μπόρεσαν, για διάφορους λόγους να έρθουν τον Αύγουστο.

Ο ΓΙΑΝΝΗΣ ΠΑΡΑΣΚΕΥΑΣ ΠΑΙΖΕΙ ΠΡΑΓΜΑΤΙ ΑΠΟΨΕ ΤΟ ΤΕΛΕΥΤΑΙΟ ΧΑΡΤΙ ΤΟΥ!!

από ➡ Σελ. 1

με αρχιτέκτονα της στρατηγικής και «αιχμή του δόρατος» τον κ. Κώστα Σκανδαλίδη, που αναμένεται να τα παίξει «όλα για όλα».

Δεν αναμένεται να αφιχθεί στην Ρόδο (προς επιβεβαίωση σχετικών δημοσιευμάτων της «δ»), παρά τις αντίθετες ανακοινώσεις ο υπουργός Δικαιοσύνης κ. Ευάγγελος Γιαννόπουλος, στον οποίο ο κ. Γ. Παρασκευάς στήριξε πολλές ελπίδες για την συσπείρωση των οπαδών του ΠΑΣΟΚ. Θα καταβληθεί, ωστόσο, προσπάθεια να χαιρετίσει την εκδήλωση (αν κι αυτό εκ των πραγμάτων φαίνεται δύσκολο), ο ευρισκόμενος στην Ρόδο, για την συνάντηση των υπουργών Πολιτισμού της Ευρωπαϊκής Ενωσης κ. Ευάγγελος Βενιζέλος. Πρόδηλο είναι ότι ο κ. Κ. Σκανδαλίδης αποτελεί πλέον την τελευταία ελπίδα του κ. Γ. Παρασκευά, που δεν αποκλείεται μάλιστα να βρεθεί «εκτός νυμφώνος», αν χάσει στις ημέρες που απομένουν ακόμα μέχρι τις εκλογές 5% ακόμα της δυνάμεώς του, που έχει καταγραφεί στην τελευταία δημοσκόπηση.

ΛΑΘΡΕΜΠΟΡΙΟ ΤΣΙΓΑΡΩΝ ΚΑΙ ΑΠΟ ΠΛΗΡΩΜΑΤΑ ΚΡΟΥΑΖΙΕΡΟΠΛΟΙΩΝ;

από ➡ Σελ. 1

μέλη πληρωμάτων κρουαζιεροπλοίων, που είχαν καταπλεύσει στο λιμάνι της Ρόδου, να διακινούν παρανόμως ολόκληρες κούτες τσιγάρων με αποτέλεσμα σε κάθε έναν από αυτούς να επιβληθεί χρηματικό πρόστιμο που πλησίαζε τις 500.000 δραχμές.

Σύμφωνα πάντως με τις πρώτες εκτιμήσεις της υπηρεσίας μάλλον πρόκειται για μεμονωμένα περιστατικά αν και δεν απεκλείσθη το ενδεχόμενο να πρόκειται περί κυκλώματος λαθρεμπόρων, που δραστηριοποιείται στα λιμάνια προσεγγίσεων των κρουαζιεροπλοίων. Αυτός είναι προφανώς και ο λόγος που αποφασίσθηκε η λήψη πρόσθετων μέτρων στο λιμάνι της Ρόδου.

Εκτός όμως από το λιμάνι, οι υπάλληλοι του ΣΔΟΕ, όπως δήλωσε ο κ. Γ. Γερογιαννάκης, συνεχίζουν να έχουν στραμμένα τα βλέμματα προς τις τουριστικές επιχειρήσεις της Δωδ/σου και των Κυκλάδων στις οποίες και διενεργούν καθημερινά εξονυχιστικούς ελέγχους. Οι έλεγχοι αυτοί δεν θα ανακοπούν μάλιστα μέχρι να λήξει η τουριστική σαιζόν, στις αρχές Νοεμβρίου.

Σύμφωνα με τον προγραμματισμό πάντως που υπάρχει, το ΣΔΟΕ από τα μέσα Οκτωβρίου θα στρέψει το ενδιαφέρον του και προς τους πάσης φύσεως ελεύθερους επαγγελματίες, με πρώτη προτεραιότητα στα φροντιστήρια. «Θα ελέγξουμε αν διαθέτουν βιβλία παρουσίας μαθητών και αν κόβονται αποδείξεις που προβλέπει ο ΚΒΣ», δήλωσε ο κ. Γερογιαννάκης και πρόσθεσε ότι: «σε ό,τι αφορά τους καθηγητές του δημοσίου που κάνουν παράνομα ιδιαίτερα μαθήματα το ΣΔΟΕ μπορεί να παρέμβει μόνο ύστερα από επώνυμη καταγγελία και σε συνεργασία με την Εισαγγελία Πρωτοδικών».

ΣΥΝΕΝΤΕΥΞΗ Μ. ΚΟΚΚΙΝΟΥ

από ➡ Σελ. 1

Ο κ. Κόκκινος θα παρουσιάσει τους υποψήφιους δημοτικούς συμβούλους της παρατάξεως του και θα αναφερθεί στην μέχρι τώρα πορεία της προεκλογικής μάχης και στις προοπτικές που διαφαίνονται.

ΜΝΗΜΟΣΥΝΟ



Την Κυριακή 27 Σεπτεμβρίου 1998 και ώρα 09.00 στο Ναό Εισοδίων Θεοτόκου (Μητρόπολη) θα τελέσουμε 40ήμερο μνημόσυνο υπέρ αναπαύσεως της ψυχής του λατρευτού μας συζύγου, πατέρα, γαμπρού, αδελφού και θείου

ΑΛΕΞΑΝΔΡΟΥ ΠΑΠΑΔΑΚΗ

Η σύζυγος: Μαρίνα
Τα παιδιά: Χρυσούλα και Πελαγία
Τα πεθερικά του, τα αδέλφια του
και οι λοιποί συγγενείς.

ΟΙΚΟΥΜΕΝΙΚΟ ΠΑΤΡΙΑΡΧΕΙΟ ΙΕΡΑ ΜΗΤΡΟΠΟΛΙΣ ΡΟΔΟΥ ΙΕΡΟΣ ΝΑΟΣ ΑΓΙΟΥ ΓΕΩΡΓΙΟΥ ΑΝΩ ΡΟΔΟΣ (ΔΩΔΕΚΑΝΗΣΟΣ)

ΑΝΑΚΟΙΝΩΣΗ

Με τις Ευχές και τις Ευλογίες της ΑΘΠ, του Οικουμενικού Πατριάρχου κ.κ. Βαρθολομαίου και του Ποιμενάρχου μας κ.κ. Αποστόλου σας γνωρίζομεν ότι λειτουργεί ο ΣΤΑΘΜΟΣ ΑΓΑΠΗΣ ενορίας Αγ. Γεωργίου Ανω για Ατόμα με Ειδικές Ανάγκες. Κάθε Τρίτη από τις 4 μ.μ. έως 7 μ.μ. Παρέχει φαγητό, ψυχαγωγία, γλυκά, βοηθήματα, είδη τροφίμων, αγορά φαρμάκων, βοηθήματα ασθενών και πολλά άλλα.

Με μία βεβαίωση των Συλλόγων ΑΤΟΜΩΝ ΜΕ ΕΙΔΙΚΕΣ ΑΝΑΓΚΕΣ είσθε μέλος του ΣΤΑΘΜΟΥ ΑΓΑΠΗΣ.

Πληροφορίες στον πατέρα Τσαβαρή, τηλ.: 33675 καθημερινώς.

ΛΟΓΩ «ΕΜΠΟΔΙΩΝ» ΔΕΝ ΒΓΗΚΑΝ ΧΘΕΣ «ΣΤΟ ΣΦΥΡΙ» ΟΙ ΤΕΣΣ ΑΛΕΥΡΟΜΥΛΟΙ!

από ➡ Σελ. 1

Στους διαδρόμους είχαν συγκεντρωθεί άλλωστε και μέλη του Συλλόγου Δανειοληπτών που απειλούσαν με επεισόδια αν διενεργούντο οι πλειστηριασμοί, που είχαν προγραμματισθεί. Ετσι ακυρώθηκαν και οι 5 που επρόκειτο να διενεργηθούν χθες.

Οπως δηλώθηκε ωστόσο, τόσο οι συμβολαιογράφοι όσο και οι δικαστικοί επιμελητές θα ενημερώσουν σχετικά τον εισαγγελέα ο οποίος, σημειωτέον (όπως πρόσφατα απεκάλυψε η «δ») γνωμοδότησε ότι κανένας δεν νομιμοποιείται για την παρεμπόδιση διεξαγωγής αναγκαστικών πλειστηριασμών. Δεν αποκλείεται, για τον λόγο αυτό, να ασκηθούν ποινικές διώξεις.

Ο πλειστηριασμός θα διεξαχθεί σε ημερομηνία που θα καθορισθεί, μέσα τις προσεχείς ημέρες.

Χθες επρόκειτο να διενεργηθεί και στην Σάμο αναγκαστικός πλειστηριασμός εις βάρος (επίσης) του τέως προέδρου της ΔΑΝΕ κ. Ν. Σολούνια, για ακίνητο που κατέχει εκεί, αλλά ανεβλήθη, αυτή τη φορά με δικαστική απόφαση. Ο πλειστηριασμός αυτός γινόταν με επίσπευση της Τράπεζας Εγνατία. Ενώ ο προηγούμενος (Αλευρόμυλοι) με επίσπευση της Ευρωπαϊκής και Λαϊκής Τράπεζας Κύπρου.

Εξάλλου την επόμενη Τετάρτη θα διενεργηθεί ο 6ος κατά σειράν (επαναληπτικός) αναγκαστικός πλειστηριασμός για το ξενοδοχείο «Rodos Bay», με επίσπευση της ΔΑΝΕ.

Αντιλαμβάνεται πλέον κανείς πόσο δίκιο είχε η «δ» όταν καυτηρίαζε την τακτική που ακολουθούσαν οι υπό τον κ. Ευθ. Μπόνη, διοικήσεις και συγκεκριμένα ότι οδηγούσαν τα πράγματα σε αδιέξοδα με τις τελείως ανόητες επιλογές τους.

ΡΟΔΟΣ ΠΡΩΤΟΠΟΡΙΑ
Υποψήφιος Δήμαρχος
ΜΑΝΟΣ ΚΟΚΚΙΝΟΣ



Υποψήφια Σύμβουλος
ΠΕΛΛΟΥ (ΒΑΛΕΡΙΟΥ)
Ελευθερία του Γρηγορίου
Δημοσιογράφος
■ Νέοι άνθρωποι - νέες ιδέες
■ Ψηφίστε νέους με οράματα και όρεξη για δουλειά
Βάλτε νέους ανθρώπους στο Δήμο.
Εμπιστευθείτε τις γυναίκες



ΔΡΟΜΟΛΟΓΙΑ ΑΠΟ 5/9/98 - 30/9/98
ΑΝΑΧΩΡΗΣΗ ΑΠΟ ΡΟΔΟ

μια Ξεχωριστη Δεση στη Θαλασσα

ΗΜ/ΝΙΑ		ΗΜΕ.ΠΛΟΙΟ	ΩΡΑ ΑΝΑΧ.	ΠΡΟΟΡΙΣΜΟΣ
5-9	ΣΑΒ	ΙΑΛΥΣΟΣ	17.00	ΚΩ-ΠΕΙΡΑΙΑ
6-9	ΚΥΡ	ΛΕΡΟΣ	14.00	ΚΩ-ΚΑΛΥΜΝΟ-ΛΕΡΟ-ΠΑΤΜΟ-ΠΕΙΡΑΙΑ
		ΡΟΔΟΣ	18.00	ΚΩ-ΠΕΙΡΑΙΑ
7-9	ΔΕΥ	ΙΑΛΥΣΟΣ	14.00	ΚΩ-ΑΣΤΥΠΑΛΑΙΑ-ΠΕΙΡΑΙΑ
8-9	ΤΡΙ	ΛΕΡΟΣ	14.00	ΚΩ-ΚΑΛΥΜΝΟ-ΛΕΡΟ-ΠΑΤΜΟ-ΠΕΙΡΑΙΑ
9-9	ΤΕΤ	ΡΟΔΟΣ	09.00	ΚΑΣΤΕΛΟΡΙΖΟ
		ΙΑΛΥΣΟΣ	14.00	ΚΩ-ΚΑΛΥΜΝΟ-ΛΕΡΟ-ΠΑΤΜΟ-ΠΕΙΡΑΙΑ
		ΡΟΔΟΣ	17.00	ΚΩ-ΠΕΙΡΑΙΑ
10-9	ΠΕΜ	ΛΕΡΟΣ	14.00	ΚΩ-ΚΑΛΥΜΝΟ-ΛΕΡΟ-ΛΕΙΨΟΥΣ-ΠΑΤΜΟ-ΠΕΙΡΑΙΑ
11-9	ΠΑΡ	ΡΟΔΟΣ	10.00	ΚΩ-ΚΑΛΥΜΝΟ-ΣΑΜΟ-ΘΕΣΣΑΛΟΝΙΚΗ
		ΙΑΛΥΣΟΣ	14.00	ΤΗΛΟ-ΝΙΣΥΡΟ-ΚΩ-ΛΕΡΟ-ΠΑΤΜΟ-ΠΕΙΡΑΙΑ
12-9	ΣΑΒ	ΛΕΡΟΣ	12.00	ΧΑΛΚΗ-ΠΗΓΑΔ-ΚΑΣΟ-ΠΗΓΑΔ-ΔΙΑΦ-ΧΑΛΚΗ-ΡΟΔΟΣ
13-9	ΚΥΡ	ΛΕΡΟΣ	13.00	ΚΩ-ΚΑΛΥΜΝΟ-ΛΕΡΟ-ΠΑΤΜΟ-ΠΕΙΡΑΙΑ
		ΡΟΔΟΣ	17.00	ΚΩ-ΠΕΙΡΑΙΑ
14-9	ΔΕΥ	ΙΑΛΥΣΟΣ	14.00	ΚΩ-ΚΑΛΥΜΝΟ-ΛΕΡΟ-ΠΑΤΜΟ-ΠΕΙΡΑΙΑ
15-9	ΤΡΙ	ΛΕΡΟΣ	14.00	ΚΩ-ΚΑΛΥΜΝΟ-ΛΕΡΟ-ΛΕΙΨΟΥΣ-ΠΑΤΜΟ-ΠΕΙΡΑΙΑ
16-9	ΤΕΤ	ΙΑΛΥΣΟΣ	14.00	ΚΩ-ΚΑΛΥΜΝΟ-ΛΕΡΟ-ΠΑΤΜΟ-ΠΕΙΡΑΙΑ
		ΡΟΔΟΣ	17.00	ΚΩ-ΠΕΙΡΑΙΑ
17-9	ΠΕΜ	ΛΕΡΟΣ	14.00	ΚΩ-ΚΑΛΥΜΝΟ-ΛΕΡΟ-ΠΑΤΜΟ-ΠΕΙΡΑΙΑ
18-9	ΠΑΡ	ΡΟΔΟΣ	10.00	ΚΩ-ΛΕΡΟ-ΣΑΜΟ-ΘΕΣΣΑΛΟΝΙΚΗ
		ΙΑΛΥΣΟΣ	14.00	ΤΗΛΟ-ΝΙΣΥΡΟ-ΚΩ-ΛΕΡΟ-ΠΑΤΜΟ-ΠΕΙΡΑΙΑ
19-9	ΣΑΒ	ΛΕΡΟΣ	12.00	ΧΑΛΚΗ-ΠΗΓΑΔ-ΚΑΣΟ-ΠΗΓΑΔ-ΔΙΑΦ-ΧΑΛΚΗ-ΡΟΔΟΣ
20-9	ΚΥΡ	ΛΕΡΟΣ	13.00	ΚΩ-ΚΑΛΥΜΝΟ-ΛΕΡΟ-ΠΑΤΜΟ-ΠΕΙΡΑΙΑ
		ΡΟΔΟΣ	17.00	ΚΩ-ΠΕΙΡΑΙΑ
21-9	ΔΕΥ	ΙΑΛΥΣΟΣ	14.00	ΚΩ-ΚΑΛΥΜΝΟ-ΛΕΡΟ-ΠΑΤΜΟ-ΠΕΙΡΑΙΑ
22-9	ΤΡΙ			ΑΝΕΚΤΕΛΕΣΤΟ
23-9	ΤΕΤ	ΡΟΔΟΣ	09.00	ΚΑΣΤΕΛΟΡΙΖΟ
		ΙΑΛΥΣΟΣ	14.00	ΚΩ-ΚΑΛΥΜΝΟ-ΛΕΡΟ-ΠΑΤ

Υψηλά επιτόκια και το 1999

Υπέρβαση 3,2 τρισ. στο δημόσιο χρέος

Η πολιτική των επιτοκίων θα συνεχίσει να διατηρεί τον αντιπληθωριστικό της χαρακτήρα διαβεβαιώνουν ανώτερα στελέχη της Τράπεζας της Ελλάδος και αποκλείουν μείωση των παρεμβατικών της επιτοκίων

Στα 42.300 δισ. δραχμές θα ανέλθει, σύμφωνα με ασφαλείς πληροφορίες, στο τέλος του 1998 το δημόσιο χρέος της κεντρικής διοίκησης από 39.040 δισ .το 1997.

Η αύξηση κατά 3.260 δισ. δραχμές οφείλεται πλην του ελλείμματος του τρέχοντος προϋπολογισμού και σε μια σειρά από άλλους παράγοντες. Τέτοιοι παράγοντες είναι οι «αόρατες» μεταφορές τόκων στο χρέος που είναι αποτέλεσμα συμφωνιών με τις τράπεζες, η ανάληψη εγγυήσεων που καταπίπτουν, η τροφοδότηση των ΔΕΚΟ με 6033 δισ. δραχμές, υπό την ευφυή και παρελκυστική ονομασία (κεφαλαιακές μεταβιβάσεις) αλλά και πολλές άλλες μικρές δαπάνες που περνούν απαρατήρητες, χωρίς ποτέ κανείς να τις μαθαίνει. Παράλληλα, το χρέος της Γενικής Κυβέρνησης (αυτό που λαμβάνει υπόψιν της η Συνθήκη του Μάαστριχτ) το 1998 θα ανέβει στα 38.617 τρισ. δραχμές (από 35.869 δισ. το 1997) σημειώνοντας μείωση ως ποσοστό του ΑΕΠ στο 107,8% από 108,6% τον προηγούμενο χρόνο. Τα τελευταία χρόνια αν και το δημόσιο χρέος ως απόλυτο μέγεθος έχει ανέλθει σε δυσθεώρητα ύψη, εν τούτοις έχει επιτευχθεί μια αύξηση της μέσης διάρκειας του εσωτερικού χρέους από τα τέσσερα χρόνια σε έξι. Εκ πρώτης όψεως, αυτή η επέκταση στο χρόνο εξόφλησης του χρέους, είναι θετική και απαραίτητη για να καταφέρει η χώρα να πετύχει τα κριτήρια της Οικονομικής και Νομισματικής Ενωσης, στο προδιαγεγραμμένο διάστημα. Ταυτόχρονα, όμως, θα πρέπει να παρουσιάζεται και η άλλη πλευρά του νομίσματος. Δηλαδή αυτή της μεταβίβασης του χρέους στα επόμενα χρόνια και στις γενιές που έρχονται, αλλά και των υψηλών επιτοκίων με τα οποία προικοδοτούμε τους αγοραστές πολυετών ομολόγων, όταν, όπως λέμε, το 1999 ο πληθωρισμός θα πέσει στο 2%. Αν και το πρόβλημα επί της ουσίας δεν επιλύεται, εν τούτοις μια καλή διαχείριση μπορεί να μεταφέρει τις δαπάνες για την εξυπηρέτηση του χρέους στα επόμενα χρόνια, με αποτέλεσμα η Ελλάδα να καταφέρει το 1999 να πετύχει τα κριτήρια των επιτοκίων και του πληθωρισμού για να συμμετάσχει στην 3η φάση της Οικονομικής και Νομισματικής Ενωσης.

ΕΠΙΦΥΛΑΚΗ

Σε τεντωμένο σκοινί θα συνεχίσει να κινείται για μεγάλο ακόμη διάστημα η πολιτική των επιτοκίων στην Ελλάδα. Εστω και χωρίς την ένταση που προκαλούν οι διεθνείς οικονομικές κρίσεις η χώρα θα παραμείνει σε «επιφυλακή» και το 1999 προκειμένου να δώσει την ύστατη μάχη που θα κρίνει τη συμμετοχή της (από το 2001) στη νομισματική ένωση. Ετσι, η πολιτική των επιτοκίων θα συνεχίσει να διατηρεί τον αντιπληθωριστικό της χαρακτήρα διαβεβαιώνουν ανώτερα στελέχη της **Τράπεζας της Ελλάδος** και αποκλείουν μείωση των παρεμβατικών της επιτοκίων (του overnight και των δύο εβδομάδων) στο άμεσο μέλλον. Αυτό κατά τις ίδιες πηγές δεν πρέπει να αποκλείεται αποκλιμάκωση των επιτοκίων της τραπεζικής αγοράς αλλά και των επιτοκίων των εντόκων γραμματίων του δημοσίου, εφόσον βέβαια υπάρξει ορατή και σαφή τάση αποκλιμάκωσης του πληθωρισμού από τα επίπεδα του 5% που κινείται σήμερα. Στο βαθμό πάντως που η κεντρική τράπεζα είναι επιφορτισμένη με το κύριο βάρος για την ανάσχεση του πληθωρισμού, η πολιτική των υψηλών επιτοκίων θα συνεχίσει να εφαρμόζεται καπο 1999, καθώς μέχρι στιγμής (τουλάχιστον) δεν έχει βρεθεί ακόμα ο αντικαταστάτης της... Παράλληλα, κανείς δεν μπορεί να αγνοήσει ότι και το δυσθεώρητο ύψος του δημοσίου χρέους δημιουργεί την ανάγκη για υψηλά επιτόκια προκειμένου να υπάρξουν αγοραστές των ελληνικών ομολόγων Στο υπουργείο Οικονομικών μέχρι στιγμής δεν έχουν καταφέρει να υπολογίσουν το μέσο επιτόκιο δανεισμού για το 1999, ενώ για το 1998 επιμένουν ότι αυτό (παρά τις δύο κρίσεις που υπήρξαν) θα κινηθεί κοντά στις αρχικές προβλέψεις του προϋπολογισμού, δηλαδή στο 8,9%. Οι υπολογισμοί των αρμοδίων για το συγκεκριμένο μέγεθος είναι ιδιαίτερα κρίσιμοι καθώς, το ύψος των επιτοκίων επηρεάζει σε σημαντικό βαθμό και την ικανότητα του προϋπολογισμού να ανταποκριθεί σε δίκαια αιτήματα των υπουργείων, που διαφορετικά θα υποστούν συμπίεση και περικοπές.

Ο ΠΡΟΫΠΟΛΟΓΙΣΜΟΣ

Στην πρόσφατη συνέντευξη του για τα «Προμέτοχα», ο αρμόδιος υφυπουργός απέφυγε επιμελώς να αναφερθεί σε οποιαδήποτε εκτίμηση για το μέλλον των επιτοκίων. Οι συντάκτες του νέου προϋπολογισμού, δεν αρνούνται ότι το 1999 είναι δύσκολη χρονιά και κάθε εκτίμηση για τα επόκια εμπεριέχει μεγάλο ρίσκο... και την πιθανότητα οι εκτιμήσεις να κινηθούν μακριά από τις προβλέψεις. Γι'αυτό προτιμούν να στηρίζουν τις ελπίδες (προκειμένου να αποφευχθεί αύξηση του κόστους δανεισμού) στην προώθηση των πολυετών ομολόγων και κυρίως των δεκαετών.

ΣΤΟΧΟΣ Η ΕΙΣΠΡΑΞΗ 1 ΤΡΙΣ. ΔΡΧ.

Το TAXIS στη μάχη για τις ληξιπρόθεσμες οφειλές

Με το TAXIS οι υπηρεσίες του υπουργείου Οικονομικών έχουν τη δυνατότητα να προβαίνουν ταχύτατα σε διασταυρώσεις και ελέγχους που με τον παραδοσιακό τρόπο εργασίας είναι σχεδόν αδύνατες

Τις ελπίδες της για τον εντοπισμό και υπολογισμό του ακριβούς ποσού των ληξιπρόθεσμων χρεών προς το Δημόσιο στηρίζει στο TAXIS η κυβέρνηση. Μέχρι στιγμής, τόσο τα στελέχη του υπουργείου Οικονομικών όσο και ο ίδιος ο υφυπουργός Γ. Δρυς δεν έχουν ανακοινώσει τον αριθμό των οφειλετών και το ύψος των ληξιπρόθεσμων χρεών προς το Δημόσιο καθώς και το ποσό που ελπίζουν να εισπράξουν.

Παρ'όλα αυτά, στους στόχους της πολιτικής ηγεσίας του υπουργείου είναι η είσπραξη οφειλών που ξεπερνούν το 1 τρισεκατομμύριο δραχμές. Το υπουργείο προχώρησε στην εφαμρμογή του TAXIS με στόχο να αποτελέσει ένα σημαντικό εργαλείο για τον σχεδιασμό της φορολογικής πολιτικής αλλά και τη βελτίωση του τρόπου λήψης των αποφάσεων που σχετίζονται με το φορολογικό σύστημα, τον ελεγκτικό και εισπρακτικό μηχανισμό. Με το TAXIS οι υπηρεσίες του υπουργείου Οικονομικών έχουν τη δυνατότητα να προβαίνουν ταχύτατα σε διασταυρώσεις και ελέγχους που με τον παραδοσιακό τρόπο εργασίας είναι σχεδόν αδύνατες. Σύμφωνα με το χρονοδιάγραμμα, το TAXIS θα εφαρμοστεί και στις 311 εφορίες το αργότερο μέχρι το τέλος του 1999. Το νομοσχέδιο για τα ληξιπρόθεσμα χρέη προς το Δημόσιο(κατατέθηκε προχθές στη Βουλή), προβλέπει ότι οι υπόχρεοι θα μπορούν να καταβάλλουν τμηματικά τις οφειλές τους εφόσον συντρέχει πραγματική οικονομική αδυναμία για την άμεση καταβολή του συνάλου τους. Απαραίτητη προϋπόθεση για να υπάρξει αυτή η διευκόλυνση είναι να έχει καταβληθεί παράβολο υπέρ του δημοσίου (όχι κατώτερο των 5.000 δρχ. και ανώτερο των 300.000 δραχμών). Ο υπουργός Οικονομικών έχει τη δυνατότητα να αφαιρεί ή να προσθέτει κριτήρια και συντελεστές βαρύτητας, να αυξομειώνει τους συντελεστές αυτούς και να προσδιορίζει οφειλές για τις οποίες δεν επιτρέπεται η χορήγηση διευκολύνσεων τμηματικής καταβολής. Οι απήσεις για την ένταξη των οφειλετών στο νέο καθεστώς θα πρέπει να υποβληθούν σε διάστημα 30 ημερών από την ημερομηνία δημοσίευσης του νομοσχεδίου στην Εφημερίδα της Κυβερνήσεως.

ΧΑΤΖΗΣ ΧΑΤΖΗΕΥΘΥΜΙΟΥ

Υποψήφιος Νομαρχιακός Σύμβουλος

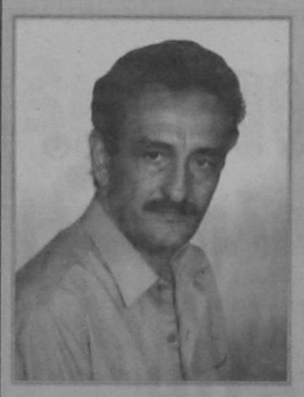

Αγαπητοί Φίλοι και Φίλες

Στις Νομαρχιακές εκλογές του Οκτωβρίου όπου πολλά θα κριθούν για το μέλλον της Δωδ/σου κατέρχομαι υποψήφιος στο ψηφοδέλτιο του κ. Σ. Καραγιάννη.

Προσδοκώ στην στήριξη σας αφ' ενός μεν για να υλοποιήσω τις εισηγήσεις μου τόσο στο απερχόμενο Νομαρχιακό Συμβούλιο όσον και στα Αρμόδια Υπουργεία για σοβαρά θέματα όπως:

- Η Υδροδότηση των Ανυδρων Νησιών μας
- Η δημιουργία Οργανισμού Διαχείρισης Ακίνητης Περιουσίας της Δωδ/σου.
- Ο διαχωρισμός της Γεωργικής και Δασικής Γής.

και αφ' ετέρου να προσπαθήσω να προωθήσω θέματα όπως:

- Η δημιουργία Οργανισμού Προώθησης και Στήριξης του Αθλητικού Τουρισμού Αγωνιστικό Αυτ/το - Καταδύσεις - Ποδήλατο κ.λπ.
- Η επίλυση του προβλήματος συγκοινωνίας των μικρών νησιών μας όπως η καθιέρωση ενδοεπικοινωνίας με Υδροπλάνα.
- Η προώθηση λύσεων για Τουριστική περίοδο σε ετήσια βάση.

Η εμπειρία μου δεκαετιών από την ενασχόλησή μου με την πολιτική ζωή του τόπου μας, πιστεύω ότι θα βοηθήσει στην προώθηση των παραπάνω στόχων.

Πιστεύω στην ορθή κρίση των Δωδ/σίων και ελπίζω να μου δώσετε την δυνατότητα να κάνω πράξη το όραμα για την ανάπτυξη του Νομού μας.

ΓΙΑ ΤΗΝ ΑΝΑΓΕΝΝΗΣΗ ΤΗΣ ΔΩΔ/ΣΟΥ ΜΑΣ ΨΗΦΙΣΤΕ ΝΟΜΑΡΧΙΑΚΗ ΑΝΑΓΕΝΝΗΣΗ ΚΑΙ Σ.ΚΑΡΑΓΙΑΝΝΗ

ΠΕΡΙΛΗΨΗ ΑΠΟΦΑΣΕΩΣ

Επί της από 10-1-1996 και αριθμό καταθ. 155/1996 αγωγή της Δέσποινας συζ. Ιωάννου Δημητρίου ενώπιον του Ειρηνοδικείου Ρόδου κατά της Δομνούλας Γιωργαλίδη του Αποστόλη, πρώην κατοίκου Λίνδου Ρόδου, και ήδη αγνώστου διαμονής, εκδόθηκε ερήμην της η υπ'αριθμ. 505/1997 απόφαση του Δικαστηρίου αυτού η οποία αναγνωρίζει ότι στο πρόσωπο της παραπάνω ενάγουσας συμπληρώθηκε ο νόμιμος χρόνος της κτητικής παραγραφής για την απόκτηση της κυριότητας του αγρού στην θέση Στενόκαμπος Λάρδου τόμος γαιών Λάρδου 19 φύλλο 67 μερίδα 761 φάκελλος 745. Αντίγραφο της αποφάσεως για την παραπάνω εναγομένη επιδόθηκε στον Εισαγγελέα Πρωτοδικών Ρόδου από τον δικαστικό επιμελητή του Πρωτοδικείου Ρόδου Παναγιώτη Παναγιωτάκη και συντάχθηκε η υπ'αριθμό 6901/29-7-1998 έκθεση επιδόσεως, ο οποίος και διέταξε περίληψη της να δημοσιευθεί στις εφημερίδες ΕΣΤΙΑ Αθηνών και ΔΗΜΟΚΡΑΤΙΚΗ Ρόδου.

Ρόδος 20-9-1998
Ο πληρεξούσιος Δικηγόρος
Κλεόβουλος Λεβέντης

ΠΕΡΙΛΗΨΗ ΑΠΟΦΑΣΕΩΣ

Επί της από 16-2-1995 και αριθμό καταθ. 154/1996 αγωγή της Μαρίας συζ. Γεωργίου Μαγκαφά ενώπιον του Ειρηνοδικείου Ρόδου μεταξύ άλλων και κατά της Νεφιζέ Τζιουπσελεμπή του Χουσεΐν, πρώην κατοίκου Ρόδου, και ήδη αγνώστου διαμονής, εκδόθηκε ερήμην της η υπ'αριθμ. 581/1997 απόφαση του Δικαστηρίου αυτού η οποία αναγνωρίζει ότι στο πρόσωπο της παραπάνω ενάγουσας συμπληρώθηκε ο νόμιμος χρόνος της κτητικής παραγραφής για την απόκτηση της κυριότητας του αγρού στην θέση Βαγιές Παραδεισίου τόμος γαιών Παραδεισίου 7 φύλλο 127 μερίδα 2475 φάκελλος 1464. Αντίγραφο της αποφάσεως για την παραπάνω εναγομένη επιδόθηκε στον Εισαγγελέα Πρωτοδικών Ρόδου από τον δικαστικό επιμελητή του Πρωτοδικείου Ρόδου Παναγιώτη Παναγιωτάκη και συντάχθηκε η υπ'αριθμό 6900/27-7-1998 έκθεση επιδόσεως, ο οποίος και διέταξε περίληψη της να δημοσιευθεί στις εφημερίδες ΕΣΤΙΑ Αθηνών και ΔΗΜΟΚΡΑΤΙΚΗ Ρόδου.

Ρόδος 20-9-1998
Ο πληρεξούσιος Δικηγόρος
Κλεόβουλος Λεβέντης

ΟΔΟΝΤΙΑΤΡΙΚΗ ΑΝΑΚΟΙΝΩΣΗ

Ο ορθοδοντικός Dr. Πέτας Στυλιανός ενημερώνει ότι μετεκόμισε στο νέο του ιατρείο επί της οδού 28ης Οκτωβρίου 26. Τηλ.: 34776

ΚΩΣΤΑΣ Γ. ΤΣΟΛΑΚΙΔΗΣ



Υποψήφιος Δημοτικός Σύμβουλος με την παράταξη «ΡΟΔΟΣ ΑΝΘΡΩΠΙΝΗ ΠΟΛΗ» του κ. Γιώργου Γιαννόπουλου



ΣΠΟΡ

ΕΠΙΜΕΛΕΙΑ:
ΠΑΥΛΟΣ ΝΤΟΚΟΟΥΠΙΛ
ΗΛΙΑΣ ΛΟΪΖΟΣ

Στην ρότα της επιστροφής

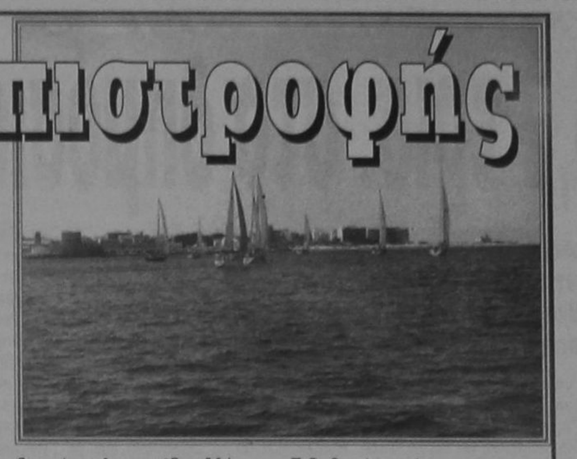

Στην τελική του ευθεία μπαίνει από σήμερα το Ιστιοπλοϊκό Ράλλυ «Δωδεκάνησα '98»

Σίγουρα για τους περισσότερους το πρωινό ξύπνημα δεν είναι και ό,τι το καλύτερο. Ωστόσο, για τους ιστιοπλόους, που λαμβάνουν μέρος στο Διεθνές Ιστιοπλοϊκό Ράλλυ «Δωδεκάνησα '98» τα ξυπνητήρια θα ηχήσουν από τα άγρια χαράματα, αφού στις 7 το πρωί οι πάντες θα πρέπει να βρίσκονται στις θέσεις τους, ώστε να ξεκινήσουν να «οργώνουν» τα νερά του Αιγαίου, από την Λέρο στην Ρόδο 91 ναυτικά μίλια η συνολική απόσταση.

Ολα τα παραπάνω δεν αφορούν τίποτε άλλο από την διεξαγωγή του δεύτερου - και φυσικά τελευταίου τμήματος - του μεγάλου ιστιοπλοϊκού αγώνα «Δωδεκάνησα '98»,ο οποίος μέχρι στιγμής τουλάχιστον έχει στεφθεί με απόλυτη επιτυχία.

Να σημειωθεί, ότι κυβερνήτες και πληρώματα γεύτηκαν την φιλοξενία των Λερίων μέχρι και την τελευταία στιγμή της παραμονής τους στο νησί, ενώ χθες το βράδυ δεξιώθηκαν από τον κεντρικό χορηγό των αγώνων «Υπερμάρκετ Υιοί Χ. Σπανού».

Επίσης, χθες το απόγευμα, ο προέδρος του ΑΣΙΑΘ Ρόδου, κ. Σταμάτης Σταύρας, μαζί με τον δήμαρχο Λέρου, κ. Γιάννη Αντάρτη, κατέθεσαν στεφάνι στο λιμάνι της Λέρου, στη μνήμη των όσων χάθηκαν στις 26 Σεπτεμβρίου του 1943, από την βύθιση του πολεμικού πλοίου «Βασίλισσα Ολγα».

ΑΠΟΤΕΛΕΣΜΑΤΑ ΤΕΛΕΥΤΑΙΟΥ «ΜΠΡΑΤΣΟΥ» ΤΟΥ ΡΑΛΛΥ (ΚΩΣ - ΛΕΡΟΣ, 38 ΝΜ.)

ΚΑΤΗΓΟΡΙΑ IMS

1ο σκάφος «Καπετάν Μανώλης» (κυβερνήτης Σ. Κατσαράς)
2ο σκάφος. «Πανορμίτης» (κυβερνήτης Στ. Σταύρας)
3ο σκάφος. «Team Ρέμπελος» (κυβερνήτης Στ. Ιωαννίδης)
4ο σκάφος. «Καικιάς» (κυβερνήτης Μ. Παπαγαπτός)
5ο σκάφος «Vikings Star» (κυβερνήτης Σ. Τσιμέτας)

Κατηγορία ΕΑΘ

1ο σκάφος. «Stratus» (κυβερνήτης Αντωνιάδης Μ.)
2ο σκάφος. «Totem» (κυβερνήτης Δεκούλης Κων/νος)
3ο σκάφος. «Tamarisk II)» (κυβερνήτης Χαραλαμπίδης Αλέξανδρος)

ΓΕΝΙΚΕΣ ΒΑΘΜΟΛΟΓΙΕΣ ΚΑΤΗΓΟΡΙΑ IMS

1ο σκάφος. «Καπετάν Μανώλης» 3 βαθμοί ποινής
2ο σκάφος. «Πανορμίτης» 7 βαθμοί ποινής
3ο σκάφος. «Team Ρέμπελος» 10 βαθμοί ποινής
4ο σκάφος. «Καικιάς» 14 βαθμοί ποινής
5ο σκάφος. «Viking's Star» 15 βαθμοί ποινής
6ο σκάφος. «Νεφέλη» DNS

ΚΑΤΗΓΟΡΙΑ ΕΑΘ

1. «Stratus»
2. «Totem»
3. «Tamarisk II»

Τρίτο Μ ΑΤΙ

- Κύριε «Μάνο» μου δεν σε «μάτιασε» το Τρίτο Μ.
- Δεν τους έχεις εξηγήσει ότι παίζουν στην Δ' Εθνική κατηγορία;
- Οτι ακόμη και σε φιλικά παιχνίδια πρέπει να είναι σοβαροί με στόχο την νίκη;
- Μήπως στο πριμ που πήραν, για το κυριακάτικο παιχνίδι, νομίζανε ότι ήταν και για το χθεσινό του κυπέλλου;
- Για προσοχή λίγο στην «μουρμούρα» γιατί τώρα ακόμη ξεκινούν οι υποχρεώσεις
- Η κρεβατομουρμούρα φέρνει ακόμη και διαζύγια.
- Η οικογένεια του Ηρακλή πρέπει να παραμείνει ενωμένη μέχρι να φθάσει στο τέλος του δύσκολου δρόμου που διαλέξατε.
- Η ισχύς εν τη ενώσει.

ΗΛΙΑΣ Κ.

Ξεχάστε τον Γιαννόπουλο, ο Πιερικός περιμένει

Από εργομετρικές εξετάσεις πέρασαν σήμερα οι μισοί παίκτες του Ιάλυσου

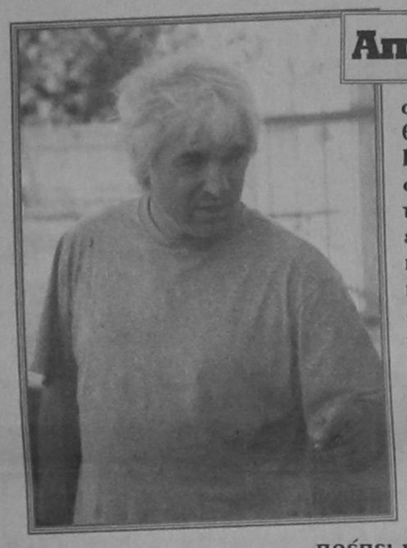

Εντονη ήταν η αντίδραση της Διοίκησης του Ιάλυσου για τα όσα έγιναν την περασμένη Κυριακή στο Αγρίνιο και θεωρείται βέβαιο, ότι το μήνυμα ελήφθη από τους αρμόδιους φορείς, μέσα από την πρόσφατη ανακοίνωση της «ερυθροκίτρινης» ΠΑΕ. Ωστόσο οι πάντες κατανοούν ότι είναι πλέον καιρός, να κλειδωθεί στο ντουλάπι της ιστορίας η διαιτησία Γιαννόπουλου στο παιχνίδι με τον Παναιτωλικό, αφού η προσοχή πρέπει να επικεντρωθεί στον επόμενο αντίπαλο του Ιάλυσου στο πρωτάθλημα, ο οποίος δεν είναι άλλος από τον ανεβασμένο αυτή την περίοδο Πιερικό. Στο ίδιο μήκος κύματος φαίνεται ότι σκέφτεται και ο προπονητής των «ερυθροκίτρινων» ο κ. Γιάννης Γκαϊτατζής:

«Δεν μπορούμε να ασχολούμαστε συνέχεια με τον κ. Γιαννόπουλο. Αυτόν θα τον κρίνουν οι αρμόδιοι. Είμαστε υποχρεωμένοι να κοιτάξουμε μπροστά και συγκεκριμένα το δύσκολο παιχνίδι εναντίον του Πιερικού» δήλωσε χαρακτηριστικά ο κ. Γκαϊτατζής και συνέχισε: «Στο Αγρίνιο παίξαμε πολύ καλό ποδόσφαιρο, κι ακόμα όταν μείναμε με 9 παίκτες, και αποδώσαμε καλύτερα από τον αντίπαλό μας. Είμαστε αισιόδοξοι και δεν φοβόμαστε κανέναν».

Βέβαια, από την άλλη πλευρά, είναι και η ΕΠΟ που δεν αφήνει τους «ερυθροκίτρινους» να «αγιάσουν» αφού τον αγώνα με τον Πιερικό κλήθηκε να διευθύνει ο κ. Μπλάθρας από τον σύνδεσμο Ηλείας, Δηλαδή από το «σπίτι» και του κ. Γιαννόπουλου.

Να σημειωθεί ότι ο κ. Μπλάθρας ήταν ο τέταρτος διαιτητής, τόσο στον αγώνα με τα Τρίκαλα, όσο και στον αγώνα με τον Παναιτωλικό. Οπως είναι φυσικό, ο κόσμος και οι παράγοντες του Ιάλυσου αντιμετωπίζουν με επιφυλακτικότητα την επιλογή του κ. Μπλάθρα για το παιχνίδι της Κυριακής με τον Πιερικό ωστόσο ο ίδιος ο κ. Γκαϊτατζής συνιστά ψυχραιμία, αφού όπως τονίζει, οι διαιτητές κρίνονται στον αγωνιστικό χώρο βάσει της απόδοσής τους.

Κατά τα άλλα, οι ποδοσφαιριστές του Ιάλυσου, χωρίστηκαν σε δύο γκρουπ, το πρώτο εκ των οποίων πέρασε, χθες το πρωί, από εργομετρικές εξετάσεις, με το δεύτερο να παίρνει την σκυτάλη σήμερα. Τα αποτελέσματα από τα όσα κατέγραψαν τα μηχανήματα θα γίνουν γνωστά το Σάββατο, οπότε και το τεχνικό τημ των «ερυθροκίτρινων» θα γνωρίζει προς ποιά κατεύθυνση θα πρέπει να επικεντρωθούν οι προπονήσεις.

Το απόγευμα ακολούθησε χαλαρή προπόνηση, με ασκήσεις τακτικής, αλλά και οικογενειακό δίτερμα.

Να σημειωθεί, ότι τα μηνύματα σχετικά με την κατάσταση του Παργιανά είναι ιδιαίτερα ενθαρρυντικά, αφού ο ποδοσφαιριστής ακολουθεί ατομικό πρόγραμμα προπόνησης, υπό τις οδηγίες του Νίκου Μαντικού, ενώ μέχρι στιγμής δεν έχει νιώσει την παραμικρή ενόχληση. Αυτό στην πράξη σημαίνει, ότι ο Παργιανάς θα είναι σε θέση να ακολουθήσει σε λίγες μέρες τους συμπαίκτες του στους κανονικούς ρυθμούς προπόνησης.

Πάντως, ο κ. Γκαϊτατζής έχει άλλον ένα λόγο να χαμογελά, αφού και ο Καράμπης δείχνει να συνεργάζεται με ιδιαίτερα γρήγορους ρυθμούς.

Τ.V.

5.00 μ.μ.: Γκολφ: Αγώνες (Μ) Σ. ΣΠΟΡ
6.00 μ.μ.: Τένις: Αγώνες Πανελληνίου Πρωταθλήματος (Μ) Σ. ΣΠΟΡ
8.00 μ.μ.: Μπάσκετ (Α1): Μαρούσι - Αρης (Μ) Σ. ΣΠΟΡ
10.00 μ.μ.: Αγγλικό Πρωτάθλημα Ποδοσφαίρου: Μάντσεστερ Γ. - Λίβερπουλ (Ζ) Σ. ΣΠΟΡΤ
12.00 μ.μ.: Γαλλικό Πρωτάθλημα Ποδοσφαίρου: Μπαστιά - Μαρσεΐγ (Μ). Σ. ΣΠΟΡΤ
2.30 π.μ.: Βραζιλιάνικο Πρωτάθλημα Ποδοσφαίρου: Αγώνας (Μ) Σ. ΣΠΟΡΤ

RODOS FAIR PLAY
• Ηρώων Πολυτεχνείου 20. Τηλ. 36760

ΠΡΟΣΚΛΗΣΗ

Πρακτορείο ΠΡΟ-ΠΟ και Λαχείων «Το Στάνταρ»

Θα θεωρήσουμε ιδιαίτερη τιμή την παρουσία σας, στα εγκαίνια του νέου μας πρακτορείου «ΤΟ ΣΤΑΝΤΑΡ» στις 23 Σεπτεμβρίου ημέρα Τετάρτη και ώρα 8.30 μ.μ. στο εμπορικό κέντρο Φώκιαλη. (δίπλα στο Ζαχαροπλαστείο ΣΤΑΝΗ).

Η παρουσία σας θα μας δώσει μεγάλη χαρά.

Ανδρέας και Κατερίνα Τσακμακίδη

ΝΟΜΑΡΧΙΑΚΗ ΑΝΑΓΕΝΝΗΣΗ
ΣΑΒΒΑΣ ΚΑΡΑΓΙΑΝΝΗΣ

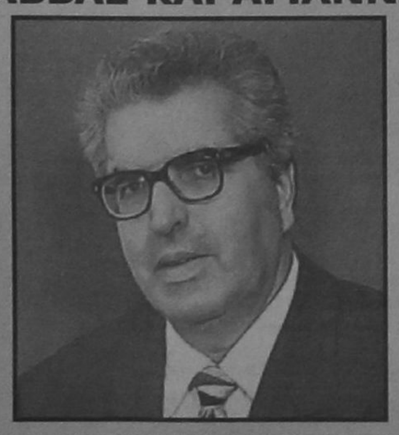

ΥΠΟΨΗΦΙΟΣ ΝΟΜΑΡΧΙΑΚΟΣ ΣΥΜΒΟΥΛΟΣ
ΠΑΠΑΕΜΜΑΝΟΥΗΛ ΝΙΚΟΣ
ΔΑΣΚΑΛΟΣ
Πρώην προϊστάμενος
Πρωτοβάθμιας Εκπαίδευσης Δωδεκανήσου
Τηλ. 0241 - 23984

ΕΠΙΣΤΡΟΦΗ ΣΤΑ ΘΡΑΝΙΑ...



Με το πολυκατάστημα ΠΑΠΠΟΥ να διδάσκει "ΜΑΘΗΜΑΤΑ ..ΤΙΜΩΝ"

Ποικιλία, Ποιότητα, Αποκλειστικότητα και τιμές εκπτώσεων στα μεγαλύτερα ονόματα της σχολικής τσάντας.

ΑΣΛΑΝΗΣ, ΠΑΞΟΣ και όλοι οι ήρωες του Disney!

Τετράδια μολύβια και αξεσουάρ, όλα σε φανταστικές τιμές!



ΠΑΠΠΟΥ

Τώρα στη νέα σχολική χρονιά, το πολυκατάστημα Πάππου είναι εγγύηση για τα σχολικά είδη και αξεσουάρ του παιδιού σας

ΜΕΓΑΛΑ ΚΑΤΑΣΤΗΜΑΤΑ
ΠΑΠΠΟΥ

Δύο βόμβες στο Κύπελλο

Νοκ άουτ Ηρακλής και Αρης από την συνέχεια της διοργάνωσης

Το κύπελλο στο ποδόσφαιρο δεν ονομάστηκε τυχαία ο θεσμός των εκπλήξεων, για οποιαδήποτε χώρα και κατηγορία κι αν την λένε. Από τον κανόνα δεν θα μπορούσε να ξεφύγει ούτε το κύπελλο Δωδεκανήσου, όπου χθες διεξήχθησαν οι αγώνες της Α' φάσης, τόσο στον όμιλο της Ρόδου, όσο και στον όμιλο νήσων. Τα δύο μεγάλα «μπαμ» της ημέρας σημειώθηκαν σε παιχνίδια υπεράνω πάσης υποψίας.

Και πρώτα πρώτα στα Μαριτσά, όπου ο τοπικός Ηρακλής, μέλος φέτος της οικογένειας της Δ' Εθνικής Κατηγορίας έπεσε θύμα της Ασπίδας Σαλάκου, ενώ αίσθηση προκάλεσε και ο αποκλεισμός του Αρη Αρχαγγέλου, απο τον Ταξιάρχη. Στα υπόλοιπα παιχνίδια τα αποτελέσματα χαρακτηρίζονται ως φυσιολογικά όπως το γράψαμε και παραπάνω. Το κύπελλο είναι Κύπελλο και θεωρείται βέβαιο, ότι η παράδοση την εκπλήξεων θα συνεχιστεί. Αν όχι στα εναπομείναντα παιχνίδια της πρώτης φάσης. Από την πλευρά μας, δεν έχουμε να κάνουμε τίποτε περισσότερο από το να σας παραπέμψουμε στα ίδια τα αποτελέσματα της.

Ηρακλής Μ. - Ασπίδα Σ. 2-3

Ενας Ηρακλής ο πιο κακός των τελευταίων χρόνων, ήταν η χθεσινή εμφάνιση που έκανε η ομάδα των Μαριτσών.

Αν και δεν αγωνίσθηκαν κάποιοι βασικοί ποδοσφαιριστές αυτό δεν αποτελεί δικαιολογία για την ομάδα του Σπ. Αγγελόπουλου. Αντιθέτως η ομάδα της Σαλάκου μπήκε με αξιώσεις στο παιχνίδι, και εκμεταλλεύθηκε τα λάθη των ποδοσφαιριστών του Ηρακλή.

Το φιλέ του αγώνα:

Στο 10' ο Σακκάς με δυνατό σουτ έστειλε την μπάλα να χτυπήσει στο κάθετο δοκάρι του Παπαθεοδώρου. Στο 14' ο σκόρερ της Ασπίδας Πεταυράκης Εμμ. με φάουλ σημειώνει το 0-1.

Στο 43' μετά το από κόρνερ του Κούλαρου ο Παπαγεωργίου ισοφαρίζει σε 1-1.

Στο 53' ο Καρίκης άλλαξε την μπάλα με τον Σακκά και ο τελευταίος με πλασέ κάνει το 2-1.

Στο 55' χάθηκε η μεγάλη ευκαιρία από τον Ηρακλή, να κάνει το 3-1, όταν ο Αλεβιζόπουλος μόνος με τον Παπαθεοδώρου δεν κατάφερε να στείλει την μπάλα στα δίχτυα.

Στο 62' από τραγικά λάθη και σύγχυση στην άμυνα του Ηρακλή ο Πεταυράκης έκανε το 2-2. Και ήλθε το 77' όπου ο Κοσμάς με λάθος γύρισμα προς τον Βαλσαμή, έδωσε την ευκαιρία στον Πεταυράκη να σημειώσει το 2-3 δίνοντας το προβάδισμα στην ομάδα του, και στον ίδιο να κάνει τρία προσωπικά του τέρματα. Από την Ασπίδα όλοι άρεσαν με πρώτο τον Πεταυράκη Εμμ., από τον Ηρακλή δεν υπάρχουν διακριθέντες.

Πρέπει όμως οι ποδοσφαιριστές του Ηρακλή να συνειδητοποιήσουν ότι παίζουν πλέον σε ομάδα Δ' Εθνικής και όχι του χωριού τους, χωρίς να υποτιμούνται αυτές.

Οι ποδοσφαιριστές που δεν έπαιξαν στο παιχνίδι της Κυριακής, αλλά έπαιξαν χθες δεν δικαίωσαν τον προπονητή τους για την επιλογή του. Ευτυχώς που η εμφάνιση αυτή δεν έγινε σε αγώνα πρωταθλήματος. Το πάθημα ας γίνει μάθημα για τον δύσκολο μαραθώνιο της Δ' κατηγορίας που έχουν να διανύσουν.

Η διατησία των Χατζηνικόλα, Τσαγγάρη, Κατσιδώνη πολύ καλή.

Οι συνθέσεις των ομάδων:

Ηρακλής Μ: Βαλσαμής, Βασιλώπτος, (65' Αθανασίου Β.), Μαστρομιχάλης, Κοσμάς Αθανασίου Π. Γιακούμαρος, Καρίκης (70' Σάρλης,) Κούλαρος, (80' Χρυσοχόος), Παπαγεωργίου, Αλεβιζόπουλος, Σακκάς.

Ασπίδα Σ: Παπαθεοδώρου, Κελέσογλου, Λιόρδος, Πολυχρόνης, Μοναξιός, Καρασσάβας, Φλεβάρης, Πεταυράκης Εμμ., Κασούντας (46' Πολυχρόνης Μ.), Ευθυμίου, (63' Πεταυράκης Χ.) Πεταυράκης Γ.(82' Αγρέλλης).

ΑΕΠ - ΑΤΡΟΜΗΤΟΣ Δ 0-1

Στους Αγ. Αποστόλους η ΑΕΠ διατηρώντας μία φλύαρη πρωτοβουλία δεν κατάφερε να ξεπεράσει την απόσταση τού ψυχωμένου Ατρόμητου, ο οποίος με ένα γκόλ του Γκόγκου στο 33' , κατάφερε να πάρει την νίκη και να περάσει στην επόμενη φάση της διοργάνωσης του κυπέλλου Δωδ/νήσου. Στο 33' ο Θρουμουλόπουλος μετά από ατομική ενέργεια έπιασε δυνατό σούτ το οποίο βρήκε στο κάθετο δοκάρι, ο Γκίγκας πήρε το ριμπάουντ και με νέο σούτ έκανε το 0-1.

Στο 54' ο Πάπτας ανατρέπει μέσα στην μεγάλη περιοχή τον Ζουρούδη Δ, δίνεται έμμεσο, εκτελεί δυνατά ο Σάββενας και το οριζόντιο δοκάρι αποκρούει για λογαριασμό του Πάτα. Από την ΑΕΠ διακρίθηκαν οι Ζουρούδης Δ., Σάββενας, Κούτρας, ενώ από τον Ατρόμητο οι Θρουμουλόπουλος, Μουσακίνιας, και Γκόγκος

Η διαιτησία των Μαυρουδάκη (Σταυριανού - Γιαννούλη) ήταν μέτρια.

Οι Συνθέσεις των ομάδων:

ΑΕΠ: Λύμουρας, Πάτος, Λατρακάκης (46' Πόλος), Χατζηγεωργίου, Κρητικός, Κούτρας, Ζουρούδης Κ. Σάββενας, Νετικίδης, Ζουρούδης Δ. (67' Πεστλίκης), Ζοάννου.

Ατρόμητος: Πάτας, Τσουμέρκας, Τσίκκης, Σπανουδάκης, Τσαμπανάκης, Θυριάκης, Μαυρουδής, (93' Θυριάκης Γ.), Θρουμουλόπουλος, Μουσακίνιας, Γιορδαμνής Ν, Γκόγκος (78' Σάββελος).

Καταβιά - Ευαγόρας 0-1

Μέτριο παιχνίδι παίχθηκε χθές στο γήπεδο Κοσκινού, ανάμεσα στην τυπικά γηπεδούχο Καταβιά και τον Ευαγόρα. Αν και στο πρώτο ημίχρονο είχε μαζί του τον αέρα, ο Ευαγόρας έπαιξε καλύτερο ποδόσφαιρο στην επανάληψη όταν είχε κόντρα τον αέρα. Η Καταβιά προσπάθησε να παίξει με αντεπιθέσεις με αιχμές τους Μακρά και Κυπριώτη. Οι πιό σπουδαίες φάσεις ήταν στο 29' όταν ο Νικολέττος απέφυγε τρείς παίκτες σέρβιρε στον Καστελλοριζιό του οποίου το σούτ απόκρουσαν οι αμυντικοί.

Στο 41' ανατροπή του Αγκά μέσα στην μεγάλη περιοχή δεν δόθηκε πέναλτυ. Στο 45' από λάθος γύρισμα του Αναστασιάδη στον τερματοφύλακα, ο επόπτης υπόδειξε οφ-σαϊντ τον Αγκά χωρίς λόγο.

Στο 16' ο Χατζημιχάλης μετά από ωραία κάθετη πάσα του Αγκά, σημείωσε το 0-1 που ήταν και το τελικο σκόρ. Στο 46' δυνατο σούτ του Αγκά βρήκε το οριζόντιο δοκάρι. Διακριθέντες από τον Ευαγόρα Νικολέτος Τσ. Αγκάς. Καλούδης, και από την Καταβιά, Μακριάς, Κυπριώτης, Χατζηδημητρίου.

Η διαιτησία Λέφας (Δημητράς, Συμιακός) καλή.

Οι συνθέσεις

Καταβιά: Αγκάς, Κρητικός, Πόκκιας, Αναστασιάδης, Κωσταντόπουλος, (60' Χρυσόπουλος), Βελής, Καταβενός, Χατζηδημητρίου, Κατσαμπάς, Κυπριώτης, Μακριάς.

Ευαγόρας: Αλμπανίδης, Μοντιάδης, Κουρμαδιάς, Νικολίτσης, Καρούσος, Καστελλοριζιός, Αγκάς, Καλούδης (83' Ζορζώπης), Γερούτσης, Χατζημιχαήλ, Νικολέτος ΤΣ.

Ασπίδα Απολλακιάς - Αστέρας Μασσάρων 2-1

Αμφίρροπο παιχνίδι έγινε στο γήπεδο της Απολακκιάς, όπου η τοπική Ασπίδα, αν και βρέθηκε πίσω στο σκορ, πήρε τελικά την πρόκριση σε βάρος του Αστέρα Μασσάρων, τον οποίο και νίκησε με 2-1.

Οι φιλοξενούμενοι άνοιξαν το σκορ στο 10' λεπτό με προβολή του Μουδάτσου.

Η Ασπίδα ισοφάρισε 5 λεπτά αργότερα με τον Μελεούνη, για να σημειώσει το γκολ της πρόκρισης ο Διαμαντής, με δυνατό σουτ στο 80' λεπτό.

Καλή η διαιτησία των Λ. Λάμπρου, Μιχαλάκη και Κόκκινου.

Οι συνθέσεις:

Ασπίδα Απ: Ζαράρης, Οικονόμου, Νάκας, Χαρισής, Ξύπας, Καραντάνης, Διαμαντής, Μελεούνης, Ματθαίος, Λεμονάκης, Παπαδόπουλος, (46' Χατζηγιάννης)

Αστέρας Μ: Μπαφίτης, Μοσχούς, Δενέτος, Πέτρου, Καμπαστάνας, Μουδάτσος, Χατζηκώστας, (75' Πέρρος), Διακίδης, Κουβάτσος Δ., Λεσγός.

Ηρακλής Λάρδου - Απόλλων Καλυθιών 1 - 5

Την ανωτερότητά του επιβεβαίωσε απλά, ο Απόλλων Καλυθιών, ο οποίος νίκησε στο γήπεδο της Λάρδου τον τοπικό Ηρακλή με 5 - 1 και προκρίθηκε στην επόμενη φάση της διοργάνωσης.

Το σκορ άνοιξε στο 10ο λεπτό με τον Ισκά, για να ισοφαρίσει για λογαριασμό του Ηρακλή ο Κασσίμης στο 43ο λεπτό. Ωστόσο, ένα λεπτό αργότερα, ο Πολυχρονίου έδωσε ξανά το προβάδισμα στον Απόλλωνα, για να γίνει το 1 - 3 στο 80' με γκολ του Νικολή. Τον θρίαμβο του Απόλλωνα σφράγισε ο Ορφανός, με τα δύο τέρματα που σημείωσε στο 85' και στο 87'.

Πάντως, ο Ηρακλής Λάρδου έχει πολλά παράπονα από τον επόπτη κ. Φραγκίνη, ενώ διαιτητής της συνάντησης ήταν ο κ. Μίχας, με βοηθό τον κ. Τριανταφύλλου.

Οι συνθέσεις

Ηρακλής Λ.: Μουστάκας, Διακολουκάς Κ., Παπασταματίου, Διακολουκάς Ι., Κούρτης, Εγγλέζος, (65' Τσούκος), Νικηταράς, Κουμάς (46' Χαρίτος), Κοντός, Νικολής, Κασσίμης, (70 Αθανασάκης).

Απόλλων Κ.: Χατζηνικόλας, Χατζηπέτρος, Πάλλας, (50' Παπαβασιλείου), Κεφάλας, Δημητράς, Ισκας, Αθανασίου, (66' Δημητράς), Νικολής, Ορφανός.

Κλεόβουλος- Ευκλής 7-0

Δεν χρειάζονται σχόλια για το παιχνίδι ανάμεσα στον Κλεόβουλο και τον Ευκλή, το οποίο διεξήχθη στο γήπεδο της Λίνδου. Αλλωστε τον αγώνα αντικατοπτρίζει πλήρως από το τελικό 7-0 υπέρ των γηπεδούχων.

Για την ιστορία να αναφέρουμε επιγραμματικά τα γκόλ της αναμέτρησης: 1-0 στο 4' με πλασέ του Εγγλέζου, 2-0 στο 16' με απευθείας χτύπημα 3-0 από κοντινό σουτ του Κορνάρου, με κεφαλιά , στο 74' το δεύτερο προσωπικό γκόλ και για τον Κορνάρο (5-0) , το 6-0 στο 80' με χατ- τρίκ του Εγγλέζου, για να κλείσει το σκόρ (7-0) στο 86' με τον Λεβεντέρη.

Καλή η διαιτησία των κ. Αντωνόπουλου, Καταβενού, και Σκαφίδα.

Οι συνθέσεις: Κλέοβουλος: Διάκουλας, Ιωαννίδης Λ.,. Λεβεντέρης, Σταυρίδης, Τσαγγάρης, Ιωαννίδης Ε, Διακομιχάλης, Κορνάρος (72' Μαρτιού), Εγγλέζος, Γκαρανάσιος (65' Ναούμ), Σιδεράτος (46' Ψαρρός).

Ευκλής: Μπονιάτης Α.

Διακολαμπριανός, Ζερβού, (65' Μπονιάτης Ν), Διακοφίλιππος (77' Λαός), Αναγνώστου, Λιακής, Ξανθός, Κυριαζής, Δημητράς, Μαρείπος (46' Σαββάκης), Αγγελής.

Αρης - Ταξιάρχης 3-5

Δεν χωράει αμφιβολία, ότι μία από τις μεγάλες εκπλήξεις της Α'φάσης του Κυπέλλου σημειώθηκε στο ουδέτερο γήπεδο της Πυλώνας, όπου ο τυπικά γηπεδούχος Αρης Αρχαγγέλου έμεινε έξω από την συνέχεια της διοργάνωσης, με «θύτη» τον Ταξιάρχη. Το τελικό, και σίγουρα εντυπωσιακό 3-5, διαμορφώθηκε στην παράταση, αφού το 90' λεπτό έληξε 3-3.

Σίγουρα ο Αρης έχει πολλά ελαφρυντικά, αφού κατέβηκε στο γήπεδο με πολλές ελλείψεις αλλά και με μόλις 11 παίκτες να απαρτίζουν την αποστολή. Αν και προηγήθηκε με 3-1 , ομάδα της Αρχαγγέλου έμεινε από δυνάμεις, με αποτέλεσμα η ήττα να έρθει φυσιολογικά. Πάντως, ο Αρης ήταν και άτυχος, αφού δέχτηκε το γκολ της ισοφάρισης στο 90' λεπτό.

Τα γκολ:

1-0 στο 24' ο Αμυγδάλος.
1-1 στο35' ο Μπάκαλος Ι.
2-1 στο 53' και πάλι ο Αμύγδαλος
3-1 στο5' ο Γέροντας
3-2 στο 70' ο Πρωτόπαπας
3-3 στο 90' ο Μπάκαλος Ι.

Χατ τρικ για τον Μπάκαλο στο 99 (3-4).

Το τελικό 3-5 στο 110 ο Πρωτόπαπας.

Πολύ καλή διαιτησία των κ. Κάπρου Χαλάντα και Ορφανού.

Οι συνθέσεις:

Αρης Αρχαγγέλου: Παρδαλός, Φουτούλης, Μαγιόγλου, Βοβόπουλος,Αμυγδάλος, Καρακατσάνης, Φαρμακάλης, Κολιάδης, Παπαοικονόμου, Γέροντας, Παπανικόλας.

Ταξιάρχης: Τσακίρης, Μουστακέλης, Γκιουσεσοΐ (70' Ζαννέτος), Μπάκαλος Α., Μπάκαλος Ι., (110 Κούρος), Σταυριανός, Πακίδης, Κοντέλας, Πρωτόπαππας, Κοκκινογέννης (55' Κολιοκώστας), Κισανάκης.

Στους αγώνες κυπέλλου του ομίλου νήσων σημειώθηκαν τα παρακάτω αποτελέσματα:

Ανταγόρας - Αντίμαχος 3-0
Νικαγόρας - Αναγέννηση Α. 7-2
Ολύμπικ - Καλυμνιακός 1-4
ΑΣΕΛ - Δόξα Λ. 0-1

ΤΟ ΝΕΟ ΔΣ ΤΟΥ ΟΜΙΛΟΥ ΓΚΟΛΦ ΑΦΑΝΤΟΥ

Σε σώμα συγκροτήθηκε την Τρίτη το νέο 10μελές Διοκητικό Συμβούλιο του Ομίλου Γκολφ Αφάντου Ρόδου, μετά τις αρχαιρεσίες της Δευτέρας.

Πρόεδρος - Χαρίσης Χρήστος
Αντιπρόεδρος -Συρογιαννόπουλος Κων/νος
Γ. Γραμματέας - Πηλείδης Ιωάννης
Ταμίας - Κατεβαίνης Φώτιος
Εφορος αγώνων - Καϊλλής Αγαπητός
Εφορος εκδ/σεων - Μηναΐδης Μηνάς

Μέλη - Βρούχος Μιχαήλ, Σαλβάρης Ευάγγελος, Οικονόμου Στέφανος, Εμμανουηλίδης Νικόλαος.

NEOTEX ΡΟΔΟΣ
ΑΝΝΗΣ ΜΑΡΙΑΣ 59 ΡΟΔΟΣ 85 100
ΤΗΛ.: 35863 - 77211-2 FAX: 30664
ΜΙΧ. ΚΑΛΛΙΓΕΡΟΣ ΠΟΛΙΤΙΚΟΣ ΜΗΧΑΝΙΚΟΣ • ΜΙΧ. ΚΑΡΡΑΣ ΜΗΧΑΝΟΛΟΓΟΣ ΜΗΧΑΝΙΚΟΣ
ΣΥΣΤΗΜΑΤΑ ΧΩΡΙΣΜΑΤΩΝ & ΨΕΥΔΟΡΟΦΩΝ
ΕΣΩΤΕΡΙΚΩΝ & ΕΞΩΤΕΡΙΚΩΝ ΧΩΡΩΝ
• ΓΥΨΟΣΑΝΙΔΕΣ
• ΤΣΙΜΕΝΤΟΣΑΝΙΔΕΣ
• ΔΙΑΚΟΣΜΗΤΙΚΑ
• ΠΛΑΚΕΣ ΟΡΥΚΤΩΝ ΙΝΩΝ
• ΛΩΡΙΔΕΣ ΑΛΟΥΜΙΝΙΟΥ
• ΔΙΑΤΡΗΤΕΣ ΜΕΤΑΛΛΙΚΕΣ ΟΡΟΦΕΣ
• ΗΧΟΜΟΝΩΤΙΚΑ
• ΗΧΟΑΠΟΡΡΟΦΗΤΙΚΑ
• ΜΕΤΑΛΛΙΚΑ ΚΤΙΡΙΑ

ΓΡΗΓΟΡΗ ΤΟΠΟΘΕΤΗΣΗ ΑΝΤΙΣΕΙΣΜΙΚΗ ΚΑΤΑΣΚΕΥΗ ΕΥΧΑΡΙΣΤΟ ΠΕΡΙΒΑΛΛΟΝ

ΕΛΕΥΘΕΡΙΑ ΣΧΕΔΙΑΣΜΟΥ ΔΙΑΚΟΣΜΗΣΗ ΚΑΙ ΗΧΟΑΠΟΡΡΟΦΗΣΗ ΛΕΙΤΟΥΡΓΙΚΟΤΗΤΑ ΚΑΙ ΑΙΣΘΗΤΙΚΗ
ΘΕΡΜΟΜΟΝΩΣΗ - ΗΧΟΜΟΝΩΣΗ - ΣΤΕΓΑΝΟΠΟΙΗΣΗ

DOW
Wallmate CW για θερμομόνωση διπλών εξωτερικών τοίχων

ΑΣΦΑΛΤΟΠΑΝΑ ΕΓΧΩΡΙΑ ΚΑΙ ΕΙΣΑΓΩΓΗΣ VERAL

ΑΣΦΑΛΤΙΚΑ ΚΕΡΑΜΙΔΙΑ

ΜΕΜΒΡΑΝΕΣ ΓΙΑ ΚΛΑΣΣΙΚΕΣ ΣΤΕΓΕΣ
• ΥΛΙΚΑ ΕΠΑΛΕΙΨΕΩΝ
• ΡΗΤΙΝΕΣ - ΕΠΟΞΕΙΔΙΚΑ
• ΣΙΛΙΚΟΝΕΣ - ΜΑΣΤΙΧΕΣ
• ΥΔΡΑΥΛΙΚΕΣ ΚΟΝΙΕΣ
• ΤΣΙΜΕΝΤΑ ΤΑΧΕΙΑΣ ΠΗΞΗΣ
• ΤΣΙΜΕΝΤΑ ΕΠΙΣΚΕΥΑΣΤΙΚΑ
• ΠΡΟΣΜΙΚΤΑ
• ΥΑΛΟΒΑΜΒΑΚΑΣ
• ΠΕΤΡΟΒΑΜΒΑΚΑΣ
• RICOFON
REVINEX

ΕΜΠΟΡΙΚΗ ΤΡΑΠΕΖΑ Μπορεί!
ŠKODA OCTAVIA
Η τιμή του:
Απάντηση στην σημερινή πραγματικότητα.


• Μέσα στο πιό σύγχρονο εργοστάσιο στην καρδιά της Ευρώπης, γεννήθηκε το Νέο Πρόσωπο της ŠKODA. Με το Νέο OCTAVIA η ŠKODA μπαίνει σε μιά Νέα Μεγάλη Εποχή, μ' ένα αυτοκίνητο υψηλής ποιότητας. Με την τεχνογνωσία και τεχνολογία της Volkswagen, με κινητήρα 1600 κυβικά με 101 άλογα και με το υψηλότερο επίπεδο εξοπλισμού, το Νέο Πρόσωπο της ŠKODA αγαπήθηκε σ' όλο τον κόσμο. OCTAVIA, ένα αυτοκίνητο που προσφέρει τα περισσότερα, σε τιμή έκπληξη.
ΕΛΑΤΕ ΓΙΑ ΕΝΑ TEST DRIVE!
AUTO STAR AEE
ΑΠΟΚΛΕΙΣΤΙΚΟΣ ΑΝΤΙΠΡΟΣΩΠΟΣ ΡΟΔΟΥ
ΑΥΣΤΡΑΛΙΑΣ 60, ΡΟΔΟΣ
ΤΗΛ. 0241-27421, FAX. 0241-31676
Volkswagen Group

Με πάρτυ είπαν αντίο στις διακοπές τα παιδιά του ΓΑΣ «ΥΓΕΙΑ»


ΓΑΣ Ρόδου «Η ΥΓΕΙΑ» Αθλητές και παράγοντες στο Beach party της 19/9/98

Ποιός είπε, ότι το τέλος των καλοκαιρινών διακοπών φέρνει μόνο γκρίνια και μουρμούρα;

Εντάξει, μπορεί το καλοκαίρι να έχει ταυτιστεί με μία περίοδο ξεκούρασης και ανεμελιάς - τουλάχιστον για τα παιδιά - ωστόσο και ο χειμώνας δεν είναι άσχημος, ειδικά όταν «μυρίζει» παραγωγική δουλειά και επιτυχίες.

Ειδικά οι αθλητές και οι αθλήτριες του ΓΑΣ Ρόδου «Η ΥΓΕΙΑ» όχι μόνο δεν τα «έβαψαν μαύρα» αλλά γλέντησαν, κιόλας, τόσο το τέλος των διακοπών τους, όσο και την έναρξη της νέας αθλητικής χρονιάς, μ'ένα ιδιαίτερα ζωντανό κεφάτο Beach party, το οποίο διοργανώθηκε το περασμένο Σάββατο στην παραλία Αφάντου.

Οσοι έδωσαν το παρόν στην όμορφη αυτή γιορτή, είχαν την ευκαιρία να παίξουν βόλεϊ, να κολυμπήσουν, αλλά και να δοκιμάσουν τους αξέχαστους μεζέδες, που ετοίμασαν οι άνθρωποι του ΓΑΣ Ρόδου «Η ΥΓΕΙΑ».

Το ΔΣ του Συλλόγου εύχεται σε όλους τους αθλητές και αθλήτριές του, να έχουν μία καλή αθλητική αλλά και σχολική χρονιά, μόνο με επιτυχίες, ενώ παράλληλα συγχαίρει και ευχαριστεί, όλους όσους παραβρέθηκαν το περασμένο Σάββατο στην παραλία Αφάντου, καθώς και όλους όσους βοήθησαν για να πραγματοποιηθεί με επιτυχία η όλη διοργάνωση. Ειδικότερα ευχαριστεί την ΒΑΠ Π. Κουγιός για την προσφορά αναψυκτικών, την Διεύθυνση του ΡΟΔΑ, για την διευκόλυνση που παρείχε με την μεταφορά των αθλητών, καθώς επίσης και τον υποψήφιο δήμαρχο Ρόδου κ. Χαραλάμπη, που έδωσε το παρόν στην εκδήλωση και συνομίλησε με αθλητές και παράγοντες.

Ανεξάρτητη Δημιουργική Πρωτοπορία Δήμου Πεταλούδων



Υποψήφιος Δήμαρχος

Στέργος Κουκιάς

ΦΡΟΝΤΙΣΤΗΡΙΑ ΑΓΓΛΙΚΩΝ ΚΑΙ ΓΕΡΜΑΝΙΚΩΝ

"ΓΝΩΣΗ"

Διεύθυνση Σπουδών: Αγγελική Μακράκη-Θεοχάρη

- Επτά χρόνια **συνεχούς ανοδικής πορείας.**
- Την τελευταία τριετία καθιερώσαμε στην Ρόδο τα **τμήματα PRE-JUNIOR (Αγγλικά για νήπια)** που η επιτυχία τους αποτέλεσε έκπληξη ακόμα και για μας.
- **Υψηλά ποσοστά επιτυχίας** σε όλα τα επίπεδα και όλα τα ξενόγλωσσα Διπλώματα **Αγγλικών** και **Γερμανικών.**
- **Άγγλοι καθηγητές,** με διδακτική εμπειρία σε Βρεττανικά Πανεπιστήμια, διδάσκουν στα τμήματά μας F.C.E. και PROFICIENCY.
- Δεν πειραματιζόμαστε με νέες μεθόδους. **Εφαρμόζουμε μεθόδους αποδεδειγμένης επιτυχίας** σε όλα τα επίπεδα σπουδών.
- Και . . . για την ψυχαγωγία των παιδιών, είναι γνωστά τα επιτυχημένα αποκριάτικα parties, οι εκδρομές και τα δώρα προς τους μαθητές μας.

ΠΛΗΡΟΦΟΡΙΕΣ - ΕΓΓΡΑΦΕΣ:

Από 1η **Σεπτεμβρίου** καθημερινά 9.00 - 13.00 & 5.00 - 9.00 μ.μ. στα φροντιστήρια "ΓΝΩΣΗ"
ΚΟΔΡΙΓΚΤΩΝΟΣ 78, ΡΟΔΟΣ και στα τηλέφωνα: 74040 & 26771

UKAKO



Σας προσκαλούμε να "γνωρίσετε το μπάνιο σας"...

Το *tselios bagno* απαντά στις απαιτήσεις σας με προτάσεις λειτουργικές και οικονομικές.

Μέσα από την μεγάλη ποικιλία, την ποιότητα και τις χαμηλές τιμές που χρόνια τώρα σας προσφέρει το *tselios bagno*, σίγουρα θα γνωρίσετε "το δικό σας μπάνιο και δάπεδο".

tselios bagno

ΠΛΑΚΑΚΙΑ-ΕΙΔΗ ΥΓΙΕΙΝΗΣ-ΕΠΙΠΛΑ ΚΑΙ ΑΞΕΣΟΥΑΡ ΜΠΑΝΙΟΥ-ΥΔΡΟΜΑΣΑΖ

Ένας ολόκληρος κόσμος για το μπάνιο και το δάπεδο

Λεωφορος Ροδου-Λίνδου 230, 851 00 Ρόδος, Τηλ: (0241 [illegible] Fax 02411 61490

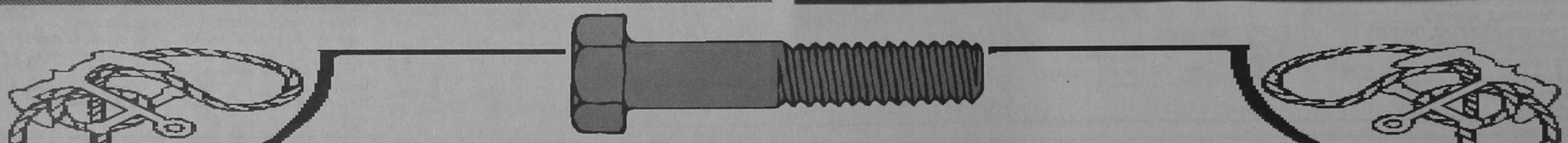

ΕΠΑΓΓΕΛΜΑΤΙΚΗ ΑΝΑΚΟΙΝΩΣΗ

ΑΝΤΙΠΡΟΣΩΠΕΥΟΥΜΕ ΚΑΙ ΕΙΣΑΓΟΥΜΕ ΤΗΝ ΠΟΙΟΤΗΤΑ ΣΕ:

ΕΡΓΑΛΕΙΑ: (ΧΕΙΡΟΣ - ΗΛΕΚΤΡΙΚΑ - ΟΙΚΟΔΟΜΙΚΑ)
ΧΡΩΜΑΤΑ: (ΘΑΛΑΣΣΗΣ - ΣΠΡΕΥ)
ΧΗΜΙΚΑ: (ΚΑΘΑΡΙΣΤΙΚΑ - ΔΙΑΛΥΤΙΚΑ - ΛΕΙΑΝΤΙΚΑ - ΚΟΛΛΕΣ)
ΕΙΔΗ ΚΗΠΟΥ: (ΕΡΓΑΛΕΙΑ - ΣΩΛΗΝΕΣ)
ΒΙΔΕΣ: (INOX - ΛΑΜΑΡΙΝΟΒΙΔΕΣ - ΜΠΟΥΛΩΝΙΑ - ΣΤΡΙΦΩΝΙΑ...)
ΝΑΥΤΙΛΙΑΚΑ: (ΑΞΕΣΟΥΑΡ - ΣΧΟΙΝΙΑ - ΔΕΡΜΑΤΙΝΕΣ...)
ΚΛΕΙΔΑΡΙΕΣ: (ΑΠΛΕΣ - ΛΟΥΚΕΤΑ - ΜΕΝΤΕΣΕΔΕΣ - ΣΥΡΤΕΣ - ΠΟΔΙΑ - ΡΟΔΕΣ...)
ΚΑΙ ΣΥΝΑΦΗ ΕΡΓΑΛΕΙΑ ΠΑΝΤΟΣ ΤΥΠΟΥ

ΣΕ ΕΝΑ ΧΩΡΟ 450 Τ.Μ. ΦΙΛΟΞΕΝΟΥΜΕ ΤΙΣ ΠΙΟ ΕΠΩΝΥΜΕΣ ΕΤΑΙΡΙΕΣ USAG - BOSCH - FELISATTI - SKIL - STAYER - FACOM - LOCTITE - CHEMSEARCH - POLYGLOSS - INTERNATIONAL - HEMPEL - UNIFLEX - PIONIER - HARRIS - AMES - AMEMH - MARLOW

ΑΠΟ 4 ΜΑΪΟΥ Ο ΕΠΑΓΓΕΛΜΑΤΙΑΣ ΑΛΛΑ ΚΑΙ Ο ΕΡΑΣΙΤΕΧΝΗΣ ΓΙΝΕΤΑΙ ΠΙΟ ΣΙΓΟΥΡΟΣ

«ΙΑΚΩΒΟΣ ΠΑΠΑΔΟΠΟΥΛΟΣ ΚΑΙ ΣΙΑ ΟΕ»

ΑΥΣΤΡΑΛΙΑΣ 114 - ΡΟΔΟΣ ΤΗΛ: 76258-9 FAX 76260

ΔΙΠΛΑ Δ.Ε.Η. (ΚΑΙΝΟΥΡΓΙΑ ΜΑΡΙΝΑ)

ΕΛΛΑΔΑ - ΤΟΥΡΚΙΑ

Ελλάδα, είμαστε εμείς...

της Λίας Φαλήρέα

Τελευταία ακούγονται πολλά, ενδιαφέροντα και τεκμηριωμένα για την ανάπτυξη του τουρκικού τουρισμού. Είναι γεγονός πως αυτός ο τόπος έχει αποφασίσει να προκόψει στον τουρισμό και δημιουργεί ένα προϊόν που σίγουρα είναι ένα από τα πιο «φρέσκα» στη διεθνή τουριστική σκηνή και όσον αφορά το παραδοσιακό μοντέλο του μαζικού τουρισμού. Απ'τα πολλά υποσχόμενα. Και σ'αυτό κυριολεκτούμε, γιατί τόσο στους πρώτους αλλά και στους επόμενους ξένους επενδυτές όσο και στον ντόπιο πληθυσμό, οι υποσχέσεις, οι δεσμεύσεις δίνουν και παίρνουν. Τόσο η πρόσφατη έρευνα του ΣΕΤΕ όσο και οι κατά καιρούς πολλές στον αριθμό ειδικές αναλύσεις και έρευνες εξειδικευμένων ανθρώπων έχουν παρουσιάσει σελίδες επί σελίδων, με στοιχεία που φανερώνουν αυτή την ανάπτυξη της Τουρκίας και τους κινδύνους που δημιουργεί φυσικά η πρόοδος της στον ελληνικό τουρισμό. Δεν θα'ταν σωστό να μην παρακολουθούμε τι γίνεται στη γειτονιά μας. Θα λέγαμε πως επιβάλλεται, έτσι όπως έχει πάρει διαστάσεις το θέμα, ωστόσο, θα ήταν σκόπιμο να μην κινδυνολογούμε διαρκώς για έναν απλό λόγο: η δική μας ταυτότητα - θέλουν, δε θέλουν οι όποιοι ανταγωνιστές μας ή κινδυνολόγοι - ενίοτε, είναι μοναδική κι ανεπανάληπτη. Σε ένα άλλο επίπεδο ίσως αλλά ανάλογο, σκέπτονται και όλοι όσοι αποφασίζουν να προβάλουν τη χώρα τους ως τουριστικό προορισμό. Και η κάθε μία από τις χώρες που ασχολούνται με τον τουρισμό οφείλει και πρέπει να πιστεύει στα ισχυρά της χαρτιά και εκεί να ποντάρει, με ψυχραιμία και αυτοπεποίθηση. (Να περιφρουρεί τα κεκτημένα της και να προβάλλει τις ιδιαιτερότητες της). Τώρα, που όλοι φοβούνται την υφιλή θέση της Τουρκίας στην παγκόσμια κατάταξη για τον τουρισμό, όπως και τα έσοδα της απ'αυτόν (στη δεκαετία 83-93 αυξήθηκαν κατά 873%) αλλά και τον αριθμό των κλινών της (που αυξήθηκε κατά 261%) ή τις αφίξεις (που αυξήθηκαν κατά 506% στην ίδια δεκαετία) τώρα, ίσως ήρθε ο καιρός να αποφασίσουν, τόσο η τουριστική και πολιτική ηγεσία της χώρας όσο και οι Ελληνες τουριστικοί επιχειρηματίες ένα ταξίδι. Οχι στην Τουρκία ή στις λοιπές χώρες της Μεσογείου, αλλά στην τουριστική Ελλάδα. Να επισκεφθούν πρώτους και επόμενους τουριστικούς προορισμούς αλλά και τις τουριστικές επιχειρήσεις όλοι μαζί. Θα φανέρωνε ένα τέτοιο ταξίδι ουσίας όλα τα λάθη αλλά και όλες τις χάρες ενός τόπου (που για πολίτες άλλων χωρών συχνά αποτελεί όνειρο ζωής). Την παλιά πόλη της Ρόδου, αν την περπατήσει ο οποιοσδήποτε αισθάνεται, ξέρει πως αλλού αυτός ο τόπος δεν υπάρχει. Ούτε η Δήλος, ούτε οι Δελφοί, ούτε τα Μετέωρα, ούτε το φαράγγι της Σαμαριάς, ούτε φυσικά η Ακρόπολη και το Σούνιο, ούτε τα δάση της Ροδόπης, ούτε οι Πρέσπες ή η Καστοριά, ούτε, ούτε... (τι ν'αναφέρει και τι να ξεχάσει να αναφέρει κανείς) υπάρχουν αλλού. Αλλού, υπάρχουν άλλα, μη συγκρίσιμα, γιατί είναι αλλιώτικα, κι αυτό κανείς απ'όλους όσοι υπηρετούν τον ελληνικό τουρισμό δεν πρέπει να ξεχνά. Αν το συγκρίσιμο περνά στη γενική και ειδική υποδομή, στις δυνατότητες τόσων ή τέτοιων ξενοδοχειακών κλινών ή μιας θιομηχανίας ύπνου, φαγητού, πλυοθεραπείας, ξεκούρασης, διασκέδασης και χαλάρωσης, τότε ναι, τα πράγματα αλλάζουν. Το θέμα είναι τελικά μόνο μια τέτοια σύγκριση. Μ'αυτή τη λογική οποιοσδήποτε προορισμός παραθαλάσιος με τις κατάλληλες υποδομές μπορεί να αποτελέσει σήμερα, αύριο, σε 5 ή 10 χρόνια, τον προορισμό ηλιοθεραπείας του μέλλοντος και να μας εξαφανίσει απ'τον τουριστικό χάρτη της Μεσογείου. Μπορεί όμως, για παράδειγμα, η Μαρμαρίδα να εξαφανίσει τη Ρόδο;

Τελικά μήπως στην προσπάθεια μας να συγκρίνουμε ανόμοια - κατά βάση, φύση και θέση - προορισμούς, ξεχνάμε όσα αξίζει να θυμόμαστε περί μοναδικότητας του ελληνικού προϊόντος, περί προσέλκυσης τουριστών που ενδιαφέρονται για την Ελλάδα και όχι μόνο για λίγα μπάνια σε μία οποιαδήποτε μεσογειακή πισίνα πολυτελούς καταλύματος.

Μα ούτε η Ισπανία, η Γαλλία, η Πορτογαλία, η Ιταλία, το Μαρόκο, η Αίγυπτος, η Αλγερία κάνουν κάτι τέτοιο, ούτε κανείς επί της γης θα μπορούσε να μας συγχωρήσει κάτι τέτοιο. Η δική μας χώρα σ'αυτό το χάρτη, έχει άλλο λόγο ύπαρξης. Κι αν πραγματικά λογαριάζουμε όλοι αυτόν - τον δικό μας - τόπο, οφείλουμε να σταματήσουμε τα λάθη του παρελθόντος και να βελτιωθούμε εκεί που αντικειμενικά υστερούμε.

Παραδείγματα υπάρχουν πολλά: ας ενισχυθεί ο θαλάσσιος τουρισμός μιας χώρας με πολλές θάλασσες (οι Τούρκοι δημιουργούν μαρίνες με ρυθμούς εκπληκτικούς). Ας προσεχθεί το φυσικό περιβάλλον μιας χώρας που κατακαίγεται κάθε χρόνο, που μολύνονται οι θάλασσές της, που πετά παραμονές του 2000 τα σκουπίδια της όπου βρει (στην Τουρκία οι βιολογικοί σταθμοί προδιαγραφών προηγούνται της κατασκευής τουριστικών καταλυμάτων σε περιοχές υπό τουριστική ανάπτυξη και οι δρόμοι είναι πεντακάθαροι). Ας «αγαπηθούν» οι φορείς των «εμπλεκομένων υπουργείων» μεταξύ τους και ας συνεργαστούν υπέρ του τουρισμού (στην Τουρκία , κράτος, ιδιώτες και πολίτες έχουν κοινή γραμμή). Αυτά και άλλα, πολλά, γνωστά και απλοϊκά παραδείγματα μπορούμε όλοι να συμφωνήσουμε πως υπάρχουν.

Η άναρχη εικόνα των ελληνικών τουριστικών τόπων δημιουργήθηκε και απ'όλους τους νόμους του κράτους (βλέπε Ν. 1262) που την επέτρεψαν και απ'όλους όσοι ασυνείδητα και χαλαρά επωφελήθηκαν μιας κατάστασης ή ανάπτυξης, θυσιάζοντας τον τόπο τους στο βωμό ενός πρόσθετου κέρδους. Στην Κω, φέτος το αναφέραμε ξανά, χιλιάδες εσιατόρια δημιουργήθηκαν για να ταΐσουν πόσους; και ποιούς; Σε όλα τα παραδοσιακά ελληνικά τουριστικά θέρετρα, όλοι διαμαρτύρονται για υπερπροσφορά κλινών αλλά δημιουργούν νέες κλίνες υποστηρίζοντας την ανανέωση του προϊόντος και έχουν δίκιο. Αλλωστε, συχνά οι αναπαλαιώσεις και τα έργα συντήρησης και εκσυγχρονισμού των επιχειρήσεων που (ενίοτε χτίστηκαν όπως - όπως) κοστίζουν περισσότερο από λίγα πρόσθετα δωμάτια... Και οι δρόμοι, τα αεροδρόμια, τα λιμάνια, οι μαρίνες, τα συνεδριακά κέντρα, δρομολογούνται και χτίζονται ή βελτιώνονται, όμως σχεδόν μόνο οι κρατικοί λειτουργοί τα αντιλαμβάνονται αυτά, αφού, είμαστε νέοι και γεράσαμε και πολλά ακόμη «θα» υλοποιηθούν...

Οι γείτονες μας δείχνουν να κάνουν γρήγορα τις δουλειές τους κι αυτό είναι προς τιμήν τους, αν όντως τις κάνουν και καλά. Αυτό αρχικά αντιλαμβάνεται κανείς με βάση τα στοιχεία αφού: η Τουρκία ανήκει στις είκοσι πρώτες χώρες στον κόσμο (στοιχεία '96) σε υψηλές τουριστικές εισπράξεις, έχει υψηλότερες εισπράξεις ανά τουρίστα από την Ελλάδα (το 25,3% των τουριστών της ξοδεύει πάνω από 2.500 δολάρια), αφού η ίδια ξοδεύει 18 εκατομμύρια δολάρια (!) για την προβολή της η οποία είναι και έγκαιρη. Ομως: η Τουρκία δίνει πάντα χαμηλότερες τιμές από εμάς, παρακολουθεί εμάς και στρεφόμενη στην ίδια μας την πελατεία προβάλλει το προϊόν της, τα θέρετρα και την ιστορία της ως παραπλήσια, ανάλογα ή εναλλακτικά των ελληνικών. Κι αυτό είναι ένα πολύ σοβαρό λάθος.

Ομως, επειδή φυσικά κι αυτή παρακολουθεί τα λάθη του γείτονα, φροντίζει αφενός να τ'αποφεύγει και αφετέρου να τονίζει πως διαθέτει η δημιουργεί αυτά που μας λείπουν - προς πάσα κατεύθυνση (Τ.Ο., ξένους επενδυτές, ξένους μάνατζερ, υποψήφιους πελάτες κ.λπ.). Θα άξιζε λοιπόν να σταθούμε λίγο σ'αυτό ακριβώς το τρωτό της τουρκικής τουριστικής πολιτικής, αντί να μας τρομοκρατεί η κατά τα άλλα μελετημένη, γρήγορη και ανησυχητική για τον δικό μας τουρισμό ανάπτυξη της Τουρκίας. Γιατί η Τουρκία λανσάρεται ως ενός άλλου τύπου Ελλάδα στις ίδιες με μας αγορές; Κι αν μη ξεχνάμε πως Ελλάδα είμαστε εμείς κι ίσως αυτό θα μπορούσε να είναι το σύνθημα της δικής μας καμπάνιας, τώρα προς όλους και για πάντα. Εμπειρία στα τουριστικά πράγματα υπάρχει για να προχωρήσουμε, αλλά και οι ελλείψεις μας είναι σ'όλους μας γνωστές. Χρειάζεται να θυμίσουμε στους εαυτούς μας και στους πολίτες της Ευρώπης και του κόσμου τη δική μας ταυτότητα. Με την απαραίτητη πολιτική βούληση αλλά και με τουριστική συνείδηση είναι εφικτό να ανασυντάξουμε τις δυνάμεις μας αλλά και να ολοκληρωθούν βασικά έργα που έχει ανάγκη ο τόπος.

Ας μη γευτούμε την πίκρα απ'την εξαγορά κι άλλων ελληνικών επιχειρήσεων από γειτόνους, Γερμανούς, Βέλγους κ.ά. Ας μη χρειαστεί να ταξιδέψουμε στα νησιά μας με πλοία τουρκικής σημαίας, έτσι, αμαχητί χωρίς την παραμικρή αντίσταση...

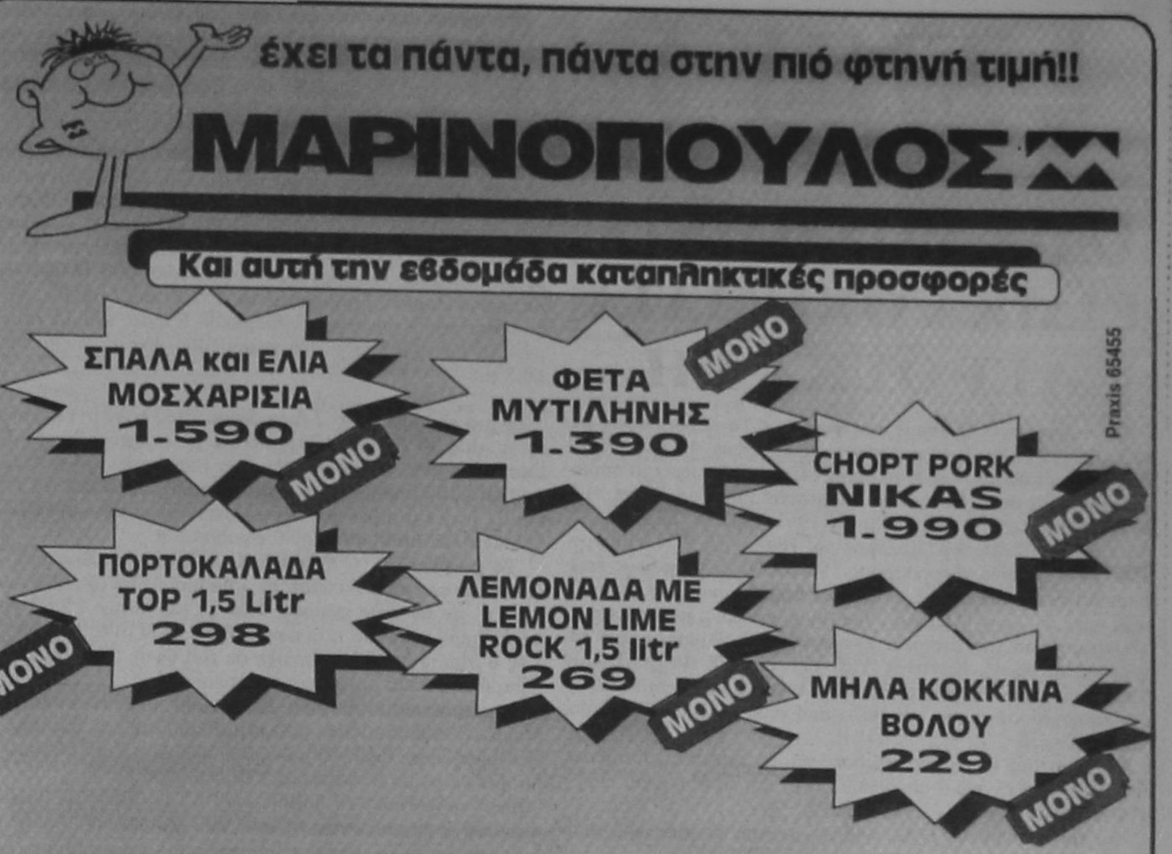

ΑΝΑΚΟΙΝΩΣΗ - ΔΗΛΩΣΗ

Αγαπητοί Συνδημότες - Φίλοι και φίλες

Θα ήθελα μέσα από αυτές τις γραμμές να απευθυνθώ σε όλους τους Πολίτεκνους και να εξηγήσω δημόσια τους λόγους για τους οποίους θα είμαι υποψήφιος δημοτικός σύμβουλος με τον συνδυασμό ΡΟΔΟΣ - ΠΡΩΤΟΠΟΡΙΑ του οποίου ηγείται ο κ. Μάνος Κόκκινος.

Η απόφαση μου αυτή είναι αποτέλεσμα ώριμης σκέψης και εκφράζει την θέληση μου να βοηθήσω τον πληθυσμό των πολύτεκνων οικογενειών από την θέση του συμβούλου στο Δήμο Ρόδου.

Προβλήματα όπως ξέρετε υπάρχουν πολλά, και ο αγώνας είναι επίπονος. Οι στόχοι μας θα είναι:

- Προτεραιότητα στα παιδιά πολύτεκνων οικογενειών στην εργασία στο Δήμο της Ρόδου
- Μείωση της τιμής του νερού για τις πολύτεκνες οικογένεις
- Για τις εργαζόμενες μπτέρες φύλαξη των παιδιών στούς παιδικούς σταθμούς του Δήμου ώστε να εξασφαλίζεται η ακώλυτη εργασία των μητέρων.
- Θέματα Προνοίας (όπως σισίτιο - περίθαλψη κ.λ.π.)

Επίσης θα ήθελα να σας διαβεβαιώσω ότι θα είμαι πάντα κοντά στα προβλήματα των οικογενειών των πολυτέκνων καθώς και σε κάθε συμπολίτη μου όπως άλλωστε έκανα πάντα από την θέση του Προέδρου της Ενωσης Πολυτέκνων Δωδεκανήσου.

Με αγωνιστικούς και φιλικούς χαιρετισμούς

Ζαχαριάδης Πανορμίτης

Πρόεδρος Πολυτέκνων Δωδεκανήσου

ΝΙΚΟΣ ΖΩΙΔΗΣ
Πολιτικός Μηχανικός



Μια ήρεμη δύναμη με ήθος, γνώση, εμπειρία και όραμα

Δωδεκάνησα 21ος Αιώνας

ΚΕΡΔΟΣ ΑΠΟ 300.000 - 500.000

ΑΠΟΣΥΡΣΗ τώρα!

✓ Απόσυρση παλαιού αυτοκινήτου οποιασδήποτε μάρκας.
✓ Σε τιμές απόσυρσης από 300.000 έως 500.000 δρχ., ανάλογα με το νέο NISSAN που θα επιλέξετε.
✓ Όλες οι υπάρχουσες προσφορές για τα air condition και ο προνομιακός τρόπος πληρωμής παραμένουν.

Ακόμα κι αν το αυτοκίνητό σας δεν είναι για απόσυρση, το ανταλλάσσουμε στην καλύτερη τιμή της αγοράς.

ΜΟΝΟ Η NISSAN ΒΑΖΕΙ ΤΕΛΟΣ ΣΤΗΝ ΑΝΑΜΟΝΗ!

ΥΠΕΡΟΧΗ NISSAN Νικ. Ι. Θεοχαράκης Α.Ε.

ΣΙΜΟΣ ΠΑΡΑΣΚΕΥΑΣ & ΥΙΟΣ Ε.Π.Ε.
Αυστραλίας 70, τηλ. 24029 και 79200-2
ΟΛΟΚΛΗΡΩΜΕΝΟ ΣΥΓΚΡΟΤΗΜΑ NISSAN ΤΟΥ ΔΙΚΤΥΟΥ ΝΙΚ. Ι. ΘΕΟΧΑΡΑΚΗΣ Α.Ε.

Η παράταξη
ΔΩΔΕΚΑΝΗΣΑ 21ος ΑΙΩΝΑΣ
και ο Υπ. Νομάρχης Γ.Παρασκευάς
Σας προσκαλούν
ΣΤΑ ΕΓΚΑΙΝΙΑ ΤΟΥ ΕΚΛΟΓΙΚΟΥ ΚΕΝΤΡΟΥ
Δ/νση: ΚΑΡΠΑΘΟΥ 35
Πέμπτη 24 Σεπτεμβρίου
ώρα 21:00
Παρουσίαση - χαιρετισμός από τον:
Κ. ΣΚΑΝΔΑΛΙΔΗ
Γραμματέα της Κ.Ε. του ΠΑ.ΣΟ.Κ.
& Βουλευτή Δωδεκανήσου

ΓΕΝΙΚΑ ΡΕΚΟΡ

ΟΔΙΚΑ ΟΧΗΜΑΤΑ
ΕΙΔΙΚΑ ΟΧΗΜΑΤΑ
ΑΕΡΟΣΚΑΦΗ

Το μεγαλύτερο άνοιγμα των φτερών. Το αεροσκάφος με το μεγαλύτερο άνοιγμα φτερών είναι το αξιας 40 εκατ. δολ. αεροσκάφος Χιούζ Η. 4 Χέρκουλες («Σπρούς Γκούζ»),το οποίο σηκώθηκε σε ύψος 21,3 μ. σε δοκιμαστική πτήση μήκους 914 μ. με πιλότο τον Χάουαρντ Χιούζ (1905-786) στ' ανοιχτά του Λόνγκ Μπίτς Χάρμπορ, Καλιφόρνια, ΗΠΑ, στις 2 Νοεμβρίου 1947. Το οκτακύλινδρο βάρους 193 τόνων αεροσκάφος είχε άνοιγμα φτερών 97,51 μ. και μήκος 66,64 μ. και δεν ξαναπέταξε ποτέ. Μ' έναν εξαίρετο άθλο της μηχανικής, μεταφέρθηκε ολόκληρο από την Εταιρεία Γκολντκόστ βοηθούμενη από το γερανό του Αμερ. Ναυτικού YD -171 στις 22 Φεβρουαρίου 1982, στο τελικό μέρος ανάπαυσης του 9,6 χλμ. κατά μήκος του λιμανιού κάτω από ένα θόλο από αλούμινιό, με διάμετρο 126,5 μ.

Ανάμεσα στα σύγχρονα αεροσκάφη, το Σοβιετικό Αντονοφ Αn -124 έχει άνοιγμα φτερών 73,3 μ. και το Μπόινγκλ 747-400 άνοιγμα 64,92μ.

Μία τροποποιημένη εξακύλινδρη έκδοση του Αn- 124 που επονομάστηκε Αn έχει άνοιγμα φτερών 88,4 μ.

Δύναμη!

Στις 9.3.1993, ο Ντέβιντ Χαξλεϊ έσυρε μόνος του σε μια απόσταση 62,14 μ.ένα Μπόινγκ 767 βάρους 105 τόνων, στο αεροδρόμιο του Σίδνεϊ, Αυστραλία.

Στις 22.10.1988, 59 υπάλληλοι της Quantas έσυραν σε απόσταση 100 μ. ένα Μπόινγκ 747, βάρους 205 τόνων, στο αεροδρόμιο της Περθ, Αυστραλία.

Το βαρύτερο. Το αεροσκάφος με το μεγαλύτερο βάρος απογείωσης είναι το Αντόνοφ Αn -225 Μρίγια (Ονειρο) , που φτάνει τους 600 τόνους. Αυτό το αεροσκάφος σήκωσε ωφέλιμο φορτίο 156.300λ χ.λ.γ. σε ύψος 12.410μ. στις 22 Μαρτίου 1989. Αυτή την πτήση έκανε ο Αλεξάντερ Γκαλουνένκο με το 7μελές πλήρωμα του. Η πτήση ακολούθησε τη διαδρομη Κίεβο - Λένινγκραντ - Κίεβο, χωρίς να προσγειωθεί σε διαδρομή 2.100 χλμ. για 3 ώρες και 47 λεπτά. Γι' αυτή την πτήση καθιερώθηκαν 109 παγκόσμια αεροπορικά ρεκόρ.

Ηλεκτρικό αεροπλάνο. Το MB - E1 είναι το πρώτο ηλεκτρικό αεροπλάνο ισχύος 10,7 ίππων, ενδυναμωμένο με μπαταρίες Βάρτα 25 Ah. Το αεροπλάνο, με άνοιγμα φτερών 12μ. και ζυγίζει 400 χλγ. Σχεδιάστηκε απο έναν αμερικανό κατασκευαστή αεροπλάνων, τον Φρέντι Μιλτίκι, κι έκανε την παρθενική του πτήση στις 21 Οκτ. 1973.

Με ηλιακή ενέργεια. Το «Ηλιακό Τσάλεντιζερ» σχεδιάστηκε από μία ομάδα με επικεφαλής τον Δρ. Πολ ΜακΚρίντι και πέταξε για πρώτη φορά αποκλειστικά με ηλιακή ενέργεια στις 20 Νοεμβρίου 1980. Στις 7 Ιουλίου 1981 το «Ηλιακό Τσάλεντιζερ» έγινε το πρώτο αεροπλάνο αυτής της κατηγορίας, που κατάφερε να διασχίσει τη Μάγχη. Απογειώθηκε από το Ποντουά - Κορμέιγ, Παρίσι, Γαλλία και το 262,3 χλμ. ταξίδι του στο Μάνστον του Κέντ, Αγγλία, διάρκεσε 5 ώρες και 23 λεπτά σε μέγιστο ύψος 3.353 μ. Το αεροπλάνο είχε άνοιγμα φτερών 14,3 μ.

Το πιό ελαφρύ. Στις 3 Αυγούστου 1985 ο Αντονι Α. Καφάρο (γενν. στις 30 Νοεμβ. 1951) πέταξε με ένα μονοθέσιο «Τζίπσι Σκάσικλ» (μεγ. βάρος 11 χλγ. μεγ. ταχύτητα 104.6 χλγ. μεγ. ταχύτητα 104,6 χλγ./ώρα χωρητικότητα 18,93 λίτρα) για 7 ώρες και 31 λεπτά στο Ντάρντ Φιλντ, Μέιβθιλ, Ν. Υόρκη, ΗΠΑ. Στη διάρκεια της πτήσης έγιναν 9 εφοδιασμοί.

Το μικρότερο. Ο Ρόμπερτ Χ. Στάρ από τη Αριζόνα, ΗΠΑ σχεδίασε και κατασκεύασε το «Μπάμπιλ Μπί 2». Είχε μήκος 2,64 μ. με άνοιγμα φτερών 1,68 μ. και ζύγιζε 79,62 χλγ. Η μεγαλύτερη ταχύτητα που επιτεύχθηκε ήταν 306 χλμ την ώρα. Στις 8 Μαΐου του 1998 πέταξε σε ένα ύψος περίπου 1,312 μ. συντρίβει και και καταστράφηκε ολοσχερώς.

Το μικρότερο μονοπλάνο, που πέταξε ποτέ, είναι το Μπείμπι Μπερντ, σχεδιασμένο και κατασκευασμένο και από τον Ντόναλντ Στιτς. Εχει μία μηχανή δικύλινδρη Χιρθ 55 ίππων και μπορεί να αναπτύει ταχύτητα 177 χλμ./ώρα.

Βομβαρδιστικά. Το βαρύτερο. Το Τουπόλεφ Tu - 160 έχει ανώτατο όριο ανύψωσης βάρους 275 τόνων.

Το ταχύτερο. Τα ταχύτερα βομβαρδιστικά του κόσμου είναι τα γαλλικά Ντασό Μιράζ IV τα οποία μπορούν να πετάξουν με 2,2 Μακ. (2.33 χλμ./ώρα), στα 11.000 μ.

Το αμερικάνικο «Τζένεραλ Νταϊνάμικς FB -111A» έχει μέγιστη ταχύτητα 2,5 Μακ και το Σοβιετικό Τουπόλεφ Tu22 M, γνωστό στο ΝΑΤΟ σαν «Μπακφάιαρ», υπολογίζεται ότι έχει ταχύτητα 2,0 Μακ, που μπορεί όμως να φτάσει και τα 2,5 Μάκ.

Το μεγαλύτερο αεροπλάνο της γραμμής. Το μεγαλύτερης χωρητικότητας τζέτ γραμμής είναι το Μπόινγκ 747 «Τζάμπο Τζέτ» που πέταξε για πρώτη φορά στις 9 φεβρ. 1969 και χωράει από 385 μέχρι 560 επιβάτες, με μέγιστη ταχύτητα 969 χλμ/ώρα. Τοι άνοιγμα των φτερών του είναι 59,6 μ. και το μήκος του 70,7 μ. Μπήκε σε κυκλοφορία στις 22 Ιανουαρίου 1970. Το πρώτο 747-400 απογειώθηκε στις 26 Ιανουαρίου 1998, στην υπηρεσία των Αερογραμμών Νόρθγουεστ, με άνοιγμα φτερών 64,9 μ. όριο επιβατών.

ΙΔΙΩΤΙΚΟ ΙΝΣΤΙΤΟΥΤΟ ΕΠΑΓΓΕΛΜΑΤΙΚΗΣ ΚΑΤΑΡΤΙΣΗΣ

I.E.K. - "ΚΕΣ"

ΑΝΑΓΝΩΡΙΣΜΕΝΟ ΑΠΟ ΤΟ ΚΡΑΤΟΣ
Α.Μ. ΟΕΕΚ 11003/97

I. ΤΟΜΕΑΣ ΟΙΚΟΝΟΜΙΑΣ & ΔΙΟΙΚΗΣΗΣ
- Ειδικός Μηχανογραφημένου Λογιστηρίου
- Ειδικός Φοροτεχνικού Γραφείου
- Διοικητικό & Οικονομικό Στέλεχος Επιχ/σεων
- Ειδικός Εμπορίας, Διαφήμισης και προώθησης προϊόντων (marketing)

II. ΤΟΜΕΑΣ ΥΓΕΙΑΣ ΠΡΟΝΟΙΑΣ & ΚΟΙΝ. ΥΠΗΡΕΣΙΩΝ
- Προσχολικής Αγωγής & Δραστηριοτήτων δημιουργίας και έκφρασης (βρεφονηπιαγωγός)

● ΦΟΙΤΗΣΗ 2 Ή 4 ΕΞΑΜΗΝΑ ● ΚΡΑΤΙΚΟ ΔΙΠΛΩΜΑ ● ΑΝΑΒΟΛΗ ΣΤΡΑΤΕΥΣΗΣ
ΔΕΚΤΟΙ ΑΠΟΦ. ΕΝΙΑΙΟΥ ΛΥΚΕΙΟΥ & ΤΕΛ - ΤΕΕ
ΠΛΗΡΟΦΟΡΙΕΣ - ΕΓΓΡΑΦΕΣ: Καβάλας & Κιλκίς (Γωνία) - Περιοχή ΜΗΔΙΑ - ΡΟΔΟΣ
ΤΗΛ.: 0241 - 64140 - 66389 ● FAX: 0241 - 66389

ΤΑ ΚΑΛΥΤΕΡΑ ΝΕΑ

BALENO 1.3 & 1.6 cc

Μείωση Τιμών έως και 550.000 δρχ.

Σκέπτεστε τίποτε καλύτερο;

Αποκτήστε σήμερα το δικό σας BALENO με τον πιο πλούσιο εξοπλισμό στην καλύτερη τιμή που είχατε φανταστεί

AIR CONDITION μόνο με 100.000 δρχ.

BALENO 1.3 GL 3θυρο	από 3.948.000	τώρα 3.498.000
BALENO 1.3 GL 4θυρο	από 4.268.000	τώρα 3.798.000
BALENO 1.6 GLX 4θυρο	από 4.808.000	τώρα 4.298.000
BALENO 1.3 GL station vagon	από 4.698.000	τώρα 4.198.000
BALENO 1.6 GLX station wagon	από 5.128.000	τώρα 4.598.000

* και με 0% προκαταβολή & εξώφληση μέχρι και 60 μήνες με SUZUKI CLUB VISA

SUZUKI

Ν. ΒΑΡΔΕΛΛΗΣ ΑΕ
Ολοκληρωμένο Συγκρότημα
ΡΟΔΟΣ τηλ. 27774

ΝΟΜΑΡΧΙΑΚΗ ΑΝΑΓΕΝΝΗΣΗ
ΣΑΒΒΑΣ ΚΑΡΑΓΙΑΝΝΗΣ
ΥΠΟΨΗΦΙΟΣ ΝΟΜΑΡΧΙΑΚΟΣ ΣΥΜΒΟΥΛΟΣ

ΜΗΝΑΣ ΝΙΚΟΛΑΟΣ
ΔΙΚΗΓΟΡΟΣ - ΟΙΚΟΝΟΜΟΛΟΓΟΣ



Φίλη και φίλε Δωδεκανήσιε,

Αν και σε σας έχει ωριμάσει η ιδέα της ανάγκης για μια νέα αντίληψη στη διαχείριση των κοινών πραγμάτων ικανών να αναβαθμίσουν τη ζωή μας στις πόλεις και τα χωριά των Νησιών μας.

Αν θέλετε την αλήθεια και την υπέρβαση του ατομικισμού και του εγωτικού ωφελιμισμού για το συμφέρον αυτού του τόπου.

Αν θέλετε ανυποχώρητη υπεράσπιση των συμφερόντων σας και όχι υποτέλεια και υποδούλωση σε παλαιοκομματικές μεθοδεύσεις.

ΔΩΣΤΕ ΣΕ ΜΕΝΑ την ψήφο σας γιατί και εγώ αυτά πιστεύω και αυτά θέλω να υπηρετήσω.

Είμαι και εγώ σαν εσάς. Ενας απλός και καθημερινός άνθρωπος. Ενας άνθρωπος που γεννήθηκε και ανδρώθηκε μέσα στο λαό, βιώνοντας τα όνειρα και τους προβληματισμούς της καθημερινής βιοπάλης.

Εργάζομαι και αγωνίζομαι όπως και εσείς για ένα καλύτερο κόσμο, για ένα κόσμο λιγότερο υποκριτικό και περισσότερο ανθρώπινο.

Επειδή ταυτίζομαι με σας.

Επειδή πιστεύω ότι μπορώ να εκφράσω την φωνή σας, την φωνή των ανθρώπων του μόχθου και της δημιουργίας

ΔΙΕΚΔΙΚΩ

Την ψήφο σας και την εμπιστοσύνη σας, για να δημιουργήσουμε έτσι μαζί, σαν απλοί πολίτες αυτού του τόπου, την κοινωνία που θέλουμε.

Να **ΔΗΜΙΟΥΡΓΗΣΟΥΜΕ** εμείς οι ίδιοι το μέλλον μας και το μέλλον των παιδιών μας.

Εσείς, φίλη και φίλε **Δωδεκανήσιε, Θα ΑΠΟΦΑΣΙΣΕΤΕ.**

ΝΟΜΑΡΧΙΑΚΗ ΑΝΑΓΕΝΝΗΣΗ
ΣΑΒΒΑΣ ΚΑΡΑΓΙΑΝΝΗΣ
ΓΙΑ ΜΙΑ ΝΕΑ ΔΩΔΕΚΑΝΗΣΟ
ΥΠΟΨΗΦΙΟΣ ΝΟΜΑΡΧΙΑΚΟΣ ΣΥΜΒΟΥΛΟΣ

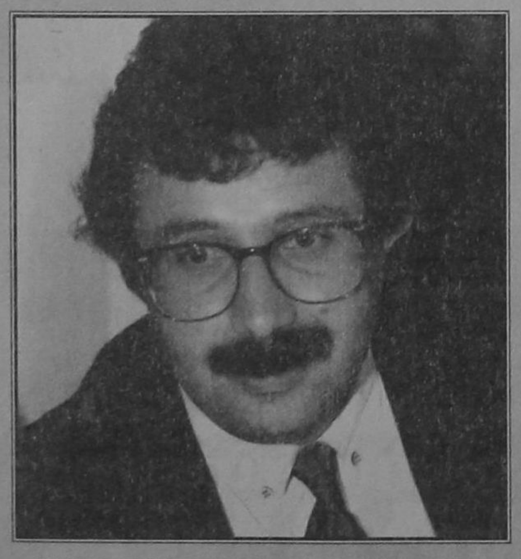

ΜΠΑΡΙΑΝΑΚΗΣ ΜΙΧΑΛΗΣ
του Μενελάου
ΕΡΓΟΔΗΓΟΣ ΔΟΜ. ΕΡΓΩΝ
Νέα φωνή - Νέα πορεία στην ΝΟΜΑΡΧΙΑ ΜΑΣ
ΤΗΛ: Οικίας: 34256 γραφείο 68750-59 ΚΙΝ. 094-807098

ΕΛΛΗΝΙΚΗ ΔΗΜΟΚΡΑΤΙΑ
ΠΕΡΙΦΕΡΕΙΑ Ν. ΑΙΓΑΙΟΥ
ΔΗΜΟΣ ΡΟΔΙΩΝ
Δ/ΝΣΗ ΠΟΛΕΟΔΟΜΙΑΣ
ΕΠΑΝΑΛΗΨΗ ΔΙΑΓΩΝΙΣΜΟΥ ΙΔΕΩΝ

Ο Δήμαρχος Ροδίων Γ. Γιαννόπουλος επανακηρύσσει τον διαγωνισμό ιδεών με θέμα:

«ΕΜΒΛΗΜΑ ΔΗΜΟΥ ΡΟΔΙΩΝ»

μετά από απόφαση Δ.Σ. Ρόδου αρ. 339/'98 που νομιμοποιήθηκε με την υπ'αρ. πρωτ. 7009/19 - 6 - 98 της Περιφερειακής Διοίκησης Δωδ/σου.

Το έμβλημα θα αποτελέσει το σύμβολο της πόλης, ενώ το θέμα του είναι ελεύθερο για τους διαγωνιζόμενους.

1. Στον διαγωνισμό μπορούν να πάρουν μέρος όλοι οι ενδιαφερόμενοι.
2. Τα σχέδια που θα υποβληθούν θα πρέπει να παρουσιασθούν σε τουλάχιστον τέσσερις διαφορετικές κλίμακες για τις βασικές για την περίπτωση χρήσεις, που είναι η σημαία (σε κλίμακες 1:2 και 1:5) και τα έγγραφα του Δήμου (σε κλίμακες 5:1 και 1:1).
3. Θα βραβευθούν οι τρεις προτάσεις που θα θεωρηθούν καταλληλότερες. Για το πρώτο βραβείο θα διατεθεί χρηματική αποζημίωση 300.000 δρχ. και από 150.000 δρχ. στο δεύτερο και τρίτο βραβείο.
4. Ο Δήμος θα έχει το δικαίωμα να ζητήσει τροποποιήσεις επί της αρχικής πρότασης των διαγωνιζομένων πριν καταλήξει στην τελική επιλογή.
5. Η προθεσμία υποβολής των σχεδίων είναι δύο μήνες από την ημέρα της δημοσίευσης του παρόντος στον τοπικό τύπο και στην εφημερίδα του Επιμελητηρίου Εικασικών Τεχνών Ελλάδος.

Ο ΔΗΜΑΡΧΟΣ ΡΟΔΙΩΝ
Γ. ΓΙΑΝΝΟΠΟΥΛΟΣ



ΜΙΚΡΕΣ ΑΓΓΕΛΙΕΣ

ΕΝΟΙΚΙΑΣΕΙΣ ΑΚΙΝΗΤΩΝ

ΕΝΟΙΚΙΑΖΟΝΤΑΙ

στους Καστελλοριζιούς, (Ιξιά), μικρά δυάρια πλήρως επιπλωμένα, και με τα απαραίτητα σκεύη. Πληρ. Διακογεωργίου Κάλλιστος, τηλ. 29318 - 34598

ΕΝΟΙΚΙΑΖΟΝΤΑΙ

Δύο συνεχόμενα γραφεία στον Α' όροφο οικοδομής επί της οδού Δημ. Θεοδωράκη αριθμό 34. Πληρ. τηλ. 28106 (πρωινές ώρες) και τηλ. 32009 (μετά τη 5η απογευματινή)

ΕΝΟΙΚΙΑΖΕΤΑΙ για φοιτητή στην Αθήνα (Ζωγράφου Γ. Παπανδρέου 54) πλήρως επιπλωμένο 2άρι, με τηλέφωνο και τηλεόραση. Πληροφορίες τηλ. 23661, 33926 Παζαΐτης.

ΕΝΟΙΚΙΑΖΕΤΑΙ Διαμέρισμα 80 τ.μ. με 2 υπνοδωμάτια, σαλόνι, κουζίνα, στο Ροδίνι στην οδό Πάλμα Μαγιόρκα 19, Πληροφορίες πρωινές ώρες στο 62929 - 64569 απογευμ. ώρες στο 61347

ΕΝΟΙΚΙΑΖΕΤΑΙ

γραφείο κατάλληλο για επαγγελματική χρήση στον πρώτο όροφο οικοδομής οδού Δημ. Θεοδωράκη 43 (κοντά στην Πλατεία Κύπρου). Πληροφορίες: τηλ. 28106 (πρωινές ώρες) και 32008 (όλες τις ώρες)

ΕΝΟΙΚΙΑΖΕΤΑΙ φούρνος, πλήρως εξοπλισμένος εντός πόλεως. Πληροφ. τηλ. 22127, 29552

ΓΙΑ ΡΟΔΙΤΕΣ ΦΟΙΤΗΤΕΣ

ΕΝΟΙΚΙΑΖΕΤΑΙ κατοικία στην Αθήνα 100 τ.μ. στην πλατεία Αμερικής, στον πέμπτο όροφο με δύο υπνοδωμάτια, σαλοτραπεζαρία, κουζίνα, δύο μπάνια, κοντά στα πανεπιστήμια. Πληροφορίες: τηλ. Πρωί 25961 - απόγευμα 74436 - ΡΟΔΟΣ

ΕΝΟΙΚΙΑΖΕΤΑΙ

σε μεγάλο κτήμα 1 δυάρι και 3 γκαρσονιέρες πλήρως επιπλωμένα με τηλέφωνο, πλιακό, μεγάλες βεράντες, παρκινγκ, κ.τ.λ. Περιοχή Τρεις, Ιξιά. Πληρ. Τηλ. 92714.

ΕΝΟΙΚΙΑΖΕΤΑΙ στην οδό Αγίας Λαύρας 68, πλησίον Πανεπιστημίου Αιγαίου, διαμέρισμα 50 τ.μ. πλήρως επιπλωμένο, κατάλληλο για φοιτητές. Ώρες επίσκεψης 9 - 13 και 18 - 21. Πληροφορίες τηλέφωνο 37.593

ΕΝΟΙΚΙΑΖΕΤΑΙ αποθήκη 220 τ.μ. κατάλληλη για κατοικία, μαγαζί, γραφείο και επιχείρηση. Πληρ. 01-2828292

ΕΝΟΙΚΙΑΖΕΤΑΙ στην Ιαλυσό σε παραθαλάσσια περιοχή απέναντι από το ξενοδοχείο BLUE BAY, ημιτελής κατασκευή 260 τ.μ. σε οικόπεδο 2.700 τ.μ. για οποιαδήποτε τουριστική επιχείρηση. Πληρ. τηλ. 93807

ΕΝΟΙΚΙΑΖΕΤΑΙ

χώρος 130 τ.μ. Αννης Μαρίας και Καζαντζάκη 5 κατάλληλο για επαγγελματική στέγη ή για οτιδήποτε άλλο. Τηλ. 27392 - 78097

ΕΝΟΙΚΙΑΖΕΤΑΙ γραφείο στην οδό Νικολάου Πλαστήρα 21 έναντι ξενοδοχείου «ΣΠΑΡΤΑΛΗ» εμβαδού 50 τ.μ. κατάλληλο και για δικηγόρο. Πληρ. τηλ. 0245-22008 - 23329

ΕΝΟΙΚΙΑΖΕΤΑΙ μεγάλος ψηλοτάβανος αποθηκευτικός χώρος, εμβαδού 300 τ.μ., με είσοδο φορτηγών από ράμπα και άνετη αυλή εμβαδού 500 τ.μ. για στάθμευση αυτοκινήτων. Στην ίδια αυλή υπάρχει μεγάλη ισόγειος αποθήκη με σκεπή από σιδηροκατασκευή, η οποία ενοικιάζεται επίσης χωριστά ή μαζί με το υπόγειο. Η οικοδομή στην οποία βρίσκονται οι αποθήκες είναι επί της Λεωφόρου Ρόδου - Λίνδου 232, δίπλα από την επιχείρηση TSELIOS BANIO. Πληροφορίες τηλέφωνα 24514 και 64458

ΕΝΟΙΚΙΑΖΟΝΤΑΙ

Καταστήματα για τουριστική εκμετάλλευση, σε ιδιαίτερα προνομιακή θέση, στην περιοχή Κιοταριού (από του παραλιακού δρόμου όμορα με τα ξενοδοχεία «Ρόδος Βίλανίς» και «Ρόδος Μαρίς»). Εξασφαλισμένη πελατεία, πολύ καλή προοπτική. Δεκτές μόνο σοβαρές προτάσεις. Χρόνος περιορισμένος. Πληροφορίες στα τηλέφωνα: 76378, 73987, 094-624669 Κον Χατζηδιάκον

ΕΝΟΙΚΙΑΖΕΤΑΙ

γκαρσονιέρα επιπλωμένη πληρ. 25420 ώρες 9-1 και 5-9

ΕΝΟΙΚΙΑΖΕΤΑΙ γραφεία σε νεόκτιστη οικοδομή επί της οδού Π. Μελά 40. Πληροφορίες στο τηλ. 20392

ΕΝΟΙΚΙΑΖΕΤΑΙ αποθήκη με ράμπα 110 τ.μ. επί της οδού Πατριάρχου Αθηναγόρα 37 (πλησίον Λέσχης Διαγόρα). Τηλ. 37346

ΕΝΟΙΚΙΑΖΕΤΑΙ αποθήκη 180 τ.μ. ολόκληρη ή μισή με δύο εισόδους κατάλληλη για κάθε επαγγελματική χρήση στην διευθ. Θεμ. Σοφούλη 89. Πληρ. τηλ. 0244-51435

ΕΝΟΙΚΙΑΖΟΝΤΑΙ

ΓΡΑΦΕΙΑ ΕΠΙ ΤΗΣ ΟΔΟΥ ΑΛΕΞ. ΔΙΑΚΟΥ 46 (ΕΝΑΝΤΙ ΡΟΔΙΑΚΗΣ ΕΠΑΥΛΗΣ). ΠΛΗΡΟΦΟΡΙΕΣ Κ. ΠΑΡΑΣΚΕΥΑΣ ΣΤΕΡΓΟΣ ΤΗΛ. 24660 - 29719 (ΩΡΕΣ 9 π.μ. - 3 μ.μ.) ΤΗΛ. 74431 - (ΩΡΕΣ 5 μ.μ. - 10 μ.μ.)

ΕΝΟΙΚΙΑΖΟΝΤΑΙ επιπλωμένα ή μη ένα δυάρι με μεγάλους χώρους και μιά γκαρσονιέρα κατάλληλη για εργένη, στην οδό Αγίων Αναργύρων 20. Πληρ. τηλεφ. 28710

ΕΝΟΙΚΙΑΖΕΤΑΙ υπόγειος χώρος για αποθήκη εμβαδού 350 τ.μ., με ράμπα και μεγάλη αυλή για στάθμευση.

Επίσης έτερη ισόγειος αποθήκη, μέσα στην ίδια αυλή εμβαδού 80 τ.μ., Λεωφόρος Ρόδου - Λίνδου αρ. 230. Πληροφορίες Τσέλιος Μπάνιο τηλ. 64458,

ΕΝΟΙΚΙΑΖΕΤΑΙ ή **ΠΩΛΕΙΤΑΙ** κτιριακό συγκρότημα 600 τ.μ. σε οικόπεδο 6 στρεμ. στο Τσαΐρι (κατάλληλο για επαγγελματικό χώρο). Πληρ στο 62630 - 61790 κ. Παναγιώτης. (Ενοικιαζ. και μεμονωμένες αποθήκες 100 - 200 τ.μ.)

ΕΝΟΙΚΙΑΖΟΝΤΑΙ στην Ιαλυσό Lux Studio των 50 τ.μ. Πληρ. τηλ. 35283

ΕΝΟΙΚΙΑΖΕΤΑΙ αποθήκη 200 τ.μ. επί της Θεμ. Σοφούλη (κάτω από το ΤΕΒΕ). Πληρ. τηλ. 0244 - 51367

ΕΝΟΙΚΙΑΖΕΤΑΙ κατάστημα στο Φαληράκι 100 m^2, κατάλληλο για οποιανδήποτε χρήση με αιρ - κοντίσιον και τηλέφωνο. 100.000 μηνιαίως - Πληροφορίες τηλ. 38358

ΕΝΟΙΚΙΑΖΕΤΑΙ ημιυπόγειος χώρος με ράμπα, για χρήση αποθήκης, Ε=80 τ.μ., στην οδό Ευκλή αρ. 17 στους Χαλκίτες Ρόδου. Πληροφορίες τηλ. 52635, 65926. 51086

ΕΝΟΙΚΙΑΖΟΝΤΑΙ

επιπλωμένες γκαρσονιέρες σε ένα απέραντο κήπο με τηλέφωνο, κεντρική θέρμανση, ανεμιστήρες οροφής, αερόθερμα μπάνιου κλ.π. στο Καντηλί, έναντι εστιατορίου «Αμυγδαλιά» τηλ. 92714

ΕΝΟΙΚΙΑΖΕΤΑΙ διαμέρισμα 85 τ.μ., στην οδό Θεμ. Σοφούλη, σε πρώτο όροφο, με ανεξάρτητη είσοδο, χωρίς κοινόχρηστα, επιπλωμένο, 2 υπνοδωμάτια, living room, κουζίνα, μπάνιο, χώλ, κατάλληλο για φοιτητές - τριες Τουριστικής Σχολής και Πανεπιστημίου Αιγαίου. Τηλ. 093-305209 ή 73631

ΕΝΟΙΚΙΑΖΕΤΑΙ κατάστημα 60 τ.μ. με δύο καμπινέ στο Ροδίνι, οδός Κυρήνης 12,, Πληρ. τηλ. 28727

ΕΝΟΙΚΙΑΖΕΤΑΙ

Βιοτεχνική αποθήκη 1700 τ.μ. με ράμπα φόρτωσης - εκφόρτωσης εξοπλισμένη με ράφια βαρέου τύπου, γραφεία κ.λπ. επί της Λεωφ. Καλλιθέας 2ο χλμ τηλ. 66707 και 094 - 34273

ΕΝΟΙΚΙΑΖΕΤΑΙ, χωρίς «αέρα» κατάστημα 50 τ.μ., επί της Αγίου Γεωργίου και Υψηλάντου. Πληρ. τηλ. 0244-51659 ώρες καταστημάτων.

ΧΡΥΣΟΧΟΕΙΟΝ ενοικιάζεται εντός του ξενοδοχείου LINDOS BAY σε κεντρικό σημείο έναντι RECEPTION τ.μ. 25. Πληροφορίες κ. Παρασκευά Ιωάννη ΤΗΛ. 0244-31501 από 10.00 μέχρι 15.00

ΣΤΗΝ ΙΑΛΥΣΟ κοντά στο Λύκειο και στη θάλασσα, μέσα σε ωραίο κήπο, **ενοικιάζονται** δύο καινούργια STUDIOS, επιπλωμένα με πολυκουζινάκι, Τηλ. 92630, 78082, 93507

ΕΝΟΙΚΙΑΖΟΝΤΑΙ καταστήματα επί της λεωφόρου Λίνδου 7ον χιλ. δεξιά πλευρά.

α) έναντι εργοστασίου Μαρμάρων Καβάσιλα, 150 τ.μ. γωνιακό

β) έναντι Φωνής Αμερικής 4 καταστήματα 100 τ.μ. με πατάρι 50 τ.μ. ύψους 5 μέτρα. Σε συνεργεία αυτοκινήτων δεν δίνονται. Τηλ. 23716.

ΕΝΟΙΚΙΑΖΕΤΑΙ για επαγγελματική στέγη ισόγειο διαμέρισμα στην οδό 28ης Οκτωβρίου 4 Πληροφ. τηλ. 37600-27707

ΕΝΟΙΚΙΑΖΕΤΑΙ χώρος 200 τ.μ. με πατάρι 60 τ.μ. ύψος 4.70 με βοηθητικούς χώρους και αυλή, κατάλληλο για βιοτεχνία ή κονδρεμπόριο. Λονδίνου & Βιέννης 1. Πληροφορίες τηλ. 32815 Ωρες καταστημάτων

ΕΝΟΙΚΙΑΖΕΤΑΙ μεγάλο ακίνητο στην Π. Πόλη 450 τ.μ. πέτρινο με μεγάλη αυλή με δύο εισόδους από Ομήρου 74 και Ιπποδάμου 63. Κατάλληλο για διάφορες χρήσεις. Μόνο σοβαρές προτάσεις. Πληροφορίες στα τηλέφωνα 34251, 21613, 65846 και στο φορητό 094 527986.

ΤΙΜΗ ΕΥΚΑΙΡΙΑΣ ΕΝΟΙΚΙΑΖΕΤΑΙ

εστιατόριο στο Φαληράκι πλήρως εξοπλισμένο σε κεντρικό σημείο για μεγάλη χρονική διάρκεια. Πληρ. 093-864446 Γιώργος

ΕΝΟΙΚΙΑΖΟΝΤΑΙ LUX επιπλωμένα STUDIOS στην Ιαλυσό των 60 τ.μ. Πληρ. τηλ. 35283

ΕΝΟΙΚΙΑΖΕΤΑΙ ισόγειος χώρος 166 τ.μ. στα Ασγούρου, Εμπορικό Κέντρο Μανουσέλη, για πολλαπλές χρήσεις σε καλή τιμή. Πληροφορίες τηλ. 24672

ΕΝΟΙΚΙΑΖΟΝΤΑΙ στην Ιαλυσό επιπλωμένα διαμερίσματα 3 και 2 δωματίων. Πληρ. 22050 και 33441

ΕΝΟΙΚΙΑΖΕΤΑΙ στη Π. Πόλη σε περίοπτη θέση της πλατείας Εβραίων - Μαρτύρων, διόροφο διατηρητέο ακίνητο, αποτελούμενο από 1ον όροφο 140 m^2 και 2ον όροφο 45 m^2 με 100m^2 θεράντα. Στο ακίνητο έχει γίνει αναπαλαίωση. Είναι κατάλληλο για οποιαδήποτε επαγγελματική χρήση. Πληρ. τηλ. 35174 ή 29284

ΕΝΟΙΚΙΑΖΕΤΑΙ ΚΑΤΑΣΤΗΜΑ στα 100 μαγαζιά. Πληρ. 64583 μετά τις 8 μ.μ.

ΕΝΟΙΚΙΑΖΕΤΑΙ διαμέρισμα 95 τ.μ. στην πάροδο Λεμεσού. Πληροφορίες τηλ. 22932

ΖΗΤΟΥΝ ΠΡΟΣΩΠΙΚΟ

ΖΗΤΕΙΤΑΙ

«ΑΕ ζητά υπάλληλο 24-35 ετών ανεξαρτήτου φύλλου, απόφοιτο Λυκείου τουλάχιστον, με ιδιαίτερη άνεση στην επικοινωνία για στελέχωση τμήματος εξυπηρέτησης πελατών. Βασικός μισθός από 170.000, αναλόγως προσόντων. ΤΗΛ. 67980-81»

ΖΗΤΕΙΤΑΙ

Ζητείται κοπέλα για να εργαστεί σε τουριστικό κατάστημα. Απαραίτητη η γνώση ξένων γλώσσων και οπωσδήποτε της Αγγλικής Πληρ. τηλ. 75782 26919

ΕΙΣΑΓΩΓΙΚΗ ΕΤΑΙΡΕΙΑ ΠΑΡΑΦΑΡΜΑΚΕΥΤΙΚΩΝ

Με έδρα την Θεσσαλονίκη ΖΗΤΑ αντιπρόσωπο για τα φαρμακεία του νομού Δωδεκανήσου ΤΗΛ. 031/209996, 279944, FAX 270725

ΖΗΤΕΙΤΑΙ άτομο από εταιρεία πληροφορικής για υποστήριξη προγραμμάτων στο τμήμα εμπορικο-λογιστικών & ξενοδοχειακών εφαρμογών. Πληροφ. Τηλ. 75218-35104 9-2 & 5-8.30

ΖΗΤΕΙΤΑΙ γυναίκα βοηθός σε μεζεδοπωλείο στην Ιαλυσό. Τηλ. 90486 - 94488 - 094674032

ΙΔΙΟΚΤΗΤΕΣ -ΟΔΗΓΟΙ Δ.Χ. ΖΗΤΟΥΝΤΑΙ

Ιδιοκτήτες - οδηγοί Δ.Χ. για αποκλειστική συνεργασία με τα συγκροτήματα παραγωγής έτοιμου σκυροδέματος της Εταιρείας «ΓΕΝΙΚΗ ΤΕΧΝΙΚΗ Α.Ε.»

Από Ανώνυμη Εταιρεία Εμπορίας τροφίμων - ποτών ζητούνται 1) οδηγός για διανομές (όχι πωλητής) με επαγγελματικό δίπλωμα 2) Εργάτες αποθήκης. Μισθός ικανοποιητικός Εργασία χειμώνα - καλοκαίρι. Ωράριο συνεχές. Πληροφορίες 24-611

ΞΕΝΟΔΟΧΕΙΟ πολυτελείας στην περιοχή Ιξιά Ρόδου ζητεί καμαριέρες. Πληροφ. τηλ. 90153 κ. ΝΤΟΥΝΗ

Κυρία, αναλαμβάνει να προσέχει παιδιά, στο σπίτι της όλες τις ώρες. Τηλ. 75093

ΠΩΛΗΤΗΣ με δίπλωμα οδηγού Β' επαγγελματικό ζητείται από μεγάλη επιχείρηση που δραστηριοποιείται στον τομέα εισαγωγής και εμπορίας οιν. ποτών τηλ.: 29841 ώρες 09.00-13.00 & 17.00-19.00 καθημερινά.

ΤΟΥΡΙΣΤΙΚΟ ΓΡΑΦΕΙΟ ΖΗΤΑ ΥΠΑΛΛΗΛΟ ηλικίας 25-35 χρονών. Απόφοιτο γυμνασίου ή λυκείου με γνώσεις αγγλικής και γερμανικής γλώσσας και να έχει εκπληρώσει τις στρατιωτικές του υποχρεώσεις. Πληροφορίες στο τηλέφωνο 77040. Καθημερινά από 09.00 - 12.00

Πληροφορίες: Κος Π. Υφηλάντης στα τηλέφωνα 61485 και 62323

ΑΥΤΟΚΙΝΗΤΑ

ΕΥΚΑΙΡΙΑ!!!! ΠΩΛΕΙΤΑΙ μηχανή ΥΑΜΑΗΑ - Τσόπερ 400 κ.ε. στην τιμή των 220.000 δρχ. Πληροφορίες: 094-676020. Χρήστος.

ΠΩΛΕΙΤΑΙ: Africa Twin με πολλά έξτρα σε τιμή ευκαιρίας. Πληρ. τηλ. 093 940721 - 70300

ΠΩΛΕΙΤΑΙ: αυτοκίνητο μάρκας LANCIA 1600 μοντέλο 1993, σε άριστη κατάσταση έναντι 3 εκ. δρχ. Πληρ. τηλ. 094-163844

ΠΩΛΕΙΤΑΙ: MAZDA 323F, 16 βαλβίδες, air condition, υδραυλικό τιμόνι, ηλεκτρικά παράθυρα, κεντρικό κλείδωμα, ζάντες αλουμινίου, ραδιοκασετόφωνο, ενισχυτής equalizer, σε πολύ καλή κατάσταση. Τιμή: δρχ. 3.000.000. Πληρ. Τηλ. 34.000

ΠΩΛΕΙΤΑΙ - ΕΝΟΙΚΙΑΖΕΤΑΙ Αυτοκίνητο - καντίνα σε άριστη κατάσταση, κατασκευής 1996 μάρκας MERCEDES 410 D μήκους 4μ., πλάτους 2 μ. και ύψους 2.10μ. Για περισσότερες πληροφορίες ο κ. Γιάννης στο τηλ. 0244/44.251 από 09.00-14.00 και στο τηλ. 0244/44.490 από 20.30 - 24.00

ΠΩΛΕΙΤΑΙ: Επιβατηγό MERCEDES E200 mod. 95, Fulll extra. Πληροφορίες, τηλ.: 62649 & 63830, ώρες 8-3.

ΠΩΛΕΙΤΑΙ HONDA CIVIC μοντέλο 89 1200 cc 16V σε άριστη κατάσταση. Τιμή 1.700.000 Πληρ. τηλ. 87777

ΠΩΛΕΙΤΑΙ αυτοκίνητο NISSAN βενζίνη Modele 87. Τηλ. 96583, 094 565948, 093 585024

ΠΩΛΕΙΤΑΙ LANCIA DEDRA A/C 1600 c.c. του 1991 σε άριστη κατάσταση. Πληροφορίες: τηλ. (0241) 47-667 κο Γ. Μώρο

ΠΩΛΕΙΤΑΙ Αυτοκίνητο FORD ESCORD 1.100 κ. σε καλή κατάσταση και λογική τιμή. Πληρ. τηλ 22975 .

ΠΩΛΟΥΝΤΑΙ τα ακόλουθα αυτοκίνητα σε άριστη κατάσταση και σε προσιτές τιμές και ευκολίες. SEAT MARBELLA μοντέλο 1994 Πληροφ. στα τηλ. 21819-25888

ΠΩΛΕΙΤΑΙ αυτοκίνητο ΚΡΑΪΣΛΕΡ ΣΤΡΑΤΟΥΣ 2000 c.c. κάμπριο μοντέλο. Οκτώβριος 96. Φουλ έξτρα. Δεκτές μόνο σοβαρές προτάσεις. Πληροφορίες τηλ. 66060 κον Σταύρο.

ΠΩΛΕΙΤΑΙ OPEL - ASCONA 1300 τιμή ευκαιρίας. Πληρ. Τηλ. 33926

ΠΩΛΕΙΤΑΙ ΑΛΦΑ ΡΟΜΕΟ 146 1400 cc 11/95 18.500 Kmh. σε άριστη κατάσταση με FULL EXTRA. Μόνον σοβαρές προτάσεις. Πληρ. 75487 - 094-438097

ΔΙΑΦΟΡΑ

ΠΩΛΟΥΝΤΑΙ

Ξυλουργικά μηχανήματα 1) Σύνθετο 40άρι 2) Κορδέλα 80άρα 3)ντεβάλ 1.25 4) απορροφητήρας 5) σταθερός δρέπανος 6) φατσοπρίονο λόγω αναχώρησης σε τιμή ευκαιρίας. Πληρ. 74311

ΠΩΛΕΙΤΑΙ

Σύνθετο με bar Τηλ. πρωινές ώρες 28510 απόγευμ. 69229

ΠΩΛΕΙΤΑΙ

Σκαφτικό μηχάνημα 4Χ4 15 ίππους σπαστό στην μέση κατάλληλο για αμπελια, δέντρα κ.τ.λ. λόγω αναχώρησης. Σε τιμή ευκαιρίας. Πληρ. 74311

ΠΩΛΕΙΤΑΙ

κτήμα με ελιές 30 στρέμ. επί του δρόμου ΣΑΛΑΚΟΣ - ΔΙΜΥΛΙΑ λόγω αναχώρησης σε τιμή ευκαιρίας. Πληρ. 74311

ΠΩΛΕΙΤΑΙ

σκάφος ταχύπλοο 7.40μ. λόγω αναχώρησης σε τιμή ευκαιρίας. Πληρ. 74311

ΖΗΤΕΙΤΑΙ ΕΠΕΝΔΥΤΗΣ

Επενδυτής ζητείται από επώνυμη αλυσίδα φαστ - φουντ για ποσοστό πολυτελέστατης επιχείρησης που θα λειτουργήσει στο πιο κεντρικό σημείο της Ρόδου. 094-391612

ΠΩΛΕΙΤΑΙ ταχύπλωο σκάφος 7,5 μέτρα. Τηλ. Σύμης 0241-71040, Πειραιάς 01-4320826

ΠΩΛΟΥΝΤΑΙ λόγω ανακωρήσεως σε τιμη ευκαιρίας: 2 ψυγεία - ποδηλάτο κλασσικό με διπλό σκελετό - 2 ραδιοκασετόφωνα - 1 τηλεόραση PHILIPS με τραπεζάκι - παράθυρο καινούριο αλουμινένιο μεγάλο - 1 κρεβάτι ημιδιπλο σιδερένιο παραδοσιακό - τραπέζι με 4 καρέκλες αλουμινένιες - 4 καρέκλες πλασκές με τραπέζι - 2 κρεβάτια σουηδικά ημιδιπλα με στρώματα - 2 καθρέπτες - 10 μεγάλα κεραμιδια για σπέγαστρο- ειδη υγιεινής - 1 ντουλάπα ξύλινη τετράφυλλη με κομοδίνο - 1 σώμα καλοριφέρ - 1 κρεβάτι κάρινο με ορθοπεδικό στρώμα διπλό - 2 σκάλες διαμερίσματος αλουμινίου και ξύλινη - 3 φιάλες υγραερίου - 1 πετρογκάζ - 60 μέτρα λάστιχο ποτίσματος - παπούτσια - ρούχα - εργαλεία - ψηστιέρα - 10 συρτάρια ξύλινα. Πληρ. τηλ. 32985

ΕΥΚΑΙΡΙΑ - ΠΩΛΕΙΤΑΙ πλήρης εξοπλισμός χρυσοχοείου σε πολύ καλή κατάσταση και σε τιμή μεγάλης ευκαιρίας. Πληρ. τηλ. 22704

ΠΩΛΕΙΤΑΙ καινουργής από άριστο μέταλλο θυρίδα διαστάσεων περίπου 2 μέτρα ύψος x 1 πλάτος με 20 θυρίδες - συρτάρια κατάλληλη για ξενοδοχεία και πανσιόν. Πληροφορίες τηλ. 86622 απογευματινές και βραδυνές ώρες.

ΠΩΛΕΙΤΑΙ βάρκα 4.95. Πληρ. 63451, 094 665215

ΠΩΛΕΙΤΑΙ καινούργια ταμειακή μηχανή μάρκας CASIO. Πληρ. τηλ. 79205

ΠΩΛΕΙΤΑΙ μπιλιάρδο σε καλή τιμή. Πληρ. τηλ. 0244-51095

ΠΩΛΕΙΤΑΙ μπιλιάρδο αμερικάνικο σε άριστη κατάσταση σε τιμή ευκαιρίας. Πληρ. τηλ. 0241-51095

ΖΗΤΕΙΤΑΙ προς αγορά μονοκατοικία ή μεζονέτα με κήπο 120-160 τ.μ. έτοιμη ή υπό κατασκευή. Περιοχές Ρόδου - Κοσκινού. Αποκλείονται μεσίτες. Τηλ. 094-368123

ΛΥΚΟΣΚΥΛΟ 5 μηνών, πανέμορφο, πωλείται. Πληρ. κ. Μανώλη, τηλ. 81478 μετά τις 3 μ.μ.

ΠΩΛΗΣΕΙΣ ΑΚΙΝΗΤΩΝ

ΠΩΛΕΙΤΑΙ παραθαλάσσια έκταση μ.τ. 1090 στο χωριό Φάνες στην θέση Μάη. Πληροφορίες κ. Γιάννη τηλεφ. 38600

ΠΩΛΕΙΤΑΙ αποθήκη επιφάνειας 340 τ.μ. εντός της πόλεως, σε τιμή ευκαιρίας, λόγω αναχωρήσεως. Πληρ. τηλ. 32985 και 01-2828292

ΠΩΛΕΙΤΑΙ

Διαμέρισμα τεσσάρι στο Βενετόκλειο Γυμνάσιο απέναντι σε πολλή καλή κατάσταση. Δάνεια Δεκτά - Ευκολίες πληρωμής **Πληροφορίες Διακογεωργίου Κάλλιστος τηλ. 29318 - 34598**

ΠΩΛΕΙΤΑΙ διαμέρισμα στο «ΜΗΔΕΙΑ» τριάρι (μικρό), Ε=53 τ.μ. ρετιρέ με θέα και τζάκι. Δεκτά δάνεια. Πληροφορείες τηλ. 36940 (Κύριον ΣΤΡΑΤΟ ΚΑΡΑΝΙΚΟΛΑ) και τηλ. 23895 (Κύριον Γιώργο ΠΙΠΙΝΟ) σε ώρες γραφείου)

ΠΩΛΕΙΤΑΙ σπίτι σε αρίστη κατάσταση στη Μαλώνα σε καλή τιμή. Πληρ. τηλ. (0244) 51119.

ΕΥΚΑΙΡΙΑ

ΠΩΛΕΙΤΑΙ γωνιακό ακίνητο ισόγειο, με 3 καταστήματα 98 τ.μ. και 2 στούντιος 77 τ.μ. στον 1 όροφο,Ιπποδάμου 54, Π. Πόλη Πληρ. τηλ. 63237

ΠΩΛΕΙΤΑΙ διαμέρισμα υπόγειο εντός πόλεως Ρόδου τηλ. 01-2828292

ΠΩΛΕΙΤΑΙ διαμέρισμα στο «ΜΗΔΕΙΑ» τριάρι (μικρό), Ε=53 τ.μ. ρετιρέ, με θέα, και τζάκι. Δεκτά δάνεια.

ΠΩΛΕΙΤΑΙ

διαμέρισμα ισόγειον 90 τ.μ. 2 υπνοδωματίων, τζάκι, αυλή, 2 αποθήκες, γκαράζ. Σωτήρος 78, τηλ. 96583, 094 565948, 093 585024

ΠΩΛΕΙΤΑΙ μονοκατοικία 240 τ.μ. σε 1000 τ.μ. οικόπεδο (σε μπετά). Περιοχή Βουνάρα ΙΑΛΥΣΟΣ. Πληρ. τηλ. 61450 - 094 410173. Ωρες 9 π.μ. - 2 μ.μ. και 5 μ.μ. - 9 μ.μ.

ΠΩΛΟΥΝΤΑΙ τα ακόλουθα ακίνητα στην Κοινότητα Μαλώνας:

- Στην θέση «Αλώνια», ακίνητο εκτάσεως 410
- Στην θέση «Ευαγγελίστρια» ακίνητο 1400 τ.μ.
- Στην θέση «Ρένη», ακίνητο 2 στρεμμάτων

Πληρ. τηλ. 0244 - 51524, Κον Στέργο

ΕΥΚΑΙΡΙΑ!!

Πωλείται μεζονέτα τριόροφη με κήπο στην περιοχή Καρακόνερο τηλ: 0246-22158 - 0246 - 22143 μεσίτες αποκλείονται

ΠΩΛΕΙΤΑΙ οικόπεδο 600 τ.μ. με σπίτι και πρόσοψη στο δρόμο 14 μ. στα Κρητικά. Αρ. 54 Πληρ. τηλ. 22933

ΠΩΛΕΙΤΑΙ αποθήκη 300 Μ.Τ. εντός ΡΟΔΟΥ. Ανταλλάσσεται και με ακίνητο στην Αθήνα τηλ. 32985

ΠΩΛΟΥΝΤΑΙ

α) Οικόπεδο 6000 τ.μ. περίπου στο κέντρο του Φαληρακίου κοντά στην θάλασσα.

β) Οικόπεδο γωνιακό 2000 τ.μ. επί της Λεωφόρου Ρόδου - Αεροδρομίου προνομιακό. Πληροφ. κ. Ελένη Βρατσάλη τηλ. 65300 - 63834 - 39668 κινητό 093-323-101

ΠΩΛΕΙΤΑΙ ΜΕΓΑΛΗ ΕΥΚΑΙΡΙΑ

οικόπεδο στην Σύμη έτοιμο για οικοδομή 450 τ.μ. στο δρόμο Πληρ. τηλ. 30165, 30977

ΜΑΙΖΟΝΕΤΑ 'Η ΜΟΝΟΚΑΤΟΙΚΙΑ

εμβ. 120 -150 τ.μ. Ζητείται με κήπο, σε ευκαιριακή τιμή, στην περιοχή από Ιξιά έως Κρεμαστή. Πληροφ. κ. Μανώλη, τηλ. 81478 μετά τις 3.00 μ.μ.

ΠΩΛΟΥΝΤΑΙ

3 καταστήματα των 40, 70, 75 τ.μ. Το ένα διαθέτει και ψυκτικούς θαλάμους και διαμέρισμα πολυτελούς κατασκευής 190 τ.μ. επί της οδού Θεμ. Σοφούλη (δίπλα στον ΟΑΕΔ - ΤΕΒΕ). Πληρ. 0244 - 51239, 093 394935

ΠΩΛΟΥΝΤΑΙ

ΕΥΚΑΙΡΙΑ - ΑΜΕΣΗ ΠΑΡΑΔΟΣΗ

1. ΡΕΤΙΡΕ 70 τ.μ., στου Φώκιαλη (Γαριβάλδη και Στεφ. Καζούλη γωνία) με ασανσέρ, με δύο υπνοδωμάτια. Ευκολίες πληρωμής
2. ΣΤΗΝ ΠΑΛΑΙΑ ΠΟΛΗ, παραδοσιακή μονοκατοικία, σε άριστη κατάσταση, Ευκολίες πληρωμής
3. ΔΙΑΜΕΡΙΣΜΑΤΑ υπό κατασκευή προς πλήρη αποπεράτωση.

ΔΥΑΡΙΑ - ΤΡΙΑΡΙΑ - ΤΕΣΣΑΡΙΑ στις περιοχές: α) Καρακόνερο, με θέα τη θάλασσα, γωνία Καλλιθέας και Καλλιπάτειρας, β) στο Αραπάκι σε 3.000 τ.μ. οικόπεδο, με θέα προς Μόντε Σμιθ, γ) Αθηνών με απεριόριστη θέα.

ΔΑΝΕΙΑ ΔΕΚΤΑ - ΕΥΚΟΛΙΕΣ ΠΛΗΡΩΜΗΣ Επίσης, καταστήματα στην περιοχή Καλλιθέας και Καλλιπάτειρας.

ΠΛΗΡΟΦΟΡΙΕΣ: ΤΗΛ: 29318 - 34598 κ. ΚΑΛΛΙΣΤΟ ΔΙΑΚΟΓΕΩΡΓΙΟΥ Διεύθυνση: Κων/νου Τσαλδάρη 28 ΡΟΔΟΣ

ΠΩΛΟΥΝΤΑΙ

ΜΟΝΟ ΑΠΟ ΤΟ ΓΡΑΦΕΙΟ ΜΑΣ

1) Μονοκατοικία με κήπο και επί πλέον πλεονεκτήματα σε πολύ καλή περιοχή.
2) Ετοιμοπαράδοτο 4άρι, στον τελευταίο όροφο με τζάκι με 3 Αίρκοντίσιον, τελείως ανεξάρτητο με Λούξ κατασκευή τιμή καλή.
3) Οικόπεδο 3.200 τ.μ. (άρτιο οικοδομήσιμο) στην Πλαγιά Κοσκινού πάνω σε κεντρικό δρόμο.
4) Οροφοδιαμέρισμα 4άρι με θέα φανταστική σε κεντρική περιοχή με δικό του γκαράζ Λούξ κατασκευής.
5) Διαμέρισμα ρετιρέ 4άρι σε κεντρικότατη περιοχή Λούξ κατασκευής και ιδιόκτητο γκαράζ.
6) Οικόπεδο 1.000 τ.μ. εντός πόλεως με άδεια οικοδομής και άδεια αρχαιολογίας σε καταπληκτική τιμή.
7) Ετοιμοπαράδοτο 4άρι Λούξ κατασκευής στην Ανάληψη και Γκαράζ.
8) Μεζονέττες πάνω στην παραλία και σε διάφορες άλλες ωραίες περιοχές.
9) Μαγαζιά στις κεντρικότερες περιοχές.
10) Διαμερίσματα 2, 3 και 4 κυρίων δωματίων σε πολλές και διάφορες περιοχές.
11) Οικόπεδα κτήματα, αποθήκες και επιχειρήσεις και χιλιάδες άλλες περιπτώσεις.

**Ο,ΤΙΔΗΠΟΤΕ ΘΕΛΕΤΕ ΝΑ ΠΟΥΛΗΣΕΤΕ ΕΛΑΤΕ ΝΑ ΜΑΣ ΣΥΜΒΟΥΛΕΥΘΕΙΤΕ ΔΙΟΤΙ ΔΙΑΘΕΤΟΥΜΕ ΤΕΡΑΣΤΙΑ ΕΚΛΕΚΤΗ ΑΓΟΡΑΣΤΙΚΗ ΠΕΛΑΤΕΙΑ ΚΑΙ ΤΕΡΑΣ

ΕΛΛΗΝΙΚΗ ΔΗΜΟΚΡΑΤΙΑ
ΝΟΜΑΡΧΙΑΚΗ ΑΥΤΟΔΙΟΙΚΗΣΗ ΔΩΔΕΚΑΝΗΣΟΥ
ΔΙΕΥΘΥΝΣΗ ΠΑΡΑΓ/ΚΩΝ ΔΡΑΣΤ/ΤΩΝ
ΓΡΑΦΕΙΟ ΓΡΑΜΜΑΤΕΙΑΣ
Θέμα:«Αρση περιορισμών του Νόμου 2148/52 επί της ιδιοκτησίας Ιερού Ναού Αγίας Τριάδος Αντιμάχειας Κώ».
ΑΠΟΦΑΣΗ

Εχοντας υπόψη

1) Την από 22/4/98 αίτηση του Ιερού Ναού Αγίων Αποστόλων Αντιμάχειας και το από 21/4/97 Πρακτικό του Ιερού Ναού Αγ. Τριάδος

2) Τις διατάξεις του Ν. 2148/52

3) Τις διατάξεις του Ν. 3200/55 «περί διοικητικής αποκεντρώσεως» σε συνδυασμό με το από 28 - 6 - 55 Β. Δ/γμα

4) Το άρθρο 4 παρ. 2 του υπ'αριθμ. 4352/64 Ν. Δ/τος

5) Το άρθρο 1 του υπ'αριθμ. 476/65 Β. Δ/τος

Αποφασίζουμε

Αίρουμε την υφιστάμενη από τον Ν. 2148/52 απαγόρευση και επιτρέπουμε στην Εκκλησιαστική Επιτροπή Ιερού ναού Αγίας Τριάδας Αντιμάχειας Κώ να ενεργήσει κάθε δικαιοπραξία επί του ακινήτου της στην θέση «Μαύρικα» (Παλιοκάμινα) εκτάσεως 50.400 τ.μ. με κτηματολογικά στοιχεία: Τόμος 24, σελίς 135, Μερίδα 1235 γαιών Αντιμάχειας.

Στον συμβολαιογράφο που θα συντάξει το συμβόλαιο της δικαιοπραξίας πρέπει να προσκομισθεί βεβαίωση της Δ/νσεως Γεωργίας με την οποία να βεβαιώνεται ότι καταβλήθηκαν σύμφωνα με τον Νόμο τα τέλη υπέρ του Δημοσίου και η βεβαίωση αυτή να μνημονευθεί και να επισυναφθεί στο ίδιο συμβόλαιο.

Η απόφαση αυτή πρέπει πριν από την υπογραφή του συμβολαίου να δημοσιευθεί με μέριμνα και δαπάνη των ενδιαφερομένων σε μια εφημερίδα της Ρόδου σαν πρωτεύουσας του Νομού όπου ευρίσκεται το ανωτέρω ακίνητο.

Η παρούσα δεν αποτελεί αναγνώριση ιδιοκτησίας υπέρ του ενδεικτικά φερομένου ως ιδιοκτήτου και ισχύει για ένα (1) έτος.

Ο ΝΟΜΑΡΧΗΣ
ΓΙΑΝΝΗΣ ΠΑΡΑΣΚΕΥΑΣ

ΓΕΡΜΑΝΙΚΑ
ΕΥΚΟΛΑ ΓΡΗΓΟΡΑ
SIMULTAN LANGUAGES
ΣΩΣΤΑ - ΖΩΝΤΑΝΑ
με το σύστημα SIMULTAN
ΔΙΠΛΩΜΑΤΑ ΓΚΑΙΤΕ
ΣΕ ΑΠΙΣΤΕΥΤΟΥΣ ΧΡΟΝΟΥΣ
ΠΕΡΙΣΥΝΗ ΕΠΙΤΥΧΙΑ ΜΑΣ:
100%
Διδάσκει ο ΝΤΟΚΤΩΡ ΤΕΟ
(Θεόδωρος Αθανασιάδης διδάκτωρ πανεπιστημίου Νυρεμβέργης)
ΕΝΑΡΞΗ ΜΑΘΗΜΑΤΩΝ 21 ΣΕΠΤΕΜΒΡΙΟΥ
Εγγραφές πληροφορίες, καθημερινά
11.00 - 01.00 / 05.00 - 07.00
ΜΑΘΕΤΕ ΓΙΑ ΤΟ ΣΙΜΟΥΛΤΑΝ!
ΠΕΙΣΘΕΙΤΕ ΓΙΑ ΤΟ ΣΥΜΦΕΡΟΝ ΣΑΣ
Καρίας 3, στο γεφυράκι 30 μέτρα πριν τον Αη Δημήτρη του Ροδινιού. Τηλ. 32272, 094-138510
UKAKO

ΕΡΓΑΣΤΗΡΙΑ ΕΛΕΥΘΕΡΩΝ ΣΠΟΥΔΩΝ
COMPUTER & ART STUDIES
ΕΙΔΙΚΟΤΗΤΕΣ ΕΠΑΓΓΕΛΜΑΤΙΚΗΣ ΚΑΤΑΡΤΙΣΗΣ
ΕΠΑΓΓΕΛΜΑΤΙΚΟ ΜΑΚΙΓΙΑΖ
(MEDIA - ΘΕΑΤΡΟΥ - ΚΙΝ/ΦΟΥ)
ΕΙΔΙΚΟΣ ΔΙΑΚΟΣΜΗΤΙΚΩΝ ΕΦΑΡΜΟΓΩΝ
ΤΕΧΝΙΚΟΣ ΓΡΑΦΙΣΤΑΣ
ΗΛΕΚΤΡΟΝΙΚΗΣ ΣΧΕΔ.ΕΝΤΥΠΟΥ
ΣΧΕΔΙΑΣΤΗΣ
ΜΕΣΩ ΣΥΣΤΗΜΑΤΩΝ Η/Υ
ΠΛΗΡΟΦΟΡΙΚΗ ΜΕ ΠΟΛΥΜΕΣΑ
(MULTIMEDIA)
ART & DESIGN
ΕΝΑΣ ΣΥΓΧΡΟΝΟΣ ΦΟΡΕΑΣ ΕΚΠΑΙΔΕΥΣΗΣ
Πληροφορίες: Έρν.Μπέβιν 35 - Ρόδος - Τηλ. 32670

Σπανός
ΥΠΕΡ ΜΑΡΚΕΤ
Ανοικτά από Δευτέρα - Παρασκευή 8.00 - 9.00 και Σάββατο 7.30 - 6.00
και μοναδικός
Ρόδος, σ' ευχαριστώ!
UKAKO

Carrier
ΜΕ ΤΟΝ ΑΕΡΑ ΤΟΥ 1ου ΚΛΙΜΑΤΙΣΤΙΚΟΥ
Σε τιμές έκπληξη και με συμφέροντα διακανονισμό
ΑΠΟΚΛ. ΑΝΤΙΠΡΟΣΩΠΟΣ ΔΩΔΕΚΑΝΗΣΟΥ
RODOS AIR Ε.Π.Ε.
ΕΧΟΥΜΕ ΤΙΣ ΑΠΑΝΤΗΣΕΙΣ
ΟΙΚΟΝΟΜΙΑ
ΔΙΑΡΚΕΙΑ ΖΩΗΣ
ΑΝΤΑΓΩΝΙΣΤΙΚΕΣ ΤΙΜΕΣ
ΔΥΝΑΤΟΤΗΤΑ ΠΡΟΣΑΡΜΟΓΗΣ
FULL SERVICE
UKAKO
Rodos Air
ΚΑΡΡΑΣ ΜΙΧΑΗΛ ΜΗΧΑΝΟΛΟΓΟΣ
ΚΑΚΑΚΙΟΣ ΣΤΕΛΙΟΣ ΜΗΧΑΝΟΛΟΓΟΣ
ΚΑΛΛΙΓΕΡΟΣ ΜΙΧΑΛΗΣ ΠΟΛ. ΜΗΧΑΝΙΚΟΣ
ΚΕΝΤΡΙΚΗ ΔΙΑΘΕΣΗ - SERVICE - ΑΝΤΑΛΛΑΚΤΙΚΑ
ΓΕΩΡ. ΣΕΦΕΡΗ 76 ΡΟΔΟΣ (ΜΗ.ΔΙΑ.) - Τηλ.: 63680, 67250, 67251 FAX: 67251
Και σε εξουσιοδοτημένα καταστήματα: - ΚΡΕΜΑΣΤΗ: ΜΙΧΑΛΑΚΗΣ ΚΩΣΤΑΣ - ΑΦΑΝΤΟΥ: ΚΟΥΜΝΑΚΗΣ ΓΕΩΡΓΙΟΣ



Ροδίτες και Ροδίτισσες
Φίλες και φίλοι

- **Η δημοκρατία είναι τρόπος ζωής**
- **Η Τοπική Αυτοδιοίκηση είναι θεσμός λαϊκής εξουσίας, στήριγμα βασικό της Δημοκρατίας.**
- **Εμείς καταξιώνουμε την Τοπική Αυτοδιοίκηση σε κέντρο κάθε επιλογής και απόφασης που αφορά την Τοπική Κοινωνία.**
- **Διατηρούμε τις πολιτικές μας πεποιθήσεις, αλλά βάζουμε πάνω απ' όλα το συμφέρον της πόλης και του λαού μας.**
- **Λέμε:**

ΝΑΙ στην ενότητα, ΝΑΙ στη συνεργασία δημοτών και φορέων.

- **Για να ξαναζωντανέψουμε τα ξεθωριασμένα οράματα.**
- **Για να δώσουμε κοινωνικό πρόσωπο στη ζωή και στον Ανθρωπο.**

ΡΟΔΙΑΚΗ ΕΝΩΤΙΚΗ ΠΡΩΤΟΠΟΡΙΑ

- **Ενότητα στην Κορυφή**
  Ενότητα στη βάση
  Με τον Μάνο Κόκκινο εγγύηση σαν δήμαρχο
- **Για να προχωρήσουμε όλοι μαζί για τη Ρόδο μας.**



Έχουμε πρόγραμμα που ακολουθούμε!
Έχουμε σχέδια που υλοποιούμε!
Έχουμε έργο να συνεχίσουμε!

Ροδίτισσες, Ροδίτες,

Τέσσερα χρόνια πριν ζητήσαμε την ψήφο σας, με την υπόσχεση να κάνουμε πραγματικά τη Ρόδο μας Ανθρώπινη Πόλη. Και μας τιμήσατε με την εμπιστοσύνη σας.

Σε αυτά τα τέσσερα χρόνια υλοποιώντας το αναπτυξιακό μας πρόγραμμα, ξεκινήσαμε, συνεχίσαμε και ολοκληρώσαμε σημαντικά έργα, που συμβάλλουν ουσιαστικά στην αναβάθμιση της ζωής μας. Έργα όπως :

- ***Οι εγκαταστάσεις του βιολογικού καθαρισμού και τα δίκτυα αποχέτευσης.***
- ***Τα υπόγεια δίκτυα Μεσαιωνικής Πόλης***
- ***Οι πεζοδρομήσεις και αναπλάσεις στο εμπορικό κέντρο της πόλης μας***
- ***Οι αναπλάσεις στις γειτονιές***
- ***Οι αποκαταστάσεις στη Μεσαιωνική Πόλη***
- ***Οι νέες αθλητικές εγκαταστάσεις σε όλη την πόλη***
- *Οι παιδικοί σταθμοί*
- *Οι κατασκηνώσεις*
- *Η ΚΑΘΑΡΙΟΤΗΤΑ στην πόλη, ο νέος χώρος υγειονομικής ταφής και τόσα άλλα.*

Εκτός όμως από τα έργα που φαίνονται εργαστήκαμε για την αποκατάσταση της σχέσης της Δημοτικής Αρχής με τον πολίτη. Εργαστήκαμε με σοβαρότητα και ήθος για αξιοκρατία, αξιοπιστία, σεβασμό του θεσμού, αύξηση της παραγωγικότητας, διαφάνεια και ορθολογική διαχείριση, μακριά από μικροκομματικές και μικροπολιτικές σκοπιμότητες και αγνοώντας το "πολιτικό κόστος", με μόνη φιλοδοξία να φανούμε αντάξιοι της εμπιστοσύνης σας.

Σήμερα με την πεποίθηση πως δικαιώσαμε την εμπιστοσύνη σας, δεν επιζητούμε απλώς την ψήφο σας. Επιζητούμε τη συγκατάθεσή σας για να ολοκληρώσουμε το έργο που έχουμε ήδη ξεκινήσει για να αναδείξουμε την ομορφιά της πόλης μας και να της δώσουμε τη φρεσκάδα και την αίγλη που της αξίζει.

Για να είμαστε όλοι περήφανοι που ζούμε σε μια "Ρόδο Ανθρώπινη Πόλη".

Υποψήφιος Δήμαρχος

Γιώργος Γιαννόπουλος

Ρόδος.

Ανθρώπινη Πόλη!

ΜΕ ΤΡΕΙΣ ΕΝΔΙΑΦΕΡΟΥΣΕΣ ΠΡΟΤΑΣΕΙΣ

ΠΑΡΕΜΒΑΣΗ ΣΦΥΡΙΟΥ ΣΤΗ ΒΟΥΛΗ ΓΙΑ ΤΑ ΜΜΕ

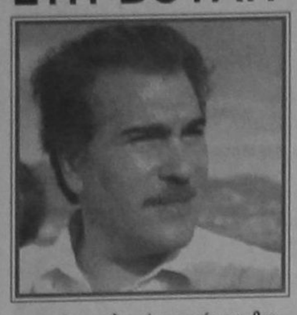

ΚΑΤΑΡΓΕΙΤΑΙ ΟΡΙΣΤΙΚΑ ΤΟ ΑΓΓΕΛΙΟΣΗΜΟ

Από το πολιτικό γραφείο του βουλευτή κ. Κοσμά Σφυρίου εκδόθηκε χθες η ακόλουθη ανακοίνωση:

Κατά την σημερινή συζήτηση των άρθρων του νομοσχεδίου περί ψηφιακής τηλεόρασης στην Βουλή ο βουλευτής Δωδ/σου και κοινοβουλευτικός εκπρόσωπος του ΠΑΣΟΚ Κοσμάς Σφυρίου, ανέπτυξε τα επιχειρήματα του - αναλυτικά (με τρεις τοποθετήσεις).

1) - για την κατάργηση της υποχρέωσης των επαρχιακών επιχειρήσεων να πληρώσουν αγγελιόσημο, όταν διαφημίζονται στους επαρχιακούς ραδιοφωνικούς και τηλεοπτικούς σταθμούς.

2) - για κατάργηση του ειδικού φόρου κατανάλωσης επί των διαφημίσεων των επαρχιακών επιχειρήσεων.

3) - για καταβολή από το υπουργείο Τύπου του κομίστρου αεροπορικώς μεταφοράς του επαρχιακού τύπου (εφημερίδων) στα νησιά, όπως γίνεται με την αεροπορική μεταφορά του αθηναϊκού τύπου.

Από τα τρία παραπάνω ζητήματα:

α) Το πρώτο ψηφίστηκε (με μια πολύπλοκη αναδιατύπωση που έκανε ο υπουργός Τύπου), η οποία επισυνάπτεται.

β) Το δεύτερο απορρίφθηκε, γιατί απουσίαζε ο υπουργός Οικονομικών και η αφαίρεση εσόδων δεν είχε εκτιμηθεί από το γενικό λογιστήριο του Κράτους.

γ) Για το τρίτο ο υπουργός Τύπου επιφυλάχθηκε με την φράση: «έχει λογική αυτό το θέμα που θέτετε, αλλά θα πρέπει να επιφυλαχθούμε ενόψει του κόστους που είναι δυνατό να προκαλεί. Δεν θα πρέπει αβασάνιστα να την υιοθετήσουμε».

ΤΟ ΑΓΓΕΛΙΟΣΗΜΟ

ΑΡΘΡΟ 18

1. Για την μετάδοση από τους νομίμως λειτουργούντες ραδιοτηλεοπτικούς σταθμούς περιφερειακής και τοπικής εμβέλειας, που δεν εκπέμπουν από τους νομούς Αττικής και Θεσσαλονίκης, δεν καταβάλλεται αγγελιόσημο, εφόσον ο διαφημιζόμενος εδρεύει και το διαφημιζόμενο προϊόν ή υπηρεσία παράγεται, διατίθεται ή παρέχεται εντός των γεωγραφικών ορίων της περιοχής όπου λειτουργούν νόμιμα οι ραδιοτηλεοπτικοί σταθμοί και ο διαφημιζόμενος δεν συνδέεται κατά οποιοδήποτε τρόπο με οικονομικό φορέα που εδρεύει εκτός της ανωτέρω περιοχής.

2. Η εξαίρεση των διαφημίσεων αυτών από την καταβολή αγγελιοσήμου δεν απαλλάσσει τους ραδιοτηλεοπτικούς σταθμούς από την υποχρέωση καταχώρησης των διαφημιστικών αυτών μηνυμάτων και των λοιπών στοιχείων καθώς και της έδρας του διαφημιζομένου, στο τριπλότυπο αναλυτικό ημερολόγιο διαφημίσεων της παρ. 12 του άρθρου 12 του Ν. 2328/1995 (159Α) όπως αυτό τροποποιήθηκε με το άρθρο 33 του Ν. 2429/1996.

ΑΝΑΚΟΙΝΩΘΗΚΕ ΧΘΕΣ ΚΙ ΕΠΙΣΗΜΩΣ

ΤΟ ΨΗΦΟΔΕΛΤΙΟ ΕΥΘΥΜΙΟΥ ΣΤΟΝ ΔΗΜΟ ΤΗΣ ΚΑΜΕΙΡΟΥ

ΠΩΣ ΣΥΓΚΡΟΤΗΘΗΚΑΝ ΤΑ ΤΟΠΙΚΑ ΣΥΜΒΟΥΛΙΑ

Ανακοινώθηκε χθες και επισήμως ο Συνδυασμός «Νέα Κάμειρος - Ενωτική Πορεία» του υποψήφιου δημάρχου στον Δήμο Καμείρου κ. Ελευθ. Ευθυμίου, που έχει, ως εξής:

• Υποψήφιοι Δημοτικοί Σύμβουλοι:
Αρφαράς Νεκτάριος Οικοδομικές εργασίες
Βασιλάκης Μιχαήλ Οικονομολόγος
Γιαννακόπουλος Παναγιώτης
Ζερβός Στέργος ιατρός - ομοιοπαθητικός
Κάλλας Κωνσταντίνος υπάλληλος ΔΕΗ
Κορκίδας Ανδρέας μηχανολόγος - μηχανικός
Λυκοπάντης Αγαπητός οικονομολόγος
Μακαρούνας Βασίλειος μεταλλικές κατασκευές
Παλαζής Ιωάννης ελαιοχρωματιστής
Πεζουβάνη Τσαμπίκα τουριστικές επιχειρήσεις
Πετρίδης Μιχαήλ δημοσιογράφος
Πολυχρόνης Αντώνης ιδιωτικός υπάλληλος
Πλατέλλας Μόσχος οικοδομικές εργασίες
Σαρικάς Απόστολος μάγειρας
Χατζηελευθέρης Μιχαήλ προγραμματιστής ηλεκ/κών υπολογιστών

ΤΟΠΙΚΟ ΑΠΟΛΛΩΝΩΝ
• Περνάρης Βασίλειος
Πιπέρης Βασίλειος
Σφήκας Σάββας
Τσακαλιός Μιχαήλ
Χατζηνικολάου Δημήτριος

• ΤΟΠΙΚΟ ΚΑΛΑΒΑΡΔΩΝ
Κατσιδώνης Στέργος
Παπαβασιλείου Νικόλαος
Σταματέλλος Ιωάννης

ΤΟΠΙΚΟ ΠΛΑΤΑΝΙΩΝ
Ισκας Μιχαήλ
Μιχαλάκης Αντώνιος
Σχοιναβάκης Εμμανουήλ

• ΤΟΠΙΚΟ ΣΑΛΑΚΟΥ
Αγγουράς Στέργος
Βαγιανάκης Γεώργιος
Κορκίδας Γεώργιος Ευθυμίου
Πεταυράκης Χρυσοβαλάντης
Συργιάνης Χαράλαμπος

• ΤΟΠΙΚΟ ΦΑΝΩΝ
Αγαπητού Αγαπητός
Ευσταθίου Λάζαρος
Μπαλάσας Νικόλαος
Παπαθεοδώρου Χρήστος
Χουρδάς Ελευθέριος

ΠΟΛΙΤΙΣΤΙΚΟΣ ΟΡΓΑΝΙΣΜΟΣ ΔΗΜΟΥ ΡΟΔΟΥ
Συναυλία Ελληνικού Τραγουδιού με την ορχήστρα του CAFE CHANTANT και τη συμμετοχή ντόπιων καλλιτεχνών.
Σάββατο 26/9/98 Αγιοι Απόστολοι, ώρα 8.30 μ.μ.
Κυριακή 27/9/98 Παλιά Πόλη (μεγάλο σιντριβάνι), ώρα 8.30 μ.μ.
Χορηγοί: ΕΒΕΔ - ΡΟΔΙΑΚΗ ΠΟΤΟΠΟΪΑ Α.Ε. - GA FERRIES - ΔΑΝΕ SEA LINE - RODOS PALACE - PROTOUR

ΡΟΔΙΑΚΗ ΑΝΑΝΕΩΣΗ



Κων/νος Κολιού
Τυπογράφος
Εκδότης
Υποψήφιος Δημοτικός Σύμβουλος

Ηρθε η ώρα
• Σε συνεργασία με τη Μητρόπολη Ρόδου να δημιουργήσουμε Σχολή Βυζαντινής Μουσικής και Σχολή Αγιογραφίας και να επιδιώξουμε να τελειώσει το Πανορθόδοξο Κέντρο Ρόδου.
• Να αποκτήσουμε Φιλοσοφική και Νομική Σχολή.
• Να επιδιώξουμε να λειτουργήσει Σχολή Καλών Τεχνών για να αναβιώσει οπωσδήποτε το ταλέντο των Ροδίων γλυπτών και ζωγράφων και να επαναλειτουργήσουν οι Σχολές Εμπορικού Ναυτικού και Χωροφυλακής.
Ετσι η Ρόδος, με το Πανεπιστήμιο Αιγαίου και την Τουριστική Σχολή, θα γίνει κέντρο των γραμμάτων και των τεχνών στην ευρύτερη περιοχή, παίρνοντας τη θέση που της αξίζει.

Στήριξε το συνδυασμό του ανερχόμενου Δημάρχου
Νίκου Χαραλάμπη
Σταυρό στον
Κων/νο Κολιού
για την νίκη της Ροδιακής Ανανέωσης
για την νίκη των υγιών δυνάμεων της κοινωνίας μας

Τοπικές Ειδήσεις

ΣΧΕΤΙΚΑ ΜΕ ΤΑ ΒΙΒΛΙΑΡΙΑ ΚΑΙ ΤΗΝ ΑΣΚΗΣΗ ΔΙΚΑΙΩΜΑΤΟΣ

ΑΝΑΛΥΤΙΚΕΣ ΟΔΗΓΙΕΣ ΠΡΟΣ ΤΟΥΣ ΨΗΦΟΦΟΡΟΥΣ ΕΝΟΨΕΙ ΤΩΝ ΕΚΛΟΓΩΝ

ΟΣΟΙ ΑΠΩΛΕΣΑΝ ΤΟ ΕΚΛΟΓΙΚΟ ΒΙΒΛΙΑΡΙΟ ΤΟΥΣ ΘΑ ΠΡΕΠΕΙ ΝΑ ΕΚΔΩΣΟΥΝ ΝΕΟ

Οσοι εκλογείς έχουν χάσει το εκλογικό τους βιβλιάριο θα πρέπει να εκδώσουν νέο από το Πρωτοδικείο, ενώ αν είναι κάτοχοι βιβλιαρίου αλλά με εσφαλμένα στοιχεία θα πρέπει να απευθύνονται προς τους οικείους ΟΤΑ για διόρθωση.

Με σχετική ανακοίνωση του ο Δήμος Ρόδου παρέχει τις παρακάτω πληροφορίες σχετικά με τις εκλογές της 11ης Οκτωβρίου.

1. Σύμφωνα με τις υπ'αριθμό 57-58-60/1998 εγκυκλίους της Νομαρχιακής Αυτοδιοίκησης Δωδεκανήσου, οι εκλογείς που έχουν χάσει το εκλογικό τους βιβλιάριο, ή αυτό έχει καταστραφεί θα πρέπει να προβούν στην έκδοση νέου από το Πρωτοδικείο Ρόδου, αφού προσκομίσουν βεβαίωση εγγραφής τους στον εκλογικό κατάλογο του Δήμου, την αστυνομική τους ταυτότητα και δύο φωτογραφίες μέχρι και την 9η Οκτωβρίου για τις εκλογές της 11ης Οκτωβρίου 1998 και μέχρι την 16η Οκτωβρίου για τις επαναληπτικές της 18ης Οκτωβρίου 1998.

2. Οι εκλογείς οι οποίοι είναι κάτοχοι εκλογικών βιβλιαρίων με εσφαλμένα στοιχεία, θα πρέπει να απευθυνθούν στο αρμόδιο γραφείο του Δήμου Ροδίων (Γραφείο Δημοτολογίου), αφού προσκομίσουν το εκλογικό βιβλιάριο και την αστυνομική ταυτότητα, προκειμένου να εφοδιαστούν τη σχετική βεβαίωση την οποία θα προσκομίσουν κατά την ημέρα της ψηφοφορίας στις εφορευτικές επιτροπές των οικείων εκλογικών τμημάτων. Ο εφοδιασμός της παραπάνω βεβαίωσης μπορεί να γίνει και την ημέρα των εκλογών.

3. Η άσκηση του εκλογικού δικαιώματος, είναι υποχρεωτική σύμφωνα με τις Διατάξεις της της παρ. 2 του άρθρου 44 του Δημοτικού και Κοινοτικού Κώδικα. Η αδικαιολόγητη παράλειψη της άσκησης του εκλογικού δικαιώματος, τιμωρείται σύμφωνα με τις Διατάξεις της παρ. 3 του παραπάνω άρθρου.

Δεν εφαρμόζονται ποινικές κυρώσεις σε όσους δεν μπορούν να ασκήσουν το εκλογικό τους δικαίωμα, όσοι εκλογείς έχουν υπερβεί το εβδομηκοστό έτος της ηλικίας τους κατά την ημέρα των εκλογών. Επίσης όσοι εκλογείς διαμένουν σε απόσταση μεγαλύτερη από 200 χιλιόμετρα από το εκλογικό τους τμήμα, οφείλουν να παρουσιαστούν την ημέρα των εκλογών στην αστυνομική αρχή για να εφοδιαστούν τη σχετική βεβαίωση στην οποία φαίνεται η χιλιομετρική απόσταση του τόπου διαμονής από τον τόπο ψηφοφορίας. Οι παραπάνω εκλογείς οφείλουν να υποβάλουν αμέσως μετά τις εκλογές στην Εισαγγελία Πλημμελειοδικών στην οποία υπάγεται ο Δήμος ή Κοινότητα όπου θα έπρεπε να ψηφίσουν, τις παραπάνω βεβαιώσεις.

4. Επίσης, όσοι εκλογείς και Δημότες Ρόδου δεν έχουν παραλάβει ακόμη το εκλογικό τους βιβλιάριο, θα πρέπει να περάσουν από το αρμόδιο γραφείο του Δήμου Ροδίων προσκομίζοντας την αστυνομική τους ταυτότητα ή το διαβατήριο για τους εκλογείς της Ευρωπαϊκής Ενωσης για να το παραλάβουν.

Ο Αντιδήμαρχος
Αντώνιος Αλαβέρας

Ο ΓΙΟΣ ΤΟΥ ΥΠΟΨΗΦΙΟΥ ΔΗΜΑΡΧΟΥ ΣΤΟ ΔΗΜΟ ΠΕΤΑΛΟΥΔΩΝ

ΤΟΥΣ ΚΑΛΕΙ ΣΕ ΔΗΜΟΣΙΟ ΔΙΑΛΟΓΟ ΓΙΑ ΝΑ ΔΙΚΑΙΟΛΟΓΗΣΟΥΝ ΤΙΣ ΠΕΡΙΟΥΣΙΕΣ ΤΟΥΣ

ΕΚΜΕΤΑΛΛΕΥΟΝΤΑΙ ΠΡΟΣ ΙΔΙΟΝ ΟΙΚΟΝΟΜΙΚΟ ΟΦΕΛΟΣ ΤΙΣ ΘΕΣΕΙΣ ΠΟΥ ΥΠΗΡΕΤΟΥΝ

Σε δημόσιο διάλογο καλεί τους αντιπάλους του Στ. Κουκιά στο Δήμο Πεταλουδών, ο γιος του Στέλιος, που τον τελευταίο καιρό δέχεται αήθεις επιθέσεις, προκειμένου να δικαιολογήσουν τα περιουσιακά τους στοιχεία.

Σχετικά μας απεστάλη προς δημοσίευση η ακόλουθη επιστολή:

Κύριε Διευθυντά

Με αφορμή τις άνομες και ανήθικες επιθέσεις που κάνουν το τελευταίο διάστημα οι «γνωστοί - άγνωστοι» συκοφάντες που θέλουν μάλιστα να «παίξουν» και ρόλο στα κοινά, χρησιμοποιώντας την επιχειρηματική μου δραστηριότητα, όπως επίσης και την επιχειρηματική δραστηριότητα των μελών της οικογένειας μου επιπρέψτε μου, μέσω της εφημερίδας σας, να δηλώσω τα εξής:

Ο πάνσοφος λαός λέει «πως στο σπίτι του κρεμασμένου δεν μιλάνε για σκοινί». Φαίνεται όμως πως κάποιοι δεν έχουν κατανοήσει την αλήθεια της λαϊκής φιλοσοφίας.

Επειδή από τους γονείς μου έχω διδαχθεί να πορεύομαι με το κεφάλι ψηλά και επειδή πιστεύω ότι οι προεκλογικοί αγώνες πρέπει να γίνονται με βάση τα προγράμματα και τον διάλογο και όχι τη λάσπη και τις συκοφαντίες.

α) Προκαλώ αυτούς που συκοφάντούν εμένα και τον οικογένεια μου θέλοντας έτσι να «κτυπήσουν» πολιτικά τον πατέρα μου Στέργο Κουκιά, υποψήφιο Δήμαρχο Δήμου Πεταλουδών και γενικότερα τον συνδυασμό «Ανεξάρτητη Δημιουργική Πρωτοπορία», σε δημόσιο διάλογο, όπου και όποτε θέλουν για να αποδειχθεί επιπέλους ποιοί και πως έχουν θησαυρίσει παίζοντας παιχνίδια στην πλάτη των συντοπιτών μας.

Τους προκαλώ παράλληλα να παρουσιάσουμε όλοι το «πόθεν έσχες» για να αποδειχθεί περίτρανα ποιοί και πως εκμεταλλεύονται για ίδιον οικονομικόν όφελος τις θέσεις που υπηρετούν.

Αν δεν δεχθούν την πρόκληση θα δείξουν με τη σιωπή τους το ποιόν τους.

β) Παράλληλα απαιτώ να ζητήσουν δημόσια συγγνώμη για τα ψέματα και τις συκοφαντίες που λένε.

Σε αντίθετη περίπτωση θα προσφύγω στη Δικαιοσύνη.

Γιατί για μένα αλλά και για την οικογένεια μου, πολύ περισσότερο από το εκλογικό αποτέλεσμα, μετρά η αξιοπρέπεια και το ήθος.

Σας ευχαριστώ για το χώρο της εφημερίδας που μου διαθέσατε.

Στέλιος Στέργου Κουκιάς

Ανεξάρτητη Δημιουργική Πρωτοπορία

ΣΤΟ ΟΚΤΑΜΗΝΟ ΙΑΝΟΥΑΡΙΟΥ - ΑΥΓΟΥΣΤΟΥ 1998

ΠΕΡΙΣΣΟΤΕΡΟΙ ΑΛΛΟΔΑΠΟΙ ΦΕΤΟΣ ΣΤΗ ΡΟΔΟ

Αύξηση αφίξεων και διανυκτερεύσεων της τάξης του 7,71% και 7,15% αντίστοιχα παρουσιάζει η τουριστική κίνηση στη Ρόδο στο οκτάμηνο Ιανουαρίου - Αυγουστου 1998, σε σύγκριση με το αντίστοιχο διάστημα του 1997. Αυτό προκύπει από τα πρώτα στατιστικά στοιχεία που έχει συγκεντρώσει και επεξεργαστεί με δική της πρωτοβουλία η Ενωση Ξενοδόχων Ρόδου, τα οποία αφορούν αριθμό αφίξεων, αριθμό διανυκτερεύσεων και μέσο όρο παραμονής ανά εθνικότητα και σχεδόν από όλες τις αγορές του εξωτερικού από τις οποίες αντλεί πελάτες ο Ροδιακός τουρισμος.

Τα στατιστικά στοιχεία της Ενωσης Ξενοδόχων του νησιού εμφανίζουν μία αξιοσημείωτη διαφορά από τα στατιστικά στοιχεία για το ίδιο χρονικό διάστημα που έδωσε ο ΕΟΤ πρόσφατα και τα οποία αφορούν εκτιμήσεις για τις αφίξεις με πτήσεις charter στα σημαντικότερα αεροδρομια της Ελλάδας. Βάσει των στοιχείων της Ενωσης Ξενοδόχων, η Ρόδος δέχθηκε στο οκτάμηνο 810.945 αφίξεις έναντι 752.911 του αντίστοιχου διαστήματος του 1997 (βάσει των στοιχείων του ΕΟΤ ο αριθμός των αφίξεων ήταν 823.015) ενώ κατεγράφησαν 6.919.036 διανυκτερεύσεις έναντι 6.457.339 διανυκτερεύσεων του αντίστοιχου διαστήματος του 1997. Οπως προκύπει από τους σχετικούς πίνακες, η τουριστική κίνηση από τις περισσότερες αγορές ήταν από ελαφρά έως αρκετά αυξημένη, με εντυπωσιακότερες μεταβολές αυτές των αγορών της Αγγλίας (95.791 αφίξεις έναντι 74.715), της Ιταλίας (60.651 έναντι 47.480), της Αυστρίας (37.456 έναντι 30.313) και του Ισραήλ (23.769 έναντι 17.252). Σημαντική αύξηση παρατηρήθηκε επίσης στους επισκέπτες από την Τουρκία, που έφθασαν τις 6.959 έναντι των 4.080 που ήταν πέρυσι. Αντιθέτως, μείωση αφίξεων κατεγράφη κυρίως από χώρες του Βορρά, όπως η Δανία, η Σουηδία και η Φινλανδία αλλά και από τις ΗΠΑ. Σημαντικότερη αγορά για τη Ρόδο παραμένει η Γερμανία με 189.831 επισκέπτες και ακολουθεί η Μ. Βρετανία με 95.791 επισκέπτες και η Ιταλία με 60.651 επισκέπτες.

Σημαντικό μερίδιο στον Ροδιακό τουρισμό εξακολουθεί να κατέχει ο εσωτερικός τουρισμός αν και οι Ελληνες τουρίστες που επισκέφθηκαν φέτος τη Ρόδο, τουλάχιστον όπως προκύπει από τα στατιστικά ήταν λιγότεροι (121.242 έναντι 122.969) ίσως και λόγω των έντονων προβλημάτων που υπήρξαν φέτος με τις πτήσεις της Ολυμπιακής Αεροπορίας, για μεγάλο χρονικό διάστημα. Εστω και έτσι, όμως, οι Ελληνες αποτελούν τη δεύτερη σε μέγεθος «τροφοδότρια αγορά» του ροδιακού τουρισμού και αυτός είναι και ο βασικός λόγος που οι τουριστικοί επιχειρηματίες του νησιού υλοποιούν, κάθε χρόνο, συγκεκριμένα προγράμματα για τον εσωτερικό τουρισμό, με ειδικές προσφορές και εκπτώσεις.

ΤΟΥΡΙΣΤΙΚΗ ΚΙΝΗΣΗ ΡΟΔΟΥ

ΕΘΝΙΚΟΤΗΤΑ	ΑΦΙΞΕΙΣ	ΔΙΑΝ/ΣΕΙΣ	ΠΑΡΑΜΟΝΗ	ΑΦΙΞΕΙΣ	ΔΙΑΝ/ΣΕΙΣ	ΠΑΡΑΜΟΝΗ
	ΙΑΝ. - ΑΥΓ. 1997			ΙΑΝ. - ΑΥΓ. 1998		
1. ΓΕΡΜΑΝΙΑ	184.342	2.098.516	11,38	189.831	2.128.903	11,21
2. ΑΓΓΛΙΑ	74.715	776.515	10,39	95.791	978.236	10,21
3. ΙΤΑΛΙΑ	47.480	386.976	8,15	60.651	504.414	8,32
4. ΑΥΣΤΡΙΑ	30.313	287.500	9,48	37.456	359.595	9,60
5. ΟΥΗΔΙΑ	41.766	338.734	8,11	37.216	305.184	8,20
6. ΔΑΝΙΑ	36.693	303.703	8,28	30.732	247.191	8,04
7. ΦΙΝΛΑΝΔΙΑ	29.643	245.547	8,28	29.369	236.731	8,06
8. ΟΛΛΑΝΔΙΑ	25.666	265.968	10,36	28.256	286.447	10,14
9. ΒΕΛΓΙΟ ΛΟΥΞ/ΡΓΟ	19.548	200.272	10,25	25.934	273.861	10,56
10. ΙΣΡΑΗΛ	17.252	78.425	4,55	23.769	94.264	3,97
– ΕΛΛΗΝΕΣ ΗΜΕΔΑΠΟΙ	122.969	565.241	4,60	121.242	541.867	4,47

ΛΟΓΩ ΤΗΣ ΑΔΙΑΦΟΡΙΑΣ ΠΟΥ ΕΠΙΔΕΙΚΝΥΕΙ Η ΠΟΛΙΤΕΙΑ

ΟΞΥΤΑΤΑ ΠΡΟΒΛΗΜΑΤΑ ΣΥΝΕΧΙΖΕΙ ΝΑ ΑΝΤΙΜΕΤΩΠΙΖΕΙ ΤΟ ΙΚΑ - ΡΟΔΟΥ

ΔΗΛΩΣΕΙΣ ΤΟΥ ΔΙΕΥΘΥΝΤΗ ΥΓΕΙΟΝΟΜΙΚΩΝ ΥΠΗΡΕΣΙΩΝ κ. Κ. ΚΩΤΙΚΩΣΤΑ

Για το κτιριακό πρόβλημα, το εργατικό δυναμικό, το σταθμό του ΙΚΑ στο αεροδρόμιο και την επικινδυνότητα της εθνικής οδού Ρόδου - Λίνδου, ιδιαίτερα στο ύψος του κτιρίου του ΙΚΑ, μίλησε σε συντάκτη της «δ» ο διευθυντής υγειονομικών υπηρεσιών του ιδρύματος κοινωνικών ασφαλίσεων κ. Κώστας Κωτικώστας.

Εντονη ανησυχία εξέφρασε για την αδράνεια που επιδεικνύει η πολιτεία στο μείζον θέμα του κτιρίου του ΙΚΑ. Ομολογουμένως, εκτός του γεγονότος ότι βρίσκεται μακριά από το κέντρο της πόλεως, δεν διαθέτει επίσης τους απαιτούμενους χώρους για να στεγάσει το σύνολο των υπηρεσιών του ΙΚΑ.

Προκαλείται έτσι ταλαιπωρία στους ασφαλισμένους οι οποίοι εκ των πραγμάτων αναγκάζονται να επισκέπτονται ιδιωτικούς γιατρούς που βρίσκονται κοντά στις δουλειές τους ή στις κατοικίες τους.

Μελέτες αλλά και προτάσεις για την άρση του συγκεκριμένου προβλήματος υπάρχουν, αφού σε συνεργασία με την νομαρχιακή αυτοδιοίκηση προτάθηκε ήδη:

• Η μεταφορά των υγειονομικών υπηρεσιών στο παλιό κτίριο, το οποίο βεβαίως θα πρέπει να επισκευασθεί. Αλλωστε υπάρχει και συγκεκριμένο σχέδιο επέμβασης για βελτίωση του κτιρίου από το Πολυτεχνείο.

• Η μεταφορά του στο γενικό νοσοκομείο Ρόδου όταν αυτό μετασταγασθεί στο νέο κτιριακό συγκρότημα της Μέγγαβλης.

• Ή η κατασκευή νέου κτιρίου στην Μέγγαβλη, σε οικόπεδο του δημοσίου.

Η διοίκηση του ΙΚΑ έχει εκφράσει επανειλλημένα την άποψη ότι, θα πρέπει να μετασταγάσει τις υγειονομικές της υπηρεσίες στο παλιό κτίριο αφού κρίνεται ως το πιο κατάλληλο λόγω του μεγέθους αλλά και της θέσεως του στην πόλη, ενώ, όπως δήλωσε ο κ. Κωτικώστας, ένας ήδη διαμορφωμένος χώρος, όπως αυτός του παλιού νοσοκομείου, δεν είναι η καταλληλότερη λύση, και επιπλέον η κατασκευή νέου κτιρίου στην Μέγγαβλη θα έχει σαν αποτέλεσμα να «μαζεύονται» όλες οι υγειονομικές υπηρεσίες του νησιού στο ένα άκρο της πόλεως και να μένει το υπόλοιπο ακάλυπτο.

Αταξία, όμως, φαίνεται να υπάρχει στο ΙΚΑ και σε ό,τι αφορά την σύνθεση του Ιατρικού προσωπικού αφού παρατηρείται το φαινόμενο σε ορισμένες ειδικότητες να υπάρχει πλεόνασμα και σε άλλες έλλειψη. Χαρακτηριστικά αναφέρεται ότι δεν υπάρχει ενδοκρινολόγος, ενώ επιβάλλεται η πρόσληψη γυναικολόγου και νευρολόγου.

Σε ερώτηση, τι έγινε με την πρόταση για λειτουργία σταθμού του ΙΚΑ στο αεροδρόμιο της Ρόδου, ο κ. Κωτικώστας, διευκρίνισε:

«Δεν έδωσα την έγκριση μου γιατί δεν υπάρχει χώρος κατάλληλος. Δεν μπορείς να κάνεις σταθμό του ΙΚΑ σε ένα χώρο 3χ3»!

Η διοίκηση του ΙΚΑ περιμένει τώρα την επέκταση του αεροδρομίου για να στεγάσει τις υπηρεσίες του, ενώ παράλληλα προγραμματίζει και τον διορισμό ιατρών που θα εργάζονται σε βάρδιες καθ'όλο το 24ωρο, ιδιαίτερα τους καλοκαιρινούς μήνες.

Ο κ. Κωτικώστας, εξέφρασε με την ευκαιρία την δυσφορία, αλλά και την ανησυχία του για την πρόκληση ατυχημάτων στην οδό Ρόδου - Λίνδου στο ύψος του κτιρίου του ΙΚΑ, γιατί τα έργα που εκτελέσθηκαν στο σημείο εκείνο δεν προγραμματίσθηκαν και δεν σχεδιάστηκαν με σωστό τρόπο. Συγκεκριμένα δήλωσε:

«Εδώ έρχονται καθημερινά πάνω από 200 αυτοκίνητα αλλά δεν υπάρχει χώρος πάρκινγκ. Ετσι όπως έγινε ο δρόμος δεν προβλέφθηκε πάρκιγκ και αν στρίψεις αριστερά σταματάς την κίνηση στον αυτοκινητόδρομο. Αυτό πρόκειται να γίνει αιτία ατυχημάτων στο μέλλον».

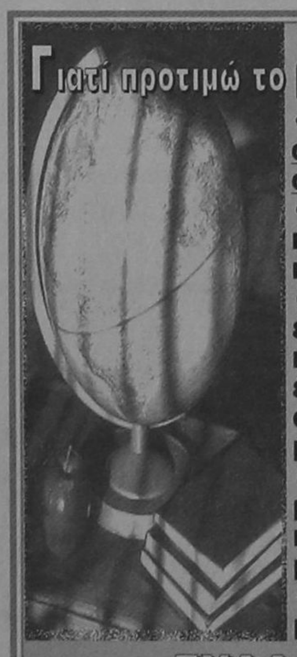

• Γιατί αγοράζω σωστά προϊόντα σε σωστές τιμές...
• Γιατί έχω άνεση και προσωπική εξυπηρέτηση...
• Γιατί διαθέτει έμπειρο και εξειδικευμένο προσωπικό έτοιμο να απαντήσει σε τυχόν απορίες μου
• Γιατί είναι δίπλα μου όλο το χρόνο για κάθε μικρή ή μεγάλη μου αγορά...
• Γιατί ειναι... δικός μου χώρος

ΣΥΛΛΟΓΟΣ ΒΙΒΛΙΟΧΑΡΤΟΠΩΛΩΝ ΡΟΔΟΥ

η δημοκρατική στο INTERNET
WWW.DIMOKRATIKI.GR

ΟΠΩΣ ΔΗΛΩΣΕ ΣΤΟΥΣ ΚΑΤΟΙΚΟΥΣ

Ο κ. Σ. ΚΑΡΑΓΙΑΝΝΗΣ ΘΑ ΕΝΔΙΑΦΕΡΘΕΙ ΓΙΑ ΤΗΝ ΣΥΝΟΙΚΙΑ ΤΩΝ ΑΓΙΩΝ ΑΠΟΣΤΟΛΩΝ

ΕΠΙΤΥΧΗΣ ΕΠΙΣΚΕΨΗ ΚΑΙ ΣΤΗΝ ΙΑΛΥΣΟ

Κύριο μέλημα της νομαρχιακής αυτοδιοίκησης, την επομένη των εκλογών θα πρέπει να είναι σύμφωνα με τους κατοίκους της Συνοικίας των Αγίων Αποστόλων «η αναβάθμιση της ποιότητας ζωής που αξίζουν να έχουν οι κάτοικοι της συνοικίας με τα πολλά προβλήματα». Αυτό αναφέρεται σε ανακοίνωση της παρατάξεως «Νομαρχιακή Αναγέννηση» του υποψήφιου Νομάρχη Δωδ/νήσου κ. Σ. Καραγιάννη που πραγματοποίησε χθες επίσκεψη στην περιοχή.

Αναλυτικά στην ανακοίνωση αναφέρονται τα εξής:

«Μαζί θα διεκδικήσουμε τις λύσεις», τόνισε ο υποψήφιος Νομάρχης Σάββας Καραγιάννης σε επίσκεψη που πραγματοποίησε στην συνοικία των Αγ. Αποστόλων την Τρίτη 22/09, συνοδευόμενος από αντιπροσωπεία υποψηφίων Νομαρχιακών Συμβούλων και στελεχών της «Νομαρχιακής Αναγέννησης».

Αφορμή για την δήλωση αυτή του Σάββα Καραγιάννη υπήρξη η αγανάκτηση των κατοίκων των Αγ. Αποστόλων, οι οποίοι θεωρούν ότι κύριο μέλημα του συνδυασμού την επομένη των εκλογών της 11ης Οκτωβρίου, πρέπει να είναι η αναβάθμιση της ποιότητας ζωής, που αξίζουν να έχουν ως κάτοικοι της συνοικίας τους με τα πολλά προβλήματα όσο, και ως πολίτες, με την αναβάθμιση των παρεχομένων υπηρεσιών σε θέματα υγείας εργασίας και κοινωνικής πολιτικής.

Η ενθουσιώδης υποδοχή των κατοίκων των Αγ. Αποστόλων έδωσε το μήνυμα στα στελέχη της Νομαρχιακής Αναγέννησης, ότι η Ελπίδα των ξεχασμένων Δωδ/σίων είναι η εκλογή του Σάββα Καραγιάννη στη θέση του Νομάρχη Δωδεκανήσου.

Η περιοδεία ολοκληρώθηκε με επίσκεψη στην Ιαλυσό, όπου επιβεβαιώθηκε η υποστήριξη της «Ν.Α.», στο αίτημα των κατοίκων για την αναβάθμιση της κατεξοχήν αυτής τουριστικής περιοχής, αίτημα δίκαιο και άμεσης προτεραιότητας.

ΣΤΟ ΔΗΜΑΡΧΟ ΜΕΓΙΣΤΗΣ ΠΕΤΑ ΤΟ «ΜΠΑΛΑΚΙ» Η ΚΥΒΕΡΝΗΣΗ

ΓΙΑ ΤΟ ΣΤΕΓΑΣΤΙΚΟ ΠΡΟΒΛΗΜΑ

Το «ΜΠΑΛΑΚΙ» στο δήμαρχο Κασελλόριζου για το μεγάλο στεγαστικό πρόβλημα που αντιμετωπίζει το ακριτικό νησί, πετά η κυβέρνηση. Ο υφυπουργός παρά τω πρωθυπουργώ Γιώργος Πασχαλίδης στη διάρκεια της χθεσινής συνάντησης του με το δήμαρχο, Παύλο Πανηγύρη, υποστήριξε ότι η επιλογή των δικαιούχων για τις 21 κατοικίες που έχουν κατασκευασθεί στο Κασελλόριζο πρέπει να γίνει από το δήμο και απέδωσε την καθυστέρηση στην παράδοση των κατοικιών σε γραφειοκρατικούς λόγους. Ετσι, έριξε ουσιαστικά την ευθύνη για την καθυστέρηση στην δημοτική αρχή, η οποία εδώ και χρόνια αγωνίζεται για την παράδοση των κατοικιών στους ακρίτες που κινδυνεύουν να μείνουν στο δρόμο και αντιμετωπίζουν την αδιαφορία της πολιτείας.

Στη διάρκεια της συνάντησης του κ. Πανηγύρη με τον κ. Πασχαλίδη, που έγινε μετά την πρόσφατη απόφαση του Δημοτικού Συμβουλίου να κηρύξει «ανεπιθύμητους» τους πολιτικούς στο νησί, αποφασίσθηκε η διατήρηση του δρομολογίου Πειραιάς - Ρόδος πέραν των τακτικών δρομολογίων και κατά τους Χειμερινούς μήνες και η αναβάθμιση του τηλεφωνικού κέντρου του νησιού για την βελτίωση της τηλεφωνικής επικοινωνίας.

Συζητήθηκαν ακόμη και προβλήματα υγειονομικής περίθαλψης και ύδρευσης του νησιού, ενώ ο κ. Πασχαλίδης αποδέχθηκε την πρόταση του δημάρχου να επισκεφθεί το Κασελλόριζο.

Η ΣΥΝΕΤΑΙΡΙΣΤΙΚΗ ΤΡΑΠΕΖΑ ΔΩΔΕΚΑΝΗΣΟΥ

τώρα κοντά και στους Δωδεκανήσιους φοιτητές

ΦΟΙΤΗΤΙΚΑ ΔΑΝΕΙΑ ΕΠΙΤΟΚΙΟ 15%

Χωρίς καμία πρόσθετη επιβάρυνση πλην ΕΦΤΕ
ΡΟΔΟΣ: ΠΛΑΤΕΙΑ ΑΚΑΔΗΜΙΑΣ. τηλ. 38600 φάξ: