η δημοκρατική της Ρόδου

εκδότης - διευθυντής
ΒΑΣΙΛΗΣ ΑΘΑΝΑΣΙΟΥ

στην υπηρεσία του δωδεκανησιακού λαού

ΕΛΛΑΣ

ΚΥΡΙΑΚΗ
27 ΣΕΠΤΕΜΒΡΙΟΥ 1998
ΤΙΜΗ 150 δρχ.
ΑΡΙΘΜΟΣ ΦΥΛΛΟΥ 4.870

ΠΩΣ ΑΡΧΙΣΕ ΝΑ ΔΙΑΜΟΡΦΩΝΕΤΑΙ Η ΚΑΤΑΣΤΑΣΗ ΣΤΟΥΣ 10 ΔΗΜΟΥΣ

Μια πρώτη εκτίμηση - ανάλυση για τις δημοτικές εκλογές στο νησί

ΕΙΝΑΙ ΑΝΑΜΦΙΣΒΗΤΗΤΗ Η ΔΙΑΠΙΣΤΩΣΗ ΟΤΙ Η ΣΥΝΤΡΙΠΤΙΚΗ ΠΛΕΙΟΨΗΦΙΑ ΤΩΝ ΨΗΦΟΦΟΡΩΝ ΣΥΝΕΧΙΖΟΥΝ ΝΑ ΜΗΝ ΕΚΔΗΛΩΝΟΝΤΑΙ ΑΝΟΙΚΤΑ

Παρά την αναμφισβήτητη διαπίστωση ότι το εκλογικό σώμα συνεχίζει να μην εκδηλώνεται στην συντριπτική πλειοψηφία του υπέρ του ενός ή του άλλου υποψηφίου, για λόγους που εύκολα αντιλαμβάνεται κανείς (το φαινόμενο αυτό είναι πιο έντονο σε ό,τι αφορά τα νομαρχιακά πράγματα), εντούτοις στους Δήμους του νησιού μας άρχισε να διαμορφώνεται ένα κάποιο κλίμα ικανό να επιτρέψει μια πρώτη εκτίμηση (όπως σημειώνεται εξάλλου σε διπλανές στήλες, το ενδεχόμενο να σημειωθεί μεγαλύτερη αποχή της συνήθους και να αυξηθεί ο αριθμός των λευκών και άκυρων ψηφοδελτίων είναι περισσότερο παρά ποτέ άλλοτε δεδομένη). Εκτίμηση, που σχετίζεται με τις τάσεις των τοπικών κοινωνιών αλλά και τις συμμαχίες που άρχισαν να διαμορφώνονται ή και να εδραιώνονται.

• Στον Δήμο Ρόδου δεν υπάρχει η παραμικρή αμφιβολία ότι η μάχη θα κριθεί στον β' γύρο μεταξύ των κ.κ. Γ. Γιαννόπουλου και Μ. Κόκκινου, που παρουσιάζουν την μεγαλύτερη δυναμική και τις μεγαλύτερες συσπειρώσεις κοινωνικών και πολιτικών δυνάμεων. Αυτή την στιγμή, η μάχη συνεχίζει να δίνεται «στήθος με στήθος» ➡Σελ. 6

ΠΑΡΕΣΥΡΕ ΤΟ ΠΛΗΘΟΣ ΣΕ ΕΝΑ ΞΕΦΡΕΝΟ ΡΥΘΜΟ ΕΠΙΔΟΚΙΜΑΣΙΩΝ

Ο κ. Γ. ΓΙΑΝΝΟΠΟΥΛΟΣ ΕΚΛΕΨΕ ΠΡΟΧΘΕΣ ΤΟ ΒΡΑΔΥ ΚΥΡΙΟΛΕΚΤΙΚΑ ΤΗΝ ΠΑΡΑΣΤΑΣΗ!



Η ΣΥΓΚΕΝΤΡΩΣΗ ΤΟΥ ΗΤΑΝ ΜΙΑ ΑΠΟ ΤΙΣ ΜΕΓΑΛΥΤΕΡΕΣ ΤΩΝ ΤΕΛΕΥΤΑΙΩΝ ΕΤΩΝ ΣΤΑ ΔΗΜΟΤΙΚΑ ΠΡΑΓΜΑΤΑ ΤΗΣ ΠΟΛΕΩΣ

Μεγάλη αίσθηση αλλά και εντύπωση προκάλεσε πραγματικά, η προχθεσινοβραδινή συγκέντρωση του υποψήφιου δημάρχου Ρόδου κ. Γ. Γιαννόπουλου στον οδό Εθνικής Αντιστάσεως (τέως Αννης Μαρίας), με την ευκαιρία των εγκαινίων του εκλογικού κέντρου του. Οχι μόνο για τον παλμό και το πάθος της, αλλά και για το πλήθος. Σίγουρα ήταν μια από τις μεγαλύτερες προεκλογικές συγκεντρώσεις που έγιναν τα τελευταία χρόνια, ➡Σελ. 6

ΠΡΟΣ ΕΠΙΒΕΒΑΙΩΣΗ ΤΩΝ ΔΗΜΟΣΙΕΥΜΑΤΩΝ ΤΗΣ «δ»

Ισχυρή πλειοψηφία στο Καζίνο της Ρόδου αποκτά η «Μηχανική»

ΘΑ ΦΘΑΣΕΙ ΠΕΡΙΠΟΥ ΤΟ 70%!

Ισχυρή πλειοψηφία, που θα φθάνει το 70%, θα κατέχει σύντομα η «Μηχανική» στην «Καζίνο Ρόδου ΑΕ» καθώς ολοκληρώνονται οι διαδικασίες εξαγοράς του ποσοστού (γύρω στο 35%) που κατέχει η εταιρεία επιχειρηματικών συμμετοχών «Αινείας» (θυγατρική της Εμπορικής Τράπεζας).

Σύμφωνα με πληροφορίες, έχουν ήδη ετοιμασθεί τα προσύμφωνα αν και η υπογραφή της οριστικής συμφωνίας αναμένεται εντός των προσεχών εβδομάδων. Πρόσφατα η «Μηχανική» είχε διευρύνει την συμμετοχή της στην «Καζίνο Ρόδου ΑΕ» και σήμερα κατέχει το 34,52% του μετοχικού της κεφαλαίου. ➡Σελ. 6

ΟΙ ΥΠΟΨΗΦΙΟΙ ΤΟΥ ΔΗΚΚΙ ΣΤΗΝ ΔΩΔ/ΝΗΣΟ

Από το ΔΗΚΚΙ ανακοινώθηκε και χθες ότι στον νομό Δωδ/νήσου υποστηρίζει ως υποψήφιο νομάρχη τον κ. Φώτη Κωστόπουλο και ως υποψήφιους δημάρχους τους κ.κ. Μάνο Κόκκινο στην Ρόδο, Θεοδόση Βαρκά στον Δήμο Ηρακλειδών (Κώ), Δημ. Διακομιχάλη στην Κάλυμνο, Ιπποκράτη Κουρούνη στην Κώ, Τιμόθεο Κωπάκη στην Λέρο και Μιλτ. Σαρρή στην Σύμη.

ΓΙΑ ΤΗΝ ΝΟΜΑΡΧΙΑ ΚΑΙ ΤΟΥΣ ΟΤΑ

ΑΝΑΚΗΡΥΧΘΗΚΑΝ ΧΘΕΣ ΟΙ ΣΥΝΔΥΑΣΜΟΙ ΑΠΟ ΤΟ ΠΡΩΤΟΔΙΚΕΙΟ

ΜΕ ΕΛΑΧΙΣΤΕΣ ΔΙΑΦΟΡΟΠΟΙΗΣΕΙΣ

Το Πολυμελές Πρωτοδικείο Ρόδου, συγκείμενο από τους δικαστές Αντ. Πλακίδα, ως πρόεδρο και Βασ. Παπανικόλα, Δημ. Οικονόμου ως πρωτοδίκες, με την σύμπραξη ως γραμματέα της Αικ. Μαυρουδάκη (εισαγγελέας ο κ. Γ. Οικονόμου) συνεδρίασε χθες το πρωί, ως προβλέπει η εκλογική νομοθεσία και προέβη στην ανακήρυξη των συνδυασμών, που είχαν κατατεθεί (στο Πρωτοδικείο) ως την 20η Σεπτεμβρίου, τόσο για τις νομαρχιακές, όσο και για τις δημοτικές εκλογές.

Σε ό,τι αφορά τους τέσσερις συνδυασμούς που μετέχουν στις νομαρχιακές εκλογές ➡Σελ. 6

ΜΕ ΕΥΘΥΝΗ ΤΗΣ ΝΟΜΕΝΚΛΑΤΟΥΡΑΣ

Η ΤΡΙΧΟΤΟΜΗΣΗ ΤΟΥ ΠΑΣΟΚ ΚΑΙ Η ΘΕΣΗ ΤΩΝ ΨΗΦΟΦΟΡΩΝ ΤΟΥ

ΔΕΝ ΑΠΟΚΛΕΙΕΤΑΙ ΝΑ ΣΗΜΕΙΩΘΕΙ ΜΕΓΑΛΗ ΑΠΟΧΗ ΚΑΙ ΝΑ ΑΥΞΗΘΟΥΝ ΤΑ ΛΕΥΚΑ ΚΑΙ ΑΚΥΡΑ ΨΗΦΟΔΕΛΤΙΑ

Μπορεί να μην ληφθεί ένα σαφές πολιτικό μήνυμα από το αποτέλεσμα των δημοτικών εκλογών, για λόγους που εξηγήσαμε και άλλες φορές, πλην όμως έγκυροι κύκλοι από τον χώρο των δημοσκοπήσεων πιστεύουν ότι η κυβέρνηση θα λάβει συγκεκριμένη προειδοποίηση, κυρίως από τους οπαδούς του ΠΑΣΟΚ. Η προειδοποίηση, κατά τους κύκλους αυτούς, θα προέλθει από το μεγάλο, ➡Σελ. 6

ΜΕΤΑ ΚΑΙ ΤΗΝ ΝΕΑ ΠΕΡΙΟΔΕΙΑ ΤΟΥ

Φώτης Κωστόπουλος: Η προοπτική νίκης γίνεται βεβαιότητα!

«Η ΕΠΙΛΟΓΗ ΓΙΝΕΤΑΙ ΑΝΑΜΕΣΑ ΣΤΟ ΞΕΧΑΣΜΕΝΟ ΠΑΡΕΛΘΟΝ ΚΑΙ ΣΤΟ ΕΛΠΙΔΟΦΟΡΟ ΜΕΛΛΟΝ»



Τριήμερη περιοδεία σε νησιά του βορείου δωδ/σιακού συμπλέγματος, πραγματοποίησε, συνοδευόμενος από επιτελείς και υποψήφιους συμβούλους του, ο υποψήφιος νομάρχης Δωδ/νήσου κ. Φώτης Κωστόπουλος.

Σε ανακοίνωση που εξέδωσε χθες η νομαρχιακή παράταξη «Δωδεκάνησα - Δύναμη Ελπίδας», μετά και τα τελευταία συμπεράσματα που συναπεκόμισε, αναφέρεται ότι «η προοπτική νίκης της παράταξης γίνεται καθημερινά βεβαιότητα καθώς τα μηνύματα που έρχονται από κάθε γωνιά της Δωδ/νήσου ενισχύουν την πορεία προς το μέλλον, ➡Σελ. 6

ΔΥΟ ΕΒΔΟΜΑΔΕΣ ΠΡΙΝ ΑΠΟ ΤΙΣ ΕΚΛΟΓΕΣ

Σε κρίσιμη φάση εισέρχεται η μάχη των υποψηφίων νομαρχών

Σκληρή, αδυσώπητη, αγχώδης και επιδεκτική μεταβολών (ανά πάσαν στιγμήν) συνεχίζει να είναι η προεκλογική μάχη που διεξάγουν οι υποψήφιοι νομάρχες Δωδ/νήσου κ.κ. Σ. Καραγιάννης, Φ. Κωστόπουλος και Γ. Παρασκευάς ενώ βρισκόμαστε ακριβώς 15 ημέρες πριν από την κρίσιμη ημέρα της 11ης Οκτωβρίου. Και οι τρείς έχουν συνειδητοποιήσει συγκεκριμένα ότι οι επόμενες ημέρες είναι αρκετά κρίσιμες για την τύχη τους, γι'αυτό κι έχουν εντείνει τις περιοδείες τους στα χωριά και στα νησιά. ➡Σελ. 6

ΣΤΟ ΕΠΙΚΕΝΤΡΟ ΤΟΥ ΕΝΔΙΑΦΕΡΟΝΤΟΣ ΤΟΥΣ ΤΩΡΑ ΟΙ ΑΝΑΠΟΦΑΣΙΣΤΟΙ ΨΗΦΟΦΟΡΟΙ

ΣΤΕΦΘΗΚΑΝ ΜΕ ΑΠΟΛΥΤΗ ΕΠΙΤΥΧΙΑ

Ελήξαν οι εργασίες της Ευρωμεσογειακής Διάσκεψης της Ρόδου

Την πλήρη ικανοποίησή τους για την επιτυχή έκβαση που είχε η 2η Ευρωμεσογειακή Διάσκεψη των Υπουργών Πολιτισμού στην πόλη μας εξέφρασαν χθες το μεσημέρι σε κοινή

ΔΗΛΩΣΕΙΣ ΤΟΥ ΥΠΟΥΡΓΟΥ ΠΟΛΙΤΙΣΜΟΥ κ. ΕΥΑΓΓΕΛΟΥ ΒΕΝΙΖΕΛΟΥ

συνέντευξη τύπου, που δόθηκε στο Καστέλλο, αμέσως μετά την λήξη των εργασιών της, ο υπουργός Πολιτισμού κ. Ευαγ. Βενιζέλος, ο Πρόεδρος της Επιτροπής κ. Π. Βίτμαν (Αυστριακός) και ο Ελληνας γενικός διευθυντής της 10ης Ευρωπαϊκής Διεύθυνσης κ. Σ. Παππάς.

«Η επιλογή της Ρόδου δεν ήταν τυχαία - τόνισε ο κ. Ευαγ. Βενιζέλος - ➡Σελ. 6

ΓΙΑ ΝΑ ΔΩΣΕΙ ΕΥΝΟΪΚΗ ΚΑΤΑΘΕΣΗ

45χρονη γυναίκα εκβίαζε έμπορο με 1.500.000 δρχ.!!

ΑΣΤΥΝΟΜΙΚΟΙ ΤΗΣ ΕΣΤΗΣΑΝ ΠΑΓΙΔΑ ΚΑΙ ΤΗΝ ΣΥΝΕΛΑΒΑΝ

Μία πρωτοφανής υπόθεση εκβιασμού εις βάρος εμπόρου της πόλης μας απασχολεί από προχθές το μεσημέρι τις αστυνομικές και δικαστικές αρχές, ενώ είχε δυσμενή εξέλιξη για την εμπλεκόμενη σ'αυτήν.

Μία 45χρονη γυναίκα και συγκεκριμένα η Ολγα Γεωργιάδου του Ισαάκ, κάτοικος Ρόδου εκβίαζε τον έμπορο Φώτη Γεωργαρά του Ανδρέα, ετών 54, κάτοικο Ρόδου, ➡Σελ. 6

ΠΡΟΣΚΛΗΣΗ

Σας καλούμε στα εγκαίνια του εκλογικού κέντρου της παράταξης μας, «ΠΟΛΗ ΟΛΩΝ ΤΩΝ ΠΟΛΙΤΩΝ» την Κυριακή 27 Σεπτεμβρίου στις 8.00 μ.μ., στη Λεωφ. Ελευθερίας στην Κρεμαστή. Στη Συγκέντρωση θα γίνει παρουσίαση του συνδυασμού και θα απευθύνει χαιρετισμό.



Ο Υπ. Δήμαρχος του ΔΗΜΟΥ ΠΕΤΑΛΟΥΔΩΝ ΜΙΧΑΛΗΣ ΚΟΡΔΙΝΑΣ

TREΞΤΕ ΜΕ... 35.000 ΤΟ ΜΗΝΑ!

ΑΠΟΚΤΗΣΤΕ ΤΟ FIAT ΠΟΥ ΘΕΛΕΤΕ ΜΕ ΤΟΝ ΤΡΟΠΟ ΠΟΥ ΘΕΛΕΤΕ.

FIAT PUNTO, FIAT BRAVO, FIAT BRAVA & FIAT MAREA

FIAT ΣΕΛΙΔΑ 3 ⟶

H G.A. FERRIES ΜΕ ΤΑ ΠΛΟΙΑ ΤΗΣ DALIANA - ROMILDA

F/B ROMILDA



F/B DALIANA

ΣΥΝΔΕΕΙ ΤΑΚΤΙΚΑ ΤΗΝ ΡΟΔΟ ΜΕ ΧΑΛΚΗ - ΔΙΑΦΑΝΙ - ΚΑΡΠΑΘΟ - ΚΑΣΟ - ΣΗΤΕΙΑ & ΗΡΑΚΛΕΙΟ - ΣΑΝΤΟΡΙΝΗ ΣΑΜΟ - ΧΙΟ - ΜΥΤΙΛΗΝΗ - ΛΗΜΝΟ - ΑΛΕΞΑΝΔΡΟΥΠΟΛΗ

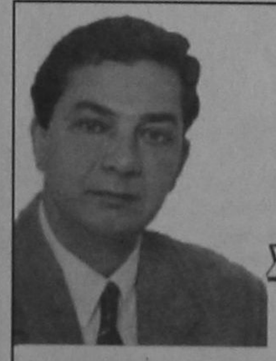

ΝΕΑ ΔΗΜΙΟΥΡΓΙΚΗ ΠΝΟΗ ΑΝΕΞΑΡΤΗΤΟΣ ΣΥΝΔΥΑΣΜΟΣ ΙΑΛΥΣΟΥ

ΣΤΕΡΓΟΣ ΣΤΑΓΚΑΣ
Υποψήφιος Δήμαρχος Ιαλυσού

Η Ιαλυσός αξίζει ένα καλύτερο αύριο. Μαζί θα το πετύχουμε.

RODOS PALACE FITNESS CENTER 25 Χρόνια

έχετε συνδέσει το ξενοδοχείο Rodos Palace με Γαστρονομικές Απολαύσεις και Αψογη Εξυπηρέτηση

Καιρός για ΑΘΛΗΣΗ & ΥΓΕΙΑ



RODOS PALACE
Resort Hotel - Convention Center
Λεωφ. Ιαλυσού, Ιξιά, Τηλ. 25222 - 26222

ΠΡΟΣΚΛΗΣΗ

Καλούνται όλες οι επιχειρήσεις να συμμετάσχουν στην ενημερωτική εκδήλωση με θέμα:

«Συστήματα διασφάλισης ποιότητας, σειρά προτύπων EN ISO 9000 & συστήματα περιβαλλοντικής διαχείρισης σειρά EN ISO 14000».

Εισηγητής κ. Κ. Ιατρού/TÜV Cert - Lead Auditor που διοργανώνει το Ευρωπαϊκό Κέντρο Πληροφοριών GR - 164 σε συνεργασία με τον Γερμανικό Οργανισμό Πιστοποίησης TÜV ANLAGEN UND UMWELT στο Επιμελητήριο Δωδεκανήσου (Γρ. Λαμπράκη 8 - 2ος όροφος) **την Τετάρτη 30 Σεπτεμβρίου 1998 και ώρα 20:00.**

Ο Πρόεδρος
Γ. Καραγιάννης

Δηλώσεις συμμετοχής στο Επιμελητήριο Δωδ/σου, Ευρωπαϊκό Κέντρο Πληροφοριών GR -164. (Τηλ.: 34840 - Φαξ: 34755)

ΚΙΝΗΜΑΤΟΓΡΑΦΟΙ

ΚΙΝΗΜΑΤΟΓΡΑΦΟΣ «ΡΟΔΟΝ»
Από Τρίτη 22 έως Κυριακή 27 Σεπτεμβρίου
ΩΡΕΣ ΠΡΟΒΟΛΗΣ 08:00 και 10:00 μ.μ.

ΤΖΕΗΝ ΕΫΡ
Σκηνοθεσία: Φράγκο Τζεφιρέλι
Πρωταγωνιστούν: Γουίλιαμ Χαρτ, Αν Πακουίν, Σαρλότ Γκαίνσμπουργκ
Το αθάνατο αριστούργημα της Εμιλυ Μπροντέ σην εκπληκτική κινηματογραφική του μεταφορά από έναν μαιτρ του Ευρωπαϊκού σινεμά
Κάθε Δευτέρα ο κινηματογράφος αργεί.

«ΤΙΤΑΝΙΑ»
ΚΟΛΟΚΟΤΡΩΝΗ 98
DOLBY STEREO ΤΗΛ. 25876 - 64050
Ωρες ενάρξεως 7.30μ.μ. και 10μ.μ.
Η πιο επίκαιρη ταινία του '98.
ΕΝΑΣ ΠΡΟΕΔΡΟΣ ΠΡΕΠΕΙ ΝΑ ΤΑ ΕΧΕΙ ΔΕΙ ΟΛΑ ... ΑΣΠΡΟ... ΜΠΛΕ... ΚΟΚΚΙΝΟ... ΡΟΖ
ΟΛΕΣ ΟΙ ΓΥΝΑΙΚΕΣ ΤΟΥ ΠΡΟΕΔΡΟΥ
PRIMARY COLORS
ΠΡΩΤΑΓΩΝΙΣΤΟΥΝ: ΤΖΟΝ ΤΡΑΒΟΛΤΑ, ΕΜΜΑ ΤΟΜΣΟΝ, ΚΑΘΥ ΜΠΕΝΤΣ
Από 2/10 ΤΖΟΝΝΥ ΝΤΕΠ
ΦΟΒΟΣ ΚΑΙ ΠΑΡΑΝΟΙΑ ΣΤΟ ΛΑΣ ΒΕΓΚΑΣ

ΚΙΝΗΜΑΤΟΘΕΑΤΡΟ ΜΕΤΡΟΠΟΛ
Τηλέφωνον 28400
ΠΑΡΑΣΚΕΥΗ 18 ΣΕΠΤΕΜΒΡΙΟΥ ΜΕΧΡΙ 1 ΟΚΤΩΒΡΙΟΥ
ΔΥΟ ΠΡΟΒΟΛΕΣ Απογευματινή Ωρα: 06:30 και Βραδινή Προβολή 09:30
Το ΜΕΤΡΟΠΟΛ σας παρουσιάζει την πρώτη μεγάλη ταινία του φετεινού χειμώνα!! Ενα ΥΠΕΡ-ΘΕΑΜΑ ΚΑΤΑΣΤΡΟΦΗΣ αλλά και μια ΑΝΘΡΩΠΙΝΗ ΙΣΤΟΡΙΑ που θα συγκινήσει!!!
ΜΠΡΟΥΣ ΓΟΥΪΛΙΣ
ΑΡΜΑΓΕΔΔΩΝ
Α! ΠΡΟΒΟΛΗ
Από τούς δημιουργούς του «ΒΡΑΧΟΥ»
Την ΠΑΡΑΣΚΕΥΗ 2 ΟΚΤΩΒΡΙΟΥ
GOZILA!!!

Τα πολιτιστικά



Κάνω κριτική δημιουργώντας, και όχι βρίσκοντας λάθη
ΜΙΧΑΗΛ ΑΓΓΕΛΟΣ

Γράφει ο
Κυριάκος Μ. Χονδρός

Γ.Ν. ΔΙΑΚΟΣΑΒΒΑ: «ΣΤΗΝ ΥΠΗΡΕΣΙΑ ΤΟΥ ΛΟΓΙΟΥ ΕΡΜΗ»

Από καιρό τώρα, σχεδίαza να γράψω δύο γραμμές για το βιβλιαράκι του κ. Γεώργιου Ν. Διακοσσάβα «Στην Υπηρεσία του Λόγιου Ερμή», αλλά δεν είχεα την ευκαιρία.

Τώρα. μέσα από τη στήλη αυτή, έχω την ευκαιρία να πώ ότι ο δάσκαλος μας χαρίζει ένα κομμάτι από την αγνή ψυχή του, καθώς από την πρώτη σελίδα με την αμεσότητα και ειλικρίνεια σε καθηλώνει.

Ο συγγραφέας που γεννήθηκε στο Βάτι στα 1911 επί Τουρκοκρατίας, σπούδασε δάσκαλος και στη συνέχεια δίδαξε σε διάφορα σχολεία κάτω από δύσκολες συνθήκες.

Το 1943 νυμφεύθηκε τη Χρυσάνθη πρωτοκόρη του εμπόρου Γιάννη Γιαννά

Το 1945 (διαβάστε με προσοχή παρακαλώ) «μετεπήδησα στο εμπόριο με απόφαση του καλού μου πεθερού που τον ευγνωμονώ, γιατί μου έδωσε την ευκαιρία να υπηρετήσω και τον Κερδώο Ερμή με τα ίδια, όπως και τον Λόγιο, άριστα αποτελέσματα επί 36 συναπτά χρόνια».

Ο ΓΝΔ καταχωρεί διάφορα κείμενα ιστορικά, κοινωνικά, οικονομικά, όλα καλογραμμένα με μια ζωντανή, ρέουσα γλώσσα. Σ' ευχαριστούμε δάσκαλε.

ΓΕΩΡΓΙΟΥ Ν. ΔΙΑΚΟΣΑΒΒΑ

ΣΤΗΝ ΥΠΗΡΕΣΙΑ ΤΟΥ ΛΟΓΙΟΥ ΕΡΜΗ

ΚΑΛΥΘΙΕΣ - ΡΟΔΟΥ 1997

«ΟΔΥΣΣΕΑΣ ΕΛΥΤΗΣ»: ΒΙΒΛΙΟΘΗΚΗ ΣΤΟΥΣ ΛΕΙΨΟΥΣ

ΣΤΟ ακριτικό νησάκι με τους 600 περίπου κατοίκους, τους Λειψούς, ιδρύθηκε βιβλιοθήκη που φέρει την επωνυμία του μεγάλου μας ποιητή Οδυσσέα Ελύτη.
Πρόκειται για μία προσφορά του Ομίλου UNESCO Δωδεκανήσου με χορηγό την εταιρεία Goody's.
Η βιβλιοθήκη είναι μοναδική στο νησί και περιλαμβάνει 1.600 τόμους βιβλίων, σύγχρονο τεχνικό εξοπλισμό και στελεχώνεται με άρτια εκπαιδευμένο προσωπικό. Αποτελεί μέρος του προγράμματος του Ομίλου για ίδρυση βιβλιοθηκών και σε άλλα νησιά, Απευθύνεται κυρίως στα 135 παιδιά των Λειψών, καθώς επίσης και σε όλους όσους θέλουν να γνωρίσουν την απόλαυση που προσφέρει ένα καλό βιβλίο, να ανακαλύψουν, να μορφωθούν και να διευρύνουν τους ορίζοντες τους.

LEWIS R. FARNELL «ΗΡΑΚΛΗΣ»

Από τις εκδόσεις «Ιάμβλιχος» κυκλοφόρησε το βιβλίο του Αγγλου αρχαιολόγου και ιστορικού που είχε γράψει στα 1921 και αφορά την ηρωϊκή λατρεία στην αρχαία Ελλάδα και την ιδέα της αθανασίας, με 129 σελίδες.

Γράφει για τον γνωστό ήρωα της ελληνικής μυθολογίας τον Ηρακλή και τις σχέσεις του με τη Ρόδο και τη Κώ.

Ο συγγραφέας χρησιμοποιεί κείμενα του Ομήρου καθώς και από την Παράδοση και Μυθολογίας κι' ακόμα, για να προσεγγίσει καλύτερα το θέμα του, μνημονεύει τον Θουκιδίδη και τον Πίνδαρο. Ακόμα και τον Ρόδιο ποιητή Πείσανδρο.

Ο συγγραφέας, αναφέρει και δύο επιγραφές.

Η μία της ύστερης περιόδου. Και οι δύο μαρτυρούν την ύπαρξη ιερατείου του Ηρακλή στην Κάμειρο και στη Ρόδο. Και ίσως ερμηνεύσαμε, τονίζει ο συγγραφέας, εκ των προτέρων ως δωρική την θυσία προς τον Ηρακλή στην Λίνδο, που συνοδεύτεται από μία περίεργη τελετουργία.

Αναδρομή στο Παρελθόν

«η δημοκρατική της Ρόδου»

Πριν 12 χρόνια

Σάββατο 27 Σεπτεμβρίου 1986

Βρέθηκε στην Ρόδο για μία ημέρα ο τέως αντιπρόεδρος των Ηνωμένων Πολιτειών της Αμερικής κ. Ντέηβιντ Ροκφέλλερ. Ο Αμερικανός πολιτικός, έφθασε στο νησί μας, επιβαίνοντας ιδιωτικής θαλαμηγού το βράδυ της Πέμπτης. Προερχόταν από λιμάνι της Τουρκίας και αναχώρησε από τη Ρόδο το πρωί της Παρασκευής κατευθυνόμενος προς Νότο (πιθανότατα προς την Κρήτη).
Η επίσκεψη του κ. Ροκφέλλερ κρατήθηκε, γιαί ευνόητους λόγους μυστική μέχρι και χθες το πρωί, οπότε αποκαλύφθηκε από την «δημοκρατική». Ο υψηλός επισκέπτης κρατούσε, όπως συμβαίνει σε τέτοιες περιπτώσεις διπλωματικό διαβατήριο με ψεύτικο όνομα!
...Με πτήση της «Ολυμπιακής» έφθασαν χθές το πρωί στην Ρόδο οι εκπρόσωποι των «6» ηγετών (Ελλάδας, Σουηδίας, Μεξικού, Ινδίας, Τανζανίας και Αργεντινής), προκειμένου να προετοιμάσουν την επόμενη διάσκεψη κορυφής για την ειρήνη και τον αφοπλισμό («Planning Group»).
Στο αεροδρόμιο τους υποδέχθηκαν εκπρόσωποι των τοπικών αρχών με επικεφαλής το νομάρχη Δωδ/νήσου κ. Γιώργο Μαχαιρίδη και το δήμαρχο κ. Σάββα Καραγιάννη.
Οι ξένοι επισκέπτες μας κατέλυσαν στο «Grand Hotel» όπου και τους ετοιμάσθηκε ξεχωριστή αίθουσα συνεδριάσεων.



ALFA 156.
Η ΔΥΝΑΜΗ ΣΕ ΑΠΟΛΥΤΟ ΕΛΕΓΧΟ.

● 1.6 T.S. 16V-120 HP - 200 km/h ● 1.8 T.S. 16V-144 HP - 210 km/h ● 2.0 T.S. 16V-155 HP - 216 km/h ● 2.5 V6 24V -190 HP - 230 km/h

Είναι δύναμη... είναι έλεγχος... είναι Alfa Romeo... είναι η μεγάλη μπερλίνα που δίνει νέα διάσταση στην έννοια του sport αυτοκινήτου. Alfa 156. Γεννήθηκε για να κάνει τη διαφορά... και δεν το κρύβει γιατί, όπως κάθε Alfa Romeo, είναι σχεδιασμένη για να ικανοποιεί τις αισθήσεις του οδηγού. Η τελευταία λέξη της τεχνολογίας με πανίσχυρους κινητήρες, καρυφοίους στην κατηγορία τους. Η πρώτη αίσθηση του οδηγού είναι ότι έχει τα πάντα σε απόλυτο έλεγχο. Κυλικά όργανα, ιδανική θέση οδήγησης, ανατομικά καθίσματα, εξαιρετική ποιότητα υλικών, άφογο φινίρισμα. Το αυτηκτικό κράτημα στο δρόμο εγγυάται η πλήρης ισορροπία της εμπρόσθιας τετράλειρης ανάρτησης με την πίσω ανάρτηση τύπου Mc Pherson. Τα αποτελεσματικά φρένα της είναι εφοδιασμένα με ABS ενεργών αισθητήρων και EBD. Η αίσθηση ασφάλειας ολοκληρώνεται με τους δύο αερόσακους, τις ζώνες ασφαλείας με προεντατήρες και το Σύστημα Πρόληψης Πυρκαϊάς (FPS). Πάνω απ' όλα όμως, η πραγματική δύναμη της Alfa 156 είναι ο απόλυτος έλεγχός της και η προβλέψιμη συμπεριφορά της σε όλα και σε... απρόβλεπτο. Ένα αυτοκίνητο αφιερωμένο στους ενθουσιώδεις οδηγούς. Alfa 156. Η δύναμη σε απόλυτο έλεγχο.

Alfa Romeo 156 Sportwagon

AUTORODOS A.E.
ΑΥΣΤΡΑΛΙΑΣ 60. ΡΟΔΟΣ, ΤΗΛ: 0241-27421

ΙΤΑΛΟΙ ΑΘΗΝΑΪΚΟΥ Τύπου

ΑΔΕΣΜΕΥΤΟΣ ΤΥΠΟΣ (Εκδότης:Κ. Μήτσης): Πέφτουμε στη 8' Εθνική της Ευρώπης. Απο Δευτέρα η δραχμή στο στόχαστρο των κερδοσκόπων.
ΑΔΕΣΜΕΥΤΟΣ ΤΥΠΟΣ (Εκδότης:Δ. Ρίζος): Η άλλη ΕΛ.ΑΣ. των πρώων.
ΑΘΗΝΑΙΚΗ: Τρέμουν τον Ματέι στον Κορυδαλλό.
ΑΚΡΟΠΟΛΙΣ: Το είδωλο του πρωθυπουργού γνώμονας των αποφάσεων.
ΑΠΟΓΕΥΜΑΤΙΝΗ: Τι έκρυφαν Σημίτης-ΕΛ.ΑΣ. Η εκδοχή του εισαγγελέα για το μακελειό.
Η ΑΥΓΗ: Κλονίζεται το "άλλοθι" για την επέμβαση στην Αχαρνών.
ΑΥΡΙΑΝΗ: Αλλάζουν οι όροι της δόμησης.
Η ΒΡΑΔΥΝΗ: Τώρα πετάει βόμβα στον Τύπο. Μετά την τραγωδία ο Σημίτης τα ράνει όλα στους δημοσιογράφους.
ΕΘΝΟΣ: Η ΕΛ.ΑΣ δεν μπορεί. Εκρηξη Γ. Ρωμαίου στο υπ. συμβούλιο.
ΕΛΕΥΘΕΡΗ ΩΡΑ: Η ξεφτίλα θα'ναι να σας φύγει πάλι. Επόμενοι όμηροι του Ματέι θα είναι οι ....δεσμοφύλακες?
ΕΛΕΥΘΕΡΟΣ: Ανεύθυνοι όλοι τους. Αλληλοκατηγορούνται οι συντελεστές του φιάσκο.
ΕΛΕΥΘΕΡΟΣ ΤΥΠΟΣ: Πόλεμος στρατηγών για το φιάσκο.
ΕΛΕΥΘΕΡΟΤΥΠΙΑ: "Μη φοβάστε, δεν θα σκάσει". Πέφτει το άλλοθι για τη χειροβομβίδα.
Η ΕΞΟΥΣΙΑ: Κλονίζουν τις αγορές οι χημιές τραπεζικών κολοσσών.
ΕΣΤΙΑ: Αύριο εκλέγεται ο νέος Καγκελάριος. Σταθερά προηγείται ο Γκέρχαντ Σρέντερ.
Η ΚΑΘΗΜΕΡΙΝΗ: Ομολογούν τον εκφυλισμό. Η κυβέρνηση επέλεξε ως νέο αρχηγό της ΕΛ.ΑΣ τον ολιγότερο φθαρμένο.
Ο ΛΟΓΟΣ: Σήμα κινδύνου προς την κυβέρνηση Σημίτη. Το 46% των πολιτών μένει αδιάφορο έναντι της ένταξης στο Ευρώ.
ΤΑ ΝΕΑ: Αύξηση ρεκόρ στα φροντιστήρια με τα νέα μέτρα.
ΝΙΚΗ: Υποκρισία απο τη Ν.Δ. Προσπαθεί να εκμεταλλευτεί το τραγικό συμβάν.
ΡΙΖΟΣΠΑΣΤΗΣ: Αναβρασμός στα δημόσια νοσοκομεία.
ΑΓΓΕΛΙΟΦΟΡΟΣ: Χίλια "Καζίνο". Πάνω απο 1 δισ. μηνιαίως ρ τζίρος σε καταστήματα με "φρουτάκια" και "κουλοχέρηδες".
ΘΕΣΣΑΛΟΝΙΚΗ: Βενζίνη τέρμα.

TV ΠΡΟΓΡΑΜΜΑ

ET

06.30 ΕΝ ΛΕΥΚΩ
08.00 ΘΕΙΑ ΛΕΙΤΟΥΡΓΙΑ
10.15 ΑΡΧΟΝΤΑΡΙΚΙ
11.00 ΜΟΥΣΙΚΗ ΠΑΡΑΔΟΣΗ
11.30 ΑΝΑΖΗΤΗΣΗ...ΕΝΑΣ ΑΝΘΡΩΠΟΣ ΕΝΑΣ ΤΟΠΟΣ
12.00 ΜΕ ΥΓΕΙΑ ΠΑΝΩ ΑΠΟ ΟΛΑ
13.00 ΕΛΛΗΝΙΚΗ ΤΑΙΝΙΑ
13.30 ΕΙΔΗΣΕΙΣ
13.45 ΦΟΡΜΟΥΛΑ 1
17.00 **ΕΙΔΗΣΕΙΣ**
17.15 ΟΙ ΔΙΚΟΙ ΜΑΣ ΑΝΘΡΩΠΟΙ
18.00 ΧΑΝΤΜΠΟΛ
19.30 ΚΑΛΩΣ ΗΡΘΑΤΕ ΚΥΡΙΕ ΧΟΚΙΝΓΚ
20.00 **ΕΙΔΗΣΕΙΣ**
20.15 ΞΕΝΗ ΤΑΙΝΙΑ
21.15 Η ΑΛΕΠΟΥ ΚΙ Ο ΜΠΟΥΦΟΣ
22.00 ΑΘΛΗΤΙΚΗ ΚΥΡΙΑΚΗ
23.00 **ΕΙΔΗΣΕΙΣ - ΚΑΙΡΟΣ**
23.30 ΠΟΔΟΣΦΑΙΡΟ
01.00 ΕΝΑΣ ΔΟΛΟΦΟΝΟΣ ΑΝΑΜΕΣΑ ΜΑΣ
02.00 ΟΠΩΣ ΜΑΣ ΑΡΕΣΕΙ

MEGA

07.00 ΟΙ ΠΕΡΙΠΕΤΕΙΕΣ ΤΟΥ ΧΑΙΠΕΡΜΑΝ
07.20 ΣΚΟΥΜΠΙ ΝΤΟΥ
07.45 ΡΑΜΠΟ
08.40 Ο ΝΤΟΝΑΛΝΤ ΝΤΑΚ ΚΑΙ Η ΠΑΡΕΑ ΤΟΥ
09.10 ΝΤΙΣΝΕΪ ΚΛΑΜΠ
11.00 ΕΙΜΑΙ ΤΖΙΝΙ ΚΑΙ ΤΟ ΞΕΡΩ
11.30 ΝΤΑΝΤΑ ΑΜΕΣΟΥ ΔΡΑΣΕΩΣ
12.00 ΕΝΑΣ ΜΕΓΑΛΟΣ ΕΡΩΤΑΣ
13.00 Ο ΠΛΑΝΗΤΗΣ ΓΗ
14.00 **ΕΙΔΗΣΕΙΣ**
14.20 7+7
15.20 BZZZZ
16.20 ΞΕΝΗ ΤΑΙΝΙΑ
17.30 **ΕΙΔΗΣΕΙΣ**
18.15 ΕΛΛΗΝΙΚΗ ΤΑΙΝΙΑ
20.00 **ΚΕΝΤΡΙΚΟ ΔΕΛΤΙΟ ΕΙΔΗΣΕΩΝ**
21.00 ΞΕΝΗ ΤΑΙΝΙΑ
23.30 ΞΕΝΗ ΤΑΙΝΙΑ
00.15 **ΕΙΔΗΣΕΙΣ**
00.30 ΞΕΝΗ ΤΑΙΝΙΑ (ΣΥΝ.)
00.45 ΞΕΝΗ ΤΑΙΝΙΑ
02.15 ΞΕΝΗ ΤΑΙΝΙΑ
04.00 ΤΕΛΕΜΑΡΚΕΤΙΝΓΚ
04.30 ΠΟΛΥ ΚΑΛΗΜΕΡΑ ΣΑΣ
06.30 ΠΑΡΑΛΛΗΛΟΙ ΔΡΟΜΟΙ

FILM NET

06.30 ΕΙΣΙΤΗΡΙΟ ΓΙΑ ΤΟΝ ΠΑΡΑΔΕΙΣΟ
08.05 ΠΡΙΓΚΙΠΙΣΣΑ ΚΑΡΑΜΠΟΥ
10.00 Ο ΦΡΑΝΚΙ ΣΤΟ ΦΩΣ ΤΩΝ ΑΣΤΕΡΩΝ
12.00 ΣΕΞ, ΚΑΤΣΑΡΙΔΕΣ ΚΑΙ ΡΟΚ
13.30 ΣΤΕΝΕΣ ΕΠΑΦΕΣ ΤΡΙΤΟΥ ΤΥΠΟΥ
16.00 ΟΙ ΕΡΓΕΝΗΔΕΣ ΤΗΣ ΣΥΜΦΟΡΑΣ
18.00 ΒΡΩΜΙΚΑ ΠΑΙΧΝΙΔΙΑ ΣΤΟ ΛΑΣ ΒΕΓΚΑΣ
20.00 Ο ΤΑΧΥΔΡΟΜΟΣ
22.30 Ο ΑΓΓΛΟΣ ΑΣΘΕΝΗΣ
24.45 Η ΔΙΚΑΣΤΙΝΑ ΤΟΥ ΕΡΩΤΑ
02.40 ΝΑΝΤΙΑ Ο ΘΗΛΥΚΟΣ ΒΡΥΚΟΛΑΚΑΣ
04.10 ΤΟ ΧΑΔΙ ΠΟΥ ΣΚΟΤΩΝΕΙ

NET

08.10 ΚΛΑΣΙΚΗ ΜΟΥΣΙΚΗ
09.00 Ο ΒΛΑΧΙΚΟΣ ΓΑΜΟΣ ΤΗΣ ΠΑΛΑΙΟΜΑΝΙΝΑΣ
09.30 ΑΓΡΟΤΙΚΗ ΕΝΗΜΕΡΩΣΗ
10.00 Η ΒΟΥΛΗ ΤΩΝ ΕΛΛΗΝΩΝ
11.00 ΑΘΛΗΤΙΚΗ ΕΚΠΟΜΠΗ
12.00 ΕΒΔΟΜΗ ΜΕΡΑ
13.00 ΕΡΓΑ ΚΑΙ ΗΜΕΡΕΣ ΤΗΣ ΕΛΛΗΝΙΚΗΣ ΜΟΥΣΙΚΗΣ
14.00 ΑΓΡΙΟΙ ΗΡΩΕΣ ΠΡΩΤΑΘΛΗΤΕΣ ΤΗΣ ΦΥΣΗΣ
14.30 ΑΓΝΩΣΤΟΙ ΠΟΛΙΤΙΣΜΟΙ
15.00 **ΕΙΔΗΣΕΙΣ**
15.15 ΤΑ ΠΟΤΑΜΙΑ ΤΗΣ ΕΛΛΑΔΑΣ
16.00 ΔΕΛΦΟΙ, ΤΟ ΚΕΝΤΡΟ ΤΟΥ ΚΟΣΜΟΥ
17.00 ΝΤΙΣΚ ΤΖΟΚΕΫ
18.00 **ΕΙΔΗΣΕΙΣ**
18.15 ΤΑ ΕΠΑΓΓΕΛΜΑΤΑ ΤΗΣ ΘΑΛΑΣΣΑΣ
19.15 Η ΤΕΛΕΥΤΑΙΑ ΜΕΡΑ
19.30 ΕΛΛΗΝΙΚΗ ΤΑΙΝΙΑ
21.00 **ΕΙΔΗΣΕΙΣ**
22.00 ΞΕΝΗ ΤΑΙΝΙΑ
23.30 ART NET
24.00 **ΕΙΔΗΣΕΙΣ**
00.15 ΕΜΕΙΣ ΟΙ ΛΑΛΗΤΑΔΕΣ

ANT1

06.20 **ΟΙ ΕΙΔΗΣΕΙΣ ΤΟΥ CBS**
06.45 ΤΗΛΕΜΑΡΚΕΤΙΝΓΚ
07.00 ΠΑΙΔΙΚΟ ΠΡΟΓΡΑΜΜΑ
07.30 Ο ΣΑΝ ΡΙΟ ΚΑΙ Η ΠΑΡΕΑ ΤΟΥ
08.00 ΝΙΤΖΑ ΡΟΜΠΟΤ
08.30 ΙΚ Ο ΤΡΕΛΟΓΑΤΟΣ
09.00 ΙΠΤΑΜΕΝΟΙ ΔΡΑΚΟΙ
09.30 Ο ΓΑΛΑΖΙΟΣ ΣΙΦΟΥΝΑΣ
10.00 ΜΠΙΣΤΟΥΟΡΣ
10.30 ΧΕΛΩΝΕΣ ΝΙΤΖΑ ΕΝ ΔΡΑΣΕΙ
11.00 ΒΙ ΑΡ ΤΡΟΥΠΕΡΣ
11.30 ΞΕΦΑΝΤΩΜΑ ΣΤΗΝ ΚΑΛΙΦΟΡΝΙΑ
12.00 ΜΑΖΙ ΤΗΝ ΚΥΡΙΑΚΗ
14.00 **ΕΙΔΗΣΕΙΣ**
14.20 ΕΛΛΗΝΙΚΗ ΤΑΙΝΙΑ
16.30 ΕΛΛΗΝΙΚΗ ΤΑΙΝΙΑ
18.00 **ΕΙΔΗΣΕΙΣ**
18.45 ΚΑΙ ΟΙ ΠΑΝΤΡΕΜΕΝΟΙ ΕΧΟΥΝ ΨΥΧΗ
20.00 **ΕΙΔΗΣΕΙΣ**
21.00 60'' ΜΕ ΤΟΝ ΑΡΗ ΣΤΑΘΑΚΗ
21.10 ΕΛΛΗΝΙΚΗ ΤΑΙΝΙΑ
23.05 Ο ΔΡΟΜΟΣ ΓΙΑ ΤΙΣ ΕΚΛΟΓΕΣ
00.15 **ΕΙΔΗΣΕΙΣ**
00.45 ΞΕΝΗ ΤΑΙΝΙΑ
02.40 ΤΗΛΕΜΑΡΚΕΤΙΝΓΚ
03.10 ΞΕΝΗ ΤΑΙΝΙΑ
04.45 ΞΕΝΗ ΤΑΙΝΙΑ

ΗΜΕΡΗΣΙΑ ΕΦΗΜΕΡΙΔΑ
η δημοκρατική της Ρόδου
Ετος ιδρύσεως 1982
Θεμιστοκλέους Σοφούλη 77
Ταχ. Θυρίδα 339 85100 Ρόδος
Εκδότης - ιδιοκτήτης - διευθυντής:
ΒΑΣΙΛΗΣ Δ. ΑΘΑΝΑΣΙΟΥ
Τηλέφωνα: 28728, 34722, 76655, 37500, 26728, 27919
Telefax: 37333

e-mail
dimokratiki@rho.forthnet.gr

Η ταυτότητα της Ημέρας

Καιρός

Γενική πρόγνωση καιρού για σήμερα Κυριακή 27/9/1998. Στην Ανατολική Μακεδονία τη Θράκη και τα νησιά του Ανατολικού Αιγαίου προβλέπονται τοπικές νεφώσεις με πιθανότητα σποραδικών βροχών στην υπόλοιπη χώρα θα υπάρχουν λίγες νεφώσεις τοπικά αυξημένες. Οι άνεμοι θα πνέουν από Βόρειες διευθύνσεις μέτριοι. Η θερμοκρασία δεν θα σημειώσει αξιόλογη μεταβολή.

ΚΥΡΙΑΚΗ
27 ΣΕΠΤΕΜΒΡΙΟΥ 1998
Α' ΛΟΥΚΑ ΚΑΛΛΙΣΤΡΑΤΟΥ ΜΑΡ. ΑΡΙΣΤΑΡΧΟΥ ΑΠ.
Ανατολή ηλίου 6.17
Δύση ηλίου 6.15
ΣΕΛΗΝΗ 7 ΗΜΕΡ.

Αεροπορικά δρομολόγια

ΠΤΗΣΕΙΣ ΟΛΥΜΠΙΑΚΗΣ
ΡΟΔΟΣ - ΑΘΗΝΑ: 07.05, 11.05, 20.30, 00.15 (καθημερινά)
ΡΟΔΟΣ - ΚΑΡΠΑΘΟΣ: 10.30 (Δευτέρα, Τετάρτη, Παρασκευή, Κυριακή) 10.30 και 12.40 (Κυριακή)
07.00, 09.45, 15.30, 17.40 (Τρίτη, Πέμπτη, Σάββατο)
ΡΟΔΟΣ - ΚΑΣΟΣ: 12.40 (Δευτέρα, Τετάρτη, Παρασκευή, Κυριακή), 07.00 (Τρίτη, Πέμπτη, Σάββατο)
ΡΟΔΟΣ - ΚΑΣΤΕΛΛΟΡΙΖΟ: 08.10 (Δευτέρα, Τετάρτη, Παρασκευή, Κυριακή), 11.55 (Τρίτη, Πέμπτη, Σάββατο)
ΡΟΔΟΣ - ΗΡΑΚΛΕΙΟ: 21.10 (Δευτέρα, Τετάρτη, Παρασκευή, Κυριακή) 22.55 (Σάββατο)
ΡΟΔΟΣ - ΘΕΣΣΑΛΟΝΙΚΗ: 20.05, (Τρίτη, Πέμπτη)
ΡΟΔΟΣ - ΜΥΚΟΝΟΣ: 20.45 (Τετάρτη, Παρασκευή, Κυριακή)
ΡΟΔΟΣ - ΚΩΣ: 19.50 (Τρίτη, Πέμπτη, Σάββατο)
ΡΟΔΟΣ - ΣΑΝΤΟΡΙΝΗ: 22.15 (Δευτέρα, Τετάρτη, Πέμπτη), 22.55 (Σάββατο)
ΠΤΗΣΕΙΣ AIR GREECE
ΡΟΔΟΣ - ΑΘΗΝΑ: καθημερινά 07.45 και 11.15
ΡΟΔΟΣ - ΘΕΣΣΑΛΟΝΙΚΗ: 23.15 (Δευτέρα, Παρασκευή, Σάββατο, Κυριακή)
Καθημερινές πτήσεις για **Θεσσαλονίκη** μέσω **Αθηνών** ώρα αναχώρησης από **Αθήνα** 09.30
ΡΟΔΟΣ - ΗΡΑΚΛΕΙΟΝ: καθημερινά μέσω Αθηνών **ΡΟΔΟΣ - ΑΘΗΝΑ** 7. 45 και **ΑΘΗΝΑ - ΗΡΑΚΛΕΙΟ** 10.00
ΡΟΔΟΣ - ΑΘΗΝΑ 11.15 και **ΑΘΗΝΑ - ΗΡΑΚΛΕΙΟ** 14.00
ΡΟΔΟΣ - ΧΑΝΙΑ: καθημερινά μέσω Αθηνών **ΡΟΔΟΣ - ΑΘΗΝΑ** 11.15 και **ΑΘΗΝΑ - ΧΑΝΙΑ** 14.00

Φαρμακεία

ΣΗΜΕΡΑ: διημερεύει το φαρμακείο ΒΑΚΙΑΝΗΣ Θ., Δελφών 14 Καρακόνερο (Νέες Εργατ. Κατοικίες), τηλ. 78803
ΣΗΜΕΡΑ : διανυκτερεύει το φαρμακείο ΜΠΙΚΟΥ - ΨΥΛΛΑ Μ., Μεγ. Κων/νου (δίπλα στο Σ/Μ ΣΠΑΝΟΣ), τηλ. 30404

Ακτοπλοϊκά δρομολόγια

ΛΕΡΟΣ: Απόπλους 13:00 για Κω, Κάλυμνο, Λέρο, Πάτμο, Πειραιά
ΜΑΡΙΝΑ: Απόπλους 16:00 για Κω, Κάλυμνο, Πειραιά
ΡΟΔΟΣ: Απόπλους 17:00 για Κω, Πειραιά
ΡΟΜΙΑΝΤΑ: Απόπλους 18:00 για Κω, Κάλυμνο, Λέρο, Ικαρία,Σάμο, Χίο, Μυτιλήνη, Λήμνο, Αλεξανδρούπολη

Λαικές αγορές

Τετάρτη: στην οδό Βύρωνος (πίσω από το Στάδιο).
Πέμπτη: στην οδό Διαγοριδών.
Παρασκευή: Στην οδό Θεσ/νίκης Ανάληψη.
Σάββατο: στον Αγιο Δημήτριο.

Καύσιμα

ΣΗΜΕΡΑ:
Διανυκτερεύον πρατήριο καυσίμων ΤΕΧΑΚΟ Αλ. Γκινάκης Αυστραλίας 58 Περιοχή Κόβα

Δέχονται το κοινό

- **ΠΕΡ/ΚΟΣ Δ/ΝΤΗΣ ΔΩΔ/ΣΟΥ** δέχεται Τρίτη & Πέμπτη 11:00 - 13:00.
- **ΝΟΜΑΡΧΗΣ** δέχεται το κοινό κάθε Τρίτη & Πέμπτη από 11.00 - 13.00
- **ΔΗΜΑΡΧΟΣ** Ρόδου δέχεται το κοινό κάθε Τετάρτη από 12.00 - 13.00
- **Ο Αντ/ρχος κ. Μαρτίνος Κανελάκης** δέχεται το κοινό ύστερα από ραντεβού
- **Ο Αντ/ρχος κ. Κ. Σκανδαλίδης** δέχεται κάθε Τρίτη - Πέμπτη από 13.00 - 14.00
- **Ο Αντ/ρχος κ. Αντώνης Αλαβέρας** δέχεται το κοινό Τρίτη και Πέμπτη 13.00 - 14.00

Συνάλλαγμα

	ΑΓΟΡΑ	ΠΩΛΗΣΗ
ΔΟΛΛΑΡΙΟ Η.Π.Α	89.9080	291.6520
ΕΥΡΩΠΑΪΚΗ ΝΟΜ.ΜΟΝ	337.0060	339.0340
ΜΑΡΚΟ ΓΕΡΜΑΝΙΑΣ	171.5990	172.6310
ΦΡΑΓΚΟ ΓΑΛΛΙΑΣ	051.1840	051.4920
ΛΙΡΑ ΑΓΓΛΙΑΣ-ΣΚΩΤ.	487.6530	490.5870
ΛΙΡΑ ΔΗΜ.ΙΡΛΑΝΔΙΑΣ	429.4080	431.9920
ΦΡΑΓΚΟ ΒΕΛΓΙΟΥ	008.3279	008.3781
ΦΙΟΡΙΝΙ ΟΛΛΑΝΔΙΑΣ	152.4360	153.3540
ΛΙΡΕΤΑ ΙΤΑΛΙΑΣ	017.4100	017.5140
ΣΕΛΛΙΝΙ ΑΥΣΤΡΙΑΣ	024.4670	024.6150
ΚΟΡΩΝΑ ΔΑΝΙΑΣ	045.3400	045.6120
ΚΟΡΩΝΑ ΣΟΥΗΔΙΑΣ	036.8530	037.0750
ΜΑΡΚΟ ΦΙΝΛΑΝΔΙΑΣ	056.4520	056.7920
ΠΕΣΕΤΑ ΙΣΠΑΝΙΑΣ	002.0330	002.0450
ΕΣΚΟΥΔΟ ΠΟΡΤΟΓΑΛΙΑΣ	001.6750	001.6850
ΓΙΕΝ ΙΑΠΩΝΙΑΣ	213.1090	214.3910
ΦΡΑΓΚΟ ΕΛΒΕΤΙΑΣ	207.7900	209.0400
ΚΟΡΩΝΑ ΝΟΡΒΗΓΙΑΣ	038.5840	038.8160
ΛΙΡΑ ΚΥΠΡΟΥ	581.2510	584.7490
ΔΟΛΛΑΡΙΟ ΚΑΝΑΔΑ	189.7290	190.8710
ΔΟΛΛΑΡΙΟ ΑΥΣΤΡΑΛΙΑΣ	166.9970	168.0030

Χρήσιμα Τηλέφωνα

Άμεση δράση	100	Βλάβες ΔΕΗ	125
Πυροσβεστική	23333	Πληρ. ΟΤΕ	131
Νοσοκομείο	22222	Ώρα	141
Οδική Ασφάλεια:		Φαρμακεία (Διημερ.-Διαν.)	107
EXRESS SERVICE	154	ΠΡΟ-ΠΟ • ΛΟΤΤΟ	111
HELLAS SERVICE	157	ΡΟΔΑ	26300
Ράδιο Ταξί	64712	ΚΤΕΥΛ	27706
Αστυν. Διεύθυνση	27653	ΕΒΕΔ	22281
Ασφάλεια	23294	Δικηγορικός Σύλλογος	27469
Τμήμα Τάξης	23849	Εμπορικός Σύλλογος	35255
Τροχαία	26480	Ολυμπιακή - Κρατήσεις	24555
Λιμεναρχείο	28888	ΔΑΝΕ	77070
Δασαρχείο	191	ΙΚΑ	64912
Τελωνείο	27703	ΤΑΞΥ	68701-3
Υγειονομείο	26666	ΟΑΕΔ	23265
Μητρόπολη	23274	Εργατικό Κέντρο	24730
Νομαρχία	74000	Αρχαιολογία	34719
Δήμος Ρόδου	30113	Περιφ. Δ/ντής	38174 - 38175
Βλάβες ΟΤΕ	121	AIRGREECE	36095

Εσωτερικές Ειδήσεις

ΠΟΛΕΜΟΣ ΜΕ ΘΥΜΑ ΤΗ ΜΑΡΙΑ



Βγήκαν και πάλι τα μαχαίρια στη μεγαλύτερη Οργάνωση του ΠΑΣΟΚ, την Α' Αθήνας, με ορατό πλέον τον κίνδυνο να πληρώσει η Μαρία Δαμανάκη το «λογαριασμό» των εσωκομματικών συγκρούσεων.

Στελέχη της εσωκομματικής αντιπολίτευσης καταγγέλλουν την «εκσυγχρονιστική» πλειοψηφία ότι προχώρησε σε παράνομες εγγραφές άνω των χιλίων μελών εν όψει του Συνεδρίου, προκειμένου να ελέγξει πλήρως την Οργάνωση.

Τα μέλη της Νομαρχιακής Επιτροπής που προέρχονται από την εσωκομματική αντιπολίτευση αποχώρησαν από την προχθεσινή συνεδρίαση του οργάνου κατηγορώντας την πλειοψηφία ότι αποδέχθηκε εγγραφές που κατατέθηκαν είτε εκπρόθεσμα είτε χωρίς να συνοδεύονται από τα χρήματα που προβλέπει το καταστατικό ως συνδρομές νέων μελών.

Στην Α' Αθήνας εγγράφησαν περίπου 1.670 άτομα, από τα οποία γύρω στα 1.300 ανήκουν στις δυνάμεις των «εκσυγχρονιστών». Οι ενστάσεις αφορούν κυρίως στην ίδρυση τεσσάρων Θεματικών Οργανώσεων (Νέας Γενιάς, Ποιότητας και Κατάρτισης Τεχνολογίας, Οικονομικής Στρατηγικής, Λαϊκών Αγορών), που αριθμούν συνολικά περί τα 850 μέλη.

Η εσωκομματική αντιπολίτευση, και κυρίως ο Χρήστος Απδόνης, που προέρχεται από την ομάδα των πάλαι ποτέ «προεδρικών», και ο πρώην γραμματέας της Νομαρχιακής Επιτροπής και στενός συνεργάτης του υπουργού Παιδείας Γεράσιμου Αρσένη Γιάννης Κουμέντος καταγγέλλουν κυρίως τον Θεόδωρο Τσουκάτο ότι προσπαθεί να χειραγωγήσει την Οργάνωση και να διαμορφώσει πάση θυσία ευνοϊκούς για την ηγεσία συσχετισμούς εν όψει του Συνεδρίου.

Προειδοποιούν δε ότι η αντιπαράθεση δυναμπίζει την κομματική βάση και έχει αρνητικές επιπτώσεις σε μια κρίσιμη περίοδο για το ΠΑΣΟΚ, εν όψει των δημοτικών και νομαρχιακών εκλογών. Στελέχη αυτής της πλευράς δεν κρύβουν την αποφασιστικότητα τους να φθάσουν ως τα άκρα εάν διαπιστώσουν ότι η ηγεσία «ναρκοθετεί» την πορεία προς το Συνέδριο. Σύμφωνα με πληροφορίες, ορισμένες ομάδες στελεχών στην Α' Αθήνας θεωρούν ότι «η συμμετοχή σε ένα Συνέδριο προκαθορισμένων αποτελεσμάτων και εκκαθαρίσεων είναι μάταιη». και αφήνουν ανοικτό το ενδεχόμενο να επιλέξουν την αποχή, καταγγέλλοντας την ηγεσία του Κινήματος.

Σε κάθε περίπτωση, αν οι αμφισβητούμενες εγγραφές νέων μελών γίνουν αποδεκτές από τη Χαριλάου Τρικούπη, οι διαφωνούντες ξεκαθαρίζουν ότι δεν πρόκειται να υποστηρίξουν τη Μαρία Δαμανάκη. Στελέχη της ηγεσίας, σχολιάζοντας την προειδοποίηση αυτή, έλεγαν ότι «έτσι κι αλλιώς αυτοί που απειλούν με αποχή από την προσπάθεια της Μαρίας έχουν ήδη αρνηθεί να προσφέρουν τη βοήθεια τους στη δημοτική μάχη της Αθήνας».

Η προθεσμία για την εγγραφή νέων μελών που θα έχουν το δικαίωμα συμμετοχής στις προσυνεδριακές διαδικασίες έληξε - με απόφαση της Κεντρικής Επιτροπής - το περασμένο Σάββατο. Σύμφωνα με εκτιμήσεις, έχουν εγγραφεί περισσότερα από δέκα χιλιάδες μέλη, η μεγάλη πλειοψηφία των οποίων ανήκει στην «εκσυγχρονιστική πέρυγα».

ΟΙ ΕΓΓΡΑΦΕΣ ΝΕΩΝ ΜΕΛΩΝ ΔΙΧΑΖΟΥΝ ΤΗΝ ΚΟΜΜΑΤΙΚΗ ΟΡΓΑΝΩΣΗ ΤΗΣ ΑΘΗΝΑΣ ΤΟΥ ΠΑΣΟΚ

ΑΠΟΔΙΔΟΝΤΑΙ ΕΥΘΥΝΕΣ ΚΑΙ ΣΤΟ ΝΕΟ ΑΡΧΗΓΟ

Ευθύνες για το σύνολο της ηγεσίας της ΕΛ.ΑΣ. Χωρίς να εξαιρείται και ο σημερινός αρχηγός Ι. Γεωργακόπουλος, προκύπτουν απο την έκθεση του εισαγγελέα Ι. Σακκά, που ήταν παρών στο μακελειό.

Ο προϊστάμενος της Εισαγγελίας Γ. Κολιοκώστας, όπως αναφέρει ο κ. Σακκάς, είχε δώσει τηλεφωνικά εντολή στον κ. Γεωργακόπουλο να προστατευθεί πάση θυσία η ζωή των ομήρων, κάτι που δεν έγινε τελικά. Από την πλευρά της η 50χρονη φίλη του Ματέι υποστηρίζει ότι δεν ήξερε εάν η χειροβομβίδα ήταν ή όχι ψεύτικη.

1. Ο εισαγγελέας Ι. Σακκάς επισημαίνει στην αναφορά του ότι ο προϊστάμενος της Εισαγγελίας Γ. Κολιοκώστας, μετά την σύλληψη των ομήρων, συνομίλησε προσωπικά μέσω κινητού τηλεφώνου με τον τότε υπάρχηγό της ΕΛ.ΑΣ και σημερινό αρχηγό Ι. Γεωργακόπουλο.

2. Ο κ. Κολιοκώστας μετέφερε στον υπαρχηγό τη θέση της Εισαγγελίας, πως αυτό που προέχει, δηλαδή είναι η σωτηρία των αθώων πολιτών.

3. Ο κ. Γεωργακόπουλος,που άλλες πληροφορίες τον φέρουν ως έναν από τους πιο ένθερμους υποστηρικτές της εφόδου, ενημέρωσε τον κ. Κολιοκώστα για τα περί φευτικης χειροβομβίδας και τα σχέδια επέμβασης.

4. Συμπλήρωσε όμως ότι οι ενέργειες αυτές έχουν «ρίσκο» ενώ εισέπραξε την απάντηση του εισαγγελέα πως την ευθύνη για ό,τι συμβεί σε βάρος των ομήρων την αναλαμβάνει τότε εξ ολοκλήρου η Αστυνομία.

5. Ο εισαγγελέας δηλώνει ακόμη ότι αμφέβαλλε για τις πληροφορίες περι «ψευτικης χειρομβόβιδας» που προέρχονταν απο τη φίλη του Ματέι, αμφιβολίες που δεν φαίνεται να είχαν οι παλιοί και έμπειροι αξιωματικοί της Αστυνομίας!

Είναι χαρακτηριστικό ότι η έφοδος των ΕΚΑΜ έγινε τη στιγμή που ο εισαγγελέας συνομιλούσε με την Αθανασοπούλου, προσπαθώντας να ελέγξει την αξιοπιστία της!

Ηταν μάλιστα τόσο ανοργάνωτη η επιχείρηση, ώστε οι αστυνομικοί, όταν τελικά τράβηξαν την Αμαλία Γκινάκη από τα χέρια του Ρουμάνου, δεν σκέφθηκαν να ξεφορτωθούν τη χειροβομβίδα...

«ΠΥΡΕΤΟΣ» ΣΥΝΟΜΙΛΙΩΝ ΓΙΑ ΤΑ ΚΑΕ

ΚΡΙΣΙΜΕΣ ΑΠΟΦΑΣΕΙΣ ΤΗ ΔΕΥΤΕΡΑ

Κρίσιμο είναι το επόμενο 48ωρο για την επιτυχία του δεύτερου διαγωνισμού για τα ΚΑΕ, καθώς τη Δευτέρα το μεσημέρι το διοικητικό συμβούλιο του Διεθνούς Αερολιμένα θα συνεδριάσει προκειμένου να αποφασίσει την έγκριση ή μη καθοριστικών διατάξεων που θα περιληφθούν στο τελικό σχέδιο σύμβασης παραχώρησης.

Η NBG Λονδίνου (Εθνική) ως σύμβουλος πώλησης έχει αποδυθεί σε αγώνα δρόμου προκειμένου να διασφαλίσει την επιτυχή έκβαση της δεύτερης προσπάθειας αποκρατικοποίησης της εταιρείας και βρίσκεται σε διαρκή επικοινωνία με τους ενδιαφερόμενους.

Οπως αναφέρθηκε σε δημοσίευμα, στις 9 Σεπτεμβρίου, υπάρχουν τρεις εναλλακτικές προτάσεις για τη διαμόρφωση της τελικής συμφωνίας, οι οποίες αφορούν, μεταξύ άλλων, στη μείωση του πάγιου τιμήματος, σε προβλέψεις για τους επιβάτες από χώρες που δεν έχουν υπογράψει τη Συνθήκη Σένγκεν, αλλά και σε μια σειρά αντισταθμιστικών παροχών προς τον Διεθνή Αερολιμένα κ.λ.π.

Στο μεταξύ, η αναβολή της γενικής συνέλευσης των ΚΑΕ την περασμένη Τετάρτη κατόπιν αιτήματος της ΔΕΚΑ, λόγω της συνέχισης των διαπραγματεύσεων για το προσύμφωνο με τον ΔΑΑ, προκάλεσε την κατάθεση ερώτησης από το βουλευτή της αξιωματικής αντιπολίτευσης κ. Μ. Κεφαλογιάννη.

Ο βουλευτής αναφέρεται στη συμπεριφορά «υποτελούς» - όπως τη χαρακτηρίζει- της κυβέρνησης και επικαλείται τα άρθρα 85 και 86 του Συντάγματος και το νόμο περί ευθύνης υπουργών, για να καταλήξει στο ερώτημα εάν η κυβέρνηση «προτίθεται να συνεχίσει την πολιτική εξυπηρέτησης των εγχώριων και ξένων ιδιωτικών συμφερόντων σε βάρος των συμφερόντων του ελληνικού Δημοσίου και του λαού».

Η ΔΡΑΧΜΗ ΜΠΑΙΝΕΙ ΣΤΟ ΝΕΟ ΜΗΧΑΝΙΣΜΟ

Με όριο διακύμανσης ±15% από την κεντρική ισοτιμία με το ευρώ θα ενταχθεί η δραχμή στον Ευρωπαϊκό Μηχανισμό Συναλλαγματικών Ισοτιμιών -2 (ΕΜΣ-2) όπως έχει ζητήσει η κυβέρνηση και η Τράπεζα από τους Ευρωπαίους εταίρους.

Χθές «διέρρευσε» η πρόταση του διοικητή Ευρωπαϊκής Κεντρικής Τράπεζας Βιμ. Ντούιζενμπεργκ προς το αυριανό άτυπο ECOFIN, σύμφωνα με την οποία πρέπει να γίνει δεκτό το ελληνικό αίτημα έστω και αν αναφέρεται ότι δημιουργεί πρόβλημα το γεγονός ότι η Δανέζικη κορόνα, το δεύτερο νόμισμα του Μηχανισμού, θα κυμαίνεται στο στενό περιθώριο του ±2.25%. Η πρόταση Ντούιζενμπεργκ ξεκαθαρίζει το τοπίο για τη δραχμή, καθώς επικρατούσε ασάφεια σχετικά με το περιθώριο διακύμανσης της στο νέο Μηχανισμό. Πολλοί θεωρούσαν ότι θα υιοθετηθεί το ±2,25 γι' αυτό και χθές εκδηλώθηκαν πιέσεις στην ισοτιμία της δραχμής με το μάρκο και το ECU οδηγώντας την ισοτιμία με το Γερμανικό νόμισμα μέχρι και τις 176 δρχ. ανά μάρκο. Τα πράγματα πρέμησαν αργά το μεσημέρι και η δραχμή επανήλθε στα επίπεδα του 173.6. Η ιστορική συμφωνία ένταξης της δραχμής στον ΕΜΣΙ - 2 αναμένεται να οριστικοποιηθεί στο επίσημο ECOFIN της 10η Οκτωβρίου.

ΠΡΟΕΔΡΙΚΟ ΔΙΑΤΑΓΜΑ - ΟΙΚΟΝΟΜΙΚΑ ΕΠΙΜΕΛΗΤΗΡΙΑ

Αθήνα 26 (ΑΠΕ)

Κατατέθηκε στο Συμβούλιο Επικρατείας για επεξεργασία, σχέδιο Προεδρικού Διατάγματος, με το οποίο επέρχονται αλλαγές στον τρόπο ψηφοφορίας, αλλά και στη λειτουργία των περιφερειακών τμημάτων του Οικονομικού Επιμελητηρίου Ελλάδος.

Το προτεινόμενο ΠΔ προβλέπει αναλυτικά τον τρόπο ανάδειξης των επταμελών τοπικών διοικήσεων, τον τρόπο συνεδριάσεων και λειτουργίας, ψηφοφορίας και σταυρών προτίμησης κλπ.

ΜΕ ΛΙΓΑ ΛΟΓΙΑ

ΔΗΛΩΣΗ ΜΗΤΣΟΤΑΚΗ ΓΙΑ ΥΠΟΘΕΣΗ ΤΗΣ ΑΧΑΡΝΩΝ

Αθήνα 26 (ΑΠΕ)

Υπάρχουν πολιτικές ευθύνες για το μακελειό στην Αχαρνών, δήλωσε το πρωί ο πρώην πρωθυπουργός Κωνσταντίνος Μητσοτάκης, ο οποίος ανέφερε ότι στην Αστυνομία υπάρχει αναξιοκρατία, την οποία επιβάλλει ο κομματικός μηχανισμός του ΠΑΣΟΚ.

Ο κ. Μητσοτάκης είπε ότι το κόμμα διευθύνει την Αστυνομία με όργανό του το γενικό γραμματέα Δημόσιας Τάξης.

Ο πρώην πρωθυπουργός σημειώσε ότι οι αστυνομικοί στην πλειοψηφία τους ειναι έντιμοι και επιτελούν ευόρκως το καθήκον τους.

Πρόσθεσε ακόμη οτι λόγω της αναξιοκρατίας επιπλέουν στην ΕΛΑΣ οι ανάξιοι και δεν προωθούνται οι ικανοί.

Ο πρώην πρωθυπουργός τόνισε οτι η κυβέρνηση, τα κόμματα και τα ΜΜΕ πρέπει να συμπαρασταθούν ηθικά στην Ελληνική Αστυνομία, γιατί πολλές φορές παρατηρείται το φαινόμενο να ενναι αποδιοπομπαίοι τράγοι οι αστυνομικοί και οι κακοποιοί να έχουν περισσότερη στήριξη απο ορισμένα ΜΜΕ.

ΣΥΝ ΓΙΑ ΘΑΝΑΤΟ ΜΑΤΕΪ

Αθήνα 26 (ΑΠΕ)

Με αφορμή την ανακοίνωση του θανάτου του Σορίν Ματεϊ,από το γραφείο Τύπου του ΣΥΝ εκδόθηκε η εξής ανακοίνωση:

"Η κυβέρνηση και οι αρμόδιες αρχές οφείλουν,αμέσως,να δώσουν επίσημες,σαφείς και πειστικές εξηγήσεις στα ερωτηματικά και στις υποψίες,που έχουν προκαλέσει στην κοινή γνώμη οι αδιευκρίνιστες και περίεργες συνθήκες θανάτου του Σορίν Ματεϊ.

Το αιματηρό φιάσκο των μέχρι τώρα αντιφατικών ισχυρισμών και χειρισμών της ασυνομίας και της κυβέρνησης,δικαιολογεί τη μέγιστη επιφύλαξη στις προβαλλόμενες εκδοχές".

ΝΕΑ ΔΗΜΟΚΡΑΤΙΑ ΓΙΑ ΘΑΝΑΤΟ ΣΟΡΙΝ ΜΑΤΕΪ

Αθήνα 26 (ΑΠΕ)

Ο εκπρόσωπος Τύπου της ΝΔ, Αρης Σπηλιωτόπουλος, αναφερόμενος στον αιφνίδιο θάνατο του κακοποιού Σορίν Ματεϊ, έκανε την ακόλουθη δήλωση:

"Η κυβέρνηση οφείλει να ρίξει άπλετο φως στην περίεργη κατάληξη της απεργαπτης επιχείρησής της το βράδυ της Τετάρτης στην οδό Νιόβης. Η κοινή γνώμη περιμένει πλήρεις και σαφείς εξηγήσεις για την όλη υπόθεση".

ΣΥΓΧΑΡΗΤΗΡΙΑ

Ο Α.Γ.Σ. Ποσειδών Φαληρακίου συγχαίρει τα παιδιά της κοινότητας Καλυθιών που πέτυχαν την εισαγωγή τους στα ανώτερα τεχνολογικά ιδρύματα της χώρας και τους εύχεται καλή σταδιοδρομία.

1) Αργυρού Χρήστος του Σάββα Θερ. Καλλιέργειας Ανθοκομίας ΤΕΙ Καλάματας
2) Αντωνίου Ελένη του Σταματίου Φυσικοθεραπείας ΤΕΙ Θεσ/νίκης
3) Βιντσέντζος - Βιτσεντζάκης Βασίλειος του Πανορμίτη Φυτικής Παραγωγής ΤΕΙ Ηρακλείου
4) Γαλατά Αναστασία του Γεωργίου Διοίκ. Επιχ. ΤΕΙ Αθηνών
5) Δημητρά Αννα του Στέργου Ψυχολογίας Παντείου Παν. Αθηνών
6) Καλιουδάκης Εμμανουήλ του Δημητρίου Πολιτικών Μηχανικων Θεσ/νίκης
7) Καλιουδάκης Κων/νος Οικονομ. Επιστημών Κρήτης (Ρεθύμνο)
8) Κοντού Μιχαήλ του Δημητρίου Τοπικής Αυτοδιοίκησης Καλαμάτας
9) Κυριαζάκος Εμμανουήλ του Χρυσοστόμου τοπογραφίας ΤΕΙ Αθήνα
10) Λεβέντης Στέργος του Μιχ. Νομικής Θράκης (Κομοτηνή)
11) Λιοπύρης Δημήτριος Επιχ. Ερευνών Μάρκετινγκ Οικ. Πανεπ. Αθηνών
12) Μαρής Γεώργιος του Εμμανουήλ Δημ. Διοίκησης Παντείου Πανεπ. Αθήνας
13) Μάστορας Φίλιππος του Νικολ. Αξιοποίηση Φυσικών Πόρων και Γεωργικών Μηχ. Πανεπ. Αθηνών
14) Μοσχηδιού Απόστ. του Στέργου Τουρ Επιχ. ΤΕΙ Αθηνών
15) Μπότσης Εμμ. του Ανδρέα εργοθεραπείας ΤΕΙ Αθηνών
16) Οικονομίδου Παρασκευή του Δημητρίου Δημ. Μηχ. Εθν. Μετσ. Πολυτεχνείου Αθηνών
17) Πολυχρόνη Μαρία του Κων/νου Φιλολογίας Αθήνας
18) Σαββιού Εμμανουήλλ του Στέργου Φιλολογίας Κρήτης (Ρέθυμνο)
19) Σέφ Σταυρούλα του Σάμη Ψυχολογία Παντεία Πανεπιστ. Αθηνών
20) Φιλιππάκης Βασιλ. του Γεωργίου Λογιστών ΤΕΙ Ηρακλείου

Ο ΑΓΣ Ποσειδών Φαληρακίου

ΤΡΕΞΤΕ ΜΕ...
35.000 ΤΟ ΜΗΝΑ!



ΑΠΟΚΤΗΣΤΕ ΤΟ FIAT ΠΟΥ ΘΕΛΕΤΕ ΜΕ ΤΟΝ ΤΡΟΠΟ ΠΟΥ ΘΕΛΕΤΕ.

FIAT PUNTO, FIAT BRAVO, FIAT BRAVA & FIAT MAREA

Τρέξτε τώρα στα Ολοκληρωμένα Συγκροτήματα FIAT και γνωρίστε τη νέα επαναστατική χρηματοδότηση της Fiat! Διαμορφώστε εσείς τη μηνιαία δόση, ανάλογα με τις ανάγκες σας, και αποκτήστε τώρα Fiat Punto, Fiat Bravo, Fiat Brava & Fiat Marea με απεριόριστες δυνατότητες επιλογής:

- ΕΠΙΤΟΚΙΟ ΑΠΟ 0%
- ΕΞΟΦΛΗΣΗ ΜΕΧΡΙ 60 ΜΗΝΕΣ
- ΔΟΣΕΙΣ ΑΠΟ 35.000 ΤΟ ΜΗΝΑ

Air Condition

Η νέα, επαναστατική χρηματοδότηση είναι γεγονός, χάρη στη Fiat! Ανακαλύψτε τη και αποκτήστε σήμερα το Fiat που θέλετε με τον τρόπο που θέλετε!

Παράδειγμα Χρηματοδότησης FIAT PUNTO 55 S 3D: 3.350.000 • Επίτοκο Βασικού: 14% • Προκαταβολή 20%: 643.804 • 60 Δόσεις 34.989 & 10 Δόσεις 351.719 • Ε.Π.Σ.: 18,09% • Δεν Συμπεριλαμβάνονται Εξοδα Φακέλου 25.000 • Η Χρηματοδότηση Χορηγείται Φυσικών Προσώπων Ο. Αναφαίτους Προϋποθέσεις.

FIATCREDIT

FIAT

Auto Center
Μανώλης Κωστάκης α.ε.β.ε
14ο χλμ. Ρόδου - Αεροδρομίου
85106 Παραδείσι, Ρόδος
τηλ:(0241)82000

24 Ώρες στον Κόσμο

ΓΙΟΥΓΚΟΣΛΑΒΙΑ - ΚΟΣΣΥΦΟΠΕΔΙΟ - ΣΤΡΑΤΟΣ - ΝΑΤΟ

ΒΕΛΙΓΡΑΔΙ 26 (ΑΠΕ)

✓ Ο γιουγκοσλαβικός στρατός λαμβάνει πολύ σοβαρά υπόψη τις απειλές του ΝΑΤΟ για προσφυγή στη βία με στόχο τον τερματισμό των εκθροπραξιών στο Κοσσυφοπέδιο, σύμφωνα με πηγή του γενικού επιτελείου του γιουγκοσλαβικού στρατού που επικαλείται σήμερα η σερβική εφημερίδα "Νιτένβι Τελεγραφ".

"Οι απειλές γιά βομβαρδισμό στόχων στη Σερβία από το ΝΑΤΟ είναι οι πιό σοβαρές μέχρι σήμερα(...) και δεν πρέπει σε καμία περίπτωση να θεωρηθούν μηλόφα", πρόσθεσε η ίδια πηγή που τήρησε την ανωνυμία της.

"Υπάρχουν σοβαρές πιθανότητες να επιτεθεί το ΝΑΤΟ στη Σερβία με πυραύλους Κρουζ και με την αεροπορία του εάν δεν ανταποκριθεί στις απαιτήσεις της Δύσης. Ο στρατός θα απαντήσει σε κάθε παραβίαση του γιουγκοσλαβικού εναέριου χώρου και θα αμυνθεί με όλα τα μέσα που διαθέτει σε περίπτωση επίθεσης", τόνισε η ίδια πηγή.

ΑΥΣΤΡΙΑ - ΣΥΝΟΔΟΣ ECOFIN

ΒΕΛΙΓΡΑΔΙ 26 (ΑΠΕ)

✓ Οι υπουργοί Οικονομικών και οι διοικητές κεντρικών τραπεζών χωρών-μελών της Ευρωπαϊκής Ενωσης συζητούν σήμερα-δεύτερη ημέρα της συνόδου τους στην Βιέννη-σχετικά με το ποιός θα εκπροσωπεί την νομισματική ζώνη του ευρώ στις διεθνείς συναλλαγές.

Η Γερμανία θέλει την εκπροσώπηση των 11 χωρών, στην νομισματική ζώνη, να έχει η Ευρωπαϊκή Κεντρική Τράπεζα, στις συνόδους του Διεθνούς Νομισματικού Ταμείου και της "Ομάδας των Επτά" (G-7), ενώ η Γαλλία πρότεινε την Γερμανία, την Ιταλία η την ίδια.

Μικρότερες χώρες πρότειναν την εκπροσώπηση απο την χώρα που ασκεί την εκ περιτροπής προεδρία της ΕΕ.

Στην σύνοδο συζητούνται επίσης σήμερα τρόποι εναρμονισμού των φορολογικών συστημάτων, αναμόρφωσης του προυπολογισμού της ΕΕ και απάντησης στην ρωσική οικονομική κρίση.

Ο ευρωπαίος Επίτροπος, αρμόδιος για τις νομισματικές υποθέσεις Ιθ Τιμπό ντε Σιλγκί, δήλωσε ότι η είσοδος της Δανίας στο ευρωπαϊκό νομισματικό σύστημα (SME) "δέν δημιουργεί κανένα πρόβλημα".

ΟΙΚΟΥΜΕΝΙΚΟ ΠΑΤΡΙΑΡΧΕΙΟ
ΙΕΡΑ ΜΗΤΡΟΠΟΛΙΣ ΡΟΔΟΥ
ΙΕΡΟΣ ΝΑΟΣ
ΑΓΙΟΥ ΓΕΩΡΓΙΟΥ ΑΝΩ
ΡΟΔΟΣ (ΔΩΔΕΚΑΝΗΣΟΣ)

ΑΝΑΚΟΙΝΩΣΗ

Με τις Ευχές και τις Ευλογίες της ΑΘΠ, του Οικουμενικού Πατριάρχου κ.κ. Βαρθολομαίου και του Ποιμενάρχου μας κ.κ. Αποστόλου σας γνωρίζομεν ότι λειτουργεί ο ΣΤΑΘΜΟΣ ΑΓΑΠΗΣ ενορίας Αγ. Γεωργίου Ανω για Ατόμα με Ειδικές Ανάγκες. Κάθε Τρίτη από τις 4 μ.μ. έως 7 μ.μ. Παρέχει φαγητό, ψυχαγωγία, γλυκά, βοηθήματα, είδη τροφίμων, αγορά φαρμάκων, βοηθήματα ασθενών και πολλά άλλα.

Με μία βεβαίωση των Συλλόγων ΑΤΟΜΩΝ ΜΕ ΕΙΔΙΚΕΣ ΑΝΑΓΚΕΣ είσθε μέλος του ΣΤΑΘΜΟΥ ΑΓΑΠΗΣ.

Πληροφορίες στον πατέρα Τσαβαρή, τηλ.: 33675 καθημερινώς.

Εξωτερικές Ειδήσεις

ΝΕΑ ΤΕΧΝΑΣΜΑΤΑ ΑΠΟ ΤΗΝ ΑΓΚΥΡΑ

Κωνσταντινούπολη 26 (ΑΠΕ)

Δεν ανταποκρίνονται στην πραγματικότητα ισχυρισμοί του τουρκικού υπουργείου Εξωτερικών , περί ακυρώσης ελληνικής άσκησης στό Αιγαίο, αναφέρουν ελληνικές διπλωματικές πηγές στην Αγκυρα. Γραπτή ανακοίνωση του τουρκικου υπουργείου Εξωτερικών υποστηρίζει ότι η Αγκυρα είχε διαμαρτυρηθεί γιατί η Ελλάδα σχεδίαζε άσκηση στην περιοχή των Ιμίων.

" Γνωστοποιήσαμε στην επιτεταμμένη της ελληνικής πρεσβείας ότι δεν θα δεχθουμε με κανένα τρόπο τους ισχυρισμους περι κυριαρχίας στην περιοχή η οποία περιλαμβάνεται στην άσκηση"ανέφερε ή ανακοίνωση και πρόσθετε ότι "ζητήσαμε από την Ελλάδα να μην εκτελεσθεί η άσκηση".

Στη συνεχεια η τουρκική ανακοίνωση ισχυρίζεται ότι "η ελληνιδα επιτεταμμένη επισκέφθηκε τό υπουργείο μας την επομενη , κατόπιν δικού της αιτήματος και ανέφερε ότι η άσκηση δεν θα πραγματοποιηθεί".

Η ελληνική πρεσβεία διευκρίνισε ότι αυτό δεν είναι ακριβές και ότι η επιτεταμμένη απλώς διαβεβαίωσε τό τουρκικό υπουργείο ότι η άσκηση για την οποία διεμαρτυρετο ήταν φανταστική.

"Δεν σχεδιαζόταν καμία τέτοια άσκηση", δήλωσε στο ΑΠΕ, καλά ενημερωμένη πηγή της ελληνικής πρεσβείας. Η τουρκική ανακοίνωση εκφράζει "ικανοποίηση"για τη θρυλούμενη ακυρωση της άσκησης και εκφράζει την "ευχή", "να επικρατήσει στην Ελλάδα ή λογική και η ελληνική κυβέρνηση να ακολουθήσει υπεύθυνη συμπεριφορά που δεν θα οδηγήσει σε ένταση στο μέλλον". Είναι προφανές ότι η Αγκυρα θέλει να δημιουργήσει μία ευκαιρία για να επαναλάβει τους ισχυρισμούς που προβάλει τον τελευταίο καιρό για τό νομικό καθεστώς ορισμένων περιοχών του ανατολικού Αιγαίου, σχολιάζουν διπλωματικές πηγές.

ΣΥΝΑΝΤΗΣΗ ΥΠΟΥΡΓΩΝ ΑΜΥΝΑΣ Ν.Α. ΕΥΡΩΠΗΣ

Σκόπια 26 (ΑΠΕ)

Αρχισε στα Σκόπια η τρίτη συνάντηση των υπουργών Αμυνας των χωρών της Νοτιοανατολικής ευρώπης στην οποία παίρνουν μέρος τέσσερις χώρες - μέλη του ΝΑΤΟ (Ελλάδα, Τουρκία, Ιταλία, ΗΠΑ) και πέντε του προγράμματος Συνεταιρισμός για την Ειρήνη (Βουλγαρία, Ρουμανία, Αλβανία, Σλοβενία, ΠΓΔΜ). Στην εισαγωγική του ομιλία ο υπουργός Αμυνας της ΠΓΔΜ Λάζαρ Κιπάνοφσκι, επισήμανε οτι έχει σημειωθεί σημαντική πρόοδος απο την προηγούμενη συνάντηση της Σόφιας και πρόσθεσε οτι πρέπει σε αυτή την συνάντηση να αποφασιστούν τα περαπέρω βήματα που πρέπει να γίνουν προς την κατεύθυνση της εμβάθυνσης και επέκτασης της περιφερειακής συνεργασίας. Τόνισε, εξάλλου, οτι η συνάντηση θα συνεισφέρει στη βελτίωση της κατάστασης ασφαλείας σε όλη την Ευρώπη, ωστόσο μίλησε και για τους κινδύνους που απειλούν την ασφάλεια της περιοχής και τους εντόπισε στην έλλειψη ανοχής μεταξύ των εθνοτήτων, στο θρησκευτικό φανατισμό και στην τρομοκρατία. Ειδικότερα, για την τρομοκρατία τόνισε οτι γίνεται ολο και πιο έντονη η παρουσία της στην περιοχή και οι προβλέψεις συγκλίνουν στο οτι δεν θα είναι ούτε εύκολη, ούτε γρήγορη η αντιμετώπισή της.

Απέδωσε μάλιστα την ανάπτυξή της στην υπαρξη αντιδημοκρατικών δυνάμεων, καθώς και στην ευρεία διακίνηση όπλων και ναρκωτικών στην περιοχή.

Για το πρόβλημα αυτό πρότεινε να αποτελέσει θέμα μιας νέας συνάντησης εμπειρογνωμόνων και έθεσε την υποψηφιότητα της χώρας του για τη διεξαγωγή μιας τέτοιας συνάντησης.

Τέλος, πρότεινε τη διοργάνωση σεμιναρίων και συναντήσεων εμπειρογνωμόνων με θέμα "Οι νέες προκλήσεις στον τομέα της ασφάλειας". Σύμφωνα με το πρόγραμμα, στις 13.00 (τοπική ώρα) θα μιλήσει ο πρόεδρος της ΠΓΔΜ, Κίρο Γκλιγκόροφ και στις 13.20 θα υπογραφεί η συμφωνία για τη σύσταση της ειρηνευτικής δύναμης των χωρών της νοτιοανατολικής Ευρώπης.

ΟΙ ΔΗΜΟΣΚΟΠΗΣΕΙΣ ΓΙΑ ΤΙΣ ΕΚΛΟΓΕΣ ΣΤΗΝ ΑΥΣΤΡΑΛΙΑ

Μελβούρνη,Αυστραλία,26/09/1998 (ΑΠΕ - Του ανταποκριτή μας Σ. Χατζημανώλη)

Ενω όλες οι δημοσκοπήσεις δείχνουν οτι το Εργατικό κόμμα Αυστραλίας προηγείται και μπορεί να κερδίσει τις εκλογές, που θα διεξαχθούν το Σάββατο 3 Οκτωβρίου, ειδικές αναλύσεις των δημοσκοπήσεων, στις λεγόμενες αμφίρροπες έδρες, δείχνουν οτι είναι σχεδόν ακατόρθωτο για την αντιπολίτευση να αποσπάσει απο τον κυβερνητικό συνασπισμό Φιλελευθέρων - Εθνικών, έδρες, που χρειάζεται για να σχηματιστεί κυβέρνηση.

Ολοι οι πολιτικοί αναλυτές συμφωνούν οτι η προεκλογική εκστρατεία του αρχηγού της αντιπολίτευσης, Κιμ Μπίζλι, ήταν άφογη και συνέβαλε, ώστε - οπως δείχνουν οι δημοσκοπήσεις - η δύναμη του Εργατικού κόμματος να αυξηθεί. Μόνο που η άνοδος της δημοτικότητας του κόμματος παρουσιάζεται στις θεωρούμενες ως σίγουρες έδρες του. Κατόρθωσε, δηλαδή, να ξανακερδίσει τους παραδοσιακούς ψηφοφόρους, που το είχαν εγκαταλείψει στις προηγούμενες εκλογές, πριν δυόμιση χρόνια και το απομάκρυναν απο την εξουσία.

Το επιτελείο του πρωθυπουργού, Τζον Χάουαρντ, επικέντρωσε την προεκλογική εκστρατεία στις αμφίρροπες έδρες και σύμφωνα με τους πολιτικούς αναλυτές θα κατορθώσει να κρατήσει κάποιες απο αυτές και να διατηρηθεί στην εξουσία. Οι ίδιοι αναλυτές δεν αποκλείουν πάντως και το "θαύμα". Δηλαδή να κατορθώσει το Εργατικό κόμμα να αποσπάσει απο την κυβέρνηση τις 27 έδρες που χρειάζεται και να επιστρέψει στην εξουσία.

Αυτό θα συμβεί μόνο αν οι δεύτερες προτιμήσεις του πρωτοεμφανιζόμενου, ακροδεξιού, ρατσιστικού κόμματος "Ενα Εθνος", της Πολίν Χάνσον αντί να πάνε στο συντηρητικό συνασπισμό, όπως φυσιολογικά αναμένεται, καταλήξουν στο Εργατικό κόμμα.

Και οι δύο παρατάξεις, αν και καταδικάζουν την πολιτική της Πολίν Χάνσον και του κόμματός της, επιδιώκουν να αποσπάσουν τις δεύτερες προτιμήσεις των ψηφοφόρων της.

Η κυβέρνηση διέψευσε, πάντως, ισχυρισμούς του Εργατικού κόμματος οτι έχει κάνει μυστική συμφωνία με το "Ενα εθνος" για τις δεύτερες προτιμήσεις.

Αλλος ένας λόγος, που δίνει κάποιες ελπίδες στο Εργατικό κόμμα ειναι η αντίθεση ενός μεγάλου μέρους των ψηφοφόρων στην καθιέρωση φόρου κατανάλωσης και υπηρεσιών που θα εφαρμόσει η κυβέρνηση στην Αυστραλία αν κερδίσει τις εκλογές στα πλαίσια των φορολογικών της μεταρρυθμίσεων.

Αντιθέτως το Εργατικό κόμμα υπόσχεται μείωση του φόρου προσωπικού εισοδήματος για τους χαμηλόμισθους και τους μικρομεσαίους, χωρίς αύξηση των άμεσων και έμμεσων φόρων.

ΟΙ ΠΡΩΤΟΒΟΥΛΙΕΣ ΓΙΑ ΤΟ ΚΥΠΡΙΑΚΟ

Λευκωσία 26 (ΑΠΕ)

Ο πρόεδρος της Κύπρου, Γλαύκος Κληρίδης, δήλωσε μετά τη χθεσινοβραδυνή συνάντησή του με τον γγ του ΟΗΕ, Κόφι Αναν, οτι ο γγ τον ενημέρωσε για τον τρόπο με τον οποίο προτίθεται να προχωρήσει με την πρωτοβουλία του στο Κυπριακό. Ο πρόεδρος Κληρίδης τόνισε, ωστόσο, την ανάγκη ενίσχυσης της πρωτοβουλίας αυτής με άλλες ενέργειες του διεθνούς παράγοντα.

Επισήμανε την αναφορά στο κυπριακό στο ανακοινωθέν της συνάντησης των πέντε μονίμων μελών του Συμβουλίου Ασφαλείας με το γγ ως παράδειγμα της ενίσχυσης αυτής. Δήλωσε, επίσης, οτι η αναφορά αυτή συνιστά πρόσκληση για συνομιλίες βάσει των αποφάσεων των Ηνωμένων Εθνών, στην οποία απάντησε ήδη θετικά. Σχολιάζοντας τους τουρκικούς ισχυρισμούς οτι η πρόταση για συνομοσπονδία συνάδει με τα ψηφίσματα των Ηνωμένων εθνών, ο πρόεδρος Κληρίδης παρατήρησε οτι οι Τούρκοι μπορούν να ονομάσουν τη λύση όπως θέλουν, εαν αποδέχονται το ψήφισμα 939, στο οποίο γίνεται λόγος για μια κυριαρχία, μια διεθνή προσωπικότητα και μια υπηκοότητα. Κληθείς, τέλος, να δώσει τις εκτιμήσεις του για τις προοπτικές των προσπαθειών του Ρίτσαρντ Χόλμπρουκ, ο πρόεδρος Κληρίδης είπε οτι θα μπορούσαν να αποδώσουν, αλλά θα χρειαστεί δουλειά.

Εξάλλου, σε συνέντευξή του στο τηλεοπτικό δίκτυο CNN ο Πρόεδρος της Δημοκρατίας κληθείς να σχολιάσει την απόρριψη της πρότασης του για συνομιλίες απο τον Ραούφ Ντενκτάς, υπέδειξε οτι ο ίδιος αποδέχθηκε την πρόταση των πέντε μονίμων μελών του Συμβουλίου Ασφαλείας και του γγ για συνομιλίες στη βάση διζωνικής, δικοινοτικής ομοσπονδίας. "Αυτή, τόνισε, ειναι η θέση, που το Συμβούλιο Ασφαλείας μας ζήτησε να ακολουθήσουμε".

ΟΗΕ - Εμπιστευτική αποστολή

Ο γγ των Ηνωμένων Εθνών και τα πέντε μόνιμα μέλη του Συμβουλίου Ασφαλείας αναλαμβάνουν εμπιστευτική διπλωματική προσπάθεια, στο πλαίσιο μιας διαδικασίας εκ του σύνεγγυς επαφών, με στόχο την προλείανση του εδάφους για - επανάληψη απευθείας συνομιλιών. Οπως αποκάλυψαν καλά ενημερωμένοι κύκλοι των Ηνωμένων Εθνών, τη θέση αυτή διατύπωσε ο Κόφι Αναν προς τον πρόεδρο Κληρίδη.

Σύμφωνα με τον ανταποκριτή του ΡΙΚ, Αποστόλη Ζουπανιώτη, οι ίδιοι κύκλοι αποκάλυψαν επίσης οτι αρμόδια για τις επαφές με τις δυο κοινότητες και τα άλλα ενδιαφερόμενα μέρη θα είναι η ειδική αντιπρόσωπος του γγ στην Κύπρο Αν Χέρκους και οι πρέσβεις των μονίμων μελών του Συμβουλίου Ασφαλείας στη Λευκωσία.

Ωστόσο, δεν αποκλείεται και η πραγματοποίηση επαφών απο τις πρεσβείες σε άλλες ευρωπαϊκές πρωτεύουσες και την Τουρκία. Οι ίδιοι κύκλοι επισήμαναν οτι η πραγματοποίηση απευθείας συνάντησης στο παρόν στάδιο θα οδηγούσε σε νέο ναυάγιο, λόγω του μεγάλου χάσματος στις θέσεις των δυο πλευρών. Τις απόψεις που θα εκφράζονται, θα καταγράφουν οι αξιωματούχοι των Ηνωμένων εθνών, οι οποίοι, στο βαθμό που κριθεί οτι έχει προλειανθεί το έδαφος στις πτυχές της ουσίας του Κυπριακού, θα καλέσουν συνάντηση των δύο ηγετών. Σύμφωνα με τις ίδιες πληροφορίες, το δεύτερο σημείο, που συζητήθηκε στη συνάντηση Κληρίδη - Αναν αφορά την ανάληψη πρωτοβουλίας για τα θέματα της έντασης, στο οποίο ο γγ διερευνά ακόμη τρόπους για συνομιλίες στο πλαίσιο των σχετικών ψηφισμάτων.

ΗΠΑ -ΚΟΕΝ - ΒΑΛΚΑΝΙΑ

Σκόπια 26 (ΑΠΕ)

Ο αμερικανός υπουργός Αμυνας Ουίλιαμ Κόεν έφθασε σήμερα στα Σκόπια για μονοήμερη επίσκεψη κατά την διάρκεια της οποίας θα συναντηθεί με τον πρόεδρο Κίρο Γκλιγκόροφ και θα επιθεωρήσει την αμερικανική δύναμη που περιπολεί στα σύνορα της ΠΓΔΜ με το Κοσσυφοπέδιο.

Ο αμερικανός υπουργός, ο οποίος θα επισκεφθεί αύριο την Βοσνία, θα παραστεί στην υπογραφή συμφωνίας των υπουργών Αμυνας Ελλάδας, Τουρκίας, Ιταλίας, Βουλγαρίας, Αλβανίας, Ρουμανίας, Σλοβενίας και Πρώην Γιουγκοσλαβικής Δημοκρατίας της Μακεδονίας.

Η συμφωνία αυτή προβλέπει την συγκρότηση στρατιωτικής δύναμης για την διαφύλαξη της ειρήνης. Πρόκειται για τρίτη σύνοδο των υπουργών Αμυνας των χωρών της νοτιοανατολικής Ευρώπης, μετά απο αυτές στα Τίρανα, τον Απρίλιο του 1996 και στην Σόφια, τον Οκτώβριο του 1997.

ΜΕ ΛΙΓΑ ΛΟΓΙΑ

❒ ΠΓΔΜ - ΥΠΕΓΡΑΦΗ ΣΥΜΦΩΝΙΑ ΓΙΑ ΕΙΡΗΝΕΥΤΙΚΗ ΔΥΝΑΜΗ

Σκόπια 26 (ΑΠΕ)

Υπεγράφη,στις 2 μετά το μεσημέρι,στα Σκόπια,η συμφωνία γιά τη σύσταση της ειρηνευτικής δύναμης των χωρών της Νοτιοανατολικής Ευρώπης,αν και πολλά ζητήματα παράμεναν ακόμη εκκρεμή,όπως η έδρα της,ο θεματοφύλακας κ.α.. Σύμφωνα με τα δεδομένα,που είχαν γίνει γνωστά έως τις πρώτες απογευματινές ώρες,στη δύναμη θα πάρουν μέρος τρεις χώρες - μελη του ΝΑΤΟ (Ελλάδα, Ιταλία, Τουρκία) και τέσσερις του Προγράμματος Συνεταιρισμός γιά την Ειρήνη (Αλβανία, ΠΓΔΜ, Βουλγαρία, Ρουμανία). Η δύναμη Θ'αποτελείται από μιά ταξιαρχία 2000 ανδρών και θα επεμβαίνει μετά από απόφαση του ΟΗΕ ή του ΟΑΣΕ. Θα τελεί δε υπό την εποπτεία του ΝΑΤΟ.Ακτίνα δράσης της θα μπορεί να είναι οποιαδήποτε περιοχή - συνεπώς και τα Βαλκάνια - εφόσον υπάρχει προηγούμενη σχετική έγκριση του ΟΗΕ ή του ΟΑΣΕ. Εξάλλου,αν μιά χώρα δεν επιθυμεί να λάβει μέρος σε αποστολή σε κάποια άλλη χώρα,θα έχει το δικαίωμα ν'αρνηθεί τη συμμετοχή της. Σύμφωνα,τέλος,με αποκλειστικές πληροφορίες του ΑΠΕ, δημιουργήθηκε πρόβλημα λίγο πριν την υπογραφή της συμφωνίας,όταν ο Τούρκος υπουργός Αμυνας τάχθηκε στο πλευρό του ομολόγου του, της ΠΓΔΜ, υποστηρίζοντας ότι στη συμφωνία πρέπει να χρησιμοποιηθεί το συνταγματικό όνομα κάθε χώρας. Η λύση βρέθηκε με κάποια καθυστέρηση.Τη συμφωνία υπέγραψαν οι εφτά υπουργοί Αμυνας,απλώς με τα ονόματά τους,χωρίς ν' αναφέρεται η χώρα τους.

❒ ΒΟΣΝΙΑ - ΣΕΡΒΟΙ - ΕΚΛΟΓΕΣ - ΠΟΠΛΑΣΕΝ

Μπάνια 26 (ΑΠΕ)

Ο εκλεγμένος πρόεδρος της "Σερβικής Δημοκρατίας" της Βοσνίας Νίκολα Πόπλασεν υποσχέθηκε σήμερα ότι κεντρικός άξονας της πολιτικής του θα είναι ο σεβασμός των συμφωνιών του Ντέιτον και η συνεργασία με τους διεθνείς οργανισμούς. "Οι αντιπρόσωποι των διεθνών οργανισμών δεν έχουν κανένα λόγο να ανησυχούν γιά την εφαμογή των συμφωνιών του Ντέιτον. Δεν θέλουμε την απομόνωση", δήλωσε ο νεοκλεγείς πρόεδρος σε συνέντευξη Τύπου. Ο Πόπλασεν πρότεινε εξάλλου στον συνασπισμό "Σλόγκα" (Ενότητα) της αντιπάλου του Μπιλιάνα Πλάβσης μία κυβερνητική συμμαχία των σερβικών κομμάτων χωρίς τη συμμετοχή των μουσουλμάνων και και των κροατών βουλευτών που στήριζαν τον "Σλόγκα" στο προηγούμενο κοινοβούλιο.

ΔΡΟΜΟΛΟΓΙΑ ΑΠΟ 5/9/98 - 30/9/98
ΑΝΑΧΩΡΗΣΗ ΑΠΟ ΡΟΔΟ

μια Ξεχωριστη Δεση στη Θαλασσα

ΗΜ/ΝΙΑ		ΗΜΕ.ΠΛΟΙΟ	ΩΡΑ ΑΝΑΧ.	ΠΡΟΟΡΙΣΜΟΣ
5-9	ΣΑΒ	ΙΑΛΥΣΟΣ	17.00	ΚΩ-ΠΕΙΡΑΙΑ
6-9	ΚΥΡ	ΛΕΡΟΣ	14.00	ΚΩ-ΚΑΛΥΜΝΟ-ΛΕΡΟ-ΠΑΤΜΟ-ΠΕΙΡΑΙΑ
		ΡΟΔΟΣ	18.00	ΚΩ-ΠΕΙΡΑΙΑ
7-9	ΔΕΥ	ΙΑΛΥΣΟΣ	14.00	ΚΩ-ΑΣΤΥΠΑΛΑΙΑ-ΠΕΙΡΑΙΑ
8-9	ΤΡΙ	ΛΕΡΟΣ	14.00	ΚΩ-ΚΑΛΥΜΝΟ-ΛΕΡΟ-ΠΑΤΜΟ-ΠΕΙΡΑΙΑ
9-9	ΤΕΤ	ΡΟΔΟΣ	09.00	ΚΑΣΤΕΛΟΡΙΖΟ
		ΙΑΛΥΣΟΣ	14.00	ΚΩ-ΚΑΛΥΜΝΟ-ΛΕΡΟ-ΠΑΤΜΟ-ΠΕΙΡΑΙΑ
		ΡΟΔΟΣ	17.00	ΚΩ-ΠΕΙΡΑΙΑ
10-9	ΠΕΜ	ΛΕΡΟΣ	14.00	ΚΩ-ΚΑΛΥΜΝΟ-ΛΕΡΟ-ΛΕΙΨΟΥΣ-ΠΑΤΜΟ-ΠΕΙΡΑΙΑ
11-9	ΠΑΡ	ΡΟΔΟΣ	10.00	ΚΩ-ΚΑΛΥΜΝΟ-ΣΑΜΟ-ΘΕΣΣΑΛΟΝΙΚΗ
		ΙΑΛΥΣΟΣ	14.00	ΤΗΛΟ-ΝΙΣΥΡΟ-ΚΩ-ΛΕΡΟ-ΠΑΤΜΟ-ΠΕΙΡΑΙΑ
12-9	ΣΑΒ	ΛΕΡΟΣ	12.00	ΧΑΛΚΗ-ΠΗΓΑΔ-ΚΑΣΟ-ΠΗΓΑΔ-ΔΙΑΦ-ΧΑΛΚΗ-ΡΟΔΟΣ
13-9	ΚΥΡ	ΛΕΡΟΣ	13.00	ΚΩ-ΚΑΛΥΜΝΟ-ΛΕΡΟ-ΠΑΤΜΟ-ΠΕΙΡΑΙΑ
		ΡΟΔΟΣ	17.00	ΚΩ-ΠΕΙΡΑΙΑ
14-9	ΔΕΥ	ΙΑΛΥΣΟΣ	14.00	ΚΩ-ΚΑΛΥΜΝΟ-ΛΕΡΟ-ΠΑΤΜΟ-ΠΕΙΡΑΙΑ
15-9	ΤΡΙ	ΛΕΡΟΣ	14.00	ΚΩ-ΚΑΛΥΜΝΟ-ΛΕΡΟ-ΛΕΙΨΟΥΣ-ΠΑΤΜΟ-ΠΕΙΡΑΙΑ
16-9	ΤΕΤ	ΙΑΛΥΣΟΣ	14.00	ΚΩ-ΚΑΛΥΜΝΟ-ΛΕΡΟ-ΠΑΤΜΟ-ΠΕΙΡΑΙΑ
		ΡΟΔΟΣ	17.00	ΚΩ-ΠΕΙΡΑΙΑ
17-9	ΠΕΜ	ΛΕΡΟΣ	14.00	ΚΩ-ΚΑΛΥΜΝΟ-ΛΕΡΟ-ΠΑΤΜΟ-ΠΕΙΡΑΙΑ
18-9	ΠΑΡ	ΡΟΔΟΣ	10.00	ΚΩ-ΛΕΡΟ-ΣΑΜΟ-ΘΕΣΣΑΛΟΝΙΚΗ
		ΙΑΛΥΣΟΣ	14.00	ΤΗΛΟ-ΝΙΣΥΡΟ-ΚΩ-ΛΕΡΟ-ΠΑΤΜΟ-ΠΕΙΡΑΙΑ
19-9	ΣΑΒ	ΛΕΡΟΣ	12.00	ΧΑΛΚΗ-ΠΗΓΑΔ-ΚΑΣΟ-ΠΗΓΑΔ-ΔΙΑΦ-ΧΑΛΚΗ-ΡΟΔΟΣ
20-9	ΚΥΡ	ΛΕΡΟΣ	13.00	ΚΩ-ΚΑΛΥΜΝΟ-ΛΕΡΟ-ΠΑΤΜΟ-ΠΕΙΡΑΙΑ
		ΡΟΔΟΣ	17.00	ΚΩ-ΠΕΙΡΑΙΑ
21-9	ΔΕΥ	ΙΑΛΥΣΟΣ	14.00	ΚΩ-ΚΑΛΥΜΝΟ-ΛΕΡΟ-ΠΑΤΜΟ-ΠΕΙΡΑΙΑ
22-9	ΤΡΙ			ΑΝΕΚΤΕΛΕΣΤΟ
23-9	ΤΕΤ	ΡΟΔΟΣ	09.00	ΚΑΣΤΕΛΟΡΙΖΟ
		ΙΑΛΥΣΟΣ	14.00	ΚΩ-ΚΑΛΥΜΝΟ-ΛΕΡΟ-ΠΑΤΜΟ-ΠΕΙΡΑΙΑ
		ΡΟΔΟΣ	17.00	ΚΩ-ΠΕΙΡΑΙΑ
24-9	ΠΕΜ	ΛΕΡΟΣ	14.00	ΑΝΕΚΤΕΛΕΣΤΟ
25-9	ΠΑΡ	ΡΟΔΟΣ	10.00	ΚΩ-ΚΑΛΥΜΝΟ-ΣΑΜΟ-ΘΕΣΣΑΛΟΝΙΚΗ
		ΙΑΛΥΣΟΣ	14.00	ΤΗΛΟ-ΝΙΣΥΡΟ-ΚΩ-ΛΕΡΟ-ΠΑΤΜΟ-ΠΕΙΡΑΙΑ
26-9	ΣΑΒ	ΛΕΡΟΣ	13.00	ΧΑΛΚΗ-ΠΗΓΑΔ-ΚΑΣΟ-ΠΗΓΑΔ-ΔΙΑΦ-ΧΑΛΚΗ-ΡΟΔΟΣ
27-9	ΚΥΡ	ΛΕΡΟΣ	13.00	ΚΩ-ΚΑΛΥΜΝΟ-ΛΕΡΟ-ΠΑΤΜΟ-ΠΕΙΡΑΙΑ
		ΡΟΔΟΣ	17.00	ΚΩ-ΠΕΙΡΑΙΑ
28-9	ΔΕΥ	ΙΑΛΥΣΟΣ	14.00	ΚΩ-ΚΑΛΥΜΝΟ-ΛΕΡΟ-ΠΑΤΜΟ-ΠΕΙΡΑΙΑ
29-9	ΤΡΙ	ΛΕΡΟΣ	14.00	ΚΩ-ΚΑΛΥΜΝΟ-ΛΕΡΟ-ΛΕΙΨΟΥΣ-ΠΑΤΜΟ-ΠΕΙΡΑΙΑ
30-9	ΤΕΤ	ΙΑΛΥΣΟΣ	14.00	ΚΩ-ΚΑΛΥΜΝΟ-ΛΕΡΟ-ΠΑΤΜΟ-ΠΕΙΡΑΙΑ
		ΡΟΔΟΣ	17.00	ΚΩ-ΠΕΙΡΑΙΑ

Κεντρικό Πρακτορείο ΔΑΝΕ SEA LINE
Αυστραλίας 92
Ωρες λειτουργίας 08.00 - 20.00
ΤΗΛ. 77078

D-A-N-E- SEA LINE
ΔΩΔΕΚΑΝΗΣΙΑΚΗ ΑΝΩΝΥΜΗ ΝΑΥΤΙΛΙΑΚΗ ΕΤΑΙΡΙΑ

ΚΕΡΔΟΣ ΑΠΟ 300.000 - 500.000

ΑΠΟΣΥΡΣΗ τώρα!

✓ Απόσυρση παλαιού αυτοκινήτου οποιασδήποτε μάρκας.
✓ Σε τιμές απόσυρσης από 300.000 έως 500.000 δρχ., ανάλογα με το νέο NISSAN που θα επιλέξετε.
✓ Όλες οι υπάρχουσες προσφορές για τα air condition και ο προνομιακός τρόπος πληρωμής παραμένουν.

Ακόμα κι αν το αυτοκίνητό σας δεν είναι για απόσυρση, το ανταλλάσσουμε στην καλύτερη τιμή της αγοράς.

ΜΟΝΟ Η NISSAN ΒΑΖΕΙ ΤΕΛΟΣ ΣΤΗΝ ΑΝΑΜΟΝΗ!

ΥΠΕΡΟΧΗ NISSAN Νικ. Ι. Θεοχαράκης Α.Ε.

ΣΙΜΟΣ ΠΑΡΑΣΚΕΥΑΣ & ΥΙΟΣ Ε.Π.Ε.
Αυστραλίας 70, τηλ. 24029 και 79200-2
ΟΛΟΚΛΗΡΩΜΕΝΟ ΣΥΓΚΡΟΤΗΜΑ NISSAN ΤΟΥ ΔΙΚΤΥΟΥ ΝΙΚ. Ι. ΘΕΟΧΑΡΑΚΗΣ Α.Ε.

δημοκρατικά

ΥΠΑΡΧΕΙ ΑΝΤΙΚΕΙΜΕΝΙΚΗ ΠΡΑΓΜΑΤΙΚΟΤΗΤΑ Η ΟΠΟΙΑ ΔΙΝΕΙ ΤΟ ΜΕΤΡΟ ΤΗΣ ΑΛΗΘΕΙΑΣ
(ΑΡΙΣΤΟΤΕΛΗΣ)

ΟΤΑΝ «ΣΚΑΝΕ» ΟΙ ΧΕΙΡΟΒΟΜΒΙΔΕΣ

Δύο χρόνια πριν από το 2000 και ένα χρόνο πριν από την είσοδο της χώρας στην Οικονομική και Νομισματική Ενωση της Ευρωπαϊκής Ενωσης έρχεται ένα απρόσμενο γεγονός -το μακελειό της οδού Νιόβης - να υπογραμμίσει την αδυναμία της κρατικής μηχανής να χειριστεί ζητήματα του σήμερα. Να αντιμετωπίσει ένα απρόβλεπτο γεγονός. Να τεθεί προ των ευθυνών της και να αναλάβει το κόστος των ελλείψεών της. Να ανταποκριθεί δηλαδή σε ένα στοιχειώδες επίπεδο ετοιμότητας, πρόνοιας και εκσυγχρονισμού που είναι αναγκαίος για την ομαλή πορεία της χώρας στο άμεσο μέλλον.

«ΟΠΩΣ ΚΑΙ ΤΟ ΜΑΚΕΛΕΙΟ ΣΤΗΝ ΥΠΟΘΕΣΗ ΜΑΤΕΪ ΔΕΝ ΑΦΟΡΑ ΜΟΝΟ ΤΗΝ ΕΛ.ΑΣ, ΑΛΛΑ ΣΗΜΑΤΟΔΟΤΕΙ ΤΟ ΣΑΠΙΣΜΑ ΕΝΟΣ ΜΗΧΑΝΙΣΜΟΥ ΠΟΥ ΤΑ ΟΡΙΑ ΤΟΥ ΕΙΝΑΙ ΠΙΑ ΜΙΚΡΑ ΚΑΙ ΔΕ ΜΠΟΡΟΥΝ ΝΑ ΑΝΤΑΠΟΚΡΙΘΟΥΝ ΣΤΙΣ ΣΥΓΧΡΟΝΕΣ ΑΝΑΓΚΕΣ»

Η δημόσια διοίκηση και ο κρατικός μηχανισμός που τη στηρίζει διέτρεξε όλες τις μετά τον πόλεμο δεκαετίες ασθμαίνοντας προσκολλημένη εναλλάξ στον έναν ή στον άλλον κομματικό σχηματισμό. Φθάνει όμως κάποιες φορές ένα μόλις γεγονός για να δείξει ότι «ο βασιλιάς είναι γυμνός». Φθάνει μια χειροβομβίδα για να φανερώσει την ανετοιμότητα, την αναποτελεσματικότητα, την αδράνεια του κρατικού μηχανισμού, αλλά και την αδυναμία της πολιτικής ηγεσίας να κατανοήσει το πολιτικό μέγεθος των γεγονότων.

Τελικά, κάθε φορά θα βρίσκεται μια «χειροβομβίδα» ικανή να τινάξει τα διάφορα σχέδια στον αέρα. Το περασμένο καλοκαίρι το ρόλο της χειροβομβίδας τον έπαιξε η Ιονική. Τα απρόβλεπτα για την κυβέρνηση, γεγονότα με τους συνδικαλιστές έθεσαν σε κίνδυνο την έκβαση των χειρισμών. Αργότερα ήρθαν τα ΚΑΕ. Ακολούθησαν οι πυρκαγιές του καλοκαιριού που «έσκασαν» σαν χειροβομβίδα στα χέρια του υπουργού Γεωργίας.

Πριν από λίγο καιρό εμφανίσθηκε η «χειροβομβίδα» που λεγόταν «διεθνής οικονομική κρίση» και η κυβέρνηση φάνηκε και πάλι αμήχανη. Και ποιος ξέρει ποιά χειροβομβίδα έχουμε ακόμα να δούμε, ποιός θα την κρατάει και αν αυτή τελικά θα έχει περόνη.

Η κυβέρνηση μοιάζει με έναν ταχυδακτυλουργό που αντί για μπάλες παίζει με χειροβομβίδες. Πάρτε τον πληθωρισμό. Μοιάζει να τον ελέγχει με έντεχνα λογιστικά κόλπα. Αλλά κάθε στιγμή η κατάσταση μπορεί να «σκάσει». Πάρτε την ανεργία. Νομίζει ότι την έχει καθηλώσει στο 10% εδώ και χρόνια και ξαφνικά βγαίνει η Ευρωπαϊκή Ενωση και λέει ότι το πραγματικό ύψος της ανεργίας στην Ελλάδα είναι 13% και τότε αρχίζει να ψάχνεται. Είναι σαφές ότι το θέμα ανεργίας δεν αφορά μόνον το υπουργείο Εργασίας, αλλά τη συνολική κυβερνητική πολιτική. Οπως και το μακελειό στην υπόθεση Ματέι δεν αφορά μόνον την ΕΛ. ΑΣ., αλλά σηματοδοτεί το σάπισμα ενός μηχανισμού που τα όρια του είναι πια μικρά και δεν μπορούν να ανταποκριθούν στις σύγχρονες ανάγκες.

Ζούμε σε μια εποχή που τα πάντα μπορούν από στιγμή σε στιγμή να λάβουν τις πιο απρόβλεπτες μορφές.

Τα οικονομικά δεδομένα, αλλά και οι πολιτικοί υπολογισμοί μπορούν να ανατραπούν ακόμα και από ένα τυχαίο, απροσδιόριστο γεγονός. Η κυβέρνηση οφείλει να βλέπει μακρύτερα και ανάλογα να σχεδιάζει τις επιλογές της. Πρέπει να προβλέπει όλα τα δυνατά σενάρια για τη μια ή την άλλη έκβαση της πολιτικής της. Πρέπει να ετοιμάζεται κατάλληλα γι' αυτό. Και κυρίως όταν συμβαίνει κάτι σοβαρό, πρέπει να αναλαμβάνει τις ευθύνες της. Δυστυχώς τα τραγικά γεγονότα της οδού Νιόβης, οι πυρκαγιές, η Ιονική, τα ΚΑΕ μας έδειξαν ότι η κυβέρνηση αναλίσκεται σε βραχυπρόθεσμα σχέδια χωρίς βάθος και γι' αυτό χωρίς αποτελεσματικότητα

ΑΚΡΙΤΙΚΑ

Θάρσει λέγων τ' αληθές ου σφαλεί ποτέ
ΣΟΦΟΚΛΗΣ

κουβεντούλες με κάποιο νόημα

ΜΑΛΛΟΝ, ΠΟΛΛΑ ΖΗΤΑΜΕΙ

Αν μη τι άλλο, η υπόθεση της οδού Νιόβης, ο εξευτελισμός, με τραγικό τρόπο δυστυχώς, της αστυνομίας, οι ανακολουθίες των κυβερνητικών στελεχών, η αναξιοπρέπεια κάποιων άλλων που προσπαθούν να μεταθέσουν τις ευθύνες, τα μισόλογα που παίρνουν τη θέση της «αντρίκιας» ομολογίας των πραγματικών περιστατικών, τα «μου είπε, του είπα», «κυρία, ο συμμαθητής μου φταίει» και τα παρόμοια, συγκροτούν την εικόνα που παρουσιάζει το ελαφρό αυτό κράτος.

Αλλά δίνουν και την ευκαιρία να οριστούν μερικά στοιχεία της πολιτικής και κοινωνικής μας ζωής. εν τέλει, τι είναι η πολιτική ευθύνη;

Οπως είπε και ο πρωθυπουργός δικαιολογώντας την άρνηση του να δεχθεί τις δύο παραιτήσεις των πολιτικών στελεχών, δεν αναζητούνται εξιλαστήρια θύματα. Σωστή άποψη γενικά. Υπεύθυνοι όμως δεν υπάρχουν;

Η λογική σειρά των πραγμάτων είναι μάλλον απλή. Ο υπουργός έχει την ευθύνη για την ηγεσία που έχει ορίσει. Εχει την ευθύνη, επίσης, για την άψογη συνεργασία μαζί της. Εχει την ευθύνη για την εκπαίδευση και τον κατάλληλο εξοπλισμό της. Εχει την ευθύνη να ενημερώνεται και να συνεννοείται σε σοβαρές υποθέσεις. Ο αρχηγός έχει τις δικές του κλπ. Αν ένας άντρας κάνει του κεφαλιού του και την πληρώνουν αθώοι, δεν λέει ο αρχηγός εγώ δεν ευθύνομαι γιατί δεν άκουσε τις εντολές.

Αυτός είναι τρόπος λειτουργίας ενός οποιουδήποτε οργανισμού που θέλει να έχει στοιχειώδη απόδοση.

Φαίνεται όμως, πως δεν είναι τρόπος λειτουργίας κράτους. Το θέμα ασφαλώς δεν είναι να βρεθούν εξιλαστήρια θύματα. Αλλά με την επανάληψη του αυτονόητου δεν ξεμπερδεύουμε, όπως κάνει ο πρωθυπουργός. Το θέμα είναι να προκληθεί ένα σοκ στον μηχανισμό, τουλάχιστον ανάλογο με αυτό της κοινωνίας. Και εν τέλει να αναπτυχθεί, όσο είναι δυνατόν, ένα αίσθημα μεγαλύτερης ευαισθησίας.

Μάλλον πολλά ζητάμε.

ΤΙ ΠΡΕΠΕΙ ΝΑ ΠΙΝΕΙ ΓΙΑ ΤΗΝ ΑΣΤΥΝΟΜΙΑ

Η υπόθεση Σορίν αποκάλυψε τρία πράγματα: Πρώτον, ότι η τεχνική κατάρτιση των αξιωματικών της ΕΛΑΣ δεν ανταποκρίνεται στις νέες συνθήκες του εγκλήματος. Δεύτερον, ότι τα στελέχη της δεν είναι σε θέση να εφαρμόσουν ούτε τους κανονισμούς, πράγμα που σημαίνει, τρίτον, ότι δεν υπάρχει ούτε επαγγελματισμός. Η υπόθεση Σορίν ήρθε επίσης να εδραιώσει το αίσθημα ανασφάλειας σε ολόκληρο τον ελληνικό λαό. Κατά συνέπεια, η κυβέρνηση, που σημειωτέον δεν ανέλαβε την πολιτική ευθύνη της υπόθεσης, πρέπει να δράσει γρήγορα και αποτελεσματικά. Εμείς προτείνουμε τις εξής κινήσεις:

1. Πρέπει με έκτακτο νομοθέτημα να τοποθετηθεί για ένα εξάμηνο ένας στρατιωτικός επίτροπος, μαζί με ένα μικρό στρατιωτικό και επιστημονικό επιτελείο, δίπλα (διάβαζε από πάνω) από την ηγεσία της ΕΛΑΣ.
2. Πρέπει να ανακληθούν στην ενεργό υπηρεσία όλοι εκείνοι οι άξιοι αξιωματικοί που βρέθηκαν για διάφορους λόγους εκτός αστυνομίας, κυνηγημένοι από τα κυκλώματα, κομματικά και μη.
3. Πρέπει να υπάρξει ένας μείζων σχεδιασμός που θα γίνει από κοινού από τα δύο μεγάλα κόμματα.
4. Αφού δρομολογηθούν όλα αυτά να γίνει δεκτή η παραίτηση της πολιτικής ηγεσίας του υπουργείου Δημοσίας Τάξης.

ΕΝ ΠΛΗΡΕΙ ΑΦΑΣΙΑ

Η κάθε μέρα προσθέτει και νέα αποκαλυπτικά στοιχεία σχετικά με την υπόθεση της οδού Νιόβης. Που κανένα δεν είναι ελαφρυντικό για την αστυνομία και την πολιτική ευθύνη. Ο απολυθείς αρχηγός λέει πως είχε ενημερώσει σχετικά την πολιτική ηγεσία, η πολιτική ηγεσία λέει πως δεν είχε ενημερωθεί. Δηλαδή; Το γελοίον του πράγματος, αν δεν ήταν τραγικό.

Δικαιολογήθηκε και ο πρωθυπουργός και επανέλαβε πως «η πολιτική ηγεσία δεν είχε ενημερωθεί και ως εκ τούτου δεν φέρει την ευθύνη». Το κατάλαβε τι είπε; Αυτό και μόνον είναι λόγος παραίτησης, όχι μόνο του υπουργού και του γραμματέα του υπουργείου, αλλά και του πρωθυπουργού. Ωστε μπορεί η αστυνομία σε ένα τέτοιο μέγιστο γεγονός που αφορά την ασφάλεια των πολιτών να δρα χωρίς συνεννόηση; Τι κράτος διοικείτε, κύριε πρωθυπουργέ; Και μετά εν πλήρει αφασία ο πρωθυπουργός να το επικαλείται ως δικαιολογία;

ΕΣ... ΑΥΡΙΟΝ ΤΑ ΑΙΤΗΜΑΤΑ

Τέλος στις εσωκομματικές αντιπαραθέσεις βάζουν οι «διαφωνούντες» στο ΠΑΣΟΚ, έως τις δημοτικές εκλογές. Κι αυτό γιατί δεν θέλουν να κατηγορηθούν ότι υπονόμευσαν το κόμμα, συμβάλλοντας κατ' αυτόν τον τρόπο στην εκλογική του ήττα. Οι τόνοι, βεβαίως, θα ανέβουν κατακόρυφα την επομένη των εκλογών και αναλόγως του μεγέθους της ήττας, θα κυμανθούν και τα... αιτήματα!

ΠΟΥ ΤΕΤΟΙΕΣ ΕΥΑΙΣΘΗΣΙΕΣ

Οχι πως δεν θα έκανε δήλωση ο υπουργός Δικαιοσύνης, ο Χριστόδουλος της κυβέρνησης. Τι είπε, λοιπόν; Πως δεν υπάρχουν πολιτικές ευθύνες (τι άλλο θα έλεγε;) και όσα λέγονται είναι «αντιπολιτευτική βαρβαρότητα». Και ξέρετε, με εκείνο το ύψος του εισαγγελέα που δεν σηκώνει κουβέντα, ως κάτοχος της μίας και μοναδικής αλήθειας.

Στο ΚΥΣΕΑ ο πρωθυπουργός έκανε κι άλλο ατόπημα. Δύο εικόνες παρουσίασε η κυβέρνηση την προηγούμενη εβδομάδα, είπε. Η μία θετική στην Καλλιθέα, και η άλλη αρνητική στην οδό Νιόβης.

Πέρα από το ότι είναι βεβήλωση να κάνεις τέτοιο παραλληλισμό όταν στη δεύτερη περίπτωση χαροπαλεύει ένας άνθρωπος, είναι και η απορία: ώστε υπάρχει πολιτική διάσταση στο ζήτημα; Γιατί, λοιπόν, όχι και πολιτική ευθύνη;

Και ως ειρωνικό σχόλιο της κυβερνητικής αναισθησίας. Ο υπουργός Δημόσιας Τάξης του Βελγίου παραιτήθηκε χθες γιατί στα χέρια της βελγικής αστυνομίας πέθανε μια λαθρομετανάστις. Δηλαδή, κύριε Βέλγε μου, μας χαλάτε την πιάτσα τώρα. Σας είχε ενημερώσει η αστυνομία ή έστω η λαθρομετανάστις; Πώς εσείς νομίζετε πως έχετε ευθύνη; Και καλά εσείς, ο πρωθυπουργός σας πώς επιτρέπει τέτοιες ευαισθησίες;

ΑΥΤΟΙ ΡΥΘΜΙΖΟΥΝ ΤΙΣ ΤΥΧΕΣ ΜΑΣ

ΤΕΛΙΚΩΣ, ΟΙ ΑΜΕΡΙΚΑΝΟΙ



«αρχιερείς» της νθικής, αφού κατόρθωσαν να κάνουν άνω - κάτω την παγκόσμια οικονομία, πέτυχαν και να στρέψουν τη διεθνή κοινή γνώμη, την αμερικανική αλλά και τις ξένες ηγεσίες σε βάρος τους. Αφορμή για την υπέρ του Κλίντον συμπάθεια υπήρξε η απόφαση για προβολή του βίντεο της κατάθεσης του Αμερικανού προέδου, με τις γαργαλιστικές ερωτήσεις των ανακριτών, οι οποίες, τελικώς είδαν την όλη υπόθεση περισσότερο ως πορνό και λιγότερο ως υπόθεση πολιτική, επειδή ο πρόεδρος των ΗΠΑ εψεύσθη. Για μία ακόμη φορά το αμερικανικό κατεστημένο αποδείχθηκε επικίνδυνο, για έναν επιπλέον λόγο: Οτι η Αμερική θέλει να διαδραματίζει πρωταγωνιστικό ρόλο διεθνώς και να επηρεάζει, άμεσα ή έμμεσα, τις τύχες μας...



ΑΠΑΤΗΛΕΣ ΕΙΚΟΝΕΣ

Τηρουμένων των αναλογιών και λαμβανομένου υπόψη ότι προ πολλού οι ψηφοφόροι έχουν γίνει πολίτες, παύοντας να είναι υπήκοοι και αγέλες προβάτων, όλες σχεδόν οι συγκεντρώσεις υποψηφίων νομαρχών και δημάρχων μπορούν να θεωρηθούν ικανοποιητικές.

Μερικές η προπαγάνδα φυσικά τις μεγέθυνε, αλλά αυτό δεν αλλοιώνει την πραγματικότητα που θέλει τις εκλογές να μην έχουν κριθεί ακόμα.

Οσοι υποψήφιοι δεν το κατάλαβαν ακόμα και εξακολουθούν να πιστεύουν ότι έχουν το αποτέλεσμα στο... τσεπάκι τους θα βρεθούν προ εκπλήξεων.

Προ οδυνηρών εκπλήξεων.

Υ.Τ.Υ.

Η ΑΠΟΨΗ ΤΗΣ ΗΜΕΡΑΣ

Οι στρατηγοί έπεσαν θύματα της πλεθέασης.

Η μανία της δημοσιογραφικής επιτυχίας τράβηξε την περόνη της χειροβομβίδας και στο διαμέρισμα της Αχαρνών γράφτηκε η αρχή και το τέλος μιας τραγωδίας.

Οι ζωντανές συνδέσεις αιχμαλώτισαν την ηγεσία της Ελληνικής Αστυνομίας και οι κάμερες την υποχρέωσαν να λειτουργήσει ανεύθυνα και επιπόλαια στήνοντας μια επιχείρηση πρόχειρα και με μοναδικό στόχο τη θεαματικότητα.

Σκοπός τους δεν ήταν να συλλάβουν τον Ελληνορουμάνο κακοποιό, αλλά να κερδίσουν τις εντυπώσεις, γιατί γνώριζαν ότι έδιναν εξετάσεις μπροστά στα μάτια ολόκληρης της Ελλάδας.

Ολους τους είχε μεθύσει η επιτυχία. Εβλεπαν ήδη τα πρόσωπα τους στο πάνθεον των ηρώων. Η Ελλάδα ολόκληρη τους παρακολουθούσε και κανείς δεν σκέφτηκε το ενδεχόμενο της αποτυχίας.

Οι κάμερες έσπρωξαν τους άντρες της αστυνομίας στο διαμέρισμα σημαδεύοντας συνέχεια τις πλάτες τους.

Τους υποχρέωσαν να δράσουν βιαστικά αδιαφορώντας για το αποτέλεσμα. Μπέρδεψαν την πραγματικότητα με σκηνές αστυνομικής ταινίας.

Ομως όσα έγιναν στο διαμέρισμα της Αχαρνών δεν ήταν μέρος από αστυνομικό σίριαλ. Ηταν πραγματικότητα και αυτό κανείς δεν το έλαβε σοβαρά υπόψη του, ούτε η Αστυνομία, ούτε τα Μέσα Μαζικής Ενημέρωσης που κάλυψαν πέντε ώρες του προγράμματος τους με φθηνό θέαμα.

Ολα αυτά όμως έγιναν χθες. Τώρα οι προβολείς έσβησαν στο αιματοβαμμένο διαμέρισμα και η δεύτερη πράξη της τραγωδίας παίζεται στα νοσοκομεία υπάρχει κανείς που έχει το ανάστημα να αναλάβει τις ευθύνες; Γιατί όλοι τώρα κρύβονται πίσω από την κακιά ώρα, από τη λάθος πληροφορία περί ψεύτικης χειροβομβίδας; Γιατί όλοι αναζητούν φτηνές δικαιολογίες; Πού είναι άραγε όλοι εκείνοι που θα γέμιζαν τα παράθυρα των τηλεοπτικών καναλιών στην περίπτωση που η επιχείρηση είχε θετικό αποτέλεσμα;

Μάταια τους ψάχνουμε.

Δεν έχουν το θάρρος να πουν εδώ είμαστε. Δεν έχουν το κουράγιο να ξηλώσουν μόνοι τους τα γαλόνια τους και να τα ακουμπήσουν μπροστά στα κομμένα πόδια των ανθρώπων που τους είχαν εμπιστευτεί την ασφάλειά τους.

Η επιπολαιότητα και η ανευθυνότητα της κρατικής μηχανής σε όλο της το μεγαλείο. Υποκλιθείτε στο θίασο των κομπάρσων της κοινωνίας μας!...

ΑΠΛΑ ΛΟΓΙΑ



ΓΡΑΦΕΙ Ο ΓΙΩΡΓΗΣ ΜΑΣΣΑΒΕΤΑΣ
e mail: mass@aias.net

ΤΟΥΛΑΧΙΣΤΟΝ ΑΥΤΟΙ ΑΠΟΦΑΣΙΖΟΥΝ

ΑΥΤΗ ΤΗ ΧΩΡΑ είναι να τη ζηλεύει πραγματικά κανείς. Γιατί ποτέ δεν αφήνει τους πολίτες της να πλήξουν, να βαρεθούν, να περιέλθουν σε κατάσταση μονοτονίας και ανίας.

ΔΕΙΤΕ, ΓΙΑ παράδειγμα, τι συμβαίνει με την περίφημη υπόθεση των ιδιωτικοποιήσεων ή αποκρατικοποιήσεων.

ΕΚΕΙΝΟΙ ΠΟΥ τις είχαν ως ιδεολογία τους, αλλά και βασικό στοιχείο του κυβερνητικού προγράμματος τους, δηλαδή η Νέα Δημοκρατία, δεν μπόρεσαν, στα τριάμισι χρόνια που έμειναν στην εξουσία να κάνουν παρά μία μόνο ιδιωτικοποίηση. Εκείνη της ΑΓΕΤ Ηρακλής. Κι εκείνος που ήταν και ο εμπνευστής αλλά και ο αποφασιστικός εκτελεστής της, ο ακριβός μου φίλος ο Μιχάλης Βρανόπουλος, πλήρωσε με το αίμα του το τόλμημά του.

ΕΚΕΙΝΟΙ ΟΙ οποίοι εκ της ιδεολογίας τους και εκ των προγραμματικών τους θέσεων αντιμετώπιζαν τις ιδιωτικοποιήσεις κρατικών επιχειρήσεων ως ξεπούλημα της πατρίδας στο ντόπιο και ξένο κεφάλαιο τολμούν τώρα να κάνουν όσα δεν τόλμησε να κάνει η κυβέρνηση της Νέας Δημοκρατίας.

ΚΑΙ ΔΕΝ ΕΙΝΑΙ μόνο οι ιδιωτικοποιήσεις.

Αλλά και η απελευθέρωση της αγοράς εργασίας -που ήταν βασικό εργαλείο στις σκέψεις του μακαρίτη του Μιχάλη -και η καθιέρωση του ωρομισθίου και του ελαστικού ωραρίου και η ενοποίηση Ταμείων και η αλλαγή του ασφαλιστικού συστήματος- περί του οποίου είχε διατυπώσει σοβαρό πρόγραμμα και ο Γιώργος Σουφλιάς- γίνονται πράξη από εκείνους που... δεν τα πίστευαν.

ΓΙΑ ΝΑ ΕΙΜΑΣΤΕ δίκαιοι, αυτοί που σήμερα κυβερνούν, παρά τις έντονες εσωτερικές αντιδράσεις τους, τολμούν οι άνθρωποι να παίρνουν κάποιες αποφάσεις. Με βραδύ ρυθμό, δεν λέω, αλλά αποφασίζουν. Διότι οι αντιδράσεις αυτές δεν έφτασαν στο σημείο της έσχατης υπονόμευσης και τελικώς της ανατροπής της κυβέρνησης, εκ των έσω, όπως είχε γίνει με την κυβέρνηση Μητσοτάκη.

ΟΣΟΙ ΓΚΡΙΝΙΑΖΟΥΝ ας σκεφθούν απλώς ότι έχουμε την κυβέρνηση που μας αξίζει, επειδή η άλλη παράταξη, με τέτοιου είδους στελέχη που είχε, μάλλον δεν άξιζε να μείνει στην εξουσία.

ΝΟΜΑΡΧΙΑΚΗ ΑΝΑΓΓΕΝΗΣΗ
ΣΑΒΒΑΣ ΚΑΡΑΓΙΑΝΝΗΣ

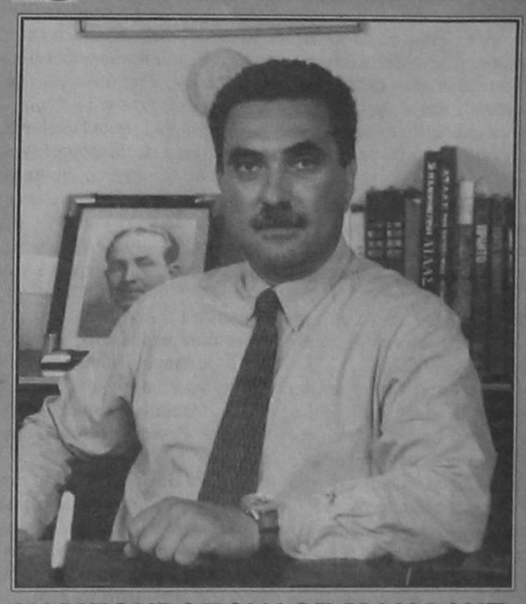

ΚΑΜΠΟΥΡΟΠΟΥΛΟΣ ΜΑΝΩΛΗΣ
Υποψήφιος Νομαρχιακός Σύμβουλος

GRAND HOTEL
ΤΟΛΜΗΣΑΜΕ ΝΑ ΔΗΜΙΟΥΡΓΗΣΟΥΜΕ ΚΑΙ ΠΑΛΙ ΤΟ GRAND HOTEL ΤΩΝ 5 ΑΣΤΕΡΩΝ



PIANO BAR
Θέλετε κάτι καινούργιο στον καύωνα του καλοκαιριού;
Προτιμήστε το νέο μας piano bar με τον πιανίστα μας
Τάκη Τσώνη
ΠΑΠΙ Η ΔΡΟΣΙΑ ΚΑΙ Η ΑΠΟΛΑΥΣΗ ΠΑΝΕ ΜΑΖΙ

ΔΕΞΙΩΣΕΙΣ
ΓΙΑ ΟΠΟΙΟΝΔΗΠΟΤΕ ΤΥΠΟ ΔΕΞΙΩΣΗΣ
Η ΕΚΔΗΛΩΣΗΣ
ΑΙΣΘΑΝΘΕΙΤΕ ΣΙΓΟΥΡΟΙ
ΔΙΑΛΕΓΟΝΤΑΣ ΜΕΣΑ ΑΠΟ ΠΟΛΛΕΣ ΠΟΛΛΕΣ ΙΔΕΕΣ
ΚΑΙ ΝΕΟΥΣ ΠΟΛΥΤΕΛΕΙΣ ΧΩΡΟΥΣ

YELLOW SPOT



Ο τέλειος συνδυασμός ποιότητας και οικονομίας

ΜΙΑ ΠΡΩΤΗ ΕΚΤΙΜΗΣΗ - ΑΝΑΛΥΣΗ ΓΙΑ ΤΙΣ ΔΗΜΟΤΙΚΕΣ ΕΚΛΟΓΕΣ ΣΤΟ ΝΗΣΙ

από ➡ Σελ. 1

αλλά όποιος καταφέρει να μπει μπροστά, κόψει δηλαδή πρώτος το νήμα, θα εγγράψει υποθήκη για τον β' και τελικό γύρο. Και τον β' γύρο θα κρίνουν σε μεγάλο ποσοστό οι ψηφοφόροι της Νέας Δημοκρατίας που θα απελευθερωθούν από τον συνδυασμό του κ. Νίκου Χαραλάμπη. Το μόνο που αυτήν την στιγμή μπορεί να ειπωθεί είναι, ότι ο β' γύρος της εκλογικής αναμετρήσεως στον Δήμο Ροδίων, κρύβει πολλές παγίδες.

• Στον Δήμο της Ιαλυσού, οι εκτιμήσεις οδηγούν επίσης στο συμπέρασμα ότι θα υπάρξει β' γύρος. Κι αυτό, όχι μόνο λόγω της δυναμικής των επικεφαλής των συνδυασμών κ.κ. Νίκου Τσίκκη, Στ. Στάγκα και Γιάννη Χατζηαντωνίου, αλλά και της συνθέσεως της κοινωνίας της μεγάλης αυτής πόλεως, που διακρίνεται από ιδιαίτερες αντιθέσεις. Στην περίπτωση της Ιαλυσού το εκπληκτικό είναι ότι το ΠΑΣΟΚ, αφού τα έκανε στην κυριολεξία «μαντάρα» για να επιβάλει την υποψηφιότητα του κ. Γιάννη Χατζηαντωνίου, στην πορεία τον εγκατέλειψε με αποτέλεσμα να μην μπορεί να συμπληρώσει πλήρη συνδυασμό. Αυτό προφανώς έγινε γιατί διαπιστώθηκε ότι επρόκειτο περί λαθεμένης επιλογής και ότι ο κ. Στ. Στάγκας συγκεντρώνει μεγαλύτερες πιθανότητες να κερδίσει τις εκλογές. Το τελικό αποτέλεσμα θα κριθεί κι εδώ στον β' γύρο μεταξύ των κ.κ. Νικ. Τσίκκη και Στ. Στάγκα, με ρυθμιστές τους ψηφοφόρους του κ. Γιάννη Χατζηαντωνίου, που στην συντριπτική πλειοψηφία τους ανήκουν στο ΠΑΣΟΚ.

• Σκληρή, αδυσώπητη και μέχρι την τελευταία στιγμή αμφίρροπη θα είναι η εκλογική αναμέτρηση μεταξύ των κ.κ. Στ. Κουκιά και Μιχ. Κορδίνα, στον Δήμο Πεταλουδών. Αν υπερισχύσουν τα κομματικά κριτήρια και οι τοπικές κοινωνικές αντιθέσεις, πιο κοντά στην επικράτηση θα βρεθεί ο κ. Στ. Κουκιάς. Αν επικρατήσουν «άλλες» λογικές, δεν αποκλείεται ο κ. Μιχ. Κορδίνας να κάνει τελικά την έκπληξη.

• Στον Δήμο Καμείρου ο σημερινός κοινοτάρχης κ. Στ. Δημητράς δείχνει ήδη να έχει κρίνει την μάχη γιατί τυγχάνει της αποδοχής ευρύτερων κοινωνικών και πολιτικών δυνάμεων. Ο αντίπαλός του κ. Λευτ. Ευθυμίου δεν μπορεί να περιμένει τίποτε άλλο παρά μια «αξιοπρεπή ήττα».

• Στον Δήμο Απταβύρου μέχρι πρότινος ο κ. Πέτρος Μανωλάκης, λόγω του χαρακτήρα του και της πολυετούς προσφοράς του στον χώρο της τοπικής αυτοδιοίκησης, έδειχνε να μην είχε αντίπαλο και ότι θα έκανε «περίπατο».

Οι τοπικές αντιθέσεις ωστόσο αλλά και ο «ακήρυκτος πόλεμος» μεταξύ ορισμένων κοινοτήτων που συγκροτούν τον νέο Δήμο, έβαλαν δυναμικά στο παιχνίδι τον γεωπόνο κ. Παν. Κυριακούλη, που θεωρείται μάλιστα έμπειρος «εκλογομάγειρας».

Ετσι, αν και πιστεύεται ότι ο κ. Πέτρος Μανωλάκης υπερέχει στα σημεία, δεν θα αποτελούσε έκπληξη, η νίκη του πρώτου, καθώς κατάφερε μάλιστα να συσπειρώσει όλους τους Αγιοσιδωρίτες, την ώρα που οι υπόλοιπες κοινότητες είναι, μάλλον, διχασμένες.

• Στην Νότια Ρόδο οι «ομηρικοί καυγάδες» αναμένεται να συνεχισθούν μέχρι και την ημέρα των εκλογών και ίσως και μετά απ'αυτές. Η αποχώρηση από την εκλογική μάχη του κ. Θ. Αθανασιάδη προσέδωσε ιδιαίτερο ενδιαφέρον στις εκλογές, και τις κατέστησε περισσότερο «μυστηριώδεις» καθώς μάλιστα οι υποψήφιοι δήμαρχοι και οι δυνάμεις που τους ακολουθούν είναι σχεδόν ισοδύναμοι. Μια νίκη, λοιπόν, του Φ. Αντωναρά ή του Δημ. Ζανεττούλλη, όπως δείχνουν να διαμορφώνονται οι συσχετισμοί δεν μπορεί να θεωρηθεί σε καμιά περίπτωση έκπληξη.

• Στον Δήμο Λινδίων μέχρι πρότινος ο κ. Γεώργιος Θαρρενός ήταν ο μόνος διεκδικητής του δημαρχιακού θώκου. Ξαφνικά, όμως, «παρείσφρυσε» και ο τέως κοινοτάρχης της Λίνδου και έμπειρος στα πράγματα της τοπικής αυτοδιοίκησης κ. Βασ. Διάκουλας κι έτσι ήρθαν όλα «άνω κάτω». (Οι Λινδιακοί το έφερναν άλλωστε «βαρέως» ότι θα υπέτασσαν τις τύχες τους στους Λαρδιακούς).

Το «παιχνίδι» είναι ανοικτό σε όλες τις προβλέψεις καθώς μάλιστα το τελικό αποτέλεσμα θα κριθεί από τους Καλαθενούς, τους Λαερμενούς και τους Πυλωνίτες.

• Στον Δήμο Αρχαγγέλου αυτήν την στιγμή ούτε η Πυθία γνωρίζει τί θα γίνει. Και τούτο γιατί διαπιστώνεται κατακερματισμός των δυνάμεων και πλήρης ασυνεννοησία και έξω από τον Αρχάγγελο, δηλαδή στην Μαλώνα και στα Μάσαρη, όπου αναμείχθηκαν ενεργά και ετερόκλητα στοιχεία, προκαλώντας αλυσιδωτές αντιδράσεις, αλλά και αλλοίωση των μέχρι τότε συσχετισμών δυνάμεων. Οι υποψήφιοι δήμαρχοι κ.κ. Αλ. Παπουράς, Λ. Κανάκης και Θ. Κολιάδης έχουν πολλές συμπάθειες και αντιπάθειες και εξαρτάται τώρα ποιά δυναμική και ποιά απήχηση θα έχουν όλοι εκείνοι που συγκρότησαν τα ψηφοδέλτια τους. Μεγάλη επιρροή πάντως στην διαμόρφωση του εκλογικού αποτελέσματος θα ασκήσουν (όπως δείχνουν τα πράγματα) και οι υποψήφιοι νομάρχες.

• Στον Δήμου Αφάντου η εκλογή θα κριθεί στον β' γύρο. Επ' αυτού δεν υπάρχει η παραμικρή αμφισβήτηση καθώς μάλιστα συγκρούονται τέσσερις υποψήφιοι, οι κ.κ. Βασ. Κρητικός, Σπ. Καραγιάννης, Νικ. Κουμνάκης και Στ. Σταυρής. Αν δεχθούμε ότι «φυσιολογικά» στον β' γύρο θα προκριθεί ο κ. Στ. Σταυρής, εξαρτάται για τον β' γύρο ποιός θα είναι ο αντίπαλος του. Αν συσπειρωθούν ωστόσο όλοι οι υπόλοιποι (γεγονός που δεν πρέπει να αποκλείεται), τα πράγματα καθίστανται δύσκολα. Υπ' αυτές τις συνθήκες θα ήταν ατόπημα να ομιλεί κανείς στ' Αφάντου για «φαβορί» (άλλωστε πολλοί Αφαντενοί κρατάνε ακόμα κλειστά τα χαρτιά τους).

• Στον Δήμο Καλλιθέας, τέλος, τα πράγματα για την «πολιτική κοινοπραξία Ιατρίδη - Μαντάλη - Ρηνιού» δυσκόλεψαν μετά την συνεργασία Στ. Πολυχρόνη και Βασ. Λεβέντη και την διαγραφόμενη συνεργασία μαζί του, στον β' γύρο (που μάλλον θα υπάρξει) του κ. Ι. Φλεβάρη. Μέχρι πρότινος ο κ. Γ. Ιατρίδης εθεωρείτο το αναμφισβήτητο φαβορί. Τώρα πρέπει να υπολογίσει σοβαρά τον αντίπαλο του αν δεν θέλει να βρεθεί προ εκπλήξεων. Πολιτικοί παρατηρητές της περιοχής, πάντως, λένε ότι «εύκολα ή δύσκολα» θα μπορέσει να ελέγξει την κατάσταση και να είναι ο νικητής των εκλογών.

Ο κ. Γ. ΓΙΑΝΝΟΠΟΥΛΟΣ ΕΚΛΕΨΕ ΠΡΟΧΘΕΣ ΤΟ ΒΡΑΔΥ ΚΥΡΙΟΛΕΚΤΙΚΑ ΤΗΝ ΠΑΡΑΣΤΑΣΗ!

από ➡ Σελ. 1

σε περίοδο δημοτικών εκλογών. Σε «φόρμα» εξάλλου ο ίδιος ο δήμαρχος κατάφερε να παρασύρει σε συνεχείς επιδοκιμασίες το κοινό, κρατώντας το ενδιαφέρον και την προσοχή του, ως το τέλος της ομιλίας. Τα στοιχεία αυτά ακριβώς έδωσαν αφορμή και έναυσμα στην δημοτική παράταξη «Ρόδος - Ανθρώπινη πόλη» του υποψήφιου δημάρχου κ. Γ. Γιαννόπουλου να κάνει (χθες) λόγο σε ανακοίνωσή της, για προεκλογική συγκέντρωση, που «ξεπέρασε κάθε προηγούμενο σε όγκο και παλμό, θυμίζοντάς τις μεγάλες πολιτικές συγκεντρώσεις της δεκαετίας του '80».

Αναλυτικά στην ανακοίνωση της παρατάξεως, αναφέρονται τα εξής:

Μεγαλειώδης η χθεσινή συγκέντρωση στα εγκαίνια του εκλογικού κέντρου της παράταξης «ΡΟΔΟΣ ΑΝΘΡΩΠΙΝΗ ΠΟΛΗ», ξεπέρασε κάθε προηγούμενο σε όγκο και παλμό θυμίζοντάς τις μεγάλες πολιτικές συγκεντρώσεις της δεκαετίας του '80.

Μέγα πλήθος και μέγα πάθος ήταν τα κυρίαρχα στοιχεία της χθεσινής συγκέντρωσης που σημάδεψε ήδη την προεκλογική περίοδο στην πόλη μας. Συγκινησιακά φορτισμένη η ατμόσφαιρα με την αναφορά του Δημάρχου Γιώργου Γιαννόπουλου στο άνοιγμα της ομιλίας του, στην επανάσταση των πολιτών τέσσερα χρόνια πριν. Την επανάσταση όλων εκείνων που ξεπερνώντας, τις κομματικές, κοινωνικές και οικονομικές τους καταβολές και διαφορές, έβαλαν πάνω απ'όλα αυτά που τους ενώνουν, την αγάπη και την έγνοιά τους για το αύριο της Ρόδου. Την απόφασή τους ν'αποφασίζουν αυτοί κι όχι το αθηνοκεντρικό κράτος εξ'ονόματος και για λογαριασμό τους, για τα τοπικά μας πράγματα και το μέλλον της πόλης.

Μεστός και ξεκάθαρος στην ομιλία του ο Δήμαρχος, έστειλε το μήνυμα της βέβαιης νίκης του συνδυασμού του στις επικείμενες εκλογές. Μήνυμα νίκης που βασίζεται στο έργο και στους θεσμούς που σημάδεψαν την περασμένη τετραετία και που όμοιό του σε όγκο και ουσία, δύσκολα θα μπορούσε να βρεθεί για σύγκριση.

Χαρακτηριστική ήταν η απουσία αναφοράς του Γιώργου Γιαννόπουλου στους υπόλοιπους συνδυασμούς που κατέρχονται στις εκλογές. Εμμένοντας στην άποψή και απόφασή του, να διατηρήσει το επίπεδο του προεκλογικού αγώνα σε υψηλό επίπεδο, αναφέρθηκε στο όραμα, το έργο αλλά και τις προτάσεις της παράταξής του για τη νέα τετραετία.

Μέσα σε κλίμα ενθουσιασμού και αγωνιστικότητας το μέγα πλήθος της συγκέντρωσης έδειξε ξεκάθαρα πως η παράταξή μας είναι η ήρεμη μεν αλλά ταυτόχρονα και πανίσχυρη δύναμη που με την ολοκληρωμένη παρουσία και πρότασή της, αποτελεί την εγγύηση για την ανάπτυξη της Ρόδου. Εδειξε ποιό είναι το νικηφόρο ρεύμα σ'αυτή την πόλη, ανανεώνοντας την εντολή να συνεχίσουμε μαζί την κατεδάφιση των διαχωριστικών γραμμών, των μικροκομματικών και ανούσιων κατατάξεων, της κακότητας, της μισαλλοδοξίας, των διακρίσεων των ανθρώπων σε πολίτες πρώτης και δεύτερης κατηγορίας. Την εντολή να συνεχίσουμε μαζί το χτίσιμο της πόλης των ονείρων μας, της ανθρώπινης πόλης του 2000.

Η εκδήλωση ξεκίνησε με αγιασμό χοροστατούντος του πανοσιολογιότατου πρωτοσύγκελου κ. Παΐσιου. Ακολούθησε η εκφώνηση του συνδυασμού, μέσα σε κλίμα ενθουσιασμού και οι υποψήφιοι δημοτικοί σύμβουλοι κατέλαβαν τις θέσεις τους στην ειδικά για το σκοπό αυτό διαμορφωμένη εξέδρα,

Ακολούθως το λόγο πήρε ο παριστάμενος βουλευτής Δωδεκανήσου του ΠΑΣΟΚ κ. Βασίλης Παπανικόλας, ο οποίος με εμφανή συγκίνηση, προλόγισε το Δήμαρχο κ. Γιώργο Γιαννόπουλο.

Την εκδήλωση τίμησε με την παρουσία του και ο βουλευτής Δωδεκανήσου του ΠΑΣΟΚ, κ. Κοσμάς Σφυρίου. Την εκδήλωση επίσης τίμησαν με την παρουσία τους, αντιπροσωπείες των παρατάξεων που κατεβαίνουν στις νομαρχιακές εκλογές.

Μηνύματα χαιρετισμού και στήριξης απέστειλαν ο βουλευτής Δωδεκανήσου και Γραμματέας της ΚΕ του ΠΑΣΟΚ, κ. Κώστας Σκανδαλίδης και ο πρώην βουλευτής κ. Γιώργος Χιωτάκης.

Αίσθηση τέλος προκάλεσε στο παρευρισκόμενο πλήθος, το έντυπο «**ΔΗΜΟΤΗΣ ΡΟΔΟΥ**», που κυκλοφόρησε χθες βράδυ σε μορφή εφημερίδας και αναφέρεται στο έργο και στο πρόγραμμα της παράταξης, δείχνοντας για μια ακόμα φορά πως η παράταξη αυτή διαθέτει ευαισθησία, όραμα, πλούτο ιδεών και προτάσεων.

ΣΕ ΚΡΙΣΙΜΗ ΦΑΣΗ ΕΙΣΕΡΧΕΤΑΙ Η ΜΑΧΗ ΤΩΝ ΥΠΟΨΗΦΙΩΝ ΝΟΜΑΡΧΩΝ

από ➡ Σελ. 1

Βασικός στόχος και των τριών φαίνεται να είναι τώρα η δημιουργία «κλίματος νίκης» ικανού να επηρεάσει κυρίως τους αναποφάσιστους (που σύμφωνα και με τις τελευταίες δημοσκοπήσεις ανέρχονται σε ποσοστό 15% περίπου), αλλά και την μερίδα εκείνη των ψηφοφόρων που θέλει να είναι με τον νικητή. Και φυσικά η μεγάλη δεξαμενή από την οποίαν οι υποψήφιοι νομάρχες και οι υποψήφιοι νομαρχιακοί σύμβουλοι τους θα αντλήσουν καθοριστικούς για την τύχη τους ψήφους, είναι το νησί της Ρόδου (στο οποίο και θα ρίψουν όλο το βάρος τους την τελευταία εβδομάδα).

• Ο υποψήφιος νομάρχης Δωδ/νήσου κ. Σ. Καραγιάννης επισκέπτεται σήμερα, συνοδευμένος από αριθμό συμβούλων και επιτελών του το νησί της Κω, ενώ αύριο θα βρίσκεται στην Πάτμο, την Τρίτη στους Λειψούς και στην Λέρο και την Τετάρτη και πάλι στην Λέρο (για να ολοκληρώσει την περιοδεία του).

• Ο υποψήφιος νομάρχης κ. Φώτης Κωστόπουλος, το πρωί σήμερα θα συνεχίσει την περιοδεία του στην Νότια Ρόδο (που άρχισε χθές), επισκεπτόμενος κατά σειράν τις κοινότητες Ασκληπειού, Βατίου, Λαχανιάς και Μεσαναγρού, ενώ το απόγευμα θα ομιλήσει στον Αρχάγγελο, όπου του ετοιμάζεται, σύμφωνα με τις πληροφορίες, θερμή υποδοχή.

Αύριο το απόγευμα ο κ. Φ. Κωστόπουλος θα επισκεφθεί κατά σειράν τις κοινότητες Ελεούσας, Δημυλιάς, Σορωνής, Φανών, Καλαβαρδών και Σαλάκου, ενώ την Τρίτη θα πραγματοποιήσει νέα Επίσκεψη στα νησιά Τήλο, Νίσυρο, και Κώ.

• Ο υποψήφιος νομάρχης κ. Γιάννης Παρασκευάς θα επισκεφθεί σήμερα το πρωί την Αστυπάλαια και το απόγευμα τους Λειψούς και την Πάτμο, αύριο την Λέρο και την Τρίτη τις κοινότητες Κοσκινού και Καλυθιών.

Και οι τρείς υποψήφιοι νομάρχες συνεχίζουν να εκφράζουν την απόλυτη αισιοδοξία τους σχετικά με το αποτέλεσμα των εκλογών, προβάλλοντας ο καθένας τα δικά του επιχειρήματα. Βέβαιο είναι ότι η μάχη θα είναι συναρπαστική ως την τελευταία στιγμή και ότι τελικά θα επικρατήσει όποιος έχει αποθέματα δυνάμεων αλλά και σωστή στρατηγική.

ΙΣΧΥΡΗ ΠΛΕΙΟΨΗΦΙΑ ΣΤΟ ΚΑΖΙΝΟ ΤΗΣ ΡΟΔΟΥ ΑΠΟΚΤΑ Η «ΜΗΧΑΝΙΚΗ»

από ➡ Σελ. 1

Η «Καζίνο Ρόδου ΑΕ» έχει αναλάβει την ανακατασκευή/διαμόρφωση του «Ξενοδοχείου των Ρόδων» και την εκμετάλλευση του καζίνο που θα λειτουργήσει. Στην επένδυση συμμετέχουν επίσης ο όμιλος Playboy και οι επιχειρηματίες Χαραγκιώνης και Γερονικόλας.

Σύμφωνα με το χρονοδιάγραμμα ολοκλήρωσης της επένδυσης, το καζίνο στην Ρόδο θα λειτουργήσει τον Νοέμβριο και το ξενοδοχείο τον Δεκέμβριο. Ηδη έχει ξεκινήσει η υλοποίηση του σχεδίου marketing, οι προσλήψεις και η εκπαίδευση του προσωπικού.

Στο καζίνο θα λειτουργούν πάρκινγκ 300 θέσεων, δύο εστιατόρια εκ των οποίων το ένα πολυτελείας, έξι καταστήματα, γυμναστήριο, ενώ θα υπάρχουν 31 σουίτες σε δύο ορόφους. Θα διαθέτει 15 αμερικάνικες ρουλέτες, 10 black jack, τέσσερα Carribean stud pocker, καθώς και 300 slot machines (τους γνωστούς «κουλοχέρηδες») εκ των οποίων τα δύο θα είναι πρωτότυπα στην Ελλάδα.

Περιττό να σημειωθεί ότι οι παραπάνω εξελίξεις επιβεβαιώνουν απολύτως τα μέχρι τώρα δημοσιεύματα της «δ».

ΕΛΗΞΑΝ ΟΙ ΕΡΓΑΣΙΕΣ ΤΗΣ ΕΥΡΩΜΕΣΟΓΕΙΑΚΗΣ ΔΙΑΣΚΕΨΗΣ ΤΗΣ ΡΟΔΟΥ

από ➡ Σελ. 1

και τούτο διότι το νησί του Ηλιου ήταν πάντα σταυροδρόμι πολιτισμών Ευρωπαϊκών και Μεσογειακών και αυτό το μαρτυρούν τα θαυμάσια μνημεία της». Αναμφίβολα και αυτή τη φορά η Ρόδος πρόσφερε μια θαυμάσια φιλοξενία στους 27 υπουργούς και υφυπουργούς που πήραν μέρος στην πολιτιστική συνάντηση εκ των οποίων οι 15 εκπροσωπούσαν χώρες της ΕΕ και οι 12 τρίτες χώρες από την λεκάνη της Μεσογείου.

Οι εργασίες της διάσκεψης έγιναν σε ένα πολύ καλό και εποικοδομητικό κλίμα και κατέληξαν σε ομόφωνη ψήφιση της «Διακήρυξης της Ρόδου» μέσα από την οποία εξασφαλίζεται η συνεργασία όλων των χωρών σε τομείς πολιτιστικούς που όμως παράγουν και πολιτική ενώ προωθούν την εδραίωση της Ειρήνης σε όλο το χώρο της Μεσογείου και ειδικότερα στην ανατολική της πλευρά όπου βρίσκεται σε έξαρση το πρόβλημα Ισραηλινών και Παλαιστινίων. Οπως τόνισε ο κ. Βενιζέλος, η πλευρά των Παλαιστινίων πρότεινε και οι Ισραηλινοί συμφώνησαν να πραγματοποιηθούν σειρά θρησκευτικών και Πολιτιστικών λαϊκών εκδηλώσεων στα πλαίσια του εορτασμού για την είσοδο της νέας χιλιετίας υπό τον γενικό τίτλο «Βηθλεέμ 2000».

Στις εκδηλώσεις αυτές συμμετέχει - όπως είπε ο κ. Ευαγ. Βενιζέλος - και η Ελληνική κυβέρνηση και προς τον σκοπό αυτό θα υπάρξει συνεργασία με τις Ορθόδοξες εκκλησίες και το Πατριαρχείο Ιεροσολύμων.

Επίσης όλοι οι σύνεδροι συμφώνησαν να πάρουν μέρος στην πολιτιστική Ολυμπιάδα, ενός νέου θεσμού που δημιουργήθηκε με πρωτοβουλία της Ελληνικής Κυβέρνησης αλλά στηρίζεται και από την UNESCO και την Διεθνή Ολυμπιακή Επιτροπή.

Προτάσεις όμως κατατέθηκαν κι από άλλες χώρες. Για παράδειγμα η Κύπρος πρότεινε την συγκρότηση μιας ορχήστρας νέων από χώρες της Μεσογείου, η Αυστρία την διοργάνωση ενός Συνεδρίου στην Βιέννη το 2001 ή το 2002 υπό την αιγίδα της UNESCO με θέμα «Πολιτισμός και Ανάπτυξη» ενώ η χώρα μας πρότεινε την ίδρυση ενός ιστορικού - Λαόγραφικού Μουσείου στα Χανιά και στο Ρέθυμνο στο οποίο θα εκτίθενται αντικείμενα από όλο τον Μεσογειακό χώρο. Ο κατάλογος πάντως για την υποβολή προτάσεων και από άλλες χώρες θα μείνει ανοικτός έως τις 31-10-98.

Αποφασίσθηκε επίσης να γίνει ένα παγκόσμιο φόρουμ Πολιτισμού το 2004 στην Βαρκελώνη, ενώ προωθούνται κοινά προγράμματα στην τηλεόραση και το Ραδιόφωνο.

Ο κ. Ευάγγελος Βενιζέλος απάντησε με την ευκαιρία και σε ερωτήσεις των δημοσιογράφων των τοπικών ΜΜΕ και είπε ότι μεταβαίνει στην Αστυπάλαια για να εγκαινιάσει σήμερα το Αρχαιολογικό Μουσείο αλλά και για να εξετάσει και άλλα θέματα του τομέα του, όπως το κάστρο του νησιού που πρέπει να αναστηλωθεί και να αξιοποιηθεί. Δήλωσε επίσης ότι πρόθεση του είναι να γίνουν Μουσεία σ' όλα τα νησιά του νομού, ενώ απαντώντας σε ερώτηση συντάκτη της «δ» σχετικά με το νέο Μουσείο της Ρόδου, είπε: «βεβαίως μας απασχολεί το θέμα αλλά νομίζω ότι προέχει τούτη την ώρα να ανανεωθεί και να εκσυγχρονιστεί το υπάρχον μουσείο που έχει μείνει πολύ πίσω και νομίζω ότι πρέπει να γίνει επέκταση της μόνιμης έκθεσης που στεγάζεται στο ισόγειο του «Καστέλλο» η οποία παρουσιάζει την διαχρονικότητα της ιστορίας και του πολιτισμού της Ρόδου και είναι μία πολύ σύγχρονη και ενδιαφέρουσα έκθεση, ενώ το Μουσείο σας παραμένει πιο κλασσικό από πλευράς μουσειογραφικής και μουσειολογικής».

Χθές αργά το απόγευμα ο Υπουργός Πολιτισμού είχε συνεργασία με τους 3 Εφόρους Αρχαιοτήτων από τους οποίους ενημερώθηκε διεξοδικά για τα προβλήματα που αντιμετωπίζουν οι τοπικές εφορίες.

ΦΩΤΗΣ ΚΩΣΤΟΠΟΥΛΟΣ: Η ΠΡΟΟΠΤΙΚΗ ΝΙΚΗΣ ΓΙΝΕΤΑΙ ΒΕΒΑΙΟΤΗΤΑ!

από ➡ Σελ. 1

ενισχύουν την ελπίδα πως θα καταφέρουμε όλοι μαζί να αφήσουμε πίσω τα στοιχεία του παρελθόντος, ό,τι δεν αξίζει στον νομό μας».

Αναλυτικά στην ανακοίνωση του συνδυασμού αναφέρονται τα εξής:

Η προοπτική νίκης της παράταξης μας «ΔΩΔΕΚΑΝΗΣΑ - ΔΥΝΑΜΗ ΕΛΠΙΔΑΣ» γίνεται καθημερινά βεβαιότητα καθώς τα μηνύματα που έρχονται από κάθε γωνιά της Δωδεκανήσου ενισχύουν την πορεία μας προς το μέλλον, ενισχύουν την ελπίδα πως θα καταφέρουμε όλοι μαζί ν'αφήσουμε πίσω τα στοιχεία του παρελθόντος, ό,τι δεν αξίζει στον Νομό μας.

Με απόλυτη επιτυχία ο υποψήφιος Νομάρχης Δωδεκανήσου κ. Φώτης Κωστόπουλος ολοκλήρωσε την τριήμερη περιοδεία του σε Κάλυμνο, Πάτμο, Λειψούς και Λέρο. Συνοδευόμενος από πολυπληθές κλιμάκιο υποψηφίων Νομαρχιακών Συμβούλων της παράταξης μας «ΔΩΔΕΚΑΝΗΣΑ - ΔΥΝΑΜΗ ΕΛΠΙΔΑΣ» ο υποψήφιος Νομάρχης περιόδευσε την Τετάρτη (23 - 9 - 98) στο Κέντρο και τις συνοικίες της πόλης της Καλύμνου, όπου έγινε δέκτης ιδιαίτερα θερμών εκδηλώσεων από τους Καλυμνίους.

Την Πέμπτη (24 - 9 - 98) αναχώρησε για Πάτμο όπου περιόδευσε στην περιοχή της Σκάλας. Επόμενος σταθμός του ήταν οι Λειψοί ενώ το βράδυ της ίδιας μέρας επιστρέφοντας στο Ιερό νησί μίλησε στην Πάτμο ενώπιον ενός πολυπληθούς ακροατηρίου.

Την Παρασκευή (25 - 9 - 98) ο κ. Κωστόπουλος και η συνοδεία του μετέβησαν στην Λέρο.

Μεταξύ άλλων επισκέφθηκαν το Κρατικό Θεραπευτήριο Λέρου, ενώ το βράδυ της ίδιας μέρας μίλησε στο Λακκί μπροστά σε πολυπληθέστατο ακροατήριο. Σε κάθε σταθμό της περιοδείας μας, οι κάτοικοι των νησιών μάς έστειλαν το μήνυμα της νίκης, συστρατευόμενοι μαζί μας σε μια πορεία που θα κορυφωθεί στις 11 Οκτωβρίου. Απέδειξαν πως έχουν πλέον κάνει την επιλογή τους ανάμεσα στο ξεχασμένο παρελθόν και στο ελπιδοφόρο μέλλον που η παράταξή μας «ΔΩΔΕΚΑΝΗΣΑ - ΔΥΝΑΜΗ ΕΛΠΙΔΑΣ» εκφράζει.

Στα πλαίσια των περιοδειών και ομιλιών του συνδυασμού μας ο υποψήφιος Νομάρχης κ. Φώτης Κωστόπουλος θα περιοδεύσει το Σαββατοκύριακο στη Νότια Ρόδο.

Την Κυριακή το βράδυ (27 - 9 - 98) θα μιλήσει στον Αρχάγγελο.

Την Τετάρτη (30 - 9 - 98) θα μιλήσει στην Κώ, στο κινηματοθέατρο ΟΡΦΕΑΣ και θα γίνουν τα εγκαίνια του εκλογικού του κέντρου στην Κώ.

Ακολούθως θα επισκεφθεί την Ολυμπο Καρπάθου και τη Νότια Κάρπαθο όπου το βράδυ της Παρασκευής (2 - 10 - 98) θα μιλήσει στα Πηγάδια.

Την Κυριακή (4 - 10 - 98) θα μεταβεί στην Κάλυμνο όπου θα μιλήσει στην Κεντρική Πλατεία της Καλύμνου.

45ΧΡΟΝΗ ΓΥΝΑΙΚΑ ΕΚΒΙΑΖΕ ΕΜΠΟΡΟ ΜΕ 1.500.000 ΔΡΧ.!!

από ➡ Σελ. 1

ζητώντας απ' αυτόν χρηματικό ποσό 1.500.000 δρχ. προκειμένου να καταθέσει ευνοϊκά γι'αυτόν, ενώπιον συμβολαιογράφου, για ποινική υπόθεση που τον απασχολούσε.

Ο έμπορος δεν είχε διάθεση ωστόσο να ενδώσει και ζήτησε την προστασία της Ασφάλειας. Αφού πήρε τις δέουσες οδηγίες και αφού προσημειώθηκαν τα χαρτονομίσματα, έκλεισε συνάντηση με την γυναίκα με σκοπό να της παραδώσει τα χρήματα που ζητούσε αλλά αμέσως επενέβησαν αστυνομικοί που παρακολουθούσαν και την συνέλαβαν.

Εις βάρος της σχηματίσθηκε η προβλεπόμενη δικογραφία με την οποία απεστάλη στον εισαγγελέα για τα περαιτέρω.

Η ΤΡΙΧΟΤΟΜΗΣΗ ΤΟΥ ΠΑΣΟΚ ΚΑΙ Η ΘΕΣΗ ΤΩΝ ΨΗΦΟΦΟΡΩΝ ΤΟΥ

από ➡ Σελ. 1

όπως προβλέπεται, ποσοστό των λευκών και ακύρων ψηφοδελτίων, καθώς και από την μεγάλη αποχή. Πρόκειται για μια ενσυνείδητη στάση στην δεύτερη. Είναι δε σαφές ποιοί δείχνουν αυτήν την εκλογική συμπεριφορά.

Είναι οπαδοί κατά κύριο λόγο της κυβερνητικής παράταξης, που ενώ θέλουν να στείλουν την προειδοποίησή τους στην κυβέρνηση, δυσαρεστημένοι από την πολιτική και τις επιλογές της, λόγω συναισθηματικού δεσμού με το ΠΑΣΟΚ δεν επιθυμούν να ψηφίσουν τον υποψήφιο αντίπαλου κόμματος. Ετσι διέξοδο στην δική τους επιλογή αποτελεί το λευκό και το άκυρο ή η αποχή. Οσο δε ψηλότερα είναι τα ποσοστά που θα συγκεντρώσουν οι τρεις αυτές επιλογές, τόσο αυστηρότερη θα είναι και η προειδοποίηση των ψηφοφόρων του ΠΑΣΟΚ προς την κυβερνητική παράταξη.

Την πιθανότητα της επαλήθευσης των προβλέψεων αυτών ενισχύει και πρόσφατη δημοσκόπηση όσον αφορά στην απήχηση του κυβερνητικού έργου, αλλά και του πρωθυπουργού. Τα αποτελέσματα της δημοσκόπησης αυτής εκφράζουν όλη την δυσφορία του κόσμου, αλλά και τις ελάχιστες πιθανότητες που δίνουν στην βελτίωση της οικονομικής κατάστασης, για την οποία υποτίθεται ότι προσπαθεί η κυβέρνηση.

Μια άλλη βεβαίως δημοσκόπηση που διενεργήθηκε για λογαριασμό του ΠΑΣΟΚ δείχνει μειωμένη την διαφορά μεταξύ της Νέας Δημοκρατίας και του κυβερνώντος κόμματος, που αποδίδεται σε αύξηση της συσπείρωσης της βάσης του ΠΑΣΟΚ. Αυτό βεβαίως δεν σημαίνει ότι η βάση ή μερίδα της βάσης του κυβερνώντος κόμματος δεν είναι δυνατόν να διαφοροποιηθεί στις δημοτικές και νομαρχιακές εκλογές, αφού είναι γνωστόν ότι μία αποδοκιμασία των υποψηφίων που υποστηρίζονται από το ΠΑΣΟΚ, δεν πρόκειται να κλονίσει την κυβέρνηση από την εξουσία.

Πρόκειται για συνειδητή επιλογή των οπαδών του ΠΑΣΟΚ σε τοπικά επίπεδα και αποσκοπεί στον διαχωρισμό της θέσεώς τους, τόσον από τις αποφάσεις που πήραν οι κατά τόπους κομματικές «νομενκλατούρες», σε ό,τι αφορά την επιλογή των υποψηφίων, όσο και από τον τρόπο με τον οποίον ασκούν τα καθήκοντά τους, διοικούν δηλαδή και διαχειρίζονται τις κομματικές υποθέσεις.

Αυτός είναι και ο λόγος που το ΠΑΣΟΚ π.χ. στο νομό Δωδ/νήσου και κυρίως στο νησί της Ρόδου, όπου κυρίως λαμβάνονται οι (καταδικαζόμενες) αποφάσεις, έχει «τριχοτομηθεί» κατανεμόμενο μεταξύ των υποψηφίων κ.κ. Γ. Παρασκευά, Σ. Καραγιάννη και Φ. Κωστόπουλου.

ΑΝΑΚΗΡΥΧΘΗΚΑΝ ΧΘΕΣ ΟΙ ΣΥΝΔΥΑΣΜΟΙ ΑΠΟ ΤΟ ΠΡΩΤΟΔΙΚΕΙΟ

από ➡ Σελ. 1

με επικεφαλής τους κ.κ. Γ. Παρασκευά, Σ. Καραγιάννη, Φ. Κωστόπουλο και Γιάννη Γιαννέζο, το Δικαστήριο διαπίστωσε ότι νόμιμως κατατέθηκαν κι έτσι, ανακηρύχθηκαν, ως είχαν (τους συνδυασμούς αυτούς έχει κατ'επανάληψη δημοσιεύσει μέχρι τώρα η «δ»).

Σε ό,τι αφορά τους συνδυασμούς στους δήμους της δικαιοδοσίας του Πρωτοδικείου Ρόδου, δεν επήλθαν ουσιώδεις μεταβολές. Ολοι οι συνδυασμοί ανακηρύχθηκαν όπως ακριβώς υποβλήθηκαν, πλην των παρακάτω εξαιρέσεων:

• Το δικαστήριο προέβη στην ανακήρυξη και του υποψηφίου στο τοπικό συμβούλιο Ψίνθου, με τον συνδυασμό «Παρέμβαση», του υποψηφίου δημάρχου Ι. Φλεβάρη Εμμανουήλ Στελά του Μιχ. αν και έκανε ενδιαμέσως δήλωση παραιτήσεως γιατί δεν προβλέπεται.

• Δεν ανακήρυξε την υποψήφια στο τοπικό συμβούλιο Απερίου με τον Συνδυασμό «Δημοτική Ανανέωση» του υποψηφίου δημάρχου Κ. Φελλουζή, Ειρήνη Γεργατσούλη του Γεωργίου γιατί η εγγραφή της στα δημοτολόγια δεν προήλθε από με

Contalexis Financial Services
Μέλος Χρηματιστηρίου Αξιών Αθηνών
ΥΠΕΥΘΥΝΟΣ ΥΠΟΚΑΤΑΣΤΗΜΑΤΟΣ ΡΟΔΟΥ
ΔΗΜΗΤΡΗΣ ΖΕΡΒΟΣ
ΑΛΕΞΑΝΔΡΟΥ ΔΙΑΚΟΥ 50
ΤΗΛ:(0241)77180-2 FAX:(0241)77183

ΑΝΑΣΚΟΠΗΣΗ ΧΡΗΜΑΤΙΣΤΗΡΙΟΥ

Βασικοί Δείκτες Χ.Α.Α.							Τελευταίοι Μακροοικονομικοί δείκτες				
Δείκτες Χ.Α.Α.	Τιμή 25-Σεπ	% Μεταβολές από 31/12/1997	Προηγ. μέρα	12μ μέγ.	12μ ελάχ.	Όγκος δρχ (εκ)		1998 Τιμή	Αλλαγές ισοτ. δρχ.% 1997	1996	1995
Τράπεζες	3949,26	71,46	-2,05	5494	1942	6.370	ΔΕΠ (%)	3,50	3,50	2,60	1,80
Ασφάλειες	1102,18	49,97	-1,62	1314	634	99	Πληθωρισμός (%)	4,50	5,70	8,20	8,90
Βιομηχανίες	1548,38	32,65	-0,66	2090	994	3.789	12μ Ενδ. γραμ. %	13,20	11,38	11,20	14,20
Κατασκευές	460,24	3,20	-1,98	693	340	342	Διατ/ζική Ο/Ν, (%)	11,00	11,50	12,80	14,25
Συμμετοχών	1680,57	30,10	-2,16	2652	1046	777	1m ATHIBOR, %	13,25	13,39	12,67	15,06
Παράλληλη	165,48	113,44	-0,67	201	69	1.206	ECU/ΔΡΧ ετησίως	341,37	1,72	1,01	3,05
Γ. Α.	2.153,63	45,55	-1,61	2829	1324	20.556	USD/ΔΡΧ ετησίως	289,72	14,41	4,21	-1,27

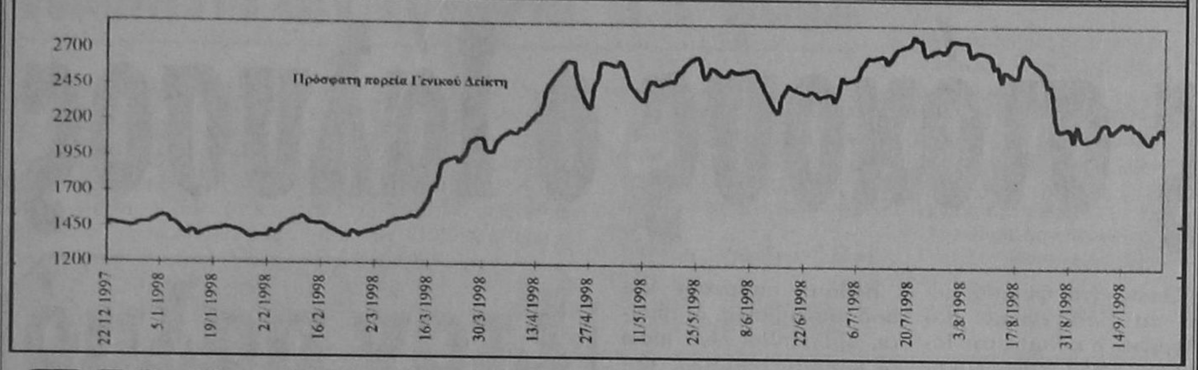

ΣΧΟΛΙΟ ΕΒΔΟΜΑΔΑΣ

Ο Γ.Δ. κατά την διάρκεια της τελευταίας εβδομάδας σημείωσε ανεπαίσθητη μεταβολή, σημειώνοντας απώλειες της τάξης του 0,9%, έχοντας χάσει 20 μονάδες σε σχέση με το κλείσιμο της περασμένης Παρασκευής. Το φαινόμενο αυτό παρουσιάζεται για 4η συνεχόμενη εβδομάδα, καθώς μετά την βουτιά που σημείωσαν οι τιμές των μετοχών την τελευταία εβδομαδα (-17,75%), τις επόμενες 3 εβδομάδες, ο Γ.Δ. σημείωσε μεταβολές κατά -3,4%, +2,9% και +0,8% αντίστοιχα. Ετσι, σε διάστημα ενός μήνα περίπου, από τις 28/8, μέχρι και το κλείσιμο στις 25/9 ο Γ.Δ. έχει σημειώσει απώλειες της τάξης του 0,7%, παραμένοντας ουσιαστικά αμετάβλητος (-16 μονάδες). Παράλληλα, συγκρίνοντας την απόδοση του Γ.Δ. στο χρονικό διάστημα, με τις αγορές της Γαλλίας, της Γερμανίας, της Αγγλίας και της Wall Street από τις 28/8 έως το μεσημέρι της Παρασκευής (την ώρα που γράφονταν οι γραμμές αυτές), καταλήγουμε στις εξής διαπιστώσεις: 1) ότι ο Γ.Δ. συμπορεύεται με το αμερικάνικο χρηματιστήριο, το οποίο στο διάστημα αυτό σημείωσε πτώση κατά 0,6% και 2) αντίθετα με τον Dow Jones, η πτώση των δεικτών στα χρηματιστήρια της Αγγλίας (-3,4%) και κυριότερα της Γερμανίας (-9,6%) και της Γαλλίας (-11,7%), είναι σημαντικά μεγαλύτερη.

Θα μπορούσαμε, λοιπόν, να υποστηρίξουμε ότι η συμπεριφορά αυτή, η απαγκίστρωση δηλαδή του ελληνικού χρηματιστηρίου από τα άλλα ευρωπαϊκά χρηματιστήρια, οφείλεται στις ευνοϊκές προοπτικές τόσο των ελληνικών επιχειρήσεων, όσο και της οικονομίας γενικότερα. Ειδικά την τελευταία αυτή εβδομάδα, τα νέα από το εσωτερικό μέτωπο ήταν ιδιαίτερα θετικά. Είχαμε την πρόσληψη της J.P. Morgan από την Εμπορική Τράπεζα ως συμβούλου πώλησης της Ιονικής, καθώς και την επίτευξη ευνοϊκότερων όρων για την εγκατάσταση των ΚΑΕ στο νέο αεροδρόμιο. Με λίγα λόγια φαίνεται ότι στην οργάνωση του προγράμματος ιδιωτικοποιήσεων σημειώνεται πρόοδος. Παράλληλα, γίνεται πρόβλεψη σε νομοσχέδιο που θα κατατεθεί για την σταδιακή απελευθέρωση της διαχείρισης των αποθεματικών των ασφαλιστικών ταμείων, μειώθηκε ο ειδικός φόρος κατανάλωσης στις βενζίνες στην προσπάθεια καταπολέμησης του πληθωρισμού, αυξήθηκε σημαντικά η βιομηχανική παραγωγή και επίκειται η συμμετοχή της δραχμής στον Μ.Σ.Ι. Νο 2. Η ερχόμενη εβδομάδα θεωρείται κρίσιμη, καθώς από την μία θα πραγματοποιηθεί ο 2ος διαγωνισμός πώλησης των Κ.Α.Ε., ο οποίος πλέον έχει αποκτήσει πολύ μεγάλη σημασία και από την άλλη αναμένεται η συνεδρίαση της Κεντρικής Τράπεζας των Η.Π.Α. όπου θα αποφασιστεί η μείωση ή όχι των αμερικάνικων επιτοκίων. Θεωρούμε ότι μία θετική κατάληξη με την περίπτωση των ΚΑΕ και μια μείωση των αμερικάνικων επιτοκίων θα ενισχύσουν σε μεγάλο βαθμό τις θετικές προοπτικές της ελληνικής αγοράς, οδηγώντας τις τιμές των μετοχών σε υψηλότερα επίπεδα.

ΓΕΝΙΚΟΣ ΔΕΙΚΤΗΣ ΧΡΗΜΑΤΙΣΤΗΡΙΟΥ ΑΞΙΩΝ ΑΘΗΝΩΝ

Ο Γενικός Δείκτης κινήθηκε πλάγιο - μετωπικά κατά την εβδομάδα που πέρασε σημειώνοντας μικρές απώλειες της τάξης του 0,9% σε εβδομαδιαία βάση. Ο Γενικός Δείκτης έκλεισε στις 2153.63 μονάδες. Παρατηρούμε ότι ο γενικός Δείκτης έκλεισε στις 2153.63 μονάδες. Παρατηρούμε ότι ο Γενικός Δείκτης κινείται επάνω στο πεδίο στήριξης 2090/2120 όπου βρίσκεται και ο ανοδικός άξονας στήριξης ο οποίος συνεχίζει να προσδίδει στήριξη στην κίνηση του Γενικού Δείκτη ο οποίος επιδεικνύει σαφώς μεγαλύτερη σταθερότητα από τους διεθνείς χρηματιστηριακούς δείκτες και θα απαιτηθεί σαφώς μεγαλύτερες αναταράξεις στο εξωτερικό για να πιεσθεί ο ελληνικός δείκτης σε επίπεδα κατώτερα από αυτά στα οποία κινείται.

ΤΕΧΝΙΚΗ ΑΝΑΛΥΣΗ ΧΡΗΜΑΤΙΣΤΗΡΙΑΚΩΝ ΔΕΙΚΤΩΝ & ΜΕΤΟΧΩΝ

AMERICAN INTERNATIONAL GROUP (USA)

Η τιμή αυτής της μετοχής έχει επιδοθεί σε μια ελεύθερη πτώση διασπώντας καθοδικά διάφορα πεδία στήριξης με κατεύθυνση προς την ισχυρή στήριξη των $68/$70 όπου βρίσκεται και ο μακροπρόθεσμος ανοδικός άξονας στήριξης που εκπορεύεται από την χαμηλή τιμή της 02.09.96.

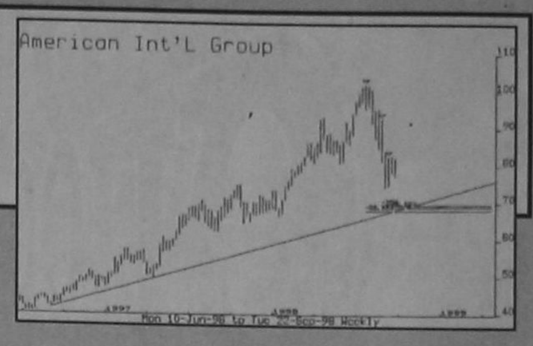

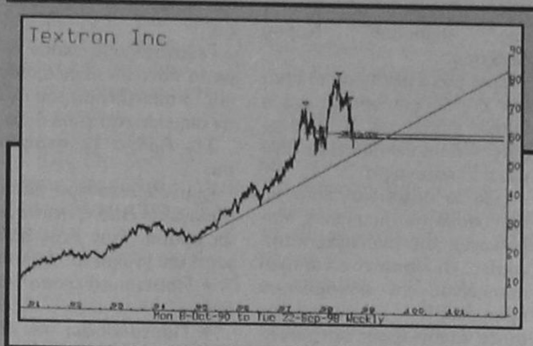

TEXTRON (USA)

Η τιμή αυτής της μετοχής έχει επιδοθεί σε μια ελεύθερη πτώση διασπώντας καθοδικά πεδία στήριξης με κατεύθυνση προς την ισχυρή στήριξη των $60 όπου βρίσκεται και ο ανοδικός άξονας στήριξης που εκπορεύεται από την χαμηλή τιμή του Νοεμβρίου 1994.

FEDERAL EXPRESS CORP (USA)

Η τιμή αυτής της αμερικανικής μετοχής έχει επιδοθεί σε μια ελεύθερη πτώση διασπώντας καθοδικά πεδία στήριξης με κατεύθυνση προς την ισχυρή στήριξη των $42/43 όπου βρίσκεται ο ανοδικός άξονας στήριξης που εκπορεύεται από την χαμηλή τιμή του Οκτωβρίου '92.

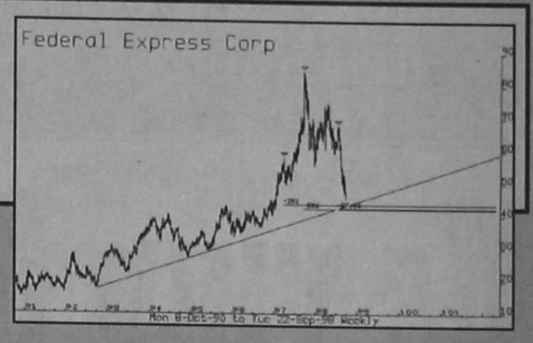

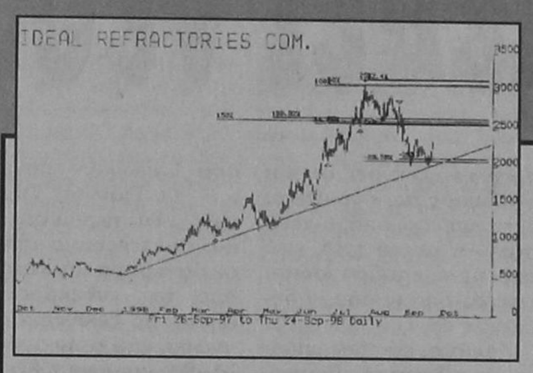

ΙΝΤΕΑΛ ΚΟΙΝΗ

Η τιμή της μετοχής μετά από μια εντυπωσιακή άνοδο μέχρι το πεδίο στήριξης που ορίζεται στις 3065/3150 προσέλαβε μια πλάγιο - καθοδική τάση προς το πεδίο στήριξης που ορίζεται στις 2060/2095 μονάδες οπότε η βραχυπρόθεσμη πτωτική τάση της τιμής αναστράφηκε και η τιμή τώρα κατευθύνεται προς το μεσοπρόθεσμο πεδίο αντίστασης που ορίζεται στις 2550/2630 μονάδες. Μόνο εάν η τιμή κατορθώσει να διασπάσει ανοδικά αυτό το εμπόδιο θα κατευθυνθεί ξανά προς την περιοχή των 3.000 μονάδων.

ΑΛΟΥΜΙΝΙΟ ΕΛΛΑΔΟΣ ΚΟΙΝΗ

Η τιμή της μετοχής έχει αποκτήσει μια πλάγιο - καθοδική τάση έχοντας διασπάσει το πεδίο στήριξης που ορίζεται στις 19.465 μονάδες καθώς επίσης και τον ανοδικό άξονα στήριξης που εκπορεύεται από την χαμηλή τιμή της 26.02.98 (12250). Το επόμενο πεδίο στήριξης οριοθετείται στην περοχή των 15.815/16235 μονάδων όπου βρίσκεται και ο επόμενος ανοδικός άξονας στήριξης που εκπορεύεται από το χαμηλό του έτους.



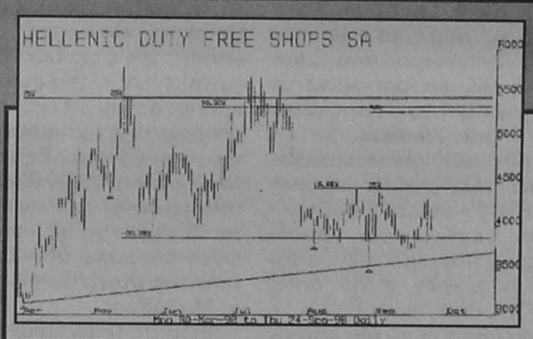

@ΚΑΤΑΣΤΗΜΑΤΑ ΑΦΟΡΟΛΟΓΗΤΩΝ ΕΙΔΩΝ)

Η τιμή της μετοχής είχε προσλάβει μια πλάγιο - καθοδική πορεία προς το πεδίο στήριξης που ορίζεται στις 3.860 μονάδες όπου βρίσκεται και ο ανοδικός άξονας στήριξης που εκπορεύεται από την χαμηλή τιμή της 01.04.98 (3.120). Η τιμή αντιμετωπίζει προβλήματα στο να διασπάσει το βραχυπρόθεσμο πεδίο στήριξης που ορίζεται στις 4420/4.440 μονάδες. Μόνο εάν η τιμή κατορθώσει να διασπάσει αυτό το πεδίο αντίστασης θα σηματοδοτήσει την άνοδο της προς υψηλότερα επίπεδα.

ΧΑΤΖΗΣ ΧΑΤΖΗΕΥΘΥΜΙΟΥ
Υποψήφιος Νομαρχιακός Σύμβουλος

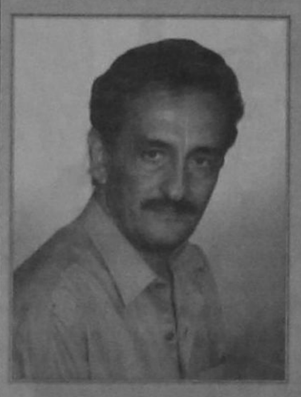

Αγαπητοί Φίλοι και Φίλες
Στις Νομαρχιακές εκλογές του Οκτωβρίου όπου πολλά θα κριθούν για το μέλλον της Δωδ/σου κατέρχομαι υποψήφιος στο ψηφοδέλτιο του κ. Σ. Καραγιάννη.
Προσδοκώ στην στήριξη σας αφ' ενός μεν για να υλοποιήσω τις εισηγήσεις μου τόσο στο απερχόμενο Νομαρχιακό Συμβούλιο όσον και στα Αρμόδια Υπουργεία για σοβαρά θέματα όπως:
- Η Υδροδότηση των Άνυδρων Νησιών μας
- Η δημιουργία Οργανισμού Διαχείρισης Ακίνητης Περιουσίας της Δωδ/σου.
- Ο διαχωρισμός της Γεωργικής και Δασικής Γής.
και αφ' ετέρου να προσπαθήσω να προωθήσω θέματα όπως:
- Η δημιουργία Οργανισμού Προώθησης και Στήριξης του Αθλητικού Τουρισμού Αγωνιστικό Αυτ/το - Καταδύσεις - Ποδήλατο κ.λπ.
- Η επίλυση του προβλήματος συγκοινωνίας των μικρών νησιών μας όπως η καθιέρωση ενδοεπικοινωνίας με Υδροπλάνα.
- Η προώθηση λύσεων για Τουριστική περίοδο σε ετήσια βάση.
Η εμπειρία μου δεκαετιών από την ενασχόλησή μου με την πολιτική ζωή του τόπου μας, πιστεύω ότι θα βοηθήσει στην προώθηση των παραπάνω στόχων.
Πιστεύω στην ορθή κρίση των Δωδ/σίων και ελπίζω να μου δώσετε την δυνατότητα να κάνω πράξη το όραμα για την ανάπτυξη του Νομού μας.
ΓΙΑ ΤΗΝ ΑΝΑΓΕΝΝΗΣΗ ΤΗΣ ΔΩΔ/ΣΟΥ ΜΑΣ
ΨΗΦΙΣΤΕ
ΝΟΜΑΡΧΙΑΚΗ ΑΝΑΓΕΝΝΗΣΗ
ΚΑΙ Σ.ΚΑΡΑΓΙΑΝΝΗ

Δ·Α·Ν·Ε· SEA LINE
ΔΩΔΕΚΑΝΗΣΙΑΚΗ ΑΝΩΝΥΜΗ ΝΑΥΤΙΛΙΑΚΗ ΕΤΑΙΡΙΑ
Συμμετέχω στην Αύξηση Μετοχικού Κεφαλαίου
ως την Παρασκευή 2 Οκτωβρίου 1998
Επειδή,
εκείνοι που ιδρώνουν στο κατάστρωμα
ΑΞΙΖΟΥΝ ΠΟΛΛΑ

σπορ

ΕΠΙΜΕΛΕΙΑ:
ΠΑΥΛΟΣ ΝΤΟΚΟΟΥΠΙΛ
ΗΛΙΑΣ ΛΟΪΖΟΣ

Οι νέες τροποποιήσεις Διαιτησίας ποδοσφαίρου

Του Μιχάλη Ερωτόκριτου καθηγητή διαιτησίας ποδοσφαίρου

Το περασμένο Σαββατοκύριακο έγινε η έναρξη της νέας ποδοσφαιρικής αγωνιστικής περιόδου Νομού Δωδ/σου.

Στην μάχη ρίχθηκαν οι ομάδες της Α' κατηγορίας και ο όμιλος νήσων της Β' κατηγορίας. Θα ακολουθήσει σε λίγο και η Γ' κατηγορία.

Ολα τα σωματεία έχουν να διανύσουν τον δικό τους Μαραθώνιο στις ανάλογες κατηγορίες. Οι διαιτητές είναι υποχρεωμένοι, να εφαρμόσουν ορισμένες τροποποιήσεις στους κανονισμούς του παιχνιδιού, οι οποίες αποφασίστηκαν κατά την 112η σύνοδο του διεθνούς ποδοσφαιρικού συμβουλίου που πραγματοποιήθηκε στις 6 Μαρτίου 1998 στο Παρίσι.

Ετσι έχουμε τροποποίηση στο άρθρο 5 των κανονισμών του παιχνιδιού που αναφέρει ότι:

Γεγονότα που έχουν σχέση με το παιχνίδι περιλαμβάνουν και το αποτέλεσμα του αγώνα, αν σημειώνεται γκολ ή όχι.

Στο Αρθρο 12 αναφέρεται ότι:

Εμμεσο ελεύθερο λάκτισμα χορηγείται επίσης στην αντίπαλη ομάδα, όταν ένας παίκτης κατά την γνώμη του διαιτητή:

- Παίζει κατά τρόπο επικίνδυνο.
- Παρεμποδίζει την προώθηση αντιπάλου (του κάνει φράγμα...κλπ).
- Παρενοχλεί (εμποδίζει) τον τερματοφύλακα στην προσπάθειά του να διώξει τη μπάλα που κρατάει στα χέρια του, για «να παίζεται».
- Διαπράττει οποιαδήποτε άλλη παράβαση, για την οποία διακόπεται το παιχνίδι για να παρατηρηθεί - προειδοποιηθεί (με κίτρινη κάρτα) ή για να αποβληθεί (κόκκινη κάρτα) ένας παίκτης.

Παραβάσεις που τιμωρούνται με αποβολή (κόκκινη κάρτα):

- Αποστερεί την αντίπαλη ομάδα ένα γκολ ή μια «προφανή» ευκαιρία να σημειώσει γκολ, πιάνοντας (ή αγγίζοντας) τη μπάλα με πρόθεση με τα χέρια.
- Ο τερματοφύλακας χαρακτηρίζεται ως ένοχος «καθυστερήσεως» του παιχνιδιού, όταν κρατάει τη μπάλα στα χέρια του ή στους βραχίονές του για περισσότερο από πέντε (5) έως έξι (6) δευτερόλεπτα και τιμωρείται η ομάδα του με έμμεσο ελεύθερο λάκτισμα που εκτελείται από το σημείο όπου βρίσκονται μόλις συμπληρώθηκαν έξι (6) δευτερόλεπτα.
- Το «τάκλιν» από πίσω, το οποίο θέτει σε κίνδυνο έναν αντίπαλο, πρέπει να χαρακτηρίζεται ως σοβαρή αντικανονική παράβαση του παιχνιδιού (βάνουσο - «βρώμικο» παιχνίδι). Η απόφαση που αναφέρεται πιο πάνω, σημαίνει ότι ο ένοχος παίκτης μιας τέτοιας παράβασης, πρέπει να αποβάλλεται άμεσα από το γήπεδο (κόκκινη κάρτα).

Διαδικασία ανάδειξης νικητή με πέναλτι.

Ο τερματοφύλακας που είναι συμπαίκτης εκείνου που εκτελεί το πέναλτι, πρέπει να παραμένει μέσα στον αγωνιστικό χώρο, έξω από την (επανορθωτική) περιοχή πέναλτι στην οποία εκτελούνται τα πέναλτι και πάνω στη γραμμή τέρματος όπου αυτή ενώνεται με την (κάθετη) γραμμή που οριοθετεί την περιοχή πέναλτι.

Το Διεθνές Συμβούλιο επαναλαμβάνει ότι όταν ένας τραυματίας παίκτης είναι σε θέση να βαδίσει για να βγει έξω από τον αγωνιστικό χώρο (γήπεδο) πρέπει να ενθαρρυνθεί για να ενεργήσει έτσι, ειδικότερα όταν βρίσκεται κοντά στις γραμμές ορίων του γηπέδου (οπότε δεν είναι ανάγκη να μεταφερθεί ο παίκτης έξω από το γήπεδο με φορείο).

Οταν ένας τραυματίας παίκτης επιστρέφει στον αγωνιστικό χώρο, επιτρέπεται να επανέλθει στο γήπεδο από οποιοδήποτε σημείο των γραμμών ορίων του γηπέδου (πλάγιες ή γραμμές τερμάτων) όταν η μπάλα «δεν παίζει». Οταν, όμως η μπάλα «παίζει», ο παίκτης επιτρέπεται να επανέλθει στο γήπεδο, μόνο από την πλευρά γραμμή. Σε όλες τις περιπτώσεις πρέπει να περιμένει να λάβει προηγουμένως «σήμα» έγκρισης από το διαιτητή.

Οπως αντιλαμβάνεστε όλες οι παραπάνω αποφάσεις - τροποποιήσεις των κανονισμών παιχνιδιού είναι σημαντικές.

Καλό θα είναι λοιπόν να γίνουν γνώστες αυτών, οι ποδοσφαιριστές οι προπονητές, οι παράγοντες, οι φίλαθλοι, και φυσικά οι διαιτητές, για να εκλείψουν οι τυχών παρεξηγήσεις και αντεγκλήσεις αυτών με τους «άρχοντες των αγώνων».

Γιατί μόνο με την ομοιόμορφη διαιτησία και την καλόπιστη στάση όλων των παραγόντων ενός αγώνα, θα μπορέσει το ποδόσφαιρο μας να αναπτυχθεί και να προοδεύσει.

Με νίκη βλέπει νέους στόχους ο Ιάλυσος

Εφτασε η στιγμή οι ρόδιοι φίλοι του ποδοσφαίρου να σταθούν στο ύψος των περιστάσεων και να γεμίσουν σήμερα το απόγευμα το «Οικονομίδειο» στάδιο συμμετέχοντας ενεργά, στην δύσκολη προσπάθεια του Ιάλυσου κόντρα στον Πιερικό. Αλλωστε, οι «ερυθροκίτρινοι» χρειάζονται κοντά τους τους φιλάθλους σε όλα τα εντός έδρας παιχνίδια της ομάδας στο πρωτάθλημα της Β' Εθνικής κατηγορίας και ειδικά στα ματς των πρώτων αγωνιστικών, όπου και γίνεται η προσπάθεια να τεθούν οι πρώτες βάσεις για την υλοποίηση των φετινών στόχων του συλλόγου.

Το σημερινό παιχνίδι θα μπορούσε να χαρακτηριστεί ως το ντέρμπι των «νεοφώτιστων».

Από την μία πλευρά βρίσκεται ο Ιάλυσος, ο οποίος δείχνει αρκετά ανεβασμένος στις τρεις τελευταίες αγωνιστικές και από την άλλη ο Πιερικός, ο οποίος όχι μόνο βρίσκεται στην 6η θέση της βαθμολογίας με 7 βαθμούς αλλά είναι και από τις ελάχιστες ομάδες, που έδειξαν αξιοσημείωτη σταθερότητα από την αρχή του πρωταθλήματος. Μάλιστα, οι Κατερινιώτες έφτασαν στη Ρόδο, ιδιαίτερα αισιοδόξοι, δηλώντας, ότι μπορούν να αποσπάσουν το θετικό αποτέλεσμα. Βέβαια, στο χέρι του Ιάλυσου είναι να μην τα καταφέρουν.

Πανέτοιμοι οι «ερυθροκίτρινοι» για το σημερινό παιχνίδι με τον Πιερικό

Οι «ερυθροκίτρινοι» δεν παραβλέπουν τις δυσκολίες του αγώνα. Ισα-ίσα, γνωρίζουν πολύ καλά ότι ο Πιερικός είναι καλύτερη ομάδα από αυτές που αντιμετώπισαν μέχρι στιγμής (Καλαμαριά, Δόξα Βύρωνα, Τρίκαλα και Παναιτωλικό).

Τουλάχιστον αυτό έδειξαν οι πρώτες τέσσερις αγωνιστικές.

Ωστόσο, κανείς δεν θα πρέπει να ξεχνάει, ότι και ο Ιάλυσος παρουσιάζεται βελτιωμένος από αγωνιστική σε αγωνιστική, ενώ απέσπασε και δύο ισοπαλίες σε δύο ιδιαίτερα δύσκολες έδρες.

Μάλιστα, εάν δεν υπήρχε και ο διαιτητής Γιαννόπουλος, οι «ερυθροκίτρινοι» θα μπορούσαν να κατακτήσουν όχι έναν, αλλά και τους τρεις βαθμούς στο Αγρίνιο και να ισοβαθμούσαν στην 6η θέση με τους Κατερινιώτες.

Το ζητούμενο, λοιπόν, για την ομάδα του κ. Γκαϊτατζή, είναι να παίξει το καλό ποδόσφαιρο που μπορεί, να αποφύγει τα λάθη και να φτάσει στην επιτυχία.

Φυσικά, εάν τα καταφέρει, τότε μπορεί να γίνει λόγος - αν και είναι ακόμη νωρίς - για επαναπροσδιορισμό των φετινών στόχων, αφού, όπως γράφτηκε παραπάνω, ο Πιερικός είναι μία από τις καλύτερες ομάδες της κατηγορίας (όπως τουλάχιστον φάνηκε μέχρι στιγμής), και σίγουρα στοχεύει αρκετά ψηλά.

Οι άνθρωποι του Ιάλυσου δηλώνουν πανέτοιμοι. Ο Γιάννης Γκαϊτατζής θα περιμένει έως και την τελευταία στιγμή, σε ότι αφορά τον καταρτισμό της ενδεκάδας, η οποία θα ξεκινήσει στον αγώνα, ενώ στην αποστολή θα συμπεριλάβει και τους 19 παίκτες που έχει αυτή τη στιγμή στη διάθεση του.

Οπως είναι γνωστό, οι Χατζησταμάτης και Ράϊος δεν έχουν δικαίωμα συμμετοχής, μετά την αποβολή τους στο Αγρίνιο, ενώ επανέρχονται οι Δέδες και Μαλλιάκας.

Πανέτοιμος είναι και ο Γιώργος Παργιανάς, ο οποίος όπως τουλάχιστον φάνηκε στις τελευταίες προπονήσεις, ξεπέρασε πλήρως τον τραυματισμό του στο γόνατο. Βέβαια, πέρα από την εξέλιξη και την ποιότητα του αγώνα, τα βλέμματα θα στραφούν και πάνω στον διαιτητή της συνάντησης, τον κ. Μπλάθρα.

Απλά θα θυμίσουμε, ότι ο κ. Μπλάθρας είναι από τον σύνδεσμο της Ηλείας, όπως και ο κ. Γιαννόπουλος, διαιτητής του αγώνα ανάμεσα στον Παναιτωλικό και τον Ιάλυσο.

Οπως είναι φυσικό, μετά τα όσα έγιναν στο Αγρίνιο, ο κόσμος του Ιάλυσου ειναι επιφυλακτικός, παρ' ολα αυτά, όμως, οι πάντες στο ερυθροκίτρινο στρατόπεδο εκφράζουν την βεβαιότητα τους, ότι ο κ. Μπλάθρας θα σταθεί στο ύψος των περιστάσεων και θα είναι ακριβοδίκαιος στις αποφάσεις του.

Πολύ καλά τα αποτελέσματα των εργομετρικών εξετάσεων

Εν τω μεταξύ, έγιναν χθές, γνωστά τα αποτελέσματα των εργομετρικών εξετάσεων, στις οποίες υποβλήθηκαν στα μέσα της εβδομάδας οι ποδοσφαιριστές του Ιάλυσου. Σε γενικές γραμμές, το επίπεδο των παικτών στους τομείς της δύναμης της αντοχής και της ευλυγισίας είναι υψηλό, ενώ πολύ καλά είναι τα αποτελέσματα και στις εξετάσεις της λιπομέτρησης.

Βέβαια, υπάρχουν και ποδοσφαιριστές, οι οποίοι, βρίσκονται λίγο πίσω σε κάποιον από τους παραπάνω τέσσερις τομείς, ωστόσο έχουν όλο τον χρόνο να βελτιωθούν μέσα από το πρόγραμμα ατομικών προπονήσεων, το οποίο θα καταρτιστεί με βάση τα αποτελέσματα των εργομετρικών.

Φυσικά, ο έλεγχος της κατάστασης των παικτών δεν εξαντλήθηκε με τις παραπάνω εξετάσεις, αφού τα εργομετρικά τέστ απαραίτητο στοιχείο στο σύγχρονο ποδόσφαιρο θα επαναληφθούν και πάλι, κατά πάσαν πιθανότητα τα Χριστούγεννα.

Τέλος, να θυμίσουμε, ότι το παιχνίδι ανάμεσα στον Ιάλυσο και τον Πιερικό θα ξεκινήσει στις 5 το απόγευμα.

Στον παλμό της Β' Εθνικής

Μεγάλο ενδιαφέρον παρουσιάζουν τα σημερινά παιχνίδια της 5ης αγωνιστικής του πρωταθλήματος της Β' Εθνικής Κατηγορίας.

Η πρωτοπόρος Καλλιθέα υποδέχεται στο «Ελ. Πάσο» τη Νίκη Βόλου, ενώ δύσκολο απόγευμα αναμένεται να περάσουν σε Σέρρες και Καλαμαριά η Παναχαϊκή και η Καλαμαριά.

Το πρόγραμμα:

Καλλιθέα - Νίκη Βόλου
Αθηναϊκός - Λύκοι
Ιάλυσος - Πιερικός
Αναγ. Καρδίτσας - Εδεσσαϊκός
Αγ. Νικόλαος - Παναιτωλικός
Πανσερραϊκός - Παναχαϊκή
Γιάννενα - Τρίκαλα
Καλαμαριά - Καλαμάτα
Λάρισα - Δόξα Βύρωνα

Η λύση στο οικοδομικό σας πρόβλημα

Η ΓΕΝΙΚΗ ΤΕΧΝΙΚΗ Α.Ε., δημιουργήθηκε για να δώσει αποτελεσματικές & συμφέρουσες λύσεις στα οικοδομικά προβλήματα του νησιού μας. Τα αντικείμενα των δραστηριοτήτων μας:

- Εμπορία σιδήρου οικοδομών υψηλής ποιότητας & αντοχής
- Παραγωγή έτοιμου μπετόν με 14χρονη παράδοση στην υψηλή ποιότητα στη συνέπεια και την άμεση εξυπηρέτηση
- Ανάληψη δημοσίων και ιδιωτικών έργων μεγάλης έκτασης
- Ανέγερση πολυκατοικιών με το σύστημα της αντιπαροχής



14 σύγχρονες μπετονιέρες, 2 συγκροτήματα παραγωγής μπετόν και πλήρες δίκτυο ραδιοτηλεφώνων, θα είναι στη διάθεση σας αν θελήσετε να συνεργασθούμε.

Χρησιμοποιώντας τα ειδικά πρόσθετα στεγανότητας και ρευστότητας POZZOYTH ADMIX 105 R. RHOEDMAC 716 και 877 και ελέγχοντας την παραγωγή με 3 υπεύθυνους πολιτικούς μηχανικούς σε ιδιόκτητο σύγχρονα εξοπλισμένο εργαστήριο, διασφαλίζουμε και εγγυόμεθα σταθερά υψηλή ποιότητα στο μπετόν μας

ΜΟΝΤΕΡΝΑ ΤΕΧΝΟΛΟΓΙΑ & ΠΑΡΑΔΟΣΗ

ΓΕΝΙΚΗ ΤΕΧΝΙΚΗ
ΕΤΟΙΜΟ ΜΠΕΤΟΝ

ΕΡΓΟΣΤΑΣΙΟ:
ΡΟΔΟΥ - ΛΙΝΔΟΥ 7ο ΧΛΜ -ΤΗΛ.:25013
ΓΡΑΦΕΙΑ:

«Ανάβουν» στις μηχανές οι οδηγοί Scooter

Με ελπίδες και αρκετό κουράγιο ξεκινά την Τρίτη η Ροδιακή αποστολή μηχανοκίνητου αθλητισμού τύπου Scooter για να συμμετάσχει στο Πρωτάθλημα FMI (ότι καλύτερο στον χώρο των Scooter) που θα διεξαχθεί στο Varano της Ιταλίας στις 4 Οκτωβρίου.

Την αποστολή αποτελούν οι οδηγοί Φιλίππου Φιλ., Δράκος Σακελλ., Ατσίδης Νικόλαος και οι συνοδοί Κωστάκης Κων/νος, Ρεπανάς Ιωάννης.

Σκοπός των οδηγών μας είναι η αποκόμιση εμπειριών που έχει ένα παγκόσμιο πρωτάθλημα και ασφαλώς στόχος τους η πρόκριση στον τελικό της Κυριακής που θα ήταν και το αποκορύφωμα της επιτυχίας.

Την αποστολή στηρίζουν οικονομικά ο ΔΟΝΑ Ρόδου, η AGIP με την χορηγία έκπτωσης στα ξενοδοχεία της στην Ιταλία, ΤΣΑΓΚΑΡΗΣ και ΚΥΔΩΝ Tour με έκπτωση των ναύλων.

Τ.V.

4.00 μ.μ.: «Σούπερμπάσκετ» Σ. ΣΠΟΡ
5.00 μ.μ.: «Η ώρα των πρωταθλητών»
9.00 μ.μ.: «Τζόκερ» Αντ-1
10.30 μ.μ.:Αθλητική Κυριακή ΕΤ-1
11.30 μ.μ.: «Σπορ στο 3» ΕΤ-3
11.45 μ.μ.: «Η ώρα των πρωταθλητών»

NEOTEX ΡΟΔΟΣ
ΑΝΝΗΣ ΜΑΡΙΑΣ 59 ΡΟΔΟΣ 85 100
ΤΗΛ.: 35863 - 77211-2 FAX: 30664
ΜΙΧ. ΚΑΛΛΙΓΕΡΟΣ ΠΟΛΙΤΙΚΟΣ ΜΗΧΑΝΙΚΟΣ • ΜΙΧ. ΚΑΡΡΑΣ ΜΗΧΑΝΟΛΟΓΟΣ ΜΗΧΑΝΙΚΟΣ

ΣΥΣΤΗΜΑΤΑ ΧΩΡΙΣΜΑΤΩΝ & ΨΕΥΔΟΡΟΦΩΝ ΕΣΩΤΕΡΙΚΩΝ & ΕΞΩΤΕΡΙΚΩΝ ΧΩΡΩΝ

- ΓΥΨΟΣΑΝΙΔΕΣ
- ΤΣΙΜΕΝΤΟΣΑΝΙΔΕΣ
- ΔΙΑΚΟΣΜΗΤΙΚΑ
- ΠΛΑΚΕΣ ΟΡΥΚΤΩΝ ΙΝΩΝ
- ΛΩΡΙΔΕΣ ΑΛΟΥΜΙΝΙΟΥ
- ΔΙΑΤΡΗΤΕΣ ΜΕΤΑΛΛΙΚΕΣ ΟΡΟΦΕΣ
- ΗΧΟΜΟΝΩΤΙΚΑ
- ΗΧΟΑΠΟΡΡΟΦΗΤΙΚΑ
- ΜΕΤΑΛΛΙΚΑ ΚΤΙΡΙΑ

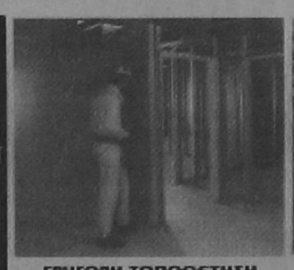

ΓΡΗΓΟΡΗ ΤΟΠΟΘΕΤΗΣΗ ΑΝΤΙΣΕΙΣΜΙΚΗ ΚΑΤΑΣΚΕΥΗ ΕΥΧΑΡΙΣΤΟ ΠΕΡΙΒΑΛΛΟΝ



ΕΛΕΥΘΕΡΙΑ ΣΧΕΔΙΑΣΜΟΥ ΔΙΑΚΟΣΜΗΣΗ ΚΑΙ ΗΧΟΑΠΟΡΡΟΦΗΣΗ ΛΕΙΤΟΥΡΓΙΚΟΤΗΤΑ ΚΑΙ ΑΙΣΘΗΤΙΚΗ

ΘΕΡΜΟΜΟΝΩΣΗ - ΗΧΟΜΟΝΩΣΗ - ΣΤΕΓΑΝΟΠΟΙΗΣΗ



DOW
Wallmate CW για θερμομόνωση διπλών εξωτερικών τοίχων



ΑΣΦΑΛΤΟΠΑΝΑ ΕΓΧΩΡΙΑ ΚΑΙ ΕΙΣΑΓΩΓΗΣ **VERAL**



ΑΣΦΑΛΤΙΚΑ ΚΕΡΑΜΙΔΙΑ



ΜΕΜΒΡΑΝΕΣ ΓΙΑ ΚΛΑΣΣΙΚΕΣ ΣΤΕΓΕΣ

- ΥΛΙΚΑ ΕΠΑΛΕΙΨΕΩΝ
- ΡΗΤΙΝΕΣ - ΕΠΟΞΕΙΔΙΚΑ
- ΣΙΛΙΚΟΝΕΣ - ΜΑΣΤΙΧΕΣ
- ΥΔΡΑΥΛΙΚΕΣ ΚΟΝΙΕΣ
- ΤΣΙΜΕΝΤΑ ΤΑΧΕΙΑΣ ΠΗΞΗΣ
- ΤΣΙΜΕΝΤΑ ΕΠΙΣΚΕΥΑΣΤΙΚΑ
- ΠΡΟΣΜΙΚΤΑ
- ΥΑΛΟΒΑΜΒΑΚΑΣ
- ΠΕΤΡΟΒΑΜΒΑΚΑΣ
- RICOFON

REVINEX

Τετάρτη το κλείσιμο της 2ης αγωνιστικής

Με το σημερινό παιχνίδι ανάμεσα στον Διγενή και τον Ανταγόρα, ολοκληρώνεται η «κουτσουρεμένη» 2η αγωνιστική της Α' κατηγορίας και στους δύο ομίλους. Ο αγώνας γίνεται στο γήπεδο της Κρεμαστής, λόγω τιμωρίας της έδρας του Διγενή, στις 12.00 το μεσημέρι. Οχι και πολύ κατάλληλη η ώρα της διεξαγωγής του παιχνιδιού, αλλά αυτό γίνεται λόγω της φιλοξενούμενης ομάδας η οποία πρέπει να αναχωρήσει έγκαιρα, προλαβαίνοντας το πλοίο της γραμμής. Ο Ανταγόρας θα αγωνισθεί χωρίς καμμία βασική απουσία, ενώ ο Διγενής θα στερηθεί τις υπηρεσίες του Βούλγαρη ο οποίος συνεχίζει την αποχή λόγω τραυματισμού. Στην Β' κατηγορία όμιλο νήσων, το πρόγραμμα θα συνεχισθεί κανονικά και σήμερα με όλες τις ομάδες στην σέντρα.

Από τις 1.00 π.μ. ξεκινούν και τα παιχνίδια των αναπληρωματικών ομάδων, εκτός του αγώνα Ατρομήτου Διμυλιάς με τον ορφέα, λόγω παραιτήσεως της πρώτης.

Α' Κατηγορία
1ος Ομιλος

Γήπεδο Κρεμαστής - Ωρα 12.00: Διγενής - Ανταγόρας
Διαιτητές: Τσαγκάρης, Κατταβενός, Μαυρουδάκης
Παρατηρητής: Διακοφώτης
Παρατηρητής Διαιτ.: Στέργου.

Β' Κατηγορία
Ομιλος Νήσων

Γήπεδο Λειψών - Ωρα 12.00: Λειψοί - Ασκληπειός
Διαιτητές: Μηνάς, Πλάτσης, Κατερής
Παρατηρητής: Σπύρου

Γήπεδο Λέρου - Ωρα 12.00: ΑΣΕΛ - Βαθύ
Διαιτητές: Γιαλλούρης, Μιχαλάκης, Καλανδράνης
Παρατηρητής: Λουλουδιάς

Γήπεδο Πάτμου - Ωρα 13.00: Ξάνθος - Ολύμπικ
Διαιτητές: Καστής, Μαχαίρας (Λέρου), Νομικός
Παρατηρητής: Μελιανός

Γήπεδο Βαθύ - Ωρα 13.00: Ποσειδώνας Καλ. - Δόξα Λέρου
Διαιτητές: Μαραβέλιας, Πανάτος, Κάκιας
Παρατηρητής: Γιαννικουρής

Γήπεδο Κώ - Ωρα 16.30: ΠΑΟ ΚΩ - Δόξα Καρδ.
Διαιτητές: Βασιλείου, Χ''νικόλας, Τσικούρης

Κυριακή 27-9-97
Πρωτ/μα αναπληρωματικών
2η αγωνιστική
1ος Ομιλος

Γήπεδο Κατταβιάς: Ωρα 16.00 μ.μ. Κατταβιά - Κλεόβουλος
Διαιτητής: Γιούντιτσε

Γήπεδο Αγ. Αποστόλων: Ωρα 11.00 μ.μ. Ζεύς - Διαγόρας Β.
Διαιτητής: Σάββενας

Γήπεδο ΕΑΚ : Ωρα 15.00 μ.μ. Νησος Ρόδος - Φοίβος
Διαιτητής: Ζήσο

Γήπεδο Κοσκινού: Ωρα 16.00 μ.μ. Διγενής - Αρχάγγελος
Διαιτητής: Δημητράς Π.

2ος Ομιλος

Γήπεδο Αγ. Αποστόλων: Ωρα 17.00 ΑΕΠ - Απόλλων Κώ
Διαιτητής: Κατσιδώνης

Γήπεδο Αφάντου: Ωρα 11.00 μ.μ. ΑΕΡΑ - ΑΓ. Γεώργιος
Διαιτητής: Δημητράς Ι.

Ο αγώνας μεταξύ των εφηβικών ομάδων Ατρομητου Δημ. - Ορφέα δεν θα γίνει, διότι παραιτήθηκε η ομάδα του Ατρόμητου.

Λίγη υπομονή για δύο μέρες

Ο Ενωσιακός καλεί προπονητές παιδικών ομάδων

Από την ΕΠΣΔ καλούνται οι προπονητές που συμμετείχαν με τις παιδικές ομάδες σε τουρνουά της Ενωσης, και συμπεριλαμβάνονταν σ'αυτές παιδιά που έχουν γεννηθεί τα έτη 1984, 1985 και 1986. Τόπος συνάντησης τα γραφεία της ΕΠΣΔ, την Παρασκευή 2 Οκτωβρίου και ώρα 19.00. Η Τεχνική Επιτροπή της ΕΠΣΔ και ο Ενωσιακός προπονητής κος Παυλίδης, θα τους περιμένουν κρίνοντας την παρουσία τους απαραίτητη.

Τελειώνει την Τετάρτη η α' φάση

Η δεύτερη παρτίδα των αγώνων της πρώτης φάσης του κυπέλλου θα γίνουν την Τετάρτη 30-9-98. Η ΕΠΣΔ όρισε ακόμη έξι παιχνίδια για να κλείσει το κεφάλαιο α' φάση του θεσμού του κυπέλλου Δωδ/σου. Ετσι οι φιλαθλοι έχουν την ευκαιρία, να επιλέξουν κατά την κρίση, τους αγώνες από το πρωτάθλημα ή από το κύπελλο. Πλούσια λοιπόν η μέρα για τους ποδοσφαιρόφιλους.

Να σημειώσουμε ότι το παιχνίδι ΟΦΗ - ΔΙΓΕΝΗ θα γίνει στις 19.00 μ.μ. υπό το φως των προβολέων.

Τα παιχνίδια που θα γίνουν την Τετάρτη είναι τα εξής:

Γήπεδο Κρεμαστής: Ωρα 16.00 μ.μ.
Φοίβος - Ρόδος
Παρατηρητής: Διακοφώτης

Γήπεδο Λάρδου: Ωρα 16.00 μ.μ.
Ομόνοια - Δαμαγητός
Παρατηρητής: Εγγλέζος

Γήπεδο Απολλώνων: Ωρα 16.00 μ.μ.
Απόλλων Απολ. - Ιάλυσος '97
Παρατηρητής: Καλλιστής

Γήπεδο Πυλώνας: Ωρα 16.00 μ.μ.
Θύελλα Π. - Καλαβάρδα
Παρατηρητής: Σκούμπρος

Γήπεδο Καλυθιών: Ωρα 16.00 μ.μ.
Ερμής Κ- Ροδιακός
Παρατηρητής: Βεργίδης

Γήπεδο Κοσκινού: Ωρα 19.00 μ.μ.
Ο.Φ. Ιστρίου - Διγενής

Ξενυχτισμένοι θα φθάσουν στα Χανιά



Τις πρώτες μεταμεσονύκτιες ώρες της Κυριακής ανακώρησε για την Αθήνα ο Ηρακλής Μ. και από εκεί για τα Χανιά. Ας ελπίσουμε ότι αυτή η ταλαιπωρία δεν θα επηρεάσει τους ποδοσφαιριστές της ομάδος.

Η αποστολή αναμένεται να φθάσει γύρω στις 1.30 μετά τα μεσάνυχτα στο αεροδρόμιο, όμως στις 06.00 το πρωί πρέπει να φύγει για Χανιά. Απ' ότι διαπιστώνεται οι ποδοσφαιριστές δεν θα προλάβουν καν να κοιμηθούν, αφού είναι υποχρεωμένοι να είναι ξανά στο αεροδρόμιο στις 05.00: Καταλαβαίνετε λοιπον ότι η ομάδα θα μείνει μεν στο ξενοδοχείο στην ΑΘήνα, αλλά είναι άγνωστο αν θα καταφέρουν να κοιμηθούν.

Ευχή όλων των φιλάθλων είναι η ομάδα του Ηρακλή να καταφέρει να ξεπεράσει την κόπωση του ταξιδιού, και να φθάσει «φρέσκια» στο γήπεδο των Χανίων για το παιχνίδι.

Ο αγώνας θα ξεκινήσει στις 16.30. Στην αποστολή, της οποίας ηγείται ο πρόεδρος κ. Παπαδημήτρης συνοδεία του Γ. αρχηγού κ. Πάσαλη, ο Τεχνικός της ομάδας κ. Αγγελόπουλος πήρε τους παρακάτω ποδοσφαιριστές: Σαββιδάκης, Σιδηρόπουλος, Αθανασίου Β., Μανωλάς, Μαστρομιχάλης, Γιακούμαρος, Αθανασίου Δ., Κοσμάς, Αθανασίου Π., Παπουτσίδης, Σάρλης, Αλεβιζόπουλος, Χρυσοχόος, Σακκάς, Βασιλώττος, Καρίκης.

Το «Καπετάν Μανώλης» την πρωτιά

Σήμερα οι απονομές του 12ου Ιστιοπλοϊκοί Ράλλυ «Δωδεκάνησα 98'»

Την πρώτη θέση της γενικής κατάταξης της βαθμολογίας της κατηγορίας IMS κατέκτησε το σκάφος «ΚΑΠΕΤΑΝ ΜΑΝΩΛΗΣ» με κυβερνήτη τον Σωτηρη Κατσαρά, στο 2ο Διεθνές Ιστιοπλοϊκο Ράλλυ «Δωδεκάνησα '98» που διοργάνωσε με επιτυχία ο Αθλητικός Σύλλογος Ιστιοπλόων Ανοιχτής Θάλασσας στη διαδρομή Ρόδος - Πανορμίτης - Κώς - Λέρος - Ρόδος (συνολικής απόστασης 183 ναυτικών μιλίων)

Το «ΚΑΠΕΤΑΝ ΜΑΝΩΛΗΣ» στα τέσσερα σκέλη τερμάτισε τρείς φορές πρώτο (Ρόδος - Πανορμίτης - Κώς - Λέρος) και μία φορά δεύτερο (Λέρος - Ρόδος) συγκεντρώνοντας συνολικά πέντε βαθμούς.

Στη δεύτερη θέση τερμάτισε το σκάφος «ΠΑΝΟΡΜΙΤΗΣ» με κυβερνήτη τον Σταμάτη Σταύρα που είχε 10 βαθμούς, με δύο δεύτερες θέσεις και δύο τρίτες στο ενεργητικό του.

Τρίτο σκάφος της «γενικής» ήταν το «TEAM ΡΕΜΠΕΛΟΣ» με 11 βαθμούς, κερδίζοντας από μία πρώτη θέση, δύο τρίτες και μία τέταρτη.

Στην κατηγορία ΕΑΘ, πρώτο στη γενική κατάταξη ήρθε το σκάφος «STRATUS» με κυβερνήτη τον Μίκη Αντωνιάδη.

Δεύτερο τερμάτισε το σκάφος «TOTEM» με κυβερνήτη τον Κωνσταντίνο Δεκούλη, και τρίτο το σκάφος «TAMARISK II» με κυβερνήτη τον Αλέξη Χαραλαμπίδη.

ΟΙ ΑΠΟΝΟΜΕΣ ΤΟΥ ΡΑΛΛΥ

Παρουσία των τοπικών αρχών, αθλητών, μελων του ΑΣΙΑΘ και πολλών φίλων του ναυταθλητισμού θα γίνουν σήμερα στο ξενοδοχείο «ΙΜΠΕΡΙΑΛ» στις 8.30 μ.μ. οι απονομές των επάθλων στους νικητές του ράλλυ.

Η βραδυά αναμένεται να είναι απολαυστική αφού είναι γνωστό, το ευχάριστο και διασκεδαστικό κλίμα, που φροντίζουν πάντα να έχουν στις εκδηλώσεις του ΑΣΙΑΘ Ρόδου, τα μέλη του.

Στην επιτυχία του αγώνα, τα μέγιστα συνέβαλαν οι: Ενοπλες Δυνάμεις, η Νομαρχία Δωδεκανήσου, ο Δήμος Ροδίων, ο ΔΟΝΑ, η ΑΔΕΚΤ, και οι χορηγοί του αγώνα ΠΡΟΤΟΥΡ, «ΥΠΕΡΜΑΡΚΕΤ ΥΙΟΙ ΣΠΑΝΟΥ και ο ΕΟΤ.

• Η σημερινή δεξίωση στο «ΙΜΠΕΡΙΑΛ» είναι προσφορά του Προτούρ

Αργά - αργά για το ροζ φύλλο

Τον Πανελλήνιο αντιμετωπίζει σήμερα ο Κολοσσός

Ενα από τα δυσκολότερα παιχνίδια στο φετινό πρωτάθλημα της Γ' κατηγορίας δίνει σήμερα στις 5 το απόγευμα, ο Κολοσσός, ο οποίος αντιμετωπίζει στην Αθήνα τον Πανελλήνιο, στο πλαίσιο της 2ης αγωνιστικής.

Τόσο ο Βασίλης Καλαποδάκης, όσο και οι παίκτες του, γνωρίζουν πάρα πολύ καλά, ότι είναι πάρα πολύ δύσκολο για μια ομάδα να φτάσει στην επιτυχία, εάν δεν επιβάλει τον ρυθμό που απαιτούν οι συνθήκες και ο τρόπος παιχνιδιού του αντιπάλου.

Με βάση, λοιπόν, την παραπάνω λογική, το κλειδί για την νίκη σε βάρος του Πανελληνίου δεν είναι άλλο από την επιβολή αργού ρυθμού. Η ομάδα της Κυψέλης διαθέτει παίκτες με καλή φυσική κατάσταση οι οποίοι αρέσκονται στο να πιέζουν ασφυκτικά σε όλα τα μήκη και πλάτη του γηπέδου, αναγκάζοντας τους αντιπάλους τους σε λάθη. Φυσική συνέπεια είναι η εκδήλωση ταχύτατων αιφνιδιασμών, οι οποίοι αποφέρουν εύκολα καλάθια.

Αυτό ακριβώς θα προσπαθήσει να αποφύγει ο Κολοσσός, σύμφωνα πάντα με τον Βασίλη Καλαποδάκη.

Ο στόχος είναι η εκδήλωση αργών επιθέσεων, με ψύχραιμες και «ορθόδοξες λύσεις στην τελική προσπάθεια, η καλή άμυνα, ο έλεγχος των αμυντικών, κυρίως, ριμπάουντ και φυσικά η αποφυγή λαθών, τα οποία θα επιτρέψουν στον Πανελλήνιο να «τρέξει» και να φτάσει εύκολα στο καλάθι του Κολοσσού.

Δεν είναι μυστικό, ότι ο Πανελλήνιος είναι το φαβορί, αφού πρόκειται για μία ιδιαίτερα έμπειρη ομάδα, με υψηλούς στόχους. Ωστόσο, όπως εκτιμά ο κ. Καλαποδάκης, ο Κολοσσός δεν αποκλείεται να κάνει την έκπληξη και να πάρει, για δεύτερη συνεχόμενη φορά το ροζ φύλλο του αγώνα. Ομως, ακόμη και σε περίπτωση που δεν έρθει το επιθυμητό αποτέλεσμα το παιχνίδι με τον Πανελλήνιο αποτελεί ένα δυνατό τεστ εν όψει της δύσκολης συνέχειας αφού στην επόμενη αγωνιστική, ο Κολοσσός υποδέχεται την ιδιαίτερα δυνατή και φιλόδοξη Χαλκίδα.

ΕΜΠΟΡΙΚΗ ΤΡΑΠΕΖΑ
Μπορεί!

ŠKODA OCTAVIA

Η τιμή του:

Απάντηση στην σημερινή πραγματικότητα.



• Μέσα στο πιό σύγχρονο εργοστάσιο στην καρδιά της Ευρώπης, γεννήθηκε το Νέο Πρόσωπο της **ŠKODA**. Με το Νέο **OCTAVIA** η **ŠKODA** μπαίνει σε μιά Νέα Μεγάλη Εποχή, μ' ένα αυτοκίνητο υψηλής ποιότητας. Με την τεχνογνωσία και τεχνολογία της **Volkswagen**, με κινητήρα 1600 κυβικά με 101 άλογα και με το υψηλότερο επίπεδο εξοπλισμού, το Νέο Πρόσωπο της **ŠKODA** αγαπήθηκε σ' όλο τον κόσμο. **OCTAVIA**, ένα αυτοκίνητο που προσφέρει τα περισσότερα, σε τιμή έκπληξη.

ΕΛΑΤΕ ΓΙΑ ΕΝΑ TEST DRIVE!

AUTO STAR AEE

ΑΠΟΚΛΕΙΣΤΙΚΟΣ ΑΝΤΙΠΡΟΣΩΠΟΣ ΡΟΔΟΥ
ΑΥΣΤΡΑΛΙΑΣ 60, ΡΟΔΟΣ
ΤΗΛ. 0241-27421, FAX. 0241-31676

Volkswagen Group

ΝΟΜΑΡΧΙΑΚΗ ΑΝΑΓΕΝΝΗΣΗ
ΣΑΒΒΑΣ ΚΑΡΑΓΙΑΝΝΗΣ
ΓΙΑ ΜΙΑ ΝΕΑ ΔΩΔΕΚΑΝΗΣΟ
ΥΠΟΨΗΦΙΟΣ ΝΟΜΑΡΧΙΑΚΟΣ ΣΥΜΒΟΥΛΟΣ

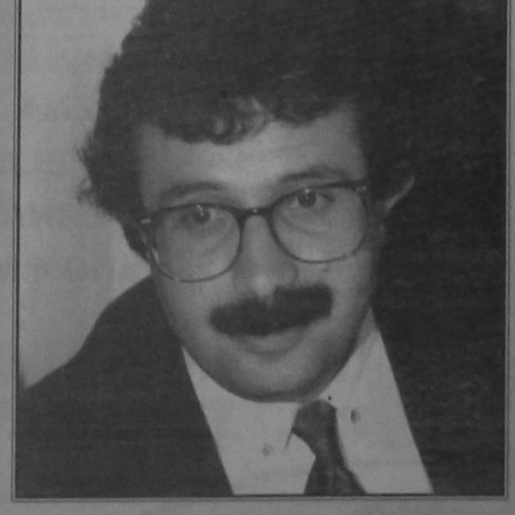

ΜΠΑΡΙΑΝΑΚΗΣ ΜΙΧΑΛΗΣ
του Μενελάου
ΕΡΓΟΔΗΓΟΣ ΔΟΜ. ΕΡΓΩΝ
Νέα φωνή - Νέα πορεία στην ΝΟΜΑΡΧΙΑ ΜΑΣ
ΤΗΛ: Οικίας: 34256 γραφείο 68750-59 ΚΙΝ. 094-807098

Αστυνομία - Πολιτικάντηδες - κακοποιοί

Κύριε διευθυντή,

Η τραγωδία της οδού Αχαρνών, έδωσε την ευκαιρία σε μερικούς κουδουλοφόρους, για να εξυπηρετήσουν δικούς τους σκοπούς και επιδιώξεις, να στρέψουν τα βέλη τους, κατά της Αστυνομίας και των οργάνων, της.

Αλλά έτσι δεν αντιμετωπίζονται τα προβλήματα, χωρίς να εξετάσουμε τα αίτια, τους λόγους και ενδεχόμενα της παραλείψεις.

Το πρόβλημα π.χ. των δικαστηρίων και της δικαιοσύνης (και κάθε άλλο πρόβλημα) για να το εξετάσουμε πρέπει να το τοποθετήσουμε στα πλαίσια της κοινωνίας, εντός της οποίας κινείται και αναπτύσσεται ένας θεσμός. Γιατί και οι άνθρωποι που απαρτίζουν τον θεσμό αυτό προέρχονται από την συγκεκριμένη κοινωνία, που τους όρους λειτουργίας της, τους θεσπίζει η πολιτεία και διάφοροι άγραφοι Νόμοι.

Τα πυρά λοιπόν για το συμβάν στράφηκαν κατά της Αστυνομίας, κ.λπ. Απλά η κατάληξη στα συμβάντα της Αχαρνών, δεν έχουν αφετηρία τον τόπο της Αχαρνών. Εχουν αφετηρία τις αποφάσεις της πολιτείας από το 1983 νομίζω επί υπουργίας Σκουλαρίκη, που ο «αστυνομικός» παραδόθηκε στους εγκληματίες «γυμνός και άοπλος». Ο αστυνομικός δεν έχει το δικαίωμα περίπου ούτε να αμυνθεί, ο κακοποιός έχει το πάνω χέρι.

Δεν θέλω βέβαια τον αστυνομικό «πανίσχυρο» αλλά είναι πρωτάκουστο, να δημιουργούν θέμα οι πάσης φύσεως «κουλτουριάρηδες» αν κάποιος αστυνομικός έδωσε κάποιο χαστούκι σε κακοποιό.

Εσημειώθηκαν βέβαια στο παρελθόν αυθαιρεσίες, από αστυνομικά όργανα, αλλά ήταν η εξαίρεση. Η αστυνομία σε γενικές γραμμές εκτελούσε το καθήκον της, κατά τρόπο ικανοποιητικό. Και αντί να αντιμετωπίσουμε θεραπεύοντας τις εξαιρέσεις, εξουδετερώσαμε, κατασπίσαμε κυριολεκτικά άχρηστο τον αστυνομικό...

Στην λήψη των γνωστών προ πολλών ετών μέτρων που κυριολεκτικά εξουδετερωνόταν η πρέπουσα επέμβαση της αστυνομίας, οφείλεται σε διάφορους κύκλους, που κατά την γνώμη μου συνδέονται - ίσως άθελά τους - με εγκληματικούς κύκλους και εξηγούμαι:

Την εξουδετέρωση της αποτελεσματικής επέμβασης και αντιμετώπισης του εγκλήματος επεδίωξαν και επέτυχαν, συν τοις άλλοις - κύκλοι συνδεόμενοι με τις τρομοκρατικές οργανώσεις, που ήθελαν για επίτευξη του σκοπού τους την αποδυνάμωση της αστυνομίας. Δυστυχώς την προσπάθεια αυτή υποβοηθούσε και ενίσχυε και επιδοκίμαζε ικανή μερίδα του τύπου... Θυμηθείτε τις προσπάθειες της αστυνομίας για αντιμετώπιση και πάταξη του εγκλήματος και θυμηθείτε τις αντιδράσεις των «κουλτουριάρηδων» όταν... τραυματιζόνταν κάποιος «επιφανής τρομοκράτης».

Θυμηθείτε τί ελέγετο και εγράφετο για την αστυνομία. Τώρα αν τραυματιζόταν ή σκοτωνόταν αστυνομικός... λίγο μας ενδιέφερε. Θυμηθείτε τα «ευρήματα» στο κρησφύγετο τρομοκράτη, που αποκάλυψε η αστυνομία, για να πάει έπειτα κάποιος επίσημος και να δηλώσει ότι «αυτό δεν είναι τίποτα» και τέλος εξαφανίσθηκαν. Αυτά για να εκτεθεί η αστυνομία. Θυμηθείτε τις κοπέλες που τοποθετούσαν βόμβες στα μεγάλα καταστήματα Αθηνών και η αστυνομία τις αποκάλυψε και τις αναζητούσε, αλλά προστατευόντουσαν κρυπτόμενες από παράγοντα κομματικό. Και όταν η αστυνομία πληροφορήθηκε τον τόπο του κρησφύγετου, αυτές τηλεφωνούν σε εφημερίδα ότι δεν εμφανίζονται γιατί θα τις κακοποιήσουν οι αστυνομικοί και επακολούθησαν και δηλώσεις του κομματικού παράγοντα, ξεσηκώθηκαν τύπος και τηλεόραση, για να προστατεύσουν τα... αθώα πλάσματα...

Θυμηθείτε την περιπέτεια του ταξιτζή που όταν είδε την φωτογραφία κάποιου κακοποιού, πήγε στην αστυνομία και κατέθεσε ότι τον τύπο αυτόν τον είδε με ένα άλλο μαζί, στο «ύποπτο αυτοκίνητο». Ξεσηκώθηκαν θεοί και δαίμονες, με συνέπεια ο ταξιτζής να εξαφανισθεί και να δεθούν τα χέρια της αστυνομίας κ.λπ. κ.λπ. κ.λπ.

Οσες φορές η αστυνομία, βρισκόταν κοντά σε επιτυχία, δένονταν κυριολεκτικά τα χέρια της, από αόρατες δυνάμεις.... Θυμηθείτε όταν ο Παπανδρέου, ευρισκόμενος νομίζω στην Κίνα και επ'ευκαιρία κάποιας τρομοκρατικής ενέργειας, κατονόμασε κάποιον καθηγητή που φαίνεται ότι η αστυνομία κάτι έψαχνε σχετικά. Ξαφνικά «πλάκωσε βουβαμάρα» γιατί και πάλι τα χέρια της αστυνομίας δέθηκαν.

Τώρα έρχονται αυτοί οι υπαίτιοι της κατάστασης, να ζητούν την κεφαλή των αστυνόμων «επί πίνακι» για τα συμβάντα των Αχαρνών. Γιατί όμως δεν κάνουν μια αναδρομή στο παρελθόν, μεγάλη μερίδα του τύπου, τηλεοράσεις, να σκεφθούν μήπως εκεί που σήμερα φθάσαμε, είναι αποκλειστικά υπαίτιοι αυτοί, μαζί με τους φαιδρούς, ανεύθυνους και επικίνδυνους πολιτικάντηδες που είχαν «παρτίδες» με την αστυνομία» στο μακρινό παρελθόν όταν αυτή προμαχούσε, με όλες τις υπερβολές που σημειώνονται σε τέτοιους αγώνες ύπαρξης ή αφανισμού της φυλής και αυτοί ήταν στην «αντίπερα όχθη».

Να αφήσουν λοιπόν την αστυνομία ήσυχη, να κολάζονται βέβαια τα λάθη και οι παραλείψεις, αλλά προ παντός να την «θωρακίσουν» με όλα τα απαραίτητα για να επιτελεί το καθήκον της.

Επανέρχομαι στην παρατήρησή μου, ότι και οι αστυνομικοί «εκ του κόσμου τούτου» είναι. Προέρχονται από τα σπλάχνα της δεδομένης κοινωνίας, με τα ελαττώματά της, τις κακίες της, με τα προτερήματά της... Κατά συνέπεια, θα εμφανίζονται και στο σώμα αυτό παραλείψεις, ατέλειες, λάθη, όπως παρουσιάζονται σε όλες τις άλλες κοινωνικές ομάδες. Μήπως λειτουργεί σήμερα κάτι ικανοποιητικά στον τόπο αυτό; Δεν θέλω να αναφερθώ σε κανέναν άλλο θεσμό. Αλλά εκεί για τους άλλους θεσμούς η πολιτεία έλαβε τόσα και τόσα ευεργετικά μέτρα, τα εθωράκισε, τα ενίσχυσε, για την αστυνομία όμως δεν πήρε κανένα απολύτως μέτρο. Ενα μόνο. Να την εξουδετερώσει και να την αποδυνάμωσει.

Ενας από τους πιο σοβαρούς υπουργούς είναι αναμφισβήτητα ο Ρωμαίος. Τον παρακολουθώ, λιτός, σοβαρός... Αλλά ο περιορισμός των ευθυνών μόνο σε υπηρεσιακούς παράγοντες, όπως είναι οι αστυνομικοί, σοκάρει.

Θυμάμαι την δήλωση του Ανδρέα Παπανδρέου, έπεπα από απόδραση 5 - 7 κρατουμένων, που ζητούσε την παραίτηση ολόκληρης της κυβέρνησης. Ανάλογες δηλώσεις έγιναν για άλλες περιπτώσεις και από άλλα κόμματα.

Αλλά θυμάμαι όταν προ εικοσαετίας, απέδρασε από αστυνομικό τμήμα σεσημασμένος κακοποιός, ο «καθ'ύλην» αρμόδιος Γάλλος υπουργός, ευρισκόμενος μάλιστα σε διακοπές, υπέβαλε την παραίτησή του, που έγινε αποδεκτή.

Και τέλος ως προς τον ατυχή νεαρό εισαγγελέα, η εκδοχή του, ότι βρισκόταν 30 μέτρα μακριά και έτσι δεν έχει ευθύνες, είναι ατυχής. Γιατί απλούστατα δεν έχει καμία ευθύνη, αφού δεν γνωρίζει, πότε θα δράσει, πού θα δράσει, πώς θα δράσει το αρμόδιο αστυνομικό όργανο.

Στην Ελλάδα, μπερδέψαμε τα πάντα. Εύχομαι να μην φθάσουμε στο σημείο, το αστυνομικό όργανο, να έχει λόγο στην σύνταξη... Εισαγγελικών διατάξεων.

Να αφήσουν λοιπόν ήσυχη την αστυνομία, να τηρούν την επετηρίδα και προ παντός τα κόμματα, να μην τοποθετούν στις ηγεσίες της «κομισάριους».

Ευχαριστώ για την φιλοξενία.

Με εκτίμηση

Δημήτριος Παπαϊωάννου

Δικηγόρος

ΚΩΣΤΑΣ Γ. ΤΣΟΛΑΚΙΔΗΣ



Υποψήφιος Δημοτικός Σύμβουλος
με την παράταξη
«ΡΟΔΟΣ ΑΝΘΡΩΠΙΝΗ ΠΟΛΗ»
του κ. Γιώργου Γιαννόπουλου

ΙΔΙΩΤΙΚΟ ΤΕΧΝΙΚΟ ΕΠΑΓΓΕΛΜΑΤΙΚΟ ΕΚΠΑΙΔΕΥΤΗΡΙΟ
ΤΕΕ ΔΟΡΚΑΣ
Αναγνωρισμένο από το κράτος



ΠΛΗΡΟΦΟΡΙΚΗΣ
ΧΕΙΡΙΣΤΩΝ Η/Υ & ΥΠΟΣΤΗΡΙΞΗΣ ΔΙΚΤΥΩΝ

Κρατικό Πτυχίο

ΚΟΜΜΩΤΙΚΗΣ ΤΕΧΝΗΣ





Αναβολή στράτευσης

ΕΦΑΡΜΟΣΜΕΝΩΝ ΤΕΧΝΩΝ
ΕΝΔΥΜΑΤΟΛΟΓΩΝ - ΣΧΕΔΙΑΣΤΩΝ ΜΟΔΑΣ

ΔΕΚΤΟΙ ΑΠΟΦ. ΓΥΜΝΑΣΙΟΥ - ΛΥΚΕΙΟΥ

Πληροφορίες - Εγγραφές : Καναδά 32 - Ρόδος - Τηλ. 76536 - 29550

Carrier
ΜΕ ΤΟΝ ΑΕΡΑ ΤΟΥ 1ου ΚΛΙΜΑΤΙΣΤΙΚΟΥ

Σε τιμές έκπληξη και με συμφέροντα διακανονισμό
ΑΠΟΚΛ. ΑΝΤΙΠΡΟΣΩΠΟΣ ΔΩΔΕΚΑΝΗΣΟΥ
RODOS AIR Ε.Π.Ε.

ΕΧΟΥΜΕ ΤΙΣ ΑΠΑΝΤΗΣΕΙΣ
ΟΙΚΟΝΟΜΙΑ
ΔΙΑΡΚΕΙΑ ΖΩΗΣ
ΑΝΤΑΓΩΝΙΣΤΙΚΕΣ ΤΙΜΕΣ
ΔΥΝΑΤΟΤΗΤΑ ΠΡΟΣΑΡΜΟΓΗΣ
FULL SERVICE

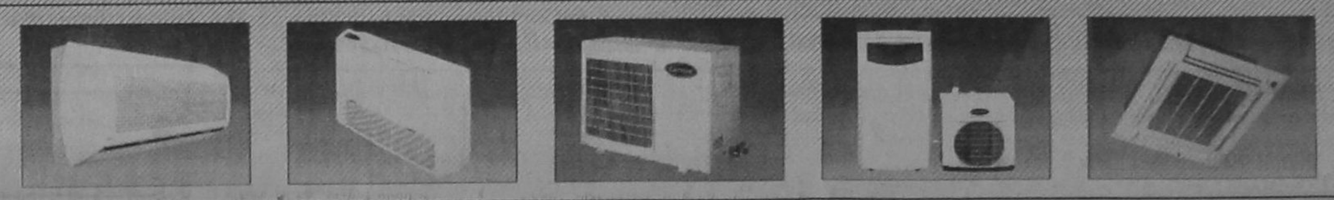

Rodos Air
ΚΑΡΡΑΣ ΜΙΧΑΗΛ ΜΗΧΑΝΟΛΟΓΟΣ
ΚΑΚΑΚΙΟΣ ΣΤΕΛΙΟΣ ΜΗΧΑΝΟΛΟΓΟΣ
ΚΑΛΛΙΓΕΡΟΣ ΜΙΧΑΛΗΣ ΠΟΛ. ΜΗΧΑΝΙΚΟΣ
ΚΕΝΤΡΙΚΗ ΔΙΑΘΕΣΗ - SERVICE - ΑΝΤΑΛΛΑΚΤΙΚΑ
ΓΕΩΡ. ΣΕΦΕΡΗ 76 ΡΟΔΟΣ (ΜΗ.ΔΙΑ.) - Τηλ.: 63680, 67250, 67251 FAX: 67251
Και σε εξουσιοδοτημένα καταστήματα: - ΚΡΕΜΑΣΤΗ: ΜΙΧΑΛΑΚΗΣ ΚΩΣΤΑΣ - ΑΦΑΝΤΟΥ: ΚΟΥΜΝΑΚΗΣ ΓΕΩΡΓΙΟΣ

ΕΠΑΓΓΕΛΜΑΤΙΚΗ ΑΝΑΚΟΙΝΩΣΗ

ΑΝΤΙΠΡΟΣΩΠΕΥΟΥΜΕ ΚΑΙ ΕΙΣΑΓΟΥΜΕ ΤΗΝ ΠΟΙΟΤΗΤΑ ΣΕ:

ΕΡΓΑΛΕΙΑ: (ΧΕΙΡΟΣ - ΗΛΕΚΤΡΙΚΑ - ΟΙΚΟΔΟΜΙΚΑ)
ΧΡΩΜΑΤΑ: (ΘΑΛΑΣΣΗΣ - ΣΠΡΕΥ)
ΧΗΜΙΚΑ: (ΚΑΘΑΡΙΣΤΙΚΑ - ΔΙΑΛΥΤΙΚΑ - ΛΕΙΑΝΤΙΚΑ - ΚΟΛΛΕΣ)
ΕΙΔΗ ΚΗΠΟΥ: (ΕΡΓΑΛΕΙΑ - ΣΩΛΗΝΕΣ)
ΒΙΔΕΣ: (INOX - ΛΑΜΑΡΙΝΟΒΙΔΕΣ - ΜΠΟΥΛΩΝΙΑ - ΣΤΡΙΦΩΝΙΑ...)
ΝΑΥΤΙΛΙΑΚΑ: (ΑΞΕΣΟΥΑΡ - ΣΧΟΙΝΙΑ - ΔΕΡΜΑΤΙΝΕΣ...)
ΚΛΕΙΔΑΡΙΕΣ: (ΑΠΛΕΣ - ΛΟΥΚΕΤΑ - ΜΕΝΤΕΣΕΔΕΣ - ΣΥΡΤΕΣ - ΠΟΔΙΑ - ΡΟΔΕΣ...)
ΚΑΙ ΣΥΝΑΦΗ ΕΡΓΑΛΕΙΑ ΠΑΝΤΟΣ ΤΥΠΟΥ

ΣΕ ΕΝΑ ΧΩΡΟ 450 Τ.Μ. ΦΙΛΟΞΕΝΟΥΜΕ ΤΙΣ ΠΙΟ ΕΠΩΝΥΜΕΣ ΕΤΑΙΡΙΕΣ USAG - BOSCH - FELISATTI - SKIL - STAYER - FACOM - LOCTITE - CHEMSEARCH - POLYGLOSS - INTERNATIONAL - HEMPEL - UNIFLEX - PIONIER - HARRIS - AMES - AMEMH - MARLOW

ΑΠΟ 4 ΜΑΪΟΥ Ο ΕΠΑΓΓΕΛΜΑΤΙΑΣ ΑΛΛΑ ΚΑΙ Ο ΕΡΑΣΙΤΕΧΝΗΣ ΓΙΝΕΤΑΙ ΠΙΟ ΣΙΓΟΥΡΟΣ

«ΙΑΚΩΒΟΣ ΠΑΠΑΔΟΠΟΥΛΟΣ ΚΑΙ ΣΙΑ ΟΕ»

ΑΥΣΤΡΑΛΙΑΣ 114 - ΡΟΔΟΣ ΤΗΛ: 76258-9 FAX 76260

ΔΙΠΛΑ Δ.Ε.Η. (ΚΑΙΝΟΥΡΓΙΑ ΜΑΡΙΝΑ)

ΑΝΟΔΙΚΗ Η ΠΟΡΕΙΑ ΤΗΣ ΚΙΝΗΣΗΣ ΤΩΝ ΕΠΙΣΚΕΠΤΩΝ ΣΤΗΝ ΧΩΡΑ ΜΑΣ ΤΟ 1998

Περισσότεροι τουρίστες με λιγότερες διανυκτερεύσεις

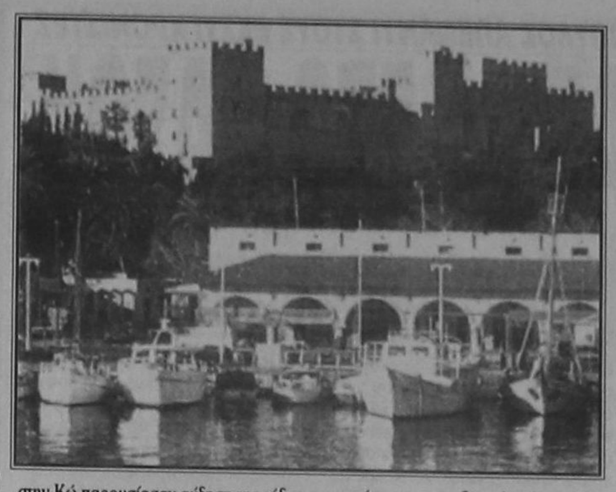

Της ΤΖΙΝΑΣ ΑΓΓΟΥΡΗ

Εντονος προβληματισμός για την μελλοντική πορεία του ελληνικού τουρισμού επικρατεί στους επιχειρηματικούς χώρους.

Μπορεί τα πίσημα στοιχεία να παρουσιάζουν αύξηση στις αφίξεις των ξένων τουριστών στην Ελλάδα και κατ'επέκταση αύξηση του γενικότερου τουριστικού ρεύματος στην χώρα μας, όμως, υπάρχει και η άλλη όψη του νομίσματος, αυτή που εμφανίζει μείωση των διανυκτερεύσεων και της μέσης διάρκειας παραμονής στην χώρα μας.

Την τελευταία αυτή παράμετρο λαμβάνουν περισσότερο υπόψη τους οι επιχειρηματίες του χώρου, σύμφωνα με τα μηνύματα που έρχονται από τις πληρότητες που σημειώνουν τα ξενοδοχεία τους και τα τουριστικά τους καταλύματα.

Δηλαδή, παρατηρείται το οξύμωρο σχήμα να έχουμε αύξηση της τουριστικής κίνησης, αλλά μείωση του συναλλάγματος και του ποσοστού πληρότητας στα ξενοδοχεία. Σημειώνεται, δε, ότι η αύξηση στην τουριστική κίνηση δεν προέρχεται σε καμία περίπτωση από την τουριστική πολιτική που ακολουθεί η νηγεσία του τουρισμού, αλλά φυσικά, από εξωγενείς παράγοντες.

Σύμφωνα με στοιχεία από τις κυριότερες τουριστικές περιοχές της Ελλάδας, παρατηρείται αύξηση του τουριστικού ρεύματος προς αυτές, αλλά τα στοιχεία προέρχονται από αφίξεις ξένων τουριστών στα κυριότερα αεροδρόμια της χώρας και με πτήσεις charters.

Πέρα όμως από τα ποσοστά των αφίξεων, θα έπρεπε στους πίνακες με τα νούμερα να καταγράφονται και εκείνα των διανυκτερεύσεων όχι μόνο στα ξενοδοχεία πολυτελείας ή α' κατηγορίας, αλλά και στα τουριστικά καταλύματα, τα οποία αποτελούν σημαντική πηγή εσόδων.

Οπως προκύπτει από τα περισσότερα στοιχεία αλλά και από εκτιμήσεις τουριστικών παραγόντων, η ενδοχώρα αλλά και οι άγνωστοι, μέχρι στιγμής τουριστικοί προορισμοί, όπως ορισμένα νησιά του Αιγαίου, προσελκύουν το 1999 τους τουρίστες, χρονιά κατά την οποία επικρατεί μεγάλη αισιοδοξία ότι το ποσοστό της αύξησης της τουριστικής κίνησης στην Ελλάδα θα είναι εντυπωσιακό. Για το '98, αν και δεν έχει τελειώσει ακόμα, όλοι κάνουν λόγο για αύξηση, έναντι της περυσινής χρονιάς, κατά 12% την στιγμή που οι τάσεις που κυριαρχούν στην Ευρώπη είναι καθοδικές, φθάνοντας το -4%. Οπως σχολιάζει ο τ. γενικός γραμματέας του ΕΟΤ κ. Ν. Σκουλάς για την αύξηση του '98, αυτή προέκυψε από την σταθερότητα στις τιμές που διατήρησαν οι ξενοδόχοι, χωρίς να κάνουν εκπτώσεις και χωρίς να υποκύψουν στις πιέσεις που δέχονται από τους tour operators.

Το ερώτημα που προκύπτει είναι κατά πόσον οι ξενοδόχοι θα μπορούν να αντέχουν τις έντονες πιέσεις που δέχονταν από τους tour operators, οπότε, στην περίπτωση αυτή, θα παρατηρηθεί το φαινόμενο της αύξησης μεν των αφίξεων αλλά όχι και του ποιοτικού τουρισμού.

Σύμφωνα με τα τελευταία στοιχεία του Ελληνικού Οργανισμού Τουρισμού και της Υπηρεσίας Πολιτικής Αεροπορίας, κατά το τελευταίο 8μηνο διάστημα του '98 οι αφίξεις αυξήθηκαν έναντι του περυσινού διαστήματος κατά 9,8%.

Την μεγαλύτερη αύξηση της τάξης του 16,9% στις αφίξεις, κατά το 8μηνο, παρουσίασε η περιοχή της Βόρειας Ελλάδας, δηλαδή οι παραλιακές περιοχές και φυσικά η περιοχή της Χαλκιδικής. Δηλαδή διακινήθηκαν 346.011 άτομα έναντι 295.805 που είχαν φθάσει το '97. Οσον αφορά τις αφίξεις με πτήσεις charters, το ποσοστό έφθασε το 22,2% κατά το 8μηνο. Κατά τον μήνα, όμως, Αύγουστο, κατ'εξοχήν μήνα διακοπών Ελλήνων και ξένων τουριστών, η Βόρεια Ελλάδα παρουσίασε στις αφίξεις μικρή μείωση, έναντι άλλων περιοχών, της τάξης τους 17,7%.

Οπως σχολιάζουν ξενοδοχειακοί παράγοντες, αναμενόταν μεγαλύτερη αύξηση, ιδίως στις παραδοσιακά τουριστικές περιοχές, όπως η Χαλκιδική, αλλά παράγοντες όπως τα προβλήματα της βίζας από τις ανατολικές περιοχές αλλά και η δεινή οικονομική κατάσταση που επικρατεί στην Ρωσία προκαλούν έντονο πρόβλημα και στην Βόρεια Ελλάδα, όπου υπάρχει μια ιδιαίτερη προτίμηση.

Κατά τον μήνα Ιούλιο η αύξηση των αφίξεων, σε σχέση με το αντίστοιχο διάστημα του 1997, έφθασε το 11,3%, ενώ τον Αύγουστο αγγίζει το 12,2%.

Η Ζάκυνθος, κατά τον μήνα Ιούλιο παρουσίασε αύξηση στις αφίξεις της τάξης του 21,4% σε σχέση με τον περυσινό μήνα και τον Αύγουστο η αύξηση έφθασε το 17,1%. Συνολικά το 8μηνο του '98 οι άφιξεις στην Ζάκυνθο αυξήθηκαν κατά 18,7%.

Αυξημένο κατά 18,3 ήταν και το ποσοστό των αφίξεων και στην Κεφαλλονιά, κατά το 8μηνο '98, ενώ τον Ιούλιο και τον Αύγουστο έφθασε το 15% και το 25,2% αντίστοιχα. Αναφορικά με το νησί της Λευκάδας αναμένεται να παρουσιάσει αύξηση έως και 938% από την τουριστική αγορά της Αγγλίας.

Υψηλά standards της ήδη υπάρχουσας τουριστικής υποδομής προσφέρουν οι καθιερωμένοι εδώ και αρκετά χρόνια τουριστικοί προορισμοί του Νοτίου Αιγαίου όπως η Κώς και η Ρόδος.

Ομως, δεν θα πρέπει να εφησυχάζουν οι επιχειρηματίες της συγκεκριμένης περιοχής, διότι υπάρχει κίνδυνος να μην βελτιωθεί καθόλου το τουριστικό προϊόν, το οποίο χρειάζεται ανανέωση κάθε τουριστική σεζόν.

Κατά τον μήνα Ιούλιο '98 οι αφίξεις στην Κώ παρουσίασαν αύξηση της τάξης του 7% έναντι της αντίστοιχης περυσινής χρονιάς, ενώ η Ρόδος παρουσίασε μεγαλύτερη αύξηση της τάξης του 12,2%.

Τον μήνα Αύγουστο η Κώς παρουσίασε αύξηση 7,5%, ενώ η Ρόδος παρέμεινε στα ίδια με τον προηγούμενο μήνα επίπεδα. Οι αφίξεις με πτήσεις charters παρουσίασαν κατά το 8μηνο μείωση στην κίνηση της Κώ και αύξηση κατά 12,7% στην Ρόδο.

Οι περιοχές της Δυτικής Ελλάδας, όπως Καλαμάτα, Μεσσηνία, Κυλλήνη, αποτελούν το μελλοντικό χαρτί του τουρισμού, δεδομένης της αυξημένης επενδυτικής κίνησης που επιδεικνύουν. Μπορεί να μην παρουσιάζουν μεγάλη τουριστική ανάπτυξη, όμως, με την δημιουργία στη Μεσσηνία της ΠΟΤΑ συνολικού κόστους 60 δισ. δρχ. και την αξιοποίηση της έκτασης στην περιοχή της Κυλλήνης 14 δισ. δρχ. αλλά και της ΠΟΤΑ στην Αιτωλοακαρνανία του επιχειρηματία Χιόνη, συνολικού ύψους 45 δισ,. δρχ., διαμορφώνεται ο επενδυτικός χάρτης. Στο αεροδρόμιο του Ακτίου κατά τον μήνα Αύγουστο οι αφίξεις παρουσίασαν αύξηση 23%.

Ως κορυφαίος τουριστικός προορισμός χαρακτηρίζεται το νησί της Κρήτης. Χρόνια τώρα παίζει κυρίαρχο ρόλο στον τουρισμό. Στο νησί της Κρήτης οι επιχειρηματικές επενδύσεις που έχουν γίνει αποτελούν σημαντικές κινήσεις προσέλκυσης τουριστών. Σημειώνεται ότι σύμφωνα με όλα τα στοιχεία το αεροδρόμιο του Ηρακλείου έρχεται πρώτο στην προτίμηση των τουριστών.

Κατά τον μήνα Αύγουστο οι αφίξεις στα Χανιά αλλά και στο Ηράκλειο κινήθηκαν περίπου στα ίδια επίπεδα σημειώνοντας αύξηση της τάξης του 8,5% έναντι του αντίστοιχου μήνα του '97. Κατά τον μήνα Ιούλιο τα Χανιά εμφάνισαν αύξηση της τάξης του 9,3%. Οσον αφορά τις αφίξεις με πτήσεις charters στα Χανιά, η αύξηση κατά τον Αύγουστο έφθασε το 11,9%, και στο Ηράκλειο το 8,3%.

ΑΦΙΞΕΙΣ ΚΑΤΑ ΤΟ 8ΜΗΝΟ 1998
στους κυριότερους προορισμούς

	1997	1998	ΔΙΑΦΟΡΑ	ΠΟΣΟΣΤΟ
Βόρεια Ελλάδα	295.805	346.011	50.206	16,9%
Ιόνια νησιά (Κέρκυρα, Ζάκυνθο Κεφαλλονιά)	780.949	909.024	128.075	16,3%
Νότιο Αιγαίο (Κω, Ρόδο)	1.142.243	1.230.488	88.245	7,7%
Κρήτη (Χανιά, Ηράκλειο)	1.479.207	1.584.188	104.981	7%
Ακτιο	107.976	108.186	210	0,2%

ΠΗΓΗ: ΕΟΤ/ΥΠΑ

ΑΦΙΞΕΙΣ ΜΕ ΠΤΗΣΕΙΣ CHARTER ΚΑΤΑ ΤΟ 8ΜΗΝΟ 1998
στους κυριότερους προορισμούς

	1997	1998	ΔΙΑΦΟΡΑ	ΠΟΣΟΣΤΟ
Βόρεια Ελλάδα	2.180	2.666	486	22,2%
Ιόνια νησιά (Κέρκυρα, Ζάκυνθο Κεφαλλονιά)	4.928	5.621	693	14%
Νότιο Αιγαίο (Κω, Ρόδο)	11.419	12.559	1.140	9,9%
Κρήτη (Χανιά, Ηράκλειο)	9.006	9.776	770	8,5%
Ακτιο	695	716	21	3%

ΠΗΓΗ: ΕΟΤ/ΥΠΑ

ΑΝΑΚΟΙΝΩΣΗ

Το Σώμα Ελληνίδων Οδηγών σας καλωσορίζει και φέτος στην μεγαλύτερη οδηγική παρέα. Δεκτά παιδιά ηλικίας: για τον Κλάδο Αστεριών 5-7 ετών, για τον Κλάδο Πουλιών 8-11 ετών, για τον Κλάδο Οδηγών 12-15 ετών και για τον Κλάδο Μεγάλων Οδηγών 16 ετών και άνω.

Οι εγγραφές συνεχίζονται στην Εστία των Οδηγών (Β. Ηπείρου και Παπαλουκά γωνία) το **Σάββατο 26 Σεπτεμβρίου** και ώρες **10.30 - 12.30** το πρωί και **4.00 - 6.00** το απόγευμα.

ΟΔΟΝΤΙΑΤΡΙΚΗ ΑΝΑΚΟΙΝΩΣΗ

Ο ορθοδοντικός Dr. Πέτας Στυλιανός ενημερώνει ότι μετεκόμισε στο νέο του ιατρείο επί της οδού 28ης Οκτωβρίου 26. Τηλ.: 34776

Δωδεκάνησα 21ος Αιώνας

ΜΑΝΟΣ ΘΕΟΔΩΡΙΣΗΣ
ΥΠΟΨΗΦΙΟΣ ΝΟΜΑΡΧΙΑΚΟΣ ΣΥΜΒΟΥΛΟΣ

Αγαπητέ Συμπατριώτη

Αν νομίζεις πως η συμμετοχή μου στα πολιτικά πράγματα της περιοχής μας επί 20 χρόνια ήταν θετική



Αν νομίζεις πως η παρουσία μου ως Γραμματέας της Νομαρχιακής Επιτροπής του ΠΑΣΟΚ για 15 και παραπάνω χρόνια συντέλεσε στην εξευγενισμό και αναβάθμιση των πολιτικών ηθών στην περιοχή

Αν νομίζεις πως

- Η 10χρονη παρουσία μου ως Νομαρχιακός Σύμβουλος
- Η δίχρονη παρουσία μου ως Πρόεδρος του Κρατικού Θεραπευτηρίου Λέρου.
- Η 10μηνη θητεία μου ως Νομάρχης Λέσβου
- Η θητεία μου ως Επαρχος Κω

είναι εμπειρίες θετικές που μπορούν να συμβάλουν στην στήριξη και λειτουργία του θεσμού της δευτεροβάθμιας Αυτοδιοίκησης

Σου ζητώ να με τιμήσης με την ψήφο σου και να βοηθήσεις την προσπάθειές μου να εκλεγώ Νομαρχικός Σύμβουλος.

Σ'ευχαριστώ

ΘΕΟΔΩΡΙΔΗΣ ΜΑΝΟΣ
ΔΙΚΗΓΟΡΟΣ ΟΙΚΟΝΟΜΟΛΟΓΟΣ

ΔΗΜΟΣ ΠΕΤΑΛΟΥΔΩΝ

... Θα αφήσουμε το μέλλον των παιδιών μας στην τύχη ;



ΕΧΟΥΜΕ ΟΡΑΜΑ. ΓΝΩΡΙΖΟΥΜΕ, ΘΕΛΟΥΜΕ ΜΠΟΡΟΥΜΕ

Πάλη όλων των Πολιτών

ΜΙΧΑΛΗΣ ΚΟΡΔΙΝΑΣ
ΥΠΟΨΗΦΙΟΣ ΔΗΜΑΡΧΟΣ

ΕΡΙΓΑ - Τ. ΚΟΚΚΑΡΗΣ ΤΗΛ. 094 844474

Ωτι καλύτερο! και... φθηνόπωρο

Praxis 65455

απορρυπαντικά 9 κιλά 4820
υγρό πιάτων 1,5 λίτρο 585
γαλακτικό 2 λίτρα 650

2 κασέτες video Raks AQ E180 +Δώρο cd 1520

2 μαρμελάδες Bonne Maman φράουλα 370γρ. +Δώρο κούπα 1194

4 Οκτωβρίου... Η Παγκόσμια ημέρα των ζώων

Για τους πιο πιστούς μας φίλους. Ο ΠιΜί διαθέτει πλήρη σειρά τροφών. 190

μποτάκια Ν.25-35 11.450

2 αποσκληρυντικά Soupline 1850ml. το 1 λίτρο Δώρο 456

37.900 φούρνος μικροκυμάτων Sharp 210 18lt.

Και αυτή την εβδομάδα καταπληκτικές προσφορές

Κιμάς μοσχαρίσιος	990
Μήλα κόκκινα Βόλου	239
Φέτα Μυτιλήνης	1.390
Σαλάμι αέρος Hellenic	2.990
Πέρκα φιλέτο "ΨΑΡΙΑΝΟΣ"	1.385
Βακαλάος φιλέτο "ΨΑΡΙΑΝΟΣ"	1.060

έχει τα πάντα, πάντα στην πιό φτηνή τιμή!!

ΜΑΡΙΝΟΠΟΥΛΟΣ

ΠΟΙΑ ΤΑΚΤΙΚΗ ΕΠΙΛΕΓΕΙ Ο ΑΚΗΣ ΤΣΟΧΑΤΖΟΠΟΥΛΟΣ ΑΠΕΝΑΝΤΙ ΣΤΟΥΣ ΕΚΣΥΓΧΡΟΝΙΣΤΕΣ

ΑΓΕΦΥΡΩΤΟ ΤΟ ΧΑΣΜΑ ΣΤΟ ΠΑΣΟΚ

Πώς αντιμετωπίζει το Μαξίμου τις κινήσεις του υπουργού Εθνικής Αμυνας



Κ. Σημίτης

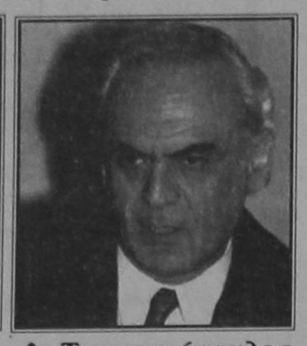

Α. Τσοχατζόπουλος

ΤΟΥ ΓΙΩΡΓΟΥ Ι. ΚΟΝΤΟΓΙΑΝΝΗ

Η συνεδρίαση της Κεντρικής Επιτροπής του ΠΑΣΟΚ το περασμένο Σαββατοκύριακο σηματοδοτεί, όπως όλα δείχνουν, μια μακρά και επώδυνη πορεία προς το Συνέδριο του κυβερνώντος κόμματος, που θα πραγματοποιηθεί από 18 έως 21 Μαρτίου του 1999. Το αποτέλεσμα της ψηφοφορίας (90 ψήφοι υπέρ της πρότασης του πρωθυπουργού για διεξαγωγή του Συνεδρίου το Μάρτιο και ουσιαστικά 60 αρνητικές - μαζί με τις αποχές) καταγράφει για πρώτη φορά και τυπικά τη διάσταση που υπάρχει στο κόμμα της πλειοψηφίας και προδιαγράφει ότι τα τραύματα που έχει υποστεί το ΠΑΣΟΚ δεν είναι εύκολο να επουλωθούν, αφού

α) οι επιδιώξεις των διαφόρων πλευρών είναι ξεκάθαρα διαφορετικές και

β) οι εξελίξεις που αναμένονται στον κυβερνητικό αλλά και στον κομματικό χώρο όχι μόνο δεν διευκολύνουν τις συγκλίσεις, αλλά αντιθέτως μπορούν να δώσουν αφορμές για νέες αντιπαραθέσεις.

Σύμφωνα με μια εκτίμηση, όσα έγιναν στην σύνοδο της Κεντρικής Επιτροπής θυμίζουν το Συνέδριο του 1996 όπου υπήρξε αντιπαράθεση Σημίτη - Τσοχατζόπουλου για την προεδρία, μόνο που αυτή τη φορά ο υπουργός Αμυνας δεν έθεσε υποψηφιότητα, αλλά προφανώς θέλησε να επιβεβαιώσει ότι παραμένει το «νούμερο δύο» στο ΠΑΣΟΚ, όχι συμπλέοντας με τους εκσυγχρονιστές, όπως έκανε εν πολλοίς μέχρι πρότινος, αλλά να κατοχυρωθεί ως η κύρια εναλλακτική πρόταση.

Η στάση του υπουργού Αμυνας αντιμετωπίζεται με δύο διαφορετικές απόψεις από τους κύκλους των εκσυγχρονιστών. Η μία πλευρά υποστηρίζει ότι ο κ. Τσοχατζόπουλος θα μπορούσε να «επανενταχθεί» στο πλαίσιο μιας καλής «συμφωνίας» βάσει της οποίας θα αναγνωριζόταν ο δικός του ρόλος - ενδεχομένως και με μια θέση αντιπροεδρίας και θα δίνονταν σε πολιτικούς του φίλους αξιώματα ή περισσότερες θέσεις στη νέα Κεντρική Επιτροπή και σε άλλα όργανα. Η λογική αυτής της πλευράς είναι ότι με μια συμφωνία με τον υπουργό Αμυνας θα ενισχυόταν η εικόνα της συστράτευσης και του ενιαίου ΠΑΣΟΚ, γεγονός που εκτός των άλλων θα ανέκοπτε τις διαρροές προς το ΔΗΚΚΙ. Ετσι θα μπορούσαν να απομονωθούν ή και να απομακρυνθούν ευκολότερα από το κόμμα και ορισμένα ακραία στοιχεία.

Αξιόπιστες πληροφορίες αναφέρουν ωστόσο ότι ο πρωθυπουργός κ. Κ. Σημίτης αρνείται αυτή την ιδιότυπη δυαρχία και ότι δεν προτίθεται να εμπλακεί σε τέτοιου τύπου λογικές, οι οποίες λειτουργούν μοντέλα «παραλυτικής ακινησίας» όπως αναφέρουν χαρακτηριστικά. Επιπλέον, προσθέτουν, θα έχανε το συγκριτικό πλεονέκτημα που είχε πάντα στο εσωτερικό του ΠΑΣΟΚ ότι δεν μπαίνει σε λογικές μηχανισμών και συμβιβασμών παλαιού τύπου. Αλλωστε πρέπει να θεωρείται ακριβής η εκτίμηση ότι ο κ. Τσοχατζόπουλος δεν θα επιδιώξει τη ρήξη και ότι δεν πρόκειται να θέσει υποψηφιότητα για την ηγεσία του κόμματος στο προσεχές Σάββατο.

Το πιθανότερο είναι ότι η βασική του επιδίωξη είναι να θέσει υποψηφιότητα για την ηγεσία του κόμματος στο προσεχές Σάββατο.

Το πιθανότερο είναι ότι η βασική του επιδίωξη είναι να παραμένει σε ετοιμότητα και να αναδεικθεί η υποψηφιότητά του, μόνο αν αυτό προκύψει εκ των πραγμάτων. Οι εκσυγχρονιστές επ'αυτού υποστηρίζουν ότι η συνέχιση της τακτικής αυτής εκ μέρους του υπουργού Αμυνας θα καθίσταται ολοένα και δυσκολότερη, αφού πρώτον κάποιοι από τους πολιτικούς του φίλους θα του ζητούν να προχωρήσει σε ρήξεις με αμφίβολο αποτέλεσμα και δεύτερον το ενδεχόμενο να θέσουν κάποιοι από τους νεότερους υποψηφιότητα στο Συνέδριο για την προεδρία του κόμματος θα τον δυσκόλευε ακόμα περισσότερο, αφού θα συσπείρωνε στο πρόσωπο του υποψηφίου πολλά από τα στελέχη της εσωκομματικής αντιπολίτευσης που σήμερα του αναγνωρίζουν την πρωτοκαθεδρία στον τομέα αυτόν. Το γεγονός πάντως είναι ότι η εσωκομματική αντιπολίτευση δεν διαθέτει ενιαία γραμμή και είναι πολύ πιθανό ότι στο επόμενο διάστημα θα υποστεί και ο δικός της χώρος σημαντικές δοκιμασίες.

Στο μόνο αυτή τη στιγμή που φαίνεται να συμφωνούν όλοι είναι ότι ως τις δημοτικές και νομαρχιακές εκλογές πρέπει να υπάρξει μια - για ευνόητους λόγους - ανακωχή. Και αναλόγως του αποτελέσματος θα καθορισθούν οι επόμενες κινήσεις.

ΝΟΜΑΡΧΙΑΚΗ ΑΝΑΓΕΝΝΗΣΗ
ΣΑΒΒΑΣ ΚΑΡΑΓΙΑΝΝΗΣ
ΥΠΟΨΗΦΙΟΣ ΝΟΜΑΡΧΙΑΚΟΣ ΣΥΜΒΟΥΛΟΣ



ΜΗΝΑΣ ΝΙΚΟΛΑΟΣ
ΔΙΚΗΓΟΡΟΣ - ΟΙΚΟΝΟΜΟΛΟΓΟΣ

Φίλη και φίλε Δωδεκανήσιε,

Αν και σε σας έχει ωριμάσει η ιδέα της ανάγκης για μια νέα αντίληψη στη διαχείριση των κοινών πραγμάτων ικανών να αναβαθμίσουν τη ζωή μας στις πόλεις και τα χωριά των Νησιών μας.

Αν θέλετε την αλήθεια και την υπέρβαση του ατομικισμού και του εγωτικού ωφελιμισμού για το συμφέρον αυτού του τόπου.

Αν θέλετε ανυποχώρητη υπεράσπιση των συμφερόντων σας και όχι υποτέλεια και υποδούλωση σε παλαιοκομματικές μεθοδεύσεις.

ΔΩΣΤΕ ΣΕ ΜΕΝΑ την ψήφο σας γιατί και εγώ αυτά πιστεύω και αυτά θέλω να υπηρετήσω.

Είμαι και εγώ σαν εσάς. Ενας απλός και καθημερινός άνθρωπος. Ενας άνθρωπος που γεννήθηκε και ανδρώθηκε μέσα στο λαό, βιώνοντας τα όνειρα και τους προβληματισμούς της καθημερινής βιοπάλης.

Εργάζομαι και αγωνίζομαι όπως και εσείς για ένα καλύτερο κόσμο, για ένα κόσμο λιγότερο υποκριτικό και περισσότερο ανθρώπινο.

Επειδή ταυτίζομαι με σας.

Επειδή πιστεύω ότι μπορώ να εκφράσω την φωνή σας, την φωνή των ανθρώπων του μόχθου και της δημιουργίας

ΔΙΕΚΔΙΚΩ

Την ψήφο σας και την εμπιστοσύνη σας, για να δημιουργήσουμε έτσι μαζί, σαν απλοί πολίτες αυτού του τόπου, την κοινωνία που θέλουμε.

Να **ΔΗΜΙΟΥΡΓΗΣΟΥΜΕ** εμείς οι ίδιοι το μέλλον μας και το μέλλον των παιδιών μας.

Εσείς, φίλη και φίλε **Δωδεκανήσιε, Θα ΑΠΟΦΑΣΙΣΕΤΕ.**

ΦΡΟΝΤΙΣΤΗΡΙΑ ΑΓΓΛΙΚΩΝ ΚΑΙ ΓΕΡΜΑΝΙΚΩΝ

"ΓΝΩΣΗ"

Διεύθυνση Σπουδών: Αγγελική Μακράκη-Θεοχάρη

Επτά χρόνια ***συνεχούς ανοδικής πορείας.***

Την τελευταία τριετία καθιερώσαμε στην Ρόδο τα ***τμήματα PRE-JUNIOR (Αγγλικά για νήπια)*** *που η επιτυχία τους αποτέλεσε έκπληξη ακόμα και για μας.*

Υψηλά ποσοστά επιτυχίας *σε όλα τα επίπεδα και όλα τα ξενόγλωσσα Διπλώματα* ***Αγγλικών*** *και* ***Γερμανικών.***

Άγγλοι καθηγητές, *με διδακτική εμπειρία σε Βρεττανικά Πανεπιστήμια, διδάσκουν στα τμήματά μας F.C.E. και PROFICIENCY.*

Δεν πειραματιζόμαστε με νέες μεθόδους. ***Εφαρμόζουμε μεθόδους αποδεδειγμένης επιτυχίας*** *σε όλα τα επίπεδα σπουδών.*

Και . . . για την ψυχαγωγία των παιδιών, είναι γνωστά τα επιτυχημένα αποκριάτικα parties, οι εκδρομές και τα δώρα προς τους μαθητές μας.

ΠΛΗΡΟΦΟΡΙΕΣ - ΕΓΓΡΑΦΕΣ:

Από 1η Σεπτεμβρίου καθημερινά 9.00 - 13.00 & 5.00 - 9.00 μ.μ. στα φροντιστήρια "ΓΝΩΣΗ"
ΚΟΔΡΙΓΚΤΩΝΟΣ 78, ΡΟΔΟΣ και στα τηλέφωνα: 74040 & 26771

ΚΑΣΑΠΗΣ ΛΑΣΤΙΧΑ ΖΑΝΤΕΣ

Για να πληρώνετε τα λάστιχα στην πραγματική τους τιμή

Κερδίστε αγοράζοντας τα λάστιχά σας από 1/8 έως 30/9

1. ΧΡΥΣΗ ΓΡΑΠΤΗ ΕΓΓΥΗΣΗ ΓΙΑ ΕΝΑ ΧΡΟΝΟ για οποιοδήποτε λόγο (λακκούβες τρακαρίσματα κ.λ.π.) καταστραφούν τα ελαστικά σας τα αντικαθιστούμε εντελώς ΔΩΡΕΑΝ

2. ΔΩΡΕΑΝ SERVICE ΓΙΑ ΕΝΑ ΧΡΟΝΟ επισκευές, ζυγοσταθμίσεις κ.λ.π.

3. ΕΛΑΣΤΙΚΑ Α' ΔΙΑΛΟΓΗΣ ΚΑΙ ΠΑΡΑΓΩΓΗΣ 1998

ΚΑΣΑΠΗΣ ΛΑΣΤΙΧΑ- ΖΑΝΤΕΣ

ΑΣΦΑΛΕΙΑ ΣΤΗΝ ΟΔΗΓΗΣΗ

Κεντρικό: ΑΥΣΤΡΑΛΙΑΣ 2 - ΤΗΛ. 35367 * Υπ/μα: ΛΙΝΔΟΥ 237 - ΤΗΛ. 64025

ΤΑ ΚΑΛΥΤΕΡΑ ΝΕΑ

BALENO 1.3 & 1.6 cc

Μείωση Τιμών έως και 550.000 δρχ.

Σκέπτεστε τίποτε καλύτερο;

Αποκτήστε σήμερα το δικό σας BALENO με τον πιο πλούσιο εξοπλισμό στην καλύτερη τιμή που είχατε φανταστεί

AIR CONDITION μόνο με 100.000 δρχ.

BALENO 1.3 GL 3θυρο	από 3.948.000	τώρα 3.498.000
BALENO 1.3 GL 4θυρο	από 4.268.000	τώρα 3.798.000
BALENO 1.6 GLX 4θυρο	από 4.808.000	τώρα 4.298.000
BALENO 1.3 GL station vagon	από 4.698.000	τώρα 4.198.000
BALENO 1.6 GLX station wagon	από 5.128.000	τώρα 4.598.000

** και με 0% προκαταβολή & εξώφληση μέχρι και 60 μήνες με SUZUKI CLUB VISA*

SUZUKI

Ν. ΒΑΡΔΕΛΛΗΣ ΑΕ
Ολοκληρωμένο Συγκρότημα.
ΡΟΔΟΣ τηλ. 27774

ΙΔΙΩΤΙΚΟ ΙΝΣΤΙΤΟΥΤΟ ΕΠΑΓΓΕΛΜΑΤΙΚΗΣ ΚΑΤΑΡΤΙΣΗΣ

Ι.Ε.Κ. - "ΚΕΣ"

ΑΝΑΓΝΩΡΙΣΜΕΝΟ ΑΠΟ ΤΟ ΚΡΑΤΟΣ
Α.Μ. ΟΕΕΚ 11003/97

Ι. ΤΟΜΕΑΣ ΟΙΚΟΝΟΜΙΑΣ & ΔΙΟΙΚΗΣΗΣ

- Ειδικός Μηχανογραφημένου Λογιστηρίου
- Ειδικός Φοροτεχνικού Γραφείου
- Διοικητικό & Οικονομικό Στέλεχος Επιχ/σεων
- Ειδικός Εμπορίας, Διαφήμισης και προώθησης προϊόντων (marketing)

ΙΙ. ΤΟΜΕΑΣ ΥΓΕΙΑΣ ΠΡΟΝΟΙΑΣ & ΚΟΙΝ. ΥΠΗΡΕΣΙΩΝ

- Προσχολικής Αγωγής & Δραστηριοτήτων δημιουργίας και έκφρασης (βρεφονηπιαγωγός)

● ΦΟΙΤΗΣΗ 2 Ή 4 ΕΞΑΜΗΝΑ ● ΚΡΑΤΙΚΟ ΔΙΠΛΩΜΑ ● ΑΝΑΒΟΛΗ ΣΤΡΑΤΕΥΣΗΣ

ΔΕΚΤΟΙ ΑΠΟΦ. ΕΝΙΑΙΟΥ ΛΥΚΕΙΟΥ & ΤΕΛ - ΤΕΕ

ΠΛΗΡΟΦΟΡΙΕΣ - ΕΓΓΡΑΦΕΣ: Καβάλας & Κιλκίς (Γωνία) - Περιοχή ΜΗΔΙΑ - ΡΟΔΟΣ

ΤΗΛ.: 0241 - 64140 - 66389 ● FAX: 0241 - 66389

ΜΙΚΡΕΣ ΑΓΓΕΛΙΕΣ

ΕΝΟΙΚΙΑΣΕΙΣ ΑΚΙΝΗΤΩΝ

ΕΝΟΙΚΙΑΖΟΝΤΑΙ
στους Καστελλοριζιούς, (Ιξιά), μικρά δυάρια πλήρως επιπλωμένα, και με τα απαραίτητα σκεύη. Πληρ. Διακογεωργίου Κάλλιστος, τηλ. 29318 - 34598

ΕΝΟΙΚΙΑΖΟΝΤΑΙ
Δύο συνεχόμενα γραφεία στον Α' όροφο οικοδομής επί της οδού Δημ. Θεοδωράκη αριθμό 34. Πληρ. τηλ. 28106 (πρωινές ώρες) και τηλ. 32009 (μετά τη 5η απογευματινή)

ΕΝΟΙΚΙΑΖΕΤΑΙ για φοιτητή στην Αθήνα (Ζωγράφου Γ. Παπανδρέου 54) πλήρως επιπλωμένο 2άρι, με τηλέφωνο και τηλεόραση. Πληροφορίες τηλ. 23661, 33926 Παζαΐτης.

ΕΝΟΙΚΙΑΖΕΤΑΙ Διαμέρισμα 80 τ.μ. με 2 υπνοδωμάτια, σαλόνι, κουζίνα, στο Ροδίνι στην οδό Πάλμα Μαγιόρκα 19, Πληροφορίες πρωινές ώρες στο 62929 - 64569 απογευμ. ώρες στο 61347

ΕΝΟΙΚΙΑΖΕΤΑΙ
γραφείο κατάλληλο για επαγγελματική χρήση στον πρώτο όροφο οικοδομής οδού Δημ. Θεοδωράκη 43 (κοντά στην Πλατεία Κύπρου). Πληροφορίες: τηλ. 28106 (πρωινές ώρες) και 32008 (όλες τις ώρες)

ΕΝΟΙΚΙΑΖΕΤΑΙ φούρνος, πλήρως εξοπλισμένος εντός πόλεως. Πληροφ. τηλ. 22127, 29552

ΓΙΑ ΡΟΔΙΤΕΣ ΦΟΙΤΗΤΕΣ

ΕΝΟΙΚΙΑΖΕΤΑΙ κατοικία στην Αθήνα 100 τ.μ. στην πλατεία Αμερικής, στον πέμπτο όροφο με δύο υπνοδωμάτια, σαλοτραπεζαρία, κουζίνα, δύο μπάνια, κοντά στα πανεπιστήμια. Πληροφορίες: τηλ. Πρωί 25961 - απόγευμα 74436 - ΡΟΔΟΣ

ΕΝΟΙΚΙΑΖΕΤΑΙ
σε μεγάλο κτήμα 1 δυάρι και 3 γκαρσονιέρες πλήρως επιπλωμένα με τηλέφωνο, ηλιακό, μεγάλες βεράντες, παρκινγκ, κ.τ.λ. Περιοχή Τρεις, Ιξιά. Πληρ. Τηλ. 92714.

ΕΝΟΙΚΙΑΖΕΤΑΙ στην οδό Αγίας Λαύρας 68, πλησίον Πανεπιστημίου Αιγαίου, διαμέρισμα 50 τ.μ. πλήρως επιπλωμένο, κατάλληλο για φοιτητές. Ώρες επίσκεψης 9 - 13 και 18 - 21. Πληροφορίες τηλέφωνο 37.593

ΕΝΟΙΚΙΑΖΕΤΑΙ αποθήκη 220 τ.μ. κατάλληλη για κατοικία, μαγαζί, γραφείο και επιχείρηση. Πληρ. 01-2828292

ΕΝΟΙΚΙΑΖΕΤΑΙ στην Ιαλυσό σε παραθαλάσσια περιοχή απέναντι από το ξενοδοχείο BLUE BAY, ημιτελής κατασκευή 260 τ.μ. σε οικόπεδο 2.700 τ.μ. για οποιαδήποτε τουριστική επιχείρηση. Πληρ. τηλ. 93807

ΕΝΟΙΚΙΑΖΕΤΑΙ
χώρος 130 τ.μ. Αννης Μαρίας και Καζαντζάκη 5 κατάλληλο για επαγγελματική στέγη ή για οτιδήποτε άλλο. Τηλ. 27392 - 78097

ΕΝΟΙΚΙΑΖΕΤΑΙ γραφείο στην οδό Νικολάου Πλαστήρα 21 έναντι ξενοδοχείου «ΣΠΑΡΤΑΛΗ» εμβαδού 50 τ.μ. κατάλληλο και για δικηγόρο. Πληρ. τηλ. 0245-22008 - 23329

ΕΝΟΙΚΙΑΖΕΤΑΙ μεγάλος ψηλοτάβανος αποθηκευτικός χώρος, εμβαδού 300 τ.μ., με είσοδο φορτηγών από ράμπα και άνετη αυλή εμβαδού 500 τ.μ. για στάθμευση αυτοκινήτων. Στην ίδια αυλή υπάρχει μεγάλη ισόγειος αποθήκη με σκεπή από σιδηροκατασκευή, η οποία ενοικιάζεται επίσης χωριστά ή μαζί με το υπόγειο. Η οικοδομή στην οποία βρίσκονται οι αποθήκες είναι επί της Λεωφόρου Ρόδου - Λίνδου 232, δίπλα από την επιχείρηση TSELIOS BANIO. Πληροφορίες τηλέφωνα 24514 και 64458

ΕΝΟΙΚΙΑΖΟΝΤΑΙ
Καταστήματα για τουριστική εκμετάλλευση, σε ιδιαίτερα προνομιακή θέση, στην περιοχή Κιοταριού (από του παραλιακού δρόμου όμορα με τα ξενοδοχεία «Ρόδος Βίλαντς» και «Ρόδος Μαρίς»). Εξασφαλισμένη πελατεία, πολύ καλή προοπτική. Δεκτές μόνο σοβαρές προτάσεις. Χρόνος περιορισμένος. Πληροφορίες στα τηλέφωνα: 76378, 73987, 094-624669 Κον Χατζηδιάκον

ΕΝΟΙΚΙΑΖΕΤΑΙ
ΓΡΑΦΕΙΑ ΕΠΙ ΤΗΣ ΟΔΟΥ ΑΛΕΞ. ΔΙΑΚΟΥ 46 (ΕΝΑΝΤΙ ΡΟΔΙΑΚΗΣ ΕΠΑΥΛΗΣ). ΠΛΗΡΟΦΟΡΙΕΣ κ. ΠΑΡΑΣΚΕΥΑΣ ΣΤΕΡΓΟΣ ΤΗΛ. 24660 - 29719 (ΩΡΕΣ 9 π.μ. - 3 μ.μ.) ΤΗΛ. 74431 - (ΩΡΕΣ 5 μ.μ. - 10 μ.μ.)

ΕΝΟΙΚΙΑΖΟΝΤΑΙ επιπλωμένα ή μη ένα δυάρι με μεγάλους χώρους και μιά γκαρσονιέρα κατάλληλη για εργένη, στην οδό Αγίων Αναργύρων 20. Πληρ. τηλεφ. 28710

ΕΝΟΙΚΙΑΖΕΤΑΙ υπόγειος χώρος για αποθήκη εμβαδού 350 τ.μ., με ράμπα και μεγάλη αυλή για στάθμευση.

Επίσης έτερη ισόγειος αποθήκη, μέσα στην ίδια αυλή εμβαδού 80 τ.μ., Λεωφόρος Ρόδου - Λίνδου αρ. 230. Πληροφορίες Τσέλιος Μπάνιο τηλ. 64458,

ΕΝΟΙΚΙΑΖΕΤΑΙ ή ΠΩΛΕΙΤΑΙ κτιριακό συγκρότημα 600 τ.μ. σε οικόπεδο 6 στρεμ. στο Τσαΐρι (κατάλληλο για επαγγελματικό χώρο). Πληρ στο 62630 - 61790 κ. Παναγιώτης. (Ενοικιαζ. και μεμονωμένες αποθήκες 100 - 200 τ.μ.)

ΕΝΟΙΚΙΑΖΟΝΤΑΙ στην Ιαλυσό Lux Studio των 50 τ.μ. Πληρ. τηλ. 35283

ΕΝΟΙΚΙΑΖΕΤΑΙ αποθήκη 200 τ.μ. επί της Θεμ. Σοφούλη (κάτω από το ΤΕΒΕ). Πληρ. τηλ. 0244 - 51367

ΕΝΟΙΚΙΑΖΕΤΑΙ κατάστημα στο Φαληράκι 100 m^2, κατάλληλο για οποιανδήποτε χρήση με αιρ - κοντίσιον και τηλέφωνο. 100.000 μηνιαίως - Πληροφορίες τηλ. 38358

ΕΝΟΙΚΙΑΖΕΤΑΙ ημιυπόγειος χώρος με ράμπα, για χρήση αποθήκης, Ε=80 τ.μ., στην οδό Ευκλή αρ. 17 στους Χαλκίτες Ρόδου. Πληροφορίες τηλ. 52635, 65926. 51086

ΕΝΟΙΚΙΑΖΟΝΤΑΙ
επιπλωμένες γκαρσονιέρες σε ένα απέραντο κήπο με τηλέφωνο, κεντρική θέρμανση, ανεμιστήρες οροφής, αερόθερμα μπάνιου κλ.π. στο Καντηλί, έναντι εστιατορίου «Αμυγδαλιά» τηλ. 92714

ΕΝΟΙΚΙΑΖΕΤΑΙ διαμέρισμα 85 τ.μ., στην οδό Θεμ. Σοφούλη, σε πρώτο όροφο, με ανεξάρτητη είσοδο, χωρίς κοινόχρηστα, επιπλωμένο, 2 υπνοδωμάτια, living room, κουζίνα, μπάνιο, χώλ, κατάλληλο για φοιτητές - τριες Τουριστικής Σχολής και Πανεπιστημίου Αιγαίου. Τηλ. 093-305209 ή 73631

ΕΝΟΙΚΙΑΖΕΤΑΙ κατάστημα 60 τ.μ. με δύο καμπινέ στο Ροδίνι, οδός Κυρήνης 12,, Πληρ. τηλ. 28727

ΕΝΟΙΚΙΑΖΕΤΑΙ
Βιοτεχνική αποθήκη 1700 τ.μ. με ράμπα φόρτωσης - εκφόρτωσης εξοπλισμένη με ράφια βαρέου τύπου, γραφεία κ.λπ. επί της Λεωφ. Καλλιθέας 2ο χλμ τηλ. 66707 και 094 - 34273

ΕΝΟΙΚΙΑΖΕΤΑΙ, χωρίς «αέρα» κατάστημα 50 τ.μ., επί της Αγίου Γεωργίου και Υψηλάντου. Πληρ. τηλ. 0244-51659 ώρες καταστημάτων.

ΧΡΥΣΟΧΟΕΙΟΝ ενοικιάζεται εντός του ξενοδοχείου LINDOS BAY σε κεντρικό σημείο έναντι RECEPTION τ.μ. 25. Πληροφορίες κ. Παρασκευά Ιωάννη ΤΗΛ. 0244-31501 από 10.00 μέχρι 15.00

ΣΤΗΝ ΙΑΛΥΣΟ κοντά στο Λύκειο και στη θάλασσα, μέσα σε ωραίο κήπο, **ενοικιάζονται** δύο καινούργια STUDIOS, επιπλωμένα με πολυκουζινάκι, Τηλ. 92630, 78082, 93507

ΕΝΟΙΚΙΑΖΟΝΤΑΙ καταστήματα επί της λεωφόρου Λίνδου 7ον χιλ. δεξιά πλευρά.

α) έναντι εργοστασίου Μαρμάρων Καβάσιλα, 150 τ.μ. γωνιακό

β) έναντι Φωνής Αμερικής 4 καταστήματα 100 τ.μ. με πατάρι 50 τ.μ. ύψους 5 μέτρα. Σε συνεργεία αυτοκινήτων δεν δίνονται. Τηλ. 23716.

ΕΝΟΙΚΙΑΖΕΤΑΙ για επαγγελματική στέγη ισόγειο διαμέρισμα στην οδό 28ης Οκτωβρίου 4 Πληροφ. τηλ. 37600-27707

ΕΝΟΙΚΙΑΖΕΤΑΙ χώρος 200 τ.μ. με πατάρι 60 τ.μ. ύψος 4.70 με βοηθητικούς χώρους και αυλή, κατάλληλο για βιοτεχνία ή κονδρεμπόριο. Λονδίνου & Βιέννης 1. Πληροφορίες τηλ. 32815 Ωρες καταστημάτων

ΕΝΟΙΚΙΑΖΕΤΑΙ μεγάλο ακίνητο στην Π. Πόλη 450 τ.μ. πέτρινο με μεγάλη αυλή με δύο εισόδους από Ομήρου 74 και Ιποδάμου 63. Κατάλληλο για διάφορες χρήσεις. Μόνο σοβαρές προτάσεις. Πληροφορίες στα τηλέφωνα 34251, 21613, 65846 και στο φορητό 094 527986.

ΤΙΜΗ ΕΥΚΑΙΡΙΑΣ
ΕΝΟΙΚΙΑΖΕΤΑΙ
εστιατόριο στο Φαληράκι πλήρως εξοπλισμένο σε κεντρικό σημείο για μεγάλη χρονική διάρκεια. Πληρ. 093-864446 Γιώργος

ΕΝΟΙΚΙΑΖΟΝΤΑΙ LUX επιπλωμένα STUDIOS στην Ιαλυσό των 60 τ.μ. Πληρ. τηλ. 35283

ΕΝΟΙΚΙΑΖΕΤΑΙ ισόγειος χώρος 166 τ.μ. στα Ασγούρου, Εμπορικό Κέντρο Μανουσέλη, για πολλαπλές χρήσεις σε καλή τιμή. Πληροφορίες τηλ. 24672

ΕΝΟΙΚΙΑΖΟΝΤΑΙ στην Ιαλυσό επιπλωμένα διαμερίσματα 3 και 2 δωματίων. Πληρ. 22050 και 33441

ΕΝΟΙΚΙΑΖΕΤΑΙ στη Π. Πόλη σε περίοπτη θέση της πλατείας Εβραίων - Μαρτύρων, διόροφο διατηρητέο ακίνητο, αποτελούμενο από 1ον όροφο 140 m^2 και 2ον όροφο 45 m^2 με 100m^2 βεράντα. Στο ακίνητο έχει γίνει αναπαλαίωση. Είναι κατάλληλο για οποιαδήποτε επαγγελματική χρήση. Πληρ. τηλ. 35174 ή 29284

ΕΝΟΙΚΙΑΖΕΤΑΙ ΚΑΤΑΣΤΗΜΑ στα 100 μαγαζιά. Πληρ. 64583 μετά τις 8 μ.μ.

ΕΝΟΙΚΙΑΖΕΤΑΙ διαμέρισμα 95 τ.μ. στην πάροδο Λεμεσού. Πληροφορίες τηλ. 22932

ΖΗΤΟΥΝ ΠΡΟΣΩΠΙΚΟ

ΖΗΤΕΙΤΑΙ
«ΑΕ ζητά υπάλληλο 24-35 ετών ανεξαρτήτου φύλλου, απόφοιτο Λυκείου τουλάχιστον, με ιδιαίτερη άνεση στην επικοινωνία για στελέχωση τμήματος εξυπηρέτησης πελατών. Βασικός μισθός από 170.000, αναλόγως προσόντων. ΤΗΛ. 67980-81»

ΕΙΣΑΓΩΓΙΚΗ ΕΤΑΙΡΕΙΑ ΠΑΡΑΦΑΡΜΑΚΕΥΤΙΚΩΝ
Με έδρα την Θεσσαλονίκη ΖΗΤΑ
αντιπρόσωπο για τα φαρμακεία του νομού Δωδεκανήσου
ΤΗΛ. 031/209996, 279944, FAX 270725

ΖΗΤΕΙΤΑΙ άτομο από εταιρεία πληροφορικής για υποστήριξη προγραμμάτων στο τμήμα εμπορικο-λογιστικών & ξενοδοχειακών εφαρμογών. Πληροφ. Τηλ. 75218-35104 9-2 & 5-8.30

ΖΗΤΕΙΤΑΙ γυναίκα βοηθός σε μεζεδοπωλείο στην Ιαλυσό. Τηλ. 90486 - 94488 - 094674032

ΙΔΙΟΚΤΗΤΕΣ -ΟΔΗΓΟΙ Δ.Χ. ΖΗΤΟΥΝΤΑΙ
Ιδιοκτήτες - οδηγοί Δ.Χ. για αποκλειστική συνεργασία με τα συγκροτήματα παραγωγής έτοιμου σκυροδέματος της Εταιρείας «ΓΕΝΙΚΗ ΤΕΧΝΙΚΗ Α.Ε.»

Από Ανώνυμη Εταιρεία Εμπορίας τροφίμων - ποτών ζητούνται 1) οδηγός για διανομές (όχι πωλητής) με επαγγελματικό δίπλωμα 2) Εργάτες αποθήκης. Μισθός ικανοποιητικός Εργασία χειμώνα - καλοκαίρι. Ωράριο συνεχές. Πληροφορίες 24-611

ΞΕΝΟΔΟΧΕΙΟ πολυτελείας στην περιοχή Ιξιά Ρόδου ζητεί καμαριέρες. Πληροφ. τηλ. 90153 κ. ΝΤΟΥΝΗ

Κυρία, αναλαμβάνει να προσέχει παιδιά, στο σπίτι της όλες τις ώρες. Τηλ. 75093

ΖΗΤΕΙΤΑΙ
Ζητείται κοπέλα για να εργαστεί σε τουριστικό κατάστημα. Απαραίτητη η γνώση ξένων γλώσσων και οπωσδήποτε της Αγγλικής Πληρ. τηλ. 75782 26919

ΠΩΛΗΤΗΣ με δίπλωμα οδηγού Β' επαγγελματικό ζητείται από μεγάλη επιχείρηση που δραστηριοποιείται στον τομέα εισαγωγής και εμπορίας οιν. ποτών τηλ.: 29841 ώρες 09.00-13.00 & 17.00-19.00 καθημερινά.

ΤΟΥΡΙΣΤΙΚΟ ΓΡΑΦΕΙΟ ΖΗΤΑ ΥΠΑΛΛΗΛΟ ηλικίας 25-35 χρονών. Απόφοιτο γυμνασίου ή λυκείου με γνώσεις αγγλικής και γερμανικής γλώσσας και να έχει εκπληρώσει τις στρατιωτικές του υποχρεώσεις. Πληροφορίες στο τηλέφωνο 77040. Καθημερινά από 09.00 - 12.00

Πληροφορίες: Κος Π. Υψηλάντης στα τηλέφωνα 61485 και 62323

ΑΥΤΟΚΙΝΗΤΑ

ΕΥΚΑΙΡΙΑ!!!! ΠΩΛΕΙΤΑΙ μηχανή ΥΑΜΑΗΑ - Τσόπερ 400 κ.ε. στην τιμή των 220.000 δρχ. Πληροφορίες: 094-676020. Χρήστος.

ΠΩΛΕΙΤΑΙ: Africa Twin με πολλά έξτρα σε τιμή ευκαιρίας. Πληρ. τηλ. 093 940721 - 70300

ΠΩΛΕΙΤΑΙ: αυτοκίνητο μάρκας LANCIA 1600 μοντέλο 1993, σε άριστη κατάσταση έναντι 3 εκ. δρχ. Πληρ. τηλ. 094-163844

ΠΩΛΕΙΤΑΙ: MAZDA 323F, 16 βαλβίδες, air condition, υδραυλικό τιμόνι, ηλεκτρικά παράθυρα, κεντρικό κλείδωμα, ζάντες αλουμινίου, ραδιοκασετόφωνο, ενισχυτής equalizer, σε πολύ καλή κατάσταση. Τιμή: δρχ. 3.000.000. Πληρ. Τηλ. 34.000

ΠΩΛΕΙΤΑΙ - ΕΝΟΙΚΙΑΖΕΤΑΙ Αυτοκίνητο - καντίνα σε άριστη κατάσταση, κατασκευής 1996 μάρκας MERCEDES 410 D μήκους 4μ., πλάτους 2 μ. και ύψους 2.10μ. Για περισσότερες πληροφορίες ο κ. Γιάννης στο τηλ. 0244/44.251 από 09.00-14.00 και στο τηλ. 0244/44.490 από 20.30 - 24.00

ΠΩΛΕΙΤΑΙ: Επιβατηγό MERCEDES E200 mod. 95, Fulll extra. Πληροφορίες, τηλ.: 62649 & 63830, ώρες 8-3.

ΠΩΛΕΙΤΑΙ HONDA CIVIC μοντέλο 89 1200 cc 16V σε άριστη κατάσταση. Τιμή 1.700.000 Πληρ. τηλ. 87777

ΠΩΛΕΙΤΑΙ αυτοκίνητο NISSAN βενζίνη Modele 87. Τηλ. 96583, 094 565948, 093 585024

ΠΩΛΕΙΤΑΙ LANCIA DEDRA A/C 1600 c.c. του 1991 σε άριστη κατάσταση. Πληροφορίες: τηλ. (0241) 47-667 κο Γ. Μώρο

ΠΩΛΕΙΤΑΙ Αυτοκίνητο FORD ESCORD 1.100 κ. σε καλή κατάσταση και λογική τιμή. Πληρ. τηλ 22975 .

ΠΩΛΟΥΝΤΑΙ τα ακόλουθα αυτοκίνητα σε άριστη κατάσταση και σε προσπές τιμές και ευκολίες. SEAT MARBELLA μοντέλο 1994 Πληροφ. στα τηλ. 21819-25888

ΠΩΛΕΙΤΑΙ αυτοκίνητο ΚΡΑΪΣΛΕΡ ΣΤΡΑΤΟΥΣ 2000 c.c. κάμπριο μοντέλο. Οκτώβριος 96. Φουλ έξτρα. Δεκτές μόνο σοβαρές προτάσεις. Πληροφορίες τηλ. 66060 κον Σταύρο.

ΠΩΛΕΙΤΑΙ OPEL - ASCONA 1300 τιμή ευκαιρίας. Πληρ. Τηλ. 33926

ΠΩΛΕΙΤΑΙ ΑΛΦΑ ΡΟΜΕΟ 146 1400 cc 11/95 18.500 Kmh. σε άριστη κατάσταση με FULL EXTRA. Μόνον σοβαρές προτάσεις. Πληρ. 75487 - 094-438097

ΔΙΑΦΟΡΑ

ΠΩΛΕΙΤΑΙ ταχύπλοω σκάφος 7,5 μέτρα. Τηλ. Σύμης 0241-71040, Πειραιάς 01-4320826

ΠΩΛΕΙΤΑΙ
Σκαφτικό μηχάνημα 4Χ4 15 ίππους σπαστό στην μέση κατάλληλο για αμπελια, δέντρα κ.τ.λ. λόγω αναχώρησης. Σε τιμή ευκαιρίας. Πληρ. 74311

ΠΩΛΕΙΤΑΙ
κτήμα με ελιές 30 στρέμ. επί του δρόμου ΣΑΛΑΚΟΣ - ΔΙΜΥΛΙΑ λόγω αναχώρησης σε τιμή ευκαιρίας. Πληρ. 74311

ΠΩΛΕΙΤΑΙ
σκάφος ταχύπλοο 7.40μ. λόγω αναχώρησης σε τιμή ευκαιρίας. Πληρ. 74311

ΖΗΤΕΙΤΑΙ ΕΠΕΝΔΥΤΗΣ
Επενδυτής ζητείται από επώνυμη αλυσίδα φαστ - φουντ για ποσοστό πολυτελέστατης επιχείρησης που θα λειτουργήσει στο πιο κεντρικό σημείο της Ρόδου. 094-391612

ΠΩΛΟΥΝΤΑΙ λόγω αναχωρήσεως σε τιμη ευκαιρίας: 2 ψυγεία - ποδηλάτο κλασσικό με διπλό σκελετό - 2 ραδιοκασετόφωνα - 1 τηλεόραση PHILIPS με τραπεζάκι - παράθυρο καινούριο αλουμινένιο μεγάλο - 1 κρεβάτι ημιδιπλο σιδερένιο παραδοσιακό - τραπέζι με 4 καρέκλες αλουμινένιες - 4 καρέκλες πλαστικές με τραπέζι - 2 κρεβάτια σουηδικά ημίδιπλα με στρώματα - 2 καθρέπτες - 10 μεγάλα κεραμίδια για στέγαστρο- είδη υγιεινής - 1 ντουλάπα ξύλινη τετράφυλλη με κομοδίνο - 1 σώμα καλοριφέρ - 1 κρεβάτι κάρινο με ορθοπεδικό στρώμα διπλό - 2 σκάλες διαμερίσματος αλουμινίου και ξύλινη - 3 φιάλες υγραερίου - 1 πετρογκάζ - 60 μέτρα λάστιχο ποτίσματος - παπούτσια - ρούχα - εργαλεία - ψησταριά - 10 συρτάρια ξύλινα. Πληρ. τηλ. 32985

ΕΥΚΑΙΡΙΑ - ΠΩΛΕΙΤΑΙ πλήρης εξοπλισμός χρυσοχοείου σε πολύ καλή κατάσταση και σε τιμή μεγάλης ευκαιρίας. Πληρ. τηλ. 22704

ΠΩΛΕΙΤΑΙ καινουργής από άριστο μέταλλο θυρίδα διαστάσεων περίπου 2 μέτρα ύψος x 1 πλάτος με 20 θυρίδες - συρτάρια κατάλληλη για ξενοδοχεία και πανσιόν. Πληροφορίες τηλ. 86622 απογευματινές και βραδυνές ώρες.

ΠΩΛΕΙΤΑΙ βάρκα 4.95. Πληρ. 63451, 094 665215

ΠΩΛΕΙΤΑΙ καινούργια ταμειακή μηχανή μάρκας CASIO. Πληρ. τηλ. 79205

ΠΩΛΕΙΤΑΙ μπιλιάρδο σε καλή τιμή. Πληρ. τηλ. 0244-51095

ΠΩΛΕΙΤΑΙ μπιλιάρδο αμερικάνικο σε άριστη κατάσταση σε τιμή ευκαιρίας. Πληρ. τηλ. 0241-51095

ΖΗΤΕΙΤΑΙ προς αγορά μονοκατοικία ή μεζονέτα με κήπο 120-160 τ.μ. έτοιμη ή υπό κατασκευή. Περιοχές Ρόδου - Κοσκινού. Αποκλείονται μεσίτες. Τηλ. 094-368123

ΛΥΚΟΣΚΥΛΟ 5 μηνών, πανέμορφο, πωλείται. Πληρ. κ. Μανώλη, τηλ. 81478 μετά τις 3 μ.μ.

ΠΩΛΟΥΝΤΑΙ
Ξυλουργικά μηχανήματα 1) Σύνθετο 40άρι 2) Κορδέλα 80άρα 3)ντεβάλ 1.25 4) απορροφητήρας 5) σταθερός δρέπανος 6) φατσοπρίονο λόγω ανακώρησης σε τιμή ευκαιρίας. Πληρ. 74311

ΠΩΛΕΙΤΑΙ
Σύνθετο με bar Τηλ. πρωινές ώρες 28510 απόγευμ. 69229

ΠΩΛΕΙΤΑΙ ΜΕΓΑΛΗ ΕΥΚΑΙΡΙΑ
οικόπεδο στην Σύμη έτοιμο για οικοδομή 450 τ.μ. στο δρόμο Πληρ. τηλ. 30165, 30977

ΜΑΙΖΟΝΕΤΑ 'Η ΜΟΝΟΚΑΤΟΙΚΙΑ
εμβ. 120 -150 τ.μ.
Ζητείται με κήπο, σε ευκαιριακή τιμή, στην περιοχή από Ιξιά έως Κρεμαστή. Πληροφ. κ. Μανώλη, τηλ. 81478 μετά τις 3.00 μ.μ.

ΠΩΛΟΥΝΤΑΙ
3 καταστήματα των 40, 70, 75 τ.μ. Το ένα διαθέτει και ψυκτικούς θαλάμους και διαμέρισμα πολυτελούς κατασκευής 190 τ.μ. επί της οδού Θεμ. Σοφούλη (δίπλα στον ΟΑΕΔ - ΤΕΒΕ). Πληρ. 0244 - 51239, 093 394935

ΠΩΛΟΥΝΤΑΙ
ΕΥΚΑΙΡΙΑ - ΑΜΕΣΗ ΠΑΡΑΔΟΣΗ
1. ΡΕΤΙΡΕ 70 τ.μ., στου Φώκιαλη (Γαριβάλδη και Στεφ. Καζούλη γωνία) με ασανσέρ, με δύο υπνοδωμάτια. Ευκολίες πληρωμής
2. ΣΤΗΝ ΠΑΛΑΙΑ ΠΟΛΗ, παραδοσιακή μονοκατοικία, σε άριστη κατάσταση, Ευκολίες πληρωμής
3. ΔΙΑΜΕΡΙΣΜΑΤΑ υπό κατασκευή προς πλήρη αποπεράτωση.

ΔΥΑΡΙΑ - ΤΡΙΑΡΙΑ - ΤΕΣΣΑΡΙΑ στις περιοχές: α) Καρακόνερο, με θέα τη θάλασσα, γωνία Καλλιθέας και Καλλιπάτειρας, β) στο Αραπάκι σε 3.000 τ.μ. οικόπεδο, με θέα προς Μόντε Σμιθ, γ) Αθηνών με απεριόριστη θέα.

ΔΑΝΕΙΑ ΔΕΚΤΑ - ΕΥΚΟΛΙΕΣ ΠΛΗΡΩΜΗΣ
Επίσης, καταστήματα στην περιοχή Καλλιθέας και Καλλιπάτειρας.

ΠΛΗΡΟΦΟΡΙΕΣ: ΤΗΛ: 29318 - 34598
κ. ΚΑΛΛΙΣΤΟ ΔΙΑΚΟΓΕΩΡΓΙΟΥ
Διεύθυνση: Κων/νου Τσαλδάρη 28 ΡΟΔΟΣ

ΠΩΛΕΙΤΑΙ

ΠΩΛΕΙΤΑΙ
Διαμέρισμα τεσσάρι στο Βενετόκλειο Γυμνάσιο απέναντι σε πολλή καλή κατάσταση. Δάνεια Δεκτά - Ευκολίες πληρωμής
Πληροφορίες Διακογεωργίου Κάλλιστος τηλ. 29318 - 34598

ΠΩΛΗΣΕΙΣ ΑΚΙΝΗΤΩΝ

ΠΩΛΕΙΤΑΙ παραθαλάσσια έκταση μ.τ. 1090 στο χωριό Φάνες στην θέση Μάη. Πληροφορίες κ. Γιάννη τηλεφ. 38600

ΠΩΛΕΙΤΑΙ αποθήκη επιφάνειας 340 τ.μ. εντός της πόλεως, σε τιμή ευκαιρίας, λόγω αναχωρήσεως. Πληρ. τηλ. 32985 και 01-2828292

ΠΩΛΕΙΤΑΙ διαμέρισμα στο «ΜΗΔΕΙΑ» τριάρι (μικρό), Ε=53 τ.μ. ρετιρέ με θέα και τζάκι. Δεκτά δάνεια. Πληροφορείες τηλ. 36940 (Κύριον ΣΤΡΑΤΟ ΚΑΡΑΝΙΚΟΛΑ) και τηλ. 23895 (Κύριον Γιώργο ΠΙΠΙΝΟ) σε ώρες γραφείου)

ΠΩΛΕΙΤΑΙ σπίτι σε αρίστη κατάσταση στη Μαλώνα σε καλή τιμή. Πληρ. τηλ. (0244) 51119.

ΠΩΛΕΙΤΑΙ
διαμέρισμα ισόγειον 90 τ.μ. 2 υπνοδωματίων, τζάκι, αυλή, 2 αποθήκες, γκαράζ. Σωτήρος 78, τηλ. 96583, 094 565948, 093 585024

ΕΥΚΑΙΡΙΑ

ΠΩΛΕΙΤΑΙ γωνιακό ακίνητο ισόγειο, με 3 καταστήματα 98 τ.μ. και 2 σουίτους 77 τ.μ. στον 1 όροφο,Ιποδάμου 54, Π. Πόλη Πληρ. τηλ. 63237

ΠΩΛΕΙΤΑΙ διαμέρισμα υπόγειο εντός πόλεως Ρόδου τηλ. 01-2828292

ΠΩΛΕΙΤΑΙ διαμέρισμα στο «ΜΗΔΕΙΑ» τριάρι (μικρό), Ε=53 τ.μ. ρετιρέ, με θέα, και τζάκι. Δεκτά δάνεια.

ΠΩΛΕΙΤΑΙ μονοκατοικία 240 τ.μ. σε 1000 τ.μ. οικόπεδο (σε μπετά). Περιοχή Βουνάρα ΙΑΛΥΣΟΣ. Πληρ. τηλ. 61450 - 094 410173. Ωρες 9 π.μ. - 2 μ.μ. και 5 μ.μ. - 9 μ.μ.

ΕΥΚΑΙΡΙΑ!!
Πωλείται μεζονέτα τριόροφη με κήπο στην περιοχή Καρακόνερο τηλ: 0246-22158 - 0246 - 22143 μεσίτες αποκλείονται

ΠΩΛΟΥΝΤΑΙ τα ακόλουθα ακίνητα στην Κοινότητα Μαλώνας:
- Στην θέση «Αλώνια», ακίνητο εκτάσεως 410
- Στην θέση «Ευαγγελίστρια» ακίνητο 1400 τ.μ.
- Στην θέση «Ρένη», ακίνητο 2 στρεμμάτων

Πληρ. τηλ. 0244 - 51524, Κον Στέργο

ΠΩΛΕΙΤΑΙ οικόπεδο 600 τ.μ. με σπίτι και πρόσοψη στο δρόμο 14 μ. στα Κριτικά. Αρ. 54 Πληρ. τηλ. 22933

ΠΩΛΕΙΤΑΙ αποθήκη 300 Μ.Τ. εντός ΡΟΔΟΥ. Ανταλλάσσεται και με ακίνητο στην Αθήνα τηλ. 32985

ΠΩΛΕΙΤΑΙ διόροφη μονοκατοικία ανεξάρτητη στην Παλιά Πόλη και επί της οδού Τιμοκρέοντος έτοιμη για ανακατασκευή. Πληρ. 66041

ΠΩΛΟΥΝΤΑΙ
ΜΟΝΟ ΑΠΟ ΤΟ ΓΡΑΦΕΙΟ ΜΑΣ
1) Μονοκατοικία με κήπο και επί πλέον πλεονεκτήματα σε πολύ καλή περιοχή.
2) Ετοιμοπαράδοτο 4άρι, στον τελευταίο όροφο με τζάκι με 3 Αίρκοντίσιον, τελείως ανεξάρτητο με Λούξ κατασκευή τιμή καλή.
3) Οικόπεδο 3.200 τ.μ. (άρτιο οικοδομήσιμο) στην Πλαγιά Κοσκινού πάνω σε κεντρικό δρόμο.
4) Οροφοδιαμέρισμα 4άρι με θέα φανταστική σε κεντρική περιοχή με δικό του γκαράζ Λούξ κατασκευής.
5) Διαμέρισμα ρετιρέ 4άρι σε κεντρικότατη περιοχή Λούξ κατασκευής και ιδιόκτητο γκαράζ.
6) Οικόπεδο 1.000 τ.μ. εντός πόλεως με άδεια οικοδομής και άδεια αρχαιολογίας σε καταπληκτική τιμή.
7) Ετοιμοπαράδοτο 4άρι Λούξ κατασκευής στην Ανάληψη και Γκαράζ.
8) Μεζονέττες πάνω στην παραλία και σε διάφορες άλλες ωραίες περιοχές.
9) Μαγαζιά στις κεντρικότερες περιοχές.
10) Διαμερίσματα 2, 3 και 4 κυρίων δωματίων σε πολλές και διάφορες περιοχές.
11) Οικόπεδα κτήματα, αποθήκες και επιχειρήσεις και χιλιάδες άλλες περιπτώσεις.

Ο,ΤΙΔΗΠΟΤΕ ΘΕΛΕΤΕ ΝΑ ΠΟΥΛΗΣΕΤΕ ΕΛΑΤΕ ΝΑ ΜΑΣ ΣΥΜΒΟΥΛΕΥΘΕΙΤΕ ΔΙΟΤΙ ΔΙΑΘΕΤΟΥΜΕ ΤΕΡΑΣΤΙΑ ΕΚΛΕΚΤΗ ΑΓΟΡΑΣΤΙΚΗ ΠΕΛΑΤΕΙΑ ΚΑΙ ΤΕΡΑΣΤΙΑ ΠΕΙΡΑ ΩΣ ΤΟ ΠΑΛΑΙΟΤΕΡΟ ΚΤΗΜΑΤΟΜΕΣΙΤΙΚΟ ΓΡΑΦΕΙΟ.

Γ. ΝΕΟΦΥΤΟΥ
Δ. ΘΕΟΔΩΡΑΚΗ 40
ΤΗΛ. 20989 και 21434

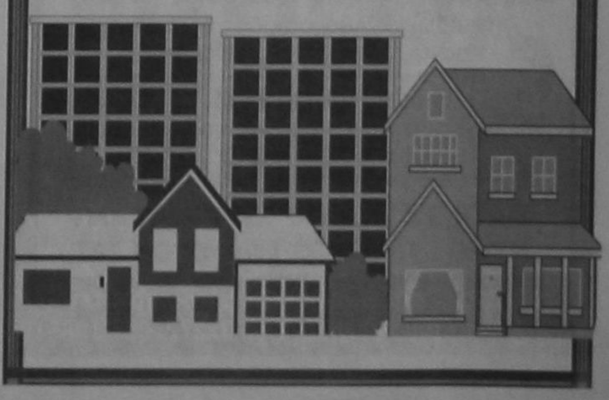

ΠΩΛΟΥΝΤΑΙ
Πολυτελή διαμερίσματα 100 τ.μ. και 115 τ.μ. με κεντρική θέρμανση, τζάκι, αποθήκη και θέση στάθμευσης, στην οδό Δενδρινού (περιοχή Ζέφυρος).
Πληροφορίες Αναστάσιος Ατσίδης, Στεφ. Καζούλη 74, ΡΟΔΟΣ, τηλ: 28616 - 37848

ΠΩΛΟΥΝΤΑΙ
Μεζονέτες διόροφες 132 τ.μ. και διόροφες με υπόγειο 190 τ.μ. με οροφές κεραμοσκοπείς με αποκλειστικές χρήσεις αυλών στην περιοχή Κα

«Ρέκβιεμ» για τις πολιτικές συγκεντρώσεις;

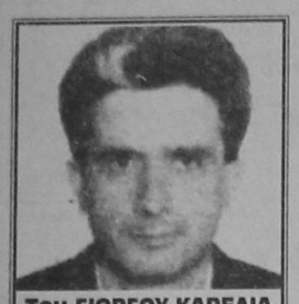

Του ΓΙΩΡΓΟΥ ΚΑΡΕΛΙΑ

ΑΠΟ ΤΟ '74 ΚΑΙ ΤΟ '81, ΣΤΗΝ ΚΑΛΛΙΘΕΑ

Αν δεν «έσκαγε» αυτή η τραγική υπόθεση της Αχαρνών με το φοβερό φιάσκο της Ασυνομίας, ποιός ξέρει για πόσες ακόμη μέρες θα ήταν πρώτο θέμα η συγκέντρωση του ΠΑΣΟΚ στην Καλλιθέα! Τόσες περιγραφές, άρθρα, σχόλια, αντιδράσεις, χαμόγελα ή αμηχανία χρόνια είχαμε να δούμε και ν'ακούσουμε για μια πολιτική συγκέντρωση. Ακόμη και οι τελευταίες συγκεντρώσεις του Ανδρέα Παπανδρέου φαίνονταν αδιάφορες. Ηταν υπόθεση ρουτίνας. Και να τώρα μια συγκέντρωση του Κώστα Σημίτη, που «δεν του πάνε», όπως συνηθίσαμε να λέμε, αυτά τα πράγματα, να προκαλεί τόσο θόρυβο. Και μόνο αυτό το γεγονός αποδεικνύει ότι όσοι την οργάνωσαν, πέτυχαν το σκοπό τους.

Ας συμβάλουμε, λοιπόν, κι εμείς στη σχετική «φιλολογία», προσπαθώντας να δούμε μερικά αυτονόητα πράγματα, τα οποία φαίνεται ότι ξεχνιούνται μέσα στον «οίστρο» που καταλαμβάνει όσους είδαν θριάμβους και στην εμπάθεια και την τύφλα όσων είδαν φιάσκο. Οσοι είναι τουλάχιστον 30-35 χρόνων (και πάνω) θα θυμούνται μάλλον με νοσταλγία της πολιτικές συγκεντρώσεις της δεκαετίας του '70, άντε και τις προεκλογικές του 1981. Εκείνες ήταν (ειδικά οι των εκλογών του '74 και '77) οι αληθινές πολιτικές συγκεντρώσεις. Δεν είχαν οργάνωση με την έννοια που αποδίδουμε στη λέξη σήμερα. Δεν είχαν πούλμαν και μεταφερόμενους οπαδούς, δεν είχαν τηλεόραση και Τάσο Μπιρσίμ. Θυμάμαι την κάθοδο στην Πάτρα, όπου ζούσα τότε, του Καραμανλή και του Ανδρέα, αλλά και τις συγκεντρώσεις της Αριστεράς. Γέμιζε την πλατεία Γεωργίου ο Καραμανλής, θυμάμαι και τον χωρίς εξάρσεις λόγο του από το μπαλκόνι του Δημοτικού Θεάτρου. Ηταν διαφορετικά με τον Ανδρέα ή έτσι φαινόταν. Ο κόσμος κατέβαινε με τα πόδια από τις συνοικίες και με κάθε μέσον από τα χωριά, με ενθουσιασμό και χωρίς καμιά ιδιαίτερη κινητοποίηση κομματικών μηχανισμών, τουλάχιστον τα πρώτα χρόνια της Μεταπολίτευσης. Ουδείς, πιστεύω, άκουγε τι έλεγε ο ομιλητής. Η μαγεία της συμμετοχής και ο μύθος του Ανδρέα αρκούσαν.

Στην προεκλογική περίοδο του '81 οι προεκλογικές συγκεντρώσεις του ΠΑΣΟΚ έσπασαν όλα τα (μέχρι τότε) ρεκόρ. Αλλά πρέπει να έχουμε κατά νου ότι για να γεμίσει, για παράδειγμα, η πλατεία Συντάγματος αρκούν 50.000 άνθρωποι. Μερικές χιλιάδες ακόμη να διασκορπιστούν στους γύρω δρόμους και να το υλικό για την τηλεόραση, η οποία τότε άρχισε να μπαίνει για τα καλά στη ζωή μας. Ετσι, λοιπόν, οι 50, 80 ή 100 χιλιάδες που μπορεί να μαζεύονταν γίνονταν 500 χιλιάδες ή ένα εκατομμύριο με απίστευτη ευκολία.

Μέχρι τον Οκτώβριο του '81 αυτή η μαγεία της συμμετοχής υπήρχε. Οπως είδα τώρα, ξανά ύστερα από 17 χρόνια ξεφυλλίζοντας τις εφημερίδες της εποχής μία, μία οι ελληνικές πόλεις «προσχωρούσαν» στο «ρεύμα της Αλλαγής». Τα «κάστρα της Δεξιάς» έπεφταν. Μέσα στην υπερβολή υπήρχε και αλήθεια. Οι συγκεντρώσεις του ΠΑΣΟΚ, ανεπανάληπτες μέχρι εκείνη τη στιγμή, ήταν καλά οργανωμένες, αλλά ήταν και γνήσιες. Το έβλεπες στα πρόσωπα όσων κατέβαιναν από τις γεπονιές της Αθήνας στο Σύνταγμα, αλλά και εκείνων που είχαν έλθει με πούλμαν από τη Χαλκίδα τη Λάρισα. Η μαγεία δεν είχε ακόμη χαθεί.

Τα επόμενα χρόνια η τεχνική και η επιστήμη μπήκε για τα καλά στην υπηρεσία των συγκεντρώσεων. Και η γνησιότητα, μαζί με τη μαγεία, άρχισαν σιγά σιγά να χάνονται. Ασε που δύσκολα μπορούσες πλέον να βγάλεις πολιτικά συμπεράσματα από μια συγκέντρωση. Θυμάμαι τις φοβερές, σε όγκο και πάθος, συγκεντρώσεις, που είχε κάνει η Ν.Δ. στις ευρωεκλογές του '84 με ομιλητή τον μακαρίτη τον Αβέρωφ και ένα χρόνο μετά στις εθνικές εκλογές του '85 με τον Μητσοτάκη. Αν τις παίρναμε τοις μετρητοίς θα έπρεπε να είχαμε πιστέψει ότι το ΠΑΣΟΚ είχε χάσει την εξουσία. Και όμως νίκησε με άνεση και στις δύο εκλογικές αναμετρήσεις.

Ο,τι έγινε τα επόμενα χρόνια επιβεβαίωσε ότι ο θεσμός (ναι θεσμός και ας μην ξενίζει η λέξη) των πολιτικών συγκεντρώσεων είχε φθαρεί ανεπανόρθωτα. Στις εκλογές του '89 και του '90 οι συγκεντρώσεις του Ανδρέα Παπανδρέου ήταν «πρωτοφανείς» και «ανεπανάληπτες», ειδικά αυτές της Θεσσαλονίκης στην παραλιακή λεωφόρο. Και όμως το ΠΑΣΟΚ έχασε την εξουσία. Τέρμα η αναδρομή, πάμε στην Καλλιθέα.

Το ΠΑΣΟΚ, η κυβέρνηση και ο κ. Σημίτης ήθελαν μια άνεση αισιοδοξίας. Να πάρουν μιαν ανάσα στριμωγμένοι καθώς είναι στη μέση της κυβερνητικής θητείας. Και σκέφθηκαν μια λαϊκή συγκέντρωση. Τόλμημα, αναμφίβολα. Θα μπορούσε να εξελιχθεί σε φιάσκο, αν ίσχυαν οι εκτιμήσεις όσων κάνουν την επιθυμία τους πραγματικότητα, ότι «το ΠΑΣΟΚ καταρρέει» και «ο Σημίτης δεν τραβάει άλλο». Αλλά φαίνεται ότι η πραγματικότητα είναι διαφορετική.

Φυσικά, ουδείς περίμενε να συρρεύσουν στην Καλλιθέα πλήθη λαού που να ωρύονται... υπέρ της ΟΝΕ και της μείωσης του πληθωρισμού! Τί πάθος και τί συνθήματα να αναζητήσεις στην άνυδρη (και τηλεοπτική εποχή;) Αλλά όσοι είδαν φιάσκο ή παγωμάρα κάνουν λάθος, απλούστατα διότι δεν πήγαν στην Καλλιθέα και σχεδιάζουν από το γραφείο τους. Κι αν προχθές μαζεύτηκαν 20, 30, 40 χιλιάδες (ποιός μπορεί να μετρήσει και τι νόημα έχει άλλωστε;) είναι βέβαιο ότι στην προεκλογική περίοδο θα μαζευτούν πολλαπλάσιοι. Οργανωμένοι ή ανοργάνωτοι. Φυσικά κάτι αντίστοιχο μπορεί να πετύχει και η Ν.Δ.,. ίσως και το ΚΚΕ σε μικρότερη έκταση. Συμπέρασμα; Κανένα απολύτως, πέραν του ότι ένα μεγάλο κόμμα μπορεί να μαζέψει όποτε θέλει χιλιάδες ανθρώπους όσο απογοητευμένοι κι αν είναι.

Και ο Σημίτης: Είναι «μπαλκονάτος» ή όχι, «του πάνε» αυτές οι φιέστες ή όχι; Και γιατί «το έπαιξε Ανδρέας»; (αν το έπαιξε - και όσοι παρακολούθησαν προσεκτικά θα δουν ότι δεν «το έπαιξε»). Είναι γεγονός ότι στην αρχή της αρχηγικής του θητείας ο Σημίτης αισθανόταν άβολα σε τέτοιες καταστάσεις, δυσκολευόταν, ίσως κατά βάθος δεν ήθελε το ρόλο του αρχηγού όπως τον είχαμε γνωρίσει ως τώρα. Ποιός αποκλείει ότι σιγά σιγά άρχισε να του αρέσει; Ας μην ξεχνάμε ότι, εκτός από καθηγητής, μια ζωή πολιτικός ήταν. Το αν «ταιριάζουν» ή όχι στον Σημίτη αυτές οι εκδηλώσεις, μικρή σημασία έχει. Η μάλλον έχει κάποια σημασία για τον ίδιο και το κόμμα του, που θέλει να αποδείξει, σε μια δύσκολη στιγμή, ότι είναι «παρόν, ενωμένο και δυνατό». Περισσότερη σημασία έχει αν ο Σημίτης, με αυτά που είπε, ανέτρεψε όσα έλεγε μέχρι τώρα. Και αυτό δεν συνέβη. Μάλιστα, όσοι είχαν την υπομονή ν'ακούσουν ή να διαβάσουν το λόγο του θα διαπίστωσαν μια μονότονη και μέχρι βαρεμάρας επιμονή στο στόχο της ΟΝΕ, ο οποίος, βεβαίως, δεν είναι δυνατόν να συγκινήσει κάποιον που πάει σε μια συγκέντρωση. Η επιμονή του αυτή, φυσικά, δεν θύμιζε τον Ανδρέα, όπως εύκολα διαπίστωσαν πολλοί. Ο μακαρίτης διακρίνονταν για την εύκολη αλλαγή θέσεων και απόψεων. Ο προσεκτικός αναγνώστης θα πρόσεξε, επίσης, ότι ο Σημίτης δεν έβωσε καμιά υπόσχεση, μολονότι σε λίγες μέρες έχει μπροστά του μια σημαντική εκλογική μάχη, όπως εύστοχα παρατήρησε ο Αντώνης Καρκαγιάννης («Καθημερινή»). Θα είχε καμιά δυσκολία ο Ανδρέας να «δώσει» δώρο 40 δισεκατομμύρια, π.χ. στη Δαμανάκη, αν την είχε ορίσει υποψήφια; Εκτός κι αν ο Σημίτης περιμένει τις εθνικές εκλογές, για να μας ταράξει στα «θα».

Συμπέρασμα: Η συγκέντρωση της Καλλιθέας μπορεί να ήταν μια «άνεση» για το ΠΑΣΟΚ και τον Σημίτη, αλλά επί της ουσίας δεν πρόσφερε τίποτα πέραν των εντυπώσεων, που κι αυτές μια μέρα μένουν. Οσα είπε, όμως, ο Σημίτης και όσα υπονόησε («έχουμε δύο χρόνια δύσκολα μπροστά μας») δείχνουν ότι δεν κοροϊδεύει, ούτε χαϊδεύει αυτιά, όπως κάποιοι της αντιπολίτευσης (όλων των πλευρών) που βλέπουν αδιέξοδα, αλλά δεν προτείνουν διέξοδο ή που «πιπιλάνε» τα περί «άλλης πολιτικής», αλλά δεν λένε ποιά είναι. Βέβαια, ο Σημίτης δεν είπε τίποτα για τα μπαδμινά αποτελέσματα της πολιτικής για την ανεργία των νέων που καλπάζει ή δεν έβωσε μια (καλοδεχούμενη θα ήταν) υπόσχεση για το πότε και πως θα πάψουν οι μισθωτοί να είναι υποζύγια του φορολογικού συστήματος ή απέφυγε άλλα δυσάρεστα. Ομως, αν έκανε απολογισμό των δυσάρεστων θα γινόταν μαύρη η επέτειος που γιόρταζε με τη συγκέντρωση. Δεν είναι, λοιπόν, εποχή για συγκεντρώσεις - φιέστες, αν και «ποτέ μη λες ποτέ». Ποτέ δεν ξέρεις πως έρχονται τα πράγματα. Ωστόσο, όλοι είμαστε σοφότεροι και αυστηρότεροι κριτές και, ταυτόχρονα, μπορούμε να νοσταλγούμε το απώτερο παρελθόν ή να είμαστε αδιάφοροι για το πρόσφατο. Πως αλλιώς θα καταπολεμούσαμε την πλήξη;

ΕΡΓΑΣΤΗΡΙΑ ΕΛΕΥΘΕΡΩΝ ΣΠΟΥΔΩΝ
COMPUTER & ART STUDIES

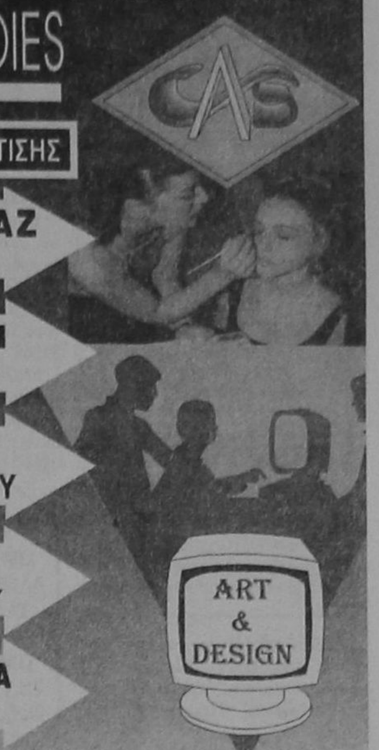

ΕΙΔΙΚΟΤΗΤΕΣ ΕΠΑΓΓΕΛΜΑΤΙΚΗΣ ΚΑΤΑΡΤΙΣΗΣ

ΕΠΑΓΓΕΛΜΑΤΙΚΟ ΜΑΚΙΓΙΑΖ
(MEDIA - ΘΕΑΤΡΟΥ - ΚΙΝ/ΦΟΥ)

ΕΙΔΙΚΟΣ ΔΙΑΚΟΣΜΗΤΙΚΩΝ ΕΦΑΡΜΟΓΩΝ

ΤΕΧΝΙΚΟΣ ΓΡΑΦΙΣΤΑΣ
ΗΛΕΚΤΡΟΝΙΚΗΣ ΣΧΕΔ.ΕΝΤΥΠΟΥ

ΣΧΕΔΙΑΣΤΗΣ
ΜΕΣΩ ΣΥΣΤΗΜΑΤΩΝ Η/Υ

ΠΛΗΡΟΦΟΡΙΚΗ ΜΕ ΠΟΛΥΜΕΣΑ
(MULTIMEDIA)

ART & DESIGN

ΕΝΑΣ ΣΥΓΧΡΟΝΟΣ ΦΟΡΕΑΣ ΕΚΠΑΙΔΕΥΣΗΣ

Πληροφορίες: Έρν.Μπέβιν 35 - Ρόδος - Τηλ. 32670

ΙΩΑΝΝΗΣ Α. ΧΑΤΖΗΑΝΤΩΝΙΟΥ
ΥΠΟΨΗΦΙΟΣ ΔΗΜΑΡΧΟΣ ΙΑΛΥΣΟΥ



- Ο συνδυασμός της ήρεμης δύναμης, της σοβαρότητας της ποιοτικής διαφοράς.
- Ο συνδυασμός που προσφέρει στους Ιαλυσιώτες την εναλλακτική πρόταση για ένα δήμο ανθρώπινο και ενωτικό.
- Ο συνδυασμός που πιστεύει ότι η πολιτισμένη συμπεριφορά δεν σημαίνει αναγκαστικά αδυναμία.
- Ο συνδυασμός του σήμερα, Δημοτικό Συμβούλιο του αύριο

ανανέωση - οργάνωση
αγώνας

ΙΑΛΥΣΟΣ ΣΥΓΧΡΟΝΗ ΠΟΛΗ

Ανεξάρτητη Δημιουργική Πρωτοπορία Δήμου Πεταλούδων

Έτσι θα διοικήσουμε το νέο Δήμο

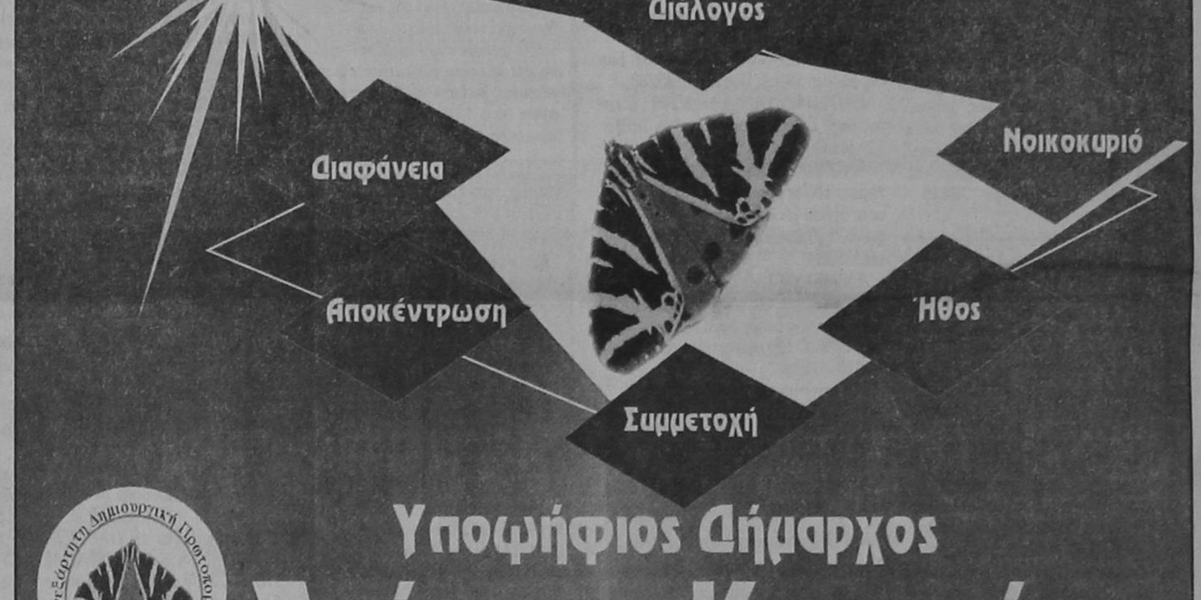

Ανεξάρτητη Δημιουργική Πρωτοπορία

Υποψήφιος Δήμαρχος
Στέργος Κουκιάς

ΝΙΚΟΣ ΖΩΙΔΗΣ
Πολιτικός Μηχανικός



Μια ήρεμη δύναμη με ήθος, γνώση, εμπειρία και όραμα

Δωδεκάνησα 21ος Αιώνας

ΓΕΡΜΑΝΙΚΑ
ΕΥΚΟΛΑ ΓΡΗΓΟΡΑ
SIMULTAN LANGUAGES

ΣΩΣΤΑ - ΖΩΝΤΑΝΑ
με το σύστημα SIMULTAN

ΔΙΠΛΩΜΑΤΑ ΓΚΑΙΤΕ
ΣΕ ΑΠΙΣΤΕΥΤΟΥΣ ΧΡΟΝΟΥΣ
ΠΕΡΙΣΥΝΗ ΕΠΙΤΥΧΙΑ ΜΑΣ:
100%

Διδάσκει ο ΝΤΟΚΤΩΡ ΤΕΟ
(Θεόδωρος Αθανασιάδης διδάκτωρ πανεπιστημίου Νυρεμβέργης)

ΕΝΑΡΞΗ ΜΑΘΗΜΑΤΩΝ 21 ΣΕΠΤΕΜΒΡΙΟΥ
Εγγραφές πληροφορίες, καθημερινά
11.00 - 01.00 / 05.00 - 07.00

ΜΑΘΕΤΕ ΓΙΑ ΤΟ ΣΙΜΟΥΛΤΑΝ!
ΠΕΙΣΘΕΙΤΕ ΓΙΑ ΤΟ ΣΥΜΦΕΡΟΝ ΣΑΣ

Καρίας 3, στο γεφυράκι 30 μέτρα πριν τον Αη Δημήτρη του Ροδινιού. Τηλ. 32272, 094-138510

ΕΠΙΣΤΡΟΦΗ ΣΤΑ ΘΡΑΝΙΑ...



Με το πολυκατάστημα ΠΑΠΠΟΥ
να διδάσκει
"ΜΑΘΗΜΑΤΑ ..ΤΙΜΩΝ"

Ποικιλία, Ποιότητα, Αποκλειστικότητα και τιμές εκπτώσεων στα μεγαλύτερα ονόματα της σχολικής τσάντας.

ΑΣΛΑΝΗΣ, ΠΑΞΟΣ και όλοι οι ήρωες του Disney!

Τετράδια μολύβια και αξεσουάρ, όλα σε φανταστικές τιμές!



ΠΑΠΠΟΥ

Τώρα στη νέα σχολική χρονιά, το πολυκατάστημα Πάππου είναι εγγύηση για τα σχολικά είδη και αξεσουάρ του παιδιού σας

ΜΕΓΑΛΑ ΚΑΤΑΣΤΗΜΑΤΑ
ΠΑΠΠΟΥ

Ψηφίδες Ιδεών

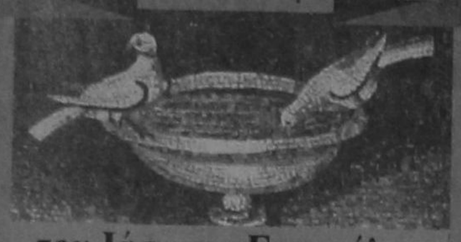

του Ιάσωνος Ευαγγέλου

ΤΥΡΑΝΝΙΑ, ΔΕΣΠΟΤΙΣΜΟΣ, ΚΑΤΑΠΙΕΣΗ

Οι δικτάτορες φοβούνται την ελεύθερη αντίρρηση και φιμώνουν το στόμα των πολιτών. Μα τελικά αυτή η σιωπή που εξασφαλίζουν, φιμώνει το δικό τους στόμα: ο λόγος τους πέφτει στο κενό, με αποτέλεσμα την ηττοπάθεια και την πτώση τους, απ' την συνωμοσία της σιωπής.

Το βαθύτερο παράπονο των δικτατορικών κι ολοκληρωτικών καθεστώτων, είναι, πως δεν μπορούν να φιμώσουν τη σκέψη, κι αναγκάζονται να φιμώσουν το λόγο. Ετσι γνωρίζουν, πως εμποδίζουν το νερό της πηγής να τρέχει, αλλά δεν εμποδίζουν την πηγή ν' αναβλύζει. Πράγμα που δημιουργεί επικίνδυνη πίεση.

Δύο πράγματα επιθυμεί ο τύραννος απ' τους υποτελείς του: να τον εγκωμιάζουν ή να σωπαίνουν.

Για μερικά πολιτικά καθεστώτα, οι εφημερίδες είναι σαν τις μύγες που τσιμπούν. Κι εκείνα τις εξουδετερώνουν μ' όποιο τρόπο θέλουν.

Ο έξυπνος τύραννος αφαιρεί εξ' αρχής όλες τις πολιτικές ελευθερίες, και ύστερα, χορηγεί κάπου - κάπου καμιά, ώστε να φαίνεται γενναιόδωρος και να γίνεται αγαπητός απ' τους αφελείς.

Αν ο τύραννος στερεί τις μεγάλες ελευθερίες απ' το λαό αφήνοντας τις μικρές, ο πολίτες που συμβιβάζεται, μεγαλοποιεί αυτές τις μικρές ελευθερίες κι επαναπαύεται.

Οι τύραννοι που σκοτώνουν τους ήρωες δεν ξέρουν πως θάβουν με τα χέρια τους σπόρους λευτεριάς.

Στον σκλάβο, αναπτύσσονται σαν «αντισώματα» αμυντικά κατά του δυνάστη, ορισμένες κακότητες (δόλος, πονηρία, φυγοπονία, κ.α.) που - δυστυχώς - διατηρούνται και μετά την πτώση του τυράννου.

Κάτω απ' τη δυναστεία του Μεγάλου Τυράννου των ανθρώπων, που λέγεται «φυσικός θάνατος», η ύπαρξη οποιουδήποτε άλλου τυράννου είναι μια συμμαχία ακατανόητη.

Το να κυβερνάς τυραννικά ένα λαό (χωρίς το λαό μαζί σου) είναι σα να μαστιγώνεις τη θάλασσα.

Ωροσκοπιο

ΗΜΕΡΗΣΙΕΣ ΠΡΟΒΛΕΨΕΙΣ



ΚΡΙΟΣ:
21 ΜΑΡΤΙΟΥ - 20 ΑΠΡΙΛΙΟΥ

Θα σας δοθεί μια αρκετά καλή ευκαιρία να μιλήσετε με πρόσωπα που μπορούν να σας υποστηρίξουν επαγγελματικά. Γι'αυτό μελετήστε τι θα πρέπει να συζητήσετε. Μπορείτε να είστε ήσυχοι, για κάθε θέμα που σχετίζεται με τα επαγγελματικά και οικονομικά σας ενδιαφέροντα. Εκείνα που χρειάζονται προσοχή, είναι τα αισθηματικά σας.



ΤΑΥΡΟΣ
21 ΑΠΡΙΛΙΟΥ - 20 ΜΑΪΟΥ

Περνάτε μια περίοδο που θα μπορούσε κανείς να την χαρακτηρίσει ως «ρευστή». Είναι, λοιπόν, σκόπιμο να μην ξανοιχτείτε αυτή την περίοδο, σε δουλειές που δεν είναι σίγουρες. Για ένα διάστημα θα πρέπει να φερθείτε με συντηρητικότητα. Και κυρίως να αποφύγετε κάθε αμφίβολη επιχείρηση, γιατί ο κίνδυνος της αποτυχίας είναι σημαντικός.



ΔΙΔΥΜΟΙ
21 ΜΑΪΟΥ - 20 ΙΟΥΝΙΟΥ

Η εξομάλυνση των σχέσεων σας με το πρόσωπο που σας ενδιαφέρει, αποτελεί ένα γεγονός, που δεν μπορεί να το αμφισβητήσετε. Θα πρέπει λοιπόν αυτό και μόνο να σας ικανοποιεί. Ο χρόνος εργάζεται εις βάρος σας. Αυτό φαίνεται ότι δεν το έχετε αντιληφθεί. Ομως είναι καιρός να το συνειδητοποιήσετε, γιατί, διαφορετικά, δεν θα φτάσετε πουθενά.



ΚΑΡΚΙΝΟΣ
22 ΙΟΥΝΙΟΥ - ΙΟΥΛΙΟΥ

Η παθητική στάση σας και το μειωμένο ενδιαφέρον που δείχνετε στο πρόσωπο που μ'αυτό συνδέεστε αισθηματικά, το έχουν απογοητεύσει. Γι'αυτό, προσέξτε. Χάθηκαν αναρίθμητες ευκαιρίες με απίστη την κάποια νωθρότητα σας. Κι όσο ο καιρός περνά, τόσο πιο σπάνια θα σας δίνονται αξιόλογες ευκαιρίες. Πρέπει, λοιπόν, να κινηθείτε πιο συστηματικά.



ΛΕΩΝ
21 ΙΟΥΛΙΟΥ - 20 ΑΥΓΟΥΣΤΟΥ

Βασικό χαρακτηριστικό του αισθηματικού σας δεσμού θα είναι η πρεμία και η γαλήνη. Κι ίσως μαζί μ'αυτά και κάποια - αναπόφευκτη - πλήξη και ανία. Δεν θα είναι σκανδαλωδώς ευνοϊκή η τύχη σας την περίοδο αυτή. Αλλά δεν θα είναι και κακή. Και κάθε σας ενέργεια έχει πολλές πιθανότητες επιτυχίας. Χρειάζεστε περισσότερη ανάπαυση.



ΠΑΡΘΕΝΟΣ
23 ΑΥΓΟΥΣΤΟΥ - 22 ΣΕΠΤΕΜΒΡΙΟΥ

Θα περάσετε μια σχετικά πολύ ήρεμη εβδομάδα, συντροφιά με το πρόσωπο που σας ενδιαφέρει. Ειδικότερα μάλιστα, αν πραγματοποιηθεί κάποια μικρή εκδρομή. Αν προχωρήσετε με σύνεση και αν δεν βιαστείτε να φτάσετε σε αποτελέσματα, τότε σίγουρα οι προσδοκίες σας θα στεφθούν με επιτυχία.



ΖΥΓΟΣ:
23 ΣΕΠΤΕΜΒΡΙΟΥ - 22 ΟΚΤΩΒΡΙΟΥ

Μια κάποια βελτίωση στις σχέσεις σας με το περιβάλλον του προσώπου που σας ενδιαφέρει θα αρχίσει να παρουσιάζεται τις μέρες αυτές. Αλλά οι δυσχέρειες δεν ξεπεράστηκαν ακόμη. Καινούρια επαγγελματικά ενδιαφέροντα θα σας απασχολήσουν αυτή την περίοδο. Φροντίστε όμως να μην παραμελήσετε κι εκείνα που ως τώρα ήταν η κύρια φροντίδα σας.



ΣΚΟΡΠΙΟΣ:
23 ΟΚΤΩΒΡΙΟΥ -21 ΝΟΕΜΒΡΙΟΥ

Τα άστρα επηρεάζουν - δυσμενώς - τις πάσης φύσεως ενέργειες σας. Γι'αυτό αποφύγετε τις απερισκεψίες του παρελθόντος. Οικονομικές δυσχέρειες, που οφείλονται σε αναβολή πληρωμής. Στον αισθηματικό τομέα θα περάσετε ευχάριστες στιγμές. Υπάρχουν όμως και μερικές δυσάρεστες καταστάσεις που θα σας προβληματίσουν και θα σας κάνουν να καταλάβετε τα πραγματικά αισθήματα του αγαπημένου σας προσώπου.



ΤΟΞΟΤΗΣ:
23 ΝΟΕΜΒΡΙΟΥ - 21 ΔΕΚΕΜΒΡΙΟΥ

Αυτές τις μέρες ο οικονομικός τομέας θα παρουσιάσει κάποια κάμψη. Δεν θα πρέπει να σας στεναχωρεί αυτό το γεγονός και να κάσετε την ψυχραιμία σας. Το φαινόμενο είναι εντελώς παροδικό και χωρίς σημαντικές συνέπειες. Κάντε υπομονή και πολύ σύντομα η κατάσταση θα βελτιωθεί σε πολύ ικανοποιητικά επίπεδα. Στον αισθηματικό τομέα καμιά αξιόλογη αλλαγή.



ΑΙΓΟΚΕΡΩΣ:
22 ΔΕΚΕΜΒΡΙΟΥ - 19 ΙΑΝΟΥΑΡΙΟΥ

Οικονομικά θα ικανοποιηθείτε. Σκεφθείτε όμως μήπως η κούραση θα είναι μεγαλύτερη από τα υλικά κέρδη και οπωσδήποτε η ηθική ικανοποίηση δεν θα φθάσει στο ύψος που θα θέλατε. Στον αισθηματικό τομέα θα νιώσετε κάπως πιο άνετα από πριν. Αλλά θα χρειαστεί ακόμα αρκετή προσπάθεια για να ξεπεραστούν οι δύσκολες καταστάσεις που αντιμετωπίζετε.



ΥΔΡΟΧΟΟΣ
20 ΙΑΝΟΥΑΡΙΟΥ - 18 ΦΕΒΡΟΥΑΡΙΟΥ

Με το πρόσωπο που σας ενδιαφέρει κάτι δεν πάει καλά. Αλλά αν θελήσετε να αντιμετωπίσετε την κατάσταση με ειλικρίνεια θα δείτε ότι εσείς φταίτε. Οικονομικά, τις μέρες αυτές, θα πρέπει να προσέξετε. Αποφύγετε κάθε περιττή δαπάνη και φροντίστε να περιορίσετε, όσο μπορείτε, τα υπόλοιπα έξοδα σας. Χρειάζεστε περισσότερη ανάπαυση.



ΙΧΘΥΕΣ:
19 ΦΕΒΡΟΥΑΡΙΟΥ - 20 ΜΑΡΤΙΟΥ

Στον επαγγελματικό τομέα οι συνθήκες είναι τέτοιες που ευνοούν κάθε σας προσπάθεια που θα έχει για στόχο την βελτίωση των οικονομικών σας αλλά και γενικότερα της επαγγελματικής σας θέσης. Η κατάσταση στον αισθηματικό τομέα, θα είναι κάπως μπερδεμένη. Αλλά με λίγη προσπάθεια και κυρίως με άφθονη υπομονή, θα μπορέσετε να την ξεκαθαρίσετε.

Λαϊκή Σοφία

(από το βιβλίο του Τάκη Νατσούλη)

«Κρατάει φανάρι»

«Κρατάει φανάρι» λέμε για κάποιον, που με τη θέληση ή του βοηθάει έναν άλλον, συνήθως φίλο του ή γνωστό του, σε ερωτοδουλειά. Και η φράση αυτή έχει τρεις εκδοχές:

- **Η πρώτη λέει:** πως, όταν μια προξενήτρα στις Κυκλάδες πηγαίνει για προξενιό φοράει κάλτσες διαφορετικές στο χρώμα, μια κόκκινη και μια άσπρη και κρατάει ένα αναμμένο λυχνάρι.

- **Η δεύτερη εκδοχή** αναφέρεται στα παλιά τα χρόνια, που οι δούλοι συνόδευαν πάντα τη νύχτα τ' αφεντικά τους, πηγαίνοντας μπροστά.

- **Η τρίτη,** ότι στα Δωδεκάνησα μετά τα «προξενιά» που κανονιζόντουσαν όλες οι λεπτομέρειες του γάμου, γινόταν το μπάσιμο. Το βράδυ οι συγγενείς και οι φίλοι του γαμπρού ξεκινούσαν για της νύφης κρατώντας φανάρια, καθώς και ένα μαστραπά με το μέλι. Και ακολουθούσαν 6-12 κόρες, που κρατούσαν σουπιέρες με γλυκά. Μόλις έμπαινε η πεθερά, έδινε στη νύφη το μαστραπά με το μέλι και αυτή τη φιλούσε στο χέρι, τη φιλούσε κι η πεθερά τότε και κρεμούσε στο λαιμό της ένα χρυσογάιτανο με φλουριά. Οταν έμπαινε ο γαμπρός, μια καλοπαντρεμένη έκανε σταυρό στο ανώφλι και στο κατώφλι της πόρτας και του έβαζε ένα κουταλάκι μέλι στο στόμα. Μπαίνοντας ο γαμπρός έσπαζε με το πόδι του ένα ρόδι, που συμβόλιζε την ευτυχία. (Ημερολόγιο Στέγης Θηλέων Καλύμνου 1971)

«Κράτος εν κράτει»

Η έκφραση αυτή διατυπώθηκε για πρώτη φορά για τους Ουγενόττους (Γάλλοι Διαμαρτυρόμενοι), που είχαν εξελιχθεί σε πολιτικό κόμμα και ζητούσαν τόσο μεγάλα προνόμια, ώστε η αποδοχή τους θα ισοδυναμούσε με τη δημιουργία μιας δεύτερης εξουσίας.

Στις 12 Σεπτεμβρίου του 1572, έγραφε η μητέρα του βασιλιά της Γαλλίας Καρόλου Α' Αικατερίνη των Μεδίκων προς το Γάλλο πρεσβευτή στο Λονδίνο Φενελόν, ότι: «οι Ουγενόττοι επιδιώκουν να εγκαταστήσουν ένα δεύτερο βασιλέα μέσα εις το βασίλειο του Καρόλου», ο δε ιστορικός της εποχής εκείνης Ομπινιέ, αναφερόμενος στο γεγονός αυτό γράφει μέσα στο έργο του «περί καθηκόντων του βασιλέως και των υπηκόων του» τρεις φορές την έκφραση: «Κράτος εν κράτει», που από τότε έμεινε παροιμιώδης.





ΕΚΔΟΧΕΣ

ΠΡΟΣΔΟΚΙΕΣ ΜΕ ΗΜΕΡΟΜΗΝΙΑ ΛΗΞΕΩΣ

ΓΡΑΦΕΙ Ο ΚΥΡΙΑΚΟΣ ΑΡΧΟΝΤΑΚΗΣ

Με την προσήκουσα levitas estivalis προσαχωρούμε στην επικαιρότητα της προεκλογικής παθολογίας, με πρόθεση την επιγραμματική αναφορά σε πέντε παραμέτρους, που θα προσδιορίσουν, ως «ειδοποιό στοιχείο» την έκβαση των προσεχών εκλογικών αναμετρήσεων της 11ης και της 18ης Οκτωβρίου.

Ως γενική διαπίστωση οφείλουμε να υπογραμμίσουμε το γεγονός ότι παρά τους εκσυγχρονιστικούς αφορισμούς και την μέχρι έμμονης ιδέας αναζήτηση του «νέου», μέγας νικητής φαίνεται να αναδεικνύεται το παρελθόν. Διασταυρώσεις μονολόγων, προσωποποίηση των αντιπαραθέσεων, ένδεια επιχειρημάτων και θορυβώδεις διαξιφισμοί, αναζητούν την αποδοχή, απευθυνόμενοι σε μια κοινωνία αμήχανη και κατακερματισμένη, που καλείται να αποδείξει το βαθμό της εντιμότητάς της, με την έννοια ότι δεν παραβιάζει τη συνείδησή της, αλλά και της οξύνοιάς της, με την έννοια ότι δεν γίνεται αντικείμενο παραπλάνησης, διλημμάτων και εξαπάτησης.

1) Με την παραδοχή μιας εν δυνάμει μεταβλητής στην τελική κρίση του εκλογικού σώματος, η συμβολή των ΜΜΕ και ιδιαίτερα του έντυπου λόγου, θα είναι αποφασιστική, στη διαμόρφωση στάσεων και γενικού «κλίματος». Η παιδευτική λειτουργία τους έχει ήδη ανακυκλώσει τα βασικά επιχειρήματα των συνδυασμών και έχει καλλιεργήσει εντυπώσεις και ιδέες για την προβολή και αξιολόγηση δημοσκοπήσεων, θέσεων, προσχωρήσεων και αποχωρήσεων, ιδιαίτερα δε προεκλογικών συγκεντρώσεων.

2) Οι αντιδράσεις στην επιβολή μιας Διοικητικής αναδιοργάνωσης που επιχειρήθηκε στο όνομα του Καποδίστρια και στη λογική των μικροκομματικών σκοπιμοτήτων και όχι στη στάθμιση και αντικειμενική αξιολόγηση της ιστορίας, των οικονομικών αναγκών, της λειτουργικότητας και των κοινωνικών συνθηκών κάθε περιοχής, είναι αναμενόμενο να καταγράψουν ανάλογα με την ένταση και το εύρος τους, μια αρνητική θέση που θα χρεωθεί στους κομματικούς υποψήφιους της κυβέρνησης.

3) Η διαφοροποίηση της επικοινωνιακής πολιτικής, με την συνδρομή επαγγελματιών της δημοσιότητας και η προβολή της αρνητικής ή «μαύρης» προπαγάνδας, με την επισήμανση των «τρωτών» σημείων των αντιπάλων και την οξύνση που ευνοεί τις συσπειρώσεις είναι ένα νέο στοιχείο, που θα επιδράσει θετικά ή αρνητικά στην ψυχολογία και την κρίση των πολιτών.

4) Η αποδυνάμωση του κομματικού ακτιβισμού με την (αναγκαστική) υιοθέτηση και αποδοχή της αυτοτέλειας των τοπικών κοινωνιών, η προσπάθεια πολυσυλλεκτικής σύνθεσης και η «Ανεξάρτητη» χροιά των πολιτικών Συνδυασμών, ιδιαίτερα δε η αμφιλεγόμενη εκλογική απήχηση των «προσωρινών (;) μεταγραφών στελεχών του Κεντροδεξιού χώρου σε ψηφοδέλτια υποψηφίων Πασοκικής Προέλευσης, συνιστούν νέα δεδομένα, επιβεβαιώνοντας την θεωρία των «συγκοινωνούντων δοχείων» με ασαφή και απρόβλεπτη βαρύτητα, στην εκλογική αναμέτρηση.

5) Τελευταία, η δυναμική της «σιωπηλής» πλειοψηφίας, που απαρτίζεται από ομάδες «επαρχιακών» διαπλεκομένων, αδρανοποιημένων πολιτικών στελεχών, αποστασιοποιημένων οικονομικών παραγόντων και αναφέρεται συχνά σε σκοπιμότητες που υπαγορεύουν εύθραστες οικονομικές και κομματικές ισορροπίες, εκδηλώνεται αθόρυβα αλλά αποτελεσματικά και σε περιφερειακό επίπεδο, επιβάλλοντας τα πρόσωπα και τις πρακτικές στις τοπικές κοινωνίες.

ΠΟΛΙΤΙΣΤΙΚΟΣ ΟΡΓΑΝΙΣΜΟΣ ΔΗΜΟΥ ΡΟΔΟΥ

Συναυλία Ελληνικού Τραγουδιού με την ορχήστρα του CAFE CHANTANT και τη συμμετοχή ντόπιων καλλιτεχνών.

Σάββατο 26/9/98 Αγιοι Απόστολοι, ώρα 8.30 μ.μ.

Κυριακή 27/9/98 Παλιά Πόλη (μεγάλο σιντριβάνι), ώρα 8.30 μ.μ.

Χορηγοί: ΕΒΕΔ - ΡΟΔΙΑΚΗ ΠΟΤΟΠΟΙΑ Α.Ε. - GA FERRIES - ΔΑΝΕ SEA LINE - RODOS PALACE - PROTOUR

ΠΡΟΣΚΛΗΣΗ

ΔΗΜΟΚΡΑΤΙΚΗ ΣΥΝΕΡΓΑΣΙΑ ΑΡΧΑΓΓΕΛΟΥ - ΜΑΛΩΝΑΣ - ΜΑΣΑΡΩΝ

Σας προσκαλούμε στα εγκαίνια του εκλογικού μας κέντρου, που βρίσκεται στον Αρχάγγελο, απέναντι από το σταθμό ΤΑΧΙ τη Δευτέρα 28-09-98 και ώρα 20:00.



Μετά τον αγιασμό θ' ακολουθήσει ομιλία του υποψήφιου Δημάρχου

ΠΑΠΟΥΡΑ ΑΛΕΞΑΝΔΡΟΥ

Τηλ. (εκλογικού Κέντρου): (0244) 24400

ΡΟΔΙΑΚΗ ΑΝΑΝΕΩΣΗ



Κων/νος Κολιού

Τυπογράφος Εκδότης Υποψήφιος Δημοτικός Σύμβουλος

Ηρθε η ώρα

να ολοκληρώσουμε και να φτιάξουμε όλα τα μεγάλα έργα που έχει ανάγκη η πόλη μας σε κάθε συνοικία, απορροφώντας όλα τα χρηματοδοτικά κονδύλια από την Ευρωπαϊκή Ενωση

Στήριξε το συνδυασμό του ανερχόμενου Δημάρχου

Νίκου Χαραλάμπη

Σταυρό στον

Κων/νο Κολιού

για την νίκη της Ροδιακής Ανανέωσης

για την νίκη των υγιών δυνάμεων της κοινωνίας μας

ΤΟΠΙΚΕΣ ΕΙΔΗΣΕΙΣ

ΔΕΝ ΜΠΟΡΟΥΝ ΝΑ ΚΛΕΙΣΟΥΝ ΟΙ ΠΑΡΑΝΟΜΟΙ ΣΤΑΘΜΟΙ...

Κανείς στην Ελλάδα δεν μπορεί να κλείσει τους παράνομα λειτουργούντες ραδιοτηλεοπτικούς σταθμούς! Η αποκαλυπτική αυτή επισήμανση προέρχεται από την Εισαγγελία, η οποία φρόντισε να ενημερώσει την ελληνική κυβέρνηση μέσω του Υπουργείου Τύπου ότι κανένας ραδιοφωνικός τηλεοπτικός σταθμός που λειτουργεί παράνομα δεν μπορεί να κλείσει με τα υπάρχοντα μέσα.

Σύμφωνα με τις πληροφορίες επίσημο έγγραφο τις Εισαγγελίας έφθασε στο υπουργείο τύπου και σε αυτό αναλύονται οι λόγοι της παραπάνω, ουσιαστικά, άρνησης παρέμβασης στο χαοτικό ραδιοτηλεοπτικό πεδίο της χώρας.

Η επιστολή, σύμφωνα πάντα με πληροφορίες, είναι αποκαλυπτική. Αφού γίνεται παραδεκτό πως οι αρχές του κράτους δεν μπορούν να κλείσουν τους όσους παράνομους πέφτουν πάνω σε συχνότητες της Πολιτικής Αεροπορίας, του Στρατού, της ΕΡΤ και του ΟΤΕ, αναλύονται οι λόγοι γι'αυτην την «αδυναμία». Οι λόγοι αυτοί έχουν να κάνουν με την έλλειψη των απαραίτητων τεχνικών μέσων.

Η αποκάλυψη αυτή «τινάζει στον αέρα» την πρόθεση της κυβέρνησης να λειτουργήσουν μέχρι το τέλος του ερχόμενου καλοκαιριού οι ιδιωτικοί ραδιοτηλεοπτικοί σταθμοί «τύποις» νόμιμα.

Η διάταξη που πέρασε στο νομοσχέδιο περί «συνδρομητικής τηλεόρασης» είχε ακριβώς αυτό το σκοπό. Να καθορίσει πλαίσια νομιμότητας για τους ραδιοτηλεοπτικους σταθμούς που κατέθεσαν αίτηση άδειας στο υπουργείο Τύπου και το ΕΣΡ. Η ρύθμιση όριζε μάλιστα και τους κανόνες λειτουργίας ειδικότερα, σε ό,τι αφορά την εκπομπή τηλεοπτικού σήματος σε μία μόνο συχνότητα και την απαγόρευση παρεμβολών σε συχνότητες της Αεροπορίας, του Στρατού, της ΕΡΤ και του ΟΤΕ. Οριζε δε ότι όλοι οι άλλοι τηλεοπτικοί σταθμοί θα πρέπει να κλείσουν. Τη θέση αυτή ο υπουργός Τύπου Δημήτρης Ρέππας είχε περιλάβει σε εγκύκλιο του προς όλες τις περιφέρειες της Ελλάδος. Η αποκαλυπτική, όμως, επιστολή της Εισαγγελίας δείχνει το μέγεθος του αδιεξόδου στο οποίο έχει περιέλθει η λειτουργία χιλιάδων ραδιοφωνικών και εκατοντάδων σταθμών σε όλη τη χώρα.

Οι αρμόδιες αρχές αδυνατούν να κλείσουν τους παρανομούντες και επεμβαίνουν μόνο κατόπιν συγκεκριμένων καταγγελιών για τους τόπους εκπομπής σήματος. Τέτοιες περιπτώσεις έχουν καταγραφεί σε επαρχιακές πόλεις και συνήθως αφορούν διενέξεις, μεταξύ τηλεοπτικών καναλιών σε μία πόλη.

Εν τω μεταξύ, μέσα στο καλοκαίρι η Υπηρεσία Πολιτικής Αεροπορίας συνέχισε να βομβαρδίζει το Υπουργείο Μεταφορών και τους Εισαγγελείς με επείγουσες αναφορές για τις ανεξέλεγκτες παρεμβολές που σημειώνονται στις συχνότητες των πτήσεων της.

Η κατάσταση, αυτή, παρά το ότι επισήμως υποβαθμίζεται, κινδυνεύει να έχει θανάσιμες επιπτώσεις. Μέχρι και σήμερα δεν έχει γίνει κάτι περισσότερο. Η προσωρινή νομιμότητα και η τυπική κατοχύρωση των λειτουργούντων ραδιοτηλεοπτικών σταθμών εντός νομίμως πλαισίων, δεν έλυσε και ουσιαστικά το πρόβλημα των παρεμβολών ή έστω του εντοπισμού των ισχυρών και επικίνδυνων παραβατών.

Απο το υπουργείο Μεταφορών έχει αρκετές φορές επισημανθεί το πρόβλημα και η πρόταση που υποβλήθηκε αφορά τη δημιουργία και λειτουργία ραδιοτηλεοπτικών πάρκων κάτω από τον έλεγχο της ΕΡΤ. Η πρόταση που φαίνεται να βάζει σε μια τάξη τη χαοτική «εγκατάσταση πομπών και αναμεταδοτών όλων των ραδιοτηλεοπτικών σταθμών, δεν έχει προχωρήσει. Αιτία το μεγάλο κόστος που απαιτείται και η μη ανάληψη του από τους τηλεοπτικούς σταθμούς. Τη λειτουργία ραδιοτηλεοπτικών πάρκων προβλέπει και ο νόμος. Μέχρι σήμερα, όμως, δεν έχει γίνει οτιδήποτε προς αυτή την κατεύθυνση.

ΑΠΟ ΤΗΝ ΚΑΡΠΑΘΟ ΟΠΟΥ ΒΡΙΣΚΕΤΑΙ

ΧΑΙΡΕΤΙΣΜΟΣ - ΜΗΝΥΜΑ Γ. ΧΙΩΤΑΚΗ ΣΤΗ ΣΥΓΚΕΝΤΡΩΣΗ ΤΟΥ Γ. ΓΙΑΝΝΟΠΟΥΛΟΥ



ΕΥΧΕΤΑΙ «ΜΙΑ ΚΑΙΝΟΥΡΓΙΑ ΜΕΓΑΛΗ ΝΙΚΗ ΓΙΑ ΤΟ ΚΑΛΟ ΤΗΣ ΠΟΛΗΣ ΜΑΣ»

Οτέως βουλευτής Δωδ/νήσου κ. Γ. Χιωτάκης απηύθυνε προχθές το βράδυ στην συγκέντρωση του υποψήφιου δημάρχου κ. Γ. Γιαννόπουλου, από την Κάρπαθο όπου βρίσκεται το ακόλουθο μήνυμα:

Από την Κάρπαθο όπου βρίσκομαι απευθύνω θερμό αγωνιστικό χαιρετισμό στην παράταξη ΡΟΔΟΣ - Ανθρώπινη πόλη του Δημάρχου Ροδίων Γιώργου Γιαννόπουλου και εύχομαι μια καινούρια μεγάλη νίκη για το καλό της πόλης μας.

Είμαι βέβαιος πως ο Ροδιακός Λαός εκτιμώντας το έργο που έκανε ο Δήμαρχος και το Δημοτικό Συμβούλιο στην τετραετία που πέρασε για την εμφάνιση και την καλή φήμη της όμορφης Ρόδου θα τους δώσει και πάλι μεγάλη υποστήριξη και την πλειοψηφία που χρειάζονται για να ολοκληρώσουν το έργο τους και για να καταστεί πραγματικά η πόλη μας μια Ανθρώπινη πόλη.

Υστερα από τα αξιόλογα και σημαντικά έργα που έγιναν στο Μαντράκι και στο Νεοχώρι για την αναβάθμιση και την εμφάνιση των περιοχών αυτών, σειρά έχουν τώρα τα έργα στις συνοικίες Αγ. Αποστόλων, Ανάληψης, Ηλιούπολης, Ροδινιού και στα παλιά Μαράσια, Μητρόπολη, Αγ. Αναστασία, Αγ. Νικόλαο, με αναπλάσεις πεζοδρόμους, ασφαλτοστρώσεις και άλλα. Επίσης το πραγματικά μεγάλο έργο της αποχέτευσης πρέπει να ολοκληρωθεί γρήγορα για να καθαριστούν οι δρόμοι και η θάλασσα από τα λύματα και τα απορρίμματα.

Επίσης σειρά έχουν τα πεζοδρόμια που πολλά βρίσκονται σε κακή κατάσταση, αλλά και τα μεγάλα έργα όπως το κυκλοφοριακό, η στάθμευση, ο περιφερειακός δρόμος, η μαρίνα και άλλα για τα οποία ο δήμαρχος Ροδίων Γιώργος Γιαννόπουλος εργάζεται εντατικά και κοπιάζει πολύ για την επίλυση τους. Εχω εμπιστοσύνη στις ικανότητες, στις γνώσεις, στην εντιμότητα, στην πείρα και στην εργατικότητα του Γιώργου Γιαννόπουλου και των συνεργατών του γι'αυτό και στηρίζω τον ίδιο και τον συνδυασμό του και καλώ τον Ροδιακό Λαό να του δώσει μεγάλη πλειοψηφία στις ερχόμενες εκλογές. Καλώ επίσης τους ψηφοφόρους να διαλέξουν ανάμεσα στους υποψήφιους τους πιο άξιους και τους πιο ικανούς δηλαδή εκείνους τους υποψήφιους συμβούλους που με την δράση και την εργατικότητα και την εντιμότητα τους δείχνουν ότι είναι άξιοι να είναι αντιπρόσωποι του Λαού της Ρόδου και να υπηρετούν σωστά την όμορφη και φημισμένη πόλη μας σαν Δημοτικοί Σύμβουλοι. Τέλος χαιρετίζω όλους εσάς τους συγκεντρωθέντες και σας καλώ να αγωνισθείτε με ενθουσιασμό για την νέα νίκη.

Γειά σας και χαρά σας
και με τη νίκη.
Γιώργος Χιωτάκης
π. Βουλευτής Δωδ/σου

ΚΑΘΩΣ ΕΧΕΙ ΝΑ ΕΠΙΔΕΙΞΕΙ ΕΝΑ ΤΕΡΑΣΤΙΟ ΕΡΓΟ...

Ο κ. ΜΙΛΤ. ΣΑΡΡΗΣ ΠΟΛΥ ΚΟΝΤΑ ΣΕ ΜΙΑ ΝΕΑ 4ΕΤΙΑ ΣΤΗΝ ΣΥΜΗ

ΑΝΤΙΠΑΛΟΙ ΤΟΥ ΟΙ κ.κ. Μ. ΖΑΜΠΙΚΟΣ ΚΑΙ Ι. ΚΑΠΝΟΥΛΑΣ

Με σημαία το φεστιβάλ και την φήμη του νησιού, που ξεπέρασε τον Ελλαδικό χώρο, διεκδικεί για τρίτη τετραετία την δημαρχία του νησιού ο κ. Μ. Σαρρής, έχοντας απέναντι του δύο συνδυασμούς, των κ.κ. Μ. Ζαμπίκου και Ι. Καπνουλά οι οποίοι δεν φαίνεται να διαθέτουν μέχρι στιγμής δυναμική ικανή να απειλήσει την παντοδυναμία του σημερινού «καπετάνιου».

Ο προεκλογικός αγώνας στο ακριτικό νησί ημέρα με την ημέρα φουντώνει και η μάχη που δίνεται μεταξύ των υποψήφιων δημάρχων και των συμβούλων τους είναι ιδιαίτερα σκληρή.

Ο σημερινός δήμαρχος κ. Μ. Σαρρής εκτός από το τεράστιο έργο που έχει να επιδείξει, στο πλευρό του έχει ιδρώτα και τον πρώην δήμαρχο κ. Γ. Μακρόπουλο ενώ στηρίζεται από αρκετά κόμματα και το σύνολο των βουλευτών του νομού Δωδ/νήσου.

Με το σύνθημα «ατενίζοντας το 2000» και με στόχο την ισόρροπη ανάπτυξη ο κ. Μ. Σαρρής, που κατάφερε η Σύμη να είναι σήμερα γνωστή σε όλη την Ευρώπη, αντιπαράθετει στις επικρίσεις των αντιπάλων του ένα έργο σημαντικό που αγκαλιάζει όλους.

Νηπιαγωγείο, δημοτικό Ωδείο, δημοτικός ξενώνας, ελικοδρόμιο, πρατήριο καυσίμων, εξοπλισμός ιατρείου, γήπεδο ποδοσφαίρου, εκσυγχρονισμός δημοτικού καταστήματος, κατάργηση δικτύου ύδρευσης αμιάντου και αντικατάσταση από σωλήνες PVC φωτισμοί μνημείων - κτιρίων - εκκλησιών αναπαλαίωση δημοτικού σχολείου, ασφαλτοστρώσεις είναι ένα από τα πολλά έργα που έγιναν, όπως δηλώνει ο κ. Σαρρής, στα 4 τελευταία χρόνια, ύστερα από πολλή προσπάθεια και αγωνία.

Οπως τονίζει ο κ. Σαρρής, τα δύο μεγάλα έργα υποδομής της Σύμης η υδροδεξαμενή και η κατασκευή του αποχετευτικού δικτύου έχουν ήδη δρομολογηθεί. Το πρώτο δημοπρατήθηκε πριν από λίγες ημέρες ενώ το δεύτερο θα είναι από τα πρώτα έργα που θα ενταχθούν στο πακέτο Σαντέρ. Οι άλλοι δύο διεκδικητές της δημαρχίας Σύμης οι κ.κ. Μ. Ζαμπίκος και Γ. Καπνουλάς εστιάζουν την κριτική τους στο γεγονός ότι δεν κατασκευάσθηκαν ακόμα τα δύο μεγάλα έργα υποδομής και κυρίως το αποχετευτικό γιατί, όπως τονίζουν, ο σημερινός δήμαρχος έριξε όλο το βάρος του στο φεστιβάλ της Σύμης. Μάλιστα ο κ. Μ. Ζαμπίκος κατηγορεί τον κ. Σαρρή ότι «ξεκίνησε το φεστιβάλ χωρίς τις απαραίτητες υποδομές με αποτέλεσμα τα οικονομικά οφέλη των κατοίκων από τις εκδηλώσεις αυτές να είναι ελάχιστα».

ΧΑΡΑΚΤΗΡΙΖΕΙ ΑΠΟΤΥΧΗΜΕΝΗ ΤΗΝ ΤΕΤΡΑΕΤΙΑ ΤΟΥ

ΕΠΙΘΕΣΗ ΤΟΥ ΣΥΝΔΥΑΣΜΟΥ ΠΟΛΥΧΡΟΝΗ ΚΑΤΑ ΤΟΥ ΥΠΟΨΗΦΙΟΥ Ι. ΙΑΤΡΙΔΗ

ΠΙΣΤΕΥΕΙ ΟΤΙ ΘΑ ΚΕΡΔΙΣΕΙ ΤΙΣ ΕΚΛΟΓΕΣ

Από την δημοτική παράταξη «Νέοι Ορίζοντες» του υποψηφίου δημάρχου Καλλιθέας κ. Στ. Πολυχρόνη, εκδόθηκε χθες η ακόλουθη ανακοίνωση:

Σε συγκέντρωση που πραγματοποιήθηκε με συμμετοχή των υποψηφίων συμβούλων και φίλων του συνδυασμού «ΝΕΟΙ ΟΡΙΖΟΝΤΕΣ» εξετάσθηκε η πορεία του προεκλογικού αγώνα και διαπιστώθηκε η ανοδική πορεία και η καθημερινή ένταξη νέων ψηφοφόρων. Η διαπίστωση από μέρους του εκλογικού σώματος ότι, η κοινοπραξία των τριών κοινοταρχών με την ηγεσία του κ. Ιατρίδη δεν μπορούν πλέον να προσφέρουν τίποτα νέο στον νέο Δήμο αφού παρά την 8ετή και 12ετή υπηρεσία τους δεν κατάφεραν να υλοποιήσουν ούτε τις υποσχέσεις τους ούτε να δώσουν λύσεις στα μεγάλα προβλήματα που έχει ανάγκη ο τόπος.

Η αναφορά στο έργο του επικεφαλής του συνδυασμού μας κ. Σταύρου Πολυχρόνη στην περίοδο που διαχειρίστηκε την εξουσία προ 15ετίας, από τον συνδυασμό του κ. Ιατρίδη, φανερώνει την γύμνια της δικής του διαχείρισης και την έλλειψη επιχειρημάτων για το έργο της 8ετίας του.

Οσο κι αν προσπαθεί να παρουσιαστεί ότι επετέλεσε μέγα έργο στο Φαληράκι, γιατί για τις Καλυθιές δεν πρέπει να γίνεται λόγος, φοβούμαστε ότι δεν θα το πετύχει ούτε θα πείσει.

Είναι τουλάχιστον στους Καλυθενούς γνωστό ότι η νέα Δημοτική αρχή θα παραλάβει ένα Φαληράκι χωρίς σχέδιο δόμησης, χωρις αντιπλημμυρικά έργα, δρόμους πμπελείς και χωρίς πεζοδρόμια και γενικά μια εμφάνίση που το μόνο που σκέπτεται κανείς είναι ντροπή και απογοήτευση.

Οι σχετικά σημαντικές επενδύσεις που έγιναν στο κέντρο του Φαληρακίου συνδυάζονται με την αξιοποίηση της περιουσίας του κ. Ιατρίδη.

Απόδειξη τούτου είναι η κατασκευή πεζοδρομίων που ενώ έγιναν με το πρόσχημα εξυπηρέτησης των πεζών, χρησιμοποιούνται για την τοποθέτηση τραπεζοκαθισμάτων της καφετέριάς του. Ας μας αναφέρει ένα σημαντικό έργο που έγινε περιφερειακά στο Φαληράκι για την αξιοποίησή του. Οι επιχειρηματίες που προσδοκούν την επιβίωσή τους εκτός του κέντρου, είναι άλλου Θεού.

Για την αναγκαιότητα της αγοράς του λεωφορείου, δια την αγορά του οποίου έχουμε αρκετές επιφυλάξεις, προς εξυπηρέτηση των τουριστών και την απόσυρσή του φέτος, για εκλογικούς λόγους, έχουμε να προσθέσουμε ότι, λίγος σεβασμός κ. Ιατρίδη στην κρίση και στην προσωπικότητα του Καλυθενού δεν βλάπει. Ξεπεράσατε λίγο τον εαυτό σας και δείτε με σεβασμό αυτό τον ψηφοφόρο που σας έφερε στην εξουσία που σήμερα εκμεταλλεύεστε με ρουσφετολογικές παροχές και έργα που επί χρόνια δεν εκτελέσατε και μάλιστα σε μια περίοδο που η Κοινότητά μας οφείλει αρκετά εκατομμύρια για έργα παρελθόντων ετών.

Ο Συνδυασμός μας με νέο όραμα και νέους ανθρώπους είναι έτοιμος ν'αντιμετωπίσει ουσιαστικά και με προγράμματα τα προβλήματα του Δήμου Καλλιθέας. Γι'αυτό πιστεύουμε ότι ο λαός θα μας δώσει την δύναμη με την ψήφο του και του υποσχόμαστε ότι θα είναι υπερήφανος για την επιλογή του.

ΣΤΑΥΡΟΣ ΠΟΛΥΧΡΟΝΗΣ

ΣΥΛΛΥΠΗΤΗΡΙΟ

Ο Α.Γ.Σ. ΠΟΣΕΙΔΩΝ ΦΑΛΗΡΑΚΙΟΥ εκφράζει τα ειλικρινή συλλυπητήρια και τη συμπαράσταση του στην οικογένεια του πρόωρα εκλιπόντος Δημητρίου Μάστορα του Βασιλείου

Με τιμή
Α.Γ.Σ ΠΟΣΕΙΔΩΝ

ΕΥΧΕΤΗΡΙΟ

Ο Α.Γ.Σ. ΠΟΣΕΙΔΩΝ ΦΑΛΗΡΑΚΙΟΥ εύχεται στους υποψήφιους των Δημοτικών εκλογών του Δήμου Καλλιθέας κ. Ιατρίδη Ιωάννη, κ. Πολυχρόνη Σταύρο κ. Φλεβάρη Ιωάννη καθώς και στους υποψήφιους Νομαρχιακούς συμβούλους του Νομού μας κ. Καφετζή Μιχαήλ, Κιότο Νικόλαο, Κώστα Παναγιώτη, Οικονόμου Στέφανο, Σωτηλλη Θωμά, δίκαια και αξιοπρεπή αναμέτρηση στις προσεχείς εκλογές και καλή επιτυχία στο δύσκολο έργο τους.

Με εκτίμηση
Α.Γ.Σ. ΠΟΣΕΙΔΩΝ

ΣΤΑ ΠΛΑΙΣΙΑ ΤΩΝ ΠΕΡΙΟΔΕΙΩΝ ΤΟΥ

ΕΠΙΣΚΕΨΗ ΚΑΡΑΓΙΑΝΝΗ ΣΤΟ ΚΑΣΤΕΛΛΟΡΙΖΟ

Το ακριτικό Κασελλόριζο επισκέφθηκε ο υποψήφιος νομάρχης κ. Σ. Καραγιάννης συνοδευόμενος από στελέχη και υποψήφιους της παρατάξεως του. Σχετικά εκδόθηκε χθες από την παράταξη του «Νομαρχιακή Αναγέννηση» η ακόλουθη ανακοίνωση:

ΕΠΤΑΗΜΕΡΗ ΠΕΡΙΟΔΕΙΑ ΑΠΟ ΣΗΜΕΡΑ ΣΤΑ ΒΟΡΕΙΑ ΝΗΣΙΑ

«Η έλλειψη τριών καθηγητών των βασικών ειδικοτήτων στο Γυμνάσιο - Λύκειο, ενός δασκάλου στο διθέσιο Δημοτικό σχολείο και του νηπιαγωγού στο Νηπιαγωγείο, καθώς και η έλλειψη βιβλίων του Γυμνασίου - Λυκείου, είναι τα πιο επίκαιρα προβλήματα που αντιμετωπίζουν οι Καστελλοριζιοί. Εντονη αναστάτωση στο νησί προκαλεί επίσης το συνεχιζόμενο φαινόμενο εξώσεων κατοίκων από τα σπίτια τους αφήνοντας τους άστεγους, αλλά και η καθυστέρηση παράδοσης των 21 έτοιμων κατοικιών στους δικαιούχους, λόγω κακού προγραμματισμού.

Αυτά εξέφρασαν με λύπη στον υποψήφιο Νομάρχη Σάββα Καραγιάννη, τους υποψήφιους Νομαρχιακούς Συμβούλους και στελέχη της Νομαρχιακής Αναγέννησης, κατά την επίσκεψη τους στο Καστελλόριζο χθες.

Ο κ. Καραγιάννης μετά την προσωπική και άμεση επαφή του με τους κατοίκους του νησιού έκανε την παρακάτω δήλωση:

«Φεύγουμε για άλλη μια φορά πικραμένοι από το Καστελλόριζο, γιατί παρά τα βήματα που έχουν γίνει, δεν έχει ακόμη ανατραπεί η κατάσταση που αγγίζει τα όρια του κοινωνικού αποκλεισμού και του εθνικού εγκλήματος.

Παρήγορο όμως είναι ότι πλησιάζει η μέρα που με τη θετική ψήφο των Καστελλοριζιών και όλων των Δωδεκανησίων, - όπως επιβεβαιώνουμε από τις τελευταίες περιοδείες μας - τα Δωδεκάνησα, με τη ΝΟΜΑΡΧΙΑΚΗ ΑΝΑΓΕΝΝΗΣΗ σαν αυριανή Νομαρχιακή Αυτοδιοίκηση, θα μπουν σε μια άλλη τροχιά ανάπτυξης, σχεδιασμένης και ολοκληρωμένης με φροντίδα για τον άνθρωπο και ευαισθησία για το περιβάλλον».

Σήμερα ο κ. Σάββας Καραγιάννης με τους υποψηφίους συμβούλους του θα επισκεφθεί την Κάσο και την Κάρπαθο, όπου το βράδυ θα εγκαινιάσει το εκλογικό κέντρο της παράταξης.

Την Κυριακή αναχωρούν για επαήμερη περιοδεία σε όλα τα νησιά του Βορείου Συγκροτήματος».

η ΒΑΘΜΟΛΟΓΙΑ της εβδομάδος

Αθηναίοι δημοσιογράφοι ρώτησαν τον πρόεδρο της Ενώσεως Ξενοδόχων Ρόδου κ. Βασίλη Μηναΐδη «πως εξηγεί το γεγονός ότι πολλοί άνθρωποι στην Ρόδο έχουν γίνει πλούσιοι χωρίς να διαθέτουν μυαλό και γνώσεις», και αφού πήρε βαθιά αναπνοή, απάντησε:

- Μπορεί να μην έχουν μυαλό, έχουν, όμως, κωλοφαρδία!

Σε όλους τους κωλόφαρδους ΔΕΚΑ (10) άριστα.

Τον ξιφία της φωτογραφίας, μήκους 3.80 μέτρων και βάρους 365 κιλών, φέρεται να αλίευσε ο διάσημος ομογενής ψαράς και ηλεκτρολόγος Αντώνης Μουστακέλης σε συνεργασία με τον σύγχρονο Μαρκίς Ντε Σαντ, Ανέστη Καμπατζή. Τον μετέφεραν μάλιστα στην ψαραγορά και τον διέθεσαν στην κατανάλωση, αφού τον τεμάχισαν, κερδίζοντας το σεβαστό ποσό των 500.000 δρχ. Την είδηση έδωσαν στην στήλη οι κ.κ. Βασίλης Καβουριού και Ζαφείρης Χριστοφάκης.



Στους δύο... μεγαλοκαρχαρίες ψαράδες ΔΕΚΑ (10) άριστα.

Αν το δις εξαμαρτείν ουκ ανδρός σοφού εστίν, τότε τι είναι το πεντάκις και εξάκις;

Ο δικηγόρος με το αθλητικό κορμί και κατά δήλωσή του... μεγαλοψαράς, Κώστας Κυπραίος (όπως ισχυρίζεται ωστόσο ο Νικ. Παπανικήτας είναι «άσχετος με όλα»!) «έστησε» για έκτη φορά την στήλη στην οποία υποσχέθηκε «αποδεικτικά στοιχεία» των ισχυρισμών του! Οτι δηλαδή είναι καλύτερος ψαράς κι αυτού ακόμα του Μοράρτι!

Επειδή συνεχίζει να πουλάει «μούσι» (ως γνωστόν, χωρίς στοιχεία χάνεις την δίκη!), στον κατά φαντασίαν... ψαρά Κώστα Κυπραίο ένα ΤΡΙΑΡΙ (3)

Ακούσθηκε να το λέει ο Giovani Tsigaro, γεγονός που επιβεβαίωσαν και οι «κολλητοί» του Stileto Andrea και Demetrio Lupi:

- Εγώ είμαι φτωχαδάκι, δεν έχω μαΐδιά για να αγοράζω ψήφους. Οποιος θέλει να με ψηφίσει, να το κάνει επειδή με αγαπάει. Αλλιώς δίνω ένα χάπι βιάγκρα για κάθε ψήφο. (Τελικά, μέχρι και η Χριστίνα πήρε!).

Επειδή ένα βιάγκρα την ημέρα τον γερανό τον κάνει πέρα στον Giovanni Tsigaro ΔΕΚΑ (10) άριστα.

Πήγε στην λαϊκή για να αγοράσει λαχανικά και να δροσίσει το ταλαιπωρημένο στομαχάκι του Μιχάλη, η Αμαλία Θάτσερ, κι έγινε αντικείμενο θερμών εκδηλώσεων:

- Τρεις Θάτσερ σαν κι εσένα αν είχε η Ελλάδα, θα γινόταν Ελβετία, της είπαν με μια φωνή σχεδόν, 15 νοικοκυρές. Και της πρότειναν να γίνει δημαρχίνα!

- Την επόμενη τετραετία, τώρα έχει σειρά ο Μάνος, ήταν η απάντηση.

Το 'μαθε ο Μιχάλης Κόκκινος και μονολόγησε:

- Θα γίνω ο σύζυγος της κυρίας Θάτσερ. Θα σκίτζω!

Σε όλες τις καπάτσες - γυναίκες ΔΕΚΑ (10) άριστα.

Ρώτησαν τον υποψήφιο νομάρχη Γιάννη Παρασκευά γιατί επιμένει ότι θα κερδίσει τις εκλογές, αφού άλλα δείχνουν οι δημοσκοπήσεις, και απάντησε:

- Είναι απλό. Πέστο, πέστο, ίσως το πιστέψουν οι ψηφοφόροι και με ψηφίσουν!

Για τα σατανικά σχέδια που έθεσε σε εφαρμογή στον υποψήφιο Γ. Παρασκευά, ΔΕΚΑ (10) άριστα.

Το τελευταίο γκάλοπ... πολύ σοβαρής και... έγκυρης εταιρείας δημοσκοπήσεων κατά... Κόβα μεριά, που θεωρείται μεγάλη «πουτάνα» στο... ζύγισμα:

- Στο Δήμο Ρόδου την έκπληξη θα κάνει ο Νίκος. Θα βγει δήμαρχος από τον πρώτο γύρο στέλνοντας στο καναβάτσο τον Γιώργο και τον Μάνο, που και οι δύο μαζί δεν θα πιάσουν 40%!!

Και να φαντασθεί κανείς ότι το δολάριο είχε πέσει τις τελευταίες ημέρες στις διεθνείς χρηματαγορές.

Σε όλες τις πόρνες που γα.....νε και δέρνουν χωρίς προφυλακτικό με κίνδυνο να μεταδώσουν AIDS, ένα ΜΗΔΕΝΙΚΟ (0).

Κάποιοι άνθρωποι της ΔΑΝΕ πήγαν παλαιότερα στα Λονδίνα για να τους.... σώσει κάποιος επενδυτής - μαϊμού, που πρέπει να αποτελεί δημόσιο κίνδυνο!

Τους έφαγε το χαρτζιλίκι αλλά μυαλό δεν έβαλαν. Και ξαναπήγαν, και ξαναπήγαν! Και ξαναπηγαίνουν!

Φαίνεται ότι τους τρώει ο πισινός τους για ρεζίλια. Το κακό με δαύτους είναι μάλιστα ότι δεν διδάσ