η δημοκρατική της Ρόδου

στην υπηρεσία του δωδεκανησιακού λαού

εκδότης - διευθυντής
ΒΑΣΙΛΗΣ ΑΘΑΝΑΣΙΟΥ

ΕΛΛΑΣ

ΤΡΙΤΗ
29 ΣΕΠΤΕΜΒΡΙΟΥ 1998
ΤΙΜΗ 150 δρχ.
ΑΡΙΘΜΟΣ ΦΥΛΛΟΥ 4.871

ΕΝΑΣ ΣΤΗΝ ΑΓΓΛΙΑ ΚΙ ΕΝΑΣ ΣΤΗΝ ΓΕΡΜΑΝΙΑ

Σε πτώχευση κηρύχθηκαν δύο τουρ οπερέιτορς!

ΔΕΝ ΥΠΑΡΧΕΙ ΑΚΟΜΑ ΣΑΦΗΣ ΕΙΚΟΝΑ ΓΙΑ ΤΑ ΧΡΕΗ ΠΟΥ ΑΦΗΝΟΥΝ ΠΙΣΩ ΤΟΥΣ

Ασχημα νέα για τον τουρισμό μας, και όπως συνήθως συμβαίνει, με την εκπνοή της σαιζόν. Δύο συγκεκριμένα τουριστικά γραφεία, έστω και από τα θεωρούμενα ως «μικρά» κήρυξαν πτώχευση, ένα στην Αγγλία κι ένα στην Γερμανία, προκαλώντας αναταραχή στις τουριστικές αγορές. Μέχρι και χθες το βράδυ δεν υπήρχε πλήρης εικόνα για την κατάσταση που δημιουργείται, φαίνεται, όμως, ότι στο νησί μας τα πράγματα δεν είναι «τραγικά» γιατί οι πελάτες που διακινούσαν τα δύο πρακτορεία δεν ήταν πολλοί. ➦Σελ. 6

ΕΚΔΗΛΗ Η ΟΡΓΗ ΚΑΤΑ ΤΟΥ ΥΠΟΥΡΓΕΙΟΥ ΠΑΙΔΕΙΑΣ

Κινητοποιήσεις χωρίς «ημερομηνία λήξεως» από τους εκπαιδευτικούς!

ΟΙ ΜΕΤΑΡΡΥΘΜΙΣΕΙΣ ΠΟΥ ΕΓΙΝΑΝ ΟΔΗΓΟΥΝ ΣΤΗΝ ΠΑΡΑΠΑΙΔΕΙΑ

Αποφασισμένοι για κινητοποιήσεις «που δεν θα έχουν ημερομηνία λήξεως» είναι οι εκπαιδευτικοί όλων των κλάδων, όπως δήλωσε χθές το μέλος του ΔΣ της ΔΟΕ κ. Βασ. Παλιγιάννης που αφίχθη στην Ρόδο προκειμένου να ενημερώσει τους συναδέλφους του.

Σε συνέντευξη τύπου που δόθηκε στην αίθουσα συνεδριάσεων του Νομαρχιακού Συμβουλίου τόσο ο κ. Β. Παλιγιάννης όσο και ο πρόεδρος του Συλλόγου Δασκάλων και Νηπιαγωγών Ρόδου κ. Ν. Ράπτης απαρίθμησαν σειρά προβλημάτων που απασχολούν απο τον προηγούμενο χρόνο τον χώρο της εκπαίδευσης τονίζοντας ότι «είμαστε υποχρεωμένοι να αγωνισθούμε για την βελτίωση των συνθηκών εργασίας μας ➦Σελ. 6

ΔΗΛΩΣΗ ΤΟΥ ΠΕΡΙΦΕΡΕΙΑΡΧΗ Ι. ΓΙΩΤΑΚΗ

«Πυροτεχνήματα» τα όσα διαδίδονται για τα σπίτια της Μέγκαβλης

ΔΕΝ ΥΠΑΡΧΕΙ ΔΥΝΑΤΟΤΗΤΑ ΔΙΑΓΡΑΦΗΣ ΤΩΝ ΧΡΕΩΝ!

Οι υποσχέσεις που δίδονται σε δικαιούχους στεγαστικής αποκατάστασης στον οικισμό των Αγίων Αποστόλων από διάφορους υποψήφιους, για «διαγραφή οφειλών» καμιά σχέση δεν έχουν με την πραγματικότητα, πρόκειται δηλαδή για καθαρά «προεκλογικά πυροτεχνήματα».

Αυτό επισημαίνεται σε χθεσινή γραπτή δήλωση του γραμματέα της Περιφέρειας Νοτίου Αιγαίου κ. Γιάννη Γιωτάκη, στην οποίαν τονίζεται ακόμα, ότι το όλο θέμα δεν είναι αρμοδιότητας της Νομαρχίας Δωδ/νήσου παρά μόνο του υπουργείου Υγείας - Πρόνοιας και ότι το τίμημα που καθορίσθηκε στηρίζεται στο νόμο.

Αναλυτικά στην δήλωση του Περιφερειάρχη αναφέρονται τα εξής: ➦Σελ. 6

ΔΕΝ ΑΠΟΚΛΕΙΕΤΑΙ ΤΩΡΑ ΑΝΑΤΡΟΠΗ ΤΩΝ ΥΦΙΣΤΑΜΕΝΩΝ ΣΥΣΧΕΤΙΣΜΩΝ ΔΥΝΑΜΕΩΝ...

ΔΙΑΒΛΕΠΟΝΤΑΣ ΤΟΥΣ ΚΙΝΔΥΝΟΥΣ ΑΡΧΙΣΕ ΝΑ ΣΥΣΠΕΙΡΩΝΕΤΑΙ ΤΟ ΠΑ.ΣΟ.Κ.



ΒΑΣ. ΠΑΠΑΝΙΚΟΛΑΣ: ΗΤΤΑ ΠΑΡΑΣΚΕΥΑ ΘΑ ΣΗΜΑΙΝΕΙ ΟΠΩΣΔΗΠΟΤΕ ΗΤΤΑ ΤΟΥ ΠΑΣΟΚ!!

Αισιόδοξος για τα εκλογικά αποτελέσματα εμφανίσθηκε χθές σε μία «εφ' όλης της ύλης» συνέντευξη του προς την «δ» ο βουλευτής Δωδ/νήσου του ΠΑΣΟΚ κ. Β. Παπανικόλας δηλώνοντας ότι «υποψήφιοι που στηρίζονται από το ΠΑΣΟΚ στο νομό Δωδ/νήσου τόσο για την νομαρχία όσο και για τους δήμους είναι αποδεκτοί από ένα ευρύ φάσμα ψηφοφόρων που ξεπερνά τα όρια της επιρροής του ΠΑΣΟΚ».

Ο κ. Παπανικόλας επεσήμανε ότι θα εξαχθούν πολιτικά συμπεράσματα και θα σταλούν πολιτικά μηνύματα κυρίως από τα αποτελέσματα των νομαρχιακών εκλογών και τάχθηκε με την άποψη, ότι «μία ήττα Παρασκευά στο νομό Δωδ/νήσου θα ισοδυναμεί με ήττα του ΠΑΣΟΚ».

Σχολιάζοντας την στάση που τηρούν οι κ.κ. Κ. Σφυρίου και Γ. Χιωτάκης απέναντι στον επίσημο υποψήφιο νομάρχη του ΠΑΣΟΚ, ο κ. Παπανικόλας είπε, ότι «από το όποιο εκλογικό αποτέλεσμα της 11ης Οκτωβρίου θα κριθούμε ξανά όλοι μας». Εσπευσε μάλιστα να προσθέσει ότι «το εκλογικό σώμα έχει ξεπεράσει τις κηδεμονίες και απορρίπτει τις όποιες συστάσεις με αποτέλεσμα αυτά τα μεμονωμένα περιστατικά να μην παίζουν σημαντικό ή τουλάχιστον καθοριστικό ρόλο στο εκλογικό αποτέλεσμα». ➦Σελ. 6

ΟΜΙΛΙΑ ΣΤ. ΣΤΑΥΡΗ ΣΤ' ΑΦΑΝΤΟΥ

Πραγματοποιήθηκε το Σάββατο ΣΤ'ΑΦΑΝΤΟΥ, στο καφενείο του «Ανδρέα» η πρώτη προεκλογική συγκέντρωση του υποψηφίου Δημάρχου κ. Σταύρου Σταυρή την οποία παρακολούθησαν πάνω από 500 άτομα, ➦Σελ. 6

18% ΠΑΝΩ ΟΙ ΠΡΟΚΡΑΤΗΣΕΙΣ

Μεγάλη ζήτηση παρουσιάζει η Ρόδος στην αγγλική αγορά

Η ΣΑΙΖΟΝ '99 ΘΑ ΕΠΙΣΚΙΑΣΕΙ ΟΛΕΣ ΤΙΣ ΠΡΟΗΓΟΥΜΕΝΕΣ

Επιβεβαιώνονται στο ακέραιον τα μέχρι τώρα δημοσιεύματα της «δ» σύμφωνα με τα οποία η επόμενη (1999) τουριστική σαιζόν θα επισκιάσει όλες τις προηγούμενες καταρρίπτοντας το ένα μετά το άλλο τα ρεκόρ αφίξεων. Η αισιοδοξία αυτή δεν στηρίζεται μόνο στις προβλέψεις των τουρ οπερέπορς (που έχουν σίγουρα ασφαλή στοιχεία) αλλά και στις προκρατήσεις, που ήδη κάνουν πάταγο. Μάλιστα στην Αγγλία οι προκρατήσεις για το '99 τρέχουν με εντυπωσιακούς ρυθμούς, όπως δήλωσε προς την «δ» χθές και ο διευθυντής του ΕΟΤ στο Λονδίνο κ. Αργυρός. ➦Σελ. 6

Η ΜΕΤΟΧΗ ΤΗΣ ΔΑΝΕ

Νέα κάμψη σημείωσε χθες στο Χρηματιστήριο Αξιών Αθηνών (ΧΑΑ) η μετοχή της ΔΑΝΕ.

Συγκεκριμένα έκλεισε στις 528 δρχ. έναντι 540 δρχ. της προηγούμενης Παρασκευής (μείωση 2,22%).

Η μεγίστη τιμή που πέτυχε χθες η μετοχή ήταν 579 δρχ. και η ελαχίστη 528 δρχ.

Συνολικά διατέθηκαν χθες μέσω του ΧΑΑ 32.700 μετοχές της ΔΑΝΕ.

ΤΟ ΕΠΙΣΚΕΠΤΟΝΤΑΙ 2-3 ΦΟΡΕΣ ΤΟ ΧΡΟΝΟ

3 ΓΕΡΜΑΝΟΙ ΔΗΛΩΝΟΥΝ «ΠΑΘΙΑΣΜΕΝΟΙ» ΜΕ ΤΟ «ΣΜΑΡΑΓΔΕΝΙΟ ΝΗΣΙ»!



ΕΓΙΝΕ Η ΔΕΥΤΕΡΗ ΠΑΤΡΙΔΑ ΤΟΥΣ

Αγαπάνε τόσο πολύ το «σμαραγδένιο νησί», που το έχουν κάνει την δεύτερη πατρίδα τους. Μάλιστα το επισκέπτονται κάθε χρόνο και δύο και τρεις φορές (!) και πάντα καταλύουν στο «αγαπημένο τους σπίτι», όπως το αποκαλούν, στο ξενοδοχείο «Colossos», του Φαληρακίου.

Πρόκειται (από αριστερά προς τα δεξιά στην φωτογραφία) για την Else Wolf, που επισκέπεται το νησί μας επί 27 συναπτά έτη (!), ➦Σελ. 6

ΕΛΥΣΕ ΧΘΕΣ ΤΗΝ ΣΙΩΠΗ ΤΟΥ

Θεόδ. Αθανασιάδης: Γιατί απεχώρησα από τον προεκλογικό στίβο

«ΒΡΩΜΙΚΑ ΠΑΙΧΝΙΔΙΑ» ΣΤΗΝ ΝΟΤΙΑ ΡΟΔΟ

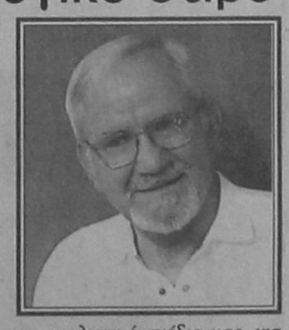

Τους λόγους για τους οποίους απεχώρησε από τον προεκλογικό στίβο εξηγεί ο μέχρι πρότινος υποψήφιος δήμαρχος Νότιας Ρόδου κ. Θεοδ. Αθανασιάδης. Σε επιστολή του συγκεκριμένα προς την «δ» αναφέρει, τα εξής:

Κύριε διευθυντά,

Αποχωρήσαμε από την εκλογική «αρένα» σε μια στιγμή που δεν το περίμενε κανείς. Γιατί ήταν η στιγμή που, γεμάτοι μαχητική διάθεση κι αισιοδοξία «γονατίζαμε», παίρνοντας θέση για την τελική ευθεία. Κι αντί να γονατίσουμε, «γονατισθήκαμε». Λυπήθηκα πολύ γιατί έτσι ματαιώθηκαν τα τόσο φιλόδοξα αλλά και ρεαλιστικά σχέδια μας, για την μεγάλη ιδιαίτερη μου πατρίδα, την αγαπημένη μου «Νότια Ρόδο». Λυπήθηκα περισσότερο, γιατί οι δικές μας προθέσεις, ήταν καθαρά προθέσεις προσφοράς στην τόσο αποφασιστικής σημασίας θεμελίωση ενός νέου θεσμού. ➦Σελ. 6

ΠΑΛΙΑ ΓΝΩΡΙΜΗ ΣΤΗΝ «ΠΙΑΤΣΑ»

34χρονη γυναίκα κατείχε προς πώληση 7,3 κιλά χασίς!!

✓ ΑΠΟΔΕΙΧΘΗΚΕ «ΣΚΛΗΡΟ ΚΑΡΥΔΙ»
✓ ΚΑΙ ΣΥΛΛΗΨΗ ΑΝΔΡΟΣ ΣΤΟ ΑΕΡΟΔΡΟΜΙΟ



Μεγάλη ποσότητα ναρκωτικών και συγκεκριμένα ακατέργαστης ινδικής κάνναβης επεχείρησε να διαθέσει στο νησί μας μια 34χρονη σερβιτόρα (που και στο παρελθόν είχε απασχολήσει τις αστυνομικές αρχές) αλλά τελικά δεν τα κατάφερε, γιατί με τις κινήσεις της, έξω από το εμπορικό λιμάνι της Ρόδου (που έδειχναν ότι κάποιον αναζητούσε) ➦Σελ. 6

ΓΙΑ ΕΘΙΜΟΤΥΠΙΚΗ ΕΠΙΣΚΕΨΗ 6 ΗΜΕΡΩΝ

Καταπλέει αύριο το αεροπλανοφόρο «Αϊζενχάουερ»!

ΘΑ ΑΚΟΛΟΥΘΗΣΟΥΝ ΚΙ ΑΛΛΑ ΠΛΟΙΑ

Αρχίζουν από αύριο και θα συνεχισθούν καθ'όλη την διάρκεια του χειμώνα οι εθιμοτυπικές επισκέψεις στο νησί της Ρόδου, πλοίων του 6ου Αμερικανικού Στόλου στην Μεσόγειο, που τον τελευταίο καιρό για διάφορους λόγους (εστίες κρίσεων σε πολλές περιοχές) είχαν αναστηλεί.

Τον νέο κύκλο επισκέψεων εγκαινιάζει αύριο το πρωί το υπερσύγχρονο Αμερικανικό αεροπλανοφόρο «Eisenhower» το οποίο και θα παραμείνει στα ροδιακά ύδατα μέχρι και την Δευτέρα, 5 Οκτωβρίου. Στο αεροπλανοφόρο επιβαίνουν 6.500 περίπου αξιωματικοί και ναύτες, οι οποίοι θα αρχίσουν να εξέρχονται στην πόλη λίγο μετά τις 10 το πρωί. ➦Σελ. 6

ΕΠΕΙΔΗ ΔΕΝ ΔΙΝΕΤΑΙ ΛΥΣΗ ΣΤΟ ΠΡΟΒΛΗΜΑ

Σε έξαλλη κατάσταση οι δανειολήπτες απειλούν με καταλήψεις Δημαρχείων!

Κύκλο δυναμικών κινητοποιήσεων προγραμματίζουν τα μέλη του Δωδεκανησιακού Συλλόγου Προστασίας Δανειοληπτών καθώς οι τράπεζες - παρά τις αντίθετες υποσχέσεις - εξακολουθούν να βγάζουν στο «σφυρί» περιουσιακά στοιχεία επιχειρηματιών που έχουν συναψει δάνεια και τώρα αντιμετωπίζουν προβλήματα με τα λεγόμενα «πανωτόκια». ➦Σελ. 6

ΣΤΗΝ ΡΟΔΟ Ο ΠΡΟΕΔΡΟΣ ΤΟΥ ΠΑΝΕΛΛΗΝΙΟΥ ΣΥΛΛΟΓΟΥ κ. Θ. ΘΑΝΟΠΟΥΛΟΣ

ΣΟΒΑΡΟ ΤΡΟΧΑΙΟ

Δίκυκλη μοτοσυκλέττα που οδηγούσε η Καλλιόπη Μπουλαφέντη του Γεωργίου, ετών 18, κάτοικος Ρόδου, συγκρούσθηκε χθές το μεσημέρι, ➦Σελ. 6

H G.A. FERRIES
ΜΕ ΤΑ ΠΛΟΙΑ ΤΗΣ
DALIANA - ROMILDA

F/B ROMILDA



F/B DALIANA

ΣΥΝΔΕΕΙ ΤΑΚΤΙΚΑ ΤΗΝ ΡΟΔΟ ΜΕ
ΧΑΛΚΗ - ΔΙΑΦΑΝΙ - ΚΑΡΠΑΘΟ - ΚΑΣΟ -
ΣΗΤΕΙΑ & ΗΡΑΚΛΕΙΟ - ΣΑΝΤΟΡΙΝΗ
ΣΑΜΟ - ΧΙΟ - ΜΥΤΙΛΗΝΗ -
ΛΗΜΝΟ - ΑΛΕΞΑΝΔΡΟΥΠΟΛΗ

ΤΡΕΞΤΕ ΜΕ...
35.000 ΤΟ ΜΗΝΑ!
ΑΠΟΚΤΗΣΤΕ ΤΟ FIAT ΠΟΥ ΘΕΛΕΤΕ
ΜΕ ΤΟΝ ΤΡΟΠΟ ΠΟΥ ΘΕΛΕΤΕ.
FIAT PUNTO, FIAT BRAVO, FIAT BRAVA & FIAT MAREA
FIAT
ΣΕΛΙΔΑ 3 ⟶



ΝΕΑ ΔΗΜΙΟΥΡΓΙΚΗ ΠΝΟΗ
ΑΝΕΞΑΡΤΗΤΟΣ ΣΥΝΔΥΑΣΜΟΣ
ΙΑΛΥΣΟΥ

ΣΤΕΡΓΟΣ ΣΤΑΓΚΑΣ
Υποψήφιος Δήμαρχος Ιαλυσού

Η Ιαλυσός αξίζει
ένα καλύτερο αύριο.
Μαζί θα το πετύχουμε.

Contalexis Financial Services
Member of The Athens Stock Exchange

ΠΡΟΣΚΛΗΣΗ

Η εταιρεία «Contalexis Financial Services» σας προσκαλεί στην εκδήλωση που θα πραγματοποιήσει στα πλαίσια του συνεδρίου «MOVEY SHOW 98'» στις 4 Οκτωβρίου '98 και ώρα 10.00 π.μ. στο ξενοδοχείο RODOS PALACE.

Θέμα της εκδήλωσης το οποίο θα παρουσιαστεί από τον κ. Παναγιώτη Κονταλέξη, πρόεδρο και διευθύνων σύμβουλο της CFS είναι «Ελληνική Κεφαλαιαγορά και οι Διεθνείς εξελίξεις».

Θα ήταν ιδιαίτερη χαρά για εμάς, να παρευρεθείτε στην εκδήλωση μας. Για περισσότερες πληροφορίες μπορείτε να απευθυνθείτε στο υποκατάστημα μας στην οδό Αλεξάνδρου Διάκου 50 και στα τηλέφωνα 77180-2 καθημερινά από τις 09.00 έως τις 17.00.

RODOS PALACE
FITNESS CENTER
25
Χρόνια
έχετε συνδέσει το ξενοδοχείο Rodos Palace
με Γαστρονομικές Απολαύσεις και Άψογη Εξυπηρέτηση
Καιρός για ΑΘΛΗΣΗ & ΥΓΕΙΑ

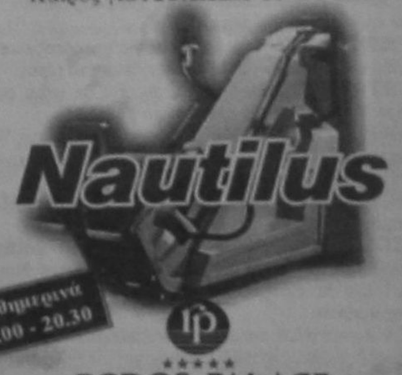

RODOS PALACE
Resort Hotel • Convention Center
Αλυσ. Ιαλύσου, Ρόδ.
Τηλ. 25222 (εσωτερικό 5240) & απ'ευθείας γραμμή 97240

ΚΙΝΗΜΑΤΟΓΡΑΦΟΙ

ΚΙΝΗΜΑΤΟΓΡΑΦΟΣ «ΡΟΔΟΝ»

Ο κινηματογράφος θα παραμείνει κλειστός για τη χειμερινή περίοδο

«TITANIA»

ΚΟΛΟΚΟΤΡΩΝΗ 98
DOLBY STEREO ΤΗΛ. 25876 - 64050
Ωρες ενάρξεως 7.30μ.μ. και 10μ.μ.

Η πιο επίκαιρη ταινία του '98.
ΕΝΑΣ ΠΡΟΕΔΡΟΣ ΠΡΕΠΕΙ ΝΑ ΤΑ ΕΧΕΙ ΔΕΙ ΟΛΑ ... ΑΣΠΡΟ... ΜΠΛΕ... ΚΟΚΚΙΝΟ... ΡΟΖ

ΟΛΕΣ ΟΙ ΓΥΝΑΙΚΕΣ ΤΟΥ ΠΡΟΕΔΡΟΥ

PRIMARY COLORS

ΠΡΩΤΑΓΩΝΙΣΤΟΥΝ: ΤΖΟΝ ΤΡΑΒΟΛΤΑ, ΕΜΜΑ ΤΟΜΣΟΝ, ΚΑΘΥ ΜΠΕΝΤΣ
Από 2/10 ΤΖΟΝΝΥ ΝΤΕΠ
ΦΟΒΟΣ ΚΑΙ ΠΑΡΑΝΟΙΑ ΣΤΟ ΛΑΣ ΒΕΓΚΑΣ

ΚΙΝΗΜΑΤΟΘΕΑΤΡΟ ΜΕΤΡΟΠΟΛ
Τηλέφωνον 28400
ΠΑΡΑΣΚΕΥΗ 18 ΣΕΠΤΕΜΒΡΙΟΥ ΜΕΧΡΙ 1 ΟΚΤΩΒΡΙΟΥ
ΔΥΟ ΠΡΟΒΟΛΕΣ Απογευματινή Ωρα: 06:30 και Βραδινή Προβολή 09:30

Το ΜΕΤΡΟΠΟΛ σας παρουσιάζει την πρώτη μεγάλη ταινία του φετεινού χειμώνα!! Ενα ΥΠΕΡ-ΘΕΑΜΑ ΚΑΤΑΣΤΡΟΦΗΣ αλλά και μια ΑΝΘΡΩΠΙΝΗ ΙΣΤΟΡΙΑ που θα συγκινήσει!!!

ΜΠΡΟΥΣ ΓΟΥΪΛΙΣ

ΑΡΜΑΓΕΔΔΩΝ

Α! ΠΡΟΒΟΛΗ
Από τους δημιουργούς του «ΒΡΑΧΟΥ»
Την ΠΑΡΑΣΚΕΥΗ 2 ΟΚΤΩΒΡΙΟΥ
GOZILA!!!

Αναδρομή στο Παρελθόν

«η δημοκρατική της Ρόδου»

Πριν 12 χρόνια

Δευτέρα 29 Σεπτεμβρίου 1986

Οι Ελληνες είναι οι καλύτεροι πελάτες της Τουρκίας στον τουρισμό, μετά τους Γερμανούς. Ξοδεύουν μάλιστα στη «σύμμαχο» - χώρα τα περισσότερα χρήματα ενισχύοντας όσο μπορούν την οικονομία της για να αγοράζει οπλισμό, και να τον στρέφει κατά της Κύπρου ή να απειλεί την Ελλάδα. Σύμφωνα με στοιχεία συγκεκριμένα του τουρκικού υπουργείου Πολιτισμού και Τουρισμού, που δημοσιεύονται στην αγγλόφωνη εφημερίδα «Turkish Daily News» πρώτος σε αφίξεις ήρθαν το πρώτο εξάμηνο του 1986 οι Γερμανοί, με 154.474, έναντι 114.031 του '85 (αύξηση 35.5%).
Ακολουθούν οι Ελληνες με 79.576 έναντι 65.098 του '85 (αύξηση 16.9%) και οι Γάλλοι με 67.648 έναντι 63.132 του πρώτου εξαμήνου του 1985 (αύξηση κατά ποσοστό 7.2%). Στην τέταρτη θέση βρίσκονται οι Αγγλοι με 56.418 έναντι 45.600 του '85 (αύξηση 23.7%) και ακολουθούν: Ιταλοί με 25.648 (22.243, αύξηση 15.3%), Αυστριακοί με 23.980 (27.507, μείωση 12.8%), Ελβετοί με 16.358 (12.716, αύξηση 28.6%), Ολλανδοί με 14.169 (10.066 αύξηση 40.8%) Βέλγοι με 8.100 (6.145, αύξηση 26.3%) κ.λπ.
Συνολικά την Τουρκία επισκέφθηκαν το α' εξάμηνο του 1986 474.865 τουρίστες έναντι, 385.985 του αντίστοιχου χρόνου του '85 (αύξηση κατά ποσοστό 23%).

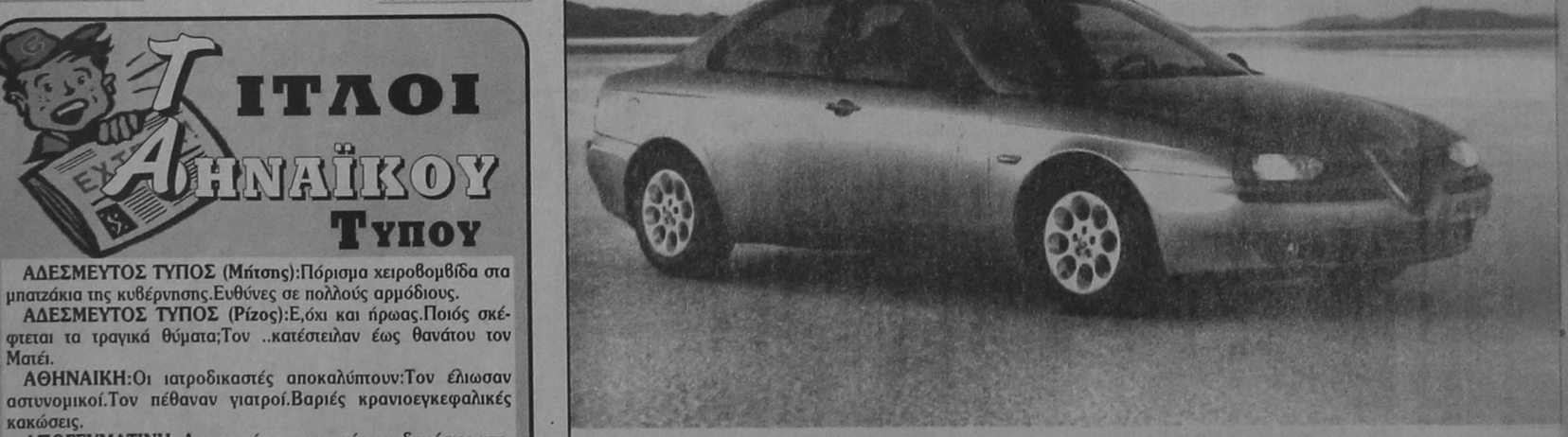

ALFA 156.
Η ΔΥΝΑΜΗ ΣΕ ΑΠΟΛΥΤΟ ΕΛΕΓΧΟ.

● 1.6 T.S. 16V-120 HP - 200 km/h ● 1.8 T.S. 16V-144 HP - 210 km/h ● 2.0 T.S. 16V-155 HP - 216 km/h ● 2.5 V6 24V -190 HP - 230 km/h

Είναι δύναμη... είναι έλεγχος... είναι Alfa Romeo... είναι η μεγάλη μπερλίνα που δίνει νέα διάσταση στην έννοια του sport αυτοκινήτου. Alfa 156. Γεννήθηκε για να κάνει τη διαφορά... και δεν το κρύβει γιατί, όπως κάθε Alfa Romeo, είναι σχεδιασμένη για να ικανοποιεί τις αισθήσεις του οδηγού. Η τελευταία λέξη της τεχνολογίας με πανίσχυρους κινητήρες, κορυφαίους στην κατηγορία τους. Η πρώτη αίσθηση του οδηγού είναι ότι έχει τα πάντα σε απόλυτο έλεγχο. Κυκλικά όργανα, ιδανική θέση οδήγησης, ανατομικά καθίσματα, εξαιρετική ποιότητα υλικών, άψογο φινίρισμα. Το εκπληκτικό κράτημα στο δρόμο εγγυάται η πλήρης ισορροπία της εμπρόσθιας ταράπλευρης ανάρτησης με την πίσω ανάρτηση τύπου Mc Pherson. Τα αποτελεσματικά φρένα της είναι εφοδιασμένα με ABS ενεργών αισθητήρων και EBD. Η αίσθηση ασφάλειας ολοκληρώνεται με τους δύο αερόσακους, τις ζώνες ασφαλείας με προεντατήρες και το Σύστημα Πρόληψης Πυρκαϊάς (FPS). Πάνω απ' όλα όμως, η πραγματική δύναμη της Alfa 156 είναι ο απόλυτος έλεγχός της και η προβλέψιμη συμπεριφορά της ακόμα και στο... απρόβλεπτο. Ένα αυτοκίνητο αφιερωμένο στους ενθουσιώδεις οδηγούς. Alfa 156. Η δύναμη σε απόλυτο έλεγχο.

Alfa Romeo Sportivo

AUTORODOS A.E.
ΑΥΣΤΡΑΛΙΑΣ 60. ΡΟΔΟΣ, ΤΗΛ: 0241-27421

Τα πολιτιστικά



Κάνω κριτική δημιουργώντας, και όχι βρίσκοντας λάθη
ΜΙΧΑΗΛ ΑΓΓΕΛΟΣ

Γράφει ο
Κυριάκος Μ. Χονδρός

Η ΑΠΟΚΑΤΑΣΤΑΣΗ ΤΟΥ ΦΡΟΥΡΙΟΥ ΤΟΥ ΑΓΙΟΥ ΝΙΚΟΛΑΟΥ (ΡΟΔΟΥ)

Η ΑΠΟΚΑΤΑΣΤΑΣΗ υποβαθμισμένων αλλά ιστορικών κτιρίων, και μάλιστα στην καρδιά της πόλης μας, κρίνεται ως ένα οφειλόμενο έργο που έχει πολλαπλά ωφέλη: Ιστορικά, αρχιτεκτονικά, αρχαιολογικά.
Η ανακαίνιση, με προσεγμένες, επεμβάσεις, ανακατασκευές και επισκευές συντήρησης και ανάδειξης του μεσαιωνικού φρουρίου του Αγίου Νικολάου στο Μαντράκι της Ρόδου οφείλεται στο επιστημονικό και εργατικό προσωπικό της 4ης Εφορείας Βυζαντινών Δωδεκανήσου.
Εργο αρκετά δύσκολο, ενταγμένο σε ειδικό πρόγραμμα για τη μεσαιωνική πόλη της Ρόδου του Εθνικού Σκέλους του Β' πλαισίου Στηριξης.
Το περασμένο Σάββατο οι πύλες του φρουρίου άνοιξαν όχι μόνο για το Ροδιακό κοινό, αλλά και για τους υπουργούς Πολιτισμού ξένων χωρών και άλλων εκπροσώπων κρατών που βρέθηκαν στο νησί μας για ένα πολιτισμικό συνέδριο Ευρώπης και Μεσογείου.
Με την πρώτη ματιά αναγνωρίζει ο επισκέπτης τις επίμονες προσπάθειες που έγιναν και που ακόμα χρειάζονται να γίνουν, για να αποκατασταθεί ένα μνημείο που έπαιξε σημαντικό ρόλο στην ιστορία της Ρόδου.
Το Ελληνα υπουργό Πολιτισμού, καθώς και των άλλων φιλοξενουμένων του, αλλά και τους επισκέπτες εκείνης της βραδιάς, ανέμενε μία ευχάριστη έκπληξη, σε κάποια αίθουσα του πύργου, υπήρχε εγκατεστημένο μηχάνημα Laser με το οποίο προβλήθηκε οπτικόακουστικά η... ποιητική ιστορία του Φρουρίου του Αγ. Νικολάου, δημιούργημα της εταιρείας ACTUEL.
Κάτω ακριβώς από την εικόνα, υπήρχε μία θαυμάσια μακέτα που έφτιαξαν οι αρχιτέκτονες Γιάννης Ματσαμάς και Ανδρομάχη Μπατζούκη, σε συνεργασία με τον Πέτρο Αυλήτη.
Ενα καλογραμμένο στην ελληνική γλώσσα σενάριο βασισμένο σε ιστορικά ντοκουμέντα και με πολλές εικόνες αλλά και εφφέ μας εξιστόρησε τη συμβολή του φρουρίου, κυρίως, στις δύο μεγάλες πολιορκίες από τους Οθωμανούς Τούρκους.
Μέσα στο μικρό καλογυρισμένο αυτό ιστόρημα, με σύμβολα ιπποτικά, πανοπλίες, σπαθιά, καράβια, ταραγμένες θάλασσες, πολεμίστρες και εμπόλεμες κατασιάσεις, διακρίναμε τον τ. Διευθυντή βυζαντινών αρχαιοτήτων κ. Ηλ. Κόλλια... ντυμένο Μέγα Μάγιστρο σε ανάλογο ντεκόρ!
Στη συνέχεια οι επισκέπτες Ελληνες και ξένοι, πέρασαν σ' ένα αρκετά με-



Το φρουριο (αεροφωτογραφια Ν. Καστρη)

γάλο χώρο στο ισόγειο και απόλαυσαν μία πολύ καλή συναυλία με το σύνολο with «melos buss enseble» με έργα μουσικών του μεσαίωνα αλλά και νεώτερων δημιουργιών. Επαιξαν χάλκινα πνευστά οι: Σωκράτης Ανθής, Παναγιώτης Καίσαρης, Σπύρος Φαρρούγγιας, Αντώνης Λαγός, Νίκος Ζερβόπουλος και Μιχάλης Διακογιώργης.
Το μουσικό αυτό σύνολο, Melos Brass ιδρύθηκε το 1989 και τα μέλη του έχουν μίαν αξιόλογη παρουσία στο μουσικό χώρο και μεγάλη δραστηριότητα στη μουσική δωματίου. Τα μέλη του είναι μέλη σε ελληνικές συμφωνικές ορχήστρες ή είναι καθηγητές σπουδαίων ωδείων.
Σκοπός του Melos Brass είναι η προώθηση της μουσικής δωματίου για χάλκινα πνευστά μέσα από την ερμηνεία έργων ρεπερτορίου και η ενθάρρυνση Ελλήνων μουσουργών για δημιουργία έργων γι' αυτά ειδικώς τα όργανα.
Κατά τη διάρκεια της επίσκεψής μας στον ιστορικό αυτό φάρο του 17ου αιώνα, διαπιστώσαμε πως χρειάζεται ακόμα μεγαλύτερη στερεωτική, επέμβαση σε ορισμένα ετοιμόρροπα τμήματα.
Οι φθορές που έχει υποστεί το μεσαιωνικό φρούριο του Αγίου Νικολάου - ενός από τους πρώτους φάρους της Μεσογείου - προέρχονται κυρίως από την άμεση γειτνίαση του με τη θάλασσα, από τις ανθρώπινες βλαπτικές επεμβάσεις και από μεσαιωνικές κατασκευές.
Αργότερα λοιπόν, θα γίνουν τα εγκαίνια του χώρου, με τη νέα του μορφή που θα αναδεικνύει τα αξιόλογα στοιχεία όλων των ιστορικών περιόδων του φρουρίου, ως ένα σύγχρονο μουσείο, χώρο υψηλής ποιότητας.
Ο υπουργός Πολιτισμού κ. Ευάγγελος Βενιζέλος, συνεχάρη όσους εργάζονται για την αποκατάσταση των μνημείων μας, αλλά και για το πρόγραμμα που παρακολούθησε ο ίδιος και οι άλλοι φιλοξενούμενοι.
Ορισμένοι επισκέπτες, βρήκαν την ευκαιρία να επισημάνουν στον Ελληνα υπουργό, ορισμένες καταστάσεις που αφορούσαν την πόλη της Ρόδου και τη Λίνδο, σε σχέση με τον Πολιτισμό και τον Τουρισμό.
Η βραδιά έγινε πιο όμορφη και πιο φαντασμαγορική, όταν έξω από τη κεντρική πύλη του φρουρίου, και κάτω από εντυπωσιακά μέτρα ασφαλείας, κάπκαν βεγγαλικά που οπωσδήποτε εντυπωσίασαν.
Πιστεύουμε πως, η εκδήλωση αυτή που συνέπεσε - σκόπιμα - με την πραγματοποίηση της 2ης Ευρωμεσογειακής Διάσκεψης των Υπουργών Πολιτισμού και των εκδηλώσεων των Ευρωπαϊκών Ημερών Πολιτιστικής Κληρονομιάς, ήταν μία ακόμα ευκαιρία για να αναδείξουμε άγνωστους θησαυρούς που πάντα έχει να επιδείξει το νησί μας, η Ρόδος μας.
(Στο αυριανό φύλλο, το δεύτερο και τελευταίο μέρος του σχολίου μας, με την ιστορία του φρουρίου του Αγ. Νικολάου).

ΤΥ ΠΡΟΓΡΑΜΜΑ

ET

07.30 ΠΑΙΔΙΚΟ - ΠΡΟΣΧΟΛΙΚΟ ΠΡΟΓΡΑΜΜΑ
10.00 ΤΟ ΠΡΩΤΟ ΧΑΜΟΓΕΛΟ
12.00 ΤΑ ΠΑΙΔΙΑ ΤΟΥ ΕΡΩΤΑ
12.30 ΑΓΑΠΗΜΕΝΗ ΜΟΥ ΣΟΛΕΝΤΑΤ
13.30 ΕΙΔΗΣΕΙΣ
13.45 ΟΠΩΣ ΜΑΣ ΑΡΕΣΕΙ
15.00 ΤΟ ΓΑΛΑΖΙΟ ΔΕΝΔΡΟ
16.00 ΡΟΜΠΕΝ ΤΩΝ ΔΑΣΩΝ
16.30 ΤΟ ΜΑΝΙΦΕΣΤΟ ΤΟΥ ΜΙΚΡΟΥ ΓΟΥΕΪΝ
17.00 ΕΙΔΗΣΕΙΣ
17.10 ΕΝΟΧΗ
18.00 ΕΞΙ...ΜΕ ΤΗΝ ΕΛΝΤΑ
19.00 ΚΛΗΡΩΣΗ ΛΑΪΚΟΥ ΛΑΧΕΙΟΥ
20.00 ΕΙΔΗΣΕΙΣ
20.10 ΓΙΑΝΝΗΣ ΚΑΙ ΜΑΡΙΑ
21.10 ΕΛΛΗΝΙΚΗ ΤΑΙΝΙΑ
23.00 ΕΙΔΗΣΕΙΣ
23.30 ΞΕΝΗ ΤΑΙΝΙΑ
01.00 ΜΕΝΤΙΤΕΡΑΝΕΟ

MEGA

07.00 ΤΙ ΝΕΑ ΣΗΜΕΡΑ;
10.00 ΕΙΔΗΣΕΙΣ ΣΤΗΝ ΝΟΗΜΑΤΙΚΗ ΓΛΩΣΣΑ
10.10 ΠΟΛΥ ΚΑΛΗΜΕΡΑ ΣΑΣ
12.30 ΒΡΕΣ ΤΗ ΦΡΑΣΗ
14.00 ΕΙΔΗΣΕΙΣ
14.45 ΟΙ ΑΠΑΡΑΔΕΚΤΟΙ
15.45 ΕΛΛΗΝΙΚΗ ΤΑΙΝΙΑ
17.30 ΜΑΤΙΕΣ ΣΤΑ ΓΕΓΟΝΟΤΑ
17.45 ΟΣΑ ΞΕΡΕΙ ΤΟ ΠΑΙΔΙ
18.30 ΑΠΑΓΟΡΕΥΜΕΝΗ ΑΓΑΠΗ
19.15 ΚΟΝΤΡΑ ΠΛΑΚΕ
20.00 ΚΕΝΤΡΙΚΟ ΔΕΛΤΙΟ ΕΙΔΗΣΕΩΝ
21.00 ΑΕΚ - ΒΙΤΕΣΕ
23.00 ΞΕΝΗ ΤΑΙΝΙΑ
24.30 ΕΙΔΗΣΕΙΣ
00.15 ΞΕΝΗ ΤΑΙΝΙΑ
03.30 ΤΗΛΕΑΓΟΡΑ
04.00 ΠΟΛΥ ΚΑΛΗΜΕΡΑ ΣΑΣ
06.00 ΧΑΡΑΥΓΗ

FilmNet

05.40 9 1/2 ΒΔΟΜΑΔΕΣ ΙΙ: ΕΡΩΤΑΣ ΣΤΟ ΠΑΡΙΣΙ
08.00 ΟΣΟ ΥΠΑΡΧΟΥΝ ΑΝΘΡΩΠΟΙ
10.00 ΤΟ ΔΕΝΤΡΟ ΤΩΝ ΟΝΕΙΡΩΝ
12.15 Η ΤΕΡΑΣΤΙΑ ΦΙΛΗ ΜΟΥ
14.00 Η ΙΔΑΝΙΚΗ ΜΗΤΕΡΑ
15.45 Η ΑΠΑΓΩΓΗ
18.00 ΑΠΟΛΥΤΗ ΔΙΑΓΡΑΦΗ
20.10 ΑΣΥΜΒΙΒΑΣΤΗ ΓΕΝΙΑ
22.00 ΟΙΚΟΓΕΝΕΙΑΚΑ ΜΠΕΡΔΕΜΑΤΑ
24.00 ΦΛΕΡΤΑΡΟΝΤΑΣ ΜΕ ΤΟΝ ΠΛΕΪΜΠΟΪ
01.00 ΣΟΛΟ
02.35 ΙΣΤΟΡΙΕΣ ΑΠΟ ΤΟΝ ΚΡΥΠΤΗ: ΠΛΗΡΩΜΗ ΜΕ ΑΙΜΑ
04.05 ΜΑΓΙΣΣΕΣ

NET

07.00 ΤΙ ΤΡΕΧΕΙ;
10.00 ΞΕΝΟ ΝΤΟΚΙΜΑΝΤΕΡ
11.00 ΕΙΔΗΣΕΙΣ
11.01 ΕΛΛΗΝΙΣΜΟΣ ΚΑΙ ΔΥΣΗ
11.30 ΤΟ ΒΛΕΜΜΑ
12.01 Η ΠΟΡΕΙΑ ΤΟΥ ΕΛΛΗΝΙΚΟΥ ΘΕΑΤΡΟΥ
12.30 ΔΙΗΓΗΣΙΣ ΑΛΕΞΑΝΔΡΟΥ ΤΟΥ ΜΑΚΕΔΟΝΟΣ
13.00 ΕΙΔΗΣΕΙΣ
13.30 ΝΥΧΤΕΡΙΝΟΣ ΕΠΙΣΚΕΠΤΗΣ
14.45 ΧΡΗΜΑ ΝΕΤ
15.00 ΕΙΔΗΣΕΙΣ
16.00 ΣΥΝ ΚΑΙ ΠΛΗΝ
18.00 ΕΙΔΗΣΕΙΣ
18.15 Η ΟΔΥΣΣΕΙΑ ΤΗΣ ΤΡΟΦΗΣ
18.30 Ω! ΤΙ ΚΟΣΜΟΣ ΜΠΑΜΠΑ
19.01 ΕΥΡΩΠΗ: ΕΥ ΖΗΝ
19.30 ΔΙΚΤΥΟ
20.00 ΤΑΞΙΔΕΥΟΝΤΑΣ
21.00 ΕΙΔΗΣΕΙΣ
22.00 ΞΕΝΗ ΤΑΙΝΙΑ
24.00 ΕΙΔΗΣΕΙΣ
24.30 ΞΕΝΗ ΤΑΙΝΙΑ
ΣΥΝ.ΤΟΥ ΠΡΟΓΡΑΜΜΑΤΟΣ ΣΕ ΕΠΑΝΑΛΗΨΗ

ΑΝΤ1

06.00 ΕΙΔΗΣΕΙΣ ΤΟΥ ΑΝΤ1 ΣΑΤΕΛΑΪΤ
06.20 ΕΙΔΗΣΕΙΣ ΤΟΥ C.B.S.
06.45 ΠΡΙΝ ΑΠΟ ΤΟ ΣΧΟΛΕΙΟ
06.55 ΕΙΔΗΣΕΙΣ ΣΤΗ ΝΟΗΜΑΤΙΚΗ ΓΛΩΣΣΑ
07.00 ΚΑΛΗΜΕΡΑ ΕΛΛΑΔΑ
09.55 Ο ΚΑΙΡΟΣ ΤΗΣ ΕΒΔΟΜΑΔΑΣ
10.00 ΠΡΩΙΝΟΣ ΚΑΦΕΣ
12.30 ΠΑΤΕΡ ΗΜΩΝ
14.00 ΕΙΔΗΣΕΙΣ
14.45 ΤΗΣ ΕΛΛΑΔΟΣ ΤΑ ΠΑΙΔΙΑ
15.15 ΔΑΝΕΙΚΟΣ ΠΑΤΕΡΑΣ
15.50 ΑΤΙΘΑΣΑ ΝΙΑΤΑ
16.35ΣΟΥΠΕΡ ΓΚΕΙΜ
16.45 ΕΠΙΤΕΛΟΥΣ ΜΑΖΙ
18.00 ΕΙΔΗΣΕΙΣ
18.05 Ο ΚΑΙΡΟΣ ΤΗΣ ΕΒΔΟΜΑΔΑΣ
18.10 ΚΑΛΗΜΕΡΑ ΖΩΗ
18.45 ΔΕΚΑ ΜΕ ΤΟΝΟ
19.25 Η ΛΑΜΨΗ
20.00 ΕΙΔΗΣΕΙΣ
21.05 ΕΚΕΙΝΕΣ ΚΙ ΕΓΩ
22.05 ΣΟΦΙΑ ΟΡΘΗ
22.45 ΟΙ ΜΕΝ ΚΑΙ ΟΙ ΔΕ
23.30 ΤΜΗΜΑ ΗΘΩΝ
00.15 ΕΙΔΗΣΕΙΣ
01.00 ΝΟΜΟΣ ΚΑΙ ΤΑΞΗ
02.00 ΤΟ ΠΕΡΑΣΜΑ ΤΩΝ ΚΥΚΝΩΝ
02.30 ΤΗΛΕΜΑΡΚΕΤΙΝΓΚ
03.00 ΞΕΝΗ ΤΑΙΝΙΑ
04.40 ΞΕΝΗ ΤΑΙΝΙΑ

ΗΜΕΡΗΣΙΑ ΕΦΗΜΕΡΙΔΑ
η δημοκρατική της Ρόδου
Ετος ιδρύσεως 1982

Θεμιστοκλέους Σοφούλη 77
Ταχ. Θυρίδα 339 85100 Ρόδος
Εκδότης - ιδιοκτήτης - διευθυντής:
ΒΑΣΙΛΗΣ Δ. ΑΘΑΝΑΣΙΟΥ
Τηλέφωνα: 28728, 34722, 76655, 37500, 26728, 27919
Telefax: 37333

e-mail
dimokratiki@rho.forthnet.gr

ΤΙΤΛΟΙ ΑΘΗΝΑΪΚΟΥ Τύπου

ΑΔΕΣΜΕΥΤΟΣ ΤΥΠΟΣ (Μήτσης): Πόρισμα χειροβομβίδα στα μπατζάκια της κυβέρνησης. Ευθύνες σε πολλούς αρμόδιους.

ΑΔΕΣΜΕΥΤΟΣ ΤΥΠΟΣ (Ρίζος): Ε,όχι και ήρωας. Ποιός σκέφτεται τα τραγικά θύματα; Τον ..κατέστειλαν έως θανάτου τον Ματέι.

ΑΘΗΝΑΙΚΗ: Οι ιατροδικαστές αποκαλύπτουν: Τον έλιωσαν αστυνομικοί. Τον πέθαναν γιατροί. Βαριές κρανιοεγκεφαλικές κακώσεις.

ΑΠΟΓΕΥΜΑΤΙΝΗ: Διορισμοί σε υπουργεία και δημόσιες υπηρεσίες. Ειδικό πρόγραμμα για 10.000 άνεργους πτυχιούχους.

ΑΥΡΙΑΝΗ: Το έγκλημα των στρατηγών.

Η ΒΡΑΔΥΝΗ: Κτηνωδία. Γιατί έκλεισαν το στόμα του Σορίν. Τον κτύπησαν μετά τη σύλληψη και τον άφησαν να πνιγεί απο τα γαστρικά υγρά.

ΕΘΝΟΣ: Τροφή για υποίες. Οι ιατροδικαστές περιέπλεξαν τα μυστήρια. Καταλογίζουν ευθύνες στους γιατρούς-Μιλούν για χτυπήματα σε χρόνο απροσδιόριστο.

ΕΛΕΥΘΕΡΗ ΩΡΑ: Καλές οι δηλώσεις για την πάταξη του εγκλήματος αλλά.. με πυροτεχνήματα δεν σκοτώνεται το τέρας.

ΕΛΕΥΘΕΡΟΣ: Του έκλεισαν το στόμα. Θα με φάνε όπως τον Χριστόφορο Μαρίνο είχε πεί πριν απο το μακελειό.

ΕΛΕΥΘΕΡΟΣ ΤΥΠΟΣ: Φόνος σε τρείς κινήσεις. Υπόθεση Σορίν Ματέι: κακοποιήθηκε μετά τη σύλληψη, βαριά η αγωγή της κατασολής, χωρίς φροντίδα στον Κορυδαλλό.

ΕΛΕΥΘΕΡΟΤΥΠΙΑ: Τον κατ-έστειλαν. Υπόθεση Ματεΐ :5 αμείλικτα ερωτήματα. Ιατροδικαστές: υπάρχουν ευθύνες.

Η ΕΞΟΥΣΙΑ: 3 σκοτεινά σημεία στο θάνατο του Σορίν. Αλληλοδιαεύδονται οι γιατροί που εξέτασαν τον Ματεΐ.

ΕΣΤΙΑ: Τι δεν θα αλλάξη στη Γερμανία. Η άνετη επικράτησις των Σοσιαλδημοκρατών.

ΤΑ ΝΕΑ: Ανοχή τέλος απέναντι στην εγκληματικότητα. Ο Αλέκος Παπαδόπουλος μιλάει στα ΝΕΑ. Ευθύνες για τον θάνατο του Σορίν.

ΑΓΓΕΛΙΟΦΟΡΟΣ: Μπλάκ άουτ στη Βόρεια Ελλάδα. Νεκρώνουν τα πάντα λόγω έλλειης καυσίμων.

ΘΕΣΣΑΛΟΝΙΚΗ: Ευάγγελος Βενιζέλος: Εργα για το 2004 στη Θεσσαλονίκη.

Η ταυτότητα της Ημέρας

Καιρός

Γενική πρόγνωση καιρού για σήμερα Τρίτη 29/9/1998. Στην Ανατολική Μακεδονία τη Θράκη και τα νησιά του Ανατολικού Αιγαίου προβλέπονται τοπικές νεφώσεις με πιθανότητα σποραδικών βροχών στην υπόλοιπη χώρα θα υπάρχουν λίγες νεφώσεις τοπικά αυξημένες. Οι άνεμοι θα πνέουν από Βόρειες διευθύνσεις μέτριοι. Η θερμοκρασία δεν θα σημειώσει αξιόλογη μεταβολή.

Αεροπορικά δρομολόγια

ΠΤΗΣΕΙΣ ΟΛΥΜΠΙΑΚΗΣ

ΡΟΔΟΣ - ΑΘΗΝΑ: 07.05, 11.05, 20.30, 00.15 (καθημερινά)

ΡΟΔΟΣ - ΚΑΡΠΑΘΟΣ: 10.30 (Δευτέρα, Τετάρτη, Παρασκευή, Κυριακή) 10.30 και 12.40 (Κυριακή)

07.00, 09.45, 15.30, 17.40 (Τρίτη, Πέμπτη, Σάββατο)

ΡΟΔΟΣ - ΚΑΣΟΣ: 12.40 (Δευτέρα, Τετάρτη, Παρασκευή, Κυριακή), 07.00 (Τρίτη, Πέμπτη, Σάββατο)

ΡΟΔΟΣ - ΚΑΣΤΕΛΛΟΡΙΖΟ: 08.10 (Δευτέρα, Τετάρτη, Παρασκευή, Κυριακή), 11.55 (Τρίτη, Πέμπτη, Σάββατο)

ΡΟΔΟΣ - ΗΡΑΚΛΕΙΟ: 21.10 (Δευτέρα, Τετάρτη, Παρασκευή, Κυριακή) 22.55 (Σάββατο)

ΡΟΔΟΣ - ΘΕΣΣΑΛΟΝΙΚΗ: 20.05, (Τρίτη, Πέμπτη)

ΡΟΔΟΣ - ΜΥΚΟΝΟΣ: 20.45 (Τετάρτη, Παρασκευή, Κυριακή)

ΡΟΔΟΣ - ΚΩΣ: 19.50 (Τρίτη, Πέμπτη, Σάββατο)

ΡΟΔΟΣ - ΣΑΝΤΟΡΙΝΗ: 22.15 (Δευτέρα, Τετάρτη, Πέμπτη), 22.55 (Σάββατο)

ΠΤΗΣΕΙΣ AIR GREECE

ΡΟΔΟΣ - ΑΘΗΝΑ: καθημερινά 07.45 και 11.15

ΡΟΔΟΣ - ΘΕΣΣΑΛΟΝΙΚΗ: 23.15 (Δευτέρα, Παρασκευή, Σάββατο, Κυριακή)

Καθημερινές πτήσεις για **Θεσσαλονίκη** μέσω Αθηνών ώρα αναχώρησης από Αθήνα 09.30

ΡΟΔΟΣ - ΗΡΑΚΛΕΙΟΝ: καθημερινά μέσω Αθηνών **ΡΟΔΟΣ - ΑΘΗΝΑ** 7. 45 και **ΑΘΗΝΑ - ΗΡΑΚΛΕΙΟ** 10.00

ΡΟΔΟΣ - ΑΘΗΝΑ 11.15 και **ΑΘΗΝΑ - ΗΡΑΚΛΕΙΟ** 14.00

ΡΟΔΟΣ - ΧΑΝΙΑ: καθημερινά μέσω Αθηνών **ΡΟΔΟΣ - ΑΘΗΝΑ** 11.15 και **ΑΘΗΝΑ - ΧΑΝΙΑ** 14.00

Φαρμακεία

ΣΗΜΕΡΑ: διημερεύει το φαρμακείο ΑΛΑΒΕΡΑ ΕΙΡΗΝΗ, Καναδά 107, τηλ. 39111

ΣΗΜΕΡΑ: διανυκτερεύει το φαρμακείο ΦΑΝΟΥΡΑΚΗΣ Α. Νέα Αγορά 48 (έναντι σταθμού ΤΑΞΙ) τηλ. 27420

Συνάλλαγμα

	ΑΓΟΡΑ	ΠΩΛΗΣΗ		ΑΓΟΡΑ	ΠΩΛΗΣΗ
ΔΟΛΛΑΡΙΟ Η.Π.Α	289.5690	291.3110	ΚΟΡΩΝΑ ΔΑΝΙΑΣ	045.2740	045.5460
ΕΥΡΩΠΑΪΚΗ ΝΟΜ.ΜΟΝ.	338.3620	340.3980	ΚΟΡΩΝΑ ΣΟΥΗΔΙΑΣ	036.6820	036.9020
ΜΑΡΚΟ ΓΕΡΜΑΝΙΑΣ	172.0420	173.0780	ΜΑΡΚΟ ΦΙΝΛΑΝΔΙΑΣ	056.4800	056.8200
ΦΡΑΓΚΟ ΓΑΛΛΙΑΣ	051.3120	051.6200	ΠΕΣΕΤΑ ΙΣΠΑΝΙΑΣ	002.0270	002.0390
ΛΙΡΑ ΑΓΓΛΙΑΣ-ΣΚ	492.8970	495.8630	ΕΣΚΟΥΔΟ ΠΟΡΤΟΓΑΛΙΑΣ	001.6780	001.6880
ΛΙΡΑ ΔΗΜ.ΙΡΛΑΝΔΙΑΣ	430.7040	433.2960	ΓΙΕΝ ΙΑΠΩΝΙΑΣ	212.8690	214.1510
ΦΡΑΓΚΟ ΒΕΛΓΙΟΥ	008.3399	008.3901	ΦΡΑΓΚΟ ΕΛΒΕΤΙΑΣ	208.1290	209.3810
ΦΙΟΡΙΝΙ ΟΛΛΑΝΔΙΑΣ	152.6660	153.5840	ΚΟΡΩΝΑ ΝΟΡΒΗΓΙΑΣ	038.9230	039.1570
ΛΙΡΕΤΑ ΙΤΑΛΙΑΣ	017.4220	017.5260	ΛΙΡΑ ΚΥΠΡΟΥ	580.2540	583.7460
ΣΕΛΙΝΙ ΑΥΣΤΡΙΑΣ	024.4690	024.6170	ΔΟΛΛΑΡΙΟ ΚΑΝΑΔΑ	191.6230	192.7770
			ΔΟΛΛΑΡΙΟ ΑΥΣΤΡΑΛΙΑΣ	170.0330	171.0570

Χρήσιμα Τηλέφωνα

Άμεση δράση	100	Βλάβες ΔΕΗ	125
Πυροσβεστική	23333	Πληρ. ΟΤΕ	131
Νοσοκομείο	22222	Ώρα	141
Οδική Ασφάλεια:		Φαρμακεία (Διημερ.-Διαν.)	107
EXRESS SERVICE	154	ΠΡΟ-ΠΟ • ΛΟΤΤΟ	111
HELLAS SERVICE	157	ΡΟΔΑ	26300
Ράδιο Ταξί	64712	ΚΤΕΥΛ	27706
Ασυν. Διεύθυνση	27653	ΕΒΕΔ	22281
Ασφάλεια	23294	Δικηγορικός Σύλλογος	27469
Τμήμα Τάξης	23849	Εμπορικός Σύλλογος	35255
Τροχαία	26480	Ολυμπιακή - Κρατήσεις	24555
Λιμεναρχείο	28888	ΔΑΝΕ	77070
Δασαρχείο	191	ΙΚΑ	64912
Τελωνείο	27703	ΤΑΞΥ	68701-3
Υγειονομείο	26666	ΟΑΕΔ	23265
Μπτρόπολη	23274	Εργατικό Κέντρο	24730
Νομαρχία	74000	Αρχαιολογία	34719
Δήμος Ρόδου	30113	Περιφ. Δ/ντής	38174 - 38175
Βλάβες ΟΤΕ	121	AIRGREECE	36095

ΤΡΙΤΗ
29 ΣΕΠΤΕΜΒΡΙΟΥ 1998
ΚΥΡΙΑΚΟΥ
ΑΝΑΧΩΡΗΤΟΥ
ΠΕΤΡΩΝΙΑΣ ΜΑΡ.
Ανατολή ηλίου 6.18
Δύση ηλίου 6.12
ΣΕΛΗΝΗ 9 ΗΜΕΡ.

Ακτοπλοϊκά δρομολόγια

ΛΕΡΟΣ: Απόπλους 14:00 για Κω, Κάλυμνο, Λέρο, Λειψούς, Πάτμο, Πειραιά

ΜΑΡΙΝΑ: Απόπλους 16:00 για Κω, Κάλυμνο, Πειραιά

Λαικές αγορές

Τετάρτη: στην οδό Βύρωνος (πίσω από το Στάδιο).

Πέμπτη: στην οδό Διαγοριδών.

Παρασκευή: Στην οδό Θεσ/νίκης Ανάληψη.

Σάββατο: στον Αγιο Δημήτριο.

Καύσιμα

ΣΗΜΕΡΑ: Διανυκτερεύον πρατήριο καυσίμων ΤΕΧΑΚΟ Αλ. Γκινάκης Αυστραλίας 58 Περιοχή Κόβα

Δέχονται το κοινό

- **ΠΕΡ/ΚΟΣ Δ/ΝΤΗΣ ΔΩΔ/ΣΟΥ** δέχεται Τρίτη & Πέμπτη 11:00 - 13:00.
- **ΝΟΜΑΡΧΗΣ** δέχεται το κοινό κάθε Τρίτη & Πέμπτη από 11.00 - 13.00
- **ΔΗΜΑΡΧΟΣ** Ρόδου δέχεται το κοινό κάθε Τετάρτη από 12.00 - 13.00
- **Ο Αντ/ρχος κ. Μαρτίνος Κανελάκης** δέχεται το κοινό ύστερα από ραντεβού
- **Ο Αντ/ρχος κ. Κ. Σκανδαλίδης** δέχεται κάθε Τρίτη - Πέμπτη από 13.00 - 14.00
- **Ο Αντ/ρχος κ. Αντώνης Αλαβέρας** δέχεται το κοινό Τρίτη και Πέμπτη 13.00 - 14.00

Εσωτερικές Ειδήσεις

ΑΝΑΚΟΙΝΩΣΕΙΣ ΥΠΟΥΡΓΟΥ ΕΣΩΤΕΡΙΚΩΝ ΓΙΑ ΤΙΣ ΔΗΜΟΤΙΚΕΣ

Αθήνα 28 (ΑΠΕ)

Ολα είναι έτοιμα για την ομαλή διεξαγωγή των δημοτικών και νομαρχιακών εκλογών της 11ης Οκτωβρίου, αλλά και των επαναληπτικών της 18ης Οκτωβρίου.

Ο υπουργός Εσωτερικών Αλέκος Παπαδόπουλος ανακοίνωσε ότι έχει ήδη ολοκληρωθεί η διαδικασία ηλεκτρονικής επιλογής των 50.000 μελών των εφορευτικών επιτροπών του νομού Αττικής. Επίσης, ολοκληρώνεται και η διαδικασία επίδοσης των διοριστηρίων στους δικαστικούς αντιπροσώπους, προκειμένου να βρίσκονται έγκαιρα στα εκλογικά τμήματα στα οποία έχουν τοποθετηθεί. Εχουν ληφθεί όλα τα απαιτούμενα μέτρα, τόνισε ο υπουργός Εσωτερικών, ώστε να μην προκύψουν προβλήματα.

Για πρώτη φορά, οι διορισμοί των δικαστικών αντιπροσώπων γίνονται από τα πρωτοδικεία 20 μέρες πριν από τις εκλογές. Ηδη έχουν ξεκινήσει σεμινάρια για την ενημέρωση των νέων δικηγόρων όσον αφορά την εκλογική διαδικασία, καθώς από φέτος έχει θεσμοθετηθεί ενιαίο βιβλίο πρακτικών εφορευτικών επιτροπών σε αντικατάσταση των πολλών εγγράφων που υπήρχαν μέχρι σήμερα.

Εξάλλου, όπως ανακοίνωσε ο κ. Παπαδόπουλος, για τη διευκόλυνση των δημοσίων υπαλλήλων που μετέχουν στις εφορευτικές επιτροπές, θα τούς δοθεί άδεια απουσίας από την υπηρεσία τους, την επομένη μέρα των εκλογών, δηλαδή τη Δευτέρα. Οπως διευκρίνισε ο υπουργός, η άδεια αυτή δεν ισχύει για όλους τους υπαλλήλους, αλλά μόνο για όσους είναι μέλη εφορευτικών επιτροπών. Επίσης, από 1ης Οκτωβρίου θα αρχίσει να λειτουργεί στο υπουργείο Εσωτερικών το τετραψήφιο τηλεφωνικό νούμερο 1207, μέσω του οποίου οι ψηφοφόροι του νομού Αττικής θα μπορούν να παίρνουν πληροφορίες για τα εκλογικά τμήματα και την εγγραφή τους στους εκλογικούς καταλόγους.

Η ψηφοφορία

Από φέτος, η ψηφοφορία σε όλες τις εκλογικές διαδικασίες θα αρχίζει στις 7 το πρωί και θα ολοκληρώνεται στις 7 μ.μ. ανεξάρτητα από τις ώρες ανατολής και δύσης του ηλίου.

Από τις 9 το βράδυ, σύμφωνα με τον υπεύθυνο της εταιρίας ΔΕΛΤΑ ΠΛΗΡΟΦΟΡΙΚΗ Ανδρέα Δρυμιώτη, θα αρχίσει η ροή της μετάδοσης των εκλογικών αποτελεσμάτων, τόσο για τις δημοτικές όσο και για τις νομαρχιακές εκλογές. Σαφής εικόνα για το εκλογικό αποτέλεσμα τουλάχιστον σε νομαρχίες, θα διαμορφωθεί γύρω στα μεσάνυχτα. Για τους Δήμους, αυτό θα εξαρτηθεί από τη διαφορά ψήφων, την οποία θα έχει ο πρώτος από το δεύτερο υποψήφιο.

Στις 44.120 κάλπες που θα στηθούν σε 22.060 εκλογικά τμήματα θα ασκήσουν το εκλογικό τους δικαίωμα 8.912.315 ψηφοφόροι. Το ωραίο φύλο υπερτερεί κατά 205.525 στο σύνολο των εκλογέων, αφού οι γυναίκες ανέρχονται σε 4.558.920 και οι άνδρες σε 4.353.395. Σε σχέση με τη δύναμη του εκλογικού σώματος κατά το 1997, παρατηρείται αύξηση κατά 108.733 ψηφοφόρους. Σε σχέση πάντοτε με τους εκλογικούς καταλόγους του 1997, υπάρχουν 88.958 άνδρες και 89.859 γυναίκες νέοι ψηφοφόροι, ενώ έχουν διαγραφεί 38.102 άνδρες και 33.381 γυναίκες που πέθαναν.

Επίσης έχουν διαγραφεί 35 διπλοεγγεγραμμένοι άνδρες και 148 γυναίκες, καθώς και 811 άνδρες και 2.600 γυναίκες λόγω διόρθωσης στοιχείων.

Στους νέους εκλογικούς καταλόγους έχουν εγγραφεί τέλος, 53.517 άνδρες, 61.069 γυναίκες, λόγω μεταγραφής, ενώ έχουν διαγραφεί για τον ίδιο λόγο 58.866 άνδρες και 59.472 γυναίκες. Σημειώνεται, ότι στις εκλογές του Οκτωβρίου θα ασκήσουν το εκλογικό τους δικαίωμα και 1.468 Ευρωπαίοι εκλογείς, υπήκοοι κρατών - μελών της ΕΕ.

ΟΜΙΛΙΑ ΚΑΡΑΜΑΝΛΗ

Αθήνα 28 (ΑΠΕ)

Τη συσπείρωση, την εγρήγορση και τη δημόσια ενεργοποίηση όλων των στελεχών της ΝΔ για να στηρίξουν τους υποψηφίους του κόμματος στις δημοτικές και νομαρχιακές εκλογές,ζήτησε ο πρόεδρος της ΝΔ Κ.Καραμανλής, σημειώνοντας ότι «πολλά κρίνονται μετά από 15 ημέρες» και τονίζοντας ότι από τις εκλογές πρέπει να βγει ενισχυμένη η Τοπική Αυτοδιοίκηση, αλλά να δοθεί και ένα ηχηρό μήνυμα προς την κυβέρνηση. Μιλώντας στην σημερινή κοινή συνεδρίαση της Κοινοβουλευτικής ομάδος και της Κεντρικής Επιτροπής της ΝΔ, ο κ.Καραμανλής έκανε ειδικές αναφορές στην υπερνομαρχία Αττικής και στο Δήμο Θεσσαλονίκης, λέγοντας ότι οι υποψήφιοι που στηρίζει το ΠΑΣΟΚ, είναι εντολοδόχοι της σημερινής κυβέρνησης και δεν είναι δυνατόν να διεκδικήσουν αυτά που αξίζουν οι περιοχές τους. Ο κ.Καραμανλής έκανε λόγο για αντισυτία της κυβέρνησης για το αποτέλεσμα των εκλογών,σημειώνοντας ότι κατασπαταλήθηκαν κοινοτικοί πόροι για να προβληθεί το δήθεν έργο της κυβέρνησης και χαρακτηρίζοντας αυτή τη συμπεριφορά ως μελανή κηλίδα.Προειδοποίησε ακόμα ότι αν δεν εξασφαλιστεί η ελεύθερη συμπεριφορά και επιλογή των πολιτών στις εκλογές, τότε ο ίδιος θα γίνει και αυστηρότερος και απειλητικότερος. Ο πρόεδρος της ΝΔ αναφέρθηκε στους υποψήφιους και τα κριτήρια επιλογής τους από το κόμμα του, λέγοντας ότι σε πολλές περιπτώσεις η επιλογή τους δεν έγινε με στενά κομματικά κριτήρια, αλλά με γνώμονα ποιοί θα μπορέσουν να βοηθήσουν τις τοπικές κοινωνίες. Ο κ.Καραμανλής σημείωσε ότι αυτοί οι υποψήφιοι, αν εκλεγούν θα είναι και οι φυσικοί σύμμαχοι της κυβέρνησης που θα σχηματίσει η ΝΔ.

Ωστόσο, αναγνώρισε ότι μπορεί να έγιναν λάθη και παραλείψεις, τονίζοντας ότι σε κάθε περίπτωση το κόμμα, είχε στόχο να αναδείξει τους καλύτερους.

Ο κ. Καραμανλής έκανε λόγο για ανακολουθία και πτοπάθεια του πρωθυπουργού ο οποίος αρχικά είχε επιχειρήσει να δώσει στενό κομματικό χαρακτήρα στο εκλογικό αποτέλεσμα και πρόσθεσε ότι ψθα περίμενε κανείς μεγαλύτερη συνέπεια από εκείνον που έχει την ιδιότητα του πρωθυπουργού της χώρας, γιατί με τη συμπεριφορά του, τραυματίζει τον ίδιο το θεσμό και την ιδιότητα του πρωθυπουργού". Ο αρχηγός της αξιωματικής αντιπολίτευσης κατηγόρησε την κυβέρνηση για την οικονομική της πολιτική λέγοντας ότι οι σπατάλες στο δημόσιο τομέα συνεχίζονται και τονίζοντας ότι η επιβολή νέων φορολογιών είναι κοινωνικά άδικη και ανήθικη. Ανέφερε δε ότι ενώ οι μισθωτοί πήραν αυξήσεις 12% τα τελευταία χρόνια, η φορολογική επιβάρυνσή τους αυξήθηκε κατά 28%, ενώ οι συνταξιούχοι πήραν αυξήσεις 9% και η φορολογική επιβάρυνσή τους αυξήθηκε κατά 15% . Ο κ.Καραμανλής τόνισε ότι με αυτή την πολιτική δεν μπορεί να αισιοδοξεί κανείς για το αύριο, αλλά επισήμανε ότι είναι ανάγκη να μπούμε στην ΟΝΕ, έστω καθυστερημένα και με κόστος, σημειώνοντας όμως ότι θα έπρεπε να μπούμε ορθιοι και με αυτοπεποίθηση και όχι κουρασμένοι και ουραγοί, έχοντας επιπλέον σε μερικά κριτήρια την ονομαστική σύγκλιση. Ο κ.Καραμανλής κατηγόρησε την κυβέρνηση ότι αδυνατεί να προωθήσει τις διαρθρωτικές αλλαγές, έστω και αν λεκτικά αναφέρεται σε αυτές, και σημείωσε ότι η κυβέρνηση έχει στόχο να διατηρήσει την εξουσία και δεν έχει ούτε ιδέες, ούτε αρχές, ούτε οράματα. Το μόνο που την ενδιαφέρει είναι να εξυπηρετήσει τον κομματικό της περίγυρο και τα κάθε λογής συμφέροντα, αλλά όταν μια κυβέρνηση έχει φθάσει σε αυτό το σημείο, έχει περατώσει την ιστορική της διαδρομή και η παράταση του βίου της σημειώνει τον τόπο". Ο κ.Καραμανλής αναφερόμενος στην αντιπολιτευτική του τακτική, είπε ότι η ΝΔ θα κλιμακώσει την πίεσή της, θα ασκήσει αυστηρή κριτική,αλλά θα καταθέσει και προτάσεις που διαφέρουν από τις κυβερνητικές. Σημείωσε δε, ότι αποτελεί φθηνό προσχηματικό άλλοθι εκ μέρους της κυβέρνησης, ότι η ΝΔ δεν έχει προτάσεις. Ακόμη ζήτησε από τα στελέχη να προωθήσουν τις θέσεις του κόμματος, προκειμένου να οικοδομηθεί μια σχέση εμπιστοσύνης με τους πολίτες και να γνωρίζουν ποιό πρόγραμμα θα εφαρμόσει η κυβέρνηση της ΝΔ, σημειώνοντας ότι το κόμμα του δεν στοχεύει να αιφνιδιάσει κανέναν, ούτε επιχειρεί να υφαρπάσει την ήφο του.

Ο κ.Καραμανλής μίλησε και πάλι για την ανάγκη να υπάρξουν κοινωνικές συμμαχίες, που θα στηρίξουν την πολιτική της ΝΔ για να μπει η Ελλάδα στον 21-ο αιώνα και τόνισε δεν μιλώ για πολιτικές συμμαχίες ή παζάρια κορυφής, που όποτε έγιναν δεν είχαν αντανάκλαση στο κοινωνικό σώμα, αλλά για ευρύτατες κοινωνικές συμμαχίες πέρα και πάνω από τα χαρακώματα του παρελθόντος.

ΤΟ ΕΚΠΑΙΔΕΥΤΙΚΟ ΣΥΛΛΑΛΗΤΗΡΙΟ

Αθήνα 28 (ΑΠΕ)

Πανεκπαιδευτικό συλλαλητήριο οργανώνει αύριο στην Αθήνα η ΟΛΜΕ, σε ένδειξη διαμαρτυρίας για τα προβλήματα που υπάρχουν στα σχολεία.

Σε συνέντευξη Τύπου που οργάνωσε σήμερα το Διοικητικό Συμβούλιο της ΟΛΜΕ, ο πρόεδρος της Ομοσπονδίας Νίκος Τσούλιας επεσήμανε ότι υπάρχει μεγάλη ρευστότητα στο χώρο της Μέσης Εκπαίδευσης". Σημείωσε ότι οι διορισμοί εκπαιδευτικών δεν έχουν ολοκληρωθεί και δεν αναμένεται να ολοκληρωθούν πριν απο τα μέσα Οκτωβρίου. Δεν υπάρχουν - συνέχισε - αίθουσες επαρκείς για τις ανάγκες των μαθητών, ενώ ιδιαίτερα μεγάλα είναι τα προβλήματα των μαθητών της Τεχνολογικής κατεύθυνσης, αλλά και εκείνων που επέλεξαν τα νέα Τεχνολογικά Εκπαιδευτήρια, τα οποία επί της ουσίας δεν έχουν περιεχόμενο, αλλά δεν υπάρχουν ούτε καν τα απαραίτητα αναλυτικά προγράμματα". Ο κ.Τσούλιας στη συνέχεια αναφέρθηκε λεπτομερώς στις ελλείψεις των σχολείων, τονίζοντας ενδεικτικά πως στη Ζάκυνθο οι περισσότεροι μαθητές δεν έχουν βιβλία μαθημάτων επιλογής και επιπλέον δεν έχουν ακόμη αποσταλεί οι πιστώσεις για πρόσληψη αναπληρωτών. Στο νομό Πέλλης, δεν υπάρχουν εργαστήρια και τα κονδύλια που διατίθενται για τη συντήρηση των σχολείων είναι περιορισμένα. Στον Εβρο λείπουν τα περισσότερα βιβλία, όπως και στα Γρεβενά. Στην Καρδίτσα δεν υπάρχουν αίθουσες εργαστηρίων και στο Κιλκίς δεν έχουν σταλεί πιστώσεις για πρόσληψη αναπληρωτών. Παράλληλα, κατά τον πρόεδρο της ΟΛΜΕ, παρατηρείται μια στροφή των μαθητών στα φροντιστήρια, καθώς δεν θεωρούν ότι μπορούν να ανταποκριθούν στις ανάγκες της εκπαιδευτικής μεταρρύθμισης, ενώ η ενισχυτική διδασκαλία που υπόσχεται το υπουργείο, δεν φαίνεται ότι θα αποδώσει καρπούς". Από την πλευρά του, ο γενικός γραμματέας της ΟΛΜΕ, Αντώνης Αντωνάκος, επεσήμανε πως υπάρχει ένταση στα θεμέλια του σχολείου και κινδυνεύει η ψυχική υγεία των παιδιών, καθώς το υπουργείο αυτοσχεδιάζει και δημιουργεί ένα οικοδόμημα στην άμμο".

Αύριο το απόγευμα στις 7, οργανώνεται στην πλατεία Κάνιγγος πανεκπαιδευτικό συλλαλητήριο και στη συνέχεια πορεία προς τη Βουλή.

ΤΑ ΟΙΚΟΝΟΜΙΚΑ ΤΗΣ ΕΚΚΛΗΣΙΑΣ

Αθήνα 28 (ΑΠΕ)

Με επιστολή του προς τον αρχιεπίσκοπο Αθηνών Χριστόδουλο, ο μητροπολίτης Ζακύνθου Χρυσόστομος ζητεί στη σύνοδο της Ιεραρχίας που αρχίζει στις 6 Οκτωβρίου, να συζητηθούν κατά προτεραιότητα το φλέγον θέμα των αλληπάλληλων ορισμάτων περί των οικονομικών της Εκκλησίας μας, το οποίο την ταλανίζει από πολύ καιρό", καθώς και εκείνο ψτις άρσεως του επιτιμίου της ακοινωνησίας".

Υπενθυμίζεται ότι το θέμα των οικονομικών της Εκκλησίας, σύμφωνα με την ημερήσια διάταξη που ενέκρινε η Διαρκής Ιερά Σύνοδος, συζητείται τελευταίο. Ο ιεράρχης της Ζακύνθου επισημαίνει στην επιστολή του:

Πιστεύω ακράδαντα ότι και υμείς Μακαριώτατε επιθυμείτε όχι το ψκουκούλωμα", αλλά την παράδοση των ενόχων στη δικαιοσύνη όχι μόνον της Εκκλησίας μας, αλλά και της πατρίδας μας. Σε καμιά περίπτωση επιτρέψατέ μου να πιστεύω, δεν δύναται να έχει προτεραιότητα το αν θα λέμε τοις ευσεβεύσι" ή τοις βασιλεύσι" έναντι του ακανθώδους προβλήματος των οικονομικών. Επιπλέον ευλαβώς εισηγούμαι, δεύτερο θέμα χρειάζεται να είναι εκείνο της άρσεως του επιτιμίου της ακοινωνησίας, θέμα επίσης δυσεπίλεπτο και επείγον.

Διότι, εφόσον,συν Θεώ,λυθή και αυτό το χρονίζον ζήτημα, οι δύο αδελφοί (σσ οι μητροπολίτες Νικόδημος και Κωνσταντίνος) αποκαθιστάμενοι, θα δύνανται να είναι εκλόγιμοι στις κενές μητροπόλεις, οι οποίες θα έπρεπε να πληρωθούν κατά την τελευταία ημέρα των εργασιών της ΔΙΣ, προκειμένου να παραμείνει η Ιεραρχία εν τω σύνολω της παρούσα κατά τη σπουδαιότατη αυτή και άκρως σημαντική για την ιστορία της Εκκλησίας μας, Συνέλευσή της".

Μακαριώτατε - προστίθεται στην επιστολή - μην παρασυρθήτε σε ατραπούς, οι οποίες στο παρελθόν ταλάνισαν την Εκκλησία και με πρώτη τη δική σας φωνή, απεδοκιμάσθησαν και χαρακτηρίσθησαν μεθοδεύσεις".

Αρχίζουμε μια πορεία, της οποίας το τέρμα θα κριθή από την αφετηρία της.

Πιστεύω, ότι δεν θα επιμείνετε στην ύποπτη" σειρά των θεμάτων ως έχουν".

Τα δύο αυτά θέματα χρειάζεται να προηγηθούν και να επιλυθούν με δικαιοσύνη, τόλμη και ελευθερία, αρετές τις οποίες πρέπει να αποδείξετε ότι διαθέτετε", καταλήγει η επιστολή του κ. Χρυσόστομου.

ΜΕ ΛΙΓΑ ΛΟΓΙΑ

ΔΗΜΟΤΙΚΕΣ ΕΚΛΟΓΕΣ ΥΠΑΛΛΗΛΟΙ ΑΠΟΖΗΜΙΩΣΗ

Αθήνα 28 (ΑΠΕ)

Επείγουσα συνάντηση με την πολιτική ηγεσία του υπουργείου Εσωτερικών στην οποία θα παραβρεθούν και εκπρόσωποι της ΠΟΕ ΟΤΑ, ζητεί η Κεντρική Ενωση Δήμων και Κοινοτήτων Ελλάδος, που συνεδρίασε εκτάκτως σήμερα.

Στη συνάντηση θα εξετασθεί το αίτημα των εργαζομένων για την καταβολή αποζημίωσης για την πρόσθετη εργασία των υπαλλήλων των ΟΤΑ στις δημοτικές και νομαρχιακές εκλογές.

Στο μεταξύ αύριο στις 11 το πρωί συνεδριάζει η ΕΕ της ΠΟΕ ΟΤΑ για να αποφασίσει αν οι εργαζόμενοι στους ΟΤΑ θα πάρουν μέρος στις εκλογικές διαδικασίες.

"Αν μέχρι αύριο στις 11 το πρωί δεν έχει δοθεί λύση στο πρόβλημα " δήλωσε στο ΑΠΕ ο πρόεδρος της ΠΟΕ-ΟΤΑ κ. Νώντας Λαμπρακάκης " η Ομοσπονδία θα πάρει απόφαση για να μην πάρουν μέρος οι εργαζόμενοι στις εκλογικές διαδικασίες.

ΚΗΔΕΙΑ ΜΑΤΕΪ ΣΟΡΙΝ

Κηδεύθηκε στις 3 μετά το μεσημέρι στο Κοιμητήριο του Δήμου των Αγίων Αναργύρων, ο 26χρονος Ματέι Σορίν που εξέπνευσε σε θάλαμο του νοσοκομείου των φυλακών Κορυδαλλού το πρωί του Σαββάτου, από πνιγμό, ύστερα από αναρρόφηση γαστρικών υγρών.

Η κηδεία του Σορίν πραγματοποιήθηκε σε στενό οικογενειακό κύκλο. Παρέστησαν μόνο λιγοστοί περίεργοι που θέλησαν να δουν από κοντά τη σορό του πρωταγωνιστή της τραγωδίας που εκτυλίχθηκε την περασμένη Τετάρτη σε διαμέρισμα της οδού Νιόβης 4 στην Αχαρνών.

Ενα μόνο στεφάνι συνόδευσε στην τελευταία του κατοικία το νεκρό και αυτό από τη μητέρα του, που φανερά συγκλονισμένη, έλεγε πως θα αποκαλύψει τους ενόχους της δολοφονίας του παιδιού της".

Από την πλευρά του ο πατριός του Ματέι, Νίκος Καφόπουλος, αρκέστηκε να δηλώσει πως: εύχεται η περίπτωση του Ματέι Σορίν να γίνει απία για αλλαγή του σωφρονιστικού συστήματος". Ο τάφος του Ματέι Σορίν βρίσκεται δίπλα σε αυτούς των δύο άλλων παιδιών της Ευγενίας Σορίν, τα οποία έχασαν τη ζωή τους σε τροχαία δυστυχήματα, με διαφορά 5 χρόνων το ένα από το άλλο. Στην κηδεία δεν παραβρέθηκαν οι συνήγοροι της οικογένειας, Ελίζα Βόζεμπεργκ και Νίκος Παπαδημητρόπουλος.

Δωδεκάνησα 21ος Αιώνας

ΜΑΝΟΣ ΘΕΟΔΩΡΙΔΗΣ
ΥΠΟΨΗΦΙΟΣ ΝΟΜΑΡΧΙΑΚΟΣ ΣΥΜΒΟΥΛΟΣ

Αγαπητέ Συμπατριώτη

Αν νομίζεις πως η συμμετοχή μου στα πολιτικά πράγματα της περιοχής μας επί 20 χρόνια ήταν θετική

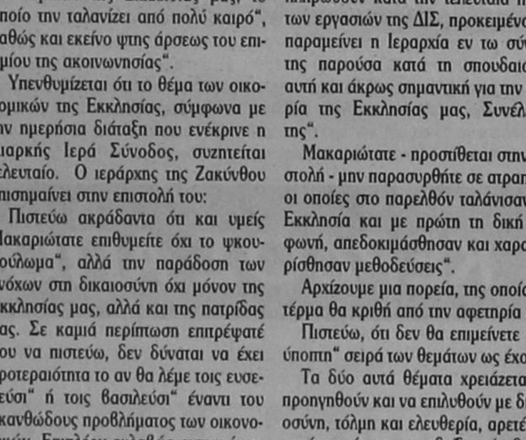

Αν νομίζεις πως η παρουσία μου ως Γραμματέας της Νομαρχιακής Επιτροπής του ΠΑΣΟΚ για 15 και παραπάνω χρόνια συντέλεσε στην εξευγενισμό και αναβάθμιση των πολιτικών ηθών στην περιοχή

Αν νομίζεις πως

- Η 10χρονη παρουσία μου ως Νομαρχιακός Σύμβουλος
- Η δίχρονη παρουσία μου ως Πρόεδρος του Κρατικού Θεραπευτηρίου Λέρου.
- Η 10μηνη θητεία μου ως Νομάρχης Λέσβου
- Η θητεία μου ως Επαρχος Κω

είναι εμπειρίες θετικές που μπορούν να συμβάλουν στην στήριξη και λειτουργία του θεσμού της δευτεροβάθμιας Αυτοδιοίκησης

Σου ζητώ να με τιμήσης με την ψήφο σου και να βοηθήσεις την προσπάθειές μου να εκλεγώ Νομαρχικός Σύμβουλος.

Σ'ευχαριστώ

ΘΕΟΔΩΡΙΔΗΣ ΜΑΝΟΣ
ΔΙΚΗΓΟΡΟΣ ΟΙΚΟΝΟΜΟΛΟΓΟΣ

ΤΡΕΞΤΕ ΜΕ... 35.000 ΤΟ ΜΗΝΑ!



ΑΠΟΚΤΗΣΤΕ ΤΟ FIAT ΠΟΥ ΘΕΛΕΤΕ ΜΕ ΤΟΝ ΤΡΟΠΟ ΠΟΥ ΘΕΛΕΤΕ.

FIAT PUNTO, FIAT BRAVO, FIAT BRAVA & FIAT MAREA

Τρέξτε τώρα στα Ολοκληρωμένα Συγκροτήματα FIAT και γνωρίστε τη νέα επαναστατική χρηματοδότηση της Fiat! Διαμορφώστε εσείς τη μηνιαία δόση, ανάλογα με τις ανάγκες σας, και αποκτήστε τώρα Fiat Punto, Fiat Bravo, Fiat Brava & Fiat Marea με απεριόριστες δυνατότητες επιλογής:

- **ΕΠΙΤΟΚΙΟ ΑΠΟ 0%**
- **ΕΞΟΦΛΗΣΗ ΜΕΧΡΙ 60 ΜΗΝΕΣ**
- **ΔΟΣΕΙΣ ΑΠΟ 35.000 ΤΟ ΜΗΝΑ**

ΜΕ Air Condition

Η νέα, επαναστατική χρηματοδότηση είναι γεγονός, χάρη στη Fiat! Ανακαλύψτε τη και αποκτήστε σήμερα το Fiat που θέλετε με τον τρόπο που θέλετε!

Παράδειγμα Χρηματοδότησης FIAT PUNTO 55 S 3D: 3.200.000 • Ετήσια Επιτόκιο 14% • Προκαταβολή 30%. 643.804 • 60 Δόσεις 34.980 & 10 Δόσεις 201.710 • Ε.Π.Ε.: 12,08% • Δεν Συμπεριλαμβάνονται Είδη Φυσίλου 28.500 • Η Χρηματοδότηση Χορηγείται Βάσιν Πιστοδότησε Ου Αποφασίσεις Προϊστάμενος

FIATCREDIT

FIAT

Auto Center
Μανώλης Κωστάκης α.ε.β.ε
14ο χλμ. Ρόδου - Αεροδρομίου
85106 Παραδείσι, Ρόδος
τηλ:(0241)82000

24 Ώρες στον Κόσμο

ΤΟΥΡΚΙΑ - ΕΥΡΩΠΑΪΚΟ ΔΙΚΑΣΤΗΡΙΟ - ΥΠΟΘΕΣΗ ΛΟΪΖΙΔΟΥ - ΚΥΠΡΟΣ

ΚΩΝΣΤΑΝΤΙΝΟΥΠΟΛΗ 28 (ΑΠΕ)

Την αναβολή της εκτέλεσης της απόφασης του Ευρωπαϊκού Δικαστηρίου Ανθρωπίνων Δικαιωμάτων για την υπόθεση Λοϊζίδου θα επιδιώξει η Αγκυρα, μέσω του Συμβουλίου Υπουργών του Συμβουλίου της Ευρώπης (ΣτΕ).

Ο Πρέσβης Ριζά Τουρμέν, δήλωσε στην εφημερίδα Τζουμχουριέτ ότι θα ζητήσει από την Επιτροπή Υπουργών του Συμβουλίου της Ευρώπης την αναβολή εκτέλεσης της απόφασης μέχρι να εξευρεθεί λύση στο κυπριακό".

Η Επιτροπή Υπουργών του ΣτΕ είναι υπεύθυνη για την εφαρμογή των αποφάσεων του Ευρωπαϊκού Δικαστηρίου Ανθρωπίνων Δικαιωμάτων είπε ο Τούρκος πρέσβης, που πρόκειται σύντομα να πάρει τη θέση δικαστού στο Ευρωπαϊκό Δικαστήριο . Η απόφαση θα συζητηθεί στην επιτροπή των Μονίμων Αντιπροσώπων , εντός τριών μηνών", είπε ό Τούρκος πρέσβης καί προσέθεσε ότι , οι πρέσβεις, είναι άτομα που μπορούν να προβλέψουν τις πολιτικές εξελίξεις στις οποίες θα οδηγήσει η εφαρμογή αυτής της απόφασης και άτομα τα οποία θα καταλάβουν τις ανησυχίες μας".

Αλλοι νομικοί όπως ο καθηγητής Μπακίρ Τσαγλάρ που υπήρξε συνήγορος της Τουρκική κυβερνήσεως στο Ευρωπαϊκό Δικαστήριο Ανθρωπίνων Δικαιωμάτων, αμφιβάλουν για ορθότητα του δρόμου που προτείνει ο Τούρκος πρέσβης. Τα άρθρα 52, 53 και 54 της Ευρωπαϊκής Σύμβασης των Ανθρωπίνων Δικαιωμάτων, δεν αφήνουν κανένα περιθώριο συζήτησης για τη νομική και πολιτική υποχρέωση συμμόρφωσης στις αποφάσεις του Ευρωπαϊκού Δικαστηρίου Ανθρωπίνων Δικαιωμάτων", είπε.

Η Τουρκία επιμένει ότι δεν πρόκειται να καταβάλει στην Τπίνα Λοϊζίδου την αποζημίωση των $700.000 που της επεδίκασε, τελεσιδίκως το Ευρωπαϊκό Δικαστήριο Ανθρωπίνων Δικαιωμάτων. Η απόφαση καταδικάζει την Τουρκία ως υπεύθυνη για την παρεμπόδιση της κας Τπίνας Λοϊζίδου στην άσκηση των δικαιωμάτων της επί της περιουσίας της στο κατεχόμενο βόρειο τμήμα της Κύπρου, μετά την τουρκική εισβολή, το 1974.

Διπλωματικές πηγές εκτιμούν ότι η άρνηση της Τουρκίας θα προκαλέσει σοβαρά σοβαρά προβλήματα στις σχέσεις της με το Συμβούλιο της Ευρώπης.

ΝΟΜΑΡΧΙΑΚΗ ΑΝΑΓΕΝΝΗΣΗ
Σάββας Καραγιάννης
ΥΠΟΨΗΦΙΟΣ
ΝΟΜΑΡΧΙΑΚΟΣ ΣΥΜΒΟΥΛΟΣ

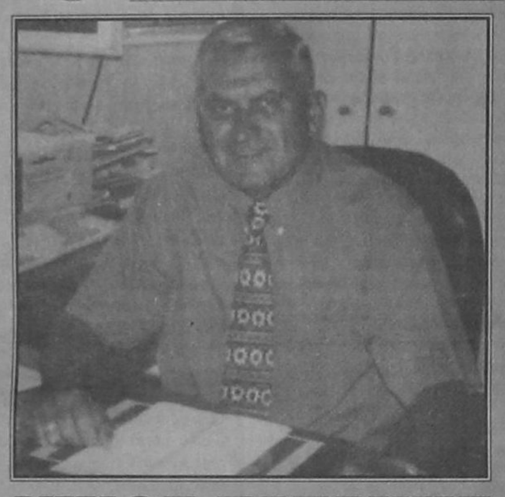

ΝΙΚΟΣ ΤΑΤΑΚΗΣ
του Ευαγγέλου
Λεωφ. Ηρακλειδών 105- Ρόδος
Τηλ. (0241) 25342 Fax. 33660

ΕΞΩΤΕΡΙΚΕΣ ΕΙΔΗΣΕΙΣ

ΟΙ ΕΚΛΟΓΕΣ ΣΤΗ ΓΕΡΜΑΝΙΑ

Βόνη 28 (ΑΠΕ)

Ο Γκέρχαρντ Σρέντερ προειδοποίησε τους Πράσινους να μην προβάλουν ψυπερβολικές αξιώσεις" για υπουργικά χαρτοφυλάκια κατά τις συνομιλίες για το σχηματισμό μιας κυβέρνησης συνασπισμού, σε συνέντευξη που έδωσε στο εβδομαδιαίο περιοδικό ψΝτερ Σπίγκελ".

Το εκλογικό αποτέλεσμα των Πρασίνων δεν είναι τόσο ακτινοβόλο", δήλωσε στη συνέντευξη αυτή που δημοσιεύεται σήμερα.

Το Σοσιαλδημοκρατικό Κόμμα (SPD) θα επιδιώξει σταθερότητα στους τομείς της οικονομίας, της εσωτερικής ασφάλειας και των εξωτερικών υποθέσεων, πρόσθεσε διαβεβαιώνοντας: ψΔεν θα υπάρξει κανένας συμβιβασμός".

Ο Σρέντερ προειδοποίησε τους οικολόγους ότι η νέα κυβέρνηση δεν έχει ανάγκη γραφειοκρατικού πλεονάσματος στον οικονομικό τομέα. ψΟρισμένες αντιλήψεις των Πρασίνων για τη διαχείριση βιομηχανικών προγραμμάτων που απαιτούν διαδοχικές εμπειρογνωμοσύνες, δεν είναι δυνατές" υποστήριξε.

Ο μελλοντικός καγκελάριος ζήτησε από τον προκάτοχό του, τον Χέλμουτ Κολ, να ψπαραμείνει διαθέσιμος για να συμβουλεύει". Υπογράμμισε ότι οι ψυπουργοί" της σκιώδους κυβέρνησης του Μίχαελ Νάουμαν (Πολιτισμού) και Γιοστ Στόλμαν (Οικονομίας) ψθα είναι παρόντες".

Σε συνέντευξη του στη γερμανική κρατική τηλεόραση ZDF, ο Σρέντερ είχε δηλώσει νωρίτερα σήμερα πως είναι ψεπαρκής" η πλειοψηφία που διαθέτουν οι Σοσιαλδημοκράτες και οι Πράσινοι στη βουλή ώστε να σχηματίσουν μαζί μια σταθερή" κυβέρνηση.

Τηλεφωνική επικοινωνία με τον νικητή των γερμανικών εκλογών Γκ. Σρέντερ είχε ο πρωθυπουργός Κώστας Σημίτης μιάμιση ώρα μετά τα μεσάνυχτα, ανεκοίνωσε ο κυβερνητικός εκπρόσωπος Δημ. Ρέππας.

Εξάλλου,ο κ.Κ.Σημίτης απέστειλε στο νικητή των γερμανικών εκλογών τηλεγράφημα στο οποίο,μεταξύ άλλων,εκφράζει τις θερμές ευχές του για τη μεγάλη νίκη του κ. Σρέντερ, η οποία τον χαροποίησε, ενώ αναφέρει ακόμα οτι απο κοινού μπορούν οι δυό κυβερνήσεις να εργασθούν για μια κοινωνική πολιτική στην Ευρώπη, με επίκεντρο την καταπολέμηση της ανεργίας, αλλα και να θέσουν τα θεμέλια για μια κοινή ευρωπαϊκή εξωτερική πολιτική. Ανάλογα τηλεγραφήματα απέστειλε ο κ. Σημίτης στον Οσκαρ Λαφοντέν και στον επικεφαλής των Πρασίνων κ. Φίσερ.

Οι κ.κ. Σημίτης και Σρέντερ στην τηλεφωνική συνομιλία τους συμφώνησαν να συναντηθούν το συντομότερο δυνατόν,είπε ο κ.Ρέππας.

Ο κυβερνητικός εκπρόσωπος απαντώντας σε σχετικές ερωτήσεις είπε οτι είναι πρόωρη αυτή τη στιγμή η συζήτηση για επιμέρους θέματα στη συνεργασία Ελλάδος - Γερμανίας, σημειώνοντας ομως οτι υπάρχει συμπόρευση και σύγκλιση σε επίπεδο προγραμματικών θέσεων και υπάρχει ήδη πεδίο δημιουργικής συνεργασίας μεταξύ των δυο χωρών.

Αφού επεσήμανε οτι η Γερμανία αποτελεί μία μεγάλη δύναμη στην Ευρώπη με ιδιαίτερο βάρος στην εξωτερική πολιτική, εξέφρασε την πεποίθησή του οτι η εξωτερική πολιτική της Βόννης θα συνεχίσει να συμβάλει στην πρόοδο της ΕΕ και στη δημιουργία καλών συνθηκών συνεργασίας συνολικά στο χώρο της Ευρώπης.

Εξάλλου ο κ. Ρέππας είπε οτι η Ελληνική κυβέρνηση εκφράζει την ιδιαίτερη εκτίμησή της προς το πρόσωπο του Χέλμουτ Κολ ο οποίος, οπως είπε, σημάδεε την ιστορία της σύγχρονης Γερμανίας (κάνοντας ιδιαίτερη αναφορά στη διαδικασία ενοποίησης των δύο Γερμανιών) και ενίσχυσε καθοριστικά την προσπάθεια για την ευρωπαϊκή ενοποίηση. Η συνεργασία των δυο κυβερνήσεων υπήρξε άριστη, κατέληξε ο κυβερνητικός εκπρόσωπος.-

3 ΟΡΟΥΣ ΓΙΑ ΕΠΑΝΑΛΗΨΗ ΣΥΝΟΜΙΛΙΩΝ ΘΕΤΕΙ Ο ΝΤΕΝΤΚΤΑΣ

Λευκωσία 28 (ΑΠΕ)

Τρεις όρους έθεσε ο Ραούφ Ντεντκάς για επανάληπτη των συνομιλιών για το Κυπριακό. Σε συνέντευξή του στην Τουρκοκυπριακή εφημερίδα Κίπρις ο Ντεντκάς είπε ότι για την επανάληπτη των συνομιλιών δεν είναι απαραίτητη η αναγνώριση του ευδοκράτους και η ένταξη του στα Ηνωμένα Εθνη γιατί, όπως είπε, αυτά τα θέματα διαρκούν για μεγάλο χρονικό διάστημα. Πρόσθεσε, ωστόσο, ότι θα πρέπει να γίνει αποδεκτό ότι η Κυπριακή Δημοκρατία δεν εκπροσωπεί τους Τουρκοκυπρίους, ότι δεν πρέπει να απευθύνεται για ένταξη σε οποιοδήποτε διεθνή οργανισμό και ότι οι Τουρκοκύπριοι έχουν το δικό τους κράτος. Σε συνέντευξη του ο Ντεντκτάς είπε ότι στη διάρκεια της περιοδείας του θα έχει συναντήσεις στη Νέα Υόρκη με το Γενικό Γραμματέα των Ηνωμένων Εθνών,Κόφι Ανάν και τον Αμερικανό προεδρικό απεσταλμένο για το Κυπριακό, Ρίτσαρντ Χόλμπρουκ, την ερχόμενη Τετάρτη. Στις επαφές του, πρόσθεσε, θα εξηγήσει την αποφασιστικότητά του, όπως είπε, για την πρότασή του για συνομοσπονδία. Ισχυρίστηκε επίσης ότι στην τράπεζα των συνομιλιών υπάρχει μόνο η πρόταση του και υπαινίχτηκε ότι θα είναι δυνατό να υποβάλει και άλλες προτάσεις πέραν της συνομοσπονδίας. Για το θέμα των πυραύλων S-300 ο Ραούφ Ντενκτάς είπε ότι η Τουρκία έχει πάρει τις αποφάσεις και τα μέτρα της και ότι εκείνοι, που θα πρέπει να προβληματίζονται και να ανησυχούν κατά την έκφρασή του, είναι οι Ελληνοκύπριοι. Σχετικά με τη δημιουργία αεροπορικής και ναυτικής βάσης στα κατεχόμενα, ο Ραούφ Ντενκτάς ανέφερε ότι ίσως γίνουν και αυτά τα βήματα για διατήρηση της ισορροπίας.

ΔΙΕΛΥΣΑΝ ΟΛΟΥΣ ΤΟΥΣ ΠΥΡΗΝΕΣ ΕΝΟΠΛΩΝ ΑΛΒΑΝΩΝ

Βελιγράδι 28 (ΑΠΕ)

Ο πρωθυπουργός της Σερβίας Μίρκο Μαριάνοβιτς, δήλωσε στη σημερινή συνεδρίαση της Βουλής της Σερβίας, που είχε μοναδικό θέμα στην ημερήσια διάταξη την κατάσταση στο Κοσσυφοπέδιο, ότι οι ειδικές ασυνομικές δυνάμεις διέλυσαν όλους τους πυρήνες των ενόπλων Αλβανών στο Κοσσυφοπέδιο και επέστρεψαν στη βάση τους. Ο πρωθυπουργός της Σερβίας ανέφερε ότι οι δυνάμεις αυτές θα επιστρέψουν στο Κοσσυφοπέδιο αν αναδιοργανωθούν οι ομάδες του αποκαλούμενου ψΑπελευθερωτικού Στρατού". Ο κ. Μαριάνοβιτς ανήγγειλε ακόμη ότι θα δοθεί αμνηστία σε όσους Αλβανούς παραδώσουν μέσα στις επόμενες δέκα μέρες τον οπλισμό τους με εξαίρεση εκείνους που διέπραξαν εγκλήματα. Επίσης ανήγγειλε και τη σύσταση ενός προσωρινού εκτελεστικού συμβουλίου για το Κοσσυφοπέδιο το οποίο θα ασχοληθεί με την επίλυση των ανθρωπιστικών και των υπολοίπων προβλημάτων μέχρι να επιτευχθεί η προσωρινή πολιτική λύση. Πολιτικοί παρατηρητές στο Βελιγράδι σχολίασαν ότι οι δηλώσεις και οι αναγγελίες του πρωθυπουργού της Σερβίας δείχνουν την ετοιμότητα της σερβικής και της γιουγκοσλαβικής κυβέρνησης να υποχωρήσουν απέναντι στις απειλές και τις προειδοποιήσεις της διεθνούς κοινότητας, σύμφωνα με τις οποίες αν το Βελιγράδι δεν σεβαστεί την τελευταία απόφαση του Συμβουλίου Ασφαλείας του ΟΗΕ θα ακολουθήσει στρατιωτική επέμβαση του NATO. Η Βουλή υιοθέτησε τα 15 σημεία που πρότεινε η κυβέρνηση της Σερβίας για την εκτόνωση της κρίσης στο Κοσσυφοπέδιο. Στα σημεία αυτά καταδικάζεται η τρομοκρατία και οι αποσχιστικές τάσεις των Αλβανών, επικρίνονται ορισμένες χώρες και ιδιαίτερα η Αλβανία για την υποστήριξη που προσφέρουν στους ενόπλους Αλβανούς, επικρίνεται η πολιτική των απειλών και των προειδοποιήσεων την οποία ακολουθούν ορισμένες χώρες κατά της Γιουγκοσλαβίας και καλούνται οι Αλβανοί να αποδεχθούν λύσεις αυτονομίας και ισοτιμίας, με την εξασφάλιση των δικαιωμάτων που προβλέπονται σε όλες τις διεθνείς συνθήκες και συμβάσεις. Στις τοποθετήσεις των βουλευτών η μεγαλύτερη κριτική ασκήθηκε στην ενασχόληση της Γερμανίας και των ΗΠΑ για την επίλυση του προβλήματος του Κοσσυφοπεδίου, οι οποίες πρωτοστατούν στις απειλές για ξένη επέμβαση. Πάντως, σύμφωνα με τις εκτιμήσεις των πολιτικών σχολιαστών, η κριτική που ασκείται στη Βουλή κατά ορισμένων σημαντικών διεθνών παραγόντων γίνεται για εσωτερική κατανάλωση, διότι σε διπλωματικό επίπεδο ετοιμάζονται ήδη υποχωρήσεις για να αποτραπεί η δυσάρεστη εξέλιξη της ξένης στρατιωτικής επέμβασης. Αντιδράσεις στις νέες προτάσεις του Βελιγραδίου δεν υπάρχουν ακόμη στην αλβανική πλευρά, η οποία συνεχίζει να ζητά την ξένη επέμβαση επικαλούμενη τα μεγάλα ανθρωπιστικά προβλήματα, ενώ όσον αφορά την πολιτική λύση του προβλήματος, επιμένει στη μετατροπή του Κοσσυφοπεδίου σε μία εθνική οντότητα που θα έχει παρόμοια ή τα ίδια δικαιώματα με αυτά της Σερβίας και του Μαυροβουνίου μέσα στη γιουγκοσλαβική ομοσπονδία.

ΡΩΣΙΑ - ΓΕΛΤΣΙΝ-ΚΥΒΕΡΝΗΣΗ - ΦΙΟΝΤΟΡΟΦ ΚΑΘΑΙΡΕΣΕΙΣ - ΔΙΟΡΙΣΜΟΙ

Μόσχα 28 (ΑΠΕ)

Ο ρώσος πρόεδρος Μπορίς Γέλτσιν απέπεμψε σήμερα το μεταρρυθμιστή Μπορίς Φιοντόροφ από την ηγεσία της φορολογικής υπηρεσίας και τον καθαίρεσε από το αξίωμα του αντιπροέδρου της κυβέρνησης. Ο Φιοντόροφ κατείχε και τα δύο αξιώματα στην κυβέρνηση του Σεργκέι Κιργένκο που παύθηκε στις 23 Αυγούστου. Εκπρόσωπος του Κρεμλίνου δήλωσε ότι ο Γέλτσιν επανέφερε στο υπουργείο Ιδιωτικοποιήσεων τον Φαρίτ Γκαζιζουλίν και απάλλαξε οριστικά από τα καθήκοντά του τον Βίκτορ Κριστένκο, ο οποίος ήταν αντιπρόεδρος της κυβέρνησης που παύθηκε στις 23 Αυγούστου. Μέχρι στιγμής δεν έχει διορισθεί νέος επικεφαλής της φορολογικής υπηρεσίας. Σύμφωνα πάντως με τα ΜΜΕ, αντικαταστάτης του Γκαζιζουλίν θα είναι ο 35χρονος Γκεόργκι Μπόος, βουλευτής του κόμματος Σπίτι μας η Ρωσία, ο οποίος είναι μέλος της κοινοβουλευτικής επιτροπής που είναι αρμόδια γιά τον προϋπολογισμό και τη φορολογία.

ΚΡΙΣΙΜΟ ΔΕΚΑΗΜΕΡΟ ΓΙΑ ΤΑ ΔΙΕΘΝΗ ΧΡΗΜΑΤΙΣΤΗΡΙΑ

Λονδίνο 28 (ΑΠΕ)

Το προσεχές δεκαήμερο θα είναι αποφασιστικής σημασίας, δεδομένου ότι στη διάρκειά του θα καταφανεί κατά πόσον έχει απομακρυνθεί ή όχι η κρίση που σοβεί στις ψαναδυόμενες" χρηματιστηριακές αγορές.

Υπενθυμίζεται ότι αύριο Τρίτη συναντάται στην Ουάσινγκτον η ηγεσία της Ομοσπονδιακής Τράπεζας των ΗΠΑ (FED), ότι την προσεχή Κυριακή έχει προεδρικές εκλογές η Βραζιλία, ότι κατά τις προσεχείς ημέρες θα γίνει πληθώρα επαφών των ιθυνόντων της διεθνούς οικονομίας στο περιθώριο της ετήσιας συνόδου – στην Ουάσινγκτον στην αρχή Οκτωβρίου – του ΔΝΤ.

Οι αναλυτές της διεθνούς οικονομίας φρονούν ότι όλη αυτή η κινητικότητα θα έχει καταπραϋντικό αποτέλεσμα" για τις διεθνείς χρηματαγορές που πέρασαν ή περνούν κρίση, πιστεύουν όμως επίσης οτι δεδομένου οτι για περίπου ένα δωδεκάμηνο διαψεύδονται οι προσδοκίες για μόνιμη ανάκαμψη των χρηματαγορών, ίσως είναι εύλογο να υποστηριχθεί εγκύρως ότι θα βραδύνουν να εξαλειφθούν τα σημάδια της χρηματιστηριακής αναταραχής...

Το τελευταίο 15μηνο έχει εμφανιστεί το φαινόμενο του ντόμινο" διαδοχικών υποτιμήσεων νομισμάτων, πολλές καταρρεύσεις χρηματιστηρίων της Ασίας και της Λατινικής Αμερικής, κάτι που έχει μοιραία μετακυληθεί" ακόμα και στις ανεπτυγμένες οικονομίες, που οι ηγέτες τους επιχειρούν – τουλάχιστον αναποτελεσματικά προς το παρόν – να χαράξουν την διαχωριστική γραμμή".

Επίσης συντονίστηκαν οι διεθνείς πιστωτικές προσπάθειες για να σταθεροποιηθεί η βραζιλιάνικη οικονομία.

Στις αγορές πρυτανεύει η πεποίθηση ότι μόνον αισθητή μείωση των αμερικανικών βασικών επιτοκίων θα αποτρέψει οριστικά τους επενδυτικούς φόβους για κραχ" του αμερικανικού κατ'αρχάς και του διεθνούς στη συνέχεια πιστωτικού συστήματος και εισόδου της διεθνούς οικονομίας σε φάση γενικευμένης ύφεσης.

Οικονομολόγος που συνεργάζεται με διεθνούς φήμης βρετανική τράπεζα επισήμανε ότι πρέπει να αναμένεται πλέον εκτεταμένη φάση αποπληθωρισμού σε καίριες για τη διεθνή οικονομία εθνικές οικονομίες.

Απομένει να μειωθούν, πρωτίστως και ανάμεσα σε άλλα, τα βασικά αμερικανικά επιτόκια και στη συνέχεια να διαπιστώσουμε κατά πόσον θα ομαλοποιηθεί η συνολική (παγκόσμια) δημοσιονομική αρχιτεκτονική", δήλωσε πλέον επιφυλακτικός ο οικονομολόγος Ντέιβιντ Λιούμπιν που συνεργάζεται με το βρετανικό HSBC. Ομως, μερίδα διεθνούς φήμης συναδέλφων του παραμένει ακόμα περισσότερο επιφυλακτική για το πόσο ορθά θα διαγνωστούν απο το ΔΝΤ οι τρέχουσες ασθένειες" του διεθνούς οικονομικού συστήματος, πόσο ριζικές και αποτελεσματικές θα είναι οι παρεμβάσεις που θα αποφασιστούν και πόσο θα πρεμήσουν μεσοπρόθεσμα τις χρηματαγορές.

ΜΕ ΛΙΓΑ ΛΟΓΙΑ

❒ ΗΠΑ - ΓΕΡΜΑΝΙΑ - ΝΙΚΗ ΣΡΕΝΤΕΡ - ΑΝΤΙΔΡΑΣΕΙΣ

Ουάσινγκτον 28 (ΑΠΕ)

Ο αμερικανός Πρόεδρος Μπιλ Κλίντον εξέφρασε σήμερα την ελπίδα ότι θα συνεχιστούν οι παραγωγικές αμερικανογερμανικές σχέσεις με τον νέο καγκελάριο Γκέρχαρντ Σρέντερ, αναφέρεται σε ανακοίνωση του Λευκού Οίκου. Ο κ. Κλίντον επικοινώνησε τηλεφωνικά χθες Κυριακή με τον κ. Σρέντερ για να τον συγχαρεί για τη νίκη του και όπως επισημαίνεται στην ανακοίνωση του Λευκού Οίκου ο αμερικανός πρόεδρος και ο νέος καγκελάριος της Γερμανίας έχουν κοινές απόψεις για πολλά θέματα. Οι δεσμεύσεις μας προς τη Γερμανία σε πολλα ζητήματα θα παραμείνουν, τόνισε ο εκπρόσωπος του Λευκού Οίκου Μάικλ Μακέρι και πρόσθεσε ότι θα συνεχιστεί η συνεργασία των δύο χωρών στα ευρωπαικά θέματα και στους κόλπους του NATO. Ο Μπιλ Κλίντον έχει συναντηθεί δυο φορές με τον Γκέρχαρντ Σρέντερ, μια στο Βερολίνο και μια στην Ουάσινγκτον, και συμφωνα με τον κ. Μακέρι οι συζητήσεις τους για θέματα εκπαίδευσης, οικονομίας και διεθνών σχέσεων, λόγω των κοινών τους απόψεων, προοιωνίζονται τις καλές σχέσεις ανάμεσα τους.

❒ ΤΟΥΡΚΙΑ - ΓΕΡΜΑΝΙΑ - ΕΚΛΟΓΕΣ

Αγκυρα 28 (ΑΠΕ)

Ο τουρκικός Τύπος χαιρετίζει σήμερα τη νίκη των Σοσιαλ- δημοκρατών στις γερμανικές εκλογές και προβλέπει βελτίωση των σχέσεων της Τουρκίας με τη Γερμανία. Η ευρείας κυκλοφορίας εφημερίδα Σαμπάχ γράφει ότι η νίκη του ηγέτη του SPD, Γκέρχαρντ Σρέντερ σηματοδοτεί την έναρξη μίας νέας εποχής στις διμερείς σχέσεις. Υπό τον τίτλο Αντίο Κολ, η Σαμπάχ αναφέρει ότι η πρώτη ώθηση στις διμερείς θέσεις μπορεί να έλθει από την υποστήριξη των Σοσιαλδημοκρατών στη διπλή εθνικότητα των ξένων που ζουν στη Γερμανία- κάτι στο οποίο ήταν αντίθετοι οι Χριστιανοδημοκράτες. Η πολιτική του SPD απέναντι στους ξένους οδήγησε την πλειοψηφία των περίπου 160.000 τουρκικής καταγωγής ηφοφόρων να υποστηρίξουν τον Σρέντερ, γράφει η εφημερίδα Μιλιέτ. Η Σαμπάχ γράφει επίσης ότι η υποστήριξη του SPD στην προσπάθεια της Αγκυρας να ενταχθεί στην Ευρωπαϊκή Ενωση θα συμβάλλει επίσης στην εξομάλυνση των τουρκο-γερμανικών σχέσεων. Πάντως η Χουριέτ σημειώνει ότι ο Σρέντερ , αν και έκανε θετικές δηλώσεις ως προς την πιθανή είσοδο της Τουρκίας στην Ευρωπαϊκή Ενωση, απήυθυνε παράλληλα έκκληση στην Αγκυρα να βελτιώσει την εικόνα της σε θέματα ανθρωπίνων δικαιωμάτων και να εξομαλύνει τις σχέσεις της με τις γειτονικές χώρες.

ΔΡΟΜΟΛΟΓΙΑ ΑΠΟ
29/9/98 - 22/10/98
ΑΝΑΧΩΡΗΣΗ ΑΠΟ ΡΟΔΟ
μια Ξεχωριστη Διαση στη Θαλασσα

ΗΜ/ΝΙΑ	ΗΜΕ.	ΠΛΟΙΟ	ΩΡΑ ΑΝΑΧ.	ΠΡΟΟΡΙΣΜΟΣ
29/9	ΤΡΙ	ΛΕΡΟΣ	14.00	ΚΩ-ΚΑΛΥΜΝΟ-ΛΕΡΟ-ΛΕΙΨΟΥΣ-ΠΑΤΜΟ-ΠΕΙΡΑΙΑ
30/9	ΤΕΤ	ΙΑΛΥΣΟΣ	14.00	ΚΩ-ΚΑΛΥΜΝΟ-ΛΕΡΟ-ΠΑΤΜΟ-ΠΕΙΡΑΙΑ
		ΡΟΔΟΣ	17.00	ΚΩ-ΠΕΙΡΑΙΑ
1/10	ΠΕΜ	ΛΕΡΟΣ	14.00	ΤΗΛΟ-ΝΙΣΥΡΟ-ΚΩ-ΚΑΛΥΜΝΟ-ΛΕΡΟ-ΠΑΤΜΟ-ΠΕΙΡΑΙ
2/10	ΠΑΡ	ΡΟΔΟΣ	14.00	ΚΩ-ΚΑΛΥΜΝΟ-ΛΕΡΟ-ΠΑΤΜΟ-ΠΕΙΡΑΙΑ
3/10	ΣΑΒ	ΛΕΡΟΣ	12.00	ΧΑΛΚΗ-ΠΗΓΑΔΙΑ-ΚΑΣΟ-ΠΗΓΑΔΙΑ-ΔΙΑΦΑΝΙ-ΧΑΛΚΗ
4/10	ΚΥΡ	ΛΕΡΟΣ	14.00	ΚΩ-ΚΑΛΥΜΝΟ-ΛΕΡΟ-ΠΑΤΜΟ-ΠΕΙΡΑΙΑ
5/10	ΔΕΥ	ΡΟΔΟΣ	14.00	ΚΩ-ΚΑΛΥΜΝΟ-ΛΕΡΟ-ΠΑΤΜΟ-ΠΕΙΡΑΙΑ
6/10	ΤΡΙ	ΛΕΡΟΣ	14.00	ΚΩ-ΚΑΛΥΜΝΟ-ΛΕΡΟ-ΛΕΙΨΟΥΣ-ΠΑΤΜΟ-ΠΕΙΡΑΙΑ
7/10	ΤΕΤ	ΡΟΔΟΣ	09.00	ΚΑΣΤΕΛΟΡΙΖΟ
			19.30	ΚΩ-ΚΑΛΥΜΝΟ-ΛΕΡΟ-ΠΑΤΜΟ-ΠΕΙΡΑΙΑ
8/10	ΠΕΜ	ΛΕΡΟΣ	14.00	ΚΩ-ΚΑΛΥΜΝΟ-ΛΕΡΟ-ΠΑΤΜΟ-ΠΕΙΡΑΙΑ
9/10	ΠΑΡ	ΙΑΛΥΣΟΣ	14.00	ΤΗΛΟ-ΝΙΣΥΡΟ-ΚΩ-ΛΕΡΟ-ΠΑΤΜΟ-ΠΕΙΡΑΙΑ
10/10	ΣΑΒ	ΛΕΡΟΣ	12.00	ΧΑΛΚΗ-ΠΗΓΑΔΙΑ-ΚΑΣΟ-ΠΗΓΑΔΙΑ-ΔΙΑΦΑΝΙ-ΧΑΛΚΗ
		ΡΟΔΟΣ	14.00	ΚΩ-ΚΑΛΥΜΝΟ-ΛΕΡΟ-ΠΑΤΜΟ-ΠΕΙΡΑΙΑ
11/10	ΚΥΡ	ΛΕΡΟΣ	13.00	ΚΩ-ΚΑΛΥΜΝΟ-ΛΕΡΟ-ΠΑΤΜΟ-ΠΕΙΡΑΙΑ
12/10	ΔΕΥ	ΙΑΛΥΣΟΣ	14.00	ΚΩ-ΚΑΛΥΜΝΟ-ΛΕΡΟ-ΠΑΤΜΟ-ΠΕΙΡΑΙΑ
13/10	ΤΡΙ	ΛΕΡΟΣ	14.00	ΚΩ-ΚΑΛΥΜΝΟ-ΛΕΡΟ-ΛΕΙΨΟΥΣ-ΠΑΤΜΟ-ΠΕΙΡΑΙΑ
		ΡΟΔΟΣ	17.00	ΚΩ-ΠΕΙΡΑΙΑ
14/10	ΤΕΤ	ΙΑΛΥΣΟΣ	14.00	ΚΩ-ΚΑΛΥΜΝΟ-ΛΕΡΟ-ΠΑΤΜΟ-ΠΕΙΡΑΙΑ
15/10	ΠΕΜ	ΛΕΡΟΣ	14.00	ΚΩ-ΚΑΛΥΜΝΟ-ΛΕΡΟ-ΠΑΤΜΟ-ΠΕΙΡΑΙΑ
		ΡΟΔΟΣ	17.00	ΚΩ-ΠΕΙΡΑΙΑ
16/10	ΠΑΡ	ΙΑΛΥΣΟΣ	14.00	ΤΗΛΟ-ΝΙΣΥΡΟ-ΚΩ-ΛΕΡΟ-ΠΑΤΜΟ-ΠΕΙΡΑΙΑ
17/10	ΣΑΒ	ΛΕΡΟΣ	12.00	ΧΑΛΚΗ-ΠΗΓΑΔΙΑ-ΚΑΣΟ-ΠΗΓΑΔΙΑ-ΔΙΑΦΑΝΙ-ΧΑΛΚΗ
		ΡΟΔΟΣ	14.00	ΚΩ-ΚΑΛΥΜΝΟ-ΛΕΡΟ-ΠΑΤΜΟ-ΠΕΙΡΑΙΑ
18/10	ΚΥΡ	ΛΕΡΟΣ	13.00	ΚΩ-ΚΑΛΥΜΝΟ-ΛΕΡΟ-ΠΑΤΜΟ-ΠΕΙΡΑΙΑ
19/10	ΔΕΥ	ΙΑΛΥΣΟΣ	14.00	ΚΩ-ΚΑΛΥΜΝΟ-ΛΕΡΟ-ΠΑΤΜΟ-ΠΕΙΡΑΙΑ
20/10	ΤΡΙ	ΛΕΡΟΣ	14.00	ΚΩ-ΚΑΛΥΜΝΟ-ΛΕΡΟ-ΛΕΙΨΟΥΣ-ΠΑΤΜΟ-ΠΕΙΡΑΙΑ
		ΡΟΔΟΣ	09.00	ΚΑΣΤΕΛΟΡΙΖΟ
		ΡΟΔΟΣ	18.30	ΚΩ-ΠΕΙΡΑΙΑ
21/10	ΤΕΤ	ΙΑΛΥΣΟΣ	14.00	ΚΩ-ΚΑΛΥΜΝΟ-ΛΕΡΟ-ΠΑΤΜΟ-ΠΕΙΡΑΙΑ
22/10	ΠΕΜ	ΛΕΡΟΣ	14.00	ΚΩ-ΚΑΛΥΜΝΟ-ΛΕΡΟ-ΠΑΤΜΟ-ΠΕΙΡΑΙΑ
		ΡΟΔΟΣ	17.00	ΚΩ-ΠΕΙΡΑΙΑ

Κεντρικό Πρακτορείο ΔΑΝΕ SEA LINE
Αυστραλίας 92
Ωρες λειτουργίας 08.00 - 20.00
ΤΗΛ. 77078

Δ-Α-Ν-Ε- SEA LINE
ΔΩΔΕΚΑΝΗΣΙΑΚΗ ΑΝΩΝΥΜΗ ΝΑΥΤΙΛΙΑΚΗ ΕΤΑΙΡΙΑ

ΚΕΡΔΟΣ ΑΠΟ 300.000 - 500.000

ΑΠΟΣΥΡΣΗ τώρα!

✓ Απόσυρση παλαιού αυτοκινήτου οποιασδήποτε μάρκας.
✓ Σε τιμές απόσυρσης από 300.000 έως 500.000 δρχ., ανάλογα με το νέο NISSAN που θα επιλέξετε.
✓ Όλες οι υπάρχουσες προσφορές για τα air condition και ο προνομιακός τρόπος πληρωμής παραμένουν.

Ακόμα κι αν το αυτοκίνητό σας δεν είναι για απόσυρση, το ανταλλάσσουμε στην καλύτερη τιμή της αγοράς.

ΜΟΝΟ Η NISSAN ΒΑΖΕΙ ΤΕΛΟΣ ΣΤΗΝ ΑΝΑΜΟΝΗ!

ΥΠΕΡΟΧΗ NISSAN
Νικ. Ι. Θεοχαράκης Α.Ε.

ΣΙΜΟΣ ΠΑΡΑΣΚΕΥΑΣ & ΥΙΟΣ Ε.Π.Ε.
Αυστραλίας 70, τηλ. 24029 και 79200-2
ΟΛΟΚΛΗΡΩΜΕΝΟ ΣΥΓΚΡΟΤΗΜΑ NISSAN ΤΟΥ ΔΙΚΤΥΟΥ ΝΙΚ. Ι. ΘΕΟΧΑΡΑΚΗΣ Α.Ε.

δημοκρατικά

ΥΠΑΡΧΕΙ ΑΝΤΙΚΕΙΜΕΝΙΚΗ ΠΡΑΓΜΑΤΙΚΟΤΗΤΑ
Η ΟΠΟΙΑ ΔΙΝΕΙ ΤΟ ΜΕΤΡΟ ΤΗΣ ΑΛΗΘΕΙΑΣ
(ΑΡΙΣΤΟΤΕΛΗΣ)

Η ΠΑΘΟΓΕΝΕΙΑ ΤΗΣ ΕΛΛΗΝΙΚΗΣ ΠΟΛΙΤΕΙΑΣ

Εφτασε μια μόνη, τραγική στις επιπτώσεις της υπόθεση, για να αναδείξει σε όλο τους το μεγαλείο πολλά από τα στοιχεία της παθογένειας της ελληνικής πολιτείας γενικά, του βασικού κατασταλτικού -εξουσιαστικού μηχανισμού της στη συνέχεια, δηλαδή της ελληνικής Αστυνομίας της ελληνικής κοινωνίας στο σύνολό της αλλά και των γνωμοδιαμορφωτών της, τέλος.

Γιατί, πράγματι, αυτό που απεκλήθη μακελειό και φιάσκο της οδού Νιόβης, φαίνεται πως είναι δεκτικό και μιας δευτεροβάθμιας ανάγνωσης, αλλά και μιας διαφορετικής διερεύνησης των αιτιών και των αποτελεσμάτων του, που οδηγούν σε ποικίλα συμπεράσματα.

Οταν υπήρξε αυτό που πλέον θα θεωρείται ως το „πρώτο φιάσκο" της Αστυνομίας μας με τον συγκεκριμένο καταζητούμενο Ρουμάνο, τότε που αυτός με όμηρο εκπαιδευμένο, υποτίθεται, αστυνομικό κατάφερε όχι απλά να διαπραγματευθεί με τα ηγετικά στελέχη του Σώματος, αλλά και να διαφύγει στη συνέχεια ρεζιλεύοντας όλους τους μηχανισμούς και τα ηλεκτρονικά μέσα παρακολούθησης που υποτίθεται ότι υπάρχουν για τέτοιες περιπτώσεις, τα κανάλια κυριολεκτικά ξεσάλωσαν. Οι δημοσιογράφοι, κρίτές και τιμητές των πάντων, αυτοαναγορευμένοι αξιολογητές αστυνομικών επιχειρήσεων, δικαστικών ενεργειών, χειρουργικών επεμβάσεων και τροχαίων παρεμβάσεων, είχαν ομόφωνα μιλήσει για τη «καμένη τιμή της ελληνικής Αστυνομίας». Την ίδια θέση πρόβαλλαν κατά κανόνα και διάφοροι τηλεοπτικοί προσκεκλημένοι ανευθυνοϋπεύθυνοι, αλλά πανειδήμονες. Ανάμεσα τους, εάν θυμάμαι καλά και κάποιος πρώην αρχηγός της ΕΛ.ΑΣ., ο οποίος με τη γνωστή γενναιότητα των μετόπισθεν και την αναλυτική άνεση που παρέχουν τα τηλεοπτικά στούντιο, πομπωδώς είχε διακηρύξει: «Εγώ -ιδιαίτερα προσφιλής στους νεοΕλληνες αντωνυμία - θα τον είχα θυσιάσει τον αστυφύλακα, για να σώσω την τιμή του Σώματος»!

«ΓΙΑ ΟΠΟΙΟΝ, ΛΟΓΙΟΝ, ΣΤΟΙΧΕΙΩΔΩΣ ΥΠΟΠΤΕΥΕΤΑΙ ΤΟΥΣ ΜΗΧΑΝΙΣΜΟΥΣ ΜΕ ΤΟΥΣ ΟΠΟΙΟΥΣ ΛΕΙΤΟΥΡΓΕΙ Η ΑΣΤΥΝΟΜΙΑ ΜΑΣ, ΑΛΛΑ ΚΑΙ ΤΙΣ ΙΔΙΑΙΤΕΡΕΣ «ΛΕΠΤΕΣ» ΚΑΤΑ ΚΑΝΟΝΑ ΣΧΕΣΕΙΣ ΜΕΤΑΞΥ ΤΩΝ ΑΡΧΗΓΩΝ ΤΗΣ, ΝΥΝ ΚΑΙ ΤΕΩΣ, ΚΑΝΕΝΑ ΠΕΡΙΘΩΡΙΟ ΑΜΦΙΒΟΛΙΑΣ ΔΕΝ ΗΤΑΝ ΠΛΕΟΝ ΔΥΝΑΤΟΝ»

Για όποιον, λοιπόν, στοιχειωδώς υποπτεύεται τους μηχανισμούς με τους οποίους λειτουργεί η Αστυνομία μας, αλλά και τις ιδιαίτερες «λεπτές» κατά κανόνα σχέσεις μεταξύ των αρχηγών της, νυν και τέως, κανένα περιθώριο αμφιβολίας δεν ήταν πλέον δυνατόν. Η επόμενη επιχείρηση δεν θα γινόταν με στόχους νομικοπολιτικούς, την προάσπιση της έννομης τάξης, την προστασία της ασφάλειας και της ζωής των πολιτών , την ελαχιστοποίηση των επιπτώσεων της εγκληματικής δράσης των παρανόμων κ.λπ. Αλλά, αποκλειστικά, με κριτήρια ψυχολογικά, την αποκατάσταση δηλαδή της χαμένης τιμής, της χαμένης «μαγκιάς» της ελληνικής Αστυνομίας θα τολμούσα να πω...

Αν λοιπόν αληθεύουν κάποιες από τις διάσπαρτες και αντιφατικές πληροφορίες που κυκλοφόρησαν για τον τρόπο της αστυνομικής ενέργειας, ότι δηλαδή χτυπούσαν λυσσωδώς τον Ρουμάνο την ώρα που τον είχαν συλλάβει (!) ότι η βιαιότητα τους ήταν τέτοια που ο παρευρισκόμενος εισαγγελέας αναγκάστηκε να τους υπομνήσει την αρχή της φειδούς στη χρήση της κρατικής βίας κοκ, τότε φαίνεται ότι οι αστυνομικοί μας δρούσαν με νοοτροπία εκδικητή, μάλλον παρά νηφάλιου οργάνου της πολιτείας. Εδειχναν να ζητούν εξιλέωση για την προηγούμενη ταπείνωση, για να μην πω ότι επιδίωκαν, μέσα από την εξόντωση του κακοποιού, καθαρμό για όσα βαρύνουν την εικόνα της ελληνικής Αστυνομίας από αναποτελεσματικότητα μέχρι τα αρκετά εκτεταμένα καταγγελλόμενα κρούσματα διαφθοράς κοκ....

Από εκεί και πέρα είδαμε: Ολόκληρη την ηγεσία της ΕΛ.ΑΣ να τραυματίζεται στην προσπάθειά της να μετάσχει της -καθαρτήριας- τιμής της σύλληψης του δράστη, πράγμα που δείχνει και με πόση αφέλεια είχε δοθεί απόλυτη πίστη στη φημολογία περί πλαστικής χειροβομβίδας... Είδαμε πολιτικούς σαν τα κοράκια, που προκάλεσαν άλλωστε την εύλογη αντίδραση των συγγενών των θυμάτων, να εμφανίζονται απρόσκλητοι, στο κυνήγι μάλλον τηλεοπτικής κάλυψης και να προσπαθούν να προσοριοθούν πολιτικά ωφελήματα από την κατάσταση της Αστυνομίας μας... (Στο σημείο αυτό έχει ενδιαφέρον να επισημανθεί ότι για πρώτη μάλλον φορά η κοινή γνώμη απέδωσε συνολική ευθύνη σε ολόκληρο τον πολιτικό κόσμο...). Είδαμε, επίσης, την αληθινή εξουσία της εποχής μας την τηλεοπτική, να παίρνει τη θέση και το ρόλο της κατ' ευφημισμό κυβερνώσας κρατικής εξουσίας και να διαπραγματεύεται εις επίκοον του πανελλήνιου, ενώ η τηλεοπτική κάλυψη -η οποία σημειωτέον ενημέρωνε τον κακοποιό για τις κινήσεις των δυνάμεων καταστολής...- γίνεται βασικό κριτήριο προσδιορισμού της δράσης της δημόσιας δύναμης...

Είδαμε, ακόμη, σχεδόν κάθε ερωτώμενο πολίτη αυτής της χώρας να πιστεύει ότι η διαφορά στον τρόπο δράσης των αστυνομικών τις δύο φορές οφείλεται στο ότι την πρώτη, όμπρος και άρα υποψήφιο θύμα, ήταν ένας συνάδελφός τους, ενώ τη δεύτερη, απλοί πολίτες... Και το πιο σημαντικό ίσως απ' όλα είδαμε τέλος μια κοινή γνώμη, τουλάχιστον όπως αυτή παρουσιάστηκε ή διαμορφώθηκε από τα κανάλια, να μην είναι διατεθειμένη να υποσχεί καμιά θυσία χάριν γενικότερων σκοπών, ή, έστω, να μη θεωρεί τον κρατικό μηχανισμό αρκετά αξιόπιστο για να τον εξουσιοδοτήσει με το δικαίωμα να διακυβεύει ιδιωτικά αγαθά χάριν γενικότερων σκοπών.

Από την όλη κατάσταση, λοιπόν, δύο συμπεράσματα πιστεύω ότι μπορούν να συναχθούν: Το γενικότερο, ότι για να κερδηθούν από τους λαούς δύσκολες μάχες απαιτείται υπευθυνότητα και πνεύμα θυσίας. Ενώ εμάς μας χαρακτηρίζει ανευθυνότητα και διάθεση λούφας. Και το ειδικότερο, που αφορά την Αστυνομία μας. Η αναποτελεσματικότητα την οδηγεί στην ανυποληψία. Και η ανυποληψία διευρύνει τη σπασμωδικότητα των κινήσεων και, άρα, την αναποτελεσματικότητά της.

Τα συγκεκριμένα αποτελέσματα, εν προκειμένω, συμπυκνώνονται στο ακρωτηριασμένο σώμα ενός αστυνομικού και το κομματιασμένο κορμί ενός άλλου νέου ανθρώπου...

ακριτικα

Αρσει λέγων τ' αληθές συ σφαλεί ποτέ
ΣΟΦΟΚΛΗΣ

κουβεντούλες με κάποιο νόημα

ΤΟΝ... «ΠΕΘΑΝΑΝ»!

Δέκα ιατροδικαστές να το βεβαιώσουν, είκοσι γιατροί να υπογράψουν και τρακόσιοι πολιτικοί να το επαναλάβουν, κανείς Ελληνας δεν θα πειστεί ως ο Σορίν Ματέι πέθανε από φυσιολογικά αίτια. Κοντολογίς, πως δεν τον «φάγανε».

Δικαιολογημένα ή αδικαιολόγητα, δεν έχει σημασία.

Δεν είναι μόνο τα περιστατικά που προηγήθηκαν, τα οποία καταρράκωσαν όποια αξιοπιστία και κύρος είχαν οι αρμόδιες αρχές. Που, εδώ που τα λέμε, αν δεν γίνονταν μπρος στα μάτια μας, θα τα διαψεύδανε και θα τα διαμόρφωναν έτσι, που να βγαίνουν λάδι οι υπεύθυνοι. Κι αλήθεια είναι πως σε μια τέτοια περίπτωση θα τους πιστεύαμε ευκολότερα, γιατί το μυαλό μας δεν θα μπορούσε να υποθέσει τέτοιο μέγεθος βλακείας από τόσο «υψηλά» πρόσωπα.

Είναι και η εν γένει δυσπιστία του Ελληνα πολίτη απέναντι σε κάθε ερμηνεία του κράτους. Μπορεί να περνάμε πλέον την ημέρα στον καναπέ και στις ζωντανές συνδέσεις της τηλεόρασης. Μπορεί να «λαϊκά δικαστήρια» των καφενείων να έχουν εκλείψει, μαζί και η κοινωνική ζωντάνια, όχι όμως να φτάσουμε και στο σημείο να πιστεύουμε ό,τι μας λένε!

Εδώ και στο ποδόσφαιρο, που βλέπουμε και υποστηρίζουμε με φανατισμό την ομάδα μας, ό,τι κι αν γίνεται, και πάλι κανείς δεν πιστεύει πως το πρωτάθλημα είναι καθαρό. Και πως νικάει ο καλύτερος.

Οχι τώρα να πειστεί πως η αναρρόφηση γαστρικών υγρών, που έγινε αιτία να πεθάνει ο Ματέι, έγινε από απλή «παράλειψη». Πως τον είχαν σε καταστολή γιατί έτσι χρειαζόταν. Πως δεν παρέτειναν την καταστολή, για να επιφέρουν κάποιο επιδιωκόμενο αποτέλεσμα.

Πολύ περισσότερο που, εκτός από το μίσος στον Ελληνορουμάνο, που έγινε ο πρόξενος τόσων κακών, είχαν να φοβούνται και αποκαλύψεις για κυκλώματα στην αστυνομία, όπως κάποιοι καταγγέλλουν.

ΦΤΑΙΕΙ Η... ΒΛΑΚΕΙΑ

«Καθάρισαν» και με τον Σορίν Ματέι. Δεν μπορεί να μιλήσει, πλέον, πολύ περισσότερο δεν μπορεί να αποδράσει. Ο,τι κακό είχε να κάνει το έκανε. Οσους πήρε η μπάλα τους πήρε. Τώρα οι άλλοι μπορούν να κοιμούνται ήσυχοι. Ελπίζοντες πως και αυτή η υπόθεση θα ξεχαστεί, μαζί και τα μεγάλα λόγια και σχέδια, περί αναδιαρθρώσεων, εκκαθαρίσεων και δουλειάς.

Ετσι κι αλλιώς όλοι, κυβερνώντες και αστυνομεύοντες, έχουν κοινό συμφέρον, όπως αποδείχθηκε, να κοπάσει ο θόρυβος. Να μπορέσει επιτέλους και ο πρωθυπουργός να απολαύσει το «θρίαμβο» της Καλλιθέας. Κάποιοι κακεντρεχείς λένε πως έχει πάρει τη βιντεοκασέτα και βλέπει και ξαναβλέπει τις σκηνές όπου παίζει τον Ανδρέα. Τέτοια επιτυχία δεν την περίμενε στην επί της εξέδρας ομιλία, τέτοια επικοινωνία με το κοινό, τέτοιες επιτυχημένες απαντήσεις. Τον φαρμακώσανε όμως με την αστυνομία.

Γι' αυτό κι εκείνος εκδικούμενος αρνείται να αποκαλέσει τον Ματέι Ελληνορουμάνο, όπως υπέδειξε και ο υπουργός του, επί του Τύπου. Ρουμάνο τον ανεβάζει, Ρουμάνο τον κατεβάζει.

Ο οποίος Ελληνορουμάνος πέθανε από αναρρόφηση γαστρικών υγρών γιατί ήταν πολλές ώρες σε καταστολή και σε ύπτια θέση ενώ δεν έπρεπε. Αυτή η «αμέλεια» και η επιπολαιότητα θα μας φάει εμάς τους Ελληνες.

Τώρα τη συζήτηση για την κατάσταση της αστυνομίας πάνε να την φέρουν σε άλλους δρόμους. Φταίει, ας πούμε, που δεν έχουν δικαίωμα να πυροβολούν, φταίει που αν σκοτώνουν γίνεται μετά κριτική και έλεγχος, κ.λπ. Που πάει να πει πως επιδιώκουν να ανοίξουν τους ασκούς του αστυνομικού Αιόλου.

Λες και για τη βλακεία φταίει που δεν πυροβολούν οι αστυνομικοί. Εμ δεν καταργείται με πυροβολισμούς η βλακεία. Απλώς (;) γίνεται ακόμα περισσότερο επικίνδυνη.

ΤΗΣ... ΓΕΡΜΑΝΙΑΣ

Πολιτικοί αναλυτές εκτιμούν ότι η αλλαγή στη Γερμανία δεν θα επηρεάσει τη σχέση της Ελλάδας με την Ευρωπαϊκή Ενωση ούτε θα δημιουργήσει νέες ισορροπίες στα καυτά θέματα, όπως το Κυπριακό, τα ελληνοτουρκικά ή την κρίση στο Κόσσοβο. Βάσει της δεδηλωμένης θέσης των Σοσιαλδημοκρατών, δεν αναμένεται σχεδόν καμία μεταβολή στην εξωτερική πολιτική της. Οι προτροπές του Μεσούτ Γιλμάζ, προς τους Τούρκους της Γερμανίας, να «μαυρίσουν» το κόμμα του Κολ και να ψηφίσουν τον Σρέντερ, δημιουργούν την εντύπωση ότι θα πρέπει να αναμένεται ένα δυναμικό άνοιγμα της Βόννης προς την Αγκυρα. Αν όμως - όπως φαίνεται - στην κυβέρνηση συνασπισμού μετέχουν και οι «Πράσινοι» είναι σχεδόν βέβαιο ότι θα συνεχίσουν να ασκούν μεγάλες πιέσεις για την επίλυση του Κουρδικού, ισοσταθμίζοντας τις όποιες θετικές επιπτώσεις θα είχε για την Τουρκία η εκλογή του Σρέντερ στην καγκελαρία.

Με την αποχώρηση του Χέλμουτ Κολ, η Γερμανία αλλάζει πράγματι σελίδα. Το κεφάλαιο, όμως, παραμένει ένα πρωικό έπος, στο οποίο το κύριο πρόσωπο (η ενιαία Γερμανία με τον Σρέντερ στην καγκελαρία) προσπαθεί να καθοδηγήσει μια ολόκληρη ήπειρο σε μια νέα εποχή, ευμάρειας, ισονομίας και προόδου. Οι πιθανότητες επιτυχίας του είναι όμως όσες και του προκατόχου του: Πολλές αλλά όχι τόσες ώστε να επιτρέπουν εφησυχασμό.

Η ΤΥΧΗ ΤΩΝ ΗΓΕΤΩΝ

Θυμάστε τον πρόεδρο των ΗΠΑ Τζωρτζ Μπους; Εκείνον που «καθάρισε» χωρίς να χυθεί σταγόνα αίματος τον κομμουνισμό και κατέστησε την πατρίδα του παντοκράτειρα, αλλά και δίνοντας νέα ώθηση στην οικονομία της;

Για να τον «ανταμείψουν» οι Αμερικανοί, τον έφαγαν στις εκλογές λάχανο (το ίδιο θα έκαναν φυσικά και με τον Κλίντον, αν ήταν ξανά υποψήφιος, για ένα λεκέ).

Η ιστορία επαναλαμβάνεται στην Γερμανία. Εστειλε ο ΛΑΟΣ στο σπίτι του τον άνθρωπο που συνένωσε τις δύο Γερμανίες σε μια, αναιμάκτως, που κατέστησε την χώρα του δεύτερη δύναμη στον κόσμο, που αποτελούσε εγγύηση σταθερότητας για όλο τον κόσμο.

Αλλά ο λαός έχει πάντα δίκιο. Γι' αυτό ας μην εντυπωσιάσει κανένα η τύχη που θα έχει στην χώρα μας μια μέρα και ο Σημίτης.

Ο ΛΑΟΣ θέλει θεατρίνους, απατεωνίσκους και σαλταδόρους.

Και φυσικά ο λαός έχει πάντα δίκιο.

ΚΛΟΠΚΑ

Μόλις και... μετά βίας απέμειναν μέχρι τις εκλογές δέκα ημέρες αλλά τίποτα σχεδόν δεν θυμίζει ότι πρόκειται για μια από τις πιο σκληρές αναμετρήσεις των τελευταίων ετών! Παρά την προσπάθεια των υποψηφίων να θέσουν σε κίνηση τις... μηχανές της κοινωνίας.

Ο κόσμος σίγουρα έχει κουρασθεί γιατί όσα ακούει συνήθως είναι ψέματα, γιατί έπαυσε να υπάρχει ήθος και ύφος, αξιοκρατία και ανιδιοτέλεια, γιατί οι εκλογές δεν αποτελούν πια παρά μόνο το εφαλτήριο για την άνοδο στην εξουσία κάποιων περιθωριακών (οι φωτεινές εξαιρέσεις επιβεβαιώνουν τον κανόνα) που επιδιώκουν να «φτιαχθούν» και μαζί τους και κάποια μέλη των κοινοπραξιών και ανωνύμων εταιρειών που συνήθως σχηματίζουν γύρω τους.

Εχει, λοιπόν, απδιάσει ο κόσμος στην συντριπτική πλειοψηφία του, γι' αυτό και είναι ακόμα «κρύα» τα πράγματα. Γι' αυτό η «μουγκαμάρα». Σε κάποιους την έχει «στήσει» το εκλογικό σώμα! Σε ποιούς; Ενδεκα και μία έμειναν!

ΟΥ... ΚΑΖΙΝΟ

Τελικά τα όσα θορυβωδώς διαψευδόταν σχετικά με τις εξελίξεις στο Καζίνο Ρόδου, όχι μόνον πανηγυρικά αλλά και πομπωδώς βρίσκονται «προ των πυλών» (για να αποδειχθεί για μια ακόμα φορά πόσο ενήμερη είναι η «δ», όταν γράφει κάτι).

Η «Μηχανική» αποκτά στην εταιρεία «Καζίνο Ρόδου Α.Ε.» την συντριπτική πλειοψηφία των μετοχών (όπως έγραψε προχθές η «δ») και κανένας, αυτήν την στιγμή τουλάχιστον, δεν μπορεί να γνωρίζει αν πρόκειται για καλή ή κακή εξέλιξη.

Αλλωστε στον τόπο μας τα πρώτα 300 χρόνια ήταν πάντα δύσκολα για να αντιληφθεί κανείς που βρίσκεται.

ΕΚΒΙΑΣΜΟΙ - ΑΠΕΙΛΕΣ

Κάποιοι ανόητοι, συνεχίζουν να πιστεύουν ότι ζούμε ακόμα στα 1950, τότε που οι τοπικοί κομματάρχες έπαιζαν κάποιο ρόλο στην διαμόρφωση της κοινής γνώμης και κατ' επέκταση του εκλογικού αποτελέσματος.

Κι εκβιάζουν κι απειλούν τον κοσμάκη πως θα τον κάνουν και θα τον δείξουν, αν ψηφίσει τον α ή τον β υποψήφιο ή επειδή είναι υποψήφιος με τον άλφα ή τον βήτα συνδυασμό.

Το κακό παράγινε ιδιαίτερα στον Δήμο Αρχαγγέλου, όπου κάποιοι τύποι νομίζουν ότι βρίσκονται στην Αφρική και δίνουν εντολές σε καφράκια.

Μια συμβουλή γενικώς προς τους ψηφοφόρους: Οποιος τολμήσει να σας απειλήσει και να σας εκβιάσει για να μην ασκήσετε ελεύθερα το εκλογικό σας δικαίωμα, σπάστε του τα μούτρα και παραδώστε τον στην συνέχει δεμένο στον εισαγγελέα. Μόνο αυτήν την γλώσσα καταλαβαίνουν οι διεφθαρμένοι αυτοί. **Υ.Τ.Υ.**

Η ΑΠΟΨΗ ΤΗΣ ΗΜΕΡΑΣ

Η απόφαση της άτυπης συνόδου υπουργών για την ένταξη της δραχμής στο νέο Μηχανισμό Συναλλαγματικών Ισοτιμιών, που θεωρείται «προθάλαμος» του ευρώ, είναι προφανώς θετική.

Δείχνει τη βούληση της ελληνικής κυβέρνησης να κινηθεί με σταθερότητα προς τη σύγκλιση.

Ωστόσο, δεν πρέπει να θεωρηθεί ως ευκαιρία θριαμβολογίας. Στα νομισματικά θέματα δεν υπάρχει απόλυτη σιγουριά, τουλάχιστον πριν ληφθούν οι οριστικές και νομικά ισχυρές αποφάσεις. Και η οριστική απόφαση όσον αφορά τη λειτουργία του νέου μηχανισμού ισοτιμιών θα ληφθεί στο τέλος της χρονιάς και προφανώς δεν θα αγνοηθούν τα δεδομένα που τότε θα κυριαρχούν στις αγορές.

Στην πραγματικότητα η ανεπίσημη σημερινή απόφαση προσδιορίζει μάλλον τις δεσμεύσεις που αναλαμβάνει η ελληνική κυβέρνηση και περιγράφει τα μέτρα που πρέπει να ληφθούν, ώστε η δραχμή να κινείται με κατεύθυνση την ένταξη στο ευρώ.

Γι' αυτό έχει ιδιαίτερη σημασία η πορεία του νομίσματος, αλλά και της οικονομίας συνολικά τους ερχόμενους μήνες.

ΑΠΛΑ ΛΟΓΙΑ

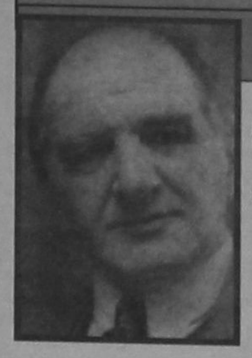

ΓΡΑΦΕΙ Ο ΓΙΩΡΓΗΣ ΜΑΣΣΑΒΕΤΑΣ
e mail: mass@aias.net

ΟΣΟ ΤΑ ΣΚΑΛΙΖΟΥΜΕ ΤΟΣΟ ΜΥΡΙΖΟΥΝ

ΚΑΘΕ ΩΡΑ που περνάει, σ' αυτό το δεύτερο αλλά και τραγικότερο, ως προς τις συνέπειες του, φιάσκο της ηγεσίας των διωκτικών μας Αρχών, επιβεβαιώνεται η λαϊκή παροιμία «όσο τα σκαλίζεις, τόσο μυρίζουν». Και, βεβαίως, όχι «οσμήν ευωδίας πνευματικής».

ΜΥΡΙΖΟΥΝ άσχημα για την ασφάλεια των πολιτών τα πράγματα, όταν δεν υπάρχουν αξιωματικοί με τέτοια εκπαίδευση, ώστε να είναι ικανοί να να αναγνωρίσουν εκ του όνυχος τον λέοντα. Εκ της περόνης την χειροβομβίδα. Και η ευθύνη για την έλλειψη αυτή είναι των πολιτικών.

ΜΥΡΙΖΟΥΝ εφιαλτικά για την αποτρεπτική ικανότητα των αρχών ασφαλείας τα πράγματα, όταν δεν είναι οι ηγέτες τους σε θέση να αξιολογήσουν τις πληροφορίες που τους δίνονται. Οταν μεταξύ μιας ναρκομανούς και συνεργατών τους επιλέγουν -ή χρησιμοποιούν ως δικαιολογία- «την παραμύθα» της τοξικομανούς, περί πλαστικής χειροβομβίδας. Και, όπως μας έμαθαν στο στρατό -τότε που υπηρετούσαμε όλοι πραγματικά- το ισχυρότερο όπλο είναι πάντοτε η σωστή πληροφορία.

ΜΥΡΙΖΟΥΝ αποπνικτικά τα πράγματα, όταν ο πολίτης συνειδητοποιεί εκ των ομολογουμένων και μη, ότι το κύριο μέλημα εκείνων που οργάνωσαν την επιχείρηση, δεν ήταν πώς θα εξουδετερώσουν με τον πλέον ακίνδυνο τρόπο τον επικίνδυνο κακοποιό. Αλλά πώς θα ποζάρουν στους φακούς των τηλεοπτικών συνεργείων, τα οποία , καταλλήλως ειδοποιούμενα από τους ματαιόδοξους, φθάνουν συνήθως στον τόπο ενός εγκλήματος, πριν από εκείνους που είναι ταγμένοι να το αντιμετωπίσουν. Ινα επιβεβαιωθεί, ότι κάθε... βεντέτα που σέβεται τον εαυτό της πρέπει λιγάκι να στήνει τους φωτογράφους και εικονολήπτες.

ΜΥΡΙΖΟΥΝ απαίσια τα πράγματα, όταν δεν καταγράφεται απλώς αδυναμία αντιμετώπισης ενός εγκληματία και προστασίας των αθώων πολιτών.

Αλλά, κυρίως, όταν εκδηλώνεται ένας εφιαλτικός παχυδερμισμός εκείνων που έχουν την πρώτη ευθύνη για την προστασία της ζωής των πολιτών. Αρκεί να θυμίσω ότι στο Βέλγιο, όταν για λίγες ώρες δραπέτευσε ο περίφημος Ντιρού, παραιτήθηκαν τρεις υπουργοί, ενώ, χθες, παραιτήθηκε ο ομόλογος του κ. Ρωμαίου για ένα θανάσιμο λάθος τριών αστυνομικών. Εδώ, πέρα βρέχει.

Μόνο που βρέχει εκτοξευμένο αίμα αθώων πολιτών, και επικινδύνως οδηγούμενων στο καθήκον τους αστυνομικών.

Υ.Γ. Το κείμενο αυτό είχε γραφεί και παραδοθεί για το φύλλο του Σαββάτου. Πλην, από λάθος χειρισμό, βρέθηκε να δημοσιεύεται στη στήλη ένα κείμενο του Μαρτίου. Ζητώ συγγνώμη από τους αναγνώστες γι' αυτή την ολέθρια σχέση με τη την τεχνολογία.

ΝΟΜΑΡΧΙΑΚΗ ΑΝΑΓΓΕΝΗΣΗ
ΣΑΒΒΑΣ ΚΑΡΑΓΙΑΝΝΗΣ

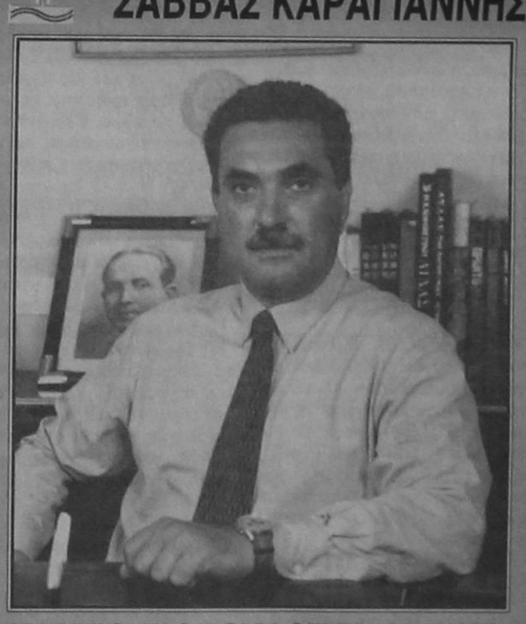

ΚΑΜΠΟΥΡΟΠΟΥΛΟΣ ΜΑΝΩΛΗΣ
Υποψήφιος Νομαρχιακός Σύμβουλος

• GRAND HOTEL •
ΤΟΛΜΗΣΑΜΕ ΝΑ ΔΗΜΙΟΥΡΓΗΣΟΥΜΕ ΚΑΙ ΠΑΛΙ ΤΟ GRAND HOTEL ΤΩΝ 5 ΑΣΤΕΡΩΝ



PIANO BAR
Θέλετε κάτι καινούργιο στον καύωνα του καλοκαιριού;
Προτιμήστε το νέο μας piano bar με τον πιανίστα μας
Τάκη Τσώνη
ΠΑΤΗ Η ΔΡΟΣΙΑ ΚΑΙ Η ΑΠΟΛΑΥΣΗ ΠΑΝΕ ΜΑΖΙ

ΔΕΞΙΩΣΕΙΣ
ΓΙΑ ΟΠΟΙΟΝΔΗΠΟΤΕ ΤΥΠΟ ΔΕΞΙΩΣΗΣ
Η ΕΚΔΗΛΩΣΗΣ
ΑΙΣΘΑΝΘΕΙΤΕ ΣΙΓΟΥΡΟΙ
ΔΙΑΛΕΓΟΝΤΑΣ ΜΕΣΑ ΑΠΟ ΠΟΛΛΕΣ ΠΟΛΛΕΣ ΙΔΕΕΣ
ΚΑΙ ΝΕΟΥΣ ΠΟΛΥΤΕΛΕΙΣ ΧΩΡΟΥΣ

YELLOW SPOT



Ο τέλειος συνδυασμός ποιότητας και οικονομίας

ΘΕΟΔ. ΑΘΑΝΑΣΙΑΔΗΣ: ΓΙΑΤΙ ΑΠΕΧΩΡΗΣΑ ΑΠΟ ΤΟΝ ΠΡΟΕΚΛΟΓΙΚΟ ΣΤΙΒΟ

από ➡ Σελ. 1

Λυπήθηκα όμως, πιο πολύ απ'όλα για τους οπαδούς της κίνησής μας, για κείνους, τους πολλούς, που μας πίστεψαν και μας εμπιστεύθηκαν, για κείνους, που υιοθέτησαν άμεσα τα οράματά μας, που ήταν πάντα σήγουροι για τις μεγάλες δυνατότητές μας, που δεν αμφέβαλλαν στιγμή για τις αγνότατες προθέσεις μας. Ξέρω πόσο μεγάλη και ανεπανόρθωτη είναι η απογοήτευσή τους. Γι'αυτό και αισθάνομαι βαθειά την ανάγκη να ευχαριστήσω από καρδιάς, όλους αυτούς τους πιστούς μιας αληθινά δημοκρατικής προεκλογικής πρακτικής, αυτούς τους πραγματικούς πολίτες του 2000, που στάθηκαν στο ύψος των αναγκών του τόπου τους και της εποχής τους, που αντιστάθηκαν στα συνθήματα, στις μεθόδους και στα μέσα εποχών, που θα πρεπε να είναι προ πολλού ξεχασμένες, που δεν υπέκυψαν στις παντοειδείς πιέσεις, στα ταξίματα, στους εκβιασμούς και στα ρουσφέτια.

Αφού εκφράσω την βαθειά πικρία μου για το ότι στη Δημοκρατία, τη δική μας Δημοκρατία, χρειάζεται ακόμα, αλοίμονο τόση γενναιότητα για το αυτονόητο επιθυμώ ν'αποταχθώ κυρίως σ'αυτούς τους καινούργιους φίλους μου, με τις εξής παρατηρήσεις:

Η εγκατάλειψη του αγώνα μας, ήταν πράξη ανάγκης, ήταν θέμα αντικειμενικών δεδομένων, όπως αυτά διαμορφώθηκαν κυριολεκτικά τις τελευταίες ώρες. Γιατί όμως διαμορφώθηκε μια τέτοια κατάσταση; Οφείλεται, η εξέλιξη αυτή, στην απειρία μας, όπως θέλουν να ισχυρίζονται κάποιοι;

Η απάντηση μας είναι, ότι μπορεί να είμασταν πρωτάρηδες σ'αυτούς τους βρώμικους, όπως, πολύ σωστά, συνηθίζεται να τους ονομάζουν, αγώνες, διαθέτουμε όμως, θέλω να πιστεύω, επαρκή αντίληψη, για να μπορέσουμε σχετικά έγκαιρα, να πιάσουμε τη σκέψη και τις προθέσεις του «αντιπάλου». Δεν χρειάζεται δα και μεγάλη οξυδέρκεια, για να οδηγηθείς στην εκτίμηση, ότι «ο αντίπαλος» στην γενική έννοια του όρου, μπορούσε στη συγκεκριμένη περίπτωση της «Νότιας Ρόδου» να είναι αδίσακτος, με την έννοια ότι μπορούσε να μετέλθει, για το σκοπό του, μέσα, που δύσκολα μπορεί να φαντασθεί κανείς. Αλλά φαντασία, διαθέτουμε, ευτυχώς παραπανίσια.

Το μόνο μας «κακό» στην περίπτωση, είναι ότι πιστέψαμε στον άνθρωπο. Και δεν ντρεπόμαστε να το πούμε αυτό, όπως δεν ντρεπόμαστε να πούμε, ότι δεν μετακινηθήκαμε ούτε κεραία από αυτή μας τη θέση και στάση. Γιατί θεωρούμε Αρχή των Αρχών μας, να μην αλλάξουμε τις Αρχές μας. Γιατί οι Αρχές είναι για μας, μέρος τους οργανισμού μας, είναι αποτέλεσμα βαθειών συνειδητών εμπειριών και γνώση. Πιστεύουμε λοιπόν στον άνθρωπο και τίποτα δεν θα μας κλονίσει την πίστη μας.αυτή. Γι αυτό και εκτιμούμε τον αντίπαλο - και το δείξαμε αυτό, σε κάθε ευκαιρία - στον ίδιο βαθμό που αγαπάμε τον οπαδό μας.

Το λάθος μας είναι, σίγουρα ότι υπερεκτιμήσαμε την ψυχολογική αντοχή του ανθρώπου, την ψυχολογική αντισασιακή ικανότητα κάποιων ανθρώπων μας. Σ' αυτό όμως δεν ευθύνονται, όπως ειλικρινά πιστεύουμε, οι ίδιοι οι άνθρωποι - πολίτες, αλλά οι υποψήφιοι των εκλογών μας, αυτοί που εντελώς αντιδεοντολογικά, δεν περιορίζονται στο να παρουσιασούν οι ίδιοι και να παρουσιάσουν τα σχέδια τους και τις προγραμματικές προθέσεις τους, αντιπαρατεθέμενοι, δημοκρατικά, όπου χρειαστεί, με τους αντιπάλους τους με την βοήθεια μάλιστα των πλουσιοπάροχων, ευτυχώς, μέσων που διαθέτει η εποχή μας, αλλά κατεβαίνουν στον μεμονωμένο άνθρωπο, επηρεάζοντας τον τελικά, με εξωπολιτικά μέσα, υπέρ τους. Γιατί, κακά τα ψέματα, όλοι μας έχουμε έναν κάλλο, που όταν μας τον πατήσουν δεν μπορεί παρά να πονέσουμε. Ας μην ξεχνάμε άλλωστε τη σοφή ρήση ότι «είναι η ευκαιρία που κάνει τον κλέφτη».

Αν οι υποψήφιοι συμπεριφέρονταν σύμφωνα με τις πραγματικές επιταγές της Δημοκρατίας δεν θαταν βαρύτητα σήμερα, καθημερινές εκφράσεις πικρίας όπως: «Ο τάδε μεταπήδησε σε άλλο συνδυασμό», «ο τάδε δεν μας ψήφισε», «ο τάδε είναι προδότης», και τα παρόμοια, γιατί όλες αυτές οι κινήσεις και μετακινήσεις θα ήταν αποτέλεσμα καθαρά ελεύθερης βούλησης. Δεν φταίνε λοιπόν οι πολίτες, δεν φταίνε οι ψηφοφόροι. Φταίει το ότι κάποιοι υποψήφιοι ηγήτορες μας, παίζουν ένα παιχνίδι χωρίς κανόνες, ότι ξεκινούν από μία νοοτροπία ζούγκλας και δημιουργούν μία κατάσταση ζούγκλας. Οπου τελικά επικρατούν τα πιο άγρια θηρία. Ενώ το πραγματικό πολιτικό παιχνίδι είναι, και πρέπει να είναι, πως να πείσεις τον πολίτη, πως να εξουδετερώσεις τα επιχειρήματα του αντιπάλου με ισχυρότερα επιχειρήματα, η αποφασιστική μάχη δίνεται, για κάποιους, στο εξωπολιτικό πεδίο, στο πως θα εξουδετερώσεις τον αντίπαλο με «μυική δύναμη» στο πως να μην τον αφήσεις να εκφραστεί και να πείσει.

Κι' εμείς όλοι οι ψηφοφόροι, συνηθίσαμε, ή καλύτερα «συνηθισπήκαμε» σ' αυτή την κατάσταση. Και την συχέουμε με την Δημοκρατία. Και νόμιζουμε ότι αυτό είναι πολιτικό παιχνίδι. Και δεν καταλαβαίνουμε ότι επί δεκαετίες τώρα, εκτός από πολυ ελάχιστες δυστυχώς εξαιρέσεις, δεν κάνουμε τίποτε άλλο από το ν' ανακυκλώνουμε το παρόν. Και μεμψιμοιρούμε μόνιμα διερωτώμενοι, γιατί το παρόν μας δεν συμβαδίζει με την χρονολογία που ζούμε, γιατί στο 2000 να ζούμε εμείς ακόμα σε βαθύ παρελθόν.

Δεν φταίνε λοιπόν, σε καμμία περίπτωση, οι πολίτες. Φταίνε οι πολιτικοί, φταίει το είδος του αγώνα που κάνουν κάποιοι πολιτικοί, φταίνε αυτοί που κρατάνε τον κόσμο με τα μάτια προς τα πίσω, φταίνε οι υποψήφιοι που επιδιώκουν να κερδίσουν «πάση θυσία», που συχέουν την πολιτική νίκη, σε κάθε περίπτωση, με την προσωπική τους νίκη. Φταίνε οι φιλόδοξοι του αυστηρά προσωπικού συμφέροντος πολιτικοί, που θεωρουν κάθε μέσο άγιο, για τον προσωπικό σκοπό τους, που δεν είναι διατεθειμένοι να θυσιάσουν λίγο προσωπικό παρόν για πολύ πολιτικό μέλλον, που δεν έχουν την ψυχική αντοχή να θέσουν τον πολιτικό εαυτό τους στην διάθεση του πραγματικού συμφέροντος του τόπου. Φταίνε όσοι από τους υποψήφιους, για εξουσία, δεν εννοούν να καταλάβουν, ότι η Δημοκρατία, όπου προσφέρεται σαν μέσον, είναι για λελογισμένη χρήση, οτι η ίδια δεν είναι μια στατική κατάσταση αλλά διαρκής στόχος, ο στόχος όλων των στόχων. Φταίνε όσοι ρυπαίνουν ασύδοτα το κοινωνικό μας περιβάλλον, καταχρώμενοι των ελευθεριών που ενέχει η ίδια η έννοια της Δημοκρατίας. Μεταφέροντας τις σκέψεις αυτές στην περίπτωση της «Νότιας Ρόδου» πρέπει να πούμε, ότι από μας τους υποψήφιους εξαρτάτο και εξαρτάται το επίπεδο του εκλογικού αγώνα, από μας εξαρτάτο και εξαρτάται να μην προβαίνουμε σε πράξεις που βίαια αλλοιώνουν η και ανατρέπουν ένα δημοκρατικό αποτέλεσμα, στις εκλογές. Γιατί μην μου πείτε ότι προωθεί την Δημοκρατία, το να επικρατήσεις στην εκλογική σκηνή, εξουδετερώνοντας ένα αντίπαλο από την εκλογική διαδικασία, με τον «εύκολο» τρόπο του να αναγκάσεις ένα μικρό αριθμό, των αντικειμενικά, ομολογουμένως, πολύ δυσεύρετων στελεχών του να εγκαταλείψουν τους Συνδυασμούς του, μεταπηδώντας, ή μη, σε άλλους Συνδυασμούς. Είναι πράγματι πολύ πικρό να διαπιστώνεις, ότι το επίπεδο της εκλογικής διαμάχης, στη Νότια Ρόδο, υποβιβάστηκε με τέτοιες πρακτικές. Πρακτικές, που οδήγησαν σε σημείο, κάποιοι άνθρωποι να έχουν εκτεθεί στα μάτια κάποιων άλλων. Τι να σου κάνει όμως ένας ανθρωπάκος, που ποναί, σαν θύμα μιας Κοινωνίας, που οι ηγέτες του διαμόρφωσαν και συνεχίζουν να διαμορφώνουν γι'αυτόν; Και το χειρότερο, τι να σου κάνει ένας απλός μεμονωμένος πολίτης, όταν, τις πιο πολλές φορές, οι ίδιοι αυτοί ηγέτες του, που ευθύνονται ή συνευθύνονται για τις τόσες πολλές και τόσο μεγάλες αδυναμίες αυτής μας της Κοινωνίας, εκμεταλλεύονται τα θύματα ακριβώς αυτών των αδυναμιών της, εξαρτώντας όλο και πιο πολύ την βούλησή τους απ'αυτούς; Με τις αληθοφανείς υποσχέσεις τους, με τις πιέσεις κάθε είδους, με τα ρουσφέτια, με τους εκβιασμούς; Γιατί αλήθεια, θα διερωτάτο εύλογα κάποιος, αυτού του είδους η απάτη, που είναι η χειρίστη μορφή απάτης, αφού στρέφεται εναντίον του συνόλου, να περνάει τόσο εύκολα;

Χειρότερο όμως απ'όλα εγώ βρίσκω, ότι τέτοιου είδους ηγέτες ή τέτοιου είδους επίδοξοι ηγέτες, αυτοθεωρούνται και δυστυχώς θεωρούνται και από πολύ κόσμο, μάγκες.

Αυτή η δυστυχώς κατεστημένη νοοτροπία, είναι που δημιουργεί τον φαύλο κύκλο, αυτή είναι που τροφοδοτεί και ενισχύει, που αναπαράγει το κατεστημένο, του οποίου όλοι, μα όλοι, είμαστε θύματα.

Οταν κάποιος αγαπά τον άνθρωπο δεν μπορεί παρά να είναι έντιμος. Οταν είναι κάποιος έντιμος δεν είναι φίλαυτος, δεν επιδιώκει το δικό του, αυστηρά προσωπικό συμφέρον, σε βάρος άλλων και του συνόλου. Ο έντιμος άνθρωπος είναι, εξ'ορισμού, αντικειμενικός, είναι γνήσιος δημοκράτης. Η εντιμότητα είναι λοιπόν η λυδία λίθος. Και κάθε ηγέτης πρέπει να έχει υποστεί, με επιτυχία, το τεστ της εντιμότητας. Αλλά δεν αρκεί μόνο αυτό. Η εντιμότητα δεν πρέπει να θεωρείται σφραγίδα, που άπαξ και την πάρει κανείς, μπορεί από κει και πέρα να κάνει ότι θέλει. Ο καλός ηγέτης πρέπει κάθε στιγμή να είναι έντιμος και να δείχνει ότι είναι έντιμος, ν'αποζητά κάθε ευκαιρία για ν'αποδείχνει την εντιμότητα του. Μόνο ένας έντιμος ηγέτης μπορεί πειστικά, να εγγυηθεί, γνήσια Δημοκρατία: Φιλική μετεχείριση των πολιτών, αντικειμενικότητα στις αποφάσεις του, ισότητα δυνατοτήτων και ευκαιριών, αξιοκρατία.

Το κακό είναι, δυστυχώς, ότι κάποιοι εκμεταλλεύονται την ελευθερία, που ενυπάρχει στην Δημοκρατία και την κακοποιούν στο ίδιο της το όνομα, και την παραβιάζουν και πολλές φορές, ναι, την εξουδετερώνουν.

Εμείς οι ίδιοι, σαν παράταξη, υπήρξαμε θύματα μιας κακοποιημένης δημοκρατίας. Γιατί οι αντίπαλοι μας, έχοντας μάλιστα εξουσία στα χέρια τους, εύκολα εδημιούργησαν και εχρησιμοποίησαν μηχανισμούς επίθεσης, πολλές φορές, ανίερης, επίθεσης, σε βάρος μας. Αρκεί να υπενθυμίσουμε μερικά από εκείνα τα προβοκατορικά συνθήματα που εξαπολύοντο επανειλημμένα εναντίον μας, και έντεχνα εδιατηρούντο πάντα φρέσκα, συνθήματα, που απέδωσαν στην παράταξη μας άπειρη ζημιά και αναλογο μ'αυτήν όφελος, στις παρατάξεις που τα ελάνσαραν:

«Ο Αθανασιάδης θα μας βοηθήσει στον δεύτερο γύρο», «Ο Αθανασιάδης θα συνεννοηθεί μαζί μας», «Ο Αθανασιάδης αποσύρθηκε» και πολλά άλλα παρόμοια.

Αυτά τα συνθήματα μας έριχναν πάντα πίσω, μας έφερναν μόνιμα σε θέση άμυνας, μας υποχρέωναν ν'αναλίσκουμε πολύτιμο χρόνο σε αναποτελεσματικές διαφεύσεις, γιατί, στην περίπτωση μας, εθεωρείτο ότι επιβεβαίωναν αυτό ακριβώς, που επεδίωκαν να διαψεύσουν.

Γιατί εμείς τηρήσαμε την αυτονόητη δημοκρατική δεοντολογία στον αγώνα μας, επειδή στόχο δεν είχαμε να εξουδετερώσουμε τον αντίπαλο, στον προθάλαμο της δημοκρατικής αναμέτρησης, παραβιάζοντας τους αυτονόητους κανόνες του παιχνιδιού.

Γιατί εμείς θεωρούμε ότι η αυστηρή προσήλωση, στους «κανόνες του παιχνιδιού», αποφέρει στον τόπο, αν όχι αμέσως, τουλάχιστον μεσομακροπρόθεσμα, πολύ πιο μεγάλο όφελος από την «πάση θυσία» επιδίωξη οποιουδήποτε στόχου. Η άποψη μας αυτή στηρίζεται στην πίστη μας, ότι δεν υπάρχει εμπειρία που να μην έχει προεκτάσεις στο «Μέλλον».

Επιθυμώντας, τώρα, να πάρω θέση, και στο πολυβασανισμένο ερώτημα, ποιά «γραμμή» δίνω στους οπαδούς της παράταξης μας, θα'θελα να πω τα εξής:

Οταν το βράδυ της Κυριακής (20/9) βρισκόμουν στην Απολακκιά και ανεκοίνωνα, σε κατάμεστη από κόσμο αίθουσα και σε πλήρη συγκίνηση, επίσημα πια, την οριστική αποχώρηση μου από τη διεκδίκηση της Δημαρχίας άκουσα κάποιον συγκεκριμένο φίλο, απευθυνόμενο σε μένα, να λέει, και άλλους πολλούς εν χορω να συμφωνούν:

«Οπου μας πεις εσύ θα πάμε. Και στο γκρεμό να μας πεις, θα πέσουμε».

Η απάντηση μου υπήρξε άμεση και απόλυτα σύμφωνη με τις αρχές της παράταξης μας: «Εγώ, που υπερηφανεύομαι ότι ποτέ δεν αποτάνθηκα σε μεμονωμένο άνθρωπο με το ερώτημα θα με «ψηφίσεις», γιατί νομίζω ότι έτσι προσβάλλω την προσωπικότητα και νοημοσύνη του, είναι ποτέ δυνατόν να θεωρήσω τους οπαδούς μου αγέλη; Ο καθένας μας έχει δικαίωμα και υποχρέωση να κάνει εκείνο, που ο ίδιος, κατά τη συνείδηση του, θεωρεί σωστό». Αυτή είναι η πάγια θέση μου και αυτή ήταν η επίσημη θέση της παράταξης μας, πάνω σ'αυτό το θέμα.

Και τελειώνοντας, δύο απλά λόγια από τη μεριά μου, σαν απλού πολίτη, από την μεριά των απλών ψηφοφόρων, μια έκκληση, τύπου «Πάγκαλου» προς την διεύθυνση των υποψηφίων, των οποιωνδήποτε υποψηφίων, σ'αυτές και σε οποιεσδήποτε άλλες «ΔΗΜΟΚΡΑΤΙΚΕΣ» εκλογές:

«Αφήστε μας επί τέλους ήσυχους! Μην αλλοιώνετε την εκλογική μας βούληση με οποιαδήποτε εξωπολιτικά μέσα! Χορτάσαμε πια! Δείξετε μας την πραγματική σας πολιτική ικανότητα, αν έχετε! Αντί να μας έχετε δέσμιους των «προσωπικών υποσχέσεων» σας και του ρουσφετιού, συγκεντρωθείτε στην πραγματική σας αποστολή, που σας υπενθυμίζουμε είναι, να προσφέρετε πολιτικό έργο, ν'ανεβάσετε το γενικό επίπεδο της ποιότητας ζωής μας, στην πιο πλατειά έννοια του όρου, να φτιάξετε όσο το δυνατόν πιο πολλά χρήσιμα έργα χωρίς σπατάλες και προσωπική ιδιοτέλεια. Αντί να στηρίζετε, κάποιοι από σας, την εκλογή σας στο ρουσφέτι, φτιάξετε μας μια δίκαιη Κοινωνία, μια Κοινωνία κοινωνικο - πολιτικά ελεύθερων πολιτών, μια Κοινωνία όπου το ρουσφέτι θα είναι ξένο προς αυτήν και εντελώς περιττό.

34ΧΡΟΝΗ ΓΥΝΑΙΚΑ ΚΑΤΕΙΧΕ ΠΡΟΣ ΠΩΛΗΣΗ 7,3 ΚΙΛΑ ΧΑΣΙΣ!!

από ➡ Σελ. 1

κίνησε τις υποψίες ανδρών της Δίωξης Ναρκωτικών, που την ήλεγξαν και προς μεγάλη έκπληξη τους διαπίστωσαν ότι μετέφερε 7,3 κιλά χασισ, συσκευασμένο σε 7 δέματα του ενός κιλού (ενώ την υπόλοιπη ποσότητα μετάφερε μέσα σε μια πλαστική σακούλα)!!

Πρόκειται για την Αικατερίνη Πέτρου του Μιχαήλ, ετών 34, κάτοικο Αιγάλεω Αττικής, σερβιτόρα, που όντας «σκληρό καρύδι» τίποτα δεν απεκάλυψε, σχετικά με την προέλευση αλλά και την διάθεση των ναρκωτικών. Απλώς ισχυρίσθηκε



(μάλλον ψευδώς) ότι τα ναρκωτικά αγόρασε στο Αιγάλεω από άγνωστους σ'αυτήν τσιγγάνους και ότι θα τα διέθετε στην Ρόδο, ομοίως σε άγνωστους, έναντι του ποσού των 600.000 δρχ.

Η γυναίκα συνελήφθη και απεστάλη στον εισαγγελέα με την δικογραφία που σχηματίσθηκε εις βάρος της ενώ τα ναρκωτικά κατασχέθηκαν. Παραπέμφθηκε στον ανακριτή.

Αξίζει να σημειωθεί ότι η Πέτρου είχε απασχολήσει τις αστυνομικές αρχές και πριν από τρία χρόνια, όταν κατελήφθη σε μπαρ των Κολυμπίων να κάνει χρήση πρωϊνης την οποίαν είχε μεταφέρει στο νησί η αδερφή της, κρύβοντας την στα γεννητικά της όργανα!!

•• Από άνδρες του Αστυνομικού Τμήματος αεροδρομίου Ρόδου συνελήφθη χθες λίγο μετά τα μεσάνυκτα κι απεστάλη αρμοδίως για τα περαπέρω ο Κων/νος Μίσκας του Βασιλείου, ετών 37, κάτοικος Ρόδου, φανοποιός, γιατί σε έρευνα που του έγινε, βρέθηκε να κατέχει, στην τσέπη του παντελονιού του ποσότητα 2 γραμμ. ακατέργαστης ινδικής κάνναβης.

Στο αυτοκίνητο του εξάλλου βρέθηκε ένα αυτοσχέδιο τσιγαριλίκι που περιείχε ποσότητα 3 γραμμ. ακατέργαστης ινδικής κάνναβης.

ΟΜΙΛΙΑ ΣΤ. ΣΤΑΥΡΗ ΣΤ'ΑΦΑΝΤΟΥ

από ➡ Σελ. 1

αριθμός πρωτόγνωρος για το σημείο που έγινε η εκδήλωση. Υπήρχε δε τέτοιος παλμός που όλοι πια μιλούν ότι ο στόχος της εκλογικής νίκης από τον πρώτο γύρο είναι εφικτός.

Εγινε παρουσίαση των υποψηφίων του συνδυασμού και ανάμεσα στα άλλα ο υποψήφιος δήμαρχος ανέφερε και τα παρακάτω:

«Απέτυχε αυτή η ΔΑ γιατί δεν είχε ΠΡΟΓΡΑΜΜΑ και ΟΡΑΜΑ. Δεν διεκδίκησε και δεν υπεράσπισε τα συμφέροντα του τόπου μας αλλά μεμονωμένα συμφέροντα, γι'αυτό δίχασε όχι μόνο την παράταξη της αλλά και το λαό μας.

ΣΗΜΕΡΑ ΘΕΛΟΥΜΕ ένα δήμο που να λείπει από τα κέντρα που λαμβάνονται οι αποφάσεις, ένα δήμο χωρίς σχεδιασμό και προγραμματισμό, του αποκλεισμού των ικανοτέρων ή ΘΕΛΟΥΜΕ ένα Δήμο αξιοπρέπειας, δικαιοσύνης, εντιμότητας που με την ενότητα και συσπείρωση όλων των κοινωνικών δυνάμεων όπου και να βρίσκονται και όπου πολιτικά ανήκουν θα μπορεί να ανταποκριθεί στις προσδοκίες της δικής μας γενιάς και των γενεών που έρχονται.

Εμείς διαθέτουμε τα πιο ικανά και αξιόλογα στελέχη που με προγραμματισμό, σύνεση και δυναμισμό μπορούν να κάνουν την περιοχή μας καλύτερη και να προχωρήσει η αντίληψη για μια ολοκληρωμένη ανάπτυξη από ΑΦΑΝΤΟΥ - ΚΟΛΥΜΠΙΑ - ΑΡΧΙΠΟΛΗ. Η πολιτική μας βλέπει το μέλλον του τόπου μας με πολιτισμό και αξιοπρέπεια γιατί η πολιτική αυτής της δημοτικής αρχής αποτελεί πια παρελθόν».

«ΠΥΡΟΤΕΧΝΗΜΑΤΑ» ΤΑ ΟΣΑ ΔΙΑΔΙΔΟΝΤΑΙ ΓΙΑ ΤΑ ΣΠΙΤΙΑ ΤΗΣ ΜΕΓΚΑΒΛΗΣ

από ➡ Σελ. 1

«Λόγω της προεκλογικής περιόδου που διανύουμε, ορισμένοι υποψήφιοι και των δύο βαθμίδων της Τοπικής Αυτοδιοίκησης, επιδίδονται σχεδόν καθημερινά σε δηλώσεις που αφορούν τα παραχωρητήρια των σπιτιών της «Μέγγαβλης». Το υπουργείο Υγείας - Πρόνοιας και κατ'επέκταση η Περιφέρεια Νοτίου Αιγαίου αισθάνεται την υποχρέωση να δώσει υπεύθυνα τις παρακάτω διευκρινίσεις προκειμένου να μπουν τα πράγματα στην σωστή τους διάσταση πέρα από οποιαδήποτε πολιτική - προεκλογική σκοπιμότητα.

1) Τα επιδοθέντα παραχωρητήρια, αλλά και τα επόμενα που θα εκδοθούν είναι υπόθεση αποκλειστικά του Υπουργείου Υγείας - Πρόνοιας. Αν ο σημερινός Νομάρχης βοήθησε με διάφορους τρόπους στην τακτοποίηση της χρόνιας αυτης εκκρεμότητας, δεν το έκανε λόγω αρμοδιότητας αλλά από ενδιαφέρον, για την επίλυση αυτού του χρόνιου προβλήματος.

2) Το τίμημα που καλούνται να πληρώσουν σε 20 χρόνια οι ιδιοκτήτες των σπιτιών βασίζεται στο Β.Δ. 775/63 το οποίο ισχύει εδώ και 40 χρόνια για τις λαϊκές κατοικίες και εφαρμόζεται σε όλες τις παραχωρήσεις σπιτιών πανελλαδικά. Δεν είναι αρμοδιότητα της Νομαρχιακής Αυτοδιοίκησης να αλλάξει αυτό το νομοθετικό πλαίσιο.

Υστερα από τις παραπάνω διευκρινίσεις, γίνεται πλέον ξεκάθαρο ότι διάφορες υποσχέσεις που δίνονται από ορισμένους υποψηφίους για δήθεν διαγραφή αυτής της οφειλής, ουδεμία σχέση έχει με την πραγματικότητα».

ΚΑΤΑΠΛΕΕΙ ΑΥΡΙΟ ΤΟ ΑΕΡΟΠΛΑΝΟΦΟΡΟ «ΑΪΖΕΝΧΑΟΥΕΡ»!

από ➡ Σελ. 1

Επί του αεροπλανοφόρου επιβαίνει ο διοικητής της όγδοης μοίρας αντιπορπιλικών - καταδρομικών υποναύαρχος S.A. Fry, ενώ αναμένεται στο νησί και ο πρέσβης των ΗΠΑ στην Αθήνα κ. Μπερνς (όπως ο ίδιος είχε δηλώσει, ευρισκόμενος στην Ρόδο προ δεκαημέρου περίπου).

Στις 9 Οκτωβρίου αναμένεται να καταπλεύσει εξάλλου το αντιπορπιλικό «Berry» το οποίο θα παραμείνει στα ροδιακά νερά μέχρι και την 13η Οκτωβρίου. Στο πλοίο επιβαίνουν 1.800 περίπου αξιωματικοί και ναύτες.

Μια ημέρα ενωρίτερα δηλαδή στις 8 Οκτωβρίου αναμένεται να καταπλεύσει και η φρεγάτα του στόλου «Lassale» (έχει πραγματοποιήσει ως τώρα πολλές εθιμοτυπικές επισκέψεις στο νησί μας) η οποία θα παραμείνει στο νησί ως και την 11η Οκτωβρίου. Επί του πλοίου επιβαίνουν 1500 περίπου αξιωματικοί και ναύτες καθώς και ο διοικητής του Εκτου Στόλου αντιναύαρχος κ. Daniel J. Murrhy.

3 ΓΕΡΜΑΝΟΙ ΔΗΛΩΝΟΥΝ «ΠΑΘΙΑΣΜΕΝΟΙ» ΜΕ ΤΟ «ΣΜΑΡΑΓΔΕΝΙΟ ΝΗΣΙ»!

από ➡ Σελ. 1

συνήθως δύο φορές (τον χρόνο) και το ζεύγος Walter και Emme Rohrssen, που επισκέπτεται τη Ρόδο επί 13 συνεχή χρόνια, συνήθως τρεις φορές (!). Και οι τρεις φιλέλληνες Γερμανοί, ή για να κυριολεκτήσουμε «ερωτευμένοι με πάθος το νησί της Ρόδου» καταλύουν πάντα στο ξενοδοχείο «Colossos» όπου τους γνωρίζουν και οι... πέτρες.

Μιλούν με τα πιο κολακευτικά λόγια για την Ρόδο, τις ομορφιές και τους ανθρώπους της και είναι δύσκολο να υποθέσει κανείς ότι υπάρχουν καλύτεροι πρεσβευτές του τουρισμού μας στο εξωτερικό.

Είναι καιρός, πιστεύουμε, να τους τιμήσει και το νησί μας για την μεγάλη αγάπη. Ο ΕΟΤ ο Δήμος Ρόδου και η Ενωση Ξενοδόχων έχουν τον λόγο.

Ευχόμαστε να μην αφήσουν να χαθεί η ευκαιρία.

ΣΟΒΑΡΟ ΤΡΟΧΑΙΟ

από ➡ Σελ. 1

στο ύψος του 5ου χλμ. της Εθνικής Οδού Ροδου - Λίνδου με 1ΧΨ αγροτικό αυτοκίνητο, που οδηγούσε ο Γαβριήλ Μασιρομιχάλης του Κων/νου, ετών 79, κάτοικος Ιαλυσού, με αποτέλεσμα τον σοβαρό τραυματισμό της.

Σύμφωνα με το πόρισμα της τροχαίας το ατύχημα οφείλεται σε μη τήρηση αποστάσεως ασφαλείας από το προπορευόμενο όχημα, ενώ σημειώνεται επιπλέον ότι η κοπέλα δεν φορούσε κράνος και δεν είχε δίπλωμα οδήγησης.

ΚΙΝΗΤΟΠΟΙΗΣΕΙΣ ΧΩΡΙΣ «ΗΜΕΡΟΜΗΝΙΑ ΛΗΞΕΩΣ» ΑΠΟ ΤΟΥΣ ΕΚΠΑΙΔΕΥΤΙΚΟΥΣ!

από ➡ Σελ. 1

και την ανάθαθμιση της Παιδείας». Μάλιστα ανέφεραν ότι θα πραγματοποιηθεί σήμερα στην Αθήνα το πρώτο εκπαιδευτικό συλλαλητήριο και θα ακολουθήσουνν και άλλα στην επαρχία.

Δριμύ «κατηγορώ» κατά του υπουργού Παιδείας εξαπέλυσε ο εκπρόσωπος της ΔΟΕ λέγοντας, ότι ο κ. Αρσένης αρνείται τον διάλογο με τις εκπαιδευτικές ομοσπονδίες τις οποίες είδε για τελευταία φορά τον Φεβρουάριο του 1997 και από τότε έχει διακοπεί ο απ' ευθείας διάλογος. Τον κατηγόρησε ειδικότερα για «αυταρχισμό» και «ετσιθελισμό» και τόνισε ότι «με τις ενέργειες του επιβεβαιώνει το αντιεκπαιδευτικό μένος και την πρόθεση του να επιβάλει ένα καθεστώς αυταρχικό που θα οδηγήσει σε οπισθοδρόμηση την εκπαίδευση παραγκωνίζοντας συστηματικά την εκπαιδευτική κοινότητα».!

Καυστικός υπήρξε ο κ. Παλιογιάννης και για τις μεταρρυθμίσεις που έγιναν στο Λύκειο, οι οποίες οδηγούν στην παραπαιδεία, αφού ο βαθμός είναι το κλειδί επιτυχίας ενός μαθητή για την τριτοβάθμια εκπαίδευση.

Αναφερόμενος στον διαγωνισμό του ΑΣΕΠ για τους εκπαιδευτικούς που διενεργήθηκε τον περασμένο Ιούλιο είπε ότι «ο διαγωνισμός αυτός για μας αποτελεί μαύρη σελίδα στην Ιστορία του Εκπαιδευτικού συστήματος. Αμφισβητούμε την εγκυρότητα του γι' αυτό επιμένουμε να μας δοθούν στοιχεία ώστε να κάνουμε τις νόμιμες ενέργειες για την ακύρωση του». Συνεχίζοντας είπε ότι ήταν «διαγωνισμός ντροπής και αδιαφάνειας» και ότι από τις 150 χιλ. αδιόριστους εκπαιδευτικούς πήραν μέρος 28000 και από αυτούς «πέτυχαν» μόνο 7000 χωρίς κανείς να γνωρίζει ποιοί έβγαλαν τα θέματα και ποιοί και με ποιά κριτήρια βαθμολόγησαν τα γραπτά. Εντονη κριτική ασκήθηκε και για τις πιστώσεις που διαθέτει η κυβέρνηση για την εκπαίδευση στη χώρα μας που ανέρχονται στο 3,56% του ΑΕΠ ενώ σε άλλες χώρες της ΕΕ το ποσοστό αυτό ξεπερνά το 6%. Επίσης κατηγόρησε το Υπουργείο Παιδείας για ανικανότητα, αφού δεν μπόρεσε να απορροφήσει τα 500 δισεκατομμύρια που διαθέτει η ΕΕ στην χώρα μας για την εκπαίδευση και «αυτά τα χρήματα λιμνάζουν». Τέλος κατηγόρησε τον Υπουργό Παιδείας για τους μειωμένους διορισμούς εκπαιδευτικών με αποτέλεσμα πολλές περιοχές της χώρας μας μεταξύ των οποίων και η Ρόδος - να έχουν πολλά κενά και να υπολειτουργούν τα σχολεία. Αναφορά έγινε και για τις αποσπάσεις εκπαιδευτικών που καθυστερούν με αποτέλεσμα να δημιουργούνται πολλά προβλήματα. Για τα ολοήμερα σχολεία είπε ότι το Υπουργείο τα θεσμοθέτησε μεν, δεν τα στήριξε όμως οικονομικά για να λειτουργήσουν σωστά κι υπεύθυνα.

Ο κ. Β. Παλιγιάννης παρέστη χθες βράδυ σε συγκέντρωση εκπαιδευτικών που έγινε στο 1ο Δημοτικό Σχολείο πόλεως Ρόδου τους οποίους και ενημέρωσε διεξοδικά. Εντός του Οκτωβρίου θα γίνει Γ.Σ. των δασκάλων και νηπιαγωγών της Ρόδου και τον Νοέμβριο θα διενεργηθούν εκλογές για ανάδειξη νέου Δ.Σ.

ΣΕ ΕΞΑΛΛΗ ΚΑΤΑΣΤΑΣΗ ΟΙ ΔΑΝΕΙΟΛΗΠΤΕΣ ΑΠΕΙΛΟΥΝ ΜΕ ΚΑΤΑΛΗΨΕΙΣ ΔΗΜΑΡΧΕΙΩΝ!

από ➡ Σελ. 1

Συγκεκριμένα, όπως δήλωσε χθες προς την «δ» ο πρόεδρος του Συλλόγου κ. Ευαγ. Κρητικός, αύριο Τετάρτη θα πραγματοποιηθούν κινητοποιήσεις στην Κω, την Κάλυμνο και την Πάτμο, όπου είναι προγραμματισμένοι να γίνουν πλειστηριασμοί ακινήτων στα δημοτικά καταστήματα. «Είμαστε αποφασισμένοι να προβούμε ακόμη και σε καταλήψεις των Δημοτικών Μεγάρων προκειμένου να αποτρέψουμε τους πλειστηριασμούς τους οποίους θεωρούμε άδικους», δήλωσε ο κ. Ε. Κρητικός.

Στο μεταξύ στην πόλη μας βρίσκεται από το περασμένο Σαββατο ο πρόεδρος του Πανελλήνιου Συλλόγου Προστασίας Δανειοληπτών κ. Θ. Θανόπουλος ο οποίος χθες βράδυ παρέστη και μίλησε σε μεγάλη συγκέντρωση Ρόδιων Επιχειρηματιών θυμάτων των «πανωτοκίων» τους οποίους και ενημέρωσε για τα διαβήματα που έχουν γίνει μέρι σήμερα προκειμένου να βρεθεί τρόπος για να απαλλαγούν από τον βραχνά των Τραπεζών. Ο κ. Θανόπουλος ήταν ιδιαίτερα επικριτικός με τα κόμματα και τους πολι

Ποιές δραστηριότητες υπάγονται στο καθεστώς των ενισχύσεων

Του Νίκου Κ. Καραντάνη πρώην γενικού Διευθυντή Φορολογίας Υπ. Οικονομικών

Σε προηγούμενη ανάλυσή μας αναφερθήκαμε στον νέο νόμο που προβλέπει και περιγράφει το πλαίσιο ενίσχυσης ιδιωτικών επενδύσεων, με στόχο την οικονομική και περιφερειακή ανάπτυξη της χώρας.

Σύμφωνα με τις διατάξεις του νόμου αυτού αφενός μεν προβλέπεται ποιού αντικείμενου εργασιών δαπάνες υπάγονται στις χορηγούμενες ενισχύσεις, ποιές είναι οι ενισχυόμενες αυτές δαπάνες και αφετέρου το ύψος της ενίσχυσης ανάλογα με την γεωγραφική περιοχή της χώρας ή στο εξωτερικό που βρίσκεται η εγκατάσταση της επενδύτριας επιχείρησης.

Ετσι στο καθεστώς των ενισχύσεων υπάγονται οι ακόλουθες κατηγορίες επιχειρηματικών δραστηριοτήτων.

Κατ'αρχήν οι μεταποιητικές επιχειρήσεις. Βέβαια στην κατηγορία αυτήν δεν υπάγονται όλες οι μεταποιητικές επιχειρήσεις, αλλά είκοσι ομάδες επιχειρήσεων που περιγράφονται σε σχετικό άρθρο μέσα στο κείμενο του νόμου. Κυρίως είναι οι βιομηχανίες τροφίμων, ποτών, κλωστοϋφαντουργίας, ενδυμάτων, δερμάτων, ξύλου, χημικών, μεταλλικών προϊόντων, μηχανημάτων και μηχανών ηλεκτρικών και μη, ιατρικών οργάνων, αυτοκινήτων, επίπλων, καπνού κ.ά.

Υπάγονται ακόμα στις ενισχύσεις οι επιχειρήσεις που παράγουν ενέργεια σε μορφή θερμού νερού, ατμού ή παράγουν στερεά καύσιμα, παραγωγής ηλεκτρισμού και θερμότητας. Επιχειρήσεις, εφαρμοσμένης βιομηχανικής, ενεργειακής, μεταλλευτικής, γεωργικής κτηνοτροφικής, δασικής και ιχθυοκαλλιεργικής έρευνας. Επιχειρήσεις παροχής υπηρεσιών, εξαιρετικά προηγμένης τεχνολογίας, εφόσον οι επιχειρήσεις αυτές ανήκουν στους τομείς πληροφορικής τουρισμού, έρευνας και τεχνολογίας υποστήριξης βιοτεχνικών και βιομηχανικών δραστηριοτήτων. Επιχειρήσεις ανάπτυξης, λογισμικού, εργαστήρια παροχής υπηρεσιών και ποιότητας. Οι μεταλλευτικές επιχειρήσεις. Επιχειρήσεις εξόρυξης, επεξεργασίας και εν γένει αξιοποίησης, βιομηχανικών ορυκτών. Επιχειρήσεις λατόμευσης μαρμάρων υπό την προϋπόθεση ότι διαθέτουν εξοπλισμό καθώς και επεξεργασίας.

Οι επιχειρήσεις γεωργικές θερμοκηπιακού τύπου, ρυζιού, οι κτηνοτροφικές και οι αλιευτικές. Οι αγροτικοί ή αγροτοβιομηχανικοί συνεταιρισμοί. Επιχειρήσεις τυποποίησης, συσκευασίας και συντήρησης προϊόντων γεωργικών, κτηνοτροφικών, αλιείας και ιχθυοτροφίας προϊόντων. Επιχειρήσεις οργανισμών τοπικής αυτοδιοίκησης ή νομαρχιακής ή συνεταιρισμοί που πραγματοποιούν επενδύσεις ανέγερσης ή μετασκευής βιομηχανοστασίων και βιοτεχνικών κέντρων και κτιρίων.

Επιχειρήσεις εκμετάλλευσης δημοσίας χρήσως σταθμών αυτοκινήτων με τουλάχιστον ογδόντα θέσεις. Οι ενισχύσεις της περίπτωσης αυτής αφορούν μόνο την ίδρυση των σταθμών. Επιχειρήσεις υγρών καυσίμων και υγραερίου. Επιχειρήσεις εκμετάλλευσης μέσων μεταφοράς ανθρώπων και εμπορευμάτων, σε απομονωμένες, δυσπρόσπιες και απομακρυσμένες περιοχές. Οι περιοχές αυτές θα ορισθούν με υπουργική απόφαση. Κέντρα κοινής επιχειρηματικής δράσης μπορούν να ιδρύονται από τρεις τουλάχιστον επιχειρήσεις του μεταποιητικού τομέα. Κάθε μία από τις επιχειρήσεις αυτές πρέπει να απασχολεί μέχρι εκατόν είκοσι εργαζόμενους. Τα κέντρα αυτά των τριών τουλάχιστον μεταποιητικών επιχειρήσεων πρέπει να συμπληρώνονται και από μία τουλάχιστον εμπορική επιχείρηση ή επιχείρηση του τομέα μεταφορών ή λοιπών υπηρεσιών. Η ιδιαιτερότητα των κέντρων αυτών είναι ότι μπορούν να λειτουργήσουν και με τη μορφή εταιρείας μη κερδοσκοπικού χαρακτήρα. Εταιρείες διεθνούς εμπορίου με τη μορφή μόνο ΑΕ. Σε αυτές υπάρχει προϋπόθεση ότι το μετοχικό τους κεφάλαιο πρέπει να είναι τουλάχιστον 300 εκατ. και να έχει ολοσχερώς καταβληθεί. Εμπορικές επιχειρήσεις, αλλά με αντικείμενο εργασιών μόνο την αγορά και πώληση υλικών αγαθών. Δεν υπάγονται επομένως όλες οι εμπορικές επιχειρήσεις και ιδίως παροχής υπηρεσιών ή μεταφορικές. Κέντρα αποθεραπείας και αποκατάστασης και επιχειρήσεις με αντικείμενο την παροχή στέγης αυτόνομης διαβίωσης σε άτομα με ειδικές ανάγκες. Οι τουριστικές επιχειρήσεις.

Η κατηγορία αυτή περιλαμβάνει πολλές δραστηριότητες, όπως η ίδρυση ή επέκταση ξενοδοχειακών μονάδων τουλάχιστον Β'τάξης, ο εκσυγχρονισμός ολοκληρωμένης μορφής λειτουργουσών ξενοδοχειακών μονάδων, τουλάχιστον Γ' τάξης, που λειτουργούν σε κτίρια διατηρητέα ή παραδοσιακά και με τον εκσυγχρονισμό τους αναβαθμίζονται σε τουλάχιστον Γ' τάξης. Εκσυγχρονισμός κατασκηνώσεως camping, τουλάχιστον Γ' τάξης. Ιδρυσης, επέκτασης εκσυγχρονισμού συνεδριακών κέντρων, χιονοδρομικών, θαλασσοθεραπείας τουρισμού, υγείας και κέντρων προπονητικού αθλητισμού. Αξιοποίησης ιαματικών πηγών, ίδρυσης, επέκτασης και εκσυγχρονισμού λιμένων σκαφών αναψυχής (μαρίνες) και γηπέδων γκολφ. Ακόμα μπορούν να ενισχυθούν οι ιερές μονές για την ανέγερση και εκσυγχρονισμό ξενώνων και κτιρίων για κοινωνικές και πολιτιστικές λειτουργίες. Οι τεχνικές εταιρείες, αλλά μόνο για τον εκσυγχρονισμό τους, αντικατάστασης των μηχανημάτων τους και του λοιπού εξοπλισμού τους εκτός των μεταφορικών μέσων υλικών και προσωπικού. Οι επιχειρήσεις που στεγάζονται σε παραδοσιακά ή διατηρητέα κτίρια ή και κτιριακό συγκροτήματα βιομηχανικού χαρακτήρα και παράγουν ή τυποποιούν τοπικά παραδοσιακά προϊόντα ή και προϊόντα προστατευόμενης ονομασίας προέλευσης.

ΣΤΗΝ ΑΛΛΟΔΑΠΗ

Εκτός όλων των ανωτέρων που αφορούν επιχειρηματικές δραστηριότητες εντός της Ελλάδος, υπάγονται στην ενίσχυση της επιχορήγησης και οι ακόλουθες επιχειρηματικές δραστηριότητες που ασκούνται στην αλλοδαπή από νομικά πρόσωπα για τις επευδυτικές και λοιπές δαπάνες τους.

Ετσι ενισχύονται οι δαπάνες όλων των κλάδων των μεταποιητικών επιχειρήσεων αλλά μόνο για ίδρυση παραγωγικών μονάδων. Στην κατηγορία αυτή ο νόμος παρέχει την ευχέρεια στον υπουργό Εθνικής Οικονομίας να εξαίρει της ενίσχυσης ορισμένους κλάδους ή υποκλάδους της μεταποίησης. Η δεύτερη προβλεπόμενη δραστηριότητα στο εξωτερικό είναι εκείνη που ασχολείται με γεωργικές επιχειρήσεις θερμοκηπιακού τύπου, με κτηνοτροφικές επιχειρήσεις εσταβλισμένου ή ημισταβλισμένου τύπου και οι αλιευτικές επιχειρήσεις υδατοκαλλιεργειών σύγχρονης τεχνολογίας.

ΠΟΙΕΣ ΔΑΠΑΝΕΣ ΕΝΙΣΧΥΟΝΤΑΙ

Αλλες κατηγορίες ενισχύονται σε περισσότερα είδη δαπανών και άλλες σε λιγότερα, ανάλογα με τη φύση των εργασιών τους. Στο σύνολό τους οι ενισχυόμενες δαπάνες είναι οι ακόλουθες.

Κυρίως η κατασκευή, η επέκταση, ο εκσυγχρονισμός βιομηχανοστασίων, κτιρίων, ειδικών και βοηθητικών εγκατασάσεων, όπως επίσης η διαμόρφωση του περιβάλλοντος χώρου. Η κατασκευή νέων αποθηκευτικών ή ψυκτικών χώρων, χώρων ξήρανσης και συντήρησης προϊόντων. Η αγορά αποπερατωθεισών ή ημιτελών βιομηχανικών ή βιοτεχνικών κτιριακών εγκατασάσεων που παραμένουν σε αδράνεια και δεν χρησιμοποιούνται τουλάχιστον για δύο χρόνια πριν την υποβολή της αίτησης υπαγωγής στο νέο νόμο.

Η αγορά βιοτεχνικών χώρων σε τυποποιημένα βιοτεχνικά κτίρια των βιομηχανικών περιοχών και των τεχνουπόλεων ή τεχνολογικών πάρκων. Η αγορά και η εγκατάσταση σύγχρονων μηχανημάτων και λοιπού εξοπλισμού. Στην περίπτωση αυτή υπάγεται και η απόκτηση της χρήσης μέσω χρηματοδοτικής μίσθωσης. Η αγορά και η εγκατάσταση σύγχρονων συστημάτων αυτοματοποίησης διαδικασιών και μηχανοργάνωσης. Οι δαπάνες μελετών που αποσκοπούν στην εισαγωγή, τεχνογνωσίας, σύγχρονων μεθόδων και βιομηχανικών σχεδίων των παραγόμενων προϊόντων.

Οι δαπάνες για αποσυναρμολόγηση, μεταφορά και επανασυναρμολόγηση του υφιστάμενου εξοπλισμού και επιχειρήσεις που λόγων περιβαλλοντικών λόγω μετεγκαθίστανται σε ΒΙ-ΠΕ ΕΤΒΑ, λοιπές ΒΙ.ΠΕ κ.λ.π. Η αγορά καινούργιων μεταφορικών μέσων διακίνησης υλικών και προϊόντων εντός του ευρύτερου εργοστασιακού χώρου. Η αγορά και εγκατάσταση σύγχρονου εξοπλισμού και η κατασκευή εγκαταστάσεων για την διακίνηση υλικών και προϊόντων. Η αγορά καινούργιων αυτοκινήτων - ψυγείων. Η κατασκευή νέων εργατικών κατοικιών. Η αγορά καινούργιων μέσων για την μεταφορά του προσωπικού. Οι δαπάνες επενδύσεων προστασίας του περιβάλλοντος και περιορισμού ρύπανσης.

Οι δαπάνες επενδύσεων για αξιοποίηση ανανεώσιμων πηγών ενέργειας. Οι δαπάνες για ίδρυση, επέκταση και εκσυγχρονισμό εργαστηρίων εφαρμοσμένης βιομηχανικής ή ενεργειακής ή μεταλλευτικής έρευνας. Οι δαπάνες μετατροπής μεταποιητικών βιομηχανικών μονάδων ώστε να γίνουν πλέον ευέλικτες. Οι δαπάνες επενδύσεων παραγωγής καινοτομικών προϊόντων. Κατά ειδικότερη κατηγορία ενισχυόμενων επιχειρήσεων μπορεί να προβλέπονται και άλλες δαπάνες που ενισχύονται ανάλογα με τη φύση των επί μέρους εργασιών.

ΠΟΙΕΣ ΕΞΑΙΡΟΥΝΤΑΙ

Δεν μπορούν να υπαχθούν στις ενισχύσεις του αναπτυξιακού νόμου, η αγορά επιβατικών αυτοκινήτων μέχρι έξι θέσεων, η αγορά επίπλων και σκευών γραφείου εκτός της κατηγορίας των κέντρων κοινής επιχειρηματικής δράσης, η αγορά οικοπέδων, γηπέδων και αγροτεμαχίων, η ανέγερση ή η επέκταση κτιριακών εγκαταστάσεων σε οικόπεδο που δεν ανήκει στο φορέα της επένδυσης εκτός αν έχει παραχωρηθεί η χρήση του για χρονικό διάστημα τουλάχιστον δεκαπέντε ετών από το δημόσιο, τον ΕΟΤ, τις ΒΙΠΕ, τους ΟΤΑ και από τεχνολογικά πάρκα. Επίσης ως εξαίρεση υπάρχει η πραγματοποίηση επενδύσεων θερμοκηπίων χιονοδρομικών κέντρων, παραγωγής ηλεκτρισμού και γηπέδων γκολφ επί οικοπέδου του οποίο η χρήση έχει παραχωρηθεί προς τούτο στο φορέα της επένδυσης για χρονικό διάστημα τουλάχιστον είκοσι ετών. Επίσης μπορεί να ενισχυθεί η πραγματοποίηση επενδύσεων υδατοκαλλιέργειας σε αιγιαλό.

Δεν μπορεί ακόμα να υπαχθεί στο νέο νόμο ο εκσυγχρονισμός και ολοκληρωμένης μορφής ξενοδοχειακών μονάδων τουλάχιστον Γ τάξης και οργανωμένων κατασκηνώσεων (camping) τουλάχιστον επίσης Γ' τάξης πριν παρέλθει επταετία από την έναρξη λειτουργίας της μονάδας. Δεν μπορούν να υπαχθούν ακόμα η ανέγερση, ή επέκταση και ο εκσυγχρονισμός αυτοεξυπηρετούμενων καταλυμάτων ενοικιαζόμενων δωματίων και ενοικιαζόμενων επιπλωμένων διαμερισμάτων ανεξάρτητα από την τάξη και επίσης η εισφορά στο εταιρικό κεφάλαιο του φορέα της επένδυσης της αξίας μηχανημάτων και λοιπών πάγιων στοιχείων.

ΓΕΡΜΑΝΙΚΑ
ΕΥΚΟΛΑ SIMULTAN ΓΡΗΓΟΡΑ
LANGUAGES
ΣΩΣΤΑ - ΖΩΝΤΑΝΑ
με το σύστημα SIMULTAN
ΔΙΠΛΩΜΑΤΑ ΓΚΑΙΤΕ ΣΕ ΑΠΙΣΤΕΥΤΟΥΣ ΧΡΟΝΟΥΣ
ΠΕΡΙΣΥΝΗ ΕΠΙΤΥΧΙΑ ΜΑΣ: 100%
Διδάσκει ο ΝΤΟΚΤΩΡ ΤΕΟ
(Θεόδωρος Αθανασιάδης διδάκτωρ πανεπιστημίου Νυρεμβέργης)
ΕΝΑΡΞΗ ΜΑΘΗΜΑΤΩΝ 21 ΣΕΠΤΕΜΒΡΙΟΥ
Εγγραφές πληροφορίες, καθημερινά
11.00 - 01.00 / 05.00 - 07.00
ΜΑΘΕΤΕ ΓΙΑ ΤΟ ΣΙΜΟΥΛΤΑΝ!
ΠΕΙΣΘΕΙΤΕ ΓΙΑ ΤΟ ΣΥΜΦΕΡΟΝ ΣΑΣ
Καρίας 3, στο γεφυράκι 30 μέτρα πριν τον Αη Δημήτρη του Ροδινιού. Τηλ. 32272, 094-138510
UKAKO

ΚΑΣΑΠΗΣ ΛΑΣΤΙΧΑ ΖΑΝΤΕΣ
Για να πληρώνετε τα λάστιχα στην πραγματική τους τιμή
Κερδίστε αγοράζοντας τα λάστιχά σας από 1/8 έως 30/9
1. ΧΡΥΣΗ ΓΡΑΠΤΗ ΕΓΓΥΗΣΗ ΓΙΑ ΕΝΑ ΧΡΟΝΟ για οποιοδήποτε λόγο (λακκούβες τρακαρίσματα κ.λ.π.) καταστραφούν τα ελαστικά σας τα αντικαθιστούμε εντελώς ΔΩΡΕΑΝ
2. ΔΩΡΕΑΝ SERVICE ΓΙΑ ΕΝΑ ΧΡΟΝΟ επισκευές, ζυγοσταθμίσεις κ.λ.π.
3. ΕΛΑΣΤΙΚΑ Α' ΔΙΑΛΟΓΗΣ ΚΑΙ ΠΑΡΑΓΩΓΗΣ 1998
ΚΑΣΑΠΗΣ ΛΑΣΤΙΧΑ- ΖΑΝΤΕΣ
ΑΣΦΑΛΕΙΑ ΣΤΗΝ ΟΔΗΓΗΣΗ
Κεντρικό: ΑΥΣΤΡΑΛΙΑΣ 2 - ΤΗΛ. 35367 * Υπ/μα: ΛΙΝΔΟΥ 237 - ΤΗΛ. 64025

ΧΑΤΖΗΣ ΧΑΤΖΗΕΥΘΥΜΙΟΥ
Υποψήφιος Νομαρχιακός Σύμβουλος
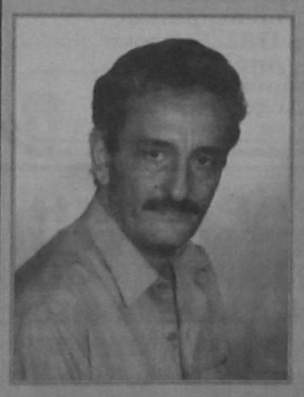
Αγαπητοί Φίλοι και Φίλες
Στις Νομαρχιακές εκλογές του Οκτωβρίου όπου πολλά θα κριθούν για το μέλλον της Δωδ/σου κατέρχομαι υποψήφιος στο ψηφοδέλτιο του κ. Σ. Καραγιάννη.
Προσδοκώ στην στήριξη σας αφ' ενός μεν για να υλοποιήσω τις εισηγήσεις μου τόσο στο απερχόμενο Νομαρχιακό Συμβούλιο όσον και στα Αρμόδια Υπουργεία για σοβαρά θέματα όπως:
- Η Υδροδότηση των Ανυδρων Νησιών μας
- Η δημιουργία Οργανισμού Διαχείρισης Ακίνητης Περιουσίας της Δωδ/σου.
- Ο διαχωρισμός της Γεωργικής και Δασικής Γής.
και αφ' ετέρου να προσπαθήσω να προωθήσω θέματα όπως:
- Η δημιουργία Οργανισμού Προώθησης και Στήριξης του Αθλητικού Τουρισμού Αγωνιστικό Αυτ/το - Καταδύσεις - Ποδήλατο κ.λπ.
- Η επίλυση του προβλήματος συγκοινωνίας των μικρών νησιών μας όπως η καθιέρωση ενδοεπικοινωνίας με Υδροπλάνα.
- Η προώθηση λύσεων για Τουριστική περίοδο σε ετήσια βάση.
Η εμπειρία μου δεκαετιών από την ενασχόλησή μου με την πολιτική ζωή του τόπου μας, πιστεύω ότι θα βοηθήσει στην προώθηση των παραπάνω στόχων.
Πιστεύω στην ορθή κρίση των Δωδ/σίων και ελπίζω να μου δώσετε την δυνατότητα να κάνω πράξη το όραμα για την ανάπτυξη του Νομού μας.
ΓΙΑ ΤΗΝ ΑΝΑΓΕΝΝΗΣΗ ΤΗΣ ΔΩΔ/ΣΟΥ ΜΑΣ
ΨΗΦΙΣΤΕ
ΝΟΜΑΡΧΙΑΚΗ ΑΝΑΓΕΝΝΗΣΗ
ΚΑΙ Σ.ΚΑΡΑΓΙΑΝΝΗ

Δ-Α-Ν-Ε- SEA LINE
ΔΩΔΕΚΑΝΗΣΙΑΚΗ ΑΝΩΝΥΜΗ ΝΑΥΤΙΛΙΑΚΗ ΕΤΑΙΡΙΑ
Συμμετέχω στην Αύξηση Μετοχικού Κεφαλαίου
ως την Παρασκευή 2 Οκτωβρίου 1998

Επειδή, πιστεύω στη
Δυναμική Ανάπτυξη της Νησιωτικής Ελλάδας



Ελπιδοφόρα... ήττα για τον Κολοσσό

Πολύ καλά στοιχεία έδειξε η ομάδα του Β. Καλαποδάκη στο παιχνίδι με τον Πανελλήνιο (62 - 50)

Μπορεί η γεύση της ήττας να μην αρέσει σε κανέναν, ωστόσο στην περίπτωση του Κολοσσού, το χαμένο παιχνίδι με τον Πανελλήνιο, στο πλαίσιο της δεύτερης αγωνιστικής του πρωταθλήματος της Γ' Εθνικής Κατηγορίας, αφήνει περιθώρια για αρκετά χαμόγελα.

Και εξηγούμαστε: Τόσο ο Βασίλης Καλαποδάκης, όσο και οι παίκτες του δεν έτρεφαν και πολλές ελπίδες για την κατάκτηση της νίκης εις βάρος του Πανελληνίου, και μάλιστα στο ίδιο του το σπίτι. Μάλιστα, θα μπορούσε να μιλήσει κανείς για μία ήττα εντός προγράμματος, αφού ο Πανελλήνιος αποτελεί ένα από τα πρώτα (εάν όχι το πρώτο) φαβορί για άνοδο στην Β' Εθνική.

Το ζητούμενο, λοιπόν, ήταν οι «θαλασσί» να πραγματοποιήσουν μία καλή εμφάνιση και να εφαρμόσουν στην πράξη τα όσα είχαν σχεδιάσει πριν από το παιχνίδι. Και τα κατάφεραν.

Ο Κολοσσός επέβαλε από την αρχή τον αργό ρυθμό, όπως άλλωστε έπρεπε, περιόρισε τα λάθη, έπαιξε λογικά στην επίθεση, ενώ τα πήγε πολύ καλά και στον αμυντικό τομέα.

Αλλωστε, δεν είναι και μικρή υπόθεση το να περιορίζεις και μάλιστα εκτός έδρας, μία καλή και φύσιν επιθετική ομάδα στους 62 πόντους.

Βέβαια, όλα τα παραπάνω δεν είναι αρκετά για να κατακτήσει μία ομάδα το ροζ φύλλο.

Βλέπετε, ένας από τους νευραλγικότερους τομείς στο μπάσκετ είναι ο έλεγχος των ριμπάουντ, ο οποίος και αποτέλεσε την «αχίλλειο πτέρνα» του Κολοσσού στο παιχνίδι της Κυριακής. Ετσι, οι παίκτες του Πανελληνίου βρήκαν την ευκαιρία να ανανεώσουν αρκετές από τις επιθέσεις τους, με αποτέλεσμα να αυξήσουν τις πιθανότητές τους για την επιτυχημένη κατάληξή τους, αφού οι «ψηλοί» του Κολοσσού, που κλήθηκαν να βοηθήσουν από τον πάγκο, δεν μπόρεσαν να καλύψουν το κενό του Μαρκάκη, ο οποίος χρεώθηκε στο τέλος του ημιχρόνου με 3 φάουλ.

Από την στιγμή, λοιπόν, που ο Πανελλήνιος έλεγξε την «εναέρια κυκλοφορία» απέκτησε το πάνω χέρι στην υπόθεση νίκη, την οποία και κατέκτησε με 62-50.

Πάντως, η συνολική εμφάνιση του Κολοσσού, με εξαίρεση, φυσικά, τα ριμπάουντ, αφήνει πολλά περιθώρια αισιοδοξίας για μια επιτυχημένη συνέχεια, αφού οι «θαλασσί» δεν έδειξαν να υστερούν πουθενά, σε σχέση με τις υπόλοιπες ομάδες της κατηγορίας, οι οποίες, μάλιστα, προετοιμάστηκαν υπό ιδανικές συνθήκες.

Ιδιαίτερα ενθαρρυντικό είναι και το γεγονός, ότι κάποιες από τις ομάδες, που θα παλαίψουν για την παραμονή τους, πτήθηκαν και μάλιστα στις έδρες τους, ενώ κάθε άλλο παρά τυχαία θα πρέπει να θεωρούνται τα λόγια του τεχνικού του Πανελληνίου του κ. Μάνου Μανουσέλη, ο οποίος απευθυνόμενος προς τον Βασίλη Καλαποδάκη, δήλωσε ότι «απ'ότι είδα, καμμιά ομάδα δεν θα περάσει από τη Ρόδο...».

Αρκεί, βέβαια, να μην περάσει η Χαλκίδα, επόμενος αντίπαλος του Κολοσσού στο πρωτάθλημα. Μάλιστα, οι «θαλασσί» δίνουν στο παραπάνω παιχνίδι σημασία «ζωής και θανάτου», αφού ενδεχόμενη νίκη, πέρα από τις σίγουρα ευεργετικές επιδράσεις της στον αγωνιστικό αλλά και στον ψυχολογικό τομέα, θα επιτρέψει στους ανθρώπους της ομάδας, να θέσουν, έστω κι αν είναι νωρίς, έναν υψηλότερο στόχο από αυτόν της παραμονής.

Βέβαια, και για το παιχνίδι με την Χαλκίδα ισχύει η έκκληση των «θαλασσί» προς τους φίλους του μπάσκετ, οι οποίοι πρέπει, όχι μόνο να γεμίσουν το κλειστό της Ρόδου, αλλά με τον παλμό τους και τον ενθουσιασμό τους να δώσουν φτερά στα πόδια των παικτών του Βασίλη Καλαποδάκη.

Τριτο Μ ΑΤΙ

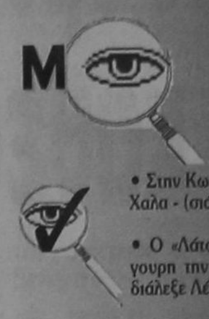

• Στην Κω είχαμε (Κόσμο) - Χαλα - (σιά) - ντος.

• Ο «Λάτσιος» την έχει σίγουρη την Κω, και γι'αυτό διάλεξε Λέρο.

• Το καψόνι στον «Παλληκαρο» δεν το κατάλαβα. Το τεστ - κούπερ το πέρασε, γιατί ξανά τρέξιμο;

• «Λάτσιε» βιαζόσουνα να φύγεις για Λέρο δεν κοίταξες προσεκτικά τις ώρες, και έτρεχε ο «Παλλήκαρος» να προλάβει.

• Γιατρέ να σου ζήσει ο συνάδελφος σου στα Χανιά.

• Μήπως κ. «Μάνε» ήταν μαϊμού - ντοκτορ; Δεν του είπες τι κάνουν οι δικοί μας στην Ρόδο, μιλιά δεν βγάζουνε, μόνο γιατρεύουν και σώζουν ζωές.

• Ψηλά το κεφάλι κ. «Μάνο» δεν χάθηκε τίποτα έχει πολύ ψωμί η υπόθεση.

ΗΛΙΑΣ Κ.

Μετά τον Πιερικό, έρχεται η ανηφόρα...

Πάει κι αυτό... Ο Ιάλυσος σημείωσε την Κυριακή την δεύτερη νίκη του στο πρωτάθλημα, αυτή τη φορά σε βάρος του Πιερικού με 1-0 και όλοι, πλέον, έχουν καταλάβει, ότι η ομάδα είναι ικανή να πετύχει σαφώς περισσότερα πράγματα από την απλή παραμονή στην Β' Εθνική Κατηγορία, πόσο μάλλον, όταν ο Πιερικός θεωρείται μια από τις πλέον καλές και σταθερές ομάδες στο φετινό πρωτάθλημα. Οι «ερυθροκίτρινοι», λοιπόν, βρίσκονται από χθες στην 5η θέση του βαθμολογικού πίνακα, όπου συγκατοικούν με την Καλαμάτα, ενώ σίγουρα η βαθμολογική συγκομιδή θα μπορούσε να είναι ακόμη καλύτερη, εάν δεν ερχόταν εκείνο το απρόσμενο 0-2 της πρεμιέρας με την Καλαμαριά, όπως και το άδικο, ελέω Γιαννόπουλου, 1-1 στον Αγρίνιο.

Πέρα από τα παραπάνω, στο παιχνίδι με τον Πιερικό φάνηκε ότι παρά το άγχος, οι

Ικανοποίηση στον Ιάλυσο για την νίκη επί του Πιερικού

ποδοσφαιριστές του Ιάλυσου βρίσκονται σε πολύ καλή κατάσταση (το έδειξαν, άλλωστε, και οι πρόσφατες εργομετρικές εξετάσεις) και ξέρουν να παίρνουν το επιθυμητό αποτέλεσμα.

Βέβαια, κάθε άλλο παρά τυχαίο θα πρέπει να θεωρείται το γεγονός της διατήρησης, για τέταρτη συνεχόμενη αγωνιστική του αήττητου των «ερυθροκίτρινων» εντος και εκτός έδρας (2 νίκες, 2 ισοπαλίες).

Βέβαια, η επιτυχία σε βάρος του Πιερικού θα πρέπει να ξεχαστεί όσο το δυνατόν γρηγορότερα, εν'όψει της ιδιαίτερα δύσκολης συνέχειας. Απλά, από το ματς της Κυριακής θα πρέπει να μείνει η καλή εμφάνιση, το πάθος και η αγωνιστικότητα - στοιχεία, τα οποία μπορούν να οδηγήσουν σε νέα επιτυχία αυτή τη φορά εις βάρος της Νίκης Βόλου και μάλιστα εκτός έδρας.

Το βέβαιο είναι, ότι το έργο του Ιάλυσου δεν πρόκειται να είναι εύκολο, αφού η Νίκη δεν έχει τα περιθώρια για άλλες απώλειες, μετά την νέα ήττα της αυτή τη φορά από την Καλλιθέα, με 2-0, και τους μόλις τρεις βαθμούς που έχει στο ενεργητικό της μετά από 5 αγωνιστικές, οι οποίοι την κατατάσσουν στην προτελευταία θέση της βαθμολογίας. Αναμφίβολα, το παιχνίδι απαιτεί πολύ μεγάλη προσοχή, όπως ακόμη μεγαλύτερη προσοχή απαιτεί ο επόμενος αγώνας, επίσης εκτός έδρας, με αντίπαλο την πρωτοπόρο Καλλιθέα ο οποίος θα διεξαχθεί την επόμενη Τετάρτη, λόγω των Δημοτικών και Νομαρχιακών εκλογών.

Μάλιστα, οι «ερυθροκίτρινοι» θα περάσουν εκτός Ρόδου συνολικά 5 μέρες, αφού μετά την αναχώρηση τους από το νησί, το ερχόμενο Σάββατο και τον αγώνα του Βόλου θα ταξιδέψουν κατευθείαν στην Αθήνα, όπου θα πραγματοποιήσουν δύο προπονήσεις, την Δευτέρα και την Τρίτη (άγνωστο, προς το παρόν το που), για να αντιμετωπίσουν την Τετάρτη την Καλλιθέα.

Ευτυχώς το παιχνίδι της Κυριακής δεν άφησε κάποιο

Ξεκινάει η προετοιμασία για τα δύσκολα παιχνίδια με Νίκη Βόλου - Καλλιθέα

«ενθύμιο» σε ποδοσφαιριστή του Ιάλυσου, προς μεγάλη χαρά του Γιάννη Γκαϊτατζή, ο οποίος βλέπει τα προβλήματα του να ελατώνονται.

Ο τεχνικός του Ιάλυσου, θα έχει στη διάθεση του στο παιχνίδι με την Νίκη τον Ράϊο ο οποίος εξέτισε την ποινή του, όχι όμως και τον Χατζησταμάτη, ο οποίος «χρωστάει» ακόμη μία αγωνιστική.

Κατά τα άλλα, οι παίκτες του Ιάλυσου θα συνεχίσουν έως και την Παρασκευή με μία προπόνηση ανά ημέρα, ενώ να σημειωθεί, ότι στις σκέψεις των «ερυθροκίτρινων» βρίσκεται η διοργάνωση κάποιου δυνατού φιλικού κατά την διάρκεια της διακοπής του πρωταθλήματος λόγω εκλογών, προκειμένου να παραμείνει η ομάδα στους απαιτούμενους αγωνιστικούς ρυθμούς.

RODOS FAIR PLAY
• Ηρώων Πολυτεχνείου 20. Τηλ. 36760

Ο καθρέφτης της Β' Εθνικής

Με την νίκη του ΠΑΣ Γιάννενα εις βάρος των Τρικάλων με 1-0, έπεσε, χθες η αυλαία της 5ης αγωνιστικής του πρωταθλήματος ποδοσφαίρου της Β' Εθνικής κατηγορίας.

Τα αποτελέσματα:

Καλλιθέα - Νίκη Βόλου 2-0
Αθηναϊκός - Λύκοι 2-0
Ιάλυσος - Πιερικός 1-0
Αν. Καρδίτσας - Εδεσσαϊκός 0-0
Αγ. Νικόλαος - Παναιτωλικός 3-2
Πανσερραϊκός - Παναχαϊκή 1-2
Γιάννενα - Τρίκαλα 1-0
Καλαμαριά - Καλαμάτα 4-1
Λάρισα - Δόξα Βύρωνα 1-2

ΒΑΘΜΟΛΟΓΙΑ

1. Καλλιθέα	12
2. Παναχαϊκή	11
3. Αγ. Νικόλαος	10
4. Γιάννενα	10
5. Καλαμάτα	8
6. Ιάλυσος	8
7. Πιερικός	7
8. Λύκοι	7
9. Καλαμαριά	7
10. Τρίκαλα	6
11. Καρδίτσα	5
12. Αθηναϊκός	5
13. Λάρισα	5
14. Δόξα Βύρωνα	5
15. Εδεσσαϊκός	5
16. Παναιτωλικός	5
17. Νίκη Βόλου	3
18. Πανσερραϊκός	3

ΕΠΟΜΕΝΗ ΑΓΩΝΙΣΤΙΚΗ (4/10/98)

Αθηναϊκός - Καλλιθέα
Νίκη Βόλου - Ιάλυσος
Λύκοι - Αν. Καρδίτσας
Πιερικός - Αγ. Νικόλαος
Εδεσσαϊκός - Πανσερραϊκός
Παναιτωλικός - ΠΑΣ Γιάννινα
Παναχαϊκή - Απόλλων Κ.
Τρίκαλα - Λάρισα (3/10)
Καλαμάτα - Δόξα Βύρωνα

Ελπιδοφόρο το αύριο του στίβου

Με μεγάλη επιτυχία ολοκληρώθηκαν την Κυριακή στην Κω οι 12οι Αιγαιοπελαγίτικοι

«Θα είμαστε έτοιμοι το 2004», βροντοφώναξαν με με μία φωνή οι νέοι αθλητές, που έλαβαν μέρος στους 12ους Αιγαιοπελαγίτικους Αγώνες Στίβου, οι οποίοι διεξήχθησαν με τεράστια επιτυχία το περασμένο Σαββατοκύριακο στη Κώ.

Το νεό εντυπωσιακό στάδιο του νησιού , το οποίο και εγκαινιάσθηκε το Σάββατο, έδινε από μόνο του, το στίγμα της μεγάλης διοργάνωσης την οποία τίμησαν με την παρουσία τους πέρα από τους επίσημους, γύρω στους δυόμισι χιλιάδες φίλοι του κλασικού αθλητισμού.

Το θέαμα υπέροχο μοναδικό, όπως άλλωστε και οι αθλητές, οι οποίοι μοίρασαν πολλές υποσχέσεις για το μέλλον του στίβου στην χώρα μας η οποία δεν έχει κανέναν λόγο να φοβάται.

Να αναφέρομαι απλά, ότι στους Αγώνες έδωσαν το παρόν ο Υφ. Αθλητισμού κ. Φούρας, η Υπ. Αιγαίου κ. Παπαζώη, ο γενικός γραμματέας της περιφέρειας Νοτίου Αιγαίου Κ. Γιωτάκης, ο γενικός γραμματέας του Υπουργείου Αιγαίου, κ. Μαχαιρίδης, ο πρόεδρος του ΣΕΓΑΣ κ. Σεβαστής, ο βουλευτής της ΝΔ κ. Καραμάριος, ο νομάρχης Δωδεκανήσου, κ. Παρασκευάς καθώς και ο δήμαρχος Κώ, κ. Καϊσερλής. Να σημειωθεί, ότι για τις επιτυχίες του στο πρόσφατο Πανευρωπαϊκό Πρωτάθλημα Στίβου της Βουδαπέστης, τιμήθηκαν οι Χρήστος Τζέκος, Χάρης Παπαδιάς και Κατερίνα Θάνου

Στο συλλογικό επίπεδο πρώτευσε η Ενωση Ρόδου Διαγόρα με 53,5 βαθμούς με δεύτερο τον ΓΑΣ ΥΓΕΙΑ ΡΟΔΟΥ.

Παρακάτω παρουσιάζονται τα αποτελέσματα των αγώνων που έγιναν το βράδυ της Κυριακής καθώς και η τελική βαθμολογία:

1.000 μ. ΠΑΓΚΟΡΑΣΙΔΩΝ Β'

1. Παρδαλού Ειρ. ΓΑΣ Υγεία Ροδου 3.20.64
2. Κρπικού Μαρ. ΑΕ Σύρος 3.26.57
3. Κοτσαδάμ Ειρ. Ενωση Ρόδος - Διαγόρας 3.27.12
4. Καλαϊτζή Στ. ΑΣ Ιπποκράτης Κώ 3.30.99
5. Τσιριγώτη Παν. Πανηλειακός 3.32.77
6. Ζώτου Ζωή ΦΟ Βροντάδου 3.32.92
7. Τουμπάζη Ταμάρα ΑΣ Φειδιππίδης Κώ 3.36.68
8. Κουνιαρέλη Σταυρ. ΑΣ Αρίων Μυτιλήνης 3.37.21
9. Κελεσίδου Ευθ. ΑΣ Καρλόβασι 3.38.78
10. Δούκισσα Βεργ. Ολυμπιακός Ανδρου 3.39.14
11. Στυμονιάρη Καλ. ΠΑΣ Ικαρος 3.39.70
12. Κελμαλή Ειρ. Αρισβαίος Καλλονής 3.40.00
13. Παραβάτου Ασημ. Πανναξιακός 3.41.18
14. Ζωίδη Μαρ. ΑΣ Καζώνης Καλύμνου 3.47.26
15. Κουρουβέλη Νεκτ. ΓΣ Νέων Λέρου 3.51.00
16. Μαρνέρη Ανθή Ολυμπιάδα Χίου 3.58.52
17. Μυσιεγνιώτου Μερσ. Αλκαίος Μυτιλήνης 4.06.44

1.000 μ. ΠΑΜΠΑΙΔΩΝ Β'

1. Χαλλακατέβας Δημ. Ολυμπιάδα Πολυκάστρου 3.00.66
2. Μπούκλας Ιωαν. ΑΣ Ιπποκράτης Κώ 3.03.91
3. Καρταλής Γεωργ. Νίκη Ρόδου 3.08.91
4. Ζαχαριού Νίκος ΑΟ Σύρος 3.07.40
5. Μασιρογιαννάκης Εμμ. Πανναξιακός 3.12.01
6. Κοντός Γεώργιος ΓΑΣ Υγεία Ρόδου 3.13.20
7. Σιφουνιός Παντελής ΓΣ Ν Λέρου 3.13.46
8. Σούτης Κορν. Πανγχαακός 3.15.97
10. Αδαμος Τζανής - Νίκος Αναγέννηση Σάμου 3.21.43
11. Εμμανουηλίδης Απόστολος Εφηβος Χίου 3.22.00
12. Κουντουριάδης Αγγελος ΦΟ Βροντάδων 3.29.75
13. Μπαλάσκας Κοσμάς Διαγόρας Ρόδου 3.30.96
14. Βήχος Α. Παμμηλειακός 3.40.62
15. Μπάμπος Βερν. Φειδιππίδης Κώ 3.44.00

ΔΙΣΚΟΒΟΛΙΑ ΑΝΔΡΩΝ ΤΕΛΙΚΟΣ

1. Ξένος Θεόδωρος Ολυμπιακός Ανδρου 45.82
2. Κυριάκου Παναγιώτης Παγκεραγωτικός 45.34
3. Σαντοριναίος Εμμανουήλ Πανναξιακός ΑΟ
4. Ξενάκης Λεωνίδας ΠΑΣ Ικαρος 33.14
5. Κονταράτος Δημήτρης ΓΑΣ Υγεία Ρόδου 33.88
6. Μόσχος Πέτρος ΑΕ Λήμνου
7. Αγγελάκης Ανδρέας ΑΣ Αναγέννηση Σάμου 32.54
8. Γλυνατσής Μιχάλης ΑΣ Καζώνης Καλύμνου 31.04
9. Κάτρας Νικολ. ΑΣ Ιπποκράτης Κώ 29.16
10. Πέτρου Χαρ. ΓΑΣ Ολυμπίας Μήθυμνας 19.92

1.500 μ. ΓΥΝΑΙΚΩΝ

1. Δανιήλ Ευθύμ. Παγγεραγωτικός 4.73.06
2. Τσικούρη Μαρ. Ενωση Ρόδος - Διαγόρας 5.03.56
3. Θυμιού Λ. ΑΣ Αναγέννηση Σάμου 5.04.03
4. Τουβρά Αννα Μαρία ΓΑΣ Υγεία 5.18.34
5. Πέρρου Ξεν. ΑΣ Ιποκράτης Κώ 5.28.72
6. Αποστόλη Αγγ. ΦΟ Βροντάδων 5.45.10
7. Καλούδη Ειρ. ΑΟ Σύρος 6.07.75
8. Κουρσουναμέντου Μαρ. ΠΑΣ Ικαρός 6.11.75
9. Ιωσαρή Εφη ΓΑΣ Ολυμπιάς Μήθυμνας

1.500 μ. ΑΝΔΡΩΝ ΤΕΛΙΚΟΣ

1. Κουρμαδιάς Παν. ΓΑΣ Υγεία Ρόδου 4.08.62
2. Μερούσης Χρ. ΑΣ Εφηβος Χίου 4.08.99
3. Κοτσάνης Παν. ΑΣ Καζώνης Καλύμνου 4.27.35
4. Ποθητός Αντ. Πανναξιακός 4.28.13
5. Χαϊδαράκης Αρ. ΑΣ Ιπποκράτης Κώ 4.28.98
6. Χωριανόπουλος Αντ. ΑΟ Σύρος 4.29.42
7. Τρακόσσας Μιχ. ΑΣ Φειδιππίδης Κώ 4.31.63
8. Τσάτσος Διαμ. ΓΣ Ν Λέρου 4.32.09
9. Μιζεντής Δημ. ΦΟ Βροντάδου 4.32.17
10. Καρυμάλης Φιλ. ΠΑΣ Ικαρος 4.41.12
11. Ζούγκας Γ. ΑΕ Λήμνος 4.47.06
12. Γενιάς Χαρ. ΑΣ Καρλόβασι Σάμου 5.00.62
13. Φουντούρης Παν. ΓΣ Αρίων Μυτιλήνης 5.07.81
14. Βικέλης Σαββ. Παμμηλιακός 5.37.51

4Χ100 μ. ΓΥΝΑΙΚΩΝ

1. Ενωση Ρόδου - Διαγόρα (Καρατζοπούλου - Πετρά - Βασιλικής - Κουμνάκη) 50.63
2. ΑΣ Καζώνης Καλύμνου (Καραμαλέγκου - Μακαρούνα - Γλυνατσή - Καλλικάτζαρου) 52.45
3. ΑΣ Ιπποκράτης Κώ (Μπλουμή - Τριανταφύλλου - Μπατανίκα - Παπασεβαστού) 54.76
4. ΓΑΣ Υγεία Ρόδου (Σταυρίδου - Τσατσαλιού - Χριστοφή - Παπαδοπούλου) 54.80
5. ΑΣ Εφηβος Χίου (Γαλατσούλα - Κοκκινάκη - Μανογιούλη - Λοΐζου) 57.81
6. ΑΕ Λήμνου (Τραμουντάνη - Κοντογιάννη - Κεφαλά - Χατζόγλου) 58.31

4Χ100 μ. ΑΝΔΡΩΝ ΤΕΛΙΚΟΣ Α' ΤΕΛΙΚΗ ΣΕΙΡΑ

1. Ενωση Ρόδος - Διαγόρας (Μπερδεμπές - Μοντιάδης - Θρήσκος - Μπαργιανός) 44.02
2. ΑΣ Εφηβος Χίου (Βεζυριανάκης - Σιδεράκης - Κωσιτένογλου - Λύκος) 45.90
3. ΑΣ. Λήμνου (Σοφιανός - Πετράκης - Μαρκάκης - Σουσάλης) 47.78
4. ΑΣ Ιπποκράτης Κώ (Πούλιος - Τσάρκος - Αλεξίου - Χατζησπέργος) 48.70

Β' ΤΕΛΙΚΗ ΣΕΙΡΑ

1. ΓΑΣ Υγεία Ρόδου (Γιαλλουράκης - Κακούσιος - Κέλλης - Περάκης) 43.38
2. Καζώνης Καλύμνου (Λελέκης - Κουλιανός - Λοΐζος - Πρέκας) 45.50
3. ΑΣ Αναγέννηση Σάμου (Παρτσάφλας - Αρβανιτάκης - Νετού - Σταύρου) 46.50
4. ΑΟ Σύρου (Τσούκος Π. Τσούκος Αθ. - Τερζής - Ρούσσος) 46.87

ΥΨΟΣ ΑΝΔΡΩΝ ΤΕΛΙΚΟΣ

1. Τσούγκος Αθ. Α.Ο. Σύρος 2.00
2. Τσιριγωτάκης Αν. Παμμηλιακός 1.94
3. Φραντζέσκος Εμμ. Πανναξιακός 1.88
4. Γιαλλουράκης Νεκτ. ΓΑΣ Υγεία Ρόδου 1.88
5. Σιδεράκης Κων. ΑΕ Εφηβος 1.80
6. Τζοτζόκος Πετρ. ΑΣ Ιπποκράτης 1.70

ΜΗΚΟΣ ΓΥΝΑΙΚΩΝ ΤΕΛΙΚΟΣ

1. Βασίλη Θαρ. Ρόδος Διαγόρας 5.53
2. Ανεβλάβη Μαρσ. Πανναξιακού 5.37
3. Σταυρίδου Μαρ. ΓΑΣ Υγεία Ρόδου 5.30
4. Μπαντανίκα Βιργ. Ιπποκράτης Κω 5.00
5. Συλβάνη Μαρ. ΑΟ Σύρος 4.7
6. Τραμουντάνη Σοφ. ΑΕ Λήμνου
7. Γαλατούλα Αννα Εφηβος Χίου 4.3

ΣΦΑΙΡΟΒΟΛΙΑ ΓΥΝΑΙΚΩΝ ΤΕΛΙΚΟΣ

1. Κωνσταντίνου Χρ. ΑΣ Ιπποκράτης Κω 16.05
2. Καλανδράνη Καλ. ΓΣ Ν. Λέρου 11.27
3. Βαβούλη Αγγ. Παγκιακός ΓΣ 10.06
4. Αναστασάκη Ιωαν. ΑΣ Εφηβος Χίου 10.01
5. Γεωργακοπούλου Διαμ. Νίκη Ρόδου 9.92
6. Σαββίδου Ειρ. ΓΑΣ Υγεία Ρόδου 9.62
7. Ρουφάνη Ειρ. Πανναξιακός 9.22
8. Καφούρου Ευαγ. ΠΑΣ Ικαρος 9.20

4Χ100μ. ΑΝΔΡΩΝ ΤΕΛΙΚΗ ΚΑΤΑΤΑΞΗ

1. ΓΑΣ Υγεία Ρόδου 43.38
2. Ενωση Ρόδου Διαγόρα 44.02
3. ΑΣ Καζώνης Καλύμνου 45.50
4. ΑΣ Εφηβος Χίου 45.90
5. ΑΣ Αναγέννηση Σάμου 46.40
6. ΑΟ Σύρου 46.7
7. ΑΕ Λήμνου 47.08
8. ΑΣ Ιπποκράτης Κω 48.70

ΜΗΚΟΣ ΠΑΜΠΑΙΔΩΝ Α' ΤΕΛΙΚΟΣ

1. Βούρος Ιωαν. Παγκιακός ΑΟκ 6.13
2. Μοσχής Μοσχ. Ενωση Διαγόρας 6.03
3. Φακίρης Φρ. Ολυμπιάδακ 5.80
4. Ζαννίκος Θεοδ. ΦΟ Βροντάδου 5.73
5. Χαβιαράς Αν. ΓΑΣ Υγεία Ρόδου 5.68
6. Αγγελίκας Αλ. ΠΑΣ Ικαρος 5.48
7. Καρακωσταντής Στ. ΑΣ Εφηβος Χίου 5.40
8. Μαστρονικόλας Σ. ΑΣ Καζώνης Καλ. 5.12
9. Λεριάς Μιχ. ΑΟ Σύμης 5.01
10. Τσολάκης Αντ. ΑΣ Ιπποκράτης Κώ 4.75
11. Πανωργιός Αντ. Παμμηλιακός 4.5

ΤΕΛΙΚΗ ΒΑΘΜΟΛΟΓΙΑ

1. Ενωση Ρόδου Διαγόρας 53.5 βαθμοί
2. ΓΑΣ Υγεία Ρόδου 50 βαθμοί
3. Ιπποκράτης Κώ 36 βαθμοί
4. ΑΣ Καζώνης Καλύμνου 23 βαθμοί
5. Πανναξιακός ΑΟ 17.5 βαθμοί
6. ΑΟ Σάμου 10 βαθμοί
7. ΑΣ Αναγένηση Σάμου 10 βαθμοί
8. Αρίων Μυτιλήνης 9 βαθμοί
- Παγγεραγωτικός 9 βαθμοί
- Παγκιακός ΓΣ 9 βαθμοί
11. Ολυμπιακός Ανδριακός 8 βαθμοί
12. Παμμηλιακός 6 βαθμοί
- Εφηβος Χίου 6 βαθμοί
14. Ολυμπιάδα Χίου 5 βαθμοί
15. Αρισβαίος Καλλονής 4 βαθμοί
- Ολυμπιάδα Πολυκν. 4 βαθμοί
- ΠΑΣ Ικαρος 4 βαθμοί
18. ΓΑΣ Νέων Λέρου 3 βαθμοί
- ΑΣ Νίκη 3 βαθμοί
20. ΑΕ Λήμνου 2 βαθμοί
21. Ολυμπίας Μηθυμνας 1 βαθμοί
-ΦΟ Βροντάδου 1 βαθμοί

ΝΟΜΑΡΧΙΑΚΗ ΑΝΑΓΕΝΝΗΣΗ
ΣΑΒΒΑΣ ΚΑΡΑΓΙΑΝΝΗΣ

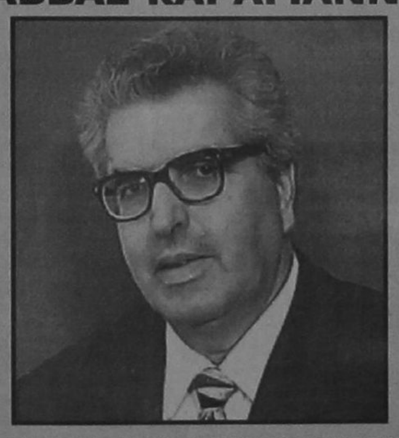

ΥΠΟΨΗΦΙΟΣ ΝΟΜΑΡΧΙΑΚΟΣ ΣΥΜΒΟΥΛΟΣ
ΠΑΠΑΕΜΜΑΝΟΥΗΛ ΝΙΚΟΣ
ΔΑΣΚΑΛΟΣ
Πρώην προϊστάμενος
Πρωτοβάθμιας Εκπαίδευσης Δωδεκανήσου
Τηλ. 0241 - 23984

ΝΟΜΑΡΧΙΑΚΗ ΑΝΑΓΕΝΝΗΣΗ
ΣΑΒΒΑΣ ΚΑΡΑΓΙΑΝΝΗΣ
ΓΙΑ ΜΙΑ ΝΕΑ ΔΩΔΕΚΑΝΗΣΟ
ΥΠΟΨΗΦΙΟΣ ΝΟΜΑΡΧΙΑΚΟΣ ΣΥΜΒΟΥΛΟΣ

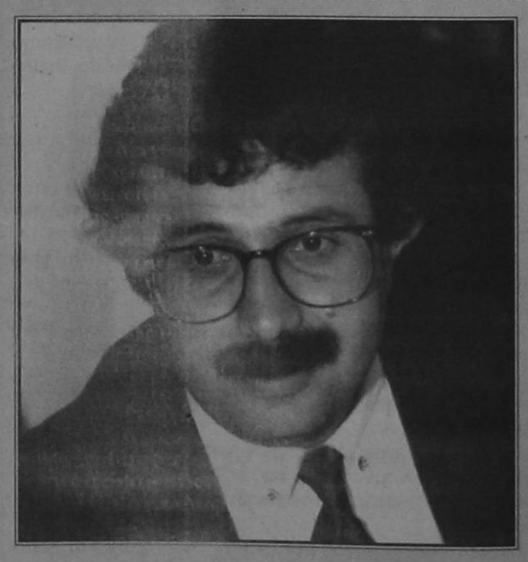

ΜΠΑΡΙΑΝΑΚΗΣ ΜΙΧΑΛΗΣ
του Μενελάου
ΕΡΓΟΔΗΓΟΣ ΔΟΜ. ΕΡΓΩΝ
Νέα φωνή - Νέα πορεία στην ΝΟΜΑΡΧΙΑ ΜΑΣ
ΤΗΛ: Οικίας: 34[illegible] 68750-59 ΚΙΝ. 094-807098

Χωρίς πανικό συνεχίζει ο Ηρακλής Μ.

Τρεις βασικοί λόγοι που διαμόρφωσαν σε μεγάλο βαθμό το τελικό 3 - 0



Η πρώτη έξοδος του Ηρακλή Μ. δεν απέπεφερε το θετικό αποτέλεσμα, όμως αυτό δεν σημαίνει, ότι η απόδοση της ομάδας δεν στάθηκε σε επίπεδα που να μην ικανοποιεί τον τεχνικό της ομάδος Σπ. Αγγελόπουλο. Αν εξαιρέσουμε τον αιφνιδιασμό του πρώτου ημίωρου, και αυτό ελέω χλοοτάπητα, η Ηρακλής στάθηκε άξια στον αγωνιστικό χώρο.

Το δεύτερο ημίχρονο του ανήκει και αυτό φαίνεται από την μία οργανωμένη επίθεση που έκαναν οι Χανιώτες στο 70', όταν ο Μανωλάς απέκρουσε πάνω στην γραμμή το σουτ του Μαρκολάκη. Σημαντικό ρόλο στην όλη εμφάνιση του συλλόγου των Μαριτσών έπαιξαν, ο χλοοτάπητας, το γκολ οφ - σάιντ στο 4', και η κόπωση των ποδοσφαιριστών από το ταξίδι.

Οι δύο προπονήσεις που έκανε ο Ηρακλής σε χορτάρι διαστάσεων 20Χ20, δεν του επέτρεψε να είναι έτοιμος να αγωνισθεί σε τέτοιους αγωνιστικούς χώρους.

Η μοιραία αντίδραση του Σαββιδάκη στο 4', να σταματήσει νομίζοντας ότι ο διαιτητής θα σφυρίξει το καταφανέστατο οφ - σάιντ, έδωσε την ευκαιρία στον Καλογεράκη να ανοίξει το σκορ 1 - 0. Στο 9' νέο λάθος από τον τερματοφύλακα του Ηρακλή ο οποίος δεν μπόρεσε να συγκρατήσει την μπαλα, και ο καραδοκών Καλογεράκης κερδίζοντας το ριμπάουντ σημείωσε το 2 - 0. Στο 25' ο Σάρλης είχε την ευκαιρία να μειώσει την διαφορά, αλλά δεν τα κατάφερε.

Στο 30' η σειρά του Αλεβιζόπουλου, ο οποίος είχε περάσει στο παιχνίδι στο 20', να μην μπορέσει να στείλει την μπάλα στα δίχτυα. Και ήλθε το 36' όπου η διαπησία έκανε πάλι το «ανθρώπινο λάθος» και ο Μαρκουλάκης με σουτ διαμόρφωσε το τελικό 3 - 0.

Στην επανάληψη ο Ηρακλής μπήκε ψυχωμένα στο παιχνίδι, και ήταν αυτός που διατήρησε την υπεροχή σε όλο το δεύτερο ημίχρονο.

Στο 58' ο Σακκάς, που είχε πάρει την θέση του Χρυσοχόου στο 35' (λη), έπιασε δυνατό σούτ το οποίο έφυγε ελάχιστα άουτ.

Νέα ευκαιρία για τον Ηρακλή στο 82' όταν από σούτ - φάουλ του Β. Αθανασίου, ο Σαρλής δεν μπόρεσε να πιάσει την κεφαλιά και να σκοράρει.

Η ομάδα των Χανίων έδειξε αρκετά καλά στοιχεία και θα είναι μια από τις πρωταγωνίστριες του ομίλου. Τα λάθη των εποπτών και τα παιδαριώδη λάθη των ποδοσφαιριστών του, ήταν αυτά που επηρέασαν την τελική διαμόρφωση του σκορ. Βασικό όμως πρόβλημα για τον Ηρακλή, είναι η επίλυση του θέματος χλοοτάπητα. Ηδη το ΔΣ έχει στείλει επιστολή για την παραχώρηση του Εθνικού Σταδίου, ώστε η ομάδα να προπονείται δύο φορές την εβδομάδα σε χορτάρι. Ο κ. Παπαδημήτρης επανέρχεται στο θέμα, και ζητά την παρέμβαση του κου Νομάρχη προς την Διοίκηση του Σταδίου. Η φιλοξενία και η αγωνιστική συμπεριφορά, ποδοσφαιριστών και διοίκησης των Χανίων ήταν πολύ καλή.

Ο παρατηρητής δεν εφάρμοσε αυτό που έπρεπε, και έτσι στον αγωνιστικό χώρο κυκλοφορούσε όποιος ήθελε, με αποτέλεσμα να υπάρξει ομαδική επίθεση στις διαμαρτυρίες του πάγκου του Ηρακλή για το γκολ
- οφσάιντ του τέταρτου λεπτού.

Ο «Γιατρός» του αγώνα Τελεμένης, ξέχασε τον όρκο του Ιπποκράτη και την πραγματική ιδιότητα του, με αποτέλεσμα να τον αποβάλει ο διαιτητής. Στο φύλλο αγώνος ανεφέρθη και ο πρόεδρος της ΕΠΣ Χανίων, επειδή «περιέλουσε» με κολακευτικά λόγια τον διαιτητή. Καλά θα κάνει η διοίκηση του Ηρακλή να ζητήσει, να μην ορίζονται διαιτητές από τον Νομό που προέρχεται και η αντίπαλος του.

Οι τραυματισμοί του Χρυσοχόου (τένοντας) και του Σιδηρόπουλου (γόνατο), θα φανεί πόσο σοβαροί είναι, μετά από τις εξετάσεις στις οποίες θα υποβληθούν. Η καλή παρουσία του Ηρακλή στο δεύτερο ημίχρονο, αφού πλέον είχε συνειδητοποιήσει ότι παίζει σε χορτάρι, βάζει επιτακτικά το θέμα για προπονήσεις σε τέτοιους χώρους, για να μπορέσει να ανταπεξέλθει σε αυτό το βασικό πρόβλημα.

Ο τεχνικός της ομάδας κος Αγγελόπουλος, έμεινε ικανοποιημένος μόνο από την απόδοση του δεύτερου μέρους. Βέβαια η ήττα από μία έμπειρη ομάδα, όπως είναι τα Χανιά, δεν πρέπει να μας κυριαρχήσει πανικός, αλλά ούτε και να επαναπαυόμαστε όταν κερδίζουμε ένα παιχνίδι. Θα προσπαθήσουμε στην συνέχεια, και βλέπουμε μπροστά μας το παιχνίδι με τον Α.Ο. Ποντίων». Αυτά μας τόνισε ο τεχνικός του Ηρακλή σε χθεσινές του δηλώσεις.

Εκατό τοις εκατό ποδοσφαιρική μέρα

Πλούσια η αυριανή ημέρα με έξι παιχνίδια Κυπέλλου και πέντε για το πρωτάθλημα της Α' Κατηγορίας.

Οι αγώνες Κυπέλλου που πάντα έχουν ξεχωριστό χρώμα, αναμένεται και αύριο να προσφέρουν στους φιλάθλους αρκετές συγκινήσεις. Εκπληξη ο αγώνας που θα γίνει στις 19.00 μ.μ. στο γήπεδο Κοσκινού, ανάμεσα στον ΟΦΙ και τον Διγενή, υπό το φως των προβολέων. Καλή η σκέψη, γιατί οι φίλαθλοι μας δεν έχουν την ευκαιρία να απολαμβάνουν αγώνες τέτοιου είδους, παρά μόνο από την τηλεόραση.

Βέβαια αυτό θα λειτουργήσει θετικά για το συγκεκριμένο παιχνίδι, αφού τα υπόλοιπα παιχνίδια θα ξεκινήσουν στις 16.00 μ.μ.

Το πρόγραμμα των αγώνων του Κυπέλλου:

Γήπεδο Κρεμαστής - Ωρα: 16.00 μ.μ.: Φοίβος - Α.Ε. Κάστρου
Παρατηρητής: Μαλλιάκας Ι.

Γήπεδο Λάρδου - Ωρα 16.00 μ.μ.: Ομόνοια Γ. - Δαμάγητος
Παρατηρητής: Εγγλέζος Εμμ.

Γήπεδο Απολλώνων - Ωρα 16.00 μ.μ.: Απόλλων Απολ. - Ιάλυσος '97
Παρατηρητής: Καλλιστής Γ.

Γήπεδο Κοσκινού - Ωρα 19.00 μ.μ.: Ο.Φ.Ιστρίου - Διγενής
Παρατηρητής: Κυπραίος Θ.

Γήπεδο Πυλώνας - Ωρα 16.00 μ.μ.: Θύελλα Π. - Καλαβάρδα
Παρατηρητής: Σκούμπρος Ελ.

Γήπεδο Καλυθιών - Ωρα 16.00 μ.μ.: Ερμής - Ροδιακός
Παρατηρητής: Βεργίδης

Η Ε.Π.Σ.Δ. υπενθυμίζει στα σωματεία της Γ' Ερασιτεχνικής κατηγορίας, ότι οι δηλώσεις συμμετοχής για το Πρωτάθλημα θα γίνονται δεκτές μέχρι και την Τετάρτη 6 Οκτωβρίου.

- Λόγω των αγώνων της Α' Κατηγορίας και του Κυπέλλου, η συνεδρίαση θα αρχίσει στις 19.00 μ.μ., αντί της ορισθείσης 18.00 μ.μ.

- Τα νέα δελτία που παρέλαβε η Ε.Π.Σ.Δ. είναι του Παπανικολάου Τσαμπίκου και Σαρρή Μιχ. της ομάδας του ΗΛΙΟΥ.

Από τα κύματα στα σαλόνια

Μετά τις κοπιαστικές διαδρομές επάνω στα κύματα του Αιγαίου, και μακριά από τους δυνατούς ανέμους, έριξαν άγκυρα προχθές το βράδυ στην αίθουσα «ΚΑΣΤΕΛΛΑΝΙΑ» του «ΙΜΠΕΡΙΑΛ», για να τους απονεμηθεί η ηθική βράβευση, που είναι η αναγνώριση όλων των προσπαθειών που κατέβαλαν

Με ιδιαίτερη λαμπρότητα πραγματοποιήθηκε χθες (27 - 9 - 98) στην αίθουσα «ΚΑΣΤΕΛΛΑΝΙΑ» του ξενοδοχείου «ΙΜΠΕΡΙΑΛ» η εκδήλωση της απονομής των επάθλων του 2ου Διεθνούς ιστιοπλοϊκού Ράλλυ «Δωδεκάνησα '98» που διοργάνωσε ο Αθλητικός Σύλλογος Ανοικτής Θάλασσας Ρόδου, παρουσία των τοπικών αρχών, ιστιοπλόων, και πολλών φίλων του ναυταθλητισμού.

Η διοίκηση του ΑΣΙΑΘ απένειμε τα έπαθλα, που αθλοθέτησε ο Οργανισμός Προώθησης Ροδιακού Τουρισμού, στους νικητές του αγώνα, με διαδρομή Ρόδος - Πανορμίτης - Κως- Λέρος - Ρόδος, συνολικής απόστασης 183 ναυτικών μιλίων.

Στην κατηγορία IMS το κύπελλο πήρε ο Σωτήρης Κατσαράς, κυβερνήτης του σκάφους «ΚΑΠΕΤΑΝ ΜΑΝΩΛΗΣ», ενώ στην κατηγορία ΕΑΘ, η πρώτη απονομή έγινε στον πρόεδρο του Ναυτικού Ομίλου, Μίκη Αντωνιάδη, κυβερνήτη του σκάφους «STRATUS».

Τις απονομές έκαναν ο προέδρος του δημοτικού συμβουλίου Ρόδου, εκπροσωπώντας τον Δήμαρχο, ο λιμενάρχης, ο εκπρόσωπος του Κλιμακίου του Πολεμικού Ναυτικού, η διευθύντρια του ΕΟΤ, ο πρόεδρος του ΔΟΝΑ, ο πρόεδρος της Ενωσης Ξενοδόχων, ο εκπρόσωπος του Λιμενικού Ταμείου, οι εκπρόσωποι του ΠΡΟΤΟΥΡ και ο Γιώργος Σπανός εκπροσωπώντας την χορηγό εταιρεία «ΥΠΕΡΜΑΡΚΕΤ ΥΙΟΙ ΧΡ. ΣΠΑΝΟΥ».



Σε ζεστή ατμόσφαιρα έγιναν οι απονομές στους ιστιοπλόους.

Ακολούθησε μια υπέροχη δεξίωση, που παρέθεσε ο δραστήριος Οργανισμός Προώθησης Ροδιακού Τουρισμού. Αξίζει να σημειωθεί πως στην σύντομη ομιλία του, ο πρόεδρος της Ε.Ξ.Ρ, κ. Βασίλης Μηναΐδης, υποσχέθηκε ότι οι ξενοδόχοι της Ρόδου θα είναι αρωγοί της σοβαρής αυτής προσπάθειας, που κάνει ο Σύλλογος για την ανάπτυξη της ιστιοπλοΐας και του αθλητικού τουρισμού, και ότι ο διεθνής αυτός αγώνας θα προβάλλεται στο μέλλον μέσω των διαφόρων τουριστικών εκθέσεων που γίνονται στην Ευρώπη.

Χωρίς διπλό το πρώτο πιάτο

Τετάρτη αύριο θα γίνουν και τα υπόλοιπα πέντε παιχνίδια της Α' κατηγορίας, για να έχουμε πλήρη εικόνα της 2ης αγωνιστικής.

Στους επτά αγώνες που έγιναν το Σαββατοκύριακο είχαμε τέσσερις νίκες και τρεις ισοπαλίες. Στον Α' όμιλο η ημέρα ήταν των ισοπαλιών, αφού είχαμε τρία ισόπαλα αποτελέσματα και μια νίκη, ενώ στον Β' όμιλο είχαμε τρεις νίκες των γηπεδούχων. Πολλά παράπονα έχει η ομάδα της Λίνδου από την διαιτησία (Χάλαντας, Βασιλείου, Φραγκίνης), στον αγώνα της με την Α.Ε. Κως, όπου απέσπασε ισοπαλία, ενώ η Αθλητική Ενωση Κω για δεύτερη φορά στην έδρα της δεν κατάφερε να γευθεί την χαρά της νίκης. Στην Κέφαλο οι Βατενοί αν και έπαιξαν καλύτερα δεν κατάφεραν να πάρουν την νίκη.

Στην Αντιμάχεια ο Φοίβος απέσπασε πολύτιμη ισοπαλία, αφού μπόρεσε και σκόραρε στο '89, προσθέτοντας ένα ακόμη βαθμό στο ενεργητικό του. Στο γήπεδο Κρεμαστής, ο τυπικά γηπεδούχος Διγενής, κέρδισε τον Ανταγόρα με 2-0, και τον Σβύνο να αλωνίζει την άμυνα του Ανταγόρα.

Στον δεύτερο όμιλο δεν σημειώθηκε κανένα διπλό στα τρία παιχνίδια που έγιναν.

Στον Αρχάγγελο, η ομάδα του Γ. Ράδου δείχνει να συνέρχεται σιγά - σσιγά από τα διάφορα προβλήματα (ελλειπής προετοιμασία, απουσίες παικτών κ.λπ.) και αν κρίνουμε από την απόδοση της στην νίκη με 4-2 επί του νεοφώτιστου Ποσειδώνα Καρπ. φαίνεται να μπαίνει και αυτή σε τροχιά διεκδικήσεως του πρωταθλήματος. Ο Καλυμνιακός από τους βασικούς πρωταγωνιστές, ξεπέρασε το εμπόδιο της Αναγέννησης Εμπ. μόλις στα τελευταία 10' λεπτά, η οποία από το 68' έπαιξε με 10 παίκτες λόγω αποβολής, με δύο κίτρινες, του Κατραμάδου.

Στην Λέρο η Δόξα Ψ. δεν κατάφερε να πάρει ακόμη τον πρώτο βαθμό, αφού έχασε από την Α.Ε. Λέρου με σκορ 3-1.

Τα παιχνίδια που θα διεξαχθούν την Τετάρτη είναι για τον πρώτο όμιλο.

ΠΑΣ Ασκληπειού - Ασπίδα Σαλ.

Ακουσίλαος - Κλεάνθης και για τον δεύτερο Ατρόμητος - Ορφέας, ΑΕΠ - Απόλλων Καλ. και

ΑΕΡΑ - Αγ. Γεώργιος.

Φυσιολογικά τα αποτελέσματα των πρώτων αγώνων της 2ης αγωνιστικής της Α' κατηγορίας

Αύριο τα υπόλοιπα ματς

Τα αποτελέσματα και οι σκόρερ:

Α' Ομιλος

Α.Ε. Κως - Κλεόβουλος 0-0

Νικαγόρας - Διαγόρας Β. 0-0

Αντίμαχος - Φοίβος 1-1
51' Ανδρογιώργης (Α) 89' Καραγεωργίου (Φ).

Διγενής - Ανταγόρας 2-0
5' (πεν.) Σαββίδης, 41' Σβύνος

3η αγωνιστική

Κλεόβουλος - Διαγόρας Β.

Ασπίδα Σ. - Α.Ε. Κως

Κλεάνθης - Νικαγόρας

Φοίβος - Ασκληπειό

Διγενής - Ακουσίλαος

Ανταγόρας - Αντίμαχος

Β' όμιλος

Καλυμνιακός - Αναγέννηση Εμπ. 2 - 0
8' Κασσάρας, 89' Μποϊλής Γ.

ΑΕΛ - Δόξα Ψ. 3 - 1
27' Φουντής, 44' Δράκος, 54' Μπρόκος (Δ.Ψ.), 88' Ηλίας

Αρης - Ποσειδών Καρπ. 4 - 2
15' Φαρμακάλης (Α), 22' Καρπαθάκης (Α), 34' Γερατερίτης (Π), 40' Αμύγδαλος (Α), 58' Φουτούλης (Α), 85' Μηνακάκης (Π).

3η αγωνιστική

Αναγέννηση Εμπ. - Δόξα Ψ.

Ορφέας - Καλυμνιακός

Απόλλων Κ. - ΑΕΠ

Αγ. Γεώργιος - Ατρόμητος

Αρης - ΑΕΠ

Ποσειδών - ΑΕΡΑ

Στο πρωτάθλημα της Β' Κατηγορίας που άρχισε με ένα παιχνίδι, η Ασπίδα Απολ. νίκησε τον Α.Ο. Τήλου με 1 - 0. Το μοναδικό γκολ της συνάντησης πέτυχε με κτύπημα πέναλτυ ο Λεμονάκης.

Ο αγώνας αυτός έγινε για να εξυπηρετηθεί η Τήλος, λόγω των συγκοινωνιακών προβλημάτων.

Στον όμιλο των νησιών της Β' Κατηγορίας σημειώθηκαν τα εξής αποτελέσματα:

Αναγέννηση Ασφ. Πολυβώτης 3 - 2

Λειψοί - Ασληπειός 2 - 1

ΑΣΕΛ - Βαθύ 0 - 2

Ξάνθος - Ολύμπικ 2 - 2

Ποσειδώνας - Δόξα Λέρου 0 - 2

ΠΑΟ Κώ - Δόξα Καρδ. 2 - 1

Βοθυνιακός - Πυλί 0 - 2 α.α.

Βράζει η Λίνδος για το τρίο

Εντονα διαμαρτύρονται οι παράγοντες του Κλεόβουλου, για την διαιτησία του κου Χάλαντα, στον αγώνα που έδωσε η ομάδα τους στην Κώ.

Το Δ.Σ. του Κλεόβουλου συνήλθε εκτάκτως την επομένη του αγώνα με την Α.Ε. ΚΩ και διαμαρτύρεται έντονα σε όλα τα αρμόδια όργανα για την σφαγιαστική διαιτησία (ΧΑΛΑΝΤΑ - ΒΑΣΙΛΕΙΟΥ - ΦΡΑΓΚΙΝΗ) της ομάδας μας με την Α.Ε. ΚΩ που μας στέρησε τη νίκη.

Οι ανωτέρω άρχοντες του αγώνα, μας ακύρωσαν δύο πεντακάθαρα γκολ και δεν μας έδωσαν ένα πέναλτυ που ήταν ορισμός του πέναλτυ (αλήθεια από Κυριακή σε Κυριακή αλλάζει ο ορισμός του πέναλτυ;).

Στο 80' σε μια προσπάθεια του ποδοσφαιριστή μας Εγγλέζου αφού απέφυγε τον τελευταίο αντίπαλο παίχτη, αυτός τον ανέτρεψε από πίσω και ο διαιτητής τον τιμώρησε μόνο με κίτρινη κάρτα.

Κύριοι, δεν ζητήσαμε εύνοια από κανένα, ζητάμε όμως ίση μεταχείριση. Χτίσαμε μια ομάδα σε υγιή βάση με κόπους και θυσίες και θέλουμε να μας σέβονται όπως και εμείς σεβόμαστε τους άλλους. Εχουμε δικαίωμα στην διάκριση και γι'αυτό διαμαρτυρόμαστε.

Τέτοιες διαιτησίες σαν αυτή της Α.Ε. ΚΩ δεν έχουν θέση στο ποδόσφαιρο.

Με σεβασμό
Ο Πρόεδρος της ομάδας
ΣΑΒΒΑΪΔΗΣ ΝΙΚΟΛΑΟΣ

Προπονούνται σήμερα οι Παίδες

Ο Ενωσιακός κ. Παυλίδης και ο συνεργάτης του κ. Μαλλιάκας, θα περιμένουν σήμερα Τρίτη 29 - 9 - 98 στις 16.00 μ.μ. στο Εθνικό Στάδιο Ρόδου, τους ποδοσφαιριστές που έχουν επιλεγεί για την Μικτή ομάδα των παίδων.

Είναι τιμή για τα παιδιά που καλούνται για προπονήσεις στις Μικτές ομάδες, και πρέπει πάντα να δίνουν το παρόν, εκτός αν προκύπτουν σοβαροί λόγοι που να δικαιολογούν την απουσία τους. Οι τακτικές παρουσίες στις προπονήσεις βοηθούν τους ίδιους και τους προπονητές για την ομοιογένεια της ομάδας.

Οι ποδοσφαιριστές που καλούνται είναι οι εξής:

Αμπελάς, Χατζηδημητρίου (Ορφέας)
Μαννάκης (Νήσος Ρόδος)
Τσοπανάκης (Διαγόρας Ρόδου)
Οικονόμου (Αναγέννηση Ρόδου)
Κουντούρης (Ευαγόρας)
Γκιόκας, Ξυπολιτάς, Διακαναστάσης (Διαγόρας Βατίου)
Σταυριανός, Σπάρταλης, Κοσκινιάτης, Καρακώστας (Κλεάνθης)
Μοσχούς (ΑΕΡΑ)
Στεργενάκης (Ηλιος)
Πλήγκος (Δόξα Ψίνθου)
Γκόγκος (Ιάλυσος '97)
Κασέκας (Ηρακλής Μαριτσών)
Γιαννακόπουλος (Απόλλων Απολλ.)
Ευθυμίου (Κλεόβουλος Λίνδου)
Φαρμακίδης, Κοντόγιαννος (Α.Ο.Α.)
Νικήτας (Αστέρας Μασαρών)

Επιτακτική η παρουσία όλων των ποδ/στών για την συνοχή της ομάδας

Στην αρχική ενδεκάδα της Εθνικής ο Μαΐλης

Σήμερα και αύριο το παιχνίδι της Εθνικής Νέων στην Ρουμανία

Η εθνική μας ομάδα ποδοσφαίρου των Νέων βρίσκεται στη Ρουμανία, όπου σήμερα (Τρίτη) και μεθαύριο (Τετάρτη) θ' αντιμετωπίσει στο Πλοέστι σε φιλικούς αγώνες την αντίστοιχη γηπεδούχο ομάδα. Και τα δύο παιχνίδια θ' αρχίσουν στις 14.00.

Στην αποστολή της εθνικής μας συμπεριλαμβάνονται τρεις νέοι παίκτες, οι Χαραλαμπάκης, Μαΐλης και Αρβανιτάκης, οι οποίοι καλούνται να καλύψουν τα κενά των Κυριαζή, Ταυλαρίδη, Πάσσιου και Κοντογουλίδη.

Ο προπονητής της ομάδας, Ανδρέας Παπαεμμανουήλ, τόνισε για τα δύο φιλικά παιχνίδια: «Είναι σημαντικά παιχνίδια. Είναι τα τελευταία εκτός έδρας φιλικά και από 'δω θα βγει η ομάδα για τους αγώνες των προκριματικών του ευρωπαϊκού πρωταθλήματος με Αυστρία και Λουξεμβούργο, που θα διεξαχθεί στα Χανιά 2-8 Οκτωβρίου. Δεν με ενδιαφέρει το αποτέλεσμα, αλλά αν είναι θετικό ακόμη καλύτερα. Το σημαντικό είναι να δω το βαθμό ομοιογένειας της ομάδας και σε ποιους θα στηριχτώ για το ευρωπαϊκό. Γενικά είναι ομάδα με καλό υλικό και μέλλον».

Ο κ Παπαεμμανουήλ σχετικά με το δικό του θέμα σε σχέση με την ΕΠΟ και την ανανέωση της συνεργασίας του, τόνισε: «Πρέπει η ΕΠΟ οπωσδήποτε να ξεκαθαρίσει σύντομα το θέμα προπονητή. Μένω ή φεύγω; Είμαι σε αβεβαιότητα και αυτό είναι αρνητικό για μένα και την ομάδα. Πρέπει άμεσα να λυθεί το πρόβλημα, αφενός για να ξέρω τι θα κάνω και αφετέρου αν έρθει νέος προπονητής να έχει αρκετό χρόνο να δουλέψει με την ομάδα».

Ακόμη ο Ελληνας προπονητής είπε ότι γενικά έχει δημιουργήσει άσχημη εντύπωση το αίτημα της ΑΕΚ που έγινε αποδεκτό από την ΕΠΟ, να μην ακολουθήσει την αποστολή της ομάδας στη Ρουμανία ο Πάσσιος. «Η εθνική εξαρτάται από την ΑΕΚ», είπε χαρακτηριστικά ο κ Παπαεμμανουήλ, που αναμένεται να παρατάξει στον αυριανό αγώνα τους: Παπαδόπουλο, Σιαμπάνη, Σωτηριάδη, Χωριανόπουλο ή Χαραλαμπάκης, Νάστο, Βενέτη, Ιορδανίδη, Μαΐλη, Χαριστέα, Βακουφτή, Θεοδωρίδη.

ΑΝΤΑΓΩΝΙΣΤΙΚΟΤΗΤΑ ΣΤΙΣ ΕΠΙΧΕΙΡΗΣΕΙΣ

Το νέο πνεύμα θα ανοίξει...το δρόμο

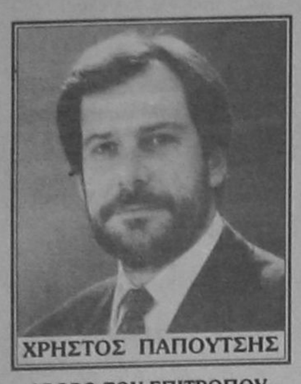

ΧΡΗΣΤΟΣ ΠΑΠΟΥΤΣΗΣ

ΑΡΘΡΟ ΤΟΥ ΕΠΙΤΡΟΠΟΥ ΧΡΗΣΤΟΥ ΠΑΠΟΥΤΣΗ

Σήμερα οι επιχειρήσεις βρίσκονται στην καρδιά της προσπάθειας για την ενίσχυση της ανταγωνιστικότητας και της ανάπτυξης της ευρωπαϊκής οικονομίας και τη δημιουργία νέων θέσεων εργασίας. Γι'αυτό πρέπει να διαμορφώσουμε το κατάλληλο περιβάλλον μέσα στο οποίο θα μπορέσουν να ευδοκιμήσουν. Αυτό απαιτεί θετικές πρωτοβουλίες από τις κυβερνήσεις των κρατών μελών και τα ευρωπαϊκά όργανα.

Βασική μας προτεραιότητα αποτελεί η ενθάρρυνση ενός νέου επιχειρηματικού πνεύματος, που ανοίγει δρόμους στους νέους ανθρώπους, που θα ενθαρρύνει και θα στηρίζει την επιχειρηματική δράση, αλλά, ταυτόχρονα, θα λαμβάνει υπόψη τα κοινωνικά προβλήματα και τις ευρύτερες περιφερειακές και κοινωνικές ανάγκες.

Ειδικές δράσεις

Σ'αυτό το πλαίσιο των Ευρωπαϊκή Επιτροπή προωθούμε ειδικές δράσεις σε συγκεκριμένους τομείς: Για την έναρξη επιχειρηματικών δραστηριοτήτων και την βελτίωση του επιχειρηματικού περιβάλλοντος μέσα από την απλοποίηση της νομοθεσίας και την διαμόρφωση ευνοϊκών διοικητικών και χρηματοοικονομικών συνθηκών. Για τις καθυστερήσεις πληρωμών στις εμπορικές συναλλαγές και την μεταβίβαση επιχειρήσεων. Για την στήριξη καινοτόμων επενδύσεων που δημιουργούν θέσεις εργασίας. Για παροχή επιχειρηματικών κεφαλαίων και την πληροφόρηση.

Πρόθεσή μας, επίσης, είναι να αναπτύξουμε περαιτέρω τη συνεργασία τραπεζών και ΜΜΕ, στο πλαίσιο της τρίτης στρογγυλής τράπεζας τραπεζιτών και ΜΜΕ που συγκροτήσαμε πρόσφατα.

Η εκπαίδευση αποτελεί ένα βασικό μέσο για την προώθηση της επιχειρηματικότητας. Γι'αυτό, τα κράτη μέλη και οι εκπαιδευτικές αρχές πρέπει να προσαρμόσουν τα εκπαιδευτικά τους συστήματα, προκειμένου να εντάξουν την επιχειρηματική κατάρτιση στο εκπαιδευτικό τους πρόγραμμα. Από την πλευρά μας, ετοιμάζουμε ένα σχέδιο δράσης σχετικά με την κατάρτιση για τις ΜΜΕ. Αυτό το σχέδιο θα παρουσιάζει μια στρατηγική για μελλοντικές δράσεις και θα περιλαμβάνει τη δημιουργία ενός δικτύου επιχειρηματικής εκπαίδευσης.

Το ευρώ και το ηλεκτρονικό εμπόριο, είναι δύο θέματα που τα επόμενα χρόνια, θα επηρεάσουν άμεσα και αποφασιστικά κάθε επιχειρηματική δραστηριότητα στην Ευρώπη.

Τον Ιανουάριο 1999 το ευρώ, θα είναι πραγματικότητα και θα κυκλοφορεί σε λογιστικό χρήμα. Από τον Ιανουάριο 2002 θα κυκλοφορεί σε χαρτονομίσματα και κέρματα σε όλες τις χώρες ζώνης του ευρώ.

Οι ευρωπαϊκές επιχειρήσεις θα απαλλαγούν από τους συναλλαγματικούς κινδύνους για τις εμπορικές τους συναλλαγές στην Ευρωπαϊκή Ενωση, ενώ θα μπορούν να αναπτύξουν τις διεθνείς εμπορικές συναλλαγές τους με τη στήριξη ενός ισχυρού νομίσματος.

Οι δυνατότητες και οι όροι χρηματοδότησης νέων επιχειρηματικών πρωτοβουλιών, θα βελτιωθούν σημαντικά. Οι ευρωπαϊκές επιχειρήσεις θα μπορούν να πραγματοποιούν τραπεζικές πράξεις, συναλλαγές και δάνεια σε όλα τα κράτη μέλη της Ενωσης, μέσα σε ένα κλίμα υγιούς τραπεζικού ανταγωνισμού. Παράλληλα, θα διευρυνθούν οι δυνατότητες για την ανάπτυξη μιας πανευρωπαϊκής κεφαλαιαγοράς ανάλογης με εκείνη των ΗΠΑ.

Κατά τη μεταβατική περίοδο, θα απαιτηθούν βεβαίως, σημαντικές προσαρμογές από την πλευρά των επιχειρήσεων. Θα πρέπει να προσαρμόσουν τις ταμιακές μηχανές τους, την μηχανοργάνωση και το λογιστικό τους σύστημα. Θα πρέπει επίσης να προσαρμόσουν τη διαφημιστική εκστρατείας τους, να εκπαιδεύσουν το προσωπικό και να πληροφορήσουν τους πελάτες τους.

Συμμετοχή στην ΟΝΕ

Για την Ελλάδα, η συμμετοχή της στην ΟΝΕ το 2001 είναι ένα εφικτός στόχος, εφόσον συνεχισθούν συστηματικά οι σημερινές προσπάθειες για την επίτευξη των κριτηρίων σύγκλισης.

Ωστόσο, για τη χώρα μας η πρόκληση δεν περιορίζεται στον χρόνο της ένταξης. Εξίσου κρίσιμη είναι η κατάλληλη προετοιμασία του παραγωγικού δυναμικού, του εργατικού δυναμικού και του κοινωνικού συνόλου της χώρας. Χρειάζεται εθνικός στρατηγικός σχεδιασμός, και οι ανάλογες δράσεις στο πλαίσιο ενός συγκεκριμένου χρονοδιαγράμματος.

Επιπλέον, χρειάζεται ευαισθητοποίηση, πλήρης και έγκαιρη ενημέρωση των επιχειρηματιών, των εργαζομένων και των πολιτών, καθώς και των ειδικών ομάδων του πληθυσμού.

Το ηλεκτρονικό εμπόριο είναι το αύριο του εμπορίου της Ευρώπης. Με την ανάπτυξη του δημιουργούνται νέα δίκτυα διανομής προϊόντων και παροχής υπηρεσιών, καθώς και νέες επιχειρηματικές ευκαιρίες για τις ευρωπαϊκές επιχειρήσεις.

Το ηλεκτρονικό εμπόριο γίνεται ο ταχύτερα αναπτυσσόμενος διεθνής εμπορικός κλάδος προστιθέμενης αξίας στις σύγχρονες οικονομίες. Το Internet μάλιστα θα είναι το ταχύτερα αναπτυσσόμενο κανάλι εμπορικών δραστηριοτήτων την επόμενη δεκαετία.

Η άμεση πρόσβαση στον τελικό καταναλωτή δεν είναι πια αναγκαία για πολλά προϊόντα και υπηρεσίες. Η εμπορική συναλλαγή δεν περνά πάντα από τη θύρα, το ράφι και το γκισέ της Αθήνας, της Θεσσαλονίκης, της Βόνης, του Μονάχου ή των Βρυξελλών.

Η διαπραγμάτευση και οι εμπορικές πράξεις θα γίνονται μέσω ηλεκτρονικών υπολογιστών. Το προϊόν και η υπηρεσία θα εμφανίζονται στην οθόνη, θα κλίνεται αυτόματα η συναλλαγή με χρέωση του τραπεζικού λογαριασμού και η παράδοση του προϊόντος θα γίνεται στην πόρτα του καταναλωτή.

Τα τελευταία χρόνια έχουν διαμορφώσει ένα κανονιστικό πλαίσιο που αφορά άμεσα το ηλεκτρονικό εμπόριο στην Ευρωπαϊκή Ενωση. Αναφέρομαι στην προστασία των προσωπικών δεδομένων, τη νομική προστασία των προγραμμάτων των ηλεκτρονικών υπολογιστών και των βάσεων δεδομένων.

Σήμερα, όμως, εξακολουθούν να υπάρχουν στην Ευρωπαϊκή Ενωση πολλοί περιορισμοί για το ηλεκτρονικό εμπόριο: Διαφορετικοί εθνικοί κανονισμοί που αφορούν τα συστήματα παρακολούθησης και μεγάλη γκάμα εθνικών κανονισμών που διέπουν τις εμπορικές επικοινωνίες. Τίθενται επίσης θέματα ασφάλισης του ηλεκτρονικού χρήματος, εμπιστοσύνης των καταναλωτών, αλλά και συμβατικότητα με τα υφιστάμενα συστήματα πληρωμών.

Ωστόσο, προχωρούμε μπροστά. Απελευθερώσαμε την τηλεπικοινωνιακή αγορά και τώρα προωθούμε την νομοθεσία για τις ηλεκτρονικές υπογραφές που θα επιτρέψουν την ασφαλή ανταλλαγή εγγράφων και τη διεξαγωγή των πληρωμών.

Πληροφόρηση

Παράλληλα ενισχύουμε τις υπηρεσίες επιχειρηματικής πληροφόρησης για την καθοδήγηση των επιχειρηματικών επενδύσεων στον κυβερνοχώρο. Προετοιμάζουμε την ίδρυση υπηρεσιών που θα προσφέρουν, για παράδειγμα, επιχειρηματική πιστοποίηση on line και υπηρεσίες διεθνούς μεσολάβησης.

Σήμερα, πραγματοποιούνται ριζικές αλλαγές στη δομή της οικονομίας αλλά και στη φύση της εργασίας. Πολλές από τις παραδοσιακές οικονομικές και εμπορικές αντιλήψεις αλλάζουν με τις μεταβολές του επιχειρηματικού περιβάλλοντος. Χωρίς αμφιβολία, με την εγκαθίδρυση της ΟΝΕ και τη δημιουργία μιας παγκόσμιας αγοράς ηλεκτρονικού εμπορίου, διευρύνεται ο ανταγωνιστικός στίβος των επιχειρήσεων. Οι προκλήσεις είναι τεράστιες και είναι μπροστά μας. Οι ευρωπαϊκές επιχειρήσεις, οι ελληνικές επιχειρήσεις πρέπει να ανταποκριθούν θετικά και δυναμικά στα νέα δεδομένα που διαμορφώνονται.

ΔΗΜΟΣ ΡΟΔΙΩΝ
Παιδικός Σταθμός Ανάληψης
ΑΝΑΚΟΙΝΩΣΗ

Ενημερώνουμε τους ενδιαφερόμενους γονείς για την εγγραφή νηπίων, στο Δημοτικό Παιδικό Σταθμό Ανάληψης, ότι θα πρέπει να υποβάλουν τις αιτήσεις τους στον Γ' Δημοτικό Παιδικό Σταθμό (οδός Β. Ηπείρου 19 τηλ. 36920), τις εργάσιμες ημέρες και ώρες.

Τα δικαιολογητικά που χρειάζονται είναι:

1. Ληξιαρχική πράξη γέννησης.
2. Ιατρική βεβαίωση από Νοσοκομείο ή ΠΙΚΠΑ
3. Υπεύθυνη δήλωση που θα αναφέρονται η οικογενειακή κατάσταση,

και η παραλαβή του παιδιού από το Σταθμό, καθώς και ότι αποδέχονται την καταβολή μηνιαίας οικονομικής εισφοράς.

4. Βεβαίωση εργασίας της μητέρας με ώρες εργασίας και αμοιβής.
5. Εκκαθαριστικό σημείωμα Εφορείας.

Περισσότερες πληροφορίες από την κ. Ειρήνη Χατζηνικολάου.

ΑΝΤΩΝΗΣ ΑΛΑΒΕΡΑΣ
Αντιδήμαρχος Ροδίων





Αντιδράσεις από τους ξενοδόχους

Αδιέξοδο με τις χαμηλές τιμές

Η... χαμένη τιμή των ελληνικών ξενοδοχείων είναι το μείζον πρόβλημα για τον ελληνικό τουρισμό, σύμφωνα με τον πρόεδρο της Ενωσης Ξενοδόχων Ρόδου, Β. Μηναΐδη καθώς είναι σαφές ότι η αύξηση της τουριστικής κίνησης οφείλεται σχεδόν αποκλειστικά στις χαμηλές τιμές των ξενοδοχείων.

Μιλώντας στην ημερίδα, που οργάνωσε η Πανελλήνια Ομοσπονδία Επιχειρήσεων Τουρισμού (ΠΟΕΤ) στο σμαραγδένιο νησί, ο κ. Μηναΐδης εξέφρασε τον προβληματισμό του για το μέλλον της ξενοδοχίας και του ελληνικού τουρισμού, επισημαίνοντας ότι «οι ξενοδοχειακές επιχειρήσεις δεν μπορούν να συνεχίσουν να στηρίζουν τον τουρισμό, προσφέροντας τιμές που μόλις καλύπτουν το λειτουργικό τους κόστος».

Σύμφωνα με τα στοιχεία των ισολογισμών, τόνισε ο κ. Μηναΐδης, το λειτουργικό κόστος των ξενοδοχειακών επιχειρήσεων αυξάνεται ετησίως κατά 10%, ενώ τα έσοδα είτε παραμένουν σταθερά, είτε στην καλύτερη περίπτωση αυξάνονται κατά 3-5%.

Αδυναμία...

Η αδυναμία των ελληνικών ξενοδοχείων να επιβάλλουν καλύτερες τιμές στους οργανωτές ταξιδίων, υπογραμμίζει ο πρόεδρος των ξενοδόχων Ρόδου, αποδεικνύει ότι ο ελληνικός τουρισμός δεν είναι ανταγωνιστικός. Και εδώ βρίσκεται το μεγάλο ερώτημα: Πώς θα γίνει ανταγωνιστικός, έχοντας εξαντλήσει το μηχανισμό τιμών.

Εκ των πραγμάτων, οι επιλογές που απομένουν, κατά τον κ. Μηναΐδη, είναι:

α) Βελτίωση του σημερινού τουριστικού προϊόντος, που είναι ο μαζικός τουρισμός.

β) Δημιουργία νέων τουριστικών προϊόντων, πιο αυθεντικών στις τουριστικές συγκυρίες και πιο ελκυστικών σε συγκεκριμένες κοινωνικές ομάδες.

γ) Η επέκταση της τουριστικής περιόδου, η οποία ήδη έχει συρρικνωθεί στους 5 μήνες από 7 στις περιοχές με ήπιο κλίμα.

Η Ρόδος, μαζί με την Κρήτη, - και με πρωτοβουλία του ΕΟΤ - ξεκινούν εφέτος ένα πιλοτικό πρόγραμμα χειμερινού τουρισμού, για το οποίο ο κ. Μηναΐδης δεν φαίνεται ιδιαίτερα αισιόδοξος.

Παρά τις προσπάθειες που έγιναν με τη σύνταξη και αποστολή στους κυριότερους τουρ οπερέπορ, ενός «ειδικού εγχειριδίου» για το τι προσφέρει η Ρόδος το χειμώνα, λέει ο κ. Μηναΐδης, και την εξασφάλιση συνεργασίας ξένων αεροπορικών εταιρειών (όπως η ολλανδική Transavia), οι μέχρι σήμερα ενδείξεις δεν είναι ενθαρρυντικές.

Τα αίτια, προσθέτει, μπορούν να αποδοθούν στο περιορισμένο ενδιαφέρον του κοινού της Ευρώπης να επισκεφθεί το χειμώνα ένα κατ'εξοχήν προορισμό «θερινού τουρισμού». Η αδυναμία ή η αδιαφορία της Ολυμπιακής να συνδράμει στην προσπάθεια αυτή είναι ένας ακόμη σημαντικός λόγος, που το χειμερινό εγχείρημα δεν κινείται καλά.

Η Ρόδος έχει τα προσόντα για να προσελκύσει ειδικές μορφές τουρισμού, ωστόσο υπάρχουν ελλείψεις στις σχετικές υποδομές, αφού, ακόμα, δεν έχει γίνει τίποτα με το υδροθεραπευτήριο Καλλιθέας, το γκολφ Αφάντου το καζίνο, το αθλητικό κέντρο κ.ά.

Ο κ. Μηναΐδης πιστεύει ότι πολλά πράγματα θα ήταν καλύτερα αν υπήρχε ένα ξεχωριστό υπουργείο, που θα χαράσσει την τουριστική πολιτική και να παρακολουθεί και να ελέγχει την εφαρμογή της, παράλληλα με μια διαφορετική οργανωτική δομή στον ΕΟΤ. Οσο για την περίφημη αποκέντρωση, ο κ. Μηναΐδης τάσσεται κατά τις επιχειρούμενης κατάργησης της Διεύθυνσης του ΕΟΤ Δωδεκανήσου, πιστεύοντας ότι ο επαναπροσδιορισμός των αρμοδιοτήτων του ΕΟΤ δεν πρέπει να περιλαμβάνει την κατάργηση των περιφερειακών διευθύνσεων.

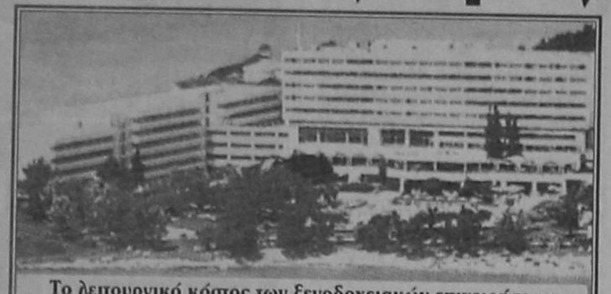

Το λειτουργικό κόστος των ξενοδοχειακών επιχειρήσεων αυξάνεται ετησίως κατά 10%, ενώ τα έσοδα είτε παραμένουν σταθερά, είτε στην καλύτερη περίπτωση αυξάνονται κατά 3-5%.

ΤΟΥΡ ΟΠΕΡΕΙΤΟΡ

Τζίρος 5 τρισ. δρχ. από 4 κορυφαίους

Περισσότερα από 5 τρισ. τζίρο είχαν πέρυσι (συνολικά) οι 4 κορυφαίοι τουρ οπερέπορ της Γερμανίας και της Βρετανίας, δείχνοντας ότι τα κολοσσιαία σχήματα που έχουν δημιουργηθεί στον ευρωπαϊκό τουρισμό, με οριζόντια και κάθετη οργάνωση, γίνονται πλέον οι κυρίαρχοι του παιχνιδιού.

Στη Γερμανία, τα δύο μεγάλη σχήματα απαρτίζουν ο όμιλος TUI, και Hapag Lloyd (που ελέγχεται από την Preussag), με τζίρο το 1997 1.7 τρισ. δρχ. και οι Neckermann και Condor (θυγατρική της Lufthansa) που συγκρότησαν τον όμιλο C&N με τζίρο 1.2 τρισ. δρχ.

Στη Μ. Βρετανία έχουν επικρατήσει ο Thomson και η Airtours, με τζίρους, αντίστοιχα 1.1 τρισ.δρχ. και 1.3 τρισ δρχ. Σε όλες τις περιπτώσεις οι οργανισμοί ελέγχουν τη διακίνηση (με αεροπορικές εταιρείες τσάρτερ) και τη διαμονή τους (με ιδιόκτητα και ελεγχόμενα ξενοδοχεία στους προορισμούς), έχοντας παράλληλα ευρύ δίκτυο ταξιδιωτικών γραφείων για την πώληση των προγραμμάτων τους.

Οι μεγάλοι τουρ οπερέπορ, όπως επισημαίνει ο διευθύνων σύμβουλος της θυγατρικής εταιρείας TUI στην Ελλάδα, Airtour Greece κ. Παπαθανάσης, αξιοποιούν ήδη τις τεχνολογικές εξελίξεις για την προώθηση των προϊόντων τους, προσεγγίζοντας απευθείας τον πελάτη. Το ίδιο κάνουν και οι αεροπορικές εταιρείες. Αυτό σημαίνει ότι αν τα μικρομεσαία τουριστικά γραφεία δεν προσαρμοσθούν στα νέα δεδομένα, θα έχουν πρόβλημα επιβίωσης, τονίζει ο κ. Παπαθανάσης.

Η ενιαία ευρωπαϊκή αγορά και το ενιαίο νόμισμα, εξάλλου, θα οδηγήσουν σε χαλάρωση της ομαδοποίησης των προορισμών σε εθνικό επίπεδο, προσθέτει ο κ. Παπαθανάσης, εκτιμώντας ότι σε αυτό το νέο περιβάλλον θα πρέπει να ενισχυθεί ο ρόλος της Τοπικής Αυτοδιοίκησης ιδίως σε επίπεδο νομαρχίας, ώστε σε συνεργασία με τις τοπικές επιχειρήσεις, να επεξεργάζονται την τουριστική στρατηγική κάθε περιοχής η οποία, ανάλογα με τις δυνατότητές της, θα διεκδικεί μερίδιο σε ειδικές αγορές (θεματικός τουρισμός, 3ης ηλικίας, αθλητικός κ.λ.π.).

Με βάση αυτό το σχεδιασμό, θα πρέπει να γίνονται παρεμβάσεις στη χρήση γης και τη γενικότερη υποδομή των περιοχών, ώστε να είναι εφικτή η υλοποίηση του τουριστικού σχεδιασμού.

Η Ελλάδα, αν δεν υποβαθμίσει τις υποδομές της και τις υπηρεσίες, καταλήγει ο κ. Παπαθανάσης, δεν θα μπορεί να διαπραγματεύεται με τους τουρ οπερέπορ, οι οποίοι, πιεζόμενοι από την αυξανόμενη απαιτητικότητα των πελατών τους, λειτουργούν πλέον με βάση συγκεκριμένες προδιαγραφές στην ποιότητα, αλλά και στην εμπορική πολιτική.

ΓΕΡΜΑΝΙΑ

Πτώχευσε το γραφείο Aqua Sol

Πτώχευσε το τουριστικό γραφείο της Γερμανίας Aqua Sol, το οποίο διακινούσε μικρό αριθμό τουριστών και σε ελληνικές περιοχές. Ενα από τα θύματα της πτώχευσης του γραφείου είναι το ξενοδοχείο Fodele Beach του Ηρακλείου Κρήτης, στο οποίο «άφησε» απλήρωτο ένα υπόλοιπο της τάξης των 11,6 εκ. δρχ.

Οπως ενημέρωσε το ξενοδοχείο τους αρμόδιους φορείς, οικονομικά προβλήματα φαίνεται να αντιμετωπίζει και το γραφείο RFG, επιπαγή του οποίου, ύψους περίπου 2 εκατ. δρχ. δεν πληρώθηκε.

ΑΝΑΚΟΙΝΩΣΗ

Το Σώμα Ελληνίδων Οδηγών σας καλωσορίζει και φέτος στην μεγαλύτερη οδηγική παρέα. Δεκτά παιδιά ηλικίας: για τον Κλάδο Αστεριών 5-7 ετών, για τον Κλάδο Πουλιών 8-11 ετών, για τον Κλάδο Οδηγών 12-15 ετών και για τον Κλάδο Μεγάλων Οδηγών 16 ετών και άνω.

Οι εγγραφές συνεχίζονται στην Εστία των Οδηγών (Β. Ηπείρου και Παπαλουκά γωνία) το **Σάββατο 26 Σεπτεμβρίου** και ώρες **10.30 - 12.30** το πρωί και **4.00 - 6.00** το απόγευμα.

ΟΔΟΝΤΙΑΤΡΙΚΗ ΑΝΑΚΟΙΝΩΣΗ

Ο ορθοδοντικός Dr. Πέτας Στυλιανός ενημερώνει ότι μετεκόμισε στο νέο του ιατρείο επί της οδού 28ης Οκτωβρίου 26. Τηλ.: 34776

ΦΡΟΝΤΙΣΤΗΡΙΑ ΑΓΓΛΙΚΩΝ ΚΑΙ ΓΕΡΜΑΝΙΚΩΝ

"ΓΝΩΣΗ"

Διεύθυνση Σπουδών: Αγγελική Μακράκη- Θεοχάρη

Επτά χρόνια ***συνεχούς ανοδικής πορείας.***

Την τελευταία τριετία καθιερώσαμε στην Ρόδο τα ***τμήματα PRE-JUNIOR (Αγγλικά για νήπια)*** *που η επιτυχία τους αποτέλεσε έκπληξη ακόμα και για μας.*

Υψηλά ποσοστά επιτυχίας *σε όλα τα επίπεδα και όλα τα ξενόγλωσσα Διπλώματα* ***Αγγλικών*** *και* ***Γερμανικών.***

Άγγλοι καθηγητές, *με διδακτική εμπειρία σε Βρεττανικά Πανεπιστήμια, διδάσκουν στα τμήματά μας F.C.E. και PROFICIENCY.*

Δεν πειραματιζόμαστε με νέες μεθόδους. ***Εφαρμόζουμε μεθόδους αποδεδειγμένης επιτυχίας*** *σε όλα τα επίπεδα σπουδών.*

Και . . . για την ψυχαγωγία των παιδιών, είναι γνωστά τα επιτυχημένα αποκριάτικα parties, οι εκδρομές και τα δώρα προς τους μαθητές μας.

UKAKO

ΠΛΗΡΟΦΟΡΙΕΣ - ΕΓΓΡΑΦΕΣ:

Από 1η Σεπτεμβρίου καθημερινά 9.00 - 13.00 & 5.00 - 9.00 μ.μ. στα φροντιστήρια "ΓΝΩΣΗ" ΚΟΔΡΙΓΚΤΩΝΟΣ 78, ΡΟΔΟΣ και στα τηλέφωνα: 74040 & 26771

ΙΔΙΩΤΙΚΟ ΙΝΣΤΙΤΟΥΤΟ ΕΠΑΓΓΕΛΜΑΤΙΚΗΣ ΚΑΤΑΡΤΙΣΗΣ

Ι.Ε.Κ. - "ΚΕΣ"

ΑΝΑΓΝΩΡΙΣΜΕΝΟ ΑΠΟ ΤΟ ΚΡΑΤΟΣ
Α.Μ. ΟΕΕΚ 11003/97

Ι. ΤΟΜΕΑΣ ΟΙΚΟΝΟΜΙΑΣ & ΔΙΟΙΚΗΣΗΣ

- Ειδικός Μηχανογραφημένου Λογιστηρίου
- Ειδικός Φοροτεχνικού Γραφείου
- Διοικητικό & Οικονομικό Στέλεχος Επιχ/σεων
- Ειδικός Εμπορίας, Διαφήμισης και προώθησης προϊόντων (marketing)

ΙΙ. ΤΟΜΕΑΣ ΥΓΕΙΑΣ ΠΡΟΝΟΙΑΣ & ΚΟΙΝ. ΥΠΗΡΕΣΙΩΝ

- Προσχολικής Αγωγής & Δραστηριοτήτων δημιουργίας και έκφρασης (βρεφονηπιαγωγός)

• ΦΟΙΤΗΣΗ 2 Ή 4 ΕΞΑΜΗΝΑ • ΚΡΑΤΙΚΟ ΔΙΠΛΩΜΑ • ΑΝΑΒΟΛΗ ΣΤΡΑΤΕΥΣΗΣ

ΔΕΚΤΟΙ ΑΠΟΦ. ΕΝΙΑΙΟΥ ΛΥΚΕΙΟΥ & ΤΕΛ - ΤΕΕ

ΠΛΗΡΟΦΟΡΙΕΣ - ΕΓΓΡΑΦΕΣ: Καβάλας & Κιλκίς (Γωνία) - Περιοχή ΜΗΔΙΑ - ΡΟΔΟΣ

ΤΗΛ.: 0241 - 64140 - 66389 • FAX: 0241 - 66389

Ω, τι καλύτερο! και... φθηνοπωρο

Praxis 65455

απορρυπαντικά 9 κιλά 4820
υγρά πιάτων 1.5 λίτρο 585
μαλακτικό 2 λίτρα 650

2 κασέτες video Raks AQ E180 +Δώρο cd 1520

2 μαρμελάδες Bonne Maman φράουλα 370γρ. +Δώρο κούπα 1194

4 Οκτωβρίου... Η Παγκόσμια ημέρα των ζώων. Για τους πιο πιστούς μας φίλους. Ο ΠιΜί διαθέτει πλήρη σειρά τροφών. 190

μποτάκια Ν.25-35 11.450

2 αποσκληρυντικά Soupline 1850ml. το 1 λίτρο Δώρο 456

37.900 φούρνος μικροκυμάτων Sharp 210 18lt.

Και αυτή την εβδομάδα καταπληκτικές προσφορές

Κιμάς μοσχαρίσιος	990
Μήλα κόκκινα Βόλου	239
Φέτα Μυτιλήνης	1.390
Σαλάμι αέρος Hellenic	2.990
Πέρκα φιλέτο "ΨΑΡΙΑΝΟΣ"	1.385
Βακαλάος φιλέτο "ΨΑΡΙΑΝΟΣ"	1.060

έχει τα πάντα, πάντα στην πιό φτηνή τιμή!!

ΜΑΡΙΝΟΠΟΥΛΟΣ

ΠΛΕΙΣΤΗΡΙΑΣΜΟΙ ΚΑΙ ΑΛΛΑ ΣΚΛΗΡΑ ΜΕΤΡΑ ΓΙΑ ΕΙΣΠΡΑΞΗ ΟΦΕΙΛΩΝ • ΤΟ ΥΠ. ΟΙΚΟΝΟΜΙΚΩΝ ΥΙΟΘΕΤΕΙ ΠΡΟΤΑΣΕΙΣ ΤΩΝ ΑΜΕΡΙΚΑΝΩΝ

Πότε θα γίνονται οι κατασχέσεις για χρέη

Κατασχέσεις, πλειστηριασμοί και άλλα σκληρά αναγκαστικά ή δικαστικά μέτρα έχει ενεργοποιήσει το υπουργείο Οικονομικών προκειμένου να εισπράξει παλαιότερες οφειλές προς το Δημόσιο.

Πότε όμως εφαρμόζονται οι κυρώσεις αυτές και ποιά τα μέσα των φορολογούμενων απέναντι στις «επιθέσεις» της εφορίας.

Η ηγεσία του υπουργείου Οικονομικών έχει παραλάβει οδηγό που συνέταξαν ανώτερα στελέχη του σε συνεργασία με τη Φορολογική Αρχή των Ηνωμένων Πολιτειών (IRS) και ο οποίος περιγράφει τα βήματα των υπαλλήλων των εφοριών για την είσπραξη εισόδων. Από τα στοιχεία του οδηγού, που περιλαμβάνει με κωδικοποιημένο τρόπο την ισχύουσα φορολογική νομοθεσία, οι πολίτες μπορούν να ενημερωθούν για το πότε και με ποιόν τρόπο επεμβαίνει η εφορία για να εισπράξει παλαιές οφειλές:

Αναλυτικότερα οι κυριότεροι μηχανισμοί του υπουργείου Οικονομικών προς τους φοροοφειλέτες είναι οι ακόλουθοι:

1) Κατάσχεση κινητών που βρίσκονται στα χέρια του οφειλέτη. Καταρχήν δεν μπορούν να κατασχεθούν πράγματα προσωπικής χρήσης του οφειλέτη και της οικογένειάς τους όπως: ενδύματα, έπιπλα που καλύπτουν στοιχειώδεις ανάγκες διαβίωσης, τρόφιμα και καύσιμη ύλη απαραίτητη στον οφειλέτη για 3 μήνες.

Επίσης δεν μπορεί να γίνει κατάσχεση σε αντικείμενο προσωπικού χαρακτήρα όπως παράσημα, αναμνηστικά αντικείμενα, επιστολές, οικογενειακά έγγραφα, βιβλία, πράγματα τα οποία χρησιμοποιούνται από τον οφειλέτη για την απόκτηση του εισοδήματός του, καθώς και βιβλία, εργαλεία, μουσικά όργανα κ.λ.π.

Σε περίπτωση διαφωνίας μεταξύ του οφειλέτη και του κατάσχοντος για το εάν ορισμένα αντικείμενα εξαιρούνται ή όχι από την κατάσχεση, τότε αυτά κατάσχονται αλλά παραδίδονται στον οφειλέτη και η διαφορά λύεται από το Ειρηνοδικείο.

Η διαδικασία

Πότε γίνεται η κατάσχεση: Για την επιλογή κατάσχεσης κινητών ή ακινήτων, το Δημόσιο εκδίδει σχετική παραγγελία. Πριν από την έκδοση της παραγγελίας αποστέλλεται στον οφειλέτη ειδική ειδοποίηση ότι πρόκειται να δοθεί εντολή για τη λήψη μέτρων, ώστε να προβεί στην τακτοποίηση του χρέους του.

Επίσης περιέχεται αναλυτικός πίνακας των ληξιπρόθεσμων οφειλών οι προσαυξήσεις εκπρόθεσμης καταβολής και τυχόν λοιπές επιβαρύνσεις.

Το όργανο στο οποίο δίδεται η παραγγελία κατάσχεσης αφού μεταβεί στον τομέα όπου βρίσκονται τα πράγματα μαζί με τον μάρτυρα, προβαίνει σε κατάσχεση συντάσσοντας και σχετική έκθεση. Δεν μπορεί να επιβληθεί κατάσχεση κατά τη διάρκεια της νύκτας και τις Κυριακές. Χρεόγραφα που έχουν κατασχεθεί παραδίδονται στο Ταμείο Παρακαταθηκών και Δανείων και εκποιούνται από τον προϊστάμενο της ΔΟΥ.

1) Πλειστηριασμός κινητών πραγμάτων. 15 ημέρες μετά την κατάσχεση, ο προϊστάμενος της εφορίας μπορεί να εκδώσει πρόγραμμα πλειστηριασμού των κατασχεθέντων κινητών πραγμάτων.

Πριν από την έκδοση του προγράμματος ο οφειλέτης ειδοποιείται με ειδικό σημείωμα. Το πρόγραμμα τοιχοκολλείται στον τόπο του πλειστηριασμού και κοινοποιείται στον οφειλέτη τουλάχιστον τρεις ημέρες πριν από τον πλειστηριασμό, ο οποίος γίνεται κάθε Τετάρτη (12-2 μ.μ.). Ο οφειλέτης έχει δικαίωμα μέχρι την κατακύρωση να εξοφλήσει τα έξοδα εκτέλεσης και τις οφειλές προς το Δημόσιο.

3) Κατάσχεση ακινήτων. Δεν μπορεί να επιβληθεί κατάσχεση σε:

α) Κατοικίες δημοσίων υπαλλήλων που έχουν αγορασθεί με δάνεια από το Ταμείο Παρακαταθηκών και Δανείων ή το Ταχυδρομικό Ταμιευτήριο, εφόσον οφείλονται τα δάνεια.

β) Ανταλλάξιμα κτήματα.

γ) Γεωργικοί κλήροι.

δ) Ακίνητα και κινητά που ανήκουν σε αλλοδαπές Πολιτείες χωρίς προηγούμενη έγκριση του υπουργείου Δικαιοσύνης.

ε) Τα αναπολλοτρίωτα ακίνητα.

στ) Μοναστηριακά ακίνητα.

ζ) Η ακίνητη περιουσία δήμων και κοινοτήτων καθώς και οι ιδιωτικοί τάφοι στα νεκροταφεία.

Για την επιβολή κατάσχεσης ακινήτων εκδίδεται παραγγελία κατάσχεσης. Η αξία του ακινήτου εκτιμάται κατά την κρίση του κατάσχοντος και του μάρτυρα. Η τιμή της πρώτης προσφοράς του ακινήτου δεν μπορεί να είναι μικρότερη από το οφειλόμενο χρέος προσαυξημένο με όλα τα έξοδα και ούτε μεγαλύτερο από τα 4/5 της αξίας.

Από την ημέρα της επίδοσης στον οφειλέτη της έκθεσης κατάσχεσης τότε αυτός στερείται του δικαιώματος της ελεύθερης διάθεσης του κατασχεθέντος πράγματος. Η κατάσχεση μπορεί να αρθεί εάν εξοφλήθηκε το χρέος για το οποίο επιβλήθηκε το μέτρο.

4) Πλειστηριασμός ακινήτων: Μετά την παρέλευση 40 ημερών από την κατάσχεση ακινήτου μπορεί να εκδοθεί πρόγραμμα πλειστηριασμού.

Η τιμή της προσφοράς μπορεί να διορθωθεί με δικαστική απόφαση, ύστερα από αίτηση οποιουδήποτε έχει έννομο συμφέρον. Οι πλειστηριασμοί γίνονται κάθε Τετάρτη (12-2μ.μ.) ενώ απαγορεύονται κατά το χρονικό διάστημα από 1ης Αυγούστου έως 15 Σεπτεμβρίου. Εάν δεν εμφανιστούν πλειοδότες το πλειστηριαζόμενο ακίνητο κατακυρώνεται στο Δημόσιο στην τιμή της πρώτης προσφοράς.

Πάντως ο οφειλέτης μπορεί μέσα σε 30 ημέρες από τον πλειστηριασμό να ανατρέψει την κατακύρωση αφού καταβάλει τα έξοδα της εκτέλεσης, τα ληξιπρόθεσμα χρέη και εφόσον πετύχει την παραίτηση των αναγγελθέντων δανειστών από τις αναγγελίες τους.

ΠΕΡΙΛΗΨΗ ΑΓΩΓΗΣ

Σύμφωνα με την υπ' αριθ. 11.172/23-9-98 έκθεση επίδοσης του δικασ. επιμελητή Ρόδου, Χρυσόστομου Κόκκαλη κοινοποιήθηκε στον Κο Εισαγ. Πρωτ/κών Ρόδου για λογαριασμό της Παναγιώτας συζ. Θεοδοσίου Κασίμη, αγνώστου διαμονής, η με αριθ. κατάθ. 900/98 κλήση που απευθύνεται στο Ειρην. Ρόδου, δικάσιμος της οποίας ορίστηκε η 19-1-98, με αριθ. πιν. 45.

Ρόδος 25-9-99
Ο Πληρεξούσιος Δικηγόρος
ΚΩΝ/ΝΟΣ ΒΑΪΝΑΣ

ΙΔΙΩΤΙΚΟ ΤΕΧΝΙΚΟ ΕΠΑΓΓΕΛΜΑΤΙΚΟ ΕΚΠΑΙΔΕΥΤΗΡΙΟ
ΤΕΕ ΔΟΡΚΑΣ
Αναγνωρισμένο από το κράτος
ΤΟΜΕΙΣ & ΕΙΔΙΚΟΤΗΤΕΣ
ΠΛΗΡΟΦΟΡΙΚΗΣ
ΧΕΙΡΙΣΤΩΝ Η/Υ & ΥΠΟΣΤΗΡΙΞΗΣ ΔΙΚΤΥΩΝ
Κρατικό Πτυχίο
ΚΟΜΜΩΤΙΚΗΣ ΤΕΧΝΗΣ
Αναβολή στράτευσης
ΕΦΑΡΜΟΣΜΕΝΩΝ ΤΕΧΝΩΝ
ΕΝΔΥΜΑΤΟΛΟΓΩΝ - ΣΧΕΔΙΑΣΤΩΝ ΜΟΔΑΣ
ΔΕΚΤΟΙ ΑΠΟΦ. ΓΥΜΝΑΣΙΟΥ - ΛΥΚΕΙΟΥ
Πληροφορίες - Εγγραφές : Καναδά 32 - Ρόδος - Τηλ. 76536 - 29550

ΙΩΑΝΝΗΣ Α. ΧΑΤΖΗΑΝΤΩΝΙΟΥ
ΥΠΟΨΗΦΙΟΣ ΔΗΜΑΡΧΟΣ ΙΑΛΥΣΟΥ
• Ο συνδυασμός της ήρεμης δύναμης, της σοβαρότητας της ποιοτικής διαφοράς.
• Ο συνδυασμός που προσφέρει στους Ιαλυσιώτες την εναλλακτική πρόταση για ένα δήμο ανθρώπινο και ενωτικό.
• Ο συνδυασμός που πιστεύει ότι η πολιτισμένη συμπεριφορά δεν σημαίνει αναγκαστικά αδυναμία.
• Ο συνδυασμός του σήμερα, Δημοτικό Συμβούλιο του αύριο
ανανέωση - οργάνωση
αρμόνια
ΙΑΛΥΣΟΣ ΣΥΓΧΡΟΝΗ ΠΟΛΗ

ΕΡΓΑΣΤΗΡΙΑ ΕΛΕΥΘΕΡΩΝ ΣΠΟΥΔΩΝ
COMPUTER & ART STUDIES
ΕΙΔΙΚΟΤΗΤΕΣ ΕΠΑΓΓΕΛΜΑΤΙΚΗΣ ΚΑΤΑΡΤΙΣΗΣ
ΕΠΑΓΓΕΛΜΑΤΙΚΟ ΜΑΚΙΓΙΑΖ (MEDIA - ΘΕΑΤΡΟΥ - ΚΙΝ/ΦΟΥ)
ΕΙΔΙΚΟΣ ΔΙΑΚΟΣΜΗΤΙΚΩΝ ΕΦΑΡΜΟΓΩΝ
ΤΕΧΝΙΚΟΣ ΓΡΑΦΙΣΤΑΣ ΗΛΕΚΤΡΟΝΙΚΗΣ ΣΧΕΔ.ΕΝΤΥΠΟΥ
ΣΧΕΔΙΑΣΤΗΣ ΜΕΣΩ ΣΥΣΤΗΜΑΤΩΝ Η/Υ
ΠΛΗΡΟΦΟΡΙΚΗ ΜΕ ΠΟΛΥΜΕΣΑ (MULTIMEDIA)
ART & DESIGN
ΕΝΑΣ ΣΥΓΧΡΟΝΟΣ ΦΟΡΕΑΣ ΕΚΠΑΙΔΕΥΣΗΣ
Πληροφορίες: Έρν.Μπέβιν 35 - Ρόδος - Τηλ. 32670

NEOTEX ΡΟΔΟΣ
ΑΝΝΗΣ ΜΑΡΙΑΣ 59 ΡΟΔΟΣ 85 100
ΤΗΛ.: 35863 - 77211-2 FAX: 30664
ΜΙΧ. ΚΑΛΛΙΓΕΡΟΣ ΠΟΛΙΤΙΚΟΣ ΜΗΧΑΝΙΚΟΣ • ΜΙΧ. ΚΑΡΡΑΣ ΜΗΧΑΝΟΛΟΓΟΣ ΜΗΧΑΝΙΚΟΣ
ΣΥΣΤΗΜΑΤΑ ΧΩΡΙΣΜΑΤΩΝ & ΨΕΥΔΟΡΟΦΩΝ ΕΣΩΤΕΡΙΚΩΝ & ΕΞΩΤΕΡΙΚΩΝ ΧΩΡΩΝ
• ΓΥΨΟΣΑΝΙΔΕΣ
• ΤΣΙΜΕΝΤΟΣΑΝΙΔΕΣ
• ΔΙΑΚΟΣΜΗΤΙΚΑ
• ΠΛΑΚΕΣ ΟΡΥΚΤΩΝ ΙΝΩΝ
• ΛΩΡΙΔΕΣ ΑΛΟΥΜΙΝΙΟΥ
• ΔΙΑΤΡΗΤΕΣ ΜΕΤΑΛΛΙΚΕΣ ΟΡΟΦΕΣ
• ΗΧΟΜΟΝΩΤΙΚΑ
• ΗΧΟΑΠΟΡΡΟΦΗΤΙΚΑ
• ΜΕΤΑΛΛΙΚΑ ΚΤΙΡΙΑ
ΓΡΗΓΟΡΗ ΤΟΠΟΘΕΤΗΣΗ ΑΝΤΙΣΕΙΣΜΙΚΗ ΚΑΤΑΣΚΕΥΗ ΕΥΧΑΡΙΣΤΟ ΠΕΡΙΒΑΛΛΟΝ
ΕΛΕΥΘΕΡΙΑ ΣΧΕΔΙΑΣΜΟΥ ΔΙΑΚΟΣΜΗΣΗ ΚΑΙ ΗΧΟΑΠΟΡΡΟΦΗΣΗ ΛΕΙΤΟΥΡΓΙΚΟΤΗΤΑ ΚΑΙ ΑΙΣΘΗΤΙΚΗ
ΘΕΡΜΟΜΟΝΩΣΗ - ΗΧΟΜΟΝΩΣΗ - ΣΤΕΓΑΝΟΠΟΙΗΣΗ
DOW
Wallmate CW για θερμομόνωση διπλών εξωτερικών τοίχων
ΑΣΦΑΛΤΟΠΑΝΑ ΕΓΧΩΡΙΑ ΚΑΙ ΕΙΣΑΓΩΓΗΣ VERAL
ΑΣΦΑΛΤΙΚΑ ΚΕΡΑΜΙΔΙΑ
• ΥΛΙΚΑ ΕΠΑΛΕΙΨΕΩΝ
• ΡΗΤΙΝΕΣ - ΕΠΟΞΕΙΔΙΚΑ
• ΣΙΛΙΚΟΝΕΣ - ΜΑΣΤΙΧΕΣ
• ΥΔΡΑΥΛΙΚΕΣ ΚΟΝΙΕΣ
• ΤΣΙΜΕΝΤΑ ΤΑΧΕΙΑΣ ΠΗΞΗΣ
• ΤΣΙΜΕΝΤΑ ΕΠΙΣΚΕΥΑΣΤΙΚΑ
• ΠΡΟΣΜΙΚΤΑ
• ΥΑΛΟΒΑΜΒΑΚΑΣ
• ΠΕΤΡΟΒΑΜΒΑΚΑΣ
• RICOFON
REVINEX
ΜΕΜΒΡΑΝΕΣ ΓΙΑ ΚΛΑΣΣΙΚΕΣ ΣΤΕΓΕΣ

ΝΟΜΑΡΧΙΑΚΗ ΑΝΑΓΕΝΝΗΣΗ
ΣΑΒΒΑΣ ΚΑΡΑΓΙΑΝΝΗΣ
ΥΠΟΨΗΦΙΟΣ ΝΟΜΑΡΧΙΑΚΟΣ ΣΥΜΒΟΥΛΟΣ
ΜΗΝΑΣ ΝΙΚΟΛΑΟΣ
ΔΙΚΗΓΟΡΟΣ - ΟΙΚΟΝΟΜΟΛΟΓΟΣ
Φίλη και φίλε Δωδεκανήσιε,
Αν και σε σας έχει ωριμάσει η ιδέα της ανάγκης για μια νέα αντίληψη στη διαχείριση των κοινών πραγμάτων ικανών να αναβαθμίσουν τη ζωή μας στις πόλεις και τα χωριά των Νησιών μας.
Αν θέλετε την αλήθεια και την υπέρβαση του ατομικισμού και του εγωτικού ωφελιμισμού για το συμφέρον αυτού του τόπου.
Αν θέλετε ανυποχώρητη υπεράσπιση των συμφερόντων σας και όχι υποτέλεια και υποδούλωση σε παλαιοκομματικές μεθοδεύσεις.
ΔΩΣΤΕ ΣΕ ΜΕΝΑ την ψήφο σας γιατί και εγώ αυτά πιστεύω και αυτά θέλω να υπηρετήσω.
Είμαι και εγώ σαν εσάς. Ενας απλός και καθημερινός άνθρωπος. Ενας άνθρωπος που γεννήθηκε και ανδρώθηκε μέσα στο λαό, βιώνοντας τα όνειρα και τους προβληματισμούς της καθημερινής βιοπάλης.
Εργάζομαι και αγωνίζομαι όπως και εσείς για ένα καλύτερο κόσμο, για ένα κόσμο λιγότερο υποκριτικό και περισσότερο ανθρώπινο.
Επειδή ταυτίζομαι με σας.
Επειδή πιστεύω ότι μπορώ να εκφράσω την φωνή σας, την φωνή των ανθρώπων του μόχθου και της δημιουργίας
ΔΙΕΚΔΙΚΩ
Την ψήφο σας και την εμπιστοσύνη σας, για να δημιουργήσουμε έτσι μαζί, σαν απλοί πολίτες αυτού του τόπου, την κοινωνία που θέλουμε.
Να ΔΗΜΙΟΥΡΓΗΣΟΥΜΕ εμείς οι ίδιοι το μέλλον μας και το μέλλον των παιδιών μας.
Εσείς, φίλη και φίλε Δωδεκανήσιε, Θα ΑΠΟΦΑΣΙΣΕΤΕ.

ΕΜΠΟΡΙΚΗ ΤΡΑΠΕΖΑ Μπορεί!
ŠKODA OCTAVIA
Η τιμή του:
Απάντηση στην σημερινή πραγματικότητα.
• Μέσα στο πιό σύγχρονο εργοστάσιο στην καρδιά της Ευρώπης, γεννήθηκε το Νέο Πρόσωπο της ŠKODA. Με το Νέο OCTAVIA η ŠKODA μπαίνει σε μιά Νέα Μεγάλη Εποχή, μ' ένα αυτοκίνητο υψηλής ποιότητας. Με την τεχνογνωσία και τεχνολογία της Volkswagen, με κινητήρα 1600 κυβικά με 101 άλογα και με το υψηλότερο επίπεδο εξοπλισμού, το Νέο Πρόσωπο της ŠKODA αγαπήθηκε σ' όλο τον κόσμο. OCTAVIA, ένα αυτοκίνητο που προσφέρει τα περισσότερα, σε τιμή έκπληξη.
ΕΛΑΤΕ ΓΙΑ ΕΝΑ TEST DRIVE!
AUTO STAR AEE
ΑΠΟΚΛΕΙΣΤΙΚΟΣ ΑΝΤΙΠΡΟΣΩΠΟΣ ΡΟΔΟΥ
ΑΥΣΤΡΑΛΙΑΣ 60, ΡΟΔΟΣ
ΤΗΛ. 0241-27421, FAX. 0241-31676
Volkswagen Group

ΜΙΚΡΕΣ ΑΓΓΕΛΙΕΣ

ΕΝΟΙΚΙΑΣΕΙΣ ΑΚΙΝΗΤΩΝ

ΕΝΟΙΚΙΑΖΟΝΤΑΙ

στους Καστελλοριζιούς, (Ιξιά), μικρά δυάρια πλήρως επιπλωμένα, και με τα απαραίτητα σκεύη. Πληρ. Διακογεωργίου Κάλλιστος, τηλ. 29318 - 34598

ΕΝΟΙΚΙΑΖΟΝΤΑΙ

Δύο συνεχόμενα γραφεία στον Α' όροφο οικοδομής επί της οδού Δημ. Θεοδωράκη αριθμό 34. Πληρ. τηλ. 28106 (πρωινές ώρες) και τηλ. 32009 (μετά τη 5η απογευματινή)

ΕΝΟΙΚΙΑΖΕΤΑΙ για φοιτητή στην Αθήνα (Ζωγράφου Γ. Παπανδρέου 54) πλήρως επιπλωμένο 2άρι, με τηλέφωνο και τηλεόραση. Πληροφορίες τηλ. 23661, 33926 Παζαΐτης.

ΕΝΟΙΚΙΑΖΕΤΑΙ Διαμέρισμα 80 τ.μ. με 2 υπνοδωμάτια, σαλόνι, κουζίνα, στο Ροδίνι στην οδό Πάλμα Μαγιόρκα 19. Πληροφορίες πρωινές ώρες στο 62929 - 64569 απογευμ. ώρες στο 61347

ΕΝΟΙΚΙΑΖΕΤΑΙ

γραφείο κατάλληλο για επαγγελματική χρήση στον πρώτο όροφο οικοδομής οδού Δημ. Θεοδωράκη 43 (κοντά στην Πλατεία Κύπρου). Πληροφορίες: τηλ. 28106 (πρωινές ώρες) και 32008 (όλες τις ώρες)

ΕΝΟΙΚΙΑΖΕΤΑΙ φούρνος, πλήρως εξοπλισμένος εντός πόλεως. Πληροφ. τηλ. 22127, 29552

ΓΙΑ ΡΟΔΙΤΕΣ ΦΟΙΤΗΤΕΣ

ΕΝΟΙΚΙΑΖΕΤΑΙ κατοικία στην Αθήνα 100 τ.μ. στην πλατεία Αμερικής, στον πέμπτο όροφο με δύο υπνοδωμάτια, σαλοτραπεζαρία, κουζίνα, δύο μπάνια, κοντά στα πανεπιστήμια. Πληροφορίες: τηλ. Πρωί 25961 - απόγευμα 74436 - ΡΟΔΟΣ

ΕΝΟΙΚΙΑΖΕΤΑΙ

κατάστημα στην οδό Ιπποδάμου 21 (τέως Συμπόσιο Γκάρντεν) απολύτως κατάλληλο για μπαρ, εστιατόριο πολυτελείας. Πληροφ. Τηλ. 21104, 01-8229444 Ώρες 6-8 μ.μ.

ΕΝΟΙΚΙΑΖΕΤΑΙ στην οδό Αγίας Λαύρας 68, πλησίον Πανεπιστημίου Αιγαίου, διαμέρισμα 50 τ.μ. πλήρως επιπλωμένο, κατάλληλο για φοιτητές. Ώρες επίσκεψης 9 - 13 και 18 - 21. Πληροφορίες τηλέφωνο 37593

ΕΝΟΙΚΙΑΖΕΤΑΙ αποθήκη 220 τ.μ. κατάλληλη για κατοικία, μαγαζί, γραφείο και επιχείρηση. Πληρ. 01-2828292

ΕΝΟΙΚΙΑΖΕΤΑΙ στην Ιαλυσό σε παραθαλάσσια περιοχή απέναντι από το ξενοδοχείο BLUE BAY, ημιελής κατασκευή 260 τ.μ. σε οικόπεδο 2.700 τ.μ. για οποιαδήποτε τουριστική επιχείρηση. Πληρ. τηλ. 93807

ΕΝΟΙΚΙΑΖΕΤΑΙ

χώρος 130 τ.μ. Αννης Μαρίας και Καζαντζάκη 5 κατάλληλο για επαγγελματική στέγη ή για οτιδήποτε άλλο. Τηλ. 27392 - 78097

ΕΝΟΙΚΙΑΖΕΤΑΙ γραφείο στην οδό Νικολάου Πλαστήρα 21 έναντι ξενοδοχείου «ΣΠΑΡΤΑΛΗ» εμβαδού 50 τ.μ. κατάλληλο και για δικηγόρο. Πληρ. τηλ. 0245-22008 - 23329

ΕΝΟΙΚΙΑΖΕΤΑΙ μεγάλος ψηλοτάβανος αποθηκευτικός χώρος, εμβαδού 300 τ.μ., με είσοδο φορτηγών από ράμπα και άνετη αυλή εμβαδού 500 τ.μ. για στάθμευση αυτοκινήτων. Στην ίδια αυλή υπάρχει μεγάλη ισόγειος αποθήκη με σκεπή από σιδηροκατασκευή, η οποία ενοικιάζεται επίσης χωριστά ή μαζί με το υπόγειο. Η οικοδομή στην οποία βρίσκονται οι αποθήκες είναι επί της Λεωφόρου Ρόδου - Λίνδου 232, δίπλα από την επιχείρηση TSELIOS BANIO. Πληροφορίες τηλέφωνα 24514 και 64458

ΕΝΟΙΚΙΑΖΟΝΤΑΙ γραφεία σε νεόκτιστη οικοδομή επί της οδού Π. Μελά 40. Πληροφορίες στο τηλ. 20392

ΕΝΟΙΚΙΑΖΕΤΑΙ κατάστημα στο Φαληράκι 100 m², κατάλληλο για οποιανδήποτε χρήση με αιρ - κοντίσιον και τηλέφωνο. 100.000 μηνιαίως - Πληροφορίες τηλ. 38358

ΕΝΟΙΚΙΑΖΕΤΑΙ αποθήκη 180 τ.μ. ολόκληρη ή μισή με δύο εισόδους κατάλληλη για κάθε επαγγελματική χρήση στην διευθ. Θεμ. Σοφούλη 89. Πληρ. τηλ. 0244-51435

ΕΝΟΙΚΙΑΖΟΝΤΑΙ

Καταστήματα για τουριστική εκμετάλλευση, σε ιδιαίτερα προνομιακή θέση, στην περιοχή Κιοταριού (από του παραλιακού δρόμου όμορα με τα ξενοδοχεία «Ρόδος Βίλαντις» και «Ρόδος Μαρίς»). Εξασφαλισμένη πελατεία, πολύ καλή προοπτική. Δεκτές μόνο σοβαρές προτάσεις. Χρόνος περιορισμένος. Πληροφορίες στα τηλέφωνα: 76378, 73987, 094-624669 Κον Χατζηδιάκον

ΕΝΟΙΚΙΑΖΕΤΑΙ

γκαρσονιέρα επιπλωμένη πληρ. 25420 ώρες 9-1 και 5-9

ΕΝΟΙΚΙΑΖΕΤΑΙ αποθήκη με ράμπα 110 τ.μ. επί της οδού Πατριάρχου Αθηναγόρα 37 (πλησίον Λέσχης Διαγόρα). Τηλ. 37346

ΕΝΟΙΚΙΑΖΟΝΤΑΙ επιπλωμένα ή μη ένα δυάρι με μεγάλους χώρους και μιά γκαρσονιέρα κατάλληλη για εργένη, στην οδό Αγίων Αναργύρων 20. Πληρ. τηλεφ. 28710

ΕΝΟΙΚΙΑΖΕΤΑΙ υπόγειος χώρος για αποθήκη εμβαδού 350 τ.μ., με ράμπα και μεγάλη αυλή για στάθμευση.

Επίσης έτερη ισόγειος αποθήκη, μέσα στην ίδια αυλή εμβαδού 80 τ.μ., Λεωφόρος Ρόδου - Λίνδου αρ. 230. Πληροφορίες Τσέλιος Μπάνιο τηλ. 64458,

ΕΝΟΙΚΙΑΖΟΝΤΑΙ

ΓΡΑΦΕΙΑ ΕΠΙ ΤΗΣ ΟΔΟΥ ΑΛΕΞ. ΔΙΑΚΟΥ 46 (ΕΝΑΝΤΙ ΡΟΔΙΑΚΗΣ ΕΠΑΥΛΗΣ). ΠΛΗΡΟΦΟΡΙΕΣ κ. ΠΑΡΑΣΚΕΥΑΣ ΣΤΕΡΓΟΣ ΤΗΛ. 24660 - 29719 (ΩΡΕΣ 9 π.μ. - 3 μ.μ.) ΤΗΛ. 74431 - (ΩΡΕΣ 5 μ.μ. - 10 μ.μ.)

ΕΝΟΙΚΙΑΖΕΤΑΙ διαμέρισμα 85 τ.μ., στην οδό Θεμ. Σοφούλη, σε πρώτο όροφο, με ανεξάρτητη είσοδο, χωρίς κοινόχρηστα, επιπλωμένο, 2 υπνοδωμάτια, living room, κουζίνα, μπάνιο, χώλ, κατάλληλο για φοιτητές - τριες Τουρισικής Σχολής και Πανεπιστημίου Αιγαίου. Τηλ. 093-305209 ή 73631

ΕΝΟΙΚΙΑΖΕΤΑΙ κατάστημα 60 τ.μ. με δύο καμπινέ στο Ροδίνι, οδός Κυρήνης 12,, Πληρ. τηλ. 28727

ΕΝΟΙΚΙΑΖΕΤΑΙ, χωρίς «αέρα» κατάστημα 50 τ.μ., επί της Αγίου Γεωργίου και Υψηλάντου. Πληρ. τηλ. 0244-51659 ώρες καταστημάτων.

ΧΡΥΣΟΧΟΕΙΟΝ ενοικιάζεται εντός του ξενοδοχείου LINDOS BAY σε κεντρικό σημείο έναντι RECEPTION τ.μ. 25. Πληροφορίες κ. Παρασκευά Ιωάννη ΤΗΛ. 0244-31501 από 10.00 μέχρι 15.00

ΣΤΗΝ ΙΑΛΥΣΟ κοντά στο Λύκειο και στη θάλασσα, μέσα σε ωραίο κήπο, ενοικιάζονται δύο καινούργια STUDIOS, επιπλωμένα με πολυκουζινάκι, Τηλ. 92630, 78082, 93507

ΕΝΟΙΚΙΑΖΕΤΑΙ

Βιοτεχνική αποθήκη 1700 τ.μ. με ράμπα φόρτωσης - εκφόρτωσης εξοπλισμένη με ράφια βαρέου τύπου, γραφεία κ.λπ. επί της Λεωφ. Καλλιθέας 2ο χλμ τηλ. 66707 και 094 - 34273

ΕΝΟΙΚΙΑΖΟΝΤΑΙ καταστήματα επί της λεωφόρου Λίνδου 7ον χιλ. δεξιά πλευρά.

α) έναντι εργοστασίου Μαρμάρων Καβάσιλα, 150 τ.μ. γωνιακό

β) έναντι Φωνής Αμερικής 4 καταστήματα 100 τ.μ. με πατάρι 50 τ.μ. ύψους 5 μέτρα. Σε συνεργεία αυτοκινήτων δεν δίνονται. Τηλ. 23716.

ΕΝΟΙΚΙΑΖΕΤΑΙ για επαγγελματική στέγη ισόγειο διαμέρισμα στην οδό 28ης Οκτωβρίου 4 Πληροφ. τηλ. 37600-27707

ΕΝΟΙΚΙΑΖΕΤΑΙ

σε μεγάλο κτήμα 1 δυάρι και 3 γκαρσονιέρες πλήρως επιπλωμένα με τηλέφωνο, ηλιακό, μεγάλες βεράντες, παρκινγκ, κ.τ.λ. Περιοχή Τρεις, Ιξιά. Πληρ. Τηλ. 92714.

ΕΝΟΙΚΙΑΖΕΤΑΙ χώρος 200 τ.μ. με πατάρι 60 τ.μ. ύψος 4.70 με βοηθητικούς χώρους και αυλή, κατάλληλο για βιοτεχνία ή κονδρεμπόριο. Λονδίνου & Βιέννης 1. Πληροφορίες τηλ. 32815 Ώρες καταστημάτων

ΕΝΟΙΚΙΑΖΕΤΑΙ μεγάλο ακίνητο στην Π. Πόλη 450 τ.μ. πέτρινο με μεγάλη αυλή με δύο εισόδους από Ομήρου 74 και Ιποδάμου 63. Κατάλληλο για διάφορες χρήσεις. Μόνο σοβαρές προτάσεις. Πληροφορίες στα τηλέφωνα 34251, 21613, 65846 και στο φορητό 094 527986.

ΕΝΟΙΚΙΑΖΕΤΑΙ ισόγειος χώρος 166 τ.μ. στα Ασγούρου, Εμπορικό Κέντρο Μανουσέλη, για πολλαπλές χρήσεις σε καλή τιμή. Πληροφορίες τηλ. 24672

ΤΙΜΗ ΕΥΚΑΙΡΙΑΣ ΕΝΟΙΚΙΑΖΕΤΑΙ

εστιατόριο στο Φαληράκι πλήρως εξοπλισμένο σε κεντρικό σημείο για μεγάλη χρονική διάρκεια. Πληρ. 093-864446 Γιώργος

ΕΝΟΙΚΙΑΖΟΝΤΑΙ LUX επιπλωμένα STUDIOS στην Ιαλυσό των 60 τ.μ. Πληρ. τηλ. 35283

ΕΝΟΙΚΙΑΖΟΝΤΑΙ στην Ιαλυσό επιπλωμένα διαμερίσματα 3 και 2 δωματίων. Πληρ. 22050 και 33441

ΕΝΟΙΚΙΑΖΕΤΑΙ στη Π. Πόλη σε περίοπτη θέση της πλατείας Εβραίων - Μαρτύρων, διόροφο διατηρητέο ακίνητο, αποτελούμενο από 1ον όροφο 140 m² και 2ον όροφο 45 m² με 100m² βεράντα. Στο ακίνητο έχει γίνει αναπαλαίωση. Είναι κατάλληλο για οποιαδήποτε επαγγελματική χρήση. Πληρ. τηλ. 35174 ή 29284

ΕΝΟΙΚΙΑΖΕΤΑΙ ΚΑΤΑΣΤΗΜΑ στα 100 μαγαζιά. Πληρ. 64583 μετά τις 8 μ.μ.

ΕΝΟΙΚΙΑΖΕΤΑΙ διαμέρισμα 95 τ.μ. στην πάροδο Λεμεσού. Πληροφορίες τηλ. 22932

ΖΗΤΟΥΝ ΠΡΟΣΩΠΙΚΟ

ΖΗΤΕΙΤΑΙ

«ΑΕ ζητά υπάλληλο 24-35 ετών ανεξαρτήτου φύλλου, απόφοιτο Λυκείου τουλάχιστον, με ιδιαίτερη άνεση στην επικοινωνία για στελέχωση τμήματος εξυπηρέτησης πελατών. Βασικός μισθός από 170.000, αναλόγως προσόντων. ΤΗΛ. 67980-81»

ΕΙΣΑΓΩΓΙΚΗ ΕΤΑΙΡΕΙΑ ΠΑΡΑΦΑΡΜΑΚΕΥΤΙΚΩΝ

Με έδρα την Θεσσαλονίκη ΖΗΤΑ αντιπρόσωπο για τα φαρμακεία του νομού Δωδεκανήσου ΤΗΛ. 031/209996, 279944, FAX 270725

ΖΗΤΕΙΤΑΙ άτομο από εταιρεία πληροφορικής για υποστήριξη προγραμμάτων στο τμήμα εμπορικο-λογιστικών & ξενοδοχειακών εφαρμογών. Πληροφ. Τηλ. 75218-35104 9-2 & 5-8.30

ΖΗΤΕΙΤΑΙ γυναίκα βοηθός σε μεζεδοπωλείο στην Ιαλυσό. Τηλ. 90486 - 94488 - 094674032

ΙΔΙΟΚΤΗΤΕΣ -ΟΔΗΓΟΙ Δ.Χ. ΖΗΤΟΥΝΤΑΙ

Ιδιοκτήτες - οδηγοί Δ.Χ. για αποκλειστική συνεργασία με τα συγκροτήματα παραγωγής έτοιμου σκυροδέματος της Εταιρείας «ΓΕΝΙΚΗ ΤΕΧΝΙΚΗ Α.Ε.»

Από Ανώνυμη Εταιρεία Εμπορίας τροφίμων - ποτών ζητούνται 1) οδηγός για διανομές (όχι πωλητής) με επαγγελματικό δίπλωμα 2) Εργάτες αποθήκης. Μισθός ικανοποιητικός Εργασία χειμώνα - καλοκαίρι. Ωράριο συνεχές. Πληροφορίες 24-611

ΞΕΝΟΔΟΧΕΙΟ πολυτελείας στην περιοχή Ιξιά Ρόδου ζητεί καμαριέρες. Πληροφ. τηλ. 90153 κ. ΝΤΟΥΝΗ

Κυρία, αναλαμβάνει να προσέχει παιδιά, στο σπίτι της όλες τις ώρες. Τηλ. 75093

ΖΗΤΕΙΤΑΙ

Ζητείται κοπέλα για να εργαστεί σε τουριστικό κατάστημα. Απαραίτητη η γνώση ξένων γλώσσων και οπωσδήποτε της Αγγλικής Πληρ. τηλ. 75782 26919

ΠΩΛΗΤΗΣ με δίπλωμα οδηγού Β' επαγγελματικό ζητείται από μεγάλη επιχείρηση που δραστηριοποιείται στον τομέα εισαγωγής και εμπορίας οιν. ποτών τηλ.: 29841 ώρες 09.00-13.00 & 17.00-19.00 καθημερινά.

ΤΟΥΡΙΣΤΙΚΟ ΓΡΑΦΕΙΟ ΖΗΤΑ ΥΠΑΛΛΗΛΟ ηλικίας 25-35 χρονών. Απόφοιτο γυμνασίου ή λυκείου με γνώσεις αγγλικής και γερμανικής γλώσσας και να έχει εκπληρώσει τις στρατιωτικές του υποχρεώσεις. Πληροφορίες στο τηλέφωνο 77040. Καθημερινά από 09.00 - 12.00

Πληροφορίες: Κος Π. Υψηλάντης στα τηλέφωνα 61485 και 62323

ΑΥΤΟΚΙΝΗΤΑ

ΕΥΚΑΙΡΙΑ!!!! ΠΩΛΕΙΤΑΙ μηχανή YAMAHA - Τσόπερ 400 κ.ε. στην τιμή των 220.000 δρχ. Πληροφορίες: 094-676020. Χρήστος.

ΠΩΛΕΙΤΑΙ: Africa Twin με πολλά έξτρα σε τιμή ευκαιρίας. Πληρ. τηλ. 093 940721 - 70300

ΠΩΛΕΙΤΑΙ: αυτοκίνητο μάρκας LANCIA 1600 μοντέλο 1993, σε άριστη κατάσταση έναντι 3 εκ. δρχ. Πληρ. τηλ. 094-163844

ΠΩΛΕΙΤΑΙ: MAZDA 323F, 16 βαλβίδες, air condition, υδραυλικό τιμόνι, ηλεκτρικά παράθυρα, κεντρικό κλείδωμα, ζάντες αλουμινίου, ραδιοκασετόφωνο, ενισχυτής equalizer, σε πολύ καλή κατάσταση. Τιμή: δρχ. 3.000.000. Πληρ. Τηλ. 34.000

ΠΩΛΕΙΤΑΙ - ΕΝΟΙΚΙΑΖΕΤΑΙ Αυτοκίνητο - καντίνα σε άριστη κατάσταση, κατασκευής 1996 μάρκας MERCEDES 410 D μήκους 4μ., πλάτους 2 μ. και ύψους 2.10μ. Για περισσότερες πληροφορίες ο κ. Γιάννης στο τηλ. 0244/44.251 από 09.00-14.00 και στο τηλ. 0244/44.490 από 20.30 - 24.00

ΠΩΛΕΙΤΑΙ: Επιβατηγό MERCEDES E200 mod. 95, Fulll extra. Πληροφορίες, τηλ.: 62649 & 63830, ώρες 8-3.

ΠΩΛΕΙΤΑΙ HONDA CIVIC μοντέλο 89 1200 cc 16V σε άριστη κατάσταση. Τιμή 1.700.000 Πληρ. τηλ. 87777

ΠΩΛΕΙΤΑΙ αυτοκίνητο NISSAN Βενζίνη Modele 87. Τηλ. 96583, 094 565948, 093 585024

ΠΩΛΕΙΤΑΙ LANCIA DEDRA A/C 1600 c.c. του 1991 σε άριστη κατάσταση. Πληροφορίες: τηλ. (0241) 47-667 κο Γ. Μώρο

ΠΩΛΕΙΤΑΙ Αυτοκίνητο FORD ESCORD 1.100 κ. σε καλή κατάσταση και λογική τιμή. Πληρ. τηλ 22975 .

ΠΩΛΟΥΝΤΑΙ τα ακόλουθα αυτοκίνητα σε άριστη κατάσταση και σε προσιτές τιμές και ευκολίες. SEAT MARBELLA μοντέλο 1994 Πληροφ. στα τηλ. 21819-25888

ΠΩΛΕΙΤΑΙ αυτοκίνητο ΚΡΑΪΣΛΕΡ ΣΤΡΑΤΟΥΣ 2000 c.c. κάμπριο μοντέλο. Οκτώβριος 96. Φουλ έξτρα. Δεκτές μόνο σοβαρές προτάσεις. Πληροφορίες τηλ. 66060 κον Σταύρο.

ΠΩΛΕΙΤΑΙ OPEL - ASCONA 1300 τιμή ευκαιρίας. Πληρ. Τηλ. 33926

ΟΜΙΛΟΣ ΕΜΠΟΡΙΚΩΝ ΑΕ

ΖΗΤΑ ΣΤΕΛΕΧΗ ΠΩΛΗΣΕΩΝ

Απαραίτητες Προϋποθέσεις

- Απόφοιτος/η Λυκείου
- Αυξημένες δυνατότητες επικοινωνίας
- Γνώση της αγοράς αυτοκινήτου

Τυχόν προϋπηρεσία θα ληφθεί σοβαρά υπ' όψιν. Πληροφ: τηλ. 64169 ή 61825

ΖΗΤΕΙΤΑΙ ΠΤΥΧΙΟΥΧΟΣ

Από μεγάλη ανώνυμη Εμπορική Εταιρεία, ζητείται πτυχιούχος ανωτέρας ή ανωτάτης Σχολής, Οικονομικού Κλάδου ή Διοίκησης Επιχειρήσεων, για ASISSTANT SALES MANAGER, ηλικίας 25-35 ετών. Θα προτιμηθούν άτομα με γνώσεις Αγγλικής, χρήσης Ηλεκτρονικού Υπολογιστή και προϋπηρεσία στο χώρο των πωλήσεων. Αποδοχές ικανοποιητικές, σύγχρονο περιβάλλον εργασίας και προοπτικές εξέλιξης. Τα βιογραφικά θα στέλνονται στην διεύθυνση: 85100 Ρόδος - Τ.Θ. 193

ΓΙΑΝΝΗΣ ΝΙΚΟΛΙΔΑΚΗΣ

ΜΗΧΑΝΟΛΟΓΟΣ ΜΗΧΑΝΙΚΟΣ

ΓΑΛΛΙΑΣ 14 ΡΟΔΟΣ

ΠΩΛΟΥΝΤΑΙ

1) Ετοιμοπαράδοτα διαμερίσματα πολυτελούς κατασκευής 85 και 58 τ.μ. στην οδό Πειραιώς.

2) Διαμερίσματα πολυτελούς κατασκευής 128 τ.μ. με τρία υπνοδωμάτια και 95 τ.μ. με δύο υπνοδωμάτια πλησίον Αννης Μαρίας.

Τα παραπάνω διαμερίσματα διαθέτουν θέση στάθμευσης και κεντρική θέρμανση.

3) Μεζονέτες 132-130-144 τ.μ. με ή άνευ υπογείου επί της οδού Καζαντζάκη πλησίον Αννης Μαρίας.

4) Γραφεία 70-90-165 τ.μ. επί της Αννης Μαρίας έναντι ΙΟΝΙΚΗΣ ΤΡΑΠΕΖΑΣ.

5) Κατάστημα επί της Κων. Τσαλδάρη 97 τ.μ. με υπόγειο.

6) Διαμέρισμα ενός υπνοδωματίου ετοιμοπαράδοτο επί της οδού Αισχίνη 51 τ.μ.

7) Διαμερίσματα δύο και τριών υπνοδωματίων πολυτελούς κατασκευής με γκαράζ και κεντρική θέρμανση 86 και 114 τ.μ. πλησίον Αννης Μαρίας.

ΠΛΗΡΟΦΟΡΙΕΣ

ΤΗΛ. 22291 - 35103 / 094 391825

ΠΩΛΕΙΤΑΙ

Σκαφτικό μηχάνημα 4Χ4 15 ίππους σπαστό στην μέση κατάλληλο για αμπελια, δέντρα κ.τ.λ. λόγω αναχώρησης. Σε τιμή ευκαιρίας. Πληρ. 74311

ΠΩΛΕΙΤΑΙ

κτήμα με ελιές 30 στρέμ. επί του δρόμου ΣΑΛΑΚΟΣ - ΔΙΜΥΛΙΑ λόγω αναχώρησης σε τιμή ευκαιρίας. Πληρ. 74311

ΠΩΛΕΙΤΑΙ

σκάφος ταχύπλοο 7.40μ. λόγω αναχώρησης σε τιμή ευκαιρίας. Πληρ. 74311

ΖΗΤΕΙΤΑΙ ΕΠΕΝΔΥΤΗΣ

Επενδυτής ζητείται από επώνυμη αλυσίδα φαστ - φουντ για ποσοστό πολυτελέστατης επιχείρησης που θα λειτουργήσει στο πιο κεντρικό σημείο της Ρόδου. 094-391612

ΠΩΛΕΙΤΑΙ ΑΛΦΑ ΡΟΜΕΟ 146 1400 cc 11/95 18.500 Kmh. σε άριστη κατάσταση με FULL EXTRA. Μόνον σοβαρές προτάσεις. Πληρ. 75487 - 094-438097

ΔΙΑΦΟΡΑ

ΠΩΛΕΙΤΑΙ ταχύπλωο σκάφος 7,5 μέτρα. Τηλ. Σύμης 0241-71040, Πειραιάς 01-4320826

ΗΛΕΚΤΡΟΛΟΓΟΣ αναλαμβάνει την ηλεκτρική εγκατάσταση του ιδιωτικού και επαγγελματικού σας χώρου, επισκευές - συντηρήσεις ανακαινίσεις. Ο Μιχάλης τηλ. κιν. 093-683243

ΠΩΛΟΥΝΤΑΙ λόγω αναχωρήσεως σε τιμη ευκαιρίας: 2 ψυγεία - ποδηλάτο κλασσικό με διπλό σκελετό - 2 ραδιοκασετόφωνα - 1 τηλεόραση PHILIPS με τραπεζάκι - παράθυρο καινούριο αλουμινένιο μεγάλο - 1 κρεβάτι ημίδιπλο σιδερένιο παραδοσιακό - τραπέζι με 4 καρέκλες αλουμινένιες - 4 καρέκλες πλαστικές με τραπέζι - 2 κρεβάτια σουηδικά ημίδιπλα με στρώματα - 2 καθρέπτες - 10 μεγάλα κεραμίδια για στέγαστρο- είδη υγιεινής - 1 ντουλάπα ξύλινη τετράφυλλη με κομοδίνο - 1 σώμα καλοριφέρ - 1 κρεβάτι κάρινο με ορθοπεδικό στρώμα διπλό - 2 σκάλες διαμερίσματος αλουμινίου και ξύλινη - 3 φιάλες υγραερίου - 1 πετρογκάζ - 60 μέτρα λάστιχο ποτίσματος - παπούτσια - ρούχα - εργαλεία - ψησταριά - 10 συρτάρια ξύλινα. Πληρ. τηλ. 32985

ΕΥΚΑΙΡΙΑ - ΠΩΛΕΙΤΑΙ πλήρης εξοπλισμός χρυσοχοείου σε πολύ καλή κατάσταση και σε τιμή μεγάλης ευκαιρίας. Πληρ. τηλ. 22704

ΠΩΛΕΙΤΑΙ καινουργής από άριστο μέταλλο θυρίδα διαστάσεων περίπου 2 μέτρα ύψος x 1 πλάτος με 20 θυρίδες - συρτάρια κατάλληλη για ξενοδοχεία και πανσιόν. Πληροφορίες τηλ. 86622 απογευματινές και βραδυνές ώρες.

ΠΩΛΟΥΝΤΑΙ

Ξυλουργικά μηχανήματα 1) Σύνθετο 40άρι 2) Κορδέλα 80άρα 3)ντεβάλ 1.25 4) απορροφητήρας 5) σταθερός δρέπανος 6) φατσοπρίονο λόγω αναχώρησης σε τιμή ευκαιρίας. Πληρ. 74311

ΠΩΛΕΙΤΑΙ

Σύνθετο με bar Τηλ. πρωινές ώρες 28510 απόγευμ. 69229

ΠΩΛΟΥΝΤΑΙ

Πολυτελή διαμερίσματα 100 τ.μ. και 115 τ.μ. με κεντρική θέρμανση, τζάκι, αποθήκη και θέση στάθμευσης, στην οδό Δενδρινού (περιοχή Ζέφυρος).

Πληροφορίες Αναστάσιος Ατσίδης, Στεφ. Καζούλη 74, ΡΟΔΟΣ, τηλ: 28616 - 37848

ΠΩΛΟΥΝΤΑΙ

Μεζονέτες διόροφες 132 τ.μ. και διόροφες με υπόγειο 190 τ.μ. με οροφές κεραμοσκοπείς με αποκλειστικές χρήσεις αυλών στην περιοχή Καναμάτ.

Πληροφορίες Αναστάσιος Ατσίδης, Στεφ. Καζούλη 74, τηλ. 28616 - 37848

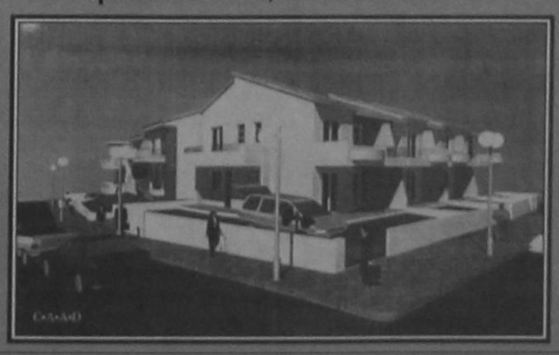

ΠΩΛΕΙΤΑΙ βάρκα 4.95. Πληρ. 63451, 094 665215

ΠΩΛΕΙΤΑΙ καινούργια ταμειακή μηχανή μάρκας CASIO. Πληρ. τηλ. 79205

ΠΩΛΕΙΤΑΙ μπιλιάρδο σε καλή τιμή. Πληρ. τηλ. 0244-51095

ΠΩΛΕΙΤΑΙ μπιλιάρδο αμερικάνικο σε άριστη κατάσταση σε τιμή ευκαιρίας. Πληρ. τηλ. 0241-51095

ΖΗΤΕΙΤΑΙ προς αγορά μονοκατοικία ή μεζονέτα με κήπο 120-160 τ.μ. έτοιμη ή υπό κατασκευή. Περιοχές Ρόδου - Κοσκινού. Αποκλείονται μεσίτες. Τηλ. 094-368123

ΛΥΚΟΣΚΥΛΟ 5 μηνών, πανέμορφο, πωλείται. Πληρ. κ. Μανώλη, τηλ. 81478 μετά τις 3 μ.μ.

ΠΩΛΗΣΕΙΣ ΑΚΙΝΗΤΩΝ

ΠΩΛΕΙΤΑΙ παραθαλάσσια έκταση μ.τ. 1090 στο χωριό Φάνες στην θέση Μάη. Πληροφορίες κ. Γιάννη τηλεφ. 38600

ΠΩΛΕΙΤΑΙ αποθήκη επιφάνειας 340 τ.μ. εντός της πόλεως, σε τιμή ευκαιρίας, λόγω αναχωρήσεως. Πληρ. τηλ. 32985 και 01-2828292

ΠΩΛΕΙΤΑΙ

διαμέρισμα ισόγειον 90 τ.μ. 2 υπνοδωματίων, τζάκι, αυλή, 2 αποθήκες, γκαράζ. Σωτήρος 78, τηλ. 96583, 094 565948, 093 585024

ΠΩΛΕΙΤΑΙ διαμέρισμα στο «ΜΗΔΕΙΑ» τριάρι (μικρό), Ε=53 τ.μ. ρετιρέ με θέα και τζάκι. Δεκτά δάνεια. Πληροφορείες τηλ. 36940 (Κύριον ΣΤΡΑΤΟ ΚΑΡΑΝΙΚΟΛΑ) και τηλ. 23895 (Κύριον Γιώργο ΠΙΠΙΝΟ) σε ώρες γραφείου)

ΠΩΛΕΙΤΑΙ σπίτι σε αρίστη κατάσταση στη Μαλώνα σε καλή τιμή. Πληρ. τηλ. (0244) 51119.

ΕΥΚΑΙΡΙΑ

ΠΩΛΕΙΤΑΙ γωνιακό ακίνητο ισόγειο, με 3 καταστήματα 98 τ.μ. και 2 σουίτες 77 τ.μ. στον 1 όροφο,Ιπποδάμου 54, Π. Πόλη Πληρ. τηλ. 63237

ΠΩΛΕΙΤΑΙ

Διαμέρισμα τεσσάρι στο Βενετόκλειο Γυμνάσιο απέναντι σε πολλή καλή κατάσταση. Δάνεια Δεκτά - Ευκολίες πληρωμής Πληροφορίες Διακογεωργίου Κάλλιστος τηλ. 29318 - 34598

ΠΩΛΕΙΤΑΙ διαμέρισμα υπόγειο εντός πόλεως Ρόδου τηλ. 01-2828292

ΠΩΛΕΙΤΑΙ διαμέρισμα στο «ΜΗΔΕΙΑ» τριάρι (μικρό), Ε=53 τ.μ. ρετιρέ, με θέα, και τζάκι. Δεκτά δάνεια.

ΠΩΛΕΙΤΑΙ μονοκατοικία 240 τ.μ. σε 1000 τ.μ. οικόπεδο (σε μπετά). Περιοχή Βουνάρα ΙΑΛΥΣΟΣ. Πληρ. τηλ. 61450 - 094 410173. Ώρες 9 π.μ. - 2 μ.μ. και 5 μ.μ. - 9 μ.μ.

ΕΥΚΑΙΡΙΑ!!

Πωλείται μεζονέτα τριόροφη με κήπο στην περιοχή Καρακόνερο τηλ: 0246-22158 - 0246 - 22143 μεσίτες αποκλείονται

ΠΩΛΕΙΤΑΙ ΜΕΓΑΛΗ ΕΥΚΑΙΡΙΑ

οικόπεδο στην Σύμη έτοιμο για οικοδομή 450 τ.μ. στο δρόμο Πληρ. τηλ. 30165, 30977

ΜΑΙΖΟΝΕΤΑ 'Η ΜΟΝΟΚΑΤΟΙΚΙΑ

εμβ. 120 -150 τ.μ. Ζητείται με κήπο, σε ευκαιριακή τιμή, στην περιοχή από Ιξιά έως Κρεμαστή. Πληροφ. κ. Μανώλη, τηλ. 81478 μετά τις 3.00 μ.μ.

ΠΩΛΟΥΝΤΑΙ

ΕΥΚΑΙΡΙΑ - ΑΜΕΣΗ ΠΑΡΑΔΟΣΗ

1. ΡΕΤΙΡΕ 70 τ.μ., στου Φώκιαλη (Γαριβάλδη και Στεφ. Καζούλη γωνία) με ασανσέρ, με δύο υπνοδωμάτια. Ευκολίες πληρωμής
2. ΣΤΗΝ ΠΑΛΑΙΑ ΠΟΛΗ, παραδοσιακή μονοκατοικία, σε άριστη κατάσταση, Ευκολίες πληρωμής
3. ΔΙΑΜΕΡΙΣΜΑΤΑ υπό κατασκευή προς πλήρη αποπεράτωση.

ΔΥΑΡΙΑ - ΤΡΙΑΡΙΑ - ΤΕΣΣΑΡΙΑ στις περιοχές: α) Καρακόνερο, με θέα τη θάλασσα, γωνία Καλλιθέας και Καλλιπάτειρας, β) στο Αραπάκι σε 3.000 τ.μ. οικόπεδο, με θέα προς Μόντε Σμιθ, γ) Αθηνών με απεριόριστη θέα.

ΔΑΝΕΙΑ ΔΕΚΤΑ - ΕΥΚΟΛΙΕΣ ΠΛΗΡΩΜΗΣ Επίσης, καταστήματα στην περιοχή Καλλιθέας και Καλλιπάτειρας.

ΠΛΗΡΟΦΟΡΙΕΣ: ΤΗΛ: 29318 - 34598 κ. ΚΑΛΛΙΣΤΟ ΔΙΑΚΟΓΕΩΡΓΙΟΥ

Διεύθυνση: Κων/νου Τσαλδάρη 28 ΡΟΔΟΣ

ΠΩΛΟΥΝΤΑΙ

ΜΟΝΟ ΑΠΟ ΤΟ ΓΡΑΦΕΙΟ ΜΑΣ

1) Μονοκατοικία με κήπο και επί πλέον πλεονεκτήματα σε πολύ καλή περιοχή.

2) Ετοιμοπαράδοτο 4άρι, στον τελευταίο όροφο με τζάκι με 3 Αίρκοντίσιον, τελείως ανεξάρτητο με Λούξ κατασκευή τιμή καλή.

3) Οικόπεδο 3.200 τ.μ. (άρτιο οικοδομήσιμο) στην Πλαγιά Κοσκινού πάνω σε κεντρικό δρόμο.

4) Οροφοδιαμέρισμα 4άρι με θέα φανταστική σε κεντρική περιοχή με δικό του γκαράζ Λούξ κατασκευής.

5) Διαμέρισμα ρετιρέ 4άρι σε κεντρικότατη περιοχή Λούξ κατασκευής και ιδιόκτητο γκαράζ.

6) Οικόπεδο 1.000 τ.μ. εντός πόλεως με άδεια οικοδομής και άδεια αρχαιολογίας σε καταπληκτική τιμή.

7) Ετοιμοπαράδοτο 4άρι Λούξ κατασκευής στην Ανάληψη και Γκαράζ.

8) Μεζονέττες πάνω στην παραλία και σε διάφορες άλλες ωραίες περιοχές.

9) Μαγαζιά στις κε

Η ΠΡΩΤΗ ΣΟΒΑΡΗ ΑΝΑΜΕΤΡΗΣΗ - ΠΡΟΚΛΗΣΗ ΓΙΑ ΤΟΝ Κ. ΚΑΡΑΜΑΝΛΗ

Προσκλητήριο ενότητας στη ΝΔ μετά τις εκλογές

Του ΑΧΙΛΛΕΑ ΤΖΟΑΝΝΟΥ

Ενα χρόνο και επτά μήνες μετά την ανάδειξή του στην προεδρία του κόμματος, ο κ. Κώστας Καραμανλής αντιμετωπίζει την πρώτη σοβαρή αναμέτρηση, που είναι οι εκλογές στην Τοπική Αυτοδιοίκηση. Πολλοί είναι αυτοί που περιμένουν από τα αποτελέσματα των εκλογών αυτών, να βγάλουν κάποια συμπεράσματα σχετικά με τις ικανότητες του νέου αρχηγού της Νέας Δημοκρατίας και ιδιαίτερα σχετικά με την πολιτική του και τις επιλογές του.

Ας δούμε, όμως, υπό ποίες συνθήκες ο αρχηγός της Ρηγίλλης οδηγείται στην πρώτη εκλογική αναμέτρηση. Ο κ. Κώστας Καραμανλής, λοιπόν, εξελέγη στην προεδρία του κόμματος με μία άνετη πλειοψηφία, παίρνοντας τη θέση του κ. Μ. Εβερτ και σβήνοντας ορισμένα κάθε φιλοδοξία των κ.κ. Γ. Σουφλιά και Σ. Μάνου. Μαζί με τους δύο τελευταίους, όμως, ήταν και άλλοι που «έχασαν». Οπως ο κ. Κ. Μητσοτάκης που είχε εκφράσει την απόλυτη συμπαράστασή του στην υποψηφιότητα του κ. Γ. Σουφλιά, αλλά και η κόρη του κ. Ντόρα Μπακογιάννη, η οποία βλέποντας το συνομιλικό της να κερδίζει την προεδρία, είδε και τις δικές της ελπίδες γι'αυτή τη θέση να εξανεμίζονται. Ο κ. Κώστας Καραμανλής κέρδισε την εσωκομματική αναμέτρηση με ποσοστό 70%,αλλά αυτό δεν στάθηκε ικανό να του επιβάλει. Ετσι, αμέσως μετά την εκλογή του και κατά την διάρκεια των επισκέψεών του σε όσους διετέλεσαν αρχηγοί του κόμματος και Πρωθυπουργοί, ο κ. Κ. Μητσοτάκης φρόντισε, μπροστά στις τηλεοπικές κάμερες, να κάνει γνωστές τις προθέσεις του, επιχειρώντας να υποβαθμίσει τον νεοεκλεγέντα πρόεδρο, αποκαλώντας τον, όταν ο τελευταίος τον επεσκέφθη στο σπίτι του, «...Καλώς τον κ. Κώστα».

Από τότε έγιναν πολλά. Υπήρχαν δηλώσεις, παραπομπές στο Πειθαρχικό, διαγραφές και αντιδράσεις. Ο κ. Κώστας Καραμανλής επέδειξε δυναμισμό, αποφεύγοντας τις υποχωρήσεις. Αυτό, όμως δεν ήταν αρκετό να σταματήσει τις γκρίνιες. Ιδιαίτερα από τον επίτιμο πρόεδρο του κόμματος, κ. Κ. Μητσοτάκη, ο οποίος δεν σταμάτησε ποτέ το κυνήγι των ευκαιριών για να υποσκάπτει τη θέση του νυν προέδρου. Στο πλαίσιο, μάλιστα, αυτής της τακτικής του, έφτασε στο σημείο να υπεραμυνθεί της πολιτικής του Ανδρέα Παπανδρέου. Εμπειρος πολιτικός ο επίτιμος της Νέας Δημοκρατίας, φρόντισε να μην διακόψει ποτέ επίσημα τις σχέσεις του με τη Ρηγίλλης, διατηρώντας έτσι τις όποιες ελπίδες της κόρης του για ικανοποίηση κάποιων φιλοδοξιών της. Στο πλαίσιο αυτό, ο κ. Κ. Μητσοτάκης φιλοξένησε τον κ. Κ. Καραμανλή στα Χανιά, χωρίς, όμως αυτό να σημαίνει τίποτα, αφού αμέσως μετά συνέχισε τον κλεφτοπόλεμο.

Την περασμένη Τετάρτη, όμως, είχαμε μία «ρουκέτα» και από τον κ. Μ. Εβερτ, ο οποίος αφού παρακολούθησε την άσκηση «ΠΑΡΜΕΝΙΩΝ '98» στη Χίο, δήλωσε:«Μακάρι τον συντονισμό, την ευθυβολία και την αποτελεσματικότητα των Ενόπλων Δυνάμεων να είχαν και οι πολιτικές δυνάμεις της χώρας στην αντιμετώπιση των εθνικών, οικονομικών και κοινωνικών προβλημάτων που αντιμετωπίζει η χώρα μας», χωρίς να διευκρινίζει τις πολιτικές δυνάμεις στις οποίες αναφερόταν.

Σ'αυτούς θα πρέπει να προστεθεί και ο κ. Γ. Ράλλης ο οποίος, χωρίς να το αντιλαμβάνεται βέβαια, με διάφορες κατά καιρούς απίθανες δηλώσεις του, προσπαθεί να αναδειχθεί υπερκομματικός, βλάπτοντας την παράταξη που τον επέβαλε. Πολλές φορές ο πρώην Πρωθυπουργός ξεχνάει το πώς κατάφερε να προωθηθεί στην πρωθυπουργία, από τον θείο του σημερινού προέδρου της Νέας Δημοκρατίας και φαίνεται να θέλει να απαλλαγεί του προσωπικού αλλά και του οικογενειακού του ιδεολογικού προσανατολισμού, εμφανίζοντας ένα επίπλαστο προσωπείο.

Σε νομαρχιακό επίπεδο η Ρηγίλλης στοχεύει στην «κατάκτηση» του αριθμού «26» - ο δήμος της Αθήνας θεωρείται από τώρα κερδισμένος

Από τον κ. Γ. Ράλλη βέβαια, εκτιμάται ότι δεν μπορεί κανείς να έχει περισσότερες απαιτήσεις. Αλλωστε, κακός δεν είναι ο άνθρωπος. Αξίζει να θυμηθούμε, όμως, πόση δουλειά χρειάστηκε από την αείμνηστο Ευάγγελο Αβέρωφ, για να συμμαζευτεί το υπό διάλυση κόμμα που του παρέδωσε ο διάδοχος στην πρωθυπουργία του μεγάλου Κωνσταντίνου Καραμανλή.

Ολους όσοι, ηθελημένα ή όχι, υποσκάπτουν σήμερα τη Νέα Δημοκρατία, ο κ. Κώστας Καραμανλής φέρεται αποφασισμένος να τους αφήσει στη φθορά που οι ίδιοι καλλιεργούν. Ετσι μ'εκείνη την περίφημη ανακοίνωση, σύμφωνα με την οποία οι πρώην Πρωθυπουργοί και αρχηγοί της παράταξης, μπορούν να εκφράζουν ελεύθερα τις απόψεις τους, χωρίς συνέπειες, τους ανέβασε... τόσο ψηλά, που χάθηκαν από τον ορατό ορίζοντα όπως επιτυχημένα έχει παρατηρηθεί.

Υπό τις συνθήκες αυτές ο κ. Κώστας Καραμανλής βαδίζει στην εκλογική αναμέτρηση της 11ης Οκτωβρίου με στόχο μια μεγάλη νίκη. Σε επίπεδο νομαρχιακό η Νέα Δημοκρατία στοχεύσει να κερδίσει τις διπλάσιες νομαρχίες απ'αυτές που είχε, φθάνοντας ίσως και τις 26. Αυτό φυσικά δεν σημαίνει ότι είναι απίθανο να χαθούν και κάποιες από αυτές που είχε κερδίσει, αλλά θεωρεί σίγουρο ότι θα κερδίσει πολλές άλλες.

Σε αύξηση της δύναμης της στοχεύει η Ρηγίλλης και σε επίπεδο δημάρχων, θεωρώντας δεδομένο ότι θα κερδίσει ίσως και από την πρώτη Κυριακή, το μεγαλύτερο δήμο της χώρας, το Δήμο Αθηναίων. Σοβαρές ελπίδες διατηρεί και για τους Δήμους Θεσσαλονίκης και Πειραιά.

Για όλες τις επιλογές προσώπων που έγιναν, την ευθύνη τυπικά, αναλαμβάνει προσωπικά ο κ. Κώστας Καραμανλής. Σύμφωνα με ηγετικά στελέχη της Ρηγίλλης έγιναν και αρκετά λάθη. Αλλα, από εσφαλμένες πληροφορίες και άλλα από επιλογή ακατάλληλων προσώπων. Και αυτά τα λάθη εκτιμάται ότι ίσως οδηγήσουν σε απώλεια κάποιων περιοχών, που παραδοσιακά αποτελούν κάστρα της Νέας Δημοκρατίας. Πολλές από αυτές τις περιοχές, μάλιστα, θεωρείται σίγουρο ότι στην περίπτωση που χαθούν θα δώσουν αφορμή πανηγυρισμών στην κυβερνητική παράταξη. Πάντως θα πρέπει να αναφερεθεί ότι δεν είναι τα μόνα λάθη της Ρηγίλλης που ίσως οδηγήσουν σε κάποιες - περιορισμένες βέβαια - απώλειες «γαλάζιων» Δήμων. Είναι κυρίως ο περιβόητος «Καποδίστριας», μέσω του οποίου ο υπουργός Εσωτερικών προσπάθησε να δώσει «ανάσα» στο κόμμα του, αλλά και ορισμένα ξεκαθαρίσματα εσωκομματικών διαφορών.

Χαρακτηριστικό παράδειγμα αποτελεί ο νομός Μεσσηνίας, όπου χωρίς να υπολογιστούν ούτε στο ελάχιστο οι ανάγκες των κατοίκων, αποφασίστηκαν συνενώσεις περιοχών που βρίσκονται σε εντελώς διαφορετικές γεωγραφικές κατευθύνσεις. Ειδικά βέβαια, για το νομό αυτό, είχε ιδιαίτερο «ενδιαφέρον» ο Μεσσήνιος υφυπουργός Εσωτερικών κ. Σ. Μπένος, ο οποίος μέσω του «Καποδίστρια» θέλησε να «τιμωρήσει» τις περιοχές που δεν τον ψήφισαν, αλλά και να υποσκάψει κάποιους εσωκομματικούς του αντιπάλους, κεντρίζοντας τους φιλοδοξίες, για την Τοπική Αυτοδιοίκηση. Οπως, για παράδειγμα, τον αποτυχόντα υπουργό και βουλευτή του ΠΑΣΟΚ, κ. Θ. Φιλιππόπουλο, ο οποίος τώρα θέλει να γίνει δήμαρχος της Πύλου. Μιας περιοχής, η οποία πληρώνει βάναυσα τα κομματικά σχέδια της κυβερνητικής παράταξης, με την επιχειρούμενη ανακατάταξη του εκλογικού της σώματος. Ομως, κάποτε, και τα πιο καλοστημένα σχέδια αποτυγχάνουν κατά την διάρκεια της προσπάθειας επιβολής τους.

Από τις νομαρχιακές πάντως, και τις δημοτικές εκλογές, θεωρείται σίγουρο ότι η Νέα Δημοκρατία, θα βγει συνολικά κερδισμένη. Κάτι που ήδη παραδέχονται κυβερνητικά στελέχη, προσπαθώντας να υποβαθμίσουν τη σημασία της αναμέτρησης. Εκείνο τώρα που έχει σημασία για την αξιωματική αντιπολίτευση είναι το αν θα μπορέσει - ή αν θα της επιτρέψουν οι φιλοδοξίες κάποιων «στελεχών της»- να αξιοποιήσει αυτή την υπεροχή και να βαδίσει δυναμικά προς τις βουλευτικές εκλογές. Ισως μετά τον Οκτώβριο, ο κ. Κώστας Καραμανλής να πρέπει να σημάνει προσκλητήριο ενότητας και συνεργασίας και να θέσει καθένα προ των ευθυνών του. Γιατί οι οπαδοί της παράταξης δεν φαίνονται διατεθειμένοι να δεχθούν αποτυχία και θέλουν να γνωρίζουν αυτούς που απεργάζονται την επάνοδο της Νέας Δημοκρατίας στην εξουσία.

Η λύση στο οικοδομικό σας πρόβλημα

Η ΓΕΝΙΚΗ ΤΕΧΝΙΚΗ Α.Ε., δημιουργήθηκε για να δώσει αποτελεσματικές & συμφέρουσες λύσεις στα οικοδομικά προβλήματα του νησιού μας. Τα αντικείμενα των δραστηριοτήτων μας:

- Εμπορία σιδήρου οικοδομών υψηλής ποιότητας & αντοχής
- Παραγωγή έτοιμου μπετόν με 14χρονη παράδοση στην υψηλή ποιότητα στη συνέπεια και την άμεση εξυπηρέτηση
- Ανάληψη δημοσίων και ιδιωτικών έργων μεγάλης έκτασης
- Ανέγερση πολυκατοικιών με το σύστημα της αντιπαροχής

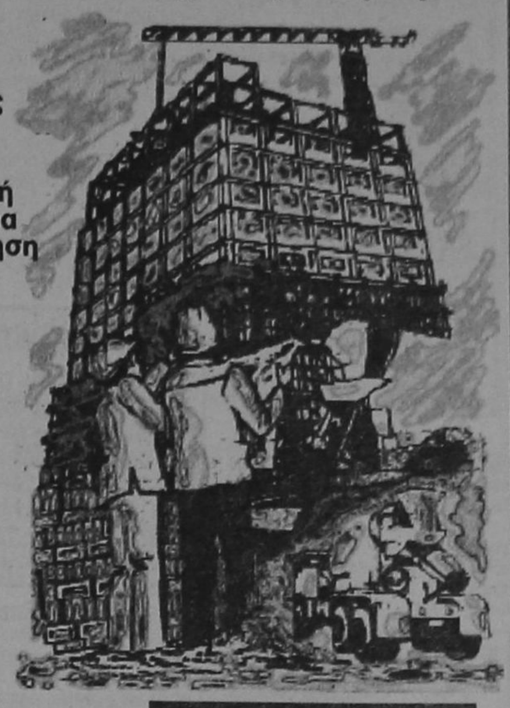

14 σύγχρονες μπετονιέρες, 2 συγκροτήματα παραγωγής μπετόν και πλήρες δίκτυο ραδιοτηλεφώνων, θα είναι στη διάθεση σας αν θελήσετε να συνεργασθούμε. Χρησιμοποιώντας τα ειδικά πρόσθετα στεγανότητας και ρευστότητας POZZOYTH ADMIX 105 R. RHOEDMAC 716 και 877 και ελέγχοντας την παραγωγή με 3 υπεύθυνους πολιτικούς μηχανικούς σε ιδιόκτητο σύγχρονα εξοπλισμένο εργαστήριο, διασφαλίζουμε και εγγυόμεθα σταθερά υψηλή ποιότητα στο μπετόν μας

ΜΟΝΤΕΡΝΑ ΤΕΧΝΟΛΟΓΙΑ & ΠΑΡΑΔΟΣΗ

ΓΕΝΙΚΗ ΤΕΧΝΙΚΗ
ΕΤΟΙΜΟ ΜΠΕΤΟΝ

ΕΡΓΟΣΤΑΣΙΟ:
ΡΟΔΟΥ - ΛΙΝΔΟΥ 7ο ΧΛΜ -ΤΗΛ.:25013
ΓΡΑΦΕΙΑ:
ΑΡΚΑΔΙΟΥ 2 ΤΗΛ.:22968

ΝΙΚΟΣ ΖΩΙΔΗΣ
Πολιτικός Μηχανικός



Μια ήρεμη δύναμη με ήθος, γνώση, εμπειρία και όραμα

Δωδεκάνησα 21ος Αιώνας

ΚΩΣΤΑΣ Γ. ΤΣΟΛΑΚΙΔΗΣ



Υποψήφιος Δημοτικός Σύμβουλος με την παράταξη
«ΡΟΔΟΣ ΑΝΘΡΩΠΙΝΗ ΠΟΛΗ»
του κ. Γιώργου Γιαννόπουλου







ΤΥΡΑΝΝΙΑ, ΔΕΣΠΟΤΙΣΜΟΣ, ΚΑΤΑΠΙΕΣΗ

Το μυστικό της επιτυχίας ενός δικτάτορα είναι η εμπειρία πως ο φοβισμένος λαός κυβερνιέται ευκολότερα.

Ο ισχυρός κάνει τις επιθυμίες του νόμου και απαιτεί απ' τους αδύνατους που εξουσιάζει, οι επιθυμίες του να θεωρούνται νόμιμες.

Ευτυχώς που μένει στη σελίδα της ιστορίας (του λαού) η «λαδιά», στο σημείο απ' όπου έφυγε το «ψητό» της (εκμεταλλευτικής) τυραννίας.

Οταν ένα τυραννικό καθεστώς τιμωρεί τον καλλιτέχνη, τιμωρεί το λαό που τον στερείται.

Συνήθως η τυραννία έρχεται στο όνομα της ελευθερίας.

Ακόμα και ο χρυσός, σε μία μόνο περίπτωση σκουριάζει: στα χρυσά νομίσματα που κόβει ένας τύραννος με την προτομή του.

Ο ατμός που συμπιέζεται κινεί τις μηχανές. Η ελευθερία που συμπιέζεται κινεί τα έθνη.

Να φοβάσαι περισσότερο τις αλυσίδες που δεν φαίνονται.

Ολη η δύναμη που βάζεις για να λυγίσεις τη βέργα, θα σ' εκδικηθεί στο τέντωμά της.

Καθρέφτης του τυράννου είναι ο λαός, που επειδή του λέει την αλήθεια επιχειρεί να τον σπάσει.

Ολο οι δικτάτορες πέφτουν στο ίδιο λάθος: φυσούν οργισμένοι να σβήσουν τη φωτιά του πνεύματος και τη φουντώνουν.

Η μεγαλύτερη εκρηκτική δύναμη στον κόσμο είναι η ελευθερία της σκέψης που δεν μετατρέπεται σε ελευθερία του λόγου.

Συνηθίζουμε τόσο στην καταπίεση, ώστε συμπεριφερόμαστε σαν το πουλί στο κλουβί, που μόλις του ανοίξεις την πόρτα, δεν φεύγει.

Η ελπίδα της πολιτικής αισχροκέρδειας είναι η αρχή της τυραννίας.

ΩΡΟΣΚΟΠΙΟ

ΗΜΕΡΗΣΙΕΣ ΠΡΟΒΛΕΨΕΙΣ

ΚΡΙΟΣ:
21 ΜΑΡΤΙΟΥ - 20 ΑΠΡΙΛΙΟΥ

Στον επαγγελματικό τομέα θα πρέπει να αλλάξετε συμπεριφορά και τακτικπή και να φροντίσετε κυρίως να εξαλείψετε την κακή γνώμη που έχουν σχηματίσει μερικοί συνάδελφοι σας για σας. Με το πρόσωπο που σας ενδιαφέρει συνεχίσετε την ίδια τακτική. Σύντομα θα διαπιστώσετε ότι τα αποτελέσματα της είναι πολύ πιο ευνοϊκά από ό,τι προσδοκούσατε.

ΤΑΥΡΟΣ
21 ΑΠΡΙΛΙΟΥ - 20 ΜΑΪΟΥ

Η εμπιστοσύνη δύσκολα κερδίζεται και εύκολα χάνεται. Και αυτό από ό,τι φαίνεται δεν το έχετε κατανοήσει. Αν δεν θέλετε να απομονωθείτε στο επαγγελματικό σας περιβάλλον, φροντίστε να ξανακερδίσετε την εμπιστοσύνη των συναδέλφων σας. Και αυτό για την ώρα τουλάχιστον είναι δύσκολο. Ομως, εσείς οφείλετε να προσπαθήσετε και ό,τι καταφέρετε. Τυχερός αριθμός το 5.

ΔΙΔΥΜΟΙ
21 ΜΑΪΟΥ - 20 ΙΟΥΝΙΟΥ

Καμία ανησυχία για την επαγγελματική σας εξέλιξη δεν δικαιολογείται. Ολα θα πάνε πολύ καλύτερα από ό,τι περιμένατε. Τα οικονομικά σας για κάποιο διάστημα θα παραμείνουν στάσιμα. Πολύ σύντομα όμως θα αρχίσουν να βελτιώνονται και μάλιστα σε βαθμό που θα σας ικανοποιήσει απόλυτα. Στον αισθηματικό τομέα όμως κάτι δεν πάει καλά. Θα πρέπει να βρείτε τι ακριβώς φταίει.

ΚΑΡΚΙΝΟΣ
22 ΙΟΥΝΙΟΥ - ΙΟΥΛΙΟΥ

Είναι ματαιοπονία να περιμένετε αναβίωση μιας παλιάς κατάστασης. Φροντίστε να προσαρμοσθείτε στις καινούργιες συνθήκες που έχουν δημιουργηθεί και αποφύγετε τα σφάλματα του παρελθόντος. Στον αισθηματικό σας δεσμό μερκά σύννεφα, που ίσως σας έχουν ανησυχήσει, θα παρέλθουν χωρίς καμία αξιόλογη μεταβολή στην όλη κατάσταση.

ΛΕΩΝ
21 ΙΟΥΛΙΟΥ - 20 ΑΥΓΟΥΣΤΟΥ

Η σύγκρουση στο οικογενειακό σας περιβάλλον είναι σχεδόν αναπόφευκτη. Φροντίστε να περιορίσετε, όσο σας είναι δυνατό, τις συνέπειες. Και μην ξεχνάτε ότι όσο λιγότερα πείτε τόσο καλύτερα για όλους. Στο επαγγελματικό σας περιβάλλον, θα πρέπει να προσέξετε κάπως την συμπεριφορά σας. Μερικοί σας έχουν παρεξηγήσει κι αυτό ίσως να έχει επιπτώσεις στην επαγγελματική σας εξέλιξη.

ΠΑΡΘΕΝΟΣ
23 ΑΥΓΟΥΣΤΟΥ - 22 ΣΕΠΤΕΜΒΡΙΟΥ

Είναι σχεδόν σίγουρο ότι από εδώ και πέρα και μάλιστα για ένα αρκετά μεγάλο διάστημα, όλα θα πάνε καλύτερα. Τα πρόσωπο που σας ενδιαφέρει θα δειξει μεγάλη κατανόηση αλλά όχι δεν θα είναι και τόσο ευχάριστη. Ειδικά θα υπάρξουν έντονες διαφωνίες ανάμεσα σ' εσάς και στους συναδέλφους σας, που θα δημιουργήσουν προβλήματα.

ΖΥΓΟΣ:
23 ΣΕΠΤΕΜΒΡΙΟΥ - 22 ΟΚΤΩΒΡΙΟΥ

Είναι σίγουρο ότι από εδώ και πέρα και μάλιστα για ένα αρκετά μεγάλο χρονικό διάστημα, όλα θα πάνε καλύτερα. Το πρόσωπο που σας ενδιαφέρει θα δειξει πιο μεγάλη κατανόηση και συμπαράσταση. Στον επαγγελματικό τομέα όμως η κατανόηση δεν θα είναι και τόσο ευχάριστη. Ειδικά θα υπάρξουν έντονες διαφωνίες ανάμεσα σε σας και στους συνδέλφους σας, που θα δημιουργήσουν προβλήματα.

ΣΚΟΡΠΙΟΣ:
23 ΟΚΤΩΒΡΙΟΥ -21 ΝΟΕΜΒΡΙΟΥ

Θα βρεθείτε σε μειονεκτική θέση αν συνεχίσετε την ίδια τακτική και συμπεριφορά στο επαγγελματικό σας περιβάλλον. Και αυτό γιατί δημιουργείτε, χωρίς ίσως να το αντιλαμβάνεστε, αδιάκοπα εκθρούς. Στον αισθηματικό σας τομέα θα διαπιστώσετε πως κάτι δεν πάει καλά. Φροντίστε να εξακριβώσετε την αιτία και προσπαθήσετε όπως μπορείτε να την εξαλείψετε, όσο είναι καιρός.

ΤΟΞΟΤΗΣ:
23 ΝΟΕΜΒΡΙΟΥ - 21 ΔΕΚΕΜΒΡΙΟΥ

Η όχι και τόσο ευχάριστη κατάσταση στον αισθηματικό σας δεσμό είναι συνέπεια της ακατάλληλης, για το πρόσωπο που σας ενδιαφέρει, συμπεριφοράς σας. Φροντίσετε λοιπόν να αλλάξετε συμπεριφορά και φερθείτε κυρίως με πιο μεγάλη συνέπεια και τρυφερότητα. Στον επαγγελματικό τομέα δεν είναι πιθανό να υπάρξουν σύντομα αλλαγές. Αλλά τα οικονομικά σας θα παρουσιάσουν.

ΑΙΓΟΚΕΡΩΣ:
22 ΔΕΚΕΜΒΡΙΟΥ - 19 ΙΑΝΟΥΑΡΙΟΥ

Δεν πρέπει να βιαστείτε να δεχθείτε ή να απορρίψετε μία πρόταση που θα σας γίνει. Είναι σκόπιμο να περιμένετε, γιατί ο καιρός εργάζεται προς όφελος σας. Τα οικονομικά σας θα αρχίσουν πολύ σύντομα να παίρνουν μία ανοδική πορεία. Και προοδευτικά θα διαπιστώσετε μία ικανοποιητική βελτίωση. Στον αισθηματικό τομέα δεν θα υπάρξουν αξιόλογες αλλαγές.

ΥΔΡΟΧΟΟΣ
20 ΙΑΝΟΥΑΡΙΟΥ - 18 ΦΕΒΡΟΥΑΡΙΟΥ

Οι πιθανότητες σημαντικών αλλαγών στις σχέσεις σας με το πρόσωπο που σας ενδιαφέρει, είναι κάτι που δεν θα πρέπει να το θεωρείτε σαν απίθανο. Γι' αυτό προσέχετε πολύ. Η τύχη σας, τις μέρες αυτές δεν πολύ είναι ευνοϊκή γενικά. Ειδικότερα μάλιστα σε ό,τι σχετίζεται με τις αισθηματικές σας υποθέσεις και τα επαγγελματικά σας ενδιαφέροντα.

ΙΧΘΥΕΣ:
19 ΦΕΒΡΟΥΑΡΙΟΥ - 20 ΜΑΡΤΙΟΥ

Για σας, για την ώρα τουλάχιστον, δεν υπάρχουν καθόλου δυσχέρειες. Αλλά αυτό δεν σημαίνει ότι μπορείτε ακίνδυνα να χαλαρώστε τις προσπάθειες σας και μάλιστα τώρα. Για τα θέματα που σχετίζονται με την επαγγελματική σας εξέλιξη, οι προοπτικές είναι μάλλον καλές. Αλλά, για τις αισθηματικές σας υποθέσεις όχι και τόσο ικανοποιητικές.

Λαϊκή Λογία

(από το βιβλίο του Τάκη Νατσούλη)

«Κούρεψε τ' αβγό και πάρε το μαλλί του» *

Η φράση λέγεται για εκείνους που χρωστούν, αλλά δεν έχουν τίποτα για να τους πάρουν. Μια αρχαία παροιμία λέει: «Ωόν τίλλεις» (Διογενιαν. 45 Πλουτάρχ. Boisson 40 Αποστόλ. 71Bekker An Gr. 1.69, 29

* Υπάρχει και η άλλη νεότερη φράση που λέει «Αρμεγε λαγούς και κούρευε χελώνες»

«Κρεβάτι του Προκρούστη»

Στο ταξίδι του ο Θησέας από την Τροιζήνα στην Αθήνα συνάντησε πολλούς ληστές ένας από αυτούς ήταν και ο Προκρούστης. Τον σκότωσε κοντά στο λημέρι του, που ήταν στο βουνό Κορυδαλλός, κοντά στο Δαφνί. Ο τρόπος με τον οποίο σκότωνε τα θύματά του ο Προκρούστης ήταν ο εξής: Ελεγε στους περαστικούς να ξαπλώσουν σ' ένα κρεβάτι που είχε εκεί, τάχα για να ξεκουρασθούν. Οσων τα πόδια ήταν μακρύτερα και περίσσευαν από το κρεβάτι, τους τα έκοβε όσων πάλι ήταν κοντύτερα τους τα τέντωνε κι έτσι τους τα έβγαζε (Διόδωρος 4.59).

Τη φράση τη λέμε για κάθε επέμβαση, που ζητά με τη βία μια αλλαγή αφύσικη.

«Κρεμανταλάς» «Μαντράχαλος»

Κι οι δύο λέξεις είναι συνώνυμες και θέλουνε να πούνε χλευαστικά τον άκομψα ψηλό άντρα, τον άχαρο, αυτόν που είναι κρεμασμένος από το ύψος του, αυτός που μοιάζει, λοιπόν, με τον ξερό χορμό του δέντρου που τον έχουν οι τσοπαναραίοι, για να κρεμάνε τα πράγματα τους και που τον ονομαζουν κρεμανταλά ή που μοιάζει με το χαλί, το διχαλωτό ξύλο στις μάντρες για ανάρτηση (μάντρα = χαλί).

«Κρέμασαν το Φάντη»

Ο Φάντης είναι το ενδέκατο φύλλο της τράπουλας, είναι η φιγούρα που τη λένε και βαλέ, αλλά λέγοντας «φάντης» θέλει να πει κανείς, την τράπουλα, τα χαρτιά γενικά.

Ολα τα καφενεία τη Μεγάλη Βδομάδα και συγκεκριμένα από τη Μεγάλη Πέμπτη, παίρνουν ένα παλιό χαρτί από μια τράπουλα με τη φιγούρα του Φάντη και το κρεμάνε σ' ένα ψηλό μέρος ή πάνω στο κορδόνι του ηλεκτρικού, που κρέμεται η λάμπα στη μέση του καφενείου. Αυτό το κρέμασμα του Φάντη σημαίνει, πως από εκείνη τη στιγμή δε δίνουν χαρτιά για παίξιμο, παρά μετά την Ανάσταση.

Παλιότερα, στα χρόνια της Ιερής Εξέτασης τιμωρούσαν με θάνατο της φωτιάς όσους έπιαναν να παίζουν χαρτιά στη διάρκεια της Μεγάλης Εβδομάδας. Αλλά και δω στην Ελλάδα, στα παλιά χρόνια, φυλάκιζαν και αυτούς που έπαιζαν και τον καταστηματάρχη, αν τους έδινε να παίξουν χαρτιά τη Μεγάλη Βδομάδα.





«ΑΝΑΣΑ» 1,3 ΔΙΣ. ΣΕ 4 ΑΚΡΙΤΙΚΑ ΝΗΣΙΑ

Πάνω από 1,3 δισ. δρχ., δόθηκαν από το ΥΠΕΧΩΔΕ, την τριετία που μας πέρασε στα τέσσερα ακριτικά νησιά, το Καστελλόριζο, την Τήλο, τους Λειψούς και την Χάλκη προκειμένου να κατασκευαστούν έργα υποδομής και ανάπτυξης τα οποία έχουν ανάγκη οι απομακρυσμένες αυτές περιοχές.

Το πρόγραμμα έχει ως στόχο την αναβάθμιση της ποιότητας ζωής και την παροχή κινήτρων στους λιγοστούς κατοίκους των τεσσάρων δήμων και αναμένεται να ολοκληρωθεί μέχρι το τέλος του 2000.

Οι παρεμβάσεις που έχουν γίνει από το ΥΠΕΧΩΔΕ σις περιοχές αυτές είναι:

ΚΑΣΤΕΛΛΟΡΙΖΟ

- Κατασκευή χώρου Υγειονομικής Ταφής (50 εκ.)
- Ανάπλαση της παραλίας Μανδρακίου (60 εκ.)
- Διαμόρφωση Χώρων Κολύμβησης, Αναψυκτηρίου και Εξωτερικών χώρων στα παλαιά Σφαγεία (30 εκ.)
- Διαμόρφωση χώρου αναψυχής και αθλοπαιδιών στην θέση της ηλιακής αφαλάτωσης (60 εκ.)
- Κατασκευή βασικών πεζοδρόμων (60 εκ.)
- Διαμόρφωση πλατείας Λιμανιού (40 εκ.)

ΤΗΛΟΣ

- Διαμόρφωση και ανάπλαση της πλατείας λιμανιού Αγίου Αντωνίου (49 εκ.)
- Διαμόρφωση εισόδου και εξόδου του δήμου (43 εκ.)
- Διαμόρφωση του άξονα που συνδέει τον δήμο με το μνημείο του Αγ. Παντελεήμονα (142 εκ.)
- Πεζοδρόμηση και διαμόρφωση του άξονα που συνδέει τον δήμο με τον οικισμό του Κάστρου (40 εκ.)
- Διαμόρφωση κεντρικού υπαίθριου χώρου (34 εκ.)
- Εκπόνηση μελέτης για φυσικό πάρκο (20 εκ.)
- Δημιουργία υποδομής και προμήθεια εξοπλισμού αμμοκαθαρισμού και ανάπλασης παραλιών (20 εκ.)

ΧΑΛΚΗ

- Αναστήλωση των τριών ανεμόμυλων στην θέση Φτενάγια (30 εκ.)
- Διαμόρφωση της κεντρικής πλατείας (66 εκ. δρχ.)
- Διαμόρφωση περιβάλλοντα χώρου λιθόχτιστου παραδοσιακού δημοτικού ρολογιού (15 εκ. δρχ.)
- Διαμόρφωση - ανάπλαση εξωτερικού χώρου στον δήμο Χάλκης (5 εκ. δρχ.)
- Διαμόρφωση του περιβάλλοντα χώρου του κτιρίου του σχολείου (5 εκ. δρχ.)
- Ανάπλαση του εξωτερικού χώρου της παραδοσιακής Ιεράς Μονής Αγίου Ιωάννη Προδρόμου (10 εκ. δρχ.)
- Διαμόρφωση χώρου Υγειονομικής ταφής απορριμμάτων (5 εκ. δρχ.)
- Δενδροφύτευση - δημιουργία πρασίνου (9 εκ. δρχ.)

ΛΕΙΨΟΙ

- Ανάδειξη της παραλίας Κοίμησης της Θεοτόκου (60 εκ.)
- Πρόγραμμα διαχείρισης απορριμμάτων (120 εκ.)
- Διαμόρφωση και ανάπλαση εισόδου και εξόδου του δήμου (40 εκ.)
- Διαχείριση υγρών αποβλήτων μέσω άρδευσης για φυσική ανακύκλωση (40 εκ.)
- Δημιουργία υποδομής και προμήθεια μηχανολογικού εξοπλισμού αμμοκαθαρισμού και ανάπλασης ακτών (40 εκ.)
- Ανάπλαση του περιβάλλοντος χώρου της Ταπητουργικής σχολής (25 εκ.)
- Ανάπλαση του Πάρκου (25 εκ.)
- Ανάπλαση του περιβάλλοντος χώρου του ασυνομικού σταθμού (25 εκ.)
- Ανάπλαση του άξονα που συνδέει το χωριό με το ιστορικό μοναστήρι της Παναγιάς του Χάρου (30 εκ.)
- Διαμόρφωση περιβάλλοντος χώρου δημοτικού σχολείου Λειψών (30 εκ.)
- Ανάπλαση Συνοικισμού Παντελοχωρίου (15 εκ.).

ΣΤΑ ΕΓΚΑΙΝΙΑ ΤΟΥ ΕΚΛΟΓΙΚΟΥ ΤΟΥ ΚΕΝΤΡΟΥ

ΔΗΜΙΟΥΡΓΙΚΗ ΤΕΤΡΑΕΤΙΑ ΥΠΟΣΧΕΘΗΚΕ Ο ΜΙΧ. ΚΟΡΔΙΝΑΣ



ΜΕΓΑΛΗ ΣΥΓΚΕΝΤΡΩΣΗ ΣΤΗΝ ΚΡΕΜΑΣΤΗ

Μεγάλη κι ενθουσιώδη συγκέντρωση πραγματοποίησε την Κυριακή, στην Κρεμαστή, στα εγκαίνια του εκλογικού κέντρου της, η δημοτική παράταξη «Πόλη όλων των πολιτών» του υποψήφιου δημάρχου Πεταλουδών κ. Μιχάλη Κορδίνα.

Σχετικά εκδόθηκε από την παράταξη η ακόλουθη ανακοίνωση:

Μπροστά σε ένα πυκνό κι ενθουσιώδες ακροατήριο, ο υποψήφιος Δήμαρχος Πεταλουδών κ. Μιχάλης Κορδίνας παρουσίασε το βράδυ της Κυριακής, στα εγκαίνια του εκλογικού του κέντρου στην Κρεμαστή, τους υποψήφιους δημοτικούς συμβούλους της παράταξης του ΠΟΛΗ ΟΛΩΝ ΤΩΝ ΠΟΛΙΤΩΝ, αλλά και τους υποψήφιους των τοπικών συμβουλίων των κοινοτήτων που απαρτίζουν τον νέο Δήμο Πεταλούδων. Παρόντες ακόμα ήταν υποψήφιοι και διατελούντες νομαρχιακοί σύμβουλοι, στελέχη του συνδυασμού ΠΟΛΗ ΟΛΩΝ ΤΩΝ ΠΟΛΙΤΩΝ και πλήθος κόσμου.

Οι υποψήφιοι δημοτικοί σύμβουλοι, αλλά και οι υποψήφιοι των τοπικών συμβουλίων Δαματριάς, Μαριτσών, Παραδεισίου, Πασίδας, Θεολόγου και Κρεμαστής, απέσπασαν θερμά χειροκροτήματα από τον κόσμο που είχε κατακλύσει το εκλογικό κέντρο του Μιχάλη Κορδίνα.

Ο υποψήφιος δήμαρχος στην ομιλία του αναφέρθηκε στις απόψεις, τις θέσεις και τη φιλοσοφία της παράταξης ΠΟΛΗ ΟΛΩΝ ΤΩΝ ΠΟΛΙΤΩΝ για την ανάπτυξη της περιοχής, για ένα καλύτερο αύριο των κατοίκων του Δήμου Πεταλούδων. Δεσμεύτηκε η νέα τετραετία να είναι πιο δημιουργική, πιο παραγωγική, μια τετραετία προόδου και ευημερίας για τον τόπο.

Ο κ. Κορδίνας, μετά το πέρας της ομιλίας του, εξέφρασε την ικανοποίηση του για τη θετική ανταπόκριση του κόσμου, υπογραμμίζοντας πως η συμπαράσταση των απλών πολιτών αποτελεί εγγύηση πως το όραμα για τον τόπο θα γίνει πράξη.

Οι επευφημίες και ο ενθουσιασμός των κατοίκων της περιοχής, που ήσαν συγκεντρωμένοι, έστειλαν προς όλες τις κατευθύνσεις το μήνυμα της ΝΙΚΗΣ για την παράταξη ΠΟΛΗ ΟΛΩΝ ΤΩΝ ΠΟΛΙΤΩΝ και του επικεφαλής της Μιχάλη Κορδίνα στις εκλογές της 11ης Οκτώβρίου.

ΡΟΔΙΑΚΗ ΑΝΑΝΕΩΣΗ



Κων/νος Κολιού

Τυπογράφος
Εκδότης
Υποψήφιος Δημοτικός Σύμβουλος

Ηρθε η ώρα

να βοηθήσουμε τους πολύτεκνους και αναξιοπαθούντες δημότες της πόλης μας, πληρώνοντας μειωμένα δημοτικά τέλη έως 50%

Στήριξε το συνδυασμό του ανερχόμενου Δημάρχου

Νίκου Χαραλάμπη

Σταυρό στον

Κων/νο Κολιού

για την νίκη της Ροδιακής Ανανέωσης
για την νίκη των υγιών δυνάμεων της κοινωνίας μας

Τοπικές Ειδήσεις

ΙΔΕΟΛΟΓΙΚΗ ΠΛΑΤΦΟΡΜΑ ΕΤΟΙΜΑΖΕΙ Ο Κ. ΣΗΜΙΤΗΣ

ΓΙΑ ΤΗΝ ΠΟΛΙΤΙΚΗ ΗΓΕΜΟΝΙΑ Η ΑΝΑΜΕΤΡΗΣΗ ΣΤΟ ΣΥΝΕΔΡΙΟ

ΑΝΑΜΕΝΕΤΑΙ ΑΝΑΝΕΩΣΗ ΣΕ ΑΡΚΕΤΑ ΑΠΟ ΤΑ ΣΥΛΛΟΓΙΚΑ ΟΡΓΑΝΑ ΤΟΥ ΠΑΣΟΚ

Εντονη κινητικότητα ενόψει του Συνεδρίου παρατηρείται στο κυβερνών κόμμα, στην σκιά της προετοιμασίας για τις δημοτικές εκλογές.

Ετσι, επιδιώκοντας την διατήρηση της πολιτικής του ηγεμονίας, ο κ. Σημίτης ετοιμάζεται για ιδεολογική παρέμβαση, πιθανότατα με επιστολή - μανιφέστο προς την Επιτροπή Προσυνεδριακού Διαλόγου, ενώ έχει ορίσει και τριμελή Επιτροπή (Βάσω Παπανδρέου, Θ. Πάγκαλο και Στ. Μανίκα) που θα επεξεργαστεί τις θέσεις του «εκσυγχρονιστικού μπλοκ».

Η αναμέτρηση στο Συνέδριο, φέρεται να εκτιμά ο κ. Σημίτης, δεν θα είναι για τα «κουκιά» - αυτά είναι μετρημένα και σαφώς υπέρ της σημερινής ηγετικής ομάδας - αλλά για την πολιτική ηγεμονία. Με την εκτίμηση αυτή, σύμφωνα με πληροφορίες, συμφωνεί και ο κ. Α. Τσοχατζόπουλος, που κινείται προς την ίδια ακριβώς κατεύθυνση, την επανάκτηση της προτίμησης της κοινωνίας, απέχοντας από την μάχη της διαδοχής.



Κώστας Σημίτης

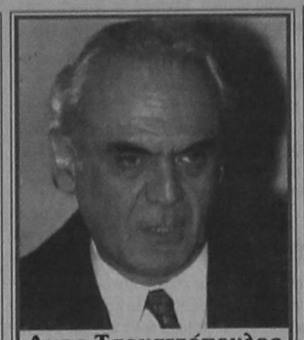

Ακης Τσοχατζόπουλος



Θεόδωρος Πάγκαλος

Ο Θ. ΠΑΓΚΑΛΟΣ

Εντονη δραστηριότητα, όμως, ενόψει του Συνεδρίου αναπτύσσει και ο υπουργός Εξωτερικών Θ. Πάγκαλος, ο οποίος, σύμφωνα με πληροφορίες, έχει την «ιδεολογική συμπαράσταση» πρώην στελέχους της Αριστερά̀ς.

Πριν αναχωρήσει για τις Ηνωμένες Πολιτείες, μάλιστα, ο κ. Πάγκαλος άρχισε κύκλο συναντήσεων, με συντρόφους του της Κεντρικής Επιτροπής, για «κοινωνική επαφή».

Στην πρώτη συνάντηση, σύμφωνα με πληροφορίες, συμμετείχαν το μέλος του Εκτελεστικού Γραφείου Στ. Μανίκας και τα μέλη της ΚΕ, που προέρχονται από τον συνδικαλισιτικό χώρο, Ρ. Σπυρόπουλος, Γ. Κουτσούκος, Κ. Μπάκουλης και ορισμένα μεσαία στελέχη από τη Νομαρχιακή Επιτροπή Δυτ. Αττικής.

Ο κ. Πάγκαλος, σύμφωνα με πληροφορίες, θα επιμείνει στην θέση του για μονοτασικό Εκτελεστικό Γραφείο, καθώς και για σκληρή οικονομική πολιτική, επιτιθέμενος κυρίως στις «συντεχνίες» του Δημοσίου.

Παράλληλα, όμως, θα στηρίζει αποφασιστικά τον κ. Σημίτη - προχθές, μάλιστα, από τη Νέα Υόρκη χαρακτήρισε τον κ. Σημίτη αδιαμφισβήτητο αρχηγό, τονίζοντας πως δεν είναι απαραίτητο να υπάρξει άλλη υποψηφιότητα στο προσεχές Συνέδριο.

Στο Συνέδριο, πάντως, σύμφωνα με πληροφορίες, θα υπάρξει ανανέωση και σε πολλά όργανα του ΠΑΣΟΚ:

ΣΤΟ ΕΚΤΕΛΕΣΤΙΚΟ ΓΡΑΦΕΙΟ : Απόφαση του κ. Σημίτη είναι να αναδειχθούν στο Εκτελεστικό Γραφείο ο υπουργός Εσωτερικών Αλέκος Παπαδόπουλος και ο υπουργός Πολιτισμού Ευάγγελος Βενιζέλος. Επίσης, επειδή θα αυξηθεί η ποσόστωση με το νέο Καταστατικό, στο νέο ΕΓ θα συμμετάσχει και η κα Αννα Διαμαντοπούλου. Θα αποσυρθεί ο κ. Π. Αυγερινός - το έχει ζητήσει ο ίδιος, επιβεβαιώνοντας το ήθος που τον διακρίνει - ενώ πιθανότατα δεν θα συμμετάσχουν και οι κ.κ. Γ. Α. Παπανδρέου (εφόσον προορίζεται για Κοινοτικός Επίτροπος) και Στ. Τζουμάκας (θα αφοσιωθεί στα υπουργικά του καθήκοντα).

ΣΤΗΝ ΠΟΛΙΤΙΚΗ ΓΡΑΜΜΑΤΕΙΑ: Οι κ.κ. Αλ. Παπαδόπουλος, όμως, και Ε. Βενιζέλος, εκτός απροόπτου, θα τοποθετηθούν και στην Πολιτική Γραμματεία, δείχνοντας πόσο ο κ. Σημίτης ποντάρει σ'αυτούς.

Ο κ. Παπαδόπουλος, μάλιστα, σύμφωνα με τις πληροφορίες, θα αποτελέσει έναν εκ των στενότερων συνεργατών του κ. Σημίτη.

ΣΤΟ ΕΥΡΩΨΗΦΟΔΕΛΤΙΟ: Από τους παρόντες ευρωβουλευτές, «σίγουροι», προς το παρόν, θεωρούνται οι κ.κ. Γ. Ρουμπάτης και Γ. Κατηφόρης - και εφόσον το επιθυμεί πολύ και ο κ. Δ. Τσάτσος. «Φαβορί» για μια θέση θεωρείται ο υφυπουργός Οικονομικών Ν. Χριστοδουλάκης.

ΚΟΙΝΟΤΙΚΟΣ ΕΠΙΤΡΟΠΟΣ: Εδώ υπάρχει αδιαφιλονίκητο φαβορί, ο αναπληρωτής υπουργός Γ. Α. Παπανδρέου. Σύμφωνα, μάλιστα, με ορισμένες πληροφορίες ο κ. Σημίτης έχει συζητήσει το θέμα με τον κ. Γ. Α. Παπανδρέου και ο πρωθυπουργός εμφανίζεται θετικός.

ΤΗΝ ΠΡΟΣΕΧΗ ΠΑΡΑΣΚΕΥΗ, 2 ΟΚΤΩΒΡΙΟΥ

ΣΥΝΕΔΡΙΑΖΕΙ ΓΙΑ ΤΕΛΕΥΤΑΙΑ ΦΟΡΑ ΤΟ ΔΗΜΟΤΙΚΟ ΣΥΜΒΟΥΛΙΟ ΡΟΔΟΥ

ΘΑ ΑΣΧΟΛΗΘΕΙ ΑΠΟΚΛΕΙΣΤΙΚΑ ΚΑΙ ΜΟΝΟ ΜΕ ΤΗΝ ΕΚΤΕΛΕΣΗ ΕΡΓΩΝ

Την προσεχή Παρασκευή 2 Οκτωβρίου, θα συνεδριάσει για τελευταία φορά πριν από τις εκλογές το δημοτικό συμβούλιο Ρόδου με τα ακόλουθα θέματα στην ημερήσιά του διάταξη:

ΠΡΟΣΚΛΗΣΗ ΣΕ ΣΥΝΕΔΡΙΑΣΗ

ΘΕΜΑΤΑ ΗΜΕΡΗΣΙΑΣ ΔΙΑΤΑΞΗΣ

ΕΝΗΜΕΡΩΣΗ ΔΗΜΑΡΧΟΥ ΚΑΙ ΔΗΜΟΤΙΚΩΝ ΣΥΜΒΟΥΛΩΝ

1. Εγκριση μελετών, τρόπου εκτέλεσης και διάθεση πίστωσης των έργων:

• «Εργασίες ευπρεπισμού Κρητικών και συντήρηση ανάδειξη πόλεως

Α' φάση: Πεζόδρομος περιοχής ΚΑΤΩ ΠΕΤΡΕΣ».

• Κατασκευή έργων στην είσοδο Ρόδου - Λίνδου Α' φάση: κατασκευή οδικού άξονα σύνδεσής της Εθνικής οδού Ρόδου - Λίνδου από την διασταύρωσή της προς την Ακρόπολη με την επαρχιακή οδό Ρόδου - Καλλιθέας - Φαληρακίου.

• Διαμόρφωση Πλατειών περιοχής Αγ. Τριάδας.

2. Εγκριση πρακτικών διαγωνισμού των έργων:

• Ανάπλαση πλατείας Αγίου Ιωάννη

• Ανάπλαση πλατείας Βρούχου (Μητρόπολη)

• Ανάπλαση πλατείας Κωσταρίδη (Αγ. Νικόλαος)

• Αποπεράτωση γραφείων και εργαστηρίων Π.Ο.Δ.Ρ.

• Κατασκευή καμπαναριού στον Ιερό Ναό της Αναλήψεως του Κυρίου πόλεως Ρόδου

• Ασφαλτοστρώσεις Δημοτικών οδών

• Αρση επικινδυνότητας κατολισθήσεων ογκολίθων στην πλαγιά της περιοχής Κάτω Πέτρες

• Ανακατασκευή κατεστραμμένου δημοτικού δικτύου φωτισμού

• Συμπλήρωση φωτισμού οδικών κόμβων και κυρίως αρτηριακού δικτύου πόλεως

• Ηλεκτροφωτισμός δρόμων της περιοχής Αγίων Αποστόλων

• Συντήρηση πάρκου Ροδίνι (Συνέχιση εργασιών έκπτωτου εργολάβου)

3. Εγκριση 2ου Ανακεφαλαιωτικού Πίνακα Εργασιών και του 1ου ΠΚΤΜΝΕ του έργου:«Αρχαιολογικό Πάρκο Ακρόπολης Ρόδου (κατασκευή πεζοδρομίων - καθιστικών - ηλεκτροφωτισμός)»

4. Ορισμός επιτροπής εισήγησης για ανάθεση του έργου: «Κατασκευή νέου Χ.Υ.Τ.Α. της πόλεως Ρόδου και των Ο.Τ.Α. της ευρύτερης περιοχής του Βόρειου τμήματος της Νήσου Ρόδου.

5. Ελεγχος της υπ'αριθμ. 100/17 - 8 - 98 απόφασης του διοικητικού συμβουλίου της Δ.Ε.Υ.Α.Ρ.

6. Εγκριση των παρακάτω αποφάσεων της Δημαρχιακής Επιτροπής:

• υπ'αριθμ. 198/98 που αφορά «Εγκριση πρακτικού δημοπρασίας έργου Αποκατάσταση ακινήτων ΤΑΠΑ 1996»

• υπ'αριθμ. 223/21 - 9 - 98 απόφασης της Δημαρχιακής Επιτροπής που αφορά την χορήγηση αδειών ίδρυσης και λειτουργίας καταστημάτων υγειονομικού ενδιαφέροντος.

7. Συμβιβαστική διευθέτηση της καταβολής αναδρομικά του εκλογικού επιδόματος στους εργαζομένους του Δήμου Ροδίων.

ΒΟΥΛΕΥΤΕΣ ΕΝΑΝΤΙΟΝ ΤΟΥ κ. Κ. ΣΚΑΝΔΑΛΙΔΗ

ΟΙΠΡΟΒΛΕΨΕΙΣ ΤΟΥ ΓΡΑΜΜΑΤΕΑ ΤΟΥ ΠαΣοΚ ΓΙΑ ΤΙΣ ΔΗΜΟΤΙΚΕΣ ΠΡΟΚΑΛΟΥΝ ΕΝΤΟΝΕΣ ΑΝΤΙΔΡΑΣΕΙΣ

Στο «Βήμα της Κυριακής» δημοσιεύθηκε το ακόλουθο ρεπορτάζ:

ΑΥΤΗ η σπουδή του γραμματέα της ΚΕ του ΠΑΣΟΚ κ. Κ. Σκανδαλίδη να προβλέψει το αποτέλεσμα των νομαρχιακών εκλογών και να δηλώνει ότι το ΠΑΣΟΚ θα είναι ικανοποιημένο αν κερδίσει 31-35 νομαρχίες, αρχίζει να δημιουργεί προβλήματα και στη Χαρ. Τρικούπη, αλλά και στο πρωθυπουργικό γραφείο. Ορισμένοι βουλευτές και μέλη της ΚΕ διαμαρτυρήθηκαν ήδη εγγράφως για τις «άτοπες άκαιρες και βιαστικές» προβλέψεις του γραμματέα.

Οι βουλευτές σημειώνουν ότι το ΠΑΣΟΚ στις προηγούμενες δημοτικές - νομαρχιακές εκλογές είχε κερδίσει 41 νομαρχίες και προσπαθεί όχι μόνο να διατηρήσει τον αριθμό αυτόν, αλλά και να τον αυξήσει, τη στιγμή μάλιστα που η προεκλογική περίοδος δεν ολοκληρώθηκε, και όλα στο προεκλογικό παιχνίδι παραμένουν ανοικτά. Επίσης, καταλογίζουν στον γραμματέα της ΚΕ «επιπολαιότητα» ως προ τους χειρισμούς για την επιλογή των υποψήφιων δημάρχων και νομαρχών, και υπογραμμίζουν τις ευθύνες του για την εμφάνιση τόσο πολλών «ανταρτών» στις μεγάλες πόλεις. Τέλος, μέλη της ΚΕ, αλλά και βουλευτές (συμπεριλαμβανομένων των εκσυγχρονιστών) επιρρίπτουν στον κ. Σκανδαλίδη, στον κ. Τσουκάτο, αλλά και στους κ.κ. Νεονάκη (υπεύθυνο του οργανωτικού) και Καρύδη (Γραφείου Τύπου), ευθύνες για τη στρατηγική που εισηγήθηκαν ώστε να υπάρξει... «λαοθάλασσα» στη συγκέντρωση του Πρωθυπουργού στην Καλλιθέα. Η εισήγηση τους ήταν να αναλάβουν την κινητοποίηση τα γραφεία των υπουργών και των βουλευτών (ανά εκλογική περιφέρεια), οι διοικητές τραπεζών και ΔΕΚΟ. Τα αποτελέσματα όμως της συγκέντρωσης της Καλλιθέας, και κυρίως η συμμετοχή σε αυτήν νέων ανθρώπων έκανε, πολλούς επικριτές αυτής της στρατηγικής να αναθεωρήσουν την άποψη τους.

ΕΥΧΕΤΗΡΙΟ

Ο Α.Γ.Σ. ΠΟΣΕΙΔΩΝ ΦΑΛΗΡΑΚΙΟΥ εύχεται στους υποψήφιους των Δημοτικών εκλογών του Δήμου Καλλιθέας κ. Ιατρίδη Ιωάννη, κ. Πολυχρόνη Σταύρο κ. Φλεβάρη Ιωάννη καθώς και στους υποψήφιους Νομαρχιακούς συμβούλους του Νομού μας κ. Καφετζή Μιχαήλ, Κιότο Νικόλαο, Κώστα Παναγιώτη, Οικονόμου Στέφανο, Σωτηλλη Θωμά, δίκαια και αξιοπρεπή αναμέτρηση στις προσεχείς εκλογές και καλή επιτυχία στο δύσκολο έργο τους.

Με εκτίμηση
Α.Γ.Σ. ΠΟΣΕΙΔΩΝ

ΣΥΝΟΔΕΥΟΜΕΝΟΣ ΑΠΟ ΣΤΕΛΕΧΗ ΤΟΥ

ΠΕΡΙΟΔΕΙΑ ΣΤΑ ΒΟΡΕΙΑ ΝΗΣΙΑ ΞΕΚΙΝΗΣΕ Ο κ. Σ. ΚΑΡΑΓΙΑΝΝΗΣ

ΟΜΙΛΙΑ ΑΠΟΨΕ ΣΤΗΝ ΛΕΡΟ

Από την παράταξη «Νομαρχιακή Αναγέννηση» του υποψήφιου νομάρχη Σ. Καραγιάννη εκδόθηκε χθες το ακόλουθο δελτίο τύπου:

«Ο υποψήφιος Νομάρχης κ. Σάββας Καραγιάννης, επικεφαλής υποψήφιων Νομαρχιακών Συμβούλων και στελεχών της Νομαρχιακής Αναγέννησης, ξεκίνησε περιοδεία στο Βόρειο Συγκρότημα των νησιών της Δωδ/σου, αρχίζοντας από την Κω, όπου την Κυριακή 27 Σεπτεμβρίου, πραγματοποιήθηκε σύσκεψη με τους υποψήφιους Νομαρχιακούς Συμβούλους και την Συντονιστική επιτροπή του νησιού.

Κατά τη διάρκεια της σύσκεψης πιστοποιήθηκε το καλό κλίμα που έχει δημιουργηθεί γύρω από τον συνδυασμό της Νομαρχιακής Αναγέννησης και η μεγάλη αποδοχή από τον λαό της Κω.

Την Δευτέρα 28 Σεπεμβρίου πραγματοποιήθηκε επίσκεψη στα χωριά Μαστιχάρι, Αντιμάχεια και Καρδάμαινα.

Στις 12 το μεσημέρι δόθηκε συνέντευξη στα ΜΜΕ της Κω.

Στις 2 μ.μ. η αντιπροσωπεία της Νομαρχιακής Αναγέννησης, θα πάει στην Πάτμο και στις 7 μ.μ. θα μιλήσει ενώπιον των Πατμίων στο ξενοδοχείο «Πάτμιο».

Την Τρίτη 29 Σεπεμβρίου, θα πραγματοποιηθεί επίσκεψη στα νησιά Αγαθονήσι, Αρκειούς, Λειψούς και Λέρο, όπου το βράδυ θα γίνει ομιλία του κ. Σ. Καραγιάννη».

«ΣΤΟΝ ... ΑΕΡΑ» ΒΡΙΣΚΕΤΑΙ Ο ΕΛΛΗΝΙΚΟΣ ΤΟΥΡΙΣΜΟΣ

Καθετη πώση θα παρουσιάσει ο ελληνικός τουρισμός, αν δεν βελτιωθεί άμεσα η ποιότητα των παρεχόμενων υπηρεσιών στα ελληνικά αεροδρόμια. Η ανησυχητική διαπίστωση έγινε στη συνάντηση που πραγματοποίησαν στη χώρα μας οι διεθνείς αερομεταφορείς (IACA).

Στη συνάντηση του IACA, που αντιπροσωπεύει περισσότερους από 40 αερομεταφορείς, τονίσθηκε ότι το κύριο σημείο υστέρησης της χώρας μας είναι τόσο οι χαμηλές υπηρεσίες εξυπηρέτησης που προσφέρονται στο έδαφος όσο και ο ανεπαρκής, για τις διαρκώς ογκούμενες ανάγκες, εναέριος χώρος. Παρότι το πρόβλημα έχει επισημανθεί εδώ και αρκετό καιρό στους υπεύθυνους οι κινήσεις για την επίλυση των προβλημάτων αυτών δεν έφεραν τα ικανοποιητικά αποτελέσματα που όλοι περίμεναν. Η διαπίστωση των διεθνών αερομεταφορέων, πάντως επισημαίνει ένα πρόβλημα που έχει εντοπισθεί εδώ και πολύ καιρό ότι δηλαδή οι τραγελαφικές εικόνες των αεροδρομίων μας θα πλήξουν σοβαρά μια από τις σημαντικότερες προσόδους της ελληνικής οικονομίας, τον τουρισμό.

ΕΙΧΕ ΠΑΛΜΟ, ΠΑΘΟΣ ΚΑΙ ΕΝΘΟΥΣΙΑΣΜΟ

ΕΝΤΥΠΩΣΙΑΚΗ ΣΥΓΚΕΝΤΡΩΣΗ ΣΤΗΝ ΙΑΛΥΣΟ ΤΟΥ κ. ΣΤ. ΣΤΑΓΚΑ

ΥΠΟΣΧΕΘΗΚΕ ΝΑ ΔΗΜΙΟΥΡΓΗΣΕΙ ΕΝΑ ΔΗΜΟ ΣΤΗΝ ΥΠΗΡΕΣΙΑ ΤΟΥ ΑΝΘΡΩΠΟΥ



Εντυπωσιακή ήταν πραγματικά η πρώτη προεκλογική συγκέντρωση της δημοτικής παράτάξεως «Νέα Δημιουργική Πνοή» του υποψήφιου δημάρχου Ιαλυσού κ. Στ. Στάγκα.

Η πλατεία Αποστολίδη, «πλημμύρισε» συγκεκριμένα από κόσμο, που έδωσαν τον δικό τους παλμό και απέδειξαν ότι μπορούν να συσπειρωθούν γύρω από τον υποψήφιο δήμαρχο κ. Στ. Στάγκα.

Σχετικά με την εκδήλωση αυτήν από την παράταξη «Νέα Δημιουργική Πνοή» εκδόθηκε η ακόλουθη ανακοίνωση:

Από τον συνδυασμό «Νέα Δημιουργική Πνοή» Ιαλυσού του κ. Στέργου Στάγκα ανακοινώθηκαν τα εξής:

Ξεπέρασε κάθε προσδοκία η πρώτη ανοικτή συγκέντρωση εγκαινίων του υποψηφίου δημάρχου Ιαλυσού κ. Στέργου Στάγκα. Η πλατεία Αποστολίδη πλημμύρισε από Ιαλυσιώτισσες και Ιαλυσιώτες που παρακολούθησαν με παλμό, πάθος και ενθουσιασμό την ομιλία του κ. Στάγκα.

Ο επικεφαλής της ανεξάρτητης δημοτικής παράταξης «Νέα Δημιουργική Πνοή» Ιαλυσού παρουσίασε τους υποψήφιους δημοτικούς συμβούλους και αναφέρθηκε στις βασικές αρχές που διέπουν την παράταξη καθώς και τους βασικούς άξονες του προγράμματος.

Ο κ. Στάγκας δεν υποσχέθηκε, δεσμεύτηκε όμως να δημιουργήσει ένα δήμο στην υπηρεσία του ανθρώπου. Ο υποψήφιος δήμαρχος της Ιαλυσού αναφέρθηκε στην ανάγκη σύνταξης ενός τοπικού ολοκληρωμένου αναπτυξιακού προγράμματος, που θα περιλαμβάνει το αποχετευτικό, το δίκτυο ομβρίων, την διαμόρφωση της κεντρικής λεωφόρου, της πλατείας Αποστολίδη καθώς και την ανάπλαση των παραλιών. Η ίδρυση Δημοτικής Επιχείρησης Υδρευσης - Αποχέτευσης Ιαλυσού, η ανάδειξη του λόφου της Φιλερήμου, η δημιουργία διεύθυνσης Τουρισμού - Δημοσίων σχέσεων και Ευρωπαϊκής κοινότητας καθώς κ.α. περιλαμβάνονται στο πρόγραμμα του συνδυασμού.

Ο κ. Στάγκας στα εγκαίνια του εκλογικού του κέντρου απέδειξε ότι μπορεί να συσπειρώσει και να κερδίσει την εμπιστοσύνη τόσο της νεολαίας όσο και της ευρύτερης κοινωνίας της Ιαλυσού.

Η πρωτοφανής για τα χρονικά της Ιαλυσού συγκέντρωση του Σαββάτου έδωσε το μήνυμα της νίκης της 11ης Οκτωβρίου.

Οπως ανακοινώθηκε η αναλυτική παρουσίαση του προγράμματος της παράταξης «Νέα Δημιουργική Πνοή», θα γίνει στην επόμενη ανοιχτή συγκέντρωση στις 8 του Οκτώβρη και ώρα 20:30 στον ίδιο χώρο.

ΣΤΗΝ ΔΙΑΡΚΕΙΑ ΤΟΥ ΣΑΒΒΑΤΟΚΥΡΙΑΚΟΥ

ΠΕΡΙΟΔΕΙΑ ΣΤΗΝ ΝΟΤΙΑ ΡΟΔΟ ΤΟΥ κ. ΦΩΤΗ ΚΩΣΤΟΠΟΥΛΟΥ

ΕΠΙΤΥΧΗΣ ΣΥΓΚΕΝΤΡΩΣΗ ΣΤΟΝ ΔΗΜΟ ΑΡΧΑΓΓΕΛΟΥ

Από την νομαρχιακή παράταξη «Δωδεκάνησα - Δύναμη Ελπίδας» του υποψήφιου νομάρχη κ. Φώτη Κωστόπουλου εκδόθηκε χθες η ακόλουθη ανακοίνωση:

«Βεβαιότητα είναι πλέον η νίκη του Συνδυασμού μας «ΔΩΔΕΚΑΝΗΣΑ - ΔΥΝΑΜΗ ΕΛΠΙΔΑΣ» στην εκλογική αναμέτρηση της 11ης Οκτωβρίου.

Η μεγαλειώδης υποδοχή που επεφύλαξαν το Σαββατοκύριακο οι κάτοικοι των Κοινοτήτων της Νότιας Ρόδο και του Δήμου Αρχαγγέλου στον υποψήφιο Νομάρχη κ. Φώτη Κωστόπουλο, δεν αφήνει καμία αμφιβολία ότι η επόμενη μέρα των Νομαρχιακών εκλογών θα είναι η αρχή μιας νέας εποχής για τα Δωδεκάνησα και τους κατοίκους τους, μιας Νομαρχιακής Αυτοδιοίκησης που θα είναι μοχλός ανάπτυξης για το Νομό μας με σχέδιο, πρόγραμμα και δυναμική παρουσία.

Ο υποψήφιος Νομάρχης κ. Φώτης Κωστόπουλος συνοδευόμενος από πολυμελές κλιμάκιο υποψηφίων Νομαρχιακών Συμβούλων περιόδευσε το Σάββατο στις Κοινότητες της Νότιας Ρόδου Προφύλια, Ιστριο, Αρνίθα, Γεννάδι, ενώ η παρουσία των κατοίκων της περιοχής στις ομιλίες της Απολακκιάς και της Καταβιάς απέδειξαν ότι η Νότια Ρόδος στηρίζει τον συνδυασμό μας «ΔΩΔΕΚΑΝΗΣΑ - ΔΥΝΑΜΗ ΕΛΠΙΔΑΣ» γυρίζοντας σελίδα, αφήνοντας πίσω το παρελθόν της αδιαφορίας και της εγκατάλειψης.

Την Κυριακή ο υποψήφιος Νομάρχης επισκέφθηκε το Ασκληπειό, το Βάτι, τη Λαχανιά και την Μεσαναγρό ενώ ξεπέρασε κάθε προηγούμενο η ενθουσιώδης παρουσία των κατοίκων στην ομιλία του κ. Κωστόπουλου στο Δήμο Αρχαγγέλου, μια ομιλία που είχε ζωντάνια, παλμό, συμμετοχή στέλνοντας το μήνυμα της νίκης σε κάθε γωνιά της Δωδεκανήσου.

Η μεγαλειώδης συγκέντρωση στην κεντρική πλατεία της Αρχαγγέλου ήταν για τον συνδυασμό μας ένα ακόμα δείγμα συμπαράστασης όλων των Δωδεκανησίων στην μεγάλη προσπάθειά μας να κάνουμε το μέλλον του Νομού μας πιο όμορφο, πιο σύγχρονο, με καλύτερη ποιότητα ζωής για τους κατοίκους του.

Ηταν ένα ακόμα μήνυμα νίκης και ελπίδας, απ'όλους τους Δωδεκανήσιους που ενισχύουν και διατρανώνουν καθημερινά την πεποίθησή μας ότι η παράταξή μας «ΔΩΔΕΚΑΝΗΣΑ - ΔΥΝΑΜΗ ΕΛΠΙΔΑΣ» θα είναι η παράταξη της νίκης!

ΣΥΛΛΥΠΗΤΗΡΙΟ

Ο Α.Γ.Σ. ΠΟΣΕΙΔΩΝ ΦΑΛΗΡΑΚ