η δημοκρατική της Ρόδου

εκδότης - διευθυντής
ΒΑΣΙΛΗΣ ΑΘΑΝΑΣΙΟΥ

ΕΛΛΑΣ

ΤΕΤΑΡΤΗ
30 ΣΕΠΤΕΜΒΡΙΟΥ 1998
ΤΙΜΗ 150 δρχ.
ΑΡΙΘΜΟΣ ΦΥΛΛΟΥ 4.872

στην υπηρεσία του δωδεκανησιακού λαού

ΜΕ ΤΗΝ «ΑΓΡΑ ΨΗΦΩΝ» ΝΑ ΕΧΕΙ ΠΡΟΣΛΑΒΕΙ ΔΙΑΣΤΑΣΕΙΣ

ΣΤΗΝ ΤΕΛΙΚΗ ΕΥΘΕΙΑ ΟΙ ΤΡΕΙΣ ΠΑΡΑΤΑΞΕΙΣ ΠΟΥ ΔΙΕΚΔΙΚΟΥΝ ΤΟ ΔΗΜΟ

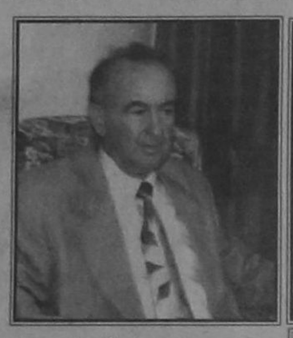



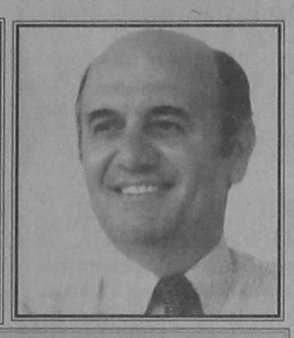

✓ ΣΥΓΚΕΝΤΡΩΣΗ ΚΟΚΚΙΝΟΥ ΣΤΟ «GRAND HOTEL»
✓ ΜΕ ΤΙΣ ΓΥΝΑΙΚΕΣ ΤΗΝ ΠΑΡΑΣΚΕΥΗ Ο ΓΙΑΝΝΟΠΟΥΛΟΣ
✓ ΑΠΟΨΕ ΤΑ ΕΓΚΑΙΝΙΑ ΤΟΥ ΕΚΛΟΓΙΚΟΥ ΚΕΝΤΡΟΥ ΤΟΥ Ν. ΧΑΡΑΛΑΜΠΗ

Χωρίς ιδιαίτερες συγκινήσεις αλλά με έντονο το στοιχείο της «άγρας ψήφων» από πόρτα σε πόρτα συνεχίζεται η προεκλογική μάχη στην πόλη της Ρόδου μεταξύ των δημοτικών παρατάξεων «Ροδιακή Ενωτική Πρωτοπορία» του κ. Μάνου Κόκκινου, «Ρόδος - Ανθρώπινη Πόλη» του κ. Γ. Γιαννόπουλου και «Ροδιακή Ενωση» του κ. Ν. Χαραλάμπη. Το ήπιο κλίμα διατηρείται, προς τιμή όλων των παρατάξεων και των υποψηφίων και η προεκλογική μάχη διεξάγεται σε γενικές γραμμές με πολιτισμένο τρόπο (ίσως μάλιστα να πρόκειται για τις πιο «καθαρές» εκλογές που έγιναν τα τελευταία χρόνια στην πόλη της Ρόδου). ➡Σελ. 6

ΣΕ ΣΥΝΕΝΤΕΥΞΗ ΤΟΥ ΠΡΟΣ ΤΗΝ «δ»

Φ. Κωστόπουλος: «Απόλυτη σιγουριά για την νίκη μας»!

«ΔΕΝ ΚΑΝΩ ΣΚΛΗΡΗ ΔΙΑΦΗΜΙΣΤΙΚΗ ΚΑΜΠΑΝΙΑ, ΣΚΛΗΡΗ ΕΙΝΑΙ Η ΠΡΑΓΜΑΤΙΚΟΤΗΤΑ»



Την απόλυτη βεβαιότητα του ότι ο συνδυασμός «Δωδ/σα - Δύναμη Ελπίδας» του οποίου ηγείται θα είναι ο ένας από τους δύο του δεύτερου γύρου των νομαρχιακών εκλογών, εξέφρασε ο υποψήφιος νομάρχης Φώτης Κωστόπουλος, σε συνέντευξη του προς την «δ», λίγες πια ημέρες πριν από τις εκλογές.

«Ποτέ δεν ήμουν μαϊντανός για να βγαίνω κάθε τρεις και λίγο στα ραδιόφωνα» δήλωσε ερωτηθείς, γιατί δεν διαφώνησε δημοσίως με τον νομάρχη κ. Γ. Παρασκευά στα χρόνια της κοινής τους πορείας και συνεργασίας και πρόσθεσε: «Πρέπει να αφήσουμε πίσω μας καταστάσεις που δεν μας εκφράζουν». ➡Σελ. 6

ΔΙΑΠΙΣΤΩΝΕΤΑΙ ΔΙΑΡΡΟΗ ΨΗΦΟΦΟΡΩΝ ΠΡΟΣ ΑΛΛΕΣ ΠΛΕΥΡΕΣ

ΞΑΦΝΙΚΟΙ «ΚΕΡΑΥΝΟΙ» ΠΡΟΚΑΛΟΥΝ ΑΝΗΣΥΧΙΑ ΣΤΟΝ κ. Σ. ΚΑΡΑΓΙΑΝΝΗ!!

✓ ΓΙΑ ΛΟΓΟΥΣ ΚΑΠΩΣ ΑΝΕΞΗΓΗΤΟΥΣ ΑΡΧΙΣΕ ΝΑ ΧΑΝΕΙ ΚΑΙ ΑΠΟ ΤΑ ΑΡΙΣΤΕΡΑ (ΠΑΣΟΚ) ΚΑΙ ΑΠΟ ΤΑ ΔΕΞΙΑ (ΝΕΑ ΔΗΜΟΚΡΑΤΙΑ)
✓ ΠΟΙΕΣ ΕΡΜΗΝΕΙΕΣ ΔΙΝΟΥΝ ΑΝΤΙΚΕΙΜΕΝΙΚΟΙ ΠΑΡΑΤΗΡΗΤΕΣ

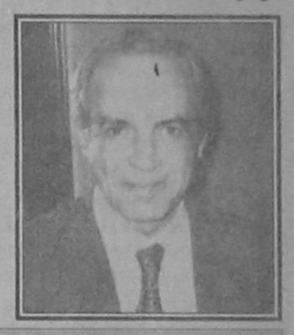

Σοβαρό πρόβλημα έχει δημιουργηθεί τις τελευταίες ημέρες στην παράταξη «Νομαρχιακή Αναγέννηση» του υποψήφιου νομάρχη Δωδ/νήσου κ. Σάββα Καραγιάννη και σύμφωνα με τις εκτιμήσεις δυνάμενων να γνωρίζουν καλώς τα πράγματα, αν δεν ελεγχθεί «εν τη γενέσει του», είναι ικανό να οδηγήσει σε δυσάρεστες καταστάσεις.

Παρατηρείται συγκεκριμένα σημαντική διαρροή ψηφοφόρων τόσο από τα δεξιά (Νέα Δημοκρατία) όσο και από τα αριστερά (ΠΑΣΟΚ) και παρά τις προσπάθειες που καταβάλλονται για την εξήγηση του φαινομένου, δεν βρέθηκε μέχρι στιγμής άκρη.

Και κατά μια ερμηνεία, οι απώλειες από τα αριστερά, δηλαδή από τον χώρο του ΠΑΣΟΚ (σσ: όπως απεκάλυψε η «δ», σε πρόσφατη δημοσκόπηση του οικονομικού τμήματος του Πανεπιστημίου Αθηνών έφερε το ΠΑΣΟΚ να «τριχοτομείται» στο νομό Δωδ/νήσου), οφείλονται κυρίως σε δύο λόγους:

Πρώτον, στην γενική επίθεση που εξαπέλυσε (με επίκεντρο την Ρόδο, Κω και Κάλυμνο) ο βουλευτής Δωδ/νήσου και γραμματέας του ΠΑΣΟΚ κ. Κώστας Σκανδαλίδης ➡Σελ. 6

ΠΟΛΥ ΚΡΙΣΙΜΗ ΗΜΕΡΑ ΤΟ ΣΑΒΒΑΤΟ

Τελειώνει μεθαύριο η προθεσμία για την αύξηση του «μετοχικού» της ΔΑΝΕ

ΠΥΚΝΟ ΜΥΣΤΗΡΙΟ ΚΑΛΥΠΤΕΙ ΤΙΣ ΜΕΧΡΙ ΤΩΡΑ ΚΙΝΗΣΕΙΣ ΤΟΥ ΔΙΟΙΚΗΤΙΚΟΥ ΣΥΜΒΟΥΛΙΟΥ

Ενώ την Παρασκευή, 2 Οκτωβρίου (μεθαύριο) λήγει συνπερθέτως η προθεσμία για την εκδήλωση ενδιαφέροντος συμμετοχής στην αύξηση του μετοχικού κεφαλαίου της ΔΑΝΕ (μέσω του δικτύου της Εθνικής Τράπεζας και της Τράπεζας Δωδεκανήσου), μέχρι και χθες δεν υπήρχε η παραμικρή (επίσημη) πληροφορία σχετικά με την τύχη του όλου εγχειρήματος. Κατά μία ωστόσο εκδοχή το ενδιαφέρον είναι περιορισμένο έως ασήμαντο και το κατατεθέν κεφάλαιο δεν πρέπει να υπερβαίνει τα 20 εκ. δρχ. ➡Σελ. 6

ΑΠΟ ΤΟ ΤΡΙΜΕΛΕΣ ΕΦΕΤΕΙΟ ΔΩΔ/ΝΗΣΟΥ

Σε 7 χρόνια κάθειρξη καταδικάσθηκε Ρόδιος για πρωτοφανείς απάτες!

Από το Τριμελές Εφετείο Δωδ/νήσου επί κακουργημάτων καταδικάσθηκε χθές σε κάθειρξη 7 ετών και σε τριετή στέρηση των πολιτικών δικαιωμάτων του ο Μιχαήλ Καραμανώλης του Νικολάου κριθείς ένοχος των κατηγοριών «της απάτης από κοινού με προξενηθείσα ζημία ιδιαιτέρως μεγάλη, από πρόσωπα, που διαπράτουν απάτες κατ' επάγγελμα και συνήθεια», ενώ ο συγκατηγορούμενος του στην ίδια υπόθεση Ιωάννης Ευσταθίου του Μιχαήλ αθωώθηκε.

Πιο συγκεκριμένα και σύμφωνα με το κατηγορητήριο:

Στη Ρόδο το θέρος του 1991 και στην Ουτρέχτη, της Ολλανδίας τον Απρίλιο του 1992 από κοινού οι παραπάνω κατηγορούμενοι, ➡Σελ. 6

ΕΜΦΑΝΙΣΘΗΚΕ ΣΤΗΝ ΟΛΛΑΝΔΙΑ ΩΣ... ΜΕΓΑΛΟΕΠΙΧΕΙΡΗΜΑΤΙΑΣ

ΔΗΛΩΣΗ Κ. ΣΦΥΡΙΟΥ



Από το πολιτικό γραφείο του βουλευτή Δωδ/νήσου του ΠΑΣΟΚ κ. Κοσμά Σφυρίου δόθηκε χθές στην δημοσιότητα η ακόλουθη δήλωση: ➡Σελ. 6

ΛΙΓΑ ΤΑ ΧΡΕΗ ΣΤΟ ΝΗΣΙ ΜΑΣ

Μικρό το κακό από την πτώχευση!

ΤΗΝ ΜΕΓΑΛΗ ΖΗΜΙΑ ΥΠΕΣΤΗ Η ΚΥΠΡΟΣ

Μικρό «εκ πρώτης όψεως» φαίνεται να είναι το κακό για το νησί μας από την πτώχευση του αγγλικού τουριστικού γραφείου «Sunrise Holidays - Dayrise» (Κυπριακών συμφερόντων) και πολύ μικρότερο από την πτώχευση του γερμανικού γραφείου «Aqua Sol» σύμφωνα με τα στοιχεία που μπόρεσαν να συγκεντρωθούν. Τα χρέη που αφήνουν συγκεκριμένα πίσω τους είναι περιορισμένης κλίμακας αν και δεν υπάρχει ακόμα σαφής εικόνα λόγω της πλήρους οργανωτικής αποσυνθέσεως στην οποία περιήλθαν και τα δύο. ➡Σελ. 6

ΑΠΟ ΤΟΝ ΠΕΡΙΦΕΡΕΙΑΡΧΗ ΝΟΤΙΟΥ ΑΙΓΑΙΟΥ

Εγκαινιάσθηκε χθες το 2ο ΤΕΕ της Ρόδου

ΠΡΟΚΕΙΤΑΙ ΓΙΑ ΕΝΑ ΣΥΓΧΡΟΝΟ ΚΤΙΡΙΑΚΟ ΣΥΓΚΡΟΤΗΜΑ

Εγκαινιάσθηκε χθες το μεσημέρι το νέο κτιριακό συγκρότημα του 2ου ΤΕΕ Ρόδου στην συνοικία των Αγίων Αποστόλων, που κατασκευάσθηκε σε χρόνο ρεκόρ (16 μηνών).

Τον καθιερωμένο αγιασμό τέλεσε ο πρωτοσύγκελος της ΙΜΡ κ. Παΐσιος ο οποίος ευχήθηκε «να είναι καλορίζικο και από τις τάξεις του να αναδειχθούν μεγάλοι επιστήμονες».

Ακολούθως πήρε το λόγο ο διευθυντής του σχολείου κ. Ν. Φιλιππάκης ο οποίος αναφέρθηκε στο ιστορικό ανεγέρσεως του 2ου ΤΕΛ το 1992 και στο κτιριακό πρόβλημα που αντιμετώπιζε επειδή για αρκετά χρόνια «συνυπήρχε» στο ίδιο σχολικό κτίριο με το 1ο ΤΕΛ.

Αναφέρθηκε επίσης στους αγώνες των μαθητών αλλά και του συλλόγου γονέων και κηδεμόνων οι οποίοι πίεζαν για εξεύρεση μόνιμης στέγης για το σχολείο τους. ➡Σελ. 6

ΓΙΑ ΤΑ «ΠΡΟΕΚΛΟΓΙΚΑ» ΤΗΣ ΔΩΔ/ΣΟΥ

Ο κ. Κ. Καραμανλής εξέφρασε την πλήρη ικανοποίησή του!

ΖΗΤΗΣΕ ΝΑ ΔΙΑΤΗΡΗΘΕΙ ΤΟ ΚΑΛΟ ΚΛΙΜΑ ΠΟΥ ΥΠΑΡΧΕΙ ΣΤΗΝ ΝΕΑ ΔΗΜΟΚΡΑΤΙΑ



Την ικανοποίησή του για την απήχηση που δείχνουν να έχουν μέχρι σήμερα οι υποψήφιοι που υποστηρίζονται από την Νέα Δημοκρατία, ιδιαιτέρως στην νομαρχία Δωδ/σου και στον δήμο Ροδίων,φέρεται να εξέφρασε προς τον πρόεδρο της Νομαρχιακής Επιτροπής κ. Δημ. Καραχάλιο ο αρχηγός του κόμματος κ. Κώστας Καραμανλής σε ολιγόλεπτη συνάντηση που είχε μαζί του μετά την λήξη της κοινής συνεδρίασης των μελών της Κοινοβουλευτικής ομάδας και της Κεντρικής Επιτροπής που πραγματοποιήθηκε προχθές στην Αθήνα. Ο κ. Καραμανλής φέρεται να ζήτησε πάντως από τον πρόεδρο της ΝΟΔΕ «να συνεχισθούν οι προσπάθειες για την διατήρηση του καλού κλίματος ➡Σελ. 6

ΠΕΡΙΟΔΕΙΑ ΠΑΡΑΣΚΕΥΑ

Από την νομαρχιακή παράταξη «Δωδεκάνησα 21ος αιώνας» του υποψήφιου νομάρχη κ. Γ. Παρασκευά εκδόθηκε χθες η ακόλουθη ανακοίνωση: ➡Σελ. 6

Η ΜΕΤΟΧΗ ΤΗΣ ΔΑΝΕ

Από «χίλια κύματα» πέρασε χθές η μετοχή της ΔΑΝΕ στο Χρηματιστήριο Αξιών Αθηνών (προς στιγμή μάλιστα σημείωσε («Limit down») για να κλείσει τελικά στις 504 δρχ. έναντι 528 δρχ. της προηγούμενης ημέρας (μείωση 4,54%). ➡Σελ. 6

«ΒΙΑΣΤΗΚΕ» ΝΑ ΕΞΑΣΦΑΛΙΣΕΙ ΤΟ «ΒΑΠΟΡΑΚΙ»

Η ΑΣΤΥΝΟΜΙΑ ΕΧΑΣΕ ΤΗΝ ΕΥΚΑΙΡΙΑ ΝΑ ΣΥΛΛΑΒΕΙ ΣΤΗΝ ΡΟΔΟ ΚΑΙ ΤΟΝ ΕΜΠΟΡΟ!

ΚΡΙΘΗΚΕ ΧΘΕΣ ΠΡΟΦΥΛΑΚΙΣΤΕΑ Η ΓΥΝΑΙΚΑ ΠΟΥ ΜΕΤΕΦΕΡΕ 7,3 ΚΙΛΑ ΧΑΣΙΣ



Ομοφωνία Εισαγγελέως και τακτικού Ανακριτή κρίθηκε χθες το μεσημέρι προφυλακιστέα και οδηγείται σήμερα στις φυλακές η Αικατερίνη Πέτρου του Μιχαήλ, ετών 34 κάτοικος Αιγάλεω Αττικής, που είχε συλληφθεί προχθές το πρωί στο χώρο του εμπορικού λιμανιού της Ρόδου, γιατί σε έρευνα που της έγινε βρέθηκε να κατέχει 7,3 κιλά ακατέργαστης ινδικής κάνναβης συσκευασμένη σε 7 δέματα του ενός κιλού και 300 γραμμ. σε πλαστική σακούλα. Οπως κατέθεσε ανακρινόμενη, τα ναρκωτικά παρέλαβε στην Αθήνα από άγνωστο σε αυτήν άτομο (Τσιγγάνο) ➡Σελ. 6

ΜΕ ΑΠΟΦΑΣΗ ΤΟΥ ΔΙΟΙΚΗΤΙΚΟΥ ΣΥΜΒΟΥΛΙΟΥ

Χορήγηση υποτροφιών από το Δωδ/κό Ιδρυμα

ΕΤΗΣΙΑ ΕΠΙΧΟΡΗΓΗΣΗ 15-20 ΕΚ. ΔΡΧ. ΑΠΟ ΤΗΝ ΤΕΔΚ

Συνήλθε το διοικητικό συμβούλιο του Δωδεκανησιακού Ιδρύματος Υποτροφιών υπό την προεδρία του δημάρχου Ροδίων κ. Γ. Γιαννόπουλου, και έλαβε τις ακόλουθες αποφάσεις:

1. Χορήγησε 19 νέες υποτροφίες σε σπουδαστές και φοιτητές του ακαδ. έτους 1997-98 (ακολουθεί αναλυτική κατάσταση)

2. Προκήρυξε 10 νέες υποτροφίες για το ακαδ. έτος 1998-99 και καλεί τους ενδιαφερομένους να υποβάλουν αίτηση με τα προβλεπόμενα δικαιολογητικά μέχρι τις 30 Νοεμβρίου στη Γραμματεία του Ιδρύματος (Δήμος Ρόδου - Λογιστήριο, κα Σάρλη, τηλ. 46200). ➡Σελ. 6

RODOS PALACE
FITNESS CENTER
25 Χρόνια
έχετε συνδέσει το ξενοδοχείο Rodos Palace
με Γαστρονομικές Απολαύσεις και Άψογη Εξυπηρέτηση
Καιρός για ΑΘΛΗΣΗ & ΥΓΕΙΑ

JACUZZI

Καθημερινά 10.00 - 20.30

RODOS PALACE
Resort Hotel • Convention Center
Λεωφ. Ιαλυσού, Ιξιά
Τηλ.: 25222 (εσωτερικό 5240) & απ'ευθείας γραμμή 97240



ΝΕΑ ΔΗΜΙΟΥΡΓΙΚΗ ΠΟΛΗ
ΑΝΕΞΑΡΤΗΤΟΣ ΣΥΝΔΥΑΣΜΟΣ
ΙΑΛΥΣΟΥ

ΣΤΕΡΓΟΣ ΣΤΑΓΚΑΣ
Υποψήφιος Δήμαρχος Ιαλυσού

Η Ιαλυσός αξίζει ένα καλύτερο αύριο. Μαζί θα το πετύχουμε.

Contalexis Financial Services
Member of The Athens Stock Exchange

ΠΡΟΣΚΛΗΣΗ

Η εταιρεία «Contalexis Financial Services» σας προσκαλεί στην εκδήλωση που θα πραγματοποιήσει στα πλαίσια του συνεδρίου «MOVEY SHOW 98'» στις 4 Οκτωβρίου '98 και ώρα 10.00 π.μ. στο ξενοδοχείο RODOS PALACE.

Θέμα της εκδήλωσης το οποίο θα παρουσιαστεί από τον κ. Παναγιώτη Κονταλέξη, πρόεδρο και διευθύνων σύμβουλο της CFS είναι «Ελληνική Κεφαλαιαγορά και οι Διεθνείς εξελίξεις».

Θα ήταν ιδιαίτερη χαρά για εμάς, να παρευρεθείτε στην εκδήλωση μας. Για περισσότερες πληροφορίες μπορείτε να απευθυνθείτε στο υποκατάστημα μας στην οδό Αλεξάνδρου Διάκου 50 και στα τηλέφωνα 77180-2 καθημερινά από τις 09.00 έως τις 17.00.

ΠΡΟΣΚΛΗΣΗ

Θα θεωρήσω ιδιαίτερη τιμή, την παρουσία σας στην κεντρική εκδήλωση της παράταξης μας «ΡΟΔΟΣ ΑΝΘΡΩΠΙΝΗ ΠΟΛΗ» που θα γίνει στην αίθουσα «ΡΟΔΙΝΙ», την Παρασκευή 2 Οκτωβρίου 1998, στις 8 μ.μ., με θέμα:
«Η Γυναίκα της Ρόδου, η Γυναίκα του Σήμερα!»



ΓΙΩΡΓΟΣ ΓΙΑΝΝΟΠΟΥΛΟΣ

ΚΙΝΗΜΑΤΟΓΡΑΦΟΙ

ΚΙΝΗΜΑΤΟΓΡΑΦΟΣ «ΡΟΔΟΝ»

Ο κινηματογράφος θα παραμείνει κλειστός για τη χειμερινή περίοδο

«ΤΙΤΑΝΙΑ»

ΚΟΛΟΚΟΤΡΩΝΗ 98
DOLBY STEREO ΤΗΛ. 25876 - 64050
Ωρες ενάρξεως 7.30μ.μ. και 10μ.μ.

Η πιο επίκαιρη ταινία του '98.
ΕΝΑΣ ΠΡΟΕΔΡΟΣ ΠΡΕΠΕΙ ΝΑ ΤΑ ΕΧΕΙ ΔΕΙ ΟΛΑ ... ΑΣΠΡΟ... ΜΠΛΕ... ΚΟΚΚΙΝΟ... ΡΟΖ

ΟΛΕΣ ΟΙ ΓΥΝΑΙΚΕΣ ΤΟΥ ΠΡΟΕΔΡΟΥ

PRIMARY COLORS

ΠΡΩΤΑΓΩΝΙΣΤΟΥΝ: ΤΖΟΝ ΤΡΑΒΟΛΤΑ, ΕΜΜΑ ΤΟΜΣΟΝ, ΚΑΘΥ ΜΠΕΝΤΣ
Από 2/10 ΤΖΟΝΝΥ ΝΤΕΠ
ΦΟΒΟΣ ΚΑΙ ΠΑΡΑΝΟΙΑ ΣΤΟ ΛΑΣ ΒΕΓΚΑΣ

ΚΙΝΗΜΑΤΟΘΕΑΤΡΟ ΜΕΤΡΟΠΟΛ

Τηλέφωνον 28400
ΠΑΡΑΣΚΕΥΗ 18 ΣΕΠΤΕΜΒΡΙΟΥ ΜΕΧΡΙ 1 ΟΚΤΩΒΡΙΟΥ
ΔΥΟ ΠΡΟΒΟΛΕΣ Απογευματινή Ωρα: 06:30 και Βραδινή Προβολή 09:30

Το ΜΕΤΡΟΠΟΛ σας παρουσιάζει την πρώτη μεγάλη ταινία του φετεινού χειμώνα!! Ενα ΥΠΕΡ-ΘΕΑΜΑ ΚΑΤΑΣΤΡΟΦΗΣ αλλά και μια ΑΝΘΡΩΠΙΝΗ ΙΣΤΟΡΙΑ που θα συγκινήσει!!!
ΜΠΡΟΥΣ ΓΟΥΪΛΙΣ

ΑΡΜΑΓΕΔΔΩΝ

Α! ΠΡΟΒΟΛΗ
Από τους δημιουργούς του «ΒΡΑΧΟΥ»
Την ΠΑΡΑΣΚΕΥΗ 2 ΟΚΤΩΒΡΙΟΥ
GOZILA!!!

Αναδρομή στο Παρελθόν

«η δημοκρατική της Ρόδου»

Πριν 12 χρόνια
Τρίτη 30 Σεπτεμβρίου 1986

Εντονη ανησυχία επικρατεί και στην Αγγλία για τα «ρεζιλίκια» των αλητοτουριστών που ήρθαν φέτος στο νησί μας και οι οποίοι, κατά γενική ομολογία, κάθε άλλο παρά «καλοί πρεσβευτές» της χώρας τους απεδείχθησαν.

Αυτό αναγνωρίζουν και Βρετανοί δημοσιογράφοι που επισκέφθηκαν το νησί μας προκειμένου να κάνουν επιτόπια έρευνα και να κατατοπίσουν σχετικά την κοινή γνώμη της χώρας τους.

Τις τελευταίες ημέρες βρέθηκε συγκεκριμένα στο νησί μας και ο γνωστός Αγγλος δημοσιογράφος John Graham Hart για λογαριασμό των εξειδικευμένων στον τουρισμό εφημερίδων «Travel News» και «Travel Agency» του Λονδίνου και είχε επαφές με κορυφαίους τοπικούς τουριστικούς παράγοντες, επιχειρηματίες και δημοσιογράφους. Ο ξένος δημοσιογράφος κατά την εδώ παραμονή του συναπεκόμισε εντυπωσιακές εμπειρίες, αλλά σημείωσε ότι πρόκειται για γενικότερο φαινόμενο στην Αγγλία («χουλιγκανς») και όχι ειδικό για την Ρόδο.

Ιδιαίτερη συνεργασία ο κ. Hart είχε με τον πρόεδρο της Ενώσεως Ξενοδόχων Ρόδου κ. Τάσο Μαραβέλια, μια και τα ξενοδοχεία είναι οι βασικοί «αποδέκτες» της συμπεριφοράς των νεαρών Αγγλων «αλητοτουριστών».

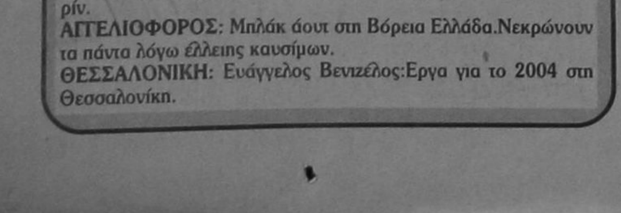

ΑΔΕΣΜΕΥΤΟΣ ΤΥΠΟΣ (Μήτσης): Πόρισμα χειροβομβίδα στα μπατζάκια της κυβέρνησης. Ευθύνες σε πολλούς αρμόδιους.
ΑΔΕΣΜΕΥΤΟΣ ΤΥΠΟΣ (Ρίζος): Ε, όχι και ήρωας. Ποιός σκέφτεται τα τραγικά θύματα; Τον ..κατέστειλαν έως θανάτου τον Ματέι.
ΑΘΗΝΑΙΚΗ: Οι ιατροδικαστές αποκαλύπτουν: Τον έλιωσαν αστυνομικοί. Τον πέθαναν γιατροί. Βαριές κρανιοεγκεφαλικές κακώσεις.
ΑΠΟΓΕΥΜΑΤΙΝΗ: Διορισμοί σε υπουργεία και δημόσιες υπηρεσίες. Ειδικό πρόγραμμα για 10.000 άνεργους πτυχιούχους.
ΑΥΡΙΑΝΗ: Το έγκλημα των στρατηγών.
Η ΒΡΑΔΥΝΗ: Κτηνωδία. Γιατί έκλεισαν το στόμα του Σορίν. Τον κτύπησαν μετά τη σύλληψη και τον άφησαν να πνιγεί απο τα γαστρικά υγρά.
ΕΘΝΟΣ: Τροφή για υποίες. Οι ιατροδικαστές περιέπλεξαν τα μυστήρια. Καταλογίζουν ευθύνες στους γιατρούς-Μιλούν για χτυπήματα σε χρόνο απροσδιόριστο.
ΕΛΕΥΘΕΡΗ ΩΡΑ: Καλές οι δηλώσεις για την πάταξη του εγκλήματος αλλά.. με πυροτεχνήματα δεν σκοτώνεται το τέρας.
ΕΛΕΥΘΕΡΟΣ: Του έκλεισαν το στόμα. Θα με φάνε όπως τον Χριστόφορο Μαρίνο είχε πεί πριν απο το μακελειό.
ΕΛΕΥΘΕΡΟΣ ΤΥΠΟΣ: Φόνος σε τρείς κινήσεις. Υπόθεση Σορίν Ματέι: κακοποιήθηκε μετά τη σύλληψη, βαριά η αγωγή της κατασταλής, χωρίς φροντίδα στον Κορυδαλλό.
ΕΛΕΥΘΕΡΟΤΥΠΙΑ: Τον κατ-έστειλαν. Υπόθεση Ματεΐ :5 αμείλικτα ερωτήματα. Ιατροδικαστές: υπάρχουν ευθύνες.
Η ΕΞΟΥΣΙΑ: 3 σκοτεινά σημεία στο θάνατο του Σορίν. Αλληλοδιαεύδονται οι γιατροί που εξέτασαν τον Ματεΐ.
ΕΣΤΙΑ: Τι δεν θα αλλάξη στη Γερμανία. Η άνετη επικράτησις των Σοσιαλδημοκρατών.
ΤΑ ΝΕΑ: Ανοχή τέλος απέναντι στην εγκληματικότητα. Ο Αλέκος Παπαδόπουλος μιλάει στα ΝΕΑ. Ευθύνες για τον θάνατο του Σορίν.
ΑΓΓΕΛΙΟΦΟΡΟΣ: Μπλάκ άουτ στη Βόρεια Ελλάδα. Νεκρώνουν τα πάντα λόγω έλλειης καυσίμων.
ΘΕΣΣΑΛΟΝΙΚΗ: Ευάγγελος Βενιζέλος: Εργα για το 2004 στη Θεσσαλονίκη.

Τα πολιτιστικά



Κάνω κριτική δημιουργώντας, και όχι βρίσκοντας λάθη
ΜΙΧΑΗΛ ΑΓΓΕΛΟΣ

Γράφει ο
Κυριάκος Μ. Χονδρός

Η ΑΠΟΚΑΤΑΣΤΑΣΗ ΤΟΥ ΦΡΟΥΡΙΟΥ ΤΟΥ ΑΓΙΟΥ ΝΙΚΟΛΑΟΥ (ΡΟΔΟΥ)

(2ο μέρος και τελευταίο)

Πόσα κτίρια, πόσα μνημεία, πόσοι χώροι δεν είναι δίπλα μας, για χρόνια ίσως, αλλά ποτέ δεν «έτυχε» να τα γνωρίσουμε από κοντά. Να πλησιάσουμε και να ακούσουμε την ιστορία τους!...

Το μεσαιωνικό φρούριο, ή ο φάρος του Αγίου Νικολάου στο Μαντράκι για πολλές δεκαετίες ήταν κλειστός, άρα και άγνωστος χώρος. Από το 1998 που ξεκίνησε ουσιαστικά το δύσκολο και μακρόπνοο έργο της αποκατάστασής του, δεν ήταν ούτε επισκέψιμο εργοτάξιο.

Οπως σημειώσαμε χθες, χρειάζονται ακόμα αρκετές επεμβάσεις για την αποκατάστασή του και για να μετατραπεί σε ένα νέο μουσειακό χώρο υψηλής ποιότητας.

Η ιστορία του φρουρίου παραμένει άγνωστη.

Ευκαιρία με τις εκδηλώσεις που έγιναν, να την μάθουμε...

Μετά την πολιορκία της Ρόδου από τους Αιγύπτιους το 1444, ο μεγάλος μάγιστρος Zacosta (1464-7) έχτισε το φρούριο εκεί που υπήρχε ένας μώλος από τα ελληνιστικά χρόνια και από τα 1300 ένα εκκλησάκι του Αγίου Νικολάου. Ο αρχικός αυτός μώλος προστάτευε το λιμανάκι του Μαντρακιού από τους δυνατούς νοτιοδυτικούς ανέμους.

Αρχικά, το οικοδόμημα ήταν ένα φρούριο, στη μέση του οποίου, υπήρχε ένας κυλινδρικός πύργος με προμαχώνα η πλευρά του οποίου είχε θυρίδα κανονιού.

Η εξωτερική πύλη βρισκόταν στην νότια πλευρά και ασφαλιζόταν από κινητή γέφυρα. Δύο σκάλες δεξιά κι αριστερά οδηγούσαν στον περίδρομο.

Στην ανατολική πλευρά, πάνω από την πόρτα είναι ακόμα και σήμερα, το εντοιχισμένο ανάγλυφο του Αγ. Νικολάου καθώς και τα οικόσημα του μεγάλου μαγίστρου Zacosta, του Τάγματος των Ιωαννιτών και του Φιλίππου του Καλού.

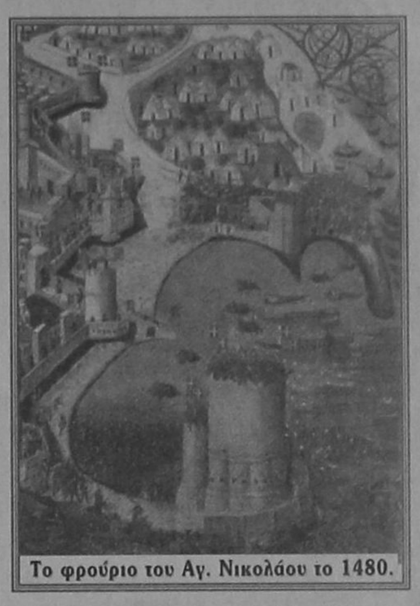
Το φρούριο του Αγ. Νικολάου το 1480.

Ο Φίλιππος ο Καλός, δούκας της Βουργουνδίας, χρηματοδότησε το έργο με 10.000 χρυσά σκούδα.

Οι Τούρκοι, εκτιμώντας τη σημασία του φρουρίου για την άμυνα της Ρόδου, έδωσαν μάχες για να το καταλάβουν. Χρησιμοποίησαν, εκτός των άλλων πολεμικών μέσων, μεγάλα κανόνια, από την δυτική ακτή του Μαντρακίου, βομβαρδίζοντας το.

Το φρούριο βομβαρδίστηκε δύο φορές από τα εχθρικά κανόνια, μισογκρεμίστηκε και σχεδόν έφτασε σε ημιερειπιώδη κατάσταση. Μετά από την πολιορκία το φρούριο δέχτηκε και ένα άλλο δυνατό χτύπημα το σεισμό του 1481.

Επειτα από τα γεγονότα αυτά, ο μεγάλος μάγιστρος D' Aubusson, (ο οποίος είχε συνδράμει στην απόκρουση όταν έγινε η πρώτη μεγάλη τουρκική επίθεση), έχτισε γύρω από το φρούριο ένα νέο τείχος. Κάλυψε όλο το βραχώδες έξαρμα με τέτοιο τρόπο ώστε να μην υπάρχει πλέον έδαφος για εχθρική απόβαση.

Κατά τη δεύτερη πολιορκία της Ρόδου, το 1522 το φρούριο δέχθηκε καταιγισμό πυρός, αλλά δεν κατελήφθη.

Ακολούθησαν καταλήψεις και άλλα πολεμικά γεγονότα. Ομως, το φρούριο παρέμεινε ως ένα σημαντικό οχυρό για την άμυνα της πόλης και των λιμανιών της.

Ο φάρος εγκαταστάθηκε από τα μέσα του 17ου αι. και από τότε συνεχίζει να λειτουργεί μέχρι σήμερα.

Το φρούριο μέχρι και το πέρας των αναστηλωτικών εργασιών, θα ανοίγει μετά από συνεννόηση με την Εφορεία Βυζαντινών Αρχαιοτήτων.

ΕΓΚΑΙΝΙΑ ΕΚΘΕΣΕΩΣ ΖΩΓΡΑΦΙΚΗΣ

ΤΟ «Ζωγράφειον», εργαστήριο ζωγραφικής και ελεύθερου Σχεδίου θα εγκαινιάσει την Εκθεση του το Σάββατο 3 Οκτωβριου 1998, στις 8 το βράδυ, στην πάροδο Μαλλιαράκη.

ΠΟΙΗΤΙΚΗ ΣΥΛΛΟΓΗ ΝΙΚΟΥ ΦΩΚΑ

Κυκλοφόρησε η νέα ποιητική συλλογή του Νικου Φωκά «Στον ποταμό Κολύμα» Εκδοση Υψιλον Βιβλία. Δείγμα γραφής, που μπορεί να καταδειχθεί όλη η συμπαγής εσώτερικότητα αυτής της ποίησης:

«Οπως ο ναυαγός αρπάζεται από τα κύματα σαν κάτι στέρεο/ Ετσι κι' εμείς από τις μνήμες μας..»

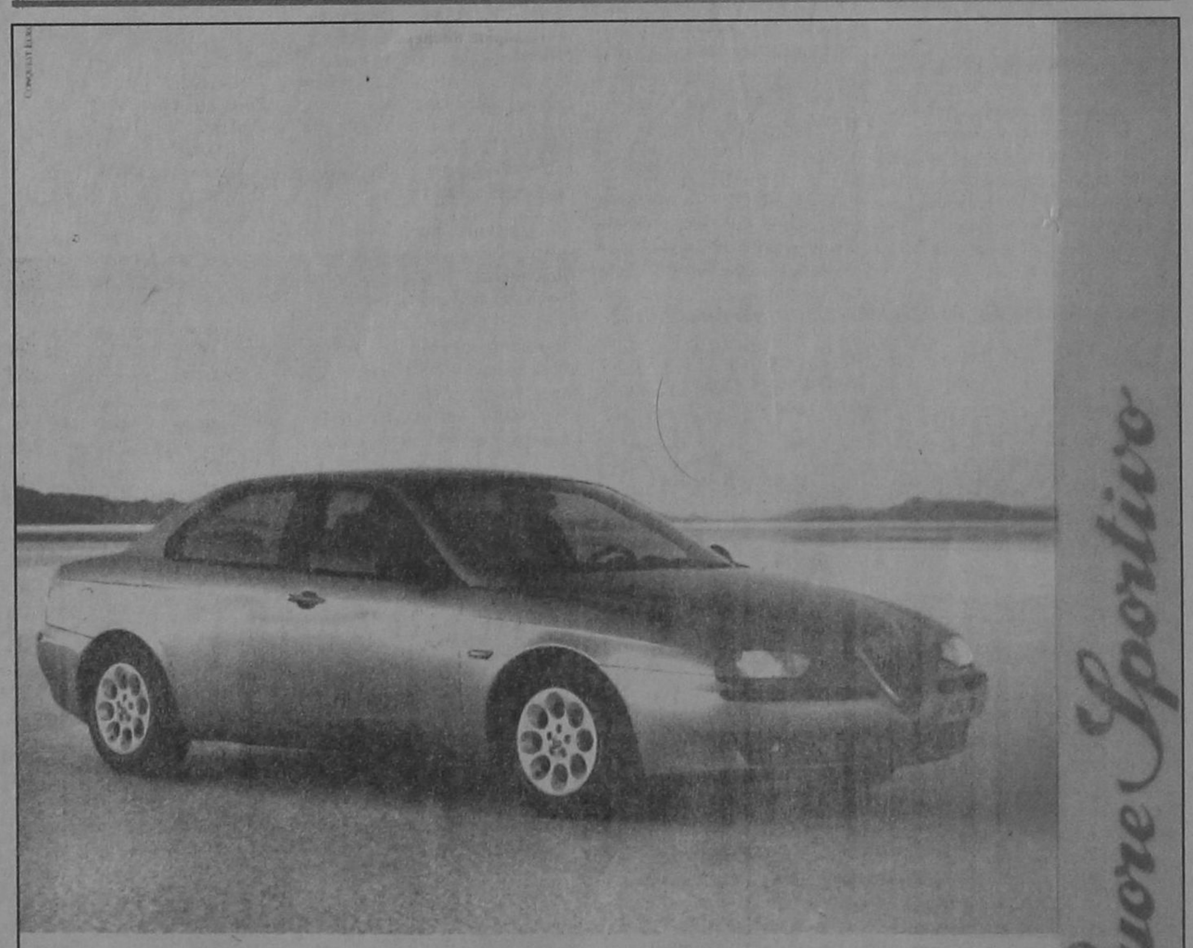

ALFA 156.
Η ΔΥΝΑΜΗ ΣΕ ΑΠΟΛΥΤΟ ΕΛΕΓΧΟ.

● 1.6 T.S. 16V-120 HP - 200 km/h ● 1.8 T.S. 16V-144 HP - 210 km/h ● 2.0 T.S. 16V-155 HP - 216 km/h ● 2.5 V6 24V -190 HP - 230 km/h

Είναι δύναμη... είναι έλεγχος... είναι Alfa Romeo... είναι η μεγάλη μπερλίνα που δίνει νέα διάσταση στην έννοια του σπορ αυτοκινήτου. Alfa 156. Γεννήθηκε για να κάνει τη διαφορά... και δεν το κρύβει γιατί, όπως κάθε Alfa Romeo, είναι σχεδιασμένη για να ικανοποιεί τις αισθήσεις του οδηγού. Η τελευταία λέξη της τεχνολογίας με πανίσχυρους κινητήρες, κορυφαίους στην κατηγορία τους. Η πρώτη αίσθηση του οδηγού είναι ότι έχει τα πάντα σε απόλυτο έλεγχο. Κυκλικά όργανα, ιδανική θέση οδήγησης, ανατομικά καθίσματα, εξαιρετική ποιότητα υλικών, άψογο φινίρισμα. Το εκπληκτικό κράτημα στο δρόμο εγγυάται η πλήρης ισορροπία της αμπράζιας περάλειρης ανάρτησης με την πίσω ανάρτηση τύπου Mc Pherson. Τα αποτελεσματικά φρένα της είναι εφοδιασμένα με ABS ενεργών αισθητήρων και EBD. Η αίσθηση ασφάλειας ολοκληρώνεται με τους δύο αερόσακους, τις ζώνες ασφαλείας με προεντατήρες και το Σύστημα Πρόληψης Πυρκαϊάς (FPS). Πάνω απ' όλα όμως, η πραγματική δύναμη της Alfa 156 είναι ο απόλυτος έλεγχός της και η προβλέψιμη συμπεριφορά της ακόμα και στο... απρόβλεπτο. Ένα αυτοκίνητο αφιερωμένο στους ενθουσιώδεις οδηγούς. Alfa 156. Η δύναμη σε απόλυτο έλεγχο.

AUTORODOS A.E.
ΑΥΣΤΡΑΛΙΑΣ 60. ΡΟΔΟΣ, ΤΗΛ: 0241-27421

ΤΗΛΕΠΡΟΓΡΑΜΜΑ

ΕΤ

12.00 ΤΑ ΠΑΙΔΙΑ ΤΟΥ ΕΡΩΤΑ
12.30 ΑΓΑΠΗΜΕΝΗ ΜΟΥ ΣΟΛΕΝΤΑΝΤ
13.30 ΕΙΔΗΣΕΙΣ
13.40 ΟΠΩΣ ΜΑΣ ΑΡΕΣΕΙ
15.00 ΤΟ ΓΑΛΑΖΙΟ ΔΕΝΤΡΟ
16.00 ΡΟΜΠΕΝ ΤΩΝ ΔΑΣΩΝ
16.30 ΤΟ ΜΑΝΙΦΕΣΤΟ ΤΟΥ ΜΙΚΡΟΥ ΓΟΥΕΪΝ
17.00 ΕΙΔΗΣΕΙΣ
17.10 ΕΝΟΧΗ
18.00 ΕΞΙ... ΜΕ ΤΗΝ ΕΛΝΤΑ
20.00 ΕΙΔΗΣΕΙΣ
20.10 ΓΙΑΝΝΗΣ ΚΑΙ ΜΑΡΙΑ
21.00 ΕΛΛΗΝΙΚΗ ΤΑΙΝΙΑ
22.30 ΞΕΝΗ ΤΑΙΝΙΑ
23.00 ΕΙΔΗΣΕΙΣ
01.00 ΣΥΝΕΙΚΟΝΕΣ

ΜΕΓΑ

07.00 ΤΙ ΝΕΑ ΣΗΜΕΡΑ;
10.00 ΔΕΛΤΙΟ ΕΙΔΗΣΕΩΝ ΣΤΗ ΝΟΗΜΑΤΙΚΗ ΓΛΩΣΣΑ
10.10 ΠΟΛΥ ΚΑΛΗΜΕΡΑ ΣΑΣ
12.30 ΒΡΕΣ ΤΗ ΦΡΑΣΗ
13.15 ΥΠΑΡΧΕΙ ΛΥΣΗ
14.00 ΕΙΔΗΣΕΙΣ
14.45 ΟΙ ΑΠΑΡΑΔΕΚΤΟΙ
15.45 ΕΛΛΗΝΙΚΗ ΤΑΙΝΙΑ
17.30 ΜΑΤΙΕΣ ΣΤΑ ΓΕΓΟΝΟΤΑ
17.45 ΟΣΑ ΞΕΡΕΙ ΤΟ ΠΑΙΔΙ
18.30 ΑΠΑΓΟΡΕΥΜΕΝΗ ΑΓΑΠΗ
19.15 ΚΟΝΤΡΑ ΠΛΑΚΕ
19.45 ΚΛΗΡΩΣΗ ΛΟΤΤΟ - ΠΡΟΤΟ
20.00 ΚΕΝΤΡΙΚΟ ΔΕΛΤΙΟ ΕΙΔΗΣΕΩΝ
21.00 ΑΡΣΕΝΑΛ - ΠΑΟ
11.45 ΕΙΔΗΣΕΙΣ
24.00 ΟΛΥΜΠΙΑΚΟΣ - ΚΡΟΑΣΙΑ
02.00 ΤΑ ΓΚΟΛ ΤΩΝ ΠΡΩΤΑΘΛΗΤΩΝ
02.30 ΤΕΛΕΜΑΡΚΕΤΙΝΓΚ
03.00 ΑΡΣΕΝΑΛ - ΠΑΝΑΘΗΝΑΪΚΟΣ
04.30 ΠΟΛΥ ΚΑΛΗΜΕΡΑ ΣΑΣ
06.30 ΠΑΡΑΛΛΗΛΟΙ ΔΡΟΜΟΙ

FILM NET

06.00 ΕΚΛΕΚΤΙΚΕΣ ΣΥΓΓΕΝΕΙΕΣ
07.40 Η ΕΤΥΜΗΓΟΡΙΑ
09.50 ΣΑΜΠΡΙΝΑ
12.20 ΤΟ ΑΓΟΡΙ ΤΟΥ ΟΥΡΑΝΟΥ
14.00 ΣΠΑΣΜΕΝΟ ΒΕΛΟΣ
16.00 ΥΠΕΡΤΑΤΗ ΠΡΟΚΛΗΣΗ
18.00 Η ΠΑΡΑΣΤΑΣΗ ΑΡΧΙΖΕΙ
20.00 ΦΑΡΓΚΟ
22.00 Ο ΤΡΙΤΟΣ ΔΙΔΥΜΟΣ
01.40 Ο 18ος ΑΓΓΕΛΟΣ
03.05 ΤΙΣ ΜΙΚΡΕΣ ΩΡΕΣ ΤΗΣ ΝΥΧΤΑΣ
05.10 ΔΙΑΣΚΕΔΑΣΗ ΤΩΡΑ

NET

07.00 ΤΙ ΤΡΕΧΕΙ;
10.00 ΞΕΝΟ ΝΤΟΚΙΜΑΝΤΕΡ
11.00 ΕΙΔΗΣΕΙΣ
11.01 ΕΛΛΗΝΙΣΜΟΣ ΚΑΙ ΔΥΣΗ
11.30 ΤΟ ΒΛΕΜΜΑ
12.00 ΕΙΔΗΣΕΙΣ
12.01 Η ΠΟΡΕΙΑ ΤΟΥ ΕΛΛΗΝΙΚΟΥ ΘΕΑΤΡΟΥ
12.30 ΔΙΗΓΗΣΙΣ ΑΛΕΞΑΝΔΡΟΥ ΤΟΥ ΜΑΚΕΔΟΝΟΣ
13.00 ΕΙΔΗΣΕΙΣ
13.30 ΡΙΜΕΪΚ
14.00 ΕΙΔΗΣΕΙΣ
14.45 ΧΡΗΜΑ ΝΕΤ
15.00 ΕΙΔΗΣΕΙΣ
16.00 ΣΥΝ ΚΑΙ ΠΛΗΝ
18.00 ΕΙΔΗΣΕΙΣ
18.15 Η ΟΔΥΣΣΕΙΑ ΤΗΣ ΤΡΟΦΗΣ
18.30 ΟΙ ΠΟΛΕΙΣ ΤΩΝ ΣΥΝΟΡΩΝ
19.00 ΕΙΔΗΣΕΙΣ
19.30 ΔΙΚΤΥΟ
20.00 ΤΑΞΙΔΕΥΟΝΤΑΣ
21.00 ΕΙΔΗΣΕΙΣ
22.00 ΕΝ ΔΗΜΩ
24.00 ΕΙΔΗΣΕΙΣ
01.30 ΤΙ ΤΡΕΧΕΙ;
03.30 ΣΥΝ ΚΑΙ ΠΛΗΝ
05.30 ΣΠΟΡ ΝΕΤ
06.30 ΔΙΚΤΥΟ

ANT1

06.00 ΤΑ ΝΕΑ ΤΟΥ ANT1 SATELLITE
06.20 ΕΙΔΗΣΕΙΣ CBS
06.45 ΚΙΝΟΥΜΕΝΑ ΣΧΕΔΙΑ
06.55 ΕΙΔΗΣΕΙΣ ΣΤΗ ΝΟΗΜΑΤΙΚΗ ΓΛΩΣΣΑ
07.00 ΚΑΛΗΜΕΡΑ ΜΕ ΤΟΝ ANT1
10.00 ΠΡΩΙΝΟΣ ΚΑΦΕΣ
13.30 ΠΑΤΕΡ ΗΜΩΝ
14.00 ΕΙΔΗΣΕΙΣ
14.45 ΤΗΣ ΕΛΛΑΔΟΣ ΤΑ ΠΑΙΔΙΑ
15.15 ΔΑΝΕΙΚΟΣ ΠΑΤΕΡΑΣ
15.50 ΑΤΙΘΑΣΑ ΝΙΑΤΑ
16.35 ΣΟΥΠΕΡ ΓΚΕΪΜ
16.45 ΕΠΙΤΕΛΟΥΣ ΜΑΖΙ
18.00 ΕΙΔΗΣΕΙΣ
18.05 Ο ΚΑΙΡΟΣ ΤΗΣ ΕΒΔΟΜΑΔΑΣ
18.10 ΚΑΛΗΜΕΡΑ ΖΩΗ
18.45 ΔΕΚΑ ΜΕ ΤΟΝΟ
19.25 ΛΑΜΨΗ
20.00 ΕΙΔΗΣΕΙΣ
21.00 60'' ΜΕ ΤΟΝ ΑΡΗ ΣΤΑΘΑΚΗ
21.05 ΤΖΟΚΕΡ
21.10 ΕΚΕΙΝΕΣ ΚΙ ΕΓΩ
22.05 ΣΟΦΙΑ ΟΡΘΗ
22.45 ΟΙ ΜΕΝ ΚΑΙ ΟΙ ΔΕΝ
23.25 ΤΑ ΝΕΑ ΤΟΥ ANT-1
23.30 ΤΟΛΜΗΡΕΣ ΙΣΤΟΡΙΕΣ
00.15 ΝΥΧΤΕΡΙΝΕΣ ΕΙΔΗΣΕΙΣ
00.35 Ο ΚΑΙΡΟΣ ΤΗΣ ΕΒΔΟΜΑΔΑΣ
00.50 ΤΟ ΓΕΛΟΙΟΝ ΤΟΥ ΠΡΑΓΜΑΤΟΣ
01.45 ΤΟ ΠΕΡΑΣΜΑ ΤΩΝ ΚΥΚΝΩΝ
02.45 ΤΗΛΕΑΓΟΡΑ
03.15 ΞΕΝΗ ΤΑΙΝΙΑ
05.00 ΞΕΝΗ ΤΑΙΝΙΑ

ΗΜΕΡΗΣΙΑ ΕΦΗΜΕΡΙΔΑ
η δημοκρατική της Ρόδου
Ετος ιδρύσεως 1982

Θεμιστοκλέους Σοφούλη 77
Ταχ. Θυρίδα 339 85100 Ρόδος
Εκδότης - ιδιοκτήτης - διευθυντής:
ΒΑΣΙΛΗΣ Δ. ΑΘΑΝΑΣΙΟΥ
Τηλέφωνα: 28728, 34722, 76655, 37500, 26728, 27919
Telefax: 37333

e-mail
dimokratiki@rho.forthnet.gr

Η ταυτότητα της Ημέρας

Καιρός

Γενική πρόγνωση καιρού για σήμερα Τετάρτη 30/9/1998. Στην Ανατολική Μακεδονία τη Θράκη και τα νησιά του Ανατολικού Αιγαίου προβλέπονται τοπικές νεφώσεις με πιθανότητα σποραδικών βροχών στην υπόλοιπη χώρα θα υπάρχουν λίγες νεφώσεις τοπικά αυξημένες. Οι άνεμοι θα πνέουν από Βόρειες διευθύνσεις μέτριοι. Η θερμοκρασία δεν θα σημειώσει αξιόλογη μεταβολή.

ΤΕΤΑΡΤΗ
30 ΣΕΠΤΕΜΒΡΙΟΥ 1998
ΓΡΗΓΟΡΙΟΥ ΑΡΜ.
ΤΟΥ ΦΩΤΙΣΤΟΥ
ΜΑΡΔΟΝΙΟΥ
Ανατολή ηλίου 6.19
Δύση ηλίου 6.11
ΣΕΛΗΝΗ 10 ΗΜΕΡ.

Αεροπορικά δρομολόγια

ΠΤΗΣΕΙΣ ΟΛΥΜΠΙΑΚΗΣ

ΡΟΔΟΣ - ΑΘΗΝΑ: 07.05, 11.05, 20.30, 00.15 (καθημερινά)
ΡΟΔΟΣ - ΚΑΡΠΑΘΟΣ: 10.30 (Δευτέρα, Τετάρτη, Παρασκευή, Κυριακή) 10.30 και 12.40 (Κυριακή)
07.00, 09.45, 15.30, 17.40 (Τρίτη, Πέμπτη, Σάββατο)
ΡΟΔΟΣ - ΚΑΣΟΣ: 12.40 (Δευτέρα, Τετάρτη, Παρασκευή, Κυριακή), 07.00 (Τρίτη, Πέμπτη, Σάββατο)
ΡΟΔΟΣ - ΚΑΣΤΕΛΛΟΡΙΖΟ: 08.10 (Δευτέρα, Τετάρτη, Παρασκευή, Κυριακή), 11.55 (Τρίτη, Πέμπτη, Σάββατο)
ΡΟΔΟΣ - ΗΡΑΚΛΕΙΟ: 21.10 (Δευτέρα, Τετάρτη, Παρασκευή, Κυριακή) 22.55 (Σάββατο)
ΡΟΔΟΣ - ΘΕΣΣΑΛΟΝΙΚΗ: 20.05, (Τρίτη, Πέμπτη)
ΡΟΔΟΣ - ΜΥΚΟΝΟΣ: 20.45 (Τετάρτη, Παρασκευή, Κυριακή)
ΡΟΔΟΣ - ΚΩΣ: 19.50 (Τρίτη, Πέμπτη, Σάββατο)
ΡΟΔΟΣ - ΣΑΝΤΟΡΙΝΗ: 22.15 (Δευτέρα, Τετάρτη, Πέμπτη), 22.55 (Σάββατο)

ΠΤΗΣΕΙΣ AIR GREECE

ΡΟΔΟΣ - ΑΘΗΝΑ: καθημερινά 07.45 και 11.15
ΡΟΔΟΣ - ΘΕΣΣΑΛΟΝΙΚΗ: 23.15 (Δευτέρα, Παρασκευή, Σάββατο, Κυριακή)
Καθημερινές πτήσεις για **Θεσσαλονίκη** μέσω **Αθηνών** ώρα αναχώρησης από Αθήνα 09.30
ΡΟΔΟΣ - ΗΡΑΚΛΕΙΟΝ: καθημερινά μέσω Αθηνών **ΡΟΔΟΣ - ΑΘΗΝΑ** 7. 45 και **ΑΘΗΝΑ - ΗΡΑΚΛΕΙΟ** 10.00
ΡΟΔΟΣ - ΑΘΗΝΑ 11.15 και **ΑΘΗΝΑ - ΗΡΑΚΛΕΙΟ** 14.00
ΡΟΔΟΣ - ΧΑΝΙΑ: καθημερινά μέσω Αθηνών **ΡΟΔΟΣ - ΑΘΗΝΑ** 11.15 και **ΑΘΗΝΑ - ΧΑΝΙΑ** 14.00

Φαρμακεία

ΣΗΜΕΡΑ: διημερεύει το φαρμακείο ΗΡΑΚΛΕΙΔΗΣ Α. Εμπορ. Κέντρο Αγ. Αποστόλοι, Μέγκαβλη τηλ. 64037
ΣΗΜΕΡΑ : διανυκτερεύει το φαρμακείο ΠΟΛΙΤΟΥ ΣΤΑΥΡΑ Ε. Γράμμου και Βασ. Ηρακλείου (γωνία) Αγ. Ανάργυροι τηλ. 36291

Ακτοπλοϊκά δρομολόγια

ΛΕΡΟΣ: Απόπλους 14:00 για Κω, Κάλυμνο, Λέρο, Πάτμο, Πειραιά
ΡΟΔΑΝΘΗ: Απόπλους 16:00 για Κω, Κάλυμνο, Αστυπάλαια, Πειραιά
ΡΟΔΟΣ: Απόπλους 17:00 για Κω, Πειραιά

Λαικές αγορές

Τετάρτη: στην οδό Βύρωνος (πίσω από το Στάδιο).
Πέμπτη: στην οδό Διαγοριδών.
Παρασκευή: Στην οδό Θεσ/νίκης Ανάληψη.
Σάββατο: στον Αγιο Δημήτριο.

Καύσιμα

ΣΗΜΕΡΑ: Διανυκτερεύον πρατήριο καυσίμων ΤΕΧΑΚΟ Αλ. Γκινάκης Αυστραλίας 58 Περιοχή Κόβα

Δέχονται το κοινό

- **ΠΕΡ/ΚΟΣ Δ/ΝΤΗΣ ΔΩΔ/ΣΟΥ** δέχεται Τρίτη & Πέμπτη 11:00 - 13:00.
- **ΝΟΜΑΡΧΗΣ** δέχεται το κοινό κάθε Τρίτη & Πέμπτη από 11.00 - 13.00
- **ΔΗΜΑΡΧΟΣ** Ρόδου δέχεται το κοινό κάθε Τετάρτη από 12.00 - 13.00
- **Ο Αντ/ρχος κ. Μαρτίνος Κανελάκης** δέχεται το κοινό ύστερα από ραντεβού
- **Ο Αντ/ρχος κ. Κ. Σκανδαλίδης** δέχεται κάθε Τρίτη - Πέμπτη από 13.00 - 14.00
- **Ο Αντ/ρχος κ. Αντώνης Αλαβέρας** δέχεται το κοινό Τρίτη και Πέμπτη 13.00 - 14.00

Συνάλλαγμα

	ΑΓΟΡΑ	ΠΩΛΗΣΗ		ΑΓΟΡΑ	ΠΩΛΗΣΗ
ΔΟΛΛΑΡΙΟ Η.Π.Α	289.5690	291.3110	ΚΟΡΩΝΑ ΔΑΝΙΑΣ	045.2740	045.5460
ΕΥΡΩΠΑΪΚΗ ΝΟΜ.ΜΟΝ.	338.3620	340.3980	ΚΟΡΩΝΑ ΣΟΥΗΔΙΑΣ	036.6820	036.9020
ΜΑΡΚΟ ΓΕΡΜΑΝΙΑΣ	172.0420	173.0780	ΜΑΡΚΟ ΦΙΝΛΑΝΔΙΑΣ	056.4800	056.8200
ΦΡΑΓΚΟ ΓΑΛΛΙΑΣ	051.3120	051.6200	ΠΕΣΕΤΑ ΙΣΠΑΝΙΑΣ	002.0270	002.0390
ΛΙΡΑ ΑΓΓΛΙΑΣ-ΣΚ	492.8970	495.8630	ΕΣΚΟΥΔΟ ΠΟΡΤΟΓΑΛΙΑΣ	001.6780	001.6880
ΛΙΡΑ ΔΗΜ.ΙΡΛΑΝΔΙΑΣ	430.7040	433.2960	ΓΙΕΝ ΙΑΠΩΝΙΑΣ	212.8690	214.1510
ΦΡΑΓΚΟ ΒΕΛΓΙΟΥ	008.3399	008.3901	ΦΡΑΓΚΟ ΕΛΒΕΤΙΑΣ	208.1290	209.3810
ΦΙΟΡΙΝΙ ΟΛΛΑΝΔΙΑΣ	152.6660	153.5840	ΚΟΡΩΝΑ ΝΟΡΒΗΓΙΑΣ	038.9230	039.1570
ΛΙΡΕΤΑ ΙΤΑΛΙΑΣ	017.4220	017.5260	ΛΙΡΑ ΚΥΠΡΟΥ	580.2540	583.7460
ΣΕΛΛΙΝΙ ΑΥΣΤΡΙΑΣ	024.4690	024.6170	ΔΟΛΛΑΡΙΟ ΚΑΝΑΔΑ	191.6230	192.7770
			ΔΟΛΛΑΡΙΟ ΑΥΣΤΡΑΛΙΑΣ	170.0330	171.0570

Χρήσιμα Τηλέφωνα

Άμεση δράση	100	Βλάβες ΔΕΗ	125
Πυροσβεστική	23333	Πληρ. ΟΤΕ	131
Νοσοκομείο	22222	Ώρα	141
Οδική Ασφάλεια:		Φαρμακεία (Διημερ.-Δισν.)	107
EXRESS SERVICE	154	ΠΡΟ-ΠΟ • ΛΟΤΤΟ	111
HELLAS SERVICE	157	ΡΟΔΑ	26300
Ράδιο Ταξί	64712	ΚΤΕΥΛ	27706
Αστυν. Διεύθυνση	27653	ΕΒΕΔ	22281
Ασφάλεια	23294	Δικηγορικός Σύλλογος	27469
Τμήμα Τάξης	23849	Εμπορικός Σύλλογος	35255
Τροχαία	26480	Ολυμπιακή - Κρατήσεις	24555
Λιμεναρχείο	28888	ΔΑΝΕ	77070
Δασαρχείο	191	ΙΚΑ	64912
Τελωνείο	27703	ΤΑΞΥ	68701-3
Υγειονομείο	26666	ΟΑΕΔ	23265
Μητρόπολη	23274	Εργατικό Κέντρο	24730
Νομαρχία	74000	Αρχαιολογία	34719
Δήμος Ρόδου	30113	Περιφ. Δ/ντής	38174 - 38175
Βλάβες ΟΤΕ	121	AIRGREECE	36095

Εσωτερικές Ειδήσεις

ΕΝΗΜΕΡΩΣΗ ΚΑΡΑΜΑΝΛΗ ΓΙΑ ΤΙΣ ΔΗΜΟΤΙΚΕΣ ΕΚΛΟΓΕΣ

Αθήνα 29 (ΑΠΕ)

Ο πρόεδρος της Νέας Δημοκρατίας, Κώστας Καραμανλής, ζήτησε και είχε συνάντηση το πρωί στη Ρηγίλλης με τον υπουργό Δημόσιας Διοίκησης, Αλέκο Παπαδόπουλο, τον πρόεδρο της ΕΝΑΕ, κ. Ευάγγελο Κουλουμπή και τον πρόεδρο της ΚΕΔΚΕ, Δημήτρη Αβραμόπουλο, προκειμένου να ενημερωθεί εάν έχουν ληφθεί τα απαραίτητα μέτρα για την ομαλή διεξαγωγή των δημοτικών και νομαρχιακών εκλογών και την πορεία εφαρμογής του κώδικα δεοντολογίας, που έχει θεσπισθεί για τις εκλογές για την τοπική αυτοδιοίκηση. Ο υπουργός Δημόσιας Διοίκησης, Αλέκος Παπαδόπουλος, διαβεβαίωσε τον πρόεδρο της ΝΔ ότι έχουν ληφθεί όλα τα απαραίτητα μέτρα, ενώ παράλληλα απηύθυνε έκκληση προς τους υποψηφίους δημάρχους και νομάρχες να σεβαστούν τον κώδικα δεοντολογίας, στον οποίο ομόφωνα συμφώνησαν.

Ο κ. Παπαδόπουλος πρόσθεσε ότι η εφαρμογή του κώδικα είναι και ένα πολιτισμικό μήνυμα για την ελληνική κοινωνία και σημείωσε ότι θα πρέπει να εφαρμοστεί για να μην βρεθεί η επιτροπή εφαρμογής του κώδικα σε δύσκολη θέση και υποχρεωθεί να καταγγείλει φαινόμενα υπέρβασης. Ο κ. Κουλουμπής είπε ότι τα μέχρι σήμερα αποτελέσματα είναι καλά αλλά τόνισε ότι εάν υπάρξουν παρατράγουδα θα καταγγελθούν.

Ο κ. Αβραμόπουλος είπε ότι πρόκειται για ένα αποφασιστικό βήμα, ώστε να υπάρξουν σύγχρονα ήθη στις εκλογές για την τοπική αυτοδιοίκηση.

Ο πρόεδρος της ΝΔ στις δηλώσεις του τόνισε ότι ο κώδικας δεοντολογίας αποτελεί ένα βήμα, αλλά δεν έχει υποχρεωτικό χαρακτήρα, γεγονός που σημαίνει ότι εναπόκειται απλώς και μόνο στην καλή προαίρεση των υποψηφίων για να τηρήσουν τους κανόνες. Ο κ. Καραμανλής είπε ότι η κυβέρνηση θα έπρεπε να είχε προχωρήσει με μεγαλύτερη αποφασιστικότητα στο θέμα και σε συνεννόηση με τα κόμματα θα έπρεπε να επιβάλει δια νόμου κάποιες συμπεριφορές που θα διασφάλιζαν όχι μόνο την ομαλή διεξαγωγή των εκλογών, αλλά και ένα βελτιωμένο επίπεδο πολιτισμένης συμπεριφοράς και αισθητικής.

Ο κ. Καραμανλής είπε ότι ζήτησε απο τον υπουργό να έχει πιο αποφασιστική και αποτελεσματική στάση για τα ζητήματα ρύπανσης του περιβάλλοντος, τα οποία έχουν πάρα πολύ μεγάλη σημασία για να εμπεδωθεί κλίμα ηρεμίας και σοβαρότητας στις εκλογές.

Ο πρόεδρος της ΝΔ είπε ότι το κόμμα του έχει προβληματισμό για την ομαλή διεξαγωγή των εκλογών, υπενθυμίζοντας τα σοβαρά προβλήματα που παρουσιάστηκαν στις δημοτικές εκλογές του '94.

ΕΝΟΠΟΙΗΣΗ ΓΣΕΕ ΜΕ ΑΔΕΔΥ

Αθήνα 29 (ΑΠΕ)

Πρώτο βήμα στην κατεύθυνση της τελικής ενοποίησης των μεγάλων συνδικάτων της χώρας, της ΓΣΕΕ και της ΑΔΕΔΥ χαρακτήρισε ο πρόεδρος της ΓΣΕΕ Χρήστος Πολυζωγόπουλος την ενοποίηση των Ινστιτούτων Εργασίας των δύο κορυφαίων συνδικαλιστικών οργανώσεων στη δομή του σημερινού ΙΝΕ-ΓΣΕΕ.

Ο κ. Πολυζωγόπουλος, μιλώντας κατά την παρουσίαση της ενιαίας διοίκησης και του καταστατικού του νέου ινστιτούτου, έκανε πρόταση προς την ΑΔΕΔΥ για ένα κοινό συνέδριο μέσα στο 1999 που θα υιοθετήσει κάποιους κοινούς στόχους των δυο συνομοσπονδιών και θα ανοίξει μια περίοδο συστηματικής και συντονισμένης κοινής δράσης.

Ο κ. Πολυζωγόπουλος πρότεινε επίσης τη θεσμοθέτηση ενός Εθνικού Συνδικαλιστικού Οργάνου που έστω και άτυπα θα εξασφαλίζει την κοινή δράση των οργανώσεων μέχρι και την τελική τους ενοποίηση.

Το Ινστιτούτο Εργασίας της ΓΣΕΕ και της ΑΔΕΔΥ, πέρα απο την κεντρική του ενοποίηση στην Αθήνα θα προχωρήσει και σε ενοποίηση περιφερειακών ινστιτούτων των ομοσπονδιών και των εργατικών κέντρων. Κριτήριο θα είναι η προώθηση της ενοποίησης και των συνδικαλιστικών οργανώσεων στη χώρα με στόχο τη συγκέντρωσή τους σε λιγότερες, μεγαλύτερες και ισχυρότερες οργανώσεις. Τα νέα Ινστιτούτα θα συγκροτούν και τμήματα παροχής υπηρεσιών σε εργαζόμενους, ανέργους, συνταξιούχους και μετανάστες εργάτες, αφού θα δίνονται απαντήσεις σε όλα τα ερωτήματα σχετικά με την εργατική και ασφαλιστική νομοθεσία.

Στο νέο Ινστιτούτο της ΓΣΕΕ και της ΑΔΕΥ ορίστηκε 15μελής διοίκηση απο εννέα μέλη της ΓΣΕΕ και έξι της ΑΔΕΔΥ. Η σύνθεση του προεδρείου είναι η εξής: Πρόεδρος ο Νίκος Μπάκουλης (ΓΣΕΕ), αναπληρωτής πρόεδρος ο Θεόδωρος Χρονόπουλος (ΑΔΕΔΥ), αντιπρόεδροι ο Παναγιώτης Βούτος (ΑΔΕΔΥ), ο Στέφανος Λαιμός (ΓΣΕΕ) και ο Γιώργος Ποντικός (ΓΣΕΕ), διευθύνων σύμβουλος ο Φραντζέσκος Φατούρος (ΓΣΕΕ) και γραμματέας Οικονομικού ο Κώστας Πουπάκης απο τη ΓΣΕΕ.

Ο πρόεδρος της ΑΔΕΔΥ Γιάννης Κουτσούκος χαρακτήρισε την ενοποίηση των Ινστιτούτων ως πολύ σημαντική στιγμή σε μια περίοδο κατά την οποία οι αντίπαλοι των εργαζομένων ενώνουν και συγκεντρώνουν τις δυνάμεις τους και κατά συνέπεια το ίδιο πρέπει να πράξουν και τα συνδικάτα. Ο κ. Κουτσούκος απεδέχθη τις προτάσεις του προέδρου της ΓΣΕΕ και δήλωσε οτι και η ΑΔΕΔΥ αυτόνομα στο ερχόμενο συνέδριό της σκοπεύει να προωθήσει ενοποίηση οργανώσεων με στόχο να μειώσει τις ομοσπονδίες της απο 70 που είναι σήμερα, σε δέκα. Ο πρόεδρος του Ινστιτούτου της ΓΣΕΕ και της ΑΔΕΔΥ Νίκος Μπάκουλης εξήγγειλε τη δημιουργία κέντρου επιμόρφωσης και κατάρτισης συνδικαλιστικών στελεχών και δήλωσε οτι το ΙΝΕ θα προχωρήσει σε έναν νέο κύκλο εκδόσεων με στόχο την καλύτερη σύνδεση των μελετών του με το πρωτοβάθμιο συνδικαλιστικό στέλεχος και τον απλό εργαζόμενο.-

ΧΡΙΣΤΟΥΓΕΝΝΑ ΜΕ VIAGRA

Αθήνα 29 (ΑΠΕ)

Η αλλαγή του χρόνου μπορεί να είναι ακόμη μακριά, αλλά πολλοί έχουν ήδη αποφασίσει τι δώρο θα κάνουν στον εαυτό τους. Το χάπι βιάγκρα, το οποίο, σύμφωνα με τα όσα είπαν σήμερα, σε συνέντευξη Τύπου, οι υπεύθυνοι της παρασκευάστριας εταιρίας, θα κυκλοφορήσει, κατά πάσα πιθανότητα, στη χώρα μας, λίγο πριν από τα Χριστούγεννα.

Τις επόμενες ημέρες, θα υποβληθεί αίτηση στο υπουργείο Εμπορίου, το οποίο θα δώσει τιμή.

Σύμφωνα με τις εκτιμήσεις του Ν. Μπαγάνη, διευθυντή φαρμακευτικού τμήματος της εταιρίας, το χάπ θα κοστίζει από 3.500-4.500 δρχ. ανάλογα με τα μιλιγκράμ.

Μάλιστα, η εταιρία, φοβούμενη ότι κάποιοι ενδεχομένως να προσπαθήσουν να αντιγράψουν το διάσημο πλέον φάρμακο, θα τοποθετήσουν μια πλάκα γνησιότητας, όπως αυτές των πιστωτικών καρτών.

Οι επιστήμονες που πήραν σήμερα μέρος στην επίσημη παρουσίαση του φαρμάκου, το οποίο είναι αμφίβολο ακόμη αν θα καλυφθεί από τα ασφαλιστικά ταμεία, κάλεσαν ακόμη και τους βιαστικούς που θα το επιχειρήσουν να το προμηθευτούν από τη μαύρη αγορά ή από το Εξωτερικό, να μην το χρησιμοποιήσουν πριν συζητήσουν το θέμα με το γιατρό τους και πάρουν οδηγίες απ'αυτόν.

Οπως είπε ο καθηγητής, Λεωνίδας Κοντογεώργος, δεν θα πρέπει να παίρνουν το φάρμακο όσοι παίρνουν υπρώδη φάρμακα (πόπερς), καθώς αυτά τα φάρμακα δίνονται συχνά για ανακούφιση του προκάρδιου πόνου. Επίσης όσοι έχουν σοβαρά πρόβληματα με την καρδιά και το συκώτι τους, αλλά και όσοι έχουν πάθει πρόσφατα εγκεφαλικό επεισόδιο, έμφραγμα ή πάσχουν από υπόταση.

Ο επίκουρος καθηγητής του Αριστοτέλειου Πανεπιστημίου Θεσσαλονίκης, Δ. Χατζηχρήστου, επανέλαβε για μια ακόμη φορά ότι το βιάγκρα δεν είναι διεγερτικό και δεν προκαλεί επιθυμία εκεί που δεν υπάρχει.

Ωστόσο, είπε ότι πολλοί θα είναι αυτοί που θα σπεύσουν να το προμηθευτούν, ανεξάρτητα από το αν έχουν πρόβλημα ή όχι. Μόνο 447.000 άνδρες άνω των 40 έχουν μέτριου βαθμού στυτική δυσλειτουργία, όπως προκύπτει από επιδημιολογική έρευνα στη χώρα μας, στην οποία ο υπολογισμός έγινε με βάση τα αποτελέσματα αμερικανικής μελέτης.

Τέλος, υπενθυμίζεται ότι το βιάγκρα θα χορηγείται μόνο με ιατρική συνταγή από τα φαρμακεία, γι'αυτό και η ίδια η κατασκευάστρια εταιρία ξεκινά ένα πρόγραμμα ενημέρωσης των φαρμακοποιών.

ΜΕΙΩΣΗ ΤΙΜΩΝ ΣΤΑ ΕΙΔΗ ΔΙΑΤΡΟΦΗΣ

Αθήνα 29 (ΑΠΕ)

Σημαντική οικονομική ελάφρυνση θα έχουν οι οικογενειακοί προϋπολογισμοί, καθώς, μετά τις πρόσφατες μειώσεις τιμών στα ανταλλακτικά και λιπαντικά είδη, απο την 1η Οκτωβρίου μειώνονται και οι λιανικές τιμές πώλησης περίπου 250 βασικών ειδών διατροφής και ευρείας κατανάλωσης.

Οι μειώσεις τιμών, που κυμαίνονται απο 3% έως 33% και θα περάσουν σταδιακά στην κατανάλωση έως τις 15/10/98, επέρχονται κατόπιν συμφωνίας του υφυπουργού Ανάπτυξης, Μιχ. Χρυσοχοΐδη με τους εκπροσώπους των βιομηχανιών τροφίμων και ειδών καθαρισμού, στις συζητήσεις που έγιναν κατά το τελευταίο εικοσαήμερο.

Η διάρκεια εφαρμογής των μειωμένων λιανικών τιμών είναι τρεις μήνες και σε ορισμένα προϊόντα έξι μήνες.

Ο υφυπουργός Ανάπτυξης χαρακτήρισε ιδιαίτερα θετική εξέλιξη τη συμφωνία για τις μειώσεις των τιμών, τονίζοντας οτι, πέραν της ενίσχυσης του εισοδήματος των καταναλωτών, αποτελεί σαφή ένδειξη διαμόρφωσης κλίματος αντιπληθωριστικής ψυχολογίας στην αγορά, γεγονός που σημαίνει οτι δεν θα πρέπει να αναμένονται αξιόλογες μεταβολές τιμών κατά το επόμενο έτος.

Επίσης ο κ. Χρυσοχοΐδης εξήρε την υπευθυνότητα που επέδειξαν οι εκπρόσωποι της βιομηχανίας τροφίμων κατά τις πρόσφατες συζητήσεις.

Σημειώνεται οτι οι μειώσεις τιμών σε πολλά προϊόντα είναι μεγαλύτερες απο αυτές που γνωστοποίησαν οι βιομηχανίες, καθώς ανάλογες μειώσεις, στα ίδια προϊόντα, έχουν κάνει και τα σούπερμάρκετ που επίσης έχουν κατανοήσει την αναγκαιότητα μείωσης των τιμών.

Ειδικότερα οι ποσοστιαίες μειώσεις τιμών (κατά κατηγορία) των 250 ειδών διατροφής και ευρείας κατανάλωσης έχουν ως εξής:

- Είδη καθαριότητας και φροντίδς 7,2% - 29,5%
- Είδη καθαρισμού 7,2% - 21,4%
- Αλευρα 11,7%
- Γάλατα παστεριωμένα 9,1%
- Γιαούρτια 3% - 26%
- Τυριά σκληρά 3%
- Καφέδες 8,5% - 29,5%
- Ρύζι - όσπρια 5,1% - 6%
- Ζυμαρικά 4% - 7,1%
- Παιδικές τροφές 6,2% - 12%
- Αναψυκτικά 10%
- Κορν - Φλέικς 10% - 13%
- Σοκολάτες 7,4% - 33%
- Μαγιονέζες 5% - 25%

ΜΕ ΛΙΓΑ ΛΟΓΙΑ

ΔΗΜΟΤΙΚΕΣ ΕΚΛΟΓΕΣ - ΠΟΕ - ΟΤΑ - ΑΠΟΧΗ ΑΠΟ ΕΚΛΟΓΙΚΕΣ ΔΙΑΔΙΚΑΣΙΕΣ

Αθήνα 29 (ΑΠΕ)

Τη συνέχιση της αποχής των δημοτικών υπαλλήλων από τις εκλογικές διαδικασίες, αποφάσισε σήμερα η ΕΕ της ΠΟΕ-ΟΤΑ, με αίτημα να καταβληθεί υπερωριακή αποζημίωση σε όλους τους εργαζόμενους στους δήμους και τις κοινότητες και να καθοριστεί το ακριβές ύφος της.

Για το θέμα αυτό, όπως είναι γνωστό, η ΚΕΔΚΕ που συνεδρίασε χθες εκτάκτως, ζήτησε να υπάρξει τριμερής συνάντηση υπουργείου Εσωτερικών - ΚΕΔΚΕ - ΠΟΕ-ΟΤΑ, με σκοπό την εξεύρεση λύσης. Ωστόσο, στην τελευταία συνάντηση του προεδρείου της ΠΟΕ-ΟΤΑ με τον υπουργό Εσωτερικών Αλέκο Παπαδόπουλο, είχε συμφωνηθεί να δοθεί αυτή η αποζημίωση σε όσους από τους υπαλλήλους εργαστούν υπερωριακά για την εκτέλεση εκλογικών εργασιών και το ποσό αυτό να χορηγηθεί από τους δήμους με κουδούλι που θα μεταφερθεί σ'αυτούς από τον κρατικό προϋπολογισμό.

Με ανακοίνωσή της η ΠΟΕ-ΟΤΑ χαρακτηρίζει τη στάση του υπουργείου Εσωτερικών ως παρελκυστική και καλεί όλους τους εργαζόμενους και τους συλλόγους τους ψνα συνεχίσουν πιο έντονα και μαζικά την αποχή από τις εκλογικές διαδικασίες και κανένας να μην κάνει καμιά εργασία που έχει σχέση με τις εκλογές μέχρι την τελική συμφωνία".

Ο υπουργός Εσωτερικών με εγκύκλιό του προς τους δημάρχους και τους αρμοδίους εισαγγελείς είχε επισημάνει ότι η αποχή από τις εκλογικές διαδικασίες αποτελεί ειδικό εκλογικό αδίκημα που διώκεται ποινικά με αυτόφωρη διαδικασία.

ΟΔΟΝΤΙΑΤΡΙΚΗ ΑΝΑΚΟΙΝΩΣΗ

Ο ορθοδοντικός Dr. Πέτας Στυλιανός ενημερώνει ότι μετεκόμισε στο νέο του ιατρείο επί της οδού 28ης Οκτωβρίου 26. Τηλ.: 34776

Δωδεκάνησα 21ος Αιώνας

ΜΑΝΟΣ ΘΕΟΔΩΡΙΔΗΣ
ΥΠΟΨΗΦΙΟΣ ΝΟΜΑΡΧΙΑΚΟΣ ΣΥΜΒΟΥΛΟΣ

Αγαπητέ Συμπατριώτη

Αν νομίζεις πως η συμμετοχή μου στα πολιτικά πράγματα της περιοχής μας επί 20 χρόνια ήταν θετική



Αν νομίζεις πως η παρουσία μου ως Γραμματέας της Νομαρχιακής Επιτροπής του ΠΑΣΟΚ για 15 και παραπάνω χρόνια συνέλεσε στην εξευγενισμό και αναβάθμιση των πολιτικών ηθών στην περιοχή

Αν νομίζεις πως

- Η 10χρονη παρουσία μου ως Νομαρχιακός Σύμβουλος
- Η δίχρονη παρουσία μου ως Πρόεδρος του Κρατικού Θεραπευτηρίου Λέρου.
- Η 10μηνη θητεία μου ως Νομάρχης Λέσβου
- Η θητεία μου ως Επαρχος Κω

είναι εμπειρίες θετικές που μπορούν να συμβάλουν στην στήριξη και λειτουργία του θεσμού της δευτεροβάθμιας Αυτοδιοίκησης

Σου ζητώ να με τιμήσης με την ψήφο σου και να βοηθήσεις την προσπάθειές μου να εκλεγώ Νομαρχικός Σύμβουλος.

Σ'ευχαριστώ

ΘΕΟΔΩΡΙΔΗΣ ΜΑΝΟΣ
ΔΙΚΗΓΟΡΟΣ ΟΙΚΟΝΟΜΟΛΟΓΟΣ

ΤΡΕΞΤΕ ΜΕ...

35.000 ΤΟ ΜΗΝΑ!



ΑΠΟΚΤΗΣΤΕ ΤΟ FIAT ΠΟΥ ΘΕΛΕΤΕ ΜΕ ΤΟΝ ΤΡΟΠΟ ΠΟΥ ΘΕΛΕΤΕ.

FIAT PUNTO, FIAT BRAVO, FIAT BRAVA & FIAT MAREA

Τρέξτε τώρα στα Ολοκληρωμένα Συγκροτήματα FIAT και γνωρίστε τη νέα επαναστατική χρηματοδότηση της Fiat! Διαμορφώστε εσείς τη μηνιαία δόση, ανάλογα με τις ανάγκες σας, και αποκτήστε τώρα Fiat Punto, Fiat Bravo, Fiat Brava & Fiat Marea με απεριόριστες δυνατότητες επιλογής:

- **ΕΠΙΤΟΚΙΟ ΑΠΟ 0%**
- **ΕΞΟΦΛΗΣΗ ΜΕΧΡΙ 60 ΜΗΝΕΣ**
- **ΔΟΣΕΙΣ ΑΠΟ 35.000 ΤΟ ΜΗΝΑ**

με Air Condition

Η νέα, επαναστατική χρηματοδότηση είναι γεγονός, χάρη στη Fiat! Ανακαλύψτε τη και αποκτήστε σήμερα το Fiat που θέλετε με τον τρόπο που θέλετε!

Παράδειγμα Χρηματοδότησης FIAT PUNTO 55 S 3D: 2.880.000 • Επήσιο Επιτόκιο 14% • Προκαταβολή 20% 643.604 • 60 Δόσεις 34.800 & 10 Δόσεις 201.710 • Σ.Π.Σ.: 18,08% • Δεν Συμπεριλαμβάνονται Έξοδα Φακέλου 25.000 • Η Χρηματοδότηση Χορηγείται Βάσει Πιστοληπτικών Κριτηρίων της Εταιρείας

FIATCREDIT

FIAT

Auto Center
Μανώλης Κωστάκης α.ε.β.ε
14ο χλμ. Ρόδου - Αεροδρομίου
85106 Παραδείσι, Ρόδος
τηλ:(0241)82000

24 Ώρες στον Κόσμο

ΒΟΥΛΓΑΡΙΑ - ΠΑΝΟΡΘΟΔΟΞΟ ΣΥΝΕΔΡΙΟ - ΑΡΧΙΕΠΙΣΚΟΠΟΣ ΧΡΙΣΤΟΔΟΥΛΟΣ

ΣΟΦΙΑ 29 (ΑΠΕ)

«Είμαστε αδελφές εκκλησίες και είναι αυτονόητον, ότι τα προβλήματα της μιας είναι και προβλήματα της άλλης. Μετέχουμε και στη χαρά και στη λύπη" δήλωσε στο ΑΠΕ ο αρχιεπίσκοπος Αθηνών και πάσης Ελλάδος Χριστόδουλος κατά την άφιξή του στο αεροδρόμιο της Σόφιας όπου τον υποδέχθηκε ο Βούλγαρος Πατριάρχης Μάξιμος με θερμότερες ευχαριστίες και ευχές για καρποφόρα εργασία προς όφελος της ορθοδοξίας. Ο κ. Χριστόδουλος υπογράμμισε, ότι η ορθόδοξη Εκκλησία της Ελλάδας ανταποκρίθηκε αμέσως στην έκκληση του Οικουμενικού Πατριαρχείου και προσήλθε στο συνέδριο στη Σόφια με την πρόθεση να συμβάλει για την επίλυση του προβλήματος που απειλεί την ενότητα της Βουλγαρικής Εκκλησίας, σύμφωνα με τους ιερούς κανόνες της ορθοδοξίας και με τρόπον ειρηνικόν μαζί με τους προκαθήμενους των άλλων ορθόδοξων Εκκλησιών. Τα εσωτερικά προβλήματα των εκκλησιών, τα σχίσματα, οι αιρέσεις είναι οι βασικότερες απειλές για την ορθοδοξία, τόνισε ο Έλληνας αρχιεπίσκοπος, απαντώντας σε σχετική ερώτηση του ΑΠΕ. Τα εσωτερικά προβλήματα της βουλγαρικής Εκκλησίας, που άρχισαν εδώ και εφτά χρόνια με την υποκινούμενη από πολιτικούς παράγοντες εκστρατεία αποτροπής της Ιεράς Συνόδου και του πατριάρχη Μάξιμου, ο οποίος ενθρονίσθηκε επί καθεστώτος Ζίβκοφ, κορυφώθηκαν πριν δύο χρόνια όταν ο πρώην μητροπολίτης Ποιμένας αποσχίστηκε από την Ιερά Σύνοδο μαζί με ομάδα σχισματικών ιερέων και στη συνέχεια "αυτοενθρονίστηκε" σαν "εναλλακτικός πατριάρχης". Η αποκατάσταση της ενότητας της ορθοδόξης Εκκλησίας της Βουλγαρίας μπορεί να προκύψει μόνο με τη μετάνοια των σχισματικών, έχει δηλώσει η Ιερά Σύνοδος.

ΕΞΩΤΕΡΙΚΕΣ ΕΙΔΗΣΕΙΣ

ΑΠΑΝΤΗΣΗ ΣΕ ΝΤΕΜΙΡΕΛ!

Ουάσιγκτον 29 (ΑΠΕ)

Οι ΗΠΑ εξέφρασαν την αντίθεσή τους στη δημόσια δήλωση του Τούρκου προέδρου Σουλεϊμάν Ντεμιρέλ στις 26 Αυγούστου, με την οποία αμφισβητούσε την ελληνική κυριαρχία 132 νησιών του Αιγαίου.

Σε απαντητική επιστολή του, μετά από σχετική ερώτηση της ελληνοαμερικανικής οργάνωσης "Εθνική Συντονιστική Προσπάθεια", ο βοηθός υπουργός Εξωτερικών αρμόδιος για ευρωπαϊκές υποθέσεις Μάρκ Γκρόσμαν τονίζει:

"Θεωρούμε τέτοιες δημόσιες δηλώσεις ως μη υποβοηθητικές. Μονομερείς ισχυρισμοί για κυριαρχία δεν προωθούν την προοπτική ειρηνικής επίλυσης αυτών των διαφορών. Συνεχίζουμε να επισημαίνουμε τόσο στην Τουρκία όσο και στην Ελλάδα τη σημασία της εγκαθίδρυσης μιας διαδικασίας για την ειρηνική επίλυση των διαφορών, μέσω μηχανισμών όπως είναι το Διεθνές Δικαστήριο της Χάγης ή παρόμοια διεθνή φόρα, με βάση τις αρχές που διέπουν τους κανόνες του Δικαίου".

ΚΛΙΝΤΟΝ Ο ΠΡΩΤΟΣ ΜΑΥΡΟΣ ΠΡΟΕΔΡΟΣ!

Νέα Υόρκη 29 (ΑΠΕ)

Η καταδίωξη του αμερικανού προέδρου Μπιλ Κλίντον σχετικά με την υπόθεση Λιουίνσκι οφείλεται στο ότι είναι ο πρώτος μαύρος πρόεδρος" των ΗΠΑ, γράφει η μαύρη μυθιστοριογράφος και κάτοχος του βραβείου Νόμπελ Λογοτεχνίας Τόνι Μόρισον στο τελευταίο τεύχος του περιοδικού Νιου Γιόρκερ".

Ηδη πριν από μερικά χρόνια, στους κύκλους της έρευνας για την υπόθεση Ουάπουότερ, είχαν ακουστεί οι πρώτοι ψίθυροι: αν αφήσουμε κατά μέρος το λευκό χρώμα του δέρματός του, είναι ο πρώτος μας μαύρος πρόεδρος. Περισσότερο μαύρος από οποιονδήποτε άλλον αληθινά μαύρο ο οποίος θα μπορούσε ποτέ να εκλεγεί. Εξάλλου ο κ. Κλίντον έχει όλα τα χαρακτηριστικά της νεγροσύνης: ένα αγόρι από το Αρκανσο, που γεννήθηκε φτωχό, μεγάλωσε σε εργατική οικογένεια με έναν μόνο γονέα, παίζει σαξόφωνο και του αρέσει να τρώει ΜακΝτόναλντς και πρόχειρο φαγητό", τονίζει η Μόρισον.

Η καταδίωξη" στην οποία έχει επιδοθεί ο ανεξάρτητος εισαγγελέας Κένεθ Σταρ κατά του Μπιλ Κλίντον μοιάζει με τις τακτικές που χρησιμοποιούν μερικοί λευκοί για να τιμωρήσουν τους πολύ φιλόδοξους μαύρους, επισημαίνει η Μόρισον.

Το μήνυμα είναι σαφές: δεν παίζει καθόλου ρόλο αν είσαστε έξυπνος, τρομερά εργατικός κι αν επιτύχατε, θα σας βάλουν στη θέση σας ή θα σας βγάλουν από τη θέση που κατέχετε, στην οποία δεν φτάσατε παρά μόνον με την άδειά τους. Εν ολίγοις, αν δεν κάνετε αυτό που σας λένε να κάνετε, οι χυδαιότητές σας μας ανήκουν", τονίζει η Τόνι Μόρισον σχετικά με το διασυρμό του Κλίντον.

Λίγο έκπληκτος από τον όρο νεγροσύνη" που χρησιμοποίησε η μαύρη αμερικανίδα συγγραφέας για τον Κλίντον, ένας λευκός αθρογράφος εκφράζει σήμερα στην εφημερίδα Ουάσιγκτον Ποστ" την δυσπιστία του: Δηλαδή οι μαύροι που κατάγονται από μεσαίες τάξεις, παίζουν βιολοντσέλο και τρώνε σαλάτες τί είναι; Λευκοί;".

Ωστόσο από τότε που βγήκε στη δημοσιότητα η υπόθεση Λιουίνσκι, η κοινότητα των μαύρων στις ΗΠΑ έχει υποστηρίξει τον Μπιλ Κλίντον περισσότερο απο οποιονδήποτε άλλον πρόεδρο, καθώς στο πρόσωπό του αναγνωρίζει τον πραγματικό αντιρατσιστή.

ΤΟΥΡΚΙΑ - ΕΠΙΣΚΕΨΗ ΝΤΕΜΙΡΕΛ ΣΤΗΝ ΠΓΔΜ

Κωνσταντινούπολη 29 (ΑΠΕ)

Ο Τούρκος Πρόεδρος κ. Σουλεϊμάν Ντεμιρέλ θα επισκεφτεί στις 2-3 Οκτωβρίου την ΠΓΔ της Μακεδονίας καλεσμένος από τον Πρόεδρο της ΠΓΔΜ κ. Κίρο Γκλιγκόροφ, έγινε γνωστό από το τουρκικό Υπουργείο Εξωτερικών. Από τό τουρκικό Υπουργείο Εξωτερικών έγινε γνωστό ότι ό κ. Ντεμιρέλ θα συζητήσει για τις ψπολιτικές, οικονομικές και εμπορικές σχέσεις" μεταξύ των δύο χωρών καθώς επίσης και τα διάφορα προβλήματα της περιοχής, όπως το πρόβλημα του Κοσυφοπεδίου. Κατά τη διάρκεια της επίσκεψης αναμένεται να υπογραφούν δύο συμφωνίες συνεργασίας στον αγροτικό τομέα και να ανανεωθεί το πρόγραμμα συνεργασίας Επιστημονικής και Τεχνικής Ερευνας.

Στην επίσκεψη του τον πρόεδρο Ντεμιρέλ θα συνοδεύουν υπουργοί, βουλευτές, και μεγάλη αντιπροσωπία επιχειρηματιών.

ΘΑ ΕΡΘΟΥΝ ΟΙ S-300!

Λευκωσία 29 (ΑΠΕ)

Ο πρόεδρος Κληρίδης κατέστησε σαφές ότι δεν τίθεται θέμα αναβολής της έλευσης των πυραύλων, απλώς και μόνον με την έναρξη συνομιλιών.

Τίθεται μόνο, τόνισε, αν αρχίσουν συνομιλίες και διαπιστωθεί πρόοδος.

Ο κ. Κληρίδης διέψευσε εξάλλου κατηγορηματικά ότι συζητήθηκε στη Νέα Υόρκη μεταξύ Ηνωμένων Πολιτειών και Κύπρου, η εξεύρεση φόρμουλας για αναβολή εγκατάστασης των S-300.

Μιλώντας στους δημοσιογράφους αμέσως μετά την επιστροφή του το απόγευμα από τη Νέα Υόρκη, συνοδευόμενος από πολιτικούς αρχηγούς, ο πρόεδρος της Δημοκρατίας ανέφερε ότι ο γενικός γραμματέας των Ηνωμένων Εθνών μελετά κάποιες πρωτοβουλίες, τις οποίες ωστόσο δεν είναι έτοιμος ακόμη να εξαγγείλει.

Ανακοίνωσε επίσης ότι τα αποτελέσματα των επαφών του στη Νέα Υόρκη θα αποτελέσουν αντικείμενο συνεδρίασης του Εθνικού Συμβουλίου, που ορίστηκε για τις 9 Οκτωβρίου. Σ' αυτή τη συνεδρίαση, πρόσθεσε, θα ληφθούν αποφάσεις για τα περαπέρω βήματα.

Απαντώντας σε ερωτήσεις ο πρόεδρος ανέφερε ότι οι Αμερικανοί συνεχίζουν να καταβάλουν προσπάθειες για την επίλυση του Κυπριακού.

Ενδεικτικό είναι το γεγονός, πρόσθεσε, ότι και τα πέντε μόνιμα μέλη του Συμβουλίου Ασφαλείας δια στόματος των υπουργών Εξωτερικών, αφού συνεδρίασαν εξέδωσαν ανακοινωθέν στο οποίο καλούν τις δύο πλευρές σε εντατικές συνομιλίες με βάση τα ψηφίσματα του Συμβουλίου Ασφαλείας.

Αυτή η εξέλιξη, τόνισε ο Πρόεδρος της Δημοκρατίας, σημειώθηκε μετά τήν επίσκεψη Γιλμάζ και Τζεμ στη Νέα Υόρκη. Ο πρόεδρος Κληρίδης ευχαρίστησε θερμά τους πολιτικούς αρχηγούς, των οποίων τόνισε τη συνεισφορά στις επαφές με αξιωματούχους ξένων κυβερνήσεων, ως πολύ αποδοτική και σημαντική.

Απαντώντας στις καταγγελίες για αθέμιτο πλουτισμό δημοσίων προσώπων, με αφορμή σχετική ερώτηση, ο πρόεδρος της Δημοκρατίας είπε ότι "παρουσιαζόμαστε ως μια Δημοκρατία της μπανάνας". Είναι άλλο πράγμα, τόνισε, να καταθέσει κανείς στοιχεία και να περιμένει να διερευνηθούν, και άλλο να συζητείται το θέμα πριν επαληθευτούν τα όποια στοιχεία.

Σε μια σοβαρή Δημοκρατία, είπε, δεν καταλήγουμε σε δημόσια συζήτηση πριν διερευνηθούν όλα τα στοιχεία.

Η Ρωσία είναι έτοιμη να παραδώσει τους πυραύλους S-300, μόλις η Κύπρος είναι έτοιμη να τους παραλάβει.

Αυτό δήλωσε ο αντιπρόεδρος της Επιτροπής Αμυνας της Ρωσικής Δούμας, Αλεξέι Αρμπάτοφ, ύστερα από συνάντηση με τον προεδρεύοντα της Δημοκρατίας Σπ. Κυπριανού.

Ο κ. Αρμπάτοφ εξέφρασε την εκτίμηση ότι οι τουρκικές απειλές, που διατυπώνονται υπό το πρόσχημα των πυραύλων αποτελούν μπλόφα.

Ο κ. Κυπριανού είπε ότι συζητήθηκαν όλα τα θέματα που σχετίζονται με τη συνεργασία Ρωσίας - Κύπρου, ιδιαίτερα στον τομέα της άμυνας.

Χαρακτήρισε, εξάλλου, πολύτιμη την υποστήριξη της Ρωσίας στο διπλωματικό τομέα.

Ο κ. Κυπριανού είπε ότι είναι διάχυτη η προθυμία και η υποστήριξη της Ρωσίας, στην προσπάθεια της Κύπρου να επανακτήσει αυτά που δικαιούται.

Σε ερώτηση για τη θέση της κυβέρνησης ότι αν υπάρξει πρωτοβουλία θα ανασταλεί η εγκατάσταση των πυραύλων, ο κ. Κυπριανού είπε ότι δεν επιθυμεί να σχολιάσει γιατί αυτά τα θέματα πρέπει να εξεταστούν τουλάχιστον σε πρώτο στάδιο στο Εθνικό Συμβούλιο.

ΜΕ ΛΙΓΑ ΛΟΓΙΑ

❒ ΑΛΒΑΝΙΑ - ΝΕΟΣ ΠΡΩΘΥΠΟΥΡΓΟΣ

Τίρανα 29 (ΑΠΕ)

Το κυβερνών Σοσιαλιστικό Κόμμα της Αλβανίας διόρισε σήμερα τον 30χρονο Περικλή Μάικο, γενικό γραμματέα του κόμματος, στην πρωθυπουργία της χώρας, επικεφαλής συνασπισμού πέντε κομμάτων, ανακοίνωσε αξιωματούχος του κόμματος.

Ο κ. Μάικο, που θα είναι ο νεότερος πρωθυπουργός της Αλβανίας, είχε αντιπάλους του στη ψηφοφορία για τη διαδοχή του Φάτος Νάνο δύο υποψήφιους: Τον αντιπρόεδρο της κυβέρνησης Καστριότ Ισλάμι και τον Ιλίρ Μέτα, υφυπουργό Εξωτερικών αρμόδιο για την ευρωπαική ενοποίηση, διευκρίνισε ο ίδιος αξιωματούχος.

Ο κ. Μάικο δεν κατάφερε να κερδίσει τους αντιπάλους του από τον πρώτο γύρο της ψηφοφορίας, όμως λίγο πριν αρχίσει ο δεύτερος γύρος ανάμεσα σε εκείνον και τον Μέτα, ο αντίπαλός του αποσύρθηκε.

Μπορεί ο Περικλή Μάικο να μην έχει πείρα ως υπουργός, όμως έπαιξε σημαντικό ρόλο ως μεσολαβητής στη διαμάχη ανάμεσα στην κυβέρνηση Νάνο και το Δημοκρατικό Κόμμα του Σαλί Μπερίσα.

ΝΟΜΑΡΧΙΑΚΗ ΑΝΑΓΕΝΝΗΣΗ
Σάββας Καραγιάννης
ΥΠΟΨΗΦΙΟΣ
ΝΟΜΑΡΧΙΑΚΟΣ ΣΥΜΒΟΥΛΟΣ

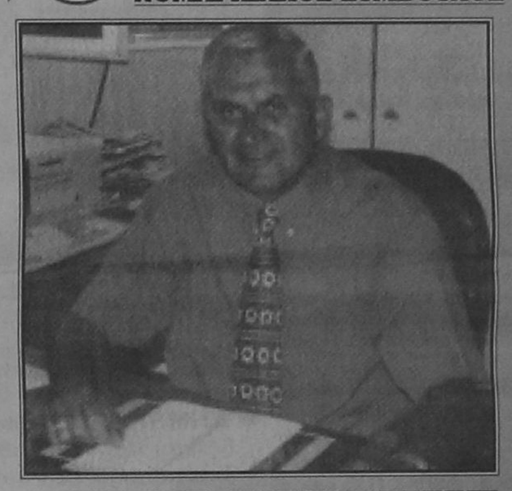

ΝΙΚΟΣ ΤΑΤΑΚΗΣ
του Ευαγγέλου
Λεωφ. Ηρακλειδών 105- Ρόδος
Τηλ. (0241) 25342 Fax. 33660

ΠΡΑΚΤΟΡΕΙΟ ΠΡΟΠΟ
ΛΥΡΙΣΤΗΣ ΤΑΣΟΣ ΣΤ. ΚΩΤΙΑΔΗ 64 ΡΟΔΟΣ ΦΑΞ. 36407 ΤΗΛ.: 27382
ΛΑΪΚΟ ΛΑΧΕΙΟ. ΚΑΤΑΛΟΓΟΣ ΚΕΡΔΩΝ ΚΛΗΡΩΣΗ 39Η ΤΗΣ 29 ΣΕΠΤ. 1998
ΚΕΡΔΗ ΤΡΙΔΥΜΟΥ ΛΑΧΝΟΥ: 177.000.00 ΚΥΚΛΟΦΟΡΗΣΑΝ ΣΕΙΡΕΣ: 10

	Σειρά	Στοιχείο	Αριθμός	Δρομικές
Μεγάλος Παχνός	4η	Γ	41655	100,000,000
Υπόλοιπα στοιχεία	4η	Α+Β+Δ	41655	21,000,000
Β Παχνός τριδύμου	3η	Α - Δ	41655	28,000,000
Γ Παχνός τριδύμου	3η	Α - Δ	41655	28,000,000
Σε όλες τις άλλες σειρές			41655	10,000,000

ΚΑΤΑΛΟΓΟΣ ΚΕΡΔΩΝ ΣΕ ΟΛΕΣ ΤΙΣ ΣΕΙΡΕΣ

Αριθμός	Ποσό	Αριθμός	Ποσό	Αριθμός	Ποσό	Αριθμός	Ποσό
10	70,000	19702	100,000	39431	100,000	59688	100,000
1521	70,000	20453	70,000	40294	70,000	60579	70,000
1552	2,000,000	21334	100,000	41645	70,000	61360	100,000
1699	70,000	21881	70,000	41655	Πρώτος	62147	70,000
2440	70,000	23642	70,000	42405	70,000	62578	70,000
3011	100,000	24213	200,000	43156	70,000	63289	100,000
3622	70,000	24794	70,000	43907	100,000	63500	70,000
4453	200,000	25545	70,000	44658	70,000	64171	70,000
4994	70,000	26326	100,000	45429	70,000	64412	300,000
5725	70,000	26847	70,000	46250	200,000	65333	70,000
6506	70,000	26928	70,000	47041	70,000	65884	70,000
7257	100,000	27209	70,000	47662	100,000	66435	70,000
8008	70,000	27780	100,000	48613	70,000	66846	100,000
8699	300,000	28611	70,000	49334	70,000	67337	70,000
9450	70,000	29552	200,000	50006	70,000	68008	70,000
10331	70,000	30003	70,000	50628	200,000	68629	200,000
10962	70,000	30754	70,000	51050	70,000	69550	70,000
11573	100,000	31485	100,000	51642	70,000	70791	70,000
12650	70,000	31662	100,000	51666	70,000	71778	300,000
13461	200,000	32423	70,000	52347	200,000	72549	70,000
14322	70,000	33134	70,000	53138	70,000	73330	70,000
14653	70,000	33595	300,000	53619	100,000	74041	100,000
15474	70,000	34316	70,000	54230	70,000	74702	70,000
16285	100,000	34797	70,000	54921	70,000	75533	70,000
17036	70,000	35468	70,000	55632	100,000	76334	70,000
17468	1,000,000	36379	200,000	56313	70,000	77085	200,000
17597	70,000	37030	70,000	56844	70,000	77796	70,000
17849	70,000	37501	70,000	57525	300,000	78547	70,000
18320	70,000	38112	100,000	58296	70,000	79278	70,000
19041	70,000	38663	70,000	59107	70,000	79959	100,000

Από 10.000 δρχ. κερδίζουν όλοι οι αριθμοί που λήγουν σε 55. Από 4.000 δρχ. κερδίζουν όλοι οι αριθμοί που λήγουν σε 5. Από 2.000 δρχ. κερδίζουν όλοι οι αριθμοί που αρχίζουν από: 41 01 17. Στην κλήρωση αυτή: Ευνοήθηκαν οι χιλιάδες 01 17 26 51. Δεν ευνοήθηκαν οι χιλιάδες 22 Τα κέρδι άνω των 100.000 ψπρολογούνται με 10%

ΒΟΥΛΓΑΡΙΑ: ΠΑΝΟΡΘΟΔΟΞΟ ΣΥΝΕΔΡΙΟ- ΟΙΚΟΥΜΕΝΙΚΟΣ ΠΑΤΡΙΑΡΧΗΣ

Σόφια 29 (ΑΠΕ)

Ο Οικουμενικός Πατριάρχης Βαρθολομαίος έφτασε σήμερα στη βουλγάρικη πρωτεύουσα, όπου αύριο αρχίζει οικουμενικό συνέδριο των ορθοδόξων εκκλησιών υπό την προεδρία του αγιοτάτου Βαρθολομαίου.

Την ελπίδα το πανορθόδοξο συνέδριο να βοηθήσει να ξεπερασεί η κρίση, που απειλεί την ενότητα της βουλγάρικης Ορθόδοξης Εκκλησίας, εξέφρασε ο Οικουμενικός Πατριάρχης σε δηλώσεις προς τους δημοσιογράφους στο αεροδρόμιο της Σόφιας, όπου έγινε δεκτός απο τον Βούλγαρο Πατριάρχη Μάξιμο. Εκ μέρους της πολπείας τον Οικουμενικό Πατριάρχη χαιρέτισε ο διευθυντής της κυβερνητικής διεύθυνσης Θρησκευμάτων, Λιουμπομίρ Μλαντένοφ.

Κεκλεισμένων των θυρών θα πραγματοποιηθεί στον Καθεδρικό Ναό της Σόφιας ψΑλεξάντερ Νιέφσκι" το συνέδριο των Ορθόδοξων εκκλησιών, όπως άφησε να εννοηθεί ο Οικουμενικός Πατριάρχης, ο οποίος συνέστησε στα ΜΜΕ να κάνουν υπομονή μέχρι την έκδοση του επίσημου ανακοινωθέντος κατά την άφιξη του στη Σόφια, όπου έφτασε συνοδευόμενος απο τον Πατριάρχη της Ρουμανίας Θεόκτιστο και τον Αρχιεπίσκοπο της Αλβανίας Αναστάσιο. Νωρίτερα στην πρωτεύουσα της Βουλγαρίας προσήλθαν ο πατριάρχης Αλεξανδρείας και πάσης Αφρικής Πέτρος ο Εβδομος και ο Αρχιεπίσκοπος της Κύπρου Χρυσόστομος. Αργότερα το απόγευμα αναμένεται η άφιξη του Αρχιεπισκόπου Αθηνών και πάσης Ελλάδας Χριστόδουλου και του Πατριάρχη Ρωσίας Αλέξιου. Επτά Πατριάρχες, περισσότεροι απο 20 ανώτατοι κληρικοί αναμένεται να λάβουν μέρος στο πανορθόδοξο συνέδριο στη Σόφια, όπου το κύριο θεμα αναμένεται να είναι η συσπείρωση της ενότητας της βουλγαρικής εκκλησίας και της Ορθοδοξίας στον κόσμο.

ΔΡΟΜΟΛΟΓΙΑ ΑΠΟ
29/9/98 - 22/10/98
ΑΝΑΧΩΡΗΣΗ ΑΠΟ ΡΟΔΟ

μια Ξεχωριστη Διαση στη Θαλασσα

ΗΜ/ΝΙΑ	ΗΜΕ.	ΠΛΟΙΟ	ΩΡΑ ΑΝΑΧ.	ΠΡΟΟΡΙΣΜΟΣ
29/9	ΤΡΙ	ΛΕΡΟΣ	14.00	ΚΩ-ΚΑΛΥΜΝΟ-ΛΕΡΟ-ΛΕΙΨΟΥΣ-ΠΑΤΜΟ-ΠΕΙΡΑΙΑ
30/9	ΤΕΤ	ΙΑΛΥΣΟΣ	14.00	ΚΩ-ΚΑΛΥΜΝΟ-ΛΕΡΟ-ΠΑΤΜΟ-ΠΕΙΡΑΙΑ
		ΡΟΔΟΣ	17.00	ΚΩ-ΠΕΙΡΑΙΑ
1/10	ΠΕΜ	ΛΕΡΟΣ	14.00	ΤΗΛΟ-ΝΙΣΥΡΟ-ΚΩ-ΚΑΛΥΜΝΟ-ΛΕΡΟ-ΠΑΤΜΟ-ΠΕΙΡΑΙ
2/10	ΠΑΡ	ΡΟΔΟΣ	14.00	ΚΩ-ΚΑΛΥΜΝΟ-ΛΕΡΟ-ΠΑΤΜΟ-ΠΕΙΡΑΙΑ
3/10	ΣΑΒ	ΛΕΡΟΣ	12.00	ΧΑΛΚΗ-ΠΗΓΑΔΙΑ-ΚΑΣΟ-ΠΗΓΑΔΙΑ-ΔΙΑΦΑΝΙ-ΧΑΛΚΗ
4/10	ΚΥΡ	ΛΕΡΟΣ	14.00	ΚΩ-ΚΑΛΥΜΝΟ-ΛΕΡΟ-ΠΑΤΜΟ-ΠΕΙΡΑΙΑ
5/10	ΔΕΥ	ΡΟΔΟΣ	14.00	ΚΩ-ΚΑΛΥΜΝΟ-ΛΕΡΟ-ΠΑΤΜΟ-ΠΕΙΡΑΙΑ
6/10	ΤΡΙ	ΛΕΡΟΣ	14.00	ΚΩ-ΚΑΛΥΜΝΟ-ΛΕΡΟ-ΛΕΙΨΟΥΣ-ΠΑΤΜΟ-ΠΕΙΡΑΙΑ
7/10	ΤΕΤ	ΡΟΔΟΣ	09.00	ΚΑΣΤΕΛΟΡΙΖΟ
			19.30	ΚΩ-ΚΑΛΥΜΝΟ-ΛΕΡΟ-ΠΑΤΜΟ-ΠΕΙΡΑΙΑ
8/10	ΠΕΜ	ΛΕΡΟΣ	14.00	ΚΩ-ΚΑΛΥΜΝΟ-ΛΕΡΟ-ΠΑΤΜΟ-ΠΕΙΡΑΙΑ
9/10	ΠΑΡ	ΙΑΛΥΣΟΣ	14.00	ΤΗΛΟ-ΝΙΣΥΡΟ-ΚΩ-ΛΕΡΟ-ΠΑΤΜΟ-ΠΕΙΡΑΙΑ
10/10	ΣΑΒ	ΛΕΡΟΣ	12.00	ΧΑΛΚΗ-ΠΗΓΑΔΙΑ-ΚΑΣΟ-ΠΗΓΑΔΙΑ-ΔΙΑΦΑΝΙ-ΧΑΛΚΗ
		ΡΟΔΟΣ	14.00	ΚΩ-ΚΑΛΥΜΝΟ-ΛΕΡΟ-ΠΑΤΜΟ-ΠΕΙΡΑΙΑ
11/10	ΚΥΡ	ΛΕΡΟΣ	13.00	ΚΩ-ΚΑΛΥΜΝΟ-ΛΕΡΟ-ΠΑΤΜΟ-ΠΕΙΡΑΙΑ
12/10	ΔΕΥ	ΙΑΛΥΣΟΣ	14.00	ΚΩ-ΚΑΛΥΜΝΟ-ΛΕΡΟ-ΠΑΤΜΟ-ΠΕΙΡΑΙΑ
13/10	ΤΡΙ	ΛΕΡΟΣ	14.00	ΚΩ-ΚΑΛΥΜΝΟ-ΛΕΡΟ-ΛΕΙΨΟΥΣ-ΠΑΤΜΟ-ΠΕΙΡΑΙΑ
		ΡΟΔΟΣ	17.00	ΚΩ-ΠΕΙΡΑΙΑ
14/10	ΤΕΤ	ΙΑΛΥΣΟΣ	14.00	ΚΩ-ΚΑΛΥΜΝΟ-ΛΕΡΟ-ΠΑΤΜΟ-ΠΕΙΡΑΙΑ
15/10	ΠΕΜ	ΛΕΡΟΣ	14.00	ΚΩ-ΚΑΛΥΜΝΟ-ΛΕΡΟ-ΠΑΤΜΟ-ΠΕΙΡΑΙΑ
		ΡΟΔΟΣ	17.00	ΚΩ-ΠΕΙΡΑΙΑ
16/10	ΠΑΡ	ΙΑΛΥΣΟΣ	14.00	ΤΗΛΟ-ΝΙΣΥΡΟ-ΚΩ-ΛΕΡΟ-ΠΑΤΜΟ-ΠΕΙΡΑΙΑ
17/10	ΣΑΒ	ΛΕΡΟΣ	12.00	ΧΑΛΚΗ-ΠΗΓΑΔΙΑ-ΚΑΣΟ-ΠΗΓΑΔΙΑ-ΔΙΑΦΑΝΙ-ΧΑΛΚΗ
		ΡΟΔΟΣ	14.00	ΚΩ-ΚΑΛΥΜΝΟ-ΛΕΡΟ-ΠΑΤΜΟ-ΠΕΙΡΑΙΑ
18/10	ΚΥΡ	ΛΕΡΟΣ	13.00	ΚΩ-ΚΑΛΥΜΝΟ-ΛΕΡΟ-ΠΑΤΜΟ-ΠΕΙΡΑΙΑ
19/10	ΔΕΥ	ΙΑΛΥΣΟΣ	14.00	ΚΩ-ΚΑΛΥΜΝΟ-ΛΕΡΟ-ΠΑΤΜΟ-ΠΕΙΡΑΙΑ
20/10	ΤΡΙ	ΛΕΡΟΣ	14.00	ΚΩ-ΚΑΛΥΜΝΟ-ΛΕΡΟ-ΛΕΙΨΟΥΣ-ΠΑΤΜΟ-ΠΕΙΡΑΙΑ
		ΡΟΔΟΣ	09.00	ΚΑΣΤΕΛΟΡΙΖΟ
		ΡΟΔΟΣ	18.30	ΚΩ-ΠΕΙΡΑΙΑ
21/10	ΤΕΤ	ΙΑΛΥΣΟΣ	14.00	ΚΩ-ΚΑΛΥΜΝΟ-ΛΕΡΟ-ΠΑΤΜΟ-ΠΕΙΡΑΙΑ
22/10	ΠΕΜ	ΛΕΡΟΣ	14.00	ΚΩ-ΚΑΛΥΜΝΟ-ΛΕΡΟ-ΠΑΤΜΟ-ΠΕΙΡΑΙΑ
		ΡΟΔΟΣ	17.00	ΚΩ-ΠΕΙΡΑΙΑ

Κεντρικό Πρακτορείο ΔΑΝΕ SEA LINE
Αυστραλίας 92
Ωρες λειτουργίας 08.00 - 20.00
ΤΗΛ. 77078

Δ-Α-Ν-Ε- SEA LINE
ΔΩΔΕΚΑΝΗΣΙΑΚΗ ΑΝΩΝΥΜΗ ΝΑΥΤΙΛΙΑΚΗ ΕΤΑΙΡΙΑ

ΚΕΡΔΟΣ ΑΠΟ 300.000 - 500.000

ΑΠΟΣΥΡΣΗ τώρα!

✓ Απόσυρση παλαιού αυτοκινήτου οποιασδήποτε μάρκας.
✓ Σε τιμές απόσυρσης από 300.000 έως 500.000 δρχ., ανάλογα με το νέο NISSAN που θα επιλέξετε.
✓ Όλες οι υπάρχουσες προσφορές για τα air condition και ο προνομιακός τρόπος πληρωμής παραμένουν.

Ακόμα κι αν το αυτοκίνητό σας δεν είναι για απόσυρση, το ανταλλάσσουμε στην καλύτερη τιμή της αγοράς.

ΜΟΝΟ Η NISSAN ΒΑΖΕΙ ΤΕΛΟΣ ΣΤΗΝ ΑΝΑΜΟΝΗ!

ΥΠΕΡΟΧΗ NISSAN
Νικ. Ι. Θεοχαράκης Α.Ε.

ΣΙΜΟΣ ΠΑΡΑΣΚΕΥΑΣ & ΥΙΟΣ Ε.Π.Ε.
Αυστραλίας 70, τηλ. 24029 και 79200-2
ΟΛΟΚΛΗΡΩΜΕΝΟ ΣΥΓΚΡΟΤΗΜΑ NISSAN ΤΟΥ ΔΙΚΤΥΟΥ ΝΙΚ. Ι. ΘΕΟΧΑΡΑΚΗΣ Α.Ε.

δημοκρατικά

ΥΠΑΡΧΕΙ ΑΝΤΙΚΕΙΜΕΝΙΚΗ ΠΡΑΓΜΑΤΙΚΟΤΗΤΑ Η ΟΠΟΙΑ ΔΙΝΕΙ ΤΟ ΜΕΤΡΟ ΤΗΣ ΑΛΗΘΕΙΑΣ
(ΑΡΙΣΤΟΤΕΛΗΣ)

ΥΠΑΡΧΕΙ ΣΤΗ ΧΩΡΑ ΕΛΛΕΙΜΜΑ ΗΓΕΣΙΑΣ!

Στα μεγαλύτερα νοσοκομεία της χώρας έχουν σταματήσει οι εφημερίες.

Στα σχολεία όλης της χώρας, ένα μήνα μετά την έναρξη της σχολικής χρονιάς, οι διορισμοί εκπαιδευτικών δεν έχουν ολοκληρωθεί και τα βιβλία δεν έχουν σταλεί.

Οσο για την αστυνομία είχαμε δύο νέες ληστείες τραπεζών, αφού οι πάντες ασχολούνται με την αιματηρή κατάληξη της καταδίωξης του μακαρίτη , πλέον, κακοποιού Σορίν Ματέι.

Αυτή είναι η εικόνα λειτουργίας του κράτους αυτές τις ημέρες...

Είναι προφανές ότι ο ψηφοφόρος θα πάει στις δημοτικές εκλογές και θα ψηφίσει υπό την επήρεια αυτής της εικόνας. Θα ψηφίσει βέβαια, γι α δημοτικούς άρχοντες που ελάχιστη ή καμία ευθύνη δεν έχουν για τους τομείς αυτούς, χωρίς, ασφαλώς να ισχυριζόμαστε ότι η λειτουργία των δήμων είναι άψογη. Το αντίθετο...

«ΤΙΣ ΠΟΛΙΤΙΚΕΣ ΣΥΝΕΠΕΙΕΣ ΚΑΝΕΙ Ο,ΤΙ ΜΠΟΡΕΙ ΩΣΤΕ ΝΑ ΤΙΣ ΕΠΩΜΙΣΘΕΙ Η ΣΗΜΕΡΙΝΗ ΚΥΒΕΡΝΗΣΗ, ΠΑΡΟΤΙ Η ΣΗΨΗ ΕΧΕΙ ΑΡΧΙΣΕΙ ΠΡΟ ΠΟΛΛΩΝ ΕΤΩΝ»

Δυστυχώς το τελευταίο διάστημα οι πολίτες παρίστανται μάρτυρες φαινομένων διάλυσης του διοικητικού μηχανισμού του κράτους.

Η αλήθεια είναι ότι οι Ελληνες μάθαμε να ζούμε χρόνια, δεκαετίες με την κακοδιοίκηση του κράτους, τις διαλυμένες υπηρεσίες, τους απρόθυμους υπαλλήλους, τη σκληρή και ταυτόχρονα ανούσια -με την κυριολεξία της - γραφειοκρατία.

Ομως, είτε επειδή τα προβλήματα έγιναν σύνθετα είτε επειδή το κράτος επωμίστηκε περισσότερες αρμοδιότητες από όσες μπορεί να φέρει σε πέρας, είτε επειδή το επίπεδο των δημοσίων υπαλλήλων έχει μειωθεί είτε επειδή συμβαίνουν όλα αυτά ταυτόχρονα, η κατάσταση έχει φτάσει στα μη περαιτέρω. Η κακοδιοίκηση έχει φθάσει πλεόν εκεί όπου δεν υπάρχει παρά η διέξοδος των «εκρήξεων», όπως αυτές τις βλέπουμε ήδη.

Τις πολιτικές συνέπειες.....«κάνει ό,τι μπορεί» ώστε να τις επωμιστεί η παρούσα κυβέρνηση, παρότι η σήψη έχει αρχίσει προ πολλών ετών. Απλώς, έτυχε αυτή τη στιγμή να κρατά στο χέρι του το «καυτό αβγό» ο Κ. Σημίτης.

Το ερώτημα που υπάρχει είναι αν ο πρωθυπουργός θα προσπαθήσει να δώσει λύσεις στα προβλήματα ή απλώς θα προσπαθήσει να πετάξει το «καυτό αβγό» σε κάποιον άλλο.

Στην ομιλία του στο Αγρίνιο, την περασμένη εβδομάδα, ο Κ. Σημίτης αναφέρθηκε -και μάλιστα εκτός χειρογράφου, γεγονός που σημειώθηκε- στην αύξηση της εγκληματικότητας, την οποία ανήγαγε σε κυρίαρχο πρόβλημα της κοινωνίας μας. Και έδωσε διαβεβαιώσεις ότι η ασφάλεια του πολίτη είναι πρωταρχικής σημασίας ζήτημα για την κυβέρνηση.

Η διαβεβαίωση αυτή πρέπει, και πολύ σύντομα, να μετουσιωθεί σε πράξη. Και όχι μόνο στην αστυνομία όπου οι πάντες -με προεξάρχοντα τον ίδιο τον πολιτικό της προϊστάμενο- ομολογούν τη διάλυσή της. Πρέπει να γίνει πράξη σε όλο το εύρος του διοικητικού μηχανισμού του κράτους.

Υπάρχουν δυο προσχήματα πίσω από τα οποία κρύβεται η αδράνεια των εκάστοτε πολιτικών ηγεσιών για ανασυγκρότηση της διοίκησης.

Το ένα είναι ότι η σήψη έχει τέτοια έκταση που ή δεν γίνεται τίποτα ή ότι χρειάζεται χρόνος. Απαντούμε:

Η κυβέρνηση οφείλει να δραστηριοποιηθεί γιατί αυτός είναι ο ρόλος της. Και ως προς τον χρόνο: Ας γίνουν τα πρώτα βήματα.

Το έτερο πρόσχημα είναι η έλλειψη χρημάτων, η αδυναμία να διατεθούν σοβαροί πόροι. Πέραν του γεγονότος ότι υπάρχουν πόροι που διατίθενται «ως έτυχε», υπάρχουν δυνατότητες να διορθωθούν πολλά κακώς κείμενα στη δημόσια διοίκηση, χωρίς χρήματα.

Με αναδιοργάνωση και αναδιάταξη υπηρεσιών και οργανισμών. Και κυρίως: Με έμπνευση όλων των ζωντανών δυνάμεων που υπάρχουν και ασφυκτιούν μέσα στη δημόσια διοίκηση. Με προσπάθεια, συστηματική και επίμονη, να αξιοποιηθούν όλες αυτές οι (μικρότερες ή μεγαλύτερες...) δυνάμεις.

Με άλλα λόγια: Αυτό που χρειάζεται (πολύ περισσότερο από χρήματα...) είναι η κάλυψη του ελλείμματος ηγεσίας. Και η ανάληψη ηγετικών πρωτοβουλιών.

ακριτικα

Θάρσει λέγων τ' αληθές ου σφαλεί ποτέ
ΣΟΦΟΚΛΗΣ

καυστούλες με κάποιο νόημα

ΕΡΩΤΗΜΑΤΙΚΗ ΣΤΙΞΗ

Καιρός να πετάξουμε σε άλλη γη. Καλά μας έπνιξε κοντά μια βδομάδα τώρα η δυσοσμία από την υπόθεση του Ελληνορουμάνου. Στην άλλη γη, λοιπόν, συντελείται μια αλλαγή.

Μετά 16 χρόνια διακυβέρνησης των χριστιανοδημοκρατών στο κυβερνητικό πηδάλιο της Γερμανίας ήρθαν οι Σοσιαλδημοκράτες, συμμαχώντας με τους Πράσινους. Μια ακόμα «αριστερή» στροφή στην Ευρώπη. Που, ούτω πώς, γίνεται «σοσιαλιστική», αφού στις 13 από τις 15 χώρες της κυβερνούν οι σοσιαλιστές και οι σοσιαλδημοκράτες.

Ετσι, λοιπόν, που παίρνει να ροδίζει η Ευρώπη, αρχίζει να νιώθει κανείς πως απειλούνται τα θεμέλια του συστήματος. Πως η κοινωνία διολισθαίνει προς μια νέα εποχή αλλαγής των παραγωγικών σχέσεων και της εξουσίας. Πως ο καπιταλισμός πνέει τα λοίσθια και πως ο «κόκκινος Οκτώβρης» που βγήκε από την πόρτα, επιστρέφει από το παράθυρο.

Η διατύπωση τίθεται και με ερωτηματική στίξη. Νιώθει κανείς;

Η απάντηση δεν θέλει πολλή σκέψη. Ακόμα και κάποιες υποψίες (ή προσδοκίες για άλλους) της προηγούμενης δεκαετίας δεν μπαίνουν σε κανέναν πια. Στην ουσία, όπως έγινε σε όλες τις χώρες χρόνια τώρα, και φυσικά το παράδειγμα της Ελλάδας είναι επίσης χαρακτηριστικό, η πολιτική που χαράχτηκε από τις προηγούμενες «δεξιές» κυβερνήσεις συνεχίστηκε με συνέπεια, σε ορισμένες μάλιστα περιπτώσεις με μεγαλύτερη αποτελεσματικότητα.

Οι όποιες ανησυχίες δεν προέρχονται λοιπόν από τις πολιτικές ηγεσίες, αλλά από τις πολιτικές επιπλοκές που μπορεί να προκαλέσει η οικονομική κρίση και τα χρονίζοντα κοινωνικά προβλήματα.

ΗΖΩΗ ΣΥΝΕΧΙΖΕΤΑΙ!

Και η ζωή συνεχίζεται. Και τα λάθη και οι παραλείψεις και οι γκρίνιες και οι απειλές. Και κυρίως οι κίνδυνοι. Τα δε ερωτήματα παραμένουν πλήθος. Κι ούτε πρόκειται να απαντηθούν. Θα κουκουλωθεί κι αυτό όπως και τ' άλλα. Διότι αν ερωτάται ο υπουργός Τύπου ποιός έδωσε την εντολή μεταφοράς του Ματέι στον Κορυδαλλό και λέει πως δεν γνωρίζει, τρεις ημέρες μετά το θάνατο, τι συμπέρασμα να βγάλουμε, εμείς οι απλοί και ανυπεράσπιστοι πολίτες.

Πάλι καλά, θα μου πείτε, που είπε πως δεν ξέρει. Γιατί την τελευταία φορά που είπε πως ήξερε, την προηγούμενη Τετάρτη μετά το μακελειό, λάθος πληροφορία έδωσε, για την κατάσταση της άτυχης κοπέλας. Αδικη η κοινωνία υπουργέ μας. Απαντάς σου λένε πως έκανες λάθος. Δεν απαντάς σου λένε πως δεν ξέρεις. Δεν τους πιάνεις πουθενά.

ΤΗΣ... ΠΑΙΔΕΙΑΣ!

Ενα μήνα μετά την έναρξη της νέας σχολικής χρονιάς και τα προβλήματα στην Παιδεία παραμένουν. Οι διορισμοί εκπαιδευτικών δεν έχουν ολοκληρωθεί. Οι πιστώσεις για την πρόσληψη αναπληρωτών δεν έχουν δοθεί. Τα βιβλία δεν έχουν σταλεί. Τα κονδύλια για τη συντήρηση των σχολικών κτιρίων είναι περιορισμένα ενώ, σε πολλές περιπτώσεις, έρχονται καθυστερημένα.

Ζούμε στον αστερισμό της... «εκπαιδευτικής μεταρρύθμισης»!

Αντε, και καλά Χριστούγεννα!

ΤΑ ΕΠΟΜΕΝΑ ΕΙΝΑΙ ΤΑ ΔΥΣΚΟΛΑ

Πέραν των σημαντικών ευθυνών που επωμίζεται ο νέος γενικός γραμματέας του ΕΟΤ, κ. Μ. Κυριακίδης, για τον μετασχηματισμό του Οργανισμού, αργά ή γρήγορα θα πρέπει να επωμιστεί «θεσμικά» πλέον από τη θέση τώρα του γενικού γραμματέα του ΕΟΤ και όχι από τη θέση του συμβούλου της υπουργού Ανάπτυξης, τις ευθύνες σε μια σειρά ζητήματα. Καζίνο Πάρνηθας, επενδύσεις, παραξενοδοχία, marketing, ιδιωτικοποιήσεις, αστέρια, σήμα Λειτουργίας, τουριστική κίνηση, ΚΠΣ, ειδικές μορφές τουρισμού, νέες μονάδες, άρση του κορεσμού, Εποπτεία Ανωνύμων Εταιρειών, εργασιακά, κ.λπ. Οι επόμενοι μήνες θα είναι πράγματι πολύ δύσκολοι.

ΠΟΛΛΗ... ΣΙΓΟΥΡΙΑ!!

Η πολλή σιγουριά για την... άνετη επικράτηση στις εκλογές, που «βλέπουν» πολλοί υποψήφιοι, δεν βλάπτει μόνο την υγεία τους, βλάπτει και την πούγκα τους.

Οργιο φημών για χορό εκατομμυρίων! Που βρέθηκαν στ' αλήθεια τόσα χρήματα; Ποιοί τα δίνουν και με ποιά ανταλλάγματα;

Ακούσθηκε μάλιστα ότι κάποιο σαΐνι διεκδικεί από την Ν.Δ. 35 εκ. δρχ. γιατί - λέει - στηρίζει υποψήφιό της!

Εχουν σαλτάρει τελείως οι άνθρωποι!

ΕΧΕΙ ΑΚΟΜΑ ΚΟΥΠΙ!

Οσοι νομίζουν ότι οι εκλογές κρίθηκαν (εμείς, πάντως, κλαίμε από τώρα την μοίρα όσων νομίζουν ότι θα κάνουν... περίπατο), δεν πλανώνται μόνον πλάνην οικτράν, αλλά χρειάζονται και... ιατρική παρακολούθηση, τουλάχιστον για... ξελασκάρισμα της κεντρικής βίδας.

Εχει κουπί, πολύ κουπί ακόμα μέχρι τις εκλογές, που είναι «βουβές», «πονηρές» και «εκδικητικές». Οι περισσότεροι ψηφοφόροι κοροϊδεύουν ΟΛΟΥΣ τους υποψήφιους και αυτών, με την σειρά τους, παίρνουν τα μυαλά τους αέρα! Και να σας πω, καλά κάνουν. Μόνο οι υποψήφιοι θα κοροϊδεύουν μια ζωή τον κοσμάκη; Ας αντιστραφούν και μια φορά οι όροι!

ΑΠΟ ΤΙΜΩΡΗΣΕΙ

Το εκλογικό σώμα, όσο απρόσωπα και κρυφά και αν εκφράζεται (στ' αλήθεια, πως μπορεί κανείς να «καλουπώσει» τόσες χιλιάδες ψηφοφόρους!) ένα λάθος δεν κάνει ποτέ του. Να συγχωρεί αυτούς που το εξαπάτησαν. Την «στήνει», λοιπόν, και τους περιμένει στην γωνία.

Ιδιαίτερα, όπως διαπιστώνει κανείς και από τις καθημερινές συζητήσεις, ο μέσος ψηφοφόρος δεν συγχωρεί τους ψεύτες και τους αχάριστους. Και από κάτι τέτοιους φαίνεται ότι έχουν στην κυριολεξία «πλημμυρίσει» αρκετά ψηφοδέλτια!

Η εκδίκηση, προσφέρεται, όπως έχει διδάξει και η άγρια Δύση σε «κρύο πιάτο».

(Στο χωριό μου, επί του προκειμένου, γίνεται διαφορετική διατύπωση: Την πουτάνα - λένε - μιά, το πολύ δύο φορές μπορεί να την καταφέρεις! Ελα σου, όμως, που κάποιος «ξύπνιος» ανάμεσά μας έχει αναγάγει σε επίστημη το «καταφερτζιλίκι»!)

ΘΕΟΣ ΝΑ ΒΑΛΕΙ...!

Ο Θεός να βάλει, πραγματικά, το χέρι Του.

Να μην ακολουθήσουν κι άλλες (πιο σοβαρές) πτωχεύσεις τουρ οπερέιτορς, όπως συνήθως συμβαίνει με την λήξη της τουριστικής σαιζόν. Εύχεται κανείς να περιορισθούν εφέτος στις δύο που απεκάλυψε χθες η «δ», μια στην Γερμανία και μια στην Αγγλία, και οι οποίες δεν φαίνεται να υπήρξαν τόσο επώδυνες. Γιατί οι τουριστικές επιχειρήσεις δεν αντέχουν πια άλλα «φέσια». Χόρτασαν.

Υ.Τ.Υ.

η άποψη της ημέρας

Συντριπτική είναι η πλειοψηφία (83%) του ελληνικού λαού που τάσσεται υπέρ του ευρώ. Ομως, όταν οι πολίτες ερωτώνται για τους λόγους αυτής τους της επιλογής δεν είναι σε θέση να την αιτιολογήσουν.

Αυτό είναι το συμπέρασμα έρευνας που έκανε εντελώς πρόσφατα η εταιρεία ICAP για λογαριασμό της Ενωσης Ελληνικών Τραπεζών.

Παρότι το ελληνικό κοινό είναι ιδιαίτερα ενθουσιώδες απέναντι σε ό,τι το ευρωπαϊκό και, βεβαίως, και το ευρώ, δεν μπορούμε να ισχυριστούμε ότι στις άλλες ευρωπαϊκές χώρες η κατάσταση είναι καλύτερη. Υπάρχει απόθεμα άγνοιας ή υπό άλλη έννοια έλλειμμα πληροφόρησης για το ενιαίο ευρωπαϊκό νόμισμα.

Το χαρακτηριστικότερο που προκύπτει από την έρευνα είναι ότι οι μισοί από τους ερωτηθέντες γνώριζαν ότι το ευρώ είναι το ενιαίο ευρωπαϊκό νόμισμα που σε λίγο θα κυκλοφορεί σε όλη τη γηραιά ήπειρο.

Ομως, ο χρόνος αντικατάστασης της δραχμής με το ευρώ έφθασε ήδη. Είναι θέμα ολίγων μηνών. Και όσον αφορά τους απλούς πολίτες, θα μπορούσε να πει κανείς ότι θα μάθουν τη χρήση του ευρώ στην πράξη.

Δεν μπορούμε να ισχυριστούμε ότι το ίδιο μπορεί να συμβεί με τους επιχειρηματίες, τις επιχειρήσεις και το Δημόσιο.

Δυστυχώς όμως, οι αρμόδιοι, αφού συγκρότησαν μια επιτροπή ενημέρωσης για το ευρώ, την άφησαν σε βαθύ ύπνο.

Ελάχιστα πράγματα, πολύ λίγα ενημερωτικά έντυπα είδαμε να κυκλοφορούν. Τα περισσότερα εκδόθηκαν από τις τράπεζες.

Υπάρχει όμως ισχυρή αμφιβολία, εάν αυτή η πληροφόρηση είναι ικανή να προετοιμάσει και τους πολίτες και τις επιχειρήσεις και τις δημόσιες υπηρεσίες για τη μεγάλη αλλαγή που έρχεται.

Τι σημαίνει αυτό; Μα απλούστατα, σημαίνει υψηλότατο κόστος για την εθνική οικονομία αλλά και για τις επιχειρήσεις και τους απλούς πολίτες. Σε λίγο όλοι θα τρέχουν, ως συνήθως στη χώρα μας. Είναι όμως αμφίβολο αν θα φθάνουν.

ΑΠΛΑ ΛΟΓΙΑ

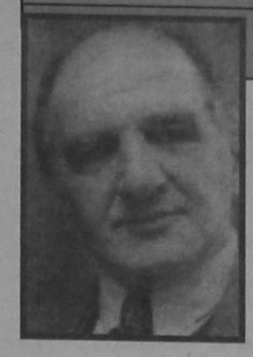

ΓΡΑΦΕΙ Ο ΓΙΩΡΓΗΣ ΜΑΣΣΑΒΕΤΑΣ
e mail:mass@aias.net

ΤΩΡΑ ΤΙ ΘΑ ΚΑΝΟΥΝ ΜΕ ΤΑ 21 ΤΡΙΣ;

Η ΕΥΡΩΠΗ στον αστερισμό της σοσιαλδημοκρατίας. Με την νίκη του Γκέρχαρντ Σρέντερ στη Γερμανία ενισχύεται ο ρόλος των σοσιαλδημοκρατικών κυβερνήσεων στις τρεις χώρες πού συναποτελούν τον άξονα των ισχυρών της Ευρώπης. Αγγλία, Γαλλία, Γερμανία.

ΜΕ ΔΕΔΟΜΕΝΗ την ιδεολογική συγγένεια των κ. Μπλέρ, Ζοσπέν και , τώρα Σρέντερ, προς τον ημέτερο κ. Σημίτη και τους περί αυτόν «συντρόφους» θα περίμενε κανείς ότι διανοίγονται καλύτερες προοπτικές για την Ελλάδα. Κάτι τέτοιο έσπευσε ήδη να «εκμυστηρευθεί» σε φιλοκυβερνητική εφημερίδα ο κ. Γιάννος Παπαντωνίου.

ΔΥΣΤΥΧΩΣ τα παραδείγματα πού έχουμε ως τώρα οδηγούν μάλλον προς το συμπέρασμα ότι αυτού του είδους οι κυβερνήσεις κάθε άλλο παρά ευνοϊκές είναι προς τα ελληνικά συμφέροντα. Αν όχι για άλλο . λόγο, τουλάχιστον διότι σπανίως σέβονται τις υποσχέσεις πού δίνουν προεκλογικώς. Παράδειγμα τυπικό οι υποσχέσεις πού έδιναν οι Εργατικοί του κ. Μπλερ, για τα μάρμαρα του Παρθενώνα, όσο βρίσκονταν στην αντιπολίτευση.

ΑΛΛΩΣΤΕ συγγενής, για τα αμερικανικά δεδομένα, προς αυτά τα κόμματα είναι και η εξουσία Κλίντον. Πού επίσης έταξε πολλά στον ελληνισμό της Αμερικής, όσο τον χρειαζόταν προεκλογικώς, για να τα ξεχάσει όλα την επαύριον. Κατά συνέπεια οι πανηγυρισμοί είναι άνευ αντικειμένου.

ΛΥΔΙΑ λίθος επί της οποίας θα δοκιμασθεί η αξιοπιστία των γερμανών σοσιαλδημοκρατών απέναντι στην Ελλάδα, θα είναι η στάση τους ως κυβέρνηση, σε ένα θέμα για το οποίο πολλές υποσχέσεις είχαν δώσει ως αντιπολίτευση. Όπως και οι «Πράσινοι», με τους οποίους πρόκειται να συγκυβερνήσουν. Το θέμα της επιστροφής των κλεμμένων κατά την διάρκεια της κατοχής.

ΑΝ ΟΙ ΓΕΡΜΑΝΟΙ σοσιαλδημοκράτες συνέβαινε να αποδειχθούν περισσότερο αξιόπιστοι από τους ημετέρους, η Ελλάδα με τα 21 τρισεκατομμύρια πού δικαιούται ως σύνολο, για τις επανορθώσεις, αποζημιώσεις και τα χρήματα του αναγκαστικού κατοχικού «δανείου», θα έλυνε όλα της τα προβλήματα.

ΑΛΛΑ ΔΕΝ είναι μόνο για τη γερμανική πλευρά μια δοκιμασία αξιοπιστίας. Είναι και για την κυβέρνηση του ΠΑΣΟΚ. Το οποίο πάντοτε, ως αντιπολίτευση σήκωνε τη σημαία της «δυναμικής διεκδίκησης» των όσων μας οφείλει η Γερμανία. Τώρα λοιπόν πού μιλάνε κοινή «συντροφική» γλώσσα, θα τολμήσει ο κ. Σημίτης να επαναφέρει το θέμα στο τραπέζι των διαπραγματεύσεων;

ΝΟΜΑΡΧΙΑΚΗ ΑΝΑΓΓΕΝΗΣΗ
ΣΑΒΒΑΣ ΚΑΡΑΓΙΑΝΝΗΣ

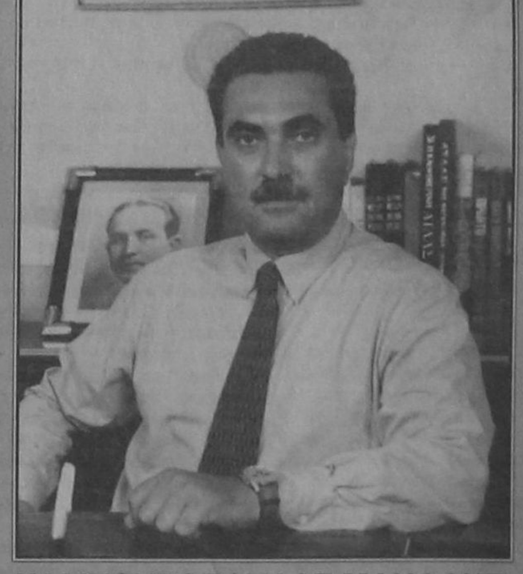

ΚΑΜΠΟΥΡΟΠΟΥΛΟΣ ΜΑΝΩΛΗΣ
Υποψήφιος Νομαρχιακός Σύμβουλος

• GRAND HOTEL •
ΤΟΛΜΗΣΑΜΕ ΝΑ ΔΗΜΙΟΥΡΓΗΣΟΥΜΕ ΚΑΙ ΠΑΛΙ ΤΟ GRAND HOTEL ΤΩΝ 5 ΑΣΤΕΡΩΝ



PIANO BAR
Θέλετε κάτι καινούργιο στον καύωνα του καλοκαιριού;
Προτιμήστε το νέο μας piano bar με τον πιανίστα μας
Τάκη Τσώνη
ΠΑΠΙ Η ΔΡΟΣΙΑ ΚΑΙ Η ΑΠΟΛΑΥΣΗ ΠΑΝΕ ΜΑΖΙ

ΔΕΞΙΩΣΕΙΣ
ΓΙΑ ΟΠΟΙΟΝΔΗΠΟΤΕ ΤΥΠΟ ΔΕΞΙΩΣΗΣ
Η ΕΚΔΗΛΩΣΗΣ
ΑΙΣΘΑΝΘΕΙΤΕ ΣΙΓΟΥΡΟΙ
ΔΙΑΛΕΓΟΝΤΑΣ ΜΕΣΑ ΑΠΟ ΠΟΛΛΕΣ ΠΟΛΛΕΣ ΙΔΕΕΣ
ΚΑΙ ΝΕΟΥΣ ΠΟΛΥΤΕΛΕΙΣ ΧΩΡΟΥΣ

YELLOW SPOT



Ο τέλειος συνδυασμός ποιότητας και οικονομίας

Φ. ΚΩΣΤΟΠΟΥΛΟΣ: «ΑΠΟΛΥΤΗ ΣΙΓΟΥΡΙΑ ΓΙΑ ΤΗΝ ΝΙΚΗ ΜΑΣ»!

από ➡ Σελ. 1

Ο κ. Κωστόπουλος απέρριψε εξάλλου τον χαρακτηρισμό «αρνητική διαφήμιση» με την οποίαν προβάλλει τον συνδυασμό του λέγοντας, ότι «σκληρή είναι η πραγματικότητα και όχι τα διαφημισμικά μηνύματα».

Αναλυτικά οι δηλώσεις του υποψήφιου νομάρχη:

ΕΡ.: Κύριε Κωστόπουλε, λίγες ημέρες πριν τις εκλογές, τα πράγματα είναι όπως τα περιμένατε όταν αρχίζατε αυτόν τον αγώνα;

ΑΠ.: Τα πράγματα σήμερα μας αφήνουν απόλυτα ικανοποιημένους, γιατί η απία της δικής μας υποψηφιότητας έχει γίνει αντιληπτή. Είμαστε απόλυτα ικανοποιημένοι, γιατί βλέπουμε την αποδοχή του κόσμου στην δική μας παρουσία. Εμείς, ο συνδυασμός των πολιτών σήμερα προηγούμεθα και σε κάθε περίπτωση παίζουμε επί ίσοις όροις με τους άλλους συνδυασμούς και με σαφές προβάδισμα που φαίνεται και από τις περιοδείες μας.

ΕΡ.: Ναι, αλλά τελικά ο κόσμος γιατί να ψηφίσει τον δικό σας συνδυασμό και όχι κάποιον άλλο; Σε τι διαφέρετε;

ΑΠ.: Εμείς προερχόμεθα από την Τοπική Αυτοδιοίκηση και έχουμε στόχο την Τοπική Αυτοδιοίκηση. Οι προσδοκίες και οι ελπίδες που εναπέθεσε ο δωδ/κός λαός στη Νομαρχιακή Αυτοδιοίκηση ουσιαστικά διαψεύστηκαν. Επικράτησαν κρατικιστική αντίληψη, αυταρχισμός, συγκεντρωτισμός, αδιαφάνεια στην λήψη των αποφάσεων και κανένας δεν συνειδητοποίησε την αλλαγή στην πράξη.

Η Νομαρχία απέτυχε να μεταλλαχθεί σε αυτοδιοικητικό θεσμό. Εγώ κάνω στους πολίτες την εξής ερώτηση: όταν περνάτε από τα κτίρια της Νομαρχίας και του δημαρχείου, γνωρίζετε ότι είναι ίδιοι θεσμοί; Κανένας δεν απαντά θετικά. Ο δωδ/σιος δεν ειδε την ΝΑ να παρεμβαίνει στη ζωή του. Οι δήμαρχοι και οι κοινοτάρχες δεν είδαν να γίνεται σε επίπεδο νομού και νησιού ένας σχεδιασμός για να ιεραρχηθούν οι παρεμβάσεις και οι προτεραιότητες. Αντίθετα ειδαν να εκτελούνται έργα με άγνωστα κριτήρια, μετά από προσωπικές αποφάσεις του νομάρχη.

Αυτό που πίστευαν οι δωδ/σιοι το '94 δεν το ειδαν και εμείς τους λέμε ότι όντως ξεστράτισε αυτή η πορεία. Εμείς είμαστε εδώ για να διατηρήσουμε την ελπίδα.

ΕΡ.: Εδώ όμως μπορεί κάποιος να σας πει ότι είστε συνυπεύθυνος Και ακόμη να σας ρωτήσει, εφ'όσον είχατε επισημάνει όλα αυτά που κατηγορίζετε στον νομάρχη, γιατί δεν διαφοροποιηθήκατε νωρίτερα, αλλά συνεχίσατε να συνεργάζεστε - κατά τα φαινόμενα - αρμονικά;

ΑΠ.: Για να διαφωνεί κανείς πρέπει να έχει ολοκληρωμένη άποψη. Εγώ διαφώνησα όταν διαπίστωσα ότι αυτή η λειτουργία δεν είναι τυχαία αλλά συνειδητή. Διαφώνησα με την αντίληψη του Γ. Παρασκευά για το θεσμό της ΝΑ, όπως και όλοι οι νομαρχιακοί σύμβουλοι. Αν τους ρωτήσετε, ανεξάρτητα από το που ανήκουν, θα σας πουν ότι δεν συμμετείχαν στην λήψη των αποφάσεων - στην πράξη το νομαρχιακό συμβούλιο ήταν το εκτελεστικό όργανο των αποφάσεων του νομάρχη. Ουδέποτε ήρθε θέμα έγκρισης μελετών ή δημοπρατήσεων έργων και πολλές φορές ενημερωνόμασταν για τα έργα από τις εφημερίδες.

Αυτά πέρασαν από διάφορες χρονικές περιόδους και όταν το φθινόπωρο του '97 σχημάτισα μια ολοκληρωμένη εικόνα για το θεσμό έτσι όπως τον ήθελε ο Γ. Παρασκευάς, διαφώνησα συνολικά.

Στην πολιτική μου πορεία, δεν έπαιζα ποτέ το ρόλο του μαϊντανού, να βγαίνω στα ραδιόφωνα απλώς για να λέω κάτι. Να με κρίνετε σαν πρόεδρο του νομαρχιακού συμβουλίου, εκεί να με επικρίνετε ή να με επιδοκιμάσετε.

Από κει και πέρα να σας ρωτήσω: όταν ένας πολιτικός άνδρας καταλάβει ότι διαφωνεί, τι είναι καλύτερο; να ομιλεί ή να σιωπά; Η πορεία μου είναι συνεπή και συνεπής. Διαφώνησα όταν έπρεπε να διαφωνήσω.

ΕΡ.: Ο κ. Σκανδαλίδης, ομιλώντας στα εγκαίνια του εκλογικού κέντρου του Γ. Παρασκευά είπε ότι θα είστε ο χαμένος το βράδυ των εκλογών και υπαινίχθηκε ότι κάποιοι σας παρέσυραν ή σας συμβούλεσαν κακώς.

ΑΠ.: Κανείς δεν με συμβούλευσε κανείς δεν με παρέσυρε. Μας έβαλε μπροστά η κοινωνία, εκφράζω αυτό που λέει η κοινωνία. Μήπως οι πολίτες δεν συζητούν για τον αυταρχισμό, τον συγκεντρωτισμό και την αδιαφάνεια; Εγώ λέω δυνατά αυτό που άλλοι λένε σιγά και αυτά που λένε ότι κάποιοι με παρέσυραν, στοχεύουν στην δημιουργία εντυπώσεων.

Ο κ. Σκανδαλίδης κάποτε έλεγε ότι πρέπει να αφήνονται οι τοπικές κοινωνίες να εκφράζονται. Ας τις αφήσουμε λοιπόν να εκφραστούν.

ΕΡ.: Δηλώνετε βέβαιος ότι θα περάσετε στο δεύτερο γύρο. Ποιόν βλέπετε αντίπαλο σας;

ΑΠ.: Αυτό δεν μας απασχολεί. Στο β' γύρο θα είμαστε σίγουρα και από'κει και πέρα ο συνδυασμός μας μπορεί να θγει νικητής, ανεξάρτητα από το ποιός θα είναι ο αντίπαλος.

ΕΡ.: Μια υποθετική ερώτηση: Αν μείνετε εκτός β' γύρου τι θα κάνετε;

ΑΠ.: Μπορώ να σας πω ότι δεν απαντώ σε υποθετικές ερωτήσεις. Μπορώ επίσης να σας πω, ότι τέτοιο ενδεχόμενο, αποκλείεται.

ΕΡ.: Επιλέξατε στη διαφημιστική σας καμπάνια, ιδιαίτερα στα ηλεκτρονικά ΜΜΕ, την μέθοδο της αρνητικής διαφήμισης, που είναι πρωτόγνωρο για τα τοπικά δεδομένα και δημιούργησε αίσθηση. Γιατί;

ΑΠ.: Δεν δέχομαι τον όρο «αρνητική διαφήμιση». Αυτά που λέγονται στα διαφημιστικά μηνύματα έχουν λεχθεί κατά κόρον σε ομιλίες, συγκεντρώσεις, εφημερίδες, συνεντεύξεις. Μήπως οι διαφημίσεις περιέχουν ανακρίβειες; Οχι, Αρα δεν είναι σκληρή η διαφήμιση, είναι σκληρή η πραγματικότητα. Αν κάποιοι θέλουν να ξεχάσουν κάποια πράγματα, εμείς θα τα υπενθυμίσουμε. Εμείς δεν φοβόμαστε το παρελθόν μας.

ΕΡ.: Που θα ρίξετε τώρα το βάρος του προεκλογικού αγώνα σας;

ΑΠ.: Αυτή την εβδομάδα ολοκληρώνονται πλέον οι περιοδείες στα νησιά και την επόμενη εβδομάδα, θα βρίσκομαι στην Ρόδο.

ΕΡ.: Ποιό μήνυμα θέλετε να στείλετε στον κόσμο, λίγες ημέρες πριν τις εκλογές;

ΑΠ.: Το μήνυμα ότι η νίκη του συνδυασμού μας, δεν θα είναι δική μας αλλά κάθε πολίτη ξεχωριστά, που θα μπορεί να πάρει την τύχη του στα χέρια του. Ότι είμαστε μια λύση με προοπτική και αξιοπρέπεια. Αυτό είναι το μήνυμα ώστε οι κάλπες να αναδείξουν νίκη των πολιτών και όχι των συσχετισμών και των επιβολών.

ΧΟΡΗΓΗΣΗ ΥΠΟΤΡΟΦΙΩΝ ΑΠΟ ΤΟ ΔΩΔ/ΚΟ ΙΔΡΥΜΑ

από ➡ Σελ. 1

3. Ενέκρινε τις βασικές αρχές για την υλοποίηση της απόφασης της ΤΕΔΚ-Δ για ετήσια επιχορήγηση του Ιδρύματος από τον φόρο εισοδήματος με ποσόν της τάξης των 15-20 εκ. δρχ., που διατίθεται για τη βελτίωση των σημερινών υποτροφιών και για τη χορήγηση υποτροφιών για μεταπτυχιακές σπουδές εξειδίκευσης σε ειδικότητες που έχει ανάγκη η Δωδεκάνησος, όπως περιβαλλοντική προστασία, σεισμολογία - ηφαιστειολογία, αρχιτεκτονική τοπίου και κήπων, διοίκηση πολιτισμικών ιδρυμάτων, ιχθυολογία, υδροθεραπευτική, παιδαγωγική για παιδιά με ειδικές ανάγκες κ.τ.λ. Οι υποτροφίες αυτές θα καλύπτουν τα έξοδα διαμονής - διατροφής, καθώς και τα δίδακτρα για τις σπουδές σε Πανεπιστήμια ή άλλα Ιδρύματα του εσωτερικού ή του εξωτερικού. Οι υπότροφοι για ένα διάστημα θα είναι υποχρεωμένοι να προσφέρουν τις υπηρεσίες τους στη Δωδεκάνησο. Το Ιδρυμα, σε συνεργασία με την ΤΕΔΚ-Δ, θα καθορίσει τις προτεραιότητες και τις ειδικότητες που θα προκηρύξει, με προκήρυξη που θα αναφέρει τους όρους και τις προϋποθέσεις για τη χορήγηση των υποτροφιών για μεταπτυχιακές σπουδές εξειδίκευσης.

4. Ενέκρινε τον προϋπολογισμό του Ιδρύματος για το 1999.

5. Αποδέχτηκε την προσφορά της ΤΕΔΚ-Δ, δια του προέδρου και του Γραμματέα της κ.κ. Γιαννόπουλου και Ρηνιού, για παραχώρηση ειδικά διαμορφωμένου χώρου στα Γραφεία της, όπου θα στεγαστεί το Ιδρυμα, καθώς και για γραμματειακή στήριξη.

6. Αποφάσισε να εκδώσει ένα φυλλάδιο με τα πεπραγμένα του Ιδρύματος, που το 1999 συμπληρώνει 20 χρόνια λειτουργίας, και να τιμήσει σε ειδική εκδήλωση τους φορείς και τα πρόσωπα που το στήριξαν οικονομικά.

Υποτροφίες που χορηγήθηκαν για το ακαδ/κό έτος 1997-98

1. Ανασταοία Ριζοπούλου του Μιχαήλ (Σύμη), Αριστοτέλειο Παν/μιο Θεσσαλονίκης - Πολυτεχνική Σχολή - Τμήμα Πολιτών Μηχανικών (Υποτροφία ΤΕΕ - τμ. Δωδεκανήσου)

2. Γεώργιος Σταυριακάκης του Αποστόλου (Κοσκινού), Παν/μιο Αθηνών - Τμήμα Φιλολογίας

3. Ιωάννης Ποτήρης του Αντωνίου (Ψίνθος), Οικον. Παν/μιο Αθηνών - Τμήμα Οικονομικών Επιστημών (υποτροφία ΕΞΠ)

4. Στεργούλα Σοφού του Βασιλείου (Ασκληπειό), Παν/μιο Αθηνών, Τμήμα Φιλολογίας, Παιδαγωγικής Ψυχολογίας.

5. Δέσποινα Καμπούρη του Κωνσταντίνου (Αστυπάλαια), Παν/μιο Αθηνών, Σχολή Φιλοσοφική, Τμήμα Ιστορίας - Αρχαιολογίας.

6. Ειρήνη Παπανικολάου του Φιλίππου (Ρόδος), Παν/μιο Ιωαννίνων, Φιλοσοφική Σχολή, Τμήμα Ιστορίας - Αρχαιολογίας.

7. Γεώργιος Λαμπαδάκης του Νικολάου (Ρόδος), Παν/μιο Ιωαννίνων, Φιλοσοφική Σχολή, Τμήμα Φιλολογίας.

8. Ανασταοία Βασιλάκη του Βασιλείου (Κάρπαθος), Πάντειο Παν/μιο Κοινωνικών και Πολιτικών Επιστημών, Τμήμα Ψυχολογίας.

9. Σάββας Δημακόπουλος του Δημητρίου (Ρόδος) , Τμήμα Τεχνολογίας και Συστημάτων Παραγωγής Παν/μίου Πειραιά,

10. Ιωάννης Χρυσοβαλάντης Πανάγου του Μιχαήλ (Σύμη), ΤΕΙ Αθήνας, Τμήμα Ηλεκτρονικής.

11. Τσαμπίκος Σταματέλος του Ιωάννη (Καλαβάρδα), ΤΕΙ Θεσσαλονίκης, Σχολή Τεχνολογίας Γεωπονίας, Τμήμα Ζωικής Παραγωγής.

12. Ευφημία Χατζηδρόσου του Ιωάννη (Κάλυμνος), ΤΕΙ Πειραιά, Σχολή Διοίκησης και Οικονομίας, Τμήμα Λογιστικής.

13. Γεωργία Γιαννιού του Δημητρίου (Αφάντου), ΤΕΙ Μεσολογγίου, Σχολή Διοίκησης και Οικονομίας, Τμήμα Συνεταιριστικών Οργανώσεων και Εκμεταλλεύσεων.

14. Αννα - Ελευθερία Καρπαθίου του Εμμανουήλ (Λέρος), ΤΕΙ Ηρακλείου, Τμήμα Ηλεκτρολογίας.

15. Σεβαστή Πιζάνια του Γεωργίου (Κάλυμνος) ΤΕΙ Ηρακλείου, Σχολή Διοίκησης και Οικονομίας, Τμήμα Λογιστικής.

16. Αναστάσιος Νικολός του Στέργου (Καλυθιές) ΤΕΙ Αθήνας, Σχολή Τεχνολογικών Εφαρμογών, Τμήμα Τοπογραφίας.

17. Χρυσοβαλάντη του Μιχαήλ Αλαχούζου (Κάλυμνος), ΤΕΙ Πειραιά, Τμήμα Διοίκησης Επιχειρήσεων.

18. Κυριακή Κορκίδα του Στέργου (Σάλακος), ΤΕΙ Πατρών, Σχολή Διοίκησης και Επιχειρήσεων, Τμήμα Λογιστικής.

19. Ιωάννης Περούλης του Παναγιώτη (Ρόδος), ΤΕΙ Καβάλας, Σχολή Διοίκησης και Οικονομίας, Τμήμα Διοίκησης Επιχειρήσεων.

ΞΑΦΝΙΚΟΙ «ΚΕΡΑΥΝΟΙ» ΠΡΟΚΑΛΟΥΝ ΑΝΗΣΥΧΙΑ ΣΤΟΝ κ. Σ. ΚΑΡΑΓΙΑΝΝΗ!!

από ➡ Σελ. 1

και που λέγεται ότι στέφθηκε με απόλυτη επιτυχία (ότι δηλαδή αρχίζει να επιτυγχάνεται η μέγιστη δυνατή συσπείρωση του χώρου, πέρα κι εξω από το όνομα του υποψήφιου) και δεύτερον, γιατί τα στελέχη και οι οπαδοί του ΠΑΣΟΚ άρχισαν να συνειδητοποιούν ότι «βαρειά ήπια» στις εκλογές της 11ης Οκτωβρίου πιθανόν να πυροδοτήσει νέες εσωκομματικές διενέξεις και όξυνση του πολιτικού κλίματος, με πιθανή προσφυγή στις κάλπες και απώλεια της εξουσίας, γεγονός που θα σημαίνει ότι «όλοι στο ΠΑΣΟΚ θα χάσουν και τα αυγά και τα καλάθια». Τέλος, αναφέρεται ως λόγος της συσπειρώσεως και το ενδεχόμενο η Ν.Δ. να εκμεταλλευθεί το αποτέλεσμα, για το θεωρήσει ως δική της «πρωτοφανή επιτυχία» και να κληθούν μετά να «πληρώσουν» πολλά στελέχη για τις συνέπειες.

Οι απώλειες από τα Δεξιά (Νέα Δημοκρατία) αποδίδονται από στελέχη του χώρου, στην «διογκούμενη δυσπιστία» σε ό,τι αφορά τις πραγματικές προθέσεις του κ. Σάββα Καραγιάννη, όταν γίνει νομάρχης.

Τεχνηέντως μεταδίδεται συγκεκριμένα από στόμα σε στόμα (αλλά και δια της ψιθύρου) ότι ο κ. Σ. Καραγιάννης, όπως συνέβη παλαιότερα και με το ΠΑΣΟΚ, μόλις εκλεγεί νομάρχης «θα γράψει τους Νεοδημοκράτες στα παλαιότερα των υποδημάτων του» και θα ασκήσει την εξουσία «με 5-6 Συνασπισμίτες»!

Γι'αυτό και άρχισε (όπως φημολογείται, αλλά και όπως τα ίδια τα πράγματα άρχισαν να δείχνουν) να «φιλλοροεί» η παράταξη και από τα (δεξιά, με την προσκώρηση ψηφοφόρων κατά κύριο λόγο στην παράταξη Κωστόπουλου και κατά δεύτερο στην παράταξη Παρασκευά (από αντίδραση, προφανώς), χωρίς να αποκλείεται, ωστόσο και αύξηση της αποχής των νεοδημοκρατών από την κάλπη (ή και αύξηση του «λευκού»).

Στο σημείο αυτό θα πρέπει να τονισθεί (όπως πρόσφατα απεκάλυψε η «δ») ότι η τελευταία δημοσκόπηση έδειχνε «συσπείρωση των οπαδών της ΝΔ περί τον Καραγιάννη κατά 60-65%», ποσοστό ικανό (σε συνδυασμό με ψήφους και από άλλους χώρους) να του δώσει την Νομαρχία. Αν, όμως, το ποσοστό αυτό κατέβει στο 50%, τότε, όχι μόνο στενεύουν τα περιθώρια, αλλά και εκλείπουν τελείως (φυσικά στον β! γύρο).

Ολα αυτά, σε συνδυασμό και με άλλα στοιχεία, που θεωρούνται (ατυχώς) «παρουνχίδες» (π.χ. η μόνιμη τάση του κ. Σ. Καραγιάννη να επιδεικνύει ακατάσχετη αγνωμοσύνη προς όλους όσους κατά καιρούς του συμπαραστέκονται), άρχισαν να δημιουργούν ξαφνικά ένα κλίμα απαισιοδοξίας και μη ελεγχόμενης, ως ένα σημείο, ανησυχίας, και κατά διαπίστωση κορυφαίων στελεχών της παρατάξεως, αν δεν γίνουν διορθωτικές κινήσεις «ικανές να πείσουν», όλες οι προσπάθειες που κατεβλήθησαν ως τώρα, με εξαιρετική επιτυχία, θα τιναχθούν στον αέρα 10 μόλις ημέρες πριν από το σπίσιμο της κάλπης!

ΠΕΡΙΟΔΕΙΑ ΣΤΑ ΝΗΣΙΑ

Από την παράταξη «Νομαρχιακή Αναγέννηση» του κ. Σ. Καραγιάννη, εκδόθηκε χθες το ακόλουθο δελτίο τύπου:

«Μετά την επίσκεψη στην Κάσο και Κάρπαθο, το Σάββατο, ο υποψήφιος Νομάρχης Σάββας Καραγιάννης, άρχισε από προχτές επταήμερη περιοδεία στο βόρειο συγκρότημα Δωδεκανήσου. Ο Σάββας Καραγιάννης συνοδευόμενος από υποψήφιους Νομαρχιακούς Συμβούλους και στελέχη της Νομαρχιακής Αναγέννησης έφτασε την Κυριακή στην Κω και επισκέφθηκε το Μαστιχάρι, την Αντιμάχεια και την Καρδάμαινα, όπου του επιφυλάχθηκε εξαιρετική υποδοχή από τους κατοίκους τους.

Τη Δευτέρα το μεσημέρι ο Σάββας Καραγιάννης έδωσε συνέντευξη τύπου προς τους εκπροσώπους των Μ.Μ.Ε. της Κω, αφήνοντας άριστες εντυπώσεις με τον συγκροτημένο πολιτικό του λόγο, με πολύ καλά επεξεργασμένες πολιτικές θέσεις και πειστικά επιχειρήματα.

«Σ' αυτή τη νέα μας επαφή με όλους τους Δωδ/σίους, τόνισε ανάμεσα σε άλλα ο κ. Σάββας Καραγιάννης, διαπιστώνουμε κάτι πολύ σημαντικό. Το κλίμα δυσπιστίας και απογοήτευσης ενός μεγάλου τμήματος των πολιτών της Δωδ/σου που υπήρχε απέναντι γενικά σε όλους τους πολιτικούς, αντικαθίσταται με πολύ γρήγορους ρυθμούς από εμπιστοσύνη προς τη Νομαρχιακή Αναγέννηση. Η παράταξη μας αναδεικνύεται έτσι ως η μόνη ελπίδα για την αναστροφή της σημερινής κατάστασης. Η προσπάθεια που ξεκινήσαμε το Γενάρη του '98 βλέπουμε ότι αποδίδει καρπούς.

Σταθήκαμε με ειλικρίνεια απέναντι στους πολίτες. Δουλέψαμε σκληρά κάνοντας μια αντικειμενική καταγραφή όλων των προβλημάτων μικρών και μεγάλων που απασχολούν τον τόπο μας. Επεξεργαστήκαμε με σοβαρότητα, υπευθυνότητα, τεκμηριωμένο τρόπο και μέσα από συλλογικές διαδικασίες τους προγραμματικούς μας στόχους για κάθε τομέα. Είμαστε έτοιμοι και βαδίζουμε με σιγουριά προς την 11η Οκτώβρη, που θα σημάνει τη νίκη της Νομαρχιακής Αναγέννησης της Δωδεκανήσου».

Το απόγευμα της Δευτέρας ο Σάββας Καραγιάννης με τους συνεργάτες του μετέβη την Πάτμο όπου το βράδυ στην κατάμεστη αίθουσα του Ξενοδοχείου Πάτμειον ανέλυσε τις θέσεις της Νομαρχιακής Αναγέννησης. Ιδιαίτερα στάθηκε στην απαράδεκτη κατάσταση των συγκοινωνιών, στα προβλήματα που αφορούν την Υδρευση, την υγειονομική κάλυψη και τις παρεχόμενες υπηρεσίες στους πολίτες που πολύ συχνά πρέπει να χάσουν χρόνο και χρήμα, για να μετακινηθούν στη Λέρο την Κάλυμνο την Κω ή και την Ρόδο για να εξυπηρετηθούν.

«Δεσμευόμαστε τόνισε ο κ. Καραγιάννης να φέρουμε τις υπηρεσίες κοντά στον πολίτη, με αποκέντρωση των υπηρεσιών στα Επαρχεία και στα νησιά και με την αξίωση από την πολιτεία να παρέχει τα ίδια δικαιώματα σε όλους τους πολίτες ανεξάρτητα από τον τόπο που ζουν».

Σήμερα το κλιμάκιο της Νομαρχιακής Αναγέννησης και ο κ. Καραγιάννης Σάββας, βρίσκονται στο Αγαθονήσι, στους Λειψούς και Λέρο όπου το βράδυ στις 20:30 θα εγκαινιάσει το Εκλογικό Κέντρο της Νομαρχιακής Αναγέννησης.

ΣΤΗΝ ΤΕΛΙΚΗ ΕΥΘΕΙΑ ΟΙ ΤΡΕΙΣ ΠΑΡΑΤΑΞΕΙΣ ΠΟΥ ΔΙΕΚΔΙΚΟΥΝ ΤΟ ΔΗΜΟ

από ➡ Σελ. 1

Και όλα αυτά ένδεκα μόλις ημέρες πριν από τις εκλογές και με το εκλογικό σώμα να μην εκδηλώνεται (πρέπει να είναι οι πιο «μουγκές» εκλογές της τελευταίας 20ετίας), διατηρώντας πρωτοφανή απάθεια, στην συντριπτική πλειοψηφία του.

Προχθές το βράδυ η παράταξη «Ροδιακή Ενωτική Πρωτοπορία» του κ. Μάνου Κόκκινου πραγματοποίησε στο «Grand Hotel» συγκέντρωση - σύσκεψη κατά την οποίαν έγινε ανασκόπηση της όλης κατάστάσεως, όπως αυτή διαμορφώθηκε στην πόλη.

Σχετικά εκδόθηκε χθες η ακόλουθη ανακοίνωση:

«Πραγματοποιήθηκε χθες βράδυ στο Grand Hotel σύσκεψη των υποψηφίων συμβούλων της παράταξης ΡΟΔΙΑΚΗ ΕΝΩΤΙΚΗ ΠΡΩΤΟΠΟΡΙΑ του υποψηφίου δημάρχου κ. Μάνου Κόκκινου. Κατά τη διάρκεια της σύσκεψης συζητήθηκε και καταρτίστηκε το πρόγραμμα των δραστηριοτήτων της παράταξης και των υποψηφίων συμβούλων μέχρι την ημέρα των εκλογών. Εγινε εκτίμηση της μέχρι σήμερα πορείας του συνδυασμού και διαπιστώθηκε η μεγάλη απήχηση που έχει η ΡΟΔΙΑΚΗ ΕΝΩΤΙΚΗ ΠΡΩΤΟΠΟΡΙΑ και ειδικότερα ο υποψήφιος δήμαρχος κ. Μάνος Κόκκινος τον οποίο ο κόσμος αγκαλιάζει με αγάπη στέλνοντας το μήνυμα της νίκης των εκλογών της 11ης Οκτωβρίου προς κάθε κατεύθυνση.

Ο επικεφαλής του συνδυασμού κ. Μάνος Κόκκινος αναφερόμενος στο θέμα της συνολικής προβολής αλλά και της ατομικής των υποψηφίων, εξέφρασε την άποψη ότι δεν πρέπει να γίνεται κατασπατάληση χρημάτων, η οποία εμπαίζει και προκαλεί το δημόσιο αίσθημα, γιατί η καλύτερη διαφήμιση είναι η ουσιαστική επικοινωνία και η αληθινή επαφή με το λαό. Διευκρινίζοντας είπε ότι η παράταξη έχει την υποστήριξη της πλειοψηφίας του Ροδιακού λαού ο οποίος γνωρίζει το έργο που επετέλεσε ο κ. Κόκκινος σαν Δήμαρχος Ρόδου όπως γνωρίζει το ήθος και τις ικανότητες όλων των υποψηφίων συμβούλων που συγκροτούν το ψηφοδέλτιο της παράταξης. Η πρόταση του αρχηγού της ΡΟΔΙΑΚΗΣ ΕΝΩΤΙΚΗΣ ΠΡΩΤΟΠΟΡΙΑΣ έγινε δεκτή και υιοθετήθηκε από όλους. Τέλος συνέστησε έντιμο προεκλογικό αγώνα στα πλαίσια των προσπαθειών που καταβάλλει η παράταξη για να διατηρηθεί το ήπιο προεκλογικό κλίμα».

Το επόμενο «μεγάλο γεγονός» για την δημοτική παράταξη «Ρόδος - Ανθρώπινη πόλη» του υποψήφιου δημάρχου κ. Γιώργου Γιαννόπουλου, είναι η συγκέντρωση γυναικών που θα πραγματοποιηθεί το βράδυ της προσεχούς Παρασκευής στην αίθουσα «Ροδινίου». Στην συγκέντρωση αυτήν ο κ. Γ. Γιαννόπουλος, που θα μιλήσει με θέμα «Η Γυναίκα της Ρόδου, η Γυναίκα του Σήμερα», αποδίδει μεγάλη σημασία γι'αυτό και το επιπλείο του άρχισε να προετοιμάζεται πυρετωδώς.

Για τις τελευταίες κινήσεις της από την δημοτική παράταξη «Ρόδος - Ανθρώπινη Πόλη» εκδόθηκε χθες η ακόλουθη ανακοίνωση:

«Συνεχίζονται οι περιοδείες του Δημάρχου και υποψηφίου του συνδυασμού μας στις γειτονιές της πόλης. Σειρά είχαν η Παλιά Πόλη και οι συνοικίες του Αη Γιάννη και των Αγίων Αναργύρων. Ο Δήμαρχος έχει την ευκαιρία να συζητήσει με τους κατοίκους τα προβλήματα των συνοικιών, να συζητήσει λύσεις για το καθένα απ'αυτά αλλά και τις συγκεκριμένες παρεμβάσεις που περιλαμβάνει το πρόγραμμα της επόμενης τετραετίας. Παντού εκφράζεται η ικανοποίηση για τα έργα ουσίας που έχουν γίνει μέχρι σήμερα και η ευχή να συνεχισθούν με τον ίδιο ρυθμό και το ίδιο ενδιαφέρον.

Στο μεταξύ προετοιμάζεται με γοργούς ρυθμούς η νέα μεγάλη συγκέντρωση - εκδήλωση της παράταξης που θα γίνει στην αίθουσα ΡΟΔΙΝΙ, την Παρασκευή 2 Οκτωβρίου στις 8.00 μ.μ. με θέμα **«Η γυναίκα της Ρόδου, η γυναίκα του σήμερα»** και καλεσμένες τις γυναίκες της πόλης. Στην εκδήλωση μεταξύ άλλων θα γίνει παρουσίαση των γυναικών του ψηφοδελτίου της παράταξης μας αλλά και συζήτηση ουσίας γύρω από τη συμμετοχή της γυναίκας και το ρόλο της στην πολιτική γενικά και τα τοπικά μας πράγματα ειδικότερα. Αναφορά θα γίνει ακόμα στις δράσεις και στους θεσμούς που σχεδιάστηκαν και υλοποιήθηκαν την τελευταία τετραετία για να στηρίξουν τη γυναίκα της πόλης μας σαν εργαζόμενη αλλά και σαν μητέρα.

Εξ'άλλου έχει προγραμματισθεί συγκέντρωση των υποψηφίων του συνδυασμού μας για την Τετάρτη βράδυ, στο ΑΚΤΑΙΟΝ. Στη συγκέντρωση ο Δήμαρχος σε συνεργασία με τους υποψηφίους δημοτικούς συμβούλους, θα εξετάσουν την πορεία του εκλογικού αγώνα και θα χαράξουν την τακτική των τελευταίων ημερών πριν την εκλογική αναμέτρηση της 11ης Οκτωβρίου».

Απόψε εξάλλου το βράδυ η δημοτική παράταξη «Ροδιακή Ανανέωση» του υποψήφιου δημάρχου κ. Νίκου Χαραλάμπη εγκαινιάζει το εκλογικό της κέντρο στην οδό Εθνικής Αντιστάσεως (πρώην Αννης Μαρίας) και θα επιχειρήσει να αποδείξει ότι δεν είναι ο «κομπάρσος» της προεκλογικής μάχης, αλλά πρωταγωνίστρια. Την εκδήλωση αναμένεται να χαιρετίσουν, εκτός απροόπτου και οι βουλευτές της ΝΔ κ.κ. Βύρων Πολύδωρας, Θεοδ. Κασσίμης και Τάσος Καραμάριος.

Η ΜΕΤΟΧΗ ΤΗΣ ΔΑΝΕ

από ➡ Σελ. 1

Είναι προφανές ότι δεν λειτουργεί μηχανισμός στήριξης της μετοχής κι αυτό δεν είναι καλό σε μία περίοδο που η εταιρεία προσδοκά την αύξηση του μετοχικού κεφαλαίου της.

Η μεγίστη τιμή που πέτυχε χθές η μετοχή ήταν 530 δρχ. και η ελαχίστη 500δρχ.

Συνολικά διατέθηκαν χθές μέσω του ΧΑΑ 152.031 μετοχές της ΔΑΝΕ.

ΤΕΛΕΙΩΝΕΙ ΜΕΘΑΥΡΙΟ Η ΠΡΟΘΕΣΜΙΑ ΓΙΑ ΤΗΝ ΑΥΞΗΣΗ ΤΟΥ «ΜΕΤΟΧΙΚΟΥ» ΤΗΣ ΔΑΝΕ

από ➡ Σελ. 1

Είναι ωστόσο προφανές, ότι το όποιο ενδιαφέρον (αν πράγματι υπάρχει) θα εκδηλωθεί την τελευταία στιγμή για λόγους που εύκολα αντιλαμβάνεται κανείς. Το δ.σ. της ΔΑΝΕ οφείλει, πάντως, όποιες κι αν είναι οι εξελίξεις, να συνέλθει το απόγευμα της Παρασκευής ή το αργότερο το Σάββατο πρωί και να πιστοποιήσει το ποσό που κατατέθηκε για την αύξηση του μετοχικού κεφαλαίου και ως την Δευτέρα να πάρει τις αποφάσεις του. Είναι προφανές ότι η εταιρεία θα εμπλακεί σε περιπέτειες αν δεν επιτευχθεί ο στόχος αφού θεωρείται κάτι παραπάνω από βέβαιο ότι θα ανοίξουν οι Ασκοί του Αιόλου.

Προχθές το απόγευμα συνεδρίασε στο μεταξύ το δ.σ. της ΔΑΝΕ κι ασχολήθηκε με διάφορα θέματα (προφανώς και για το θέμα της αύξησης), αλλά τίποτα δεν έγινε γνωστό. Ούτε αν πέτυχε το ταξίδι του προέδρου κ. Τζακ Γερονικόλα στην Αγγλία που είχε συνδεθεί με την μίσθωση ενός υπερσύγχρονου πλοίου (πάντως, αν κάτι γινόταν, σίγουρα θα υπήρχε επίσημη ανακοίνωση), ούτε αν θα επισκευασθεί το «Πάτμος» και πότε, ούτε κι αν η εταιρεία έχει εξασφαλίσει επενδυτή ή έχει άλλες λύσεις σε περίπωση που αποτύχει η αύξηση του μετοχικού κεφαλαίου.

Πάντως κάτι δεν πρέπει να πηγαίνει καλά με την ΔΑΝΕ, που αντί να οργανώνεται, διαρκώς αποσυντίθεται.

ΑΝΑΚΟΙΝΩΣΗ ΤΗΣ ΕΤΑΙΡΕΙΑΣ

Αργά χθες το απόγευμα από το γραφείο Πειραιά της ΔΑΝΕ εκδόθηκε η ακόλουθη ανακοίνωση:

Ολοκληρώνεται την Παρασκευή 2 Οκτωβρίου 1998 η διαδικασία αύξησης Μετοχικού Κεφαλαίου της Δ.Α.Ν.Ε. SEA LINE, με δικαίωμα προτίμησης υπέρ των παλαιών μετόχων μια νέα κοινή μετοχή για κάθε μία παλιά και ονομαστική αξία 500 δρχ. με καταβολή μετρητών στους τραπεζικούς λογαριασμούς που έχουν ανοιχθεί στην ΕΘΝΙΚΗ ΤΡΑΠΕΖΑ ΤΗΣ ΕΛΛΑΔΟΣ και στη ΣΥΝΕΤΑΙΡΙΣΤΙΚΗ ΤΡΑΠΕΖΑ ΔΩΔΕΚΑΝΗΣΟΥ.

Τα κεφάλαια που θα αντληθούν από την Αύξηση θα χρησιμοποιηθούν για την κάλυψη υποχρεώσεων της εταιρείας, την αναλκίνιση των πλοίων «ΙΑΛΥΣΟΣ», «ΛΕΡΟΣ», «ΡΟΔΟΣ», «ΠΑΤΜΟΣ» και για την ανανέωση του στόλου.

Ηδη τα πλοία «ΡΟΔΟΣ», «ΙΑΛΥΣΟΣ» & «ΛΕΡΟΣ» πραγματοποιούν καθημερινά τα δρομολόγια της εταιρείας από και προς τα Δωδεκάνησα, ενώ το πλοίο «ΠΑΤΜΟΣ» είναι υπό επισκευή και ανακαίνιση προκειμένου να δρομολογηθεί πριν από χα τέλη του έτους.

Το νέο Διοικητικό Συμβούλιο της Δ.Α.Ν.Ε. SEA LINE έχει προχωρήσει στις αναγκαίες ρυθμίσεις παλαιών χρήσεων και μετά την πώληση των δύο Ro/Ro (VEERHAVEN & RIJNHAVEN) που ναυλοχούσαν στη Βόρειο Θάλασσα έχει θέσει ως προτεραιότητα την ανασυγκρότηση της εταιρείας με στόχο τη

ΨΗΦΙΣΤΗΚΕ ΑΠΟ ΤΗΝ ΒΟΥΛΗ

Ευνοϊκοί όροι περιέχονται στο ν/σ για την ρύθμιση οφειλών

• Επιμηκύνεται ο χρόνος αποπληρωμής από 24 στους 30 μήνες • Στο 50% τελικά η έκπτωση στις προσαυξήσεις για την εφάπαξ αποπληρωμή

Με ευνοϊκότερους όρους, απ'ότι αρχικώς είχε προβλεφθεί, όρους για τους φορολογούμενους, θα γίνουν οι ρυθμίσεις για τις βεβαιωθείσες ληξιπρόθεσμες οφειλές, όσον αφορά στην διάρκεια των δόσεων και την έκπτωση είτε με εφάπαξ καταβολή των οφειλών, είτε τμηματικώς.

Οπως ανακοίνωσε ο υφυπουργός Οικονομικών Γεώργιος Δρυς, η δυνατότητα αποπληρωμής επιμηκύνεται από τους 24 στους 30 μήνες, με διάταξη στο φορολογικό νομοσχέδιο, το οποίο ψηφίσθηκε στο σύνολό του από την αρμόδια επιτροπή της Βουλής. Παράλληλα, καθορίζονται εκπτώσεις στην καταβολή των προσαυξήσεων (πρόστιμα, τέλη κ.λπ.) κατά 15% για την τμηματική καταβολή των δόσεων και κατά 50% στην εφάπαξ αποπληρωμή. Αλλες βελτιώσεις, τις οποίες γνωστοποίησε χθες ο υφυπουργός Οικονομικών, είναι η απάλειψη της διατάξεως για ευθύνη των εταίρων ΕΠΕ στην παρακράτηση ΦΜΥ και ΦΠΑ από τον διαχειριστή, η αύξηση του ποσοστού πληρωμής του υπόχρεου φορολογούμενου από 20% σε 25%, προκειμένου να υποβάλει ένσταση, ενώ απεσύρθη το άρθρο 40 για την δημόσια περιουσία. Ωστόσο, ο κ. Δρυς τόνισε, ότι σε προσεχές νομοσχέδιο η ρύθμιση θα επαναπατεθεί περισσότερο εμπεριστατωμένη.

Η νέα διάταξη

Αρθρο 36

Ρύθμιση βεβαιωμένων οφειλών

1. Χρέη προς το Δημόσιο, βεβαιωμένα στις δημόσιες υπηρεσίες (ΔΟΥ), τελωνεία, καθώς και χρέη υπέρ νομικών προσώπων και λοιπών τρίτων που εισπράττονται μέσω των ΔΟΥ, τα οποία κατέστησαν ληξιπρόθεσμα μέχρι και τις 17 Σεπτεμβρίου 1998, ρυθμίζονται, ύστερα από αίτηση του οφειλέτη και καταβάλλονται σε τριάντα (30) κατ'ανώτατο όριο ίσες μηνιαίες δόσεις μαζί με τις προσαυξήσεις εκπρόθεσμης καταβολής που αναλογούν σε αυτά μέχρι την ημερομηνία καταβολής της πρώτης δόσης. Στην περίπτωση αυτή οι προσαυξήσεις εκπρόθεσμης καταβολής μειώνονται κατά δεκαπέντε τοις εκατό (15%). Το ποσό της κάθε δόσης δεν μπορεί να είναι μικρότερο των εκατό χιλιάδων (100.000) δραχμών. Οι οφειλέτες που θα είναι συνεπείς στην ρύθμιση αυτή απαλλάσσονται από το υπόλοιπο ποσό των προσαυξήσεων εκπρόθεσμης καταβολής, μέχρι την εξόφληση της οφειλής.

2. Η σχετική αίτηση για την ρύθμιση των ως άνω χρεών που υφίστανται κατά την ημερομηνία υποβολής της, πρέπει να κατατεθεί στην αρμόδια ΔΟΥ ή τελωνείο εντός μηνός από την δημοσίευση του παρόντος στην Εφημερίδα της Κυβερνήσεως. Η πρώτη δόση για την υπαγωγή στην ρύθμιση πρέπει να καταβληθεί μέχρι την τελευταία εργάσιμη ημέρα του μηνός Νοεμβρίου 1998 και οι υπόλοιπες δόσεις μέχρι την τελευταία εργάσιμη, για τις δημόσιες υπηρεσίες, ημέρα των μηνών που ακολουθούν.

3. Η εφάπαξ καταβολή ολόκληρου του οφειλόμενου ποσού μέχρι και την 31η Δεκεμβρίου 1998 συνεπάγεται πρόσθετη έκπτωση κατά ποσοστό τριάντα πέντε τοις εκατό (35%) των προσαυξήσεων εκπρόθεσμης καταβολής, που αναλογούν μέχρι την ημερομηνία καταβολής της πρώτης δόσης.

4. Από την ανωτέρω ρύθμιση εξαιρούνται τα χρέη που έχουν υπαχθεί σε πτωχευτικούς ή εξωπτωχευτικούς συμβιβασμούς που δεν έχουν ανατραπεί, τα χρέη από συμβόλαια εκτός των δανείων που έχουν χορηγηθεί με την εγγύηση του Δημοσίου και έχουν βεβαιωθεί στις ΔΟΥ για είσπραξη, ο φόρος εισοδήματος φυσικών και νομικών προσώπων οικονομικού έτους 1998, τα τέλη κυκλοφορίας αυτοκινήτων του ίδιου έτους, τα αυτοτελώς βεβαιωμένα χρέη υπέρ ΟΤΑ, τα χρέη υπέρ των κρατών - μελών της Ευρωπαϊκής Ενωσης και τα χρέη ξένων κρατών από φόρο εισοδήματος.

5. Η καθυστέρηση καταβολής τριών (3) συνεχών μηναίων δόσεων έχει ως συνέπεια την απώλεια του ευεργετήματος της ρύθμισης και την είσπραξη του υπόλοιπου ποσού της οφειλής, επιβαρυνόμενου με τις προσαυξήσεις εκπρόθεσμης καταβολής με βάση τα στοιχεία της βεβαίωσης. Σε περίπτωση καθυστέρησης μέχρι δύο (2) μηνιαίων δόσεων, ο οφειλέτης επιβαρύνεται με προσαύξηση δύο τοις εκατό (2%) μηνιαίως που υπολογίζεται στο σύνολο της δόσης.

6. Εφόσον ο οφειλέτης είναι συνεπής στην ρύθμιση και δεν υφίστανται άλλες ληξιπρόθεσμες οφειλές, χορηγείται αποδεικτικό ενημερότητας των χρεών του προς το Δημόσιο κάθε φορά για ένα μήνα και δεν λαμβάνονται σε βάρος του τα προβλεπόμενα μέτρα από τις διατάξεις του άρθρου 27 του ν. 1882/1990 (ΦΕΚ 43Α'), των άρθρων 22 και 23 του ν.2523/1997 (ΦΕΚ 179 Α'), αναστέλλονται δε τα τυχόν ληφθέντα ως άνω μέτρα. Επίσης, αναστέλλεται η εκτέλεση της απόφασης για προσωποκράτηση ή αν αυτή έχει αρχίσει διακόπεται, καθώς και η ποινική δίωξη που προβλέπεται από το άρθρο 23 του ν. 2523/1997 και αναβάλλεται η εκτέλεση της καταγνωσθείσας ποινής ή διακόπεται η αρξαμένη εκτέλεση αυτής. Ομοίως αναστέλλεται η διαδικασία αναγκαστικής εκτέλεσης των κινητών ή ακινήτων και με την προϋπόθεση ότι η εκτέλεση αφορά μόνο χρέη που ρυθμίζονται με τις διατάξεις αυτού του άρθρου. Η ανασταλή δεν ισχύει για κατασχέσεις που έχουν επιβληθεί στα χέρια τρίτων ή έχουν εκδοθεί σχετικές παραγγελίες, τα αποδιδόμενα όμως ποσά από αυτές λαμβάνονται υπόψη για την κάλυψη δόσης ή δόσεων της ρύθμισης εφόσον δεν συμψηφίζονται με άλλες οφειλές που δεν έχουν ρυθμισθεί. Στην περίπτωση που ο οφειλέτης απωλέσει το δικαίωμα της ρύθμισης αυτής τα μέτρα που έχουν ανασταλεί συνεχίζονται κανονικά. Η υπαγωγή του οφειλέτη στην ρύθμιση δεν εμποδίζει προς διασφάλιση της οφειλής την επιβολή κατάσχεσης ή την λήψη ασφαλιστικών μέτρων είσπραξης. Ειδικά για την χορήγηση αποδεικτικού ενημερότητας στο πλαίσιο της παρούσας ρύθμισης, το αποδεικτικό αυτό δεν χορηγείται εφόσον δεν έχει καταβληθεί το ποσό που αντιστοιχεί στις τρεις (3) πρώτες δόσεις. Επίσης, δεν χορηγείται το αποδεικτικό αυτό για όσο χρόνο καθυστερεί η καταβολή οποιασδήποτε δόσης. Οπου όμως το αποδεικτικό ενημερότητας απαιτείται για είσπραξη χρημάτων, σύναψη και εκτέλεση συμβάσεων δανείων, καθώς και μεταβίβαση ακινήτων, η χορήγησή του επιτρέπεται, χωρίς την καταβολή των τριών (3) πρώτων δόσεων ή της δόσης που καθυστερεί, με την προϋπόθεση ότι το χρηματικό ποσό ή τίμημα που πρόκειται να εισπραχθεί από τον οφειλέτη θα παρακρατηθεί κατά το μέρος που απαιτείται υπέρ του Δημοσίου και θα αποδοθεί σε αυτό για την ισόποση εξόφληση των ρυθμισθέντων χρεών, ανεξάρτητα αν δεν έχει λήξει ο χρόνος αποπληρωμής των δόσεων. Στην περίπτωση αυτή ο οφειλέτης θεωρείται συνεπής στην ρύθμιση εφόσον αποδοθούν τα σχετικά ποσά στην αρμόδια ΔΟΥ μέχρι την ημερομηνία λήξης πληρωμής της δόσης ή των δόσεων που καλύπτουν.

7. Η παραγραφή των χρεών που κατά τα ανωτέρω δύναται να ρυθμιστούν και για τα οποία υποβάλλεται σχετική αίτηση υπαγωγής τους στην ρύθμιση, αναστέλλεται, από την ημερομηνία υποβολής της αίτησης και για ολόκληρο το χρονικό διάστημα που αφορά η ρύθμιση, ανεξάρτητα καταβολής οποιουδήποτε ποσού και δεν συμπληρώνεται πριν παρέλθει ένα έτος από την παύση αυτής.

8. Με την παρούσα ρύθμιση δεν θίγονται ισχύουσες διατάξεις που απαιτούν την καταβολή συγκεκριμένης οφειλής για την διενέργεια ορισμένων πράξεων, όπως η πληρωμή των τελών κυκλοφορίας για μεταβίβαση αυτοκινήτων και τα καταβαλλόμενα ποσά επιμερίζονται στις υπόλοιπες δόσεις, μειουμένου ανάλογα του ύψους αυτών.

9. Απαπήσεις κατά του Δημοσίου οφειλετών που έχουν υπαχθεί στην παρούσα ρύθμιση συμψηφίζονται υποχρεωτικά με τις δόσεις της ρύθμισης αυτής, εφόσον δεν υπάρχουν άλλες ληξιπρόθεσμες οφειλές έναντι των οποίων συμψηφίζονται κατά προτεραιότητα.

Τρεις άξονες για την απορρόφηση πόρων του Γ' ΚΠΣ

Εως τον Ιούνιο ή το αργότερο τον Σεπτέμβριο του 1999 θα πρέπει να έχει ολοκληρωθεί ο σχεδιασμός των αλλαγών

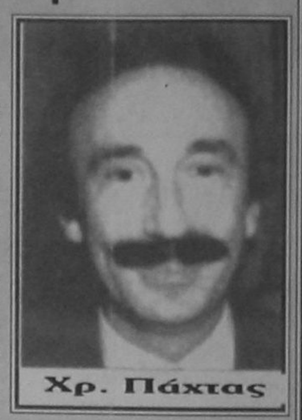
Χρ. Πάχτας

Στο μικροσκόπιο θα μπει το επόμενο διάστημα τόσο το σύνολο της Δημόσιας Διοίκησης όσο και ο ιδιωτικός τομέας, αφού αναμένονται ευρείας κλίμακας θεσμικές μεταρρυθμίσεις ενόψει του πακέτου Σαντέρ. Οι αλλαγές αυτές περιλαμβάνονται στο αναπτυξιακό πρόγραμμα της περιόδου 2000 - 2006 που καταστρώνει η κυβέρνηση και γίνεται σαφής αναφορά στο Σχέδιο Περιφερειακής Ανάπτυξης (ΣΠΑ) που ετοίμασε η Διϋπουργική Επιτροπή, η οποία συστάθηκε με απόφαση του πρωθυπουργού Κώστα Σημίτη.

Σύμφωνα με το ΣΠΑ, προκειμένου να διασφαλιστεί η ομαλή αναπτυξιακή διαδικασία και να υπάρξει αποτελεσματική απορρόφηση πόρων, απαιτείται να προωθηθούν άξονες βασικών μεταρρυθμίσεων:

- αυτές που θα προκύψουν από τις διαπραγματεύσεις με την Κοινότητα.
- αυτές που αφορούν τους μηχανισμούς διοικητικής υποστήριξης του προγράμματος.
- άλλες που αφορούν την λειτουργία των μηχανισμών της αγοράς, της διοίκησης, των δημοσίων επιχειρήσεων και τις σχέσεις δημοσίου - ιδιωτικού τομέα.

Εως τον Ιούνιο ή το αργότερο τον Σεπτέμβριο του 1999 θα πρέπει να έχει ολοκληρωθεί ο σχεδιασμός των αλλαγών που θα προκύψουν από τις διαπραγματεύσεις με την Κοινότητα και η εφαρμογή των οποίων θα αποτελέσει απαραίτητη προϋπόθεση για την χρηματοδότηση της Ελλάδας. Στο ΣΠΑ αναφέρονται οι αλλαγές που εκτιμάται ότι θα επέλθουν και είναι οι εξής:

- Αποκέντρωση των διαδικασιών υλοποίησης, απεμπλοκή των υπηρεσιών της Ευρωπαϊκής Επιτροπής από την συστηματική παρακολούθηση και συστηματική ενίσχυση των ελέγχων.
- Μερική αυτοματοποίηση της δημοσιονομικής διαχείρισης με προγραμματισμό διαδικασιών αυτόματης δέσμευσης, αλλά και αποδέσμευσης των χορηγουμένων κοινοτικών πόρων.
- Μεγαλύτερη προσαρμογή των κριτηρίων επιλεξιμότητας στις κοινοτικές πολιτικές και ιδιαίτερα στα Διευρωπαϊκά Δίκτυα, στην πολιτική ανταγωνισμού και κρατικών ενισχύσεων.
- Επαναπροσδιορισμό της εταιρικής σχέσης και διεύρυνσή της, ώστε να περιλαμβάνει και την σχέση του ιδιωτικού με τον δημόσιο τομέα.

Ξεχωριστό πρόγραμμα θα αποτελέσουν, σύμφωνα με την Διϋπουργική Επιτροπή, οι προτάσεις για διοικητική υποστήριξη και θεσμική μεταρρύθμιση.

Οι φορείς του Δημοσίου που έχουν ευθύνη υλοποίησης για το Γ' ΚΠΣ θα υποβάλουν τεκμηριωμένες εκθέσεις και προτάσεις για αλλαγές ή προσθήκες στο θεσμικό πλαίσιο, οργανωτικές βελτιώσεις στις κεντρικές και περιφερειακές υπηρεσίες, βελτιώσεις στην ποιότητα και ποσότητα του δυναμικού τους, την απαραίτητη τεχνολογική και κτιριακή υποδομή. Μάλιστα η διαδικασία αυτή, αποτελεί απαραίτητη προϋπόθεση επιλεξιμότητας για ένταξη στο πακέτο Σαντέρ. Οσον αφορά τον ιδιωτικό τομέα προτείνεται η υποβολή βελτιωτικών προτάσεων στο πλαίσιο του κοινωνικού διαλόγου, ο οποίος προβλέπεται και από τις νομοθετικές προτάσεις της Ευρωπαϊκής Επιτροπής.

ΚΩΣΤΑΣ Γ. ΤΣΟΛΑΚΙΔΗΣ

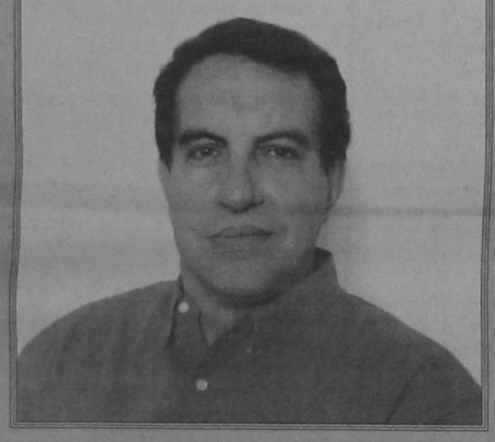

Υποψήφιος Δημοτικός Σύμβουλος
με την παράταξη
«ΡΟΔΟΣ ΑΝΘΡΩΠΙΝΗ ΠΟΛΗ»
του κ. Γιώργου Γιαννόπουλου

ΧΑΤΖΗΣ ΧΑΤΖΗΕΥΘΥΜΙΟΥ
Υποψήφιος Νομαρχιακός Σύμβουλος

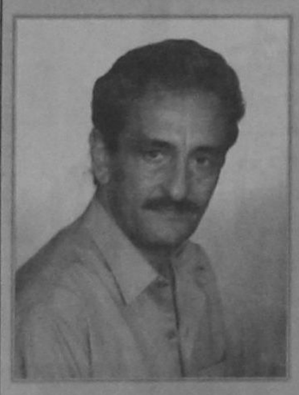

Αγαπητοί Φίλοι
και Φίλες
Στις Νομαρχιακές εκλογές του Οκτωβρίου όπου πολλά θα κριθούν για το μέλλον της Δωδ/σου κατέρχομαι υποψήφιος στο ψηφοδέλτιο του κ. Σ. Καραγιάννη.
Προσδοκώ στην στήριξη σας αφ' ενός μεν για να υλοποιήσω τις εισηγήσεις μου τόσο στο απερχόμενο Νομαρχιακό Συμβούλιο όσον και στα Αρμόδια Υπουργεία για σοβαρά θέματα όπως:
- Η Υδροδότηση των Ανυδρων Νησιών μας
- Η δημιουργία Οργανισμού Διαχείρισης Ακίνητης Περιουσίας της Δωδ/σου.
- Ο διαχωρισμός της Γεωργικής και Δασικής Γής.
και αφ' ετέρου να προσπαθήσω να προωθήσω θέματα όπως:
- Η δημιουργία Οργανισμού Προώθησης και Στήριξης του Αθλητικού Τουρισμού Αγωνιστικό Αυτ/το - Καταδύσεις - Ποδήλατο κ.λπ.
- Η επίλυση του προβλήματος συγκοινωνίας των μικρών νησιών μας όπως η καθιέρωση ενδοεπικοινωνίας με Υδροπλάνα.
- Η προώθηση λύσεων για Τουριστική περίοδο σε ετήσια βάση.

Η εμπειρία μου δεκαετιών από την ενασχόλησή μου με την πολιτική ζωή του τόπου μας, πιστεύω ότι θα βοηθήσει στην προώθηση των παραπάνω στόχων.
Πιστεύω στην ορθή κρίση των Δωδ/σίων και ελπίζω να μου δώσετε την δυνατότητα να κάνω πράξη το όραμα για την ανάπτυξη του Νομού μας.
ΓΙΑ ΤΗΝ ΑΝΑΓΕΝΝΗΣΗ ΤΗΣ ΔΩΔ/ΣΟΥ ΜΑΣ
ΨΗΦΙΣΤΕ
ΝΟΜΑΡΧΙΑΚΗ ΑΝΑΓΕΝΝΗΣΗ
ΚΑΙ Σ.ΚΑΡΑΓΙΑΝΝΗ

ΦΩΤΗΣ ΚΩΣΤΟΠΟΥΛΟΣ
ΝΟΜΑΡΧΗΣ
Για να αφήσουμε πίσω μας ότι δεν μας αξίζει.

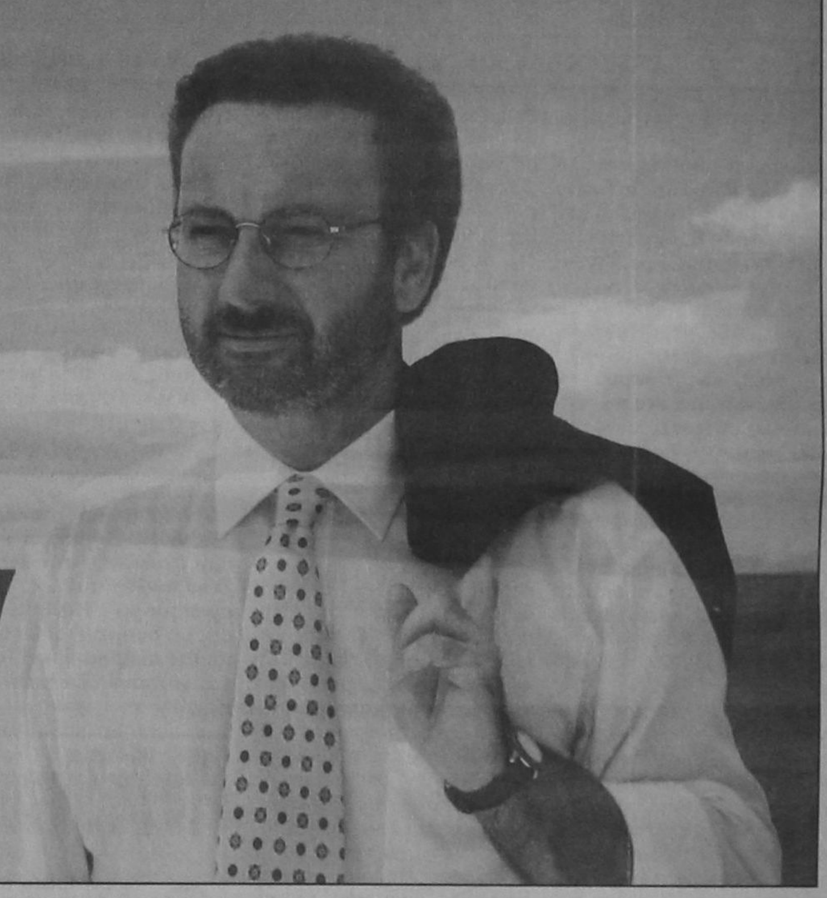

Δωδεκάνησα ΔΥΝΑΜΗ ΕΛΠΙΔΑΣ και αξιοπρέπειας

Δ·Α·Ν·Ε· SEA LINE
ΔΩΔΕΚΑΝΗΣΙΑΚΗ ΑΝΩΝΥΜΗ ΝΑΥΤΙΛΙΑΚΗ ΕΤΑΙΡΙΑ

Συμμετέχω στην Αύξηση Μετοχικού Κεφαλαίου
ως την Παρασκευή 2 Οκτωβρίου 1998



Επειδή,
τα άσχημα Νέα είναι στο Δελτίο των Εννέα
και για τη ΔΑΝΕ ... παρελθόν

ΣΠΟΡ

ΕΠΙΜΕΛΕΙΑ:
ΠΑΥΛΟΣ ΝΤΟΚΟΟΥΠΙΛ
ΗΛΙΑΣ ΛΟΪΖΟΣ

Αρεσε ο Μαΐλης

Ητια με 3-0 η Εθνική Νέων στη Ρουμανία

Ασχημη εμφάνιση πραγματοποίησε, χθες το απόγευμα, η Εθνική μας ομάδα των Νέων, με αποτέλεσμα να ηττηθεί με 3-0 από την αντίστοιχη εθνική ομάδα της Ρουμανίας, στο πλαίσιο φιλικού αγώνα ο οποίος διεξήχθη στην ρουμανική πόλη Πλοέστι.

Πάντως, παρά το αρνητικό αποτέλεσμα, από τον χθεσινό αγώνα βγήκε και κάτι καλό, κυρίως σε ότι αφορά το Ροδιακό ποδόσφαιρο.

Ο ποδοσφαιριστής του Φοίβου Κρεμαστής, Ρεϊσης Μαΐλης, στην δεύτερη του συμμετοχή σε αγώνα της εθνικής μας ομάδος, έδειξε τις δυνατότητες του και ήταν ένας από τους παίκτες που ξεχώρισε από την χθεσινή, κακή, εθνική.

Ο Μαΐλης χρησιμοποιήθηκε από τον ομοσπονδιακό μας τεχνικό, κ. Ανδρέα Παπαεμμανουήλ, και στα 90 λεπτά της συνάντησης.

Στο πρώτο ημίχρονο ο ροδίτης ποδοσφαιριστής αγωνίστηκε στην θέση του αριστερού μπακ, ενώ στο δεύτερο μέρος κλήθηκε να δείξει κατά πόσο μπορεί να καλύψει την θέση του αριστερού μπακ - χαφ.

Και δεν τα πήγε άσχημα, αφού, τηρουμένων των αναλογιών, ήταν από τους πλέον αξιόμαχους ποδοσφαιριστές της Εθνικής μας.

Οπως γράφτηκε και παραπάνω, το αντιπροσωπευτικό μας συγκρότημα δεν τα πήγε καλά και έχασε από τους Ρουμάνους με 3-0.

Το σκορ άνοιξε μόλις στο 11ο λεπτό ο Νικολάε με σουτ μέσα από την μεγάλη περιοχή. Ο ίδιος παίκτης διπλασίασε τα τέρματα της Ρουμανίας με ακριβώς τον ίδιο τρόπο στο 24', για να διαμορφωθεί το τελικο 3-0 από τον Τσίβου, ο οποίος εκτέλεσε εύστοχα το πέναλτι που κέρδισε ο Μανέα, μετά την ανατροπή του από τον γκόλκιπερ της Εθνικής μας.

Οι συνθέσεις:

ΕΛΛΑΔΑ:
Παπαδόπουλος, Σιαμπάνης, Σωτηριάδης, Χωριανόπουλος, Νάσκος, Βενέτης, Ιορδανίδης, Μαΐλης, Χαριστέας, Βακουφτσής (45' Τραγιάννης), θεοδωρίδης (45' Χαραλαμπάκης).

ΡΟΥΜΑΝΙΑ
Μπονέσκου, Στανέσκου, Τσέμπαν, Τσίβου, Μπαλάου, Γκανz, Παρασίβ, Σενάτ, Νικολάε, Τσιομποτάριου (72'Μανέα), Τίκα

Να σημειωθεί ότι η εθνική μας θα έχει σήμερα τη ρεβάνς από τους Ρουμάνους.

Ελπίζουμε, αυτή τη φορά οι νέοι μας να τα πάνε καλύτερα, όπως άλλωστε και ο Μαΐλης, ο οποίος έχει στα πόδια του την ευκαιρία να «καπαρώσει» την γαλανόλευκη φανέλα με το Εθνόσημο.

Τρίτο Μάτι





• Φίλε «Μάνο» η ήττα πέρασε - ξεχάστηκε

• Οι τραυματίες είναι το σημαντικό πρόβλημα



• Ρίξε πάνω τους εκείνον που ξέχασε τον όρκο του Ιπποκράτη στο τσεπάκι του!!

• Ο «Γκολτζής» δεν θέλει να το ομολογήσει. Η ομάδα του θα χτυπήσει τίτλο το τέλος

• Σε δεκαπέντε μέρες θα μαζευτούν όλοι στο «μαντρί». Κλείνουν τα ξενοδοχεία

• Η διακοπή του πρωταθλήματος του ήλθε κουτί. Αλλο που δεν ήθελαν

• Να προσεύχεσαι να έχουν δεύτερους γύρους, πρόσεξε όμως μην το πεις φανερά και το ακούσει ο ««Λάτσιος»

• Βλέπεις θέλει να ξεκαθαρίσει την κατάσταση από τον πρώτο γύρο

ΗΛΙΑΣ Κ.

Μετά την Καλλιθέα τα δύσκολα...

Προβληματίζει η διακοπή του πρωταθλήματος

Σε ιδιαίτερα ευχάριστο κλίμα συνεχίζεται η προετοιμασία του Ιάλυσου ενόψει των δύο δύσκολων εκτός έδρας αναμετρήσεων με Νίκη Βόλου και Καλλιθέα.

Βέβαια, δεν συμβαίνει και κάθε μέρα, μία ομάδα να δίνει δύο ματς «φωτιά», μακρυά από το σπίτι της, και μάλιστα σε διάστημα μόλις τεσσάρων ημερών. Ωστόσο στο «ερυθροκίτρινο» στρατόπεδο, πάρά το ότι οι δυσκολίες είναι δεδομένες, υπάρχει η αισιοδοξία ότι η ομάδα θα τα καταφέρει και αυτή τη φορά και θα καταφέρει να επιστρέψει το βράδυ της Τετάρτης στη Ρόδο τουλάχιστον αήττητη.

Η κούραση από τους δύο συνεχόμενους αγώνες, αλλά και από την ταλαιπωρία των μετακινήσεων (μετά τον Βόλο, η αποστολή θα μείνει για δύο ημέρες στην Αθήνα) είναι κάτι, με το οποίο πρέπει να συμβιβαστούν, τόσο οι παίκτες όσο και η τεχνική ηγεσία του Ιάλυσου, και να συγκεντρωθούν, ώστε να προσθέσουν κι άλλους βαθμούς στο «ερυθροκίτρινο» ενεργητικό. Κάτι άλλωστε, το οποίο δεν αποκλείει- κάθε άλλο μάλιστα- ο τεχνικός του Ιάλυσου, κ. Γιάννης Γκαϊτατζής:«Βρισκόμαστε σε καλή κατάσταση και η νίκη επί του Πιερικού ανέβασε ακόμη περισσότερο την ψυχολογία μας. Ο στόχος μας είναι να παίξουμε ελεύθερο και καλό ποδόσφαιρο, όπως άλλωστε στα τέσσερα τελευταία παιχνίδια. Δεν φοβόμαστε κανέναν και πιστεύω, ότι όλα θα πάνε καλά. Αλλωστε, δείξαμε, ότι παρά το άγχος, μπορούμε και παίζουμε κατά διαστήματα πολύ όμορφο ποδόσφαιρο - και το κυριότερο- ξέρουμε να παίρνουμε το αποτέλεσμα που θέλουμε, τόσο εντός, όσο και εκτός έδρας. Τα δύο παιχνίδια με την Νίκη Βόλου και την Καλλιθέα δεν μας τρομάζουν, αφού και η ταλαιπωρία είναι μέσα στο πρόγραμμα. Θα προσπαθήσουμε να παίξουμε το ποδόσφαιρο που μπορούμε και φυσικά να πάρουμε το θετικό αποτέλεσμα και στους δύο αγώνες».

Πέρα από την πολύ καλή αγωνιστική κατάσταση των παικτών του, ο κ. Γκαϊτατζής είναι ιδιαίτερα ικανοποιημένος για έναν ακόμη λόγο: Οι αναπάντεχοι τραυματισμοί που ταλαιπώρησαν ορισμένους ποδοσφαιριστές κατά τη διάρκεια των πρώτων αγωνιστικών, φαίνεται ότι αποφάσισαν να...μετακομίσουν από το «Οικονομίδειο». Το μόνο πρόβλημα που υπάρχει αυτή τη στιγμή ακούει στο όνομα Χατζησταμάτης, ο οποίος «χρωστάει» ακόμη μία αγωνιστική για την κόκκινη κάρτα που εισέπραξε στο Αγρίνιο. Στον αγώνα πάντως, με την πρωτοπόρο Καλλιθέα, η ομάδα αναμένεται να παραταχθεί πλήρης αρκεί, φυσικά, να πάνε όλα καλά στον Βόλο.

Τα δύσκολα παιχνίδια, λοιπόν, τόσο της 6ης όσο και της 7ης αγωνιστικής του πρωταθλήματος της Β' Εθνικής κατηγορίας ούτε τρομάζουν, ουτε φοβίζουν, ούτε προβληματίζουν τους «ερυθροκίτρινους».

Κι όμως, παρά το θετικό κλίμα και την καλή κατάσταση της ομάδας, υπάρχει κάτι το οποίο δημιουργεί πονοκέφαλο στον κ. Γκαϊτατζή. Βλέπετε το πρωτάθλημα της Β' Εθνικής κατηγορίας διακόπεται από τις 7 έως τις 25 Οκτωβρίου, με αποτέλεσμα ο Ιάλυσος να κινδυνεύει να μείνει εκτός αγωνιστικού ρυθμού. Τα συνεχόμενα παιχνίδια πρωταθλήματος τα οποία, τουλάχιστον στις πρώτες αγωνιστικές, είχαν τον ρόλο -και δεν είναι υπερβολή -αγώνων προετοιμασίας.

Πόσο μάλλον όταν το ενδεχόμενο διεξαγωγής κάποιου δυνατού φιλικού στο «νεκρό» διάστημα, φαντάζει ως μία υπόθεση, η οποία μάλλον θα πρέπει να αποκλειστεί.



Χωρίς φόβο και προβλήματα ο Ιάλυσος σε Βόλο και Καλλιθέα

Οι διαιτητές της Β' εθνικής

Ο κ. Δημανούδης, του συνδέσμου Σερρών, ορίστηκε να διευθύνει τον αγώνα ανάμεσα στη Νίκη Βόλου και τον Ιάλυσο.

Τα υπόλοιπα παιχνίδια της 6ης αγωνιστικής του πρωταθλήματος της Β' Εθνικής κατηγορίας θα διευθύνουν οι ακόλουθοι διαιτητές:

Αθηναϊκός - Καλλιθέα: Γρίμμας (Αθήνας)
Λύκοι - Καρδίτσα: Στρατούδης (Εβρου)
Πιερικός - Αγ.Νικόλαος: Τζίκας (Θεσσαλονίκης)
Εδεσσαϊκός - Πανσερραϊκός: Φλώτσιος (Βοιωτίας)
Παναιτωλικός - Γιάννινα: Φλαμπούρης (Αθήνας)
Παναχαϊκή - Καλαμαριά: Χρονόπουλος (Μεσσηνίας)
Τρίκαλα - Λάρισα: Βουτσαλάς (Θεσσαλονίκης)
Καλαμάτα - Δόξα Βύρωνα: Καρακίτσιος (Πειραιά)

RODOS FAIR PLAY
• Ηρώων Πολυτεχνείου 20. Τηλ. 36760

Το Σάββατο η «πρώτη» των γυναικών του Δωριέα

Την πρώτη του συγκέντρωση εν όψει της νέας χρονιάς θα έχει στις 3 Οκτωβρίου (11:00 π.μ.) όλο το γυναικείο τμήμα μπάσκετ του Δωριέα (γυναίκες - κορασίδες - πανγκορασίδες), στο γήπεδο μπάσκετ της ομάδας, με την παρουσία, φυσικά, του προπονητή κ. Απόστολου Βασιλειάδη. Σε ότι αφορά τα κορίτσια της ακαδημίας του Δωριέα (8-12 ετών), θα ξεκινήσουν στις 6 Οκτωβρίου, στις 5 το απόγευμα.

Εν τω μεταξύ, οι αθλήτριες της ομάδας, Χρυσαφίνα Ζερβού, Χριστίνα Πλατή, Αργυρώ Δράκου, Φανή Πόκκια και Αρτεμις Πόκκια, δεν θα έχουν πλήρη συμμετοχή στο γυναικείο πρωτάθλημα, αφού θα φύγουν από το νησί για σπουδές.

Το Δ.Σ. του συλλόγου εύχεται στις επιτυχούσες να έχουν μια επιτυχημένη φοιτητική πορεία.

Σύσκεψη για «Αθήνα 2004»

Με ικανοποιητικούς ρυθμούς και εντός του χρονοδιαγράμματος, που έχει αποφασιστεί, προχωρούν τα μεγάλα έργα υποδομής για την Ολυμπιάδα του 2004, δήλωσε ο υπουργός Πολιτισμού Ευάγγελος Βενιζέλος, εξερχόμενος από το Μέγαρο Μαξίμου, μετά από σύσκεψη που έγινε υπό την προεδρία του πρωθυπουργού Κώστα Σημίτη και τη συμμετοχή των υφυπουργών Εθνικής Οικονομίας Χρήστου Πάχτα, ΥΠΕΧΩΔΕ Χρήστου Βερελή και Αθλητισμού Ανδρέα Φούρα.

Ο πρωθυπουργός ενέκρινε μία σειρά από αποφάσεις που πρότεινε η διυπουργική επιτροπή, όπως η επιλογή στις 27 Νοεμβρίου του χρηματοοικονομικού συμβούλου, η δημοσίευση εντός των επόμενων ημερών προκαταρκτικών διαγωνισμών αρχιτεκτονικού χαρακτήρα, οι διαδικασίες και οι απαλλοτριώσεις, ανέφερε ο υπουργός Πολιτισμού, τονίζοντας παράλληλα ότι θα γίνει η προσπάθεια να δοκιμαστεί ένα τελείως νέο σχήμα, αυτό της χρηματοδότησης, ώστε το κράτος να πληρώσει όσο το δυνατόν λιγότερα χρήματα για τα ειδικά έργα της Ολυμπιάδας.

Για το αν η προετοιμασία των έργων βρίσκεται εντός του χρονοδιαγράμματος, ο κ. Βενιζέλος είπε ότι την απάντηση την έδωσε η Συντονιστική Επιτροπή της ΔΟΕ, δηλαδή η επιτροπή παρακολούθησης, που ήταν στη χώρα μας πριν λίγες ημέρες, η οποία συνεδρίασε και ενημέρωσε πλήρως τον Τύπο για τη θετική εξέλιξη της προετοιμασίας των έργων υποδομής.

Ωστόσο, ο κ. Βενιζέλος επεσήμανε με νόημα ότι είναι λάθος για τη χώρα, λάθος για το 2004 και για την κοινή γνώμη να περιορίζει το ενδιαφέρον της μόνο στα κατασκευαστικά έργα.

Αυτό είναι ένα μόνο μικρό μέρος της προετοιμασίας και της σημασίας για την Ολυμπιάδα του 2004, το οποίο είναι μία ευκαιρία για τη χάραξη συνολικής εθνικής πολιτικής.

Γι' αυτό πρέπει να ανοίξουμε όλα τα άλλα μέτωπα, όπως ανοίξαμε το γόνιμο μέτωπο της Πολιτιστικής Ολυμπιάδας, το ίδιο πρέπει να κάνουμε με μία συνολική στρατηγική προβολής του Ελληνισμού, στη δυναμική μορφή του ενόψει του 21ου αιώνα».

ΝΟΜΑΡΧΙΑΚΗ ΑΝΑΓΕΝΝΗΣΗ
ΣΑΒΒΑΣ ΚΑΡΑΓΙΑΝΝΗΣ
ΓΙΑ ΜΙΑ ΝΕΑ ΔΩΔΕΚΑΝΗΣΟ
ΥΠΟΨΗΦΙΟΣ ΝΟΜΑΡΧΙΑΚΟΣ ΣΥΜΒΟΥΛΟΣ

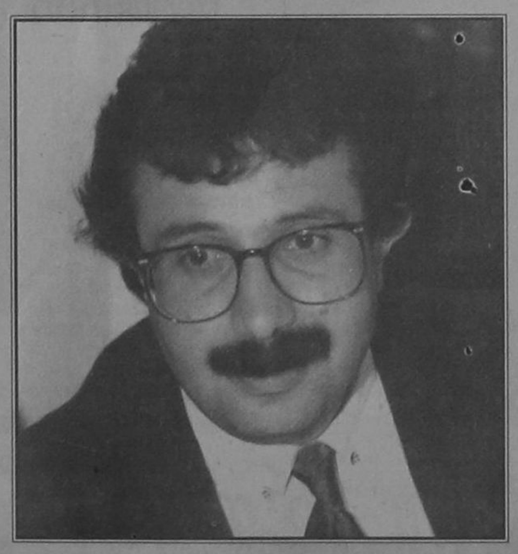

ΜΠΑΡΙΑΝΑΚΗΣ ΜΙΧΑΛΗΣ
του Μενελάου
ΕΡΓΟΔΗΓΟΣ ΔΟΜ. ΕΡΓΩΝ
Νέα φωνή - Νέα πορεία στην ΝΟΜΑΡΧΙΑ ΜΑΣ
ΤΗΛ: Οικίας: 34256 γραφείο 68750-59 ΚΙΝ. 094-807098

Η λύση στο οικοδομικό σας πρόβλημα
Η ΓΕΝΙΚΗ ΤΕΧΝΙΚΗ Α.Ε., δημιουργήθηκε για να δώσει αποτελεσματικές & συμφέρουσες λύσεις στα οικοδομικά προβλήματα του νησιού μας.
Τα αντικείμενα των δραστηριοτήτων μας:

- Εμπορία σιδήρου οικοδομών υψηλής ποιότητας & αντοχής
- Παραγωγή έτοιμου μπετόν με 14χρονη παράδοση στην υψηλή ποιότητα στη συνέπεια και την άμεση εξυπηρέτηση
- Ανάληψη δημοσίων και ιδιωτικών έργων μεγάλης έκτασης
- Ανέγερση πολυκατοικιών με το σύστημα της αντιπαροχής



14 σύγχρονες μπετονιέρες, 2 συγκροτήματα παραγωγής μπετόν και πλήρες δίκτυο ραδιοτηλεφώνων, θα είναι στη διάθεση σας αν θελήσετε να συνεργασθούμε.
Χρησιμοποιώντας τα ειδικά πρόσθετα στεγανότητας και ρευστότητας POZZOYTH ADMIX 105 R. RHOEDMAC 716 και 877 και ελέγχοντας την παραγωγή με 3 υπεύθυνους πολιτικούς μηχανικούς σε ιδιόκτητο σύγχρονα εξοπλισμένο εργαστήριο, διασφαλίζουμε και εγγυόμεθα σταθερά υψηλή ποιότητα στο μπετόν μας

ΜΟΝΤΕΡΝΑ ΤΕΧΝΟΛΟΓΙΑ & ΠΑΡΑΔΟΣΗ

ΓΕΝΙΚΗ ΤΕΧΝΙΚΗ
έτοιμο μπετόν
ΕΡΓΟΣΤΑΣΙΟ:
ΡΟΔΟΥ - ΛΙΝΔΟΥ 7ο ΧΛΜ -ΤΗΛ.:25013
ΓΡΑΦΕΙΑ:
ΑΡΚΑΔΙΟΥ 2 ΤΗΛ.:22968

Πικάντικο το δεύτερο πιάτο

Με πέντε αμφίρροπα παιχνίδια πέφτει η αυλαία της 2ης αγωνιστικής της Α'

Ολοκληρώνεται σήμερα η δεύτερη αγωνιστική ημέρα με δύο παιχνίδια στον πρώτο όμιλο και τρία από τον δεύτερο. Συγχρόνως έχουμε και τους έξι αγώνες του κυπέλλου, οπότε όπως αντιλαμβάνεστε οι φίλαθλοι έχουν πάρα πολλές επιλογές, ποιον αγώνα θα παρακολουθήσουν.

Στο Ασκληπειό η «τραυματισμένη» ομάδα του Γ. Γκαϊδα, που προέρχεται από νίκη επί της Α.Ε. Κω εκτός έδρας, θα αγωνισθεί εναντίον της Ασπίδας. Χωρίς τους αποβληθέντες Καβουκλή και Ορφανό.

Ο ΠΑΣ στοχεύει μόνο στην νίκη εναντίον της ομάδας της Σαλάκου, η οποία με ηγέτη τον τοπ - σκορερ Πεταυράκη και προερχόμενη από την νίκη επί του Ηρακλή Μ. στο κύπελλο, θέλει να συνεχίσει τις καλές εμφανίσεις, αλλά και να πάρει την νίκη. Πιστεύεται ότι θα γίνει πολύ δυνατό και καλό παιχνίδι.

Στις Φάνες ο Ακουσίλαος με τον Κλεάνθη θέλουν, την πρώτη τους νίκη στο πρωτάθλημα.

Ο Κλεάνθης για μια ακόμη αγωνιστική θα στερηθεί τις υπηρεσίες των Φαρμακίδη και Διακοφιλιππή, ενώ η ομάδα του Γ. Μόσχου δεν «αντιμετωπίζει κανένα πρόβλημα».

Στο γήπεδο της Διμυλιάς θα τεθούν αντιμέτωποι ο τοπικός Ατρόμητος και ο Ορφέας. Και οι δύο ομάδες προέρχονται από ήττες, και αναζητούν τους πρώτους βαθμούς.

Η ΑΕΠ υποδέχεται τον φιλόδοξο φέτος Απόλλωνα Καλυθιών στο γήπεδο των Αγ. Αποστόλων. Και οι δύο ομάδες θέλουν να ζευγαρώσουν τις νίκες τους.

Στο γήπεδο Αφάντου ο τοπικός ΑΕΡΑ υποδέχεται τον περυσινό κυπελλούχο Αγ. Γεώργιο Μαλώνας. Η ομάδα του Ν. Κασιώτη προέρχεται από εκτός έδρας νίκη επί του Ορφέα.

Ο Σκ. Ξυπολυτάς δεν θα έχει στην διάθεση του τον τραυματία κ. Παντίδο, και τον Καπέλλα, που αποβλήθηκε στο παιχνίδι εναντίον του Αρη Αρχ.

Τα σημερινά παιχνίδια είναι τα παρακάτω:

1ος όμιλος

Γήπεδο Ασκληπειού: Ωρα 16.00 μ.μ. ΠΑΣ Ασκληπειού - Ασπίδα Σ.
Διαιτητές: Λέφας, Χατζηνικόλας, Συμιακός
Παρατηρητής: Ντάκας Σ.
Παρατ. Διαιτ.: Κάπρος Στ.

Γήπεδο Φανών: Ωρα 16.00 μ.μ. Ακουσίλαος - Κλεάνθης
Διαιτητές: Φραγκίνης, Σιδηρόπουλος, Μίχας
Παρατηρητής: Κασέρης
Παρατ. Διαιτ.: Ερωτόκριτος

2ος όμιλος

Γήπεδο Διμυλιάς: Ωρα 16.00 μ.μ. Ατρόμητος - Ορφέας
Διαιτητές: Ανάστασου, Πηδιάκης, Κόκκινος
Παρατηρητής: Χατζηνικόλας
Παρατ. Διαιτ.: Στέργου

Γήπεδο Αφάντου: Ωρα 16.00 μ.μ. ΑΕΡΑ - Αγ. Γεώργιος
Διαιτητές: Τσαγγάρης, Χάλαντας, Γιαννούλης
Παρατηρητής: Ντάκας Ν.
Παρατ. Διαιτ.: Χατζημανώλης

Μισά εισιτήρια στους συλλόγους

50% η έκπτωση από την ΔΑΝΕ

Μετά από επανεξέταση του αιτήματος του ΔΟΝΑ από την ΔΑΝΕ, η ναυτιλιακή μας εταιρεία απάντησε θετικά και έτσι όλα τα αθλητικά σωματεία μπορούν να ταξιδεύουν με τα πλοία της, επωφελούμενα της σημαντικής αυτής προσφοράς.

«Επανερχόμενοι στο από 23-2-98 έγγραφο μας σας πληροφορούμε ότι το Διοικητικό Συμβούλιο της εταιρείας μας, αποφάσισε να χορηγείται έκπτωση 50% στις ομαδικές μετακινήσεις αθλητών της Δωδεκανήσου. Τα αντίστοιχα μειωμένα εισιτήρια θα εκδίδονται μόνο από τα κατά τόπους Κεντρικά Πρακτορεία της εταιρείας μας.

Παρακαλούμε να διαβιβάσετε το παρόν στις αθλητικές Ομοσπονδίες (ποδοσφαίρου, στίβου, μπάσκετ, βόλεϊ κ.λπ.) και Σωματεία της Δωδεκανήσου με την παράκληση να επιδείξουν οι πολυπληθείς φίλαθλοι της Δωδεκανήσου ανάλογη συμπαράσταση προς την εταιρεία μας, η οποία υπηρετεί τα δωδεκανησιακά συμφέροντα».

Εχει και κύπελλο το «Μενού»

Με έξι αγώνες ολοκληρώνεται η Α! φάση του κυπέλλου

Διαλέξετε και παίρνετε, έξι αγώνες κυπέλλου που έχουν το δικό τους ξεχωριστό χρώμα. Οι αγώνες κυπέλλου έχουν την δική τους συγκίνηση και έλξη.

Οι φιλαθλοι πολλές φορές προτιμούν αυτά τα παιχνίδια, από ένα αγώνα πρωταθλήματος.

Υπάρχουν οι εκπλήξεις όπου ένα τυπικά και θεωρητικά μικρό σωματείο, αποκλείει αυτό της μεγαλύτερης κατηγορίας ή της ανώτερης δυναμικότητας.

Στα τέσσερα από τα έξι παιχνίδια οι αντίπαλοι ανήκουν όλοι στην Β' κατηγορία, ενώ στα άλλα δύο έχουμε αντίπαλους από τον Α' και την Β' κατηγορία.

Ολα τα παιχνίδια που αρχίζουν στις 16.00 με εξαίρεση αυτό του γηπέδου Κοσκινού, οπου θα ξεκινήσει στις 19.00 κάτω από το φώς των προβολέων.

Οι αγώνες αναλυτικά:

Γήπεδο Κρεμαστής: Ωρα 16.00 μ.μ. Φοίβος - ΑΕ Κάστρου
Διαιτητές: Μαρρουδάκης, Γενής, Δεληγιάννης
Παρατηρητής: Μαλλιάκας,

Γήπεδο Λάρδου: Ωρα 16.00 μ.μ. Ομόνοια Γ. - Δαμάγητος
Διαιτητές: Ταράλης, Μιχαλάκης, Αντωνόπουλος,
Παρατηρητής: Εγγλέζος Εμμ.

Γήπεδο Απολλώνων: Ωρα 16.00 μ.μ. Απόλλων Απ. - Ιάλυσος '97
Διαιτητές: Κατσιδώνης, Σταυριανός, Καράμπης
Παρατηρητής: Καλλιστής Γ.

Γήπεδο Κοσκινού: Ωρα19.00 μ.μ. ΟΦ. Ισριου - Διγενής
Διαιτητές Σακελλαρίδης, Κάπρος, Σάββενας
Παρατηρητής: Κυπραίος Θεοδ.

Γήπεδο Πυλώνας: Ωρα 16.00 μ.μ.Θύελλα Πυλ. - Καλαβάρδα
Διαιτητές: Κατταβενός, Τσούλος, Δημητράς
Παρατηρητής: Σκούμπρος Επ.

Γήπεδο Καλυθιών: Ωρα 16.00 μ.μ. Ερμής, - Ροδιακός
Διαιτητές: Παπανικολάου, Λάμπρου, Ζανετής
Παρατηρητής: Βεργίδης

Φροντιστήρια της ΕΠΣΔ

Για τις νέες τροποποιήσεις του ΚΑΠ ενημέρωσε τα σωματεία η Ενωση

Στα γραφεία της ΕΠΣΔ χθες το βράδυ στις 20:30, συγκεντρώθηκαν οι 17 από τους 24 εκπροσώπους των ομάδων της Β' κατηγορίας.

Σκοπός της συγκέντρωσης ήταν η ενημέρωση των νέων τροποποιήσεων του ΚΑΠ, από τον πρόεδρο κο Χατζηγεωργίου.

Η μεγάλη προσέλευση των σωματείων ικανοποίησε το Δ.Σ. της ΕΠΣΔ, και τονίσθηκε δια στόματος του προέδρου, ότι θα ακολουθήσουν και άλλες τέτοιες συγκεντρώσεις για όλες τις ομάδες και όλες τις κατηγορίες. Μετά την ενημέρωση του προέδρου, διεξήχθη πραγματικός διάλογος, με ερωτήσεις από τους εκπροσώπους, και απαντήσεις από το Δ.Σ. της ΕΠΣΔ, που να λύνουν και να διαφωτίζουν πλήρως όλες τις τυχόν απορίες, που περιλαμβάνει μια ερώτηση.

Σημαντική η κίνηση που κάνει η ΕΠΣΔ για την ενημέρωση των σωματείων, πρέπει όμως και οι αποδέκτες να ζητούν τέτοιους διαλόγους διαφωτιστικούς, για να μην σημειώνονται τα κατά καιρούς στραβοπατήματα, που μόνο κακό κάνουν στο ποδόσφαιρο.

Τα νέα δελτία που έφθασαν χθες στην ΕΠΣΔ.

1. Μπιλιάς Ανδρέας (Ηλιου)
2. Μάτσης Γεώργιος (Ηλιου)
3. Κορμάς Οθων (Ηλιου)
4. Τρακόσας Ραφαήλ (Δόξας Καρδάμαινας)
5. Κουρζής Αντώνιος (Δόξας Καρδάμαινας)

Ξεκίνησαν οι προκριματικοί του κυπέλλου μπριτζ

Ξεκίνησαν την Πέμπτη 24-9-98 στο ΞΕΝΟΔΟΧΕΙΟ ΚΑΨΗΣ οι προκριματικοί αγώνες του ΚΥΠΕΛΛΟΥ ΕΛΛΑΔΑΣ.

Από τον ΟΜΙΛΟ της Ρόδου συμμετέχουν 8 ΟΜΑΔΕΣ και το σύστημα των αγώνων είναι «ΟΛΟΙ ΕΝΑΝΤΙΟΝ ΟΛΩΝ».

Η ΠΡΩΤΗ ΟΜΑΔΑ θα εκπροσωπήσει τη Ρόδο στα Τελικά που θα γίνουν στην ΑΘΗΝΑ στις 23, 24 και 25 Οκτωβρίου.

Μέχρι στιγμής έχουν διεξαχθεί οι 4 πρώτες αγωνιστικές και στη βαθμολογία προηγείται η ΟΜΑΔΑ ΡΑΜΟΥ με 84 VPS. Ακολουθούν ισόβαθμη η ΟΜΑΔΑ ΖΕΡΒΟΥ με την ΟΜΑΔΑ ΚΕΛΕΠΕΡΑ με 74 VPS και ακολουθούν η ΟΜΑΔΑ ΣΙΜΑΤΗ Χ με 67 VPS.

ΑΝΑΛΥΤΙΚΑ ΤΑ ΑΠΟΤΕΛΕΣΜΑΤΑ

Α' ΑΓΩΝΙΣΤΙΚΗ

Ομάδα Ζερβού - Ομάδα Ποπόρου 20-10
Ομάδα Σιμάτη Χ - Ομάδα Κελεπέρα 19-11
Ομάδα Παναγιώτου Β. - Ομάδα Βρούχου 24-6
Ομάδα Ράμου - Ομάδα Πετρίδη 25-3

Β' ΑΓΩΝΙΣΤΙΚΗ

Ομάδα Ράμου - Ομάδα Βρούχου 25-0
Ομάδα Ποπόρου - Ομάδα Πετρίδη 25-0
Ομάδα Κελεπέρα - Ομάδα Ζερβού 21-9
Ομάδα Σιμάτη Χ - Ομάδα Παναγιώτου 19-11

Γ' ΑΓΩΝΙΣΤΙΚΗ

Ομάδα Ζερβού - Ομάδα Παναγιώτου 25-3
Ομάδα Κελεπέρα - Ομάδα Ποπόρου 20-10
Ομάδα Ράμου - Ομάδα Σιμάτη Χ 24-6
Ομάδα Βρούχου - Ομάδα Πετρίδη 25-5

Δ' ΑΓΩΝΙΣΤΙΚΗ

Ομάδα Ποπόρου - Ομάδα Βρούχου Ρ 15-15
Ομάδα Κελεπέρα - Ομάδα Παναγιώτου 22-8
Ομάδα Πετρίδη - Ομάδα Σιμάτη Χ 7-23
Ομάδα Ράμου - Ομάδα Ζερβού 10-20

Οι συνθέσεις των ΟΜΑΔΩΝ

1. Ομάδα Ράμου (Ράμος, Σιμάτης Θ. - Φαρατζής - Γιαννιού - Καλαβρέζος).
2. Ομάδα Βρούχου Ρ. (Βρούχου Ρ. - Φώκιαλη - Λεριάς - Καβαλάκης).
3. Ομάδα Κελεπέρα (Κελεπέρας - Διακοσταματίου Ν. - Καρακατσάνης Η. - Καρακατσάνης Β. - Βρούχος Μ.).
4. Ομάδα Ζερβού (Ζερβός, Σβίγγος - Διακοσταματίου Μ. - Καλλίγερος - Μαστρογιάννης).
5. Ομάδα Ποπόρου (Πόπορος - Τσάβαλος Α. - Τσάβαλος Λ. - Βρούχος Ν.).
6. Ομάδα Παναγιώτου Β. (Παναγιώτου Β. - Σίσκος - Σίσκου - Αλχαδέφ - Παπαζαχαρίου).
7. Ομάδα Σιμάτη Χ (Σιμάτης Χ - Μηχανιστίδης - Σιμάτη Μαρία - Ντουμπανάκης).
8. Ομάδα Πετρίδη (Πετρίδης - Φιλίππου - Αγγελάκος - Κουτσάκης).

«Ευχαριστώ» ΔΟΠ στον ΔΟΝΑ

Ο δημοτικός οργανισμός πρόνοιας Ρόδου, αναγνωρίζοντας την μεγάλη συμβολή στον αθλητικά δρώμενα και όχι μόνο, του ΔΟΝΑ, συγχαίρει τον Οργανισμό για την πραγματική βοήθεια που πρόσφερε, ώστε να λειτουργήσουν οι δημοτικές κατασκηνώσεις στον προφήτη Ηλία και να μπορέσουν τα παιδιά να χαρούν πραγματικές μέρες ξεκούρασης και παιχνιδιού, στον μαγευτικό χώρο που βρίσκονται οι εγκαταστάσεις οι οποίες φιλοξένησαν αρκετές εκατοντάδες παιδιά.

Ενα ακόμη καλοκαίρι έφταση στο τέλος του και μαζί με αυτό ένας κατασκηνωτικός κύκλος στις παιδικές κατασκηνώσεις του Προφήτη Ηλία. Προσπαθώντας να κάνουμε μια αξιολόγηση της πορείας των κατασκηνώσεων με το πέρας αυτού του καλοκαιριού, μπορούμε να πούμε ότι στα τρία χρόνια λειτουργίας τους έχουν σημειωθεί σημαντικές προόδοι τόσο στην υλικοτεχνική τους υποδομή όσο και στον τρόπο οργάνωσης και λειτουργίας τους. Αυτό που θέλαμε να τονίσουμε όμως, είναι ότι στην πετυχημένη προσπάθειά μας δεν ήμασταν μόνοι.

Μια σειρά από επιχειρήσεις, εταιρείες, οργανισμοί αλλά και ιδιώτες, όπως συνέβη και στη δική σας περίπτωση, βοηθήσατε ενεργά με το δικό του τρόπο ο καθένας έτσι ώστε να γίνουν πραγματικότητα όλα αυτά που εμείς οραματιστήκαμε. «Θα θέλαμε λοιπόν να σας ευχαριστήσουμε για όλα όσα προσφέρατε στη λειτουργία των κατασκηνώσεων, και πάνω απ'όλα, γιατί δείξατε ιδιαίτερη εμπιστοσύνη στους στόχους μας και βοηθήσατε στην υλοποίησή τους. Πράξεις σαν αυτή σας τιμούν ως επαγγελματίες αλλά και ως άτομα, και αποτελούν ένδειξη για τον τρόπο σκέψης σας που ξεπερνά το στυγνό επαγγελματισμό, και την αγάπη σας προς τα παιδιά.

Θέλουμε να πιστεύουμε ότι θα είστε σύμμαχοί μας σε ανάλογες ενέργειες στο μέλλον».

Οι τραυματισμοί πόνεσαν περισσότερο και από την ήττα

Οι τραυματισμοί του Δ. Σιδηρόπουλου και του Α. Χρυσοχόου ήταν αυτό που στεναχώρησε περισσότερο τον προπονητή κ. Αγγελόπουλο, και όχι η ήττα από την ομάδα των Χανίων. Οι δύο ποδοσφαιριστές δεν θα είναι στην διάθεση του τεχνικού της ομάδας, τουλάχιστον για τρείς εβδομάδες. Οπως καταλαβαίνετε οι άτυχοι ποδοσφαιριστές θα λείψουν στα σίγουρα, από τους δύο προσεχείς αγώνες της ομάδος. Ο πρώτος είναι της προσεχούς Κυριακής με τον ΑΠ Ποντίων στην Νίκαια και ο επόμενος στις 7-10-98 με τον Φωστήρα στα Μαριτσά. Ο Δ. Σιδηρόπουλος μετά την επίσκεψη του σε ορθοπεδικό έκανε τις παρακάτω δηλώσεις: «Η διάγνωση του γιατρού είναι κάκωση έσω πλαγίου συνδέσμου. Μου συνέστησε ξεκούραση και από την επόμενη εβδομάδα πρέπει να αρχίσω φυσικοθεραπείες.

Ανάλογα με την πορεία του τραύματος μου θα εξαρτηθεί και η επάνοδος μου στις προπονήσεις. Ομως σίγουρα θα είμαι απών από τους δύο αγώνες που έχει να δώσει η ομάδα μου την Κυριακή και την Τετάρτη 7/10/98. Εγώ θα προσπαθήσω να είμαι όσο το δυνατόν γρηγορότερος στις αγωνιστικές μου υποχρεώσεις». Για τον αγώνα των Χανίων δήλωσε: «Ηταν καθοριστικό το πρώτο εικοσάλεπτο και εκεί κρίθηκαν όλα. Μας πιάσανε στον ύπνο Χανιώτες και διαιτησία. Απαράδεκτη η συμπεριφορά του «γιατρού» και του προέδρου της ΕΠΣ Χανίων. Πολύ καλή η Φιλοξενία της ομάδος των Χανίων».

Ο Α. Χρυσοχόος είναι στην ίδια μοίρα με τον Σιδηρόπουλο, και χθές το απόγευμα είχε ραντεβού, οπότε αύριο θα ξέρουμε ακριβώς την διάγνωση του ορθοπεδικού.

Η χθεσινή προπόνηση του Ηρακλή περιελάμβανε φυσική κατάσταση και βάρη. Ολοι οι ποδοσφαιριστές ήταν παρόντες και ολοκλήρωσαν το πρόγραμμα της ημέρας χωρίς κανένα πρόβλημα.

ΕΜΠΟΡΙΚΗ ΤΡΑΠΕΖΑ
Μπορεί!

ŠKODA OCTAVIA

Η τιμή του:

Απάντηση στην σημερινή πραγματικότητα.



• Μέσα στο πιό σύγχρονο εργοστάσιο στην καρδιά της Ευρώπης, γεννήθηκε το Νέο Πρόσωπο της ŠKODA. Με το Νέο OCTAVIA η ŠKODA μπαίνει σε μιά Νέα Μεγάλη Εποχή, μ' ένα αυτοκίνητο υψηλής ποιότητας. Με την τεχνογνωσία και τεχνολογία της Volkswagen, με κινητήρα 1600 κυβικά με 101 άλογα και με το υψηλότερο επίπεδο εξοπλισμού, το Νέο Πρόσωπο της ŠKODA αγαπήθηκε σ' όλο τον κόσμο. OCTAVIA, ένα αυτοκίνητο που προσφέρει τα περισσότερα, σε τιμή έκπληξη.

ΕΛΑΤΕ ΓΙΑ ΕΝΑ TEST DRIVE!

AUTO STAR AEE

ΑΠΟΚΛΕΙΣΤΙΚΟΣ ΑΝΤΙΠΡΟΣΩΠΟΣ ΡΟΔΟΥ
ΑΥΣΤΡΑΛΙΑΣ 60, ΡΟΔΟΣ
ΤΗΛ. 0241-27421, FAX. 0241-31676

Volkswagen Group

Δημοτικές εκλογές: Πρώτες κινήσεις για Νέα Πολιτική

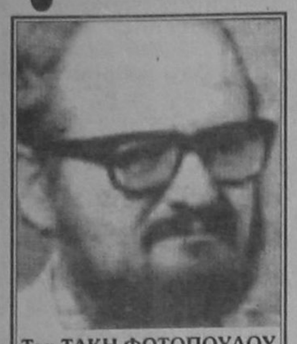

Του ΤΑΚΗ ΦΩΤΟΠΟΥΛΟΥ

Μια πρόσφατη δημοσκόπηση μεταξύ των στρατευμένων νέων[1], έδειξε, για άλλη μια φορά, ότι στην κορυφή της λίστας των θεσμών που εμπιστεύονται οι νέοι μας βρίσκεται η ...Εκκλησία και ο Στρατός, ενώ την τελευταία θέση κατέχουν τα κόμματα. Το αποτέλεσμα όμως αυτό, που δικαιώνει αναδρομικά και τον αγώνα της κούντας για την Ελλάδα Ελλήνων Χριστιανών, δεν δείχνει απλώς μια απογοήτευση γενικά με την πολιτική, όπως το παρουσιάζουν τα ΜΜΕ. Αυτό που φανερώνει, είναι κάτι εντελώς διαφορετικό: είναι η απογοήτευση με ο,τι περνά σήμερα για πολιτική. Δηλαδή, τον αντιαγωνισμό επαγγελματιών πολιτικών μέσα από τα κόμματα εξουσίας για το ποιός θα την διαχειριστεί καλύτερα, με το αζημίωτο βέβαια για τους ίδιους τους πολιτικούς όπως δείχνουν ακόμη και οι διαβλητές δηλώσεις του Πόθεν Εσχες. Περιττό να λεχθεί ότι η η «πολιτική» αυτή δεν έχει καμία σχέση με την έννοια της Πολιτικής που αναπτύχθηκε στον τόπο αυτό δυόμισυ χιλιάδες χρόνια πριν.

Ετσι, κρίσιμες αποφάσεις για το μέλλον της χώρας αυτής, όπως αυτή της ένταξής μας στην ΟΝΕ, παίρνονται από την πολιτική ελίτ, ενώ ακόμη και οι περισσότερες διαχειριστικές αποφάσεις παίρνονται στο καλοκαιρινό τμήμα της Βουλής με την παρουσία μιας δράκας βουλευτών. Αντίστοιχα, σοβαρές αποφάσεις για το μέλλον του λαού του λεκανοπεδίου της Αττικής, όπου ζει ο σχεδόν μισός πληθυσμός της χώρας, όπως το Μετρό, η Ολυμπιάδα, το αεροδρόμιο των Σπάτων, παίρνονται από τους επαγγελματίες πολιτικούς χωρίς καμία συμμετοχή των πολιτών. Οι αποφάσεις αυτές με την σειρά τους προκαθορίζουν τις βασικές παραμέτρους στις οποίες μπορούν να κινηθούν οι δήμοι του Λεκανοπεδίου. Ανάλογα ισχύουν με τους δήμους όλης της χώρας. Οι δημότες έχουν ελάχιστη δύναμη να επηρεάσουν την πολιτική και οικονομική διαδικασία που καθορίζει αποφασιστικά την ζωή τους. Είτε με τις βουλευτικές είτε, ακόμη περισσότερο, με τις δημοτικές εκλογές. Οταν, όμως, οι πολίτες βλέπουν ότι αποκλείονται από τον σημερινό «δημόσιο» χώρο που μονοπωλείται από τους επαγγελματίες πολιτικούς, όταν στερούνται της δυνατότητας να ελέγχουν τον τρόπο με τον οποίο ικανοποιούνται οι ανάγκες τους, που αφήνεται σήμερα στις δυνάμεις της αγοράς και όταν συνειδητοποιούν ότι δεν έχουν ούτε καν το δικαίωμα να επέμβουν στην διαδικασία της καθημερινής επιδείνωσης της ποιότητας ζωής, λόγω της αναπόφευκτης υποβάθμισης του περιβάλλοντος που επιβάλλει η δυναμική της αγοράς, θα ήταν αφύσικο να μην παύσουν ν'ασχολούνται με αυτό που περνά σήμερα για πολιτική. Οπως θα ήταν περίεργο εάν δεν στρέφοντο στην Εκκλησία, όπως συνιστούν διάφοροι «φιλόσοφοι» της Ορθοδοξίας[2] που επιτίθενται κατά της σημερινής πολιτικής για να εγκωμιάσουν την... αρχεπισκοπική αντιπολίτευση. Διότι, βέβαια, όταν ένα μαζικό κίνημα με στόχο την δημιουργία μιας νέας πολιτικής είναι ακόμη στα σπάργανα είναι απόλυτα φυσικό οι νέοι, μέσα στον σκοταδισμό της Ελλάδας Ελλήνων Χριστιανών με τον οποίο τους τρέφουν τα περισσότερα ΜΜΕ, να στρέφονται στην Εκκλησία και τον Στρατό για σωτηρία.

Είναι λοιπόν, φανερό ότι ο σημερινός τύπος πολιτικής είναι καταδικασμένος, καθώς η επιταχυνόμενη διεθνοποίηση της οικονομίας της αγοράς ακολουθείται από την συνεχή παρακμή της αντιπροσωπευτικής «δημοκρατίας». Η αδυναμία του κράτους να ελέγξει αποτελεσματικά τις δυνάμεις της αγοράς για να αντιμετωπίσει τα θεμελιακά προβλήματα της μαζικής ανεργίας, φτώχειας, αυξανόμενης συγκέντρωσης του εισοδήματος και του πλούτου, καθώς και η συνεχιζόμενη καταστροφή του περιβάλλοντος έχουν οδηγήσει σε μαζική πολιτική απάθεια και κινισμό, ιδιαίτερα μεταξύ των νέων, και φυσικά της «υπόταξης» των ανέργων και των περιθωριοποιημένων. Ταυτόχρονα, είναι πια σαφές ότι τα ουτοπικά όνειρα ορισμένων τμημάτων της «αριστεράς» για τον εκδημοκρατισμό της κοινωνίας των πολιτών δεν έχουν καμιά πιθανότητα επιτυχίας. Διότι η διεθνοποίηση της οικονομίας της αγοράς ακολουθείται αναπόφευκτα από την διεθνοποίηση της κοινωνίας των πολιτών. Με άλλα λόγια, ο ανταγωνισμός επιβάλλει την επικράτηση του τύπου κοινωνίας πολιτών με τους σχετικά λιγότερους κοινωνικούς ελέγχους πάνω στις αγορές σε σχέση με την προστασία της εργατικής δύναμης και του περιβάλλοντος. Η διέξοδος δεν θα μπορούσε να είναι άλλη από την δημιουργία ενός νέου είδους πολιτικής που δεν θα βασιζόταν σε δομές και διαδικασίες που εξασφαλίζουν την περιεκτική δημοκρατία, δηλ. την άμεση, πολιτική, κοινωνική και οικολογική δημοκρατία. Και αυτό διότι το μεγάλο πρόβλημα σήμερα, που έχει οδηγήσει στην γενικευμένη οικονομική, οικολογική, πολιτική και κοινωνική κρίση, είναι η συγκέντρωση εξουσίας σε όλα τα επίπεδα στα χέρια διαφόρων ελίτ που διαφεντεύουν τις τύχες όλων μας.

Βήματα στην κατεύθυνση αυτή θα μπορούσαν να είναι, όπως είχα αναφέρει παλιότερα[3], η σταδιακή «δημοτικοποίηση» της παραγωγής στη θέση της σημερινής ιδιωτικοποιημένης παραγωγής, η δημιουργία τοπικής οικονομικής αυτοδυναμίας στην θέση της σημερινής εξάρτησης από εξωγενή κέντρα δημιουργίας απασχόλησης και εισοδημάτων η βαθμιαία δημιουργία ενός δημοκρατικά ελεγχόμενου καταμερισμού εργασίας σε επίπεδο συνομοσπονδιών δήμων, και, τέλος, η σταδιακή μεταφορά του φορολογικού βάρους από το κέντρο στο τοπικό επίπεδο με την παράλληλη εξουσιοδότηση των δημοτικών συνελεύσεων να αποφασίζουν τόσο το ύψος και κατανομή των φόρων όσο και τη διάθεση των εσόδων.

Φυσικά, τα προγράμματα των συνδυασμών στις δημοτικές εκλογές δεν έχουν καμία σχέση με παρόμοια απήματα. Και δεν αναφέρομαι μόνο στα προγράμματα των τοποτηρητών των κομμάτων εξουσίας, αλλά ακόμη και στα μετωπικά «προγράμματα - σούπα» των υπόλοιπων κομμάτων της αντιπολίτευσης που ανθούν ιδιαίτερα στους μεγάλους δήμους της Αθήνας και της Θεσσαλονίκης. Ούτε βέβαια εμπνέει καμία εμπιστοσύνη η πλαισίωση των μετωπικών συνδυασμών από διάφορους «επωνύμους» διανοούμενους οικολόγους που δεν τολμούν να κατεβάσουν αυτόνομα στις εκλογές με ένα ριζοσπαστικό Πράσινο πρόγραμμα, αλλά προτιμούν την σιγουριά της μετωπικής «σούπας» κ.λπ. Ολοι αυτοί, ακόμη κι όταν δεν κινούνται από απλά κίνητρα προσωπικής προβολής, σίγουρα δεν θα μπορούσαν να κάνουν καμία ουσιαστική παρέμβαση στα δοσμένα θεσμικά πλαίσια και παραμέτρους τα οποία δεν διανοούνται ν'αμφισβητήσουν. Οι ίδιες άλλωστε οι γενικολογίες των μετωπικών συνδυασμών για την πάλη κατά της νεοφιλελεύθερης συναίνεσης αποτελούν, στην καλύτερη περίπτωση, ευχολογία, όταν είναι πια φανερό ότι αποτελεί έσχατη ουτοπία πως η σημερινή νεοφιλελεύθερη διεθνοποιημένη οικονομία της αγοράς μπορεί να ανατραπεί χωρίς σαφή συνειδηση της ανάγκης συστηματικής αλλαγής. Δηλαδή, της ανάγκης ανατροπής των σημερινών δομών συγκέντρωσης εξουσίας. Το παράδειγμα του Ζοσπέν, που ξεκίνησε με ριζοσπαστικές υποσχέσεις εναντίον της νεοφιλελεύθερης συναίνεσης για να καταλήξει ν'αποτελεί την «αριστερά» του «Μπλερισμού», είναι ενδεικτικό. Οι διεθνοποιημένες αγορές έχουν εξασφαλίσει το αποτέλεσμα αυτό καθώς και την δυνατότητα να πνίγεται εν τη γενέσει της οποιαδήποτε απόπειρα για αποτελεσματική πολιτική που θα περιόριζε τις δυνάμεις της αγοράς και θα προστάτευε πραγματικά την εργασία και το περιβάλλον. Ομως, πέρα από τους τοποτηρητές των κομμάτων εξουσίας και τα «μέτωπα - σούπα», το ελπιδοφόρο μήνυμα αυτών των εκλογών είναι η εμφάνιση αυτόνομων κινήσεων πολιτών οι οποίες αναζητούν διέξοδο έξω από τα υπάρχοντα θεσμικά πλαίσια. Κινήσεις που τις πλαισιώνουν «ανώνυμοι» πολίτες, οι οποίοι δεν επιζητούν την αυτοπροβολή τους, αλλά την δημιουργία νέων μορφών πολιτικής που προϋποθέτουν την ισοκατανομή της εξουσίας. Παρόμοιες αυτόνομες κινήσεις έχουν ξεφυτρώσει σε διάφορα μέρη της Ελλάδας (Εύβοια, - «Η Εύβοια των Πολιτών». Νίκαια - «Ομάδα Πολιτών Νίκαιας», Καβάλα, Πτολεμαΐδα, Χαλάνδρι κ.λπ.) και μερικές από αυτές συμμετέχουν και στις τοπικές εκλογές με ανάλογα προγράμματα.

Παράδειγμα είναι η «Αυτόνομη Παρέμβαση Πολιτών Γλυκών Νερών» που έχει δημιουργηθεί από απλούς πολίτες οι οποίοι έχουν αναπτύξει στο παρελθόν έντονη δραστηριότητα κατά του αεροδρομίου των Σπάτων, της περιφερειακής Υμηττού κ.ά. Μια φράση - κλειδί της διακήρυξής τους δίνει το στίγμα της: «Δεν ζητάμε μόνο την ψήφο σας, αλλά κύρια την συμμετοχή σας πριν και μετά τις εκλογές». Μια φράση που συνοδεύεται από συγκεκριμένες προτάσεις για την υλοποίησή της (π.χ. το Δημοτικό Συμβούλιο απλώς επικυρώνει τις αποφάσεις που παίρνουν οι πολίτες μέσω των συνελεύσεων τους και δημοψηφισμάτων) αντί για τις συνηθισμένες αερολογίες για την προώθηση αμεσοδημοκρατικών διαδικασιών που συχνά διακηρύσσουν τα προγράμματα των «μετώπων - σούπα». Η γενίκευση παρόμοιων κινήσεων ίσως είναι η μόνη διέξοδος για ν'αποκτήσει πάλι νόημα η πολιτική...

(1) «Ε», 15/9/98 βλ. π.χ. Χ. Γιανναρά, Καθημερινή 2/8/98 (3) «Ε», 11/10/97. Για λεπτομερή ανάλυση βλ. T. Fotopoulos, Towards An Inclusive Democracy, Cassell 1997.

ΔΗΜΟΣ ΡΟΔΙΩΝ
Παιδικός Σταθμός Ανάληψης
ΑΝΑΚΟΙΝΩΣΗ

Ενημερώνουμε τους ενδιαφερόμενους γονείς για την εγγραφή νηπίων, στο Δημοτικό Παιδικό Σταθμό Ανάληψης, ότι θα πρέπει να υποβάλουν τις αιτήσεις τους στον Γ' Δημοτικό Παιδικό Σταθμό (οδός Β. Ηπείρου 19 τηλ. 36920), τις εργάσιμες ημέρες και ώρες.

Τα δικαιολογητικά που χρειάζονται είναι:

1. Ληξιαρχική πράξη γέννησης.
2. Ιατρική βεβαίωση από Νοσοκομείο ή ΠΙΚΠΑ
3. Υπεύθυνη δήλωση που θα αναφέρονται η οικογενειακή κατάσταση,

και η παραλαβή του παιδιού από το Σταθμό, καθώς και ότι αποδέχονται την καταβολή μηνιαίας οικονομικής εισφοράς.

4. Βεβαίωση εργασίας της μητέρας με ώρες εργασίας και αμοιβής.
5. Εκκαθαριστικό σημείωμα Εφορείας.

Περισσότερες πληροφορίες από την κ. Ειρήνη Χατζηνικολάου.

ΑΝΤΩΝΗΣ ΑΛΑΒΕΡΑΣ
Αντιδήμαρχος Ροδίων

Carrier

ΜΕ ΤΟΝ ΑΕΡΑ ΤΟΥ 1ου ΚΛΙΜΑΤΙΣΤΙΚΟΥ

Σε τιμές έκπληξη και με συμφέροντα διακανονισμό ΑΠΟΚΛ. ΑΝΤΙΠΡΟΣΩΠΟΣ ΔΩΔΕΚΑΝΗΣΟΥ RODOS AIR Ε.Π.Ε.

ΕΧΟΥΜΕ ΤΙΣ ΑΠΑΝΤΗΣΕΙΣ
ΟΙΚΟΝΟΜΙΑ
ΔΙΑΡΚΕΙΑ ΖΩΗΣ
ΑΝΤΑΓΩΝΙΣΤΙΚΕΣ ΤΙΜΕΣ
ΔΥΝΑΤΟΤΗΤΑ ΠΡΟΣΑΡΜΟΓΗΣ
FULL SERVICE

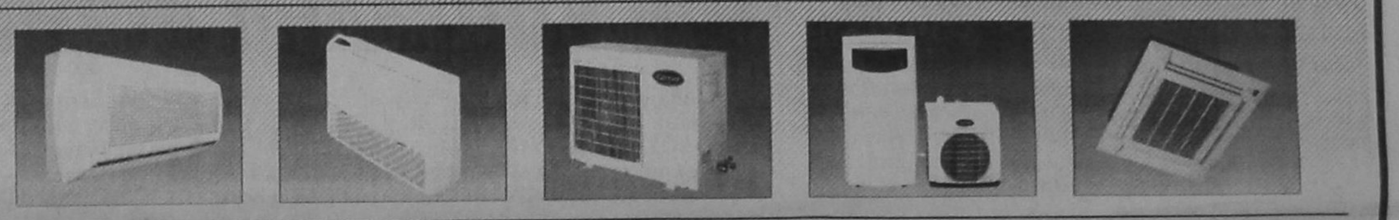

UKAKO

Rodos Air

ΚΑΡΡΑΣ ΜΙΧΑΗΛ ΜΗΧΑΝΟΛΟΓΟΣ
ΚΑΚΑΚΙΟΣ ΣΤΕΛΙΟΣ ΜΗΧΑΝΟΛΟΓΟΣ
ΚΑΛΛΙΓΕΡΟΣ ΜΙΧΑΛΗΣ ΠΟΛ. ΜΗΧΑΝΙΚΟΣ

ΚΕΝΤΡΙΚΗ ΔΙΑΘΕΣΗ - SERVICE - ΑΝΤΑΛΛΑΚΤΙΚΑ
ΓΕΩΡ. ΣΕΦΕΡΗ-76 ΡΟΔΟΣ (ΜΗ.ΔΙΑ.) - Τηλ.: 63680, 67250, 67251 FAX: 67251

Και σε εξουσιοδοτημένα καταστήματα: - ΚΡΕΜΑΣΤΗ: ΜΙΧΑΛΑΚΗΣ ΚΩΣΤΑΣ - ΑΦΑΝΤΟΥ: ΚΟΥΜΝΑΚΗΣ ΓΕΩΡΓΙΟΣ

ΕΠΑΓΓΕΛΜΑΤΙΚΗ ΑΝΑΚΟΙΝΩΣΗ

ΑΝΤΙΠΡΟΣΩΠΕΥΟΥΜΕ ΚΑΙ ΕΙΣΑΓΟΥΜΕ ΤΗΝ ΠΟΙΟΤΗΤΑ ΣΕ:

ΕΡΓΑΛΕΙΑ: (ΧΕΙΡΟΣ - ΗΛΕΚΤΡΙΚΑ - ΟΙΚΟΔΟΜΙΚΑ)
ΧΡΩΜΑΤΑ: (ΘΑΛΑΣΣΗΣ - ΣΠΡΕΥ)
ΧΗΜΙΚΑ: (ΚΑΘΑΡΙΣΤΙΚΑ - ΔΙΑΛΥΤΙΚΑ - ΛΕΙΑΝΤΙΚΑ - ΚΟΛΛΕΣ)
ΕΙΔΗ ΚΗΠΟΥ: (ΕΡΓΑΛΕΙΑ - ΣΩΛΗΝΕΣ)
ΒΙΔΕΣ: (INOX - ΛΑΜΑΡΙΝΟΒΙΔΕΣ - ΜΠΟΥΛΩΝΙΑ - ΣΤΡΙΦΩΝΙΑ...)
ΝΑΥΤΙΛΙΑΚΑ: (ΑΞΕΣΟΥΑΡ - ΣΧΟΙΝΙΑ - ΔΕΡΜΑΤΙΝΕΣ...)
ΚΛΕΙΔΑΡΙΕΣ: (ΑΠΛΕΣ - ΛΟΥΚΕΤΑ - ΜΕΝΤΕΣΕΔΕΣ - ΣΥΡΤΕΣ - ΠΟΔΙΑ - ΡΟΔΕΣ...)
ΚΑΙ ΣΥΝΑΦΗ ΕΡΓΑΛΕΙΑ ΠΑΝΤΟΣ ΤΥΠΟΥ

ΣΕ ΕΝΑ ΧΩΡΟ 450 Τ.Μ. ΦΙΛΟΞΕΝΟΥΜΕ ΤΙΣ ΠΙΟ ΕΠΩΝΥΜΕΣ ΕΤΑΙΡΙΕΣ USAG - BOSCH - FELISATTI - SKIL - STAYER - FACOM - LOCTITE - CHEMSEARCH - POLYGLOSS - INTERNATIONAL - HEMPEL - UNIFLEX - PIONIER - HARRIS - AMES - AMEMH - MARLOW

ΑΠΟ 4 ΜΑΪΟΥ Ο ΕΠΑΓΓΕΛΜΑΤΙΑΣ ΑΛΛΑ ΚΑΙ Ο ΕΡΑΣΙΤΕΧΝΗΣ ΓΙΝΕΤΑΙ ΠΙΟ ΣΙΓΟΥΡΟΣ

«ΙΑΚΩΒΟΣ ΠΑΠΑΔΟΠΟΥΛΟΣ ΚΑΙ ΣΙΑ ΟΕ»

ΑΥΣΤΡΑΛΙΑΣ 114 - ΡΟΔΟΣ ΤΗΛ: 76258-9 FAX 76260

ΔΙΠΛΑ Δ.Ε.Η. (ΚΑΙΝΟΥΡΓΙΑ ΜΑΡΙΝΑ)

Τα κέρδη των καζίνο σώζουν τον ΕΟΤ

Στα 4,2 δισ. τα έσοδα• Οκτώ Ξενία που παραμένουν κλειστά επιβαρύνουν τον Οργανισμό με 357 εκατ. δρχ.

Σε 3,4 δισ. δρχ. ανέρχονται τα κέρδη του ΕΟΤ που προέρχονται από τις Μονάδες Εκμετάλλευσης του Οργανισμού το πρώτο οκτάμηνο του 1998.

Ειδικότερα, από την περίοδο 1 - 1 - 98 έως τις 31 - 8 - 98, τα ΞΕΝΙΑ παρουσιάζουν ζημίες 453,2 εκατ. δρχ., οι παραδοσιακοί οικισμοί εμφανίζουν κέρδη 7,1 εκατ. δρχ., οι ζημίες των Ακτών του ΕΟΤ φθάνουν τα 106 εκατ. δρχ., ενώ στα camping οι απώλειες του οκταμήνου αγγίζουν τα 71 εκατ. δρχ.

Επίσης οι μαρίνες του Οργανισμού παρουσιάζουν κέρδη 1,12 δισ. δρχ. (μαρίνα Αλίμου 518 εκατ. δρχ., μαρίνα Ζέας 254 εκατ. δρχ.), αντίθετα, οι ιαματικές πηγές έχουν ζημίες ύψους 35,8 εκατ. δρχ., τα σπήλαια εμφανίζουν κέρδη 64,8 εκατ. δρχ. (58,9 εκατ. δρχ. το Σπήλαιο Διρού), ενώ οι υπόλοιπες μονάδες Εκμετάλλευσης παρουσιάζουν απώλειες ύψους 1,4 δισ. δρχ.

Πρωταθλητής των εσόδων του ΕΟΤ είναι τα καζίνο με έσοδα 4,26 δισ. δρχ., ποσό που προέρχεται κυρίως από τα 3,81 δισ. δρχ. του καζίνο της Πάρνηθας που εμφανίζει θεαματική άνοδο σε κέρδη, σε σχέση με το αντίστοιχο περυσινό διάστημα, αφού κατά την χειμερινή περίοδο του '98 προστέθηκαν και τα slot machines (κουλοχέρηδες) που άλλαξαν την εικόνα οικονομικών αποτελεσμάτων του εν λόγω καζίνο. Επίσης στα 187 εκατ. δρχ. ανήλθαν τα έσοδα του καζίνο της Κέρκυρας και στα 262 εκατ. δρχ. τα κέρδη του καζίνο της Ρόδου.

Στις λοιπές μονάδες υπολογίζεται και η μονάδα του Καζίνο της Πάρνηθας, το κόσιος της οποίας ανέρχεται σε 1,325 δισ. δρχ.

Μόνο το μήνα Μάϊο τα κέρδη του ΕΟΤ έφτασαν τα 1,038 δισ. δρχ., οικονομικό μέγεθος που δικαιολογείται από το γεγονός ότι ο Αύγουστος είναι ο μήνας με την μεγαλύτερη τουριστική συγκέντρωση.

Γεγονός, πάντως, είναι ότι ο ΕΟΤ έχει επιβαρυνθεί με 357 εκατ. δρχ. περίπου από 8 μονάδες ο οποίες έχουν βάλει ήδη λουκέτο με την προοπτική ότι θα οδηγηθούν προς πώληση. Ετσι, σύμφωνα με την Διεύθυνση Εκμετάλλευσης, οι απώλειες (έξοδα: αμοιβές, , ΔΕΗ, ΟΤΕ, και ΕΥΔΑΠ) από τις αναφερόμενες μονάδες - ΞΕΝΙΑ επιμερίζονται ως εξής: Παλιουρίου 10,1 εκατ. δρχ., Κυλλήνης 104,8 εκατ. δρχ., Ηρακλείου 94 εκατ. δρχ., Χανίων 36,5 εκατ. δρχ., Λευκάδας 12,4 εκατ. δρχ. και Ξάνθης 16,6 εκατ. δρχ.

Τα camping

Ακόμη, κλειστά παραμένουν τα camping της Βούλας και της Σκοτίνας, τα οποία παρουσιάζουν έξοδα 66,4 εκατ. δρχ. και 17,4 εκατ. δρχ. αντίστοιχα. Στην ίδια έκθεσή της, η συγκεκριμένη διεύθυνση επισημαίνει ότι τα απωλεσθέντα έσοδα από την μη λειτουργία των παραπάνω μονάδων υπολογίζονται σε 744 εκατ. δρχ. για την ίδια περίοδο.

Εν τω μεταξύ, στην προοπτική απεγκλωβισμού του Ελληνικού Οργανισμού Τουρισμού από τις ζημιογόνες μονάδες αλλά και στην εφαρμογή της πολιτικής του σλόγκαν ότι ο ΕΟΤ δεν είναι επιχειρηματίας, από σήμερα μέχρι τις 9 Νοεμβίου αναμένεται να λήξουν οι διαγωνισμοί της πώλησης 6 Ξενία. Την προσεχή Τρίτη λήγει ο διαγωνισμός για το Ξενία Σκύρου, ενώ στις 9 Νοεμβρίου αναμένεται η κατάθεση των προσφορών για την εκποίηση των Ξενία Ιτέας, Πάρου, Ανδρου, Πάτμου και Καλαμπάκας. Σημειώνεται δε ότι στις άμεσες ενέργειες του νέου γενικού γραμματέα του ΕΟΤ, κ. Μιχάλη Κυριακίδη, είναι η απαλλαγή του οργανισμού από όλες τις μονάδες αυτεπιστασίας, καθώς και τις εκτάσεις, είτε υπό την μορφή πώλησης είτε με την μορφή πολυετούς εκμίσθωσης.

Πρώτιστη όμως ενέργεια αποτελεί η μεταφορά των Διευθύνσεων Εκμετάλλευσης και Περιουσίας στη νέα εταιρεία του Οργανισμού που φέρει την επωνυμία «Εκμετάλλευση Περιουσίας ΕΟΤ», γεγονός που άλλωστε προβλέπεται από το πρόσφατο ψηφισθέν νομοσχέδιο του υπουργείου Ανάπτυξης.

Αναλυτική κατάσταση αποτελεσμάτων κατά μονάδα (σε δρχ)

Α/Α ΜΟΝΑΔΑ ΞΕΝΙΑ	ΜΗΝΑΣ ΑΥΓΟΥΣΤΟΣ ΚΕΡΔΗ	ΜΗΝΑΣ ΑΥΓΟΥΣΤΟΣ ΖΗΜΙΕΣ	ΑΠΟΤΕΛΕΣΜΑΤΑ ΑΠΟ 1/1 ΕΩΣ 31/8/98 ΚΕΡΔΗ	ΑΠΟΤΕΛΕΣΜΑΤΑ ΑΠΟ 1/1 ΕΩΣ 31/8/98 ΖΗΜΙΕΣ
1. Ακροναυπλίας	3.767.921	0	26.793.719	0
2. Αμφιτρίων	769.249	0	0	26.863.619
3. Άρτας	0	1.951.328	0	11.160.281
4. Αφάντου	0	4.430.943	0	42.400.199
5. Βυτίνας	324.349	0	0	9.318.503
6. Επιδαύρου	6.912.481	0	3.176.941	0
7. Ηγουμενίτσας	0	0	0	0
8. Ιτέας	0	4.525.547	0	38.681.809
9. Ηρακλείου	0	9.647.103	0	93.996.735
10. Καστανιάς	0	4.189.449	0	21.541.307
11. Κυλλήνης	0	4.057.792	0	104.711.713
12. Λάρισας	0	751.006	0	7.376.212
13. Λευκάδας	0	929.994	0	12.390.927
14. Κ. Μονεμβασιάς	0	715.257	0	8.814.350
15. Ναυπάκτου	4.321.066	0	0	19.091.115
16. Ξάνθης	0	4.281.749	0	16.601.005
17. Ολυμπίας	0	7.366.579	0	23.657.372
18. Παλιουρίου	11.737.107	0	0	10.089.705
19. Πορταριάς	0	0	0	0
20. Τσαγκαράδας	0	0	0	0
21. Χανίων	0	4.147.920	0	36.484.125
ΠΑΡ/ΚΟΙ ΟΙΚΙΣΜΟΙ				
1. Βαθέως	0	1.813.053	0	10.053.412
2. Πηλίου	0	2.803.754	0	26.062.965
3. Π. Καπετανάκου	0	1.059.917	0	13.833.971
4. Π. Τζανετάκη	0	6.628.375	0	21.303.857
5. Σαντορίνης	0	0	0	13.915.389
6. Αχίλλειο	92.207.586	0	92.207.586	0

Αλλο το «φθηνό» και άλλο το «ευτελές»

Πρέπει να «τρέξουμε» αν θέλουμε να ξεπεράσουμε τα εμπόδια, σήμερα, που τα οικονομικά σύνορα έχουν αντικατασταθεί από τα ποιοτικά, τόνισε χθες η υπουργός Ανάπτυξης Βάσω Παπανδρέου κατά την δεύτερη και τελευταία μέρα του ευρωπαϊκού συνεδρίου για την ποιότητα, υπογραμμίζοντας την ανάγκη επίτευξης πιο γρήγορων ρυθμών στην ολοκλήρωση των σχετικών υποδομών.

Η κ. Παπανδρέου αναφέρθηκε εκτενώς στις ενέργειες και τα βήματα που έχουν γίνει από την πλευρά της Πολιτείας για την βελτίωση της ποιοτικής στάθμης του ελληνικού τουρισμού και έδωσε ιδιαίτερη έμφαση στις χρηματοδοτήσεις επενδυτικών σχεδίων ανάπτυξης και εκσυγχρονισμού τουριστικών εγκαταστάσεων που προωθούνται μέσω του επιχειρησιακού προγράμματος «Τουρισμός - Πολιτισμός».

Προφανώς, όμως, όπως εμμέσως πλην σαφώς παραδέχθηκε και η ίδια, τα βήματα αυτά δεν είναι επαρκή και για αυτό τον λόγο και το Γ' Κοινοτικό Πλαίσιο Στήριξης θα έχει ως βασικό προσανατολισμό «την περαιτέρω βελτίωση του τουριστικού προϊόντος».

Κλείνοντας τις εργασίες του συνεδρίου, ο γ.γ. του ΕΟΤ Νίκος Σκουλάς ανέλαβε να αναπτύξει τα βασικά συμπεράσματά τους, συμπεράσματα τα οποία σε μικρότερο ή μεγαλύτερο βαθμό είναι ήδη γνωστά και «σεσημασμένα» από το μεγαλύτερο μέρος του τουριστικού κόσμου της χώρας. Μεταξύ άλλων, ο κ. Σκουλάς ανέφερε τα εξής:

- Η ποιότητα αποτελεί ακρογωνιαίο λίθο για την ανάπτυξη του εγχώριου τουριστικού προϊόντος.
- Η ποιότητα που απολαμβάνει ο τουρίστας πρέπει να υπάρχει σε όλα τα επίπεδα της ζήτησης και να είναι αντίστοιχη των προσδοκιών που γεννώνται από την προβολή και την τιμή.
- Είναι αναγκαίος ο έλεγχος της ποιότητας (διατήρηση και εφαρμογή προτύπων).
- Να μην γίνεται σύγχυση της έννοιας **«φτηνού»** και του **«ευτελούς»**. Το **«φτηνό» μπορεί να έχει ποιότητα**, όχι όμως και το «ευτελές».
- Η πιστοποίηση με πιστοποιητικά ISO αποτελεί βασικό εργαλείο μάρκετινγκ, με σημαντική απήχηση στον ενημερωμένο πελάτη.
- Αναγκαιότητα εισαγωγής ενιαίου μοντέλου τουριστικών υπηρεσιών στην Ελλάδα.
- Συνεχής και συστηματοποιημένη εκπαίδευση που οδηγεί σε βελτίωση και τυποίηση υπηρεσιών, με αποτέλεσμα την επιστροφή του ευχαριστημένου τουρίστα.
- Είναι αναγκαία η ανάπτυξη ποσοτικών μεθόδων για την λήψη αποφάσεων.
- Σύνδεση της ποιότητας με τον πολιτισμό της χώρας και ανάδειξή τους ως σημαντικών τουριστικών πόρων.

ΠΕΡΙΛΗΨΗ ΕΚΘΕΣΗΣ ΕΠΙΔΟΣΗΣ

Με τις με αριθμούς 9461. 9462. 9463 και 9464/16 - 9 - 1991 εκθέσεις επίδοσης της δικαστικής επιμελήτριας του Πρωτοδικείου Ροδου Χρυσαφίνας Καρακοπούλου ύστερα από έγγραφη παραγγελία του δικηγόρου Στεφάνου Στρατή, πληρεξούσιου της Μαρίας συζ. Στέργου Στούππου το γένος Ιωάννη Χατζηγιάννη ή Παπαεμμανουήλ, κατοίκου Ασκληπειού Ρόδου, επιδόθηκε προς τον κ. Εισαγγελέα Πρωτοδικών Ρόδου για τους 1) Αργυρώ (Angelina) συζ. Βασιλείου Αλεξίου το γένος Βασιλείου Παπαμαρώνη ή Παπαεμμανουήλ, κάτοικο Η.Π.Α. 9614 Wellington str. Seabrook, M.D. 20706, U.S.A.), 2) Ελένη συζ. Πλάτωνος Παπαναστασίου το γένος Βασιλείου Παπαμαρώνη ή Παπαεμμανουήλ κάτοικο Η.Π.Α. (1911 Knolton Rd., Timoniun M.D. 21093. U.S.A.), 3) Αναστάσιο (Thomas) Παπαμαρώνη ή Παπαεμμανουήλ του Βασιλείου, κάτοικο Η.Π.Α. (613 Forca str. Baltimore M.D. 21224 U.S.A.) και 4) Εμμανουήλ Παπαμαρώνη ή Παπαεμμανουήλ του Βασιλείου, κάτοικο Η.Π.Α. (613 Forca str. Baltimore M.D. 21224 U.S.A.), πιστό αντίγραφο της με αριθμό 86/1989 απόφασης του Ειρηνοδικείου Ρόδου, με την οποία αναγνωρίστηκε ότι στο πρόσωπο της Μαρίας συζ. Στέργου Στούππου το γένος Χατζηγιάννη ή Παπαεμμανουήλ, συμπληρώθηκε ο νόμιμος χρόνος της κτητικής παραγραφής του άρθρου 63 του Κτηματολογικού Κανονισμού Ρόδου, για την κτήση απ'αυτήν με χρησικτησία της κυριότητας του 1/2 εξ αδιαιρέτου, των υπό κτηματομερίδες 1319 και 3662 γαιών Ασκληπειού ακινήτων, όπως αυτά περιγράφονται επακριβώς, στο διατακτικό της παραπάνω απόφασης, για να λάβουν γνώση, και για κάθε νόμιμη συνέπεια.

Ρόδος 28 Σεπτεμβρίου 1998
Ο Πληρεξούσιος Δικηγόρος
Στέφανος Στρατής

ΔΙΕΥΘΥΝΣΗ ΔΑΣΩΝ ΔΩΔΕΚΑΝΗΣΟΥ ΑΝΑΚΟΙΝΩΣΗ

Γνωστοποιείται κατά το άρθρο 14 του Ν. 998/79, η αποστολή για δημοσίευση στην κοινότητα Αρκάσας η αριθμ. 1104- 2-4-98.

Πράξη χαρακτηρισμού έκτασης που εκδόθηκε από τον Δ/ντή Δασών Δωδ/σου.

Η έκταση εμβαδού 4460 τ.μ. στη θέση Καμαρούκια κοινότητας Αρκάσας χαρακτηρίζεται ως γεωργική έκταση.

Ο Δ/ντής Δασών Δωσ/νήσου
Φίλιππος Κοντίτσης
Δασολόγος με Α' βαθμό

ΑΝΩΤΕΡΑ ΔΙΟΙΚΗΣΗ ΤΑΓΜΑΤΩΝ ΕΘΝΟΦΥΛΑΚΗΣ ΔΙΑΚΗΡΥΞΗ

Ανακοινώνεται ότι την 29 Οκτ. 98 ημέρα Πέμπτη και ώρα 10:00-10:30 (πέρας κατάθεσης προσφορών 10:30) θα διενεργηθεί δημόσιος μειοδοτικός διαγωνισμός με έγγραφες ενσφράγιστες προσφορές στα γραφεία της ΛΕΘ Ρόδου (οδός Εθνάρχου Μακαρίου 18 τηλ. 28134) για την ανάδειξη προμηθευτού νωπών κρεάτων προς κάλυψη αναγκών ΣΠ Ρόδου και Μονάδων 95 ΑΔΤΕ.

Πληροφορίες κατά τις εργάσιμες ημέρες και ώρες στα τηλέφωνα 0241-55610 και 0241-79452 όπου οι ενδιαφερόμενοι μπορούν να ενημερωθούν.

Από την Ανωτέρα Διοίκηση Ταγμάτων Εθνοφυλακής

ΝΟΜΑΡΧΙΑΚΗ ΑΝΑΓΕΝΝΗΣΗ
ΣΑΒΒΑΣ ΚΑΡΑΓΙΑΝΝΗΣ
ΥΠΟΨΗΦΙΟΣ ΝΟΜΑΡΧΙΑΚΟΣ ΣΥΜΒΟΥΛΟΣ



ΜΗΝΑΣ ΝΙΚΟΛΑΟΣ
ΔΙΚΗΓΟΡΟΣ - ΟΙΚΟΝΟΜΟΛΟΓΟΣ

Φίλη και φίλε Δωδεκανήσιε,

Αν και σε σας έχει ωριμάσει η ιδέα της ανάγκης για μια νέα αντίληψη στη διαχείριση των κοινών πραγμάτων ικανών να αναβαθμίσουν τη ζωή μας στις πόλεις και τα χωριά των Νησιών μας.

Αν θέλετε την αλήθεια και την υπέρβαση του ατομικισμού και του εγωτικού ωφελιμισμού για το συμφέρον αυτού του τόπου.

Αν θέλετε ανυποχώρητη υπεράσπιση των συμφερόντων σας και όχι υποτέλεια και υποδούλωση σε παλαιοκομματικές μεθοδεύσεις.

ΔΩΣΤΕ ΣΕ ΜΕΝΑ την ψήφο σας γιατί και εγώ αυτά πιστεύω και αυτά θέλω να υπηρετήσω.

Είμαι και εγώ σαν εσάς. Ενας απλός και καθημερινός άνθρωπος. Ενας άνθρωπος που γεννήθηκε και ανδρώθηκε μέσα στο λαό, βιώνοντας τα όνειρα και τους προβληματισμούς της καθημερινής βιοπάλης.

Εργάζομαι και αγωνίζομαι όπως και εσείς για ένα καλύτερο κόσμο, για ένα κόσμο λιγότερο υποκριτικό και περισσότερο ανθρώπινο.

Επειδή ταυτίζομαι με σας.

Επειδή πιστεύω ότι μπορώ να εκφράσω την φωνή σας, την φωνή των ανθρώπων του μόχθου και της δημιουργίας

ΔΙΕΚΔΙΚΩ

Την ψήφο σας και την εμπιστοσύνη σας, για να δημιουργήσουμε έτσι μαζί, σαν απλοί πολίτες αυτού του τόπου, την κοινωνία που θέλουμε.

Να **ΔΗΜΙΟΥΡΓΗΣΟΥΜΕ** εμείς οι ίδιοι το μέλλον μας και το μέλλον των παιδιών μας.

Εσείς, φίλη και φίλε Δωδεκανήσιε, Θα **ΑΠΟΦΑΣΙΣΕΤΕ**.

ΑΝΑΚΟΙΝΩΣΗ

Το Σώμα Ελληνίδων Οδηγών σας καλωσορίζει και φέτος στην μεγαλύτερη οδηγική παρέα. Δεκτά παιδιά ηλικίας: για τον Κλάδο Αστεριών 5-7 ετών, για τον Κλάδο Πουλιών 8-11 ετών, για τον Κλάδο Οδηγών 12-15 ετών και για τον Κλάδο Μεγάλων Οδηγών 16 ετών και άνω.

Οι εγγραφές συνεχίζονται στην Εστία των Οδηγών (Β. Ηπείρου και Παπαλουκά γωνία) το **Σάββατο 26 Σεπτεμβρίου** και ώρες **10.30 - 12.30** το πρωί και **4.00 - 6.00** το απόγευμα.





ΓΕΝΙΚΑ ΡΕΚΟΡ

ΟΔΙΚΑ ΟΧΗΜΑΤΑ

ΕΙΔΙΚΑ ΟΧΗΜΑΤΑ

ΑΕΡΟΣΚΑΦΗ

Το ταχύτερο επιβατικό αεροπλάνο. Το υπερηχητικό BAC/ Αεροσπάσιαλ Κονκορντ, που πέταξε για πρώτη φορά στις 2 Μαρτ. 1969, με προβλεπόμενη χωρητικότητα 128 επιβατών, φτάνει ταχύτητα 2,2 Μακ (2.33 χλμ/ώρα). Εχει δυνατότητα ανυψώσεως βάρους 185.065 χλγ. Πέταξε με ταχύτητα 1,05 Μακ στις 10 Οκτ. 1969, ξεπέρασε τα 2 Μακ για πρώτη φορά στις 4 Νοεμβρίου 1970 κι έγινε το πρώτο υπερηχητικό επιβατικό στις 21 Ιανουαρίου 1976. Εξυπερετεί τις εταιρείες Αιρ Δρανς και Μπρίτις Αίργουεϊς. Στις 14-4-1990 κατέρριψε το ρεκόρ ταχύτητας στη διανομή Νέας - Υόρκη - Λονδίνο με 2 ώρες 55 λεπτά και 15 δευτερόλεπτα.

Ν. ΥΟΡΚΗ!

Από το κεντρικό Λονδίνο, Αγγλία, ως το κέντρο της Ν. Υόρκης, ΗΠΑ, με ελικόπτερο και Κονκόρντ, το ερκόρ ειναι 3 ώρες, 54 λεπτά και 44 δευτ. και η επιστροφή 3 ώρες, 40 λεπτά και 40 δευτ. Και τα δύο έγιναν από τον Ντέβιντ Tz. Σπρίνγκμπετ και τον Ντέιβιντ Μπόις στις 8 και 9 φεβρ. 1982.

Με τη μεγαλύτερη χωρητικότητα. Το Ερό Σπέσλαϊνς Σούπερ Γκάπι έχει χωρητικότητα 1.410 κυβ. μ. και μέγιστο βάρος απογείωσης 79.38 τόνους. Εχει άνοιγμα φτερών 47.62 μ. Το μήκος 33.17 μ. με ένα κυλινδρικό τμήμα διαμ. 7,62 μ.

Το Ουκρανικό Αντόνοφ Αn-124 Ρούσλαν έχει χωρητικότητα 1.014 κυβ. μ. και μέγιστο βάρος απογείωσης 405 τόνους. Εχει 4 τουρμποκινητήρες Λοτάρεφ D-18 Τ. που του δίνουν ταχύτητα 850 χλμ./ώρα στα 12.000 μ. ύψος και σε διαδρομή 4.500 χλμ. Μία ειδική βαριά παραλλαγή του Αn - 225 Μρίγια (όνειρο), έχει κατασκευαστεί με μια επεκταμένη άτροκτο που έχει χωρητικότητα 1.190 κυβ. μ. Μία νέα κατασκευή φτερών μεταφέρει δύο ακόμα κινητήρες που υπολογίζονται ότι παράγουν συνολική ώθηση 141 τόνων. Πέταξε για πρώτη φορά στις 21 Δεκ. 1998 και χρησιμοποιήθηκε στις 23 Μαΐου 1989, πετώντας επί 13 ώρες και 13 λεπτά, για

ΣΥΝΤΟΜΟΤΕΡΗ!

Η συντομότερη πτήση ειναι της Λογκαναίρ, μεταξύ των Νησιών Ορκνεϊ του Γουέστρεϊ και του Πάπα Γουέστρεϊ, η οποία γινόταν με το δικινητήριο 10θέσιο Μπρίτεν - Νόρμαν Ισλάντερ, από το Σεπτέμβριο του 1967. Αν και το δρομολόγιο είχε διάρκεια 2 λεπτών, με ευνοϊκό άνεμο, ελαττώθηκε στα 58 δευτερόλεπτα από τον πιλότο Αντριου Ντ. Αλσοπ.

να μεταφέρει μεγάλα μέρη της ακάτου Σόβιετ Ενέρτζια σ' ένα πλήρες διαστημικό όχημα Μπουράν.

Το βαρύτερο, μονοκοματο, φορτίο, που μεταφέρθηκε αεροπορικώς,είναι ένας γερανός βάρους 120 τόνων, διασάσεων 3μ.Χ19 μ., που πήγε απότο Κριβόι Ρόγκ της Ουκρανίας,στο Βερολίνο της Γερμανίας,στις 8 Σεπτεμβρίου 1992. Η μεταφορά έγινε από την βρετανική εταιρεία Αιρ Φόιλ, που χρησιμοποίησε ένα ρωσικό αεροπλάνο An - 124Rusian.

Ο μεγαλύτερος έλικας. Ο μεγαλύτερος που χρησιμοποιήθηκε ποτέ ήταν ένας έλικας Γκρούντα, διαμέτρου 6,9 μ., που ήταν προσαρμοσμένος στο αεροπλάνο Λίνκε - Χόφμαν RII που κατασκευάστηκε στο Μπρέσλαου, Γερμανία, (σήμερα Βρόκλαου, Πολωνία), το οποίο πέταξε το 1919. Κινιόταν από 4 μηχανές Μερσέντες ισχύος 260 ίππων και έπαιρνε μόνο 545 στροφές στο λεπτό.

Αεροπορικά δρομολόγια. Το μεγαλύτερο. Η μακρύτερη, χωρίς στάση, πτήση, κανονικά δρομολογούμενη, είναι της Σάου Αφρικαν Αιργουέις, από τη Νέα Υόρκη, Ηπα, στο Γιοχάνεσμπουργκ, της Ν. Αφρικής. Στην επιστροφή η πτήση κάνει μια στάση.

Μία πτήση, επίσης χωρίς σταθμό, που θεωρήθηκε ως η μακρύτερη από μία εμπορική εταιρεία, πραγματοποιήθηκε στις 17-18 Ιουνίου 1993, από το Οκλαντ της Ν. Ζηλανδίας, στο αεροδρόμιο Λε Μπουρζέ των Παρισίων, Γαλλία. Διανύθηκαν 19.258 χ.λ.μ. σε 21 ώρες και 46 λεπτά και πραγματοποιήθηκε με ένα Αίρμπας Α340-200. Η επιστροφή πραγματοποίηθηκε σε προκαθορισμένη ημέρα και ώρα, από το Λε Μπουρζέ, κατά τη διάρκεια Παρισινής Αεροπορικής Επίδειξης.

Η περισσότερες πτήσεις σε 24 ώρες. Η Πόλα Σκρίμσω από το Γκέρνεσεϊ των τσάνελ Αιλαντς, έκανε 24 πτήσεις με επιβάτες στο Τρισλαντερες, της Αεροπορικής Εταιρείας Οριγκνι μεταξύ Τζέρσεϊ, σε 11 ώρες και 50 λεπτά στις 18 Νοεμβρίου 1998.

Η ταχύτερη διππειρωτική πτήση. Οι Βρετανικές Αερογραμμές από το 1931, εκτελούσαν πτήσεις από το Γιβλαντάρ στην Ευρώπη, ως την Ταγγέρη της Αφρικής σε καθημερινή σχεδόν βάση. Η πτήση που γινόταν με Βίκερς Βισκάουντ είχε διάρκεια 15 λεπτών και κάλυπτε απόσταση 60 χ.λ.μ.

Η πιό γρήγορη ανύψωση. Ο Χάινς Φρίκ του Βρετανικού Αεροδιαστήματος οδήγησε ένα Χάριερ GR5 με μηχανή Ρόλς Ρόις 11-61 Πίγκασους, από το σημείο εκκίνησης στα 12.000 μ. σε 126,23 δευτ. ως το κέντρο δοκιμών πτήσεων της Ρόλς Ρόις, στο Μπρίστολ του Ειβον, στις 15 Αυγούστου του 1989.

ΦΡΟΝΤΙΣΤΗΡΙΑ ΑΓΓΛΙΚΩΝ ΚΑΙ ΓΕΡΜΑΝΙΚΩΝ

"ΓΝΩΣΗ"

ΓΝΩΣΗ αρμ

Διεύθυνση Σπουδών: Αγγελική Μακράκη- Θεοχάρη

Επτά χρόνια **συνεχούς ανοδικής πορείας.**

Την τελευταία τριετία καθιερώσαμε στην Ρόδο τα **τμήματα PRE-JUNIOR (Αγγλικά για νήπια)** που η επιτυχία τους αποτέλεσε έκπληξη ακόμα και για μας.

Υψηλά ποσοστά επιτυχίας σε όλα τα επίπεδα και όλα τα ξενόγλωσσα Διπλώματα **Αγγλικών** και **Γερμανικών.**

Άγγλοι καθηγητές, με διδακτική εμπειρία σε Βρεττανικά Πανεπιστήμια, διδάσκουν στα τμήματά μας F.C.E. και PROFICIENCY.

Δεν πειραματιζόμαστε με νέες μεθόδους. **Εφαρμόζουμε μεθόδους αποδεδειγμένης επιτυχίας** σε όλα τα επίπεδα σπουδών.

Και . . . για την ψυχαγωγία των παιδιών, είναι γνωστά τα επιτυχημένα αποκριάτικα parties, οι εκδρομές και τα δώρα προς τους μαθητές μας.

ΠΛΗΡΟΦΟΡΙΕΣ - ΕΓΓΡΑΦΕΣ:

Από 1η Σεπτεμβρίου καθημερινά 9.00 - 13.00 & 5.00 - 9.00 μ.μ. στα φροντιστήρια "ΓΝΩΣΗ" ΚΟΔΡΙΓΚΤΩΝΟΣ 78, ΡΟΔΟΣ και στα τηλέφωνα: 74040 & 26771

ΙΚΑΡΟ

ΙΔΙΩΤΙΚΟ ΙΝΣΤΙΤΟΥΤΟ ΕΠΑΓΓΕΛΜΑΤΙΚΗΣ ΚΑΤΑΡΤΙΣΗΣ

Ι.Ε.Κ. - "ΚΕΣ"

ΚΕΣ Ι. ΙΕΚ

ΑΝΑΓΝΩΡΙΣΜΕΝΟ ΑΠΟ ΤΟ ΚΡΑΤΟΣ Α.Μ. ΟΕΕΚ 11003/97

Ι. ΤΟΜΕΑΣ ΟΙΚΟΝΟΜΙΑΣ & ΔΙΟΙΚΗΣΗΣ

- Ειδικός Μηχανογραφημένου Λογιστηρίου
- Ειδικός Φοροτεχνικού Γραφείου
- Διοικητικό & Οικονομικό Στέλεχος Επιχ/σεων
- Ειδικός Εμπορίας, Διαφήμισης και προώθησης προϊόντων (marketing)

ΙΙ. ΤΟΜΕΑΣ ΥΓΕΙΑΣ ΠΡΟΝΟΙΑΣ & ΚΟΙΝ. ΥΠΗΡΕΣΙΩΝ

- Προσχολικής Αγωγής & Δραστηριοτήτων δημιουργίας και έκφρασης (βρεφονηπιαγωγός)

● ΦΟΙΤΗΣΗ 2 Ή 4 ΕΞΑΜΗΝΑ ● ΚΡΑΤΙΚΟ ΔΙΠΛΩΜΑ ● ΑΝΑΒΟΛΗ ΣΤΡΑΤΕΥΣΗΣ

ΔΕΚΤΟΙ ΑΠΟΦ. ΕΝΙΑΙΟΥ ΛΥΚΕΙΟΥ & ΤΕΛ - ΤΕΕ

ΠΛΗΡΟΦΟΡΙΕΣ - ΕΓΓΡΑΦΕΣ: Καβάλας & Κιλκίς (Γωνία) - Περιοχή ΜΗΔΙΑ - ΡΟΔΟΣ

ΤΗΛ.: 0241 - 64140 - 66389 ● FAX: 0241 - 66389

ΙΩΑΝΝΗΣ Α. ΧΑΤΖΗΑΝΤΩΝΙΟΥ

ΥΠΟΨΗΦΙΟΣ ΔΗΜΑΡΧΟΣ ΙΑΛΥΣΟΥ



- Ο συνδυασμός της ήρεμης δύναμης, της σοβαρότητος της ποιοτικής διαφοράς.
- Ο συνδυασμός που προσφέρει στους Ιαλυσιώτες την εναλλακτική πρόταση για ένα δήμο ανθρώπινο και ενωτικό.
- Ο συνδυασμός που πιστεύει ότι η πολιτισμένη συμπεριφορά δεν σημαίνει αναγκοστικά αδυναμία.
- Ο συνδυασμός του σήμερα, Δημοτικό Συμβούλιο του αύριο

ΙΑΛΥΣΟΣ ΣΥΓΧΡΟΝΗ ΠΟΛΗ

ανανέωση - αργάνωση

αγώνας

ΡΟΔΙΑΚΗ ΕΝΩΤΙΚΗ ΠΡΩΤΟΠΟΡΙΑ

ΜΑΝΟΥ ΚΟΚΚΙΝΟΥ

ΝΙΚΟΛΑΟΣ ΛΟΪΖΟΥ ΚΑΤΣΑΡΑΣ

ΥΠΟΨΗΦΙΟΣ ΔΗΜΟΤΙΚΟΣ ΣΥΜΒΟΥΛΟΣ

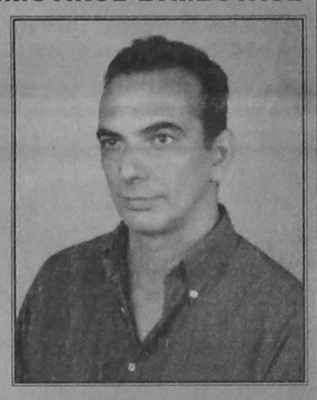

Γεννήθηκε στις 18 Απριλίου 1957 στο Νεοχώρι της Ρόδου από πατέρα Συμιακό και μητέρα Ηρακλειώτισσα. Τελείωσε το Δημοτικό και το εξατάξιο Οικονομικό Γυμνάσιο στην Ακαδημία.

Εκτοτε ασχολήθηκε με το τουρισμικό περίπτερο και με αντιπροσωπείες. Ασχολήθηκε επίσης πολύ με τον αθλητισμό, όπου τα παιδικά του χρόνια τα πέρασε στον ΝΟΡ, στον τομέα της ιστιοπλοΐας και κωπηλασίας. Υπηρέτησε στον ελληνικό στρατό ως έφεδρος ανθυπολοχαγός.

Κατόπιν συνέχισε πάντα με την αγάπη και τη δίψα στον αθλητισμό, ιδιαίτερα με το καράτε όπου για 19 χρόνια είναι ενεργός αθλητής και προπονητής της Ελλ. Ομοσ. Ερασ. Καράτε της Γ.Γ.Α.

Επίσης ασχολήθηκε με τις καταδύσεις και διετέλεσε γενικός γραμματέας του Ομίλου Αυτοδυτών Ρόδου.

Το 1988 παντρεύτηκε τη Δήμητρα Βλάχου (δασκάλα) και έχει δύο παιδιά, την Αντιόπη και τον Λοΐζο.

NEOTEX ΡΟΔΟΣ

ΑΝΝΗΣ ΜΑΡΙΑΣ 59 ΡΟΔΟΣ 85 100 ΤΗΛ.: 35863 - 77211-2 FAX: 30664

ΜΙΧ. ΚΑΛΛΙΓΕΡΟΣ ΠΟΛΙΤΙΚΟΣ ΜΗΧΑΝΙΚΟΣ • ΜΙΧ. ΚΑΡΡΑΣ ΜΗΧΑΝΟΛΟΓΟΣ ΜΗΧΑΝΙΚΟΣ

ΣΥΣΤΗΜΑΤΑ ΧΩΡΙΣΜΑΤΩΝ & ΨΕΥΔΟΡΟΦΩΝ ΕΣΩΤΕΡΙΚΩΝ & ΕΞΩΤΕΡΙΚΩΝ ΧΩΡΩΝ

- ΓΥΨΟΣΑΝΙΔΕΣ
- ΤΣΙΜΕΝΤΟΣΑΝΙΔΕΣ
- ΔΙΑΚΟΣΜΗΤΙΚΑ
- ΠΑΝΕΛΑΚΕΣ ΟΡΥΚΤΩΝ ΙΝΩΝ
- ΛΩΡΙΔΕΣ ΑΛΟΥΜΙΝΙΟΥ
- ΔΙΑΤΡΗΤΕΣ ΜΕΤΑΛΛΙΚΕΣ ΟΡΟΦΕΣ
- ΗΧΟΜΟΝΩΤΙΚΑ
- ΗΧΟΑΠΟΡΡΟΦΗΤΙΚΑ
- ΜΕΤΑΛΛΙΚΑ ΚΤΙΡΙΑ



ΓΡΗΓΟΡΗ ΤΟΠΟΘΕΤΗΣΗ ΑΝΤΙΣΕΙΣΜΙΚΗ ΚΑΤΑΣΚΕΥΗ ΕΥΧΑΡΙΣΤΟ ΠΕΡΙΒΑΛΛΟΝ



ΕΛΕΥΘΕΡΙΑ ΣΧΕΔΙΑΣΜΟΥ ΔΙΑΚΟΣΜΗΣΗ ΚΑΙ ΗΧΟΑΠΟΡΡΟΦΗΣΗ ΛΕΙΤΟΥΡΓΙΚΟΤΗΤΑ ΚΑΙ ΑΙΣΘΗΤΙΚΗ

ΘΕΡΜΟΜΟΝΩΣΗ - ΗΧΟΜΟΝΩΣΗ - ΣΤΕΓΑΝΟΠΟΙΗΣΗ



DOW

Wallmate CW για θερμομόνωση διπλών εξωτερικών τοίχων



ΑΣΦΑΛΤΟΠΑΝΑ ΕΓΧΩΡΙΑ ΚΑΙ ΕΙΣΑΓΩΓΗΣ VERAL



ΑΣΦΑΛΤΙΚΑ ΚΕΡΑΜΙΔΙΑ

- ΥΛΙΚΑ ΕΠΑΛΕΙΨΕΩΝ
- ΡΗΤΙΝΕΣ - ΕΠΟΞΕΙΔΙΚΑ
- ΣΙΛΙΚΟΝΕΣ - ΜΑΣΤΙΧΕΣ
- ΥΔΡΑΥΛΙΚΕΣ ΚΟΝΙΕΣ
- ΤΣΙΜΕΝΤΑ ΤΑΧΕΙΑΣ ΠΗΞΗΣ
- ΤΣΙΜΕΝΤΑ ΕΠΙΣΚΕΥΑΣΤΙΚΑ
- ΠΡΟΣΜΙΚΤΑ
- ΥΑΛΟΒΑΜΒΑΚΑΣ
- ΠΕΤΡΟΒΑΜΒΑΚΑΣ
- RICOFON

REVINEX



ΜΕΜΒΡΑΝΕΣ ΓΙΑ ΚΛΑΣΣΙΚΕΣ ΣΤΕΓΕΣ

ΚΑΣΑΠΗΣ ΛΑΣΤΙΧΑ ΖΑΝΤΕΣ

Για να πληρώνετε τα λάστιχα στην πραγματική τους τιμή

Κερδίστε αγοράζοντας τα λάστιχά σας από 1/8 έως 30/9

1. ΧΡΥΣΗ ΓΡΑΠΤΗ ΕΓΓΥΗΣΗ ΓΙΑ ΕΝΑ ΧΡΟΝΟ για οποιοδήποτε λόγο (λακκούβες τρακαρίσματα κ.λ.π.) καταστραφούν τα ελαστικά σας τα αντικαθιστούμε εντελώς ΔΩΡΕΑΝ
2. ΔΩΡΕΑΝ SERVICE ΓΙΑ ΕΝΑ ΧΡΟΝΟ επισκευές, ζυγοσταθμίσεις κ.λ.π.
3. ΕΛΑΣΤΙΚΑ Α' ΔΙΑΛΟΓΗΣ ΚΑΙ ΠΑΡΑΓΩΓΗΣ 1998

ΚΑΣΑΠΗΣ ΛΑΣΤΙΧΑ- ΖΑΝΤΕΣ

ΑΣΦΑΛΕΙΑ ΣΤΗΝ ΟΔΗΓΗΣΗ

Κεντρικό: ΑΥΣΤΡΑΛΙΑΣ 2 - ΤΗΛ. 35367 * Υπ/μα: ΛΙΝΔΟΥ 237 - ΤΗΛ. 64025

ΜΙΚΡΕΣ ΑΓΓΕΛΙΕΣ

ΜΙΚΡΕΣ ΑΓΓΕΛΙΕΣ

ΜΙΚΡΕΣ ΑΓΓΕΛΙΕΣ

ΕΝΟΙΚΙΑΣΕΙΣ ΑΚΙΝΗΤΩΝ

ΕΝΟΙΚΙΑΖΟΝΤΑΙ
στους Καστελλοριζιούς, (Ιξιά), μικρά δυάρια πλήρως επιπλωμένα, και με τα απαραίτητα σκεύη. Πληρ. Διακογεωργίου Κάλλιστος, τηλ. 29318 - 34598

ΕΝΟΙΚΙΑΖΟΝΤΑΙ
Δύο συνεχόμενα γραφεία στον Α' όροφο οικοδομής επί της οδού Δημ. Θεοδωράκη αριθμό 34. Πληρ. τηλ. 28106 (πρωινές ώρες) και τηλ. 32009 (μετά τη 5η απογευματινή)

ΕΝΟΙΚΙΑΖΕΤΑΙ για φοιτητή στην Αθήνα (Ζωγράφου Γ. Παπανδρέου 54) πλήρως επιπλωμένο 2άρι, με τηλέφωνο και τηλεόραση. Πληροφορίες τηλ. 23661, 33926 Πατσαΐτης.

ΕΝΟΙΚΙΑΖΕΤΑΙ Διαμέρισμα 80 τ.μ. με 2 υπνοδωμάτια, σαλόνι, κουζίνα, στο Ροδίνι στην οδό Πάλμα Μαγιόρκα 19, Πληροφορίες πρωινές ώρες στο 62929 - 64569 απογευμ. ώρες στο 61347

ΕΝΟΙΚΙΑΖΕΤΑΙ
γραφείο κατάλληλο για επαγγελματική χρήση στον πρώτο όροφο οικοδομής οδού Δημ. Θεοδωράκη 43 (κοντά στην Πλατεία Κύπρου). Πληροφορίες: τηλ. 28106 (πρωινές ώρες) και 32008 (όλες τις ώρες)

ΕΝΟΙΚΙΑΖΕΤΑΙ φούρνος, πλήρως εξοπλισμένος εντός πόλεως. Πληροφ. τηλ. 22127, 29552

ΓΙΑ ΡΟΔΙΤΕΣ ΦΟΙΤΗΤΕΣ
ΕΝΟΙΚΙΑΖΕΤΑΙ κατοικία στην Αθήνα 100 τ.μ. στην πλατεία Αμερικής, στον πέμπτο όροφο με δύο υπνοδωμάτια, σαλοτραπεζαρία, κουζίνα, δύο μπάνια, κοντά στα πανεπιστήμια. Πληροφορίες: τηλ. Πρωί 25961 - απόγευμα 74436 - ΡΟΔΟΣ

ΕΝΟΙΚΙΑΖΕΤΑΙ
κατάστημα στην οδό Ιπποδάμου 21 (τέως Συμπόσιο Γκάρντεν) απολύτως κατάλληλο για μπαρ, εστιατόριο πολυτελείας. Πληροφ. Τηλ. 21104, 01-8229444 Ωρες 6-8 μ.μ.

ΕΝΟΙΚΙΑΖΕΤΑΙ στην οδό Αγίας Λαύρας 68, πλησίον Πανεπιστημίου Αιγαίου, διαμέρισμα 50 τ.μ. πλήρως επιπλωμένο, κατάλληλο για φοιτητές. Ωρες επίσκεψης 9 - 13 και 18 - 21. Πληροφορίες τηλέφωνο 37.593

ΕΝΟΙΚΙΑΖΕΤΑΙ αποθήκη 220 τ.μ. κατάλληλη για κατοικία, μαγαζί, γραφείο και επιχείρηση. Πληρ. 01-2828292

ΕΝΟΙΚΙΑΖΕΤΑΙ στην Ιαλυσό σε παραθαλάσσια περιοχή απέναντι από το ξενοδοχείο BLUE BAY, ημιτελής κατασκευή 260 τ.μ. σε οικόπεδο 2.700 τ.μ. για οποιαδήποτε τουριστική επιχείρηση. Πληρ. τηλ. 93807

ΕΝΟΙΚΙΑΖΕΤΑΙ
χώρος 130 τ.μ. Αννης Μαρίας και Καζαντζάκη 5 κατάλληλο για επαγγελματική στέγη ή για οτιδήποτε άλλο. Τηλ. 27392 - 78097

ΕΝΟΙΚΙΑΖΕΤΑΙ γραφείο στην οδό Νικολάου Πλαστήρα 21 έναντι ξενοδοχείου «ΣΠΑΡΤΑΛΗ» εμβαδού 50 τ.μ. κατάλληλο και για δικηγόρο. Πληρ. τηλ. 0245-22008 - 23329

ΕΝΟΙΚΙΑΖΕΤΑΙ μεγάλος ψηλοτάβανος αποθηκευτικός χώρος, εμβαδού 300 τ.μ., με είσοδο φορτηγών από ράμπα και άνετη αυλή εμβαδού 500 τ.μ. για στάθμευση αυτοκινήτων. Στην ίδια αυλή υπάρχει μεγάλη ισόγειος αποθήκη με σκεπή από σιδηροκατασκευή, η οποία ενοικιάζεται επίσης χωριστά ή μαζί με το υπόγειο. Η οικοδομή στην οποία βρίσκονται οι αποθήκες είναι επί της Λεωφόρου Ρόδου - Λίνδου 232, δίπλα από την επιχείρηση TSELIOS BANIO. Πληροφορίες τηλέφωνα 24514 και 64458

ΕΝΟΙΚΙΑΖΟΝΤΑΙ γραφεία σε νεόκτιστη οικοδομή επί της οδού Π. Μελά 40. Πληροφορίες στο τηλ. 20392

ΕΝΟΙΚΙΑΖΕΤΑΙ κατάστημα στο Φαληράκι 100 m², κατάλληλο για οποιανδήποτε χρήση με αιρ - κοντίσιον και τηλέφωνο. 100.000 μηνιαίως - Πληροφορίες τηλ. 38358

ΕΝΟΙΚΙΑΖΕΤΑΙ αποθήκη 180 τ.μ. ολόκληρη ή μισή με δύο εισόδους κατάλληλη για κάθε επαγγελματική χρήση στην διευθ. Θεμ. Σοφούλη 89. Πληρ. τηλ. 0244-51435

ΕΝΟΙΚΙΑΖΟΝΤΑΙ
Καταστήματα για τουριστική εκμετάλλευση, σε ιδιαίτερα προνομιακή θέση, στην περιοχή Κιοταριού (από του παραλιακού δρόμου όμορα με τα ξενοδοχεία «Ρόδος Βίλαντς» και «Ρόδος Μαρίς»). Εξασφαλισμένη πελατεία, πολύ καλή προοπτική. Δεκτές μόνο σοβαρές προτάσεις. Χρόνος περιορισμένος. Πληροφορίες στα τηλέφωνα: 76378, 73987, 094-624669 Κον Χατζηδιάκον

ΕΝΟΙΚΙΑΖΕΤΑΙ
γκαρσονιέρα επιπλωμένη πληρ. 25420 ώρες 9-1 και 5-9

ΕΝΟΙΚΙΑΖΕΤΑΙ αποθήκη με ράμπα 110 τ.μ. επί της οδού Πατριάρχου Αθηναγόρα 37 (πλησίον Λέσχης Διαγόρα). Τηλ. 37346

ΕΝΟΙΚΙΑΖΟΝΤΑΙ επιπλωμένα ή μη ένα δυάρι με μεγάλους χώρους και μιά γκαρσονιέρα κατάλληλη για εργένη, στην οδό Αγίων Αναργύρων 20. Πληρ. τηλεφ. 28710

ΕΝΟΙΚΙΑΖΕΤΑΙ υπόγειος χώρος για αποθήκη εμβαδού 350 τ.μ., με ράμπα και μεγάλη αυλή για στάθμευση.

Επίσης έτερη ισόγειος αποθήκη, μέσα στην ίδια αυλή εμβαδού 80 τ.μ., Λεωφόρος Ρόδου - Λίνδου αρ. 230. Πληροφορίες Τσέλιος Μπάνιο τηλ. 64458.

ΕΝΟΙΚΙΑΖΟΝΤΑΙ
ΓΡΑΦΕΙΑ ΕΠΙ ΤΗΣ ΟΔΟΥ ΑΛΕΞ. ΔΙΑΚΟΥ 46 (ΕΝΑΝΤΙ ΡΟΔΙΑΚΗΣ ΕΠΑΥΛΗΣ). ΠΛΗΡΟΦΟΡΙΕΣ κ. ΠΑΡΑΣΚΕΥΑΣ ΣΤΕΡΓΟΣ ΤΗΛ. 24660 - 29719 (ΩΡΕΣ 9 π.μ. - 3 μ.μ.) ΤΗΛ. 74431 - (ΩΡΕΣ 5 μ.μ. - 10 μ.μ.)

ΕΝΟΙΚΙΑΖΕΤΑΙ ή ΠΩΛΕΙΤΑΙ κυριακό συγκρότημα 600 τ.μ. σε οικόπεδο 6 στρεμ. στο Τσαΐρι (κατάλληλο για επαγγελματικό χώρο). Πληρ στο 62630 - 61790 κ. Παναγιώτης. (Ενοικιαζ. και μεμονωμένες αποθήκες 100 - 200 τ.μ.)

ΕΝΟΙΚΙΑΖΟΝΤΑΙ στην Ιαλυσό Lux Studio των 50 τ.μ. Πληρ. τηλ. 35283

ΕΝΟΙΚΙΑΖΕΤΑΙ αποθήκη 200 τ.μ. επί της Θεμ. Σοφούλη (κάτω από το ΤΕΒΕ). Πληρ. τηλ. 0244 - 51367

ΕΝΟΙΚΙΑΖΕΤΑΙ ημιυπόγειος χώρος με ράμπα, για χρήση αποθήκης, Ε=80 τ.μ., στην οδό Ευκλή αρ. 17 στους Χαλκίτες Ρόδου. Πληροφορίες τηλ. 52635, 65926. 51086

ΕΝΟΙΚΙΑΖΟΝΤΑΙ
επιπλωμένες γκαρσονιέρες σε ένα απέραντο κήπο με τηλέφωνο, κεντρική θέρμανση, ανεμιστήρες οροφής, αερόθερμα μπάνιου κλ.π. στο Καντηλί, έναντι εστιατορίου «Αμυγδαλιά» τηλ. 92714

ΕΝΟΙΚΙΑΖΕΤΑΙ διαμέρισμα 85 τ.μ., στην οδό Θεμ. Σοφούλη, σε πρώτο όροφο, με ανεξάρτητη είσοδο, χωρίς κοινόχρηστα, επιπλωμένο, 2 υπνοδωμάτια, living room, κουζίνα, μπάνιο, χώλ, κατάλληλο για φοιτητές - τριες Τουριστικής Σχολής και Πανεπιστημίου Αιγαίου. Τηλ. 093-305209 ή 73631

ΕΝΟΙΚΙΑΖΕΤΑΙ κατάστημα 60 τ.μ. με δύο καμπινέ στο Ροδίνι, οδός Κυρήνης 12,, Πληρ. τηλ. 28727

ΕΝΟΙΚΙΑΖΕΤΑΙ, χωρίς «αέρα» κατάστημα 50 τ.μ., επί της Αγίου Γεωργίου και Υψηλάντου. Πληρ. τηλ. 0244-51659 ώρες καταστημάτων.

ΧΡΥΣΟΧΟΕΙΟΝ ενοικιάζεται εντός του ξενοδοχείου LINDOS BAY σε κεντρικό σημείο έναντι RECEPTION τ.μ. 25. Πληροφορίες κ. Παρασκευά Ιωάννη ΤΗΛ. 0244-31501 από 10.00 μέχρι 15.00

ΣΤΗΝ ΙΑΛΥΣΟ κοντά στο Λύκειο και στη θάλασσα, μέσα σε ωραίο κήπο, ενοικιάζονται δύο κανούργια STUDIOS, επιπλωμένα με πολυκουζινάκι, Τηλ. 92630, 78082, 93507

ΕΝΟΙΚΙΑΖΕΤΑΙ
Βιοτεχνική αποθήκη 1700 τ.μ. με ράμπα φόρτωσης - εκφόρτωσης εξοπλισμένη με ράφια βαρέου τύπου, γραφεία κ.λπ. επί της Λεωφ. Καλλιθέας 2ο χλμ τηλ. 66707 και 094 - 34273

ΕΝΟΙΚΙΑΖΟΝΤΑΙ καταστήματα επί της λεωφόρου Λίνδου 7ον χιλ. δεξιά πλευρά.
α) έναντι εργοστασίου Μαρμάρων Καβάσιλα, 150 τ.μ. γωνιακό
β) έναντι Φωνής Αμερικής 4 καταστήματα 100 τ.μ. με πατάρι 50 τ.μ. ύψους 5 μέτρα. Σε συνεργεία αυτοκινήτων δεν δίνονται. Τηλ. 23716.

ΕΝΟΙΚΙΑΖΕΤΑΙ για επαγγελματική στέγη ισόγειο διαμέρισμα στην οδό 28ης Οκτωβρίου 4 Πληροφ. τηλ. 37600-27707

ΕΝΟΙΚΙΑΖΕΤΑΙ
σε μεγάλο κτήμα 1 δυάρι και 3 γκαρσονιέρες πλήρως επιπλωμένα με τηλέφωνο, πλιακό, μεγάλες βεράντες, παρκινγκ, κ.τ.λ. Περιοχή Τρεις, Ιξιά. Πληρ. Τηλ. 92714.

ΕΝΟΙΚΙΑΖΟΝΤΑΙ χώρος 200 τ.μ. με πατάρι 60 τ.μ. ύψος 4.70 με βοηθητικούς χώρους και αυλή, κατάλληλο για βιοτεχνία ή χονδρεμπόριο. Λονδίνου & Βιέννης 1. Πληροφορίες τηλ. 32815 Ωρες καταστημάτων

ΕΝΟΙΚΙΑΖΕΤΑΙ μεγάλο ακίνητο στην Π. Πόλη 450 τ.μ. πέτρινο με μεγάλη αυλή με δύο εισόδους από Ομήρου 74 και Ιπποδάμου 63. Κατάλληλο για διάφορες χρήσεις. Μόνο σοβαρές προτάσεις. Πληροφορίες στα τηλέφωνα 34251, 21613, 65846 και στο φορητό 094 527986.

ΕΝΟΙΚΙΑΖΕΤΑΙ ισόγειος χώρος 166 τ.μ. στα Ασγούρου, Εμπορικό Κέντρο Μανουσέλη, για πολλαπλές χρήσεις σε καλή τιμή. Πληροφορίες τηλ. 24672

ΤΙΜΗ ΕΥΚΑΙΡΙΑΣ ΕΝΟΙΚΙΑΖΕΤΑΙ
εστιατόριο στο Φαληράκι πλήρως εξοπλισμένο σε κεντρικό σημείο για μεγάλη χρονική διάρκεια. Πληρ. 093-864446 Γιώργος

ΕΝΟΙΚΙΑΖΟΝΤΑΙ LUX επιπλωμένα STUDIOS στην Ιαλυσό των 60 τ.μ. Πληρ. τηλ. 35283

ΕΝΟΙΚΙΑΖΟΝΤΑΙ στην Ιαλυσό επιπλωμένα διαμερίσματα 3 και 2 δωματίων. Πληρ. 22050 και 33441

ΕΝΟΙΚΙΑΖΕΤΑΙ στη Π. Πόλη σε περίοπτη θέση της πλατείας Εβραίων - Μαρτύρων, διόροφο διατηρητέο ακίνητο, αποτελούμενο από 1ον όροφο 140 m² και 2ον όροφο 45 m² με 100m² βεράντα. Στο ακίνητο έχει γίνει αναπαλαίωση. Είναι κατάλληλο για οποιαδήποτε επαγγελματική χρήση. Πληρ. τηλ. 35174 ή 29284

ΕΝΟΙΚΙΑΖΕΤΑΙ ΚΑΤΑΣΤΗΜΑ στα 100 μαγαζιά. Πληρ. 64583 μετά τις 8 μ.μ.

ΕΝΟΙΚΙΑΖΕΤΑΙ διαμέρισμα 95 τ.μ. στην πάροδο Λεμεσού. Πληροφορίες τηλ. 22932

ΖΗΤΟΥΝ ΠΡΟΣΩΠΙΚΟ

ΖΗΤΕΙΤΑΙ
«ΑΕ ζητά υπάλληλο 24-35 ετών ανεξαρτήτου φύλλου, απόφοιτο Λυκείου τουλάχιστον, με ιδιαίτερη άνεση στην επικοινωνία για στελέχωση τμήματος εξυπηρέτησης πελατών. Βασικός μισθός από 170.000, αναλόγως προσόντων. ΤΗΛ. 67980-81»

ΕΙΣΑΓΩΓΙΚΗ ΕΤΑΙΡΕΙΑ ΠΑΡΑΦΑΡΜΑΚΕΥΤΙΚΩΝ
Με έδρα την Θεσσαλονίκη ΖΗΤΑ αντιπρόσωπο για τα φαρμακεία του νομού Δωδεκανήσου ΤΗΛ. 031/209996, 279944, FAX 270725

ΖΗΤΕΙΤΑΙ άτομο από εταιρεία πληροφορικής για υποστήριξη προγραμμάτων στο τμήμα εμπορικο-λογισιτκών & ξενοδοχειακών εφαρμογών. Πληροφ. Τηλ. 75218-35104 9-2 & 5-8.30

ΖΗΤΕΙΤΑΙ γυναίκα βοηθός σε μεζεδοπωλείο στην Ιαλυσό. Τηλ. 90486 - 94488 - 094674032

ΙΔΙΟΚΤΗΤΕΣ -ΟΔΗΓΟΙ Δ.Χ. ΖΗΤΟΥΝΤΑΙ
Ιδιοκτήτες - οδηγοί Δ.Χ. για αποκλειστική συνεργασία με τα συγκροτήματα παραγωγής έτοιμου σκυροδέματος της Εταιρείας «ΓΕΝΙΚΗ ΤΕΧΝΙΚΗ Α.Ε.»

Από Ανώνυμη Εταιρεία Εμπορίας τροφίμων - ποτών ζητούνται 1) οδηγός για διανομές (όχι πωλητής) με επαγγελματικό δίπλωμα 2) Εργάτες αποθήκης. Μισθός ικανοποιητικός Εργασία χειμώνα - καλοκαίρι. Ωράριο συνεχές. Πληροφορίες 24-611

ΞΕΝΟΔΟΧΕΙΟ πολυτελείας στην περιοχή Ιξιά Ρόδου ζητεί καμαριέρες. Πληροφ. τηλ. 90153 κ. ΝΤΟΥΝΗ

ΟΜΙΛΟΣ ΕΜΠΟΡΙΚΩΝ ΑΕ
ΖΗΤΑ ΣΤΕΛΕΧΗ ΠΩΛΗΣΕΩΝ
Απαραίτητες Προϋποθέσεις
• Απόφοιτος/η Λυκείου
• Αυξημένες δυνατότητες επικοινωνίας
• Γνώση της αγοράς αυτοκινήτου
Τυχόν προϋπηρεσία θα ληφθεί σοβαρά υπ' όψιν.
Πληροφ: τηλ. 64169 ή 61825

ΖΗΤΕΙΤΑΙ ΠΤΥΧΙΟΥΧΟΣ
Από μεγάλη ανώνυμη Εμπορική Εταιρεία, ζητείται πτυχιούχος ανωτέρας ή ανωτάτης Σχολής, Οικονομικού Κλάδου ή Διοίκησης Επιχειρήσεων, για ASISSTANT SALES MANAGER, ηλικίας 25-35 ετών. Θα προτιμηθούν άτομα με γνώσεις Αγγλικής, χρήσης Ηλεκτρονικού Υπολογιστή και προϋπηρεσία στο χώρο των πωλήσεων. Αποδοχές ικανοποιητικές, σύγχρονο περιβάλλον εργασίας και προοπτικές εξέλιξης. Τα βιογραφικά θα στέλνονται στην διεύθυνση: 85100 Ρόδος - Τ.Θ. 193

ΓΙΑΝΝΗΣ ΝΙΚΟΛΙΔΑΚΗΣ
ΜΗΧΑΝΟΛΟΓΟΣ ΜΗΧΑΝΙΚΟΣ
ΓΑΛΛΙΑΣ 14 ΡΟΔΟΣ
ΠΩΛΟΥΝΤΑΙ
1) Ετοιμοπαράδοτα διαμερίσματα πολυτελούς κατασκευής 85 και 58 τ.μ. στην οδό Πειραιώς.
2) Διαμερίσματα πολυτελούς κατασκευής 128 τ.μ. με τρία υπνοδωμάτια και 95 τ.μ. με δύο υπνοδωμάτια πλησίον Αννης Μαρίας.
Τα παραπάνω διαμερίσματα διαθέτουν θέση στάθμευσης και κεντρική θέρμανση.
3) Μεζονέτες 132-130-144 τ.μ. με ή άνευ υπογείου επί της οδού Καζαντζάκη πλησίον Αννης Μαρίας.
4) Γραφεία 70-90-165 τ.μ. επί της Αννης Μαρίας έναντι ΙΟΝΙΚΗΣ ΤΡΑΠΕΖΑΣ.
5) Κατάστημα επί της Κων. Τσαλδάρη 97 τ.μ. με υπόγειο.
6) Διαμέρισμα ενός υπνοδωματίου ετοιμοπαράδοτο επί της οδού Αισχίνη 51 τ.μ.
7) Διαμερίσματα δύο και τριών υπνοδωματίων πολυτελούς κατασκευής με γκαράζ και κεντρική θέρμανση 86 και 114 τ.μ. πλησίον Αννης Μαρίας.
ΠΛΗΡΟΦΟΡΙΕΣ
ΤΗΛ. 22291 - 35103 / 094 391825

Κυρία, αναλαμβάνει να προσέχει παιδιά, στο σπίτι της όλες τις ώρες. Τηλ. 75093

ΖΗΤΕΙΤΑΙ
Ζητείται κοπέλα για να εργαστεί σε τουριστικό κατάστημα. Απαραίτητη η γνώση ξένων γλώσσων και οπωσδήποτε της Αγγλικής Πληρ. τηλ. 75782 26919

ΠΩΛΗΤΗΣ με δίπλωμα οδηγού Β' επαγγελματικό ζητείται από μεγάλη επιχείρηση που δραστηριοποιείται στον τομέα εισαγωγής και εμπορίας οιν. ποτών τηλ.: 29841 ώρες 09.00-13.00 & 17.00-19.00 καθημερινά.
ΤΟΥΡΙΣΤΙΚΟ ΓΡΑΦΕΙΟ
ΖΗΤΑ ΥΠΑΛΛΗΛΟ ηλικίας 25-35 χρονών. Απόφοιτο γυμνασίου ή λυκείου με γνώσεις αγγλικής και γερμανικής γλώσσας και να έχει εκπληρώσει τις στρατιωτικές του υποχρεώσεις. Πληροφορίες στο τηλέφωνο 77040. Καθημερινά από 09.00 - 12.00
Πληροφορίες: Κος Π. Υφηλάντης στα τηλέφωνα 61485 και 62323

ΑΥΤΟΚΙΝΗΤΑ

ΕΥΚΑΙΡΙΑ!!!! ΠΩΛΕΙΤΑΙ μηχανή YAMAHA - Τσόπερ 400 κ.ε. στην τιμή των 220.000 δρχ. Πληροφορίες: 094-676020. Χρήστος.

ΠΩΛΕΙΤΑΙ: Africa Twin με πολλά έξτρα σε τιμή ευκαιρίας. Πληρ. τηλ. 093 940721 - 70300

ΠΩΛΕΙΤΑΙ: αυτοκίνητο μάρκας LANCIA 1600 μοντέλο 1993, σε άριστη κατάσταση έναντι 3 εκ. δρχ. Πληρ. τηλ. 094-163844

ΠΩΛΕΙΤΑΙ: MAZDA 323F, 16 βαλβίδες, air condition, υδραυλικό τιμόνι, ηλεκτρικά παράθυρα, κεντρικό κλείδωμα, ζάντες αλουμινίου, ραδιοκασετόφωνο, ενισχυτής equalizer, σε πολύ καλή κατάσταση. Τιμή: δρχ. 3.000.000. Πληρ. Τηλ. 34.000

ΠΩΛΕΙΤΑΙ - ΕΝΟΙΚΙΑΖΕΤΑΙ Αυτοκίνητο - καντίνα σε άριστη κατάσταση, κατασκευής 1996 μάρκας MERCEDES 410 D μήκους 4μ., πλάτους 2 μ. και ύψους 2.10μ. Για περισσότερες πληροφορίες ο κ. Γιάννης στο τηλ. 0244/44.251 από 09.00-14.00 και στο τηλ. 0244/44.490 από 20.30 - 24.00

ΠΩΛΕΙΤΑΙ: Επιβατηγό MERCEDES E200 mod. 95, Fulll extra. Πληροφορίες, τηλ.: 62649 & 63830, ώρες 8-3.

ΠΩΛΕΙΤΑΙ HONDA CIVIC μοντέλο 89 1200 cc 16V σε άριστη κατάσταση. Τιμή 1.700.000 Πληρ. τηλ. 87777

ΠΩΛΕΙΤΑΙ αυτοκίνητο NISSAN βενζίνη Modele 87. Τηλ. 96583, 094 565948, 093 585024

ΠΩΛΕΙΤΑΙ LANCIA DEDRA A/C 1600 c.c. του 1991 σε άριστη κατάσταση. Πληροφορίες: τηλ. (0241) 47-667 κο Γ. Μώρο

ΠΩΛΕΙΤΑΙ Αυτοκίνητο FORD ESCORD 1.100 κ. σε καλή κατάσταση και λογική τιμή. Πληρ. τηλ 22975 .

ΠΩΛΟΥΝΤΑΙ τα ακόλουθα αυτοκίνητα σε άριστη κατάσταση και σε προσπές τιμές και ευκολίες. SEAT MARBELLA μοντέλο 1994 Πληροφ. στα τηλ. 21819-25888

ΠΩΛΕΙΤΑΙ αυτοκίνητο ΚΡΑΪΣΛΕΡ ΣΤΡΑΤΟΥΣ 2000 c.c. κάμπριο μοντέλο. Οκτώβριος 96. Φουλ έξτρα. Δεκτές μόνο σοβαρές προτάσεις. Πληροφορίες τηλ. 66060 κον Σταύρο.

ΠΩΛΕΙΤΑΙ OPEL - ASCONA 1300 τιμή ευκαιρίας. Πληρ. Τηλ. 33926

ΠΩΛΕΙΤΑΙ
Σκαφτικό μηχάνημα 4Χ4 15 ίππους σπαστό στην μέση κατάλληλο για αμπελια, δέντρα κ.τ.λ. λόγω αναχώρησης. Σε τιμή ευκαιρίας. Πληρ. 74311

ΠΩΛΕΙΤΑΙ
κτήμα με ελιές 30 στρέμ. επί του δρόμου ΣΑΛΑΚΟΣ - ΔΙΜΥΛΙΑ λόγω αναχώρησης σε τιμή ευκαιρίας. Πληρ. 74311

ΠΩΛΕΙΤΑΙ
σκάφος ταχύπλοο 7.40μ. λόγω αναχώρησης σε τιμή ευκαιρίας. Πληρ. 74311

ΖΗΤΕΙΤΑΙ ΕΠΕΝΔΥΤΗΣ
Επενδυτής ζητείται από επώνυμη αλυσίδα φαστ - φουντ για ποσοστό πολυτελέστατης επιχείρησης που θα λειτουργήσει στο πιο κεντρικό σημείο της Ρόδου. 094-391612

ΠΩΛΕΙΤΑΙ ΑΛΦΑ ΡΟΜΕΟ 146 1400 cc 11/95 18.500 Kmh. σε άριστη κατάσταση με FULL EXTRA. Μόνον σοβαρές προτάσεις. Πληρ. 75487 - 094-438097

ΔΙΑΦΟΡΑ

ΠΩΛΕΙΤΑΙ ταχύπλωο σκάφος 7,5 μέτρα. Τηλ. Σύμης 0241-71040, Πειραιάς 01-4320826

ΗΛΕΚΤΡΟΛΟΓΟΣ αναλαμβάνει την ηλεκτρική εγκατάσταση του ιδιωτικού και επαγγελματικού σας χώρου, επισκευές - συντηρήσεις ανακαινίσεις. Ο Μιχάλης τηλ. κιν. 093-683243

ΠΩΛΟΥΝΤΑΙ λόγω αναχωρήσεως σε τιμη ευκαιρίας: 2 ψυγεία - ποδηλάτο κλασσικό με διπλό σκελετό - 2 ραδιοκασετόφωνα - 1 τηλεόραση PHILIPS με τραπεζάκι - παράθυρο καινούριο αλουμινένιο μεγάλο - 1 κρεβάτι ημίδιπλο σιδερένιο παραδοσιακό - τραπέζι με 4 καρέκλες αλουμινένιες - 4 καρέκλες πλαστικές με τραπέζι - 2 κρεβάτια σουηδικά ημίδιπλα με στρώματα - 2 καθρέπτες - 10 μεγάλα κεραμίδια για στέγαστρο- ειδη υγιεινής - 1 ντουλάπα ξύλινη τετράφυλλη με κομοδίνο - 1 σώμα καλοριφέρ - 1 κρεβάτι κάρινο με ορθοπεδικό στρώμα διπλό - 2 σκάλες διαμερίσματος αλουμινίου και ξύλινη - 3 φιάλες υγραερίου - 1 πετρογκάζ - 60 μέτρα λάστιχο ποτίσματος - παπούτσια - ρούχα - εργαλεία - ψησταριά - 10 συρτάρια ξύλινα. Πληρ. τηλ. 32985

ΕΥΚΑΙΡΙΑ - ΠΩΛΕΙΤΑΙ πλήρης εξοπλισμός χρυσοχοείου σε πολύ καλή κατάσταση και σε τιμή μεγάλης ευκαιρίας. Πληρ. τηλ. 22704

ΠΩΛΕΙΤΑΙ καινουργής από άριστο μέταλλο θυρίδα διαστάσεων περίπου 2 μέτρα ύψος x 1 πλάτος με 20 θυρίδες - συρτάρια κατάλληλη για ξενοδοχεία και πανσιόν. Πληροφορίες τηλ. 86622 απογευματινές και βραδυνές ώρες.

ΠΩΛΟΥΝΤΑΙ
Ξυλουργικά μηχανήματα 1) Σύνθετο 40άρι 2) Κορδέλα 80άρα 3)ντεβάλ 1.25 4) απορροφητήρας 5) σταθερός δρέπανος 6) φατσοπρίονο λόγω αναχώρησης σε τιμή ευκαιρίας. Πληρ. 74311

ΠΩΛΕΙΤΑΙ
Σύνθετο με bar Τηλ. πρωινές ώρες 28510 απόγευμ. 69229

ΠΩΛΗΣΕΙΣ ΑΚΙΝΗΤΩΝ

ΠΩΛΕΙΤΑΙ βάρκα 4.95. Πληρ. 63451, 094 665215

ΠΩΛΕΙΤΑΙ καινούργια ταμειακή μηχανή μάρκας CASIO. Πληρ. τηλ. 79205

ΠΩΛΕΙΤΑΙ μπιλιάρδο σε καλή τιμή. Πληρ. τηλ. 0244-51095

ΠΩΛΕΙΤΑΙ μπιλιάρδο αμερικάνικο σε άριστη κατάσταση σε τιμή ευκαιρίας. Πληρ. τηλ. 0241-51095

ΖΗΤΕΙΤΑΙ προς αγορά μονοκατοικία ή μεζονέτα με κήπο 120-160 τ.μ. έτοιμη ή υπό κατασκευή. Περιοχές Ρόδου - Κοσκινού. Αποκλείονται μεσίτες. Τηλ. 094-368123

ΛΥΚΟΣΚΥΛΟ 5 μηνών, πανέμορφο, πωλείται. Πληρ. κ. Μανώλη, τηλ. 81478 μετά τις 3 μ.μ.

ΠΩΛΕΙΤΑΙ
διαμέρισμα ισόγειον 90 τ.μ. 2 υπνοδωματίων, τζάκι, αυλή, 2 αποθήκες, γκαράζ. Σωτήρος 78, τηλ. 96583, 094 565948, 093 585024

ΠΩΛΕΙΤΑΙ διαμέρισμα στο «ΜΗΔΕΙΑ» τριάρι (μικρό), Ε=53 τ.μ. ρετιρέ με θέα και τζάκι. Δεκτά δάνεια. Πληροφορίες τηλ. 36940 (Κύριον ΣΤΡΑΤΟ ΚΑΡΑΝΙΚΟΛΑ) και τηλ. 23895 (Κύριον Γιώργο ΠΙΠΙΝΟ) σε ώρες γραφείου)

ΠΩΛΕΙΤΑΙ σπίτι σε αρίστη κατάσταση στη Μαλώνα σε καλή τιμή. Πληρ. τηλ. (0244) 51119.

ΕΥΚΑΙΡΙΑ
ΠΩΛΕΙΤΑΙ γωνιακό ακίνητο ισόγειο, με 3 καταστήματα 98 τ.μ. και 2 στούντιος 77 τ.μ. στον 1 όροφο,Ιπποδάμου 54, Π. Πόλη Πληρ. τηλ. 63237

ΠΩΛΕΙΤΑΙ
Διαμέρισμα τεσσάρι στο Βενετόκλειο Γυμνάσιο απέναντι σε πολλή καλή κατάσταση. Δάνεια Δεκτά - Ευκολίες πληρωμής Πληροφορίες Διακογεωργίου Κάλλιστος τηλ. 29318 - 34598

ΠΩΛΕΙΤΑΙ διαμέρισμα υπόγειο εντός πόλεως Ρόδου τηλ. 01-2828292

ΠΩΛΕΙΤΑΙ διαμέρισμα στο «ΜΗΔΕΙΑ» τριάρι (μικρό), Ε=53 τ.μ. ρετιρέ, με θέα, και τζάκι. Δεκτά δάνεια.

ΠΩΛΕΙΤΑΙ μονοκατοικία 240 τ.μ. σε 1000 τ.μ. οικόπεδο (σε μπετά). Περιοχή Βουνάρα ΙΑΛΥΣΟΣ. Πληρ. τηλ. 61450 - 094 410173. Ωρες 9 π.μ. - 2 μ.μ. και 5 μ.μ. - 9 μ.μ.

ΕΥΚΑΙΡΙΑ!!
Πωλείται μεζονέτα τριόροφη με κήπο στην περιοχή Καρακόνερο τηλ: 0246-22158 - 0246 - 22143 μεσίτες αποκλείονται

ΠΩΛΟΥΝΤΑΙ
Ολοκαίνουργιες μεζονέτες διόροφες 132 τ.μ. και διόροφες με υπόγειο 190 τ.μ. με οροφές κεραμοσκοπείς με αποκλειστικές χρήσεις αυλών στην περιοχή Καναμάτ.
Πληροφορίες Αναστάσιος Ατσίδης, Στεφ. Καζούλη 74, τηλ. 28616 - 37848

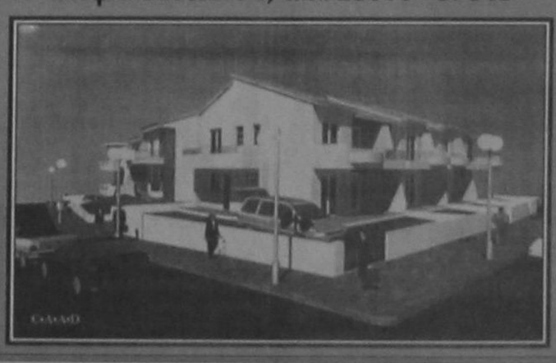

ΠΩΛΕΙΤΑΙ ΜΕΓΑΛΗ ΕΥΚΑΙΡΙΑ
οικόπεδο στην Σύμη έτοιμο για οικοδομή 450 τ.μ. στο δρόμο Πληρ. τηλ. 30165, 30977

ΜΑΙΖΟΝΕΤΑ 'Η ΜΟΝΟΚΑΤΟΙΚΙΑ
εμβ. 120 -150 τ.μ.
Ζητείται με κήπο, σε ευκαιριακή τιμή, στην περιοχή από Ιξιά έως Κρεμαστή. Πληροφ. κ. Μανώλη, τηλ. 81478 μετά τις 3.00 μ.μ.

ΠΩΛΟΥΝΤΑΙ
Πολυτελή διαμερίσματα 100 τ.μ. και 115 τ.μ. με κεντρική θέρμανση, τζάκι, αποθήκη και θέση στάθμευσης, στην οδό Δενδρινού (περιοχή Ζέφυρος).
Πληροφορίες Αναστάσιος Ατσίδης, Στεφ. Καζούλη 74, ΡΟΔΟΣ, τηλ: 28616 - 37848

ΠΩΛΟΥΝΤΑΙ
α) Οικόπεδο 6000 τ.μ. περίπου στο κέντρο του Φαληρακίου κοντά στην θάλασσα.

ΠΩΛΟΥΝΤΑΙ
τα ακόλουθα ακίνητα στην Κοινότητα Μαλώνας:
- Στην θέση «Αλώνια», ακίνητο εκτάσεως 410 τ.μ.
- Στην θέση «Ευαγγελίστρια» ακίνητο 1400 τ.μ.
- Στην θέση «Ρένι», ακίνητο 2 στρεμμάτων Πληρ. τηλ. 0244 - 51524, Κον Στέργο

ΠΩΛΕΙΤΑΙ οικόπεδο 600 τ.μ. με σπίτι και πρόσοψη στο δρόμο 14 μ. στα Κρητικά. Αρ. 54 Πληρ. τηλ. 22933

ΠΩΛΕΙΤΑΙ αποθήκη 300 Μ.Τ. εντός ΡΟΔΟΥ. Ανταλλάσσεται και με ακίνητο στην Αθήνα τηλ. 32985

ΠΩΛΕΙΤΑΙ διόροφη μονοκατοικία ανεξάρτητη στην Παλιά Πόλη και επί της οδού Τιμοκρέοντος έτοιμη για ανακατασκευή. Πληρ. 66041

ΜΑΘΗΜΑΤΑ ΡΩΣΙΚΗΣ
Παραδίδω μαθήματα Ρωσικής γλώσσας. Πληρ. τηλ. 86279 ώρες 16.00 - 21.00 85060 ώρες 09.00 - 13.00 Κον Αλέξη Σεβαστίδη

ΜΑΘΗΜΑΤΑ

ΚΑΘΗΓΗΤΡΙΑ φιλόλογος παραδίδει μαθήματα σε μαθητές γυμνασίου και λυκείου περιοχή ΙΞΙΑ τηλ. 90725

**Μ

Πότε το επόμενο «ριάλιτι σόου» με ανθρωποθυσία;

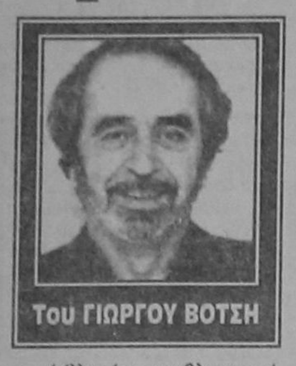

Του ΓΙΩΡΓΟΥ ΒΟΤΣΗ

Τί άλλο μένει και μέλλεται να ζήσουμε σ'αυτήν την τραγική ιστορία, που ξεκίνησε θεαματικά και πολυαίμακτα την περασμένη Τετάρτη και γράφεται, με αίμα, ακόμη; Οριστικά ακίνδυνος πια ο 26χρονος κακοποιός Σορίν Ματέι κείτεται στο νεκροταφείο. Στον πόνο της η δύσμοιρη μάνα δικαιούται να λέει «ότι του έκλεισαν το στόμα». Η λογική της δικηγόρου της, ωστόσο είναι αντράνταχτη και αμείλικτη: Ή ήταν πράγματι εκτός κινδύνου, άρα δεν έπρεπε να πεθάνει, ή κακώς μεταφέρθηκε, σε κατάσταση πλήρους κατασιολής (με τίνος εντολή;) στο κατ'ευφημισμόν «νοσοκομείο» κρατουμένων. Τρίτη εκδοχή δεν υπάρχει. Και στις δύο περιπτώσεις οι ευθύνες είναι τεράστιες και συγκεκριμένες, αφού η ζωή του κρατουμένου, και του πλέον επικίνδυνου, τελεί υπό την κρατική προστασία...

Αλλ' ας ξετυλίξουμε το κουβάρι από την αρχή. Ολα πια έχουν γραφεί και ειπωθεί και εν τούτοις η σύγχυση παραμένει: Πώς και γιατί φθάσαμε στο μακελειό της οδού Νιόβης; Αν δεν αποσαφηνισθούν πλήρως αίτια και ευθύνες, πολύ φοβάμαι ότι το ερώτημα της στιγμής είναι πότε και ποιό θα είναι το επόμενο «ριάλιτι σόου» με ανθρωποθυσίες - σ'αυτή την ασίγαστη σύγκρουση των, κατά την κοινωνική σύμβαση, δυνάμεων του «καλού» και του «κακού».

Με μια υπόθεση θα ξεκινήσουμε την προσπάθεια να θγάλουμε άκρη: Στην τελική φάση της πολύωρης κρίσης, όταν η ελληνική κοινωνία καθηλωμένη στους δέκτες παρακολουθούσε με κομμένη την ανάσα το «ζωντανό» συναρπαστικό θρίλερ, μόνοι ψύχραιμοι και νηφάλιοι οι πολιτικά υπεύθυνοι για την όλη λειτουργία της Αστυνομίας, δίνουν στην ηγεσία της μία και μόνη εντολή: «Πάση θυσία να αποτραπεί η αιματοχυσία! Ο,τι προέχει, είναι να μην υπάρξουν θύματα - σε σας εναπόκειται να βρείτε, τεχνικά και πρακτικά, τον τρόπο...». Οι ηγήτορες της ΕΛ.ΑΣ. υπακούουν, θέλοντας και μη, και δεν χρειάζεται κάποιο μεγαλοφυές σχέδιο: Κάνουν ό,τι περίπου και πριν από 20 μέρες στην Λυκόβρυση. Δείχνουν ότι υποκύπτουν στον εκβιασμό του αποφασισμένου για όλα και υπό την επήρεια της πρέζας κάκοποιού. Του δίνουν ένα αυτοκίνητο να απομακρυνθεί με τους ομήρους. Κι όταν αισθάνεται ασφαλής και αφήσει σώους τους ομήρους, τότε και μόνο η αστυνομικοί κινούνται για την σύλληψή του (με την τεχνολογία της εποχής, το άν θα έβαζαν πομπό στο αυτοκίνητο ή με ποιά άλλα μέσα θα απέκλειαν την διαφυγή του είναι γελοίο να συζητείται...).

Τί θα γινόναν τότε;

Ο υπουργός Δ. Τάξης Γ. Ρωμαίος θα δήλωνε, ορθότατα, - όπως και μετά την αποτυχή επιχείρηση της Λυκόβρυσης: Ο αντικειμενικός σκοπός που ήταν να μην χυθεί αίμα, επετεύχθη. Ο κακοποιός συνελήφθη, - ή τελεί υπό παρακολούθηση κ.τ.λ. κ.τ.λ.

Θα υπήρχαν, βεβαίως, πάλι κάποιοι, που θα ωρύονταν από τα ΜΜΕ (ιδίως αν διέφευγε πάλι ο Σορίν Ματέι) και θα ζητούσαν την κεφαλή επί πίνακι του υπουργού και των ηγετών της ΕΛ.ΑΣ. για το νέο φιάσκο της και το ρεζίλεμα του κράτους από έναν αδίστακτο κακοποιό. Θα εκδηλωνόταν, ενδεχομένως, και κρίση στην ηγεσία της ΕΛ.ΑΣ. Αλλά δεν θα υπήρχαν τόσα αδίκως σακατεμένα κορμιά, τόσο αίμα αθώων, αυτή η ανυποψίαστη κοπελίτσα, μισερή πια, να παλεύει με το θάνατο και νεκρός ο Σορίν Ματέι - με την βαριά υποψία της εν ψυχρώ δολοφονίας του από ένα ανεγκέφαλο και εκδικητικό κράτος.

Ας τα βάλουμε, επιτέλους, στην συγχαρίδα...

Γιατί, λοιπόν, δεν επανελήφθη στην οδό Νιόβης ό,τι έγινε στην Λυκόβρυση κι είχαμε αυτά τα τραγικά αποτελέσματα;

Η εκδοχή ότι η Αστυνομία νοιάστηκε για το δικό της ένστολο όμηρο, αλλ'όχι και για την ζωή των πολιτών ομήρων, δεν είναι σοβαρή.

Στην αναζήτηση πειστικής απάντησης υπάρχουν κάποια κλειδιά:

1. Μια περιδεής και ευθυνόφοβη κυβέρνηση οχυρώνεται πίσω από τον αφελή ισχυρισμό ότι «η επιχείρηση ήταν αμιγώς αστυνομική». Και, βεβαίως, στο ξεκίνημά της, με την αποτυχημένη απόπειρα των ανδρών της ΕΚΑΜ, ορθώς δεν ενημερώθηκε το υπουργείο και δεν ζητήθηκαν οδηγίες: αλίμονο αν την κάθε σύλληψη κακοποιού παρακολουθεί ή κατευθύνει υπουργός. Αλλ'όταν υπάρχουν όμηροι πολίτες, απειλείται άμεσα η ζωή τους και το πολύωρο δράμα μεταδίδεται τηλεοπτικά και το ζει το πανελλήνιο, η ευθύνη για την αντιμετώπιση της κρίσης δεν μπορεί να φοράει στολή - και καμιά κυβέρνηση δεν δικαιούται να καθεύδει. Ατυχώς, ο αρμοδιότατος υπουργός έλειπε στο εξωτερικό. Αλλά σ'αυτή την κυβέρνηση (χαρπολογεί ο Μ. Στεφανίδης) ένας είναι ο Ρωμαίος, πολλοί οι Πιλάτοι: Κάποιοι υπουργοί βρήκαν εκείνες τις κρίσιμες ώρες να χαριεντισθούν τηλεοπτικώς με την Ρούλα. Ολοι οι άλλοι χάθηκαν. Κι έμεινε μόνος ο γεν. γραμματέας του υπουργείου Δημοσίας Τάξης, που, όπως φαίνεται, δεν δυσκολεύθηκε να πεισθεί ότι αυτή την φορά η γκλάβα των στρατηγών κατέβασε φαεινές ιδέες...

2. *Με δεδομένη* την κυβερνητική απουσία, το μεγάλο κλειδί μας το δίνει η αυτοπρόσωπη συμμετοχή των γραβατοφορεμένων στρατηγών στην τελική φάση της επιχείρησης. Δεν παραγνωρίζουμε το στοιχείο της αυταπάρνησης ή και της ανδρείας, αλλά με την εκεί παρουσία τους τί ήθελαν να αποδείξουν και να το διαλαλήσουν τηλεοπτικώς σε όλη την χώρα; Τί άλλο παρά ότι η ηγεσία της ΕΛ.ΑΣ. είναι άξια των περιστάσεων και δεν πήρε τζάμπα τα γαλόνια. Πρώτος στόχος, συνεπώς, της επιχείρησης ήταν το γόητρο της ΕΛ.ΑΣ. και των ηγετών της - όχι να μην χυθεί αίμα...

3. *Η καταλυτική παρουσία* και συμμετοχή της τηλεόρασης, που σε μεγάλο βαθμό, προσδιόρισε την εξέλιξη της όλης επιχείρησης: Ολοι κάτι παρίσταναν μπροστά στον φακό, έπαιζαν κάποιο ρόλο, πασχίζοντας να φανεί πρωταγωνιστικός... Οι εκ των πραγμάτων πρωταγωνιστές, ο κακοποιός με την χειροβομβίδα σε απευθείας επικοινωνία με το κοινό, οι στρατηγοί και οι κομάντος επιδίωκαν την δικαίωση ή και την πρωποίηση μπροστά στα ορθάνοιχτα μάτια της κοινωνίας. Και αυτοπαγιδεύτηκαν στην δραματοποιημένη υπερβολή, που δεν αφήνει περιθώρια για σύνεση - αφού το θέαμα απαιτούσε δράση, σύγκρουση, αίμα. Ελεγχόμενος για άλλα πολλά, πιο αθώος του αίματος, ο Ν. Ευαγγελάτος, που αξιοποίησε τον αναπάντεχο λαχνό στο έπακρο και, εν πολλοίς, θετικά - με μελανό σημείο ότι δέχθηκε να κατευθύνεται από αξιωματικούς της Αστυνομίας. Αλλά σίγουρα δεν φταίνε μόνο οι Ευαγγελάτοι, αν οι αξιωματούχοι της Αστυνομίας, μιμούμενοι τους πολιτικούς και άλλους κρατικούς λειτουργούς, δεν κάνουν δημόσια καμιά δουλειά, αν δεν την παρακολουθούν και την φωτίζουν οι κάμερες της τηλεόρασης...

Κάπως έτσι έγινε και με το (αναίμακτο, ευτυχώς) φιάσκο της Λυκόβρυσης: Ξεκίνησαν οι γαλονάδες της Χαλκίδας για να δρέψουν τρόπαια. Σαν πολπειακοί σερίφηδες, που δεν θέλουν στα πόδια τους τους ομοσπουδιακούς, δεν ειδοποίησαν την ηγεσία του Σώματος στην Αθήνα, αλλά κουθάλησαν μαζί τους τις κάμερες της τοπικής τηλεόρασης - για να τους απαθανατίσουν εν δράσει, τρομάρα τους. Κι όταν ρεζιλεύτηκαν, σκαρφίστηκαν το λαϊκής κατανάλωσης παραμύθι ότι τάχα ο αστυνομικός προσεφέρθη εθελοντικά όμηρος του Ματέι - για να γλιτώσει κάποια ανύπαρκτη γυναίκα και το παιδί της...

Ποιός, πότε τους έλεγξε για όλ'αυτά ώστε να μη επαναληφθούν;

Σάκος προπόνησης του μπιφ κατάντησε πάλι η Αστυνομία αυτές τις μέρες. Βαράμε όλοι ανελέπτα - εύκολος δα στόχος, με την δική της προϊστορία και τα δικά μας απωθημένα.

Οι ευθύνες της είναι αναμφίβολα τρομακτικές για την τραγωδία της Τετάρτης: Για την αδικαιολόγητη αιματοχυσία, πρωτίστως. Αλλά και το μπάχαλο, που κυριάρχησε σ'όλη την επιχείρηση - σαν να μην υπήρχε επιτελικός νούς ικανός να χωρίσει δυο γαϊδουριών άχυρα και η πειθαρχημένη ένστολη δύναμη να εκτελέσει τις εντολές...

Κι ωστόσο, είναι άδικο, αποπροσανατολιστικό και για κάποιους βολικό, να σωρεύονται στην Αστυνομία όλες οι ευθύνες. Το ίδιο μπάχαλο χαρακτηρίζει την κρατική λειτουργία σε όλες τις εξαιρετικές καταστάσεις: Στις πυρκαγιές, τις πλημμύρες, τους σεισμούς, τα πολύνεκρα δυστυχήματα τις ναυτικές και αεροπορικές τραγωδίες - παντού και πάντοτε.

Κι επιπλέον, σ'αυτό το ξεχαρβαλωμένο, ανίκανο και διεφθαρμένο ως το μεδούλι κράτος, από πού αντλούμε την απαίτηση να είναι η Αστυνομία η μόνη εύρυθμη και, αδιάφθορη κι αποτελεσματική δημόσια υπηρεσία, που λειτουργεί αψεγάδιαστα και υπηρετεί ευσυνείδητα τον πολίτη και την κοινωνία;

Φταίει η Αστυνομία για τα κριτήρια επιλογής των αστυνομικών, το πώς εκπαιδεύονται και με ποιό κώδικα αξιών διαμορφώνονται; Για τον κομματισμό και την ευνοιοκρατία, που την διαβρώνουν και σφραγίζουν την ανέλιξη στην ιεραρχία, τις μεταθέσεις και τις αποσπάσεις; Για την επιβράβευση των καπάτσων και των αχρείων και το άθλιο μισθολόγιο, που την καθιστούν ευάλωτη στην διαφθορά; Κνούτο της εξουσίας ανέκαθεν η Αστυνομία, τείνει να εξελιχθεί σ'ένα πλαδαρό σώμα λακέδων, στην υπηρεσία των κρατούντων. Στο λεκανοπέδιο της Αττικής, το κατ'εξοχήν πεδίο σύγκρουσης με το οργανωμένο ή μη έγκλημα, έχουμε στα χαρτιά 13.000 αστυνομικούς. Αν αφαιρεθούν οι ασκούντες καθήκοντα κλητήρα και όσοι υπηρετούν στα γραφεία, στην φύλαξη δημοσίων κτιρίων (Βουλή, υπουργεία, τράπεζες) και στην ασφάλεια «υψηλών προσώπων» (για να βγάζουν βόλτα το σκυλάκι της κυρίας και να την πηγαίνουν για ψώνια και για να κάνει τον καμπόσο ο κύριος βουλευτής, διοικητής οργανισμού, τραπεζίτης, μεγαλοληφτάς και σαλταδόρος του δημόσιου βίου) είναι ζήτημα αν μένουν 5.000 μάχιμοι. Δηλαδή, ένας αστυνομικός και κάτι για κάθε χιλίους κατοίκους, όταν μόνον κάποιος γνωστός και μη εξαιρετέος απασχολεί για την ασφάλειά του (;) τουλάχιστον οκτώ. Και δεν ντρεπόμαστε...

Ας ξεκαθαρίσουμε κάποτε τί είδους Αστυνομία, στην υπηρεσία τίνος, θέλουμε. Ιδού η πρόκληση. Τα αναθέματα, εύκολα πάντοτε, συντηρούν, αναπαράγουν κι επιδεινώνουν μια ήδη απαράδεκτη κατάσταση...

ΝΙΚΟΣ ΖΩΙΔΗΣ
Πολιτικός Μηχανικός

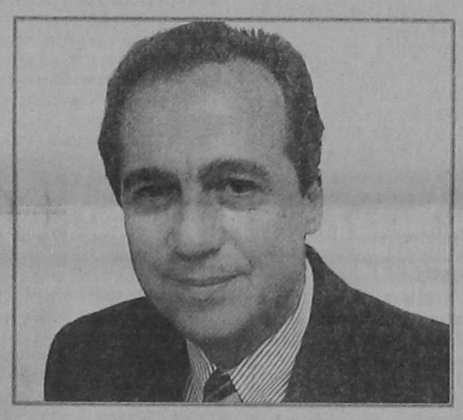

Μια ήρεμη δύναμη με ήθος, γνώση, εμπειρία και όραμα

Δωδεκάνησα 21ος Αιώνας

ΙΔΙΩΤΙΚΟ ΤΕΧΝΙΚΟ ΕΠΑΓΓΕΛΜΑΤΙΚΟ ΕΚΠΑΙΔΕΥΤΗΡΙΟ
ΤΕΕ ΔΟΡΚΑΣ
Αναγνωρισμένο από το κράτος



ΠΛΗΡΟΦΟΡΙΚΗΣ
ΧΕΙΡΙΣΤΩΝ Η/Υ & ΥΠΟΣΤΗΡΙΞΗΣ ΔΙΚΤΥΩΝ

Κρατικό Πτυχίο



ΚΟΜΜΩΤΙΚΗΣ ΤΕΧΝΗΣ



Αναβολή στράτευσης

ΕΦΑΡΜΟΣΜΕΝΩΝ ΤΕΧΝΩΝ
ΕΝΔΥΜΑΤΟΛΟΓΩΝ - ΣΧΕΔΙΑΣΤΩΝ ΜΟΔΑΣ

ΔΕΚΤΟΙ ΑΠΟΦ. ΓΥΜΝΑΣΙΟΥ - ΛΥΚΕΙΟΥ

Πληροφορίες - Εγγραφές : Καναδά 32 - Ρόδος - Τηλ. 76536 - 29550

ΕΡΓΑΣΤΗΡΙΑ ΕΛΕΥΘΕΡΩΝ ΣΠΟΥΔΩΝ
COMPUTER & ART STUDIES

ΕΙΔΙΚΟΤΗΤΕΣ ΕΠΑΓΓΕΛΜΑΤΙΚΗΣ ΚΑΤΑΡΤΙΣΗΣ

ΕΠΑΓΓΕΛΜΑΤΙΚΟ ΜΑΚΙΓΙΑΖ
(MEDIA - ΘΕΑΤΡΟΥ - ΚΙΝ/ΦΟΥ)

ΕΙΔΙΚΟΣ ΔΙΑΚΟΣΜΗΤΙΚΩΝ ΕΦΑΡΜΟΓΩΝ

ΤΕΧΝΙΚΟΣ ΓΡΑΦΙΣΤΑΣ
ΗΛΕΚΤΡΟΝΙΚΗΣ ΣΧΕΔ.ΕΝΤΥΠΟΥ

ΣΧΕΔΙΑΣΤΗΣ
ΜΕΣΩ ΣΥΣΤΗΜΑΤΩΝ Η/Υ

ΠΛΗΡΟΦΟΡΙΚΗ ΜΕ ΠΟΛΥΜΕΣΑ
(MULTIMEDIA)

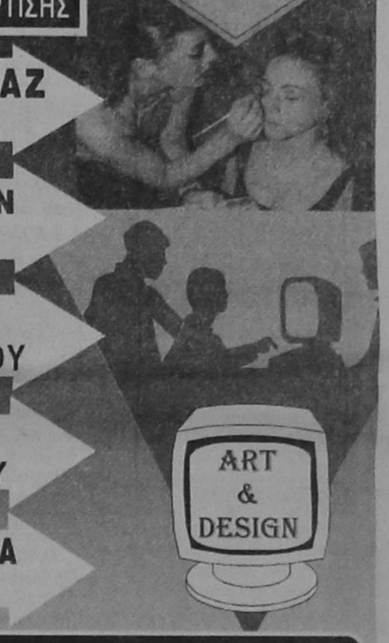

ΕΝΑΣ ΣΥΓΧΡΟΝΟΣ ΦΟΡΕΑΣ ΕΚΠΑΙΔΕΥΣΗΣ

Πληροφορίες: Έρν.Μπέβιν 35 - Ρόδος - Τηλ. 32670

ΡΟΔΙΑΚΗ ΕΝΩΤΙΚΗ ΠΡΩΤΟΠΟΡΙΑ

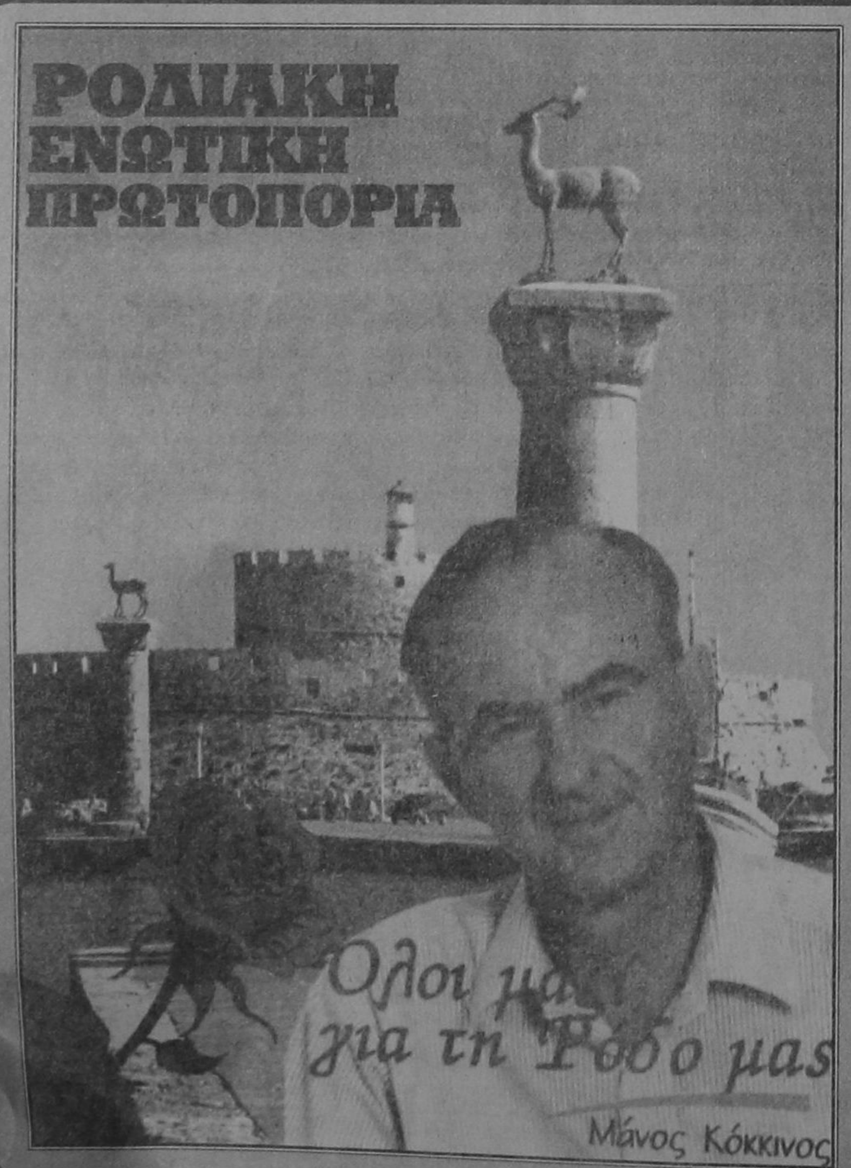

Ροδίτες και Ροδίτισσες
Φίλες και φίλοι

- Η δημοκρατία είναι τρόπος ζωής
- Η Τοπική Αυτοδιοίκηση είναι θεσμός λαϊκής εξουσίας, στήριγμα βασικό της Δημοκρατίας.
- Εμείς καταξιώνουμε την Τοπική Αυτοδιοίκηση σε κέντρο κάθε επιλογής και απόφασης που αφορά την Τοπική Κοινωνία.
- Διατηρούμε τις πολιτικές μας πεποιθήσεις, αλλά βάζουμε πάνω απ' όλα το συμφέρον της πόλης και του λαού μας.
- Λέμε:

ΝΑΙ στην ενότητα, ΝΑΙ στη συνεργασία δημοτών και φορέων.

- Για να ξαναζωντανέψουμε τα ξεθωριασμένα οράματα.
- Για να δώσουμε κοινωνικό πρόσωπο στη ζωή και στον Ανθρωπο.

ΡΟΔΙΑΚΗ ΕΝΩΤΙΚΗ ΠΡΩΤΟΠΟΡΙΑ

- Ενότητα στην Κορυφή
  Ενότητα στη βάση
  Με τον Μάνο Κόκκινο εγγύηση σαν δήμαρχο
- Για να προχωρήσουμε όλοι μαζί για τη Ρόδο μας.



ΤΥΧΗ, (ΣΥΜΠΤΩΣΗ, ΣΥΓΚΥΡΙΑ), ΤΥΧΑΙΟ, ΛΑΧΕΙΟ - ΑΤΥΧΙΑ

Τον παράγοντα τύχη (δηλ. την σύμπτωση των γεγονότων) θά'πρεπε να τον υπολογίζουμε και στον εαυτό μας, όσο τον υπολογίζουμε στους άλλους, για να μειώσουμε την αξία τους...

Τη μεγάλη φήμη της, η τύχη, τη χρωστάει στην προπαγάνδα που κάνουν οι άτυχοι. Οι λιγοστοί τυχεροί γρήγορα μεταφράζουν την τύχη τους σε προσωπική ικανότητα, για να διαφημίσουν τον εαυτόν τους.

Αληθινός κύριος της τύχης είναι όχι αυτός που τη συγκρατεί με κάθε θυσία, αλλά εκείνος που μπορεί και την αφήνει να φύγει.

Στην επιτυχία μας, μπορεί η τύχη να δώσει την πρώτη κίνηση· ύστερα όλα τ' άλλα είναι ζήτημα εξυπνάδας κι εργατικότητας.

Κι όμως, άλλοι με την ατυχία τους, προχωρούν κι άλλοι με την τύχη τους μένουν πίσω.

Ο,τι πετυχαίνουμε στην τύχη, χωρίς να υπάρχουν οι προϋποθέσεις που να το δικαιώνουν, δεν ικανοποιεί βαθύτερα τη συνείδησή μας.

Είναι πολύ λίγος άνθρωπος, αυτός που ανέχεται να είναι τυχερός σε βάρος του άλλου.

Η τύχη που μας βρίσκει, μοιάζει με τον άνεμο που ξαφνικά φυσάει όταν εμείς στεκόμαστε ανύποπτοι. Η τύχη που εμείς βρίσκουμε (και καθημερινά δημιουργούμε), μοιάζει με τον άνεμο που με την κίνησή μας δημιουργούμε, κι ας έχει άπνοια.

Πάντα ο τεμπέλης θεωρεί τον εαυτό του άτυχο.

Μια τύχη μέσα στη δυστυχία μεγεθύνεται. Μια ατυχία μέσα στην ευτυχία συστέλλεται.

Ο,τι περισώζουμε από τις ατυχίες μας, τ' ονομάζουμε τύχη.

Οι αλλεπάλληλες ατυχίες μπορούν να οδηγήσουν και τον πιο δραστήριο άνθρωπο στην αδράνεια. Και το πιο καλό μαχαίρι στομώνει όταν αστοχεί.

Το να διορθώνεις με τη λογική τις δυσμένειες της τύχης, είναι ο κανόνας. Το να διορθώνει η τύχη τις αβλεψίες της λογικής είναι εξαίρεση.

ΩΡΟΣΚΟΠΙΟ

ΗΜΕΡΗΣΙΕΣ ΠΡΟΒΛΕΨΕΙΣ

ΚΡΙΟΣ: 21 ΜΑΡΤΙΟΥ - 20 ΑΠΡΙΛΙΟΥ

Στον επαγγελματικό τομέα παρουσιάζονται μερικές δυσκέρειες. Ισως να οφείλονται στο γεγονός ότι ενέργειες του προσφάτου παρελθόντος δεν έγιναν με τις απαραίτητες εγγυήσεις. Εξαιρετικά ευκάριστη περίοδος για τους ερωτευμένους, ακόμα δε περισσότερο για τους αρραβωνιασμένους. Οι παντρεμένοι θα δοκιμάσουν μεγάλες οικογενειακές χαρές.

ΤΑΥΡΟΣ 21 ΑΠΡΙΛΙΟΥ - 20 ΜΑΪΟΥ

Η τύχη θα ευνοήσει κατά τις μέρες αυτές τις συναλλαγές σας και θα επιτρέψει στους εμπόρους να κάνουν συμφέρουσες πωλήσεις με εξαιρετικά ευνοϊκότερους όρους. Μην βασιστείτε σε υποσχέσεις γιατί επιφυλάσσουν μεγάλη απογοήτευση και στεναχώρια. Οι ανύπαντροι ας διώξουν τις σκέψεις και τους δισταγμούς που προκαλεί το συμφέρον και ας αφήσουν την καρδιά τους να μιλήσει.

ΔΙΔΥΜΟΙ 21 ΜΑΪΟΥ - 20 ΙΟΥΝΙΟΥ

Μην αποφύγετε πρόσωπα που προσπαθούν να σας συναντήσουν. Θα βγείτε πολλαπλώς κερδισμένοι από τις συζητήσεις που θα έχετε μαζί τους. Κρατάτε σημειώσεις γιατί η έλλειψη μνήμης, θα σας παίξει άσχημο παιχνίδι. Σας χρειάζεται διπλωματία, για να υπερπηδήσετε τα εμπόδια. Μην αποκαλύπτετε ούτε στους πιο στενούς σας φίλους τα σχέδια σας.

ΚΑΡΚΙΝΟΣ 22 ΙΟΥΝΙΟΥ - ΙΟΥΛΙΟΥ

Αρχίζει μια ευνοϊκή περίοδος που σας εξασφαλίζει σημαντικές επιτυχίες στον επαγγελματικό τομέα και βελτίωση των οικονομικών. Οι επιτυχίες σας όμως αυτές θα εξαρτηθούν και από την διπλωματία που θα δείξετε. Η επιθυμία αγαπημένου προσώπου, θα σας βοηθήσει να διώξετε τις μαύρες σκέψεις. Είναι πολύ πιθανόν η ταραχή σας να οφείλεται σε αβεβαιότητα και σε αδικαιολόγητες υποψίες.

ΛΕΩΝ 21 ΙΟΥΛΙΟΥ - 20 ΑΥΓΟΥΣΤΟΥ

Μην έχετε τόσο πολύ άγχος για όλα, γιατί το πιθανότερο είναι πώς αντί να βρείτε λύσεις για τα προβλήματά σας, θα τα κάνετε μεγαλύτερα. Οι επαγγελματικές αλλαγές μπορούν να περιμένουν ώσπου να τακτοποιηθούν τυχόν οικονομικές εκκρεμότητες. Περιορίστε τα έξοδά σας και μην εμπιστεύεστε την τύχη αλλά την δική σας φρόνηση. Πολλοί αρχίζετε τώρα μια καινούρια περίοδο στην αισθηματική σας ζωή.

ΠΑΡΘΕΝΟΣ 23 ΑΥΓΟΥΣΤΟΥ - 22 ΣΕΠΤΕΜΒΡΙΟΥ

Υπάρχουν ακόμη ασάφειες στα επαγγελματικά σας αλλά κανείς σας δεν θα μπορούσε να ισχυριστεί πως δεν είναι ευχάριστα. Τώρα που όλα αρχίζουν να καλυτερεύουν, μπορείτε να επιδιώξετε κάτι πιο κοντά στις φιλοδοξίες σας και να οργανώσετε τον χρόνο σας έτσι ώστε να περισσεύει για να ψυχαγωγείστε. Αισθηματικά, θα'ρθουν πιο συναρπαστικές μέρες αλλά τούτες δεν είναι από τις ρόδινες.

ΖΥΓΟΣ: 23 ΣΕΠΤΕΜΒΡΙΟΥ - 22 ΟΚΤΩΒΡΙΟΥ

Ξεχάστε τα άγχη σας, γιατί δεν μπορείτε να κάνετε τώρα τίποτα γι'αυτά και φροντίστε να περάσετε ωραία και οικογενειακά τούτες τις μέρες. Αν είστε γονείς θυμηθείτε πως τα παιδιά έχουν περισσότερη ανάγκη από μια συζήτηση παρά από ένα δώρο. Και οι περισσότεροι Ζυγοί όμως πρέπει να βρείτε κάποιες ώρες για να σκεφθείτε κάπως μακροπρόθεσμα την ζωή σας.

ΣΚΟΡΠΙΟΣ: 23 ΟΚΤΩΒΡΙΟΥ -21 ΝΟΕΜΒΡΙΟΥ

Το πιθανότερο είναι ότι δεν θα σας φτάσουν τα χρήματά σας γι'αυτά που θέλετε να κάνετε, αλλά γιατί δεν είσαστε αρκετά προνοητικοί. Μπορείτε όμως να τα βγάλετε πέρα με ορισμένες ασήμαντες περικοπές και να φανείτε περισσότερο φρόνιμοι στο μέλλον. Πάντως επαγγελματικά ετοιμάζονται ευχάριστες εξελίξεις.

ΤΟΞΟΤΗΣ: 23 ΝΟΕΜΒΡΙΟΥ - 21 ΔΕΚΕΜΒΡΙΟΥ

Χρειάζετε όλο το δυναμισμό και τον ιδεαλισμό σας για να καταφέρετε αυτά που θα σας βγάλουν από το τέλμα και τα άγχη του περασμένου χρόνου. Δεν είστε ικανοποιημένοι από τίποτα ίσως ούτε από τον εαυτό σας, όμως έχετε πολύ ωραίες προοπτικές για ένα ουσιαστικό ξεκίνημα. Τούτες τις μέρες τελειώστε με τις εκκρεμότητες που υπάρχουν τόσο στον οικονομικό όσο και στον αισθηματικό τομέα.

ΑΙΓΟΚΕΡΩΣ: 22 ΔΕΚΕΜΒΡΙΟΥ - 19 ΙΑΝΟΥΑΡΙΟΥ

Αν είστε ερωτευμένοι μην διστάζετε να το δείξετε στον ενδιαφερόμενο και να του υποδείξετε να πάρει κάποια σαφέστερη θέση. Είναι καιρός να αρχίσετε να βάζετε τα πράγματα στην θέση τους για να βγείτε από τον κυκεώνα που έχει δημιουργηθεί στα δύο τελευταία χρόνια. Στο μεταξύ αποφύγετε παρεξηγήσεις στο περιβάλλον εργασίας σας και μην παίρνετετε βιαστικές αποφάσεις.

ΥΔΡΟΧΟΟΣ 20 ΙΑΝΟΥΑΡΙΟΥ - 18 ΦΕΒΡΟΥΑΡΙΟΥ

Οι οικονομικές σας δυσκολίες είναι παροδικές και δεν πρέπει να σας αποθαρρύνουν την στιγμή που υπάρχουν αρκετά ευχάριστες επαγγελματικές προοπτικές. Μια μικρή στασιμότητα είναι φυσιολογική και δικαιολογημένη και μπορείτε να την αξιοποιήσετε προγραμματίζοντας τα σχέδιά σας και αλλάζοντας μερικά ώστε να γίνουν περισσότερο πρακτικά. Εχετε υπομονή.

ΙΧΘΥΕΣ: 19 ΦΕΒΡΟΥΑΡΙΟΥ - 20 ΜΑΡΤΙΟΥ

Δεν είναι δύσκολο να είστε αρκετά αισιόδοξοι γιατί τα προβλήματά σας οδηγούνται αργά αλλά σταθερά σε λύσεις. Ιως οι λύσεις δεν είναι αυτές που περιμένετε, αλλά είναι κάτι που θα σας επιτρέψει ένα καινούριο ξεκίνημα. Ηδη κάνετε σχέδια για το μέλλον και θα τα καταφέρετε να γίνουν πραγματικότητα αν τώρα εν είστε ανεδαφικοί ή βιαστικοί. Μην διστάσετε να αρχίσετε κάτι που σας προσφέρεται στον επαγγελματικό τομέα.

Λαϊκή Σοφία

(από το βιβλίο του Τάση Νατσούλη)

«Κουτσός»

Κουτσούς λέμε αυτούς που χωλαίνουν. Η λέξη αυτή, που κρατάει από τη μεσαιωνική εποχή, έχει τη ρίζα της στη σλαβική γλώσσα, αφού «Κουτς» βουλγάρικα σημαίνει χωλός. Εμεινε δε στη γλώσσα μας, από την εποχή που είχαν μπει στην Πελοπόννησο.

«Κρεπάρησα»

Οταν κουραστεί κανένας ή καταρρέει, χρησιμοποιεί τη λέξη αυτή, που στην κυριολεξία θα πει: σκάζω, ψοφώ, καταρρέω και προέρχεται από το ιταλικό crepare =εκρήγνυμαι, σπάζω κλπ.

«Κρητικό κι αν κάνεις φίλο βαστα ένα κομμάτι ξύλο»

Η φράση αυτή κρατάει από αρχαιότατα χρόνια, όταν οι Κρητικοί διέδιδαν πως στο νησί τους διατηρούσαν τα λείψανα και τον τάφο του Δία. Η φήμη αυτή στοίχιζε κατά καιρούς διάφορες εκστρατείες και πολέμους, γιατί οι άλλοι Ελληνες, που διεκδικούσαν κι αυτοί το Δία και τον τάφο του, προσπαθούσαν ν' ανακαλύψουν που τον έχουν θαμμένο, για να τον μεταφέρουν στον τόπο τους. Φυσικά, ο τάφος δε βρέθηκε ποτέ, αφού δεν υπήρχε. Οι Κρητικοί όμως, έτσι κατάντησαν να θεωρούνται οι μεγαλύτεροι ψεύτες στον κόσμο. Ωστόσο, η αλήθεια φαίνεται να είναι άλλη. Πολλοί από τους Ελληνες μισούσαν τους Κρητικούς (τότε), επειδή ήταν παλικάρια.

«Κρίμα στα Δευτεριάτικα»

Κατά τα μεσαιωνικά χρόνια, αλλά και μετά το πάρσιμο της Κωνσταντινούπολης, ο μισθός των δασκάλων και, μάλιστα, των μικρών τάξεων ήταν πολύ μικρός.

Ετσι, ήταν αναγκασμένοι να συμπληρώνουν τη ρόγα τους, όπως έλεγαν, με ορισμένα τυχερά, τα «Δευτεριάτικα». Λέγονταν δε έτσι, γιατί οι μαθητές έδιναν κάθε Δευτέρα στο δάσκαλό τους λίγα κέρματα ή κανένα ψωμί, γι' αυτά που μάθαιναν όλη τη βδομάδα που πέρασε. Ετσι, αν ο μαθητής πρόκοβε έχει καλώς, υπήρχαν όμως οι αμελείς, οι κακόπιστοι, για τους οποίους μάταια δίνανε τα Δευτεριάτικα: Από το επεισόδιο, λοιπόν αυτό έμεινε ως τα χρόνια μας η φράση: «κρίμα' ς τα Δευτεριάτικα» που τη λέμε, όταν μάταια δαπανούμε κάτι.

«Κροίσος Αλυν διαβάς μεγάλην αρχήν καταλύσει»

Η φράση αυτή, που δεν είναι άλλο παρά ένας χρησμός της Πυθίας του ιερού Μαντείου των Δελφών, θέλει να πει: «Περνώντας ο Κροίσος τον Αλυ (ποταμό), θα καταλύσει μεγάλο κράτος». Οπως βλέπουμε το μαντείο των Δελφών δεν το συμβουλεύονταν μόνο Ελληνες, αλλά και ξένοι. Ετσι ο Κροίσος, βασιλιάς της Λυδίας (6ος αίνας π.χ.) όταν τον απειλούσε ο κίνδινος από τους Πέρσες, ζήτησε χρησμό. Η απάντηση που πήρε τον έσπρωξε να βιαστεί, ν' αντικρίσει τους Πέρσες στη μάχη που έφερε, παρά το χρησμό, τον ίδιο, στην καταστροφή. (Ο χρησμός, όντας διφορούμενος, εμπεριέχει την πιθανότητα η αρχή που θα κατελύετο να είναι αυτή του Κροίσου.





ΓΙΑ ΤΟ ΚΡΙΣΙΜΟ ΔΕΚΑΗΜΕΡΟ ΠΟΥ ΑΚΟΛΟΥΘΕΙ

ΤΟ ΠΑΣΟΚ ΣΧΕΔΙΑΖΕΙ ΤΙΣ ΤΕΛΕΥΤΑΙΕΣ «ΚΙΝΗΣΕΙΣ»ΤΟΥ

ΣΤΟΧΟΣ Η ΜΕΓΙΣΤΗ ΔΥΝΑΤΗ ΣΥΣΠΕΙΡΩΣΗ

Μέσα στην εβδομάδα αναμένεται να συνέλθει σε συνεδρίαση η διευρυμένη Νομαρχιακή Επιτροπή Νομαρχιακών και Δημοτικών Εκλογών (ΝΕΝΔΕ) του ΠΑ.ΣΟ.Κ προκειμένου να αποφασίσει, μεταξύ των άλλων, σύμφωνα με τις πληροφορίες, και για την θέση εκτός οργάνων των στελεχών εκείνων που συμμετέχουν σε αντίπαλα ψηφοδέλτια.

Σύμφωνα με τις πληροφορίες ο τομέας οργανωτικού της Ν.Ε. έχει ήδη ολοκληρώσει τον κατάλογο των «ανταρτών» στο χώρο της νομαρχίας Δωδ/νήσου και του δήμου Ρόδου ενώ το αργότερο μέχρι αύριο θα είναι έτοιμος και ο κατάλογος για τους υπόλοιπους δήμους του Νοτίου συγκροτήματος Δωδ/νήσου.

Εκτός Επιτροπής Δεοντολογίας θα τεθεί, όπως δηλώθηκε το μέλος της και πρόεδρος του γενικού νοσοκομείου Ρόδου κ. Μ. Μπαλάνος, που ως γνωστόν, είναι υποψήφιος με τον ανεξάρτητο συνδυασμό του κ. Μ. Κόκκινου. Παράλληλα θα καθαιρεθούν από μέλη των Σ.Ε. οι υποψήφιοι νομαρχιακοί σύμβουλοι με τον συνδυασμό του κ. Φ. Κωστόπουλου, κ.κ. Α. Χάσκα, Μ. Ευθυμιάδης, Σ. Σαής, και Ν. Βερβέρης.

Η πρώτη είναι μέλος της ΣΕ της θεματικής Οργάνωσης Ανάπτυξης, ο δεύτερος γραμματέας της ΟΧΔ Υγείας και οι δύο, τελευταίοι μέλη της Σ.Ε. της Τ.Ο. Αγίου Ιωάννη.

Εκτός από το θέμα αυτό η ΝΕΝΔΕ αναμένεται να πάρει αποφάσεις και για κινήσεις που πρέπει να γίνουν το τελευταίο κρίσιμο δεκαήμερο κυρίως στο χώρο της Νομαρχίας Δωδ/σου όπου τα προβλήματα δείχνουν να είναι οξύτερα σε αντίθεση με το δήμο Ρόδου για τον οποίον η εκτίμηση των στελεχών του ΠΑ.ΣΟ.Κ είναι, ότι «όλα βαίνουν καλώς»!.

Εξάλλου αξίζει να σημειωθεί ότι τις τελευταίες ημέρες η ΝΕΝΔΕ έχει κινητοποιήσει τις οργανώσεις του ΠΑ.ΣΟ.Κ στην πόλη της Ρόδου και μέσα από συγκεντρώσεις προσπαθεί να περάσει το μήνυμα για την ανάγκη στήριξης του νομάρχη Δωδ/νήσου από το σύνολο του κομματικού μηχανισμού.

Οπως τόνιζαν στελέχη της Ν.Ε. τις τελευταίες ημέρες τα μέλη του ΠΑ.ΣΟ.Κ έχουν αντιληφθεί τον κίνδυνο να αλώθεί μέσω του κ. Σ. Καραγιάννη από την Νέα Δημοκρατία η νομαρχία Δωδ/σου και αυτό έχει δημιουργήσει μία σημαντική συσπείρωση στο χώρο που αναμένεται να ενισχυθεί τις επόμενες ημέρες γεγονός που αναπερώνει την αισιοδοξία τους για ένα νικηφόρο αποτέλεσμα στις εκλογές της 11ης Οκτωβρίου.

ΑΠΟ ΤΗΝ ΣΤΑΤΙΣΤΙΚΗ ΥΠΗΡΕΣΙΑ

ΔΕΙΓΜΑΤΟΛΗΠΤΙΚΗ ΕΡΕΥΝΑ ΓΙΑ ΤΑ ΝΟΙΚΟΚΥΡΙΑ

ΤΟ ΖΗΤΟΥΜΕΝΟ ΕΙΝΑΙ Ο ΤΡΟΠΟΣ ΔΙΑΒΙΩΣΗΣ ΤΗΣ ΟΙΚΟΓΕΝΕΙΑΣ

Η Γενική Γραμματεία της Εθνικής Στατιστικής Υπηρεσίας της Ελλάδος θα διενεργήσει δειγματοληπτική έρευνα επί των Οικογενειακών Προϋπολογισμών, η οποία θα καλύψει ολόκληρη τη Χώρα. Η έρευνα θα διεξαχθεί κατά το χρονικό διάστημα Οκτώβριος 1998 - Σεπτέμβριος 1999.

Σκοπός της έρευνας είναι η συγκέντρωση, από δείγμα νοικοκυριών (περίπου 7.000 νοικοκυριά στο σύνολο της Χώρας), αναλυτικών στοιχείων για τις συνθήκες στέγασης, τις δαπάνες διατροφής, ειδών ένδυσης και υπόδησης, διαφόρων ειδών οικιακής χρήσης και άλλες δαπάνες που πραγματοποιούν τα νοικοκυριά.

Τα αποτελέσματα της έρευνας θα χρησιμοποιηθούν για την αναθεώρηση των συντελεστών στάθμισης του Δείκτη Τιμών Καταναλωτή (Τιμαρίθμου), για την εκτίμηση της συνολικής ιδιωτικής κατανάλωσης και τη μελέτη της διάρθρωσης της κατανάλωσης με βάση τα κοινωνικοοικονομικά χαρακτηριστικά των νοικοκυριών.

Ειδικευμένοι υπάλληλοι της Γ.Γ. ΕΣΥΕ θα επισκέπτονται τα επιλεγμένα νοικοκυριά για τη συγκέντρωση των πληροφοριών.

Λόγω της μεγάλης χρησιμότητας των στοιχείων της έρευνας και ειδικά σήμερα που στόχος της Χώρας μας είναι η είσοδος στην Οικονομική Νομισματική Ενωση (ΟΝΕ), παρακαλούνται τα νοικοκυριά που έχουν επιλεγεί στην έρευνα να συνεργάζονται πρόθυμα με τις ερευνήτριες της Γ.Γ. ΕΣΥΕ και να δίνουν με ειλικρίνεια τις πληροφορίες που θα τους ζητούνται.

ΕΡΩΤΗΣΗ ΤΗΣ Ν.Δ. ΓΙΑ ΤΗΝ ΞΕΝΟΔΟΧΕΙΑΚΗ ΜΟΝΑΔΑ «ΠΑΛΑΤΣΙΔΗ»

ΣΟΒΑΡΕΣ παρατυπίες σε επένδυση ύψους 975 εκατομμυρίων δραχμών για την κατασκευή ξενοδοχειακής μονάδας στην Κω, η οποία μάλιστα επιχορηγήθηκε κατά 37%, διαπιστώνει ο βουλευτής της Νέας Δημοκρατίας κ. Δημήτρης Κωστόπουλος, ο οποίος κατέθεσε σχετική ερώτηση στον υπουργό Εθνικής Οικονομίας. Οπως είναι γνωστό, το θέμα της ξενοδοχειακής μονάδας «Παλατσίδη» στην Κω είχε αποκαλύψει με διαδοχικά δημοσιεύματα ο «Ελεύθερος Τύπος».

Στην ερώτηση του ο κ. Κωστόπουλος επισημαίνει ότι αρχικά η επένδυση, ύψους 975 εκατομμυρίων, είχε το ακόλουθο χρηματοδοτικό σχήμα: Ιδια συμμετοχή 519 εκατομμύρια (53,25%), τραπεζικά δάνεια 95 εκατομμύρια (9,75%), επιχορήγηση Δημοσίου 360,7 εκατομμύρια (37%).

Ομως, βάσει του πορίσματος που συνέταξαν τρεις ορκωτοί λογιστές, διαπιστώθηκε ότι η εταιρία «Αφοί Παλατσίδη» απέκρυψε ότι είχε δανειοδοτηθεί πέραν των 95 εκατομμυρίων που είχε λάβει από ελληνική τράπεζα και με το επιπλέον ποσό των 256 εκατομμυρίων δραχμών που έλαβε από την Invest Bank και το οποίο χρησιμοποίησε για την εξόφληση του επενδυτικού της προγράμματος.

Σύμφωνα με το νόμο 1892/90, η εταιρεία δεν είχε το δικαίωμα να μειώσει το εν λόγω εγκριθέν ποσοστό της ίδιας συμμετοχής της (48,29%) κατά τη διάρκεια υλοποίησης της επένδυσης.

Ο κ. Κωστόπουλος ερωτά τον κ. κ. Παπαντωνίου:

- Εάν θα γίνει άμεσα η ανάκληση των αποφάσεων υπαγωγής της επένδυσης στον αναπτυξιακό νόμο.
- Εάν θα επιστραφεί το ποσό της επιχορήγησης ύψους 360,7 εκατομμυρίων.
- Εάν η απόκρυψη του δεύτερου δανείου συνιστά και ποινικό αδίκημα της εταιρείας.

ΡΟΔΙΑΚΗ ΑΝΑΝΕΩΣΗ



Κων/νος Κολιού
Τυπογράφος
Εκδότης
Υποψήφιος
Δημοτικός
Σύμβουλος

Ηρθε η ώρα
να συνεργαστούμε και να βοηθήσουμε όλους τους συλλόγους της πόλης μας και ειδικά τους οικοδομικούς συνεταιρισμούς, για να λυθούν επιτέλους τα χρόνια προβλήματα που αντιμετωπίζουν

Στήριξε το συνδυασμό του ανερχόμενου Δημάρχου
Νίκου Χαραλάμπη
Σταυρό στον
Κων/νο Κολιού
για την νίκη της Ροδιακής Ανανέωσης
για την νίκη των υγιών δυνάμεων της κοινωνίας μας

Τοπικές Ειδήσεις

ΝΕΑ ΓΕΝΙΑ ΠΡΟΒΛΗΜΑΤΙΚΩΝ ΕΠΙΧΕΙΡΗΣΕΩΝ ΣΤΟΝ ΤΟΥΡΙΣΜΟ

ΑΔΙΕΞΟΔΟ ΜΕ ΤΑ ΑΥΘΑΙΡΕΤΑ ΚΑΙ ΤΑ ΧΡΕΗ ΞΕΝΟΔΟΧΕΙΩΝ

ΕΞΥΓΙΑΝΣΗ ΤΗΣ ΙΔΙΩΤΙΚΗΣ ΑΓΟΡΑΣ ΑΠΑΙΤΕΙΤΑΙ ΤΟΣΟ ΣΕ ΕΠΙΧΕΙΡΗΜΑΤΙΚΟ ΕΠΙΠΕΔΟ ΟΣΟ ΚΑΙ ΣΕ ΕΠΙΠΕΔΟ ΕΚΠΡΟΣΩΠΗΣΗΣ

Στις καλένδες παραπέμπεται η διευθέτηση των πολεοδομικών εκκρεμοτήτων των ξενοδοχειακών επιχειρήσεων παρά τις επανειλημμένες επαφές για το θέμα αυτό τα τελευταία 3-4 χρόνια μεταξύ των εκπροσώπων του Υπουργείου Περιβάλλοντος Χωροταξίας και Δημοσίων Εργων και του ΕΟΤ και ενώ αρκετές φορές έχει δρομολογηθεί η επίλυση του.

Η επίλυση του όλου θέματος φαίνεται ότι απομακρύνεται ακόμη περισσότερο μετά το τελευταίο Προεδρικό Διάταγμα με βάση το οποίο επιβάλλονται υψηλά πρόσημα σε όσους επιχειρηματίες έχουν κατασκευάσει αυθαίρετα τμήματα, μεταξύ των άλλων και σε τουριστικές εγκαταστάσεις.

Η επιβολή των προστίμων αυτών - ανέγερσης και διατήρησης αυθαιρέτου - υπό το φόβο της κατεδάφισης για την απόκτηση «προσωρινής» πολεοδομικής νομιμότητας, θα συμψηφιστούν με τα πρόσημα που έχουν καταβάλει οι ξενοδοχειακοί επιχειρηματίες για την απόκτηση από την Πολιτεία της λειτουργικής νομιμότητας, αποκτώντας από τον ΕΟΤ το Σήμα Λειτουργίας.

Το αρχικό σχέδιο διευθέτησης του καθοριστικού αυτού ζητήματος το οποίο η Πολιτεία, το έκρινε νόμιμο και παράνομο ταυτόχρονα, για ένα μεγάλο μέρος της ελληνικής ξενοδοχίας προέβλεπε: την καταγραφή των πολεοδομικών εκκρεμοτήτων και την αντιμετώπιση τους ανάλογα με το βαθμό παράβασης ενώ παράλληλα εξεταζόταν και το ενδεχόμενο να δοθούν πολεοδομικά κίνητρα με στόχο την ποιοτική βελτίωση των τουριστικών καταλυμάτων. Το δεύτερο καίριο ζήτημα που αντιμετωπίζει ένα μεγάλο μέρος της ελληνικής, κυρίως μικρομεσαίου μεγέθους, ξενοδοχίας και το οποίο βρίσκεται σε αδιέξοδο, αφορά στα προβληματικά χαρτοφυλάκια πολλών ξενοδοχειακών επιχειρήσεων με τις εξής ιδιαιτερότητες:

- Το ύψος της οφειλής για πολλούς και διαφόρους λόγους έχει αν έλθει σε υπέρογκα ποσά, τα οποία υπό τις παρούσες συνθήκες ειναι αδύνατο να εξυπηρετηθούν.
- Οι θέσεις της Πολιτείας και των τραπεζών έχουν αποκλείσει την περίπτωση εφαρμογής νέου σχεδίου ρύθμισης.
- Οι επιχειρήσεις αυτές ακόμη και με τα τα πιο ελασσικά κριτήρια έχουν ξεπεραάσει τα όρια βιωσιμότητας δημιουργώντας μία νέα γενιά προβληματικών επιχειρήσεων.

Ιδιαίτερα χαρακτηριστικό είναι το παράδειγμα 18 ξενοδοχειακών επιχειρήσεων στο Πόρτο Χέλι, των οποίων οι οφειλές προς τις τράπεζες, κυρίως της Κτηματικής, ξεπερνά τα 30 δισ. δρχ.

Είναι αδύνατο, τα ξενοδοχεία αυτά μερικά από τα οποία είναι κλειστά, να λειτουργήσουν ακόμη και με τις ελάχιστες προδιαγραφές ποιότητας.

Η εξέλιξη αυτή των ξενοδοχειακών μονάδων στην Ερμιόνη μετά το «ναυάγιο» της δημιουργίας αεροδρομίου, αναδεικνύει τις γενικότερες προοπτικές που έχει η περιοχή για την ανάπτυξη τουριστικών δραστηριοτήτων.

Προς την κατεύθυνση αυτή, επιχειρηματίες της περιοχής επισημαίνουν ότι η κατάσταση είναι αδιέξοδη και δεν θα πρέπει να αποκλειστεί ακόμη και το ενδεχόμενο αλλαγής χρήσης της περιοχής.

Παράλληλα, οι εκκρεμότητες αυτές του ξενοδοχειακού κλάδου συνοδεύονται από την αναγκαιότητα, κατά κοινή εκτίμηση, ενδυνάμωσης του τουριστικού τομέα στο κέντρο λήψης των κυβερνητικών αποφάσεων ώστε να υπάρξει αναβάθμιση του κλάδου.

Η ενέργεια αυτή προϋποθέτει βέβαια την εξυγίανση της ιδιωτικής αγοράς τόσο σε επιχειρησιακό επίπεδο όσο και σε επίπεδο εκπροσώπησης.

ΜΕ ΤΙΣ ΠΟΛΙΤΙΚΕΣ ΘΕΣΕΙΣ ΤΗΣ ΠΑΡΑΤΑΞΗΣ ΤΟΥ

«ΔΙΑΚΗΡΥΞΗ ΑΡΧΩΝ» ΕΔΩΣΕ ΣΤΗΝ ΔΗΜΟΣΙΟΤΗΤΑ Ο ΚΟΥΜΝΑΚΗΣ ΣΤ' ΑΦΑΝΤΟΥ

ΟΙ ΒΑΣΙΚΕΣ ΚΑΤΕΥΘΥΝΣΕΙΣ ΤΟΥ ΠΡΟΓΡΑΜΜΑΤΟΣ ΤΟΥ

«Διακήρυξη αρχών» έδωσε χθες στην δημοσιότητα η δημοτική παράταξη «Δημοτική Ανανέωση - Αφάντου - Αρχίπολης» του υποψήφιου δημάρχου κ. Νίκου Κουμνάκη.

Η διακήρυξη , έχει ως εξής:

Αγαπητοί μας Δημότες

Ο Συνδυασμός μας ΔΗΜΟΤΙΚΗ ΑΝΑΝΕΩΣΗ είναι προϊόν γόνιμης και ανιδιοτελούς συνεργασίας εντίμων, ικανών και πετυχημένων στελεχών του Αφάντου και της Αρχίπολης που ορωματίζονται την ευημερία την ανάπτυξη και την πρόοδο του τόπου μας.

Ατομα απαλλαγμένα από κάθε είδους δέσμευση ή εξάρτηση, που λειτουργούν πέρα και πάνω από κόμματα, προσωπικές επιδιώξεις και συμφέροντα, και το μόνο που τους ενδιαφέρει είναι αποκλεισικά και μόνο το συμφέρον του Δήμου Αφάντου. Το όπλο τους είναι η γνώση, η πείρα, η εντιμότητα, η ειλικρίνεια και ο υπέρμετρος ζήλος για προσφορά και η αγάπη για τον τόπο μας.

Η σχεδόν μονοπωλιακή διακυβέρνηση του Αφάντου τα τελευταία χρόνια από τα ίδια πρόσωπα ή ομάδες όχι μόνο δεν επέλυσαν τα προβλήματα αλλά συσσώρευσαν και άλλα με αποτέλεσμα να οδηγήσουν την τοπική αυτοδιοίκηση σε τέλμα αναποτελεσματικότητα και τελικά στον αναπόφευκτο διασυρμό. Εδειξαν έλλειψη σεβασμού στις δημοκρατικές λειτουργίες των θεσμών, καταγράφηκαν φαινόμενα συγκεντρωτισμού της εξουσίας, αλαζονείας, αυταρχισμού, αναξιοκρατίας και κοινωνικών αδικιών με συνέπεια να ξεφύγουν από τον πραγματικό σκοπό που είναι η αντιμετώπιση και η επίλυση των προβλημάτων του τόπου.

Αντίθετα έμφαση δόθηκε στην προσωπική διαμάχη - αντιπαράθεση μεταξύ δύο συγκεκριμένων πόλων με αποτέλεσμα ο ένας να αποδυναμωθεί και να παροπλιστεί ενώ ο άλλος να χαίρεται και να προπαγανδίζει την στείρα του τακτική, βαπτίζοντας την μάλιστα ως μεγάλη επιτυχία.

Ολα τα παραπάνω συνετέλεσαν στο να παρουσιαστούν φαινόμενα απογοήτευσης πικρίας και αγανάκτησης, που οδήγησαν στον απομονωτισμό και στην περιοθωριοποίηση ικανοτάτων στελεχών της τοπικής μας κοινωνίας καθώς πλέον είχαν αποδεχθεί σχεδόν μοιρολατρικά μία κατάσταση που ήδη αδυνατούσαν να αλλάξουν.

Επειδή όμως στην δημοκρατία δεν υπάρχουν αδιέξοδα, επιβάλλεται και πρέπει να υψώσουμε την φωνή μας και το ανάστημα μας, για να στενίσουμε το μέλλον με αισιοδοξία όπως επιβάλλει το γενικό συμφέρον του τόπου μας.

Να μην κομματικοποιήσουμε τις εκλογές αλλά να τις πολιτικοποιήσουμε.

Να αξιοποιήσουμε με τον καλύτερο και τον πιό αξιοκρατικό τρόπο το υπάρχον ανθρώπινο δυναμικό.

Να αποβάλουμε τον συγκεντρωτισμό την αλαζονεία την αδιαφάνεια την οικογενειοκρατία και τον φανατισμό.

Να λειτουργήσουμε πέρα και πάνω από προσωπικές επιδιώξεις, και συμφέροντα και να δεσμευτούμε ότι πάνω από αυτά βάζουμε το συμφέρον του Δήμου Αφάντου.

Γι' αυτό θα αγωνιστούμε για:

1. Αναβάθμιση του ρόλου του Δημοτικού Συμβουλίου μας των οργάνων του σε συνδυασμό με τον σεβασμό των θεσμών και των κανονισμών.
2. Να καταστήσουμε τον πολίτη ενεργό στον προγραμματισμό και στην λήψη αποφάσεων και όχι απλό χειροκροτητή και παθητικό αποδέκτη των όποιων αποφάσεων.
3. Αναδιάρθρωση και βελτίωση των υπηρεσιών του Δήμου με σκοπό την μεγαλύτερη παραγωγικότητα και την βελτίωση στην εξυπηρέτηση των πολιτών μας από τις δημοτικές υπηρεσίες.
4. Αποκέντρωση εξουσιών. Κάθε δημοτικός σύμβουλος καθώς και πολίτες επιλεγμένοι με αξιοκρατικά κριτήρια θα αναλάβουν αρμοδιότητες και θα είναι υπεύθυνοι στον τομέα που θα διορισθούν από το Δημοτικό Συμβούλιο.
5. Ιδρυση γραφείου ευρέσεως πόρων από την Ευρωπαϊκή Ενωση.
6. Ιδρυση Δημοτικού φορέα Τουρισμού που θα συμμετέχουν οι Ξενοδόχοι και ιδιοκτήτες ενοικιαζόμενων δωματίων της περιοχής μας, τουριστικοί πράκτορες, ενοικιαστές αυτοκινήτων και γενικά όσοι εμπλέκονται στο τουριστικό κύκλωμα. Σκοπός του φορέα θα είναι η καταγραφή των τουριστικών προβλημάτων του Δήμου μας και η επίλυση τους.
7. Ανελλιπής ενημέρωση των πολιτών από τον Δήμο σχετικά με τα προγραμματιζόμενα έργα.
8. Μέριμνα για την προστασία του περιβάλλοντος και την βελτίωση της ποιότητας ζωής σε συνδυασμό με την επίλυση του οικιστικού προβλήματος και την κατασκευή των απαιτούμενων έργων υποδομής.
9. Ανάληψη πρωτοβουλιών για την ανάδειξη της πολιτιστικής και πολιτισμικής μας κληρονομιάς σε συνεργασία με τους συλλόγους του δήμου μας.
10. Ειδική μέριμνα και εφαρμογή εξειδικευμένης πολιτικής για τους νέους τον αθλητισμό τον πολιτισμό την κοινωνική πρόνοια και την Τρίτη ηλικία.
11. Καθιέρωση συστήματος ελέγχου της οικονομικής διαχείρισης του Δήμου προκειμένου να εξασφαλιστεί η μεγαλύτερη δυνατή διαφάνεια στη διαχείριση του δημόσιου χρήματος.

Ετσι πρέπει να αρθούμε στο ύψος των περιστάσεων και με υψηλό συναίσθημα ευθύνης να υψώσουμε τη φωνή μας χωρίς δισταγμούς ενάντια κάθε μορφής αδράνειας αδιαφορίας και απομόνωσης να απαλλάξουμε το δήμο μας, από τις πελατειακές σχέσεις την προχειρότητα την προσωπική προβολή, την ματαιοδοξία, τις φλύαρες εξαγγελίες και τον ανούσιο και επικίνδυνο πολιτικό λόγο και την πολιτική πρακτική της αντιπαράθεσης και της βεντέτας που μας διέσυραν και δηλητηρίασαν τον δημόσιο βίο μας.

Πρέπει χωρίς δισταγμούς και επιφυλάξεις με σύνεση και αποφασιστικότητα να κτίσουμε όπως είναι χρέος μας ένα μέλλον για μας και τα παιδιά μας αντάξιο των δυνατοτήτων μας της ιστορίας μας και του πολιτισμού μας.

Για την δημοτική Ανανέωση
Νικόλαος Κουμνάκης
Υποψήφιος Δήμαρχος Αφάντου-Αρχίπολης.

ΜΕΤΑΞΥ ΤΩΝ κ.κ. Π. ΜΑΝΩΛΑΚΗ ΚΑΙ Π. ΚΥΡΙΑΚΟΥΛΗ

ΣΚΛΗΡΗ ΕΙΝΑΙ Η ΑΝΑΜΕΤΡΗΣΗ ΣΤΟ ΝΕΟΣΥΣΤΑΤΟ ΔΗΜΟ ΑΤΤΑΒΥΡΟΥ

ΑΜΦΙΡΡΟΠΗ Η ΜΑΧΗ ΩΣ ΤΗΝ ΤΕΛΕΥΤΑΙΑ ΣΤΙΓΜΗ

Σε «άγρια μάχη» έχει εξελιχθεί η αναμέτρηση των δύο υποψηφίων δημάρχων στο νεοσύστατο δήμο Αττάβυρου και όλα τα ενδεχόμενα είναι πλέον ανοιχτά.

Ο έμπειρος στα πράγματα της τοπικής αυτοδιοίκησης επί σειράν ετών κοινοτάρχης Εμπωνας κ. Πέτρος Μανωλάκης βρίσκεται αντίπαλος με τον τεχνοκράτη κ. Π. Κυριακούλη με ορμητήρια ο μεν πρώτος την κοινότητα Εμπωνας ο δε δεύτερος του Αγίου Ισιδώρου.

Στο πλευρό του κ. Π. Μανωλάκη εκτός από τον κομματικό μηχανισμό του ΠΑΣΟΚ βρίσκονται οι κοινοτάρχες Κρητηνίας και Μονολίθου κ.κ. Μ. Πιπροπάκης και Μ. Μαχαιράκης μαζί με πλειάδα κοινοτικών συμβούλων από διάφορες κοινότητες της περιοχής και φίλοι του που προέρχονται από όλους τους πολιτικούς χώρους. Από την άλλη πλευρά τον συνδυασμό του σταλέχους της Αγροτικής Τράπεζας κ. Π. Κυριακούλη φανερά στηρίζουν ο ΣΥΝ και το ΚΚΕ και στο παρασκήνιο η Νέα Δημοκρατία. «Ατού» του υποψήφιου δημάρχου κ. Π. Μανωλάκη είναι η συνεχής και αποτελεσματική ενασχόληση με τις τοπικές υποθέσεις της περιοχής πρώτα ως κοινοτάρχης Εμπωνας και ύστερα ως νομαρχιακός σύμβουλος καθώς και το γεγονός ότι στο παρελθόν είχε δώσει πολλούς αγώνες μαζί με τους αγρότες της περιοχής για καλύτερες τιμές στα αγροτικά προϊόντα.

Υπέρ του κ. Π. Κυριακούλη εγγράφεται η στενή σχέση που έχει συνάψει λόγω της θέσεως που κατέχει στην Αγροτική Τράπεζα με πολλούς αγρότες του νέου δήμου ενώ στα αρνητικά καταλογίζονται τόσο η απουσία του από τα πράγματα της περιοχής για πολλά χρόνια καθώς και η αρνητική στάση που κράτησε ως υπηρεσιακός παράγοντας στο θέμα των χρηματοδοτήσεων προς την ΚΑΪΡ. Το τελευταίο διάστημα το κλίμα έχει οξυνθεί μεταξύ των δύο συνδυασμών σε τέτοιο βαθμό που ο κ. Π. Μανωλάκης δεν μπόρεσε να βρεί υποψήφιους συμβούλους τόσο για το Δημοτικό όσο και για το τοπικό συμβούλιο στην κοινότητα Αγίου Ισιδώρου τόπο καταγωγής του αντιπάλου του. Οχι γιατί δεν υπήρχαν άνθρωποι ικανοί να τον υποστηρίξουν αλλά γιατί, όπως κατήγγειλε, «ασκείται τρομοκρατία, από τους αντιπάλους του», με αποτέλεσμα να μην δεχθεί κανείς να μπει στον συνδυασμό του.

Και οι δύο υποψήφιοι εμφανίζονται σίγουροι για την νίκη του συνδυασμού τους και παραπέμπουν την επίλυση των «διαφορών» τους στην κρίση των 3.584 κατοίκων του νέου δήμου Απαβύρου που ναι μεν βρίσκονται ίσως στην πλέον ευνοούμενη από φυσικά κάλλη περιοχή της Ρόδου είναι όμως μέχρι σήμερα η ολιγότερον ανεπτυγμένη σε σχέση με τις υπόλοιπες.

ΔΗΜΙΟΥΡΓΙΚΗ ΠΟΡΕΙΑ ΝΟΤΙΑΣ ΡΟΔΟΥ

ΔΗΜΗΤΡΗΣ ΖΑΝΕΤΤΟΥΛΛΗΣ

ΠΡΟΣΚΛΗΣΗ

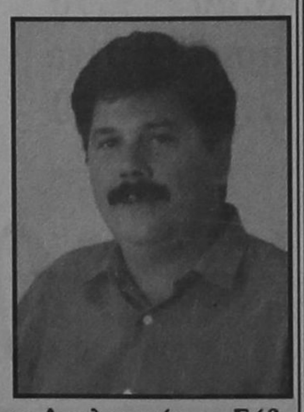

Ο υποψήφιος Δήμαρχος Νότιας Ρόδου κ. Δημήτρης Ζανεττούλλης και η παράταξή του «Δημιουργική πορεία Νότιας Ρόδου», έχουν την χαρά να σας προσκαλέσουν στην ανοικτή ομιλία που θα πραγματοποιηθεί στην κεντρική πλατεία της Κοινότητας Απολακκιάς, το Σάββατο 3 Οκτωβρίου 1998 και ώρα 8:30 μ.μ.
Με τιμή
Ο υποψήφιος Δήμαρχος
ΖΑΝΕΤΤΟΥΛΛΗΣ ΔΗΜΗΤΡΙΟΣ

ΠΡΟΒΑΛΛΟΝΤΑΙ ΑΝΤΙΡΡΗΣΕΙΣ ΓΙΑ ΤΟ ΩΡΑΡΙΟ

ΤΕΤΑΜΕΝΕΣ ΟΙ ΣΧΕΣΕΙΣ ΒΥΤΙΟΦΟΡΕΩΝ - ΔΕΥΑΡ ΛΟΓΩ «ΒΙΟΛΟΓΙΚΟΥ»

ΣΧΗΜΑΤΙΖΟΝΤΑΙ «ΟΥΡΕΣ» ΤΑ ΑΠΟΓΕΥΜΑΤΑ

Τεταμένες είναι οι σχέσεις μεταξύ των ιδιοκτητών βυτιοφόρων και της ΔΕΥΑΡ με αφορμή το ωράριο λειτουργίας του βιολογικού καθαρισμού βοθρολυμάτων.

Συγκεκριμένα, όπως καταγγέλθηκε σε συντάκτη της «δ», εδώ και 2 μήνες περίπου ο βιολογικός καθαρισμός κλείνει από τις 2 έως τις 5 μ.μ. με το απιολογικό ότι υπάρχει βλάβη στα μηχανήματα! Ομως αρκετοί ιδιοκτήτες ισχυρίζονται ότι δεν είναι θέμα βλάβης αλλά ότι οι εγκαταστάσεις κλείνουν προκειμένου να εξυπηρετήσουν ξενοδοχείο που δεν διαθέτει δικό του βιολογικο καθαρισμό. Γεγονός είναι πάντως ότι με αυτή την κατάσταση δημιουργούνται πολλά προβλήματα καθώς σχηματίζονται «ουρές» από βυτιοφόρα τα οποία μέχρι τις 9.15' που κλείνει ο βιολογικός δεν προλαβαίνουν να αδειάσουν.

Εκπρόσωποι της διοίκησης της Κοινοπραξίας, που πρόσφατα ίδρυσαν οι βυτιοφορείς, επισκέφθηκαν τον Γενικό Διευθυντή της ΔΕΥΑΡ κ. Εμμ. Διακομανώλη και ζήτησαν να ανοίγει ο βιολογικός μία ώρα ενωρίτερα το πρωί και να κλείνει επίσης μία ώρα αργότερα. Ομως ο κ. Διακομανώλης απέρριψε το αίτημα τονίζοντας ότι ένα τέτοιο ενδεχόμενο θα συνεπάγετο την αύξηση της μισθοδοσίας του προσωπικού, αφού θα εργάζεται υπερωριακά καθώς και την αύξηση του λειτουργικού κόστους. Υστερα και από τις εξελίξεις αυτές οι σχέσεις των δύο πλευρών είναι τεταμένες και απειλούνται επεισόδια καθώς μάλιστα από σήμερα που καταπλέουν στο λιμάνι της Ρόδου πλοία του 6ου Αμεικανικού Στόλου το πρόβλημα με τον βιολογικό θα γίνει οξύτερο αφού θα υπάρξει αύξηση του φορτίου κατά 1.000 περίπου κυβικά.

Ενήμερος για το πρόβλημα είναι και ο δήμαρχος Ροδίων κ. Γ. Γιαννόπουλος, ο οποίος ενώ κατανοεί την αγωνία των ιδιοκτητών βυτιοφόρων εντούτοις μέχρι στιγμής δεν έχει κάνει κάτι για να τους διευκολύνει, προφανώς γιατί δεν υπάρχει εφικτή λύση.

«ΕΧΟΥΝ ΛΑΜΒΑΝΕΙΝ» ΑΝΑΔΡΟΜΙΚΑ - ΕΦΗΜΕΡΙΕΣ

ΑΠΛΗΡΩΤΟΙ ΕΙΝΑΙ ΑΚΟΜΑ ΟΙ ΓΙΑΤΡΟΙ ΤΟΥ ΝΟΣΟΚΟΜΕΙΟΥ!

ΑΠΟΦΑΣΙΣΑΝ ΝΑ ΠΡΟΧΩΡΗΣΟΥΝ ΣΕ ΕΠΙΣΧΕΣΗ ΕΡΓΑΣΙΑΣ

Σε επίσχεση εργασίας θα προχωρήσουν από την ερχόμενη Δευτέρα οι νοσοκομειακοί γιατροί της Ρόδου αν μέχρι το Σάββατο «δεν υπάρξουν νεώτερα» από το Υπουργείο Οικονομικών σε ό,τι αφορά την πληρωμή των αναδρομικών που τους οφείλονται και συγκεκριμένα για το χρονικό διάστημα από 1-1-98 έως και 31-7-98.

Η απόφαση αυτή ελήφθη σε έκτακτη γενική συνέλευση των νοσοκομειακών γιατρών ύστερα από την πληροφορία ότι δεν πρόκειται να καταβληθούν τα αναδρομικά που τους οφείλονται εδώ και μήνες, αφού μέχρι τώρα δεν δόθηκε το «πράσινο φώς» από το Υπουργείο Οικονομικών.

Οπως τόνισε κατά την γενική συνέλευση του κλάδου ο πρόεδρος του ΔΣ κ. Γ. Τριάντος τα αναδρομικά που οφείλονται στους γιατρούς από την 1η Ιανουαρίου μέχρι την 31η Ιουλίου λόγω της αύξησης του βασικού μισθού δεν φαίνεται να τα πληρώνονται και γι'αυτό πρότεινε και έγινε δεκτό, αν δεν δοθούν μέχρι το Σάββατο σχετικές διαβεβαιώσεις να προχωρήσουν σε επίσχεση εργασίας από την ερχόμενη Δευτέρα προκειμένου να ασκηθεί πίεση για την καταβολή τους. Σημειώνεται ότι οι συνολικές απαιτήσεις ανέρχονται στο ποσό των 80 εκατομμυρίων δραχμών και στον κάθε γιατρό αναλογεί περίπου 1 εκατομμύριο.

Παράλληλα, όπως επισημάνθηκε από το προεδρείο των νοσοκομειακών γιατρών, υπάρχει αδυναμία να «καλυφθούν» και οι εφημερίες του Σεπτεμβρίου με αποτέλεσμα οι γιατροί του νοσοκομείου να αντιμετωπίσουν σοβαρό πρόβλημα στο τέλος του μήνα.

Από την πλευρά της η Διοίκηση του γενικού νοσοκομείου όπως έγινε γνωστό έχει ζητήσει από το Υπουργείο Οικονομικών για την κάλυψη των μισθολογικών αναγκών όλου του προσωπικού του νοσοκομείου μέχρι τέλος του έτους το ποσό των 460 εκατομμυρίων δραχμών.

Σύμφωνα με τον πρόεδρο του ΔΣ κ. Μ. Μπαλάνο υπάρχει μία συνεχής πίεση προς τα αρμόδια υπουργεία για την μεταβίβαση τουλάχιστον ενός μέρος των απαραίτητων πιστώσεων προς την νομαρχία Δωδ/νήσου ούτως ώστε να πληρωθούν τουλάχιστον σε αυτή την φάση τα αναδρομικά και οι εφημερίες των γιατρών για να μην διαταραχθεί η λειτουργία του νοσοκομείου.

ΔΙΑΨΕΥΔΕΙ ΔΗΜΟΣΙΕΥΜΑ

Πήραμε και δημοσιεύουμε την ακόλουθη επιστολή:

Κύριε Διευθυντά,

Ο συνδυασμός μας «ΕΝΩΤΙΚΗ ΚΙΝΗΣΗ» Δήμου Αφάντου (Αρχίπολης - Αφάντου) καταγγέλλει το δημοσίευμα της εφημερίδας «ΔΡΑΣΗ» της 28/9/98, που σπιλώνει την τιμή και την υπόληψη του υποψήφιου του συνδυασμού μας ΕΜΜΑΝΟΥΗΛ ΦΛΕΒΑΡΗ ΙΑΤΡΟΥ από την Αρχίπολη. Οτι λόγω εκλογικών διαφωνιών απείλησε τον αδελφό του Σταύρο Φλεβάρη υποψήφιο του συνδυασμού του κ. Σ. Σταυρή με καραμπίνα.

Σας πληροφορούμε ότι ουδέποτε υπήρξε τέτοιο γεγονός και επιστρέφουμε τις