η δημοκρατική της Ρόδου

στην υπηρεσία του δωδεκανησιακού λαού

85 100 ΡΟΔΟΣ ΕΦΗΜΕΡΙΔΕΣ ΠΕΡΙΟΔΙΚΑ ΕΛΛΑΣ

ΤΡΙΤΗ
11 ΜΑΪΟΥ 1999
ΤΙΜΗ : 150 δρχ.
ΑΡΙΘΜΟΣ ΦΥΛΛΟΥ 5.053
εκδότης - διευθυντής
ΒΑΣΙΛΗΣ ΑΘΑΝΑΣΙΟΥ

ΠΡΟΧΩΡΗΣΑΝ ΣΤΟΝ ΔΙΟΡΙΣΜΟ ΤΟΠΟΤΗΡΗΤΗ ΤΟΥ ΗΓΟΥΜΕΝΟΥ

ΠΡΑΞΙΚΟΠΗΜΑΤΙΚΕΣ ΕΝΕΡΓΕΙΕΣ ΤΩΝ ΜΟΝΑΧΩΝ ΣΤΗΝ ΜΟΝΗ ΤΗΣ ΠΑΤΜΟΥ!!



✓ ΔΕΝ ΠΕΡΙΜΕΝΑΝ ΤΙΣ ΑΠΟΦΑΣΕΙΣ ΤΟΥ ΠΑΤΡΙΑΡΧΕΙΟΥ ΚΩΝ/ΠΟΛΕΩΣ ΚΑΙ ΤΗΣ ΙΕΡΑΣ ΣΥΝΟΔΟΥ
✓ ΣΟΚ ΣΤΗΝ ΚΟΙΝΗ ΓΝΩΜΗ ΑΠΟ ΤΟ ΟΡΓΙΟ ΤΩΝ ΦΗΜΩΝ

Ο Οικουμενικός Πατριάρχης Κωνσταντινουπόλεως κ.κ. Βαρθολομαίος και η Ιερά Σύνοδος θα λάβουν τις οριστικές αποφάσεις σχετικά με την αντιμετώπιση της κρίσεως που ξέσπασε στην Ιερά Μονή της Πάτμου (θέμα που έφερε στην δημοσιότητα η «δ») με επίκεντρο τον Ηγούμενο κ. Αμφιλόχιο και τους μοναχούς. Κρίση, που, όχι μόνο παρέλυσε κάθε δραστηριότητα στη Μονή, αλλά «σόκαρε» στην κυριολεξία και την κοινή γνώμη.

Η Πατριαρχική Εξαρχία που μετέβη συγκεκριμένα στην Πάτμο ολοκλήρωσε το έργο της το απόγευμα της Κυριακής ➡Σελ. 6

ΓΙΑ ΤΗΝ ΔΙΕΞΑΓΩΓΗ ΤΟΥ ΠΡΟΕΚΛΟΓΙΚΟΥ ΑΓΩΝΑ

Εκλογική επιτροπή για την πόλη της Ρόδου συγκρότησε η «Ν.Δ.»

ΑΝΑΚΟΙΝΩΘΗΚΕ ΧΘΕΣ Η ΣΥΝΘΕΣΗ ΤΗΣ

Επιτροπή εκλογικού Αγώνα συγκρότισε για τον Δήμο Ρόδου, ενόψει των ευρωεκλογών, η τοπική επιτροπή Ρόδου της Νέας Δημοκρατίας. Σχετικά εκδόθηκε χθες η παρακάτω ανακοίνωση:

Η Τ.Ε. Πόλεως Ρόδου της Ν.Δ. που σε προηγούμενη απόφαση της, συγκρότησε την Επιτροπή Εκλογικού Αγώνα - Πολιτική Γραμματεία του Δήμου Ροδίων ανακοινώνει σήμερα την σύνθεση της:

ΕΠΙΤΡΟΠΗ ΕΚΛΟΓΙΚΟΥ ΑΓΩΝΑ - ΠΟΛΙΤΙΚΗ ΓΡΑΜΜΑΤΕΙΑ - ΔΗΜΟΥ ΡΟΔΙΩΝ

Παπαμιχαήλ Αθανάσιος Πρόεδρος, Μαντάς Χρήστος Αντιπρόεδρος, Ζαχαροπούλου Ειρήνη Γ. Γραμματ., Καραχάλιος Δημήτριος Πρόεδρος ΝΟΔΕ, ➡Σελ. 6

ΘΑ ΤΟ ΔΟΥΝ 180 ΕΚ. ΤΗΛΕΘΕΑΤΕΣ

ΠΡΟΓΡΑΜΜΑ ΠΡΟΒΟΛΗΣ ΤΟΥ ΝΗΣΙΟΥ ΑΠΟ ΤΟ CNN ΒΡΙΣΚΕΤΑΙ ΣΕ ΕΞΕΛΙΞΗ



ΑΝΤΙΠΡΟΣΩΠΕΙΑ ΤΟΥ ΔΟΡΥΦΟΡΙΚΟΥ ΚΑΝΑΛΙΟΥ ΣΤΗΝ ΡΟΔΟ

180 εκατ. τηλεθεατές από 210 χώρες θα μπορέσουν να «ταξιδέψουν» στο νησί μας για 30 λεπτά και να γίνουν κοινωνοί της κουλτούρας και του πολιτισμού του μέσω της οθόνης των τηλεοράσεων τους!

Η εβδομαδιαία εκπομπή «Artclub» του μεγαλύτερου ειδησεογραφικού δορυφορικού καναλιού «CNN International» και η πασίγνωστη δημοσιογράφος Katy Haswell θα παρουσιάσουν συγκεκριμένα την πινακοθήκη, το παλάτι των Ιπποτών, την Μεσαιωνική Πόλη, καλλιτέχνες και Γκαλερί του νησιού μας στις 26,27,28 Ιουνίου.

Η εταιρεία Νέων Μέσων «K&L Comunications» που έχει αναλάβει τα γυρίσματα της εκπομπής ➡Σελ. 6

ΝΑΥΤΙΚΟ ΠΡΑΚΤΟΡΕΙΟ TSAGARIS

ΔΡΟΜΟΛΟΓΙΑ ΑΠΟ ΡΟΔΟ ΚΑΙ ΠΕΙΡΑΙΑ ΜΑΪΟΥ 1999

07/05/99 **Παρασκευή από Ρόδο «Ροδάνθη» 16.00:**
Κω - Κάλυμνο - Λέρο - Πάτμο - Πειραιά
Από Πειραιά «Μαρίνα» 16.00:
Πάτμο - Λέρο - Κάλυμνο - Κω - Ρόδο

08/05/99 **Σάββατο από Ρόδο «Μαρίνα» 16.00:**
Κω - Κάλυμνο - Λέρο - Πάτμο - Πειραιά
Από Ρόδο «Δημητρούλα» 14.00:
Θήρα - Νάξο - Πάρο - Πειραιά
Από Πειραιά «Ροδάνθη» 16.00:
Πάρο - Πάτμο - Λέρο - Κάλυμνο - Κω - Ρόδο

09/05/99 **Κυριακή από Ρόδο «Ροδάνθη» 16.00:**
Κω - Κάλυμνο - Λέρο - Πάτμο - Πειραιά
Από Πειραιά «Μαρίνα» 16.00:
Πάτμο - Λέρο - Κάλυμνο - Κω - Ρόδο - Σύμη - Ρόδο

11/05/99 **Τρίτη από Ρόδο «Ροδάνθη» 16.00:**
Κω - Κάλυμνο - Πειραιά

TSAGARIS TRAVEL
Καναδά 53, ΤΗΛ. 74833-74834
Σαχτούρη 5, Τηλ. 30406-36170-35066

ΕΛΗΞΕ Η ΑΝΑΚΡΙΣΗ ΚΑΙ ΓΙΑ ΚΑΡΠΑΘΟ - ΚΑΣΟ

Κατηγορούνται 50 άτομα για το σκάνδαλο με τις πλημμύρες!



ΜΕΤΑΞΥ ΑΥΤΩΝ ΚΑΙ Ο ΤΕΩΣ ΝΟΜΑΡΧΗΣ Γ. ΠΑΡΑΣΚΕΥΑΣ

Περίπου 50 άτομα αναμένεται να παραπεμφθούν ενώπιον της Δικαιοσύνης, ως εμπλεκόμενα στο μεγάλο σκάνδαλο των «πλημμυροπαθών», της εισπράξεως δηλαδή κρατικών αποζημιώσεων για δήθεν ζημιές που υπέστησαν από πλημμύρες (από την άλλη, πολλά πραγματικά θύματα φέρονται να εξαιρέθηκαν «ως δια μαγείας», ➡Σελ. 6

ΟΞΥΝΟΝΤΑΙ ΤΑ ΠΡΑΓΜΑΤΑ ΣΤΟ ΝΟΣΟΚΟΜΕΙΟ

«ΑΘΛΙΟ ΠΑΙΧΝΙΔΙ» ΠΑΙΖΟΥΝ ΟΙ ΓΙΑΤΡΟΙ ΚΑΤΑ ΤΟΝ κ. Μ. ΜΠΑΛΑΝΟ!



«ΕΞΥΠΗΡΕΤΟΥΝ ΣΤΟΧΟΥΣ ΠΟΥ ΔΕΝ ΕΧΟΥΝ ΣΧΕΣΗ ΜΕ ΤΗΝ ΕΥΡΥΘΜΗ ΛΕΙΤΟΥΡΓΙΑ ΤΟΥ ΙΔΡΥΜΑΤΟΣ»



Σε σοβαρές καταγγελίες βάρος των νοσοκομειακών γιατρών της Ρόδου προέβη χθες, με αφορμή τα όσα δημοσιοποιήθηκαν αναφορικά με την περικοπή των εφημεριών, ο πρόεδρος του διοικητικού συμβουλίου του ιδρύματος κ. Μιχάλης Μπαλάνος.

«Οι γιατροί - δήλωσε χθες - δυστυχώς αποδεικνύεται ότι παίζουν ένα άθλιο παιχνίδι εξυπηρετώντας στόχους που δεν έχουν σχέση με την εύρυθμη λειτουργία του νοσοκομείου.

Πιστεύω - είπε - ότι οι ενέργειες τους σ'ότι αφορά το συγκεκριμένο θέμα υπηρετούν άλλες σκοπιμότητες». ➡Σελ. 6

ΔΙΚΥΚΛΟ ΕΓΙΝΕ... «ΛΑΜΠΑΔΑ»

ΠΑΡΑΝΑΛΩΜΑ του πυρός έγιν'ε στις 2 και 30 χθες τα ξημερώματα δίκυκλο μοτοποδήλατο που ανήκε στον 25χρονο Αργύριο Γιαννάκη του Πανορμίτη, ενώ βρισκόταν σταθμευμένο έξω από το σπίτι του, ➡Σελ. 6

ΑΝΤΙΔΡΟΥΝ ΟΛΟ ΚΑΙ ΠΙΟ ΕΝΤΟΝΑ ΤΑ ΣΥΜΦΕΡΟΝΤΑ ΠΟΥ ΘΙΓΟΝΤΑΙ

«ΧΟΝΤΡΑΙΝΕΙ» ΑΓΡΙΑ ΤΟ «ΠΑΙΓΝΙΔΙ» ΜΕ ΤΟΥΣ ΕΜΠΟΡΟΥΣ ΝΑΡΚΩΤΙΚΩΝ!

✓ ΑΠΡΟΒΛΕΠΤΕΣ ΕΙΝΑΙ ΠΛΕΟΝ ΟΙ ΑΝΤΙΔΡΑΣΕΙΣ ΤΟΥΣ...
✓ ΑΜΗΧΑΝΗ Η ΚΟΙΝΩΝΙΑ ΜΑΣ ΠΑΡΑΚΟΛΟΥΘΕΙ ΤΗΝ ΑΠΙΣΤΕΥΤΗ ΕΚΤΡΑΧΥΝΣΗ ΤΩΝ ΠΡΑΓΜΑΤΩΝ
✓ ΤΑ ΟΠΛΑ ΠΗΡΑΝ ΤΟ «ΛΟΓΟ»!



ΚΑΤΑ τρόπο που προκαλεί πλέον ιδιαίτερη ανησυχία και έντονο σκεπτικισμό στην κοινωνία του νησιού μας, αρχίζει να «χοντραίνει το παιγνίδι» στην προσπάθεια που καταβάλλουν οι διωκτικές αρχές για την καταπολέμιση της μάστιγας του αιώνα. Καθ' ότι τα κυκλώματα που λυμαίνονται σήμερα τον αχανή χώρο των ναρκωτικών έχουν εξελιχθεί πάνω σε πιο οργανωμένες βάσεις και δεδομένου ότι έχει αυξηθεί κατακόρυφα ο όγκος των διακινουμένων ποσοτήτων, γίνονται μεγαλύτερα και τα οικονομικά συμφέροντα που θίγονται! ➡Σελ. 6

30 ΤΟΝΝΟΙ ΑΝΘΡΩΠΙΣΤΙΚΗΣ ΒΟΗΘΕΙΑΣ

Άλλοι 30 τόνοι ανθρωπιστικής βοήθειας που συγκέντρωσαν Δήμοι, σύλλογοι και μεμονωμένοι πολίτες από ολόκληρη τη Δωδ/σο προωθούνται σήμερα στον Πειραιά ➡Σελ. 6

ΑΠΟ ΤΟ ΝΟΜΑΡΧΙΑΚΟ ΣΥΜΒΟΥΛΙΟ

Μήνυμα ότι το ΠΑΣΟΚ χωρίς συσπείρωση θα χάσει τις εκλογές!

ΣΤΗΝ ΣΥΓΚΕΝΤΡΩΣΗ ΤΗΣ ΚΥΡΙΑΚΗΣ ΕΙΠΩΘΗΚΑΝ ΠΟΛΛΕΣ ΚΑΙ ΜΕΓΑΛΕΣ ΑΛΗΘΕΙΕΣ

Το μήνυμα ότι το ΠΑΣΟΚ θα πρέπει να δώσει την μάχη των ευρωεκλογών «ενωμένο και συσπειρωμένο» αν θέλει να τις κερδίσει «βγήκε» από την προχθεσινή συνεδρίαση του νομαρχιακού Συμβουλίου του κόμματος που πραγματοποιήθηκε στο «Ροδίνι» Σημειώνεται ότι το νομαρχιακό συμβούλιο έχει συγκεκριμένη και περιορισμένη σύνθεση γι' αυτό και δεν μετείχαν όλα τα στελέχη ή και τα μέλη του κόμματος.

Στη συνεδρίαση πήραν μέρος ο κ. Γιάννης Σουλαδάκης ως εκπροσωπος της ΚΕ, οι βουλευτές κ.κ. Κοσμάς Σφυρίου και Βασίλης Παπανικόλας, ➡Σελ. 6

ΟΙ 20000£ ΕΞΑΠΤΟΥΝ ΤΗΝ ΦΑΝΤΑΣΙΑ

ΑΠΙΘΑΝΑ «ΣΕΝΑΡΙΑ» ΓΙΑ ΤΗΝ ΕΞΑΦΑΝΙΣΗ ΑΠΟ ΤΗΝ ΚΩ ΤΟΥ ΜΙΚΡΟΥ ΜΠΕΝ!



ΥΠΟΣΤΗΡΙΖΕΤΑΙ ΤΩΡΑ ΟΤΙ Η ΑΠΑΓΩΓΗ ΕΓΙΝΕ ΑΠΟ ΑΓΓΛΟΥΣ ΚΑΙ ΟΤΙ ΒΡΙΣΚΕΤΑΙ ΣΤΗΝ ΙΡΛΑΝΔΙΑ

Ενα γράμμα από άγνωστο αποστολέα, ενδεχομένως «φαρσέρ», έγινε αφορμή να αναβιώσει για πολλοστή φορά η υπόθεση του εξαφανισμένου από τις 24 Ιουλίου 1991 στην Κώ, Αγγλου υπηκόου Ben Needham και να αναζωπυρωθούν οι ελπίδες της οικογένειας του για την ανεύρεση του. ➡Σελ. 6

ΑΠΟΔΕΧΟΜΕΝΟΙ ΠΡΟΤΑΣΗ ΤΗΣ ΝΟΜΑΡΧΙΑΣ

ΡΟΔΑ ΚΑΙ ΚΤΕΛ ΠΑΝΕ ΜΑΛΛΟΝ ΓΙΑ ΣΥΝΕΡΓΑΣΙΑ ΣΤΗ ΓΡΑΜΜΗ ΦΑΛΗΡΑΚΙΟΥ



ΑΝ ΠΕΤΥΧΕΙ ΤΟ ΠΕΙΡΑΜΑ ΘΑ ΕΠΕΚΤΑΘΕΙ ΣΕ ΟΛΟ ΤΟ ΝΗΣΙ

Προς επίλυση οδεύει κατά πάσαν πιθανότητα το συγκοινωνιακό πρόβλημα στην γραμμή του Φαληρακίου.

Οι δύο συγκοινωνιακοί φορείς ΡΟΔΑ και ΚΤΕΛ προσανατολίζονται συγκεκριμένα προς την ιδέα να δεχθούν πρόταση της νομαρχιακής αρχής για από κοινού εκμετάλλευση της γραμμής του Φαληρακίου προκειμένου να παύσει να παρατηρείται το δυσάρεστο φαινόμενο της ταλαιπωρίας των τουριστών.

Σημειώνεται ότι επιδίωξη της νομαρχιακής αρχής Δωδεκανήσου είναι πιλοτικά να λειτουργήσουν στην συγκεκριμένη γραμμή οι δύο φορείς, και εφόσον αποδειχθεί ότι η συνεργασία εξελίσσεται ομαλά, τότε να επεκταθεί σε όλο το νησί προς όφελος των κατοίκων των απομακρυσμένων περιοχών.

Χθες σε συνάντηση που είχαν οι πρόεδροι των επιχειρήσεων ΡΟΔΑ και ΚΤΕΛ κ.κ. Γιάννης Τσιγάρος ➡Σελ. 6

ΔΕΝ ΠΗΡΕ ΑΔΕΙΑ «ΕΛΕΥΘΕΡΟΠΛΟΪΑΣ»

ΠΡΟΣΘΕΤΑ ΠΡΟΒΛΗΜΑΤΑ ΜΕ ΤΟ ΟΧΗΜΑΤΑΓΩΓΟ ΤΗΣ ΔΑΝΕ «ΠΑΤΜΟΣ»



ΕΚΤΟΣ ΓΡΑΜΜΗΣ, ΛΟΓΩ ΒΛΑΒΗΣ, ΚΑΙ ΤΟ «ΜΑΡΙΝΑ» ΤΟΥ ΓΕΡ. ΑΓΟΥΔΗΜΟΥ

Αξεπέραστα συνεχίζουν να είναι τα προβλήματα με το Ε/Γ - Ο/Γ «Πάτμος», λόγω των γνωστών χρεών της ΔΑΝΕ προς το ελληνικό Δημόσιο και της μη εισέτι διευθετήσεως τους (π.χ. με την υπαγωγή της εταιρείας στο άρθρο 44, διαδικασία ωστόσο που είναι χρονοβόρα και επίπονη). Το υπουργείο Οικονομικών συγκεκριμένα δεν χορήγησε στο πλοίο άδεια «ελευθεροπλοΐας», για να δοκιμάσει αρχικά τις μηχανές του και στην συνέχεια να επαναρχίσει τα δρομολόγια του, με αποτέλεσμα να παραμένει στην Ελευσίνα με ό,τι αυτό συνεπάγεται (για την ΔΑΝΕ και την ακτοπλοϊκή σύνδεση).

Σε μια προσπάθεια άρσεως του προβλήματος βρίσκεται από χθες στην Αθήνα (σε υλοποίηση σχετικών αποφάσεων του δ.σ. που ελήφθησαν στην πολύωρη συνεδρίαση του Σαββάτου) ο γενικός διευθυντής της ΔΑΝΕ κ. Λούης Σορωνιάτης, ➡Σελ. 6

ΚΡΙΘΗΚΑΝ ΟΛΟΙ ΠΡΟΦΥΛΑΚΙΣΤΕΟΙ

ΚΟΙΝΗ ΑΝΤΙΜΕΤΩΠΙΣΗ ΑΝΔΡΩΝ ΚΑΙ ΓΥΝΑΙΚΩΝ ΓΙΑ ΤΑ 8,2 ΚΙΛΑ ΧΑΣΙΣ!



ΝΕΕΣ ΣΥΛΛΗΨΕΙΣ ΧΘΕΣ ΣΤΗΝ ΙΑΛΥΣΟ

ΚΟΙΝΗ ήταν η αντιμετώπιση της οποίας έτυχαν και τα τέσσερα μέλη της σπείρας που εξαρθρώθηκε την περασμένη Τετάρτη από το Τμήμα Διώξης Ναρκωτικών, για τη μεταφορά από την Αθήνα και την διάθεση στην «πιάτσα» των ναρκομανών του νησιού μας 8 κιλών και 200 γραμμαρίων ακατέργαστης ινδικής κάνναβης.

Τόσο οι άνδρες, όσο και οι γυναίκες είχαν συγκεκριμένα την ίδια τύχη, παίρνοντας την άγουσα προς τις φυλακές, όπου θα παραμείνουν μέχρις ότου γίνει η δίκη τους. Το γεγονός μάλιστα ότι η μία απ' αυτές έχει πέντε παιδιά, δεν στάθηκε αρκετό για να προκαλέσει συγκινησιακές αναστολές στις αρχές καθ' ότι η στάση της κατά το διάστημα της κράτησης της δεν έδειξε το παραμικρό ίχνος μεταμέλειας και διάθεσης για συνεργασία. Αντίθετα μάλιστα, μέχρι την ύστατη ώρα προσπαθούσε να ρίξει «στάχτη στα μάτια» του προανακριτικού έργου. ➡Σελ. 6

ΜΕΧΡΙ ΚΑΙ ΧΘΕΣ «ΟΥΤΕ ΦΩΝΗ ΟΥΤΕ ΑΚΡΟΑΣΗ»

ΟΙ ΑΡΜΟΔΙΟΙ ΑΓΝΟΟΥΝ, ΠΑΛΙ ΚΑΡΠΑΘΟ ΚΑΙ ΚΑΣΟ ΠΑΡΑ ΤΙΣ ΑΝΤΙΔΡΑΣΕΙΣ!



ΑΡΧΙΖΕΙ ΑΠΟ ΣΗΜΕΡΑ ΤΟ ΠΡΩΙ Η ΠΑΡΑΔΟΣΗ ΤΩΝ ΕΚΛΟΓΙΚΩΝ ΒΙΒΛΙΑΡΙΩΝ

Στην κατάθεση των εκλογικών τους βιβλιαρίων στο Δημαρχείο προχωρούν από σήμερα οι κάτοικοι της Καρπάθου υλοποιώντας με τον τρόπο αυτόν τις αποφάσεις που έλαβαν την περασμένη εβδομάδα στη διάρκεια λαϊκής συνέλευσης, με αποκλειστικό θέμα συζήτησης το «συγκοινωνιακό».

Χθες, στο πλαίσιο των ίδιων αποφάσεων παρέμειναν κλειστά τα γραφεία του Επαρχείου Καρπάθου - Κάσου και του Δήμου του νησιού. Οπως διευκρίνησε ο δήμαρχος κ. Χρήστος Κατσάνης, οι υπάλληλοι εμφανίσθηκαν κανονικά στις υπηρεσίες τους, δεν έγινε όμως οποιαδήποτε συναλλαγή με το κοινό.

Παρά το γεγονός ότι η χθεσινή πρώτη κινητοποίηση προβλήθηκε και από αθηναϊκά μέσα ενημέρωσης και έγινε γνωστή ανά το πανελλήνιο, μέχρι το μεσημέρι ουδείς από τους αρμόδιους για το συγκοινωνιακό πρόβλημα της επαρχίας είχε... συγκινηθεί. ➡Σελ. 6





«TITANIA»

ΚΟΛΟΚΟΤΡΩΝΗ 98
DOLBY DIGITAL SRD ΨΗΦΙΑΚΟΣ ΗΧΟΣ
ΩΡΕΣ ΕΝΑΡΞΗΣ 8:00 μ.μ. και 10:00 μ.μ.

Από τους παραγωγούς του ALIEN και του ΕΞΟΛΟΘΡΕΥΤΗ μια συναρπαστική ταινία δράσης. Ενας φονικός ιός απειλεί τη γη. Ηρθε για να αφανίσει το ανθρώπινο γένος...

VIRUS
ΒΑΪΡΟΥΣ

ΠΡΩΤΑΓΩΝΙΣΤΟΥΝ: **ΤΖΕΝΙΦΕΡ ΛΟΥ ΚΕΡΤΙΣ, ΓΟΥΙΛΙΑΜ ΜΠΑΛΝΤΟΥΪΝ, ΝΤΟΝΑΛΝΤ ΣΑΘΕΡΛΑΝΤ**

WWW VIRUS THE MOVIE COM

ΚΙΝΗΜΑΤΟΓΡΑΦΟΣ ΠΑΛΛΑΣ

ΜΕ ΨΗΦΙΑΚΟ ΗΧΟ SURROUND DTS ΤΗΛ. 24475
ΩΡΕΣ ΕΝΑΡΞΗΣ: 08:00 - 10:00 και 10:00 - 12:00
ΔΥΟ ΤΑΙΝΙΕΣ

1η ΤΑΙΝΙΑ: Ωρες Εναρξης 07:15 Κυριακές και αργίες 05:15
Για τους μικρούς και όχι μόνο φίλους από τον Σκηνοθέτη των επιτυχιών «MAD MAX» και «ΟΙ ΜΑΠΣΣΕΣ ΤΟΥ ΗΣΤ ΓΟΥΪΚ» **ΤΖΩΡΤΖ ΜΙΛΛΕΡ**

BABE
ΜΠΕΗΜΠ

ΤΟ μικρό γουρουνάκι στην μεγάλη πόλη

BABE: PIG THE CITY

Προβάλλεται και μεταγλωττισμένη στα ελληνικά

2η ΤΑΙΝΙΑ: Ωρες Εναρξης 09:30
Η ταινία των 5 ΟΣΚΑΡ Το αντιπολεμικό αριστούργημα του **ΣΤΗΒΕΝ ΣΠΙΛΜΠΕΡΓΚ**

Η ΔΙΑΣΩΣΗ ΤΟΥ ΣΤΡΑΤΙΩΤΗ ΡΑΪΑΝ
SAVING PRIVATE RYAN

Με τους **ΤΟΜ ΧΑΝΚΣ, ΕΝΤΟΥΑΡΝΤ ΜΠΕΡΝΣ, ΜΑΤ ΝΤΕΪΜΟΝ**

ΚΙΝΗΜΑΤΟΘΕΑΤΡΟ ΜΕΤΡΟΠΟΛ

Τηλέφωνον 28400
ΔΥΟ ΠΡΟΒΟΛΕΣ Απογευματινή ώρα 07.30, Βραδυνή ώρα 10.00

Από τον δημιουργό του «SEVEN» και την υπογραφή του **ΝΙΚΟΛΑΣ ΚΕΝΤΖ**

Ενα συγκλονιστικό θρίλερ που θα δείτε με κομμένη την ανάσα!

8 ΧΙΛΙΟΣΤΑ
EIGHT MILLIMETER

Α! ΠΡΟΒΟΛΗΣ
ΤΗΝ ΠΑΡΑΣΚΕΥΗ 14 ΜΑΪΟΥ

Η βραβευμένη με ΟΣΚΑΡ 1999 **ΓΚΟΥΙΝΕΘ ΠΑΛΤΡΟΟΥ** και η **ΤΖΕΣΙΚΑ ΛΑΝΓΚ** στην **ΕΝΟΧΗ ΣΙΩΠΗ**

Αναδρομή στο Παρελθόν

«η δημοκρατική της Ρόδου»

Πριν 12 χρόνια

Δευτέρα 11 Μαΐου 1987

Οι ξένοι «τουρ οπερέιτορς», σύμφωνα με απόλυτα διασταυρωμένες πληροφορίες της «δημοκρατικής» έχουν αποφασίσει να αντιδράσουν φέτος στην ακρίβεια της Ρόδου, με ένα δικό τους, ασυνήθιστο μέχρι τώρα, τρόπο. Τα συμβόλαια συγκεκριμένα που θα κλείσουν μέσα στους επόμενους μήνες για την τουριστική περίοδο 1988 δεν θα διακρίνονται πλέον από «πολυδιάσπαση» του «αλλότμεντ» αλλά από «συγκεντρωτισμό»! Δηλαδή θα παύσουν να το «τεμαχίζουν» σε πολλά ξενοδοχεία διαφόρων κατηγοριών, αλλά θα αυξήσουν τον αριθμό των κρεβατιών σ' εκείνα τα οποία παρέχουν υψηλή στάθμη υπηρεσιών και γενικά δεν προκαλούν προβλήματα. Ηδη την τακτική αυτήν άρχισαν να εφαρμόζουν δύο τουλάχιστον «τουρ οπερέιτορς», αλλά οι πληροφορίες αναφέρουν ότι η στρατηγική αυτή θα αποτελέσει φέτος τον κανόνα.

Εκπρόσωπος ξένου μεγάλου τουριστικού οργανισμού που ρωτήθηκε σχετικά, απάντησε: «Πιστεύουμε ότι με τον τρόπο αυτόν θα εξυγιανθούν οι ξενοδοχειακές μονάδες, θα γίνει ένα είδος «ξεκαθαρίσματος». Θα πληρώσουμε όσα ξενοδοχεία έχουν να επιδείξουν υπηρεσίες, τα υπόλοιπα ή θα αναγκασθούν να προσαρμοσθούν στη νέα πραγματικότητα ή θα μειώσουν τις τιμές τους ή θα αντιμετωπίσουν εφεξής προβλήματα».

Σε άλλη ερώτηση απάντησε ο ίδιος εκπρόσωπος: «Πολυδιάσπαση του «αλλότμεντ» σημαίνει για μας πολλές και άσκοπες προκαταβολές, πολλά προβλήματα, διαιώνιση μιας νόθου καταστάσεως. Είναι ανάγκη να γίνει εξυγίανση και φυσικά όχι μόνο προς την πλευρά των τουρ οπερέιτορς. Ο καθένας θα πρέπει να προχωρεί με τις δυνάμεις του».



ΑΔΕΣΜΕΥΤΟΣ ΤΥΠΟΣ (Μπίσης): Κινέζικο μαρτύριο. Κίνα: σκόπιμος ο βομβαρδισμός της πρεσβείας.Το Πεκίνο απορρίπτει τις "εξηγήσεις".
ΑΔΕΣΜΕΥΤΟΣ ΤΥΠΟΣ (Ρίζος): Προσλήψεις 35.750 στο Δημόσιο. Τι προβλέπει η απόφαση της Τριμελούς Υπουργικής Επιτροπής.
ΑΘΗΝΑΪΚΗ Εκθεση μασήγιο για τους "Ράμπο".Την κρύβει ο Παπαντωνίου. Σάψη, διαφθορά και αποδιοργάνωση.
ΑΠΟΓΕΥΜΑΤΙΝΗ: Συντάξεις:όλες οι αλλαγές. Τα μέτρα-σόκ που προτείνει η Τράπεζα Ελλάδος
ΑΥΡΙΑΝΗ: Νέο χτύπημα απο το καρτέλ των κερδοσκόπων περιμένει η χρηματαγορά. Στη Δικαιοσύνη θα λογοδοτήσουν οι εγκέφαλοι του βρόμικου πολέμου κατά της δραχμής.
ΤΟ ΒΗΜΑ: Η ώρα του Μιλόσεβιτς.Συζητεί την πρόταση G7- Ρωσίας.
Η ΒΡΑΔΥΝΗ: Ηφαίστειο ο κίτρινος γίγαντας. Με οδηγίες της CIA βομβάρδισαν την κινεζική πρεσβεία.
Εκατομμύρια εξαγριωμένοι Κινέζοι κατά ΗΠΑ και ΝΑΤΟ.
ΕΘΝΟΣ: Πόρισμα-βόμβα για τα νοσοκομεία.Αποκλειστικό:τι αποκάλυψε έφοδος των ελεγκτών.
ΕΛΕΥΘΕΡΗ ΩΡΑ: Παρανοϊκά χτυπήματα με ...λογικό περιεχόμενο. Στόχος των τρομοκρατών η Ελληνική Οικονομία.
Επληξαν χθές Αμέρικαν Εξπρές και Ιντεραμέρικαν.
ΕΛΕΥΘΕΡΟΣ: Συνέταιροι Ελλάδα-Τουρκία. Με μεθοδεύσεις Μπέρνς-Γκιργάκη Παπανδρέου.
ΕΛΕΥΘΕΡΟΣ ΤΥΠΟΣ: Σχολεία:Συμπύκνωση ύλης και αλλαγές στις εξετάσεις. Νέο χάος σε Γυμνάσια-Λύκεια με ντιρεκτίβα Αρσένη.
ΕΛΕΥΘΕΡΟΤΥΠΙΑ: Υποπτο "λάθος". Στόχος τους, η ειρήνη.

Τα πολιτιστικά



Κάνω κριτική δημιουργώντας, και όχι βρίσκοντας λάθη
Μιχαήλ Αγγελος

Γράφει ο Κυριάκος Μ. Χονδράς

ΣΥΝΑΝΤΙΟΥΝΤΑΙ ΑΥΡΙΟ ΕΛΛΗΝΕΣ ΚΑΙ ΞΕΝΟΙ ΛΟΓΟΤΕΧΝΕΣ

ΑΥΡΙΟ στις 9 το βράδυ, οι πνευματικοί άνθρωποι του τόπου μας, θα συναντηθούν σε μια δεύτερη και πιο ουσιαστική αυτή την φορά συνάντηση, με τους λογοτέχνες και μεταφραστές που αποτελούν μέλη του Διεθνούς Κέντρου Λογοτεχνών και Μεταφραστών.

Ηδη στην πρώτη συνάντηση, στα γραφεία του Κέντρου αυτού, έγινε μια αλληλογνωριμία, μέσα σε μια φιλική ατμόσφαιρα, όπου μίλησαν δυο εκπρόσωποι των φιλοξενουμένων μας, ο πρόεδρος του Κέντρου (τ. αντιδήμαρχος) Κώστας Σκανδαλίδης και ο υποφαινόμενος. Μετέφραζε η συγγραφέας Μαίρη Παπανδρέου.

Για πρώτη φορά, άνθρωποι που ασχολούνται με το βιβλίο, την πεζογραφία, την ποίηση, τον Λόγο στην Ρόδο, συναντούν Ευρωπαίους και Βαλκάνιους λογοτέχνες και μεταφραστές και ανταλλάσσουν γνώμες και απόψεις και κυρίως αλληλογνωρίζονται. Είναι ίσως κάτι πολύ ουσιαστικό, αυτό το τελευταίο. Το Λογοτεχνικό Κέντρο έχει την τιμή αυτές τις ημέρες να φιλοξενεί μεγάλα ονόματα, ή καλύτερα σημαντικούς ανθρώπους της Σκέψης και του Λόγου. Κι όλοι αυτοί είναι ικανοποιημένοι από την φιλοξενία και το υπέροχο κλίμα της Ρόδου μας, το κέντρο του Πολιτισμού στην λεκάνη της Μεσογείου. Ανάμεσα σ' αυτούς που βρίσκονται στην Ρόδο, απ' όλα σχεδόν τα μέρη, είναι και συγγραφείς από την γειτονική Τουρκία. Το γεγονός αυτό πρέπει ιδιαίτερα να εξάρει κανείς, γιατί αυτές οι πρωτοβουλίες συμβάλλουν στην αλληλοκατανόηση των δυο λαών, στην προσέγγιση και στην φιλία. Οι λαοί δεν έχουν τίποτα να χωρίσουν μεταξύ τους. Αρκετά μας δίδαξαν οι πόλεμοι, οι χθεσινοί και οι σημερινοί. Καιρός να ανοικοδομήσουμε έργα ειρηνικά και ωφέλιμα για την ανθρωπότητα ξεκινώντας από την γειτονιά μας. Μια γειτονιά γεμάτη εύφλεκτα υλικά, επικίνδυνα για το παρόν και το μέλλον των παιδιών μας.

Μία ξεχωριστή προσωπικότητα στον τομέα των Γραμμάτων, αποτελεί η κ. SEZER DURU, στην οποίαν όλοι οι συμμετέχοντες στην γενική συνέλευση των Λογοτεχνών έδειξαν την εκτίμησή τους. Η κ. DURU, που όπως γράψαμε στο φ. της Κυριακής συντονίζει την γενική συνέλευση αυτών των λογοτεχνών, προέρχεται από την Αντίφυλλο. Διαμένει μισό χρόνο στην Μικρασιατική αυτή πόλη και μισό χρόνο στην Κωνσταντινούπολη. Εχει επισκεφθεί πολλές φορές το Καστελλόριζο και την Ρόδο. Μάλιστα, στο ακριτικό νησί, ξέρει πολλούς κατοίκους με τα μικρά τους ονόματα.

ΜΕΓΑΛΗ ΕΠΙΤΥΧΙΑ ΟΙ 15 ΜΟΥΣΙΚΕΣ ΕΙΚΟΝΕΣ

Μεγάλη επιτυχία σημείωσε η βραδιά μουσικής και λόγου με τίτλο «15 μουσικές εικόνες», που πραγματοποιήθηκε την περασμένη Παρασκευή στην κατάμεστη αίθουσα του Ακταίον.

Οι λυρικές μελωδικές γραμμές, προσαρμοσμένες κατάλληλα για τις δύο κιθάρες που συνόδευαν τους τραγουδιστές, σε απόλυτη αρμονία με τους ευαίσθητους στίχους και την έντονα ερωτική ατμόσφαιρα που αναδυόταν από τα κείμενα, κατάφερναν να αναπαραγάγουν τις εικόνες που οι συντελεστές της εκδήλωσης επιθυμούσαν να αναδείξουν.

Το παριστάμενο κοινό, μέρος του οποίου παρέμεινε στην αίθουσα όρθιο μέχρι το τέλος εκδήλωσης, λόγω πληρότητας των θέσεων, καταχειροκρότησε τους συμμετέχοντες, δηλαδή τον Αγαπητό και την Νίτσα Κουρτίδου στο τραγούδι, τον Στέργιο Χατζηπαπάκη και την Βούλα Μαλαματή στις κιθάρες, την Σουζάνα Καρδούλια στην αφήγηση και την Ελίτα Φώκιαλη στα κείμενα. Η εκδήλωση οργανώθηκε από τον Πολιτιστικό Οργανισμό του Δήμου Ροδίων.

Το σχήμα όπως παρουσιάστηκε στο Ακταίον, θα συνοδέψει την αντιπροσωπεία του Δήμου Ροδίων στην Σουηδία, μετά την διδυμοποίηση με τα νησιά Γκότλαντ. Τέλος, θα παρουσιάσει στο κοινό της Ρόδου για μια ακόμη φορά το πρόγραμμά του, στο καλοκαιρινό πρόγραμμα του Π.Ο.Δ.Ρ.

Η ΣΥΓΧΡΟΝΗ ΚΑΛΛΙΤΕΧΝΙΚΗ ΦΩΤΟΓΡΑΦΙΑ

Η Φωτογραφική Ομάδα Ρόδου, συνεχίζοντας την προσπάθειά της για την προώθηση της καλλιτεχνικής φωτογραφίας στην Ρόδο, διοργανώνει την σημαντικότερη μέχρι τώρα εκδήλωσή της.

Το Σάββατο 15 Μαΐου, και ώρα 8.30, στην αίθουσα της Καστελλάνιας, θα πραγματοποιηθεί εκδήλωση με προσκεκλημένο τον Πλάτωνα Ριβέλλη γνωστό και καταξιωμένο δάσκαλο φωτογραφίας και φωτογράφο. Η εκδήλωση θα περιλαμβάνει ομιλία του Πλάτωνα Ριβέλλη με θέμα «Σύγχρονη καλλιτεχνική φωτογραφία» και έκθεση με ασπρόμαυρες φωτογραφίες που περιέχονται στο νέο φωτογραφικό του λεύκωμα, με τίτλο «Ανω Τελεία».

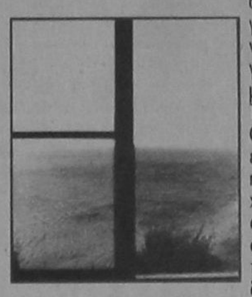

Ο Πλάτων Ριβέλλης είναι μια εξέχουσα προσωπικότητα στον χώρο της ελληνικής φωτογραφίας. Πέρα από το φωτογραφικό του έργο, είναι ένας δραστήριος συγγραφέας και δάσκαλος. Εχει συγγράψει δύο θεωρητικά και ένα τεχνικό βιβλίο για την φωτογραφία και έχει δημοσιεύσει πολλά άρθρα. Εχει διδάξει σε πολλά πανεπιστημιακά ιδρύματα, φωτογραφικές σχολές και φωτογραφικές ομάδες, μεταξύ των οποίων και η Φωτογραφική Ομάδα Ρόδου. Στην προσπάθειά του δε να αναδείξει νέους Ελληνες φωτογράφους, έχει επιμεληθεί την έκδοση 46 μικρών φωτογραφικών λευκωμάτων - μεταξύ των οποίων και δύο μελών της Φ.Ο.Ρ. - και πολλές εκθέσεις με δουλειά νέων καλλιτεχνών.

Οντας εξαιρετικός ομιλητής, θα δώσει την ευκαιρία σε όσους παρευρεθούν στην εκδήλωση να ακούσουν μια έγκυρη άποψη για την σύγχρονη καλλιτεχνική φωτογραφία και σίγουρα να αποκτήσουν μια βαθύτερη γνώση πάνω στο θέμα αυτό.

Η εκδήλωση πραγματοποιείται με την χορηγία της εταιρείας κατασκευής ενδυμάτων «Rodi Παστρικός» και την στήριξη της 4ης Εφορίας Βυζαντινών Αρχαιοτήτων.

Η ΡΟΔΟΣ ΣΤΗΝ ΠΑΝΕΛΛΗΝΙΑ ΕΚΘΕΣΗ ΚΟΥΚΛΟΘΕΑΤΡΟΥ

Η κουκλοθεατρική ομάδα «Καραμπόλα» στα πλαίσια της 1ης πανελλήνιας συνάντησης κουκλοθέατρου εμφανίζεται στην Αθήνα με το έργο «Οι τρεις αστροναύτες» την Κυριακή 30 Μαΐου στο θέατρο ΕΛΥΖΕ στα Ιλίσια. Μοναδική συμμετοχή από την Ρόδο με την ομάδα «Καραμπόλα» που κουκλοπαίζει στο νησί μας από τον Φεβρουάριο του 1996. Η ομάδα αποτελείται από τους: Δέσποινα Μαζαράκη, Φαίη Ρεΐζίδου, Κων/νο Σαββιδάκη.

Η Unima - ΕΛΛΑΣ λοιπόν, διοργανώνει αυτή την πρώτη πανελλήνια συνάντηση κουκλοθέατρου στις 28, 29, 30 Μαΐου, όπου για πρώτη φορά θα παρουσιαστούν δουλειές κουκλοθιάσων από όλη την Ελλάδα σε ένα μικρό μαραθώνιο παραστάσεων. 27 οι συμμετοχές στο σύνολό τους, 17 από την Αθήνα και 10 από την υπόλοιπη Ελλάδα.

Πρόκειται για ένα μεγάλο γεγονός που θα αποφέρει καρπούς:

- Οι κουκλοπαίκτες γνωρίζονται μεταξύ τους, ανταλλάσσουν εμπειρίες, απόψεις και προβληματισμούς.
- Το κοινό έρχεται σε επαφή με θιάσους από την επαρχία.
- Οι κουκλοπαίκτες δείχνουν την δουλειά τους σε ένα κοινό διαφορετικό από τα συνηθισμένα, ακούνε κριτικές, παίρνουν ιδέες και με την σειρά τους δίνουν και αυτοί τις δικές τους.
- Η Unima ανασυγκροτείται πλησιάζοντας τους πιο άμεσα ενδιαφερόμενους, σε μια εκδήλωση γι' αυτούς, είτε είναι μέλη της είτε όχι.

Η ομάδα «Καραμπόλα» θα παρουσιάσει στο Εθνικό Θέατρο Ρόδου την παράσταση που θα εκπροσωπήσει στο νησί μας, την Τρίτη 11 Μαΐου 8.00μ.μ. στα πλαίσια της πολιτιστικής εβδομάδας του Πανεπιστημίου Αιγαίου.

ΜΟΥΣΙΚΗ ΒΡΑΔΙΑ

Την Κυριακή, 16 Μαΐου 1999 και ώρα 9 μ.μ. στο Εθνικό Θέατρο, θα δοθεί μια συναυλία Μουσικής Δωματίου από το «Νέο Ελληνικό Κουαρτέτο» και τον Τάσο Βενετοκλή στο πιάνο, με έργα Σούμπερτ, Μπετόβεν και Ντεμυσσύ.

Την εκδήλωση διοργανώνουν η Εταιρεία Φίλων της Μουσικής «Σαμβύκη» και ο Εσωτερικός Κύκλος Γυναικών του Ρόταρυ της Ρόδου.

Το Νέο Ελληνικό Κουαρτέτο αποτελείται από τον Γιώργο Δεμερτζή, πρώτο βιολί, τον Δημήτρη Χανδράκη, δεύτερο βιολί, τον Πάρη Αναστασιάδη, βιόλα και τον Απόστολο Χανδράκη, βιολοντσέλο.

Αυτό το σύνολο εγχόρδων που θεωρείται σήμερα η κορυφαία παρουσία κουαρτέτου στον τόπο μας, έχει στο ενεργητικό του ένα μεγάλο αριθμό επιτυχημένων συναυλιών στο εξωτερικό και στην χώρα μας. Εχει ξανασυνεργαστεί με τον πιανίστα συμπολίτη μας Τάσο Βενετοκλή και το κοινό της Ρόδου χάρηκε στο παρελθόν αυτόν τον καλλιτεχνικό συνδυασμό.

Αυτός άλλωστε είναι ο λόγος που ο Εσωτερικός Κύκλος Γυναικών του Ρόταρυ και η «Σαμβύκη» σκέφτηκαν να διοργανώσουν αυτή την μουσική βραδιά.

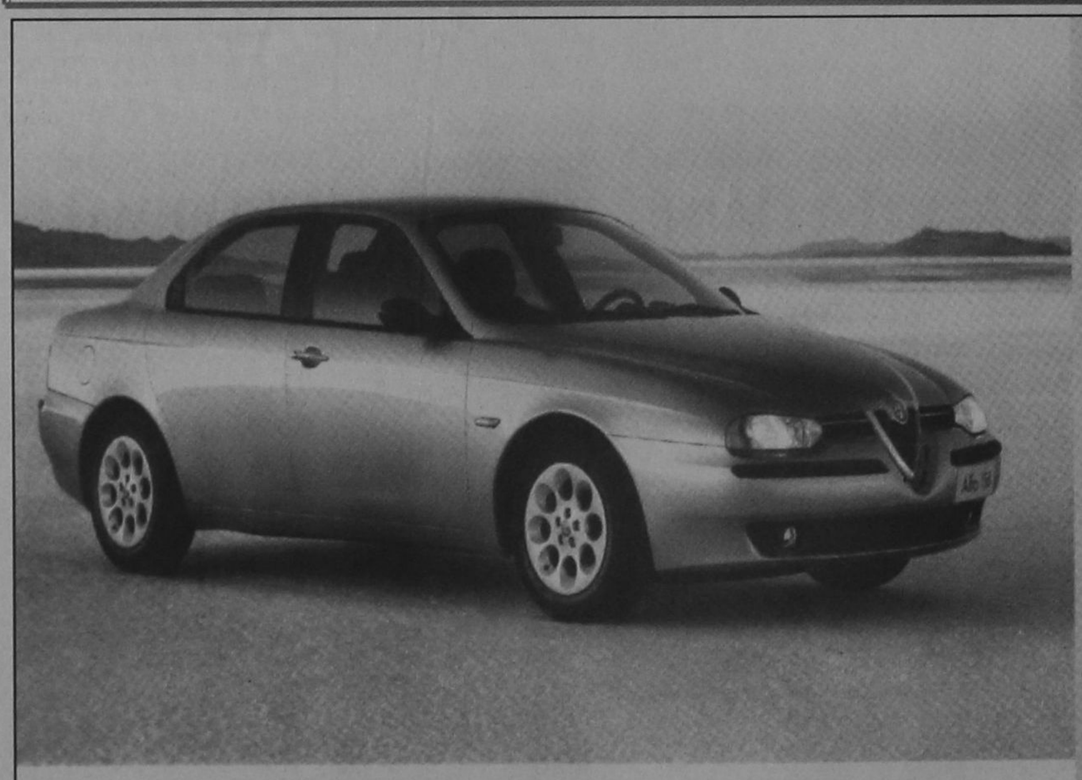

ALFA 156.
Η ΔΥΝΑΜΗ ΣΕ ΑΠΟΛΥΤΟ ΕΛΕΓΧΟ.

● 1.6 T.S. 16V-120 HP - 200 km/h ● 1.8 T.S. 16V-144 HP - 210 km/h ● 2.0 T.S. 16V-155 HP - 216 km/h ● 2.5 V6 24V -190 HP - 230 km/h

Είναι δύναμη... είναι έλεγχος... είναι Alfa Romeo... είναι η μεγάλη μπερλίνα που δίνει νέα διάσταση στην έννοια του σπορ αυτοκινήτου. Alfa 156. Γεννήθηκε για να κάνει τη διαφορά... και δεν το κρύβει γιατί, όπως κάθε Alfa Romeo, είναι σχεδιασμένη για να ικανοποιεί τις αισθήσεις του οδηγού. Η τελειοτέρα λέξη της τεχνολογίας με πανίσχυρους κινητήρες, κορυφαίους στην κατηγορία τους. Η πρώτη αίσθηση του οδηγού είναι ότι έχει τα πάντα σε απόλυτο έλεγχο. Κυκλικά όργανα, ιδανική θέση οδήγησης, ανατομικά καθίσματα, εξαιρετική ποιότητα υλικών, άψογο φινίρισμα. Το εκπληκτικό κράτημα στο δρόμο εγγυάται η πλήρης ισορροπία της εμπρόσθιας ιεράρχευσης ανάρτησης με την πίσω ανάρτηση τύπου Mc Pherson. Τα αποτελεσματικά φρένα της είναι εφοδιασμένα με ABS ενεργών αισθητήρων και EBD. Η αίσθηση ασφάλειας ολοκληρώνεται με τους δύο αερόσακους, τις ζώνες ασφαλείας με προεντατήρες και το Σύστημα Πρόληψης Πυρκαϊάς (FPS). Πάνω απ' όλα όμως, η πραγματική δύναμη της Alfa 156 είναι ο απόλυτος έλεγχός της και η προβλέψιμη συμπεριφορά της ακόμα και στο... απρόβλεπτο. Ένα αυτοκίνητο αφιερωμένο στους ενθουσιώδεις οδηγούς. Alfa 156. Η δύναμη σε απόλυτο έλεγχο.

ALFA ROMEO

AUTORODOS A.E.
ΑΥΣΤΡΑΛΙΑΣ 60. ΡΟΔΟΣ, ΤΗΛ: 0241-27421

Το πρόγραμμα

ΕΤ1

07.10 ΣΩΜΑ ΚΑΙ ΧΡΩΜΑ ΚΑΙ ΑΚΟΜΑ (Ε)
08.00 Ο ΜΙΚΡΟΣ ΚΟΣΜΟΣ ΤΟΥ ΔΑΣΟΥΣ
08.30 Ο ΙΒΑΝ ΚΑΙ ΤΟ ΓΑΪΔΟΥΡΑΚΙ
09.00 ΜΙΑ ΦΟΡΑ ΚΙ ΕΝΑΝ ΚΑΙΡΟ ΟΙ ΑΝΑΚΑΛΥΨΕΙΣ
09.30 ΧΡΥΣΕΣ ΣΥΝΤΑΓΕΣ
09.55 ΧΡΟΝΙΑ ΠΟΛΛΑ
10.00 ΤΟ ΠΡΩΤΟ ΧΑΜΟΓΕΛΟ
12.00 ΟΠΩΣ ΜΑΣ ΑΡΕΣΕΙ
13.30 ΕΙΔΗΣΕΙΣ
13.45 ΔΙΚΑΙΩΜΑ ΣΤΗ ΖΩΗ
14.15 ΚΑΣΣΑΝΔΡΑ - ΤΟ ΜΟΙΡΑΙΟ ΠΑΘΟΣ
15.00 ΚΑΡΟΥΖΕΛ
16.00 ΓΑΛΑΖΙΟ ΔΕΝΤΡΟ
16.30 ΕΝΙΝΤ ΜΠΛΑΪΤΟΝ
17.00 ΕΙΔΗΣΕΙΣ
17.15 ΕΞΙ ΜΕ ΤΗΝ ΕΛΝΤΑ
19.15 ΠΟΛΟ. ΚΥΠΕΛΛΟ ΚΥΠΕΛΛΟΥΧΩΝ ΕΥΡΩΠΗΣ
20.30 ΠΑΡΑΜΥΘΙΑ ΠΙΣΩ ΑΠΟ ΤΑ ΚΑΓΚΕΛΑ
21.15 ΞΕΝΗ ΤΑΙΝΙΑ
23.00 ΕΙΔΗΣΕΙΣ - ΚΑΙΡΟΣ
23.35 ΣΑΝ ΠΑΡΑΜΥΘΙ
24.00 ΞΕΝΗ ΤΑΙΝΙΑ
01.30 ΜΕΝΤΙΤΕΡΑΝΕΟ
ΤΟ ΠΡΟΓΡΑΜΜΑ ΣΥΝΕΧΙΖΕΤΑΙ ΜΕ ΕΚΠΟΜΠΕΣ ΣΕ ΕΠΑΝΑΛΗΨΗ

MEGA

06.30 ΠΡΩΤΗ ΕΚΔΟΣΗ
08.00 ΦΡΟΥ - ΦΡΟΥ
10.10 ΠΟΛΥ ΚΑΛΗΜΕΡΑ ΣΑΣ
12.30 ΟΣΑ ΞΕΡΕΙ ΤΟ ΠΑΙΔΙ
13.15 ΒΡΕΣ ΤΗ ΦΡΑΣΗ
14.00 ΕΙΔΗΣΕΙΣ
14.45 ΟΙΚΟΓΕΝΕΙΑΚΕΣ ΥΠΟΘΕΣΕΙΣ
16.00 ΕΛΛΗΝΙΚΗ ΤΑΙΝΙΑ
17.30 ΜΑΤΙΕΣ ΣΤΑ ΓΕΓΟΝΟΤΑ
18.30 ΚΟΝΤΡΑ ΠΛΑΚΕ
19.15 ΑΠΑΓΟΡΕΥΜΕΝΗ ΑΓΑΠΗ
20.00 ΚΕΝΤΡΙΚΟ ΔΕΛΤΙΟ ΕΙΔΗΣΕΩΝ
21.10 ΕΛΛΗΝΙΚΗ ΤΑΙΝΙΑ
23.00 Ο ΜΕΓΑΛΟΣ ΘΥΜΟΣ
00.15 ΕΙΔΗΣΕΙΣ
00.30 ΞΕΝΗ ΤΑΙΝΙΑ
02.15 Η ΤΖΙΝΙ ΚΑΙ ΤΟ ΤΖΙΝΙ
02.45 ΠΟΛΥ ΚΑΛΗΜΕΡΑ ΣΑΣ (Ε)
05.00 ΤΗΛΕΜΑΡΚΕΤΙΝΓΚ
05.30 ΧΑΡΑΥΓΗ
06.00 ΑΠΑΓΟΡΕΥΜΕΝΗ ΑΓΑΠΗ (Ε)

FILM NET

06.00 ΘΑΛΑΣΣΟΛΥΚΟΙ ΕΚΤΟΣ ΕΛΕΓΧΟΥ
08.00 ΔΟΞΑ ΤΩ ΘΕΩ ΕΙΝΑΙ ΠΑΡΑΣΚΕΥΗ: ΑΠΟΨΕ ΧΟΡΕΥΟΥΜΕ
10.00 Η ΤΡΟΤΕΖΑ ΚΑΙ Ο ΠΡΩΤΑΡΗΣ
12.00 ΟΙ ΜΙΚΡΟΙ ΠΡΩΤΑΘΛΗΤΕΣ
14.00 ΟΙ ΔΥΟ ΔΡΑΠΕΤΕΣ
16.00 ΑΠΟΔΡΑΣΗ ΣΤΟΝ ΑΕΡΑ
18.00 ΡΑΝΤΕΒΟΥ ΜΕ ΤΗΝ ΚΟΡΗ ΤΟΥ ΠΡΟΕΔΡΟΥ
20.00 ΡΟΒΙΝΣΩΝΑΣ ΚΡΟΥΣΟΣ
21.30 ΣΚΗΝΕΣ ΑΠΟ ΤΟΝ ΚΙΝΗΜΑΤΟΓΡΑΦΟ
22.00 Ο ΨΕΥΤΗΣ
24.00 ΦΑΙΝΟΜΕΝΟ
02.05 ΚΛΕΜΜΕΝΗ ΟΜΟΡΦΙΑ
04.05 ΣΥΝΩΜΟΤΕΣ

NEW

07.00 MAKE MY DAY
07.30 Ο,ΤΙ ΦΕΡΝΟΥΝ Τ'ΑΣΤΡΑ
07.35 ΔΕΛΤΙΟ ΚΑΙΡΟΥ
08.30 LOVE IS IN THE AIR
10.00 NEW TIME
11.00 ΜΑΤΙΕΣ ΣΤΑ ΝΕΑ
11.05 ΜΗ ΜΟΥ ΠΕΙΣ...
13.00 ΜΑΤΙΕΣ ΣΤΑ ΝΕΑ
13.05 ΕΤΣΙ ΚΙ ΑΛΛΙΩΣ...
15.00 ΜΑΤΙΕΣ ΣΤΑ ΝΕΑ
15.05 HIT SELECTION
17.00 ΜΑΤΙΕΣ ΣΤΑ ΝΕΑ
17.05 ΕΛΛΗΝΙΚΑ ΚΑΙ ΑΛΛΑ
19.00 ΜΑΤΙΕΣ ΣΤΑ ΝΕΑ
19.05 ΡΥΘΜΟΣ ΚΑΙ ΕΝΤΑΣΗ
21.05 ΣΦΗΝΑΚΙ ΜΕ ΤΟΝ ΝΙΚ
21.30 ΤΑΙΝΙΑ
23.00 ΕΙΔΗΣΕΙΣ
23.40 ΤΟ ΒΗΜΑ ΤΩΝ ΦΙΛΑΘΛΩΝ
02.00 ΜΟΥΣΙΚΟ ΠΡΟΓΡΑΜΜΑ

INET

07.00 ΤΙ ΤΡΕΧΕΙ;
10.00 ΤΑ ΛΙΜΑΝΙΑ ΜΑΣ
10.30 ΟΔΗΣΣΟΣ, ΜΙΑ ΞΕΧΑΣΜΕΝΗ ΕΛΛΗΝΙΚΗ ΠΑΤΡΙΔΑ
11.00 ΕΙΔΗΣΕΙΣ
11.01 ΑΡΧΙΜΗΔΗΣ
11.30 ΟΙ ΑΡΧΑΙΟΙ ΠΟΛΙΤΙΣΜΟΙ ΖΩΝΤΑΝΕΥΟΥΝ
12.00 ΕΙΔΗΣΕΙΣ
12.01 ΕΠΙΧΕΙΡΗΣΗ ΟΚΑΒΑΝΓΚΟ
13.00 ΕΙΔΗΣΕΙΣ
13.30 ΝΤΕΚΑΦΕΪΝΕ
14.00 ΕΙΔΗΣΕΙΣ
14.01 ΝΤΕΚΑΦΕΪΝΕ (ΣΥΝ.)
15.00 ΕΙΔΗΣΕΙΣ
16.00 ΣΥΝ ΚΑΙ ΠΛΗΝ
18.00 ΕΙΔΗΣΕΙΣ
18.15 ΔΙΑΣΤΗΜΟΠΛΟΙΟ ΓΗ (Ε)
18.30 ΕΥΡΩΠΑΪΚΗ ΓΡΑΜΜΗ
19.00 ΚΛΗΡΩΣΗ ΛΑΪΚΟΥ ΛΑΧΕΙΟΥ
19.10 ΟΔΟΣ ΑΜΣΤΕΡΝΤΑΜ
21.00 ΕΙΔΗΣΕΙΣ
22.00 ΑΝΘΡΩΠΟΙ
23.00 ΤΕΛΙΚΗ ΕΥΘΕΙΑ
24.00 ΕΙΔΗΣΕΙΣ
00.30 Β' ΕΞΩΣΤΗΣ: ΜΙΑ ΣΚΗΝΗ ΣΤΗ ΘΑΛΑΣΣΑ
ΣΥΝΕΧΕΙΑ ΤΟΥ ΠΡΟΓΡΑΜΜΑΤΟΣ ΜΕ ΕΚΠΟΜΠΕΣ ΣΕ ΕΠΑΝΑΛΗΨΗ

ANT1

06.00 ΤΑ ΝΕΑ ΤΟΥ ANT1 SATELITE
06.20 ΟΙ ΕΙΔΗΣΕΙΣ ΤΟΥ CBS
06.45 ΠΡΙΝ ΤΟ ΣΧΟΛΕΙΟ
06.55 ΕΙΔΗΣΕΙΣ ΣΤΗ ΝΟΗΜΑΤΙΚΗ ΓΛΩΣΣΑ
07.00 ΚΑΛΗΜΕΡΑ ΕΛΛΑΔΑ
10.00 ΠΡΩΙΝΟΣ ΚΑΦΕΣ
11.00 ΤΑ ΝΕΑ ΤΟΥ ANT1 ΣΕ 1'
13.30 ΔΕΚΑ ΜΕ ΤΟΝΟ
14.00 ΕΙΔΗΣΕΙΣ
14.40 ΕΚΕΙΝΕΣ ΚΙ ΕΓΩ (Ε)
15.40 ΣΟΥΠΕΡ ΓΚΕΪΜ
15.45 ΑΤΙΘΑΣΑ ΝΙΑΤΑ
16.40 ΓΑΤΕΣ
16.45 ΣΟΥΠΕΡ ΓΚΕΪΜ
16.50 ΣΟΦΙΑ ΟΡΘΗ (Ε)
17.30 ΕΙΔΗΣΕΙΣ
17.35 Ο ΚΑΙΡΟΣ ΤΗΣ ΕΒΔΟΜΑΔΑΣ
17.40 ΚΑΛΗΜΕΡΑ ΖΩΗ
18.20 ΕΠΙΤΕΛΟΥΣ ΜΑΖΙ
19.15 Η ΛΑΜΨΗ
19.55 ΕΙΔΗΣΕΙΣ
21.00 60' ΜΕ ΤΟΝ ΑΡΗ ΣΤΑΘΑΚΗ
21.05 ΕΓΚΛΗΜΑΤΑ
21.45 ΚΑΙ ΟΙ ΠΑΝΤΡΕΜΕΝΟΙ ΕΧΟΥΝ ΨΥΧΗ
22.55 ΤΑ ΝΕΑ ΤΟΥ ANT1 ΣΕ 1'
23.00 A.M.A.N.
00.15 ΝΥΧΤΕΡΙΝΕΣ ΕΙΔΗΣΕΙΣ
12.35 Ο ΚΑΙΡΟΣ ΤΗΣ ΕΒΔΟΜΑΔΑΣ
12.40 ΣΤΑ ΣΥΝΟΡΑ ΤΗΣ ΦΑΝΤΑΣΙΑΣ
01.40 Ξ

Η ταυτότητα της Ημέρας

Καιρός

Γενική πρόγνωση καιρού για σήμερα Τρίτη 11/5/99. Σε όλη τη χώρα προβλέπεται γενικά αίθριος καιρός και μόνο το απόγευμα στα ηπειρωτικά θα αναπτυχθούν τοπικές νεφώσεις. Οι άνεμοι θα πνέουν βόρειοι βορειοδυτικοί ασθενείς μέχρι μέτριοι.

Η θερμοκρασία θα κυμανθεί στα βόρεια από 8 έως 24 βαθμούς, στα υπόλοιπα ηπειρωτικά από 10 έως 26 και στα νησιά από 13 έως 23 βαθμούς Κελσίου.

ΤΡΙΤΗ 11 ΜΑΪΟΥ 1999
ΜΩΚΙΟΥ ΙΕΡΟΜ.
ΚΥΡΙΛΛΙΟΥ ΚΑΙ ΜΕΘΟΔΙΟΥ ΙΣ.
Ανατολή ηλίου 5.19
Δύση ηλίου 19.24
ΣΕΛΗΝΗΣ 26 ΗΜ.

Αεροπορικά δρομολόγια

ΠΤΗΣΕΙΣ ΟΛΥΜΠΙΑΚΗΣ

ΡΟΔΟΣ - ΑΘΗΝΑ: Καθημερινά 07.10 - 10.50 (εκτός Τρίτης), 13.55 - 21.00 και 00.30

ΡΟΔΟΣ - ΚΑΡΠΑΘΟΣ: (Τρίτη, Πέμπτη, Σάββατο) 10.15, (Δευτέρα, Τετάρτη, Παρασκευή, Κυριακή) 10.30

ΡΟΔΟΣ - ΚΑΣΟΣ: (Δευτέρα, Παρασκευή, Κυριακή) 12.40

ΡΟΔΟΣ - ΚΑΣΤΕΛΛΟΡΙΖΟ: (Τετάρτη, Παρασκευή, Κυριακή) 08.10

ΡΟΔΟΣ - ΗΡΑΚΛΕΙΟ: (Δευτέρα, Τετάρτη, Παρασκευή, Κυριακή) 22.15

ΡΟΔΟΣ - ΘΕΣΣΑΛΟΝΙΚΗ: (Τρίτη, Πέμπτη) 20.50

ΡΟΔΟΣ - ΜΥΚΟΝΟΣ: (Κυριακή) 21.35, (Παρασκευή) 22.05

ΡΟΔΟΣ - ΣΑΝΤΟΡΙΝΗ: (Τρίτη) 14.25, (Δευτέρα, Τετάρτη, Σάββατο) 15.15

ΠΤΗΣΕΙΣ AIR GREECE

ΡΟΔΟΣ ΑΘΗΝΑ: Καθημερινά 07.45 - 09.00

Καθημερινά 19.30 - 20.45

ΡΟΔΟΣ - ΘΕΣΣΑΛΟΝΙΚΗ καθημερινά 14.30 - 16.30

Καύσιμα

ΣΗΜΕΡΑ: Διανυκτερεύον πρατήριο καυσίμων ΤΕΧΑΚΟ Αλ. Γκινάκης Αυστραλίας 58 Περιοχή Κόβα

Ακτοπλοϊκά δρομολόγια

ΡΟΔΟΣ: Απόπλους 14:00 για Κω, Κάλυμνο, Πειραιά

ΡΟΔΑΝΘΗ: Απόπλους 16:00 για Κω, Κάλυμνο, Λέρο, Πάτμο Πειραιά

Λαικές αγορές

Τετάρτη: στην οδό Βύρωνος (πίσω από το Στάδιο).

Πέμπτη: στην οδό Διαγοριδών.

Παρασκευή: Στην οδό Θεσ/νίκης Ανάληψη.

Σάββατο: στον Αγιο Δημήτριο.

Δέχονται το κοινό

- **Περ/κός Δ/ντής Δωδ/σου** δέχεται Τρίτη & Πέμπτη 11:00 - 13:00.
- **Νομάρχης** δέχεται το κοινό κάθε Τρίτη & Πέμπτη από 11.00 - 13.00
- **ΑΝΤΙΔΗΜΑΡΧΟΣ** Ρόδου Γρ. Μοράρης δέχεται το κοινό κάθε Τετάρτη από 12.00 - 14.00
- **Δήμαρχος** Πεταλούδων Μιχ. Κορδίνας δέχεται το κοινό: Δευτέρα 17.30 - 19.30, Τρίτη 11.00-13.00, Πέμπτη 11.00-13.00

Φαρμακεία

ΣΗΜΕΡΑ: διημερεύει το φαρμακείο ΑΛΑΒΕΡΑ ΕΙΡΗΝΗ, Καναδά 107, τηλ. 39111

ΣΗΜΕΡΑ: διανυκτερεύει το φαρμακείο ΧΑΤΖΗΝΙΚΟΛΑ Α., Παπαλουκά 17, (έναντι εισόδου Νοσοκομείου) τηλ. 36683

Συνάλλαγμα

	Αγορά	Π'ΛΗΣΗ		Αγορά	Π'ΛΗΣΗ
ΔΟΛΛΑΡΙΟ Η.Π.Α	301.5680	308.5600	ΚΟΡΩΝΑ ΔΑΝΙΑΣ	043.5830	044.5930
ΜΑΡΚΟ ΓΕΡΜΑΝΙΑΣ	165.5920	169.4310	ΚΟΡΩΝΑ ΣΟΥΗΔΙΑΣ	036.1460	036.9850
ΦΡΑΓΚΟ ΛΑΛΛΙΑΣ	049.3740	050.5190	ΜΑΡΚΟ ΦΙΝΛΑΝΔΙΑΣ	054.4710	055.7340
ΛΙΡΑ ΑΙΤΛΙΑΣ	490.7420	502.1210	ΠΕΣΕΤΑ ΙΣΠΑΝΙΑΣ	001.9460	001.9910
ΛΙΡΑ ΔΗΜ.ΙΡΛΑΝΔΙΑΣ	411.2280	420.7620	ΕΣΚΟΥΔΟ ΠΟΡΤΟΓ.	001.6150	001.6520
ΦΡΑΓΚΟ ΒΕΛΓΙΟΥ	008.0280	018.2150	ΓΙΕΝ ΙΑΠΩΝΙΑΣ	249.6070	255.3940
ΦΡΑΓΚΟ ΛΟΥΞΕΜΒ.	008.0280	008.2150	ΦΡΑΓΚΟ ΕΛΒΕΤΙΑΣ	201.4800	206.1520
ΦΙΟΡΙΝΙ ΟΛΛΑΝΔΙΑΣ	146.9650	150.3720	ΚΟΡΩΝΑ ΝΟΡΒΗΓΙΑΣ	039.3760	040.2890
ΛΙΡΕΤΑ ΙΤΑΛΙΑΣ	016.7260	017.1140	ΛΙΡΑ ΚΥΠΡΟΥ	558.6940	571.6480
ΣΕΛΛΙΝΙ ΑΥΣΤΡΙΑΣ	023.5360	024.0820	ΔΟΛΛΑΡΙΟ ΚΑΝΑΔΑ	206.4750	211.2620
			ΔΟΛΛΑΡΙΟ ΑΥΣΤΡΑΛΙΑΣ	201.7880	206.4660

Χρήσιμα Τηλέφωνα

Άμεση δράση	100	Βλάβες ΔΕΗ	125
Πυροσβεστική	23333	Πληρ. ΟΤΕ	131
Νοσοκομείο	22222	Ώρα	141
Οδική Ασφάλεια:		Φαρμακεία (Διημερ.-Διαν.)	107
EXRESS SERVICE	154	ΠΡΟ-ΠΟ • ΛΟΤΤΟ	111
HELLAS SERVICE	157	ΡΟΔΑ	26300
Ράδιο Ταξί	64712	ΚΤΕΥΛ	27706
Αστυν. Διεύθυνση	27653	ΕΒΕΔ	22281
Ασφάλεια	23294	Δικηγορικός Σύλλογος	27469
Τμήμα Τάξης	23849	Εμπορικός Σύλλογος	35255
Τροχαία	26480	Ολυμπιακή - Κρατήσεις	24555
Λιμεναρχείο	28888	ΔΑΝΕ	77070
Δασαρχείο	191	ΙΚΑ	64912
Τελωνείο	27703	ΤΑΞΥ	68701-3
Υγειονομείο	26666	ΟΑΕΔ	23265
Μητρόπολη	23274	Εργατικό Κέντρο	24730
Νομαρχία	74000	Αρχαιολογία	34719
Δήμος Ρόδου	30113	Περιφ. Δ/ντής	38174 - 38175
Βλάβες ΟΤΕ	121	AIRGREECE	36095

ΕΣΩΤΕΡΙΚΕΣ ΕΙΔΗΣΕΙΣ

ΔΙΚΟ ΤΟΥΣ ΠΟΛΕΜΟ ΔΙΝΟΥΝ 270.000 ΕΦΗΒΟΙ

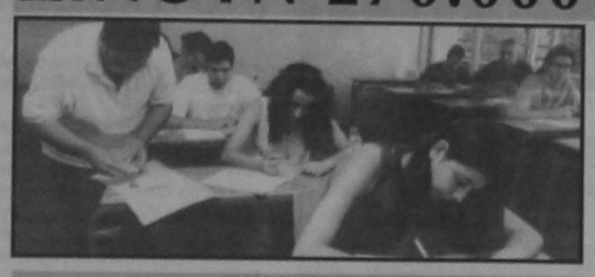

Αθήνα 10 (ΑΠΕ)

Περισσότεροι από 270.000 έφηβοι θα αρχίσουν σε λίγες μέρες το δικό τους πόλεμο, είπαν σήμερα οι εκπρόσωποι των καθηγητών, θέλοντας με τον τρόπο αυτό να επικρίνουν το υπουργείο Παιδείας για τις επιλογές του, όσον αφορά στον τρόπο αναπλήρωσης του διδακτικού έτους και την εγκύκλιο που εξέδωσε και έστειλε στα σχολεία δευτεροβάθμιας εκπαίδευσης.

Ο πρόεδρος της Ομοσπονδίας Νίκος Τσούλιας, επεσήμανε ότι το υπουργείο Παιδείας θα έπρεπε να είχε καταργήσει τις πανελλαδικού τύπου εξετάσεις της Β' Λυκείου, ή τουλάχιστον να περιορίσει την εξεταστέα ύλη και αυτό γιατί στην πράξη δεν είναι δυνατόν να διδαχθούν οι μαθητές όσα έχασαν επί τόσους μήνες καταλήψεων, πολύ δε περισσότερο να αφομοιώσουν γνώσεις που διδάσκονται επί τροχάδην. Ωστόσο, οι καθηγητές επισημαίνουν ότι μπορεί να εμμένουν στο αίτημά τους για αναβολή της διεξαγωγής των νέου τύπου εξετάσεων της Β' Λυκείου, ωστόσο, λίγες ημέρες πριν από την έναρξή τους (15 Ιουνίου), δεν μπορεί να γίνει κάτι. Οι καθηγητές επεσήμαναν ότι αντισυκνούν για τη φερεγγυότητα του νέου συστήματος, ενώ ευχήθηκαν να μη δημιουργηθούν προβλήματα κατά την εξέταση 14 μαθημάτων που έχουν να δώσουν οι μαθητές της Β' τάξης Λυκείου. Το υπουργείο Παιδείας έστειλε σήμερα στα σχολεία δευτεροβάθμιας εκπαίδευσης, εγκύκλιο που περιλαμβάνει οδηγίες του Παιδαγωγικού Ινστιτούτου για τη διδασκαλία ορισμένων μαθημάτων της Β' Λυκείου, που θα διδαχθούν συνοπτικά.

Τέλος, το υπουργείο με άλλη εγκύκλιό του, τονίζει ότι τα προγράμματα αναπλήρωσης της διδακτέας ύλης που χάθηκαν λόγω των πολυήμερων καταλήψεων του χειμώνα, εφαρμόστηκαν στα περισσότερα σχολεία αποτελεσματικά και έτσι καλύφθηκε η ύλη σε ικανοποιητικό βαθμό.

ΜΑΝΙΦΕΣΤΟ ΓΙΑ ΤΗΝ ΕΥΡΩΠΗ

Αθήνα 10 (ΑΠΕ)

Ενα "Μανιφέστο για την Ευρώπη" που αξιώνει τη δημιουργία μιας πανευρωπαϊκής κυβέρνησης, ενός πανευρωπαϊκού Συντάγματος και την αναβάθμιση του Ευρωκοινοβουλίου, με παράλληλη υποβάθμιση του ρόλου των εθνικών κυβερνήσεων, παρουσίασαν ογδόντα μη-κυβερνητικές οργανώσεις απ'όλη την Ελλάδα, στο πλαίσιο σχετικού τριημέρου που διοργανώθηκε από την "Ευρωπαϊκή Εκφραση" υπό την αιγίδα της Γενικής Γραμματείας Νέας Γενιάς. Τα συμπεράσματα του συνεδρίου, παρουσιάστηκαν σε τέσσερις εκπροσώπους του πολιτικού κόσμου - τον Κώστα Σκανδαλίδη, το Γιώργο Αλογοσκούφη, τη Μαρία Δαμανάκη και το Στέφανο Μάνο - οι οποίοι προέβησαν σε σκιλισασμό και κατέθεσαν τις δικές τους απόψεις για την πορεία της Ενωμένης Ευρώπης. Πρώτη στο βήμα, η βουλευτής του Συνασπισμού Μαρία Δαμανάκη, επιτέθηκε εναντίον των "ευρωσκεπτικιστών", υπογραμμίζοντας ότι διαμαρτύρονται για τη σημερινή σάση της Ευρώπης απέναντι στις εξελίξεις στη Γιουγκοσλαβία και κατηγορούν την ΕΕ ότι δεν έχει κοινή εξωτερική πολιτική και πολιτική άμυνος, με αποτέλεσμα να σύρεται στο άρμα των ΗΠΑ (κάτι που και η ίδια παραδέχτηκε στην τοποθέτησή της), ενώ παλαιότερα, οι ίδιοι είχαν αντιδράσει με σφοδρότητα απέναντι στο ενδεχόμενο αυτονόμησης της Δυτικοευρωπαϊκής Ενωσης από το ΝΑΤΟ, καθώς και στο "συμβιβασμό" του Αμστερνταμ ενώπιον της μεγάλης ευρωπαϊκής ιδέας. Ο βουλευτής της Νέας Δημοκρατίας Γιώργος Αλογοσκούφης, υποστήριξε με τη σειρά του ότι η Ευρωπαϊκή Ενωση έχει ολοκληρωθεί "ως αγορά αλλά όχι ως Δήμος" και υποστήριξε ότι η Ευρώπη θα πρέπει να επιδιώξει την - και στρατιωτική - χειροφέτησή της από τις ΗΠΑ, καθώς "όσο αγοράζει στρατό από την Αμερική, θα παίζει πολύ μικρότερο ρόλο από κείνον που της αντιστοιχεί". Ο κ. Αλογοσκούφης άσκησε κριτική στα συμπεράσματα του συνεδρίου, υποστηρίζοντας ότι η διαδικασία δημιουργίας ενός ευρωπαϊκού Συντάγματος δεν είναι διαμορφωμένη, η διεξαγωγή δημοψηφισμάτων στις ευρωπαϊκές χώρες (προκειμένου να δημιουργηθεί μια κεντρική κυβέρνηση εις βάρος των εθνικών αντιστοίχων) θα λειτουργούσε "αρνητικά", καθώς οι λαοί δεν έχουν πειστεί για το ευρωπαϊκό εγχείρημα, αλλά και η χρηματοδότηση των μη-κυβερνητικών οργανώσεων από την Ευρωπαϊκή Ενωση "θα υποδοϋλωνε τις τελευταίες στο χρηματοδότη τους". Ο Κώστας Σκανδαλίδης υποστήριξε στην ομιλία του, ότι η "βάρα προς βάρα" οικοδόμηση της Ευρώπης, που παρατηρείται μέχρι σαγμής, αποσκοπεί στη διευθέτηση επιμέρους συμφερόντων δι' ενός γραφειοκρατικού μηχανισμού που εδρεύει στις Βρυξέλλες. Ο πόλεμος στη Γιουγκοσλαβία, δείχνει ότι η τακτική αυτή "δεν αντέχει πια" και χρειάζεται οι Ευρωπαίοι πολιτικοί να επικεντρωθούν στον τελικό στόχο της ευρωπαϊκής ιδέας, που περιλαμβάνει την πολιτική ενοποίηση και τη διαμόρφωση μιας κοινής εξωτερικής πολιτικής και πολιτικής άμυνας. Σε αντίθετη περίπτωση, όπ απλώς θα υποδουλωθούν στους οικονομικούς μηχανισμούς, αλλά και στους στρατιωτικούς - ενώ και το ευρώ μπορεί μακροπρόθεσμα να δεχθεί πλήγματα από την άλληση πολιτικοστρατιωτικής βάσης στην Ευρώπη.

Τέλος, ο Στέφανος Μάνος εκτίμησε ότι το μέλλον για την Ευρώπη, (με τη συμμετοχή και της Ρωσίας) είναι πιο φωτεινό απ'ό,τι θα πίστευε κάποιος σήμερα, καθώς οι Ηνωμένες Πολιτείες, με το "περίεργο μείγμα ιδεαλισμού, κυνισμού και απομονωτισμού που τις καρακτηρίζει" θα αναγκαστούν να περιαρακωθούν, καθώς ο τρόπος χειρισμού της κρίσης στο Κόσοβο "θα καταγραφεί ως τραυματική εμπειρία στις ΗΠΑ".

ΟΙ ΕΚΛΟΓΕΣ ΣΤΗΝ ΚΕΔΚΕ

Αθήνα 10 (ΑΠΕ)

Στις κάλπες προσέρχονται αύριο Τρίτη οι εκπρόσωποι των Δήμων και Κοινοτήτων όλης της χώρας, προκειμένου να αναδείξουν το νέο 31μελές ΔΣ της ΚΕΔΚΕ.

Στην αυριανή γενική συνέλευση, στην οποία θα πάρουν μέρος 500 δήμαρχοι, κοινοτάρχες και δημοτικοί σύμβουλοι, έχουν κληθεί να απευθύνουν χαιρετισμό η υπουργός Εσωτερικών Βάσω Παπανδρέου, εκπρόσωποι των κομμάτων, των νομαρχών και άλλων φορέων.

Η ψηφοφορία αναμένεται να διαρκέσει ως αργά το βράδυ. Θα υπάρχουν τέσσερα παρατεξιακά ψηφοδέλτια (ΠΑΣΟΚ, ΝΔ, Συνασπισμός και ΚΚΕ). Τις αμέσως επόμενες ημέρες θα συνεδριάσει το νέο ΔΣ της ΚΕΔΚΕ προκειμένου να αναδείξει για πρώτη φορά μεταξύ των μελών του το νέο πρόεδρο της Κεντρικής Ενωσης. Μέαχρι τώρα, πρόεδρος της ΚΕΔΚΕ αναδεικνύοταν εξ οφίτσιο ο εκάστοτε δήμαρχος Αθηναίων.

ΠΟΡΙΣΜΑ ΕΞΕΤΑΣΤΙΚΗΣ ΕΠΙΤΡΟΠΗΣ ΓΙΑ ΟΤΣΑΛΑΝ

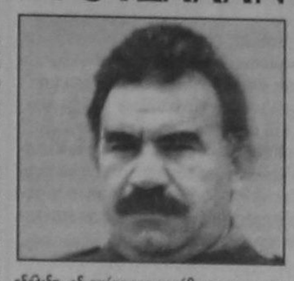

Αθήνα 10 (ΑΠΕ)

Δόθηκαν σήμερα στη δημοσιότητα τα πορίσματα των κομμάτων,πλήν ΠΑΣΟΚ και ΔΗΚΚΙ,για την υπόθεση Οτσαλάν,που διερεύνησε η Εξεταστική Επιτροπή της Βουλής. Στο πόρισμα της πλειοψηφίας,σύμφωνα με πληροφορίες, δεν αποδίδεται καμμία απολύτως ευθύνη για τον χειρισμό της υπόθεσης σε πολιτικά πρόσωπα,ενω περιγράφει ευθύνες σε κρατικούς λειτουργούς, για την παράνομη εισοδο του Οτσαλάν στη χώρα, αλλά και σε ιδιώτες που αναμείχθηκαν ενεργά στην υπόθεση. Η Ν.Δ.,το πόρισμα της οποίας παρουσίασαν οι βουλευτές Ι.Βαρβησιώτης,Χρ.Μαρκογιαννάκης και Γ.Παναγιωτόπουλος,δεν προτείνει σύσταση προανακριτικής Επιτροπής, ομως επιμένει πολιτικές ευθύνες στον Πρωθυπουργό και στον πρώην υπουργό Εξωτερικών, Θ.Πάγκαλο, κάνοντας λόγο για αμεσο δόλο στο θέμα της "εκδίωξης Οτσαλάν" οπως ανέφεραν,απο την πρεσβευτική κατοικία που οδήγησε στην αμεση σύλληψή του.

Λιγότερες ευθύνες αποδίδονται στον πρώην υπουργό Εσωτερικών Αλ.Παπαδόπουλο,ως πολιτικό προϊσταμενο της ΕΥΠ,ενω καμμία ευθύνη δεν αποδίδεται στον Φ.Πετσάλνικο.Οι βουλευτές της Ν.Δ., ομως, εκτιμούν οτι απο την υπόθεση ταπεινώθηκε και διασύρθηκε η χώρα μας διεθνώς και επιβεβαιώθηκε με τον πλέον επισημότερο τρόπο η διάλυση της Ελληνικής Δημόσιας Διοίκησης. Ο πρώην Πρόεδρος της Ν.Δ. Μιλτ.Εβερτ,πάντως με δήλωσή του,διοφωνεί και θεωρεί την κατάθεση του πορίσματος πριν απο τη διεξαγωγή της δίκης Οτσαλάν "εθνικό λάθος".Διότι,οπως αναφέρει,"δεν μπορεί να γνωρίζουμε πως θα θελήσει να το εκμεταλλευτεί η Τουρκία,ποιά θα ειναι η εκβαση της δίκης αυτής και τι θα λεχθεί κατά τη διεξαγωγή της".Και σημειώνει ότι την ευθύνη για οποιαδήποτε εξέλιξη ,εξ αιτίας της κατάθεσης των πορισμάτων,φέρει αποκλειστικά η πλειοψηφία του ΠΑΣΟΚ. Το Κ.Κ.Ε.,δια του Αχ.Καναρτζή,υποστηρίζει,οτι οι πολιτικές επιλογές της κυβέρνησης και οι χειρισμοί που εγιναν οδήγησαν στην παράδοση του Οτσαλάν και τονίζει οτι ευθύνες δεν φέρουν μόνον οι τρείς υπουργοί, που αποτέλεσαν το κλιμάκιο που χειρίστηκε την υπόθεση,αλλά συνολικά η κυβέρνηση και "πριν απο ολους ο Πρωθυπουργός που ενέκρινε τους χειρισμούς."

Για βαρύτατες πολιτικές ευθύνες του κ.Πάγκαλου κάνει λόγο το πόρισμα του ΣΥΝ,αλλά ευθύνες και του Πρωθυπουργού ,ενω δεν αποδίδονται ευθύνες στους κ.κ. Παπαδόπουλο καί Πετσάλνικο.Ο συντάκτης του πορίσματος, Φώτης Κουβέλης,μιλά για πράξεις και παραλείψεις που εξέθεσαν διεθνώς τη χώρα.

Πολιτικές ευθύνες στην κυβέρνηση, αλλά και αναπάντητα ερωτήματα,περιγράφονται στο πόρισμα του αναξάρτητου βουλευτή Ν.Κάκκαλου, που αναφέρει οτι η διερευνηση της υπόθεσης δεν εφτασε σε βάθος απο την Εξεταστική Επιτροπή της Βουλής.

ΣΥΝΑΝΤΗΣΗ ΚΑΚΛΑΜΑΝΗ - ΑΝΤΕΡ

Αθήνα 10 (ΑΠΕ)

Την ειλικρινή επιθυμία των λαών των δυο χωρών για τερματισμό του πολέμου στη Γιουγκοσλαβία και αναζήτηση πολιτικής λύσης για το πρόβλημα του Κοσόβου επιβεβαίωσαν σήμερα ο πρόεδρος της Βουλής κ. Απόστολος Κακλαμάνης και ο Ούγγρος ομόλογός του κ. Γιάνος Αντέρ, που πραγματοποιεί επίσημη επίσκεψη στη χώρα μας.

Τόσο ο κ. Κακλαμάνης όσο και ο κ. Αντερ εξέφρασαν την έντονη ανησυχία τους για τους κινδύνους επέκτασης του πολέμου σε γειτονικές χωρες και υπογράμμισαν την ανάγκη για τον άμεσο τερματισμό του, την επιστροφή και εξασφάλιση των ορων ομαλής διαβίωσης των προσφύγων και την παροχή διεθνούς βοήθειας για την ανοικοδόμηση της περιοχής. Χαρακτηριστικά ο πρόεδρος του Ελληνικού Κοινοβουλίου επισήμανε οτι ο πολεμος στη Γιουγκοσλαβία περα απο τις συμφορές εγκυμονεί μεγάλους κινδύνους για ραγδαίες αρνητικές εξελίξεις στο μέλλον. "Αυτός, πρόσθεσε, ειναι ο κυριος λόγος που η χώρα μας, παρά το γεγονός οτι ειναι μελος και δεσμεύεται απο τις συμφωνίες του ΝΑΤΟ, καταβάλλει κάθε προσπάθεια για να πεισει για την καταστροφικότητα του πολέμου".

Ειδική αναφορά ο κ. Κακλαμάνης έκανε στο Κυπριακό, παραλληλιζοντας με απογοήτευση την αδιαφορά της διεθνούς κοινότητας για το ανάλογο πρόβλημα της επιστροφής και εγκατάστασης των 200.000 Ελληνοκυπρίων προσφύγων στις εστίες τους, απο όπου έχουν εκδιωχθεί απο τα τουρκικά στρατεύματα εισβολής και κατοχής του 40% της Κύπρου. Επίσης τονισε οτι η Κύπρος και η Ουγγαρία συγκεντρώνουν τις προϋποθέσεις για την κατά προτεραιότητα ενταξής τους στην ΕΕ. Κατά τη συνάντηση, συζητήθηκαν επισης θεματα συνεργασίας μεταξύ των δυο κοινοβουλίων και υπογραμμίσθηκε ο ρόλος των Ομάδων Φιλίας και των Επιτροπών Ευρωπαϊκών Υποθέσεων για ακόμη στενότερες σχέσεις. Στο πλαίσιο αυτο ο κ.Αντερ ευχαρίστησε τον κ. Κακλαμάνη για την ταχεία επικυρωση απο την ελληνική βουλή της συμφωνίας ένταξης της χώρας του στο ΝΑΤΟ, καθώς και για την υποστήριξη που παρέχει η Ελλάδα στην προώθηση της υποψηφιότητας της να καταστεί πλήρες μέλος της ΕΕ. Τέλος οι δυο πλευρές αντάλλαξαν απόψεις για θέματα δημερούς ενδιαφέροντος και επισήμαναν τις δυνατότητες περαπέρω ανάπτυξης και εμβάθυνσης σε ολους τους τομείς.

ΜΕ ΛΙΓΑ ΛΟΓΙΑ

Β. ΠΑΠΑΝΔΡΕΟΥ - 20 ΔΙΣ. ΔΡΧ. ΣΤΙΣ ΝΟΜΑΡΧΙΕΣ

Αθήνα,10ΑΠΕ)

Είκοσι δισ. δρχ, επιπλέον του ποσού των 90 δισ. δρχ που έχουν ήδη κατανεμηθεί μέσω των κεντρικών αυτοτελών πόρων στις νομαρχίες θα δοθούν για τις λειτουργικές δαπάνες και τα επενδυτικά προγράμματα των νομαρχιακών αυτοδιοικήσεων.

Αυτό ανακοίνωσε σήμερα η υπουργός Εσωτερικών Βάσω Παπανδρέου, μετά τη συνάντηση που είχε με τον πρόεδρο της ΕΝΑΕ Θόδωρο Κατριβάνο και τα μέλη του προεδρείου της Ενωσης.

Οπως συμφωνήθηκε θα δοθούν 4,5 δισ. δρχ.για τις λειτουργικές δαπάνες και 15,3 δισ. δρχ. για επενδύσεις. Η κ. Βάσω Παπανδρέου υπογράμμισε ότι το υπουργείο επιδιώκει στενή συνεργασία με την ΕΝΑΕ και υποσχέθηκε ότι από του χρόνου η κατανομή των πόρων θα γίνεται με πιο αποτελεσματικό τρόπο.

Συζητήθηκαν επίσης, όπως ανέφερε ο κ. Κατριβάνος, θέματα που αφορούν τη σταλέχωση και τη λειτουργία των νομαρχιών, καθώς και τις αρμοδιότητες των διευρυμένων νομαρχιακών αυτοδιοικήσεων για τις οποίες δεν έχει μέχρι τώρα δοθεί λύση.

Σωματείο Διπλωματούχων Ξεναγών Δωδεκανήσου
Οδός Καρπάθου 1
Τ.Θ.235 * Ρόδος 85100 Τηλ. 27525 * 39251

Αριθ. Πρωτ. 70/99

ΠΡΟΣΚΛΗΣΗ

Καλούνται τα μέλη του Σωματείου Διπλωματούχων Ξεναγών Δωδεκανήσου στην Γενική Συνέλευση αρχαιρεσιών που θα πραγματοποιηθεί στις 23 Μαΐου 1999, ημέρα Κυριακή και ώρα 17.30 στην αίθουσα διαλέξεων του Εργατοϋπαλληλικού Κέντρου Ρόδου, οδός Στεφάνου Καζούλλη αρ. 30, με θέματα ημερήσιας διάταξης:

1. ΔΙΟΙΚΗΤΙΚΟΣ ΑΠΟΛΟΓΙΣΜΟΣ ΑΠΕΡΧΟΜΕΝΟΥ Δ.Σ.
2. ΟΙΚΟΝΟΜΙΚΟΣ ΑΠΟΛΟΓΙΣΜΟΣ ΑΠΕΡΧΟΜΕΝΟΥ Δ.Σ.
3. ΕΚΘΕΣΗ ΕΛΕΓΚΤΙΚΗΣ ΕΠΙΤΡΟΠΗΣ
4. ΠΡΟΚΗΡΥΞΗ ΑΡΧΑΙΡΕΣΙΩΝ
5. ΕΚΛΟΓΗ ΕΦΟΡΕΥΤΙΚΗΣ ΕΠΙΤΡΟΠΗΣ
6. ΑΝΑΚΟΙΝΩΣΕΙΣ

Παρακαλούνται τα μέλη να τακτοποιηθούν οικονομικά πριν από την Γενική Συνέλευση για να έχουν δικαίωμα λόγου και ψήφου.

Παρακαλούνται επίσης τα μέλη να έχουν μαζί τους την αστυνομική τους ταυτότητα ή την άδεια ξεναγού ή το βιβλιάριο ασθενείας για να μπορέσουν να ψηφίσουν.

Για το Διοικητικό Συμβούλιο
Η ΠΡΟΕΔΡΟΣ — Γκόγκου Αικατερίνη
Ο ΓΕΝ. ΓΡΑΜΜΑΤΕΑΣ — Χρύσαλος Στέφανος

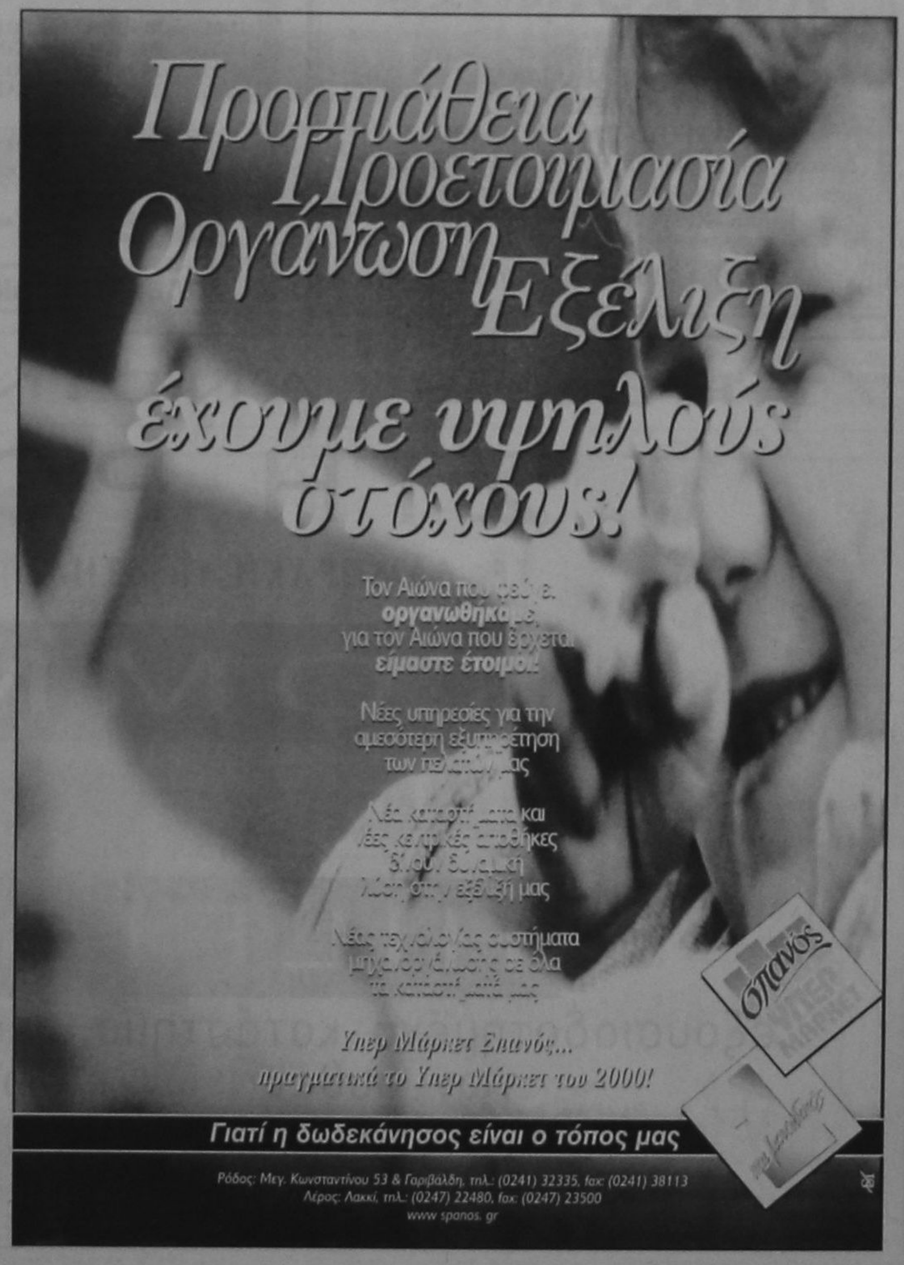



24 ώρες στον ΚΟΣΜΟ

ΓΙΟΥΓΚΟΣΛΑΒΙΑ - ΜΙΛΟΣΕΒΙΤΣ - ΚΙΝΕΖΙΚΗ ΠΡΕΣΒΕΙΑ

Βελγράδι 10 (ΑΠΕ)

Ο γιουγκοσλάβος πρόεδρος, Σλόμπονταν Μιλόσεβιτς δήλωσε σήμερα ότι ο βομβαρδισμός της κινεζικής πρεσβείας αντικατοπτρίζει "την παράνοια" του ΝΑΤΟ.

"Ο βομβαρδισμός της κινεζικής πρεσβείας είναι μια νέα απόδειξη της παράνοιας που διακατέχει τους επιτιθέμενους του ΝΑΤΟ οι οποίοι εδώ και εβδομάδες σκοτώνουν τους πολίτες μας και καταστρέφουν τη χώρα μας", δήλωσε ο κ. Μιλόσεβιτς σε ανακοίνωσή του που μεταδόθηκε από το γιουγκοσλαβικό πρακτορείο Τανγιούγκ και το τηλεοπτικό κανάλι RTS.

Σε συνάντηση που είχε σήμερα ο γιουγκοσλάβος πρόεδρος με τον κινέζο υφυπουργό Εξωτερικών, Ουάνγκ Γκουοχάνγκ και τον κινέζο πρεσβευτή στη Γιουγκοσλαβία, Ουάνγκ Ζαολίν, τόνισε ότι η επίθεση ήταν η τελευταία απόδειξη πως οι αεροπορικές επιδρομές του ΝΑΤΟ κατευθύνονται κατά "ολόκληρου του κόσμου που αγαπά την ειρήνη".

"Ο στραγγαλισμός της ελευθερίας του γιουγκοσλαβικού λαού είναι μια σκληρή προειδοποίηση να σταθούμε αποφασιστικά κατά της δικτατορίας της ισχύος", προστίθεται στην ανακοίνωση του κ. Μιλόσεβιτς.

Οι δύο κινέζοι αξιωματούχοι που συναντήθηκαν σήμερα με τον κ. Μιλόσεβιτς εξέφρασαν την υποστήριξη του κινεζικού λαού και της ηγεσίας του προς την Γιουγκοσλαβία και τον αγώνα της να υπερασπιστεί τα εδάφη της από τους επιτιθέμενους του ΝΑΤΟ, ανέφερε σχετικό ρεπορτάζ της τηλεόρασης RTS.

Υπενθυμίζεται ότι ο βομβαρδισμός της κινεζικής πρεσβείας έγινε από "λάθος" όπως αναφέρθηκε από το ΝΑΤΟ το οποίο απολογήθηκε για το "λάθος" αυτό. Κατά την επίθεση τρεις άνθρωποι σκοτώθηκαν και πολλοί άλλοι τραυματίστηκαν ενώ οι ζημιές στο κτίριο είναι ανυπολόγιστες.

ΕΞΩΤΕΡΙΚΕΣ ΕΙΔΗΣΕΙΣ

ΘΕΤΙΚΗ ΕΞΕΛΙΞΗ Η ΜΕΡΙΚΗ ΑΠΟΧΩΡΗΣΗ ΤΩΝ ΣΕΡΒΙΚΩΝ ΔΥΝΑΜΕΩΝ



ΗΠΑ, 10 (ΑΠΕ)

Ο ΟΗΕ χαρακτήρισε σήμερα "θετική εξέλιξη" την μερική αποχώρηση των σερβικών δυνάμεων, στρατού και αστυνομίας, από το Κόσοβο, εάν φυσικά κάτι τέτοιο επιβεβαιωθεί.

Εάν η αποχώρηση επιβεβαιωθεί, "αυτό θα είναι κάτι που μπορεί να θεωρηθεί θετική εξέλιξη" δήλωσε ο εκπρόσωπος του Οργανισμού, Φρεντ Εκχαρντ.

Το ρωσικό υπουργείο Εξωτερικών χαρακτήρισε σήμερα ως "σημαντικό βήμα προς την σωστή κατεύθυνση" την ανακοίνωση του Βελγραδίου για αποχώρηση των σερβικών δυνάμεων και των μονάδων της αστυνομίας από το Κόσοβο, σύμφωνα με πηγές που πρόσκεινται σ' αυτό.

Οι ίδιες πηγές ανέφεραν ότι κατά τις εκτιμήσεις του ρωσικού υπουργείου Εξωτερικών, η ενέργεια αυτή του Βελγραδίου θα πρέπει να συνοδευτεί και από την διακοπή των βομβαρδισμών του ΝΑΤΟ κατά της Γιουγκοσλαβίας.

Υπενθυμίζεται ότι η Ρωσία αντιπάχθηκε εξ' αρχής στους ΝΑΤΟικούς βομβαρδισμούς κατά του Βελγραδίου, χαρακτηρίζοντάς τους ως "ωμή παραβίαση του διεθνούς δικαίου", αφού δεν υπήρχε και σχετική εντολή του Συμβουλίου Ασφαλείας. Το τελευταίο διάστημα η Μόσχα έχει εντείνει τις διπλωματικές προσπάθειές της για την προσέγγιση των θέσεων του γιουγκοσλάβου προέδρου και των δυτικών συμμάχων, με στόχο να σταματήσουν οι βομβαρδισμοί. Ο ισπανός υπουργός Εξωτερικών, Αμπελ Ματούτες χαρακτήρισε σήμερα από το Βρέμη όπου βρίσκεται, "βήμα προς τη σωστή κατεύθυνση" την έναρξη της μερικής αποχώρησης των δυνάμεων του Βελγραδίου από το Κόσοβο.

Ο επικεφαλής της ισπανικής διπλωματίας μίλησε για "καλά νέα" στο περιθώριο των εργασιών της συνόδου τνω υπουργών Εξωτερικών και Άμυνας των χωρών που μετέχουν στην Δυτικοευρωπαική Ενωση που διεξάγονται τις ημερες αυτές στην Βρέμη.

"Ακόμα και άν δεν έχουν ικανοποιηθεί όλα τα αιτήματα των Δυτικών, με την ανακοίνωση της αποχώρησης έχουμε μια θετική εξελιξη που θα προστεθεί σε όσα επιτεύχθηκαν στην περασμένη εβδομάδα", σχολίασε ο κ. Ματούτες, εννοώντας τα αποτελέσματα της συνόδου της Ομάδας των Οκτώ (οι Επτά πλουσιότερες χώρες του κόσμου σύν τη Ρωσία). Καταλήγοντας ο κ. Ματούτες τόνισε: "Εάν διατηρηθεί αυτό το εποικοδομητικό πνεύμα" θα μπορούσαμε να μιλάμε για "ένα μεγάλο βήμα" προς την διπλωματική λύση του προβλήματος του Κόσοβου.

Ο εκπρόσωπος του ΝΑΤΟ Τζέιμι Σι δήλωσε σήμερα πως οι πληροφορίες για μερική αποχώρηση των σερβικών στρατευμάτων από το Κοσσυφοπέδιο μπορεί να είναι μια απλή εναλλαγή των δυνάμεων του Προέδρου Μιλόσεβιτς. "Αυτό που ανακοίνωσε ο Μιλόσεβιτς μπορεί να είναι μόνο ότι αποσύρει δυνάμεις που είναι πάρα πολύ κουρασμένες, που έχουν υποφέρει από τις αεροπορικές επιδρομές του ΝΑΤΟ και στη θέση τους φέρνει άλλες", επισήμανε ο Σι σε συνέντευξή του από τις Βρυξέλλες στο τηλεοπτικό δίκτυο SKY. "Αυτός είναι ένας λόγος που μας κάνει να πιστεύουμε πως πρέπει να αντιμετωπίσουμε αυτές τις πληροφορίες με μεγάλη προσοχή μέχρι να επαληθεύσουμε τι συμβαίνει", κατέληξε ο ίδιος. Στο μεταξύ, εκπροσωποι του γιουγκοσλαβικού στρατού και της σερβικής αστυνομίας από την Πρίστινα ανακοίνωσαν πως "ορισμένες μονάδες" έχουν αποσυρθεί από το βράδυ της Κυριακής από το Κοσσυφοπέδιο. Οι εκπρόσωποι αυτοί, που θέλησαν να διατηρήσουν την ανωνυμία τους διευκρίνισαν πως "η αποχώρηση άρχισε στις 22:00 (τοπική ώρα) της Κυριακής" και πρόσθεσαν πως ορισμένες μονάδες που βρίσκονταν κοντά στα διοικητικά σύνορα που χωρίζουν το Κοσσυφοπέδιο από την κεντρική Σερβία αποχώρησαν. Οι ίδιες πηγές επισήμαναν πως υπάρχει μεγάλος κίνδυνος κατά τη διάρκεια της αποχώρησής τους, οι μονάδες αυτές να γίνουν στόχοι των αεροπλάνων του ΝΑΤΟ. Γι' αυτό, υπογράμμισαν, η αποχώρηση δεν γίνεται με αυτοκινητοπομπές.

ΑΝΑΚΟΙΝΩΘΕΝ ΤΟΥ ΓΙΟΥΓΚΟΣΛΑΒΙΚΟΥ ΣΤΡΑΤΟΥ

Βελγράδ 10 (ΑΠΕ)

Η Ανώτατη Διοίκηση του Γιουγκοσλαβικού Στρατού εξέδωσε σήμερα το ακόλουθο ανακοινωθέν:

"1. Δεδομένου του ότι οι επιχειρήσεις στο Κόσοβο κατά του αποκαλούμενου "UCK" ολοκληρώθηκαν, η Ανώτατη Διοίκηση διέταξε να αρχίσει η επιστροφή από το Κόσοβο και Μετόχι τμήματος του στρατού και της αστυνομίας. Η απόφαση αυτή τίθεται σε εφαρμογή από τις 9 Μαΐου στις 22:00.

2. Ταυτόχρονα εκτιμήθηκε ότι όταν επιτευχθεί συμφωνία με τα Ηνωμένα Εθνη για την ανάπτυξη αποσολής των Ηνωμένων Εθνών στο Κόσοβο και Μετόχι και έτσι εκλείψει ο εξωτερικός κίνδυνος κατά της εδαφικής ακεραιότπτας της Ο.Δ. Γιουγκοσλαβίας θα είναι δυνατόν να τεθεί σε εφαρμογή το σχέδιο με το οποίο οι στρατιωτικές και αστυνομικές δυνάμεις στο Κόσοβο και Μετόχι μπορούν να επανέλθουν σε επίπεδο κατάστασης ειρήνης πριν την έναρξη των επιθέσεων.

3. Οσον αφορά την καλή ασφάλεια των κρατικών συνόρων με την οποία αποτρέπεται η διείσδυση των τρομοκρατικών ομάδων από την Αλβανία και τη Μακεδονία, ο αριθμός των ανδρών του στρατού και της αστυνομίας σε κατάσταση ειρήνης, σύμφωνα με τις επίσημες εκτιμήσεις των αρμοδίων στρατιωτικών και αστυνομικών οργάνων, εγγυάται την ασφάλεια των πολιτών και των περιουσιακών στοιχείων σε ολόκληρο το Κόσοβο και Μετόχι. Οι μεμονωμένες τρομοκρατικές επιθέσεις των μικροτέρων ομάδων του διαλυμένου "UCK" που δεν μπορούν να αποκλεισθούν, συγκαταλέγονται στον τομέα των δραστηριοτήτων των τακτικών οργάνων".

«ΣΗΜΑΝΤΙΚΟ ΡΟΛΟ ΔΙΑΔΡΑΜΑΤΙΖΕΙ Η ΕΛΛΑΔΑ ΓΙΑ ΤΗ ΣΤΑΘΕΡΟΠΟΙΗΣΗ»

Βόννη 10 (ΑΠΕ)

"Μεγάλο σεβασμό" και "εκτίμηση" για την υπεύθυνη στάση που τηρεί η ελληνική κυβέρνηση στην κρίση του Κοσσυφοπεδίου εξεφρασε ο αναπληρωτής υπουργός εξωτερικών Γκύντερ Φερχόϊγκεν μετά τη συνάντηση που είχε σήμερα το πρωί στη Βόννη με τον έλληνα ομόλογό του, Γιάννο Κρανιδιώτη, τονίζοντας παράλληλα ότι η Ελλάδα έχει να διαδραματίσει έναν "σημαντικό ρόλο" για την σταθεροποίηση της περιοχής, μετά το τέλος του πολέμου.

Συμφωνα με πληροφορίες από διπλωματικές πηγές ο σοσιαλδημοκρατης αναπληρωτής υπουργός ήταν "συντετριμμένος" από το γεγονός του βομβαρδισμού της κινεζικής πρεσβείας στο Βελγραδι, χαρακτηρίζοντάς την "καταστροφικό λάθος".

Η γερμανική πλευρά - συμφωνα πάντα με τις ίδιες πληροφορίες - υπολογίζει σε μία επιβραδυνση των προσπαθειών που ξεκίνησαν με την σύνοδο των υπουργών εξωτερικών των Οκτώ περισσότερο αναπτυγμένων χωρών (G-8) στο Πέτερσμπεργκ, την περασμένη Πέμπτη, για την μεταφορά της διαχείρισης της κρίσης του Κοσσυφοπεδίου από το ΝΑΤΟ στο πλαίσιο των Ηνωμένων Εθνών. Η περικοπή κατα δύο ημέρες και η αποψίλωσή της επίσκεψης του γερμανού καγκελαρίου Γκέρχαρντ Σρέντερ στο Πεκίνο από πανηγυρικές επισημότητες, η έκτακτη συναντηση σημερα το απόγευμα του Σρέντερ με τον Γενικό Γραμματέα του ΝΑΤΟ, Χαβιέ Σολάνα στη Βόννη και η εσπευσμένη μετάβαση του ρωσου διαμεσολαβητή Βίκτορα Τσερνομύρντιν στην Κίνα, αποτελούν ενδεικτικά στοιχεία του κλίματος πολιτικού "συναγερμού" που επικρατεί.

Η κρίση του Κοσσυφοπεδίου ήταν ένα από τα βασικά αντικείμενα των συνομιλιών Κρανιδιωτη-Φερχόϊγκεν, όπου ο έλληνας αναπληρωτής υπουργός εξωτερικών εξέφρασε την υποστήριξη της ελληνικής κυβέρνησης προς την πρωτοβουλία της γερμανικής Προεδρίας για το Συμφωνο Σταθερότητας στα Βαλκάνια, "η οποία - όπως είπε - σπρίζεται σε μία σειρά από ελληνικές ιδέες".

Ο Φερχόϊγκεν μιλώντας σε έλληνες ανταποκρπές είπε ότι εξέφρασε εκ μέρους της γερμανικής κυβέρνησης "τον μεγάλο σεβασμό και την εκτίμησή της για την στάση της ελληνικής κυβέρνησης, η οποία, ευρισκόμενη σε αυτήν τη δυσκολη και ευαίσθητη περιοχή, λειτουργεί με υψηλό αίσθημα ευθύνης..."

Απαντωντας σε ερωτηση για το ρόλο που η γερμανική πλευρά "βλέπει" να διαδραματίζει η Ελλάδα, στην ανοικοδόμηση της περιοχής μετά το τέλος του πολέμου, ο Φερχόϊγκεν απάντησε:

ΑΝΕΝΔΟΤΟΙ ΟΙ ΑΜΕΡΙΚΑΝΟΙ...

Ουάσινγκτον 10 (ΑΠΕ)

Οι ΗΠΑ ανακοίνωσαν σήμερα ότι δεν έχουν καμία επιβεβαίωση πως άρχισε η αποχώρηση των σερβικών στρατευμάτων από το Κοσοβο και πρόσθεσαν πως οι πληροφορίες πως άρχισαν τα γιουγκοσλαβικά στρατεύματα την αποχώρησή τους, δεν ικανοποιεί τις απαιτήσεις του ΝΑΤΟ για να σταματήσουν οι αεροπορικές επιδρομές κατά της Γιουγκοσλαβίας. Ο εκπρόσωπος του Λευκού Οίκου, Τζό Λόκχαρντ, σε ερώτηση άν ικανοποιείται το ΝΑΤΟ από την ανακοίνωση του Βελγραδίου για αποχώρηση των δυνάμεών του από την περιοχή του Κόσοβου, απάντησε: "Δεν μας ικανοποιούν τα ημίμετρα, μας ενδιαφέρει να ικανοποιήσει (ο γιουγκοσλάβος πρόεδρος Μιλόσεβης) τις προϋποθέσεις που έχουν τεθεί από το ΝΑΤΟ εδώ και καιρό". Και η Βρετανία από την πλευρά της θεωρεί ότι η ανακοίνωση της αποχώρησης των σερβικών στρατευμάτων απέχει πολύ από την ικανοποίηση των ΝΑΤΟικών απημάτων. Εκπρόσωπος του βρετανικού υπουργείου Εξωτερικών ανέφερε ότι "αυτή (η αποχώρηση) απέχει πολύ από τους όρους που έχουν τεθεί από το ΝΑΤΟ. Είναι μη ικανοποιητική σε σχέση με τα πέντε δικά μας απήματα". Από την γερμανική πόλη Βρέμη, δυτικοί διπλωμάτες ανέφεραν ότι "πρέπει να επαληθευτούν" όλα όσα ανακοινώθηκαν σήμερα από το Βελγράδι για αποχώρηση των δυνάμεών του από το Κόσοβο. "Η αποχώρηση των σερβικών στρατευμάτων πρέπει να ανακοινωθεί από τον ίδιο τον πρόεδρο Μιλόσεβης και την ίδια στιγμή να μπορεί να είναι αξιόπιστη και επαληθεύσιμη", υπογράμμισε ένας διπλωμάτης, στο περιθώριο των εργασιών των υπουργών Εξωτερικών και Άμυνας των χωρών της ΕΕ. Από τη Μοσχα τέλος, εκφράστηκε ικανοποίηση για την απόφαση του Βελγραδίου. Σε ανακοίνωση του ρωσικού υπουργείου Εξωτερικών αναφέρεται ότι η έναρξη αποχώρησης των σερβικών δυνάμεων από το Κόσοβο είναι "ενα πολύ σημαντικό βήμα προς τη σωστή κατεύθυνση", μετέδωσε το ανεξάρτητο πρακτορείο Ιντερφάξ.

ΜΕ ΛΙΓΑ ΛΟΓΙΑ

❒ ΓΕΡΜΑΝΙΑ - ΚΟΣΣΟΒΟ - ΑΠΟΧΩΡΗΣΗ - ΑΝΤΙΔΡΑΣΕΙΣ

Βρέμη 10 (ΑΠΕ)

"Ανεπαρκή" χαρακτηρίζουν γερμανικές διπλωματικές πηγές την αναγγελία της έναρξης της αποχώρησης δυνάμεων του γιουγκοσλαβικού στρατού από το Κόσοβο. Στο περιθωριο της συνόδου των υπουργών Εξωτερικών και Αμυνας της Δυτικοευρωπαϊκής Ενωσης (ΔΕΕ) κύκλοι της γερμανικής Προεδρίας υπογράμμισαν ότι "δεν πρόκειται για αξιόπιστη και επαληθεύσιμη κίνηση" και ότι "ο Μιλόσεβης πρέπει να δηλώσει, ο ίδιος προσωπικά, ότι αποδέχεται όλους τους γνωστούς όρους που έχουν διατυπωθεί για τη λύση του προβλήματος και τότε μπορεί εντός 24 ωρών να υπάρξει απόφαση του Συμβουλίου Ασφαλείας των Ηνωμένων Εθνών".

Κρανιδιώτης

Ο αναπληρωτής υπουργός Εξωτερικών Γιάννος Κρανιδιωτης, ο οποίος θγήκε σε ένα διάλειμμα της συνεδρίασης, έκανε λόγο για "ενα θετικό βήμα, αλλά χρειάζονται και άλλα..." Λίγο νωρίτερα ο κ. Κρανιδιώτης είχε ενημερώσει τους ομολόγους του για την αποσολή του πρωην υπουργού Εξωτερικών Κάρολου Παπούλια στο Βελγραδι και τους είχε μεταφέρει ότι ο Σλόμπονταν Μιλόσεβης είχε εκφράσει την πρόθεση να αποσύρει το μέγιστο των γιουγκοσλαβικών δυνάμεων από το Κόσοβο μέχρι το επίπεδο που υπήρχε τον περασμένο Μάρτιο, δηλαδή στις 12.000 άνδρες από το σύνολο των 100.000 που βρίσκονται εκεί, σύμφωνα με τα υπάρχοντα στοιχεία.

❒ ΟΛΛΑΝΔΙΑ - ΔΙΕΘΝΕΣ ΔΙΚΑΣΤΗΡΙΟ - ΓΙΟΥΓΚΟΣΛΑΒΙΑ - ΝΑΤΟ

Χάγη 10 (ΑΠΕ)

Το Διεθνές Δικαστήριο της Χάγης άρχισε σήμερα να εξετάζει τον φάκελο των κατηγοριών της Γιουγκοσλαβίας εναντίον 10 κρατών-μελών του ΝΑΤΟ που μετέχουν στην επιχείρηση κατά της Γιουγκοσλαβίας, με αφορμή τις αεροπορικές επιχειρήσεις της συμμαχίας που συνεχίζονται εδώ και 48 ημέρες. Το Βελγράδι, εκπροσωπόντας τη Σερβία και το Μαυροβούνιο, ζητά να σταματήσουν αμέσως οι βομβαρδισμοί και οι απειλές του ΝΑΤΟ για τη χρήση βίας κατά της Γιουγκοσλαβίας. Οι κατηγορίες, όπως λένε γιουγκοσλάβοι αξιωματούχοι, στηρίζονται στην παραβίαση της γενικής υποχρέωσης που έχουν όλα τα κράτη να αποφεύγουν τη χρήση βίας εναντίον άλλων κρατών, στη Συνθήκη της Γενεύης του 1949 και στον καταστατικό χάρτη των Ηνωμένων Εθνών. Το δικαστήριο, που είναι το κορυφαίο δικαστικό όργανο των Ηνωμένων Εθνών, θα δώσει στους εκπροσώπους της Γιουγκοσλαβίας δύο ώρες για να αναπτύξουν τα επιχειρήματά τους και στη συνέχεια κάθε μία από τις κατηγορούμενες χώρες θα έχει στη διάθεσή της μία ώρα για να απαντήσει.

Χαρίστε του το μέλλον χωρίς καρκίνο!



Δώστε και σώστε!

ΠΑΝΕΛΛΗΝΙΟΣ ΑΝΤΙΚΑΡΚΙΝΙΚΟΣ ΕΡΑΝΟΣ
3 - 15 ΜΑΪΟΥ 1999

ΙΑΤΡΙΚΗ ΑΝΑΚΟΙΝΩΣΗ

Ο ιατρός
ΑΝΔΡΕΑΣ ΚΑΡΑΓΙΑΝΝΗΣ
ΟΡΘΟΠΕΔΙΚΟΣ - ΧΕΙΡΟΥΡΓΟΣ - ΤΡΑΥΜΑΤΟΛΟΓΟΣ
Δέχεται στο Ιατρείο του ΙΩΑΝΝΟΥ ΜΕΤΑΞΑ 22
(Πλησίον Νοσοκομείου Ροδού)
Κτίριο «ΚΡΙΤΩ ΙΑΤΡΙΚΗ ΜΕΡΙΜΝΑ»
(1ος όροφος)
Τηλ.: 73861 21041 Κινητό 097 834705

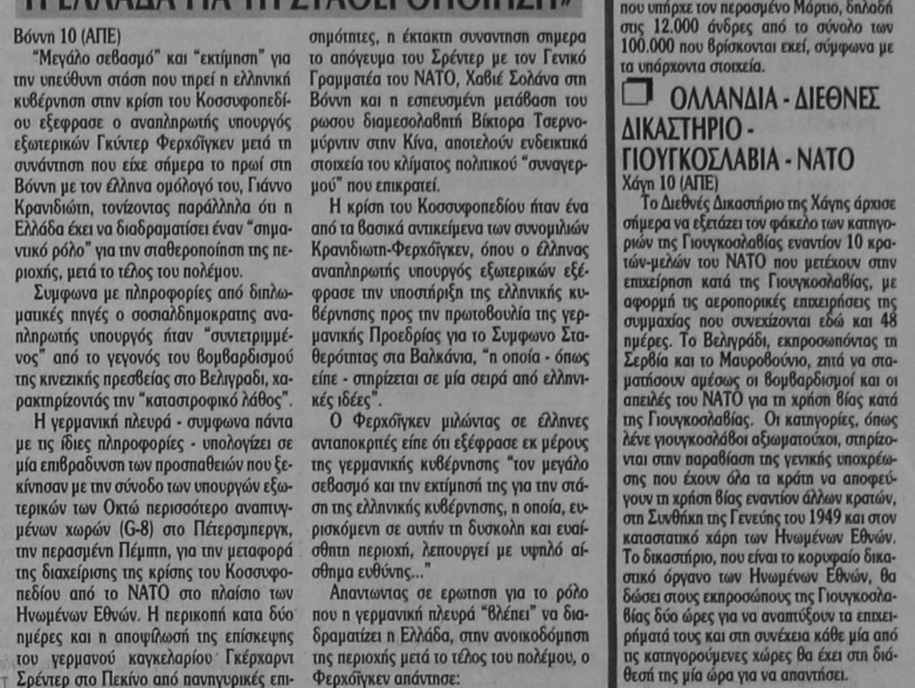

ΜΑΪΟΣ 1999
ΔΡΟΜΟΛΟΓΙΑ ΑΠΟ
8/05/99 - 16/05/99
ΑΝΑΧΩΡΗΣΕΙΣ ΑΠΟ ΡΟΔΟ

Μια Ξεχωριστη Διοη στη Θαλασσα

ΗΜ/ΝΙΑ	ΗΜΕ.	ΠΛΟΙΟ	ΩΡΑ ΑΝ.	ΠΡΟΟΡΙΣΜΟΣ
10/05	ΔΕΥΤΕΡΑ	.....	.....	.....
11/05	ΤΡΙΤΗ	ΡΟΔΟΣ	14:00	ΚΩ - ΚΑΛΥΜΝΟ - ΛΕΡΟ - ΠΑΤΜΟ - ΠΕΙΡΑΙΑ
12/05	ΤΕΤΑΡΤΗ	ΚΑΝΤΙΑ	14:00	ΣΥΜΗ - ΚΩ - ΚΑΛΥΜΝΟ - ΑΣΤΥΠΑΛΑΙΑ - ΠΕΙΡΑΙΑ
13/05	ΠΕΜΠΤΗ	ΡΟΔΟΣ	14:00	ΚΩ - ΚΑΛΥΜΝΟ - ΛΕΡΟ - ΠΑΤΜΟ - ΠΕΙΡΑΙΑ
14/05	ΠΑΡΑΣΚ.	ΚΑΝΤΙΑ	14:00	ΚΩ - ΚΑΛΥΜΝΟ - ΛΕΡΟ - ΠΑΤΜΟ - ΠΕΙΡΑΙΑ
15/05	ΣΑΒΒΑΤΟ	ΡΟΔΟΣ	14:00	ΚΩ - ΚΑΛΥΜΝΟ - ΛΕΡΟ - ΠΑΤΜΟ - ΠΕΙΡΑΙΑ
16/05	ΚΥΡΙΑΚΗ	ΠΑΤΜΟΣ	14:00	ΚΩ - ΚΑΛΥΜΝΟ - ΛΕΡΟ - ΠΑΤΜΟ - ΠΕΙΡΑΙΑ

Κεντρικό Πρακτορείο ΔΑΝΕ SEA LINE Αυστραλίας 92
Ωρες λειτουργίας 08.00 - 20.00 ΤΗΛ. 77078

Δ-Α-Ν-Ε- SEA LINE
ΔΩΔΕΚΑΝΗΣΙΑΚΗ ΑΝΩΝΥΜΗ ΝΑΥΤΙΛΙΑΚΗ ΕΤΑΙΡΙΑ

σπανός
ΥΠΕΡ ΜΑΡΚΕΤ

η Σπανός Card προσφέρει
προνόμια & δώρα

Κάντε τις αγορές σας με την Σπανός Card και κερδίστε το μεγάλο δώρο



Ενημερωθείτε για την λειτουργία τις παροχές και τα δώρα που προσφέρει η Σπανός Card ζητώντας το ενημερωτικό έντυπο από τα ταμεία του Υπερμάρκετ Σπανός

ΥΠΕΡΟΧΑ ΠΥΡΙΜΑΧΑ ΣΚΕΥΗ
Lüneburg
ΕΥΡΩΠΑΪΚΑ ΑΞΙΑΣ 35.000 ΔΡΧ.



ΓΙΑΤΙ Η ΔΩΔΕΚΑΝΗΣΟΣ ΕΙΝΑΙ Ο ΤΟΠΟΣ ΜΑΣ! προτιμώ!

FREE STANDING STORE
ΣΤΗ ΡΟΔΟ
ΓΡ. ΛΑΜΠΡΑΚΗ 46 - ΤΗΛ.: 0241/24 482

TOMMY
HILFIGER

εξουσιοδοτημένο κατάστημα αποκλειστικής διάθεσης των αυθεντικών ειδών ένδυσης
TOMMY HILFIGER

ΑΠΟΚΛΕΙΣΤΙΚΟΣ ΑΝΤ/ΠΟΣ: SARKK Α.Ε., τηλ.: 01/67 55 820

PROVOLI PUBLICITY

δημοκρατικά

ΥΠΑΡΧΕΙ ΑΝΤΙΚΕΙΜΕΝΙΚΗ ΠΡΑΓΜΑΤΙΚΟΤΗΤΑ
Η ΟΠΟΙΑ ΔΙΝΕΙ ΤΟ ΜΕΤΡΟ ΤΗΣ ΑΛΗΘΕΙΑΣ
(ΑΡΙΣΤΟΤΕΛΗΣ)

ΟΡΘΟΔΟΞΟΣ ΕΛΛΑΔΟΚΕΝΤΡΙΣΜΟΣ

Η ιδεολογική αντιπαράθεση φιλοδυτικών και αντιδυτικών στοιχείων -με τα πρώτα να αντιπροσωπεύουν συνήθως τα πιο δυναμικά ασικά στρώματα και τα δεύτερα να εκφράζουν ένα είδος ορθόδοξου ελλαδοκεντρισμού, στον οποίο, εκ πρώτης όψεως και παράδοξα, συναντώνται δηλωτικοί ακροδεξιού στίγματος, βυζαντινοί δικέφαλοι και παλαικομμουνισιτικά σύμβολα - έχει βαθιές ρίζες στην ελληνική κοινωνία.

Από τις πρώτες στιγμές της δημιουργίας ελληνικού κράτους δυτικοστραφείς διανοούμενοι, όπως ο Μ Ρενιέρης, συγκροτημένα επιχειρηματολόγησαν υπέρ της δυτικής ταυτότητας της χώρας, ενώ βέβαια δεν έλειπαν από την άλλη πλευρά και οι οπαδοί της γνωστής ρήσης «κρείτον βασιλεύειν φακίολον Τούρκου ή λατινικην καλύπταν»...

> «ΕΙΝΑΙ Η ΠΡΩΤΗ ΦΟΡΑ ΑΠΟ ΤΑ ΜΕΣΑ ΠΕΡΙΠΟΥ ΤΗΣ 10ΕΤΙΑΣ ΤΟΥ '80, ΟΠΟΤΕ ΤΟ ΠΑΣΟΚ ΕΓΚΑΤΕΛΕΙΨΕ ΤΟ ΝΕΑΝΙΚΟ - ΠΡΩΤΙΣΤΑ ΑΝΤΙΔΥΤΙΚΟ - ΡΗΤΟΡΙΚΟ ΤΟΥ ΡΙΖΟΣΠΑΣΤΙΣΜΟ, ΠΟΥ ΑΝΑΘΕΡΜΑΙΝΕΤΑΙ Η ΙΔΕΟΛΟΠΚΗ ΣΥΓΚΡΟΥΣΗ ΣΤΗ ΧΩΡΑ»

Αλλά και η δική του ερμηνεία του εθνικού διχασμού βενιζελικών -κωνσταντινικών είναι πως αυτός εξέφρασε τη σύγκρουση της δυτικότροπης αστικής τάξης με αρχαϊκά προαστικά στρώματα που αντιδρούσαν στον οικονομικό και πολιτισμικό εκδυτικισμό της ελληνικής κοινωνίας...

Η σημερινή σερβο-νατοϊκή σύγκρουση, λοιπόν, μια μορφή σύγκρουσης πολιτισμών -που τείνει να μετατρέψει και τη Ρωσία από εκπρόσωπο του ανατολικού παναλαβισμού σε διεκπεραιωτή ρόλων που της αναθέτει η Δύση- δεν μπορούσε παρά να έχει τις επιπτώσεις της και στην εσωτερική ελληνική πολιτική ζωή.

Πρώτιστα με την αναθέρμανση, αλλά και τον ανάπροσανατολισμό ή αναπροδιορισμό του παραδοσιακού ελληνικού αντιδυτικισμού.

Και αυτό επειδή για τον κλασικό μεταπολεμικό εκφραστή του αντιδυτικισμού στη χώρα μας, το ΚΚΕ, Δύση σήμαινε πάντα ιμπεριαλισμός, οικονομική εξαθλίωση των λαών, αυξανόμενη εκμετάλλευση τους από το αδηφάγο κεφάλαιο κ.λπ.

Με την πτώση του «σιδηρού παραπετάσματος» και τα νιάτα της πρώην Σοβιετικής Ενωσης να έχουν γεμίσει τους οίκους ανοχής της Ευρώπης σε αναζήτηση στοιχειώδους βιοπορισμού, αλλά και με τα ογκώδη κοινοτικά πακέτα προς τη χώρα μας να διαδέχονται το ένα το άλλο, αυτή η προσέγγιση μάλλον είχε χάσει την πειστικότητα της. Με το νέο πρόσωπο, όμως, που απεκάλυψε το ΝΑΤΟ στη γιουγκοσλαβική κρίση, για πολλούς, Δύση αρχίζει να σημαίνει όχι πια οικονομική εκμετάλλευση, αλλά πολιτική ισοπέδωση.

Συγκρότηση και έκφραση των προϋποθέσεων για την αυθαίρετη δημιουργία μιας ενιαίας παγκόσμιας πολιτικής τάξης πραγμάτων, σύμφωνης με τις αναπτυξιακές βλέψεις των πολυεθνικών , που υπηρετούν με τις καταναλωτικές βλέψεις, πλην όμως αγνοούν και ταπεινώνουν τις ευαισθησίες και τις διαθέσεις, των μικρών λαών. Κάτι που επιπρέπει σε αυτόν τον, με βάση πολιτικά πλέον παρά οικονομικά κριτήρια προδιοριζόμενο, αντιδυτικό πολιτικό λόγο, να προσχωρούν πολιτικά κόμματα και κοινωνικά στρώματα διαφορετικής υφής και σύνθεσης από αυτά που έως σήμερα, σχεδόν κατ' αποκλεισικότητα ύψωναν τα αντιδυτικά λάβαρα.

Αρα, πρώτη συνέπεια της κρίσης στο Κόσσοβο: Αναπροσδιοριζόμενος, ο αντιδυτικισμός διευρύνεται και επεκτείνεται προς κόμματα όχι κατά παράδοση αντιδυτικά.

Κατά δεύτερο λόγο, είναι η πρώτη φορά από τα μέσα περίπου της 10ετίας του '80 οπότε το ΠΑΣΟΚ εγκατέλειψε το νεανικό -πρώτιστα αντιδυτικό- ρητορικό του ριζοσπαστισμό, που αναθερμαίνεται η ιδεολογική σύγκρουση στη χώρα.

Και αυτή τη φορά δεν αντιπαραθέτει τα μικρά, τα οποία μπορούν να πλειοδοτήσουν και να καιροσκοπήσουν πάνω στο σημερινό αντιδυτικό αίσθημα του λαού, χωρίς να υφίστανται τα βάρη της πραγματικότητος - προσδοκίας σημαντικού τμήματος από το νέο γιγάντιο κοινοτικό πακέτο, επιδίωξη ένταξης στην ΟΝΕ με πολιτικά κριτήρια, μεγαλύτερη ανάγκη της αμυντικής κάλυψης του ΝΑΤΟ σε περίοδο αυξανόμενης ρευστότητας στην περιοχή, κίνδυνος λειτουργίας μείζονος μειονοτικού στη Θράκη κ.λπ. -που περιορίζουν σημαντικά τα δημαγωγικά περιθώρια των δύο κομμάτων εξουσίας.

Η βασικότερη, όμως, πιθανή επίπτωση της γιουγκοσλαβικής κρίσης στο πολιτικό μας σύστημα αναφέρεται ακριβώς στα μεγάλα κόμματα εξουσίας και έχει να κάνει με την επίταση της εσωτερικής τους διαίρεσης σε δυτικόφιλους και αντιδυτικούς. Το οποίο σημαίνει ότι η ισχυρότερη ιδεολογική πάλη στη χώρα μας θα γίνεται, πλέον, ακόμη περισσότερο απ' ό,τι μέχρι σήμερα, μέσα -και όχι ανάμεσα- στα κόμματα εξουσίας, τα οποία η κεντρική ιδεολογική διαίρεση θα διαπερνά εγκάρσια (αντί να τα αντιπαραθέτει)... Το κομματικό μας τοπίο, επομένως, θα αντιστοιχεί όλο και λιγότερο στις ουσιαστικές διαιρέσεις της κοινωνίας μας.

Και αυτό, προφανώς, θα οδηγήσει σε αποδυνάμωση και παραπέρα μείωση της δυναμικότητας και αξιοπιστίας του όλου πολιτικού μας συστήματος, άρα οι θεσμοθετημένες δυνάμεις παραγωγής πολιτικής που είναι τα κόμματα, λόγω των βαθύτατων εσωτερικών τους διαιρέσεων θα καθίστανται όλο και πιο εύτρωτες και εύκολα χειραγωγήσιμες από τα γνωστά εξωθεσμικά και αδιαφανή (ή σωστότερα, αδιαφανώς δρώντα) κέντρα και παράκεντρα εξουσίας...Τελικό συμπέρασμα: Η κρίση στο Κόσσοβο θα διευρύνει, λογικά, ακόμη περισσότερο την κρίση του ελληνικού πολιτικού συστήματος.

Με τους πολιτικούς να αποδυναμώνονται και την πολιτική να απομακρύνεται κι άλλο από το επίσημο και θεσμοθετημένο πλαίσιο παραγωγής της...

ΑΚΡΙΤΙΚΑ

Θάρσει λέγων τ' αληθές σου σφαλεί ποτέ
ΣΟΦΟΚΛΗΣ

κουβεντούλες με κάποιο νόημα

ΠΙΔΙΩΚΟΥΝ... ΠΑΓΚΟΣΜΙΟ ΠΟΛΕΜΟΙ

Σιγά που σκοτώνουν αμάχους και καταστρέφουν ό,τι βρίσκουν μπροστά τους... κατά λάθος, οι αιμοδιψείς Αμερικανοί! Σκόπιμα τα κάνουν όλα, όχι μόνο για να καταστρομοκρατήσουν την ανθρωπότητα και να μην τολμάει κανείς να σηκώσει κεφάλι, αλλά και γιατί ΣΥΝΕΙΔΗΤΑ επιδιώκουν την πρόκληση ενός τρίτου παγκόσμιου πολέμου, μακράν των εδαφών τους, ώστε στην... παρεία να αναθερμανθεί η αμερικανική οικονομία και να ανανεώσει το οπλοστάσιό της! Αυτό επιδιώκει όσο μακάβρια κι αν ηχεί.

Το εξοργιστικό, όμως, είναι ότι οι Ευρωπαίοι δεν κατάλαβαν ακόμα το αμερικανικό σχέδιο, εκτός κι αν προσποιούνται ότι δεν το κατάλαβαν!

«ΧΟΛΥΓΟΥΝΤΙΑΝΕΣ» ΠΑΡΑΓΩΓΕΣ

... Η προπαγάνδα του CNN ξεπέρασε κάθε όριο. Σάββατο μεσημέρι μεταδόθηκε ντοκυμαντέρ μακρός διάρκειας εν είδει «χολυγουντιανής» παραγωγής στο οποίο έρχονταν σε αντιπαράθεση Σέρβοι και Αλβανόφωνοι του Κοσσυφοπεδίου. Μέσα από έντονα φορτισμένες συναισθηματικά εικόνες, επενδεδυμένες με ανάλογη μουσική υπόκρουση δημιουργείτο κλίμα φιλοπολεμικό αμφιβόλου αντικειμενικότητος για το «αυθόρμητο» των ρεπορτάζ. Εντεχνα και μεθοδευμένα η πλάστιγγα έγερνε σε βάρος των Σέρβων και υπέρ των Αλβανοφώνων, ο Απελευθερωτικός Στρατός (...) των οποίων παρουσιαζόταν ως «ράμπο» τιμωρός και ελευθερωτής. Ο,τι πρέπει δηλαδή για να σκηματίσει «άποψη» ο μέσος Αμερικανός τηλεθεατής... Πόλεμος Live; ευχαριστούμε δεν θα πάρουμε. Θα δούμε «Baywatch» (!)

ΜΑΣ ΤΟ ΟΦΕΙΛΟΥΝΙ..

Λέτε να επαληθευτούμε; Είχαμε αναφέρει στις στήλες αυτές ότι, εφόσον όλοι οι διεθνείς οικονομικοί οργανισμοί πιστοποιούν ότι η Ελλάδα καλύπτει όλα τα κριτήρια για την πλήρη ένταξη στην ΟΝΕ, ως το τολμήσει ο κ. Σημίτης. Είχαμε συνδέσει αυτό, μάλιστα, με την ταυτόχρονη διεξαγωγή των εθνικών και κοινοτικών εκλογών, τις οποίες και πανηγυρικά θα κέρδιζε το ΠΑΣΟΚ.

Αλλωστε, μας το οφείλουν αυτό οι Βρυξέλλες, δηλαδή την άμεση ένταξή μας στην ΟΝΕ, αφού «δώσαμε ρέστα» στους συμμάχους μας για το αιματοκύλισμα της γειτονικής και φιλικής μας χώρας!

ΠΩΣ ΣΥΜΒΑΙΝΕΙ;

Ανέκαμψε το ευρώ έναντι του δολαρίου, αλλά η δραχμή ενισχύθηκε περισσότερο έναντι αυτού. Πώς συμβαίνει αυτό; ρωτούν πολλοί...

Πώς να εξηγήσεις τώρα τους νομισματικούς μηχανισμούς που διαμορφώνουν την ισοτιμία ενός νομίσματος ή και το δυσκολότερο, τη δική μας νομισματική πολιτική. Νομισματική πολιτική, που μέσα σε ένα χρόνο ροκάνισε τα οφέλη της υποτίμησης του εθνικού μας νομίσματος με αποτέλεσμα η δραχμή σήμερα να είναι πάλι υπερτιμημένη...

Πάντως, ο κ. Σημίτης έχει παράδοση στους αιφνιδιασμούς, είτε σε πολιτικό επίπεδο (π.χ. εκλογές), είτε σε οικονομικό (π.χ. επίσπευση ένταξης στην ΟΝΕ). Οπότε η ισοτιμία του ευρώ θα «δέσει» στις 355 ή 348 δρχ., χωρίς ο κ. Σημίτης να «χρειαθεί» και δεύτερη υποτίμηση, όπως ο ιδρυτής του ΠΑΣΟΚ την περίοδο 1983-1985...

Ο ΑΝΤΙΣΤΡΟΦΟ ΣΥΝΕΒΗ

Συμφωνία όχι για πάγωμα, αλλά για... αύξηση των ασφαλίστρων κατά το '99 είχε γίνει, τελικά μεταξύ της προηγούμενης ηγεσίας του υπουργείου Εμπορίου και των ασφαλιστών, όπως εκ των υστέρων αποδεικνύεται.

Στην Κοινή γνώμη είχε διοχετευθεί ότι οι αυξήσεις για το '99 θα αποφεύγονταν αν ρυθμίζονταν ορισμένα (λογικά) απίτματα των ασφαλιστών. Συνέβη το εντελώς αντίθετο.

Και αποδεικνύεται ότι κάποιοι παραπλάνησαν (και πάλι) τον κοσμάκη. Και ότι στις αυξήσεις των ασφαλίστρων πρωτοστάτησαν οι κρατικές εταιρείες που αποτελούν τον «λίντερ» της αγοράς και (υποτίθεται) είναι ο εξισορροπητικός παράγοντας υπέρ των συμφερόντων των καταναλωτών.

ΕΛΕΥΤΑΙΑ ΕΥΚΑΙΡΙΑ...

Ηταν ίσως η τελευταία ευκαιρία, την περασμένη Παρασκευή, για τα «παπαγαλάκια», που «παίζουν» με την δραχμή. Καθώς ο πρωθυπουργός μόλις είχε υπογράψει το διάταγμα για ευρωεκλογές στις 13 Ιουνίου (άρα όχι διπλές εκλογές) και στη διάθεσή τους είχαν λίγες μόνο ώρες για να κερδοσκοπήσουν, πριτού η πρωθυπουργική υπογραφή γίνει γνωστή τοις πάσι. Φτιμολόγησαν, λοιπόν, ταχύτατα, περί διπλών εκλογών και ένταξης στην ΟΝΕ και κέρδισαν δισεκατομμύρια άκοπα... «βγάζοντας», για μια ακόμη φορά, «από τα ρούχα του» το οικονομικό επιτελείο.

ΤΟΥ... ΝΑΤΟΙ

Η ειρήνη πλησιάζει. Αν κρίνουμε από τα Χρηματιστήρια, ναι. Αν κρίνουμε από τις βόμβες, όχι. Κι αν κρίνουμε από τους ηθύνοντες, και ναι και όχι. Διαλέγετε και παίρνετε. Αν και κανένα δικαίωμα επιλογής δεν σας (και δεν μας) έχει μείνει. Οπως και στους κατοίκους της Νις, του Βελιγραδίου και των λοιπών πεδίων βολής του ΝΑΤΟ.

Οι λέξεις εγκληματίες, δολοφόνοι, φονιάδες, κ.λπ. δεν είναι επαρκείς. Στα λεξικά πρέπει να καταγραφούν νέες να αποδίδουν την πραγματικότητα που ζούμε. Τα όσα βλέπουμε και τα όσα υποφέρουν οι Γιουγκοσλάβοι. Μόνον κάτι Ανδριανόπουλοι και λοιποί Γότθοι είναι ήσυχοι στη λογική τους.

Οπως πολύ εύστοχα έπαιξε με τις λέξεις στο ραδιόφωνο του Σκάι ο Δ. Τσακαλίας. Το ΝΑΤΟ κλίνεται ως εξής: Νάτοι, νάτες, νάτει. Και ο μέλλων: θα-νάτω ή άλλως θάνατο. Το μέλλον που μας επιφυλάσσει.

ΤΕΡΜΠΙ ΑΙΩΝΙΩΝ

«Εγραψε» ο γραμματέας της Κεντρικής Επιτροπής του ΠΑΣΟΚ, κ. Κώστας Σκανδαλίδης, κατά την περιοδεία του στην Ανατ. Μακεδονία και Θράκη. Από τη Δράμα, όπου και βρέθηκε το Σάββατο, ο κ. Σκανδαλίδης, ερωτηθείς για τις επικείμενες ευρωεκλογές, επιστράτευσε το χιούμορ για να δώσει το «στίγμα» των όσων αναμένει ότι θα συμβούν. Χαρακτήρισε λοιπόν, τις ευρωεκλογές ως «ντέρμπι μεταξύ αιωνίων» και τόνισε πως: «Αυτό το ντέρμπι θα το κερδίσει το ΠΑΣΟΚ, γιατί έχει την καλύτερη ομάδα, την πιο έμπειρη, αλλά και γιατί έχει θέσεις και προτάσεις για τα σημαντικά προβλήματα που αντιμετωπίζει σήμερα η χώρα».

ΤΟΥ ΚΑΣΙΔΗ...

Η συνέχεια ήταν εξίσου ευρηματική. Ετσι, όταν ο κ. Σκανδαλίδης κλήθηκε να σχολιάσει την έναρξη της προεκλογικής καμπάνιας της ΝΔ, επισήμανε ότι «η Ελλάδα δεν ξεκινά τώρα». Η Ελλάδα είναι έτοιμη για την ΟΝΕ και αν κάποιος ξεκινά τώρα, είναι η ΝΔ και η ηγεσία της, η οποία θέλει να μάθει πολιτική «στου κασίδη το κεφάλι». Ο γραμματέας του ΠΑΣΟΚ προέβλεψε ακόμη ότι ο ελληνικός λαός «δεν θα διακυβεύσει τις επιτυχίες, αλλά και τις θυσίες χρόνων, που έχουν αρχίσει να αποδίδουν καρπούς, για να εμπιστευθεί έναν αρχηγό και μια παράταξη που πειραματίζονται».

«ΛΑΟΥΜΠΕΣ»

Ο οίστρος του κ. Σκανδαλίδη επιβεβαιώθηκε για άλλη μια φορά, όταν εκπρόσωπος του Τύπου, τον ρώτησε εάν ο πόλεμος στη Γιουγκοσλαβία ευνοεί το ΠΑΣΟΚ. «Πρόκειται για αριθμούς των στατιστικολόγων και των δήθεν αναλυτών. Αν η κυβέρνηση δεν είχε χειριστεί με επιτυχία τα θέματα της κρίσης στη Γιουγκοσλαβία, θα είχε καταβαραθρωθεί», είπε χαρακτηριστικά ο κ. Σκανδαλίδης και η συζήτηση έκλεισε κάπου εκεί.

ΓΕΛΟΙΟΠΟΙΟΥΝ ΚΑΙ ΤΗΝ ΑΠΛΗ ΛΟΓΙΚΗ

Σας αφήσαμε την Παρασκευή με ένα ερώτημα, αν η πρόταση των περίφημων G8 για το Κόσσοβο ήταν όντως λύση ή απλώς πρόσκημα. Σας ξαναβρίσκουμε μπαίνοντος στην έβδομη εβδομάδα του πολέμου και το ερώτημα να μην έχει βρει απάντηση. Κι αντί να πέσει φως τις τρεις ημέρες που ακολούθησαν, έπεσε αντιθέτως πολύ σκοτάδι και ακόμα περισσότερες βόμβες. Επί δικαίων και αδίκων. Κυρίως επί δικαίων και αντιφρονούντων. Οπότε, τι να απαντήσεις στο ερώτημα; Υποτίθεται πως η ελπίδα πεθαίνει πάντα τελευταία. Και εν τω μεταξύ πεθαίνουν αθώοι. Σπουδαία ελπίδα, αν προηγηθεί τόσος θάνατος.

Πολλά λάθη έχουν γίνει στη Γιουγκοσλαβία για να ξεμπερδεύουν οι βομβαρδιστές με ένα συγγνώμη. Το κυριότερο πλέον δεν είναι πως παραβιάζονται και περιφρονούνται με τον πιο απροκάλυπτο τρόπο οι αρχές του Διεθνούς Δικαίου. Μ' αυτές, Αμερικανοί, ΝΑΤΟ και Ευρωπαίοι έχουν ξεμπερδέψει προ πολλού. Τώρα γελοιοποιούν και την απλή λογική. Αν έχουν γίνει τόσα «λάθη» και έχουν σκοτωθεί τόσοι αθώοι, αν έχουν χτυπηθεί νοσοκομεία, λεωφορεία, πρόσφυγες, τρένα και εσχάτως η κινεζική πρεσβεία με βάση τις νατοϊκές εξηγήσεις αιτία είναι ο Μιλόσεβιτς. Ολα τα εγκλήματα ανάγονται έτσι στο βασικό προσδιορισμό του κακού που έχουν κάνει οι Αμερικανοί και έτσι όλα θεωρούνται πλέον θεμιτά και δίκαια.

Μια λογική που παραπέμπει στον απόλυτο ολοκληρωτισμό και τείνει πλέον να γίνει προσδιοριστική ενός νέου φασισμού. Ο οποίος δεν περιορίζεται στα γιουγκοσλαβικά σύνορα, αλλά μεταβιβάζεται προς κάθε πλευρά του πλανήτη. Και η κινεζική πρεσβεία στο Βελιγράδι λάθος ή επίτηδες γίνεται πάντως ο εύγλωττος και πειστικός μεταφορέας του μηνύματος; Κανείς δεν είναι υπεράνω της «ιερός συμμαχίας».

Υ.Τ.Υ.

ΑΠΟΨΗ ΤΗΣ ΗΜΕΡΑΣ

Το κερδοσκοπικό παγνίδι που κάποιοι έπαιξαν την Παρασκευή εις βάρος της δραχμής, θα μπορούσε να αποφευχθεί και πώς; Είναι πιθανόν να επαναληφθεί;...

Κερδοσκόποι πάντοτε υπήρχαν και θα υπάρχουν. Ομως για να παίξουν τα βρώμικα «παιχνίδια» τους πρέπει να υπάρχει πρόσφορο έδαφος.

Και εδώ ανακύπτουν οι σοβαρές ευθύνες της κυβέρνησης, καθώς εδώ και μήνες συνέβαλε διά παραλείψεων ή και πράξεων, ώστε να δημιουργηθεί ακριβώς το πρόσφορο έδαφος για να αναπτυχθούν και να φουντώσουν οι φήμες περί δήθεν πολιτικής διαπραγμάτευσης για την ένταξη της Ελλάδας στην ΟΝΕ, άρα και υποτίμησης της δραχμής.

Αυτοί που οργάνωσαν το «παιχνίδι» διασπείροντας ανυπόστατες φήμες, εκμεταλλεύτηκαν ακριβώς την αδυναμία (;), την «προχειρότητα» με την οποία η κυβέρνηση εδώ και μήνες αντιμετώπισε τις «πληροφορίες» που κυκλοφορούσαν, τα αλλεπάλληλα δημοσιεύματα -από τα τέλη του περασμένου χρόνου, που κορυφώθηκαν το τελευταίο διάστημα- περί δήθεν πρόωρης ένταξης στην Οικονομική και Νομισματική Ενωση.

Τα δημοσιεύματα, βέβαια, δεν ήταν δημοσιογραφικές επινοήσεις. Προφανώς βασίζονταν σε κάποιες απόφεις κυβερνητικών παραγόντων...

Η κυβέρνηση ευθύνεται, γιατί δεν παρενέβη διαψεύδοντας με τον πλέον κατηγορηματικό τρόπο (αυτό που υποχρεώθηκε να κάνει προχτές την Παρασκευή, μεσούσης της κερδοσκοπικής επίθεσης κατά της δραχμής, σύσσωμο το οικονομικό επιτελείο, ο ίδιος ο πρωθυπουργός) αυτά τα δημοσιεύματα.

Φυσικά ευθύνες έχουν και όσα Μέσα Μαζικής Ενημέρωσης, ελληνικά ή διεθνή, μεταδίδουν φήμες ως «πληροφορίες», χωρίς καν να προσπαθήσουν να τις διασταυρώσουν. Πολύ περισσότερο, όταν πρόκειται για ένα τέτοιο σοβαρό θέμα, όπως είναι η ισοτιμία της δραχμής και ο χρόνος ένταξης στην ΟΝΕ.

ΑΠΛΑ ΛΟΓΙΑ



ΓΡΑΦΕΙ Ο ΓΙΩΡΓΗΣ ΜΑΣΣΑΒΕΤΑΣ
e-mail:mass@aias.net

Ο «ΠΡΟΔΟΤΗΣ» ΡΟΥΓΚΟΒΑ ΚΑΙ Η ΑΝΤΙΚΕΙΜΕΝΙΚΟΤΗΤΑ

ΠΟΛΛΑ ΓΡΑΦΟΝΤΑΙ και περισσότερα λέγονται, χωρίς περίσκεψιν, χωρίς αιδώ, από κάποιους που θέλουν να το παίζουν τάκα προοδευτικοί και αντικειμενικοί. Και οι οποίοι, από την καρεκλίτσα του γραφείου τους, αποφαίνονται και επιμένουν ότι οι Ελληνες συνάδελφοί τους, που ζουν τη φρίκη και την κτηνωδία των νατοϊκών επιδρομών από κοντά, κάνουν «μονόπλευρη» ενημέρωση. Οτι γίνονται φαρέφωνα της σερβικής προπαγάνδας.

ΤΑ ΕΡΗΜΑ τα γεγονότα, όμως, έχουν τη δική τους αμείλικτη «ηθική» και «δεοντολογία». Τη δική τους αδιαμφισβήτητη αντικειμενικότητα. Οταν ο εκλεγμένος μετριοπαθής ηγέτης των αλβανόφωνων του Κοσσυφοπεδίου, ο Ιμπραήμ Ρουγκόβα, έγινε δεκτός από τον Σλόμπονταν Μιλόσεβιτς και η σερβική τηλεόραση μετέδωσε εικόνες από τη χειραψία τους, αλλά και τη συμφωνία τους για αυτονομία του Κοσσυφοπεδίου εντός της Γιουγκοσλαβικής Ομοσπονδίας, τι μας είπαν οι εκπρόσωποι του ΝΑΤΟ; Οτι ο Ρουγκόβα οδηγήθηκε σιδηροδέσμιος στον Μιλόσεβιτς. Οτι ήταν υπό την απειλή των όπλων. Μερικά δυτικά μέσα ενημέρωσης μάλιστα, καθοδηγούμενα από τους μηχανισμούς της νατοϊκής προπαγάνδας, έφθασαν στο σημείο να «ενημερώσουν» τους πολίτες της Αμερικής και της Ευρώπης ότι ο Ρουγκόβα τελούσε υπό την επήρεια ναρκωτικών ουσιών.

Και ότι διαφορετικά δεν θα πήγαινε στη συνάντηση αυτή, ούτε θα δεχόταν να κάνει τέτοιες δηλώσεις.

ΤΩΡΑ Ο ΡΟΥΓΚΟΒΑ περιέρχεται τις νατοϊκές πρωτεύουσες στην Ευρώπη, συνομιλεί με τον Ντ' Αλέμα στη Ρώμη και αγκαλιάζεται με τον Σρέντερ στο Βερολίνο. Και επιμένει στην ίδια θέση που είχε υποστηρίξει και κατά τη συνάντηση με τον Μιλόσεβιτς. Αυτονομία ναι, απόσχιση και ανεξαρτησία όχι. Αλλά δεν είδα, δεν άκουσα, κανέναν από αυτούς τους «αντικειμενικούς» και «ουδέτερους» δυτικούς δημοσιογράφους, τους οποίους μας καλούν να μιμηθούμε, ευρωσουσουδίζοντας, ορισμένοι δικοί μας -από το φίλτατο κατά τα λοιπά Ανδρέα Ανδριανόπουλο έως ελάχιστους συναδέλφους μας- να κάνουν καμία ερώτηση ή κανένα σχόλιο γι' αυτή την πανηγυρική απόδειξη της αισχρής νατοϊκής προπαγάνδας.

ΞΕΧΑΣΑΝ ΝΑ ρωτήσουν τον Ρουγκόβα αν πήγε... δεμένος και μαστουρωμένος, όπως τον εμφάνιζαν, στη συνάντηση εκείνη. Ούτε, φυσικά, τόλμησαν να κάνουν την ίδια ερώτηση στους επίσημους εκπροσώπους του ΝΑΤΟ, του Πενταγώνου, του Στέιτ Ντιπάρτμεντ.

ΤΟΥΣ ΤΗ ΧΑΡΙΖΩ αυτή την προοδευτικότητα και αντικειμενικότητα. Να την κορνιζάρουν, μαζί με τη συνέντευξη του πολιτικού εκπροσώπου των εξοπλισμένων από το ΝΑΤΟ Ου-Τσε-Κάδων, που μιλώντας χθες στην «Ελευθεροτυπία», χαρακτήρισε τον Ρουγκόβα «προδότη». Και, φυσικά, τόνισε με πάσα κατηγορηματικότητα ότι ποτέ δεν πρόκειται να παραδώσουν τα όπλα. Απλώς θα αλλάξει ο τόπος χρήσης τους. Με αυτά θα στραφούν να σφάζουν Σλάβους των Σκοπίων και Ελληνες της Β. Ηπείρου.





Grand Hotel

PIANO BAR

Προτιμήστε το νέο μας piano bar με τον πιανίστα μας
Τάκη Τσώνη



YELLOW SPOT

Ο τέλειος συνδυασμός ποιότητας και οικονομίας

ΠΡΑΞΙΚΟΜΗΜΑΤΙΚΕΣ ΕΝΕΡΓΕΙΕΣ ΤΩΝ ΜΟΝΑΧΩΝ ΣΤΗΝ ΜΟΝΗ ΤΗΣ ΠΑΤΜΟΥ!!

από ➡ Σελ. 1

και επιστρέφει στο Φανάρι προκειμένου να ενημερώσει για τα αποτελέσματα του διαλόγου που είχε και τις έρευνες που διενήργησε. Διάκυτη είναι η εντύπωση ότι δρομολογούνται λύσεις, με επικρατέστερη αυτήν που έγραψε η «δ» δηλαδή διορισμού τοποτηρητή.

Η Πατριαρχική Εξαρχία εξέδωσε το βράδυ της Κυριακής σχετικά με το όλο θέμα την ακόλουθη ανακοίνωση:

Η Μάτηρ Αγία του Χριστού Μεγάλη Εκκλησία, ες ήν εκκλησιαστικώς και κανονικώς υπάγεται η Ιερά Νήσος Πάτμος και η εν αυτή Ιερά Πατριαρχική και Σταυροπηγιακή Μονή του Αγίου Ιωάννου του Θεολόγου, εκδηλούσα δια μίαν ακόμη φορά το στοργικόν αυτής ενδιαφέρον και την μέριμναν υπέρ του ευσεβούς λαού της νήσου και υπέρ της ευσταθείας της Ιεράς Μονής, απέστειλε δια δευτέραν φοράν Πατριαρχικήν Εξαρχίαν, αποτελουμένην από τους Σεβ. Μητροπολίτας Ηλιουπόλεως και Θείρων κ. Αθανάσιον, Πρόεδρον, Λαοδικείας κ. Ιάκωβον και Φιλαδελφείας κ. Μελιτωνα, η οποία είχε μακράς, εμπεριστατωμένας και εις βάθος συζητήσεις μετά του Πανοσιολ. Καθηγουμένου της Ι. Μονής και Πατριαρχικού Εξάρχου Πάτμου κ. Αμφιλοχίου, του Ηγουμενοσυμβουλίου και των μοναχών της Ιεράς Μονής του Ευαγγελιστού, προκειμένου να διευθετηθούν τα απασχολούντα την Ιερά Μονήν σοβαρά θέματα.

Αφού ήκουσε όλων τας απόψεις, τόσον της αδελφότητος της Μονής όσον και εκπροσώπων του αφοσιωμένου εις την Μητέρα Εκκλησίαν της Κωνσταντινουπόλεως Πατμιακού λαού, και συνέλεξε τα αναγκαία στοιχεία επεφυλάχθη να υποβάλη, κατά την υποψιέμενην εις το Οικουμενικόν Πατριαρχείον πρακτικήν, τα δεδομένα και τας εκτιμήσεις αυτής εις την Α.Θ. Παναγιότητα, τον Οικουμενικόν Πατριάρχην κ.κ. Βαρθολομαίον, και την Αγίαν και Ιεράν Σύνοδον προς λήψιν των επιβαλλομένων αποφάσεων.

Η Πατριαρχική Εξαρχία εκφράζει τας ευχαριστίας της προς τον φιλόχριστον, ευαίσθητον και ευσεβή Πατμιακόν Λαόν διά την κατανόησιν και την βοήθειαν, την οποίαν παρέσχεν ούτος εις το έργον της, και διαβιβάζει προς αυτόν τας ευχάς και την ευλογίαν του Παναγιωτάτου Οικουμενικού Πατριάρχου.

Εν τη Ιερά Νήσω Πάτμω, τη 9η Μαΐου 1999.

Ο Ηλιουπόλεως και Θείρων Αθανάσιος

Ο Λαοδικείας Ιάκωβος

Ο Φιλαδελφείας Μελίτων

Σύμφωνα με τις πληροφορίες τα μέλη της Πατριαρχικής Εξαρχίας, επί 3 ώρες το απόγευμα του Σαββάτου συνομιλούσαν με κατοίκους της Πάτμου, ενώ στις 8 το βράδυ πραγματοποιήθηκε σύσκεψη στο Δημαρχείο με τη συμμετοχή του δημάρχου και των μελών του δημοτικού συμβουλίου, οι οποίοι εξέθεσαν τις απόψεις τους γύρω από την κατάσταση που έχει δημιουργηθεί.

Την Κυριακή πραγματοποιήθηκε συνάντηση με τον Ηγούμενο και τους 14 μοναχούς, χωρίς ωστόσο αποτέλεσμα. Μάλιστα, και οι μοναχοί επεχείρησαν να παραδώσουν στην Εξαρχία υπόμνημα, το οποίο οι Μητροπολίτες αρνήθηκαν να παραλάβουν λέγοντας ότι «ο Πατριάρχης δεν δέχεται τελεσίγραφα».

Την ίδια ώρα το δημοτικό συμβούλιο της Πάτμου εξέδωσε ψήφισμα - καταπέλτη κατά των μοναχών, αφού γίνεται λόγος για «καταδίκη των προσπαθειών εκφοβισμού και διασυρμού από ορισμένους εις βάρος κατοίκων της Πάτμου», εκφράζεται ο σεβασμός και η εκτίμηση στο Οικουμενικό Πατριαρχείο και το συγχαίρει για την άμεση παρέμβαση του.

Επίσης στο ψήφισμα του το δημοτικό συμβούλιο δηλώνει ότι στηρίζει τον Ηγούμενο και εκφράζει την απαίτηση του να επιβληθούν οι προβλεπόμενες από τους εκκλησιαστικούς κανόνες κυρώσεις στους μοναχούς «χωρίς φειδώ και συναισθηματισμούς». Μάλιστα καταλήγει αναφέροντας ότι αν αυτό δεν γίνει, θα αναλάβει την ευθύνη το ίδιο το δημοτικό συμβούλιο «δια της κλήσεως δικαστικού λειτουργού».

Σε δηλώσεις του εξ'άλλου χθες, ο δήμαρχος - και επί σειράν ετών διευθυντής στην Πατμιάδα Σχολή - κ. Ματθαίος Μελιανός έκανε λόγο ακόμα και για απειλητικά τηλεφωνήματα εναντίον παραγόντων που στηρίζουν τον Ηγούμενο και πρόσθεσε ότι τα περί οικονομικών ατασθαλιών δεν περιορίζονται στο επίπεδο των φιθύρων.

«Υπάρχουν μαρτυρίες ανθρώπων ενώπιον ακροατηρίου. Είναι πολύ λεπτά θέματα αυτά και αν δεν είχαμε κάτι συγκεκριμένο δεν θα παίχαμε το κεφάλι μας κορώνα - γράμματα» είπε χαρακτηριστικά ο δήμαρχος Πάτμου.

Ωστόσο, με την αναχώρηση από το νησί, της Πατριαρχικής Εξαρχίας (και χωρίς να περιμένουν τις αποφάσεις του Πατριαρχείου) οι 14 μοναχοί συνεχίζοντας την απαράδεκτη τακτική τους, συγκεντρώθηκαν το βράδυ της Κυριακής και απεφάσισαν να ορίσουν τοποτηρητή από μόνοι τους! Σίγουρα πρόκειται για πραξικοπηματική ενέργεια και για, πρόκληση τερατώδων διαστάσεων εις βάρος της Ιεράς Συνόδου και της κοινής γνώμης.

Σύμφωνα με την ομόφωνη απόφαση τους, τοποτηρητής (που γι'αυτούς υπέχει θέση Ηγουμένου) ορίστηκε ο τέως εκκλησιάρχης της Μονής - αφού όλο το ηγουμενοσυμβούλιο έχει παραπηθεί - πατέρας Κύριλλος, που ήταν έως τώρα δεύτερος τη τάξει στην ιεραρχία του Μοναστηριού.

Επί του παρόντος δεν έχει εκδηλωθεί κάποια αντίδραση από την πλευρά του Πατριαρχείου, όμως τόσο η ενέργεια αυτή όσο και η γενικότερη στάση των μοναχών έχουν προκαλέσει αγανάκτηση στην τοπική κοινωνία, η οποία βοά στην κυριολεξία. Καθημερινά κυκλοφορούν όλο και περισσότερες και εντονότερες φήμες για μίζες, οικονομικές ατασθαλίες, αγοραπωλησίες κ.λπ. που στην κυριολεξία προκαλούν και τον πλέον αδιάφορο πολίτη.

Ωστόσο, αυτές οι καταγγελίες και τα δημοσιεύματα, πρώτα του τοπικού και μετέπεπα του αθηναϊκού τύπου, προκάλεσαν την παρέμβαση του Εισαγγελέα Εφετών Δωδ/σου κ. Γιώργου Σάμπα.

Σε δηλώσεις του χθες το μεσημέρι στην ΕΡΑ ο κ. Σάμπας ανέφερε ότι μελετά επισταμένως τα δημοσιεύματα και θα διατάξει την διενέργεια έρευνας για να διαπιστωθεί αν έχουν τελεσθεί αξιόποινες πράξεις.

«Για το ηθικό μέρος της υπόθεσης αρμόδια είναι βέβαια η Εκκλησία. Αυτό που ενδιαφέρει την Εισαγγελία, είναι αν έχουν τελεσθεί αδικήματα όπως υπεξαιρέσεις, απάτες κ.λπ» δήλωσε χαρακτηριστικά ο Εισαγγελέας Εφετών.

Εν τω μεταξύ έντονη δυσφορία προκάλεσε στην Πάτμο η τοποθέτηση του τ. εκπροσώπου Τύπου της Αρχιεπισκοπής Αθηνών κ. Ιωάννη Χατζηφώτη, που στηρίζοντας τους μοναχούς, κατηγόρησε τη δημοτική αρχή και τους κατοίκους της Πάτμου ότι «ανακατεύονται εκεί που δεν έχουν αρμοδιότητα». Απαντώντας στα παραπάνω, ο δήμαρχος κ. Μελιανός τόνισε ότι ο κ. Χατζηφώτης προσέβαλε το λαό και τη δημοτική αρχή της Πάτμου, αναλαμβάνοντας καθήκοντα συνηγόρου των μοναχών.

Αποκάλυψε ακόμα ότι οι μοναχοί αγνόησαν - προφανώς ακούσια είπε - τον κανονισμό της Μονής που προβλέπει ότι τα 2/3 της Αδελφότητας μπορούν εγγράφως να καταγγείλουν στο Πατριαρχείο με στοιχεία, ότι ο Ηγούμενος δεν τηρεί τα καθήκοντα του όπως πρέπει και ο Πατριάρχης να αποφασίσει αν θα τον κηρύξει έκπτωτο.

Τέλος, στο όλο θέμα παρενέβη με επιστολή του προς τον Οικουμενικό Πατριάρχη, ο νομαρχιακός σύμβουλος Πάτμου - κ. Μανώλης Γρύλλης. Μεταξύ άλλων στην επιστολή το ο κ. Γρύλλης αναφέρει:

«Η πλειοψηφία των μοναχών από θεματοφύλακες των ιερών παραδόσεων κατάντησαν απλοί και ψυχροί οικονομικοί διαχειριστές των οικονομικών πόρων που της απέμειναν.

Η σιμωνία μέσω των λογής - λογής «καθισμάτων», η πλήρης, απροκάλυπτη και προκλητική έκπτωση των ηθών, ο προκλητικός και επιδεικτικός πλούτος, η έλλειψη ταπεινοφροσύνης, η εκποίηση αυτής της ίδιας της ανεκτίμητης περιουσίας της Μονής προς εξυπηρέτηση προσωπικών επιδιώξεων, χαρακτηρίζουν πολλά από τα μέλη της σημερινής αδελφότητας της Μονής.

Η χειρότερη εξέλιξη είναι ο εθισμός που είχαμε υποστεί σ'αυτήν την κατάσταση. Σαν οι μοναχοί να είναι σαν όλους μας που ασκούν ένα επάγγελμα για να ζήσουν, που αναμειγνύονται στις μπίχες με κεφάλαια που προσποριζονται μέσω της μοναστικής περιουσίας, σαν να μην είχαν αφιερωθεί ποτέ, σαν να μην είναι οι πνευματικοί άνθρωποι. Το χειρότερο είναι ότι σ'αυτή την κατάσταση δυστυχώς είχαμε εθιστεί. Την είχαμε θεωρήσει αναπόφευκτο κακό, ο νόμος της σιωπής ήταν δυνατότερος, όλα λέγοι από μας αναγκάσπκαν να έρθουν σε συναλλαγή για την απόκτηση μοναστηριακής γης αφού δεν υπήρχε άλλος τρόπος. Σχολιάζαμε στα κρυφά και κανείς δεν τολμούσε να μιλήσει ή να ανακατωθεί στα εσωτερικά (;) της Μονής.

Μέχρι που εξελέγη ο νέος ηγούμενος - αποκλεισιτκά υπεύθυνος της αφύπνισης των συνειδήσεων μας. Τότε αρχίσαμε να πιστεύουμε δειλά - δειλά ότι δεν τέλειωσαν όλα. Οτι υπάρχει ακόμη πνευματικότητα πίσω από τα τείχη, ότι ο διάβολος δεν έχει οριστικά επικρατήσει. Παρακολουθήσαμε όσο μας ήταν δυνατό την προσπάθεια του να βάλει τάξη στο χάος να προσπαθεί το ακατόρθωτο. Να δαμάσει ανθρώπινες φύσεις που έχει κυριεύσει το κακό.

Ξαφνικά ανακαλύψαμε ότι η Μονή μπορεί ακόμη να εμπνεύσει την κοινωνία. Είδαμε κατηχητικά σχολεία να ανοίγουν, κόσμο να δίνει το αίμα του για τον συνάνθρωπο του, είδαμε άνθρωπο ταπεινό και προσηνή. Δεν είδαμε μοναχούς τις νύχτες έξω, είδαμε όμως παχυλά παγκάρια να μην αδειάζουν σε άπατες τσέπες αλλά στο ταμείο της Μονής».

Και καταλήγει:

«Παναγιώτατε,

Απούμαστε ως πιστά τέκνα τον προσφιλή τους Δεσπότη,

να μας αγκαλιάσετε με αγάπη αυτή την κρίσιμη για την Πάτμο στιγμή,

να εξαντλήσετε όλο το πατρικό σας ενδιαφέρον για την λύση αυτού του προβλήματος στην κατεύθυνση του δικαίου και της ηθικής επανόρθωσης με σοφία και πραότητα. Αν όμως δεν τελεσφορήσει η πατρική σας αγκάλη τότε όχι «της Βυζαντίδος άγγελος» αλλά «της Αποκαλύψεως με πύρινη ρομφαία» όπως ο Χριστός αναγκάστηκε να εκδιώξει τους εμπόρους από τον οίκο του, έτσι και η Υμετέρα Παναγιότητα εκδιώξει αυτούς που κατέστησαν την Μονή οίκον εμπορίου. Με κάθε ειλικρίνεια εμείς οι ελάχιστοι επιστολογράφοι, τολμούμε να εκφέρουμε την ακραία ομολογουμένως αλλά καθόλα απιολογημένη άποψη ότι προτιμούμε η Μονή μας, σε περίπτωση που επικρατήσουν οι ανάξιοι να παραμείνει ένα εκκλησιαστικό μουσείο. Ενα μουσείο στην διάθεση των πιστών και της ανθρωπότητας με έναν μόνο απλό λειτουργό του Θεού να αναπέμπει καθημερινά την ειλικρινή προσευχή του μαζί με αυτές των εκατοντάδων ταπεινών και ενίοτε πεινασμένων αλλά φωτισμένων με την χάρη του Θεού μοναχών που ανά τους αιώνες ευωδίασαν τα κελιά τους με το λιβάνι της ψυχής τους.

Εναν μόνο απλό και ειλικρινή λειτουργό που θα ενώσει τα δάκρυα της ψυχής του με τους «όμβρους των δακρύων» του πατρός Χριστοδούλου και Αυτού του Ευαγγελιστού της αγάπης των οποίων άφθονα ρέουν με όσα συμβαίνουν...».

«ΑΘΛΙΟ ΠΑΙΧΝΙΔΙ» ΠΑΙΖΟΥΝ ΟΙ ΓΙΑΤΡΟΙ ΚΑΤΑ ΤΟΝ κ. Μ. ΜΠΑΛΑΝΟ!

από ➡ Σελ. 1

Αναφερόμενος ο κ. Μπαλάνος στα όσα του καταμαρτυρούν οι γιατροί για την «δήθεν» - όπως τόνισε - απόφαση του να προχωρήσει στην περικοπή των εφημεριών δήλωσε φανερά εξοργισμένος ότι «εφ'όσον επιλέγουν τον δρόμο της σπίλωσης των υπολήψεων των ανθρώπων και της διασυρέθλωσης της αλήθειας είμαι σε θέση να γνωστοποιήσω ότι οι γιατροί δεν παρίστανται στις εφημερίες.

Πληρώνονται πολύ περισσότερο απ'όσο εργάζονται».

Σημειώνεται ότι το Υπουργείο Υγείας ενώ έχει προϋπολογίσει ποσό 700 εκ. δρχ. για τις εφημερίες των γιατρών του νοσοκομείου της Ρόδου η διοίκηση λαμβάνοντας το ρίσκο υπερέβη το ποσό κατά 80 εκ. δρχ. προκειμένου να μην δυσανασχετήσουν οι γιατροί.

«Μάλιστα - όπως ανέφερε ο πρόεδρος του ιδρύματος - νεώτεροι νόμοι του Υπουργείου Υγείας προτείνουν περαπέρω προσαρμογές και περισσότερες περικοπές που εμείς ως διοίκηση δεν συζητάμε».

Εν τω μεταξύ η διοίκηση του νοσοκομείου προς ενημέρωση του Ροδιακού λαού έδωσε χθες στη δημοσιότητα το πλαίσιο εφημερείας των γιατρών στο νοσοκομείο ώστε ο ασθενής που επισκέπτεται βράδυ το ίδρυμα να γνωρίζει τι ακριβώς προβλέπεται και να διεκδικεί.

Στο πλαίσιο εφημέρευσης προβλέπονται συγκεκριμένα τα εξής:

1. ΑΝΑΙΣΘΗΣΙΟΛΟΓΙΚΟ:

α) 2 ειδικευμένοι σε ενεργό, όταν δεν υπάρχει ειδικευόμενος ή

β) 1 ειδικευμένος σε ενεργό 1 ειδικευμένος σε ετοιμότητα

1 ειδικευόμενος

2. ΧΕΙΡΟΥΡΓΙΚΟ (εφημερεύον):

Κλινική: 1 ειδικευμένος σε ενεργό

1 ειδικευόμενος

Τ.Ε.Π.: 1 ειδικευμένος σε ενεργό

1 ειδικευόμενος

3. ΧΕΙΡΟΥΡΓΙΚΟ (μη εφημερεύον):

1. ειδικευμένος σε ενεργό

1 ειδικευόμενος

4. ΠΑΘΟΛΟΓΙΚΟ (εφημερεύον):

Κλινική: 1 ειδικευμένος σε ενεργό

1 ειδικευόμενος

Τ.Ε.Π.: 1 ειδικευμένος σε ενεργό

1 ειδικευόμενος

5. ΠΑΘΟΛΟΓΙΚΟ (μη εφημερεύον):

1 ειδικευμένος σε ενεργό

1 ειδικευόμενος

6. ΚΑΡΔΙΟΛΟΓΙΚΗ:

α) 1 ειδικευμένος σε ενεργό 1 ειδικευμένος σε ετοιμότητα

1 ειδικευόμενος ή

β) 2 ειδικευμένοι σε ενεργό, όταν δεν υπάρχει ειδικευόμενος

7. ΠΑΙΔΙΑΤΡΙΚΗ:

α) 1 ειδικευμένος σε ενεργό

1 ειδικευόμενος ή

β) 1 ειδικευμένος σε ενεργό 1 ειδικευμένος σε ετοιμότητα, όταν δεν υπάρχει ειδικευόμενος

8. ΜΑΙΕΥΤΗΡΙΟ:

α) 1 ειδικευμένος σε ενεργό

1 ειδικευόμενος ή

β) 1 ειδικευμένος σε ενεργό 1 ειδικευμένος σε ετοιμότητα, όταν δεν υπάρχει ειδικευόμενος

9. ΟΡΘΟΠΕΔΙΚΟ:

α) 1 ειδικευμένος σε ενεργό 1 ειδικευμένος σε ετοιμότητα

1 ειδικευόμενος

β) 2 ειδικευμένοι σε ενεργό, όταν δεν υπάρχει ειδικευόμενος

10. Ω.Ρ.Λ.

α) 1 ειδικευμένος σε ενεργό ή

β) 1 ειδικευόμενος

1 ειδικευμένος σε ετοιμότητα

11. ΟΥΡΟΛΟΓΙΚΗ

1 ειδικευμένος σε ενεργό ή

β) 1 ειδικευόμενος

1 ειδικευμένος σε ετοιμότητα

12. ΝΕΥΡΟΛΟΓΙΚΗ:

α) 1 ειδικευμένος σε ενεργό ή

β) 1 ειδικευόμενος

1 ειδικευμένος σε ετοιμότητα

13. ΑΙΜΟΔΟΣΙΑ:

1 ειδικευόμενος

14. ΑΙΜΑΤΟΛΟΓΙΚΟ:

α) 1 ειδικευμένος σε ενεργό ή

β) 1 ειδικευμένος σε ετοιμότητα

γ) 1 ειδικευόμενος

15. ΑΚΤΙΝΟΛΟΓΙΚΟ

α) 1 ειδικευμένος σε ενεργό ή

β) 1 ειδικευόμενος και 1 ειδικευμένος σε ετοιμότητα

16. ΜΙΚΡΟΒΙΟΛΟΓΙΚΟ:

α) 1 ειδικευμένος σε ενεργό ή

β) 1 ειδικευόμενος και 1 ειδικευμένος σε ετοιμότητα

17. ΟΔΟΝΤΙΑΤΡΙΚΟ:

1 ειδικευμένος σε ετοιμότητα

18. ΔΕΡΜΑΤΟΛΟΓΙΚΟ:

1 ειδικευμένος σε ετοιμότητα

19. ΑΞΟΝΙΚΟΣ ΤΟΜΟΓΡΑΦΟΣ:

α) 1 ειδικευμένος σε ενεργό ή

1 ειδικευμένος σε ετοιμότητα

20. ΟΦΘΑΛΜΟΛΟΓΙΚΟ:

α) 1 ειδικευμένος σε ενεργό ή

β) 1 ειδικευμένος σε ετοιμότητα ή

γ) 1 ειδικευόμενος

21. ΠΑΘΟΛΟΓΟΑΝΑΤΟΜΙΚΟ

1 ειδικευμένος σε ετοιμότητα

22. Μ.Ε.Θ.:

α) 1 ειδικευμένος σε ενεργό

1 ειδικευόμενος ή

β) 1 ειδικευμένος σε ενεργό και 1 ειδικευμένος σε ετοιμότητα

23. ΝΕΦΡΟΛΟΓΙΚΟ:

1 ειδικευμένος σε ενεργό

Σ'ότι αφορά τα κέντρα υγείας το πλαίσιο εφημέρευσης έχει ως εξής:

ΚΕΝΤΡΟ ΥΓΕΙΑΣ ΑΡΧΑΓΓΕΛΟΥ

2 ειδικευμένοι

1 αγροτικός ή ειδικευόμενος

Σημ.: (Η Παιδίατρος και ο Οδοντίατρος πραγματοποιούν 15 εφημερίες ετοιμότητας κάθε μήνα σε καθημερινές).

ΚΕΝΤΡΟ ΥΓΕΙΑΣ ΚΑΡΠΑΘΟΥ

Καθημερινά: 1 ειδικευμένος

1 αγροτικός ή ειδικευόμενος

Σημ.: Ο Καρδιολόγος και ο Παιδίατρος σε συνεχή μηνιαία εφημερία ετοιμότητας

ΚΕΝΤΡΟ ΥΓΕΙΑΣ ΕΜΠΩΝΑΣ

α) 1 ειδικευμένος σε ενεργό ή

β) 1 ειδικευόμενος ή αγροτικός

1 ειδικευμένος σε ετοιμότητα

Σημ. Η Οδοντίατρος πραγματοποιεί 15 εφημερίες ετοιμότητας κάθε μήνα σε καθημερινές).

ΑΓΡΟΤΙΚΑ ΙΑΤΡΕΙΑ

Εφημερίες κάθε Σάββατο Κυριακή - εξαιρέσιμες ημέρες

ΤΗΛΟΣ:

Καθημερινή κάλυψη με ενεργό εφημερία ή εφημερία ετοιμότητας

ΚΑΣΤΕΛΛΟΡΙΖΟ:

Εφημερία κάθε Σάββατο Κυριακή - εξαιρέσιμες ημέρες

ΓΕΝΝΑΔΙ:

Καθημερινή κάλυψη από 1 αγροτικό.

Εξάλλου κατά την χθεσινή έκτακτη Γενική Συνέλευση των νοσοκομειακών γιατρών που έγινε παρουσία και του προέδρου του ιδρύματος δεν ελήφθη απόφαση σχετικά με τις εφημερίες.

Οι γιατροί επιφυλάχθηκαν, όπως έγινε γνωστό σε ό,τι αφορά το πλαίσιο εφημέρευσης να τοποθετηθούν σε μια νέα Γενική Συνέλευση που θα γίνει εντός των ημερών.

Εξάλλου το απόγευμα της ερχόμενης Πεμπτης υπό την προεδρία του νομάρχη κ. Σ. Καραγιάννη θα πραγματοποιηθεί σύσκεψη με συμμετοχή των μελών της διοίκησης του νοσοκομείου και νομαρχιακών συμβούλων - γιατρών στην διάρκεια της οποίας θα συζητηθούν όλα τα προβλήματα του ιδρύματος και θα κατατεθούν προτάσεις για την αντιμετώπιση τους.

Ο κ. Σάββας Καραγιάννης με χθεσινές δηλώσεις του σπρώχτε τους νοσοκομειακούς γιατρούς λέγοντας ότι «εκτός των σπανίων προσόντων τους έχουν επιδείξει ήθος και τιμιότητα»

ΑΠΙΘΑΝΑ «ΣΕΝΑΡΙΑ. ΓΙΑ ΤΗΝ ΕΞΑΦΑΝΙΣΗ ΑΠΟ ΤΗΝ ΚΩ ΤΟΥ ΜΙΚΡΟΥ ΜΠΕΝ!

από ➡ Σελ. 1

8 χρόνια αγωνίας και αναζήτησης του εξαφανισμένου σε ηλικία μόλις 19 μηνών Ben δεν λένε να κοπάσουν, καθώς μάλιστα η αμοιβή των 20.000 λιρών Αγγλίας για τον εντοπισμό του εκτός απο κίνητρο φαίνεται να αποτελούν και αυτοσκοπό για ορισμένους που έχουν καταστήσει πλήν της οικογένειας του μικρού παιδιού και πολλούς αθώους, πρωταγωνιστές πρωτάκουστων συναρίων και προκαλώντας σοβαρότατες ψυχολογικές παρενέργειες.

Το βράδυ της Παρασκευής, στην εκπομπή της Αγγελικής Νικολούλη στην τηλεόραση του Sky, έφθασε ένας φάκελλος από άγνωστο αποστολέα. Περιείχε μία φωτογραφία νεαρού παιδιού και γράμμα που εμφάνιζε τον 9χρονο πλέον Ben Needham να βρίσκεται στην Ιρλανδία και η απαγωγή του, να έχει γίνει απο Αγγλους τουρίστες. Ως ήτο φυσικό, η εκπομπή προκάλεσε την άμεση επέμβαση των αρμοδίων αρχών και την έναρξη νέων κινητοποιήσεων. Ο υποπρόξενος της Μεγάλης Βρετανίας τηλεφώνησε εξάλλου στους συνεργάτες της εκπομπής για να ζητήσει την άμεση αποστολή των νέων στοιχείων στην INTERPOL προς διερεύνηση. Εως και χθές πάντως, δηλώθηκε σε συντάκτη της «δ» από τα γραφεία της Interpol αλλά και από το προξενείο της Βρετανίας κανένα νέο στοιχείο δεν προέκυψε τόσο για την ταυτότητα του αποσολέα όσο και για την βασιμότητα των νέων πληροφοριών.

Η έρευνα όμως συνεχίζεται...

Αξίζει να σημειωθεί, πως στις 13 Νοεμβρίου 1998, πρωτοσέλιδο δημοσίευμα της Βρετανικής εφημερίδας «The Sun» μετά από πληροφορίες Αγγλου τουρίστα «λαγωνικού» ισχυρίστηκε την παρουσία και διαμονή του μικρού Ben στην περιοχή Χαράκι του νησιού μας και την ταύτιση του στο πρόσωπο του μικρού Σάββα Σκυλλαράκη του Νίκου και της Παναγιώτας, με αποτέλεσμα μετά και την διάφευση της πρωτοφανούς φαρσοκωμωδίας να υποβληθούν μηνύσεις κατά παντός υπευθύνου από τους γονείς του μικρού Σάββα.

Εκτοτε η υπόθεση παραμένει σε εκκρεμότητα ενώ δεν δόθηκαν πληροφορίες σχετικά με τις εξετάσεις DNA των μαλλιών του μικρού Σκυλλαράκη που διενήργησαν πραγματογνώμονες στην Μ. Βρετανία για «προληπτικούς» λόγους. Οι εξετάσεις που έγιναν πάντως στην Ελλάδα απέβησαν αρνητικές. Εν τω μεταξύ, η μητέρα του μικρου Ben Needham, η Kerry Needham όπως έγραψε η εφημερίδα «Birmingham Post» πρόκειται μέσα στο καλοκαίρι να παντρευθεί τον τέως διεθνή ερασπέχνη μποξέρ Pierce Mount. Η μητέρα του μικρου Ben χώρισε από τον σύζυγο της και πατέρα του Ben, Simon Ward, το 1994 μετά την φυλάκιση του για λησταία!!

Τον καιρό εκείνο ήταν έγκυος με την κόρη της Leighanna σήμερα 3 ετών.

ΜΗΝΥΜΑ ΟΤΙ ΤΟ ΠΑΣΟΚ ΧΩΡΙΣ ΣΥΣΠΕΙΡΩΣΗ ΘΑ ΧΑΣΕΙ ΤΙΣ ΕΚΛΟΓΕΣ!

από ➡ Σελ. 1

ο δήμαρχος Ροδίων κ. Γιώργος Γιαννόπουλος, ο τ. Νομάρχης κ. Γιάννης Παρασκευάς, ο υποψήφιος νομάρχης Φ. Κωστόπουλος, τα μέλη της ΝΕ και ή άλλα στελέχη του κόμματος.

Στην ομιλία του ο κ. Γιάννης Σουλαδάκης τόνισε ότι τα μέλη και η βάση του ΠΑΣΟΚ θα πρέπει να συσπειρωθούν και να αναλογισούν την «επόμενη ημέρα» αν το αποτέλεσμα των εκλογών δεν ευνοήσει το κυβερνών κόμμα. «Καμία ψήφος δεν πρέπει να πάει χαμένη, γιατί θα είναι ένα τραγικό πολιτικό σφάλμα αν επικρατήσει η νοοτροπία ότι με την ψήφο των ευρωεκλογών μπορεί να σταλεί μήνυμα», τόνισε ο κ. Γ. Σουλαδάκης και άσκησε έντονη κριτική στα κόμματα της αντιπολίτευσης, για την εν γένει πολιτική τους, χωρίς να αποκρύψει όμως την αντισυκία του ότι ένα δυσμενές αποτέλεσμα «θα επηρεάσει την εσωτερική κατάσταση της χώρας».

Ιδιαίτερη αναφορά έγινε τόσο από τον κ. Σουλαδάκη όσο και από τους βουλευτές Δωδ/σου στην κατάσταση που επικρατεί στα Βαλκάνια και στους χειρισμούς της ελληνικής κυβέρνησης.

Ο κ. Σουλαδάκης τόνισε ότι εξωβαλκανικές δυνάμεις προσπαθούν να καθορίσουν τους όρους στα Βαλκάνια, ενώ η ελληνική κυβέρνηση επιδιώκει την επικράτηση όσο το δυνατόν γρηγορότερα συνθηκών ειρήνης που θα βασίζονται σε συγκριμένες αρχές όπως η διατήρηση των συνόρων, η οικονομική ανάπτυξη αλλά και ο εκδημοκρατισμός.

«Οι προσεκτικοί χειρισμοί της κυβέρνησης δεν αποτελούν στοιχείο υποταγής η παραχωρήσεων. Είναι χειρισμοί που γίνονται κατανοητοί από τον ελληνικό λαό» τόνισε ο κ. Γ. Σουλαδάκης.

«Οι θέσεις της κυβέρνησης στον πόλεμο της Γιουγκοσλαβίας, δικαιώνονται από τις εξελίξεις» τόνισε με τη σειρά του ο κ. Κοσμάς Σφυρίου προσθέτοντας οτι πέρα από τα γενικότερα ζητήματα κατά την προεκλογική περίοδο πρέπει να υπογραμμιστούν οι διαφορές της ευρωπαϊκής πολιτικής πυ εφάρμοσε το ΠΑΣΟΚ, σε σχέση με τις θέσεις των υπολοίπων ελληνικών κομμάτων και πρωτίστως της Νέας Δημοκρατίας, «που δεν παύει να είναι η γνωστή δεξιά»!

Τέλος, ο κ. Σφυρίου δήλωσε ότι η χώρα μας έχει ανάγκη από πολιτικη και οικονομική σταθερότητα, την οποία θα στηρίξει ο ελληνικός λαός ψηφίζοντας το κυβερνών κόμμα.

«Η εικόνα του ΠΑΣΟΚ έχει βελτιωθεί μετά το συνέδριο» ο βουλευτής κ. Βασίλης Παπανικόλας, εκφράζοντας την πεποίθηση ότι το ΠΑΣΟΚ ξεκινάει τον προεκλογικό αγώνα με καλούς οιωνούς.

«Οι δημοσκοπήσεις είναι καλύτερες όσο πλησιάζουμε στις ευρωεκλογές και σε τοπικό επίπεδο υπάρχει ευμενές κλίμα. Πρέπει όμως να ξεπεράσουμε τις όποιες αντιθέσεις δημιούργησαν οι δημοτικές και νομαρχιακές εκλογές και να βαδίσουμε όλοι μαζί. Είμαι βέβαιος ότι και αυτή την φορά θα κερδίσουμε» κατέληξε ο κ. Παπανικόλας.

Σε θέματα οργάνωσης του προεκλογικού αγώνα αναφέρθηκε ο α' γραμματέας της ΝΕ κ. Δημήτρης Μοσχογιάννης, υπενθυμίζοντας ότι αύριο το απόγευμα συνεδριάζει η δημοτική επιτροπή ευρωεκλογών της πόλεως Ρόδου και την Πέμπτη ο υφυπουργός Γεωργίας κ. Ντίνος Βρετός θα μιλήσει σε συγκέντρωση αγροτών στον Εμπωνα.

Η συνεδρίαση του ΝΣ συνεχίστηκε με τοποθετήσεις στελεχών γύρω από τις ευρωεκλογές αλλά και γενικότερα θέματα πολιτικής.

ΚΟΙΝΗ ΑΝΤΙΜΕΤΩΠΙΣΗ ΑΝΔΡΩΝ ΚΑΙ ΓΥΝΑΙΚΩΝ ΓΙΑ ΤΑ 8,2 ΚΙΛΑ ΧΑΣΙΣ!

από ➡ Σελ. 1

ΕΙΔΙΚΟΤΕΡΑ, μετά την απολογία τους, που έγινε χθες ενώπιον του Τακτικού Ανακρητή κ. Βασίλη Παπανικόλα, κρίθηκαν με τη σύμφωνη γνώμη και του αρμόδιου Εισαγγελέα κ. Χρ. Μπαρδάκη ως προσωρινά κρατούμενοι:

• Ο 33χρονος ταξιτζής Στυλιανός Αναστασόπουλος του Ιωάννη, που αρχικά είχε αποφασίσει να συνεργασθεί με τις αρχές, αλλά εν συνεχεία (όταν του ανατέθηκε ο ρόλος του «δολώματος») βρήκε την ευκαιρία να αποδράσει μέσα στα στενά της Παλιάς Πόλης. Τρεις μέρες όμως αργότερα, παρά τις μεταμφιέσεις του, συνελήφθη ξανά.

• Η 22χρονη άεργη Βασιλική Φραγκοπούλου του Παναγιώτη, που είχε πιαστεί «στα πράσα» μαζί με τον προαναφερόμενο, μόλις έφτασαν με τα ναρκωτικά στο λιμάνι του νησιού μας.

• Η 30χρονη Ιωάννα Καραγιαννοπούλου - Βασιλείου, που πιάστηκε το απόγευμα της ίδιας μέρας στο σημείο της παγίδας (όταν διέφυγε προσωρινά ο Αναστασόπουλος), όπου εμφανίστηκε αντί του συζύγου της. Επί σειρά ημερών όμως προσεποιείτο την... ανήξερη, ισχυριζόμενη ότι διήρκετο από την περιοχή του ραντεβού!

• Και ο 29χρονος σύζυγος της Λουκάς Βασιλείου του Ελευθερίου, που έπεσε τελευταίος στο «δόκανο» το περασμένο Σάββατο. Σύμφωνα με τις καταθέσεις των δύο πρώτων, αυτός ήταν και ο «ιθύνων νους» της όλης επιχείρησης, καθώς είχε εμπιστευθεί τη μεταφορά του χασής στον Ανασταστόπουλο και τη νεαρή φίλη του, έναντι αμοιβής 300.000 δραχμών.

ΣΗΜΕΙΩΝΕΤΑΙ ότι και τα τέσσερα μέλη της σπείρας έχουν σαν τόπο κατοικίας τα Ανω Λιόσια Αττικής, όπου φέρεται να εδρεύει το κεντρικό κύκλωμα των τσιγγάνων που διακινούν τεράστιες ποσότητες ναρκωτικών προς διάφορους προορισμούς της χώρας.

ΝΕΕΣ ΣΥΛΛΗΨΕΙΣ

ΕΝ ΤΩ μεταξύ,

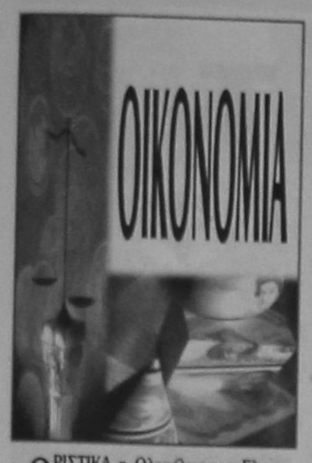

ΕΛΕΓΚΤΙΚΟ ΣΥΝΕΔΡΙΟ:

«Να πληρώνει, να πληρώνει» υποχρεούται και το Δημόσιο

«Πράσινο φως» για κατασχέσεις της περιουσίας του Δημοσίου αν δεν καταβάλλει οφειλόμενα
Αφορμή για άλλη μια φορά η καταβολή αναδρομικών σε δικαστικούς

ΟΡΙΣΤΙΚΑ η Ολομέλεια του Ελεγκτικού Συνεδρίου άναψε το «πράσινο φως» στους πολίτες να προβαίνουν σε αναγκαστικές κατασχέσεις επί της κινητής και ακίνητης περιουσίας του Ελληνικού Δημοσίου, των ΝΠΔΔ και ΟΤΑ, εφόσον τα αρμόδια όργανα της πολιτείας αρνούνται να εκτελέσουν τελεσίδικες δικαστικές αποφάσεις που επιδικάζουν διαφορές απο αυξήσεις συντάξεων, αποδοχών, παροχών κοινωνικής ασφάλισης, οιουδήποτε είδους συμβάσεων ή αρνούνται να πληρώσουν προμήθειές τους (τιμολόγια κ.ά.).

Παράλληλα, η Ολομέλεια του Ελεγκτικού Συνεδρίου έκρινε αντισυνταγματική και αντίθετη στις διεθνείς συμβάσεις τη διάταξη του Ν. 2097/1952 με την οποία καθιερώνεται ιδιαίτερο προνόμιο υπέρ του Ελληνικού Δημοσίου, το οποίο συνίσταται στην απαγόρευση εκτέλεσης δικαστικών αποφάσεων που επιδικάζουν σε βάρος τους χρηματικές απειλές.

Αφορμή για την γνωμοδότηση της Ολομέλειας του Ελεγκτικού Συνεδρίου (10η γενική συνεδρίαση), που δημοσιεύθηκε την περασμένη Παρασκευή, ήταν έγγραφο του προέδρου του 2ου Τμήματος του Ελεγκτικού Συνεδρίου Γεώργ. Γεωργούλια προς τον πρόεδρο του ανωτάτου δικαστηρίου Απ. Μπότσο, το οποίο αναφέρει:«Σας διαβιβάζω σε επικυρωμένα φωτοτυπικά αντίγραφα σειρά απήσεων συνταξιούχων δικαστικών λειτουργών, με αντικείμενο την χορήγηση σε αυτούς απογράφου οριστικών και αμετάκλητων αποφάσεων του ΙΙ Τμήματος του Ελεγκτικού Συνεδρίου, με τις οποίες έγιναν δεκτές σχετικές εφέσεις των απούντων κατά αντίστοιχων πράξεων της αρμόδιας Διεύθυνσης Συντάξεων του Γενικού Λογιστηρίου του Κράτους απορριπτικών απήσεων για αναπροσαρμογή (αύξηση) της σύνταξης τους από 1.12.1991 έως 31.12.1995 και καθορίστηκαν οι οφειλόμενες σε αυτούς διαφορές συντάξεων κατά το χρονικό αυτό διάστημα και ο χρόνος καθώς και ο τρόπος καταβολής τους απο το Δημόσιο Ταμείο.

Επειδή το ζήτημα της υποχρέωσης ή μη προς έκδοση απογράφου εκτελεσιού αμετάκλητων αποφάσεων του Ελεγκτικού Συνεδρίου, και μάλιστα επί συνταξιοδοτικών υποθέσεων, εις βάρος του Ελληνικού Δημοσίου, ανακύπτει για πρώτη φορά και θεωρώ ότι είναι ιδιαιτέρως σοβαρό και γενικότερης σημασίας, παρακαλώ, ενόψει των διατάξεων του άρθρου 131 παρ. 3 του ΠΔ 1225/1981, εφόσον και εσείς συμφωνείτε, να τεθεί υπόψη της Ολομέλειας του Ελεγκτικού Συμβουλίου (σε συμβούλιο) για να αποφανθεί σχετικώς». Ειδικότερα, οι συντάξεις των δικαστικών είναι «παγωμένες» στο 40%-45% των αποδοχών των εν ενεργεία συναδέλφων τους.

Με άλλα λόγια, οι συντάξεις - σύμφωνα με νομοθετικά μέτρα- υπολογίζονται επί του βασικού μισθού και του χρονοεπιδόματος των μαχόμενων δικαστών και δεν συνυπολογίζονται σε αυτές τα άλλα επιδόματα που λαμβάνουν οι δικαστές και που ουσιαστικά αυξάνουν τις αποδοχές τους (σύνολο αποδοχών). Δεκάδες εκατοντάδες συντεταγμένοι δικαστικοί είχαν προσφύγει στο Ελεγκτικό Συνέδριο και ζητούσαν αναδρομικά αυξήσεις από την διοφορά των αποδοχών των εν ενεργεία συναδέλφων τους, που είλαβαν μετά την εξομοίωση των μισθών τους με τους γιατρούς του ΕΣΥ. Τις προσφυγές τις κέρδισαν και σχεδόν διπλασιάστηκαν οι συντάξεις τους, αλλά οι αποφάσεις του Ελεγκτικού Συνεδρίου δεν έγιναν δεκτές απο την κυβέρνηση. Μάλιστα το υπουργείο Εθνικής Οικονομίας πέρασε τη διάταξη νόμου για κατάργηση των εκκρεμών δικών. Η ρύθμιση προκάλεσε αντιδράσεις, καθώς το Ελεγκτικό Συνέδριο απέκρουσε τη ρύθμιση με γνωμοδότηση του, ως αντισυντσγματική.

Ακολούθησε ανταλλαγή έντονων επιστολών μεταξύ του υπουργού Γιάννου Παπαντωνίου και του προέδρου του Ανώτατου Δημοσιονομικού Δικαστηρίου Απ. Μπότσου.

Η Ολομέλεια έκανε δεκτή κατά πλειοψηφία την εισήγηση του συμβούλου του Ελεγκτικού Συνεδρίου Βασ. Χασαπογιάννη και έκρινε ότι το άρθρο 8 του Ν. 2097/1952 αφού αντίκειται στις διατάξεις του Συντάγματος και τις διεθνείς συμβάσεις (Ευρωπαϊκή Σύμβαση Δικαιωμάτων του Ανθρώπου και Διεθνές Σύμφωνο για τα Ατομικά και Πολιτικά Δικαιώματα) πρέπει να γίνει δεκτό ότι έχει καταργηθεί και κατά συνέπεια δεν είναι πλέον ανεπίτρεπτη η αναγκαστική εκτέλεση δικαστικών αποφάσεων (που επιδικάζουν χρηματικές απαιτήσεις) κατά του Δημοσίου και μόνο επί της ιδιωτικής περιουσίας του.

Εκ βάθρων αλλάζει ο ΚΒΣ

• Η νέα τεχνολογία μειώνει τα παραστατικά απλοποιεί διαδικασίες • Παρατείνεται ο χρόνος ενημέρωσης και τήρησης των βιβλίων ενημέρωσης κατά 5-10 ημέρες • Αυξάνεται το όριο τήρησης βιβλίων Α' Κατηγορίας που είχε μείνει αμετάβλητο

ΑΛΛΑΖΕΙ ΡΙΖΙΚΑ ο Κώδικας Βιβλίων και Στοιχείων (ΚΒΣ) με κύρια χαρακτηριστικά την ενσωμάτωση των νέων τεχνολογιών και την πλήρη εναρμόνισή του με το TAXIS, τη δραστική μείωση των παραστατικών και τη μη θεώρηση στοιχείων, ενώ παράλληλα ικανοποιούνται άμεσα και αιτήματα των ενδιαφερομένων φορέων για την απλοποίησή του.

Στο πλαίσιο της φορολογικής μεταρρύθμισης, η αναμόρφωση του Κώδικα Βιβλίων και Στοιχείων, προβάλλει ως η πλέον προωθημένη μορφή του όλου αυτού εγχειρήματος και όπως υποστηρίζουν στελέχη του Υπουργείου Οικονομικών, πρόκειται στην κυριολογία για «καινοτόμο τόλμημα» που δεν έχει πλέον σχέση με τις σημερινές τυπολατρικές αγκυλώσεις αυτού.

Ολες αυτές οι νέες ρυθμίσεις μειώνουν δραστικά το λειτουργικό κόστος των επιχειρήσεων και την γραφειοκρατία των ΔΟΥ, χωρίς να διακυβεύονται τα συμφέροντα του Δημοσίου, ανέφεραν τα ίδια στελέχη.

Ειδικότερα, καταργείται η υποχρέωση θεώρησης φορολογικών στοιχείων υπό προϋποθέσεις και μέσα από τις ασφαλιστικές δικλείδες που επιτρέπουν οι σημερινές νέες τεχνολογίες (ηλεκτρονική παρακολούθηση).

Κατ'αρχήν, καταργείται η υποχρέωση θεώρησης στοιχείων από τις επιχειρήσεις, με κύκλο εργασιών άνω του 1 δισ. δρχ., ετησίως και ήδη εκδόθηκε προχθές η σχετική απόφαση.

Εκτιμάται ότι περί τις 2.000 επιχειρήσεις, θα απαλλαγούν απο την υποχρέωση θεώρησης μεγάλου όγκου φορολογικών στοιχείων, καθώς σε αυτές περιλαμβάνεται και η δεύτερη προϋπόθεση του ευεργετήματος η οποία δεν είναι άλλη από την απασχόληση στην επιχείρηση τουλάχιστον 50 ατόμων.

Εξάλλου, ικανοποιείται το αίτημα και παρατείνεται κατά 5-10 ημέρες ο χρόνος ενημέρωσης και τήρησης των βιβλίων.

Σήμερα, ο χρόνος αυτός είναι 15 ημέρες και αποτελεί μία βάσιμη πηγή «παραγωγής» φορολογικών παραβάσεων, κατά τους ενδιαφερομένους.

Η μη έγκαιρη ενημέρωση των βιβλίων συνεπάγεται την επιβολή σημαντικών προστίμων και προσαυξήσεων και οι παρανομούσες επιχειρήσεις στίθεντο υπό φορολογική «παρακολούθηση».

Ακόμη αυξάνεται το όριο τήρησης βιβλίου Α' κατηγορίας, που είχε παραμείνει αμετάβλητο στην προηγούμενη αναπροσαρμογή των ορίων.

Σήμερα το όριο αυτό είναι 18 εκατ. δρχ. και αυξάνεται κατά 30-40%.

Δεν αποκλείεται, κατά την οριστικοποίηση των προτάσεων αλλαγών του ΚΒΣ, να αναπροσαρμοσθούν και τα όρια τήρησης βιβλίων και των άλλων κατηγοριών.

Η αναμόρφωση του Κώδικα Βιβλίων και Στοιχείων θα ολοκληρώνεται και με πολλές άλλες καινοτομίες και στο υπουργείο Οικονομικών επισημαίνουν ότι αποδεικνύεται σωτήρια η πρόνοια του ΠΔ 186/1992, το οποίο στο άρθρο 25 περιέλαβε και διατάξεις για την ενσωμάτωση στον Κώδικα ΝέωνΤεχνολογιών (EDI).

Ερευνα του «Ευρωβαρόμετρου»

Οι μισοί Ελληνες δεν γνωρίζουν το ακριβές όνομα του «ευρώ»

ΒΡΥΞΕΛΛΕΣ

Μπορεί το όνομα του ενιαίου ευρωπαϊκού νομίσματος να προήλθε από την ελληνική γλώσσα,αλλά σύμφωνα με την τελευταία στατιστική έρευνα του «Ευρωβαρόμετρου» (που δείχνει τις τάσεις της ευρωπαϊκής κοινής γνώμης σε διάφορα ζητήματα), οι μισοί Ελληνες φαίνεται να μην γνωρίζουν ακόμη το ακριβές όνομα του «ευρώ» (49%)! Τουλάχιστον, μπορεί να μας παρηγορήσει το γεγονός ότι υπάρχουν και χειρότερα: οι Βρετανοί με 46%...

Στην αντίπερα όχθη, βρίσκονται η Δανία και η Φινλανδία (95%). Υψηλό είναι, επίσης, και το ποσοστό του μέσου όρου των χωρών μελών της Ευρωπαϊκής Ενωσης (83%).

Γενικότερα οι Ευρωπαίοι πολίτες θεωρούν ότι η εισαγωγή του «ευρώ» στην ζωή μας, θα κάνει τη ζωή ευκολότερη όσων ταξιδεύουν στο εξωτερικό (86%), αλλά θα διευκολύνει όσους Ευρωπαίους θέλουν να προβούν σε αγορές εκτός της χώρας τους, για να μπορούν να συγκρίνουν τις τιμές των προϊόντων τους. (83%).

Ενα ακόμη ενδιαφέρον συμπέρασμα που προκύπτει είναι ότι οι άνδρες είναι περισσότερο «υπέρ» του «ευρώ» (68%) από τις γυναίκες (60%).

Ανά κράτος μέλος, η Ιταλία αποδεικνύεται η χώρα που τάσσεται φανατικά υπέρ του ενιαίου ευρωπαϊκού νομίσματος σε ποσοστό που φθάνει το 88%. Ακολουθεί το Λουξεμβούργο, η Ολλανδία, η Ιρλανδία, η Ισπανία και έκτη έρχεται η Ελλάδα με ποσοστό 75%. Ιδιαίτερα για τη χώρα μας, λαμβάνει ιδιαίτερη σημασία το γεγονός ότι το 19% των Ελλήνων πολιτών διάκεινται αρνητικά κατά του ευρώ. Ωστόσο η ευρωπαϊκή κοινή γνώμη δεν αισιοδοξεί για την επίλυση των μεγάλων κοινωνικών προβλημάτων με το ενιαίο ευρωπαϊκό νόμισμα.

Χαρακτηριστικό είναι το συμπέρασμα που προκύπτει, σύμφωνα με το οποίο, μόνο το 29% των πολιτών της Γηραιάς Ηπείρου πιστεύουν ότι απλά με την ένταξη του ευρώ θα δημιουργηθούν περισσότερα επαγγέλματα, μόνο το 33% θεωρούν ότι θα περιορίσει την ανισότητα ανάμεσα στον πλούτο και την φτώχεια και μόνο το 26% από αυτούς πιστεύουν ότι ότι θα συμβάλλει στη μείωση του πληθωρισμού. Ιδιαίτερα, όσον αφορά τη χώρα μας, οι Ελληνες, περισσότερο από κάθε άλλο λαό της Ευρώπης θεωρούν ότι η παραπάνω ανισότητα θα ενισχυθεί ακόμη περισσότερο...

NEOTEX ΡΟΔΟΣ
ΑΝΝΗΣ ΜΑΡΙΑΣ 59 ΡΟΔΟΣ 85 100
ΤΗΛ.: 35863 - 77211-2 FAX: 30664
ΜΙΧ. ΚΑΛΛΙΓΕΡΟΣ ΠΟΛΙΤΙΚΟΣ ΜΗΧΑΝΙΚΟΣ • ΜΙΧ. ΚΑΡΡΑΣ ΜΗΧΑΝΟΛΟΓΟΣ ΜΗΧΑΝΙΚΟΣ
ΣΥΣΤΗΜΑΤΑ ΧΩΡΙΣΜΑΤΩΝ & ΨΕΥΔΟΡΟΦΩΝ
ΕΣΩΤΕΡΙΚΩΝ & ΕΞΩΤΕΡΙΚΩΝ ΧΩΡΩΝ
• ΓΥΨΟΣΑΝΙΔΕΣ
• ΤΣΙΜΕΝΤΟΣΑΝΙΔΕΣ
• ΔΙΑΚΟΣΜΗΤΙΚΑ
• ΠΛΑΚΕΣ ΟΡΥΚΤΩΝ ΙΝΩΝ
• ΛΩΡΙΔΕΣ ΑΛΟΥΜΙΝΙΟΥ
• ΔΙΑΤΡΗΤΕΣ
ΜΕΤΑΛΛΙΚΕΣ ΟΡΟΦΕΣ
• ΗΧΟΜΟΝΩΤΙΚΑ
• ΗΧΟΑΠΟΡΡΟΦΗΤΙΚΑ
• ΜΕΤΑΛΛΑΙΚΑ ΚΤΙΡΙΑ

ΓΡΗΓΟΡΗ ΤΟΠΟΘΕΤΗΣΗ
ΑΝΤΙΣΕΙΣΜΙΚΗ ΚΑΤΑΣΚΕΥΗ
ΕΥΧΑΡΙΣΤΟ ΠΕΡΙΒΑΛΛΟΝ

ΕΛΕΥΘΕΡΙΑ ΣΧΕΔΙΑΣΜΟΥ
ΔΙΑΚΟΣΜΗΣΗ
ΚΑΙ ΗΧΟΑΠΟΡΡΟΦΗΣΗ
ΛΕΙΤΟΥΡΓΙΚΟΤΗΤΑ
ΚΑΙ ΑΙΣΘΗΤΙΚΗ
ΘΕΡΜΟΜΟΝΩΣΗ - ΗΧΟΜΟΝΩΣΗ - ΣΤΕΓΑΝΟΠΟΙΗΣΗ

DOW
Wallmate CW
για θερμομόνωση
διπλών εξωτερικών
τοίχων

ΑΣΦΑΛΤΟΠΑΝΑ
ΕΓΧΩΡΙΑ
ΚΑΙ ΕΙΣΑΓΩΓΗΣ
VERAL
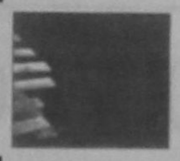
ΑΣΦΑΛΤΙΚΑ
ΚΕΡΑΜΙΔΙΑ
• ΥΛΙΚΑ ΕΠΑΛΕΙΨΕΩΝ
• ΡΗΤΙΝΕΣ - ΕΠΟΞΕΙΔΙΚΑ
• ΣΙΛΙΚΟΝΕΣ - ΜΑΣΤΙΧΕΣ
• ΥΔΡΑΥΛΙΚΕΣ ΚΟΝΙΕΣ
• ΤΣΙΜΕΝΤΑ ΤΑΧΕΙΑΣ ΠΗΞΗΣ
• ΤΣΙΜΕΝΤΑ ΕΠΙΣΚΕΥΑΣΤΙΚΑ
• ΠΡΟΣΜΙΚΤΑ
• ΥΑΛΟΒΑΜΒΑΚΑΣ
• ΠΕΤΡΟΒΑΜΒΑΚΑΣ
• RICOFON
REVINEX

ΜΕΜΒΡΑΝΕΣ
ΓΙΑ ΚΛΑΣΣΙΚΕΣ
ΣΤΕΓΕΣ

Carrier
ΜΕ ΤΟΝ ΑΕΡΑ ΤΟΥ 1ου ΚΛΙΜΑΤΙΣΤΙΚΟΥ
Σε τιμές έκπληξη και με συμφέροντα διακανονισμό
ΑΠΟΚΛ. ΑΝΤΙΠΡΟΣΩΠΟΣ ΔΩΔΕΚΑΝΗΣΟΥ
RODOS AIR Ε.Π.Ε.
ΕΧΟΥΜΕ ΤΙΣ ΑΠΑΝΤΗΣΕΙΣ
ΟΙΚΟΝΟΜΙΑ
ΔΙΑΡΚΕΙΑ ΖΩΗΣ
ΑΝΤΑΓΩΝΙΣΤΙΚΕΣ ΤΙΜΕΣ
ΔΥΝΑΤΟΤΗΤΑ ΠΡΟΣΑΡΜΟΓΗΣ
FULL SERVICE
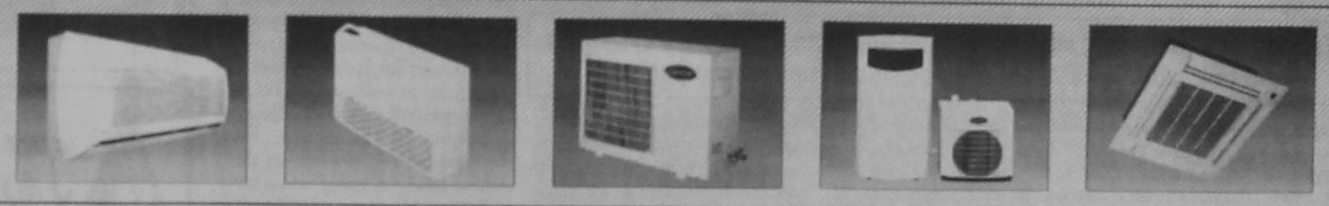
Rodos Air
ΚΑΡΡΑΣ ΜΙΧΑΗΛ ΜΗΧΑΝΟΛΟΓΟΣ
ΚΑΚΑΚΙΟΣ ΣΤΕΛΙΟΣ ΜΗΧΑΝΟΛΟΓΟΣ
ΚΑΛΛΙΓΕΡΟΣ ΜΙΧΑΛΗΣ ΠΟΛ. ΜΗΧΑΝΙΚΟΣ
ΚΕΝΤΡΙΚΗ ΔΙΑΘΕΣΗ - SERVICE - ΑΝΤΑΛΛΑΚΤΙΚΑ
ΓΕΩΡ. ΣΕΦΕΡΗ 76 ΡΟΔΟΣ (ΜΗ.ΔΙΑ.) - Τηλ.: 63680, 67250, 67251 FAX: 67251
Και σε εξουσιοδοτημένα καταστήματα: - ΚΡΕΜΑΣΤΗ: ΜΙΧΑΛΑΚΗΣ ΚΩΣΤΑΣ - ΑΦΑΝΤΟΥ: ΚΟΥΜΝΑΚΗΣ ΓΕΩΡΓΙΟΣ

RATTINDO IMPORT
RATtan TEAK INDOnesian

Lisa Coffee Apollon Greco Kos Athina Ariadne
Εισαγωγές κατασκευές Μπαμπού καθίσματα από 9.000 δρχ.
Ετοιμοπαράδοτα. Με 2 χρόνια εγγύηση.
Κ. ΣΚΟΥΤΕΛΗΣ
Κατάστημα Ρόδου Κ. Παλαιολόγου 11 Τηλ. 35437 Fax. 20980
Κατάστημα Ηρακλείου Κρήτης Ακαδημίας και Επτανήσου 2 Τηλ./Fax. 081-325566 097 455566



ΤΑ ΑΠΟΤΕΛΕΣΜΑΤΑ (24η αγωνιστική)

Δούκας - Πανελευσινιακός	80-86
Κολοσσός - Δάφνη Δαφ.	75-70
Απόλλων - Εργοτέλης	92-80
Αναγέννηση - Γαλάτσι	44-61
Αρκάδι - Γλυφάδα	71-54
Αγ. Ανάργυροι - Πανελλήνιος	73-80
Κάδμος - Χαλκίδα	62-65

Η ΒΑΘΜΟΛΟΓΙΑ (σε 24 αγώνες)

1. Πανελλήνιος	1910-1549	45
2.Χαλκίδα	1651-1377	44
3. Πανελευσινιακός	1748-1579	42
4. Δούκας	1645-1488	38
-. Αγ. Ανάργυροι	1638-1584	38
6. Γαλάτσι	1524-1517	37
7. Κολοσσός	1663-1654	36
8. Δάφνη Δαφ.	1463-1512	35
-. Γλυφάδα	1527-1582	35
10. Αρκάδι	1627-1619	34
-. Κάδμος	1525-1583	34
12. Αναγέννηση	1462-1690	30
13. Απόλλων	1636-1921	28
14. Εργοτέλης	1440-1687	27

* Ο Εργοτέλης έχει έναν μπδενισμό.

Η επόμενη αγωνιστική

Πανελευσινιακός - Κολοσσός
Εργοτέλης - Δάφνη Δαφ.
Γαλάτσι - Δούκας
Γλυφάδα - Αναγέννηση Μαλ.
Πανελλήνιος - Αρκάδι
Χαλκίδα - Αγ. Ανάργυροι
Απόλλων - Κάδμος

Σοβαρότητα ως το τέλος

Μετά τη νίκη του επί της Δάφνης Δαφνίου με 75 - 70, ο Κολοσσός έγινε το μεγάλο φαβορί για την παραμονή και μάλλον δεν την χάνει. Ωστόσο, χρειάζεται προσοχή...

Κάπου εδώ, ο Κολοσσός μπορεί να ξεκινήσει να σχεδιάζει τα πλάνα του για τη νεά αγωνιστική σεζόν στην Γ' Εθνική κατηγορία. Η προχθεσινή του νίκη επί της Δάφνης Δαφνίου με 75 - 70, του εξασφαλίζει κατά 99 τοις εκατό την παραμονή του στην κατηγορία, αφού δύο αγωνιστικές πριν από την λήξη του φετινού πρωταθλήματος, αποσπάστηκε κατά δύο βαθμούς από την επικίνδυνη ζώνη. Με λίγα λόγια, ακόμη και να χάσουν οι «θαλασσί» τα δύο παιχνίδια που τους περιμένουν με τον Πανελευσινιακό (εκτός) και το Γαλάτσι (εντός), θα σωθούν αν το Αρκάδι και ο Κάδμος πτηθούν έστω και σε ένα παιχνίδι. Από εκεί και πέρα, αν ο ροδιακός σύλλογος «πέσει» σ' αυτό το απίθανό ένα τοις εκατό και υποβιβαστεί (κάτι που απεύχονται οι πάντες), ε, τότε το μόνο που θα μπορέσει να πει κανείς είναι ότι οι «θαλασσί» είναι άξιοι της μοίρας τους.

Ωστόσο, εδώ που έφτασαν τα πράγματα, η παραμονή του Κολοσσού στην κατηγορία θα πρέπει να θεωρείται σίγουρη. Αλλωσε, διαθέτει και την καλύτερη ομάδα σε σχέση με τους υπόλοιπους αντιπάλους του. Αρκεί να μην αγωνιστεί στα τελευταία δύο παιχνίδια με τη νοοτροπία του αδιάφορου, αφού ακόμη κι αν δεν αντιμετωπίσει προβλήματα, δεν θα πρέπει σε καμία περίπτωση να «γκρεμίσει» τις καλές εντυπώσεις που άφησε όχι μόνο στα παιχνίδια με τον Εργοτέλη και την Δάφνη (παρά το άγχος), αλλά και σε πολλά άλλα του φετινού πρωταθλήματος.

Τρίτο μάτι



• Πριν μερικές μέρες σας είχα προειδοποιήσει, ότι οι «Καλύψνιοι» δεν την έχουν πατήσει από «Κύπριο»;

• και αν συνέβαινε αυτό (συνέβη) ο «Πάντιος» και πρώην «αιλουροειδές» των «γαύρων» θα πάθαινε την αλάκα του. (Την έπαθε για τα καλά τελικά),

• από την έναρση που τον κυρίευσε, δεν έβλεπε τον αγώνα και την ομάδα του,

• αλλά έκανε «παλληκαριές» με κάποιους άλλους «παλληκαράδες» της εξέδρας. Αποτέλεσμα όλων αυτών ήταν να τσακωθεί και με τους ποδοσφαιριστές του,

• στο τέλος άρχισε να μοιράζει κάποια «τηλεγράφηματα», με βασικό αποδέκτη, την ομάδα που του έκοψε τον «δρόμο» προς την Δ' Εθνική.

• Τώρα, γιατί ο «σφυράτορας του «Ταχυδρομείου», είναι απόδραμα της κοινωνίας, αυτό δεν το κατάλαβα κύριε - πρόεδρε της ομάδας.

• Εντάξει, η πίκρα σου βαριά, αλλά όχι τέτοιες κουβέντες, κάπου υπάρχουν όρια, κουράγιο, και όχι στην πρώτη δυσκολία τα παρατάμε.

• Το παιχνίδι δεν χάθηκε από τον «σφυρίχτρα του Ταχυδρομείου» αλλά από άλλους λόγους, τακτικής ποδοσφαίρου, μπώς;

• Ο «Τάπας» βρήκε λύση. Ο «Σωκράτης» θα φτιάξει ένα όμορφο κλουβάκι, θα κώσει μέσα τον «Δαμάλα» για αξιοθέατο, και το χρήμα που θα βγαίνει από κει, θα το διαθέτει για τις μεταγραφές της ομάδας.

• «Ταξιτζή» τί είχε μέσα ο «γαλανός φάκελλος» που κρατούσε ο Πρόεδρος σου («κόρακας»), το καινούργιο πρωτάθλημα;

• Ο «Σωκράτης» έκανε δώρο ένα «επέσιαλ» ματογυάλι στον «μπάρμαν» και έγινε σαν την «κυρά - Κική».

• Εμφάνιση του «Λούρου» στην «Ηρ. Πολιτεχνείου». Ωχ... χαμός και συνωστισμός!!

• Μια φράση ακούστηκε στο γήπεδο του «σοφού», από παίκτη: «Εμείς δεν είμαστε «πουλητάρια»!! Και αρέσως ακούστηκε μια βαριά φωνή - απάντηση: «Ποιός σας είπε πουλητάρια;». (Εδώ κόπηκε το ρεύμα και έκασα την επαφή!!).

• Αδικα τα έξοδα που έκανε ο «φιλός» για τις ξένες γλώσσες. Τον φάγανε τον άνθρωπο, στο κρεβάτι έμεινε με 39° πυρετό. Περαστικά, του χρόνου θα είναι πιο λυμένη η γλώσσα σου.

ΗΛΙΑΣ Κ.

Ο Αγώνας συνεχίζεται

«Θα παλαίψουμε μέχρι το τέλος» δηλώνει ο Κώστας Ιωσηφίδης, ο οποίος είναι αισιόδοξος για την τελική επικράτηση του Ιάλυσου στην μάχη της παραμονής



Δυστυχώς, ο Ιάλυσος έχασε στο Καλοχώρι από τους Λύκους με 1-0 και μπήκε σε περιπέτειες. Ετσι, απλά, χωρίς πολλά λόγια. Αλλωστε, αυτή τη στιγμή το μόνο που μετράει είναι οι πράξεις (και στο ... κομπιουτεράκι) στον αγωνιστικό χώρο σις τρείς τελευταίες αγωνιστικές του φετινού πρωταθλήματος.

Οι «ερυθροκίτρινοι» είναι εκ των πραγμάτων αναγκασμένοι όχι μόνο να νικήσουν πάση - θυσία τον Αθηναϊκό, την ερχόμενη Κυριακή στο «Οικονομίδειο», αλλά και να «τσιμπήσουν» το λιγότερο έναν βαθμό στα εκτός έδρας παιχνίδια με την Αναγέννηση Καρδίτσας και τον Πανσερραϊκό.

Είναι πραγματικά κρίμα, γιατί προχθές στο Καλοχώρι ο Ροδιακός σύλλογος θα μπορούσε να κατακτήσει έστω και τον «χρυσό» βαθμό της ισοπαλίας και να θέσει, ουσιαστικά, εκτός μάχης τους Λύκους.

Το παραδέχτηκε και ο ίδιος ο Κώστας Ιωσηφίδης: «Δυστυχώς δεν τα καταφέραμε και χάσαμε την ευκαιρία. Είχαμε ένα καταπληκτικό πρώτο ημίχρονο, ωστόσο στην επανάληψη όλα πήγαν στραβά: Παίξαμε πολύ άσχημα, δεν βγήκαν οι αλλαγές και δεν μπορέσαμε να ανατρέψουμε το γκόλ που δεχτήκαμε». Και τώρα τι; Ο Μακεδόνας τεχνικός απαντά: «Ο μόνος δρόμος είναι η μάχη μέχρι τέλους. Πρέπει να παλαίψουμε. Είχα πεί, πως το όριο σωτηρίας είναι οι 42 βαθμοί. Ενδέχεται να βρίσκεται και στους 41 βαθμούς. Τα πάντα είναι στο χέρι μας».

Αγωνία μέχρι τέλους

Τα πάντα θα κριθούν στις τρεις τελευταίες αγωνιστικές τόσο στην κορυφή, όσο και στην «ουρά» της βαθμολογίας του πρωταθλήματος της Β' Εθνικής Κατηγορίας

Πέρα από κάθε αμφιβολία, το φετινό πρωτάθλημα της Β' Εθνικής Κατηγορίας είναι μακράν το καλύτερο, από άποψη ενδιαφέροντος, σε σχέση με τα πρωταθλήματα των τελευταίων ετών. Τα πράγματα παραμένουν αμφίρροπα τόσο στην κορυφή, όσο και στην «ουρά» της βαθμολογίας και όπως όλα δείχνουν, οι τρεις τελευταίες αγωνιστικές θα είναι κάτι παραπάνω από συναρπαστικές.

Μακάρι, την στιγμή του απολογισμού της φετινής σεζόν, να γίνεται λόγος μόνο για τα τεκταινόμενα στον αγωνιστικό χώρο και να μην δοθούν οι αφορμές να ακουστούν κραυγές για «μαγειρέματα» στο παρασκήνιο. Τα πάντα, λοιπόν, είναι ρευστά, λίγες στιγμές πριν την πτώση της αυλαίας, και αν μη τι άλλο, η κατάσταση έτσι όπως έχει διαμορφωθεί, αποτελεί το καλύτερο τεστ για να αποδειχθεί κατά πόσο το «έργο» που ανέβηκε φέτος στην ποδοσφαιρική σκηνή ήταν «καθαρό». Για τρεις εβδομάδες θα δοκιμάζεται η ίδια η αξιοπιστία του πρωταθλήματος και ευχή όλων είναι να καταφέρει να θριαμβεύσει.

Τα αποτελέσματα των αγώνων της 31ης αγωνιστικής έχουν ως εξής:

Καλλιθέα - Δόξα Βύρωνα	1-0
Καλαμάτα - Λάρισα	1-0
Τρίκαλα - Καλαμαριά	3-1
Παναχαϊκη - ΠΑΣ Γιάννενα	0-0
Πιερικός - Καρδίτσα	0-1
Παναπωλικός - Πανσερραϊκός	2-0
Λύκοι - Ιάλυσος	1-0
Εδεσσαϊκός - Αγ. Νικόλαος	0-1
Αθηναϊκός - Νίκη Βόλου	3-0

Η ΒΑΘΜΟΛΟΓΙΑ (σε 31 αγώνες)

	ΤΕΡ.	ΒΑΘ.
1. Τρίκαλα	51-26	62
2. Παναχαϊκή	47-25	59
-. Καλλιθέα	54-32	59
-. Καλαμάτα	38-22	59
5. ΠΑΣ Γιάννενα	43-22	56
6. Αγ. Νικόλαος	30-43	46
7. Πανσερραϊκός	36-33	43
8. Λάρισα	41-43	42
-. Πιερικός	35-31	42
10. Αθηναϊκός	37-29	41
11. Ιάλυσος	31-39	37
-. Παναπωλικός	37-51	37
-. Λύκοι	38-45	37
-. Καρδίτσα	32-28	37
15. Δόξα Βυρ.	36-34	36
16. Καλαμαριά	31-43	35
17. Νίκη Βόλου	32-54	25
18. Εδεσσαϊκός	15-63	19

Η ΕΠΟΜΕΝΗ ΑΓΩΝΙΣΤΙΚΗ

Καλαμάτα - Καλλιθέα
Δόξα Βυρωνα - Τρίκαλα
Λάρισα - Παναχαϊκή
Καλαμαριά - Παναπωλικός
ΠΑΣ Γιάννενα - Εδεσσαϊκός
Πανσερραϊκός - Πιερικός
Αγ. Νικόλαος - Λύκοι
Καρδίτσα - Νίκη Βόλου
Ιάλυσος - Αθηναϊκός

RODOS FAIR PLAY
• Ηρώων Πολυτεχνείου 20. Τηλ. 36760

Επιστολή δημάρχου

Ο κ. Γιώργος Γιαννόπουλος ενημερώνει τον Νομάρχη κ. Σάββα Καραγιάννη για τα ISLAND GAMES και την συμμετοχή του νησιού μας

Την αρωγή του Νομάρχη Δωδεκανήσου Σάββα Καραγιάννη αλλά και των υπολοίπων φορέων περιμένει ο Δήμαρχος Ρόδου Γιώργος Γιαννόπουλος.

Με ειδική επιστολή τους ενημερώνει περί της σημασίας των αγώνων και των πολιτισμικών ανταλλαγών πέραν από τους αθλητικούς αγώνες που θα συμβούν στα Γκότλαντ, αλλά και της διεθνοποίησης της Ρόδου, αυτούς τους «δύσκολους καιρούς». Αναλυτικά ο Δήμαρχος Ρόδου αναφέρει στην επιστολή του τα εξής:

«Με την παρούσα επιστολή θα θέλαμε να σας ενημερώσουμε για μια σημαντική πρωτοβουλία του Δήμου Ροδίων, η οποία θεωρούμε ότι ωφελεί πολλαπλά τη χώρα μας, τόσο σε επίπεδο προβολής της σε διεθνές επίπεδο, όσο και σε επίπεδο προώθησης των αθλητικών δρώμενων του τόπου μας.

Το νησί της Ρόδου από τον Ιούνιο του 1997 αποτελεί μόνιμο μέλος της Διεθνούς Αθλητικής Ενωσης Νήσων (I.G.A.), στην οποία μετέχουν ήδη 22 νησιά απ'όλο τον κόσμο και ο αριθμός συνεχώς αυξάνεται. Η συμμετοχή της Ρόδου στην Αθλητική Ενωση Νήσων ήταν μια πρωτοβουλία του Δήμου Ροδίων, η οποία επιτεύχθηκε μέσα από τον Δημοτικό Οργανισμό Νεολαίας και Αθλησης του Δήμου που στήριξε με κάθε δυνατό τρόπο αυτήν την προσπάθεια. Η διαδικασία ένταξης διέπεται από κανόνες και κριτήρια που πρέπει να πληρούν τα υποψήφια νησιά. Στα πλαίσια αυτής της Ενωσης διοργανώνονται κάθε δύο χρόνια αθλητικές συναντήσεις που διέπονται με κανονισμούς Διεθνών Αθλητικών Ομοσπονδιών (IAAF, FIFA, κ.λπ.) και περιλαμβάνουν τα περισσότερα Ολυμπιακά Αγωνίσματα. Η επίσημη διοργάνωση για το τρέχον έτος ανατέθηκε από την Εκτελεστική Επιτροπή της I.G.A. στο νησί Gotland της Σουηδίας, με το οποίο ο Δήμος Ροδίων έχει διδυμοποιηθεί και έχει αναπτύξει ένα αξιόλογο πλαίσιο συνεργασίας και ανταλλαγών. Το νησί αυτό βρίσκεται στη Βαλτική και έχει πολλά κοινά σημεία με τη Ρόδο, καθώς αποτελεί τουριστικό πόλο έλξης της περιοχής και η μεσαιωνική του πόλη στο Visoy έχει ανακηρυχθεί μνημείο παγκόσμιο κληρονομιάς από την ΟΥΝΕΣΚΟ.

Η συνάντηση αυτή θα διεξαχθεί στις 26 Ιουνίου έως 2 Ιουλίου και θα συμμετάσχουν πάνω από 2.200 αθλητές. Το νησί της Ρόδου συμμετέχει για πρώτη φορά σε αυτούς τους αγώνες και μάλιστα η αποστολή θα αποτελείται από εκπροσώπους όλων των Δήμων του νησιού, που στο σύνολό της θα είναι 165 άτομα. Σημειωτέον, ότι η αποστολή θα περιλαμβάνουν τα περισσότερα Ολυμπιακά Αγωνίσματα. Η επίσημη διοργάνωση για το τρέχον έτος ανατέθηκε από την Εκτελεστική Επιτροπή της I.G.A. στο νησί Gotland της Σουηδίας, με το οποίο ο Δήμος Ροδίων έχει διδυμοποιηθεί και έχει αναπτύξει ένα αξιόλογο πλαίσιο συνεργασίας και ανταλλαγών. Το νησί αυτό βρίσκεται στη Βαλτική και έχει πολλά κοινά σημεία με τη Ρόδο, καθώς αποτελεί τουριστικό πόλο έλξης της περιοχής και η μεσαιωνική του πόλη στο Visoy έχει ανακηρυχθεί μνημείο παγκόσμιο κληρονομιάς από την ΟΥΝΕΣΚΟ.

Η συνάντηση αυτή θα διεξαχθεί στις 26 Ιουνίου έως 2 Ιουλίου και θα συμμετάσχουν πάνω από 2.200 αθλητές. Το νησί της Ρόδου συμμετέχει για πρώτη φορά σε αυτούς τους αγώνες και μάλιστα η αποστολή θα αποτελείται από εκπροσώπους όλων των Δήμων του νησιού, που στο σύνολό της θα είναι 165 άτομα. Σημειωτέον, ότι η αποστολή θα περιλαμβάνουν τα περισσότερα Ολυμπιακά Αγωνίσματα. Η επίσημη διοργάνωση για το τρέχον έτος ανατέθηκε από την Εκτελεστική Επιτροπή της I.G.A. στο νησί Gotland της Σουηδίας, με το οποίο ο Δήμος Ροδίων έχει διδυμοποιηθεί και

πτήση των Μακεδονικών αερογραμμών και το συνολικό κόστος μετάβασης και διαμονής των αθλητών και των πολιτισμικών σχημάτων θα ανέλθει στο ποσό των 60.000.000 εκ. δρχ., ποσό ιδιαίτερα υψηλό για να καλυφθεί εξ'ολοκλήρου από τους δημοτικούς προϋπολογισμούς. Για το λόγο αυτό απευθυνόμαστε σε εσάς προσωπικά, προσδοκώντας στη στήριξη της τόσο σημαντικής μας προσπάθειας.

Θα πρέπει να τονίσουμε ότι η Ρόδος είναι το πρώτο και μοναδικό ελληνικό νησί που είναι μέλος της Αθλητικής Ενωσης Νήσων γεγονός σημαντικό για τον ελληνικό αθλητισμό, καθώς και για την προβολή του νησιού μας, αλλά και της χώρας μας γενικότερα. Αλλωστε οι αριθμοί επιβεβαιώνουν του λόγου το αληθές κι έτσι σύμφωνα με τα επίσημα στοιχεία που μας έχει δώσει ο τοπικός οργανισμός τουρισμού του Gotland κατά τη διάρκεια των αγώνων το νησί θα φιλοξενεί περίπου 75.000 επισκέπτες διαφόρων εθνικοτήτων. Είμαστε βέβαιοι πως στις δύσκολες μέρες που περνά η χώρα μας, η διεθνοποίηση ενός ακρπικού νησιού, όπως είναι η Ρόδος αποτελεί την καλύτερη θωράκιση της στην ευρύτερη περιοχή και για αυτό ευελπιστούμε στην ευαισθητοποίηση και συμπαράσταση σας.

Σας ευχαριστούμε εκ των προτέρων για κάθε σας πρωτοβουλία και αναμένουμε την απάντηση σας».

Απίθανες Αμαζόνες

Τα κορίτσια του Σταυρού Καλυθιών, αν και έχασαν από τις Αρτέμιδες με 1-0, ανέβηκαν στο Γυναικείο ποδοσφαιρικό πρωτάθλημα της Α' Εθνικής Κατηγορίας

Ποιός είπε ότι η Ρόδος δεν διαθέτει μία αξιόλογη γυναικεία ποδοσφαιρική ομάδα;

Τα κορίτσια του Σταυρού Καλυθιών πανηγυρίζουν, από προχθές την κατάκτηση του τίτλου στο περιφερειακό πρωτάθλημα και την άνοδο τους στο Πανελλήνιο πρωτάθλημα Γυναικών της Α' Εθνικής Κατηγορίας, παρά την εκτός έδρα ήττα τους από τα Χανιά με 1-0, για την τελευταία αγωνιστική της φετινής σεζόν.

ΤΟ ΠΑΙΧΝΙΔΙ

Παρά τις απαράδεκτες συνθήκες που συνάντησαν στα Χανιά, τα κορίτσια του Σταυρού έπαιξαν σε γενικές γραμμές καλό ποδόσφαιρο και θα μπορούσαν να κατακτήσουν τουλάχιστον τον βαθμό της ισοπαλίας.

Βλέπετε, ο προπονητής της αντίπαλης ομάδας, των Αρτέμιδων, δεν σεβάστηκε ούτε καν τον ίδιο του τον εαυτό, βρίζοντας με ακατανόμαστες φράσεις την αποστολή του Σταυρού, ενώ το «χεράκι» του έβαλε και ο Ηρακλειώτης διαιτητής, ο οποίος αρνήθηκε δύο φορές να καταλογίσει καταφανέστατα πέναλτι υπέρ του Ροδιακού συλλόγου.

Να σημειωθεί, πως ενώ αρχικά είχαν οριστεί διαιτητές από τον Πειραιά η ΕΟΔ άλλαξε την τελευταία στιγμή την απόφαση της και όρισε διαιτητικό «τρίο» από το Ηράκλειο.

Εν πάση περιπτώσει, οι Αρτέμιδες προηγήθηκαν στα μισά του πρώτου ημιχρόνου μ' ένα περίεργο σούτ της Πουτσακλή, ενώ στις αρχές της επανάληψης θα μπορούσαν να κάνουν και το 2-0, ωστόσο την πρώτη φορά η Λειβαδιωτάκη σημάδεψε το δοκάρι, ενώ την δεύτερη η Βιτζέντζου απέκρουσε την τελευταία στιγμή,. Μετά το 65ο λεπτό, τα κορίτσια του Σταυρού επέβαλαν πλήρως τον ρυθμό τους, ωστόσο παρά τις ευκαιρίες που δημιουργήσαν δεν κατάφεραν να ισοφαρίσουν.

Ετσι το 1-0 έμεινε μέχρι το τέλος.

ΤΕΛΙΚΗ ΒΑΘΜΟΛΟΓΙΑ

ΟΜΑΔΕΣ	ΑΓ.	ΤΕΡΜ.	ΒΑΘΜ.	Ν.	Ι.	Η.	Μ.
1. Σταυρός	8	14-4	19	6	1	1	-
2. Ηράκλειο	8	16-7	16	5	2	1	1
3. Χανιά	8	11-10	11	3	3	2	
5. Σπιτεία	8	5-10	6	2	3	3	
6. Ρέθυμνο	8	3-18	-1	0	2	6	

Εντυπωσιακός και πάλι

Ο κώστας Γαλουζής της Φλόγας κατέκτησε το χάλκινο μετάλλιο στο Πανελλήνιο Πρωτάθλημα Τζούντο Νέων - Νεανίδων Α' και εδραίωσε την θέση του στην Εθνική ομάδα των Εφήβων

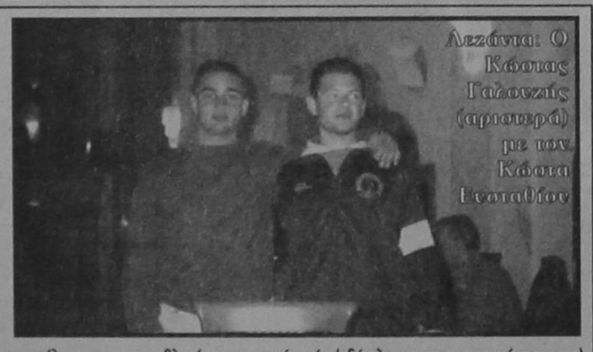
Δεξιά: Ο Κώστας Γαλουζής (αριστερά) με τον Κώστα Ευσταθίου

Το περασμένο Σαββατοκύριακο πραγματοποιήθηκε στα Ιωάννινα το Πανελλήνιο πρωτάθλημα Τζούντο Νέων - Νεανίδων Α', στο οποίο είχαν δικαίωμα συμμετοχής και οι αθλητές που αντίκουν στην κατηγορία των Νέων - Νεανίδων Β' Ετσι, ο αθλητής της Φλόγας, και της Εθνικής ομάδας των Εφήβων Κώστας Γαλουζής, δεν έχασε την ευκαιρία να δείξει για άλλη μία φορά την κλάση του, αφού σε μία μεγαλύτερη και σαφώς δυσκολότερη κατηγορία κατέκτησε το χάλκινο μετάλιο. Ο Γαλουζής, ο οποίος έλαβε μέρος στην κατηγορία των 73 κιλών, νίκησε στον πρώτο του αγώνα τον Λεντζάκη του ΓΣΝ Λιοσίων, ωστόσο στον δεύτερο αγώνα γνώρισε την ήττα από τον συνήθη αντίπαλο του στους έφηβους, τον Αναστασιάδη της ΧΑΝΘ.

Πάντως, η αποτυχία του Ρόδιου αθλητή στην συγκεκριμένη αναμέτρηση μάλλον δεν τον έβλαψε αφού πείσμωσε και νίκησε κατά σειρά τους Γιαννίσα (ΑΟΝ Αργυρούπολης),Γρηγορίου (Πανελλήνιος ΓΣ) και Μπλατσιώτη (Αργοναύτης), φτάνοντας με χαρακτηριστική άνεση στην κατάκτηση της τρίτης θέσης και φυσικά του χάλκινου μεταλλίου.

Η επιτυχία του Κώστα Γαλουζή έχει ασφαλώς μεγαλύτερο βάρος, αν αναλογιστεί κανείς, πως και οι πέντε αθλητές που αντιμετώπισε όχι μόνο έχουν την δυνατότητα να προπονούνται υπό καλύτερες συνθήκες στην Αθήνα και στην Θεσσαλονίκη, αλλά και να λαμβάνουν μέρος σε πολλές διοργανώσεις, σε αντίθεση με τους αθλητές της Ρόδου, οι οποίοι αντιμετωπίζουν πολλά προβλήματα (π.χ. μετακινήσεις, οικονομικά κλπ.)

Από εκεί και πέρα ο Κώστας Γαλουζής, με τις τέσσερις νίκες και το χάλκινο μετάλλιο που κατέκτησε, άφησε πίσω του όλους τους συναθλητές του, αφού ήταν ο μόνος έφηβος που έφτασε στα μετάλλια, γεγονός το οποίο εδραιώνει την θέση του στην Εθνική ομάδα των Εφήβων.

Στην κατηγορία των 73 κιλών αγωνίστηκε και ο έτερος αθλητής της Φλόγας, ο Κώσιος Ευσταθίου,ο οποίος ήταν απίστευτα άτυχος, αφού αδικήθηκε από την λεπτομέρεια του κανονισμού. Ο νεαρός αθλητής του ροδιακού συλλόγου στον πρώτο αγώνα που έδωσε «έπιασε» τον επιδεσμο που χρησιμοποίησε στο γόνατο με μεταλλικό «πιαστράκι» που συνήθως χρησιμοποιούνται σε ανάλογες περιπτώσεις. Ωστόσο σύμφωνα με τον κανονισμό του Τζούντο, το παραπάνω αποτελεί παράβαση, με αποτέλεσμα ο Ευσταθίου να αποβληθεί από τους διαιτητές (εξάντλησαν την αυστηρότητα τους) μετά από την σχετική παρατήρηση του αντίπαλου προπονητή. Ετσι, ο νεαρός, δεν μπόρεσε να δείξει τις ικανότητές του και να παλαίψει για την διάκριση.

Στο πανελλήνιο πρωτάθλημα Νεανίδων Α' αγωνίστηκαν επίσης οι δύο αθλήτριες της Φλόγας, η Μαρία Ευσταθίου (μία ήττα στα 52 κιλά) και η Μιχαλία Μαρίνου (δύο ήττες στα 63 κιλά).

Πάντως, οι δύο αθλήτριες τα πήγαν αρκετά καλά και έδειξαν, πως με περισσότερες προπονήσεις θα μπορέσουν να διακριθούν στις επόμενες διοργανώσεις. Αλλωστε, η συμμετοχή τους στους συγκεκριμένους αγώνες είχε ως στόχο την συγκομιδή εμπειριών, αφού και οι δύο ανήκουν στην κατηγορία των Νεανίδων Β'.

Νέες επιτυχίες

Με τρία χρυσά μετάλλια επέστρεψαν από το Πανελλήνιο Σχολικό Πρωτάθλημα οι Δωδεκανήσιοι μαθητές και μαθήτριες, ενώ όλοι τους συμμετείχαν στους τελικούς των αγωνισμάτων τους

Το ότι οι Δωδεκανήσιοι αθλητές αποδεικνύουν σε όλες τις διοργανώσεις το υψηλό επίπεδο του στίβου του τόπου μας ασφαλώς και δεν αποτελεί, πλέον, είδηση.

Οι επιτυχίες είναι πολλές ενώ άλλη μία προστέθηκε στο ενεργητικό των Δωδεκανήσιων αθλητών στο Πανελλήνιο πρωτάθλημα Στίβου Γυμνασίων και Λυκείων, το οποίο διεξήχθη στην Χαλκίδα στις 7,8 και 9 Μαΐου. Η αποστολή μας επέστρεψε με τρία χρυσά μετάλλια στις αποσκευές της, ενώ να σημειωθεί, πως όλοι οι μαθητές και μαθήτριες που συμμετείχαν στην διοργάνωση μπήκαν στους τελικούς και σημείωσαν αξιόλογες επιδόσεις.

ΠΡΩΤΗ ΘΕΣΗ ΚΑΤΕΛΑΒΑΝ

Η Γεωργία Τσικούρη του Εσπερινού Λυκείου Ρόδου στα 400 μ. εμπόδια με 62''03, ο Νίκος Μπαριανός του Εσπερινού Λυκείου Ρόδου στα 400 μ. με 49''13 και ο Μιχάλης Μαρκόπουλος του Εσπερινού Ρόδου στα 2.000 μ. με 5'55''

ΤΕΤΑΡΤΗ ΘΕΣΗ ΚΑΤΕΛΑΒΑΝ

Φουρζαδάκη Φυλής στην Δισκοβολία Γυμνασίων

Μοντιάδης Μερκούρης στα 200 μ. Λυκείων

ΠΕΜΠΤΗ ΘΕΣΗ ΚΑΤΕΛΑΒΑΝ

Παρδαλού Ειρήνη στα 600 μ. Γυμνασίων

Χατζηνικολάου Σμαραγδή στο Αλμα σε μήκος Γυμνασίων

Οικονομίδης Μιχάλης στην Σφαιροβολία Γυμνασίων

ΕΚΤΗ ΘΕΣΗ ΚΑΤΕΛΑΒΑΝ:

Παρδαλού Μαρία στα 1000μ. Γυμνασίων

Πλατή Ανθούλα στον Ακοντισμό Γυμνασίων

ΕΒΔΟΜΗ ΘΕΣΗ ΚΑΤΕΛΑΒΑΝ:

Αντωνόγλου Αναστασία στα 80 μ. Γυμνασίων

Ροδίτη Ελμίνα στο Αλμα σε μήκος Λυκείων

Θρήσκος Γεώργιος στα 400 μ. εμπόδια Λυκείων

ΟΓΔΟΗ ΘΕΣΗ ΚΑΤΕΛΑΒΑΝ

Μπαλταδούρος Παναγιώτης στα 100 μ. εμπόδια γυμνασίων

Λιοντή Μαρία στα 100 μ. εμπόδια Λυκείων

Οικονόμου Αγγελος στην Σφυροβολία

ΔΩΔΕΚΑΤΗ ΘΕΣΗ ΚΑΤΕΛΑΒΑΝ:

Μάμμος Ιωάννης στον Ακοντισμό Γυμνασίων

ΔΕΚΑΤΗ ΤΡΙΤΗ ΘΕΣΗ ΚΑΤΕΛΑΒΑΝ:

Ξεπαπαδάκης Γεώργιος στην Δισκοβολία Γυμνασίων

Ποιά η έκπληξη;

• Ο Κλεόβουλος πέτυχε τρία γκολ στον Καλυμνιακό και πέρασε αυτός στον τελικό • Σειρά έχει τώρα η κατάκτηση του πρωταθλήματος κόντρα στον Απόλλωνα Καλυθιών;



Μέχρι στιγμής η ανώτερη διάκριση στην ιστορία του Κλεόβουλου στο πρωτάθλημα

Με πολλά ψυχικά αποθέματα και μεγάλη αποφασιστικότητα οι ποδοσφαιριστές του Ανδρέα Σταύρου πέτυχαν τον στόχο τους, που ήταν η ανατροπή του σκορ 2 - 0, από τον πρώτο αγώνα της Καλύμνου. Σίγουρα αξίζουν συγχαρητήρια στον προπονητή και τους παίκτες του Κλεόβουλου οι οποίοι πίστεψαν, αμέσως μετά την λήξη του πρώτου αγώνα, ότι είναι μέσα στις δυνατότητές τους η ανατροπή του 2 - 0 και επομένως η πρόκριση της ομάδας στον τελικό.

Φωνάζουν οι Καλύμνιοι για την αποβολή του Μποϊλή

Οι φιλοξενούμενοι αν και κατάφεραν να διατηρήσουν το 0 - 0 κατά την διάρκεια του πρώτου ημιχρόνου, στο δεύτερο μέρος, μετά την αποβολή του Γεράσ. Μποϊλή στο 41' του α' ημιχρ., φάνηκε ότι υστερούσαν αισθητά δίνοντας έτσι το δικαίωμα στους γηπεδούχους να εκμεταλλευτούν αυτή την ευκαιρία με τον καλύτερο δυνατό τρόπο. Οι προσπάθειες του Κασσάρα δεν είχαν την ανάλογη υποστήριξη, παρά την είσοδο από το 13' Ι. Βούη και του Χατζησμάλη στο 83'. Μετά την επίτευξη του 2 - 0 από τους γηπεδούχους, η «πλάστιγγα» της ψυχολογίας για την νίκη έγειρε περισσότερο προς το μέρος τους, επιτυγχάνοντας έτσι, δέκα λεπτά πριν την λήξη της παράτασης, το πολύτιμο γκολ που τους έστειλε στον τελικό.

Φάσεις και γκολ

Στο 10' ο Κορνάρος με κεφαλιά έστειλε την μπάλα στο δοκάρι.

Στο 14' ο διαιτητής κ. Χάλαντας, με υπόδειξη του επόπτη κ. Σακελλαρίδη, ακύρωσε ως «οφ - σάιντ» γκολ του Μονοκάνδυλου.

Στο 15' δυνατό σουτ του Μποϊλή ελάχιστα άουτ.

Στο 17' μετά από γύρισμα του Εγγλέζου, ο Σιδεράτος από το ύψος του πέναλτυ, έχασε το κοντρόλ και την ευκαιρία ν' ανοίξει το σκορ.

Στο 41' αποβάλεται ο Γερ. Μποϊλής με δεύτερη κίτρινη κάρτα.

Στο 50' ο Κασσάρας εκτέλεσε φάουλ, απέκρουσε ο Διάκουλας ασθενώς, και ο επερχόμενος Καβουκλής, από δύο μέτρα δεν μπόρεσε να στείλει την μπάλα στα δίχτυα.

Στο 52' δυνατό σουτ του Μονοκάνδυλου ελάχιστα άουτ.

Στο 54' ο Κεχαγιάς με δυνατό σουτ έξω από την περιοχή πέτυχε το 1 - 0.

Στο 73 μετά από κόρνερ του Εγγλέζου ο Μαχίνης έδιωξε ασθενώς, και ο Ιωαννίδης με κεφαλιά από κοντά σημείωσε το 2 -0.

Στο 74' ο Διάκουλας εξουδετέρωσε δυνατό βολέ του Κατσίρη.

Παράταση

Στο 2' ο Εγγλέζος με πλασέ έστειλε την μπάλα στο κάθετο δοκάρι του Λελέκη.

Στο 20' ο Εγγλέζος, πήρε καθαρά την μπάλα πίσω από την γραμμή του κέντρου, και με «παρατεταμένο» σπριντ έφθασε προ του Λελέκη, πλάσαρε εύστοχα σημειώνοντας το 3 - 0 και χαρίζοντας την πρόκριση στην ομάδα του.

Η διαπησία των Χάλαντα, Αργυρίου, Σακελλαρίδη, πολύ καλή.

Από τους νικητές άρεσαν οι Διακολουκάς, Διάκουλας, Εγγλέζος, Ιωαννίδης Ε., και από τους ηττημένους οι Βούης Ι., Μονοκάνδυλος, Βαβλάς Α.

Οι συνθέσεις:

ΚΛΕΟΒΟΥΛΟΣ: Διάκουλας, Σταυρίδης, Φίνας (89' Ψαρός), Τσαγγάρης, Διακολουκάς, Ιωαννίδης, Γκαρανάτσιος, Κεχαγιάς (92' Τσιράκος), Εγγλέζος, Κορνάρος, Σιδεράτος.

ΚΑΛΥΜΝΙΑΚΟΣ: Μαχίνης (76' Λελέκης), Μποϊλής Ζ., Μονοκάνδυλος (82' Χατζησμάλης), Βαβλάς Α., Κατσίρης, Βρεττός, Χανδακάρης (23' Βούης), Καβουκλής, Κασσάρας, Βαβλάς Θ., Μποϊλής Γ.

Απόλλων Καλ. - Αγ. Γεώργιος 7-1

Γνώρισε την συντριβή στα δύο τελευταία παιχνίδια από τον Απόλλωνα Καλ.



Πρόβα πριν τον τελικό πήρε χθες ο Απόλλωνα η «ρεβάνς» με τον «Αγιο»

Και τυπικά σφραγίστηκε η πρόκριση του Απόλλωνα Καλ. στον τελικό του πρωταθλήματος, αφού όχι μόνο δεν απειλήθηκε από τον «Αγιο» αλλά τον φιλοδώρησε με επτά ακόμη γκολ, περνώντας ένα ευχάριστο απόγευμα στο γήπεδο του.

Η διαφορά δυναμικότητας των δύο αντιπάλων ήταν εμφανέστατη με τους γηπεδούχους να ξέρουν τί θέλουν μέσα στον αγωνιστικό χώρο και τους φιλοξενούμενους να σκέπτονται, πότε θα σφυρίξει ο διαιτητής την λήξη του αγώνα, για να σταματήσει το μαρτύριό τους.

✓ Μετά την ακμή η παρακμή για τον «Αγιο»
✓ Εξι γκολ πέτυχε ο Κ. Πολυχρονίου

Ξεχωριστά γεγονότα από αυτό το παιχνίδι απετέλεσαν η επιτυχία έξι τερμάτων από τον Κ. Πολυχρονίου και ο τραυματισμός του διαιτητή κ. Τριανταφύλλου, ο οποίος αντικαταστάθηκε από τον πρώτο επόπτη κ. Αντωνόπουλο ενώ την θέση του δεύτερου επόπτη πήρε το μέλος της Ε.Ο.Δ. και παρατηρητής διαιτησίας κ. Ν. Κυπραίος.

Τα γκολ

Στο 16' μετά από πάσα ακριβείας του Ορφανού, ο Πολυχρονίου με σουτ άνοιξε το σκορ 1 - 0.

Στο 26' από πάσα του Ράϊου ο Πολυχρονίου σημείωσε το 2 - 0.

Στο 27' ο Μαυρομούστακος με ατομική ενέργεια, που ξεκίνησε από το κέντρο, μείωσε σε 2-1.

Στο 32' από εκτέλεση κόρνερ Ψαράς και Φλεβάρης μπερδεύτηκαν, η μπάλα έφτασε στο δεύτερο δοκάρι και ο Πολυχρονίου ανενόχλητος έστειλε την μπάλα στα δίχτυα για τρίτη φορά 3 - 1.

Στο 35' από μπαλά τρύπα του Χατζηπέτρου στον Πολυχρονίου, αυτός με πλασέ έκανε το 4-1.

Στο 55' πάλι με πλασέ ο Πολυχρονίου και 5 - 1.

Στο 67' ο Χατζηπέτρος γύρισε την μπάλα από αριστερά στο ύψος του πέναλτυ και ο επερχόμενος Σωτηράκης, με σουτ έκανε το 6 - 1.

Στο 75' ο Πολυχρονίου με γυριστό ψηλοκρεμαστό σουτ πέτυχε το έκτο δικό του γκολ και το έβδομο της ομάδας του 7 - 1.

Στο 78' δυνατό σουτ του Ορφανού η μπάλα χτύπησε στο δεξί κάθετο δοκάρι του Ψαρά.

Από τους γηπεδούχους άρεσαν οι Χατζηπέτρος, Πολυχρονίου, Ισκάς, ενώ από τον Αγ. Γεώργιο οι Παντίδος, Κωνσιάντουρας, Στεφανάκης.

Πολύ καλή η διαπησία του κ. Τριανταφύλλου στο α' μέρος και του κ. Αντωνόπουλου στο δεύτερο.

Οι συνθέσεις:

ΑΠΟΛΛΩΝ Κ.: Κοκκάρης, Ορφανός, Δημητριάδης, Κυριαζής (46' Πάλλας), Ζούνης, Καβουσανάκης (60' Μαχαιρίδης), Χατζηπέτρος, Πολυχρονίου, Ισκάς, Βασιλαράκης, Ράϊος (40' Σωτηράκης).

ΑΓ. ΓΕΩΡΓΙΟΣ: Ψαράς, Κάπελλας, Κακούλης Χρ., Χατζημανώλης Εμ., Φλεβάρης, Κωνσιάντουρας, Σκυλλαράκης (70' Κουκούλης Εμ.), Παπαδόπουλος Ι., Παντίδος, Μαυρομούστακος (53' Στεφανάκης), Δράκωνας

Γ' ΚΑΤΗΓΟΡΙΑ

Αύριο ξεκινά η τελευταία αγωνιστική

Η τελευταία αγωνιστική του πρωταθλήματος της τρίτης κατηγορίας θα διεξαχθεί σε τρεις «δόσεις». Συγκεκριμένα αύριο θα γίνουν τρία παιχνίδια, την Πέμπτη ένα και την Κυριακή το «ντέρμπι» ανάμεσα στον Α.Ο. Σύμης και τον Αλθαιμένη.

Τετάρτη 12/5/99

Γήπεδο Ε.Α.Κ.: Ωρα 17.30μ.μ.: Γ.Σ. Διαγόρας - Μεσαναγρός

Παρατηρητής: Καλογερής

Γήπεδο Πλατανίων Ωρα 17.30μ.μ.: Πλατάνια - Νήσος Ρόδος

Παρατηρητής: Τόππος

Γήπεδο Αγ. Αποστόλων Ωρα 17.30μ.μ.: Νηρέας - Δωριέας

Παρατηρητής: Κασέρης

Πέμπτη 13/5/99

Γήπεδο Ε.Α.Κ. Ωρα 17.30μ.μ.: Αναγέννηση Ρ. - «ΖΕΥΣ»

Παρατηρητής: Κυπραίος Θ.

Κυριακή 16-5/99

Γήπεδο Σύμης: Α.Ο. Σύμης - Αλθαιμένης

• Ο αγώνας Δήμητρας - Εθνικού δεν θα διεξαχθεί λόγω αποβολής της ομάδα της Δαματριάς από το πρωτάθλημα.

Γ' ΚΑΤΗΓΟΡΙΑ

Δύσκολη νίκη του Αλθαιμένη με 0-1 επί του «ΖΕΥΣ»

Αποτελέσματα προτελευταίας αγωνιστικής

Ηλιος - Δήμητρα	2-0 α.αγ.
Εθνικός - Α.Ο. Πλατανίων	2-0 α.α.γ.
Α.Ε. Μεσαναγρού - Αναγέννηση Ρόδου	2-0 α.αγ.
Νήσος Ρόδος - Νηρέας	3-2
Ζευς - Αλθαιμένης	0-1
Δωριέας - Α.Ο. Σύμης	1-5

• Ρεπό είχε ο Γ.Σ. Διαγόρας

Η ΒΑΘΜΟΛΟΓΙΑ

	ΑΓ.	ΓΚΟΛ	ΒΑΘΜΟΙ
1. Ηλιος	24	71-8	63
2. Αλθαιμένης	23	62-28	55
3. Α.Ο. Σύμης	23	69-24	53
4. Νηρέας	23	51-35	40
5. Α.Ε. Μεσαναγρού	23	38-33	39
6. Εθνικός Αρχίπολης	23	31-23	37
7. Ζευς	23	32-41	33
8. Δωριέας	23	44-44	29
9. Αναγέννηση Ρόδου	23	34-61	20
10. Νήσος Ρόδος	23	22-75	16
11. Α.Ο. Πλατανίων	23	23-52	11
12. Γ.Σ. Διαγόρας	23	23-69	7
13. Δήμητρα	-	-	-

Ανακοίνωση του Α.Ε.Ρ.Α.

Παρακαλούνται όλα τα εγγεγραμμένα μέλη του Συλλόγου Α.Ε.Ρ.Α. ΑΦΑΝΤΟΥ να τακτοποιήσουν μέχρι τις 20/5/99, τις συνδρομές τους καθημερινά από 15:00 έως 20:00μ.μ. στα γραφεία του Συλλόγου.

Πέραν της καθορισμένης ημερομηνίας δεν θα έχουν το δικαίωμα συμμετοχής στις προσεχείς εκλογές για την ανάδειξη του νέου Διοικητικού Συμβουλίου.

Για το Δ.Σ.
Βάγιος Γαμβρουδής

Ηρακλής Μ. - Βύζας 1-4

Με ήττα έκλεισε την παρουσία του στο γήπεδο Μαριτσών ο Ηρακλής



Αλλη μία ήττα και μία κακή εμφάνιση πραγματοποίησε ο Ηρακλής Μ. μέσα στο γήπεδο του, απογοητεύοντας τους φίλους του που πήγαν να τον «αποχαιρετήσουν» στο τελευταίο παιχνίδι μέσα στα Μαριτσά.

Τα γκόλ που πέτυχαν οι φιλοξενούμενοι ήταν στην ουσία «δώρο» από τους ποδοσφαιριστές του Ηρακλή οι οποίοι πάρα πολλές φορές είχαν χάσει τον έλεγχο του παιχνιδιού, χωρίς να υπάρχει ο παίκτης που θα έπαιρνε την πρωτοβουλία να τους ανασυντάξει και να τους κατευθύνει όπως θα έπρεπε.

Καλύτερος ο Βύζας επεβλήθη με 4-1 των «πρασίνων»

Οι προσπάθειες του Καρίκη στην επίθεση δεν βρήκαν τον κατάλληλο συμπαραστάτη και παρ' όλα αυτά κατάφερε να πετύχει το γκόλ της τιμής για τον Ηρακλή. Οι φιλοξενούμενοι από τα πρώτα λεπτά έδειξαν καλύτερα στοιχεία ως ομάδα από τον Ηρακλή και προσπάθησαν να φθάσουν γρήγορα στο γκόλ.

Το κατάφεραν μόλις συμπληρώθηκε το πρώτο δεκαπεντάλεπτο σχεδόν και από κει και πέρα όλα κύλησαν πιό εύκολα γι'αυτούς.

Ο διαιτητής στέρησε την ισοφάριση του σκόρ από τον Ηρακλή στο 16', όταν ανατράπηκε ο Καρίκης και ο οποίος αγνόησε την φάση ενός κλασικού και καταφανέστατου πέναλτυ.

Φάσεις και γκόλ

Στο 15' ο Πανταζής Μ. από λάθος της άμυνας πέτυχε από κοντά το 0-1.

Στο 25' ο Βαλσαμάκης με δυνατό σουτ πέτυχε το 0-2.

Στο 30' ο Καρίκης μόνος με τον Μπέλια σούταρε άουτ.

Στο 51' αυτή την φορά ο Παπαγεωργίου μόνος του έστειλε την μπάλλα άουτ.

Στο 60' ο Πανταζής Μ. ξέφυγε μόνος του, πλάσσαρε τον Σαββιδάκη σημειώνοντας το 0-3.

Στο 69' σε σύγχυση στην άμυνα του Βύζαντα, Καρίκης και Παπαγεωργίου έχασαν καλή ευκαιρία να μειώσουν το σκόρ.

Στο 77' ο Κοσμάς Εμμ. απόκρουσε δυνατό σούτ του Ρούσση.

Στο 80' ο νεαρός Μπιλιάς από κοντά δεν μπόρεσε να σκοράρει.

Στο 82' ο Ρούσσης από ελεγχόμενη θέση «οφ σάιντ» πέτυχε το 0-4

Στο 84' ο Καρίκης με κοντινό σούτ μείωσε σε 1-4.

Από τον Ηρακλή άρεσαν οι Γιακουμάρος, Καρίκης ενώ από τον Βύζαντα οι Βαλσαμάκης, Ρούσσης.

Η διαπησία των Δεφίγγου, Χρήστου, Λιώρτ καλή, ελέγχεται όμως για τον μη καταλογισμό του πέναλτι υπέρ του Ηρακλή Μ.

Οι συνθέσεις:

ΗΡΑΚΛΗΣ:
Σαββιδάκης (70' Κοσμάς), Φωτάκης (60' Μπιλιάς) Λορέντζος, Κοσμάς Μ. (63' Κρητικός), Αθανασίου Π., Αθανασίου Β., Παπαγεωργίου, Παπουτσίδης, Κούλαρος, Γιακουμάρος , Καρίκης.

ΒΥΖΑΣ:
Μπέλιας (80' Κόκκαλης), Πανταζής Α. (78' Σβίγκος), Βαλσαμάκης, Παπαδόπουλος, Γιαννακάρης, Κορακάκης, Λαΐος, Ρούσσης, Κολώνης, Πανταζής Μ. (73' Κουκούλης), Δελακάς.

Η 33η αγωνιστική

Πόντιοι - Ηρακλής Θυμ. 0-2 α.α.
Αστέρας Ρεθ. -Μανδραϊκός 3-0
Χανιά - Μάλλια 6-0
Εργοτέλης - ΟΦ Ιεράπετρας 5-0
Ηρακλής Μ. - Βύζας
Ασπρόπυργος - Σύρος 3-3
Φωστήρας - Ατσαλένιος 2-2
Ικαρος - Μύκονος 0-1
Αετός Λουτρών - Χαλκηδόνα 0-2

Η 34η αγωνιστική (τελευταία)

Αστέρας Ρεθ. - Πόντιοι
Ηρακλής Θ. - Χανιά
Μανδραϊκός - Εργοτέλης
Μάλια -Ηρακλής Μ.
ΟΦ Ιεράπετρας - Ασπρόπυργος
Βύζας - Φωστήρας
Σύρος - Ικαρος
Ατσαλένιος - Χαλκηδόνα
Μύκονος - Αετός Λ.

ΒΑΘΜΟΛΟΓΙΑ της Δ' ΕΘΝΙΚΗΣ

ΟΜΑΔΕΣ	ΑΓ.	ΤΕΡΜ.	ΒΑΘΜ.
1. Χαλκηδόνα	33	92-21	82
2. Φωστήρας	33	109-31	73
3. Ατσαλένιος	33	89-26	71
4. Εργοτέλης	33	68-26	68
5. Χανιά	33	80-32	67
6. Βύζας	33	65-23	65
7. Αστέρας Ρεθ.	33	63-39	60
8. Μάλλια	32	59-39	60
9. Μανδραϊκός	33	58-27	57
10. Σύρος	33	59-63	40
11. Μύκονος	33	50-49	40
12. Ηρακλής Μαρ.	33	48-73	36
13. Ασπρόπυργος	33	45-65	35
14. ΟΦ Ιεράπ.	33	24-91	23
15. Ηρακλής Θυμ.	32	24-113	18
16. Αετός Λουτρών	33	22-67	17
17. Ικαρος	33	15-142	7
18. Πόντιοι	-	-	

ΔΑΜΑΓΗΤΟΣ - ΕΡΜΗΣ ΚΑΛ. 1-2

Στην Β' κατηγορία παραμένει ο Ερμής Καλ.

Παρατεταμένη η αγωνία για τον Δαμάγητο που περιμένει τα μπαράζ της Δ' Εθνικής και της ανόδου για την Α' κατηγορία



Με γκολ του νεαρού Καντιμοίρη άναψε η ιμπρέσιο της παραμονής του Ερμή στην κατηγορία

Με πολύ άγχος μπήκαν στον αγωνιστικό χώρο οι ποδοσφαιριστές και των δύο ομάδων, αφού ο νικητής του αγώνα εξασφάλιζε την παραμονή του στην δεύτερη κατηγορία και ο ηττημένος θα περιμένει ακόμη μέχρι να ολοκληρωθούν τα μπαράζ του πρωταθλητή Δωδεκανήσου για την Δ' Εθνική και τα μπαράζ ανόδου των δευτεραθλητών της Β' κατηγορίας.

Οι νικητές είχαν καλύτερη κυκλοφορία της μπάλας στον χώρο του κέντρου και προσπάθησαν να πετύχουν γρήγορα το γκολ. Αυτό έγινε πριν συμπληρωθεί το πρώτο εικοσάλεπτο, όμως μετά απ' αυτό ο Δαμάγητος αντέδρασε αποφασιστικά, αλλά οι παίκτες του δεν μπορούσαν να στείλουν την μπάλα στα δίχτυα. Αποτέλεσμα αυτής της «έκρηξης» του Δαμάγητου ήταν να στείλουν οι παίκτες δύο φορές την μπάλα στα δοκάρια και να χάσουν αρκετές καλές ευκαιρίες. Ηρθε όμως το 67' και ο Ερμής σημείωσε το δεύτερο του γκολ «κόβοντας» έτσι προς στιγμή τον ρυθμό του Δαμάγητου. Και πάλι όμως οι παίκτες του βρήκαν την δύναμη ν' αντιδράσουν αλλά δεν κατάφεραν να ισοφαρίσουν το παιχνίδι.

Φάσεις - γκολ

Στο 17' από μπαλιά του Χατζηνικόλα ο Καντιμοίρης με δυνατό σουτ έγραψε το 0 - 1.

Στο 39' από σέντρα του Παφιάκη, ο Ανάστασου με καρφωτή κεφαλιά έστειλε την μπάλα στο κάθετο δοκάρι του Παπαγεωργίου.

Στο 58' μετά από κόρνερ του Μουρέ ο Παπαγιάννης με κεφαλιά έστειλε και πάλι την μπάλα στο κάθετο δοκάρι.

Στο 67' ο Χατζηνικόλας σούταρε, απέκρουσε προσωρινά ο Χίου και ο Γιορδαμνής από κοντά την έστειλε στα δίχτυα 0 - 2.

Στο 80' ο Σάββενας με δυνατό σουτ έξω από την μεγάλη περιοχή έστειλε την μπάλα στο «παραθυράκι» του Παπαγεωργίου μειώνοντας σε 1 - 2.

Από τον Ερμή άρεσαν οι Κυριαζής, Καντιμοίρης, Χατζηνικόλας, και από τον Δαμάγητο οι Παφιάκης, Καλαεντζής, Μουρές.

Αριστη η διαπησία των Μιχαλάκη, Μίχα, Γιαννούλη.

Οι συνθέσεις:

ΔΑΜΑΓΗΤΟΣ: Χίου, Γεωργαλλής, Αναστασάς, Ανάστασου, Αλεξανδρής, Καλαεντζής, Σάββενας, Αυγενικού (55' Παπαγιάννης), Καραγιάννης, Μουρές, Παφιάκης.

ΕΡΜΗΣ: Παπαγεωργίου, Κωστάκης, Κώστας (60' Γιορδαμνής), Σταυρής, Στατιού, Σεντεμέντες, Βιτσέντζος, Κυριαζής (89' Τσώττος), Καντιμοίρης, Χατζηνικόλας, Περίδης (73' Σταυρής Μ.)

Ανακοίνωση της Ε.Π.Σ.Δ.

Καλούνται οι εκπρόσωποι των ομάδων ΑΠΟΛΛΩΝΟΣ ΚΑΛΥΘΙΩΝ, ΚΛΕΟΒΟΥΛΟΥ ΛΙΝΔΟΥ, ΑΣΠΙΔΑΣ ΑΠΟΛΑΚΚΙΑΣ, ΘΥΕΛΛΑΣ ΠΥΛΩΝΑΣ, ΑΟ ΒΑΘΥ και ΔΟΞΑΣ ΛΕΡΟΥ να ευρίσκονται στα γραφεία της Ε.Π.Σ.Δ. την Τετάρτη 12 Μαΐου και ώρα 15.00μ.μ.

ΕΛΕΥΘΕΡΟ ΒΗΜΑ

Βελιγράδι 1522 - Βελιγράδι 1999

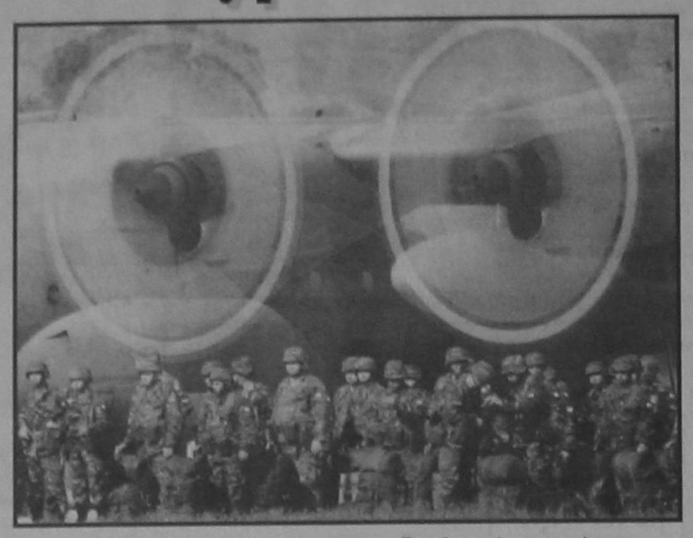

Για κάποιον που μελετά την ιστορία, τα γεγονότα που συμβαίνουν στην εποχή του αποκτούν μια διαφορετική διάσταση.

Για πολλούς αιώνες ανάμεσα στον 2ο αιώνα προ Χριστού και τον 5ο αιώνα που κατέρρευσε η Ρώμη μία απάνθρωπη μονοκρατορία η Ρωμαϊκή βασιζόνταν στην εμπορία ανθρώπων ως κύριο εισόδημα του κράτους. Οι Ρωμαίοι επετίθεντο σε ξένες χώρες, άρπαζαν τους θησαυρούς και τους νέους ανθρώπους τους πουλούσαν ως σκλάβους και συντηρούσαν το τεράστιο κράτος τους.

Ετσι κατέστρεψαν το 42 π.Χ. την Ρόδο με τον Κάσιο ένα από τους δολοφόνους του Ιουλίου Καίσαρα, ισοπέδωσαν την πόλη, άρπαξαν γύρω στις 3.000 αγάλματα και άρπαξαν ακόμη και τους κρυμμένους σε τάφους θησαυρούς της Ρόδου. Ετσι κατέστρεψαν την Κόρινθο, την Ιερουσαλήμ την Καρθαγένη ώστε καμία άλλη πόλη να μην αντισταθεί πια στην δύναμή τους.

Στην νεότερη ιστορία έχουμε την ιστοία του τουρκικού επεκτατισμού. Στον σουλτανικό θρόνο ανέβηκε το 1520 ο Σουλεϊμάν Κανουνή δηλαδή ο νομοθέτης.

Η Δύση τον ονόμασε μεγαλοπρεπή. Ηδη στην εποχή του η Βαλκανική και η Βόρεια Αφρική είχαν καταληφθεί απο τους προκατόκους του.

Ανάμεσα στην Βαλκανική και Βόρεια Αφρική βρισκόταν η Ρόδος ένα αγκάθι όπως έλεγε στο Οσμανικό κρέας. Μελέτησε τις πολιορκίες της Ρόδου το 1444 και του 1480 και κατάλαβε ότι με με τον πόλεμο δεν έπεφτε η Ρόδος της οποίας τα τείχη εθεωρούντο άπαρτα. Ετσι σκέφτηκε να τρομοκρατήσει τόσο στους Ροδίους όσο και τους Ιππότες του Αγίου Ιωάννου ώστε να παραδοθούν αμαχητί. Πολιόρκησε το Βελιγράδι και κατέσφαξε όλους τους κατοίκους. Εδωσε εντολή να μη βγεί τίποτα ζωντανό από την πόλη ούτε γάτα ούτε σκύλος. Αφησαν μόνο μερικούς σκύλους ζωντανούς για να τους χρησιμοποιήσουν για ένα θέαμα μοναδικό στην ιστορία της ανθρωπότητος. Οργάνωσαν αγώνες δρόμου με σκύλους που στο στόμα τους κρατούσαν ένα ανθρώπινο κρανίο. Δηλαδή άνοιγαν τους τάφους στο Βελιγράδι και αφήρεσαν τα κρανία για τον σκοπό αυτό. Αυτός ήταν ο λόγος που οι Ιππότες της Ρόδου πήραν μαζί τους κατά την αναχώρησή τους απο την Ρόδο στις 1-1-1523 και τις σαρκοφάγους των Μεγάλων Μαγίστρων που βρίσκονται σήμερα στο Κουν στο Παρίσι. Μετά ο Σουλεϊμάν έφτασε στην Ρόδο με τριακόσια πλοία, 140 χιλιάδες στρατό μάχιμο και 60.000 τεχνικό προσωπικό.

Οι Ιππότες παρέταξαν 600 μάχιμους ιππότες 4.500 μισθοφόρους και οι Ροδίτες φρόντισαν για όλα τα υπόλοιπα, μεταφορές, ανεφοδιασμούς, τροφοδοσία ανακατασκευή των τειχών.

Σήμερα μία μοναδική υπερδύναμη η Αμερική της οποίας το κύριο εισόδημα είναι η πώληση και κατανάλωση όπλων, πρέπει να δημιουργεί πολέμους για να επιζήσει. Δημιουργεί ολοκληρωτικά καθεστώτα σε όλες τις χώρες που ελέγχει, κατασκευάζει κυβερνήσεις πιόνια και πουλά τα όπλα της, καταδικάζοντας τους λαούς σε μόνιμη φτώχεια. Στην Αμερική τα περισσότερα καταναλωτικά αγαθά κατασκευάζονται σε φτηνές χώρες όπως η Κίνα, Κορέα, Μεξικό. Μόνο η πολεμική βιομηχανία κερδίζει. Για να κερδίσει όπως πρέπει να καταναλωθούν τα πολεμικά προϊόντα. Ετσι ενώ κανένας Αμερικανός δεν ήξερε πού είναι η Αλβανία με το Κόσσοβο, τώρα όλοι ξέρουν ότι εκεί κάποιος λαός αποφάσισε να αντισταθεί στα σχέδιά τους. Οι Σέρβοι πρέπει λοιπόν να εξοντωθούν ώστε κανένας άλλος λαός να μην διανοηθεί να αντιπαχθεί στα σχέδιά τους. Η ίδια ιστορία με τους Ρωμαίους και τους Τούρκους επιβεβαιώνεται. Τώρα μόλις σταματήσει ο πόλεμος όλοι οι υπουργοί Στρατιωτικών θα κερδίσουν δισεκατομμύρια από προμήθειες αμερικανικών οπλικών συστημάτων, από τις χώρες τους. Οσο για το επόμενο θύμα; Κάποια χώρα θα βρεθεί να την πληρώσει.

ΥΓ: Μέρος του κειμένου είναι απο το βιβλίο του ADAM WIENAND: Οι Ιππότες του Αγίου Ιωάννη. Μετάφραση Μπάμπης Αναγνώστου Καθηγητής Γερμανικής.

Σπάνια και περίεργα του κόσμου

Ογηραιότερος πίθηκος στον κόσμο, ένα ζωολογικό θαύμα είναι ο Μάσσα, ένας πενηνταπεντάρης γορίλας στον ζωολογικό κήπο της Φιλαδέλφειας στις ΗΠΑ. Βέβαια τα χρόνια του άφησαν ίχνη. Το τρίχωμά του είναι γκρίζο και του έμειναν μόνο τρία δόντια, ώστε τρώει μόνο μαλακή τροφή.

Εχει περάσει όμως τον μέσο όρο ηλικίας για γορίλες κατά 29 χρόνια.

*

Η πιο κλέφτρα μαϊμού όλων των εποχών βρήκε στο Μαϊάμι της Φλώριδας τον δικαστή της. Ο χιμπαντζής με το όνομα Κόκο, είχε ένα ειδικευμένο κλέφτη ως αφεντικό, ο οποίος τον εκπαίδευσε να κλέβει πορτοφόλια, ώστε μέσα σε 2 χρόνια να κάνει μία περιουσία 200.000 μάρκων Γερμανίας. Σε λαϊκές γιορτές όπως σε αθλητικές γιορτές αγκάλιαζε θεατές και τους απελευθέρωνε από τα πορτοφόλια τους. Ο ιδιοκτήτης της μαϊμούς καταδικάστηκε σε δύο χρόνια φυλάκιση, και ο χιμπατζής κλείστηκε εφ'όρου ζωής στον ζωολογικό κήπο.

*

Το πρώτο πλήρες αλφάβητο που είχε φωνήεντα και σύμφωνα ήταν το ελληνικό. Οι Ελληνες πήραν τα σύμφωνα από τους Φοίνικες που κατοικούσαν τον σημερινό Λίβανο και πρόσθεσαν τα φωνήεντα γύρω στο 900 π.Χ. Οι Ρωμαίοι άλλαξαν μερικά γράμματα που δεν μπορούσαν να προφέρουν και έτσι η Δύση έχει αλφάβητο. Το μεγαλύτερο αλφάβητο που γνωρίζουν οι γλωσσολόγοι είναι το αραβικό. Εχει 83 γράμματα διότι ανάλογα με την τοποθέτηση των γραμμάτων στην αρχή, στην μέση ή στο τέλος μιας λέξης, το κάθε γράμμα έχει άλλη εκφώνηση.

*

Οι πρώτοι ακρωτηριασμοί έλαβαν χώρα ήδη στη μέση λίθινη εποχή. Επιστήμονες διέκριναν σε βραχογραφίες (ζωγραφική σε σπήλαια) παραστάσεις ακρωτηριασμού δακτύλων.

*

Η μεγαλύτερη συλλογή καρτ- ποστάλ ανήκει στον TOMAS SCHULZ κάτοικο της Βόννης στην Γερμανία. Εχει στην κατοχή του 256.000 καρτ - ποστάλ. Μπήκε στο λεξικό των υπερθετικών έχει σχέσεις με χιλιάδες ανθρώπους σ'όλο τον κόσμο και βρήκε σύζυγο που είναι και αυτή συλλέκτρια.

Αυτή όμως δεν μαζεύει κάρτες αλλά κύβους ζάχαρης και μια μέρα θα επτύχει δικό της παγκόσμιο ρεκόρ.

ΕΜΠΟΡΙΚΗ - ΤΟΥΡΙΣΤΙΚΗ - ΓΕΩΡΓΙΚΗ - ΒΙΟΤΕΧΝΙΚΗ ΚΑΙ ΟΙΚΟΔΟΜΙΚΗ ΑΝΩΝΥΜΗ ΕΤΑΙΡΕΙΑ ΥΙΟΙ ΧΡ. ΣΠΑΝΟΥ

Α.Ε 27666/80/Β/92/36 ΙΣΟΛΟΓΙΣΜΟΣ 31ης ΔΕΚΕΜΒΡΙΟΥ 1998 - 6η ΕΤΑΙΡΙΚΗ ΧΡΗΣΗ (1 ΙΑΝΟΥΑΡΙΟΥ - 31 ΔΕΚΕΜΒΡΙΟΥ 1998) - ΠΟΣΑ ΣΕ ΔΡΧ.

ΕΝΕΡΓΗΤΙΚΟ	Ποσά κλειομένης χρήσεως 1998 Αξία Κτήσ.	Αποσβέσ.	Αναπ. Αξία	Ποσά προηγουμένης χρήσεως 1997 Αξία Κτήσ.	Αποσβέσ.	Αναπ. Αξία
Β. ΕΞΟΔΑ ΕΓΚΑΤΑΣΤΑΣΕΩΣ						
1. Εξοδα Ιδρύσ. και πρώτης εγκαταστάσεως	.....	.....	.....	5.852.840	4.933.471	919.369
4. Λοιπά έξοδα εγκαταστάσεως	49.059.041	13.533.713	35.525.328	50.818.305	38.035.968	12.782.337
	49.059.041	13.533.713	35.525.328	56.671.145	42.969.439	13.701.706
Γ. ΠΑΓΙΟ ΕΝΕΡΓΗΤΙΚΟ						
II. Ενσωματες ακινητοποιήσεις						
1. Γήπεδα - Οικόπεδα	405.027.495	.....	405.027.495	301.154.995	.....	301.154.995
3. Κτίρια και τεχνικά έργα	1.132.862.218	500.777.557	632.084.661	977.148.545	418.796.840	558.352.705
4. Μηχανήματα - τεχνικές εγκαταστάσεις και λοιπός μηχαν. εξοπλισμός	264.782.576	201.134.341	63.648.235	263.043.182	174.602.015	88.441.167
5. Μεταφορικά μέσα	33.284.198	23.477.178	9.807.020	32.833.538	17.406.954	15.426.584
6. Επιπλα και λοιπός εξοπλισμός	337.142.546	240.352.741	96.789.805	237.638.457	166.771.985	70.866.472
7. Ακινητοποιήσεις υπό εκτέλεση & προκαταβ.	5.124.156	.....	5.124.156	5.066.697	.....	5.066.697
Σύνολο ακινητοποιήσεων (ΓΙΙ)	2.178.223.189	965.741.817	1.212.481.372	1.816.885.414	777.576.794	1.039.308.820
III. Συμμετοχές και άλλες μακροπρόθεσμες χρηματοοικονομικές απαιτήσεις						
2. Συμμετοχές σε λοιπές επιχειρήσεις			4.083.333			4.000.000
7. Λοιπές μακροπρόθ. απαιτήσεις			1.053.440			1.053.440
			5.136.773			5.053.440
Σύνολα πάγιου ενεργητικού (ΓΙΙ+ΓΙΙΙ)			1.217.618.145			1.045.362.060
Δ. ΚΥΚΛΟΦΟΡΟΥΝ ΕΝΕΡΓΗΤΙΚΟ						
I. Αποθέματα						
1. Εμπορεύματα			405.774.738			324.115.728
4. Πρώτες και βοηθητικές ύλες - Αναλώσιμα υλικά - Ανταλλακτ. και είδη συσκευασίας			.....			10.404.669
5. Προκαταβολές για αγορές αποθεμάτων			30.772.376			23.372.391
			436.547.114			357.892.788
II. Απαιτήσεις:						
1. Πελάτες			35.512.326			34.970.823
11. Χρεώστες διάφοροι			133.732.741			134.685.445
12. Λογαρ. διαχειρίσεως προκαταβ. & πιστώσεων			48.000			48.000
			169.293.067			169.704.268
III. Χρεόγραφα						
1. Μετοχές	64.167.400			45.101.000		
3. Λοιπά χρεόγραφα	767.593.609			.....		
	831.761.009			45.101.000		
Μείον: Προβλέψεις για υποτιμήσεις	46.278.059		785.482.950	.....		45.101.000
IV. Διαθέσιμα						
1. Ταμείο			346.061.314			707.614.811
3. Καταθέσεις Οψεως και Προθεσμίας			45.354.630			91.853
			391.415.944			707.706.664
Σύνολα Κυκλοφ. Ενεργητ. (ΔΙ+ΔΙΙ+ΔΙΙΙ+ΔΙV)			1.782.739.075			1.284.404.720
Ε. ΜΕΤΑΒΑΤΙΚΟΙ ΛΟΓ/ΣΜΟΙ ΕΝΕΡΓΗΤΙΚΟΥ						
1. Εξοδα επομένων χρήσεων			2.473.076			.....
2. Εσοδα χρήσεως εισπρακτέα			4.616.940			.....
			7.090.016			.....
ΓΕΝΙΚΟ ΣΥΝΟΛΟ ΕΝΕΡΓΗΤΙΚΟΥ (Β+Γ+Δ+Ε)			3.042.972.564			2.338.468.486

ΠΑΘΗΤΙΚΟ	Ποσά κλειομ. χρήσ. 1998	Ποσά προηγ. χρήσ. 1997
Α. ΙΔΙΑ ΚΕΦΑΛΑΙΑ		
Ι. Κεφάλαιο μετοχικό (50.000 μετοχές των 10.000 δρχ.)		
1. Καταβλημένο	500.000.000	500.000.000
IV. Αποθεματικά κεφάλαια		
1. Τακτικό αποθεματικό	24.521.722	10.000.000
5. Αφορολόγητα αποθεματικά ειδικών διατάξεων νόμων	431.171.831	85.753.928
	455.693.553	95.753.928
V. Αποτελέσματα εις νέο		
Υπόλοιπο κερδών χρήσεως εις νέο	70.266.796	99.318.888
Σύνολο ιδίων κεφαλαίων (ΑΙ+ΑΙV+ΑV)	1.025.960.349	695.072.816
Β. ΠΡΟΒΛΕΨΕΙΣ ΓΙΑ ΚΙΝΔΥΝΟΥΣ ΚΑΙ ΕΞΟΔΑ		
2. Λοιπές προβλέψεις	898.567	500.000
Γ. ΥΠΟΧΡΕΩΣΕΙΣ		
II. Βραχυπρόθεσμες υποχρεώσεις		
1. Προμηθευτές	849.861.904	757.576.076
2α. Επιταγές πληρωτέες	720.238.413	659.882.184
3. Τράπεζες λογ. βραχ. υποχρεώσεων	3.223.222	6.440.274
5. Υποχρεώσεις από φόρους - τέλη	144.878.794	123.885.619
6. Ασφαλιστικοί Οργανισμοί	22.300.571	19.860.737
10. Μερίσματα πληρωτέα	150.000.000	.....
11. Πιστωτές διάφοροι	119.984.809	75.250.780
Σύνολο υποχρεώσεων (ΓΙΙ)	2.010.487.513	1.642.895.670
Δ. ΜΕΤΑΒΑΤΙΚΟΙ ΛΟΓ/ΣΜΟΙ ΠΑΘΗΤΙΚΟΥ		
2. Εξοδα χρήσεως δουλευμένα	5.626.115	.....
ΓΕΝΙΚΟ ΣΥΝΟΛΟ ΠΑΘΗΤΙΚΟΥ (Α+Β+Γ+Δ)	3.042.972.564	2.338.468.486

ΚΑΤΑΣΤΑΣΗ ΛΟΓΑΡΙΑΣΜΟΥ ΑΠΟΤΕΛΕΣΜΑΤΩΝ ΧΡΗΣΕΩΣ 31ης ΔΕΚΕΜΒΡΙΟΥ 1998 (1 ΙΑΝΟΥΑΡΙΟΥ - 31 ΔΕΚΕΜΒΡΙΟΥ 1998)

		Ποσά κλειομ. χρήσ. 1998			Ποσά προηγ. χρήσ. 1997
Ι. ΑΠΟΤΕΛΕΣΜΑΤΑ ΕΚΜΕΤΑΛΛΕΥΣΕΩΣ					
Κύκλος εργασιών (πωλήσεις)		6.356.660.876			5.590.707.468
Μείον: Κόστος πωλήσεων		5.217.943.903			5.102.377.187
Μικτά αποτελέσματα (κέρδη) εκμεταλλεύσεως		1.138.716.973			488.330.281
Πλέον: Αλλα έσοδα εκμεταλλεύσεως		11.903.066			65.102.771
Σύνολο		1.150.620.039			553.433.052
Μείον: 1. Εξοδα διοικητικής λειτουργίας	129.033.647			88.823.350	
3. Εξοδα λειτουργίας διαθέσεως	392.723.204	521.756.851		139.103.301	227.926.651
Μερικά αποτελέσματα (κέρδη) εκμεταλλεύσεως		628.863.188			325.506.401
Πλέον: 2 Εσοδα χρεογράφων	141.750			30.000	
4. Πιστωτικοί τόκοι και συναφή έσοδα	844.679			.....	
	986.429			30.000	
Μείον: 3. Χρεωστικοί τόκοι & συναφή έξοδα	5.748.024	(4.961.595)		1.095.935	(1.065.935)
Ολικά αποτελέσματα (κέρδη) εκμεταλλεύσεως		623.901.593			324.440.466
ΙΙ. Πλέον: Εκτακτα αποτελέσματα					
1. Εκτακτα & ανόργανα έσοδα	645.186			.....	
2. Εκτακτα κέρδη	61.947			.....	
3. Εσοδα προηγουμ. χρήσεων	149.453			.....	
	856.586			.....	
Μείον:					
1. Εκτακτα & ανόργανα έξοδα	15.039.890		1.120.000		
3. Εξοδα προηγούμ. χρήσεων	755.879	15.795.769	(14.939.183)	.....	1.120.000 (1.120.000)
Οργανικά & έκτακτα αποτελέσματα (κέρδη)		608.962.410			323.320.466
Μείον: Σύνολο αποσβέσεων πάγιων στοιχείων		222.798.472			454.904.252
Μείον: Οι από αυτές ενσωμ/νες στο λειτουργικό κόστος		222.798.472	.....		454.904.252 .....
ΚΑΘΑΡΑ ΑΠΟΤΕΛ/ΤΑ (κέρδη) ΧΡΗΣΕΩΣ προ φόρων			608.962.410		323.320.466

ΠΙΝΑΚΑΣ ΔΙΑΘΕΣΕΩΣ ΑΠΟΤΕΛΕΣΜΑΤΩΝ

	Ποσά κλειόμ. χρήσ. 1998 δρχ.	Ποσά προηγ. χρήσ. 1997 δρχ.
Καθαρά αποτελέσματα (κέρδη) χρήσεως	608.962.410	323.320.466
Πλέον: Κέρδη από πώληση χρεογράφων	42.799.781	.....
Μείον: Κέρδη από πώληση χρεογράφων μεταφερόμενα στον πίνακα συμψηφισμού	42.799.781	.....
Μείον: Προβλέψεις υποτιμ. συμμετ. και χρεογράφων	46.278.059	.....
Πλέον: Προβλέψεις υποτιμ. συμμετ. και χρεογράφων μεταφερόμενες προς μελλοντικό συμψηφισμό	46.278.059	.....
Πλέον (Μείον): Υπόλ. αποτελεσμάτων - κερδών (ζημιών) - προηγ. χρήσεων	99.318.888	(53.635.701)
Μείον: Διαφ. φορολ. ελέγχου προηγ. χρήσεων	9.708.190	.....
Σύνολο	668.573.108	269.684.765
Μείον: 1. Φόρος εισοδήματος	112.735.771	74.611.949
2. Λοιποί μη ενσωμ. στο λειτ. κόστος φόροι	2.152.638	.....
Κέρδη προς διάθεση	563.684.699	195.072.816
Η διάθεση των κερδών γίνεται ως εξής:		
1. Τακτικό αποθεματικό	18.000.000	10.000.000
2. Πρώτο μέρισμα	50.681.112	.....
3α. Μέρισμα από το υπόλ. κερδών εις νέο χρήσ. 1997	99.318.888	.....
6. Αφορολόγητα αποθεματικά		
6α. Αποθεμ/κά από απαλλασόμ. της φορολ. έσοδα	141.750	.....
6β. Αποθεμ/κα από έσοδα φορολογηθ. κατ' ειδ. τρόπο	496.003	.....
6γ. Αποθεματικό άρθρου 12 ν.1892/1990	102.210.798	85.753.928
6δ. Αποθεματικό ν. 2601/1998	45.569.352	.....
6ε. Αποθεματικό άρθρου 22 ν. 1828/1989	197.000.000	.....
8. Υπόλοιπο κερδών εις νέο	70.266.796	99.318.888
	563.684.699	195.072.816

ΠΙΝΑΚΑΣ ΣΥΜΨΗΦΙΣΜΟΥ

Αποθεματικών και κερδών από πώληση χρεογράφων με ζημιές από υποτίμηση χρεογράφων σύμφωνα με τις ισχύουσες φορολογικές διατάξεις

Κέρδη από πώληση χρεογράφων	42.799.781	.....
Μείον: Προβλέψεις υποτιμήσεως χρεογράφων	46.278.059	.....
Υπόλοιπο ακάλυπτων προβλέψεων υποτιμήσεως χρεογράφων μεταφερόμενων στον οικείο υπολογισμό του Λογ. 41.02 προς μελλοντικό συμψηφισμό	3.478.278	.....

ΣΗΜΕΙΩΣΗ: Η προτεινόμενη διανομή του πρώτου μερίσματος από τα κέρδη της χρήσεως τελεί υπό την έγκριση της κατά νόμο πλειοψηφίας των μετόχων της εταιρείας κατά την προσεχή τακτική γενική συνέλευσή τους.

Ρόδος, 15 Απριλίου 1999

Ο Πρόεδρος του Δ.Σ. ΙΩΑΝΝΗΣ ΧΡ. ΣΠΑΝΟΣ | Ο Διευθύνων Σύμβουλος ΓΕΩΡΓΙΟΣ - ΣΑΡΑΝΤΗΣ ΧΡ. ΣΠΑΝΟΣ | Ο Προϊστάμενος του Λογιστηρίου ΠΑΝΤΑΖΗΣ Ν. ΚΟΛΑΗΣ

ΠΙΣΤΟΠΟΙΗΤΙΚΟ ΕΛΕΓΧΟΥ ΟΡΚΩΤΟΥ ΕΛΕΓΚΤΗ

Προς τους κ.κ. Μετόχους της Ανώνυμης Εταιρείας "ΕΜΠΟΡΙΚΗ - ΤΟΥΡΙΣΤΙΚΗ - ΓΕΩΡΓΙΚΗ - ΒΙΟΤΕΧΝΙΚΗ ΚΑΙ ΟΙΚΟΔΟΜΙΚΗ ΑΝΩΝΥΜΗ ΕΤΑΙΡΕΙΑ ΥΙΟΙ ΧΡ. ΣΠΑΝΟΥ"

Ελέγξαμε τις ανωτέρω Οικονομικές Καταστάσεις καθώς και το σχετικό Προσάρτημα της Ανώνυμης Εταιρείας "ΕΜΠΟΡΙΚΗ - ΤΟΥΡΙΣΤΙΚΗ - ΓΕΩΡΓΙΚΗ - ΒΙΟΤΕΧΝΙΚΗ ΚΑΙ ΟΙΚΟΔΟΜΙΚΗ ΑΝΩΝΥΜΗ ΕΤΑΙΡΕΙΑ ΥΙΟΙ ΧΡ. ΣΠΑΝΟΥ" της εταιρικής χρήσεως που έληξε την 31η Δεκεμβρίου 1998. Ο έλεγχός μας, στα πλαίσια του οποίου λάβαμε και γνώση πλήρους λογιστικού απολογισμού των εργασιών του υποκαταστήματος της εταιρείας, έγινε σύμφωνα με τις διατάξεις του άρθρου 37 του Κ. Ν. 2190/1920 "περί Ανωνύμων Εταιρειών" και τις ελεγκτικές διαδικασίες που κρίναμε κατάλληλες, βάσει των αρχών και κανόνων ελεγκτικής που ακολουθεί το Σώμα Ορκωτών Ελεγκτών. Τέθηκαν στη διάθεσή μας τα βιβλία και στοιχεία που τήρησε η εταιρεία και μας δόθηκαν οι αναγκαίες για τον έλεγχο πληροφορίες και επεξηγήσεις που ζητήσαμε. Η Εταιρεία τήρησε το Γενικό Λογιστικό Σχέδιο. Δεν τροποποιήθηκε η μέθοδος απογραφής σε σχέση με την προηγούμενη χρήση. Επαληθεύσαμε την συμφωνία του περιεχομένου της εκθέσεως διαχειρίσεως του Διοικητικού Συμβουλίου προς την Τακτική Γενική Συνέλευση των Μετόχων, με τις σχετικές οικονομικές καταστάσεις. Το προσάρτημα περιλαμβάνει τις πληροφορίες που προβλέπονται από την παράγρ. 1 του άρθρου 43α του Κ.Ν. 2190/1920. Από τον παραπάνω έλεγχό μας προέκυψαν τα εξής: 1) Η εταιρεία δεν σχημάτισε, σε βάρος των αποτελεσμάτων, όπως και κατά την προηγούμενη χρήση, πρόβλεψη αποζημιώσεως λόγω εξόδου από την υπηρεσία του προσωπικού, με βάση τη γνωμοδότηση αριθ. 205/1988 της Ολομέλειας των Νομικών Συμβούλων της Διοικήσεως και το άρθρο 10 του Ν. 2065/1992, επειδή δεν υπήρχε κανένας από το προσωπικό της που να θεμελιώνει δικαίωμα συνταξιοδοτήσεως μέχρι το τέλος της επόμενης χρήσεως. Κατά την γνώμη μας, το ύψος της προβλέψεως για αποζημίωση του προσωπικού λόγω εξόδου από την υπηρεσία για συνταξιοδότηση πρέπει να αφορά όλο το προσωπικό της εταιρείας, ανεξάρτητα από το χρόνο θεμελιώσεως δικαιώματος συνταξιοδοτήσεως. Αν σχηματιζόταν η πρόβλεψη αυτή, θα ανερχόταν σε δρχ. 24.861.926, από τις οποίες δρχ. 7.590.093 αφορούν προηγούμενες χρήσεις. 2) Η εταιρεία δεν έχει ελεγχθεί φορολογικώς από της συστάσεώς της μέχρι την ημερομηνία του παρόντος Πιστοποιητικού. Κατά συνέπεια, οι φορολογικές υποχρεώσεις της δεν έχουν καταστεί οριστικές. Κατά τη γνώμη μας, οι ανωτέρω Οικονομικές Καταστάσεις, οι οποίες προκύπτουν από τα βιβλία και στοιχεία της εταιρείας, απεικονίζουν μαζί με το Προσάρτημα, αφού ληφθούν υπόψη οι ανωτέρω σημειώσεις μας, την περιουσιακή διάρθρωση και την οικονομική θέση της εταιρείας κατά την 31η Δεκεμβρίου 1998, καθώς και τα αποτελέσματα της χρήσεως που έληξε αυτή την ημερομηνία, βάσει των σχετικών διατάξεων που ισχύουν και λογιστικών αρχών, οι οποίες έχουν γίνει γενικά παραδεκτές και δεν διαφέρουν από εκείνες που η εταιρεία εφάρμοσε στην προηγούμενη χρήση.

Ρόδος, 28 Απριλίου 1999
Ο Ορκωτός Λογιστής - Ελεγκτής
ΙΩΑΝΝΗΣ Γ. ΑΝΑΣΤΑΣΙΑΔΗΣ
Α.Μ. ΣΟΕ: 10141
ΔΩΔΕΚΑΝΗΣΙΑΚΗ ΕΛΕΓΚΤΙΚΗ
ΜΟΝΟΠΡΟΣΩΠΗ Ε.Π.Ε. ΟΡΚΩΤΩΝ ΕΛΕΓΚΤΩΝ

Ηλεκτρονική Στοιχειοθεσία & Δημοσιεύσεις Ισολογισμών «Η ΔΡΑΣΙΣ», Τηλ. 63.790 - 64.393 - 64.200 κ. Μαριά



ΡΟΔΙΑΚΗ ΑΚΤΗ Α.Ε.
Ξενοδοχείο «Rodos Bay»



Φίλοι Ροδίτες και τουρίστες
Ελάτε κοντά μας κάθε
Τετάρτη 19.30 - 23.00
Στην φανταστική ταράτσα
του 11ου ορόφου
να απολαύσετε τα σπεσιαλιτέ
του μπουφέ μας
και τα σουβλάκια κοτόπουλα,
παϊδάκια, μπριζόλες
Ολα στα κάρβουνα
Μουσική και φολκλορικά
20.00 - 22.00
Κρασί ελεύθερο κατά βούληση
Τιμή κατ' άτομο 4.900 δρχ.
Για κρατήσεις τηλ.: 23661



Ελπίδα ο εσωτερικός τουρισμός

Οι Ελληνες τουρίστες, οι οποίοι για πολλούς τουριστικούς επιχειρηματίες κατατάσσονται μεταξύ των καλύτερων πελατών της τουριστικής βιομηχανίας και των προορισμών της χώρας, ανταποκρίνονται ήδη με μεγάλο ενδιαφέρον σε κάθε «άνοιγμα» που πραγματοποιείται είτε από το κράτος είτε απο τις τουριστικές επιχειρήσεις.

ΤΗ ΜΕΓΑΛΗ ΤΟΥ δυναμική και τις σημαντικές δυνατότητες του ως αυτόνομη τουριστική αγορά που ακόμη δεν έχει αξιοποιηθεί αναδεικνύει τις τελευταίες ημέρες, για ακόμη μια φορά, ο εσωτερικός τουρισμός.

Οι Ελληνες τουρίστες, οι οποίοι για πολλούς τουριστικούς επιχειρηματίες κατατάσσονται μεταξύ των καλύτερων πελατών της τουριστικής βιομηχανίας και των προορισμών της χώρας, ανταποκρίνονται ήδη με μεγάλο ενδιαφέρον σε κάθε «άνοιγμα» που πραγματοποιείται προς την πλευρά τους, είτε από κρατικούς φορείς είτε από τις τουριστικές επιχειρήσεις.

Ειδικά κατά την εφετινή τουριστική περίοδο που όσον αφορά τον εισερχόμενο τουρισμό εξελίσσεται υπό την σκιά της κρίσης στο Κοσσυφοπέδιο και των μικρών ή μεγαλύτερων επιπτώσεων της, η αγορά του εσωτερικού τουρισμού αποκτά πρόσθετη βαρύνουσα σημασία, κυρίως για τις περιοχές οι οποίες πλήττονται περισσότερο από την κρίση.

Η πολιτική ηγεσία εκτιμά ότι ο εσωτερικός τουρισμός αποτελεί μία καλή λύση για τον περιορισμό των επιπτώσεων της κρίσης.

Είναι χαρακτηριστικό ότι ο υπουργός Ανάπτυξης Ε. Βενιζέλος μιλώντας σε εκδήλωση στο πλαίσιο της έκθεσης «Τουριστικό Πρόγραμμα '99», αναφέρθηκε εκτενώς σε μια διάσταση «αλληλεγγύης» που μπορεί να προσλάβει φέτος ο εσωτερικός τουρισμός και σε μια σειρά παρεμβασεων που μπορούν να γίνουν για την στήριξη και την ενίσχυση των περιοχών της χώρας που θα αντιμετωπίσουν προβλήματα με την τουριστική κίνηση.

Ως ένα πρώτο παράδειγμα αυτών των παρεμβάσεων ανέφερε το πρόγραμμα κοινωνικού τουρισμού του υπουργείου Εργασίας και του Οργανισμού Εργατικής Εστίας, σημαντικό μέρος του οποίου είναι προσανατολισμένο προς αυτή την κατεύθυνση.

Σε δεύτερη φάση, το υπουργείο Ανάπτυξης σχεδιάζει μια διαφημιστική καμπάνια με βασικό στόχο ακριβώς την προσέλκυση περισσότερων Ελλήνων τουριστών σε αυτές τις περιοχές.

Ανάλογο αίτημα διατύπωσε προχθές και η Πανελλήνια Ομοσπονδία Ξενοδόχων, να ενισχυθούν δηλαδή με κοινωνικό τουρισμό οι εν λόγω περιοχές, ενώ συμπλήρωσε και το ενδεχόμενο οι τοπικές Ενώσεις να προχωρήσουν στην παροχή ειδικών τιμών και προσφορών για τους Ελληνες τουρίστες.

Πέραν όμως των ειδικών συνθηκών υπό τις οποίες «φωτίζεται» αυτή την περίοδο ο εσωτερικός τουρισμός, βασικό επιτούμενο παραμένει η εσωτερική αγορά να αντιμετωπίζεται απο τις τουριστικές επιχειρήσεις της χώρας με μεγαλύτερη προσοχή και ενδιαφέρον διαρκώς και όχι περιστασιακά, ως «εφεδρεία» ή μόνο όταν υπάρχει κάποιο πρόβλημα στην εισερχόμενη τουριστική κίνηση.

Προκειμένου όμως να αξιοποιηθεί αποτελεσματικά η εσωτερική αγορά, απαπείται αφενός καλύτερος συντονισμός κρατικών και ιδιωτικών φορεών και αφετέρου ουσιαστική αναβάθμιση της σχέσης τουριστικών επιχειρήσεων και Ελλήνων καταναλωτών.

Και αυτός είναι ο βασικός κρίσιμος ρόλος που διαδραματίζει η έκθεση «Τουριστικό Πανόραμα» από την πρώτη κιόλας διοργάνωση. Είναι σαφές ότι ακόμη δεν έχει συνειδητοποιηθεί πλήρως πως ο Ελληνας τουρίστας είναι ο πρώτος κατανταλωτής του ελληνικού τουριστικού προϊόντος, αφού καλύπτει το 27% της συνολικής ζήτησης και η ποιοτική και καλύτερη εξυπηρέτησή του θα πρέπει να γίνει πάγιο μέρος της τουριστικής προσφοράς.

Το μεγάλο κόστος των ταξιδιών, η αστάθεια στην ποιότητα της προσφοράς και στην αντιμετώπιση των Ελλήνων τουριστών από μερίδα τουριστικών επιχειρήσεων, η σειρά αντικινήτρων (ΦΠΑ κ.λ.π.) που επιβάλλουν στους επιχειρηματίες υψηλές τιμές στα τουριστικά προϊόντα είναι μερικά από τα προβλήματα που επί σειράν ετών καθηλώνουν την περαπέρω ανάπτυξη του εσωτερικού τουρισμού.

Απο την άλλη πλευρά ο εσωτερικός τουρισμός μπορεί να αξιοποιηθεί και για την επίτευξη του στόχου της επιμήκυνσης της τουρισικής περιόδου. Αν και η πλειονότητα των Ελλήνων προτιμά να ταξιδεύει για διακοπές κατά την περίοδο αιχμής (Ιούλιο - Αύγουστο), τα τελευταία χρόνια παρατηρείται η σταθερά ανοδική τάση για επιλογή χρόνου διακοπών και ταξιδιών και εκτός περιόδου αιχμής, κατά τους μήνες πριν και μετά το βεβαρυμένο δίμηνο.

Ολοένα και περισσότεροι Ελληνες επιλέγουν το διάστημα Μαΐου - Ιουνίου και Σεπτεμβρίου - Οκτωβρίου για να περάσουν ένα μέρος των διακοπών τους επιλογή που παρουσιάζει πολλά πλεονεκτήματα, τόσο για τους τουρίστες όσο και για τους επιχειρηματίες, με σημαντικότερα:

- Στα διαστήματα αυτά, οι προσφορές που γίνονται και οι τιμές που δίνονται από τις επιχειρήσεις είναι πολύ δελεαστικές.
- Διευκολύνεται η καλύτερη εξυπηρέτηση των πελατών.
- Οι επιχειρήσεις ενισχύονται στην προσπάθειά τους να επιτύχουν μεγαλύτερες πληρότητες από αυτές που συνήθως έχουν κατά την διάρκεια αυτών των μηνών.

Οι εντυπωσιακοί αριθμοί προσέλευσης του κοινού, οι αλοένα και πιο ποιοτικές και προσεγμένες συμμετοχές φορέων τοπικής αυτοδιοίκησης και επιχειρήσεων στην έκθεση «Τουριστικό Πανόραμα» αποδεικνύουν ότι σταδιακά αλλά σταθερά το «χάσμα» μεταξύ της τουριστικής βιομηχανίας και του Ελληνα τουρίστα φυγερώνεται και δημιουργούνται νέα μέσα και τρόποι επικοινωνίας και συνεργασίας.

Η έκθεση ολοκληρώθηκε χθες το βράδυ, με την πραγματοποίηση της μεγάλης κλήρωσης μεταξύ των επισκεπτών, με δώρα δύο αυτοκίνητα κ.ά.

ΣΤΟΙΧΕΙΑ ΕΟΤ

Η πραγματικότητα των αριθμών

ΟΙ ΕΛΛΗΝΕΣ τουρίστες αποτελούν μία απο τις σημαντικότερες - κατά ορισμένους την σημαντικότερη - αγορά για τον ελληνικό τουρισμό. Αυτή η διαπίστωση προκύπτει τόσο απο τα διαθέσιμα στατιστικά στοιχεία και τους αριθμούς όσο και απο τα βασικά χαρακτηριστικά του Ελληνα καταναλωτή.

Σύμφωνα με τα τελευταία σταυστικά στοιχεία του ΕΟΤ κατά το εννεάμηνο Ιανουαρίου - Σεπτεμβρίου 1998, οι Ελληνες πραγματοποίησαν συνολικά 11.6 εκατ. διανυκτερεύσεις στα ξενοδοχεία της χώρας. Ο αριθμός των διανυκτερεύσεων που γίνονται από Ελληνες είναι φυσικά πολλαπλάσιος, αν συνυπολογιστούν και οι διανυκτερεύσεις που πραγματοποιούνται στα συμπληρωματικά καταλύματα (ενοικιαζόμενα δωμάτια, διαμερίσματα κ.λ.π.) οι οποίες ωστόσο δεν καταμετρούνται επισήμως.

Ο αριθμός των διανυκτερεύσεων Ελλήνων στα ξενοδοχεία εμφανίζει αύξηση της τάξης του 6.07% όσον αφορά το εννεάμηνο 1998 σε σύγκριση με το αντίστοιχο διάστημα του 1997. Αύξηση της τάξης του 7.43% εμφάνισε ο αριθμός των διανυκτερεύσεων Ελλήνων το 1997, καθ'όλη τη διάρκεια του έτους σε σύγκριση με το 1996. Το 1998, δηλαδή, οι Ελληνες πραγματοποίησαν περίπου το 24% των διανυκτερεύσεων που έγιναν σε ξενοδοχεία. Αν αναλόσουμε τα στοιχεία αυτά ανά Περιφέρειες και Νομούς, διαπιστώνεται ότι:

- Σε 7 απο τις περιφέρειες και σε 30 από τους νομούς της χώρας, οι Ελληνες τουρίστες πραγματοποιούν πάνω από το 50% των συνολικών διανυκτερεύσεων σε ξενοδοχεία.
- Σε 43 νομούς της χώρας, οι Ελληνες τουρίστες είναι περισσότεροι από οποιαδήποτε άλλη εθνικότητα τουριπών.
- Στο εννεάμηνο, τη μεγαλύτερη ποσοστιαία αύξηση διανυκτερεύσεων εμφανίζουν η περιφέρεια του Νοτίου Αιγαίου (+12.63%), η Αττική (+10.83%) η Ρόδος (+8.80%), και η Κεντρική Μακεδονία (+8.21%). Μείωση εμφανίζουν η Ηπειρος (-4.41%), η Κρήτη (-3.06%) και οριακή μείωση η Ανατολική Μακεδονία και Θράκη (-0.23%).
- Ενδιαφέρον παρουσιάζει το στοιχείο ότι σε ορισμένες περιοχές στις οποίες παρατηρήθηκε μείωση ή οριακή αύξηση του αριθμού διανυκτερεύσεων αλλοδαπών τουριστών, υπήρξε σημαντική αύξηση του αντίστοιχου αριθμού που αφορά τους Ελληνες. π.χ. οι διανυκτερεύσεις αλλοδαπών στην Κεντρική Μακεδονία είχαν μείωση 8.74% ενώ οι διανυκτερεύσεις ημεδαπών αύξηση 8.21%.

Στην Αττική οι διανυκτερεύσεις, αλλοδαπών είχαν αύξηση 1.87% ενώ οι διανυκτερεύσεις ημεδαπών αύξηση 10.83%.

Στο Βόρειο Αιγαίο, οι διανυκτερεύσεις αλλοδαπών μειώση 5.73%, οι διανυκτερεύσεις ημεδαπών αύξηση 5%.

Οσον αφορά τα βασικά χαρακτηριστικά του Ελληνα τουρίστα, αυτά είναι λίγο - πολύ γνωστά σε όλους μας: Ο Ελληνας δαπανά σημαντικά ποσά στις διακοπές του, πέραν του κόστους διαμονής, σε φαγητό, διασκέδαση, φώνια και αναψυκτά, συμμετέχει σε κάθε είδους εκδήλωση, δημιουργεί ατμόσφαιρα, δίνει ζωή και κέφι, ταξιδεύει ή έχει τη διάθεση να ταξιδέψει καθ'όλη τη διάρκεια του χρόνου εκμεταλλευόμενος κάθε ευκαιρία (Σαββατοκύριακα, τριήμερα αργιών, περιόδους γιορτών κ.ο.κ.). Μια θέση στην διεθνή και ελληνική τουριστική αγορά αντάξια της μοναδικής φυσικής ομορφιάς και των φιλόξενων κατοίκων της, διεκδικεί με επίπονες προσπάθειες τα τελευταία χρόνια η Λέρος, ένα από τα ωραιότερα νησιά του Ανατολικού Αιγαίου, με μεγάλα περιθώρια τουριστικής ανάπτυξης και προσέλκυσης ξένων και Ελλήνων επισκεπτών. Οπως ανέφεραν κατά την διάρκεια της κοινής συνέντευξης Τύπου ο δήμαρχος Λέρου Ι. Αντάρτης, ο πρόεδρος της Δημοτικής Τουριστικής Επιτροπής Ε. Ασβεστάς και ο πρόεδρος της Ενωσης Ξενοδόχων Δ. Καρανικόλας, η Λέρος αποτελεί έναν απο τους τελευταίους ενανομείναντες νησιωτικούς φυσικούς παραδείσους, που μπορούν να προσφέρουν μοναδικές στιγμές και εμπειρίες στους τουρίστες. Η Λέρος διαθέτει εκπληκτικές θάλασσες, πανέμορφα χωριά υπέροχες παραλίες και πολλά μνημεία ιστορικού και αρχαιολογικού ενδιαφέροντος. Οπως ανέφερε ο κ. Αντάρτης τα τελευταία χρόνια υλοποιούνται έργα αναβάθμισης και βελτίωση των υποδομών του νησιού, με σημαντικότερα την ολοκλήρωση σύντομα του συστήματος ύδρευσης και την επικείμενη κατασκευή του αεροδρομίου.

ΒΕΝΙΖΕΛΟΣ ΠΡΟΣ ΥΠΟΥΡΓΟΥΣ

«Να πάρουμε μέτρα γιατί η κατάσταση είναι πια σοβαρή»

ΑΝΤΙΘΕΤΑ με τις δημόσιες δηλώσεις του, στις οποίες επιμένει ότι η ζημιά στον τουρισμό από τους βομβαρδισμούς στην Γιουγκοσλαβία δεν είναι πολύ μεγάλη, ο υπουργός Ανάπτυξης Ε. Βενιζέλος έστειλε στους συναρμόδιους υπουργούς επιστολή με την οποία παραδέχεται το αντίθετο.

Στην επιστολή που απέστειλε στα τέλη Απριλίου ο υπουργός Ανάπτυξης βεβαιώνει τους συναδέλφους του ότι οι συνέπειες στον τουρισμό είναι πολύ μεγάλες και ζητεί την άμεση λήψη μέτρων.

Οι συνέπειες δεν αφορούν μόνο τον τουρισμό από τις ΗΠΑ ο οποίος ούτως ή αλλως έχει καταρρεύσει, αλλά και τον τουρισμό των περιοχών της Βόρειας και κεντρικής Ελλάδας, ιδιαίτερα δε εκείνον απο χώρες της κεντρικής Ευρώπης.

Ο οδικός τουρισμός απο τις χώρες αυτές έχει υποστεί καθολική καθίζηση και ο υπουργός Ανάπτυξης ζητεί τη λήψη μέτρων για την αντικατάσταση του τρόπου μεταφοράς αυτού του τουριστικού όγκου με άλλα μέσα όπως π.χ. με πτήσεις τσάρτερ.

Παράλληλα, ζητεί την ενίσχυση της διαφημιστικής καμπάνιας στο εξωτερικό ώστε να περιοριοθεί κατά το δυνατό η επίπτωση στην συμπεριφορά των τουριστικών ομάδων απο τις ευρωπαϊκές κυρίως χώρες.

Για το λόγο αυτό, άλλωστε, ζήτησε απο τον υφυπουργό Εθνικής Οικονομίας Χρ. Πάχτα να αποδοθούν άμεσα στον ΕΟΤ όλοι οι πόροι, ήτοι 3 δισ. δρχ., που έχουν προβλεφθεί από το Πρόγραμμα Δημοσίων Επενδύσεων. Παράλληλα, με την επιστολή του ζητεί την κατάργηση του φόρου στα αεροδρόμια - τα γνωστό σπατόσημο - τουλάχιστον για τους προερχόμενους απο τις χώρες της ΚεντρικήςΕυρώπης.

Η επιστολή του κ. Βενιζέλου προς τους συναρμόδιους υπουργούς συνπήθηκε σην συνάντηση της κυβερνητικής επιτροπής, αλλά οι συγκεκριμένες προτάσεις δεν έγιναν άμεσα αποδεκτές καθώς πρέπει να υπολογισθεί το κόστος τους. Σε ερώτηση ο κ. Βενιζέλος παραδέχθηκε ότι έχει στείλει την επιστολή αυτή με την οποία ενημερώνει τους συναδέλφους του για την εξαιρετικά σοβαρή κρίση που έχει πλήξει τον τουρισμό, αλλά πρόσθεσε ότι το αίτημα του αντιμετωπίσθηκε ευνοϊκά από τους συναδέλφους του.

από 20.400 δρχ. το μήνα

κάνε ένα PIAGGIO δικό σου

Typhoon 50cc με 20.400 το μήνα
Runner 50cc με 28.760 το μήνα
NRG 50cc με 26.870 το μήνα
Vespa ET4 με 33.300 το μήνα
Runner 125cc με 34.055 το μήνα
Runner 180cc με 37.840 το μήνα
Typhoon 125cc με 24.975 το μήνα

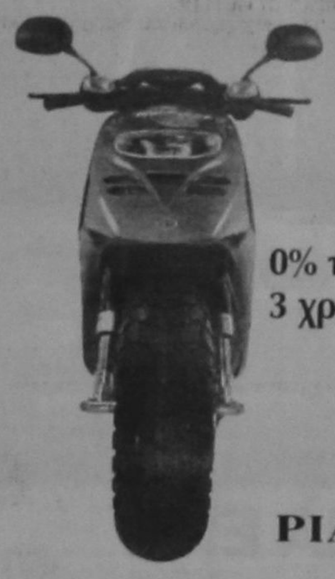

0% προκαταβολή
3 χρόνια εγγύηση

PIAGGIO

και το όνειρο έγινε πραγματικότητα!

ΑΒΕΤΕ Κ. ΚΩΣΤΑΡΙΔΗΣ ΚΑΝΑΔΑ 12 ΡΟΔΟΣ ΤΗΛ.:22325, 20874

ΤΟΥΡΙΣΤΙΚΕΣ - ΞΕΝΟΔΟΧΕΙΑΚΕΣ & ΕΜΠΟΡΙΚΕΣ ΕΠΙΧΕΙΡΗΣΕΙΣ «ΜΟΣΧΑΤΟΣ Α.Ε.»

Μ.Α.Ε 12341/80/Β/86/304

ΙΣΟΛΟΓΙΣΜΟΣ 31ης ΔΕΚΕΜΒΡΙΟΥ 1998 - 12η ΕΤΑΙΡΙΚΗ ΧΡΗΣΗ (1 ΙΑΝΟΥΑΡΙΟΥ - 31 ΔΕΚΕΜΒΡΙΟΥ 1998)

ΕΝΕΡΓΗΤΙΚΟ	Ποσά κλειομένης χρήσεως 1998 Αξία Κτήσ.	Αποσβέσ.	Αναπ. Αξία	Ποσά προηγουμ. χρήσεως 1997 Αξία Κτήσ.	Αποσβέσ.	Αναπ. Αξία
Γ. ΠΑΓΙΟ ΕΝΕΡΓΗΤΙΚΟ						
ΙΙ. Ενσώματες ακινητοποιήσεις:						
5. Μεταφορικά Μέσα	65.295.000	64.288.750	1.006.250	65.295.000	60.454.400	4.840.600
6. Επιπλα και λοιπός Εξοπλισμός	12.737.007	9.870.066	2.866.941	11.351.253	9.134.108	2.217.145
Σύνολο Ακινητοποιήσεων (ΓΙ+ΓΙΙ)	78.032.007	74.158.816	3.873.191	76.646.253	69.588.508	7.057.745
ΙΙΙ. Συμμ/χές & άλλες μακροπρόθ. χρηματοοικονομικές απαιτήσεις:						
7. Συμμετοχές σε λοιπές επιχειρήσεις			1.263.000			1.247.000
Συνολο παγιου Ενεργητικού (ΓΙΙ+ΓΙΙΙ)			5.136.191			8.304.745
Δ. ΚΥΚΛΟΦΟΡΟΥΝ ΕΝΕΡΓΗΤΙΚΟ						
ΙΙ. Απαιτήσεις:						
11. Χρεώστες Διάφοροι			103.130.887			53.572.358
12. Λογαρ. Διαχειρήσεως προκατ. & πιστώσεων			16.000			32.234.385
			103.146.887			85.806.743
IV. Διαθέσιμα						
1. Ταμείο			1.393.834			42.321
3. Καταθέσεις Οψεως και Προθεσμίας			1.536.214			3.670.612
			2.930.048			3.712.933
Σύνολο Κυκλοφ. Ενεργητ. (ΔΙΙ+ΔΙV)			106.076.935			89.519.676
Γενικό Σύνολο Ενεργητικού (Γ+Δ)			111.213.126			97.824.421
ΛΟΓΑΡΙΑΣΜΟΙ ΤΑΞΕΩΣ ΧΡΕΩΣΤΙΚΟΙ						
1. Χρεωστικοί λογαριασμοί εγγυήσεων και εμπράγματων ασφαλειών			4.000.000			4.000.000
2. Απαιτήσεις από αμφοτεροβαρείς συμβάσεις (Leasing)			55.019.039			71.203.447

ΠΑΘΗΤΙΚΟ	Ποσά κλειομ. χρήσ. 1998	Ποσά προηγ. χρήσ. 1997
Α. ΙΔΙΑ ΚΕΦΑΛΑΙΑ		
Ι. Κεφαλαιο Μετοχικό (52.500 μετοχές των 1.000 δρχ.)		
1. Καταβεβλημένο	61.500.000	52.500.000
V. Αποτελέσματα εις νέο:		
Υπόλοιπο κερδών χρήσεως εις νέο	3.596.985	---------
Υπόλοιπο ζημιών χρήσεως εις νέο	---------	(30.121.083)
Υπόλοιπο ζημιών προηγούμ. χρήσεων	(40.977.708)	(10.856.625)
	(37.380.723)	(40.977.708)
VI. Ποσά προορισμένα για αύξηση κεφαλαίου:		
1. Καταθέσεις μετόχων	8.000.000	8.477.708
Σύνολο ιδίων κεφαλαίων (ΑΙ+ΑV)	32.119.277	20.000.000
Γ. ΥΠΟΧΡΕΩΣΕΙΣ		
ΙΙ. Βραχυπρόθεσμες Υποχρεώσεις:		
1. Προμηθευτές	---------	387.028
2. Γραμμάτια πληρωτέα	18.445.200	17.422.850
3. Δάνεια παγίων εγκαταστάσεων	11.454.755	25.000.000
11. Πιστωτές Διάφοροι	49.193.894	35.014.543
Σύνολο Υποχρεώσεων (ΓΙΙ)	79.093.849	77.824.421
Γενικό Σύνολο Παθητικού (Α+Γ)	111.213.126	97.824.421
ΛΟΓΑΡΙΑΣΜΟΙ ΤΑΞΕΩΣ ΠΙΣΤΩΤΙΚΟΙ		
1. Πιστωτικοί λογαριασμοί εγγυήσεων και εμπράγματων ασφαλειών	4.000.000	4.000.000
2. Απαιτ. από αμφοτερ. συμβάσεις (Leasing)	55.019.039	71.203.447

ΚΑΤΑΣΤΑΣΗ ΛΟΓΑΡΙΑΣΜΟΥ ΑΠΟΤΕΛΕΣΜΑΤΩΝ ΧΡΗΣΕΩΣ
31ης ΔΕΚΕΜΒΡΙΟΥ 1998 (1 ΙΑΝΟΥΑΡΙΟΥ - 31 ΔΕΚΕΜΒΡΙΟΥ 1998)

		Ποσά κλειομ. χρήσ. 1998		Ποσά προηγ. χρήσ. 1997
Ι. ΑΠΟΤΕΛΕΣΜΑΤΑ ΕΚΜΕΤΑΛΛΕΥΣΕΩΣ				
Κυκλος εργασιών (πωλήσεις)		117.467.105		120.057.559
Μείον: Κόστος πωλήσεων		82.592.808		81.072.898
Μικτά Αποτελ/τα (κέρδη) Εκμεταλλεύσεως		34.874.297		38.984.661
Εκτακτα και ανόργανα έσοδα		5.397.275		855.745
Σύνολο		40.271.572		39.840.406
Μείον: 1. Εξοδα διοικητικής λειτουργίας	32.104.279		44.961.896	
3. Προβλέψεις βάσει Ν. 2238/94	4.570.308	36.674.587	5.735.135	50.697.031
Μερικά αποτελ/τα (κέρδη) Εκμεταλλεύσεως		3.596.985		(10.856.625)
Μείον: Σύνολο αποσβέσεων πάγιων στοιχείων		---------		---------
ΚΑΘΑΡΑ ΑΠΟΤΕΛΕΣΜΑΤΑ (κέρδη) ΧΡΗΣΕΩΣ		3.596.985		(10.856.625)

Ο Πρόεδρος του Δ.Σ. και Δ/νων Σύμβουλος
ΤΣΑΜΠΙΚΟΣ ΜΟΣΧΑΤΟΣ
ΑΔΤ Ι 391063

Ο Λογιστής
ΝΙΚ. ΧΑΤΖΗΓΕΩΡΓΙΟΥ
ΑΔΤ Κ 363845

Ηλεκτρονική Στοιχειοθεσία & Δημοσιεύσεις Ισολογισμών «Η ΔΡΑΣΙΣ», Τηλ. 63.790 - 64.393 - 64.200 κ. Μαριά

RODOGAZ

Στη Ρόδο από το 1963



✓ Διανομή φιαλών υγραερίου κατ' οίκον
τηλέφωνα παραγγελιών: 64409 - 094 528212
✓ Διανομή χύμα υγραερίου
✓ Πώληση καυστήρων και λεβήτων υγραερίου για κεντρικά συστήματα θέρμανσης
✓ Θερμαντικά σώματα



Διεύθυνση εργοστασίου: Καναμάτ Ρόδου • τηλ. 62649
Διεύθυνση πρατηρίου: Αυστραλίας 50 • τηλ. 34244-5

ΡΕΠΟΡΤΑΖ



Τα κομματικά επιτελεία αναλύουν τα κρυφά στοιχεία των γκάλοπ

Τα σημεία - κλειδιά των δημοσκοπήσεων

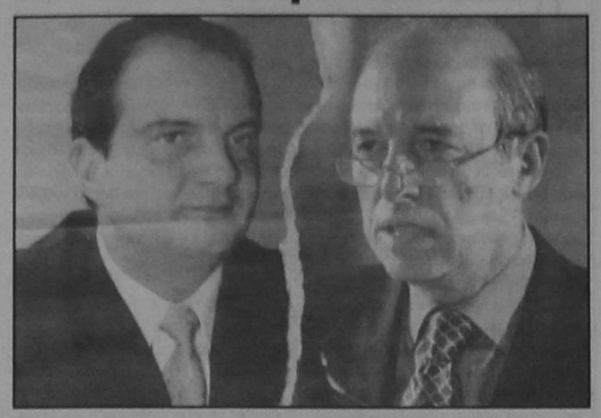

Τα επιτελεία των κομμάτων έχουν ήδη διάθεσή τους όλα εκείνα τα στοιχεία των δημοσκοπήσεων που τους επιτρέπουν να προσεγγίσουν σ'ένα μεγάλο βαθμό τα αποτελέσματα των ευρωεκλογών της 13ης Ιουνίου.

Παρά ταύτα ουδείς είναι βέβαιος για το τι θα συμβεί πραγματικά, αφού αυτή τη φορά πρεπει να ληφθεί σοβαρά υπόψη μια κρίσιμη παράμετρος. Ο πόλεμος.

Αδιάψευστη μάρτυς για την σημασία αυτής της (καθοριστικής) παραμέτρου είναι η πορεία του κυβερνώντος κόμματος την τελευταία περίοδο, κατά την οποία οι βομβαρδισμοί στην Γιουγκοσλαβία άνοιξαν τον ασκό της αποσταθεροποίησης στα Βαλκάνια.

Η Κρίση στα Βαλκάνια συσπείρωσε την εκλογική βάση του κυβερνώντος κόμματος

Οι πολίτες έβαλαν στη άκρη τα καθημερινά προβλήματα τους και συσπειρώθηκαν γύρω απο την κυβέρνηση, με αποτέλεσμα το ΠΑΣΟΚ να παρουσιάσει στις δημοσκοπήσεις σημαντική ανάκαμψη, καθώς κατάφερε να περιορίσει στο μισό τη διαφορά που είχε απο την Νέα Δημοκρατία. (4 έως 6 μονάδες καταγράφουν σήμερα οι δημοσκοπήσεις έναντι των10 έως 11 μονάδων του Ιανουάριο).

Ετσι σήμερα, η κρίση στα Βαλκάνια δεν επιτρέπει στα πολιτικά κόματα να παρακολουθήσουν την πορεία προς τις ευρωεκλογές με τις βεβαιότητες που υπήρχαν πριν απο τις δημοτικές και νομαρχιακές εκλογές του 1998, παρά το γεγονός ότι ειδικοί αναλυτές εκτιμούν πως οι δημοσκοπήσεις εμφανίζουν μια παγιωμένη κατάσταση.

ΝΩΡΙΣ ΠΑ ΠΡΟΒΛΕΨΕΙΣ

Προς τούτο, είναι χαρακτηριστική η απάντηση κορυφαίου στελέχους του κυβερνώντος κόμματος στην πρόσκληση να καταθέσει τις προβλέψεις του:«Είναι πολύ νωρίς για οποιαδήποτε πρόβλεψη». Με αυτό το δεδομένο, τα επιπελεία των κομμάτων είναι υποχρεωμένα περισσότερο από κάθε άλλη φορά να αναλύσουν τα επιμέρους ποιοτικά στοιχεία των δημοσκοπήσεων, προκειμένου να καθορίσουν την στάση τους. Μάλιστα, τα κόμματα του διπολισμού (ΠΑΣΟΚ - ΝΔ) έχουν από έναν επιπλέον λόγο το καθένα για να αναλύσουν το σύνολο των στοιχείων.

Το ΠΑΣΟΚ γιατί σ'αυτές τις ευρωεκλογές τα παίζει όλα για όλα και δεν του επιτρέπεται να χάσει από την ΝΔ με ποσοστό μεγαλύτερο των 2 ή το πολύ των 3 μονάδων, προκειμένου να μη βρεθεί μακριά απο το παιχνίδι των εθνικών εκλογών την άνοιξη του 2000.

Η ΝΔ γιατί θα πρέπει να διατηρήσει και να επιβεβαιώσει την δυναμική που της παρέχει μια ασφαλής διαφορά για να κερδίσει τις εθνικές εκλογές.

Δεν υπάρχει καμία αμφιβολία ότι η κρίση στα Βαλκάνια ενισχύει τη θέση του κυβερνώντος κόμματος στο εκλογικό σώμα, εφόσον δεν υπάρξει κάποια δραματική εξέλιξη.

Επίσης, χαρακτηρίζεται από αναλυτές ρεαλιστικό το ενδεχόμενο περαπέρω αύξησης της συσπείρωσης στην εκλογική βάση τουΠΑΣΟΚ, γεγονός που μπορεί να του επιτρέψει να καταγράφει μια αύξηση της εκλογικής δύναμης του κατά 1 έως 1.5 μονάδα, αφενός μεν γιατί η δεξαμενή των αναποφάσιστων είναι γεμάτη κυρίως απο ψηφοφόρους προερχόμενους απο το ΠΑΣΟΚ, αφετέρου γιατί, ενώ έχει ήδη αυξήσει την συσπείρωσή του σημαντικά (περίπου στο 70% των ψηφοφόρων του 1996), εντούτοις το ποσοστό παραμένει ακόμη χαμηλό.

Και όλα αυτά την ίδια ώρα που το κόμμα της αξιωματικής αντιπολίτευσης παρουσιάζει συσπείρωση της εκλογικής βάσης του σε ποσοστό 91% ενώ έχει καταφέρει να αποσπάσει ένα ποσοστό 5% έως 7% απο τους ψηφοφόρους του ΠΑΣΟΚ το 1996.

Τα παραπάνω στοιχεία εξηγούν σ'ένα μεγάλο βαθμό την εικόνα που αποτυπώνει σήμερα την κατάσταση στην προεκλογική περίοδο, στην οποία έχουμε ήδη εισέλθει, και θέλει τη ΝΔ να προηγείται του ΠΑΣΟΚ 4 έως 6 μονάδες και τα μικρότερα κόμματα που βρίσκονται αριστερά του ΠΑΟΚ να είναι ενισχυμένα.

Ωστόσο μια σειρά από σημαντικά στοιχεία πρέπει να συνεκτιμηθούν, κυρίως απο τα δύο λεγόμενα μεγάλα κόμματα ενόψει των ευρωεκλογών, αλλά μόνον η κάλπη θα επιβεβαιώσει την αλήθεια τους. Εξι από αυτά τα στοχεία είναι τα κρισμότερα.

Οι περισσότεροι πολίτες πιστεύουν ότι στις επερχόμενες εκλογές το πρώτο κόμμα θα είναι η ΝΔ. Μάλιστα στην τελευταία έρευνα της V-PRC το 42% των ερωτηθέντων διατυπώνει αυτή την εκτίμηση, ενώ μόλις το ένα τρίτο (33%) πιστεύει ότι μπορεί να είναι το ΠΑΣΟΚ πρώτο κόμμα.

Το 40% των ερωτηθέντων στο πλαίσιο της ίδιας έρευνας που είναι και η πλέον πρόσφατη, δηλώνει αβέβαιο για το κόμμα που ψηφίζει. Πρόκεπαι για ένα στοιχείο ενδεικτικό της ρευστότητας, αλλά και της διστακτικότητας με την οποία αντιμετωπίζουν σήμερα οι ψηφοφόροι τα κόμματα.

Το ενδιαφέρον των ψηφοφόρων για τις ευρωεκλογές είναι ιδιαιτέρως μικρό, αφού μόλις το 32% των ψηφοφόρων ενδιαφέρεται γι'αυτές έναντι του 67.4% που δεν ενδιαφέρεται καθόλου. Ετσι ουδείς μπορεί να αποκλείσει αύξηση της αποχής στις ευρωεκλογές. Πολύ περισσότερο, μάλιστα, εάν ληφθούν υπόψη δύο ακόμη στοιχεία: α) μια θεσμική αλλαγή, που αφορά την κατάργηση των κυρώσεων για όλους εκείνους που δεν επιθυμούν να κάνουν χρήση των εκλογικών δικαιωμάτων τους, και β) το γεγονός ότι μόνον 36.000 ετεροδημότες επέδειξαν ενδιαφέρον να ψηφίσουν στον τόπο της διαμονής τους. Οι πρόσφατες δημοσκοπήσεις επιβεβαιώνουν την μετατόπιση κοινωνικών στρωμάτων που παραδοσιακά στήριζαν το κυβερνών κόμμα προς την ΝΔ.

ΟΙ ΑΓΡΟΤΕΣ

Η πλέον ενδιαφέρουσα περίπτωση αφορά τους αγρότες. Τα στοιχεία δείχνουν πως στην ύπαιθρο η ΝΔ προηγείται του ΠΑΣΟΚ με ποσοστό 38% έναντι 28% την ίδια ώρα που στα αστικά κέντρα η διαφορά μειώνεται στις 3 ποσοστιαίες μονάδες (30 έναντι 27%).

Αλλά και στους ηλικιωμένους τα στοιχεία δεν είναι καθόλου ευνοϊκά για το ΠΑΣΟΚ. Είναι χαρακτηριστικό το γεγονός ότι στις ηλικίες από 55 ώς 64 ετών, η ΝΔ προηγείται με διπλάσιο ποσοστό του ΠΑΣΟΚ (45% προς 23%). Με αυτά τα δεδομένα οι επικεφαλής των κομματικών επιπελείων θα έχουν ανήσυχο ύπνο μέχρι τις 13 Ιουνίου, όχι μόνον γιατί πρέπει να κερδίσουν τις εντυπώσεις, αλλά και γιατί το ίδιο το ποσοστό του κάθε κόμματος, πέρα από τη διαφορά μεταξύ των δύο πρώτων κομμάτων, θα καθορίσει σε μεγάλο βαθμό τις προϋποθέσεις για τη μελλοντική πορεία τους.

TOP PROPERTIES
GEORGIOS S. PIPINOS
ΓΕΩΡΓΙΟΣ Σ. ΠΙΠΙΝΟΣ
ΜΕΣΙΤΗΣ ΑΣΤΙΚΩΝ ΣΥΜΒΑΣΕΩΝ
REAL ESTATE AGENT • MEMBER OF F.I.A.B.C.I.



Η "TOP PROPERTIES" είναι ατομική επιχείρηση και ανήκει εξ ολοκλήρου στον κ. Γεώργιο Σ. Πιπίνο, που από το 1971 ασχολείται αποκλειστικά και μόνο με επενδύσεις και REAL ESTATE, στο νησί της Ρόδου, καθώς και στην ευρύτερη περιοχή της Δωδεκανήσου.

ΑΠΕΥΘΥΝΟΜΑΣΤΕ: Στους σοβαρούς, απαιτητικούς και επιλεκτικούς επενδυτές - επιχειρηματίες - ελεύθερους επαγγελματίες, Ελληνες και ξένους, υψηλού εισοδηματικού επιπέδου, που ενδιαφέρονται να κάνουν μια σοβαρή επένδυση προβολής στο νησί της Ρόδου.

ΠΡΟΣΦΕΡΟΥΜΕ: Α) Υπηρεσίες και πληροφορίες που γίνονται σε προσωπικό επίπεδο με εχεμύθεια, διακριτικότητα και σοβαρότητα.
Β) Μεγάλη γκάμα υψηλής ποιότητας ακινήτων, όπως: 1) Ξενοδοχεία Α' και Β' κατηγορίας των 600 - 500 - 350 - 300 κλινών 2) Κεντρικά ασικά ακίνητα κατάλληλα για Τράπεζες - καταστήματα - γραφεία 3) Παραλιακές εκτάσεις, κατάλληλες για τουριστικές επενδύσεις των 150.000 - 100.000 - 70.000 - 50.000 - 36.000 τ.μ. και 4) Διαμερίσματα και μαιζονέτες προβολής.

ΣΤΟΧΟΣ ΜΑΣ ΕΙΝΑΙ: Να προσφέρουμε στο αγορασικό μας κοινό υψηλής ποιότητας ακίνητα και ευκαιρίες στο νησί της Ρόδου. Η εικοσιπενταετής και πλέον πείρα μας στον τομέα αυτό αποτελεί εγγύηση.

ΣΥΝΘΗΜΑ ΜΑΣ ΕΙΝΑΙ: Επενδύστε στην ΡΟΔΟ ΤΩΡΑ, σε ακίνητα που ΑΝΤΕΧΟΥΝ ΣΤΟ ΧΡΟΝΟ.

Γεώργιος Σ. Πιπίνος
ΜΕΣΙΤΗΣ ΑΣΤΙΚΩΝ ΣΥΜΒΑΣΕΩΝ
Γιατί εμείς γνωρίζουμε καλύτερα!

TOP PROPERTIES is a private concern and Mr George S. Pipinos, its owner, has earned, over the years, a reputation for integrity and excellence in the world of Real Estate in the Dodecanese.

At Top Properties we try hard to attract important and selective investors: high calibre businessmen/women and discerning professional people, both Greek and foreign, who wish to acquire substantial and valuable property on Rhodes.

We offer our expertise and advice privately, discreetly and in strict confidence.

We keep a compehensive list of real estate of the highest specifications:

a. A' and B' class hotels (600, 500, 350, 300 beds capacity).

b. Centrally situated office buildings and other business premises.

c. Seaside land, ideal for development (hotels, holiday resorts, etc.), of 150.000, 100.000, 70.000, 50.000, 36.000 sq.m.

d. Luxury appartments, maisonettes, detached, semi - detached and terraced houses.

Our aim is to give our clients the opportunity to ecquire value for money, first class real estate on Rhodes. Our 25- year - old experience in Real Estate is our warranty.

Our moto is: Invest in Rhodes. Invest in property. It stands the test of time.



TOP PROPERTIES
and
George S. Pipinos
Because we Know best

KENNENTY 38, ΡΟΔΟΣ, 85 100, ΤΗΛ. (0241) 23895, 38243 και 094-676003. FAX: (0241) 20883
38 KENNEDY STR., RHODES, 85 100, TEL. (0241) 23895, 38243, and 094 - 676003. FAX: (0241) 20883

ΔΗΜΟΤΙΚΗ ΕΠΙΧΕΙΡΗΣΗ ΥΔΡΕΥΣΗΣ ΑΠΟΧΕΤΕΥΣΗΣ ΡΟΔΟΥ
ΔΕΥΑΡ
ΔΙΕΥΘΥΝΣΗ ΤΕΧΝΙΚΩΝ ΥΠΗΡΕΣΙΩΝ
Διεύθυνση: 2ο χλμ. Εθνικής οδού Ρόδου - Λίνδου
Ταχ. Κώδικας: 85100 Ρόδος
Τηλ: 68750-59, FAX: 0241-66380
Πληροφορίες: Παπαμανώλη Μάρθα

ΑΝΑΚΟΙΝΩΣΗ

Ανακοινώνεται ότι από την Τετάρτη 12 Μαΐου μέχρι και την Παρασκευή 14 Μαΐου θα παραμείνει κλειστή η οδός Παπαλουκά, στην περιοχή Ψαροπούλα, από το ύψος της παραλίας έως το ύψος της οδού Αρκαδίου, λόγω εκτέλεσης αναγκαίων εργασιών για την αποχέτευση. Παρακαλούνται οι φίλοι οδηγοί ν'αποφεύγουν την συγκεκριμένη διαδρομή προς διευκόλυνσή τους.

Οσοι οδηγοί κατευθύνονται προς το νοσοκομείο από την πλευρά της Ψαροπούλας μπορούν να ακολουθήσουν την διαδρομή από τις οδούς Αλεξάνδρου Διάκου, Εθνάρχου Μακαρίου, Ελευθερίου Βενιζέλου και Παπαλουκά.

Η ΡΟΔΑ θα τροποποιήσει τα δρομολόγια των λεωφορείων Πόλεως 4 (Αγ. Δημήτριος) και Πόλεως 5 (Αγ. Ιωάννης ως εξής:

1. Πόλεως 4 (Αγ. Δημήτριος): Αντί να ακολουθήσει την διαδρομή Ορφανοτροφείο Θηλέων - Παπαλουκά - Ψαροπούλα, θα ακολουθεί τη διαδρομή, Ορφανοτροφείο Θηλέων - Πλατανάκια - Αλ. Παπάγου - Αβέρωφ (Υπερασικός Σταθμός) - Πλατεία Κύπρου - Ακαδημία - 28ης Οκτωβρίου - Ψαροπούλα κα μετά κανονικά Μανδράκι.

4. Πόλεως 5 (Αγ. Ιωάννης): Αντί να ακολουθήσει την διαδρομή Ψαροπούλα - Παπαλουκά - Ορφανοτροφείο Θηλέων θα ακολουθεί τη διαδρομή Ψαροπούλα - Αλεξάνδρου Διάκου - Πλατανάκια - Ορφανοτροφείο Θηλέων - και μετά κανονικά.

Η αλλαγή στα δρομολόγια της ΡΟΔΑ θα ισχύσει μέχρι την αποπεράτωση των εργασιών.

Η ΔΕΥΑΡ σε προηγούμενες ανακοινώσεις της είχε υποσχεθεί να αποκατασήσει πλήρως την οδό Παπαλουκά. Μέχρι σήμερα δεν έχει εκπληρώσει την υπόσχεσή της διότι προβλέπεται σύντομα να εκτελεσθούν εργασίες στην οδό Παπαλουκά από τον Δήμο Ιαλυσού για την σύνδεσή τους με τον ΚΑΑ και τον βιολογικό. Η αποκατάσταση που θα γίνει τώρα στην οδό Παπαλουκά είναι προσωρινή για την διευκόλυνση των πολιτών μέχρι να ολοκληρωθούν τα έργα που αφορούν το Δήμο Ιαλυσού οπότε και θα γίνει η πλήρης αποκατάσταση.

Παρακαλούμε να κατανοήσετε τις δυσκολίες που αντιμετωπίζει η ΔΕΥΑΡ για την ολοκλήρωση του έργου της αποχέτευσης και συγγνώμη για την ταλαιπωρία.

Εκ της ΔΕΥΑΡ

ΕΜΠΟΡΙΚΗ ΤΡΑΠΕΖΑ
Μπορεί!

ŠKODA OCTAVIA
Η τιμή του:
Απάντηση στην σημερινή πραγματικότητα.

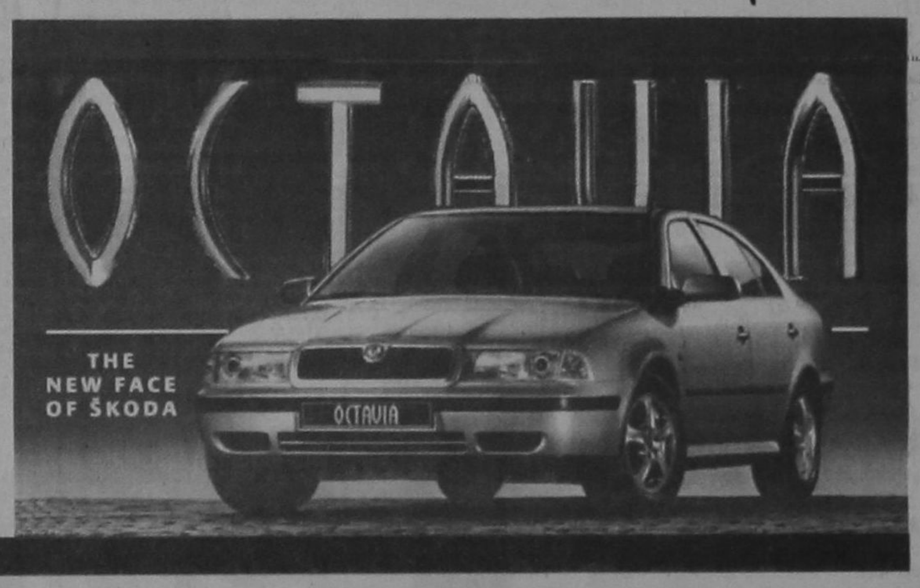

• Μέσα στο πιό σύγχρονο εργοστάσιο στην καρδιά της Ευρώπης, γεννήθηκε το Νέο Πρόσωπο της ŠKODA. Με το Νέο OCTAVIA η ŠKODA μπαίνει σε μιά Νέα Μεγάλη Εποχή, μ' ένα αυτοκίνητο υψηλής ποιότητας. Με την τεχνογνωσία και τεχνολογία της Volkswagen, με κινητήρα 1600 κυβικά με 101 άλογα και με το υψηλότερο επίπεδο εξοπλισμού, το Νέο Πρόσωπο της ŠKODA αγαπήθηκε σ' όλο τον κόσμο. OCTAVIA, ένα αυτοκίνητο που προσφέρει τα περισσότερα, σε τιμή έκπληξη.

ΕΛΑΤΕ ΓΙΑ ΕΝΑ TEST DRIVE!

AUTO STAR AEE
ΑΠΟΚΛΕΙΣΤΙΚΟΣ ΑΝΤΙΠΡΟΣΩΠΟΣ ΡΟΔΟΥ
ΑΥΣΤΡΑΛΙΑΣ 60, ΡΟΔΟΣ
ΤΗΛ. 0241-27421, FAX. 0241-31676
Volkswagen Group

ΠΑΠΑΔΟΠΟΥΛΟΣ ΙΑΚΩΒΟΣ & ΣΙΑ
ΜΗΧΑΝΗΜΑΤΑ - ΕΡΓΑΛΕΙΑ - ΑΝΟΞΕΙΔΩΤΑ - ΝΑΥΤΙΛΙΑΚΑ ΕΙΔΗ - ΒΙΟΜΗΧΑΝΙΚΑ ΕΙΔΗ
ΙΜΑΝΤΕΣ ΚΙΝΗΣΕΩΝ - ΡΟΥΛΕΜΑΝ - ΒΙΔΕΣ INOX - ΑΝΤΛΙΕΣ

ΑΝΤΛΙΕΣ ΘΑΛΑΣΣΗΣ JABSCO
ΚΛΕΙΔΙΑ ΕΡΓΑΛΕΙΑ USAG
ΕΡΓΑΛΕΙΑ SKIL
INVERTER ΦΟΡΤΩΤΕΣ ΜΠΑΤΑΡΙΑΣ PONIER
ΒΙΝΤΖΙΑ VALEX
ΑΝΤΛΙΕΣ ΝΕΡΟΥ PEDROLLO
ΕΡΓΑΛΕΙΑ ΚΑΙ ΕΞΑΡΤΗΜΑΤΑ ΚΗΠΟΥ
ΕΞΑΡΤΗΜΑΤΑ ΦΙΑΛΩΝ ΟΞΥΓΟΝΟΥ ΕΡΓΑΛΕΙΑ ΣΥΓΚΟΛΗΣΗΣ - ΚΟΠΗΣ HARRIS
ΚΟΛΛΕΣ- ΛΙΑΝΤΙΚΑ ΚΑΙ ΚΑΘΑΡΙΣΤΙΚΑ Permatex
ΣΠΡΕΙ ΚΑΘΑΡΙΣΤΙΚΑ ΣΚΑΦΩΝ - ΑΥΤΟΚ/ΤΩΝ ΚΑΙ ΓΕΝΙΚΗΣ ΧΡΗΣΗΣ CHEMSEARCH
ΚΟΛΛΕΣ ΣΠΡΕΙ ΑΥΤ/ΤΩΝ LOCTITE AUTO STAYER
ΗΛΕΚΤΡΙΚΑ ΕΡΓΑΛΕΙΑ FELISATTI
ΓΕΝΝΗΤΡΙΕΣ GENERACET
BOSCH

ΑΥΣΤΡΑΛΙΑΣ 114 ΡΟΔΟΣ ΤΗΛ.: 0241/76258 - 9 FAX: 0241/76260 ΚΙΝ.: 094/307217

ΜΙΚΡΕΣ ΑΓΓΕΛΙΕΣ

ΜΙΚΡΕΣ ΑΓΓΕΛΙΕΣ

ΜΙΚΡΕΣ ΑΓΓΕΛΙΕΣ

ΕΝΟΙΚΙΑΣΕΙΣ ΑΚΙΝΗΤΩΝ

ΕΝΟΙΚΙΑΖΟΝΤΑΙ

στους Καστελλοριζιούς, (Ιξιά), μικρά δυάρια πλήρως επιπλωμένα, και με τα απαραίτητα σκεύη. Πληρ. Διακογεωργίου Κάλλιστος, τηλ. 29318 - 34598

ΕΝΟΙΚΙΑΖΟΝΤΑΙ

Δύο συνεχόμενα γραφεία στον Α' όροφο οικοδομής επί της οδού Δημ. Θεοδωράκη αριθμό 34. Πληρ. τηλ. 28106 (πρωινές ώρες) και τηλ. 32009 (μετά τη 5η απογευματινή)

ΕΝΟΙΚΙΑΖΟΝΤΑΙ με τον μήνα επιπλωμένα δωμάτια με ατομικό μπάνιο στο κέντρο της πόλης (Νιοχώρι) (πίσω από το Ξενοδοχείο «ΣΕΒΑΛΙΕ»), Πληροφορίες στο τηλέφωνο 27065

ΕΝΟΙΚΙΑΖΕΤΑΙ στο Φαληράκι, χώρος (80 τ.μ. με πολύ μεγάλο υπαίθριο χώρο) εντός της τουρισιτικής - εμπορικής ζώνης κατάλληλος για άσκηση κάθε είδους επιχειρηματικής και εμπορικής δραστηριότητας. Πληρ. 78540, 86315, 094-641757

ΕΝΟΙΚΙΑΖΕΤΑΙ διαμέρισμα τριάρι 1ου ορόφου στη λεωφόρο Ρόδου - Λίνδου 237 τηλ. 22228 και 77944

ΕΝΟΙΚΙΑΖΕΤΑΙ

γραφείο κατάλληλο για επαγγελματική χρήση στον πρώτο όροφο οικοδομής οδού Δημ. Θεοδωράκη 43 (κοντά στην Πλατεία Κύπρου). Πληροφορίες: τηλ. 28106 (πρωινές ώρες) και 32008 (όλες τις ώρες)

ΕΝΟΙΚΙΑΖΕΤΑΙ φούρνος, πλήρως εξοπλισμένος εντός πόλεως. Πληροφ. τηλ. 22127, 29552

ΕΝΟΙΚΙΑΖΕΤΑΙ διαμέρισμα 80 τ.μ. στην Γ. Σεφέρη 92, πληρ. τηλ. 64659 κ. Μένη

ΕΝΟΙΚΙΑΖΕΤΑΙ στην οδό Αγίας Λαύρος 68, πλησίον Πανεπιστημίου Αιγαίου, διαμέρισμα 50 τ.μ. πλήρως επιπλωμένο, κατάλληλο για φοιτητές. Ωρες επίσκεψης 9 - 13 και 18 - 21. Πληροφορίες τηλέφωνο 37.593

ΕΝΟΙΚΙΑΖΕΤΑΙ στην Ιαλυσό σε παραθαλάσσια περιοχή απέναντι από το ξενοδοχείο BLUE BAY, ημιτελής κατασκευή 260 τ.μ. σε οικόπεδο 2.700 τ.μ. για οποιαδήποτε τουριστική επιχείρηση. Πληρ. τηλ. 93807

ΕΝΟΙΚΙΑΖΕΤΑΙ

κατάστημα στην οδό Ιπποδάμου 21 (τέως Συμπόσιο Γκάρντεν) απολύτως κατάλληλο για μπαρ, εστιατόριο πολυτελείας. Πληροφ. Τηλ. 21104, 01-8229444 Ωρες 6-8 μ.μ.

ΕΝΟΙΚΙΑΖΕΤΑΙ γραφείο στην οδό Νικολάου Πλαστήρα 21 έναντι ξενοδοχείου «ΣΠΑΡΤΑΛΗ» εμβαδού 50 τ.μ. κατάλληλο και για δικηγόρο. Πληρ. τηλ. 0245-22008 - 23329

ΕΝΟΙΚΙΑΖΟΝΤΑΙ επιπλωμένα ή μη ένα δυάρι με μεγάλους χώρους και μιά γκαρσονιέρα κατάλληλη για εργένη, στην οδό Αγίων Αναργύρων 20. Πληρ. τηλεφ. 28710

ΕΝΟΙΚΙΑΖΟΝΤΑΙ στην Ιαλυσό Lux Studio των 50 τ.μ. Πληρ. τηλ. 35283

ΕΝΟΙΚΙΑΖΕΤΑΙ υπόγειος χώρος για αποθήκη εμβαδού 350 τ.μ., με ράμπα και μεγάλη αυλή για στάθμευση.

Επίσης έτερη ισόγειος αποθήκη, μέσα στην ίδια αυλή εμβαδού 80 τ.μ., Λεωφόρος Ρόδου - Λίνδου αρ. 230. Πληροφορίες Τσέλιος Μπάνιο τηλ. 64458,

ΕΝΟΙΚΙΑΖΕΤΑΙ, χωρίς «αέρα» κατάστημα 50 τ.μ., επί της Αγίου Γεωργίου και Υψηλάντου. Πληρ. τηλ. 0244-51659 ώρες καταστημάτων

ΕΝΟΙΚΙΑΖΕΤΑΙ για φοιτητή στην Αθήνα (Ζωγράφου Γ. Παπανδρέου 54) πλήρως επιπλωμένο 2άρι, με τηλέφωνο και τηλεόραση. Πληροφορίες τηλ. 23661, 33926 Παζαΐτης

ΕΝΟΙΚΙΑΖΕΤΑΙ

επιπλωμένες γκαρσονιέρες σε ένα απέραντο κήπο με τηλέφωνο, κεντρική θέρμανση, ανεμιστήρες οροφής, αερόθερμα μπάνιου κλ.π. στο Κανδηλί, έναντι εστιατορίου «Αμυγδαλιά» τηλ. 92714

ΕΝΟΙΚΙΑΖΟΝΤΑΙ καταστήματα για τουριστική εκμετάλλευση, σε ιδιαίτερα προνομιακή θέση, στην περιοχή Κιοταριού (από του παραλιακού δρόμου όμορα με τα ξενοδοχεία «Ρόδος Βίλανις» και «Ρόδος Μαρίς»). Εξασφαλισμένη πελατεία, πολύ καλή προοπτική. Δεκτές μόνο σοβαρές προτάσεις. Χρόνος περιορισμένος. Πληροφορίες στα τηλέφωνα: 76378, 73987, 094-624669 Κον Χατζηδιάκον

ΕΝΟΙΚΙΑΖΕΤΑΙ καταστημα 60 τ.μ. με δύο καμπινέ στο Ροδίνι, οδός Κυρήνης 12,, Πληρ. τηλ. 28727.

ΕΝΟΙΚΙΑΖΟΝΤΑΙ καταστήματα επί της λεωφόρου Λίνδου 7ον χιλ. δεξιά πλευρά.

α) έναντι εργοστασίου Μαρμάρων Καβάσιλα, 150 τ.μ. γωνιακό

β) έναντι Φωνής Αμερικής 4 καταστήματα 100 τ.μ. με πατάρι 50 τ.μ. ύψους 5 μέτρα. Σε συνεργεία αυτοκινήτων δεν δίνονται. Τηλ. 23716.

ΕΝΟΙΚΙΑΖΕΤΑΙ αμπιπόγειος χώρος με ράμπα, για χρήση αποθήκης, Ε=80 τ.μ., στην οδό Ευκλή αρ. 17 στους Χαλκίτες Ρόδου. Πληροφορίες τηλ. 52635, 65926. 51086

ΧΡΥΣΟΧΟΕΙΟΝ ενοικιάζεται εντός του ξενοδοχείου LINDOS BAY σε κεντρικό σημείο έναντι RECEPTION τ.μ. 25. Πληροφορίες κ. Παρασκευά Ιωάννη ΤΗΛ. 0244-31501 από 10.00 μέχρι 15.00

ΣΤΗΝ ΙΑΛΥΣΟ κοντά στο Λύκειο και στη θάλασσα, μέσα σε ωραίο κήπο, **ενοικιάζονται** δύο καινούργια STUDIOS, επιπλωμένα με πολυκουζινάκι, Τηλ. 92630, 78082, 93507

ΕΝΟΙΚΙΑΖΕΤΑΙ

σε μεγάλο κτήμα 1 δυάρι και 3 γκαρσονιέρες πλήρως επιπλωμένα με τηλέφωνο, ηλιακό, μεγάλες βεράντες, παρκινγκ, κ.τ.λ. Περιοχή Τρεις, Ιξιά. Πληρ. Τηλ. 92714.

ΕΝΟΙΚΙΑΖΕΤΑΙ

χώρος 130 τ.μ. Αννης Μαρίας και Καζαντζάκη 5 κατάλληλο για επαγγελματική στέγη ή για οτιδήποτε άλλο. Τηλ. 27392 - 78097

ΕΝΟΙΚΙΑΖΟΝΤΑΙ

Γραφεία επί της οδού Αλεξ. διακου 46 (ενανπι ροδιακης επαυλης). πληροφοριες κ. παρασκευας στεργος τηλ. 24660 - 29719 (ωρες 9 π.μ. - 3 μ.μ.) ΤΗΛ. 74431 - (ΩΡΕΣ 5 μ.μ. - 10 μ.μ.)

ΕΝΟΙΚΙΑΖΕΤΑΙ αποθήκη 220 τ.μ. κατάλληλη για κατοικία, μαγαζί, γραφείο και επαιχείρηση. Πληρ. 01-2828292

ΕΝΟΙΚΙΑΖΕΤΑΙ κατάστημα στο Φαληράκι 100 m^2, κατάλληλο για οποιανδήποτε χρήση με αιρ - κοντίσιον και τηλέφωνο. 100.000 μηνιαίως - Πληροφορίες τηλ. 38358

ΕΝΟΙΚΙΑΖΕΤΑΙ αποθήκη 180 τ.μ. ολόκληρη ή μισή με δύο εισόδους κατάλληλη για κάθε επαγγελματική χρήση στην διευθ. Θεμ. Σοφούλη 89. Πληρ. τηλ. 0244-51435

ΕΝΟΙΚΙΑΖΕΤΑΙ αποθήκη 200 τ.μ. επί της Θεμ. Σοφούλη (κάτω από το ΤΕΒΕ). Πληρ. τηλ. 0244 - 51367

ΕΝΟΙΚΙΑΖΕΤΑΙ

χώρος 130 τ.μ. Αννης Μαρίας και Καζαντζάκη 5 κατάλληλο για επαγγελματική στέγη ή για οτιδήποτε άλλο. Τηλ. 27392 - 78097

ΤΙΜΗ ΕΥΚΑΙΡΙΑΣ

ΕΝΟΙΚΙΑΖΕΤΑΙ

εστιατόριο στο Φαληράκι πλήρως εξοπλισμένο σε κεντρικό σημείο για μεγάλη χρονική διάρκεια. Πληρ. 093-864446 Γιώργος

ΕΝΟΙΚΙΑΖΟΝΤΑΙ

επιπλωμένα διαμερίσματα σε άριστη κατάσταση επί της οδού Κέννεντυ 37, περιοχή Μόντε Σμιθ. Πληρ. τηλ. 22892, 36010

ΕΝΟΙΚΙΑΖΕΤΑΙ

Βιοτεχνική αποθήκη 1700 τ.μ. με ράμπα φόρτωσης - εκφόρτωσης εξοπλισμένη με ράφια βαρέου τύπου, γραφεία κ.λπ. επί της Λεωφ. Καλλιθέας 2ο χλμ τηλ. 66707 και 094 - 34273

ΕΝΟΙΚΙΑΖΕΤΑΙ μεγάλο ακίνητο στην Π. Πόλη 450 τ.μ. πέτρινο με μεγάλη αυλή με δύο εισόδους από Ομήρου 74 και Ιπποδάμου 63. Κατάλληλο για διάφορες χρήσεις. Μόνο σοβαρές προτάσεις. Πληροφορίες στα τηλέφωνα 34251, 21613, 65846 και στο φορητό 094 527986.

ΕΝΟΙΚΙΑΖΕΤΑΙ στη Π. Πόλη σε περίοπτη θέση της πλατείας Εβραίων - Μαρτύρων, διόροφο διατηρητέο ακίνητο, αποτελούμενο από 1ον όροφο 140 m^2 και 2ον όροφο 45 m^2 με 100m^2 βεράντα. Στο ακίνητο έχει γίνει αναπαλαίωση. Είναι κατάλληλο για οποιαδήποτε επαγγελματική χρήση. Πληρ. τηλ. 35174 ή 29284

ΕΝΟΙΚΙΑΖΟΝΤΑΙ στην Ιαλυσό επιπλωμένα διαμερίσματα 3 και 2 δωματίων. Πληρ. 22050 και 33441

ΕΝΟΙΚΙΑΖΟΝΤΑΙ LUX επιπλωμένα STUDIOS στην Ιαλυσό των 60 τ.μ. Πληρ. τηλ. 35283

ΕΝΟΙΚΙΑΖΕΤΑΙ για επαγγελματική στέγη ισόγειο διαμέρισμα στην οδό 28ης Οκτωβρίου 4 Πληροφ. τηλ. 37600-27707

ΕΝΟΙΚΙΑΖΕΤΑΙ χώρος 200 τ.μ. με πατάρι 60 τ.μ. ύφος 4.70 με βοηθητικούς χώρους και αυλή, κατάλληλο για βιοτεχνία ή κονδρεμπόριο. Λονδίνου & Βιέννης 1. Πληροφορίες τηλ. 32815 Ωρες καταστημάτων

ΕΝΟΙΚΙΑΖΕΤΑΙ ισόγειος χώρος 166 τ.μ. στα Ασγούρου, Εμπορικό Κέντρο Μανουσέλη, για πολλαπλές χρήσες σε καλή τιμή. Πληροφορίες τηλ. 24672

ΖΗΤΟΥΝ ΠΡΟΣΩΠΙΚΟ

ΖΗΤΕΙΤΑΙ άτομο από εταιρεία πληροφορικής για υποστήριξη προγραμμάτων στο τμήμα εμπορικο-λογιστικών & ξενοδοχειακών εφαρμογών. Πληροφ. Τηλ. 75218-35104 9-2 & 5-8.30

ΖΗΤΕΙΤΑΙ μάγειρας για να εργασθεί στο εστιατόριο «Santa Lucia» στο Φαληράκι. Δεκτές μόνο σοβαρές προτάσεις. Πληρ. τηλ. 32755

ΖΗΤΕΙΤΑΙ από HOTEL CACTUS RECEPTIONIST απόφοιτος σχολής με γνώσεις H/Y UNIDATA. Πληροφορίες κ. Χρυσανθού τηλ. 26100 και 26088

ΖΗΤΕΙΤΑΙ

Κοπέλα για οικιακή βοηθός, και να προσέχει και παιδιά πληρ. 67372, 67373 κιν. 097643870

ΖΗΤΕΙΤΑΙ

κοπέλα για να εργαστεί σε τουριστικό κατάστημα σε συνεχές ωράριο. Απαραίτητη προϋπόθεση η γνώση της Αγγλικής γλώσσας Πληρ. τηλ. 75782 26919

ΕΙΣΑΓΩΓΙΚΗ ΕΤΑΙΡΕΙΑ ΠΑΡΑΦΑΡΜΑΚΕΥΤΙΚΩΝ

Με έδρα την Θεσσαλονίκη ΖΗΤΑ αντιπρόσωπο για τα φαρμακεία του νομού Δωδεκανήσου ΤΗΛ. 031/209996, 279944, FAX 270725

ΑΠΟ την εταιρεία ΒΑΠ Π. ΚΟΥΤΣΟΣ ΑΒΕΕ, ζητείται νέος δραστήριος, οργανωτικός και φιλόδοξος για το τμήμα των πωλήσεων. Πτυχίο Οικονομικού Κλάδου ή Διοίκησης Επιχειρήσεων ή προϋπηρεσία στο χώρο των πωλήσεων, θα ληφθούν υπ' όψη. Αποδοχές ικανοποιητικές, σύγχρονο περιβάλλον εργασίας και προοπτικές εξέλιξης. Πληροφορίες τηλ. 61434

ΖΗΤΕΙΤΑΙ οικιακή βοηθός. 61527 κ. Χριστίνα.

ΖΗΤΟΥΝΤΑΙ από το ΡΟΔΟΣ ΕΞΠΡΕΣ αρχηγοί γκρουπ για Γερμανό και Ολλανδό Tour Operator για τη σαιζόν 1999. Τηλ: 31331

ΖΗΤΕΙΤΑΙ Υπάλληλος δια την θέση Operation Manager Γραφείου Γενικού Τουρισμού, με ανάλογα προσόντα. Οι επιθυμούντες, παρακαλούνται να στείλουν Βιογραφικό εις την Ταχ. Θυρίδα Νο 33 ΡΟΔΟΣ.

Από Ανώνυμη Εταιρεία Εμπορίας τροφίμων - ποτών ζητούνται 1) οδηγός για διανομές (όχι πωλητής) με επαγγελματικό δίπλωμα 2) Εργάτες αποθήκης. Μισθός ικανοποιητικός Εργασία χειμώνα - καλοκαίρι. Ωράριο συνεχές. Πληροφορίες 24-611

ΜΕΓΑΛΟΣ ΑΘΛΗΤΙΚΟΣ ΟΔΗΓΟΣ ΖΗΤΑ ΣΥΝΕΡΓΑΤΗ

για να κλείσει 20 διαφημιστικές καταχωρήσεις στον οδηγό «Αθλητικές Ματιές» στην πόλη σας. Σας δίνουμε 500.000 δρχ. για ένα μήνα. Προοπτικές συνεργασίας και σε άλλους τομείς. Τηλεφωνήστε τώρα 41.79.831, 42.26.476-7, 41.15.225

ΖΗΤΕΙΤΑΙ νέος ή νέα κάτω των 30 ετών, γνώστης Αγγλικής, Γερμανικής και χρήστης Υπολογιστή για εργασία σε ΤΟΥΡΙΣΤΙΚΟ ΓΡΑΦΕΙΟ. Για πληροφορίες τηλ. 77040 από 09.00-14.00 καθημερινά εκτός Σαββάτου και Κυριακής.

ΚΥΡΙΑ απόφοιτος εξωτερικού (Γλωσσολογίας) ζητεί ανάλογον εργασιακή θέση, παραδίδει μαθήματα ΓΕΡΜΑΝΙΚΗΣ, ΓΑΛΛΙΚΗΣ, ΑΓΓΛΙΚΗΣ ΙΤΑΛΙΚΗΣ, ΙΣΠΑΝΙΚΗΣ και ΤΟΥΡΚΙΚΗΣ, επίσης μεταφράζει κείμενα αντιστοίχως. Πληρ. τηλ. 32341 ώρες γραφείου.

ΖΗΤΟΥΝΤΑΙ

Κοπέλες εμφανίσιμες για εργασία σε καφετέρια στο κέντρο της πόλης (bar - service) απαραίτητη προϋπηρεσία πληρ. τηλ. 094916600 κ. Νίκο

ΤΟ ΞΕΝΟΔΟΧΕΙΟ «BELVEDERE»

Ζητεί ρεσεψιονίστρια με προϋπηρεσία που να γνωρίζει Αγγλικά - Γερμανικά. Πληροφορίες τηλ. 24471

Από την TSIKKIS SECURITY

ζητούνται για μόνιμη απασχόληση:
- Φύλακες
- Τεχνικός Ηλεκτρονικός ή Ηλεκτρολόγος

Για πληροφορίες στο τηλ. 64666 από 17.00 έως 20.30

ΥΠΑΛΛΗΛΟΣ ΥΠΟΔΟΧΗΣ

ζητείται από κεντρικό ξενοδοχείο

Απατούμενα προσόντα
- Προϋπηρεσία
- Αγγλικά - Γερμανικά
- Office/ Windows
- Ξενοδοχειακό Unidata

Πληροφορίες τηλέφωνο 30601

ΚΛΕΟΒΟΥΛΟΣ ΑΕ

LINDOS ROYAL VILLAGE @ LTI - LINDOS VILLAGE ΒΛΗΧΑ - ΛΙΝΔΟΣ ΡΟΔΟΣ

ΖΗΤΑ ΥΠΑΛΛΗΛΟΥΣ ΥΠΟΔΟΧΗΣ ΠΟΥ ΝΑ ΓΝΩΡΙΖΟΥΝ ΓΕΡΜΑΝΙΚΑ ΑΓΓΛΙΚΑ ΓΑΛΛΙΚΑ ΚΑΙ ΝΑ ΕΧΟΥΝ ΠΡΟΥΠΗΡΕΣΙΑ ΣΕ ΑΝΑΛΟΓΗ ΘΕΣΗ

ΠΛΗΡΟΦΟΡΙΕΣ: ΤΗΛ. 0244 - 32000 Κα ΧΑΤΖΗΛΑΖΑΡΟΥ ΜΑΙΡΗ

ΖΗΤΕΙΤΑΙ ΒΟΗΘΟΣ ΛΟΓΙΣΤΗΣ

ΒΟΗΘΟΣ ΛΟΓΙΣΤΗΣ νέος ή νέα για μόνιμη εργασία σε όμιλο ανώνυμων εταιρειών στην πόλη της Ρόδου. Ο όμιλος εξάγει τα προϊόντα του σε χώρες της Ευρώπης. Η αύξηση του παραγωγικού δυναμικού και η επέκταση σε νέες επιχειρηματικές δραστηριότητες δημιουργεί την ανάγκη επί πλέον στελέχωσης του λογιστηρίου. Προϋποθέσεις:

- Απόφοιτος ανώτερης ή ανώτατης σχολής στην Λογισιακή, Διοίκηση Επιχειρήσεων ή στα Χρηματοοικονομικά.
- Ενα έτος προϋπηρεσία τουλάχιστον σε μηχανογραφημένο λογιστήριο. Γνώση Κ.Β.Σ., Φ.Π.Α. και προγράμματος ΚΕΦΑΛΑΙΟ επιθυμητή.
- Εμπειρία στον χειρισμό εργαλείων Word, Excel και Windows
- Οργανωτική ικανότητα και διάθεση για μάθηση και ομαδική εργασία

Προσφέρονται άριστες συνθήκες εργασίας σε μηχανογραφημένο περιβάλλον, ικανοποιητικός μισθός ανάλογα με την προϋπηρεσία, σταθερό ωράριο 8:00-4:00 σε πενθήμερη βάση, ιατροφαρμακευτική περίθαλψη και προοπτικές εξέλιξης.

Τηλ. 73323, ώρες 9:00-12:00

ΑΥΤΟΚΙΝΗΤΑ

ΖΗΤΩ αυτοκίνητο 2-3 ετών μικρού κυβισμού. Πληρ. τηλ. 23143

ΠΩΛΕΙΤΑΙ OPEL VECTRA 1600 c.c. του 1993 χρώματος μαύρο, σε καλή κατάσταση. Πληροφορίες τηλ. 66356

ΠΩΛΕΙΤΑΙ μηχανή HONDA STEED 400 σε άριστη κατάσταση. Πληρ. τηλ. 94994

ΠΩΛΕΙΤΑΙ LANCIA DEDRA A/C 1600 c.c. του 1991 σε άριστη κατάσταση. Πληροφορίες: τηλ. (0241) 47-667 κο Γ. Μώρο

ΠΩΛΟΥΝΤΑΙ: 1) Αυτοκίνητο μάρκας VW (Polo) 168άλβιδο με όλα τα EXTRA σε τιμή ευκαιρίας (12.000 χλμ). 2) γεννήτρια 40kw σκεδόν καινούργια, αμερικανικής προελεύσεως. Πληρ. τηλ. 0244-51110, 0932892718.

ΠΩΛΕΙΤΑΙ ΑΛΦΑ ΡΟΜΕΟ 146 1400 cc 11/95 18.500 Kmh. σε άριστη κατάσταση με FULL EXTRA. Μόνον σοβαρές προτάσεις. Πληρ. 75487 - 094-438097

ΠΩΛΕΙΤΑΙ VW II Golf 16V μοντέλο '87 σε άριστη κατάσταση 1.500.000 και με ευκολίες πληρωμής. Πληρ. στο 73601 απογευμ. ώρες

ΠΩΛΕΙΤΑΙ ALFA 33, 1.2 κρώμα μαύρο με ζάντες αλουμινίου, ραδιόφωνο σε άριστη κατάσταση. Βρίσκεται έξωθεν πρατηρίου JET OIL Δ.ΠΙΣΣΑΔΑΚΗ, Παραδείσι. Τηλ. 21600 - 83429

ΠΩΛΕΙΤΑΙ RENAULT CLIO 1.200 cc τετράπορτο με 17.000 χλμ. σε άριστη κατάσταση και χρώματος μπορντώ, μοντέλο 1994. Δεκτός κάθε έλεγχος. Πληρ. τηλ. 30877

ΠΩΛΕΙΤΑΙ OPEL KADET 1200 cm μοντέλο 1986 σε καλή κατάσταση. Τιμή 1.200.000. Πληροφορίες τηλ. 74575 ώρες πρωί 9.00 έως 1.00 απόγ. 5.00 έως 9.00

ΠΩΛΕΙΤΑΙ: αυτοκίνητο μάρκας LANCIA 1600 μοντέλο 1993, σε άριστη κατάσταση έναντι 3 εκ. δρχ. Πληρ. τηλ. 094-163844

ΠΩΛΕΙΤΑΙ: MAZDA 323F, 16 βαλβίδες, air condition, υδραυλικό τιμόνι, ηλεκτρικά παράθυρα, κεντρικό κλείδωμα, ζάντες αλουμινίου, ραδιοκασετόφωνο, εντασιτής equalizer, σε πολύ καλή κατάσταση. Τιμή: δρχ. 3.000.000. Πληρ. Τηλ. 34.000

ΠΩΛΕΙΤΑΙ αυτοκίνητο ΚΡΑΪΣΛΕΡ ΣΤΡΑΤΟΥΣ 2000 c.c. κάμπριο μοντέλο. Οκτώβριος 96. Φουλ έξτρα. Δεκτές μόνο σοβαρές προτάσεις. Πληροφορίες τηλ. 66060 κον Σταύρο.

ΠΩΛΕΙΤΑΙ - ΕΝΟΙΚΙΑΖΕΤΑΙ Αυτοκίνητο - καντίνα σε άριστη κατάσταση, κατασκευής 1996 μάρκας MERCEDES 410 D μήκους 4μ., πλάτους 2 μ. και ύψους 2.10μ. Για περισσότερες πληροφορίες ο κ. Γιάννης στο τηλ. 0244/44.251 από 09.00-14.00 και στο τηλ. 0244/44.490 από 20.30 - 24.00

ΠΩΛΕΙΤΑΙ αυτοκίνητο NISSAN βενζίνη Modele 87. Τηλ. 96583, 094 565948, 093 585024

ΠΩΛΕΙΤΑΙ HONDA CIVIC μοντέλο 89 1200 cc 16V σε άριστη κατάσταση. Τιμή 1.700.000 Πληρ. τηλ. 87777

ΠΩΛΕΙΤΑΙ: Επιβατηγό MERCEDES E200 mod. 95, Fulll extra. Πληροφορίες, τηλ.: 62649 & 63830, ώρες 8-3.

ΠΩΛΟΥΝΤΑΙ τα ακόλουθα αυτοκίνητα σε άριστη κατάσταση και σε προσιτές τιμές και ευκολίες. SEAT MARBELLA μοντέλο 1994 Πληροφ. στα τηλ. 21819-25888

ΠΩΛΟΥΝΤΑΙ 1) PIAGIO SFERA 50cc Scooter 2) YAMAHA C.T. 50cc. Πληρ. 94733

ΠΩΛΕΙΤΑΙ Αυτοκίνητο FORD ESCORD 1.100 κ. σε καλή κατάσταση και λογική τιμή. Πληρ. τηλ 22975

ΠΩΛΕΙΤΑΙ καινούργια ταμειακή μηχανή μάρκας CASIO. Πληρ. τηλ. 79205

ΔΙΑΦΟΡΑ

ΗΛΕΚΤΡΟΛΟΓΟΣ

αναλαμβάνει την ηλεκτρική εγκατάσταση του ιδιωτικού και επαγγελματικού σας χώρου, επισκευές - συντηρήσεις ανακαινίσεις. Ο Μιχάλης τηλ. κιν. 093-683243

ΠΩΛΟΥΝΤΑΙ ράφια μεταχειρισμένα σε πολύ καλή κατάσταση και σε καλή τιμή, κατάλληλα για Super Market. Πληροφορίες τηλ. 24471

ΠΩΛΕΙΤΑΙ μπιλιάρδο αμερικάνικο σε άριστη κατάσταση σε τιμή ευκαιρίας. Πληρ. τηλ. 0241-51095

ΠΩΛΕΙΤΑΙ κατάστημα εμπορίας Ηλεκτρονικών Υπολογιστών και αναλωσίμων με πλήρη εξοπλισμό και εξασφαλισμένη πελατεία. Πληροφορίες: Ερνεστ Μπέβιν 35 (πλησίον Ζαχαροπλαστείο Κάντιο) - τηλ. 32670 και 76536 - 29633

ΠΩΛΕΙΤΑΙ καινουργής από άριστο μέταλλο θυρίδα διαστάσεων περίπου 2 μέτρα ύφος x 1 πλάτος με 20 θυρίδες - συρτάρια κατάλληλη για ξενοδοχεία και πανσιόν. Πληροφορίες τηλ. 86622 απογευματινές και βραδυνές ώρες.

ΠΩΛΕΙΤΑΙ

Σκαφτικό μηχάνημα 4Χ4 15 ίππους σπαστό στην μέση κατάλληλο για αμπελια, δέντρα κ.τ.λ. λόγω αναχώρησης. Σε τιμή ευκαιρίας. Πληρ. 74311

ΠΩΛΕΙΤΑΙ

σκάφος ταχύπλοο 7.40μ. λόγω αναχώρησης σε τιμή ευκαιρίας. Πληρ. 74311

ΠΩΛΟΥΝΤΑΙ λόγω αναχωρήσεως σε τιμη ευκαιρίας: 2 ψυγεία - ποδηλάτο κλασσικό με διπλό σκελετό - 2 ραδιοκασετόφωνα - 1 τηλεόραση PHILIPS με τραπεζάκι - παράθυρο καινούριο αλουμινένιο μεγάλο - 1 κρεβάτι ημιδιπλο σιδερένιο παραδοσιακό - τραπέζι με 4 καρέκλες αλουμινένιες - 4 καρέκλες πλαστικές με τραπέζι - 2 κρεβάτια σουηδικά ημιδιπλα με στρώματα - 2 καθρέπτες - 10 μεγάλα κεραμίδια για στέγαστρο- είδη υγιεινής - 1 ντουλάπα ξύλινη τετράφυλλη με κομοδίνο - 1 σώμα καλοριφέρ - 1 κρεβάτι κάρνο με ορθοπεδικό στρώμα διπλό - 2 σκάλες διαμερίσματος αλουμινίου και ξύλινη - 3 φιάλες υγραερίου - 1 πετρογκάζ - 60 μέτρα λάσπικο ποτίσματος - παπούτσια - ρούχα - εργαλεία - ψησταριά - 10 συρτάρια ξύλινα. Πληρ. τηλ. 32985

ΕΥΚΑΙΡΙΑ - ΠΩΛΕΙΤΑΙ πλήρης εξοπλισμός χρυσοχοείου σε πολύ καλή κατάσταση και σε τιμή μεγάλης ευκαιρίας. Πληρ. τηλ. 22704

ΖΗΤΕΙΤΑΙ προς αγορά μονοκατοικία ή μεζονέτα με κήπο 120-160 τ.μ. έτοιμη ή υπό κατασκευή. Περιοχές Ρόδου - Κοσκινού. Αποκλείονται μεσίτες. Τηλ. 094-368123

ΠΩΛΕΙΤΑΙ βάρκα 4.95. Πληρ. 63451, 094 665215

ΠΩΛΕΙΤΑΙ μπιλιάρδο σε καλή τιμή. Πληρ. τηλ. 0244-51095

ΠΩΛΕΙΤΑΙ

μεζονέτα 180 τ.μ. σε κατάσταση σκελετού μπετόν αρμέ, στην οδό Κεφαλληνίας (πλησίον οδού Αθηνών), με φαντασική θέα. Πληρ. τηλ. 28616, 37848

ΠΩΛΕΙΤΑΙ ταχύπλωο σκάφος 7,5 μέτρα. Τηλ. Σύμης 0241-71040, Πειραιάς 01-4320826

ΠΩΛΗΣΕΙΣ ΑΚΙΝΗΤΩΝ

ΠΩΛΟΥΝΤΑΙ δύο άρτια οικόπεδα άνω των 4.000 τ.μ. το καθένα, στην περιοχή του ΚΕΓΕ (Αμπελουργικό Φυτώριο Ρόδου) με καταπληκτική θέα. Πληρ. Τηλ. 24466

ΠΩΛΕΙΤΑΙ οικόπεδο 4.300 τ.μ. σε πολύ καλή τιμή. Τηλ. 21003

ΠΩΛΕΙΤΑΙ οικόπεδο 600 τ.μ. με σπίτι και πρόσοψη στο δρόμο 14 μ. στα Κρητικά. Αρ. 54 Πληρ. τηλ. 22933

ΠΩΛΕΙΤΑΙ διαμέρισμα στο «ΜΗΔΕΙΑ» τριάρι (μικρό), Ε=53 τ.μ. ρετιρέ με θέα και τζάκι. Δεκτά δάνεια. Πληροφορείες τηλ. 36940 (Κύριον ΣΤΡΑΤΟ ΚΑΡΑΝΙΚΟΛΑ) και τηλ. 23895 (Κύριον Γιώργο ΠΙΠΙΝΟ) σε ώρες γραφείου)

ΠΩΛΟΥΝΤΑΙ: 1) Κατάστημα με δύο αποθήκες στην οδό Βερολίνου 23. 2) Καρά - Γιαπί 160 τ.μ. σε τρίτο όροφο οικοδομής. 3)Αγρόκτημα 4.500 τ.μ. στον Αρχάγγελο επί της Εθνικής οδού Ρόδου - Λίνδου, με φως, νερό και τηλέφωνο. Πληροφορίες: 0244 - 51391 και 51184.

ΕΥΚΑΙΡΙΑ

ΠΩΛΕΙΤΑΙ γωνιακό ακίνητο ισόγειο, με 3 καταστήματα 98 τ.μ. και 2 σπούντιος 77 τ.μ. στον 1 όροφο,Ιπποδάμου 54, Π. Πόλη Πληρ. τηλ. 63237

ΠΩΛΕΙΤΑΙ διαμέρισμα στο «ΜΗΔΕΙΑ» τριάρι (μικρό), Ε=53 τ.μ. ρετιρέ, με θέα, και τζάκι. Δεκτά δάνεια.

ΠΩΛΕΙΤΑΙ οικόπεδο, παραθαλάσσιο, οικοδομήσιμο 500 τ.μ. στην παραλία της Κρεμαστής, περιοχή Περιαλινής. Πληρ. στο 0932828972 κ. Σταύρο.

ΠΩΛΕΙΤΑΙ μονοκατοικία 240 τ.μ. σε 1000 τ.μ. οικόπεδο (σε μπετά). Περιοχή Βουνάρα ΙΑΛΥΣΟΣ. Πληρ. τηλ. 61450 - 094 410173. Ωρες 9 π.μ. - 2 μ.μ. και 5 μ.μ. - 9 μ.μ.

ΠΩΛΕΙΤΑΙ

Διαμέρισμα τεσσάρι στο Βενετόκλειο Γυμνάσιο απέναντι σε πολλή καλή κατάσταση. Δάνεια Δεκτά - Ευκολίες πληρωμής Πληροφορίες Διακογεωργίου Κάλλιστος τηλ. 29318 - 34598

ΠΩΛΕΙΤΑΙ σπίτι σε αρίστη κατάσταση στη Μαλώνα σε καλή τιμή. Πληρ. τηλ. (0244) 51119.

ΠΩΛΕΙΤΑΙ αποθήκη 300 Μ.Τ. εντός ΡΟΔΟΥ. Ανταλλάσσεται και με ακίνητο στην Αθήνα τηλ. 32985

ΠΩΛΕΙΤΑΙ επαγγελματική στέγη 150 τ.μ. εντός πόλεως Ρόδου. Κατάλληλη και για κατοικία, τηλ. 32985

ΠΩΛΕΙΤΑΙ διαμέρισμα υπόγειο εντός πόλεως Ρόδου τηλ. 01-2828292

ΠΩΛΕΙΤΑΙ διαμέρισμα 76 τ.μ. κατασκευής 1992. Επί της οδού Περραίας 10 Δ' (Πάροδος Απταβύρου). Πληρ. τηλ. 20564 - 35196

ΠΩΛΕΙΤΑΙ διόροφη μονοκατοικία ανεξάρτητη στην Παλιά Πόλη και επί της οδού Τιμοκρέοντος έτοιμη για ανακατασκευή. Πληρ. 66041

ΠΩΛΕΙΤΑΙ αποθήκη επιφάνειας 340 τ.μ. εντός της πόλεως, σε τιμή ευκαιρίας, λόγω αναχωρήσεως. Πληρ. τηλ. 32985 και 01-2828292

ΜΑΘΗΜΑΤΑ

ΚΑΘΗΓΗΤΡΙΑ φιλόλογος παραδίδει μαθήματα σε μαθητές γυμνασίου και λυκείου περιοχή ΙΞΙΑ τηλ. 90725

ΜΑΘΗΜΑΤΑ ΓΕΡΜΑΝΙΚΩΝ

Καθηγήτρια Γερμανικής Φιλολογίας διπλωματούχος Πανεπ



Βασικοί Δείκτες Χ.Α.Α.							Τελευταίοι Μακροοικονομικοί δείκτες				
Δείκτες Χ.Α.Α.	Τιμή 10-Μαϊ	% Μεταβολές από 31/12/1998	Προηγ. μέρα	12μ μέγ.	12μ ελάχ.	Όγκος δρχ (εκ)		1999 Τιμή	Αλλαγές ισοτ. δρχ.% 1998	1997	1996
Τράπεζες	9063,37	56,28	-2,31	9449	3014	36.656	ΑΕΠ (%)	3,70	3,50	3,50	2,60
Ασφάλειες	2083,69	61,41	-1,04	2125	923	1.067	Πληθωρισμός (%)	2,00	4,80	5,70	8,20
Βιομηχανίες	2324,06	35,59	0,96	2367	1262	16.003	12μ Ενστ. γραμ. %	8,70	10,30	11,38	11,20
Κατασκευές	1518,76	202,45	5,63	1560	365	24.635	Διατ/ζική Ο/Ν, (%)	9,85	11,70	11,50	12,80
Εμπόριο	2860,37	32,67	1,85	2900	1407	8.259	1m ATHIBOR, %	9,95	12,09	13,39	12,67
Παράλληλη	444,59	113,07	2,03	454	144	13.097	ΕΥΡΩ/ΔΡΧ ετησίως	326,48	1,72	1,01	3,05
Γ. Δ.	4.002,85	46,19	-0,87	4112	1734	162.692	USD/ΔΡΧ ετησίως	304,00	14,41	4,21	-1,27

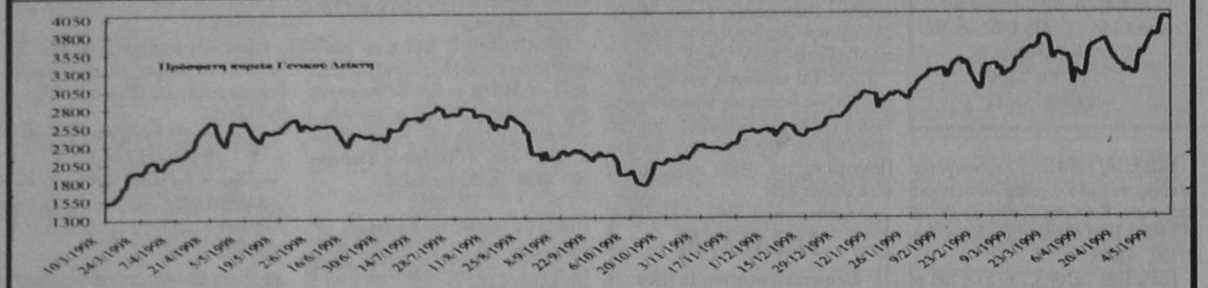

ΣΧΟΛΙΟ ΑΓΟΡΑΣ

Οι επενδυτές κατά τη διάρκεια της πρώτης συνεδρίασης της εβδομάδας προχώρησαν σε ρευστοποίηση κερδών, μετά τη σημαντική άνοδο που σημείωσαν οι τιμές των μετοχών την προηγούμενη εβδομάδα. Η αναπτέρωση των ελπίδων για επίλυση της κρίσης στη Γιουγκοσλαβία σε συνδυασμό με την θετική εξέλιξη του δομικού πληθωρισμού και του δείκτη τιμών χονδρικής, ενίσχυσαν σημαντικά την επενδυτική ψυχολογία και οδήγησαν τις τιμές των μετοχών σε νέα ιστορικά υψηλά. Η εξέλιξη της αυριανής δημοπρασίας των 10ετών ομολόγων θα καθορίσει σε μεγάλο βαθμό την βραχυπρόθεσμη πορεία της αγοράς. Εκτιμούμε ότι η πτώση της Δευτέρας οφείλεται στο κλείσιμο θέσεων για αποκόμιση κερδών και πιστεύουμε ότι στα τρέχοντα επίπεδα αποτίμησης, οι μετοχές υψηλής κεφαλαιοποίησης έχουν σημαντικές προοπτικές ανόδου.

ΣΥΝΕΔΡΙΑΣΗ ΤΗΣ 10 ΜΑΪΟΥ 1999

ΤΡΑΠΕΖΕΣ	ΤΙΜΗ	%	ΤΕΜ	ΚΛΩΣΤΟΥΦΑΝΤΟΥΡΓΙΚΕΣ	ΤΙΜΗ	%	ΤΕΜ	ΠΑΡΑΛΛΗΛΗ	ΤΙΜΗ	%	ΤΕΜ
ΑΤΤΙΚΗΣ (ΚΟ)	6.230	-3,56	200.787	ΤΡΙΑ ΑΛΦΑ (ΚΟ)	4.690	0,00	0	ΚΛ. ΚΟΡΙΝΘΟΥ-ΚΟΡ-ΦΙΛ (ΚΟ)	1760	3,53	127.550
ΓΕΝΙΚΗ ΤΡΑΠΕΖΑ ΤΗΣ ΕΛΛ	23.650	-1,46	75.845	ΤΡΙΑ ΑΛΦΑ (ΠΟ)	4300	0,00	0	ΚΛ. ΚΟΡΙΝΘΟΥ-ΚΟΡ-ΦΙΛ (ΠΟ)	1565	0,32	3.108
ΕΘΝΙΚΗ ΤΡΑΠΕΖΑ ΤΗΣ ΕΛΛ	22.400	-3,45	360.242	ΚΛΩΣΤ. ΝΑΟΥΣΗΣ (ΚΑ)	10.810	2,13	223.260	ΗΛΙΟΦΙΝ (ΚΑ)	6.335	4,19	193.290
ΕΤΕΒΑ (ΚΟ)	49.500	0,20	19.232	ΔΟΥΔΟΣ (ΚΑ)	3.769	7,99	166.600	ΗΛΙΟΦΙΝ (ΠΑ)	7.020	8,00	40
ΕΤΕΒΑ (ΠΟ)	49.500	4,21	4.876	ΔΗΜΗΤΡΙΑΔΗΣ	12810	0,08	23.735	EUROMEDICA (ΚΟ)	3.195	-1,39	171.448
ΕΛΛΑΔΟΣ (ΚΟ	68.000	-1,59	1.402	ΕΤΜΑ ΤΕΧΝ ΜΕΤΑΞΗΣ (ΚΟ)	3.145	7,85	59.010	ΕΠΙΦΑΝΕΙΑ ΙΝΤΕΡΤΥΠ (ΚΟ)	3.585	-0,14	51.220
ΕΜΠΟΡΙΚΗ ΤΡΑΠΕΖΑ ΤΗΣ ΕΛΛ	57.890	-1,21	83.749	ΕΤΜΑ ΤΕΧΝ ΜΕΤΑΞΗΣ (ΠΟ)	2.484	8,00	38.140	SINGULAR (ΚΟ)	5.595	0,00	141.945
EUROBANK	16.100	-3,30	73.331	ΛΑΝΑΚΑΜ (ΚΑ)	3520	3,53	44.450	ΙΕΛΟΝΤΑ ΙΧΘΥΟΤΡΟΦΕΙΑ	2.585	-0,58	68.110
ΕΡΓΑΣΙΑΣ (ΚΟ)	29.170	-1,45	98.175	ΛΑΝΑΚΑΜ (ΠΑ)	3650	-4,70	750	ΤΕΞΑΠΡΕΤ	1.900	-6,86	9.760
ΙΟΝΙΚΗ ΤΡΑΠΕΖΑ ΤΗΣ ΕΛΛ	18.130	-2,00	76.324	ΜΑΚΕΔΟΝΙΚΑ ΚΛΩΣΤ. (ΚΑ)	892	-7,95	1.034.490	CONNECTION	1.970	7,95	86.980
ΜΑΚΕΔΟΝΙΑΣ - ΘΡΑΚΗΣ	15.200	-3,61	54.184	ΜΑΚΕΔΟΝΙΚΑ ΚΛΩΣΤ. (ΠΑ)	762	-7,86	15.924	RIDENCO (ΚΑ)	4485	1,93	53.360
ΠΕΙΡΑΙΩΣ (ΚΟ)	10.200	-1,21	510.344	ΦΙΝΤΕΞΠΟΡΤ (ΚΟ)	2473	7,99	25.360	ΜΟΥΡΙΑΔΗΣ (ΚΑ)	4400	0,00	10.620
ALPHA ΤΡΑΠΕΖΑ ΠΙΣΤΕΩΣ (ΚΟ)	22.300	-2,83	284.941	ΕΛΦΙΚΟ (ΚΑ)	4160	2,72	4.700	ΚΡΕΚΑ (ΚΑ)	3.200	-0,93	12.850
ΤΡΑΠΕΖΑ ΧΙΟΥ	9.970	-3,20	30.195	ΕΛΦΙΚΟ (ΠΑ)	3695	2,21	5.925	METROLIFE (ΚΟ)	2700	-0,55	166.495
ΚΕΝΤΡΙΚΗΣ ΕΛΛΑΔΟΣ	7.490	-4,59	71.514	FANCO (ΚΑ)	6.210	8,00	208.660	ΕΛΒΕ-ΕΝΔΥΜΑΤΩΝ (ΚΑ)	1.550	-2,21	42.010
ΚΕΝΤΡΙΚΗΣ ΕΛΛΑΔΟΣ	7.010	-1,27	15.588	ΜΠΡΙΤΑΝΝΙΑ	4095	-2,38	37.860	YALCO-ΚΩΝΣΤΑΝΤΙΝΟΥ (ΚΑ)	3.900	-6,70	4.250
ΔΩΡΙΚΗ ΤΡΑΠΕΖΑ	10.050	2,82	309.170	ΝΗΜΑΤΕΜΠΟΡΙΚΗ (ΚΟ)	11.200	-5,49	2.280	RIOPESCA ΥΔΑΤ/ΓΙΕΣ ΔΥΤ ΕΛΛ	0	0,00	0
ASPIS BANK	6.920	-3,86	42.430	ΓΙΑΝΝΟΥΣΗΣ Γ.	2.940	-2,00	11.380	ΠΕΙΡΑΙΩΣ ΧΡΗΜ/ΚΕΣ ΜΙΘ	8.375	0,30	5.190
ΑΣΦΑΛΕΙΕΣ				ΜΟΥΖΑΚΗΣ (ΚΑ)	2030	-2,40	86.890	ΡΕΜΕΚ	2.620	-5,42	31.920
ΕΘΝΙΚΗ ΑΣΦ	17.000	0,06	10.087	ΜΟΥΖΑΚΗΣ (ΠΑ)	2050	2,50	5.270	ΕΛΛΑΤΕΞ ΣΥΝΘΕΤΙΚΑΙ ΙΝΕΣ	2680	0,19	101.640
ΑΣΠΙΣ ΠΡΟΝΟΙΑ (ΚΟ)	4.995	-3,20	45.518	ΕΠΙΛΕΚΤΟΣ ΚΛΩΣΤ	1836	8,00	594.404	ΚΟΥΜΠΑΣ ΑΣΦ. ΣΥΜΒ.	5.468	8,00	74.710
ΑΣΠΙΣ ΠΡΟΝΟΙΑ (ΠΟ)	2.710	-3,21	3.480	ΕΛΛΗΝΙΚΗ ΥΦΑΝΤΟΥΡΓΙΑ (ΚΑ)	1840	7,41	137.290	ΡΑΔΙΟ ΚΟΡΑΣΙΔΗ	8.030	-0,80	20.175
ΦΟΙΝΙΞ ΓΕΝ. ΑΣΦ	11.500	1,77	475	ΜΙΝΕΡΒΑ ΑΦΟΙ Ι&Β. ΛΑΔΕΝΗΣ	1850	4,52	70.230	FLEXOPACK	7.600	-2,31	1.730
ΕΥΡΩΠΑΪΚΗ ΠΙΣΤΗ ΑΕ (ΚΟ)	3.435	-1,86	7.045	ΜΑΞΙΜ-ΠΕΡΤΣΙΝΙΔΗΣ (ΚΑ)	1.950	-3,94	305.060	ΠΟΥΛΙΑΔΗΣ & ΣΥΝΕΡΓΑΤΕΣ	6.680	0,30	42.960
ΕΥΡΩΠΑΪΚΗ ΠΙΣΤΗ ΑΕ (ΠΟ)	3.000	-3,85	8.570	ΚΛΩΣΤ/ΠΑ ΝΑΥΠΑΚΤΟΥ	1970	0,00	238.090	ΙΜΠΕΡΙΟ ΔΙΕΘΝΗΣ ΜΕΤΑΦ	4.150	-1,19	3.320
ΑΓΡΟΤΙΚΗ Α.Ε. ΓΕΝ. ΑΣΦΑΛ. (ΚΟ)	6.987	7,99	88.205	**ΜΕΤΑΛΛΟΥΡΓΙΚΕΣ**				ΒΕΡΝΙΚΟΣ ΚΟΤΕΡΑ ΝΑΥΤΙΛΙΑΚΗ	2.140	-0,23	15.400
ΕΤΑΙΡΙΕΣ ΕΠΕΝΔΥΣΕΩΝ				ΑΛΟΥΜΙΝΙΟ ΤΗΣ ΕΛΛ. (ΚΟ)	32.400	1,25	8.826	ΚΑΡΔΑΣΙΛΑΡΗΣ	3.780	-0,79	11.860
ΕΘΝΙΚΗ ΕΤ. ΕΠΕΝΔ. ΧΑΡΤ.	2.566	8,00	81.280	ΑΛΟΥΜΙΝΙΟ ΤΗΣ ΕΛΛ. (ΠΜΨΟ)	31.985	3,19	850	ΙΑΤΡΙΚΟ ΑΘ. ΚΛΙΝΙΚΗ ΠΑΛ ΦΑΛ	7.190	-2,18	29.410
ΕΛΛΗΝΙΚΗ ΕΤ. ΕΠΕΝΔ. (ΚΑ)	2.800	2,75	53.473	ΑΛΟΥΜΙΝΙΟ ΤΗΣ ΕΛΛ. (ΠΑΨΟ)	32.395	2,22	1.860	ΕΝΔΥΣΗ	3760	-0,79	11.520
ΕΠΕΝΔ. ΕΡΓΑΣΙΑΣ (ΚΑ)	1.230	0,00	254.685	ΒΙΟΜΕΤΑΛ ΕΙΚΙΜΟ (Κ)	1145	-1,29	616.670	ΠΑΪΡΗΣ	2.940	2,80	11.110
ΕΠΕΝΔ. ΑΝΑΠΤΥΞΕΩΣ (ΚΟ)	4.185	2,07	150	ΒΙΟΜΕΤΑΛ ΕΙΚΙΜΟ (Π)	975	-2,01	47.380	ΑΛΚΟ ΕΛΛΑΣ	3.211	7,97	215.870
ΕΠΕΝΔ. ΑΝΑΠΤΥΞΕΩΣ (ΚΑ)	4.300	-2,27	4.220	ΒΙΟΙΟΔ. (ΚΟ)	825	7,98	376.462	ΜΠΕΙΜΠΥ ΛΑΝΤ	3000	-3,23	10.412
ALPHA ΕΠΕΝΔΥΣΕΩΝ (ΚΑ)	3.280	-2,09	65.230	ΒΙΟΙΟΔ. (ΠΟ)	775	7,94	3.925	ΣΠΥΡΟΥ ΑΓΡΟΤΙΚΟΙ ΟΙΚΟΙ	2.570	4,90	154.880
ΠΕΙΡΑΙΩΣ ΕΠΕΝΔΥΤΙΚΗ	2.980	1,53	15.450	ΛΕΒΕΝΤΕΡΗΣ (Κ)	1600	-6,98	106.874	SYSWARE	4.600	-3,77	106.556
ΠΡΟΟΔΟΣ ΕΛΛ.ΕΠΕΝΔ.	5.650	0,89	31.210	ΛΕΒΕΝΤΕΡΗΣ (Π)	1375	-4,51	39.150	FOLLI FOLLIE	6.600	-3,65	43.650
INTERINVEST - ΔΙΕΘ. ΕΠΕΝΔ.	1.390	-4,14	2.200	ΜΕΤΚΑ (ΚΟ)	6.240	-5,01	552.490	ΓΚΑΛΗΣ ΝΙΚΟΣ	3.180	-2,15	17.080
ΕΞΕΛΙΞΗ Α.Ε.Ε.Χ. (ΚΑ)	2345	6,83	62.780	ΡΑΔΙΟ ΑΘΗΝΑΙ (Κ)	2640	2,16	54.450	SEAFARM IONIAN	2.300	-3,16	10.550
ΔΙΑΣ Α.Ε.Ε.Χ (ΚΑ)	1.780	0,57	3.330	ΡΑΔΙΟ ΑΘΗΝΑΙ (Π)	2875	-0,86	925	ΚΥΡΙΑΚΟΥΛΗΣ	3.990	-2,92	13.350
ΙΟΝΙΚΗ ΕΠΕΝΔ. Α.Ε.Ε.Χ.	2.500	0,00	10.040	ΦΟΥΡΛΗΣ (Κ)	5.300	2,18	27.320	DATA INFORMATION SYSTEMS	6.135	-3,84	66.990
ΑΙΟΛΙΚΗ Α.Ε.Ε.Χ. (ΚΑ)	1.550	-2,52	49.830	ALBIO ΒΙΟΚΑΡΠΕΤ (ΚΑ)	4.550	-0,98	36.770	ΕΚΤΕΡ (ΚΟ)	2494	7,97	91.080
ΕΜΠΟΡΙΚΗ ΕΠΕΝΔΥΤΙΚΗ (ΚΑ)	1.940	0,00	17.190	ΕΤΕΜ (Κ)	3.530	-3,02	36.400	ΣΙΓΑΛΑΣ (ΚΟ)	4765	1,38	39.180
MARFIN ΑΕΕΧ	1.780	1,71	200.600	ΑΛΚΑΤΕΛ ΚΑΛΩΔΙΑ ΕΛΛΑΣ	3.950	-6,18	12.030	ΔΙΕΚΑΤ (ΚΟ)	4.350	4,82	104.530
ΟΡΙΟΝ Δ.Α.Ε.Ε.Χ. (ΚΑ)	1.770	1,72	14.420	ΜΠΗΤΡΟΣ (ΚΟ)	4.980	-2,16	99.294	ΜΕΤΑΛΚΗ ΑΓΡΙΝΙΟΥ	2946	7,99	99.240
ΑΣΠΙΣ ΕΠΕΝΔΥΤΙΚΗ (ΚΑ)	1.700	-0,70	2.420	ΑΛΟΥΜΙΝΙΟ ΑΤΤΙΚΗΣ	5.815	-0,09	81.500	ΕΤΑΝΕ (ΚΟ)	5.650	-1,91	11.320
ALPHA FINANCE AE (ΚΟ)	13.900	0,36	18.110	ΙΝΤΡΑΚΟΜ (ΚΟ)	22.495	0,87	105.916	ΚΩΝΣΤΑΝΤΙΝΙΔΗΣ ΧΡ	2850	5,17	5.110
ΕΤ. ΧΡΗΜ/ΚΗΣ ΜΙΣΘΩΣΗΣ				ΙΝΤΡΑΚΟΜ. (ΠΟ)	0	#####	0	ΓΕΝΕΡ	2165	7,98	444.190
ΕΤΒΑ ΑΝΖΙΝΓΚ (ΚΟ)	6.040	6,53	180.887	ΤΖΙΡΑΚΙΑΝ (ΚΑ)	3.225	2,81	7.300	ΜΟΣΧΟΛΙΟΣ ΧΗΜΙΚΑ	4000	-3,61	27.360
ALPHA LEASING (ΚΟ)	6.156	8,00	147.680	ΚΑΛΓΙΩΝΗ Α.-Ν. ΣΙΜΟΣ	3.810	-2,06	79.690	ΒΑΡΑΓΚΗΣ	2240	-4,27	21.730
ΠΛΗΡΟΦΟΡΙΚΗ ΕΡΓΑΣΙΑΣ	14.800	-1,33	9.560	ΡΟΚΑΣ ΜΕΤΑΛΛ. ΑΡΚ. (ΚΟ)	5.315	-3,36	31.380	ΙΩΛ. ΚΟΡΙΝΘΟΥ	8150	0,62	97.610
ΕΤΑΙΡΙΕΣ ΣΥΜΜΕΤΟΧΩΝ				ΡΟΚΑΣ ΜΕΤΑΛΛ. ΑΡΚ. (ΠΟ)	5.100	-2,86	3.010	ΞΗΦΙΑΣ (Κ)	3650	-1,16	297.080
ΜΠΟΥΤΑΡΗΣ (ΚΑ)	2700	1,89	378.830	ΕΛΛΗΝΙΚΑ ΚΑΛΩΔΙΑ (ΚΟ)	3.050	0,66	34.660	ΞΗΦΙΑΣ (Π)	3300	-1,43	9.400
ΜΠΟΥΤΑΡΗΣ (ΠΑ)	2.500	2,04	20.830	ΙΔΕΝΟΡ (ΚΑ)	9.490	3,15	40.563	ΝΤΡΟΥΚΦΑΡΜΠΕΝ ΕΛΛΑΣ	7000	-1,41	6.460
ΚΕΡΑΝΗΣ (Κ)	3480	1,91	114.930	ΜΥΤΙΛΗΝΑΙΟΣ	6.390	-0,93	800.457	ΚΥΡΙΑΚΙΔΗΣ ΜΑΡΜΑΡΑ ΓΡΑΝΙΤΕΣ	6490	-1,67	35.980
ΚΕΡΑΝΗΣ (Π)	2.520	7,97	364.240	ΕΛΒΑΛ	4.745	-1,15	42.686	ΝΤΕΣΠΕΚ ΕΛΛΑΣ	5850	-4,10	8.830
ΕΠΙΧΕΙΡΗΣΕΙΣ ΑΤΤΙΚΗΣ (Κ)	3.230	5,90	586.480	ΧΑΛΚΟΡ (ΚΑ)	3.490	-2,51	40.150	INFO QUEST	5280	-2,85	52.430
ΟΜΙΛΟΣ ΙΝΤΕΚΑΣ (Κ)	6.410	2,56	268.750	ΑΛΟΥΜΥΛ ΜΥΛΟΝΑΣ	3.900	-2,26	103.190	ΧΑΤΖΗΙΩΑΝΝΟΥ (ΚΑ)	6335	4,19	193.290
ΟΜΙΛΟΣ ΙΝΤΕΚΑΣ (Π)	6090	-0,16	3.450	ΔΑΡΙΓΚ (Κ)	2488	7,99	29.750	ΧΑΤΖΗΙΩΑΝΝΟΥ (ΠΑ)	7020	8,00	40
ΑΛΚΑΡ (ΚΑ)	2.830	2,91	34.730	ΧΑΛΥΒΔΟΦΥΛΛΩΝ (ΚΟ)	821	7,88	928.484	ΚΑΡΑΜΟΛΕΓΚΟΣ	3190	-0,31	14.810
ΚΛΩΝΑΤΕΞ (ΚΑ)	9.374	8,00	166.200	**ΔΙΑΤΡΟΦΗΣ**				ΜΕΥΑΚΟ Α.Ε. (ΚΟ)	5040	3,28	49.770
ΚΛΩΝΑΤΕΞ (ΠΑ)	8.640	8,00	59.250	ΕΛΑΪΣ (Κ)	7.050	-1,40	17.350	ΠΛΑΙΣΙΟ COMPUTER Α.Ε.Ε.	17400	-1,64	14.800
ΒΙΟΧΑΛΚΟ	10500	-1,41	20.811	ΣΗΡΙΤΑ	7.000	0,00	23.730	ΑΤΕΡΜΟΝ Α.Ε.	4650	-2,00	7.680
ΔΙΑΦΟΡΕΣ				ΟΙΝΟΝ	3.164	7,99	811.645	KLEEMANN HELLAS ΑΒΕΕ	4850	-1,92	32.320
ΑΘΗΝΑΪΚΑ	4.700	7,87	210	ΠΑΥΛΙΔΗΣ	6.490	-3,13	2.050	ΗΛΕΚΤΡΑ Α.Ε.	3400	-1,45	15.380
ΓΕΝ ΑΠΟΘΗΚΩΝ ΤΗΣ ΕΛΛ (ΚΟ)	3.056	7,99	55.350	ΘΕΣΣΑΛΙΚΗ	625	-5,30	939.545	**ΠΛΗΡΟΦΟΡΙΚΗΣ**			
ΓΕΝ ΑΠΟΘΗΚΩΝ ΤΗΣ ΕΛΛ. (ΠΟ)	3.776	0,00	0	ΔΕΛΤΑ (Κ)	5.500	0,73	68.612	ALTEC (ΚΟ)	5.385	-3,67	195.624
ΕΡΜΗΣ ΟΙΚΟΔ.ΕΠΙΧ.	7.400	-1,33	1.200	ΔΕΛΤΑ (Π)	4.650	-2,92	56.893	ΙΝΤΡΑΣΟΦΤ (ΚΟ)	8.990	-0,66	66.710
ΖΑΜΠΑ (Κ)	7895	0,57	365	Α-Β ΒΑΣΙΛΟΠΟΥΛΟΣ	6.100	0,33	2.530	ΙΝΤΡΑΣΟΦΤ (ΠΟ)	8.700	0,46	9.090
ΙΠΠΟΤΟΥΡ (Κ)	1700	-2,86	25.750	ΚΑΤΣΕΛΗΣ (Κ)	4.575	0,55	29.280	ΔΕΛΤΑ ΠΛΗΡΟΦΟΡΙΚΗ (ΚΟ)	11.200	2,75	35.090
ΙΠΠΟΤΟΥΡ (Π)	1390	-6,40	3.600	ΚΑΤΣΕΛΗΣ (Π)	4.500	-4,26	100	**ΚΑΤΑΣΚΕΥΣΤΙΚΕΣ**			
ΚΛΑΟΥΔΑΤΟΣ	1.715	-4,99	5.250	ΝΙΚΑΣ (ΚΑ)	6.720	-1,83	38.770	ΓΕΚ	6.295	3,96	83.880
ΛΑΜΠΡΟΠΟΥΛΟΣ ΑΦΟΙ (ΚΟ)	10.250	0,00	0	ΜΠ. ΣΤΑΘΗΣ ΓΕΝ. ΤΡΟΦ. (Κ)	4.560	-1,94	10.190	ΤΕΡΝΑ (ΚΟ)	3800	0,00	66.780
ΛΑΜΠΡΟΠΟΥΛΟΣ ΑΦΟΙ (ΠΟ)	5043	0,00	0	ΜΠ. ΣΤΑΘΗΣ ΓΕΝ. ΤΡΟΦ. (Π)	6.100	0,00	0	ΤΕΧΝΙΚΗ ΕΤΑΙΡΙΑ ΒΟΛΟΥ (ΚΟ)	2.720	4,82	456.187
ΜΠΕΝΡΟΥΜΠΗ (Κ)	2725	1,11	139.570	ΕΛΛ.ΕΤ.ΕΜΦΙΑΛΩΣΕΩΣ (Κ)	9.300	-0,53	76.780	ΓΝΩΜΩΝ (ΚΟ)	2360	4,66	368.020
ΜΠΕΝΡΟΥΜΠΗ (Π)	2550	1,59	2.040	ΕΛΛ.ΕΤ.ΕΜΦΙΑΛΩΣΕΩΣ (ΚΟ)	6.987	0,00	0	ΣΑΡΑΝΤΟΠΟΥΛΟΣ (ΚΟ)	4.150	1,59	56.250
SATO (Κ)	1795	-0,28	33.370	ΕΛΛ.ΒΙΟΜ.ΖΑΧΑΡΗ (ΚΑ)	2.985	-1,65	166.601	ΑΕΓΕΚ (ΚΟ)	4.201	7,99	407.370
SATO (Π)	1765	-2,22	3.920	ΕΛΛ. ΕΤ.ΜΠΙΣΚΟΤΩΝ (Κ)	5.145	-1,81	40	ΑΕΓΕΚ (ΠΟ)	3.510	8,00	83.240
ΓΕΝ.ΕΜΠΟΡΙΟΥ & ΒΙΝΕΑΣ (ΚΑ)	2210	-2,64	22.250	GOODY'S (ΚΑ)	8.390	3,07	28.480	ΘΕΜΕΛΙΟΔΟΜΗ (ΚΟ)	6.280	3,72	128.985
ΕΜΠΟΡΙΚΟΙ ΔΕΣΜΟΙ (ΚΟ)	1950	4,00	191.340	ΚΑΜΠΑΣ	3.340	1,83	229.820	ΑΚΤΩΡ (ΚΟ)	6.986	8,00	218.534
ΕΜΠΟΡΙΚΟΙ ΔΕΣΜΟΙ (ΠΟ)	2150	-5,70	3.750	ΝΗΡΕΥΣ-ΙΧΘΥΟΚΑΛΛΙΕΡΓΕΙΕΣ	3.495	-2,92	103.200	ΤΕΧΝΟΔΟΜΗ ΑΦΟΙ ΤΡΑΥΛΟΥ	2613	-7,99	106.910
ΑΛΥΚΙΔΑ (Κ)	2218	7,98	95.400	**ΧΗΜΙΚΕΣ**				ΑΤΤΙ-ΚΑΤ. (ΚΟ)	7.295	1,67	131.700
ΑΛΥΚΙΔΑ (Π)	1.990	7,57	200	ΠΑΠΟΥΤΣΑΝΗΣ (ΚΑ)	6.000	1,69	37.500	ΕΥΡΩΠΑΪΚΗ ΤΕΧΝΙΚΗ (ΚΟ)	2240	-1,32	156.100
ΣΠΟΡΤΙΜΑΝ (ΚΑ)	3.977	7,98	410.870	ΠΑΠΟΥΤΣΑΝΗΣ (ΠΑ)	6.190	0,16	550	ΠΡΟΟΔΕΥΤΙΚΗ (ΚΟ)	4527	7,99	479.979
ΣΠΟΡΤΙΜΑΝ (ΠΑ)	0	0,00	0	ΠΕΤΖΕΤΑΚΗΣ (ΚΑ)	2.990	4,91	15.634	ΒΙΟΤΕΡ (ΚΟ)	1930	1,58	262.482
ELMEC SPORT (Κ)	5690	-0,35	73.880	ΠΕΤΖΕΤΑΚΗΣ (ΠΑ)	1.950	-1,27	8.960	ΕΛΛΗΝΙΚΗ ΤΕΧΝΟΔΟΜΙΚΗ	6.042	7,99	633.895
ΕΛΤΡΑΚ (Κ)	3445	7,99	253.510	ΠΛΑΣΤΙΚΑ ΜΑΚΕΔΟΝΙΑΣ (ΚΑ)	2.185	-0,68	33.480	ΤΕΧΝΙΚΗ ΟΛΥΜΠΙΑΚΗ (ΚΟ)	3591	8,00	170.994
ΙΑΝΥΟ ΕΛΛΑΣ (Κ)	2.530	-4,35	328.080	ΠΛΑΣΤΙΚΑ ΜΑΚΕΔΟΝΙΑΣ (ΠΑ)	1955	-0,76	9.070	ΜΗΧΑΝΙΚΗ (ΚΟ)	4.150	4,01	653.576
ΙΑΤΡΙΚΟ ΑΘΗΝΩΝ (ΚΟ)	7175	-0,35	70.055	RILKEN	6.185	-3,74	77.040	ΜΗΧΑΝΙΚΗ (ΠΟ)	3.335	4,22	212.608
ΙΝΤΕΡΤΕΚ ΑΕ. ΔΙΕΘ. ΤΕΧΝ.	7900	3,95	34.410	ΠΛΑΣΤΙΚΑ ΘΡΑΚΗΣ (Κ)	4.030	-1,23	78.190	ΕΡΓΑΣ (ΚΟ)	2.487	7,96	175.678
ΤΑΣΟΓΛΟΥ DEL	4790	-2,24	13.040	ΕΣΧΑ (ΚΑ)	1.730	-3,82	43.810	ΜΟΧΛΟΣ (ΚΟ)	1750	0,57	223.160
ΙΦΑΚΙΑΝΑΚΗΣ	3.800	-2,70	60.770	ΣΑΡΑΝΤΗΣ (ΚΑ)	5.225	3,16	47.649	ΜΕΣΟΧΩΡΙΤΗ ΑΦΟΙ (ΚΟ)	1830	1,95	342.710
ΚΑΤ/ΤΑ ΑΦΟΡΙΤΩΝ ΕΙΔΩΝ	5.000	3,73	200.820	**ΑΛΕΥΡΟΠΟΙΗΤΙΚΕΣ**				ΑΒΑΞ	5.125	1,49	140.120
ΣΥΣΚΕΥΑΣΙΑΣ				ΑΛΛΑΤΙΝΗ (Κ)	2.805	-1,14	103.030	ΓΕΚΑΤ	4.400	0,00	78.293
ΜΑΪΚΗΣ (ΚΑ)	9.390	-2,09	56.336	ΜΥΛΟΙ ΑΓ. ΓΕΩΡΓΙΟΥ (Κ)	5.550	-3,23	13.470	ΕΔΡΑΣΗ Χ.ΨΑΛΛΙΔΑΣ (Κ)	3.825	5,08	49.024
ΒΙΣ (ΚΟ)	2.370	7,97	40.700	ΚΥΛΙΝΔΡΟΣ ΛΟΥΛΗ (ΚΟ)	2.900	-3,81	52.200	ΑΛΤΕ	5.594	7,99	137.100
ΒΙΣ (ΠΟ)	2.052	8,00	14.300	ΚΥΛΙΝΔΡΟΣ Κ.ΣΑΡΑΝΤΟΠΟΥ	1.980	-3,41	2.200	ΑΘΗΝΑ (ΚΟ)	5.005	4,27	55.574
HELLAS CAN	9.220	-0,86	19.240	**ΕΚΤΥΠΗ ΠΛΗΡΟΦΟΡΗΣΗ**				ΑΤΕΜΚΕ	2086	7,97	637.540
ΚΑΠΝΟΒΙΟΜΗΧΑΝΙΕΣ				INFORM Π.ΛΥΚ

ΠΑΝΤΟΔΥΝΑΜΑ TURBO INTERCOOLER

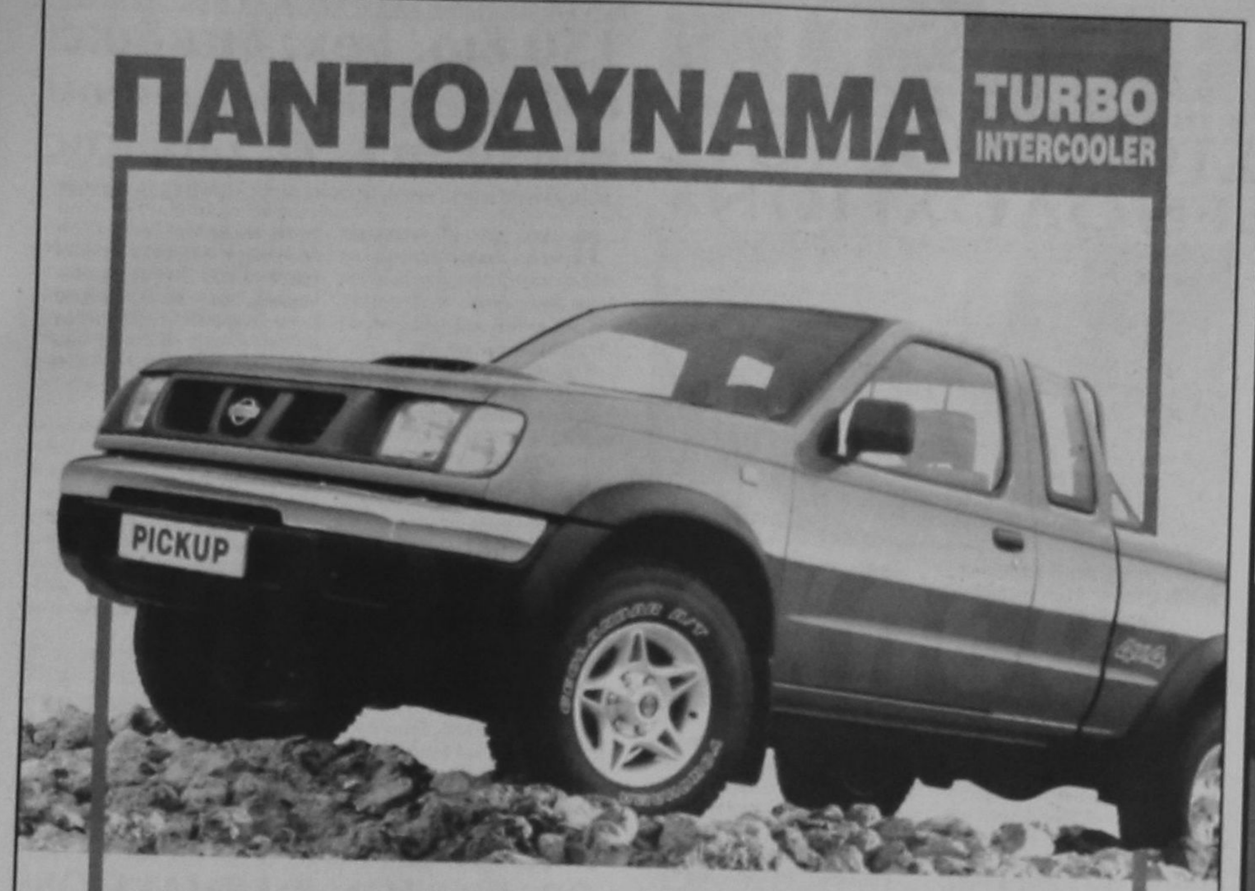

Τα νέα NISSAN PICKUP ήρθαν πανίσχυρα. Ασυγκράτητα. Με το δυνατότερο κινητήρα turbodiesel με intercooler στην κατηγορία 4x4. Με έλξη έως 2300 Kg και ωφέλιμο έως 1125 Kg. Με εντυπωσιακή εμφάνιση και άνετη, φιλόξενη καμπίνα. "Υπάκουα", με αντοχές απίστευτες, ανταποκρίνονται "αδιαμαρτυρητα" και στις σκληρότερες συνθήκες δουλειάς. ΝΕΑ NISSAN PICKUP, diesel και βενζινοκίνητα σε 7 μοντέλα. Πιο οικονομικά, πιο ασφαλή, πιο επαγγελματικά αλλά και... πιο "επιβατικά". Οι τιμές και τα πλεονεκτήματά τους θα σας κάνουν να ξεχάσετε όλα τ' άλλα.

Τώρα από 3.692.000 και με απόσυρση.

dot &dash

ΝΕΑ NISSAN PICKUP

ΥΠΕΡΟΧΗ NISSAN

Λεωφ. Αθηνών 169, Αθήνα, Τηλ.: 347 9700, http://www.techlink.gr/nissan e-mail:nissan@techlink.gr

ΣΙΜΟΣ ΠΑΡΑΣΚΕΥΑΣ & ΥΙΟΣ Ε.Π.Ε.
Αυστραλίας 70, τηλ. 24029 και 79200-2

ΟΛΟΚΛΗΡΩΜΕΝΟ ΣΥΓΚΡΟΤΗΜΑ NISSAN ΤΟΥ ΔΙΚΤΥΟΥ ΝΙΚ. Ι. ΘΕΟΧΑΡΑΚΗΣ Α.Ε.

Σπανός ΥΠΕΡ ΜΑΡΚΕΤ

η Σπανός Card προσφέρει

προνόμια & δώρα

Κάντε τις αγορές σας με την Σπανός Card και κερδίστε το μεγάλο δώρο



Ενημερωθείτε για την λειτουργία τις παροχές και τα δώρα που προσφέρει η Σπανός Card ζητώντας το ενημερωτικό έντυπο από τα ταμεία του Υπερμάρκετ Σπανός

ΥΠΕΡΟΧΑ ΠΥΡΙΜΑΧΑ ΣΚΕΥΗ

arcuisine

ΑΠΟ ΤΗ ΓΑΛΛΙΑ
ΑΞΙΑΣ 35.000 ΔΡΧ.





προσφέρει

ΓΙΑΤΙ Η ΔΩΔΕΚΑΝΗΣΟΣ ΕΙΝΑΙ Ο ΤΟΠΟΣ ΜΑΣ!

ΩΡΑΡΙΟ ΚΑΤΑΣΤΗΜΑΤΟΣ:
ΔΕΥΤΕΡΑ ΕΩΣ ΠΑΡΑΣΚΕΥΗ 8:00 - 20:00 ΣΑΒΒΑΤΟ 7: 30 - 18: 00

Καλώς ήρθατε στον κόσμο... της Σοφοκλέους!

CMF - VUTIRAKI

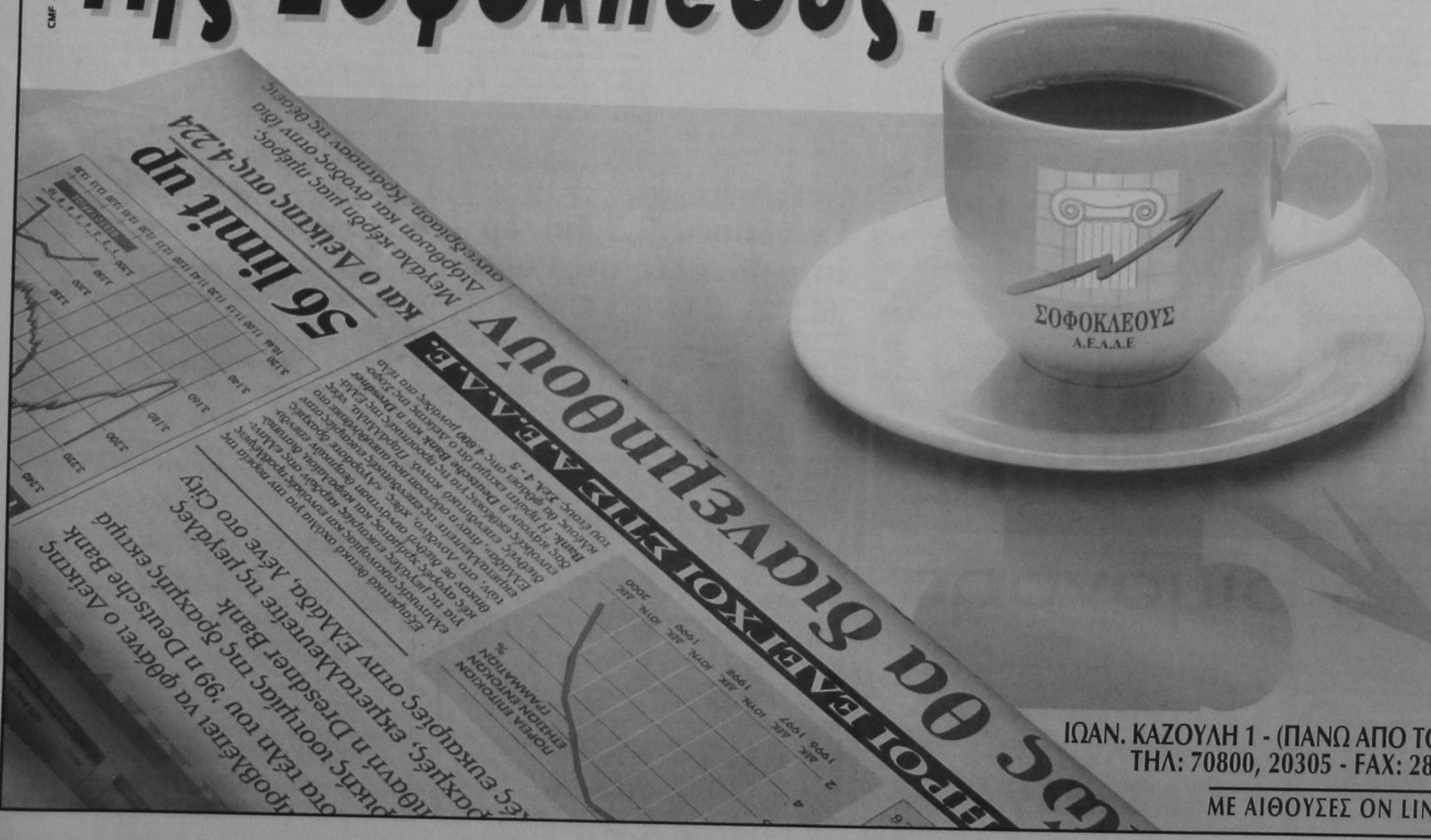

ΙΩΑΝ. ΚΑΖΟΥΛΗ 1 - (ΠΑΝΩ ΑΠΟ ΤΟ ΚΑΒΑΛΙΕΡΕ) - ΡΟΔΟΣ
ΤΗΛ: 70800, 20305 - FAX: 28200 - www.sofokleus.gr

ΜΕ ΑΙΘΟΥΣΕΣ ON LINE ΠΑΡΑΚΟΛΟΥΘΗΣΗΣ

ΙΔΟΥ Η ΡΟΔΟΣ ΙΔΟΥ ΚΑΙ ΤΟ ΠΡΟΒΛΗΜΑ



Του ΜΑΡΙΟΥ ΑΓΓΕΛΗ*

Η ΙΣΤΟΡΙΑ με τα καζίνα, δυστυχώς συνεχίζεται στην χώρα μας, χωρίς καμία κυβέρνηση, κανένα κόμμα και κανένας πολιτικός να έχει το θάρρος και το κουράγιο να κάνει κάτι, για να σταματήσει αυτή η οικονομική αιμορραγία των τοπικών κοινωνιών. Φαίνεται σαν να βολεύει το κράτος και να εισπράττει τα χρήματα μιας μερίδας του Ελληνικού λαού η οποία πιστεύει ότι μπορεί να πλουτίσει παίζοντας στα καζίνα. Το πάθος και τα όνειρα των «κουπών» εκμεταλλεύονται επιχειρηματίες και κράτος - ο καθένας για δικό του όφελος - και έχουν σπίσει σε εννέα (!) καίρια σημεία της χώρας μας καζίνα, με τις γνωστές σε όλους επιπτώσεις. Η ιστορία ξεκίνησε με το καζίνο της Χαλκιδικής όπου τα αποτελέσματα στην τοπική οικονομία δεν άργησαν να φανούν. Πτωχεύσεις, χρέη, ξεπούλημα κινητής και ακίνητης περιουσίας ήταν τα αποτελέσματα της «τουριστικής επένδυσης» στο Πόρτο Καρράς. Μετά την πλήρη οφαίμαξη και τις τραγικές οικονομικές και οικογενειακές καταστροφές στην περιοχή, η εταιρεία που εκμεταλλεύεται το καζίνο, άλλαξε χέρια, κατά πολύ ύποπτο τρόπο και τελικά έκλεισε.

Μετά την Χαλκιδική το πρόβλημα μεταφέρθηκε στην Θεσσαλονίκη, όπου δυστυχώς παραμένει «ζωντανό», παρά τα γνωστά γεγονότα αλλά και τις οργανωμένες αντιδράσεις της κοινωνίας. Η λειτουργία επίσης ενός καζίνου στο Λουτράκι και ενός έξω από την Πάτρα, ήταν η αφετηρία για τον οικονομικό αφανισμό των κατοίκων της Κορινθίας και των γύρω νομών.

Στην Αθήνα, στην Ξάνθη, στην Σύρο και την Κέρκυρα τα καζίνα έχουν φέρει σε απελπιστική κατάσταση πλήθος επιχειρηματιών, μικροβιοτεχνών αλλά και απλών εργαζομένων οι οποίοι στα καζίνα βλέπουν την οπτασία της ευκαιρίας του εύκολου πλουτισμού.

Παρ'όλα αυτά όμως άνοιξε πριν από λίγες ημέρες ένα νέο καζίνο, στην καρδιά της πιο υγιούς οικονομικής περιοχής της Ελλάδος, στην Ρόδο. Ενα νέο καζίνο στο οποίο οι ντόποι, κατά παράβαση της παλαιάς νομοθεσίας, θα έχουν το ελεύθερο να παίζουν 365 ημέρες τον χρόνο και χωρίς κανένα περιορισμό. Το ότι το καζίνο της Ρόδου βασίζεται σους Ροδίτες και όχι στους τουρίστες, αποδεικνύει το γεγονός ότι ήδη έχουν διατεθεί τοπικά, αρκετές χιλιάδες «κάρτες εισόδου» ενώ το μάρκετινγκ των ιδιοκτητών σκοπεύει ακριβώς προς αυτή την κατεύθυνση. Βέβαια, πολλά λέγονται για αεροπλάνα charter με χιλιάδες ξένους τουρίστες που θα έρχονται στην Ρόδο για να παίξουν στο καζίνο! Αυτά έχουν λεχθεί και στο παρελθόν, από άλλα καζίνα. Η πραγματικότητα όμως ήταν τελείως διαφορετική. Η πελατεία των καζίνων στην Ελλάδα είναι αποκλειστικά Ελλήνες και μόνο.

Η κοινωνία της Ρόδου βρίσκεται σε μια πολύ επικίνδυνη θέση. Η Πολιτεία η οποία την προστάτευε μέχρι πρότινος, με το να επιτρέπει την είσοδο των κατοίκων της Ρόδου στο καζίνο, μόνο δύο φορές τον χρόνο, έχει ξαφνικά αλλάξει τακτική και την έχει παραδώσει θύμα σε εξυπνες τακτικές μάρκετινγκ των ξένων ιδιοκτητών. Ο πειρασμός είναι μεγάλος διότι η ρουλέτα και το χαρτοπαίγνιο προσφέρονται τώρα, μέσα από την «συσκευασία» της πολυτέλειας του ξενοδοχείου των Ρόδων, του show και της χλιδής. Το παλιό κρατικό καζίνο, σκοτεινό, με τριμμένες τσόχες αλλά και περιορισμούς, δεν τραβούσε το ενδιαφέρον των Ροδίων και έτσι υπήρχε μία ισορροπία. Τί θα γίνει όταν και εκεί δημιουργηθούν τα ίδια κοινωνικά και οικονομικά προβλήματα των άλλων περιοχών. Ποιός θα αναλάβει την ευθύνη της νέας καταστροφής; Γιατί η Εκκλησία της Ελλάδος κωφεύει στο τεράστιο αυτό πρόβλημα;

* Ο Μάριος Αγγελής είναι σύμβουλος έκδοσης του περιοδικού «Business & Tourismός»

ΤΟΠΙΚΕΣ ΕΙΔΗΣΕΙΣ

ΕΠΙΒΟΛΗ ΚΥΡΩΣΕΩΝ ΓΙΑ ΤΟΥΣ ΠΑΡΑΒΑΤΕΣ ΖΗΤΑΕΙ Η ΠΟΞ

«ΝΑ ΚΡΑΤΗΘΟΥΝ ΣΤΟ... ΥΨΟΣ ΤΟΥΣ ΟΙ ΤΙΜΕΣ ΤΩΝ ΞΕΝΟΔΟΧΕΙΩΝ»

Της ΤΖΙΝΑΣ Ι. ΑΓΓΟΥΡΗ

ΤΗΡΗΣΗ των τιμών των ξενοδοχειακών επιχειρήσεων, στο πλαίσιο που επιτρέπουν οι δυνατότητες της επιχείρησης και οι συνθήκες της αγοράς, χωρίς να «ευτελίζεται» σε χαμηλά επίπεδα η ποιότητα των προσφερόμενων υπηρεσιών, συνιστά η Πανελλήνια Ομοσπονδία Ξενοδόχων στα μέλη της, δεδομένου ότι οι tour operators, λόγω της κρίσης στο Κόσσοβο, πιέζουν ακόμα περισσότερο για μεγαλύτερες μειώσεις.

Προκειμένου να αποφευχθούν τα προβλήματα αυτά, το Διοικητικό Συμβούλιο της ΠΟΞ, θεωρεί αναγκαία τη νομοθετική παρέμβαση της πολιτείας, για θεσμοθέτηση αρμοδίου οργάνου που θα ελέγχει όσες παραβάσεις στοιχειοθετούν κατηγορίες αθέμιτου ανταγωνισμού και θα επιβάλλει διοικητικές κυρώσεις.

Οπως τονίζεται από τους ξενοδόχους, δεν είναι δυνατόν μία ξενοδοχειακή επιχείρηση υψηλής κατηγορίας (Πολυτελείας ή Α') να πωλεί σε μικρότερες τιμές από ξενοδοχεία Γ' κατηγορίας και, ταυτόχρονα, να διατηρεί το επίπεδο των υπηρεσιών που προβλέπεται από την κατηγορία της.

Εν τω μεταξύ, κατά την πρόσφατη γενική συνέλευση της ΠΟΞ, συζητήθηκε το θέμα του εκσυγχρονισμού και της χρηματοδότησης των μικρομεσαίων ξενοδοχειακών επιχειρήσεων (άνω του 80% των ξενοδοχειακών επιχειρήσεων που διαθέτουν λιγότερες από 100 κλίνες) οι οποίες αντιμετωπίζουν σημαντικά, οικονομικά προβλήματα.

Στο πλαίσιο των προτάσεων του υπουργείου Ανάπτυξης για το Γ' ΚΠΣ, η ΠΟΞ διεκδικεί και προβάλλει το αίτημα της προς τους αρμόδιους υπουργούς Ανάπτυξης και Εθνικής Οικονομίας, για υπαγωγή όλων, ανεξαιρέτως, των μικρομεσαίων ξενοδοχειακών μονάδων που δικαιούνται και το επιθυμούν, σε προγράμματα εκσυγχρονισμού, με ταυτόχρονη αύξηση του ποσοστού επιδότησης στο 40%. Επίσης, θεωρείται αναγκαία η συμμετοχή εκπροσώπου της τοπικής ξενοδοχειακής ένωσης, στις χρηματοδοτικές επιτροπές της περιφέρειας, που εγκρίνουν τα επενδυτικά σχέδια εκσυγχρονισμού και επιβάλλεται η επιδότηση του κόστους σύνταξης φακέλλου κατά 100% για τις μικρομεσαίες μονάδες και η τμηματική υλοποίηση των επενδύσεων εκσυγχρονισμού ολοκληρωμένης μορφής.

Οσον αφορά στο θέμα της ρύθμισης των ληξιπρόθεσμων χρεών των ξενοδοχείων, τα μέλη του ΔΣ της ΠΟΞ επισημαίνουν ότι το πρόβλημα των υφηλών επιτοκίων και των αυθαιρέτων χρεώσεων των δανειολιπτών εξακολουθεί να υφίσταται, διότι, σύμφωνα με τους ξενοδόχους το τραπεζικό σύστημα της χώρας με την υφιστάμενη πρακτική του δυσκολεύει τον εκσυγχρονισμό και την ανάπτυξη της ελληνικής ξενοδοχείας.

Στο Συμβούλιο της Επικρατείας έχει προσφύγει η ΠΟΞ, προκειμένου να ακυρωθεί προεδρικό διάταγμα του ΥΠΕΧΩΔΕ, σύμφωνα με το οποίο αναπροσαρμόζονται τα πρόστιμα για αυθαίρετες κατασκευές και τα τέλη διατήρησης τους φθάνουν σε υψηλά επίπεδα. Η Ομοσπονδία έχει καταθέσει σειρά προτάσεων τόσο στον ΕΟΤ όσο και στο ΥΠΕΧΩΔΕ που θα επέλυε οριστικά το θέμα.

Παράλληλα, όπως υποστηρίζουν τα μέλη της ΠΟΞ, τα ξενοδοχεία επιβαρύνονται με σειρά ειδικών φόρων και τελών, που επιβάλλονται από πλειάδα κρατικών φορέων και την Τοπική Αυτοδιοίκηση με αποτέλεσμα να έχουν ξεπεράσει προ πολλού τα επιτρεπόμενα όρια. Επιπλέον, οι ασφαλιστικές εισφορές στη χώρα μας είναι από τις υψηλότερες στην Ε.Ε.

Ετσι, οι ξενοδοχειακές επιχειρήσεις που υφίστανται έντονο διεθνή ανταγωνισμό δεν μπορούν να ανταπεξέλθουν σε τέτοια επίπεδα επιβαρύνσεων και η πολιτεία πρέπει να κατανοήσει ότι επιβάλλεται η ελάφρυνση των ξενοδοχειακών επιχειρήσεων για να επιβιώσουν. Ειδικότερα, στο πλαίσιο του κοινωνικού διαλόγου για το φορολογικό η ΠΟΞ, ζητάει, για τις ξενοδοχειακές επιχειρήσεις τα εξής:

- Τροποποίηση του συνολικού καθεστώτος πρόβλεψης των επισφαλών απαιτήσεων των ξενοδοχειακών επιχειρήσεων, λαμβάνοντας υπόψη τις ειδικές συνθήκες που επικρατούν στον κλάδο. Η βεβαίωση της επισφάλειας στην περίπτωση των επικειμένων ή πραγματοποιηθεισών πωκεύσεων tour operators του εσωτερικού ή του εξωτερικού είναι δυνατόν να πραγματοποιείται από αρμόδιες υπηρεσίες του ΕΟΤ στην Ελλάδα και στο εξωτερικό, όπως επίσης και από τις επίσημες αλλοδαπές αρχές, Κρίνεται, εξάλλου, σκόπιμο και δίκαιο, από την ΠΟΞ, να έχει τη δυνατότητα η επιχείρηση να αποσβένει βεβαιωμένες επισφάλειες κατά 100% εντός της ίδιας διαχειριστικής περιόδου.

Τέλος, πρέπει να επισημανθεί ότι στις ξενοδοχειακές επιχειρήσεις οι επισφαλείς απαιτήσεις πολύ συχνά προέρχονται και από ιδιώτες. Σε αυτήν την περίπτωση αναγκαίο είναι να καθιερωθεί αντικειμενικό σύστημα προσδιορισμού ενδεχομένων επισφαλειών με βάση τις διαννυκτερεύσεις και τον τζίρο της επιχείρησης.

- Κατάργηση της έκδοσης εισπτηρίων για τα καταστήματα που λειτουργούν εντός των ξενοδοχείων και τα οποία απευθύνονται κυρίως στην πελατεία τους.

- Κατάργηση της υποχρεωτικής τήρησης λογαριασμών της αναλυτικής λογιστικής για τις ΜΜΕ του τομέα του κλαδικού λογιστικού σχεδίου, που να είναι προσαρμοσμένο στις ιδιαιτερότητες των ξενοδοχείων, δεδομένου ότι το ισχύον σύστημα δημιουργεί μεγάλες ασάφειες και δυσλειτουργίες.

- Στο πλαίσιο των ισχυουσών διατάξεων του ΚΒΣ πρέπει να αποσαφηνιστούν θέματα όπως: ι) χονδρικές - λιανικές πωλήσεις σε σχέση με την main courraante, ιι) βιβλίο κίνησης πελατών, ιιι) διημερεύσεις.

- Επανεξέταση του τρόπου προσδιορισμού των κερδών των ξενοδοχειακών επιχειρήσεων, που τηρούν βιβλία Β' κατηγορίας ΚΒΣ και στις οποίες λειτουργούν επιστισική καταστήματα, διότι ο ισχύων προσδιορισμός έχει αποδεχθεί ότι δεν είναι πάντοτε εφικτός.

- Καθεστώς ΦΠΑ στις ξενοδοχειακές επιχειρήσεις.



ΑΠΟ 1η ΕΩΣ 11η ΙΟΥΝΙΟΥ ΟΙ ΑΠΟΛΥΤΗΡΙΕΣ ΕΞΕΤΑΣΕΙΣ



Με γραπτή εγκύκλιό του το υπουργείο Παιδείας διέταξε την συνοπτική διδαχή μέρους της ύλης των μαθημάτων της Β' Λυκείου ενόψει των γενικών Εξετάσεων

ΕΩΣ ΤΙΣ 17 ΙΟΥΝΙΟΥ ΘΑ ΟΛΟΚΛΗΡΩΘΟΥΝ ΚΑΙ ΟΙ ΠΡΟΑΓΩΓΙΚΕΣ ΤΗΣ Α' ΛΥΚΕΙΟΥ

Επί ...τροχάδην θα γίνει η διδασκαλία των τελευταίων κεφαλαίων των μαθημάτων της Β' Λυκείου, γεγονός που δημιουργεί εύλογα ερωτηματικά για το εάν θα τα καταφέρουν οι μαθητές να ανταποκριθούν στις γραπτές τους εξετάσεις.

«Μέρος της ύλης των μαθημάτων της Β' Τάξης θα διδαχθεί συνοπτικά» αναφέρεται χαρακτηριστικά σε εγκύκλιο που απέστειλε το υπουργείο Παιδείας σε όλα τα λύκεια της χώρας. Με την ίδια εγκύκλιο προβλέπεται επίσης η παράταση της εξεταστικής περιόδου κατά μία ημερα για τους μαθητές της Β' Λυκείου. Η γραπτή εξέταση του μαθήματος των Νέων Ελληνικών που είχε αρχικώς προγραμματιστεί να διαρκέσει έξι ώρες, χωρίζεται τελικά σε δύο τρίωρες εξετάσεις. Την Τετάρτη 23 Ιουνίου οι μαθητές θα διαγωνιστούν στην Νεοελληνική Γλώσσα, ενώ την Τετάρτη 30 Ιουνίου στην Λογοτεχνία. Στο μεταξύ σε δεύτερη εγκύκλιο τού υπουργείου προβλέπεται πως οι απολυτήριες εξετάσεις της Γ' Λυκείου θα διεξαθούν από την 1η Ιουνίου έως και την 11η Ιουνίου στα σχολεία που θα ολοκληρώσουν κανονικά τα μαθήματά τους στις 28 Μαΐου. Οι προαγωγικές εξετάσεις των μαθητών της Α' Λυκείου θα ξεκινήσουν την 1η Ιουνίου με δυνατότητα λήξης την 17 η Ιουνίου.

Κατά την ίδια περίοδο παρέχεται η δυνατότητα να διενεργηθούν οι εξετάσεις και στα λύκεια που τελούσαν υπό κατάληψη κατά την διάρκεια των πολύμηνων κινητοποιήσεων, υπό την προϋπόθεση όμως ότι έχουν καλύψει την αναγκαία διδακτέα ύλη. Την σχετική απόφαση θα λάβουν οι σύλλογοι των καθηγητών σε συνεργασία με τους προϊστάμενους των Διευθύνσεων και των Γραφείων Δευτεροβάθμιας Εκπαίδευσης, καθώς και με τους σχολικούς συμβούλους.

Το υπ. Παιδείας επισημαίνει σε ανακοίνωσή του ότι οι εκπαιδευτικοί που θα λάβουν μέρος στην διεξαγωγή των πανελλαδικών εξετάσεων της Β' Λυκείου θα αποζημιωθούν, χωρίς ωστόσο να διευκρινίζει το ύψος της αμοιβής. Αποζημίωση, σύμφωνα με τις κείμενες διατάξεις, θα λάβουν και οι εκπαιδευτικοί που θα απασχοληθούν στις Γενικές Εξετάσεις.

ΑΠΟ ΤΗΝ Δ/ΝΣΗ ΔΕΥΤΕΡΟΒΑΘΜΙΑΣ ΕΚΠΑΙΔΕΥΣΗΣ ΔΩΔ/ΣΟΥ

ΑΠΟΝΟΜΗ ΒΡΑΒΕΙΩΝ ΚΑΙ ΕΠΑΙΝΩΝ ΣΕ ΜΑΘΗΤΕΣ ΛΥΚΕΙΩΝ ΚΑΙ ΓΥΜΝΑΣΙΩΝ

ΓΙΑ ΤΗΝ ΣΥΜΜΕΤΟΧΗ ΤΟΥΣ ΣΤΟΥΣ ΠΕΡΙΦΕΡΕΙΑΚΟΥΣ ΜΑΘΗΤΙΚΟΥΣ ΚΑΛΛΙΤΕΧΝΙΚΟΥΣ ΑΓΩΝΕΣ

Η ΔΙΕΥΘΥΝΣΗ ΔΕΥΤΕΡΟΒΑΘΜΙΑΣ ΕΚΠΑΙΔΕΥΣΗΣ ΔΩΔΕΚΑΝΗΣΟΥ διοργανώνει την Τετάρτη 12 Μαΐου, ώρα 19.00, στο Εθνικό Θέατρο Ρόδου, εκδήλωση για την απονομή βραβείων, επαίνων και αναμνηστικών διπλωμάτων συμμετοχής, στους μαθητές, μαθήτριες και εκπαιδευτικούς που συμμετείχαν στους Περιφερειακούς Μαθητικούς Καλλιτεχνικούς Αγώνες.

Στους περιφερειακούς Αγώνες που διεξήχθησαν από τις 21 Απριλίου έως τις 5 Μαΐου, στην περιφέρεια Αιγαίου (Κυκλάδες, Δωδεκάνησα, Ν. Β. Αιγαίου), διακρίθηκαν οι παρακάτω μαθητές, οι οποίοι και μετέβησαν στην Αθήνα προκειμένου να διαγωνισθούν με τους μαθητές από τις υπόλοιπες 11 περιφέρειες της Ελλάδας, στα πλαίσια των Πανελλήνιων Μαθητικών Καλλιτεχνικών Αγώνων:

Παραδοσιακός χορός

1ο Βραβείο: Γυμνάσιο Χάλκης (20 μαθητές)

Παραδοσιακή Μουσική

Δημοτικό τραγούδι

1ο Βραβείο: Μαλλιαράκη Βικτώρια 2ο Λύκειο Ρόδου

Φιλιππάκη Αννα 3ο Λύκειο Ρόδου

2ο Βραβείο: Ροδίτη Ελμίνα Μουσικό Σχ. Ρόδου

Μάστορα Σταματία Μουσικό Σχ. Ρόδου

3ο Βραβείο: Μπαλάσκα Σοφία Μουσικό Σχ. Ρόδου

Λύρα Δωδεκανήσου

1ο Βραβείο: Καρακατσάνης Ιωάννης Μουσικό Σχ. Ρόδου

2ο Βραβείο: Συμιακός Κωνσταντίνος Μουσικό Σχ. Ρόδου

Λύρα Καρπάθου

1ο Βραβείο: Μάλτας Αντώνιος Μουσικό Σχ. Ρόδου

2ο Βραβείο: Γιωργάκης Αντώνιος Μουσικό Σχ. Ρόδου

3ο Βραβείο: Χαϊδευτός Χρίστος Μουσικό Σχ. Ρόδου

Λύρα Κρήτης:

1ο Βραβείο: Τσιρακάκης Στράτος 4ο Λύκειο Ρόδου

2ο Βραβείο: Σιμιξής Πέτρος 1ο ΤΕΛ Ρόδου

3ο Βραβείο: Μανδουράρης Ηλίας 2ο Λύκειο Ρόδου

Βιολί

1ο Βραβείο: Παπασάββας Γέωργιος Μουσικό Σχ. Ρόδου

2ο Βραβείο: Μιχέλης Θεολόγος Λύκειο Πάτμου

Κλαρίνο

1ο Βραβείο: Κουδούνης Σπύρος Λύκειο Κρεμαστής

Σαντούρι

2ο Βραβείο: Ελιάμος Φώτιος Μουσικό Σχ. Ρόδου

3ο Βραβείο: Βασιλικής Δανιήλ Μουσικό Σχ. Ρόδου

Λαούτο

1ο Βραβείο: Σιμιξής Αντώνης Μουσικό Σχ. Ρόδου

Βυζαντινή Μουσική

Ατομικός Ψαλμός

1ο Βραβείο: Χατζησάββας Νεκτάριος Μουσικό Σχ. Ρόδου

2ο Βραβείο: Καστρουνής Ελευθέριος Μουσικό Σχ. Ρόδου

Βυζαντινή Χορωδία

1ο Βραβείο: Μουσικό Σχολείο Ρόδου (20 μαθητές)

Κλασσική Μουσική

Πιάνο Α επίπεδο

1ο Βραβείο: Μαμουζέλος Αλέξανδρος 6ο Γυμνάσιο Ρόδου

Επαινοι: Δημουλά Αννα 6ο Γυμνάσιο Ρόδου

Βογιατζής Μιχάλης 4ο Γυμνάσιο Ρόδου

Πιάνο Β' επίπεδο

3ο Βραβείο: Κοσκινιάτη Χριστίνα Μουσικό Σχ. Ρόδου

Επαινος: Αποστόλου Βίβιαν 6ο Γυμνάσιο Ρόδου

Λυρικό τραγούδι

1ο βραβείο: Λουκά Τριανταφυλλιά Μουσικό Σχ. Ρόδου

Επαινος: Καραγιάννης Θανάσης 4ο Λύκειο Ρόου

Μικτή Κλασσική Χορωδία

1ο Βραβείο: Μουσικό Σχολείο Ρόδου (51 μαθητές)

Ορχήστρες

1ο Βραβείο: Μουσικό Σχολείο Ρόδου (20 μαθητές)

3ο Βραβείο: 1ο ΤΕΛ Ρόδου (8 μαθητές)

Εντεχνο τραγούδι

1ο Βραβείο: Μουσικό Σχολείο Ρόδου (4 μαθητές)

Ζωγραφική

2ο Βραβείο: Σαββάκη Μαρία Ελευθερία 6ο Γυμνάσιο Ρόδου

3ο Βραβείο: Στραμούτσος Διονύσιος 1 Γυμνάσιο Ρόδου

Σε όλους τους συμμετέχοντες θα δοθούν αναμνηστικά διπλώματα συμμετοχής.

ΚΑΤΑΤΕΘΗΚΕ Η ΠΡΟΤΑΣΗ ΣΤΟ ΥΠΕΘΟ

150 δισ. δρχ. διεκδικεί η Περιφέρεια Ν. Αιγαίου από το 3ο Κ. Π. Στήριξης

Η ΕΠΙΛΟΓΗ ΚΑΙ Η ΕΝΤΑΞΗ ΤΩΝ ΕΡΓΩΝ ΘΑ ΓΙΝΕΙ ΤΟ ΠΡΟΣΕΧΕΣ ΦΘΙΝΟΠΩΡΟ

Πιστώσεις ύψους 150 δισεκατομμυρίων δρχ. διεκδικεί στα πλαίσια του 3ου Κοινοτικού Πλαισίου Στήριξης η Περιφέρεια Νοτίου Αιγαίου όπως προκύπτει από την πρόταση που κατατέθηκε στο υπουργείο Εθνικής Οικονομίας.

Η πρόταση της Περιφέρειας Νοτίου Αιγαίου (όπως και των υπόλοιπων Περιφερειών της χώρας και των υπουργείων) κατατέθηκε στο ΥΠΕΘΟ που είναι αρμόδιο για την τελική κατάρτιση του Σχεδίου Περιφερειακής Ανάπτυξης 2000 - 2006 και την προώθησή του προς έγκριση στην Ευρωπαϊκή Ενωση μέσα στον Σεπτέμβριο.

Στο επενδυτικό πρόγραμμα της Περιφέρειας Νοτίου Αιγαίου δεν περιλαμβάνονται πάντως συγκεκριμένα έργα, γιατί σ' αυτήν την φάση γίνεται μια μάλλον γενική περιγραφή των αναγκών που υπάρχουν κατά τομέα και του συνολικού ποσού που εκτιμάται ότι θα απαιτηθεί για την κάλυψή τους.

Το υπουργείο Εθνικής Οικονομίας θα προβεί βάσει των προτάσεων και των κατευθυντήριων γραμμών της Ευρωπαϊκής Ενωσης στην κατανομή των 15 τρισ. δρχ. που αναλογούν στην χώρα μας από το 3ο Κοινοτικό Πλαίσιο Στήριξης και μόλις η κατανομή εγκριθεί από την Ευρωπαϊκή Ενωση θα προχωρήσει η διαδικασία της εξειδίκευσης των προτάσεων με συγκεκριμένα έργα και δράσεις ώστε να διαμορφωθεί το εθνικό και το περιφερειακό σκέλος του 3ου ΚΠΣ.

Σύμφωνα με τις εκτιμήσεις παραγόντων της Περιφέρειας Νοτίου Αιγαίου, η διαδικασία κατάρτισης του 3ου Περιφερειακού Επιχειρησιακού Προγράμματος θα ξεκινήσει το φθινόπωρο, οπότε θα κληθούν όλοι οι φορείς της Δωδ/σου και των Κυκλάδων (Νομαρχιακές Αυτοδιοικήσεις, Δήμοι, Κοινότητες κ.λπ.) να καταθέσουν τις προτάσεις τους για την εκτέλεση συγκεκριμένων έργων.

Οι ίδιοι παράγοντες εκτιμούν ότι το ΥΠΕΘΟ θα εγκρίνει την διάθεση των 150 δισ. δρχ. στο Νότιο Αιγαίο και ότι οι φορείς υλοποίησης των έργων θα μπορέσουν να απορροφήσουν το ποσό αυτό μέσα στην εξαετία.

ΜΕ ΑΠΟΦΑΣΗ ΠΟΥ ΥΠΕΓΡΑΨΕ Ο ΝΟΜΑΡΧΗΣ

ΚΑΘΟΡΙΣΤΗΚΕ ΤΟ ΘΕΡΙΝΟ ΩΡΑΡΙΟ ΤΩΝ ΦΑΡΜΑΚΕΙΩΝ

ΔΥΟ ΗΜΙΑΡΓΙΕΣ - ΚΥΡΙΑΚΗ ΚΛΕΙΣΤΑ

Με απόφαση που υπέγραψε ο Νομάρχης κ. Σ. Καραγιάννης καθορίστηκε το ωράριο λειτουργίας των φαρμακείων της νήσου Ρόδου για το χρονικό διάστημα 10 Μαΐου - 31 Οκτωβρίου '99, ως ακολούθως:

Ο ΝΟΜΑΡΧΗΣ ΔΩΔΕΚΑΝΗΣΟΥ

Εχοντας υπόψη:

1. Τις διατάξεις του Ν. 2218/94 «Περί ίδρυσης Νομαρχιακής αυτοδιοίκησης κ.λπ.» σε συνδυασμό του Ν. 2240/94 «Περί συμπληρώσεως διατάξεων για την Νομαρχιακή Αυτοδιοίκηση και άλλες διατάξεις».

2. Το άρθρο 22 του Ν. 1483/84, όπως συμπληρώθηκε με το άρθρο 41 του Ν. 1892/90 και το άρθρο 9 του Ν. 1963/91.

3. Την πρόταση του Φαρμακευτικού Συλλόγου Δωδεκανήσου όπως διατυπώθηκε στο υπ' αριθμ. 32/2 - 4 - 1999 έγγραφό του.

4. Την ανάγκη εξυπηρέτησης του κοινού.

ΑΠΟΦΑΣΙΖΟΥΜΕ

Α - 1. Καθορίζουμε το ωράριο λειτουργίας των Φαρμακείων της πόλεως Ρόδου για το χρονικό διάστημα από 10/5/1999 έως 31/10/1999 ως εξής:

α) ΔΕΥΤΕΡΑ - ΤΡΙΤΗ - ΠΕΜΠΤΗ - ΠΑΡΑΣΚΕΥΗ:
08.30 - 13.30 και 17.00 - 21.00

β) ΤΕΤΑΡΤΗ - ΣΑΒΒΑΤΟ: 08.30 - 14.00

γ) ΚΥΡΙΑΚΕΣ - ΑΡΓΙΕΣ: Κλειστά

2. Καθορίζουμε σε ένα (1) τον αριθμό των Φαρμακείων που διημερεύει κατά τις Κυριακές και αργίες, καθώς και τις ώρες που παραμένουν κλειστά (μεσημβρινές - απογευματινές).

3. Καθορίζουμε σε ένα (1) τον αριθμό των φαρμακείων που θα διαννυκτερεύει καθημερινώς από (21.00 - 08.30 της επομένης).

Β - 1. Καθορίζουμε το ωράριο λειτουργίας των φαρμακείων των Δήμων και Κοινοτήτων νήσου Ρόδου (πλην του Δήμου Ρόδου), για το χρονικό διάστημα από 10/5/99 έως 31/10/99, ως εξής:

α) ΔΕΥΤΕΡΑ - ΤΡΙΤΗ - ΤΕΤΑΡΤΗ - ΠΕΜΠΤΗ - ΠΑΡΑΣΚΕΥΗ - ΣΑΒΒΑΤΟ: 08.30- 13.30 και 17.00 - 22.00.

β) ΚΥΡΙΑΚΕΣ - ΑΡΓΙΕΣ: Κλειστά.

Γ - 1. Οι πίνακες διημέρευσης και διαννυκτέρευσης των φαρμακείων συντάσσονται με την φροντίδα και ευθύνη του φαρμακευτικού Συλλόγου.

2. Σε κάθε φαρμακείο πρέπει να αναρτάται με ευθύνη του καταστηματάρχη, πίνακας των φαρμακείων που διημερεύουν και διαννυκτερεύουν.

3. Οι παραβάτες της απόφασης μας αυτής διώκονται και τιμωρούνται σύμφωνα με τις διατάξεις του άρθρου 17 του Β.Δ. 748/66 και του άρθρου 5 του Β.Δ. 398/63.

Ο ΝΟΜΑΡΧΗΣ
Δρ. ΣΑΒΒΑΣ ΚΑΡΑΓΙΑΝΝΗΣ

ΑΙΤΗΜΑ ΠΡΟΣ ΚΥΒΕΡΝΗΣΗ ΚΑΙ ΕΥΡΩΠΑΪΚΗ ΕΝΩΣΗ

«ΠΟΛΕΜΙΚΕΣ» ΑΠΟΖΗΜΙΩΣΕΙΣ ΣΤΑ ΞΕΝΟΔΟΧΕΙΑ



Θέμα αποζημιώσεων των ξενοδοχειακών επιχειρήσεων από τις ακυρώσεις κρατήσεων, λόγω της κρίσης στο Κοσσυφοπέδιο, θα θέσει επιπακτικά η Πανελλήνια Ομοσπονδία Ξενοδόχων στην Κυβέρνηση και στην Ευρωπαϊκή Ενωση.

Το ζήτημα αυτό τέθηκε στην πρόσφατη γενική συνέλευση απο τα μέλη του ΔΣ κ.κ. Β. Μηναΐδη και Δ. Καραλή και όπως επισημάνθηκε θα γίνει λεπτομερής καταγραφή των απωλειών κατά αντικειμενικό τρόπο, ώστε να διεκδικηθεί η συνολική κάλυψή τους. Η πρόσφατη κρίση, εξάλλου, επανέφερε στο προσκήνιο τα αιτήματα της ΠΟΞ για φορολογικές και ασφαλιστικές ελαφρύνσεις στα ξενοδοχεία, με έμφαση:

• Στη μείωση των συντελεστών φορολογίας εισοδήματος.

• Στην κατάργηση του συντελεστή φορολόγησης 20% που επιβάλλεται στην υπεραξία μετοχών μη εισηγμένων στο Χρηματιστήριο επιχειρήσεων στις μεταβιβάσεις.

• Στην παγιοποίηση των φορολογικών συντελεστών αναπροσαρμογής της υπεραξίας γηπέδων και κτιρίων στο 1% και 3% αντίστοιχα.

• Επανεξέταση του φορολογικού καθεστώτος που ισχύει για τα αδιανέμητα κέρδη με τη θέσπιση χαμηλότερου συντελεστή φόρου.

• Στην εξασφάλιση πάγιας ρύθμισης για τις ειδικές δαπάνες χωρίς δικαιολογητικά και επαναφορά του προηγούμενου καθεστώτος.

• Στην ενίσχυση των κινήτρων για συγχωνεύσεις επιχειρήσεων και σύσταση κοινοπραξιών.

• Στην κατάργηση των αντικειμενικών κριτηρίων

Ζητείται επίσης, ο προσδιορισμός αντικειμενικού συστήματος προσδιορισμού ενδεχομένων επισφαλειών με βάση τον τζίρο και τις διαννυκτερεύσεις της κάθε επιχείρησης, η κατάργηση της έκδοσης εισιτηρίων για κέντρα εντός των ξενοδοχείων κά. Ενα άλλο αίτημα της ΠΟΞ είναι η νομιμοποίηση των κατά παρέκλιση πολεοδομικών υπερβάσεων ξενοδοχειακών επιχειρήσεων, που έχουν δηλωθεί από τον ΕΟΤ, πληρώνοντας μάλιστα υψηλό αντίτιμο χρήσης.

ΕΝΟΙΚΙΑΖΕΤΑΙ ή ΠΩΛΕΙΤΑΙ

κατάστημα 160 τ.μ. στο κέντρο της πόλης.

Διατίθεται για πολλές χρήσεις.

Πληροφορίες στα τηλέφωνα: 097 -822319 & 0244-24032

ΣΥΓΚΡΟΥΣΗ ΠΛΟΙΩΝ

Οχηματαγωγό πλοίο προσέκρουσε προχθές το πρωί σε δύο αγκυροβολημένα μικρά επιβατηγά πλοία στο λιμάνι της Χάλκης με αποτέλεσμα να τιμβυθιστεί το ένα και να υποστεί ζημιές το άλλο. Το επιβατηγό πλοίο «Β. Κορνάρος» κατά την διάρκεια των χειρισμών πρυμνοδέτησής του προσέκρουσε στο πλοίο «Κυριστάνης» το οποίο ημιβυθίστηκε και στο πλοίο «Αφροδίτη» προκαλώντας του σοβαρές ζημιές. Το «Β. Κορνάρος» μετά το περιστατικό...συνέχισε κανονικά το δρομολόγιο του προς την Ρόδο. Προανάκριση διενεργεί η λιμενική αρχή της Χάλκης.

ΟΙΚΟΥΜΕΝΙΚΟΝ ΠΑΤΡΙΑΡΧΕΙΟΝ ΠΑΤΡΙΑΡΧΙΚΗ ΕΞΑΡΧΙΑ ΠΑΤΜΟΥ

ΠΡΟΣΚΛΗΣΗ από την Πάτμο

Το Ιερό νησί της Αποκάλυψης γίνεται αύριο και μεθαύριο (15-16 Μαΐου) ο χώρος όπου θα χτυπήσει η καρδιά της Εκπαίδευσης της ελληνικής επαρχίας και ειδικά της παραμεθορίου. Η Πατριαρχική Εξαρχία Πάτμου, υπό την αιγίδα της ΑΘΠ του Οικουμενικού Πατριάρχη κ.κ. Βαρθολομαίου και με την οικονομική ενίσχυση του Υπουργείου Αιγαίου, διοργανώνει Συνέδριο με θέμα: «Η Εκπαίδευση στην Πάτμο· πορεία προς τον 21ο αιώνα». Στο Συνέδριο έχουν κληθεί και θα παραστούν εκπρόσωποι της Εκκλησίας, της Πολιτείας, της Εκπαίδευσης κ.ά. Μεταξύ των εισηγητών του Συνεδρίου συμπεριλαμβάνονται οι πανεπιστημιακοί καθηγητές κ.κ. Γ. Μπαμπινιώτης Π. Ξωχέλλης, Γ. Κρασανάκης και η τ. διευθύντρια του Βυζαντινού