η δημοκρατική της Ρόδου

στην υπηρεσία του δωδεκανησιακού λαού

85 100 ΡΟΔΟΣ ΕΦΗΜΕΡΙΔΕΣ ΠΕΡΙΟΔΙΚΑ ΕΛΛΑΣ

ΣΑΒΒΑΤΟ
15 ΜΑΪΟΥ 1999
ΤΙΜΗ : 150 δρχ.
ΑΡΙΘΜΟΣ ΦΥΛΛΟΥ 5.057
εκδότης - διευθυντής
ΒΑΣΙΛΗΣ ΑΘΑΝΑΣΙΟΥ

ΔΕΝ ΠΕΡΙΜΕΝΑΝ ΤΟΣΕΣ ΑΝΤΙΔΡΑΣΕΙΣ

«Μετανιωμένοι» εμφανίζονται τώρα οι μοναχοί Πάτμου!



✓ ΑΝΤΙΠΡΟΣΩΠΕΙΑ ΤΟΥΣ ΜΕΤΑΒΑΙΝΕΙ ΣΤΟ ΦΑΝΑΡΙ
✓ ΣΤΟ ΦΩΣ ΚΑΙ ΝΕΑ ΣΚΑΝΔΑΛΑ ΣΤΗ ΜΟΝΗ

Την μετάβαση αντιπροσωπείας τους στο Φανάρι προκειμένου να εκθέσει τις απόψεις τους στον Οικουμενικό Πατριάρχη κ.κ. Βαρθολομαίο, αποφάσισαν οι μοναχοί της Ιεράς Μονής Αγίου Ιωάννου του Θεολόγου της Πάτμου.

Σύμφωνα με τις πληροφορίες η απόφαση αυτή αποτελεί προϊόν πολύωρων συσκέψεων ➡Σελ. 6

ΕΚΔΙΩΧΘΗΚΑΝ ΟΙ ΤΟΥΡΙΣΤΕΣ ΜΕ ΤΗΝ ΑΝΟΧΗ ΤΗΣ ΤΟΥΡΙΣΤΙΚΗΣ ΗΓΕΣΙΑΣ

ΠΡΩΤΟΦΑΝΕΙΣ ΑΘΛΙΟΤΗΤΕΣ ΣΤΟ ΞΕΝΟΔΟΧΕΙΟ «RODOS BAY»!

✓ΟΥΤΕ ΣΕ ΤΡΙΤΟΚΟΣΜΙΚΗ ΧΩΡΑ ΤΕΤΟΙΕΣ ΒΑΡΒΑΡΟΤΗΤΕΣ
✓ ΚΑΤΑΚΡΕΟΥΡΓΗΘΗΚΕ Η ΠΟΙΝΙΚΗ ΔΙΚΟΝΟΜΙΑ
✓ ΔΙΑΣΥΡΘΗΚΕ Ο ΡΟΔΙΑΚΟΣ ΤΟΥΡΙΣΜΟΣ ΣΕ ΠΑΓΚΟΣΜΙΟ ΕΠΙΠΕΔΟ



Πρωτοφανείς αθλιότητες, στην κυριολεξία «τέρατα και σημεία», που δεν πρέπει να έχουν προηγούμενο στην Παγκόσμια ιστορία, συνέβησαν χθές στο ξενοδοχείο «RODOS BAY» (προς επιβεβαίωση, δυστυχώς, των όσων είχε προαναγγείλει η «δ»), με πρωταγωνιστές ανθρώπους της Κυπριακής εταιρείας «3S», που επιχειρεί να εισάγει νέα ήθη στην πολιτισμένη Ρόδο (κανόνες «ζούγκλας») και θύματα αθώους και ανυπεράσπιστους τουρίστες, που είχαν πληρώσει τα «όμορφα» χρήματα τους για να περάσουν τις διακοπές τους στο «σμαραγδένιο νησί». Επί ώρες ολόκληρες συγκεκριμένα, οι ...«πολιτισμένοι» αυτοί άνθρωποι ασελγούσαν στο κορμί του Ροδιακού τουρισμού, αλλά δυστυχώς για το νησί και για όλους μας, η τουριστική ηγεσία δεν συγκινήθηκε και μάλιστα σε μία δύσκολη περίοδο για την χώρα και τον τουρισμό της. Η βλάβη την οποίαν υπέστη χθες η Ρόδος (σε οποιοδήποτε άλλο μέρος του κόσμου, τους πρωταγωνιστές του τρομερού αυτού σκανδάλου θα τους είχαν αποβάλει τουλάχιστον από την κοινωνία, αν δεν τους πετούσαν στην θάλασσα!) είναι ανεπανόρθωτη, καθώς μάλιστα οι πρωτοφανείς προκλήσεις στρεφόταν ευθέως κατά των δύο μεγαλύτερων τουρ οπερέπορς της Γερμανίας και της Ευρώπης TUI και Neckermann, οι οποίοι, σημειωθήτω, έχουν πληρώσει και 150 εκ. δρχ. για προκαταβολές.

Αν θέλει πραγματικά ο ΕΟΤ να έχει λόγο ύπαρξης και αν η τουριστική ηγεσία έχει υπευθυνότητα και σοβαρότητα και δεν είναι υποχείρια συμφερόντων θα πρέπει να απαγορεύσει στους ανθρώπους αυτούς να ασχολούνται με τουριστικές επιχειρήσεις εκτός κι αν ήρθαν στο νησί με μοναδικό σκοπό να καταστρέψουν τον Ροδιακό τουρισμό.

Που ξανακούσθηκε, κύριε υπουργέ Ανάπτυξης και κύριε γ.γ. του ΕΟΤ να εκδιώκονται βιαίως από τα δωμάτια τους αλλοδαποί τουρίστες, ➡Σελ. 6

ΕΙΧΕ ΤΡΑΥΜΑΤΙΣΘΕΙ ΣΤΟ ΚΑΣΤΕΛΛΟΡΙΖΟ

Απίστευτη ταλαιπωρία μικρού παιδιού!



«ΠΕΡΙΦΕΡΟΤΑΝ» ΣΤΑ ΝΗΣΙΑ ΜΕ ΕΛΙΚΟΠΤΕΡΟ ΤΟΥ ΕΚΑΒ

Με ένα κομμάτι κλαδιού δέντρου στο αυτί του, με τρομερούς πόνους και μάλλον σοκαρισμένο για την πρώτη πληγή που υπέστη βρέθηκε χθες ένα 3χρονο αγοράκι, ο Κωνσταντίνος Αμύγδαλος του Στρατή και της Αμαλίας, στο ακριτικό νησί του Καστελλορίζου.

Ο μικρός Κωνσταντίνος εκτός της άσχημης εμπειρίας που έζησε με τον τραυματισμό του, έγινε ταυτόχρονα και κοινωνός των σοβαροτάτων ελλείψεων ιατροφαρμακευτικής περίθαλψης που υπάρχουν στην ιδιαίτερη πατρίδα του.

Ο τραυματισμός του μικρού παιδιού κρίθηκε από τον αγροτικό γιατρό σοβαρότατος καθώς μάλιστα η αφαίρεση του κλαδιού από το αυτάκι του δεν ήταν μια πολύ εύκολη υπόθεση. ➡Σελ. 6

ΑΡΧΙΣΑΝ ΝΑ «ΖΟΡΙΖΟΥΝ» ΤΑ ΠΡΑΓΜΑΤΑ

ΝΕΕΣ ΚΑΤΑΓΓΕΛΙΕΣ ΕΙΣ ΒΑΡΟΣ ΜΕΛΕΤΗΤΩΝ ΑΠΟ ΣΥΝΑΔΕΛΦΟΥΣ ΤΟΥΣ!



ΠΡΟΣΦΥΓΗ ΚΑΤ' ΑΠΟΦΑΣΕΩΝ ΤΗΣ ΔΗΜΑΡΧΙΑΚΗΣ ΕΠΙΤΡΟΠΗΣ

Προσφυγή κατά της αποφάσεως της δημαρχιακής επιτροπής του δήμου Καλλιθέας σε ό,τι αφορά την ανάθεση της μελέτης «κατασκευή δικτύου αποχέτευσης Καλυθιών» κατέθεσαν στην Περιφέρεια Νοτίου Αιγαίου δύο μελετητικά γραφεία το ένα εκ των οποίων εδρεύει στην Μυτιλήνη.

Στην προσφυγή που κατατέθηκε καταγγέλλεται ο μελετητής κ. Γεώργιος Διακογεωργίου - στον οποίο και ανετέθη η μελέτη για «ψευδή υπεύθυνη δήλωση» και συγκεκριμένα ότι «απέκρυψε σκοπίμως εν ενεργεία 15 μελέτες συνολικής αμοιβής 66 εκ. περίπου που εκπονούσε το γραφείο του»!! ➡Σελ. 6

ΚΛΕΙΝΕΙ Η ΕΦΟΡΙΑ

Από τη ΔΟΥ - Ρόδου εκδόθηκε χθες η ακόλουθη ανακοίνωση:

«Κάνουμε γνωστό στους φορολογούμενους ότι τις ημέρες Παρασκευή 21/5/1999, Δευτέρα 24/5/1999 και Τρίτη 25/5/1999 η ΔΟΥ Ρόδου θα παραμείνει κλειστή για το κοινό, λόγω έντοξης της στο σύστημα TAXIS. Οι προθεσμίες υποβολής δηλώσεων, καταβολής φόρων, εισφορών, ρυθμίσεων κ.λπ. που λήγουν τις τρεις ημέρες αυτές, παρατείνονται μέχρι την επόμενη εργάσιμη ημέρα επαναλειτουργίας της ΔΟΥ Ρόδου (Τετάρτη 26/5/1999), σύμφωνα με τις πολ. 1092/99 και 1254/98 Αποφάσεις του Υπουργείου Οικονομικών».

Ο κ. ΝΤ. ΒΡΕΤΤΟΣ ΑΠΟ ΠΡΟΧΘΕΣ ΒΡΑΔΥ ΣΤΗ ΡΟΔΟ

ΕΠΙΤΥΧΗΣ ΠΕΡΙΟΔΕΙΑ ΣΤΟ ΝΟΜΟ ΔΩΔ/ΝΗΣΟΥ ΤΟΥ ΥΦ/ΡΓΟΥ ΓΕΩΡΓΙΑΣ

ΠΑΣΟΚ

ΑΙΣΘΗΣΗ ΣΤΟ ΠΑΣΟΚ ΠΡΟΚΑΛΕΣΕ Η ΠΑΡΟΥΣΙΑ ΤΟΥ ΝΟΜΑΡΧΗ ΣΕ ΚΟΜΜΑΤΙΚΗ ΕΚΔΗΛΩΣΗ

Περιοδεία στα Δωδ/σα πραγματοποιεί από προχθές το βράδυ ο υφυπουργός Γεωργίας κ. Ντίνος Βρετός, προκειμένου να ασχοληθεί με θέματα της αρμοδιότητας του, αλλά και να μιλήσει σε εκδηλώσεις του ΠΑΣΟΚ εν όψει των ευρωεκλογών της 13ης Ιουνίου.

Ο υφυπουργός έφθασε στη Ρόδο προχθές το βράδυ και στο αεροδρόμιο τον υποδέχθηκαν ο νομάρχης Δωδ/σου κ. Σάββας Καραγιάννης (όπως προβλέπει το πρωτόκολλο), ο α' γραμματέας της ΝΕ του ΠΑΣΟΚ κ. Δημήτρης Μοσχογιάννης και στελέχη του κόμματος.

Αμέσως επιβιβάστηκε στο υπηρεσιακό αυτοκίνητο της Νομαρχίας και κατευθύνθηκε στον Εμπωνα, όπου μίλησε σε συγκέντρωση αγροτών που οργανώθηκε με πρωτοβουλία της Ν.Ε. του ΠΑ.ΣΟ.Κ. ➡Σελ. 6

ΑΡΧΗΣ ΓΕΝΟΜΕΝΗΣ ΑΠΟ ΤΗΝ ΡΟΔΟ

ΔΡΑΣΤΗΡΙΟΠΟΙΕΙΤΑΙ ΣΤΟ ΝΟΜΟ ΔΩΔ/ΝΗΣΟΥ ΤΟ ΚΟΜΜΑ ΤΗΣ Ε.Δ.Η.Κ.!

ΔΕΝ ΑΠΟΚΛΕΙΕΤΑΙ ΝΑ ΜΕΤΑΣΧΕΙ ΣΤΙΣ ΕΘΝΙΚΕΣ ΕΚΛΟΓΕΣ

Επαναδραστηριοποιείται στο νομό Δωδ/σου, αρχής, γενομένης από την Ρόδο, το κόμμα της ΕΔΗΚ, του οποίου προεδρεύει, μετά τον θάνατο του αείμνηστου συμπατριώτη μας Γιάννη Ζίγδη, ο καθηγητής κοινωνιολογίας στο Πάντειο Πανεπιστήμιο, Νεοκλής Σαρρής. Οπως διευκρινίστηκε το κόμμα δεν πρόκειται να μετάσχει των ευρωεκλογών της 13ης Ιουνίου, δεν αποκλείεται ωστόσο, εάν κριθεί σκόπιμο, να μετάσχει των εθνικών εκλογών, (μη αποκλειομένης και της προεκλογικής συνεργασίας με άλλο κόμμα).

Ηδη το κόμμα επαναλειτούργησε τα παλιά γραφεία του στην οδό Τάρπον Σπρινγκς 4 και δέχεται το κοινό σε πρώτη φάση παλιά μέλη και φίλους. Εχει κάνει μάλιστα ήδη και δύο παρεμβάσεις, μία σχετικά με την ανάγκη στέγασης του Ιδρύματος «Κλεόβουλος ο Λίνδιος» στην πόλη της Ρόδου, ➡Σελ. 6

ΣΤΑ ΠΛΑΙΣΙΑ ΚΟΙΝΟΤΙΚΟΥ ΠΡΟΓΡΑΜΜΑΤΟΣ

Η ΡΟΔΟΣ ΘΑ ΑΠΟΚΤΗΣΕΙ ΥΠΕΡΣΥΓΧΡΟΝΟ ΣΤΑΘΜΟ ΜΕΤΡΗΣΗΣ ΡΑΔΙΕΝΕΡΓΕΙΑΣ

ΘΑ ΜΕΤΑΔΙΔΕΙ ΣΤΟ ΚΕΝΤΡΟ ΠΟΛΥΤΙΜΕΣ ΠΛΗΡΟΦΟΡΙΕΣ

Υπερσύγχρονο σταθμό μέτρησης της ραδιενέργειας πρόκειται να αποκτήσει σε λίγους μήνες η Ρόδος, στο πλαίσιο προγράμματος που χρηματοδοτείται από το ΥΠΕΧΩΔΕ και το πρόγραμμα INTERREG II.

Ανάλογοι σταθμοί θα εγκατασταθούν και θα λειτουργήσουν σε 24 περιοχές της χώρας που επελέγησαν βάσει σειράς κριτηρίων όπως η απόσταση τους από πυρηνικά εργοστάσια άλλων χωρών, ➡Σελ. 6

ΓΙΑ ΤΑ ΥΨΗΛΑ ΔΗΜΟΤΙΚΑ ΤΕΛΗ

ΕΝΤΟΝΗ ΔΙΑΜΑΡΤΥΡΙΑ ΚΑΙ ΔΥΣΦΟΡΙΑ ΕΚΦΡΑΖΕΙ Ο ΤΟΜΕΑΣ ΜΕΤΑΠΟΙΗΣΗΣ



ΘΑ ΖΗΤΗΘΕΙ Η ΜΕΙΩΣΗ ΤΟΥΣ ΜΕ ΠΑΡΕΜΒΑΣΗ ΠΡΟΣ ΤΗ ΔΗΜΟΤΙΚΗ ΑΡΧΗ

Την έντονη διαμαρτυρία και δυσφορία του για τα υπέρογκα δημοτικά τέλη που καλούνται να καταβάλουν οι επαγγελματίες της πόλεως Ρόδου απεφάσισε να εκφράσει προς την δημοτική αρχή το τμήμα Μεταποίησης του Εμπορικού και Βιομηχανικού Επιμελητηρίου Δωδεκανήσου (ΕΒΕΔ).

Σημειώνεται ότι οι επαγγελματίες της πόλεως Ρόδου φέρονται ιδιαίτερα δυσαρεστημένοι για την εν γένει πολιτική που ακολουθεί η δημοτική αρχή στον τομέα της επιβολής τελών και φόρων τα οποία χαρακτηρίζουν ως ιδιαιτέρως υψηλά σε σύγκριση με τα τέλη που ισχύουν σε όμορους δήμους.

Τα μέλη του τμήματος Μεταποίησης του Επιμελητηρίου πρόκειται άμεσα να συναντηθούν με τον δήμαρχο Ροδίων κ. Γιώργο Γιανόπουλο προκειμένου να του εκθέσουν το ζήτημα και να ζητήσουν την μείωση των δημοτικών τελών, ώστε να μπορέσουν να «αναπνεύσουν» οι επιχειρήσεις.

Εν τω μεταξύ ημερίδα στην Κάλυμνο απεφάσισε να οργανώσει την ερχόμενη Κυριακή 23 Μαΐου το τμήμα Μεταποίησης του ΕΒΕΔ.

Η ημερίδα αποσκοπεί στην ανάδειξη των προβλημάτων που αντιμετωπίζει ο τομέας αυτός στο νησί των «σφουγγαράδων».

Πέραν της καταγραφής των προβλημάτων θα επιδιωχθεί και η προώθηση συγκεκριμένων λύσεων για τα ζητήματα που θα προκύψουν, ώστε να μπορέσει να ανασυνταχθεί η διαρκώς φθίνουσα Καλυμνιακή οικονομία.

Η ΔΙΑΠΙΣΤΩΣΗ ΑΠΟ ΤΙΣ ΔΙΑΔΟΧΙΚΕΣ «ΑΦΙΞΕΙΣ

ΥΠΑΡΧΕΙ... «ΠΕΛΑΤΕΙΑ» ΣΤΗ ΡΟΔΟ ΓΙΑ ΤΟΥΣ ΕΜΠΟΡΟΥΣ ΝΑΡΚΩΤΙΚΩΝ!

✓ ΟΙ ΣΥΝΕΧΕΙΣ ΣΥΛΛΗΨΕΙΣ ΔΕΝ ΠΡΟΚΑΛΟΥΝ ΟΥΤΕ ΤΗΝ ΠΑΡΑΜΙΚΡΗ ΑΝΑΣΤΟΛΗ
✓ «ΣΤΑ ΠΡΑΣΑ» ΑΘΗΝΑΙΟΣ ΜΕ 95 ΓΡ. ΧΑΣΙΣ ΜΟΛΙΣ ΚΑΤΕΒΗΚΕ ΑΠΟ ΤΟ ΠΛΟΙΟ

ΜΙΑ ΑΚΟΜΑ σημαντική ρυδιάς καρύδια που δραστηριοποιούνται στον αμαρτωλό αυτό χώρο.

Το αξιοπερίεργο μάλιστα του φαινομένου είναι ότι οι συνεχείς επιτυχίες του Τμήματος Δίωξης Ναρκωτικών Ρόδου δεν δείχνουν - κάθε άλλο μάλιστα - να τους αποθαρρύνουν. Παρ'ότι τα νέα «τρέχουν» γρήγορα και είναι γνωστό στα εν λόγω κυκλώματα ότι στο νησί μας διατρέχουν μεγαλύτερο κίνδυνο να πέσουν στο «δόκανο», απ'ότι σε άλλες περιοχές, εν τούτοις ολοένα και περισσότεροι διακινητές του θανάτου ρισκάρουν να έλθουν!

ΤΟ ΓΕΓΟΝΟΣ υποδηλώνει προφανώς ότι οι εγκέφαλοι αυτών των «επιχειρήσεων» εκτιμούν πως - παρά το πλήθος των συλλήψεων - υπάρχει ακόμα γι'αυτούς «ανοικτό πεδίο δράσης»! Γενική είναι άλλωστε η αίσθηση ότι οι ποσότητες που κυκλοφορούν στο «σκοτάδι» είναι απείρως περισσότερες απ'αυτές που έρχονται στο «φως»! Η διαφορετικά, αυτοί που πιάνονται (όσο σημαντική και αν είναι η εξολόθρευση τους), είναι λιγότεροι απ'αυτους που «ζουν και βασιλεύουν»...

Στην πρώτη κατηγορία ανήκει και ένας οικοδόμος από το Καματερό της Αττικής, ➡Σελ. 6

ΕΠΙΣΤΟΛΗ ΠΡΟΣ ΤΟΝ ΔΗΜΟ ΚΑΛΛΙΘΕΑΣ

ΘΕΜΑ ΣΥΓΚΟΙΝΩΝΙΩΝ ΣΤΟ ΦΑΛΗΡΑΚΙ ΘΕΤΟΥΝ ΚΑΙ ΦΕΤΟΣ ΟΙ ΞΕΝΟΔΟΧΟΙ



ΚΑΤΑΤΑΛΑΙΠΩΡΟΥΝΤΑΙ ΜΟΝΙΜΩΣ ΤΟΥΡΙΣΤΕΣ ΚΑΙ ΕΡΓΑΖΟΜΕΝΟΙ

Το συγκοινωνιακό πρόβλημα του Φαληρακίου που υφίσταται εδώ και πολλά χρόνια και καταταλαιπωρεί τους τουρίστες λόγω της αδυναμίας συνέναισης μεταξύ ΡΟΔΑ και ΚΤΕΛ θέτει στο δήμαρχο Καλλιθέας κ. Γιάννη Ιατρίδη η ξενοδοχειακή επιχείρηση «Εσπέρια ΑΕ» με επιστολή που υπογράφεται από την κ. Μαρία Βασιλάκη.

Στην επιστολή τονίζεται ότι η ταλαιπωρία που υφίστανται τουρίστες και εργαζόμενοι είναι αδικαιολόγητη ➡Σελ. 6

ΣΤΑ ΠΛΑΙΣΙΑ ΤΟΥ ΕΚΣΥΓΧΡΟΝΙΣΜΟΥ ΤΟΥ

ΤΟ «ΔΙΠΛΟΓΡΑΦΙΚΟ» ΣΥΣΤΗΜΑ ΘΑ ΕΦΑΡΜΟΣΕΙ ΣΥΝΤΟΜΑ Ο ΔΗΜΟΣ ΡΟΔΟΥ

ΘΑ ΕΧΕΙ ΚΑΛΥΤΕΡΟ ΠΡΟΓΡΑΜΜΑΤΙΣΜΟ ΚΑΙ ΠΕΡΙΣΣΟΤΕΡΗ ΠΛΗΡΟΦΟΡΗΣΗ

Στην εφαρμογή του διπλογραφικού συστήματος στις οικονομικές υπηρεσίες του δήμου Ροδίων προχωρεί από τον ερχόμενο μήνα η δημοτική αρχή.

Σημειώνεται ότι η εφαρμογή του διπλογραφικού συστήματος ήταν πάγιο αίτημα της Τοπικής Αυτοδιοίκησης γιατί με τον τρόπο αυτόν υπάρχει καλύτερος προγραμματισμός και πληροφόρηση αναφορικά με τις δραστηριότητες των δήμων.

«Επαναστατική αλλαγή στη λειτουργία των Οικονομικών υπηρεσιών του δήμου» χαρακτήρισε την εφαρμογή του συγκεκριμένου συστήματος ο αντιδήμαρχος κ. Μανώλης Σαββής.

Αυτή την περίοδο εν τω μεταξύ ενόψει της λειτουργίας του διπλογραφικού συστήματος οι οικονομικές υπηρεσίες βρίσκονται στην διαδικασία επιλογής του απαραίτητου λογισμικού που χρηματοδοτείται από το υπουργείο Εσωτερικών. ➡Σελ. 6

ΝΑΥΤΙΚΟ ΠΡΑΚΤΟΡΕΙΟ
TSAGARIS

ΔΡΟΜΟΛΟΓΙΑ ΑΠΟ ΡΟΔΟ ΚΑΙ ΠΕΙΡΑΙΑ ΜΑΪΟΥ 1999

13/05/99 Πέμπτη από Ρόδο «Ρομίλντα» 15.00: Πειραιά
Από Ρόδο «Ροδάνθη» 16.00: Κω - Κάλυμνο - Πειραιά
Από Ρόδο «Δημητρούλα» 20.00: Θήρα - Πειραιά
Από Πειραιά «Μαρίνα» 16.00 Κάλυμνο - Κω - Ρόδο
14/05/99 Παρασκευή από Ρόδο «Μαρίνα» 16.00:
Κω - Κάλυμνο - Λέρο - Πάτμο - Πειραιά
Από Πειραιά «Ρομίλντα» 15.00: Σύρο -Πάτμο - Λειψοί - Λέρο - Κάλυμνο - Κω - Νίσυρο - Τήλο - Σύμη - Ρόδο
Από Πειραιά «Ροδάνθη» 16.00: Κω - Ρόδο
Από Πειραιά «Δημητρούλα» 20.00: Πάρο - Νάξο - Θήρα - Ρόδο
15/05/99 Σάββατο από Ρόδο «Ροδάνθη» 16.00:
Κω - Κάλυμνο - Λέρο - Πάτμο - Πειραια
Από Ρόδο «Δημητρούλα» 14.00:
Θήρα - Νάξο - Πάρο - Πειραιά
Από Ρόδο «Ρομίλντα» 22.00: Σύμη - Τήλο - Νίσυρο - Κω - Κάλυμνο - Λέρο - Λειψοί - Πάτμο - Σύρο - Πειραιά
Από Πειραιά «Μαρίνα» 16.00: Πάρο - Πάτμο - Λέρο - Κάλυμνο - Κω - Ρόδο
16/05/99 Κυριακή από Ρόδο «Μαρίνα» 16.00: Κω - Κάλυμνο - Λέρο - Πάτμο - Πειραιά
Από Πειραιά «Ροδάνθη» 16.00: Πάτμο - Λέρο - Κάλυμνο - Κω - Ρόδο

TSAGARIS TRAVEL
Καναδά 53, ΤΗΛ. 74833-74834
Σαχτούρη 5, Τηλ. 30406-36170-35066

Rhodos Imperial
GRECOTEL
Marco Polo
Gourmet Restaurant
Υπό το φως των κεριών και τις μελωδίες του πιάνου απολαύστε μοναδικές γαστρονομικές δημιουργίες
Κρατήσεις τηλ: 75000



«TITANIA»
ΚΟΛΟΚΟΤΡΩΝΗ 98
DOLBY DIGITAL SRD ΨΗΦΙΑΚΟΣ ΗΧΟΣ
ΩΡΕΣ ΕΝΑΡΞΗΣ 8:00 μ.μ. και 10:00 μ.μ.
Από τους παραγωγούς του ALIEN και του ΕΞΟΛΟΘΡΕΥΤΗ μια συναρπαστική ταινία δράσης. Ενας φονικός ιός απειλεί τη γη. Ηρθε για να αφανίσει το ανθρώπινο γένος...
VIRUS
ΒΑΪΡΟΥΣ
ΠΡΩΤΑΓΩΝΙΣΤΟΥΝ: **ΤΖΕΗΜΙ ΛΗ ΚΕΡΤΙΣ, ΓΟΥΙΛΙΑΜ ΜΠΑΛΝΤΟΥΪΝ, ΝΤΟΝΑΛΝΤ ΣΑΔΕΡΛΑΝΤ**
WWW VIRUS THE MOVIE COM

ΚΙΝΗΜΑΤΟΓΡΑΦΟΣ ΠΑΛΛΑΣ
ΜΕ ΨΗΦΙΑΚΟ ΗΧΟ SURROUND DTS ΤΗΛ. 24475
ΩΡΕΣ ΕΝΑΡΞΗΣ: 08:00 - 10:00 και 10:00 - 12:00
Κυριακές από τις 06:00
Από τον σκηνοθέτη του «ΣΕΞ ΨΕΜΑΤΑ ΚΑΙ ΒΙΝΤΕΟΤΑΙΝΙΕΣ» **ΣΤΗΒΕΝ ΣΟΝΤΕΡΜΠΕΡΓΚ** ένα ερωτικό θρίλερ. Τα αντίθετα έλκονται
ΕΚΤΟΣ ΕΛΕΓΧΟΥ
OUT OF SIGHT
Η ταινία βασίζεται στο ΜΠΕΣΤ-ΣΕΛΛΕΡ του **ΕΛΜΕΡΤ ΠΕΝΟΡΝΤ** «ΑΠΟΔΡΑΣΗ ΣΤΟ ΜΑΪΑΜΙ»
ΠΡΩΤΑΓΩΝΙΣΤΟΥΝ: **ΤΖΟΡΤΖ ΚΛΟΥΝΕΫ, ΤΖΕΝΙΦΕΡ ΛΟΠΕΖ**

ΚΙΝΗΜΑΤΟΘΕΑΤΡΟ ΜΕΤΡΟΠΟΛ
Τηλέφωνον 28400
ΔΥΟ ΠΡΟΒΟΛΕΣ Απογευματινή ώρα 08:00, Βραδυνή ώρα 10:00
Από τα καλύτερα φιλμ της χρονιάς. Πίσω από το χαμογελο κρύβεται μία αδίστακτη ΓΥΝΑΙΚΑ
ΕΝΟΧΗ ΣΙΩΠΗ
HUSH
Α! ΠΡΟΒΟΛΗΣ
ΠΡΩΤΑΓΩΝΙΣΤΟΥΝ: **ΤΖΕΣΙΚΑ ΛΑΝΓΚ (2 ΟΣΚΑΡ), ΓΚΟΥΙΝΕΘ ΠΑΛΤΡΟΟΥ (Καλύτερη ηθοποιός ΟΣΚΑΡ 1999)**
ΤΗΝ ΠΑΡΑΣΚΕΥΗ 21 ΜΑΪΟΥ
Ο ΛΕΓΕΩΝΑΡΙΟΣ
Με τον **ΖΑΝ ΚΛΩΝΤ ΒΑΝ ΝΤΑΜ**

Τα πολιτιστικά



ΚΑΝΩ ΚΡΙΤΙΚΗ ΔΗΜΙΟΥΡΓΩΝΤΑΣ, ΚΑΙ ΟΧΙ ΒΡΙΣΚΟΝΤΑΣ ΛΑΘΗ
ΜΙΧΑΗΛ ΑΓΓΕΛΟΣ



Γράφει ο Κυριάκος Μ. Χονδράς

Η ΣΥΝΑΝΤΗΣΗ ΕΛΛΗΝΩΝ ΚΑΙ ΤΟΥΡΚΩΝ ΛΟΓΟΤΕΝΩΝ

ΜΙΑ ακόμα γνωριμία που μπορεί να καταλήξει σε συνεργασία και φιλία μεταξύ των πνευματικών ανθρώπων, έγινε στο νησί μας χάρη στις δραστηριότητες του Κέντρου Λογοτεχνών και Μεταφραστών Ρόδου, Πρόεδρος του οποίου είναι ο τέως αντιδήμαρχος Κώστας Σκανδαλίδης.

Δύο Τούρκοι και δύο Ελληνες ποιητές διάβασαν τα ποιήματα τους, στη γλώσσα τους και μεταφρασμένα, ενώ έγινε ακόμα μια αναφορά στην πνευματική παραγωγή των δύο γειτονικών χωρών. Δεν μπορεί κανείς να υποστηρίξει με σοβαρότητα ότι μετά απ'αυτήν την συνάντηση ξεχείλισε το ποτήρι με το μέλι...

Παρά τον πνευματικό διάλογο που υποτίθεται πως υπάρχει πως ξεκίνησε και πως θα συνεχιστεί, υπάρχουν ακόμα δυσπιστίες, ανασφάλειες και περίεργες σιωπές και από τις δύο πλευρές. Είναι εξάλλου η πρώτη συνάντηση που γίνεται με τη μετάφραση. Από τα Ελληνικά στα Τουρκικά και από τα Τουρκικά στα Ελληνικά... Μεταφράστηκαν συνολικά 20 ποιήματα. Και θα δημοσιευθούν στο περιοδικό ΗΛΙΟΣ που ανήκει στο Κέντρο Λογοτεχνών. Ενώ γίνεται προσπάθεια να εκδοθούν και στις δύο χώρες στην Ελλάδα και τη Τουρκία.

Ας πάρουμε τα γεγονότα με τη σειρά. Οι εργασίες μετάφρασης στο Εργαστήριο του Λογοτεχνικού Κέντρου έληξαν με επιτυχία και οι φιλοξενούμενοι λογοτέχνες παρεχώρησαν συνέντευξη τύπου παρουσία του κ. Κώστα Σκανδαλίδη, και με τη συμμετοχή του κ. Μήλλα και της κ. Μαίρης Παπανδρέου οι οποίοι και βοήθησαν στη μετάφραση όσων ελέχθησαν.

Δημοσιογράφοι της Ρόδου, ρωτούσαν και ξαναρωτούσαν για σημαντικά θέματα όπως ποιά είναι η θέση των Τούρκων λογοτεχνών για την Ειρήνη στη περιοχή μας και πολλά άλλα. Στην Τουρκία, έχουν μεταφραστεί και εκδοθεί οι κλασικοί μας αλλά και συγχρονοι λογοτέχνες. Ενώ αρκετά βιβλία συνεχίζονται να εκδίδονται, ενώ υπάρχει μεγάλη ζήτηση και ενδιαφέρον.

Οι Τούρκοι λογοτέχνες, μίλησαν για τις συναυλίες του Μίκη Θεοδωράκη στην Κωνσταντινούπολη, στην Εφεσσο και αλλού και την επιτυχία που σημείωσαν.

- Ο Πολιτισμός κατά πόσο μπορεί να φέρει κοντά δύο λαούς που βρίσκονται σε αντιπαράθεση; ρωτούσε και ξαναρωτούσε ο καλός συνάδελφος Νεκτάριος Καλογήρου.

- Εσείς ποιούς συγγραφείς και ποιητές γνωρίζετε από την Τουρκία; ρωτούσε από τη πλευρά του ο ποιητής και καθηγητής Πανεπιστημίου ο Οταλ Μπεχράμογλου.



Η SEZER DURU υφηλή καλεσμένη του Δ.Κ.Μ.Ρ. μεταφράστρια και συγγραφέας και μέλος της Μορφωτικής Επιτροπής. Διαμένει πότε στην Πόλη και πότε στον Αντίφυλλο.

Η Μαίρη Παπανδρέου, ανέφερε αρκετά γνωστά ονόματα Τούρκων συγγραφέων των οποίων τα βιβλία έχουν μεταφραστεί στα ελληνικά.

Αναφέρθηκε η γνωριμία και φιλία μεταξύ των μεγάλων ποιητών Ρίτσου και Χικμέτ, δύο ανθρώπων των γραμμάτων που προώθησαν την ιδέα της Ειρήνης. Τονίσθηκε ακόμα πως τον πλούτο που βλέπουμε στον Ελύτη, σχετικά με τη φύση, τον βλέπουμε σε αρκετούς Τούρκους ποιητές. Και τούτο γιατί ζούμε στον ίδιο γεωγραφικό χώρο. Υπογραμμίσθηκε η αναζήτηση του Σεφέρη να βρει μια ταυτότητα με την αρχαία Ελλάδα, πράγμα που έχει γίνει και με άλλους ποιητές.

Οι παρευρισκόμενοι μίλησαν ακόμα για τη Συλλογική Μετάφραση, έναν θεσμό που ξεκίνησε το 1983 στο γαλλικό ίδρυμα Ρογιομόντ έξω από το Παρίσι, όπου από παράδοση οι μοναχοί του Μεσαίωνα αντέγραφαν βιβλία.

ΜΕΤΑ τη συνάντηση αυτή, οι λογοτέχνες και μεταφραστές που συμμετείχαν στις εργασίες του Διεθνούς Κέντρου Λογοτεχνών και Μεταφραστών Ρόδου, μαζί με 15 περίπου ανθρώπους των γραμμάτων της πόλης μας, συναντήθηκαν σε αίθουσα του «Ακταίον». Παρόντες δημοτικοί σύμβουλοι της πόλης μας καθώς και αντιπροσωπεία του Τουρκικού Προξενείου της Ρόδου.

Το σεμινάριο συντόνισε η συγγραφέας από τον Αντίφυλλο (απέναντι από το Καστελλόριζο) Σεζέρ Ντουρού, η οποία και ήταν πάλι παρούσα μαζί με τους συμπατριώτες της Οταλ Μπεχράμογλου, Τουργκάι Φισεγκζί και Αχμέτ Γιουρουλμάζ. Επίσης ήταν ο Ηρακλής Μήλλας, η Ειρήνη Βογιατζή - Χαραλάμπη ενώ ο Δημοσθένης Αγραφιώτης επέστρεψε στην Αθήνα.

Διαβάστηκαν ποιήματα, στα οποία μπορούσε κανείς να διακρίνει την ιδέα της ειρήνης, την ανθρωπιά, τα προβλήματα του περιβάλλοντος και άλλα θέματα που απασχολούν τον Ανθρωπο.

Από τη πλευρά μας, αν και δεν είμαστε μέλος του Δ.Κ.Λ.Μ.Ρ. πιστεύουμε πως στα πλαίσια των γενικότερων δραστηριοτήτων του, μπορεί να παίξει ένα θετικό ρόλο στην προσέγγιση και κατανόηση των δύο γειτονικών πλευρών. Μια σπουδαία συμβολή στην υπόθεση της Ειρήνης!

Το κλάμα των ποιητών, όπως και το αληθινό κλάμα του μωρού, είναι παγκόσμιο ... για να χρησιμοποιήσουμε μια φράση από ένα ποίημα του Μπεχράμογλου.

Αναδρομή στο Παρελθόν

«η δημοκρατική της Ρόδου»

Πριν 12 χρόνια

Παρασκευή 15 Μαΐου 1987

Αισθητά μειωμένος εμφανίζεται ο τζίρος των καταστημάτων, όλων των κατηγοριών, το πρώτο 4μηνο του έτους. Σύμφωνα με στοιχεία της αγοράς ο τζίρος έχει πέσει 50 - 65% (κατά μέσο όρο) σε τρέχουσες τιμές, σε σχέση με την αντίστοιχη περσινή περίοδο. Και τούτο παρά την παρατεταμένη εφέτος περίοδο των εκπτώσεων του Φεβρουαρίου. Η κατάσταση για τον Μάιο εμφανίζεται ακόμα χειρότερη αν ληφθεί υπόψη ότι στο πρώτο δεκαήμερο του μήνα η πτώση του τζίρου φθάνει μέχρι και το 70%! Αυτό έχει δημιουργήσει αρκετά προβλήματα αλλά και δυσκολίες, ιδιαίτερα ρευστότητας, σε πάρα πολλές επιχειρήσεις και ο εμπορικός κόσμος διακατέχεται από διαρκή αγωνία για την περαιτέρω πορεία των επιχειρήσεών τους, εφόσον η κατάσταση αυτή θα παρατεινόταν για ένα ακόμα μεγάλο χρονικό διάστημα.

Σχολιάζοντας τα δυσμενή αυτά στοιχεία εκπρόσωποι του εμπορικού κόσμου τα χαρακτήριζαν ανησυχητικά και τόνιζαν, ότι η κατάσταση θα πρέπει να προβληματίσει όλους και ιδιαίτερα τους αρμόδιους κρατικούς φορείς, οι οποίοι θα πρέπει όσο είναι ακόμη καιρός (και δυστυχώς δεν είναι αρκετός) να αναζητήσουν με διάλογο με τους εκπροσώπους των παραγωγικών τάξεων, λύσεις και μέτρα αναζωογόνησης της αγοράς και αναθερμάνσεως του αγοραστικού ενδιαφέροντος πριν το φαινόμενο αυτό προσλάβει εκρηκτικές διαστάσεις που θα οξύνουν έτι περαιτέρω το σημερινό πρόβλημα.

ΤΙΤΛΟΙ ΑΘΗΝΑΪΚΟΥ ΤΥΠΟΥ

ΑΔΕΣΜΕΥΤΟΣ ΤΥΠΟΣ (Μήτσης): Αίσχος.Χτύπησε και χθές η βουλευτική ...συντεχνία.Με 31-3 "άγιος " ο Γιοβανούδας.Με 32-2 "λάδι" ο Μπαντουβάς.
ΑΔΕΣΜΕΥΤΟΣ ΤΥΠΟΣ (Ρίζος): Βόμβες μπογιάς. Ξυπνά η Ευρώπη, ρήγμα στην αμερικανική ηγεσία.
ΑΠΟΓΕΥΜΑΤΙΝΗ: Μεγάλωσε η ψαλίδα ΝΔ-ΠΑΣΟΚ. Καραμανλής: αυξάνεται διαρκώς το προβάδισμα.
ΑΥΡΙΑΝΗ: Χασιούκι της Βάσως στη ΝΔ. Δεν υπάρχουν περιθώρια επιστροφής στο φαΰλο καθεστώς των προσλήψεων.
ΤΟ ΒΗΜΑ: Ο όροι του Μιλόσεβιτς. Ο Μπλέρ απειλεί πάλι εισβολή απο ξηράς. Στο παρασκήνιο συνεχίζονται οι διαπραγματεύσεις.
Η ΒΡΑΔΥΝΗ: Χερσαίες μέσω Θεσσαλονίκης,ενώ η κρίση επεκτείνεται απο τη Μόσχα στη Βόνη.Οι Αμερικανοί πιέζουν τον Σημίτη να μετάσχει η Ελλάδα σις επιχειρήσεις με το στρατό,τα λιμάνια και τα αεροδρόμια.
ΕΘΝΟΣ :Ελεύθερα τα...ανθαίρετα.Εκθεση-καταπέλτης:" οι νόμοι δεν εφαρμόζονται".
ΕΛΕΥΘΕΡΗ ΩΡΑ: Τα "έξυπνα όπλα" ...αποβλάκωσαν την Σοφοκλέους. Καψόνια στους τζογαδόρους του Χρηματιστηρίου απο Ρωσία και Κόσοβο. Μπλοκάρισαν τα κομπιούτερ απο τις πωλήσεις.
ΕΛΕΥΘΕΡΟΣ: Μπουρλότο απο Πεπονή. Δεν θα καταργήσετε το νόμου μου για τις προσλήψεις.
ΕΛΕΥΘΕΡΟΣ ΤΥΠΟΣ: Μαζικές προσλήψεις λόγω εκλογών. Αναθεωρείται παρά τις αντιδράσεις ο νόμος Πεπονή.
ΕΛΕΥΘΕΡΟΤΥΠΙΑ: Τελεσίγραφο στη διπλωματία. ΝΑΤΟ: προς χερσαίες, αν δεν τα βρείτε ως το τέλος Μαΐου.
Η ΕΞΟΥΣΙΑ: Υφώνει τον δείκτη στη Σοφοκλέους η κυβέρνηση. Στις 4.500 μονάδες "ανεβάζουν" το Χρηματιστήριο οι ευρωεκλογές.

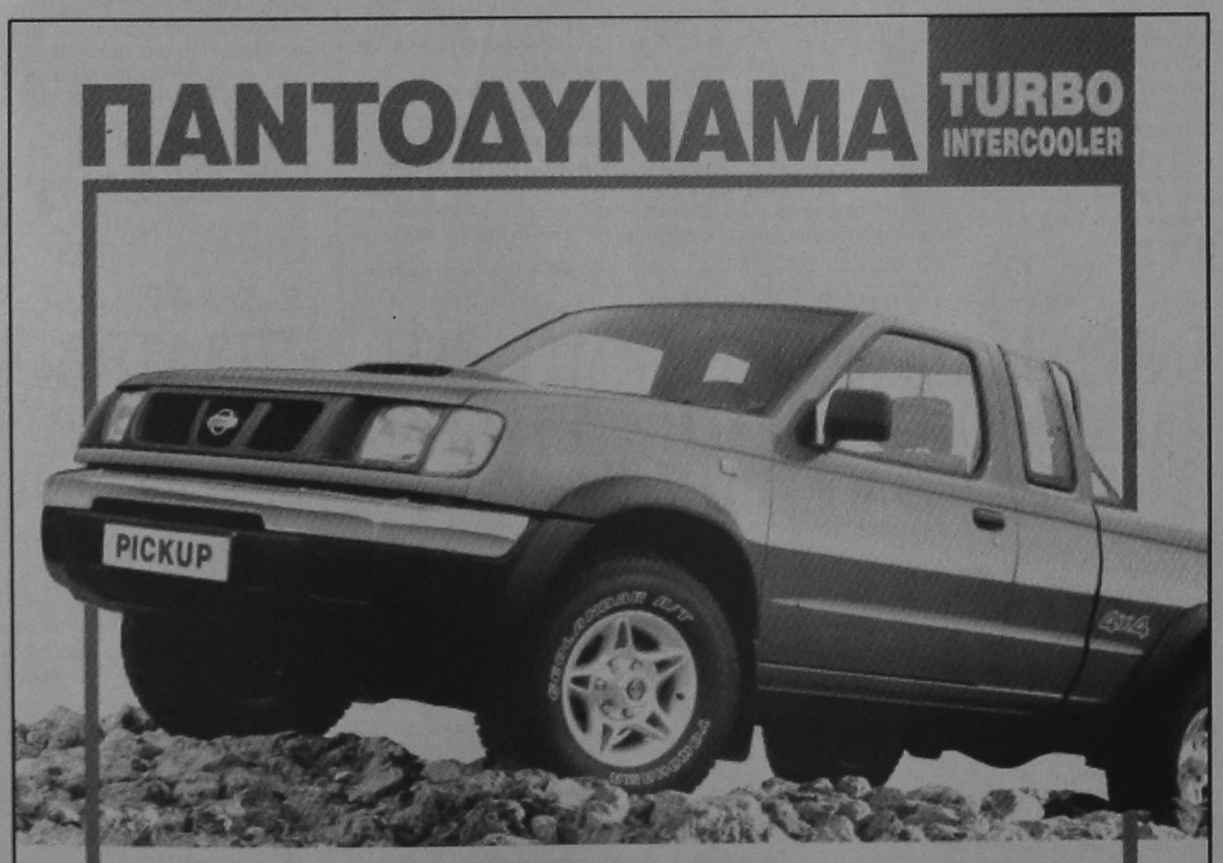

Προγραμμα

ΕΤΣΙ

07.20 ΠΑΓΚΟΣΜΙΟ ΠΡΩΤΑΘΛΗΜΑ ΚΑΛΑΙΤΕΧΝΙΚΟΥ ΠΑΤΙΝΑΖ
08.20 ΞΕΝΗ ΤΑΙΝΙΑ
09.20 ΞΕΝΗ ΤΑΙΝΙΑ
10.45 ΓΑΛΑΖΙΟ ΔΕΝΤΡΟ
11.10 ΟΙ ΝΙΚΗΤΕΣ
12.00 ΝΤΡΙΝ ΣΤΟΠ
13.30 ΕΙΔΗΣΕΙΣ
13.40 ΧΡΟΝΙΑ ΠΟΛΛΑ
13.45 ΕΛΛΗΝΙΚΗ ΤΑΙΝΙΑ
15.30 ΕΝ ΛΕΥΚΩ
17.00 ΣΤΙΒΟΣ: ΕΑΡΙΝΟΙ ΑΓΩΝΕΣ
19.00 ΞΕΝΟ ΝΤΟΚΙΜΑΝΤΕΡ
20.00 ΒΟΛΕΪ ΠΑΝΑΦΟΝ
20.10 ΠΡΟΣΩΠΑ ΤΗΣ 7ΗΣ
21.30 ΚΟΝΤΡΑ ΤΕΜΠΟ
23.00 ΕΙΔΗΣΕΙΣ - ΚΑΙΡΟΣ
24.00 ΞΕΝΗ ΤΑΙΝΙΑ
01.30 ΞΕΝΗ ΤΑΙΝΙΑ
ΤΟ ΠΡΟΓΡΑΜΜΑ ΣΥΝΕΧΙΖΕΤΑΙ ΜΕ ΕΚΠΟΜΠΕΣ ΣΕ ΕΠΑΝΑΛΗΨΗ

MEGA

07.00 MUTANT LEAGUE
07.20 ΣΚΟΥΜΠΙ ΝΤΟΥ
07.45 ΤΖΟΥΜΑΝΤΖΙ
08.10 ΦΛΙΝΤΣΤΟΟΥΝΣ
08.40 Ο ΝΤΟΝΑΛΝΤ ΝΤΑΚ ΚΑΙ Η ΠΑΡΕΑ ΤΟΥ
09.00 ΝΤΙΣΝΕΪ ΚΛΑΜΠ
10.45 ΞΕΝΗ ΤΑΙΝΙΑ
12.15 ΜΠΑΖ
13.00 ΜΕΓΚΑ ΣΤΑΡ
14.00 ΕΙΔΗΣΕΙΣ
14.20 Η ΕΚΠΟΜΠΗ
15.20 ΞΕΝΗ ΤΑΙΝΙΑ
17.29 MEGA 2000
17.30 ΕΙΔΗΣΕΙΣ
18.15 ΕΛΛΗΝΙΚΗ ΤΑΙΝΙΑ
20.00 ΚΕΝΤΡΙΚΟ ΔΕΛΤΙΟ ΕΙΔΗΣΕΩΝ
21.10 ΜΠΡΑΒΟ ΕΚΑΝΕΣ ΤΗΝ ΤΥΧΗ ΣΟΥ
23.30 ΞΕΝΗ ΤΑΙΝΙΑ
00.15 ΕΙΔΗΣΕΙΣ
00.30 ΞΕΝΗ ΤΑΙΝΙΑ
03.30 ΜΑΤ ΓΟΥΟΤΕΡΣ
04.30 ΞΕΝΗ ΤΑΙΝΙΑ

FILMNET

06.25 ΚΛΕΜΜΕΝΗ ΟΜΟΡΦΙΑ
08.25 Ο ΑΓΙΟΣ ΒΑΣΙΛΗΣ ΜΟΥ
10.05 ΤΟ ΤΕΛΕΙΟ ΣΩΜΑ
12.00 Η ΤΕΛΕΥΤΑΙΑ ΜΟΝΟΜΑΧΙΑ
14.00 ΑΠΑΓΟΡΕΥΜΕΝΟ ΠΕΙΡΑΜΑ
15.30 ΛΟΧΑΡΟΣ ΚΟΝΑΝ
17.45 ΟΙ ΔΥΟ ΔΡΑΠΕΤΕΣ
19.30 ΜΕΤΡΟ ΚΑΤΑΔΙΩΞΗΣ
21.30 ΔΙΑΣΚΕΔΑΣΗ ΤΩΡΑ
22.00 ΕΛΕΥΘΕΡΩΣΤΕ ΤΟΝ ΓΟΥΙΛΙ 3
24.00 Ο ΨΕΥΤΗΣ
01.45 ΕΡΩΤΙΚΕΣ ΠΕΡΙΠΕΤΕΙΕΣ ΣΤΟ ΑΜΣΤΕΡΝΤΑΜ
03.20 Η ΣΥΜΜΟΡΙΑ ΤΟΥ ΝΤΟΠΕΡΜΑΝ
05.05 ΘΑΝΑΣΙΜΗ ΟΜΟΙΟΤΗΤΑ

STAR

07.00 MAKE MY DAY
07.30 Ο,ΤΙ ΦΕΡΝΟΥΝ Τ'ΑΣΤΡΑ
07.35 ΔΕΛΤΙΟ ΚΑΙΡΟΥ
08.30 LOVE IS IN THE AIR
10.00 NEW TIME
11.00 ΜΑΤΙΕΣ ΣΤΑ ΝΕΑ
11.05 ΜΗ ΜΟΥ ΠΕΙΣ...
13.00 ΜΑΤΙΕΣ ΣΤΑ ΝΕΑ
13.05 ΕΤΣΙ ΚΙ ΑΛΛΙΩΣ...
15.00 ΜΑΤΙΕΣ ΣΤΑ ΝΕΑ
15.05 ΠΑΡΕ - ΔΩΣΕ
17.00 ΜΑΤΙΕΣ ΣΤΑ ΝΕΑ
17.05 ΠΑΣ ΠΑΝΤΟΥ
19.00 ΜΑΤΙΕΣ ΣΤΑ ΝΕΑ
19.05 ΡΥΘΜΟΣ ΚΑΙ ΕΝΤΑΣΗ
21.00 ΣΦΗΝΑΚΙ ΜΕ ΤΟ... ΝΙΚ
21.30 ΤΑΙΝΙΑ
23.00 ΕΙΔΗΣΕΙΣ
23.40 ΤΑΙΝΙΑ
02.00 ΜΟΥΣΙΚΟ ΠΡΟΓΡΑΜΜΑ

NET

08.00 ΕΚΠΑΙΔΕΥΤΙΚΗ ΤΗΛΕΟΡΑΣΗ
08.43 ΤΟ ΒΙΒΛΙΟ ΚΑΙ ΕΜΕΙΣ
08.49 ΤΟ ΕΚΠΑΙΔΕΥΤΙΚΟ ΠΡΟΓΡΑΜΜΑ ΤΟΥ ΜΟΥΣΕΙΟΥ ΜΠΕΝΑΚΗ
08.54 ΠΟΙΟΣ ΤΡΩΕΙ ΠΟΙΟΝ
09.02 ΤΟ ΒΙΒΛΙΟ ΚΙ ΕΜΕΙΣ
09.08 ΚΟΙΝΩΝΙΚΗ ΚΑΙ ΠΟΛΙΤΙΚΗ ΑΓΩΓΗ
09.23 ΤΟ ΠΑΙΔΙ ΤΟΥ ΔΙΠΛΑΝΟΥ ΘΡΑΝΙΟΥ
09.39 ΠΑΡΑΘΥΡΟ ΣΤΟ ΣΥΜΠΑΝ
09.51 ΠΕΡΙ ΦΩΤΟΓΡΑΦΙΑΣ
10.08 ΔΟΚΙΜΙΑ ΜΟΥΣΙΚΗΣ ΕΝΗΜΕΡΩΣΗΣ
10.24 ΟΙΚΟΛΟΓΙΑ
10.40 ΤΕΧΝΗ
11.00 ΙΣΠΑΝΙΑ: ΜΙΑ ΑΛΛΗ ΜΑΤΙΑ
12.00 ΟΙ ΔΡΟΜΟΙ ΤΗΣ ΤΕΧΝΗΣ
13.00 ΜΥΘΟΙ ΚΑΙ ΦΑΝΤΑΣΙΑ
13.30 ΜΕ ΑΡΕΤΗ ΚΑΙ ΤΟΛΜΗ
14.00 ΚΟΙΝΟΒΟΥΛΙΟ ΑΙΧΜΗΣ
15.00 ΕΙΔΗΣΕΙΣ
15.15 ΞΕΝΗ ΤΑΙΝΙΑ
17.00 ΣΠΟΡ ΣΤΟΝ ΚΟΣΜΟ
17.30 ΗΡΩΕΣ ΤΟΥ ΧΟΛΥΓΟΥΝΤ
18.00 ΕΙΔΗΣΕΙΣ
18.15 ΕΡΑΣΤΕΣ ΤΗΣ ΠΕΡΙΠΕΤΕΙΑΣ
18.30 ART NET
19.00 ΡΙΜΕΙΚ
20.00 ΑΠΟ ΤΟ ΒΟΡΕΙΟ ΣΤΟΝ ΝΟΤΙΟ ΠΟΛΟ
21.00 ΕΙΔΗΣΕΙΣ
22.00 ΞΕΝΗ ΤΑΙΝΙΑ
24.00 ΕΙΔΗΣΕΙΣ
00.15 ΑΜΥΘΗΤΑ ΠΛΟΥΤΗ
ΣΥΝΕΧΕΙΑ ΤΟΥ ΠΡΟΓΡΑΜΜΑΤΟΣ ΜΕ ΕΚΠΟΜΠΕΣ ΣΕ ΕΠΑΝΑΛΗΨΗ

ANT1

06.20 ΟΙ ΕΙΔΗΣΕΙΣ ΤΟΥ CBS
06.45 ΤΗΛΕΜΑΡΚΕΤΙΝΓΚ - ΤΗΛΕΑΓΟΡΑ
07.00 ΣΕΪΛΟΡΜΟΥΝ
07.30 ΓΑΤΕΣ ΣΑΜΟΥΡΑΪ
08.00 ΜΑΓΙΚΟ ΣΧΟΛΙΚΟ 3
08.30 ΔΟΚΤΩΡ ΣΛΑΜΠ
09.00 Ο ΥΠΕΡΑΝΘΡΩΠΟΣ
09.30 ΝΤΡΑΓΚΟΝΠΟΛ Ζ
10.00 ΧΕΛΩΝΕΣ ΝΙΝΤΖΑ ΕΝ ΔΡΑΣΕΙ
10.30 ΜΠΑΤΜΑΝ ΚΑΙ ΡΟΜΠΙΝ
11.00 ΠΑΟΥΕΡ ΡΕΪΝΤΖΕΡΣ
11.30 ΜΠΙΛΤΜΠΟΡΓΚΣ
12.00 ΣΕΝΤΡΑΛ ΠΑΡΚ ΓΟΥΕΣΤ
13.00 ΣΟΥΠΕΡ ΣΑΒΒΑΤΟ
14.00 ΤΑ ΝΕΑ ΤΟΥ ANT1
14.30 ΟΙΚΟΓΕΝΕΙΑ ΓΟΥΙΝΣΛΟΟΥ
15.00 ΣΤΗ ΛΕΩΦΟΡΟ ΤΟΥ ΜΕΛΡΟΟΥΖ
16.00 ΜΠΕΪΓΟΥΟΤΣ
16.50 ΟΙ ΓΑΤΕΣ
17.00 ΚΩΝΣΤΑΝΤΙΝΟΥ ΚΑΙ ΕΛΕΝΗΣ
17.30 ΤΑ ΝΕΑ ΤΟΥ ANT1
18.10 ΕΛΛΗΝΙΚΗ ΤΑΙΝΙΑ
19.55 ΤΑ ΝΕΑ ΤΟΥ ANT1
21.00 60'' ΜΕ ΤΟΝ ΑΡΗ ΣΤΑΘΑΚΗ
21.05 ΕΛΛΗΝΙΚΗ ΤΑΙΝΙΑ
11.00 ΒΑΜΜΕΝΟΣ ΗΛΙΟΣ (Ε)
00.15 ΕΙΔΗΣΕΙΣ
00.40 ΞΕΝΗ ΤΑΙΝΙΑ
02.40 ΔΕΚΑ ΜΕ ΤΟΝΟ
03.20 ΤΗΛΕΜΑΡΚΕΤΙΝΓΚ - ΤΗΛΕΑΓΟΡΑ
03.50 ΞΕΝΗ ΤΑΙΝΙΑ
05.00 ΞΕΝΗ ΤΑΙΝΙΑ

ΣΚΑΪ

07.00 ΜΟΥΣΙΚΟ ΠΡΩΙΝΟ
08.00 ΜΑΝΤΕΨΕ ΚΑΙ ΚΕΡΔΙΣΕ
09.00 ΑΝΙΜΑΛ ΜΠΕΪΤΣ
10.00 ΠΑΙΔΙΚΟ ΔΕΛΤΙΟ ΕΙΔΗΣΕΩΝ
11.00 ΖΟΥΓΚΛΑ (Ε)
14.00 ΕΙΔΗΣΕΙΣ
14.30 Η ΜΕΓΑΛΗ ΤΩΝ ΜΠΑΤΣΩΝ ΣΧΟΛΗ: Η ΣΕΙΡΑ
15.30 EXTREME GAMES
16.00 ΕΛΛΗΝΙΚΗ ΤΑΙΝΙΑ
18.00 ΜΑΡΙΑ (Ε)
17.55 ΕΙΔΗΣΕΙΣ
21.20 ΑΘΛΗΤΙΚΑ
21.25 ΚΑΙΡΟΣ
21.30 ΚΛΗΡΩΣΗ ΛΟΤΤΟ ΠΡΟΤΟ
21.45 ΔΕΥΤΕΡΗ ΕΥΚΑΙΡΙΑ
23.15 ΞΕΝΗ ΤΑΙΝΙΑ
00.15 ΕΙΔΗΣΕΙΣ
01.15 ΞΕΝΗ ΤΑΙΝΙΑ
03.00 ΜΟΥΣΙΚΟ ΠΡΟΓΡΑΜΜΑ

ΗΜΕΡΗΣΙΑ ΕΦΗΜΕΡΙΔΑ
η Δημοκρατική της Ρόδου
Ετος ιδρύσεως 1982
Θεμιστοκλέους Σοφούλη 77
Ταχ. Θυρίδα 339 85100 Ρόδος
Εκδότης - ιδιοκτήτης - διευθυντής:
ΒΑΣΙΛΗΣ Δ. ΑΘΑΝΑΣΙΟΥ
Τηλέφωνα:
28728, 34722, 76655, 37500, 26728, 27919
Telefax: 37333
www.dimokratiki.gr
e-mail:contact@dimokratiki.gr

Η ταυτότητα της Ημέρας

Καιρός

Γενική πρόγνωση καιρού για σήμερα Σάββατο 15/5/99. Σε όλη τη χώρα προβλέπεται γενικά αίθριος καιρός και μόνο το απόγευμα στα ηπειρωτικά θα αναπτυχθούν τοπικές νεφώσεις και θα σημειωθούν σποραδικές βροχές ή καταιγίδες στα βόρεια. Ομίχλες θα σημειωθούν κυρίως τις πρωινές ώρες. Οι άνεμοι θα πνέουν ασθενείς μέχρι μέτριοι. Η θερμοκρασία θα κυμανθεί στα βόρεια από 13 έως 32, στα υπόλοιπα ηπειρωτικά από 15 ως 34 και στα νησιά από 17 έως 30 βαθμούς Κελσίου.

ΣΑΒΒΑΤΟ 15 ΜΑΪΟΥ 1999
ΠΑΧΩΜΙΟΥ ΜΕΓ.
ΑΧΙΛΛΕΙΟΥ ΑΡ.
ΛΑΡΙΣΣΗΣ
Ανατολή ηλίου 5.15
Δύση ηλίου 19.28
ΝΕΑ ΣΕΛΗΝΗ

Αεροπορικά δρομολόγια

ΠΤΗΣΕΙΣ ΟΛΥΜΠΙΑΚΗΣ

ΡΟΔΟΣ - ΑΘΗΝΑ: Καθημερινά 07.10 - 10.50 (εκτός Τρίτης), 13.55 - 21.00 και 00.30

ΡΟΔΟΣ - ΚΑΡΠΑΘΟΣ: (Τρίτη, Πέμπτη, Σάββατο) 10.15, (Δευτέρα, Τετάρτη, Παρασκευή, Κυριακή) 10.30

ΡΟΔΟΣ - ΚΑΣΟΣ: (Δευτέρα, Παρασκευή, Κυριακή) 12.40

ΡΟΔΟΣ - ΚΑΣΤΕΛΛΟΡΙΖΟ: (Τετάρτη, Παρασκευή, Κυριακή) 08.10

ΡΟΔΟΣ - ΗΡΑΚΛΕΙΟ: (Δευτέρα, Τετάρτη, Παρασκευή, Κυριακή) 22.15

ΡΟΔΟΣ - ΘΕΣΣΑΛΟΝΙΚΗ: (Τρίτη, Πέμπτη) 20.50

ΡΟΔΟΣ - ΜΥΚΟΝΟΣ: (Κυριακή) 21.35, (Παρασκευή) 22.05

ΡΟΔΟΣ - ΣΑΝΤΟΡΙΝΗ: (Τρίτη) 14.25, (Δευτέρα, Τετάρτη, Σάββατο) 15.15

ΠΤΗΣΕΙΣ AIR GREECE

ΡΟΔΟΣ ΑΘΗΝΑ: Καθημερινά 07.45 - 09.00

Καθημερινά 19.30 - 20.45

ΡΟΔΟΣ - ΘΕΣΣΑΛΟΝΙΚΗ καθημερινά 14.30 - 16.30

Καύσιμα

ΣΗΜΕΡΑ: Διανυκτερεύον πρατήριο καυσίμων ΤΕΧΑΚΟ Αλ. Γκινάκης Αυστραλίας 58 Περιοχή Κόβα

Ακτοπλοϊκά δρομολόγια

ΡΟΔΟΣ: Απόπλους 14:00 για Κω, Κάλυμνο, Λέρο, Πάτμο, Πειραιά

ΔΗΜΗΤΡΟΥΛΑ: Απόπλους 14:00 για Θήρα, Νάξο, Πάρο, Πειραιά

ΡΟΔΑΝΘΗ: Απόπλους 16:00 για Κω, Κάλυμνο, Λέρο, Πάτμο, Πειραιά

ΡΟΜΙΑΝΤΑ: Απόπλους 22:00 για Σύμη, Τήλο, Νίσυρο, Κω, Κάλυμνο, Λέρο, Λειψούς, Πάτμο, Σύρο, Πειραιά

Λαικές αγορές

Τετάρτη: στην οδό Βύρωνος (πίσω από το Στάδιο).

Πέμπτη: στην οδό Διαγοριδών.

Παρασκευή: Στην οδό Θεσ/νίκης Ανάληψη.

Σάββατο: στον Αγιο Δημήτριο.

Δέχονται το κοινό

- **Περ/κός Δ/ντής Δωδ/σου** δέχεται Τρίτη & Πέμπτη 11:00 - 13:00.
- **Νομάρχης** δέχεται το κοινό κάθε Τρίτη & Πέμπτη από 11.00 - 13.00
- **ΑΝΤΙΔΗΜΑΡΧΟΣ** Ρόδου Γρ. Μοράρης δέχεται το κοινό κάθε Τετάρτη από 12.00 - 14.00
- **Δήμαρχος** Πεταλούδων Μιχ. Κορδίνας δέχεται το κοινό: Δευτέρα 17.30 - 19.30, Τρίτη 11.00-13.00, Πέμπτη 11.00-13.00

Φαρμακεία

ΣΗΜΕΡΑ: διημερεύει το φαρμακείο ΧΑΤΖΗΚΩΣΤΑΣ Ι., Γρίβα 24, Νιοχώρι (έναντι ξεν. Σεβαλιέ) τηλ. 33245

ΣΗΜΕΡΑ: διανυκτερεύει το φαρμακείο ΑΡΦΑΡΑΣ Ι., Στέλιου Κωτιάδη 50, τηλ. 30008

Συνάλλαγμα

	Αγορά	ΠΩΛΗΣΗ
ΔΟΛΛΑΡΙΟ Η.Π.Α	302.1430	309.1490
ΜΑΡΚΟ ΓΕΡΜΑΝΙΑΣ	164.7590	168.5790
ΦΡΑΓΚΟ ΓΑΛΛΙΑΣ	049.1260	050.2650
ΛΙΡΑ ΑΓΓΛΙΑΣ	487.8060	499.1160
ΛΙΡΑ ΔΗΜ.ΙΡΛΑΝΔΙΑΣ	409.1620	418.6490
ΦΡΑΓΚΟ ΒΕΛΓΙΟΥ	007.9880	008.1730
ΦΡΑΓΚΟ ΛΟΥΞΕΜ.	007.9880	008.1730
ΦΙΟΡΙΝΙ ΟΛΛΑΝΔΙΑΣ	146.2270	149.6170
ΛΙΡΕΤΑ ΙΤΑΛΙΑΣ	016.6430	017.0290
ΣΕΛΛΙΝΙ ΑΥΣΤΡΙΑΣ	023.4180	023.9610

	Αγορά	ΠΩΛΗΣΗ
ΚΟΡΩΝΑ ΔΑΝΙΑΣ	043.3580	044.3640
ΚΟΡΩΝΑ ΣΟΥΗΔΙΑΣ	035.9980	036.8320
ΜΑΡΚΟ ΦΙΝΛΑΝΔΙΑΣ	054.1970	055.4540
ΠΕΣΕΤΑ ΙΣΠΑΝΙΑΣ	001.9360	001.9810
ΕΣΚΟΥΔΟ ΠΟΡΤΟΓ	001.6070	001.6440
ΓΙΕΝ ΙΑΠΩΝΙΑΣ	247.1270	252.8570
ΦΡΑΓΚΟ ΕΛΒΕΤΙΑΣ	201.0780	205.7400
ΚΟΡΩΝΑ ΝΟΡΒΗΓΙΑΣ	039.4000	040.3140
ΛΙΡΑ ΚΥΠΡΟΥ	557.0080	569.9220
ΔΟΛΛΑΡΙΟ ΚΑΝΑΔΑ	207.0300	211.8300
ΔΟΛΛΑΡΙΟ ΑΥΣΤΡΑΛΙΑΣ	201.5640	206.2380

Χρήσιμα Τηλέφωνα

Άμεση δράση	100	Βλάβες ΔΕΗ	125
Πυροσβεστική	23333	Πληρ. ΟΤΕ	131
Νοσοκομείο	22222	Ώρα	141
Οδική Ασφάλεια:		Φαρμακεία (Διημερ.-Διαν.)	107
EXRESS SERVICE	154	ΠΡΟ-ΠΟ • ΛΟΤΤΟ	111
HELLAS SERVICE	157	ΡΟΔΑ	26300
Ράδιο Ταξί	64712	ΚΤΕΥΛ	27706
Αστυν. Διεύθυνση	27653	ΕΒΕΔ	22281
Ασφάλεια	23294	Δικηγορικός Σύλλογος	27469
Τμήμα Τάξης	23849	Εμπορικός Σύλλογος	35255
Τροχαία	26480	Ολυμπιακή - Κρατήσεις	24555
Λιμεναρχείο	28888	ΔΑΝΕ	77070
Δασαρχείο	191	ΙΚΑ	64912
Τελωνείο	27703	ΤΑΞΥ	68701-3
Υγειονομείο	26666	ΟΑΕΔ	23265
Μπιρόπολη	23274	Εργατικό Κέντρο	24730
Νομαρχία	74000	Αρχαιολογία	34719
Δήμος Ρόδου	30113	Περιφ. Δ/ντής	38174 - 38175
Βλάβες ΟΤΕ	121	AIRGREECE	36095

ΕΣΩΤΕΡΙΚΕΣ ΕΙΔΗΣΕΙΣ

ΑΝΑΚΟΙΝΩΘΗΚΑΝ ΤΑ ΜΕΤΡΑ ΥΠΕΡ ΤΟΥ ΕΛΛΗΝΙΚΟΥ ΤΟΥΡΙΣΜΟΥ

Αθήνα 14 (ΑΠΕ)

Συγκεκριμένα μέτρα και παρεμβάσεις υπέρ του ελληνικού τουρισμού, λόγω των γεγονότων στο Κοσσυφοπέδιο, αποφασίσθηκαν κατά τη χθεσινή συνεδρίαση του ΔΣ του Ελληνικού Οργανισμού Τουρισμού, ύστερα από εισήγηση του γενικού γραμματέα Ευγένιου Γιαννακόπουλου, και δόθηκαν σήμερα στη δημοσιότητα. Οι αποφάσεις ελήφθησαν ύστερα από λεπτομερή παρακολούθηση της πορείας των ξένων αγορών, αλλά και των περιοχών της χώρας μας που παρουσιάζουν ευαισθησία ως προορισμοί, λόγω της κρίσης στη Γιουγκοσλαβία.

Τα μέτρα που θα υλοποιηθούν άμεσα, είναι τα εξής:

* Πρόγραμμα επικοινωνίας μέσω διαφήμισης και δημοσίων σχέσεων στις αγορές της Δυτικής Ευρώπης και των ΗΠΑ, συνολικού ύψους περίπου 1 δισ.δρχ. Ο σχεδιασμός ανά αγορά έχει ολοκληρωθεί και η υλοποίηση των σχετικών δράσεων ξεκινά αμέσως.

* Πρόγραμμα επικοινωνίας με στόχο την ενίσχυση του εσωτερικού τουρισμού σε εκείνες τις περιοχές της χώρας που πλήττονται λίγο ή πολύ από την κρίση (Κέρκυρα, Θεσπρωτία, Χαλκιδική, Καβάλα, Θάσος, Πιερία κ.α.), σε συνεργασία με τοπικούς φορείς. Το πρόγραμμα θα υλοποιηθεί μέσω των Νομαρχιακών Επιπροπών Τουρισμού της κάθε περιοχής ξεχωριστά. Ο ΕΟΤ θα καλύψει έως το 50% της δαπάνης κάθε περιοχής, διαθέτοντας συνολικά περίπου 300 εκατ. δρχ.

* Πρόγραμμα κοινωνικού τουρισμού με προορισμό τις παραπάνω περιοχές, προϋπολογισμού περίπου 400 εκατ.δρχ., το οποίο θα οργανώσει και θα υλοποιήσει ο ΕΟΤ.

Ο Ελληνικός Οργανισμός Τουρισμού εξακολουθεί να εκτιμά, όπως έκανε και από την αρχή του έτους, ότι φέτος θα αυξηθεί το τουριστικό ρεύμα προς τη χώρα μας, έστω και σε μικρότερο βαθμό από ό,τι αναμενόταν, σε σχέση με το 1998. Από την άλλη, αναγνωρίζει ότι ορισμένοι προορισμοί στο εσωτερικό της χώρας, είναι ευαίσθητοι στον πόλεμο στη Γιουγκοσλαβία και αναμένεται να καταγράφουν απώλειες. Αιτό θα συμβεί κυρίως στον τομέα του οδικού τουρισμού με προέλευση από χώρες της Κεντρικής Ευρώπης, οι κάτοικοι των οποίων αποθαρρύνονται να έρθουν στη χώρα μας με ιδιωτικό αυτοκίνητο ή λεωφορείο, καθώς μεσολαβεί η εμπόλεμη ζώνη.

Σε ποιό βαθμό θα φθάσουν τελικά οι ζημιές, κυρίως για τη Βόρειο Ελλάδα, θα εξαρτηθεί βασικά από τη διάρκεια των επιχειρήσεων στο Κοσσυφοπέδιο, εάν δηλαδή θα συνεχαστούν και μετά τα τέλη Μαΐου και εάν θα μετεξελιχθούν σε χερσαίες επιχειρήσεις. Με το σκεπτικό αυτό ο ΕΟΤ πήρε τα παραπάνω μέτρα προκειμένου να τονώσει, ως αντισταθμισμα, το ρεύμα του εσωτερικού τουρισμού. Εάν χρειασθεί, ανάλογα με την πορεία των πολεμικών επιχειρήσεων και την αντίδραση των επί μέρους τουριστικών αγορών, ο ΕΟΤ, όπως ανακοίνωσε, βρίσκεται σε ετοιμότητα για να πάρει συμπληρωματικά μέτρα.

ΕΥΑΓ. ΒΕΝΙΖΕΛΟΣ: Ο ΠΛΗΘΩΡΙΣΜΟΣ ΕΙΝΑΙ ΖΗΤΗΜΑ ΟΛΩΝ



Αθήνα 14 (ΑΠΕ)

Ο πληθωρισμός είναι ένα ζήτημα που αφορά όλη την αγορά, όλους τους οικονομικούς συντελεστές και άρα τους συντελεστές κεφαλαίου, δήλωσε ο υπουργός Ανάπτυξης Ευάγγελος Βενιζέλος, μετά τη συνάντηση που είχε με τον υπουργό Εθνικής Οικονομίας και Οικονομικών Γιάννο Παπαντωνίου και την υπουργό Πολιτισμού Ελισάβετ Παπαζώη.

Ο κ. Βενιζέλος επεσήμανε ότι ο πληθωρισμός είναι ζήτημα όλων, διότι ήθελε να δώσει έμφαση στο γεγονός ότι οι επιχειρήσεις πρέπει να μειώσουν τους ρυθμούς αύξησης των κερδών τους.

Για το λόγο αυτό, συμπλήρωσε ότι "η μείωση του κόστους εργασίας ανά μονάδα προϊόντος έχει συμβάλλει στη μείωση του πληθωρισμού" και πρόσθεσε "νομίζω ότι η μείωση του πληθωρισμού είναι μια υποχρέωση όλης της ελληνικής κοινωνίας, για να πετύχει τους στόχους ένταξης η χώρα μας στην ΟΝΕ".

Επεσήμανε ακόμη, ότι υπάρχουν ορισμένοι επιχειρηματικοί κλάδοι στους οποίους θα πρέπει να γίνει μεγάλη προσπάθεια συγκράτησης των τιμών, τονίζοντας ότι θέλουμε να επιβεβαιώνονται καθημερινά οι συμφωνίες κυρίων. Χρειάζεται αυτοσυγκράτηση, είπε και πρόσθεσε ότι θέλουμε να λειτουργήσει η επιτροπή ανταγωνισμού και οι διευθύνσεις του υπουργείου να επιβλέπουν την αγορά.

Η επίσκεψη του κ. Βενιζέλου στο υπουργείο Εθνικής Οικονομίας, παρουσία και της κ. Παπαζώη, έγινε ουσιαστικά με στόχο να ανιχνευθούν τα κονδύλια για τον πολιτισμό, για τον οποίο, όπως είπε ο υπουργός Ανάπτυξης, ως πρώην υπουργός Πολιτισμού, ο τομέας αυτός είναι "το μεγάλο συγκριτικό, οικονομικό πλεονέκτημα της χώρας μας". Ωστόσο φαίνεται ότι η συζήτηση επεκτάθηκε και στην πορεία της οικονομίας.

Τράπεζες - Καύσιμα

Ο κ. Βενιζέλος αναφερόμενος στις επιπτώσεις της αύξησης των κερδών των τραπεζών στον πληθωρισμό, είπε ότι οι τράπεζες πρέπει να λειτουργούν προς την κατεύθυνση και της πτώσης του κόστους χρήματος και της μείωσης των χρηματοοικονομικών εξόδων, ενώ για τις τιμές των καυσίμων, όταν ρωτήθηκε, η πορεία των οποίων επηρεάζει τον πληθωρισμό, είπε ότι η τάση των τιμών είναι πτωτική.

ΤΟ ΕΥΡΩΨΗΦΟΔΕΛΤΙΟ ΤΟΥ ΠΑΣΟΚ

Αθήνα 14 (ΑΠΕ)

Ανακοινώθηκε το μεσημέρι απο τον πρωθυπουργό, Κώστα Σημίτη, η σύνθεση του ευρωψηφοδελτίου του ΠΑΣΟΚ.

Επικεφαλής του νέου ευρωψηφοδελτίου είναι ο καθηγητής Πανεπιστημίου, Δημήτρης Τσάτσος, νύν ευρωβουλευτής και ακολουθούν:

Γιάννης Σουλαδάκης, πολιτικός μηχανικός και βουλευτής Επικρατείας. Γεώργιος Κατηφόρης, οικονομολόγος, νυν ευρωβουλευτής. Ιωάννης Κουκιάδης, καθηγητής Αριστοτελείου Πανεπιστημίου Θεσσαλονίκης και πρόεδρος της οικονομικής και κοινωνικής επιτροπής. Πέτρος Ευθυμίου, δημοσιογράφος. Αννα Καραμάνου, νυν ευρωβουλευτής. Αλέκος Μπαλτάς, βουλευτής, οικονομολόγος. Μαίρη Μαλιώρη, ψυχίατρος, πρόεδρος του Οργανισμού κατά των ναρκωτικών. Μανώλης Μαστοράκης, πολιτικός μηχανικός, μέλος του ΔΣ της ΚΕΔΚΕ. Μυρσίνη Ζορμπά, πολιτική επιστήμων, διευθύντρια του Εθνικού Κέντρου Βιβλίου. Ηλίας Πλασκοβίτης, οικονομολόγος, καθηγητής του Παντείου Πανεπιστημίου. Χρήστος Φάκας, αγρότης, πρόεδρος της ΓΕΣΑΣΕ και στην 13η θέση βρίσκεται ο Ηλίας Ευθυμιόπουλος, περιβαλλοντολόγος και πρώην διευθυντής του εδώ γραφείου της "Γκρίνπις".

Στη συνέχεια ακολουθούν άλλοι 12 υποψήφιοι, που προέρχονται απο διάφορους κοινωνικούς χώρους και ομάδες. Την 25η θέση καταλαμβάνει τιμητικά ο μέχρι τώρα επικεφαλής του ευρωψηφοδελτίου του ΠΑΣΟΚ, Παρασκευάς Αυγερινός, ο οποίος δήλωσε ότι δεν επιθυμεί να συμμετέχει πλέον, μετά απο 15 χρόνια παρουσίας στο Ευρωκοινοβούλιο.

Τη συνέχεια και την ανανέωση εκφράζει το ευρωψηφοδέλτιο του ΠΑΣΟΚ δήλωσε ο πρωθυπουργός και πρόεδρος του Κινήματος Κώστας Σημίτης παρουσιάζοντας σήμερα τη σύνθεση του ψηφοδελτίου με το οποίο το ΠΑΣΟΚ θα διεκδικήσει τη μεγαλύτερη δυναμη εκπροσωπησή του στο Ευρωπαϊκό Κοινοβούλιο. Οπως ανέφερε ο πρωθυπουργός η προσπαθεια πταν να καλυφθούν ολες οι πλευρές της πολιτικής στην Ευρωπαϊκή Ενωση και να εκπροσωπηθούν επαρκώς κοινωνικοί χώροι και επαγγελματικές ομάδες που έχουν στενές σχέσεις με το ΠΑΣΟΚ.

Ο κ. Σημίτης επανέλαβε οτι οι Ευρωεκλογές δεν είναι δημοψήφισμα αλλα και ούτε απλή καταγραφή δυνάμεων. Ειναι μια κρίσιμη πολιτική αναμέτρηση για το ποιά Ελλάδα θέλουμε και ποιά Ευρώπη στην οποία θα είναι ενταγμένη Ελλάδα.

Η σύνθεση του ψηφοδελτίου δεν κρύβει εκπλήξεις αλλά είναι ανανεωμένη σε πολύ μεγάλο ποσοστό. Είναι χαρακτηριστικό οτι απο τους δέκα ευρωβουλευτές που αναδείχθηκαν στις προηγούμενες εκλογές μονο τρείς (Δημήτρης Τσάτσος, Γιώργος Κατηφόρης και Αννα Καραμάνου περιλαμβάνονται στο νέο ψηφοδέλτιο). Σημαντικότερη είναι βέβαια η απουσία του Παρασκευά Αυγερινού ο οποίος οπως ανέφερε ο Κώστας Σημίτης δεν θέλησε να περιληφθεί στο ψηφοδέλτιο ύστερα απο 15 χρόνια θητείας στο Ευρωπαϊκό Κοινοβούλιο. Ο κ. Σημίτης τονισε οτι η συμβολή του Παρασκευά Αυγερινού ήταν σημαντική και γι' αυτό τοποθετείται στην τιμητική θέση , στην 25η , στην οποία τοποθετούνται τα άτομα στα οποία το ΠΑΣΟΚ θέλει να αποδώσει τιμή. Τιμητικές θέσεις καταλαμβάνουν επίσης ο ζωγράφος Αλέκος Φασιανός (24η) και ο προπονητής της Εθνικής ομάδας Αρσης Βαρών Χρήστος Ιακώβου (23η). Επικεφαλής του ψηφοδελτίου τίθεται και πάλι ο καθηγητής Δημητρης Τσάτσος αλλά αυτό που είναι χαρακτηριστικό είναι σις δέκα πρώτες θέσεις μονο τέσσερις υποψήφιοι είναι κομματικά στελέχη (Γιάννης Σουλαδάκης, δεύτερος στη λίστα, Αννα Καραμάνου, Αλέκος Μπαλτάς και Μανώλης Μαστοράκης).

Απο το νέο ψηφοδέλτιο απουσιάζει επίσης και ο Γιάννης Ρουμπάτης ο οποίος σε δήλωσή του ζητεί τη μεγαλύτερη δυνατή στήριξη στο ΠΑΣΟΚ ωστε να μήν υπάρξουν αρνητικές συνέπειες για την ευρωπαϊκή προοπτική της χώρας.

ΑΥΞΗΣΗ ΤΩΝ ΑΚΑΛΥΠΤΩΝ ΕΠΙΤΑΓΩΝ - ΜΕΙΩΣΗ ΤΩΝ ΑΠΛΗΡΩΤΩΝ ΣΥΝΑΛΛΑΓΜΑΤΙΚΩΝ

Αθήνα 14 (ΑΠΕ)

Αύξηση των ακάλυπτων επιταγών και μείωση των απλήρωτων συναλλαγματικών κατέγραψε η Ενωση Ελληνικών Τραπεζών (εταιρία "Τειρεσίας") κατά τον Απρίλιο φέτος. Η ίδια τάση διαπιστώνεται σωρευτικά στη διάρκεια του πρώτου τετραμήνου του 1999. Ανοδική πορεία επίσης εμφανίζουν οι διαταγές πληρωμής, αλλά και οι απήσεις πτώχευσης, ενώ πτωτική είναι η πορεία των κηρυχθεισών πτωχεύσεων.

Αναλυτικότερα, τον Απρίλιο οι απλήρωτες συναλλαγματικές ήταν 23.282 τεμάχια ύφους 6,2 δισ.δρχ. έναντι 27.050 τεμαχίων ύφους 6,8 δισ.δρχ. τον περυσινό Απρίλιο (μείωση 14% σε τεμάχια και 9% σε αξία). Την περίοδο Ιανουαρίου - Απριλίου φέτος οι απλήρωτες συναλλαγματικές ήταν 107.895 τεμάχια αξίας 30,1 δισ.δρχ. έναντι 118.875 τεμαχίων αξίας 32 δισ.δρχ. κατά το πρώτο τετράμηνο 1998 (μείωση 9% σε τεμάχια και 6% σε αξία).

Τον Απρίλιο 1999 οι ακάλυπτες επιταγές ήταν 10.553 τεμάχια αξίας 21,1 δισ.δρχ. έναντι 9.528 τεμαχίων αξίας 18 δισ.δρχ. τον περυσινό Απρίλιο (άνοδος 11% σε τεμάχια και 17% σε αξία). Κατά το πρώτο τετράμηνο φέτος οι ακάλυπτες επιταγές ήταν 44.704 τεμάχια αξίας 91,7 δισ.δρχ. έναντι 40.612 τεμαχίων αξίας 79,2 δισ.δρχ. κατά την αντίστοιχη περυσινή περίοδο (άνοδος 10% σε τεμάχια και 16% σε αξία).

Αθροιστικά, οι απλήρωτες συναλλαγματικές και οι ακάλυπτες επιταγές (οι λεγόμενοι "δείκτες πιστωτικής ασφυξίας") φέτος τον Απρίλιο εμφανίζουν μείωση σε αριθμο και αύξηση σε αξία, τάση που παρατηρείται καθόλο το πρώτο τετράμηνο του έτους. Συγκεκριμένα, τον Απρίλιο 1999 από κοινού οι συναλλαγματικές και οι επιταγές ήταν 33.835 τεμάχια αξίας 27,4 δισ.δρχ. έναντι 36.578 τεμαχίων αξίας 24,9 δισ.δρχ. (μείωση 7,5% σε τεμάχια και αύξηση 10% σε αξία). Στο πρώτο τετράμηνο φέτος, αθροιστικά, επιταγές και απλήρωτες συναλλαγματικές διαμορφώθηκαν σε 152.599 τεμάχια αξίας 121,8 δισ.δρχ. έναντι 159.847 τεμαχίων αξίας 111,2 δισ.δρχ. πέρυσι (πτώση 4% σε τεμάχια και άνοδος 10% σε αξία).

Οσον αφορά τις διαταγές πληρωμής τον Απρίλιο φέτος, ήταν 8.147 τεμάχια έναντι 7.522 τον περυσινό Απρίλιο (αύξηση 8%), ενώ στο τετράμηνο φέτος ήταν 32.647 τεμάχια έναντι 28.971 πέρυσι (αύξηση 13%).

Στον τομέα των πτωχεύσεων, οι απήσεις τον Απρίλιο έφθασαν τις 259 έναντι 225 πέρυσι (αύξηση 15%), ενώ στο τετράμηνο ήταν 920 έναντι 760 πέρυσι (αύξηση 21%). Οι κηρυχθείσες πτωχεύσεις κατά τον Απρίλιο 1999 ήταν 71 έναντι 75 τον Απρίλιο 1998 (πτώση 5%), ενώ στο τετράμηνο ήταν 310 έναντι 329 πέρυσι (πτώση 6%).

ΜΕ ΛΙΓΑ ΛΟΓΙΑ

ΣΥΝΕΝΤΕΥΞΗ ΓΙΟΥΓΚΟΣΛΑΒΟΥ ΠΡΕΣΒΗ - ΑΠΟΛΟΓΙΣΜΟΣ ΒΟΜΒΑΡΔΙΣΜΩΝ

Αθήνα 14 (ΑΠΕ)

Ενα σύντομο απολογισμό για τις συνέπειες του πολέμου στην Γιουγκοσλαβία έκανε σήμερα, παραχωρώντας συνέντευξη Τύπου ο πρέσβης της χώρας στην Αθήνα, Νιράγκοιρ Βουτσίσεβιτς. Απευθύνοντας έκκληση για τον τερματισμό των βομβαρδισμών απο τους οποίους έχουν βρεί το θάνατο 1200 άμαχοι, ενώ περισσότεροι απο 5000 έχουν τραυματισθεί, ο Βουτσίσεβιτς τόνισε οτι "ο εισβολέας παρεμποδίζει οποιαδήποτε μορφή βοήθειας προς εκείνους που πραγματικά την χρειάζονται. Σε πολλές μάλιστα περιπτώσεις έχουν χτυπηθεί και ιατρικές μονάδες που προσφέρουν τη βοήθειά τους σε τραυματίες"

Ο γιουγκοσλάβος πρεσβευτής αναφέρθηκε στις εκτεταμένες ζημιές που έχουν προκληθεί στη χώρα του, κυρίως σε δρόμους, γέφυρες, κρατικά κτίρια και εργοστάσια πλεκτροδότησης."Η επιδρομή λαμβάνει χαρακτήρα γενοκτονίας. Οι βομβαρδισμοί και η καταστροφή κτιρίων που στεγάζουν φορείς οπως είναι το υπουργείο Εσωτερικών και το Γενικό Επιτελείο της Ομοσπονδιακής Γιουγκοσλαβίας επηρεάζουν το λαό και πλήττουν τους θεσμούς και τη Δημοκρατία", τόνισε αναφερόμενος στα αποτελέσματα των βομβαρδισμών σε κάποια τμήματα του Κοσόβου και της Μετόχια.

Ιδιαίτερη αναφορά έκανε ο Σέρβος διπλωμάτης στις επιθέσεις που έγιναν εναντίον του Βελιγραδίου σις 7 και 8 Μαΐου, οταν καταστράφηκε και το κτίριο της κινεζικής πρεσβείας. Ο κ. Βουτσίσεβιτς απέδωσε την "εγκληματική αυτή ενέργεια στην στρατηγική που ακολουθεί ο εισβολέας προκειμένου να αποθαρρύνει προσπάθειες οπως της Κίνας, με στόχο τον τερματισμό των βομβαρδισμών". Πρόσθεσε οτι ζημιές προκλήθηκαν στις 8 Μαΐου και στο κτίριο που στεγάζει το ελληνικό προξενείο στη Νις. "Οι βομβαρδισμοί διπλωματικών και προξενικών αντιπροσωπειών στην Γιουγκοσλαβία αποτελούν βαρβαρότητα εναντίον του αυτού λαού. Πρέπει να σταματήσουν οι εγκληματικές πράξεις και οι παραβιάσεις των διεθνών κανόνων συμπεριφοράς. Οι ζημιές έχουν ξεπεράσει τα 100 δισ. δολάρια ΗΠΑ, μισό εκατομμύριο άνθρωποι έχουν μείνει χωρίς δουλειά, ενώ περισσότεροι απο δυο εκατομμύρια έμειναν χωρίς εισοδήματα". Ο κ.Βουτσίσεβιτς αναφέρθηκε στην απώλεια των πολιτιστικών αξιών και μνημείων αλλα και στην οικολογική καταστροφή που απειλεί οχι μονο τη Γιουγκοσλαβία αλλά και ολόκληρη την Ευρώπη.

Ο πρεσβευτής της Ομοσπονδιακής Γιουγκοσλαβίας αναφέρθηκε στις προϋποθέσεις για την ειρηνική επίλυση της κρίσης, οπως διατυπώθηκαν απο το Ρώσο μεσολαβητή Βίκτορ Τσερνομίρντιν. Ζήτησε επείγουσα διακοπή των επιχειρήσεων, τη μείωση της παρουσίας των στρατιωτικών δυνάμεων του ΝΑΤΟ απο τις γειτονικές χώρες και τον αφοπλισμό των ανδρών του Απελευθερωτικού Στρατού του Κοσόβου και τέλος την ασφαλή επιστροφή ολων των προσφύγων ανεξάρτητα απο την εθνικότητα και το θρήσκευμά τους.Τάχθηκε επίσης υπερ της εγκατάστασης αποστολής των Ηνωμένων Εθνών στο Κοσσυφοπέδιο και τη Μετόχια και της συνέχισης των συνομιλιών ανάμεσα στις δυο αντιμαχόμενες πλευρές.

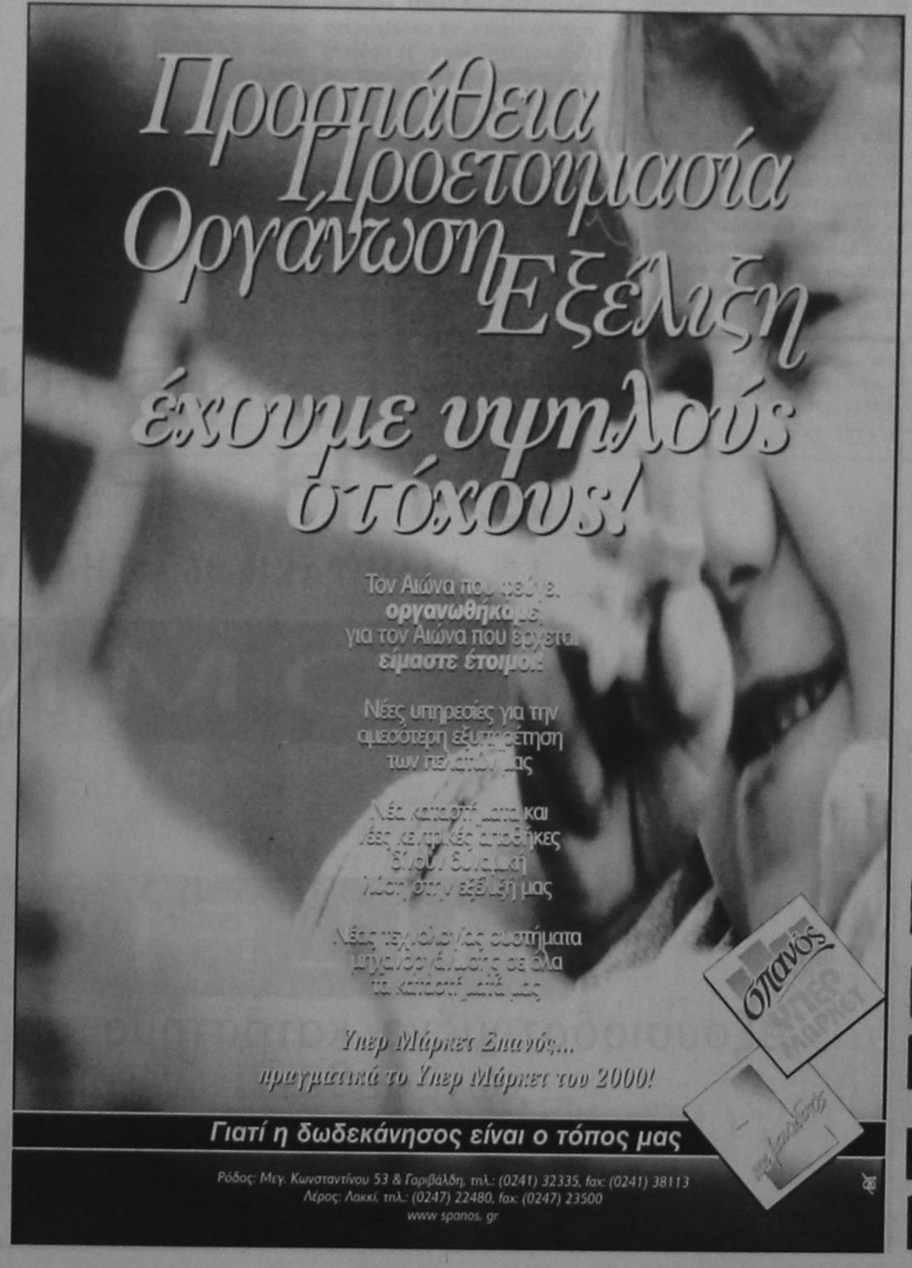

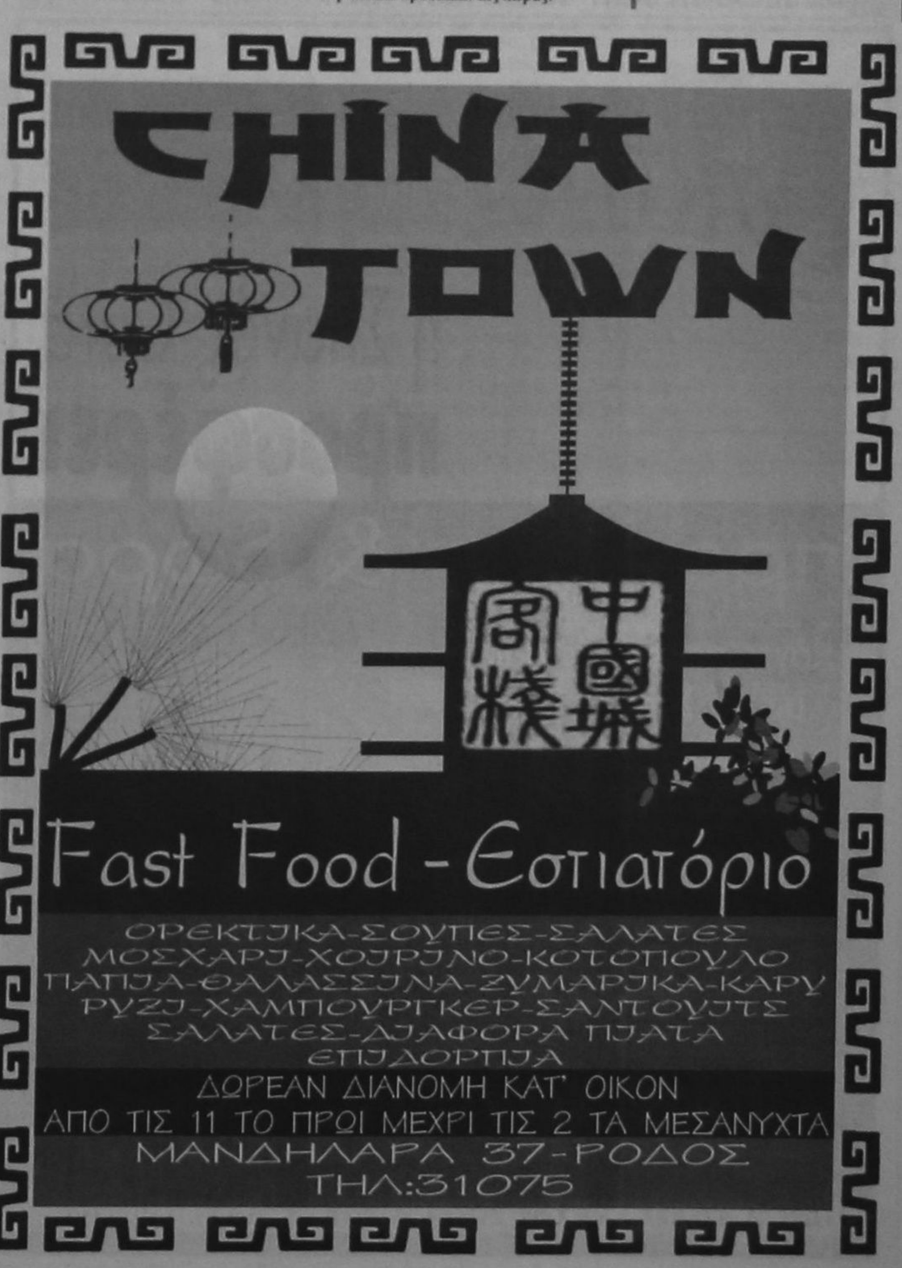

24 ώρες στον ΚΟΣΜΟ

ΓΙΟΥΓΚΟΣΛΑΒΙΑ - ΕΡΥΘΡΟΣ ΣΤΑΥΡΟΣ - ΠΡΟΣΦΥΓΕΣ

Γενεύη 14 (ΑΠΕ)

Δύο φορτηγά του Ερυθρού Σταυρού, με ανθρωπιστική βοήθεια αναχώρησαν σήμερα απο το Βελιγράδι για την πρωτεύουσα του Κοσσυφοπεδίου την Πρίστινα με αποστολή την εγκαθίδρυση μιας μόνιμης παρουσίας στη σερβική αυτή επαρχία. Οπως παρατήρησε ο Κορνέλιο Σομαρούγκα, πρόεδρος της Διεθνούς Επιτροπής του Ερυθρού Σταυρού, πρόκειται για την πρώτη μεγάλη υπηρεσία αρωγής που επιστρέφει στο Κόσοβο. Σύμφωνα με τον Σομαρούγκα, ο Ερυθρός Σταυρός έλαβε προφορικές εγγυήσεις απο τον γιουγκοσλάβο πρόεδρο Σλόμπονταν Μιλόσεβιτς για ελεύθερη μετακίνηση. Εκπρόσωπος της Υπατης Αρμοστείας των Ηνωμένων Εθνών για τους Πρόσφυγες δήλωσε στη Γενεύη ότι η ροή προσφύγων απο το Κόσοβο πρός την Αλβανία σταμάτησε. Σύμφωνα με την εκπρόσωπο Τζούντιθ Κουμίν, μόλις ένας άνδρας διέσχισε χθές τα σύνορα απο το Πρίζρεν. Οι αρχές της ΠΓΔΜ επέτρεψαν χθες σε 47 Αλβανούς απο το Κοσσυφοπέδιο, που ήλθαν με τρένο να διασχίσουν τα σύνορα, παρότι ορισμένοι απ αυτούς δέν είχαν μαζί τους τα απαραίτητα ταξιδιωτικά έγγραφα. Εκπρόσωπος του ελληνικού δικτύου των Γιατρών Χωρίς Σύνορα δήλωσε ότι τα μέλη της ανθρωπιστικής οργάνωσης στην Πρίστινα πρέπει να εργάζονται σε 24-ωρη βάση για να αντιμετωπίσουν τους τραυματίες. Αντιπροσωπεία της οργάνωσης επισκέφθηκε την Γιουγκοσλαβία και το Κόσοβο μεταξύ 9 και 13 Μαίου και παρέδωσε 40 τόννους με φάρμακα σε νοσοκομειακές αρχές της Πρίστινα. Απο τις 24 Μαρτίου που το ΝΑΤΟ άρχισε τους βομβαρδισμούς, οι γιατροί πραγματοποίησαν περί τις 800 εγχειρήσεις, απο τις οποίες 80 τις πέντε πρώτες ημέρες. Το δημόσιο νοσοκομείο της Πρίστινα, δέν έχει διαθέσιμα πολλά κρεβάτια και παρά τις συνεχείς διακοπές του ηλεκτρικού συνεχίζει να λειτουργεί με την βοήθεια ηλεκτρογεννήτριας. Ωστόσο δέν έχει αντιβιοτικά, χειρουργικό υλικό και αναισθητικά φάρμακα, αφού ο εφοδιασμός του είναι αδύνατος μετά απο την κατασιροφή των γεφυρών που συνδέουν την Πρίστινα με το Βελιγράδι. Οι Γιατροί Χωρις Σύνορα προγραμματίζουν τακτικές επισκέψεις τις προσεχείς εβδομάδες σε νοσοκομεία στην Πρίστινα, το Βελιγράδι, την Πρίζρεν, το Πέτς και το Νόβισαντ. Η ομάδα του Ερυθρού Σταυρού, μετά απο την Πρίστινα ελπίζει ότι θα μπορέσει να μεταβεί και στα σύνορα μεταξύ ΠΓΔΜ και Αλβανίας Απο την Υπατη Αρμοστεία του ΟΗΕ για τους Πρόσφυγες ανακοινώθηκε σήμερα ότι απο την έναρξη της διένεξης, τον Μάρτιο του 1998, οι πρόσφυγες απο το Κόσοβο έχουν φθάσει τους 916.000, περίπου, απο τους οποίους περίπου 746.000 εγκατέλειψαν τις εστίες τους απο τις 24 Μαρτίου 1999 μέχρι σήμερα και απο αυτούς οι 431.500 κατέληξαν στην Αλβανία, οι 233.000 στην ΠΓΔΜ και οι υπόλοιποι στο Μαυροβούνιο, την Σερβία, τη Βοσνία Ερζεγοβίνη και σε διάφορες χώρες του κόσμου.

ΙΑΤΡΙΚΗ ΑΝΑΚΟΙΝΩΣΗ

Ο ιατρός
ΑΝΔΡΕΑΣ ΚΑΡΑΓΙΑΝΝΗΣ
ΟΡΘΟΠΕΔΙΚΟΣ -
ΧΕΙΡΟΥΡΓΟΣ - ΤΡΑΥΜΑΤΟΛΟΓΟΣ
Δέχεται στο Ιατρείο του ΙΩΑΝΝΟΥ ΜΕΤΑΞΑ 22
(Πλησίον Νοσοκομείου Ροδού)
Κτίριο «ΚΡΙΤΩ ΙΑΤΡΙΚΗ ΜΕΡΙΜΝΑ»
(1ος όροφος)
Τηλ.: 73861 21041 Κινητό 097 834705

ΜΑΪΟΣ 1999
ΔΡΟΜΟΛΟΓΙΑ ΑΠΟ
10/05/99 - 16/05/99
ΑΝΑΧΩΡΗΣΕΙΣ ΑΠΟ ΡΟΔΟ

Μια Ξεχωριστή Διαδρομή στη Θάλασσα

ΗΜ/ΝΙΑ	ΗΜΕ.	ΠΛΟΙΟ	ΩΡΑ ΑΝ.	ΠΡΟΟΡΙΣΜΟΣ
12/05	ΤΕΤΑΡΤΗ	ΚΑΝΤΙΑ	14:00	ΣΥΜΗ - ΚΩ - ΚΑΛΥΜΝΟ - ΑΣΤΥΠΑΛΑΙΑ - ΠΕΙΡΑΙΑ
13/05	ΠΕΜΠΤΗ	ΡΟΔΟΣ	14:00	ΚΩ - ΚΑΛΥΜΝΟ - ΛΕΡΟ - ΠΑΤΜΟ - ΠΕΙΡΑΙΑ
14/05	ΠΑΡΑΣΚ.	ΚΑΝΤΙΑ	14:00	ΚΩ - ΚΑΛΥΜΝΟ - ΛΕΡΟ - ΠΑΤΜΟ - ΠΕΙΡΑΙΑ
15/05	ΣΑΒΒΑΤΟ	ΡΟΔΟΣ	14:00	ΚΩ - ΚΑΛΥΜΝΟ - ΛΕΡΟ - ΠΑΤΜΟ - ΠΕΙΡΑΙΑ
16/05	ΚΥΡΙΑΚΗ	ΠΑΤΜΟΣ	14:00	ΚΩ - ΚΑΛΥΜΝΟ - ΛΕΡΟ - ΠΑΤΜΟ - ΠΕΙΡΑΙΑ

Κεντρικό Πρακτορείο ΔΑΝΕ SEA LINE Αυστραλίας 92
Ωρες λειτουργίας 08.00 - 20.00 ΤΗΛ. 77078

D-A-N-E- SEA LINE
ΔΩΔΕΚΑΝΗΣΙΑΚΗ ΑΝΩΝΥΜΗ ΝΑΥΤΙΛΙΑΚΗ ΕΤΑΙΡΙΑ

σπανός
ΣΥΠΕΡ ΜΑΡΚΕΤ
η Σπανός Card
προσφέρει
προνόμια & δώρα
Κάντε τις αγορές σας με την Σπανός Card και κερδίστε το μεγάλο δώρο
Σπανός CARD 0643 87227213
Ενημερωθείτε για την λειτουργία τις παροχές και τα δώρα που προσφέρει η Σπανός Card ζητώντας το ενημερωτικό έντυπο από τα ταμεία του Υπερμάρκετ Σπανός
ΥΠΕΡΟΧΑ ΠΥΡΙΜΑΧΑ ΣΚΕΥΗ
Lüneburg
ΕΥΡΩΠΑΪΚΑ ΑΞΙΑΣ 35.000 ΔΡΧ.
ΓΙΑΤΙ Η ΔΩΔΕΚΑΝΗΣΟΣ ΕΙΝΑΙ Ο ΤΟΠΟΣ ΜΑΣ! προτιμώ!

ΕΞΩΤΕΡΙΚΕΣ ΕΙΔΗΣΕΙΣ

ΣΦΑΓΗ ΣΤΟ ΚΟΣΣΟΒΟ!

Βρυξέλλες 14 (ΑΠΕ)

Οι σφοδρότεροι βομβαρδισμοί από την έναρξη της συμμαχικής επιχείρησης κατά της Γιουγκοσλαβίας πραγματοποιήθηκαν κατά τη διάρκεια της νύχτας από τα αεροσκάφη του ΝΑΤΟ με επίκεντρο το Κοσσυφοπέδιο,ανακοίνωσε εκπρόσωπος της Συμμαχίας στις Βρυξέλλες.

"Το ΝΑΤΟ συνέχισε κατά τη διάρκεια της νύχτας την εκστρατεία του εναντίον των σερβικών δυνάμεων στο Κοσσυφοπέδιο και τα αεροσκάφη μας πραγματοποίησαν 679 εξόδους,που αποτελούν και τον μεγαλύτερο αριθμό σε ένα 24ωρο, από την έναρξη της επιχείρησης" αναφέρεται σε ανακοίνωση της Συμμαχίας.

Τα συμμαχικά αεροσκάφη βομβάρδισαν άρματα μάχης,στρατιωτικά οχήματα και σερβικές στρατιωτικές δυνάμεις κυρίως γύρω από το Πρίζρεν κατά τη διάρκεια της ημέρας, και στο Στίμλιε τη νύχτα. Στόχος των νατοϊκών αεροσκαφών ήταν και το δίκτυο ηλεκτροδότησης των τριών μεγαλύτερων πόλεων της Γιουγκοσλαβίας-του Βελιγραδίου, του Νόβι Σαντ και του Νις,ανακοίνωσε η Συμμαχία.

Τουλάχιστον 100 άνθρωποι σκοτώθηκαν και δεκάδες τραυματίσθηκαν κατά την επίθεση, χθες τη νύχτα, στο χωριό Κορίσα του Κοσσυφοπεδίου, την οποία σερβική πηγή αποδίδει στο ΝΑΤΟ, σύμφωνα με μαρτυρίες αλβανών στην περιοχή.

Σύμφωνα με τις ίδιες πηγές, βόμβες έπεσαν σε κτήμα όπου είχαν πάει για να περάσουν τη νύχτα περίπου 400 αλβανοί πρόσφυγες, οι οποίοι κρύβονταν μέχρι χθες σε γεποvικά δάση.

Και το Τανγιούγκ μετέδωσε ότι οι νεκροί είναι τουλάχιστον 100 και οι τραυματίες 50 και απέδωσε τη σφαγή σε "εγκληματικό και βάρβαρο βομβαρδισμό του ΝΑΤΟ".

Το χωριό Κορίσα βρίσκεται 5 χιλιόμετρα βόρεια του Πρίζρεν.

Το σερβικό Κέντρο Ενημέρωσης στην Πρίστινα ανέφερε ότι οκτώ νατοϊκές βόμβες διασποράς εξερράγησαν μία ώρα μετά τα μεσάνυχτα στο χωριό Κορίσα , με αποτέλεσμα να σκοτωθούν τουλάχιστον 50 άμαχοι και να τραυματιστούν άλλοι πενήντα.

Εκπρόσωπος του Κέντρου δήλωσε στο Ρόπερ ότι τα θύματα ήταν κατά πάσα πιθανότητα πρόσφυγες που είχαν φύγει από την γειτονική πόλη Πρίζρεν,η οποία είχε δεχθεί νατοϊκή επίθεση πριν δύο ημέρες.

Το χωριό είναι κοντά στα αλβανικά σύνορα και δεν βρίσκεται κοντά σε στρατιωτικούς στόχους,ανακοίνωσαν σερβικές πηγές.

Οι σερβικές αρχές μετέφεραν στην περιοχή όπου βομβαρδίστηκε ντόπιους δημοσιογράφους για να δούν την κατάσταση που επικρατεί.

ΜΝΗΜΟΝΙΟ ΣΥΝΕΡΓΑΣΙΑΣ ΜΕΤΑΞΥ ΕΛΛΑΔΑΣ ΚΑΙ ΚΥΠΡΟΥ

Λευκωσία, 14 (ΑΠΕ)

Μνημόνιο συνεργασίας μεταξύ των υπουργείων Εξωτερικών Ελλάδας και Κύπρου, υπέγραφαν σήμερα, μετά τις συνομιλίες που είχαν, ο υπουργός Εξωτερικών της Κύπρου Ιωάννης Κασουλίδης και ο αναπληρωτής υπουργός Εξωτερικών της Ελλάδας Γιάννος Κρανιδιώτης. Το μνημόνιο αφορά την ενταξιακή πορεία της Κύπρου και τη συμβολή της Ελλάδας σε αυτήν.

Ο κ. Κρανιδιώτης μιλώντας σε κοινή συνέντευξη Τύπου με τον κ. Κασουλίδη, προδιέγραψε τους τέσσερις άξονες πολιτικής που υιοθετούν Αθήνα και Λευκωσία:

1. Η στενή συνεργασία των δυο κυβερνήσεων. Αυτό επιβεβαιώνεται με το μνημόνιο που υπεγράφη.

2. Απρόσκοπτη προώθηση της ενταξιακής πορείας. Παρά τις δυσκολίες, είπε, ξεπεράσαμε τα προβλήματα και αποτρέψαμε τη σύνδεση της ενταξιακής πορείας με το Κυπριακό.

Η ενταξιακή πορεία, πρόσθεσε, είναι αυτόνομη. Οποιαδήποτε σύνδεση, συνέχισε, θα υπονομεύσει όχι μόνο την ενταξιακή πορεία αλλά και την προώθηση επίλυσης του Κυπριακού. Ο αναπληρωτής υπουργός Εξωτερικών της Ελλάδας είπε πως η Κύπρος έχει διανύσει τη μισή πορεία εναρμόνισης με το κοινοτικό κεκτημένο. Επεσήμανε ταυτόχρονα ότι κερδίζει έδαφος σε κράτη - μέλη της ΕΕ η άποψη ότι η Κύπρος μπορεί να ενταχθεί χωρίς την επίλυση του Κυπριακού.

3. Προώθηση της επίλυσης του Κυπριακού στο πλαίσιο των Ηνωμένων Εθνών.

4. Ενίσχυση της αποτρεπτικής δύναμης και της

διαπραγματευτικής θέσης της Κύπρου στο πλαίσιο του Ενιαίου Αμυντικού Χώρου. Πυρήνας αυτής της θέσης, είπε, είναι το "κάζους μπέλι" (απία πολέμου).

Για το θέμα του εμπάργκο της ΕΕ κατά της Γιουγκοσλαβίας που υιοθέτησε η Κύπρος, ο κ. Κρανιδιώτης ανέφερε πως η Κύπρος έχει στρατηγική επιλογή την Ευρώπη και θα πρέπει να λαμβάνει υπόψη τις αποφάσεις της ΕΕ. Σημειώνοντας πως και η Ελλάδα έχει εκφράσει επιφυλάξεις, επεσήμανε πως έχει σημασία να μην εκτροχιάζεται από τις αποφάσεις.

Ο κ. Κασουλίδης από την πλευρά του αναφέρθηκε στη συνεργασία Ελλάδας - Κύπρου και επεσήμανε πως μετά τη Σύνοδο Κορυφής της Κολονίας θα πραγματοποιηθεί εκ νέου συνάντηση στην Αθήνα για να αξιολογηθούν οι αποφάσεις της συνόδου.

Εξάλλου, απαντώντας σε ερωτήσεις δημοσιογράφων ο Ελληνας αναπληρωτής υπουργός Εξωτερικών είπε ότι η όποια πρωτοβουλία αναμένεται να αναληφθεί στο Κυπριακό είναι φημολογούμενη, διότι αν και είναι δεδομένη η θέληση της δικής μας πλευράς και της διεθνούς κοινότητας για έναρξη διαλόγου, είναι άγνωστο πώς θα τοποθετηθεί η τουρκική πλευρά.

Ο κ. Κρανιδιώτης είπε ότι τα δεδομένα αυτή τη στιγμή για το Κυπριακό είναι ότι δεν υπάρχει διάλογος. "Κινούμεθα - πρόσθεσε - προς όλες τις κατευθύνσεις για να προκαλέσουμε το διεθνές ενδιαφέρον και να ασκηθούν οι πιέσεις που πρέπει στην Τουρκία, για να παρακαθήσει στο τραπέζι των διαπραγματεύσεων.

Υπάρχει - είπε - κάποιο διεθνές ενδιαφέρον, τίποτε όμως το συγκεκριμένο αυτή τη στιγμή. Η διεθνής κοινότητα - ανέφερε ο κ. Κρανιδιώτης - οφείλει να δείξει την ίδια ευαισθησία στην περίπτωση της Κύπρου όπως στο Κοσσυφοπέδιο και όχι να ακολουθείται πολιτική δυο μέτρων και δυο σταθμών.

Ο Κύπριος υπουργός Εξωτερικών Ιωάννης Κασουλίδης είπε ότι η συνεργασία με τον κ. Κρανιδιώτη και την ελλαδική αντιπροσωπεία ήταν ιδιαίτερα παραγωγική και εξέφρασε την πεποίθηση ότι οι συνεχείς συναντήσεις, ο συντονισμός και η ανταλλαγή εμπειριών και απόψεων είναι απαραίτητα εχέγγυα για την επιτυχία όλων των στόχων που έχουν τεθεί.

Στη συνέντευξη ήταν παρών και ο υφυπουργός Εργασίας της Ελλάδας κ. Πρωτόπαπας, ο οποίος σε σύντομη παρέμβασή του αναφέρθηκε στις συνομιλίες που είχε στη Λευκωσία με τον υπουργό Εργασίας Ανδρέα Μουσιούτα.

ΠΡΟΣΓΕΙΩΘΗΚΕ ΜΕΤΑ ΑΠΟ ΕΝΑ ΘΥΕΛΛΩΔΕΣ ΣΥΝΕΔΡΙΟ ΤΟ ΚΟΜΜΑ ΤΩΝ ΠΡΑΣΙΝΩΝ

Βόνη, 14 (ΑΠΕ)

Το κόμμα των Πρασίνων, που αποτελεί κυβερνητικό εταίρο του γερμανού καγκελάριου Γκέρχαρντ Σρέντερ, φαίνεται να "προσγειώνεται" σήμερα, έπειτα από το θυελλώδες συνέδριο, στο οποίο απορρίφθηκαν τα αιτήματα των ειρηνιστών. Ηγέτες κομμάτων, σχολιαστές εφημερίδων αλλά και πολιτικοί αναλυτές συμφωνούν ότι οι Πράσινοι "ενηλικιώθηκαν" από τη στιγμή που απέρριψαν τα αιτήματα των αριστερών για άμεση διακοπή των αεροπορικών βομβαρδισμών του ΝΑΤΟ, κίνηση η οποία ενδεχομένως θα κατέστρεφε την κυβέρνηση του Σρέντερ. "Οι Πράσινοι αντιμετωπίζουν πλέον με ρεαλισμό τον κόσμο, τον πόλεμο και την κυβέρνηση, της οποίας είναι μέρος", δήλωσε ο Γιοακίμ Ράσκε, πολιτικός αναλυτής από το Αμβούργο. "Απέδειξαν ότι είναι ικανοί να παίρνουν τις αναγκαίες αποφάσεις", είπε ο ίδιος. Αν επικρατούσε η θέση για άνευ όρων κατάπαυση του πυρός, θα υπονομευόταν ο υπουργός Εξωτερικών Γιόσκα Φίσερ και η κυβέρνηση του Σρέντερ. Ο Φίσερ είχε προειδοποιήσει ότι σ' αυτή την περίπτωση θα αναγκαζόταν να παραιτηθεί.

"Το ζήτημα του πολέμου και της ειρήνης μας διχάζει όλους", δήλωσε η Κέρστιν Μίλερ, κοινοβουλευτική ηγέτης των Πρασίνων. "Βλέπουμε ότι δεν υπάρχει καμία τέλεια λύση και ελπίζουμε σε μια άμεση πολιτική λύση το γρηγορότερο δυνατόν", συνέχισε.

"Η πλειοψηφία ψήφισε υπέρ της διασφάλισης των ανθρώπινων δικαιωμάτων με τη βοήθεια στρατιωτικών δυνάμεων. Αυτή η ψήφος αποτελεί την κατάληξη της διαδικασίας της ωρίμανσης των Πρασίνων", δήλωσε στον ραδιοφωνικό σταθμό SWR ένας άλλος κοινοβουλευτικός, ο Ρέτζο Σλάουχ. Ο επικεφαλής του ινστιτούτου δημοσκοπήσεων "FORSA" Μάνφρεντ Γκίλνερ είπε πως η συντριπτική πλειοψηφία των Πρασίνων υποστήριξε τη στάση που είχε ο υπουργός εξωτερικών Γιόσκα Φίσερ πριν από την έναρξη των βομβαρδισμών του ΝΑΤΟ, ενώ πρόσθεσε ότι η απόφαση στο Μπίλεφελντ μπορεί να βοηθήσει στη σταθεροποίηση του κόμματος.

ΤΟΥΡΚΙΑ - ΔΙΑΒΗΜΑ ΓΙΑ ΒΡΑΧΟΝΗΣΙΔΕΣ - ΕΛΛΑΔΑ

Κωνσταντινούπολη, 14 (ΑΠΕ)

Τον επιπεραμμένο της Ελληνικής Πρεσβείας στην Αγκυρα κάλεσε το τουρκικό υπουργείο Εξωτερικών για να εκφράσει την ανησυχία του για την "ελληνική δραστηριότητα" γύρω από "ιδιότυπους σχηματισμούς ακατοίκητων βραχονησίδων στο Αιγαίο". Ο Τμηματάρχης του Τμήματος Αεροναυτικού του Τουρκικού Υπουργείου Εξωτερικών κ. Χαϊντάρ Μπέρκ, κάλεσε τον κ. Μιχάλη Χρηστίδη, για να του εκφράσει την τουρκική ανησυχία και να επαναλάβει τις θέσεις της Αγκυρας, γύρω από το καθεστώς ορισμένων σχηματισμών και βραχονησίδων στο Αιγαίο. Το διάβημα ακολουθεί δημοσίευμα της εφημερίδας "Ραντικάλ", το οποίο αναπαρήγαγε πληροφορίες της ελληνικής τηλεοράσεως, περί του επικείμενου γάμου ενός νέου ελληνικού ζευγαριού σε μια από τις ακατοίκητες βραχονησίδες.

ΑΛΛΑΖΕΙ ΤΟ ΣΤΡΑΤΙΩΤΙΚΟ ΔΟΓΜΑ ΤΗΣ ΡΩΣΙΑΣ

Μόσχα, 14 (ΑΠΕ)

Ο υπουργός Αμυνας της Ρωσίας Ιγκόρ Σεργκέγιεφ δήλωσε σήμερα ότι άρχισαν οι διαδικασίες για την τροποποίηση του στρατιωτικού δόγματος της χώρας εξαπίας των νατοϊκών αεροπορικών επιθέσεων στην Γιουγκοσλαβία και της αμερικανικής στρατιωτικής δράσης εναντίον του Ιράκ, μετέδωσε το ρωσικό πρακτορείο ΙΤΑΡ-ΤΑΣΣ.

Ο πρόεδρος Μπόρις Γέλτσιν έδωσε ήδη τις κατάλληλες οδηγίες είπε ο Σεργκέγιεφ κατά τη διάρκεια επιθεώρησης, σήμερα, της 27ης μηχανοκίνητης ταξιαρχίας έξω απο τη Μόσχα. Ανακοίνωσε επίσης ότι αυτή την Ανοιξη η Ρωσία θα πραγματοποιήσει τα μεγαλύτερα χερσαία, εναέρια και θαλάσσια γυμνάσια των τελευταίων ετών.

Ο Σεργκέγιεφ διευκρίνισε ότι δεν έχει ληφθεί πρός το παρόν απόφαση για αύξηση της πολεμικής ετοιμότητας σε σχέση με την βαλκανική κρίση. Ταυτόχρονα εξέφρασε την πεποίθηση ότι η διένεξη στο Κόσοβο μπορεί να επιλυθεί με πολιτικά μέσα και είπε ότι διαβουλεύσεις που διεξάγονται μεταξύ Ρωσίας και Δύσης δείχνουν ότι οι θέσεις των πλευρών συγκλίνουν.

Σχολιάζοντας την τεταμένη πολιτική κατάσταση στο εσωτερικό της Ρωσίας, ο στρατάρχης Σεργκέγιεφ απέρριψε το ενδεχόμενο κινητοποίησης των ενόπλων δυνάμεων και τόνισε ότι ο στρατός δέν θα συρθεί σε εσωτερικές πολιτικές διαδικασίες. Ο υπουργός Αμυνας πρόσθεσε ότι ο πρόεδρος Γέλτσιν θα συνεχίσει να προσδιορίζει την αμυντική πολιτική υπο την ιδιότητά του ως ανώτατου διοικητή των ενόπλων δυνάμεων.

Η ρωσικη τηλεόραση επισήμανε ότι η δημόσια παρουσία του Σεργκέγιεφ είναι η πρώτη αφότου ο Γέλτσιν καθαίρεσε τον πρωθυπουργό Πριμακόφ και ζήτησε απο την κυβέρνηση να παραμείνει στην θέση της μέχρι τον σχηματισμό νέας κυβέρνησης.

Στο πλαίσιο των μεταρρυθμίσεων στο στράτευμα, οι ρωσικές ένοπλες δυνάμεις έχουν μειωθεί σε περίπου 1,2 εκατομμύριο άνδρες και γυναίκες, εν μέρει επειδή η χώρα δεν μπορεί να διατηρεί περισσότερους και εν μέρει για να αντικατοπτρίζεται η μετά τον Ψυχρό Πόλεμο πραγματικότητα.

Οι παρατηρήσεις του Σεργκέγιεφ δέν καλύπτουν τα στρατεύματα του υπουργείου Εσωτερικών τα οποία εμπειρογνώμονες σε θέματα αμυνας υπολογίζουν σε περίπου 300.000.

Ο Σεργκέγιεφ είπε ότι συμφώνησε να παραμείνει στη θέση του μέχρι τον σχηματισμό νέας κυβέρνησης. Θεωρείται απίθανο να αντικατασταθεί, αλλα σύμφωνα με δημοσιογραφικές πληροριες ο εντολοδόχος πρωθυπουργός Σεργκεΐ Στεπάσιν έχει καλές σχέσεις με τον Ανατόλι Κβάσνιν, αρχηγό του επιπελείου ενόπλων δυνάμεων της Ρωσίας.

ΜΕ ΛΙΓΑ ΛΟΓΙΑ

❒ ΒΕΛΓΙΟ - ΚΟΣΣΥΦΟΠΕΔΙΟ - ΝΑΤΟ - ΑΕΡΟΠΛΑΝΑ - ΒΟΜΒΕΣ

Βρυξέλλες, 14 (ΑΠΕ)

Τα αεροπλάνα του ΝΑΤΟ, σε ορισμένες περιπτώσεις, πέταξαν στην Αδριατική τις βόμβες που δεν μπορούσαν να ρίξουν εναντίον των στόχων τους στη Γιουγκοσλαβία, δήλωσε από τις Βρυξέλλες ο στρατιωτικός εκπρόσωπος της Συμμαχίας, Βάλτερ Γερτζ.

"Σε ορισμένες περιπτώσεις, όταν ήταν αναγκαίο, τα αεροπλάνα πέταξαν τις βόμβες του στα διεθνή ύδατα της Αδριατικής, αφού οι πιλότοι σιγουρεύτηκαν ότι δεν βρισκόταν τίποτε στην περιοχή", τόνισε ο στρατηγός Γερτζ.

Ο ίδιος επισήμανε πως "αυτές οι περιπώσεις ήταν σπάνιες" και πως οι πιλότοι δεν μπόρεσαν να ρίξουν τις βόμβες στους στρατιωτικούς στόχους που είχαν επιλέξει "για τεχνικούς λόγους". Οι πιλότοι, για την ασφάλειά τους, δεν θα μπορούσαν να προσγειωθούν με τις βόμβες αυτές "γιατί ήταν πιθανό να εκραγούν κατά τη διάρκεια της προσγείωσης", κατέληξε ο γερμανός στρατηγός.

Από την πλευρά του, ο εκπρόσωπος της Συμμαχίας, Τζέιμι Σι ανακοίνωσε πως το ΝΑΤΟ ερευνά τις πληροφορίες που μετέδωσε το πρακτορείο Τανγιούγκ, ότι εκατό πολίτες σκοτώθηκαν στο χωριό Κορίσα νοτιοδυτικό Κοσσυφοπεδίο, κατά τη διάρκεια της νύχτας από βομβαρδισμούς συμμαχικών αεροσκαφών.

Το ΝΑΤΟ διεξήγαγε μια "πλήρη και εξονυχιστική έρευνα", αλλά δεν μπόρεσε να επιβεβαιώσει τις πληροφορίες, είπε ο κ. Σι και πρόσθεσε πως δεν θα μιλήσει για το περιστατικό αυτό αν δεν έχει στη διάθεσή του όλα τα γεγονότα. Κατά τη διάρκεια της νύχτας, τα συμμαχικά αεροσκάφη πραγματοποίησαν 679 εξόδους, τις περισσότερες από τότε που άρχισαν οι βομβαρδισμοί, που διανύουν την 52η ημέρα τους. Σύμφωνα με τον εκπροσωπο του ΝΑΤΟ, από τις 24 Μαρτίου, πραγματοποιήθηκαν 20.772 έξοδοι – οι 7.135 για συγκεκριμένες επιθέσεις. Για κάθε αεροπλάνο που ξεκινά για μια επίθεση αντιστοιχούν άλλα δύο που φροντίζουν για τον ανεφ οδιασμό και την αναγνώριση των εδαφών. Τέλος, ο Τζέιμι Σι διευκρίνισε πως οι βελτιωμένες καιρικές συνθήκες και η δυνατότητα να πετούν περισσότερα αεροσκάφη συνέβαλαν στο να αυξηθεί η αναλογία εξόδων/επιθέσεων.

Στο μεταξύ, το ΝΑΤΟ συνέχισε και σήμερα τους βομβαρδισμούς σερβικών στόχων στα νότια του Κοσσυφοπεδίου, δήλωσαν αυτόπτες μάρτυρες στο συνοριακό σταθμό της Μορίνα (βόρεια Αλβανία), απ' όπου κατά τη διάρκεια της ημέρας δεν πέρασε κανένας πρόσφυγας.

Οι άνθρωποι αυτοί που βρίσκονταν κοντά στο σταθμό σήμερα το πρωί τόνισαν πως είδαν ΝΑΤΟικά αεροσκάφη να βομβαρδίζουν τις περιοχές του Ζουρ και του Πρίζρεν.

ΑΝΑΚΟΙΝΩΣΗ

Ειδοποιούνται οι κάτοικοι των παρακάτω περιοχών ότι για να εκτελεστούν απαραίτητες τεχνικές εργασίες της ΔΕΗ, θα γίνει διακοπή στις 16/5/99 ημέρα Κυριακή ως εξής:

Από ώρας 08:00 μέχρι 13:00 στις περιοχές:
Γρ. Λαμπράκη - Δημ. Θέμελη και Αμερικής.

Αν οι εργασίες τελειώσουν νωρίτερα το ρεύμα θα ξαναδοθεί πριν από τον χρόνο λήξης της διακοπής που αναφέρουμε πιο πάνω.

Γι'αυτό το λόγο οι ηλεκτρικές εγκαταστάσεις και τα δίκτυα της ΔΕΗ θα πρέπει να θεωρούνται ότι έχουν συνέχεια ρεύμα.

Ετσι για λόγους ασφαλείας απαγορεύεται η προσέγγιση σε αγωγούς ή άλλα στοιχεία του δικτύου και αν βρίσκονται καταγής γιατί υπάρχει σοβαρός κίνδυνος ατυχήματος.

ΑΠΟ ΤΗΝ ΔΕΗ

FREE STANDING STORE
ΣΤΗ ΡΟΔΟ
ΓΡ. ΛΑΜΠΡΑΚΗ 46 - ΤΗΛ.: 0241/24 482
TOMMY
HILFIGER
εξουσιοδοτημένο κατάστημα αποκλειστικής διάθεσης των αυθεντικών ειδών ένδυσης
TOMMY HILFIGER
ΑΠΟΚΛΕΙΣΤΙΚΟΣ ΑΝΤ/ΠΟΣ: SARKK Α.Ε., τηλ.: 01/67 55 820
PROVOLI PUBLICITY

δημοκρατικά

ΥΠΑΡΧΕΙ ΑΝΤΙΚΕΙΜΕΝΙΚΗ ΠΡΑΓΜΑΤΙΚΟΤΗΤΑ
Η ΟΠΟΙΑ ΔΙΝΕΙ ΤΟ ΜΕΤΡΟ ΤΗΣ ΑΛΗΘΕΙΑΣ
(ΑΡΙΣΤΟΤΕΛΗΣ)

ΟΙ ΕΥΡΩΠΑΙΟΙ ΔΕΙΧΝΟΥΝ ΤΟΝ ΖΗΛΟ ΓΕΝΙΤΣΑΡΩΝ

Το έλεγε ήδη στα μέσα του αιώνα, τότε που η ανθρωπότητα έπαιξε με την ιδέα της εγκατάστασης στις βεβαιότητες, ο Λούντβιχ Βιγκενστάιν: «Αφού φθάσουν να πιστέψουν ότι «αντίκρυσαν τα όρια της ανθρώπινης γνώσης, οι άνθρωποι ξεγελούν τον εαυτό τους και πείθονται ότι μπορούν να δουν και πέρα από αυτά τα όρια της γνώσης».Ολη αυτή τη λατρεία των βεβαιοτήτων, της απόλυτης γνώσης, έρχεται κάθε τόσο η ιστορία και την σβήνει -όσο όμως διαρκεί έχει την ικανότητα να νομιμοποιεί τις μεγαλύτερες ακρισίες, να οδηγεί στα πληρέστερα αδιέξοδα.

Εζησε ο αιώνας μας δύο μεγάλες βεβαιότητες που πήγαν να εγκατασταθούν ως νομοτέλειες στον χώρο της με την ευρύτερη έννοια οικονομικής σκέψης -και ζήσαμε τον εκτροχιασμό του άκρατου φιλελευθερισμού και την αποκαθήλωση της αντίπαλής του μαρξιστικής ανάλυσης. Πιο πρόσφατα, βρεθήκαμε μπροστά στο αίτημα της μονόδρομης σκέψης, της pence unigue που πήγε να εγκαταστήσει την Ευρώπη στον υφεσιακό αποπληθωρισμό (δεν είναι, δε, και τόσο σίγουρο ότι δεν τα κατάφερε...) και χρειάστηκαν οι διαδοχικές κρίσεις του διεθνούς χρηματοπιστωτικού συστήματος, συν η αμερικανική διάψευση της νέας ορθοδοξίας στην πράξη, για να ξεφύγουμε από αυτή την διανοητική παγίδα.

«Η ΠΡΟΣΠΑΘΕΙΑ ΔΗΜΙΟΥΡΓΙΑΣ ΕΝΟΣ ΝΕΟΥ ΘΕΩΡΗΤΙΚΟΥ ΠΛΑΙΣΙΟΥ ΠΟΥ ΝΑ «ΧΩΡΑΕΙ» ΤΟ ΝΕΟ ΔΟΓΜΑ ΤΟΥ ΝΑΤΟ, ΤΟΝ ΠΑΡΑΜΕΡΙΣΜΟ ΤΟΥ ΟΗΕ ΚΛΠ, ΞΕΚΙΝΑΕΙ ΗΔΗ ΑΠΟ ΤΗΝ ΕΠΟΧΗ ΤΟΥ ΚΟΛΠΟΥ»

Τώρα, με αφορμή την κρίση του Κόσσοβου ή μάλλον ακριβέστερα, με απία την ανάγκη ιδεολογικοποίησης της νατοϊκής παρέμβασης στο Κόσσοβο- διατυπώνεται η αντίστοιχη μονόδρομη σκέψη στον χώρο των διεθνών σχέσεων. Η προσπάθεια δημιουργίας ενός νέου θεωρητικού πλαισίου που να «χωράει» το νέο δόγμα του ΝΑΤΟ, τον παραμερισμό του ΟΗΕ, την ανάληψη αυτονομιμοποιούμενης δράσης σε περιπτώσεις σαν του Κόσσοβου, ξεκινάει ήδη από την εποχή του πολέμου του Κόλπου. Με διαδοχικές στρώσεις Φράνσις Φουκουγιάμα και Σάμιουελ Χάντιγκτον και Ζμπίγκνιου Μπρζεζίνσκι και Στρόυμπο Τάλμποτ και Γκάρυ Ουίλς και Γκίντεον Ρόουζ και Πωλ Βόλφοβιτς διατυπώθηκε το δόγμα της επέμβασης ως δικαίωμα σε περίπτωση που δοκιμάζονται τα ανθρώπινα δικαιώματα, η πρακτική της μειωμένης κυριαρχίας, η λογική της επιβολής της ειρήνης, τα στοιχεία μιας νέας «ευρωπαϊκής αρχιτεκτονικής αμύνης» με καθαρά νατοϊκή βάση, με το περίγραμμα της αμερικανικής ηγεμονίας. Τη μετριοπαθή, τελικά εκδοχή διαβάζει κανείς στο Foreign Affairs, πιο βίβαιη γραφή συναντάται στις σελίδες γνώμης του «σοβαρού» αμερικανικού Τύπου, τελευταίως ακόμη πιο ωμή γραμμή φιλοξενείται στον ευρωπαϊκό Τύπο. Οι καθαρόαιμοι Αμερικανοί αμφισβητούν στιγμές - στιγμές τα όσα γράφουν. Οι Ευρωπαίοι δείχνουν τον ζήλο γενιτσάρων.

Ξεκινώντας από την ανάλυση που θέλει στις πολιτισμικές διαφορές τη ρίζα των νέων διαχωριστικών γραμμών στο διεθνές σύστημα και «εσωτερικεύοντας» την ανάγνωση που θέλει το θριαμβεύσαν Δυτικό πρότυπο να δικαιούται να επιβάλλει τις αξίες του και πάντως τη δική του ανάγνωση του ορθού σε πλανητικό επίπεδο, αυτή η μονόδρομη προσέγγιση καταλαμβάνει ταχύτατα τους χώρους που είναι οι πιο οικείοι στην ελληνική ανάλυση. Ετσι, μετά τον κατακλυσμό της ορθόδοξης σκέψης στη Γαλλία, που πάντα επηρεάζει την επιρρεπή στην μεταφορά/μετάφραση ιδεών ελληνική σκηνή, είχαμε τον ιδεολογικό κηδεμόνα της κυβέρνησης Μπλερ, τον Γκίντενς του LSE, να συμπαρατάσσεται πλειοδοτών όχι απλώς στην υποχώρηση των κυριαρχιών -αυτό ήταν αναμενόμενο σε μια μετακαντιανή ανάγνωση του κοσμοπολιτισμού- αλλά και στην ανάγκη διεθνούς αστυνόμευσης για τη διαφύλαξη των ανθρωπίνων δικαιωμάτων. Η κυριαρχήσασα σοσιαλοδημοκρατία βρίσκει τη μονόδρομη βουλγκάτα της για τις διεθνείς σχέσεις.

Βέβαια, μη φενακιζόμαστε, όπως δεν έγινε ο Ψυχρός Πόλεμος επειδή ο Κέναν θεωρητικοποίησε το containment, έτσι δεν έγινε η Καταιγίδα της Ερήμου και η επιδρομή στο Κόσσοβο, επειδή ο Χάντιγκτον θεωρητικοποίησε τη σύγκρουση των πολιτισμών. Καθώς όμως με το λάθος του βομβαρδισμού της κινεζικής πρεσβείας μπήκε στη συζήτηση η Ανατολή, ας επενδύσει κάποιος από τους παράγοντες δια μεταφράσεως ιδεολογία στην Ελλάδα στο διάβασμα του «Αντικλασική Πολιτικο-οικονομική Ανάλυση: η Οψη του Επόμενου Αιώνα» του Γιασουσούκι Μουρακάμι. Είναι 434 σελίδες βέβαια, και δύσκολο. Αλλά και το πέρασμα στον επόμενο αιώνα δεν προοιωνίζεται και αυτό τόσο εύκολο...

ΑΚΡΙΤΙΚΑ

Θάρσει λέγων τ' αληθές συ σφαλεί ποτέ
ΣΟΦΟΚΛΗΣ

κουβεντούλες με κάποιο νόημα

Η ΑΛΛΗ ΑΜΕΡΙΚΗ

Υπάρχει και μια άλλη Αμερική. Αυτή που δεν δείχνουν ποτέ τα κανάλια. Καμιά φορά παίρνει απλώς μια θέση σε κάποια εφημερίδα. Γρήγορα γρήγορα. Και μετά πνίγεται.

Ο Μουμία Αμπού - Τσαμάλ είναι 17 χρόνια στην πτέρυγα των θανατοποινιτών στις κρατικές φυλακές της Πενσυλβάνια. Καταδικασμένος χωρίς αποδείξεις για το φόνο αστυνομικού. Οι αρχές της πολιτείας αρνούνται την επανάληψη της δίκης. Χάρις στις κινητοποιήσεις Αμερικανών πολιτών αλλά και πολιτών σε όλο τον κόσμο δεν έχει ακόμα εκτελεστεί.

Αυτός ο Μαύρος Πάνθηρας υψώνει και πάλι τη φωνή του εναντίον των βομβαρδισμών. (Το κείμενο δημοσιεύθηκε στην «Ελευθεροτυπία»):

«Καθώς ο ουρανός της Γιουγκοσλαβίας βρέχει βόμβες υψηλής τεχνολογίας, ο αμερικανικός ουρανός σκοτεινιάζει από τις πυκνές νεφώσεις της στυγνής προπαγάνδας που τυφλώνει τους Αμερικανούς», γράφει μέσα από τη φυλακή.

«Το ΝΑΤΟ δεν είναι παρά το φύλλο συκής των αμερικανικών συμφερόντων, κι ο βομβαρδισμός της Γιουγκοσλαβίας δεν είναι παρά μια παγκόσμιας εμβέλειας επίδειξη της απάνθρωπης σκληρότητας της αμερικανικής αυτοκρατορίας. «Ας κοπάσουμε λίγο τον ιστιορισμό των ΗΠΑ ότι ενδιαφέρονται για τα ανθρώπινα δικαιώματα ή τα δικαιώματα των εθνικών μειονοτήτων. Τι έχει συμβεί με τη μεγαλύτερη εθνική μειονότητα στις ίδιες τις ΗΠΑ, τους Αφροαμερικανούς;

«Ο μεγάλος επαναστάτης Χιούι Νιούτον, ο ιδρυτής του Κόμματος των Μαύρων Πανθήρων, έλεγε το 1973: Οι Ηνωμένες Πολιτείες δεν είναι πια έθνος, είναι αυτοκρατορία και μια αυτοκρατορία δεν είναι παρά ένα εθνικό κράτος που έχει μετατραπεί σε μια δύναμη ελέγχου των λαών και των εδαφών του κόσμου. Είχε δίκιο. Κι εμείς τότε θεωρούσαμε καθήκον μας να αντισταθούμε σ' αυτή την αυτοκρατορία. Αυτό είναι το καθήκον όλων μας και σήμερα. Να σταματήσουν οι βομβαρδισμοί! Εξω το ΝΑΤΟ και οι ΗΠΑ από τη Γιουγκοσλαβία».

ΜΙΑ ΣΤΟ ΖΕΣΤΟ ΚΑΙ ΜΙΑ ΣΤΟ ΚΡΥΟ

Κυβερνητική κρίση στη Μόσχα, απειλή κυβερνητικής κρίσης στη Βόννη, ενδοκυβερνητική κρίση στην Ουάσιγκτον. Υπάρχει κάποιος λόγος εγώ να νιώθω καλά;

Διότι οι κρίσεις δεν αλλάζουν τα δεδομένα. Το κύριο παραμένει κύριο και το κυριότερο ο κύριος παραμένει κύριος. Ζήτημα κυρίων είναι. Και τώρα ξαναμπαίνουν σε ενέργεια τα σχέδια για τη χερσαία επιχείρηση. Οσο για τη διπλωματία και τις ειρηνικές λύσεις είναι η εφεδρική λύση αν μπλεχτούν σε αδιέξοδο οι Αμερικανοί. Οπως φαίνεται. Και μας κρατάνε μια στο ζεστό μία στο κρύο. Να μη συνηθίζουμε καμιά θερμοκρασία.

Ο δε Κλίντον τιμωρεί τους συμμάχους του πρωτίστως. Εστειλε τώρα τη Χίλαρι για παρηγοριά στους Σκοπιανούς. Εκτός κι αν ελπίζει πως θα την βρει καμιά αδέσποτη.

Ο δε Γέλτσιν, αφού κάνει τα αμερικανικά θελήματα, λέει και κανένα αντιστασιακό πού και πού για να διασκεδάζει τις εντυπώσεις στο εσωτερικό. Τα μαθαίνει από τον δικό μας φαίνεται. Που στο «λαό του» βγαίνει αντιιμπεριαλιστής αλά Ανδρέα και στα λιμάνια πάνε κι έρχονται οι χερσαίοι χωροφυλάκες του κόσμου.

ΤΩΧΑ... ΠΡΟΣΟΝΤΑ

Οσοι τυχόν απορούσαν γιατί αδειάζουν τα γήπεδα, από προχθές δεν πρέπει να έχουν τον ίδιο προβληματισμό. Το κατ' ευφημισμόν ντέρμπι μεταξύ ΠΑΟ - ΑΕΚ, επιβεβαίωσε τη γόμνια δύο μεγάλων ομάδων. Σ' αυτήν προστέθηκε και η αχαρακτήριστη συμπεριφορά ποδοσφαιριστών και κορυφαίων παραγόντων. Το πρόβλημα, συνεπώς, δεν είναι αν βγει η μία ή η άλλη ομάδα στο τσάμπιονς λιγκ. Το θέμα είναι με ποιά «προσόντα», με ποιά όπλα θα αντιπαραταχθεί απέναντι σε πανίσχυρες ή τουλάχιστον σοβαρές ευρωπαϊκές ομάδες.

Μ' αυτά που... θαυμάσαμε στις τελευταίες αναμετρήσεις κορυφής;

ΔΥΣΚΟΛΕΣ ΕΠΟΧΕΣ

Μπορεί «ο πόλεμος να είναι μια πολύ σοβαρή υπόθεση για να την αφήσουμε στους στρατιωτικούς», μάλλον όμως δεν πρέπει να την εγκαταλείψουμε ούτε σε όσους ασκούν πολιτική με ορίζοντα τις επόμενες εκλογές, ούτε βεβαίως και σε όσους δημοσιολογούντες επιχειρούν να στήσουν ικρώματα για τους μετριοπαθείς και τους εκφραστές της... άλλης άποψης.

Οι επόμενες 30 ημέρες μέχρι τις ευρωεκλογές θα είναι ένα χρονικό διάστημα υψηλών τόνων και αντιπαραθέσεων. Μοιραία, ο πόλεμος έχει γίνει συνιστώσα της δημόσιας αντιπαράθεσης και θα γίνει ακόμα περισσότερο όσο η αμερικανοναιτοϊκή παρόνοια και η εμμονή του Μιλόσεβιτς καθυστερούν την έναρξη της ειρηνευτικής διαδικασίας.

Επειδή μάλιστα τα χειρότερα μπορεί ακόμα να μην τα έχουμε δει, θα ήταν λογικό να κρατήσουμε ενεργό και ακμαία την αντιπολεμική μας διάθεση, καταγγέλλοντας τους πλέκους αυτουργούς του πολέμου και τους εκτελεστές όπου κι αν βρίσκονται, χωρίς ωστόσο να διολισθαίνουμε, είτε σε αφελείς προσεγγίσεις και εύκολες δαιμονοποιήσεις, είτε σε ακρότητες λόγων και πράξεων.

ΤΗΣ... ΚΕΔΚΕ

Εντονες είναι οι εσωκομματικές διεργασίες στο ΠΑΣΟΚ για την επιλογή του υποψηφίου που θα στηρίξει το Κίνημα για την προεδρία της ΚΕΔΚΕ. Στη Χ. Τρικούπη τον πρώτο ενθουσιασμό για τη μεγάλη νίκη στην κορυφαία οργάνωση της Τοπικής Αυτοδιοίκησης γρήγορα διαδέχτηκε ο προβληματισμός αλλά και το σκληρό παρασκήνιο.

Η σύγκρουση μεταξύ των υποστηρικτών του Παναγιώτη Τζανίκου από τη μια και του Παρασκευά Κουκουλόπουλου από την άλλη έχει οξυνθεί και δεν αποκλείεται το θέμα να καταλήξει προς εξέταση ακόμη και στο Εκτελεστικό Γραφείο. Ενδεχομένως το θέμα να λήξει, λένε οι γνωρίζοντες, και με μία «διεξοδική» συζήτηση μεταξύ της υπουργού Εσωτερικών Βάσως Παπανδρέου και του Ακη Τσοχατζόπουλου, που ελέγχει κρίσιμο αριθμό στελεχών στην κορυφή της ΚΕΔΚΕ. Η κα Παπανδρέου φέρεται να στηρίζει - διακριτικά πλην αποφασιστικά - την υποψηφιότητα του δημάρχου Αμαρουσίου Παναγιώτη Τζανίκου, ενώ άλλα στελέχη, που έχουν κυρίως αναφορά στον υπουργό Αμυνας, φαίνεται να θεωρούν ως καταλληλότερη επιλογή το δήμαρχο Κοζάνης Παρασκευά Κουκουλόπουλο.

Τα «μαχαίρια» μεταξύ των στελεχών που δραστηριοποιούνται στο χώρο της Αυτοδιοίκησης έχουν ήδη βγει.

Και από την Ρόδο... λοξοκοιτάει ο Γ. Γιαννόπουλος. Οταν τσακώνονται δύο, θα σκέπτεται, μπορεί να κερδίσει ένος τρίτος!

ΠΕΡΙΠΕΙ ΝΑ ΒΑΛΟΥΝ ΤΑ... «ΔΥΝΑΤΑ» ΤΟΥΣ

«Τα δυνατά τους πρέπει να βάλουν από εδώ και στο εξής οι δημάρχοι, καθώς το υπουργείο Εσωτερικών προβλέπει «μπόνους» σε όλους όσους διαχειρίζονται με σύνεση τα οικονομικά τους. Η υπουργός Εσωτερικών Βάσω Παπανδρέου μιλώντας στο Περιφερειακό Συμβούλιο Μακεδονίας - Θράκης δήλωσε ότι θα δίνονται «μπόνους» στους δήμους που κάνουν σωστή διαχείριση των κονδυλίων που τους διατίθενται. Αξίζει να σημειωθεί ότι οι «καποδιστριακοί» δήμοι επί της ουσίας ξεκινούν από το μηδέν όσον αφορά στα οικονομικά τους, καθώς με τη ρύθμιση του υπουργείου Εσωτερικών (που μπορεί να χαρακτηριστεί και ως προεκλογική) δεν έχουν σχεδόν καμιά οφειλή προς το Δημόσιο.

Το «μπόνους», θα φτάσει στα χέρια των δημάρχων μετά την καταγραφή από τους ίδιους των έργων που κρίνουν αναγκαία να πραγματοποιηθούν στις περιοχές τους και να χρηματοδοτηθούν από το Ειδικό Επιχειρησιακό Πρόγραμμα Τοπικής Αυτοδιοίκησης. Η λογική εστιάζεται στο να επιβραβευθούν οι δήμαρχοι που κάνουν ταχεία απορρόφηση των κονδυλίων, δεν έχουν καταχρεώσει τους δήμους και εν γένει κάνουν καλή οικονομική διαχείριση και είναι αποδοτικοί.

ΙΑΛΥΣΤΕ ΤΗ ΣΕΡΒΙΑ ΠΡΙΝ ΑΠΟ ΤΑ... ΚΡΥΑ!



Αντε να τελειώνουμε... Να αρχίσουμε τώρα τις χερσαίες επιχειρήσεις, γιατί... έρχεται και χειμώνας! Μυαλό με... κρυοπαγήματα είναι αυτό, ό,τι θέλει παράγει. Κανείς δεν «παγώνει» πλέον ακούοντας τις δηλώσεις του απδιαστικού Τόνι Μπλερ. Δεν υπάρχει λόγος για απορία, μόνο για αγανάκτηση. Ολοι γνωρίζουν το ποιόν του. Το θέμα είναι να μην αρχίσει σιγά σιγά η εξοικείωση με την ιδέα ότι στο εξής μοιραία η ανθρωπότητα θα αποδέχεται - ή τουλάχιστον θα υπομένει - την απίστευτη βαρβαρότητα που τόσο κυνικά εκφράζει το εν λόγω ανθρωποειδές. «Σύγχρονος πολιτικός» για την εποχή των... παγετώνων!

Τι σου είναι τελικά αυτή η Ανθρωπότητα!

Αφησε παντού να την κουμαντάρουν οι σεξουαλικά ανώμαλοι!

«ΑΝΩΜΑΛΙΕΣ»

«Ανοικοδόμηση» (!) της Γιουγκοσλαβίας υπόσχεται, μετά την ολοκληρωτική καταστροφή της ο Πρόεδρος Κλίντον.

Ο άνθρωπος πρέπει τελικά να είναι κάτι παραπάνω από ανώμαλος (κι όχι μόνο σεξουαλικά!). Καταστρέφει μια χώρα για να την... ξανακτίσει από την αρχή!

Ευτυχώς που δεν υποσχέθηκε και... ανάσταση νεκρών!

Ο Αδόλφος Κλίντον! Ο μεγαλύτερος εγκληματίας της νεώτερης παγκόσμιας ιστορίας.

ΠΑΡΑΔΕΚΤΑ ΠΡΑΓΜΑΤΑ

Αυτά που συνέβησαν χθες στο «Rodos Bay», και τα οποία είχε προαναγγείλει η «δ», μπας και «ξυπνήσουν» από τον βαθύ λήθαργο και την αδιαφορία οι τουριστικοί φορείς και οι τάξεις, δεν είναι απλώς καταδικαστέα. Είναι τελείως απαράδεκτα. Και θα τα βρει ο ροδιακός τουρισμός στο δρόμο του, αν επιτρέψει σε «επιχειρηματίες» των πιθών και απόψεων που εκφράζουν οι συγκεκριμένοι Κύπριοι, να γίνουν καθεστώς.

Να επιχειρείται δηλαδή η βιαία απομάκρυνση τουριστών από το ξενοδοχείο που έκλεισαν και πλήρωσαν, απλώς για να κάνουν «το δικό τους» οι απίθανοι αυτοί άνθρωποι που αν είχαν μυαλό οι Ρόδιοι επιχειρηματίες θα έπρεπε να τους είχαν πετάξει χέρι στη θάλασσα.

Λυπηρό και αξιοθρήνητο, για μια ακόμα φορά, το θέαμα της ποικιλώνυμης τοπικής ηγεσίας μας.

ΠΕΡΙ ΤΟΥ... ΕΦΙΚΤΟΥ!

Στις ευρωεκλογές φαίνεται ότι θα γνωρίσουμε ένα ΠΑΣΟΚ ασυμβίβαστο, που θα υπόσχεται το ποθούμενο ως στόχο της ήπιας πολιτικής που εφαρμόζει λόγω «ανέφικτου», παρουσιάζοντας ως «εφικτό» εκείνο που πρεσβεύει, αλλά με την πολιτική του απειλεί! Αν είμαστε αδύνατοι σήμερα, τι θα μας κάνει δυνατούς αύριο, αφού δηλαδή κερδίσει τις ευρωεκλογές το ΠΑΣΟΚ; Αν είμαστε ισότιμοι σήμερα με τους άλλους στο ΝΑΤΟ και στην ΕΕ και δεν έχουμε ούτε τη δύναμη του ισότιμου λόγου, τι θα επιδράσει καταλυτικά - μετά το τέλος των ευρωεκλογών - ώστε να ελπίζουμε στο ποθούμενο που θα έχει μεταβληθεί σε... μακροπρόθεσμα εφικτό;

ΑΠΟΨΗ ΤΗΣ ΗΜΕΡΑΣ

Μερικές πτυχές αυτού του παράλογου πολέμου που έχει εξαπολύσει το ΝΑΤΟ εναντίον της Γιουγκοσλαβίας ξεπερνούν κατά πολύ τα στοιχεία που χαρακτηρίζουν έναν πόλεμο, όπως τουλάχιστον τα είχε γνωρίσει η ανθρωπότητα μέχρι σήμερα. Πρώτο παράδοξο, η εμμονή των ΝΑΤΟϊκών να μη θεωρούν την αντιπαράθεση τους με τη Γιουγκοσλαβία ως πόλεμο. Αλήθεια, τι άλλο μπορεί να είναι όλο αυτό το πολεμικό «πανηγύρι» με τους εκατοντάδες νεκρούς αμάχους -και άγνωστο πόσους στρατιώτες- με τα εκατοντάδες αεροσκόφη που βομβαρδίζουν επί 50 και πλέον μέρες και τον τεράστιο όγκο δυνάμεων που συρρέει στα πέριξ της Γιουγκοσλαβίας.. Τι θα έπρεπε δηλαδή να συμβεί για να πάρει και τυπικά τον τίτλο του πολέμου; Δεύτερο παράδοξο, η απαίτηση των συμμάχων να συντρίφουν την πολεμική μηχανή μίας κυρίαρχης και ισχυρής χώρας χωρίς να υποστούν απώλειες σε έμψυχο και άψυχο υλικό. Ουδέποτε μέχρι σήμερα το μυαλό ενός κοινού θνητού μπορούσε να φανταστεί έναν πόλεμο -ή όπως αλλιώς τον αποκαλούν οι σύμμαχοι- χωρίς θύματα για έναν από τους δυο αντιμαχόμενους. Κι όμως, οι ΝΑΤΟϊκοί θέλουν πάση θυσία να υποτάξουν μια χώρα κάνοντας χρήση στρατιωτικών μέσων χωρίς να ανοίξει ούτε ρουθούνι δικό τους στρατιώτη. Τρίτο παράδοξο, τα διαφημιζόμενα σαν οποιοδήποτε καταναλωτικό προϊόν υπερόπλα των Αμερικανών να προβάλλονται ως αλάνθαστα και την ίδια στιγμή να κάνουν το ένα λάθος μετά το άλλο. Φαντασθείτε δηλαδή να είχαν και σχεδιαστικές ελλείψεις. Τέταρτο παράδοξο, να απαιτεί η Συμμαχία από τη Γιουγκοσλαβία την απομάκρυνση από το Κοσσυφοπέδιο των σερβικών δυνάμεων και την ίδια στιγμή να μη δεσμεύεται ότι δεν θα τις βομβαρδίσει κατά την απομάκρυνσή τους. Πέμπτο παράδοξο και ειρωνεία ταυτόχρονα, η συγκέντρωση στρατιωτικών δυνάμεων στην ΠΓΔΜ και στην Αλβανία με βαρύ οπλισμό για να παράσχουν... ανθρωπιστική βοήθεια!

ΑΠΛΑ ΛΟΓΙΑ

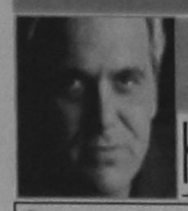

ΓΡΑΦΕΙ Ο ΠΑΣΧΟΣ ΜΑΝΔΡΑΒΕΛΗΣ
e-mail:pmandrav@compulink.gr

Η ΝΕΑ ΕΘΝΙΚΗ ΠΑΡΑΚΡΟΥΣΗ

Οταν με το καλό τελειώσει αυτός ο πόλεμος, η χώρα μας θα έχει δύο θύματα: τα Μέσα Μαζικής Ενημέρωσής της και την κοινή λογική.

Η νέα εθνική μας παράκρουση ακούει στο όνομα Σερβία, όπως προχθές ήταν το Κουρδιστάν - είναι ο Μιλόσεβης, όπως τις προάλλες ήταν ο Οτσαλάν.

Υπάρχουν δύο δεδομένα σ' αυτόν το πόλεμο (και τα βάζω με χρονολογική σειρά):1. Οι ανελέητες διώξεις μιας μειονότητας - κατά παράβαση κάθε ηθικού κανόνα - προς χάριν των εσωτερικών πολιτικών επιδιώξεων ενός καθεστώτος.

2. Οι εγκληματικοί βομβαρδισμοί από ένα συνασπισμό κρατών - κατά παράβαση κάθε διεθνούς νομιμότητας - προς χάριν διεθνοπολιτικών επιδιώξεων.

Κάθε ένα από αυτά ξεχωριστά είναι καταδικαστέο. Δεν συμψηφίζονται. Ένα κακό συν ένα κακό δεν μας κάνει κάτι ουδέτερο. Μας κάνει δύο κακά. Τελεία και παύλα. Η πλειοψηφία όμως των διαμορφωτών της κοινής γνώμης στην χώρα μας και (προς τιμήν του) λιγότερο του ελληνικού λαού, αποφάσισε πως το «Ελλάς - Σερβία -Ορθοδοξία» πουλάει. Η ΝΑΤΟϊκή επέμβαση δικαιώνει τα ΚΝπογενή αντιδυτικά σύνδρομα, την πικρία των Ελλήνων για τον ρόλο των ΗΠΑ στο Κυπριακό και φορτίζεται από την ομοδοξία με τον ορθόδοξο Σερβικό λαό. Είναι ένας συνδυασμός που υπόσχεται καλά αποτελέσματα, είτε στις πωλήσεις εφημερίδων, είτε στην συγκέντρωση κουκιών, είτε στις θεαματικότητες των καναλιών.

Μπήκε λοιπόν σε δράση ο διαγωνισμός των κραυγών. Έφτιαξαν ένα απλοϊκό και ευκολοχώνευτο σενάριο (που εμφανίζεται με πολλές αποχρώσεις): Η Άγρια Δύση εναντίον της Αθώας Ανατολής, της Αθώας Ορθοδοξίας, της Αθώας Σερβικής κυβέρνησης (διαλέγετε και παίρνετε). Τα ελληνικά ΜΜΕ (και ιδιαπέρως τα ηλεκτρονικά) διαγωνίζονται για το ποιός θα κραυγάσει περισσότερο για τα εγκλήματα των Δυτικών και ποιός θα αποκρύψει πιό έντεχνα τις ωμότητες των Σέρβων.

Βέβαια, το δικαίωμα στην ηλιθιότητα είναι αναφαίρετο. Καθένας μπορεί να πιστεύει πως τα πράγματα είναι τόσο απλοϊκά και να διακηρύσσει όσα σενάρια «άσπρου - μαύρου» επιθυμεί. Εξάλλου το δικαίωμα να εκφράζουν τις απόψεις τους δεν προϋποθέτει και υποχρέωσή μας να τις πάρουμε στα σοβαρά. Το πρόβλημα γεννάται από την συγμή που προσπαθούν να εντάξουν την πραγματικότητα στην θεωρία τους.

Εκεί η παράκρουση γίνεται πλεόν παραλογισμός και η ενημέρωσή μας κατακρεουργείται. Ιδού μερικά δείγματα άλογης ενημέρωσης που εμφανίσπκαν στα ελληνικά ΜΜΕ:

Τον πρώτο καιρό, ομοθυμαδόν τα κανάλια και πολλές εφημερίδες προσπαθούσαν να μας πείσουν πως οι βομβαρδισμοί δημιουργούσαν τα καραβάνια των προσφύγων. Οι κατηγορίες για εθνικές εκκαθαρίσεις ήταν απλώς «φθηνή προπαγάνδα των Δυτικών».

Τι κι αν τα ίδια κανάλια ή οι ίδιες εφημερίδες είχαν ρεπορτάζ για καραβάνια προσφύγων μήνες πριν τους βομβαρδισμούς; Τι κι αν η λογική λέει πως όταν βομβαρδίζεται η πόλη σου, στήνεις αντίσκοινο στο διπλανό χωράφι και δεν τρέχεις σε διπλανές χώρες; Τα ΜΜΕ (και αρκετοί Έλληνες πολπικοί) επέμεναν πως ο ξεριζωμός οφείλεται στις βόμβες.

Δεύτερο περιστατικό παράκρουσης. Μετά την εγκληματική ενέργεια του βομβαρδισμού των Κοσσοβάρων προσφύγων από τα ΝΑΤΟϊκά αεροπλάνα τα περισσότερα ελληνικά ΜΜΕ άρχισαν να πλειοδοτούν στα σενάρια του εσκεμμένου χτυπήματος. Δεν αρκέσθηκαν στην καταδίκη της παρανοϊκής πολπικής των βομβαρδισμών που εκ των πραγμάτων θα είχε τέτοια φριτά αποτελέσματα. Τα ελληνικά ΜΜΕ έπρεπε να διαμελίσουν και την νοημοσύνη μας. Τι κι αν η ρημάδα απλή λογική λέει ότι οι βομβαρδισμοί στηρίζονται σε μια πολύ ευμετάβλητη κοινή γνώμη της Δύσης; Τι κι αν οι επιπλείς του ΝΑΤΟ τρέμουν πιθανή μεταστροφή της, που είναι δυνατόν να υπάρξει με εικόνες διαμελισμένων πτωμάτων; Όχι! Τα ΜΜΕ πλειοδότησαν στα σενάρια του εσκεμμένου χτυπήματος από τα γεράκια του ΝΑΤΟ, άσχετα αν αυτό δεν τους συμφέρει.

Τρίτο περιστατικό παράκρουσης. Η απλή πολιτική λογική λέει ότι πεντακόσιες, επτακόσιες, οκτακόσιες (που να βρεις την αλήθεια σ' αυτόν τον πόλεμο;) χιλιάδες πρόσφυγες υπονομεύουν την σταθερότητα στην περιοχή και (αν είμαστε τόσο κοντόφθαλμοι να το δούμε αυτό) είναι βόμβα στα θεμέλια των εθνικών μας συμφερόντων. Η στοιχειώδης εθνική λογική λέει πως αν οι πρόσφυγες δεν γυρίσουν στα σπίτια τους, η Βόρειος Ήπειρος θα έχει σοβαρότατο πρόβλημα - και μαζί της η Ελλάδα. Τέταρτο δείγμα παράκρουσης: είμαστε η μοναδική χώρα στον κόσμο που αποκαλεί τους Κοσσοβάρους, Αλβανόφωνους. Ακόμη και οι Σέρβοι, Αλβανούς τους ονομάζουν.

Νιρεπόμαστε, άραγε, που η Γιουγκοσλαβία έχει εθνικές μειονότητες και προσπαθούμε να τις μετατρέπουμε σε γλωσσικές;

Πιό ανησυχητικό όμως από την δολοφονία της κοινής λογικής, είναι η κατακρεούργηση των αντιπθέμενων απόψεων στην Ελληνική κοινωνία και ιδιαίτερα στα ΜΜΕ.

Αυτό που πρέπει να μας βάλει σε βαθιά ανησυχία, δεν είναι οι γκαιμπελίσκοι της «εθνικά ορθής» άποψης που πλειοδοτούν σε επίθετα χωρίς να προ(σ)φέρουν ούτε ένα ουσιαστικό. Είναι η έλλειψη ουσιαστικού διαλόγου που συνοδεύει κάθε κρίση τέτοιου μεγέθους.

Στην γενική εθνική μας παράκρουση, λοιπόν, κάθε διαφορετική άποψη θεωρείται ότι είναι είτε προϊόν της Δυτικής προπαγάνδας, είτε υποκινούμενη από αυτή. Αλήθεια δεν υπήρξε ποτέ στην άλλη πλευρά.

Αυτός ο σφαγιασμός του διαλόγου, της κοινής λογικής και της αλήθειας που κραυγάζοντας επέτυχαν - ιδιαίτερα τα ηλεκτρονικά - ΜΜΕ πρέπει να μας προβληματίσει. Δεν κάνει καλό στην Δημοκρατία, αλλά ούτε στα εθνικά μας συμφέροντα που περιφέρουν υπό μάλης διάφοροι ταγοί του έθνους και της ενημέρωσής μας...



ΠΡΩΤΟΦΑΝΕΙΣ ΑΘΛΙΟΤΗΤΕΣ ΣΤΟ ΞΕΝΟΔΟΧΕΙΟ «RODOS BAY»!

από ➡ Σελ. 1

που πλήρωσαν για να περάσουν εδώ τις διακοπές τους (τι νόημα έχουν πιά τα τόσα δισ. που ξοδεύετε για «διαφήμιση», όταν ο κάθε «εισαγόμενος» καταρρακώνει θεσμούς και αξίες;) να απειλούνται με διακοπή ρεύματος, νερού και τηλεφώνου;

Τι χειρότερα γίνονται στ' αλήθεια στο Κόσσοβο και στην Γιουγκοσλαβία;

Πέραν, όμως, των παραπάνω, ποδηγετήθηκε στην κυριολεξία ο Κώδικας Ποινικής Δικονομίας με τις «διαδικασίες» που τηρήθηκαν και που είναι πρωτόγνωρες όχι μόνο στη χώρα μας, αλλά και σε παγκόσμιο επίπεδο!

Αλλά, ας πάρουμε τα πράγματα από την αρχή.

Νωρίς το πρωί χθές (προς επιβεβαίωση, δυστυχώς, των πληροφοριών της «δ») εμφανίσθηκαν στο ξενοδοχείο «Rodos Bay» ο νομικός σύμβουλος της «3S» κ. Μαρ. Μακρίδης και ο δικαστικός επιμελητής κ. Χρ. Κόκκαλης, συνοδευόμενοι από .... κλειδαρά (για να αντικατασήσει τις κλειδαριές!) και απαίτησαν την εκκένωση του ξενοδοχείου απο τους τουρίστες!! Μαζί τους ήταν και 6 αστυνομικοί του Τμήματος Ιαλυσού, που πάντως τήρησαν άψογη στάση αν και κατ' επανάληψη τους εξώθησαν (!) για βίαιη απομάκρυνση των τουριστών! Στο χώρο του ξενοδοχείου έφθασαν επίσης οι δικηγόροι κ.κ. Γ. Βρούχος και Στ. Παρασκευάς, ο Πρόεδρος του ΕΚΡ κ. Γ. Σαρικάς και τουριστικοί πράκτορες και λίγο αργότερα ο βοηθός νομάρχη κ. Χατζής Χατζηευθυμίου και ο υπεύθυνος της Επιτροπής Τουρισμου της Νομαρχιακής Αυτοδιοίκησης κ. Μανώλης Καμπουρόπουλος. Αφού ενημερώθηκαν για την εν γένει κατάσταση επεχείρησαν να πείσουν τους ανθρώπους της «3S» ότι με τις ενέργειες τους υπονομεύουν τον Ροδιακό τουρισμό και τον δυσφημούν ανεπανόρθωτα στο εξωτερικό, αλλά χωρίς αποτέλεσμα. Δεν είχε αποτέλεσμα επίσης η προσπάθεια του κ. Χ. Χατζηευθυμίου να επικοινωνήσει με τους υπουργούς Ανάπτυξης και Εργασίας, τον γ.γ. και τον Πρόεδρο του ΕΟΤ! Σημειώνεται ότι στο ξενοδοχείο είχαν αφιχθεί προχθές 200 άτομα τουρίστες και χθές άλλοι 20, κι έντρομοι διασπίστωσαν ότι κινδύνευαν να βρεθούν στους δρόμους. Κατέγραψαν επίσης τα «πολιτισμένα μέτρα» που ελαμβάνοντο και την εν γένει αναταρχή που επικρατούσε και σταυροκοπήθηκαν! Νόμισαν προς στιγμή ότι βρισκόταν στο... Κόσσοβο!!

Ως ήταν φυσικό και αυτονόητο, οι εργαζόμενοι στο ξενοδοχείο αρνήθηκαν να το αδειάσουν και οι τουριστικοί πράκτορες να απομακρύνουν τους πελάτες τους, που απειλούσαν με προσφυγή στα Δικαστήρια, με αποτέλεσμα να ακολουθήσει πανδαιμόνιο, καθώς απειλούσαν οι «πολιτισμένοι» εκ Κύπρου να πετάξουν τα πράγματα των τουριστών (που ήταν σε εκδρομές) από τα δωμάτια τους!!

Ακολούθησε η κατάθεση, ενώπιον του Μονομελούς Πρωτοδικείου Ρόδου αίτησης της «Ροδιακής Ακτής» για προσωρινή ρύθμιση της κατασταση (αναστολή της εκτελέσεως της κατακυρωτικής εκθέσεως), που απερρίφθη καθώς και ομοία των εργαζομένων, που επίσης απερρίφθη και εξώδικη γνωστοποίηση - πρόσκληση προς τον ΕΟΤ της «3S» (για αντιπερισπασμό και πρόκληση συγχύσεως) με την οποία εκαλείτο να επιβεβαιώσει εγγράφως, εντός 3 ημερών ότι «το υπ' αριθμό 1779/10-2-1995 ειδικό Σήμα Λειτουργίας του ξενοδοχείου «Rodos Bay» έχει ήδη ανακληθεί»!!

Από την πλευρά τους οι τουρ οπερέπορς και οι τουρ λήντερς προσπαθούσαν να καθησυχάσουν τους τουρίστες με την ανάρτηση ανακοινώσεων και προφορικά, αλλά το κλίμα διαρκώς οξυνόταν από τους ανθρώπους της «3S», για τους οποίους σχηματίσθηκε η εντύπωση ότι επιθυμούσαν την πρόκληση επεισοδίων.

Εγκυροι νομικοί κύκλοι στο μεταξύ αναφερόμενοι στο γεγονός τόνιζαν και μάλιστα με τρόπο κατηγορηματικό ότι όλες οι ενέργειες από πλευράς των Κυπρίων ήταν παράνομες. Παράνομο ήταν επίσης και το «εξώδικο» που είχαν αποστείλει για εκκένωση και παράδοση του ξενοδοχείου γιατί έπρεπε προηγουμένως να κοινοποιηθεί η περίληψη της κατακυρωτικής εκθέσεως με επιταγή και μετά την παρόδο του 4ημερου να προχωρήσουν σε τυπική αποβολή και εγκατάσταση, πράγμα που δεν έγινε. Τόνιζαν επίσης ότι ΔΕΝ μπορεί να γίνει αποβολή ανθρώπων (στην συγκεκριμένη περίπτωση των εργαζομένων και των τουριστών) και ότι στο ξενοδοχείο υπήρχαν κινητά πράγματα, που τελούσαν υπο πλειστηριασμό. Τα πράγματα αυτά έπρεπε να «αποβληθούν» αλλά δεν ήταν ιδιόκτησία της «3S»! Κατά την εκτίμηση των ιδίων κύκλων έπρεπε να γίνουν προηγουμένως διαπραγματεύσεις, αποδοχής και εγκαταστάσης (αποβολή της Ροδιακής Ακτής κι εγκατάστασης της «3S») και να κρατηθούν στο ξενοδοχείο κινητά και τουρίστες.

- «Δημιουργήθηκαν τεράστια νομικά προβλήματα τα οποία οι Κύπριοι θα βρούν μπροστά τους», ήταν η καθολική εκτίμηση. Ενώπιον των αδιεξόδων που δημιούργήθηκαν και της άθλιας εικόνας που παρουσίαζε το ξενοδοχείο με τους αστυνομικούς, τα αστυνομικά οχήματα, τις φωνές, τις απειλές και τα επεισόδια, οι τουριστικοί πράκτορες, με πρώτο τον κ. Ν. Παπαθανάση άρχισαν από τις 4.30 το απόγευμα να απομακρύνουν τους τουρίστες εν μέσω σκηνών «άγριας δύσης» που δεν τιμάνε κανένα και θα τις βρεί μπροστά του ο Ροδιακός τουρισμός. Από την άλλη πλευρά ορισμένοι ξενοδόχοι (που όφειλαν) δεν αντέδρασαν γιατί αποσκοπούσαν στην στέγαση των τουριστών που θα απομακρυνόταν από το «Rodos Bay»!!

Ο βοηθός νομάρχη κ. Χατζής Χατζηευθυμίου προέβη χθές το πρωί στην ακόλουθη δήλωση: «Θεωρούμε ότι είναι μία πρωτόγνωρη κατάσταση. Πρέπει να προστατεύσουμε τον τουρισμό, την βαριά βιομηχανία του τόπου μας και προσπαθούμε να βρούμε τέτοια λύση, ώστε να καταστεί δυνατή η λειτουργία του ξενοδοχείου, και η παραμονή σ'αυτό τουριστών κι εργαζομένων».

Ο δικηγόρος της «3S» κ. Μαρ. Μακρίδης δήλωσε μεταξύ άλλων και τα εξής: «Ελπίζουμε ότι σήμερα, το πολύ αύριο, να έχουμε ολοκληρώσει όλες τις διαδικασίες. Πρέπει το ξενοδοχείο να περιέλθει στην νέα εταιρεία για να το ανακαινίσει αμέσως.

Ολα πάντως θα γίνουν με νόμιμες διαδικασίες. Εμείς δεν αναγνωρίζουμε πάντως ακόμη ότι οι εργαζόμενοι στο ξενοδοχείο είναι δικοί μας υπάλληλοι».

«ΜΕΤΑΝΙΩΜΕΝΟΙ» ΕΜΦΑΝΙΖΟΝΤΑΙ ΤΩΡΑ ΟΙ ΜΟΝΑΧΟΙ ΤΗΣ ΠΑΤΜΟΥ!

από ➡ Σελ. 1

που πραγματοποίησαν τις τελευταίες ημέρες οι μοναχοί. Η αντιπροσωπεία που μάλλον αναχωρεί σήμερα από την Πάτμο για την Πόλη θα είναι δμελής και θα μετέχουν σ'αυτήν τόσο ο αρχιμανδρίτης Γεράσιμος, όσο και οι μοναχοί Πολύκαρπος και Σεραφείμ στους οποίους επιβλήθηκαν παραδειγματικές ποινές από την Ιερά Σύνοδο.

Ωστόσο ορισμένες πληροφορίες αναφέρουν ότι οι μοναχοί δεν πρόκειται να γίνουν δεκτοί από τον Πατριάρχη, αλλά από κάποιο εκπρόσωπο του και βέβαια ότι το Πατριαρχείο δεν πρόκειται σε καμία περίπτωση να ανακαλέσει τις αποφάσεις του.

Εν τω μεταξύ συνεχίζεται η εισαγγελική έρευνα για τα σκάνδαλα, που ξεκίνησε προχθές με τις καταθέσεις του Ηγούμενου Αμφιλόχιου Καμήτση και του δημάρχου Πάτμου Ματθαίου Μελιανού. Ο Εισαγγελέας Εφετών Δωδ/νήσου κ. Γιώργος Σάμιτας, έχει ήδη διαβιβάσει ειδική παραγγελία στην Εισαγγελία της Κω για τα πρόσωπα που θα πρέπει να κληθούν, προκειμένου να διαλευκανθεί η όλη υπόθεση.

Χαρακτηριστικό παράδειγμα της αγωνίας της κοινής γνώμης για την διαλεύκανση των καταγγελιών και την απόδοση ευθυνών όπου υπάρχουν, αποτελεί το γεγονός ότι (παρά την ανάθεση της έρευνας στην Εισαγγελία Κω) Πάτμιοι που διαμένουν στη Ρόδο προσήλθαν χθες αυθορμήτως στο γραφείο του κ. Σάμπα και ζήτησαν να καταθέσουν ότι γνωρίζουν.

Οπως διευκρινίστηκε από την Εισαγγελεία, όποιος γνωρίζει κάτι και θεωρεί ότι μπορεί να βοηθήσει το έργο της Δικαιοσύνης, έχει δικαίωμα να προσέλθει στην Εισαγγελία Ρόδου και να καταθέσει.

Εξ'άλλου, όπως αναφέρει μεταξύ άλλων σε χθεσινό δημοσίευμα του, το «Βήμα»:

«Ο Εισαγγελέας αναμένεται να εξετάσει ιδιαίτερα συμβόλαια αγοραπωλησιών στα οποία εμφανίζεται ως αγοραστής 30χρονος μαρμαράς από την Κάλυμνο ο οποίος - όπως αναφέρει στην έκθεση που συνέταξε ο ηγούμενος Αμφιλόχιος Καμήτσης - διατηρούσε κοινό λογαριασμό με τον ιερομόναχο Γεράσιμο Μιχελή στο υποκατάστημα της Εθνικής Τράπεζας στην Πάτμο.

Στα συμβόλαια που εξετάζει ο Εισαγγελέας οι τιμές πώλησης είναι πολύ χαμηλότερες από αυτές της Εφορίας. Σε μία περίπτωση εξάλλου ο ιερομόναχος Γεράσιμος Μιχελής εμφανίζεται σε γονική παροχή οικοπέδου πληρεξούσιος του πατέρα του 30χρονου μαρμαρά!»

Επίσης το δημοσίευμα αναφέρεται σε συγκεκριμένα ακίνητα που εκποιήθηκαν από το 1994 ως το 1997, σε τιμές πολύ χαμηλότερες από τις εκτιμήσεις της Εφορίας:

Πωλήσεις ακινήτων στην Πάτμο (1994 - 97) που ερευνά ο εισαγγελέας

ΟΙΚΟΠΕΔΟ	ΠΕΡΙΟΧΗ	ΤΙΜΗ ΠΩΛΗΣΗΣ (ΣΕ ΔΡΧ.)	ΑΞΙΑ ΚΑΤΑ ΤΗΝ ΕΦΟΡΙΑ (ΣΕ ΔΡΧ.)
4 στρέμματα	Δεξαμενές Γροίκου	4.023.000	16.000.000
1 στρέμμα	Γροικού	1.000.000	8.000.000
522 τ.μ.	Σκάλα	500.000	8.800.00
1 στρέμμα	Κουμάνα	600.000	2.070.000
4,7 στρέμματα	Σκάλα	807.000	2.820.000
4 στρέμματα	Γροίκος	4.000.000	8.800.000
Οικία 106 τ.μ. σε οικόπεδο 196 τ.μ.	Σκάλα	5.000.000	5.260.000
677 τ.μ.	Σκάλα	600.000	3.700.000
Εκκλησάκι 30 τ.μ. σε οικόπεδο 100 τ.μ.	Σκάλα	300.000	1.500.000

Σημειώνεται ότι κάτοικοι της Πάτμου συνεχίζουν να καταγγέλλουν ότι δέχονται απειλητικά τηλεφωνήματα από συγγενείς και υποστηρικτές των μοναχών και ότι φοβούνται λόγω του κλίματος που επικρατεί στο νησί, να μιλήσουν «ανοιχτά» για όσα γνωρίζουν, σχετικά τόσο με οικονομικές συναλλαγές, όσο και με το σκανδαλιστικό - όπως λένε - τρόπο διαβίωσης ορισμένων μοναχών.

ΥΠΑΡΧΕΙ... «ΠΕΛΑΤΕΙΑ» ΣΤΗ ΡΟΔΟ ΓΙΑ ΤΟΥΣ ΕΜΠΟΡΟΥΣ ΝΑΡΚΩΤΙΚΩΝ!

από ➡ Σελ. 1

που υποστηρίζει ότι ήλθε στη Ρόδο για να «δουλέψει», επειδή στο λεκανοπέδιο υπάρχει μεγάλη ανεργία. Τα «σύνεργά» όμως που έφερε μαζί του, υποδηλώνουν ότι με άλλο τρόπο αποσκοπούσε να βγάλει τον επιούσιο.

ΠΡΟΚΕΙΤΑΙ για τον 32χρονο Χρήστο Παρδάλη, ο οποίος εντοπίστηκε στις 9 το πρωί να σεργιανίζει αμήχανα στην πλατεία Σύμης, κινώντας τις υποψίες των ανδρών της Δίωξης. Ετσι του έγινε έρευνα και βρέθηκαν στην κατοχή του 95 γραμμάρια ακατέργαστης ινδικής κάνναβης, που έκρυβε μέσα σε μεταλλικό δοχείο. Οπως προέκυψε, είχε έλθει λίγη ώρα νωρίτερα με το πλοίο της γραμμής από τον Πειραιά.

Ο Εισαγγελέας, ενώπιον του οποίου οδηγήθηκε, του άσκησε ποινική δίωξη σε βαθμό κακουργήματος για αγορά, κατοχή και διακίνηση ναρκωτικών, παραπέμποντας τον να απολογηθεί την Δευτέρα στον Τακτικό Ανακρητή. Φυσικά δεν επείσθη στους ισχυρισμούς του ότι όλη αυτή η ποσότητα προοριζόταν για... «ιδία χρήση».

• ΕΝ ΤΩ ΜΕΤΑΞΥ, δεύτερη αναβολή ζήτησε και πήρε χτες ο 29χρονος Βασίλειος Πελέκας, που θα απολογηθεί και αυτός ενώπιον του κ. Βασίλη Παπανικόλα τη Δευτέρα. Πρόκειται για τον ομογενή από το Βέλγιο που είχε δεχθεί σφαίρα αστυνομικού στο πόδι κατά την καταδίωξή του, μετά την αγορά 60 γραμμαρίων χασίς.

• ΣΤΟ ΑΕΡΟΔΡΟΜΙΟ του Παραδεισίου εξ'άλλου συνελήφθη αμέσως μετά την άφιξή του από την Αθήνα με πτήση της εταιρείας «Cronos» ένας 20χρονος φαντάρος από το Ηράκλειο της Κρήτης, επειδή βρέθηκε να έχει επιμελώς κρυμμένη μέσα στο σλιπάκι του μια χάρτινη συσκευασία που περιείχε 10 γραμμάρια χασίς. Πρόκειται για τον Ανδρέα Γραμματικάκη του Στυλιανού, που μετά την προσαγωγή του στον Εισαγγελέα θα παραπεμφθεί στην Στρατονομία για τα περαπέρω.

ΤΟ «ΔΙΠΛΟΓΡΑΦΙΚΟ» ΣΥΣΤΗΜΑ ΘΑ ΕΦΑΡΜΟΣΕΙ ΣΥΝΤΟΜΑ Ο ΔΗΜΟΣ ΡΟΔΟΥ

από ➡ Σελ. 1

Παράλληλα πρόκειται να αρχίσει και η καταγραφή της ακίνητης περιουσίας του δήμου προκειμένου να εκτιμηθεί.

Η καταγραφή των περιουσιακών στοιχείων θεωρείται απαραίτητη προϋπόθεση για την λειτουργία του διπλογραφικού συστήματος.

Η ΡΟΔΟΣ ΘΑ ΑΠΟΚΤΗΣΕΙ ΥΠΕΡΣΥΓΧΡΟΝΟ ΣΤΑΘΜΟ ΜΕΤΡΗΣΗΣ ΡΑΔΙΕΝΕΡΓΕΙΑΣ

από ➡ Σελ. 1

η συγκέντρωση του πληθυσμού κ.λπ. Στην περίπτωση της Ρόδου καθοριστικό ρόλο έπαιξε η απόφαση της τουρκικής κυβέρνησης για κατασκευή πυρηνικού εργοστασίου στο Ακούγιου.

Ο σταθμός, σύμφωνα με την Ελληνική Επιτροπή Ατομικής Ενέργειας θα είναι συνδεδεμένος μέσω μόντεμ με την κεντρική μονάδα που θα επιβλέπεται από τους επιστήμονες της και μέσω αυτής με τερματικό σταθμό που θα εγκατασταθεί στο ΥΠΕΧΩΔΕ όπου θα καταγράφονται τα αποτελέσματα των μετρήσεων.

Σε περίπτωση που ο σταθμός ανιχνεύσει στην ατμόσφαιρα, ποσότητα ραδιενέργειας μεγαλύτερη από τα επιτρεπόμενα όρια θα «ειδοποιεί» άμεσα την κεντρική μονάδα της Ελληνικής Επιτροπής Ατομικής Ενέργειας, ώστε να μπορούν οι επιστήμονες να μελετήσουν την κατάσταση και να ληφθούν όλα τα απαραίτητα μέτρα.

Η εγκατάσταση του σταθμού, θα προχωρήσει μέσα στους επόμενους μήνες, όπως αρμοδίως δηλώθηκε χθες.

ΕΠΙΤΥΧΗΣ ΠΕΡΙΟΔΕΙΑ ΣΤΟ ΝΟΜΟ ΔΩΔ/ΝΗΣΟΥ ΤΟΥ ΥΦ/ΡΓΟΥ ΓΕΩΡΓΙΑΣ

από ➡ Σελ. 1

Στη συγκέντρωση προκάλεσε αίσθηση και σχολιάστηκε ιδιαιτέρως η παρουσία του νομάρχη, καθώς επρόκειτο για κομματική εκδήλωση - η οποία βέβαια ήταν ανοιχτή σε όποιον επιθυμούσε να την παρακολουθήσει. Αναφερόμενος στην ευχάριστη παρουσία του κ. Σάββα Καραγιάννη στην εκδήλωση, ο κ. Μιχάλης Τεχνίτης μέλος της ΝΕ του ΠΑΣΟΚ δήλωσε χθες με χιούμορ ότι «τις εκδηλώσεις του ΠΑΣΟΚ μπορούν να παρακολουθούν ακόμα και οι βουλευτές της Νέας Δημοκρατίας αν το επιθυμούν!».

«Ηταν μια κομματική εκδήλωση και αυτό το γνώριζαν οι πάντες, όμως δεν είναι δυνατό να αποκλείσεις κανέναν από μια εκδήλωση. Ηταν δικό του θέμα και όχι δικό μας. Εμείς δεχόμαστε όλο τον κόσμο», πρόσθεσε ο κ. Μιχ. Τεχνίτης, ενώ ο τέως νομάρχης κ. Γ. Παρασκευάς φέρεται να ενοχλήθηκε «ιδιαπέρως» που ο υφ/ργός μετέβη στον Εμπωνα συνοδευόμενος από τον νομάρχη κ. Σ. Καραγιάννη.

Την εκδήλωση παρακολούθησαν και έκαναν παρεμβάσεις οι βουλευτές κ.κ. Κοσμάς Σφυρίου και Βασίλης Παπανικόλας, ο πρώην νομάρχης κ. Γιάννης Παρασκευάς, ο επικεφαλής της ελάσσονος μειοψηφίας στο ΝΣ κ. Φώτης Κωστόπουλος, μέλη της ΝΕ, οι πρόεδροι της ΕΑΣΔ και της ΚΑΙΡ, εκπρόσωποι αγροτικών συνεταιρισμών και πλήθος αγροτών. Από τους προέδρους της ΕΑΣΔ και της ΚΑΙΡ τέθηκαν υπ'όψιν του υφυπουργού τα προβλήματα της ΚΑΙΡ και ζητήθηκε να δοθεί οριστική λύση και να μη γίνει μόνο «μια απλή ρύθμιση χρεών».

Ο κ. Σφυρίου μίλησε γενικότερα για τα προβλήματα του αγροτικού κόσμου, ο κ. Παρασκευάς για την ανάγκη να στραφούν οι καλλιεργητές σε νέα είδη και ο κ. Κωστόπουλος έθεσε το θέμα του διαχωρισμού των δασικών από τις γεωργικές εκτάσεις που ταλανίζει εδώ και χρόνια πάρα πολύ κόσμο ιδιαίτερα στη συγκεκριμένη περιοχή.

Μάλιστα προτάθηκε να επιλυθεί το πρόβλημα με νομοθετική ρύθμιση, για να παρέμβει στο σημείο αυτό ο κ. Παρασκευάς παρατηρώντας ότι αυτή η ρύθμιση εκκρεμεί εδώ και πάρα πολλά χρόνια.

«Η εκκρεμότητα υπάρχει γιατί το πρόβλημα εντοπίζεται μόνο στη δική μας περιοχή που διαθέτει κτηματολόγιο, οπότε ίσως δεν γινόταν κατανοητό το όλο θέμα. Εχουμε την αίσθηση όμως ότι ο κ. Βρεττός είναι τώρα πλήρως ενημερωμένος και θα το προωθήσει» δήλωσε ο κ. Τεχνίτης.

Ο κ. Βρεττός χθες το μεσημέρι εγκαινίασε τις εργασίες κατασκευής του φράγματος Κρητηνίας και το απόγευμα τη νέα μονάδα τυποποίησης λαδιού του αγροτικού συνεταιρισμού Σορωνής. Το βράδυ εγκαινίασε τα νέα γραφεία της ΑΝΔΩ στην οδό 28ης Οκτωβρίου και σήμερα το πρωί - σύμφωνα με το πρόγραμμα - θα αναχωρήσει από τη Ρόδο με προορισμό την Πάτμο.

Στην Πάτμο θα γίνει επίσκεψη στην Ιερά Μονή Αγίου Ιωάννου του Θεολόγου και στο φράγμα του Γερανού, ενώ το βράδυ θα βρίσκεται στην Κάλυμνο, όπου θα μιλήσει σε συγκέντρωση ψαράδων.

ΘΕΜΑ ΣΥΓΚΟΙΝΩΝΙΩΝ ΣΤΟ ΦΑΛΗΡΑΚΙ ΘΕΤΟΥΝ ΚΑΙ ΦΕΤΟΣ ΟΙ ΞΕΝΟΔΟΧΟΙ

από ➡ Σελ. 1

και ζητείται η επαναφορά του δρομολογίου με το οποίο παλαιότερα συνδεόταν οι ξενοδοχειακές μονάδες της περιοχής Καλλιθέας με του κέντρου του Φαληρακίου.

Η επιστολή έχει ως εξής:

Αξιότιμε κύριε δήμαρχε,

Αναγνωρίζουμε κι επικροτούμε τις συνεχείς σας προσπάθειες για την περαιτέρω αναβάθμιση της περιοχής μας που θεωρείται ήδη ως η πλέον δημοφιλής στον τουριστικό χάρτη του νησιού μας.

Η περιοχή μας κύρε Δήμαρχε αναπτύχθηκε όπως γνωρίζετε επειδή κάποιοι επιχειρηματίες επένδυσαν εκτός από τα χρήματα, το μεράκι και την ζωή τους ολόκληρη σ'αυτήν. Ξενοδόχοι, και επιχειρηματίες όλων των άλλων κλάδων δουλεύοντας έξω από τα στενά επιχειρηματικά τους οφέλη, συμπληρώνουν το έργο του Δήμου εδώ και πολλά χρόνια.

Είναι αδικαιολόγητο σήμερα να φτάνουμε στο σημείο να ταλαιπωρούνται οι τουρίστες για να φτάσουν από τα ξενοδοχεία μας στο κέντρο του Φαληρακίου και οι εργαζόμενοι ειδικά τις απογευματινές ώρες που δεν έχουν δικό τους μεταφορικό μέσο να κάνουν ωτο στοπ για να φτάσουν στο Φαληράκι να προλάβουν τα λεωφορεία για το χωριό τους.

Για τους ανωτέρω λόγους παρακαλούμε για λογαριασμό των τουριστών και των εργαζομένων, την επαναφορά του δρομολογίου μεταξύ των ξενοδοχειακών μονάδων της περιοχής μας και το κέντρο του Φαληρακίου.

Ευχαριστώ

Για την Εσπέρια αε

Μαρία Βασιλάκη

Πάντως το πρόβλημα μάλλον επιλύεται, καθώς από μεθαύριο αρχίζει δρομολόγια στο Φαληράκι, τα Κοσκινού και τις Καλυθιές το νέο λεωφορείο του Δήμου. Οι απόψεις ωστόσο επί του θέματος ΡΟΔΑ και ΚΤΕΛ παραμένουν άγνωστες.

Σημειώνεται με την ευκαιρία ότι ο Δήμος Καλλιθέας παρέλαβε στο πλαίσιο του προγράμμτος ΕΠΤΑ, υπερσύγχρονο μηχάνημα καθαρισμού των ακτών που θα είναι το μοναδικό στο νησί της Ρόδου.

ΝΕΕΣ ΚΑΤΑΓΓΕΛΙΕΣ ΕΙΣ ΒΑΡΟΣ ΜΕΛΕΤΗΤΩΝ ΑΠΟ ΣΥΝΑΔΕΛΦΟΥΣ ΤΟΥΣ!

από ➡ Σελ. 1

Σημειώνεται ότι σύμφωνα με την κείμενη νομοθεσία σ'ότι αφορά την πρόσκληση εκδήλωσης ενδιαφέροντος για την εκπόνηση μελέτης απαιτείται υπεύθυνη δήλωση του Ν. 1599/1986 στην οποία θα πρέπει να αναφέρονται όλες οι εν ενεργεία μελέτες που έχουν ανατεθεί στους μελετητές από το δημόσιο και κάθε φορέα δημοσίου ενδιαφέροντος.

Το γεγονός της ψευδούς υπευθύνου δηλώσεως που κατετέθη από τον κ. Διακογεωργίου σύμφωνα πάντα με τους καταγγέλλοντες χρήζει εις βάθος διερευνήσεως καθώς πιθανολογείται παραπλάνηση ή και εξαπάτηση τόσο του δημοσίου όσο και της επιτροπής αξιολόγησης!

Στην προσφυγή που κατατέθηκε από τα δύο μελετητικά γραφεία στην Περιφέρεια ζητείται η ακύρωση της απόφασης της δημαρχιακής επιτροπής.

Εν τω μεταξύ σύμφωνα με ασφαλείς πληροφορίες προσφυγή πρόκειται να κατατεθεί εντός των ημερών και εναντίον του δήμου Ιαλυσού από μελετητές για ανάθεση Μελέτης Περιβαλλοντικών Επιπτώσεων του αποχετευτικού έργου.

Σύμφωνα πάντα με τις πληροφορίες ο μηχανικός στον οποίο ανατέθηκε η μελέτη δεν διέθετε τα απαραίτητα προσόντα!

Σημειώνεται ότι η συγκεκριμένη μελέτη εγκρίθηκε προχθές και από την νομαρχιακή επιτροπή Δωδεκανήσου.

ΑΠΙΣΤΕΥΤΗ ΤΑΛΑΙΠΩΡΙΑ ΜΙΚΡΟΥ ΠΑΙΔΙΟΥ!

από ➡ Σελ. 1

Αποφασίσθηκε για τον λόγο αυτόν η άμεση αποστολή ελικοπτέρου του ΕΚΑΒ για την μεταφορά του στην Αθήνα.

Για πολλές ώρες ο μικρός Κωνσταντίνος σπάραζε στους πόνους αφού το ελικόπτερο έφτασε μετά από 2 ώρες περίπου μετά την απογείωσή του από την Αθήνα, καθώς έπρεπε ενδιαμέσως να σταματήσει στην Ρόδο για ανεφοδιασμό. Αλλά και το ταξίδι του γυρισμού, ήταν μάλλον, δύσκολο για το 3χρονο αγοράκι, αφού το ελικόπτερο, που ξεκίνησε από το Καστελλόριζο, επέστρεψε ξανά στην Ρόδο για νέο ανεφοδιασμό και μετά πήγε στην Σάμο για να παραλάβει ασθενή με καρδιακό επεισόδιο! Το ότι κατάφερε να αντέξει ως το τέλος το παιδί πρέπει να είναι ένα θαύμα!

Αξίζει με την ευκαιρία να σημειωθεί ότι η μητέρα του παιδιού Αμαλία, που είναι ταχυδρόμος του Καστελλορίζου, πριν από λίγες ημέρες, λόγω προβλημάτων με την υγεία της, μεταφέρθηκε και αυτή στην Αθήνα με ελικόπτερο του ΕΚΑΒ για θεραπεία.

ΔΡΑΣΤΗΡΙΟΠΟΙΕΙΤΑΙ ΣΤΟ ΝΟΜΟ ΔΩΔΕΚΑΝΗΣΟΥ ΤΟ ΚΟΜΜΑ ΤΗΣ ΕΔΗ.Κ.!

από ➡ Σελ. 1

σε ακίνητο του Δημοσίου, (θέση που προκάλεσε την αντίδραση του κ. Κυρ. Φίνα, τέως κοινοτάρχη, που πιστεύει ότι η θέση του είναι στην Λίνδο), και μία προς την πλευρά του Δήμου Ρόδου, για την επαναλειτουργία των Συνοικιακών Συμβουλίων!

Σε χρόνο που θα ανακοινωθεί θα επισκεφθεί εξάλλου το νησί ο πρόεδρος κ. Νεοκλής Σαρρής, προκειμένου να έχει συνεργασία με τα παλιά στελέχη και να δώσει οδηγίες για την αναδιοργάνωση και ανασύνταξη του κόμματος.

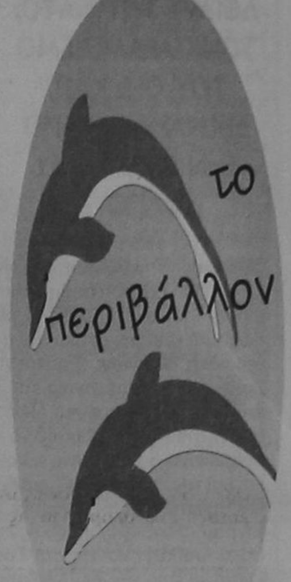

ΕΙΝΑΙ ΔΙΚΗ ΜΑΣ ΥΠΟΘΕΣΗ

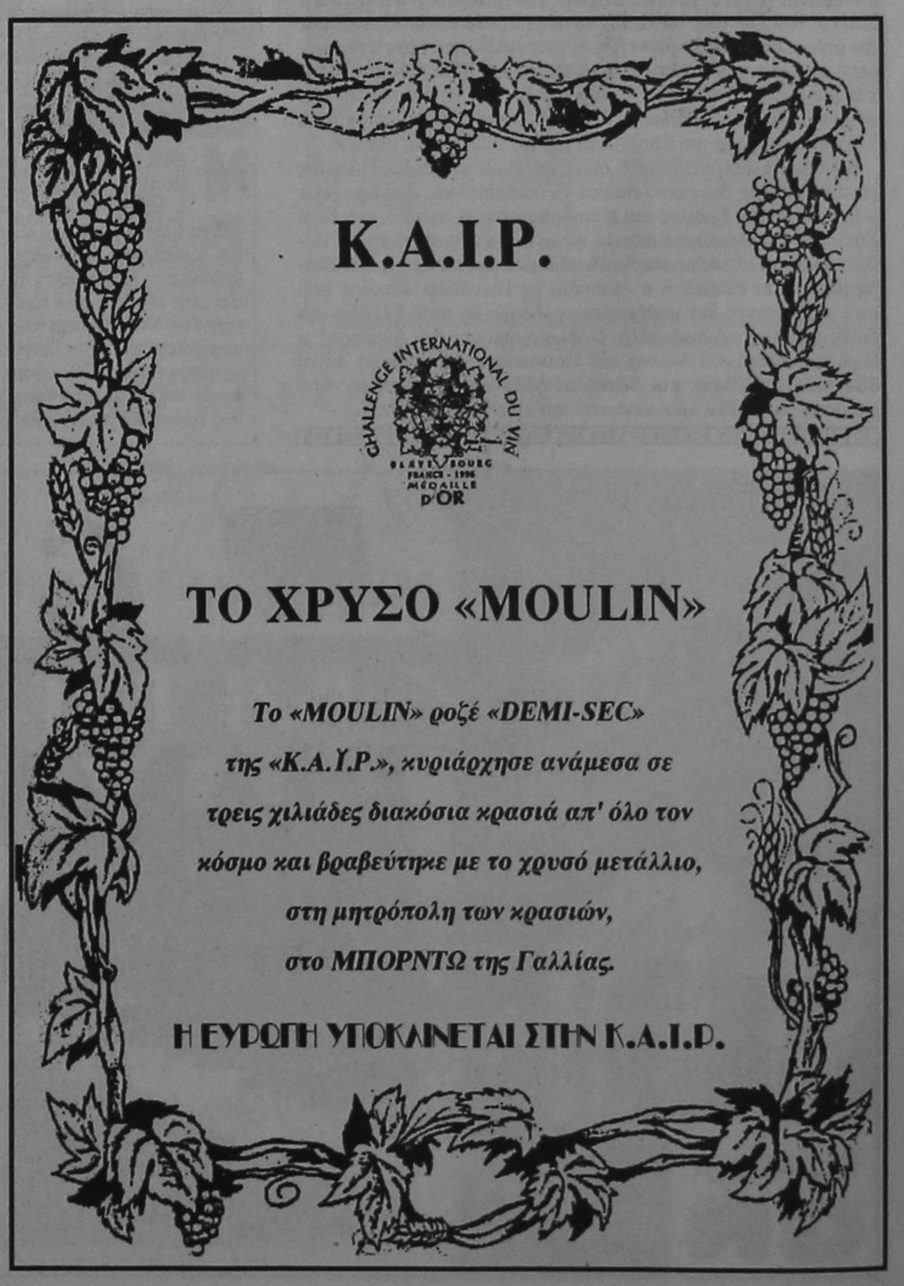



ΜΝΗΜΟΣΥΝΟ

Τελούμε στις 17 Μαΐου ημέρα Δευτέρα και ώρα 8 π.μ. στον Ιερό Ναό Αγίας Ειρήνης Ορφανοτροφείου Θηλέων ετήσιο μνημόσυνο υπέρ αναπαύσεως της ψυχής της πολυαγαπημένης μας συζύγου, μητέρας και κόρης

ΑΡΓΥΡΗΣ ΟΙΚΟΝΟΜΟΥ

Ο σύζυγος Σταύρος, τα παιδιά Διονυσία και Θάλεια, οι γονείς Θάλεια και Φίλιππος



ΜΝΗΜΟΣΥΝΟ

Την ΚΥΡΙΑΚΗ 16 ΜΑΪΟΥ 1999 και ώρα 08:30 π.μ. στον ιερό Ναό Ταξιαρχών Ρόδου (ΝΕΚΡΟΤΑΦΕΙΟ), θα τελέσουμε 9ΜΗΝΟ μνημόσυνο υπέρ αναπαύσεως της ψυχής του λατρευτού μας συζύγου, πατέρα, γαμπρού, αδελφού και θείου

ΑΛΕΞΑΝΔΡΟΥ ΠΑΠΑΔΑΚΗ

Η σύζυγος: Μαρίνα

Τα παιδιά: Χρυσή και Πελαγία

Τα πεθερικά του, τα αδέλφια του και οι λοιποί συγγενείς

SUZUKI BALENO 1.3

Χαμηλών τόνων



Το Baleno αποτελεί έναν από τους πιο χαρακτηριστικούς εκπρόσωπους της ιαπωνικής σχολής στην κατηγορία, με πολλά στοιχεία ικανά να θέλξουν τους φανατικούς των απωανατολίτικων αυτοκινήτων (αξιοπιστία και απροβλημάτιστη λειτουργία τα σημαντικότερα από αυτά).

Σχετικά πρόσφατα η Suzuki προχώρησε σε κάποιες αισθητικές αλλαγές στο μικρομεσαίο μοντέλο της, εκσυγχρονίζοντας την μάσκα και τις ταπετσαρίες στο εσωτερικό.

Οι αλλαγές αυτές όμως δεν άγγιξαν καθόλου τον σχεδιασμό του ταμπλό, που παραμένει σε γενικές γραμμές συντηρητικός και χωρίς «χρώμα».

Οι χώροι για τους επιβάτες είναι απλώς στον μέσο την τετράθυρη έκδοση (και ακόμη πιο περιορισμένοι στην τρίθυρη που έχει και μικρότερο μεταξόνιο) ενώ το ίδιο συμβαίνει και με την χωρητικότητα του πορτμπαγκάζ. Το μεγαλύτερο πλεονέκτημα του αυτοκινήτου ήταν και παραμένει ο κινητήρας του. Δυνατός (56 ίπποι) αλλά και με διάθεση να ανεβάζει στροφές, καταφέρνει να εξασφαλίζει πολύ καλές επιδόσεις.

Μια μικρή υστέρηση στις χαμηλές στροφές μπορεί να δικαιολογηθεί από την πολυβάλβιδη σχεδίασή του.

Αν και η ανάρτηση του Baleno είναι σχεδιαστικά πολύ προσεγμένη η οδική του συμπεριφορά δε ξεφεύγει από το μέσο όρο.

Κυριότερα σημεία εστίασης των παραπόνων το ασαφές τιμόνι και μια κάποια ευαισθησία των φρένων που στερούνται αίσθησης. Πάντως στα πλαίσια της «οικογενειακής» χρήσης, το Baleno, δεν επιφυλάσσει δυσάρεστες εκπλήξεις όντας σε γενικές γραμμές προβλέψιμο. Οσοι πιστοί...

ΤΕΧΝΙΚΑ ΧΑΡΑΚΤΗΡΙΣΤΙΚΑ

Κινητήρας

Χωρητικότητα (κ.εκ.): 1298
Απόδοση (PS./σ.α.λ.): 86 στις 6000
Μέγιστη ροπή στρέψης (kgm/σ.α.λ.): 10.5/3000

Επιδόσεις

0-100 χλμ/ώρα:12.2''
Τελική ταχύτητα: 170 χιλιόμετρα ανά ώρα
Κατανάλωση: 9.4 λίτρα ανά 100 χιλιόμετρα
Βάρος (κιλά): 910
Διαστάσεις (Μήκ. x Πλάτ. x Υψ.): 4195 x 1690 x 1395
Ετήσιο τεκμήριο: 2.750.000
Φορολογήσιμοι ίπποι: 9
Τιμή αγοράς: Από 3.998.000 δραχμές.

ΥΠΕΡ
• Απόδοση κινητήρα
• Επιδόσεις
• Αξιοπιστία

ΚΑΤΑ
• Αίσθηση συστήματος διεύθυνσης
• Φρένα

NISSAN ALMERA

Στάνταρ...αουτσάιντερ



Το Almera ήταν η πρώτη σοβαρή προσπάθεια της Nissan να προσεγγίσει τα ευρωπαϊκά δεδομένα στην μικρομεσαία κατηγορία.

Παρ'όλα αυτά απέφυγε κάποιες εξεζητημένες λύσεις στον εξωτερικό σχεδιασμό, κρατώντας χαμηλούς τόνους, ιδίως στην τετράθυρη έκδοση.

Ομως και το εσωτερικό του αυτοκινήτου δεν καταφέρνει να ξεφύγει από την γενική συντηρητική...παράδοση των Ιαπώνων σ'αυτό τον τομέα. Μπορεί βέβαια να στερείται φαντασίας είναι όμως πολύ καλά κατασκευασμένο και με κορυφαία εργονομία.

Οι χώροι για τους επιβάτες επιβεβαιώνουν και στην πράξη τις πληθωρικές εξωτερικές διαστάσεις της τετράθυρης έκδοσης ικανοποιώντας απόλυτα τις ανάγκες μιας τετραμελούς οικογένειας.

Ο κινητήρας του Almera τυπικής ιαπωνικής σύλληψης και εκτέλεσης, αποδίδει επαρκή ισχύ για την κατηγορία (87 ίπποι) είναι όμως τραχύς και θορυβώδης στην λειτουργία του.

Οι αναρτήσεις αποτελούνται από γόνατα Μακ Φέρσον εμπρός και άκαμπτο άξονα πίσω με μηχανισμό πολλαπλών συνδέσμων.

Η επιλογή αυτή έχει σημαντικό αντίκτυπο στην οδική συμπεριφορά του, αφού το πίσω μέρος αναπηδά στις ανωμαλίες, μειώνοντας σημαντικά επίπεδα άνεσης.

Πέρα από αυτό, όμως το Almera τόσο στα επιμέρους στοιχεία (τιμόνι, φρένα) όσο και στο σύνολό του είναι πολύ κοντά στα ευρωπαϊκά πρότυπα, όντας ασφαλές και εύκολο στον έλεγχο.

Οι τρίθυρες και πεντάθυρες εκδόσεις προσφέρονται για όσους δεν έχουν επιβαρυμένα οικογενειακά... φορτία, ενώ το αγωνιστικό τμήμα της ελληνικής αντιπροσωπείας παρουσίασε πρόσφατα μια σπορ έκδοση με τα χαρακτηριστικά Challenge.

ΤΕΧΝΙΚΑ ΧΑΡΑΚΤΗΡΙΣΤΙΚΑ

Κινητήρας

Χωρητικότητα (κ.εκ.): 1.392
Απόδοση (PS./σ.α.λ.): 87/6000
Μέγιστη ροπή στρέψης (kgm/σ.α.λ):11.8/4000

Επιδόσεις

0-100 χλμ/ώρα 12,0
Τελική ταχύτητα: 175 χλμ/ω
Κατανάλωση: 10.5lt./100χλμ.
Βάρος (κιλά): 1055
Διασάσεις (Μήκ. x Πλάτ x Υψ.): 4320 x 1690 x 1395
Ετήσιο τεκμήριο 3.400.000
Φορολογήσιμοι ίπποι: 10
Τιμή αγοράς: Από 3.848.000 δρχ.

ΥΠΕΡ
• Δυνατός κινητήρας • Καλές επιδόσεις • Ποιότητα κατασκευής • Οδική συμπεριφορά

ΚΑΤΑ
• Θόρυβος κινητήρα • Μειωμένη άνεση πίσω ανάρτησης

NEOTEX ΡΟΔΟΣ ΑΝΝΗΣ ΜΑΡΙΑΣ 59 ΡΟΔΟΣ 85 100 ΤΗΛ.: 35863 - 77211-2 FAX: 30664
ΜΙΧ. ΚΑΛΛΙΓΕΡΟΣ ΠΟΛΙΤΙΚΟΣ ΜΗΧΑΝΙΚΟΣ • ΜΙΧ. ΚΑΡΡΑΣ ΜΗΧΑΝΟΛΟΓΟΣ ΜΗΧΑΝΙΚΟΣ
ΣΥΣΤΗΜΑΤΑ ΧΩΡΙΣΜΑΤΩΝ & ΨΕΥΔΟΡΟΦΩΝ ΕΣΩΤΕΡΙΚΩΝ & ΕΞΩΤΕΡΙΚΩΝ ΧΩΡΩΝ
- ΓΥΨΟΣΑΝΙΑΕΣ
- ΤΣΙΜΕΝΤΟΣΑΝΙΑΕΣ
- ΔΙΑΚΟΣΜΗΤΙΚΑ
- ΠΛΑΚΕΣ ΟΡΥΚΤΩΝ ΙΝΩΝ
- ΑΦΡΙΑΕΣ ΑΛΟΥΜΙΝΙΟΥ
- ΔΙΑΤΡΗΤΕΣ ΜΕΤΑΛΛΑΙΚΕΣ ΟΡΟΦΕΣ
- ΗΧΟΜΟΝΩΤΙΚΑ
- ΗΧΟΑΠΟΡΡΟΦΗΤΙΚΑ
- ΜΕΤΑΛΛΑΙΚΑ ΚΤΙΡΙΑ


ΓΡΗΓΟΡΗ ΤΟΠΟΘΕΤΗΣΗ ΑΝΤΙΣΕΙΣΜΙΚΗ ΚΑΤΑΣΚΕΥΗ ΕΥΧΑΡΙΣΤΟ ΠΕΡΙΒΑΛΛΟΝ


ΕΛΕΥΘΕΡΙΑ ΣΧΕΔΙΑΣΜΟΥ ΔΙΑΚΟΣΜΗΣΗ ΚΑΙ ΗΧΟΑΠΟΡΡΟΦΗΣΗ ΛΕΙΤΟΥΡΓΙΚΟΤΗΤΑ ΚΑΙ ΑΙΣΘΗΤΙΚΗ

ΘΕΡΜΟΜΟΝΩΣΗ - ΗΧΟΜΟΝΩΣΗ - ΣΤΕΓΑΝΟΠΟΙΗΣΗ


DOW Wallmate CW για θερμομόνωση διπλών εξωτερικών τοίχων


ΑΣΦΑΛΤΟΠΑΝΑ ΕΓΧΩΡΙΑ ΚΑΙ ΕΙΣΑΓΩΓΗΣ VERAL


ΑΣΦΑΛΤΙΚΑ ΚΕΡΑΜΙΔΙΑ


ΜΕΜΒΡΑΝΕΣ ΓΙΑ ΚΛΑΣΣΙΚΕΣ ΣΤΕΓΕΣ

- ΥΛΙΚΑ ΕΠΑΛΕΙΨΕΩΝ
- ΡΗΤΙΝΕΣ - ΕΠΟΞΕΙΔΙΚΑ
- ΣΙΛΙΚΟΝΕΣ - ΜΑΣΤΙΧΕΣ
- ΥΔΡΑΥΛΙΚΕΣ ΚΟΝΙΕΣ
- ΤΣΙΜΕΝΤΑ ΤΑΧΕΙΑΣ ΠΗΞΗΣ
- ΤΣΙΜΕΝΤΑ ΕΠΙΣΚΕΥΑΣΤΙΚΑ
- ΠΡΟΣΜΙΚΤΑ
- ΥΑΛΟΒΑΜΒΑΚΑΣ
- ΠΕΤΡΟΒΑΜΒΑΚΑΣ
- RICOFON

REVINEX

MITSUBISHI LANCER 1.3

Τυπικό δείγμα



Το Lancer της Mitsubishi δεν ήταν ποτέ όλα αυτά τα (πολλά) χρόνια που βρίσκεται στην παραγωγή ένα από τα ιαπωνικά μοντέλα που ξεχώριζαν για το τεχνολογικό τους επίπεδο ή τα οδηγικά τους χαρακτηριστικά.

Τουλάχιστον στις μικρότερες εκδόσεις για να μην ξεχνάμε και τον τίτλο του Παγκόσμιου Πρωταθλητή στα Ράλι.

Ετσι και η τελευταία γενιά του αυτοκινήτου, με περιορισμένης έκτασης αισθητικές παρεμβάσεις δεν διαφοροποιείται απο την καθιερωμένη άχρωμη σχεδίασή που όμως δεν ξενίζει όσους αναζητούν ένα όχημα για τις οικογενειακές τους μετακινήσεις.

Οι ίδιοι θα εκτιμήσουν τους επαρκέστερους χώρους για τους επιβάτες και τις αποσκευές τους αλλά και την εμφανώς βελτιωμένη ποιότητα κατασκευής του εσωτερικού που σίγουρα δεν δρέπει δάφνες πρωτοτυπίας στην σχεδίαση.

Ο κινητήρας παραμένει ο γνωστός των 1.300 κ.εκ. με ισχύ στην βάση της κατηγορίας (75 ίππους) και απόδοση που δεν ξεφεύγει από τον μέσο όρο. Σαν τυπικός ιαπωνικός πολυβάλβιδος αρέσκεται στους υψηλούς ρυθμούς περιστροφής, όπου όμως κάνει αρκετό θόρυβο ενώ καταναλώνει και σχετικά αρκετή βενζίνη.

Η οδική του συμπεριφορά σε όλες τις περιπτώσεις προβλέψιμη και ασφαλής χωρίς να λείπουν τα παράπονα για τις σχετικά μεγάλες κλίσεις στις στροφές, το ασαφές τιμόνι κυρίως στην θέση γύρω από την ευθεία και τον τρακτ στην λειτουργία του κινητήρα.

Πάντως σε κάθε περίπτωση υπερκαλύπτει τις ανάγκες του συντηρητικού αγοραστικού του κοινού.

ΥΠΕΡ
• Αξιοπιστία • Χώροι

ΚΑΤΑ
• Θόρυβος κινητήρα
• Κατανάλωση

ΤΕΧΝΙΚΑ ΧΑΡΑΚΤΗΡΙΣΤΙΚΑ

Κινητήρας

Χωρητικότητα (κ.εκ.): 1299
Απόδοση (PS./σ.α.λ.): 75/6000
Μέγιστη ροπή στρέψης (kgm/στροφές ανά λεπτό): 11.8/4000

Επιδόσεις

0-100 χλμ/ώρα (δλ.): 12.5
Τελική ταχύτητα: 170 χλμ/ώρα
Κατανάλωση: 7.8 lt./100χλμ.
Βάρος (κιλά): 945
Διαστάσεις (Μήκ. x Πλάτ x Υψ.): 4290 x 1690 x 1390
Ετήσιο τεκμήριο 2.750.000
Φορολογήσιμοι ίπποι: 9
Τιμή αγοράς: Από 4.033.000 δραχμές.





Επιτέλους χωρίς άγχος

Για την Αθήνα αναχωρεί απόψε ο Κολοσσός ο οποίος θα αντιμετωπίσει αύριο το απόγευμα τον Πανελευσιανιακό

«Επιτέλους θα παίξουμε κι' ένα παιχνίδι χωρίς άγχος».

Οι παραπάνω κουβέντες αποτελούν την απάντηση του Βασίλη Καλαποδάκη στο ερώτημα για το πώς βλέπει το αυριανό εκτος έδρας παιχνίδι, του Κολοσσού κόντρα στον Πανελευσινιακό, στο πλαίσιο της προτελευταίας αγωνιστικής του πρωταθλήματος μπάσκετ της Γ' Εθνικής Κατηγορίας.

Με την νίκη τους εις βάρος της Δάφνης Δαφνίου, οι «θαλασσί» ουσιαστικά σφράγισαν το εισιτήριο της παραμονής τους στην κατηγορία, μετά από αρκετές περιπέτειες. Το άγχος ήταν ο μόνιμος ... σύντροφος του Ροδιακού συλλόγου στα περισσότερα παιχνίδια του φετινού πρωταθλήματος, ειδικά στον δεύτερο γύρο και αν μη τι άλλο, η αυριανή αναμέτρηση της Ελευσίνας μοιάζει ως η ιδανική ευκαιρία να απολαύσουν οι «θαλασσί» ένα άνετο μπασκετικό απόγευμα.

Εκτός αποστολής έμειναν οι τραυματίες Μπίλιας και Αβεκλούριος

Βέβαια, η έλλειψη άγχους δεν μεταφράζεται σε αδιαφορία. Αντίθετα, η απουσία της πίεσης δίνει την δυνατότητα στους παίκτες του Βασίλη Καλαποδάκη να παίξουν καλό και ελεύθερο μπάσκετ και γιατί όχι, να προσθέσουν άλλη μία νίκη στο ενεργητικό τους. Ο Κολοσσός αναχωρεί για την Αθήνα σήμερα το βράδυ, ενώ το τζάμπολ του αγώνα με τον Πανελευσινιακό θα γίνει αύριο στις 5 το απόγευμα.

Στην πρωτεύουσα δεν θα ταξιδέψει ο Αβεκλούριος, ο οποίος ένιωσε ενοχλήσεις στο γόνατο του, αλλά και ο Μπίλιας. Ο δυναμικός φόργουορντ δεν κατάφερε να ξεπεράσει το πρόβλημα στο γόνατο του, το οποίο τον ταλαιπωρεί εδώ και αρκετούς μήνες. Μάλιστα, οιΜπίλιας αναμένεται να μεταβεί σύντομα στην Αθήνα, ώστε να υποβληθεί σε εξετάσεις και να ακολουθήσει την κατάλληλη θεραπευτική αγωγή, αφού θα πρέπει να είναι απόλυτα υγιής πριν από την έναρξη της προετοιμασίας της ομάδας εν' όψει της νέας αγωνιστικής περιόδου.

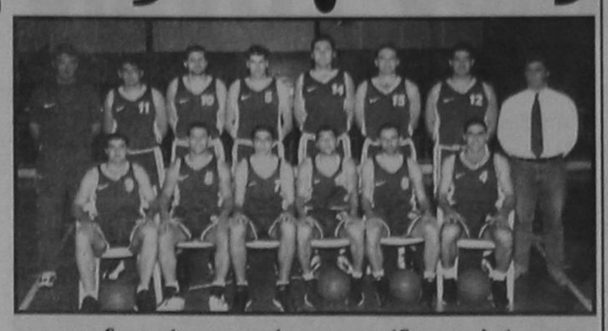

Το πρωτάθλημα, λοιπόν της Γ' εθνικής Κατηγορίας ολοκληρώνεται την επόμενη Κυριακη και από εκεί και πέρα θα ξεκινήσει ο σχεδιασμός για το επόμενο πρωτάθλημα, όπου οι στόχοι του Κολοσσού ασφαλώς θα είναι διαφορετικοί.

Τρίτο μάτι



• Η παροιμία λέει: Στους δυο τρίτος δεν χωρεί, όμως στην προκειμένη περίπτωση θα χωρέσει' τρίτος.

• Ακόμη μια ομάδα της πόλης μας που αγωνιζόταν στην πρώτη κατηγορία ετοιμάζεται να μπει στο club των δύο για να δέσει το γλυκό,

• επειδή όμως αυτή η δουλειά θέλει και ασβέστη, περιμένετε λίγο μέχρι που να σβήσει η «καψάδα» του, και μετά βλέπουμε.

• Τί την ήθελες «Γιατρέ» αυτή την πρόσκληση ενός από τους «σοφούς» της ομοσπονδίας;

• Σιγά που ενδιαφέρεται για το Δωδεκανησιακό ποδόσφαιρο, για να καταπιεί κανένα καλό ψάρι και να κολυμπήσει στις καθαρές μας θάλασσες έρχεται,

• τώρα άμα καταφέρεις και του βγάλεις κανένα «δόντι» (υπόσχεση) που να κοστίζει περίπου 10.000.000 δρχ., και να τα πάρει η Κοδριγκτώνος,

• τότε χαλάλι του όλα τα ψαρικά και τα υπόλοιπα που συνοδεύουν αυτές τις επίσημες επισκέψεις.

• Είμαι περίεργος να δω αύριο τί πρωτόκολλο από παρουσίες επισημοτήτων θα έχουμε στο Εθνικό.

• Ο «Δραμουντανής» θα παρουσιαστεί με κοστούμι γραβάτα κα με τσιγκελωτό μουστάκι. Ή θα είσαι παρατηρητής ή να μην είσαι.

• Καραγιαννάς - Σαββίδης θα εμφανιστούν παρέα και θα απολαύσουν το παιχνίδι με ουϊσκάκι στο χέρι, έτσι για να δείξουμε στους Εγγλέζους ότι εμείς είμαστε πιο μπροστά.

ΗΛΙΑΣ Κ.

Επί ποδός...

✓ Ανεβαίνει ο πυρετός στο στρατόπεδο του Ιάλυσου ενόψει του αυριανού καθοριστικού αγώνα με τον Αθηναϊκό
✓ Εκκληση στον κόσμο για ενεργή και δυναμική συμπαράσταση
✓ Για την Κρήτη αναχωρεί σήμερα ο Κολοσσός, ο οποίος αντιμετωπίζει αύριο το Αρκάδι



Η αυριανή ημέρα είναι ημέρα ευθύνης κυρίως για τους Ρόδιους φίλους του ποδοσφαίρου, αφού ο Ιάλυσος χρειάζεται την ενεργή και δυναμική συμπαράστασή τους στην αυριανή καθοριστική μάχη που θα δώσει στο «Οικονομίδειο» κόντρα στον Αθηναϊκό. Οι εξέδρες του γηπέδου **ΑΠΑΙΤΕΙΤΑΙ** να είναι κατάμεστες, ώστε οι «ερυθροκίτρινοι» να πάρουν κουράγιο και δύναμη ώστε να νικήσουν τους «Λόρδους του Βύρωνα» και να κάνουν, έτσι το σημαντικότερο βήμα προς την κατεύθυνση της παραμονής τους στην Β' Εθνική κατηγορία. Οι ποδοσφαιριστές του Κώστα Ιωσηφίδη έχουν συνειδητοποιήσει πλήρως την κρισιμότητα της αυριανής αναμέτρησης και δούλεψαν σκληρά καθ' όλη την διάρκεια της εβδομάδας, ώστε να είναι πανέτοιμοι τόσο ψυχολογικά, όσο και αγωνιστικά.

Σήμερα το πρωί, οι «ερυθροκίτρινοι» θα πραγματοποιήσουν την τελευταία τους προπόνηση και αμέσως μετά θα αποσυρθούν σε ξενοδοχείο.

Στην διάθεση του Κώστα Ιωσηφίδη δεν θα βρίσκεται ο τιμωρημένος Σαμαράς (χρωστάει ακόμη μία αγωνιστική για την κόκκινη κάρτα που δέχτηκε στο παιχνίδι με την Καλαμάτα) καθώς και οι τραυματίες Παργιανάς και Κυπριώτης.

Ο Ιάλυσος χρειάζεται αύριο μόνο και μόνο την νίκη, ώστε να φτάσει τους 40 βαθμούς, και να αποσπαστεί από την επικίνδυνη ζώνη της βαθμολογίας, από την οποία απέχει αυτή την στιγμή κατά έναν βαθμό.

Αν οι «ερυθροκίτρινοι» φτάσουν στον στόχο τους και παράλληλα τα αποτελέσματα των υπόλοιπων αγώνων είναι... φυσιολογικά, θα ταξιδέψουν με σαφώς διαφορετική ψυχολογία, κατ' αρχήν στην Καρδίτσα και έπειτα στις Σέρρες, όπου θα κυνηγήσουν τουλάχιστον τον έναν βαθμό που θα τους κρατήσει στην Β' Εθνική κατηγορία.

Ανάδειξη πρωταθλητών

Στην τελική ευθεία μπήκαν από χθές τα τοπικά πρωταθλήματα μπάσκετ Παμπαίδων και Εφήβων, με την διεξαγωγή των Φάϊναλ - Φόρ



Χθές, στις 9 το βράδυ άνοιξε η αυλαία του φάϊναλ - φόρ του πρωταθλήματος μπάσκετ των Παμπαίδων, με την αναμέτρηση του Ιάλυσου με τον Ιβίσκο.

Ο δεύτερος ημιτελικός θα πραγματοποιηθεί σήμερα στις 3 το απόγευμα, στο Κλειστό της Ρόδου, όπου θα τεθούν αντιμέτωποι, ο Ζέφυρος και ο Κολοσσός, ενώ στο ίδιο γήπεδο θα διεξαχθούν οι δύο τελικοί, το πρόγραμμα των οποίων είναι το ακόλουθο:

- Στις 15.30: Ητημένος Α' - Ητημένος Β''
- Στις 17.00: Νικητής Α' - Νικητής Β'

Ωστόσο, σε τελική ευθεία έχει μπεί και το πρωτάθλημα των Εφήβων, το οποίο έφτασε κι αυτό στην φάση του φαϊναλ - φόρ.

Το πρόγραμμα έχει ωσεξής:

ΣΗΜΕΡΑ
(ΗΜΙΤΕΛΙΚΟ)
- Στις 19.00: (Κρεμαστή) Ζέφυρος - Ιάλυσος
- Στις 21.00: (Κρεμαστή) Χάρμυλος - Ιβίσκος

ΑΥΡΙΟ
(ΤΕΛΙΚΟΙ)
- Στις 11.00: (Κρεμαστή): Ητημενος Α'' - Ητημένος Β'
- Στις 13.00 (Κρεμαστή): Νικητής Α' - Νικητής Β'.

ΟΜΙΛΟΣ ΝΗΣΩΝ

Ο νικητής στα μπαράζ

Βαθύ και Δόξα Λέρου δίνουν σήμερα στις 16.00 στο γήπεδο της ΚΩ την δική τους μάχη

Διεξάγεται σήμερα στο ουδέτερο γήπεδο της ΚΩ ο αγώνας των ισοβαθμισών ομάδων στην δεύτερη θέση του ομίλου των νήσων, ανάμεσα στο Βαθύ και την Δόξα Λέρου. Η νικήτρια ομάδα αυτού του αγώνα θ' αγωνιστεί στους αγώνες κατάταξης, που οδηγούν στην Α' κατηγορία, μαζί με τις δευτεραθλήτριες ομάδες των ομίλων της Ροδου Θύελλα Πυλ. και Ασπίδα Απολακκιάς.

Το παιχνίδι θα ξεκινήσει στις 16.00 μ.μ.

Γήπεδο ΚΩ: Ωρα: 16.00 μ.μ. ΑΟ Βαθύ - Δόξα Λέρου

Διαιτητές: Τσαούσης - Βασιλείου - Μηνάς

Παρατηρητής: Μανιάς

Ημέρα στίβου

• Δύο Διασυλλογικά Πρωταθλήματα θα διεξαχθούν σήμερα στο Στάδιο Στίβου της Ρόδου, ενώ το πρωί θα πραγματοποιηθούν οι εξετάσεις των υποψηφιων κριτών

Την ευκαιρία να περάσουν ένα χορταστικό αθλητικό απόγευμα θα έχουν σήμερα οι ρόδιοι φίλοι του στίβου, αφού στο στάδιο στίβου της Ρόδου θα πραγματοποιηθούν δύο διασυλλογικά πρωταθλήματα Παμπαίδων - Παγκορασίδων Α' και Β'.

Στις 4 το απόγευμα θα ξεκινήσουν οι αγώνες των ΠΠ - ΠΚ Β' για τον όμιλο της Ρόδου (ατομικά αγωνίσματα) ενώ αμέσως μετά θα ακολουθήσουν το Διασυλλογικό Σύνθετων Αγωνισμάτων ΠΠ - ΠΚ Α' το οποίο θα ολοκληρωθεί το πρωί της Κυριακής.

ΕΞΕΤΑΣΕΙΣ ΥΠΟΨΗΦΙΩΝ ΚΡΙΤΩΝ

Εξάλλου, σήμερα το πρωί θα πραγματοποιηθούν οι εξετάσεις των υποψήφιων κριτών στίβου. Ολοι οι υποψήφιοι θα πρέπει να βρίσκονται στο Βενετόκλειο Γυμνάσιο της Ρόδου στις 8:40 το πρωί, αφού οι εξετάσεις θα ξεκινήσουν ακριβώς στις 9.

RODOS FAIR PLAY
• Ηρώων Πολυτεχνείου 20. Τηλ. 36760

Σημαιοφόρος ο στίβος

Ο στίβος θα αποτελέσει την «εμπροσθοφυλακή» της ροδιακής αποστολής στα ISLAND GAMES του Γκότλαντ

Τα ISLAND GAMES του Γκότλαντ μας «χτυπούν» την πόρτα και όπως είναι φυσικό, οι ρυθμοί σε ό,τι αφορά την προετοιμασία της ροδιακής αποστολής ολοένα και ανεβαίνουν.

Πριν από λίγες ημέρες, οι Σουηδοί διοργανωτές ζήτησαν από τους υπεύθυνους της ροδιακής αποστολής να τους ενημερώσουν για το άθλημα που θα αποτελέσει την «εμπροσθοφυλακή» της αποστολής αλλά και το όνομα του αθλητή που θα χαρακτηρίζεται ως ο «αθλητής της αποστολής».

Οι ιθύνοντες της Αθλητικής Ενωσης Νήσων, σε συνεργασία με τον τήμ-μάνατζερ κ. Πασχάλη Γκογκίδη, συνέλεξαν όλα τα απαραίτητα στοιχεία, άκουσαν τις προτάσεις των υπεύθυνων των ομάδων και κατέληξαν στο συμπέρασμα, πως η «εμπροσθοφυλακή» της αποστολής θα είναι η ομάδα του στίβου, ενώ ο «αθλητής της αποστολής» θα είναι ο Μιχάλης Περράκης, αφού η Νίκη Ξάνθου δεν πρόκειται να ταξιδέψει κατά πάσαν πιθανότητα στο Γκότλαντ, εξαιτίας των αγωνιστικών της υποχρέωσεων.

Ο Μιχάλης Περράκης ανακηρύχθηκε ο «αθλητής της αποστολής»

ΑΞΙΟΛΟΓΗΣΗ ΤΟΥ ΣΤΙΒΟΥ

Ο Ροδίτικος στίβος έχει γίνει τα τελευταία οκτώ χρόνια σημείο αναφοράς όχι μόνο σε τοπικό επίπεδο, αλλά και σε πανελλαδικό. Οι επιτυχίες και οι διακρίσεις των αθλητριών και αθλητών μας είναι πολλές και σημαντικές, ενώ αξιοπρόσεκτη είναι και η Πανελλήνια κατάταξη των Σωματείων μας ανάμεσα στα 350 σωματεία της χώρας (ΠΑΟ Διαγόρας 18ος, ΓΑΣ ΡΟΔΟΥ «Η Υγεία» 35ος το 1998).

Κατά κοινήν ομολογία, αρκετοί από τους Ρόδιους αθλητές και αθλήτριες ανήκουν στην «ελίτ» του ελληνικού στίβου, όπως είναι η Νίκη Ξάνθου (4η Ολυμπιονίκης στην Ατλάντα και 2η Παγκόσμια Πρωταθλήτρια στην Αθήνα) και ο Σταμάτης Μάγος (Βαλκανιονίκης Κλειστού Στίβου το 1997 στα 60 μ.μ./εμπ.). Από εκεί και πέρα υπάρχουν και πολλά ανατέλλοντα αστέρια όπως είναι η Γεωργία Τσικούρη, ο Νίκος Μπαριανός, ο Γιώργος Θρήσκος και πολλοί άλλοι.

Η Νίκη Ξάνθου δεν θα δώσει κατά πάσαν πιθανότητα το παρόν στην Σουηδία

ΠΟΙΟΣ ΕΙΝΑΙ Ο ΠΕΡΡΑΚΗΣ



- Ετος γενν.: 1981
- Σωματείο: ΓΑΣ ΥΓΕΙΑ Ρ.
- Προπονητής: Βασ. Ζήκας
- Διακρίσεις:
- 2ος με την ομάδα Σκυτ/μίας 4Χ100μ. στο Παγκόσμιο Σχολικό Πρωτ/μα (Σαγκάη '98)
- 6ος στα 100μ. στους 1ους Παγκόσμιους Αγώνες Νεότητας (Μόσχα '98)
- 1ος με την ομάδα Σκυτ/μίας 4Χ100μ. στην εξαεθνή συνάντηση Ε/Ν (Καστοριά '98)
- 2ος στα 100 μ. στο Πανελλ. Πρωτ/μα Παίδων '98 (ΤΡΙΚΑΛΑ)
- 3ος στα 100μ. στην Τριεθνή Συνάντηση Ε/Ν (Τσεχία '98)
- Ατομ. ρεκόρ: 100μ. 10''74 (Κως '99) - 200μ. 22''02 (Πειραιάς '99)

Τα... «γκάζια» στο τέρμα

Ο Αλέκος Γιαλλουράκης και ο Σακελλάρης Δράκος ρίχνονται αύριο στην μάχη του 4ου αγώνα του Πανελλήνιου Πρωταθλήματος μοτοσυκλέτας, που διεξάγεται στην πίστα της Τρίπολης

Στην Τρίπολη επικεντρώνεται το ενδιαφέρον των φίλων του μηχανοκίνητου αθλητισμού, αφού στην πίστα της πρωτεύουσας του Νομού Αρκαδίας, διεξάγεται αύριο ο 4ος αγώνας του Πανελλήνιου Πρωταθλήματος μοτοσυκλέτας.

Στην κατηγορία των 125 κυβικών θα υπάρξει για άλλη μία φορά διπλή ροδίτικη παρουσία και μάλιστα με πολλές ελπίδες για διάκριση. Ο Αλέκος Γιαλλουράκης και ο Σακελλάρης Δράκος αναχωρούν για την Τρίπολη σήμερα νωρίς το πρωί, το απόγευμα θα λάβουν μέρος στα δοκιμαστικά και αύριο θα ριχθούν στην μάχη του αγώνα, με στόχο να βελτιώσουν την βαθμολογική τους θέση. Ο Αλέκος Γιαλλουράκης είναι μέχρι στιγμής τέταρτος, αν και θα μπορούσε να βρίσκεται άνετα στην πρώτη τριάδα, αφού στον προηγούμενο αγώνα (είχε πραγματοποιηθεί στις 25 Απριλίου και πάλι στην Τρίπολη) ήταν ιδιαίτερα άτυχος, έπεσε και τερμάτισε στην 8η θέση.

Αντίθετα, ο Σακελλάρης Δράκος είχε τερματίσει στην 2η θέση και μετά από τους πρώτους τρεις αγώνες είναι έκτος. Να σημειωθεί, πως ο 4ος αγώνας του Πανελλήνιου Πρωταθλήματος είχε προγραμματιστεί να διεξαχθεί στην πίστα των Μαριτσών, ωστόσο για περίπου 2 εκατομμύρια δραχμές οι Ρόδιοι φίλοι του μηχανοκίνητου αθλητισμού έχασαν την ευκαιρία να παρακολουθήσουν από κοντά μία συναρπαστική διοργάνωση.



Πέντε παιχνίδια

Διεξάγονται σήμερα και αύριο για την δεύτερη αγωνιστικά των τοπικών πρωταθλημάτων Παίδων - Κορασίδων

Συνολικά πέντε αναμετρήσεις περιλαμβάνει το «μενού» για τους φίλους του τοπικού βόλεϊ, αφού σήμερα και αύριο θα διεξαχθούν στο Κλειστό Γυμναστήριο της Ρόδου παιχνίδια για την δεύτερη αγωνιστική των πρωταθλημάτων των Παίδων και Κορασίδων.

Το πρόγραμμα έχει ως εξής:

ΣΗΜΕΡΑ
- Στις 17:00 Ροδιακός - Φλόγα (Παίδες)
- Στις 18:30 Απόλλων - Κλεάνθης (Παίδες)



-Στις 20:00 Ηλιος - Διαγόρας (Παίδες)

ΑΥΡΙΟ
- Στις 19:00 Κλεάνθης - Φλόγα (Κορασίδες)
- Στις 20:30 Διαγόρας - Ηλιος (Κορασίδες)

ΗΛΙΟΣ

Ετος ιδρύσεως 1996

ΑΘΛΗΤΙΚΟ ΣΩΜΑΤΕΙΟ ΙΑΛΥΣΟΥ



Η ομάδα του πρωταθλητή της τρίτης κατηγορίας Ηλιος

⇨ Η πορεία του πρωταθλητή της τρίτης κατηγορίας από την ίδρυσή του

«Το Α.Σ. ΗΛΙΟΣ ΙΑΛΥΣΟΥ είναι μία ιδέα. Είναι ένα όνειρο. Είναι μια φιλοσοφία. Είναι μια πραγματικότητα. Είναι το σήμερα. Ξεκίνησε απλά, εξελίσσεται σύνθετα, απαπεί και απαπείται. Ως Σωματείο, ως διοικούντες, ως προπονητές, ως οικογενειάρχες και ως άνθρωποι του αθλητισμού κάτω από τις όποιες συνθήκες, είμαστε ταγμένοι να προσφέρουμε όλο τον εαυτό μας σε αυτό το όνειρο και με συνέπεια στην εργασία μας να οδηγήσουμε το πνεύμα των παιδιών σας στην αξία του Ολυμπισμού, το σώμα τους στην υγεία και την ζωή τους στα πανάξια ιδεώδη του «εύ αγωνίζεσθαι».

Αυτές είναι οι αρχές τις οποίες πιστεύουν και ακολουθούν όλα τα μέλη του Δ.Σ. της ομάδας και οι προπονητές.

Η ιδέα της ίδρυσης υπήρχε εικοσιπέντε χρόνια, το έτος σχεδιάσεως ήταν το 1995 τότε που ο Δημήτρης Δοξάκης μαζί με τον αείμνηστο Νταν Γεωργιάδη έβαζαν τις βάσεις για τη δημιουργία αυτής της ομάδος, γυρίζοντας από Ομοσπονδία σε Ομοσπονδία, ταξιδεύοντας στο εξωτερικό αναζητώντας γνώσεις και εμπειρίες ώστε η πραγμάτωση να βασίζεται σε βάσεις που επιτυχώς δοκιμάστηκαν στο παρελθόν και που δυστυχώς δεν είχαν θετικές συνέπειες στον αθλητικό προγραμματισμό στην Ελλάδα.

Ετσι το 1995 το Λύκειο Ιαλυσού, με τη βοήθεια του προϊσταμένου της Φυσικής Αγωγής κυρίου Γκογκίδη Πασχάλη, συμμετάσχει στο Πανελλήνιο Σχολικό Πρωτάθλημα στο αγώνισμα της Χειροσφαίρισης (Χαντ Μπολ) γράφοντας ιστορία ως η πρώτη ομάδα Χαντ Μπολ στη Δωδεκάνησο, με οργανωτή και προπονητή τον Καθηγητή Φυσικής Αγωγής του Λυκείου Ιαλυσού τον κύριο Δοξάκη Δημήτρη.

Το 1996 όλη η σχολική ομάδα μεταπηδά στο νεοϊδρυθέν Αθλητικό Σωματείο ΗΛΙΟΣ ΙΑΛΥΣΟΥ και αποτελεί τη βάση για την μετέπειτα εξέλιξή του. Μια εξέλιξη που χαρακτηρίζεται θυελλώδης και συγχρόνως ουσιαστικά αβοήθητη από τις αρμόδιες αρχές.

Μαζί με το Χαντ Μπολ δημιουργείται ΑΚΑΔΗΜΙΑ ΠΟΔΟΣΦΑΙΡΟΥ τον Αύγουστο του 1996 με αθλητές από ηλικία πέντε χρονών και άνω. Τμήματα παίδων και εφήβων καθώς και η Ανδρική ομάδα ποδοσφαίρου που αμέσως συμμετείχε στο Πρωτάθλημα Γ' κατηγορίας της Ε.Π.Σ.Δωδεκανήσου όπως και αυτή των εφήβων.

Ακολουθεί για πρώτη φορά στην ιστορία της πόλεως της Ιαλυσού (πάλι το 1996) η δημιουργία ομάδος Βόλλεϋ ανδρών και γυναικών (αρχικά ως Λύκειο Ιαλυσού, ακολούθως ως ΗΛΙΟΣ) συμμετέχοντας αμέσως στο Τοπικό Πρωτάθλημα. Ακόμα η δημιουργία ομάδος Μπάσκετ ανδρών και γυναικών με παράλληλη συμμετοχή στο τοπικό Πρωτάθλημα.

Το 1996 με ενέργειες της τότε προέδρου Ξενάκη Νίκης, παραχωρούνται στο Αθλητικό Σωματείο από το Νομάρχη Δωδ/σου Ιωάννη Παρασκευά και ακολούθως από το Δήμαρχο Ιαλυσού Νικόλαο Τσίκκη οι αθλητικές εγκαταστάσεις του Λυκείου Ιαλυσού που αποτελούνται από δύο γήπεδα ποδοσφαίρου, ένα ξερό και ένα με κόρτο, ένα γήπεδο Χαντ Μπολ ανοικτό, ένα Μπάσκετ, ένα Βόλλεϋ, κλειστό Γυμναστήριο και βοηθητικοί χώροι για τις ανάγκες του Αθλητικού μας Σωματείου.

Από το 1996 μέχρι 10-5-99 έχουν εκπληρωθεί οι κάτωθι αποστολές αγώνων:

Για το ποδόσφαιρο 143 αποστολές
Για το Μπάσκετ 132 αποστολές
Για το Βόλλευ 106 αποστολές
Για το Χαντ Μπολ 4 αποστολές
Για τις Ακαδημίες ποδοσφαίρου 4 Φιλικά, 2 Διεθνή, 14 τουρνουά.
Σύνολο αποστολών: 330
Οι αθλητές για όλα τα αθλήματα ανδρών - γυναικών ανέρχονται στους 253.
Το 1997 η Ομοσπονδία Χειροσφαίρισης Ελλάδας ενέκρινε την εγγραφή του ΗΛΙΟΥ στη δύναμη της. Ετσι για πρώτη φορά στην ιστορία της Δωδεκανήσου, η πόλη της Ιαλυσού θα εκπροσωπείται από το ΑΣ «ΗΛΙΟΣ» από την περίοδο 1999-2000 στο πρωτάθλημα Ελλάδος στο άθλημα του Χάντ Μπόλ.



Κων/νος Σαράντης: Ο Αρχηγός της ομάδας δεν αποφασίσαμε από καιρό να παίξει



Η Ακαδημία ποδοσφαίρου του Ηλιου



Από το 1996 μέχρι σήμερα η Ακαδημία ποδοσφαίρου του Σωματείου μας εκπροσώπησε την πόλη της Ιαλυσού σε όλες τις εκδηλώσεις ποδοσφαίρου του τόπου μας.

Τα εν ενεργεία τμήματα που λαμβάνουν μέρος στα πρωταθλήματα Δωδεκανήσου είναι τα ακόλουθα:

1. ΠΟΔΟΣΦΑΙΡΟ

Ακαδημία ποδοσφαίρου στο πρωτάθλημα Παίδων 5Χ5 της ΕΠΣ Δωδ/σου
Ακαδημία ποδοσφαίρου στο πρωτάθλημα Εφήβων της ΕΠΣ Δωδ/νήσου
Ποδόσφαιρο Ανδρών στο πρωτάθλημα Γ' Κατηγορίας της ΕΠΣ Δωδ/σου

2. ΒΟΛΕΪ

Τμήμα Κορασίδων στο τοπικό πρωτάθλημα της Δωδεκανήσου
Τμήμα Νεανίδων στο τοπικό πρωτάθλημα της Δωδεκανήσου
Τμήμα Γυναικών στο τοπικό πρωτάθλημα της Δωδεκανήσου
Τμήμα Παίδων στο τοπικό πρωτάθλημα της Δωδεκανήσου
Τμήμα Εφήβων στο τοπικό πρωτάθλημα της Δωδεκανήσου
Τμήμα Ανδρών στο τοπικό πρωτάθλημα της Δωδεκανήσου

3. ΜΠΑΣΚΕΤ

Τμήμα Γυναικών στο τοπικό πρωτάθλημα της Δωδεκανήσου
Τμήμα Παίδων στο τοπικό πρωτάθλημα της Δωδεκανήσου
Τμήμα Εφήβων στο τοπικό πρωτάθλημα της Δωδεκανήσου
Τμήμα Ανδρών στο πρωτάθλημα της Δωδεκανήσου

4. ΧΑΝΤ ΜΠΟΛ

Τμήμα παίδων στο πρωτάθλημα του ομίλου Ηρακλείου Κρήτης της ΟΧΕ
Τμήμα Εφήβων στο πρωτάθλημα του ομίλου Ηρακλείου Κρήτης της ΟΧΕ
Τμήμα Ανδρών στο πρωτάθλημα του ομίλου Ηρακλείου Κρήτης της ΟΧΕ

ΤΜΗΜΑΤΑ ΥΠΟ ΑΝΑΠΤΥΞΗ

1. Η Ξιφασκία που θα στεγάζεται σε χώρο που προσφέρει η 4η Εφορία Βυζαντινών Αρχαιοτήτων στη Ρόδο και συγκεκριμένα την Οπλοθήκη του ΝΤΕ ΜΑΓΥ απέναντι από τα γραφεία της ΔΕΗ.
2. Η Αντισφαίριση
3. Η Επιτραπέζια Αντισφαίριση
4. Το Σκάκι
5. Ο Στίβος
6. Η Κολύμβηση
7. Η Ποδηλασία

Το Αθλητικό Σωματείο «ΗΛΙΟΣ» εκτός από τις αθλητικές εγκαταστάσεις για την εκπαίδευση των αθλητών και τον εξοπλισμό, έχει ιδιωτικό πουλμανάκι για τις ανάγκες του. Το Διοικητικό του Συμβούλιο είναι ενναμελές, διοικείται από την Εκτελεστική Επιτροπή και αντιπροσωπεύεται από το Γενικό Μάνατζερ.

ΣΤΟΙΧΕΙΑ ΟΜΑΔΟΣ

Ονομασία ομάδος: Α.Σ. ΗΛΙΟΣ ΙΑΛΥΣΟΥ (Η.Α.Σ.Ι.)
Εμβλημα: Παράσταση με το προφίλ κεφαλή γεράκι και ένα κρίκο (νόμισμα αρχαίας Ιαλυσού 6ος - 5ος αιώνας π.Χ.)
Χρώματα: Μπλέ σκούρο - πορτοκαλί
Εδρα: Ιαλυσός
Γήπεδα: Αθλητικές εγκαταστάσεις του δήμου στο Λύκειο Ιαλυσού
Ετος ίδρυσης: 1996
Ιδρυτής: Δοξάκης Σ. Δημήτρης
Πρόεδρος: Πάμπαλης Κων/νος
Αντιπρόεδρος: Ουζλι Κουρτ
Εφορος ποδοσφαίρου: Καραδημητρίου Ιωάννα
Προπονητής: Δοξάκης Δημήτρης
Βοηθός προπονητή: Γκρέκος Μιχαήλ
Φυσιοθεραπευτής: Καλαφάτης Σταύρος
Αρχηγός ομάδας: Σαράντης Κων/νος, Κώτσου Βάσος

ΤΜΗΜΑΤΑ ΕΝ ΕΝΕΡΓΕΙΑ ΣΤΟ ΠΟΔΟΣΦΑΙΡΟ

Ακαδημία ποδοσφαίρου

Τμήμα Παίδων
Τμήμα Εφήβων
Τμήμα Ανδρών

Ποδ/σιές	Συμμ.	Λεπτά
1. Δοξάκης Δημ.	1	90
2. Καμπουράκης Μιχ.	16	1336
3. Στεργενάκης Δημ.	5	360
4. Τζαβάρας Βασ.	3	270
5. Τζώρτζης Παν.	-	-
6. Γκρέκος Μιχ.	-	-
7. Καλόψυκος Ιω.	9	506
8. Μοσκιού Μιχ.	21	1823
9. Κορμπάς Οθων	22	1750
10. Κώτσου Βασ.	15	979
11. Τζοσκούν Μεχ.	21	1760
12. Μαύρου Αντ.	13	606
13. Κόκας Χρ.	1	90
14. Σαϊντάκη Ιμπο	15	702
15. Μαυρουδής Στ.	12	1127
16. Μπασιλάρης Σιμ.	13	874
17. Μακρής Γιωρ.	4	197
18. Ζουρούδης Ιω.	21	1703
19. Σαράντης Κων.	24	2071
20. Λεπετιλής Πετ.	13	844
21. Κουτσούκης Θωμ.	2	43
22. Π'χριστοδούλου Μ.	17	1064
23. Κλούβας Χρ.	18	1521
24. Πλοχώρος Γιωρ.	21	1300
25. Σκουρμαλάς Ευγ.	14	1004
26. Χ"αντωνίου Νεκ.	1	32
27. Πολίτης Βίκτωρ	4	158
28. Τσιμπίδης Αντ.	2	60
29. Μπιλιάς Ανδ.	1	30

ΑΓΩΝΕΣ ΠΡΩΤΑΘΛΗΜΑΤΟΣ '98-'99

Α' ΚΑΙ Β' ΓΥΡΟΣ			Α' ΓΥΡΟΣ	Β' ΓΥΡΟΣ
1	13	ΗΛΙΟΣ - ΕΘΝΙΚΟΣ	2-1	0-1
2	14	ΜΕΣΑΝΑΓΡΟΣ-ΗΛΙΟΣ	0-3	0-1
3	15	ΗΛΙΟΣ - Ν. ΡΟΔΟΣ	9-0	7-1
4	16	ΖΕΥΣ - ΗΛΙΟΣ	0-3	0-2
5	17	ΗΛΙΟΣ-ΔΩΡΙΕΑΣ	4-0	0-0
6	18	Α.Ο. ΣΥΜΗΣ - ΗΛΙΟΣ	1-1	2-5
7	19	ΗΛΙΟΣ - ΑΛΘΑΙΜΕΝΗΣ	3-0	2-0
8	20	ΝΗΡΕΑΣ - ΗΛΙΟΣ	1-2	0-2
9	21	ΗΛΙΟΣ-ΑΝΑΓΕΝΝΗΣΗ Ρ.	4-0	6-0
10	22	Α.Ο. ΠΛΑΤΑΝΙΑ - ΗΛΙΟΣ	0-2	0-1
11	23	ΗΛΙΟΣ - ΔΙΑΓΟΡΑΣ	8-0	0-0
12	24	ΔΗΜΗΤΡΑ - ΗΛΙΟΣ	1-2	0-2

ΣΤΑΤΙΣΤΙΚΑ ΠΕΡΙΟΔΟΥ '98 - '99

ΑΓΩΝΕΣ	24		
ΡΕΠΟ	2		
ΝΙΚΕΣ	20		
ΗΤΤΕΣ	1	ΕΚΤΟΣ ΕΔΡΑΣ	
ΙΣΟΠΑΛΙΕΣ	3	ΕΚΤΟΣ ΕΔΡΑΣ	
ΒΑΘΜΟΙ Α' ΓΥΡΟΥ	34		
Β' ΓΥΡΟΥ	29		
ΣΥΝΟΛΟ	63		
	ΥΠΕΡ	ΚΑΤΑ	ΓΚΟΛ ΜΕΣΟΣ ΟΡΟΣ ΑΝΑ ΠΑΙΧΝΙΔΙ
ΓΚΟΛ ΑΓ' ΓΥΡΟΥ	43	4	ΥΠΕΡ 2,84/ΠΑΙΧΝΙΔΙ
Β' ΓΥΡΟΥ	28	4	ΚΑΤΑ 0,32/ΠΑΙΧΝΙΔΙ
ΣΥΝΟΛΟ	71	8	

ΑΓΩΝΙΣΘΗΚΑΝ 29 ΠΟΔΟΣΦΑΙΡΙΣΤΕΣ
ΣΑΡΑΝΤΗΣ ΚΩΝ/ΝΟΣ 24 ΑΓΩΝΕΣ 2071 ΛΕΠΤΑ



Η εφηβική ομάδα του Ηλιου Περίοδος '98 - '99

Σήμερα κληρώνει...





• Στις 17.00μ.μ. στο Εθνικό Στάδιο Ρόδου ξεκινά το μεγάλο παιχνίδι • Κλεόβουλος και Απόλλων Καλ. «μάχονται» για την κατάκτηση του πρωταθλήματος Δωδεκανήσου • Μιχαλάκης, Ζαννεττίδης, Τριανταφύλλου το τρίο του αγώνα, και αναπληρωματικός ο Χατζηνικόλας

Συγκρατημένη αισιοδοξία υπάρχει στα «στρατόπεδα» και των δύο ομάδων για τον σημερινό μεγάλο τελικό, από τον οποίο θα ανακηρυχθεί ο πρωταθλητής Δωδεκανήσου για την περίοδο '98 - '99. Γηπεδούχος ομάδα, τυπικά, στο σημερινό παιχνίδι θα είναι ο Κλεόβουλος Λίνδου, του οποίου σύμφωνα με πληροφορίες η κατάσταση δεν έχει αλλάξει μετά την πρόκρισή του στον τελικό. Συγκεκριμένα οι ποδοσφαιριστές, οι οποίοι αντιμετωπίζουν προβλήματα με τις εργασίες τους, δεν προπονήθηκαν όπως θα ήθελε ο κ. Ανδρ. Σταύρου, όμως αυτό δεν εμποδίζει τους παράγοντες και την τεχνική ηγεσία του Κλεόβουλου να ελπίζουν για την νίκη με την οποία θ' ανακηρυχθούν πρωταθλητές Δωδεκανήσου.

Από την πλευρά του Απόλλωνα Καλυθιών, όλα δούλεψαν και δουλεύουν όπως ένα καλοκουρδισμένο ρολόϊ, αφού κανείς ποδοσφαιριστής δεν αντιμετωπίζει κανένα πρόβλημα και η προετοιμασία της ομάδας όλη την εβδομάδα κύλησε στα επίπεδα που επιθυμούσε ο προπονητής του συλλόγου κ. Κ. Παπαοικονόμου. Αρκετοί είναι αυτοί που πιστεύουν ότι σήμερα θα διεξαχθεί ένα πραγματικά καλό παιχνίδι με στόχο την διαφήμιση του ποδοσφαίρου, χωρίς αντιαθλητικές ενέργειες, οι οποίες θα ήταν ικανές ν' αμαυρώσουν την σημερινή αθλητική γιορτή.

Οι δύο ομάδες θα προσπαθήσουν με την απόδοσή τους ν' αποδείξουν, ότι δίκαια έφθασαν μέχρι την τελική φάση, διεκδικώντας τον τίτλο αλλά και την άνοδό τους στην Δ' Εθνική κατηγορία.

Γήπεδο Εθνικό Ρόδου
Ωρα 17.00μ.μ.: Κλεόβουλος - Απόλλων Καλ.
Διαιτητές: Μιχαλάκης, Ζαννεττίδης, Τριανταφύλλου
Παρατηρητής: Ι. Κάτρης
Παρατ. διαπισίας: Παντ. Αργυρίου

Ο κ. Γ. Θωμαΐδης στον τελικό

• Μετά από σχετική πρόσκληση της ΕΠΣΔ προς την ΕΠΟ, την Ομοσπονδία θα εκπροσωπήσει στον τελικό για την ανάδειξη του πρωταθλητή Δωδ/σου, ο Γ' αντιπρόεδρος της κ. Γιώργος Θωμαΐδης.

• Σε τηλεφωνική επικοινωνία του με τον κ. Χατζηγεωργίου, ο κ. Γιάννης Οικονομίδης εύχεται καλή επιτυχία και στις δύο ομάδες του τελικού, δεν θα μπορέσει δε να παραστεί λόγω ανειλημμένων υποχρεώσεων του στην Πανεπιστημιακή Κλινική του Ηρακλείου Κρήτης την ημέρα αυτή.

ΗΡΑΚΛΗΣ Μ.

Αντίο στην ταλαιπωρία

Αναχωρεί σήμερα το βράδυ η αποστολή του Ηρακλή μέσω Αθηνών για το Ηράκλειο. Η ομάδα ολοκλήρωσε χθες την προετοιμασία της και παρ' όλα τα προβλήματα (τραυματισμοί - επαγγελματικά) οι δύο προπονητές κατάφεραν να συγκροτήσουν την δεκαπεντάδα που θα ταξιδέψει για την Κρήτη.

Ολα τα παιδιά που συμμετέχουν στην αποστολή αισιοδοξούν ότι αύριο θα καταφέρουν να τελειώσουν την παρουσία τους στην κατηγορία με νίκη μέσα στην Κρήτη. Η επιστροφή στην ομάδα των Μανωλά - Βασιλώπου, μετά την λήξη της τιμωρίας τους, ενισχύει αυτή την νότα της αισιοδοξίας που υπάρχει σ' όλους τους ποδοσφαιριστές της ομάδας. Αρχηγός της αποστολής για το Ηράκλειο είναι ο Πρόεδρος της ομάδας κ. Γ. Παπαδημήτρης, συνοδοί ο Γ. Γραμματέας Ανδρ. Παπαδημήτρης και ο Ειδ. Γραμματέας Σπ. Κώστας. Οι ποδοσφαιριστές που θα δώσουν την τελευταία «μάχη» είναι οι παρακάτω: Σαββιδάκης, Κοσμάς Μιχ., Βασιλώττος, Π. Αθανασίου, Λορέντζος, Κούλλαρος, Μανωλάς, Β. Αθανασίου, Γιακουμάρος, Καρίκης, Παπουτσίδης, Παπαγεωργίου, Χατζημανώλης, Κούρος, Μπιλιάς. Ο αγώνας θα ξεκινήσει στις 17.00μ.μ.



Αύριο το τελευταίο παιχνίδι του Ηρακλή Μ. στην Δ' Εθνική με αντίπαλο τα Μάλλια

Διαβάστε αύριο στην «ό σπορ» την συνέντευξη του Δημήτρη Δοξάκη

ΕΛΕΥΘΕΡΟ ΒΗΜΑ

Γιατί είναι πάντα στόχος των μεγάλων τα Βαλκάνια

Του ΝΙΚΟΥ ΚΙΑΟΥ

Χθες συμπληρώθηκαν 50 ημέρες. STOP. Οι βομβαρδισμοί συνεχίζονται STOP. Γίνονται ακόμη κάποιες προσπάθειες για διπλωματική λύση STOP. Ελπίδες δεν εξανεμίσθηκαν, αλλά ακόμη το φως στο σκοτάδι είναι απο τις εκρήξεις και τις φωτιές».

Θα μπορούσε να είναι τηλεγράφημα δημοσιογράφου, πολεμικού ανταποκριτή απο το μέτωπο της Γιουγκοσλαβίας, τηλεγράφημα βέβαια άλλων εποχών, αφού τώρα, με την τηλεοπτική εικόνα τον κομπιούτερ ή το δορυφορικό τηλέφωνο η περιγραφή μπορεί να είναι μακροσκελής, διανθισμένη με επίθετα, χωρίς να φειδεται λέξεων και χρόνου. Ωστόσο η πραγματικότητα δεν αλλάζει [πώς μπορεί να αλλάξει, άλλωστε όσο κι αν (θέλουν και) αποσιωπούνται κάποιες ενοχλητικές πλευρές των βομβαρδισμών, των επιδρομών, ή, από την άλλη, των επιθέσεων].

Ωστόσο, μένοντας στο θέατρο των επιχειρήσεων κι αναλογιζόμενος κανείς την Ιστορία, δεν μπορεί παρά να αναρωτηθεί: Γιατί πάλι στα Βαλκάνια; Δεν είναι ανάγκη να πάρε πολύ πίσω. Είναι αρκετό να μείνουμε στον αιώνα μας. Κι αν ξεφυλίσουμε την Ιστορία, θα δούμε πόσες (όχι βέβαια λήγες) φορές τα Βαλκάνια ήταν το θέατρο πολεμικών συγκρούσεων και μάλιστα επιδρομών ξενών κατακτητών ή «προστατών» ή «φίλων και συμμάχων» ή και «-εσχάτως - προσφερόντων ανθρωπιστική βία».

Αν εξαιρέσουμε τους απελευθερωτικούς πολέμους που δεν ήταν λίγοι, τόσο εναντίον των Τούρκων κατακτητών στις αρχές του αιώνα όσο και εναντίον των ναζί και των φασιστών τον καιρό της Κατοχής, οι λαοί των Βαλκανικών χωρών βρέθηκαν μέσα σε πολέμους και σε επιδρομές, έπησαν ιστορικά γεγονότα και έμειναν σταθμοί στην παγκόσμια Ιστορία και συνέβαλαν καθοριστικά στην εξέλιξη των πραγμάτων.

Από τους Βαλκανικούς Πολέμους και την διάλυση της Οθωμανικής Αυτοκρατορίας, περνούμε στον Α' Παγκόσμιο Πόλεμο με αφετηρία, με το έναυσμα στο Σεράγεβο. Ερχεται αργότερα ο Β' Παγκόσμιος Πόλεμος και ο Αξονας ρίχνει το βάρος του στις χώρες των Βαλκανίων, όπου αναπτύσσεται ξεχωριστή και πρωτική αντίσταση. Νέες χώρες, νέα κράτη, νέα σύνορα, εμφύλιοι, συγκρούσεις, θερμός και ψυχρός πόλεμος μεταξύ των δύο μπλοκ, απόσχιση της Γιουγκοσλαβίας, νέος ρόλος στο Κίνημα των Αδεσμεύτων, απομάκρυνση της Αλβανίας, δικτατορία στην Ελλάδα, πραξικοπήματα και δικτατορίες στην Τουρκία, εισβολή και κατοχή της Κύπρου, κατάρρευση του «υπαρκτού» αλλαγές κοσμογονικές στα Βαλκάνια διάλυση της άλλοτε ενιαίας Γιουγκοσλαβίας, πολύνεκροι εμφύλιοι, επιδρομή του ΝΑΤΟ στην Γιουγκοσλαβία. Είναι μόνο κάποιες επισημάνσεις στην διαδρομή της Ιστορίας ώς τώρα. Λίγα περισσότερα αν αναφέρουμε ακόμη, θα γέμιζε όλος ο χώρος με τους τίτλους μόνο των γεγονότων και των νέων πραγμάτων που ήρθαν στην περιοχή.

Είναι εκπληκτικό. Μια σταλιά τόπος, η μικρότερη χερσόνησος στην Ευρώπη, και έχει σήμερα 10 κράτη, ενώ η Ιβηρική μόνο δύο και η Σκανδιναβική επίσης δύο. Κι από τα δέκα της Βαλκανικής, τα δύο, η Σλοβενία και η Κροατία οι πρώτες που έγιναν ανεξάρτητες απο την άλλοτε μπτέρα Γιουγκοσλαβία, αρνούνται την περιοχή τους, αυτοπροσδιορίζονται αυτάρεσκα ως κεντροευρωπαϊκά κράτη κι όχι βαλκανικά, λες και έχουν καμιά συγγένεια με Γερμανούς ή Αυστριακούς.

Δεν έγιναν όμως μόνα τους τόσα πολλά τα κράτη της Βαλκανικής. Κι αφορά ακριβώς τη διάλυση της άλλοτε ενιαίας Γιουγκοσλαβίας. Σε μια εποχή που οι χώρες της Ευρώπης ενώνονται και που οι λαοί, με πολέμους και έχθρες πίσω τους, συμφιλιώνονται, στην μικρή αυτή γωνιά του πλανήτη τα πάθη αναζωπυρώνονται, τα μίση εξάπτονται, οι έχθρες υποδαυλίζονται. Κι αυτά δεν συμβαίνουν μόνα τους και ξαφνικά. Οι χώρες που αυτοαναγορεύονται πολιτισμένες και προστάτιδες των ανθρωπίνων δικαιωμάτων, φαίνεται πως δεν έκαναν άλλο, κάτι το διαφορετικό, από αυτό που η μακραίωνη Ιστορία τους τούς υπαγορεύει. Εδρασαν καταλλήλως, συντήρησαν (καθοριστικά) στην διαίρεση και στον διαμελισμό, ώθησαν καταλλήλως, σε εμφύλιους πολέμους, επέδραμαν βομβαρδίζοντας, με απώτερο σκοπό, αφενός την εξάρτηση των νέων και μικρών χωρών, την επέκταση των περιοχών επιρροής τους, την εξυπηρέτηση ιδίων συμφερόντων δηλαδή, και αφετέρου την εγκατάσταση ίσως στην περιοχή, τον έλεγχό της ώστε να εποπτεύουν και να «βλέπουν» προς τα Βορειανατολικά, όπου ο «προαιώνιος» εχθρός.

Οι «προστάτες» έδρασαν και πάλι στα Βαλκάνια. Η ειρήνη και η σταθερότητα δεν επιβάλλονται με τους βομβαρδισμούς, αυτοί μόνο ερήμωση και τάφους επιφέρουν. Δε σεβάστηκαν τα σύνορα που με κόπους και θυσίες χαράχτηκαν και σταθεροποιήθηκαν επί σχεδόν έναν αιώνα. Αντ'αυτού ενεθάρρυναν και υπέθαλψαν τις αποσχιστικές και διαλυτικές κινήσεις και ενέργειες.

Περιοχή όπου συμβώσαν λαοί με διαφορετικές γλώσσες, με διαφορετικούς πολιτισμούς, με διαφορετικές θρησκείες, τα Βαλκάνια, δέχτηκαν την επιθεση άλλων πολιτισμών, αυτών που βάφτισαν την επιδρομή τους «ανθρωπιστική βία» εν ονόματι της προστασίας των ανθρωπίνων δικαιωμάτων, των δικαιωμάτων των καταπεσμένων μειονοτήτων. Ο «πολιτισμός» που προσφέρουν, όμως, αγνοεί επιδεικτικά το σεβασμό στο υπέρτατο αγαθό, που είναι η ζωή. Είναι αναμφισβήτητα προηγμένος ο σημερινός δυτικός πολιτισμός. Η διαφορά όμως του ορθολογισμού και της αξίας της ζωής όπως αυτή (η διαφορά) εμφανίζεται ανάγλυφα στις 54 τελευταίες ημέρες οδηγεί σε μελαγχολικές αναδρομές στην Ιστορία, στον πολιτισμό των προγόνων την «προστατών» με τις Σταυροφορίες, με τις αποικίες στην Αφρική, την Ασία, την Αμερική, με τους κατακτητές και τους δούλους ιθαγενείς. Ορθόδοξοι, Καθολικοί και Μουσουλμάνοι ζουσαν ειρηνικά, και τώρα ο Μπ.Κλίντον διακηρύτει ότι τα «παιδιά μας» (τα Αμερικανόπουλα) θέλουν να βρουν την Ευρώπη ενωμένη! Και τον υποστηρίζουν σ'αυτό οι ηγέτες των Ευρωπαίων συμμάχων του ΝΑΤΟ. Ιδού το δείγμα του πολιτισμού του 1999!

Οι ίδιοι αυτοί που «προστατεύουν» και βομβαρδίζουν, κάθονται την ίδια ώρα και συζητούν σοβαρά πώς θα ανοικοδομηθεί η χώρα αυτή. Και βέβαια τα σχέδια για την ανοικοδόμηση και την ανάπτυξη είναι δικά τους, ενώ όχι μόνο βγαίνουν ακόμη κάποιοι απο τα ερείπια αλλά συνεχίζει να ισοπεδώνεται η χώρα, ολοκληρώνεται η καταστροφή. Ειρωνεία; Αλαζονεία; Υπεροφία; Ή απλώς άλη μια έκφραση της προστασίας; Κι αξίζει να αναλογισθεί κανείς τι σημαίνει «προστάτης» στη σύγχρονη εποχή, ποιός είναι αυτός που πουλά προστασία σε μαγαζιά, σε κέντρα και σε γυναίκες τις οποίες εκδίδει.

«Μαλακό υπογάστριο της Ευρώπης» είχαν χαρακτηριστεί κάποτε τα Βαλκάνια. Επιτυχημένος χαρακτηρισμός, που δικαίωσε τις εξελίξεις σε πανευρωπαϊκό επίπεδο.

Η απορία, πάντως, μένει - και να δούμε πότε θα βρεθεί απάντηση. Γιατί τα Βαλκάνια μια σταλιά τόπος, να δέχονται την «προτίμηση» των «ισχυρών» και των «προστατών», να είναι πάντοτε μέσα σ'όλες τις αναταραχές σε παγκόσμιο επίπεδο, να ζουν όλες τις εξελίξεις και να γίνονται αφετηρία γι'αυτές;

Κάποιοι αθεράπευτα Βαλκάνιοι, μπορούν να απαντήσουν, με δόση υπεροψίας ότι μας σπλεύουν. Είναι η περιοχή του κόσμου που συγκεντρώνει τόσο πολλούς λαούς, τόσους πολιτισμούς, θρησκείες και γλώσσες. Εχει αναμίξεις πληθυσμών, έχει Ιστορία, έχει μίση και αρμονική συμβίωση, έχει αθλητισμό, έχει πολιτισμό, έχει Ιστορία αρχαία, έχει κλίμα καλό, ομορφιές, έχει και θάλασσες, και βουνά. Και έχει απλωθεί με μετανάστες και πρόσφυγες σ'όλο τον κόσμο. Δεν της λείπει τίποτα. Ισως γι'αυτό;

ΕΛΛΗΝΙΚΗ ΔΗΜΟΚΡΑΤΙΑ
ΝΟΜΟΣ ΔΩΔΕΚΑΝΗΣΟΥ
ΔΗΜΟΣ ΡΟΔΙΩΝ
ΤΜΗΜΑ ΔΗΜΟΤΙΚΗΣ ΚΑΤΑΣΤΑΣΗΣ
Γραφ. Δημοτολογίου
Πληροφ. Ασημίνα Τάσσου
Τηλέφ. 46231

ΑΝΑΚΟΙΝΩΣΗ

Ο Δήμαρχος Ροδίων ανακοινώνει ότι:

Από την υπηρεσία Δημοτικής Κατάστασης του Δήμου Ροδίων έχουν ετοιμαστεί τα Πιστοποιητικά Γέννησης των παιδιών των Δημοτών μας, που έχουν γεννηθεί απο τις 1-1-93 μέχρι και τις 31-12-1995 για σχολική χρήση για το σχολικό έτος 1999-2000.

Παρακαλούνται οι γονείς να προσέρχονται όλες τις εργάσιμες ημέρες στο αρμόδιο γραφείο του Δήμου Ροδίων για την παραλαβή τους προσκομίζοντας την αστυνομική τους ταυτότητα.

Ο Αντιδήμαρχος
Αντώνιος Αλαβέρας

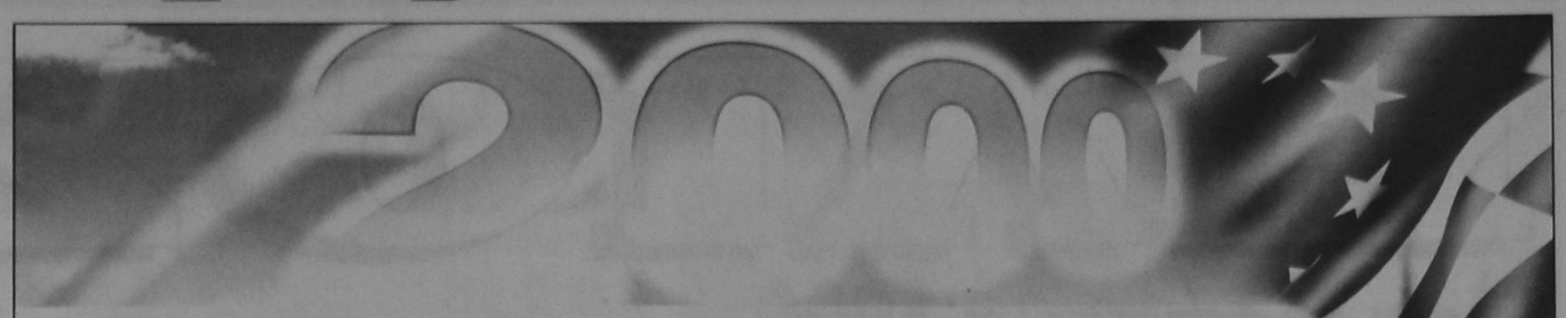

Στην ΑΛΛΑΓΗ ΤΟΥ ΑΙΩΝΑ ΠΡΩΤΑ Η ΕΛΛΑΔΑ

ΜΕ ΑΣΦΑΛΕΙΑ, ΑΝΑΠΤΥΞΗ, ΔΗΜΙΟΥΡΓΙΑ

1 Τώρα είναι η στιγμή να θυμηθούμε.
Να συγκρίνουμε δύο διαφορετικές εποχές και Κυβερνήσεις:

1990-1993 διακυβέρνηση ΝΔ
1994-1999 διακυβέρνηση ΠΑΣΟΚ

• Από το 1994 με τη διακυβέρνηση του ΠΑΣΟΚ έγινε πραγματικότητα η μεγάλη και θετική αλλαγή σ' όλους τους δείκτες της οικονομίας, σ' όλα τα μεγέθη και τους αριθμούς για τον πληθωρισμό, τα ελλείμματα, το δημόσιο χρέος, τις επενδύσεις, την απασχόληση, την ανάπτυξη, τις κοινωνικές δαπάνες.

• Αυτά δεν είναι απλά λογιστικά μεγέθη.
Αφορούν την ίδια τη ζωή όλων των Ελλήνων, συνδέονται άμεσα με τις ανάγκες και τις προσδοκίες τους. Συνδέονται με την ίδια την ισχύ και την προοπτική της Ελλάδας.

• Τώρα είναι η στιγμή όλοι οι Έλληνες να θυμηθούμε, να συγκρίνουμε και να αξιολογήσουμε δύο εποχές, δύο κυβερνήσεις, δύο διαφορετικά προγράμματα, δύο κόμματα, το ΠΑΣΟΚ και τη Νέα Δημοκρατία.

2 Η ραγδαία πτώση του πληθωρισμού σημαίνει κέρδος για όλους.

Όλοι θυμούνται και αναγνωρίζουν τι έγινε με τον πληθωρισμό.

• Το 1993 επί Νέας Δημοκρατίας ο μέσος πληθωρισμός ήταν 14%.

• Από το 1994 με το ΠΑΣΟΚ συνεχώς μειώνεται και μέσα στο 1999 θα έχει μειωθεί περίπου στο 2%.

Τι σημαίνει πληθωρισμός 2%, για τη ζωή μας; Για τη ζωή των Ελλήνων;

• Σημαίνει ότι το πραγματικό εισόδημα των μισθωτών και συνταξιούχων προστατεύεται και δεν εξανεμίζεται.

• Σημαίνει μεγάλη πτώση όλων των επιτοκίων στα δάνεια για τη στέγη, τις επιχειρήσεις, τα επαγγελματικά, τα αγροτικά και τα καταναλωτικά δάνεια.

3 Σήμερα με το ενοίκιο ξεπληρώνουμε ένα στεγαστικό δάνειο.

• Τα επιτόκια στα στεγαστικά δάνεια από 20% το 1993, έπεσαν το 1999 στο 6% (και συνεχίζουν να πέφτουν).

• Το 1993 για ένα στεγαστικό δάνειο 30 εκατομμυρίων δρχ. η δόση ήταν 600.000 δρχ. το μήνα.

• Το 1999 για το στεγαστικό δάνειο των 30 εκατομμυρίων η δόση είναι 180.000 δρχ. το μήνα.

• Αυτό σημαίνει ότι σήμερα με τα χρήματα του ενοικίου μπορούμε να αγοράσουμε σπίτι. Ένα όνειρο ζωής για όλους τους Έλληνες γίνεται πραγματικότητα.

• *Επίσης, με τη μείωση των επιτοκίων των στεγαστικών δανείων έχουν ωφεληθεί χιλιάδες Οικογένειες, που τα προηγούμενα χρόνια είχαν πάρει στεγαστικό δάνειο με υψηλό επιτόκιο και σήμερα το αποπληρώνουν με πολύ χαμηλότερες δόσεις κάθε μήνα.*

4 Με τα φθηνότερα επαγγελματικά δάνεια, οι επιχειρήσεις ανέπνευσαν.

• Τα επιτόκια στα επαγγελματικά δάνεια έπεσαν από το 30% στο 14%.

• Έτσι οι επιχειρήσεις αναπνέουν, δεν δουλεύουν για τις τράπεζες, δεν καταστρέφονται από τους τοκογλύφους.

5 Με τη σημαντική μείωση των επιτοκίων στα αγροτικά δάνεια, οι αγρότες αυξάνουν τα εισοδήματά τους.

• Το 1993 επί Νέας Δημοκρατίας τα επιτόκια στα αγροτικά δάνεια ήταν 23%.

• Από το 1994 με το ΠΑΣΟΚ μειώνονται για να πέσουν στο 14%. (Η μείωση αυτή θα έχει συνέχεια).

• Με τη σημαντική πτώση των επιτοκίων, οι Αγρότες μπορούν να οργανώσουν με πολύ καλύτερες προϋποθέσεις τις παραγωγικές τους δραστηριότητες.

• Έτσι, όλοι οι Αγρότες και κυρίως οι Νέοι Αγρότες, σε συνδυασμό με άλλα προγράμματα για την ανάπτυξη της περιφέρειας και της υπαίθρου, μπορούν να εκσυγχρονίσουν την παραγωγή τους, να μειώσουν το κόστος παραγωγής, να αυξήσουν τα εισοδήματά τους.

6 Με την πτώση του δημόσιου χρέους, κληροδοτούμε στα παιδιά μας ένα καλύτερο μέλλον.

• Από το 1993 μέχρι το 1999 τα ελλείμματα του Δημόσιου Τομέα μειώθηκαν δραστικά από 14% του Ακαθάριστου Εγχώριου Προϊόντος (ΑΕΠ) στο 2% του ΑΕΠ. Το Δημόσιο Χρέος τα τρια τελευταία χρόνια από 112% μειώθηκε στο 106% του ΑΕΠ.

Όλα αυτά σημαίνουν:
- Δημοσιονομική εξυγίανση.
- Δραστικό περιορισμό των ελλειμμάτων.
- Αισθητή μείωση του δημόσιου χρέους.
- Οριστική έξοδο απ' το φαύλο κύκλο του δανεισμού και της υπερχρέωσης.

• Έτσι, οι Έλληνες και κάθε οικογένεια σήμερα, αλλά κυρίως η νέα γενιά, δεν έχουν υποθηκευμένο το μέλλον τους.

7 Νέοι ρυθμοί ανάπτυξης, νέες θέσεις εργασίας.

• Η θεαματική αύξηση των ρυθμών ανάπτυξης από -1,6% το 1993 στο +3,5% το 1999, μαζί με την αύξηση των ιδιωτικών και δημόσιων επενδύσεων σημαίνουν:

-Ισόρροπη ανάπτυξη όλων των Περιφερειών.
-Εκσυγχρονισμό και ανταγωνιστικότητα της Εθνικής Οικονομίας.
-Ολοκλήρωση των έργων υποδομής.
-Ενίσχυση των επιχειρήσεων.
-Δημιουργία χιλιάδων νέων θέσεων απασχόλησης.

• ΣΗΜΕΡΑ σε κάθε γωνιά της χώρας εξελίσσονται και ολοκληρώνονται **20.000 έργα** που **διαμορφώνουν το πρόσωπο μιας Ισχυρής, Σύγχρονης και Δημιουργικής Ελλάδας.**

• Είναι βέβαιο τώρα, ότι αυτή η κοσμογονία και οι πρωτόγνωροι ρυθμοί ανάπτυξης θα συνεχιστούν και μετά το 2000.

Θα συνεχιστούν γιατί ο Πρωθυπουργός Κ. Σημίτης και η Κυβέρνησή του ΠΑΣΟΚ έχουν εξασφαλίσει για την περίοδο 2000-2006 από την Ευρωπαϊκή Ένωση (3ο Κοινοτικό Πλαίσιο Στήριξης) πολύτιμους πόρους, που μαζί με τους εθνικούς πόρους ανέρχονται συνολικά σε **δεκαπέντε (15) τρισεκατομμύρια δραχμές.**

8 Η εξυγίανση της οικονομίας απελευθερώνει εκατοντάδες δισεκατομμύρια για κοινωνικές δαπάνες.

• Η θεαματική μείωση του πληθωρισμού από το 14% στο 2%, η δραστική μείωση των ελλειμμάτων από 14% στο 2% του ΑΕΠ, η αισθητή μείωση του δημόσιου χρέους από 112% στο 106% του ΑΕΠ μαζί με τη σταδιακή μείωση των επιτοκίων συσσωρεύουν πόρους 600 δις στα επόμενα χρόνια.

• Αυτά τα 600 δις θα διατεθούν κατά απόλυτη προτεραιότητα στην αύξηση των δαπανών για την Υγεία και την Παιδεία.

Για την ενίσχυση του Κοινωνικού Κράτους και την προστασία των ασθενέστερων κοινωνικών τάξεων και ομάδων και για την αναβάθμιση της Ποιότητας Ζωής των πολιτών.

9 Οι αριθμοί της οικονομίας δεν είναι απλά λογιστικά μεγέθη. Αφορούν όλους τους Έλληνες. Η αλήθεια των αριθμών είναι αλήθεια και για τη ζωή μας.

	1993 Κυβέρνηση ΝΔ	1999 Κυβέρνηση ΠΑΣΟΚ
ΠΛΗΘΩΡΙΣΜΟΣ	14%	2%
ΕΠΙΤΟΚΙΑ ΣΤΕΓΑΣΤΙΚΩΝ ΔΑΝΕΙΩΝ	20%	6%
ΕΠΙΤΟΚΙΑ ΕΠΑΓΓΕΛΜΑΤΙΚΩΝ ΔΑΝΕΙΩΝ	30%	14%
ΕΠΙΤΟΚΙΑ ΑΓΡΟΤΙΚΩΝ ΔΑΝΕΙΩΝ	23%	14%
ΕΛΛΕΙΜΜΑ ΤΟΥ ΑΕΠ	14%	2%
ΑΚΑΘΑΡΙΣΤΟ ΕΘΝΙΚΟ ΠΡΟΪΟΝ	-1,6%	+3,5%

Μέσα σε συνθήκες πολιτικής και κοινωνικής σταθερότητας δημιουργούμε όλοι μαζί σήμερα την Ελλάδα της ανάπτυξης. Δημιουργούμε μια κοινωνία με συνοχή, με αλληλεγγύη, με δικαιοσύνη, με ασφάλεια για όλους τους Έλληνες.

Μια κοινωνία με ανθρώπινο πρόσωπο.

Όλοι μαζί δημιουργούμε την Ισχυρή και Σύγχρονη Ελλάδα του 21ου αιώνα.

Την Ελλάδα που αξίζει σε όλους τους Έλληνες.

ΠΡΩΤΑ Η ΕΛΛΑΔΑ.

ΠΑΣΟΚ

Όλοι μαζί μπορούμε

RODOGAZ

Στη Ρόδο από το 1963



✓ Διανομή φιαλών υγραερίου κατ' οίκον
τηλέφωνα παραγγελιών: 64409 - 094 528212
✓ Διανομή χύμα υγραερίου
✓ Πώληση καυστήρων και λεβήτων υγραερίου για κεντρικά συστήματα θέρμανσης
✓ Θερμαντικά σώματα



Διεύθυνση εργοστασίου: Καναμάτ Ρόδου • τηλ. 62649
Διεύθυνση πρατηρίου: Αυστραλίας 50 • τηλ. 34244-5

ΟΙ ΚΙΝΔΥΝΟΙ ΓΙΑ ΤΑ ΥΠΕΡΒΑΡΑ ΑΤΟΜΑ

Η παχυσαρκία «αγαπάει» τις γυναίκες

Θλιβερό προνόμιο όχι μόνο των πλουσίων και ανεπτυγμένων χωρών, του αναπτυσσόμενου κόσμου αποτελεί τα τελευταία χρόνια η παχυσαρκία. Η συχνότητά της διεθνώς αυξάνει σημαντικά χρόνο με το χρόνο και στις βιομηχανικές χώρες η παχυσαρκία αποκτά διασπάσεις μάστιγας.

ΕΧΟΝΤΑΣ αφήσει οριστικά πίσω μας το Πάσχα, το ερχόμενο καλοκαίρι φαντάζει πολύ κοντινό και λίαν...απειλητικό! Η πασαρέλα της παραλίας φαίνεται ήδη στον ορίζοντα και η εικόνα μας στον καθρέπτη μόνο φόβο και ανασφάλεια μας γεμίζει Γιατί; ο λόγος για τους περισσότερους από μας είναι πολύ απλός και θα πρέπει να αναζητηθεί στα - πολλά ή λίγα - παραπανίσια κιλά που πήραμε κατά την διάρκεια (και αυτού) του χειμώνα. Τι είναι όμως η παχυσαρκία; Πόσοι γνωρίζουμε ακριβώς το πρόβλημα και τις αρνητικές επιπτώσεις που συνεπάγεται για την υγεία μας; Ο όρος «παχύσαρκος» συχνά χρησιμοποιείται εναλλακτικά με τον όρο «υπέρβαρος» αν και υπάρχει μεγάλη διαφορά ανάμεσα στις δύο έννοιες. Ο παχύσαρκος χαρακτηρίζεται από την μεγάλη συσσώρευση λίπους στο σώμα, ενώ ο υπέρβαρος έχει απλώς μεγαλύτερο βάρος από το φυσιολογικό για το ύψος του.

Η διάκριση αυτή δεν ήταν εύκολα κατανοητή μέχρι πριν από λίγα χρόνια.

Τη λύση όμως έδωσε μια νέα κλίμακα μέτρησης του σωματικού βάρους, γνωστή ως Δείκτης Σωματικής Μάζας (body mass index). Με απλά λόγια, ο ΔΣΜ είναι το βάρος ενός ατόμου σε κιλά, διηρημένο δια του τετραγώνου του ύψους του σε μέτρα.

Σε ό,τι αφορά την κατανομή των παχύσαρκων ατόμων στο δυτικό κόσμο οι ΗΠΑ έχουν αναμφισβήτητα την πρωτιά, καθώς σχεδόν το 50% του πληθυσμού τους είναι υπέρβαροι ή παχύσαρκοι. Η διαφορά πάντως με την Ευρώπη μικραίνει σταδιακά, αφού ο Ευρωπαίοι...αυξάνονται διαρκώς σε όγκο.

Οι άνδρες

ΠΙΟ ΕΥΑΛΩΤΕΣ εμφανίζονται οι γυναίκες, οι οποίες αποτελούν και την πλειοψηφία των παχύσαρκων ατόμων. Το γεγονός αυτό είναι αρκετά παράδοξο, καθώς θεωρητικά οι πιθανότητες να είναι κάποιος υπέρβαρος είναι μεγαλύτερες για τους άνδρες. Για τους άνδρες οι πιο επικίνδυνες ηλικίες είναι αυτές μεταξύ 20-24 και 45-54 ετών, οπότε το βάρος σταθεροποιείται. Στις γυναίκες η καμπύλη αύξησης του βάρους είναι παρόμοια μόνο που το βάρος δεν σταθεροποιείται σε κάποια ηλικία αλλά συνεχίζει να αυξάνεται.

Στα παιδιά

ΙΔΙΑΙΤΕΡΟ κεφάλαιο, και πολύ ανησυχητικό παράλληλα, είναι το θέμα της παιδικής παχυσαρκίας, το οποίο μόλις πρόσφατα άρχισε να απασχολεί τους επιστήμονες. Σήμερα πάντως είναι σαφές ότι η πλειοψηφία των υπέρβαρων και παχύσαρκων παιδιών θα παραμείνουν έτσι και στην ενήλικη ζωή τους.

Παράλληλα, υπάρχουν στοιχεία ότι η παχυσαρκία της παιδικής και της εφηβικής ηλικίας αντιπροσωπεύει ένα μεγάλο και ορατό κίνδυνο υγείας: είναι γνωστό από τα μέσα της δεκαετίας του '80 ότι οι έφηβοι με ΔΣΜ μεγαλύτερο από κάποιο συγκεκριμένο όριο διατρέχουν μεγαλύτερους κινδύνους καρδιαγγειακής νόσου και καρκίνου του παχέος εντέρου.

Είναι γνωστό ότι η εναπόθεση λίπους στις αρτηρίες δυσκολεύει τη ροή του περιφερικού αίματος και οδηγεί στην αθηροσκλήρωση. Υπάρχει μια στενή σχέση μεταξύ υπέρτασης, παχυσαρκίας και αθηροσκλήρωσης. Πολλές μελέτες έχουν δείξει ότι η υπέρταση είναι συχνότερη στους παχύσαρκους και ότι η πρόληψη βάρους σε νεότερα άτομα είναι ένας ισχυρός παράγοντας κινδύνου για την επακόλουθη ανάπτυξη της υπέρτασης. Η χοληθίαση παρουσιάζεται με αυξημένη συχνότητα σε άτομα με υψηλό σωματικό βάρος.

Ο μηχανισμός πιθανότατα σχετίζεται με ένα πλεόνασμα χοληστερόλης στον οργανισμό. Οι γυναίκες είναι ιδιαίτερα εκτεθειμένες σε αυτόν τον κίνδυνο ιδιαίτερα όσες έχουν ΔΣΜ μεγαλύτερο από 30.



Η συχνότητα οστεαρθρίτιδας αυξάνεται επίσης με την αύξηση του βάρους. Προφανώς αυτό οφείλεται στη μεγαλύτερη φθορά που υφίστανται οι αρθρώσεις των υπέρβαρων και παχύσαρκων ατόμων. Στην ουρική αρθρίτιδα έχει αποδειχθεί επανειλημμένα η σχέση μεταξύ βάρους και επιπέδων ουρικού οξέος. Τέλος, στην σοβαρή παχυσαρκία μπορεί να επηρεαστεί η αναπνευστική λειτουργία, με ελάττωση της ζωτικής και της ολικής χωρητικότητος του πνεύμονα.

Μπορεί να εμφανιστεί άπνοια κατά την διάρκεια του ύπνου, η οποία επιδεινώνεται με την αύξηση του σωματικού βάρους.

ΤΙ ΠΡΕΠΕΙ ΝΑ ΠΡΟΣΕΧΟΥΝ ΟΙ ΓΟΝΕΙΣ ΓΙΑ ΤΑ ΠΑΙΔΙΑ ΗΛΙΚΙΑΣ ΑΠΟ 7 ΕΩΣ 14 ΧΡΟΝΩΝ

Ετσι παχαίνει τα παιδιά η τηλεόραση



Μετά το φτωχό λεξιλόγιο, τα προβλήματα συμπεριφοράς από τις έντονες σκηνές βίας, την αδιαφορία για το παιγνίδι, το σχολείο, την βόλτα ή τους φίλους, την επιβολή λανθασμένων προτύπων ακόμα και στην μόδα, την μίμηση των ηρώων που μπορεί να οδηγήσει ακόμα και στην ...αυτοκτονία και την καλλιέργεια της μιμητικής ικανότητας, το «μαγικό Κουτί της Πανδώρας» κάνει ένα ακόμα κακό:...παχαίνει τα παιδιά!

ΜΕ ΤΗΝ «ΚΑΘΙΣΤΙΚΗ ΣΥΜΠΕΡΙΦΟΡΑ» ΚΑΙ ΤΑ ΔΙΑΦΗΜΙΣΤΙΚΑ ΣΠΟΤ

ΣΥΜΦΩΝΑ με έρευνα της Α' Παιδιατρικής Κλινικής του Πανεπιστημίου Αθηνών, μία απο τις σημαντικότερες εννέα «πληγές» που ανοίγει η τηλεόραση, σε 5.000 παιδιά του λεκανοπεδίου και της επαρχίας, είναι η παχυσαρκία...Το φαινόμενο - σύμφωνα πάντα με την έρευνα που διάρκεσε τέσσερα χρόνια - εντοπίζεται κυρίως στα μεγαλύτερα παιδιά, από 7 έως 14 χρόνων, ως επί το πλείστον σ'εκείνα που μεγαλώνουν στην επαρχία, τα οποία παραμελούν το παιχνίδι, τα μαθήματα, τον αθλητισμό ή τη βόλτα με τους φίλους προκειμένου να παρακολουθούν τηλεόραση.

Υπερκατανάλωση τροφών

«Η παχυσαρκία απο την παιδική ηλικία ώς και την εφηβεία μπορεί να οφείλεται σε πολλούς λόγους», εξηγεί η επίκουρος καθηγήτρια της Α' Παιδιατρικής Κλινικής του Πανεπιστημίου Αθηνών κ. Πόπη Ανασασέα - Βλάχου, η οποία συντόνισε την εν λόγω έρευνα και συμπληρώνει:«Ένας από αυτούς τους λόγους είναι η «καθιστική συμπεριφορά» που συνδυάζεται με την υπερκατανάλωση τροφών κακής ποιότητας και ως επί το πλείστον «υψηλής θερμιδικής αξίας». Επίσης, τα παιδιά παρασύρονται από τις διαφημίσεις που κατακλύζουν τα κανάλια και παρακολουθούν τηλεόραση τρώγωντας ταυτόχρονα».

- Ποιό είναι το συμπέρασμα αυτής της έρευνας;

«Οσο πιο μικρά βλέπουν τα παιδιά τηλεόραση ή μαθαίνουν να βλέπουν, εδραιώνονται οι κακές διατροφικές συνήθειες, που θα οδηγήσουν στην παχυσαρκία στα χρόνια της εφηβείας», τονίζει η κ. Ανασασέα - Βλάχου. «Σύμφωνα, άλλωστε, με άλλες έρευνες, ο βασικός μεταβολισμός παιδιών που παρακολουθούσαν τηλεόραση είναι κατά 200 θερμίδες χαμηλότερες σε σχέση με αυτόν της ώρας διαβάσματος! Αρα, η τηλεόραση πρέπει να μην υπάρχει στο υπνοδωμάτιο, ο χρόνος παρακολούθησης να μην υπερβαίνει τη μία ώρα, να υπάρχει πάντα ένας ενήλικος, δίπλα του, να κλείνετε την τηλεόραση όταν τα παιδιά παρακολουθούν ακατάλληλα θεάματα, να συζητάτε μαζί τους, να τα προτρέπετε σε άλλου είδους δραστηριότητες και να υπάρχει καθημερινά έλεγχος των σχολικών μαθημάτων και επιδόσεων».

Ευθύνες στους γονείς

«Το γεγονός ότι τα παιδιά θέλουν να βλέπουν κάτι για να τρώνε καλλιεργεί η ίδια τους η μητέρα ήδη από τη βρεφική ηλικία» λέει η εκπαιδευτικός Κατερίνα Ζάγκανά, που έχει ερευνήσει το θέμα και εξηγεί:« Τα βρέφη προκειμένου να...παρασύρονται και να τρώνε το απαραίτητο για την ανάπτυξή τους φαγητό πρέπει να κοιτάνε επίμονα κάπου. Συνήθως οι γονείς ή η νταντά κάνουν διάφορα παιχνίδια την ίδια στιγμή που ταΐζουν τα βρέφη (κουνάνε τα κλειδιά ή την κουδουνίστρα, λένε τραγουδάκια ή ποιηματάκια κ.λ.π.) Αυτή η κατάσταση καλλιεργείται στο υποσυνείδητο και οδηγεί τα μεγαλύτερα παιδιά στην παρακολούθηση της τηλεόρασης με τα...πατατάκια στο χέρι!»

Υγεία

Νέο εμβόλιο για την μηνιγγίτιδα



Η διευθύντρια του Κέντρου Αναφοράς Μηνιγγίτιδας Τζένη Κρεμαστινού

Νέο εμβόλιο, τριών δόσεων για την μηνιγγίτιδα «τύπου C» που θα μπορούσε να γίνει και σε βρέφη κάτω των 18 μηνών, παρασκεύασαν Βρετανοί επιστήμονες του πανεπιστημίου Γιορκ.

Μέχρι τώρα χορηγούνταν εμβόλια τύπου C συγχρόνως με τον τύπο Α. Ετσι, εξακολουθεί να παραμένει άλυτο το πρόβλημα της αντιμετώπισης της μηνιγγίτιδας «τύπου Β», αφού τα υπάρχοντα εμβόλια δεν καλύπτουν τις ηλικίες των βρεφών κάτω των 18 μηνών.

Θα γίνεται ακόμη και σε παιδιά κάτω των 18 μηνών

Οι δοκιμές για το νέο εμβόλιο έγιναν στο Βασιλικό Κολέγιο Παιδιατρικής και Δημόσιας Υγείας σε 248 μωρά που απέκτησαν πλήρη προστασία από τη μηνιγγίτιδα «τύπου C».

Επίσης ακολούθησαν έρευνες και στο Εργαστήριο Δημόσιας Υγειονομικής Υπηρεσίας της Βρετανίας σε 226 βρέφη από 12-17 μηνών, που ανάπτυξαν προστασία στο 94% των περιπτώσεων μετά από μία δόση εμβολίου.

Για μεγαλύτερες ηλικίες παιδιών το πρόγραμμα θα περιλαμβάνει μία μόνο δόση.

Στο μεταξύ «έχει πάρει έγκριση» και αναμένεται να έρθει σύντομα και στην Ελλάδα το περίφημο εμβόλιο «Κοντσουκέιτ» που καλύπτει τους τύπους Α και C.

«Τα παιδιά όμως, και κάτω των 18 μηνών, έχουν κυρίως μηνιγγίτιδα από μηνιγγιτιδόκοκο Β'» λέει η διευθύντρια του Κέντρου Αναφοράς Μηνιγγίτιδας καθηγήτρια της Σχολής Δημόσιας Υγείας, Τζένη Κρεμαστινού.

Ο τύπος Β

«Για τον τύπο Β δεν υπάρχει ακόμα εμβόλιο. Στην Ελλάδα έχουμε πρόβλημα με τον τύπο Β στα βρέφη. Μάλιστα τις ηλικίες πάνω από 5 ετών προσβάλει το 40% των παιδιών.

Γίνονται προσπάθειες σε ένα «τσίμπημα» να περιλαμβάνονται πολλά συγχρόνως εμβόλια π.χ. εμβόλιο για διφθερίτιδα, τέτανο, κοκίτη ή υπάρχει το τριπλό για ερυθρά, ιλαρά παρωτίτιδα. Οπου και να'ναι θα βάλουμε την παπατίδα Α και Β μαζί».

Οι μορφές μηνιγγίτιδας, που προκαλούν μέχρι και το θάνατο παιδιών, όπως συχνά συμβαίνει με μαθητές από διάφορα σχολεία της χώρας, χρειάζονται προσοχή από τους γονείς και δασκάλους.

Τα συμπτώματα της ασθένειας

Τα συμπτώματα της επικίνδυνης μηνιγγίτιδας (μηνιγγιτιδοκοκκικής μηνιγγίτιδας) είναι αυχενική δυσκαμψία, πονοκέφαλος, υψηλός πυρετός, ζαλάδες ή σύγχυση, πόνος στις αρθρώσεις, εμετός, αντιπάθεια στα ζωηρά χρώματα.

Στα μωρά πρέπει να προσέχουμε τον πυρετό, αν το μωρό αρνείται να φάει ή να κάνει εμετό, δυσανασχετεί, δεν ξυπνάει εύκολα, είναι ευερέθιστο ή εμφανίζει παραπονιάρικο κλάμα, έχει ωχρό ή μελανιασμένο χρώμα, και τέλος, αν έχει εξάνθημα κόκκινων κηλίδων.

ΠΡΟΣΚΛΗΣΗ

Ο Σύλλογος γονέων του 2ου Πειραματικού Σχολείου Π.Τ.Δ.Ε. Παν/μίου Αιγαίου σας προσκαλεί στην **έκθεση βιβλίου** και στην **ομιλία** της Αναπληρ. Καθηγήτριας του Παν/μίου Αιγαίου

κ. Αλεξάνδρας Ζερβού

που θα γίνει στο Ξενοδοχείο **GRAND HOTEL** το **Σάββατο 15 Μαΐου** και ώρα **6 μ.μ.** με θέμα:

«Το παιδικό βιβλίο σήμερα»

Στα πλαίσια της εκδήλωσης θα προσφερθεί τσάι.

Το Διοικητικό Συμβούλιο

Είσοδος 1.500 δρχ.

ΠΑΝΕΠΙΣΤΗΜΙΟ ΑΙΓΑΙΟΥ
ΤΜΗΜΑ ΔΗΜΟΤΙΚΗΣ ΕΚΠΑΙΔΕΥΣΗΣ
Α.Π.: 693

ΠΡΟΣΚΛΗΣΗ ΕΚΔΗΛΩΣΗΣ ΕΝΔΙΑΦΕΡΟΝΤΟΣ

Ρόδος, 13.5.1999

Το Παιδαγωγικό Τμήμα Δημοτικής Εκπαίδευσης για μελλοντική πρόσληψη διδασκόντων με βάση το ΠΔ 407/80 και προκειμένου να καλυφθούν οι διδακτικές ανάγκες στα γνωστικά αντικείμενα:

1. Γνωστική Ψυχολογία
2. Σχολική Παιδαγωγική
3. Φυσική Αγωγή
4. Περιβαλλοντική Αγωγή
5. Μουσική Αγωγή
6. Λογοτεχνία (με έμφαση στην Παιδική Λογοτεχνία)
7. Ιστορία της Τέχνης

καλεί τους ενδιαφερόμενους επιστήμονες κατόχους διδακτορικού διπλώματος που έχουν σημαντική ερευνητική ή επαγγελματική εμπειρία στο αντίστοιχο πεδίο, να καταθέσουν ή να αποστείλουν:

- αίτηση στην οποία να προσδιορίζεται το γνωστικό αντικείμενο που τους ενδιαφέρει
- εκτενές βιογραφικό σημείωμα
- αντίγραφα τίτλων σπουδών

στο Παιδαγωγικό Τμήμα Δημοτικής Εκπαίδευσης (Λεωφ. Δημοκρατίας ΤΚ 85100, Ρόδος) του Παν/μίου Αιγαίου έως την 5 Ιουνίου 1999.

Τίθεται υπόψη των υποψηφίων ότι υπάρχει ενδεχόμενο να κληθούν για προφορική συνέντευξη.

Πληροφορίες: κ. Γ. Βασιλάκη, τηλ. 0241-99011

Κων/νος Μηνάς
Καθηγητής
Πρόεδρος ΠΤΔΕ

Χαρίστε του το μέλλον χωρίς καρκίνο!

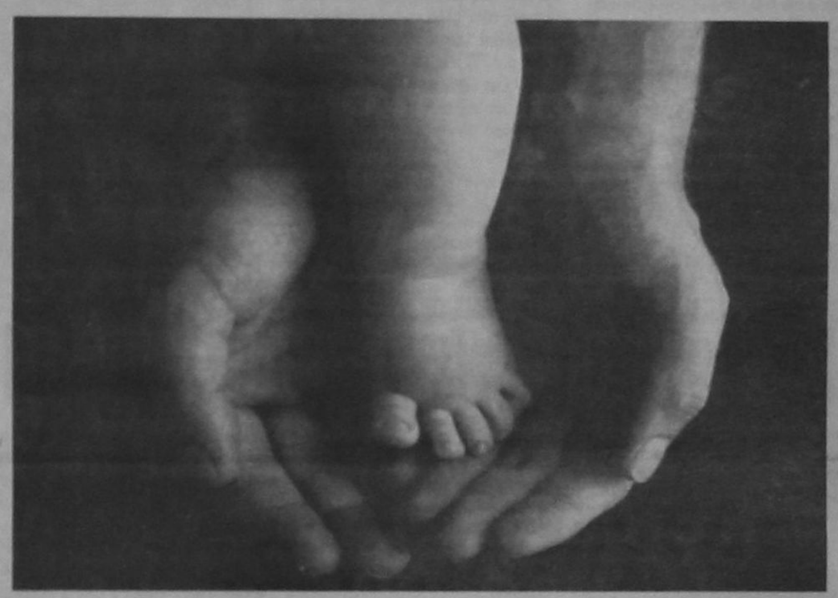

Δώστε και σώστε!

ΠΑΝΕΛΛΗΝΙΟΣ ΑΝΤΙΚΑΡΚΙΝΙΚΟΣ ΕΡΑΝΟΣ
3 - 15 ΜΑΪΟΥ 1999

ΡΟΔΙΑΚΗ ΑΚΤΗ Α.Ε.
Ξενοδοχείο «Rodos Bay»





Φίλοι Ροδίτες και τουρίστες
Ελάτε κοντά μας κάθε
Τετάρτη 19.30 - 23.00
Στην φανταστική ταράτσα
του 11ου ορόφου
να απολαύσετε τα σπεσιαλιτέ
του μπουφέ μας
και τα σουβλάκια κοτόπουλα,
παϊδάκια, μπριζόλες
Ολα στα κάρβουνα
Μουσική και φολκλορικά
20.00 - 22.00
Κρασί ελεύθερο κατά βούληση
Τιμή κατ' άτομο 4.900 δρχ.
Για κρατήσεις τηλ.: 23661



ΥΠΟΥΡΓΕΙΟ ΑΝΑΠΤΥΞΗΣ

Αδικαιολόγητη η βρετανική ταξιδιωτική οδηγία κατά της Ελλάδας

«Οι τρομοκρατικές ενέργειες στο κέντρο του Λονδίνου θα έπρεπει να αποθαρρύνουν τους Ελληνες...



Με άτυπη ταξιδιωτική οδηγία απάντησε ο υπουργός Ανάπτυξης και Τουρισμού κ. Ε. Βενιζέλος στις συσκέψεις που απηύθυνε η Βρετανία προς τους πολίτες της που επιθυμούν να ταξιδέψουν στην Ελλάδα.

Ο κ. Βενιζέλος έσπευσε να υπενθυμίσει τις τρομοκρατικές ενέργειες που εχουν σημειωθεί κατά καιρούς στο κέντρο του Λονδίνου, προτρέποντας ουσιαστικά Ελληνες πολίτες να αποφεύγουν τις επισκέψεις τους στη Γηραιά Αλβιώνα.

Στο περιθώριο ενημέρωσης της επιτροπής παραγωγής και εμπορίου για την τουριστική πολιτική της κυβέρνησης, ο υπουργός Ανάπτυξης σημείωσε ότι «είναι άδικο και αδιανόητο να υπάρχουν τέτοιου είδους κατευθύνσεις από βρετανικής πλευράς», προσθέτοντας ότι «οι τρομοκρατικές ενέργειες στο κέντρο του Λουδίνου θα έπρεπε να αποθαρρύνουν πλήρως τους Ελληνες επισκέπτες, είτε για λόγους τουριστικούς είτε για λόγους αγοράς ή υγείας».

Την ίδια ώρα, ο υπουργός Ανάπτυξης έδινε στοιχεία απο τα οποία προκύπτει ότι οι Βρετανοί τουρίστες αποτελούν προνομιακή αγορά για τη χώρα μας, αφού κάθε χρόνο φαίνεται να επισκέπτονται την Ελλάδα 1.700.000 Αγγλοι.

Ο κ. Βενιζέλος σχολιάζοντας κα την αμερικανική οδηγία, έσπευσε να παρατηρήσει ότι οι επιρροές του πολέμου είναι μικρές, καθώς οι βασικοί μας «πελάτες» είναι οι ευρωπαϊκές αγορές, απο τις οποίες μάλιστα σε προέκουσα θέση βρίσκονται οι χώρες της ΕΕ

Σύμφωνα με τα στοιχεία του υπουργείου Τουρισμού, προνομιακές αγορές κατά σειρά αφίξεων είναι η Γερμανία (2.000.000 αφίξεις το χρόνο), η Αγγλία (1.700.000), οι Βόρειες Χώρες (1.300.000 αφίξεις) και ακολουθουν η Ολλανδία και η Αυστρία (800.000 αφίξεις) η Γαλλία (450.000 αφίξεις) και το Βέλγιο με 450.000 αφίξεις το χρόνο.

Νωρίτερα ο υπουργός Ανάπτυξης εξέφρασε την εκτίμηση ότι « εφόσον υπάρξει πολιτική διευθέτηση στον πόλεμο της Γιουγκοσλαβίας έως τα τέλη Μαΐου, τα αριθμητικά δεδομένα για την τουριστική κίνηση μέσα στο 1999 θα είναι αυξημένα κατά 5% έως 6% σε σύγκριση με την τουριστική κίνηση του 1998».

Αναφερόμενος στις περιοχές που αναμένεται να αντιμετωπίσουν προβλήματα από τον πόλεμο στην Γιουγκοσλαβία λόγω του ότι υποδέχονται κυρίως «οδικό τουρισμό», ανακοίνωσε ότι θα ληφθούν μέτρα ενίσχυσής τους με κοινωνικά μέτρα και με άλλον εσωτερικό τουρισμό.

Σε ό,τι αφορά την αμερικανική ταξιδιωτική οδηγία, προέβλεψε ότι θα υπάρξει μείωση στην Αθήνα και στην Πελοπόννησο, καθώς οι περιοχες αυτές φαίνεται να υποδέχονται κυρίως Αμερικανούς τουρίστες.

Οπλο για την ενίσχυση του εσωτερκού τουρισμού θα αποτελέσει ενημερωτική εκστρατεία που ξεκινά τις επόμενες ημέρες ενώ το υπουργείο έχει ήδη ζητήσει απο τους ξενοδόχους να μην ριξουν τις τιμές τους αλλά να τις κρατήσουν σε «αξιοπρεπή επίπεδα», με αυξήσεις της τάξης του 7% εώς 10%.

Την ίδια ώρα, στην Τουρκία αναμένεται μείωση της τουριστικής κίνησης, λόγω κυρίως του κουρδικού ζητήματος αλλά και της άστοχης καμπάνιας της που καλούσε τουρίστες διότι «είναι ασφαλής χώρα».

Ο υπουργός Ανάπτυξης ανακοίνωσε ακόμα ότι προχωρούν οι διαπραγματεύσεις με το ΥΠΕΘΟ προκειμένου να δρομολογηθεί η διεκδίκηση 750 δισ. δρχ. απο το Γ' ΚΠΣ στο πλαίσιο του ενιαίου προγράμματος «Τουρισμός - Πολιτισμός» με δημόσια συμμετοχή 40%.

Ο στόχος,όπως εξήγησε ο κ. Βενιζέλος είναι πράγματι υψηλός σε σχέση με τα 175 δισ. δρχ, από το Β' ΚΠΣ, αλλά «μόνο έτσι θα δώσει η χώρα μας την αίσθηση της προσπάθειας που καταβάλλει για την ενίσχυση και τουριστικών υποδομών σε συνδυασμό με την πολιτιστική ανάπτυξη».

Κινούμενη έκθεση

Μετά την πρωτοφανή επιτυχία που σημείωσε ο «ελληνικός μήνας» το Φεβρουάριο 1999 στους γερμανικούς σιδηροδρόμους, η εταιρεία Martakis Tourism Consultans ετοιμάζεται ήδη για την αντίστοιχη διοργάνωση τον ίδιο μήνα του 2000.

Πρόκειται για την πρώτη ελληνική κινούμενη έκθεση, στην οποία προβάλλονται σε 390 αμαξοστοιχίες (Intercity και Intercity Express) κάθε μέρα και επί ένα ολόκληρο μήνα οι ελληνικές τουριστικές υπηρεσίες ενώ τρόφιμα και ποτά της χώρας μας σερβίρονται στις τραπεζαρίες των τρένων. Κύριος χορηγός της φετεινής διοργάνωσης ήταν ο ΕΟΤ.

Η προβολή των τουριστικών επιχειρήσεων και των περιοχών συνίσταται στην παρουσίαση τους σε ένα καλαίσθητο εικοσέλιδο περιοδικό στο οποίο περιέχονται και τα προσφερόμενα φαγητά και ποτά. Το περιοδικό αυτό τυπώνεται σε 113.000 αντίτυπα και διανέμεται δωρεάν στις τραπεζαρίες και τα μπαρ των αμαξοστοιχιών.

Η αναγγελία του «ελληνικού μήνα» και η παραπομπή στο περιοδικό γίνεται μέσω ενός εξίσου καλαίσθητου φυλλαδίου που τυπώνεται σε 1.250.000 αντίτυπα και διανέμεται σε όλες τις θέσεις των επιβατών.

Το κόστος της προβολής, αν υπολογισθεί η καταλληλότητα της εποχής (Φεβρουάριος) ο αριθμός των κινούμενων επιβατών (περίπου 1.000.000) και η σύνθεσή τους (στελέχη επιχειρήσεων, ελεύθεροι επαγγελματίες, επιχειρηματίες κ.ά.) είναι αρκετά χαμηλό.

Ενδιαφέρον για συμμετοχή στον «Ελληνικό Μήνα» έχουν ήδη εκδηλώσει πολλές επιχειρήσεις καθώς και τουριστικές περιοχές της χώρας.

Το συντονισμό και της επόμενης αυτής διοργάνωσης θα έχουν οι κ.κ. Νίκος Γεωργουσόπουλος από την Γερμανία και Σωκράτης Ράμμος από την Ελλάδα.

TOP PROPERTIES
GEORGIOS S. PIPINOS
ΓΕΩΡΓΙΟΣ Σ. ΠΙΠΙΝΟΣ
ΜΕΣΙΤΗΣ ΑΣΤΙΚΩΝ ΣΥΜΒΑΣΕΩΝ
REAL ESTATE AGENT • MEMBER OF F.I.A.B.C.I.



Η "TOP PROPERTIES" είναι ατομική επιχείρηση και ανήκει εξ ολοκλήρου στον κ. Γεώργιο Σ. Πιπίνο, που από το 1971 ασχολείται αποκλειστικά και μόνο με επενδύσεις και REAL ESTATE, στο νησί της Ρόδου, καθώς και στην ευρύτερη περιοχή της Δωδεκανήσου.

ΑΠΕΥΘΥΝΟΜΑΣΤΕ: Στους σοβαρούς, απαιτητικούς και επιλεκτικούς επενδυτές - επιχειρηματίες - ελεύθερους επαγγελματίες, Ελληνες και ξένους, υψηλού εισοδηματικού επιπέδου, που ενδιαφέρονται να κάνουν μια σοβαρή επένδυση προβολής στο νησί της Ρόδου.

ΠΡΟΣΦΕΡΟΥΜΕ: Α) Υπηρεσίες και πληροφορίες που γίνονται σε προσωπικό επίπεδο με εχεμύθεια, διακριτικότητα και σοβαρότητα.
Β) Μεγάλη γκάμα υψηλής ποιότητας ακινήτων, όπως: 1) Ξενοδοχεία Α' και Β' κατηγορίας των 600 - 500 - 350 - 300 κλινών 2) Κεντρικά αστικά ακίνητα κατάλληλα για Τράπεζες - καταστήματα - γραφεία 3) Παραλιακές εκτάσεις, κατάλληλες για τουριστικές επενδύσεις των 150.000 - 100.000 - 70.000 - 50.000 - 36.000 τ.μ. και 4) Διαμερίσματα και μαιζονέτες προβολής.

ΣΤΟΧΟΣ ΜΑΣ ΕΙΝΑΙ: Να προσφέρουμε στο αγοραστικό μας κοινό υψηλής ποιότητας ακίνητα και ευκαιρίες στο νησί της Ρόδου. Η εικοσιπενταετής και πλέον πείρα μας στον τομέα αυτό αποτελεί εγγύηση.

ΣΥΝΘΗΜΑ ΜΑΣ ΕΙΝΑΙ: Επενδύστε στην ΡΟΔΟ ΤΩΡΑ, σε ακίνητα που ΑΝΤΕΧΟΥΝ ΣΤΟ ΧΡΟΝΟ.

Γεώργιος Σ. Πιπίνος
ΜΕΣΙΤΗΣ ΑΣΤΙΚΩΝ ΣΥΜΒΑΣΕΩΝ
Γιατί εμείς γνωρίζουμε καλύτερα!

TOP PROPERTIES is a private concern and Mr George S. Pipinos, its owner, has earned, over the years, a reputation for integrity and excellence in the world of Real Estate in the Dodecanese.
At Top Properties we try hard to attract important and selective investors: high calibre businessmen/women and discerning professional people, both Greek and foreign, who wish to acquire substantial and valuable property on Rhodes.
We offer our expertise and advice privately, discreetly and in strict confidence.
We keep a compehensive list of real estate of the highest specifications:
a. A' and B' class hotels (600, 500, 350, 300 beds capacity).
b. Centrally situated office buildings and other business premises.
c. Seaside land, ideal for development (hotels, holiday resorts, etc.), of 150.000, 100.000, 70.000, 50.000, 36.000 sq.m.
d. Luxury appartments, maisonettes, detached, semi - detached and terraced houses.
Our aim is to give our clients the opportunity to ecquire value for money, first class real estate on Rhodes. Our 25- year - old experience in Real Estate is our warranty.
Our moto is: Invest in Rhodes. Invest in property. It stands the test of time.

TOP PROPERTIES
and
George S. Pipinos
Because we Know best



KENNENTY 38, ΡΟΔΟΣ, 85 100, ΤΗΛ. (0241) 23895, 38243 και 094-676003. FAX: (0241) 20883
38 KENNEDY STR., RHODES, 85 100, TEL. (0241) 23895, 38243, and 094 - 676003. FAX: (0241) 20883

Συνεργασία Triaena και Grecotel

Ο ελληνικός τουριστικός οργανισμός Triaena & Congress και η ξενοδοχειακή αλυσίδα Grecotel παρουσίασαν από κοινού σε ειδική εκδήλωση τις συνεδριακές δυνατότητες που παρέχουν σε ένα επιλεγμένο κοινό 450 παραγόντων της ελληνικής συνεδριακής αγοράς.

Οι προσκεκλημένοι σε αυτή την πρωτοποριακή εκδήλωση ήταν κυρίως επιστήμονες και επιχειρηματίες που αποφασίζουν για την οργάνωση επιστημονικών συμποσίων και συνεδρίων, καθώς και για ταξίδια incentives.

Ειδικότερα, οι μισοί προσκεκλημένοι προέρχονταν από τον ιατρικό χώρο, που πραγματοποιεί τα περισσότερα συνέδρια, το 20% προερχόταν από τον χώρο των επιχειρήσεων, ενώ οι υπόλοιποι ήταν μέλη οργανωτικών επιτροπών συνεδρίων και εκπρόσωποι αεροπορικών εταιριών.

Ο οργανισμός Triaena ιδρύθηκε το 1959 και δραστηριοποιείται με έξι εταιρείες στην Ελλάδα, στην Ιταλία, στην Μ. Βρετανία, στην Αμερική και στην Ιαπωνία προσφέροντας όλες τις υπηρεσίες τουριστικού γραφείου. Ωστόσο η ειδίκευσή του και το βασικό μέρος των πωλήσεων του προέρχονται από τον συνεδριακό τουρισμό.

Το τμήμα οργάνωσης συνεδρίων απασχολεί πολυάριθμο και ειδικά εκπαιδευμένο προσωπικό, που επιτρέπει να ανταποκριθεί με τον καλύτερο τρόπο στις οργανώσεις ενός συνεδρίου.

Η Triaena & Congress έχει πραγματοποιήσει αρκετές εκατοντάδες συνέδρια από 50 έως 10.000 άτομα με ιδιαίτερη επιτυχία, τόσο στον ευρύτερο χώρο της πρωτεύουσας όσο και σχεδόν σε όλες τις επαρχιακές πόλεις, που προσφέρονται για τέτοιου είδους εκδηλώσεις.

Η αλυσίδα Grecotel που ιδρύθηκε το1981, ελέγχει σήμερα 22 ξενοδοχεία (από τα οποία τα 18 είναι ιδιόκτητα), με συνολική δυναμικότητα περίπου 11.000 κλινών. Τα ξενοδοχεία τεσσάρων και πέντε αστέρων βρίσκονται στα μεγάλα αστικά κέντρα (Αθήνα, Θεσσαλονίκη και Ηράκλειο) και στις τουριστικές περιοχές (Κρήτη, Ρόδο, Μύκονο, Κέρκυρα, Χαλκιδική και Πελοπόνησσο) προσφέροντας μοναδικές δυνατότητες για την οργάνωση συνεδρίων.

Στην διάθεση του οργανωτή συνεδρίων εξάλλου η Grecotel θέτει μια μεγάλη γκάμα υπηρεσιών όπως ένα απόλυτα εξειδικευμένο τμήμα γκρουπ και incentives με 12 άτομα προσωπικό, υπό την εποπτεία του διευθυντή πωλήσεων του Γραφείου της Αθήνας κ. Σπήλιου Βλαχούλη, υποστήριξη απο τους αντιπροσώπους της αλυσίδας στο εξωτερικό κ.ά.

Επισημαίνεται ότι στα ξενοδοχεία της Grecotel έχουν πραγματοποιηθεί συνέδρια και συναντήσεις, όπως το συνέδριο Time Warner η συνάντηση υπουργών Εξωτερικών της Δυτικοευρωπαϊκής Ενωσης, η Ευρωμεσογειακή Συνάντηση υπουργών Πολιτισμού κ.ά. Νέοι συνεδριακοί χώροι προστέθηκαν τελευταία στα ξενοδοχεία Corfu Imperial, Rhodos Imperial (το οποίο πλέον έχει συνολική δυνατότητα για συνέδρια 2.300 ατόμων) ενώ νέα αίθουσα, δυναμικότητας 380 ατόμων, λειτουργεί στο Athens Acropol.

Στις 29 Απριλίου επαναλειτούργησαν τα ξενοδοχεία Meliton Beach & Village Inn στο συγκρότημα Πόρτο Καρράς. Το συγκρότημα διαθέτει 2.200 τ.μ. συνεδριακών χώρων και είναι ιδανικό για συνέδρια έως και 2.200 ατόμων στη μαγευτική χερσόνησο της Σιθωνίας Χαλκιδικής.



ΠΑΠΑΔΟΠΟΥΛΟΣ ΙΑΚΩΒΟΣ & ΣΙΑ
ΜΗΧΑΝΗΜΑΤΑ - ΕΡΓΑΛΕΙΑ - ΑΝΟΞΕΙΔΩΤΑ - ΝΑΥΤΙΛΙΑΚΑ ΕΙΔΗ - ΒΙΟΜΗΧΑΝΙΚΑ ΕΙΔΗ
ΙΜΑΝΤΕΣ ΚΙΝΗΣΕΩΝ - ΡΟΥΛΕΜΑΝ - ΒΙΔΕΣ INOX - ΑΝΤΛΙΕΣ

ΑΝΤΛΙΕΣ ΘΑΛΑΣΣΗΣ JABSCO
ΚΛΕΙΔΙΑ ΕΡΓΑΛΕΙΑ USAG
ΕΡΓΑΛΕΙΑ SKIL
INVERTER ΦΟΡΤΩΤΕΣ ΜΠΑΤΑΡΙΑΣ PIONIER
ΒΙΝΤΖΙΑ VALEX
ΑΝΤΛΙΕΣ ΝΕΡΟΥ PEDROLLO
ΕΡΓΑΛΕΙΑ ΚΑΙ ΕΞΑΡΤΗΜΑΤΑ ΚΗΠΟΥ Uniflex
ΕΞΑΡΤΗΜΑΤΑ ΦΙΑΛΩΝ ΟΞΥΓΟΝΟΥ ΕΡΓΑΛΕΙΑ ΣΥΓΚΟΛΗΣΗΣ - ΚΟΠΗΣ HARRIS
ΚΟΛΛΕΣ- ΛΙΑΝΤΙΚΑ ΚΑΙ ΚΑΘΑΡΙΣΤΙΚΑ Permatex
ΣΠΡΕΙ ΚΑΘΑΡΙΣΤΙΚΑ ΣΚΑΦΩΝ - ΑΥΤΟΚ/ΤΩΝ ΚΑΙ ΓΕΝΙΚΗΣ ΧΡΗΣΗΣ CHEMSEARCH
ΚΟΛΛΕΣ ΣΠΡΕΙ ΑΥΤ/ΤΩΝ LOCTITE AUTO STAYER
ΗΛΕΚΤΡΙΚΑ ΕΡΓΑΛΕΙΑ FELISATTI
ΓΕΝΝΗΤΡΙΕΣ GENERACET
BOSCH

ΑΥΣΤΡΑΛΙΑΣ 114 ΡΟΔΟΣ ΤΗΛ.: 0241/76258 - 9 FAX: 0241/76260 ΚΙΝ.: 094/307217

ΜΙΚΡΕΣ ΑΓΓΕΛΙΕΣ

ΜΙΚΡΕΣ ΑΓΓΕΛΙΕΣ

ΜΙΚΡΕΣ ΑΓΓΕΛΙΕΣ

ΕΝΟΙΚΙΑΣΕΙΣ ΑΚΙΝΗΤΩΝ

ΕΝΟΙΚΙΑΖΟΝΤΑΙ
στους Καστελλοριζιούς, (Ιξιά), μικρά δυάρια πλήρως επιπλωμένα, και με τα απαραίτητα σκεύη. Πληρ. Διακογεωργίου Κάλλιστος, τηλ. 29318 - 34598

ΕΝΟΙΚΙΑΖΟΝΤΑΙ
Δύο συνεχόμενα γραφεία στον Α' όροφο οικοδομής επί της οδού Δημ. Θεοδωράκη αριθμό 34. Πληρ. τηλ. 28106 (πρωινές ώρες) και τηλ. 32009 (μετά τη 5η απογευματινή)

ΕΝΟΙΚΙΑΖΟΝΤΑΙ με τον μήνα επιπλωμένα δωμάτια με στομικό μπάνιο στο κέντρο της πόλης (Νισκώρι) (πίσω από το Ξενοδοχείο «ΣΕΒΑΛΙΕ»), Πληροφορίες στο τηλέφωνο 27065

ΕΝΟΙΚΙΑΖΕΤΑΙ στο Φαληράκι, χώρος (80 τ.μ. με πολύ μεγάλο υπαίθριο χώρο) εντός της τουρισικής - εμπορικής ζώνης κατάλληλος για άσκηση κάθε είδους επιχειρηματικής και εμπορικής δραστηριότητας. Πληρ. 78540, 86315, 094-641757

ΕΝΟΙΚΙΑΖΕΤΑΙ διαμέρισμα τριάρι 1ου ορόφου στη λεωφόρο Ρόδου - Λίνδου 237 τηλ. 22228 και 77944

ΕΝΟΙΚΙΑΖΕΤΑΙ
γραφείο κατάλληλο για επαγγελματική χρήση στον πρώτο όροφο οικοδομής οδού Δημ. Θεοδωράκη 43 (κοντά στην Πλατεία Κύπρου). Πληροφορίες: τηλ. 28106 (πρωινές ώρες) και 32008 (όλες τις ώρες)

ΕΝΟΙΚΙΑΖΕΤΑΙ φούρνος, πλήρως εξοπλισμένος εντός πόλεως. Πληροφ. τηλ. 22127, 29552

ΕΝΟΙΚΙΑΖΕΤΑΙ διαμέρισμα 80 τ.μ. στην Γ. Σεφέρη 92, πληρ. τηλ. 64659 κ. Μένη

ΕΝΟΙΚΙΑΖΕΤΑΙ στην οδό Αγίας Λαύρας 68, πλησίον Πανεπιστημίου Αιγαίου, διαμέρισμα 50 τ.μ. πλήρως επιπλωμένο, κατάλληλο για φοιτητές. Ώρες επίσκεψης 9 - 13 και 18 - 21. Πληροφορίες τηλέφωνο 37.593

ΕΝΟΙΚΙΑΖΕΤΑΙ στην Ιαλυσό σε παραθαλάσσια περιοχή απέναντι από το ξενοδοχείο BLUE BAY, ημιτελής κατασκευή 260 τ.μ. σε οικόπεδο 2.700 τ.μ. για οποιαδήποτε τουριστική επιχείρηση. Πληρ. τηλ. 93807

ΕΝΟΙΚΙΑΖΕΤΑΙ
κατάστημα στην οδό Ιπποδάμου 21 (τέως Συμπόσιο Γκάρντεν) απολύτως κατάλληλο για μπαρ, εστιατόριο πολυτελείας. Πληροφ. Τηλ. 21104, 01-8229444 Ώρες 6-8 μ.μ.

ΕΝΟΙΚΙΑΖΕΤΑΙ γραφείο στην οδό Νικολάου Πλαστήρα 21 έναντι ξενοδοχείου «ΣΠΑΡΤΑΛΗ» εμβαδού 50 τ.μ. κατάλληλο και για δικηγόρο. Πληρ. τηλ. 0245-22008 - 23329

ΕΝΟΙΚΙΑΖΟΝΤΑΙ επιπλωμένα ή μη ένα δυάρι με μεγάλους χώρους και μιά γκαρσονιέρα κατάλληλη για εργένη, στην οδό Αγίων Αναργύρων 20. Πληρ. τηλεφ. 28710

ΕΝΟΙΚΙΑΖΟΝΤΑΙ στην Ιαλυσό Lux Studio των 50 τ.μ. Πληρ. τηλ. 35283

ΕΝΟΙΚΙΑΖΕΤΑΙ υπόγειος χώρος για αποθήκη εμβαδού 350 τ.μ., με ράμπα και μεγάλη αυλή για στάθμευση.

Επίσης έτερη ισόγειος αποθήκη, μέσα στην ίδια αυλή εμβαδού 80 τ.μ., Λεωφόρος Ρόδου - Λίνδου αρ. 230. Πληροφορίες Τσέλιος Μπάνιο τηλ. 64458,

ΕΝΟΙΚΙΑΖΕΤΑΙ, χωρίς «αέρα» κατάστημα 50 τ.μ., επί της Αγίου Γεωργίου και Υψηλάντου. Πληρ. τηλ. 0244-51659 ώρες καταστημάτων

ΕΝΟΙΚΙΑΖΕΤΑΙ για φοιτητή στην Αθήνα (Ζωγράφου Γ. Παπανδρέου 54) πλήρως επιπλωμένο 2άρι, με τηλέφωνο και τηλεόραση. Πληροφορίες τηλ. 23661, 33926 Παζαΐτης

ΕΝΟΙΚΙΑΖΕΤΑΙ
επιπλωμένες γκαρσονιέρες σε ένα απέραντο κήπο με τηλέφωνο, κεντρική θέρμανση, ανεμιστήρες οροφής, αερόθερμα μπάνιου κλ.π. στο Κανδηλί, έναντι εστιατορίου «Αμυγδαλιά» τηλ. 92714

ΕΝΟΙΚΙΑΖΟΝΤΑΙ καταστήματα επί της λεωφόρου Λίνδου 7ον χιλ. δεξιά πλευρά.

α) έναντι εργοστασίου Μαρμάρων Καβάσιλα, 150 τ.μ. γωνιακό

β) έναντι Φωνής Αμερικής 4 καταστήματα 100 τ.μ. με πατάρι 50 τ.μ. ύψους 5 μέτρα. Σε συνεργεία αυτοκινήτων δεν δίνονται. Τηλ. 23716.

ΕΝΟΙΚΙΑΖΟΝΤΑΙ
Κατασκήνωση για τουριστική εκμετάλλευση, σε ιδιαίτερα προνομιακή θέση, στην περιοχή Κιοταριού (από του παραλιακού δρόμου όμορα με τα ξενοδοχεία «Ρόδος Βίλαντς» και «Ρόδος Μαρίς»). Εξασφαλισμένη πελατεία, πολύ καλή προοπτική. Δεκτές μόνο σοβαρές προτάσεις. Χρόνος περιορισμένος. Πληροφορίες στα τηλέφωνα: 76378, 73987, 094-624669 Κον Χατζηδιάκον

ΕΝΟΙΚΙΑΖΕΤΑΙ
σε μεγάλο κτήμα 1 δυάρι και 3 γκαρσονιέρες πλήρως επιπλωμένα με τηλέφωνο, ηλιακό, μεγάλες βεράντες, παρκινγκ, κ.τ.λ. Περιοχή Τρεις, Ιξιά. Πληρ. Τηλ. 92714.

ΕΝΟΙΚΙΑΖΕΤΑΙ κατάστημα 60 τ.μ. με δύο καμπινέ στο Ροδίνι, οδός Κυρίνης 12,, Πληρ. τηλ. 28727.

ΕΝΟΙΚΙΑΖΕΤΑΙ καταστήματα 60 τ.μ. με δύο καμπινέ στο Ροδίνι, οδός Κυρίνης 12,, Πληρ. τηλ. 28727.

ΕΝΟΙΚΙΑΖΟΝΤΑΙ καταστήματα επί της λεωφόρου Λίνδου 7ον χιλ. δεξιά πλευρά.

α) έναντι εργοστασίου Μαρμάρων Καβάσιλα, 150 τ.μ. γωνιακό

β) έναντι Φωνής Αμερικής 4 καταστήματα 100 τ.μ. με πατάρι 50 τ.μ. ύψους 5 μέτρα. Σε συνεργεία αυτοκινήτων δεν δίνονται. Τηλ. 23716.

ΕΝΟΙΚΙΑΖΕΤΑΙ αποθήκη 180 τ.μ. ολόκληρη ή μισή με δύο εισόδους κατάλληλη για κάθε επαγγελματική χρήση στην διευθ. Θεμ. Σοφούλη 89. Πληρ. τηλ. 0244-51435

ΕΝΟΙΚΙΑΖΕΤΑΙ αποθήκη 200 τ.μ. επί της Θεμ. Σοφούλη (κάτω από το ΤΕΒΕ). Πληρ. τηλ. 0244 - 51367

ΕΝΟΙΚΙΑΖΕΤΑΙ
χώρος 130 τ.μ. Αννης Μαρίας και Καζαντζάκη 5 κατάλληλο για επαγγελματική στέγη ή για οτιδήποτε άλλο. Τηλ. 27392 - 78097

ΕΝΟΙΚΙΑΖΕΤΑΙ ημιυπόγειος χώρος με ράμπα, για χρήση αποθήκης, Ε=80 τ.μ., στην οδό Ευκλή αρ. 17 στους Χαλκάτες Ρόδου. Πληροφορίες τηλ. 52635, 65926. 51086

ΧΡΥΣΟΧΟΕΙΟΝ ενοικιάζεται εντός του ξενοδοχείου LINDOS BAY σε κεντρικό σημείο έναντι RECEPTION τ.μ. 25. Πληροφορίες κ. Παρασκευά Ιωάννη ΤΗΛ. 0244-31501 από 10.00 μέχρι 15.00

ΣΤΗΝ ΙΑΛΥΣΟ κοντά στο Λύκειο και στη θάλασσα, μέσα σε ωραίο κήπο, **ενοικιάζονται** δύο καινούργια STUDIOS, επιπλωμένα με πολυκουζινάκι, Τηλ. 92630, 78082, 93507

ΕΝΟΙΚΙΑΖΕΤΑΙ
σε μεγάλο κτήμα 1 δυάρι και 3 γκαρσονιέρες πλήρως επιπλωμένα με τηλέφωνο, ηλιακό, μεγάλες βεράντες, παρκινγκ, κ.τ.λ. Περιοχή Τρεις, Ιξιά. Πληρ. Τηλ. 92714.

ΕΝΟΙΚΙΑΖΕΤΑΙ
Γραφεία επί της οδού Αλεξ. διακου 46 (εναντι ροδιακης επαυλης). πληροφοριες κ. παρασκευας στεργος τηλ. 24660 - 29719 (ωρες 9 π.μ. - 3 μ.μ.) ΤΗΛ. 74431 - (ΩΡΕΣ 5 μ.μ. - 10 μ.μ.)

ΕΝΟΙΚΙΑΖΕΤΑΙ αποθήκη 220 τ.μ. κατάλληλη για κατοικία, μαγαζί, γραφείο και επαιχείρηση. Πληρ. 01-2828292

ΕΝΟΙΚΙΑΖΕΤΑΙ κατάστημα στο Φαληράκι 100 m^2, κατάλληλο για οποιανδήποτε χρήση με αιρ - κοντίσιον και τηλέφωνο. 100.000 μηνιαίως - Πληροφορίες τηλ. 38358

ΕΝΟΙΚΙΑΖΕΤΑΙ αποθήκη 180 τ.μ. ολόκληρη ή μισή με δύο εισόδους κατάλληλη για κάθε επαγγελματική χρήση στην διευθ. Θεμ. Σοφούλη 89. Πληρ. τηλ. 0244-51435

ΕΝΟΙΚΙΑΖΕΤΑΙ αποθήκη 200 τ.μ. επί της Θεμ. Σοφούλη (κάτω από το ΤΕΒΕ). Πληρ. τηλ. 0244 - 51367

ΕΝΟΙΚΙΑΖΟΝΤΑΙ
επιπλωμένα διαμερίσματα σε άριστη κατάσταση επί της οδού Κέννεντυ 37, περιοχή Μόντε Σμιθ. Πληρ. τηλ. 22892, 36010

ΕΝΟΙΚΙΑΖΕΤΑΙ μεγάλο ακίνητο στην Π. Πόλη 450 τ.μ. πέτρινο με μεγάλη αυλή με δύο εισόδους από Ομήρου 74 και Ιποδάμου 63. Κατάλληλο για διάφορες χρήσεις. Μόνο σοβαρές προτάσεις. Πληροφορίες στα τηλέφωνα 34251, 21613, 65846 και στο φορητό 094 527986.

ΕΝΟΙΚΙΑΖΕΤΑΙ στη Π. Πόλη σε περίοπτη θέση της πλατείας Εβραίων - Μαρτύρων, διόροφο διατηρητέο ακίνητο, αποτελούμενο από 1ον όροφο 140 m^2 και 2ον όροφο 45 m^2 με 100m^2 βεράντα. Στο ακίνητο έχει γίνει αναπαλαίωση. Είναι κατάλληλο για οποιαδήποτε επαγγελματική χρήση. Πληρ. τηλ. 35174 ή 29284

ΕΝΟΙΚΙΑΖΟΝΤΑΙ στην Ιαλυσό επιπλωμένα διαμερίσματα 3 και 2 δωματίων. Πληρ. 22050 και 33441

ΕΝΟΙΚΙΑΖΟΝΤΑΙ LUX επιπλωμένα STUDIOS στην Ιαλυσό των 60 τ.μ. Πληρ. τηλ. 35283

ΕΝΟΙΚΙΑΖΕΤΑΙ για επαγγελματική στέγη ισόγειο διαμέρισμα στην οδό 28ης Οκτωβρίου 4 Πληροφ. τηλ. 37600-27707

ΕΝΟΙΚΙΑΖΕΤΑΙ χώρος 200 τ.μ. με πατάρι 60 τ.μ. ύψος 4.70 με βοηθητικούς χώρους και αυλή, κατάλληλο για βιοτεχνία κ κονδρεμπόριο. Λονδίνου & Βιέννης 1. Πληροφορίες τηλ. 32815 Ώρες καταστημάτων

ΕΝΟΙΚΙΑΖΕΤΑΙ ισόγειος χώρος 166 τ.μ. στα Ασγούρου, Εμπορικό Κέντρο Μανουσέλη, για πολλαπλές χρήσες σε καλή τιμή. Πληροφορίες τηλ. 24672

ΤΙΜΗ ΕΥΚΑΙΡΙΑΣ
ΕΝΟΙΚΙΑΖΕΤΑΙ
εστιατόριο στο Φαληράκι πλήρως εξοπλισμένο σε κεντρικό σημείο για μεγάλη χρονική διάρκεια. Πληρ. 093-864446 Γιώργος

ΕΝΟΙΚΙΑΖΟΝΤΑΙ
επιπλωμένα διαμερίσματα σε άριστη κατάσταση επί της οδού Κέννεντυ 37, περιοχή Μόντε Σμιθ. Πληρ. τηλ. 22892, 36010

ΕΝΟΙΚΙΑΖΕΤΑΙ
Βιοτεχνική αποθήκη 1700 τ.μ. με ράμπα φόρτωσης - εκφόρτωσης εξοπλισμένη με ράφια βαρέου τύπου, γραφεία κ.λπ. επί της Λεωφ. Καλλιθέας 2ο χλμ τηλ. 66707 και 094 - 34273

ΖΗΤΟΥΝ ΠΡΟΣΩΠΙΚΟ

ΖΗΤΕΙΤΑΙ άτομο από εταιρεία πληροφορικής για υποστήριξη προγραμμάτων στο τμήμα εμπορικο-λογιστικών & ξενοδοχειακών εφαρμογών. Πληροφ. Τηλ. 75218-35104 9-2 & 5-8.30

ΖΗΤΕΙΤΑΙ μάγειρας για να εργασθεί στο εστιατόριο «Santa Lucia» στο Φαληράκι. Δεκτές μόνο σοβαρές προτάσεις. Πληρ. τηλ. 32755

ΖΗΤΕΙΤΑΙ από HOTEL CACTUS RECEPTIONIST απόφοιτος σχολής με γνώσεις Η/Υ UNIDATA. Πληροφορίες κ. Χρυσανθού τηλ. 26100 και 26088

ΖΗΤΟΥΝΤΑΙ από το ΡΟΔΟΣ ΕΞΠΡΕΣ αρχηγοί γκρουπ για Γερμανό και Ολλανδό Tour Operator για τη σαιζόν 1999. Τηλ: 31331

ΖΗΤΕΙΤΑΙ
Κοπέλα για οικιακή βοηθός, και να προσέχει και παιδιά πληρ. 67372, 67373 κιν. 097643870

ΖΗΤΕΙΤΑΙ
κοπέλα για να εργαστεί σε τουρισικό κατάστημα σε συνεχές ωράριο. Απαραίτητη προϋπόθεση η γνώση της Αγγλικής γλώσσας Πληρ. τηλ. 75782 26919

ΕΙΣΑΓΩΓΙΚΗ ΕΤΑΙΡΕΙΑ ΠΑΡΑΦΑΡΜΑΚΕΥΤΙΚΩΝ
Με έδρα την Θεσσαλονίκη ΖΗΤΑ αντιπρόσωπο για τα φαρμακεία του νομού Δωδεκανήσου ΤΗΛ. 031/209996, 279944, FAX 270725

ΑΠΟ την εταιρεία ΒΑΠ Π. ΚΟΥΓΙΟΣ ΑΒΕΕ, ζητείται νέος δραστήριος, οργανωτικός και φιλόδοξος για το τμήμα των πωλήσεων. Πτυχίο Οικονομικού Κλάδου ή Διοίκησης Επιχειρήσεων ή προϋπηρεσία στο χώρο των πωλήσεων, θα ληφθούν υπ' όψη. Αποδοχές ικανοποιητικές, σύγχρονο περιβάλλον εργασίας και προοπτικές εξέλιξης. Πληροφορίες τηλ. 61434

ΖΗΤΕΙΤΑΙ οικιακή βοηθός. 61527 κ. Χριστίνα.

Από Ανώνυμη Εταιρεία Εμπορίας τροφίμων - ποτών ζητούνται 1) οδηγός για διανομές (όχι πωλητής) με επαγγελματικό δίπλωμα 2) Εργάτες αποθήκης. Μισθός ικανοποιητικός Εργασία χειμώνα - καλοκαίρι. Ωράριο συνεχές. Πληροφορίες 24-611

ΖΗΤΕΙΤΑΙ Υπάλληλος δια την θέση Operation Manager Γραφείου Γενικού Τουρισμού, με ανάλογα προσόντα. Οι επιθυμούντες, παρακαλούνται να στείλουν Βιογραφικό εις την Ταχ. Θυρίδα Νο 33 ΡΟΔΟΣ.

ΜΕΓΑΛΟΣ ΑΘΛΗΤΙΚΟΣ ΟΔΗΓΟΣ ΖΗΤΑ ΣΥΝΕΡΓΑΤΗ
για να κλείσει 20 διαφημιστικές καταχωρήσεις στον οδηγό «Αθλητικές Ματιές» στην πόλη σας. Σας δίνουμε 500.000 δρχ. για ένα μήνα. Προοπτικές συνεργασίας και σε άλλους τομείς. Τηλεφωνείστε τώρα 41.79.831, 42.26.476-7, 41.15.225

ΖΗΤΕΙΤΑΙ νέος ή νέα κάτω των 30 ετών, γνώστης Αγγλικής, Γερμανικής και χρήστης Υπολογιστή για εργασία σε ΤΟΥΡΙΣΤΙΚΟ ΓΡΑΦΕΙΟ. Για πληροφορίες τηλ. 77040 από 09.00-14.00 καθημερινά εκτός Σαββάτου και Κυριακής.

ΚΥΡΙΑ απόφοιτος εξωτερικού (Γλωσσολογίας) ζητεί ανάλογον εργασιακή θέση, παραδίδει μαθήματα ΓΕΡΜΑΝΙΚΗΣ, ΓΑΛΛΙΚΗΣ, ΑΓΓΛΙΚΗΣ ΙΤΑΛΙΚΗΣ, ΙΣΠΑΝΙΚΗΣ και ΤΟΥΡΚΙΚΗΣ, επίσης μεταφράζει κείμενα αντιστοίχως. Πληρ. τηλ. 32341 ώρες γραφείου.

ΖΗΤΟΥΝΤΑΙ κοπέλες για καφετέρια - εστιατόριο στην Κρεμαστή τηλ. 92033 κ. Λευτέρη.

ΑΥΤΟΚΙΝΗΤΑ

ΖΗΤΩ αυτοκίνητο 2-3 ετών μικρού κυβισμού. Πληρ. τηλ. 23143

ΖΗΤΟΥΝΤΑΙ
Κοπέλες εμφανίσιμες για εργασία σε καφετέρια στο κέντρο της πόλης (bar - service) απαραίτητη προϋπηρεσία πληρ. τηλ. 094916600 κ. Νίκο

ΠΩΛΕΙΤΑΙ OPEL VECTRA 1600 c.c. του 1993 χρώματος μαύρο, σε καλή κατάσταση. Πληροφορίες τηλ. 66356

ΠΩΛΕΙΤΑΙ μηχανή HONDA STEED 400 σε άριστη κατάσταση. Πληρ. τηλ. 94994

ΠΩΛΕΙΤΑΙ LANCIA DEDRA A/C 1600 c.c. του 1991 σε άριστη κατάσταση. Πληροφορίες: τηλ. (0241) 47-667 κο Γ. Μώρο

ΠΩΛΟΥΝΤΑΙ: 1) Αυτοκίνητο μάρκας VW (Polo) 168άλβιδο με όλα τα EXTRA σε τιμή ευκαιρίας (12.000 χλμ). 2) γεννήτρια 40kw σκεδόν καινούργια, αμερικανικής προελεύσεως. Πληρ. τηλ. 0244-51110, 0932892718.

ΠΩΛΕΙΤΑΙ ΑΛΦΑ ΡΟΜΕΟ 146 1400 cc 11/95 18.500 Kmh. σε άριστη κατάσταση με FULL EXTRA. Μόνον σοβαρές προτάσεις. Πληρ. 75487 - 094-438097

ΠΩΛΕΙΤΑΙ ALFA 33, 1.2 χρώμα μαύρο με ζάντες αλουμινίου, ραδ/φωνο σε άριστη κατάσταση. Βρίσκεται έξωθεν πρατηρίου JET OIL Δ.ΠΙΣΣΑΔΑΚΗ, Παραδείσι. Τηλ. 21600 - 83429

ΠΩΛΕΙΤΑΙ VW II Golf 16V
μοντέλο '87 σε άριστη κατάσταση 1.500.000 και με ευκολίες πληρωμής. Πληρ. στο 73601 απογευμ. ώρες

ΠΩΛΕΙΤΑΙ RENAULT CLIO 1.200 cc τετράπορτο με 17.000 χλμ. σε άριστη κατάσταση και χρώματος μπορντώ, μοντέλο 1994. Δεκτός κάθε έλεγχος. Πληρ. τηλ. 30877

ΠΩΛΕΙΤΑΙ OPEL KADET 1200 cm μοντέλο 1986 σε καλή κατάσταση. Τιμή 1.200.000. Πληροφορίες τηλ. 74575 ώρες πρωί 9.00 έως 1.00 απόγ. 5.00 έως 9.00

ΠΩΛΕΙΤΑΙ: MAZDA 323F, 16 βαλβίδες, air condition, υδραυλικό τιμόνι, ηλεκτρικά παράθυρα, κεντρικό κλείδωμα, ζάντες αλουμινίου, ραδιοκασετόφωνο, ενισχυτής equalizer, σε πολύ καλή κατάσταση. Τιμή: δρχ. 3.000.000. Πληρ. Τηλ. 34.000

ΠΩΛΕΙΤΑΙ αυτοκίνητο ΚΡΑΪΣΛΕΡ ΣΤΡΑΤΟΥΣ 2000 c.c. κάμπριο μοντέλο. Οκτώβριος 96. Φουλ έξτρα. Δεκτές μόνο σοβαρές προτάσεις. Πληροφορίες τηλ. 66060 κον Σταύρο.

ΠΩΛΕΙΤΑΙ - ΕΝΟΙΚΙΑΖΕΤΑΙ Αυτοκίνητο - καντίνα σε άριστη κατάσταση, κατασκευής 1996 μάρκος MERCEDES 410 D μήκους 4μ., πλάτους 2 μ. και ύψους 2.10μ. Για περισσότερες πληροφορίες ο κ. Γιάννης στο τηλ. 0244/44.251 από 09.00-14.00 και στο τηλ. 0244/44.490 από 20.30 - 24.00

ΠΩΛΕΙΤΑΙ αυτοκίνητο NISSAN βενζίνη Modele 87. Τηλ. 96583, 094 565948, 093 585024

ΠΩΛΕΙΤΑΙ HONDA CIVIC μοντέλο 89 1200 cc 16V σε άριστη κατάσταση. Τιμή 1.700.000 Πληρ. τηλ. 87777

ΠΩΛΕΙΤΑΙ: Επιβατηγό MERCEDES E200 mod. 95, Fulll extra. Πληροφορίες, τηλ.: 62649 & 63830, ώρες 8-3.

ΠΩΛΟΥΝΤΑΙ τα ακόλουθα αυτοκίνητα σε άριστη κατάσταση και σε προσιτές τιμές και ευκολίες. SEAT MARBELLA μοντέλο 1994 Πληροφ. στα τηλ. 21819-25888

ΠΩΛΟΥΝΤΑΙ 1) PIAGIO SFERA 50cc Scooter 2) YAMAHA C.T. 50cc. Πληρ. 94733

ΠΩΛΕΙΤΑΙ Αυτοκίνητο FORD ESCORD 1.100 κ. σε καλή κατάσταση και λογική τιμή. Πληρ. τηλ 22975

ΠΩΛΕΙΤΑΙ: αυτοκίνητο μάρκας LANCIA 1600 μοντέλο 1993, σε άριστη κατάσταση έναντι 3 εκ. δρχ. Πληρ. τηλ. 094-163844

ΔΙΑΦΟΡΑ

ΠΩΛΟΥΝΤΑΙ ράφια μεταχειρισμένα σε πολύ καλή κατάσταση και σε καλή τιμή, κατάλληλα για Super Market. Πληροφορίες τηλ. 24471

ΠΩΛΕΙΤΑΙ μπιλιάρδο αμερικάνικο σε άριστη κατάσταση σε τιμή ευκαιρίας. Πληρ. τηλ. 0241-51095

ΗΛΕΚΤΡΟΛΟΓΟΣ
αναλαμβάνει την ηλεκτρική εγκατάσταση του ιδιωτικού και επαγγελματικού σας χώρου, επισκευές - συντηρήσεις ανακαινίσεις. Ο Μιχάλης τηλ. κιν. 093-683243

ΠΩΛΕΙΤΑΙ κατάστημα εμπορίας Ηλεκτρονικών Υπολογιστών και αναλωσίμων με πλήρη εξοπλισμό και εξασφαλισμένη πελατεία. Πληροφορίες: Ερνεστ Μπέβιν 35 (πλησίον Ζαχαροπλαστείο Κάντιο) - τηλ. 32670 και 76536 - 29633

ΠΩΛΕΙΤΑΙ καινουργής από άριστο μέταλλο θυρίδα διαστάσεων περίπου 2 μέτρα ύψος x 1 πλάτος με 20 θυρίδες - συρτάρια κατάλληλη για ξενοδοχεία και πανσιόν. Πληροφορίες τηλ. 86622 απογευματινές και βραδυνές ώρες.

ΠΩΛΟΥΝΤΑΙ λόγω ανακωρήσεως σε τιμη ευκαιρίας: 2 ψυγεία - ποδηλάτο κλασσικό με διπλό σκελετό - 2 ραδιοκασετόφωνα - 1 τηλεόραση PHILIPS με τραπεζάκι - παράθυρο καινούριο αλουμινένιο μεγάλο - 1 κρεβάτι ημίδιπλο σιδερένιο παραδοσιακό - τραπέζι με 4 καρέκλες αλουμινένιες - 4 καρέκλες πλαστικές με τραπέζι - 2 κρεβάτια σουηδικά ημίδιπλα με στρώματα - 2 καθρέπτες - 10 μεγάλα κεραμίδια για στέγαστρο- είδη υγιεινής - 1 ντουλάπα ξύλινη τετράφυλλη με κομοδίνο - 1 σώμα καλοριφέρ - 1 κρεβάτι κάρινο με ορθοπεδικό στρώμα διπλό - 2 σκάλες διαμερίσματος αλουμινίου και ξύλινη - 3 φιάλες υγραερίου - 1 πετρογκάζ - 60 μέτρα λάστιχο ποτίσματος - παπούτσια - ρούχα - εργαλεία - ψησταριά - 10 συρτάρια ξύλινα. Πληρ. τηλ. 32985

ΠΩΛΕΙΤΑΙ
Σκαφτικό μηχάνημα 4Χ4 15 ίππους σπαστό στην μέση κατάλληλο για αμπελια, δέντρα κ.τ.λ. λόγω ανακώρησης. Σε τιμή ευκαιρίας. Πληρ. 74311

ΠΩΛΕΙΤΑΙ
σκάφος ταχύπλοο 7.40μ. λόγω ανακώρησης σε τιμή ευκαιρίας. Πληρ. 74311

ΕΥΚΑΙΡΙΑ - ΠΩΛΕΙΤΑΙ πλήρης εξοπλισμός χρυσοχοείου σε πολύ καλή κατάσταση και σε τιμή μεγάλης ευκαιρίας. Πληρ. τηλ. 22704

ΖΗΤΕΙΤΑΙ προς αγορά μονοκατοικία ή μεζονέτα με κήπο 120-160 τ.μ. έτοιμη ή υπό κατασκευή. Περιοχές Ρόδου - Κοσκινού. Αποκλείονται μεσίτες. Τηλ. 094-368123

ΠΩΛΕΙΤΑΙ βάρκα 4.95. Πληρ. 63451, 094 665215

ΠΩΛΕΙΤΑΙ μπιλιάρδο σε καλή τιμή. Πληρ. τηλ. 0244-51095

ΠΩΛΕΙΤΑΙ ταχύπλωο σκάφος 7,5 μέτρα. Τηλ. Σύμης 0241-71040, Πειραιάς 01-4320826

ΠΩΛΗΣΕΙΣ ΑΚΙΝΗΤΩΝ

ΠΩΛΟΥΝΤΑΙ δύο άρτια οικόπεδα άνω των 4.000 τ.μ. το καθένα, στην περιοχή του ΚΕΓΕ (Αμπελουργικό Φυτώριο Ρόδου) με καταπληκτική θέα. Πληρ. Τηλ. 24466

ΠΩΛΕΙΤΑΙ οικόπεδο 4.300 τ.μ. σε πολύ καλή τιμή. Τηλ. 21003

ΠΩΛΕΙΤΑΙ οικόπεδο 600 τ.μ. με σπίτι και πρόσοψη στο δρόμο 14 μ. στα Κρητικά. Αρ. 54 Πληρ. τηλ. 22933

ΠΩΛΕΙΤΑΙ διαμέρισμα στο «ΜΗΔΕΙΑ» τριάρι (μικρό), Ε=53 τ.μ. ρετιρέ με θέα και ταράκι. Δεκτά δάνεια. Πληροφορείες τηλ. 36940 (Κύριον ΣΤΡΑΤΟ ΚΑΡΑΝΙΚΟΛΑ) και τηλ. 23895 (Κύριον Γιώργο ΠΙΠΠΙΝΟ) σε ώρες γραφείου)

ΠΩΛΕΙΤΑΙ
μεζονέτα 180 τ.μ. σε κατάσταση σκελετού μπετόν αρμέ, στην οδό Κεφαλληνίας (πλησίον οδού Αθηνών), με φανταστική θέα. Πληρ. τηλ. 28616, 37848

ΠΩΛΟΥΝΤΑΙ: 1) Κατάστημα με δύο αποθήκες στην οδό Βερολίνου 23. 2) Καρά - Γιαπί 160 τ.μ. σε τρίτο όροφο οικοδομής. 3)Αγρόκτημα 4.500 τ.μ. στον Αρχάγγελο επί της Εθνικής οδού Ρόδου - Λίνδου, με φως, νερό και τηλέφωνο. Πληροφορίες: 0244 - 51391 και 51184.

ΕΥΚΑΙΡΙΑ

ΠΩΛΕΙΤΑΙ γωνιακό ακίνητο ισόγειο, με 3 καταστήματα 98 τ.μ. και 2 σιούντιος 77 τ.μ. στον 1 όροφο,Ιπποδάμου 54, Π. Πόλη Πληρ. τηλ. 63237

ΠΩΛΕΙΤΑΙ διαμέρισμα στο «ΜΗΔΕΙΑ» τριάρι (μικρό), Ε=53 τ.μ. ρετιρέ, με θέα, και ταράκι. Δεκτά δάνεια.

ΠΩΛΕΙΤΑΙ μονοκατοικία 240 τ.μ. σε 1000 τ.μ. οικόπεδο (σε μπετά). Περιοχή Βουνάρα ΙΑΛΥΣΟΣ. Πληρ. τηλ. 61450 - 094 410173. Ώρες 9 π.μ. - 2 μ.μ. και 5 μ.μ. - 9 μ.μ.

ΠΩΛΕΙΤΑΙ
κατάστημα 160 τ.μ. στην οδό Λευκωσίας κάθετος Αννης Μαρίας. Διατίθεται για πολλές χρήσεις. Πληροφορίες στα τηλέφωνα: 097 -822319 & 0244-24032

ΠΩΛΕΙΤΑΙ
Διαμέρισμα τεσσάρι στο Βενετόκλειο Γυμνάσιο απέναντι σε πολλή καλή κατάσταση. Δάνεια Δεκτά - Ευκολίες πληρωμής Πληροφορίες Διακογεωργίου Κάλλιστος τηλ. 29318 - 34598

ΠΩΛΕΙΤΑΙ οικόπεδο, παραθαλάσσιο, οικοδομήσιμο 500 τ.μ. στην παραλία της Κρεμαστής, περιοχή Περιαλινής. Πληρ. στο 0932828972 κ. Σταύρο.

ΠΩΛΕΙΤΑΙ σπίτι σε αρίστη κατάσταση στη Μαλώνα σε καλή τιμή. Πληρ. τηλ. (0244) 51119.

ΠΩΛΕΙΤΑΙ αποθήκη 300 Μ.Τ. εντός ΡΟΔΟΥ. Ανταλλάσσεται και με ακίνητο στην Αθήνα τηλ. 32985

ΠΩΛΕΙΤΑΙ επαγγελματική στέγη 150 τ.μ. εντός πόλεως Ρόδου. Κατάλληλη και για κατοικία, τηλ. 32985

ΠΩΛΕΙΤΑΙ διαμέρισμα υπόγειο εντός πόλεως Ρόδου τηλ. 01-2828292

ΠΩΛΕΙΤΑΙ διαμέρισμα 76 τ.μ. κατασκευής 1992. Επί της οδού Περραίας 10 Δ' (Πάροδος Απαθύρου). Πληρ. τηλ. 20564 - 35196

ΠΩΛΕΙΤΑΙ διόροφη μονοκατοικία ανεξάρτητη στην Παλιό Πόλη και επί της οδού Τιμοκρέοντος έτοιμη για ανακατασκευή. Πληρ. 66041

ΠΩΛΕΙΤΑΙ αποθήκη επιφάνειας 340 τ.μ. εντός της πόλεως, σε τιμή ευκαιρίας, λόγω ανακωρήσεως. Πληρ. τηλ. 32985 και 01-2828292

ΜΑΘΗΜΑΤΑ

ΚΑΘΗΓΗΤΡΙΑ φιλόλογος παραδίδει μαθήματα σε μαθητές γυμνασίου και λυκείου περιοχή ΙΞΙΑ τηλ. 90725

ΜΑΘΗΜΑΤΑ ΓΕΡΜΑΝΙΚΩΝ
Καθηγήτρια Γερμανικής Φιλολογίας διπλωματούχος Πανεπιστημίου Μονάχου με πολυετή πείρα παραδίδει μαθήματα για όλα τα επίπεδα. Τηλ.: 65 359, 62 887

ΓΙΑΝΝΗΣ ΝΙΚΟΛΙΔΑΚΗΣ
ΜΗΧΑΝΟΛΟΓΟΣ ΜΗΧΑΝΙΚΟΣ ΓΑΛΛΙΑΣ 14 ΡΟΔΟΣ

ΠΩΛΟΥΝΤΑΙ

1) Διαμερίσματα πολυτελούς κατασκευής επί της Αννης Μαρίας 115 τ.μ., 128 τ.μ., και μεζονέτα 130 τ.μ. συν υπόγειο και γραφείο 90 τ.μ.

(Τα παραπάνω διαμερίσματα διαθέτουν θέση στάθμευσης και κεντρική θέρμανση)

2) Επί της Φιλερήμου μεζονέτα 130 τ.μ. ημιτελής

ΠΛΗΡΟΦΟΡΙΕΣ
ΤΗΛ. 22291 - 35103 / 094 391825

ΠΩΛΟΥΝΤΑΙ
ΜΟΝΟ ΑΠΟ ΤΟ ΓΡΑΦΕΙΟ ΜΑΣ

1) Οικόπεδο 567 τ.μ. στην Λίνδο εντός οικισμού στην καταπληκτική περιοχή Αρχιστράτηγος.
2) Μονοκατοικία πλησίον Σταδίου ΔΙΑΓΟΡΑΣ καταπληκτική περίπτωση.
3) Οικόπεδ



Βασικοί Δείκτες Χ.Α.Α.							Τελευταίοι Μακροοικονομικοί δείκτες				
Δείκτες Χ.Α.Α.	Τιμή 14-Μαΐ	% Μεταβολές από 31/12/1998	Προηγ. μέρα	12μ μέγ.	12μ ελάχ.	Όγκος δρχ (εκ)		1999 Τιμή	Αλλαγές ιαετ. δρχ,% 1998	1997	1996
Τράπεζες	8836,68	52,37	0,28	9449	3014	33.360	ΑΕΠ (%)	3,70	3,30	3,30	2,60
Ασφάλειες	2058,18	59,44	0,04	2153	923	677	Πληθωρισμός (%)	2,00	4,80	5,70	8,20
Βιομηχανίες	2379,25	38,81	1,53	2422	1262	12.662	12μ Ενν. γραμ. %	8,70	10,30	11,38	11,20
Κατασκευές	1819,07	262,26	7,63	1821	365	25.189	Διατ/ζική Ο/Ν, (%)	9,90	11,70	11,50	12,80
Συμμετοχών	3152,80	46,23	1,81	3231	1407	8.530	1m ATHIBOR, %	10,01	12,09	13,39	12,67
Παράλληλη	522,18	150,25	2,81	528	144	25.863	ΕΥΡΩ/ΔΡΧ ετησίως	324,84	1,72	1,01	3,05
Γ. Δ.	4032,22	47,29	0,89	4132	1734	192.888	USD/ΔΡΧ ετησίως	304,58	14,41	4,21	-1,27

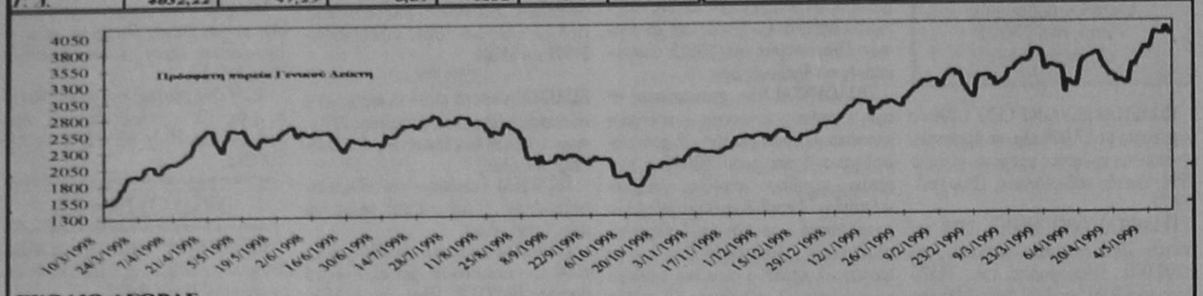

ΣΧΟΛΙΟ ΑΓΟΡΑΣ

Ο Γ.Δ. τιμών, κατά τη διάρκεια της τελευταίας συνεδρίασης της εβδομάδας, έκλεισε κερδίζοντας πάνω από 35 μονάδες με το επενδυτικό ενδιαφέρον να στρέφεται από τις μετοχές blue chips σε κατασκευαστικές και άλλες μετοχές. Τα επιχειρησιακά νέα προσελκύουν τη μερίδα του λέοντος του επενδυτικού ενδιαφέροντος, γεγονός το οποίο εξηγεί την σημαντική άνοδο που έχουν σημειώσει οι μετοχές του κατασκευαστικού κλάδου. Παρά το υψηλό επίπεδο αποτίμησης της αγοράς, η συνεχής εισροή κεφαλαίων καταδεικνύει ότι το ρίσκο του να μένει κανείς εκτός αγοράς είναι σχετικά μεγάλο, ειδικότερα όσον αφορά στις μετοχές των εταιριών εκείνων στις οποίες πραγματοποιούνται κινήσεις επιχειρηματικές ή αναδιάρθρωσης. Εκτιμούμε ότι οι προοπτικές της αγοράς μέχρι τις Ευρωεκλογές τον Ιούνιο είναι θετικές και πιστεύουμε ότι το ενδιαφέρον για μετοχές blue chips θα αναζωπυρωθεί, όταν την προσοχή των επενδυτών σταματήσουν να μονοπωλούν οι κατασκευαστικές μετοχές και οι μετοχές μικρής κεφαλαιοποίησης.

ΣΥΝΕΔΡΙΑΣΗ ΤΗΣ 14 ΜΑΪΟΥ 1999

ΤΡΑΠΕΖΕΣ	ΤΙΜΗ	%	ΤΕΜ
ΑΤΤΙΚΗΣ (ΚΟ)	6.400	3,90	187.483
ΓΕΝΙΚΗ ΤΡΑΠΕΖΑ ΤΗΣ ΕΛΛ	24.290	-0,45	104.074
ΕΘΝΙΚΗ ΤΡΑΠΕΖΑ ΤΗΣ ΕΛΛ	21.500	-0,69	353.280
ΕΤΕΒΑ (ΚΟ)	50.000	2,03	7.432
ΕΤΕΒΑ (ΠΟ)	49.800	1,01	4.218
ΕΛΛΑΔΟΣ (ΚΟ	65.500	-0,76	1.848
ΕΜΠΟΡΙΚΗ ΤΡΑΠΕΖΑ ΤΗΣ ΕΛΛ	58.700	0,53	89.343
EUROBANK	15.550	-0,32	67.838
ΕΡΓΑΣΙΑΣ (ΚΟ)	29.050	-0,51	73.893
ΙΟΝΙΚΗ ΤΡΑΠΕΖΑ ΤΗΣ ΕΛΛ	17.300	0,87	83.452
ΜΑΚΕΔΟΝΙΑΣ - ΘΡΑΚΗΣ	14.600	1,00	49.718
ΠΕΙΡΑΙΩΣ (ΚΟ)	9.800	-0,05	322.975
ALPHA ΤΡΑΠΕΖΑ ΠΙΣΤΕΩΣ (ΚΟ)	21.995	1,88	216.237
ΤΡΑΠΕΖΑ ΧΙΟΥ	8.445	-0,66	55.286
ΚΕΝΤΡΙΚΗΣ ΕΛΛΑΔΟΣ	7.700	7,99	122.839
ΚΕΝΤΡΙΚΗΣ ΕΛΛΑΔΟΣ	7.349	7,99	21.306
ΔΩΡΙΚΗ ΤΡΑΠΕΖΑ	12.100	3,54	405.210
ASPIS BANK	7.830	2,41	123.826
ΑΣΦΑΛΕΙΕΣ			
ΕΘΝΙΚΗ ΑΣΦ	16.690	0,06	11.650
ΑΣΠΙΣ ΠΡΟΝΟΙΑ (ΚΟ)	4.995	0,00	5.810
ΑΣΠΙΣ ΠΡΟΝΟΙΑ (ΠΟ)	2.705	-1,64	6.910
ΦΟΙΝΙΞ ΓΕΝ. ΑΣΦ	12.500	0,00	25
ΕΥΡΩΠΑΪΚΗ ΠΙΣΤΗ ΑΕ (ΚΟ)	3.415	3,48	31.880
ΕΥΡΩΠΑΪΚΗ ΠΙΣΤΗ ΑΕ (ΠΟ)	3.220	1,10	5.614
ΑΓΡΟΤΙΚΗ Α.Ε. ΓΕΝ. ΑΣΦΑΛ. (ΚΟ)	7.000	0,29	44.605
ΕΤΑΙΡΙΕΣ ΕΠΕΝΔΥΣΕΩΝ			
ΕΘΝΙΚΗ ΕΤ. ΕΠΕΝΔ. ΧΑΡΤ	2.500	1,42	48.310
ΕΛΛΗΝΙΚΗ ΕΤ. ΕΠΕΝΔ. (ΚΑ)	2.860	1,24	14.650
ΕΠΕΝΔ. ΕΡΓΑΣΙΑΣ (ΚΑ)	1.290	1,57	645.799
ΕΠΕΝΔ. ΑΝΑΠΤΥΞΕΩΣ (ΚΟ)	4.200	-0,59	100
ΕΠΕΝΔ. ΑΝΑΠΤΥΞΕΩΣ (ΚΑ)	4.200	0,00	2.700
ALPHA ΕΠΕΝΔΥΣΕΩΝ (ΚΑ)	3.250	-0,15	34.910
ΠΕΙΡΑΙΩΣ ΕΠΕΝΔΥΤΙΚΗ	3.365	1,97	69.970
ΠΡΟΟΔΟΣ ΕΛΛ ΕΠΕΝΔ.	5.950	2,02	94.050
INTERINVEST - ΔΙΕΘ. ΕΠΕΝΔ.	1.580	7,48	20.190
ΕΞΕΛΙΞΗ Α.Ε.Ε.Χ. (ΚΑ)	2590	-0,38	24.380
ΔΙΑΣ Α.Ε.Ε.Χ (ΚΑ)	1.940	-1,02	4.500
ΙΟΝΙΚΗ ΕΠΕΝΔ. Α.Ε.Ε.Χ.	2.500	-1,96	12.440
ΑΙΟΛΙΚΗ Α.Ε.Ε.Χ. (ΚΑ)	1.505	-2,27	18.900
ΕΜΠΟΡΙΚΗ ΕΠΕΝΔΥΤΙΚΗ (ΚΑ)	2.565	8,00	8.750
MARFIN ΑΕΕΧ	1.870	-1,58	129.005
ΟΡΙΟΝ Δ.Α.Ε.Ε.Χ (ΚΑ)	1.805	0,00	4.750
ΑΣΠΙΣ ΕΠΕΝΔΥΤΙΚΗ (ΚΑ)	2.080	7,77	5.150
ALPHA FINANCE AE. (ΚΟ)	13.950	1,09	14.490
ΕΤ. ΧΡΗΜΑΤΙΚΗΣ ΜΕΣΟΛΑΒΗΣΗΣ			
ΕΤΒΑ ΑΝΖΙΝΓΚ (ΚΟ)	5.990	0,00	171.900
ALPHA LEASING (ΚΟ)	6.900	-0,29	66.650
ΠΛΗΡΟΦΟΡΙΚΗ ΕΡΓΑΣΙΑΣ	18.789	8,00	11.590
ΕΤΑΙΡΙΕΣ ΣΥΜΜΕΤΟΧΩΝ			
ΜΠΟΥΤΑΡΗΣ (ΚΑ)	3330	7,77	395.600
ΜΠΟΥΤΑΡΗΣ (ΠΑ)	3.100	7,08	24.820
ΚΕΡΑΝΗΣ (Κ)	3550	0,00	86.910
ΚΕΡΑΝΗΣ (Π)	2.680	-4,63	257.460
ΕΠΙΧΕΙΡΗΣΕΙΣ ΑΤΤΙΚΗΣ (Κ)	3.261	7,98	413.558
ΟΜΙΛΟΣ ΙΝΤΕΑΛ (Κ)	6.870	1,18	247.995
ΟΜΙΛΟΣ ΙΝΤΕΑΛ (Π)	6520	-1,06	4.600
ΑΛΚΑΡ (ΚΑ)	3.315	7,96	66.510
ΚΛΩΝΑΤΕΞ (ΚΑ)	10.378	7,99	192.080
ΚΛΩΝΑΤΕΞ (ΠΑ)	9.234	8,00	69.450
ΒΙΟΧΑΛΚΟ	12200	-1,61	24.144
ΔΙΑΦΟΡΕΣ			
ΑΘΗΝΑΙΑ	5.800	7,41	7.100
ΓΕΝ.ΑΠΟΘΗΚΩΝ ΤΗΣ ΕΛΛ (ΚΟ)	4.005	4,05	58.470
ΓΕΝ ΑΠΟΘΗΚΩΝ ΤΗΣ ΕΛΛ. (ΠΟ)	3.776	0,00	0
ΕΡΜΗΣ ΟΙΚΟΔ. ΕΠΙΧ.	7.400	0,00	100
ΖΑΜΠΑ (Κ)	8390	6,14	1.825
ΙΠΠΟΤΟΥΡ (Κ)	2311	7,99	52.835
ΙΠΠΟΤΟΥΡ (Π)	1888	7,95	1.200
ΚΛΑΟΥΔΑΤΟΣ	2.041	7,99	27.650
ΛΑΜΠΡΟΠΟΥΛΟΙ ΑΦΟΙ (ΚΟ)	11.070	0,00	0
ΛΑΜΠΡΟΠΟΥΛΟΙ ΑΦΟΙ (ΠΟ)	5043	0,00	0
ΜΠΕΝΡΟΥΜΠΗ (Κ)	2824	7,99	170.460
ΜΠΕΝΡΟΥΜΠΗ (Π)	2732	7,98	5.730
SATO (Κ)	2253	7,95	141.700
SATO (Π)	2140	7,38	10.150
ΓΕΝ ΕΜΠΟΡΙΟΥ & ΒΙΨΑΣ (ΚΑ)	2940	5,66	102.940
ΕΜΠΟΡΙΚΟΙ ΔΕΙΜΟΙ (ΚΟ)	2644	7,96	262.730
ΕΜΠΟΡΙΚΟΙ ΔΕΙΜΟΙ (ΠΟ)	2484	8,00	15.410
ΑΛΥΣΙΔΑ (Κ)	3013	7,99	82.970
ΑΛΥΣΙΔΑ (Π)	2.376	8,00	620
ΣΠΟΡΤΙΜΑΝ (ΚΑ)	4.860	2,69	121.180
ΣΠΟΡΤΙΜΑΝ (ΠΑ)	0	0,00	0
ELMEC SPORT (Κ)	6950	2,21	138.790
ΕΛΤΡΑΚ (Κ)	3820	1,87	123.550
ΙΑΝΥΟ ΕΛΛΑΣ (Κ)	2.875	7,28	829.760
ΙΑΤΡΙΚΟ ΑΘΗΝΩΝ (ΚΟ)	7400	0,20	32.340
ΙΝΤΕΡΤΕΚ ΑΕ. ΔΙΕΘ. ΤΕΧΝ	8160	-0,73	27.390
ΤΑΣΟΓΛΟΥ DEL	4840	7,56	20.520
ΙΦΑΚΙΑΝΑΚΗΣ	3.570	-0,28	41.770
ΚΑΤ/ΤΑ ΑΦΟΡΙΤΩΝ ΕΙΔΩΝ	4.970	-1,97	99.720
ΣΥΣΚΕΥΑΣΙΑΣ			
ΜΑΙΛΗΣ (ΚΑ)	9.220	3,71	92.957
ΒΙΣ (ΚΟ)	3.222	7,98	26.260
ΒΙΣ (ΠΟ)	2.786	7,98	740
HELLAS CAN	9.440	0,21	12.450
ΚΑΠΝΟΒΙΟΜΗΧΑΝΙΕΣ			
ΚΑΡΕΛΙΑ	19.180	8,00	1.230
ΠΑΠΑΣΤΡΑΤΟΣ (Κ)	6922	7,99	59.320
ΜΕΣΑ ΜΑΖΙΚΗΣ ΕΝΗΜΕΡΩΣΗΣ			
ΤΗΛΕΤΥΠΟΣ (ΚΟ)	5.640	-3,59	443.046
ΔΗΜ. ΟΡΓ. ΛΑΜΠΡΑΚΗ	7.005	3,01	73.460
ΤΕΓΟΠΟΥΛΟΣ ΕΚΔΟΣΕΙΣ Χ.Κ.	7.095	-1,18	37.780
ΕΤ. ΤΗΛΕΠΙΚΟΙΝΩΝΙΩΝ			
ΟΤΕ	7.630	-0,91	384.554
PANAFON	7.950	-2,27	380.132
ΕΝΕΡΓΕΙΑ			
ΕΛΛΗΝΙΚΑ ΠΕΤΡΕΛΑΙΑ	2.800	-0,53	386.270
ΥΓΕΙΑ			
ΠΑΡΝΑΣΣΟΣ ΕΠΙΧΕΙΡΗΣΕΙΣ	2.474	7,99	285.925

ΚΑΤΑΣΚΕΥΑΣΤΙΚΕΣ	ΤΙΜΗ	%	ΤΕΜ
ΑΛΟΥΜΙΝΙΟ ΤΗΣ ΕΛΛ. (ΚΟ)	33.600	2,75	9.720
ΑΛΟΥΜΙΝΙΟ ΤΗΣ ΕΛΛ. (ΠΜΨΟ)	33.445	1,66	3.400
ΑΛΟΥΜΙΝΙΟ ΤΗΣ ΕΛΛ. (ΠΑΨΟ)	33.015	0,08	1.020
ΒΙΟΜΕΤΑΛ ΣΙΚΙΜΟ (Κ)	1453	7,95	258.200
ΒΙΟΜΕΤΑΛ ΣΙΚΙΜΟ (Π)	1253	7,92	39.230
ΒΙΟΣΟΛ (ΚΟ)	1121	8,00	97.591
ΒΙΟΣΟΛ (ΠΟ)	1053	8,00	5.225
ΛΕΒΕΝΤΕΡΗΣ (Κ)	2138	7,98	112.130
ΛΕΒΕΝΤΕΡΗΣ (Π)	1679	7,97	22.220
ΜΕΤΚΑ (ΚΟ)	6.220	0,24	270.620
ΡΑΔΙΟ ΑΘΗΝΑΙ (Κ)	2960	5,34	53.680
ΡΑΔΙΟ ΑΘΗΝΑΙ (Π)	2890	-0,34	3.550
ΦΟΥΡΛΗΣ (Κ)	5.500	1,29	98.080
ALBIO ΒΙΟΚΑΡΠΕΤ (ΚΑ)	4.810	5,71	61.440
ΕΤΕΜ (Κ)	3.420	0,59	28.790
ΑΛΚΑΤΕΛ ΚΑΛΟΔΙΑ ΕΛΛΑΣ	4.617	8,00	41.950
ΜΠΗΤΡΟΣ (ΚΟ)	4.920	2,50	84.877
ΑΛΟΥΜΙΝΙΟ ΑΤΤΙΚΗΣ	6.231	7,99	126.050
ΙΝΤΡΑΚΟΜ (ΚΟ)	23.380	2,50	94.126
ΙΝΤΡΑΚΟΜ (ΠΟ)	0	0,00	0
ΤΖΙΡΑΚΙΑΝ (ΚΑ)	3.390	7,62	7.660
ΚΑΛΠΙΝΗΣ Α.- Ν. ΣΙΜΟΣ	3.640	3,41	46.160
ΡΟΚΑΣ ΜΕΤΑΛΛ.ΑΡΚ. (ΚΟ)	5.864	7,99	97.660
ΡΟΚΑΣ ΜΕΤΑΛΛ.ΑΡΚ. (ΠΟ)	5.697	8,00	11.360
ΕΛΛΗΝΙΚΑ ΚΑΛΩΔΙΑ (ΚΟ)	3.255	3,01	52.930
ΙΔΕΝΟΡ (ΚΑ)	9.805	3,16	20.770
ΜΥΤΙΛΗΝΑΙΟΣ	6.780	1,73	602.725
ΕΛΒΑΛ	5.000	1,01	58.950
ΧΑΛΚΟΡ (ΚΑ)	3.630	2,25	55.330
ΑΛΟΥΜΥΛ ΜΥΛΩΝΑΙ	4.341	7,99	267.560
ΔΑΡΓΙΚ (Κ)	3383	7,98	9.490
ΧΑΛΥΒΔΟΦΥΛΛΩΝ (ΚΟ)	1114	7,95	108.590
ΔΙΑΤΡΟΦΗΣ			
ΕΛΑΪΣ (Κ)	7.205	-1,30	26.040
CHIPITA	7.190	5,58	185.841
ΟΙΝΩΝ	3.405	-1,30	489.540
ΠΑΥΛΙΔΗΣ	7.100	0,71	4.025
ΘΕΣΣΑΛΙΚΗ	849	7,88	1.100.200
ΔΕΛΤΑ (Κ)	5.700	0,88	37.191
ΔΕΛΤΑ (Π)	4.350	-0,11	31.654
ΚΑΤΣΕΛΗΣ (Κ)	6.150	-2,07	66.410
ΚΑΤΣΕΛΗΣ (Π)	4.860	1,04	17.450
ΝΙΚΑΣ (ΚΑ)	6.950	-0,71	28.470
ΜΠ. ΣΤΑΘΗΣ ΓΕΝ. ΤΡΟΦ. (Κ)	4.680	1,74	11.890
ΜΠ. ΣΤΑΘΗΣ ΓΕΝ. ΤΡΟΦ (Π)	6.300	0,00	0
ΕΛΛ.ΕΤ.ΕΜΦΙΑΛΩΣΕΟΣ (Κ)	9.595	2,46	163.400
ΕΛΛ.ΕΤ.ΕΜΦΙΑΛΩΣΕΟΣ (ΚΟ)	6.987	0,00	0
ΕΛΛ. ΒΙΟΜ.ΖΑΧΑΡΗΣ (ΚΑ)	3.570	-2,83	725.104
ΕΛΛ. ΕΤ ΜΠΙΣΚΟΤΩΝ (Κ)	5.850	2,20	1.250
ΜΙΝΩΙΚΕΣ ΓΡΑΜΜΕΣ	8.300	-0,30	139.457
ΚΑΜΠΑΣ	3.866	7,99	221.810
ΝΗΡΕΥΣ-ΙΧΘΥΟΚΑΛΛΙΕΡΓΕΙΕΣ	3.979	7,98	345.380
ΧΗΜΙΚΕΣ			
ΠΑΠΟΥΤΣΑΝΗΣ (ΚΑ)	5.890	3,24	18.230
ΠΑΠΟΥΤΣΑΝΗΣ (ΠΑ)	6.700	4,36	350
ΠΕΤΖΕΤΑΚΙΣ (ΚΑ)	3.650	4,79	48.974
ΠΕΤΖΕΤΑΚΙΣ (ΠΑ)	2.507	7,97	17.787
ΠΛΑΣΤΙΚΑ ΜΑΚΕΔΟΝΙΑΣ (ΚΑ)	2.690	4,43	121.650
ΠΛΑΣΤΙΚΑ ΜΑΚΕΔΟΝΙΑΣ (ΠΑ)	2520	3,41	22.380
ΠΛΑΣΤΙΚΑ ΘΡΑΚΗΣ (Κ)	6.470	-3,93	99.540
ΕΙΧΑ (ΚΑ)	4.995	-1,48	323.510
ΣΑΡΑΝΤΗΣ (ΚΑ)	2.268	8,00	42.430
ΑΛΕΥΡΟΠΟΙΗΤΙΚΕΣ	5.120	0,39	63.473
ΑΛΛΑΤΙΝΗ (Κ)	3.175	7,81	425.340
ΜΥΛΟΙ ΑΓ. ΓΕΩΡΓΙΟΥ (Κ)	6.323	7,99	94.010
ΚΥΛΙΝΔ/ΛΟΙ ΛΟΥΛΗ (ΚΟ)	3.574	7,98	199.980
ΚΥΛΙΝΔΡ/ΛΟΙ Κ.ΣΑΡΑΝΤΟΠΟΥ	2.203	7,99	32.650
ΕΝΤΥΠΗ ΠΛΗΡΟΦΟΡΙΚΗ			
INFORM Π.ΛΥΚΟΣ (ΚΟ)	6.655	0,83	90.811
ΞΕΝΟΔΟΧΕΙΑ			
ΛΑΜΨΑ	2870	-4,49	113.210
ΙΩΝΙΚΗ	7.260	-1,89	13.110
ΕΠΙΒΑΤΗΓΟΣ ΝΑΥΤΙΛΙΑ			
ΣΤΡΙΝΤΖΗΣ (ΚΑ)	2.175	2,59	807.230
ΝΑΥΤΙΛΙΑΚΗ ΕΤ. ΛΕΣΒΟΥ	1.720	5,85	257.165
ΔΑΝΕ SEA LINE (ΚΟ)	368	0,00	0
ΜΙΝΩΙΚΕΣ ΓΡΑΜΜΕΣ	8.300	-0,30	139.457
ANEK LINES (ΚΟ)	3.680	0,00	141.740
ANEK LINES (ΠΟ) ΕΚΔ. 90	3.890	-7,64	1.120
ANEK LINES (ΠΟ) ΕΚΔ. 96	3.650	2,82	3.490
ΦΑΡΜΑΚΟΝ - ΚΑΛΛΑΚΟΝ ΠΡ.			
LAVIPHARM (ΚΟ)	4.600	-1,08	99.101
ΠΑΠΑΕΛΛΗΝΑΣ	6.580	2,14	272.960
VETERIN ΑΒΕΕ	3.795	0,80	79.000

ΠΑΡΑΛΛΗΛΗ	ΤΙΜΗ	%	ΤΕΜ
ΚΑ. ΚΟΡΙΝΘΟΥ-ΚΟΡ-ΦΙΑ (ΚΟ)	2380	7,40	171.830
ΚΑ. ΚΟΡΙΝΘΟΥ-ΚΟΡ-ΦΙΑ (ΠΟ)	1935	5,45	2.600
ΗΛΙΟΦΙΝ (ΚΑ)	7.505	3,37	25.004
ΗΛΙΟΦΙΝ (ΠΑ)	7.500	0,00	0
EUROMEDICA (ΚΟ)	3.145	-0,16	184.722
ΕΠΙΦΑΝΕΙΑ ΙΝΤΕΡΤΥΠ (ΚΟ)	4.262	7,98	66.805
SINGULAR (ΚΟ)	6.630	7,89	244.991
ΣΕΛΟΝΤΑ ΙΧΘΥΟΤΡΟΦΕΙΑ	2.937	7,98	649.215
ΤΕΞΑΠΡΕΤ	2.391	7,99	12.660
CONNECTION	2.140	5,42	65.450
RIDENCO (ΚΑ)	4890	-1,01	50.970
RIDENCO (ΠΑ)	4974	7,99	14.150
ΜΟΥΡΙΑΔΗΣ (ΚΑ)	3.360	0,60	25.420
ΚΡΕΚΑ (ΚΑ)	3040	-3,18	319.250
METROLIFE (ΚΟ)	1.870	7,47	170.260
ΕΛΒΕ-ΕΝΔΥΜΑΤΩΝ (ΚΑ)	5.289	7,98	66.150
YALCO-ΚΩΝΣΤΑΝΤΙΝΟΥ (ΚΑ)	0	0,00	0
RIOPESCA ΥΔΑΤ/ΠΕΣ ΔΥΤ.ΕΛΛ	9.500	3,83	2.720
ΠΕΙΡΑΙΩΣ ΧΡΗΜ/ΚΕΣ ΜΙΣΘ.	2.867	7,98	67.020
PEMEK	3390	0,44	121.810
ΕΛΛΑΤΕΞ ΣΥΝΘΕΤΙΚΑΙ ΙΝΕΣ	6.000	2,04	104.730
ΚΟΥΜΠΑΣ ΑΣΦ. ΣΥΜΒ.	8.629	8,00	44.940
ΡΑΔΙΟ ΚΟΡΑΣΙΔΗ	9.911	8,00	9.720
FLEXOPACK	7.290	2,97	99.560
ΠΟΥΛΙΑΔΗΣ & ΣΥΝΕΡΓΑΤΕΣ	4.200	2,44	780
ΙΜΠΕΡΙΟ ΔΙΕΘΝΗΣ ΜΕΤΑΦ.	2.478	7,97	37.880
ΒΕΡΝΙΚΟΣ ΚΟΤΕΡΑ ΝΑΥΠΗΓΙΑΚΗ	3.890	-1,86	33.080
ΚΑΡΔΑΣΙΛΑΡΗΣ	7.090	0,57	6.080
ΜΠΕΪΜΠΥ ΛΑΝΤ	3075	4,59	40.920
ΕΝΔΥΣΗ	2.460	-2,57	112.040
ΠΑΪΡΗΣ	3.360	-2,18	30.630
ΑΛΚΟ ΕΛΛΑΣ	4.366	7,99	33.921
ΙΣΠΥΡΟΥ ΑΓΡΟΤΙΚΟΣ ΟΙΚΟΣ	2.460	-2,57	112.040
ΣΥΡΜΑ	5.670	8,00	690.294
FOLLI FOLLIE	6.600	2,64	37.909
ΓΚΑΛΗΣ ΝΙΚΟΣ	3.493	7,98	67.510
SEAFARM IONIAN	2.500	-0,40	16.820
ΚΥΡΙΑΚΟΥΛΗΣ	4.583	7,99	25.340
DATA INFORMATION SYSTEMS	6.590	6,29	115.731
ΕΚΤΕΡ (ΚΟ)	2860	3,25	140.080
ΣΙΓΑΛΑΣ (ΚΟ)	6481	8,00	36.620
ΔΙΕΚΑΤ (ΚΟ)	5.292	8,00	172.980
ΜΕΤΑΛΚΗ ΑΓΡΙΝΙΟΥ	3790	2,18	82.880
ΕΤΑΝΕ (ΚΟ)	6.170	4,58	48.980
ΚΩΝΣΤΑΝΤΙΝΙΔΗΣ ΧΡ.	3800	6,82	13.850
ΓΕΝΕΡ	2945	7,99	136.155
ΜΟΣΧΟΛΙΟΣ ΧΗΜΙΚΑ	3840	1,59	7.420
ΒΑΡΑΓΚΗΣ	2430	8,00	46.920
ΙΩΛ. ΚΟΡΙΝΘΟΥ	9490	-0,11	30.070
ΞΗΦΑΣ (Κ)	3780	6,03	320.442
ΞΗΦΑΣ (Π)	3223	7,97	9.300
ΝΤΡΟΥΚΦΑΡΜΠΕΝ ΕΛΛΑΣ	7295	4,36	44.340
ΚΥΡΙΑΚΙΔΗΣ ΜΑΡΜΑΡΑ ΓΡΑΝΙΤΕΣ	7300	4,29	162.680
ΝΤΕΣΠΕΚ ΕΛΛΑΣ	6095	4,19	21.920
INFO QUEST	6380	7,95	412.960
ΧΑΤΖΗΙΩΑΝΝΟΥ (ΚΑ)	7505	3,37	25.004
ΧΑΤΖΗΙΩΑΝΝΟΥ (ΠΑ)	7500	0,00	0
ΚΑΡΑΜΟΛΕΓΚΟΣ	3095	1,48	16.700
MEVACO A.E. (ΚΟ)	4700	-2,08	40.490
ΠΛΑΙΣΙΟ COMPUTER A.E.E.	17285	1,44	13.640
ΑΤΕΡΜΟΝ Α.Ε.	5295	-3,73	31.780
KLEEMANN HELLAS ABEE	4860	3,40	35.070
ΗΛΕΚΤΡΑ Α.Ε.	3830	7,74	40.440
ΠΛΑΣΤΙΚΑ ΚΡΗΤΗΣ	4665	-6,23	578.460
ΠΛΗΡΟΦΟΡΙΚΗΣ			
ALTEC (ΚΟ)	6.725	6,24	948.050
ΙΝΤΡΑΣΟΦΤ (ΚΟ)	9.556	2,25	111.820
ΙΝΤΡΑΣΟΦΤ (ΠΟ)	9.150	3,39	15.720
ΔΕΛΤΑ ΠΛΗΡΟΦΟΡΙΚΗ (ΚΟ)	14.395	5,99	45.930
ΚΑΤΑΣΚΕΥΑΣΤΙΚΕΣ			
ΓΕΚ	6.674	7,99	267.830
ΤΕΡΝΑ (ΚΟ)	4140	7,39	137.695
ΤΕΧΝΙΚΗ ΕΤΑΙΡΙΑ ΒΟΛΟΥ (ΚΟ)	3.520	7,98	139.711
ΓΝΩΜΩΝ (ΚΟ)	2905	7,99	381.865
ΣΑΡΑΝΤΟΠΟΥΛΟΣ (ΚΟ)	4.854	7,99	84.018
ΑΕΓΕΚ (ΚΟ)	5.151	7,99	181.210
ΑΕΓΕΚ (ΠΟ)	4.395	7,99	35.470
ΘΕΜΕΛΙΟΔΟΜΗ (ΚΟ)	6.850	2,62	38.330
ΑΚΤΩΡ (ΚΟ)	8.791	8,00	154.024
ΤΕΧΝΟΔΟΜΗ ΑΦΟΙ ΤΡΑΥΛΟΥ	2700	6,30	411.710
ΑΤΤΙ-ΚΑΤ (ΚΟ)	8.550	5,69	225.920
ΕΥΡΩΠΑΪΚΗ ΤΕΧΝΙΚΗ (ΚΟ)	2376	8,00	198.410
ΠΡΟΟΔΕΥΤΙΚΗ (



ΔΙΚΑΙΟΣΥΝΗ

- Ακούει μόνον το μισό, όποιος ακούει το ένα μέρος. **(Αισχύλος)**

- «Δίκαζε πράως».
(Να δικάζεις με ηρεμία). **(Χίλων)**

- «Μηδενί δίκην δικάσης, πριν αμφοίν μύθον ακούσης».
(Κανένα να μην κρίνεις, πριν να ακούσεις την απολογία και των δύο αντιδίκων). **(Πλάτων)**

- «Οσια κρίνε».
(Να δικάζεις δίκαια). **(Θαλής)**

- «Μηδένα ανήκουστον δικάζειν».
(Για κανένα να μην εκφέρεις γνώμη, χωρίς να τον ακούσεις). **(Αρχ. Ρητό)**

- «Ετσι δίκης οφθαλός, ός τα πανθ'ορά».
(Υπάρχει οφθαλμός της Θείας Δικαιοσύνης, ο οποίος τα πάντα παρακολουθεί). **[Μένανδρος, (Μον. 179)], (Αισχύλος)**

ΔΙΧΟΝΟΙΑ
(Εριδα - Φιλονικία)

- Η διχόνοια δεν συμβιβάζεται πλέον με καμία φιλική συνεννόηση. **(Σοφοκλής)**

- Διαίρει και βασίλευε. **(Μακιαβέλλι)**

- Αλήθεια, τι φοβερή είναι η διχόνοια! **(Ευριπίδης)**

- «Διχοστασίη τρώει γένος».
(Η διχόνοια καταστρέφει τη φυλή). **(Καλλίμαχος)**

ΔΟΚΙΜΑΣΙΑ

- Οι δοκιμασίες είναι βράχοι, επί των οποίων συχνά βραβεύθηκαν οι μεγαλύτεροι άνδρες. **(Μίλτων)**

- Η αληθινή δοκιμασία είναι η σιωπή.

- Οι δοκιμασίες διδάσκουν τι είμαστε.

- Η ευτυχία δοκιμάζει τον τυχερό, η ατυχία τον μεγάλο. **(Πλίνιος)**

- Οι δοκιμασίες στερεώνουν περισσότερο ένα δεσμό. **(Σπουρτζέον)**

- «Δοκίμαζε πάντα».
(Ολα δοκίμαζέ τα). **[Θαλής (Στοβ.)]**

- «Τις δε πλην θεών άπαντ'απήμων τον δι'αιώνος χρόνον;»
(Ποιός άλλος, εκτός από τους θεούς, χωρίς βάσανα περνάει όλη την αιωνιότητα του χρόνου;) **[Αισχύλος (Αγαμέμνων)]**

ΔΟΛΙΟΤΗΣ

- Η πανουργία και η δολιότης είναι τέκνα της ανικανότητος. **(Ρενάν)**

ΩΡΟΣΚΟΠΙΟ

ΚΡΙΟΣ:
21 ΜΑΡΤΙΟΥ - 20 ΑΠΡΙΛΙΟΥ

Η καθημερινότητα έχει σήμερα για σας κάποιο ενδιαφέρον κι έτσι μπορεί να βρείτε κάποιες ευκαιρίες που μπορούν να δημιουργήσουν κάποια διαφοροποίηση γι' αυτά που θέλετε για το μέλλον. Ισως η διάθεσή σας μετά απ' αυτό ν' αλλάξει κι έτσι να ξαναβρείτε τον τρόπο ώστε να μπορέσετε να δείτε την επιτυχία που μπορεί να προδιαγράφετε.

ΤΑΥΡΟΣ
21 ΑΠΡΙΛΙΟΥ - 20 ΜΑΪΟΥ

Σήμερα αρχίζει μια καλύτερη φάση για τα οικονομικά σας, που τους τελευταίους μήνες περνάνε πραγματικά δύσκολες στιγμές και παρόλο που δεν θα 'ναι άμεσα ορατή θα την καταλάβετε από την επόμενη εβδομάδα. Οι συγκυρίες των σημερινών γεγονότων σας βοηθούν να κάνετε ένα καλύτερο πρόγραμμα για το μέλλον.

ΔΙΔΥΜΟΙ
21 ΜΑΪΟΥ - 20 ΙΟΥΝΙΟΥ

Μπορεί για μια ακόμη μέρα να θέλετε ν' ασχοληθείτε με τα οικονομικά σας και τα πρακτικά σας θέματα και πάλι θα ξεχάσετε ότι υπάρχουν κι άλλες ανάγκες που είναι και αυτές σοβαρές. Σκεφτείτε πόσο επηρεαζόμαστε από τους τρίτους και τον τρόπο που ζουν και κάνετε έναν απολογισμό, ο οποίος θα σας βοηθήσει να καταλάβετε τα λάθη σας.

ΚΑΡΚΙΝΟΣ
22 ΙΟΥΝΙΟΥ - 23 ΙΟΥΛΙΟΥ

Οσο περισσότερες δουλειές τελειώσετε σήμερα τόσο καλύτερα θα αισθάνεστε κι αυτό όχι μόνο γιατί δεν θα 'χετε εκκρεμότητες αλλά γιατί αυτές οι ίδιες οι δουλειές σας ανοίγουν καινούργιους δρόμους, που φαίνεται να οδηγούν προς την επιτυχία. Ετσι, ακόμα κι αν εμφανιστούν κάποιες αντιξοότητες προσπαθήστε να μην απογοητευθείτε.

ΛΕΩΝ
21 ΙΟΥΛΙΟΥ - 20 ΑΥΓΟΥΣΤΟΥ

Μπορεί να 'χετε βρει κάποιες λύσεις που να χρειάζεται να τις εφαρμόσετε, όμως προσπαθήστε τουλάχιστον να μην δείξετε πόσο ευχαριστημένοι είσασταν, γιατί μπορεί τελικά να μην είναι και τόσο καλές, όσο υπόσχονται κι εσείς να βρεθείτε, σε δύσκολη θέση. Επίσης, σκεφτείτε πολύ προσεκτικά η οικογένεια τι ρόλο μπορεί να παίξει στα μελλοντικά σας σχέδια.

ΠΑΡΘΕΝΟΣ
23 ΑΥΓΟΥΣΤΟΥ - 22 ΣΕΠΤΕΜΒΡΙΟΥ

Δεν μπορείτε να συγκεντρωθείτε τόσο εύκολα στη δουλειά σας όχι γιατί δεν έχετε τη διάθεση αλλά γιατί είσασταν αναγκασμένοι συνεχώς να τη διακόπτετε για να κάνετε άλλα πράγματα που ή τα 'χετε ζητήσει τις προηγούμενες μέρες ή γιατί είναι πιο επείγοντα απ' αυτά που κάνετε. Μην εκνευριστείτε αλλά αφήστε αυτά που κάνετε για αργότερα μέσα στη μέρα.

ΖΥΓΟΣ:
23 ΣΕΠΤΕΜΒΡΙΟΥ - 22 ΟΚΤΩΒΡΙΟΥ

Οσο πιο γρήγορα σήμερα κάνετε τις δουλειές σας τόσο καλύτερα είναι γιατί θα χρειαστεί αργότερα ν' ασχοληθείτε με θέματα άλλων, που μπορεί να 'ναι κουραστικά, αλλά και που δεν αναβάλλονται. Η ένταση όσο προχωράει η μέρα γίνεται μεγαλύτερη κι έτσι τελικά θα αισθανθείτε τόσο κουρασμένοι, που μπορεί ν' ακυρώσετε και δικά σας πράγματα.

ΣΚΟΡΠΙΟΣ:
23 ΟΚΤΩΒΡΙΟΥ -21 ΝΟΕΜΒΡΙΟΥ

Ισως να μην πρέπει ν' αλλάξετε οτιδήποτε έχετε προγραμματίσει για να μπορέσετε κάποτε να τελειώσετε αυτά που έχετε αποφασίσει και τα οποία με τις συνεχείς αναβολές καθυστερούν και μπορεί τελικά να 'χουν και οικονομικές επιπτώσεις για σας. Ολες τις άλλες δουλειές που θα 'χετε να κάνετε αφήστε τις για αργότερα.

ΤΟΞΟΤΗΣ:
23 ΝΟΕΜΒΡΙΟΥ - 21 ΔΕΚΕΜΒΡΙΟΥ

Σήμερα μπορεί να μην έχετε την πίεση που νιώσατε τις τελευταίες μέρες, αλλά σήγουρα δεν πρέπει να χάσετε το ρυθμό σας για να μπορέσετε να κάνετε πράγματα τα οποία έχουν καθυστερήσει. Ισως να χρειάζεται επίσης να κάνετε κάποιες ανακατατάξεις στη δουλειά σας, που θα σας βοηθήσουν να 'χετε περισσότερο «χώρο» γι' αυτήν.

ΑΙΓΟΚΕΡΩΣ:
22 ΔΕΚΕΜΒΡΙΟΥ - 19 ΙΑΝΟΥΑΡΙΟΥ

Σήμερα η διάθεσή σας θα 'ναι πότε καλή και πότε άσχημη κι ενώ θα θέλατε να κάνετε πολλά η ενεργητικότητά σας σας επιτρέπει τόσα, ώστε να μην μείνουν όλα τα πράγματα σε εκκρεμότητα. Προσπαθήστε να βρείτε λύσεις, ζητήστε βοήθεια από τρίτους και τελικά μην προσπαθήσετε περισσότερο απ' ό,τι αντέχετε γιατί τελικά μπορεί και ν' αρρωστήσετε.

ΥΔΡΟΧΟΟΣ
20 ΙΑΝΟΥΑΡΙΟΥ - 18 ΦΕΒΡΟΥΑΡΙΟΥ

Μπορεί στο νοητικό προγραμματισμό να'σασταν πολύ καλοί αλλά στον πραγματικό συντίθως κάνετε πράγματα που δεν βοηθούν ούτε εσάς αλλά ούτε και τους άλλους. Θα πρέπει να θυμόσαστε ότι αν θέλετε να κάνετε κάτι σωστό σήμερα και που να μην το ακυρώσετε αύριο, θα πρέπει να ζητήσετε την βοήθεια ενός φίλου, που ξέρει πώς να κάνει αυτά τα «απλά» και «πρακτικά» πράγματα.

ΙΧΘΥΕΣ:
19 ΦΕΒΡΟΥΑΡΙΟΥ - 20 ΜΑΡΤΙΟΥ

Δεν χρειάζεται να πιέσετε τις κατασπάσεις γιατί όπως θα'χετε καταλάβει τον τελευταίο καιρό τα πράγματα έχουν την δική τους ώρα και τον δικό τους ρυθμό και τίποτε δεν μπορεί να τους τον αλλάξει. Ισως, μάλιστα, αν δείξαναι υπομονή τότε να αισθανόσασταν ότι όλα προχωρούν πιο γρήγορα απ' ό,τι περιμένατε κι αυτό τουλάχιστον θα σας γεμίσει αισιοδοξία.

Λαϊκή Σοφία
(από το βιβλίο του Τάκη Νατσούλη)

«Ροβεσπιέρος»

Η προσωποποίηση της τρομοκρατίας. (Μαξιμιλιανός Ροβεσπιέρος 1758 - 1794). Γάλλος πολιτικός, από τους πρωτεργάτες της Γαλλικής Επανάστασης και μέλος της Επιτροπής Κοινής Σωτηρίας. Προσωπικότητα βαθιάς μόρφωσης. Για να εμπεδώσει την τάξη στην Γαλλία έγινε ένας αδυσώπητος τρομοκράτης και τιμωρός των αντίθετων και πολλούς από αυτούς έστειλε στην λαιμητόμο, γι' αυτό και το όνομά του έμεινε ταυτόσημο με την αμείλικτο τρομοκρατία. Καρατομήθηκε κι αυτός μετά από τους αντιπάλους του στις 28/7/1794.

«Ρομβίες»

Οι παλιοί θα θυμούνται τις περίφημες «Ρομβίες», τα συμπαθητικά αυτά οργανάκια, που μαζί με την πρωτοξαδέλφη της την «Λατέρνα», γύριζαν όλες τις γειτονιές και προσφέρανε ψυχαγωγία με τα τραγούδια και την μουσική τους. Σήμερα, πού και πού μπορούμε να συναντήσουμε καμία, αλλά συχνά τις ακούμε από το ραδιόφωνο, που την μουσική τους την έχουν αποθανατίσει σε δίσκους. Οι «Ρομβίες», λοιπόν, αυτές πήραν το όνομά τους από ένα λάθος. Τα ιταλικά εργοστάσια που έφτιαχναν τα όργανα αυτά, είχαν τοποθετήσει στο πάνω μέρος τους μια μεταλλική ταμπελίτσα, που έγραφε την φίρμα τους. Το όνομα, γραμμένο φυσικά Ιταλικά και με κεφαλαία γράμματα, έλεγε «Πομπία». Αλλά αν το γράψετε με κεφαλαία, όπως είπαμε και το διαβάσετε Ελληνικά (POMBIA), αυτή τη φορά θα το πείτε όπως και όσοι το πρωτοδιάβασαν τότε: «Ρομβία». Και έτσι από αυτό έμεινε και το όνομα της.

«Ρομπότ»

Μεταφορικά ο άνθρωπος που εργάζεται μηχανικά, χωρίς να καταναλώνει «φαιά ουσία», σαν να ήταν αυτόματο. (Από την τσέχικη «robota» = εργασία. Η λέξη (robot) στην κυριολεξία σημαίνει μηχάνημα αυτόματης λειτουργίας, που μπορεί να αντικαστήσει τον άνθρωπο σε διάφορες υπηρεσίες. Χρησιμοποιήθηκε το 1923.

«Ροταριανός»

Το μέλος της ροταριανής λέσχης. Η πρώτη ιδρύθηκε το 1905 στο Σικάγο, από τον δικηγόρο Παύλο Χάρις. Οι λέσχες αυτές, που υπάρχουν σε όλα τα μέρη του κόσμου (κράτη), ονομάστηκαν ροταριανές από την αγγλική λέξη rotary= περιστρεφόμενος και τούτο γιατί τα πέντε μέλη της λέσχης που ιδρύθηκε, συνεδρίαζαν με περιτροπή στο σπίτι κάθε μέλους (περιστρεφόντουσαν). Θεωρία των Ροταριανών είναι κύρια ο εναρμονισμός του ατομικού συμφέροντος προς το καθήκον για τον πλησίον.





ΤΑ ΣΧΕΔΙΑ ΤΟΥ ΥΠΟΥΡΓΕΙΟΥ ΜΕΤΑΦΟΡΩΝ

Διαγωνισμός για τις άγονες αερογραμμές



Την διενέργεια διαγωνισμού για την ανάθεση της εκμετάλλευσης των άγονων γραμμών, σε αεροπορική εταιρεία, με επιδότηση απο το δημόσιο προκειμένου να κρατηθούν οι ναύλοι σε χαμηλά επίπεδα, εξετάζει το υπουργείο Μεταφορών και Επικοινωνιών, στο πλαίσιο της προσπάθειας για παροχή καθολικών υπηρεσιών προς τους πολίτες.

Μέχρι σήμερα, οι άγονες γραμμές επιδοτούνται μόνο σε ό,τι αφορά την ακτοπλοΐα ενώ δεν υπάρχει αντίστοιχη πρόβλεψη για την αεροπλοΐα.

Με την απελευθέρωση των αερομεταφορών τον Ιούλιο του 1998, παρά το γεγονός ότι δόθηκε η δυνατότητα σε όλες τις ιδιωτικές αεροπορικές εταιρείες να δραστηριοποιηθούν σε όλο τον χώρο, δεν υπήρξε κανένα επιχειρηματικό ενδιαφέρον, για την εξυπηρέτηση των άγονων γραμμών.

Η πλειοψηφία των εταιρειών, λειτουργώντας με ιδιωτικοοικονομικά κριτήρια δρομολόγησαν αεροσκάφη σε γραμμές υψηλών εσόδων, ενώ την εξυπηρέτηση της «άγονης ζώνης» χρεώθηκε η Ολυμπιακή Αεροπλοΐα, η οποία συνεχίζει με τακτικά δρομολόγια ακόμη και σήμερα παρά το γεγονός ότι είναι ζημιογόνες. Η πολιτική αυτή ωστόσο της δημιουργεί οικονομικά προβλήματα και δεν της δίνει την δυνατότητα περαπέρω ανάπτυξης.

Για να μην περιθωριοποιηθούν οι περιοχές αυτές λόγω της επικράτησης των εμπορικών κριτηρίων ανταγωνισμού στο πλαίσιο της κοινωνικής πολιτικής της κυβέρνησης, ο υπουργός Μεταφορών μελετά την ενεργοποίηση του κοινωνικού δικαίου που προβλέπει την υποχρέωση παροχής δημόσιας υπηρεσίας απο τα κράτη μέλη, προκειμένου να διατηρηθούν επαρκείς αεροπορικές συνδέσεις σε περιφερειακές ή υπό ανάπτυξη περιοχές. Αγονες γραμμές, σύμφωνα με το κοινοτικό δίκαιο, είναι αυτές στις οποίες ετησίως διακινούνται λιγότερα απο 3.000 άτομα, και για τις οποίες δεν μπορεί να εξασφαλισθεί επαρκώς η παροχή υπηρεσιών από άλλα μεταφορικά μέσα.

Στο πλαίσιο αυτό, το υπουργείο προσανατολίζεται στην προκήρυξη διαγωνισμού εντός του καλοκαιριού για την ανάθεση αποκλειστικής εκμετάλλευσης όλων των γραμμών της «άγονης γραμμής» σε έναν αερομεταφορέα για τρία χρόνια, με δυνατότητα αποζημίωσης του αερομεταφορέα απο το δημόσιο για το έλλειμμα που θα προκληθεί απο την εκμετάλλευση των γραμμών.

Ταυτόχρονα διερευνάται η δυνατότητα της Ελλάδας να απορροφήσει τα αναγκαία κονδύλια επιδότησης των γραμμών από το Κοινοτικό Πλαίσιο Στήριξης.

Προορισμοί που μπορούν να ενταχθούν στην υποχρέωση παροχής δημόσιας υπηρεσίας για την σύνδεσή τους με την Αθήνα είναι οι: Αστυπάλαια, Ζάκυνθος, Ικαρία, Κύθηρα, Καλαμάτα, Κάρπαθος, Καστοριά, Κεφαλλονιά, Κοζάνη, Λέρος, Μήλος, Νάξος, Πρέβεζα, Σκιάθος, Κάσος, Σκύρος, Σπετσές.

Εκτακτη διαφημιστική εκστρατεία για τον τουρισμό

Σε τέσσερις άξονες προσανατολίζεται η έκτακτη καμπάνια του ελληνικού τουρισμού για την αντιμετώπιση της κρίσης εξαιτίας του πολέμου στο Κόσσοβο.

Σύμφωνα με πληροφορίες το υπουργείο Ανάπτυξης και ο ΕΟΤ προτίθενται να προχωρήσουν σε έκτακτη διαφημιστική εκστρατεία σε επιλεγμένες αγορές μέσω ειδικών εντύπων σε ειδικές ενέργειες δημοσίων σχέσεων, αλλά και στην ενίσχυση του κοινωνικού και εσωτερικού τουρισμού.

Συς ενέργειες αυτές δεν περιλαμβάνονται, σύμφωνα με τις ίδιες πληροφορίες, οι χώρες του Βίζενγκραντ, καθώς ένα μεγάλο μέρος των παρεμβάσεων που μελετώνται για τις αγορές αυτές, όπως έχει ανακοινωθεί (π.χ. επιδότηση μεταφορέων, αναστολή είσπραξης του Τέλους Προσγείωσης ή ενίσχυση του οδικού τουρισμού με επιδότηση πτήσεων τσάρτερ), εντάσσονται και σε αντικείμενα άλλων υπουργείων (Εθνικής Οικονομίας, Μεταφορών).

Το ποσόν που έχει εκτιμηθεί για το σύνολο των ενεργειών ανέρχεται σε περίπου 3 δισ. δρχ. εκ των οποίων το 1 δισ. δρχ. θα απορροφηθεί για την πρώτη αυτή φάση των ενεργειών. Κύριες αγορές που θα φιλοξενήσουν την έκτακτη αυτή εκστρατεία, είναι η Αγγλία, η Γερμανία και οι ΗΠΑ, μέσω καταχωρήσεων σε ειδικά έντυπα «κύρους» (π.χ.«Times» «Der Spiegel») ενώ η αγορά των ΗΠΑ αναμένεται να φιλοξενήσει κυρίως ενέργειες δημοσίων σχέσεων. Την προώθηση και διεκπεραίωση των ενεργειών αυτών αναμένεται να αναλάβουν ειδικές εταιρείες δημοσίων σχέσεων.

Παράλληλα οι ενέργειες αυτές θα λειτουργήσουν συμπληρωματικά της κεντρικής διαφημιστικής καμπάνιας προϋπολογισμού 1 δισ. δρχ. που ήδη το υπουργείο Τύπου έχει αναθέσει στην εταιρεία Geo Young & Rublican.

Ενα ιδιαίτερο κεφάλαιο θα αποτελέσουν οι ενέργειες ενίσχυσης της εσωτερικής αγοράς ενώ, σύμφωνα με πληροφορίες, λόγω των φετινών εξελίξεων, προς την κατεύθυνση του συντονισμού των διαφημιστικών ενεργειών και των κονδυλίων που έχουν στην διάθεσή τους οι περιφέρειες και οι νομαρχίες προς συγκεκριμένες κατευθύνσεις ενίσχυσης της κίνησης.

Μείωση τουριστών από την Ιταλία



Μείωση των τουριστικών κρατήσεων από την Ιταλία προς την Ελλάδα κατά τουλάχιστον 25% διαπίστωσε η Ιταλική Ομοσπονδία Ταξιδιωτικών Γραφείων στο πρόσφατο συνέδριό της, σύμφωνα με δημοσίευμα της «Κοριέρε ντέλα Σέρα».

«Οι 50 ημέρες βομβαρδισμών - έγραφε η εφημερίδα- αλλάζουν τις συνήθειες των Ιταλών». Το μεγαλύτερο πλήγμα δέχεται η Ελλάδα σύμφωνα με τους Ιταλούς ταξιδιωτικούς πράκτορες, ακολουθούμενη πολύ κοντά από την Τουρκία.

«Για τους Μιλανέζους τουρίστες» εξηγεί ο Τζοβάνι Καπάσο, εκπρόσωπος της ομοσπονδίας - η Ελλάδα ήταν ο δεύτερος σε προτίμηση τουριστικός προορισμός μετά την Γαλλία. Τώρα όμως φαίνεται ότι η Ισπανία επικρατεί. Η μείωση των κρατήσεων προς την Ελλάδα φθάνει ήδη το 25 με 30% και το ίδιο συμβαίνει με την Τουρκία».

Η μείωση δεν αφορά μόνο τα νησιά του Αιγαίου, αλλά και τις κρατήσεις για την Αθήνα, προορισμός που επιλέγεται λόγω του πολιτιστικού πλούτου της.

Σύμφωνα με την εκτίμηση των πρακτόρων, η εξέλιξη αυτή δεν οφείλεται μόνο στο ότι Ελλάδα και Τουρκία είναι πολύ κοντά στο «καυτό σημείο» των Βαλκανίων, αλλά σχετίζεται και με τις μεγάλες καθυστερήσεις στις πτήσεις προς Ανατολάς όπως επίσης και στην παρουσία πολεμικών πλοίων στην Αδριατική.

ΣΩΜΑ ΕΛΛΗΝΙΔΩΝ ΟΔΗΓΩΝ
ΤΟΠΙΚΟ ΤΜΗΜΑ ΡΟΔΟΥ
ΠΡΟΣΚΛΗΣΗ

Το Σάββατο 15 Μαΐου 1999 στις 6.30 μ.μ. στο Ξενοδοχείο Rodos Palace, η διακεκριμένη επιστήμων Ψυχολόγος - Ακουστικό - Ψυχο - Φωνολόγος κ. Τόνυ Ευαγγελοπούλου θα αναπτύξει το θέμα:

«Μαθησιακές δυσκολίες - Δυσλεξία: Μια διαφορετική προσέγγιση - στήριξη παιδιών, γονιών και δασκάλων»

Θα ακολουθήσει συζήτηση και θα δοθούν απαντήσεις σε προσωπικές ερωτήσεις και απορίες των παρευρισκομένων.

Θα είναι χαρά και τιμή για μας να σας έχουμε κοντά μας στην εκδήλωση αυτή.

Το Τοπικό Συμβούλιο
ΣΕΟ Ρόδου

Είσοδος με απογευματινό πιάτο 3.500 δρχ.

Κατά τη διάρκεια της εκδήλωσης, θα υπάρχει φύλαξη των παιδιών.

Χορηγός: Παιδικός σταθμός - Νηπιαγωγείο «Η Δημιουργία»

ΤΟΠΙΚΕΣ ΕΙΔΗΣΕΙΣ

ΑΝ ΚΑΙ «ΡΕΥΣΤΑ» ΤΑ ΣΥΜΠΕΡΑΣΜΑΤΑ ΑΠΟ ΤΟ «ΠΑΝΟΡΑΜΑ»

ΥΨΗΛΕΣ ΠΡΟΣΔΟΚΙΕΣ ΓΙΑ ΦΕΤΟΣ ΑΠΟ ΤΟΝ ΕΣΩΤΕΡΙΚΟ ΤΟΥΡΙΣΜΟ



✓ ΠΡΩΤΑΡΧΙΚΟ ΜΕΛΗΜΑ, ΝΑ ΚΑΤΑΡΡΙΦΘΕΙ Ο ΜΥΘΟΣ ΟΤΙ Η ΡΟΔΟΣ ΕΙΝΑΙ...ΑΚΡΙΒΗ!
✓ ΠΡΟΣΙΤΕΣ ΟΙ ΤΙΜΕΣ ΤΗΣ ΓΙΑ ΤΟ «ΜΕΣΟ ΒΑΛΑΝΤΙΟ»
✓ ΕΠΙΧΕΙΡΗΣΗ - ΔΙΑΦΩΤΙΣΗΣ ΑΠΟ ΤΟΝ κ. ΒΑΣ. ΜΗΝΑΪΔΗ

Κανείς δεν μπορεί να εκτιμήσει με απόλυτη ασφάλεια αν η πρόθεση που εκδηλώνουν αυτή την περίοδο πολλοί ημεδαποί να επισκεφθούν το νησί μας για τις φετεινές τους καλοκαιρινές διακοπές, θα μετουσιωθεί τελικά σε κράτηση, όταν έλθει το πλήρωμα του χρόνου. Γι' αυτό και η αισιοδοξία για τα μεγέθη στα οποία θα κυμανθεί φέτος ο εσωτερικός τουρισμός είναι έως αυτή την στιγμή σχετικά συγκρατημένη.

Αυτή είναι η ρεαλιστική εκτίμηση των πραγμάτων, όπως αποτυπώνεται από τους τουριστικούς μας φορείς, μετά την επεξεργασία των συμπερασμάτων που εξήχθησαν από την παρουσία της τοπικής αντιπροσωπείας στην έκθεση «Πανόραμα», που έκλεισε τις πύλες της την περασμένη Κυριακή.

Η «ΤΑΣΗ» όμως πολλών Ελλήνων να έλθουν στην Ρόδο υφίσταται και καταγράφεται στα ενθαρρυντικά στοιχεία της όλης προσπάθειας! Κατά το διάστημα συγκεκριμένα των τεσσάρων ημερών που διήρκεσε η έκθεση, το Ροδίτικο περίπτερο άφησε άριστες εντυπώσεις, προκαλώντας ιδιαίτερα ευμενή σχόλια. Μάλιστα το έντυπο υλικό που διατέθηκε έγινε στην κυριολεξία ανάρπαστο, εντυπωσιάζοντας τους επισκέπτες για τα φυσικά κάλλη και τις υποδομές σε σύγχρονες εγκαταστάσεις του νησιού μας.

Εκτός από εκπροσώπους του ξενοδοχειακού κυκλώματος όμως, παρούσα ήταν στην έκθεση και η ΚΑΪΡ, δίνοντας μια διαφορετική «νότα» στο περίπερό μας, καθώς κέρασε χιλιάδες κόσμο με εκλεκτά κρασιά της, που έχουν τώρα ένα... πρόσθετο λόγο να θυμούνται την Ρόδο! Η φιλοξενία της στο περίπτερο του ΠΡΟΤΟΥΡ (όπως παλαιότερα έγινε και με την ΕΜΕΡΥ) εντάσσεται σημειωτέον στην λογική της ευρύτερης προβολής και των προϊόντων μας, παράλληλα με την διαφήμιση των προσφερόμενων υπηρεσιών. Στόχος, ο οποίος υλοποιείται σε στενή συνεργασία με το ΕΒΕΔ, προκειμένου το όφελος για την τοπική οικονομία να είναι διπλό.

ΣΥΜΠΕΡΑΣΜΑΤΙΚΑ, μπορεί να λεχθεί αβίαστα ότι ο σκοπός επετεύχθη. Το γεγονός μάλιστα ότι φέτος υπολογίζεται από τους διοργανωτές πως ο αριθμός των επισκεπτών ήταν σχεδόν... διπλάσιος από τους 48.300 που κατεγράφησαν πέρσι, δίνει δικαιώματα για μεγαλύτερες προσδοκίες. Καθ' ότι, θεωρητικά τουλάχιστον, πολύ περισσότεροι ήταν οι υποψήφιοι περιηγητές που εδέχθηκαν το «ερέθισμα» να έλθουν στην Ρόδο. Μάλιστα χαρακτηριστικά δηλώθηκε από τον ειδικό σύμβουλο του ΠΡΟΤΟΥΡ κ. Μπάμπη Παλογιαννίδη ότι η εν λόγω έκθεση εξελίσσεται πλέον δυναμικά ως κορυφαία στον χώρο του εσωτερικού τουρισμού, τον οποίο καλύπτει αποκλειστικά. Γι' αυτό και του χρόνου θα δοθεί ακόμα μεγαλύτερη έμφαση στην εκεί παρουσία μας.

Στον αντίποδα πάντως, υφίσταται και η αρνητική εκδοχή. Καθ' ότι ο Ελληνας τουρίσιας χαρακτηρίζεται ως μάλλον... απρόβλεπτος! Το γεγονός ότι δεν έχει φτάσει ακόμα στο σημείο της οργάνωσης να προγραμματίζει εκ των προτέρων τις διακοπές του και να «κλείνει» δωμάτια (όπως οι αλλοδαποί) πολλούς μήνες πριν, μπορεί να σημαίνει ότι ίσως οι εντυπώσεις που δημιουργήθηκαν στο «Πανόραμα» να αποδειχθούν φευγαλέες. Να μην έχουν δηλαδή την ανάλογη έκφραση σε κρατήσεις! Γι' αυτό και επικρατεί μια σχετική εγκράτεια στις προβλέψεις.

ΕΠΕΙΔΗ λοιπόν το νησί μας έχει υψηλές προσδοκίες για φέτος και από τον εσωτερικό τουρισμό, επενδύει παράλληλα και σε άλλους άξονες προβολής. Η βασική επιδίωξη είναι να απαλειφθεί ο μύθος που θέλει την Ρόδο να είναι... πανάκριβη - και κατά συνέπεια απρόσιτη - για τον μέσο Ελληνα! Αίσθηση που πλανάται όντως στην υπόλοιπη χώρα και φυσικά λειτουργεί αποτρεπτικά.

Στον απόηχο συγκεκριμένα της έκθεσης, επιχειρείται αυτή την περίοδο μια οργανωμένη εκστρατεία διαφώτισης, που ενημερώνει τον υποψήφιο επισκέπτη ότι στην Ρόδο μπορεί να βρει κλίνη με τιμή μέχρι 15.000 στα ξενοδοχεία Α' κατηγορίας και μέχρι 11.000 σε Β'. Ποσά, που δεν έχουν καμία σχέση με τις υπερβολές που φημολογούνται.

ΣΧΕΤΙΚΑ μάλιστα ο πρόεδρος της Ενωσης Ξενοδόχων Ρόδου κ. Βασίλης Μηναΐδης παραχώρησε διευκρινιστική συνέντευξη που θα μεταδοθεί από τηλεοπτικό κανάλι των Αθηνών.

ΑΜΦΙΣΒΗΤΕΙΤΑΙ ΑΠΟ ΠΟΛΙΤΕΣ Η ΝΟΜΙΜΟΤΗΤΑ ΤΟΥΣ

ΣΩΡΕΙΑ ΠΡΟΣΦΥΓΩΝ ΣΤΗΝ ΠΕΡΙΦΕΡΕΙΑ ΚΑΤ' ΑΠΟΦΑΣΕΩΝ ΔΗΜΟΤ. ΣΥΜΒΟΥΛΙΩΝ!

ΕΧΕΙ ΔΗΜΙΟΥΡΓΗΘΕΙ ΗΔΗ ΜΙΑ ΑΝΕΥ ΠΡΟΗΓΟΥΜΕΝΟΥ ΚΑΤΑΣΤΑΣΗ

Καταιγισμό ενστάσεων και προσφυγών κατά αποφάσεων δημοτικών συμβουλίων και δημαρχιακών επιτροπών έχει δεχθεί την τελευταία περίοδο η Περιφέρεια Νοτίου Αιγαίου.

Το γεγονός προβληματίζει έντονα την Περιφέρεια κύκλοι της οποίας κάνουν λόγο για μία «άνευ προηγουμένου κατάσταση»!

Συγκεκριμένα προσφυγή κατά του δήμου Ροδίων κατατέθηκε από την εταιρεία «Οδομηχανική Ρόδου ΕΠΕ» του Γ. Κακά με την οποία ζητείται η ακύρωση της απόφασης του δημοτικού συμβουλίου σε ό,τι αφορά το πρακτικό διαγωνισμού ανάθεσης του έργου «κατασκευή νέας Πινακοθήκης».

• Εναντίον της απόφασης 49/1999 της δημαρχιακής επιτροπής Κώ προσέφυγε ο επικεφαλής της ελάσσονος μειοψηφίας του δημοτικού συμβουλίου κ. Φίλιππος Παπανικολάου.

• Ο κ. Παπανικολάου ζητά να ακυρωθεί απόφαση σύμφωνα με την οποία ανετέθη απ' ευθείας το δικαίωμα τοποθέτησης ομπρελών σε ζώνη αιγιαλού και παραλίας.

•Προσφυγή εναντίον της 80/1999 απόφασης του δημοτικού συμβουλίου Καρπάθου που αφορά πρίμ παραγωγικότητας σε υπάλληλο του δήμου κατέθεσε ο δημοτικός σύμβουλος της πλειοψηφίας κ. Ιωάννης Νισύριος.

Σύμφωνα με την προσφυγή η υπάλληλος στην οποία εδόθη πριμ παραγωγικότητας το χρονικό διάστημα 93-98 είχε λάβει 710 ημέρες άδεια!!

• Για μη τήρηση των διαδικασιών παραπέμπεται από την αρμόδια υπηρεσία της Περιφέρειας απόφαση της δημαρχιακής επιτροπής Ιαλυσού για ανάθεση αρχιτεκτονικής μελέτης του Γυμνασίου καθώς και για σύνταξη μελέτης ηλεκτρομηχανικών εγκαταστάσεων του ιδίου σχολείου.

• Τέλος παραπέμπεται στην επιτροπή του άρθρου 18 απόφαση του δήμου Τήλου για ανάθεση εκπόνησης μελέτης σ' ότι αφορά το καταφύγιο σκαφών αναψυχής στα Λιβαδεια με την αιτιολογία της μη τήρησης των διαδικασιών.

ΓΙΑ ΝΑ ΥΠΑΡΞΕΙ ΑΠΟΤΕΛΕΣΜΑ

ΚΟΙΝΗ ΔΡΑΣΗ ΦΟΡΕΩΝ ΚΟΙΝΩΝΙΚΗΣ ΠΟΛΙΤΙΚΗΣ



ΕΥΡΕΙΑ ΣΥΣΚΕΨΗ ΜΕ ΠΡΩΤΟΒΟΥΛΙΑ ΤΟΥ ΑΝΤΙΔΗΜΑΡΧΟΥ Γ. ΜΟΡΑΡΗ

Με σκοπό την αναζήτηση κοινής γραμμής πλεύσης για την άσκηση της κοινωνικής πολιτικής, πραγματοποιήθηκε η πρώτη συνάντηση γνωριμίας και ανταλλαγής απόψεων μεταξύ των μελών της Επιτροπής Φορέων Κοινής Κοινωνικής Πολιτικής, μετά από πρόσκληση του προέδρου του ΔΟΠ, Αντιδημάρχου Ρόδου κ. Γρηγ. Μοράρη.

Μέσα από μία γόνιμη διαλογική συζήτηση, και προκειμένου στο μέλλον να αποφευχθεί η επικάλυψη ενεργειών και αρμοδιοτήτων στον τομέα της κοινωνικής πολιτικής, αποφασίσθηκε και αναδείχθηκε ως κύριο θέμα η συστράτευση όλων των δυνάμεων της πόλης και η αξιολόγηση από κοινού των κοινωνικών τους παρεμβάσεων.

Η συζήτηση έγινε σε φιλική ατμόσφαιρα και αναλήφθηκε από όλους η δέσμευση για μία νέα συνάντηση και τάχιστη ενεργοποίηση, για να προχωρήσουν σύντομα στα δράση.

Στη συνάντηση αυτή, παρευρίσκοταν οι:

Μοράρης Γρηγόρης, Αντιδήμαρχος Ροδίων και Πρόεδρος του ΔΟΠ

Πάπα Δέσποινα, Διευθύντρια ΔΟΠ

Διακογεωργίου Παντελής, Νομίατρος-Διευθυντής Πρόνοιας Δωδεκανήσου

Σπύρου Ιωάννης, Τοπικός Εφορος του Σώματος Ελλήνων Προσκόπων

Μάγος Σωτήρης, Πρόεδρος του Συνδέσμου Αγάπης

Πατρού Ελευθερία, Πρόεδρος Ομίλου Εθελοντών για την Προστασία της 3ης Ηλικίας

Γιώρτσου Ειρήνη, Πρόεδρος Σώματος Ελληνίδων Οδηγών

Κοκκίνη Μαρία, Πρόεδρος Συλλόγου Κοινωνικών Λειτουργών Αγιακάτσικα Νίκη Πρόεδρος ΧΕΝ (απο τον ίδιο φορέα συμμετείχε επίσης και η κ. Γεωργιάδου Μαρία)

Παλογιαννίδης Μπάμπης, Πρόεδρος Λέσχης Lions

Λεβέντη Πιπσιάνα, μελλ. Λέσχης «Ηλιούσα» (απο τον ίδιο φορέα συμμετείχε επίσης και η κ. Δημητρά).

ΓΙΑ ΠΑΙΔΕΙΑ - ΔΥΣΛΕΞΙΑ

ΣΗΜΑΝΤΙΚΕΣ ΚΟΙΝΩΝΙΚΕΣ ΕΚΔΗΛΩΣΕΙΣ

ΔΥΟ ενδιαφέρουσες εκδηλώσεις, που διοργανώνονται από φορείς του νομού μας στα πλαίσια των προσπαθειών ευαισθητοποίησης για ισάριθμα σοβαρά θέματα κοινωνικής φύσεως, περιλαμβάνονται στην «ατζέντα» της σημερινής επικαιρότητας. Συγκεκριμένα:

• Στις 6.30 σήμερα το απόγευμα θα πραγματοποιηθεί μίνι - συνέδριο που έχει ως θέμα «Μαθητικές δυσκολίες - Δυσλεξία. Μία διαφορετική προσέγγιση - στήριξη παιδών, γονέων και δασκάλων». Η εκδήλωση, που θα φιλοξενηθεί στο ξενοδοχείο «Rodos Palace», διοργανώνεται από το Σώμα Ελληνίδων Οδηγών και κεντρική ομιλήτρια θα είναι η ψυχολόγος κ. Τόνυ Ευαγγελοπούλου, ειδικευμένη στην ακουστικοψυχοφωνολογία.

• Σήμερα επίσης θα αρχίσουν στην Ιερά Μονή της Πάτμου (που επιτέλους δείχνει να βρίσκει ξανά την πρεμία της, μετά τα γνωστά θλιβερά γεγονότα των τελευταίων εβδομάδων) οι εργασίες του προγραμματισμένου απο καιρό συνεδρίου, που έχει ως αντικείμενο την παιδεία και την πορεία της προς τον 21ο αιώνα. Η εκδήλωση που διοργανώνεται απο την Εξαρχία του Πατριαρχείου, θα συνεχισθεί και αύριο, οπότε θα ανακοινωθούν και τα σχετικά συμπεράσματα. Στο Ιερό νησί σημειωτέον θα παραβρεθούν εκπαιδευτικοί όλων των βαθμίδων, μεταξύ των οποίων και διακεκριμένοι πανεπιστημιακοί.

ΕΝΩΣΗ ΔΗΜΟΚΡΑΤΙΚΟΥ ΚΕΝΤΡΟΥ Ε.Δ.Η.Κ.
ΚΕΝΤΡΙΚΑ ΓΡΑΦΕΙΑ Ν.ΔΩΔΕΚΑΝΗΣΟΥ
ΟΔΟΣ ΤΑΡΠΟΝ ΣΠΡΙΝΓΚΣ 4 ΡΟΔΟΣ
ΤΗΛ. 21880

ΑΝΑΚΟΙΝΩΣΗ

Το πολιτικό μας γραφείο είναι ανοικτό καθημερινά και είναι στην διάθεση των Δωδεκανήσιων συμπολιτών μας.

Με τιμή
ΕΝΩΣΗ ΔΗΜΟΚΡΑΤΙΚΟΥ ΚΕΝΤΡΟΥ
ΕΔΗΚ

ΜΕΤΑ ΑΠΟ ΠΟΛΥΗΜΕΡΕΣ ΕΡΕΥΝΕΣ

ΒΡΕΘΗΚΑΝ ΟΙ ΔΡΑΣΤΕΣ ΤΟΥ ΕΠΕΙΣΟΔΙΟΥ ΣΤΟ 1ο ΤΕΧΝΙΚΟ ΛΥΚΕΙΟ



ΕΙΧΑΝ ΠΡΟΗΓΟΥΜΕΝΑ ΜΕ ΜΑΘΗΤΗ ΚΑΙ ΤΟΝ ΞΥΛΟΚΟΠΗΣΑΝ ΑΓΡΙΑ

Ενας 19χρονος οικοδόμος και ένας κατά ένα χρόνο μικρότερος του ηλεκτρολόγος είναι οι δύο εξωσχολικοί που είχαν δημιουργήσει πρό ημερών σοβαρό επεισόδιο στο χώρο του 1ου Τεχνικού Λυκείου της πόλης μας, εισβάλλοντας στο προαύλιό του και χειροδικώντας σε βάρος μαθητή με τον οποίο είχαν προηγούμενα.

Μετά από πολυήμερες έρευνες που διενήργησε το Αστυνομικό Τμήμα Ρόδου, κατάφερε να μάθει τα στοιχεία της ταυτότητάς τους και να τους εντοπίσει. Αυτό αναφέρεται σε σχετική ανακοίνωση που εξεδόθη χθες από την Αστυνομική Διεύθυνση Δωδεκανήσου (σ.σ. η οποία σημειωτέον δεν είχε συμπεριλάβει το συμβάν στο καθιερωμένο δελτίο Τύπου όταν είχε υποβληθεί η σχετική μήνυση).

ΔΡΑΣΤΕΣ είναι συγκεκριμένα ο Παντελής Δράκος του Θεόφιλου και ο Βασίλειος Μητρογιάννης του Γεωργίου, οι οποίοι προσήχθησαν στο Τμήμα, αλλά βέβαια δεν συνελήφθησαν, λόγω παρέλευσης της αυτόφωρης διαδικασίας. Σε βάρος τους πάντως σχηματίσθηκε δικογραφία που διαβιβάσθηκε στον Εισαγγελέα Πλημμελειοδικών και θα κληθούν προσεχώς να λογοδοτήσουν για την πράξη τους σε τακτική δικάσιμο.

Το περιστατικό είχε λάβει χώρα την περασμένη Δευτέρα, όταν οι δύο εξωσχολικοί διάλεξαν το χώρο του εκπαιδευτηρίου για να λύσουν τις διαφορές που είχαν με τον μαθητή Ηρακλή Αλεξανδρίδη του Ευαγγέλου τον οποίο και ξυλοκόπησαν.

ΑΠΟ ΤΟΝ ΥΦΥΠΟΥΡΓΟ ΓΕΩΡΓΙΑΣ

Εγκαινιάσθηκε χθες η έναρξη κατασκευής του φράγματος Κρητηνίας

ΠΑΡΕΣΤΗΣΑΝ ΠΟΛΛΟΙ ΕΠΙΣΗΜΟΙ ΚΑΙ ΠΛΗΘΟΣ ΚΟΣΜΟΥ

Εγιναν χθές το απόγευμα στην ΚΡΗΤΗΝΙΑ Ρόδου τα Εγκαίνια έναρξης κατασκευής του ομώνυμου φράγματος, από τον Υφυπουργό Γεωργίας κ. Ντίνο Βρετό, που περιοδεύει στα νησιά (σχετικά βλέπε και 1η σελίδα).

- Στην εκδήλωση παρέστησαν:

•Οι Βουλευτές Δωδ/νήσου κ.κ. Κοσμάς Σφυρίου και Βασίλης Παπανικόλας

• Ο Νομάρχης Δωδ/νήσου κ. Σάββας Καραγιάννης και ο αντινομάρχης κ. Τατάκης.

• ο Δήμαρχος Απαβύρου κ. Παναγ. Κυριακούλης.

Από την Περιφέρεια Νοτίου Αιγαίου η Γενική Διευθύντρια κ. Μ. Καραδημητρίου.

Ο Υφυπουργός Γεώργιος κ. Βρετός ομιλώντας στην εκδήλωση μεταξύ άλλων ετόνισε ότι τα εγγειοβελτιωτικά έργα Δωδ/σου εξασφαλίζουν συνολικά την ταμίευση 14 εκατ. κυβικών μέτρων νερού, την άρδευση 16 χιλιάδων στρεμμάτων και ενισχύουν την ύδρευση των οικισμών.

Ο συνολικός προϋπολογισμός των έργων για Φράγματα - Λιμνοδεξαμενές και αρδευτικά δίκτυα ανέρχεται σε 18 διεσεκατ. δρχ. και συγχρηματοδοτείται από τα Κοινοτικά Πλαίσια Στήριξης και το Intereg.

Το φράγμα της Κρητηνίας Ρόδου έχει συνολικό προϋπολογισμό 2,75 δισ. δρχ. είναι χωρητικότητας 2 εκατ. κυβ. μέτων και θα αρδεύει 4.000 στρέμματα καλλιεργειών .

Τα εγγειοβελτιωτικά έργα που εκτελούνται στα Δωδ/σα είναι τα εξής:

Φράγμα Απολακκιάς Ρόδου 8.000.000 m^3 8.500 στρέμματα

Φράγμα Κρητηνίας Ρόδου 2.000.000 m^3 4.000 στρέμματα

Λιμνοδεξαμενή Σκολωνίτου Ρόδου 560.000 m^3 600 στρέμματα

Φράγμα Λειβάδι Πάτμου 450.000 m^3 150 στρέμματα.

Λιμνοδεξαμενές Μεσσαριά Κώ 220.000 m^3 450 στρέμματα

Λιμνοδεξαμενές Πλατύ Κώ 360.000 150 στρέμματα

Φράγμα Λειβάδι Αστυπάλαιας 900.000 m^3 900 στρέμματα

Λιμνοδεξαμενή Παναγία Λειψών 40.000 m^3 10 στρέμματα

Λιμνοδεξαμενή Αγ. Ειρήνης Τήλου 220.000 m^3 120 στρέμματα

Λιμνοδεξαμενή Πέδι Σύμης 160.000 m^3 350 στρέμματα

Λιμνοδεξαμενή Κασταλλορίζου 60.000 m^3 80 στρέμματα

Λιμνοδεξαμενή Νισύρου 70.000 m^3 20 στρέμματα

ΣΕ ΜΙΑ ΠΡΟΣΠΑΘΕΙΑ ΕΠΙΒΟΛΗΣ ΤΗΣ ΤΑΞΕΩΣ

ΙΔΙΑΙΤΕΡΩΣ ΑΥΣΤΗΡΗ ΘΑ ΕΙΝΑΙ ΤΟ ΚΑΛΟΚΑΙΡΙ Η ΔΗΜΟΤΙΚΗ ΑΣΤΥΝΟΜΙΑ

ΕΝΤΑΘΗΚΑΝ ΗΔΗ ΟΙ ΕΛΕΓΧΟΙ «ΕΦ' ΟΛΗΣ ΤΗΣ ΥΛΗΣ»

Σε πλήρη ετοιμότητα και εγρήγορση, εν όψει και της τουριστικής περιόδου που κορυφώνεται, βρίσκεται η Δημοτική Ασυνομία Ρόδου, που με πρόσφατη εκκώρηση αρμοδιοτήτων, έχει αναλάβει την διενέργεια ελέγχων και στα καταστήματα υγειονομικού ενδιαφέροντος και στις τουριστικές επιχειρήσεις.

Οπως δηλώθηκε σε συντάκτη της «δ», ήδη έχουν υποβληθεί περισσότερες από 400 μηνύσεις για παράνομη κατάληψη κοινοχρήστου χώρου, σε τουριστικά καταστήματα. Η δημοτική ασυνομία συγκεκριμενα με διαπιστωτικές πράξεις που συντάσσει μετά τους ελέγχους που διενεργεί, υποβάλλει σχετικές εκθέσεις στον δημόσιο κατήγορο ο οποίος ασκεί ποινική δίωξη ενώ στην συνέχεια επιβάλλονται βαρύτατα πρόσημα απο τον Δήμο Ρόδου.

Τα καταστήματα υγειονομικού ενδιαφέροντος πλην του ενδεχομένου καταλήψεως κοινόχρηστου χώρου ελέγχονται και για τυχόν μη τήρηση των όρων της άδειας λειτουργίας τους (πολεοδομικές, υγειονομικές μουσικής κ.ά.) και αντιμετωπίζουν κίνδυνο, σε περίπτωση παραβάσεως των όρων, να τους επιβληθούν ποινές κλεισίματος, με απ'ευθείας εντολή της Δημοτικής Ασυνομίας.

Δέκα περίπου αποφάσεις προσωρινής αφαίρεσης άδειας λειτουργίας βρίσκονται ήδη στα χέρια των ελεγκτών της Δημοτικής Ασυνομίας, ενώ από την αρχή του έτους έχουν επιβληθεί 2 ποινές οριστικής σφράγισης καταστημάτων.

Σημαντική προσοχή θα επιδειχθεί φέτος όπως δηλώθηκε για την τήρηση των όρων χορηγήσεως, της άδειας μουσικής, για την οποία μάλιστα πλην της Δημοτικής Ασυνομίας, επιλαμβάνεται και η κρατική, αφού όπως τονίσθηκε, αποτελεί το «κατ'εξοχήν πρόβλημα της πόλης κατά τη θερινή περίοδο».

Φυσικά εάν απο τους ελέγχους διαπιστωθεί παράβαση των όρων της αδείας για 3 συνεχείς φορές η σφράγιση του καταστήματος είναι άμεση, χωρίς δηλαδή περαπέρω διαδικασίες.

Η ΑΥΘΑΙΡΕΣΙΑ ΣΕ ΟΛΟ ΤΗΣ ΤΟ ΜΕΓΑΛΕΙΟ...

ΚΕΝΤΡΙΚΑ ΜΑΓΑΖΙΑ ΛΕΙΤΟΥΡΓΟΥΝ ΧΩΡΙΣ ΝΑ ΔΙΑΘΕΤΟΥΝ ΑΔΕΙΑ!



✓ ΣΩΡΕΙΑ ΚΑΤΑΓΓΕΛΙΩΝ ΓΙΑ ΑΘΕΜΙΤΟ ΑΝΤΑΓΩΝΙΣΜΟ ΑΠΟ «ΠΕΡΙΞ» ΘΙΓ