η δημοκρατική της Ρόδου

στην υπηρεσία του δωδεκανησιακού λαού

85 100 ΡΟΔΟΣ ΕΦΗΜΕΡΙΔΕΣ ΠΕΡΙΟΔΙΚΑ ΕΛΛΑΣ

ΤΕΤΑΡΤΗ
19 ΜΑΪΟΥ 1999
ΤΙΜΗ : 150 δρχ.
ΑΡΙΘΜΟΣ ΦΥΛΛΟΥ 5.060
εκδότης - διευθυντής
ΒΑΣΙΛΗΣ ΑΘΑΝΑΣΙΟΥ

ΜΕΤΕΧΟΝΤΑΣ ΣΕ «ΟΔΟΙΠΟΡΙΚΟ ΤΟΥ ΤΡΟΜΟΥ» ΣΤΗ ΣΕΡΒΙΑ

ΤΡΕΙΣ ΔΩΔΕΚΑΝΗΣΙΟΙ ΕΖΗΣΑΝ ΤΗΝ ΦΡΙΚΗ ΑΝΑΜΕΣΑ ΣΤΙΣ ΒΟΜΒΕΣ!


ΒΟΜΒΑΔΙΣΜΕΝΟ ΣΧΟΛΕΙΟ ΣΤΟ ΝΟΒΙΣΑΝΤ

✓ ΤΑ «ΕΞΥΠΝΑ ΟΠΛΑ» ΔΕΝ ΑΦΗΣΑΝ ΤΙΠΟΤΑ ΟΡΘΙΟ ΣΤΗΝ ΑΙΜΑΤΟΒΑΜΜΕΝΗ ΓΙΟΥΓΚΟΣΛΑΒΙΑ
✓ ΟΥΤΕ ΤΑ ΣΧΟΛΕΙΑ ΕΞΑΙΡΕΣΕ ΤΟ ΝΑΤΟ!

Μία πρωτοφανή τραυματική εμπειρία απέκτησαν 150 Ελληνες εκπαιδευτικοί μεταξύ των οποίων και τρείς Ρόδιοι, οι κ.κ. Θ. Μαλαγάρης, (πρόεδρος της Α' ΕΛΜΕΔ) Τ. Φραγκεδάκη και Ελ. Τακατζά, που συμμετείχαν στο «οδοιπορικό του τρόμου», όπως χαρακτηρίστηκε, επιβαίνοντες τριών Ελληνικών λεωφορείων, που είχαν προορισμό το Βελιγράδι.

Για τις εικόνες που κατέγραφαν και τις εντυπώσεις που απεκόμισαν μίλησε χθες, αμέσως μετά την επιστροφή του, ο κ. Μαλαγάρης, σε συντάκτη της «δ». ➡Σελ. 6

ΜΕΡΑ - ΜΕΣΗΜΕΡΙ, ΜΕΣΑ ΣΤΟ ΚΕΝΤΡΟ ΤΗΣ ΠΟΛΗΣ

«Πέπλος μυστηρίου» καλύπτει θανατηφόρα πτώση σε ξενοδοχείο



✓ ΑΓΝΩΣΤΗ ΚΑΙ Η ΤΑΥΤΟΤΗΤΑ ΤΟΥ ΑΝΔΡΑ ΠΟΥ ΣΚΟΤΩΘΗΚΕ
✓ ΔΙΕΡΕΥΝΩΝΤΑΙ ΑΚΟΜΑ ΚΑΙ ΤΑ ΠΙΟ ΑΠΙΘΑΝΑ ΕΝΔΕΧΟΜΕΝΑ

ΕΝΑ ΑΤΥΧΗΜΑ απ'αυτά που χαρακτηρίζονται ως σπάνια και το οποίο συνέβη μέρα - μεσημέρι μέσα στο κέντρο της πόλης και είχε μοιραία έκβαση για τον πρωταγωνιστή του, απασχολεί από χθες τις δικαστικές και αστυνομικές αρχές του νησιού μας. Δεν θα είναι μάλιστα υπερβολή να λεχθεί ότι βρίσκονται ενώπιον «πονοκεφάλου» καθ'ότι οι συνθήκες κάτω από τις οποίες συνέβη η τραγωδία ➡Σελ. 6

ΟΙ Τ.Ο. ΖΗΤΟΥΝ ΠΡΟΣΘΕΤΑ ΚΡΕΒΑΤΙΑ

Η σαιζόν 2000 θα είναι για τη Ρόδο το «κάτι άλλο»!

✓ ΚΛΕΙΝΟΝΤΑΙ ΣΥΜΒΟΛΑΙΑ ΜΕ ΤΙΜΕΣ ΚΥΜΑΙΝΟΜΕΝΕΣ ΜΕΤΑΞΥ 7 και 10%
✓ ΠΟΙΟΙ ΘΑ ΕΙΝΑΙ ΥΠΟΨΗΦΙΟΙ ΣΤΙΣ ΕΚΛΟΓΕΣ ΤΩΝ ΞΕΝΟΔΟΧΩΝ



Ελληξε χθες το μεσημέρι, αλλά «ατύπως», η προθεσμία για την υποβολή υποψηφιοτήτων ενόψει της γενικής συνελεύσεως των μελών της Ενώσεως Ξενοδόχων Ρόδου την 21η Μαΐου και των προγραμματισμένων να διεξαχθούν την ίδια ημέρα εκλογών. Πιθανολογείται ωσπόσο ότι η γενική συνέλευση θα πραγματοποιηθεί τελικά μία εβδομάδα αργότερα και συγκεκριμένα την 28η Μαΐου, γιατί «συνήθως» καθίσταται αδύνατη η επίτευξη απαρτίας την πρώτη ημέρα. ➡Σελ. 6

ΜΕ ΠΡΩΤΟΒΟΥΛΙΑ ΤΟΥ ΜΗΤΡΟΠΟΛΙΤΗ ΜΑΣ

50 ΚΑΤΑΤΡΕΓΜΕΝΑ ΠΑΙΔΙΑ ΑΠΟ ΤΟ ΚΟΣΣΟΒΟ ΕΡΧΟΝΤΑΙ ΣΤΗ ΡΟΔΟ!


ΘΑ ΦΙΛΟΞΕΝΗΘΟΥΝ ΣΤΗΝ ΙΕΡΑ ΜΟΝΗ ΠΑΝΟΡΜΙΤΗ ΣΥΜΗΣ

50 παιδιά απο το βομβαρδισμένο Κόσσοβο θα φιλοξενήσει η Ιερά Μονή Ταξιάρχου Μιχαήλ του Πανορμίτη, Σύμης, στο χρονικό διάστημα από 1 έως 30 Ιουνίου, ύστερα από σχετική πρωτοβουλία του μητροπολίτη Ρόδου, κ. Αποστόλου. Τα παιδιά θα είναι, όπως έγινε γνωστό, ηλικίας 10-12 χρόνων και στην διάθεσή τους θα τεθεί δάσκαλος προκειμένου να μάθουν στοιχειώδη, τουλάχιστον, ελληνικά. Στην πορεία δε, θα εξεταστεί το ενδεχόμενο μόνιμης παραμονής, τους στα νησιά κοντά σε οικογένειες Δωδ/νησίων (αφού στο μεταξύ θα έχουν μάθει και λίγο την γλώσσα για να συνεννοούνται). ➡Σελ. 6

ΕΓΙΝΕ ΧΘΕΣ Η ΣΥΝΑΝΤΗΣΗ ΜΕ ΤΟΝ ΠΑΤΡΙΑΡΧΗ

Η ΙΕΡΑ ΣΥΝΟΔΟΣ ΔΕΝ ΑΝΑΚΑΛΕΙ ΤΙΣ ΠΟΙΝΕΣ ΤΩΝ ΜΟΝΑΧΩΝ ΠΑΤΜΟΥ!

ΚΑΘΕ ΜΕΡΑ ΕΡΧΟΝΤΑΙ ΣΤΟ ΦΩΣ ΚΑΙ ΝΕΑ ΣΤΟΙΧΕΙΑ ΓΙΑ ΣΚΑΝΔΑΛΑ ΠΟΥ ΕΓΙΝΑΝ ΣΤΗ ΜΟΝΗ



Χωρίς το αίσιο αποτέλεσμα που ενδεχομένως ανέμεναν έγινε χθες το μεσημέρι στο Φανάρι η συνάντηση του Οικουμενικού Πατριάρχη κ.κ. Βαρθολομαίου, με τον αρχιμανδρίτη Γεράσιμο και τους μοναχούς Πολύκαρπο και Σεραφείμ της Ιεράς Μονής της Πάτμου, παρουσία και του Ηγούμενου κ. Αμφιλόχιου Καμήση. Την ακρόαση είχαν ζητήσει οι μοναχοί για να εκθέσουν τις απόψεις τους για όσα συμβαίνουν στην Μονή αλλά και για να ζητήσουν συγγνώμη για την συμπεριφορά που επέδειξαν. ➡Σελ. 6

ΤΟΥΡΙΣΤΡΙΑ ΝΕΚΡΗ ΣΕ ΤΡΟΧΑΙΟ

Πριν ακόμα σεγνώσει το αίμα που έβαψε το τελευταίο τριήμερο την άσφαλτο, ένα νέο τροχαίο ατύχημα με οδυνηρή έκβαση ήρθε χτες να προστεθεί στην μακάβρια «αλυσίδα»...

Θύμα είναι μια 50χρονη αλλοδαπή ➡Σελ. 6

12 ΚΑΛΛΟΝΕΣ ΣΤΑ ΚΑΛΛΙΣΤΕΙΑ

PLAYBOY CASINO

12 καλλονές, μια για κάθε μήνα του έτους, γνωστές και ως οι «κοπέλλες του σαλονιού του Playboy» καταφθάνουν στην Ρόδο την Τετάρτη, ➡Σελ. 6

ΜΕ ΑΦΟΡΜΗ ΤΗΝ «ΑΠΑΓΩΓΗ» ΤΟΥ κ. ΒΡΕΤΤΟΥ

«Θέμα Καραγιάννη» συζητήθηκε εκτενώς στην Ν.Ε. του ΠΑ.ΣΟ.Κ.!

ΠΑΣΟΚ

ΟΠΩΣ ΕΛΕΧΘΗ «Η ΠΕΡΙΠΤΩΣΗ ΤΟΥ ΠΡΕΠΕΙ ΝΑ ΑΠΑΣΧΟΛΗΣΕΙ ΤΗΝ Ν.Ε. ΤΗΣ Ν.Δ.»



Η προεκλογική εκστρατεία, αλλά και η «απαγωγή» από το αεροδρόμιο την περασμένη εβδομάδα του υφυπουργού Γεωργίας κ. Ντίνου Βρεττού από το νομάρχη Δωδ/νήσου κ. Σάββα Καραγιάννη συζητήθηκαν στην προχθεσινή συνεδρίαση της Νομαρχιακής Επιτροπής Νότιας Δωδεκανήσου του ΠΑΣΟΚ.

Σύμφωνα με τις πληροφορίες στην διάρκεια της συνεδριάσεως έγινε εκτίμηση της μέχρι τώρα πορείας της προεκλογικής περιόδου και συζήτηση για την κεντρική εκδήλωση ➡Σελ. 6

ΜΕ ΠΡΩΤΟΒΟΥΛΙΑ ΤΟΥ ΔΗΜΟΥ ΡΟΔΟΥ

ΣΥΝΕΔΡΙΑΣΕ ΧΘΕΣ Η «ΔΙΑΚΟΜΜΑΤΙΚΗ» ΕΝΟΨΕΙ ΤΩΝ ΕΚΛΟΓΩΝ



ΠΟΙΕΣ ΑΠΟΦΑΣΕΙΣ ΕΛΗΦΘΗΣΑΝ ΓΙΑ ΤΗΝ ΔΙΑΤΗΡΗΣΗ ΗΠΙΟΥ ΚΛΙΜΑΤΟΣ

Συνεδρίασε χθες το πρωί η διακομματική επιτροπή προκειμένου να καθορίσει τους «κανόνες του παιχνιδιού» ενόψει προεκλογικής περιόδου ώστε να επικρατήσει ήπιο και κόσμιο κλίμα στην πόλη και να μην διαταραχθεί η οικονομική και κοινωνική ζωή, δοθέντος μάλιστα ότι ο τόπος διέρχεται κρίσιμες ημέρες

Στην συνεδρίαση, που έγινε υπό την προεδρία του αντιδημάρχου κ. Αν. Αλαβέρα πήραν μέρος υπηρεσιακοί παράγοντες του Δήμου (προϊστάμενος της Δ/νσης Τεχνικών Υπηρεσιών κ. Λ. Κωστάντζος, προϊστάμενος της Δημοτικής Αστυνομίας κ. Λ. Αυγερινού και Γ. Υψηλάντης της ΔΕΚΡ) ➡Σελ. 6

ΓΙΑ ΤΗΝ ΔΙΕΝΕΡΓΕΙΑ ΕΛΕΓΧΩΝ

«ΡΑΜΠΟ» ΤΟΥ ΙΚΑ ΑΝΑΜΕΝΟΝΤΑΙ ΣΥΝΤΟΜΑ ΣΤΟ ΝΗΣΙ ΤΗΣ ΡΟΔΟΥ!

ΠΡΩΤΟΣ ΣΤΟΧΟΣ Η ΕΙΣΦΟΡΟΔΙΑΦΥΓΗ

Απόβαση των «Ράμπο» του ΙΚΑ αναμένεται στην Ρόδο το προσεχές διάστημα.

Στόχος τους όπως έγινε γνωστό η διενέργεια ελέγχων σε επιχειρήσεις για τον εντοπισμό τόσο των απασχολουμένων και μη ασφαλισμένων στο ΙΚΑ όσο και της εισφοροδιαφυγής.

Σημειώνεται ότι η ειδική Υπηρεσία Ελέγχου Ασφάλισης του Ιδρύματος που λειτουργεί από τον Φεβρουάριο διεξάγει επιπρόσθετους ελέγχους σε επιχειρήσεις της τήρησης και ενημέρωσης του βιβλίου νεοπροσλαμβανομένου προσωπικού και την ορθή εφαρμογή της κείμενης νομοθεσίας ➡Σελ. 6

ΣΥΜΦΩΝΑ ΜΕ ΦΗΜΕΣ ΚΑΙ ΚΑΤΑΓΓΕΛΙΕΣ

ΕΓΙΝΑΝ ΠΑΡΑΝΟΜΕΣ ΠΡΟΣΛΗΨΕΙΣ ΣΤΟ ΚΑΠΗ ΓΙΑΤΡΩΝ ΚΑΙ ΝΟΣΟΚΟΜΩΝ;



Ο ΔΗΜΟΣ ΡΟΔΟΥ ΟΦΕΙΛΕΙ ΝΑ ΔΩΣΕΙ ΔΙΕΥΚΡΙΝΙΣΕΙΣ ΕΠΙ ΤΟΥ ΘΕΜΑΤΟΣ

Σοβαρό θέμα προέκυψε τις τελευταίες ημέρες με επίκεντρο το «1ο ΚΑΠΗ ΡΟΔΟΥ», ύστερα από καταγγελίες οτι έγιναν παράνομες προσλήψεις γιατρών και νοσοκόμων (χωρίς την τήρηση δηλαδή των προβλεπόμενων διαδικασιών) στα πλαίσια της υλοποίησης του προγράμματος «βοήθεια στο σπίτι»!

Πιό συγκεκριμένα καταγγέλθηκε ότι έγιναν προσλήψεις «εν κρυπτώ και παραβύστω», χωρίς την έγκριση δηλαδή της εξ' υπουργών τριμελούς επιτροπής με μοναδικό σκοπό (όπως τουλάχιστον υποστηρίζουν γιατροί) την «εξυπηρέτηση» συγκεκριμένων προσώπων. ➡Σελ. 6

ΔΗΜΟΣΙΟΠΟΙΗΘΗΚΑΝ ΧΘΕΣ ΤΑ ΟΝΟΜΑΤΑ

ΣΕ ΠΟΙΟΥΣ ΜΗΧΑΝΙΚΟΥΣ ΑΝΕΘΕΣΕ Η ΝΟΜΑΡΧΙΑ ΤΗΝ ΣΥΝΤΑΞΗ ΜΕΛΕΤΩΝ



ΣΕ 172 ΕΚ. ΔΡΧ. ΑΝΕΡΧΕΤΑΙ Ο ΣΥΝΟΛΙΚΟΣ ΠΡΟΫΠΟΛΟΓΙΣΜΟΣ

Σε 172 εκατ. δρχ. ανέρχεται συνολικά ο προϋπολογισμός των ειδικών μελετών που απαιτούνται για την ανέργερση έξι σχολικών κτιρίων στο νομό Δωδεκανήσου.

Σύμφωνα με την εισήγηση που θα κατατεθεί αύριο προς έγκριση στην νομαρχιακή επιτροπή η προεκτιμώμενη αμοιβή και για τις 6 μελέτες που θα συνταχθούν ανέρχεται σε 172 εκ. δρχ.

Συγκεκριμένα για τα γυμνάσια Κρεμαστής (έδρα Δήμου Πεταλουδών), δήμου Ιαλυσού, Αφάντου και Ροδίων στην οδό Ενόπλων Δυνάμεων η προεκτιμώμενη αμοιβή είναι από 32 εκ. δρχ. ενώ σε 30 εκ. ανέρχεται ο προϋπολογισμός της μελέτης ➡Σελ. 6

ΣΕ ΠΟΛΥΩΡΗ ΣΥΝΕΔΡΙΑΣΗ ΤΗΣ

ΝΕΕΣ ΑΔΕΙΕΣ ΛΕΙΤΟΥΡΓΙΑΣ ΚΑΙ ΜΟΥΣΙΚΗΣ ΧΟΡΗΓΗΣΕ ΧΘΕΣ Η «ΔΗΜΑΡΧΙΑΚΗ»

✓ ΧΑΡΤΟΓΡΑΦΗΣΗ ΚΑΤΑΣΤΗΜΑΤΩΝ
✓ ΔΕΝ ΚΗΡΥΞΕ ΕΚΠΤΩΤΟΥΣ ΤΟΥΣ ΕΡΓΟΛΑΒΟΥΣ

Ο κίνδυνος έκπτωσης, με απόφαση της δημαρχιακής επιτροπής Ρόδου δύο εργολαπτικών εταιρειών, μετά και από εισήγηση των Τεχνικών Υπηρεσιών και σε εφαρμογή της σχετικής νομοθεσίας, εξέλειπε χθες με «συμφωνία κυρίων» και με στόχο την άμεση εκτέλεση των έργων.

Συγκεκριμένα τα μέλη της Δημαρχιακής επιτροπής αφού εκτίμησαν, όπως δηλώθηκε αρμοδίως, πως για την μη ολοκλήρωση των έργων φέρει ευθύνες και ο Δήμος Ρόδου, αποφάσισαν να μην κηρύξουν έκπτωτες τις κοινοπραξίες Δρόσου - Κακκά και Ε. Μπόκου - Φ. Αλαβέρα ➡Σελ. 6

ΟΡΓΑΝΩΜΕΝΟΣ ΠΛΕΟΝ Ο ΠΡΟΤΟΥΡ

ΕΞΑΠΕΛΥΣΕ ΕΠΙΘΕΣΗ ΓΙΑ ΤΗΝ ΠΡΟΣΕΛΚΥΣΗ ΣΥΝΕΔΡΙΩΝ ΣΤΗ ΡΟΔΟ!

ΔΥΝΑΜΙΚΗ ΠΑΡΟΥΣΙΑ ΣΤΗΝ ΕΚΘΕΣΗ ΤΗΣ ΓΕΝΕΥΗΣ

Με την επιδίωξη μιας δυναμικής παρουσίας, βρίσκεται ήδη στην Ελβετία πολυμελής αντιπροσωπεία Ροδίων επιχειρηματιών, όπου χτες άνοιξε τις πύλες της, η διεθνής έκθεση τουρισμού EIBTM της φετεινής διαφημιστικής εκστρατείας για την προβολή του τουριστικού μας προϊόντος στο εξωτερικό. Η παρουσία μάλιστα του δημάρχου Ρόδου στην «εμπροσθοφυλακή» της αποστολής, ➡Σελ. 6

ΝΑΥΤΙΚΟ ΠΡΑΚΤΟΡΕΙΟ
TSAGARIS

ΔΡΟΜΟΛΟΓΙΑ ΑΠΟ ΡΟΔΟ ΚΑΙ ΠΕΙΡΑΙΑ ΜΑΪΟΥ 1999

19/05/99 Τετάρτη από Ρόδο «Ροδάνθη»16.00: Κω - Κάλυμνο - Λέρο - Πάτμο - Πειραιά
Από Ρόδο «Ρομίλντα» 13.00:
Διαφάνι - Κάρπαθο - Κάσο - Ηράκλειο - Θήρα - Νάξο - Πάρο - Πειραιά
Από Πειραιά «Μαρίνα» 16.00: Κάλυμνο - Κω - Ρόδο - Σύμη - Ρόδο
20/05/99 Πέμπτη Από Ρόδο «Μαρίνα» 16.00: Κω - Κάλυμνο - Πειραιά
Από Ρόδο «Δημητρούλα» 15.00: Θήρα - Νάξο - Πάρο - Πειραιά
Από Πειραιά «Ροδάνθη» 16.00: Κάλυμνο - Κω - Ρόδο
Από Πειραιά «Ρομίλντα» 15.00:
Σύρο - Πάτμο - Λειψοί - Λέρο - Κάλυμνο - Κω - Νίσυρο - Τήλο - Σύμη - Ρόδο
21/05/99 Παρασκευή από Ρόδο «Ροδάνθη» 16.00:
Κω - Κάλυμνο - Λέρο - Πάτμο - Πειραιά
Από Πειραιά «Ρομίλντα» 15.00:
Σύρο - Πάτμο - Λειψοί - Λέρο - Κάλυμνο - Κω - Νίσυρο - Τήλο- Σύμη - Ρόδο
Από Πειραιά «Μαρίνα» 16.00: Κω - Ρόδο
Από Πειραιά «Δημητρούλα» 20.00: Πάρο - Νάξο - Θήρα - Ρόδο
22/05/99 Σάββατο από Ρόδο «Μαρίνα» 14.00: Κω - Κάλυμνο - Λέρο - Πάτμο - Περαιά
Από Ρόδο «Δημητρούλα» 16.00: Θήρα - Νάξο - Πάρο - Πειραιά
Από Ρόδο «Ρομίλντα» 22.00:
Σύμη - Τήλο - Νίσυρο - Κω - Κάλυμνο - Λέρο - Λειψοί - Πάτμο - Σύρο - Πειραιά
Από Περαιά «Ροδάνθη» 16.00: Πάρο - Πάτμο - Λέρο - Κάλυμνο - Κω - Ρόδο
23/05/99 Κυριακή από Ρόδο «Ροδάνθη» 16.00: Κω - Κάλυμνο - Λέρο - Πάτμο - Πειραιά
Από Πειραιά «Μαρίνα» 16.00: Πάτμο - Λέρο - Κάλυμνο - Κω - Ρόδο

TSAGARIS TRAVEL
Καναδά 53, ΤΗΛ. 74833-74834
Σαχτούρη 5, Τηλ. 30406-36170-35066



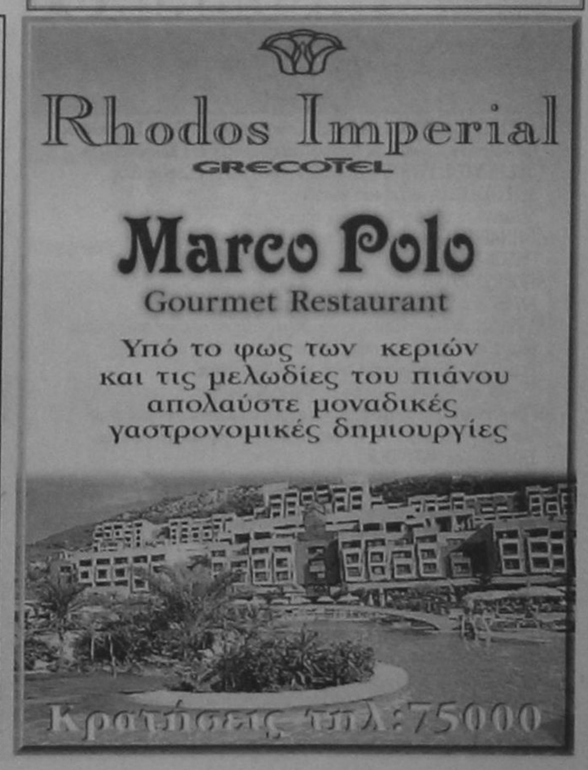



«TITANIA»

ΚΟΛΟΚΟΤΡΩΝΗ 98
DOLBY DIGITAL SRD ΨΗΦΙΑΚΟΣ ΗΧΟΣ
ΩΡΕΣ ΕΝΑΡΞΗΣ 8:00 μ.μ. και 10:00 μ.μ.
Από τους παραγωγούς του ALIEN και του ΕΞΟΛΟΘΡΕΥΤΗ μια συναρπαστική ταινία δράσης. Ενας φονικός ιός απειλεί τη γη. Ηρθε για να αφανίσει το ανθρώπινο γένος...

VIRUS
ΒΑΪΡΟΥΣ

ΠΡΩΤΑΓΩΝΙΣΤΟΥΝ: **ΤΖΕΗΜΙ ΛΗ ΚΕΡΤΙΣ, ΓΟΥΙΛΙΑΜ ΜΠΑΛΝΤΟΥΪΝ, ΝΤΟΝΑΛΝΤ ΣΑΔΕΡΛΑΝΤ**
WWW VIRUS THE MOVIE COM

ΚΙΝΗΜΑΤΟΓΡΑΦΟΣ ΠΑΛΛΑΣ
ΜΕ ΨΗΦΙΑΚΟ ΗΧΟ SURROUND DTS ΤΗΛ. 24475
ΩΡΕΣ ΕΝΑΡΞΗΣ: 08:00 - 10:00 και 10:00 - 12:00
Κυριακές από τις 06:00
Από τον σκηνοθέτη του «ΣΕΞ ΨΕΜΑΤΑ ΚΑΙ ΒΙΝΤΕΟΤΑΙΝΙΕΣ» **ΣΤΗΒΕΝ ΣΟΝΤΕΝΜΠΕΡΓΚ** ένα ερωτικό θρίλλερ. Τα αντίθετα έλκονται

ΕΚΤΟΣ ΕΛΕΓΧΟΥ
OUT OF SIGHT

Η ταινία βασίζεται στο ΜΠΕΣΤ-ΣΕΛΛΕΡ του **ΕΛΜΕΡΤ ΠΕΝΟΡΝΤ** «ΑΠΟΔΡΑΣΗ ΣΤΟ ΜΑΪΑΜΙ»
ΠΡΩΤΑΓΩΝΙΣΤΟΥΝ: **ΤΖΟΡΤΖ ΚΛΟΥΝΕΫ, ΤΖΕΝΙΦΕΡ ΛΟΠΕΖ**

ΚΙΝΗΜΑΤΟΘΕΑΤΡΟ ΜΕΤΡΟΠΟΛ
Τηλέφωνον 28400
ΔΥΟ ΠΡΟΒΟΛΕΣ Απογευματινή ώρα 08:00, Βραδυνή ώρα 10:00
Από τα καλύτερα φιλμ της χρονιάς. Πίσω από το χαμογελο κρύβεται μία αδίστακτη ΓΥΝΑΙΚΑ

ΕΝΟΧΗ ΣΙΩΠΗ
HUSH
Α! ΠΡΟΒΟΛΗΣ
ΠΡΩΤΑΓΩΝΙΣΤΟΥΝ: **ΤΖΕΣΙΚΑ ΛΑΝΓΚ (2 ΟΣΚΑΡ), ΓΚΟΥΙΝΕΘ ΠΑΛΤΡΟΟΥ (Καλύτερη ηθοποιός ΟΣΚΑΡ 1999)**
ΤΗΝ ΠΑΡΑΣΚΕΥΗ 21 ΜΑΪΟΥ
Ο ΛΕΓΕΩΝΑΡΙΟΣ
Με τον **ΖΑΝ ΚΛΩΝΤ ΒΑΝ ΝΤΑΜ**

Τα πολιτιστικά



ΚΑΝΩ ΚΡΙΤΙΚΗ ΔΗΜΙΟΥΡΓΩΝΤΑΣ, ΚΑΙ ΟΧΙ ΒΡΙΣΚΟΝΤΑΣ ΛΑΘΗ
Μιχάλη Αγγελος

Γράφει ο Κυριάκος Μ. Χονδρός

ΑΥΡΙΟ ΣΤΗΝ ΑΘΗΝΑ Ο ΟΙΚΟΥΜΕΝΙΚΟΣ ΠΑΤΡΙΑΡΧΗΣ

ΑΥΡΙΟ Πέμπτη, ο Οικουμενικός Πατριάρχης κ.κ. Βαρθολομαίος, πραγματοποιεί επίσημη επίσκεψη στην Αθήνα, για πρώτη φορά και αναμένεται να γίνει η υποδοχή του με κάθε λαμπρότητα και επισημότητα, όπως αξίζει άλλωστε στον αρχηγό της Ορθόδοξης Εκκλησίας.



Τα Δωδεκάνησα χαίρονται για τον ερχομό του, μιας και εκκλησιαστικά υπαγόμαστε, από τα βυζαντικά μάλιστα χρόνια, στο Πατριαρχείο της Κωνσταντινούπολης.

Ο Πατριάρχης είναι από τα πιο φωτεινά μυαλά της εποχής μας. Γιατί όχι και το πιο φωτεινό. Είναι εκείνος που υποστήριξε πρόσφατα ότι ο εθνικισμός είναι αίρεση που βλάπτει την Ορθοδοξία.Επίσης σε αντίθεση με την Εκκλησία της Ελλάδας, πήρε θέση για τον πόλεμο (άλλοι τον λένε κρίση...) στην Γιουγκοσλαβία και δήλωσε ότι: «Πιστεύομεν ότι τα όπλα δεν είναι καλυτέρα η λύσις και δεν είναι ασφαλώς η τελευταία. Υπάρχουν αι ειρηνευτικαί συνομιλίαι».

Για τις ελληνοτουρκικές σχέσεις έχει πει μεταξύ άλλων: «Δεν θα παύσωμεν να είμεθα ένθερμοι υποστηρικτές της καλής γειτονίας και συνεργασίας της Ελλάδος και Τουρκίας προς το καλόν αμφοτέρων των λαών». Αυτά ας τα ακούσουν οι Τούρκοι ιθύνοντες και ας επιτρέψουν - το ελάχιστον - την επανειλειτουργία της Μέσης Σχολής της Χάλκης.

Για τον εθνικισμό υπενθύμισε ότι «έχει καταδικαστεί από την Εκκλησία ως αίρεσις...» Ο ρατσισμός συγγενεύει δε προς τον εθνικισμόν από τον οποίον διαφέρει βεβαίως ο επαινετός πατριωτισμός».

Πράγματι αυτή είναι η θέση της Εκκλησίας που είχε εκφραστεί στα 1872. Και τώρα πάλι επαναβεβαιώνεται σε μια στιγμή όπου αποδεικνύεται τόσο για την Ορθοδοξία όσο και γενικότερα για την ιδεολογική θεώρηση του σύγχρονου κόσμου. Σε μια εποχή όπου πλέχθηκε ο πατριωτισμός με τον εθνικισμό. Οι δηλώσεις του Πατριάρχη αποδίδουν ανάγλυφα την παγκοσμιότητα της Ορθοδοξίας. Ολοι αντιμετωπίζονται ως άνθρωποι οι ποίοι συνδέονται απ'ευθείας με τον λαό και η ορθοδοξία αγκαλιάζει όλους χωρίς ρατσισμό και διάκριση.

Οι θέσεις του Παναγιώτατου είναι διαχρονικές. Συγχρόνως έχουν και ιστορική τεκμηρίωση γιατί στα χρόνια της Οθωμανικής Αυτοκρατορίας το συνεκτικό στοιχείο όλων των Βαλκανίων ήταν ο ελληνικός Πολιτισμός. Η ελληνική Παιδεία.

Ας μην ξεχνάμε, όταν ο Πατριάρχης είχε πάει ως επίσημος προσκεκλημένος στο Ευρωπαϊκό Κοινοβούλιο και απευθύνθηκε, εντυπωσίασε τους πάντες με τον σύγχρονο λόγο του.

Ο Πατριάρχης, μίλησε τότε για τα καυτά προβλήματα που απασχολούν τον άνθρωπο π.χ. για την μάχη κατά της ανεργίας, την προστασία του περιβάλλοντος, την ευρωπαϊκή ενότητα.

Καλώς ήρθατε στην Αθήνα, Παναγιώτατε!

ΤΜΗΜΑ ΤΟΥΡΚΟΛΟΓΙΑΣ ΣΤΟ ΠΑΝΕΠΙΣΤΗΜΙΟ ΚΥΠΡΟΥ

Ημερίδα έγινε στην Λευκωσία από τους φοιτητές του Τμήματος Τουρκικών Σπουδών του Πανεπιστημίου Κύπρου όπου παραβρέθηκαν, υπουργοί, βουλευτές, εκπρόσωποι κομμάτων, επιχειρηματίες και ο γενικός εισαγγελέας. Οι εισηγητές και φοιτητές αναφέρθηκαν στην ανάγκη επιστημονικής μελέτης της Τουρκίας. Τόσο η Κύπρος, όσο και η Ελλάδα (δεν υπάρχει αντίστοιχο πανεπιστημιακό τμήμα) είναι υποχρεωμένες να μελετούν χωρίς προκαταλήψεις την ιστορία και τις εξελίξεις στη γειτονική χώρα.

ΜΙΑ ΕΠΕΤΕΙΟΣ ΓΙΑ ΤΗΝ ΕΙΡΗΝΗ

Σήμερα συμπληρώνονται 100 χρόνια απο την 1η Συνδιάσκεψη για την Ειρήνη. Αντί να επαναλάβουμε τα αγαθά της Ειρήνης, ας μας επιτραπεί να παραθέσουμε ένα ποίημα - για να καινοτομίσουμε κάπως - στην επέτειο αυτή:

ΓΙΑΤΙ ΤΡΑΓΟΥΔΑΜΕ

Τραγουδάμε απόψε πάνω από τα μνήματα
καθώς αυτά φιλοξενούν τους ζωντανούς
νεκρούς μας
όταν άλλοι αποφάσισαν πως έπρεπε για πάντα
να αναπαυτούν
κάτω από την σκουριά των «Τόμαχοκ» και
«Κρουζ».

Τραγουδάμε για την ελευθερία των ψυχών μας
μέσα απο την σκόνη των σπιτιών και των εργοστασίων
βέβαιοι ότι η ψυχή μας είναι λευκή και αδούλωτη
σαν των μικρών παιδιών που χαίρονται τη μάννα τους.

Τραγουδάμε όλοι μαζί ζωντανοί και νεκροί
σφαγμένοι, δολοφονημένοι, βασανιζόμενοι,
χριστιανοί και μουσουλμάνοι, πιστοί και άπιστοι
και μοιρολογούμε μόνο την τεχνολογία του Θανάτου.

Τραγουδάμε γιατί στεκόμαστε σαν τέφρα Γης
που μέσα από αυτή θ'αναστηθεί Αύριο η Ιδέα της Ειρήνης
τα Ανθρώπινα και δημοκρατικά δικαιώματα, η Φιλία
που θ'ανατρέψουν το Σκοτάδι και τους Υπεργήινους.

Τραγουδάμε ζωντανοί και νεκροί την καταστροφή
και το Εγερτήριο των άλλων μακρινών συνανθρώπων
που θα γυρίσει νέα σελίδα στην ιστορία και στον πολιτιστισμό
κάτω από ένα ουρανό απαλλαγμένο από μαύρα σύννεφα.

Τραγουδάμε γιατί περιμένουν οι αγέννητες γενιές
μια Γη με λουλούδια, με καθαρό νερό και αέρα
ένα Κόσμο με πρόσωπο όμορφο και χαμόγελο
χωρίς πανοπλίες, φωτιές, κραυγές, κλάματα.

Κυριάκος Μ. Χονδρός

ΣΚΙΕΣ ΣΤΟ ΠΕΡΙΣΤΥΛΙΟ

Το Σάββατο 22 Μαΐου στις 8.00 μ.μ. στην αίθουσα της Παναγιάς του Κάστρου θα γίνει η παρουσία του βιβλίου του Γιώργου Χρ. Παπαχρήστου «ΣΚΙΕΣ ΣΤΟ ΠΕΡΙΣΤΥΛΙΟ» υπό την αιγίδα του Εκδοτικου Οίκου «ΝΕΑ ΣΥΝΟΡΑ» - Α.Α. ΛΙΒΑΝΗ, του Πολιτιστικού Οργανισμού Δήμου Ροδίων, του Διεθνούς Κέντρου Λογοτεχνών και Μεταφραστών Ρόδου και του βιβλιοπωλίου «ΤΟ ΔΕΝΔΡΟ».

Για το βιβλίο θα μιλήσουν ο Δήμαρχος Ροδίων κ. Γιώργος Γιαννόπουλος, ο Πρόεδρος του Διεθνούς Κέντρου Λογοτεχνών και Μεταφραστών Ρόδου κ. Κώστας Σκανδαλίδης, ο δημοσιογράφος κ. Λευτέρης Παπαδόπουλος και ο δημοσιογράφος κ. Γιώργος Ζαχαριάδης.

Αναδρομή στο Παρελθόν

«η δημοκρατική της Ρόδου»

Πριν 12 χρόνια
Τρίτη 19 Μαΐου 1987

Συνήλθε υπό την προεδρία του κ. Γ. Καραγιάννη η διοικητική επιτροπή του ΕΒΕΔ διευρυμένη και με τα εσωτερικά τμήματα της Βιομηχανίας και Βιοτεχνίας και ασχολήθηκε σε έκταση με τα προβλήματα του κλάδου μεταποίησης και γενικά της ύφεσης που παρουσιάζει η αγορά μας κατά την περίοδο που διανύουμε.

Στην αρχή της συνεδρίασης ο πρόεδρος κ. Γ. Καραγιάννης έκανε ανασκόπηση των ιδιαιτεροτήτων της δωδεκανησιακής οικονομίας και επεσήμανε τις σοβαρές αδυναμίες που αντιμετωπίζει ο κάθε παραγωγικός τομέας χωριστά και εξέφρασε τους προβληματισμούς των παραγωγικών τάξεων.

Ακολούθησε ευρεία ανταλλαγή απόψεων και επεσημάνθηκαν τα αντικίνητρα που υπάρχουν για μια ορθολογική οικονομική πρόοδο των νησιών μας. Διατυπώθηκαν φόβοι για την ανταγωνιστικότητα των προϊόντων μας, για τους πρόσθετους τοπικούς φόρους καθώς και για το ενδεχόμενο παραμερισμού της Δωδ/νήσου από τα αναπτυξιακά προγράμματα των νησιών του Αιγαίου που εξήγγειλε ο Πρωθυπουργός το Πάσχα στην Μυτιλήνη.

Εξάλλου τονίσθηκε ιδιαιτέρως και η αδυναμία των διαφόρων υπηρεσιών να δίνουν λύσεις σε σύντομο χρονικό διάστημα, στα διάφορα προβλήματα που ανακύπτουν, είτε κατά την ίδρυση είτε κατά την λειτουργία των διαφόρων παραγωγικών μονάδων, ιδιαιτέρως των μεταποιητικών, ακόμα δε και αυτών που υπάγονται στους διάφορους αναπτυξιακούς νόμους.

ΑΔΕΣΜΕΥΤΟΣ ΤΥΠΟΣ (Μήτσης): Τζόγος με τις ΔΕΚΟ στη Σοφοκλέους. Με ιδιωτικό προσωπείο τις βγάζουν για εισπράξεις στο Χρηματιστήριο.
ΑΔΕΣΜΕΥΤΟΣ ΤΥΠΟΣ (Ρίζος): Ολες οι ΔΕΚΟ στη Σοφοκλέους. ΔΕΗ,ΟΣΕ,ΕΛΤΑ με ιδιωτικά κριτήρια.. Αλλάζουν τα πάντα στις κρατικές επιχειρήσεις.
ΑΘΗΝΑΙΚΗ: Σκαλίζουν τα προσωπικά. ΠΑΣΟΚ-ΝΔ:εν ονόματι του αποπροσανατολισμού.
ΑΠΟΓΕΥΜΑΤΙΝΗ: Χιλιάδες προσλήψεις στις ΔΕΚΟ. Αλλάζουν όλα στις ημι-δημόσιες επιχειρήσεις.
ΑΥΡΙΑΝΗ: Αλλάζουν όλα στην οικοδομή. Χτίζουν τώρα και στα μη άρτια οικόπεδα.Τι προβλέπει η τροπολογία που κατατίθεται στη Βουλή.
ΤΟ ΒΗΜΑ: Η Ευρώπη ζητεί (πλήν Βρετανίας) ειρήνη. Ετοιμος για "αξιοπρεπή συμφωνία" ο κ. Μιλόσεβης.
Η ΒΡΑΔΥΝΗ: Στα κρυφά όπλα και φέρετρα.Σβήνουν τους κωδικούς των υλικών με σπρέι. Η "Β" αποκαλύπτει την παραχώρηση και του Ελληνικού σε NATO-UCK.
ΕΘΝΟΣ: Η Αθήνα το 2004.Το νομοσχέδιο για την Ολυμπιάδα. Το οριστικό σχέδιο για το πού, πώς και πότε θα γίνουν τα έργα.
ΕΛΕΥΘΕΡΗ ΩΡΑ: Απόβαση με...μπανιερό επεχείρησαν οι Τούρκοι στα Ιμια. Νέα παιχνίδια της Αγκυρας στις βραχονησίδες μας.
ΕΛΕΥΘΕΡΟΣ ΤΥΠΟΣ: 43.152 νέες προσλήψεις μέσα στο καλοκαίρι.
ΕΛΕΥΘΕΡΟΤΥΠΙΑ: Ακουμπάνε το DNA της 17Ν.8 κηλίδες αίματος, πρώτο έκνος της οργάνωσης.Κηλίδες αίματος και στο κλεμμένο ΙΧ.
Η ΕΞΟΥΣΙΑ: Τηλεοπτικός "πόλεμος" ξέσπασε στο Αιγαίο. Απαράδεκτη εκμετάλλευση του ζητήματος των βραχονησίδων.
ΕΣΤΙΑ Εκλογές αδιαφορίας. Ενα 25θήμερο προ της διεξαγωγής.
Η ΚΑΘΗΜΕΡΙΝΗ: Πρώτο βέτο στον πόλεμο.Γερμανία και Ιταλία λένε "όχι" στην κλιμάκωση των επιχειρήσεων.

ΠΑΝΤΟΔΥΝΑΜΑ **TURBO INTERCOOLER**

Τα νέα NISSAN PICKUP ήρθαν πανίσχυρα. Ασυγκράτητα. Με το δυνατότερο κινητήρα turbodiesel με intercooler στην κατηγορία 4x4. Με έλξη έως 2300 Kg και ωφέλιμο έως 1125 Kg. Με εντυπωσιακή εμφάνιση και άνετη, φιλόξενη καμπίνα. "Υπάκουα", με αντοχές απίστευτες, ανταποκρίνονται "αδιαμαρτύρητα" και στις σκληρότερες συνθήκες δουλειάς. ΝΕΑ NISSAN PICKUP, diesel και βενζινοκίνητα, σε 7 μοντέλα. Πιο οικονομικά, πιο ασφαλή, πιο επαγγελματικά αλλά και... πιο "επιβατικά". Οι τιμές και τα πλεονεκτήματά τους θα σας κάνουν να ξεχάσετε όλα τ'άλλα.

Τώρα από 3.692.000 και με απόσυρση.

ΝΕΑ NISSAN PICKUP ΥΠΕΡΟΧΗ NISSAN

Λεωφ. Αθηνών 169, Αθήνα. Τηλ.: 347 9700, http://www.techlink.gr/nissan e-mail:nissan@techlink.gr

ΣΙΜΟΣ ΠΑΡΑΣΚΕΥΑΣ & ΥΙΟΣ Ε.Π.Ε.
Αυστραλίας 70, τηλ. 24029 και 79200-2

ΟΛΟΚΛΗΡΩΜΕΝΟ ΣΥΓΚΡΟΤΗΜΑ NISSAN ΤΟΥ ΔΙΚΤΥΟΥ ΝΙΚ. Ι. ΘΕΟΧΑΡΑΚΗΣ Α.Ε.

Προγραμμα

ΕΤ1

07.10 ΜΟΥΣΙΚΟ ΟΔΟΙΠΟΡΙΚΟ
08.00 ΑΣΗΜΕΝΙΟ ΑΛΟΓΟ
08.30 Ο ΚΑΡΥΟΘΡΑΥΣΤΗΣ
09.00 ΣΟΥΣΑΜΙ ΑΝΟΙΞΕ
09.30 ΧΡΥΣΕΣ ΣΥΝΤΑΓΕΣ
09.55 ΧΡΟΝΙΑ ΠΟΛΛΑ
10.00 ΤΟ ΠΡΩΤΟ ΧΑΜΟΓΕΛΟ
12.00 ΟΠΩΣ ΜΑΣ ΑΡΕΣΕΙ
13.30 ΕΙΔΗΣΕΙΣ
13.45 ΔΙΚΑΙΩΜΑ ΣΤΗ ΖΩΗ
14.15 ΚΑΣΣΑΝΔΡΑ - ΤΟ ΜΟΙΡΑΙΟ ΠΑΘΟΣ
15.00 ΚΑΡΟΥΖΕΛ
16.00 ΒΟΛΕΙ ΠΑΝΑΦΟΝ
18.00 ΕΞΙ... ΜΕ ΤΗΝ ΕΛΝΤΑ
20.00 ΕΙΔΗΣΕΙΣ
19.50 ΔΙΑΒΑΖΟΝΤΑΣ
19.55 ΠΑΡΑΜΥΘΙΑ ΠΙΣΩ ΑΠΟ ΤΑ ΚΑΓΚΕΛΑ
21.40 ΧΩΡΙΣ ΥΔΑΤΑ
21.45 ΠΟΔΟΣΦΑΙΡΟ
23.35 ΕΜΕΙΣ ΚΑΙ ΤΟ ΣΕΞ
01.00 ΣΥΝΕΙΚΟΝΕΣ
ΤΟ ΠΡΟΓΡΑΜΜΑ ΣΥΝΕΧΙΖΕΤΑΙ ΜΕ ΕΚΠΟΜΠΕΣ ΣΕ ΕΠΑΝΑΛΗΨΗ

MEGA

06.30 ΠΡΩΤΗ ΕΚΔΟΣΗ
08.00 ΦΡΟΥ - ΦΡΟΥ
10.10 ΠΟΛΥ ΚΑΛΗΜΕΡΑ ΣΑΣ
12.30 ΟΣΑ ΞΕΡΕΙ ΤΟ ΠΑΙΔΙ
13.15 ΒΡΕΣ ΤΗ ΦΡΑΣΗ
14.00 ΕΙΔΗΣΕΙΣ
14.45 ΟΙΚΟΓΕΝΕΙΑΚΕΣ ΥΠΟΘΕΣΕΙΣ
16.00 ΕΛΛΗΝΙΚΗ ΤΑΙΝΙΑ
17.30 ΜΑΤΙΕΣ ΣΤΑ ΓΕΓΟΝΟΤΑ
18.30 ΑΠΑΓΟΡΕΥΜΕΝΗ ΑΓΑΠΗ
19.00 ΚΟΝΤΡΑ ΠΛΑΚΕ
20.00 ΕΙΔΗΣΕΙΣ
21.10 ΞΕΝΗ ΤΑΙΝΙΑ
23.15 ΤΟ ΜΑΥΡΟ ΚΟΥΤΙ
24.00 ΕΙΔΗΣΕΙΣ
00.30 ΞΕΝΗ ΤΑΙΝΙΑ
03.00 ΠΟΛΥ ΚΑΛΗΜΕΡΑ ΣΑΣ (Ε)
05.00 ΤΗΛΕΜΑΡΚΕΤΙΝΓΚ
05.30 ΧΑΡΑΥΓΗ
06.00 ΑΠΑΓΟΡΕΥΜΕΝΗ ΑΓΑΠΗ (Ε)

FILMNET

05.50 Η ΣΤΡΙΓΓΛΑ ΠΟΥ ΕΓΙΝΕ ΑΡΝΑΚΙ
08.00 ΦΙΛΑ ΜΕ ΚΑΙ ΑΝΤΙΟ
10.00 Ο ΑΓΙΟΣ ΜΟΥ ΒΑΣΙΛΗΣ
11.45 ΤΟ ΤΙΜΗΜΑ ΤΗΣ ΤΕΛΕΙΟΤΗΤΑΣ
13.25 ΤΖΕΙΝ ΑΙΡ
15.25 ΚΡΑΣ ΝΤΕΡΘ
17.15 Η ΠΟΛΗ ΤΟΥ ΜΙΣΟΥΣ
19.50 ΜΑΝΣΤΕΡΣ ΣΑΡΙ ΛΙΤΑ ΚΡΙΣΤΜΑΣ
21.30 ΒΙΝΤΕΟΦΑΣΙΟΝ
22.00 ΣΤΕΝΕΣ ΕΠΑΦΕΣ ΤΡΙΤΟΥ ΤΥΠΟΥ
24.20 Ο ΝΑΥΑΓΟΣ
02.20 Η ΤΑΡΑΓΜΕΝΗ ΖΩΗ ΤΟΥ ΟΣΚΑΡ ΟΥΑΙΛΝΤ
04.15 ΠΕΣ ΤΟ ΣΤΟΝ ΓΟΥΟΛΙ

NET

07.00 ΤΙ ΤΡΕΧΕΙ;
10.00 ΠΑΝΑΓΙΑ ΣΟΥΜΕΛΑ
11.00 ΕΙΔΗΣΕΙΣ
11.01 ΑΡΧΙΜΗΔΗΣ
11.30 ΟΙ ΑΡΧΑΙΟΙ ΠΟΛΙΤΙΣΜΟΙ ΖΩΝΤΑΝΕΥΟΥΝ
12.00 ΕΙΔΗΣΕΙΣ
12.01 ΙΝΔΙΚΟΣ: ΕΝΑΣ ΩΚΕΑΝΟΣ ΜΕ ΠΑΡΕΛΘΟΝ
13.00 ΕΙΔΗΣΕΙΣ
13.30 ΤΟ ΤΡΕΝΟ ΤΗΣ ΖΩΗΣ ΜΟΥ
14.00 ΕΙΔΗΣΕΙΣ
14.01 Ο ΕΡΩΤΑΣ ΤΩΝ ΠΡΩΤΩΝ ΠΛΑΝΩΝ
15.00 ΕΙΔΗΣΕΙΣ
16.00 ΣΥΝ ΚΑΙ ΠΛΗΝ
18.00 ΕΙΔΗΣΕΙΣ
18.15 ΣΠΟΡ ΙΣΤΟΡΙΕΣ (Ε)
19.17 ΤΑΞΙΔΕΥΟΝΤΑΣ ΣΤΟΝ ΚΟΣΜΟ
20.15 ΣΠΟΡ ΝΕΤ
21.00 ΕΙΔΗΣΕΙΣ
22.00 ΑΜΦΙΘΕΑΤΡΟ
23.30 ΑΝΘΡΩΠΟΙ ΚΑΙ ΤΗΛΕΟΡΑΣΗ
24.00 ΕΙΔΗΣΕΙΣ
00.30 ΝΥΧΤΕΡΙΝΟΣ ΕΠΙΣΚΕΠΤΗΣ
ΣΥΝΕΧΕΙΑ ΤΟΥ ΠΡΟΓΡΑΜΜΑΤΟΣ ΜΕ ΕΚΠΟΜΠΕΣ ΣΕ ΕΠΑΝΑΛΗΨΗ

ANT1

06.00 ΤΑ ΝΕΑ ΤΟΥ ANT1 SATELITE
06.20 ΟΙ ΕΙΔΗΣΕΙΣ ΤΟΥ CBS
06.45 ΠΡΙΝ ΤΟ ΣΧΟΛΕΙΟ
06.55 ΕΙΔΗΣΕΙΣ ΣΤΗ ΝΟΗΜΑΤΙΚΗ ΓΛΩΣΣΑ
07.00 ΚΑΛΗΜΕΡΑ ΕΛΛΑΔΑ
09.55 Ο ΚΑΙΡΟΣ ΤΗΣ ΕΒΔΟΜΑΔΑΣ
10.00 ΠΡΩΙΝΟΣ ΚΑΦΕΣ
11.00 ΤΑ ΝΕΑ ΤΟΥ ANT1 ΣΕ 1'
13.30 ΔΕΚΑ ΜΕ ΤΟΝΟ
14.00 ΕΙΔΗΣΕΙΣ
14.40 ΜΠΕΙΓΟΥΟΤΣ
15.40 ΣΟΥΠΕΡ ΓΚΕΪΜ
15.45 ΑΤΙΘΑΣΑ ΝΙΑΤΑ
16.45 ΣΟΥΠΕΡ ΓΚΕΪΜ
16.50 ΣΟΦΙΑ ΟΡΘΗ (Ε)
17.30 ΕΙΔΗΣΕΙΣ
17.35 Ο ΚΑΙΡΟΣ ΤΗΣ ΕΒΔΟΜΑΔΑΣ
17.40 ΚΑΛΗΜΕΡΑ ΖΩΗ
18.20 ΕΠΙΤΕΛΟΥΣ ΜΑΖΙ
19.15 Η ΛΑΜΨΗ
19.55 ΕΙΔΗΣΕΙΣ
21.00 ΤΖΟΚΕΡ
21.05 ΜΠΑΜ, ΜΠΑΜΠΑΣ ΚΑΙ ΜΠΕΜΠΑ
21.40 ΤΑ ΝΕΑ ΤΟΥ ANT1 ΣΕ 1'
21.45 ΞΕΝΗ ΤΑΙΝΙΑ
00.15 ΝΥΧΤΕΡΙΝΕΣ ΕΙΔΗΣΕΙΣ
00.35 Ο ΚΑΙΡΟΣ ΤΗΣ ΕΒΔΟΜΑΔΑΣ
00.40 ΓΚΟΛ ΚΑΙ ΑΛΛΑ
01.15 ΞΕΝΗ ΤΑΙΝΙΑ
03.00 ΤΗΛΕΜΑΡΚΕΤΙΝΓΚ - ΤΗΛΕΑΓΟΡΑ
03.30 ΞΕΝΗ ΤΑΙΝΙΑ
05.10 ΤΑ ΜΠΑΚΟΥΡΙΑ

ΝΤΟΡ

07.00 MAKE MY DAY
07.30 Ο,ΤΙ ΦΕΡΝΟΥΝ Τ'ΑΣΤΡΑ
07.35 ΔΕΛΤΙΟ ΚΑΙΡΟΥ
08.30 LOVE IS IN THE AIR
10.00 ΤΙ, ΠΩΣ, ΠΟΥ
11.00 ΜΑΤΙΕΣ ΣΤΑ ΝΕΑ
11.35 NEW TIME
12.00 ΣΦΗΝΑΚΙ ΜΕ ΤΟΝ ΝΙΚ
13.00 ΜΑΤΙΕΣ ΣΤΑ ΝΕΑ
13.05 ΜΗ ΜΟΥ ΠΕΙΣ...
14.00 ΣΦΗΝΑΚΙ ΜΕ ΤΟΝ ΝΙΚ
14.30 ΜΥΘΟΙ ΚΑΙ ΠΡΑΓΜΑΤΙΚΟΤΗΤΑ
15.00 ΜΑΤΙΕΣ ΣΤΑ ΝΕΑ
16.00 ΣΦΗΝΑΚΙ ΜΕ ΤΟΝ ΝΙΚ
16.05 Μ'DOG
17.00 ΜΑΤΙΕΣ ΣΤΑ ΝΕΑ
17.05 ΣΟΥΤ... ΜΑΣ ΑΚΟΥΝΕ
17.30 HIT SELECTION
18.00 ΣΦΗΝΑΚΙ ΜΕ ΤΟΝ ΝΙΚ
19.00 ΜΑΤΙΕΣ ΣΤΑ ΝΕΑ
19.05 ΡΥΘΜΟΣ ΚΑΙ ΕΝΤΑΣΗ
21.00 ΔΕΛΤΙΟ ΕΙΔΗΣΕΩΝ
21.05 ΣΦΗΝΑΚΙ ΜΕ ΤΟΝ ΝΙΚ
21.30 ΤΑΙΝΙΑ
23.00 ΕΙΔΗΣΕΙΣ
23.40 ΕΚΠΟΜΠΗ
02.00 ΜΟΥΣΙΚΗ

5 ΕΚΑΙ

06.00 ΜΟΥΣΙΚΟ ΠΡΟΓΡΑΜΜΑ
06.30 ΠΡΩΤΗ ΕΝΗΜΕΡΩΣΗ
09.00 ΠΡΩΙΝΕΣ ΔΙΑΔΡΟΜΕΣ
10.00 ΜΕ ΤΗΝ ΚΑΤΕΡΙΝΑ
12.00 ΕΙΔΗΣΕΙΣ
12.40 ΛΕΟΝΑΡΝΤΑ
13.30 ΕΙΔΗΣΕΙΣ
14.45 ΤΣΙΚΙΤΙΤΑΣ: ΕΝΑΣ ΜΕΓΑΛΟΣ ΕΡΩΤΑΣ
15.45 ΜΑΡΙΑ
16.30 ΠΑΟΥΛΙΝΑ
17.15 ΚΑΡΟΥΣΕΛ
17.45 F/X: ΘΑΝΑΣΙΜΑ ΠΑΙΧΝΙΔΙΑ
18.50 ΚΛΗΡΩΣΗ ΛΟΤΤΟ - ΠΡΟΤΟ
19.00 ΕΣΜΕΡΑΛΝΤΑ
19.55 ΕΙΔΗΣΕΙΣ
21.30 ΥΠΕΡΑΝΩ ΟΛΩΝ Η ΠΑΤΡΙΣ
22.30 ΜΙΣΤΕΡ ΜΠΙΝ
23.15 ΜΑΝ ΤΟ ΜΑΝ
00.15 ΕΙΔΗΣΕΙΣ
00.30 ΞΕΝΗ ΤΑΙΝΙΑ
02.30 ΤΗΛΕΣΟΠ
03.00 ΜΟΥΣΙΚΟ ΠΡΟΓΡΑΜΜΑ

ΗΜΕΡΗΣΙΑ ΕΦΗΜΕΡΙΔΑ
η Δημοκρατική της Ρόδου
Ετος ιδρύσεως 1982
Θεμιστοκλέους Σοφούλη 77
Ταχ. Θυρίδα 339 85100 Ρόδος
Εκδότης - ιδιοκτήτης - διευθυντής:
ΒΑΣΙΛΗΣ Δ. ΑΘΑΝΑΣΙΟΥ
Τηλέφωνα:
28728, 34722, 76655, 37500, 26728, 27919
Telefax: 37333

www.dimokratiki.gr
e-mail:contact@dimokratiki.gr

Η ταυτότητα της Ημέρας

Καιρός

Γενική πρόγνωση καιρού για σήμερα Τετάρτη 19/5/99. Στα δυτικά, κεντρικά και βόρεια προβλέπονται αραιές νεφώσεις κατά περιόδους πιο πυκνές και υπάρχει πιθανότητα να εκδηλωθούν βροχές και καταιγίδες στην Ηπειρο, τη Μακεδονία και τη Θράκη κυρίως τις απογευματινές ώρες. Οι άνεμοι θα πνέουν στα δυτικά ανατολικοί νοτιοανατολικοί ασθενείς μέχρι μέτριοι στα ανατολικά βόρειοι και στο νότιο Αιγαίο τοπικά ισχυροί. Η θερμοκρασία θα κυμανθεί στα βόρεια από 13 έως 28, στο Ιόνιο και τα υπόλοιπα ηπειρωτικά από 15 ως 31 και στα νησιά του Αιγαίου από 17 έως 28 βαθμούς Κελσίου.

ΤΕΤΑΡΤΗ 19 ΜΑΪΟΥ 1999
ΑΠΟΔΟΣΙΣ ΠΑΣΧΑ ΠΑΤΡΙΚΙΟΥ ΑΚΑΚΙΟΥ ΜΕΝ.
Ανατολή ηλίου 5.12
Δύση ηλίου 19.31
ΣΕΛΗΝΗ 4 ΗΜ.

Αεροπορικά δρομολόγια

ΠΤΗΣΕΙΣ ΟΛΥΜΠΙΑΚΗΣ

ΡΟΔΟΣ - ΑΘΗΝΑ:
Καθημερινά 07.10 - 10.50 (εκτός Τρίτης), 13.55 - 21.00 και 00.30

ΡΟΔΟΣ - ΚΑΡΠΑΘΟΣ:
(Τρίτη, Πέμπτη, Σάββατο) 10.15, (Δευτέρα, Τετάρτη, Παρασκευή, Κυριακή) 10.30

ΡΟΔΟΣ - ΚΑΣΟΣ: (Δευτέρα, Παρασκευή, Κυριακή) 12.40

ΡΟΔΟΣ - ΚΑΣΤΕΛΛΟΡΙΖΟ:
(Τετάρτη, Παρασκευή, Κυριακή) 08.10

ΡΟΔΟΣ - ΗΡΑΚΛΕΙΟ:
(Δευτέρα, Τετάρτη, Παρασκευή, Κυριακή) 22.15

ΡΟΔΟΣ - ΘΕΣΣΑΛΟΝΙΚΗ:
(Τρίτη, Πέμπτη) 20.50

ΡΟΔΟΣ - ΜΥΚΟΝΟΣ:
(Κυριακή) 21.35, (Παρασκευή) 22.05

ΡΟΔΟΣ - ΣΑΝΤΟΡΙΝΗ:
(Τρίτη) 14.25, (Δευτέρα, Τετάρτη, Σάββατο) 15.15

ΠΤΗΣΕΙΣ AIR GREECE

ΡΟΔΟΣ ΑΘΗΝΑ:
Καθημερινά 07.45 - 09.00
Καθημερινά 19.30 - 20.45

ΡΟΔΟΣ - ΘΕΣΣΑΛΟΝΙΚΗ
καθημερινά 14.30 - 16.30

Καύσιμα

ΣΗΜΕΡΑ: Διανυκτερεύον πρατήριο καυσίμων ΤΕΧΑΚΟ Αλ. Γκινάκης Αυστραλίας 58 Περιοχή Κόβα

Ακτοπλοϊκά δρομολόγια

ΡΟΜΙΛΝΤΑ: Απόπλους 13:00 για Διαφάνι, Κάρπαθο, Κάσο, Ηράκλειο, Θήρα, Ναξο, Πάρο, Πειραιά

ΚΑΝΤΙΑ: Απόπλους 16:00 για Κω, Κάλυμνο, Λέρο, Πάτμο, Πειραιά

ΡΟΔΑΝΘΗ: Απόπλους 16:00 για Κω, Κάλυμνο, Λέρο, Πάτμο, Πειραιά

ΠΑΤΜΟΣ: Απόπλους 17:00 για Κω, Κάλυμνο, Ασυπάλαια, Πειραιά

Λαικές αγορές

Τετάρτη: στην οδό Βύρωνος (πίσω από το Στάδιο).
Πέμπτη: στην οδό Διαγοριδών.
Παρασκευή: Στην οδό Θεσ/νίκης Ανάληψη.
Σάββατο: στον Αγιο Δημήτριο.

Δέχονται το κοινό

- **Περ/κός Δ/ντής Δωδ/σου** δέχεται Τρίτη & Πέμπτη 11:00 - 13:00.
- **Νομάρχης** δέχεται το κοινό κάθε Τρίτη & Πέμπτη από 11.00 - 13.00
- **ΑΝΤΙΔΗΜΑΡΧΟΣ** Ρόδου Γρ. Μοράρης δέχεται το κοινό κάθε Τετάρτη από 12.00 - 14.00
- **Δήμαρχος** Πεταλούδων Μιχ. Κορδίνας δέχεται το κοινό: Δευτέρα 17.30 - 19.30, Τρίτη 11.00-13.00, Πέμπτη 11.00-13.00

Φαρμακεία

ΣΗΜΕΡΑ: διημερεύει το φαρμακείο ΧΑΤΖΗΚΩΣΤΑΣ Ι., Γρίβα 24, Νιοχώρι (έναντι ξεν. Σεβαλιέ) τηλ. 33245

ΣΗΜΕΡΑ: διανυκτερεύει το φαρμακείο ΒΑΚΙΑΝΗΣ Θ. Δελφών 14, Καρακόνερο Ροδίνι (Νέες Εργατ. Κατοικίες), τηλ. 78803

Συνάλλαγμα

	Αγορά	ΠΩΛΗΣΗ		Αγορά	ΠΩΛΗΣΗ
ΔΟΛΛΑΡΙΟ Η.Π.Α	302.3420	309.3520	ΚΟΡΩΝΑ ΣΟΥΗΔΙΑΣ	035.9440	036.7780
ΜΑΡΚΟ ΓΕΡΜΑΝΙΑΣ	165.0430	168.8700	ΜΑΡΚΟ ΦΙΝΛΑΝΔΙΑΣ	054.2900	055.5490
ΦΡΑΓΚΟ ΓΑΛΛΙΑΣ	049.2100	050.3510	ΠΕΣΕΤΑ ΙΣΠΑΝΙΑΣ	001.9400	001.9850
ΛΙΡΑ ΑΓΓΛΙΑΣ	489.4920	500.8420	ΕΣΚΟΥΔΟ ΠΟΡΤΟΓ.	001.6100	001.6470
ΛΙΡΑ ΔΗΜ.ΙΡΛΑΝΔΙΑΣ	409.8680	419.3710	ΓΙΕΝ ΙΑΠΩΝΙΑΣ	245.6890	251.3850
ΦΡΑΓΚΟ ΒΕΛΓΙΟΥ	008.0020	008.1870	ΦΡΑΓΚΟ ΕΛΒΕΤΙΑΣ	201.3960	206.0650
ΦΡΑΓΚΟ ΛΟΥΞΕΜ	008.0020	008.1870	ΚΟΡΩΝΑ ΝΟΡΒΗΓΙΑΣ	039.4120	040.3260
ΦΙΟΡΙΝΙ ΟΛΛΑΝΔΙΑΣ	146.4790	149.8750	ΛΙΡΑ ΚΥΠΡΟΥ	557.5040	570.4300
ΛΙΡΕΤΑ ΙΤΑΛΙΑΣ	016.6720	017.0580	ΔΟΛΛΑΡΙΟ ΚΑΝΑΔΑ	206.1570	210.9370
ΣΕΛΙΝΙ ΑΥΣΤΡΙΑΣ	023.4590	024.0030	ΔΟΛΛΑΡΙΟ ΑΥΣΤΡΑΛΙΑΣ	200.8950	205.5530
ΚΟΡΩΝΑ ΔΑΝΙΑΣ	043.4320	044.4390			

Χρήσιμα Τηλέφωνα

Άμεση δράση	100	Βλάβες ΔΕΗ	125
Πυροσβεστική	23333	Πληρ. ΟΤΕ	131
Νοσοκομείο	22222	Ώρα	141
Οδική Ασφάλεια:		Φαρμακεία (Διημερ.-Διαν.)	107
EXRESS SERVICE	154	ΠΡΟ-ΠΟ • ΛΟΤΤΟ	111
HELLAS SERVICE	157	ΡΟΔΑ	26300
Ράδιο Ταξί	64712	ΚΤΕΥΛ	27706
Αστυν. Διεύθυνση	27653	ΕΒΕΔ	22281
Ασφάλεια	23294	Δικηγορικός Σύλλογος	27469
Τμήμα Τάξης	23849	Εμπορικός Σύλλογος	35255
Τροχαία	26480	Ολυμπιακή - Κρατήσεις	24555
Λιμεναρχείο	28888	ΔΑΝΕ	77070
Δασαρχείο	191	ΙΚΑ	64912
Τελωνείο	27703	ΤΑΞΥ	68701-3
Υγειονομείο	26666	ΟΑΕΔ	23265
Μπρόπολη	23274	Εργατικό Κέντρο	24730
Νομαρχία	74000	Αρχαιολογία	34719
Δήμος Ρόδου	30113	Περιφ. Δ/ντής	38174 - 38175
Βλάβες ΟΤΕ	121	AIRGREECE	36095

ΕΣΩΤΕΡΙΚΕΣ ΕΙΔΗΣΕΙΣ



Κ. ΣΗΜΙΤΗΣ: ΘΕΛΟΥΜΕ ΜΙΑ ΙΣΧΥΡΗ ΕΛΛΑΔΑ ΣΕ ΜΙΑ ΕΥΡΩΠΗ ΕΥΗΜΕΡΙΑΣ

Αθήνα 18 (ΑΠΕ)

Σημαντικές, χαρακτήρισε τις ευρωεκλογές, ο πρωθυπουργός Κώστας Σημίτης μετά τη συνάντηση που είχε σήμερα στο Μέγαρο Μαξίμου με τους υποψήφιους ευρωβουλευτές του ΠΑΣΟΚ.

Ο κ. Σημίτης τόνισε ότι από το αποτέλεσμα των ευρωεκλογών θα εξαρτηθεί η ταχύτητα και η αποτελεσματικότητα της πορείας του κυβερνητικού έργου.

Θα κριθεί επίσης το πρόγραμμα ανάπτυξης της χώρας για το οποίο οι πολίτες πρέπει να ψηφίσουν θετικά. Και πρόσθεσε ότι ένα δίλημμα που τίθεται, είναι ποιά Ελλάδα θέλουμε.

Απαντώντας στο δίλημμα αυτό, τόνισε ότι εμείς θέλουμε μια ισχυρή Ελλάδα σε μια Ευρώπη της ευημερίας.

Ο κ. Σημίτης αναφερόμενος στις θέσεις των Ευρωπαίων σοσιαλιστών και συντηρητικών σε σχέση με την Ελλάδα, τόνισε ότι υπάρχει μεγάλη διαφορά μεταξύ τους και ότι οι Ευρωπαίοι σοσιαλιστές είναι πιο κοντά στην Ελλάδα σε αντίθεση με τους συντηρητικούς, οι οποίοι τηρούν φιλοτουρκική στάση.

Διαφορές μεταξύ σοσιαλιστών και συντηρητικών υπάρχουν όπως είπε ο πρωθυπουργός, και στο θέμα της απασχόλησης.

Οι σοσιαλιστές ανέφερε, έχουν πολιτική για περισσότερες θέσεις εργασίας, ενώ οι συντηρητικοί ενδιαφέρονται για τη νομισματική σταθερότητα και την κυριαρχία της αγοράς.

Σχετικά με την κρίση στη Γιουγκοσλαβία, ανέφερε ότι ο πόλεμος ρίχνει τη σκιά του στην Ελλάδα και επέκρινε όσους με ευκολία υποστηρίζουν θέσεις όπως η αποχώρηση από το ΝΑΤΟ.

Ανέφερε ότι είναι δικαιολογημένο το αίσθημα αγανάκτησης του ελληνικού λαού και πρόσθεσε ότι οι προσπάθειες της Ελλάδας είναι να παραμένει η χώρα όαση ειρήνης και γι'αυτό υποστηρίζει μια πολιτική ασφάλειας και ειρήνης για την περιοχή.

ΣΗΜΕΡΑ ΤΟ ΕΥΡΩΨΗΦΟΔΕΛΤΙΟ ΤΗΣ ΝΕΑΣ ΔΗΜΟΚΡΑΤΙΑΣ

Αθήνα 18 (ΑΠΕ)

Αύριο ή κατά πάσαν πιθανότητα μεθαύριο θα ανακοινωθεί το ευρωψηφοδέλτιο της ΝΔ.

Σύμφωνα με πληροφορίες, ο κ. Καραμανλής έχει καταλήξει στις αποφάσεις του και θα προχωρήσει σε ριζική ανανέωση του ευρωψηφοδελτίου.

Κατά τις ίδιες πηγές, ο κ. Καραμανλής θα τοποθετήσει στην πρώτη θέση όνομα - έκπληξη που δεν αποκλείεται να είναι γυναίκα. Ορισμένες πληροφορίες αναφέρουν ότι επικεφαλής του ευρωψηφοδελτίου θα είναι η κυρία Μαριέττα Γιαννάκου, αλλά συνεργάτες της αναφέρουν ότι η ίδια δεν γνωρίζει τίποτα.

Σε εκλόγιμες θέσεις θα βρίσκονται ο πρόσθ. Χρήστος Ζαχαράκης, ο νύν ευρωβουλευτής Κ. Χατζηδάκης, ο δημοσιογράφος Γιάννης Μαρίνος, ο πρώην βουλευτής Γιάννης Αβέρωφ, ο πρώην αναπληρωτής υπουργός Εξωτερικών Γιώργος Παπαστάμκος, ο οποίος πρόσκειται στον κ. Γιώργο Σουφλιά και ο πρόεδρος της ΕΕΣΕ Χρήστος Φώλιας. Επίσης ακούγονται τα ονόματα των Γ. Δημητρακόπουλου και Σταύρου Ξαρχάκου και των κυριών Ρόδης Κράτσα, Ολυμπίας Τσιαμπίρα, Μίκας Ιωαννίδου, Μερόπης Καλδή, καθώς και του Θόδωρου Αναγνωστόπουλου.

Σύμφωνα με πληροφορίες, ο κ. Καραμανλής είχε το πρωί συνάντηση με τον Τάκη Λαμπρία και του ανακοίνωσε ότι δεν θα τον συμπεριλάβει σε εκλόγιμη θέση, ενώ χθες είχε τηλεφωνική επικοινωνία με τον Ευθύμιο Χριστοδούλου και συνομίλησαν για το ευρωψηφοδέλτιο.

ΑΠΑΤΗ 1 ΔΙΣ. ΔΡΧ. ΜΕ ΕΠΙΔΟΤΗΣΕΙΣ ΑΠΑΣΧΟΛΗΣΗΣ

Αθήνα 18 (ΑΠΕ)

Απάτη 1 δισ. δρχ. με επιδοτήσεις για προσλήψεις εργαζομένων από εννέα βιοτεχνίες ετοίμων ενδυμάτων "φασόν" στη Δράμα αποκάλυψαν οι έλεγχοι του Σώματος Δίωξης Οικονομικού Εγκλήματος.

Σύμφωνα με ανακοίνωση του ΣΔΟΕ οι συγκεκριμένες επιχειρήσεις με διάφορες μεθόδους παραβίασαν τις σχετικές αποφάσεις και με τεχνάσματα εξαπάτησαν τις αρχές και επιδοτήθηκαν με χρηματικά ποσά της τάξης του ενός δισ. δρχ., χωρίς ουσιαστικά να δημιουργήσουν νέες θέσεις εργασίας ή νέες παραγωγικές μονάδες.

Από τους ελέγχους του ΣΔΟΕ προέκυψε ότι, με μοναδικό σκοπό τη λήψη των επιδοτήσεων για τη δημιουργία νέων θέσεων απασχόλησης, πολλοί επιχειρηματίες δημιούργησαν νέες επιχειρήσεις των ιδίων συμφερόντων με τις παλιές που λειτουργούσαν στον ίδιο χώρο με το ίδιο επιχειρηματικό σκάφος, ώστε φαινομενικά να καλύπτουν τα κριτήρια της επιδότησης.

Οι εκθέσεις ελέγχου των υπαλλήλων του ΣΔΟΕ υποβλήθηκαν στους φορείς που διαχειρίζονται τα προγράμματα για την ανάκτηση των καταβληθέντων χρηματικών ποσών, καθώς επίσης και στην αρμόδια εισαγγελική αρχή για την τυχόν άσκηση ποινικής δίωξης για απάτη.

Οι επιχειρήσεις και τα ποσά των επιδοτήσεων που έλαβαν, σύμφωνα με τη λίστα του ΣΔΟΕ, είναι οι εξής:

Ονοματεπώνυμο-Επωνυμία Διεύθυνση Ποσά επιχορήγησης

1. Π. Σαμαράς & ΣΙΑ ΟΕΒΕ και Καραγιαννίδης Θεοφάνης Δράμα 184.268.000 2. Ν & Δ. Ζαμπά ΟΕ και Μανωλεσάκη Σοφία Δράμα 68.945.000 3. Γ. Σαρόγλου & ΣΙΑ ΟΕ και Σκόρδα Ιωάννα Δράμα 79.735.000 4. Γεώργιος Πλάτογλου ΜΕΠΕ Δράμα 114.656.000 5. Ελληνικό Ένδυμα ΕΠΕ Δράμα 150.355.932 6. Αραμπατζής Ιωάννης Δράμα 117.742.500 7. Ζαφειροπούλου Βασιλική Δράμα 112.606.800 8. Κούλα Δέσποινα και ΣΙΑ ΟΕ Δράμα 148.817.400 9. Ζαμβρακίδης Γεώργιος Δράμα 90.000.000 ΣΥΝΟΛΟ 1.067.126.632

ΒΟΛΕΣ ΣΚΑΝΔΑΛΙΔΗ ΚΑΤΑ ΤΗΣ Ν.Δ.



ΠΑΣΟΚ Κ. Σκανδαλίδη σχετικά με τη διαφημιστική εκστρατεία της ΝΔ, δήλωσε πως "η ΝΔ κάνει αρνητική διαφήμιση και ο κ. Σκανδαλίδης, ο πρωθυπουργός και όλα τα στελέχη του ΠΑΣΟΚ, πρέπει να αντιληφθούν ορισμένα πολύ απλά πράγματα όπως ακριβώς τα αντιλαμβάνεται ο πολίτης". Ο κ. Σπηλιωτόπουλος πρόσθεσε ότι το κόμμα του παρουσιάζει χωρίς εξωραϊσμούς την πραγματικότητα της πολιτικής του κ. Σημίτη και τα αποτελέσματά της και κατέληξε λέγοντας: "αυτή η πραγματικότητα είναι όντως εφιαλτική και αποκρουστική, γι'αυτό ακριβώς ο ελληνικός λαός θα κάνει ένα νέο ξεκίνημα με τη ΝΔ".

Αθήνα 18 (ΑΠΕ)

Τη δυσαρέσκειά του για την "αρνητική προεκλογική διαφήμιση" της Νέας Δημοκρατίας, εξέφρασε ο γραμματέας του ΠΑΣΟΚ Κώστας Σκανδαλίδης, ερωτηθείς σχετικά.

"Μέχρι τώρα, γνωρίζαμε ότι η Νέα Δημοκρατία ούτε πολιτικές θέσεις έχει και, ασφαλώς, δεν έχει και σοβαρή αισθητική, σε ό,τι αφορά την παρουσία των αντίπαρκτων θέσεών της. Σήμερα, αποκαλύπτεται ότι η ηγεσία της, αρνείται να υπογράφει και τα διαφημιστικά μηνύματα του κόμματος της αξιωματικής αντιπολίτευσης. Και αυτό είναι, όντως, μια καινοφανής πρακτική στα πολιτικά ήθη και πράγματα της χώρας, ιδιαίτερα για μια μεγάλη παράταξη όπως είναι η ΝΔ. Μάλλον καταλάβαμε τί σημαίνει "νέο ξεκίνημα": Επιστροφή στο παρελθόν ολοταχώς! και μάλιστα ολοταχώς και προς την κακογουσιά", σχολίασε ο κ. Σκανδαλίδης.

Ο εκπρόσωπος Τύπου της ΝΔ Αρης Σπηλιωτόπουλος απαντώντας στις δηλώσεις του γραμματέα της ΚΕ του ΠΑΣΟΚ.

ΘΕΣΣΑΛΟΝΙΚΗ - ΑΝΤΙΠΟΛΕΜΙΚΗ ΔΙΑΔΗΛΩΣΗ ΑΠΟ ΝΗΠΙΑ

Θεσσαλονίκη 18 (ΑΠΕ)

Μία από τις μεγαλύτερες θυσίες που θα έκανε ένα παιδί, δηλαδή να αποχωρισεί τα παιχνίδια του, έκαναν τα νήπια του Ευόσμου, ζητώντας να σταματήσει ο πόλεμος στη Γιουγκοσλαβία. Με πρωτοβουλία των νηπιαγωγών και των γονέων τους τα παιδιά και των 13 νηπιαγωγείων του Ευόσμου πραγματοποίησαν το δικό τους αντιπολεμικό συλλαλητήριο. Στις 5 το απόγευμα συγκεντρώθηκαν στον περιφερειακό δρόμο, μπροστά από το δημαρχείο, φώναξαν συνθήματα κατα του πολέμου, έστειλαν μήνυμα φιλίας αγάπης και συμπαράστασης στα συνομήλικά τους παιδιά που δοκιμάζονται από τον πόλεμο και στη συνέχεια ήρθε η κορύφωση της έκφρασης των φιλειρηνικών τους αισθημάτων με το πέταγμα των πολεμικών τους παιχνιδιών.

ΕΠΙΧΕΙΡΗΣΗ ΔΙΑΣΩΣΗΣ ΤΩΝ ΜΝΗΜΕΙΩΝ ΤΗΣ ΓΙΟΥΓΚΟΣΛΑΒΙΑΣ

Αθήνα 18 (ΑΠΕ)

Το θέμα της προστασίας των μνημείων της Γιουγκοσλαβίας από τους βομβαρδισμούς, έθεσε σήμερα η υπουργός Πολιτισμού Ελισάβετ Παπαζώη στο άτυπο συμβούλιο των υπουργών Πολιτισμού της Ευρωπαϊκής Ενωσης που άρχισε στη Βαϊμάρη της Γερμανίας. Σύμφωνα με ανακοίνωση του υπουργείου Πολιτισμού, το συμβούλιο αποφάσισε να περιλάβει το θέμα στα συμπεράσματα της γερμανικής προεδρίας.

Στη διάρκεια του συμβουλίου συζητήθηκε και το θέμα του προϋπολογισμού για τον πολιτισμό, που ανέρχεται σε 167 εκατ. ECU, ποσό το οποίο θεωρείται το ελάχιστο που οι υπουργοί Πολιτισμού της ΕΕ μπορούν να δεχθούν, όπως υποστήριξε η κ. Παπαζώη. Η ολλανδική και η βρετανική αντιπροσωπεία ζήτησαν τη μείωση των κονδυλίων για τον πολιτισμό. Εξάλλου, η κυρία Παπαζώη παρέστη το πρωί σε εκδήλωση στη Βαϊμάρη με την ευκαιρία της τοποθέτησης του γλυπτού του Γιώργου Ζογγολόπουλου, που έχει τίτλο "tel neant" και αποτελεί ένα δικτικό σχόλιο για το παγκόσμιο χωριό που έχουν δημιουργήσει οι τηλεπικοινωνίες. Το έργο του σημαντικού Ελληνα δημιουργού είναι η μοναδική ξένη παρουσία στη γερμανική πόλη που φιλοξενεί φέτος το θεσμό της Πολιτισμικής Πρωτεύουσας της Ευρώπης. Στην τελετή παρέστη και ο επίτροπος της Ευρωπαϊκής Ενωσης για τον πολιτισμό, Μαρσελίνο Ορέχα.

Το γλυπτό στήθηκε στην πόλη χάρη στις ενέργειες και πρωτοβουλίες του διευθυντή του παραρτήματος του Ιδρύματος Ελληνικού Πολιτισμού στο Βερολίνο, Λευτέρη Οικονόμου.

ΜΕ ΛΙΓΑ ΛΟΓΙΑ

ΠΛΑΣΤΟΓΡΑΦΟΥΣΑΝ ΤΙΜΟΛΟΓΙΑ - ΚΥΚΛΩΜΑ

Αθήνα 18 (ΑΠΕ)

Συνελήφθη ο Πρόδρομος Θεοδωρίδης 44 ετών και η γυναίκα του Ερμηνία 33 ετών, γιατί πλαστογραφούσαν τιμολόγια απο εταιρίες. Συγκεκριμένα η Θεοδωρίδου συνελήφθη τη στιγμή που παραλάμβανε απο βιβλιοπωλείο της περιοχής Ανω Γλυφάδας σφραγίδα επιχείρησης γραφικών τεχνών. Ενεργούσε κατ' εντολή του συζύγου της ο οποίος είχε παραγγείλει στο βιβλιοπωλείο τη σφραγίδα εν αγνοία του ιδιοκτήτη της επιχείρησης.

Απο την προανάκριση που ακολούθησε εξακριβώθηκε οτι ο Θεοδωρίδης ήταν μέλος κυκλώματος διάθεσης πλαστών τιμολογίων και η σφραγίδα θα χρησιμοποιείτο γι' αυτό το σκοπό.

Σύμφωνα με την αστυνομία εγκέφαλος του κυκλώματος ήταν ο Νίκος Καλογερόπουλος 45 ετών σεσημασμένος για αδικήματα πλαστογραφίας και απάτης ο οποίος δεν έχει εντοπιστεί και καταζητείται. Στο σπίτι των συλληφθέντων βρέθηκαν και κατασχέθηκαν σφραγίδες και τιμολόγια συμπληρωμένα και ασυμπλήρωτα. Απο την εξέταση των στοιχείων αυτών προκύπτει οτι το κύκλωμα είχε διαθέσει σε επιχείρηση με την επωνυμία "ΙΜΠΡΕΣ ΕΠΕ" που εδρεύει στην οδό Κωνσταντινούπολεως 83 στην Αργυρούπολη ιδιοκτησίας της Ελένης Μιχαηλίδου εικονικά τιμολόγια συνολικού ύψους 50 εκατ. δρχ. Το συνολικό ποσό των εικονικών τιμολογίων αναμένεται να εξακριβωθεί μετά την ολοκλήρωση της έρευνας. Οι συλληφθέντες οδηγήθηκαν στον Εισαγγελέα Πλημμελειοδικών Αθηνών και παραπέμφθηκαν στον 12ο τακτικό ανακριτή στον οποίο θα απολογηθούν.

ΕΛΛΗΝΙΚΗ ΔΗΜΟΚΡΑΤΙΑ
ΥΠΟΥΡΓ. ΕΡΓ. & ΚΟΙΝ. ΑΣΦ/ΣΕΩΝ
Τ.Ε.Β.Ε
ΟΡΓΑΝΙΣΜΟΣ ΑΣΦΑΛΙΣΗΣ ΕΠΑΓΓΕΛΜΑΤΙΩΝ ΒΙΟΤΕΧΝΩΝ ΕΛΛΑΔΟΣ
ΓΕΝΙΚΗ Δ/ΝΣΗ

ΠΕΡΙΛΗΨΗ ΔΙΑΚΗΡΥΞΗΣ

Το Ταμείο Ασφαλίσεως Επαγγελματιών και Βιοτεχνών Ελλάδας (ΤΕΒΕ) Ν.Π.Δ.Δ., προκηρύσσει Δημόσιο μειοδοτικό διαγωνισμό για την αγορά ακινήτου στην πόλη της Καλύμνου προς στέγαση των υπηρεσιών του Γραφείου ΤΕΒΕ Καλύμνου.

Το προσφερόμενο ακίνητο πρέπει να έχει εμβαδόν καθαρού χώρου 80 τ.μ. περίπου, να είναι ετοιμοπαράδοτο και κατάλληλο για γραφεία.

Γίνονται δεκτές και προσφορές για ημιτελή ακίνητα σύμφωνα με την αριθμ. Φ301/51/29 - 4 - 99 διακήρυξη.

Ο διαγωνισμός θα διενεργηθεί την 25 - 6 - 99 ημέρα Παρασκευή και ώρα 1 μ.μ. ενώπιον της αρμόδιας Επιτροπής διαγωνισμού που θα συνεδριάσει για τον σκοπό αυτό στα γραφεία ΤΕΒΕ Καλύμνου οδός Πόθια Ενορία Αναστάσεως.

Οι ενδιαφερόμενοι για περισσότερες πληροφορίες (διακήρυξη) μπορούν να απευθύνονται όλες τις εργάσιμες ημέρες και ώρες στις υπηρεσίες του Ταμείου:

α) Τμήμα ακινήτων και περιουσίας οδός Σατωβριάνδου 18 Αθήνα 2ος όροφος τηλ. 5228680 και

β) Γραφείο ΤΕΒΕ Καλύμνου

Αθήνα 3 - 5 - 1999

ΑΠΟ ΤΟ ΤΕΒΕ

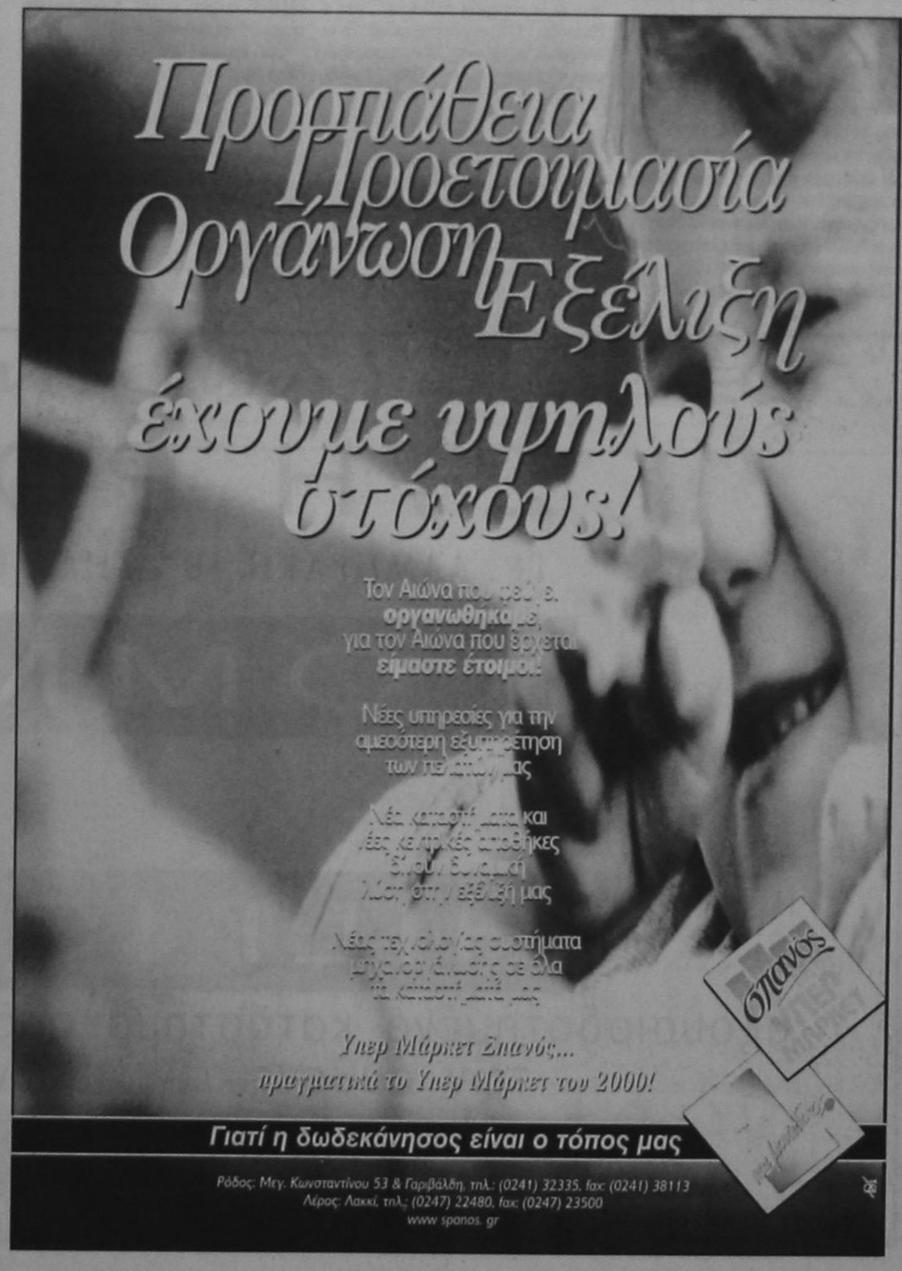

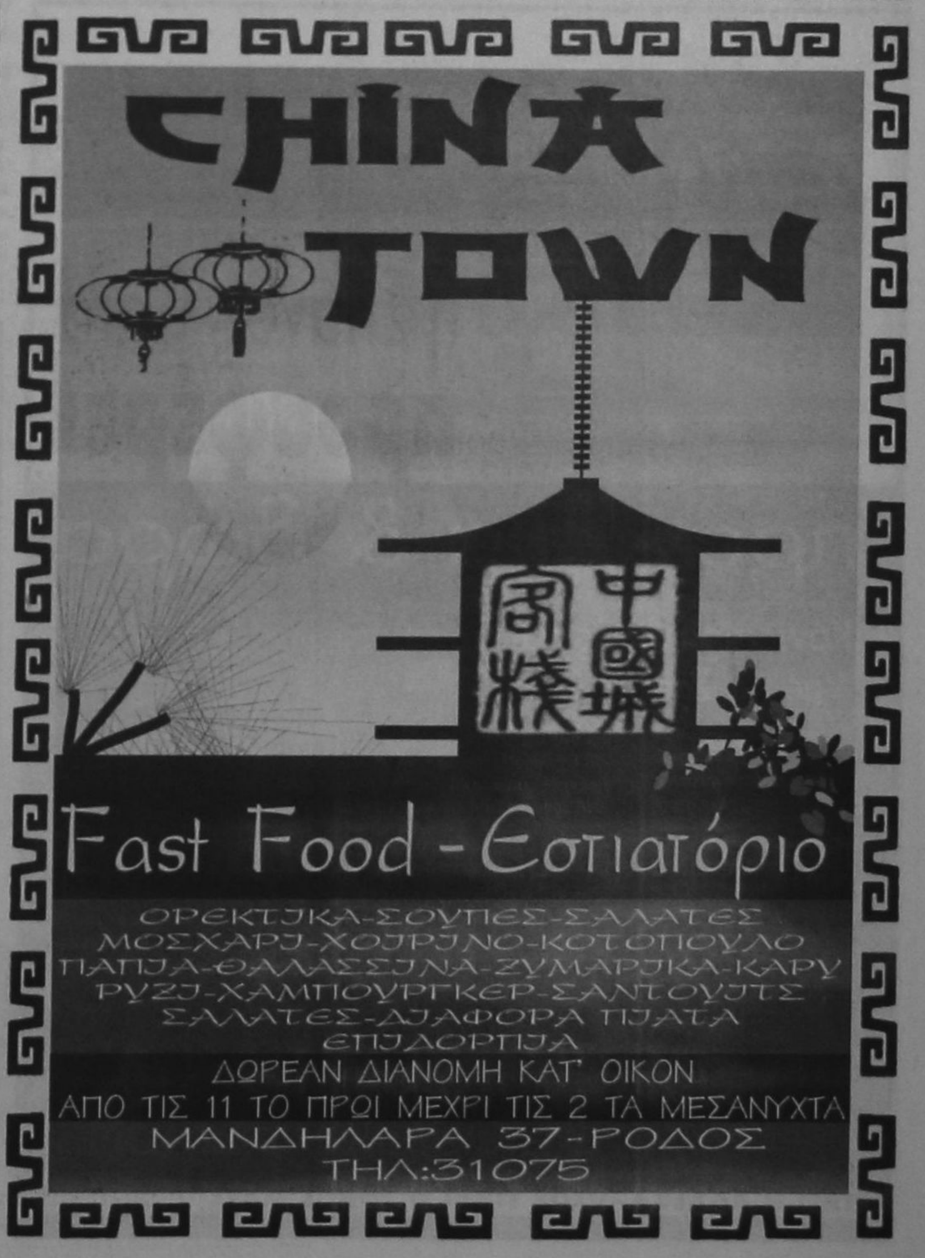

24 ώρες στον ΚΟΣΜΟ

ΓΙΟΥΓΚΟΣΛΑΒΙΑ - NATO - ΤΟΥΡΚΙΑ - ΑΕΡΟΠΛΑΝΑ

Βρυξέλλες 18 (ΑΠΕ)

Το NATO ανακοίνωσε σήμερα ότι 72 μαχητικά αεροσκάφη F-15 και F-16 θα αναπτυχθούν στην Τουρκία μέχρι το τέλος Μαίου καθώς η Συμμαχία επιδιώκει να πλήξει την Γιουγκοσλαβία απ' όλες τις πλευρές και να κλιμακώνει τις βομβιστικές επιθέσεις.

"Δεκαοκτώ A-10 θα αναπτυχθούν στην Ιταλία και αναμένεται να βρίσκονται εκεί μέχρι τις 20 Μαίου, και 72 F-15 και F-16 θα αναπτυχθούν στην Τουρκία. Τα αεροπλάνα θα βρίσκονται σε επιχειρησιακή ετοιμότητα την τελευταία ημέρα του μήνα, δήλωσε στους δημοσιογράφους ο εκπρόσωπος του NATO Τζέιμι Σί.

Εκπρόσωπος της τουρκικής αποστολής της Συμμαχίας στην έδρα του NATO στις Βρυξέλλες δήλωσε στο πρακτορείο Ρόιτερ χθές ότι τουρκικά F-16 βομβαρδίζουν στόχους στην Γιουγκοσλαβία.

Ο Σί είπε ότι το NATO έχει ενδείξεις για αντιπολεμικές διαδηλώσεις σε δύο σερβικές πόλεις – στο Κρούσεβατς και το Αλεξάντροβατς – στις οποίες έλαβαν μέρος περίπου 4.000 άτομα.

"Έχουμε πληροφορίες για δύο διαδηλώσεις σε δύο πόλεις στην Σερβία κατά της ανάπτυξης (σερβικών) στρατευμάτων στο Κόσοβο", παρατήρησε ο Σί.

ΙΑΤΡΙΚΗ ΑΝΑΚΟΙΝΩΣΗ

Ο ιατρός
ΑΝΔΡΕΑΣ ΚΑΡΑΓΙΑΝΝΗΣ
ΟΡΘΟΠΕΔΙΚΟΣ -
ΧΕΙΡΟΥΡΓΟΣ - ΤΡΑΥΜΑΤΟΛΟΓΟΣ
Δέχεται στο Ιατρείο του ΙΩΑΝΝΟΥ ΜΕΤΑΞΑ 22
(Πλησίον Νοσοκομείου Ροδού)
Κτίριο «ΚΡΙΤΩ ΙΑΤΡΙΚΗ ΜΕΡΙΜΝΑ»
(1ος όροφος)
Τηλ.: 73861 21041 Κινητό 097 834705

Μια Ξεχωριστή Διαδρομή στη Θάλασσα

ΜΑΪΟΣ 1999
ΔΡΟΜΟΛΟΓΙΑ ΑΠΟ
18/05/99 - 31/05/99

ΑΝΑΧΩΡΗΣΕΙΣ ΑΠΟ ΡΟΔΟ

ΗΜ/ΝΙΑ	ΗΜΕ.	ΠΛΟΙΟ	ΩΡΑ ΑΝ.	ΠΡΟΟΡΙΣΜΟΣ
19/05	ΤΕΤΑΡΤΗ	ΚΑΝΤΙΑ	14:00	ΣΥΜΗ - ΚΩ - ΚΑΛΥΜΝΟ - ΛΕΡΟ - ΠΑΤΜΟ - ΠΕΙΡΑΙΑ
		ΠΑΤΜΟΣ	17:00	ΚΩ - ΚΑΛΥΜΝΟ - ΑΣΤΥΠΑΛΑΙΑ - ΠΕΙΡΑΙΑ
20/05	ΠΕΜΠΤΗ	ΡΟΔΟΣ	14:00	ΚΩ - ΚΑΛΥΜΝΟ - ΛΕΡΟ - ΠΑΤΜΟ - ΠΕΙΡΑΙΑ
21/05	ΠΑΡΑΣΚΕΥΗ	ΠΑΤΜΟΣ	10:30	ΚΩ - ΣΑΜΟ - ΘΕΣΣΑΛΟΝΙΚΗ
		ΚΑΝΤΙΑ	14:00	ΚΩ - ΚΑΛΥΜΝΟ - ΛΕΡΟ - ΠΑΤΜΟ - ΠΕΙΡΑΙΑ
22/05	ΣΑΒΒΑΤΟ	ΡΟΔΟΣ	14:00	ΚΩ - ΚΑΛΥΜΝΟ - ΛΕΡΟ - ΠΑΤΜΟ - ΠΕΙΡΑΙΑ
23/05	ΚΥΡΙΑΚΗ	ΚΑΝΤΙΑ	14:00	ΚΩ - ΚΑΛΥΜΝΟ - ΛΕΡΟ - ΠΑΤΜΟ - ΠΕΙΡΑΙΑ
24/05	ΔΕΥΤΕΡΑ	ΠΑΤΜΟΣ	14:00	ΚΩ - ΚΑΛΥΜΝΟ - ΛΕΡΟ - ΠΑΤΜΟ - ΠΕΙΡΑΙΑ
25/05	ΤΡΙΤΗ	ΡΟΔΟΣ	14:00	ΚΩ - ΚΑΛΥΜΝΟ - ΛΕΡΟ - ΠΑΤΜΟ - ΠΕΙΡΑΙΑ
26/05	ΤΕΤΑΡΤΗ	ΚΑΝΤΙΑ	14:00	ΣΥΜΗ - ΚΩ - ΚΑΛΥΜΝΟ - ΛΕΡΟ - ΠΑΤΜΟ - ΠΕΙΡΑΙΑ
		ΠΑΤΜΟΣ	17:00	ΚΩ - ΚΑΛΥΜΝΟ - ΑΣΤΥΠΑΛΑΙΑ - ΠΕΙΡΑΙΑ
27/05	ΠΕΜΠΤΗ	ΡΟΔΟΣ	14:00	ΚΩ - ΚΑΛΥΜΝΟ - ΛΕΡΟ - ΠΑΤΜΟ - ΠΕΙΡΑΙΑ
28/05	ΠΑΡΑΣΚΕΥΗ	ΠΑΤΜΟΣ	10:30	ΚΩ - ΣΑΜΟ - ΘΕΣΣΑΛΟΝΙΚΗ
		ΚΑΝΤΙΑ	14:00	ΚΩ - ΚΑΛΥΜΝΟ - ΛΕΡΟ - ΠΑΤΜΟ - ΠΕΙΡΑΙΑ
29/05	ΣΑΒΒΑΤΟ	ΡΟΔΟΣ	14:00	ΚΩ - ΚΑΛΥΜΝΟ - ΛΕΡΟ - ΠΑΤΜΟ - ΠΕΙΡΑΙΑ
30/05	ΚΥΡΙΑΚΗ	ΚΑΝΤΙΑ	14:00	ΚΩ - ΚΑΛΥΜΝΟ - ΛΕΡΟ - ΠΑΤΜΟ - ΠΕΙΡΑΙΑ
31/05	ΔΕΥΤΕΡΑ	ΠΑΤΜΟΣ	14:00	ΚΩ - ΚΑΛΥΜΝΟ - ΛΕΡΟ - ΠΑΤΜΟ - ΠΕΙΡΑΙΑ

• Αναχώρηση από Θεσσαλονίκη κάθε Σάββατο και ώρα 15.00.

Κεντρικό Πρακτορείο ΔΑΝΕ SEA LINE Αυστραλίας 92
Ωρες λειτουργίας 08.00 - 20.00 ΤΗΛ. 77078

Δ-Α-Ν-Ε- SEA LINE
ΔΩΔΕΚΑΝΗΣΙΑΚΗ ΑΝΩΝΥΜΗ ΝΑΥΤΙΛΙΑΚΗ ΕΤΑΙΡΙΑ

σπανός ΥΠΕΡ ΜΑΡΚΕΤ

η Σπανός Card προσφέρει

προνόμια & δώρα

Κάντε τις αγορές σας με την Σπανός Card και **κερδίστε το μεγάλο δώρο**



Ενημερωθείτε για την λειτουργία τις παροχές και τα δώρα που προσφέρει η Σπανός Card ζητώντας το ενημερωτικό έντυπο από τα ταμεία του Υπερμάρκετ Σπανός

ΥΠΕΡΟΧΑ ΠΥΡΙΜΑΧΑ ΣΚΕΥΗ
Lüneburg
ΕΥΡΩΠΑΪΚΑ
ΑΞΙΑΣ 35.000 ΔΡΧ.



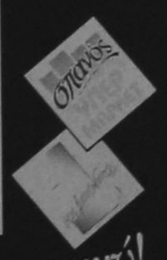

ΓΙΑΤΙ Η ΔΩΔΕΚΑΝΗΣΟΣ ΕΙΝΑΙ Ο ΤΟΠΟΣ ΜΑΣ! προτιμώ!

ΕΞΩΤΕΡΙΚΕΣ ΕΙΔΗΣΕΙΣ

ΑΝΟΙΓΟΥΝ ΤΑ ΑΡΧΕΙΑ ΤΟΥ ΝΑΤΟ

Βρυξέλλες 18 (ΑΠΕ)

Το NATO θα ανοίξει αύριο, για πρώτη φορά από τη δημιουργία του, στις 4 Απριλίου του 1949, ένα μέρος των αρχείων του που αφορούν τα πρώτα χρόνια της ύπαρξής του, ανακοίνωσε σήμερα η Συμμαχία.

Περίπου 33.000 έγγραφα θα "αποχαρακτηρισθούν" ώστε να αρθεί ο απόρρητος χαρακτήρας τους. Σ'αυτά θα έχουν πρόσβαση ιστορικοί που θα το ζητήσουν, διευκρίνισε το NATO σε ανακοίνωσή του.

Σε δεύτερη φάση, περίπου 50.000 άλλα έγγραφα θα τεθούν επίσης στη διάθεση του κοινού, πρόσθεσε το NATO. Τα "ανοικτά" αρχεία θα μπορεί κανείς να συμβουλευθεί στις Βρυξέλλες, σε ένα κτίριο στο χώρο της έδρας του NATO που έχει μία αίθουσα ανάγνωσης όπου οι ερευνητές θα μπορούν να συμβουλευθούν τα ντοκουμέντα.

Η απόφαση να δημοσιοποιηθεί ένα μέρος των αρχείων της συμμαχίας ελήφθη στο πλαίσιο των εορταστικών εκδηλώσεων που οργανώθηκαν φέτος με την ευκαιρία των 50ων γενεθλίων της Συμμαχίας.



ΕΝΤΕΙΝΟΝΤΑΙ ΟΙ ΔΙΠΛΩΜΑΤΙΚΕΣ ΠΡΟΣΠΑΘΕΙΕΣ ΓΙΑ ΕΚΤΟΝΩΣΗ ΤΗΣ ΚΡΙΣΗΣ

Μπάρι 18 (ΑΠΕ)

Εντείνονται οι διπλωματικές προσπάθειες για την εκτόνωση της κρίσης στο Κόσοβο. Ο πρωθυπουργός της Ιταλίας Μάσιμο Ντ Αλέμα δήλωσε ότι ο ίδιος και ο καγκελάριος της Γερμανίας Γκέρχαρντ Σρέντερ συμφώνησαν πως το Συμβούλιο Ασφαλείας του ΟΗΕ πρέπει να εκδώσει ψήφισμα με βάση το σχέδιο της Ομάδας των Οκτώ.

Σε συνέντευξη Τύπου στο Μπάρι, στη νότια Ιταλία, ύστερα απο συνομιλίες που είχε με τον Σρέντερ, ο παλός πρωθυπουργός ανέφερε ότι βάση της απόφασης πρέπει να είναι το σχέδιο των "Οκτώ" επειδή έχει την υποστήριξη των μεγάλων δυνάμεων της Δύσης και της Ρωσίας. Ο παλός πρωθυπουργός δήλωσε επίσης ότι την Πέμπτη θα συναντηθεί στη Νάπολη με το γάλλο πρωθυπουργό Λιονέλ Ζοσπέν.

Ανώτεροι διπλωμάτες απο την Ομάδα των Επτά περισσότερο αναπτυγμένων βιομηχανικών χωρών της Δύσης και τη Ρωσία θα συναντηθούν αύριο στη Βόνη για συνομιλίες σχετικά με τρόπους τερματισμού του γιουγκοσλαβικού πολέμου, δήλωσε σήμερα εκπρόσωπος του υπουργείου Εξωτερικών την Βόνη. Οι συνομιλίες των διπλωματών της G8 πρόκεπαι να αρχίσουν στις 15:00 (ωρα Ελλάδας). Οι υπουργοί Εξωτερικών της G8 είχαν συναντηθεί στις 6 Μαίου στη Βόνη και είχαν συμφωνήσει πάνω σε μια κοινή στρατηγική για την επίλυση της κρίσης αλλά, αναγνωρίζοντας ότι υπάρχουν ουσιαστικές διαφωνίες, συμφώνησαν η επεξεργασία των λεπτομερειών του σχεδίου να γίνει απο αξιωματούχους.

Ο υπουργός Εξωτερικών της Ρωσίας Ιγκόρ Ιβανόφ συναντήθηκε χθές στις Βρυξέλλες με υπουργούς Εξωτερικών απο χώρες της ΕΕ και επανέλαβε την επιθυμία της Μόσχας να συνεργαστεί με τη Δύση για ειρήνη στα Βαλκάνια συνεχίζοντας παράλληλα να πιέζει για άμεση κατάπαυση του πυρός απο την πλευρά του NATO.

Στο μεταξύ, ο αμερικανός υπουργός αναπληρωτής Εξωτερικών Στρόουμπ Τάλμποτ έφθασε σήμερα στο Ελσίνκι για συνομιλίες με τον απεσταλμένο του Κρεμλίνου στα Βαλκάνια Βίκτορ Τσερνομίρντιν και τον πρόεδρο της Φιλανδίας Μάρτι Αχτισάαρι, που εκπροσωπεί την Ευρωπαϊκή Ενωση.

Οι συνομιλίες Τσερνομίρντιν-Τάλμποτ-Αχτισάαρι αναμένεται να ολοκληρωθούν αύριο, ανέφεραν φιλανδοί αξιωματούχοι. Ο Τσερνομίρντιν έφθασε στην φιλανδική πρωτεύουσα πρίν απο λίγο.

Το ρωσικό πρακτορείο ΙΝΤΕΡΦΑΞ μετέδωσε απο τη Μόσχα ότι ο Τσερνομίρντιν θα μεταβεί αύριο στο Βελιγράδι για περαπέρω συνομιλίες με τον πρόεδρο Μιλόσεβης σχετικά με την κρίση στο Κόσοβο.

Η συνάντηση αυτή του πρώην πρωθυπουργου της Ρωσίας θα είναι η τέταρτη με τον γιουγκοσλάβο ηγέτη απο τις 24 Μαρτίου που το NATO ξεκίνησε τις αεροπορικές επιθέσεις εναντίον της Γιουγκοσλαβίας.

Πρίν απο την αναχώρησή του από τη Μόσχα για το Ελσίνκι ο Τσερνομίρντιν δήλωσε ότι αναμένει οι συνομιλίες που θα έχει στη φιλανδική πρωτεύουσα να συμβάλουν σε μια επαναπροσέγγιση των θέσεων για το Κόσοβο.

Στις χθεσινοβραδυνές αεροπορικές επιθέσεις, το NATO έπληξε πόλεις απο τη βόρεια μέχρι τη νότια Γιουγκοσλαβία. Η πόλη Νίς βομβαρδίστηκε για 27η φορά. Σερβικά μέσα ενημέρωσης έκαναν λόγο για εκρήξεις στις πόλεις Λέσκοβατς, Βλάντιπσιν Χαν, Βράνιε και Προκούπλιε, προάστιο του Βελιγραδίου. Το πρακτορείο Ταγγιούγκ μετέδωσε ότι το NATO επανέλαβε τις πυραυλικές επιθέσεις του στο Κόσοβο πλήπτοντας στόχους στην Τζακοβίτσα, το Πρίζρεν, το Λίκοβατς, την Σμηρίτσα και τα νότια περίχωρα της Πρίστινα.

Πηγή του ΟΗΕ στα Σκόπια ανέφερε ότι ο ΓΓ του Διεθνούς Οργανισμού Κόφι Αναν θα μεταβεί αύριο στην ΠΓΔΜ και θα επισκεφθεί στρατόπεδο προσφύγων, βόρεια των Σκοπίων. Επίσης θα συναντηθεί με κυβερνητικούς αξιωματούχους της ΠΓΔΜ και θα παραχωρήσει συνέντευξη Τύπου. Στην συνέχεια θα επισκεφθεί την πόλη Κούκες (βόρεια Αλβανία) όπου βρίσκονται περίπου 100.000 πρόσφυγες πρίν επιστρέψει στα Τίρανα όπου, όπως δήλωσε εκπρόσωπος της Υπατης Αρμοσείας του ΟΗΕ για τους πρόσφυγες, προβλέπεται να παραχωρήσει συνέντευξη Τύπου.

ΕΛΛΗΝΙΚΗ ΠΡΟΤΑΣΗ ΓΙΑ 48ΩΡΗ ΕΚΕΧΕΙΡΙΑ

Βελιγράδι 18 (ΑΠΕ)

Ο υφυπουργός Εξωτερικών της Γιουγκοσλαβίας και εκπρόσωπος Τύπου του γιουγκοσλαβικού υπουργείου Εξωτερικών Νεμπόϊσα Βούγιοβιτς χαιρέτησε σήμερα σε συνέντευξη τύπου την πρόταση του Ελληνα υπουργού Εξωτερικών Γιώργου Παπανδρέου για 48ωρη εκεχειρία και κατάπαυση του πυρός. "Ολες οι προτάσεις και οι ιδέες για τη διακοπή των βομβαρδισμών είναι θετικές και είμαστε ανοικτοί να τις συζητήσουμε και να δώσουμε ώθηση στη διπλωματική και πολιτική πρόοδο. Είναι ο μόνος τρόπος για επίλυση του προβλήματος του Κοσσυφοπέδιου. Πρέπει να σταματήσουν το συντομότερο οι βομβαρδισμοί, ώστε να αρχίσουν οι διπλωματικές συζητήσεις", είπε ο Βούγιοβιτς. Ο Βούγιοβιτς επανέλαβε ότι οι αποφάσεις της ομάδας G-8 είναι ένας δρόμος για να επανέλθει το πρόβλημα στο διάλογο και υπό την αγίδα του ΟΗΕ.

Ο εκπρόσωπος του υπουργείου Εξωτερικών επανέλαβε ότι η απόφαση για αποχώρηση του γιουγκοσλαβικού στρατού από το Κοσσυφοπέδιο ισχύει, αλλά τόνισε ότι αυτή είναι πρακτικά αδύνατο να συνεχιστεί τη σιγμή που βομβαρδίζεται περιμετρικά το Κοσσυφοπέδιο και συγκεντρώνονται χερσαίες δυνάμεις. Ας δώσει απάντηση το NATO είπε ο Βούγιοβιτς εάν επιθυμεί να αποχωρήσουν από το Κοσσυφοπέδιο οι σερβικές δυνάμεις ασφαλείας.

Ο Βούγιοβιτς τόνισε ακόμη ότι στις συζητήσεις που διεξάγονται σε διπλωματικό επίπεδο θα πρέπει να τεθεί και το θέμα της ανοικοδόμησης της Γιουγκοσλαβίας. Αυτοί που κατασπρέφουν τη Γιουγκοσλαβία θα πρέπει να αναλάβουν και την ανοικοδόμηση της, είπε χαρακτηριστικά.

Ο Βούγιοβιτς αναφέρθηκε λεπτομερώς και στον πρόσφατο βομβαρδισμό των Αλβανών αμάχων προσφύγων στο χωριό Κόρπσα του Κοσσυφοπέδιου και υπογράμμισε ότι ο βομβαρδισμός αυτός ήταν προσχεδιασμένος για να αποτραπεί η επιστροφή των προσφύγων, ενώ διέψευσε ότι στην περιοχή υπήρχε κέντρο διοίκησης του στρατού ή της ασυνομίας.

Την πρόταση του Ελληνα υπουργού Εξωτερικών για 48η εκεχειρία χαιρέτησε και το Δημοκρατικό Κόμμα.

Η πρόταση αυτή μπορεί να ανοίξει το δρόμο για διπλωματικές δραστηριότητες, θα δώσει τη δυνατότητα για εφαρμογή της απόφασης για μερική αποχώρηση των δυνάμεων του στρατού και της ασυνομίας από το Κοσσυφοπέδιο, καθώς και για την επιστροφή των προσφύγων, αναφέρεται στην ανακοίνωση του Δημοκρατικού Κόμματος.

225.000 ΑΓΝΟΟΥΜΕΝΟΙ!!



Βρυξέλλες 18 (ΑΠΕ)

Περίπου 225.000 αλβανοί του Κοσσυφοπεδίου φέρονται ως αγνοούμενοι, δήλωσε σήμερα στις Βρυξέλλες ο αμερικανός πρεσβευτής, ειδικός στον τομέα των εγκλημάτων πολέμου Ντέιβιντ Σίφερ και υπογράμμισε ότι δεν θα υπάρξει οποιαδήποτε "ρύθμιση για ασυλία" των υπευθύνων για τα εγκλήματα αυτά.

"Με βάση τα πιό πρόσφατα στοιχεία μας, δεν έχουμε νέα για την τύχη περίπου 225.000 ανδρών στο Κοσσυφοπέδιο, ενώ ως τώρα μιλούσαμε για 100.000", δήλωσε ο Σίφερ σε συνέντευξη Τύπου ύστερα από συνομιλίες που είχε με τον Γενικό Γραμματέα του NATO Χαβιέρ Σολάνα.

"Αυτό δεν σημαίνει ότι έχουν σκοτωθεί", διευκρίνισε.

Ο αμερικανός υπουργός Αμυνας Ουίλιαμ Κόεν δήλωσε την Κυριακή ότι περίπου 100.000 αλβανοί σε στρατεύσιμη ηλικία έχουν εξαφανισθεί στο Κοσσυφοπέδιο και μπορεί να τους έχουν σκοτώσει οι γιουγκοσλαβικές δυνάμεις.

"Με βάση αξιόπιστες μαρτυρίες προσφύγων, σερβικές δυνάμεις στο Κοσσυφοπέδιο έχουν σκοτώσει σε μαζικές εκτελέσεις τουλάχιστον 5.000 πολίτες από την έναρξη των βομβαρδισμών του NATO στη Γιουγκοσλαβία, στις 24 Μαρτίου", πρόσθεσε ο Σίφερ. Ο αμερικανός πρεσβευτής έκανε επίσης λόγο για "συστηματικούς βιασμούς από τις σερβικές δυνάμεις" και ανέφερε ένα ξενοδοχείο στο Πετς, όπου όπως είπε, διαπράχθηκαν ορισμένοι από αυτούς.

Ο Σίφερ υπογράμμισε τέλος ότι "δεν θα υπάρξει καμία ρύθμιση με το διεθνές ποινικό δικαστήριο για τη Γιουγκοσλαβία, για ασυλία σχετικά με τα εγκλήματα πολέμου".

Στα Τίρανα, η ανθρωπιστική οργάνωση Oxfam προειδοποίησε σήμερα ότι οι προσπάθειες αρωγής των προσφύγων απειλούνται γιατί δεν γίνεται ο κατάλληλος συντονισμός.

Η οργάνωση τόνισε ότι υπάρχει επείγουσα ανάγκη για καλύτερη ανταπόκριση από την Υπάτη Αρμοσεία του ΟΗΕ για τους Πρόσφυγες, τις υπηρεσίες αρωγής, τις κυβερνήσεις χορηγούς βοήθειας, την ΠΓΔΜ και την Αλβανία, όπου έχουν καταφύγει οι περισσότεροι πρόσφυγες.

Σύμφωνα με την Oxfam, η Υπάτη Αρμοσεία πρέπει να αναλάβει πιό δυναμικό ηγετικό ρόλο για το συντονισμό των προσπαθειών αρωγής, οι οποίες πρέπει να πετύχουν.

Σύμφωνα με στοιχεία της Υπάτης Αρμοσείας, η ΠΓΔΜ φιλοξενεί 229.300 πρόσφυγες και η Αλβανία 433.000.

Ο εκπρόσωπος της Oxfam στα Τίρανα Τζον Σάρτζεντ προειδοποίησε ότι θα δημιουργηθούν σοβαρά προβλήματα από ενδεχόμενο μαζικό κύμα προσφύγων από το Μαυροβούνιο, όπου έχουν καταφύγει 63.000 Κοσοβάροι, ή από το ίδιο το Κοσσυφοπέδιο. Η οργάνωση υποστήριξε ότι οι δυνάμεις του NATO που στήνουν στρατόπεδα στην Αλβανία δεν χρησιμοποιούνται επαρκώς και ότι τα στρατόπεδα στη νότια Αλβανία δεν είναι προετοιμασμένα να δεχθούν ενδεχόμενο μαζικό κύμα προσφύγων από το Κούκες στο βόρειο τμήμα της χώρας. Στα Σκόπια, εκπρόσωπος της Υπάτης Αρμοστείας για τους Πρόσφυγες δήλωσε ότι ξεπέρασαν τους 50.000 οι αλβανοί πρόσφυγες του Κοσσυφοπεδίου, οι οποίοι αναχώρησαν από την ΠΓΔΜ για τρίτες χώρες. Σύμφωνα με δημοσιογραφικές πηγές στο Μπλάτσε της ΠΓΔΜ, τραίνο με περίπου 1000 κοσοβάρους πρόσφυγες έφθασε σήμερα από το Κοσσυφοπέδιο. Οι πρόσφυγες μεταφέρθηκαν σε καταυλισμό στο Μπλάτσε.

Στη Γενεύη, εκπρόσωποι της Υπάτης Αρμοστείας για τους Πρόσφυγες δήλωσαν ότι, σύμφωνα με κοσοβάρους πρόσφυγες, σερβικές δυνάμεις κρύβονται μεταξύ των Αλβανών, όπου μπορούν, για να μη δεχθούν επιθέσεις από το NATO.

Σύμφωνα με τις ίδιες πηγές, όσο περισσότερο το NATO επιτίθεται στις σερβικές δυνάμεις στο Κοσσυφοπέδιο, τόσο πιό κοντά πηγαίνουν αυτές στον πληθυσμό της επαρχίας. Ο σερβικός στρατός μένει στα χωριά και κρύβει τεθωρακισμένα οχήματα και όπλα στα αγροκτήματα.

ΜΕ ΛΙΓΑ ΛΟΓΙΑ

❒ ΙΣΡΑΗΛ - ΕΚΛΟΓΕΣ - ΜΠΑΡΑΚ - ΔΙΕΘΝΕΙΣ ΑΝΤΙΔΡΑΣΕΙΣ

Παρίσι 18 (ΑΠΕ)

Με ικανοποίηση και αισιοδοξία αντιμετώπισε η διεθνής κοινότητα την σαρωτική εκλογή στην πρωθυπουργία στο Ισραήλ του ηγέτη του αντιπολευόμενου Εργατικού κόμματος,Εχούντ Μπάρακ που επικράτησε με 56% έναντι 44% του απερχόμενου πρωθυπουργού, Μπενιαμίν Νετανιάχου. Ο αμερικανός πρόεδρος Μπιλ Κλίντον συνεχάρη με θέρμη τον Μπάρακ για τη νίκη του και υποσχέθηκε ότι θα συνεργασεί στενά με το Ισραήλ για "μια δίκαιη και βιώσιμη ειρήνη στη Μέση Ανατολή, που θα ενισχύσει την ισραηλινή ασφάλεια". Ο γάλλος πρόεδρος Ζακ Σιράκ συνεχάρη τον Μπάρακ για την νίκη του και προέβλεψε ότι η εξέλιξη αυτή θα βοηθήσει την υπόθεση της ειρήνης στη Μέση Ανατολή.

"Η νίκη του Εχούντ Μπάρακ ενισχύει τις ελπίδες για την ειρήνη" τόνισε σε μήνυμά του ο γάλλος πρόεδρος. Ο πρωθυπουργός Λιονέλ Ζοσπέν σημείωσε μάλιστα ότι η εκλογή του Μπάρακ σηματοδοτεί την "επιθυμία των ισραηλινών για την ενίσχυση της ειρηνευτικής διαδικασίας".

Από την πλευρά του ο γερμανός καγκελάριος Γκέρχαρντ Σρέντερ εξέφρασε την ελπίδα ότι η εκλογή Μπάρακ θα οδηγήσει στην άρση του αδιεξόδου στην ειρηνευτική διαδικασία στη Μέση Ανατολή. Ο Σρέντερ κατέστησε μάλιστα σαφές ότι ο νέος πρωθυπουργός του Ισραήλ θα έχει την υποστήριξη της Ευρώπης για μια δίκαιη διευθέτηση του Μεσαναταλικού. "Οι Ισραηλινοί έδειξαν την εμπιστοσύνη τους στο πρόσωπό σας, αλλά και πέραν των συνόρων της χώρας σας όλοι οι λαοί της περιοχής έχουν μεγάλες προσδοκίες" τόνισε ο Σρέντερ στο μήνυμά του προς τον νέο πρωθυπουργό του Ισραήλ.

Ο βρετανός πρωθυπουργός, Τόνι Μπλέρ τόνισε ότι "γνωρίζει πολύ καλά και θαυμάζει τον Εχούντ Μπάρακ".

"Το αποτέλεσμα των εκλογών είναι σημαντικό γιατί δίνει στον Μπάρακ την εντολή να κινηθεί για την ενίσχυση της ειρηνευτικής διαδικασίας" τόνισε ο Μπλέρ.

Ο παλός υπουργός Εξωτερικών, Λαμπέρτο Ντίνι χαιρέτισε τη νίκη του Μπάρακ, αλλά εξέφρασε επιφυλάξεις για το ενδεχόμενο "να μην υπάρξει μια ισχυρή πλειοψηφία στη Βουλή λόγω της πολυδιάσπασης των ψήφων σε πολλά μικρά κόμματα".

Η Ιαπωνία κάλεσε σήμερα τον νέο πρωθυπουργό του Ισραήλ να προχωρήσει άμεσα στην επανάληψη της ειρηνευτικής διαδικασίας στην Μέση Ανατολή. "Στηρίζω μεγάλες ελπίδες στην ικανότητα του νέου πρωθυπουργού του Ισραήλ" τόνισε ο ιάπωνας πρωθυπουργός Κέιζο Ομπούτσι.

ΟΙΚΟΥΜΕΝΙΚΟ ΠΑΤΡΙΑΡΧΕΙΟΝ
ΙΕΡΑ ΜΗΤΡΟΠΟΛΙΣ ΡΟΔΟΥ
ΙΕΡΟΣ ΝΑΟΣ
ΑΓΙΟΥ ΓΕΩΡΓΙΟΥ ΑΝΩ
ΡΟΔΟΣ (ΔΩΔΕΚΑΝΗΣΟΣ)

ΣΥΓΧΑΡΗΤΗΡΙΟΝ

Εκφράζω τα ειλικρινή μου ΣΥΓΧΑΡΗΤΗΡΙΑ στον Ενορίτη μας ΔΗΜΗΤΡΙΟ ΦΩΤΕΙΝΟ (ΚΑΦΕΚΟΠΤΕΙΟΝ), για την Καλήν και τίμια πράξη του βρίσκοντας το ποσό του 1.000.000 έξω του ΚΑΦΕΚΟΠΤΕΙΟΥ, το παρέδωσε αμέσως στον Βιοπαλαιστή Συμπολίτη μας. Καυχώμαι αγαπητέ ΔΗΜΗΤΡΙΕ, για την καλή σου πράξη. Κρατώντας το Πηδάλιο ΤΙΜΙΟΣ, ΕΡΓΑΤΙΚΟΣ, ΚΑΛΟΣ ΟΙΚΟΓΕΝΕΙΑΡΧΗΣ.
ΜΕ ΑΓΑΠΗ ΘΕΟΥ
Ο ΕΦΗΜΕΡΙΟΣ ΑΓ. ΓΕΩΡΓΙΟΥ ΑΝΩ
ΙΕΡ. ΒΑΣΙΛΕΙΟΣ ΤΣΑΒΑΡΗΣ
ΠΡΩΤΟΠΡΕΣΒΥΤΕΡΟΣ ΟΙΚΟΥΜΕΝΙΚΟΥ ΘΡΟΝΟΥ

FREE STANDING STORE

ΣΤΗ ΡΟΔΟ

ΓΡ. ΛΑΜΠΡΑΚΗ 46 - ΤΗΛ.: 0241/24 482

TOMMY HILFIGER

εξουσιοδοτημένο κατάστημα αποκλειστικής διάθεσης των αυθεντικών ειδών ένδυσης TOMMY HILFIGER

ΑΠΟΚΛΕΙΣΤΙΚΟΣ ΑΝΤ/ΠΟΣ: SARKK Α.Ε., τηλ.: 01/67 55 820

PROVOLI PUBLICITY

δημοκρατικά

ΥΠΑΡΧΕΙ ΑΝΤΙΚΕΙΜΕΝΙΚΗ ΠΡΑΓΜΑΤΙΚΟΤΗΤΑ
Η ΟΠΟΙΑ ΔΙΝΕΙ ΤΟ ΜΕΤΡΟ ΤΗΣ ΑΛΗΘΕΙΑΣ
(ΑΡΙΣΤΟΤΕΛΗΣ)

ΔΕΣΜΙΑ ΤΟΥ ΠΑΡΕΛΘΟΝΤΟΣ Η ΕΚΛΟΓΙΚΗ ΑΝΑΜΕΤΡΗΣΗ

Δέσμια του παρελθόντος φαίνεται ότι είναι και αυτή η προεκλογική αντιπαράθεση. Το ξεκίνημά της ήταν πολύ κακό, αν κρίνουμε από τις πρώτες εμφανίσεις του Πρωθυπουργού και του αρχηγού της αξιωματικής αντιπολίτευσης, χωρίς αυτό να σημαίνει, ότι και οι ηγεσίες των μικροτέρων κομμάτων δεν φέρουν σχετικές ευθύνες.

Ο κ. Σημίτης στο «Κατράκειο» της Νίκαιας χαρακτήρισε συλλήβδην την αντιπολίτευση ως «τζάμπα μάγκες», ξεπερνώντας ακόμη και το ύφος που χρησιμοποιούσε ο αείμνηστος Μένιος Κουτσόγωργας λίγο πριν τις εκλογές του 1985, για να κατακεραυνώσει την «επάρατη» Δεξιά. Ο δε πρόεδρος της ΝΔ στις διάφορες περιοδείες του, αλλά και στις τελευταίες συνεδριάσεις των κομματικών οργάνων, έκανε λόγο για «ανίκανη κυβέρνηση», για να εισπράξει τον ίσης κοσμητικής αξίας χαρακτηρισμό του κυβερνητικού εκπροσώπου, Δημ. Ρέππα, ότι είναι «πολιτικός γυρολόγος».

«ΕΧΟΥΝ ΚΟΥΡΑΣΕΙ Η ΚΕΝΟΛΟΠΑ, Ο ΒΕΡΜΠΑΛΙΣΜΟΣ, ΤΟ ΨΕΜΑ ΚΑΙ ΟΙ ΜΕΓΑΛΟΣΤΟΜΕΣ ΥΠΟΣΧΕΣΕΙΣ ΙΔΙΑΙΤΕΡΩΣ ΜΑΛΙΣΤΑ, ΣΕ ΤΟΣΟ ΚΡΙΣΙΜΕΣ ΠΑ ΤΗΝ ΠΕΡΙΟΧΗ ΣΥΝΘΗΚΕΣ»

Είναι τέτοιο το θεατρικό και υποκριτικό «μένος», που πρέπει να σκηνοθετείται κάθε φορά στην προεκλογική «αρένα» προς άγραν ψήφων, κυρίως μεταξύ των δύο μονομάχων, που οδήγησε τον εκπρόσωπο για ένα ασήμαντο φρασικό λάθος τον γραμματέα του ΠΑΣΟΚ, Κ. Σκανδαλίδη, και να του επισημάνει εμμέσως ότι δεν πρέπει να κάνει δηλώσεις πριν ανοίξει ένα λεξικό γραμματικής και βελτιώσει τα ελληνικά του...

Σε ποιόν, όμως, απευθύνονται όλα αυτά τα φαιδρά και όσα ακόμη θα δούμε και θα ακούσουμε έως τις ευρωεκλογές; Σε έναν πολίτη, που ανησυχεί βλέποντας ότι ο πόλεμος μαίνεται στη γειτονιά μας, με απρόβλεπτες ακόμη συνέπειες πολιτικές και οικονομικές για τη χώρα μας, σε έναν κόσμο που αντιμετωπίζει με δέος τις επιπτώσεις της τεράστιας οικολογικής καταστροφής στα Βαλκάνια και σε ανθρώπους που τους έχει κουράσει η κενολογία, ο βερμπαλισμός, το ψέμα και οι μεγαλόστομες υποσχέσεις, ιδιαιτέρως μάλιστα, σε τόσο κρίσιμες για την περιοχή συνθήκες. Κυρίως απευθύνονται σε ένα κοινό, που βλέπει την Ελλάδα να βρίσκεται σήμερα μεταξύ σφύρας και άκμονος σε όλα τα επίπεδα και απαιτεί από τους ηγέτες του περισσότερη υπευθυνότητα και λιγότερα λόγια.

Ακόμα και η πολιτική της χώρας στο Γιουγκοσλαβικό έχει μπει στο τσουβάλι του περοκλογικού μποξ. Αν εξαιρέσει κανείς τις θέσεις του Κομμουνιστικού Κόμματος, που συνιστούν μίαν άλλη κατεύθυνση για τη χώρα -εκτός ΝΑΤΟ και εκτός Ευρωπαϊκής Ενωσης- οι διαφορές των υπολοίπων κομμάτων είνα δυσδιάκριτες. Και όμως, οι μεν κατηγορούν τους δε.

«Αδύναμη η εξωτερική πολιτική», λέει η ΝΔ. «Εσείς ψηφίσατε το σχέδιο του Ευρωπαϊκού Λαϊκού Κόμματος, που μιλάει για γενοκτονία στο Κοσσυφοπέδιο», απαντά η κυβέρνηση. Και βεβαίως, υπάρχει ένδεια ολοκληρωμένων θέσεων και προτάσεων, που να εμπλουτίζουν τη σημερινή διπλωματική θέση της χώρας.

Ολα αυτά τα φαινόμενα και η αναξιοπιστία που διακρίνει πολλούς ηγήτορές μας έχουν στρέψει ένα μεγάλο τμήμα ψηφοφόρων είτε σε μία παθητική στάση αποδοχής κατεστημένων πολιτικών νοοτροπιών, είτε σε ένα είδος κακώς εννοούμενης αυτονόμησης με την προσφυγή στο λευκό, στο άκυρο ή στην αποχή.

Αν σε αυτή την αναμέτρηση υπάρξουν -και θα υπάρξουν- ανακατατάξεις στον πολιτικό χάρτη, αυτό δεν θα οφείλεται σε ομαδικές μετακινήσεις από και προς ένα κόμμα. Θα οφείλεται σε αυτό το είδος «αδράνειας» ενός υπολογίσιμου ποσοστού του εκλογικού σώματος.

Και αυτό σε πείσμα διαφόρων δημοσκοπήσεων, που εμφανίζουν συσπειρώσεις ή αντισυσπειρώσεις λόγω πολέμου.

Βεβαίως, η γιουγκοσλαβική κρίση έχει αλλάξει αρκετά δεδομένα. Ισως να έχει βελτιώσει την εικόνα του κυβερνώντος κόμματος και να έχει μειώσει τη διαφορά των ποσοστών του προς τη ΝΔ. Ομως, το ΠΑΣΟΚ θα κριθεί στις ευρωεκλογές αυτές για το σύνολο της πολιτικής που άσκησε από το 1996.

Με ανάλογο τρόπο θα κριθεί, βεβαίως, και η ηγεσία της ΝΔ, οι θέσεις της και η αξιοπιστία της. Και δεν θα είναι, οπωσδήποτε, επιτυχία για κανέναν, αν την όποια διαφορά θετική ή αρνητική, την εισπράξει κάποιος από αριθμητικές αναγωγές και όχι από πραγματικές μετακινήσεις ψηφοφόρων.

ΑΚΡΙΤΙΚΑ

άρσει' λέγων τ' αληθές συ σφαλεί ποτέ
ΣΟΦΟΚΛΗΣ

κουβεντούλες με κάποιο νόημα

ΠΛΗΘΑΙΝΟΥΝ ΟΙ ΦΩΝΕΣ

Σιγά - σιγά πληθαίνουν οι φωνές που διαμαρτύρονται για τον πόλεμο. Δεν είναι πλέον κάποιοι μοναχικοί διανοούμενοι στην υπερατλαντική μητρόπολη του σημερινού κόσμου, ούτε κάποιοι ρομαντικοί, ενίοτε και περιθωριακοί, αριστεροί, που καταγγέλλουν τα κακώς κείμενα. Δεν είναι οι καθ' έξιν αντιπολιτευόμενοι και οι κάθε είδους αντιρρησίες που, έτσι κι αλλιώς, έχουν μειωθεί στον μεγάλο κόσμο. (Οσοι δεν τους έχει χάψει στον καταναλωτισμό του).

Τώρα μεγάλα τμήματα της παγκόσμιας κοινής γνώμης δείχνουν να προβληματίζονται για τα συμβαίνοντα. Ακόμα κι αν κάποια πλανητικά Μέσα Μαζικής Ενημέρωσης, υπό τον έλεγχο της Τζένεραλ Ελέκτρικ, της Γουέστινχάους και λοιπών πολυεθνικών, καταβάλλουν εντατικές προσπάθειες να πείθουν για το δίκαιο του ενός και μόνου πλανητάρχη. Ηδη στις δημοσκοπήσεις οι υπέρ και οι κατά του πολέμου μοιράζονται, με τάση αύξησης εκείνων που είναι κατά.

Είναι κατανοητό πως ούτε τα γκάλοπ είναι πάντα αξιόπιστα, ούτε ερωτήσεις του τύπου είστε υπέρ ή κατά των βομβαρδισμών και του πολέμου αποδίδουν τις πραγματικές διαθέσεις του κόσμου. Ωστόσο η διαπίστωση για τη σταδιακή μεταστροφή του κλίματος και στην Ευρώπη, αλλά και στις ΗΠΑ, είναι κοινός τόπος. Και αποτελεί το μόνο ελπιδοφόρο μήνυμα που έρχεται εξ Εσπερίας. Κάτω από αυτή την πίεση κάποιες κυβερνήσεις που δεν έχουν ιδιαίτερους λόγους να ταυτίζονται με τον πλανητάρχη, προσπαθούν, όσο επιτρέπει το σύστημα της εξάρτησης και της παγκόσμιας κυριαρχίας, να αναλάβουν κάποιες πρωτοβουλίες για την ειρήνευση.

Φυσικά η ελπίδα δεν βρίσκεται στους υποτακτικούς κυβερνήτες, αλλά σε μια κοινωνική αφύπνιση. Οταν το έγκλημα εισβάλλει από παντού, δεν είναι μόνον ο φόβος που παραλύει τις θελήσεις, αλλά ταυτόχρονα και το αίσθημα αντίστασης.

ΜΟΝΗ ΕΛΠΙΔΑ

Η μόνη ελπίδα για ειρήνη δεν προέρχεται φυσικά από τους Αμερικανούς και τους νατοϊκούς ιέρακες. Εχουμε πει περί των ουσιαστικών προθέσεων τους. Και αν είναι αλήθεια όσα λέμε ασφαλώς καμία διάθεση δεν έχουν τα συνεννοηθούν. Αυτοί υποταγή, ισοπέδωση, διάλυση κάθε αντίστασης ανά τον κόσμο επιδιώκουν. Και γι' αυτό όσο μιλάνε οι άλλοι για ειρήνη και διαβουλεύονται, τόσο αυτοί βομβαρδίζουν πιο λυσσασμένα.

ΟΥΡΚΙΚΑ ΠΑΙΧΝΙΔΙΑ

Νάτα και τα τουρκικά παιχνίδια στα Υμια, νάτη και η 17 Νοέμβρη σε επανάληψη. Θέλουν κάτι να μας πουν οι «σύμμαχοι»; Ποιοί παρέλαβαν και αυτό το μήνυμα; Τυχαία μίλησε ο γενικός γραμματέας του υπουργείου Δημόσιας Τάξης για πιθανούς ξένους πράκτορες που δρουν ως 17 Νοέμβρη; Λέτε να ακολουθήσει το δρόμο των προκατόχων του υπουργών που υπαινίχθηκαν έως και είπαν κάτι παρόμοιο; Πιστεύει κανείς ακόμα τα περί «αντιιμπεριαλιστικής επαναστατικής οργάνωσης»;

ΟΥ ΧΡΗΜΑΤΙΣΤΗΡΙΟΥ

Μην σας πάσει τώρα ανησυχία και για το χτύπημα της Σοφοκλέους. Δεν είναι τρομοκράτες, δεν είναι πράκτορες, δεν είναι υπονομευτές, ούτε καν δάχτυλος των κομμουνιστών. Πρόκειται για φυσιολογικά σκαμπανεβάσματα. Μην χάνετε το κουράγιο σας αδέλφια. Κι εξάλλου εδώ που φθάσαμε δεν έχει επιστροφή. Οπότε θα το καταπιούμε και το μείον 2.37%.

ΟΙ ΟΙΚΟΛΟΓΟΙ



Μ' αυτό το σήμα - έμβλημα - σλόγκαν (πάρτε το, όπως προτιμάτε) κατεβαίνουν στις ευρωεκλογές, οι οικολόγοι.
Σίγουρα, δεν στερούνται φαντασίας.

Ι ΘΑ ΠΙΝΕΙ ΜΕ ΤΙΣ ΠΑΡΑΛΙΕΣ;

Φεύγει αισίως και ο Μάιος, ο τουρισμός βρίσκεται στα «χάι» του (την ώρα που σε άλλες περιοχές κλαίνε την μοίρα τους) αλλά κάποιοι δήμαρχοι, γνωστοί για την κλίση τους στην «εισπρακτική» και την απέχθειά τους στην «ξοδευτική» τέχνη, δεν εννοούν να καθαρίσουν τις παραλίες.

Πολλές από τις οποίες δεν είναι προσεγγίσιμες από την βρωμιά και την δυσοσμία.

Να βγουν από τα γραφεία τους οι αξιότιμοι κύριοι και να δουν με περισσότερη ευθύνη τα προβλήματα γιατί καθόλου δεν πάμε καλά. Δεν πρόλαβαν να αναλάβουν καθήκοντα και ξέχασαν κιόλας τις προεκλογές υποσχέσεις τους. Φαντασθείτε τι έχει να γίνει σε ένα ή σε δύο χρόνια.

ΟΥ ΔΗΜΟΥ ΡΟΔΙΩΝ

Αλλά μιας και μιλάμε για Δήμους, μια... αφελής ερώτηση:

Υπάρχει τελικά ο Δήμος Ρόδου ακόμα; Λειτουργεί; Παράγει έργα; Εχει οργάνωση, στόχους, οράματα και προοπτικές; Γιατί, σαν να έβαλε «λουκέτο» μου φαίνεται.

Δεν πάει καθόλου καλά ο κ. Γ. Γιαννόπουλος κι όσο ενωρίτερα το καταλάβει κι αλλάξει... πλώρη, τόσο το καλύτερο για τον ίδιο, την πόλη και τους ταλαίπωρους τους κατοίκους της.

(Η αίσθηση που επικρατεί είναι ότι ο Δήμος... πάει από μόνος του!)

Ο ΠΑΝΕ «ΦΙΡΙ - ΦΙΡΙ»

Το πάνε «φιρί - φιρί» οι Νατοϊκοί και οι ΗΠΑ να μας εμπλέξουν στον πόλεμο των Βαλκανίων και στις χερσαίες επιχειρήσεις που ετοιμάζουν (θυμάστε που γράφαμε, και μάλιστα σε ανύποπτο χρόνο ότι τα περί «ειρηνευτικών προσπαθειών» είναι προσχήματα για να κερδίσουν χρόνο και ότι αυτό που επιδιώκουν οι Αμερικάνοι είναι η επέκταση του πολέμου στην Ευρώπη;).

Η ρουκέτα κατά της πρεσβείας της Γερμανίας είναι ένα προμήνυμα - προειδοποίηση, όπως και οι συνεχείς προκλήσεις των Τούρκων στο Αιγαίο, που όσο περνάει ο καιρός θα εντείνονται.

Οταν η Ευρώπη καταλάβει που το πάει ο Θείος Σαμ και αποφασίσει να ξυπνήσει, θα έχει μετατραπεί σε ένα απέραντο... Κόσσοβο.

ΙΣΤΟΡΙΑ ΕΠΑΝΑΛΑΜΒΑΝΕΤΑΙ

«Ορκο τιμής» για την εντατικοποίηση των ανελέητων βομβαρδισμών εναντίον του γιουγκοσλαβικού λαού έδωσε το «δίδυμο» Ολμπράϊτ - Κουκ σε κοινό τους άρθρο στην αμερικανική εφημερίδα «Ουάσιγκτον Ποστ».

Τα δύο υφιλόβαθρα «Γεράκια» του ΝΑΤΟ παρέκαμψαν τα «λάθη» της Συμμαχίας εναντίον αμάχων και υπόσχονται ότι θα συνεχίσουν να βάφουν με αίμα την Ομόσπονδη Γιουγκοσλαβία. Τίποτα δεν σταματά τις ΗΠΑ και τη Βρετανία στην εύφλεκτη περιοχή των Βαλκανίων, προκειμένου να ιδρύσουν το προτεκτοράτο τους. Εχοντας απωλέσει πλήρως το μέτρο του ανθρωπισμού, η Αμερικανίδα υπουργός Εξωτερικών και ο Βρετανός ομόλογός της υπογράφουν: «Δεν θα σταματήσουμε αν δεν νικήσουμε»...

Ετσι περίπου γινόταν στην αρχή και επί Χίτλερ. Ο καθένας... όπως βολευόταν. Και μετά χρειάστηκαν χιλιάδες νεκροί...

ΤΗΣ ΤΡΟΜΟΚΡΑΤΙΑΣ

Οταν εκδηλώθηκε η τρομοκρατία στον τόπο μας, δεν υπήρξε δυστυχώς πολιτική βούληση για την πάταξή της. Η πληροφόρηση της λεγομένης «οργάνωσης - φάντασμα» αποκάλυπτε τις διασυνδέσεις της με επίσημες κρατικές υπηρεσίες. Ορισμένοι βουλευτές και άλλοι επώνυμοι έτρεχαν μάρτυρες υπεράσπισης παντός υπόπτου για τρομοκρατική δραστηριότητα. Και, εν ονόματι ενός κακώς εννοούμενου προδευτισμού, έσπευδαν στα τηλεοπτικά παράθυρα για να υποστηρίξουν: «κάτω τα χέρια από τους δημοκρατικούς τρομοκράτες». Ετσι, έμεναν δεμένα τα χέρια της Αντιτρομοκρατικής Υπηρεσίας.

Σε άλλα κράτη, οι τρομοκράτες έχουν εξαλειφθεί. Εκεί ούτε οι διωκτικές Αρχές αστειεύονται ούτε οι θολοκουλτουριάρηδες υπεραμύνονται των δικαιωμάτων των τρομοκρατών. Φαίνεται, λοιπόν, ότι βρίσκοντας πρόσφορο έδαφος στον τόπο μας, επιδίδονται στο σπορ της τρομοκρατίας, σε συνεργασία με εγχώριους που δεν θέλουν να πάει χαμένη η εκπαίδευσή τους. Αλλά τουλάχιστον οι εγχώριοι τρομοκράτες ας συνειδητοποιήσουν ότι ματαιοπονούν πλήττοντας τον τόπο τους, γιατί είναι γνωστό ότι «η Ελλάδα ποτέ δεν πεθαίνει, όσο και αν το προσπαθούν οι Ελληνες».

Υ.Τ.Υ.

ΑΠΟΨΗ ΤΗΣ ΗΜΕΡΑΣ

ΗΑΣΤΟΧΗ δραστηριότητα των τρομοκρατών μόνο ζημιά προκαλεί στον τόπο, καθώς διδεί άφθονα επιχειρήματα σε όσους επιδιώκουν να τον βλάφουν. Γι' αυτό και προκαλεί πολλά ερωτηματικά, σε τι αποβλέπουν τα τρομοκρατικά κτυπήματα, ειδικά σ' αυτή την κρίσιμη περίοδο για τη χώρα. Μόνο εχθροί της Ελλάδας ωφελούνται από τέτοιου είδους ενέργειες και δικαιολογημένα δημιουργείται η υποψία ότι από ξένα κέντρα χειραγωγούνται οι τρομοκράτες.

ΑΠΟ ΑΓΑΘΗ σύμπτωση και μόνο δεν σημειώθηκαν ανθρώπινα θύματα από τα τελευταία τρομοκρατικά κτυπήματα. Πλήττουν, όμως, τον ελληνικό τουρισμό, από τον οποίο ζουν εκατοντάδες χιλιάδες. Κηλιδώνουν την εικόνα της χώρας μας στο εξωτερικό, αποθαρρύνουν τους επενδυτές και γενικά μόνο προβλήματα προκαλούν. Γι' αυτό άλλωστε, η τρομοκρατία καταδικάζεται από όλους ανεξαιρέτως.

ΑΛΛΟΤΕ τα τρομοκρατικά κτυπήματα έχουν στόχο επιχειρηματίες, άλλοτε πολιτικά πρόσωπα και οι δράστες επιχειρούν να τα δικαιολογήσουν επικαλούμενοι αδιέξοδες συφιλιτικές ιδεολογίες. Και το μόνο που καταφέρνουν πάντα είναι να ασχοληθούν μαζί τους τα ΜΜΕ και να καμαρώνουν για τις ζημιές που προκαλούν στον τόπο και να δικαιολογούν τη λήψη πρόσθετων ασυνομικών μέτρων.

ΤΕΛΕΥΤΑΙΑ, υποτίθεται, τα κτυπήματά τους αποτελούν διαμαρτυρία εναντίον των βομβαρδισμών του ΝΑΤΟ αλλά, φυσικά,αντί να συμβάλλουν στον τερματισμό τους, προσφέρουν επιχειρήματα σε όλους όσοι επιθυμούν να βλάφουν τον τόπο μας, κυρίως οι Αμερικανοί. Εσπω λοιπόν και αν έχουν ελληνική υπηκοότητα ορισμένα από τα μέλη της τρομοκρατικής οργάνωσης, είναι δύσκολο να γίνει πιστευτό ότι δεν εκτελούν εντολές ξένων, ανθελληνικών κέντρων.

ΑΠΛΑ ΛΟΓΙΑ

ΔΕΙΛΟΙ ΚΑΙ ΜΙΣΑΝΘΡΩΠΟΙ

ΓΡΑΦΕΙ Η ΕΛΕΝΗ ΚΥΠΡΑΙΟΥ

ΑΥΞΑΝΟΝΤΑΙ συνεχώς οι πιέσεις από όλες τις πλευρές, να δοθεί επιτέλους μια λύση στον πόλεμο εναντίον της Γιουγκοσλαβίας. Κι εν τω μεταξύ, εντείνονται οι αεροπορικοί βομβαρδισμοί. Τα νατοϊκά αεροπλάνα πετούν όλο και πιο χαμηλά. Ο εφιάλτης κλιμακώνεται. Ολοι του πλανήτη οι φοβισμένοι βγαίνουν βαθμιαία από τις τρύπες, όπου είχαν λουφάξει. Οι αποκαλύψεις για τις νατοϊκές ανομίες διαδέχονται η μια την άλλη. Σκουπιδοντενεκές η Γιουγκοσλαβία και ειδικότερα το Κοσσυφοπέδιο - γαπί άραγε το Κοσσυφοπέδιο, που στόχο, υποτίθεται, είχε να προστατεύσει το ΝΑΤΟ; Σκουπιδοντενεκές κι η Αδριατική, όπως και τα ευρύτερα Βαλκάνια. Αντί για ψάρια, βόμβες πιάνουν στα δίκτυα τους οι Ιταλοί αλιείς. Αργά ή γρήγορα όλοι θα μπουν στο δαιμονισμένο χορό. Κανείς δεν θα μείνει απ' έξω. Γι' αυτό και «σκάσανε μύτη» όσοι σιωπούσαν μέχρι τώρα, από φόβο μήπως εκτεθούν. Τόση δειλία; Ναι, τόση! Και τόσο τυφλό μίσος; Ναι, τόσο! Τόση παρακμή; Οση δεν περιγράφεται.

Στα κύρια άρθρα τους οι μεγαλύτερες ξένες εφημερίδες πιέζουν. «Η χερσαίες επιχειρήσεις», γράφουν, ή «πολιτική λύση μέσα στον Μάιο». Αδικο είχαν οι Σέρβοι, που κραύγαζαν από την αρχή να κατεβούν τα θρασίμια από τα αεροπλάνα τους και ν' αναμετρηθούν σώμα με σώμα μαζί τους, για να δοκιμάσουν, από πρώτο χέρι, την πολεμική εμπειρία; Αλλο οι ηλεκτρονικές ή κινηματογραφικές απομιμήσεις κι άλλο τα πραγματικά πεδία μαχών. Οι Σέρβοι δεν φοβούνται το θάνατο. Οι Νατοϊκοί όμως τον τρέμουν. Τα καλόπαιδα της Δύσης μάθανε στην καλοπέραση. Στη δρομολόγηση του σφαγιασμού των άλλων, υπό τον όρο στο απυρόβλητο να βρίσκονται οι ίδιοι.

Εμ, δεν είναι έτσι, κυρά στρατάρχαινα, ασχημογύναιο με τα πολλαπλά συμπλέγματα, που όταν σφάζονταν 1 εκατομμύριο άνθρωποι στη Ρουάντα, εσύ διέτασες τον ΟΗΕ ν' αποχωρήσει, βρωμερή εγκληματική φυσιογνωμία, αμετανόητη Ολμπράϊτ! Που μόνο με το άλλο υποκείμενο, τον κοκκινοτρίχη, εξίσου αποκρουστικό στην όψη μαζί σου, Βρετανό Καζανόβα, τον Ρόμπιν Κουκ, μπορείς να συνεννοείσαι. Ομοιος, ομοίω. Και τριγύρω σας όλα αυτά τα γελοία υποκείμενα, οι εκλεγμένοι, υποτίθεται, από τους λαούς τους πολιτικοί, σέρνονται ξοπίσω σας και βρίσκονται τώρα με την πλάτη κολλημένη στον τοίχο. Ποιόν να πρωτοαναφέρουμε; Ολοι αυτοί μαζί σε μια πλάστιγγα δεν μπορούν να ισοζυγίσουν ένα μεροκαματιάρη άνθρωπο, που ιδρώνει να βγάλει το ψωμί του. Τα σούρτα - φέρτα, οι προτάσεις, οι συσκέψεις κι οι διασκέψεις τους είναι εμετικές. Αξιοθρήνητοι κομπάρσοι ενός θεάτρου του παραλόγου, βαμμένου με ανθρώπινο αίμα και μη αναστρέψιμη οικολογική καταστροφή, τι άραγε τους πρέπει, για να συνετισθούν; Να κατεβούν στη γη τα σκουλήκια, που ανασκολοπίζουν μανιασμένα, τα καθάρματα, για να τα πατήσουν, να τα λιώσουν οι επερχόμενες γενεές των ανθρώπων - αν υπάρξουν- και να μείνει το τέλος αυτό του 20ου αιώνα, ως η πιο σκοτεινή σελίδα της ανθρώπινης ιστορίας! Αντε, λοιπόν! Τι σας εμποδίζει να προβείτε και σε χερσαίες επιχειρήσεις;







ΟΙ ΠΑΡΑΠΑΝΩ ΚΟΝΚΑΡΔΕΣ ΠΩΛΟΥΝΤΑΙ ΣΤΟΥΣ ΔΡΟΜΟΥΣ ΤΟΥ ΒΕΛΙΓΡΑΔΙΟΥ

ΤΡΕΙΣ ΔΩΔΕΚΑΝΗΣΙΟΙ ΕΖΗΣΑΝ ΤΗΝ ΦΡΙΚΗ ΑΝΑΜΕΣΑ ΣΤΙΣ ΒΟΜΒΕΣ!

από ➡ Σελ. 14

Με κίνδυνο της ίδιας της ζωής και της ασφάλειας τους, αφού οι αρμάδιοι του NATO τους πληροφόρησαν πως «δεν τους παρέχουν καμία εγγύηση», ξεκίνησαν το ταξίδι τους για τη Γιουγκοσλαβική πρωτεύουσα.

«Με εκθρικόπτα και με πρωτοφανή καθυστέρηση πολλών ωρών για διεκπεραίωση υποθέσεων ολίγων λεπτών μας αντιμετώπισαν οι Βούλγαροι, καθώς περνούσαμε από εκεί για το ταξίδι μας. Είναι μάλλον ενοχλημένοι από την Ελληνοσερβική φιλία», δήλωσε ο κ. Μαλαγάρης και πρόσθεσε:

«Μπαίνοντας στην Γιουγκοσλαβία οι εικόνες του πολέμου που αντικρύσαμε ακόμη και από τα παράθυρα του λεωφορείου μας στην Εθνική οδό, ήταν φανερές. Κτίρια κατεστραμμένα, ισοπέδωση επικρατεί παντού. Στην εθνική οδό υπάρχουν πολλές παρακάμψεις αφού οι βόμβες έχουν καταστρέψει και το οδόστρωμα. Οι Γιουγκοσλάβοι στρατιώτες στα μπλόκα του δρόμου, γνωρίζοντας από τις σημαίες που είχαμε αναρτήσει στα λεωφορεία ότι είμαστε Έλληνες μας χαιρετούσαν στρατιωτικά σε ένδειξη τιμής και αδελφοσύνης. Εμείς μοιράζαμε τσιγάρα, μπισκότα, και γλυκά, όποτε κάναμε στάση, αφού αναγκαζόμαστε να τρέχουμε την ημέρα για να αποφεύγουμε το ταξίδι το βράδυ που ο κίνδυνος είναι μεγαλύτερος».

«Κάναμε παρά τις οδηγίες όμως παράκαμψη στο Nis. Το τοπίο εκεί είναι άθλιο, μυρίζει «οικολογική καταστροφή», αδιάκοπη βομβαρδισμοί έχουν ισοπεδώσει ολόκληρα οικοδομικά τετράγωνα, η πόλη είναι ερημωμένη και οι λίγοι κάτοικοι τις ζούν σε συνθήκες εξαθλίωσης. Συνεχίσαμε για το Βελιγράδι. Εκεί η κατάσταση με τους βομβαρδισμούς είναι περισσότερο ελεγχόμενη.

Οι βομβαρδισμοί δεν είναι μαζικοί, έχουν γίνει αρκετές καταστροφές σε δημόσια κτίρια που άλλοτε ήταν αριστουργήματα αρχιτεκτονικής. Η κυνέπιη προσβεία έχει βληθεί από τρείς πλευρές, η Ελληνική σημαία είναι κρεμασμένη σε ένα από τα μπαλκόνια της, μας, είπαν ότι την κρέμασε εκεί η ΕΣΗΕΑ»

Με φωνή τρεμάμενη και γεμάτη συγκίνηση ο κ. Θ. Μαλαγάρης, συνέχισε

«Στο Βελιγράδι μας υποδέχθηκε η Ομοσπονδία Λειτουργών Μέσης Εκπαίδευσης, η Γενική Συνομοσπονδία Εργατών, η υφυπουργός Παιδείας και εκπρόσωποι άλλων συνδικάτων. Μας ξενάγησαν σε 2 βομβαρδισμένα σχολεία, οι μαθητές εκεί έχουν σταματήσει τα μαθήματα τους. Το NATO δεν απέφυγε να βομβαρδίσει και σχολικά κτίρια! Κρατήρες από βόμβες στον προαύλειο χώρο του σχολείου στο Νόβισανι είναι μία από τις καταστροφές που μας συγκλόνισαν. Μας πληροφόρησαν ότι έχουν καταστραφεί συνολικά 300 σχολεία! Εμείς τώρα από την μεριά μας ξεκινήσαμε αγώνα να μαζέρουμε χρήματα για να βοηθήσουμε στην ανοικοδόμηση τους».

Εντυπωσιάζει ωστόσο η ψυχραιμία των κατοίκων:

«Οι κάτοικοι του Βελιγραδίου αντιμετωπίζουν τους βομβαρδισμούς σαν μέρος της καθημερινής τους ρουτίνας, υπάρχει ψυχραιμία και συναίσθημα αδιεξόδου συνάμα για το μέλλον τους», τόνισε ο πρόεδρος της Α' ΕΛΜΕΔ.

Και συμπλήρωσε:

«Το βράδυ διανυκτερεύσαμε σε ξενοδοχείο στο Βελιγράδι. Ξαφνικά άρχισαν να πκούν οι σειρήνες. Εξι χιλιόμετρα μακριά από το ξενοδοχείο το NATO βομβάρδιζε την περιοχή. Οι σειρήνες σταμάτησαν αργά το πρωί».

«Υπάρχουν ελλείψεις σε είδη πρώτης ανάγκης, το γεύμα είναι φτωχό. Μας έπιτούσαν επίσης πάνες και φάρμακα που δεν είχαμε».

«Εμείς πραγματοποιήσαμε διαδήλωση στην κεντρική γέφυρα του Βελιγραδίου, που οι Γιουγκοσλάβοι την φυλάσσουν με τα σώματα τους, όλοι έδειχναν ξαφνιασμένοι για τα συνθήματα και την πρωτοβουλία μας». «Με πομπή μας συνόδεψαν έξω από το Βελιγράδι και δήλωναν πως θα αντισταθούν μέχρι τέλους».

Ο βομβαρδισμός της Γιουγκοσλαβίας στο μεταξύ συνεχάζεται: Ο Πολιτισμός μας, ενόψει και του 21ου αιώνα «ζεί σημγές δόξας και μεγαλείου»!!

ΣΕ ΠΟΙΟΥΣ ΜΗΧΑΝΙΚΟΥΣ ΑΝΕΘΕΣΕ Η ΝΟΜΑΡΧΙΑ ΤΗΝ ΣΥΝΤΑΞΗ ΜΕΛΕΤΩΝ

από ➡ Σελ. 1

για το γυμνάσιο - λύκειο Αστυπάλαιας. Τέλος η αμοιβή της μελέτης για την προσθήκη 6 αθουσών στο 2ο Λύκειο Ρόδο ανέρχεται σε 15 εκ. δρχ.

Τα ονόματα των μελετητών στους οποίους θα ανατεθούν απ'ευθείας οι ειδικές μελέτες είναι τα εξής:

• Για το γυμνάσιο Κρεμαστής:

α) Δέσποινα Μπρόκου, Τοπογράφος, Μηχανικός, κάτοχος μελετητικού πτυχίου τοπογραφικού Α' τάξης για το τοπογραφικο σκέλος της μελέτης.

β) Μαριέτα Σωτρίλλη Μηχανικός κάτοχος μελετητικού πτυχίου Αρχιτέκτων Γ' τάξης για το Αρχιτεκτονικό σκέλος της μελέτης.

γ) Θεόδωρος Μαραβέλιας, Αρχιτέκτων Μηχανικός κάτοχος μελετητικού πτυχίου Αρχιτέκτων Γ' τάξης για το ενεργειακό (βιοκλιματικό) σκέλος της μελέτης. Για το ενεργειακό σκέλος της εν λόγω μελέτης θα χρησιμοποιηθεί ως συνεργάτης και ο Αθανάσιος Σταυνόπουλος, επιμελητής έδρας Παρασιτολογίας Γεωμετρίας ΕΜΠ Αθηνών.

δ) Εμμανουήλ Λαμπάδης, Πολιτικός Μηχανικός κάτοχος μελετητικού πτυχίου Στατικών Β' τάξης για το στατικό μέλος της μελέτης.

ε) Σταύρος Γιαννάς Η/Μ Μηχανικός, κάτοχος μελετητικού πτυχίου Η/Μ Γ' τάξης,για το ηλεκτρομηχανολογικό σκέλος της μελέτης.

• Για το γυμνάσιο Δήμου Ιαλυσού μελετητές είναι οι:

α) Δέσποινα Μπρόκου, Τοπογράφος, Μηχανικός, κάτοχος μελετητικού πτυχίου τοπογραφικού Α' τάξης για το τοπογραφικό σκέλος της μελέτης.

β) Γεώργιος Χατζηκωνσταντίνου, Αρχιτέκτων Μηχανικός, κάτοχος μελετητικού πτυχίου Αρχιτέκτων Γ' τάξης για το Αρχιτεκτονικό σκέλος της μελέτης.

γ) Δημήτριος Παρασσός, κάτοχος μελετητικού πτυχίου Αρχιτέκτων Β' τάξης για το ενεργειακό (Βιοκλιματικό) σκέλος της μελέτης.

δ) Αριστοτέλης Ηρακλείδης, Πολιτικός Μηχανικός, κάτοχος μελετητικού πτυχίου Στατικών Γ' τάξης, για το στατικό μέλος της μελέτης.

ε) Θεοχάρης Γ. Θεοχάρης, Η/Μ Μηχανικός, κάτοχος μελετητικού πτυχίου Η/Μ Β' τάξης, για το ηλεκτρομηχανολογικό σκέλος της μελέτης.

• Για το γυμνάσιο Αφάντου οι:

α) Δέσποινα Μπρόκου (κατά τα λοιπά ως άνω) για το τοπογραφικό σκέλος της μελέτης.

β) Κυριάκος Μπαλαλής, Αρχιτέκτων Μηχανικός κάτοχος μελετητικού πτυχίου Αρχιτέκτων Γ' τάξης για το ενεργειακό (βιοκλιματικό) σκέλος της μελέτης.

γ) Δημήτρης Παρασσός (κατά τα λοιπά ως άνω) για το ενεργειακό (βιοκλιματικό) σκέλος της μελέτης.

δ) Φώτιος Ψαρράς, Πολιτικός Μηχανικός, κάτοχος μελετητικού πτυχίου Στατικών Γ' τάξης για το στατιστικό σκέλος της μελέτης.

ε) Φιλήμων Αρφαράς, Η/Μ κάτοχος μελετητικού πτυχίου Η/Μ Β' τάξης, για το ηλεκτρομηχανολογικό σκέλος της μελέτης.

• Για το γυμνάσιο στην οδό Ενόπλων Δυνάμεων δήμου Ροδίων προτείνονται οι

α) Δέσποινα Μπρόκου (κατά τα λοιπά ως άνω) για το τοπογραφικό σκέλος της μελέτης.

β) Κωνσταντίνος Κωνσταντινίδης Αρχιτέκτων Μηχανικός, κάτοχος μελετητικού πτυχίου Αρχιτέκτων Γ' τάξης για το Αρχιτεκτονικό σκέλος της μελέτης.

γ) Παναγιώτης Λιβέρης, Πολιτικός Μηχανικός κάτοχος μελετητικού πτυχίου Στατικών Β' τάξης για το στατικό μέλος της μελέτης.

δ) Κωνσταντίνος Σκιαδόπουλος, Πολιτικός Μηχανικός κάτοχος μελετητικού πτυχίου Στατικών Β' τάξης για το στατικό μέλος της μελέτης.

ε) Φιλήμων Αρφαράς (κατά τα λοιπά ως άνω) για το ηλεκτρομηχανολογικό σκέλος της μελέτης.

• Για την προσθήκη έξι αιθουσών στο 2ο Λύκειο του δήμου Ροδίων οι μελετητές που προτείνονται είναι οι

α) Δέσποινα Μπρόκου (κατά τα λοιπά ως άνω) για το τοπογραφικό σκέλος της μελέτης.

β) Σταμάτης Σταύρας, κάτοχος μελετητικού πτυχίου Αρχιτέκτονικών Β' τάξης για το Αρχιτεκτονικό σκέλος της μελέτης.

γ) Δημήτριος Παρασσός (κατά τα λοιπά ως άνω) για το ενεργειακό (βιοκλιματικό) σκέλος της μελέτης.

δ) Εμμανουήλ Λαμπάδης, Πολιτικός Μηχανικός κάτοχος μελετητικού πτυχίου Στατικών Β' τάξης για το στατικό μέλος της μελέτης.

ε) Θεοχάρης Γ. Θεοχάρης (κατά τα λοιπά ως άνω) για το Ηλεκτρομηχανολογικό σκέλος της μελέτης.

Σ'ό,τι αφορά τέλος το γυμνάσιο - λύκειο Ασπυπάλαιας δεν έχουν ανακοινωθεί ακόμη τα ονόματα των μελετών που θα αναλάβουν την σύνταξη της συγκεκριμένης μελέτης.

Εντύπωση πάντως προκαλεί το γεγονός ότι σε κάθε ομάδα μελετητών υπάρχει μόνο ένας ειδικός στο ενεργειακό σκέλος της κάθε μελέτης όταν η κατασκευή των κτιρίων προβλέπεται να γίνει με βιοκλιματική αρχιτεκτονική.

Και το ερώτημα που τίθεται ευλόγως είναι πως αποδεικνύεται ότι έχουν οι συγκεκριμένοι μελετητές τα προσόντα για να χρησιμοποιηθούν ως ειδικοί σύμβουλοι.

ΣΥΝΕΔΡΙΑΣΕ ΧΘΕΣ Η «ΔΙΑΚΟΜΜΑΤΙΚΗ» ΕΝΟΨΕΙ ΤΩΝ ΕΚΛΟΓΩΝ

από ➡ Σελ. 1

και εκπρόσωποι των κομμάτων και συγκεκριμένα οι κ.κ. Δ. Μοσχογιάννης και Γ. Χριστοφάκης (ΠΑΣΟΚ), Θ. Παπαμιχαήλ και Κ. Τσέλιος (ΝΔ), Θ. Αναπολιτάνος (ΣΥΝ), Κλ. Παπακωνσταντίνου (ΚΚΕ) και Κ. Τσιρίδης (ΔΗΚΚΙ).

Ο κ. Αλαβέρας υπογράμμισε την ετοιμότητα του Δήμου σε ό,τι αφορά την εκπλήρωση των υποχρεώσεων του και ανακοίνωσε πως στις προθέσεις του είναι η αύξηση του αριθμού των εκλογικών τμημάτων λόγω του μεγάλου αριθμού των ψηφοφόρων με την προσθήκη των ετεροδημοτών.

Στην συνέχεια ελήφθησαν και αναμένεται να επικυρωθούν στην επόμενη συνεδρίαση της διακομματικής, οι ακόλουθες αποφάσεις:

1) Να μην γίνει χρήση αεροπανώ

2) Να μην αντιγράφονται συνθήματα και να μην τοποθετηθούν αυτοκόλλητα στους δρόμους της πόλης.

3) Να μην γίνει χρήση μεγαφώνων παρά μόνο σε κλειστές διοργανώσεις και σε ανοικτές συγκεντρώσεις και με σύμφωνη γνώμη του Δήμου.

4) Να μην γίνει χρήση αφισών ή γκαντοαφισών παρά μόνο στα κινητά τηλέφωνα του Δήμου Ρόδου. (Ζητήθηκε με την ευκαιρία από το ΔΗΚΚΙ να απομακρύνει όλες τις αφίσες που τοποθέτησε στους δρόμους του νησιού ενόψει της αφίξεως του κ. Δημ. Τσοβόλα).

5) Η αφισοκόλληση να γίνεται μόνο από τα συνεργεία του Δήμου.

6) Να μην γίνει χρήση προεκλογικών περιπτέρων παρά μόνο ενός τραπεζίου με ομπρέλλα για την διανομή προεκλογικού υλικού, το οποίο θα μπορεί να τοποθετείται σε διαφορετικά σημεία σε καθημερινή βάση.

7) Σε κάθε παράταξη θα χορηγηθούν 2 ταμπλό μόνο από τον δήμο για αφισοκόλληση.

8) Να μην γίνουν ανοικτές εκδηλώσεις στις υπό διαμόρφωση, πλατείες και σε πάρκα του δήμου.

9) Να χορηγηθούν 7 σήματα ελεύθερης στάθμευσης σε κάθε παράταξη για τις ανάγκες του προεκλογικού αγώνα.

«ΡΑΜΠΟ» ΤΟΥ ΙΚΑ ΑΝΑΜΕΝΟΝΤΑΙ ΣΥΝΤΟΜΑ ΣΤΟ ΝΗΣΙ ΤΗΣ ΡΟΔΟΥ!

από ➡ Σελ. 1

ενώ παράλληλα επιβάλλει τσουνταρά πρόσημα εις βάρος των υπευθύνων εργοδοτών.

Στην Ρόδο η ειδική αυτή υπηρεσία λειτουργεί μόνο με 2 άτομα γεγονός που καθιστά ιδιαιτέρως δύσκολη την διενέργεια των ελέγχων. Πάντως από τα μέχρι τώρα στοιχεία - όπως δήλωσε ομιλώντας προς την «δ» ο διευθυντής του υποκαταστήματος ΙΚΑ Ρόδου κ. Γιώργος Ηλιόπουλος - προκύπτει ότι η μεγαλύτερη εισφοροδιαφυγή εντοπίζεται στα μπαρ, στα εστιατόρια και σε μικροεπιχειρήσεις.

Η ΙΕΡΑ ΣΥΝΟΔΟΣ ΔΕΝ ΑΝΑΚΑΛΕΙ ΤΙΣ ΠΟΙΝΕΣ ΤΩΝ ΜΟΝΑΧΩΝ ΠΑΤΜΟΥ!

από ➡ Σελ. 1

Σύμφωνα με τις πληροφορίες, οι μοναχοί επέδειξαν μεταμέλεια και ζήτησαν συγγνώμη από τον Οικουμενικό Πατριάρχη για την συμπεριφορά τους. Εκείνος, φέρεται να άκουσε με προσοχή τις απόψεις τους, ωστόσο η συνάντηση έληξε χωρίς ουσιαστικό αποτέλεσμα, αφού αφ' ενός η στήριξη της Ιεράς Συνόδου και προσωπικά του Πατριάρχη προς το πρόσωπο του Ηγούμενου κ. Αμφιλόχιου είναι δεδομένη, αφ' ετέρου δεν τίθεται θέμα επανεξέτασης των ποινών, καθώς μάλιστα άρχισε δικαστική διερεύνηση του θέματος. Χαρακτηριστική ήταν η δήλωση που έκανε χθες στην «δ» ο συνοδικός μητροπολίτης Φιλαδέλφειας: «Η κατάσταση παραμένει αμετάβλητη».

Οι μοναχοί αναμένεται να επιστρέψουν σήμερα στην Πάτμο και ο καθαιρεθείς αρχιμανδρίτης Γεράσιμος, θα πρέπει πλέον να εγκαταλείψει το κάθισμα της Κουμάνας. Πάντως, παρά την μεταμέλεια που φέρονται να επέδειξαν οι τρεις μοναχοί, πληροφορίες από την Πάτμο ανάφεραν ότι υποστηρικτές του Ηγούμενου συνεχίζουν να δέχονται ανώνυμα απειλητικά και υβριστικά τηλεφωνήματα, προφανώς από συγγενείς ή ενεργειτιθέντες.

Εν τω μεταξύ συνεχίζεται η εισαγγελική έρευνα για την εκποίηση των εκτάσεων της Μονής, ενώ εντός των επομένων ημερών θα μεταβεί στην Πάτμο και κλιμάκιο του Σώματος Δίωξης Οικονομικού Εγκλήματος για να διενεργήσει ελέγχους στα οικονομικά της Μονής, αλλά και στα εισοδήματα των μοναχών.

Σύμφωνα εξ' άλλου με χθεσινό δημοσίευμα των «Νέων» πολλά προβλήματα, ακόμα και εγκυρότητας των συμβολαίων, έχει εντοπίσει το γραφείο που έχει αναλάβει την σύνταξη του Κτηματολογίου του νησιού. Το γραφείο εντόπισε περιπτώσεις ιδιοκτητών που περιέφραξαν μεγαλύτερες εκτάσεις από τις αναγραφόμενες στα συμβόλαια (π.χ. αγοραστής 3 στρεμμάτων περιέφραξε 33!).

Επίσης, εξετάζονται συμβόλαια πώλησης ιδιοκτησιών της Μονής στην Αθήνα, τους Αρκειούς, την Κρήτη, αλλά και την Σάμο, όπου η Μονή νοίκιαζε ακίνητα και σε μοναχό που υπηρετούσε σ' αυτή.

«Εμείς όταν αναλάβαμε το κτηματολόγιο, πριν από δύο χρόνια, διαπιστώσαμε ότι η Μονή δεν γνώριζε τί είχε και τί είχε πουλήσει. Στο αρχείο δεν υπήρχε μια σειρά. Μας έδωσαν την εντύπωση ότι κάτι ήθελαν να κρύψουν», λέει στα «ΝΕΑ» ο κ. Στρατής Παπάνης της εταιρείας «Ανάπτυξη», η οποία έχει αναλάβει την κτηματογράφηση της περιοχής.

«ΠΕΠΛΟΣ ΜΥΣΤΗΡΙΟΥ» ΚΑΛΥΠΤΕΙ ΘΑΝΑΤΗΦΟΡΑ ΠΤΩΣΗ ΣΕ ΞΕΝΟΔΟΧΕΙΟ

από ➡ Σελ. 1

συνθέτουν ένα πραγματικό μυστήριο, ενώ άγνωστη παραμένει και η ταυτότητα του θύματος, που θα μπορούσε ενδεχομένως να διευκολύνει τη διελεύκανση της υπόθεσης.

Στην κυριολεξία, το μόνο που υπάρχει ως στοιχείο στα χέρια των προανακριτικών υπηρεσιών είναι ...ένα πώμα! Από κει και πέρα, οι έρευνες διενεργούνται εντελώς «στα τυφλά» χωρίς να υπάρχει ούτε καν μια λογική ερμηνεία για τους λόγους που έφεραν τον άγνωστο άντρα να βρίσκεται τη συγκεκριμένη ώρα στο συγκεκριμένο σημείο αλλά κυρίως για τα κίνητρα που τον ώθησαν να κάνει τον...ακροβάτη!

ΤΟ ΙΣΤΟΡΙΚΟ της μυστηριώδους αυτής υπόθεσης ξεκίνησε γύρω στις 11.30 χτες το μεσημέρι όταν η Ασυνομία ειδοποιήθηκε ότι στον ακάλυπτο χώρο που βρίσκεται στην πίσω πλευρά του ξενοδοχείου «Butterfly», το οποίο έχει την κεντρική του είσοδο από την οδό Αμμοχώστου (κοντά στην Ακαδημία), υπάρχει ένας νεκρός.

- Αμέσως σήμανε συναργερμός και επί τόπου έσπευσαν άνδρες του Ασυνομικού Τμήματος, με επικεφαλής τον διοικητή και υποδιοικητή τους κ.κ. Α. Καρτάνο και Θ. Τσιάκα. Συνεπικουρικά έφθασε και ο διοικητής της υποδιεύθυνσης Ασφαλείας κ. Ν. Βλάσσης, ο υποδιοικητής κ. Α. Βλαχάκης και ειδικό συνεργείο, καθ'ότι δεν ήταν ακόμα βέβαιο αν επρόκειτο όντως για ατύχημα, ή αν προέκυπταν υπόνοιες εγκληματικής ενέργειας. Αυτός ήταν και ο λόγος για τον οποίο ενημερώθηκε πάραυτα και ο Εισαγγελέας Πλημμελειοδικών κ. Κωνσταντίνος Χατζηπαζαρλής (που πραγματοποίησε επιτόπια αυτοψία), ενώ αναζητήθηκε και ο ιατροδικαστής κ. Αναστάσιος Στέφης.

Η ΜΟΝΗ μαρτυρία που υπάρχει είναι ότι κάποιο παιδί που βρισκόταν εκείνη την ώρα σε κοντινή απόσταση άκουσε κάποιο θόρυβο σαν «θρόΐσμα» και στην συνέχεια ένα πάταγο, από το ανθρώπινο σώμα που έπεφτε στο έδαφος. Ο άτυχος άνδρας, που υπολογίζεται ότι είναι ηλικίας 40-45 χρόνων, χωρίς να είναι βέβαιο αν πρόκειται περί αλλοδαπού ή Έλληνα βρέθηκε πεσμένος και ακίνητος στο μικρό εξωτερικό πλάτωμα του υπογείου του ξενοδοχείου, στο οποίο καταλήγουν είκοσι περίπου σκαλιά. Ο θάνατος του υπήρξε μάλλον ακαριαίος. Τα ερωτηματικά πλέον εστιάστηκαν στους λόγους για τους οποίους βρέθηκε εκεί, καθόσον μάλιστα η πλαϊνή καγκελόπορτα του ξενοδοχείου (από την πλευρά της Ιωνος Δραγούμη), που χρησιμοποιείται προφανώς για τροφοδοσία, ήταν εκείνη την ώρα κλειδωμένη. Το «γιατί» εξακολουθεί ακόμα να αποτελεί γρίφο, οι ασυνομικοί όμως κατέληξαν στο «πώς» έφτασε εκεί.

ΣΥΜΦΩΝΑ συγκεκριμένα με τα πρώτα συμπεράσματα που εξήχθησαν από την αυτοψία του χώρου, ο μυστηριώδης άνδρας προσπάθησε να εισχωρήσει στον αύλειο χώρο του ξενοδοχείου, χρησιμοποιώντας ως μέσο προσπέλασης την κεντρική είσοδο της γενιάζουσας (από την πλευρά της Ιωνος Δραγούμη) πολυκατοικίας, στην οποία στεγάζεται και το πολιτικό γραφείο του βουλευτή κ. Κοσμά Σφυρίου. Αφού βρέθηκε σε ένα μικρό «ταρατσάκι», επιχείρησε προφανώς να σαλτάρει στην αυλή, από ύψος 2,5 περίπου μέτρων.

Το ύψος, δεν ήταν βέβαια μεγάλο, αλλά το διάζωμα που υπήρχε από κάτω ήταν στενό, πλάτος μισού περίπου μέτρου. Ετσι, προσγειώθηκε τελικά στο κάτω διάζωμα, που έχει ύψος 3,5 επιπλέον μέτρων! Σημειώνεται ότι κατά την πτώση του συμπαρέσυρε και πολλά κλαδιά ενός μικρού -σχετικά- δέντρου, από τα οποία γαντζώθηκε για να κρατηθεί, αλλά δεν άντεξαν το βάρος του και αποκόπησαν.

Η ΑΛΛΗ εκδοχή είναι να επιχειρούσε σκαρφάλωμα στο δέντρο για να εισέλθει από την πίσω πλευρά (υπό τύπου Ταρζάν) στο ξενοδοχείο, που σημειωτέον στο σημείο εκείνο δεν έχει μπαλκονόπορτες, παρά μόνο παράθυρα. Σ' αυτή βέβαια την περίπτωση το συμπέρασμα είναι ένα και μόνο: Οτι επρόκειτο περί ημερήσιου διαρρήκτη! Καθ' ότι το παράθυρο στο οποίο κατέληγε το δέντρο ανήκε στο μπαρ του ξενοδοχείου (που δεν λειτουργεί το πρωί), ενώ δεν τίθεται καν θέμα... επίσκεψης δια της πλαγίας οδού σε κάποια παράνομη φιλενάδα που διαμένει στο ξενοδοχείο. Και αυτό όμως το ενδεχόμενο της πιθανής απόπειρας διάρρηξης θεωρείται λογικά «τραβηγμένο», καθ' ότι ήταν πολύ εύκολο να γίνει αντιληπτός. Γι' αυτό άλλωστε και ελέχθη εξ αρχής ότι όλα τα δεδομένα στην μυστηριώδη αυτή υπόθεση έχουν πολλά «κενά». Εκτός και αν κατά τη διάρκεια του εγχειρήματος τελούσε υπό την επίδραση εξαρτησιογόνων ουσιών, οπότε δεν θα πρέπει να υπεισέρχεται πλέον ο παράγων - λογική στη διερεύνηση των κινήτρων του...

Σ' ΟΛΑ ΑΥΤΑ τα καίρια ερωτηματικά ίσως δώσει κάποια απάντηση η νεκροψία - νεκροτομή που θα διενεργήσει ο κ. Στέφης και η τοξικολογική εξέταση που είναι βέβαιο ότι θα ακολουθήσει. Επί του παρόντος πάντως (τουλάχιστον όσο αφορά τα επίσημα δεδομένα) οι έρευνες κινούνται μέσα σε πυκνό σκοτάδι...

• ΑΡΓΑ χθες το απόγευμα εκδόθηκε ανακοίνωση της Ασυνομικής Διεύθυνσης που αναφέρεται επιγραμματικά στο συμβάν, χωρίς να διαφωτίζει τις πτυχές του. Επειδή μάλιστα το έργο της αναγνώρισης του πώματος παρέμενε ιδιαίτερα δυσκερές, αναφέρει (μαζί με τη «φωτο») και τα χαρακτηριστικά του, προσδοκώντας στη συνδρομή των απλών πολιτών. Ο άτυχος άνδρας είναι μελαχρινός με κοντά μαύρα μαλλιά και την ώρα του ατυχήματος φορούσε παντελόνι μπλου τζην, κοντομάνικο πουκάμισο χρώματος μπλε ανοικτό και μαύρα παπούτσια Νο 41.

Οπως αναφέρεται, υπόνοιες εγκληματικής ενέργειας δεν υφίστανται και γι' αυτό την προανάκριση ανέλαβε το Α.Τ. Ρόδου.

«ΘΕΜΑ ΚΑΡΑΓΙΑΝΝΗ» ΣΥΖΗΤΗΘΗΚΕ ΕΚΤΕΝΩΣ ΣΤΗΝ ΝΕ ΤΟΥ ΠΑΣΟΚ!

από ➡ Σελ. 1

που θα γίνει κατά πάσαν πιθανότητα στις 9 Ιουνίου με ομιλητή τον υπουργό Εθνικής Αμυνας κ. Ακη Τσοχατζόπουλο (η περίπτωση Πάγκαλου έχει αποκλεισθεί γιατί δεν το επιτρέπει το πρόγραμμα του).

Σύμφωνα με άλλες πληροφορίες, ο υπεύθυνος οργανωτικού της ΝΕ κ. Γιώργος Πόκκιας έθεσε προς συζήτηση και το θέμα που δημιουργήθηκε προ ημερών στο αεροδρόμιο, όταν στην υποδοχή του υφυπουργού Γεωργίας, εμφανίστηκε ξαφνικά ο νομάρχης κ. Σ. Καραγιάννης που τον οδήγησε κατ' ευθείαν στο αυτοκίνητο του και τον συνόδευσε στην κομματική εκδήλωση του ΠΑΣΟΚ στον Εμπωνα. Μάλιστα η ενέργεια αυτή εξέπληξε ιδιαίτερα τα στελέχη του ΠΑΣΟΚ που βρισκόταν στο αεροδρόμιο (Μαχαιρίδης, Γιαννοπουλος, Παρασκευάς, Κωστόπουλος, Μοσχογιάννης κλπ) και κάποιοι σκέφτηκαν να μην εμφανιστούν καθόλου στην συγκέντρωση. Μετά από λίγα λεπτά έκπληξης και αμηχανίας, αποφάσισαν ωστόσο να μη δώσουν συνέχεια στο θέμα και η εκδήλωση πραγματοποιήθηκε κανονικά παρουσία και του νομάρχη (σχετικά έγραψε η «δ»).

Στη συζήτηση που έγινε στη ΝΕ τονίστηκε ότι η ενέργεια του νομάρχη ήταν «προκλητική και θρασύτατη», όμως η γενική διαπίστωση ήταν ότι η συμπεριφορά του «θα πρέπει να απασχολήσει τη Νέα Δημοκρατία που τον στήριξε προκειμένου να κερδίσει τις εκλογές». Ωστόσο αιχμές έγιναν αορίστως και κατά στελεχών, για τα οποία ελέχθη ότι «αν κάποιοι θέλουν να μας ξαναφέρουν τον κ. Καραγιάννη στο ΠΑΣΟΚ, ας μας το πούν τουλάχιστον να το γνωρίζουμε, ας μην το κάνουν ερήμην μας»! Πάντως, η γενική εκτίμηση της ΝΕ του ΠΑΣΟΚ ήταν ότι «η στάση του κ. Καραγιάννη προκαλεί ζημιά στη Νέα Δημοκρατία που τον στήριξε και ότι το θέμα που έγινε στο αεροδρόμιο και η παρουσία του στην εκδήλωση του ΠΑΣΟΚ, μάλλον τη ΝΕ της ΝΔ θα πρέπει να απασχολήσει».

ΕΓΙΝΑΝ ΠΑΡΑΝΟΜΕΣ ΠΡΟΣΛΗΨΕΙΣ ΣΤΟ ΚΑΠΗ ΠΑΤΡΩΝ ΚΑΙ ΝΟΣΟΚΟΜΩΝ;

από ➡ Σελ. 1

Δεν απεκλείσθη για το λόγο αυτό το ενδεχόμενο προσφυγής στα αρμόδια όργανα για την ακύρωση των προσλήψεων. Υπάρχουν επίσης καταγγελίες (τις οποίες, βεβαίως, δεν είναι σε θέση να ελέγξει η «δ» επειδή είναι άγνωστος ο αριθμός των πασχόντων) ότι η παρεχόμενη «βοήθεια στο σπίτι» είναι περιορισμένη έως ανύπαρκτη, αν και ο προϋπολογισμός του προγράμματος είναι υψηλός.

Σύμφωνα συγκεκριμένα με τις πληροφορίες για την υλοποίηση του προγράμματος υπάρχει επιδότηση 12,5 εκ. δρχ. από το υπουργείο Υγείας και 12 εκ. δρχ. από το υπουργείο Αιγαίου, ενώ μετέχει και ο Δήμος Ρόδου με το υπέρογκο ποσό των 44 εκ. δρχ. Ο συνολικός δηλαδή προϋπολογισμός του προγράμματος ανέρχεται σε 72,2 εκ. δρχ. καθώς προβλέπονται και «συνδρομές μελών», ύψους 800.000 δρχ.

Αξιο μνείας, είναι, τέλος, το γεγονός ότι για δαπάνες προσωπικού έχει εγγραφεί στον προϋπολογισμό πίστωση ύψους 9.5 εκατ. δρχ! Επειδή οι φήμες που κυκλοφορούν είναι πολλές και αλληλοσυγκρουόμενες, δεν θα έβλαπτε - πιστεύουμε - αν ο Δήμος Ρόδου εξέδιδε διευκρινιστική ανακοίνωση σχετικά με τις διαδικασίες προσλήψεων και τα ονόματα των προσληφθέντων.

ΤΟΥΡΙΣΤΡΙΑ ΝΕΚΡΗ ΣΕ ΤΡΟΧΑΙΟ

από ➡ Σελ. 1

που αφίχθη απο την Σουηδία στο νησί μας για να περάσει τις διακοπές της, αλλά δεν πρόκειται να ξαναδεί ποτέ πια ζωντανή την πατρίδα της. Από, η άγνοια των ιδιαιτεροτήτων των πολλών σημείων του οδικού μας δικτύου, που την πλήρωσε με την ίδια της την ζωή.

ΤΟ ΑΤΥΧΗΜΑ συνέβη στο 2ο χιλιόμετρο της επαρχιακής οδού που συνδέει την Ψίνθο με τις Καλυθιές, όπου εκινείτο η άτυχη Lennart Vansvik, οδηγώντας δίκυκλη μοτοσυκλέτα με αριθμό ΡΟΙ - 720) που είχε ενοικιάσει για να μετακινείται από το ξενοδοχείο «Νέα Υόρκη» στο οποίο είχε καταλύσει. Η ώρα ήταν 12 περίπου το μεσημέρι όταν βρήκε μπροστά της μια στροφή που δεν μπόρεσε να την «πάρει» μπαίνοντας έτσι στο αντίθετο ρεύμα κυκλοφορίας.

Για κακή της τύχη απο την άλλη κατεύθυνση ερχόταν το ΡΟΕ - 1126 ΙΧ αυτοκίνητο με οδηγό την ξενοδοχοϋπάλληλο Μαρία Κωστομοίρη του Δημητρίου, κάτοικο Ψίνθου, που δεν πρόλαβε να αντιδράσει.

Η ΣΥΓΚΡΟΥΣΗ που ακολούθησε ήταν σφοδρή, με το μοιραίο αποτέλεσμα που προαναφέραμε.

Η ΣΑΙΖΟΝ 2000 ΘΑ ΕΙΝΑΙ ΓΙΑ ΤΗ ΡΟΔΟ ΤΟ «ΚΑΤΙ ΑΛΛΟ»!

από ➡ Σελ. 1

Συγκλίνουσες πληροφορίες αναφέρουν ότι θα είναι και πάλι υποψήφιοι στις εκλογές όλοι οι απαρτίζοντες την σημερινή διοίκηση με εξαίρεση ενδεχομένως τον κ. Αρη Καμπουρόπουλο, ο οποίος μέχρι και χθες δεν είχε ξεκαθαρίσει την θέση του. Υποψήφιοι θα είναι τελικά και οι κ.κ. Στάθης Βασιλάκης και Κ. Κωσταρίδης που προς στιγμήν είχαν σκεφθεί να αποσυρθούν. Ετσι, υποψήφιοι στις εκλογές θα είναι (ενδέχεται, όμως, να προσεθούν σήμερα και άλλ



Τριβές και για τη δημιουργία ΓΕΑΣ

Σε άκρα αντίθετα των επιδοτούμενων γραμμών τα υπουργεία Ναυτιλίας και Αιγαίου

Σουμάκης: «Ο σχεδιασμός του στόλου που εξυπηρετεί τις ακτοπλοϊκές συγκοινωνίες πρέπει να γίνεται από ενιαίο φορέα

Η ΠΟΛΙΤΙΚΗ δύο μέτρων και δύο σταθμών που εφαρμόζει η κυβέρνηση για την επιδότηση άγονων γραμμών έχει προκαλέσει τις έντονες αντιδράσεων των Ελλήνων ακτοπλόων.

ΕΝΩ Ο υπουργός Εμπορικής Ναυτιλίας είναι κάθετα αντίθετος με την επιδότηση των γραμμών αυτών, το υπουργείο Αιγαίου επιδοτεί τις κύριες άγονες γραμμές για το 1999 με το ποσό των 2 δισεκατομμυρίων δραχμών.

Το θέμα ανακινήθηκε από τον Γεράσιμο Στρίντζη ο οποίος δήλωσε για το θέμα ότι «θα πρέπει το κράτος να επιδοτεί τους ακτοπλόους οι οποίοι ενδιαφέρονται να εξυπηρετήσουν τις άγονες γραμμές, όπως γίνεται με τις άλλες χώρες της Ε.Ε.»

Ο υπουργός Ε.Ν., Σταύρος Σουμάκης, από την πλευρά του, στη χθεσινή συνέντευξη Τύπου τόνισε: «Δεν συμφωνώ με την επιδότηση των άγονων γραμμών. Είμαι ο μόνος υπουργός Ε.Ν. που επέβαλε στις ακτοπλοϊκές εταιρείες να εκτελούν εκτός από τα δρομολόγια του κορμού, για κάθε άδεια σκοπιμότητας που παίρνουν και δρομολόγια που περιλαμβάνουν προσεγγίσεις σε άγονα νησιά» και προσέθεσε:

«Χαρακτηριστικά αναφέρω ότι τέτοιες προσεγγίσεις κάνουν οι Μινωϊκές Γραμμές και η ΑΝΕΚ, κάτι το οποίο δε συνέβαινε στο παρελθόν».

Την ίδια ώρα όμως το υπουργείο Αιγαίου εφαρμόζει ακριβώς την αντίθετη πολιτική, προκαλώντας σύγχυση στους κύκλους της ακτοπλοΐας. Σύμφωνα με επίσημα στοιχεία η δαπάνη για τις κύριες άγονες ακτοπλοϊκές γραμμές για το έτος 1998 αντίλθε στο 1,8 δισεκατομμύρια δραχμές περίπου η δε διατεθείσα πίστωση για το έτος 1998 ήταν 1,8 δισ.

Για το έτος 1999 η συνολική δαπάνη εκτιμάται, σύμφωνα με τους αρμόδιους του υπουργείου Αιγαίου, ότι θα ανέλθει στα 2 δισεκατομμύρια δραχμές, «λόγω της δρομολόγησης Ε/Τ - Ο/Τ πλοίου κατά πολύ ανωτέρων προσόντων στις γραμμές των Κυκλάδων». Η διατεθείσα πίστωση για το 1999 είναι 1,9 δισ. δραχμές.

Σύμφωνα με το υπ'αριθμόν 652 ενημερωτικό σημείωμα της Διεύθυνσης Περιφερειακής Ανάπτυξης του υπουργείου Αιγαίου «...το τμήμα Μεταφορών έχει αναπτύξει δραστηριότητες για την κάλυψη των Ακτοπλοϊκών Συγκοινωνιακών αναγκών των νησιών των πέντε νομών του χώρου ευθύνης του ΥΠ.ΑΙ. με προγράμματα δρομολόγησης των απαιτούμενων πλοίων ως εξής:

1. Δρομολόγηση πλοίων σε ελεύθερες μη επιδοτούμενες ακτοπλοϊκές γραμμές.

2. Υπογραφή συμβάσεων για τη μίσθωση πλοίων τα οποία εκτελούν δρομολόγια στις άγονες επιδοτούμενες γραμμές, ύστερα από τη διεξαγωγή δημόσιων μειοδοτικών διαγωνισμών.

Οι συμβάσεις μίσθωσης 16 κύριων άγονων γραμμών έληξαν στις 31 Μαρτίου και όπως συνηθίζεται μέχρι σήμερα δόθηκε τρίμηνη παράταση. Ο Δημόσιος μειοδοτικός διαγωνισμός για τη μίσθωση των γραμμών αυτών θα διεξαχθεί στις 14 Μαΐου.

Για τις υπόλοιπες πέντες κύριες άγονες γραμμές έχουν υπογραφεί οι σχετικές αποφάσεις μίσθωσης ύστερα από τον Δημόσιο μειοδοτικό διαγωνισμό στις 18 Δεκεμβρίου 1998.

Από τις δέκα άγονες ταχυδρομικές γραμμές οι δύο βρίσκονται στη διαδικασία μίσθωσης ύστερα από τη διεξαγωγή αντίστοιχων μειοδοτικών διαγωνισμών. Για τις υπόλοιπες οκτώ θα διεξαχθούν μειοδοτικοί διαγωνισμοί μέσα στον Μάϊο».

Βάσει των επίσημων στοιχείων του υπουργείου Αιγαίου τα πλοία που έχουν δρομολογηθεί ανέρχονται σε 52.

Από αυτά: -29 Ε/Γ, Ε/Γ-Ο/Γ ή Ε/Γ - Υ/Γ εκτελούν δρομολόγια, ελεύθερα μη επιδοτούμενα, ύστερα από χορήγηση των απαιτούμενων αδειών σκοπιμότητας από το υπουργείο Αιγαίου.

-13 Ε/Γ ή Ε/Γ-Ο/Γ πλοία εκτελούν 47 δρομολόγια σε 21 κύριες άγονες επιδοτούμενες γραμμές.

-10 πλοία εκτελούν 21 δρομολόγια σε 10 άγονες επιδοτούμενες ταχυδρομικές γραμμές.

Για την επίλυση του προβλήματος ο υπουργός Ε.Ν. δήλωσε ότι θα έρθει σε επαφή με τον υπουργό Αιγαίου, Σταύρο Μπένο και προσέθεσε, εκφράζοντας εμμέσως την δυσαρέσκεια του για την ισχύουσα κατάσταση: «ο σχεδιασμός του στόλου που εξυπηρετεί τις ακτοπλοϊκές συγκοινωνίες πρέπει να γίνεται από ενιαίο φορέα».

Ομως τριβές μεταξύ των δύο υπουργείων προκαλεί και η πρόθεση του υπουργού Αιγαίου να συστήσει Γνωμοδοτική Επιτροπή Ακτοπλοϊκών Συγκοινωνιών με το σκεπτικό «να υπάρχουν συγκεκριμένες θέσεις, σκέψεις και προτάσεις για την ανάπτυξη των θαλασσίων συγκοινωνιών οι οποίες θα στηρίζονται στις μελέτες που γίνονται για τις υπάρχουσες ανάγκες της τοπικής αγοράς και την εξυπηρέτηση τους.

Οπως είχε αποκαλύψει η «Ν», για τη δημιουργία ΓΕΑΣ του υπουργείου Αιγαίου, ο υπουργός Σταύρος Μπένος έχει συστήσει Επιτροπή Εργασίας η οποία επεξεργάζεται θέματα μεταφορών.

Ομως το θέμα της σύστασης παράλληλης ΓΕΑΣ με την ήδη υπάρχουσα του ΥΕΝ έχει πυροδοτήσει αντιδράσεις αφού η χορήγηση αδειών σκοπιμότητας αποτελεί ένα νευραλγικό τομέα της ακτοπλοΐας στον οποίο διακυβεύονται μεγάλα συμφέροντα.

Αρμόδιοι του ΥΕΝ επεσήμαναν στη «Ν» ότι εφόσον συσταθεί ΓΕΑΣ από το υπουργείο Αιγαίου θα ανακύψουν νέα προβλήματα ενώ θα επιδεινωθούν τα ήδη υπάρχοντα: «Πολλές φορές έως τώρα υπήρξαν διαφωνίες μεταξύ των εισηγητών των δύο υπουργείων για το αν θα πρέπει να δοθεί μία άδεια σκοπιμότητας ή όχι. Μάλιστα δημιουργούνται ιδιαίτερα προβλήματα στις περιπτώσεις που ενώ το ΥΕΝ δρομολογεί πλοίο κύριας γραμμής σε μικρότερα νησιά, την ίδια μέρα και την ίδια ώρα το υπουργείο Αιγαίου βάζει πλοία τοπικής γραμμής τα οποία προσεγγίζουν τα ίδια λιμάνια».

ΦΟΡΟΛΟΓΙΚΟ

Στην τελική ευθεία η μεταρρύθμιση

Υπό τη σκιά των πολεμικών εξελίξεων στη Γιουγκοσλαβία αλλά και των επιπτώσεων που προκαλούν αυτές στην ελληνική οικονομία, το οικονομικό επιτελείο της κυβέρνησης οριστικοποιεί ενός των πυρών τις βασικές προτάσεις για τη μεταρρύθμιση του φορολογικού συστήματος. Την εβδομάδα αυτή αναμένεται να πραγματοποιηθεί ευρεία σύσκεψη υπό την προεδρία του υπουργού Εθνικής Οικονομίας και Οικονομικών Γ. Παπαντωνίου και τη συμμετοχή του υφυπουργού Οικονομικών.

Στη σύσκεψη αυτή θα εξετασθούν τα πορίσματα που έχουν συντάξει οι τέσσερις επιτροπές του υπουργείου Οικονομικών και αφορούν στις φορολογικές ελαφρύνσεις προς τα φυσικά και νομικά πρόσωπα, τις παρεμβάσεις για την απλοποίηση των φορολογικών διαδικασιών, τη διεύρυνση της φορολογικής και την πάταξη της φοροδιαφυγής. Τις βασικές κατευθύνσεις του νέου φορολογικού νομοσχεδίου, το οποίο θα είναι έτοιμο το φθινόπωρο θα ανακοινώσει μέχρι το τέλος του μήνα ο κ. Παπαντωνίου. Σύμφωνα με τις τελευταίες πληροφορίες οι φορολογικές αλλαγές που σχεδιάζουν οι επιτελείς της Καραγιώργη Σερβίας προβλέπουν:

• Την αύξηση του αφορολόγητου ορίου στα 2.000.000 δρχ. για τους μισθωτούς και συνταξιούχους και το 1.700.000 δρχ. για τις υπόλοιπες κατηγορίες φορολογουμένων.

• Την προσθήκη δύο νέων φορολογικών συντελεστών. Ο πρώτος συντελεστής θα εφαρμοστεί για τα εισοδήματα από 4.000.000 έως 7.000.000 δρχ. και ο δεύτερος στα εισοδήματα από 7.000.000 έως 10.000.000 δρχ.

• το αφορολόγητο όριο για την ιδιοκατοίκηση να παραμείνει στα 150 τ.μ. αλλά για τους πολύτεκνους το όριο αυτό να αυξάνεται κατά 20 τ.μ. για το τέταρτο παιδί και άνω.

• Η έκπτωση φόρου για τις δαπάνες με αποδείξεις μέχρι 1.000.000 δρχ. να μην καταργηθεί καθώς όπως υποστηρίζουν οι υπηρεσίες του υπουργείου Οικονομικών αυτό θα λειτουργήσει ως κίνητρο για τους καταστηματάρχες να μην εκδίδουν αποδείξεις λιανικής πώλησης.

• Για τα εισοδήματα του 1999 να εφαρμοστούν τα ίδια τεκμήρια διαβίωσης για τα αυτοκίνητα και τα σκάφη αναψυχής αλλά το σύστημα υπολογισμού της τεκμαρτής δαπάνης να αλλάξει από το 2000.

121.8 δισ. τα φέσια στην αγορά φέτος

Αυξήθηκαν κατά 17,25% οι... ακάλυπτοι της αγοράς στο τετράμηνο

Διοφοροποίηση παρουσιάζουν οι «δείκτες ασφυξίας» στο τετράμηνο, καθώς αυξήθηκαν σε ποσοστό 15,82% οι ακάλυπτες επιταγές, ενώ μειώθηκαν κατά 5,88% οι απλήρωτες συναλλαγματικές.

ΑΝΤΙΣΤΟΙΧΑ είναι τα αποτελέσματα του Απριλίου με τις ακάλυπτες επιταγές να παρουσιάζουν αύξηση κατά 17,25% και τις απλήρωτες συναλλαγματικές να μειώνονται κατά 8,95%. Τον Απρίλιο σημείωσαν αύξηση σε ποσοστό 15,11% οι απίσεις πτώχευσης που υποβλήθηκαν - είναι αυξημένες κατά 21,05% στο τετράμηνο, ενώ μειώθηκαν οι κηρυχθείσες πτωχεύσεις, σε ποσοστό 5.33% τον Απρίλιο και 5.78% το τετράμηνο. Αύξηση σε ποσοστό 8,31% είχαν οι διαταγές πληρωμής που εκδόθηκαν τον Απρίλιο και σε ποσοστό 12,69% το τετράμηνο.

Σύμφωνα με τα στοιχεία της εταιρείας Τειρεσίας, της Ενωσης Ελληνικών Τραπεζών, οι δείκτες κινήθηκαν το τετράμηνο ως εξής:

- οι απλήρωτες συναλλαγματικές ανήλθαν σε 30,1 δισ. δραχμές έναντι 31,9 δισ. δραχμών το ίδιο διάστημα του 1998 - σε 6,2 δισ. δραχμές ανήλθαν τον Απρίλιο 1999 έναντι 6,8 δισ. δραχμών τον Απρίλιο 1998.

- οι ακάλυπτες επιταγές: στο τετράμηνο ανήλθαν στα 91,7 δισ. δρχ. έναντι 79,2 δισ. δρχ. και τον Απρίλιο στα 21,1 δισ. δρχ. έναντι 18 δισ. δρχ.

- συνολικά, οι δύο δείκτες αυξήθηκαν κατά 9,57% στο τετράμηνο και ανήλθαν στα 121,8 δισ. δρχ. και κατά 10,06% τον Απρίλιο, οπότε το συνολικό ποσό ανήλθε στα 27,3 δισ. δρχ.

- το τετράμηνο εκδόθηκαν 32.647 διαταγές πληρωμής έναντι 28.971 και τον Απρίλιο 8.147 διαταγές έναντι 7.522 διαταγών τον ίδιο μήνα του περασμένου έτους.

- υποβλήθηκαν 920 αιτήσεις πτώχευσης το τετράμηνο - έναντι 760 και 259 τον Απρίλιο, έναντι 225 τον Απρίλιο του 1998.

- οι πτωχεύσεις που κηρύχθηκαν ήταν 310 το τετράμηνο έναντι 329 και 71 τον Απρίλιο έναντι 71 τον ίδιο μήνα πέρυσι.

Σε αποπληθωρισμένες σταθερές τιμές του 1998, οι ετήσιες ποσοστιαίες μεταβολές για το τετράμηνο ήταν: μείωση κατά 9,13% για τις απλήρωτες συναλλαγματικές, αύξηση κατά 11,77% για τις ακάλυπτες επιταγές και αύξηση κατά 5,76% για το σύνολο των δύο κατηγοριών. Τον Απρίλιο, σε σύγκριση με τον Απρίλιο του 1998, οι ετήσιες ποσοστιαίες μεταβολές ήταν: μείωση κατά 11,43% για τις απλήρωτες συναλλαγματικές, 14,06% για τις ακάλυπτες επιταγές και 7,06% για το σύνολο των δύο κατηγοριών.

ΔΕΙΚΤΕΣ ΑΣΦΥΞΙΑΣ

ΙΑΝΟΥΑΡΙΟΣ - ΑΠΡΙΛΙΟΣ

Ποσά (σε εκ. δρχ.)

ΑΠΛΗΡΩΤΕΣ 1999	30.114	-5,88%
ΣΥΝΑΛΛΑΓΜΑΤΙΚΕΣ 1998	31.995	
ΑΚΑΛΥΠΤΕΣ 1999	91.731	+15,82%
ΕΠΙΤΑΓΕΣ 1998	72.203	
Διαταγές πληρωμής 1999	32.647	+12,69%
1998	38.971	
Κηρυχθείσες 1999	310	-5,78
πτωχεύσεις 1998	329	

από 20.400 δρχ. το μήνα

κάνε ένα PIAGGIO δικό σου

Typhoon 50cc με 20.400 το μήνα

Runner 50cc με 28.760 το μήνα

NRG 50cc με 26.870 το μήνα

Vespa ET4 με 33.300 το μήνα

Runner 125cc με 34.055 το μήνα

Runner 180cc με 37.840 το μήνα

Typhoon 125cc με 24.975 το μήνα

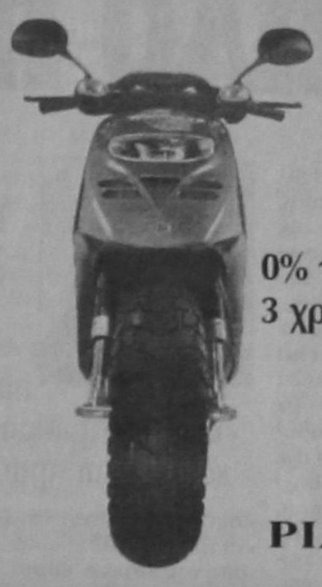

0% προκαταβολή
3 χρόνια εγγύηση

PIAGGIO

και το όνειρο έγινε πραγματικότητα!

ΑΒΕΤΕ Κ. ΚΩΣΤΑΡΙΔΗΣ ΚΑΝΑΔΑ 12 ΡΟΔΟΣ ΤΗΛ.:22325, 20874

Καλώς ήρθατε στον κόσμο... της Σοφοκλέους!

CMF - VUTIRAKI



ΙΩΑΝ. ΚΑΖΟΥΛΗ 1 - (ΠΑΝΩ ΑΠΟ ΤΟ ΚΑΒΑΛΙΕΡΕ) - ΡΟΔΟΣ
ΤΗΛ: 70800, 20305 - FAX: 28200 - www.sofokleus.gr

ΜΕ ΑΙΘΟΥΣΕΣ ON LINE ΠΑΡΑΚΟΛΟΥΘΗΣΗΣ



Είναι υπόθεση όλων



Ο Κολοσσός χρειάζεται την Κυριακή την δυναμική συμπαράσταση του κόσμου ώστε να νικήσει το Γαλάτσι και να εξασφαλίσει την παραμονή του στην Γ' Εθνική

Για ένα και μοναδικό παιχνίδι ζούν και αναπνέουν οι άνθρωποι του Κολοσσού. Ενα παιχνίδι στο οποίο βρίσκεται κρυμμένη η σφραγίδα της παραμονής του Ροδιακού συλλόγου στην Γ' Εθνική Κατηγορία. Πως θα την ανακαλύψουν οι «θαλασσί»;

Μα φυσικά με νίκη εις βάρος του Γαλατσίου. Βέβαια, ακόμα και να χάσει ο Κολοσσός το συγκεκριμένο παιχνίδι, η σωτηρία είναι πολύ πιθανό να έρθει από τα αποτελέσματα των υπόλοιπων αναμετρήσεων της τελευταίας αγωνιστική του φετινού πρωταθλήματος.

Ωστόσο ακριβώς επειδή μιλάμε για πιθανότητες, παρά το γεγονός ότι οι περισσότερες βρίσκονται στο πλευρό του Κολοσσού, υπάρχουν παράλληλα κι' αυτές οι λίγες που στέλνουν τους «θαλασσί» πίσω στο τοπικό, επομένως μάλλον οι στιγμές δεν είναι κατάλληλες για επικίνδυνα παιχνίδια και καρδιοχτύπια.

Η νίκη επί του Γαλατσίου είναι μονόδρομος, αφού δίνει στην ομάδα του Βασίλη Καλαποδάκη το δικαίωμα να φτάσει στους 39 βαθμούς και να εξασφαλίσει εκατό τοις εκατό την παραμονή της στην Γ' Εθνική κατηγορία, ανεξάρτητα από τα αποτελέσματα των υπόλοιπων αγώνων. Ας νικήσει ο Κολοσσός το Γαλάτσι, και από εκεί και πέρα δεν θα υπάρξει απολύτως κανένα πρόβλημα αν επικρατήσουν η Δάφνη Δαφνίου, η Γλυφάδα και ο Κάδμος του Εργοτέλη ακόμη και με...100 πόντους διαφορά. Εξ'άλλου, το κίνητρο για τους παίκτες του Βασίλη Καλαποδάκη δεν είναι μόνο βαθμολογικής φύσεως. Στον αγώνα του πρώτου γύρου, οι «θαλασσί» «απόλαυσαν» μία επιεικώς απαράδεκτη φιλοξενία των ανθρώπων του Γαλατσίου και έχασαν το παιχνίδι με το ...«έτσι θέλω» επομένως το βέβαιο είναι πως θα θελήσουν να πάρουν την ρεβάνς, πάντα στο πλαίσιο των γραμμών που ορίζουν τον αγωνιστικό χώρο.

Ισως να είναι περιττό να επαναληφθεί, όμως κρίνεται αναγκαίο να υπενθυμιστεί στους Ρόδιους φίλους του μπάσκετ πως ο Κολοσσός δεν έχει εξασφαλίσει ακόμη εκατό τοις εκατό την παραμονή του στην κατηγορία. Θα τα καταφέρει μόνο αν επικρατήσει την Κυριακή του Γαλατσίου, κάτι που σημαίνει πως το Κλειστό Γυμναστήριο της Ρόδου θα πρέπει να είναι κατάμεστο.

Την ύπαρξη ενός αθλήματος σ' έναν τόπο την πιστοποιεί η συμμετοχή μίας ομάδας σε μία Εθνική Κατηγορία. Αρα, λοιπόν, ο Κολοσσός είναι υπόθεση ολόκληρης της Δωδεκανήσου και οι φίλαθλοι, ανεξάρτητα από τις όποιες συλλογικές προτιμίσεις, θα πρέπει να τον υποστηρίξουν.

Υπ' αυτήν την έννοια, θα είναι απαράδεκτο αν την Κυριακή το απόγευμα το Κλειστό της Ρόδου δεν είναι κατάμεστο.

Τριπλό πρόβλημα





Δεν ταξιδεύει στην Καρδίτσα ο Μιχάλης Κυπριώτης ο οποίος εγκατέλειψε χωρίς εξηγήσεις την χθεσινή προπόνηση,. Νοκ - άουτ και οι Καντιμοίρης - Κακλαμάνος λόγω καρτών και τραυματισμού αντίστοιχα

Τρία προβλήματα αντιμετωπίζει ο Κώστας Ιωσηφίδης εν' όψει της κρίσιμης εκτός έδρας αναμέτρησης με αντίπαλο την Αναγέννηση Καρδίτσας. Το πρώτο από αυτά προέκυψε αναπάντεχα και έχει να κάνει με τον Μιχάλη Κυπριώτη. Σύμφωνα με πληροφορίες, ο ποδοσφαιριστής εγκατέλειψε στην μέση την χθεσινή απογευματινή προπόνηση, πριν από την έναρξη του οικογενειακού διπλού, χωρίς να ενημερώσει κανένα. Η πρώτη αντίδραση του Κώστα Ιωσηφίδη περιορίστηκε στις παρακάτω λίγες μα σαφέστατες κουβέντες:

«Εχω πεί πως η πόρτα είναι ανοιχτή σε όλους. Με την συμπεριφορά του, ο Κυπριώτης θέτει μονος του εαυτόν εκτός ομάδος»

Οπως γίνεται εύκολα κατανοητό, θεωρείται ουσιαστικά απίθανο ο Κυπριώτης να συμπεριλφηθεί στην αποστολή που θα ταξιδέψει στην Καρδίτσα.

Το δεύτερο «ερυθροκίτρινο» πρόβλημα ακούει στο όνομα Γιώργος Καντιμοίρης. Ο νεαρός επιθετικός δέχτηκε στον αγώνα κόντρα στον Αθηναϊκό την τρίτη του κίτρινη κάρτα, με αποτέλεσμα να τιμωρηθεί με μία αγωνιστική αποκλεισμού από τις αγωνιστικές δραστηριότητες της ομάδας του.

Αισιοδοξία στο «ερυθροκίτρινο» στρατόπεδο εν' όψει του Κυριακάτικου αγώνα με την Καρδίτσα

Από εκεί και πέρα, το κακό τρίτωσε με τον τραυματισμό του Μανώλη Κακλαμάνου, ο οποίος χτύπησε στο μάτι (στο μάτς με τον Αθηναϊκό) και δεν θα μπορέσει να ενισχύσει την ομάδα του στο παιχνίδι της Κυριακής.

Κατά τα άλλα, η προετοιμασία του Ιάλυσου εν'όψει της αναμέτρησης με την Αναγέννηση Καρδίτσας συνεχίζεται Κανονικά και σε καλό κλίμα. Η επιτυχία επί του Αθηναϊκού ανέβασε το ηθικό των «ερυθροκίτρινων» οι οποίοι αντιμετωπίζουν με αισιοδοξία αλλά και χωρίς άγχος το κρίσιμο παιχνίδι με τους Θεσσαλούς, αφού υπάρχει μία σχετική βαθμολογική άνεση. Πάντως, όπως ξεκαθαρίζει ο Μακεδόνας τεχνικός, «το παιχνίδι με αντίπαλο την Καρδίτσα απαιτεί πολύ μεγάλη προσοχή και σοβαρότητα, αφού μας δίνεται η ευκαιρία να εξασφαλίσουμε και μαθηματικά την παραμονή μας στην κατηγορία».

Εντυπωσίασε η νέα γενιά

Ελπιδοφόρες εμφανίσεις πραγματοποίησαν οι μικροί αθλητές και αθλήτριες του ΓΑΣ Ρόδου «Η ΥΓΕΙΑ» στα Διασυλλογικά Πρωταθλήματα Παμπαίδων - Παγκορασίδων Α και Β'

Εντυπωσιακή εμφάνιση, με την οποία έκαναν περήφανο τον σύλλογο τους, πραγματοποίησαν οι αθλητές και αθλήτριες του ΓΑΣ Ρόδου «Η ΥΓΕΙΑ» στο Διασυλλογικό Πρωτάθλημα Σύνθετων Αγωνισμάτων - Παμπαίδων - Παγκορασίδων Β' κερδίζοντας τα τέσσερα απο τα έξι έπαθλα. Η παραπάνω διοργάνωση διεξήχθη το περασμένο Σαββατοκύριακο στο στάδιο στίβου της Ρόδου, όπως άλλωστε και το Διασυλλογικό Πρωτάθλημα Παμπαίδων - Παγκορασίδων Α' όπου οι αθλητές και αθλήτριες του συλλόγου τα πήγαν επίσης πολύ καλά, αφήνοντας πολλές ελπίδες για μελλοντικές μεγάλες επιτυχίες.

Στις επιτυχίες που πραγματοποίησαν ήσαν οι πιό μικροί αθλητές και αθλήτριες του ΓΑΣ Ρόδου «Η ΥΓΕΙΑ», στους πρώτους επίσημους γι' αυτούς αγώνες, όπου και πήραν το βάπτισμα του αθλητή μεγάλη συμμετοχή έχουν και οι προπονητές -τριες ΦΑΡΜΑΚΔΙΟΥ Ειρήνη και ΠΑΠΑΔΗΜΗΤΡΙΟΥ Τσαμπίκος, ενώ αποδεικνύεται και σοβαρή δουλειά που πραγματοποιείται στον χώρο του συλλόγου και του κλασσικού αθλητισμού.

Οι αθλητές -τριες που συμμετείχαν και πραγματοποίησαν σπουδαίες εμφανίσεις:

- Βαφειάδης Αλέξανδρος 1ος στο μήκος - Ντικμεν Ηχσαν 1ος στα 150 μ.
- Φιλίππου Ιωάννης 1ος στα 60 μ.
- Παρδαλού Τσαμπίκα 1η στα 100 μ.
- Αμβροσιάδη Μαρία 1η στο Μπαλάκι
- Χαρτερού Ειρήνη 1η στο μήκος
- Νάνι Μάρα 1η στα 150 μ.
- Καρακατσάνη Αναστασία 1η στα 60 μ. με εμπόδια - Σέρτης Μιχαήλ 2ος στο ύψος
- Ορφανός Αθανάσιος 2ος στα 60 μ. με εμπόδια
- Τάσιος Νικόλαος 2ος στο μήκος
- Μαλάμης Χρήστος 2ος στα 150 μ.
- Καμπασιάνα Αναστασία 2η στο ύψος
- Πονήρη Μαρία 2η στο Μπαλάκι
- Δημητρίου Ευτυχία στα 150 μ.
- Κατσιδώνη Βασιλεία 2η στα 60 μ. με εμπόδια
- Βέδες Μηνάς 3ος στα 600 μ. με εμπόδια
- Γρηγοράτος Σταύρος 3ος στα 60 μ. με εμπόδια
- Πανόγλου Ελευθερία 3η στο Μπαλάκι.

ΠΛΗΡΗΣ ΕΝΗΜΕΡΩΣΗ

Οι ποδοσφαιριστές που θα εκπροσωπήσουν την Ρόδο στο Γκότλαντ έμαθαν όλα, όσα πρέπει να γνωρίζουν στην συγκέντρωση που πραγματοποιήθηκε το βράδυ της Δευτέρας στα γραφεία της ΕΠΣΔ

Πραγματοποιήθηκε το βράδυ της Δευτέρας στα γραφεία της Ενωσης Ποδοσφαιριστών Σωματείων Δωδεκανήσου η συγκέντρωση των παικτών της ποδοσφαιρικής ομάδας, η οποία θα εκπροσωπήσει την Ρόδο στους Αθλητικούς Αγώνες Νήσων του Γκότλαντ της Σουηδίας. Στην συγκέντρωση, στους ποδοσφαιριστές μίλησε ο γραμματέας της ICA, κ. Τάκης Μιχαηλίδης, ενώ ο προπονητής της ομάδας, κ. Γιάννης Παυλίδης έδωσε τις τελευταίες οδηγίες για την προετοιμασία, η οποία ξεκίνησε χθές στις 6 το απόγευμα στο Εθνικό Στάδιο της Ρόδου. Επίσης, οι ποδοσφαιριστές ενημερώθηκαν για το πρόγραμμα των αγώνων που θα δώσουν στο Γκότλαντ, για την δυναμικότητα των αντίπαλων ομάδων, για τις καιρικές συνθήκες που θα επικρατούν στα τέλη Ιουνίου στην Σουηδία, αλλά και για την γενικότερη κατάσταση των γηπέδων καθώς και για τις διευκολύνσεις που θα τους παρέχονται σ'αυτά (μπάλλες, πλυντήρια, συνοδοί κα). Οπως έγινε γνωστό, εκτός ομάδας τέθηκαν από τον Γιάννη Παυλίδη τρείς ποδοσφαιριστές. Είναι κατ' αρχήν ο τερματοφύλακας του Ιάλυσου, Νίκος Αλεξανδρίδης, ο οποίος θα μείνει στην Ρόδο για καθαρά επαγγελματικούς λόγους, ενώ στην Σουηδία δεν θα ταξιδέψει ούτε ο Μιχάλης Πολιάς, αφού το συμβόλαιο του με τον Ιάλυσο λήγει και ο παίκτης θα πρέπει να εξετάσει τις μεταγραφικές προτάσεις που έχει (Ο Ιούνιος είναι η κρισιμότερη περίοδος για τις μεταγραφές). Στην Ρόδο θα μείνει και ο Στέργος Γιακουμάρος, ο οποίος αισθάνεται ενοχλήσεις στην μέση. Στις θέσεις των παραπάνω ποδοσφαιριστών ο Γιάννης Παυλίδης κάλεσε χθές τον Παναγιώτη Φωτεινή του Διαγόρα Βατίου και τον Γιάννη Αρχοντούλη της Προοδευτικής. Από τους υπάρχοντες δεκαεννέα παίκτες ο ένας θα αποκλειστεί.

✓ Αποκλείστηκαν οι Αλεξανδρίδης, Πολιάς και Γιακούμαρος

Τριτο Μάτι

• Θαύμα! Ο «Γιατρός» βρήκε «Γιατρό» και του έβγαλε τον κοπάρα (άντε θα γλυτώσουν τον χρόνου μερικοί το δάγκωμα»,

• μόνο που ο συνάδελφος του τον έβαλε στην δίαπα. Γιαούρτι για πέντε μέρες θα τρώει, έτσι του έγραψε στην συνταγή.

• Ούτε ένα χαπάκι δεν του έδωσε να καλμάρουν οι πόνοι, όπως κάνει στους δικούς του ο «Γιατρός»

• Καλά αυτός ο «Δραμουντανής» δεν παίζεται με τίποτα. Μέχρι και με τον καπετάνιο του ιπτάμενου δελφινιού τα έβαλε, που τους έπαιρνε στην Κώ για το τουρνουά.

• Μάγκας όπως είναι κατάλαβε ότι κάτι συμβαίνει με τις μηχανές αφού η πλώρη του δελφινιού δεν σηκωνόταν.

• Πάει στον «κάπταιν» και του λέει: «Πρόσεχε γιατί έχει και μικρά παιδιά (ομάδα Ν. Ρόδου) μέσα το ιπτάμενο σου».

•Καπετ.: «Ακούστε κύριε όντως υπάρχει κάποιο πρόβλημα στις μηχανές και δεν σηκώνεται».

• Δραμουντανής»: «Ε, δώστου ρε φίλε βιάγκρα να σηκωθεί» Κόκκαλο ο καπετάνιος.

• Ο «Ζαχαροπλάστης» ψάχνει ομάδα που να έχει υποδομή με μικρά παιδιά, ξέρετε γιατί; Για να προχωρήσει σε συγχώνευση μαζί της, εν' όψει Α' Κατηγορίας.

• Τελικά ο γύρος του θριάμβου της ομάδας του δεν έγινε, όταν πήρε το πρωτάθλημα, και τώρα τον ετοιμάζει σε γνωστό υπαίθριο «Μπαράκι» με τα ανάλογα!!

ΗΛΙΑΣ Κ.

RODOS FAIR PLAY
• Ηρώων Πολυτεχνείου 20. Τηλ. 36760

Ταλαντούχος και Ελπιδοφόρος


«Ο Μιχάλης Χατζηκαλημέρης»

Ο Μιχάλης Χατζηκαλημέρης του ΟΑ Ιαλυσού κατέκτησε την πρώτη θέση στο 5ο Ενωσιακό Βαθμολογούμενο πρωτάθλημα Τένις της Κατηγορίας των 12 ετών.

Από το καλό στο καλύτερο προχωράει ο ταλαντούχος και ελπιδοφόρος τενίστας του Ομίλου Αντισφαίρισης Ιαλυσού, Μιχάλης Χατζηκαλημέρης, ο οποίος πρόσθεσε στο ενεργητικό του άλλη μία μεγάλη επιτυχία. Ο νεαρός αθλητής κατέκτησε την πρώτη θέση στο 5ο Ενωσιακό βαθμολογούμενο πρωτάθλημα της ΕΦΟΑ, που πραγματοποιήθηκε στα Νέα Λιόσια από τις 15 έως τις 17 Μαΐου και απέδειξε, πως αν συνεχίσει να δουλεύει σκληρά και σοβαρά, το μέλλον του ανήκει. Ο Μιχάλης Χατζηκαλημέρης έφτασε στον τελικό σημειώνοντας τέσσερις νίκες, για να κατακτήσει στην συνέχεια, την κορυφή επιβραβεύοντας τις προσπάθειες τόσο του ίδιου, όσο και του προπονητή του, κ. Ε. Καζάκη.

Τα αποτελέσματα των αγώνων έχουν ως εξής:

- Μ. Χατζηκαλημέρης - Γ. Παπανικολάου 9-0
- Μ. Χατζηκαλημέρης - Σ. Νικολούδης 6-0, 6-0
- Μ. Χατζηκαλημέρης - Δ. Μαραγκός 6-2, 6-2.

Τελικός

- Μ. Χατζηκαλημέρης - Θ. Καπέλος 6-4, 7-5.

Οι αγωνιστικές υποχρεώσεις του Μιχάλη Χατζηκαλημέρη συνεχίζονται με την συμμετοχή του στο 4ο Πανελλαδικό Βαθμολογούμενο Πρωτάθλημα Κατηγορίας 12 Ετών, το οποίο θα πραγματοποιηθεί στην Βέροια από τις 21 έως τις 25 Μαΐου.

Μαθητές - Δελφίνια



Αύριο το πρωί διεξάγονται στο Ναυταθλητικό Κέντρο του NOP οι Σχολικοί Αγώνες Κολύμβησης Γυμνασίων

Αύριο το πρωί θα πραγματοποιηθούν στο Ναυταθλητικό Κέντρο του Ναυτικού Ομίλου Ρόδου οι επίσημοι Σχολικοί Αγώνες Κολύμβησης Γυμνασίων. Πρόκειται ασφαλώς για μία σημαντική διοργάνωση, στην οποία θα λάβουν μέρος περισσότεροι από 100 αθλητές και αθλήτριες από γυμνάσια του νησιού μας, ενώ να σημειωθεί, πως είναι η πρώτη φορά που το Ναυταθλητικό Κέντρο του NOP φιλοξενεί επίσημους σχολικούς αγώνες. Το ίδιο το Ναυταθλητικό Κέντρο είναι πλήρως εξοπλισμένο και έτοιμο να φιλοξενήσει όχι μόνο επίσημους αγώνες κολύμβησης αλλά και διοργάνωσης υδατοσφαίρισης. Να σημειωθεί, πως το Υπερμάρκετ Σπανός, που είχε ήδη συμβάλλει ως χορηγός στην λειτουργία του Κέντρου, θα προσφέρει χυμούς και αναψυκτικά στα παιδιά που θα συμμετέχουν στους αυριανούς σχολικούς αγώνες.

Απόψε ο τελικός

✓ Ιβίσκος και Ιάλυσος θα διεκδικήσουν τον τίτλο του πρωταθλητή Εφήβων
✓ Την ερχόμενη Δευτέρα ξεκινά το φάϊναλ-Φορ του πρωταθλήματος Παίδων



Με την διεξαγωγή του μεγάλου τελικού πέφτει σήμερα το απόγευμα η αυλαία του φετινού πρωταθλήματος μπάσκετ της κατηγορίας των Εφήβων.

Οπως στον τελικό του Ανδρικού πρωταθλήματος, έτσι και τώρα, τα ξίφη τους θα διασταυρώσουν ο Ιβίσκος με τον Ιάλυσο, σ' ένα παιχνίδι το οποίο θα ξεκινήσει στις 7 το απόγευμα στο Κλειστό Γυμναστήριο της Κρεμαστής. Στους ημιτελικούς, ο Ιάλυσος επικράτησε του Ζέφυρου με 67 - 55 και ο Ιβίσκος του Χάρμυλου στην παράταση με 70 - 65.

ΟΙ ΠΑΙΔΕΣ

Εν τω μεταξύ, στην τελική ευθεία μπαίνει από την ερχόμενη Δευτέρα το πρωτάθλημα μπάσκετ στην κατηγορία των Παίδων, με την διεξαγωγή του φάϊναλ - φορ.

Τον τίτλο του πρωταθλητή θα διεκδικήσουν οι ομάδες του Ζέφυρου, του Ιάλυσου, του Δωριέα και του Κολοσσού, ενώ το πρόγραμμα των αγώνων έχει ως εξής:

ΔΕΥΤΕΡΑ 24/5/99
- Στις 19:00 στο Ε.Κ.Γ. Ρόδου Ζέφυρος - Ιάλυσος (ημιτελικός)
- Στις 21:00 στο Ε.Κ.Γ. Ρόδου Δωριεύς - Κολοσσός (ημιτελικός)

ΤΕΤΑΡΤΗ 26/5/99
- Στις 19:00 στο Ε.Κ.Γ. Ρόδου Ητημένος Α' - Ητημένος Β' (μικρός τελικός)
- Στις 21:00 στο Ε.Κ.Γ. Ρόδου Νικητής Α' - Νικητής Β' (μεγάλος τελικός)

Στον Πειραιά η μάχη

✔ Με απόφαση της ΕΠΟ, οι αγώνες μπαράζ του Απόλλωνα Καλυθιών θα δοθούν σε γήπεδο του Πειραιά χώρος με χορτάρι
✔ Αύριο η κλήρωση των αγώνων



Θετικό στοιχείο για τον Απόλλωνα ο αγωνιστικός

Σύμφωνα με σχετικό έγγραφο της ΕΠΟ που έφθασε χθες στα γραφεία της ΕΠΣΔ, οι αγώνες κατάταξης των ομάδων του 17ου ομίλου, που προέρχονται από τις Ενώσεις Δωδεκανήσου, Κυκλάδων και Χανίων, για την διεκδίκηση της ανόδου στην Δ' Εθνική κατηγορία θα διεξαχθούν σε γήπεδο της Ε.Π.Σ. Πειραιά, το οποίο διαθέτει χορτάρι. Η κλήρωση των ανωτέρω αγώνων θα γίνει αύριο Πέμπτη και ώρα 11.30π.μ. στα γραφεία της Ε.Π.Ο. Ο Απόλλων Καλυθιών θα εκπροσωπηθεί στην αυριανή κλήρωση από τον πρόεδρο της ομάδας κ. Γ. Καραγιάννη και πιθανόν τον προπονητή κ. Κ. Παπαοικονόμου, ο οποίος σχεδιάζει να μεταβεί στην Κρήτη και να «πάρει» γεύση για την αντίπαλη ομάδα, η οποία θα προκύψει από το παιχνίδι ανάμεσα στον Κισσαμικό και την «Ιωνία 2000». Ο αγώνας αυτός είναι ο τρίτος ανάμεσα στις δύο ομάδες αφού στα δύο προηγούμενα η κάθε ομάδα μετρά από μία νίκη. Χθες οι ποδοσφαιριστές του Απόλλωνα είχαν ρεπό, ενώ κανονικά προπονήθηκαν όλοι οι ποδοσφαιριστές προχθές. Η Διοίκηση των πρωταθλητών με αίτησή της εξασφάλισε την απαιτούμενη άδεια από την Εφορία του Εθνικού Σταδίου Ρόδου και έτσι ο προπονητής της ομάδας κ. Παπαοικονόμου ξεκινά σήμερα τις προπονήσεις στο χορτάρι, αφού οι αγώνες μπαράζ που θα δώσει ο Απόλλωνας θα διεξαχθούν σε ανάλογο γήπεδο.

Προπονήσεις θα γίνουν αύριο και την Παρασκευή, ενώ το Σαββατοκύριακο οι ποδοσφαιριστές θα ξεκουραστούν, εκτός πλέον και η Ε.Π.Ο., μετά την αυριανή κλήρωση, ορίσει την διεξαγωγή των αγώνων την προσεχή Κυριακή.

Πρόσκληση του Α. Σ. Ρόδος

Σήμερα Τετάρτη 19 Μαΐου και ώρα 16.00 μ.μ. θα πραγματοποιηθεί στα γραφεία του συλλόγου η γενική συνέλευση, με θέματα την συγχώνευση των ομάδων Α.Σ. Ρόδος - Α.Ε.Π. και την ανάδειξη νέου Διοικητικού Συμβουλίου. Παρακαλούνται όλα τα μέλη του συλλόγου να παρευρίσκονται εκεί.

Το Δ.Σ.
Α.Σ. Ρόδος

Αξίζει έπαινος στους παίκτες

Συγχαρητήρια στους Β' Αθανασίου και Μιχ. Μανωλά που αφιλοκερδώς πρόσφεραν τόσα πολλά στην ομάδα

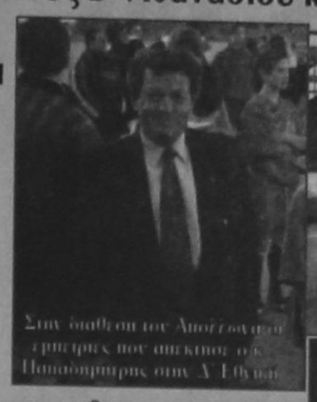

Στην φωτο τον Αποστολάκη τρίτο δεξιά τους παίκτες που αποκτησε ο Παπαοικονόμου στην Δ' Εθνική





Οι υποχρεώσεις του Ηρακλή Μ. στην Δ' Εθνική πήραν τέλος όχι όμως με την κατάληξη που θα ήθελαν οι υπεύθυνοι της ομάδας και οι ποδοσφαιριστές. Παρά τις τόσες δύσκολες καταστάσεις η ομάδα των Μαριτσών, προσπάθησε μέσα στ' αθλητικά πλαίσια, να σταθεί άξια στην κατηγορία και να φθάσει μέχρι το τέλος του πρωταθλήματος με το έμψυχο υλικό που διέθετε η ομάδα. Η διοίκηση του Συλλόγου με επιστολή της απευθύνει τα συγχαρητήρια και τα ευχαριστήρια της σε όσους με τον τρόπο τους βοήθησαν τον Ηρακλή ν' ανταπεξέλθει το δύσκολο πρωτάθλημα της Δ' Εθνικής Κατηγορίας, από το οποίο όλοι οι συμμετέχοντες αποκόμισαν σπουδαίες εμπειρίες.

1) Με την λήξη του πρωταθλήματος Δ' Εθνικής Κατηγορίας θεωρούμε καθήκον και υποχρέωση μας να συγχαρούμε τους άξιους-φιλότιμους και ακούραστους ποδοσφαιριστάς του Συλλόγου, που προσέφεραν το άπαν των δυνάμεων τους για την άξια εκπροσώπηση του ΗΡΑΚΛΗ στο πρωτάθλημα διασχίζοντας από τη μία άκρη στην άλλη το ΑΙΓΑΙΟ την ΚΡΗΤΗ και το λεκανοπέδιο Αττικής, πολλές φορές με προσωπικές θυσίες ακόμη και οικονομικές. Τους αξίζει ένας μεγάλος ΕΠΑΙΝΟΣ, ανεξάρτητα από τις διάφορες συγκυρίες και τρόπους διεξαγωγής του πρωταθλήματος (υποβιβασμός ΙΙ ομάδων) δεν κατέστη δυνατόν ο ΗΡΑΚΛΗΣ να παρεμείνει στην Δ' Εθνική.

2) Ολους τους συνεργάτες της ομάδας στο πρωτάθλημα από την αρχή μέχρι τέλος για τις διάφορες υπηρεσίες τους στο ποδοσφαιρικό τμήμα (προπονητές - φροντιστές - γυμναστές - γιατρούς - φυσικοθεραπευτές κτλ) που ο καθένας απο την δική του σκοπιά συνέβαλε στην καλή πορεία του Συλλόγου.

3) Ειδική μνεία όμως και συγχαρητήρια αξίζουν στους δύο ποδοσφαιριστές ΒΑΣ. ΑΘΑΝΑΣΙΟΥ και ΜΙΧΑΛΗ ΜΑΝΩΛΑ, που στις δύσκολες στιγμές της ομάδας ΑΦΙΛΟΚΕΡΔΩΣ ανέλαβαν τις τύχες της, εκτελώντας παράλληλα και τα καθήκοντα των προπονητών, η προσφορά τους ήταν ΑΝΕΠΑΝΑΛΗΠΤΗ, με το θετικότερο στοιχείο τη συμμετοχή νεαρών ποδοσφαιριστών (15 και 16) ετών στο πρωτάθλημα, σημείο θετικό για την υποδομή του Συλλόγου στο παρόν και στο προσεχές μέλλον.

4) Ευχαριστούμε όλους τους φορείς που συμπαρασπάθηκαν στο δύσκολο έργο μας που είχε πολλές συγκυρίες και διάφορες καταστάσεις καθ' ότι ήταν η πρώτη συμμετοχή μας στο πρωτάθλημα της Δ' ΕΘΝΙΚΗΣ, ήτοι την ΕΠΟ που πάντα στα προβλήματά μας, έδινε τις καλύτερες δυνατές λύσεις, τον εκπρόσωπο της ΕΠΣΔ στην ΕΠΟ κ. Ι. ΟΙΚΟΝΟΜΙΔΗ για τις διάφορες εξυπηρετήσεις που είχαμε, και τον εκπρόσωπο του Συλλόγου μας στην ΕΠΟ κ. ΠΑΖΑΡΖΗ.

Ευχαριστούμε θερμά την ΕΠΣ ΔΩΔ/ΣΟΥ και προσωπικά τον Πρόεδρο Κλ. ΧΑΤΖΗΓΕΩΡΓΙΟΥ που στάθηκε αρωγός στα προβλήματα του Συλλόγου, και έδωσε αρκετές λύσεις σ' αυτά, τον ΣΔΠ ΔΩΔ/ΣΟΥ και ειδικότερα τους κ.κ. ΟΡ. ΠΑΥΛΙΔΗ και ΠΑΝΤ. ΑΡΓΥΡΙΟΥ που οσάκις ζητήθηκε η βοήθεια τους στάθηκαν κοντά μας.

Επίσης την Αστυνομική Δ/νση Δωδ/σου και ειδικότερα το Α.Τ. ΙΑΛΥΣΟΥ για την προσφορά τους στην ομαλή διεξαγωγή των αγώνων στο γήπεδο μας. Ενα μεγάλο ευχαριστώ στους επώνυμους και ανεπώνυμους φίλους του Συλλόγου που στάθηκαν κοντά στα προβλήματα του ΗΡΑΚΛΗ και ειδικότερα στα ΟΙΚΟΝΟΜΙΚΑ, συνέβαλαν τα μέγιστα στην ομαλή πορεία στο πρωτάθλημα με επικεφαλής την Κοινότητα ΜΑΡΙΤΣΩΝ μέχρι το τέλος του 1998 και τους φορείς Συλλόγους των ΜΑΡΙΤΣΩΝ. Ομως το μεγάλο ευχαριστώ της Διοίκησης απευθύνεται στους φιλάθλους του ΗΡΑΚΛΗ εντός και εκτός των ΜΑΡΙΤΣΩΝ για την έντονη και θερμή συμπαράσταση στους αγωνιστικούς χώρους, που ήταν η δύναμη στα πόδια των ποδοσφαιριστών μας. Η Διοίκηση του ΗΡΑΚΛΗ εύχεται στον πρωταθλητή ΔΩΔ/ΣΟΥ φίλο Σωματείο του ΑΠΟΛΛΩΝΟΣ ΚΑΛΥΘΙΩΝ στους αγώνες ΜΠΑΡΑΖ να ανέβει στην Δ' ΕΘΝΙΚΗ και να καταλάβει την θέση του ΗΡΑΚΛΗ με την δική του πορεία με τα νέα δεδομένα του πρωταθλήματος να είναι καλύτερη. Ο Πρόεδρος με τα νέα δεδομένα του Συλλόγου κ. ΠΑΠΑΔΗΜΗΤΡΗΣ με τις εμπειρίες - γνώσεις - σχέσεις κ.λπ. που απέκτησε σε δάφορους τομείς του πρωταθλήματος θα είναι στη διάθεση της Διοίκησης του ΑΠΟΛΛΩΝΟΣ - όποτε του ζητηθεί...

Τ. Αρβανιτάκη: «Μάλλον δύσκολο»

Οι πρόσφατες εξελίξεις που σημειώθηκαν σχετικά με την συγχώνευση των ομάδων της πόλης μας Ρόδου και Α.Ε.Π. ήθελαν και την προσχώρηση του Ορφέα Ρόδου σ' αυτή την ένωση. Παρά το γεγονός ότι οι δύο πρώτες ομάδες βρήκαν πρόσφορο έδαφος για συνεργασία και έβαλαν κάποιους στόχους δεν συμβαίνει το ίδιο και με την ομάδα του Ορφέα. Σήμερα στην Γενική Συνέλευση που θα πραγματοποιηθεί στα γραφεία του Α.Σ. Ρόδος θα επικυρωθεί και τυπικά η συγχώνευση των δύο ομάδων.

Οσον αφορά την ένταξη του Ορφέα στην ανωτέρω ένωση, ο Αντιπρόεδρος της ομάδας Τ. Αρβανπάκης τόνισε: «Κοπάξτε, προχθές το Διοικητικό Συμβούλιο της ομάδας συνεδρίασε και ένα από τα θέματα ήταν η προσχώρηση του Ορφέα στη νέα ομάδα που προκύπτει από την ένωση της Ρόδου και της Α.Ε.Π. Υπήρξαν πάρα πολλές αντιδράσεις από τα μέλη του Δ.Σ. και βεβαίως τις κατανοώ. Εάν δεν υπάρξουν οι διαβεβαιώσεις (χειροπιαστές) ότι η νέα ομάδα θα βαδίσει με στόχους και σωστό σχεδιασμό δεν μπορούμε να μιλάμε για προσχώρηση του Ορφέα. Η ομάδα μας λειτουργεί για την νεολαία της συνοικίας μας και εμείς συμμετέχουμε γι' αυτό στο Δ.Σ. Εάν προχωρήσουμε στην διάλυση του Ορφέα και μετά ακολουθήσουν γεγονότα όπως αυτά της προηγούμενης ένωσης των δύο ομάδων της πόλης μας, τότε θα είναι αργά και θα έχουμε χάσει την ομάδα μας. Καταλαβαίνετε λοιπόν τον μεγάλο προβληματισμό που υπάρχει στο Διοικητικό Συμβούλιο της ομάδας. Βέβαια την τελική απόφαση θα την λάβει η Γενική συνέλευση που θα γίνει στο τέλος Μαΐου, και αφού όλα τα μέλη ενημερωθούν πλήρως για την μεγάλη απόφαση που θα κληθούν να πάρουν».

➪ Η Γενική Συνέλευση του Ορφέα θα αποφασίσει για το μέλλον της ομάδας

Σε αναμονή λοιπόν έως ότου διεξαχθεί η Γενική Συνέλευση του Ορφέα, η οποία είναι και το ανώτατο όργανο της ομάδας που μπορεί να πάρει μία τέτοια σπουδαία απόφαση.



Τρεις αγχες: Καμπόσα στον Νικήτα Καλεθιων. Δίπλα αριστερά ο πατέρας του και μέση ο «coach» πρωταθλητής και δάσκαλος ο παππούς. Λείπει με το καλό ακόμη μια.



Ο Νικήτας έλεγε για ένα γκολ, ο «δάσκαλος» Αντουάν για πέντε και ο Θεοδόσης ισοπαλία. Τελικά κανείς δεν κέρδισε το στοίχημα.

Τουρνουά ποδοσφαίρου TOP-FM-RADIO 1-ΡΟΔΟΣ NET

«Αστρονομικά» σκορ σημειώνονται στο τουρνουά 5Χ5 ανεξάρτητων ομάδων

Με καταιγισμό τερμάτων συνεχίζεται το τουρνουά 5Χ5 ανεξαρτήτων ομάδων που διεξάγεται στο Faliraki Mini Football του Ευγένιου Καταξενού και το οποίο έχει για χορηγούς τον TOP-FM, το RADIO-1 και το ΡΟΔΟΣ NET. Η βαθμολογία στους τέσσερις ομίλους έχει ως εξής:

Α' ΟΜΙΛΟΣ

	Αγ.	Γκολ	Βαθ.
ΣΙΤ - IN	3	17-10	7
Ουλίξ	2	11-5	4
Αβαντάζ	2	11-10	4
Αθεόφοβος	2	13-6	3
ΚΟΚΑ-ΚΟΛΑ	3	10-22	1
Φλώρινα	2	5-12	0

Β' ΟΜΙΛΟΣ

Σκουπίδια	3	19-8	6
Ρόμπες	3	17-18	6
FRENTS	2	8-7	4
Αγ. Ζωής	3	10-10	4
Αετοί	2	10-12	3
Νέο Κύμα	3	12-22	0

Γ' ΟΜΙΛΟΣ

BAD BOYS	3	43-7	9
Accidents	3	21-7	6
Κεραυνός	3	23-21	6
Φάνες Boys	3	15-21	6
Σφυριά	3	8-24	0
Shell	3	3-31	0

Δ' ΟΜΙΛΟΣ

Φλυτζανίδης-Κάππος			
Πόρτες-Τζάμια-Κρύσταλλα	3	17-10	6
Μερσεντές-Ελαφος	2	16-6	6
Gymnasium	2	16-12	3
Holsten	3	13-6	3
Grieland	3	10-15	3
ΡΑΔΙΟ-1 ΡΟΔΙΑΚΗ ΠΛΗΡΟΦΟΡΙΚΗ	3	17-30	3

ΣΤΑΤΙΣΤΙΚΑ

Συνολικά είχαμε 343 γκολ σε 32 παιχνίδια μέσο όρο 10,7 γκολ ανά παιχνίδι. Καλύτερη αγωνιστική η 2η με 137 γκολ σε 12 αγώνες. Καλύτερη επίθεση η Bad Boys με 43 γκολ (14 σε κάθε παιχνίδι). Καλύτερη άμυνα η ΟΥΛΙΞ με 5 γκολ. 1ος σκόρερ ο **Καρίκης Γιώργος** των Bad Boys με 14. Ακολουθεί ο **Πολυχρόνης Γιώργος** των Σκουπιδιών με 10 και πιο κάτω οι **Χατζηδημητρίου** (ΡΟΜΠΕΣ) και **Καραμανώλης Νίκος** (ΚΕΡΑΥΝΟΣ) με 9 γκολ. Ενας είναι ο ΑΤΑΚΤΟΣ στις 3 αγωνιστικές ο **Μιχάλης Σταυρής** της ΣΙΤ-IN. Παραγωγικότερος όμιλος ο 3ος με 111 γκολ. Χαμηλότερος ο Α' όμιλος με 67 γκολ.

Νίκη δεν έχουν πετύχει η ΚΟΚΑ - ΚΟΛΑ, τα ΣΦΥΡΙΑ, η SHELL και η ΦΛΩΡΙΝΑ. Στα 32 παιχνίδια είχαμε μόνο 3 ισοπαλίες και έχουν σκοράρει συνολικά 122 ποδοσφαιριστές. Καλύτερη 12άδα έχει ως εξής:

1) **Υφηλάντης** ΣΙΤ - IN
2) **Νικολής** Ν. ΑΒΑΝΤΑΖ
3) **Χαραλάμπους** Κ. ΕΛΑΦΟΣ-ΜΕΡΣΕΝΤΕΣ
4) **Αθανασίου** Χρ. ΚΕΡΑΥΝΟΣ
5) **Σταύρος Ματθαίου** ΝΕΟ ΚΥΜΑ
6) **Μπέης Βασ.** ΑΘΕΟΦΟΒΟΣ
7) **Καρίκης Γιώργος** BAD BOYS
8) **Καπαβενός Εμμανουήλ** ΦΑΝΕΣ BOYS
9) **Πολυχρόνης Γιώργος** ΣΚΟΥΠΙΔΙΑ
10) **Κοσμάς Μιχ.** ΑΓΡΟΤΙΚΗ ΖΩΗΣ
11) **Τσαβαρής Τάκης** ΡΟΜΠΕΣ
12) **Στεργαλλάς Τάκης** ΣΙΤ-IN

Εξ' άλλου χθες θα διεξαγόντουσαν τα εξής παιχνίδια:

7-8: HOLSTEN - RADIO 1
8-9 ΜΕΡΣΕΝΤΕΣ - ΦΛΥΤΖΑΝΙΔΗΣ
9-10: ΦΑΝΕΣ BOYS - SHELL
10-11: ΚΕΡΑΥΝΟΣ - ACCIDENT
11-12: ΑΕΤΟΙ - ΣΚΟΥΠΙΔΙΑ
και αύριο ΤΕΤΑΡΤΗ:
9-10: ΦΛΩΡΙΝΑ - ΚΟΚΑ ΚΟΛΑ
10-11: ΟΥΛΙΞ - ΣΙΤ-IN

Αναλυτικά:

	Α' ΟΜ.	Β' ΟΜ.	Γ' ΟΜ.	Δ'ΟΜ.
ΚΑΛΥΤΕΡΗ ΑΜΥΝΑ	ΟΥΛΙΞ	FRENTS	ACCIDENT BAD BOYS	ΜΕΡΣΕΝΤΕΣ ΕΛΑΦΟΣ
	5 γκολ	7 γκολ	7 γκολ	6 γκολ
ΚΑΛΥΤΕΡΗ ΕΠΙΘΕΣΗ	ΣΙΤ-IN	ΣΚΟΥΠΙΔΙΑ	BAD BOYS	ΦΛΥΤΖΑΝ. ΡΑΔΙΟ-1
	17	19	43	17
ΣΥΝΟΛΟ ΓΚΟΛ	67	76	111	89
ΓΚΟΛ 1Η ΑΓΩΝ.	34	30	41	19
ΓΚΟΛ 2Η ΑΓΩΝ.	23	26	48	40
ΓΚΟΛ 3ΗΣ ΑΓΩΝ.	10	20	22	30
1ος σκόρερ	Τσαλίκης	Πολυχρόνης	Καρίκης	Χαραλάμπους
	55	10	14	7
2ος σκόρερ	Μπέης	Χ''δημητρίου	Καραμανώλης Γκορτζίλας	
	4	9	9	5
3ος σκόρερ	Π''μιχαήλ	Π''γεωργίου	Μπάρδος	Μπούρδας Αρβανίτης
	4	6	8	4
Σύνολο σκόρερ ΑΤΑΚΤΟΙ	32 ΣΤΑΥΡΗΣ ΜΙΧΑΗΛ ΣΙΤ-IN	255	37	28

Αγώνες κατάταξης

➪ Στην σημερινή συνεδρίαση της ΕΠΣΔ θα ορισθούν οι ημερομηνίες των αγώνων των δευτεραθλητριών ομάδων

Συνεδριάζει σήμερα το απόγευμα στις 15.00μ.μ. το Διοικητικό Συμβούλιο της ΕΠΣΔ με βασικό θέμα τις ακριβείς ημέρες και ώρες των αγώνων που καλούνται να δώσουν οι δευτεραθλήτριες ομάδες των τριών ομίλων της δεύτερης κατηγορίας. Οπως είναι γνωστό, σύμφωνα με την κλήρωση, το πρώτο παιχνίδι που θα διεξαχθεί είναι αυτό ανάμεσα στις ομάδες της Δόξας Λέρου και της Ασπίδας Απολακκιάς, το οποίο έχει ορισθεί να γίνει στο ουδέτερο γήπεδο της Κω. Θα ακολουθήσουν ακόμη δύο παιχνίδια, το ένα στο γήπεδο της Κω ανάμεσα στην Δόξα Λέρου και την Θύελλα Πυλώνας και το άλλο κατά πάσα πιθανότητα στο γήπεδο του Ασκληπειού ανάμεσα στην Ασπίδα Απολακκιάς και την Θύελλα Πυλώνας. Επίσης στην σημερινή συνεδρίαση έχουν κληθεί για να απολογηθούν τα σωματεία και οι παράγοντες.

Πρώτο παιχνίδι στο γήπεδο της Κω ανάμεσα στην Δόξα Λέρου και την Ασπίδα Απολακκιάς

Από τον αγώνα **Καλυμνιακού - Κλεόβουλου**, το σωματείο **ΚΑΛΥΜΝΙΑΚΟΣ** και ο πρόεδρός του κ. **Χατζημιχάλης Στέφανος**.

ΚΛΕΟΒΟΥΛΟΣ - ΚΑΛΥΜΝΙΑΚΟΣ

Το Σωματείο **ΚΑΛΥΜΝΙΑΚΟΣ** και ο πρόεδρός του κ. **Χατζημιχάλης Στέφανος**.

Επιπρόσθετα καλείται το Σωματείο **ΚΑΛΥΜΝΙΑΚΟΣ** και ο πρόεδρός του κ. **Χατζημιχάλης Στέφανος** σχετικά με δημοσίευμά του στον τοπικό τύπο της **ΤΡΙΤΗΣ 11ης Μαΐου**, το περιεχόμενο του οποίου κρίθηκε **δυσφημιστικό για την ΕΠΣΔ και τηΑν Διαιτησία**. Η έγγραφη απολογία πρέπει να κατατεθεί μέχρι σήμερα στις 15.00μ.μ.

ΝΗΣΟΣ ΡΟΔΟΣ - ΝΗΡΕΑΣ

Το Σωματείο **ΝΗΡΕΑΣ** για **δυσφήμιση** του αθλήματος, απορρέουσα εκ της §3α του άρθρου 30 του ΚΑΠ. Επίσης σε έγγραφη απολογία καλείται σήμερα **ΤΕΤΑΡΤΗ 19 Μαΐου και ώρα 15.00** το Σωματείο **ΑΣΠΙΔΑ ΑΠΟΛΑΚΚΙΑΣ** σχετικά με το δημοσίευμά του στον τοπικό τύπο της Κυριακής 9ης Μαΐου, το περιεχόμενο του οποίου **κρίθηκε δυσφημιστικό για το μέλος της ΕΠΣΔ κ. Θεοδοσίου.**

ΕΛΕΥΘΕΡΟ ΒΗΜΑ

Ο επικίνδυνος κόσμος της ομοιομορφίας

Του ΜΙΧ. ΜΟΡΩΝΗ

«Η μόνη σωστή θέση είναι να είσαι ταυτόχρονα φιλοσέρβος και φιλαλβανός - δηλαδή με την ανθρωπότητα»

Γεβγένι Γεφτουσένκο

Η στάση σεβασμού και αξιοπρέπειας προς τον άνθρωπο που προβάλλει ο άλλοτε οργισμένος ποιητής της χρυσσοσφυκής περιόδου, φαντάζει ακατόρθωτη, ίσως μυθική, ακόμη και προσπάθεια υπεκφυγής. Με δύο λόγια απόπειρα τετραγωνισμού του κύκλου. Και μάλιστα υπό τις αντίξοες συνθήκες του βομβαρδισμού μας από την προπαγάνδα, η οποία πλήττοντας τη λογική με την εξαψη του θυμικού μας μετατρέπει σε οπαδούς ηγεσιών: πολιτικών, στρατιωτικών και θρησκευτικών. Αυτών που ακολουθούν τα ίδια μέσα προκειμένου να φθάσουν στους ίδιους στόχους. Στην διά της παρανομίας και της βίας επιβολή των απόψεων και των σχεδίων τους.

Μια ίσως ισοπεδωτική άποψη - άλλοθι για τη συντριπτική πλειονότητα των Ελλήνων, που έχουν διαμορφώσει γνώμη σχεδόν αποκλειστικά από τα κατ'εξοχήν εργαλεία συναισθηματικής φόρτισης, την ανιστόρητη τηλεόραση και τα λόγια του αέρα του ραδιοφώνου. Εξισώνει το θύτη με το θύμα, άρα δεν είναι με τον άνθρωπο, θα μπορούσε να είναι το ατράνταχτο αντεπιχείρημα. Αλήθεια όμως, ποιός είναι ο θύτης και ποιό το θύμα; Ποιός ο νικητής και ποιός ο ηττημένος; Και μόνο η καθημερινή ανθρωποθυσία στους «υψηλόφρονες» στόχους του ΝΑΤΟ για «την προστασία των ανθρωπίνων δικαιωμάτων» και του Μιλόσεβιτς «όλοι οι Σέρβοι να ζήσουν στην ίδια πατρίδα», δεν αφήνει καμιά αμφιβολία ότι το θύμα της τραγωδίας είναι ο άνθρωπος. Αποτελεί το μέσο, ο επί σφαγήν άμνός, που αγιάζει τους σκοπούς, κατά το ισουσιτικό δόγμα. Αυτό που πρόβαλε ο Μιλόσεβιτς στην προσπάθεια του να φτιάξει τη Μεγάλη Σερβία, σφαγιάζοντας και προδίδοντας τελικά τους Σέρβους, και έσπευσε να αντιγράψει το υπό αμερικανική ηγεσία και ευρωπαϊκή υποτέλεια ΝΑΤΟ, θυσιάζοντας Αλβανούς και Σέρβους. Χωρίς βεβαίως οι Δυτικοί εμπνευστές του ισουσιτικού δόγματος να λάβουν υπόψη τους το αξίωμα ότι η βία φέρνει τη βία, την κλιμάκωση της με τις εκατόμβες των αμάχων και τους εκατοντάδες χιλιάδες πρόσφυγες.

«Οποιος υποστηρίζει ότι περιμέναμε αυτό το κύμα των προσφύγων, λέει φούμαρα», δηλώνει ανώτατο στέλεχος της αμερικανικής κυβέρνησης στο «Νιούσγουικ» και ο διευθυντής του «Φόρεϊν Αφεαρς» Φαρίντ Ζακάρια επισημαίνει το ίδιο περιοδικό: «Δεν υπήρχε έξοδος προσφύγων μέχρις ότου άρχισαν οι βομβαρδισμοί. Το ΝΑΤΟ το διαφεύδει οργισμένα, αλλά τα γεγονότα είναι ξεκάθαρα». Αν μη τι άλλο, δηλαδή οι ΝΑΤΟϊκοί βομβαρδισμοί διευκολύνουν τα σχέδια του Μιλόσεβιτς για την εθνοκάθαρση του Κοσσυφοπεδίου. Πέτυχαν αυτό που υποτίθεται ότι επεδίωκαν να παρεμποδίσουν. Δημιούργησαν μάλιστα μια κατάσταση που είναι μάλλον αδύνατο να ανατραπεί, όπως δείχνει η άρνηση των προσφύγων να επιστρέψουν στα σπίτια τους στη Βοσνία και την Κροατία. Και ευνόησαν στη μετάλλαξη του μικροβίου, στην «αυτοεθνοκάθαρση» κατά την επισήμανση στο «Τάιμ» του Ζόραν Τσιριάκοβιτς, ο οποίος αναφέρει: «Βρίσκονται υπ'ατμόν οι εθνικές μειονότητες και στις τρεις εναπομείνασες πολυεθνικές περιοχές στη Γιουγκοσλαβία: Οι μουσουλμάνοι του Σαντζάκ, οι Ούγγροι της Βοϊβοντίνας και οι Μακεδόνες που ζουν στις υπό αλβανική πλειοψηφία περιοχές καταφεύγουν σ'αυτό που θα λέγαμε αυτοεθνοκάθαρση».

Πως έτσι ο Μιλόσεβιτς να μη θεωρείται νικητής στη σύγκρουση του με το ΝΑΤΟ; Αλλωστε, το υπό αμερικανική ηγεσία ΝΑΤΟ αντέγραψε την τακτική της βίας της ισχύος, που πρώτος εφάρμοσε ο Μιλόσεβιτς, και ο Κλίντον δεν δίστασε να ασπασθεί και αυτός το νόμο της ζούγκλας, παραβιάζοντας τη διεθνή έννομη τάξη και παραμερίζοντας τον ΟΗΕ.

Βεβαίως είναι ιστορικά αποδεδειγμένο ότι οι αυτοκρατορίες φιλοδοξούν να είναι το ίδιο το διεθνές σύστημα, πράγμα που επιδιώκουν σήμερα οι ΗΠΑ. Αλλά το όποιο σύστημα δεν μπορεί να επιβληθεί με τη βία της ισχύος. Για να επιζήσουν οι αυτοκρατορίες πρέπει να προβάλλουν ιδανικά και αξίες που πηγάζουν από τα πρότυπα τους. Και αν οι πολυπολιτισμικές κοινωνίες είναι το προς εξαγωγή πρότυπο των ΗΠΑ, δεν υπάρχει αμφιβολία ότι υπέστησαν βαριά ήττα στη Γιουγκοσλαβία. Πόσο μάλλον αν ευαγγελίζονται τις ουιλσονικές αρχές, ότι τα κράτη θα πρέπει να κρίνονται με τα ίδια ηθικά κριτήρια με τα οποία κρίνονται τα άτομα και ότι το εθνικό συμφέρον ταυτίζεται με την επιδίωξη για οικουμενικό σύστημα δικαίου. Η αποτυχία τους και η ηθική τους κατάπτωση είναι αναμφισβήτητη, αφού στο Κόσσοβο δικαιώνεται το πρότυπο της εθνοκάθαρσης, της ομοθρησκείας, της ομοιομορφίας, της μίας και μοναδικής σκέψης που δίδαξε ο Μιλόσεβιτς. Ο εξευτελισμός της αξίας της ανθρώπινης ζωής, που κυνικά διακηρύσσουν οι απάνθρωπες ανακοινώσεις του ΝΑΤΟ.

Δυστυχώς, όμως, η ευθύνη μας για τον εξευτελισμό της ανθρώπινης ζωής είναι τεράστια. Το γεγονός και μόνο ότι τα αντιπολεμικά μας αισθήματα ξέσπασαν όταν άρχισαν οι ΝΑΤΟϊκοί βομβαρδισμοί κατά της Γιουγκοσλαβίας, δείχνει τουλάχιστον μια απαράδεκτη ανευθυνότητα.

Αν αναλογισθούμε μάλιστα ότι και στον πόλεμο της Βοσνίας αφυπνιστήκαμε από την ευδαιμονία μας στις αρχές του 1994, όταν το ΝΑΤΟ απείλησε με βομβαρδισμούς τους Σερβοβόσνιους με απόφαση του ΟΗΕ και στρέψαμε το μένος μας κατά της διεθνούς κοινότητας, θα μπορούσαμε να μιλήσουμε για συγκάλυψη των εγκλημάτων πολέμου, των 200.000 νεκρών και των 2,5 εκατομμυρίων προσφύγων. Για μας όμως εξακολουθούν να υπάρχουν μόνο οι 400.000 Σέρβοι πρόσφυγες της Βοσνίας, της Κράϊνας και της Ανατολικής Σλαβονίας, όπως μας διδάσκουν από τηλεοράσεως φανατικοί ιερωμένοι, αποκρύπτοντας όχι μόνο τους άνω των 2 εκατομμυρίων Βόσνιους πρόσφυγες, αλλά και την προδοσία του Μιλόσεβιτς σε βάρος των Σέρβων της Βοσνίας και της Κροατίας. Αυτών που ξεσήκωσε το 1991 και πρόδωσε το καλοκαίρι του 1995, διακόπτοντας την παροχή κάθε βοήθειας και κλείνοντας τα σύνορα.

Η μεροληψία μας έφθανε μέχρι του σημείου να αντιστρέφουμε τους ρόλους θυτών και θυμάτων. Ακόμη και όταν οι Σερβοβόσνιοι κατείχαν το 69% του εδάφους της Βοσνίας, στέλναμε αφειδώς βοήθεια μόνο στους ομοθρήσκους μας που θεωρούσαμε θύματα. Οι άλλοι ήταν προφανώς άπιστοι. Και οι τηλεοράσεις μας δεν δίσταζαν να μας βομβαρδίζουν με την εικόνα του φιλευσπλαχνου Μλάντιτς να δίνει σοκολάτες και να χαϊδεύει τα παιδιά στη Σρεμπρένιτσα. Στον υπό την προστασία του ΟΗΕ θύλακο, όπου διεπράχθη ένα από τα πιο φρικτά εγκλήματα καθ'ομολογία στο Διεθνές Δικαστήριο Εγκλημάτιων Πολέμου του Σέρβου στρατιώτη Ντράζεν Ερντέμοβιτς.

Οι ιστορικές προκαταλήψεις, οι μύθοι και οι φοβίες μας αποτελούν το άλλοθί μας. Αποδίδουμε έτσι τη διάλυση της γιουγκοσλαβίας στον πατροπαράδοτο επεκτατισμό της Γερμανίας να ελέγξει τα Βαλκάνια, χωρίς να κάνουμε τον κόπο να ρίξουμε μια ματιά στα γεγονότα. Να δούμε ότι πολύ πριν από την αναγνώριση της Κροατίας και της Σλοβενίας από τη Γερμανία, είχαν χυθεί ποταμοί αίματος, είχε αρχίσει ο βομβαρδισμός του Ντουμπρόβνικ και είχε ισοπεδωθεί το Βούκοβαρ. Θεωρούμε ότι τα δεινά στο Κόσσοβο άρχισαν με τους βομβαρδισμούς του ΝΑΤΟ, το οποίο πιστεύουμε ότι δημιούργησε τον «Απελευθερωτικό Στρατό του Κοσσυφοπεδίου». Τη βία όμως εξέθρεψε η επί δέκα χρόνια καταπάτηση με τον πιο βάναυσο τρόπο των δικαιωμάτων των Αλβανών από το καθεστώς του Μιλόσεβιτς και θέριεψε η άρνηση του να αντιμετωπίσει το πρόβλημα. Αρνούμενος να συνδιαλλαγεί με τους μετριοπαθείς του Ρουγκόβα ή εξαπατώντας τους, όπως το 1996 οπότε υπέγραψε μαζί τους συμφωνία για την επαναλειτουργία των σχολείων την οποία δεν εφάρμοσε, ήταν επόμενο να ριζοσπαστικοποιήσει τους Αλβανούς και από την επί χρόνια παθητική αντίσταση να καταφύγουν στη βία των όπλων. Πώς να τα κατανοήσουμε όλα αυτά, όταν το πάθος μας δεν μας επιτρέπει να δούμε την πραγμτικότητα και να κρίνουμε αντικειμενικά; Βαυκαλιζόμενοι μάλιστα για την εθνική μας ομοψυχία επί του θέματος και λοιδωρώντας όποιον τολμά να εκφράσει αντίθετη από την κρατούσα τυφλή φιλομιλοσεβιτσική άποψη, οδηγούμεθα στην επικίνδυνη ομοιομορφία της μοναδικής σκέψης. Σ'αυτήν που ευνοεί τους δικτάτορες και τον πόλεμο.

Ζητούμενο όμως είναι ο τερματισμός του πολέμου και η εξάλειψη των αιτιών του. Ενας κόσμος που θα διέπεται από το σεβασμό του ανθρώπου και θα επιλύει ειρηνικά τις διαφορές του. Γι'αυτό και επείγει η αποκατάσταση της διεθνούς εννόμου τάξης και του ΟΗΕ, ο οποίος όσο ανίκανος και μεροληπτικός και αν είναι, λειτουργεί όσο γίνεται εξισορροπτικά και περιορίζει τη δράση των εχθρών του ανθρώπου.



Στην ΑΛΛΑΓΗ ΤΟΥ ΑΙΩΝΑ ΠΡΩΤΑ Η ΕΛΛΑΔΑ

ΜΕ ΑΣΦΑΛΕΙΑ, ΑΝΑΠΤΥΞΗ, ΔΗΜΙΟΥΡΓΙΑ

1 Τώρα είναι η στιγμή να θυμηθούμε.
Να συγκρίνουμε δύο διαφορετικές εποχές και Κυβερνήσεις:

1990-1993 διακυβέρνηση ΝΔ
1994-1999 διακυβέρνηση ΠΑΣΟΚ

• Από το 1994 με τη διακυβέρνηση του ΠΑΣΟΚ έγινε πραγματικότητα η μεγάλη και θετική αλλαγή σ' όλους τους δείκτες της οικονομίας, σ' όλα τα μεγέθη και τους αριθμούς για τον πληθωρισμό, τα ελλείμματα, το δημόσιο χρέος, τις επενδύσεις, την απασχόληση, την ανάπτυξη, τις κοινωνικές δαπάνες.

• Αυτά δεν είναι απλά λογιστικά μεγέθη.
Αφορούν την ίδια τη ζωή όλων των Ελλήνων, συνδέονται άμεσα με τις ανάγκες και τις προσδοκίες τους. Συνδέονται με την ίδια την ισχύ και την προοπτική της Ελλάδας.

• Τώρα είναι η στιγμή όλοι οι Έλληνες να θυμηθούμε, να συγκρίνουμε και να αξιολογήσουμε δύο εποχές, δύο κυβερνήσεις, δύο διαφορετικά προγράμματα, δύο κόμματα, το ΠΑΣΟΚ και τη Νέα Δημοκρατία.

2 Η ραγδαία πτώση του πληθωρισμού σημαίνει κέρδος για όλους.

Όλοι θυμούνται και αναγνωρίζουν τι έγινε με τον πληθωρισμό.

• Το 1993 επί Νέας Δημοκρατίας ο μέσος πληθωρισμός ήταν 14%.

• Από το 1994 με το ΠΑΣΟΚ συνεχώς μειώνεται και μέσα στο 1999 θα έχει μειωθεί περίπου στο 2%.

Τι σημαίνει πληθωρισμός 2%, για τη ζωή μας; Για τη ζωή των Ελλήνων;

• Σημαίνει ότι το πραγματικό εισόδημα των μισθωτών και συνταξιούχων προστατεύεται και δεν εξανεμίζεται.

• Σημαίνει μεγάλη πτώση όλων των επιτοκίων στα δάνεια για τη στέγη, τις επιχειρήσεις, τα επαγγελματικά, τα αγροτικά και τα καταναλωτικά δάνεια.

3 Σήμερα με το ενοίκιο ξεπληρώνουμε ένα στεγαστικό δάνειο.

• Τα επιτόκια στα στεγαστικά δάνεια από 20% το 1993, έπεσαν το 1999 στο 6% (και συνεχίζουν να πέφτουν).

• Το 1993 για ένα στεγαστικό δάνειο 30 εκατομμυρίων δρχ. η δόση ήταν 600.000 δρχ. το μήνα.

• Το 1999 για το στεγαστικό δάνειο των 30 εκατομμυρίων η δόση είναι 180.000 δρχ. το μήνα.

• Αυτό σημαίνει ότι σήμερα με τα χρήματα του ενοικίου μπορούμε να αγοράσουμε σπίτι. Ένα όνειρο ζωής για όλους τους Έλληνες γίνεται πραγματικότητα.

• *Επίσης, με τη μείωση των επιτοκίων των στεγαστικών δανείων έχουν ωφεληθεί χιλιάδες Οικογένειες, που τα προηγούμενα χρόνια είχαν πάρει στεγαστικό δάνειο με υψηλό επιτόκιο και σήμερα το αποπληρώνουν με πολύ χαμηλότερες δόσεις κάθε μήνα.*

4 Με τα φθηνότερα επαγγελματικά δάνεια, οι επιχειρήσεις ανέπνευσαν.

• Τα επιτόκια στα επαγγελματικά δάνεια έπεσαν από το 30% στο 14%.

• Έτσι οι επιχειρήσεις αναπνέουν, δεν δουλεύουν για τις τράπεζες, δεν καταστρέφονται από τους τοκογλύφους.

5 Με τη σημαντική μείωση των επιτοκίων στα αγροτικά δάνεια, οι αγρότες αυξάνουν τα εισοδήματά τους.

• Το 1993 επί Νέας Δημοκρατίας τα επιτόκια στα αγροτικά δάνεια ήταν 23%.

• Από το 1994 με το ΠΑΣΟΚ μειώνονται για να πέσουν στο 14%. (Η μείωση αυτή θα έχει συνέχεια).

• Με τη σημαντική πτώση των επιτοκίων, οι Αγρότες μπορούν να οργανώσουν με πολύ καλύτερες προϋποθέσεις τις παραγωγικές τους δραστηριότητες.

• Έτσι, όλοι οι Αγρότες και κυρίως οι Νέοι Αγρότες, σε συνδυασμό με άλλα προγράμματα για την ανάπτυξη της περιφέρειας και της υπαίθρου, μπορούν να εκσυγχρονίσουν την παραγωγή τους, να μειώσουν το κόστος παραγωγής, να αυξήσουν τα εισοδήματά τους.

6 Με την πτώση του δημόσιου χρέους, κληροδοτούμε στα παιδιά μας ένα καλύτερο μέλλον.

• Από το 1993 μέχρι το 1999 τα ελλείμματα του Δημόσιου Τομέα μειώθηκαν δραστικά από 14% του Ακαθάριστου Εγχώριου Προϊόντος (ΑΕΠ) στο 2% του ΑΕΠ. Το Δημόσιο Χρέος τα τρια τελευταία χρόνια από 112% μειώθηκε στο 106% του ΑΕΠ.

Ολα αυτά σημαίνουν:
- Δημοσιονομική εξυγίανση.
- Δραστικό περιορισμό των ελλειμμάτων.
- Αισθητή μείωση του δημόσιου χρέους.
- Οριστική έξοδο απ' το φαύλο κύκλο του δανεισμού και της υπερχρέωσης.

• Έτσι, οι Έλληνες και κάθε οικογένεια σήμερα, αλλά κυρίως η νέα γενιά, δεν έχουν υποθηκευμένο το μέλλον τους.

7 Νέοι ρυθμοί ανάπτυξης, νέες θέσεις εργασίας.

• Η θεαματική αύξηση των ρυθμών ανάπτυξης από -1,6% το 1993 στο +3,5% το 1999, μαζί με την αύξηση των ιδιωτικών και δημόσιων επενδύσεων σημαίνουν:

-Ισόρροπη ανάπτυξη όλων των Περιφερειών.
-Εκσυγχρονισμό και ανταγωνιστικότητα της Εθνικής Οικονομίας.
-Ολοκλήρωση των έργων υποδομής.
-Ενίσχυση των επιχειρήσεων.
-Δημιουργία χιλιάδων νέων θέσεων απασχόλησης.

• ΣΗΜΕΡΑ σε κάθε γωνιά της χώρας εξελίσσονται και ολοκληρώνονται **20.000 έργα** που **διαμορφώνουν το πρόσωπο μιας Ισχυρής, Σύγχρονης και Δημιουργικής Ελλάδας**.

• Είναι βέβαιο τώρα, ότι αυτή η κοσμογονία και οι πρωτόγνωροι ρυθμοί ανάπτυξης θα συνεχιστούν και μετά το 2000.

Θα συνεχιστούν γιατί ο Πρωθυπουργός Κ. Σημίτης και η Κυβέρνησή του ΠΑΣΟΚ έχουν εξασφαλίσει για την περίοδο 2000-2006 από την Ευρωπαϊκή Ένωση (3ο Κοινοτικό Πλαίσιο Στήριξης) πολύτιμους πόρους, που μαζί με τους εθνικούς πόρους ανέρχονται συνολικά σε **δεκαπέντε (15) τρισεκατομμύρια δραχμές**.

8 Η εξυγίανση της οικονομίας απελευθερώνει εκατοντάδες δισεκατομμύρια για κοινωνικές δαπάνες.

• Η θεαματική μείωση του πληθωρισμού από το 14% στο 2%, η δραστική μείωση των ελλειμμάτων από 14% στο 2% του ΑΕΠ, η αισθητή μείωση του δημόσιου χρέους από 112% στο 106% του ΑΕΠ μαζί με τη σταδιακή μείωση των επιτοκίων συσσωρεύουν πόρους 600 δις στα επόμενα χρόνια.

• Αυτά τα 600 δις θα διατεθούν κατά απόλυτη προτεραιότητα στην αύξηση των δαπανών για την Υγεία και την Παιδεία.

Για την ενίσχυση του Κοινωνικού Κράτους και την προστασία των ασθενέστερων κοινωνικών τάξεων και ομάδων και για την αναβάθμιση της Ποιότητας Ζωής των πολιτών.

9 Οι αριθμοί της οικονομίας δεν είναι απλά λογιστικά μεγέθη.
Αφορούν όλους τους Έλληνες.
Η αλήθεια των αριθμών είναι αλήθεια και για τη ζωή μας.

	1993 Κυβέρνηση ΝΔ	1999 Κυβέρνηση ΠΑΣΟΚ
ΠΛΗΘΩΡΙΣΜΟΣ	14%	2%
ΕΠΙΤΟΚΙΑ ΣΤΕΓΑΣΤΙΚΩΝ ΔΑΝΕΙΩΝ	20%	6%
ΕΠΙΤΟΚΙΑ ΕΠΑΓΓΕΛΜΑΤΙΚΩΝ ΔΑΝΕΙΩΝ	30%	14%
ΕΠΙΤΟΚΙΑ ΑΓΡΟΤΙΚΩΝ ΔΑΝΕΙΩΝ	23%	14%
ΕΛΛΕΙΜΜΑ ΤΟΥ ΑΕΠ	14%	2%
ΑΚΑΘΑΡΙΣΤΟ ΕΘΝΙΚΟ ΠΡΟΪΟΝ	-1,6%	+3,5%

Μέσα σε συνθήκες πολιτικής και κοινωνικής σταθερότητας δημιουργούμε όλοι μαζί σήμερα την Ελλάδα της ανάπτυξης. Δημιουργούμε μια κοινωνία με συνοχή, με αλληλεγγύη, με δικαιοσύνη, με ασφάλεια για όλους τους Έλληνες.
Μια κοινωνία με ανθρώπινο πρόσωπο.

Όλοι μαζί δημιουργούμε την Ισχυρή και Σύγχρονη Ελλάδα του 21ου αιώνα.

Την Ελλάδα που αξίζει σε όλους τους Έλληνες.

ΠΡΩΤΑ Η ΕΛΛΑΔΑ.

ΠΑΣΟΚ Όλοι μαζί μπορούμε

RODOGAZ

Στη Ρόδο από το 1963



✓ Διανομή φιαλών υγραερίου κατ' οίκον
τηλέφωνα παραγγελιών: 64409 - 094 528212
✓ Διανομή χύμα υγραερίου
✓ Πώληση καυστήρων και λεβήτων υγραερίου για κεντρικά συστήματα θέρμανσης
✓ Θερμαντικά σώματα



Διεύθυνση εργοστασίου: Καναμάτ Ρόδου • τηλ. 62649
Διεύθυνση πρατηρίου: Αυστραλίας 50 • τηλ. 34244-5

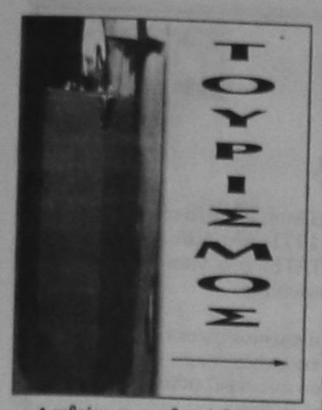

Ανοίγουν το δρόμο η Hyatt Regency και ακολουθούν Αστήρ Παλλάς και Grecotel

Στη Σοφοκλέους... μπαίνει ο Τουρισμός

Ανεβαίνει το επενδυτικό θερμόμετρο στο χώρο του τουρισμού, με αποτέλεσμα να ανοίγονται νέα δεδομένα για το μέλλον της ελληνικής τουριστικής κεφαλαιαγοράς. Δύο είναι τα κύρια γεγονότα που σηματοδοτούν τη διαφοροποίηση της σημερινής εικόνας του τουριστικού γίγνεσθαι της χώρας. Αφενός η εισαγωγή κατά τους δύο προσεχείς μήνες δύο μεγάλων εταιρειών του τουριστικού κώρου στη Σοφοκλέους - ενώ σύντομα αναμένεται η είσοδος και δύο άλλων επιχειρήσεων - και αφετέρου η απόκτηση ισχυρών ξενοδοχειακών χαρτοφυλακίων από δύο τραπεζικούς κολοσσούς. Η είσοδος στο Χρηματιστήριο Αξιών Αθηνών της HYATT REGENCY, ιδιοκτήτριας εταιρείας του Καζίνο Θεσσαλονίκης και του ομώνυμου υπερπολυτελούς ξενοδοχείου, όπως και της AUTOHELLAS, ιδιοκτήτριας εταιρείας της Hertz, της μεγαλύτερης εταιρείας ενοικίασης αυτοκινήτων στην Ελλάδα, μέχρι τα τέλη Ιουνίου, αποτελούν το εφαλτήριο των αναφερόμενων εξελίξεων. Την ίδια οδό θα ακολουθήσουν σύντομα η «Αστήρ Παλλάς Βουλιαγμένης Α.Ε.», η θυγατρική ξενοδοχειακή επιχείρηση της Εθνικής Τράπεζας (τέλη του '99) και ο όμιλος Grecotel (αρχές του 2000).

Οπως επισημαίνει ο πρόεδρος της HYATT Regency, κ. Γώργος Γαλανάκης, στόχος της εταιρείας του είναι η άντληση κεφαλαίων ύψους 30 δισ. δρχ. Ανάδοχες τράπεζες της εισόδου της HYATT στο ΧΑΑ είναι η EUROBANK και η Εθνική Τράπεζα.

Ο κ. Γαλανάκης τονίζει ότι μέρος του ποσού που θα συγκεντρωθεί, θα καλύφει την κατά 6,5 δισ. δρχ., αύξηση του μετοχικού κεφαλαίου της εταιρείας το προσεχές φθινόπωρο, καθώς και την αγορά 211 κουλοχέρηδων για το καζίνο Θεσσαλονίκης. Επίσης μέρος του ποσού θα διοχετευθεί στις βραχυπρόθεσμες τραπεζικές υποχρεώσεις, ενώ το υπόλοιπο θα δοθεί για την αγορά έκτασης στην Αθήνα, σε περιοχή που αναζητεί η Hyatt για την κατασκευή υπερπολυτελούς ξενοδοχείου.

Στη σημαντική αύξηση του στόλου αυτοκινήτων της αλλά και στη δημιουργία 3 σταθμών συγκέντρωσης οχημάτων της στοχεύει σε πρώτη φάση η AUTOHELLAS με την εισοδό της στην ελληνική Κεφαλαιαγορά, όπως υπογραμμίζει ο διευθύνων σύμβουλος της επιχείρησης κ. Ευτύχιος Βασιλάκης. Η εταιρεία θα προβεί στην έκδοση 4,5 εκατ. μετοχών, εκ των οποίων οι 214.000 θα διατεθούν με ιδιωτική τοποθέτηση στο προσωπικό της επιχείρησης. Σύμβουλος της έκδοσης είναι η Telesis Χρηματιστηριακή και κύριος ανάδοχος η Alpha Τράπεζα Πίστεως. Ο κ. Βασιλάκης τονίζει ότι πέραν της αγοράς μεγάλου αριθμού αυτοκινήτων (άνω των 3.000), η επιχείρηση θα προβεί στην κατασκευή 2 σταθμών αυτοκινήτων της Hertz στην Αττική, όπου κυριακές εγκαταστάσεις του πρώτου θα φτάνουν τα 2.000 τ.μ., ενώ του δεύτερου τα

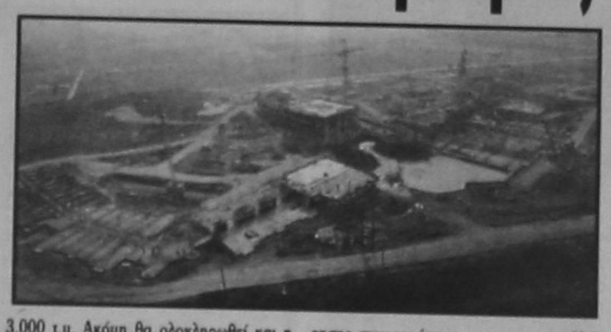

3.000 τ.μ. Ακόμη θα ολοκληρωθεί και η δημιουργία ενός σταθμού υποστήριξης 600 τ.μ. στην Ρόδο. Για τα τέλη του '99 οδεύει η είσοδος του 20% της «Αστήρ Παλλάς Βουλιαγμένης» στη Σοφοκλέους, σύμφωνα με τον διευθύνοντα σύμβουλο και γενικό διευθυντή των ξενοδοχειακών επιχειρήσεων της θυγατρικής της Εθνικής Τράπεζας ΑΞΕ Αστήρ κ. Αλέξιο Κοιμίση. Τα κεφάλαια που θα αντληθούν, όπως τονίζει ο κ. Κοιμίσης, θα διοχετευθούν στην ανάπτυξη της επαιρησης στον τομέα του management, αλλά και στην απόκτηση νέων ξενοδοχείων. Σημειώνεται ότι μετά τη μετατροπή της ΑΞΕ ΑΣΤΗΡ σε holding εταιρεία δημιουργήθηκαν η «Αστήρ Αλεξανδρούπολης».

Οπως αναφέρουν καλά πληροφορημένες χρηματιστηριακές πηγές, για τις αρχές του 2000 μεταφέρεται η είσοδος εταιρείας προερχόμενης από τον ξενοδοχειακό λογισμικό όμιλο Grecotel στη Σοφοκλέους. Επισημαίνεται δε ότι η εταιρεία που θα εισαχθεί από τον όμιλο δεν θα είναι η Ολύμπιος Ζεύς (Μακεδονία Παλλάς), όπως αρχικά είχε ειπωθεί, αλλά εξετάζεται έντονα το ενδεχόμενο η επιχείρηση που θα εισαχθεί να μην είναι μόνο εταιρεία management ξενοδοχείων αλλά ταυτόχρονα και ιδιοκτήτρια μονάδων. Οφείλεται να ομολογηθεί ότι στο κατώφλι του ΧΑΑ βρίσκονται και άλλες ξενοδοχειακές ελληνικές αλυσίδες - όμιλοι (όμιλος ΣΑΝΗ, Maris κ.α.) οι οποίες προς το παρόν κινούνται επιφυλακτικά δεδομένου ότι το ελληνικό λογιστικό σχέδιο κρίνεται απαγορευτικό για τη σωστή αποτίμηση τους. Και τούτο, διότι οι υψηλοί συντελεστές αποσβέσεων καθιστούν την καθαρή κερδοφορία των ξενοδοχειακών εταιρειών ιδιαίτερα χαμηλή, μολονότι τα λειτουργικά κέρδη ενδέχεται να είναι σε πολύ υψηλά επίπεδα, συγκρινόμενα με άλλου είδους επιχειρήσεις. Αντίθετα, στο εξωτερικό όλο το χρηματιστηριακό κομμάτι του Lodging Industry (ξενοδοχεία, πανσιόν κ.α.) αποτιμάται, σύμφωνα με το E.B.I.T.D.A. (Earnings Before Unterest, Taxe, Depretaton and Abortation), ή αλλιώς τα κέρδη προ φόρων, τόκων και αποσβέσεων.

Οι Τράπεζες

Θολό είναι προς το παρόν το τοπίο των ξενοδοχειακών επιχειρήσεων που έχουν πρόσφατα ενσωματωθεί στη σκιέρα του ιδιωτικού τραπεζικού κώρου.

Η Τράπεζα Πίστεως, έχοντας στο δυναμικό της το τέκνο του νέου της αποκτήματος, τη θυγατρική της Ιονικής Τράπεζας, Ιονική Ξενοδοχειακή, έχει ως στόχο την πραγματοποίηση επενδύσεων στο Hilton Αθηνών, εν όψει αναβάθμισης της τουριστικής αγοράς της πρωτεύουσας. Προς το παρόν δεν συπτείται τίποτε για το ξενοδοχείο Rhodes Imperial, του οποίου η σύμβαση με την Grecotel λήγει το 2000.

Εν τω μεταξύ, αυτή την περίοδο σχεδιάζεται η διεύρυνση της μετοχικής βάσης της Ιονικής Ξενοδοχειακής, με ταυτόχρονη αύξηση κεφαλαίου της εταιρείας.

Αξιοσημείωτο είναι το γεγονός ότι σε βραχύ χρονικό διάστημα ο όμιλος της Τραπεζας θα εισάγει στο ΧΑΑ την «Alpha» Ασυκά Ακίνητα», χωρίς να αποκλείεται το σημείο εξεύρεσης κοινών δρόμων μεταξύ της εν λόγω θυγατρικής της Πίστεως και της Ιονικής Ξενοδοχειακής. Υπενθυμίζεται ότι η Τράπεζα Πίστεως εισήλθε και στο χώρο των εταιρειών ενοικίασης αυτοκινήτων με τη δημιουργία από κοινού με την Intercar της «Σύσπιρα Κίνησης Α.Ε.» που ανέλαβε στην Ελλάδα την εκπροσώπηση της Budget.

Αδιάφορη, προς το παρόν, εμφανίζεται η Eurobank και τις ιδιόκτιπες ξενοδοχειακές επιχειρήσεις της, που προήλθαν από την εξαγορά της Τράπεζας Κρήτης. Τόσο η έκταση στην Αγία Πελαγία όσο και το ξενοδοχείο - φάντασμα ΗΛΙΟΣ στη Σαρωνίδα μένουν αναξιοποίητα, ενώ το κτίριο - «φιλέτο» με την ιστορική επωνυμία King George στην Πλατεία Συντάγματος, έχει αποτελέσει το «μήλον της Ερίδος» για πολλούς φιλόδοξους ξενοδόχους της χώρας. Προς το παρόν, η τράπεζα αποφάσισε να βελτιώσει την εξωτερική εικόνα του κτιρίου, χωρίς ακόμη να έχει επιλέξει τα επόμενα βήματα για την αξιοποίηση ή ακόμη και την πώλησή του.

Οι Αμερικανοί μισθοφόροι βλάπτουν τον τουρισμό



Του ΜΑΡΙΟΥ ΑΓΓΕΛΗ*

ΠΟΛΥ ΘΑ ήθελα να γνωρίσω «τον αρχιτέκτονα και τον κατασκευαστή» της είδησης ότι 22.000 νατοϊκοί στρατιώτες σχεδιάζεται να ξεκουράζονται και να ψυχαγωγούνται, κατά τη διάρκεια του πολέμου στη Γιουγκοσλαβία, σε ξενοδοχεία της Χαλκιδικής. Για να γίνει δε πιο πειστική η είδηση, αναφέρθηκε και το όνομα τοξιδιωτικού οργανισμού, οι υπεύθυνοι του οποίου, βέβαια, αγνοούσαν το θέμα. Ετσι η προσπάθεια παραπληροφόρησης και μείωσης της ελληνικής αντίδρασης στις αμερικανικές και βρετανικές τοξιδωτικές οδηγίες, έπεσε τελείως στο κενό, αφήνοντας σαφείς ενδείξεις περί του πόσο πολύ οι ξένοι φίλοι υποτιμούν την νοημοσύνη του ελληνικού λαού...

Η αλήθεια είναι, όπως παραδέχονται ανώτεροι Ελληνες αξιωματικοί στις Βρυξέλλες, ότι σε κάθε σχεδιασμό που γίνεται γύρω από μια οποιαδήποτε στρατιωτική επέμβαση, λαμβάνονται υπόψη μεταξύ άλλων logistics και οι υπάρχουσες δυνατότητες ανάπαυσης και ψυχαγωγίας στη περιοχή. Αυτό όμως είναι διαδικασία ρουτίνας και δεν αποτελεί δεδομένα πραγματοποίηση του σχεδίου.

Κατά την περίοδο του πολέμου στο Βιετναμ χρησιμοποιήθηκε, για τις ίδιες ανάγκες του Αμερικανικού στρατού, η Ταϊλάνδη όπου βέβαια άνθησε η πορνεία, το λαθρεμπόριο και η διακίνηση ναρκωτικών. Ο τουρισμός τότε καταστράφηκε διότι οι κανονικοί τουρίστες προτίμησαν άλλες περιοχές. Παρόλο το τέλος του πολέμου, πέρασαν αρκετά κρόνια για να μπορέσει να ανακάμψει ο τουρισμός, στην Ταϊλάνδη και να ξανασταθεί στα πόδια του. Ο πόλεμος του Βιετνάμ αποτέλεσε τότε σοβαρό σημείο κρίσης για τον Αμερικανικό στρατό αλλά και για άλλες χώρες, οι οποίες επίσης έχουν μόνο μισθοφορικό στρατό, όπως είναι η Βρετανία αλλά και η Γαλλία, το Βέλγιο και η Γερμανία σε ό,τι αφορά τις μάχιμες μονάδες. Εκτοτε οι τάξεις των ενόπλων δυνάμεων τους έχουν μεγάλο πρόβλημα στρατολόγησης και λόγω αυτού του προβλήματος εμπλουτίζονται ως επί το πλείστον με πολεμοκαρά άτομα με διεστραμμένα - συχνά - ένστικτα, τα οποία ζουν με μοναδικό όραμα τον «Ράμπο» και άλλες παρεμφερείς φηγούρες θιασότπτες. Ζωντανό παράδειγμα αυτών των στρατιωτών είναι οι «κατά λάθος» δολοφονικοί βομβαρδισμοί λεωφορείων, τρένων, νοσοκομείων, κατοικημένων περιοχών και καταυλισμών προσφύγων, με αποκορύφωμα βέβαια την Κινεζική Πρεσβεία στο Βελιγράδι. Αιτούς λοιπόν τους ανεξέλεγκτους Ράμπο του πολέμου εναντίον της Γιουγκοσλαβίας υποίθεται ότι θα μας στείλουν σαν δώρο οι σύμμαχοι μας για να ξεκουράζονται μεταξύ των δολοφονικών επιδρομών εναντίον αμάχων. Αυτούς τους Ράμπο θέλουν να μας στείλουν για να εξευτελίσουν το ελληνικό κράτος και να καταστρέψουν τις μέχρι σήμερα προσπάθειες του ΕΟΤ για αναβάθμιση του ελληνικού τουριστικού προϊόντος.

Χαρός Ευαγγέλια βέβαια για τις διάφορες μαφίες, για τους εμπόρους ναρκωτικών, για τις «καλλιτέχνιδες» όλων των εθνικοτήτων και για τους εμπόρους οινοπνευματωδών ποτών, οι οποίοι θα θησαυρίσουν. Και ερωτώ, ποιός θα εγγυηθεί την ασφάλεια αυτών των στρατιωτών; Ποιός θα εγγυηθεί την πρεμία των διακοπών των υπολοίπων τουριστών; Ποιός θα δεχθεί να κυκλοφορεί στα χωριά της Χαλκιδικής νατοϊκή στρατιωτική ασυνοφία μέσα στο κλίμα της ολοένα αυξανόμενης φόρτισης του συνόλου του ελληνικού λαού; Ποιός θα διαφυλάξει τους κατοίκους των περιοχών από την «αρπνική» αυτή επιδρομή; Η απάντηση είναι μία. Κανένος. Πρέπει λοιπόν η ελληνική κυβέρνηση, όσο είναι ακόμα καιρός, να αποτρέψει οποιονδήποτε τέτοιο σχεδιασμό διότι αυτό θα σημάνει την οπισθοδρόμηση του ελληνικού τουρισμού και την είσοδο της χώρας μας σε μια περιπέτεια με ανυπολόγιστες οικονομικές και πολιτικές επιπώσεις. Δεν είναι καιρός για μία τέτοια πρόκληση. Ας τελειώσει, πρώτα ο Θεός, αυτός ο πόλεμος και τότε, αφού μας αγαπάνε τόσο πολύ, να μας έρθουν σαν στρατεύματα ειρήνης να περάσουν τις διακοπές τους με λιγότερη ένταση και περισσότερη ανθρωπιά.

Αλλωστε δεν νομίζω ότι οι σοβαροί Ελληνες τουριστικοί επαιχειρηματίες θα διακινδύνευαν το μέλλον και την τύχη οποιουσδήποτε ξενοδοχειακής μονάδος για μερικές χιλιάδες δολάρια.

* Ο κ. Μ. Αγγελής είναι σύμβουλος έκδοσης του περιοδικού **Business & Τουρισμός**.

ΔΗΜΟΣΙΑ ΕΠΙΧΕΙΡΗΣΗ ΗΛΕΚΤΡΙΣΜΟΥ
ΔΙΕΥΘΥΝΣΗ ΠΕΡΙΦΕΡΕΙΑΣ ΝΗΣΙΩΝ
ΠΕΡΙΟΧΗ ΡΟΔΟΥ
ΠΛΑΤ. ΣΥΜΗΣ ΡΟΔΟΣ
ΠΛΗΡΟΦΟΡΙΕΣ: Κ. ΜΠΡΙΑΝΗΣ
ΤΗΛΕΦΩΝΟ: 24965
ΗΜ/ΠΡ Φ 913/14.5.99/50801

ΠΕΡΙΛΗΨΗ: Ανακοίνωση προσωρινής διακοπής ηλεκτρικού ρεύματος

ΔΙΑΚΟΠΗ ΗΛΕΚΤΡΙΚΟΥ ΡΕΥΜΑΤΟΣ ΛΟΓΩ ΑΛΛΑΓΗΣ ΤΑΣΗΣ ΤΡΟΦΟΔΟΣΙΑΣ

Ειδοποιούνται οι κάτοικοι των παρακάτω περιοχών ότι για να εκτελεστούν οι απαραίτπες εργασίες της ΔΕΗ θα γίνει διακοπή ηλεκτρικού ρεύματος στις 27.5.99 ημέρα Πέμπτη και από ώρα 07.30 έως 17.30 Λάρδος, Ασκληπειό - Κιοτάρι.

Κατά την διάρκεια της διακοπής θα εκτελεστούν εργασίες σε όλη την έκταση των ηλεκτρικών δικτύων που αναπτύσσονται στις προαναφερθείσες περιοχές, προκειμένου η τάση λεπουργίας των γραμμών να μετατραπεί από 15 KV σε 20 KV.

Από την αλλαγή αυτή της τάσεως λειτουργίας αναμένονται σημαντικά αποτελέσματα, ιδιαίτερα όσον αφορά την βελτίωση της τάσεως των γραμμών.

Αν οι εργασίες τελειώσουν νωρίτερα, το ρεύμα θα ξαναδοθεί πριν από το χρόνο λήξης της διακοπής που αναφέρεται πιο πάνω. Γι'αυτό το λόγο οι ηλεκτρικές εγκαταστάσεις και τα δίκτυα της ΔΕΗ θα πρέπει να θεωρούνται ότι έχουν συνέχεια ρεύμα. Ετσι για λόγους ασφαλείας, απαγορεύεται η προσέγγιση σε αγωγούς ή άλλα στοιχεία του δικτύου ακόμα κι αν βρίσκονται καταγής, γιατί υπάρχει σοβαρός κίνδυνος ατυχήματος.

ΑΠΟ ΤΗ ΔΕΗ
Κ. ΜΠΡΙΑΝΗΣ
ΤΟΜΕΑΡΧΗΣ Τ.Τ.
ΠΕΡΙΟΧΗΣ ΡΟΔΟΥ

ΑΝΑΚΟΙΝΩΣΗ

Από την ΔΕΥΑΡ ανακοινώνεται ότι, στον θαλάσσιο χώρο, πριν την είσοδο του Λιμένος Μανδρακίου, εκτελούνται εργασίες με πλωτά μηχανήματα για την επισκευή και αντικατάσταση αγωγού αποχέτευσης Ρόδου.

Εφιστούμε την προσοχή στους πλοιοκτήτες και καπετάνιους, που χρησιμοποιούν το λιμάνι, ιδιαίτερα κατά την είσοδο και έξοδό τους.

Για δική τους διευκόλυνση και περισσότερες πληροφορίες μπορούν να απευθύνονται, μέσω ασυρμάτου, στα αρμόδια Λιμενικά Φυλάκια και το Λιμεναρχείο Ρόδου.

Εκ της ΔΕΥΑΡ

ΑΡΧΩΝ ΣΑΜΑΡΤΖΗΣ
ΜΟΝΩΣΕΙΣ



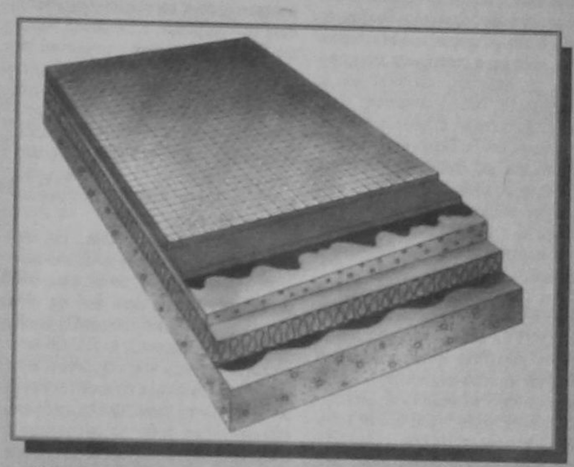

ΣΤΕΓΑΝΩΣΗ ΜΗ ΒΑΤΗΣ ΟΡΟΦΗΣ ΜΕ ΤΕΛΙΚΗ ΕΠΙΚΑΛΥΨΗ ΦΥΛΛΟ ΑΛΟΥΜΙΝΙΟΥ

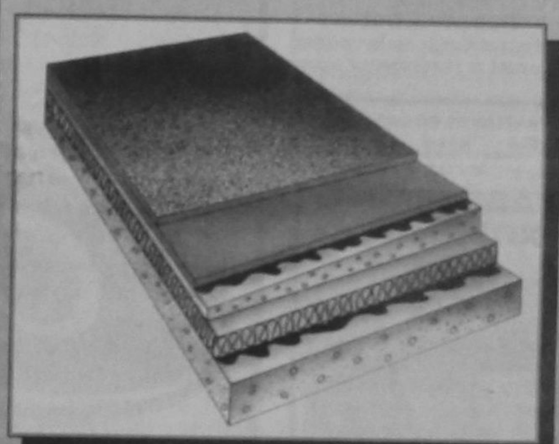

ΣΤΕΓΑΝΩΣΗ ΜΗ ΒΑΤΗΣ ΟΡΟΦΗΣ ΜΕ ΤΕΛΙΚΗ ΕΠΙΚΑΛΥΨΗ ΟΡΥΚΤΕΣ ΨΗΦΙΔΕΣ

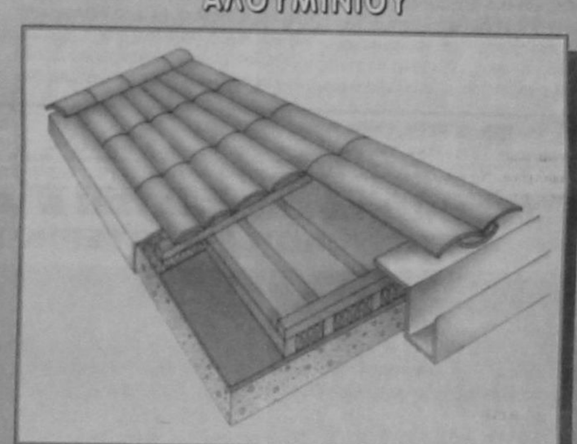

ΣΤΕΓΑΝΩΣΗ ΚΕΡΑΜΟΣΚΕΠΗΣ (ΜΙΑ ΣΤΕΓΑΝΩΤΙΚΗ ΣΤΡΩΣΗ - SINGLE PLY)

ΑΡΧΩΝ ΣΑΜΑΡΤΖΗΣ
ΕΡ. ΣΤΑΥΡΟΥ 21 ΤΗΛ. 23030 - 32054
ΜΙΧ. ΠΕΤΡΙΔΗ 69 ΤΗΛ. 67790 - 094502033

RATTINDO IMPORT
RATTAN TEAK INDONESIAN



Lisa Coffee Apollon Greco Kos Athina Ariadne

Εισαγωγές κατασκευές Μπαμπού καθίσματα από 9.000 δρχ.
Ετοιμοπαράδοτα. Με 2 χρόνια εγγύηση.

Κ. ΣΚΟΥΤΕΛΗΣ

Κατάστημα Ρόδου Κ. Παλαιολόγου 11 Τηλ. 35437 Fax. 20980
Κατάστημα Ηρακλείου Κρήτης Ακαδημίας και Επτανήσου 2 Τηλ./Fax. 081-325566 097 455566

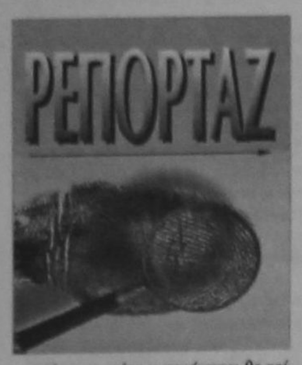

Τέσσερις παράμετροι κρίνουν τις ευρωεκλογές

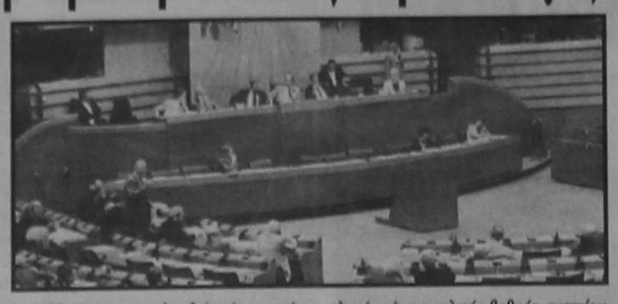

Τέσσερις κρίσιμες παράμετροι θα κρίνουν οριστικώς το αποτέλεσμα των ευρωεκλογών, σύμφωνα με τις εκτιμήσεις έγκυρων δημοσκόπων, οι οποίοι έχουν αξιολογήσει τα αποτελέσματα όλων των πρόσφατων ερευνών των τάσεων της κοινής γνώμης και της εκδηλωθείσας «πρόθεσης ψήφου» των ψηφοφόρων των κομμάτων.

ΠΡΩΤΗ ΠΑΡΑΜΕΤΡΟΣ

Συγκεκριμένα οι παράμετροι αυτές είναι:

1. Το κλίμα των τελευταίων ημερών. Υποστηρίζεται ότι όσο πιο μεγάλη είναι η ένταση του αρνητικού κλίματος σε βάρος της κυβέρνησης, κάτι που ήδη διαπιστώνεται, τόσο πιο μεγάλη θα είναι η διασπορά ψήφων από το ΠΑΣΟΚ, κυρίως προς τα μικρότερα κόμματα.

Το αρνητικό κλίμα και κυρίως η ένταση του σε βάρος του κυβερνώντος κόμματος αντιστοίχως, προδιαθέτει για πολύ μεγάλη συσπείρωση της αντίπαλης παράταξης. Οση δηλαδή είναι η ένταση των αρνητικών διαθέσεων των ψηφοφόρων, τόση θα είναι, όχι μόνο η διασπορά ψήφων από το κυβερνών κόμμα, αλλά και η συσπείρωση των ψηφοφόρων της αντίπαλης παράταξης και, εν προκειμένω της Νέας Δημοκρατίας.

Υπ'αυτή την έννοια, ο βαθμός του αρνητικού κλίματος που θα διαπιστωθεί - και αυτό εξαρτάται και από τυχαία γεγονότα, όπως, παραδείγματος χάριν, η υπόθεση της οδού Νιόβης ή η υπόθεση Οτσαλάν - έχει ιδιαίτερη σημασία, αν λάβουμε υπόψη το ήδη υψηλό ποσοστό συσπείρωσης που διακρίνει σήμερα τη Νέα Δημοκρατία.

Οπως προκύπτει από όλες τις μέχρι σήμερα δημοσκοπήσεις, το ποσοστό αυτό εγγίζει το 90% του αποτελέσματος, το οποίο το σημερινό κόμμα της αξιωματικής αντιπολίτευσης είχε επιτύχει στις εκλογές του 1996. Οπως μάλιστα παρατηρούν δημοσκόποι, αξιολογώντας κυρίως μέσα από τις πανελλαδικές έρευνες, το κλίμα που υπάρχει στην περιφέρεια, η συσπείρωση των ψηφοφόρων της Νέας Δημοκρατίας, θυμίζει συνθήκες ανάλογες του 1989 επί Μητσοτάκη, όταν κυριαρχούσε το σκάνδαλο Κοσκωτά και ο Ανδρέας Παπανδρέου δεν βρισκόταν και στην καλύτερη πολιτική κατάσταση που θα μπορούσε να βρεθεί.

Να προσθέσουμε επί του προκειμένου ότι οι ίδιοι ερευνητές των τάσεων της κοινής γνώμης πιστεύουν ότι το ΠΑΣΟΚ θα κατορθώσει να ξεπεράσει το όριο του 33,5% μόνο στην περίπτωση που θα υπάρξουν πολλά λευκά και άκυρα ψηφοδέλτια.

ΔΕΥΤΕΡΗ ΠΑΡΑΜΕΤΡΟΣ

2. Η δεύτερη παράμετρος είναι - για να χρησιμοποιήσουμε ποδοσφαιρική έκφραση - το «γήπεδο των ευρωεκλογών». Δηλαδή, ποιά εκλογική θερατολογία θα επικρατήσει, από αυτήν που ήδη έχουν αρχίσει και προβάλλουν τα δύο μεγάλα κόμματα, κατά τις δύο τελευταίες εβδομάδες. Αυτό έχει σημασία, διότι η θεματολογία που θα επικρατήσει θα επιτρέψει στο κόμμα που την εκφράζει να έχει και μεγαλύτερη διευδυτικότητα στο εκλογικό σώμα.

Ειδικότερα, η μεν κυβέρνηση έχει αρχίσει να προβάλει την υπόθεση της Ευρώπης και της ειρηνικής δύναμης που η Ελλάδα εκπροσωπεί, υποτίθεται, για τα Βαλκάνια. Αντιθέτως, η αξιωματική αντιπολίτευση, με αρνητική συνθηματολογία προσπαθεί να υποδαυλίσει την έντονη, κυρίως ως προς τα κοινωνικά θέματα, δυσφορία του κόσμου κατά της κυβέρνησης. Ασφαλώς και οι δύο «θεματολογίες» έχουν την εκλογική τους βάση. Πλην όμως, στο σημείο αυτό θα πρέπει να παρατηρήσουμε δύο στοιχεία τα οποία μπορεί να αποδειχτούν καθοριστικά στη διαμόρφωση της προθέσεως ψήφου των ψηφοφόρων. Εν πρώτοις, όσον αφορά στο «ευρωπαϊκό σύνθημα» του ΠΑΣΟΚ επισημαίνεται ότι, όπως και σε προηγούμενη ανάλυση υπογραμμίζαμε, η ευρωπαϊκή πορεία της Ελλάδος και κυρίως η συμμετοχή της χώρας μας στην ΟΝΕ, έχει ήδη προεξοφληθεί από τον κόσμο. Κάτι που είναι εμφανές επί ολόκληρες εβδομάδες και στο Χρηματιστήριο. Υπ'αυτή την έννοια είναι δύσκολο, σύμφωνα με μια άποψη, να θεωρηθεί αποτελεσματικό όπλο για το κυβερνών κόμμα, κάτι το οποίο μεγάλη μερίδα του εκλογικού σώματος θεωρεί αυτονόητο.

Σ'αυτή την αντίληψη, βεβαίως, έχει συμβάλει και η κυβέρνηση, η οποία από πολύ νωρίς είχε προβάλει την υπόθεση της ΟΝΕ ως κυβερνητικό επίτευγμα. Από την άλλη πλευρά, πάντως, μια εξίσου μεγάλη μερίδα ψηφοφόρων, θεωρώντας το ΠΑΣΟΚ ασπροποιημένο κόμμα και, συγχρόνως, αποφορτιζόμενη πολιτικά και έχοντας ενδιαφέρον μόνο για την οικονομική της επιβίωση, ενδεχόμενως να αισθάνεται ικανοποιημένη από την πορεία που ακολουθούν τα πράγματα. Αυτή η μερίδα θα μπορούσε να πει κανείς ότι θα αντιπροσωπεύει αυτό που θα λέγαμε «κόμμα του χρηματιστηρίου».

Οσον αφορά στη Νέα Δημοκρατία τώρα, η έμφαση που δίδει στον κοινωνικό τομέα έχει το πλεονέκτημα ότι ερεθίζει τις ευαίσθητες χορδές μεγάλου τμήματος του ελληνικού λαού, το οποίο βλέπει μεν την Ελλάδα να έχει αυξημένες πιθανότητες να μπει στην ΟΝΕ και, άρα, να καλυφθεί από μια ευρύτερη οικονομική ασφάλεια, εντούτοις όμως, το τμήμα αυτό των ψηφοφόρων έχει κάθε λόγο αφενός να θεωρεί αυτονόητη υποχρέωση κάθε κυβέρνησης την άσκηση πολιτικής για ό,τι καλύτερο μπορεί η πολιτική αυτή να συνεπάγεται για τη χώρα και τους κατοίκους της, αφετέρου δε να αισθάνεται ιδιαίτερως ανασφαλές από πλευράς δημόσιας τάξης, από πλευράς ασφαλιστικής κάλυψης, από πλευράς παιδείας και σε τόσους άλλους κοινωνικούς τομείς, στους οποίους η κυβέρνηση έχει να εμφανίσει μικρό έργο, απορροφημένη από τα οικονομικά κριτήρια του Μάαστριχτ. Ασφαλώς και η κοινωνική αυτή ευαισθησία που, για αρκετούς αναλυτές αποτελεί ένα μεγάλο αντίπαλο του ΠΑΣΟΚ, σε σημείο ώστε ακόμη και η είσοδος στην ΟΝΕ να μην αρκεί για να εξισορροπήσει την κυβερνητική αποτυχία στον κοινωνικό τομέα, αποτελεί ένα από τα «συν» στην εκλογική φαρέτρα του κόμματος της αξιωματικής αντιπολίτευσης.

Ομως η Ν.Δ. θα μπορούσε, όπως λένε οι ίδιοι ερευνητές των τάσεων της κοινής γνώμης, να χρησιμοποιήσει, πέραν των «κοινωνικών επιχειρημάτων», και στοιχεία που θα έπλητταν και αυτό ακόμη το «ευρωπαϊκό σύνθημα» της κυβέρνησης.

Και τούτο, διότι δεν αρκεί η συμμετοχή στην ΟΝΕ, που ασφαλώς είναι ένα κέρδος, αλλά και το τι έχει επιτύχει η χώρα μας, διά των κυβερνήσεων του ΠΑΣΟΚ, στην εκμετάλλευση της ιδιότητας του μέλους της Ευρωπαϊκής Ενωσης και των ενισχύσεων των διαρθρωτικών ταμείων, ώστε σε πολλούς τομείς να μην παραμένουμε ουραγοί, κάτω από την Ιρλανδία και την Πορτογαλία, οι οποίες κάποτε βρίσκονταν σε μειονεκτικότερη θέση από εκείνη της Ελλάδος.

Αρκεί να σημειωθεί ότι το κατά κεφαλήν ΑΕΠ της Ιρλανδίας έφθασε στο 104% του κοινοτικού μέσου όρου, τη στιγμή κατά την οποία το ελληνικό έχει φθάσει, μέσα σε ένα διάστημα 13 ετών, στο 69%, αυξημένο μόνο κατά 10 ποσοστιαίες μονάδες.

ΤΡΙΤΗ ΠΑΡΑΜΕΤΡΟΣ

3. Η τρίτη παράμετρος που θα επηρεάσει αποφασιστικά το αποτέλεσμα των ευρωεκλογών είναι ο τελικός βαθμός συσπείρωσης του κυβερνώντος κόμματος, κατά τις τρεις τελευταίες εβδομάδες. Το ΠΑΣΟΚ χρειάζεται να υπερβεί οπωσδήποτε το 81% - 82%του εκλογικού αποτελέσματος της προηγούμενης αναμέτρησης.

Οπως αναφέραμε και σε προηγούμενη ανάλυση, αν το ΠΑΣΟΚ κατορθώσει να προκαλέσει μια συσπείρωση σε ποσοστό του 80%, τότε θα έχει ως βάση εκκίνησεως ένα ποσοστό 33,2%. Και για να το υπερβεί θα πρέπει, όπως προαναφέρθηκε, να υπάρξουν πολλά λευκά και άκυρα ψηφοδέλτια.

Να σημειώσουμε ακόμη, σε σχέση προς το βαθμό συσπείρωσης που απαιτείται για το ΠΑΣΟΚ ότι, αυτή τη στιγμή εμφανίζεται στις δημοσκοπήσεις σταθεροποιημένη μια διαροή τρισήμισυ ως τεσσάρων ποσοστιαίων μονάδων, από τη δύναμη του ΠΑΣΟΚ προς τη Νέα Δημοκρατία.

ΤΕΤΑΡΤΗ ΠΑΡΑΜΕΤΡΟΣ

4. Η τέταρτη, τέλος, παράμετρος έχει να κάνει με τη δημοτικότητα την οποία θα διαμορφώσουν την τελευταία στιγμή από την προσωπική αντιπαράθεση τους οι δύο πολιτικοί αρχηγοί: ο Κώστας Σημίτης και ο Κώστας Καραμανλής. Κοινώς, θα έχει μεγάλη επιρροή στο εκλογικό σώμα και θα επηρεάσει την ψήφο του ο νικητής της αντιπαράθεσης των δύο αρχηγών. Στην περίπτωση μάλιστα που θα υπάρξει και τηλεοπτική αντιπαράθεση τους - αν βεβαίως υπάρξει - τότε, ενδεχομένως, οι εντυπώσεις θα είναι καταλυτικές. Με δεδομένη δε την κοινοβουλευτική παρουσία των δύο ανδρών στις προ ημερησίας διατάξεως συζητήσεις στη Βουλή, στις οποίες φαίνεται να υπερτερεί ο κ. Κ. Καραμανλής, η Νέα Δημοκρατία δείχνει να έχει ένα προβάδισμα στο κριτήριο αυτό. Στην περίπτωση που δεν υπάρξει απευθείας τηλεοπτική αντιπαράθεση των δύο αρχηγών, ρόλο θα παίξουν οι τηλεοπτικές εμφανίσεις τους και η πειστικότητα την οποία θα εκφράζουν με τις θέσεις τους.

TOP PROPERTIES
GEORGIOS S. PIPINOS
ΓΕΩΡΓΙΟΣ Σ. ΠΙΠΙΝΟΣ
ΜΕΣΙΤΗΣ ΑΣΤΙΚΩΝ ΣΥΜΒΑΣΕΩΝ
REAL ESTATE AGENT • MEMBER OF F.I.A.B.C.I.



Η "TOP PROPERTIES" είναι ατομική επιχείρηση και ανήκει εξ ολοκλήρου στον κ. Γεώργιο Σ. Πιπίνο, που από το 1971 ασχολείται αποκλειστικά και μόνο με επενδύσεις και REAL ESTATE, στο νησί της Ρόδου, καθώς και στην ευρύτερη περιοχή της Δωδεκανήσου.

ΑΠΕΥΘΥΝΟΜΑΣΤΕ: Στους σοβαρούς, απαιτητικούς και επιλεκτικούς επενδυτές - επιχειρηματίες - ελεύθερους επαγγελματίες, Ελληνες και ξένους, υψηλού εισοδηματικού επιπέδου, που ενδιαφέρονται να κάνουν μια σοβαρή επένδυση προβολής στο νησί της Ρόδου.

ΠΡΟΣΦΕΡΟΥΜΕ: Α) Υπηρεσίες και πληροφορίες που γίνονται σε προσωπικό επίπεδο με εχεμύθεια, διακριτικότητα και σοβαρότητα.
Β) Μεγάλη γκάμα υψηλής ποιότητας ακινήτων, όπως: 1) Ξενοδοχεία Α' και Β' κατηγορίας των 600 - 500 - 350 - 300 κλινών 2) Κεντρικά αστικά ακίνητα κατάλληλα για Τράπεζες - καταστήματα - γραφεία 3) Παραλιακές εκτάσεις, κατάλληλες για τουριστικές επενδύσεις των 150.000 - 100.000 - 70.000 - 50.000 - 36.000 τ.μ. και 4) Διαμερίσματα και μαιζονέτες προβολής.

ΣΤΟΧΟΣ ΜΑΣ ΕΙΝΑΙ: Να προσφέρουμε στο αγοραστικό μας κοινό υψηλής ποιότητας ακίνητα και ευκαιρίες στο νησί της Ρόδου. Η εικοσιπενταετής και πλέον πείρα μας στον τομέα αυτό αποτελεί εγγύηση.

ΣΥΝΘΗΜΑ ΜΑΣ ΕΙΝΑΙ: Επενδύστε στην ΡΟΔΟ ΤΩΡΑ, σε ακίνητα που ΑΝΤΕΧΟΥΝ ΣΤΟ ΧΡΟΝΟ.

Γεώργιος Σ. Πιπίνος
ΜΕΣΙΤΗΣ ΑΣΤΙΚΩΝ ΣΥΜΒΑΣΕΩΝ
Γιατί εμείς γνωρίζουμε καλύτερα!

TOP PROPERTIES is a private concern and Mr George S. Pipinos, its owner, has earned, over the years, a reputation for integrity and excellence in the world of Real Estate in the Dodecanese.

At Top Properties we try hard to attract important and selective investors: high calibre businessmen/women and discerning professional people, both Greek and foreign, who wish to acquire substantial and valuable property on Rhodes.

We offer our expertise and advice privately, discreetly and in strict confidence.

We keep a compehensive list of real estate of the highest specifications:

a. A' and B' class hotels (600, 500, 350, 300 beds capacity).

b. Centrally situated office buildings and other business premises.

c. Seaside land, ideal for development (hotels, holiday resorts, etc.), of 150.000, 100.000, 70.000, 50.000, 36.000 sq.m.

d. Luxury appartments, maisonettes, detached, semi - detached and terraced houses.

Our aim is to give our clients the opportunity to ecquire value for money, first class real estate on Rhodes. Our 25- year - old experience in Real Estate is our warranty.

Our moto is: Invest in Rhodes. Invest in property. It stands the test of time.

TOP PROPERTIES
and
George S. Pipinos
Because we Know best



KENNENTY 38, ΡΟΔΟΣ, 85 100, ΤΗΛ. (0241) 23895, 38243 και 094-676003. FAX: (0241) 20883
38 KENNEDY STR., RHODES, 85 100, TEL. (0241) 23895, 38243, and 094 - 676003. FAX: (0241) 20883

NEOTEX ΡΟΔΟΣ
ΑΝΝΗΣ ΜΑΡΙΑΣ 59 ΡΟΔΟΣ 85 100
ΤΗΛ.: 35863 - 77211-2 FAX: 30664
ΜΙΧ. ΚΑΛΛΙΓΕΡΟΣ ΠΟΛΙΤΙΚΟΣ ΜΗΧΑΝΙΚΟΣ • ΜΙΧ. ΚΑΡΡΑΣ ΜΗΧΑΝΟΛΟΓΟΣ ΜΗΧΑΝΙΚΟΣ
ΣΥΣΤΗΜΑΤΑ ΧΩΡΙΣΜΑΤΩΝ & ΨΕΥΔΟΡΟΦΩΝ
ΕΣΩΤΕΡΙΚΩΝ & ΕΞΩΤΕΡΙΚΩΝ ΧΩΡΩΝ
• ΓΥΨΟΣΑΝΙΑΕΣ
• ΤΣΙΜΕΝΤΟΣΑΝΙΑΕΣ
• ΔΙΑΚΟΣΜΗΤΙΚΑ
• ΠΛΑΚΕΣ ΟΡΥΚΤΩΝ ΙΝΩΝ
• ΑΩΡΙΑΕΣ ΑΛΟΥΜΙΝΙΟΥ
• ΔΙΑΤΡΗΤΕΣ ΜΕΤΑΛΛΑΙΚΕΣ ΟΡΟΦΕΣ
• ΗΧΟΜΟΝΩΤΙΚΑ
• ΗΧΟΑΠΟΡΡΟΦΗΤΙΚΑ
• ΜΕΤΑΛΛΑΙΚΑ ΚΤΙΡΙΑ


ΓΡΗΓΟΡΗ ΤΟΠΟΘΕΤΗΣΗ ΑΝΤΙΣΕΙΣΜΙΚΗ ΚΑΤΑΣΚΕΥΗ ΕΥΧΑΡΙΣΤΟ ΠΕΡΙΒΑΛΛΟΝ


ΕΛΕΥΘΕΡΙΑ ΣΧΕΔΙΑΣΜΟΥ ΔΙΑΚΟΣΜΗΣΗ ΚΑΙ ΗΧΟΑΠΟΡΡΟΦΗΣΗ ΛΕΙΤΟΥΡΓΙΚΟΤΗΤΑ ΚΑΙ ΑΙΣΘΗΤΙΚΗ

ΘΕΡΜΟΜΟΝΩΣΗ - ΗΧΟΜΟΝΩΣΗ - ΣΤΕΓΑΝΟΠΟΙΗΣΗ


DOW
Wallmate CW για θερμομόνωση διπλών εξωτερικών τοίχων


ΑΣΦΑΛΤΟΠΑΝΑ ΕΓΧΩΡΙΑ ΚΑΙ ΕΙΣΑΓΩΓΗΣ VERAL


ΑΣΦΑΛΤΙΚΑ ΚΕΡΑΜΙΔΙΑ


ΜΕΜΒΡΑΝΕΣ ΓΙΑ ΚΛΑΣΣΙΚΕΣ ΣΤΕΓΕΣ

- ΥΛΙΚΑ ΕΠΑΛΕΙΨΕΩΝ
- ΡΗΤΙΝΕΣ - ΕΠΟΞΕΙΔΙΚΑ
- ΣΙΛΙΚΟΝΕΣ - ΜΑΣΤΙΧΕΣ
- ΥΔΡΑΥΛΙΚΕΣ ΚΟΝΙΕΣ
- ΤΣΙΜΕΝΤΑ ΤΑΧΕΙΑΣ ΠΗΞΗΣ
- ΤΣΙΜΕΝΤΑ ΕΠΙΣΚΕΥΑΣΤΙΚΑ
- ΠΡΟΣΜΙΚΤΑ
- ΥΑΛΟΒΑΜΒΑΚΑΣ
- ΠΕΤΡΟΒΑΜΒΑΚΑΣ
- RICOFON

REVINEX

Carrier
ΜΕ ΤΟΝ ΑΕΡΑ ΤΟΥ 1ου ΚΛΙΜΑΤΙΣΤΙΚΟΥ
Σε τιμές έκπληξη και με συμφέροντα διακανονισμό
ΑΠΟΚΛ. ΑΝΤΙΠΡΟΣΩΠΟΣ ΔΩΔΕΚΑΝΗΣΟΥ
RODOS AIR Ε.Π.Ε.

ΕΧΟΥΜΕ ΤΙΣ ΑΠΑΝΤΗΣΕΙΣ
ΟΙΚΟΝΟΜΙΑ
ΔΙΑΡΚΕΙΑ ΖΩΗΣ
ΑΝΤΑΓΩΝΙΣΤΙΚΕΣ ΤΙΜΕΣ
ΔΥΝΑΤΟΤΗΤΑ ΠΡΟΣΑΡΜΟΓΗΣ
FULL SERVICE

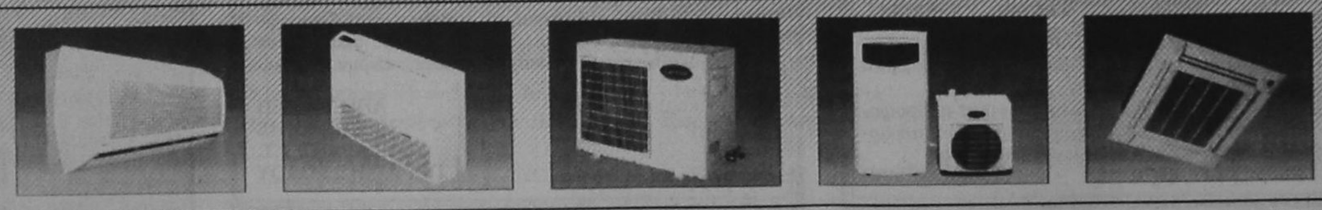

Rodos Air
ΚΑΡΡΑΣ ΜΙΧΑΗΛ ΜΗΧΑΝΟΛΟΓΟΣ
ΚΑΚΑΚΙΟΣ ΣΤΕΛΙΟΣ ΜΗΧΑΝΟΛΟΓΟΣ
ΚΑΛΛΙΓΕΡΟΣ ΜΙΧΑΛΗΣ ΠΟΛ. ΜΗΧΑΝΙΚΟΣ
ΚΕΝΤΡΙΚΗ ΔΙΑΘΕΣΗ - SERVICE - ΑΝΤΑΛΛΑΚΤΙΚΑ
ΓΕΩΡ. ΣΕΦΕΡΗ 76 ΡΟΔΟΣ (ΜΗ.ΔΙΑ.) - Τηλ.: 63680, 67250, 67251 FAX: 67251
Και σε εξουσιοδοτημένα καταστήματα: - ΚΡΕΜΑΣΤΗ: ΜΙΧΑΛΑΚΗΣ ΚΩΣΤΑΣ - ΑΦΑΝΤΟΥ: ΚΟΥΜΝΑΚΗΣ ΓΕΩΡΓΙΟΣ

ΠΑΠΑΔΟΠΟΥΛΟΣ ΙΑΚΩΒΟΣ & ΣΙΑ
ΜΗΧΑΝΗΜΑΤΑ - ΕΡΓΑΛΕΙΑ - ΑΝΟΞΕΙΔΩΤΑ - ΝΑΥΤΙΛΙΑΚΑ ΕΙΔΗ - ΒΙΟΜΗΧΑΝΙΚΑ ΕΙΔΗ
ΙΜΑΝΤΕΣ ΚΙΝΗΣΕΩΝ - ΡΟΥΛΕΜΑΝ - ΒΙΔΕΣ INOX - ΑΝΤΛΙΕΣ

ΑΝΤΛΙΕΣ ΘΑΛΑΣΣΗΣ
JABSCO
ΚΛΕΙΔΙΑ ΕΡΓΑΛΕΙΑ
USAG
ΕΡΓΑΛΕΙΑ
SKIL
INVERTER ΦΟΡΤΩΤΕΣ ΜΠΑΤΑΡΙΑΣ
PIONIER
ΒΙΝΤΖΙΑ
VALEX
ΑΝΤΛΙΕΣ ΝΕΡΟΥ
PEDROLLO
ΕΡΓΑΛΕΙΑ ΚΑΙ ΕΞΑΡΤΗΜΑΤΑ ΚΗΠΟΥ
Wolfpack
ΕΞΑΡΤΗΜΑΤΑ ΦΙΑΛΩΝ ΟΞΥΓΟΝΟΥ ΕΡΓΑΛΕΙΑ ΣΥΓΚΟΛΗΣΗΣ - ΚΟΠΗΣ
HARRIS
ΚΟΛΛΕΣ- ΛΙΑΝΤΙΚΑ ΚΑΙ ΚΑΘΑΡΙΣΤΙΚΑ
Permatex
ΣΠΡΕΙ ΚΑΘΑΡΙΣΤΙΚΑ ΣΚΑΦΩΝ - ΑΥΤΟΚ/ΤΩΝ ΚΑΙ ΓΕΝΙΚΗΣ ΧΡΗΣΗΣ
CHEMSEARCH
ΚΟΛΛΕΣ ΣΠΡΕΙ ΑΥΤ/ΤΩΝ
LOCTITE AUTO
STAYER
ΗΛΕΚΤΡΙΚΑ ΕΡΓΑΛΕΙΑ
FELISATTI
ΓΕΝΝΗΤΡΙΕΣ
GENERACET
BOSCH
ΑΥΣΤΡΑΛΙΑΣ 114 ΡΟΔΟΣ ΤΗΛ.: 0241/76258 - 9 FAX: 0241/76260 ΚΙΝ.: 094/307217

ΜΙΚΡΕΣ ΑΓΓΕΛΙΕΣ

ΜΙΚΡΕΣ ΑΓΓΕΛΙΕΣ

ΜΙΚΡΕΣ ΑΓΓΕΛΙΕΣ

ΕΝΟΙΚΙΑΣΕΙΣ ΑΚΙΝΗΤΩΝ

ΕΝΟΙΚΙΑΖΟΝΤΑΙ

στους Καστελλοριζιούς, (Ιξιά), μικρά δυάρια πλήρως επιπλωμένα, και με τα απαραίτητα σκεύη. Πληρ. Διακογεωργίου Κάλλιστος, τηλ. 29318 - 34598

ΕΝΟΙΚΙΑΖΟΝΤΑΙ

Δύο συνεχόμενα γραφεία στον Α' όροφο οικοδομής επί της οδού Δημ. Θεοδωράκη αριθμό 34. Πληρ. τηλ. 28106 (πρωινές ώρες) και τηλ. 32009 (μετά τη 5η απογευματινή)

ΕΝΟΙΚΙΑΖΟΝΤΑΙ με τον μήνα επιπλωμένα δωμάτια με ατομικό μπάνιο στο κέντρο της πόλης (Νιοχώρι) (πίσω από το Ξενοδοχείο «ΣΕΒΑΛΙΕ»), Πληροφορίες στο τηλέφωνο 27065

ΕΝΟΙΚΙΑΖΕΤΑΙ στο Φαληράκι, χώρος (80 τ.μ. με πολύ μεγάλο υπαίθριο χώρο) εντός της τουριστικής - εμπορικής ζώνης κατάλληλος για άσκηση κάθε είδους επιχειρηματικής και εμπορικής δραστηριότητας. Πληρ. 78540, 86315, 094-641757

ΕΝΟΙΚΙΑΖΕΤΑΙ

γραφείο κατάλληλο για επαγγελματική χρήση στον πρώτο όροφο οικοδομής οδού Δημ. Θεοδωράκη 43 (κοντά στην Πλατεία Κύπρου). Πληροφορίες: τηλ. 28106 (πρωινές ώρες) και 32008 (άλες τις ώρες)

ΕΝΟΙΚΙΑΖΕΤΑΙ διαμέρισμα τριάρι 1ου ορόφου στη λεωφόρο Ρόδου - Λίνδου 237 τηλ. 22228 και 77944

ΕΝΟΙΚΙΑΖΕΤΑΙ φούρνος, πλήρως εξοπλισμένος εντός πόλεως. Πληροφ. τηλ. 22127, 29552

ΕΝΟΙΚΙΑΖΕΤΑΙ διαμέρισμα 80 τ.μ. στην Γ. Σεφέρη 92, πληρ. τηλ. 64659 κ. Μένη

ΕΝΟΙΚΙΑΖΕΤΑΙ στην οδό Αγίας Λαύρας 68, πλησίον Πανεπιστημίου Αιγαίου, διαμέρισμα 50 τ.μ. πλήρως επιπλωμένο, κατάλληλο για φοιτητές. Ώρες επίσκεψης 9 - 13 και 18 - 21. Πληροφορίες τηλέφωνο 37.593

ΕΝΟΙΚΙΑΖΕΤΑΙ

κατάστημα στην οδό Ιπποδάμου 21 (τέως Συμπόσιο Γκάρντεν) απολύτως κατάλληλο για μπαρ, εστιατόριο πολυτελείας. Πληροφ. Τηλ. 21104, 01-8229444 Ώρες 6-8 μ.μ.

ΕΝΟΙΚΙΑΖΕΤΑΙ στην Ιαλυσό σε παραθαλάσσια περιοχή απέναντι από το ξενοδοχείο BLUE BAY, ημιτελής κατασκευή 260 τ.μ. σε οικόπεδο 2.700 τ.μ. για οποιαδήποτε τουριστική επιχείρηση. Πληρ. τηλ. 93807

ΕΝΟΙΚΙΑΖΕΤΑΙ γραφείο στην οδό Νικολάου Πλαστήρα 21 έναντι ξενοδοχείου «ΣΠΑΡΤΑΛΗ» εμβαδού 50 τ.μ. κατάλληλο και για δικηγόρο. Πληρ. τηλ. 0245-22008 - 23329

ΕΝΟΙΚΙΑΖΟΝΤΑΙ επιπλωμένα ή μη ένα δυάρι με μεγάλους χώρους και μιά γκαρσονιέρα κατάλληλη για εργένη, στην οδό Αγίων Αναργύρων 20. Πληρ. τηλεφ. 28710

ΕΝΟΙΚΙΑΖΟΝΤΑΙ στην Ιαλυσό Lux Studio των 50 τ.μ. Πληρ. τηλ. 35283

ΕΝΟΙΚΙΑΖΕΤΑΙ υπόγειος χώρος για αποθήκη εμβαδού 350 τ.μ., με ράμπα και μεγάλη αυλή για στάθμευση.

Επίσης έτερη ισόγειος αποθήκη, μέσα στην ίδια αυλή εμβαδού 80 τ.μ., Λεωφόρος Ρόδου - Λίνδου αρ. 230. Πληροφορίες Τσέλιος Μπάνιο τηλ. 64458,

ΕΝΟΙΚΙΑΖΕΤΑΙ, χωρίς «αέρα» κατάστημα 50 τ.μ., επί της Αγίου Γεωργίου και Υψηλάντου. Πληρ. τηλ. 0244-51659 ώρες καταστημάτων

ΕΝΟΙΚΙΑΖΕΤΑΙ κατάστημα 60 τ.μ. με δύο καμπινέ στο Ροδίνι, οδός Κυρήνης 12,, Πληρ. τηλ. 28727.

ΕΝΟΙΚΙΑΖΕΤΑΙ

επιπλωμένες γκαρσονιέρες σε ένα απέραντο κήπο με τηλέφωνο, κεντρική θέρμανση, ανεμιστήρες οροφής, αερόθερμα μπάνιου κλ.π. στο Κανδηλί, έναντι εστιατορίου «Αμυγδαλιά» τηλ. 92714

ΕΝΟΙΚΙΑΖΕΤΑΙ για φοιτητή στην Αθήνα (Ζωγράφου Γ. Παπανδρέου 54) πλήρως επιπλωμένο 2άρι, με τηλέφωνο και τηλεόραση. Πληροφορίες τηλ. 23661, 33926 Πασαΐτης

ΕΝΟΙΚΙΑΖΕΤΑΙ ΚΑΤΑΣΤΗΜΑ στα 100 μαγαζιά. Πληρ. 64583 μετά τις 8 μ.μ.

ΕΝΟΙΚΙΑΖΟΝΤΑΙ γραφεία σε νεόκτιστη οικοδομή επί της οδού Π. Μελά 40. Πληροφορίες στο τηλ. 20392

ΕΝΟΙΚΙΑΖΕΤΑΙ διαμέρισμα 95 τ.μ. στην πάροδο Λεμεσού. Πληροφορίες τηλ. 22932

ΕΝΟΙΚΙΑΖΕΤΑΙ μεγάλος ψηλοτάβανος αποθηκευτικός χώρος, εμβαδού 300 τ.μ., με είσοδο φορτηγών από ράμπα και άνετη αυλή εμβαδού 500 τ.μ. για στάθμευση αυτοκινήτων. Στην ίδια αυλή υπάρχει μεγάλη ισόγειος αποθήκη με σκεπή από σιδηροκατασκευή, η οποία ενοικιάζεται επίσης χωριστά ή μαζί με το υπόγειο. Η οικοδομή στην οποία βρίσκονται οι αποθήκες είναι επί της Λεωφόρου Ρόδου - Λίνδου 232, δίπλα από την επιχείρηση TSELIOS BANIO. Πληροφορίες τηλέφωνα 24514 και 64458

ΕΝΟΙΚΙΑΖΟΝΤΑΙ

Γραφεία επί της οδού Αλεξ. διακου 46 (εναντι ροδιακης επαυλης). πληροφοριες κ. παρασκευας στεργος τηλ. 24660 - 29719 (ωρες 9 π.μ. - 3 μ.μ.) ΤΗΛ. 74431 - (ΩΡΕΣ 5 μ.μ. - 10 μ.μ.)

ΕΝΟΙΚΙΑΖΕΤΑΙ αποθήκη 220 τ.μ. κατάλληλη για κατοικία, μαγαζί, γραφείο και επιχείρηση. Πληρ. 01-2828292

ΕΝΟΙΚΙΑΖΕΤΑΙ κατάστημα στο Φαληράκι 100 m^2, κατάλληλο για οποιανδήποτε χρήση με αιρ - κοντίσιον και τηλέφωνο. 100.000 μηνιαίως - Πληροφορίες τηλ. 38358

ΕΝΟΙΚΙΑΖΕΤΑΙ αποθήκη 180 τ.μ. ολόκληρη ή μισή με δύο εισόδους κατάλληλη για κάθε επαγγελματική χρήση στην διευθ. Θεμ. Σοφούλη 89. Πληρ. τηλ. 0244-51435

ΕΝΟΙΚΙΑΖΕΤΑΙ

χώρος 130 τ.μ. Αννης Μαρίας και Καζαντζάκη 5 κατάλληλο για επαγγελματική στέγη ή για οτιδήποτε άλλο. Τηλ. 27392 - 78097

ΧΡΥΣΟΧΟΕΙΟΝ ενοικιάζεται εντός του ξενοδοχείου LINDOS BAY σε κεντρικό σημείο έναντι RECEPTION τ.μ. 25. Πληροφορίες κ. Παρασκευά Ιωάννη ΤΗΛ. 0244-31501 από 10.00 μέχρι 15.00

ΣΤΗΝ ΙΑΛΥΣΟ κοντά στο Λύκειο και στη θάλασσα, μέσα σε ωραίο κήπο, **ενοικιάζονται** δύο καινούργια STUDIOS, επιπλωμένα με πολυκουζινάκι, Τηλ. 92630, 78082, 93507

ΕΝΟΙΚΙΑΖΕΤΑΙ

σε μεγάλο κτήμα 1 δυάρι και 3 γκαρσονιέρες πλήρως επιπλωμένα με τηλέφωνο, πλιακό, μεγάλες βεράντες, παρκινγκ, κ.τ.λ. Περιοχή Τρεις, Ιξιά. Πληρ. Τηλ. 92714.

ΕΝΟΙΚΙΑΖΟΝΤΑΙ καταστήματα επί της λεωφόρου Λίνδου 7ον χιλ. δεξιά πλευρά.

α) έναντι εργοστασίου Μαρμάρων Καβάσιλα, 150 τ.μ. γωνιακό

β) έναντι Φωνής Αμερικής 4 καταστήματα 100 τ.μ. με πατάρι 50 τ.μ. ύψους 5 μέτρα. Σε συνεργεία αυτοκινήτων δεν δίνονται. Τηλ. 23716.

ΕΝΟΙΚΙΑΖΟΝΤΑΙ

Καταστήματα για τουριστική εκμετάλλευση, σε ιδιαίτερα προνομιακή θέση, στην περιοχή Κιοταριού (από του παραλιακού δρόμου όμορα με τα ξενοδοχεία «Ρόδος Βίλαντς» και «Ρόδος Μαρίς»). Εξασφαλισμένη πελατεία, πολύ καλή προοπτική. Δεκτές μόνο σοβαρές προτάσεις. Χρόνος περιορισμένος. Πληροφορίες στα τηλέφωνα: 76378, 73987, 094-624669 Κον Χατζηδιάκον

ΤΙΜΗ ΕΥΚΑΙΡΙΑΣ ΕΝΟΙΚΙΑΖΕΤΑΙ

εστιατόριο στο Φαληράκι πλήρως εξοπλισμένο σε κεντρικό σημείο για μεγάλη χρονική διάρκεια. Πληρ. 093-864446 Γιώργος

ΕΝΟΙΚΙΑΖΟΝΤΑΙ

επιπλωμένα διαμερίσματα σε άριστη κατάσταση επί της οδού Κέννεντυ 37, περιοχή Μόντε Σμιθ. Πληρ. τηλ. 22892, 36010

ΕΝΟΙΚΙΑΖΕΤΑΙ

Βιοτεχνική αποθήκη 1700 τ.μ. με ράμπα φόρτωσης - εκφόρτωσης εξοπλισμένη με ράφια βαρέου τύπου, γραφεία κ.λπ. επί της Λεωφ. Καλλιθέας 2ο χλμ τηλ. 66707 και 094 - 34273

ΕΝΟΙΚΙΑΖΕΤΑΙ μεγάλο ακίνητο στην Π. Πόλη 450 τ.μ. πέτρινο με μεγάλη αυλή με δύο εισόδους από Ομήρου 74 και Ιποδάμου 63. Κατάλληλο για διάφορες χρήσεις. Μόνο σοβαρές προτάσεις. Πληροφορίες στα τηλέφωνα 34251, 21613, 65846 και στο φορητό 094 527986.

ΕΝΟΙΚΙΑΖΕΤΑΙ στη Π. Πόλη σε περίοπτη θέση της πλατείας Εβραίων - Μαρτύρων, διόροφο διατηρητέο ακίνητο, αποτελούμενο από 1ον όροφο 140 m^2 και 2ον όροφο 45 m^2 με 100m^2 βεράντα. Στο ακίνητο έχει γίνει αναπαλαίωση. Είναι κατάλληλο για οποιαδήποτε επαγγελματική χρήση. Πληρ. τηλ. 35174 ή 29284

ΕΝΟΙΚΙΑΖΟΝΤΑΙ στην Ιαλυσό επιπλωμένα διαμερίσματα 3 και 2 δωματίων. Πληρ. 22050 και 33441

ΕΝΟΙΚΙΑΖΕΤΑΙ αποθήκη 200 τ.μ. επί της Θεμ. Σοφούλη (κάτω από το ΤΕΒΕ). Πληρ. τηλ. 0244 - 51367

ΕΝΟΙΚΙΑΖΕΤΑΙ ημιυπόγειος χώρος με ράμπα, για χρήση αποθήκης, Ε=80 τ.μ., στην οδό Ευκλή αρ. 17 στους Χαλκίτες Ρόδου. Πληροφορίες τηλ. 52635, 65926. 51086

ΕΝΟΙΚΙΑΖΟΝΤΑΙ LUX επιπλωμένα STUDIOS στην Ιαλυσό των 60 τ.μ. Πληρ. τηλ. 35283

ΕΝΟΙΚΙΑΖΕΤΑΙ για επαγγελματική στέγη ισόγειο διαμέρισμα στην οδό 28ης Οκτωβρίου 4 Πληροφ. τηλ. 37600-27707

ΕΝΟΙΚΙΑΖΕΤΑΙ χώρος 200 τ.μ. με πατάρι 60 τ.μ. ύψος 4.70 με βοηθητικούς χώρους και αυλή, κατάλληλο για βιοτεχνία ή κονδρεμπόριο. Λουδίνου & Βιέννης 1. Πληροφορίες τηλ. 32815 Ώρες καταστημάτων

ΕΝΟΙΚΙΑΖΕΤΑΙ ισόγειος χώρος 166 τ.μ. στα Ασγούρου, Εμπορικό Κέντρο Μανουσέλη, για πολλαπλές χρήσεις σε καλή τιμή. Πληροφορίες τηλ. 24672

ΖΗΤΟΥΝ ΠΡΟΣΩΠΙΚΟ

ΖΗΤΕΙΤΑΙ μάγειρας για να εργασθεί στο εστιατόριο «Santa Lucia» στο Φαληράκι. Δεκτές μόνο σοβαρές προτάσεις. Πληρ. τηλ. 32755

ΖΗΤΕΙΤΑΙ από HOTEL CACTUS RECEPTIONIST απόφοιτος σχολής με γνώσεις H/Y UNIDATA. Πληροφορίες κ. Χρυσανθού τηλ. 26100 και 26088

ΖΗΤΟΥΝΤΑΙ κοπέλες για καφετέρια - εστιατόριο στην Κρεμαστή τηλ. 92033 κ. Λειτέρη.

ΖΗΤΕΙΤΑΙ

Κοπέλα για οικιακή βοηθός, και να προσέχει και παιδιά πληρ. 67372, 67373 κιν. 097643870

ΖΗΤΕΙΤΑΙ

κοπέλα για να εργασεί σε τουριστικό κατάστημα σε συνεχές ωράριο. Απαραίτητη προϋπόθεση η γνώση της Αγγλικής γλώσσας Πληρ. τηλ. 75782 26919

ΕΙΣΑΓΩΓΙΚΗ ΕΤΑΙΡΕΙΑ ΠΑΡΑΦΑΡΜΑΚΕΥΤΙΚΩΝ

Με έδρα την Θεσσαλονίκη ΖΗΤΑ αντιπρόσωπο για τα φαρμακεία του νομού Δωδεκανήσου ΤΗΛ. 031/209996, 279944, FAX 270725

ΖΗΤΟΥΝΤΑΙ από το ΡΟΔΟΣ ΕΞΠΡΕΣ αρχηγοί γκρουπ για Γερμανό και Ολλανδό Tour Operator για τη σαιζόν 1999. Τηλ: 31331

ΖΗΤΕΙΤΑΙ άτομο από εταιρεία πληροφορικής για υποστήριξη προγραμμάτων στο τμήμα εμπορικο-λογιστικών & ξενοδοχειακών εφαρμογών. Πληροφ. Τηλ. 75218-35104 9-2 & 5-8.30

ΑΠΟ την εταιρεία ΒΑΠ Π. ΚΟΥΓΙΟΣ ΑΒΕΕ, ζητείται νέος δραστήριος, οργανωτικός και φιλόδοξος για το τμήμα των πωλήσεων. Πτυχίο Οικονομικού Κλάδου ή Διοίκησης Επιχειρήσεων ή προϋπηρεσία στο χώρο των πωλήσεων, θα ληφθούν υπ' όψη. Αποδοχές ικανοποιητικές, σύγχρονο περιβάλλον εργασίας και προοπτικές εξέλιξης. Πληροφορίες τηλ. 61434

ΖΗΤΕΙΤΑΙ Υπάλληλος δια την θέση Operation Manager Γραφείου Γενικού Τουρισμού, με ανάλογα προσόντα. Οι επιθυμούντες, παρακαλούνται να στείλουν Βιογραφικό εις την Ταχ. Θυρίδα Νο 33 ΡΟΔΟΣ.

ΖΗΤΕΙΤΑΙ οικιακή βοηθός. 61527 κ. Χριστίνα.

Από Ανώνυμη Εταιρεία Εμπορίας τροφίμων - ποτών ζητούνται 1) οδηγός για διανομές (όχι πωλητής) με επαγγελματικό δίπλωμα 2) Εργάτες αποθήκης. Μισθός ικανοποιητικός Εργασία κεμπάνα - καλοκαίρι. Ωράριο συνεχές. Πληροφορίες 24-611

ΖΗΤΟΥΝΤΑΙ

Κοπέλες εμφανίσιμες για εργασία σε καφετέρια στο κέντρο της πόλης (bar - service) απαραίτητη προϋπηρεσία πληρ. τηλ. 094916600 κ. Νίκο

ΜΕΓΑΛΟΣ ΑΘΛΗΤΙΚΟΣ ΟΔΗΓΟΣ ΖΗΤΑ ΣΥΝΕΡΓΑΤΗ

για να κλείσει 20 διαφημιστικές καταχωρήσεις στον οδηγό «Αθλητικές Ματιές» στην πόλη σας. Σας δίνουμε 500.000 δρχ. για ένα μήνα. Προοπτικές συνεργασίας και σε άλλους τομείς. Τηλεφωνείστε τώρα 41.79.831, 42.26.476-7, 41.15.225

ΖΗΤΕΙΤΑΙ νέος ή νέα κάτω των 30 ετών, γνώστης Αγγλικής, Γερμανικής και χρήστης Υπολογιστή για εργασία σε ΤΟΥΡΙΣΤΙΚΟ ΓΡΑΦΕΙΟ. Για πληροφορίες τηλ. 77040 από 09.00-14.00 καθημερινά εκτός Σαββάτου και Κυριακής.

ΚΥΡΙΑ απόφοιτος εξωτερικού (Γλωσσολογίας) ζητεί ανάλογον εργασιακή θέση, παραδίδει μαθήματα ΓΕΡΜΑΝΙΚΗΣ, ΓΑΛΛΙΚΗΣ, ΑΓΓΛΙΚΗΣ ΙΤΑΛΙΚΗΣ, ΙΣΠΑΝΙΚΗΣ και ΤΟΥΡΚΙΚΗΣ, επίσης μεταφράζει κείμενα αντιστοίχως. Πληρ. τηλ. 32341 ώρες γραφείου.

ΤΟ ΓΡΑΦΕΙΟ ΓΕΝΙΚΟΥ ΤΟΥΡΙΣΜΟΥ AIRTOYR GREECE A.E. ΖΗΤΕΙ

Γραμματέα με καλή γραπτή και προφορική γνώση της Ελληνικής, Αγγλικής και Γερμανικής γλώσσας. Χειρίστρια υπολογιστού (πρόγραμματα MICROSOFT), με πείρα σχετικά με τον τουρισμό της Ρόδου Πληροφορίες: Δευτέρα έως Παρασκευή από 09.00 έως 15.00, Τηλ. 77040

Από την TSIKKIS SECURITY ζητούνται για μόνιμη απασχόληση:

- Φύλακες

- Τεχνικός Ηλεκτρονικός ή Ηλεκτρολόγος

Για πληροφορίες στο τηλ. 64666 από 17.00 έως 20.30

ΥΠΑΛΛΗΛΟΣ ΥΠΟΔΟΧΗΣ

ζητείται από κεντρικό ξενοδοχείο

Απατούμενα προσόντα

- **Προϋπηρεσία**
- **Αγγλικά - Γερμανικά**
- **Office/ Windows**
- **Ξενοδοχειακό Unidata**

Πληροφορίες τηλέφωνο 30601

ΖΗΤΕΙΤΑΙ ΒΟΗΘΟΣ ΛΟΓΙΣΤΗΣ

ΒΟΗΘΟΣ ΛΟΓΙΣΤΗΣ νέος ή νέα για μόνιμη εργασία σε όμιλο ανώνυμων εταιρειών στην πόλη της Ρόδου. Ο όμιλος εξάγει τα προϊόντα του σε χώρες της Ευρώπης. Η αύξηση του παραγωγικού δυναμικού και η επέκταση σε νέες επιχειρηματικές δραστηριότητες δημιουργεί την ανάγκη επί πλέον σιελέχωσης του λογιστηρίου. Προϋποθέσεις:

- Απόφοιτος ανώτερης ή ανώτατης σχολής στην Λογιστική, Διοίκηση Επιχειρήσεων ή στα Χρηματοοικονομικά.
- Ενα έτος προϋπηρεσία τουλάχιστον σε μηχανογραφημένο λογιστήριο. Γνώση Κ.Β.Σ., Φ.Π.Α. και προγράμματος ΚΕΦΑΛΑΙΟ επιθυμητή.
- Εμπειρία στον χειρισμό εργαλείων Word, Excel και Windows
- Οργανωτική ικανότητα και διάθεση για μάθηση και ομαδική εργασία

Προσφέρονται άριστες συνθήκες εργασίας σε μηχανογραφημένο περιβάλλον, ικανοποιητικός μισθός ανάλογα με την προϋπηρεσία, σταθερό ωράριο 8:00-4:00 σε πενθήμερη βάση, ιατροφαρμακευτική περίθαλψη και προοπτικές εξέλιξης.

Τηλ. 73323, ώρες 9:00-12:00

ΑΥΤΟΚΙΝΗΤΑ

ΖΗΤΩ αυτοκίνητο 2-3 ετών μικρού κυβισμού. Πληρ. τηλ. 23143

ΠΩΛΕΙΤΑΙ μηχανή HONDA STEED 400 σε άριστη κατάσταση. Πληρ. τηλ. 94994

ΠΩΛΕΙΤΑΙ άδεια φορτηγού αυτοκινήτου δημοσίας χρήσεως πληροφορίες τηλ. 41263

ΠΩΛΕΙΤΑΙ OPEL VECTRA 1600 c.c. του 1993 χρώματος μαύρο, σε καλή κατάσταση. Πληροφορίες τηλ. 66356

ΠΩΛΕΙΤΑΙ LANCIA DEDRA A/C 1600 c.c. του 1991 σε άριστη κατάσταση. Πληροφορίες: τηλ. (0241) 47-667 κο Γ. Μώρο

ΠΩΛΟΥΝΤΑΙ: 1) Αυτοκίνητο μάρκας VW (Polo) 16βάλβιδο με όλα τα EXTRA σε τιμή ευκαιρίας (12.000 χλμ). 2) γεννήτρια 40kw σκεδόν καινούργια, αμερικανικής προελεύσεως. Πληρ. τηλ. 0244-51110, 0932892718.

ΠΩΛΕΙΤΑΙ VW II Golf 16V μοντέλο '87 σε άριστη κατάσταση 1.500.000 και με ευκολίες πληρωμής. Πληρ. στο 73601 απογευμ. ώρες

ΠΩΛΕΙΤΑΙ ΑΛΦΑ ΡΟΜΕΟ 146 1400 cc 11/95 18.500 Kmh. σε άριστη κατάσταση με FULL EXTRA. Μόνον σοβαρές προτάσεις. Πληρ. 75487 - 094-438097

ΠΩΛΕΙΤΑΙ ALFA 33, 1.2 χρώμα μαύρο με ζάντες αλουμινίου, ραδ/φωνο σε άριστη κατάσταση. Βρίσκεται έξωθεν πρατηρίου JET OIL Δ.ΠΙΣΣΑΔΑΚΗ, Παραδείση. Τηλ. 21600 - 83429

ΠΩΛΕΙΤΑΙ RENAULT CLIO 1.200 cc τετράπορτο με 17.000 χλμ. σε άριστη κατάσταση και χρώματος μπορντώ, μοντέλο 1994. Δεκτός κάθε έλεγχος. Πληρ. τηλ. 30877

ΠΩΛΕΙΤΑΙ OPEL KADET 1200 cm μοντέλο 1986 σε καλή κατάσταση. Τιμή 1.200.000. Πληροφορίες τηλ. 74575 ώρες πρωί 9.00 έως 1.00 απόγ. 5.00 έως 9.00

ΠΩΛΕΙΤΑΙ: MAZDA 323F, 16 βαλβίδες, air condition, υδραυλικό τιμόνι, ηλεκτρικά παράθυρα, κεντρικό κλείδωμα, ζάντες αλουμινίου, ραδιοκασετόφωνο, ενισχυτής equalizer, σε πολύ καλή κατάσταση. Τιμή: δρχ. 3.000.000. Πληρ. Τηλ. 34.000

ΠΩΛΕΙΤΑΙ αυτοκίνητο ΚΡΑΪΣΛΕΡ ΣΤΡΑΤΟΥΣ 2000 c.c. κάμπριο μοντέλο. Οκτώβριος 96. Φουλ έξτρα. Δεκτές μόνο σοβαρές προτάσεις. Πληροφορίες τηλ. 66060 κον Σταύρο.

ΠΩΛΕΙΤΑΙ - ΕΝΟΙΚΙΑΖΕΤΑΙ Αυτοκίνητο - καντίνα σε άριστη κατάσταση, κατασκευής 1996 μάρκος MERCEDES 410 D μήκους 4μ., πλάτους 2 μ. και ύψους 2.10μ. Για περισσότερες πληροφορίες ο κ. Γιάννης στο τηλ. 0244/44.251 από 09.00-14.00 και στο τηλ. 0244/44.490 από 20.30 - 24.00

ΠΩΛΕΙΤΑΙ αυτοκίνητο NISSAN βενζίνη Modele 87. Τηλ. 96583, 094 565948, 093 585024

ΠΩΛΕΙΤΑΙ HONDA CIVIC μοντέλο 89 1200 cc 16V σε άριστη κατάσταση. Τιμή 1.700.000 Πληρ. τηλ. 87777

ΠΩΛΕΙΤΑΙ: Επιβατηγό MERCEDES E200 mod. 95, Fulll extra. Πληροφορίες, τηλ.: 62649 & 63830, ώρες 8-3.

ΠΩΛΟΥΝΤΑΙ τα ακόλουθα αυτοκίνητα σε άριστη κατάσταση και σε προσιτές τιμές και ευκολίες. SEAT MARBELLA μοντέλο 1994 Πληροφ. στα τηλ. 21819-25888

ΠΩΛΟΥΝΤΑΙ 1) PIAGIO SFERA 50cc Scooter 2) YAMAHA C.T. 50cc. Πληρ. 94733

ΠΩΛΕΙΤΑΙ Αυτοκίνητο FORD ESCORD 1.100 κ. σε καλή κατάσταση και λογική τιμή. Πληρ. τηλ 22975

ΠΩΛΕΙΤΑΙ: αυτοκίνητο μάρκας LANCIA 1600 μοντέλο 1993, σε άριστη κατάσταση έναντι 3 εκ. δρχ. Πληρ. τηλ. 094-163844

ΔΙΑΦΟΡΑ

ΠΩΛΟΥΝΤΑΙ

ΕΥΚΑΙΡΙΑ - ΑΜΕΣΗ ΠΑΡΑΔΟΣΗ

1. ΡΕΤΙΡΕ 70 τ.μ., στου Φώκιαλη (Γαριβάλδη και Στεφ. Καζούλη γωνία) με ασανσέρ, με δύο υπνοδωμάτια. Ευκολίες πληρωμής
2. ΣΤΗΝ ΠΑΛΑΙΑ ΠΟΛΗ, παραδοσιακή μονοκατοικία, σε άριστη κατάσταση, Ευκολίες πληρωμής
3. ΔΙΑΜΕΡΙΣΜΑΤΑ υπό κατασκευή προς πλήρη αποπεράτωση.

ΔΥΑΡΙΑ - ΤΡΙΑΡΙΑ - ΤΕΣΣΑΡΙΑ στις περιοχές: α) Καρακόνερο, με θέα τη θάλασσα, γωνία Καλλιθέας και Καλλιπάτειρας, β) στο Αραπάκι σε 3.000 τ.μ. οικόπεδο, με θέα προς Μόντε Σμιθ, γ) Αθηνών με απεριόριστη θέα.

ΔΑΝΕΙΑ ΔΕΚΤΑ - ΕΥΚΟΛΙΕΣ ΠΛΗΡΩΜΗΣ Επίσης, καταστήματα στην περιοχή Καλλιθέας και Καλλιπάτειρας.

ΠΛΗΡΟΦΟΡΙΕΣ: ΤΗΛ: 29318 - 34598

κ. ΚΑΛΛΙΣΤΟ ΔΙΑΚΟΓΕΩΡΓΙΟΥ

Διεύθυνση: Κων/νου Τσαλδάρη 28 ΡΟΔΟΣ

ΠΩΛΕΙΤΑΙ βάρκα 4.95. Πληρ. 63451, 094 665215

ΠΩΛΕΙΤΑΙ μπιλιάρδο αμερικάνικο σε άριστη κατάσταση σε τιμή ευκαιρίας. Πληρ. τηλ. 0241-51095

ΠΩΛΕΙΤΑΙ καινούργια ταμειακή μηχανή μάρκας CASIO. Πληρ. τηλ. 79205

ΗΛΕΚΤΡΟΛΟΓΟΣ

αναλαμβάνει την ηλεκτρική εγκατάσταση του ιδιωτικού και επαγγελματικού σας χώρου, επισκευές - συντηρήσεις ανακαινίσεις. Ο Μιχάλης τηλ. κιν. 093-683243

ΠΩΛΕΙΤΑΙ κατάστημα εμπορίας Ηλεκτρονικών Υπολογιστών και αναλωσίμων με πλήρη εξοπλισμό και εξασφαλισμένη πελατεία. Πληροφορίες: Ερνεστ Μπέβιν 35 (πλησίον Ζαχαροπλαστείο Κάντιο) - τηλ. 32670 και 76536 - 29633

ΠΩΛΕΙΤΑΙ καινουργής από άριστο μέταλλο θυρίδα διαστάσεων περίπου 2 μέτρα ύψος x 1 πλάτος με 20 θυρίδες - συρτάρια κατάλληλη για ξενοδοχεία και πανσιόν. Πληροφορίες τηλ. 86622 απογευματινές και βραδυνές ώρες.

ΠΩΛΟΥΝΤΑΙ λόγω αναχωρήσεως σε τιμη ευκαιρίας: 2 ψυγεία - ποδηλάτο κλασσικό με διπλό σκελετό - 2 ραδιοκασετόφωνα - 1 τηλεόραση PHILIPS με τραπεζάκι - παράθυρο καινούριο αλουμινένιο μεγάλο - 1 κρεβάτι ημίδιπλο σιδερένιο παραδοσιακό - τραπέζι με 4 καρέκλες αλουμινένιες - 4 καρέκλες πλαστικές με τραπέζι - 2 κρεβάτια σουηδικά ημίδιπλα με στρώματα - 2 καθρέπτες - 10 μεγάλα κεραμίδια για στέγασπρο- είδη υγιεινής - 1 ντουλάπα ξύλινη τετράφυλλη με κομοδίνο - 1 σώμα καλοριφέρ - 1 κρεβάτι κάρινο με ορθοπεδικό στρώμα διπλό - 2 σκάλες διαμερίσματος αλουμινίου και ξύλινη - 3 φιάλες υγραερίου - 1 πετρογκάζ - 60 μέτρα λάστιχο ποτίσματος - παπούτσια - ρούχα - εργαλεία - ψησιέρα - 10 συρτάρια ξύλινα. Πληρ. τηλ. 32985

ΠΩΛΕΙΤΑΙ

Σκαφτικό μηχάνημα 4Χ4 15 ίππους σπαστό στην μέση κατάλληλο για αμπελια, δέντρα κ.τ.λ. λόγω αναχώρησης. Σε τιμή ευκαιρίας. Πληρ. 74311

ΠΩΛΕΙΤΑΙ

σκάφος ταχύπλοο 7.40μ. λόγω αναχώρησης σε τιμή ευκαιρίας. Πληρ. 74311

ΕΥΚΑΙΡΙΑ - ΠΩΛΕΙΤΑΙ πλήρης εξοπλισμός χρυσοχοείου σε πολύ καλή κατάσταση και σε τιμή μεγάλης ευκαιρίας. Πληρ. τηλ. 22704

ΖΗΤΕΙΤΑΙ προς αγορά μονοκατοικία ή μεζονέτα με κήπο 120-160 τ.μ. έτοιμη ή υπό κατασκευή. Περιοχές Ρόδου - Κοσκινού. Αποκλείονται μεσίτες. Τηλ. 094-368123

ΠΩΛΟΥΝΤΑΙ ράφια μεταχειρισμένα σε πολύ καλή κατάσταση και σε καλή τιμή, κατάλληλα για Super Market. Πληροφορίες τηλ. 24471

ΠΩΛΟΥΝΤΑΙ ράφια μεταχειρισμένα σε πολύ καλή κατάσταση και σε καλή τιμή, κατάλληλα για Super Market. Πληροφορίες τηλ. 24471

ΠΩΛΕΙΤΑΙ μπιλιάρδο σε καλή τιμή. Πληρ. τηλ. 0244-51095

ΠΩΛΕΙΤΑΙ ταχύπλοο σκάφος 7,5 μέτρα. Τηλ. Σύμης 0241-71040, Πειραιάς 01-4320826

ΠΩΛΗΣΕΙΣ ΑΚΙΝΗΤΩΝ

ΠΩΛΕΙΤΑΙ σπίτι σε αρίστη κατάσταση στη Μαλώνα σε καλή τιμή. Πληρ. τηλ. (0244) 51119.

ΠΩΛΟΥΝΤΑΙ δύο άρτια οικόπεδα άνω των 4.000 τ.μ. το καθένα, στην περιοχή του ΚΕΓΕ (Αμπελουργικό Φυτώριο Ρόδου) με καταπληκτική θέα. Πληρ. Τηλ. 24466

ΠΩΛΕΙΤΑΙ

μεζονέτα 180 τ.μ. σε κατάσταση σκελετού μπετόν αρμέ, στην οδό Κεφαλληνίας (πλησίον οδού Αθηνών), με φανταστική θέα. Πληρ. τηλ. 28616, 37848

ΠΩΛΕΙΤΑΙ οικόπεδο 600 τ.μ. με σπίτι και πρόσοψη στο δρόμο 14 μ. στα Κρητικά. Αρ. 54 Πληρ. τηλ. 22933

ΕΥΚΑΙΡΙΑ

ΠΩΛΕΙΤΑΙ γωνιακό ακίνητο ισόγειο, με 3 καταστήματα 98 τ.μ. και 2 στούντιος 77 τ.μ. στον 1 όροφο,Ιπποδάμου 54, Π. Πόλη Πληρ. τηλ. 63237

ΠΩΛΕΙΤΑΙ διαμέρισμα στο «ΜΗΔΕΙΑ» τριάρι (μικρό), Ε=53 τ.μ. ρετιρέ, με θέα, και τζάκι. Δεκτά δάνεια.

ΠΩΛΕΙΤΑΙ αποθήκη επιφάνειας 340 τ.μ. εντός της πόλεως, σε τιμή ευκαιρίας, λόγω αναχωρήσεως. Πληρ. τηλ. 32985 και 01-2828292

ΠΩΛΕΙΤΑΙ

κατάστημα 160 τ.μ. στην οδό Λευκωσίας κάθετος Αννης Μαρίας. Διατίθεται για πολλές χρήσεις. Πληροφορίες στα τηλέφωνα: 097 -822319 & 0244-24032

ΠΩΛΕΙΤΑΙ

ΜΑΘΗΜΑΤΑ ΓΕΡΜΑΝΙΚΩΝ

Καθηγήτρια Γερμανικής Φιλολογίας διπλωματούχος Πανεπιστημίου Μονάχου με πολυετή πείρα παραδίδει μαθήματα για όλα τα επίπεδα. Τηλ.: 65 359, 62 887

**ΠΩΛΕ



Βασικοί Δείκτες Χ.Α.Α.							Τελευταίοι Μακροοικονομικοί δείκτες				
Δείκτες Χ.Α.Α.	Τιμή 18-Μαϊ	% Μεταβολές από 31/12/1998	Προηγ. μέρα	12μ μέγ.	12μ ελάχ.	Όγκος δρχ (εκ)		1999 Τιμή	Αλλαγές ιδιοτ. δρχ.% 1998	1997	1996
Τράπεζες	9093,37	56,83	4,94	9449	3014	37.287	ΔΕΠ (%)	3,70	3,50	3,50	2,60
Ασφάλειες	2126,89	64,76	3,82	2153	923	1.853	Πληθωρισμός (%)	2,00	4,80	5,70	8,20
Βιομηχανίες	2409,18	40,56	4,26	2422	1262	17.627	12μ Έντ. χραμ. %	8,70	10,30	11,38	11,20
Καταναλ.	1856,50	269,71	1,91	1927	365	25.290	Διατ/ική Ο/Ν, (%)	10,10	11,70	11,50	12,80
Συμμετοχών	3148,08	46,02	3,16	3231	1407	8.117	1m ATHIBOR, %	10,09	12,09	13,39	12,67
Παράλληλη	532,40	155,15	3,17	540	144	23.334	ΕΥΡΩ/ΔΡΧ ετησίως	325,40	1,72	1,01	3,05
Γ. Δ.	4106,50	50,01	4,32	4132	1734	198.662	USD/ΔΡΧ ετησίως	304,52	14,41	4,21	-1,27

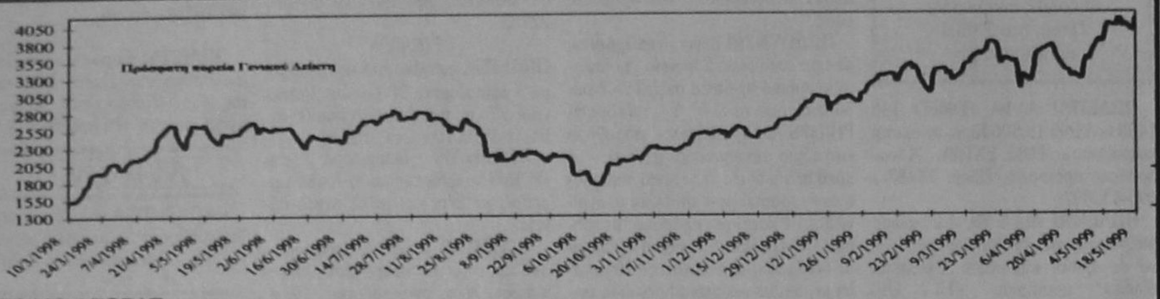

ΣΧΟΛΙΟ ΑΓΟΡΑΣ

Οι τιμές των μετοχών ανέκαμψαν κατά τη διάρκεια της συνεδρίασης της Τρίτης, με τον Γ.Δ. να κερδίζει πάνω από 169 μονάδες. Ο τραπεζικός και ο κατασκευαστικός κλάδος ήταν οι πρωταγωνιστές, καθώς οι επενδυτές διαπίστωσαν ότι το χθεσινό συμβάν με την Τουρκία δεν ήταν υψίστης σημασίας. Το επενδυτικό ενδιαφέρον φαίνεται να επικεντρώνεται ξανά σε μετοχές blue chips, οι οποίες ήταν τελευταία παραμερισμένες, αφήνοντας χώρο για κέρδη σε μετοχές μικρής και μεσαίας κεφαλαιοποίησης. Παραμένουμε στις θέσεις μας σχετικά με τις προοπτικές της αγοράς μέχρι τις Ευρωεκλογές τον Ιούνιο και αναμένουμε ότι το ενδιαφέρον για μετοχές blue chips θα συνεχιστεί, εφόσον φυσικά οι εξωτερικοί παράγοντες – όπως η κρίση στο Κόσοβο και τα αμερικάνικα επιτόκια – δεν χειροτερεύσουν.

ΣΥΝΕΔΡΙΑΣΗ ΤΗΣ 18 ΜΑΙΟΥ 1999

ΤΡΑΠΕΖΕΣ	ΤΙΜΗ	%	ΤΖΙΡ	ΚΛΩΣΤΟΥΦΑΝΤΟΥΡΓΙΚΕΣ	ΤΙΜΗ	%	ΤΖΙΡ	ΠΑΡΑΛΛΗΛΗ	ΤΙΜΗ	%	ΤΖΙΡ
ΑΤΤΙΚΗΣ (ΚΟ)	6.500	3,50	154.541	ΤΡΙΑ ΑΛΦΑ (ΚΟ)	4.715	5,01	125	ΚΑ. ΚΟΡΙΝΘΟΥ-ΚΟΡ-ΦΙΛ (ΚΟ)	2150	-1,83	115.880
ΓΕΝΙΚΗ ΤΡΑΠΕΖΑ ΤΗΣ ΕΛΛ.	24.350	7,03	65.921	ΤΡΙΑ ΑΛΦΑ (ΠΟ)	4300	0,00	0	ΚΑ. ΚΟΡΙΝΘΟΥ-ΚΟΡ-ΦΙΛ (ΠΟ)	1705	-4,75	6.050
ΕΘΝΙΚΗ ΤΡΑΠΕΖΑ ΤΗΣ ΕΛΛ.	22.610	5,65	385.210	ΚΛΩΣΤ. ΝΑΟΥΣΗΣ (ΚΑ)	11.320	1,98	428.330	ΗΛΙΟΦΩΝ (ΚΑ)	7.380	-1,73	26.410
ΕΤΕΒΑ (ΚΟ)	52.000	7,00	14.381	ΔΟΥΖΟΣ (ΚΑ)	4.760	2,59	165.900	ΗΛΙΟΦΩΝ (ΠΑ)	7.500	0,00	0
ΕΤΕΒΑ (ΠΟ)	50.900	7,16	4.010	ΔΗΜΗΤΡΙΑΔΗΣ	15560	4,36	49.895	EUROMEDICA (ΚΟ)	3.207	7,98	285.377
ΕΛΛΑΔΟΣ (ΚΟ)	66.960	2,98	2.019	ΕΤΜΑ ΤΕΧΝ ΜΕΤΑΞΗΣ (ΚΟ)	3.930	5,93	74.750	ΕΠΙΦΑΝΕΙΑ ΙΝΤΕΡΤΥΠ (ΚΟ)	4.696	8,00	286.792
ΕΜΠΟΡΙΚΗ ΤΡΑΠΕΖΑ ΤΗΣ ΕΛΛ.	57.605	3,23	73.574	ΕΤΜΑ ΤΕΧΝ ΜΕΤΑΞΗΣ (ΠΟ)	3.240	8,00	40.633	SINGULAR (ΚΟ)	6.680	4,87	181.240
EUROBANK	15.890	4,54	83.267	ΛΑΝΑΚΑΜ (ΚΑ)	4320	8,00	60.255	ΙΣΕΛΟΝΤΑ ΙΧΘΥΟΤΡΟΦΕΙΑ	3.045	6,10	323.645
ΕΡΓΑΣΙΑΣ (ΚΟ)	30.495	4,43	140.110	ΛΑΝΑΚΑΜ (ΠΑ)	4125	7,98	10.225	ΤΕΞΑΠΡΕΤ	2.788	7,98	4.080
ΙΟΝΙΚΗ ΤΡΑΠΕΖΑ ΤΗΣ ΕΛΛ.	17.300	3,28	84.160	ΜΑΚΕΔΟΝΙΚΑ ΚΛΩΣΤ. (ΚΑ)	1382	7,97	840.100	CONNECTION	2.110	2,68	44.350
ΜΑΚΕΔΟΝΙΑΣ - ΘΡΑΚΗΣ	14.900	5,52	64.566	ΜΑΚΕΔΟΝΙΚΑ ΚΛΩΣΤ. (ΠΑ)	1204	7,98	45.830	RIDENCO (ΚΑ)	4810	2,34	63.350
ΠΕΙΡΑΙΩΣ (ΚΟ)	9.800	5,95	575.521	ΦΙΝΤΕΞΠΟΡΤ (ΚΟ)	2840	7,17	46.830	ΜΟΥΡΙΑΔΗΣ (ΚΑ)	5800	7,99	4.560
ALPHA ΤΡΑΠΕΖΑ ΠΙΣΤΕΩΣ (ΚΟ)	22.440	4,86	222.821	ΕΛΦΙΚΟ (ΚΑ)	4440	2,78	2.800	ΚΡΕΚΑ, (ΚΑ)	3.909	7,98	65.130
ΤΡΑΠΕΖΑ ΧΙΟΥ	9.580	4,70	45.472	ΕΛΦΙΚΟ (ΠΑ)	3900	1,04	1.100	METROLIFE (ΚΟ)	3132	8,00	345.350
ΚΕΝΤΡΙΚΗΣ ΕΛΛΑΔΟΣ	8.280	6,56	203.280	FANCO (ΚΑ)	6.735	-3,79	155.190	ΕΛΒΕ-ΕΝΔΥΜΑΤΩΝ (ΚΑ)	2.073	7,97	112.080
ΚΕΝΤΡΙΚΗΣ ΕΛΛΑΔΟΣ	8.000	7,38	36.436	ΜΠΡΙΤΑΝΝΙΑ	4607	7,99	38.576	YALCO-ΚΩΝΣΤΑΝΤΙΝΟΥ (ΚΑ)	5.200	-3,53	14.490
ΔΩΡΙΚΗ ΤΡΑΠΕΖΑ	11.650	4,39	317.870	ΝΗΜΑΤΕΜΠΟΡΙΚΗ (ΚΟ)	13.298	7,99	1.180	RIOPESCA ΥΔΑΤΙΝΕΣ ΔΥΤ.ΕΛΛ	0	0,00	0
ASPIS BANK	7.805	2,70	59.202	ΓΙΑΝΝΟΥΣΗΣ Γ.	3.380	5,63	54.580	ΠΕΙΡΑΙΩΣ ΧΡΗΜΑΚΕΣ ΜΙΣΘ	9.500	-3,06	6.830
ΑΣΦΑΛΕΙΕΣ				ΜΟΥΖΑΚΗΣ (ΚΑ)	2797	7,99	67.290	ΡΕΜΕΚ	3.343	7,98	304.640
ΕΘΝΙΚΗ ΑΣΦ.	17.550	5,72	38.388	ΜΟΥΖΑΚΗΣ (ΠΑ)	3180	7,80	10.170	ΕΛΛΑΤΕΞ ΣΥΝΘΕΤΙΚΑΙ ΙΝΕΣ	3120	0,00	89.040
ΑΣΠΙΣ ΠΡΟΝΟΙΑ (ΚΟ)	4.980	0,00	34.440	ΕΠΙΛΕΚΤΟΣ ΚΛΩΣΤ.	2908	7,98	115.330	ΚΟΥΜΠΑΣ ΑΣΦ. ΣΥΜΒ.	6.696	8,00	77.530
ΑΣΠΙΣ ΠΡΟΝΟΙΑ (ΠΟ)	2.785	3,15	18.215	ΕΛΛΗΝΙΚΗ ΥΦΑΝΤΟΥΡΓΙΑ (ΚΑ)	2130	7,85	257.250	ΡΑΔΙΟ ΚΟΡΑΙΔΗ	8.900	2,30	45.020
ΦΟΙΝΙΞ ΓΕΝ. ΑΣΦ	12.600	0,80	750	ΜΙΝΕΡΒΑ ΑΦΟΙ Ι&Β. ΛΑΔΕΝΗΣ	2470	5,11	155.980	FLEXOPACK	9.600	-0,24	14.360
ΕΥΡΩΠΑΪΚΗ ΠΙΣΤΗ ΑΕ (ΚΟ)	3.983	8,00	66.000	ΜΑΞΙΜ-ΠΕΡΤΣΙΝΙΔΗΣ (ΚΑ)	2.646	8,00	126.250	ΠΟΥΛΙΑΔΗΣ & ΣΥΝΕΡΓΑΤΕΣ	7.450	7,97	115.933
ΕΥΡΩΠΑΪΚΗ ΠΙΣΤΗ ΑΕ (ΠΟ)	3.510	8,00	52.330	ΚΛΩΣΤ/ΠΑ ΝΑΥΠΑΚΤΟΥ	3003	7,98	145.730	ΙΜΠΕΡΙΟ ΔΙΕΘΝΗΣ ΜΕΤΑΦ	4.536	8,00	126.380
ΑΓΡΟΤΙΚΗ Α.Ε. ΓΕΝ. ΑΣΦΑΛ. (ΚΟ)	7.398	8,00	77.530					ΒΕΡΝΙΚΟΣ ΚΟΤΕΡΑ ΝΑΥΤΙΛΙΑΚΗ	2.830	7,81	29.540
ΕΤΑΙΡΙΕΣ ΕΠΕΝΔΥΣΕΩΝ				**ΜΕΤΑΛΛΟΥΡΓΙΚΕΣ**				ΚΑΡΔΑΣΙΛΑΡΗΣ	3.755	4,31	39.950
ΕΘΝΙΚΗ ΕΤ. ΕΠΕΝΔ. ΧΑΡΤ.	2.450	0,62	36.130	ΑΛΟΥΜΙΝΙΟ ΤΗΣ ΕΛΛ. (ΚΟ)	33.995	-0,01	5.930	ΙΑΤΡΙΚΟ ΑΘ. ΚΛΙΝΙΚΗ ΠΑΛ ΦΑΛ.	7.290	8,00	48.430
ΕΛΛΗΝΙΚΗ ΕΤ. ΕΠΕΝΔ. (ΚΑ)	2.790	2,01	16.542	ΑΛΟΥΜΙΝΙΟ ΤΗΣ ΕΛΛ. (ΠΑΨΟ)	34.295	0,97	750	ΕΝΔΥΣΗ	4750	6,74	26.000
ΕΠΕΝΔ. ΕΡΓΑΣΙΑΣ (ΚΑ)	1.290	2,38	248.380	ΑΛΟΥΜΙΝΙΟ ΤΗΣ ΕΛΛ. (ΠΑΨΟ)	33.900	0,00	752	ΠΑΪΡΗΣ	3.360	1,51	20.130
ΕΠΕΝΔ. ΑΝΑΠΤΥΞΕΩΣ (ΚΟ)	4.100	0,00	400	ΒΙΟΜΕΤΑΛ ΕΙΚΙΜΟ (Κ)	1522	7,94	624.630	ΑΛΚΟ ΕΛΛΑΣ	5.092	8,00	139.700
ΕΠΕΝΔ. ΑΝΑΠΤΥΞΕΩΣ (ΠΑ)	4.800	5,82	3.792	ΒΙΟΜΕΤΑΛ ΕΙΚΙΜΟ (Π)	1317	7,95	66.010	ΜΠΕΙΜΠΗ ΛΑΝΤ	3250	6,56	110.830
ALPHA ΕΠΕΝΔΥΣΕΩΝ (ΚΑ)	3.200	1,59	46.330	ΒΙΟΣΚΑ (ΚΟ)	1306	7,93	2.033.433	ΣΠΥΡΟΥ ΑΓΡΟΤΙΚΟΣ ΟΙΚΟΣ	2.868	7,98	114.110
ΠΕΙΡΑΙΩΣ ΕΠΕΝΔΥΤΙΚΗ	2.200	-1,12	14.240	ΒΙΟΣΚΑ (ΠΟ)	1227	7,92	6.670	ΣΥΡΜΑ	5.750	7,18	751.884
ΠΡΟΟΔΟΣ ΕΛΛ.ΕΠΕΝΔ.	6.025	3,28	12.890	ΛΕΒΕΝΤΕΡΗΣ (Κ)	2354	7,98	180.340	SYSWARE	6.590	2,41	54.834
INTERINVEST - ΔΙΕΘ. ΕΠΕΝΔ.	1.842	7,97	15.120	ΛΕΒΕΝΤΕΡΗΣ (Π)	1944	8,00	43.510	FOLLI FOLLIE	3.380	-2,03	74.480
ΕΞΕΛΙΞΗ Α.Ε.Ε.Χ. (ΚΑ)	2510	-3,46	69.340	ΜΕΤΚΑ (ΚΟ)	6.183	8,00	300.394	ΓΚΑΛΗΣ ΝΙΚΟΣ	2.360	2,61	11.280
ΔΙΑΣ Α.Ε.Ε.Χ (ΚΑ)	1.830	0,27	8.200	ΡΑΔΙΟ ΑΘΗΝΑΙ (Κ)	3333	7,99	61.445	SEAFARM IONIAN	4.573	7,98	8.280
ΙΟΝΙΚΗ ΕΠΕΝΔ. Α.Ε.Ε.Χ.	2.360	0,00	12.940	ΡΑΔΙΟ ΑΘΗΝΑΙ (Π)	3223	7,97	7.695	ΚΥΡΙΑΚΟΥΛΗΣ	2.868	7,98	117.200
ΑΙΟΛΙΚΗ Α.Ε.Ε.Χ. (ΚΑ)	1.490	2,05	34.050	ΦΟΥΡΛΗΣ (Κ)	5.300	-0,84	144.934	DATA INFORMATION SYSTEMS	6.400	2,89	90.030
ΕΜΠΟΡΙΚΗ ΕΠΕΝΔΥΤΙΚΗ (ΚΑ)	2.991	7,98	7.470	ΑΛΒΙΟ ΒΙΟΚΑΡΠΕΤ (ΚΑ)	5.184	8,00	51.010	ΕΚΤΕΡ (ΚΟ)	2795	1,64	45.680
MARFIN ΑΕΕΧ	1.875	2,18	165.100	ΕΤΕΜ (Κ)	3.780	8,00	105.003	ΙΠΓΑΛΑΣ (ΚΟ)	6450	-0,77	88.750
ΟΡΙΟΝ Δ.Α.Ε.Ε.Χ (ΚΑ)	1.780	2,30	7.560	ΑΛΚΑΤΕΛ ΚΑΛΩΔΙΑ ΕΛΛΑΣ	5.227	8,00	70.250	ΔΙΕΚΑΤ (ΚΟ)	5.430	5,44	37.670
ΑΣΠΙΣ ΕΠΕΝΔΥΤΙΚΗ (ΚΑ)	2.250	7,14	3.050	ΜΠΗΤΡΟΣ (ΚΟ)	5.050	7,45	120.338	ΜΕΤΑΛΚ ΑΓΡΙΝΙΟΥ	3700	0,54	36.250
ALPHA FINANCE ΑΕ. (ΚΟ)	14.100	1,81	15.460	ΑΛΟΥΜΙΝΙΟ ΑΤΤΙΚΗΣ	6.480	8,00	138.530	ΕΤΑΝΕ (ΚΟ)	5.820	0,43	36.250
ΕΤ. ΧΡΗΜΑΤΙΚΗΣ ΜΕΣΟΛΑΒΗΣΗΣ				ΙΝΤΡΑΚΟΜ (ΚΟ)	23.000	2,31	70.185	ΚΩΝΣΤΑΝΤΙΝΙΔΗΣ ΧΡ.	3800	0,00	1.270
ΕΤΒΑ ΑΝΩΝΥΜ. (ΚΟ)	5.890	6,70	121.489	ΙΝΤΡΑΚΟΜ (ΠΟ)	0	0,00	0	ΓΕΝΕΡ	3250	7,62	307.285
ALPHA LEASING (ΚΟ)	6.895	6,24	53.155	ΤΖΙΡΑΚΙΑΝ (ΚΑ)	3.953	7,98	11.800	ΜΟΣΧΟΛΙΟΣ ΧΗΜΙΚΑ	4478	7,98	12.770
ΠΛΗΡΟΦΟΡΙΚΗ ΕΡΓΑΣΙΑΣ	21.569	8,00	10.030	ΚΑΛΠΙΝΗΣ Α.- Ν. ΣΙΜΟΣ	3.600	7,30	66.920	ΒΑΡΑΓΚΗΣ	2527	7,99	61.530
ΕΤΑΙΡΙΕΣ ΣΥΜΜΕΤΟΧΩΝ				ΡΟΚΑΣ ΜΕΤΑΛΛ.ΑΡΚ. (ΚΟ)	6.793	8,00	119.750	ΙΩΛ. ΚΟΡΙΝΘΟΥ	9380	2,23	21.020
ΜΠΟΥΤΑΡΗΣ (ΚΑ)	3348	8,00	344.600	ΡΟΚΑΣ ΜΕΤΑΛΛ.ΑΡΚ. (ΠΟ)	6.210	8,00	13.363	ΞΗΦΑΣ (Κ)	4028	7,99	364.835
ΜΠΟΥΤΑΡΗΣ (ΠΑ)	3.229	7,99	40.870	ΕΛΛΗΝΙΚΑ ΚΑΛΩΔΙΑ (ΚΟ)	3.585	7,98	73.470	ΞΗΦΑΣ (Π)	3726	8,00	9.080
ΚΕΡΑΝΗΣ (Κ)	3410	0,89	85.560	ΙΔΕΝΟΡ (ΚΑ)	9.510	0,11	25.877	ΝΤΡΟΥΚΦΑΡΜΠΕΝ ΕΛΛΑΣ	7110	0,85	44.480
ΚΕΡΑΝΗΣ (Π)	2.600	5,43	239.110	ΜΥΤΙΛΗΝΑΙΟΣ	6.737	8,00	715.425	ΚΥΡΙΑΚΙΔΗΣ ΜΑΡΜΑΡΑ ΓΡΑΝΙΤΕΣ	6840	1,33	45.370
ΕΠΙΧΕΙΡΗΣΕΙΣ ΑΤΤΙΚΗΣ (Κ)	3.420	7,55	382.270	ΕΛΒΑΛ	5.200	5,26	119.613	ΝΤΕΣΠΑΚ ΕΛΛΑΣ	5900	1,72	12.030
ΚΕΝΤΡΙΚΗΣ ΕΛΛΑΔΟΣ	8.280	6,56	203.280	ΧΑΛΚΟΡ (ΚΑ)	3.550	4,41	54.125	INFO QUEST	6350	4,44	91.040
ΚΕΝΤΡΙΚΗΣ ΕΛΛΑΔΟΣ	8.000	7,38	36.436	ΑΛΟΥΜΥΛ ΜΥΛΩΝΑΣ	5.011	8,00	142.340	ΧΑΤΖΗΩΑΝΝΟΥ (ΚΑ)	7380	-1,73	26.410
ΔΩΡΙΚΗ ΤΡΑΠΕΖΑ	11.650	4,39	317.870	ΔΑΡΙΓΚ (Κ)	3190	-7,27	87.880	ΧΑΤΖΗΩΑΝΝΟΥ (ΠΑ)	7500	0,00	0
ASPIS BANK	7.805	2,70	59.202	ΧΑΛΥΒΔΟΦΥΛΛΩΝ (ΚΟ)	1299	7,98	44.450	ΚΑΡΑΜΟΛΕΓΚΟΣ	3265	3,65	16.880
ΑΣΦΑΛΕΙΕΣ				**ΔΙΑΤΡΟΦΗΣ**				ΜΕΥΑΚΟ Α.Ε. (ΚΟ)	4725	8,00	46.810
ΕΘΝΙΚΗ ΑΣΦ.	17.550	5,72	38.388	ΕΛΑΪΣ (Κ)	7.300	2,82	29.090	ΠΛΑΙΣΙΟ COMPUTER A.E.E.	16995	1,83	6.250
ΑΣΠΙΣ ΠΡΟΝΟΙΑ (ΚΟ)	4.980	0,00	34.440	ΣΗΡΙΤΑ	7.995	6,60	95.582	ΑΤΕΡΜΟΝ Α.Ε	5200	0,48	26.380
ΑΣΠΙΣ ΠΡΟΝΟΙΑ (ΠΟ)	2.785	3,15	18.215	ΟΙΚΟΝ	3.300	3,94	666.088	KLEEMANN HELLAS ABEE	4870	3,84	39.800
ΦΟΙΝΙΞ ΓΕΝ. ΑΣΦ	12.600	0,80	750	ΠΑΥΛΙΔΗΣ	7.200	2,13	7.500	ΗΛΕΚΤΡΑ Α.Ε.	3866	7,99	42.920
ΕΥΡΩΠΑΪΚΗ ΠΙΣΤΗ ΑΕ (ΚΟ)	3.983	8,00	66.000	ΘΕΣΣΑΛΙΚΗ	934	7,98	731.905	ΠΛΑΣΤΙΚΑ ΚΡΗΤΗΣ	4550	5,94	98.450
ΕΥΡΩΠΑΪΚΗ ΠΙΣΤΗ ΑΕ (ΠΟ)	3.510	8,00	52.330	ΔΕΛΤΑ (Κ)	5.750	3,60	62.460	**ΠΛΗΡΟΦΟΡΙΚΗΣ**			
ΑΓΡΟΤΙΚΗ Α.Ε. ΓΕΝ. ΑΣΦΑΛ. (ΚΟ)	7.398	8,00	77.530	ΔΕΛΤΑ (Π)	4.470	2,52	34.370	ALTEC (ΚΟ)	7.100	7,90	########
ΕΤΑΙΡΙΕΣ ΕΠΕΝΔΥΣΕΩΝ				**ΜΕΤΑΛΛΟΥΡΓΙΚΕΣ**				ΙΝΤΡΑΣΟΦΤ (ΚΟ)	10.200	7,46	232.800
ΕΘΝΙΚΗ ΕΤ. ΕΠΕΝΔ. ΧΑΡΤ.	2.450	0,62	36.130	ΑΛΟΥΜΙΝΙΟ ΤΗΣ ΕΛΛ. (ΚΟ)	33.995	-0,01	5.930	ΙΑΤΡΙΚΟ ΑΘ. ΚΛΙΝΙΚΗ ΠΑΛ ΦΑΛ.	7.290	8,00	48.430
ΕΛΛΗΝΙΚΗ ΕΤ. ΕΠΕΝΔ. (ΚΑ)	2.790	2,01	16.542	ΑΛΟΥΜΙΝΙΟ ΤΗΣ ΕΛΛ. (ΠΑΨΟ)	34.295	0,97	750	ΕΝΔΥΣΗ	4750	6,74	26.000
ΕΠΕΝΔ. ΕΡΓΑΣΙΑΣ (ΚΑ)	1.290	2,38	248.380	ΒΙΟΜΕΤΑΛ ΕΙΚΙΜΟ (Κ)	1522	7,94	624.630	ΠΑΪΡΗΣ	3.360	1,51	20.130
ΕΠΕΝΔ. ΑΝΑΠΤΥΞΕΩΣ (ΚΟ)	4.100	0,00	400	ΒΙΟΜΕΤΑΛ ΕΙΚΙΜΟ (Π)	1317	7,95	66.010	ΑΛΚΟ ΕΛΛΑΣ	5.092	8,00	139.700
ΕΠΕΝΔ. ΑΝΑΠΤΥΞΕΩΣ (ΠΑ)	4.800	5,82	3.792	ΒΙΟΣΚΑ (ΚΟ)	1306	7,93	2.033.433	ΜΠΕΙΜΠΗ ΛΑΝΤ	3250	6,56	110.830
ALPHA ΕΠΕΝΔΥΣΕΩΝ (ΚΑ)	3.200	1,59	46.330	ΒΙΟΣΚΑ (ΠΟ)	1227	7,92	6.670	ΣΠΥΡΟΥ ΑΓΡΟΤΙΚΟΣ ΟΙΚΟΣ	2.868	7,98	114.110
ΠΕΙΡΑΙΩΣ ΕΠΕΝΔΥΤΙΚΗ	2.200	-1,12	14.240	ΑΕΒΕΝΤΕΡΗΣ (Κ)	2354	7,98	180.340	SYSWARE	5.750	7,18	751.884
ΠΡΟΟΔΟΣ ΕΛΛ.ΕΠΕΝΔ.	6.025	3,28	12.890	ΑΕΒΕΝΤΕΡΗΣ (Π)	1944	8,00	43.510	FOLLI FOLLIE	6.590	2,41	54.834
INTERINVEST - ΔΙΕΘ. ΕΠΕΝΔ.	1.842	7,97	15.120	ΜΕΤΚΑ (ΚΟ)	6.183	8,00	300.394	ΓΚΑΛΗΣ ΝΙΚΟΣ	3.380	-2,03	74.480
ΕΞΕΛΙΞΗ Α.Ε.Ε.Χ. (ΚΑ)	2510	-3,46	69.340	ΡΑΔΙΟ ΑΘΗΝΑΙ (Κ)	3337	7,99	61.445	SEAFARM IONIAN	2.360	2,61	11.280
ΔΙΑΣ Α.Ε.Ε.Χ (ΚΑ)	1.830	0,27	8.200	ΡΑΔΙΟ ΑΘΗΝΑΙ (Π)	3223	7,97	7.695	ΚΥΡΙΑΚΟΥΛΗΣ	4.573	7,98	8.280
ΙΟΝΙΚΗ ΕΠΕΝΔ. Α.Ε.Ε.Χ.	2.360	0,00	12.940	ΦΟΥΡΛΗΣ (Κ)	5.300	-0,84	144.934	DATA INFORMATION SYSTEMS	6.400	2,89	117.200
ΑΙΟΛΙΚΗ Α.Ε.Ε.Χ. (ΚΑ)	1.490	2,05	34.050	ALBIO ΒΙΟΚΑΡΠΕΤ (ΚΑ)	5.184	8,00	51.010	ΕΚΤΕΡ (ΚΟ)	2795	1,64	90.030
ΕΜΠΟΡΙΚΗ ΕΠΕΝΔΥΤΙΚΗ (ΚΑ)	2.991	7,98	7.470	ΕΤΕΜ (Κ)	3.780	8,00	105.003	ΙΙΓΑΛΑΣ (ΚΟ)	6450	-0,77	45.680
MARFIN ΑΕΕΧ	1.875	2,18	165.100	ΑΛΚΑΤΕΛ ΚΑΛΩΔΙΑ ΕΛΛΑΣ	5.227	8,00	70.250	ΔΙΕΚΑΤ (ΚΟ)	5.430	5,44	88.750
ΟΡΙΟΝ Δ.Α.Ε.Ε.Χ (ΚΑ)	1.780	2,30	7.560	ΜΠΗΤΡΟΣ (ΚΟ)	5.050	7,45	120.338	ΜΕΤΑΛΚ ΑΓΡΙΝΙΟΥ	3700	0,54	37.670
ΑΣΠΙΣ ΕΠΕΝΔΥΤΙΚΗ (ΚΑ)	2.250	7,14	3.050	ΑΛΟΥΜΙΝΙΟ ΑΤΤΙΚΗΣ	6.480	8,00	138.530	ΕΤΑΝΕ (ΚΟ)	5.820	0,43	36.250
ALPHA FINANCE ΑΕ. (ΚΟ)	14.100	1,81	15.460	ΙΝΤΡΑΚΟΜ (ΚΟ)	23.000	2,31	70.185	ΚΩΝΣΤΑΝΤΙΝΙΔΗΣ ΧΡ.	3800	0,00	1.270
ΕΤ. ΧΡΗΜΑΤΙΚΗΣ ΜΕΣΟΛΑΒΗΣΗΣ				ΙΝΤΡΑΚΟΜ (ΠΟ)	0	0,00	0	ΓΕΝΕΡ	3250	7,62	307.285
ΕΤΒΑ ΑΝΩΝΥΜ. (ΚΟ)	5.890	6,70	121.489	ΤΖΙΡΑΚΙΑΝ (ΚΑ)	3.953	7,98	11.800	ΜΟΣΧΟΛΙΟΣ ΧΗΜΙΚΑ	4478	7,98	12.770
ALPHA LEASING (ΚΟ)	6.895	6,24	53.155	ΚΑΛΠΙΝΗΣ Α.- Ν. ΣΙΜΟΣ	3.600	7,30	66.920	ΒΑΡΑΓΚΗΣ	2527	7,99	61.530
ΠΛΗΡΟΦΟΡΙΚΗ ΕΡΓΑΣΙΑΣ	21.569	8,00	10.030	ΡΟΚΑΣ ΜΕΤΑΛΛ.ΑΡΚ. (ΚΟ)	6.793	8,00	119.750	ΙΩΛ. ΚΟΡΙΝΘΟΥ	9380	2,23	21.020
ΕΤΑΙΡΙΕΣ ΣΥΜΜΕΤΟΧΩΝ				ΡΟΚΑΣ ΜΕΤΑΛΛ.ΑΡΚ. (ΠΟ)	6.210	8,00	13.363	ΞΗΦΑΣ (Κ)	4028	7,99	364.835
ΜΠΟΥΤΑΡΗΣ (ΚΑ)	3348	8,00	344.600	ΕΛΛΗΝΙΚΑ ΚΑΛΩΔΙΑ (ΚΟ)	3.585	7,98	73.470	ΞΗΦΑΣ (Π)	3726	8,00	9.080
ΜΠΟΥΤΑΡΗΣ (ΠΑ)	3.229	7,99	40.870	ΙΔΕΝΟΡ (ΚΑ)	9.510	0,11	25.877	ΝΤΡΟΥΚΦΑΡΜΠΕΝ ΕΛΛΑΣ	7110	0,85	44.480
ΚΕΡΑΝΗΣ (Κ)	3410	0,89	85.560	ΜΥΤΙΛΗΝΑΙ

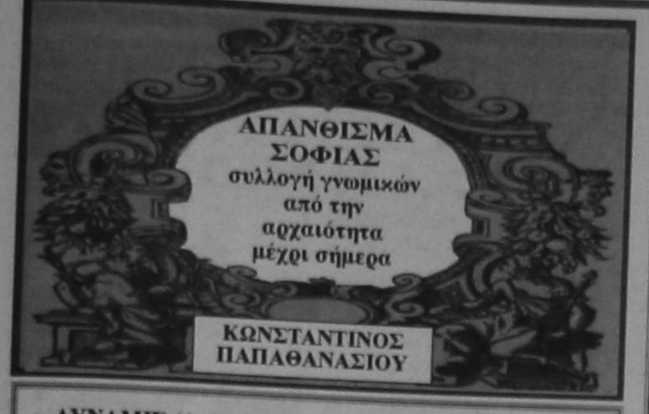

ΔΥΝΑΜΙΣ (Ανδρεία - Γενναιότης - Ισχύς)

- Υπομονή και πραότης, είναι δύναμις.
- Η δύναμις δεν έχει όρια.

(Ουγκώ)

- Ακόμη και ο πλέον ηρωϊκός άνθρωπος δεν μπορεί να πολεμήσει, πέρα από τις δυνάμεις του.

(Ομηρος)

- Περισσότερο ωφελεί η δύναμις και των αδυνάτων ακόμη, όταν είναι ενωμένοι.

(Ομηρος)

- Η μεγαλύτερη απόδειξις αρετής είναι η διαχείρισις της δυνάμεως, χωρίς να γίνεσαι κακός.

(Μακώλευ)

- Φυλάξου από τον άνθρωπο που απέκτησε ξαφνικά δύναμι, της οποίας δεν ήταν άξιος.

(Μάστερς)

- «Δός μοι πα στω και τάν γάρ κινάσω»

[Δώσε μου μέρος να σταθώ και θα μετακινήσω ακόμη και τη γη (εννοώντας διά του μοχλού)]

(Αρχιμήδης)

- «Καδ'δύναμιν ερδειν».

(Να πράττεις ό,τι μπορείς).

(Ησίοδος)

- Είναι αισχρό να γίνεσαι κόλακας του λαού, για να αποκτήσεις δύναμι· αλλά μία εξουσία που θεμελιώνεται στον τρόμο, τη βία και την καταπίεσι, είναι συγχρόνως και αισχρότης και αδικία.

(Πλούταρχος)

- «Πάντα ισχύω εν τω ενδυναμούντι με Χριστώ».

(Απ. Παύλος, Φιλ/σίους, Δ', 13)

ΔΥΣΚΟΛΟ

- Ερωτηθείς - ο Θαλής - τι είναι δύσκολο απάντησε: «Το εαυτόν γνώναι».

(Το να γνωρίσεις τον εαυτό σου).

(Θαλής)

- Είναι δυσκολώτερο να κρατήσεις κάτι καλό που απέκτησες, παρά να το αποκτήσεις.

(Δημοσθένης)

- Ρώτησαν κάποτε το Λακεδαίμονα σοφό Χίλωνα, τι είναι το δυσκολώτερο· και εκείνος απάντησε: 1ον) Να κρατά κανείς τα μυστικά, 2ον) Να διαθέτει επωφελώς τις ελεύθερες ώρες του, και 3ον) Να μπορεί να υποφέρει τις αδικίες.

(Χίλων)

- Ο πιο γρήγορος τρόπος να βγεις από μια δυσκολία, είναι ο χειρότερος.
- Οι δυσκολίες δείχνουν τι είδους άνθρωπος είναι ο καθένας από εμάς.
- «Χαλεπόν το ποιείν, το δε κελεύσαι ράδιον».

(Δύσκολο να εκτελείς, εύκολο να διατάξεις).

(Φιλήμων)

- «Χαλεπόν εσθλόν έμμεναι».

(Δύσκολο να είναι κανείς ενάρετος).

[Πιττακός (Πλατ. Διογ.)]

ΩΡΟΣΚΟΠΙΟ

ΚΡΙΟΣ:
21 ΜΑΡΤΙΟΥ - 20 ΑΠΡΙΛΙΟΥ

Καιρός να ασχοληθείτε με τα του «οίκου» σας, να βελτιώσετε τις σχέσεις σας με τους γονείς και τα παιδιά σας και να δείξετε μεγαλύτερη κατανόηση στις υπερβολικές καμιά φορά απαιτήσεις τους το έχουν πραγματικά ανάγκη.

ΤΑΥΡΟΣ
21 ΑΠΡΙΛΙΟΥ - 20 ΜΑΪΟΥ

Καταστάσεις και γεγονότα της καθημερινής σας ζωής απορροφούν το χρόνο σας, μην ξεχνάτε όμως πως η παρουσία σας είναι καταλυτική για την ασφάλεια των συγγενών και των αδελφών σας, καθώς τους εμπνέετε εμπιστοσύνη. Ο προγραμματισμός ενός ευχάριστου ταξιδιού θα σας βγάλει από την καθημερινότητα.

ΔΙΔΥΜΟΙ
21 ΜΑΪΟΥ - 20 ΙΟΥΝΙΟΥ

Ο τομέας των οικονομικών στο προσκήνιο και καλό θα ήταν να αποφύγετε να έρθετε σε αντίθεση με άτομα που θα μπορούσαν να επηρεάσουν την πρόοδό σας. Περιορίστε τα προσωπικά σας έξοδα και μην ενδώσετε σήμερα στη διάθεση για υπερβολικές σπατάλες.

ΚΑΡΚΙΝΟΣ
22 ΙΟΥΝΙΟΥ - 23 ΙΟΥΛΙΟΥ

Η παρουσία της Σελήνης και της Αφροδίτης στο ζώδιό σας δίνουν τη δυνατότητα να αλλάξετε την πορεία της ζωής σας ευέλικτα και ρεαλιστικά, χωρίς αντιδραστικές αλλαγές, αλλά με τη διάθεση να δείτε τα πράγματα από την αισιόδοξη πλευρά τους.

ΛΕΩΝ
21 ΙΟΥΛΙΟΥ - 20 ΑΥΓΟΥΣΤΟΥ

Ρίξτε μια ματιά στο παρελθόν σας, ίσως υπάρχουν πρόσωπα και καταστάσεις που δεν σας ταιριάζουν πια, ίσως όμως και να νιώσετε την ανάγκη να ξαναφέρετε στη ζωή σας ένα άτομο που ενδεχομένως το είχατε παρεξηγήσει.

ΠΑΡΘΕΝΟΣ
23 ΑΥΓΟΥΣΤΟΥ - 22 ΣΕΠΤΕΜΒΡΙΟΥ

Πλησιάστε περισσότερο τους φίλους σας που θα μπορούσαν να είναι για σας σύμμαχοι και σωστοί σύμβουλοι, αν χρειαστεί. Μέσα από τις πολλές γνωριμίες σας που θα κάνετε αυτό το διάστημα σίγουρα θα ξεχωρίσετε άτομα αξιόλογα που σας ταιριάζουν

ΖΥΓΟΣ:
23 ΣΕΠΤΕΜΒΡΙΟΥ - 22 ΟΚΤΩΒΡΙΟΥ

Έχετε ιδέες και επιχειρήματα που θα μπορούσαν να σας βοηθήσουν να επιβληθείτε στον επαγγελματικό σας χώρο. Η απόδοσή σας θα είναι θαυμάσια, κυρίως αν ασχολείστε με πνευματική ή καλλιτεχνική εργασία. Οι δημόσιες σχέσεις είναι το δυνατό σας σημείο.

ΣΚΟΡΠΙΟΣ:
23 ΟΚΤΩΒΡΙΟΥ -21 ΝΟΕΜΒΡΙΟΥ

Η ευνοϊκή παρουσία τόσο της Σελήνης όσο και της Αφροδίτης στο φιλικό σας ζώδιο του Καρκίνου ευνοούν τα ταξίδια, τις εκδρομές, τις επαγγελματικές επαφές με το εξωτερικό, αλλά και τις σπουδές και τη γνώση γενικότερα για τους νεώτερους.

ΤΟΞΟΤΗΣ:
23 ΝΟΕΜΒΡΙΟΥ - 21 ΔΕΚΕΜΒΡΙΟΥ

Αν αντιμετωπίζετε κάποιες δυσκολίες λόγω συγγενών ή νομικών εκκρεμοτήτων, ήρθε η στιγμή να τις διεκπεραιώσετε. Φανείτε προσεκτικοί στη διαχείριση περιουσιακών στοιχείων που αφορούν ολόκληρη την οικογένεια.

ΑΙΓΟΚΕΡΩΣ:
22 ΔΕΚΕΜΒΡΙΟΥ - 19 ΙΑΝΟΥΑΡΙΟΥ

Η ρεαλιστική και τετράγωνη λογική που διαθέτετε είναι μια αστείρευτη πηγή βοήθειας για το αγαπημένο πρόσωπο ή κάποιους συνεργάτες σας. Η αυτοπεποίθηση και η δύναμή σας τους βγάζουν πολλές φορές από τη δύσκολη θέση.

ΥΔΡΟΧΟΟΣ
20 ΙΑΝΟΥΑΡΙΟΥ - 18 ΦΕΒΡΟΥΑΡΙΟΥ

Η πρεμία και η αισιοδοξία σας είναι οι σημαντικοί παράγοντες για την εξέλιξη των συμφερόντων σας. Από σας απαιτείται η σωστή καθημερινή ταξινόμηση των υποχρεώσεών σας, για να έχετε τα καλύτερα αποτελέσματα

ΙΧΘΥΕΣ:
19 ΦΕΒΡΟΥΑΡΙΟΥ - 20 ΜΑΡΤΙΟΥ

Τόσο η Σελήνη όσο και η Αφροδίτη με την παρουσία τους στο ζώδιο του Καρκίνου τονίζουν τη διάθεσή σας για διασκέδαση, για ένα ταξίδι, μια εκδρομή, ένα πάρτι με τους φίλους σας καιρός λοιπόν να τα χαρείτε. Η επαφή με τα παιδιά έχει αμεσότητα, κέφι και ζωντάνια.

Λαϊκή Σοφία
(από το βιβλίο του Τάκη Νατσούλη)

«Σαδισμός»

Ορος, που πλάστηκε από το όνομα του Γάλλου μαρκήσιου De Sade (1740 - 1814) και σημαίνει σεξουαλική διαστροφή, το αντίθετο του «μαζοχισμού» (αλγολαγνεία). «Σαδισμός» σημαίνει την ικανοποίηση του ενεργούντος, όταν κατά την πράξη, κακοποιεί, βασανίζει τον σύντροφό του.

«Σακαράκα»

Ποιός δεν θυμάται εκείνα τα παλιά αυτοκίνητα, που ο λαός τα ονόμαζε «σακαράκες»; Αλλά και σήμερα κάθε παλιό πράγμα, ιδίως σε αυτοκίνητο, το λέμε «σακαράκα». Οι «καράκες» ήταν ένα είδος καραβιού, που έχει λείψει από τις θάλασσές μας εδώ και διακόσια τόσα χρόνια περίπου. Το καράβι αυτό, που είχε προσφέρει αληθινές υπηρεσίες στο βενετσιάνικο ναυτικό της εποχής εκείνης, ήταν γερό σκάφος, με διαστάσεις σημαντικές και με στερεότητα πλοίου ανοιχτής θάλασσας. Η «Μεντίνα» του Ενετού Ναυάρχου Βιντσέντζο Κολόννα, ήταν χιλίων εξακοσίων πενήντα τόνων και είχε πάνω της εξήντα κανόνια. Αλλά υπήρχαν και οι εμπορικές «καράκες», όπως και οι πειρατικές, που είχαν μικρότερη χωρητικότητα. Οι θαλασσινοί είχαν σε μεγάλη υπόληψη το είδος αυτό του καραβιού. Γιατί, όπως είπαμε, ήταν κατάλληλο να ταξιδεύει με την ίδια μαεστρία στα κλειστά, καθώς και στ' ανοιχτά νερά. Το τακίμι των πανιών του ήταν με τέτοιο τρόπο φτιαγμένο, ώστε να το έκανε ν' αρμενίζει με σταθερότητα και στις πιο μεγάλες φουρτούνες. Με τον καιρό όμως, άλλα πλεούμενα παρουσιάστηκαν, πιο καλοβαλμένα και πιο δυνατά. Οι «καράκες» μπήκαν σιγά - σιγά σε δεύτερη μοίρα. Δεν τις μεταχειρίζονταν πια, παρά μόνο οι κουρσάροι και οι λαθρέμποροι του Αιγαίου. Ωσπου εξαφανίστηκαν σχεδόν ολότελα. Οπου, ωστόσο, καμιά απ' αυτές έκανε την εμφάνισή της, οι Ελληνες νησιώτες που την έβλεπαν από μακριά να πλησιάζει, έλεγαν ότι το καράβι αυτό μοιάζει, «σαν καράκα». Αυτό το «σαν καράκα» με τον καιρό ενώθηκε και έγινε «σακαράκα».

«Σαν θέλει η μοίρα μυλωνάς γίνεται κι ο δεσπότης»

Αυτός ο στίχος είναι από την ιστορία της αιχμαλωσίας του επίσκοπου του Δαμαλά, που «ντάντευε» το παιδί του αφέντη του, κουνώντας μαζί και το χερόμυλο.





ΣΕ ΤΕΛΕΤΗ ΠΟΥ ΕΓΙΝΕ ΣΤΗ ΜΕΓΑΛΟΝΗΣΟ

«ΔΙΔΥΜΟΠΟΙΗΘΗΚΕ» ΑΡΧΑΓΓΕΛΟΣ ΡΟΔΟΥ ΚΑΙ ΠΕΡΑ ΧΩΡΙΟ ΚΥΠΡΟΥ



Ο Προέδρος της Κύπρου Γλ. Κληρίδης και ο δήμαρχος Αρχαγγέλου Θ. Κολιάδης

«ΘΕΡΜΑ ΛΟΓΙΑ» ΚΑΙ ΑΠΟ ΤΙΣ ΔΥΟ ΠΛΕΥΡΕΣ

Επέστρεψε προχθές απο την Κύπρο η πολυμελής αντιπροσωπεία που είχε μεταβεί με επικεφαλής τον Δήμαρχο κ. Θ. Κολιάδη για τις εκδηλώσεις διδυμοποίησης του Αρχαγγέλου με το Πέρα Χωριό - Νήσου.

Στην αντιπροσωπεία εκτός από τον Δήμαρχο Αρχαγγέλου μετείχαν και ο Αντιδήμαρχος κ. Ε. Βασιλειάδης ο Δημοτικός Σύμβουλος κ. Μ. Ικουτας, ο πρώην Πρόεδρος του Δημοτικού Συμβουλίου κ. Ν. Κοντόγιαννος και ο πρώην Αντιδήμαρχος κ. Α. Κούκης.

Στην αντιπροσωπεία του Δήμου Αρχαγγέλου έγινε θερμή υποδοχή στην οποία παρευρεθη και ο Πρόεδρος της Κυπριακής Δημοκρατίας κ. Γλ. Κληρίδης ο οποίος χαιρέτισε την σύσφιξη των σχέσεων των δύο πλευρών αφού - όπως τόνισε «με την διδυμοποίηση θεσμοθετούνται οι δεσμοί που συνδέουν τους δύο λαούς και ξεκινά η ανταλλαγή εκδηλώσεων που θα έχουν σχέση με την παιδεία, τον αθλητισμό και τον πολιτισμό». Ο Πρόεδρος της Κυπριακής Δημοκρατίας και ο Πρόεδρος του Συμβουλίου Βελτιώσεως του Πέρα Χωριού - Νήσου αποφάσισαν με συγκεκριμένα έργα να υλοποιήσουν το βαθύτερο νόημα της διδυμοποίησης που είναι η σύσφιγξη των σχέσεων γλώσσας, θρησκείας και πολιτισμού.

Στα πλαίσια αυτά θα ανεγερθεί μοναστήρι στην περιοχή που θα φέρει το όνομα και θα είναι αφιερωμένο στην Παναγιά Τσαμπίκα, ενώ δόθηκε ήδη - σε ειδική τελετή παρουσία της αντιπροσωπείας του Δήμου Αρχαγγέλλου το όνομα Αρχάγγελος σε δρόμο της Κοινότητας Πέρα Χωριού - Νήσου.

Στην τελετή ονομασίας του δρόμου σε οδό Αρχαγγέλου, ο Δήμαρχος κ. Κολιάδης υπογράμμισε την σημασία της διδυμοποίησης τονίζοντας το κοινό ιδίωμα της γλώσσας της παράδοσης και της ιστορίας των δύο λαών. Τόνισε χαρακτηριστικά ότι «το αρχιπέλαγος και ο ελληνισμός μαζί με την θρησκεία και τη γλώσσα ενώνουν τους δύο λαούς οι οποίοι δεν θα πάψουν να αγωνίζονται για τις αξίες της ζωής και της Δημοκρατίας.

Ο Δήμαρχος Αρχαγγέλου και η αντιπροσωπεία ξεναγήθηκαν σε πολλά ιστορικά μέρη της Κύπρου και αντάλλαξαν αναμνηστικά δώρα σαν συνέχεια της προηγούμενης φιλοξενίας που έγινε πριν ένα χρόνο στον Αρχάγγελο Ρόδου.

ΤΟΠΙΚΕΣ ΕΙΔΗΣΕΙΣ

ΜΕ ΕΠΙΣΤΟΛΗ ΤΟΥ ΠΡΟΕΔΡΟΥ ΤΗΣ ΡΟΔΑ ΠΡΟΣ ΤΟΝ ΒΟΗΘΟ ΝΟΜΑΡΧΗ Ν. ΤΑΤΑΚΗ

ΔΙΑΨΕΥΔΕΤΑΙ Η ΕΠΙΤΕΥΞΗ ΣΥΜΦΩΝΙΑΣ ΓΙΑ ΤΗΝ «ΓΡΑΜΜΗ» ΦΑΛΗΡΑΚΙΟΥ



ΘΑ ΥΠΑΡΞΟΥΝ ΣΟΒΑΡΑ ΠΡΟΒΛΗΜΑΤΑ ΑΝ ΔΡΟΜΟΛΟΓΗΣΕΙ ΛΕΩΦΟΡΕΙΟ Ο ΔΗΜΟΣ ΚΑΛΛΙΘΕΑΣ

«Δεν πρόκειται να δεχθούμε καμία απόφαση τόσο για τις σχέσεις ΡΟΔΑ - ΚΤΕΛ, όσο και για το λεωφορείο της ΚΕΑΣΚ (επιχείρηση αστικών συγκοινωνιών Καλλιθέας) που θα βλάπτει τα συμφέροντα της επιχείρησης μας»

Αυτό αναφέρεται μεταξύ άλλων σε επιστολή του προέδρου της ΡΟΔΑ - Γιάννη Τσηγάρου, προς το βοηθό νομάρχη κ. Νίκο Τατάκη, με αφορμή δημοσιεύματα, σύμφωνα με τα οποία ο κ. Τατάκης σε συνεργασία με το τμήμα Συγκοινωνιών θα προχωρούσε στην έκδοση απόφασης για την επίλυση του συγκοινωνιακού προβλήματος του Φαληρακίου (σχετικά έγραψε η «δ»). Αναλυτικά, στην επιστολή αναφέρονται τα εξής:

Αγαπητέ Κύριε Αντινομάρχη,

Για την αποκατάσταση της πραγματικής αλήθειας ύστερα και από τα προ ημερών δημοσιεύματα των τοπικών εφημερίδων σχετικά με τις συναντήσεις που είχαμε με το ΚΤΕΥΛ ΡΟΔΟΥ παρουσία σας, παραθέτουμε τα παρακάτω:

1. Στις δύο προηγούμενες συναντήσεις που είχαμε, τη Δευτέρα 3.5.99 και τη Δευτέρα 10.5.1999 οι εκπρόσωποι της ΔΕΣ «ΡΟΔΑ» προσήλθαν έγκαιρα και μάλιστα ανέμεναν τους υπόλοιπους που συμμετείχαν στις συζητήσεις περισσότερο και από μισή ώρα.

2. Τη Δευτέρα 10.5.1999 καταλήξαμε σε μία πρόταση γύρω από την επέκταση των δρομολογίων της «ΡΟΔΑ» από το ΚΑΣΤΡΙ στο ΦΑΛΗΡΑΚΙ και την αντίστοιχη διέλευση τεσσάρων δρομολογίων του ΚΤΕΥΛ από ΡΟΔΟ - Νερά Καλλιθέας για ΛΙΝΔΟ σις ώρες από 09.00 έως 11.00 και από ΛΙΝΔΟ - Νερά Καλλιθέας για ΡΟΔΟ στις ώρες από 14.00 έως 16.00. Το ΚΤΕΥΛ επιφυλάχτηκε να απαντήσει σε σας την Πέμπτη 13.5.1999 γιατί προηγούμενα και πολύ σωστά, ο Πρόεδρος του ΚΤΕΥΛ θα έπρεπε να ενημερώσει τα μέλη της συνέλευσης του ΚΤΕΥΛ ενώ εμείς συμφωνούμε απόλυτα με την πρόταση και ως εκ τούτου δεν ήταν απολύτως αναγκαία η νέα παρουσία μας την Πέμπτη 13.5.1999. Παρ' όλα αυτά ύστερα από δική μου εντολή το πρωί της Πέμπτης 13.5.1999 ο Διευθυντής της Επιχείρησης μας μίλησε τηλεφωνικά με την ιδιαιτέρα σας και όφησε στη διάθεση σας το τηλέφωνο της υπηρεσίας μας ώστε εάν ήταν αναγκαίο με ένα τηλέφωνο σας να προσέλθουμε αμέσως. Επειδή δεν είχαμε τηλέφωνο από σας καθ' όλη την εργάσιμη ημέρα της Πέμπτης 13.5.1999 δεν προσήλθαμε. Εξ' άλλου όπως προαναφέραμε το ΚΤΕΥΛ όφειλε να σας δώσει μία απάντηση και όχι εμείς.

3. Επειδή στα δημοσιεύματα των τοπικών ημερήσιων εφημερίδων αναφέρεται ότι ο Αντινομάρχης μαζί με τον προϊστάμενο του Τμήματος Συγκοινωνιών μθανόν να εκδώσουν απόφαση τη Δευτέρα 17.5.1999 σας γνωρίζουμε ότι δεν είναι δυνατόν να δεχθούμε καμία απόφαση τόσο για τις σχέσεις «ΡΟΔΑ» και ΚΤΕΥΛ όσο και για το λεωφορείο της ΚΕΑΣΚ που θα βλάπτει τα συμφέροντα της Επιχείρησης μας και ειδικά θα παραβιάζει τα συγκοινωνιακά όρια της Επιχείρησης μας τα οποία όπως και του ΚΤΕΥΛ ΡΟΔΟΥ είναι κατοχυρωμένα από νόμους και διατάξεις που αφορούν τη συγκοινωνία, γεγονός που μπορεί να σας βεβαιώσει και ο Προϊστάμενος του Τμήματος Συγκοινωνιών.

Η παραβίαση των συγκοινωνιακών ορίων τόσο της ΡΟΔΑ, όσο και του ΚΤΕΥΛ μπορεί να γίνει μόνο είτε με νόμο της Βουλής των Ελλήνων είτε με κοινή συμφωνία των δύο συγκοινωνιακών φορέων που επί σειρά δεκαετιών έχουν προσφέρει τα μέγιστα στην οικιστική, τουριστική και οικονομική ανάπτυξη του νησιού μας.

Επίσης η παραβίαση των συγκοινωνιακών ορίων της Επιχείρησης μας από το λεωφορείο της ΚΕΑΣΚ μπορεί να γίνει μόνο εάν υπογραφεί σύμβαση με βάση την οποία θα μας καταβάλει η ΚΕΑΣΚ μηναίο μίσθωμα που θα καθορίσουμε, λόγω της οικονομικής βλάβης που θα μας προξενεί, όπως εξ' άλλου έγινε και την περυσινή θερινή περίοδο, με την προϋπόθεση ότι η ΚΕΑΣΚ θα μας καταβάλει επιπλέον και το ποσό των 6.000.000 δρχ. που απορρέει από την υποχρέωση που έχει (η ΚΕΑΣΚ) με βάση την περυσινή σύμβαση.

ΠΑΡΑ ΤΑ ΠΡΟΒΛΗΜΑΤΑ ΑΠΟ ΤΟ ΚΟΣΣΟΒΟ ΚΑΙ ΤΙΣ ΒΟΜΒΕΣ ΣΤΗΝ ΑΘΗΝΑ

ΣΤΟ ΣΤΟΧΑΣΤΡΟ ΤΟΥ ΣΔΟΕ ΜΠΑΙΝΕΙ ΤΩΡΑ ΚΑΙ Ο ΤΟΥΡΙΣΜΟΣ

Εξονυχιστικούς και εκτεταμένους ελέγχους, επί 24ωρου βάσεως, θα πραγματοποιεί κατά τη διάρκεια της τουριστικής περιόδου το Σώμα Δίωξης Οικονομικού Εγκλήματος σε όλες τις επιχειρήσεις του τουριστικού τομέα, με στόχο τον περιορισμό της φοροδιαφυγής που κατά παράδοση ανθεί τους θερινούς μήνες.

Ειδικότερα, σύμφωνα με το πρόγραμμα δράσης της Οικονομικής Αστυνομίας του υπουργείου Οικονομικών, υπολογίζεται ότι φέτος θα πραγματοποιηθούν 29.000 έλεγχοι έναντι 22.000 ελέγχων που είχαν γίνει πέρυσι και οι οποίοι είχαν αποδώσει σημαντικά αποτελέσματα, αφού το ποσοστό των παραβάσεων ήταν της τάξης το 40% και αρκετοί ήταν οι επιχειρηματίες οι οποίοι εκλήθησαν να καταβάλουν υψηλά πρόστιμα και προσαυξήσεις για τις φορολογικές παραβάσεις στις οποίες είχαν υποπέσει.

Αξίζει να σημειωθεί ότι το ΣΔΟΕ θα πραγματοποιεί τους ελέγχους σε συνεργασία με τις υπόλοιπες υπηρεσίες που εμπλέκονται λόγω αρμοδιότητας στη διαπίστωση της ορθής εφαρμογής της νομοθεσίας (φορολογικής, αγορανομικής, υγιεινής, δημόσιας περιουσίας κ.λπ.) σε:

- ξενοδοχειακές επιχειρήσεις
- επιχειρήσεις τουριστικών καταλυμάτων, κάμπινγκ, ενοικιαζόμενων επιπλωμένων διαμερισμάτων δωματίων
- επιχειρήσεις ενοικίασης αυτοκινήτων και μοτοποδηλάτων, κανό, jet ski, κ.λπ.
- επιχειρήσεις μεταφοράς προσώπων (τουριστικά λεωφορεία, πλοία κ.λπ.)
- επιχειρήσεις διοργάνωσης ή διαμεσολάβησης σε εκδρομές, περιηγήσεις κ.λπ.
- επιχειρήσεις παροχής διασκέδασης και ψυχαγωγίας (κέντρα διασκέδασης, ντίσκο, μπαρ κ.λπ.)
- επιχειρήσεις παροχής φαγητού και ποτού (ταβέρνες, εστιατόρια καφετέριες κ.λπ.)
- επιχειρήσεις πώλησης ειδών τουριστικών ενδιαφέροντος (καταστήματα ειδών λαϊκής και παραδοσιακής τέχνης κοσμημάτων, γουναρικών, δερματίνων ειδών κ.λπ.).

Επισημαίνεται ότι στους ελέγχους που θα πραγματοποιούν οι «ράμπο» του υπουργείου Οικονομικών θα εξετάζεται εάν εκδίδονται σε όλες τις συναλλαγές τα απαιτούμενα φορολογικά στοιχεία (αποδείξεις λιανικής πώλησης και παροχής υπηρεσιών, τιμολόγια πώλησης και παροχής υπηρεσιών εισιτηρίων εισόδου πελατών σε κέντρα διασκέδασης κ.λπ.) και εάν αντιστοιχεί η αξία του είδους ή των υπηρεσιών που προσφέρθηκαν, εάν τηρούνται τα φορολογικά βιβλία όπως αυτά προβλέπονται για κάθε επιχείρηση, καθώς και το εάν τηρούνται τα ειδικά βιβλία όπως των ξενοδοχειακών επιχειρήσεων, των επιχειρήσεων τουριστικών καταλυμάτων και των επιχειρήσεων μεταφοράς προσώπων (τουριστικών λεωφορείων).

Οσον αφορά ειδικότερα τις ξενοδοχειακές επιχειρήσεις και τα τουριστικά καταλύματα, σύμφωνα με το πρόγραμμα που έχει ήδη καταρτίσει το ΣΔΟΕ, ιδιαίτερη προσοχή θα πρέπει να δοθεί:

- στην ακρίβεια της καταχώρησης των πελατών που διαμένουν στο ξενοδοχείο
- στην καταχώρηση των πελατών που έχουν συνάψει συμβάσεις χρονομεριστικής μίσθωσης και διαμένουν στο ξενοδοχείο. Στο βιβλίο κίνησης πελατών καταχωρείται το χρονικό διάστημα που αφορά η μίσθωση κάθε περιόδου και όχι το σύνολο των ετών που αφορά η μίσθωση, π.χ. για μίσθωση 20 ετών στο βιβλίο κίνησης πελατών θα καταχωρείται η διαμονή των πελατών για κάθε χρόνο μίσθωσης την περίοδο διαμονής στο ξενοδοχείο (όπως από 1/8 έως 31/8).
- στη σαφή καταχώρηση των υπηρεσιών «πακέτο» σε σχέση με τα ιδιωτικά συμφωνητικά που αναζητούνται από τον υπεύθυνο του ξενοδοχείου, τα οποία πρέπει να είναι θεωρημένα στην αρμόδια ΔΟΥ, όπου χωρικά λειτουργεί το ξενοδοχείο ή αντίστοιχα το πρακτορείο που έχει συνάψει τη συγκεκριμένη σύμβαση.
- για την πραγματοποίηση της δαπάνης ή επένδυσης σε σχέση με τα φορολογικά στοιχεία που έχουν ληφθεί εξαπίας αυτής της συναλλαγής
- για την απόδοση των οφειλομένων άμεσων φόρων (όπως ο φόρος εισοδήματος προηγούμενης χρήσης, ο ΦΠΑ, ο ΦΜΥ κ.λπ.).

ΜΑΥΡΕΣ ΠΡΟΒΛΕΨΕΙΣ ΔΗΜΟΣΙΕΥΟΥΝ «ΚΟΡΙΕΡΕ ΝΤΕΛΑ ΣΕΡΑ» ΚΑΙ «ΛΑ ΣΤΑΜΠΑ»

ΟΙ ΙΤΑΛΟΙ ΠΛΑΓΙΟΚΟΠΟΥΝ ΤΟΝ ΕΛΛΗΝΙΚΟ ΤΟΥΡΙΣΜΟ

Καταστροφικές προβλέψεις για τη φετινή πορεία του τουρισμού μας κάνουν δύο από τις μεγαλύτερες παλικές εφημερίδες.

Η «Κοριέρε ντέλα Σέρα», αναφερόμενη μόνο στην παλική προσέλευση προς την Ελλάδα σε άρθρο της με τίτλο «Διακοπές, φυγή από την Ελλάδα», ανέβασε στο 25% τις μειώσεις των κρατήσεων. Η «Στάμπα», με παρόμοιο τίτλο και εξετάζοντας γενικότερα την κίνηση του ελληνικού τουρισμού, γράφει ότι μπορεί το 1999 να είναι τραγικό εξαπίας του πολέμου στο Κόσσοβο, των τρομοκρατικών ενεργειών και των εγκυκλίων που εξέδωσαν Ουάσηγκτον και Λονδίνο.

«Φυγή τουριστών» από την Ελλάδα

Σύμφωνα με τη «Στάμπα», άρχισε μια φυγή των τουριστών από την Ελλάδα και συγκεκριμένα από τη Β. Ελλάδα έφυγαν 75% των τουριστών, 250.000 Αμερικανοί ματαίωσαν τις διακοπές τους και 500.000 Ευρωπαίοι σκέφτονται να τις ακυρώσουν.

Οσον αφορά όμως την κατάσταση από την Ιταλία δεν προβλέπεται ότι θα υπάρξει μία τόσο καταστροφική μείωση, όπως θέλει να αναφέρει ο παλικός Τύπος.

Ο διευθυντής του γραφείου του ΕΟΤ στην Ιταλία κ. Πέτρος Κατσάβελος, που σφυγμομετρεί εβδομαδιαία τα μεγαλύτερα παλικά τουριστικά γραφεία που συνεργάζονται με την Ελλάδα, δεν παρατήρησε ακύρωση κρατήσεων. «Χωρίς αμφιβολία - λέει - όπως και στην υπόλοιπη ευρωπαϊκή αγορά, ο πόλεμος στο Κόσσοβο επηρεάζει, αλλά δεν βλέπω μια τόσο καταστροφική μείωση. Μείωση σημειώθηκε στις κρατήσεις τον Απρίλιο, αλλά δεν έφτασε στον επίπεδο που γράφουν οι εφημερίδες. Οπωσδήποτε - όπως τόνισε - έντονη ανησυχία εκφράζουν όλοι οι Ιταλοί τουριστικοί πράκτορες για τους μήνες αυτούς που γίνονται και οι περισσότερες κρατήσεις, καθώς ο πόλεμος στο Κόσσοβο έχει επηρεάσει αρνητικά τον κόσμο και η κίνηση είναι μειωμένη. Ολοι τους πάντως, κατέληξε, χτιούν κάποια πρωτοβουλία από τον ΕΟΤ, μια διαφημιστική εκστρατεία που θα τονώσει την αγορά».

Μια έξυπνη πρωτοβουλία από τον ΕΟΤ, μια διαφημιστική εκστρατεία που δεν θα αναφέρεται στην ασφάλεια των ελληνικών διακοπών, που άλλωστε δεν αμφισβητείται, την επιθυμούν τουριστικοί παράγοντες με τους οποίους μιλήσαμε.

Ο Αλεσάντρο Μπαρόντι, υπεύθυνος για την Ελλάδα της «Λομπούρς», ένα από τα μεγαλύτερα γραφεία της Ιταλίας, σιέλνει κάθε χρόνο πάνω από 60.000 Ιταλούς στη χώρα μας, υποστηρίζει ότι ο ΕΟΤ θα πρέπει να κάνει το ταχύτερο μία διαφήμιση στην παλική αγορά, όχι τόσο για να καθησυχάσει τον κόσμο, διότι δεν υπάρχει κανένας κίνδυνος στην Ελλάδα. «Αλλά σε μια περίοδο κρίσης είναι αναγκαία μια προβολή και η διαφήμιση, χωρίς να θήγεται ή αναφέρεται ο παράγοντας ασφάλεια και σιγουριά, διότι, πρώτον, δεν τίθεται τέτοιο θέμα και δεύτερον, θα ήταν αντιπαραγωγικό.

Οι βόμβες στην Αδριατική

Μετά τις βόμβες που βρέθηκαν στην Αδριατική, οι Ιταλοί φοβούνται να κάνουν διακοπές στην περιοχή αυτή όμως και στην Ν. Ιταλία. Ομως πιστεύω ότι στην Ελλάδα και τα νησιά του Αιγαίου θα αισθανθούν πιο σίγουροι».

Παρόμοια κατάσταση φωτογραφίζει και ο αντιπρόσωπος των «Superfast» στην Ιταλία Μοράντι, που διακινεί ένα σημαντικό αριθμό Ιταλών τουριστών από την Αγκόνα και Μπάρι. «Κι εμείς σημειώνουμε μια μείωση - λέει ο κ. Μοράντι -, αλλά δεν είναι τόσο αντισυκητική όπως την περιγράφουν οι εφημερίδες. Ο πελάτης που τηλεφωνεί στα γραφεία μας και είναι επιφυλακτικός, θέλει να πληροφορηθεί αν φεύγουν κανονικά τα πλοία για την Ελλάδα, αν λειτουργούν τα λιμάνια, αν είναι ασφαλή τα ταξίδια.

Ο κόσμος, με τις βόμβες στην Αδριατική και τις διάφορες φήμες ότι έκλεισαν τα αεροδρόμια και τα λιμάνια στην Ν. Ιταλία, δεν έχει εμπιστοσύνη σε κανέναν. Θα πρέπει οπωσδήποτε να καθησυχάσουμε τον κόσμο. Δεν υπάρχει λόγος να πούμε ότι μπορείτε να ταξιδέψετε σίγουροι και ασφαλείς στην Ελλάδα. Θα πρέπει να γίνει μια μεγάλη διαφημιστική εκστρατεία από τον ΕΟΤ στην Ιταλία, για να ενθαρρύνουμε τον κόσμο να έλθει στην Ελλάδα».

ΔΗΜΟΣ ΣΥΜΗΣ: ΕΧΟΥΜΕ.. ΚΑΙ ΚΑΛΑ ΝΕΑ

1) Νηπιαγωγείο Χωριού (στο ισόγειο του Γιανναρά).

Δημοπρατήθηκε από την Νομαρχία Δωδεκανήσου που θερμά ευχαριστούμε (55.000.000) στις 14/5/1999. Το ανώι θα το χρησιμοποιεί Ο ΣΟΦΟΚΛΗΣ για χορευτικά και μουσική μπάντας.

2) Δρόμος Αγίου Προκόπη

Με την μπουλτόζα και τον ικανότατο οδηγό μας, τον Αντώνη Ράμμο διανοίχτηκε ένας δρόμος όνειρο, μέσα από το δάσος από τα Ξερολίμνια μέχρι το κτήμα του Γ. Πατσάκη και τον Αγ. Προκόπη, που θα έχει την τιμητική του φέτος τις 8 Ιουλίου που γιορτάζει.

3) Βιντεοπροβολέας στο πνευματικό κέντρο

Το Σάββατο 15 Μαΐου, με μεγάλη χαρά εγκαινιάζουμε το υπερσύγχρονο σύστημα ήχου και εικόνας που θα προβάλλει όχι μόνο ταινίες ποιότητας όλο το χρόνο αλλά θα χρησιμοποιείται στα συνέδρια και στις εκδηλώσεις πολιτικών. Μία πρωτοποριακή ιδέα του Δημήτρη Αντωνόγλου, που με αγάπη στηρίζει το Δημοτικό Συμβούλιο και τα μέλη του ΔΣ του Πνευματικού μας.

4) Ο ΚΑΠΟΔΙΣΤΡΙΑΣ ΚΑΙ ΤΑ ΚΑΛΑ ΤΟΥ...

Παραλάβαμε και μπουλτόζα θαύμα με κρουστικό και τσάπα και ένα μικρό τζιπάκι 4Χ4 ενώ αναμένουμε και ένα μεγάλο δεκάτονο φορτηγό. Ολα μαζί με τις δύο οικονομολόγους και τον πολιτικό μηχανικό βοηθούν στην οργάνωση αλλά και τη λειτουργία με βάση τα νέα δεδομένα μας.

5) 2ο Πυροσβεστικό όχημα

Με τη στήριξη του Βουλευτή Δωδεκανήσου κ. Κοσμά Σφυρίου και του Δ/ντή του Πυροσβεστικού Σώματος Ρόδου κ. Καλάργυρου, παραλαμβάνουμε μεταχειρισμένο όχημα για την προσασία του δάσους μας, κάτι που κρίνεται κάτι παραπάνω από χρήσιμο.

6) Παράδοση κτιρίου της ΧΕΝ.

Μετά από 25 χρόνια, παραδόθηκε στην χρήση του Δήμου, το κτίριο της ΧΕΝ στο Χωριό προκειμένου, να επιδιορθωθεί και να στεγάσει το «όραμα» Ωδείο Σύμης. Στην επισκευή συμβάλλουν ο Σύλλογος των Συμιακών της Astoria USA με το ποσό των 5.000 $ ενώ έχουν συγκεντρωθεί περίπου 800.000 δρχ. στη μνήμη του μεγάλου Συμιακού Αγαπητού Διακογιάννη, που με απόφαση της οικογένειας διατίθενται γι'αυτόν το σκοπό.

7) ΥΦΥΠΟΥΡΓΕΙΟ ΑΘΛΗΤΙΣΜΟΥ 50.000.000 ΓΙΑ ΤΟ ΑΘΛΗΤΙΚΟ ΚΕΝΤΡΟ ΣΥΜΗΣ

Παραλάβαμε την επαγή και προχωρούμε στη δημοπράτηση του έργου μαζί με άλλα 50.000.000 δρχ του Δήμου. Ενα έργο «όραμα» για τα 360 παιδιά της Σύμης που με δωρεάν μελέτη του μεγάλου Ελληνα κ. Προδρόμου Εμφιετζόγλου θα καμαρώνουμε όλοι μαζί. Εκτός από τον Υπουργό κ. Ανδρέα Φούρα ευχαριστούμε τον Βουλευτή Δωδ/νήσου κ. Βασίλη Παπανικόλα και τον Δ/ντή του γραφείου του Υπουργού, συμπατριώτη μας κ. Κλεάνθη Χατζηνικόλα.

8) Με απόφαση του Δημοτικού Συμβουλίου στη Διοίκηση του Πνευματικού Κέντρου του Δήμου, εκτός από τον Δήμαρχο συμμετέχουν οι: Μιχαήλ Μαραβέλιας, Σάββας Αλεξόπουλος, Δημήτρης Αντώνογλου, Αννα Λούππη, Ελένη Μανωλάκου, Κύριλλος Μεγαλούδης, Δικαία Σκιαθίτη και Δημήτρης Χρυσοχόος. Καλορίζικοι και καλές επιτυχίες.

9) Με άλλη απόφαση το Δημοτικό Συμβούλιο ενέκρινε την παραμονή των διατελούντων μελών του Ναυτικού Μουσείου που αποτελείται από τους: Μιχαήλ Μαραβέλια, Δέσποινα Αναστασιάδη, Ευδοκία Φωτάρα, Αννα Παπακαλοδούκα, Αλέκα Βολονάκη, Ευσιάθιο Σύκαλλο, Σεβαστή Κυπραίου.

10) ΠΑΝΟΡΜΙΤΕΙΟ ΣΥΝΕΔΡΙΑΚΟ ΚΕΝΤΡΟ

Στο επόμενο αρχαιολογικό συμβούλιο συζητείται η έγκριση της οριστικής μελέτης ριζικών επισκευών του μεγάλου κτιρίου, που ελπίζουμε σύντομα να είναι κόσμημα όπως διαχρονικά του αξίζει να είναι και δημοπρατείται από το Δήμο με 100.000.000 δρχ (τα 50.000.000 είναι του Υπουργείου Πολιτισμού).

11) ΜΝΗΜΕΙΟ 8ης ΜΑΙΟΥ

Με γρήγορες κινήσεις καταφέραμε όμορφα κιγκλιδώματα να προστατεύουν το χώρο που όλοι θα έπρεπε να σεβόμαστε. Τα καλά λόγια που από όλους ακούμε μας ικανοποιούν.

12) ΚΑΘΑΡΙΣΜΟΣ ΠΑΡΑΛΙΩΝ

Ορίστηκαν από το Δήμο δύο συμπατριώτες μας που ανταποκρίθηκαν στην ανακοίνωση του Δήμου και θα καθαρίζουν τις παραλίες Αγιο Βασίλη, Αγιο Αιμιλιανό, Μαρώνι, Τολί, Αγιο Ισίδωρο, Σάρπες, Ταβίρι, Κοκκινόχωμα,Νημπορειό, Δυσάλωνα, Μαραθούντα μέχρι τον Οκτώβρη. Τοποθετούνται άλλωστε πινακίδες για καθαρές θάλασσες (γαλάζιες σημαίες).

13) ΔΡΟΜΟΣ ΠΑΝΟΡΜΙΤΗ 330.000.000 ΔΡΧ.

Επαναδημοπρατείται στις 30 Μαΐου. Ελπίζουμε αυτή τη φορά να είμαστε πιό τυχεροί και σύντομα να τελειώσουν όλα τα τεχνικά και οι κουνέτες μέχρι το Μοναστήρι.

....

Και να σκεφθεί κανείς ότι οι τεχνικοί του ΟΤΕ που είχαν και μαχαίρι και πεπόνι, μας υπόσχονταν ότι θα ήταν πρώτοι από πέρυσι τον Απρίλη εδώ.

Ακόμη αυτό σχεδιάζουν.
Ο ΔΗΜΑΡΧΟΣ
ΜΙΛΤΙΑΔΗΣ ΣΑΡΡΗΣ

ΣΗΜΑΝΤΙΚΕΣ ΑΛΛΑΓΕΣ ΜΕΛΕΤΑ Ο ΕΟΤ ΣΧΕΤΙΚΑ ΜΕ ΤΑ ΔΩΜΑΤΙΑ ΚΑΙ ΔΙΑΜΕΡΙΣΜΑΤΑ

ΠΡΟΣ ΚΑΤΑΡΓΗΣΗ ΤΟΥ ΟΡΟΥ ΠΛΗΡΟΤΗΤΑΣ ΓΙΑ ΕΚΔΟΣΗ ΑΔΕΙΑΣ ΣΤΑ ΕΝΟΙΚΙΑΖΟΜΕΝΑ

Τα ενοικιαζόμενα δωμάτια και διαμερίσματα αποτελούν ένα βασικό μέρος των παρεχόμενων τουριστικών υπηρεσιών σε όλη την Ελλάδα, όπου βέβαια την πρωτοκαθεδρία και τα σκήπτρα έχουν τα νησιά μας. Και το είδος αυτό των καταλυμάτων, στο βαθμό που είναι επισήμως δηλωμένα, ανήκουν στην εποπτεία του Ελληνικού Οργανισμού Τουρισμού, ο οποίος παρέχει και τις σχετικές άδειες λειτουργίας.

Πρόκειται για το λεγόμενο ειδικό σήμα ανανέωσης που παρέχεται για ορισμένο χρονικό διάστημα με βάση ορισμένες προϋποθέσεις, μεταξύ των οποίων μία από τις κυριότερες είναι η πληρότητα.

Η νέα εξέλιξη που αποτελεί είδηση, καθώς αφορά μεγάλο αριθμό εμπλεκομένων και ενδιαφερομένων στον συγκεκριμένο τομέα παροχής τουριστικών υπηρεσιών, είναι πως, σύμφωνα με έγκυρες πληροφορίες η διοίκηση του ΕΟΤ εξετάζει ευνοϊκά το ενδεχόμενο της κατάργησης ενός προκαθορισμένου ορίου πληρότητας για την ανανέωση της άδειας.

Αυτό, άλλωστε, έχουν εισηγηθεί με τις εκθέσεις τους και όλες οι κατά περιοχές διευθύνσεις του Οργανισμού, μεταξύ των οποίων και η εδρεύουσα στην Πάτρα, που καλύπτει την Πελοπόνησσο, την Απωλοακαρνανία και τα Ιόνια Νησιά (πλην Κέρκυρας) Σημειώνεται ότι η μίνιμουμ πληρότητα που έχει καθοριστεί ως προϋπόθεση είναι στο 10% του μέσου όρου για τις τριετίες 1995 - 1996 - 1997 και με βάση αυτή ανανεώθηκαν όλες όσες είχαν λήξει μέχρι 1.9.1998.

Το καθεστώς αυτό, όμως, θεωρείται πλέον ότι οδηγεί σε άνιση μεταχείριση των περιοχών μεταξύ τους και είναι βέβαιο, όπως προηγούμενα αναφέρθηκε, ότι θα καταργηθεί.

ΑΝΕΤΕΘΗ ΣΧΕΔΙΟ ΜΕΛΕΤΗΣ ΣΤΗΝ «Ο.Α.»

ΕΝΔΟΔΩΔΕΚΑΝΗΣΙΑΚΗ ΑΕΡΟΠΟΡΙΚΗ ΣΥΓΚΟΙΝΩΝΙΑ!

ΛΥΣΕΙΣ ΣΤΟ ΠΡΟΒΛΗΜΑ ΥΠΕΣΧΕΘΗ Ο ΥΠΟΥΡΓΟΣ ΜΕΤΑΦΟΡΩΝ



Ο υπουργός Μεταφορών και Συγκοινωνιών κ. Τάσος Μαντέλης, έδωσε εντολή στην «ΟΑ» να του παρουσιάσει μέσα σε διάστημα ενός μηνός σχέδιο, που να εξετάζει την δυνατότητα δημιουργίας κοινοπραξίας μεταξύ υπουργείου - τοπικής αυτοδιοίκησης και Ολυμπιακής Αεροπλοΐας για την δημιουργία εσωτερικής δωδεκανησιακής αεροπορικής γραμμής. Η εντολή δόθηκε στο πλαίσιο της συσκέψεως που πραγματοποιήθηκε προχθές το βράδυ στο υπουργείο με θέμα το συγκοινωνιακό πρόβλημα του νομού Δωδ/νήσου και ειδικότερα των νησιών Κάσου και Καρπάθου. Σχετικά εκδόθηκε χθες από το γραφείο του βουλευτή κ. Βασ. Παπανικόλα η ακόλουθη ανακοίνωση: Ο βουλευτής Δωδεκανήσου κ. Βασίλης Παπανικόλας, ήπρε μέρος στην σύσκεψη που πραγματοποιήθηκε χθες στην Αθήνα, στο Υπουργείο Μεταφορών και Επικοινωνιών, για τα προβλήματα των αεροπορικών συγκοινωνιών των νησιών Καρπάθου - Κάσου - Λέρου.

Στην σύσκεψη παρέστησαν ο Υπουργός κ. Τάσος Μαντέλης, οι βουλευτές Δωδεκανήσου Βασίλης Παπανικόλας και Κοσμάς Σφυρίου, οι Δήμαρχοι των νησιών, Χ. Κατσάνης, Γ. Κακομανώλης και Ι. Αντάρτης, η Διοίκηση της Ολυμπιακής Αεροπλοΐας και υπηρεσιακοί παράγοντες. Σύμφωνα με την ενημέρωση της Ο.Α., οι περικοπές των δρομολογίων έγιναν στην βάση του επιχειρησιακού σχεδίου εξυγίανσης της εταιρείας από τα ελλείμματα που αντιμετωπίζει, αφού παρά το υψηλό ποσοστό πληρότητας διακινούμενων επιβατών, οι γραμμές είναι παθητικές. Τούτο, όπως αναφέρθηκε, οφείλεται σε πολλούς λόγους όπως ανάγκη παρουσίας πολλαπλών πληρωμάτων, δαπανηρός τύπος αεροσκαφών κ.λπ.

Οι βουλευτές και οι Δήμαρχοι αντέτειναν ότι το θέμα δεν έχει μόνο οικονομική διάσταση αλλά κυρίως κοινωνική, εθνική και αναπτυξιακή, και ζήτησαν από την πολιτεία να αναλάβει τις ευθύνες της.

Ο Υπουργός κ. Τάσος Μαντέλης, ενημέρωσε τους παρισπάμενους εκπροσώπους της Δωδεκανήσου ότι το υπουργείο ξεκίνησε ήδη την διαδικασία οργάνωσης συστήματος αερομεταφορών για την πλήρη εξυπηρέτηση των κατοίκων των μικρών και απομονωμένων νησιών, για το οποίο η Ελλάδα διαπραγματεύεται με την Ευρωπαϊκή Ενωση και για το οποίο υπολογίζεται ότι θα υπάρξουν αποτελέσματα μ