η δημοκρατική της Ρόδου

στην υπηρεσία του δωδεκανησιακού λαού

85 100 ΡΟΔΟΣ ΠΕΡΙΟΔΙΚΑ — ΕΛΛΑΣ

ΤΡΙΤΗ
8 ΙΟΥΝΙΟΥ 1999
ΤΙΜΗ : 150 δρχ.
ΑΡΙΘΜΟΣ ΦΥΛΛΟΥ 5.076
εκδότης - διευθυντής
ΒΑΣΙΛΗΣ ΑΘΑΝΑΣΙΟΥ

ΟΜΑΔΙΚΑ ΠΥΡΑ ΑΠΟ ΤΑ ΚΟΡΥΦΑΙΑ ΣΤΕΛΕΧΗ ΤΟΥ

ΤΗΝ ΕΝΤΟΝΗ ΑΝΤΙΔΡΑΣΗ ΤΟΥ ΠΑΣΟΚ ΠΡΟΚΑΛΕΣΕ Η ΟΜΙΛΙΑ ΚΑΡΑΜΑΝΛΗ!

ΠΑΣΟΚ

✓ Κ. ΣΚΑΝΔΑΛΙΔΗΣ: «ΗΛΘΕ, ΕΙΔΕ ΚΙ ΑΠΗΛΘΕ, ΧΩΡΙΣ ΝΑ ΑΠΟΚΤΗΣΕΙ ΕΠΑΦΗ ΜΕ ΤΗΝ ΠΡΑΓΜΑΤΙΚΟΤΗΤΑ»
✓ Κ. ΣΦΥΡΙΟΥ: «ΑΠΟΓΟΗΤΕΥΤΙΚΗ ΟΜΙΛΙΑ ΚΑΙ ΣΥΓΚΕΝΤΡΩΣΗ»
✓ Β. ΠΑΠΑΝΙΚΟΛΑΣ: «Η ΝΔ ΔΕΝ ΚΑΤΑΦΕΡΕ ΝΑ ΣΥΓΚΙΝΗΣΕΙ ΤΟ ΡΟΔΙΑΚΟ ΛΑΟ»
✓ Δ. ΜΟΣΧΟΓΙΑΝΝΗΣ: «ΑΝΤΙΠΑΡΑΘΕΣΗ ΑΟΡΙΣΤΟΛΟΓΙΩΝ»

Την άμεση αλλά και έντονη αντίδραση των κορυφαίων στελεχών του ΠΑΣΟΚ στο νομό, προκάλεσε η ομιλία του προέδρου της Ν.Δ. κ. Κώστα Καραμανλή το βράδυ του Σαββάτου, στην πλατεία Κύπρου και ιδιαιτέρως οι αναφορές του για «εγκατάλειψη των νησιών» και «αποτυχία της κυβερνητικής πολιτικής σε όλους τους τομείς και τα επίπεδα».

Ο βουλευτής Δωδ/νήσου και γραμματέας της Κ.Ε. του ΠΑΣΟΚ κ. Κώστας Σκανδαλίδης με γραπτή δήλωση του τόνισε ότι «ο αρχηγός της Ν.Δ. ήλθε, είδε και απήλθε από τα Δωδεκάνησα χωρίς να αποκτήσει ούτε την παραμικρή επαφή με την πραγματικότητα των νησιών μας και τα προβλήματα τους».

Ο βουλευτής και κοινοβουλευτικός εκπρόσωπος του ΠΑ.ΣΟ.Κ. κ. Κοσμάς Σφυρίου τόνισε ότι ➦Σελ. 6

ΓΙΑ ΤΗΝ ΔΗΜΙΟΥΡΓΙΑ ΚΛΙΜΑΤΟΣ ΝΙΚΗΣ

Γενική επίθεση σε όλα τα μέτωπα από το ΠΑ.ΣΟ.Κ.!

ΤΟ ΠΡΟΓΡΑΜΜΑ ΕΠΙΣΚΕΨΕΩΣ ΤΟΥ ΥΠΟΥΡΓΟΥ ΑΝΑΠΤΥΞΗΣ ΕΥΑΓΓΕΛΟΥ ΒΕΝΙΖΕΛΟΥ



Γενική επίθεση σε όλα τα μέτωπα έχει εξαπολύσει το ΠΑΣΟΚ από το περασμένο Σαββατοκύριακο στο νομό Δωδ/νήσου σε μία (καθολική) προσπάθεια δημιουργίας «κλίματος νίκης», με στόχο κυρίως τους αναποφάσιστους, καθώς δεν απέμειναν παρά μόνο τέσσερις ημέρες για την λήξη της προεκλογικής περιόδου (μεσάνυκτα Παρασκευής 11 Ιουνίου). Δεκάδες στελέχη του ΠΑΣΟΚ, ξέχωρα από τους βουλευτές και τα μέλη της νομαρχιακής επιτροπής «σαρώνουν» στην κυριολεξία τα νησιά ➦Σελ. 6

ΠΟΛΥΣ ΚΟΣΜΟΣ, ΜΕΓΑΛΟ ΠΑΘΟΣ ΚΑΙ ΠΡΩΤΟΓΝΩΡΗ ΔΥΝΑΜΙΚΗ

ΙΚΑΝΟΠΟΙΗΤΙΚΗ ΗΤΑΝ Η ΣΥΓΚΕΝΤΡΩΣΗ ΣΤΗ ΡΟΔΟ ΤΗΣ ΝΕΑΣ ΔΗΜΟΚΡΑΤΙΑΣ



ΤΙ ΕΓΙΝΕ ΣΤΟ ΠΡΟΣΚΗΝΙΟ ΚΑΙ ΤΟ ΠΑΡΑΣΚΗΝΙΟ ΣΤΗΝ ΔΙΑΡΚΕΙΑ ΤΗΣ ΕΔΩ ΠΑΡΟΥΣΙΑΣ ΤΟΥ ΚΩΣΤΑ ΚΑΡΑΜΑΝΛΗ

Ποικίλουν οι εκτιμήσεις του κοινού, ακόμα και των ίδιων των στελεχών της Νέας Δημοκρατίας, σε ό,τι αφορά το πλήθος που παρακολούθησε την ομιλία του κ. Κ. Καραμανλή, το βράδυ του Σαββάτου, στην πλατεία Κύπρου. Γίνεται συγκεκριμένα λόγος για συγκέντρωση 1.800 - 2.200 οπαδών, η αλήθεια ωστόσο πρέπει να βρίσκεται κάπου στη μέση (κατά την εκτίμηση αντικειμενικών παρατηρητών). ➦Σελ. 6

ΑΛΛΕΣ ΤΟΠΙΚΕΣ ΕΙΔΗΣΕΙΣ ΣΤΗΝ ΣΕΛΙΔΑ 15

ΓΙΑ ΠΑΡΑΝΟΜΑ ΦΡΟΝΤΙΣΤΗΡΙΑ

ΚΑΙ ΣΤΟΥΣ ΔΑΣΚΑΛΟΥΣ ΕΠΕΚΤΕΙΝΟΝΤΑΙ ΤΩΡΑ ΟΙ ΕΛΕΓΧΟΙ ΤΟΥ ΣΔΟΕ!



ΦΑΙΝΕΤΑΙ ΟΤΙ ΔΙΑΚΙΝΕΙΤΑΙ ΣΤΗΝ ΡΟΔΟ ΠΟΛΥ «ΜΑΥΡΟ ΧΡΗΜΑ»!

Στους εκπαιδευτικούς της Πρωτοβάθμιας Εκπαίδευσης επεκτείνονται οι έλεγχοι του Σώματος Δίωξης Οικονομικού Εγκλήματος (ΣΔΟΕ) μετά από καταγγελίες ότι και δάσκαλοι εμπλέκονται σε παράνομη λειτουργία φροντιστηρίων.

Σύμφωνα με ασφαλείς πληροφορίες το Σ.Δ.Ο.Ε. δέχεται σε καθημερινή σχεδόν βάση καταγγελίες από γονείς μαθητών τόσο της Πρωτοβάθμιας όσο και της Δευτεροβάθμιας εκπαίδευσης, προφανώς, όμως, και από εκπαιδευτικούς για λειτουργία παράνομων φροντιστηρίων στο νησί της Ρόδου.

«Στόχος μας είναι, δήλωσε χθες ομιλώντας προς την «δ» στέλεχος του Σ.Δ.Ο.Ε., να πατάξουμε την φοροδιαφυγή.

Και απ'ότι διαφαίνεται στον κλάδο των εκπαιδευτικών υπάρχει, σε ό,τι αφορά την διακίνηση μαύρου χρήματος, ➦Σελ. 6

ΠΡΟΣΛΗΨΕΙΣ ΥΠΑΛΛΗΛΩΝ



Ανακοινώθηκε χθες από το ΑΣΕΠ η πρόσληψη 27 υπαλλήλων στην Νομαρχιακή Αυτοδιοίκηση Δωδ/νήσου και σε διαφόρους ΟΤΑ του νησιού (κυρίως στο Δήμο Ρόδου), ➦Σελ. 6

ΓΙΑ ΤΗΝ ΕΝ ΓΕΝΕΙ ΣΤΑΣΗ ΤΟΥ

Γ. ΓΙΑΝΝΟΠΟΥΛΟΣ: ΑΔΙΚΩΣ ΚΑΤΗΓΟΡΟΥΜΑΙ ΑΠΟ ΣΤΕΛΕΧΗ ΤΗΣ Ν.Δ.



✓ ΠΙΣΤΕΥΕΙ ΟΤΙ Ο ΚΑΡΑΜΑΝΛΗΣ ΕΠΕΣΕ ΘΥΜΑ ΚΑΚΗΣ ΕΝΗΜΕΡΩΣΗΣ
✓ ΤΙ ΠΙΣΤΕΥΕΙ ΓΙΑ ΤΟ ΕΚΛΟΓΙΚΟ ΑΠΟΤΕΛΕΣΜΑ

Την άποψη πως ο αρχηγός της αξιωματικής αντιπολίτευσης κ. Κ. Καραμανλής «έπεσε θύμα κακής ενημέρωσης» με αποτέλεσμα να κάνει τις γνωστές δηλώσεις του κατά την διάρκεια της προεκλογικής συγκέντρωσης της Ν.Δ. το Σάββατο στην Πλατεία Κύπρου, το «παράπονο» ότι του «απονεμήθηκαν άδικες μομφές» από πρωτοκλασσάτα στελέχη της Ν.Δ., επειδή δεν υποδέχθηκε τον κ. Καραμανλή κατά την άφιξη του στο αεροδρόμιο «Διαγόρας», αλλά και ισχυρές αμφισβητήσεις για το ενδεχόμενο «θεαματικών αλλαγών» σε ό,τι αφορά «την παντοδυναμία του ΠΑΣΟΚ στα Δωδ/σα», ➦Σελ. 6

ΟΠΩΣ ΕΧΟΥΝ ΕΞΕΛΙΧΘΕΙ ΤΑ ΠΡΑΓΜΑΤΑ

ΚΑΝΕΝΑΣ ΔΕΝ ΞΕΡΕΙ ΠΙΑ ΤΙ ΝΑ ΦΑΕΙ ΚΑΙ ΤΙ ΝΑ ΑΠΟΦΥΓΕΙ!



ΔΕΣΜΕΥΘΗΚΑΝ ΣΤΗΝ ΡΟΔΟ ΚΙ ΑΛΛΕΣ ΜΕΓΑΛΕΣ ΠΟΣΟΤΗΤΕΣ

Στην αγορά ελληνικών και κυρίως ντόπιων προϊόντων έχει στραφεί ήδη το καταναλωτικό κοινό και στην Ρόδο, σε μια προσπάθεια να προστατευθεί, καθώς καθημερινά σχεδόν προστίθενται και νέα προϊόντα στον ήδη μακρύ κατάλογο με τα μολυσμένα από διοξίνη «κρεατικά» εισαγωγής (από Βέλγιο, Ολλανδία, Γερμανία και Γαλλία).

Από την άλλη πλευρά, οι έλεγχοι των αρμοδίων υπηρεσιών που μέχρι την περασμένη εβδομάδα ➦Σελ. 6

ΣΥΝΑΣΠΙΣΜΟΣ

ΠΡΟΣΚΛΗΣΗ

Ο Βουλευτής του
ΣΥΝΑΣΠΙΣΜΟΥ ΤΗΣ ΑΡΙΣΤΕΡΑΣ
Γιάννης Δραγασάκης
θα μιλήσει την Τρίτη 8/6/99
στις 7.30 το απόγευμα
στην αίθουσα του ΕΒΕΔ,
Γ. Λαμπράκη 8, για τη σημασία
των ευρωεκλογών 1999
και τις πολιτικές εξελίξεις.

ΣΤΟ ΔΙΑΣΤΗΜΑ ΤΗΣ «ΣΙΩΠΗΡΗΣ» ΠΑΡΑΤΑΣΗΣ

ΑΚΟΜΑ 4 ΚΟΜΜΑΤΑ ΔΗΛΩΣΑΝ ΣΥΜΜΕΤΟΧΗ ΣΤΗ ΔΩΔΕΚΑΝΗΣΟ

✓ ΜΕ 27 ΨΗΦΟΔΕΛΤΙΑ ΘΑ ΟΔΕΥΣΟΥΜΕ ΤΕΛΙΚΑ ΤΗΝ ΚΥΡΙΑΚΗ ΣΤΙΣ ΚΑΛΠΕΣ
✓ ΑΠΟ ΣΗΜΕΡΑ ΔΙΑΝΕΜΕΤΑΙ ΤΟ ΕΚΛΟΓΙΚΟ ΥΛΙΚΟ ΣΤΟΥΣ ΚΑΤΑ ΤΟΠΟΥΣ ΔΗΜΟΥΣ

Εστω και ετεροχρονισμένα, εμφανίστηκε χθες στη Νομαρχία και παρέδωσε τα ψηφοδέλτια του κόμματος εκπρόσωπος των «Φιλελεύθερων» τα Στέφανου Μάνου.

Ετσι, θα συμμετάσχει και αυτός κανονικά στο νομό μας στις κάλπες της ερχόμενης Κυριακής, αφού αποφασίσθηκε -σε εκτέλεση και σχετικών οδηγιών του υπουργείου Εσωτερικών- να μην εφαρμοσθούν κατά γράμμα οι προβλεπόμενες προθεσμίες, αλλά να δοθεί «σιωπηρή» παράταση ➦Σελ. 6

ΘΑ ΕΙΝΑΙ ΕΛΕΥΘΕΡΟΙ ΕΡΓΑΣΙΑΣ

ΣΤΙΣ ΚΑΛΠΕΣ ΑΥΡΙΟ ΟΙ ΚΑΘΗΓΗΤΕΣ ΓΙΑ ΤΗΝ ΕΚΛΟΓΗ ΑΝΤΙΠΡΟΣΩΠΩΝ

ΜΕΤΕΧΟΥΝ ΤΡΕΙΣ ΠΑΡΑΤΑΞΕΙΣ ΜΕ ΜΕΓΑΛΟ ΑΡΙΘΜΟ ΥΠΟΨΗΦΙΩΝ

Εκτακτη γενική συνέλευση πραγματοποιούν αύριο το πρωί στο Εργατικό Κέντρο Ρόδου, οι καθηγητές δευτεροβάθμιας εκπαίδευσης, υστερα από σχετική πρόσκληση του δ.σ. της Α! ΕΛΜΕΔ, για την εκλογή αντιπροσώπων στο 9ο Συνέδριο της Ομοσπονδίας Λειτουργών Μέσης Εκπαίδευσης (ΟΛΜΕ). Θα προηγηθούν εισηγήσεις του δ.σ. της ΟΛΜΕ και απολογισμός δράσης από μέλος του δ.σ. της ΟΛΜΕ.

Οπως επισημαίνεται σε σχετική ανακοίνωση της ΕΛΜΕΔ η συμμετοχή των καθηγητών στην συνέλευση είναι υποχρεωτική ➦Σελ. 6

ΕΚΤΕΛΩΝΤΑΣ ΕΝΤΟΛΕΣ ΤΟΥ ΥΠΟΥΡΓΕΙΟΥ

ΔΕΝ ΚΑΝΕΙ ΒΗΜΑ ΠΙΣΩ ΤΟ ΓΕΝΙΚΟ ΝΟΣΟΚΟΜΕΙΟ ΣΤΟ ΘΕΜΑ ΤΩΝ ΕΦΗΜΕΡΙΩΝ



ΣΥΓΚΡΟΤΗΘΗΚΕ ΕΠΙΤΡΟΠΗ ΓΙΑ ΝΑ ΜΕΛΕΤΗΣΕΙ ΤΙΣ ΠΡΟΤΑΣΕΙΣ ΠΟΥ ΚΑΤΑΤΕΘΗΚΑΝ

Την αμετάκλητη απόφασή της να μην υπερβεί τις πιστώσεις που διατίθενται από το Υπουργείο Υγείας σε ό,τι αφορά τις εφημερίες επανέλαβε και χθες η διοίκηση του Γενικού Νοσοκομείου Ρόδου.

Ο πρόεδρος του ιδρύματος κ. Μιχάλης Μπαλάνος σε συνεδρίαση του διοικητικού συμβουλίου που έγινε παρουσία και νοσοκομειακών γιατρών, κατέστησε χθες σαφές σε όλους τους τόνους, ότι το πλαίσιο εφημέρευσης που θα εφαρμοσθεί στο νοσοκομείο πρέπει να ανταποκρίνεται πλήρως προς τις οικονομικές δυνατότητές του. ➦Σελ. 6

ΝΑΥΤΙΚΟ ΠΡΑΚΤΟΡΕΙΟ TSAGARIS

ΔΡΟΜΟΛΟΓΙΑ ΑΠΟ ΡΟΔΟ ΚΑΙ ΠΕΙΡΑΙΑ ΙΟΥΝΙΟΥ 1999

08/06/99 Τρίτη από Ρόδο «Ροδάνθη» 16.00: Κώ - Κάλυμνο - Πειραιά
Από Ρόδο «Δημητρούλα» 15.00: Κω - Σάμο - Θεσσαλονίκη
Από Πειραιά «Μαρίνα» 16.00:
Πάτμο - Λέρο - Κάλυμνο - Κω - Ρόδο
09/06/99 Τετάρτη από Ρόδο «Μαρίνα» 16.00:
Κώ - Κάλυμνο - Λέρο - Πάτμο - Πειραιά
Από Πειραιά «Ροδάνθη» 16.00: Κάλυμνο - Κώ - Ρόδο
10/06/99 Πέμπτη από Ρόδο «Ροδάνθη» 16.00: Κω - Κάλυμνο - Πειραιά
Από Ρόδο «Δημητρούλα» 15.00: Θήρα - Νάξο - Πάρο - Πειραιά
Από Πειραιά «Μαρίνα» 16.00: Κάλυμνο - Κώ - Ρόδο
11/06/99 Παρασκευή από Ρόδο «Μαρίνα» 16.00:
Κω - Κάλυμνο - Λέρο - Πάτμο - Πειραιά
Από Πειραιά «Ρομίλντα» 15.00: Σύρο - Πάτμο - Λειψοί - Λέρο - Κάλυμνο - Κώ - Νίσυρο - Τήλο - Σύμη - Ρόδο
Από Πειραιά «Ροδάνθη» 16.00: Κω - Ρόδο
Από Πειραιά «Δημητρούλα» 20.00: Πάρο - Νάξο - Θήρα - Ρόδο
12/06/99 Σάββατο από Ρόδο «Ροδάνθη» 16.00:
Κω - Κάλυμνο - Λέρο - Πάτμο - Πειραιά
Από Ρόδο «Δημητρούλα» 14.00: Θήρα - Νάξο - Πάρο - Πειραιά
Από Ρόδο «Ρομίλντα» 22.00: Σύμη - Τήλο - Νίσυρο - Κώ - Κάλυμνο - Λέρο - Λειψοί - Πάτμο - Σύρο - Πειραιά
Από Πειραιά «Μαρίνα» 16.00:
Πάρο - Πάτμο - Λέρο - Κάλυμνο - Κώ - Ρόδο
13/06/99 Κυριακή από Ρόδο «Μαρίνα» 16.00:
Κω - Κάλυμνο - Λέρο - Πάτμο - Πειραιά
Από Πειραιά «Ροδάνθη» 16.00:
Πάτμο - Λέρο - Κάλυμνο - Κώ - Ρόδο

TSAGARIS TRAVEL
Καναδά 53, ΤΗΛ. 74833-74834
Σαχτούρη 5,
Τηλ. 30406-36170-35066



ΠΑΣΟΚ
την ΤΕΤΑΡΤΗ 9 ΙΟΥΝΙΟΥ
Ο ΥΠΟΥΡΓΟΣ ΑΝΑΠΤΥΞΗΣ
ΕΥΑΓΓΕΛΟΣ ΒΕΝΙΖΕΛΟΣ
στην ΠΑΛΙΑ ΠΟΛΗ
(ΜΕΓΑΛΟ ΣΥΝΤΡΙΒΑΝΙ)
στις 8:30 το βράδυ
όλοι μαζί μπορούμε

Rhodos Imperial
GRECOTEL
Marco Polo
Gourmet Restaurant
Υπό το φως των κεριών
και τις μελωδίες του πιάνου
απολαύστε μοναδικές
γαστρονομικές δημιουργίες



Κρατήσεις τηλ: 75000

Καφεμεζεδοπωλείον
'Εντός
τῶν τειχῶν



Λάχητος 13 - Παλιά Πόλη
Τηλ. 76887



«TITANIA»

ΚΟΛΟΚΟΤΡΩΝΗ 98
DOLBY DIGITAL SRD ΨΗΦΙΑΚΟΣ ΗΧΟΣ
ΩΡΕΣ ΕΝΑΡΞΗΣ 8:00 μ.μ. και 10:00 μ.μ.

Από τους παραγωγούς του ALIEN και του ΕΞΟΛΟΘΡΕΥΤΗ μια συναρπαστική ταινία δράσης. Ένας φονικός ιός απειλεί τη γη. Ηρθε για να αφανίσει το ανθρώπινο γένος...

VIRUS
ΒΑΪΡΟΥΣ

ΠΡΩΤΑΓΩΝΙΣΤΟΥΝ: **ΤΖΕΗΜΙ ΛΗ ΚΕΡΤΙΣ, ΓΟΥΙΛΙΑΜ ΜΠΑΛΝΤΟΥΪΝ, ΝΤΟΝΑΛΝΤ ΣΑΔΕΡΛΑΝΤ**

WWW VIRUS THE MOVIE COM

ΚΙΝΗΜΑΤΟΓΡΑΦΟΣ ΠΑΛΛΑΣ
Η ΕΚΠΛΗΞΗ ΤΗΣ ΧΡΟΝΙΑΣ!!
ΤΟ ΠΡΩΤΟ ΠΟΛΥΣΙΝΕΜΑ ΤΗΣ ΡΟΔΟΥ ΣΕ ΛΙΓΟ ΚΟΝΤΑ ΣΑΣ!!
6 ΑΙΘΟΥΣΕΣ με **ΨΗΦΙΑΚΟ ΗΧΟ DTS - DOLBY DIGITAL EX,** σύγχρονου τύπου καθίσματα, κλιματισμό, πρωτοποριακή σχεδίαση, ηλεκτρονική έκδοση εισιτηρίων, τις καλύτερες ταινίες της διεθνούς παραγωγής, και άλλες πολλές εκπλήξεις!!
ΠΑΛΛΑΣ CINEMA CENTRE
ΡΑΝΤΕΒΟΥ ΤΟ ΣΕΠΤΕΜΒΡΗ

ΚΙΝΗΜΑΤΟΘΕΑΤΡΟ ΜΕΤΡΟΠΟΛ
Τηλέφωνον 28400
ΔΥΟ ΤΑΙΝΙΕΣ
ΠΡΩΤΗ ΤΑΙΝΙΑ ώρα 07:30
Η ταινία ΘΡΥΛΟΣ της Walt Disney στα ΕΛΛΗΝΙΚΑ
ΜΟΥΛΑΝ
ΔΕΥΤΕΡΗ ΤΑΙΝΙΑ ώρα 09:30
Μια συναρπαστική ταινία, ένα αριστούργημα δώρο για τις γυναίκες όλου του ΚΟΣΜΟΥ
Η ΑΓΑΠΗΜΕΝΗ
BELOVED
Α! ΠΡΟΒΟΛΗΣ - ΚΑΤΑΛΛΗΛΟ
Από τον βραβευμένο με ΟΣΚΑΡ σκηνοθέτη **ΤΖΟΝΑΘΑΝ ΝΤΕΜΙ,** «Η ΣΙΩΠΗ ΤΩΝ ΑΜΝΩΝ, ΦΙΛΑΔΕΛΦΕΙΑ»
Μία ταινία που αξίζει να δείτε.

Τα πολιτιστικά



ΚΑΝΩ ΚΡΙΤΙΚΗ ΔΗΜΙΟΥΡΓΩΝΤΑΣ, ΚΑΙ ΟΧΙ ΒΡΙΣΚΟΝΤΑΣ ΛΑΘΗ
ΜΙΧΑΗΛ ΑΓΓΕΛΟΣ

Γράφει ο Κυριάκος Μ. Χονδρός

Η ΠΑΡΟΥΣΙΑΣΗ ΤΟΥ ΠΕΡΙΟΔΙΚΟΥ «ΗΛΙΟΣ»

ΕΝΑΣ Ροδίτικος λαμπερός και ζεστός «ΗΛΙΟΣ» απέκτησε τη δική του φωνή, που φτάνει στις ταραγμένες θάλασσες του κόσμου, για να διαλαλεί την ειρήνη και την ομορφιά, όσο και όπου υπάρχει ακόμα στις καρδιές μας....

Πραγματοποιήθηκε χθές στο «Ακταίον» η παρουσίαση της περιοδικής έκδοσης του Διεθνούς Κέντρου Λογοτεχνών και Μεταφραστών της Ρόδου, με συμμετοχή ανθρώπων των Γραμμάτων και φίλων της λογοτεχνίας. Πρόκειται για το πρώτο τεύχος που κοσμείται στα εξώφυλλα από δύο πίνακες συλλογής Δημοτικής Πινακοθήκης Ρόδου.

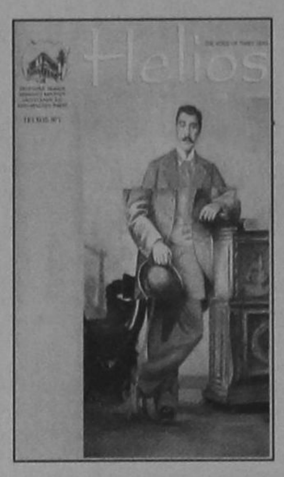

Στην αρχή κλήθηκε να χαιρετήσει ο Δήμαρχος Ροδίων κ. Γιώργος Γιαννόπουλος, ο οποίος τόνισε ότι τον τελευταίο καιρό παρουσιάζεται ανάγλυφα η παρουσία του έργου του Διεθνούς Κέντρου Λογοτεχνών και Μεταφραστών Ρόδου (ΔΚΛΜΡ) και πως αυτό βρήκε επίτελους το δρόμο του ενώ άρχισε να γίνεται αντιληπτό και στην τοπική κοινωνία η πολυδιάστατη προσφορά του. Ο δήμαρχος είπε ακόμα, πως το Κέντρο αυτό έχει αποκτήσει τη βαρύτητα που πρέπει να έχει και θα είναι ο πόλος αναφοράς και συντονισμού απ' όλες τις χώρες που βρέχονται από τη Μαύρη Θάλασσα, την Βαλτική, τον Πόντο, το Αιγαίο. Ιδιαίτερα για τη παραγωγή νέων τρόπων ασχολίας όσων ασχολούνται με το Πνεύμα. Σήμερα επιτέλους μετά τόσο καιρό, βγαίνει το περιοδικό, αντάξιο της ποιότητας που θα πρέπει να έχει σ' ένα τέτοιο θεσμό. Και ευχαρίστησε τα μέλη του ΔΣ του ΔΚΛΜΡ και ξεχωριστά στον πρόεδρο του κ. Κώστα Σκανδαλίδη, ο οποίος πραγματοποίησε ένα κρυφό του όνειρο και αφιερώθηκε αποκλειστικά στο Κέντρο αυτό.

Η ποιήτρια Ειρήνη Βογιατζή - Χαραλάμπη, δεν είναι μόνο μία καταξιωμένη λογοτέχνις, αλλά έχει και το προσόν να απαγγέλλει έξοχα και να συγκινεί με την φωνή της. Ετσι προχθές το βράδυ απολαύσαμε αυτό το χάρισμα, καθώς παρουσίαζε το περιοδικό και μάλιστα στην αρχή έδωσε τον ορισμό της λογοτεχνίας, που είναι:

«Κραυγή πονομένων, η αγωνία όσων ονειρεύονται, η ομορφιά, η φύση, ο έρωτας, ο αληθινός λογος...»

Και, παρουσίασε ένα ένα τα περιεχόμενα καθώς η κιθάρα του Εμίλ Πολιμένωφ σκορπούσε απαλή υπόκρουση και η ηθοποιός Σουζάνα Καρδούλια, διάβαζε αποσπάσματα όσων γράφουν στο εν λόγω περιοδικό.

Ο Σουλεϊμάν Αλλάγιαλη Τσιαλίκ, κλήθηκε στο βήμα και απήγγειλε το δικό του ποιήμα Θάλασσα - θάλασσα - «ντενίζ ντενίζ» Τίτλος «Λευκωσία».

Ενα φανταστικό ποτάμι διασχίζει τη Λευκωσία:

ένα ποτάμι από λύπη και πόθο.
Κυλά ανάμεσα στα Βενετσιάνικα τείχη καταμεσής στην πλατεία Ελευθερίας.
Κυλά μπροστά από τους φρουρούς των συνόρων στο Ληδρα Πάλας,
όπου τελειώνει ο κόσμος κι αρχίζει ο ΟΗΕ,
ανεβαίνει ψηλά στο βουνό
και ξεχύνεται μετά προς την Κυρήνεια
και στη θάλασσα που περιμένει:
Θάλασσα, θάλασσα!

Κανείς δεν μπορεί να σταματήσει το ποτάμι αυτό επειδή κυλά μεσα από τις καρδιές των ανθρώπων·
υπάρχει στα μάτια τους και στα όνειρα τους.
Η πράσινη γραμμή
είναι ένα μαχαίρι που κόβει στη μέση τη Λευκωσία
με τις σκοπιές και τις περιπόλους συνόρων,
όμως το νερό δεν μπορεί να το κόψει,
Ούτε και τα συρματοπλέγματα μπορούν να σταματήσουν αυτό το ποτάμι από πόθο.

Μόνο τα σώματα των ανθρώπων μπορούν ακόμη να ελέγξουν, όχι όμως τις σκέψεις τους.

Μόνο στα διαβατήρια μπορεί ακόμη να ξεχωρίσει κανείς
τον Ελληνοκύπριο απ' τον Τουρκοκύπριο.

Κανένας όμως κατοχικός στρατός δεν μπορεί να τους εμποδίσει να έχουν κοινή γή και κοινά βουνά και κοινά όνειρα.

Η θάλασσα είναι μία και αδιαχώριστη κι ακούγεται το ίδιο όμορφα τόσο τα ελληνικά όσο και στα τουρκικά:

Θάλασσα, θάλασσα!
Ντενίζ, ντενίζ!

Στην παρουσίαση του περιοδικού, πληροφορηθήκαμε ότι θα γίνει ένα αφιέρωμα για τον ποιητή Γιώργο Σεφέρη και άλλη μία για τους εξόριστους ποιητές και ακόμα έχει ανοιχτεί σελίδα στο διαδίκτυο («ιντερνετ»).

Τέλος, ο πρόεδρος του ΔΚΛΜΡ κ. Κ. Σκανδαλίδης ευχαρίστησε όσους εργάσθηκαν για το 1ο τεύχος και υπεσχέθη πως θα ανοίξουν οι πόρτες και για άλλους λογοτέχνες από το ντόπιο δυναμικό. Τόνισε ότι ο δρόμος της προσπάθειας του Κέντρου είναι μακρύς, και πως η Ουνέσκο βάζοντας τη σφραγίδα της μπορεί να παίξει σε αυτό σημαντικό ρόλο. Μίλησε ακόμα για ένα ταξίδι που θα γίνει στο εξωτερικό με θέμα τη συνάντηση λογοτεχνών από Βαλκανικές χώρες και με σκοπό την εξάλειψη κειμένων που δεν προάγουν την Ειρήνη και την Συναδέλφωση των λαών.

Η ΜΑΥΡΗ ΚΩΜΩΔΙΑ

Την ίδια σχεδόν ώρα που γινόταν η παρουσίαση του περιοδικού, στο Δημοτικό Θέατρο ανέβαινε σε δεύτερη παράσταση η κωμωδία «Μαύρη κωμωδία». Υπήρχε συμμετοχή του κόσμου που απόλαυσε μία παράσταση με ποιότητα και χιούμορ. Ολοι όσοι εργάσθηκαν, παρουσίασαν ένα θαυμάσιο σύνολο που δίκαια απέσπασε τα χειροκροτήματα του κόσμου. Ηταν ένα αφιέρωμα στην καθηγήτρια που έφυγε τόσο νωρίς, στην Αννα Ξανθάκη.

Αναδρομή στο Παρελθόν

«η δημοκρατική της Ρόδου»

Πριν 12 χρόνια

Δευτέρα 8 Ιουνίου 1987

Αρχετά ήρεμος και όχι ιδιαιτέρως μετανοιωμένος εμφανίσθηκε χθες το απόγευμα ενώπιον του τακτικού ανακριτή κ. Χρήστου Κατσιάνη ο συζυγοκτόνος Φίλιππος Θαρρενός, προκειμένου να απολογηθεί. Συνοδευόμενος από ισχυρή δύναμη αστυνομικών για το ενδεχόμενο εις βάρος του εκδηλώσεων, μπήκε στο Δικαστικό Μέγαρο στις 6 ακριβώς και αμέσως οδηγήθηκε στο γραφείο του ανακριτή, ενώ λίγα λεπτά αργότερα μπήκαν σ' αυτό και οι συνήγοροι υπεράσπισής του κ.κ. Κώστας Σαρρής και Τάσος Λυριστής.

Προτού ο δολοφόνος μπει στο ανακριτικό γραφείο ζήτησε από τον επικεφαλής της Αστυνομικής Δύναμης αστυνόμο κ. Μανώλη Δαβαδιανάκη να δει τα παιδιά του.

Στο μεταξύ, όμως, και ενώ ο Θαρρενός απελογείτο, έκαναν την εμφάνισή τους στο Δικαστικό Μέγαρο περισσότερα από 20 άτομα, συγγενείς του κατά το πλείστον, τους οποίους, όμως η αστυνομική δύναμη απώθησε για την αποφυγή σύρραξης με συγγενείς του θύματος.

Η απολογία του συνεχιζόταν ως αργά το βράδυ, αλλά εθεωρείτο σχεδόν βεβαία η προφυλάκισή του, λόγω της φύσεως του αδικήματος.

Στο μεταξύ έγινε γνωστό, ότι ο συζυγοκτόνος έστειλε στην κηδεία της Γεωργίας Θαρρενού στεφάνι και χαιρετισμούς στα πεθερικά του και ζήτησε να τους δει! Αναφερόμενοι εξάλλου οι συγγενείς του θύματος στις αιτιάσεις ότι η νεκρή όταν ζούσε απατούσε τον άντρα της (γεγονός που τον εξώθησε στο έγκλημα) αντέλεγαν ότι ο δράστης την παρακολουθούσε επί ενάμισυ σχεδόν χρόνο, χωρίς όμως να καταφέρει να συγκεντρώσει το παραμικρό στοιχείο.



ΑΔΕΣΜΕΥΤΟΣ ΤΥΠΟΣ (Μήτσης): Τρώμε ακόμα διοξίνες. Χιλιάδες τόνοι επικίνδυνων ζωοτροφών διατέθηκαν σε κτηνοπηνοτρόφους.
ΑΔΕΣΜΕΥΤΟΣ ΤΥΠΟΣ (Ρίζος): 68% κατά Σημίτη οι Ελληνες παρά το κλίμα των ημερών, 62% υπέρ εκλογής ενιαίου Ευρωπαίου προέδρου. Ευρωπαϊκή έρευνα σε 12 χώρες της Ενωσης.
ΑΘΗΝΑΙΚΗ: Τρώνε πόρτα απο το λαό. Εξι μέρες πριν απο τις ευρωεκλογές. Πανικός στα δύο μεγάλα κόμματα εν όψει των συγκεντρώσεων σε Θεσσαλονίκη και Αθήνα.
ΑΠΟΓΕΥΜΑΤΙΝΗ: Νόμιμες οι αυθαιρεσίες σε κατασκευές εντός και εκτός σχεδίου."Δώρο" σε χιλιάδες ιδιοκτήτες ακινήτων.
ΑΥΡΙΑΝΗ: Θα βουλιάξει το Χρηματιστήριο αν χάσει ο Σημίτης. Κίνδυνος για την Οικονομία και τη χώρα ενδεχόμενη παλινόρθωση της Δεξιάς.
ΤΟ ΒΗΜΑ: Τι δεν πρέπει να τρώμε. Πόσο δικαιολογημένος είναι ο πανικός στην αγορά. Οδηγός για κρέατα, τρόφιμα.
Η ΒΡΑΔΥΝΗ: Φοβερές κομπίνες στη Σοφοκλέους. Δικαστική έρευνα απο τον Γ. Κολιοκώστα.
ΕΘΝΟΣ: Και νέος εφιάλτης με τα τρόμμα. Μετά τη διοξίνη, το ...κλοφέν. Εκτακτη σύσκεψη των 15 υπουργών Υγείας της Ευρώπης.
ΕΛΕΥΘΕΡΟΣ: Σαρώνεται το ΠΑΣΟΚ. Ολα όσα δείχνουν οι κρυφές δημοσκοπήσεις.
ΕΛΕΥΘΕΡΟΣ ΤΥΠΟΣ :Εταιρίες δολοφόνων σαρώνουν τη χώρα. Πώς λειτουργούν τα κυκλώματα Αλβανών και Ελλήνων εκτελεστών. Τιμοκατάλογοι για εγκλήματα, προστασίες, εκβιασμούς, όπλα.
ΕΛΕΥΘΕΡΟΤΥΠΙΑ: Αγριο σαφάρι για διοξίνες σε αγορά, Στρατό, νοσοκομεία, ξενοδοχεία. Υποπτες άλλες 3 χώρες· Αποσύρονται παγωτά Μάκ Ντόναλντς.

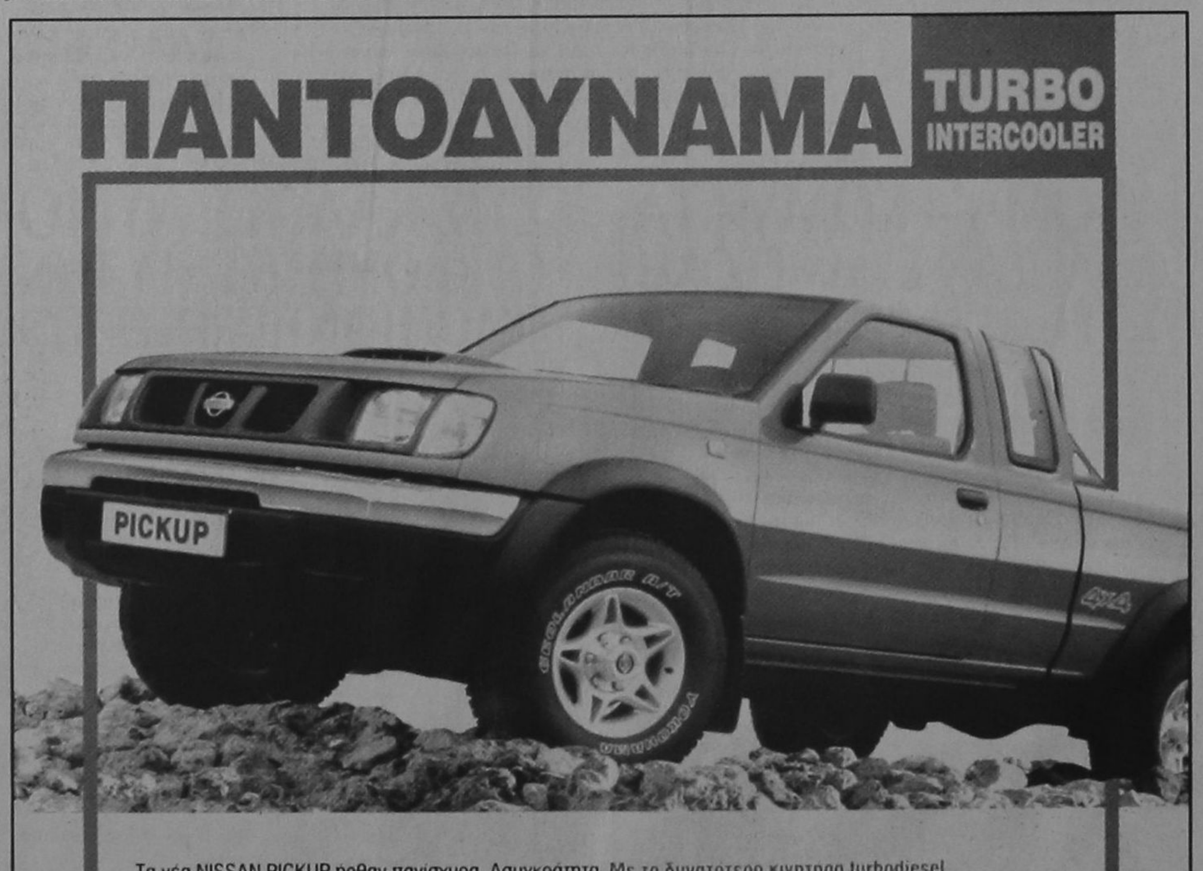

Τα νέα NISSAN PICKUP ήρθαν πανίσχυρα. Ασυγκράτητα. Με το δυνατότερο κινητήρα turbodiesel με intercooler στην κατηγορία 4x4. Με έλξη έως 2300 Kg και ωφέλιμο έως 1125 Kg. Με εντυπωσιακή εμφάνιση και άνετη, φιλόξενη καμπίνα. "Υπάκουα", με αντοχές απίστευτες, ανταποκρίνονται "αδιαμαρτύρητα" και στις σκληρότερες συνθήκες δουλειάς. ΝΕΑ NISSAN PICKUP, diesel και βενζινοκινητά σε 7 μοντέλα. Πιο οικονομικά, πιο ασφαλή, πιο επαγγελματικά αλλά και... πιο "επιβατικά". Οι τιμές και τα πλεονεκτήματά τους θα σας κάνουν να ξεχάσετε όλα τ'άλλα.

Τώρα από 3.692.000 και με απόσυρση.

ΝΕΑ NISSAN PICKUP ΥΠΕΡΟΧΗ NISSAN

Λεωφ. Αθηνών 169, Αθήνα, Τηλ.: 347 9700, http://www.techlink.gr/nissan e-mail:nissan@techlink.gr

dx&dash

ΣΙΜΟΣ ΠΑΡΑΣΚΕΥΑΣ & ΥΙΟΣ Ε.Π.Ε.
Αυστραλίας 70, τηλ. 24029 και 79200-2

ΟΛΟΚΛΗΡΩΜΕΝΟ ΣΥΓΚΡΟΤΗΜΑ NISSAN ΤΟΥ ΔΙΚΤΥΟΥ ΝΙΚ. Ι. ΘΕΟΧΑΡΑΚΗΣ Α.Ε.

Προγραμμα

ΕΤ1

07.30 ΣΩΜΑ ΚΑΙ ΧΡΩΜΑ ΚΑΙ ΑΚΟΜΑ (Ε)
08.00 ΜΙΚΡΕΣ ΙΠΤΑΜΕΝΕΣ ΑΡΚΟΥΔΕΣ
08.30 Η ΒΑΣΙΛΙΣΣΑ ΤΟΥ ΧΙΟΝΙΟΥ
09.30 ΣΟΥΣΑΜΙ ΑΝΟΙΞΕ
09.30 ΣΤΑΦΙΔΕΣ ΚΑΛΙΦΟΡΝΙΑΣ
10.00 ΧΡΥΣΕΣ ΣΥΝΤΑΓΕΣ
10.30 ΟΠΩΣ ΜΑΣ ΑΡΕΣΕΙ
12.00 ΣΑΝ ΤΑ ΤΡΕΛΑ ΠΟΥΛΙΑ (Ε)
13.00 ΤΑ ΠΑΙΔΙΑ ΤΟΥ ΕΡΩΤΑ
13.30 ΕΙΔΗΣΕΙΣ
13.45 ΔΙΚΑΙΩΜΑ ΣΤΗ ΖΩΗ
14.15 ΚΑΣΣΑΝΔΡΑ - ΤΟ ΜΟΙΡΑΙΟ ΠΑΘΟΣ
15.00 ΟΙ ΠΕΡΙΠΕΤΕΙΕΣ ΤΗΣ ININT ΜΠΛΑΪΤΟΝ
15.30 ΦΑΡΟΣ ΦΑΝΤΑΣΜΑΤΩΝ
16.30 ΣΟΥΣΑΜΙ ΑΝΟΙΞΕ
17.00 ΕΙΔΗΣΕΙΣ
17.15 ΕΞΙ ΜΕ ΤΗΝ ΕΛΝΤΑ
18.40 ΤΟ ΧΩΡΙΟ ΕΚΠΑΙΔΕΥΕΤΑΙ (Ε)
19.30 ΠΟΔΟΣΦΑΙΡΟ: ΕΛΛΑΔΑ - ΛΕΤΟΝΙΑ
21.30 ΕΚΕΙΝΟΣ ΚΙ ΕΚΕΙΝΟΣ (Ε)
22.00 Η ΣΥΚΟΦΑΝΤΙΑ ΤΟΥ ΑΙΜΑΤΟΣ
23.00 ΕΙΔΗΣΕΙΣ - ΚΑΙΡΟΣ
23.35 ΡΑΛΙ ΑΚΡΟΠΟΛΙΣ
00.45 ΞΕΝΗ ΤΑΙΝΙΑ
01.30 ΜΕΝΤΙΤΕΡΑΝΕΟ
ΤΟ ΠΡΟΓΡΑΜΜΑ ΣΥΝΕΧΙΖΕΤΑΙ ΜΕ ΕΚΠΟΜΠΕΣ ΣΕ ΕΠΑΝΑΛΗΨΗ

NET

07.00 ΤΙ ΤΡΕΧΕΙ;
10.00 ΕΛΛΗΝΙΚΟΣ ΧΩΡΟΣ
10.30 ΟΙ ΠΟΛΕΙΣ ΤΩΝ ΣΥΝΟΡΩΝ ΜΑΣ
11.00 ΕΙΔΗΣΕΙΣ
11.01 ΑΡΧΙΜΗΔΗΣ
11.30 ΕΥΡΩΠΗ: ΕΥ ΖΗΝ
12.00 ΕΙΔΗΣΕΙΣ
12.01 Η ΙΣΤΟΡΙΑ ΤΟΥ ΝΕΡΟΥ
13.00 ΕΙΔΗΣΕΙΣ
13.30 ΑΓΟΥΡΑ ΣΤΑΧΥΑ
14.00 ΕΙΔΗΣΕΙΣ
14.01 ΤΑ ΕΠΑΓΓΕΛΜΑΤΑ ΤΗΣ ΘΑΛΑΣΣΑΣ
15.00 ΕΙΔΗΣΕΙΣ
16.00 ΣΥΝ ΚΑΙ ΠΛΗΝ
18.00 ΕΙΔΗΣΕΙΣ
18.15 ΕΥΡΩΕΚΛΟΓΕΣ 1999
18.30 ΕΥΡΩΠΗ 2000
19.00 ΚΛΗΡΩΣΗ ΛΑΪΚΟΥ ΛΑΧΕΙΟΥ
19.10 Η ΟΔΥΣΣΕΙΑ ΤΗΣ ΤΡΟΦΗΣ ΜΑΣ
19.30 ΣΠΟΡ ΝΕΤ
20.00 ΤΑΞΙΔΕΥΟΝΤΑΣ ΣΤΟΝ ΚΟΣΜΟ
21.00 ΕΙΔΗΣΕΙΣ
22.00 ΑΝΘΡΩΠΟΙ
23.00 ΕΥΡΩΕΚΛΟΓΕΣ '99
24.00 ΕΙΔΗΣΕΙΣ
00.30 Β' ΕΞΩΣΤΗΣ: ΟΤΑΝ ΛΥΘΗΚΑΝ ΤΑ ΜΑΓΙΑ
ΤΟ ΠΡΟΓΡΑΜΜΑ ΣΥΝΕΧΙΖΕΤΑΙ ΜΕ ΕΚΠΟΜΠΕΣ ΣΕ ΕΠΑΝΑΛΗΨΗ

MEGA

06.30 ΠΡΩΤΗ ΕΚΔΟΣΗ
08.00 ΦΡΟΥ - ΦΡΟΥ
10.10 ΠΟΛΥ ΚΑΛΗΜΕΡΑ ΣΑΣ
12.30 ΟΣΑ ΞΕΡΕΙ ΤΟ ΠΑΙΔΙ
13.15 ΒΡΕΣ ΤΗ ΦΡΑΣΗ
14.00 ΕΙΔΗΣΕΙΣ
14.45 ΛΑΣΙ
15.30 ΤΟ ΠΛΟΙΟ ΤΗΣ ΑΓΑΠΗΣ
16.30 ΕΛΛΗΝΙΚΗ ΤΑΙΝΙΑ
17.30 ΜΑΤΙΕΣ ΣΤΑ ΓΕΓΟΝΟΤΑ
18.30 ΑΠΑΓΟΡΕΥΜΕΝΗ ΑΓΑΠΗ
19.15 ΚΟΝΤΡΑ ΠΛΑΚΕ
20.00 ΚΕΝΤΡΙΚΟ ΔΕΛΤΙΟ ΕΙΔΗΣΕΩΝ
21.10 ΕΛΛΗΝΙΚΗ ΤΑΙΝΙΑ
23.00 ΞΕΝΗ ΤΑΙΝΙΑ
00.15 ΕΙΔΗΣΕΙΣ
01.30 ΞΕΝΗ ΤΑΙΝΙΑ
ΤΟ ΠΡΟΓΡΑΜΜΑ ΣΥΝΕΧΙΖΕΤΑΙ ΜΕ ΕΚΠΟΜΠΕΣ ΣΕ ΕΠΑΝΑΛΗΨΗ

ANT1

06.00 ΤΑ ΝΕΑ ΤΟΥ ANT1 SATELITE
06.20 ΟΙ ΕΙΔΗΣΕΙΣ ΤΟΥ CBS
06.45 ΠΡΙΝ ΤΟ ΣΧΟΛΕΙΟ
06.55 ΕΙΔΗΣΕΙΣ ΣΤΗ ΝΟΗΜΑΤΙΚΗ ΓΛΩΣΣΑ
07.00 ΚΑΛΗΜΕΡΑ ΕΛΛΑΔΑ
10.00 ΠΡΩΙΝΟΣ ΚΑΦΕΣ
11.00 ΤΑ ΝΕΑ ΤΟΥ ANT1 ΣΕ 1'
13.30 ΔΕΚΑ ΜΕ ΤΟΝΟ
14.00 ΕΙΔΗΣΕΙΣ
14.40 ΜΠΕΪΓΟΥΟΤΣ (Ε)
15.40 ΣΟΥΠΕΡ ΓΚΕΪΜ
15.45 ΑΤΙΘΑΣΑ ΝΙΑΤΑ
16.45 ΣΟΥΠΕΡ ΓΚΕΪΜ
16.50 ΣΟΦΙΑ ΟΡΘΗ (Ε)
17.30 ΕΙΔΗΣΕΙΣ
17.35 Ο ΚΑΙΡΟΣ ΤΗΣ ΕΒΔΟΜΑΔΑΣ
17.40 ΚΑΛΗΜΕΡΑ ΖΩΗ
18.20 ΕΠΙΤΕΛΟΥΣ ΜΑΖΙ
19.15 Η ΛΑΜΨΗ
19.55 ΕΙΔΗΣΕΙΣ
21.00 60'' ΜΕ ΤΟΝ ΑΡΗ ΣΤΑΘΑΚΗ
21.05 ΕΓΚΛΗΜΑΤΑ
21.45 ΚΑΙ ΟΙ ΠΑΝΤΡΕΜΕΝΟΙ ΕΧΟΥΝ ΨΥΧΗ
22.55 ΤΑ ΝΕΑ ΤΟΥ ANT1 ΣΕ 1'
23.00 A.M.A.N.
00.15 ΝΥΧΤΕΡΙΝΕΣ ΕΙΔΗΣΕΙΣ
00.35 Ο ΚΑΙΡΟΣ ΤΗΣ ΕΒΔΟΜΑΔΑΣ
00.40 46ο ΡΑΛΙ ΑΚΡΟΠΟΛΙΣ
00.50 ΣΤΑ ΣΥΝΟΡΑ ΤΗΣ ΦΑΝΤΑΣΙΑΣ
01.50 ΔΕΚΑΛΕΠΤΟ ΠΟΛΙΤΙΚΩΝ ΚΟΜΜΑΤΩΝ
02.00 ΕΚΛΟΓΙΚΗ ΕΚΠΟΜΠΗ
03.10 ΤΗΛΕΜΑΡΚΕΤΙΝΓΚ - ΤΗΛΕΑΓΟΡΑ
03.40 ΞΕΝΗ ΤΑΙΝΙΑ
04.45 ΣΕΝΤΡΑΛ ΠΑΡΚ ΓΟΥΕΣΤ

FILM NET

06.00 ΣΤΟΙΧΕΙΩΜΕΝΗ ΚΑΡΔΙΑ
08.00 ΑΜΛΕΤ
10.05 ΝΥΧΤΕΡΙΝΗ ΔΙΑΒΑΣΗ
12.00 ΤΖΑΚ
14.00 Ο ΚΥΚΛΟΣ ΤΗΣ ΑΠΟΓΟΗΤΕΥΣΗΣ
16.00 Η ΕΠΙΛΕΚΤΗ
18.15 ΕΚΡΗΞΗ ΑΔΡΕΝΑΛΙΝΗΣ
20.00 ΣΤΡΑΒΟΙ ΠΙΛΟΤΟΙ ΣΕ F-16
21.30 ΣΚΗΝΕΣ ΑΠΟ ΤΟΝ ΚΙΝΗΜΑΤΟΓΡΑΦΟ
22.00 ΣΗΜΑΔΕΜΕΝΗ ΠΟΛΗ
24.00 ΑΓΓΕΛΟΙ ΤΟΥ ΣΚΟΤΟΥΣ 2
01.30 ΥΠΟΚΟΣΜΟΣ ΚΑΙ ΔΙΑΦΘΟΡΑ
03.05 ΑΟΡΑΤΟΣ ΕΡΑΣΤΗΣ
05.10 US: ΟΙ ΚΑΛΥΤΕΡΕΣ ΤΑΙΝΙΕΣ ΤΗΣ ΕΒΔΟΜΑΔΑΣ

STAR

07.00 MAKE MY DAY
07.30 Ο,ΤΙ ΦΕΡΝΟΥΝ Τ'ΑΣΤΡΑ
07.35 ΔΕΛΤΙΟ ΚΑΙΡΟΥ
08.30 LOVE IS IN THE AIR
10.00 NEW TIME
11.00 ΜΑΤΙΕΣ ΣΤΑ ΝΕΑ
11.05 ΜΗ ΜΟΥ ΠΕΙΣ...
13.00 ΜΑΤΙΕΣ ΣΤΑ ΝΕΑ
13.05 ΕΤΣΙ ΚΙ ΑΛΛΙΩΣ...
15.00 ΜΑΤΙΕΣ ΣΤΑ ΝΕΑ
15.05 HIT SELECTION
17.00 ΜΑΤΙΕΣ ΣΤΑ ΝΕΑ
17.05 ΕΛΛΗΝΙΚΑ ΚΑΙ ΑΛΛΑ
19.00 ΜΑΤΙΕΣ ΣΤΑ ΝΕΑ
19.05 ΡΥΘΜΟΣ ΚΑΙ ΕΝΤΑΣΗ
21.00 ΣΦΗΝΑΚΙ ΜΕ ΤΟ... ΝΙΚ
21.30 ΤΑΙΝΙΑ
23.00 ΕΙΔΗΣΕΙΣ
23.40 ΤΟ ΒΗΜΑ ΤΩΝ ΦΙΛΑΘΛΩΝ
02.00 ΜΟΥΣΙΚΟ ΠΡΟΓΡΑΜΜΑ

ΕΚΑΙ

06.00 ΜΟΥΣΙΚΟ ΠΡΟΓΡΑΜΜΑ
06.30 ΠΡΩΤΗ ΕΝΗΜΕΡΩΣΗ
09.00 ΠΡΩΙΝΕΣ ΔΙΑΔΡΟΜΕΣ
10.00 ΜΕ ΤΗΝ ΚΑΤΕΡΙΝΑ
12.00 ΕΙΔΗΣΕΙΣ
12.40 ΛΕΟΝΑΡΝΤΑ
13.30 ΕΙΔΗΣΕΙΣ
14.45 ΤΣΙΚΙΤΙΤΑΣ: ΕΝΑΣ ΜΕΓΑΛΟΣ ΕΡΩΤΑΣ
15.45 ΜΑΡΙΑ
16.30 ΠΑΟΥΛΙΝΑ
17.15 ΚΑΡΟΥΣΕΛ
17.45 ΥΠΑΣΤΥΝΟΜΟΣ ΡΕΞ
18.45 ΕΣΜΕΡΑΛΝΤΑ
19.55 ΕΙΔΗΣΕΙΣ
21.30 ΞΕΝΗ ΤΑΙΝΙΑ
23.30 ΕΥΡΩΕΚΛΟΓΕΣ '99
00.15 ΕΙΔΗΣΕΙΣ
00.30 ΞΕΝΗ ΤΑΙΝΙΑ
02.30 ΤΗΛΕΣΟΠ
03.00 ΜΟΥΣΙΚΟ ΠΡΟΓΡΑΜΜΑ

ΗΜΕΡΗΣΙΑ ΕΦΗΜΕΡΙΔΑ
η Δημοκρατική της Ρόδου
Ετος ιδρύσεως 1982
Θεμιστοκλέους Σοφούλη 77
Ταχ. Θυρίδα 339 85100 Ρόδος
Εκδότης - ιδιοκτήτης - διευθυντής:
ΒΑΣΙΛΗΣ Δ. ΑΘΑΝΑΣΙΟΥ
Τηλέφωνα:
28728, 34722, 76655, 37500, 26728, 27919
Telefax: 37333

www.dimokratiki.gr
e-mail:contact@dimokratiki.gr

Η ταυτότητα της Ημέρας

Καιρός

Γενική πρόγνωση καιρού για σήμερα Τρίτη 8/6/99. Σε όλη τη χώρα προβλέπεται γενικά αίθριος καιρός και μόνο τις απογευματινές ώρες στα βόρεια ηπειρωτικά θα αναπτυχθούν τοπικές νεφώσεις. Οι άνεμοι θα πνέουν απο βόρειες διευθύνσεις στα δυτικά ασθενείς μέχρι μέτριοι,στα ανατολικά μέτριοι μέχρι ισχυροί και τοπικά στο Αιγαίο πολύ ισχυροί. Η θερμοκρασία θα κυμανθεί στα δυτικά απο 16 εως 35 βαθμούς,στα υπόλοιπα ηπειρωτικά απο 15 εως 33 βαθμούς και στα νησιά του Αιγαίου απο 21 εως 29 βαθμούς Κελσίου.

ΤΡΙΤΗ 8 ΙΟΥΝΙΟΥ 1999
ΘΕΟΔΩΡΟΥ ΣΤΡ.
ΕΠΙ ΑΝΑΚΟΜΙΔΗ
ΛΕΙΨΑΝΩΝ
Ανατολή ηλίου 5.03
Δύση ηλίου 19.46
ΣΕΛΗΝΗ 24 ΗΜ.

Αεροπορικά δρομολόγια

ΠΤΗΣΕΙΣ ΟΛΥΜΠΙΑΚΗΣ

ΡΟΔΟΣ - ΑΘΗΝΑ: Καθημερινά 07.10 - 10.50 (εκτός Τρίτης), 13.55 - 21.00 και 00.30
ΡΟΔΟΣ - ΚΑΡΠΑΘΟΣ: (Τρίτη, Πέμπτη, Σάββατο) 10.15, (Δευτέρα, Τετάρτη, Παρασκευή, Κυριακή) 10.30
ΡΟΔΟΣ - ΚΑΣΟΣ: (Δευτέρα, Παρασκευή, Κυριακή) 12.40
ΡΟΔΟΣ - ΚΑΣΤΕΛΛΟΡΙΖΟ: (Τετάρτη, Παρασκευή, Κυριακή) 08.10
ΡΟΔΟΣ - ΗΡΑΚΛΕΙΟ: (Δευτέρα, Τετάρτη, Παρασκευή, Κυριακή) 22.15
ΡΟΔΟΣ - ΘΕΣΣΑΛΟΝΙΚΗ: (Τρίτη, Πέμπτη) 20.50
ΡΟΔΟΣ - ΜΥΚΟΝΟΣ: (Κυριακή) 21.35, (Παρασκευή) 22.05
ΡΟΔΟΣ - ΣΑΝΤΟΡΙΝΗ: (Τρίτη) 14.25, (Δευτέρα, Τετάρτη, Σάββατο) 15.15

ΠΤΗΣΕΙΣ AIR GREECE

ΡΟΔΟΣ ΑΘΗΝΑ: Καθημερινά 07.45 - 09.00
Καθημερινά 19.30 - 20.45
ΡΟΔΟΣ - ΘΕΣΣΑΛΟΝΙΚΗ καθημερινά 14.30 - 16.30

Καύσιμα

ΣΗΜΕΡΑ: Διανυκτερεύον πρατήριο καυσίμων ΤΕΧ-ΑΚΟ Αλ. Γκινάκης Αυστραλίας 58 Περιοχή Κόβα

Συνάλλαγμα

	Αγορά	ΠΩΛΗΣΗ		Αγορά	ΠΩΛΗΣΗ
ΔΟΛΛΑΡΙΟ Η.Π.Α	312.2620	319.5020	ΚΟΡΩΝΑ ΣΟΥΗΔΙΑΣ	036.1520	036.9910
ΜΑΡΚΟ ΓΕΡΜΑΝΙΑΣ	164.3990	168.2110	ΜΑΡΚΟ ΦΙΝΛΑΝΔΙΑΣ	054.0790	055.3330
ΦΡΑΓΚΟ ΓΑΛΛΙΑΣ	049.0180	050.1540	ΠΕΣΕΤΑ ΙΣΠΑΝΙΑΣ	001.9320	001.9770
ΛΙΡΑ ΑΓΓΛΙΑΣ	501.7730	513.4070	ΕΣΚΟΥΔΟ ΠΟΡΤΟΓ.	001.6040	001.6410
ΛΙΡΑ ΔΗΜ.ΙΡΛΑΝΔΙΑΣ	408.2680	417.7330	ΓΙΕΝ ΙΑΠΩΝΙΑΣ	257.9990	263.9810
ΦΡΑΓΚΟ ΒΕΛΓΙΟΥ	007.9710	008.1560	ΦΡΑΓΚΟ ΕΛΒΕΤΙΑΣ	202.7900	207.4910
ΦΡΑΓΚΟ ΛΟΥΞΕΜ.	007.9710	008.1560	ΚΟΡΩΝΑ ΝΟΡΒΗΓΙΑΣ	039.1190	040.0260
ΦΙΟΡΙΝΙ ΟΛΛΑΝΔΙΑΣ	145.9070	149.2900	ΛΙΡΑ ΚΥΠΡΟΥ	557.4440	570.3690
ΛΙΡΕΤΑ ΙΤΑΛΙΑΣ	016.6060	016.9910	ΔΟΛΛΑΡΙΟ ΚΑΝΑΔΑ	212.2880	217.2100
ΣΕΛΛΙΝΙ ΑΥΣΤΡΙΑΣ	023.3670	023.9080	ΔΟΛΛΑΡΙΟ ΑΥΣΤΡΑΛΙΑΣ	206.1620	210.9420
ΚΟΡΩΝΑ ΔΑΝΙΑΣ	043.2810	044.2840			

Χρήσιμα Τηλέφωνα

Άμεση δράση	100	Πληρ. ΟΤΕ	131
Πυροσβεστική	23333	Ώρα	141
Νοσοκομείο	22222	Φαρμακεία (Διημερ.-Διαν.)	107
Οδική Ασφάλεια:		ΠΡΟ-ΠΟ • ΛΟΤΤΟ	111
EXRESS SERVICE	154	ΡΟΔΑ	26300
HELLAS SERVICE	157	ΚΤΕΥΛ	27706
Ράδιο Ταξί	64712	ΕΒΕΔ	22281
Αστυν. Διεύθυνση	27653	Δικηγορικός Σύλλογος	27469
Ασφάλεια	23294	Εμπορικός Σύλλογος	35255
Τμήμα Τάξης	23849	Ολυμπιακή - Κρατήσεις	24555
Τροχαία	26480	ΔΑΝΕ	77070
Λιμεναρχείο	28888	ΙΚΑ	64912
Δασαρχείο	191	ΤΑΞΥ	68701-3
Τελωνείο	27703	ΟΑΕΔ	23265
Υγειονομείο	26666	Εργατικό Κέντρο	24730
Μητρόπολη	23274	Αρχαιολογία	34719
Νομαρχία	74000	Περιφ. Δ/ντής	38174 - 38175
Δήμος Ρόδου	30113	AIRGREECE	36095
Βλάβες ΟΤΕ	121	ΔΗΜ. ΕΠΙΧ. ΚΑΘ. ΡΟΔΟΥ	77600
Βλάβες ΔΕΗ	125	ΥΠΗΡ. ΑΠΟΚΟΜΙΔΗΣ	61057

Ακτοπλοϊκά δρομολόγια

ΠΑΤΜΟΣ: Απόπλους 14:00 για Κω, Κάλυμνο, Λέρο, Πάτμο, Πειραιά
ΔΗΜΗΤΡΟΥΛΑ: Απόπλους 14:00 για Κω, Σάμο, Θεσσαλονίκη
ΡΟΔΑΝΘΗ: Απόπλους 16:00 για Κω, Κάλυμνο, Πειραιά

Λαικές αγορές

Τετάρτη: στην οδό Βύρωνος (πίσω από το Στάδιο).
Πέμπτη: στην οδό Διαγοριδών.
Παρασκευή: Στην οδό Θεσ/νίκης Ανάληψη.
Σάββατο: στον Αγιο Δημήτριο.

Δέχονται το κοινό

- **Περ/κός Δ/ντής Δωδ/σου** δέχεται Τρίτη & Πέμπτη 11:00 - 13:00.
- **Νομάρχης** δέχεται το κοινό κάθε Τρίτη & Πέμπτη από 11.00 - 13.00
- **ΑΝΤΙΔΗΜΑΡΧΟΣ** Ρόδου Γρ. Μοράρης δέχεται το κοινό κάθε Τετάρτη από 12.00 - 14.00
- **Δήμαρχος** Πεταλούδων Μιχ. Κορδίνας δέχεται το κοινό: Δευτέρα 17.30 - 19.30, Τρίτη 11.00-13.00, Πέμπτη 11.00-13.00

Φαρμακεία

ΣΗΜΕΡΑ: διημερεύει το φαρμακείο ΜΙΧΑΛΑΚΗΣ Β., Αγ. Αναστασίας 81 (δίπλα στην εκκλησία Αγ. Αναστασίας) τηλ. 34282
ΣΗΜΕΡΑ : διανυκτερεύει το φαρμακείο ΓΡΕΒΕΝΙΩΤΟΥ ΒΑΣΙΛΙΚΗ, Ηρώων Πολυτεχνείου 21, Ακαδημία, τηλ. 70300

ΕΣΩΤΕΡΙΚΕΣ ΕΙΔΗΣΕΙΣ



Κ. ΛΑΛΙΩΤΗΣ: ΑΣΤΕΙΑ ΚΑΙ ΦΑΙΔΡΑ ΟΣΑ ΓΡΑΦΟΝΤΑΙ ΓΙΑ ΤΙΣ ΠΡΟΕΚΛΟΓΙΚΕΣ ΔΑΠΑΝΕΣ ΤΟΥ ΠΑΣΟΚ

Αθήνα07 (ΑΠΕ)

'Αστεία και φαιδρά'', χαρακτήρισε τα όσα γράφονται στον Τύπο περί υπέρογκων εκλογικών δαπανών του ΠΑΣΟΚ, ο εκπρόσωπος του κόμματος Κώστας Λαλιώτης, υποστηρίζοντας ότι ''δεν υπάρχει σπατάλη χρημάτων, αλλά ψεμάτων''.

Ο κ. Λαλιώτης υπενθύμισε ότι εξαρχής το κυβερνών κόμμα δεσμεύτηκε ότι δεν πρόκειται να υπερβεί το όριο των δαπανών που ορίζει ο νόμος.

Υπενθύμισε δε, ότι το ΠΑΣΟΚ έχει φανερούς οικονομικούς πόρους, από συνδρομές μελών και φίλων και από τις προεκλογικές πολιτικές εξορμήσεις.

Ιδιαίτερη μνεία ωστόσο, έκανε ο κ. Λαλιώτης στον πρόεδρο της ΝΔ ο οποίος σε χθεσινοβραδυνή εκπομπή είχε κάνει λόγο για ''μαύρο χρήμα'' στην προεκλογική εκστρατεία του ΠΑΣΟΚ. ''Φαίνεται ότι ο κ. Καραμανλής κρίνει εξ ιδίων τα αλλότρια, γιατί το κόμμα που εκπροσωπεί γνωρίζει τι είναι το μαύρο χρήμα και οι διαπλοκές με οικονομικά συμφέροντα'', σχολίασε ο κ. Λαλιώτης. Υπενθύμισε δε, την ύπαρξη ''μαύρης τρύπας'' στο ταμείο της ΝΔ, της τάξης των 8 δισ. δρχ., προκειμένου να σχολιάσει ότι ''όπως χρεωκόπησαν τη χώρα μας, έτσι χρεωκόπησαν και το κόμμα τους''.

Ερωτηθείς για το ύψος της προεκλογικής δαπάνης του ΠΑΣΟΚ, ο κ. Λαλιώτης απέφυγε να αναφερθεί σε ποσά, επαναλαμβάνοντας ότι σε κάθε περίπτωση η δαπάνη βρίσκεται στα νόμιμα όρια.

Διευκρίνισε δε, ότι η προεκλογική καμπάνια του ΠΑΣΟΚ δεν έχει καμιά σχέση με την προβολή του κυβερνητικού έργου και ιδιαίτερα με εκείνου του έργου που εμπίπει στο πλαίσιο του Β' Κοινοτικού Πλαίσιου Στήριξης, καθώς αποτελεί συμβατική υποχρέωση της Ελλάδας η πάγια προβολή των έργων που γίνονται με ευρωπαϊκή χρηματοδότηση. Σύμφωνα πάντως με τον κ. Λαλιώτη, ακόμα και αυτού του είδους οι διαφημίσεις και οι καταχωρήσεις στα μέσα ενημέρωσης, έχουν διακοπεί ενόψει των Ευρωεκλογών.

Σε ερώτηση πάντως, αναφορικά με τη διανομή φυλλαδίου τυ ΟΣΕ σχετικά με την αναδιοργάνωση του οργανισμού στις κυριακάτικες εφημερίδες, ο κ. Λαλιώτης δήλωσε αναρμόδιος να απαντήσει ως εκπρόσωπος του ΠΑΣΟΚ για την πολιτική του ΟΣΕ.

Τέλος, ερωτηθείς σχετικά με τον εγκαινιασμό αρκετών έργων (όπως π.χ. η λεωφόρος Σταυρού - Ελευσίνας) κατά την τελευταία χρονική περίοδο, κ. Λαλιώτης απάντησε ότι τα έργα αυτά ισοδυναμούν με μόχθο χιλιάδων ανθρώπων και ''δεν είναι έπεα πτερόεντα''. Δεν μπορώ να καταδικάσω μια περιοχή επειδή είναι εκλογές. ''Αυτοί που κρίνουν και κατακρίνουν ούτε έχουν εγκαινιάσει ούτε και θα εγκαινιάσουν κανένα έργο στο μέλλον'', κατέληξε ο εκπρόσωπος του ΠΑΣΟΚ.

«Ο ΕΒΕΡΤ ΠΕΦΤΕΙ ΕΞΩ»

Αθήνα 07 (ΑΠΕ)

Στις προβλέψεις του πρώην προέδρου της ΝΔ Μιλτιάδη Εβερτ, ότι η ΝΔ θα εξασφαλίσει μια διαφορά της τάξης του 5% έναντι του ΠΑΣΟΚ, απάντησε ο εκπρόσωπος του κυβερνώντος κόμματος Κώστας Λαλιώτης, σχολιάζοντας ότι ''δεν είναι η πρώτη φορά που ο κ. Εβερτ πέφτει έξω, καθώς κάτι αντίστοιχο συνέβη και το 1996''.

''Φαίνεται ότι ο κ. Εβερτ, είναι για μια ακόμη φορά θύμα παραπλανητικών προβλέψεων, κακών συμβούλων'', σχολίασε ο κ. Λαλιώτης, αποδίδοντας την όλη φιλολογία σε προσπάθεια εμψύχωσης των οπαδών της ΝΔ.

Στο ίδιο πλαίσιο, ο κ. Λαλιώτης σχολίασε ότι είναι απολύτως φυσικό η ΝΔ να μην έχει να παρουσιάσει συγκεκριμένο έργο, επειδή βρίσκεται χρόνια στην αντιπολίτευση, αλλά είναι ''ανεξήγητο να μην έχει καταθέσει κανένα πρόγραμμα σε κανέναν τομέα. Η σύγκριση είναι συντριπτική υπέρ του ΠΑΣΟΚ. Οι οπαδοί της Θάτσερ, οι νεοφιλελεύθεροι συμπυκνώνουν τα προγράμματά τους σε μονόφυλλα, δίφυλλα και τετράφυλλα έντυπα, τα οποία αποτελούν παιδικές εκθέσεις της παδικής χαράς της Ρηγίλλης''.

Ερωτηθείς, αναφορικά με σχόλιο του εκπροσώπου Τύπου της ΝΔ Αρη Σπηλιωτόπουλου σε σχέση με το πρόσωπό του (''γερασμένος πολιτικός''), ο κ. Λαλιώτης απάντησε ότι ''υπάρχουν νέοι με γερασμένες ιδέες και αυτό είναι ακόμα χειρότερο. Εγώ κρίνομαι από τις ιδέες και το έργο μου και δεν είμαι διάττων αστέρας της πολιτικής''.

Τέλος, ερωτηθείς γιατί και εφόσον το ΠΑΣΟΚ έχει τέτοια αυτοπεποίθηση για την ανωτερότητα και την ουσία των προγραμμάτων του, δεν δέχθηκε ο πρωθυπουργός τη δημόσια συζήτηση με τον Κώστα Καραμανλή, ο κ. Λαλιώτης απάντησε ότι για να υπάρξει γόνιμος, εποικοδομητικός και σαφής διάλογος η αναμέτρηση θα έπρεπε να γίνει, όπως πραγματοποιείται σε όλες τις χώρες του κόσμου και όπως πραγματοποιήθηκε και το 1996 μεταξύ του κ. Σημίτη και του κ. Εβερτ.

Αντιθέτως, η ΝΔ με ''δολιχοδρομίες'' ουσιαστικά φυγομάχησε μη έχοντας να πει κάτι το συγκεκριμένο - στην αρχή ζήτησε ένα διάλογο μεταξύ όλων των πολιτικών αρχηγών, ο οποίος ωστόσο κατά τον κ.Λαλιώτη ''με όλο το σεβασμό για ότι εκπροσωπούν τα μικρότερα κόμματα, δεν συνιστά ουσιαστική μορφή διαλόγου το να εμφανιστούν μαζί αρχηγοί δέκα κομμάτων, ενώ στη συνέχεια η ΝΔ ζήτησε μια κοκορομαχία''.

ΟΛΑ ΕΤΟΙΜΑ ΓΙΑ ΤΙΣ ΟΜΙΛΙΕΣ ΤΩΝ 2 ΑΡΧΗΓΩΝ





Θεσσαλονίκη 07 (ΑΠΕ)

Στην πλατεία Αριστοτέλους της Θεσσαλονίκης και απο την ίδια ακριβώς εξέδρα, θα μιλήσουν, με διαφορά 24 ωρών, ο πρωθυπουργός Κώστας Σημίτης και ο αρχηγός της αξιωματικής αντιπολίτευσης Κώστας Καραμανλής.

Οι δύο άνδρες θα μιλήσουν απο εξέδρα που έχει στηθεί επί της παραλιακής λεωφόρου και έτσι θα μπορούν να τους παρακολουθούν τόσο αυτοί που θα συγκεντρωθούν στην πλατεία Αριστοτέλους όσοι και όσοι συγκεντρωθούν επί της παραλιακής λεωφόρου Νίκης. Τα επιτελεία των δύο κομμάτων έχουν κινητοποιηθεί και τα σελέχη τους βρίσκονται, για πρώτη φορά ύστερα από αρκετά χρόνια, μπροστά στην πρόκληση αλλά και τις αντικειμενικές δυσκολίες κινητοποίησης των οπαδών τους, σε μια εποχή που το εκλογικό βαρόμετρο - σε αντίθεση με το θερμομετρικό - δεν έχει καταγράψει υψηλές θερμοκρασίες. Στο μεταξύ, μόλις τις πρωινές ώρες δόθηκε στην κυκλοφορία το τμήμα της παραλιακής λεωφόρου στο οποίο τοποθετήθηκαν οι πυλώνες για την παροχή ηλεκτρικού ρεύματος ώστε να καλυφθεί η τηλεοπτική κάλυψη των δύο ομιλιών. Ο αποκλεισμός της παραλιακής είχε προκαλέσει χθες κυκλοφοριακή συμφόρηση για πολλές ώρες, αφού εκεί κατέληγαν τα αυτοκίνητα με όσους είχαν φύγει για το Σαββατοκύριακο προς τις παραλίες της Πιερίας αλλά και προς τη νότιο Ελλάδα και δυτική Μακεδονία.

ΤΟ ΠΡΟΓΡΑΜΜΑ ΤΩΝ ΔΥΟ ΑΡΧΗΓΩΝ

Ο πρόεδρος της ΝΔ έφθασε στη Θεσσαλονίκη γύρω στις 2 μετά το μεσημέρι, δεν έκανε δηλώσεις και ήδη αναπαύεται στο σπίτι του. Στο χώρο της εξέδρας αναμένεται να φθάσει γύρω στις 8 με ταχύπλοο που θα αναχωρήσει από το θαλάσσιο χώρο μπροστά στο ξενοδοχείο "Μακεδονία Παλλάς". Ο πρωθυπουργός αναμένεται στη αεροδρόμιο "Μακεδονία" αύριο το απόγευμα στις 7 και θα τον υποδεχθούν μέλη της κυβέρνησης και κομματικά στελέχη. Στη συνέχεια θα μεταβεί για λίγο στο ξενοδοχείο "Μακεδονία Παλλάς" και από κει στο χώρο της συγκέντρωσης. Στην Αθήνα θα επιστρέψει αργά το βράδυ.

Στο μεταξύ, καλά κρατεί ο "πόλεμος" της αφίσας, που φαίνεται να κυριαρχεί ως μέσο προβολής σε αυτές τις εκλογές, αφού, τουλάχιστον στη συμπρωτεύουσα, δεν έχει μείνει ...αναξιοποίητη ούτε μία κολώνα αλλά ούτε και ένα δένδρο.

ΧΡΗΜΑΤΙΣΤΗΡΙΑΚΗ ΑΓΟΡΑ ΓΙΑ ΤΙΣ ΜΙΚΡΟΜΕΣΑΙΕΣ ΕΠΙΧΕΙΡΗΣΕΙΣ

Αθήνα 07 (ΑΠΕ)

Μέχρι το Σεπτέμβριο του τρέχοντος έτους αναμένεται να λειτουργήσει η νέα χρηματιστηριακή αγορά για τις μικρομεσαίες επιχειρήσεις, επανέλαβε σήμερα ο υφυπουργός Εθνικής Οικονομίας Χρήστος Πάχτας μιλώντας σε Ημερίδα του Πανελλήνιου Συνδέσμου Εξαγωγέων (ΠΣΕ) με θέμα ''Η πρόσβαση στο χρηματοπιστωτικό σύστημα για τις ΜΜΕ-Χρηματοδοτικοί μηχανισμοί και διευκολύνσεις''.

Με τη λειτουργία της νεάς αυτής αγοράς, στην οποία θα έχουν πρόσβαση 7.500 ΜΜΕ, υπολογίζεται ότι σε λιγότερο από 1,5 χρόνο οι επιχειρήσεις της κατηγορίας αυτής θα μπορούν να αντλούν κεφάλαια από τις ευρωπαϊκές κεφαλαιαγορές ενισχύοντας παράλληλα το διεθνή χαρακτήρα της ελληνικής οικονομίας.

Αναφερόμενος στα μέτρα που υλοποιεί η κυβέρνηση προς την κατεύθυνση της ενίσχυσης των ΜΜΕ ο κ.Παχτας έδωσε ιδιαίτερη βαρύτητα στην ανάπτυξη του θεσμού των εταιριών κεφαλαίου επιχειρηματικών συμμετόχων (Venture capital funds). Τα επόμενα δύο χρόνια περισσότερα από 20 δισ.δρχ θα επενδυθούν μέσω των εταιριών αυτών στις ελληνικές μικρομεσαίες επιχειρήσεις ενώ σύμφωνα με στοιχεία της Ευρωπαϊκής Επιτροπής το 1997 οι εταιρίες αυτές παρουσίασαν επενδύσεις πάνω από 3 τρισ. δρχ σε 6.000 ΜΜΕ.

Σε άλλο σημείο της ομιλίας του ο κ.Πάχτας υπογράμμισε ότι στα επόμενα χρόνια αναμένεται να ενταθεί ο ανταγωνισμός στο χώρο των ΜΜΕ ο οποίος θα βασίζεται όχι τόσο στην τιμή αλλά κυρίως στην ποιότητα και στα νέα επώνυμα προϊόνα. Κάλεσε δε τους Ελληνες επιχειρηματίες να ανταποκριθούν άμεσα με τόλμη και φαντασία αναλαμβάνοντας πρωτοβουλίες και επιχειρηματικούς κινδύνους ενισχύοντας την ανταγωνιστική τους θέση.

ΧΑΝΙΑ - ΠΟΛΥΤΕΧΝΕΙΟ ΚΡΗΤΗΣ - ΚΑΤΑΛΗΨΗ- ΠΣΕ

Χανιά07(ΑΠΕ)

Σε συμβολική κατάληψη της Πρυτανείας του Πολυτεχνείου Κρήτης, προχώρησαν σήμερα στα Χανιά οι σπουδαστές των Προγραμμάτων Σπουδών Επιλογής (ΠΣΕ). Αιτία, η εισήγηση που κατατέθηκε στο Συμβούλιο της Επικρατείας, σύμφωνα με την οποία, κρίνεται αντισυνταγματική η λειτουργία των ΠΣΕ. Οι σπουδαστές των Προγραμμάτων Σπουδών Επιλογής θεωρούν ότι η απόφαση αυτή τους αδικεί, αφού βάζει φραγμό τις σπουδές τους και ζητούν από τον υπουργό Παιδείας να προστατεύσει το δικαίωμά τους για γνώση, θεωρώντας ότι είναι μέλη της Ακαδημαϊκής Κοινότητας.

ΜΕ ΛΙΓΑ ΛΟΓΙΑ

ΚΥΒΕΡΝΗΤΙΚΟΣ ΕΚΠΡΟΣΩΠΟΣ - ΓΙΟΥΓΚΟΣΛΑΒΙΚΟ - ΣΤΡΑΤΕΥΜΑΤΑ ΝΑΤΟ

Αθήνα 07 (ΑΠΕ)

Η Ελλάδα θα διευκολύνει την κατάσταση, ώστε να μην υπάρξει κενό, μετά την αποχώρηση των σερβικών δυνάμεων απο το Κόσοβο, δήλωσε σήμερα ο κυβερνητικός εκπρόσωπος στην Αθήνα, απαντώντας σε ερώτηση, για το αν η Ελλάδα έχει χορηγήσει άδεια διέλευσης ΝΑΤΟϊκών στρατευμάτων απο το ελληνικό έδαφος.

Ο κυβερνητικός εκπρόσωπος, που ρωτήθηκε αν έχει ανασταλλεί ή εξακολουθεί να ισχύει το 10ήμερο απαγόρευσης, λόγω των εκλογών, στη διέλευση ξένων στρατευμάτων απο το ελληνικό έδαφος, απάντησε ότι οι συνθήκες σήμερα είναι τελείως διαφορετικές απο την περίοδο που ελήφθη η σχετική απόφαση και πρόσθεσε ότι έχει τεθεί ήδη σε εφαρμογή η διαδικασία ειρήνευσης.

Ο κυβερνητικός εκπρόσωπος χαρακτήρισε ανεύθυνη και εν πολλοίς επικίνδυνη τη στάση που τηρεί η αντιπολίτευση, ενώ εξέφρασε την ελπίδα ότι τα εμπόδια που έχουν προκύψει στις συνομιλίες στο Κουμάνοβο, είναι πρόσκαιρα και ότι τελικά θα ξεπεραστούν για το καλό της ειρήνης.

Σημίτης - Στεφανόπουλος

Ο κυβερνητικός εκπρόσωπος ανακοίνωσε ότι αύριο, στις 12 το μεσημέρι, ο πρόεδρος της Δημοκρατίας, Κωστής Στεφανόπουλος, θα δεχθεί τον πρωθυπουργό, Κώστα Σημίτη, προκειμένου ο τελευταίος να τον ενημερώσει για τις τελευταίες εξελίξεις στην κρίση στη Γιουγκοσλαβία, όπως και για τα αποτελέσματα της Συνόδου Κορυφής στην Κολωνία.

ΥΠΟΥΡΓΕΙΟ ΓΕΩΡΓΙΑΣ - ΔΙΟΞΙΝΕΣ - ΕΛΕΓΧΟΙ

Αθήνα 07 (ΑΠΕ)

Συνεχίστηκαν και το Σαββατοκύριακο οι έλεγχοι για τα προϊόντα του Βελγίου, τα οποία σύμφωνα και με την Απόφαση της Ευρωπαϊκής Επιτροπής πιθανόν να έχουν ρυπανθεί από διοξίνες.

Σύμφωνα με ανακοίνωση της Γενικής Διεύθυνσης Κτηνιατρικής μέχρι και την 6.6.1999 δεσμεύτηκαν:

- Βόειο κρέας 99 τόνοι
- Χορινό κρέας 154 τόνοι
- Πουλερικά 524 τόνοι
- Προϊόντα κρέατος 77 τόνοι
- Γάλα και παράγωγα 169 τόνοι
- Αυγά 10 τόνοι
- Προϊόντα αυγών 63 τόνοι

Οπως δήλωσε ο αρμόδιος υφυπουργός Παρ. Φουντάς, οι έλεγχοι θα συνεχιστούν σε ολόκληρη τη χώρα και τις επόμενες ημέρες.

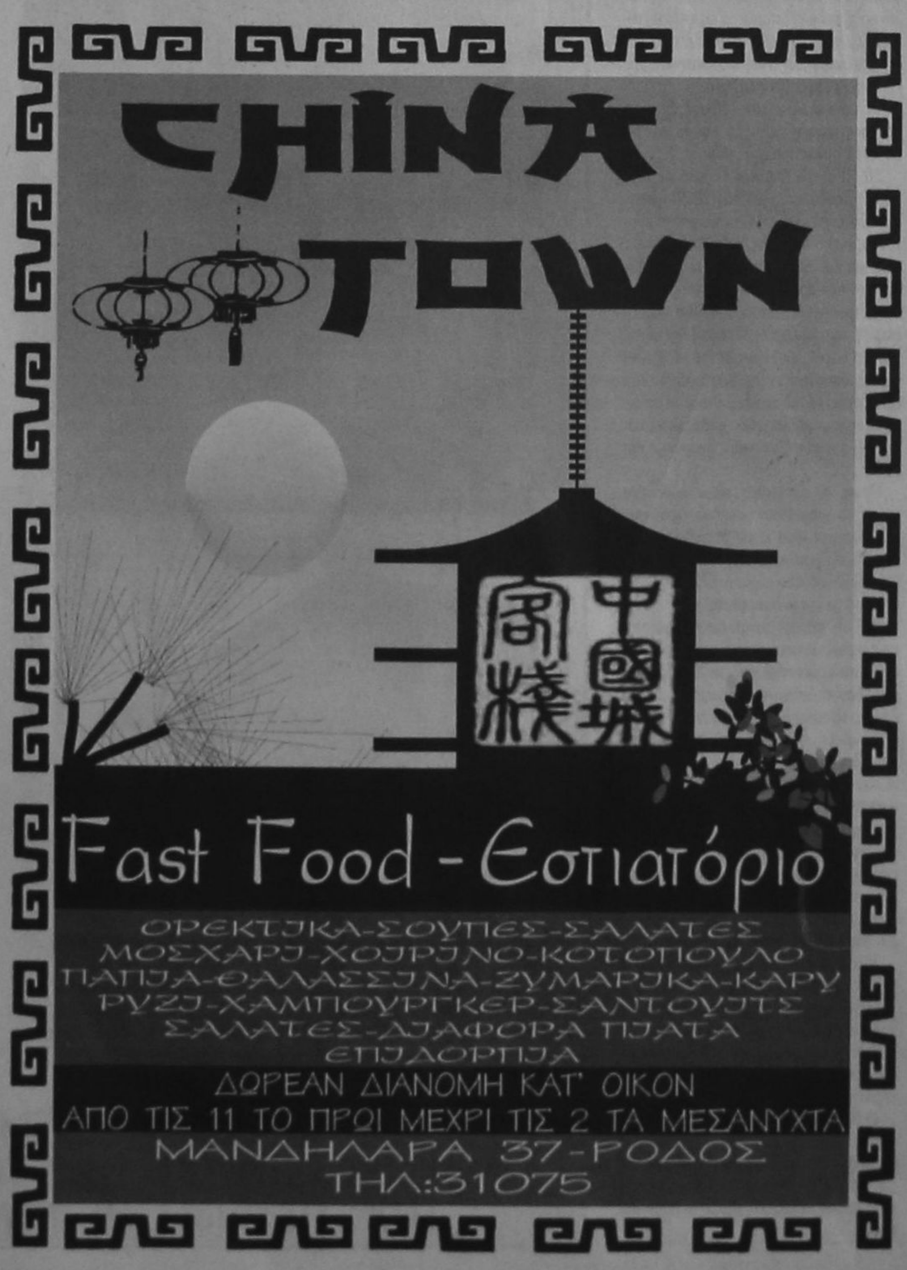



24 ώρες στον ΚΟΣΜΟ

ΓΙΟΥΓΚΟΣΛΑΒΙΑ - ΣΥΝΕΧΙΖΟΝΤΑΙ ΟΙ ΣΥΝΟΜΙΛΙΕΣ

Βελιγράδι 07 (ΑΠΕ)

Οι συνομιλίες μεταξύ της γιουγκοσλαβικής αντιπροσωπείας και του ΝΑΤΟ για την επίτευξη μιας στρατιωτικο-τεχνικής συμφωνίας που θα προσδιορίζει την απόσυρση των γιουγκοσλαβικών δυνάμεων ασφαλείας συνεχίζονται στη ΠΓΔΜ σε κατώτερο επίπεδο. Μετά την εμπλοκή που σημειώθηκε στις συνομιλίες στο Μπλάτσε και στο Κουμάνοβο η γιουγκοσλαβική πλευρά κατηγορεί το ΝΑΤΟ οτι παραβίασε τις βασικές αρχές που αποδέχθηκε το Βελιγράδι διότι ερμήνευσε τις νέες ειρηνευτικές προτάσεις που αποδέχθηκε η Βουλή της Σερβίας με διαφορετικό τρόπο. Το Βελιγράδι εκφράζει βέβαια ορισμένες επιφυλάξεις για τον τρόπο και το χρόνο απόσυρσης των γιουγκοσλαβικών στρατιωτικών και αστυνομικών δυνάμεων απο το Κοσσυφοπέδιο επιτώντας περισσότερο χρόνο απο τις επτά ημέρες που προβλέπονται ενώ υπάρχει βασική διαφωνία και για τη ζώνη ασφαλείας των 25 χιλιομέτρων. Το Βελιγράδι δεν δέχεται οτι οι συνομιλίες διεξάγονται με το ΝΑΤΟ αλλά με αντιπροσωπεία του ΟΗΕ και έτσι παρουσιάζει τις συνομιλίες που διεξάγονται στην ΠΓΔΜ. Επίσης το Βελιγράδι δεν συμφωνεί με τον τρόπο που γίνονται οι συνομιλίες που δεν έχουν χαρακτήρα διαπραγμάτευσης αλλά γίνονται με τελεσίγραφο κάτι που επίσης δεν είναι στο πνεύμα του νέου ειρηνευτικού σχεδίου, ούτε επιθυμεί την ανάπτυξη της ειρηνευτικής δύναμης στο Κοσσυφοπέδιο πριν το ψήφισμα του Συμβουλίου Ασφαλείας. Το ΝΑΤΟ όμως ενναι έτοιμο να αναπτυχθεί στο Κοσσυφοπέδιο πριν υπάρξει ψήφισμα του ΟΗΕ ενώ αποφεύγει να αναφέρει οτι οι δυνάμες αυτές θα είναι ειρηνευτικές δυνάμεις του ΟΗΕ. Ενα άλλο στοιχείο που οδήγησε στην εμπλοκή των συνομιλιών είναι και ο αδιευκρίνιστος ρόλος της Ρωσίας ενώ και ο Ρώσος αξιωματικός που συμμετείχε στις συνομιλίες ως παρατηρητής κατηγορησε το ΝΑΤΟ οτι προσπαθεί να αλλάξει τους όρους της ειρηνευτικής συμφωνίας που αποδέχθηκε το Βελιγράδι. Πολιτικοί παρατηρητές στο Βελιγράδι εκτιμούν οτι το ΝΑΤΟ συνεχίζοντας τους βομβαρδισμούς προσπαθεί να ασκήσει περαπέρω πιέσεις στο Βελιγράδι να αποδεχθεί την ανάπτυξη των νατοϊκών δυνάμεων πριν το ψήφισμα του Συμβουλίου Ασφαλείας, η οποία σύμφωνα με τις προετοιμασίες που διεξάγονται πρέπει να γίνει με παντηγορικό τρόπο απο το ΝΑΤΟ ώστε να παρουσιασθεί στη διεθνή κοινή γνώμη οτι το ΝΑΤΟ ειναι ο νικητής και ο γιουγκοσλαβικός στρατός ο ηττημένος και ο ταπεινωμένος. Ολα σχεδόν τα κόμματα της αντιπολίτευσης επισημαίνουν ακόμη ένα κίνδυνο απο αυτές τις μεθοδεύσεις, το ενδεχόμενο αποχώρησης των Σέρβων που ζουν στο Κοσσυφοπέδιο αν αποσυρθούν οι γιουγκοσλαβικές δυδνάμεις χωρίς να υπάρχουν εγγυήσεις απο τις διεθνείς ειρηνευτικές δυνάμεις για την ασφάλειά τους. Απο τη διεθνή κοινότητα οχι μονο δεν παρέχονται αυτές οι εγγυήσεις αλλά αντιθετα Αμερικανοί αξιωματούχοι υποκινούν μια τέτοια μετακίνηση πληθυσμού λέγοντας οτι οι Σέρβοι δεν θα αισθάνονται πλέον άνετα οταν θα αναπτυχθούν οι ειρηνευτικές δυνάμεις. Επίσης οι Σέρβοι προβληματίζονται και με την δραστηριότητα του "απελευθερωτικού στρατού" που επιχειρεί να εκμεταλευτεί την απόσυρση των γιουγκοσλαβικών δυνάμεων και να διεισδύσει στο Κοσσυφοπέδιο. Μόνο κατά τη διάρκεια του σαββατοκύριακου σύμφωνα με ρεπορτάζ της κρατικής τηλεόρασης της Σερβίας 4.000 άνδρες του "απελευθερωτικού στρατού" προσπάθησαν να περάσουν απο το φυλάκιο Γκόροζουπ στα σύνορα Αλβανίας και Γιουγκοσλαβίας και στις συμπλοκές που ακολούθησαν με τον γιουγκοσλαβικό στρατό τουλάχιστον 500 αντάρτες έχασαν τη ζωή τους.

ΓΙΟΥΓΚΟΣΛΑΒΙΑ - ΝΑΤΟ - ΕΠΙΘΕΣΕΙΣ

Βελιγράδι 07 (ΑΠΕ)

Το ΝΑΤΟ βομβάρδισε και πάλι στόχους στη Σερβία και το Κοσσυφοπέδιο, μετά την προσωρινή διακοπή των συνομιλών με τις γιουγκοσλαβικές αρχές για την αποχώρηση των σερβικών δυνάμεων από το Κοσσυφοπέδιο. Οι συνομιλίες διεκόπησαν λίγο μετά τα μεσάνυχτα. Το ΝΑΤΟ κατηγόρησε το Βελιγράδι για υπαναχώρηση σε σχέση με την συμφωνία που είχε επιτευχθεί την περασμένη εβδομάδα. Ο αντιστράτηγος Μάικ Τζάκσον προειδοποίησε ότι οι βομβαρδισμοί θα ενταθούν μέχρι να συμμορφωθεί το Βελιγράδι με τους όρους της Δύσης. Ο βρετανός αντιστράτηγος, που διοικεί τις δυνάμεις του ΝΑΤΟ στην Πρώην Γιουγκοσλαβική Δημοκρατία της Μακεδονίας, δήλωσε ότι η γιουγκοσλαβική πλευρά παρουσίασε μία πρόταση που "δεν εγγυάται την ασφαλή επιστροφή όλων των προσφύγων", ή την πλήρη αποχώρηση των γιουγκοσλαβικών δυνάμεων από το Κοσσυφοπέδιο. Ο Τζάκσον πρόσθεσε ότι το ΝΑΤΟ "δεν έχει εναλλακτική λύση παρά να συνεχίσει και να εντείνει τις αεροπορικές επιχειρήσεις μέχρι να αποδεχθεί ότι οι Γιουγκοσλάβοι είναι έτοιμοι να εφαρμόσουν πλήρως τη συμφωνία". Αμερικανοί αξιωματούχοι επέρριψαν στη γιουγκοσλαβική πλευρά την ευθύνη για το γεγονός ότι δεν επιτεύχθηκε συμφωνία για την εφαρμογή της συμφωνίας και προειδοποίησαν ότι δεν θα γίνει κανένας συμβιβασμός στα κρίσιμα ζητήματα της επιστροφής των προσφύγων και της ανάπτυξης νατοϊκών δυνάμεων στο Κοσσυφοπέδιο. Ο Νεμπόισα Βούγκοβιτς, από την άλλη πλευρά, που πήρε μέρος στις συνομιλίες με το ΝΑΤΟ, δήλωσε ότι η γιουγκοσλαβική αντιπροσωπεία διαπραγματεύεται με βάση την εντολή που έχει για πλήρη σεβασμό της εδαφικής ακεραιότητας και της κυριαρχίας της Γιουγκοσλαβίας, της οποίας τμήμα αποτελεί και η επαρχία του Κοσσυφοπεδίου. Λίγη ώρα μετά τη διακοπή των συνομιλιών ακούστηκαν αντιαεροπορικά πυρά στο Βελιγράδι, για πρώτη φορά τις τελευταίες ημέρες. "Ακουσα πυκνά αντιαεροπορικά πυρά και αναρωτήθηκα τί συνέβαινε, όταν διαπίστωσαν ότι δεν είχαμε υπογράψει (τη στρατιωτική συμφωνία)", δήλωσε έναν κάτοικος του Νόβι Μπέογκραντ. Ο τηλεοπτικός σταθμός του Βελιγραδίου Studio B μετέδωσε ότι τα αντιαεροπορικά πυρά είχαν στόχο τα μη επανδρωμένα αναγνωριστικά αεροσκάφη των νατοϊκών δυνάμεων, πολλά από τα οποία έχουν καταρριφθεί στη διάρκεια των επιχειρήσεων στη Γιουγκοσλαβία.

ΕΛΛΗΝΙΚΗ ΔΗΜΟΚΡΑΤΙΑ
ΝΟΜΟΣ ΔΩΔΕΚΑΝΗΣΟΥ
ΔΗΜΟΣ ΡΟΔΙΩΝ
ΤΜΗΜΑ ΔΗΜΟΤΙΚΗΣ ΚΑΤΑΣΤΑΣΗΣ
Γραφ. Δημοτολογίου
Πληροφ. Ασημίνα Τάσσου
Τηλεφ. 46231

ΑΝΑΚΟΙΝΩΣΗ
Ο Δήμαρχος Ροδίων ανακοινώνει ότι:

Οι υπηρεσίες του Τμήματος Δημοτικής Κατάστασης του Δήμου Ροδίων, εν όψει των Ευρωεκλογών στις 13-6-1999 και προκειμένου να εξυπηρετήσουν τους εκλογείς που θα ασκήσουν το εκλογικό τους δικαίωμα στο Δήμο Ροδίων, θα παραμείνουν ανοικτές κατά τη διάρκεια της εβδομάδας αρχομένης από 7-6-1999 καθ' όλη τη διάρκεια της ημέρας και μέχρι τη 10η βραδυνή έως και το βράδυ της ημέρας των εκλογών.

Στις 11-6-1999 ημέρα Παρασκευή, οι υπηρεσίες θα παραμείνουν ανοικτές μέχρι και τις 12ης βραδυνής, διότι είναι η τελευταία προθεσμία για την αντικατάσταση του κατεστραμμένου ή απωλεσθέντος εκλογικού βιβλιαρίου από το Πρωτοδικείο Ρόδου.

Για περισσότερες πληροφορίες μπορείτε να απευθύνεσθε στα τηλέφωνα 46231 - 46232 και 46230.

Ο Δημαρχεύων Αντιδήμαρχος
Εμμανουήλ Σαββής

ΕΞΩΤΕΡΙΚΕΣ ΕΙΔΗΣΕΙΣ

ΕΜΠΛΟΚΗ ΣΤΗΝ ΣΥΝΑΝΤΗΣΗ ΤΗΣ G8!

Πέτερσμπεργκ 07 (ΑΠΕ)

Εμπλοκή σημειωθηκε σήμερα και στο πολιτικό επίπεδο, στη συναντηση των υπουργών Εξωτερικών των Οκτω περισσότερο αναπτυγμένων χωρών (G-8) στο Πέτερσμπεργκ, που συνηλθαν για να συνταξουν το τελικό κείμενο του σχεδιου απόφασης που πρέπει να υποβληθεί στο Συμβούλιο Ασφαλεία του ΟΗΕ, προκειμένου να περάσει η υλοποίηση της ειρηνευτικού σχεδίου από το ΝΑΤΟ στην αρμοδιότητα των Ηνωμένων Εθνων.

Η κοινή συνεντευξη που πταν προγραμματισμένη για τις 15.30 (τ.ω.) αναβλήθηκε ήδη δύο φορές και συμφωνα με τελευταίες πληροφορίες από τη ρωσική αντιπροσωπεία, "οι συνομιλίες είναι αβεβαιο αν θα τελειωσουν απόψε". "Βρισκόμαστε αυτήν την στιγμή σχεδόν εκεί που βρισκόμασταν πριν από την αποστολή Αχτισάαρι-Τσερνομίρντιν στο Βελιγραδι", δηλωσε γερμανός διπλωμάτης παραπέμποντας στο ότι η ρωσική αντιπροσωπεία υπό τον υπουργό εξωτερικών, Ιγκόρ Ιβάνοβ, αφενός μεν επανήλθε στην αξιωση της άμεσης διακοπής των βομβαρδισμών και, αφετέρου, επιμένει "λυσσαλέα" σε δύο διαφορετικές στρατιωτικές διοικησης των ειρηνευτικών δυνάμεων. "Πρόκειται περί φαύλου κύκλου", πρόσθεσε.

Από ρωσικής πλευράς αντίθετα εκφράζεται "οργή" για το "εγχείρημα του ΝΑΤΟ" να διαμορφωσει το σχέδιο απόφασης του Συμβουλίου Ασφαλείας "περαν του πλαισίου που έχει συμφωνηθεί". Η "οργή" του Ιβάνοβ παραπέμπει στην άτυπη "προκαταρκτική" συνάντηση των "ΝΑΤΟικών" υπουργών Εξωτερικών - πριν από την έναρξη της συνόδου της Ομάδας των Οκτώ - αλλά και στα "τετελεσμένα" της Συμμαχίας που αφορούν στην κατανομή των πέντε ζωνών στο Κοσσυφοπέδιο και στην εμμονη να τεθεί η ειρηνευτική δύναμη "Ντε φάκτο" υπό ΝΑΤΟϊκή διοίκηση.

Ο Ιβάνοβ και η αμερικανίδα υπουργός Εξωτερικών Μαντλίν Ολμπράϊτ, αποφάσισαν - συμφωνα με τον εκπρόσωπο Τζεϊμς Ρούμπιν - να πραγματοποιησουν μία διμερή συζήτηση. Ο Ρούμπιν δήλωσε πως οι διαπραγματεύσεις επί του πολυσέλιδου κειμένου του σχεδιου απόφασης, προχωρούν δύσκολα και ότι τα επίμαχα ζητήματα θα συζητηθούν στο τέλος...

Ο Φινλανδός πρόεδρος και διαμεσολαβητής της ΕΕ, Μάρτι Αχτισάαρι, που συμμετέχει στη συναντηση του Πέτερσμπεργκ και επικοινωνησε τηλεφωνικά με τον Μιλόσεβης, δηλωσε ότι θα μεταβεί στο Βερολίνο προκειμένου να συντονίσει από κοινού με τον καγκελάριο Γκέρχαρντ Σρέντερ τα επόμενα βήματα.

Η ΡΩΣΙΑ ΔΕΝ ΨΗΦΙΖΕΙ ΤΗΝ ΑΠΟΦΑΣΗ ΤΟΥ ΟΗΕ ΕΑΝ ΔΕΝ ΣΤΑΜΑΤΗΣΟΥΝ ΟΙ ΒΟΜΒΑΡΔΙΣΜΟΙ

Βόνη 07 (ΑΠΕ)

Ο ρώσος υπουργός Εξωτερικών, Ιγκόρ Ιβανόφ προειδοποίησε σήμερα τους ομολόγους του της Ομάδας των Οκτώ, που συνέρχονται στη Ρώμη, ότι η Ρωσία δεν πρόκειται να ψηφίσει απόφαση του ΟΗΕ για το Κόσοβο χωρίς να σταματήσουν πρώτα οι ΝΑΤΟικοί βομβαρδισμοί κατά της Γιουγκοσλαβίας, έγινε γνωστό από δυτική διπλωματική πηγή. Υπενθυμίζεται ότι οι υπουργοί Εξωτερικών των χωρών της ομάδας των Επτά πλέον ανεπιγμένων βιομηχανικά χωρών και της Ρωσίας μελετούν στο Πέτερσμπεργκ της Γερμανίας ένα προσχέδιο απόφασης που θα υποβληθεί στο Συμβούλιο Ασφαλείας για το Κόσοβο.

Ο εκπρόσωπος του ρωσικού υπουργείου Εξωτερικών, Βλαντιμίρ Ραχμάνιν άφησε να εννοηθεί ότι δεν θα υπάρξει σήμερα καμιά συμφωνία.

"Υπάρχουν ακόμα κάποιες δυσκολίες που πρέπει να διευθετηθούν σε επίπεδο πολιτικών διευθυντών", τόνισε χωρίς να προβεί σε περισσότερες λεπτομέρειες, στο πλαίσιο των διαβουλεύσεων της Βόνης, που προγραμματίζεται να ολοκληρωθούν την Τετάρτη. Ενας βρετανός διπλωμάτης από την πλευρά του επισήμανε μιλώντας στους δημοσιογράφους ότι "κανείς δεν είπε πως έχουμε τη λύση του θέματος στο τσεπάκι".

Οι Ρώσοι, πρόσθεσε ο βρετανός διπλωμάτης, δυσφορούν σχετικά με τρία σημεία και με κυριότερο την εφαρμογή του άρθρου 7 του Χάρτη των Ηνωμένων Εθνών που θέτει στη διάθεση της διεθνούς κοινότητας μια σειρά μέτρων στην περίπτωση απειλής της ειρήνης και επιτρέπει την προσφυγή στο Συμβούλιο Ασφαλείας για να αποφασιστεί ανάληψη ένοπλης δράσης όταν τίθεται θέμα " διατήρησης ή αποκατάστασης της ειρήνης καπης διεθνούς ασφάλειας".

Οι Ρώσοι δυσφορούν επίσης – σύμφωνα με τον ίδιο βρετανό διπλωμάτη – και για το θέμα της συνεργασίας με το Διεθνές Ποινικό Δικαστήριο της Χάγης καθώς και για τα προβλήματα διατύπωσης σχετικά με την παρουσία, στρατιωτική και πολιτική, στο Κόσοβο όπως αυτή προβλέπεται από τους Δυτικούς.

Στο μεταξύ, από τη Μόσχα, ο νέος πρωθυπουργός της χώρας Σεργκέι Στεπάσιν δήλωσε σήμερα ότι οι βομβαρδισμοί του ΝΑΤΟ "πρέπει να σταματήσουν αμέσως" ώστε να μπορέσει να διευθετηθεί η γιουγκοσλαβική κρίση.

"Η επιστροφή των προσφύγων ενόσω συνεχίζονται οι βομβαρδισμοί θα είναι ακόμα πιο προβληματική απ'ότι ήταν μέχρι τώρα", τόνισε ο κ. Στεπάσιν, όπως μεταδίσει το ανεξάρτητο πρακτορείο Ιντερφάξ.

ΝΕΑ ΑΠΑΓΩΓΗ ΕΛΛΗΝΑ ΣΤΗ ΒΟΡΕΙΟ ΗΠΕΙΡΟ

Αργυρόκαστρο 07 (ΑΠΕ)

Δεύτερη απαγωγή, σε διάστημα μόλις μερικών ωρών, στην περιοχή της βορείου Ηπείρου, με θύμα αυτή τη φορά τον 25χρονο γιό του Ελληνα επιχειρηματία Χρήστου Λαλιώτη απο την Πάτρα, Γιώργο. Ο Χρήστιος Λαλιώτης διατηρεί επιχείρηση ενδυμάτων στην πόλη Δέλβινο πριν απο μερικά χρόνια.

Η απαγωγή του 25χρονου Ελληνα σημειώθηκε τις πρώτες πρωϊνές ώρες στο παραλιακό χωριό Μπόρσι, 40 χλμ. απο το Δέλβινο προς Χειμάρα, οταν άγνωστοι με την απειλή των όπλων σταμάτησαν αυτοκίνητο που οδηγούσε Αλβανός και στο οποίο επέβαιναν ο Λαλιώτης και ένας Αλβανός τελωνειακός. Οι δράστες άφησαν ελεύθερους τον τελωνειακό και τον οδηγο του αυτοκινήτου και πήραν μαζί τους μόνο τον 25χρονο Ελληνα.

Δεν υπάρχουν μέχρι στιγμής πληροφορίες σχετικά με τους λόγους της απαγωγής, που ωσπόσο πιστεύεται οτι είναι τα λύτρα, αλλά ούτε κάποια συγκεκριμένη επικοινωνία των απαγωγέων με τον πατέρα του απαχθέντος.

Στο μεταξύ, τίποτε νεώτερο δεν υπάρχει σχετικά με την απαγωγή της τετράχρονης Σοφίας Γκόγκα του Βαγγέλη και της Μαργαρίτας στο ελληνικό χωριό Κακαβιά του νομού Αργυροκάστρου. Πάντως, όπως φαίνεται οι απαγωγείς είχαν πλήρες σχέδιο πολύ καλά μελετημένο μέχρι και τις τελευταίες του λεπτομέρειες και ήταν γνωστοί στο χωριό,οπου περιφέρονταν επι αρκετές μέρες πριν την απαγωγή.

Οι απαγωγείς είχαν ενδιαφερθεί για δύο οικογένειες με μικρά παιδιά και με ασθενείς δυνατότητες προστασίας.

Στο σπίτι του Δημήτρη Γκόγκα οι απαγωγείς εισέβαλαν γύρω στις 20.30 τοπική ώρα. Ησαν νεαροί , ο ένας φορούσε κουκούλα, ενώ ο δεύτερος, όχι και είχε ξανθό μαλί και κρατούσαν πιστόλια, χειροβομβίδες και μαχαίρια. Απείλησαν τους γονείς να μή φωνάξουν, ζητούσαν δήθεν πληροφορίες για άτομα τα οποία όμως δεν υπήρχαν στο χωριό , ενώ προς στιγμήν έδειχναν να συντάσσονται με τις προσπάθειες του 67χρονου Γκόγκα να εξομαλύνει τα πράγματα προσφέροντάς τους κάθε υπηρεσία. Κάποια στιγμή μαλιστα τους πρόσφερε και καφέ.

Ομως, οι απαγωγείς είχαν μόνο ένα στόχο, να ροκανίσουν το χρόνο, αφού στις 23.00 τοπική ώρα είχαν ραντεβού, οπως είπαν οι ίδιοι, με τρίτο άτομο που τους ανέμενε σε αυτοκίνητο περίπου ένα χιλιόμετρο έξω απο το χωριό στην εθνική οδό.

Για να αποπροσανατολίσουν μάλιστα τους γονείς άφησαν όνομα και τηλέφωνο, είπαν οτι κατάγονται απο τη Χειμάρα και μιλούσαν ελληνικά που σύμφωνα με τον Γκόγκα τα είχαν μάθει στην Ελλάδα.

Σε κάποια στιγμή πήραν ένα τηλέφωνο αλλά δεν απαντούσε κανείς. Τότε απομόνωσαν το Γκόγκα απο τη σύζυγό του με το πρόσχημα οτι στον πάνω όροφο του σπιτιού πρέπει να υπήρχε μια εικόνα που δήθεν αναζητούσαν. Εκεί τον φιμωσαν, τον έδεσαν στο κρεβάτι με ταινία που είχαν μαζί τους, πήραν τα κλειδιά και στη συνέχεια έκαναν το ίδιο και στην 60χρονη Ελευθερία που έκλεισαν στον κάτω όροφο.

Τέλος, άρπαξαν τη μικρή Σοφία, τη φίμωσαν και έφυγαν τρέχοντας.

Οι γείτονες ενημερώθηκαν απο τη σύζυγο του Γκόγκα οταν κατόρθωσε να θγεί με αντικλείδι και τους ξύπνησε χτυπώντας με τα πόδια της την πόρτα. Η αλβανική ασυνομία απλώς ερευνά την υπόθεση.

Ο έπαρχος της Πάνω Δρόπολης Παναγιώτης Λιούλιος δήλωσε οτι η "ανασφάλεια αποτελεί πλεον την κόψη του ξυραφιού για την ύπαρξη της Βορείου Ηπείρου" και ζήτησε απο τις αλβανικές αρχες τη λήψη μέτρων.

ΠΡΟΣΦΕΥΓΕΙ ΣΤΟ ΕΥΡΩΠΑΪΚΟ ΔΙΚΑΣΤΗΡΙΟ Ο ΟΤΣΑΛΑΝ ΕΝΑΝΤΙΟΝ ΤΗΣ ΕΛΛΑΔΑΣ;

Αγκυρα 07 (ΑΠΕ)

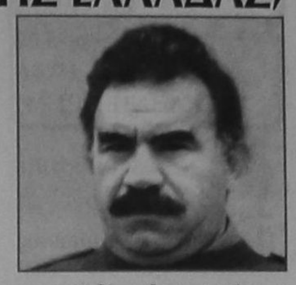

"Η απόφαση σχετικά με τον Οτσαλάν θα ληφθεί από τις ΗΠΑ και το ΝΑΤΟ". Η άποψη αυτή αποδίδεται στον ηγέτη του ΡΚΚ Αμπντουλάχ Οτσαλάν εκ μέρους ενός από τους δικηγόρους του του Χασίν Καπλάν. Σε συνέντευξή του που δημοσιεύεται σήμερα στην εφημερίδα "Ραντικάλ", ο Καπλάν κάνει επίσης λόγο για προσφυγή του Οτσαλάν στο Ευρωπαϊκό Δικαστήριο, εναντίον της Ελλάδας της Ιταλίας, της Ρωσίας, της Ολλανδίας, της Γερμανίας και της Κένυας.

Ο Καπλάν, απαντώντας σε ερώτηση της εφημερίδας για το λόγο για τον οποίο απέφυγε μέχρι σήμερα ο Οτσαλάν να αναφερθεί στις ΗΠΑ, παρότι η ίδια η Ουάσιγκτον έχει αφήσει να εννοηθεί ότι συνέβαλε στην επιχείρηση σύλληψής του στην Κένυα, λέει ότι ο Οτσαλάν αποδίδει μεγάλη σημασία στις ΗΠΑ, αφού "σκέφτεται ότι την απόφαση σχετικά με αυτόν θα λάβουν μερικά πρόσωπα στην κορυφή, οι ΗΠΑ και το ΝΑΤΟ".

Η δίκη Οτσαλάν θα συνεχιστεί αύριο στο νησί Ιμπραλι. Οι δικηγόροι του έχουν ανακοινώσει ότι θα ζητήσουν πρόσθετο χρόνο ενός μήνα για την υπεράσπιση.

Στο μεταξύ, και οι δικηγόροι της πολιτικής αγωγής που εμφανίζονται στη δίκη ως δικηγόροι των συγγενών των Τούρκων στρατιωτών που έπεσαν στις μάχες με το ΡΚΚ, προσέφυγαν σήμερα στην εισαγγελία εναντίον των δικηγόρων του Οτσαλάν, με την κατηγορία ότι οι δικηγόροι "έχουν εγκαταλείψει το έργο της υπεράσπισης και προτιμούν την πολιτική υπέρ του ΡΚΚ".

Ενδιαφέρον παρουσιάζουν πάντως τα δημοσιεύματα της ισλαμιστικής εφημερίδας "Γιενί Σαφάκ", η οποία εδώ και τρεις μέρες, αναφέρεται στο "σκοτεινό πρόσωπο" του ηγέτη του ΡΚΚ Αμπντουλάχ Οτσαλάν.

Η εφημερίδα κάνει λόγο για "περίεργες επαφές του Οτσαλάν με το τουρκικό κράτος", αλλά ακόμη και με το γενικό επιτελείο, αφού αναφέρεται σε συγκεκριμένες επαφές μεταξύ αξιωματούχων του επιτελείου με τον ηγέτη του ΡΚΚ.

Το τουρκικό γενικό επιτελείο, εξέδωσε σήμερα ανακοίνωση σχετικά με το θέμα, στην οποία αναφέρεται ότι "οι τουρκικές ένοπλες δυνάμεις στον αγώνα που πραγματοποίησαν μέχρι σήμερα εναντίον της τρομοκρατίας, ποτέ δεν δέχθηκαν ως συνομιλητή την τρομοκρατική οργάνωση του ΡΚΚ και ούτε είναι δυνατόν να το κάνουν στο εξής".

Ο στρατός στην Τουρκία απέκλεισε σήμερα οποιεσδήποτε διαπραγματεύσεις με κούρδους αντάρτες και αρνήθηκε ότι είχε κατά το παρελθόν επαφές μαζί τους. Ο τουρκικός στρατός διέψευσε έτσι δήλωση που έκανε την περασμένη εβδομάδα στο δικαστήριο ο ηγέτης του Εργατικού Κόμματος του Κουρδιστάν (ΡΚΚ) Αμπντουλάχ Οτσαλάν ότι αντάρτες του ΡΚΚ είχαν πέρυσι επαφές με τούρκο συνταγματάρχη. Στο πλαίσιο της δίκης Οτσαλάν, το Κόμμα Εθνικιστικής Δράσης (ΜΗΡ) υποσχέθηκε σήμερα ότι θα επικυρώσει μια ενδεχόμενη καταδίκη του Οτσαλάν σε θάνατο.

"Οι τουρκικές ένοπλες δυνάμεις δεν αποδέχθηκαν την τρομοκρατική οργάνωση ΡΚΚ ως συνομιλητή όσο καιρό πολεμούσαν τους τρομοκράτες. Είναι αδύνατο για τις ένοπλες δυνάμεις να τη δεχθούν ως συνομιλητή από τώρα και στο εξής", αναφέρεται σε ανακοίνωση του στρατού.

Η Τουρκία αρνείται επισήμως ότι είχε οποιεσδήποτε διαπραγματεύσεις με τους κούρδους αντάρτες, τους οποίους αποκαλεί "τρομοκράτες". Ωστόσο ο Οτσαλάν δήλωσε προς το δικαστήριο ότι το τουρκικό κράτος είχε έρθει σε επαφή μαζί του το τουλάχιστον δυο φορές από το 1993. Οι εισαγγελείς στη δίκη Οτσαλάν αναμένεται να κάνουν τις αγορεύσεις τους αύριο, ενώ η δίκη προβλέπεται να έχει ολοκληρωθεί ως το τέλος του μήνα. Σε περίπτωση καταδίκης του για προδοσία, ο Οτσαλάν αντιμετωπίζει τη θανατική ποινή.

Βάσει του τουρκικού συντάγματος, το τουρκικό κοινοβούλιο πρέπει να εγκρίνει τη θανατική καταδίκη που μπορεί να επιβάλει το δικαστήριο.

Το ακροδεξιό Κόμμα Εθνικιστικής Δράσης (ΜΗΡ), το οποίο έχει 129 έδρες στην τουρκική εθνοσυνέλευση, ανακοίνωσε σήμερα ότι θα επικυρώσει μια πιθανή θανατική καταδίκη του Οτσαλάν. "Θα πούμε ναι στην καταδίκη, η οποία θα φτάσει στο κοινοβούλιο όταν τελειώσει η δίκη", δήλωσε προς το κοινοβούλιο ο Ισμαήλ Κοζέ, στέλεχος του κόμματος αυτού.

ΡΩΣΙΑ - ΚΟΣΣΟΒΟ - ΓΕΛΤΣΙΝ - ΚΛΙΝΤΟΝ

Μόσχα 07 (ΑΠΕ)

Ο ρώσος πρόεδρος Μπόρις Γέλτσιν και ο πρόεδρος των Ηνωμένων Πολιτειών Μπιλ Κλίντον είχαν σήμερα τηλεφωνική συνομιλία για την κρίση στο Κόσοβο, όπως ανέφερε ο σύμβουλος του ρώσου πρόεδρου Σεργκέι Πρίχοτκο στο πρακτορείο Ιντερφαξ. Οπως μετέδωσε το ρωσικό πρακτορείο RIA, απο την Βόνη, στους κόλπους των υπουργών Εξωτερικών της ομάδας G-8 (Επτά πλουσιότερες χώρες του κόσμου και η Ρωσία) επήλθε συμφωνία για το Ψήφισμα του Συμβουλίου Ασφαλείας του ΟΗΕ με θέμα το Κόσοβο. Ομως την πληροφορία δεν επιβεβαίωσε το ίδιο το ρωσικό υπουργείο Εξωτερικών.

Στην Ουάσινγκτον, ο εκπρόσωπος του Λευκού Οίκου Τζό Λόκχαρτ με δηλώσεις του υπογράμμισε οτι ο βομβαρδισμός της Γιουγκοσλαβίας απο το ΝΑΤΟ πρόκειται να συνεχιστεί μέχρι το ΝΑΤΟ να έχει ικανοποίηση απο το πρόγραμμα υλοποίησης ενός πολιτικού διακανονισμού της σύγκρουσης για το Κόσοβο, και ταυτόχρονα τόνισε οτι η υλοποίηση προέχει να είναι επαληθεύσιμη. Ο ίδιος δήλωσε εξάλλου οτι κάθε κενό στον τομέα ασφαλείας σε σχετισμό με την αποχώρηση των σερβικών δυνάμεων απο το Κόσοβο απασχολεί ζωηρά το ΝΑΤΟ και θα απέβαινε σε βάρος των επιδιώξεων του ΝΑΤΟ για το Κόσοβο.

ΜΕ ΛΙΓΑ ΛΟΓΙΑ

ΙΣΠΑΝΙΑ - ΚΟΣΣΟΒΟ - ΡΟΥΓΚΟΒΑ

Μαδρίτη 07 (ΑΠΕ)

Ο μετριοπαθής ηγέτης των Αλβανών του Κοσόβου Ιμπραήμ Ρουγκόβα δήλωσε σήμερα ότι θα συναντηθεί σύντομα με τους ηγέτες του Απελευθερωτικού Στρατού του Κοσόβου (UCK), τονίζοντας ότι όλοι συμμερίζονται τον κοινό στόχο που είναι η ανεξαρτησία του Κοσόβου.

Στη διάρκεια επίσκεψής του στη Μαδρίτη για διαβουλεύσεις με αξιωματούχους της ισπανικής κυβέρνησης, ο Ρουγκόβα αρνήθηκε ότι υπήρξε ρήξη με την ηγεσία του UCK και τόνισε ότι είναι έτοιμος να συνεργαστεί για την ανοικοδόμηση του Κοσόβου ακόμη και με τους "εξτρεμιστές".

Ο Ρουγκόβα και ο ηγέτης του UCK Χασίμ Θάτσι έχουν δεχθεί πιέσεις από τη Δύση για να ξεπεράσουν τις διαφορές τους και να προετοιμάσουν την επιστροφή των εκατοντάδων χιλιάδων κοσοβάρων προσφύγων στα σπίτια τους. "Πρέπει να συναντηθούμε. Προετοιμάζεται μια συνάντηση με όλους τους πολιτικούς αντιπροσώπους του Κοσόβου και τον UCK", δήλωσε ο Ρουγκόβα σε κοινή συνέντευξη Τύπου που έδωσε με τον ισπανό πρωθυπουργό Χοσέ Μαρία Αθνάρ.

Ο ίδιος πρόσθεσε ότι οι αλβανοί πρόσφυγες του Κοσόβου θα επιστρέψουν "πιο γρήγορα" στα σπίτια τους μόλις το ΝΑΤΟ αναπτύξει μια ειρηνευτική δύναμη στο Κόσοβο.

Ο Ρουγκόβα επισήμανε ότι και ο ίδιος συμμερίζεται τον στόχο για ανεξαρτησία του Κοσόβου που έχει ο UCK, αλλά τόνισε ότι όλοι οφείλουν να μείνουν πιστοί στην ειρηνευτική συμφωνία που υπεγράφη στο Ραμπουγέ, η οποία θα δώσει στο Κόσοβο ευρεία αυτονομία και απαπεί μια τριετή μεταβατική περίοδο προτού γίνει οποιαδήποτε κίνηση προς μια αυτοδιάθεση του Κοσόβου. "Είμαστε όλοι υπέρ μιας ανεξαρτησίας για το Κόσοβο. Δεν υπάρχουν διαφορές πάνω σε αυτό", δήλωσε ο Ρουγκόβα.

Ο ισπανός πρωθυπουργός απέτρεψε τον Ρουγκόβα από το να τρέφει "απατηλές και δυσανάλογες προσδοκίες" και τον παρότρυνε να ασκεί μια "μετριοπαθή" ηγεσία.

ΑΡΧΩΝ ΣΑΜΑΡΤΖΗΣ ΜΟΝΩΣΕΙΣ



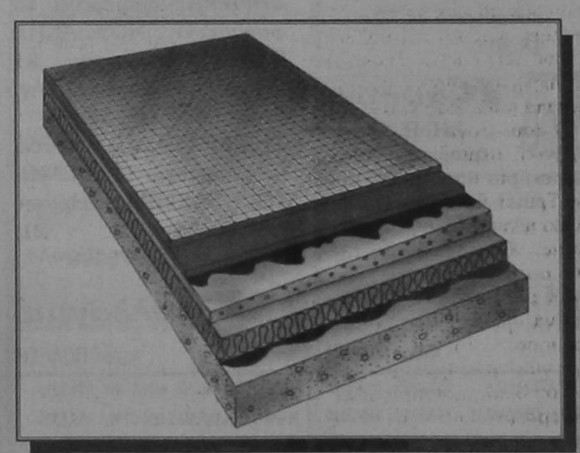

ΣΤΕΓΑΝΩΣΗ ΜΗ ΒΑΤΗΣ ΟΡΟΦΗΣ ΜΕ ΤΕΛΙΚΗ ΕΠΙΚΑΛΥΨΗ ΦΥΛΛΟ ΑΛΟΥΜΙΝΙΟΥ

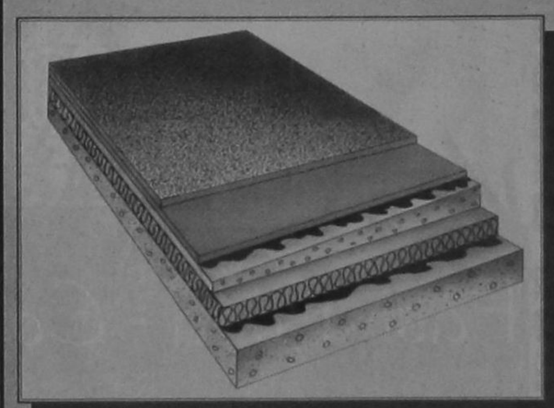

ΣΤΕΓΑΝΩΣΗ ΜΗ ΒΑΤΗΣ ΟΡΟΦΗΣ ΜΕ ΤΕΛΙΚΗ ΕΠΙΚΑΛΥΨΗ ΟΡΥΚΤΕΣ ΨΗΦΙΔΕΣ

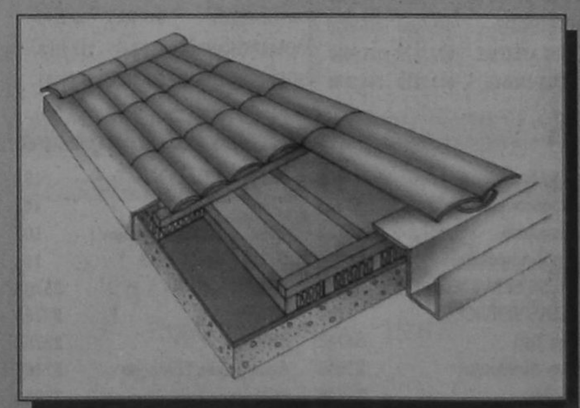

ΣΤΕΓΑΝΩΣΗ ΚΕΡΑΜΟΣΚΕΠΗΣ (ΜΙΑ ΣΤΕΓΑΝΩΤΙΚΗ ΣΤΡΩΣΗ - SINGLE PLY)

ΑΡΧΩΝ ΣΑΜΑΡΤΖΗΣ
ΕΡ. ΣΤΑΥΡΟΥ 21 ΤΗΛ. 23030 - 32054
ΜΙΧ. ΠΕΤΡΙΔΗ 69 ΤΗΛ. 67790 - 094502033

ΙΟΥΝΙΟΣ 1999
ΔΡΟΜΟΛΟΓΙΑ ΑΠΟ
4/06/99 - 13/06/99
μια Ξεχωριστη Διοη στη Θαλασσα

ΑΝΑΧΩΡΗΣΕΙ

δημοκρατικά

ΥΠΑΡΧΕΙ ΑΝΤΙΚΕΙΜΕΝΙΚΗ ΠΡΑΓΜΑΤΙΚΟΤΗΤΑ
Η ΟΠΟΙΑ ΔΙΝΕΙ ΤΟ ΜΕΤΡΟ ΤΗΣ ΑΛΗΘΕΙΑΣ
(ΑΡΙΣΤΟΤΕΛΗΣ)

ΓΙΑΤΙ ΑΔΙΑΦΟΡΟΥΝ ΟΙ ΠΟΛΙΤΕΣ ΓΙΑ ΤΙΣ ΕΚΛΟΓΕΣ

Του Γιώργου Κοντογιάννη

Ξαφνιάστηκαν και ανησύχησαν οι επικοινωνιολόγοι των δύο μεγάλων κομμάτων επειδή ένα σίριαλ είχε πολύ μεγαλύτερη ακροαματικότητα από τις συνεντεύξεις του πρωθυπουργού και του αρχηγού της αξιωματικής αντιπολίτευσης. Και αν πιστέψω κάποιους φίλους φανατικούς τηλεθεατές, το πρόβλημα είναι πιο σοβαρό:

Δεν είναι -μου είπαν οι φίλοι- ότι μας άρεσε το σίριαλ. Αλλά, επειδή όλα τα άλλα κανάλια είχαν τους πολιτικούς, αναγκαστήκαμε (!) να το δούμε αφού δεν υπήρχε τίποτε άλλο. Το συμπέρασμα δηλαδή είναι όχι ότι προτίμησαν μια σαπουνόπερα από έναν πολιτικό, αλλά ότι είδαν τη σαπουνόπερα -που δεν τους άρεσε- επειδή σε καμιά περίπτωση δεν ήθελαν να δουν τους πολιτικούς στους τηλεοπτικούς δέκτες τους. (Φαντάζομαι ότι υπάρχει και η κάπως πιο υγιής αντίδραση: να κλείσει κανείς την τηλεόραση και να βγει για έναν καφέ με φίλους - αλλά αυτό είναι άλλης τάξεως ζήτημα και ας το αφήσουμε για μία άλλη φορά).

«ΤΑ ΕΠΙΤΕΛΕΙΑ ΚΑΙ ΤΩΝ ΔΥΟ ΜΕΓΑΛΩΝ ΚΟΜΜΑΤΩΝ ΝΑ ΜΗΝ ΚΑΜΩΝΟΝΤΑΙ ΠΩΣ ΔΕΝ ΚΑΤΑΛΑΒΑΙΝΟΥΝ ΤΙΣ ΑΙΤΙΕΣ ΤΗΣ ΑΠΕΙΛΟΥΜΕΝΗΣ ΑΠΟΧΗΣ ΚΑΙ ΠΡΟΠΑΝΤΟΣ ΝΑ ΜΗΝ ΜΑΣ ΥΠΟΤΙΜΟΥΝ ΜΕ ΤΕΧΝΗΤΑ ΚΑΙ ΑΛΛΑ ΦΤΗΝΑ ΠΡΟΕΚΛΟΠΚΑ ΤΡΙΚ»

Στην προκειμένη περίπτωση υπάρχει το θέμα της αδιαφορίας μεγάλης μερίδας των πολιτών, που ιδίως, το ΠΑΣΟΚ φοβάται βάσιμα ότι θα εκφρασθεί με αποχή από τις εκλογές της 13ης Ιουνίου. Και για το λόγο αυτό οι υπεύθυνοι για την προεκλογική εκστρατεία του κυβερνώντος κόμματος προσπαθούν με διάφορα τεχνάσματα της τελευταίας στιγμής να ξυπνήσουν στους οπαδούς τους το ενδιαφέρον για τις εκλογές. Θεωρώ βέβαιο ότι τα ίδια τεχνάσματα θα έκανε και η Νέα Δημοκρατία, η οποία συνέπεσε σ' αυτή την αναμέτρηση μάλλον να ευνοείται από την αποχή, αφού το ΠΑΣΟΚ έχει χαμηλά ποσοστά συσπείρωσης.

Σε κάθε πάντως περίπτωση και τα δύο μεγάλα κόμματα αντιμετωπίζουν περιστασιακά το θέμα της αδιαφορίας των πολιτών για τα κοινά. Αν το αντιμετώπιζαν με σοβαρότητα και επί της ουσίας και ανέλυαν τα αίτια της πολιτικής αποστράτευσης που παρατηρείται τα τελευταία χρόνια, τότε το πρώτο συμπέρασμα που θα έβγαζαν θα ήταν ότι τα ίδια τα κόμματα και οι πολιτικοί έχουν συμβάλει κατά πολύ στη σημερινή κατάσταση. Θα έπρεπε συνεπώς να κάνουν την αυτοκριτική τους και να επανασχεδιάσουν -αν μη τι άλλο- τουλάχιστον την στρατηγική τους στο θέμα αυτό.

Ο μέσος Ελληνας πολίτης πάντως γνωρίζει πολύ καλά ότι η κρίση των ιδεολογιών, στην οποία έπαιξε αποφασιστικό ρόλο η κατάρρευση των κομμουνιστικών καθεστώτων, η λογική των μονοδρόμων που κάνει τα μεγάλα κόμματα να φαίνονται όμοια, να χάνουν την ίδια την υπόστασή τους και να τα οδηγεί σε υπαρξιακή κρίση, σε συνδυασμό με τις υποψίες περί διαφθοράς που καλλιεργεί και μεγεθύνει ο λαϊκισμός των περισσότερων ιδιωτικών τηλεοπτικών καναλιών στρέφοντας τους πολίτες εναντίον των πολιτικών, της πολιτικής και του κράτους, έχουν ως λογικό επακόλουθο να δημιουργούν δυσφορία στους ψηφοφόρους και εν τέλει απέχθεια και για τις εκλογές και για κάθε διαδικασία που σχετίζεται με την πολιτική.

Η προεκλογική περίοδος δεν είναι πράγματι η κατάλληλη χρονική περίοδος για στρατηγικής σημασίας σχεδιασμούς. Κανείς δεν θα περίμενε αύριο από τους επιτελείς της Χαριλάου Τρικούπη να μας εξαγγείλουν τέτοια μεγαλεπήβολα μέτρα. Αλλά περιμένουμε από τα επιτελεία και των δύο μεγάλων κομμάτων να μην καμώνονται πως δεν καταλαβαίνουν τις αιτίες της απειλούμενης αποχής και προπάντος να μην μας υποτιμούν με τεχνητά και άλλα φτηνά προεκλογική τρικ. Γιατί μπορεί να βρεθούν προ εκπλήξεων και να δουν για πρώτη φορά τα ποσοστά τους να είναι χαμηλότερα από κάθε άλλη φορά. Οχι γιατί οι ψηφοφόροι ξαφνικά θα στραφούν κατά του λεγόμενου δικομματισμού, αλλά γιατί καταλαβαίνουν πολύ περισσότερα απ' όσα νομίζουν οι παγιδευμένοι στο δικό τους μικρόκοσμο κομματικοί παράγοντες.

ΑΚΡΙΤΙΚΑ

Θάρσει λέγων τ' αληθές σου σφαλεί ποτέ
ΣΟΦΟΚΛΗΣ

κουβεντούλες με κάποιο νόημα

Ο ΑΣΤΕΡΙΣΜΟΣ ΤΗΣ ΑΦΑΣΙΑΣ

Τελευταία εβδομάδα. Πέντε κι απόψε έμειναν. Δεν θυμάστε για τι πράγμα μιλάω; Προσπαθήστε, σκεφτείτε - σκεφτείτε. Τι έχουμε την επόμενη Κυριακή; Η λέξη εκλογές, σας θυμίζει κάτι; Είκοσι πέντε χρόνια μετά τη μεταπολίτευση η συνεχής κατανάλωση μεταλλαγμένων πνευματικών τροφών έφερε τα αποτελέσματά της. Η Ελλάδα βυθίστηκε στα χασμουρητά που της προσφέρθηκαν εν είδει καθημερινών ιστοριών αδιαφορίας. Και τώρα πώς να σηκωθεί από τη ραστώνη για να πάει σε συγκεντρώσεις; Εκείνες που ενώ όλοι τις καταγγέλλουν ως ψεύτικες, εξακολουθούν να τις κάνουν, οι ίδιοι και με τον ίδιο τρόπο, πλαστικές και κάλπικες. Οχι μόνον λόγω των σημαίων που ανεμίζουν, ούτε από τους μηχανικούς πολλαπλασιαστές ήχου που αντιπροσωπεύουν τον εκλιπόντα ενθουσιασμό.

Προσπαθούν τώρα οι πολιτικοί αρχηγοί να ερεθίσουν κάποια από τα αντανακλαστικά του ακροατηρίου, θέτουν τραγικά ερωτήματα, που όμως κανείς δεν λαμβάνει υπόψη. Σταδιακά, το τραγικό εξελίχθηκε σε γελοίο. Λένε κάθε μέρα από τα μπαλκόνια πως κρίνεται το παν. Ανεβάζουν λίγο τον τόνο της φωνής προς το εξεγερτικό, αλλά οι συγκεντρωμένοι παραμένουν σχεδόν απαθείς, σαν να μην ακούστηκε τίποτα, σαν να παρακολουθούν άλλο έργο. Και στα κοινοβούλια του έθνους, τα καφενεία, δεν συζητάνε για εκλογές. Αλλα τους απασχολούν.

Στις κωμικές εκπομπές του ραδιοφώνου το πιο αστείο μέρος είναι όταν πέφτει η διαφήμιση του συνταξιούχου που λέει πόσο καλά περνάει. Κι ο εργάτης των ναυπηγείων και τα λοιπά πρόσωπα που διαφημίζουν, κυρίως δε οι αρχηγοί, σαν να πουλάνε φρέσκα ψάρια στην αγορά, χωρίς όμως τη φρεσκάδα και την ειλικρίνεια των γνήσιων πωλητών.

Γίναμε άραγε, επιτέλους, Ευρωπαίοι; Δεν σκοτωνόμαστε για τα κομματικά μας, δεν μας διχάζει ο βασιλιάς ή ο Βενιζέλος, ο Παπανδρέου ή ο Καραμανλής, ακόμα και την Αριστερά την βάλαμε στο σαλόνι. Ή μπήκαμε στον αστερισμό της αφασίας. Ή μπήκαμε περιμένουμε άλλες ημέρες, άλλες πολιτικές, άλλες ελπίδες να ξαναπιστέψουμε;

Ι «ΣΥΓΚΡΙΣΕΙΣ»

Είναι προφανές, ότι, αν ερχόταν στην Ρόδο και ομιλούσε σε ανοικτή συγκέντρωση ο πρωθυπουργός Κώστας Σημίτης, ο κόσμος θα ήταν, τουλάχιστον, τριπλάσιος. Επ' αυτού δεν υπάρχει η παραμικρή αμφιβολία.

Αλλά και στην αυριανή συγκέντρωση του ΠΑΣΟΚ, στην Παλιά Πόλη, με ομιλητή τον κ. Ε. Βενιζέλο, ο κόσμος που θα παρακολουθήσει την ομιλία θα είναι σίγουρα περισσότερος. Κι αναποφεύκτως θα εξαχθούν κάποια συμπεράσματα.

Στην Δωδ/νησο η Ν.Δ. εξακολουθεί να μην «τραβάει». Κι αυτό οφείλεται, μεταξύ άλλων και στο γεγονός ότι στερείται σοβαρής και αξιόπιστης οργάνωσης.

Ενας κούκος δεν μπορεί να φέρει την Ανοιξη.

... «ΕΝΗΜΕΡΩΜΕΝΟΣ»

Πρώτο θέμα έκανε (ως συνήθως), ο αθεόφοβος την είδηση που δημοσίευσε στις 2 Ιουνίου η «δ» (ύστερα δηλαδή από 5 ημέρες!) ότι ο Τάσος Καραμάριος και η Ντόρα Μπακογιάννη ούτε συνάντηση είχαν (στη Ρόδο) ούτε καλημέρα και τηλεφώνημα αντάλλαξαν.

Κι όλα αυτά - λέει - σύμφωνα με... πληροφορίες του.

Και όταν ομιλεί για «πληροφορίες του» ξέρετε τι εννοεί: Πιστή αντιγραφή της «δ».

Παλιά μας τέχνη κόσκινο!

ΕΡΙ... ΕΙΡΗΝΗΣ!

Αρχή του τέλους του πολέμου στη Γιουγκοσλαβία χαρακτηρίστηκε από όλους η υπογραφή της συμφωνίας, αλλά όχι και το τέλος. Παρ' όλο που η συμφωνία ήταν αναμενόμενη, λόγω ευρωεκλογών, ορισμένοι επιχείρησαν, ακόμη και την τελευταία στιγμή, να τη ματαιώσουν. Ας ελπίσουμε, λοιπόν, ότι δεν αποτελεί ένα απλό πυροτέχνημα χάριν των εταίρων του ΝΑΤΟ. Αλλωστε, οι ΗΠΑ πέτυχαν, εκτός των άλλων, να καθορίζουν και την εξωτερική πολιτικής της Ευρώπης. Εκτός κι αν επιθυμούν να την αποσυνθέσουν τελείως.

Πολλοί ανησυχούν - και όχι άδικα - ότι τα δύσκολα αρχίζουν τώρα. Οι βομβαρδισμοί συνεχίζονται και θα σταματήσουν όταν θα αρχίσει η αποχώρηση των γιουγκοσλαβικών δυνάμεων από το Κοσσυφοπέδιο, ενώ δεν υπάρχει καμιά εγγύηση ότι θα αφοπλιστεί και θα αποχωρήσει ταυτόχρονα και ο UCK, ο οποίος όμως εξοπλίστηκε και εκπαιδεύτηκε από το ΝΑΤΟ και αποτελεί επίσημο συνομιλητή για την εφαρμογή της συμφωνίας.

Πάντως, προχθές την νύκτα άρχισαν ξανά οι βομβαρδισμοί. Που σημαίνει, ενδεχομένως, ότι ο πόλεμος, μόλις τώρα αρχίζει!!

ΕΥΡΩΕΚΛΟΓΕΣ ΙΟΥΝΙΟΥ 1994

ΕΛΛΑΔΑ

Εγγεγραμμένοι: 8.459.636, Ψήφισαν: 6.803.884,
Εδρες: 25, Ποσοστό συμμετοχής 1994: 80,4%

ΚΟΜΜΑΤΑ	1994 ΨΗΦΟΙ	ΕΔΡΕΣ	%
ΠΑ.ΣΟ.Κ.	2.438.571	10	37,65
Ν.Δ.	2.116.122	9	32,65
ΠΟΛ.ΑΝ.	562.217	2	8,65
Κ.Κ.Ε.	407.693	2	6,29
ΣΥΝ	405.839	2	6,25
ΔΗ.ΑΝΑ	181.906		2,8
ΛΟΙΠΟΙ	372.918		5,71

ΕΡΙ... ΝΤΕΡΜΠΙ



Κώστας Σκανδαλίδης

«Στα ομαδικά ντέρμπι κερδίζει πάντα η καλύτερη ομάδα...».

Ολυμπιακέ μου, ομάδα ομαδάρα μου!

ΕΤΕΡΟΔΗΜΟΤΕΣ

Σε 4.350 ανέρχονται, σύμφωνα με τα στοιχεία του υπουργείου Εσωτερικών, οι ετεροδημότες που θα ψηφίσουν στον τόπο κατοικίας τους, στο νομό Δωδ/νήσου.

Ο νομός κατέχει την 6η θέση στην επικράτεια σε ό,τι αφορά τον αριθμό των ετεροδημοτών που δεν θα μετακινηθούν.

Προηγείται η Αθήνα με 192.686, η Θεσσαλονίκη με 45.930, ο Πειραιάς με 19.567, η Αττική με 13.962 και η Αχαΐα με 5.986

«ΒΙΑΖΟΝΤΑΙ» ΣΤΗΝ Ν.Δ.

Οσοι συνεχίζουν να κάνουν λόγο για «σαρωτική νίκη» της Ν.Δ., στις επερχόμενες ευρωεκλογές, καλά θα κάνουν να προσγειωθούν εγκαίρως ομαλά στην πραγματικότητα (για να μην βρεθούν προ εκπλήξεων) και να έχουν υπόψη τους την λαϊκή παροιμία που λέει ότι «όπου ακούς πολλά κεράσια πάρε μικρό καλάθι».

Δεν είναι τόσο απλά τα πράγματα όπως εμφανίζονται. Γι' αυτό, ας μην θεωρηθεί έκπληξη η ισοπαλία, ή και η νίκη του ΠΑΣΟΚ.

ΤΟΥ... ΟΛΟΚΑΥΤΩΜΑΤΟΣ

Πολύς κόσμος κατέφθασε το τελευταίο 3ήμερο στα νησιά Κάσο και Κάρπαθο, με αφορμή και την επέτειο του Ολοκαυτώματος (στο πρώτο νησί). Οι κάτοικοι δεν θυμούνται να έχουν συγκεντρωθεί στο νησί, και μάλιστα ταυτόχρονα, στα τελευταία χρόνια, τόσα πολλά πολιτικά πρόσωπα και τόσα πολλά κομματικά στελέχη. Οταν, όμως, έρχονται εκλογές, όλα επιτρέπονται. Και, βεβαίως, οι υποσχέσεις έπεσαν σύννεφο.

Τι ωραία θα ήταν, στ' αλήθεια, να γινόταν εκλογές κάθε... εξάμηνο!

ΔΕΝ ΝΤΡΕΠΕΤΑΙ ΚΑΝΕΙΣ;

Για όνομα του Θεού! Δεν ντρέπεται, τελικά, κανείς για την απαίσια εικόνα που εμφανίζει η λεγόμενη «νησίδα» της εθνικής οδού Ρόδου - Φαληρακίου με τα τεράστια αγριόχορτα να την πνίγουν; Εγινε που έγινε η βλακεία, έτσι θα αφεθεί για να μας βρίζουν ντόπιοι και ξένοι;

Δεν εννοούν να μάθουν ακόμα στις τεχνικές υπηρεσίες της Νομαρχίας, παρά την αλλαγή που έγινε, ότι το νοικοκυριό είναι μισή αρχοντιά; Επιτέλους, δεν υπάρχει ένας σοβαρός και υπεύθυνος άνθρωπος εκεί μέσα;

Υ.Τ.Υ.

ΑΠΟΨΗ ΤΗΣ ΗΜΕΡΑΣ

Οι αριθμοί είναι η βάση του προεκλογικού αγώνα του κυβερνώντος κόμματος και η συναισθηματική συνθηματολογία όλων των άλλων κομμάτων.

Το μοναδικό νούμερο, που δεν χρησιμοποιεί η κυβέρνηση και το έχουν σημαία οι της αντιπολίτευσης, είναι αυτό της ανεργίας.

Οσο κι αν θέλει κανείς να αποστασιοποιηθεί από τα προεκλογικά, δεν μπορεί να παραβλέψει ότι η εποχή που ζούμε είναι η εποχή των δεικτών και των αριθμών.

Ακόμα και στο τελευταίο σπίτι, με κάποια καμπύλη θα έχουν σίγουρα ασχοληθεί τελευταία.

Βιώνουμε τον αστερισμό των αριθμών, που έχουν τεράστια σημασία για το αύριο αυτού του τόπου, ανεξάρτητα πώς επιτεύχθησαν και ανεξάρτητα αν αφήνουν πίσω τους κάποια κοινωνικά προβλήματα, δυσανάλογα με ολόκληρες δεκαετίες πριν, όταν οι αριθμοί «δυστυχούσαν».

Οι τελευταίες εξελίξεις στο μέτωπο του πληθωρισμού και του ΑΕΠ είναι θετικές, με αντίκτυπο στις προσδοκίες και στην προβολή της χώρας στο μέλλον.

Οσο κι αν γίνεται προεκλογική εκμετάλλευση από την κυβέρνηση, στο ελάχιστο δεν μειώνεται η αξία τους στην πραγματική οικονομία. Οπως, δεν μειώνεται και η σημασία του ποσοστού της ανεργίας που πλήττει ευαίσθητα κοινωνικά στρώματα και, κυρίως, τους νέους.

Ας αναλογιστούμε, όμως ότι κι οι άλλες χώρες που τώρα βρίσκονται στη ζώνη του ευρώ, αναγκάστηκαν να εξακοντίσουν την ανεργία στα ύψη, μέχρις ότου πετύχουν τα κριτήρια της σύγκλισης. Δεν είναι κατά συνέπεια ελληνικό «επίτευγμα», αλλά δυστυχώς αναγκαία συνθήκη για το γενικότερο στόχο.

ΑΠΛΑ ΛΟΓΙΑ



ΓΡΑΦΕΙ Ο ΓΙΩΡΓΗΣ ΜΑΣΣΑΒΕΤΑΣ
e-mail:mass@aias.net

ΑΠΟΒΙΒΑΣΘΕΙΤΕ, ΑΛΛΑ ΣΤΗ ΖΟΥΛΑ

ΘΑΥΜΑΣΤΕ πόσο τη σέβονται και την εκτιμούν την κυβέρνησή μας οι νατοϊκοί προστάτες της. Οπως είναι γνωστό, είχαν συμφωνήσει με τον κ. Σημίτη να κρύψουν, ως την ημέρα των εκλογών, αυτό που ο κόσμος το 'χει τούμπανο και το ΠΑΣΟΚ κρυφό καμάρι. Οτι, δηλαδή, η Ελλάδα έχει καταστεί πλήρες προτεκτοράτο. Και ότι είναι, με την άδεια του κ. Τσοχατζόπουλου, ο βασικός διάδρομος για τη μεταφορά Αμερικανών στρατιωτών και οπλικών συστημάτων στα νότια σύνορα της Γιουγκοσλαβίας. Αλλά ούτε αυτή τη συμφωνία προεκλογικού χαρακτήρα, για την οποία τόσο κλαφούρισαν οι... εθνικά υπερήφανοι που μας κυβερνούν, είναι διατεθειμένοι να σεβαστούν οι νατοϊκοί.

ΤΩΡΑ, ΛΟΙΠΟΝ, αξιώνουν να κάνουν απόβαση στον Πλαταμώνα. Για να περάσουν κάπου τρεις χιλιάδες στρατιώτες, άρματα και κάθε λογής εξοπλισμός. Και όλη τη νύχτα γινόταν μαραθώνιος διαπραγματεύσεων, μπας και βρεθεί κανένας τρόπος να γίνει η δουλειά με... καμουφλάζ. Βλέπετε, τίποτα δεν μένει κρυφό σ' αυτόν τον τόπο. Μεταξύ δε άλλων πληροφορήθηκε τα τεκταινόμενα και το ΚΚΕ, το οποίο κινητοποίησε αμέσως τις δυνάμεις του. Αλλά πέραν των οπαδών του ΚΚΕ, προσέτρεξαν ψηφοφόροι όλων των κομμάτων που αντιτίθενται στην ατιμία που διαπράττεται σε βάρος της Γιουγκοσλαβίας.

ΒΡΙΣΚΟΜΑΣΤΕ, λοιπόν, μπροστά στον κίνδυνο να έχουμε αιματηρά επεισόδια και τους Αμερικανούς να ξυλοκοπούν Ελληνες επί ελληνικού εδάφους, προς δόξαν των «υπερήφανων» και «αδιαπραγμάτευτων» συνεχιστών του Ανδρέα.

Και, βεβαίως αυτούς δεν τους ενδιαφέρει η ουσία. Οτι, δηλαδή, καταλύεται η εθνική μας κυριαρχία. Τους «καίει», όμως, να μη γίνει αυτό μέσα στην τελευταία εβδομάδα της προεκλογικής περιόδου.

ΝΑ ΠΑΜΕ, δηλαδή, τα κορόιδα, οι Ελληνες-διότι προφανώς κορόιδα είμαστε κατά τον κ. Σημίτη να ψηφίσουμε και την επομένη να επισημοποιηθεί ότι η χώρα μας είναι ξέφραγο αμπέλι, παραδομένο στους νατοϊκούς δολοφόνους, που τώρα μασκαρεύονται με ένδυμα εγγυητών της ειρήνης. Και όχι μόνο αυτό αλλά να στείλουμε και τα παιδιά μας να ανακατευτούν, επί σερβικού εδάφους, με τα πίτουρα των νατοϊκών δυνάμεων. Για να εκτεθούν στον κίνδυνο της, κατά την ταπεινή μου άποψη, εύλογης και φυσικής αντίδρασης κάποιων Σέρβων ελεύθερων σκοπευτών.

ΕΑΝ ΟΙ ΕΛΛΗΝΕΣ τιμήσουν με την ψήφο τους μια τέτοια κυβέρνηση, που πιάνεται στα πράσα να τους εξαπατά τόσο χονδροειδώς, σε ένα τόσο κρίσιμο θέμα, τότε άξιος πράγματι ο μισθός μας. Θα επιβεβαιωθεί ότι τέτοιοι που είμαστε, «τοιούτοι έπρεπον ημίν αρχιερείς». Επομένως ουδείς θα δικαιούται να διαμαρτύρεται για όσα θα ακολουθήσουν, καθώς στη γνωστή αλαζονεία των πασόκων, εν εξουσία ευρισκομένων, θα προστεθεί και η νέα αλαζονεία εκ της ιδιότητός τους ως... νατοϊκων νικητών.





Grand Hotel

PIANO BAR

Προτιμήστε το νέο μας piano bar με τον πιανίστα μας
Τάκη Τσώνη



YELLOW SPOT

Ο τέλειος συνδυασμός ποιότητας και οικονομίας

ΤΗΝ ΕΝΤΟΝΗ ΑΝΤΙΔΡΑΣΗ ΤΟΥ ΠΑΣΟΚ ΠΡΟΚΑΛΕΣΕ Η ΟΜΙΛΙΑ ΚΑΡΑΜΑΝΛΗ!

από ➡ Σελ. 1

«είναι απογοητευτικό να μιλά 50 λεπτά ο αρχηγός της αξιωματικής αντιπολίτευσης κι εκτός από στείρα κριτική να μην διατυπώνει ούτε μια νέα πολιτική θέση - πρόταση προς τους πολίτες.

Ο βουλευτής κ. Βασ. Παπανικόλας τόνισε, ότι η Ν.Δ., παρά την τεράστια κινητοποίηση του κομματικού μηχανισμού της, δεν κατάφερε να συγκινήσει τον ροδιακό λαό και να παρουσιάσει μια συγκέντρωση ανάλογη για αρχηγό μεγάλου κόμματος.

Τέλος, ο γραμματέας της Ν.Ε. του ΠΑΣΟΚ κ. Δημ. Μοσχογιάννης, σχολιάζοντας την ομιλία Καραμανλή, τόνισε, ότι «ήταν μια αντιπαράθεση αοριστολογιών χωρίς καμία ουσία, πρόταση και προοπτική».

Ο Κ. ΣΚΑΝΔΑΛΙΔΗΣ

Ο Γραμματέας της Κεντρικής Επιτροπής του ΠΑΣΟΚ και βουλευτής Δωδεκανήσου Κώστας Σκανδαλίδης, σε σχέση με την παρουσία του κ. Κ. Καραμανλή στη Ρόδο και το περιεχόμενο της ομιλίας του, έκανε την ακόλουθη δήλωση:

«Ο αρχηγός της Ν.Δ. ήλθε, είδε και απήλθε από τα Δωδεκάνησα χωρίς να αποκτήσει ούτε την παραμικρή επαφή με την πραγματικότητα των νησιών μας και τα προβλήματα τους.

Αναφέρθηκε σε έργα που ήδη ολοκληρώνονται, ζήτησε να γίνουν έργα που βρίσκονται σε εξέλιξη και προέταξε προβλήματα δευτερεύουσας σημασίας. Ξέχασε όμως να παραδεχθεί ότι για πολλά και σημαντικά από τα έργα που γίνονται σήμερα και λύθηκαν, οι κυβερνήσεις του κόμματος που ηγείται δεν έβαλαν ούτε ένα λιθαράκι.

Για την πραγματική ανάπτυξη των νησιών, για την κρίσιμη εθνικά θέση τους δεν βρήκε να πει ούτε λέξη. Φαίνεται ότι για τον κ. Καραμανλή η Τουρκία είναι πολύ μακριά από τα Δωδεκάνησα».

Ο Κ. ΣΦΥΡΙΟΥ

Από τον βουλευτή Δωδεκανήσου και κοινοβουλευτικό εκπρόσωπο του ΠΑΣΟΚ Κοσμά Σφυρίου δόθηκε στη δημοσιότητα η ακόλουθη δήλωση:

Ουδέποτε το ΠΑΣΟΚ έκανε μια τόσο μικρή συγκέντρωση στην Ρόδο, σαν την προχθεσινή της Ν.Δ. με ομιλητή τον πρόεδρό της.

Είναι απογοητευτικό να μιλά πενήντα (50') λεπτά ο αρχηγός της αξιωματικής αντιπολίτευσης και εκτός από στείρα κριτική, να μη διατυπώνει **ούτε μία νέα πολιτική θέση - πρόταση** προς τους πολίτες! Απέδειξε ακόμη μία φορά ο νέος Καραμανλής, ότι ονοματεπώνυμο, για να προσπαθεί να κεφαλαιοποιήσει το παρελθόν του παλαιού Κ. Καραμανλή, έχει, **πολιτικές θέσεις όμως δεν έχει - όπως δεν έχει και καμιά πείρα και ικανότητα για να του εμπιστευθούν οι Έλληνες τις τύχες της χώρας.**

Δήλωσε ότι είναι «εγγυητής της σταθερότητας»; Ομως αντίθετα **την σταθερότητα που υπάρχει στην Ελλάδα προσπαθεί να κλονίσει στις ευρωεκλογές** - την ώρα που λόγω πολέμου και ΟΝΕ η χώρα την έχει απόλυτη ανάγκη - για να προβάλει την αξίωση του να κυβερνήσει - αλοίμονο - μετά το 2000.

Απέδωσε στον πρωθυπουργό τη δήθεν «τακτική του υπάκουου παιδιού» στο ζήτημα της Γιουγκοσλαβίας. Οταν ο Κ. Σημίτης σθεναρά αντιστάθηκε σε πιέσεις και εκβιασμούς και δεν συμμετείχε η χώρα μας στους βομβαρδισμούς, αντίθετα πρωτοστάτησε και πρωτοστατεί στις προσπάθειες ειρήνευσης. Γι'αυτό εξ'άλλου η σερβική ηγεσία κατ'επανάληψη ευχαρίστησε την Ελλάδα για τη στάση της. **Τους χαρακτηρισμούς του ο κ. Καραμανλής να τους απευθύνει στη Ν.Δ. που το 1991 υπέγραφε την διάλυση της Γιουγκοσλαβίας**, σε εκείνη την ολέθρια απόφαση, που άνοιξε τους ασκούς του Αιόλου και δρομολόγησε τους πολέμους στη γειτονική χώρα.

Χαρακτήρισε αποτυχημένη την πολιτική της κυβέρνησης του ΠΑΣΟΚ στον οικονομικό τομέα, αναιρώντας τον εαυτό του. Τον Καραμανλή του 1996 ο οποίος μιλώντας ως γενικός εισηγητής της Ν.Δ. επί του προϋπολογισμού της χώρας, τόνισε με έμφαση **«Θα είναι κυβέρνηση υψηλής ευθύνης και αποτελεσματικότητας, εκείνη που θα πετύχει: - αύξηση του εθνικού προϊόντος 3% - μείωση του πληθωρισμού στο 3% - μείωση των ελλειμάτων στο 2% - αύξηση του επενδύσεων κατά 10%....».**

Μπορεί να είναι σοβαρός πρόεδρος της αξιωματικής αντιπολίτευσης, τότε να έλεγε αυτά και τώρα την κυβέρνηση, που πέτυχε όλους αυτούς τους στόχους προ πολλού, να την χαρακτηρίζει αποτυχημένη; Μήπως είναι κυβέρνηση «υψηλής ευθύνης και αποτελεσματικότητας» κατά τον Κ. Καραμανλή του 1996;

Φαίνεται ότι ο κ. Καραμανλής χάλεψε την δόξα και την πολιτική του δεξιού πρωθυπουργού της Ισπανίας κ. Αθνάρ. **Ομως οι Ελληνες πολίτες δεν ξέρω τι θα χάλευαν από αυτή την πολιτική. Μήπως το ότι μπήκε στην ΟΝΕ με ανεργία 22%;**

Τέλος σε ότι αφορά την κριτική που άσκησε για καθυστερήσεις, κάποιων έργων της Δωδεκανήσου. Παρά τις καθυστερήσεις κάποιων έργων, από το ΠΑΣΟΚ τα έργα γίνονται, τελειώνουν. Ομως, ούτε ο κ. Καραμανλής - όπως και η κ. Μπακογιάννη δε μας απάντησε:

- Γιατί η Ν.Δ., που διαχειρίστηκε το 1ο πακέτο Delor's δεν διέθεσε ούτε μία δραχμή για το νοσοκομείο Ρόδου; δεν διέθεσε ούτε μία δραχμή για τα αεροδρόμια; δεν διέθεσε ούτε μία δραχμή για την μαρίνα; δεν διέθεσε ούτε μία δραχμή για τα φράγματα...

Τώρα που όλα τα μεγάλα έργα γίνονται, **τώρα τη δική της απραξία την καλύπτει με δημαγωγική κριτική.**

ΒΑΣΙΛΗΣ ΠΑΠΑΝΙΚΟΛΑΣ

«Παρά την τεράστια κινητοποίηση του κομματικού μηχανισμού της, η Ν.Δ. δεν κατάφερε να συγκινήσει τον Ροδιακό λαό και να παρουσιάσει μια συγκέντρωση ανάλογη για αρχηγό μεγάλου κόμματος.

Ο Ροδιακός λαός θυμάται και αναπόφευκτα συγκρίνει τις μεγάλες συγκεντρώσεις, όχι της Πλατείας Κύπρου, αλλά της παραλιακής λεωφόρου τόσο του Ανδρέα Παπανδρέου, όσο και του Γιάννη Αλευρά, του Γιάννη Ζίγδη, του Μένιου Κουτσόγιωργα και του Ακη Τσοχατζόπουλου.

Η Ν.Δ. η οποία επαίρεται και αυτοχαρακτηρίζεται σαν «κυβέρνηση σε αναμονή», όχι μόνο δεν τόλμησε να ξεφύγει από τα 200 τ.μ. της Πλατείας Κύπρου αλλά δεν κατάφερε ούτε αυτά να τα γεμίσει αξιοπρεπώς.

Για το περιεχόμενο της ομιλίας η οποία από πολιτικής πλευράς ήταν ένα ΤΙΠΟΤΑ με κεφαλαία κανονικά και ο σχολιασμός θα έπρεπε να ήταν η σιγή.

Παρά ταύτα επειδή ο κ. Καραμανλής προκάλεσε την νοημοσύνη του Ροδιακού λαού θα πρέπει κάποιος να του θυμίσει πως όταν μιλούσε για εγκατάλειψη των νησιών θα έπρεπε να ξέρει ότι σ'αυτό τον τόπο ότι έγινε έγινε από τις κυβερνήσεις του ΠΑΣΟΚ και κάποιος ενδεχόμενα θα έπρεπε να τον ρωτήσει πόσες φορές και πριν πόσο καιρό έχει επισκεφθεί αυτά τα νησιά ώστε να έχει τις απαραίτητες προσλαμβάνουσες παραστάσεις του χώρου για να μπορεί εύκολα να λέει τα όσα είπε.

Κάποιος επίσης θα έπρεπε να του θυμίσει όταν έλεγε ότι «η Ελλάδα θα αποκτήσει φωνή με την Ν.Δ.», πως όταν έπρεπε να υψώσει την φωνή αυτή και να διεκδικήσει ειδικό καθεστώς για την νησιωτική Ελλάδα τόσο το 1980 κατά την ένταξη της χώρας μας στην ΕΟΚ όσο και κατά το 1992 κατά την υπογραφή της συνθήκης του Μάαστριχτ η Ν.Δ. σαν κυβέρνηση δεν το έπραξε.

Το ενδιαφέρον για τα νησιά έμπρακτα το απέδειξε ο Κώστας Σημίτης και η κυβέρνηση του ΠΑΣΟΚ επιμένοντας και πετυχαίνοντας να συμπεριληφθεί διάταξη ευνοϊκή για τα νησιά στην συνθήκη του Αμστερνταμ το 1998.

Την απάντηση λοιπόν στις μεγαλοστομίες τόσο για απώλεια δεδηλωμένης του ΠΑΣΟΚ όσο και καταδίκης του Κώστα Σημίτη θα δώσει ο λαός της Δωδ/σου στις 13 Ιουνίου καταδικάζοντας την έλλειψη πολιτικού λόγου αλλά και την αμετροέπεια της Ν.Δ.

Ο Δ. ΜΟΣΧΟΓΙΑΝΝΗΣ

«Αντιπαράθεση αοριστολογιών» χαρακτήρισε την ομιλία του προέδρου της Νέας Δημοκρατίας στην πλατεία Κύπρου το βράδυ του Σαββάτου ο α' γραμματέας της Ν.Ε. του ΠΑΣΟΚ κ. Δημήτρης Μοσχογιάννης.

«Η ομιλία του αρχηγού της αξιωματικής αντιπολίτευσης - δήλωσε ομιλώντας προς την «δ» ο κ. Μοσχογιάννης - ήταν μία αντιπαράθεση αοριστολογιών, χωρίς καμία ουσία, πρόταση και προοπτική.

Ακόμη και όταν προσπαθεί ο κ. Καραμανλής να αντιπαρατεθεί σε συγκεκριμένα έργα, πράξεις και πολιτικές που έχει εφαρμόσει το ΠΑΣΟΚ αποτυγχάνει».

Αναφερόμενος στο δριμύ «κατηγορώ» που εξαπέλυσε ο Κώστας Καραμανλής κατά της Κυβέρνησης του ΠΑΣΟΚ για δήθεν εγκατάλειψη των νησιών της περιοχής ο α! γραμματέας της Ν.Ε. του ΠΑΣΟΚ κ. Δημ. Μοσχογιάννης τόνισε ότι «ο αρχηγός της αξιωματικής αντιπολίτευσης εκτίθεται γιατί, όπως δείχνουν τα πράγματα, δεν είναι σωστά ενημερωμένος.

Το νοσοκομείο - είπε ο κ. Μοσχογιάννης - είναι τελειωμένο, η μαρίνα προχωρεί τα έργα υποδομής εκτελούνται, ενώ σ'ότι αφορά το οδικό δίκτυο μεγάλο μέρος των κονδυλίων του Β' Κ.Π.Σ. διατέθηκε εκεί.

Εκτίθεται, λοιπόν, ο κ. Καραμανλής - τόνισε ο α' γραμματέας - όταν χρησιμοποιεί εκφράσεις σαν αυτές περί εγκατάλειψης των νησιών μας όταν μάλιστα κάτι τέτοιο δεν ευσταθεί».

Σχολιάζοντας εξάλλου την συγκέντρωση της Ν.Δ. ο κ. Μοσχογιάννης είπε ότι «και με τις πλέον καλές εκτιμήσεις που ανεβάζουν τον αριθμό των συγκεντρωθέντων σε 2.000 τα στελέχη της δεν πρέπει να είναι ιδιαίτερα ευχαριστημένα.

Δεν θεωρώ ότι είναι επιτυχία - είπε - να συγκεντρώνει η Ν.Δ., που θέλει μάλιστα αύριο να είναι κόμμα εξουσίας, 2000 κόσμο σε συγκέντρωση που ομιλεί ο αρχηγός της.

Εμείς τουλάχιστον δεν θα είμασταν ευχαριστημένοι».

ΙΚΑΝΟΠΟΙΗΤΙΚΗ ΗΤΑΝ Η ΣΥΓΚΕΝΤΡΩΣΗ ΣΤΗ ΡΟΔΟ ΤΗΣ ΝΕΑΣ ΔΗΜΟΚΡΑΤΙΑΣ

από ➡ Σελ. 1

Πρόκειται δηλαδή για μια αξιοπρεπή συγκέντρωση αν λάβει κανείς υπόψη τις τοπικές συνθήκες, την συνήθη αδιαφορία του ντόπιου πληθυσμού για τέτοιου είδους εκδηλώσεις (ακόμα και τις κορυφαίες) και το γεγονός ότι όλος σχεδόν ο κόσμος την περίοδο αυτή είναι απασχολημένος με τις δουλειές του. Η συγκέντρωση πάντως, είχε παλμό και ενθουσιασμό, με τη νεολαία να δίνει τον τόνο. Στο τέλος έφυγαν όλοι ευχαριστημένοι, του προέδρου της ΝΔ μη εξαιρουμένου, αφού τα πράγματα θα μπορούσε να ήταν και χειρότερα. (εκτός από καλύτερα).

Οπως έγραψε και την Κυριακή η «δ» ο κ. Κ. Καραμανλής αφίχθη (με καθυστέρηση λόγω «ΟΑ») στο αεροδρόμιο Παραδεισίου, λίγο πριν τις δύο το μεσημέρι, όπου τον υποδέχθη μικρός σχετικά αριθμός στελεχών και οπαδών μετά την απόφαση να μην του γίνει επίσημη υποδοχή.

Αμέσως μετά την άφιξή του, κατευθύνθηκε στο «Granf Hotel» όπου και παρέμεινε μέχρι την ώρα της ομιλίας του. Ενδιαμέσως και συγκεκριμένα στις 7 το απόγευμα, εδέχθη στην σουίτα στην οποίαν είχε καταλύσει τον νομάρχη κ. Σ. Καραγιάννη και τον βοηθό νομάρχη κ. Χατζή Χατζηευθυμίου, ενώ λήγη ώρα ενωρίτερα είχε συνάντηση με τον βουλευτή του νομού Τάσο Καραμάριο, ο οποίος και τον ενημέρωσε για τις προετοιμασίες που έγιναν ενόψει της συγκεντρώσεως και για το κλίμα που επικρατούσε.

Περίπου στις 7:30 το βράδυ ο πρόεδρος της ΝΔ είχε συνάντηση με το βουλευτή κ. Θ. Κασσίμη, τον τεως βουλευτή κ. Αρ. Παυλίδη και τον πρόεδρο της ΝΟΔΕ κ. Δημ. Καραχάλιο από τους οποίους ενημερώθηκε για τα προβλήματα της περιοχής και τους σχεδιασμούς που υπάρχουν για την αντιμετώπισή τους.

Ο κ. Καραμανλής ανακοίνωσε στους συνομιλητές του, σύμφωνα με τις πληροφορίες, ότι αμέσως μετά τις ευρωεκλογές, και εν πάση περιπτώσει πριν απο τις εθνικές θα κατατεθεί και θα δημοσιοποιηθεί η πρόταση της Νέας Δημοκρατίας, για μια «συγκροτημένη, ολοκληρωμένη νησιωτική πρόταση», η οποία θα δίνει απαντήσεις στα μεγάλα προβλήματα που απασχολούν το αρχιπέλαγος, με έμφαση στα έργα υποδομής των μικρών νησιών (για την Ρόδο προέχουν, όπως είπε, τα γκολφ, η μαρίνα, το καρνάγιο, τα έργα οδοποιΐας και η αξιοποίηση της ακίνητης περιουσίας του Δημοσίου).

Κατηγορηματικα φέρεται επίσης να διαβεβαίωσε ότι το «σχέδιο Εβερτ» για την ανάπτυξη των νησιών (που είχε ανακοινωθεί πριν από τις προηγούμενες εθνικές εκλογές) θα εφαρμοσθεί πλήρως, με έμφαση στις χρήσεις γης, στο συγκοινωνιακό και στο φορολογικό. Τέλος, τόνισε στα στελέχη κορυφής της ΝΔ, ότι η θέση του κόμματος, σε ό,τι αφορά το νόμο «Καποδίστριας» εξακολουθεί να είναι επίκαιρη και ό,τι όταν η ΝΔ έρθει στην εξουσία θα διενεργήσει τοπικά δημοψηφίσματα, προκειμένου οι πολίτες να αποφανθούν αν επιθυμούν τις συνενώσεις, γενικά ή όπως έγιναν, ή θα πρέπει να επανέλθουν τα πράγματα στην προτέραν αυτών κατάσταση.

Μετά την ομιλία του ο κ. Κ. Καραμανλής φέρεται να εξέφρασε την πλήρη ικανοποίησή του, τόσο για το μέγεθος όσο και για τον πάθος και την δυναμική της συγκεντρώσεως και να εξέφρασε την πεποίθησή του ότι η Νέα Δημοκρατία θα είναι η επόμενη κυβέρνηση της χώρας. Φέρεται επίσης να δήλωσε ότι ο πρωθυπουργός κ. Κώστας Σημίτης θα αντιμετωπίσει μετά τις ευρωεκλογές τεράστια προβλήματα, με αποτέλεσμα να του είναι δύσκολο να σταθεί μέσα στο κόμμα του και στην κυβέρνηση.

Λίγο μετά τις 11 το βράδυ ο κ. Κ. Καραμανλής με την συνοδεία 80-100 στελεχών του κόμματος, δείπνησε στην ψαροταβέρνα «Καβουράκια» και λίγο μετά τα μεσάνυκτα, σε πομπή, έφθασε στο αεροδρόμιο, απ'όπου κι αναχώρησε, επιστρέφοντας στην Αθήνα.

ΤΑ ΒΑΣΙΚΑ ΣΗΜΕΙΑ ΤΗΣ ΟΜΙΛΙΑΣ ΤΟΥ

Την πλήρη ικανοποίηση τους για τη συγκέντρωση που πραγματοποιήθηκε το βράδυ του Σαββάτου στην πλατεία Κύπρου με ομιλητή τον κ. Κώστα Καραμανλή, εξέφραζαν χθές τα τοπικά στελέχη της Νέας Δημοκρατίας, τονίζοντας ότι ήταν μία πρωτοφανής για τα δεδομένα των τελευταίων χρόνων συγκέντρωση, σε παλμό και όγκο.

Η ομιλία του κ. Καραμανλή που χαρακτηρίστηκε από αμεσότητα και ζωντάνια, οξύτατη επίθεση «εφ' όλης της ύλης» στην κυβερνητική πολιτική και εκτενή αναφορά σε δωδεκανησιακά ζητήματα, ξεκίνησε λίγο πρίν τις 9 το βράδυ και διήρκεσε περίπου 1 ώρα. Πολλές φορές κατά τη διάρκεια της, το πλήθος - σύμφωνα με τις εκτιμήσεις της Αστυνομίας περίπου 1.800 - 2.000 άτομα - διέκοψε τον πρόεδρο του κόμματος με συνθήματα, στα οποία εκείνος απαντούσε από την εξέδρα.

Ο κ. Καραμανλής κατηγόρησε την κυβέρνηση για αδιεξοδη πολιτική στο θέμα της Γιουγκοσλαβίας, τονίζοντας ότι αυτό που προέχει αυτήν την ώρα είναι να σταματήσουν οι αεροπορικές επιδρομές και να γίνει ένας σχεδιασμός για την αποκατάσταση της ειρήνης στα Βαλκάνια.

Ανέφερε ότι το ελληνικό κράτος διέρχεται μία περίοδο παρακμής λέγοντας χαρακτηριστικά ότι «δεν είναι ευρωπαϊκό κράτος, αλλά κράτος της διαφθοράς, και της περιφρόνησης προς τον πολίτη, με το οποίο εμείς ποτέ δεν θα συμβιβαστούμε». Παράλληλα κατηγόρησε την κυβέρνηση για πολιτική των υποσχέσεων που έχει οδηγήσει 10ετίες πίσω την πολιτική ζωή της χώρας, προσθέτοντας ότι η κυβέρνηση έχει πανικοβληθεί εν όψει της αναμέτρησης της 13ης Ιουνίου.

Επίσης χαρακτήρισε «τραγικό φιάσκο» για την Ελλάδα και την εξωτερική πολιτική της την υπόθεση Οτσαλάν, λέγοντας ότι η υπόθεση αυτή απέδειξε ότι αυτοί που μας κυβερνούν είναι ερασιτέχνες, χωρίς ικανότητες να αντιμετωπίσουν κρίσεις.

«Η Ελλάδα δεν έχει την πολυτέλεια να μην έχει εξωτερική πολιτική» είπε χαρακτηριστικά, ενώ σε άλλο σημείο της ομιλίας του ανέφερε ότι «δεν υπάρχουν μικρές χώρες, υπάρχουν μικροί πρωθυπουργοί, κατώτεροι των περιστάσεων. Δεν αξίζουμε μία Ελλάδα που θα σέρνεται πίσω από τις εξελίξεις».

Εντύπωση προκάλεσε στο πλήθος και η εκτενής αναφορά του στα τοπικά πράγματα και ιδιαίτερα σε μία σειρά έργων της Ρόδου και των υπολοίπων νησιών.

Μίλησε συγκεκριμένα για τη μαρίνα και την Καλλιθέα, για το οδικό δίκτυο των νησιών, την κατασκευή των αεροδρομίων Καλύμνου και Λέρου, το ραντάρ του αεροδρομίου Ρόδου που - όπως είπε - δεν λειτουργεί, την ανάγκη αναβάθμισης της Σχολής Τουριστικών Επαγγελμάτων και την υιοθέτηση μιας πολιτικής και δίκαιης λύσης στο πρόβλημα των πανωτοκίων.

«Μιά που σήμερα γιορτάζουμε την παγκόσμια ημέρα περιβάλλοντος, που είναι το αποχετευτικό της Ρόδου που ξεκίνησε το 1981 και ακόμα δεν ολοκληρώθηκε, που είναι τα αποχετευτικά δίκτυα των άλλων νησιών; Είναι ανύπαρκτα» είπε εν μέσω πολλών χειροκροτημάτων, ενώ δεν παράλειψε να πλέξει το εγκώμιο του νομάρχη κ. Σάββα Καραγιάννη. Επίσης ανακοίνωσε ότι όταν η ΝΔ γίνει κυβέρνηση θα προχωρήσει στην διενέργεια τοπικών δημοψηφισμάτων με αντικείμενο τις συνενώσεις των Δήμων και Κοινοτήτων.

«Εμείς δεν ήρθαμε εδώ για να δώσουμε υποσχέσεις, αυτές τις αφήνουμε στους άλλους. Εγώ, όπως σας μιλώ τώρα, κοπώντας σας στα μάτια, έτσι θα σας μιλώ και μετά τις εκλογές» τόνισε και προς το τέλος της ομιλίας του απηύθυνε μήνυμα ενότητας: «Το μέλλον προστάζει να βρούμε αυτά που μας ενώνουν. Η νέα γενιά, ζητά να ξεχάσουμε αυτά που μας χώριζαν τόσα χρόνια και να βρούμε αυτά που μας ενώνουν για να προχωρήσουμε όλοι μαζί μπροστά» τόνισε, αποσπώντας για άλλη μία φορά θερμά χειροκροτήματα.

ΚΑΝΕΝΑΣ ΔΕΝ ΞΕΡΕΙ ΠΙΑ ΤΙ ΝΑ ΦΑΕΙ ΚΑΙ ΤΙ ΝΑ ΑΠΟΦΥΓΕΙ!

από ➡ Σελ. 1

περιορίζοντο στα κοτόπουλα προελεύσεως Βελγίου και στα παράγωγά τους, έχουν επεκταθεί τώρα στα χοιρινά και τα βοοειδή από το Βέλγιο καθώς και στα γαλακτοκομικά προϊόντα. Εγκυρες ωστόσο πληροφορίες αναφέρουν ότι οι έλεγχοι θα περιλάβουν σύντομα και είδη παραγόμενα στην Γερμανία, την Γαλλία την Ολλανδία και την Ελλάδα, καθώς και τις ζωοτροφές.

Την Παρασκευή και το Σάββατο, ο αστυνομικός διευθυντής - αστυκτηνίατρος κ. Μιχάλης Ζεμπιλλάς, συνεχίζοντας τους ελέγχους, επικεφαλής κλιμακίου, εντόπισε σε διάφορα καταστήματα 518 χαρτοκιβώτια με κατεψυγμένα φιλέτα κοτόπουλου συνολικού βάρους 5.180 kgr, 263 χαρτοκιβώτια με κατεψυγμένο χοιρινό κρέας βάρους 1.000 kgr, 270 χαρτοκιβώτια με κατεψυγμένο μπούτι κοτόπουλου βάρους 2.700 kgr, 400 kgr. μαγιονέζα και 378 kgr διάφορα προϊόντα της εταιρείας «Κανάκι», όλα βελγικής προελεύσεως. Οι έμποροι δεν έσπευσαν δηλαδή να τα αποσύρουν οι ίδιοι, παρά τον θόρυβο που προκλήθηκε.

Τα παραπάνω είδη εντοπίστηκαν κυρίως σε ψυκτικούς θαλάμους, σούπερ μάρκετ και σε ξενοδοχεία και δεσμεύθηκαν προκειμένου να αποκλεισθεί η διάθεσή τους στην κατανάλωση, καθώς η Αστυνομία μέχρι σιγμής δεν έχει λάβει εντολή για κατάσχεση και καταστροφή τους.

Σημειώνεται ότι αρκετές επιχειρήσεις που ελέγχθηκαν την περασμένη εβδομάδα για τον εντοπισμό πουλερικών, ελέγχονται εκ νέου τώρα, αφού η εντολή για τη δέσμευση χοιρινών, βοοειδών και γαλακτοκομικών προϊόντων δόθηκε την Παρασκευή.

Πάντως κατά γενική ομολογία το καταναλωτικό κοινό έχει γίνει ιδιαίτερα προσεκτικό και αποφεύγει τα κατεψυγμένα τρόφιμα απ'όποια χώρα της Ευρωπαϊκής Ενωσης και αν προέρχονται, με αποτέλεσμα να έχει μειωθεί κατακόρυφα η κίνηση στα σχετικά τμήματα των σούπερ - μάρκετ. Οπως έχουν εξελιχθεί πάντως τα πράγματα κανένας δεν γνωρίζει πια από που και ποιόν θα πρέπει να προστατευθεί, τι να φάει και τι να αποφύγει!

ΔΕΝ ΚΑΝΕΙ ΒΗΜΑ ΠΙΣΩ ΤΟ ΓΕΝΙΚΟ ΝΟΣΟΚΟΜΕΙΟ ΣΤΟ ΘΕΜΑ ΤΩΝ ΕΦΗΜΕΡΙΩΝ

από ➡ Σελ. 1

«Δεν πρόκειται να κάνουμε ως διοίκηση - δήλωσε ομιλώντας προς την «δ» ο κ. Μιχάλης Μπαλάνος - ούτε βήμα πίσω από τις εντολές του Υπουργείου Υγείας».

Κατά την χθεσινή συνεδρίαση ορίσθηκε πάντως επιτροπή εργασίας αποτελούμενη από τους κ.κ. Ιάκωβο Κολαΐνη - μέλος του δ.σ., Γιώργο Τριάντο - πρόεδρο των νοσοκομειακών γιατρών και Τσαμπίκο Πέτα - γιατρό και νομαρχιακό σύμβουλο, προκειμένου να επεξεργασθεί το πλαίσιο εφημέρευσης που πρότεινε η διοίκηση του νοσοκομείου την περασμένη εβδομάδα.

Στην επιτροπή δίνεται η δυνατότητα, όπως έχτνε γνωστό, εφόσον κριθεί σκόπιμο, να προχωρήσει σε αλλαγές του πλαισίου, «αρκεί να καλύπτονται επαρκώς οι ανάγκες του νοσοκομείου και να μην υπερβαίνουν τις διατιθέμενες πιστώσεις».

Σημειώνεται ότι στο πλαίσιο που κατατέθηκε από την διοίκηση, δίδεται η δυνατότητα και της μικτής εφημερίας, πρόταση όμως που δεν πρόκειται να γίνει αποδεκτή από τους γιατρούς.

ΓΕΝΙΚΗ ΕΠΙΘΕΣΗ ΣΕ ΟΛΑ ΤΑ ΜΕΤΩΠΑ ΑΠΟ ΤΟ ΠΑ.ΣΟ.Κ.!

από ➡ Σελ. 1

και δεν πρέπει να υπάρχει γωνιά του νομού, που να μη την έχουν επισκεφθεί.

Σύμφωνα με δηλώσεις κορυφαίων στελεχών, παντού το κλίμα δείχνει να βελτιώνεται, και μάλιστα αισθητά, γι'αυτό και υπάρχει αισιοδοξία ότι το ΠΑΣΟΚ θα κόψει πρώτο το νήμα, κόντρα στις μέχρι τώρα δημοσκοπήσεις.

Η μάχη σήμερα και αύριο θα επικεντρωθεί στην προετοιμασία της κεντρικής προεκλογικής συγκεντρώσεως που θα γίνει αύριο το βράδυ στην πλατεία Ιπποκράτους με ομιλητή τον υπουργό Ανάπτυξης κ. Ευαγγ. Βενιζέλο, ο οποίος δεν αποκλείεται μάλιστα να είναι κομιστής προτάσεων για τα μεγάλα τοπικά θέματα κυρίως τουριστικής και αναπτυξιακής φύσεως. Γι'αυτό και η σύσκεψη με τους φορείς και τις τάξεις που είναι προγραμματισμένη για το μεσημέρι της Τετάρτης στο ξενοδοχείο «Rodos Palace» αποκτά ιδιαίτερη βαρύτητα και σημασία.

Το πρόγραμμα της επισκέψεως στην Ρόδο του υπουργού Ανάπτυξης κ. Ευάγγελου Βενιζέλου, έχει ως εξής

- Αφιξη στο νησί περίπου στις 13:00 και αμέσως μετά σύσκεψη με εκπροσώπους φορέων και τάξεων στο ξενοδοχείο «Rodos Palace» (όπου και θα καταλύσει). Στην σύσκεψη αυτήν προσκλήθηκαν ακόμα να παρασπούν ο νομάρχης και οι δήμαρχοι του νησιού.

- Μετά το πέρας της συσκέψεως (περίπου 15:00) θα δοθεί συνέντευξη τύπου και στις 7 το βράδυ θα πραγματοποιηθεί συνάντηση του υπουργού με τους βουλευτές και τα μέλη της Νομαρχιακής.

- Στις 8:30 είναι προγραμματισμένη η ομιλία στην πλατεια Ιπποκράτους, ενώ μετά θα ακολουθήσει δεξίωση στην αίθουσα εκδηλώσεων του «Castello Rosso».

Ο υπουργός θα αναχωρήσει για την Αθήνα λίγο μετά τα μεσάνυκτα της ίδιας ημέρας.

ΑΚΟΜΑ 4 ΚΟΜΜΑΤΑ ΔΗΛΩΣΑΝ ΣΥΜΜΕΤΟΧΗ ΣΤΗ ΔΩΔΕΚΑΝΗΣΟ

από ➡ Σελ. 1

μιας ακόμα εργάσιμης ημέρας.

Πέραν του κ. Μάνου, από την εκπνοή των καταληκτικών περιθωρίων, δηλαδή από τα μεσάνυκτα της περασμένης Παρασκευής 4 Ιουνίου, μέχρι και χθες αργά το μεσημέρι, κατέθεσαν ψηφοδέλτια συμμετοχής στο νομό μας άλλα τρία μικρά κόμματα. Πρόκειται για τη Ριζοσπαστική Αντιαπαγορευτική Κίνηση (Ρ.Α.Κ.), την Πρώτη Γραμμή και το Λευκό. Οι υποψήφιοι των ως άνω κομμάτων επικαλέστηκαν στο σύνολό τους «ανωτέρα βία», λόγω καθυστέρησης των πρακτορείων μεταφορών.

ΚΑΤΟΠΙΝ τούτου, οι Δωδεκανήσιοι θα οδεύσουν προς τις κάλπες των Ευρωεκλογών κρατώντας ανά χείρας τα παρακάτω 27 ψηφοδέλτια (από τα 41 συνολικά που ενέκρινε ο Αρειος Πάγος σε επίπεδο επικράτειας):

1. Πανελλήνιο Σοσιαλιστικό Κίνημα (ΠΑ.ΣΟ.Κ.)
2. Νέα Δημοκρατία
3. Κομμουνιστικό Κόμμα Ελλάδας (Κ.Κ.Ε.)
4. Συνασπισμός της Αριστεράς και της Προόδου
5. Δημοκρατικό Κοινωνικό Κίνημα (ΔΗ.Κ.ΚΙ.)
6. Πολιτική Ανοιξη
7. Ενωση Κεντρώων (Β. Λεβέντης)
8. Οργάνωση για την Ανασυγκρότηση του Κ.Κ.Ε. (ΟΑΚΚΕ)
9. Αριστερά
10. Κόμμα Ελληνισμού
11. Ελληνες Οικολόγοι (Δημ. Βεργής)
12. Κόμμα Ελλήνων Κυνηγών
13. Ολυμπισμός
14. Μαρξιστικό Λενινιστικό Κομμουνιστικό Κόμμα Ελλάδας (Μ - ΛΚ.Κ.Ε.)
15. Αγωνιστικό Σοσιαλιστικό Κόμμα Ελλάδας (Α.Σ.Κ.Ε.)
16. Κόμμα Ελλήνων Φιλελευθέρων
17. Αυτοδύναμο Κίνημα Εθνικής Πολιτικής (ΑΚΕΠ)
18. Σοσιαλιστικό Εργατικό Κόμμα - Εργατική Αλληλεγγύη
19. Ανεξάρτητο Πολιτικό Κίνημα - Οικολογικό Ελληνικό (Κολλάτος)
20. Οικολόγοι Εναλλακτικοί
21. Μέτωπο Ριζοσπαστικής Αριστεράς
22. Ελληνικό Μέτωπο
23. Κόμμα Φυσικού Νόμου
24. Οι Φιλελεύθεροι - Στέφανος Μάνος
25. Ριζοσπαστική Αντιαπαγορευτική Κίνηση (ΡΑΚ)
26. Πρώτη Γραμμή
27. Λευκό

ΠΕΡΙΘΩΡΙΑ σημειωτέον για νέα «πίστωση χρόνου» σε τυχόν αλλά ενδιαφερόμενα κόμματα της... τελευταίας στιγμής δεν υφίστανται, καθ' ότι -όπως έγινε γνωστό από τις αρμόδιες υπηρεσίες της Νομαρχίας - σήμερα θα ξεκινήσει η διαδικασία της αποστολής του εκλογικού υλικού στα νησιά του νομού, ενώ αύριο Τετάρτη θα αποσταλούν οι σάκκοι και στους δήμους του νησιού μας, για την προώθηση τους στα εκλογικά τμήματα.

Αύριο 9 Ιουνίου σημειωτέον, λήγει και η προθεσμία των τριών ημερών πριν την ώρα της κάλπης για τη δημοσίευση του προγράμματος ψηφοφορίας από τις κατά τόπους δημοτικές και κοινοτικές αρχές. Την ανάρτηση δηλαδή των καταστάσεων των εκλογικών τμημάτων στα οποία θα προσέλθει ο κάθε ψηφοφόρος, ανάλογα με τα αρχικά του επωνύμου του, για να ασκήσει το εκλογικό του δικαίωμα.

ΣΤΙΣ ΚΑΛΠΕΣ ΑΥΡΙΟ ΟΙ ΚΑΘΗΓΗΤΕΣ ΓΙΑ ΤΗΝ ΕΚΛΟΓΗ ΑΝΤΙΠΡΟΣΩΠΩΝ

από ➡ Σελ. 1

αφού θα είναι (αύριο) ελεύθεροι εργασίας ύστερα από σχετική απόφαση της Νομαρχιακής Αυτοδιοικήσεως (με έγκριση του ΥΠ



Αλλαγές στα έντυπα της φορολογικής δήλωσης

Στο σχεδιασμό από μηδενική βάση όλων των εντύπων της φορολογικής δήλωσης που θα υποβάλουν το 2000 οι φορολογούμενοι προχωρά το υπουργείο Οικονομικών, ενώ ταυτόχρονα εξετάζει αλλαγές στη διαδικασία της υποβολής των φορολογικών δηλώσεων.

Στο πλαίσιο της φορολογικής μεταρρύθμισης, η πολιτική ηγεσία του υπουργείου Οικονομικών, έχει δώσει εντολή στις υπηρεσίες να προχωρήσουν στην απλούστευση αλλά και στην κατάργηση ορισμένων φορολογικών εντύπων, με στόχο την εξυπηρέτηση των φορολογουμένων, αλλά και τη δημιουργία καλύτερων συνθηκών εργασίας στις ΔΟΥ.

Αλλωστε, όπως έχει διαπιστώσει το υπουργείο Οικονομικών, κάθε χρόνο η συμπλήρωσή της φορολογικής δήλωσης με την πληθώρα και πολυπλοκότητα των εντύπων και των πιστοποιητικών που ζητούνται προκαλεί «πονοκέφαλο» στους περισσότερους φορολογουμένους, οι οποίοι αναγκάζονται να απευθύνονται σε λογιστικά γραφεία για τη σωστή συμπλήρωση της δήλωσής τους.

ΤΑ ΣΧΕΔΙΑ

Οι υπηρεσίες του υπουργείου Οικονομικών εξετάζουν διάφορες προτάσεις για την απλούστευση των φορολογικών εντύπων, οι οποίες προβλέπουν:

1. Σχεδιασμό από μηδενική βάση του εντύπου Ε1 (του βασικού εντύπου της φορολογικής δήλωσης) με τις εξής αλλαγές:

- Κατάργηση του πίνακα 5 που αφορά τα εισοδήματα από ακίνητα και μεταφορά στοιχείων αυτών στο έντυπο Ε2.

- Μεταφορά του πίνακα του αντικειμενικού προσδιορισμού των γεωργικών εισοδημάτων από το έντυπο Ε3 στο έντυπο Ε1. Ετσι επιτυγχάνεται μείωση στην υποβολή κατά 500.000 έντυπα από όσους έχουν μόνο γεωργικά εισοδήματα.

- Αλλαγή στη σειρά των πινάκων στη λογική: Πρώτα τα εισοδήματα μετά τα τεκμήρια, μετά οι φοροαπαλλαγές και στο τέλος οι μειώσεις φόρου. Με τον τρόπο αυτό διευκολύνονται οι φορολογούμενοι, αλλά και οι εφοριακοί κατά τον έλεγχο και την εκκαθάριση των φορολογικών δηλώσεων.

- Κατάργηση και ενοποίηση κωδικών.

2. Σχεδιασμό ενός νέου εντύπου Ε2, το οποίο θα είναι μηχανογραφημένο. Στο νέο έντυπο Ε2 θα γίνεται:

• η καταγραφή κάθε μορφής εισοδήματος από ακίνητα (ιδιοκατοίκηση, μισθώματα κ.λ.π.)

Νέες ημερομηνίες υποβολής, ανάλογα με τη κατηγορία των φορολογουμένων - Ποιά απλουστεύονται και ποιά καταργούνται

• η σύγκριση του αντικειμενικού προσδιορισμού εισοδήματος από ακίνητα με το δηλωθέν βάσει μισθωτηρίου συμβολαίου και

• ο τελικός υπολογισμός του συνολικού εισοδήματος.

3. Κατάργηση των εντύπων Ε10 και Ε11, αφού για τα φετινά εισοδήματα των εμποροβιοτεχνών και ελεύθερων επαγγελματιών δεν θα ισχύουν τα αντικειμενικά κριτήρια.

4. Στο έντυπο Ε3 θα υπάρξουν ουσιαστικές παρεμβάσεις, αφού με βάση αυτό θα υπολογίζεται το φορολογητέο εισόδημα των επιχειρήσεων και ελεύθερων επαγγελματιών σύμφωνα με το νέο λογιστικό σύστημα προσδιορισμού των κερδών.

5. Κατάργηση του εντύπου που αφορά τις δηλώσεις τραπεζικών και ασφαλιστικών επιχειρήσεων.

6. Κατάργηση του εντύπου που αφορά την επιχειρηματική αμοιβή

7. Κατάργηση του εντύπου Ε5 και σχεδιασμό ενός νέου εντύπου το οποίο θα αφορά όλες τις εταιρείες (ΟΕ, ΕΕ, ΕΠΕ, ΑΕ).

8. Σχεδιασμό ιδιαίτερου εντύπου για τους κατοίκους του εξωτερικού.

Τα έντυπα των φορολογικών δηλώσεων

Ε1: Αφορά το σύνολο των φορολογουμένων (Φυσικά Πρόσωπα)

Ε2: Αφορά όσους δηλώνουν εισόδημα από Ακίνητα

Ε3: Αφορά τις επιχειρήσεις και τους επιτηδευματίες

Ε5: Αφορά τις Προσωπικές Εταιρείες (ΟΕ, ΕΕ κ.λ.π.) και τις ΕΠΕ

Ε7: Αφορά τις επιχειρήσεις που απασχολούν εργαζομένους

Ε9: Αφορά τους κατόχους Ακινήτων

Ε10: Αφορά τα Αντικειμενικά Κριτήρια Εμπορικών Επιχειρήσεων

Ε11: Αφορά τα Αντικειμενικά Κριτήρια Ελεύθερων Επαγγελματιών

Φ01.010: Αφορά τις δηλώσεις Ανώνυμων Εταιρειών.

Φ01.011: Αφορά τις δηλώσεις Τραπεζικών και Ασφαλιστικών Επιχειρήσεων

Φ01.015: Αφορά την επιχειρηματική αμοιβή

ΥΠΟΒΟΛΗ ΔΗΛΩΣΕΩΝ

Εκτός από τις αλλαγές στα έντυπα της δήλωσης, το υπουργείο Οικονομικών σχεδιάζει να αλλάξει την διαδικασία υποβολής των φορολογικών δηλώσεων.

Τα σχέδια του υπουργείου Οικονομικών προβλέπουν:

- Προαιρετική υποβολή φορολογικής δήλωσης για όσους αποκτούν εισοδήματα αποκλειστικά από μισθούς και συντάξεις μέχρι το ύψος του αφορολόγητου ορίου.

- Ηλεκτρονική υποβολή των δηλώσεων φορολογίας εισοδημάτων από τα λογιστικά γραφεία.

- Επιμήκυνση του χρόνου υποβολής των φορολογικών δηλώσων, προκειμένου να μην παρατηρείται αυτό που συμβαίνει κάθε Μάρτιο στις εφορίες, όπου οι φορολογούμενοι σχηματίζουν τεράστιες ουρές και ταλαιπωρούνται αφάνταστα. Οι φορολογούμενοι ανάλογα με την κατηγορία στην οποία υπάγονται (μισθωτοί - συνταξιούχοι, ατομικές επιχειρήσεις, ελεύθεροι επαγγελματίες, αγρότες νομικά πρόσωπα) να υποβάλλουν τη φορολογική δήλωση τους σε συγκεκριμένο χρονικό διάστημα, το οποίο θα είναι διαφορετικό για κάθε κατηγορία φορολογουμένων.

Ενα απο τα σενάρια που εξετάζει το υπουργείο για το χρόνο υποβολής των δηλώσεων έχει ως εξής:

- Το Μάρτιο να υποβάλλουν φορολογική δήλωση οι ατομικές επιχειρήσεις, οι εισοδηματίες, οι ελεύθεροι επαγγελματίες ανάλογα με το τελευταίο ψηφίο του Αριθμού Φορολογικού Μητρώου.

- Τον Απρίλιο να υποβάλλουν δήλωση οι αγρότες.

- Το Μάιο τα νομικά πρόσωπα (ΑΕ, ΕΠΕ).

- Τον Ιούνιο να υποβάλλουν δηλώσεις οι μισθωτοί, συνταξιούχοι και τα μέλη των προσωπικών εταιρειών.

Ολες οι αλλαγές στα φορολογικά έντυπα και στην διαδικασία υποβολής των δηλώσεων θα οριστικοποιηθούν το φθινόπωρο.

Σε ποιά νησιά υπάρχουν ευκαιρίες

Προσφορές για όλα τα γούστα και όλα τα βαλάντια στο «χρηματιστήριο» εξοχικών κατοικιών

Πιθανόν η έκφραση «Χρηματιστήριο Εξοχικών Κατοικιών» για τους περισσότερους να μη σημαίνει και πολλά, ωστόσο, αν κανείς αναλογιστεί την εξέλιξη της συγκεκριμένης αγοράς, τα τελευταία 20 χρόνια, σήγουρα δεν θα μείνει «ασυγκίνητος». Αρκεί μόνο να αναφέρουμε ότι αυτή τη στιγμή οι τιμές πώλησης εξοχικών κατοικιών, σε νησιά όπως η Μύκονος, η Υδρα η Σαντορίνη, οι Σπέτσες, η Κέρκυρα η Ρόδος και η Πάτμος θεωρούνται από τις ακριβότερες σ'ολόκληρη την Ευρώπη καθώς σε πολλές περιπτώσεις ξεπερνούν και το 1 εκατομμύριο δρχ. ανά τ.μ., ενώ φυσικά σε εξίσου υψηλότατα επίπεδα «κινούνται» και οι αποδόσεις που απολαμβάνουν τα τέκνα των φρονίμων.


Η Πάτμος προσελκύει επενδυτές

Στον αντίποδα όμως όλων αυτών, πέρα από τα in και τα glamours, έξω από τις δημοσιεύσεις των κοσμικών σπιτιών και χωρίς τα συνολάκια του τάδε και του δείνα, η «άλλη» Ελλάδα με τα νησιά της άγονης γραμμής, τα μικρά παραθαλάσσια χωριά και τις μη τουριστικές «ανεπτυγμένες» περιοχές είναι ακόμη - προσπή - τουλάχιστον όσον αφορά τις τιμές, γιατί η φυσική προσέγγιση θέλει ομολογουμένως αρετή και τόλμη!

Πανέμορφα νησιά όπως η Αμοργός, η Κίμωλος, η Σίκινος, η Ανάφη, τα Κουφονήσια, η Λέρος, τα Ψαρά, οι Παξοί, η Κύθνος, τα Κύθηρα, η Κάρπαθος, η Αστυπάλαια, η Κάλυμνος, η Τήλος, η Σαμοθράκη, η Νίσυρος, οι Φούρνοι, η Σύμη, η Κάσος, η Θάσος, η Χάλκη και η Φολέγανδρος, αν και μπορεί να μην τοποθετούνται στην «πρώτη» γραμμή της ζήτησης, κυρίως λόγω της φυσικής γεωγραφικής τους θέσης και του ότι βρίσκονται «εκτός νυμφώνος» όσον αφορά τις προτιμήσεις των μεγάλων ξένων τουριστικών πρακτορείων, τα τελευταία 5 χρόνια, διαθέτουν τους δικούς τους φανατικούς «πιστούς» οι οποίοι δεν τα εγκαταλείπουν για καμία Μύκονο.

Μάλιστα αξίζει να επισημάνουμε εδώ ότι σ'αυτό το χρονικό διάστημα, τα «φιλέτα» της αγοράς ακινήτων στα συγκεκριμένα νησιά έχουν γίνει πολλές φορές «το μήλο της Εριδος» μεταξύ ιθαγενών και ξένων αγοραστών.

Τελευταίο «κρούσμα» η μεταβίβαση κάποιων σπιτιών στην Νίσυρο και την Ανάφη.

Ενώ θα ήταν παράλειψη να μην αναφέρουμε και τις επενδύσεις ορισμένων πολιτικών. Πρόσφατο παράδειγμα οι αγορές του Κωνσταντίνου Καραμανλή και του Δημήτρη Αβραμόπουλου στην Κύθνο. Ερχόμενοι τώρα στην πρακτική πλευρά του ζητήματος, σύμφωνα με τον κ. Γιάννη Ρεβύθη, πρόεδρο της Ομοσπονδίας Κτηματομεσιτών, στα περισσότερα από τα προαναφερθέντα νησιά οι αγοραστικές αξίες των προνομιούχων οικοπέδων (εκείνα δηλαδή που βρίσκονται εντός οικισμού, είναι «πρώτα» στο κύμα, διαθέτουν ανεμπόδιστη θέα, έχουν εύκολη πρόσβαση κ.λ.π.) κυμαίνονται μεταξύ των 10 και 20 εκατομμυρίων δρχ. το στρέμμα, ενώ δεν λείπουν και τα ακριβότερα που φθάνουν τα 40 εκατ. δχ. ανά στρέμμα σε νησιά όπως η Αμοργός, τα Κύθηρα, η Κάρπαθος, η Θάσος και η Φολέγανδρος. Απείρως φθηνότερα είναι όμως τα οικόπεδα που βρίσκονται εκτός οικισμού, των οποίων οι τιμές ξεκινούν από τις 200 χιλ. δρχ. ανά στρέμμα και δεν ξεπερνουν σε εξαιρετικές περιπτώσεις τα 2 εκατ. δρχ. ανά στρέμμα, ενώ οι κατοικίες, ανάλογα με τη θέση που βρίσκονται, τη θέα, την παλαιότητα και το μέγεθος του οικοπέδου κοστίζουν από 60 έως 350 χι. δρχ. ανά τ.μ.

Πέρα όμως από τα νησιά της «άγονης» γραμμής σύμφωνα με τον κ. Γ. Ματζαβινάτο, σύμβουλο επενδύσεων της εταιρείας ΔΑΝΟΣ & ΣΥΝΕΡΓΑΤΕΣ το αγοραστικό ενδιαφέρον των επενδυτών «μεσαίου» βεληνεκούς στρέφεται επίσης και σε νησιά όπως η Τήνος, η Ανδρος, η Τζιά, η Σκόπελος, η Αλόννησος, η Λευκάδα, η Ζάκυνθος, η Κεφαλλονιά, η Μήλος, η Σάμος η Μυτιλήνη και η Αίγινα.



Τιμές πώλησης οικοπέδων - κατοικιών στα νησιά (σε χιλ. δρχ. ανά τ.μ.)

Περιοχές	Οικόπεδα	Κατοικίες
ΑΙΓΙΝΑ	8-80	230-700
ΑΜΟΡΓΟΣ	2-40	100-350
ΑΝΑΦΗ	0.5-10	80-200
ΑΝΔΡΟΣ	4-70	240-600
ΕΥΒΟΙΑ	3-80	240-360
ΖΑΚΥΝΘΟΣ	4-58	150-600
ΙΚΑΡΙΑ	3-25	140-370
ΙΟΣ	2-20	140-350
ΚΑΣΟΣ	02.12	80-200
ΚΕΑ	3.5-40	120-380
ΚΕΡΚΥΡΑ	5.8-110	200-700
ΚΕΦΑΛΛΟΝΙΑ	9-65	200-500
ΚΟΥΦΟΝΗΣΙΑ	1.8-12	90-320
ΚΥΘΗΡΑ	1.8-40	90-350
ΚΥΘΝΟΣ	2-20	110-340
ΛΕΡΟΣ	0.8-14	90-400
ΛΕΣΒΟΣ	6-45	150-370
ΜΥΚΟΝΟΣ	15-120	400-1.000
ΝΑΞΟΣ	5-60	140-500
ΝΙΣΥΡΟΣ	0.8-15	75-200
ΠΑΡΟΣ	10-90	200-700
ΠΑΤΜΟΣ	10-80	450-650
ΠΟΡΟΣ	8-100	280-590
ΡΟΔΟΣ	7-80	200-750
ΣΑΜΟΘΡΑΚΗ	1-30	150-350
ΣΑΜΟΣ	8-60	180-450
ΣΑΝΤΟΡΙΝΗ	10-100	200-900
ΣΙΦΝΟΣ	4-70	330-600
ΣΚΙΑΘΟΣ	8-70	380-580
ΣΚΟΠΕΛΟΣ	5-60	380-600
ΣΠΕΤΣΕΣ	10-140	300-680
ΣΥΜΗ	0.7-15	80-230
ΥΔΡΑ	10-200	320-800
ΦΟΛΕΓΑΝΔΡΟΣ	1.8-40	90-350
ΧΑΛΚΗ	0.4-12	60-200
ΧΙΟΣ	4-38	160-370

ΠΗΓΗ: ΜΕΣΙΤΙΚΑ ΓΡΑΦΕΙΑ

Οι τιμές των οικοπέδων αναφέρονται τόσο σε εκείνα που βρίσκονται εκτός πολεοδομικού σχεδίου όσο και σε αυτά που βρίσκονται μέσα στο πολεοδομικό σχέδιο, ενώ οι τιμές πώλησης των κατοικιών αφορούν εξίσου και παραδοσιακά κτίρια.

Καλώς ήρθατε στον κόσμο... της Σοφοκλέους!

CMF - VUTIRAKI





Κορίτσια για φίλημα

Κουμνάκη, Ιακώβου και Ξάνθου έκαναν το καθήκον τους και οδήγησαν την Εθνική ομάδα των γυναικών στην Σούπερ Λίγκα

Απίθανες ήταν για άλλη μία φορά οι Δωδεκανήσιες αθλητριες, οι οποίες συμμετείχαν στην μεγάλη προσπάθεια που κατέβαλε η Εθνική μας ομάδα των γυναικών το περασμένο Σαββατοκύριακο στο Ολυμπιακό Στάδιο να κερδίσει το εισιτήριο της ανόδου στην ελίτ του Ευρωπαϊκού - στίβου, την λεγόμενη Σούπερ Λίγκα. Κατ' αρχήν, η Γεωργία Κουμνάκη κατέρριψε με την ομάδα των 4Χ400 (Βασαρμίδου, Γκουντενούδη, Πανάγου), το Πανελλήνιο ρεκόρ, με χρόνο 3.32.75. Μάλιστα, η Κουμνάκη ξεκίνησε πρώτη στην απίθανη κούρσα και έθεσε τα θεμέλια της σπουδαίας επίδοσης, αφού χρονομετρήθηκε σε 54.7, χρόνος, ο οποίος είναι κάτι παραπάνω από ενθαρρυντικός, όπως και οι δηλώσεις της Γεωργίας μετά τον αγώνα, η οποία όταν ρωτήθηκε σχετικά, απάντησε απλά και όμορφα «Εγώ μαθαίνω ακόμα»!

Από την πλευρά της, η Χρυσούλα Ιακώβου έκλεψε την παράσταση στα 5.000 μέτρα, όπου κατέκτησε την δεύτερη θέση με χρόνο 15.51.55, κάνοντας, μάλιστα, οικονομία δυνάμεων.

Και η Χρυσούλα έδειξε πως τουλάχιστον φέτος μπορούμε να περιμένουμε πολλά. Πολύτιμους βαθμούς χάρισε στα Ελληνικά χρώματα και η Νίκη Ξάνθου, ωστόσο σίγουρο το άλμα στα 6.55 δεν ανταποκρίνεται στις δυνατότητες της και στις προσδοκίες της. Κάτι ο μικροτραυματισμός από τον οποίο προέρχεται και κάτι η κακή ημέρα στην οποία βρέθηκε η Ροδίτισσα πρωταθλήτρια του μήκους περιορίστηκε στην τρίτη θέση πίσω από την Ισπανίδα ((και πρώην Κουβανή) Μοντάλμπο (6.82) και την Βουλγάρα Πράντζεβα (6.75).


«Δεν ικανοποίησε η Νίκη Ξάνθου ωστόσο βοήθησε σημαντικά»

Πάντως, σημασία έχει πως και οι τρείς Δωδεκανήσιες αθλήτριες έδωσαν τα πάντα στην Εθνική μας ομάδα, όπως άλλωστε και οι υπόλοιπες Ελληνίδες αθλήτριες.

Ο σχετικός πίνακας έχει ως εξής:

Αγώνισμα	Θέση	Αθλήτρια	ΚΑΤΑΤ.
100 μ.	1η	Κατερίνα Θάνου	11.03
200 μ.	1η	Κατερίνα Κόφφα	23.16
400 μ.	2η	Χρ. Γκουντενούδη	53.89
800μ.	7η	Θεώνη Κωσταπούλου	2.08.53
1.500 μ.	7η	Μαρία Πρωτόπαπα	4.21.26
3.000 μ.	7η	Χρύσα Ιακώβου	9.10.58
5.000 μ.	2η	Χρύσα Ιακώβου	15.51.55
100 μ. εμπ.	2η	Τάνια Ταμπάκη	13.41
400 μ. εμπ.	4η	Χριστίνα Πανάγου	57.75
Μήκος	3η	Νίκη Ξάνθου	6.55
Υψος	2η	Νίκη Μπακογιαννη	1.91
Τριπλούν	1η	Βούλα Τσιαμήτα	14.96
Επί κοντώ	3η	Γωγώ Τσιλιγγίρη	4.00
Σφαίρα	1η	Πόπη Ουζούνη	17.81
Σφύρα	4η	Ευθυμμία Τσάμογλου	58.25
Δίσκος	2η	Τασία Κελεσίδου	60.12
Ακόντιο	1η	Μιρέλλα Τζελίλη	64.99
4Χ100 μ.	1η	Ελλάδα	43.36
4Χ100 μ.	1η	Ελλάδά	3.32.74

Τρίτο μάτι



• Τελικά ο «ΔΟΝΑΡΧΗΣ» έσκασε «μούρη» στο τουρνουά, (αν ήθελε ας έκανε κι αλλοιώς).

• Είναι δυνατόν να πήγαινε ο «Καρπάθιος» και αυτός να ήταν σπίτι του;

• Παρέα ήλθαν στο γήπεδο τα είπανε αλλά και από μικροφώνου.

• Σήμερα όμως στις 18:00 μ.μ. θα ξεκαθαρίσουν αρκετά και η ομίκλη θα παρασυρθεί από τους ασκούς του «Καρπάθιου».

• Η πολιτική στον αθλητισμό πρέπει να είναι αυτή που θέλει ο Αρχηγός,

• «ΔΟΝΑΡΧΗΣ» και άλλοι θα ακολουθήσουν πιστά τις εντολές του,

• διαφορετικά τους βλέπω έξω από το Δημαρχιακό Μέγαρο,

• άλλοι να δίνουν φανελλάκια του ΔΟΝΑ και άλλοι των Island Games.

• Ολοι το καλό του Οργανισμού και της Ρόδου θέλετε, βρείτε την χρυσή οδό που θα μπορείτε να περπατάτε όλοι μαζί,

• και στο τέλος μην δημιουργείτε τις ανάλογες «αυλές».

• Οι «Αυλικοί» είναι πάντα μόνο κόλακες και τον μόνο που δεν σκέπτονται είναι τον «αφέντη» τους.

• Για τον εαυτό τους μόνο ενδιαφέρονται και πως να περνούν καλά,

• εκτός κι αν βολεύεστε με τα πονηρά χαϊδέματά τους.

ΗΛΙΑΣ Κ.

Κρέμεται από μία κλωστή...

Την 26η Ιουνίου περιμένουν με αγωνία οι άνθρωποι του Ιάλυσου, αφού τότε θα δοθούν οι απαντήσεις από τους υποψήφιους αγοραστές της ΠΑΕ



Κυριολεκτικά από μία κλωστή κρέμεται η ίδια η ύπαρξη του Ιάλυσου, μετά την διεξαγωγή, το απόγευμα του Σαββάτου, της συνεδρίασης του Δημοτικού Συμβουλίου Ιαλυσού.

Εκεί απλά επιβεβαιώθηκε η δεινή θέση στην οποία βρίσκεται η ΠΑΕ καθώς και η αδυναμία του Δήμου να συνεχίσει να σηκώνει εξ'ολοκλήρου το βάρος της ομάδας. Τα πράγματα είναι κατά ένα δυσάρεστο τρόπο απλούστατα. Στις 26 Ιουνίου, όπως τουλάχιστον ανακοίνωσε ο Δήμαρχος της πόλης κ. Στέργος Στάγκας, έρχονται στο νησί μας δύο άνθρωποι στους οποίους έγινε πρόταση να αγοράσουν την ΠΑΕ και οι οποίοι δεσμεύτηκαν να την μελετήσουν. Την παραπάνω ημερομηνία θα δοθούν και οι τελικές απαντήσεις, από τις οποίες θα εξαρτηθούν τα πάντα. Αν τα πράγματα εξελιχθούν θετικά, ο μοναδικός εκπρόσωπος της Δωδεκανήσου στην Β' εθνική κατηγορία θα αποφύγει το μοιραίο. Σε αντίθετη περίπτωση τα πάντα θα έχουν χαθεί, εκτός κι αν βρεθεί μία λύση τόσο σε ότι αφορά την εξόφληση των οδοσφαιριστών, όσο και σε ότι έχει να κάνει με την δημιουργία ενός νέου ιδιοκτησιακού καθεστώτος με προοπτική. Πάντως, όπως επιπώθηκε με τον πλέον επίσημο τρόπο, αν μέχρι τις 26 του τρέχοντος δεν βρεθεί η λύση, η ομάδα θα διαλυθεί...

ΟΙ ΠΟΔΟΣΦΑΙΡΙΣΤΕΣ

Οι παίκτες του Ιάλυσου βρίσκονται σε κατάσταση αναμονής. Οπως θα διαβάσατε στις σελίδες του χθεσινού Τύπου, το Δημοτικό Συμβούλιο βρήκε τελικά τον τρόπο να μοιράσει στους παίκτες 14 εκατομμύρια δραχμές, κάτι που αναμένεται να γίνει σήμερα μέσω του διευθύνοντος συμβούλου της ΠΑΕ, κ. Θέμη Τσούβαλη. Πάλι καλά, δηλαδή, αφού αν ούτε το Σάββατο δεν εξασφάλιζαν την καταβολή κάποιων χρημάτων, σήμερα θα συζητούσαμε για τον αριθμό των παικτών που θα κατέθεταν προσφυγή. Βέβαια, η κατάσταση παραμένει δύσκολη, αφού κανένας δεν μπορεί να πει με σιγουριά πως κάποιος ποδοσφαιριστής δεν θα λυγίσει κάτω από την ψυχολογική πίεση της... άδειας τσέπης. Ωστόσο οι πάντες πιστεύουν, πως οι ποδοσφαιριστές θα κάνουν υπομονή μέχρι τις 26 Ιουνίου και θα περιμένουν, όπως κι όλοι οι υπόλοιποι την απάντηση των υποψήφιων αγοραστών.

Σήμερα αναμένεται να μοιραστούν οι ποδοσφαιριστές 14 εκατομμύρια δραχμές

Αλλωστε, σ'αυτή τη φάση μάλλον δεν μπορούν να κάνουν κάτι το διαφορετικό, αφού η πώληση της ΠΑΕ είναι ο μόνος δρόμος προς την κατεύθυνση της καταβολής των συνολικά 70 εκατομμυρίων που τους οφείλονται.

ΕΠΙΤΡΟΠΗ ΠΩΛΗΣΗΣ

Σύμφωνα με απόφαση του Δημοτικού Συμβουλίου Ιαλυσού, το οποίο ενέκρινε σχετική πρόταση του κ. Στέργου Στάγκα, συστάθηκε επιτροπή πώλησης, η οποία θα ασχοληθεί με τις δύο προτάσεις που υπάρχουν αυτή τη στιγμή, ενώ θα εξετάσει τους όποιους ενδεχόμενους τρόπους υπάρχουν ώστε να βγει η ΠΑΕ από το αδιέξοδο.

Η επιτροπή, η οποία αναμενόταν να συνεδριάσει για πρώτη φορά χθες, αποτελείται:

- Εκ μέρους του Δήμου οι κύριοι: Στάγκας, Καραβόλιας, Ανδρουλάκης, Μανώλης (αναπληρωματικός Τριανταφύλλου).
- Εκ μέρους των ποδοσφαιριστών οι κύριοι: Σαμαράς (αναπληρωματικός Αλεξανδρίδης).
- Εκ μέρους της ΠΑΕ οι κύριοι: Τσούβαλης (αναπληρωματικός Αναστασάκης).

ISLAND GAMES

Διοργάνωση με απήχηση

Το βρετανικό τηλεοπτικό δίκτυο BBC θα καλύψει, μεταξύ άλλων, τα φετινά ISLAND GAMES του Γκότλαντ

Δεκαοκτώ ημέρες απέμειναν έως την στιγμή που θα κηρυχθεί η έναρξη των φετινών ISLAND GAMES, τα οποία θα φιλοξενηθούν στο Σουηδικό νησί Γκότλαντ.Οι υπεύθυνοι των ομάδων που θα εκπροσωπήσουν το νησί μας στους αγώνες συνεχίζουν να προετοιμάζουν τους αθλητές τους σε εντατικούς ρυθμούς, αφού η πρώτη παρουσία της Ρόδου στην διοργάνωση θα πρέπει να είναι απόλυτα επιτυχημένη.

ΤΑ ΤΗΛΕΟΠΤΙΚΑ

Η σπουδαιότητα και η απήχηση που έχουν τα ISLAND GAMES σε πολλές ευρωπαϊκές χώρες και όχι μόνο, αποδεικνύεται από τον τρόπο που θα καλυφθούν από τα Μ.Μ.Ε.

Σύμφωνα με έγγραφο της I.G.A. που έφτασε στα γραφεία της Τοπικής Επιτροπής, η φετινή διοργάνωση θα καλυφθεί από το το πολύ γνωστό βρετανικό τηλεοπτικό δίκτυο BBC, καθώς και από την εταιρεία τηλεοπτικών παραγωγών Idlewest του Λονδίνου, η οποία προμηθεύει με υλικό γύρω στα 60 αθλητικά κανάλια σε όλο τον κόσμο!

Επίσης, οι αγώνες θα μεταδοθούν από την Φινλανδική κρατική τηλεόραση καθώς και από την κρατική τηλεόραση των Νήσων Φερόε.

ΟΙ ΑΣΤΕΡΕΣ

Με επιστολή της προς την Τοπική Επιτροπή, η εταιρεία τηλεοπτικών παραγωγών Idlewest ζήτησε να της αποσταλούν τα ονόματα των Ρόδιων αθλητών και αθλητριών, οι οποίοι συγκεντρώνουν τις περισσότερες πιθανότητες για την κατάκτηση ενός μεταλλίου. Η εταιρεία ζήτησε και τα σχετικά βιογραφικά, με τις καλύτερες επιδόσεις, τις συμμετοχές και τις διακρίσεις σε εγχώριες και διεθνείς διοργανώσεις κ.τ.λ., ώστε να χρησιμοποιήσει όλα τα παραπάνω στοιχεία στο αθλητικό ντοκιμαντέρ που θα δημιουργήσει για τα ISLAND GAMES του Γκότλαντ.

RODOS FAIR PLAY
• Ηρώων Πολυτεχνείου 20. Τηλ. 36760

Πρόβλημα οι ώρες



Πονοκεφαλιάζουν οι άνθρωποι του Ιβίσκου για τις ώρες έναρξης των προπονήσεων στο Κλειστό της Ρόδου

Σε εντατικούς ρυθμούς συνεχίζεται η προετοιμασία του Ιβίσκου εν' όψει των αγώνων που θα δώσει στα μέσα Ιουλίου κόντρα στις πρωταθλήτριες Σάμου, Χίου, Λέσβου και Κυκλάδων, για την άνοδο στην Γ' Εθνική Κατηγορία. Οι ομάδες που κατέκτησαν τον τίτλο στις Κυκλάδες, την Χίο και την Λέσβο είναι ήδη γνωστές και ήδη οι άνθρωποι του Ροδιακού συλλόγου συγκεντρώνουν όλα τα απαραίτητα στοιχεία τα οποία θα τους βοηθήσουν να αποκρυπτογραφήσουν τα μυστικά των αντιπάλων τους. Το δε Σάββατο θα γίνει γνωστό και το όνομα της πρωταθλήτριας ομάδας της Σάμου, αφού αναμένεται η διεξαγωγή του τελικού του πρωταθλήματος της Τοπικής Επιτροπής. Το μοναδικό πρόβλημα που αντιμετωπίζει αυτές τις ημέρες ο Ιβίσκος έχει να κάνει με την ώρα διεξαγωγής των προπονήσεων. Βλέπετε, το κλειστό Γυμναστήριο της Ρόδου Δουλεύει σε «Φούλ» ρυθμούς, κυρίως τις βραδυνές ώρες, οπότε και διεξάγονται οι προπονήσεις των ομάδων μπάσκετ και βόλεϊ στα ISLAND GAMES του Γκότλαντ ενώ υπάρχουν και τα μαθήματα της Σχολής διαιτητών μπάσκετ.

Με πάθος και ζήλο δουλεύουν οι παίκτες της ομάδας εν' όψει των αγώνων ανόδου στην Γ' Εθνική κατηγορία

Με δεδομένο , λοιπόν, ότι ο Ιβίσκος είχε ζητήσει να ξεκινούν οι προπονήσεις του στις 9 το βράδυ, ώστε να εξυπηρετηθούν όλοι οι παίκτες που έχουν επαγγελματικές υποχρεώσεις, καταλαβαίνετε ότι υπάρχει πρόβλημα, το οποίο επισημάνθηκε σε σχετική επιστολή της Διοίκησης του συλλόγου προς τους υπεύθυνους του Κλειστού καθώς και προς την Τοπική Επιτροπή. Πάντως, το όλο θέμα αναμένεται να τακτοποιηθεί στις 25 Ιουνίου, οπότε και αναχωρεί για το Γκότλαντ η Ροδιακή αποστολή, αν και οι άνθρωποι του Ιβίσκου εξέφρασαν την ανησυχία τους ως προς το ότι θα έχει χαθεί πολυτιμος χρόνος σε ότι αφορά μία ολοκληρωμένη προετοιμασία.

Αλλα προβλήματα δεν υπάρχουν ενώ όλοι οι παίκτες της ομάδας δουλεύουν με ζήλο και πάθος, εκφράζοντας παράλληλα την πίστη τους σε επιτυχημένη έκβαση της προσπάθειας τους να κερδίσουν το εισπήριο της ανόδου στην Γ' Εθνική Κατηγορία.

Συγχαρητήριο

Το ΔΣ και τα μέλη του «ΠΑΟ ΔΙΑΓΟΡΑ» συγχαίρουν την αθλήτρια του Συλλόγου Γεωργία Κουμνάκη, που εκπροσώπησε το σωματείο μας και την Ελλάδα στους διεθνείς αγώνες BRUNO JAULI, συμβάλλοντας αγωνιστικά στην κατάκτηση της 1η θέσης της Εθνικής Ομάδος, στη σκυταλοδρομία 4Χ400.

Για το ΔΙΑΓΟΡΑ

Ο ΠΡΟΕΔΡΟΣ
ΜΙΧΑΗΛ ΜΕΝΤΟΣ

Ο ΓΕΝ. ΓΡΑΜΜΑΤΕΑΣ
ΒΑΣΙΛΗΣ ΜΗΤΣΟΣΤΕΡΓΙΟΣ

Συγχαρητήριο



Η νικήτρια του παιδικού τουρνουά του ΔΟΝΑ Πάνω αριστερά: Θεοδοσίου, Κότσος, Τριανταφύλλου, Ροδίτης Κάτω αριστερά: Κουμπιός, Χατζηκώστας, Αμπελάς, Κοσμάς

Η διοίκηση, και οι ποδοσφαιριστές του ΑΓΣ Νήσος Ρόδος ευχαριστούν τις επιχειρήσεις των ζαχαροπλαστείων «ΣΤΑΝΗ» για την γενναιόδωρη προσφορά τους σε υλικό ένδυσης και την ηθική υποστήριξη που προσέφεραν στο σωματείο μας. Πιστεύουμε, ότι τέτοιου είδους κινήσεις και χειρονομίες συνεισφέρουν τα μέγιστα στην άνθηση του τοπικού πρωταθλήματος.

Συζήτηση εφ' όλης της ύλης

Χθές το βράδυ αναμενόταν να συνεδριάσει η Διοίκηση του Κολοσσού προκειμένου να ασχοληθεί με όλα τα θέματα που απασχολούν τον σύλλογο

Κανονικά συνεχίζονται οι προπονήσεις των «θαλασσί.



Χθές το βράδυ αναμενόταν να συνεδριάσει το Διοικητικό Συμβούλιο του Κολοσσού, στο οποίο επρόκειτο να τεθούν επί τάπητος όλα τα θέματα που απασχολούν τον σύλλογο. Χρόνος ακόμη υπάρχει αρκετός, αλλά σίγουρα όχι τόσος ώστε να επιτρέπει, την καθυστέρηση σε ότι αφορά την ουσιαστική συζήτηση των μεταγραφικών υποθέσεων. Το βέβαιο είναι πως υπάρχουν κάποια ονόματα στην μεταγραφική λίστα του συλλόγου τα οποία θα συζητηθούν και θα αναλυθεί η κάθε λεπτομέρεια, προκειμένου να προγραμματισθούν τα επόμενα βήματα με βάση το συμφέρον της ομάδας. Βέβαια, πολλά θα εξαρτηθουν κι' από το χρηματικό ποσό που θα αποφασιστεί να δαπανηθεί.

Βέβαια, προκειμένου να συζητηθούν τα παραπάνω, θα πρέπει να ξεκαθαριστεί το αν θα παραμείνει στην ομάδα ο τεχνικός της Βασίλης Καλαποδάκης, καθώς και ο συνεργάτης του Ανδρέας Τσακμακίδης, ωστόσο είναι μάλλον απίθανο να υπάρξουν οι οποιεσδήποτε αλλαγές, αφού οι δύο άνδρες συνέβαλαν τα μέγιστα στην φετινή επιτυχημένη πορεία του Κολοσσού.

Κατά τα άλλα, κανονικά συνεχίζονται οι προπονήσεις των «θαλασσί» οι οποίοι τρείς φορές την εβδομάδα γυμνάζονται με βάρη και μία φορά κάνουν ασκήσεις τεχνικής. Εως πότε θα γίνεται το παραπάνω;

«Οσο αντέξουν τα παιδιά» ήταν η απάντηση του Βασίλη Καλαποδάκη ο οποίος θέλει να διατηρήσει την φυσική κατάσταση των παικτών του σε ικανοποιητικά επίπεδα.

«Επιασε» το όνειρο

➡ Η ομάδα της Λέρου νίκησε με 1-0 την Θύελλα Πυλ. στον πιο κρίσιμο αγώνα

Ακόμη μια «πρωτάρα» ομάδα, η Δόξα Λέρου, θ' αγωνίζεται στην νέα ποδοσφαιρική περίοδο στην πρώτη κατηγορία Δωδεκανήσου, Κατάφερε να νικήσει με 1-0 την Θύελλα Πυλ. στο δεύτερο και καθοριστικό παιχνίδι, παρ' όλο που στην θεωρητική πλευρά παρουσιαζόταν ως «φαβορί» η Θύελλα. Και οι δύο ομάδες παρουσιάστηκαν στον αγωνιστικό χώρο αγχωμένες, και ήταν λογικό, αφού αμφότερες έπαιζαν τους κόπους μιας χρονιάς.

Η ήττα της Θύελλας παρέσυρε τον Δαμάγητο στην Γ' κατηγορία

Το παιχνίδι ξεκίνησε με αναγνωριστικές κινήσεις και από τις δύο πλευρές, κυρίως στον χώρο του κέντρου.

Σιγά - σιγά άρχισαν να προσπαθούν με συντονισμένες ενέργειες να φθάσουν στις αντίπαλες εστίες. Η Θύελλα κατάφερε να πάρει τον έλεγχο του αγώνα, όμως αυτή η υπεροχή που είχε ήταν φλύαρη και οι ποδοσφαιριστές της δεν κατάφεραν να δημιουργήσουν τις κατάλληλες προϋποθέσεις για την επίτευξη ενός τέρματος.

Η Δόξα από την πλευρά της προσπάθησε πρώτα με την καλή αμυντική της διάταξη να κρατήσει ανέπαφη την εστία της και με αντεπιθέσεις προσπάθησε να φθάσει στο γκολ. Τελικά με το λάθος που έκαναν οι αμυντικοί της Θύελλας στο 87', έδωσαν την ευκαιρία στους παίκτες της Δόξας να πετύχουν το νικητήριο και μοναδικό γκολ της συνάντησης, με αποτέλεσμα η ομάδα της Λέρου να πανηγυρίσει την άνοδό της στην «μεγάλη» κατηγορία του τοπικού μας πρωταθλήματος.

Η Δόξα Λέρου για πρώτη φορά στην ιστορία της ανέβηκε στην Α' κατηγορία

Φάσεις και γκολ

Στο 20' η Θύελλα πέτυχε γκόλ, όμως δεν μέτρησε, αφού ο επόπτης Καστής υπέδειξε στον κ. Μιχαλάκη ότι η μπάλα πρώτα βγήκε εκτός αγωνιστικού χώρου και μετά έφθασε στον σκόρερ.

Στο 70' αποχώρησε λόγω τραυματισμού ο τερματοφύλακας της Θύελλας Γιαννούρης και την θέση του πήρε ο προπονητής της ομάδας Στέργος Λαμπριανός.

Στο 75' ο Οίκουτας έχασε μεγάλη ευκαιρία, όταν από καλή θέση έπιασε την κεφαλιά, στέλνοντας την μπάλα να περάσει πάνω από το οριζόντιο δοκάρι του Κοντογεωργή.

Στο 87' η Θύελλα έχασε την άνοδο. Από λάθος γύρισμα της μπάλας, από αμυντικούς, προς τον τερματοφύλακα Λαμπριανό, παρενέβη ο Αλέξης Ιγνατίδης, και με σουτ έστειλε την μπάλα στα δίχτυα του ανήμπορου ν' αντιδράσει Λαμπριανού.

Από τους νικητές άρεσαν οι Νομικός, Χαρίτος, Ιγνατίδης Αλεξ., και από την Θύελλα Πυλ. οι Παπαϊωάννου, Σακελλάρης, Οίκουτας.

Πολύ καλή η διαιτησία των Μιχαλάκη, Βασιλείου, Καστή.

ΔΟΞΑ ΛΕΡΟΥ: Κοντογεωργής, Γαρυφάλης, Κεχαγιάς (50' Φαλαδός), Αναστασίου, Μαχαίρας, Λουλουργάς, Νομικός, Ιγνατίδης Αλ., Νικολάου, Χαρίτος, Ιγνατίδης Ν.

ΘΥΕΛΛΑ ΠΥΛ.: Γιαννούρης (70' λ.τ. Λαμπριανός), Παραφέντης, Φάκκας, Παπαϊωάννου, Νικολάκης, Βαλουξίδης, Σακκελάρης, Κουτσουμπάρης, Οίκουτας, Αθανασάς, Μαγκαφάκης Ι.

ΕΠΣΔ: Τί ισχύει

Το Διοικητικό Συμβούλιο της Ενωσης θέλοντας να προστατέψει τα Σωματεία της από τυχόν λάθη για το τί ισχύει στις περιπτώσεις μεταγραφών, υποσχετικών, νέες εγγραφές, αποδεσμεύσεις, κ.λπ., υπενθυμίζει σε όλους τους παράγοντες πώς πρέπει να λειτουργήσουν σε κάθε περίπτωση ξεχωριστά:

1) Το χρονικό διάστημα των **μετεγγραφών και υποσχετικών** ερασιτεχνών ποδ/στών από ή σε ερασιτεχνικά σωματεία, παραμένει ως έχει, δηλαδή από **1/7 έως και 15/7** εκάστου έτους. (Σχετικά με τα έντυπα θα υπάρξει ανακοίνωση από την ΕΠΣΔ).

2) Οι αποδεσμεύσεις των ερασιτεχνών ποδ/στών με την υποβολή της σχετικής **ΑΙΤΗΣΗΣ ΜΕΤΑΒΟΛΩΝ** για κάθε ποδ/στή, θα πραγματοποιούνται κατά το χρονικό διάστημα από **20/7** έως και **5/8** κάθε έτους,.

3) **Η αρχική εγγραφή** των ερασιτεχνών ποδ/στών θα διενεργείται κατά το χρονικό διάστημα από **20/8 έως και 15/5 του επομένου έτους.**

4) **Η επανεγγραφή** των ελεύθερων ερασιτεχνών ποδ/στών σε ερασιτεχνικά σωματεία θα διενεργείται κατά το χρονικό διάστημα **από 20/8 έως και 15/2 του επομένου έτους.**

5) **Η επανεγγραφή** σε ερασιτεχνικά σωματεία ως ερασιτεχνών των **ελευθέρων επαγγελματιών, και ημιεπαγγελματιών ποδ/στών,** θα διενεργείται κατά το χρονικό διάστημα **από 20/8 έως και 15/3 του επομένου έτους.**

Πλην των ανωτέρω τροποποιήσεων, η ΕΠΣΔ **επιστρέφει την προσοχή των Σωματείων** στα εξής βασικά σημεία που ισχύουν από την περίοδο που έληξε.

1) Η μετεγγραφή του ποδοσφαιριστή δεν είναι ελεύθερη αλλά υπέρ συγκεκριμένου σωματείου. Στην περίπτωση που δεν πραγματοποιηθεί η μεταγραφή εντός της προβλεπόμενης περιόδου του Ιουλίου 1999, η σχετική ΑΙΤΗΣΗ ΜΕΤΑΒΟΛΩΝ θεωρείται άκυρη και ο ποδ/στής παραμένει στην δύναμη του σωματείου που του χορήγησε την μεταγραφή.

2) Οι αποδεσμεύσεις των ερασιτεχνών ποδ/στών θα γίνουν με την υποβολή της σχετικής ΑΙΤΗΣΗΣ ΜΕΤΑΒΟΛΩΝ για κάθε ποδ/στή και αφορούν αποκλειστικά και μόνο ποδ/στές που ανήκουν στην δύναμη του σωματείου μέχρι και τις 30/6/99.

3) Σε κάθε περίπτωση μεταβολής της κατάστασης του ποδ/στή η σχετική ΑΙΤΗΣΗ ΜΕΤΑΒΟΛΩΝ που θα ισχύει μόνο για την περίοδο 1999 - 2000, θα υποβάλλεται και θα πρωτοκολλείται από την αρμόδια ΕΠΣ.

Τέλος οι ΑΙΤΗΣΕΙΣ ΜΕΤΑΒΟΛΩΝ που απορρίπτονται λόγω διαφόρων ελλείψεων για τις οποίες την ευθύνη έχουν οι υποβάλλοντες την αίτηση (Σωματείο ή ποδ/στής), δεν θα γίνονται ξανά δεκτές οι ίδιες αιτήσεις, αλλά πρέπει οι ενδιαφερόμενοι να υποβάλλουν στην ΕΠΟ, μέσω της ΕΠΣ, νέα αίτηση μεταβολών με άλλο αριθμό πρωτοκόλλου. Δηλαδή, στην περίπτωση αυτή, κάθε αίτηση μεταβολών θα αντιστοιχεί σε ένα και μοναδικό αριθμό πρωτοκόλλου της Ενωσης.

Αναγέννηση Εμπωνας

Συγκροτήθηκε σε σώμα το νέο Διοικητικό Συμβούλιο της Αναγέννησης Εμπωνας.

Πρόεδρος: Πέτρος Μανωλάκης

Αντιπρόεδρος: Μανώλης Καραγιαννάκης

Γεν. Γραμματέας: Κυριάκος Κουνάκης

Ταμίας: Παναγιώτης Αντωνάκης

Εφορος: Ηλίας Μανωλικάκης

Μέλη: Ηλίας Φλοσκάκης, Μιχάλης Πεζουβανάκης, Παναγιώτης Μαστροσαββάκης, Κυριάκος Μαστροσαββάκης και αναπληρωματικά μέλη οι Κυριάκος Χατζηγιαννάκης, Μιχάλης Σεβδαλάκης και Μανώλης Τσουκαλάς.

Για την Εξελεγκτική Επιτροπή εκλέχθηκαν οι:

Σταμάτης Χρυσοστομάκης, Νίκος Καραγιαννάκης, Αναστάσιος Κωνσταντάκης, Γιάννης Φλοσκάκης, Αντώνης Χατζηδιάκος και Αλέκος Σφυράκης.

Καλό Καλοκαίρι



Με την ευκαιρία και της τυπικής λήξης της αγωνιστικής περιόδου 1998 - 1999, το Δ.Σ. της ΕΠΣΔ εύχεται στους Διοικούντες τα Σωματεία, στους προπονητές, στους ποδοσφαιριστές, στους φιλάθλους, στους Διαιτητές, στα όργανα της τάξης, στους εκπροσώπους των μέσων μαζικής ενημέρωσης, στον αθλητικό τομέα και στους παρατηρητές αγώνων, ΚΑΛΟ ΚΑΛΟΚΑΙΡΙ και ΚΑΛΗ ΞΕΚΟΥΡΑΣΗ.

Συγχαρητήριο

Ο Δ.Ο.Α.Ν. Καλλιθέας συγχαίρει τον Α.Σ. ΑΠΟΛΛΩΝ Καλυθιών για την άνοδό του στην Δ' Εθνική Κατηγορία, καθώς και την γυναικεία ποδοσφαιρική ομάδα της Α.Ε. ΣΤΑΥΡΟΣ Καλυθιών για την άνοδό της στην Α' Εθνική.

Στις ομάδες αυτές ευχόμαστε καλή πορεία στα νέα πρωταθλήματα στα οποία θα συμμετάβσχουν.

Ο Πρόεδρος του Δ.Ο.Α.Ν.
βτου Δήμου Καλλιθέας
ΜΙΧΑΛΗΣ ΠΟΤΗΡΗΣ

Παιδικό τουρνουά «ΑΓΙΟΣ ΣΟΥΛΑΣ '99»

Υπενθυμίζεται στα Σωματεία ότι οι δηλώσεις συμμετοχής στο Παιδικό Τουρνουά «ΑΓ. ΣΟΥΛΑΣ '99» λήγουν την **ΤΕΤΑΡΤΗ 16 ΙΟΥΝΙΟΥ και ώρα 14.00.**

Στο τουρνουά θα συμμετάσχουν ποδοσφαιριστές γεννηθέντες από 1.1.1985 και μετά.

Στις 17/6 οι ημερομηνίες των πρωτ/των

Η ΕΠΣΔ ενημερώνει εγκαίρως τα Σωματεία

Την τρέχουσα εβδομάδα η αρμόδια επιτροπή πρωταθλήματος θα επεξεργαστεί την ΠΡΟΚΗΡΥΞΗ των πρωταθλημάτων περιόδου 1999 - 2000, την οποία θα φέρει προς έγκριση στην ολομέλεια του Δ.Σ., που για τον σκοπό αυτόν αυτό θα συνεδριάσει την **ΤΕΤΑΡΤΗ 16 ΙΟΥΝΙΟΥ ΚΑΙ ΩΡΑ 15.00.** Στην ίδια συνεδρίαση θα αποφασισθούν και **οι εισηγήσεις, τις οποίες θα κάνει η ΕΠΣΔ** στην επικείμενη Γεν. Συνέλευση της ΕΠΟ στην Ζάκυνθο, επί θεμάτων που αφορούν τροποποιήσεις του ΚΑΠ.

Τα Σωματεία θα γνωρίζουν την έναρξη των πρωταθλημάτων της προσεχούς περιόδου με σχετικό Δελτίο τύπου θα θα ανακοινώσει η ΕΠΣΔ την **ΠΕΜΠΤΗ 17 Ιουνίου.**

Το φυλλάδιο της προκήρυξης των πρωταθλημάτων της **Α', Β' και Γ' κατηγορίας, του Κυπέλλου, του Εφηβικού Πρωταθλήματος, του Σέβεν Σάϊτ, και του πρωταθλήματος 5Χ5, περιόδου 1999 - 2000** στην πλήρη του μορφή, θα αποσταλεί στα Σωματεία το **πρώτο δεκαήμερο του Ιουλίου,** μαζί με το φυλλάδιο των πεπραγμένων 1998 - 1999 ενόψει της Τακτικής Γενικής Απολογιστικής Συνέλευσης της ΕΠΣΔ που θα πραγματοποιηθεί το **ΣΑΒΒΑΤΟ 31 ΙΟΥΛΙΟΥ,** και στην οποία πλην των άλλων θα ανακοινωθούν και οι πιθανές τροποποιήσεις του ΚΑΠ που θα γίνουν στην **Ζάκυνθο στις 23 και 24 Ιουλίου.**

Θαυμάσιο το θέαμα



✔ Περίτεχνες οι ενέργειες των μικρών παιδιών στον αγωνιστικό χώρο του Εθνικού Σταδίου Ρόδου
✔ Νικήτρια ομάδα η Νήσος Ρόδος, νίκησε στον τελικό την Νίκη Ρόδου με 2-1
✔ Εληξε ακόμη ένα επιτυχημένο παιδικό τουρνουά ποδοσφαίρου που διοργάνωσε ο ΔΟΝΑ Ρόδου

Με ικανοποιητικό αριθμό φιλάθλων στις εξέδρες και την παρουσία του δημάρχου Γ. Γιαννόπουλου και του προέδρου (;) του ΔΟΝΑ Κάλλιστου Διακογεωργίου, ολοκληρώθηκε το 3ο Παρροδιακό παιδικό τουρνουά ποδοσφαίρου που έγινε στο Εθνικό Στάδιο της Ρόδου το διήμερο Σάββατο 5 και Κυριακή 6 Ιουνίου.

Λίγο μετά την έναρξη των αγώνων απηύθηναν χαιρετισμό ο πρόεδρος (;) του ΔΟΝΑ και ο δήμαρχος Ρόδου, οι οποίοι μετά τον χαιρετισμό για το τουρνουά τόνισαν:

Κάλλ. Διακογεωργίου: «Πιστεύω ότι όλα τα μέλη θα συνεχίσουν να προσφέρουν το ίδιο ενεργά για το καλό της Νεολαίας και του αθλητισμού».

Γ. Γιαννόπουλος: «Είναι στο χέρι του να δικαιώσει πρώτα τον εαυτό του και στην συνέχεια τους συνεργάτες του που τον περιβάλλουν».

Οι αγώνες ξεκίνησαν το Σάββατο το απόγευμα στις 17.00μ.μ. με την προκριματική φάση του τουρνουά και είχαμε τα εξής αποτελέσματα:

Νίκη Ρόδος - Δωριέας (1) 6-1
Α.Ε.Ρ.Α. - Φοίβος 4-1
Δωριέας (2) - Α.Σ. Ρόδος 0-10
Δόξα Ψίνθου - Κλεόβουλος 1-4
Ζευς - Νήσος Ρόδος (1) 0-6
Ηρακλής Λάρδου 0-1
Δαμάγητος - Διαγόρας Βατίου 1-7
Νήσος Ρόδος (2) - ΠΑΟ Διαγόρας 0-3
Ευαγόρας - Απόλλων Καλυθιών 3-2

Τελική φάση

Την Κυριακή μπήκαν στην κληρωτίδα οι εννέα ομάδες που προκρίθηκαν για να βγει το ζευγάρι από το οποίο η νικήτρια ομάδα θα έμπαινε μαζί με τις υπόλοιπες επτά εκ νέου στην κληρωτίδα για να προκύψουν οι αγώνες της τελικής φάσης. Ετσι οι αγώνες της Κυριακής ξεκίνησαν στην ουσία με τον προκριματικό αγώνα Α.Σ. Ρόδος - ΠΑΟ Διαγόρας 3-0.

Στα υπόλοιπα παιχνίδια της τελικής φάσης σημειώθηκαν τα εξής αποτελέσματα:

Α.Ε.Ρ.Α. - Νήσος Ρόδος 2-3
Α.Σ. Ρόδος-Διαγόρας Βατ. 0-5
Ευαγόρας - Αρχάγγελος 0-7
Κλεόβουλος-Νίκη Ρόδου 0-3

Από τα παιχνίδια αυτά και μετά οι δύο ομάδες χωρίσθηκαν σε δύο ομίλους. Στον Α' όμιλο για τις θέσεις 1-4 μπήκαν οι ομάδες Νήσος Ρόδος, Διαγόρας Β., Αρχάγγελος και Νίκη Ρόδου.

Στον Β' όμιλο για τις θέσεις 5-8 μπήκαν οι ΑΕΡΑ, Ρόδος, Ευαγόρας, Κλεόβουλος.,

Η κλήρωση για τον Α' όμιλο έβγαλε τα εξής ζευγάρια:

Αρχάγγελος - Νίκη Ρόδου
Διαγόρας - Νήσος Ρόδου

Στον Β' όμιλο τα ζευγάρια που κληρώθηκαν ήταν:

ΑΕΡΑ- Ρόδος
Ευαγόρας - Κλεόβουλος

Α' όμιλος
Θέσεις 1-4
Αρχάγγελος - Νίκη Ρόδου 2-4
Νήσος Ρόδος - Διαγόρας Β. 1-1 (5-4 στα πέναλτυ)

Β' όμιλος
Θέσεις 5-8

Για 5η - 6η θέση
ΑΕΡΑ-Κλεόβουλος 1-0

Για 7η - 8η θέση
Α.Σ. Ρόδος - Ευαγόρας 2-2 (3-1 στα πέναλτυ)

Για 1η - 2η θέση
Νήσος Ρόδος - Νίκη Ρόδου 2-1

Για 3η - 4η θέση
Αρχάγγελος - Διαγόρας Β. 2-0

Νικήτρια ομάδα του τουρνουά αναδείχθηκε η «ΝΗΣΟΣ ΡΟΔΟΣ».

Η τελική κατάταξη έχει ως εξής:

1. **Νήσος Ρόδος**
2. **Νίκη Ρόδου**
3. **Αρχάγγελος**
4. **Διαγόρας Βατίου**
5. **Α.Ε.Ρ.Α.**
6. **Κλεόβουλος**
7. **Α.Σ. Ρόδος**
8. **Ευαγόρας**
9. **Π.Α.Ο. Διαγόρας**

Ο Δ.Ο.Ν.Α. αισθάνεται την υποχρέωση να ευχαριστήσει:

1. Την Β.Α.Π. Κουγιός για την προσφορά νερών και αναψυκτικών σ' όλες τις ομάδες.

2. Την εφορία Σταδίου και το προσωπικό του Εθνικού Σταδίου Ρόδου «ο Διαγόρας».

3. Τον Σύνδεσμο Διαπτών και τους διαιτητές Γκιούντπσε, Ζήσο, Σταυριανό, Ορφανό, όπως επίσης και τους Παλαίμαχους διαιτητές Βασίλη Θεοδοσίου και Νίκο Κυπραίο που βοήθησαν κατά την διάρκεια του τουρνουά.

4. Επίσης ευχαριστούμε τον Δήμαρχο Ροδίων κ. Γιαννόπουλο, τον Νομαρχιακό Σύμβουλο και Πρόεδρο του Ν.Α.Ο.Δ. κ. Μπαριανάκη, τον Πρόεδρο του Δ.Ο.Ν.Α. Κάλλιστο Διακογεωργίου, τον Προϊστάμενο του Γραφείου Φυσικής Αγωγής κ. Γκογκίδη Πασχάλη, την Αντιπρόεδρο του Δ.Ο.Ν.Α. κ. Ειρήνη Γιαλλουράκη, τους συμβούλους του Δ.Ο.Ν.Α. που παρευρέθησαν, τον σύμβουλο της Ε.Π.Σ.Δ. κ. Βασίλη Θεοδοσίου, τον συνεργάτη του Ενωσιακού προπονητή κ. Γιάννη Μαλλιάκα, και όλους τους επώνυμους και ανώνυμους που τίμησαν με την παρουσία τους το τουρνουά.

Τέλος, ευχαριστούμε όλες τις ομάδες, τους παράγοντες, τους προπονητές, και τους 200 και πλέον μικρούς ποδοσφαιριστές που συμμετείχαν στο τουρνουά.

Πολύ καλά τα συμπεράσματα που βγήκαν από το τουρνουά που διοργάνωσε ο ΔΟΝΑ Ρόδου και φάνηκε ότι ακόμη υπάρχουν ταλέντα στο νησί μας, τα οποία όμως χρειάζονται καθοδήγηση και δουλειά για να φθάσουν εκεί που όλοι θέλουν και ελπίζουν.

Αργησαν λίγο ν' αντιληφθούν οι υπεύθυνοι των ομάδων, ότι μέσα από την προσπάθεια που καταβάλλουν στις παιδικές ομάδες θ' αναβαθμιστεί το ποδόσφαιρο του νησιού μας και να φθάσουμε πάλι να δούμε κάποια στιγμή αυτά τα παιδιά σε μια ομάδα που ν' αποτελείται από Ροδιπόπουλα. Εστω, «κάλλιο αργά, παρά ποτέ».

Τους αγώνες και τις προσπάθειες των αυριανών άσσων την δεύτερη μέρα παρακολούθησαν:

- Ο πρόεδρος του ΝΑΟΔ Μιχάλης Μπαριανάκης
- Ο πρόεδρος του ΔΟΝΑ Κάλλιστος Διακογεωργίου, η αντιπρόεδρος Ειρήνη Γιαλλουράκη και ο γραμματέας των IGA Τάκης Μιχαηλίδης.
- Ο προϊστάμενος του Γραφείου Φυσικής Αγωγής Πασχάλης Γκογκίδης ενώ
- Την ΕΠΣΔ εκπροσώπησε ο πρόεδρος της τεχνικής επιτροπής της Βασίλης Θεοδοσίου.

Οι 18 ομάδες που συμμετείχαν στο τουρνουά χρησιμοποίησαν τους εξής ποδοσφαιριστές:

ΔΩΡΙΕΑΣ (1): Αποστολίδης, Πετρόπουλος, Κορπελλίνι, Μπελούλης, Μπίλης, Μάλτας, Σιδέρης, Κιγάνης, Κονόμη, Βράζος, Μιχελαράκης

ΝΙΚΗ ΡΟΔΟΥ: Λιβισιανός, Τσαγκάρης, Μενίκος, Ντίνος, Αναστασιάδης, Διονυσίου, Ζούμπος, Βενούτσος, Μαγκλάρας, Κουκουλίδης, Κουρδουνάκης

ΗΡΑΚΛΗΣ Λ.: Θαρρενός, Κεφάλας, Κωβιός, Διακοβασιλείου, Ευαγγελίδης Στ., Ευαγγελίδης Γ., Ευσταθίου, Κασιώτης, Μαστροδημήτρης, Χριστοδούλου Ν., Αχλαδιώτης

ΑΡΧΑΓΓΕΛΟΣ: Τσακίρης, Κανάκης, Παπαοικονόμου, Αφαντενός, Λαμπριανός, Δαμιανός, Τσελεπίδης, Φλεβάρης, Σαντορινιός, Συμίου, Κωστάκης, Κανάκης, Κολιός

ΑΕΡΑ: Κατσιδώνης, Καπάκας, Στεργαλάς Ι.Χ., Στεργαλάς Γ., Μπακίρης, Χατζαντώνης, Γιώργου, Χριστοφής, Κορφιάτης, Κανέλλος, Καβάδας, Μπακίρης Α-Σ

ΦΟΙΒΟΣ: Κυργιόπουλος, Στούρης, Βογιατζής, Τσουρουνάκης, Δελαπόρτας, Θεοδώρου, Στρατής Π., Κουδούνης, Χριστοδούλου, Θεοδώρου, Τάκκος, Παπαδόπουλος, Κωνσταντίνου Γ.

ΔΑΜΑΓΗΤΟΣ: Νικολάου, Διακοδημητρίου, Γρηγοριάδης Β., Γρηγοριάδης Μ., Σταυριάς, Πασσάλης, Στυλιανού, Ιακωβίδης, Ζαγοριανός, Ν., Πασπάτης, Πασσάλης, Δ.Ν. Γαζής, Κούρος

ΔΙΑΓΟΡΑΣ Β: Αναστασάς, Καλησπέρης Στ., Καλημέρης Κ., Αναστασάκης, Αγγελάκης, Χατζησάββας, Κουρδουνάκης, Γεωργάς, Καστανίδης, Καρπαθάκης, Τέντορ, Παπαδόπουλος, Τσακίρης, Παστρικός, Αντωνιάδης

ΔΩΡΙΕΑΣ (2): Χονδρόπουλος, Βασιλείου, Κουτσονέλος, Σαρασονάτι, Κωνσταντινίδης, Χατζηϊωάννου, Λαμπρίδης, Θεοδώρου, Τουρτούνης, Τσαγκαλίδης, Λιαμής, Δουλγερίδης, Κούρτης, Χατζησάββας, Κωνσταντάρος

ΑΣ ΡΟΔΟΣ: Ελευθερίου, Καντιμοίρης, Παπανδρέου, Σκαφίδας, Κουρής, Χατζηπέτρος, Καρίππης, Νότας, Ντεμίρ, Ευστρατίου, Μανώλακας, Ιωαννίδης, Αναμουρλής, Λάζος Π., Λάζος Ι.

ΝΗΣΟΣ ΡΟΔΟΣ (2): Λανής, Ευγενικός, Τριανταφύλλου, Πολυχρόνης, Μαννάκης, Κρητικός, Ρομέος, Πολυχρόνης, Βογιατζής

ΔΙΑΓΟΡΑΣ: Χαρτερός, Βλασσόπουλος, Φασάκης, Βλασσόπουλος, Μέντος, Γιαννάς, Τσοπανάκης, Σταυλάς, Δημητρίου, Πεταυράκης, Δεληγιαννάκης, Λυκοπάντης, Κοντουδιός, Ξάνθος, Ράδος, Τσακογιάννης

ΔΟΞΑ ΨΙΝΘΟΥ: Τσομπάνογλου, Λασός, Μαριάς Γ., Πλύγκος, Μπαρμπαντώνης, Ευθυμίου Α., Ευθυμίου Μ., Χριστοφόρου, Ευθυμίου Ι., Ορφανός

ΚΛΕΟΒΟΥΛΟΣ: Πατούνας, Σταματέλος, Νικηταράς Π., Γαϊτάνος, Παπαβασιλείου, Ματσάγγος, Ιακωβίδης, Τσολάκος, Κονάκης, Αναστασιάδης, Μπάκας, Ελευθερίου, Χοχλαστός

ΕΥΑΓΟΡΑΣ: Οικονομίδης, Κουνενός, Αναπλιώτης, Λεβέντης, Μαστόρου, Διαμαντόπουλος, Μανιάς, Χουρδάς, Κοτροκόης, Παπαδημητρίου, Φράγκος, Παπαχριστοδούλου, Γεωργαλλής, Κατσαράς, Αποστόλου, Αμπελάς

ΑΠΟΛΛΩΝ ΚΑΛ.: Κασταμούλας, Νικολός, Παπαγεωργίου, Παπαδιός, Κώστας Καφετζής, Μανιάς

ΝΗΣΟΣ ΡΟΔΟΣ (2): Ροδίτης, Κώτσος, Αμπελάς, Θεοδοσίου, Τριανταφύλλου, Τσακίρης, Κουμπιός, Κοσμάς, Αγγελόπουλος, Χατζηκώστας

ΖΕΥΣ: Σαράντης, Τριπολίτης, Νίκας, Ξύπας, Σταυλάς, Λαδόπουλος, Φουστέρης, Τσουρουνάκης, Τυρακίδης, Νίκας Π., Χρυσοχόος, Γλυνάτσης

από 20.400 δρχ. το μήνα

κάνε ένα PIAGGIO δικό σου

Typhoon 50cc με 20.400 το μήνα

Runner 50cc με 28.760 το μήνα

NRG 50cc με 26.870 το μήνα

Vespa ET4 με 33.300 το μήνα

Runner 125cc με 34.055 το μήνα

Runner 180cc με 37.840 το μήνα

Typhoon 125cc με 24.975 το μήνα

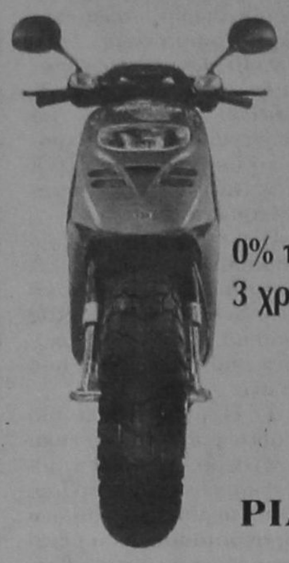

0% προκαταβολή
3 χρόνια εγγύηση

PIAGGIO

και το όνειρο έγινε πραγματικότητα!

ΑΒΕΤΕ Κ. ΚΩΣΤΑΡΙΔΗΣ ΚΑΝΑΔΑ 12 ΡΟΔΟΣ ΤΗΛ.:22325, 20874

ΚΡΙΤΩ ΙΑΤΡΙΚΗ ΜΕΡΙΜΝΑ ΡΟΔΟΥ

ΙΑΤΡΙΚΗ ΑΝΑΚΟΙΝΩΣΗ

ΙΑΤΡΟΙ	ΕΙΔΙΚΟΤΗΤΑ
• ΒΑΛΣΑΜΙΔΗΣ ΙΩΑΝΝΗΣ	
• ΒΑΣΙΛΑΚΗΣ ΙΩΑΝΝΗΣ	ΜΑΙΕΥΤΗΡΑΣ / ΓΥΝΑΙΚΟΛΟΓΟΣ
• ΖΑΝΕΤΤΟΥΛΗΣ ΔΗΜΗΤΡΙΟΣ	
• ΚΑΡΑΓΙΑΝΝΗΣ ΑΝΔΡΕΑΣ	ΟΡΘΟΠΕΔΙΚΟΣ - ΧΕΙΡΟΥΡΓΟΣ - ΤΡΑΥΜΑΤΙΟΛΟΓΟΣ
• ΚΑΤΣΑΝΕΒΑΚΗ / ΡΑΚΑ ΑΙΚΑΤΕΡΙΝΗ	ΜΙΚΡΟΒΙΟΛΟΓΟΣ
• ΚΟΥΒΙΔΗ ΕΥΦΡΟΣΥΝΗ	ΠΑΙΔΙΑΤΡΟΣ
• ΜΑΝΟΥΣΟΣ ΕΥΣΤΑΘΙΟΣ	ΨΥΧΙΑΤΡΟΣ - ΣΥΜΒΟΥΛΟΣ ΟΙΚΟΓΕΝΕΙΑΣ & ΣΧΕΣΕΩΝ
• ΜΠΑΚΑΡΗΣ ΘΕΟΔΟΣΗΣ	ΠΑΘΟΛΟΓΟΣ
• ΜΠΡΑΝΚΙΤΣΙΟ ΦΑΜΠΙΟ	ΔΕΡΜΑΤΟΛΟΓΟΣ
• ΤΣΙΚΟΥΡΗΣ ΠΑΝΑΓΙΩΤΗΣ	ΠΑΙΔΟΧΕΙΡΟΥΡΓΟΣ
• ΧΑΤΖΗΔΗΜΗΤΡΙΟΥ ΔΗΜΗΤΡΙΟΣ	ΠΑΘΟΛΟΓΟΣ
• ΧΡΟΝΟΠΟΥΛΟΣ ΑΝΑΣΤΑΣΙΟΣ	ΑΓΓΕΙΟΧΕΙΡΟΥΡΓΟΣ

Οι Ιατροί Δέχονται
ΠΡΩΪΝΕΣ ΩΡΕΣ: 9:00 π.μ. - 1:00 μ.μ.
ΑΠΟΓΕΥΜΑΤΙΝΕΣ ΩΡΕΣ: 17:30 μ.μ. - 20:30 μ.μ.
Καθώς επίσης και κατόπιν ραντεβού.

ΟΔΟΣ Ι. ΜΕΤΑΞΑ 3 - ΡΟΔΟΣ 85100
Τηλ.: (0241) 21041, 38008



ΠΡΟΣΤΑΤΕΥΟΥΜΕ το ΕΞΑΣΦΑΛΙΖΟΥΜΕ

Το έργο του **ΠΑΣΟΚ από το 1994 μέχρι σήμερα** ανέδειξε σε κυρίαρχο στόχο της αγροτικής του πολιτικής **την ανασυγκρότηση του αγροτικού τομέα, την ενίσχυση των εισοδημάτων των αγροτών, το ζωντάνεμα της υπαίθρου.**

1 ΕΝΙΣΧΥΣΗ ΕΙΣΟΔΗΜΑΤΩΝ ΖΩΝΤΑΝΕΜΑ ΥΠΑΙΘΡΟΥ

Βασική μας επιδίωξη είναι οι μεγάλες αλλαγές που αποβλέπουν:

➔ **Στη δημιουργία μιας ανταγωνιστικής Γεωργίας.**

➔ **Στη βιώσιμη και πολυδύναμη ανάπτυξη του αγροτικού τομέα της χώρας.**

➔ **Στη δημιουργία πανελλαδικού δικτύου κοινωνικής προστασίας για τον αγροτικό μας πληθυσμό, που θα καλύπτει σύνταξη, πρόνοια, υγεία, ασφάλιση παραγωγής.**

Για το ΠΑΣΟΚ **ο αγροτικός τομέας αποτελεί προτεραιότητα** καθοριστικής σημασίας και η διατήρησή του συνιστά απαράβατο όρο για την εθνική, την κοινωνικοοικονομική και την πολιτιστική επιβίωση της χώρας.

➔ **Για το λόγο αυτό, το ΠΑΣΟΚ θεωρεί τη Γεωργία σπονδυλική στήλη της ανάπτυξης της υπαίθρου και δεν αντιλαμβάνεται το αγροτικό ζήτημα σαν πρόβλημα μόνο ανταγωνιστικότητας των προϊόντων.**

Οι Κυβερνήσεις του ΠΑΣΟΚ, από το 1994 μέχρι σήμερα, έλαβαν σειρά μέτρων και πραγματοποίησαν τολμηρές παρεμβάσεις, παρεμβάσεις διαρθρωτικού χαρακτήρα, **για την ανασυγκρότηση και τη μετατροπή της Ελληνικής Γεωργίας σε σύγχρονη, ανταγωνιστική, και επιπλέον ικανή:**

➔ Να διασφαλίσει τη κοινωνική και οικονομική συνοχή της ελληνικής υπαίθρου και

➔ Να ανταπεξέλθει στις νέες συνθήκες που διαμορφώνονται στο ελληνικό και διεθνές περιβάλλον.

2 ΑΛΛΑΓΕΣ ΣΤΟ ΑΣΦΑΛΙΣΤΙΚΟ ΣΤΙΣ ΣΥΝΤΑΞΕΙΣ, ΣΤΙΣ ΥΠΟΔΟΜΕΣ

Στα πλαίσια της στρατηγικής διαρθρωτικών αλλαγών, οι κυβερνήσεις του ΠΑΣΟΚ προώθησαν:

➔ Την κύρια συνταξιοδοτική κάλυψη των αγροτών με τη μετατροπή του ΟΓΑ σε ισότιμο, αυτόνομο, βιώσιμο Ασφαλιστικό Οργανισμό.

➔ Τον ριζικό εκσυγχρονισμό των Αγροτικών Ασφαλίσεων, ώστε ο αγρότης να απολαμβάνει μακροχρόνια υψηλή σύνταξη ύψους 85.000 μέχρι 246.000 δρχ., ανάλογα με την κλίμακα που επιθυμεί να ενταχθεί. Βραχυχρόνια διατηρείται το παλιό καθεστώς της σύνταξης των 30.000 δρχ. και παράλληλα με την εφαρμογή του νέου συστήματος δίνονται οι πρώτες αυξημένες συντάξεις.

Έτσι, οι αγρότες μας με το παλιό και το νέο καθεστώς συνταξιοδότησης διαμορφώνουν ικανοποιητική σύνταξη για να πάψουν να είναι πολίτες δεύτερης κατηγορίας.

➔ Τη ρύθμιση χρεών των αγροτών και Συνεταιριστικών Οργανώσεων συνολικού δημοσιονομικού κόστους πέραν του 1 τρις δρχ. και πολλαπλασίου οφέλους, για τους αγρότες, προκειμένου να λυθεί οριστικά το πρόβλημα της υπερχρέωσης του αγροτικού τομέα.

➔ Τη μείωση των επιτοκίων που έφταναν από 28%-36%, σε 10-15% ή και 8% προκειμένου για νέους αγρότες. Αυτό σημαίνει μείωση του κόστους δανεισμού κατά 50%, με συνέπεια τη γενικότερη μείωση του κόστους παραγωγής των αγροτικών προϊόντων, την αύξηση της ανταγωνιστικότητας και την αύξηση των εισοδημάτων τους.

➔ Την αναδιάρθρωση ΕΛΓΑ & ΕΘΙΑΓΕ και την απόδοση αποζημιώσεων στους αγρότες ύψους 206 δις δρχ.

➔ Την ψήφιση του Νόμου για τους νέους αγρότες, που καθιέρωσε φοροαπαλλαγές, επιδοτήσεις επιτοκίων για καλλιεργητικά και στεγαστικά δάνεια ή δάνεια αγοράς γης και εξοπλισμού, καθώς και πλήθος άλλων ευνοϊκών διατάξεων όπως π.χ. τη δραστική μείωση του κόστους των οικοδομικών αδειών.

➔ Την καθιέρωση του νέου θεσμού της πρόωρης συνταξιοδότησης με την εφαρμογή του νέου Κανονισμού 2078/92, που αύξησε τις συντάξεις από 30.000 μέχρι και 100.000 δρχ.

➔ Τη θεσμική αναμόρφωση του καθεστώτος λιπασμάτων, πολλαπλασιαστικού υλικού, ΑΣΟ και τη σύσταση εργαστηρίων ποιότητας γάλακτος.

➔ Τη σύνταξη του Εθνικού Κτηματολογίου, του μητρώου αγροτών και αγροτικών εκμεταλλεύσεων όπως και του Ελαιουργικού και Αμπελουργικού μητρώου.

➔ Τη βιολογική Γεωργία και την αναγνώριση 200 περίπου προϊόντων ονομασίας προέλευσης.

➔ Τη μείωση του κόστους παραγωγής των αγροτικών προϊόντων, τόσο με τη μείωση της τιμής του πετρελαίου, όσο και με τη διαρκή προσπάθεια για συγκράτηση των τιμών λιπασμάτων και φυτοφαρμάκων.

➔ Την υλοποίηση σειράς πολιτικών κοινωνικής αναβάθμισης, φορολογικών απαλλαγών, πιστωτικών διευθετήσεων, ενίσχυσης των εθνικά ευαίσθητων, ορεινών, μειονεκτικών, νησιώτικων και υποβαθμισμένων περιοχών.

➔ Την επιτυχή προώθηση σειράς προγραμμάτων στην Ε.Ε για την αξιοποίηση της παραγωγής και την ανάπτυξη του Αγροτικού χώρου (LEADER, PESCA, κλπ).

➔ Την αποκόμηση πλεονεκτημάτων για τη Χώρα μας με σωστή προετοιμασία και σκληρή διαπραγμάτευση στα κοινοτικά όργανα.

3 ΝΕΕΣ ΣΥΝΘΗΚΕΣ ΑΝΤΑΓΩΝΙΣΜΟΥ ΚΑΙ ΑΠΑΣΧΟΛΗΣΗΣ

Επιπλέον, με τα θέματα ενίσχυσης των υποδομών, με νέους οργανισμούς και λειτουργίες για :

➔ Την αξιοποίηση της Αγροτικής Γης.

➔ Την πιστοποίηση και τον έλεγχο των αγροτικών προϊόντων.

➔ Την εκπαίδευση και την ενημέρωση των αγροτών.

➔ Την επιτάχυνση της διαδικασίας ελέγχου και πληρωμών των κοινοτικών επιδοτήσεων.

➔ Τα νέα συστήματα αγροτικής ασφάλισης προϊόντων.

... δημιουργούμε τις νέες συνθήκες ανταγωνισμού και απασχόλησης της Ελληνικής Γεωργίας.

Μιας Γεωργίας που στο τέλος της χιλιετίας, προσδιορίζεται από τις απαιτήσεις της νέας εποχής.









4 1994-1999 ΕΚΣΥΓΧΡΟΝΙΣΜΟΣ ΚΑΙ ΑΝΑΠΤΥΞΙΑΚΑ ΕΡΓΑ

Από το 1994 με κοινοτικούς και εθνικούς πόρους γίνεται μια μεγάλη μεταβολή στα δεδομένα του αγροτικού μας χώρου.

Καταβλήθηκαν **4 τρισεκ. δρχ.** για ενισχύσεις του αγροτικού εισοδήματος.

31 δις δρχ. σε αγροτικές εκμεταλλεύσεις για αντιμετώπιση φυσικών καταστροφών.

206 δις δρχ. αποζημιώσεις για κάλυψη ζημιών στη φυτική παραγωγή και στο ζωϊκό κεφάλαιο.

Ενισχύθηκαν με επενδύσεις **25.344** γεωργικές εκμεταλλεύσεις.

Έγιναν **4.154 αγροτικά έργα** για βοσκοτόπους συνολικής έκτασης 2 εκ. 800.000 στρεμ. και συνολικού κόστους **25,4 δις δρχ.**

Έγιναν **700 μελέτες** μετεγκατάστασης κτηνοτροφικών μονάδων κόστους **10 δις δρχ., 66 έργα** μονάδων γάλακτος κόστους **50 δις δρχ.** και **82 έργα** στον τομέα κρέατος κόστους **70 δις δρχ.**

Έγιναν **103 έργα εγγειοβελτιωτικά,** από τα οποία, 8 φράγματα και 12 λιμνοδεξαμενές.

Έγιναν **12.000 μικρά έργα** για τα δασικά προϊόντα.

Διατέθηκαν **70 δις δρχ.** για βελτίωση δασικών εκτάσεων και δασικών εφαρμογών από τα οποία, τα **38 δις δρχ.** από τον τακτικό προϋπολογισμό.

Διατέθηκαν **40 δις δρχ.** για **876 έργα** αλιείας.

15 δις δρχ. για **1930 έργα** κοινοτικών πρωτοβουλιών.

Διατέθηκαν **40,5 δις δρχ.** για πρόωρη συνταξιοδότηση με 21.000 δικαιούχους.

Αν κανείς σ' αυτά προσθέσει και τα Περιφερειακά Επιχειρησιακά Προγράμματα (ΠΕΠ) για γεωργικά έργα, ύψους 324 δις δρχ., τότε αντιλαμβάνεται τι έχει γίνει για τη βελτίωση υποδομών και επιχειρήσεων στον αγροτικό μας τομέα.

RODOGAZ

Στη Ρόδο από το 1963



✓ Διανομή φιαλών υγραερίου κατ' οίκον
τηλέφωνα παραγγελιών: 64409 - 094 528212
✓ Διανομή χύμα υγραερίου
✓ Πώληση καυστήρων και λεβήτων υγραερίου για κεντρικά συστήματα θέρμανσης
✓ Θερμαντικά σώματα



Διεύθυνση εργοστασίου: Καναμάτ Ρόδου • τηλ. 62649
Διεύθυνση πρατηρίου: Αυστραλίας 50 • τηλ. 34244-5



Over booking σε Κρήτη, Ρόδο και Κω

Διασταυρωμένες πληροφορίες αποκαλύπτουν ότι κορυφαίοι Τουριστικοί Οργανισμοί της Ευρώπης εγκαταλείπουν σταδιακά τις Σποράδες, την Λέσβο και την Καβάλα - Θάσο, συγκεντρώνοντας το κοινό τους στην Κρήτη και την Κέρκυρα.

Ο κ. Αντωνίου τονίζει ότι και φέτος η Ζάκυνθος θα κινηθεί ψηλά με την αγγλική αγορά να καλύπτει το 80% της κίνησης. Η Ζάκυνθος, προσφέροντας ελκυστικές τιμές και με βάση το δεδομένο ότι αρκετοί Άγγλοι Τ.Ο. έχουν αποκτήσει συμμετοχή σε πολλά ξενοδοχεία θα αποτελεί τουλάχιστον για μία πενταετία τη μεγάλη αγάπη των Βρετανών. Ειδικά για φέτος στη Ζάκυνθο αναμένεται αύξηση και στην κίνηση απο την αυστριακή αγορά. Συνολικά για το 1999 υπολογίζεται η άφιξη 20.000 γερμανόφωνων τουριστών. Η κοντινή Κεφαλλονιά δεν ακολουθεί την τουριστική ανάπτυξη της Ζακύνθου. Ο Πρόεδρος της ΗΑΤΤΑ προθέτει ότι η Κεφαλλονιά έχει προκαλέσει δυσαράσκεια στην γερμανική και αυστριακή αγορά, λόγω του γεγονότος ότι δεν διαθέτει μεγάλα ξενοδοχεία, γεγονός που απαγορεύει την προοπτική τουριστικής ανέλιξης της περιοχής. Ταυτόχρονα καυτηριάζει τη νοοτροπία των κατοίκων της Κεφαλλονιάς, τους οποίους - σύμφωνα με τον κ. Αντωνίου - χαρακτηρίζει αντιεπενδυτικό κλίμα.



Ο πρόεδρος της ΗΑΤΤΑ καταλήγει ότι έκπληξη προκαλεί για φέτος και η αγορά της Σάμου η οποία ξεκίνησε τη σεζόν με φαινόμενα overbooking, ακολουθώντας τα βήματα της Κρήτης, της Κω και της Ρόδου.

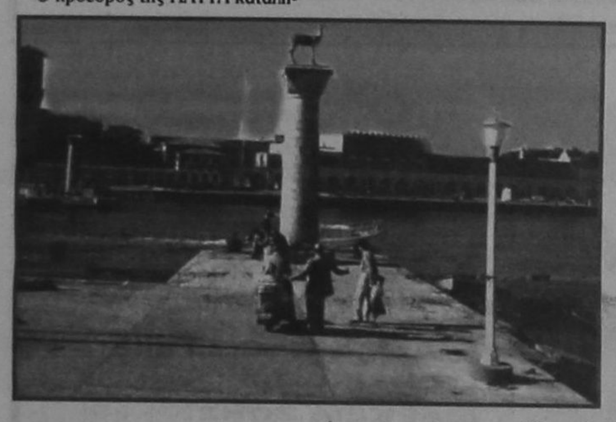

Οι ξένες αγορές

Αναλυτικότερα οι ξένες αγορές αυτή την περίοδο σύμφωνα με τις διευθύνσεις του ΕΟΤ στο εξωτερικό παρουσιάζουν αυτές τις ημέρες την παρακάτω εξέλιξη:

Γερμανία: Αναμένεται αύξηση στο σύνολο του έτους της τάξης του 6-8%. Οι κρατήσεις μέχρι πριν λίγες μέρες παρουσίασαν άνοδο έως 5% σε σχέση με το αντίστοιχο περσινό διάστημα ενώ παρατηρείται μείωση των ρυθμών των νέων κρατήσεων για Ιούλιο - Αύγουστο. Προβλήματα παρουσιάζονται μόνο προς Καβάλα - Θάσο, Χαλκιδική και Κέρκυρα.

Αυστρία: Παρατηρείται άνοδος στις συνολικές κρατήσεις μολονότι είναι εμφανής η επιβράδυνση για νέα bookings προς Κέρκυρα και Χαλκιδική, γεγονός που δεν χαρακτηρίζει τις πωλήσεις όλων των Tour Operators.

Βρετανία: Η συνολική άνοδος στην βρετανική αγορά υπολογίζεται στο 7-10% δεδομένου ότι οι ταξιδιωτικές συστάσεις όπως αποδεικνύεται δεν επηρεάζουν την απόφαση του Βρετανού τουρίστα. Ενδεικτικό είναι ότι στις αρχές Απριλίου η βρετανική αγορά παρουσίαζε μείωση κατά μ.ο. -2% στις κρατήσεις σε σχέση με το '98 πρός όλους τους άλλους προορισμούς ενώ η Ελλάδα εμφάνιζε αύξηση 17%. Μάλιστα έχει ήδη πωληθεί το 70% των πακέτων όλης της σεζόν. Οριακή αύξηση παρατηρείται στην αγορά της Κέρκυρας και της Χαλκιδικής, ενώ μείωση σημειώνει η Β. Ελλάδα και η Θάσος.

ΗΠΑ: Προβλέπεται μείωση των αφίξων τουλάχιστον κατά 40% σε σχέση με το '98. Η συρρίκνωση των κρατήσεων θα κλιμακωθεί τους προσεχείς μήνες λόγω του υψηλού αριθμού ακυρώσεων. Οπως τονίζεται, η τάση είναι αναστρέψιμη αν τερματιστούν οι συγκρούσεις. Οι επιπτώσεις παρατηρούνται κυρίως στην Αθήνα όπου είναι και ο κύριος προορισμός των Αμερικανών.

Καναδάς: Ολες οι ενδείξεις φανερώνουν μια πολύ καλή χρονιά για την Ελλάδα με αύξηση περίπου στο 20% σε σχέση με το '98 για τους μεγάλους Τουριστικούς Οργανισμούς.

Ιταλία: Ορισμένοι μιλούν για μείωση ακόμη και 25% συγκριτικά με την περσινή χρονιά. Ολα δείχνουν ότι θα θιγεί και ο οδικός τουρισμός μέσω οχηματαγωγών.

Ισπανία: Είναι εμφανές το πάγωμα της αγοράς προς όλες τις χώρες της Ανατολικής Μεσογείου σημείο που θα έχει ως αποτέλεσμα τη μείωση της αγοράς προς την Ελλάδα. Πάντως οι κρατήσεις για Ελλάδα σε Ολυμπιακή και Imperia είναι αυξημένες κατά 7%.

Γαλλία: Η πτώση στον οδικό τουρισμό θα φτάσει το 50%. Οι κρατήσεις των Tour Operators δείχνουν μείωση στις κρατήσεις ύψους 5%.

Μπε- νε -Λουξ: Η αγορά του Βελγίου και του Λουξεμβούργου σημειώνει ήδη αύξηση των κρατήσεών της για την Ελλάδα κατά 11%. Ακυρώσεις εμφανίζονται μόνο προς Κέρκυρα, Ζάκυνθο, Αθήνα και γενικότερα στην Βόρειο Ελλάδα.

Η Ολλανδία παρουσιάζει ήδη άνοδο κατά 28% ενώ συνολικά η αύξηση για το '99 σε σχέση με το '98 αναμένεται να κλείσει στο +10%.

Σκανδιναβία: Η αύξηση απο τις σκανδιναβικές χώρες ενδέχεται να υπερβεί το 5% σε σχέση με πέρυσι, ποσοστιαία διαφορά που προκύπτει από το γεγονός ότι ήδη έχει πωληθεί το 70% των πακέτων. Μάλιστα κάποιοι αναφέρουν ότι η Ελλάδα θα υπερβεί το 1.200.000 τουρίστες από τα συγκεκριμένα κράτη.

Χώρες Visegrad: Σημαντικός κίνδυνος για απώλειες μέχρι και 250.000 τουριστών σε σχέση με τους 800.000 περίπου του '98. Ιδιαίτερο πρόβλημα για Χαλκιδική και Κέρκυρα (κυρίως), Καβάλα - Θάσο, και Πιερία. Οι σημαντικές ενισχύσεις από την πλευρά του ΕΟΤ εκτιμάται ότι θα μειώσουν τις συνολικές απώλειες στον τελικό απολογισμό του έτους.

Ρωσία: Οριακή μείωση λόγω σημαντικής υποχώρησης του ρουβλίου, καθώς και γενικότερων προβλημάτων της οικονομίας της Ρωσίας. Παρ'όλα αυτά η Ελλάδα απορροφά τις τουριστικές απώλειες της Τουρκίας από την συγκεκριμένη αγορά.

Ξενοδοχειακαί - Τουριστικαί - Εμπορικαί Επιχειρήσεις ΜΑΡΑΘΩΝ Α.Ε.

Μ.Α.Ε. 16613/80/Β/88/13

ΙΣΟΛΟΓΙΣΜΟΣ 31ης ΔΕΚΕΜΒΡΙΟΥ1998 - 10η ΕΤΑΙΡΙΚΗ ΧΡΗΣΗ (1 ΙΑΝΟΥΑΡΙΟΥ-31 ΔΕΚΕΜΒΡΙΟΥ 1998)

ΕΝΕΡΓΗΤΙΚΟ	Ποσά κλειομένης χρήσεως 1998			Ποσά προηγουμ. χρήσεως 1997		
	Αξία Κτήσ.	Αποσβέσεις	Αναπ. Αξία	Αξία Κτήσ.	Αποσβέσεις	Αναπ. Αξία
Β. ΕΞΟΔΑ ΕΓΚΑΤΑΣΤΑΣΕΩΣ						
1. Εξοδα Ιδρύσ. & Α' Εγκαταστ.	74.734.003	64.630.898	10.103.105	49.891.954	24.842.049	25.049.905
Γ. ΠΑΓΙΟ ΕΝΕΡΓΗΤΙΚΟ						
ΙΙ. Ενσώματες ακινητοποιήσεις:						
1. Γήπεδα - Οικόπεδα	95.007.800	-------	95.007.800	95.007.800	-------	95.007.800
3. Κτίρια και Τεχνικά Εργα	431.218.171	129.285.712	301.932.459	428.547.609	94.956.206	333.591.403
4. Μηχανήματα - Τεχνικές Εγκατ. και λοιπός μηχαν. εξοπλισμός	10.878.687	4.820.880	6.057.807	10.743.687	2.645.143	8.098.544
5. Μεταφορικά μέσα	3.325.925	1.862.518	1.463.407	3.325.925	1.197.333	2.128.592
6. Επιπλα και λοιπός εξοπλισμός	76.209.168	43.774.958	32.434.210	75.517.588	32.502.342	43.015.246
7. Ακινητοποιήσεις υπό εκτέλεση	9.464.995	-------	9.464.995	10.222.680	757.685	9.464.995
Σύνολο Ακινητοποιήσεων (ΓΙΙ)	626.104.846	179.744.068	446.360.678	623.365.289	132.058.709	491.306.580
Δ. ΚΥΚΛΟΦΟΡΟΥΝ ΕΝΕΡΓΗΤΙΚΟ						
Ι. Αποθέματα:						
1. Εμπορεύματα			681.171			389.778
ΙΙ. Απαιτήσεις:						
11. Χρεώστες Διάφοροι			18.000.000			18.000.000
12. Λογαρ. διαχειρ. - Ελλ. Δημόσιο			73.352			-------
IV. Διαθέσιμα						
1. Ταμείο			64.993.912			49.000.612
Σύνολο Κυκλοφορούντος Ενεργητικού			83.748.435			67.390.390
Γενικό Σύνολο Ενεργητικού (Β+Γ+Δ)			540.212.218			583.746.875

ΠΑΘΗΤΙΚΟ	Ποσά κλειομ. χρήσ. 1998	Ποσά προηγ. χρήσ. 1997
Α. ΙΔΙΑ ΚΕΦΑΛΑΙΑ		
Ι. Κεφάλαιο Μετοχικό (27.960 μετοχές των 10.000 δρχ.)		
1. Καταβεβλημένο	279.600.000	279.600.000
ΙΙΙ. Διαφορές αναπροσαρμογής:		
2. Διαφορές από αναπροσ/γή	105.229	105.229
IV. Αποθεματικά κεφάλαια:		
3. Ειδικά αποθεματικά	12.744.804	10.387.994
5. Αφορολόγητα αποθεματικά	112.860.489	127.709.112
V. Αποτελέσματα εις νέο:		
Υπόλοιπο ζημιών χρήσεων εις νέο	(90.683.914)	(58.065.693)
Σύνολο ιδίων κεφαλαίων	314.626.608	359.736.642
Γ. ΥΠΟΧΡΕΩΣΕΙΣ		
Ι. Μακροπρόθεσμες Υποχρεώσεις:		
2. Δάνεια Τραπεζών	218.299.092	197.106.321
ΙΙ. Βραχυπρόθεσμες Υποχρεώσεις:		
5. Υποχρεώσεις από φόρους-τέλη	-------	2.791.761
6. Ασφαλιστικοί Οργανισμοί	7.286.518	8.915.120
11. Πιστωτές Διάφοροι	-------	15.197.031
Σύνολο Υποχρεώσεων (ΓΙ+ΓΙΙ)	225.585.610	224.010.233
Γενικό Σύνολο Παθητικού (Α+Γ)	540.212.218	583.746.875

ΚΑΤΑΣΤΑΣΗ ΛΟΓΑΡΙΑΣΜΟΥ ΑΠΟΤΕΛΕΣΜΑΤΩΝ ΧΡΗΣΕΩΣ
31ης ΔΕΚΕΜΒΡΙΟΥ 1998 (1 ΙΑΝΟΥΑΡΙΟΥ - 31 ΔΕΚΕΜΒΡΙΟΥ 1998)

		Ποσά κλειομ. χρήσ. 1998			Ποσά προηγ. χρήσ. 1997
Ι. ΑΠΟΤΕΛΕΣΜΑΤΑ ΕΚΜΕΤΑΛΛΕΥΣΕΩΣ					
Κύκλος εργασιών (πωλήσεις)		124.227.256			117.631.284
Μείον: Κόστος πωλήσεων		67.972.052			37.599.252
Μικτά Αποτελ/τα (κέρδη) Εκμεταλλεύσεως		56.255.204			80.032.032
Μείον: 1. Εξοδα διοικητικής λειτουργίας	16.602.615			26.481.363	
3. Εξοδα λειτουργίας διαθέσεως	6.363.340	22.965.955	16.189.365		42.670.728
Μερικά αποτελ/τα (κέρδη) Εκμεταλλεύσεως		33.289.249			37.361.304
Μείον: 3. Χρεωστικοί τόκοι και συναφή έξοδα		17.384.269			19.697.908
Ολικά αποτελέσματα (κέρδη) εκμεταλλεύσεως		15.904.980			17.663.396
Πλέον: Εκτακτα και ανόργανα έσοδα		14.848.643			14.848.643
Οργανικά και έκτακτα αποτελέσματα (κέρδη)		30.753.623			32.512.039
Μείον: Σύνολο αποσβέσεων πάγιων στοιχείων		63.371.844			42.051.544
ΚΑΘΑΡΑ ΑΠΟΤΕΛΕΣΜΑΤΑ (ζημιές) ΧΡΗΣΕΩΣ		(32.618.221)			(9.539.505)

ΠΙΝΑΚΑΣ ΔΙΑΘΕΣΕΩΣ ΑΠΟΤΕΛΕΣΜΑΤΩΝ

	Ποσά κλειομ. χρήσ. 1998	Ποσά προηγ. χρήσ. 1997
Καθαρά αποτελ/τα (ζημίες) χρήσεως	(32.618.221)	(9.539.505)
Μείον: Υπόλοιπο αποτελεσμάτων (ζημιών) προηγούμενων χρήσεων	(58.065.693)	(48.526.188)
Ζημίες εις νέο	(90.683.914)	(58.065.693)

Η Πρόεδρος του Δ.Σ. ΔΙΑΚΑΝΤΩΝΗ ΦΩΤΕΙΝΗ — Ο Διευθύνων Σύμβουλος ΚΟΜΝΗΝΟΣ ΔΙΑΚΑΝΤΩΝΗΣ — Ο Λογιστής ΚΩΣΤΑΣ ΚΩΝΣΤΑΝΤΙΝΟΥ — Ο Προϊστάμενος του Λογιστηρίου ΤΑΚΗΣ ΚΩΝΣΤΑΝΤΙΝΟΥ

Τουριστικές και Ξενοδοχειακές Επιχειρήσεις ΡΟΥΑΓΙΑΛ Α.Ε.

Μ.Α.Ε 12058/80/Β/86/21

ΙΣΟΛΟΓΙΣΜΟΣ 31ης ΔΕΚΕΜΒΡΙΟΥ 1998 - ΕΤΑΙΡΙΚΗ ΧΡΗΣΗ (1 ΙΑΝΟΥΑΡΙΟΥ - 31 ΔΕΚΕΜΒΡΙΟΥ 1998)

ΕΝΕΡΓΗΤΙΚΟ	Ποσά κλειομένης χρήσεως 1998			Ποσά προηγουμ. χρήσεως 1997		
	Αξία Κτήσ.	Αποσβέσ.	Αναπ. Αξία	Αξία Κτήσ.	Αποσβέσ.	Αναπ. Αξία
Β. ΕΞΟΔΑ ΕΓΚΑΤΑΣΤΑΣΕΩΣ						
1. Εξοδα Ιδρύσ. & Α' Εγκαταστ.	14.200.	14.199	1	14.200.	14.199	1
Γ. ΠΑΓΙΟ ΕΝΕΡΓΗΤΙΚΟ						
ΙΙ. Ενσώματες ακινητοποιήσεις:						
1. Γήπεδα - Οικόπεδα	149.040.000	-------	149.040.000	149.040.000	-------	149.040.000
3. Κτίρια και Τεχνικά Εργα	163.790.756	133.691.337	30.099.419	163.790.756	125.228.169	38.562.587
4. Μηχ/τα - Τεχνικές Εγκαταστ. & λοιπός μηχαν/κός εξοπλισμός	2.680.262	2.159.178	521.084	2.383.802	1.693.718	690.084
6. Επιπλα και λοιπός Εξοπλισμός	58.843.684	52.681.598	6.162.086	30.886.784	22.662.179	8.224.605
7. Ακινητ/σεις υπό εκτέλ. & προκαταβ.	-------	-------	-------	5.211.000	-------	5.211.000
Σύνολο Ακινητοποιήσεων (ΓΙΙ)	374.354.702	188.532.113	185.822.589	351.312.342	149.584.066	201.728.276
Δ. ΚΥΚΛΟΦ. ΕΝΕΡΓΗΤΙΚΟ						
ΙΙ. Απαιτήσεις						
1. Πελάτες			878.600.			3.249.097
11. Χρεώστες Διάφοροι			7.283.005			13.567.534
12. Ελληνικό Δημόσιο			4.820.970			-------
III. Χρεώγραφα						
1. Μετοχές			950.000.			950.000.
IV. Διαθέσιμα						
1. Ταμείο			3.633.321			1.341.155
3. Καταθέσεις Οψεως και Προθεσμίας			11.069			11.069
Σύνολο Κυκλοφορούντος Ενεργητικού			17.576.965			19.118.855
Ε. ΜΕΤΑΒΑΤΙΚΟΙ ΛΟΓ. ΕΝΕΡΓΗΤΙΚΟΥ			500.121			-------
Γενικό Σύνολο Ενεργητικού (Β+Γ+Δ)			203.899.676			220.847.132

ΠΑΘΗΤΙΚΟ	Ποσά κλειομ. χρήσ. 1998	Ποσά προηγ. χρήσ. 1997
Α. ΙΔΙΑ ΚΕΦΑΛΑΙΑ		
Ι. Κεφάλαιο Μετοχικό (158.000. μετοχές των 1.000 δρχ.)		
1. Καταβεβλημένο	158.000.000	89.000.000
ΙΙΙ. Διαφορές αναπροσαρμογής	857.059	69.857.059
IV. Αποθεματικά κεφάλαια:		
1. Τακτικό αποθεματικό	180.000.	180.000.
V. Αποτελέσματα εις νέο:		
Υπόλοιπο ζημιών χρήσεως εις νέο	(49.486.923)	(35.311.172)
Σύνολο ιδίων κεφαλαίων	109.550.136	123.725.887
Γ. ΥΠΟΧΡΕΩΣΕΙΣ		
ΙΙ. Βραχυπρόθεσμες Υποχρεώσεις:		
1. Προμηθευτές	70.641.614	64.595.744
5. Υποχρεώσεις από φόρους-τέλη		1.640.436
6. Ασφαλιστικοί Οργανισμοί	2.368.144	4.687.968
11. Πιστωτές Διάφοροι	21.130.182	26.197.097
Σύνολο Υποχρεώσεων	94.139.940	97.121.245
Δ. ΜΕΤΑΒΑΤΙΚΟΙ ΛΟΓ. ΠΑΘΗΤΙΚΟΥ	209.600.	-------
Γενικό Σύνολο Παθητικού (Α+Γ+Δ)	203.899.676	220.847.132

ΚΑΤΑΣΤΑΣΗ ΛΟΓΑΡΙΑΣΜΟΥ ΑΠΟΤΕΛΕΣΜΑΤΩΝ ΧΡΗΣΕΩΣ
31ης ΔΕΚΕΜΒΡΙΟΥ 1998 (1 ΙΑΝΟΥΑΡΙΟΥ - 31 ΔΕΚΕΜΒΡΙΟΥ 1998)

		Ποσά κλειομ. χρήσ. 1998			Ποσά προηγ. χρήσ. 1997
Ι. ΑΠΟΤΕΛΕΣΜΑΤΑ ΕΚΜΕΤΑΛΛΕΥΣΕΩΣ					
Κύκλος εργασιών (πωλήσεις)		28.102.694			15.009.410
Μείον: Κόστος πωλήσεων		19.089.819			36.248.762
Μικτά Αποτελέσματα (κέρδη) Εκμεταλλεύσεως		9.012.875			(21.239.352)
Πλέον: Αλλα έσοδα εκμεταλλεύσεως		1.348.500			2.972.988
Σύνολο		10.361.375			(18.266.364)
Μείον: 1. Εξοδα διοικητικής λειτουργίας	748.285		799.637		
3. Εξοδα λειτουργίας διαθέσεως	438.738	1.187.068	266.268	1.065.905	
Μερικά Αποτελ/τα (κέρδη) Εκμεταλλεύσεως		9.174.307			(19.332.269)
Μείον: 1. Εκτακτα και ανόργανα έξοδα		8.259.734			-------
Οργανικά και έκτακτα αποτελέσματα (κέρδη)		914.573			(19.332.269)
Μείον: Σύνολο αποσβέσ. πάγιων στοιχείων	15.090.324		13.439.092		
Μείον: Οι από αυτές ενσωματωμ. στο λειτ/κό κόστος	-------	15.090.324	13.439.092	-------	
ΚΑΘΑΡΑ ΑΠΟΤΕΛ/ΤΑ (ζημιές) ΧΡΗΣΕΩΣ		(14.175.751)			(19.332.269)

ΠΙΝΑΚΑΣ ΔΙΑΘΕΣΕΩΣ ΑΠΟΤΕΛΕΣΜΑΤΩΝ

	Ποσά κλειομ. χρήσ. 1998	Ποσά προηγ. χρήσ. 1997
Καθαρά αποτελ/τα (κέρδη) χρήσεως	28.064.505	(5.464.711)
Μείον: Υπόλοιπο αποτελεσμάτων (ζημιών) προηγούμενων χρήσεων	(37.840.714	(32.376.003)
Ζημίαι εις νέον	(9.776.209)	(37.840.714)

Η Πρόεδρος του Διοικητικού Συμβουλίου ΜΑΡΙΑ ΓΕΡΟΝΙΚΟΛΑ — Ο Διευθύνων Σύμβουλος ΕΜΜΑΝΟΥΗΛ ΓΕΡΟΝΙΚΟΛΑΣ — Ο Προϊστάμενος του Λογιστηρίου ΤΑΚΗΣ ΚΩΝΣΤΑΝΤΙΝΟΥ

Ξενοδοχειακές - Τουριστικές - Εμπορικές - Οικοδομικές Επιχειρήσεις ΓΑΒΡΙΗΛ ΧΑΣΤΑΣ Α.Ε.

ΙΣΟΛΟΓΙΣΜΟΣ 31ης ΔΕΚΕΜΒΡΙΟΥ 1998 - ΕΤΑΙΡΙΚΗ ΧΡΗΣΗ (1 ΔΕΚΕΜΒΡΙΟΥ - 31 ΔΕΚΕΜΒΡΙΟΥ 1998)

ΕΝΕΡΓΗΤΙΚΟ	Ποσά κλειομένης χρήσεως 1998			Ποσά προηγουμ. χρήσεως 1997		
	Αξία Κτήσ.	Αποσβέσ.	Αναπ. Αξία	Αξία Κτήσ.	Αποσβέσ.	Αναπ. Αξία
Β. ΕΞΟΔΑ ΕΓΚΑΤΑΣΤΑΣΕΩΣ						
1. Εξοδα Ιδρύσ. & Α' Εγκαταστ.	14.723.904	14.723.903	1	14.723.904	14.723.903	1
Γ. ΠΑΓΙΟ ΕΝΕΡΓΗΤΙΚΟ						
ΙΙ. Ενσώματες Ακινητοποιήσεις:						
1. Γήπεδα - Οικόπεδα	131.428.690	-------	131.428.690	131.428.690	-------	131.428.690
3. Κτίρια και Τεχνικά Εργα	623.996.879	334.447.139	289.549.740	577.039.402	284.421.776	292.617.626
4. Μηχ/τα - Τεχνικές Εγκαταστ. και λοιπός μηχαν. εξοπλισμός	30.260.486	30.260.485	1	28.966.646	28.147.722	818.924
5. Μεταφορικά Μέσα	31.836.922	21.881.283	9.955.639	31.048.786	16.936.252	14.112.534
6. Επιπλα & λοιπός Εξοπλισμός	136.843.624	136.843.623	1	121.759.541	104.186.833	17.572.708
7. Ακινητοποιήσεις υπό εκτέλεση	6.555.002	-------	6.555.002	-------	-------	-------
Σύνολο Παγίου Ενεργητικού	960.921.603	523.432.530	437.489.073	890.243.065	433.692.583	456.550.482
Δ. ΚΥΚΛΟΦ. ΕΝΕΡΓΗΤΙΚΟ						
Ι. Αποθέματα:						
1. Εμπορεύματα			2.033.371			2.545.600
ΙΙ. Απαιτήσεις:						
1. Πελάτες			12.495.802			13.838.457
11. Χρεώστες διάφοροι			229.950.			735.422
12. Υποχρεώσεις από φόρους και τέλη-Ελλ. Δημόσιο			397.244			6.552.866
III. Χρεώγραφα						
1. Μετοχές			182.500.			182.500.
IV. Διαθέσιμα						
1. Ταμείο			1.155.088			33.583.234
Σύνολο Κυκλοφορούντος Ενεργητικού			16.493.955			57.438.079
Γενικό Σύνολο Ενεργητικού (Β+Γ+Δ)			453.983.029			513.988.562

ΠΑΘΗΤΙΚΟ	Ποσά κλειομ. χρήσ. 1998	Ποσά προηγ. χρήσ. 1997
Α. ΙΔΙΑ ΚΕΦΑΛΑΙΑ		
Ι. Κεφ. Μετοχικό (28.740. μετοχές των 10.000 δρχ.)	287.400.000	287.400.000
ΙΙΙ. Διαφορές αναπροσαρμογής:		
2. Διαφορές από αναπροσαρμογή	390.217	390.217
IV. Αποθεματικά κεφάλαια:		
5. Αφορολόγητα αποθεματικά	35.400.543	34.050.723
V. Αποτελέσματα εις νέο:		
Υπόλ. ζημιών χρήσεων εις νέο	(9.776.209)	(5.464.711)
Υπόλ. ζημιών προηγ. χρήσεων	-------	(32.376.003)
VI. Ποσά για αύξηση κεφαλαίου:		
1. Καταθέσεις μετόχων	87.956.472	157.956.472
Σύνολο ιδίων κεφαλαίων	401.371.023	441.956.698
Γ. ΥΠΟΧΡΕΩΣΕΙΣ		
Ι. Μακροπρόθεσμες Υποχρεώσεις:		
2. Δάνεια Τραπεζών	41.039.581	53.672.904
ΙΙ. Βραχυπρόθεσμες Υποχρεώσεις:		
1. Προμηθευτές	6.332.142	-------
6. Ασφαλιστικοί Οργανισμοί	2.734.409	2.373.704
11. Πιστωτές διάφοροι	2.505.874	15.986.256
Σύνολο υποχρεώσεων (ΓΙ+ΓΙΙ)	52.612.006	72.032.864
Γενικό Σύνολο Παθητικού (Α+Γ)	453.983.029	513.989.562

ΚΑΤΑΣΤΑΣΗ ΛΟΓΑΡΙΑΣΜΟΥ ΑΠΟΤΕΛΕΣΜΑΤΩΝ ΧΡΗΣΕΩΣ
31ης ΔΕΚΕΜΒΡΙΟΥ 1998 (1 ΙΑΝΟΥΑΡΙΟΥ - 31 ΔΕΚΕΜΒΡΙΟΥ 1998)

		Ποσά κλειομ. χρήσ. 1998			Ποσά προηγ. χρήσ. 1997
Ι. ΑΠΟΤΕΛΕΣΜΑΤΑ ΕΚΜΕΤΑΛΛΕΥΣΕΩΣ					
Κύκλος εργασιών (πωλήσεις)		254.060.256			196.384.780
Μείον: Κόστος πωλήσεων		134.618.215			126.521.135
Μερικά Αποτελ/τα (κέρδη) Εκμεταλλεύσεως		119.442.041			69.863.645
Πλέον: Αλλα έσοδα εκμεταλλεύσεως		47.592.498			37.451.398
Συνολο		167.034.539			107.315.043
Μείον: 1. Εξοδα διοικητικής λειτουργίας	21.319.362		16.502.808		
3. Εξοδα λειτουργίας διαθέσεως	23.247.513	44.566.875	10.901.398	27.404.206	
Μερικά αποτελ/τα (κέρδη) εκμεταλλεύσεως		122.467.664			79.910.837
Μείον: 3. Χρεωστικοί τόκοι και συναφή έξοδα		8.629.056			11.299.078
Ολικά αποτελ/τα (κέρδη) εκμεταλλεύσεως		113.838.608			68.611.759
ΙΙ. Πλέον: Εκτακτα αποτελέσματα					
1. Εκτακτα και ανόργανα έσοδα		3.645.320			7.776.004
Οργανικά και έκτακτα αποτελέσματα (κέρδη)		117.483.928			76.387.763
Μείον: Σύνολο αποσβέσεων πάγιων στοιχείων		89.419.423			81.852.474
ΚΑΘΑΡΑ ΑΠΟΤΕΛΕΣΜΑΤΑ (κέρδη) ΧΡΗΣΕΩΣ		28.064.505			(5.464.711)

ΠΙΝΑΚΑΣ ΔΙΑΘΕΣΕΩΣ ΑΠΟΤΕΛΕΣΜΑΤΩΝ

	Ποσά κλειομ. χρήσ. 1998	Ποσά προηγ. χρήσ. 1997
Καθαρά αποτελ/τα (κέρδη) χρήσεως	28.064.505	(5.464.711)
Μείον: Υπόλοιπο αποτελεσμάτων (ζημιών) προηγούμενων χρήσεων	(37.840.714	(32.376.003)
Ζημίαι εις νέον	(9.776.209)	(37.840.714)

Η Πρόεδρος του Δ. Συμβουλίου ΒΙΡΓΙΝΙΑ ΧΑΣΤΑ — Ο Διευθύνων Σύμβουλος ΓΑΒΡΙΗΛ ΧΑΣΤΑΣ — Ο Λογιστής ΑΝΤΩΝΗΣ ΚΩΝΣΤΑΝΤΙΝΟΥ — Ο Προϊστάμενος του Λογιστηρίου ΤΑΚΗΣ ΚΩΝΣΤΑΝΤΙΝΟΥ

RODIAKI Coca-Cola

ΡΟΔΙΑΚΗ ΠΟΤΟΠΟΙΪΑ Α.Ε.

Μαριτσά, 85106 ΡΟΔΟΣ

Η Ροδιακή Ποτοποιία Α.Ε., η μεγαλύτερη και δυναμικότερη εταιρεία στον τομέα των αναψυκτικών στα Δωδεκάνησα, μέλος του Ομίλου ΤΡΙΑ ΕΨΙΛΟΝ, με σύγχρονες εγκαταστάσεις στα Μαριτσά Ρόδου, ζητά:

1. ΟΔΗΓΟ ΔΙΑΝΟΜΗΣ

κάτοχο διπλώματος Γ' κατηγορίας (επαγγελματικής)

2. ΧΕΙΡΙΣΤΗ ΑΝΥΨΩΤΙΚΟΥ ΜΗΧ/ΤΟΣ (ΚΛΑΡΚ)

- Τηλεφωνείστε για ραντεβού στο 47667

Δευτέρα έως Παρασκευή 07:30 - 15:30

ΡΕΠΟΡΤΑΖ

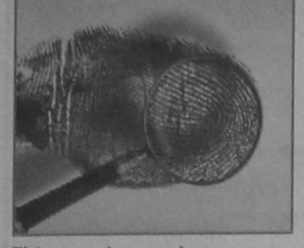

ΟΙ ΔΗΜΟΣΚΟΠΗΣΕΙΣ ΘΑ ΚΡΙΝΟΥΝ ΤΙΣ ΤΕΛΙΚΕΣ ΚΙΝΗΣΕΙΣ

Τα τελευταία χαρτιά τους ετοιμάζουν τα κόμματα

Ελάχιστος είναι ο χρόνος που απομένει μέχρι την ημέρα που θα στηθούν οι ευρω-κάλπες. Μέχρι την «κρίσιμη», κατά γενική ομολογία, εκλογική αναμέτρηση της 13ης Ιουνίου. Τα κομματικά επιτελεία εξετάζουν και επανεξετάζουν τη στρατηγική τους και ετοιμάζονται για την τελική «επίθεσή τους», από την οποία, όπως υποστηρίζουν κορυφαία τους στελέχη, θα καταφέρουν να αποκομίσουν τέτοιας έκτασης οφέλη, ώστε να επιτύχουν το καλύτερο δυνατό αποτέλεσμα

Σ' αυτό, λοιπόν, το μικρό χρονικό διάστημα, κατά την διάρκεια του οποίου θα δοθεί μάχη για να κερδηθούν οι εντυπώσεις των ψηφοφόρων, τα κόμματα και ειδικότερα τα δύο μεγάλα, σχεδιάζουν να ρίξουν στο τραπέζι της προεκλογικής εκστρατείας τα ισχυρότερα «χαρτιά» που διαθέτουν. Η τελική επιλογή και ο τρόπος με τον οποίο θα γίνει η χρήση τους, εξαρτάται άμεσα και ευθέως από το αποτέλεσμα των δημοσκοπήσεων οι οποίες διενεργούνται αυτή την περίοδο.

Για το κυβερνών κόμμα, τα δεδομένα είναι λίγο πολύ γνωστά από το παρελθόν και οι τελευταίες δημοσκοπήσεις απλώς ήρθαν να επιβεβαιώσουν τις παλαιότερες εκτιμήσεις. Ετσι, ως το πλέον «ισχυρό χαρτί» εμφανίζεται ο ίδιος ο πρωθυπουργός και, υπό την έννοια αυτή, αποφασίστηκε οι ήδη πολλές δημόσιες εμφανίσεις του να συνοδευτούν με ακόμη πιο έντονα χαρακτηριστικά, όπως η προβολή «διλημμάτων» περί των «κινδύνων που εγκυμονούνται για την πορεία της χώρας από μια ενδεχόμενη ήττα του ΠΑΣΟΚ».

Παράλληλα, εκτιμάται ότι η συχνή εναλλαξ παρουσία των κυρίων Σημίτη και Καραμανλή στην τηλεόραση αποβαίνει τελικά υπέρ του προέδρου του ΠΑΣΟΚ - άρα και συνολικότερα υπέρ του κυβερνώντος κόμματος - μια και οι μετρήσεις της κοινής γνώμης φέρουν (και μάλιστα με διαφορά) τον κ. Σημίτη καταλληλότερο του κ. Καραμανλή για πρωθυπουργό.

Στο μεταξύ και επειδή είναι πλέον αισθητές οι απώλειες τμημάτων της εκλογικής βάσης τα οποία παραδοσιακά χαρακτηρίζονται ως τμήματα των μη προνομιούχων πολιτών, αποφασίστηκε τις ημέρες αυτές να δημοσιοποιηθεί η πρόθεση της κυβέρνησης για οικονομικού χαρακτήρα μέτρα, στόχος των οποίων είναι η ελάφρυνση του εισοδήματος των κοινωνικά ασθενέστερων. Στο πλαίσιο αυτό, δίνονται ακόμη και αναδρομικά χρήματα από το ΕΚΑΣ, ανακοινώνεται αύξηση οικογενειακών επιδομάτων, κηρύσσεται η έναρξη των διαδικασιών για ρυθμίσεις αγροτικών χρεών, ενώ δηλώνεται και πως ανοίγει ο δρόμος για μεγάλες φορολογικές ελαφρύνσεις που «έρχονται» με την αυγή του νέου χρόνου.

Στον αντίποδα, η Νέα Δημοκρατία απαντά στα πρωθυπουργικά περί των κινδύνων που απορρέουν από μια εκλογική νίκη της Ν.Δ., με το επιχείρημα ότι αν δεν αποδοκιμασιεί η κυβερνητική πολιτική, τότε οι κίνδυνοι για την χώρα θα πληθύνουν. Η Ρηγίλλης, εκμεταλλευόμενη υπαρκτά κοινωνικά προβλήματα, κατηγορεί την



κυβέρνηση για ανικανότητα ή και αδιαφορία στην αντιμετώπισή τους και στηριζόμενη στην γενικότερη αίσθηση ότι ο πρωθυπουργός ασχολείται σχεδόν μονομερώς με τον στόχο της ΟΝΕ και τους αριθμούς, προβάλλει αντιΠΑΣΟΚικά συνθήματα. Σε μια προσπάθεια να προσελκύσει «συντηρητικούς» ψηφοφόρους, υπόσχεται μεγαλύτερη τόλμη και αποφασιστικότητα στις αποκρατικοποιήσεις, ενώ ταυτόχρονα προετοιμάζεται για την μάχη της τελευταίας ώρας: για την σιγμή, δηλαδή, κατά την οποία προσανατολίζεται να υπερτονίσει τις πλέον αρνητικές σιγμές του κ. Σημίτη στην περίοδο της πρωθυπουργίας του. Κρίνεται ότι είναι πιθανόν στα χέρια της η Ν.Δ. να έχει «ως προεκλογικό δώρο» και μια αρνητική εξέλιξη της υπόθεσης Οτσαλάν. Σε κάθε περίπτωση, το στοιχείο που εμμέσως θα προβληθεί, με στόχο να προσεγγίσει την κουρασμένη κοινή γνώμη από την πολύχρονη παρουσία του ΠΑΣΟΚ στην διακυβέρνηση, θα είναι (το πάλαι ποτέ ισχυρό «πράσινο») αίτημα για «αλλαγή» και «νέο ξεκίνημα».

Τα λεγόμενα «μικρά» κόμματα, θα έλεγε κανείς ότι δεν έχουν στο μανίκι κρυμμένα «ισχυρά χαρτιά». Ηδη, τόσο με τον προεκλογικό τους λόγο όσο και με την σύνθεση των ευρωψηφοδελτίων τους, δείχνουν να έχουν εξαντλήσει τα βέλη στην φαρέτρα τους. Το ΚΚΕ, με την έντονη αντιδυτική - αντιπολεμική στάση του, προσδοκά να προσελκύσει το μεγαλύτερο μέρος των δυσαρεστημένων από τις γενικότερες εξελίξεις ψηφοφόρων. Ο Συνασπισμός, με κύριο όπλο του τις προσωπικότητες των ευρωβουλευτών του, περιμένει από το εκλογικό σώμα να ανταμείψει την συνέπεια στις θέσεις και την προσφορά του. Το ΔΗΚΚΙ εμφανίζεται ως το «συνεπές ΠΑΣΟΚ» και προσβλέπει στις διαρροές των δυσφορούντων από την ηγεσία Σημίτη «πράσινων» ψηφοφόρων.

Η Πολιτική Ανοιξη δηλώνει παρούσα, ενώ ο Στ. Μάνος παίρνει, απλώς, το βάπτισμα του πυρός. Ολοι τους, πάντως, προβάλλουν το αίτημα της αλλαγής των συσχετισμών στην πολιτική ζωή της χώρας, ελπίζοντας ότι το εκλογικό σώμα θα τους εμπιστευτεί ως καταλύτες για την επιδιωκόμενη αυτή αλλαγή.

TOP PROPERTIES
GEORGIOS S. PIPINOS
ΓΕΩΡΓΙΟΣ Σ. ΠΙΠΙΝΟΣ
ΜΕΣΙΤΗΣ ΑΣΤΙΚΩΝ ΣΥΜΒΑΣΕΩΝ
REAL ESTATE AGENT • MEMBER OF F.I.A.B.C.I.



Η "TOP PROPERTIES" είναι ατομική επιχείρηση και ανήκει εξ ολοκλήρου στον κ. Γεώργιο Σ. Πιπίνο, που από το 1971 ασχολείται αποκλειστικά και μόνο με επενδύσεις και REAL ESTATE, στο νησί της Ρόδου, καθώς και στην ευρύτερη περιοχή της Δωδεκανήσου.

ΑΠΕΥΘΥΝΟΜΑΣΤΕ: Στους σοβαρούς, απαιτητικούς και επιλεκτικούς επενδυτές - επιχειρηματίες - ελεύθερους επαγγελματίες, Ελληνες και ξένους, υψηλού εισοδηματικού επιπέδου, που ενδιαφέρονται να κάνουν μια σοβαρή επένδυση προβολής στο νησί της Ρόδου.

ΠΡΟΣΦΕΡΟΥΜΕ: Α) Υπηρεσίες και πληροφορίες που γίνονται σε προσωπικό επίπεδο με εχεμύθεια, διακριτικότητα και σοβαρότητα.
Β) Μεγάλη γκάμα υψηλής ποιότητας ακινήτων, όπως: 1) Ξενοδοχεία Α' και Β' κατηγορίας των 600 - 500 - 350 - 300 κλινών 2) Κεντρικά αστικά ακίνητα κατάλληλα για Τράπεζες - κατασκήματα - γραφεία 3) Παραλιακές εκτάσεις, κατάλληλες για τουριστικές επενδύσεις των 150.000 - 100.000 - 70.000 - 50.000 - 36.000 τ.μ. και 4) Διαμερίσματα και μαιζονέτες προβολής.

ΣΤΟΧΟΣ ΜΑΣ ΕΙΝΑΙ: Να προσφέρουμε στο αγοραστικό μας κοινό υψηλής ποιότητας ακίνητα και ευκαιρίες στο νησί της Ρόδου. Η εικοσιπενταετής και πλέον πείρα μας στον τομέα αυτό αποτελεί εγγύηση.

ΣΥΝΘΗΜΑ ΜΑΣ ΕΙΝΑΙ: Επενδύστε στην ΡΟΔΟ ΤΩΡΑ, σε ακίνητα που ΑΝΤΕΧΟΥΝ ΣΤΟ ΧΡΟΝΟ.

Γεώργιος Σ. Πιπίνος
ΜΕΣΙΤΗΣ ΑΣΤΙΚΩΝ ΣΥΜΒΑΣΕΩΝ
Γιατί εμείς γνωρίζουμε καλύτερα!

TOP PROPERTIES is a private concern and Mr George S. Pipinos, its owner, has earned, over the years, a reputation for integrity and excellence in the world of Real Estate in the Dodecanese.

At Top Properties we try hard to attract important and selective investors: high calibre businessmen/women and discerning professional people, both Greek and foreign, who wish to acquire substantial and valuable property on Rhodes.

We offer our expertise and advice privately, discreetly and in strict confidence.

We keep a compehensive list of real estate of the highest specifications:

a. A' and B' class hotels (600, 500, 350, 300 beds capacity).
b. Centrally situated office buildings and other business premises.
c. Seaside land, ideal for development (hotels, holiday resorts, etc.), of 150.000, 100.000, 70.000, 50.000, 36.000 sq.m.
d. Luxury appartments, maisonettes, detached, semi - detached and terraced houses.

Our aim is to give our clients the opportunity to ecquire value for money, first class real estate on Rhodes. Our 25- year - old experience in Real Estate is our warranty.

Our moto is: Invest in Rhodes. Invest in property. It stands the test of time.



TOP PROPERTIES
and
George S. Pipinos
Because we Know best

KENNENTY 38, ΡΟΔΟΣ, 85 100, ΤΗΛ. (0241) 23895, 38243 και 094-676003. FAX: (0241) 20883
38 KENNEDY STR., RHODES, 85 100, TEL. (0241) 23895, 38243, and 094 - 676003. FAX: (0241) 20883

NEOTEX ΡΟΔΟΣ
ΑΝΝΗΣ ΜΑΡΙΑΣ 59 ΡΟΔΟΣ 85 100
ΤΗΛ.: 35863 - 77211-2 FAX: 30664
ΜΙΧ. ΚΑΛΛΙΓΕΡΟΣ ΠΟΛΙΤΙΚΟΣ ΜΗΧΑΝΙΚΟΣ • ΜΙΧ. ΚΑΡΡΑΣ ΜΗΧΑΝΟΛΟΓΟΣ ΜΗΧΑΝΙΚΟΣ
ΣΥΣΤΗΜΑΤΑ ΧΩΡΙΣΜΑΤΩΝ & ΨΕΥΔΟΡΟΦΩΝ
ΕΣΩΤΕΡΙΚΩΝ & ΕΞΩΤΕΡΙΚΩΝ ΧΩΡΩΝ

- ΓΥΨΟΣΑΝΙΑΕΣ
- ΤΣΙΜΕΝΤΟΣΑΝΙΑΕΣ
- ΑΙΑΚΟΣΜΗΤΙΚΑ
- ΠΛΑΚΕΣ ΟΡΥΚΤΩΝ ΙΝΩΝ
- ΑΩΡΙΑΕΣ ΑΛΟΥΜΙΝΙΟΥ
- ΑΙΑΤΡΗΤΕΣ ΜΕΤΑΛΛΙΚΕΣ ΟΡΟΦΕΣ
- ΗΧΟΜΟΝΩΤΙΚΑ
- ΗΧΟΑΠΟΡΡΟΦΗΤΙΚΑ
- ΜΕΤΑΛΛΙΚΑ ΚΤΙΡΙΑ



ΓΡΗΓΟΡΗ ΤΟΠΟΘΕΤΗΣΗ ΑΝΤΙΣΕΙΣΜΙΚΗ ΚΑΤΑΣΚΕΥΗ ΕΥΧΑΡΙΣΤΟ ΠΕΡΙΒΑΛΛΟΝ



ΕΛΕΥΘΕΡΙΑ ΣΧΕΔΙΑΣΜΟΥ ΔΙΑΚΟΣΜΗΣΗ ΚΑΙ ΗΧΟΑΠΟΡΡΟΦΗΣΗ ΛΕΙΤΟΥΡΓΙΚΟΤΗΤΑ ΚΑΙ ΑΙΣΘΗΤΙΚΗ

ΘΕΡΜΟΜΟΝΩΣΗ - ΗΧΟΜΟΝΩΣΗ - ΣΤΕΓΑΝΟΠΟΙΗΣΗ



DOW
Wallmate CW για θερμομόνωση διπλών εξωτερικών τοίχων



ΑΣΦΑΛΤΟΠΑΝΑ ΕΓΧΩΡΙΑ ΚΑΙ ΕΙΣΑΓΩΓΗΣ VERAL



ΑΣΦΑΛΤΙΚΑ ΚΕΡΑΜΙΔΙΑ

- ΥΛΙΚΑ ΕΠΑΛΕΙΨΕΩΝ
- ΡΗΤΙΝΕΣ - ΕΠΟΞΕΙΔΙΚΑ
- ΣΙΛΙΚΟΝΕΣ - ΜΑΣΤΙΧΕΣ
- ΥΔΡΑΥΛΙΚΕΣ ΚΟΝΙΕΣ
- ΤΣΙΜΕΝΤΑ ΤΑΧΕΙΑΣ ΠΗΞΗΣ
- ΤΣΙΜΕΝΤΑ ΕΠΙΣΚΕΥΑΣΤΙΚΑ
- ΠΡΟΣΜΙΚΤΑ
- ΥΑΛΟΒΑΜΒΑΚΑΣ
- ΠΕΤΡΟΒΑΜΒΑΚΑΣ
- RICOFON

REVINEX



ΜΕΜΒΡΑΝΕΣ ΓΙΑ ΚΛΑΣΣΙΚΕΣ ΣΤΕΓΕΣ

Carrier
ΜΕ ΤΟΝ ΑΕΡΑ ΤΟΥ 1ου ΚΛΙΜΑΤΙΣΤΙΚΟΥ
Σε τιμές έκπληξη και με συμφέροντα διακανονισμό
ΑΠΟΚΛ. ΑΝΤΙΠΡΟΣΩΠΟΣ ΔΩΔΕΚΑΝΗΣΟΥ
RODOS AIR Ε.Π.Ε.

ΕΧΟΥΜΕ ΤΙΣ ΑΠΑΝΤΗΣΕΙΣ
ΟΙΚΟΝΟΜΙΑ
ΔΙΑΡΚΕΙΑ ΖΩΗΣ
ΑΝΤΑΓΩΝΙΣΤΙΚΕΣ ΤΙΜΕΣ
ΔΥΝΑΤΟΤΗΤΑ ΠΡΟΣΑΡΜΟΓΗΣ
FULL SERVICE

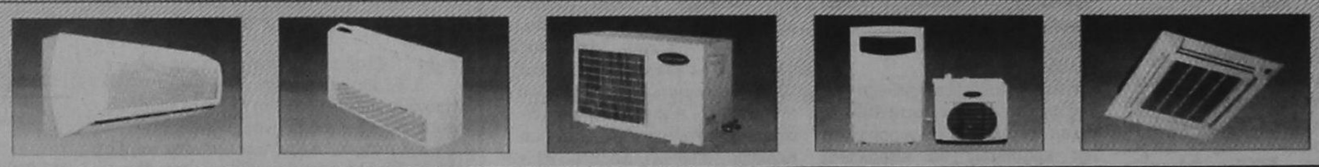

Rodos Air
ΚΑΡΡΑΣ ΜΙΧΑΗΛ ΜΗΧΑΝΟΛΟΓΟΣ
ΚΑΚΑΚΙΟΣ ΣΤΕΛΙΟΣ ΜΗΧΑΝΟΛΟΓΟΣ
ΚΑΛΛΙΓΕΡΟΣ ΜΙΧΑΛΗΣ ΠΟΛ. ΜΗΧΑΝΙΚΟΣ
ΚΕΝΤΡΙΚΗ ΔΙΑΘΕΣΗ - SERVICE - ΑΝΤΑΛΛΑΚΤΙΚΑ
ΓΕΩΡ. ΣΕΦΕΡΗ 76 ΡΟΔΟΣ (ΜΗ.ΔΙΑ.) - Τηλ.: 63680, 67250, 67251 FAX: 67251
Και σε εξουσιοδοτημένα καταστήματα: - ΚΡΕΜΑΣΤΗ: ΜΙΧΑΛΑΚΗΣ ΚΩΣΤΑΣ - ΑΦΑΝΤΟΥ: ΚΟΥΜΝΑΚΗΣ ΓΕΩΡΓΙΟΣ



ΠΑΡΕ ΤΗΝ ΟΙΚΟΓΕΝΕΙΑ ΣΟΥ ΚΑΙ ΕΛΑ ΓΙΑ GOLF!!

Για εκδηλώσεις 5 αστέρων με την γνωστή υποστήριξη κουζίνας και Service

Ελλάς Μίνι Γκολφ
Μπροστά από το ξενοδοχείο
OLYMPIC PALACE Τηλ: 39790

Ανοικτά κάθε μέρα από τις 10 το πρωί μέχρι αργά το βράδυ.

OLYMPIC PALACE HOTEL ΙΞΙΑ ΤΗΛ:77444

ΜΙΚΡΕΣ ΑΓΓΕΛΙΕΣ

ΜΙΚΡΕΣ ΑΓΓΕΛΙΕΣ

ΜΙΚΡΕΣ ΑΓΓΕΛΙΕΣ

ΕΝΟΙΚΙΑΣΕΙΣ ΑΚΙΝΗΤΩΝ

ΕΝΟΙΚΙΑΖΟΝΤΑΙ

στους Καστελλοριζιούς, (Ιξιά), μικρά δυάρια πλήρως επιπλωμένα, και με τα απαραίτητα σκεύη. Πληρ. Διακογεωργίου Κάλλιστος, τηλ. 29318 - 34598

ΕΝΟΙΚΙΑΖΟΝΤΑΙ

Δύο συνεχόμενα γραφεία στον Α' όροφο οικοδομής επί της οδού Δημ. Θεοδωράκη αριθμό 34. Πληρ. τηλ. 28106 (πρωινές ώρες) και τηλ. 32009 (μετά τη 5η απογευματινή)

ΕΝΟΙΚΙΑΖΟΝΤΑΙ με τον μήνα επιπλωμένα δωμάτια με ατομικό μπάνιο στο κέντρο της πόλης (Νιοχώρι) (πίσω από το Ξενοδοχείο «ΣΕΒΑΛΙΕ»), Πληροφορίες στο τηλέφωνο 27065

ΕΝΟΙΚΙΑΖΕΤΑΙ στο Φαληράκι, χώρος (80 τ.μ. με πολύ μεγάλο υπαίθριο χώρο) εντός της τουριστικής - εμπορικής ζώνης κατάλληλο για άσκηση κάθε είδους επιχειρηματικής και εμπορικής δραστηριότητας. Πληρ. 78540, 86315, 094-641757

ΕΝΟΙΚΙΑΖΕΤΑΙ

γραφείο κατάλληλο για επαγγελματική χρήση στον πρώτο όροφο οικοδομής οδού Δημ. Θεοδωράκη 43 (κοντά στην Πλατεία Κύπρου). Πληροφορίες: τηλ. 28106 (πρωινές ώρες) και 32008 (όλες τις ώρες)

ΕΝΟΙΚΙΑΖΕΤΑΙ φούρνος, πλήρως εξοπλισμένος εντός πόλεως. Πληροφ. τηλ. 22127, 29552

ΕΝΟΙΚΙΑΖΕΤΑΙ στην οδό Αγίας Λαύρας 68, πλησίον Πανεπιστημίου Αιγαίου, διαμέρισμα 50 τ.μ. πλήρως επιπλωμένο, κατάλληλο για φοιτητές. Ώρες επίσκεψης 9 - 13 και 18 - 21. Πληροφορίες τηλέφωνο 37.593

ΕΝΟΙΚΙΑΖΕΤΑΙ στην Ιαλυσό σε παραθαλάσσια περιοχή απέναντι από το ξενοδοχείο BLUE BAY, πρωτεύς κατασκευή 260 τ.μ. σε οικόπεδο 2.700 τ.μ. για οποιαδήποτε τουριστική επιχείρηση. Πληρ. τηλ. 93807

ΕΝΟΙΚΙΑΖΕΤΑΙ γραφείο στην οδό Νικολάου Πλαστήρα 21 έναντι ξενοδοχείου «ΣΠΑΡΤΑΛΗ» εμβαδού 50 τ.μ. κατάλληλο και για δικηγόρο. Πληρ. τηλ. 0245-22008 - 23329

ΕΝΟΙΚΙΑΖΟΝΤΑΙ επιπλωμένα ή μη ένα δυάρι με μεγάλους χώρους και μιά γκαρσονιέρα κατάλληλη για εργένη, στην οδό Αγίων Αναργύρων 20. Πληρ. τηλεφ. 28710

ΕΝΟΙΚΙΑΖΟΝΤΑΙ στην Ιαλυσό Lux Studio των 50 τ.μ. Πληρ. τηλ. 35283

ΕΝΟΙΚΙΑΖΕΤΑΙ

κατάστημα στην οδό Ιπποδάμου 21 (τέως Συμπόσιο Γκάρντεν) απολύτως κατάλληλο για μπαρ, εστιατόριο πολυτελείας. Πληροφ. Τηλ. 21104, 01-8229444 Ώρες 6-8 μ.μ.

ΕΝΟΙΚΙΑΖΕΤΑΙ υπόγειος χώρος για αποθήκη εμβαδού 350 τ.μ., με ράμπα και μεγάλη αυλή για στάθμευση.

Επίσης έτερη ισόγειος αποθήκη, μέσα στην ίδια αυλή εμβαδού 80 τ.μ., Λεωφόρος Ρόδου - Λίνδου αρ. 230. Πληροφορίες Τσέλιος Μπάνιο τηλ. 64458,

ΕΝΟΙΚΙΑΖΟΝΤΑΙ γραφεία σε νεόκτιστη οικοδομή επί της οδού Π. Μελά 40. Πληροφορίες στο τηλ. 20392

ΕΝΟΙΚΙΑΖΕΤΑΙ μεγάλος ψηλοτάβανος αποθηκευτικός χώρος, εμβαδού 300 τ.μ., με είσοδο φορτηγών από ράμπα και άνετη αυλή εμβαδού 500 τ.μ. για στάθμευση αυτοκινήτων. Στην ίδια αυλή υπάρχει μεγάλη ισόγειος αποθήκη με σκεπή από σιδηροκατασκευή, η οποία ενοικιάζεται επίσης χωριστά ή μαζί με το υπόγειο. Η οικοδομή στην οποία βρίσκονται οι αποθήκες είναι επί της Λεωφόρου Ρόδου - Λίνδου 232, δίπλα από την επιχείρηση TSELIOS BANIO. Πληροφορίες τηλέφωνα 24514 και 64458

ΕΝΟΙΚΙΑΖΕΤΑΙ, χωρίς «αέρα» κατάστημα 50 τ.μ., επί της Αγίου Γεωργίου και Υψηλάντου. Πληρ. τηλ. 0244-51659 ώρες καταστημάτων

ΕΝΟΙΚΙΑΖΕΤΑΙ

χώρος 130 τ.μ. Αννης Μαρίας και Καζαντζάκη 5 κατάλληλο για επαγγελματική στέγη ή για οτιδήποτε άλλο. Τηλ. 27392 - 78097

ΕΝΟΙΚΙΑΖΟΝΤΑΙ LUX επιπλωμένα STUDIOS στην Ιαλυσό των 60 τ.μ. Πληρ. τηλ. 35283

ΕΝΟΙΚΙΑΖΕΤΑΙ κατάστημα 60 τ.μ. με δύο καμπινέ στο Ροδίνι, οδός Κυρήνης 12,, Πληρ. τηλ. 28727.

ΕΝΟΙΚΙΑΖΕΤΑΙ ΚΑΤΑΣΤΗΜΑ στα 100 μαγαζιά. Πληρ. 64583 μετά τις 8 μ.μ.

ΕΝΟΙΚΙΑΖΕΤΑΙ κατάστημα στο Φαληράκι 100 m^2, κατάλληλο για οποιανδήποτε χρήση με αιρ - κοντίσιον και τηλέφωνο. 100.000 μηνιαίως - Πληροφορίες τηλ. 38358

ΕΝΟΙΚΙΑΖΕΤΑΙ αποθήκη 180 τ.μ. ολόκληρη ή μισή με δύο εισόδους κατάλληλη για κάθε επαγγελματική χρήση στην διευθ. Θεμ. Σοφούλη 89. Πληρ. τηλ. 0244-51435

ΕΝΟΙΚΙΑΖΟΝΤΑΙ

Γραφεία επί της οδού Αλεξ. διακου 46 (εναντι ροδιακης επαυλης). πληροφοριες κ. παρασκευας στεργος τηλ. 24660 - 29719 (ωρες 9 π.μ. - 3 μ.μ.) ΤΗΛ. 74431 - (ΩΡΕΣ 5 μ.μ. - 10 μ.μ.)

ΧΡΥΣΟΧΟΕΙΟΝ ενοικιάζεται εντός του ξενοδοχείου LINDOS BAY σε κεντρικό σημείο έναντι RECEPTION τ.μ. 25. Πληροφορίες κ. Παρασκευά Ιωάννη ΤΗΛ. 0244-31501 από 10.00 μέχρι 15.00

ΣΤΗΝ ΙΑΛΥΣΟ κοντά στο Λύκειο και στη θάλασσα, μέσα σε ωραίο κήπο, **ενοικιάζονται** δύο καινούργια STUDIOS, επιπλωμένα με πολυκουζινάκι, Τηλ. 92630, 78082, 93507

ΕΝΟΙΚΙΑΖΟΝΤΑΙ καταστήματα επί της λεωφόρου Λίνδου 7ον χιλ. δεξιά πλευρά.

α) έναντι εργοστασίου Μαρμάρων Καβάσιλα, 150 τ.μ. γωνιακό

β) έναντι Φωνής Αμερικής 4 καταστήματα 100 τ.μ. με πατάρι 50 τ.μ. ύψους 5 μέτρα. Σε συνεργεία αυτοκινήτων δεν δίνονται. Τηλ. 23716.

ΕΝΟΙΚΙΑΖΕΤΑΙ

επιπλωμένες γκαρσονιέρες σε ένα απέραντο κήπο με τηλέφωνο, κεντρική θέρμανση, ανεμιστήρες οροφής, αερόθερμα μπάνιου κλ.π. στο Καντηλί, έναντι εστιατορίου «Αμυγδαλιά» τηλ. 92714

ΕΝΟΙΚΙΑΖΕΤΑΙ μεγάλο ακίνητο στην Π. Πόλη 450 τ.μ. πέτρινο με μεγάλη αυλή με δύο εισόδους από Ομήρου 74 και Ιποδάμου 63. Κατάλληλο για διάφορες χρήσεις. Μόνο σοβαρές προτάσεις. Πληροφορίες στα τηλέφωνα 34251, 21613, 65846 και στο φορητό 094 527986.

ΕΝΟΙΚΙΑΖΕΤΑΙ χώρος 200 τ.μ. με πατάρι 60 τ.μ. ύψος 4.70 με βοηθητικούς χώρους και αυλή, κατάλληλο για βιοτεχνία ή κονδρεμπόριο. Λονδίνου & Βιέννης 1. Πληροφορίες τηλ. 32815 Ώρες καταστημάτων

ΕΝΟΙΚΙΑΖΕΤΑΙ

σε μεγάλο κτήμα 1 δυάρι και 3 γκαρσονιέρες πλήρως επιπλωμένα με τηλέφωνο, πλακό, μεγάλες βεράντες, παρκινγκ, κ.τ.λ. Περιοχή Τρεις, Ιξιά. Πληρ. Τηλ. 92714.

ΕΝΟΙΚΙΑΖΕΤΑΙ στη Π. Πόλη σε περίοπτη θέση της πλατείας Εβραίων - Μαρτύρων, διόροφο διατηρητέο ακίνητο, αποτελούμενο από 1ον όροφο 140 m^2 και 2ον όροφο 45 m^2 με 100m^2 βεράντα. Στο ακίνητο έχει γίνει αναπαλαίωση. Είναι κατάλληλο για οποιαδήποτε επαγγελματική χρήση. Πληρ. τηλ. 35174 ή 29284

ΕΝΟΙΚΙΑΖΕΤΑΙ αποθήκη 200 τ.μ. επί της Θεμ. Σοφούλη (κάτω από το ΤΕΒΕ). Πληρ. τηλ. 0244 - 51367

ΕΝΟΙΚΙΑΖΟΝΤΑΙ στην Ιαλυσό επιπλωμένα διαμερίσματα 3 και 2 δωματίων. Πληρ. 22050 και 33441

ΕΝΟΙΚΙΑΖΕΤΑΙ αποθήκη 220 τ.μ. κατάλληλη για κατοικία, μαγαζί, γραφείο και επιχείρηση. Πληρ. 01-2828292

ΕΝΟΙΚΙΑΖΟΝΤΑΙ

Καταστήματα για τουριστική εκμετάλλευση, σε ιδιαίτερα προνομιακή θέση, στην περιοχή Κιοταριού (από του παραλιακού δρόμου όμορα με τα ξενοδοχεία «Ρόδος Βίλανις» και «Ρόδος Μαρίς»). Εξασφαλισμένη πελατεία, πολύ καλή προοπτική. Δεκτές μόνο σοβαρές προτάσεις. Χρόνος περιορισμένος. Πληροφορίες στα τηλέφωνα: 76378, 73987, 094-624669 Κον Χατζηδιάκον

ΤΙΜΗ ΕΥΚΑΙΡΙΑΣ ΕΝΟΙΚΙΑΖΕΤΑΙ

εστιατόριο στο Φαληράκι πλήρως εξοπλισμένο σε κεντρικό σημείο για μεγάλη χρονική διάρκεια. Πληρ. 093-864446 Γιώργος

ΕΝΟΙΚΙΑΖΕΤΑΙ

Βιοτεχνική αποθήκη 1700 τ.μ. με ράμπα φόρτωσης - εκφόρτωσης εξοπλισμένη με ράφια βαρέου τύπου, γραφεία κ.λπ. επί της Λεωφ. Καλλιθέας 2ο χλμ τηλ. 66707 και 094 - 34273

ΕΝΟΙΚΙΑΖΟΝΤΑΙ

επιπλωμένα διαμερίσματα σε άριστη κατάσταση επί της οδού Κέννεντυ 37, περιοχή Μόντε Σμιθ. Πληρ. τηλ. 22892, 36010

ΕΝΟΙΚΙΑΖΕΤΑΙ ημιυπόγειος χώρος με ράμπα, για χρήση αποθήκης, Ε=80 τ.μ., στην οδό Ευκλή αρ. 17 στους Χαλκίτες Ρόδου. Πληροφορίες τηλ. 52635, 65926. 51086

ΕΝΟΙΚΙΑΖΕΤΑΙ για επαγγελματική στέγη ισόγειο διαμέρισμα στην οδό 28ης Οκτωβρίου 4 Πληροφ. τηλ. 37600-27707

ΕΝΟΙΚΙΑΖΕΤΑΙ ισόγειος χώρος 166 τ.μ. στα Ασγούρου, Εμπορικό Κέντρο Μανουσέλη, για πολλαπλές χρήσεις σε καλή τιμή. Πληροφορίες τηλ. 24672

ΖΗΤΟΥΝ ΠΡΟΣΩΠΙΚΟ

Ρόδος - Κως - Κάλυμνος ζητούνται νέες ως MERCHANDISERS - ΠΩΛΗΤΡΙΕΣ, με δίπλωμα αυτοκινήτου για πενθήμερη απασχόληση από Α.Ε. Διαφημιστική εταιρεία. Ικανοποιητικές αποδοχές. Τηλ. (01) - 8325955 Fax: (01) - 8313933

ΖΗΤΕΙΤΑΙ από HOTEL CACTUS RECEPTIONIST απόφοιτος σχολής με γνώσεις Η/Υ UNIDATA. Πληροφορίες κ. Χρυσανθού τηλ. 26100 και 26088

ΖΗΤΟΥΝΤΑΙ από το ΡΟΔΟΣ ΕΞΠΡΕΣ αρχηγοί γκρουπ για Γερμανό και Ολλανδό Tour Operator για τη σαιζόν 1999. Τηλ: 31331

ΖΗΤΟΥΝΤΑΙ κοπέλες για καφετέρια - εστιατόριο στην Κρεμαστή τηλ. 92033 κ. Λευτέρη.

ΖΗΤΟΥΝΤΑΙ

Κοπέλες εμφανίσιμες για εργασία σε καφετέρια στο κέντρο της πόλης (bar - service) απαραίτητη προϋπηρεσία πληρ. τηλ. 094916600 κ. Νίκο

ΖΗΤΟΥΝΤΑΙ

Από το CLUB PARADISO ζητούνται προς πρόσληψη BARWOMEN, Σερβιτόρες και βοηθοί. Πληροφορίες κ. Τσιάμη τηλ. 0944441888

ΖΗΤΕΙΤΑΙ οικιακή βοηθός. 61527 κ. Χριστίνα.

Από Ανώνυμη Εταιρεία Εμπορίας τροφίμων - ποτών ζητούνται 1) οδηγός για διανομές (όχι πωλητής) με επαγγελματικό δίπλωμα 2) Εργάτες αποθήκης. Μισθός ικανοποιητικός Εργασία χειμώνα - καλοκαίρι. Ωράριο συνεχές. Πληροφορίες 24-611

ΜΕΓΑΛΟΣ ΑΘΛΗΤΙΚΟΣ ΟΔΗΓΟΣ ΖΗΤΑ ΣΥΝΕΡΓΑΤΗ

για να κλείσει 20 διαφημιστικές καταχωρήσεις στον οδηγό «Αθλητικές Ματιές» στην πόλη σας. Σας δίνουμε 500.000 δρχ. για ένα μήνα. Προοπτικές συνεργασίας και σε άλλους τομείς. Τηλεφωνείστε τώρα 41.79.831, 42.26.476-7, 41.15.225

PERIDIS FACTORY OUTLET

Ζητούνται πωλητές - πωλήτριες, με ευχέρεια στην πώληση και γνώση μίας τουλάχιστον ξένης γλώσσας, για να εργασθούν στο κεντρικό κατάστημα στο 5ο χλμ Λεωφ. Λίνδου και στο υποκατάστημα μας στο ξεν/χείο Rodos Palace.

Οροι εργασίας και αποδοχές πολύ ικανοποιητικές. Πληρ. Τηλ. 68850 - 7

ΤΟ ΓΡΑΦΕΙΟ ΓΕΝΙΚΟΥ ΤΟΥΡΙΣΜΟΥ AIRTOYR GREECE A.E. ΖΗΤΑ

Γραμματέα με τις παρακάτω γνώσεις

- Καλή γραπτή και προφορική γνώση της Ελληνικής, Αγγλικής και Γερμανικής γλώσσας.
- Εμπειρία στη χρήση υπολογιστού (πρόγραμματα MICROSOFT),
- Πείρα σχετικά με τον τουρισμό της Ρόδου

Πληροφορίες: Δευτέρα έως Παρασκευή από 09.00 έως 15.00, Τηλ. 77040

ΖΗΤΕΙΤΑΙ

κοπέλα για να εργαστεί σε τουριστικό κατάστημα σε συνεχές ωράριο. Απαραίτητη προϋπόθεση η γνώση της Αγγλικής γλώσσας Πληρ. τηλ. 75782 26919

ΕΙΣΑΓΩΓΙΚΗ ΕΤΑΙΡΕΙΑ ΠΑΡΑΦΑΡΜΑΚΕΥΤΙΚΩΝ

Με έδρα την Θεσσαλονίκη ΖΗΤΑ αντιπρόσωπο για τα φαρμακεία του νομού Δωδεκανήσου ΤΗΛ. 031/209996, 279944, FAX 270725

ΖΗΤΕΙΤΑΙ νέος ή νέα κάτω των 30 ετών, γνώστης Αγγλικής, Γερμανικής και χρήστης Υπολογιστή για εργασία σε ΤΟΥΡΙΣΤΙΚΟ ΓΡΑΦΕΙΟ. Για πληροφορίες τηλ. 77040 από 09.00-14.00 καθημερινά εκτός Σαββάτου και Κυριακής.

ΖΗΤΕΙΤΑΙ άτομο από εταιρεία πληροφορικής για υποστήριξη προγραμμάτων στο τμήμα εμπορικο-λογιστικών & ξενοδοχειακών εφαρμογών. Πληροφ. Τηλ. 75218-35104 9-2 & 5-8.30

ΖΗΤΕΙΤΑΙ Υπάλληλος δια την θέση Operation Manager Γραφείου Γενικού Τουρισμού, με ανάλογα προσόντα. Οι επιθυμούντες, παρακαλούνται να στείλουν Βιογραφικό εις την Ταχ. Θυρίδα Νο 33 ΡΟΔΟΣ.

ΖΗΤΕΙΤΑΙ

Κοπέλα για οικιακή βοηθός, και να προσέχει και παιδιά πληρ. 67372, 67373 κιν. 097643870

ΑΠΟ την εταιρεία ΒΑΠ Π. ΚΟΥΓΙΟΣ ΑΒΕΕ, ζητείται νέος δραστήριος, οργανωτικός και φιλόδοξος για το τμήμα των πωλήσεων. Πτυχίο Οικονομικού Κλάδου ή Διοίκησης Επιχειρήσεων ή προϋπηρεσία στο χώρο των πωλήσεων, θα ληφθούν υπ' όψη. Αποδοχές ικανοποιητικές, σύγχρονο περιβάλλον εργασίας και προοπτικές εξέλιξης. Πληροφορίες τηλ. 61434

ΚΥΡΙΑ απόφοιτος εξωτερικού (Γλωσσολογίας) ζητεί ανάλογον εργασιακή θέση, παραδίδει μαθήματα ΓΕΡΜΑΝΙΚΗΣ, ΓΑΛΛΙΚΗΣ, ΑΓΓΛΙΚΗΣ ΙΤΑΛΙΚΗΣ, ΙΣΠΑΝΙΚΗΣ και ΤΟΥΡΚΙΚΗΣ, επίσης μεταφράζει κείμενα αντιστοίχως. Πληρ. τηλ. 32341 ώρες γραφείου.

ΑΥΤΟΚΙΝΗΤΑ

ΠΩΛΕΙΤΑΙ αυτοκίνητο μάρκας «Ζάσταβα», μοντέλο 1990 στην εκπληκτική τιμή των 600.000 δρχ. Πληρ. τηλ. 61222

ΖΗΤΩ αυτοκίνητο 2-3 ετών μικρού κυβισμού. Πληρ. τηλ. 23143

ΠΩΛΕΙΤΑΙ BMW 520i, γερμανικών προδιαγραφών, σε άριστη κατάσταση. Πληρ. τηλ. 0241 - 93862 - 91505 κινητό 095 879651

ΠΩΛΕΙΤΑΙ: Επιβατηγό MERCEDES E200 mod. 95, Fulll extra. Πληροφορίες, τηλ.: 62649 & 63830, ώρες 8-3.

ΠΩΛΕΙΤΑΙ OPEL VECTRA 1600 c.c. του 1993 χρώματος μαύρο, σε καλή κατάσταση. Πληροφορίες τηλ. 66356

ΠΩΛΕΙΤΑΙ LANCIA DEDRA A/C 1600 c.c. του 1991 σε άριστη κατάσταση. Πληροφορίες: τηλ. (0241) 47-667 κο Γ. Μώρο

ΠΩΛΟΥΝΤΑΙ: 1) Αυτοκίνητο μάρκας VW (Polo) 16βάλβιδο με όλα τα EXTRA σε τιμή ευκαιρίας (12.000 χλμ). 2) γεννήτρια 40kw σχεδόν καινούργια, αμερικανικής προελεύσεως. Πληρ. τηλ. 0244-51110, 0932892718.

ΠΩΛΕΙΤΑΙ ΑΛΦΑ ΡΟΜΕΟ 146 1400 cc 11/95 18.500 Kmh. σε άριστη κατάσταση με FULL EXTRA. Μόνον σοβαρές προτάσεις. Πληρ. 75487 - 094-438097

ΠΩΛΟΥΝΤΑΙ τα ακόλουθα αυτοκίνητα σε άριστη κατάσταση και σε προσιτές τιμές και ευκολίες. SEAT MARBELLA μοντέλο 1994 Πληροφ. στα τηλ. 21819-25888

ΠΩΛΕΙΤΑΙ ALFA 33, 1.2 χρώμα μαύρο με ζάντες αλουμινίου, ραδ/φωνο σε άριστη κατάσταση. Βρίσκεται έξωθεν πρατηρίου JET OIL Δ.ΠΙΣΣΑΔΑΚΗ, Παραδείση. Τηλ. 21600 - 83429

ΠΩΛΕΙΤΑΙ RENAULT CLIO 1.200 cc τετράπορτο με 17.000 χλμ. σε άριστη κατάσταση και χρώματος μπορντώ, μοντέλο 1994. Δεκτός κάθε έλεγχος. Πληρ. τηλ. 30877

ΠΩΛΕΙΤΑΙ VW II Golf 16V μοντέλο '87 σε άριστη κατάσταση 1.500.000 και με ευκολίες πληρωμής. Πληρ. στο 73601 απογευμ. ώρες

ΠΩΛΕΙΤΑΙ αυτοκίνητο NISSAN βενζίνη Modele 87. Τηλ. 96583, 094 565948, 093 585024

ΠΩΛΕΙΤΑΙ OPEL KADET 1200 cm μοντέλο 1986 σε καλή κατάσταση. Τιμή 1.200.000. Πληροφορίες τηλ. 74575 ώρες πρωί 9.00 έως 1.00 απόγ. 5.00 έως 9.00

ΠΩΛΕΙΤΑΙ: MAZDA 323F, 16 βαλβίδες, air condition, υδραυλικό τιμόνι, ηλεκτρικά παράθυρα, κεντρικό κλείδωμα, ζάντες αλουμινίου, ραδιοκασετόφωνο, ενισχυτής equalizer, σε πολύ καλή κατάσταση. Τιμή: δρχ. 3.000.000. Πληρ. Τηλ. 34.000

ΠΩΛΕΙΤΑΙ άδεια φορτηγού αυτοκινήτου δημοσίας χρήσεως πληροφορίες τηλ. 41263

ΠΩΛΕΙΤΑΙ αυτοκίνητο ΚΡΑΪΣΛΕΡ ΣΤΡΑΤΟΥΣ 2000 c.c. κάμπριο μοντέλο. Οκτώβριος 96. Φουλ έξτρα. Δεκτές μόνο σοβαρές προτάσεις. Πληροφορίες τηλ. 66060 κον Σταύρο.

ΠΩΛΕΙΤΑΙ - ΕΝΟΙΚΙΑΖΕΤΑΙ Αυτοκίνητο - καντίνα σε άριστη κατάσταση, κατασκευής 1996 μάρκας MERCEDES 410 D μήκους 4μ., πλάτους 2 μ. και ύψους 2.10μ. Για περισσότερες πληροφορίες ο κ. Γιάννης στο τηλ. 0244/44.251 από 09.00-14.00 και στο τηλ. 0244/44.490 από 20.30 - 24.00

ΠΩΛΕΙΤΑΙ HONDA CIVIC μοντέλο 89 1200 cc 16V σε άριστη κατάσταση. Τιμή 1.700.000 Πληρ. τηλ. 87777

ΠΩΛΕΙΤΑΙ: αυτοκίνητο μάρκας LANCIA 1600 μοντέλο 1993, σε άριστη κατάσταση έναντι 3 εκ. δρχ. Πληρ. τηλ. 094-163844

ΠΩΛΟΥΝΤΑΙ 1) PIAGIO SFERA 50cc Scooter 2) YAMAHA C.T. 50cc. Πληρ. 94733

ΠΩΛΕΙΤΑΙ Αυτοκίνητο FORD ESCORD 1.100 κ. σε καλή κατάσταση και λογική τιμή. Πληρ. τηλ 22975

ΠΩΛΕΙΤΑΙ VITARA 3θυρο 1600cc κάμπριο, χρώμα λευκό. Πληρ. τηλ. 27774, 35933, 0945745020

ΔΙΑΦΟΡΑ

ΠΩΛΕΙΤΑΙ κατάστημα εμπορίας Ηλεκτρονικών Υπολογιστών και αναλωσίμων με πλήρη εξοπλισμό και εξασφαλισμένη πελατεία. Πληροφορίες: Ερνεστ Μπέβιν 35 (πλησίον Ζαχαροπλαστείο Κάντιο) - τηλ. 32670 και 76536 - 29633

ΠΩΛΕΙΤΑΙ καινουργής από άριστο μέταλλο θυρίδα διαστάσεων περίπου 2 μέτρα ύψος x 1 πλάτος με 20 θυρίδες - συρτάρια κατάλληλη για ξενοδοχεία και πανσιόν. Πληροφορίες τηλ. 86622 απογευματινές και βραδυνές ώρες.

ΠΩΛΕΙΤΑΙ μπιλιάρδο σε καλή τιμή. Πληρ. τηλ. 0244-51095

ΠΩΛΕΙΤΑΙ μπιλιάρδο αμερικάνικο σε άριστη κατάσταση σε τιμή ευκαιρίας. Πληρ. τηλ. 0241-51095

ΠΩΛΕΙΤΑΙ βάρκα 4.95. Πληρ. 63451, 094 665215

ΠΩΛΕΙΤΑΙ ταχύπλωο σκάφος 7,5 μέτρα. Τηλ. Σύμης 0241-71040, Πειραιάς 01-4320826

ΠΩΛΟΥΝΤΑΙ λόγω αναχωρήσεως σε τιμη ευκαιρίας: 2 ψυγεία - ποδηλάτο κλασσικό με διπλό σκελετό - 2 ραδιοκασετόφωνα - 1 τηλεόραση PHILIPS με τραπεζάκι - παράθυρο καινούριο αλουμινένιο μεγάλο - 1 κρεβάτι ημίδιπλο σιδερένιο παραδοσιακό - τραπέζι με 4 καρέκλες αλουμινένιες - 4 καρέκλες πλαστικές με τραπέζι - 2 κρεβάτια σουηδικά ημίδιπλα με στρώματα - 2 καθρέπτες - 10 μεγάλα κεραμίδια για στέγαστροείδη υγιεινής - 1 ντουλάπα ξύλινη τετράφυλλη με κομοδίνο - 1 σώμα καλοριφέρ - 1 κρεβάτι κάρινο με ορθοπεδικό στρώμα διπλό - 2 σκάλες διαμερίσματος αλουμινίου και ξύλινη - 3 φιάλες υγραερίου - 1 πετρογκάζ - 60 μέτρα λάστιχο ποτίσματος - παπούτσια - ρούχα - εργαλεία - ψησταριά - 10 συρτάρια ξύλινα. Πληρ. τηλ. 32985

ΗΛΕΚΤΡΟΛΟΓΟΣ

αναλαμβάνει την ηλεκτρική εγκατάσταση του ιδιωτικού και επαγγελματικού σας χώρου, επισκευές - συντηρήσεις ανακαινίσεις. Ο Μιχάλης τηλ. κιν. 093-683243

ΕΥΚΑΙΡΙΑ - ΠΩΛΕΙΤΑΙ πλήρης εξοπλισμός χρυσοχοείου σε πολύ καλή κατάσταση και σε τιμή μεγάλης ευκαιρίας. Πληρ. τηλ. 22704

ΖΗΤΕΙΤΑΙ προς αγορά μονοκατοικία ή μεζονέτα με κήπο 120-160 τ.μ. έτοιμη ή υπό κατασκευή. Περιοχές Ρόδου - Κοσκινού. Αποκλείονται μεσίτες. Τηλ. 094-368123

ΠΩΛΕΙΤΑΙ καινούργια ταμειακή μηχανή μάρκας CASIO. Πληρ. τηλ. 79205

ΠΩΛΟΥΝΤΑΙ ράφια μεταχειρισμένα σε πολύ καλή κατάσταση και σε καλή τιμή, κατάλληλα για Super Market. Πληροφορίες τηλ. 24471

ΠΩΛΟΥΝΤΑΙ ράφια μεταχειρισμένα σε πολύ καλή κατάσταση και σε καλή τιμή, κατάλληλα για Super Market. Πληροφορίες τηλ. 24471

ΠΩΛΗΣΕΙΣ ΑΚΙΝΗΤΩΝ

ΠΩΛΟΥΝΤΑΙ δύο άρτια οικόπεδα άνω των 4.000 τ.μ. το καθένα, στην περιοχή του ΚΕΓΕ (Αμπελουργικό Φυτώριο Ρόδου) με καταπληκτική θέα. Πληρ. Τηλ. 24466

ΠΩΛΕΙΤΑΙ αποθήκη 300 Μ.Τ. εντός ΡΟΔΟΥ. Ανταλλάσσεται και με ακίνητο στην Αθήνα τηλ. 32985

ΠΩΛΕΙΤΑΙ διαμέρισμα στο «ΜΗΔΕΙΑ» τριάρι (μικρό), Ε=53 τ.μ. ρετιρέ με θέα και τζάκι. Δεκτά δάνεια. Πληροφορείες τηλ. 36940 (Κύριον ΣΤΡΑΤΟ ΚΑΡΑΝΙΚΟΛΑ) και τηλ. 23895 (Κύριον Γιώργο ΠΙΠΙΝΟ) σε ώρες γραφείου)

ΠΩΛΕΙΤΑΙ επαγγελματική στέγη 150 τ.μ. εντός πόλεως Ρόδου. Κατάλληλη και για κατοικία, τηλ. 32985

ΠΩΛΕΙΤΑΙ

Σκαφτικό μηχάνημα 4Χ4 15 ίππους σπαστό στην μέση κατάλληλο για αμπελια, δέντρα κ.τ.λ. λόγω αναχώρησης. Σε τιμή ευκαιρίας. Πληρ. 74311

ΠΩΛΕΙΤΑΙ

σκάφος ταχύπλοο 7.40μ. λόγω αναχώρησης σε τιμή ευκαιρίας. Πληρ. 74311

ΠΩΛΟΥΝΤΑΙ: 1) Κατάστημα με δύο αποθήκες στην οδό Βερολίνου 23. 2) Καρά - Γιαπί 160 τ.μ. σε τρίτο όροφο οικοδομής. 3)Αγρόκτημα 4.500 τ.μ. στον Αρχάγγελο επί της Εθνικής οδού Ρόδου - Λίνδου, με φως, νερό και τηλέφωνο. Πληροφορίες: 0244 - 51391 και 51184.

ΠΩΛΕΙΤΑΙ σπίτι σε αρίστη κατάσταση στη Μαλώνα σε καλή τιμή. Πληρ. τηλ. (0244) 51119.

ΠΩΛΕΙΤΑΙ διόροφη μονοκατοικία ανεξάρτητη στην Παλιά Πόλη και επί της οδού Τιμοκρέοντος έτοιμη για ανακατασκευή. Πληρ. 66041

ΠΩΛΕΙΤΑΙ οικόπεδο 4.300 τ.μ. σε πολύ καλή τιμή. Τηλ. 21003

ΠΩΛΕΙΤΑΙ διαμέρισμα υπόγειο εντός πόλεως Ρόδου τηλ. 01-2828292

ΠΩΛΕΙΤΑΙ μονοκατοικία 240 τ.μ. σε 1000 τ.μ. οικόπεδο (σε μπετά). Περιοχή Βουνάρα ΙΑΛΥΣΟΣ. Πληρ. τηλ. 61450 - 094 410173. Ώρες 9 π.μ. - 2 μ.μ. και 5 μ.μ. - 9 μ.μ.

ΠΩΛΕΙΤΑΙ οικόπεδο, παραθαλάσσιο, οικοδομήσιμο 500 τ.μ. στην παραλία της Κρεμαστής, περιοχή Περιαλινής. Πληρ. στο 0932828972 κ. Σταύρο.

ΠΩΛΕΙΤΑΙ οικόπεδο 600 τ.μ. με σπίτι και πρόσοψη στο δρόμο 14 μ. στα Κρητικά. Αρ. 54 Πληρ. τηλ. 22933

ΠΩΛΕΙΤΑΙ

μεζονέτα 180 τ.μ. σε κατάσταση σκελετού μπετόν αρμέ, στην οδό Κεφαλληνίας (πλησίον οδού Αθηνών), με φανταστική θέα. Πληρ. τηλ. 28616, 37848

ΠΩΛΕΙΤΑΙ

Διαμέρισμα τεσσάρι στο Βενετόκλειο Γυμνάσιο απέναντι σε πολλή καλή κατάσταση. Δόνεια Δεκτά - Ευκολίες πληρωμής Πληροφορίες Διακογεωργίου Κάλλιστος τηλ. 29318 - 34598

ΠΩΛΕΙΤΑΙ

κατάστημα 160 τ.μ. στην οδό Λευκωσίας κάθετος Αννης Μαρίας. Διατίθεται για πολλές χρήσεις. Πληροφορίες στα τηλέφωνα: 097 -822319 & 0244-24032

ΠΩΛΕΙΤΑΙ διαμέρισμα 76 τ.μ. κατασκευής 1992. Επί της οδού Περραίας 10 Δ' (Πάροδος Απαβύρου). Πληρ. τηλ. 20564 - 35196

ΠΩΛΕΙΤΑΙ αποθήκη επιφάνειας 340 τ.μ. εντός της πόλεως, σε τιμή ευκαιρίας, λόγω αναχωρήσεως. Πληρ. τηλ. 32985 και 01-2828292

ΕΥΚΑΙΡΙΑ

ΠΩΛΕΙΤΑΙ γωνιακό ακίνητο ισόγειο, με 3 καταστήματα 98 τ.μ. και 2 στούντιος 77 τ.μ. στον 1 όροφο,Ιπποδάμου 54, Π. Πόλη Πληρ. τηλ. 63237

ΜΑΘΗΜΑΤΑ

ΚΑΘΗΓΗΤΡΙΑ φιλόλογος παραδίδει μαθήματα σε μαθητές γυμνασίου και λυκείου περιοχή ΙΞΙΑ τηλ. 90725

ΜΑΘΗΜΑΤΑ ΓΕΡΜΑΝΙΚΩΝ

Καθηγήτρια Γερμανικής Φιλολογίας διπλωματούχος Πανεπιστημίου Μονάχου με πολυετή πείρα παραδίδει μαθήματα για όλα τα επίπεδα. Τηλ.: 65 359, 62 887

ΓΙΑΝΝΗΣ ΝΙΚΟΛΙΔΑΚΗΣ

ΜΗΧΑΝΟΛΟΓΟΣ ΜΗΧΑΝΙΚΟΣ ΓΑΛΛΙΑΣ 14 ΡΟΔΟΣ

ΠΩΛΟΥΝΤΑΙ

1) Διαμερίσματα πολυτελούς κατασκευής επί της Αννης Μαρίας 115 τ.μ., 128 τ.μ., και μεζονέτα 130 τ.μ. συν υπόγειο και γραφείο 90 τ



Βασικοί Δείκτες Χ.Α.Α.						
Δείκτες Χ.Α.Α.	Τιμή 7-Ιουν	% Μεταβολές από 31/12/1998	Προηγ. μέρα	12μ μέγ.	12μ ελάχ.	Όγκος δρχ (εκ)
Τράπεζες	8956,48	54,44	1,04	9453	3014	36.255
Ασφάλειες	2413,49	86,96	1,37	2468	923	1.255
Βιομηχανίες	2387,12	39,27	0,32	2562	1262	11.413
Κατασκευές	1954,93	289,31	2,15	2019	365	14.467
Συμμετοχών	3293,72	52,77	0,38	3676	1407	4.214
Παράλληλη	576,91	176,48	-0,06	597	144	11.632
Γ. Δ.	4098,96	49,73	0,88	4272	1734	129.960

Τελευταίοι Μακροοικονομικοί δείκτες	1999 Τιμή	Αλλαγές ισοτ. δρχ.% 1998	1997	1996
ΑΕΠ (%)	3,70	3,50	3,50	2,60
Πληθωρισμός (%)	2,00	4,80	5,70	8,20
12μ Έντ. γραμ. %	8,68	10,30	11,38	11,20
Διατ/ζική Ο/Ν, (%)	9,90	11,70	11,50	12,80
1m ATHIBOR, %	10,17	12,09	13,39	12,67
ΕΥΡΩ/ΔΡΧ ετησίως	324,13	1,72	1,01	3,05
USD/ΔΡΧ ετησίως	314,78	14,41	4,21	-1,27

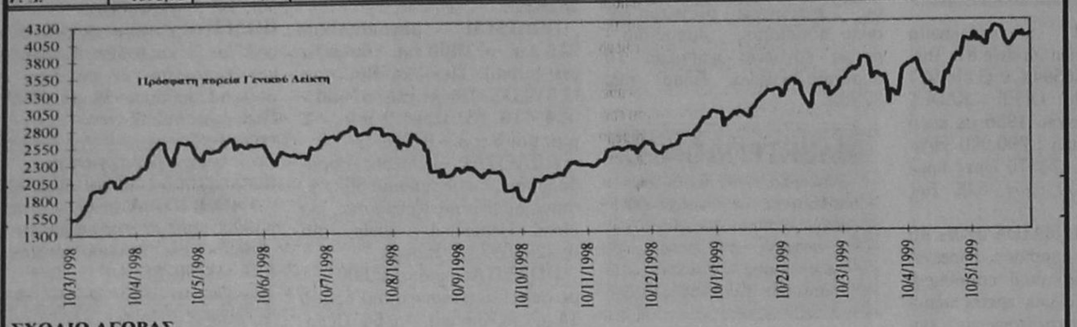

ΣΧΟΛΙΟ ΑΓΟΡΑΣ

Οι τιμές των μετοχών κατά τη διάρκεια της πρώτης συνεδρίασης της εβδομάδας κινήθηκαν ανοδικά, σημειώνοντας κέρδη λίγο κάτω από 1%. Η συνεδρίαση χαρακτηρίστηκε από έντονη διακύμανση στις τιμές των μετοχών, καθώς και από έναν χαμηλό όγκο συναλλαγών (130 δις δρχ). Παρά τα θετικά οικονομικά και επιχειρηματικά θεμελιώδη στοιχεία, η επενδυτική ψυχολογία είναι επηρεασμένη από το σκάνδαλο της Παρασκευής και τη στροφή προς το χειρότερο των συνομιλιών για την οριστικοποίηση της ειρήνης στη Γιουγκοσλαβία. Κάτω από τις παρούσες συνθήκες, οι επενδυτές δεν πρέπει να προβούν σε βιαστικές ρευστοποιήσεις, αλλά αντίθετα να είναι προσεκτικοί και να τηρούν στάση αναμονής μέχρι η αγορά να σταθεροποιηθεί.

ΣΥΝΕΔΡΙΑΣΗ ΤΗΣ 07 ΙΟΥΝΙΟΥ 1999

ΤΡΑΠΕΖΕΣ	ΤΙΜΗ	%	ΤΕΜ
ΑΤΤΙΚΗΣ (ΚΟ)	7.110	-1,66	73.128
ΓΕΝΙΚΗ ΤΡΑΠΕΖΑ ΤΗΣ ΕΛΛ	24.834	8,00	64.915
ΕΘΝΙΚΗ ΤΡΑΠΕΖΑ ΤΗΣ ΕΛΛ.	22.510	-0,62	315.341
ΕΤΕΒΑ (ΚΟ)	50.490	-0,02	8.105
ΕΤΕΒΑ (ΠΟ)	50.000	0,00	5.045
ΕΛΛΑΔΟΣ (ΚΟ	63.500	2,92	608
ΕΜΠΟΡΙΚΗ ΤΡΑΠΕΖΑ ΤΗΣ ΕΛΛ	60.370	4,27	179.554
EUROBANK	14.800	0,00	38.058
ΕΡΓΑΣΙΑΣ (ΚΟ)	27.500	0,73	52.583
ΙΟΝΙΚΗ ΤΡΑΠΕΖΑ ΤΗΣ ΕΛΛ.	16.960	1,68	50.424
ΜΑΚΕΔΟΝΙΑΣ - ΘΡΑΚΗΣ	15.230	0,20	48.274
ΠΕΙΡΑΙΩΣ (ΚΟ)	9.870	0,51	579.977
ALPHA ΤΡΑΠΕΖΑ ΠΙΣΤΕΩΣ (ΚΟ)	21.550	1,17	241.492
ΤΡΑΠΕΖΑ ΧΙΟΥ	9.495	-0,05	39.289
ΚΕΝΤΡΙΚΗΣ ΕΛΛΑΔΟΣ	8.150	2,84	58.290
ΚΕΝΤΡΙΚΗΣ ΕΛΛΑΔΟΣ	9.975	-0,25	15.250
ΔΩΡΙΚΗ ΤΡΑΠΕΖΑ	14.400	0,00	110.020
ASPIS BANK	5.430	-2,16	32.590
ΑΣΦΑΛΕΙΕΣ			
ΕΘΝΙΚΗ ΑΣΦ.	19.750	1,78	21.420
ΑΣΠΙΣ ΠΡΟΝΟΙΑ (ΚΟ)	5.750	0,52	49.820
ΑΣΠΙΣ ΠΡΟΝΟΙΑ (ΠΟ)	3.885	-1,65	8.730
ΦΟΙΝΙΞ ΓΕΝ. ΑΣΦ.	18.760	5,39	13.065
ΕΥΡΩΠΑΪΚΗ ΠΙΣΤΗ ΑΕ (ΚΟ)	4.439	7,98	20.810
ΕΥΡΩΠΑΪΚΗ ΠΙΣΤΗ ΑΕ (ΠΟ)	4.321	8,00	638
ΑΓΡΟΤΙΚΗ Α.Ε. ΓΕΝ. ΑΣΦΑΛ. (ΚΟ)	8.410	1,33	22.700
ΕΤΑΙΡΙΕΣ ΕΠΕΝΔΥΣΕΩΝ			
ΕΘΝΙΚΗ ΕΤ. ΕΠΕΝΔ. ΧΑΡΤ.	2.435	-0,20	15.770
ΕΛΛΗΝΙΚΗ ΕΤ. ΕΠΕΝΔ. (ΚΑ)	3.100	0,00	172.650
ΕΠΕΝΔ. ΕΡΓΑΣΙΑΣ (ΚΑ)	1.435	1,06	189.650
ΕΠΕΝΔ. ΑΝΑΠΤΥΞΕΩΣ (ΚΟ)	4.200	0,00	610
ΕΠΕΝΔ. ΑΝΑΠΤΥΞΕΩΣ (ΚΑ)	4.360	-7,23	1.660
ALPHA ΕΠΕΝΔΥΣΕΩΝ (ΚΑ)	3.200	-1,23	49.030
ΠΕΙΡΑΙΩΣ ΕΠΕΝΔΥΤΙΚΗ	2.090	0,72	9.060
ΠΡΟΟΔΟΣ ΕΛΛ.ΕΠΕΝΔ.	6.280	0,32	6.850
INTERINVEST - ΔΙΕΘ. ΕΠΕΝΔ.	1.920	7,87	22.010
ΕΞΕΛΙΞΗ Α.Ε.Ε.Χ. (ΚΑ)	1625	1,39	8.880
ΔΙΑΣ Α.Ε.Ε.Χ (ΚΑ)	3.358	7,97	127.580
ΙΟΝΙΚΗ ΕΠΕΝΔ. Α.Ε.Ε.Χ.	2.650	3,92	11.210
ΑΙΟΛΙΚΗ Α.Ε.Ε.Χ. (ΚΑ)	1.625	-3,85	12.950
ΕΜΠΟΡΙΚΗ ΕΠΕΝΔΥΤΙΚΗ (ΚΑ)	2.730	4,80	369.770
MARFIN ΑΕΕΧ	2.300	0,44	121.860
ΩΡΙΩΝ Δ.Α.Ε.Ε.Χ (ΚΑ)	2.300	3,14	19.090
ΑΣΠΙΣ ΕΠΕΝΔΥΤΙΚΗ (ΚΑ)	2.030	-7,52	2.900
ALPHA FINANCE ΑΕ (ΚΟ)	13.895	0,82	6.820
ΕΤ. ΧΡΗΜ/ΚΗΣ ΜΙΣΘΩΣΗΣ			
ΕΤΒΑ ΑΗΖΙΝΓΚ (ΚΟ)	4.000	-2,20	60.152
ALPHA LEASING (ΚΟ)	6.770	2,58	20.180
ΠΛΗΡΟΦΟΡΙΚΗ ΕΡΓΑΣΙΑΣ	18.690	2,61	4.200
ΕΤΑΙΡΙΕΣ ΣΥΜΜΕΤΟΧΩΝ			
ΜΠΟΥΤΑΡΗΣ (ΚΑ)	3480	-1,14	133.700
ΜΠΟΥΤΑΡΗΣ (ΠΑ)	3.250	0,62	4.270
ΚΕΡΑΝΗΣ (Κ)	3350	-2,33	24.810
ΚΕΡΑΝΗΣ (Π)	2.490	3,11	77.980
ΕΠΙΧΕΙΡΗΣΕΙΣ ΑΤΤΙΚΗΣ (Κ)	3.270	0,00	146.775
ΟΜΙΛΟΣ ΙΝΤΕΑΛ (Κ)	6.570	1,39	169.597
ΟΜΙΛΟΣ ΙΝΤΕΑΛ (Π)	6650	-0,75	1.995
ΑΛΚΑΡ (ΚΑ)	3.085	-1,91	7.100
ΚΑΛΛΙΤΕΧ (ΚΑ)	10.195	5,70	119.680
ΚΑΛΛΙΤΕΧ (ΠΑ)	9.290	2,09	60.870
ΒΙΟΧΑΛΚΟ	12.990	-0,08	3.615
ΔΙΑΦΟΡΕΣ			
EUROMADICA	4.200	-1,29	175.703
ΑΘΗΝΑΪΑ	7.600	-2,56	1.600
ΓΕΝ. ΑΠΟΘΗΚΩΝ ΤΗΣ ΕΛΛ.(ΚΟ)	4.320	8,00	54.300
ΓΕΝ. ΑΠΟΘΗΚΩΝ ΤΗΣ ΕΛΛ. (ΠΟ)	5.140	0,00	0
ΕΡΜΗΣ ΟΙΚΟΔ.ΕΠΙΧ.	14.350	4,80	100
ΖΑΜΠΑ (Κ)	14000	-5,41	2.200
ΙΠΠΟΤΟΥΡ (Κ)	2890	3,21	58.400
ΙΠΠΟΤΟΥΡ (Π)	2780	1,83	1.100
ΚΛΑΟΥΔΑΤΟΣ	2.500	0,00	49.975
ΛΑΜΠΡΟΠΟΥΛΟΙ ΑΦΟΙ (ΚΟ)	11.592	0,00	0
ΜΠΕΝΡΟΥΜΠΗ (Κ)	3485	-0,14	71.880
ΜΠΕΝΡΟΥΜΠΗ (Π)	3050	-4,39	2.370
SATO (Κ)	2445	6,50	86.670
SATO (Π)	2440	5,40	4.730
ΓΕΝ.ΕΜΠΟΡΙΟΥ & Β/ΝΙΑΣ (ΚΑ)	4480	0,11	36.960
ΕΜΠΟΡΙΚΟΣ ΔΕΣΜΟΣ (ΚΟ)	2530	-8,00	131.210
ΕΜΠΟΡΙΚΟΣ ΔΕΣΜΟΣ (ΠΟ)	2600	-5,11	4.690
ΑΛΥΣΙΔΑ (Κ)	3763	7,98	98.200
ΑΛΥΣΙΔΑ (Π)	3.570	7,85	2.520
ΣΠΟΡΤΣΜΑΝ (ΚΑ)	5.915	-3,03	42.330
ELMEC SPORT (Κ)	7610	2,98	59.500
ΕΛΤΡΑΚ (Κ)	3730	0,81	42.810
ΣΑΝΥΟ ΕΛΛΑΣ (Κ)	3.195	-3,03	218.390
ΙΑΤΡΙΚΟ ΑΘΗΝΩΝ (ΚΟ)	7210	-1,90	31.685
ΙΝΤΕΡΤΕΚ ΑΕ ΔΙΕΘ. ΤΕΧΝ	8970	3,70	48.970
ΤΑΣΟΓΛΟΥ DEL	2790	7,97	59.440
ΣΦΑΚΙΑΝΑΚΗΣ	3.860	-1,78	28.012
ΚΑΤ/ΤΑ ΑΦΟΡ/ΤΩΝ ΕΙΔΩΝ	4.660	-0,85	64.270
ΣΥΣΚΕΥΑΣΙΑΣ			
ΜΑΪΔΗΣ (ΚΑ)	9.980	5,05	93.750
ΒΙΣ (ΚΟ)	3.000	0,00	17.870
ΒΙΣ (ΠΟ)	2.815	0,00	0
HELLAS CAN	9.800	-0,10	7.330
ΚΑΠΝΟΒΙΟΜΗΧΑΝΙΕΣ			
ΚΑΡΕΛΙΑ	18.790	0,00	19.390
ΠΑΠΑΣΤΡΑΤΟΣ (Κ)	8995	2,27	45.380
ΜΕΣΑ ΜΑΖΙΚΗΣ ΕΝΗΜ/ΣΗΣ			
ΤΗΛΕΤΥΠΟΣ (ΚΟ)	6.100	-0,33	151.897
ΔΗΜ. ΟΡΓ. ΛΑΜΠΡΑΚΗ	7.700	-2,35	45.280
ΤΕΓΟΠΟΥΛΟΣ ΕΚΔΟΣΕΙΣ Χ.Κ.	5.920	-2,15	20.840
ΕΤ. ΤΗΛΕΠΙΚΟΙΝΩΝΙΩΝ			
ΟΤΕ	7.495	2,60	612.841
PANAFON	8.405	3,77	325.701
ΕΝΕΡΓΕΙΑ			
ΕΛΛΗΝΙΚΑ ΠΕΤΡΕΛΑΙΑ	2.950	1,37	319.030
ΨΥΓΕΙΑ			
ΠΑΡΝΑΣΣΟΣ ΕΠΙΧΕΙΡΗΣΕΙΣ	3.980	5,68	236.035
ΜΕΤΑΛΛΕΙΑ			
ΑΡΓΥΡΙΤΟΥ & ΒΑΡΥΤΙΝΗΣ	10600	-3,57	49.380
ΒΙΟΧΑΛΚΟ	12.990	-0,08	3.615
ΔΙΑΦΟΡΕΣ			
EUROMADICA	4.200	-1,29	175.703
ΑΘΗΝΑΪΑ	7.600	-2,56	1.600
ΓΕΝ. ΑΠΟΘΗΚΩΝ ΤΗΣ ΕΛΛ.(ΚΟ)	4.320	8,00	54.300
ΓΕΝ. ΑΠΟΘΗΚΩΝ ΤΗΣ ΕΛΛ. (ΠΟ)	5.140	0,00	0
ΕΡΜΗΣ ΟΙΚΟΔ.ΕΠΙΧ.	14.350	4,80	100
ΖΑΜΠΑ (Κ)	14000	-5,41	2.200
ΙΠΠΟΤΟΥΡ (Κ)	2890	3,21	58.400
ΙΠΠΟΤΟΥΡ (Π)	2780	1,83	1.100
ΚΛΑΟΥΔΑΤΟΣ	2.500	0,00	49.975
ΛΑΜΠΡΟΠΟΥΛΟΙ ΑΦΟΙ (ΚΟ)	11.592	0,00	0
ΜΠΕΝΡΟΥΜΠΗ (Κ)	3485	-0,14	71.880
ΜΠΕΝΡΟΥΜΠΗ (Π)	3050	-4,39	2.370
SATO (Κ)	2445	6,50	86.670
SATO (Π)	2440	5,40	4.730
ΓΕΝ.ΕΜΠΟΡΙΟΥ & Β/ΝΙΑΣ (ΚΑ)	4480	0,11	36.960
ΕΜΠΟΡΙΚΟΣ ΔΕΣΜΟΣ (ΚΟ)	2530	-8,00	131.210
ΕΜΠΟΡΙΚΟΣ ΔΕΣΜΟΣ (ΠΟ)	2600	-5,11	4.690
ΑΛΥΣΙΔΑ (Κ)	3763	7,98	98.200
ΑΛΥΣΙΔΑ (Π)	3.570	7,85	2.520
ΣΠΟΡΤΣΜΑΝ (ΚΑ)	5.915	-3,03	42.330
ELMEC SPORT (Κ)	7610	2,98	59.500
ΕΛΤΡΑΚ (Κ)	3730	0,81	42.810
ΣΑΝΥΟ ΕΛΛΑΣ (Κ)	3.195	-3,03	218.390
ΙΑΤΡΙΚΟ ΑΘΗΝΩΝ (ΚΟ)	7210	-1,90	31.685
ΙΝΤΕΡΤΕΚ ΑΕ ΔΙΕΘ. ΤΕΧΝ	8970	3,70	48.970
ΤΑΣΟΓΛΟΥ DEL	2790	7,97	59.440
ΣΦΑΚΙΑΝΑΚΗΣ	3.860	-1,78	28.012
ΚΑΤ/ΤΑ ΑΦΟΡ/ΤΩΝ ΕΙΔΩΝ	4.660	-0,85	64.270
ΣΥΣΚΕΥΑΣΙΑΣ			
ΜΑΪΔΗΣ (ΚΑ)	9.980	5,05	93.750
ΒΙΣ (ΚΟ)	3.000	0,00	17.870
ΒΙΣ (ΠΟ)	2.815	0,00	0
HELLAS CAN	9.800	-0,10	7.330
ΚΑΠΝΟΒΙΟΜΗΧΑΝΙΕΣ			
ΚΑΡΕΛΙΑ	18.790	0,00	19.390
ΠΑΠΑΣΤΡΑΤΟΣ (Κ)	8995	2,27	45.380
ΜΕΣΑ ΜΑΖΙΚΗΣ ΕΝΗΜ/ΣΗΣ			
ΤΗΛΕΤΥΠΟΣ (ΚΟ)	6.100	-0,33	151.897
ΔΗΜ. ΟΡΓ. ΛΑΜΠΡΑΚΗ	7.700	-2,35	45.280
ΤΕΓΟΠΟΥΛΟΣ ΕΚΔΟΣΕΙΣ Χ.Κ.	5.920	-2,15	20.840
ΕΤ. ΤΗΛΕΠΙΚΟΙΝΩΝΙΩΝ			
ΟΤΕ	7.495	2,60	612.841
PANAFON	8.405	3,77	325.701
ΕΝΕΡΓΕΙΑ			
ΕΛΛΗΝΙΚΑ ΠΕΤΡΕΛΑΙΑ	2.950	1,37	319.030
ΨΥΓΕΙΑ			
ΠΑΡΝΑΣΣΟΣ ΕΠΙΧΕΙΡΗΣΕΙΣ	3.980	5,68	236.035
ΜΕΤΑΛΛΕΙΑ			
ΑΡΓΥΡΙΤΟΥ & ΒΑΡΥΤΙΝΗΣ	10600	-3,57	49.380

ΚΛΩΣΤΟΥΦΑΝΤΟΥΡΓΙΚΕΣ	ΤΙΜΗ	%	ΤΕΜ
ΤΡΙΑ ΑΛΦΑ (ΚΟ)	7.039	7,99	625
ΚΛΩΣΤ. ΝΑΟΥΣΗΣ (ΚΑ)	6.180	-2,83	133.480
ΔΟΥΔΟΣ (ΚΑ)	4.090	-2,76	43.543
ΔΗΜΗΤΡΙΑΔΗΣ	18000	6,51	36.595
ΕΤΜΑ ΤΕΧΝ.ΜΕΤΑΞΗΣ (ΚΟ)	3.950	5,47	71.230
ΕΤΜΑ ΤΕΧΝ.ΜΕΤΑΞΗΣ (ΠΟ)	3.130	6,10	52.500
ΛΑΝΑΚΑΜ (ΚΑ)	5680	5,09	29.615
ΛΑΝΑΚΑΜ (ΠΑ)	5700	-0,78	325
ΜΑΚΕΔΟΝΙΚΑ ΚΛΩΣΤ. (ΚΑ)	1231	7,98	569.340
ΜΑΚΕΔΟΝΙΚΑ ΚΛΩΣΤ. (ΠΑ)	1330	-4,32	11.300
ΦΙΝΤΕΞΠΟΡΤ (ΚΟ)	2780	1,46	7.450
ΕΛΦΙΚΟ (ΚΑ)	4480	3,70	1.900
ΕΛΦΙΚΟ (ΠΑ)	3900	-2,26	1.000
FANCO (ΚΑ)	6.500	0,00	40.190
ΜΠΡΙΤΑΝΝΙΑ	5443	8,00	120.545
ΝΗΜΑΤΕΜΠΟΡΙΚΗ (ΚΟ)	19.818	8,00	7.140
ΠΑΝΝΟΥΣΗΣ Γ.	3.440	4,24	7.220
ΜΟΥΖΑΚΗΣ (ΚΑ)	2660	1,14	43.380
ΜΟΥΖΑΚΗΣ (ΠΑ)	3300	0,00	0
ΕΠΙΛΕΚΤΟΣ ΚΛΩΣΤ.	2500	5,49	359.870
ΕΛΛΗΝΙΚΗ ΥΦΑΝΤΟΥΡΓΙΑ (ΚΑ)	2278	7,98	157.720
ΜΙΝΕΡΒΑ ΑΦΟΙ Ι&Β. ΛΑΔΕΝΗΣ	2365	7,99	55.220
ΜΑΞΙΜ-ΠΕΡΤΣΙΝΙΔΗΣ (ΚΑ)	2.630	-2,59	68.490
ΚΛΩΣΤ/ΠΛΑ ΝΑΥΠΑΚΤΟΥ	2570	1,38	85.300
ΜΕΤΑΛΛΟΥΡΓΙΚΕΣ			
ΑΛΟΥΜΙΝΙΟ ΤΗΣ ΕΛΛ. (ΚΟ)	33.080	-0,29	6.810
ΑΛΟΥΜΙΝΙΟ ΤΗΣ ΕΛΛ. (ΠΑΨΟ)	34.795	3,67	150
ΑΛΟΥΜΙΝΙΟ ΤΗΣ ΕΛΛ. (ΠΑΨΟ)	33.000	-1,35	2.800
ΒΙΟΜΕΤΑΛ ΕΣΚΙΜΟ (Κ)	1938	7,97	975.720
ΒΙΟΜΕΤΑΛ ΕΣΚΙΜΟ (Π)	1775	7,58	79.520
ΒΙΟΣΩΛ (ΚΟ)	1140	-5,00	1.087.471
ΒΙΟΣΩΛ (ΠΟ)	1210	-3,20	2.180
ΛΕΒΕΝΤΕΡΗΣ (Κ)	2395	-2,24	50.350
ΛΕΒΕΝΤΕΡΗΣ (Π)	1880	-5,05	13.940
ΜΕΤΚΑ (ΚΟ)	6.060	-2,02	221.757
ΡΑΔΙΟ ΑΘΗΝΑΙ (Κ)	3300	0,00	29.700
ΡΑΔΙΟ ΑΘΗΝΑΙ (Π)	3410	-2,71	700
ΦΟΥΡΛΗΣ (Κ)	6.050	0,83	65.417
ALBIO ΒΙΟΚΑΡΠΕΤ (ΚΑ)	5.795	0,26	29.700
ΕΤΕΜ (Κ)	4.060	1,50	23.158
ΑΛΚΑΤΕΛ ΚΑΛΩΔΙΑ ΕΛΛΑΣ	4.850	-0,21	8.740
ΜΠΗΤΡΟΣ (ΚΟ)	4.855	-2,90	40.390
ΑΛΟΥΜΙΝΙΟ ΑΤΤΙΚΗΣ	6.696	8,00	96.160
ΙΝΤΡΑΚΟΜ (ΚΟ)	22.600	-1,31	53.057
ΤΖΙΡΑΚΙΑΝ (ΚΑ)	4.700	2,17	4.520
ΚΑΛΠΙΝΗΣ Α. - Ν. ΣΙΜΟΣ	3.650	-2,41	23.030
ΡΟΚΑΣ ΜΕΤΑΛΛ.ΑΡΚ. (ΚΟ)	8.208	8,00	76.425
ΡΟΚΑΣ ΜΕΤΑΛΛ.ΑΡΚ. (ΠΟ)	6.935	7,52	9.340
ΕΛΛΗΝΙΚΑ ΚΑΛΩΔΙΑ (ΚΟ)	3.800	1,88	42.260
ΣΙΔΕΝΟΡ (ΚΑ)	9.500	-0,94	5.914
ΜΥΤΙΛΗΝΑΙΟΣ	6.920	0,29	375.085
ΕΛΒΑΛ	5.750	0,88	41.616
ΧΑΛΚΟΡ (ΚΑ)	3.670	-0,81	14.414
ΑΛΟΥΜΥΛ ΜΥΛΩΝΑΣ	5.600	-1,75	38.310
ΔΑΡΙΓΚ (Κ)	2980	3,47	61.830
ΧΑΛΥΒΔΟΥΛΟΝ (ΚΟ)	908	-4,02	190.470
ΔΙΑΤΡΟΦΗΣ			
ΕΛΑΪΣ (Κ)	8.105	-0,25	15.490
ΧΗΡΙΤΑ	7.600	3,33	21.940
ΟΙΝΩΝ	3.866	7,99	525.205
ΠΑΥΛΙΔΗΣ	9.750	-2,21	11.050
ΘΕΣΣΑΛΙΚΗ	900	-0,55	911.375
ΔΕΛΤΑ (Κ)	6.540	-0,91	39.613
ΔΕΛΤΑ (Π)	4.980	-0,90	18.220
Α-Β ΒΑΣΙΛΟΠΟΥΛΟΣ	6.900	-2,68	9.940
ΚΑΤΣΕΛΗΣ (Κ)	6.000	4,53	54.360
ΚΑΤΣΕΛΗΣ (Π)	5.700	7,55	250
ΝΙΚΑΣ (ΚΑ)	7.200	-2,04	22.030
ΜΠ. ΣΤΑΘΗΣ ΓΕΝ. ΤΡΟΦ. (Κ)	4.800	-1,94	13.820
ΜΠ. ΣΤΑΘΗΣ ΓΕΝ. ΤΡΟΦ. (Π)	6.900	2,22	2.000
ΕΛΛ.ΕΤ.ΕΜΦΙΑΛΩΣΕΩΣ (Κ)	9.050	-0,39	218.627
ΕΛΛ.ΕΤ.ΕΜΦΙΑΛΩΣΕΩΣ (ΚΟ)	6.148	0,00	0
ΕΛΛ.ΒΙΟΜ.ΖΑΧΑΡΗΣ (ΚΑ)	3.400	3,03	241.460
ΕΛΛ. ΕΤ.ΜΠΙΣΚΟΤΩΝ (Κ)	6.200	0,00	0
ΡΑΔΙΟ ΑΘΗΝΑΙ (Κ)	3300	0,00	29.700
ΡΑΔΙΟ ΑΘΗΝΑΙ (Π)	3410	-2,71	700
ΦΟΥΡΛΗΣ (Κ)	6.050	0,83	65.417
ALBIO ΒΙΟΚΑΡΠΕΤ (ΚΑ)	5.795	0,26	29.700
ΕΤΕΜ (Κ)	4.060	1,50	23.158
ΑΛΚΑΤΕΛ ΚΑΛΩΔΙΑ ΕΛΛΑΣ	4.850	-0,21	8.740
ΜΠΗΤΡΟΣ (ΚΟ)	4.855	-2,90	40.390
ΑΛΟΥΜΙΝΙΟ ΑΤΤΙΚΗΣ	6.696	8,00	96.160
ΙΝΤΡΑΚΟΜ (ΚΟ)	22.600	-1,31	53.057
ΤΖΙΡΑΚΙΑΝ (ΚΑ)	4.700	2,17	4.520
ΚΑΛΠΙΝΗΣ Α. - Ν. ΣΙΜΟΣ	3.650	-2,41	23.030
ΡΟΚΑΣ ΜΕΤΑΛΛ.ΑΡΚ. (ΚΟ)	8.208	8,00	76.425
ΡΟΚΑΣ ΜΕΤΑΛΛ.ΑΡΚ. (ΠΟ)	6.935	7,52	9.340
ΕΛΛΗΝΙΚΑ ΚΑΛΩΔΙΑ (ΚΟ)	3.800	1,88	42.260
ΣΙΔΕΝΟΡ (ΚΑ)	9.500	-0,94	5.914
ΜΥΤΙΛΗΝΑΙΟΣ	6.920	0,29	375.085
ΕΛΒΑΛ	5.750	0,88	41.616
ΧΑΛΚΟΡ (ΚΑ)	3.670	-0,81	14.414
ΑΛΟΥΜΥΛ ΜΥΛΩΝΑΣ	5.600	-1,75	38.310
ΔΑΡΙΓΚ (Κ)	2980	3,47	61.830
ΧΑΛΥΒΔΟΥΛΟΝ (ΚΟ)	908	-4,02	190.470
ΔΙΑΤΡΟΦΗΣ			
ΕΛΑΪΣ (Κ)	8.105	-0,25	15.490
ΧΗΡΙΤΑ	7.600	3,33	21.940
ΟΙΝΩΝ	3.866	7,99	525.205
ΠΑΥΛΙΔΗΣ	9.750	-2,21	11.050
ΘΕΣΣΑΛΙΚΗ	900	-0,55	911.375
ΔΕΛΤΑ (Κ)	6.540	-0,91	39.613
ΔΕΛΤΑ (Π)	4.980	-0,90	18.220
Α-Β ΒΑΣΙΛΟΠΟΥΛΟΣ	6.900	-2,68	9.940
ΚΑΤΣΕΛΗΣ (Κ)	6.000	4,53	54.360
ΚΑΤΣΕΛΗΣ (Π)	5.700	7,55	250
ΝΙΚΑΣ (ΚΑ)	7.200	-2,04	22.030
ΜΠ. ΣΤΑΘΗΣ ΓΕΝ. ΤΡΟΦ. (Κ)	4.800	-1,94	13.820
ΜΠ. ΣΤΑΘΗΣ ΓΕΝ. ΤΡΟΦ. (Π)	6.900	2,22	2.000
ΕΛΛ.ΕΤ.ΕΜΦΙΑΛΩΣΕΩΣ (Κ)	9.050	-0,39	218.627
ΕΛΛ.ΕΤ.ΕΜΦΙΑΛΩΣΕΩΣ (ΚΟ)	6.148	0,00	0
ΕΛΛ.ΒΙΟΜ.ΖΑΧΑΡΗΣ (ΚΑ)	3.400	3,03	241.460
ΕΛΛ. ΕΤ.ΜΠΙΣΚΟΤΩΝ (Κ)	6.200	0,00	0
ΚΑΜΠΑΣ	4.370	-0,68	82.670
ΝΗΡΕΥΣ-ΙΧΘΥΟΚΑΛΛΙΕΡΓΕΙΕΣ	3.675	2,08	82.640
ΧΗΜΙΚΕΣ			
ΠΑΠΟΥΤΣΑΝΗΣ (ΚΑ)	6.450	0,16	25.057
ΠΑΠΟΥΤΣΑΝΗΣ (ΠΑ)	6.700	-7,90	300
ΠΕΤΖΕΤΑΚΗΣ (ΚΑ)	4.405	-1,67	80.245
ΠΕΤΖΕΤΑΚΗΣ (ΠΑ)	3.310	0,36	57.350
ΠΛΑΣΤΙΚΑ ΜΑΚΕΔΟΝΙΑΣ (ΚΑ)	3.800	6,09	524.190
RIL

ΣΤΑ ΓΡΑΦΕΙΑ ΤΗΣ Ν. ΔΗΜΟΚΡΑΤΙΑΣ

ΕΓΙΝΕ ΕΙΔΙΚΗ ΣΥΣΚΕΨΗ ΓΙΑ ΤΑ «ΠΑΝΩΤΟΚΙΑ»

ΑΝΑΚΟΙΝΩΣΗ ΤΗΣ ΕΝΩΣΗΣ ΔΑΝΕΙΟΛΗΠΤΩΝ

Ειδική σύσκεψη σχετικά με τα «πανωτόκια» και γενικά για τις «συνέπειες της καταχρηστικής πολιτικής του τραπεζικού ανατοκισμού των τόκων» πραγματοποιήθηκε την Κυριακή στα γραφεία της Νέας Δημοκρατίας.

Για το θέμα αυτό εκδόθηκε χθες η παρακάτω ανακοίνωση από την Πανδωδ/κή Ενωση Προστασίας Πολιτών - Καταναλωτών - Δανειοληπτών.

Στις 6/6/1999 πραγματοποιήθηκε σύσκεψη στα γραφεία της Νέας Δημοκρατίας μεταξύ της υποψήφιας και επικεφαλής του Ευρωψηφοδελτίου της ΝΔ κας Μαριέττας Γιαννάκου - Κουτσίκου και του επιτελείου της και των Κρητικού Ευάγγελου Προέδρου, Βλάχου Γεωργίου Νομικού Συμβούλου και Τεχνοκρατών. Η σύσκεψη είχε ως θέμα την ευρεία και εις βάθος ανάλυση και ενημέρωση της κας Γιαννάκου - Κουτσίκου και των συνεργατών της, για τις ενέργειες της Πανδωδεκανησιακής Ενωσης σε επίπεδο Ευρωπαϊκού Κοινοβουλίου για το φλέγον ζήτημα των παράνομων πανωτοκίων και της συνέπειες της καταχρηστικής πολιτικής του τραπεζικού ανατοκισμού των τόκων. Υπήρξε ταύτιση απόψεων, και απο τις δύο πλευρές επιβεβαιώθηκε το ενδιαφέρον του Προέδρου της ΝΔ κ. Καραμανλή Κώστα για επίλυση του θέματος καθώς και η συνεχής παρακολούθηση των εξελίξεων πάνω στο ζήτημα των παράνομων πανωτοκίων από πλευράς του κ. Αλογοσκούφη επικεφαλής του τομέα οικονομικών υποθέσεων της ΝΔ ο οποίος κρατάει ανοιχτή γραμμή επικοινωνίας και συνεργασίας με τον πρόεδρο της Πανδωδεκανησιακής Ενωσης. Επισημάνθηκε επίσης η ιδιαίτερη προσφορά σε Εθνικό επίπεδο του κ. Καραμάριου, ο οποίος είναι ο μόνος Δωδεκανήσιος Βουλευτής που με συνεχείς επερωτήσεις στην Βουλή, συντηρεί το θέμα στην πολιτική επικαιρότητα.

Η κ. Γιαννάκου - Κουτσίκου δεσμεύθηκε ότι θα ζητηθεί απο το Ευρωπαϊκό Λαϊκό Κόμμα στο οποίο ανήκει η ΝΔ στο Ευρωκοινοβούλιο, να στηρίξει και να προωθήσει τις ενέργειες της Πανδωδεκανησιακής Ενωσης, εξέλιξη ιδιαίτερα σημαντική και με μεγάλη πολιτική βαρύτητα και σημασία, που δημιουργεί κλίμα αισιοδοξίας για την επιτυχή έκβαση και κατάληξη των ενεργειών της Πανδωδεκανησιακής Ενωσης στο Ευρωπαϊκό Κοινοβούλιο.

Ο Πρόεδρος
Κρητικός Σ. Ευάγγελος.

Η ΠΡΟΓΡΑΜΜΑΤΙΚΗ ΣΥΜΒΑΣΗ ΓΙΑ ΤΗΝ ΠΑΛΙΑ ΠΟΛΗ

Συνεδρίασε χθες η Επιστημονική Επιτροπή της Προγραμματικής Σύμβασης για την Μεσαιωνική Πόλη αποτελούμενη από τους κ.κ. Γ. Καρυδάκη εκπρόσωπο του Δήμου Ρόδου, Ε. Διακοσταματίου εκπρόσωπο του ΤΕΕ, Δ. Κωνστάντιο και Ερ. Μπρούσκαρη εκπρόσωπου του ΔΑΒΜΜ, Β. Παπαδημητρίου και Δ. Σβολόπουλου εκπρόσωπους του ΔΑΑΜ ΥΠΠΟ, Μ. Μιχαηλίδου και Λ. Πέππα εφόρους της 4ης ΕΒΑ Δωδ/νήσου, Ι. Παπαχριστοδούλου και Μ. Μιχαλάκη εφόρους ΚΒ Εφορ. Δωδ/σου, Κ. Παρασκευά και Δ. Καββαδία εκπρόσωπος του ΕΟΤ και Π. Παπαθεοδώρου Εκπ. Προγραμματικής Σύμβασης για να εξετάσει την πορεία των έργων της προγραμματικής σύμβασης του Δήμου Ρόδου με το υπουργείο Πολιτισμού και το ΤΑΠΑ και να καταθέσει συγκεκριμένες προτάσεις για το 3ο ΚΠΣ.

Τα μέλη της επιστημονικής επιτροπής εξέφρασαν την ικανοποίηση τους για την πορεία των έργων ενώ ενέκριναν ομοφώνως τις προτάσεις που τους κατετέθηκαν για το 3ο ΚΠΣ.

Συγκεκριμένα προβλέπεται να προωθηθούν προς χρηματοδότηση απο την ΕΕ, μεταξύ άλλων:

- Ανάπτυξη του Νοτιοανατολικού τμήματος της Μεσαιωνικής Πόλης ύψους 1.2 δισ.
- Ανάπλαση της κεντρικής πλατείας της Μ. Πόλης ύψους 600 εκατ.
- Ανάπλαση των πάρκων της Περιμετρικής ζώνης της Μεσαιωνικής πόλης.
- Αποκατάσταση του νεκροταφείου «Μουράτ Ρεΐς» ύψους 300 εκατ.

Σήμερα, εξάλλου, συνεδριάζει η κοινή επιτροπή με συμμετοχή του Δημάρχου Ρόδου κ. Γ. Γιαννόπουλου για να εγκρίνει την τροποποίηση του προϋπολογισμού για το 1999 αλλά και για να επισκεφθεί επί τόπου τα έργα που τελούν υπό κατασκευή.

ΑΛΒΑΝΟΣ ΠΙΑΣΤΗΚΕ ΑΠΟ ΤΟ... ΣΕΓΚΕΝ

ΤΑ ΗΛΕΚΤΡΟΝΙΚΑ συστήματα με τα οποία έχουν εφοδιαστεί οι υπηρεσίες στις πύλες εισόδου όλων των χωρών της Ευρωπαϊκής Ενωσης στα πλαίσια της εφαρμογής της πολυσυζητημένης συνθήκης του Σέγκεν, «έπιασαν δουλειά», και .... αποδίδουν. Ετσι, στις 6 χθές το πρωί συνελήφθη στην Κώ από άνδρες του τοπικού Τμήματος Ασφαλείας ο Αλβανός υπήκοος Niko Paskali του Giorgo, 22 χρόνων, διότι παρουσίασε σε έλεγχο που του έγινε ένα διαβατήριο, το οποίο όπως διαπιστώθηκε από τη διασταύρωση των στοιχείων ήταν κλεμμένο.

ΚΑΤΑΣΤΗΜΑ ΥΔΡΑΥΛΙΚΩΝ ΠΟΥΛΟΥΣΕ ... ΣΦΑΙΡΕΣ

ΔΙΑΣΤΑΣΕΙΣ που ξεπερνούν κάθε όριο του κοινώς λογιζόμενου ως φυσιολογικού έχει πάρει στην Κάλυμνο το «έθιμο» της διακίνησης και χρήσης των κάθε λογής εκρηκτικών ειδών. Σε σημείο μάλιστα που να πωλούνται χωρίς αναστολές ακόμα και σε καταστήματα που δεν έχουν καμμία απολύτως συνάφεια με το αντικείμενο!

Χθές συγκεκριμένα άνδρες του τοπικού Αστυνομικού Τμήματος πραγματοποίησαν έλεγχο στο κατάστημα της 32χρονης Χρυσής Πελεκάνου του Ηλία, εντοπίζοντας 2.574 φυσίγγια κυνηγιού τα οποία προορίζονταν για πώληση. Το οξύμωρο είναι ότι το μαγαζί εμπορευόταν - βάσει της νόμιμης άδειας του - σιδερικά και υδραυλικά είδη!

Η ιδιοκτήτρια του συνελήφθη προκειμένου να οδηγηθεί στον Εισαγγελέα της Κω για τα περαιτέρω.

ΑΠΟ ΤΟ ΔΗΜΟ ΙΑΛΥΣΟΥ

ΙΔΡΥΣΗ ΜΟΥΣΕΙΟΥ ΣΤΗΝ «ΦΙΛΕΡΗΜΟ»

ΘΑ ΕΚΤΕΘΟΥΝ ΠΛΟΥΣΙΑ ΑΡΧΑΙΟΛΟΓΙΚΑ ΕΥΡΗΜΑΤΑ

Την ίδρυση μουσείου στη Φιλέρημο για να εκτεθούν τα πλούσια αρχαιολογικά ευρήματα της περιοχής, προωθεί στο πλαίσιο της προσπάθειας προστασίας και ανάδειξης του λόφου, η δημοτική αρχή της Ιαλυσού.

Σύμφωνα με την πρόταση που βρίσκεται αυτή την περίοδο στο στάδιο της επεξεργασίας, το μουσείο θα μπορούσε να στεγαστεί σε κτίριο που ξεκίνησε να κατασκευάζει στο λόφο πρίν από 15-20 χρόνια ο ΕΟΤ προκειμένου να λειτουργήσει ξενώνα. Ωστόσο εγκαταλείφθηκε σε ημιτελή κατάσταση, με αποτέλεσμα να ρημάζει αναξιοποίητο.

Η πρόταση για την ίδρυση μουσείου στο συγκεκριμένο κτίριο υπολογίζεται να κατατεθεί ολοκληρωμένη στο υπουργείο Πολιτισμού το Σεπέμβριο, ενώ παράλληλα θα ζητηθεί από τον ΕΟΤ η παραχώρηση χρήσης του κτιρίου στο Δήμο.

Ηδη, ο δήμαρχος κ. Σάκης Στάγκας ενημέρωσε το γενικό γραμματέα του Οργανισμού - Ευγένιο Γιαννακόπουλο κατά την πρόσφατη επίσκεψη του στη Ρόδο και εκείνος αντιμετώπισε το αίτημα, θέτοντας ως προϋπόθεση την έγκριση της πρότασης από το υπουργείο Πολιτισμού.

Υπενθυμίζεται εξ' άλλου ότι για την προστασία του λόφου με τη φυσική ομορφιά και το πλούσιο οικοσύστημα, η δημοτική αρχή έχει ζητήσει από το ΥΠΕΧΩΔΕ την ένταξη του στο πρόγραμμα Natura 2000.

ΣΥΛΛΗΨΗ ΜΕ 40 ΓΡ. ΚΑΝΝΑΒΗΣ

ΕΝΑΣ 23χρονος από το Περιστέρι Αττικής συνελήφθη στις 10 χθές το πρωί από άνδρες του Τμήματος Δίωξης Ναρκωτικών επειδή στην κατοχή του βρέθηκε ένα σακκουλάκι που περιείχε 40 γραμμάρια ακατέργαστης Ινδικής κάνναβης. Πρόκειται για τον Αλέξανδρο Κοψαχείλη του Νικολάου, ο οποίος οδηγήθηκε στον Εισαγγελέα για τα περαιτέρω.

ΤΕΛΕΙΩΣΕ Η ΠΕΡΙΟΔΟΣ ΤΗΣ ΑΝΟΧΗΣ

ΑΥΣΤΗΡΗ ΤΗΡΗΣΗ ΤΟΥ ΩΡΑΡΙΟΥ ΣΤΑ ΝΥΚΤΕΡΙΝΑ ΚΕΝΤΡΑ

✓ ΟΡΙΣΜΕΝΟΙ ΔΕΝ ΕΝΝΟΟΥΝ ΝΑ ΠΑΝΕ ΓΙΑ.. ΥΠΝΟ!
✓ ΧΘΕΣ ΤΑ ΞΗΜΕΡΩΜΑΤΑ ΕΓΙΝΑΝ ΟΙ ΤΕΣΣΕΡΙΣ ΠΡΩΤΕΣ ΦΕΤΕΙΝΕΣ ΣΥΛΛΗΨΕΙΣ

ΚΑΤΑ ΓΡΑΜΜΑ θα εφαρμόζεται εφεξής το ωράριο λειτουργίας των νυκτερινών κέντρων και σε περίπτώσεις μη συμμορφώσεως οι ιδιοκτήτες τους θα συλλαμβάνονται και θα οδηγούνται στο Αυτόφωρο. Καθ' ότι η σχετική ανοχή που επεδείκνυαν οι αρμόδιες αρχές από την έναρξη της φετεινής σαιζόν, προκάλεσε την γενική σχεδόν καταστρατήγηση των σχετικών διατάξεων της νομοθεσίας.

Ως γνωστόν, για τις εορτές και τις αργίες (συμπεριλαμβανομένης και της νύκτας από την Παρασκευή προς το Σάββατο) το ωράριο της νυκτερινής διασκέδασης είναι ελεύθερο. Τις καθημερινές όμως, τα κέντρα υποχρεούνται να κλείνουν στις 3.30 τα ξημερώματα.

ΠΑΡΑ ΤΑΥΤΑ, τα περισσότερα καταστήματα του είδους γίνονται «ξενυχτάδικα» μέχρι πρωΐας... επί καθημερινής βάσεως. Επειδή μάλιστα τα κρούσματα εξέλαβαν το τελευταίο διάστημα διαστάσεις μόνιμης κατάστασης, οι αρχές αναγκάστηκαν να σφίξουν τα λουριά!

Κατόπιν τούτου, την περασμένη Δευτέρα άνδρες του Αστυνομικού Τμήματος Ρόδου πραγματοποίησαν σειρά ελέγχων μετά τις 4 τα ξημερώματα (αφού άφησαν δηλαδή μία πίστωση χρόνου μισής ώρας), από τους οποίους διαπιστώθηκε ότι ορισμένοι καταστηματάρχες δεν είχαν διάθεση να εκκενώσουν τις αίθουσες τους! Συγκεκριμένα:

- Το κέντρο «Colorando», επί της οδού Ορφανίδου 53, βρέθηκε να εξυπηρετεί στις 4.30 τα ξημερώματα 80 περίπου πελάτες. Επί τόπου συνελήφθη ο ιδιοκτήτης του Μιχαήλ Ταχλαμπούρης του Νικολάου, 45 ετών.
- Ο Εμμανουήλ Ρούλιος του Αριστείδη, 34 χρόνων, κατελήφθη στις 4.15 να λειτουργεί το κέντρο «Αστρα», στα Κρητικά, εξυπηρετώντας 30 πελάτες.
- Ο 35χρονος Παναγιώτης Πιννίκας του Αντωνίου διατηρούσε ανοιχτό στις 4.10 με 17 πελάτες το κέντρο διασκέδασης «Rokka», επί της οδού Κωνσταντινίδη 9.
- Και το κατάστημα «3 άσσοι», στο οποίο ως υπεύθυνος λειτουργίας εμφανίστηκε ο 30χρονος Παράσχος Καστανάκης του Σεβαστού, που εξυπηρετούσε λίγο μετά τις 4 π.μ. 6 άτομα.

ΟΛΟΙ οι συλληφθέντες οδηγήθηκαν στον Εισαγγελέα για τα περαιτέρω, ενώ - όπως δηλώθηκε - αρμοδίως - οι έλεγχοι θα επεκταθούν ακόμα περισσότερο κατά τις επόμενες ημέρες.

ΕΝΑΣ 40ΧΡΟΝΟΣ, ΜΕΤΑ ΑΠΟ 6 ΧΡΟΝΙΑ ΤΑΛΑΙΠΩΡΙΑΣ

ΔΙΣ ΑΘΩΟΣ ΚΡΙΘΗΚΕ ΧΘΕΣ ΓΙΑ ΤΟ «ΒΙΑΣΜΟ»

✓ ΓΙΑ ΟΛΟΚΛΗΡΗ.. «ΒΙΟΜΗΧΑΝΙΑ» ΕΚΑΝΕ ΛΟΓΟ ΣΥΝΗΓΟΡΟΣ ΤΟΥ!
✓ ΣΗΜΕΡΑ ΘΑ ΑΠΟΛΟΓΗΘΕΙ ΓΙΑ ΤΟ ΒΙΑΣΜΟ ΤΟΥ.... ΑΣΑΝΣΕΡ Ο «ΘΕΡΜΟΑΙΜΟΣ» ΓΕΡΜΑΝΟΣ

ΑΙΣΙΟ τέλος είχε χθες η περιπέτεια που βιώνει κατά τα τελευταία έξι χρόνια με όλο του τον συγγενικό περίγυρο ένας 40χρονος πλέον σήμερα σερβιτόρος, που καθ' όλο αυτό το διάστημα αντιμετώπιζε τη «ρετσινιά» του βιαστή. Και μαζί μ' αυτήν, την απειλή να υποστεί τις βαριές κυρώσεις που επισείει ο νόμος για το αδίκημα. Ο λόγος για τον Δημήτριο Μαχραμά από τα Κοσκινού, ο οποίος χθες εξήλθε «λευκός» από το ακροατήριο του Δευτεροβάθμιου Μικτού Ορκωτού Δικαστηρίου Δωδεκανήσου, πείθοντας εκ νέου για την αθωότητά του. Θα πρέπει να σημειωθεί ότι αθώος είχε κριθεί και στις 26 Μαΐου 1997 από το Πρωτοβάθμιο της Κω, αλλά κλήθηκε να καθίσει ξανά στο εδώλιο, λόγω έφεσης που είχε ασκήσει κατά της απόφασης ο Εισαγγελέας.

Η ΥΠΟΘΕΣΗ χρονολογεί από τη νύκτα της 23ης Μαΐου 1993, όταν η 27χρονη σήμερα Δανέζα τουρίστρια Anne - Hagberg Andeassen διασκέδαζε μαζί με τη μητέρα της (που συνοδευόταν από τον «φίλο» της) στη δισκοθήκη «Le Palais», όπου γνωρίστηκε με τον Μαχραμά. Κάποια στιγμή ο τελευταίος της πρότεινε να την κεράσει ένα ποτό στο εξωτερικό μπαρ και εν συνεχεία την οδήγησε σε ένα απομονωμένο υπερκείμενο διάζωμα, όπου ήλθαν σε συνουσία.

Προφανώς όμως για να δικαιολογηθεί στη μητέρα της η νεαρή Δανέζα είπε ότι έπεσε θύμα... βιασμού! Ετσι την επόμενη μέρα ο Κοσκινιάτης συνελήφθη και έκτοτε άρχισε η μαραθώνια περιπέτειά του. Μέχρι που χθες βρήκε αλληλέγγυο του και τον επί της έδρας ευρισκόμενο Εισαγγελέα Εφετών Δωδεκανήσου κ. Γεώργιο Σάμπα, ο οποίος μετά την μεσιτή και περιεκτική αγόρευση του (που έδειξε πλήρη γνώση των «ιδιαιτεροτήτων» της περιοχής μας, ως φύσει τουριστικής), ζήτησε την απαλλαγή του κατηγορουμένου, λόγω αμφιβολιών για την τέλεση ή όχι του αδικήματος. Πρόταση, με την οποία ταυτίστηκε στην ετυμηγορία του και το δικαστήριο.

ΑΙΣΘΗΣΗ σημειωτέον προκάλεσε η αγόρευση του εκ των συνηγόρων υπεράσπισης, γνωστού δικηγόρου του νησιού μας κ. Τάσου Διάκου, ο οποίος έκανε ευθέως λόγο για «βιομηχανία παραγωγής... βιασμών», τονίζοντας ότι αποτελεί πλέον κοινό μυστικό η χρήση της εν λόγω καταγγελίας για καταβολή αποζημιώσεων από τις «παθούσες» στις πατρίδες τους.

- ΕΝ ΤΩ ΜΕΤΑΞΥ, σήμερα το μεσημέρι θα οδηγηθεί ενώπιον του Τακτικού Ανακριτή κ. Βασίλη Παπανικόλα για να απολογηθεί, ο 39χρονος Γερμανός υπήκοος Claus Jurgen Mensinger, που κατηγορείται ότι βίασε το πρωί της περασμένης Παρασκευής την 29χρονη Νορβηγίδα R.C του F. μέσα στο... ασανσέρ του ξενοδοχείου «Pavilion», στην Κάρπαθο. Χθες, ο κατηγορούμενος ζήτησε 24ωρη προθεσμία για να προετοιμάσει την απολογία του.
- ΕΝ ΤΩ ΜΕΤΑΞΥ τις μεσημβρινές ώρες χθες καταγγέλθηκε στην υποδιεύθυνση Ασφαλείας Ρόδου και νέος βιασμός! Ως θύμα φέρεται η 29χρονη Linda Ingvaldesen του Torale από την Νορβηγία, η οποία υπέβαλε μήνυση κατ' αγνώστου ο οποίος την επιβίβασε γύρω στις 2.30 στα ξημερώματα στο αυτοκίνητό του, προσφερόμενος να τη μεταφέρει στο ξενοδοχείο «Μόσιος», όπου διαμένει, αλλά αντ' αυτού την οδήγησε σε ερημική τοποθεσία και διά της βίας ήλθε μαζί της σε εξώγαμη συνουσία.

ΑΠΟΦΑΣΕΙΣ ΤΟΥ ΛΙΜΕΝΙΚΟΥ ΤΑΜΕΙΟΥ ΔΩΔ/ΣΟΥ

Ομοφώνως ενέκρινε, χθές, η Λιμενική Επιτροπή σε συνεδρίαση, την οριστική μελέτη και δημοπράτηση των λιμενικών έργων της Καλυμνου και της Τήλου. Τα πρακτικά θα αποστολούν σύντομα στην περιφερειακή διοίκηση Δωδ/νήσου η οποία εάν τα εγκρίνει θα δώσει και το «πράσινο φώς» για την έναρξη τους.

Η λιμενική επιτροπή, ενέκρινε επίσης την πρόταση για έκπτωση της εταιρείας ΓΕΝΙΚΗ ΤΕΧΝΙΚΗ, από τα λιμενικά έργα της ΣΥΜΗΣ και της ΚΑΣΟΥ. Τονίσθηκε ωστόσο ότι μέχρι να παρέλθει η 2μηνη προθεσμία για την τελική απόφαση από τις τεχνικές υπηρεσίες της Νομαρχίας, υπάρχει δυνατότητα για εκκώρηση της εργολαβίας με απόφαση της Γενικής Τεχνικής, στις εταιρείες «Αρχιμήδης» και «Ζάκος» που εξέφρασαν ενδιαφέρον για ανάληψη των παραπάνω έργων.

Σε ειδική μελέτη που έχει ξεκινήσει και η οποία προβλέπει την κατασκευή πλωτών προβλήτων σε όρμους του νησιού που παρουσιάζουν μεγάλη κίνηση από σκάφη θα εξεταστεί, το αίτημα του Δήμου Αρχαγγέλου για εγκατάσταση τέτοιας προβλήτας στο «ΧΑΡΑΚΙ». Απόφαση ελήφθη, επιπλέον, για τη δημιουργία ομοιόμορφων εκδοτηρίων εισπρίων στα λιμάνια ΜΑΝΔΡΑΚΙΟΥ ΡΟΔΟΥ και ΚΩ. Λόγω όμως ενστάσεων που υποβλήθηκαν από ταξιδιωτικούς πράκορες ανατέθηκε σε νομικό σύμβουλο η διερεύνηση του ζητήματος. Τέλος, σύντομα πρόκειται να αλλάξει η διαγράμμιση των χώρων στάθμευσης στην «Κολώνα» Ρόδου, αφού όπως δηλώθηκε αρμοδίως τα πούλμαν «παρενοχλούν» τα σκάφη που ελλιμενίζονται στον εν λόγω χώρο.

ΑΡΧΙΤΕΧΝΙΚΗ Ε.Π.Ε.

ΙΣΟΛΟΓΙΣΜΟΣ 31ης ΔΕΚΕΜΒΡΙΟΥ 1998 - ΕΤΑΙΡΙΚΗ ΧΡΗΣΗ (1 ΙΑΝΟΥΑΡΙΟΥ - 31 ΔΕΚΕΜΒΡΙΟΥ 1998)

ΕΝΕΡΓΗΤΙΚΟ	Ποσά κλειομένης χρήσεως 1998 Αξία Κτήσ.	Αποσβέσ.	Αναπ. Αξία	ΠΑΘΗΤΙΚΟ	Ποσά κλ. χρήσ. 1998
Β. ΕΞΟΔΑ ΕΓΚΑΤΑΣΤΑΣΕΩΣ				Α. ΙΔΙΑ ΚΕΦΑΛΑΙΑ	
1. Εξοδα Ιδρύσεως & Α' Εγκατ.	22.074	22.073	1	Ι. Κεφάλαιο Εταιρικό	
Γ. ΠΑΓΙΟ ΕΝΕΡΓΗΤΙΚΟ				1. Καταβεβλημένο	3.000.000
ΙΙ. Ενσώματες ακινητοποιήσεις:				IV. Αποθεματικά κεφάλαια:	
3. Κτίρια και τεχνικά έργα	29.230.110	7.015.218	22.214.892	1. Τακτικό αποιεματικό	490.000
4. Μηχαν. - Τεχν. Εγκατ. και λοιπός μηχαν. εξοπλ.	444.500	444.499	1	V. Αποτελέσματα εις νέο:	
5. Μεταφορικά Μέσα	137.788	137.787	1	Υπόλοιπο κερδών χρήσεων εις νέο	7.433.901
6. Επιπλα & λοιπός Εξοπλισμός	11.454.613	9.508.469	1.946.144	VI. Ποσά για αύξηση κεφαλαίου:	
Σύνολο Ακινητοποιήσεων	41.267.011	17.105.973	24.161.038	1. Καταθέσεις μετόχων	21.403.000
Δ. ΚΥΚΛΟΦ. ΕΝΕΡΓΗΤΙΚΟ				Σύνολο ιδίων κεφαλαίων	32.326.901
IV. Διαθέσιμα				Γ. ΥΠΟΧΡΕΩΣΕΙΣ	
1. Ταμείο			9.969.298	ΙΙ. Βραχυπρόθεσμες Υποχρεώσεις:	
Σύνολο Κυκλοφ. Ενεργητικού			9.969.298	6. Ασφ/κοί Οργανισμοί	193.400
				11. Πιστωτές Διάφοροι	1.610.036
				Σύνολο Υποχρεώσεων (ΓΙΙ)	1.803.436
Γενικό Σύνολο Ενεργητικού (Β+Γ+Δ)			34.130.337	Γενικό Σύνολο Παθητικού (Α+Γ)	34.130.337

ΚΑΤΑΣΤΑΣΗ ΛΟΓΑΡΙΑΣΜΟΥ ΑΠΟΤΕΛΕΣΜ. ΧΡΗΣΕΩΣ
31ης ΔΕΚΕΜΒΡ. 1998 (1 ΙΑΝΟΥΑΡ. - 31 ΔΕΚΕΜΒΡ. 1998)

		Ποσά κλειομ. χρήσ. 1998
Ι. ΑΠΟΤΕΛΕΣΜΑΤΑ ΕΚΜΕΤΑΛΛΕΥΣΕΩΣ		
Κύκλος εργασιών (πωλήσεις)		12.224.755
Μείον: Κόστος πωλήσεων		3.121.668
Μικτά Αποτελέσμ. (κέρδη) Εκμεταλλεύσ.		9.103.087
Μείον: 1. Εξοδα διοικητικής λειτουργίας	1.180.373	
3. Εξοδα λειτουργίας διαθέσεως	640.346	1.820.719
Μερικά αποτελέσμ. (κέρδη) Εκμεταλλεύσ.		7.282.368
Μείον: Σύνολο αποσβέσεων πάγιων στοιχείων		4.629.330
ΚΑΘΑΡΑ ΑΠΟΤΕΛΕΣΜΑΤΑ (κέρδη) ΧΡΗΣΕΩΣ		2.653.038

Ο Διαχειριστής
ΚΩΣΤΑΣ ΚΩΝΣΤΑΝΤΙΝΙΔΗΣ

Ο Λογιστής
ΤΑΚΗΣ ΚΩΝΣΤΑΝΤΙΝΟΥ

Ξενοδοχειακαί - Τουριστικαί και Εμπορικαί Επιχειρήσεις ΘΩΜΑΣ ΜΑΝΟΥΣΟΣ Α.Ε.

Μ.Α.Ε. 12227/80/Β/86/190

ΙΣΟΛΟΓΙΣΜΟΣ 31ης ΔΕΚΕΜΒΡΙΟΥ 1998 - ΕΤΑΙΡΙΚΗ ΧΡΗΣΗ (1 ΙΑΝΟΥΑΡΙΟΥ - 31 ΔΕΚΕΜΒΡΙΟΥ 1998)

ΕΝΕΡΓΗΤΙΚΟ	Ποσά κλειομένης χρήσεως 1998 Αξία Κτήσ.	Αποσβέσ.	Αναπ. Αξία	Ποσά προηγουμ. χρήσεως 1997 Αξία Κτήσ.	Αποσβέσ.	Αναπ. Αξία
Γ. ΠΑΓΙΟ ΕΝΕΡΓΗΤΙΚΟ						
Ι. Ασώματες Ακινητοποιήσεις:						
3. Εξοδα πολυετούς αποσβέσεως	4.090.398	4.090.397	1	4.090.398	4.090.397	1
ΙΙ. Ενσώματες Ακινητοποιήσεις:						
1. Γήπεδα - Οικόπεδα	257.445.043	-------	257.445.043	257.445.043	-------	257.445.043
3. Κτίρια και Τεχνικά Εργα	749.888.471	317.479.070	432.409.401	727.649.484	281.441.216	446.208.268
4. Μηχ/τα - Τεχνικές Εγκαταστ. και λοιπός μηχαν. εξοπλισμός	97.298.763	50.191.932	47.106.831	68.653.266	44.253.489	24.399.777
5. Μεταφορικά Μέσα	14.209.762	11.225.321	2.984.441	17.704.762	13.602.520	4.107.242
6. Επιπλα και λοιπός Εξοπλισμός	194.511.699	113.570.444	80.941.255	151.151.028	96.410.019	54.741.009
7. Ακιν. υπό εκτέλ. & προκαταβ.	560.660	-------	560.660	433.660	-------	433.660
Σύνολο ακινητ/σεων (Γ1+Γ11)	1.313.914.398	492.466.767	821.447.631	1.223.037.243	435.707.244	787.334.999
ΙΙΙ. Συμμ. και άλλες μακρ/σμες χρηματοοικονομικές απαιτήσεις:						
1. Συμμετοχές σε συγγενείς επιχειρήσεις			126.184.100			20.967.100
Σύνολο παγίου ενεργητικού (Γ1+Γ11+Γ111)			947.631.731			808.302.099
Δ. ΚΥΚΛΟΦΟΡΟΥΝ ΕΝΕΡΓΗΤΙΚΟ						
Ι. Αποθέματα:						
1. Εμπορεύματα			7.599.474			6.294.445
ΙΙ. Απαιτήσεις:						
1. Πελάτες			17.750.064			10.659.163
11. Χρεώστες Διάφοροι			14.118.611			15.327.808
12. Ελληνικό Δημόσιο			12.881.396			9.321.995
ΙΙΙ. Χρεώγραφα						
3. Λοιπά Χρεώγραφα			13.175.000			13.175.000
IV. Διαθέσιμα						
1. Ταμείο			3.413.052			2.706.496
3. Καταθέσεις Οψεως και Προθεσμίας			11.283.687			18.395.719
Σύνολο Κυκλοφορούντος Ενεργητικού			80.221.284			75.880.626
Γενικό Σύνολο Ενεργητικού (Β+Γ+Δ)			1.027.853.016			884.182.726
ΛΟΓΑΡΙΑΣΜΟΙ ΤΑΞΕΩΣ ΧΡΕΩΣΤΙΚΟΙ						
4. Λοιποί λογαρισμοί τάξεως			73.494.619			73.494.619

ΠΑΘΗΤΙΚΟ	Ποσά κλειομ. χρήσ. 1998	Ποσά προηγ. χρήσ. 1997
Α. ΙΔΙΑ ΚΕΦΑΛΑΙΑ		
Ι. Κεφάλαιο Μετοχικό (696.000 μετοχές των 1.000 δρχ.)	696.000.000	687.000.000
III. Διαφορές αναπροσαρμογής:		
1. Διαφορές από αναπροσ/γή συμμετοχών & χρεογράφων	129.430.600	-------
2. Διαφορές από αναπροσ/γή αξίας λοιπών περιουσιακών στοιχείων	25.500	33.239.100
IV. Αποθεματικά κεφάλαια:		
5. Αφορολ. αποθεμ. ειδικών διατάξ. & νόμων	7.023.357	7.723.357
V. Αποτελέσματα εις νέο:		
Υπόλοιπο ζημιών χρήσεως εις νέο	(1.904.944)	(15.268.022)
Υπόλοιπο ζημιών προηγουμ. χρήσεων	(46.747.852)	(31.479.830)
VI. Ποσά προορισμένα για αύξηση κεφαλαίου:		
1. Καταθέσεις μετόχων	184.220.000	147.300.000
Σύνολο Ιδίων Κεφαλαίων	968.046.661	828.514.605
Γ. ΥΠΟΧΡΕΩΣΕΙΣ		
Ι. Μακροπρόθεσμες Υποχρεώσεις:		
2. Δάνεια Τραπεζών	39.656.591	40.165.620
ΙΙ. Βραχυπρόθεσμες Υποχρεώσεις:		
1. Προμηθευτές	8.043.037	6.168.683
6. Ασφαλιστικοί Οργανισμοί	6.129.110	6.504.798
11. Πιστωτές Διάφοροι	5.977.617	2.829.020
Σύνολο Υποχρεώσεων (ΓΙ+ΓΙΙ)	59.806.355	55.668.121
Γενικό Σύνολο Παθητικού (Α+Γ)	027.853.016	884.182.726
ΛΟΓΑΡΙΑΣΜΟΙ ΤΑΞΕΩΣ ΠΙΣΤΩΤΙΚΟΙ		
4. Λοιποί λογαριασμοί τάξεως	73.494.619	73.494.619

ΚΑΤΑΣΤΑΣΗ ΛΟΓΑΡΙΑΣΜΟΥ ΑΠΟΤΕΛΕΣΜΑΤΩΝ ΧΡΗΣΕΩΣ
31ης ΔΕΚΕΜΒΡΙΟΥ 1998 (1 ΙΑΝΟΥΑΡΙΟΥ - 31 ΔΕΚΕΜΒΡΙΟΥ 1998)

		Ποσά κλειομ. χρήσ. 1998		Ποσά προηγ. χρήσ. 1997
Ι. ΑΠΟΤΕΛΕΣΜΑΤΑ ΕΚΜΕΤΑΛΛΕΥΣΕΩΣ				
Κύκλος εργασιών (πωλήσεις)		299.048.077		267.530.827
Μείον: Κόστος πωλήσεων		195.242.528		182.439.055
Μερικά Αποτελέσματα (κέρδη) Εκμεταλλεύσεως		103.805.549		85.091.772
Πλέον: Αλλα έσοδα εκμεταλλεύσεως		1.570.000		13.288.980
Σύνολο		105.375.549		98.380.752
Μείον: 1. Εξοδα διοικητικής λειτουργίας	34.534.362		27.599.401	
3. Εξοδα λειτουργίας διαθέσεως	6.712.274	41.246.636	12.441.059	40.040.460
Μερικά αποτελ/τα (κέρδη) εκμεταλλεύσεως		64.128.913		58.340.292
Μείον: 1. Εσοδα κεφαλαίων	3.166.043		-------	
3. Χρεωστικοί τόκοι και συναφή έξοδα	9.240.377	6.074.334	3.815.777	3.815.777
Ολικά αποτελέσματα (κέρδη) εκμεταλλεύσεως		58.054.579		54.524.515
Μείον: Σύνολο αποσβέσεων πάγιων στοιχείων		59.959.523		69

ΩΡΑ ΕΥΘΥΝΗΣ ΚΑΙ ΩΡΙΜΟΤΗΤΑΣ

ΤΟΥ ΖΑΧΑΡΙΑ ΖΟΥΠΗ

Ο χρόνος κυλάει πια αντίστροφα. Σε έξι μόλις μέρες πραγματοποιούνται ίσως οι πιο κρίσιμες ευρωεκλογές που γνώρισε ποτέ ο τόπος. Ασφαλώς και οι ευρωεκλογές έχουν συνδεθεί στην Ελλάδα με μια μοναδική ευκαιρία για ψήφο διαμαρτυρίας, για ενίσχυση των λεγόμενων μικρών κομμάτων. Ασφαλώς και στις 13 Ιουνίου δεν κρίνεται η διακυβέρνηση της χώρας και η κυβέρνηση του Κώστα Σημίτη θα συνεχίσει έτσι ή άλλιώς το έργο της μέχρι την επόμενη τουλάχιστον χρονιά.

Ωστόσο, ας μην κρυβόμαστε πίσω από το δάχτυλό μας. Μια πρωτιά της ΝΔ, έστω και με μια ψήφο, σε συνδυασμό με τυχόν μεγάλη, όπως πολλοί αναμένουν ενίσχυση των αυτοοριζόμενων, «τριών σωματοφυλάκων» της αριστεράς, δημιουργεί αντικειμενικά ένα νέο πολιτικό πλαίσιο, μια νέα πολιτική κατάσταση. Αυτό βέβαια δεν είναι κάτι εξ ορισμού άσχημο. Στις δημοκρατίες άλλωστε, δεν υπάρχουν αδιέξοδα. Με μια όμως προϋπόθεση: Οτι οι πολίτες έχοντας σαφές τι κρίνεται από την ψήφο τους, επιλέγουν ελεύθερα. Οτι οι πολίτες γνωρίζουν πώς θα ερμηνεύσουν οι πολιτικές δυνάμεις την ψήφο τους την «επόμενη μέρα». Οτι οι πολίτες επιλέγουν μια άλλη λύση ως καλύτερη.

Αξίζει να κάνουμε στο σημείο αυτό ορισμένες παρατηρήσεις:

Παρατήρηση πρώτη: Η παρουσία του Κώστα Σημίτη σηματοδότησε μια αντικειμενικά νέα πολιτική κατάσταση. Ουσιαστικά έθεσε εν αμφιβόλω τις διαχωρισικές γραμμές που υπήρχαν μέχρι και τον Γενάρη του 1996. Σημαντικές πολιτικές και κοινωνικές δυνάμεις (ανεξαρτήτως προελεύσεως) είδαν με εκτίμηση και προσδοκία το εκσυγχρονιστικό εγχείρημα, που μόλις ξεκινούσε.

Οι όποιες αμφισβητήσεις, ενστάσεις και διαφωνίες είναι άραγε τόσο ισχυρές ώστε να ακύρωσαν αυτή την προσπάθεια;

Παρατήρηση δεύτερη: Ο Κώστας Σημίτης συνιστά επί της ουσίας ένα «υπερΠΑΣΟΚικό» πολιτικό παράγοντα, κίνδυνο για το κοινωνικο-πολιτικό και οικονομικό status, που οικοδομήθηκε στην μεταπολιτευτική περίοδο. Δεν είναι τυχαίο ότι τα ποικίλα συμφέροντα, οι δυνάμεις του κρατισμού, του παρασπισμού, της μίζας και της «πολιτικής συνενόησης», της μοιρασιάς τον έχουν ανακηρύξει υπ'αριθμό ένα εχθρό στο παρόν και πολύ περσσότερο στο μέλλον. Δεν είναι τυχαίο ότι στις κινητοποιήσεις των αγροτών και στις πρόσφατες καταλήψεις στα σχολεία συναντιόντουσαν νεοδημοκράτες και «υπεραριστεροί» συνδικαλιστές.

Θα δώσουμε λοιπόν έδαφος στις ίδιες δυνάμεις να πανηγυρίσουν; Θα επιτρέψουμε μία επιστροφή στο παρελθόν;

Παρατήρηση τρίτη: Πριν τρία χρόνια εθεωρείτο «ρομαντισμός» η επίτευξη των στόχων του Μάαστριχτ και η ένταξη της χώρας στην ΟΝΕ.

Σήμερα βρισκόμαστε στο παρά πέντε μιας μεγάλης εθνικής επιτυχίας. Κατηγορήσαμε τον Κων/νο Καραμανλή όταν επέμενε για την ένταξη της χώρας στην ΕΟΚ. Θα κατηγορήσουμε τώρα και τον Κώστα Σημίτη; Πριν είκοσι χρόνια έπιασαν τόπο οι φοβίες, οι δογματισμοί και τα θεωρητικά σχήματα του ΠΑΣΟΚ και της παραδοσιακής Αριστεράς. Σήμερα, αξίζει να ξαναζήσουμε το ίδιο σενάριο, λίγο πριν τη νέα χιλιετία; Η «Ψωροκώσταινα», η χώρα του υψηλού πληθωρισμού και των μεγάλων ελλειμμάτων εμφανίζει επιπέλους στοιχεία οικονομικής σταθερότητας, δυναμικής διεθνούς προοπτικής και παρέμβασης και χρηματιστηριακού οργασμού.

Παρατήρηση τέταρτη: Μετά από χρόνια υπάρχει ένας πρωθυπουργός και μια κυβέρνηση που έχουν σχέδιο, γνώση, μεθοδικότητα και αποφασιστικότητα. Που πετυχαίνουν τους στόχους τους, που πέτυχαν να μας παίρνουν στα σοβαρά στο εξωτερικό. Αυτή η «αντιλαϊκή» κυβέρνηση δέχετα τα πυρά εκ «δεξιών» και εξ «αριστερών».

Κάποιοι πολύ αριστεροί εσχάτως την κατηγορούν για δεξιά πολιτική. Κάποιοι άλλοι εντελώς αμήχανα, λένε ότι θα πετύχαιναν καλύτερα. Εχουν σπεύσει βέβαια πριν να πουν ότι κάθε τι που έχει επιτευχθεί, οφείλεται σε κάποιο μαγικό, αυτόματο πιλότο, ίσως στον Θεό της Ελλάδας. Τι λέτε; Αξίζει να δώσουμε πόντους σ'αυτούς τους «πολύ αριστερούς και τους «πολύ δεξιούς»;

Παρατήρηση πέμπτη: Από την μια υπάρχουν συγκεκριμένες πολιτικές προτάσεις, συγκεκριμένα δείγματα γραφής αλλά και συγκεκριμένα αποτελέσματα. Από την άλλη υπάρχει ένδεια προτάσεων, κενή περιεχομένου φλυαρία, επικίνδυνη γενικολογία, κενό στόχευσης.

Αξίζει να τους εμπιστευτεί κανείς; Αξίζει να διακινδυνεύσει τις υπάρχουσες κατακτήσεις; Αξίζει να δοθούν επιχειρήματα σ'αυτούς που την ψήφο των πολιτών την ήθελαν για να δημιουργήσουν απλά και μόνο μια παρατεταμένη εκλογική περίοδο για την δική τους αυτοεπιβεβαίωση και μόνο;

Παρατήρηση έκτη: Ζούμε σε μια περίοδο που η τραγωδία της Γιουγκοσλαβίας έφερε δραματικά στην επιφάνεια τα ποικίλα ελλείμματα της ΕΕ. Που έφερε στην επιφάνεια την ανάγκη της γρήγορης πολιτικής ενοποίησης της Ευρώπης, ως μοναδικό αντίβαρο της αμερικανικής μονοκρατορίας. Υπάρχουν δυνάμεις, υπάρχει μια κυβέρνηση που παλεύει, αν μη τι άλλο με συνέπεια πάνω σ'αυτό τον στόχο. Πρέπει να ενισχύσουμε τις δυνάμεις του ευρωσκεπτικισμού και της πολιτικής καθυστέρησης, τις δυνάμεις της νεορθοδοξίας και του δήθεν υπερπατριωτισμού;

Οι ερχόμενες ευρωεκλογές πραγματοποιούνται σε μια ιδιαίτερα σημαντική ώρα για την Ελλάδα και την Ευρώπη. Ας μην τις μετατρέψουμε σε πασαρέλα αγανάκτησης, σε διάθεση να στείλουμε κάποιο γενικό μήνυμα. Γιατί τότε κάποιοι θα μας χρησιμοποιήσουν. Και μάλλον δεν μας συμφέρει...

TSAGARIS TRAVEL

ΠΡΟΣΚΥΝΗΜΑ ΑΓ. ΤΟΠΩΝ

ΙΕΡΟΣ ΝΑΟΣ ΑΝΩ ΑΓΙΟΥ ΓΕΩΡΓΙΟΥ
ΣΥΝΟΔΟΣ ΠΑΤΗΡ ΒΑΣΙΛΕΙΟΣ ΤΣΑΒΑΡΗΣ
ΔΙΑΝΥΚΤΕΡΕΥΣΕΙΣ ΞΕΝΟΔΟΧΕΙΟ
ΠΟΛΥΤΕΛΕΙΑΣ ΟΧΙ ΚΟΙΝΟΒΙΑ

ΚΥΠΡΟΣ

ΜΟΝΗ ΠΑΝΑΓΙΑΣ ΚΥΚΚΟΥ - ΤΑΦΟΣ ΜΑΚΑΡΙΟΥ

ΑΓΙΟΙ ΤΟΠΟΙ ΙΕΡΟΣΟΛΥΜΑ

Ναό Αναστάσεως / Τάφο Χριστού / Γολγοθά / Τίμιο Σταυρό / Φυλακή Χριστού / Μονή Τιμίου Σταυρού / Μονή Συμεών / Προφήτη Ηλία / Τάφο Ραχήλ / Βηθλεέμ / Τάφοι Νηπίων / Μονή Αγίου Θεοδοσίου / Σπήλαιο Μάγων / Σιών / Τάφο Δαυίδ / Υπερώον Μυστικού Δείπνου / Οικία Ιωάννη / Μονή Αγίας Αννης / Οικία Γέννησης Παναγίας / Παλάτι Πιλάτου / Σινά / Αγία Αικατερίνη / Χοτσβά/ Σαραντάριο / Συκομοραία Ζακχαίου / Νεκρά Θάλασσα / Βηθανία / Τάφος Λαζάρου / Γεθσημανή / Τάφος Παναγίας / Κήπος Προδοσίας / Ορος Ελαιών / Θαβώρ / Ναζαρέτ / Πηγή Παναγίας / Κανά / Επταλητών / Καπερναούμ / Τιβεριάδα / Ιορδάνη

ΑΓΙΑ ΑΙΚΑΤΕΡΙΝΗ

ΑΝΑΧΩΡΗΣΗ 15/06 F/B SEA HARMONY
Επιστροφή 27/06 ΠΡΩΙ
ΠΡΟΓΡΑΜΜΑΤΑ - ΠΛΗΡΟΦΟΡΙΕΣ ΣΤΟ ΠΡΑΚΤΟΡΕΙΟ
TSAGARIS TRV Τηλ. 30406 - 35066 - 36170
Παπάς Τσαβαρής Τηλ. 33676 - 33842
ΔΗΛΩΣΕΙΣ ΣΥΜ. ΕΩΣ 07/06/99 ΜΕ ΠΡΟΚΑΤΑΒΟΛΗ

CATAMARAN ΙΛΙΟΝ



Το Μεγαλύτερο, Ταχύτερο και Πολυτελέστερο πλοίο στη Ρόδο
Καθημερινά αναχώρηση 9:00 το πρωί για
ΠΑΝΟΡΜΙΤΗ - ΣΥΜΗ
ΜΑΝΔΡΑΚΙ
απέναντι από τα Δικαστήρια



Πληροφορίες κρατήσεις:
Πρακτορείον
ΑΝΔΡΕΑΣ ΚΑΡΑΓΙΑΝΝΗΣ
Γαλλίας 13 - Ρόδος
Τηλ. 25095 και 26835
FAX 22728

ΤΟΠΙΚΕΣ ΕΙΔΗΣΕΙΣ

ΜΕΤΑ ΤΗΝ ΠΑΡΕΜΒΑΣΗ ΤΟΥ ΔΙΚΗΓΟΡΙΚΟΥ ΣΥΛΛΟΓΟΥ ΡΟΔΟΥ

ΔΡΟΜΟΛΟΓΟΥΝΤΑΙ ΛΥΣΕΙΣ ΣΤΑ ΠΡΟΒΛΗΜΑΤΑ ΤΩΝ ΔΙΚΑΣΤΗΡΙΩΝ

Αντιπροσωπεία του Δικηγορικού Συλλόγου Ρόδου αποτελούμενη από τον Πρόεδρο Κωνσταντίνο Σαρρή, τον Γενικό Γραμματέα Γρηγόρη Μοράρη και τον Ταμία Ιωάννη Κουμπιάδη, μετέβη στην Αθήνα στις 3, 4 και 5 τρέχοντος μηνός για την προώθηση και επίλυση προβλημάτων που απασχολούν την Δικαιοσύνη και την εύρυθμη λειτουργία της, τους Δικηγόρους της Ρόδου και την Ροδιακή κοινωνία γενικότερα.

Συγκεκριμένα επισκέφθηκε α) Τον Υπουργό Δικαιοσύνης κ. Ευάγγελο Γιαννόπουλο και τον Γενικό Γραμματέα του Υπουργείου Δικαιοσύνης κ. Ανδρεόπουλο και σε σύσκεψη και με τον Ειδικό Γραμματέα κ. Αποστόλου και τον Πρόεδρο της «ΘΕΜΙΣ Α.Ε.» κ. Αραμπατζή, αποφασίστηκαν τα παρακάτω, σύμφωνα με σχετική ανακοίνωση:

1. Να επιλυθεί το συντομότερο δυνατόν το οξύ πρόβλημα του Δικαστικού Μεγάρου δια της επεκτάσεώς του στα παραπλήσια κτίρια της Πυροσβεστικής Υπηρεσίας και των Τμημάτων Τάξης και Ασφάλειας, όπως περί αυτού προβλέπει η πολεοδομική μελέτη του Δήμου Ρόδου. Για την υλοποίηση του σκοπού αυτού θα πρέπει να συναποφασίσουν οι αρμόδιοι Υπουργοί Δικαιοσύνης και Δημόσιας Τάξης και στην συνέχεια να μεταφερθούν οι στεγαζόμενες στα κτίρια αυτά Δημόσιες Υπηρεσίες στους προβλεπόμενους από την μελέτη χώρους και συγκεκριμένα η μεν Πυροσβεστική Υπηρεσία στο κτίριο της Υπηρεσίας Εγγείων Βελτιώσεων (Υ.Ε.Β.) το δε Τμήμα Τάξης και Ασφάλειας στο κτίριο της Αστυνομικής Διεύθυνσης Δωδεκανήσου. Με την μεταστέγαση των Υπηρεσιών αυτών θα επαναληφθεί από την ευέλικτη Τεχνική εταιρεία του Υπουργείου Δικαιοσύνης ΘΕΜΙΣ Α.Ε. η διενέργεια των αναγκαίων μετατροπών και βελτιώσεων σε σχετικά σύντομο χρονικό διάστημα ούτως ώστε τα κτίρια αυτά να αναδειχθούν και να αποτελέσουν χώρους κατάλληλους τόσο από πλευράς επιβολής όσο και από πλευράς λειτουργικότητας, ώστε να στεγάσουν δικαστικές υπηρεσίες με τα ακροατήριά τους. Ο Υπουργός Δικαιοσύνης ανέλαβε την υποχρέωση μετά την επανυποβολή της πολεοδομικής μελέτης και προς την ΘΕΜΙΣ Α.Ε. να συναποφασίσει μετά του Υπουργού Δημόσιας Τάξης την μεταφορά των Υπηρεσιών και την άμεση στην συνέχεια έναρξη εργασιών.



ΙΔΙΑΙΤΕΡΗ ΠΡΟΣΟΧΗ ΚΑΙ ΒΑΡΥΤΗΤΑ ΘΑ ΔΟΘΟΥΝ ΣΤΟ ΚΤΗΜΑΤΟΛΟΓΙΟ

2. Να καταχωρηθούν οι εκκρεμείς πράξεις του Κτηματολογίου από ειδικό συνεργείο το οποίο θα συσταθεί από τους υπηρετούντες υπαλλήλους του Κτηματολογίου και από επιθυμούντες να μετάσχουν δικηγόρους οι οποίοι και θα αναλάβουν με σύμβαση έργου την καταχώρηση των πράξεων αυτών. Η προς τούτο δαπάνη που θα απαιτηθεί θα καλυφθεί από το Υπουργείο Δικαιοσύνης, το οποίο και άμεσα θα μεριμνήσει για την τοποθέτηση Προέδρου Πρωτοδικών ή Πρωτοδίκη στο Κτηματολόγιο Ρόδου δια της υποβολής του προς τούτο ερωτήματος στον Αρειο Πάγο.

3. Να τοποθετηθεί τον μήνα Σεπτέμβριο τρέχοντος έτους Αντεισαγγελέας Πρωτοδικών στην υπάρχουσα σήμερα κενή θέση.

4. Να μεριμνήσει για την άμεση τοποθέτηση δύο Ειρηνοδικών στα Ειρηνοδικεία Ρόδου και Καρπάθου αντίστοιχα δια της υποβολής του προς τούτο ερωτήματος από το Υπουργείο Δικαιοσύνης στον Αρειο Πάγο.

5. Να διατεθούν από το Υπουργείο Δικαιοσύνης τα απαιτούμενα χρηματικά ποσά για την συντήρηση του Δικαστικού Μεγάρου και την αγορά του απτηθέντος εξοπλισμού του.

6. Να επιδοτηθεί από το Υπουργείο Δικαιοσύνης ο εμπλουτισμός της νομικής βιβλιοθήκης του Δικηγορικού Συλλόγου Ρόδου δια της καταβολής μέρους του χρηματικού ποσού, το οποίο θα απαιτηθεί.

Β) Τον Πρόεδρο του Αρείου Πάγου κ. Στέφανο Ματθία, ο οποίος και υποσχέθηκε την άμεση τοποθέτηση Προέδρου Πρωτοδικών ή Πρωτοδίκη στο Κτηματολόγιο Ρόδου και των δύο Ειρηνοδικών στα Ειρηνοδικεία Ρόδου και Καρπάθου αντίστοιχα, αφού υποβληθεί το προς τούτο απαιτούμενο ερώτημα από το Υπουργείο Δικαιοσύνης. Γ) Τον Πρόεδρο και Αντιπρόεδρο του Οργανισμού Κτηματογραφήσεως και Χαρτογραφήσεως Ελλάδος (Ο.Κ.Χ.Ε.) κ.κ. Μαντέκα και Ρέγγα, στους οποίους και τονίστηκε η επιβαλλόμενη καταχώρηση των εκκρεμουσών πράξεων του Κτηματολογίου Ρόδου και η ανάγκη διατηρήσεως και εκσυγχρονισμού του.

Οι παραπάνω κατενόησαν την αταλάντευτη θέση της Διοίκησης του Συλλόγου για την καταχώρηση των εκκρεμουσών πράξεων και ζήτησαν την υποβολή εγγράφου προς τούτο υπομνήματος στο οποίο και θα αναφέρονται οι θέσεις περί της αναγκαιότητας της καταχώρησης των εκκρεμουσών πράξεων και του τρόπου με τον οποίον θα επιτευχθεί η καταχώρησή τους. Υπεσχέθησαν δε ότι δεν θα ληφθεί καμία απόφαση περί την επέκταση του Εθνικού Κτηματολογίου στο Κτηματολόγιο Ρόδου ερήμην του Δικηγορικού Συλλόγου Ρόδου και φυσικά χωρίς να ληφθούν υπόψη οι θέσεις και οι απόψεις του. Επίσης υπεσχέθησαν την καταβολή της απαιτούμενης δαπάνης για την καταχώρηση των εκκρεμουσών πράξεων (σε περίπτωση που το Υπουργείο Δικαιοσύνης δεν θα κατέβαλλε την δαπάνη αυτή) και Δ) Ελαβαν μέρος στην ετήσια Γενική Συνέλευση της 5ης Ιουνίου 1999 του Ταμείου Υγείας Δικηγόρων Επαρχιών.

ΟΙ ΑΡΧΑΙΟΛΟΓΙΚΟΙ ΧΩΡΟΙ ΤΗΣ ΚΑΡΠΑΘΟΥ ΣΤΟ ΕΛΕΟΣ ΤΗΣ ΚΑΤΑΣΤΡΟΦΗΣ!

Επί δεκαετίες παραμένουν απροστάτευτα τα αρχαία μνημεία, οι αρχαίοι οικισμοί και οι νεκροπόλεις της Καρπάθου. Κυριολεκτικά στο έλεος της καταστροφής απο την χωρίς έλεγχο έγκριση οικοδομικών δραστηριοτήτων, δημοτικών έργων και κάθε λογής αυθαίρετων παρεμβάσεων.

Το κράτος είναι ο μεγάλος απών στην τραγική αποψίλωση της εθνικής κληρονομιάς και μάλιστα στην άκρη του Αιγαίου. Σωρεία ερωτηματικών προκύπτουν για το τι ακριβώς συμβαίνει. Και η επεικέστερη απάντηση θα ήταν: η σήψη της κρατικής μηχανής «από την κορυφή ως τα νύχια».

Τις τελευταίες μέρες ο Δήμος Καρπάθου κατασκευάζει δύο μικρά πεζοδρόμια με συνέπεια να «κοπεί» ως την οικοδομική γραμμή αγρόκτημα δίπλα (βορειοανατολικά) στο εστιατόριο Καζηλιέρη και απέναντι από το ξενοδοχείο MIRAMARE (Μακρή) στα Πηγάδια. Απο την τομή του εδάφους απεκαλύφθησαν πήλινα αρχιτεκτονικά μέλη, που δείχνουν την ύπαρξη βυζαντινών μνημείων.



Εξάλλου στην Αρκάσα στο τελευταίο τμήμα του δρόμου προς Αγιο Νικόλαο απεκαλύφθησαν πήλινα σώματα δαπέδου, από τομή μικρής διάνοιξης του δρόμου, ενώ η έκταση, όπου έγινε η τομή «φιλοξενεί» μαρμάρινα αρχιτεκτονικά μέλη. Ολα αυτά πλησίον των ερειπίων των παλαιοχριστιανικών ναών της περιοχής Αγ. Σοφίας και δίπλα στο ξενοδοχείο «Αγιος Νικόλαος»!

Η επέμβαση των αρχαιολογικών υπηρεσιών είναι κάτι παραπάνω από αναγκαία, γιατί κάποτε πρέπει να σταματήσει η χρόνια καταστροφή, και εγκατάλειψη που ισοδυναμεί με συμφορά του Ελληνισμού, ο οποίος έχει και στην Κάρπαθο διαδρομή χιλιετηρίδων που δεν πρέπει να σβύσει κάτω από την άγρια επίθεση των εκσκαφέων.

ΕΝΑ ΧΡΟΝΟ ΜΕΤΑ ΤΗΝ ΑΠΟΤΡΟΠΑΙΑ ΠΡΑΞΗ ΤΟΥ

Η ΩΡΑ ΤΗΣ ΚΡΙΣΗΣ ΠΛΗΣΙΑΖΕΙ ΓΙΑ ΤΟΝ ΦΟΝΙΑ ΑΣΤΥΝΟΜΙΚΟ



✓ ΣΤΙΣ 21 ΙΟΥΝΙΟΥ ΘΑ ΚΛΗΘΕΙ ΝΑ ΛΟΓΟΔΟΤΗΣΕΙ ΕΝΩΠΙΟΝ ΤΟΥ ΜΙΚΤΟΥ ΟΡΚΩΤΟΥ ΔΙΚΑΣΤΗΡΙΟΥ
✓ ΕΙΧΕ ΠΥΡΟΒΟΛΗΣΕΙ ΕΝ ΨΥΧΡΩ ΣΥΝΑΔΕΛΦΟ ΚΑΙ... «ΦΙΛΟ» ΤΟΥ!

ΑΜΕΣΩΣ μετά την διεκπεραίωση της εκλογικής διαδικασίας θα κληθεί να λογοδοτήσει ενώπιον της Δικαιοσύνης για την αποτρόπαια πράξη του ο πολυσυχνοπτηνός δόκιμος αστυφύλακας που είχε καταφέρει πέρυ (περίπου τέτοιον καιρό) να αφήσει εμβρόντητη την στενή κοινωνία του νησιού μας, προκαλώντας πραγματικό «σοκ». Δημιουργώντας παράλληλα μείζον θέμα «πθικής τάξεως» στο Σώμα που ήθελε να υπηρετήσει, για να προστατεύσει - υποτίθεται- το κοινωνικό σύνολο από το έγκλημα! Στο οποίο ο ίδιος διολίσθησε - και μάλιστα στην πιο ακραία του μορφή - πριν καν ακόμα ξεκινήσει την επαγγελματική του καριέρα...

Ο λόγος για τον 22χρονο Γεώργιο Κωσίδη του Σάββα από την Θεσσαλονίκη, που έχει προγραμματισθεί να βρεθεί στο εδώλιο του Πρωτοβάθμιου Ορκωτού Δικαστηρίου της πόλης μας την μεθεπόμενη Δευτέρα 21 Ιουνίου. Εχοντας να αντιμετωπίσει, κοπάζοντας στα μάτια τους ενόρκους, τις βαριές κατηγορίες της ανθρωποκτονίας εκ προθέσεως και της οπλοχρησίας.

Η ΠΟΛΥΚΡΟΤΗ υπόθεση χρονολογεί από τις 28 Μαΐου 1998, όταν συνέβη το πρωτοφανές για τα χρονικά μας μακελειό σε δωμάτιο του ξενοδοχείου «Vallian» στο Παραδείσι, στο οποίο διέμενε ο δράστης, έχοντας ως συγκάτοικο τον συνάδελφο και... φίλο του (όπως τουλάχιστον επιμένει προκλητικά να λέει) Ιωάννη Βλάχο του Αντωνίου. Εναντι του οποίου έδειξε έμπρακτα την «φιλία» του, εκτελώντας τον εν ψυχρώ με το υπηρεσιακό περίστροφό του και στερώντας του την ζωή στα 21 μόλις χρόνια του! Και μάλιστα για «ψύλλου πήδημα»...

Η ώρα ήταν συγκεκριμένα 3.20 τα ξημερώματα όταν ο δράστης επέστρεψε στο δωμάτιό του ξενοδοχείου του (όπου σημειωτέον φιλοξενούντο όλοι οι δόκιμοι ασυφύλακες που στελέχωναν στα πλαίσια της εκπαίδευσής τους το Α.Τ. του Αεροδρομίου), μετά την νυκτερινή του διασκέδαση. Το τραγικό θύμα δεν είχε κοιμηθεί ακόμα, αλλά άκουγε μουσική με «γουώκμαν» στο κρεβάτι του. Και γι'αυτό το λόγο έγινε το φονικό!

Ο ΚΩΣΤΙΔΗΣ απαίτησε να κλείσει τη συσκευή για να ξεκουραστεί και κουβέντα στην κουβέντα το πράγμα «χόντρυνε» άσχημα, απειλώντας ότι θα τον πυροβολήσει με το περίστροφό του. Κάτι που... το είπε και το έκανε, διαπερνώντας με μια σφαίρα το μάγουλο του εμβρόντητου Βλάχου!

Μετά την αρχική του έκπληξη, ο τελευταίος αντέδρασε και αμύθητος σπικώθηκε απο το κρεβάτι, προσπαθώντας να αποσπάσει το πιστόλι από τα χέρια του Κωσίδη. Παρ'ότι τα πράγματα από το σημείο αυτό και έπεπα προβάλλουν συγκεκυμένα (λόγω της απουσίας άλλων αυτόπτων μαρτύρων) παραμένει αδιευκρίνιστο ποιές ήταν πραγματικά οι επόμενες κινήσεις τους. Το βέβαιο πάντως είναι ότι όταν ακούστηκε ο δεύτερος πυροβολισμός, ο Βλάχος βρέθηκε στο πάτωμα με μια σφαίρα «καρφωμένη» στον κρόταφο. Η οποία αυτή τη φορά επέφερε ακαριαία το θάνατό του.

ΑΠΟ ΤΗΝ πλευρά του, ο δράστης επικαλείται την «κακιά ώρα» και κάνει λόγο για ατύχημα, υποσπρίζοντας ότι την πρώτη σφαίρα την έρριξε ...ασυναίσθητα, ενώ η δεύτερη έφυγε από το όπλο κατά την διάρκεια της πάλης. Ισχυρίζεται μάλιστα ότι το δάκτυλο του Βλάχου ήταν αυτό που πάτησε την σκανδάλη, στην προσπάθειά του να αμυνθεί! Η επίσημη εκδοχή πάντως είναι ότι το άτυχο θύμα πρόλαβε να οπλίσει το δικό του περίστροφο, αλλά πριν προλάβει να το χρησιμοποιήσει ο Βλάχος έρριξε (από σχετική απόσταση και όχι εξ επαφής) την «χαριστική βολή». Οπως και να έχει πάντως το πράγμα, ένα είναι βέβαιο. Οτι τα όπλα δεν είναι... παιγνίδια! Και ειδικά τα υπηρεσιακά, θα πρέπει να γνωρίζει η ΕΛ.ΑΣ. σε τί χέρια τα εμπιστεύεται...

ΕΥΡΩΕΚΛΟΓΕΣ

ΟΔΗΓΙΕΣ ΜΙΑ ΕΒΔΟΜΑΔΑ ΠΡΙΝ ΑΠΟ ΤΗΝ ΚΑΛΠΗ

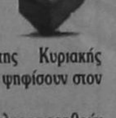

Σε επτά ημέρες από σήμερα και...«επτά με επτά» καλούνται να προσέλθουν στις κάλπες οι Ελληνες ψηφοφόροι προκειμένου ν'αναδείξουν τους 25 αντιπροσώπους της χώρας στο Ευρωπαϊκό Κοινοβούλιο. Η ψηφοφορία, έχοντας πάψει πλέον ν'ακολουθεί την ανατολή και την δύση του ήλιου, θα αρχίσει στις 7 το πρωί και θα ολοκληρωθεί στις 7 το βράδυ.

Ουδείς εκλογέας ωστόσο, μπορεί να ψηφίσει χωρίς το εκλογικό του βιβλιάριο το οποίο πρέπει να «συνοδεύεται» από την αστυνομική ταυτότητα ή άλλο επίσημο δημόσιο έγγραφο αποδεικτικό της ταυτότητάς του (διαβατήριο, άδεια οδήγησης κ.ά.) Σε περίπτωση που το εκλογικό βιβλιάριο έχει απωλεσθεί ή καταστραφεί μπορεί να εκδοθεί νέο ή ν'αντικατασταθεί αντίστοιχα από τα οικεία Πρωτοδικεία έως και την ερχόμενη Παρασκευή 11 Ιουνίου. Και την Κυριακή πάντως ημέρα διεξαγωγής των ευρωεκλογών, τα Πρωτοδικεία θα παραμείνουν ανοιχτά για την πρόσθεση φύλλων στα εκλογικά βιβλιάρια των εκλογέων που θα διαπιστώσουν - έστω την τελευταία στιγμή- ότι έχουν τελειώσει. Υπενθυμίζεται ότι η ψήφος είναι μεν υποχρεωτική, δεν υφίστανται όμως διοικητικές κυρώσεις για όσους δεν ασκήσουν το εκλογικό τους δικαίωμα...

(Χωρίς κανένα πρόβλημα για παράδειγμα, αποκτούν διαβατήριο).

Στις ευρωεκλογές της Κυριακής 371.610 ετεροδημότες θα ψηφίσουν στον τόπο της διαμονής τους.

Προκειμένου δε να πληροφορηθούν σχετικά με την εγγραφή τους στους σχετικούς ειδικούς καταλόγους αλλά και το εκλογικό τμήμα που θα ψηφίσουν, μπορούν να απευθύνονται στα τηλέφωνα: 1561 για την Αθήνα και 1207 για την υπόλοιπη χώρα. Στις ευρωεκλογές η ελληνική επικράτεια αποτελεί μια ενιαία εκλογική περιφέρεια και η κατανομή των εδρών γίνεται με απλή αναλογική.

Τα κόμματα που συμμετέχουν είναι 41, όμως το ...«εισπήριο» για το Ευρωπαϊκό Κοινοβούλιο θα το πάρουν όσα συγκεντρώσουν ποσοστό άνω του 3%. Στις προηγούμενες ευρωεκλογές του 1994, τα αποτελέσματα είχαν διαμορφωθεί ως εξής: ΠΑΣΟΚ: 37.64%, ευρωβουλευτές, 10 ΝΔ: 32.66% ευρωβουλευτές, 9 ΠΟΛΑΝ: 8.65%, ευρωβουλευτές 2 ΚΚΕ: 6.29%, ευρωβουλευτές 2 ΣΥΝ: 6.25%, ευρωβουλευτές 2. Δύο χρόνια αργότερα στις εθνικές εκλογές του 1996 είχαμε: ΠΑΣΟΚ: 41.49%, ΝΔ:38.12% ΚΚΕ: 5.61% ΣΥΝ: 5.12% ΔΗΚΚΙ: 4.43% ΠΟΛΑΝ: 2.94%.

Το βράδυ της ερχόμενης Κυριακής (η διαλογή των ψήφων θ'αρχίσει στις 9 μ.μ., ώρα που κλείνουν οι κάλπες στο τελευταίο κράτος - μέλος της ΕΕ) θα διαμορφωθεί ο νέος...«πίνακας».

ΠΡΟΣΦΕΡΟΝΤΑΣ ΥΨΗΛΗΣ ΠΟΙΟΤΗΤΑΣ ΥΠΗΡΕΣΙΕΣ

ΑΡΧΙΣΕ ΠΤΗΣΕΙΣ ΠΡΟΣ ΡΟΔΟ Η «AEGEAN AIRLINES»



ΤΙΜΗ ΕΙΣΙΤΗΡΙΟΥ 39.600 ΔΡΧ. ΜΕΤ' ΕΠΙΣΤΡΟΦΗΣ

Πτήσεις, προς και από την Ρόδο, άρχισε η αεροπορική εταιρεία «Aegean Airlines», που είναι συνέχεια της «Aegean Aviation», της πρώτης αεροπορικής εταιρείας που απέκτησε άδεια αερομεταφορών το 1992 και που ιδρύθηκε από τους κ.κ. Νικόλαο και Αντώνη Συμιγδαλά.

Η «Aegean Airlines» είναι μέλος του Ομίλου Εταιρειών Θ. Βασιλάκη. Μέτοχοι, εκτός από τον Ομιλο, είναι οι επιχειρηματίες κ.κ. Β. Κωνσταντακόπουλος, Δ. Ιωάννου και Π. Παπακαλιάτης, καθώς και ο Ομιλος Λεβέντη και η θυγατρική της Τράπεζας Πειραιώς, «Πειραιώς Ventures».

Η εταιρεία πραγματοποεί μέχρι στιγμής πτήσεις από Αθήνα, Θεσσαλονίκη, Ηράκλειο, Χανιά και Ρόδο, ενώ προγραμματίζει από το προσεχές Φθινόπωρο να προσθέσει και άλλους προορισμούς. Στόχος της «Aegean» είναι συγκεκριμένα η δημιουργία πλήρους δικτύου στην Ελλάδα αλλά και σε επιλεγμένους προορισμούς του εξωτερικού.

Πρώτος στόχος της AEGEAN AIRLINES είναι η προσφορά υπηρεσιών υψηλής ποιότητας. Οι επιβάτες θα μπορούν να διαλέξουν μεταξύ Business και Economy σε όλους τους προορισμούς.

Η BUSINESS CLASS έχει δερμάτινα καθίσματα και μεγάλη άνεση χώρου. Κατά τη διάρκεια της πτήσης προσφέρεται ελαφρύ φαγητό με επιλογή οινοπνευματωδών ποτών και αναψυκτικά.

Η Economy Class έχει δερμάτινα καθίσματα με άνεση χώρου. Προσφέρεται επιλογή από Sandwich και αναψυκτικά.

ΤΙΜΕΣ (ΣΕ ΔΡΑΧΜΕΣ)

ECONOMY CLASS

Μονή διαδρομή Ρόδος - Αθήνα 21.500, Ρόδος - Θεα/νίκη 32.100.

Με επιστροφή Ρόδος - Αθήνα -Ρόδος 39.600, Ρόδος - Θεα/νίκη - Ρόδος 59.100.

BUSINESS CLASS

Μονή διαδρομή Ρόδος - Αθήνα 27.900, Ρόδος - Θεα/νίκη 41.600.

Με επιστροφή Ρόδος - Αθήνα - Ρόδος 51.300, Ρόδος - Θεα/νίκη - Ρόδος 76.400.

Στις τιμές δεν συμπεριλαμβάνονται φόροι αεροδρομίων.

Παιδιά 2-12 ετών έχουν 50% έκπτωση.

ΘΕΡΙΝΟ ΠΡΟΓΡΑΜΜΑ ΔΡΟΜΟΛΟΓΙΩΝ (ΙΣΧΥΕΙ ΕΩΣ 10/99) ΑΠΟ ΡΟΔΟ ΚΑΘΗΜΕΡΙΝΑ

Αριθ. πτήσης	Αναχ.	Αφιξη	Μέσω
ΠΡΟΣ ΑΘΗΝΑ ΚΑΘΗΜΕΡΙΝΑ			
A3 203	11.00	12.00	-
A3 219	22.45	23.45	-
ΠΡΟΣ ΘΕΣΣΑΛΟΝΙΚΗ ΚΑΘΗΜΕΡΙΝΑ			
A3 203/110	11.00	14.20