η δημοκρατική της Ρόδου

στην υπηρεσία του δωδεκανησιακού λαού

Αρ. φύλλου 5103 - ΠΑΡΑΣΚΕΥΗ 9 ΙΟΥΛΙΟΥ 1999 - Τιμή 150 Δρχ - www.dimokratiki.gr



Κορυφαία στελέχη της Ν.Δ. επιβεβαιώνουν το «σενάριο» για Σάββα Καραγιάννη

Απολύτως στοιχειοθετημένο το αποκαλυπτικό δημοσίευμα της «δ», αφού ομολογείται το ενδεχόμενο. Δηλώσεις Παυλίδη, Τριμμάτη, Καραμάριου, Καραχάλιου. «Αινιγματικός» ο νομάρχης.

ΣΕΛ. 32

Γ. Καραγιάννης, πρόεδρος ΕΒΕΔ: «Ανύπαρκτο στα νησιά το ελληνικό κράτος σε όλους τους τομείς και τα επίπεδα. Χρειάζεται μεγαλύτερο ενδιαφέρον για το Αιγαίο»



ΣΕΛ.3

Νοσοκομείο Ρόδου:

«Σε ομηρία» κάθε μέρα από τους «χαπάκηδες». Ανησυχούν γιατροί και ασθενείς

ΣΕΛ. 5

ΔΙΑΚΟΠΕΣ ΣΤΑ ΝΗΣΙΑ

κάνει η Ντόρα Μπακογιάννη και δηλώνει «καταγοητεύμενη από τις ομορφιές τους». Εκφράζει αισιοδοξία για την πορεία της Ν.Δ.



ΣΕΛ. 12

50 εκ. δρχ. κόστισε στους φορολογούμενους «το ταξίδι των μυρίων» στα νησιά Gotland

VIII GOTLAND 1999

ΣΕΛ. 12

ΑΝΕΥΘΥΝΟΙ ΟΣΟΙ ΘΕΤΟΥΝ ΘΕΜΑ ΑΠΟΜΑΚΡΥΝΣΗΣ

«ΜΑΚΡΙΑ ΤΑ ΧΕΡΙΑ» από το πεδίο βολής της Κατταβιάς!



“Μην παίζετε με την ασφάλεια και άμυνα του νησιού”

Οξύτατες αντιδράσεις προκάλεσε, όχι μόνο σε τοπικό, αλλά και σε κεντρικό επίπεδο, ακόμα και η σκέψη «συγκατοίκησης» πεδίου βολής - εργοστασίου της ΔΕΗ ή απομάκρυνσης του πρώτου. Πολλοί κάνουν λόγο για «φαιδρότητα», άλλοι για «επιπολαιότητα». Δηλώσεις Κωστόπουλου και Παρασκευά. Νίπτει τας χείρας η ΔΕΗ, αλλά προειδοποιεί. «Αναυδος» έμεινε ο στρατός. Οξύτατες επιθέσεις κατά του νομάρχη, που καταγγέλλεται ότι είχε «διώξει» και την Σχολή Χωροφυλακής, με όλα τα γνωστά επακόλουθα.

ΣΕΛ. 6-7

«ΠΑΡΑΤΡΑΠΕΖΑ» *Αναμένεται σήμερα η άσκηση ποινικών διώξεων*

ΣΕΛ. 11

ΝΑΥΤΙΚΟ ΠΡΑΚΤΟΡΕΙΟ
TSAGARIS

ΔΡΟΜΟΛΟΓΙΑ ΑΠΟ ΡΟΔΟ ΚΑΙ ΠΕΙΡΑΙΑ ΙΟΥΝΙΟΥ 1999

03/07/99 Σάββατο από Ρόδο «Δημητρούλα» 14.00:
Σαντορίνη - Νάξο - Πάρο - Πειραιά
Από Ρόδο «Μαρίνα» 16.00:
Κω - Κάλυμνο - Λέρο - Πάτμο - Πειραιά
04/07/99 Κυριακή 4 από Ρόδο «Ροδάνθη» 16.00:
Κω - Κάλυμνο - Λέρο - Πάτμο - Πειραιά
06/07/99 Τρίτη από Ρόδο «Δημητρούλα» 14.00
Κω, Σάμο, Θεσσαλονίκη
07/07/99 Τετάρτη από Ρόδο «Μαρίνα» 16.00
Κω - Κάλυμνο - Πειραιά
08/07/99 Πέμπτη 8 από Ρόδο «Δημητρούλα» 15.00
Σαντορίνη, Νάξο, Πάρο, Πειραιά
Από Ρόδο «Ροδάνθη» 15.00
Κάλυμνο, Λέρο, Πάτμο, Πειραιά
09/07/99 Παρασκευή από Ρόδο «Ροδάνθη» 16.00:
Κω - Κάλυμνο - Λέρο - Πάτμο - Πειραιά

TSAGARIS TRAVEL
Καναδά 53, ΤΗΛ. 74833-74834
Σαχτούρη 5, Τηλ. 30406-36170-35066



«ΒΕΝΤΕΤΑ»
στην Ιαλυσό μεταξύ Σ. Στάγκα & Ν. Τσίκκη

ΣΕΛ. 11

ΣΕΛ. 4

ΚΑΥΣΩΝΑΣ
διετάχθη η λήψη έκτακτων μέτρων. Πρέπει να προσέχουν τα άτομα με βεβαρυμένο «μητρώο υγείας»



RODOS PALACE
FITNESS CENTER

Ανακαλύψτε τον ιδανικό συνδυασμό σωματικής άσκησης και ψυχικής χαλάρωσης στο FITNESS CENTER του RODOS PALACE.

Σ' ένα χώρο πέρα από τα καθιερωμένα δίπλα στην κλειστή πισίνα Ολυμπιακών διαστάσεων που προσφέρει:

- ΕΜΠΕΙΡΟΥΣ ΓΥΜΝΑΣΤΕΣ

σε υπεραύγχρονα μηχανήματα NAUTILUS, LIFE FITNESS & TECHNOGYM

- AEROBICS
- ΣΑΟΥΝΑ
- ΧΑΜΑΜ
- JACUZZI
- ΜΑΣΑΖ
- ΝΕΑ ΓΗΠΕΔΑ ΤΕΝΝΙΣ

Η Απόλυτη Εμπειρία!

Ζητείστε πληροφορίες για εγγραφές στα τηλ.: 25222 & απ'ευθείας γραμμή 97240

η άποψη της ημέρας

Πολύ ακραίες αντιλήψεις

Το τελευταίο χρονικό διάστημα, πληθαίνουν οι επιχειρήσεις αυτοδικίας κατά αλλοδαπών, ταυτοχρόνως με την παρέλαση ... ανειδίκευτων εγκληματολόγων από τα τηλεοπτικά «παράθυρα». Δυστυχώς, μερίδα των Μέσων Μαζικής Ενημέρωσης και αρκετοί πολιτικοί προσεγγίζουν τα φαινόμενα αυτά ως **μία δικαιολογημένη και αναγκαία** λαϊκή έκρηξη έναντι της αποτυχίας των μηχανισμών του κράτους να πατάξουν την εγκληματικότητα.

Είναι βέβαιο πως αν ταυτίσουμε το έγκλημα με τους αλλοδαπούς, η απέλαση μερικών εκατοντάδων παρανόμων λαθρομεταναστών μοιάζει με σταγόνα στον ωκεανό του περίπου μισού εκατομμυρίων αλλοδαπών που ζούν στη χώρα μας.

Μήπως όμως όλα αυτά είναι **μία εικονική πραγματικότητα, μία σύνθεση προκαταλήψεων, ακραίων αντιλήψεων και αντιπολιτευτικών κραυγών;**

Αν επιχειρήσει να προσεγγίσει κανείς με σοβαρότητα το πρόβλημα, οφείλει καταρχάς να αποδεχθεί πως το ξαφνικό κύμα των αλλοδαπών είναι όντως ένας παράγοντας αύξησης της εγκληματικότας. Συνέβη πολλές φορές σε πολλές κοινωνίες που έγιναν υποδοχείς οικονομικών μεταναστών. Σε ορισμένες μάλιστα περιπτώσεις ήταν και ομοεθνείς μας μεταξύ αυτών που αδίκως έγιναν υποκείμενα ξενοφοβικών ακόμα και ρατσιστικών συνδρόμων.

Δεν είναι όμως ο μοναδικός, ίσως ούτε κάν ο βασικός παράγοντας αύξησης της εγκληματικότητας, όπως άλλωστε επισημαίνουν οι ειδικοί επιστήμονες (οι οποίοι σπανίως καλούνται στα τηλεοπτικά «παράθυρα») και οι στατιστικές μετρήσεις.

Υπάρχει όμως και ποιοτική και ποσοτική διαφορά από την παραδοχή ότι μεταξύ των εκατοντάδων χιλιάδων λαθρομεταναστών υπάρχουν και εγκληματικά στοιχεία - ή κάποιοί ρέπουν στο έγκλημα εξαιτίας των συνθηκών διαβίωσης τους - μέχρι την αποδοχή, δήθεν ως «κοινού αισθήματος», της αντίληψης ότι κάθε Αλβανός ή οιοσδήποτε άλλος αλλοδαπός είναι εν δυνάμει εγκληματίας.

Δυστυχώς, ορισμένοι συμπατριώτες μας, επηρεασμένοι από το κλίμα, που έχει καλλιεργηθεί, μπορούν πλέον με ένα απλό κοίταγμα στα μάτια του κάθε αλλοδαπού να προβλέψουν την εγκληματική συμπεριφορά του....

Αυτή η διαδεδομένη πλέον - ως αντίληψη - ταύτιση του αλλοδαπού με το έγκλημα και η γενίκευση της καχυποψίας έναντι των οικονομικών μεταναστών που εισέρχονται στη χώρα μας, μπορεί να έχουν θυμική βάση, αποτελούν όμως επικίνδυνο φαινόμενο που πρέπει ως κοινωνία να αντιμετωπίσουμε.

ο καιρός

Γενική πρόγνωση καιρού για σήμερα Παρασκευή 9/7/99. Στο Βόρειο Ιόνιο, την Ηπειρο και τη Δυτική Μακεδονία προβλέπεται αστατος καιρός κατά περιόδους νεφελώδης με σποραδικές βροχές και καταιγίδες που κατά τόπους θα ειναι εντονες.Στην υπόλοιπη χώρα προβλέπεται αρχικά αιθριος καιρός αλλα τις απογευματινές ωρες στα Ηπειρωτικά θα αναπτυχθούν τοπικές νεφώσεις και θα σημειωθούν τοπικές βροχές και καταιγίδες κυρίως στα κεντρικά και Βόρεια.Οι ανεμοι θα πνέουν μεταβλητοί ασθενείς μέχρι μέτριοι. Η θερμοκρασία θα κυμανθεί στα Δυτικά και Βόρεια απο 19 εως 35 βαθμούς, στα υπόλοιπα Ηπειρωτικά απο 20 εως 38 βαθμούς και στα νησιά του Αιγαίου απο 23 εως 36 βαθμούς Κελσίου.

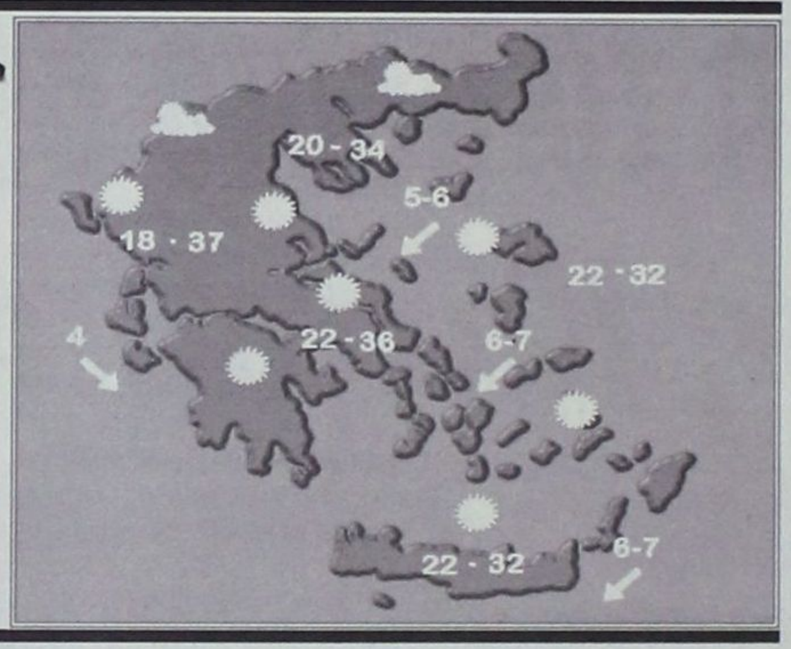

πληροφορίες

Η ΤΑΥΤΟΤΗΤΑ ΤΗΣ ΗΜΕΡΑΣ

ΠΑΡΑΣΚΕΥΗ 9 ΙΟΥΛΙΟΥ 1999
ΠΑΓΚΡΑΤΙΟΥ ΕΠ. ΤΑΥΡΟΜΕΝΙΟΥ, ΜΙΧΑΗΛ ΜΠΑΚΝΑΝΑ
Ανατολή ηλίου 5.11 Δύση ηλίου 19.50 ΣΕΛΗΝΗ 26 ΗΜΕΡ.

ΦΑΡΜΑΚΕΙΑ

ΣΗΜΕΡΑ: διημερεύει το φαρμακείο ΤΖΗΚΑ - ΚΑΤΟΓΑ ΓΕΩΡΓΙΑ, Αννης Μαρίας 35, τηλ. 36977
ΣΗΜΕΡΑ : διανυκτερεύει το φαρμακείο ΣΤΑΜΑΤΙΟΥ Α. Σεφέρη 80 (Εμπ. Κέντρο Μήδεια) τηλ. 64206

ΚΑΥΣΙΜΑ

ΣΗΜΕΡΑ: Διανυκτερεύον πρατήριο καυσίμων ΤΕΧΑΚΟ Αλ. Γκινάκης Αυστραλίας 58 Περιοχή Κόβα

ΧΡΗΣΙΜΑ ΤΗΛΕΦΩΝΑ

Άμεση δράση	100	Ώρα	141
Πυροσβεστική	23333	Φαρμακεία (Δημ.-Διαν.)	107
Νοσοκομείο	22222	ΠΡΟ-ΠΟ • ΛΟΤΤΟ	111
Οδική Ασφάλεια:		ΡΟΔΑ	26300
EXRESS SERVICE	154	ΚΤΕΥΛ	27706
HELLAS SERVICE	157	ΕΒΕΔ	22281
Ράδιο Ταξί	64712	Δικηγορικός Σύλλογος	27469
Αστυν. Διεύθυνση	27653	Εμπορικός Σύλλογος	35255
Ασφάλεια	23294	Ολυμπιακή - Κρατήσεις	24555
Τμήμα Τάξης	23849	ΔΑΝΕ	77070
Τροχαία	26480	ΙΚΑ	64912
Λιμεναρχείο	28888	ΤΑΞΥ	68701-3
Δασαρχείο	191	ΟΑΕΔ	23265
Τελωνείο	27703	Εργατικό Κέντρο	24730
Υγειονομείο	26666	Αρχαιολογία	34719
Μητρόπολη	23274	Περιφ. Δ/ντής	38174 - 38175
Νομαρχία	74000	AIRGREECE	36095
Δήμος Ρόδου	30113	Aegean Airlins	98345
Βλάβες ΟΤΕ	121	ΔΗΜ. ΕΠΙΧ. ΚΑΘ. ΡΟΔΟΥ	77600
Βλάβες ΔΕΗ	125	ΥΠΗΡ. ΑΠΟΚΟΜΙΔΗΣ	61057
Πληρ. ΟΤΕ	131		

ΔΕΧΟΝΤΑΙ ΤΟ ΚΟΙΝΟ

- **Περ/κός Δ/ντής Δωδ/σου** δέχεται Τρίτη & Πέμπτη 11:00 - 13:00.
- **Νομάρχης** δέχεται κάθε Τρίτη & Πέμπτη από 11.00 - 13.00
- **Δήμαρχος** Ρόδου κ. Γ. Γιαννόπουλος δέχεται ύστερα από συνεννόηση
- **Αντιδήμαρχος** κ. Αντ. Αλαβέρας δέχεται καθημερινά
- **Αντιδήμαρχο** κ. Μαν. Σαββής δέχεται κάθε Τρίτη και Πέμπτη 13.00-14.00
- **Αντιδήμαρχο** Ρόδου Γρ. Μοράρης δέχεται κάθε Τετάρτη από 12.00 - 14.00
- **Δήμαρχος** Πεταλούδων Μιχ. Κορδίνας δέχεται το κοινό: Δευτέρα 17.30 - 19.30, Τρίτη 11.00-13.00, Πέμπτη 11.00-13.00

ΛΑΪΚΕΣ ΑΓΟΡΕΣ

Τετάρτη: στην οδό Βύρωνος (πίσω από το Στάδιο).
Πέμπτη: στην οδό Διαγοριδών.
Παρασκευή: Στην οδό Θεσ/νίκης Ανάληψη.
Σάββατο: στον Αγιο Δημήτριο.

ΑΚΤΟΠΛΟΙΚΑ ΔΡΟΜΟΛΟΓΙΑ

ΡΟΔΟΣ: Απόπλους 10:30 για Κω, Λέρο, Σάμο, Θεσσαλονίκη
ΚΑΝΤΙΑ: Απόπλους 14:00 για Κω, Κάλυμνο, Λέρο, Πάτμο, Πειραιά
ΡΟΔΑΝΘΗ: Απόπλους 16:00 για Κω, Κάλυμνο, Λέρο, Πάτμο, Πειραιά

ΑΕΡΟΠΟΡΙΚΑ ΔΡΟΜΟΛΟΓΙΑ

ΠΤΗΣΕΙΣ ΟΛΥΜΠΙΑΚΗΣ
ΡΟΔΟΣ - ΑΘΗΝΑ: Καθημερινά 00.30, 07.10, 10.50, 13.55, 21.00 Κάθε Τετάρτη και Παρασκευή, 01.00
ΡΟΔΟΣ - ΚΑΡΠΑΘΟΣ: (Τρίτη, Πέμπτη, Σάββατο) 09.45, 14.15, (Δευτέρα, Τετάρτη, Παρασκευή, Κυριακή) 10.30, Τετάρτη μέσω Κάσου 12.40
ΡΟΔΟΣ - ΚΑΣΟΣ: (Δευτέρα, Τετάρτη, Παρασκευή, Κυριακή) 12.40
ΡΟΔΟΣ - ΚΑΣΤΕΛΛΟΡΙΖΟ: (Δευτέρα, Τετάρτη, Παρασκευή, Κυριακή) 08.10, (Τρίτη, Πέμπτη, Σάββατο) 11.55
ΡΟΔΟΣ - ΗΡΑΚΛΕΙΟ: (Δευτέρα, Τετάρτη, Παρασκευή, Κυριακή) 22.15
ΡΟΔΟΣ - ΘΕΣΣΑΛΟΝΙΚΗ: (Τρίτη, Πέμπτη) 20.50
ΡΟΔΟΣ - ΜΥΚΟΝΟΣ: (Παρασκευή, Κυριακή) 21.35
ΡΟΔΟΣ - ΣΑΝΤΟΡΙΝΗ: (Δευτέρα, Τρίτη, Τετάρτη, Πέμπτη, Σάββατο) 21.35

ΠΤΗΣΕΙΣ AIR GREECE
ΡΟΔΟΣ ΑΘΗΝΑ: Καθημερινά 07.45 - 19.30
ΡΟΔΟΣ - ΘΕΣΣΑΛΟΝΙΚΗ: καθημερινά 14.30
ΡΟΔΟΣ - ΗΡΑΚΛΕΙΟ: (Τρίτη, Παρασκευή και Κυριακή) 19.30

ΠΤΗΣΕΙΣ AEGEAN AIRLINES
ΡΟΔΟΣ ΑΘΗΝΑ: Καθημερινά 11.00 - 22.45

ΠΤΗΣΕΙΣ CRONUS AIRLINES
ΡΟΔΟΣ ΑΘΗΝΑ: Καθημερινά 12.15 - 22.45

ΣΥΝΑΛΛΑΓΜΑ

	ΑΓΟΡΑ	ΠΩΛΗΣΗ
ΔΟΛΛΑΡΙΟ Η.Π.Α	316.7850	324.1300
ΜΑΡΚΟ ΓΕΡΜΑΝΙΑΣ	165.1190	168.9480
ΦΡΑΓΚΟ ΓΑΛΛΙΑΣ	049.2330	050.3740
ΛΙΡΑ ΑΓΓΛΙΑΣ	493.3220	504.7590
ΛΙΡΑ ΔΗΜ.ΙΡΛΑΝΔΙΑΣ	410.0560	419.5630
ΦΡΑΓΚΟ ΒΕΛΓΙΟΥ	008.0060	008.1910
ΦΙΟΡΙΝΙ ΟΛΛΑΝΔΙΑΣ	146.5460	149.9440
ΛΙΡΕΤΑ ΙΤΑΛΙΑΣ	016.6780	017.0650
ΣΕΛΛΙΝΙ ΑΥΣΤΡΙΑΣ	023.4700	024.0140
ΚΟΡΩΝΑ ΔΑΝΙΑΣ	043.4400	044.4470
ΚΟΡΩΝΑ ΣΟΥΗΔΙΑΣ	037.1460	038.0080
ΜΑΡΚΟ ΦΙΝΛΑΝΔΙΑΣ	054.3160	055.5750
ΠΕΣΕΤΑ ΙΣΠΑΝΙΑΣ	001.9410	001.9860
ΓΙΕΝ ΙΑΠΩΝΙΑΣ	258.4660	264.4580
ΦΡΑΓΚΟ ΕΛΒΕΤΙΑΣ	201.4360	206.1060
ΚΟΡΩΝΑ ΝΟΡΒΗΓΙΑΣ	039.9180	040.8440
ΛΙΡΑ ΚΥΠΡΟΥ	560.2820	573.2720
ΔΟΛΛΑΡΙΟ ΚΑΝΑΔΑ	215.1050	220.0930
ΔΟΛΛΑΡΙΟ ΑΥΣΤΡΑΛΙΑΣ	210.7010	215.5860

ΗΜΕΡΗΣΙΑ ΕΦΗΜΕΡΙΔΑ
η δημοκρατική
της Ρόδου
Ετος ιδρύσεως 1982
Θεμ. Σοφούλη 77
Ταχ. Θυρίδα 339
85100 Ρόδος
Εκδότης - ιδιοκτήτης - διευθυντής:
ΒΑΣΙΛΗΣ Δ. ΑΘΑΝΑΣΙΟΥ
Τηλέφωνα:
28728, 34722, 76655,
37500, 26728, 27919
Telefax:37333

www.dimokratiki.gr
e-mail:contact@dimokratiki.gr





ΣΕ ΜΙΑ «ΕΚ ΒΑΘΕΩΝ» ΣΥΝΕΝΤΕΥΞΗ ΤΟΥ ΠΡΟΣ ΤΗΝ «ΔΗΜΟΚΡΑΤΙΚΗ

Γ. Καραγιάννης: Ανύπαρκτο στα νησιά το ελληνικό κράτος σε όλους τους τομείς και τα επίπεδα

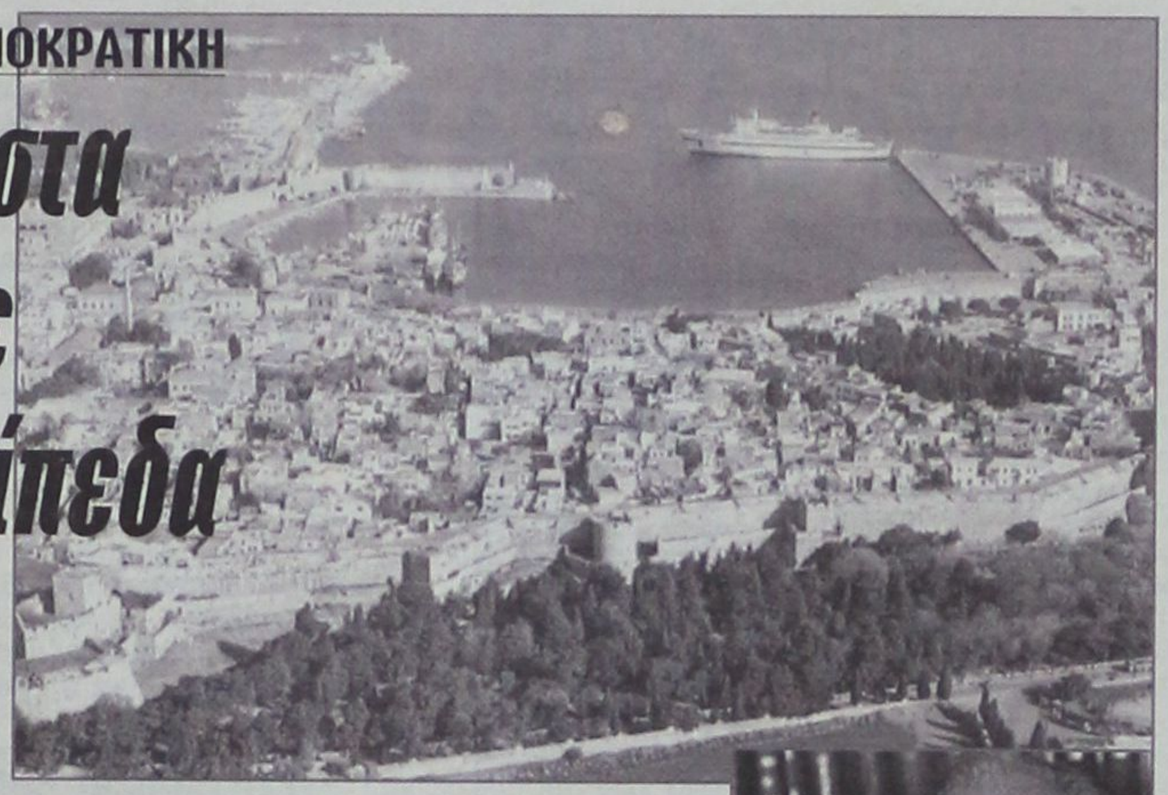

✓ Οι κυβερνήσεις οφείλουν να επιδεικνύουν μεγαλύτερη στοργή και ενδιαφέρον αν δεν επιθυμούν πράγματι την ερήμωση των νησιών

✓ Το Αιγαίο είναι η «μισή Ελλάδα» και πρέπει να θωρακισθεί για την ίδια την ασφάλεια του έθνους

✓ Μεγάλο συνέδριο σήμερα κι αύριο στην Κω με συμμετοχή και Τούρκων επιχειρηματιών

Εντονότερο κυβερνητικό ενδιαφέρον για τα νησιά του δωδ/κού συμπλέγματος (και γενικά για το Αιγαίο, που όπως είπε είναι «η μισή Ελλάδα») και μεγαλύτερη κρατική παρουσία, σε όλους τους τομείς και τα επίπεδα, ζήτησε από τον βουλευτή Δωδ/νήσου και γραμματέα της ΚΕ του ΠΑΣΟΚ κ. Κ. Σκανδαλίδη ο πρόεδρος του ΕΒΕΔ κ. Γ. Καραγιάννης, σε συνάντηση που είχαν στην Ρόδο, στα πλαίσια των επαφών του πρώτου, με τους φορείς και τις τάξεις.

Αυτά δήλωσε χθές «εισαγωγικά» προς την «δ» ο πρόεδρος του ΕΒΕΔ κ. Γ. Καραγιάννης κληθείς να σχολιάσει την πορεία της Τοπικής Οικονομίας και να υποδείξει λύσεις σε τυχόν προβλήματα, εκ μέρους των παραγωγικών τάξεων.

Ο κ. Καραγιάννης τόνισε ότι «η οικονομία των νησιών, κυρίως της Ρόδου και Κώ, βρίσκεται σε καλό επίπεδο και δεν υστερεί σε τίποτα, σε σύγκριση με την υπόλοιπη χώρα», πρόσθεσε, όμως, ότι «αυτό δεν σημαίνει ότι δεν υπάρχουν προβλήματα και ότι δεν χρειάζονται βελτιώσεις και διορθώσεις».

Επεσήμανε στο σημείο αυτό, διευκρινιστικά, ότι το νησί της Ρόδου υστερεί σε μεγάλο βαθμό στον τομέα της παραγωγής (π.χ. αγροτικό), ότι πολλά παραδοσιακά επαγγέλματα εξαφανίσθηκαν, λόγω της τουριστικής αναπτύξεως (που φέρνει πιό πολλά κέρδη) και ότι, για τον λόγο αυτόν, η εξάρτηση της τοπικής οικονομίας γίνεται όλο και μεγαλύτερη, ενώ ταυτόχρονα αυξάνει το κόστος των προϊόντων και των αγαθών (αφού στο σύνολο τους σχεδόν, εισάγονται). Ο κ. Γ. Καραγιάννης τόνισε την ανάγκη «άμεσης στηρίξεως της ντόπιας παραγωγής» με στόχο και την στήριξη του τουρισμού κι έφερε σαν ένα καλό παράδειγμα τα κρασιά, που είναι μάλιστα «παγκοσμίως ανταγωνιστικά».

Ο πρόεδρος του ΕΒΕΔ, αφού επεσήμανε ότι «κατέστη πλέον επιτακτική εθνική ανάγκη η μεγαλύτερη παρουσία του κράτους στα νησιά» (από τα οποία μονίμως απουσιάζει), η καλύτερη εξυπηρέτηση του πολίτη και του επιχειρηματικού κόσμου, ώστε να διασφαλισθεί και η προσέλκυση πρόσθετων επενδύσεων, είπε «έξω από τα δόντια» ότι δεν έχουμε κράτος, το κράτος εδώ είναι ανύπαρκτο σε όλους τους τομείς και εφ' όλης της ύλης».

Ο κ. Γ. Καραγιάννης ανακοίνωσε ότι όλα τα προβλήματα που απασχολούν τα νησιά (κυρίως στον οικονομικό και κοινωνικό τομέα), θα τεθούν σήμερα και αύριο σε συνέδριο που οργανώνει στην Κώ η Πανελλήνια Ομοσπονδία Εμπορικών Συλλόγων Ελλάδος, στο οποία θα μετάσχει ενεργά και Ροδιακή αντιπροσωπεία, καταλλήλως προετοιμασμένη. (Σίμος Παρασκευάς, Παν. Καραγιάννης, Μιχ. Καρράς κα).

Μάλιστα στο συνέδριο αυτό θα μετάσχουν και εμπορικές αντιπροσωπείες από διάφορες γειτονικές χώρες, ενώ η Τουρκία θα έχει «δυναμικό παρόν», αφού θα συμμετάσχουν 16 μεγάλοι επιχειρηματίες της. Στο Συνέδριο είχε προσκληθεί και ο πρόεδρος του Επιμελητηρίου της Σμύρνης κ. Εκρέμ Ντεμιρτάζ αλλά, λόγω κωλύματος ακύρωσε τελικά την άφιξη του. Θα στείλει, όμως, γραπτό μήνυμα, στο οποίο θα τονίζει, μεταξύ άλλων, «την ανάγκη στενότερης συνεργασίας μεταξύ των δύο λαών».

Αναφερόμενος στην οικονομία των μικρών νησιών του δωδ/σου συμπλέγματος ο κ. Γ. Καραγιάννης είπε ότι «υστερούν σε μεγάλο βαθμό, σε πολύ ανησυχητικό βαθμό, με αποτέλεσμα να σημειώνεται συνεχής διαρροή πληθυσμού προς τα αστικά κέντρα της ηπειρωτικής χώρας και προς την Ρόδο και Κώ». Σαν παράδειγμα ανέφερε μάλιστα μεγάλο κι όχι μικρό νησί και συγκεκριμένα την Κάλυμνο, ο πληθυσμός της οποίας διαρκώς συρρικνώνεται γιατί δεν έγιναν ποτέ και δεν γίνονται και σήμερα έργα ανάπτυξης και δεν αντιμετωπίστηκε ποτέ στα σοβαρά το πρόβλημα της απασχόλησης.

Ο κ. Γ. Καραγιάννης είπε ότι το ΕΒΕΔ αντιμετωπίζει στα σοβαρά σήμερα το πρόβλημα της Καλύμνου (και όλων των υπολοίπων νησιών) και ότι βρίσκεται ήδη σε εξέλιξη μελέτη - έρευνα του Πανεπιστημίου Αθηνών για τα προβλήματα της Καλύμνου (πληθυσμιακά, αναπτυξιακά, ανεργίας κλπ).

«Απορώ», τόνισε ο πρόεδρος του ΕΒΕΔ, «γιατί οι κυβερνήσεις δίνουν μονίμως μεγαλύτερη σημασία και βάρος στην ανάπτυξη της ηπειρωτικής Ελλάδας και αγνοούν τα νησιά που μπορούν να δώσουν (και το έχουν αποδείξει) μεγάλη ώθηση στην Εθνική Οικονομία και να δώσουν λύσεις στο πρόβλημα της απασχόλησης».

Και τόνισε: «οφείλουν, πλέον οι κυβερνήσεις να δώσουν κίνητρα για επενδύσεις στα νησιά, αν θέλουν πραγματικά να ενισχύσουν την άμυνα και την ασφάλεια της χώρας, αν θέλουν να την θωρακίσουν από κάθε κίνδυνο».

Και κατέληξε, λέγοντας, αφού τόνισε με έμφαση ότι «δεν πάει άλλο με τις προκλήσεις και την αδιαφορία των καρεκλοκένταυρων της Αθήνας»:

«Ο χώρος του Αιγαίου πρέπει να παίξει πιό σημαντικό ρόλο στην Εθνική και Παγκόσμια Οικονομία. Το Αιγαίο είναι η μισή Ελλάδα, είναι ο χώρος που μπορεί να δώσει ώθηση στην Εθνική Οικονομία και να δώσει λύσεις σε πολλά προβλήματα, οικονομικά και κοινωνικά, να δώσει δουλειά στους χιλιάδες των ανέργων. Καλούμε το κράτος να κάνει, επιτέλους, την εμφάνιση του και την κυβέρνηση να επιδείξει μεγαλύτερο ενδιαφέρον για τους ακρίτες.

ELAFOS REISEN
M. & E. CHATZIMICHALIS SEIT 1960
EXCLUSIV - REISEBÜRO FÜR DEUTSCHSPRACHIGE GASTE
LTU - VERTETUNG

ΑΝΑΚΟΙΝΩΣΗ

Το Γραφείο Γενικού Τουρισμού «ELAFOS REISEN» ανακοινώνει ότι πραγματοποιεί επί καθημερινής βάσεως ημερήσιες εκδρομές στην γερμανική γλώσσα, σε όλα τα αξιοθέατα του νησιού της Ρόδου και στα γειτονικά νησιά.

Κρατήσεις τηλ: 66543-5
ΦΑΞ: 62943-66803



Grand Hotel

PIANO BAR

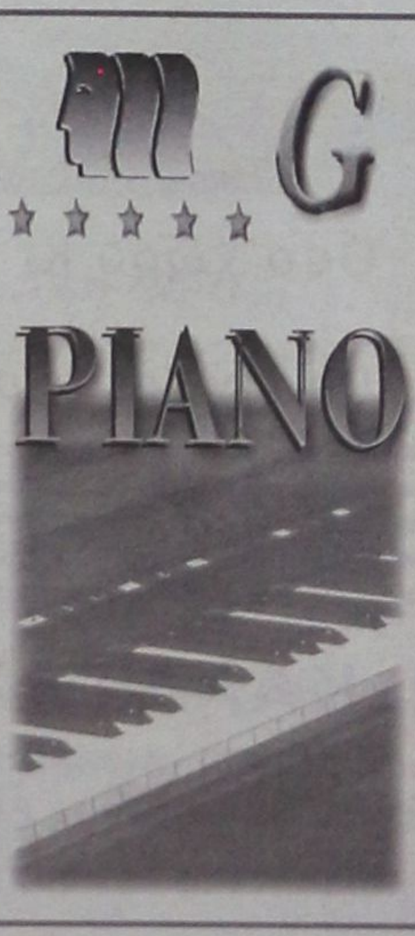

Προτιμήστε το νέο μας piano bar με τον πιανίστα μας
Τάκη Τσώνη

YELLOW SPOT

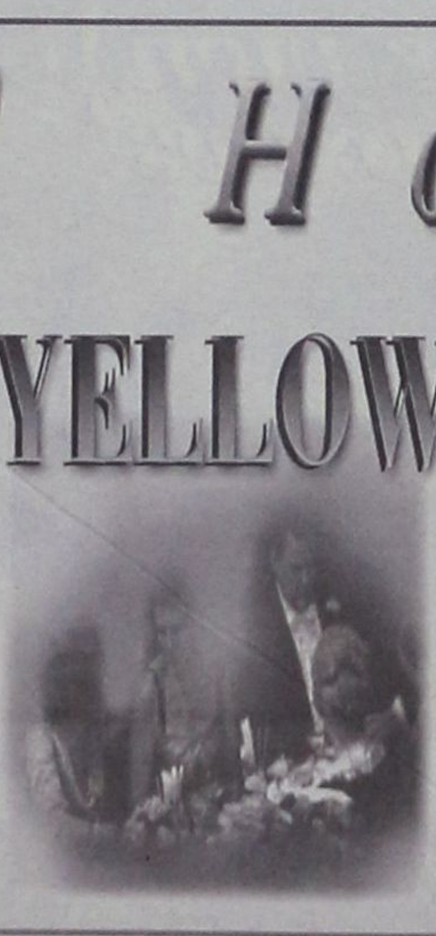

Ο τέλειος συνδυασμός ποιότητας και οικονομίας

ΣΕ ΕΠΙΦΥΛΑΚΗ ΟΙ ΥΓΕΙΟΝΟΜΙΚΕΣ ΥΠΗΡΕΣΙΕΣ

ΕΡΧΕΤΑΙ ΚΑΥΣΩΝΑΣ

Σε επιφυλακή βρίσκονται οι υγειονομικές υπηρεσίες όλης της χώρας για το ενδεχόμενο καύσωνα, που εφέτος μας απειλεί απο πολύ νωρίς.

Η ΣΥΝΕΧΗΣ άνοδος της θερμοκρασίας τις τελευταίες ημέρες έχει θορυβήσει τους αρμόδιους στο υπουργείο Υγείας, που ζητούν απο τις κατά τόπους αρχές να λάβουν όλα τα απαραίτητα μέτρα ώστε να αποτραπούν δυσάρεστες καταστάσεις.

Παράλληλα, στο ενημερωτικό φυλλάδιο που κυκλοφόρησε και φέτος το υπουργείο Υγείας σχετικά με την πρόληψη της θερμοπληξίας, υπάρχουν χρήσιμες και απλές συμβουλές που μπορούν να μας γλιτώσουν από πολλούς μπελάδες. Ας τις δούμε:

• Μην εκτίθεστε στον ήλιο για πολλή ώρα. Προτιμάτε τα σκιερά και δροσερά μέρη.

• Αποφεύγετε τις βαριές σωματικές εργασίες, ιδίως όταν γίνονται στο ύπαιθρο.

• Φοράτε ελαφρά και ανοιχτόχρωμα ρούχα, κατασκευασμένα από πορώδη φυσικά υλικά (π.χ. βαμβάκι) προκειμένου να διευκολύνεται ο αερισμός του σώματος.

• Περιορίστε τα γεύματά σας, τόσο σε ότι αφορά την ποσότητα όσο και τη σύνθεση. Αποφύγετε τα λιπαρά τρόφιμα και προτιμήστε φρούτα, λαχανικά, φυσικούς χυμούς και λίγο παραπάνω αλάτι από το κανονικό.

• Ιδιαίτερη προσοχή χρειάζονται τα νεογνά οι υπερήλικες και όσοι πάσχουν από χρόνιες ασθένειες. Γενική συμβουλή: ποτέ κάτω από τον ήλιο χωρίς καπέλο και χωρίς ειδικά γυαλιά ηλίου.

• Κάντε πολλά χλιαρά ντούς καθ' όλη τη διάρκεια της ημέρας.

• Αποφεύγετε τα πολύωρα ταξίδια με συγκοινωνιακά μέσα που δεν διαθέτουν κλιματισμό και γενικότερα περιορίστε τις μετακινήσεις σας στις απολύτως απαραίτητες.

Από την πλευρά του, το υπουργείο Εσωτερικών έστειλε εγκύκλιο προς τους δήμους όλης της χώρας ζητώντας τη λήψη των μέτρων που προβλέπει το σχέδιο «ΞΕΝΟΚΡΑΤΗΣ», καθώς επίσης και άλλων, όπως:

• Εντοπισμό και καταγραφή των ατόμων, που ανήκουν στις «ομάδες υψηλού κινδύνου του καύσωνα» (άτομα άνω των 65 ή πάσχοντα από χρόνια νοσήματα ή υπό φαρμακευτική αγωγή για τα νοσήματα αυτά), εντός των περιοχών ευθύνης τους στα οποία κατά προτεραιότητα θα πρέπει να παρασχεθεί βοήθεια ή και περίθαλψη.

• Παρακαλούθηση μετεωρολογικών δελτίων - ετοιμότητα εφαρμογής σχετικών με «καύσωνα» σχεδίων.

• Ενημέρωση των παραπάνω ατόμων για προληπτικά μέτρα αποφυγής εμφάνισης παθολογικών συμπτωμάτων μέσω των τοπικών Ρ/Σ και ΜΜΕ (έκδοση οδηγιών).

• Επιθεώρηση - έλεγχος λειτουργίας κλιματισμού στους προβλεπόμενους χώρους υποδοχής και φιλοξενίας ευπαθών ατόμων.

Τι πρέπει να γνωρίζετε για να αποφύγετε δυσάρεστες καταστάσεις



ΠΑΣΟΚ

Ρόδος
Κυριακή 11 Ιουλίου 1999
Κινηματοθέατρο «ΡΟΔΩΝ»
ώρα 8:00 μ.μ.

ΠΡΟΣΚΛΗΣΗ

Ο Γραμματέας της Κεντρικής Επιτροπής του ΠΑΣΟΚ
ΚΩΣΤΑΣ ΣΚΑΝΔΑΛΙΔΗΣ
με την ευκαιρία της ολοκλήρωσης 10 χρόνων παρουσίας ως βουλευτής Δωδεκανήσου σας προσκαλεί σε ομιλία - παρέμβαση για τα νησιά μας εν όψει της «Αντζέντα 2000» και του 3ου ΚΠΣ με θέμα:
«ΔΩΔΕΚΑΝΗΣΑ 2000 - 2006
εθνικές, κοινωνικές, οικονομικές
ΕΞΕΛΙΞΕΙΣ ΚΑΙ ΠΡΟΟΠΤΙΚΕΣ
- μία πολιτική πρόταση»

Θα ακολουθήσει δεξίωση στον ίδιο χώρο

ΣΤΑ ΠΛΑΙΣΙΑ ΤΩΝ ΑΠΟΦΑΣΕΩΝ ΠΟΥ ΠΗΡΕ ΤΟ Δ.Σ.

Η ΤΕΔΚ δρομολογεί λύσεις σε προβλήματα της Τοπικής Αυτοδιοίκησης

Συνέρχονται η επιτροπή θεσμών και το Οργανο Αναπτυξης

Δύο σημαντικά (εξωθεσμικά) όργανα, που συγκρότησε το δ.σ. της Τοπικής Ενωσης Δήμων και Κοινοτήτων (ΤΕΔΚ) για την στήριξη κι ενίσχυση του όλου έργου της αναμένεται να συνέλθουν μέσα στο μήνα προκειμένου να κινήσουν τις διαδικασίες υλοποίησης αποφάσεων που αφορούν τους θεσμούς και την ανάπτυξη των Οργανισμών Τοπικής Αυτοδιοίκησης.

Πρόκειται για την Επιτροπή Θεσμών που θα συνέλθει στα γραφεία της ΤΕΔΚ και το Οργανο Ανάπτυξης που θα συνέλθει στο Δημαρχείο Καλλιθέας, σε ημερομηνίες που θα καθοριστούν εντός των ημερών.

Το Οργανο Ανάπτυξης συγκαλείται, όπως δηλώθηκε, ενόψει καθοριστικών αποφάσεων για τον δημοκρατικό πρόγραμματισμό του 3ου ΣΠΑ και του ΕΠΤΑ και θεσμικών αλλαγών που απαιτούνται για τους ΟΤΑ». Πιό συγκεκριμένα αναμένεται να συζητηθούν τα παρακάτω θέματα:

1. Δημοκρατικός προγραμματισμός ενόψει του ΕΠΤΑ και του Γ' ΣΠΑ
2. Διαδημοτικές συνεργασίες μεταξύ νησιών
3. Ενδοδημοτική αποκέντρωση στους Καποδιστριακούς Δήμους
4. Σχέδιο νόμου για την παραχώρηση των λιμανιών και
5. Προετοιμασία σχεδίου νόμου για την εκμετάλλευση των παραλιών για τα οποία θα σας σταλούν έγκαιρα σχετικές εισηγήσεις.

Στο όργανο αυτό ανάπτυξης μετέχουν τα μέλη του δσ της ΤΕΔΚ και όλοι οι δήμαρχοι του νομού Δωδ/νήσου, μηδενός εξαιρουμένου.

Η Επιτροπή Θεσμών της ΤΕΔΚ, συντονιστής της οποίας ειναι ο δήμαρχος Κώ κ. Κώστας Καισερλής θα ασχοληθεί, σύμφωνα με τις πληροφορίες, με τα ακόλουθα θέματα:

1) Δημοκρατικός προγραμματισμός ενόψει του ΕΠΤΑ και του Γ' ΣΠΑ
2) Ενδοδημοτική αποκέντρωση στους Καποδιστριακούς Δήμους
3) Διαδημοτικές συνεργασίες μεταξύ των νησιών
4) Σχέδιο νόμου για την παραχώρηση των λιμανιών.
5) Προετοιμασία σχεδίου νόμου για την εκμετάλλευση των παραλιών.

Η Επιτροπή Θεσμών της ΤΕΔΚ αποτελείται απο τα παρακάτω μέλη:

Καϊσερλής Κώστας (Κώ)
Κορδίνας Μιχαήλ (Πεταλούδες)
Ιατρίδης Γιάννης (Καλλιθέα)
Κατσάνης Χρήστος (Κάρπαθος)
Μελιανός Ματθαίος (Πάτμος)
Κυριακούλης Παναγιώτης (Ατάβυρος)
Σαββής Μανώλης (αντιδήμαρχος Ρόδου)
Πέρος Νίκος (νομικός σύμβουλος ΤΕΔΚ)
Χατζηπαπάκης Σέργιος (Ειδικός σύμβουλος ΤΕΔΚ)
Φώκιαλη Πέρσα (Προϊστ. Υπηρ. Ανάπτυξης).

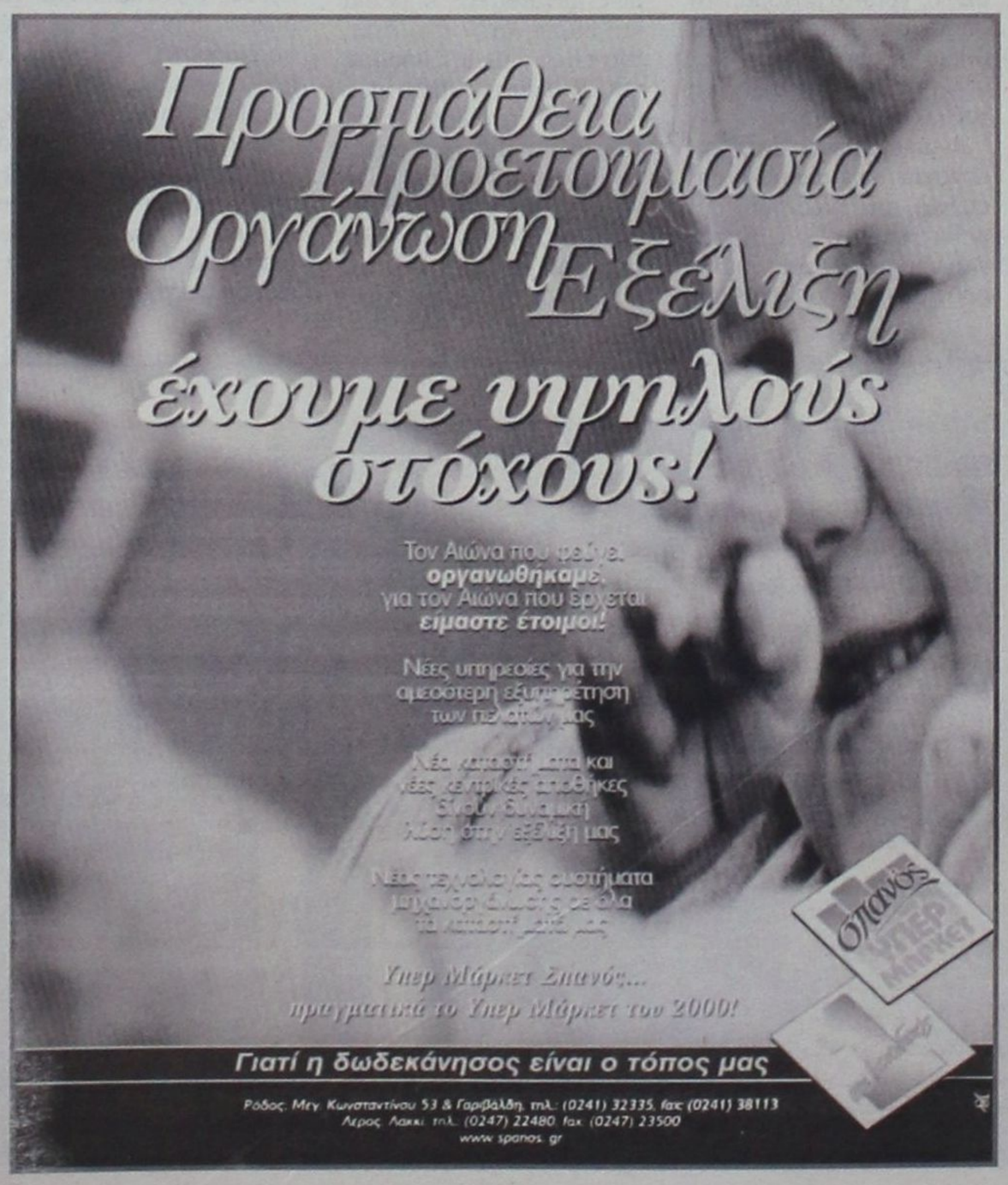



ΚΙΝΔΥΝΕΥΕΙ Η ΣΩΜΑΤΙΚΗ ΑΚΕΡΑΙΟΤΗΤΑ ΓΙΑΤΡΩΝ ΚΑΙ ΑΣΘΕΝΩΝ

Σε «ομηρία» το Νοσοκομείο κάθε μέρα από «χαπάκηδες»!



✓ Ολοι είναι ενήμεροι αλλά κανένας δεν «ευαισθητοποιείται»

✓ Τον έντονο προβληματισμό και την ανησυχία του εκφράζει ο νευρολόγος - ψυχίατρος Γ. Κλιάφας

Τετάρτη 12:30 το μεσημέρι, προορισμός του συντάκτη της «δ» η Νευρολογική Κλινική του Γενικού Νοσοκομείου Ρόδου. Η εικόνα που αντικρύζει; Η ίδια μελαγχολική, όπως πάντα. Ολα τα καθίσματα στην αίθουσα αναμονής, έξω από τα γραφεία των νευρολόγων κ. Γ. Κλιάφα και κ. Κ. Νικολάου κατειλημμένα από εξαρτημένα άτομα που αναμένουν να τους χορηγηθούν, νομίμως, οι ειδικές συνταγές ναρκωτικών, με σκοπό να κατευνάσουν «τις ανησυχίες τους και να ανακουφίσουν τον πόνο τους».

Περιμένουμε μαζί τους, για να μιλήσουμε με τον κ. Γ. Κλιάφα για το θέμα που ταλανίζει επί σειράν ετών την μικρή κοινωνία του νησιού μας. Χωρίς και να αναζητείται «αρμοδίως» κάποια υποφερτή λύση.

Περιορίζονται όμως στην συνέχεια στην ανακύκλωση της άκρατης υποσχεσιολογίας και συνάμα συνδράμουν στην αύξηση του φαινομένου».

Απόλυτα σαφής επί του προκειμένου, υπήρξε ο νευρολόγος - ψυχίατρος κ. Γ. Κλιάφας. «Ολοι οι φορείς οι οποίοι εμπλέκονται στο πρόβλημα έχουν αποσύρει την ουρά τους. Εχουν στείλει εδώ 70 άτομα περίπου που ανακυκλώνονται, τα οποία βιαίως πολλές φορές, μας ζητούν τις συνταγές. Εμείς, βέβαια, δεν έχουμε καμία προστασία». Ο κ. Κλιάφας ανοίγει το συρτάρι του γραφείου του και για του «λόγου το αληθές» αδειάζει μια πλαστική σακούλα που περιέχει 7 μαχαίρια!!

Μικρά σουγιαδάκια, μια πεταλούδα και μαχαίρια κουζίνας, με τα οποία πήγαν «χαπάκηδες» στο Νοσοκομείο για «δικούς τους λόγους»!

«Οι εξαρτημένοι είναι γύρω στους 60-70 και έχουν καταστρέψει το Νοσοκομείο. Δεν μπορεί να έρθει να εξετασθεί ασθενής χωρίς να τίθεται σε κίνδυνο η σωματική του ακεραιότητα αλλά κανείς δεν λαμβάνει μέτρα. Εμείς έχουμε κάνει επανειλημμένως αναφορές και ζητούμε να δημιουργηθεί κέντρο ψυχικής υγείας και κέντρο απεξάρτησης αλλά, δυστυχώς, κανένας αρμόδιος δεν ευαισθητοποιείται, δήλωσε ο κ. Γ. Κλιάφας, εμφανώς ανήσυχος και προβληματισμένος.

> ***“Οι «χαπάκηδες» αποτελούν μια υποκουλτούρα που συνεχώς αναπαράγεται και διογκώνεται με την ανοχή αν όχι την σύμφωνη γνώμη της πολιτείας και των τοπικών αρχών, που αρνούνται να λάβουν μέτρα και να δραστηριοποιηθούν προκειμένου το «αγκάθι» αυτό για το νησί να εξαλειφθεί παντελώς. Δεν είναι λίγες οι φορές που οι εμπλεκόμενοι φορείς ανακοίνωσαν ότι «αναλαμβάνουν δράση» για την πάταξη του φαινομένου!”***

Στην συνέχεια, ανοίγει το μπλοκ των συνταγών του και αποκαλύπτει ότι.....

«Σήμερα μέχρι τώρα έχουν έρθει 30 ναρκομανείς σε μένα και θα έρθουν και άλλοι τόσοι το απόγευμα για να πάρουν συνταγή»!

Απαντώντας, εξάλλου, σε ερώτηση σχετικά με τις γνωστές καταγγελίες περί «υπερσυνταγογραφήσεων» των φαρμάκων αυτών «κατά παράβαση σχετικής οδηγίας του υπουργείου» καθώς και για την προανάκριση που που διενεργείται εις βάρος συναδέλφου του, δήλωσε:

«Υπερσυνταγογράφηση, δεν γίνεται, εμείς γράφουμε όσο λιγότερο φάρμακα μπορούμε αλλά τα άτομα είναι πολλά. Αμα χρειάζεται ένα μπλοκ συνταγών την ημέρα για αυτούς που έρχονται τι να κάνουμε; Η ίδια η αστυνομία, αλλά και συγγενείς που είναι γνώστες της εξάρτησης των παιδιών τους, έρχονται εδώ και μας ζητούν να τους χορηγήσουμε τα υποκατάστατα».

Για τον κ. Νικολάου, δηλώνει:

«Οι κατηγορίες είναι αβάσιμες, εμείς δεν τους διευκολύνουμε, οι γονείς τους είναι ενήμεροι καθώς και οι εισαγγελικές αρχές. Εξάλλου οι περισσότεροι από αυτούς έχουν κάνει φυλακή».

Στο σημείο αυτό η συζήτηση διακόπτεται. Μια χλωμή όψη ανοίγει, χωρίς προειδοποίηση την πόρτα και ζητάει συνταγή, ο κ. Κλιάφας τον διώχνει.

«Πρέπει, επιτέλους, να δημιουργηθεί κλινική απεξάρτησης. Μια τέτοια κλινική δεν είναι στίγμα για το νησί, στίγμα είναι η μεγάλη εξάπλωση των ναρκομανών».

«ΤΑ ΒΑΡΕΑ»

Ποιά είναι, όμως τα «σκληρά» ναρκωτικά και ποιές οι παρενέργειές τους;



ΗΡΩΪΝΗ

Δημιουργεί εθισμό (σιγά τα νέα) περίπου μετά τον ένα μήνα καθημερινής χρήσης. Σταδιακά το δέρμα παρουσιάζει αφυδάτωση και γεμίζει κόκκινες κηλίδες.

Εχει φρικτό στερητικό σύνδρομο (από καούρα, ζαλάδες και ακατάσχετο ιδρώτα μέχρι παραισθήσεις, σπασμούς και κώμα).

Δεν υπάρχει περίπτωση να ξανακάνεις sex ούτε μία στο εκατομμύριο. Εκτός από τον εθισμό (εδώ θα τρέχεις σαν τρελός να βρεις φιξάκι, το sex θα σε νοιάξει;) η ηρωίνη είναι υπεύθυνη και για την κατακόρυφη πτώση της λίμπιντο. Κινδυνεύεις από διάφορες λοιμώξεις όπως η ηπατίτιδα.

Πεθαίνεις... έτσι απλά.



ΚΕΤΑΜΙΝΗ (special K)

Επιθετικότητα. Αλλιώνει την αντίληψη. Κρίσεις πανικού (οι χρήστες νιώθουν ότι δεν έχουν σώμα και διάφορα άλλα τέτοια ανατριχιαστικά). Παραισθήσεις, ψύχωση και, τέλος, παράνοια. Καρδιακή προσβολή.



ΚΑΝΝΑΒΗ

Απώλεια μνήμης (προσωρινή, αλλά ικανή να δημιουργήσει κρίσεις πανικού). Ψυχολογική εξάρτηση (οι χρήστες δηλώνουν ότι έχουν φτάσει στο σημείο να μην μπορούν να κάνουν τίποτα αν δεν πιούν). Ακατάσχετη επιθυμία για φαγητό (κυρίως γλυκό). Απίστευτη δίψα (οι χρήστες αισθάνονται το φάρυγγα τους να ξεραίνεται).



ΚΟΚΑΪΝΗ

Σε χρόνο dt η μύτη σου γίνεται σμπαράλια και εσύ, από μια χαρά παιδί, καταντάς κινητή διαφήμιση χαρτομάντηλων... Η μύτη τρέχει, ματώνει, δεν «λειτουργεί», αρνείται να υπακούσει τον εγκέφαλο και κάνει πως κοιμάται. Χάσιμο βάρους (δεν είναι τυχαίο ότι η κόκα λατρεύεται από τα μοντέλα).

Είσαι συνεχώς στην τσίτα. Δεν κοιμάσαι, είσαι νευρικός, αγχώνεσαι, τσακώνεσαι, γίνεσαι αντικοινωνικός και, τελικά, κανείς δεν σε κάνει παρέα γιατί:

α) δεν σε αντέχουν να κάνεις συνέχεια σνιφ - σνιφ και να βλέπουν τις μύξες σου και

β) δεν ανέχονται άλλο την γκρίνια και τη μουρμούρα σου. Εμφραγμα. Ημικρανία. Τρέμουλο των άνω και κάτω άκρων.



ΚΡΑΚ

Πολύ πιο καθαρό από την κόκα, έχει τα ίδια αποτελέσματα αλλά σε πολύ πιο έντονο βαθμό. Αρα, δύο φορές πιο επικίνδυνο.



LSD

Ψευδαισθήσεις, παραισθήσεις και λοιπά ψυχεδελικά φαινόμενα. Σχιζοφρένεια. Παράνοια.

ECSTASY

Καταρχήν γίνεσαι πειραματόζωο, καθώς ακόμη οι ερευνητές δεν έχουν καταλήξει στο τι ακριβώς συμβαίνει. Καταστροφή του εγκεφάλου. Ασχημα φλασάκια με κρίσεις πανικού. Κατάθλιψη. Ανύπαρκτη σεξουαλική δραστηριότητα.



ΑΝΑΦΕΡΟΜΕΝΟΣ ΣΤΙΣ ΔΗΛΩΣΕΙΣ ΤΟΥ ΝΟΜΑΡΧΗ

Γιάννης Παρασκευάς:
Κάνει λόγο για ιδιοτελή συμφέροντα, οικοπεδοφάγους και «προστάτες» οικολόγους!



Προτείνει να εγκατασταθεί το εργοστάσιο σε πλοίο που να περιφέρεται στο νησί!

Την άποψη ότι η πρόταση του νομάρχη Δωδεκανήσου κ. Σ. Καραγιάννη για εγκατάσταση του νέου εργοστασίου της ΔΕΗ στο χώρο του πεδίου βολής Κατταβιάς προκαλεί «θυμηδία» εξέφρασε χθές ο επικεφαλής της παράταξης «Δωδεκάνησα - 21ος αιώνας» και τέως νομάρχης κ. Γιάννης Παρασκευάς, ενώ κάνει λόγο **για οικοπεδοφάγους, για δήθεν προστάτες οικολόγους και για ιδιοτελή ξένα συμφέροντα.**

Σε γραπτή δήλωση του ο κ. Γ. Παρασκευάς αφού χαρακτηρίζει «τραγικό» τον τρόπο με τον οποίο αντιμετωπίζεται απο την νομαρχιακή αρχή το θέμα του νέου εργοστασίου της ΔΕΗ καταγγέλλει τον κ. Σ. Καραγιάννη για «αδυναμία λήψης απόφασης αντίθετη με αυτή των πολιτικών του συνεργατών»!

Η δήλωση του κ. Γιάννη Παρασκευά έχει ως εξής:

Για την κάλυψη της απώλειας κάθε ίχνους σοβαρότητας, για το που τελικά θα εγκατασταθεί το Νέο Εργοστάσιο της ΔΕΗ, νιώθουμε την ανάγκη να καταθέσουμε την άποψη η οποία σίγουρα δεν θα ενοχλεί κανέναν και θα γίνει αποδεκτή από το σύνολο της Ροδιακής κοινωνίας και είναι η παρακάτω:

«Το Νέο Εργοστάσιο της ΔΕΗ να εγκατασταθεί σε μεγάλο κατάλληλα μετασκευασμένο εμπορικό καράβι και να περιπλέει το νησί της Ρόδου, λειτουργώντας και ως αξιοθέατο και ως μικρό κρουαζιερόπλοιο».

Είναι τραγικό, ένα τόσο σοβαρό θέμα να αντιμετωπίζεται με τόση ελαφρότητα και να είναι επιδεκτικό πιέσεων πολιτικών παραγόντων, δήθεν οικολόγων προστατών ιδιοτελών και ξένων συμφερόντων, οικοπεδοφάγων και κάθε λογής αρμοδίων και μη.

Η τελευταία πρόταση του Νομάρχη κ. Καραγιάννη για την εγκατάσταση του Νέου Εργοστασίου στο χώρο του πεδίου βολής στην περιοχή Κατταβιάς, μόνο θυμηδία μπορεί να προκαλέσει εκτός και αν είναι δυνατόν να ισχύσει η άποψη την οποία εξέφρασε, σε σχετική ερώτηση δημοσιογράφων ως προς την δυνατότητα συνύπαρξης Εργοστασίου και Πεδίου Βολής ότι **«θα αλλάξουμε την πορεία των βλημάτων, ούτως ώστε να μη κινδυνεύει το Νέο Εργοστάσιο».**

Η πρόταση του Νομάρχη κ. Καραγιάννη δεν οδηγεί αλλού παρά μόνο στην μη κατασκευή του Νέου Εργοστασίου γιατί είναι αδύνατη η παροχή σύμφωνης γνώμης του Υπουργείου Εθνικής Αμυνας για την αποδέσμευση του χώρου του Πεδίου Βολής, εκτός και αν αντικειμενικός στόχος της συγκεκριμένης πρότασης, είναι η κάλυψη της αδυναμίας να ληφθεί απόφαση αντίθετη με αυτή των πολιτικών συνεργατών του κ. Νομάρχη και υποψηφίων επενδυτών στην περιοχή που έχει ήδη επιλεγεί.

Καιρός είναι ο κάθε υπεύθυνος να αναλάβει τις ευθύνες του, απέναντι στον τόπο και τα προβλήματα του.

ΑΝΕΥΘΥΝΟΙ ΚΙ ΕΠΙΠΟΛΑΙΟΙ ΟΣΟΙ ΘΕΤΟΥΝ ΤΕΤΟΙΟ ΘΕΜΑ «ΕΛΑΦΡΑ ΤΗ ΚΑΡΔΙΑ»

«Μακριά τα χέρια» από

✓ Επιβάλλεται η διατήρηση του για λόγους ασφάλειας κι εθνικής άμυνας
✓ Αντ/γος Σπυρίδων: «Δεν είναι δυνατή η συνύπαρξη με το εργοστάσιο της ΔΕΗ»
✓ Τοπικοί παράγοντες κατηγορούν τον νομάρχη ότι «θέλει να διώξει το Πεδίο Βολής, όπως εδιώξε και την Σχολή Χωροφυλακής!

«Μειδιώντας» και χωρίς κανένα απολύτως σχόλιο αντιμετώπισαν χθες οι στρατιωτικές αρχές της Ρόδου την πρόταση του νομάρχη Δωδεκανήσου κ. Σάββα Καραγιάννη για την χωροθέτηση του νέου εργοστασίου της ΔΕΗ στο πεδίο βολής Κατταβιάς (όπως έγραψε ωστόσο και χθες η «δ» εκδηλώθηκαν ήδη σοβαρές αντιδράσεις, τόσο σε τοπικό, όσο και σε κεντρικό επίπεδο).

Περιττό, πάντως, να τονισθεί ότι σε περίοδο πολέμου από τους πρώτους στόχους του εχθρού είναι τα πεδία βολής, οπότε εκ των πραγμάτων τίθεται σε άμεσο κίνδυνο το εργοστάσιο της ΔΕΗ, που θεωρείται μάλιστα «βασικός στρατηγικός στόχος» και προστατεύεται από την Πολιτεία και σε περίοδο ειρήνης και σε περίοδο πολέμου.

Το γεγονός αυτό επισήμανε χθες και ο αντιστράτηγος ε.α. κ. Δημήτριος Σπυρίδων ο οποίος διετέλεσε διοικητής της 95 ΑΔΤΕ και στην συνέχεια διοικητής της ΑΣΔΕΝ, και είναι από τους πλέον κατηρτισμένους στρατιωτικούς της χώρας.

«Ο εχθρός, δήλωσε ο κ. Σπυρίδων, γνωρίζει την ύπαρξη και την τοποθεσία του πεδίου βολής. Σε περίπτωση πολέμου είναι γνωστό ότι τα πεδία βολής είναι από τους πρώτους στόχους».

Ο κ. Σπυρίδων, για τον λόγο αυτόν, προτρέπει τις αρμόδιες αρχές «να εκτιμήσουν την σημασία της ύπαρξης ενός πεδίου βολής στην Ρόδο προτού αποφασίσουν για την απομάκρυνση του».

Εξάλλου «αφελής» χαρακτηρίσθηκε χθες από ανώτατο στρατιωτικό η θέση ότι μπορεί να αλλάξει η φορά των βλημάτων του πεδίου βολής. «Δεν είναι δυνατόν - είπε - να κατευθύνεις πάντα με ακρίβεια τα βλήματα».

Σύμφωνα με τις πληροφορίες, η πρόταση του νομάρχη Σ. Καραγιάννη για χωροθέτηση του νέου εργοστασίου

«Απεταξάμην τον Σατανά»! «Νίπτω τας χείρας μου»!!

Μόνο με την προϋπόθεση ότι θα απομακρυνθεί το πεδίο βολής, θα δεχθεί η ΔΕΗ την πρόταση του νομάρχη κ. Σάββα Καραγιάννη για κατασκευή του νέου εργοστασίου της στη συγκεκριμένη περιοχή της Κατταβιάς!!

Τον όρο αυτόν που αλλάζει άρδην τα δεδομένα - καθώς ο νομάρχης δήλωσε προχθές ότι εργοστάσιο και πεδίο βολής μπορούν να συνυπάρξουν - έθεσε με σαφέστατο και «διαυγή» τρόπο ο βοηθός γενικός διευθυντής ανάπτυξης της ΔΕΗ κ. Αθως Κραβαρίτης επισημαίνοντας για άλλη μία φορά ότι την καθυστέρηση στην επιλογή θέσης για το νέο εργοστάσιο «θα την πληρώσει η Ρόδος ακριβά».

Αναφερόμενος στην συνάντηση που είχε προ ημερών για το θέμα με το νομάρχη (οπότε και πρέπει να «μαγειρεύθηκε» το όλο θέμα) ο κ. Κραβαρίτης σε δηλώσεις του προς την ΕΡΑ είπε ότι κατά την άποψη της ΔΕΗ «δεν μπορεί να συμβιβαστεί η λειτουργία εργοστασίου και η ύπαρξη πεδίου βολής» και προέβλεψε ότι μια τέτοια πρόταση δεν θα εγκριθεί από τα αρμόδια θεσμοθετημένα όργανα της Πολιτείας.

«Ο νομάρχης μου έφερε ένα σχέδιο, όπου σε ένα τμήμα του πεδίου βολής προς τη θάλασσα, βρίσκεται μια υποψήφια θέση. Αν φύγει το πεδίο βολής μπορεί να γίνει εκεί το εργοστάσιο, όμως είναι ένα δύσκολο θέμα στο οποίο εγώ δεν μπορώ να τοποθετηθώ, είναι θέμα Στρατού. Η άποψή μας είναι ότι δεν μπορούν να συνυπάρξουν και δεν νομίζω ότι θα γίνει αποδεκτό» δήλωσε ο κ. Κραβαρίτης και συνέχισε:

«Ποιός θα πάρει την ευθύνη ότι δεν θα υπάρξει κάποια αστοχία από το πεδίο βολής; Εδώ οι πύραυλοι του ΝΑΤΟ αντί να πάνε στο Βελιγράδι, βρέθηκαν στη Σόφια», είπε χαριτολογώντας μεν, έντρομος, όμως, από τυχόν απερισκεψία.

Παράλληλα τόνισε, ότι η διαδικασία απομάκρυνσης του



Ο διευθυντής ανάπτυξης Α. Κραβαρίτης «θέτει τον δάκτυλον επί τον τύπον των ήλων» και λέει «Τα σύκα - σύκα και την σκάφη - σκάφη»

RODOGAZ

Στη Ρόδο από το 1963



✓ Διανομή φιαλών υγραερίου κατ' οίκον
τηλέφωνα παραγγελιών: 64409 - 094 528212
✓ Διανομή χύμα υγραερίου
✓ Πώληση καυστήρων και λεβήτων υγραερίου για κεντρικά συστήματα θέρμανσης
✓ Θερμαντικά σώματα



Διεύθυνση εργοστασίου: Καναμάτ Ρόδου • τηλ. 62649
Διεύθυνση πρατηρίου: Αυστραλίας 50 • τηλ. 34244-5

το Πεδίο Βολής!!

της ΔΕΗ σε τμήμα του πεδίου βολής Κατταβιάς προκάλεσε σοβαρές αντιδράσεις και σε τοπικούς παράγοντες, πολιτικούς, οικονομικούς και κοινωνικούς, και πλήρη αποδοκιμασία σε κεντρικό επίπεδο (σε δηλώσεις προέβησαν εξάλλου οι κ.κ. Φ. Κωστόπουλος, Γ. Παρασκευάς και Α. Κραβαρίτης που δημοσιεύονται σε διπλανές στήλες).

Από ορισμένες πλευρές τονιζόταν, και μάλιστα με έμφαση, ότι ο πραγματικός στόχος του κ. Σ. Καραγιάνη δεν είναι η χωροθέτηση στην θέση που πρότεινε, του νέου εργοστασίου της ΔΕΗ, αλλά η απομάκρυνση, του Πεδίου Βολής, θέση, που υποστήριξαν στο παρελθόν και τοπικά στελέχη του Συνασπισμού από τα οποία (όπως τουλάχιστον, εκτιμούν ορισμένοι τοπικοί παράγοντες), «ο νομάρχης άγεται και φέρεται»!!

Η ύπαρξη και «παρουσία», ωστόσο στο νησί μας, του Πεδίου Βολής, είναι καθοριστική για την ασφάλεια και άμυνα του, και όποιος θέτει θέμα απομάκρυνσης ή δεν ξέρει τι του γίνεται (εκτός κι αν είναι ανεύθυνος) ή παίζει με την φωτιά. - Μακριά, λοιπόν, τα χέρια από το Πεδίο Βολής!

Αλλοι τοπικοί παράγοντες, αγανακτισμένοι για την «επιπολαιότητα με την οποίαν αντιμετωπίζονται τόσο σοβαρά θέματα (εργοστάσιο ΔΕΗ, - Πεδίο Βολής) υπενθύμιζαν ότι «το ίδιο είχε κάνει και στο παρελθόν ο κ. Σ. Καραγιάννης, ως δήμαρχος, με την Σχολή Χωροφυλακής, που την «έδιωξε», γκάφα που συνεχίζει να πληρώνει μέχρι σήμερα το νησί, στον τομέα της ασφάλειας, της αστυνόμευσης και της οικονομίας».

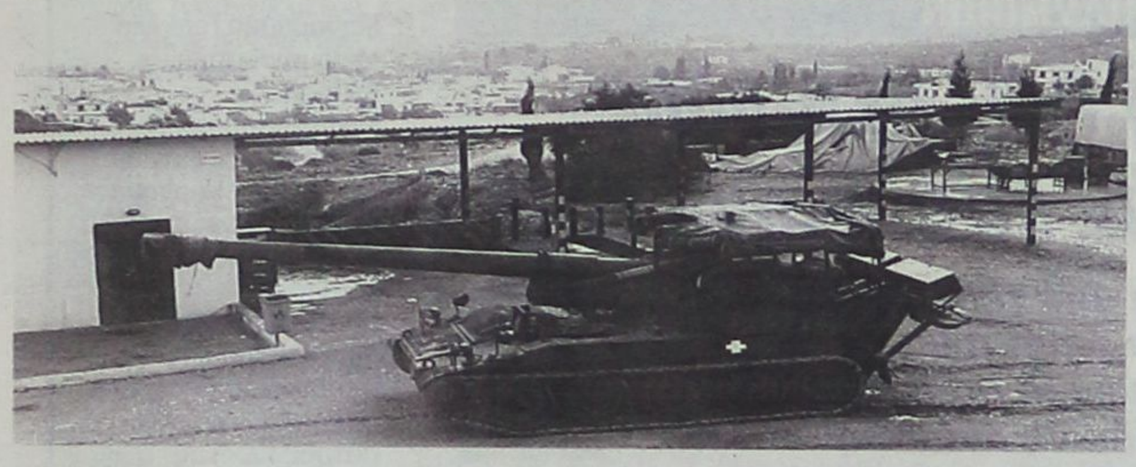

πεδίου βολής θα καθυστερήσει για τουλάχιστον άλλα δύο χρόνια την κατασκευή του νέου εργοστασίου και αναρωτήθηκε ποιός θα αναλάβει την ευθύνη για τις επιπτώσεις που θα έχει στην ανάπτυξη του νησιού:

«Κάποια στιγμή η Ρόδος δεν θα έχει ρεύμα και όχι με ευθύνη της ΔΕΗ που έχει ζητήσει εδώ και χρόνια από τις τοπικές αρχές να της υποδείξουν θέση και έχει συμφωνήσει με όλες τις προτάσεις που στη συνέχεια αναιρούνται. Την καθυστέρηση ποιός θα τη χρεωθεί και ποιός θα πληρώσει τις βαρύτατες επιπτώσεις που θα έχει αυτή η υπόθεση στην ανάπτυξη της Ρόδου;»

Επανέλαβε, τέλος, ότι για τη ΔΕΗ εξακολουθεί να ισχύει η λύση του «Πάνω Γυαλού», και ότι περιμένει από το ΥΠΕΧΩΔΕ, που είναι το καθ'ύλην αρμόδιο υπουργείο την προέγκριση χωροθέτησης και πρόσθεσε ότι «η ΔΕΗ θα χρησιμοποιήσει όλα τα μηχανήματα και την τεχνογνωσία της τελευταίας τεχνολογίας για την κατασκευή του εργοστασίου της».

Ο ΔΗΜΟΣ ΝΟΤΙΑΣ ΡΟΔΟΥ

Σύμφωνος με την πρόταση του νομάρχη δήλωσε χθες ο δήμαρχος Νότιας Ρόδου κ. Φίλιππος Αντωναράς, διευκρινίζοντας ότι «η συγκεκριμένη τοποθεσία αποτελεί πρόταση που και ο ίδιος κατέθεσε στο νομάρχη σε συνάντηση που είχαν προ ημερών». Ο κ. Φ. Αντωναράς διευκρίνησε ότι η νέα θέση είναι πολύ μακριά από τον οικισμό της Κατταβιάς και ότι κατά τις εκτιμήσεις του είναι πιο «λειτουργική» και για την ίδια την ΔΕΗ.

Ερωτηθείς σχετικά με την ύπαρξη του πεδίου βολής εξέφρασε την άποψη ότι «μπορεί να συνυπάρξει με το εργοστάσιο», ενώ δεν απέφυγε να στρέψει τα πυρά του και εναντίον του στρατού, κατηγορώντας τον ότι «επεκτείνει το πεδίο βολής κατά το... δοκούν»!

«Το πεδίο βολής επεκτείνεται, αλλά οι στρατιωτικοί πρέπει κάποτε να καταλάβουν ότι δεν έχουν όλη την Νότια Ρόδο στην διάθεση τους. Αν δείτε το χωροταξικό σχέδιο που γίνεται τώρα, θα διαπιστώσετε ότι έχουν διπλασιάσει την έκταση του. Κάθε νέος στρατηγός που έρχεται το επεκτείνει. Μέχρι που θα το πάνε;»

Ο κ. Αντωναράς απεκάλυψε ότι ο νομάρχης ανέλαβε να συζητήσει το θέμα με την στρατιωτική ηγεσία και ότι ο ίδιος σαν δήμαρχος ανέλαβε να καλέσει τους βουλευτές του νομού για μια κοινή συνάντηση με τους υπουργούς Εθνικής Αμυνας, Ανάπτυξης και ΠΕΧΩΔΕ προκειμένου να δοθεί λύση στο πρόβλημα.

ΤΟΥ ΑΣΚΕΙ ΕΝΤΟΝΟΤΑΤΗ ΚΡΙΤΙΚΗ

Φώτης Κωστόπουλος: Ανέφικτη κι ανεύθυνη η πρόταση του νομάρχη

«Τι θα γίνει, αν ένα βλήμα, όσο «έξυπνο» κι αν είναι... ξεφύγει και πέσει στο εργοστάσιο»;



«Αβασάνιστη» και «ανέφικτη» χαρακτηρίζει την πρόταση του νομάρχη Δωδεκανήσου κ. Σ. Καραγιάννη για την χωροθέτηση του νέου εργοστασίου της ΔΕΗ στο «πεδίο βολής» Κατταβιάς ο επικεφαλής της παράταξης «Δωδεκάνησα - Δύναμη Ελπίδας» κ. Φώτης Κωστόπουλος.

Ο κ. Φ. Κωστόπουλος σχολιάζοντας την δήλωση του νομάρχη προς τους δημοσιογράφους ότι «υπάρχει δυνατότητα συνύπαρξης του εργοστασίου της ΔΕΗ με το πεδίο βολής εάν αλλάξει η φορά των βολών» διερωτάται «τί θα συμβεί εάν ένα βλήμα, όσο «έξυπνο» και να είναι, εκτραπεί της πορείας του και κατά λάθος πέσει στο εργοστάσιο.

Σε γραπτή δήλωσή του ο κ. Φ. Κωστόπουλος αναφέρει πιο συγκεκριμένα:

Μετά τις τελευταίες εξελίξεις σχετικά με το νέο εργοστάσιο της ΔΕΗ είμεθα υποχρεωμένοι να πάρουμε θέση ως παράταξη και να επισημάνουμε τα εξής:

Δεν βοηθά και είναι τουλάχιστον απαράδεκτος ο τρόπος με τον οποίο ο κ. Νομάρχης χειρίζεται και αντιμετωπίζει το θέμα του νέου εργοστασίου της ΔΕΗ.

Με παλινωδίες, υπαναχωρήσεις και ημίμετρα δεν αντιμετωπίζεται το πρόβλημα του νέου εργοστασίου της ΔΕΗ.

Εάν ο κ. Νομάρχης δεν ήταν βέβαιος για την δυνατότητα και τις προϋποθέσεις εγκατάστασης του νέου εργοστασίου στην τοποθεσία «ΠΑΝΩ ΓΥΑΛΟΣ» της Κατταβιάς δεν θα έπρεπε να βιασθεί στο τελευταίο Νομαρχιακό Συμβούλιο, μετά από ερώτηση του επικεφαλής της παράταξής μας κ. Κωστόπουλου, και να δηλώσει με τον πλέον κατηγορηματικό τρόπο ότι συμφωνεί και θεωρεί κατάλληλη την θέση αυτή.

Η απάντηση αυτή του Νομάρχη έδωσε την εντύπωση ότι είχε διερευνήσει το θέμα και στηριζόταν σε κάποια δεδομένα.

Δυστυχώς όμως «πριν αλέκτωρ λαλήσα τρις» ο κ. Νομάρχης υπανεχώρησε από αυτήν του τη θέση και δήλωση. Ως προς δε την δικαιολογία των φίλτρων θεωρούμε ότι εφευρέθηκε για να δικαιολογηθεί η υπαναχώρηση.

Εμείς δεν ισχυριζόμεθα ότι πρέπει το εργοστάσιο να γίνει στον «ΠΑΝΩ ΓΙΑΛΟ» ή σε κάποια άλλη τοποθεσία αφού δεν έχουμε πρόσβαση σε στοιχεία και δεδομένα για να μπορούμε να διατυπώσουμε συγκεκριμένη πρόταση.

Ομως υπάρχουν κάποια πράγματα τα οποία δεν μπορούμε να τα παραγνωρίσουμε και αυτά είναι:

1) Η Ρόδος χρειάζεται νέο εργοστάσιο ΔΕΗ.

2) Το εργοστάσιο πρέπει να γίνει επάνω στο νησί.

3) Η κατασκευή του αποτελεί υπόθεση όλων τόσον της Α'θμιας (Δήμων) όσο και Β'θμιας Αυτοδιοίκησης (Νομαρχίας).

4) Χάθηκε πολύτιμος χρόνος.

Προ τεσσάρων (4) μηνών περίπου, ο Νομάρχης δήλωσε ότι σε τρεις (3) μήνες από τότε θα έλυνε το πρόβλημα χωροθέτησης του νέου εργοστασίου.

Το ερώτημα είναι τί συνέβη στο διάστημα αυτό και σε ποιές ενέργειες προέβη προς την κατεύθυνση αυτή ο κ. Νομάρχης.

Με βάση τα παραπάνω πρέπει να ανασκουμπωθούμε όλοι και να επιδιώξουμε να βρεθεί λύση.

Είναι απαραίτητο να συγκληθεί άμεσα από τον Νομάρχη σύσκεψη όλων των Δημάρχων του νησιού και όποιων άλλων παραγόντων κριθεί απαραίτητο για να συζητηθεί το θέμα και από κοινού όλοι να καταλήξουμε σε μια διαδικασία προσδιορισμού του χώρου λαμβανομένων υπ' όψη των παραπάνω δεδομένων περί αναγκαιότητας κατασκευής νέου εργοστασίου κ.λπ.

Διαφορετικά ο κάθε ένας μεμονωμένα θα μπορεί να λέει «έξω από τον Δήμο μας το εργοστάσιο και ας πάει όπου αλλού».

Η τελευταία πρόταση και θέση του Νομάρχη περί κατασκευής του νέου εργοστασίου της ΔΕΗ μέσα στο Πεδίο Βολής Κατταβιάς μπορεί να χαρακτηρισθεί το λιγότερο αβασάνιστη και ανέφικτη αφού δεν λαμβάνει υπ' όψη της ή παραβλέπει στοιχειώδη πράγματα όπως π.χ. τί θα συμβεί εάν ένα βλήμα (όσο «έξυπνο» και να είναι) εκτραπεί της πορείας του και κατά λάθος πέσει στο εργοστάσιο.

Η διάψευση περί της δυνατότητός του να γίνει το εργοστάσιο μέσα στο πεδίο βολής ήλθε σήμερα με τον πλέον κατηγορηματικό τρόπο από τον κ. Κραβαρίτη (Αναπλ. Γ. Δ/ντη της ΔΕΗ) ο οποίος δήλωσε ότι δεν μπορούν να συνυπάρξουν οι δυο δραστηριότητες και έτσι αποδεικνύεται με τον πλέον πανηγυρικό τρόπο το αβασάνιστο και ατεκμηρίωτο της πρότασης αυτής.

Εμείς καλούμε όλους, τόσον τον κ. Νομάρχη όσο και τους συναδέλφους της Α'θμιας Αυτοδιοίκησης να αναλάβουμε όλοι τις ευθύνες μας και να αντιμετωπίσουμε το θέμα με την δέουσα σοβαρότητα όσο είναι καιρός διαφορετικά θα βρεθούμε στο μέλλον προ εκπλήξεων και οι συνέπειες θα είναι καταστροφικές.



Απλα Λογια

ΓΡΑΦΕΙ Ο ΓΙΩΡΓΗΣ ΜΑΣΣΑΒΕΤΑΣ
e-mail:mass@aias.net

ΠΟΙΟΙ ΔΙΑΦΘΕΙΡΟΥΝ ΤΟΥΣ «ΑΔΙΑΦΘΟΡΟΥΣ»

ΣΕ ΕΝΑΝ τόπο όπου η διαφθορά αποτελεί εκτεταμένο ενδημικό φαινόμενο, ο λαός έχει απόλυτη ανάγκη να πιστέψει σε κάποιους που όχι μόνο να φαίνονται, να προβάλλονται ως τίμιοι, αλλά και να είναι στ' αλήθεια τίμιοι. Γι' αυτό και είναι ιδιαιτέρως οδυνηρά όσα περιστατικά διαφθοράς αποκαλύπτονται με πρωταγωνιστές στελέχη του ΣΔΟΕ, που έχουν το προσωνύμιο «αδιάφθοροι». Που υποτίθεται ότι έχουν ένα ειδικό καθεστώς εξουσιών, αλλά και τρόπου αμοιβής, ακριβώς για να μας προστατέψουν από τους διεφθαρμένους.

ΝΑ ΒΑΛΟΥΜΕ τα πράγματα στη θέση τους. Η συγκρότηση και λειτουργία του Σώματος Δίωξης Οικονομικού Εγκλήματος υπήρξε πράγματι μία ανάγκη που επέβαλε η ελληνική πραγματικότητα. Η πραγματικότητα της παραοικονομίας και της ρεμούλας. Της άμεσης συναλλαγής «κάτω απ' το τραπέζι». Γι' αυτό και επενδύθηκαν αρκετές προσδοκίες στη λειτουργία αυτού του θεσμού.

ΔΥΣΤΥΧΩΣ , όμως, δεν γλίτωσε και αυτό το Σώμα από τη δύναμη της διάβρωσης. Οχι διότι ήταν «μοιραίο» να συμβεί, όπως υποστηρίζουν ορισμένοι. Αλλά διότι κατέστη αναπόφευκτο από τον τρόπο με τον οποίο στήθηκε και λειτουργεί αυτή η διωκτική αρχή με τις ενισχυμένες εξουσίες. Αν γινόταν πράγματι με αξιοκρατικά κριτήρια η στελέχωση του, αν λειτουργούσε με αληθινή ανεξαρτησία έναντι της πολιτικής ηγεσιάς, τότε τα πράγματα θα ήταν διαφορετικά.

ΕΔΩ, ΟΜΩΣ, το κλίμα στράβωσε από την αρχή. Διότι εκείνοι που έστησαν το ΣΔΟΕ το είδαν ως ένα.. μηχανισμό εξυπηρέτησης των συμφερόντων τους. Γι' αυτό και επέλεξαν για τις θέσεις - κλειδιά, στο μεγαλύτερο ποσοστό, άτομα που διέθεταν ως βασικό «προϊόν» τους την ιδιότητα του κομματικού μέλους του ΠΑΣΟΚ.

Μ' ΑΥΤΗ τη νοοτροπία, τους επέλεξαν. Διό και, συνηθέστατα, οι ενέργειες και οι δηλώσεις τους έχουν σε μεγάλο βαθμό το στοιχείο του «πολιτικού θεάτρου». Μοιάζουν περισσότερο με κινήσεις εντυπωσιασμού - κάθε φορά που έχει ανάγκη κάτι τέτοιο η εξουσία. Αλλωστε, είναι κοινό μυστικό οι πολιτικές φιλοδοξίες δύο - τριών ατόμων που έχουν τοποθετηθεί στην κορυφή του πολυσήμαντου αυτού φορέα.

ΟΤΑΝ ΟΜΩΣ, κάποιοι υπάλληλοι, ταγμένοι, υποτίθεται, να καταπολεμούν τη διαφθορά, εξοπλισμένοι προς τούτο με ειδική νομική θωράκιση και ορκισμένοι να ανθίστανται σε κάθε μορφής σειρήνες, αρχίζουν να δέχονται υποδείξεις από πολιτικούς προϊσταμένους τους για το ποιόν πρέπει να ελέγξουν και ποιόν να αποφύγουν «όπως ο διάβολος το λιβάνι», τότε παίρνουν αυτομάτως άνωθεν, το βάπτισμα της διαφθοράς.

ΠΟΛΥ ΑΠΛΑ, όταν κάποια στιγμή πολιτικοί προϊστάμενοι ζητούν από έναν κατά τεκμήριο «αδιάφθορο» να κάνει στραβά μάτια για τις παρανομίες συγκεκριμένων προσώπων, ή άλλοτε του υποδεικνύουν ποιόν «να τσακίσει» στο πλαίσιο πολιτικών σκοπιμοτήτων, έχουν αυτομάτως δημιουργήσει τις συνθήκες ώστε να κάνει το ίδιο ακριβώς και προς «ίδιον όφελος».

ΤΟΥΣ ΜΑΘΑΙΝΟΥΝ την τέχνη να παραβαίνουν τον όρκο τους, την αποστολή τους. Από κεί και πέρα, τα όρια μεταξύ εντεταλμένης και... αυθόρμητης διαφθοράς είναι ανύπαρκτα. Ιδιοτελή είναι τα κίνητρα και στη μία και στην άλλη περίπτωση.

ΑΠΟ ΤΟΝ ΔΙΚΗΓΟΡΙΚΟ ΣΥΛΛΟΓΟ ΡΟΔΟΥ

Ειδική μέριμνα για νέους δικηγόρους και μητέρες

«Επι τάπητος» στη γενική συνέλευση και πάλι τα προβλήματα του κτηματολογίου

Την καθιέρωση ειδικής μερισματικής εισφοράς υπέρ των νέων δικηγόρων και των μητέρων δικηγόρων, απεφάσισε η γενική συνέλευση του Δικηγορικού Συλλόγου Ρόδου, προς επιβεβαίωση των χθεσινών δημοσιευμάτων της «δ». Στην ίδια γ.σ. τέθηκε «επί τάπητος» ξανά και το πρόβλημα με το κτηματολόγιο.

Σχετικά εκδόθηκε χθες από τον Δικηγορικό Σύλλογο Ρόδου, η ακόλουθη ανακοίνωση: Υστερα από πρόσκληση του Διοικ. Συμβουλίου του Δικηγορικού Συλλόγου Ρόδου, συνήλθε την περασμένη Τρίτη η Γενική Συνέλευση, με βασικά θέματα το Κτηματολόγιο και την καθιέρωση ειδικής μερισματικής εισφοράς υπέρ των νέων δικηγόρων και των μητέρων δικηγόρων.

Για το Κτηματολόγιο, αφού έγινε πλήρης ενημέρωση αποφασίσθηκε να επισπευθούν οι διαδικασίες σύναψης σύμβασης έργου με το Υπουργείο Δικαιοσύνης, ώστε ο Δικηγορικός Σύλλογος ν'αναλάβει διά των μελών του την καταχώρηση όλων των εκκρεμών πράξεων. Με τον τρόπο αυτό θα επιτευχθεί κατ'αρχήν η διάσωση του πολύτιμου αυτου θεσμού και στην συνέχεια ο εκσυγχρονισμός της λειτουργίας με μηχανογράφηση.

Για την καθιέρωση της ειδικής μερισματικής εισφοράς υπέρ των νέων δικηγόρων και των μητέρων δικηγόρων, αναπτύχθηκε και συζητήθηκε η εισήγηση της Διοίκησης για την αναγκαιότητα του μέτρου, ούτως ώστε να επέλθει συμβολή στην αντιμετώπιση των μεγάλων οικονομικών προβλημάτων που αντιμετωπίζουν οι παραπάνω κατηγορίες δικηγόρων, με τις σημερινές συνθήκες, στον γενικότερο στόχο να εξασφαλισθεί για όλους τους δικηγόρους η αξιοπρεπής άσκηση του δικηγορικού λειτουργήματος.

Για το θέμα αυτό η συνεδρίαση διακόπηκε για την Τρίτη 13 Ιουλίου 1999 οπότε και θα ολοκληρωθεί με την προβλεπόμενη ψηφοφορία.

Σημειώνεται ότι η καθιέρωση της ειδικής μερισματικής εισφοράς υπέρ των νέων δικηγόρων και των μητέρων δικηγόρων, αποτελεί πρωτοποριακή ενέργεια και αναμένεται την ίδια πρωτοβουλία να μιμηθούν και άλλοι Δικηγορικοί Σύλλογοι.

ΣΤΗΝ ΠΑΡΑΛΙΑ ΤΩΝ ΚΟΛΥΜΠΙΩΝ

Την Κυριακή η β! περίοδος των παιδικών κατασκηνώσεων

✓ Διοργανώνονται από τη νομαρχία και το δήμο Αφάντου
✓ Θα φιλοξενηθούν και παιδιά από Ρωσία και με ειδικές ανάγκες



Την 11η Ιουλίου, ημέρα Κυριακή ξεκινά η Β' κατασκηνωτική περίοδος στις κατασκηνώσεις Κολυμπίων που διοργανώνει η Νομαρχιακή Αυτοδιοίκηση Δωδεκανήσου (ΝΕΛΕ) σε συνεργασία με το Δήμο Αφάντου. Σύμφωνα με ανακοίνωση που εξέδωσε χθες η Νομαρχία, τα παιδιά που θα πάρουν μέρους θα πρέπει να βρίσκονται στο χώρο των κατασκηνώσεων την Κυριακή 11/07 στις 8.30 π.μ. θα πρέπει επίσης να έχουν μαζί τους τα εξής:

- Βιβλιάριο Υγείας
- Εσώρουχα
- Σεντόνια - μαξιλάρι
- Πετσέτες μπάνιου και προσώπου
- Αθλητικά παπούτσια
- Κάλτσες
- Μαγιό
- Παντόφλες για θάλασσα
- Σαμπουάν, σαπούνι
- Οδοντόβουρτσα, οδοντόπαστα
- Αντιηλιακό
- Καπέλο
- Ζακέτα / φούτερ για το βράδυ
- Βιβλία
- Φάρμακα τα οποία τυχόν παίρνει το παιδί & θα δοθούν στη νοσοκόμα της κατασκήνωσης

Και προαιρετικά:

- Επιτραπέζια και άλλα παιχνίδια
- Κασέτες μουσικής
- Προστασία κατά των κουνουπιών

(Για περισσότερες πληροφορίες οι γονείς μπορούν να απευθύνονται στα τηλέφωνα: 55856 % 55857).

Τα παιδιά που θα πάνε στις κατασκηνώσεις την προσεχή Κυριακή είναι τα εξής:

Αναστασάκη Αννα
Αχλαδιώτη Αγγελική
Βαγιανάκη Αντέλα
Βαγιανάκη Μαρία
Δεληγιάννης Σπυρίδων
Διακάκης Μιχάλης
Διαμαντή Δέσποινα
Ζαράρης Βίβιαν
Ζέκη Καμέλια (2)
Καζούλη Ελένη
Καλαφατά Μαρία
Καλαφατά Γεωργία
Καλαφατά Ειρήνη
Καμπούρη Γεωργία
Κασέρη Νικολέτα (2)
Κασέρης Μανώλης (2)
Κατσαρά Αντιόπη
Λενακάκη Χαρά
Λενακάκη Ευαγγελία
Μανουσάκη Γεωργία
Μιμορακιωτάκη Κατερίνα
Μιχαλάντου Κούλα
Παπαγιάννης Γιάννης
Μουστάκας Κομνηνός
Μπόσμος Μιχάλης (2)
Μπούκουρης Μιχάλης
Νικολάου Παπακω/νου Φαίδρα
Παπανθίμου Κρίστα
Παπασάββα Δέσποινα
Παρδαλού Αντωνία
Πάτρος Κώστας
Πιλάτου Ειρήνη
Χρυσαφνής Ιωάννης
Σιγάλα Χρυσάνθη
Σιγάλας Νίκος
Σπανού Ιφιγένεια
Σταματίου Γεωργία
Σταυρούλη Αναστασία
Στεργίου Χαρίκλεια
Τσιλιώτης Μιχάλης
Τσιπλάκη Κων/να
Φαρμακίδου Ειρήνη
Χατζηαντωνιάδη Καλλιόπη
Χατζής Νίκος
Ζαννετούλη Ειρήνη
Μαλανδρή Κυριακή (2)

Εκτός από τα παιδιά αυτά για την περίοδο από 11-07-99 έως και 20-07-99 θα φιλοξενηθούν 32 παιδιά παλιννοστούντων από την πρώην Σοβιετική Ενωση και 24 παιδιά με ειδικές ανάγκες.



ΠΑΡΕ ΤΗΝ ΟΙΚΟΓΕΝΕΙΑ ΣΟΥ ΚΑΙ ΕΛΑ ΓΙΑ GOLF!!!

Για εκδηλώσεις 5 αστέρων με την γνωστή υποστήριξη κουζίνας και Service

Ελλάς Μίνι Γκολφ
Μπροστά από το ξενοδοχείο OLYMPIC PALACE Τηλ: 39790

Ανοικτά κάθε μέρα από τις 10 το πρωί μέχρι αργά το βράδυ.

OLYMPIC PALACE HOTEL ΙΞΙΑ ΤΗΛ:77444

ΑΚΡΙΤΙΚΑ

κουβεντούλες με κάποιο νόημα

άρσει· λέγων τ' αληθές συ σφαλεί ποτέ
ΣΟΦΟΚΛΗΣ

ΤΗΣ... ΔΑΝΕ

Τα βλέμματα όλων των Δωδ/νησίων, μετόχων και μη της ΔΑΝΕ, είναι σήμερα στραμμένα, χωρίς αμφιβολία, προς το Εφετείο όπου συζητείται η αίτηση για υπαγωγή της στα άρθρα 44,45 και 46 του Ν. 1892/90 περί «προβληματικών επιχειρήσεων».

Οπως με έμφαση τόνισε και χθες η «δ», σε αναλυτικό ρεπορτάζ της για την υπό συζήτηση υπόθεση, «η αποδοχή εκ μέρους του Δικαστηρίου της αιτήσεως, όχι μόνο θα ικανοποιήσει το περί δικαίου αίσθημα αλλά θα σημάνει και την απαρχή της αναγέννησης και οριστικής σωτηρίας της ΔΑΝΕ.

Και δεν χρειάζεται να τονισθεί ότι δεν φταίνε οι μέτοχοι, στην συντριπτική πλειοψηφία τους «μικρομεσαίοι» για την λεηλασία που υπέστη η εταιφεία με μοναδικά θύματα τους ίδιους και τα νησιά μας.

ΣΤΕΡΝΗ ΜΟΥ ΓΝΩΣΗ...!

Οταν το περίφημο «ελληνικό δαιμόνιο» και η ακόμα πιο περίφημη ελληνική πολιτική τσαπατσουλιά και ανευθυνότητα άνοιγε τα σύνορα στους λαθρομετανάστες, η «δ» προειδοποιούσε (κάνοντας μάλιστα και παραστάσεις εκεί, όπου έπρεπε): Προσέξτε, να είναι ελεγχόμενη η είσοδος γιατί θα αυξηθούν επικινδύνως η εγκληματικότητα και η ανεργία, θα αλλοιωθεί η σύνθεση της κοινωνίας και θα δημιουργήσουμε «μειονότητες» (Γράφαμε μάλιστα, «αστειευόμενοι» ότι σε λίγα χρόνια θα βγάζουμε.. .Αλβανό ή Πακιστανό Πρωθυπουργό).

Δυστυχώς, αυτόν τον κοινό νου και την στοιχειώδη λογική ΚΑΝΕΝΑΣ από τους «απάνω» δεν την διέθετε. Και τώρα τρέχουν όλοι...!

ΠΕΡΙ... ΥΠΕΡΑΡΙΘΜΩΝ

Θα εφαρμοσθεί αυστηρά ο νόμος για τους υπεράριθμους επιβάτες στα ακτοπλοϊκά πλοία, δήλωσε ο ΥΕΝ Στ. Σουμάκης προσθέτοντας ότι θα τροποποιηθούν οι σχετικές διατάξεις που επιρρίπτουν τις ευθύνες στους πλοιάρχους και θα μεταφερθούν (οι ευθύνες) εξ'ολοκλήρου στις εταιρείες και στους ναυτικούς πράκτορες.

Τόνισε ακόμα ότι «οι λιμενικοί δεν είναι είδος για πάσαν χρήση και δεν θα χρησιμοποιούνται ως άλλοθι στην επιβίβαση υπεράριθμων....».

Να το δούμε και να μην το πιστέψουμε!

ΚΑΛΟΣ ΠΟΛΙΤΙΚΟΣ

Σύμφωνα με το σκωπτικό ορισμό του Ουίνστον Τσόρτσιλ, καλός πολιτικός είναι εκείνος που μπορεί να προβλέπει τι θα γίνει τα δύο επόμενα χρόνια και να εξηγεί πειστικά γιατί... δεν συνέβη!

Εάν εκλάβουμε την πρόβλεψη ως γοητευτική δέσμευση των αντιπολιτευόμενων και την εκ των υστέρων εξήγηση ως πειστική απολογία των ιδίων - κυβερνώντων όντων πλέον - ο ορισμός Τσόρτσιλ αρχίζει να ψάχνει με το... φανάρι ζωντανά παραδείγματα. Διότι οι καιροί αλλάζουν!

ΤΟΥΡΙΣΜΟΣ ΚΑΙ ΦΟΡΟΛΟΓΙΑ

Μεγάλη και κατά τα φαινόμενα λίαν ενδιαφέρουσα και χρηστική έρευνα σχετικά με τις επιπτώσεις της φορολογίας στον τουρισμό σχεδιάζει να εκπονήσει ο ΣΕΤΕ σε συνεργασία με το Κέντρο Ερευνας του Οικονομικού Πανεπιστημίου Αθηνών. Η έρευνα, όπως μαθαίνω, θα καλύψει εις βάθος και εκτεταμένα όλο το φάσμα των σχετικών θεμάτων, διαδικασιών, νόμων και δημοσιονομικών ζητημάτων που αφορούν τη φορολογία των τουριστικών επιχειρήσεων και δραστηριοτήτων στην Ελλάδα, ενώ θα έχει και ειδικό κεφάλαιο για τις τάσεις στη φορολογία του τουρισμού διεθνώς.

Οι επιπτώσεις της φορολογίας θα προβληθούν ως προς τη ζήτηση του τουριστικού προϊόντος, την ανάπτυξη της τουριστικής βιομηχανίας και την απασχόληση, ενώ σε ειδικό κεφάλαιο θα διατυπώνονται τα συμπεράσματα και οι προτάσεις πολιτικής που θα υποβάλει ο Σύνδεσμος.

Πρόκειται για μια σημαντική και επίπονη προσπάθεια, που ελπίζω ότι θα επιτύχει τα προσδοκώμενα.

ΑΠΛΗ... ΣΥΜΠΤΩΣΗ!

Μονιμοποιούνται 30.000 υπάλληλοι του δημοσίου, μετατάσσονται υπάλληλοι υπουργείων που έχουν αποσπαστεί στη Νομαρχιακή Αυτοδιοίκηση, επιταχύνονται οι διαδικασίες πρόσληψης μέσω ΑΣΕΠ και καθιερώνονται οι συλλογικές διαπραγματεύσεις στο δημόσιο τομέα. Αυτά τα ουκ ολίγα και μερικά ακόμα περιλαμβάνει το νομοσχέδιο που θα καταθέσει αυτή την εβδομάδα στη Βουλή η υπουργός Εσωτερικών, κ.λπ. Οχι πως είναι προεκλογικό. Απλώς συνέπεσε!!

Προσωρινοί είναι οι κυβερνώντες αλλά θέλουν να γίνουν μόνιμοι. Ολο κάτι τέτοια φτιάχνουν.

ΤΟ ΑΙΜΑ, ΝΕΡΟ ΔΕΝ ΓΙΝΕΤΑΙ

Πρωτοβουλία για την χρηματοδότηση έργων νησιών του Αιγαίου αναλαμβάνει ο γραμματέας του ΠΑΣΟΚ Κ. Σκανδαλίδης.

Στην συνάντηση του με τον Πρωθυπουργό συγκεκριμένα ο κ. Σκανδαλίδης ζήτησε στο πλαίσιο της απόφασης της Συνθήκης του Αμστερνταμ που προϋποθέτει ειδικές πολιτικές για τις νησιωτικές περιοχές της Ευρώπης, να ζητήσει από τους αρμόδιους υπουργούς να θεωρηθούν σημαντικής και κρίσιμης εθνικής σημασίας κάποια έργα στις νησιωτικές περιοχές του Αιγαίου (Βόρειο και Νότιο), προκειμένου τα έργα αυτά να χρηματοδοτηθούν από τα εθνικά προγράμματα.

Την πρόταση του ο κ. Σκανδαλίδης θα την διατυπώσει και προς όλους τους βουλευτές του Αιγαίου και προς τους ΓΓ των περιφερειών για να ακολουθήσει σχετική συζήτηση μέσα στις επόμενες εβδομάδες.

ΟΙ ΚΑΤΑΤΑΞΕΙΣ ΣΤΗ ΒΡΕΤΑΝΙΑ

Ενώ εμείς εδώ στην Ελλάδα βρισκόμαστε εν αναμονή της ολοκλήρωσης της διαδικασίας κατάρτισης και εφαρμογής του νέου συστήματος κατάταξης των ξενοδοχείων με βάση τα αστέρια (μέχρι το τέλος του καλοκαιριού, σύμφωνα με τις εξαγγελίες και τα χρονοδιαγράμματα), στη Βρετανία, οι συζητήσεις και οι αντιπαραθέσεις για την εφαρμογή ενός ανάλογου συστήματος βρίσκονται σε πλήρη εξέλιξη. Οπως αναφέρει και σε πρόσφατο δημοσίευμα της η εφημερίδα «TTG UK & Ireland», σχεδόν το 75% των Βρετανών ξενοδόχων υποστηρίζει τη θέσπιση ενός εθνικού συστήματος προσδιορισμού των ελάχιστων προδιαγραφών που θα πρέπει να πληρούν οι ξενοδοχειακές επιχειρήσεις της χώρας.

Είναι πλήρως αντίθετοι όμως με το να επιβληθεί ένα σύστημα κατάταξης των ξενοδοχείων από το κράτος, ανάλογα με τις εγκαταστάσεις και τις υπηρεσίες τους, καθώς θεωρούν ότι το έργο αυτό εκτελείται επαρκώς από ιδιωτικούς φορείς, όπως ο πανίσχυρος Σύνδεσμος Αυτοκινητιστών (Α.Α.) ή ο RAC και τις περιφερειακές Διευθύνσεις Τουρισμού.

ΤΟ ΩΡΑΙΟΝ ΚΑΙ Ο ΧΡΟΝΟΣ



Ο ζητιάνος επιζητεί το βλέμμα μας, το εκβιάζει: «Γύρνα, κοίταξέ με, δες με, φταίς κι εσύ για την κατάντια μου». Εδώ, όμως, ο κλοσάρ ηττάται κατά κράτος. Είναι το δικό του βλέμμα που θα υποκύψει στην ανυπέρβλητη θέα της ομορφιάς. Αλλά «δεν ξυπνούν όλες οι ομορφιές τον έρωτα, μόνο είναι μερικές που κάνουν χαρά να τις κοιτάζει κανείς, δίχως όμως να σκλαβώνουν και τη θέληση» Λόγια από τον «Δον Κιχώτη» του Θερβάντες, που ταιριάζουν στον ηλικιωμένο της φωτογραφίας και σε όσους χαίρονται την ηλικία τους, την «ώρα» τους, και για τούτο αποκαλούνται και «ωραίοι».

ΡΑΝΤΕΒΟΥ ΤΟΝ ΣΕΠΤΕΜΒΡΗ

Για τον Σεπτέμβριο έκλεισαν ραντεβού οι κ. κ. Εβερτ και Λαλιώτης για να «πληρώσει» ο δεύτερος το στοίχημα, ένα τραπέζωμα για την ήττα του ΠΑΣΟΚ στις ευρωεκλογές. Ο κ. Εβερτ θα έχει καλεσμένους απεξαρτηθέντες χρήστες ναρκωτικών από την «Παρέμβαση» για να εξηγήσουν στον υπουργό τα προβλήματα επανένταξης στην κοινωνία.

ΟΙ ΚΑΡΦΙΤΣΕΣ ΤΗΣ ΟΛΜΠΡΑΙΤ

Οι πεταλούδες προφανώς μας θυμίζουν τον «θεό των μικρών πραγμάτων», καθώς τις βλέπουμε να τινάζουν τα φτερά τους από λουλούδι σε λουλούδι... Σου προκαλούν χαρά ζωής.

Κάθε άλλο όμως παρά τα ίδια συναισθήματα δημιουργούν όταν βλέπουμε ομοιώματα τους να στολίζουν τα σακάκια της υπουργού Εξωτερικών της ΗΠΑ Μαντλίν Ολμπράιτ.

Αυτό σκέφθηκαν και οι καλλιτέχνες που έκαναν έκθεση τις διπλωματικές πεταλούδες της κ. Ολμπράιτ.

Ποιός είπε ότι όλες οι γυναίκες ομορφαίνουν τη ζωή;

ΠΕΡΙΕΡΓΗ... ΦΙΛΟΣΟΦΙΑ

Είναι «ιδιότυπη» αν όχι περίεργη η... φιλοσοφική αντίληψη του νομάρχη μας ότι οι δημοσιογράφοι ... δεν πρέπει να ασχολούνται με σκάνδαλα που δεν δημοσιοποιεί ή κουκουλώνει η Νομαρχία! Ξέχωρα από το γεγονός ότι οι δημοσιογράφοι δεν χρειάζονται κηδεμόνες ή άδεια για να ασκήσουν το λειτούργημα τους, η «φιλοσοφία» του νομάρχη είναι άκρως επικίνδυνη γι'ανθρώπους, θεσμούς και λειτουργίες γιατί οδηγεί εκτός των άλλων και σε πολιτική συναλλαγή.

Εκαστος εφ'ω ετάχθη, φίλε νομάρχη, και καιρός είναι να λογοδοτήσουν οι διεφθαρμένοι, αν φυσικά... υπάρχουν!

Υ.Τ.Υ.



ΜΕ ΤΟΝ ΣΥΖΥΓΟ ΚΑΙ ΒΟΥΛΕΥΤΕΣ ΦΙΛΟΥΣ

Επίσκεψη στα νησιά της Ντόρας Μπακογιάννη για ολιγοήμερες διακοπές

Εξέφρασε την πλήρη αισιοδοξία της για την πορεία της Νέας Δημοκρατίας



«Εντυπωσιασμένη από τις ομορφιές των νησιών μας», δήλωσε προχθές από την Κάλυμνο η βουλευτής και πρώην υπουργός της Νέας Δημοκρατίας κ. Ντόρα Μπακογιάννη που επέλεξε για μια ακόμα φορά τα Δωδ/σα για τις ολιγοήμερες διακοπές της.

Η κ. Μπακογιάννη συγκεκριμένα συνοδευόμενη από τον σύζυγό της κ. Ισίδωρο Κούβελο και τους βουλευτές κ.κ. Γιώργο Βουλγαράκη και Βαγγέλη Μεϊμαράκη (με τις συζύγους τους) επισκέπτεται με ιδιωτικό σκάφος, νησιά της Δωδ/σου, μεταξύ των οποίων η Πάτμος και η Κάλυμνος.

Μάλιστα στην Κάλυμνο δέχθηκε να συναντηθεί με δημοσιογράφους που επιβιβάστηκαν στο σκάφος, για μια φιλική συζήτηση «εφ' όλης της ύλης». Η κ. Μπακογιάννη με ιδιαίτερη απλότητα δήλωσε εντυπωσιασμένη από τα Δωδ/σα και τις φυσικές ομορφιές τους και τόνισε ότι «πρέπει να προσεχθούν ιδιαίτερα από την κυβέρνηση, να επιλυθούν βασικά τους προβλήματα και να αναπτυχθούν με σωστό τρόπο».

Αξίζει να σημειωθεί ότι λίγο μετά την άφιξη της κ. Ντόρας Μπακογιάννη στην Κάλυμνο σημειώθηκε εκτεταμένη διακοπή ρεύματος την οποία χαρακτήρισε «απαράδεκτο γεγονός» για ένα νησί.

Σε ερώτηση σχετικά με τις ευρωεκλογές, η πρώην υπουργός απάντησε ότι το αποτέλεσμα τους «ήταν ένα μήνυμα προς την κυβέρνηση» και δήλωσε αισιόδοξη για την πορεία της Νέας Δημοκρατίας και το αποτέλεσμα των εθνικών εκλογών.

Η κ. Μπακογιάννη υποσχέθηκε να επισκεφθεί ξανά την Κάλυμνο στην γιορτή του Αγίου Παντελεήμονα, ενώ συνοδευόμενη από τον Μητροπολίτη κ. Νεκτάριο - που παρέθεσε γεύμα προς τιμήν της ιδίας και της παρέας της - επισκέφθηκε το μοναστήρι του Αγίου Σάββα.

ΕΠΙΣΚΕΦΘΗΚΕ ΤΟ ΝΗΣΙ ΕΠΙΚΕΦΑΛΗΣ ΚΛΙΜΑΚΙΟΥ ΥΠΗΡΕΣΙΑΚΩΝ ΠΑΡΑΓΟΝΤΩΝ

Στην Κάρπαθο ο Αντινομάρχης κ. Ν. Τακάκης

Πότε θα έρθει και ο νομάρχης;



Το πέλαγος των προβλημάτων, μέσα στο οποίο «αρμενίζει» η Κάρπαθος έζησε από κοντά ο Αντινομάρχης κ. Ν. Τατάκης, που επισκέφθηκε το νησί πλαισιωμένος από αρκετούς υπηρεσιακούς παράγοντες. Ο κ. Τατάκης ανεχώρησε για Ρόδο το μεσημέρι της Τετάρτης, αφού ήλθε σε επαφή με τους κατοίκους και τα προβλήματά τους.

«Γιατί να μην μπορεί το δεύτερο σε έκταση νησί της Δωδεκανήσου να έχει τις κρατικές υπηρεσίες και την δι'αυτών εποπτεία της νομιμότητας; Γιατί θα πρέπει μια φορά στα τέσσερα χρόνια να έρχονται υπηρεσιακοί παράγοντες και να... απέρχονται αφού διαπιστώσουν τα προβλήματα»;

Αυτές ήταν κάποιες απο τις ερωτήσεις που ετέθησαν από πολίτες της Καρπάθου. Και η απάντηση ήταν απλή και αναμενόμενη: «Γιατί το κράτος δεν πληρώνει οδοιπορικά στους υπαλλήλους»! Ηλθε όμως και η ανταπάντηση:«Γιατί η νομαρχία δεν καταγγέλλει εντόνως την κυβέρνηση, εφόσον έχει λαϊκή εντολή για τα τοπικά ζητήματα»;

Τέτοιες συζητήσεις έγιναν κατά την διάρκεια της επίσκεψής του κ. Αντινομάρχη. Πολλοί από τους ντόπιους κατέστησαν σαφές στον κ. Τατάκη ότι η Κάρπαθος «μοιάζει να βρίσκεται όχι απλώς εκτός Δωδεκανήσου, αλλά έκτός Ελλάδας»! Και κατά μίαν άλλη έκφραση «η Κάρπαθος μοιάζει με πλοίο στο Αιγαίο πέλαγος που ταξιδεύει με τρόπον που προσομοιάζει με το καθεστώς της... παναμαϊκής σημαίας!».

Το ίδιο συμπέρασμα βγαίνει και από παρατηρήσεις, που έκαναν υπηρεσιακοί παράγοντες, ότι δηλαδή «εάν ελεγχθούν οι δραστηριότητες στο νησί θα διαπιστωθεί 90% παρανομία». Και ότι «δεν είναι εύκολο για υπηρεσίες με αρμοδιότητες να καλύπτουν ολόκληρο το νομό, να το πράξουν αυτό». Τέλος ακούστηκε και η μόνιμη επωδός (απίστευτη, αν και αληθινή): «Δεν έχουμε σχετική καταγγελία, για να ελέγξουμε»! (Τι κι αν πρόκειται να βυθιστεί στο σκοτάδι ένα νησί;).

Το έργο του κ. Καραγιάννη ως νομάρχη είναι δύσκολο και το αναγνωρίζουν όλοι. Ομως στο νομό πρέπει με κάθε θυσία να εφαρμόζεται ο νόμος και οι καλές υπηρεσίες του κράτους! Και βέβαια να δρομολογηθούν λύσεις για τα συσσωρευμένα προβλήματα της πολύπαθης, Επαρχίας Καρπάθου και Κάσου!

ΓΝΩΣΤΟΣ ΑΡΤΟΠΟΙΟΣ ΠΟΥ ΠΟΥΛΟΥΣΕ ΚΑΙ ΝΑΡΚΩΤΙΚΑ

ΟΔΕΥΕΙ ΠΡΟΣ ΤΗΝ ΚΩ

Προσωρινά κρατούμενος μέχρι να γίνει η δίκη του στο Τριμελές Εφετειο επί Κακουργημάτων κρίθηκε χθές - όπως άλλωστε αναμενόταν - ο γνωστός αρτοποιός της πόλης μας που είχε συλληφθεί πρίν από μία εβδομάδα, επειδή, όπως διαπιστώθηκε, εκτός από ψωμιά «ξεφούρνιζε» για τους πελάτες του και... ναρκωτικά. Εκ συστήματος μάλιστα, και σε σημαντικά μεγάλες ποσότητες.

Ο λόγος για τον Γεώργιο Καλπαξίδη του Λαζάρου 33 χρόνων, ο οποίος μετά από πολυήμερη κωλυσιεργία στην επιλογή του δικηγόρου που θα προετοίμαζε την απολογία του, οδηγήθηκε χθές το μεσημέρι ενωπιον του Τακτικού Ανακριτή κ. Β. Παπανικόλα.

Η ΑΠΟΛΟΓΙΑ του ήταν σχετικά σύντομη, καθώς τα αδικήματα της διακίνησης και της εμπορίας ήταν όχι απλώς αυταπόδεικτα, αλλά και ομολογημένα. Ως εκ τούτου, μετά το πέρας της διαδικασίας πήρε την «άγουσα» για τις φυλακές της Κώ, με σύμφωνη γνώμη και του αρμόδιου Εισαγγελέα.

Ως γνωστόν, ο Καλπαξίδης είχε συλληφθεί γύρω στα μεσάνυκτα της περασμένης Πέμπτης, όταν άνδρες του Τμήματος Δίωξης Ναρκωτικών (που σημειωτέον τον είχαν υπό στενή παρακολούθηση επί σαράντα περίπου μέρες, για να στοιχειοθετήσουν βάσιμα τις πληροφορίες που είχαν συγκεντρώσει για τη δράση του) πραγματοποίησαν αιφνιδιαστική έφοδο στο επί της οδού Παναγιώτου Ροδίου αρτοποιείο του, ανακαλύπτοντας επιμελώς κρυμμένα στο πατάρι 420 γραμμάρια χασίς. Αλλα 15 γραμμάρια βρέθηκαν λίγο αργότερα στο σπίτι του.



✓ Κρίθηκε χθες προφυλακιστέος
✓ Κατείχε 2,5 κιλά χασίς, από τα οποία απέμειναν μόνο 435 γραμμάρια

ΚΑΤΑ την προανάκριση που ακολούθησε, οι αστυνομικοί του έκοψαν τη διάθεση για τυχόν ψευδαισθήσεις, δείχνοντας να γνωρίζουν βάσιμα ότι οι ναρκομανείς πελάτες του έφευγαν από τον φούρνο έχοντας «υπό μάλης» μαζί με τις φρατζόλες και το χασίς που τους πουλούσε. Ετσι, αναγκάστηκε να ομολογήσει ότι προμήθευσε:

• Τον 33χρονο ιδιοκτήτη καφετέριας Μιχαήλ Γεωργίου του Φιλίππου με 300 περίπου γραμμάρια, έναντι του συνολικού ποσού των 250.000 δρχ. Το «αλισβερίσι» με τον εν λόγω αγοραστή φέρεται να έγινε έξι συνολικά φορές.

• Τον Ιωάννη Αϊβαλιώτη του Βασιλείου, 29 χρόνων, σερβιτόρο, με 25 γραμμάρια, αντί 20.000 δραχμών.

• Τον 33χρονο μηχανικό Μιχαήλ Κυπραίο του Παναγιώτη και τον 35χρονο σερβιτόρο Δημήριο Κλειδάτση του Κωνσταντίνου με μικροποσότητες κάνναβης.

• Κάποιο άτομο ονόματι Νικήτα, αγνώστων λοιπών στοιχείων, με αδιευκρίνιστη ποσότητα για την οποία πλήρωσε 30.000 δρχ.

• Και τον συνάδελφο του αρτοποιό Χρύσανθο Διακανθού του Σταματίου, 29 χρόνων, με συνολική ποσότητα (κατά διαστήματα) 750 γραμμαρίων, έναντι 530.000 δραχμών.

Ο ΤΕΛΕΥΤΑΙΟΣ σημειωτέον, που είχε συλληφθεί μαζί του λίγο αργότερα, αφέθη την περασμένη Δευτέρα ελεύθερος μετά την απολογία του στον ανακριτή, με περιοριστικούς όρους και εγγυοδοσία 200.000 δραχμών. Ως εις βάρος του πειστήριο εμφαίνονται μόνο τα 75 γραμμάρια που βρέθηκαν στο δικό του αρτοποιείο.

ΣΥΜΦΩΝΑ σημειωτέον με τα στοιχεία της προανάκρισης τα ως άνω ναρκωτικά αποτελούν μέρος ποσότητας 2,5 κιλών που αγόρασε ο Καλπαξίδης κατά το τελευταίο πεντάμηνο απο ένα Αλβανο, ονόματι Davido Duisman.

RENAULT

ΔΙΚΤΥΟ

Νέο Mégane 16V Ασφάλεια Ζωής

1400cc 95hp



Το Ασφαλέστερο έγινε και Δυνατότερο.

Νέο RENAULT MÉGANE. **Ακόμα πιο ασφαλές.** • Με το μοναδικό Σύστημα RENAULT Προστασίας (SRP). • Με 4 Standard αερόσακους: οδηγού - συνοδηγού και δύο πλευρικούς κεφαλής / θώρακος. • Με ABS 5ης γενιάς με E.B.V. και δισκόφρενα μεγαλύτερης διαμέτρου. • Προβολείς ομίχλης. • Ζάντες αλουμινίου. **Ακόμα πιο άνετο.** • Air condition. • Με νέο αθερμικό παμπαρίζ (Παγκόσμια Πρωτοπορία RENAULT) και ραδιοκασετόφωνο με χειρισμό από το τιμόνι. • Κεντρικό κλείδωμα θυρών. • Ηλεκτρικοί καθρέπτες. • Υδραυλικό τιμόνι. **Ακόμα πιο δυναιό.** • Με 16βάλβιδους κινητήρες νέας γενιάς, 1400 κ.εκ. - 95hp, 1600 κ.εκ. -110hp.

Τα νέα Mégane έχουν 12 χρόνια εγγύηση αντιοκωριακής προστασίας.

Η Renault συνιστά

ΑΝΤΑΛΛΑΓΕΣ ΚΑΙ ΧΡΗΜΑΤΟΔΟΤΗΣΗ ΜΕ ΠΡΟΚΑΤΑΒΟΛΗ από 20% και ΕΞΟΦΛΗΣΗ ΕΩΣ 60 ΜΗΝΕΣ

ΔΩΡΕΝ Α.Ε.

3ο χλμ. Λεωφ. Καλλιθέας Τηλ. 68032 - 68033

Ρωτήστε τον Επίσημο Έμπορο Renault της περιοχής σας, για τη χρηματοδότηση FIREN, χωρίς περιορισμούς.

RENAULT

ΑΠΟ ΤΟΝ ΕΙΣΑΓΓΕΛΕΑ ΕΦΕΤΩΝ ΔΩΔ/ΝΗΣΟΥ κ. Γ. ΣΑΜΙΤΑ

Αναμένεται να ασκηθούν σήμερα ποινικές διώξεις για την «παρατράπεζα»

✓ ΠΡΟΚΕΙΤΑΙ ΓΙΑ ΚΑΛΟΣΤΗΜΕΝΗ ΥΠΟΘΕΣΗ
✓ ΜΠΑΙΝΟΥΝ ΕΛΕΓΚΤΕΣ ΣΤΗΝ ΜΟΝΗ ΤΗΣ ΠΑΤΜΟΥ

Εκτός σοβαρού απροόπτου ο Εισαγγελέας Εφετών Δωδ/νήσου κ. Γ. Σάμιτας, θα αποφασίσει σήμερα σχετικά με την τύχη των εμπλεκομένων στην υπόθεση της «παρατράπεζας», με πρωταγωνιστή τον συνεργάτη της Scoplife Γ. Σβύνο, χωρίς και να αποκλείεται εμπλοκή και της ιδίας, με τον ένα ή τον άλλο τρόπο (όπως από την πρώτη στιγμή άφησε να εννοηθεί η «δ»).

Ο κ. Γ. Σάμιτας φέρεται να ολοκληρώνει σήμερα το πρωί την μελέτη της πορισματικής προτάσεως που του υπέβαλε ο Αντιεισαγγελέας Πρωτοδικών κ. Γ. Οικονόμου (ο οποίος είχε διενεργήσει την προκαταρκτική εξέταση) και να ασκεί ποινικές διώξεις κατά πολλών εμπλεκομένων, σε ορισμένες μάλιστα περιπτώσεις σε βαθμό κακουργήματος. Αν αυτό δεν συμβεί σήμερα, θα γίνει οπωσδήποτε το μεσημέρι της προσεχούς Δευτέρας.

Δεν αποκλείεται η υπόθεση μάλιστα να παραπεμφθεί στον τακτικό Ανακριτή, ενώ στο μεταξύ άρχισε να προσλαμβάνει νέες διαστάσεις μετά και τις (χθεσινές) αποκαλύψεις της «δ» ότι το σκάνδαλο ήταν γνωστό από πέρσι και «κουκουλώθηκε» και ότι θείος του Σβύνου (που είχε εγγυηθεί γι'αυτόν προσυπογράφοντας γραμμάτια) κινδυνεύει να χάσει την ακίνητη περιουσία του (οκτώ γκαρσονιέρες στην Κρεμαστή).

Κατά ποίων συγκεκριμένων ατόμων θα ασκηθεί ποινική δίωξη παραμένει άγνωστο, όπως έγραψε ωστόσο η «δ» την Τρίτη 6 Ιουλίου, στον Αντιεισαγγελέα κ. Γ. Οικονόμου κατέθεσαν μεταξύ άλλων, για την υπόθεση εκτός του Γ. Σβύνου και οι κ.κ. Κ. Μοσχάκης, Λ. Σορωνιάτης (δεν προέκυψαν ευθύνες) , Παν. Ζαχαριάδης, Πάρις Χατζηπέτρος, Βαλέριος Πελλός (ως μάρτυρας συγκλονιστικής πραγματικά περιπτώσεως). Αφοί Πεταυράκη, Α. Σενάουερ, Τζάν Βαϊλτζή, Γ. Μαγκαφάς, Κ. Τσούβαλης, Μ. Σαββαΐδης Α. Μαγκαφουράκης, Αθηνά Τσιάρτα, Αρετή Καρέττα κ.α.



Ο Εισαγγελέας Εφετών Δωδ/σου κ. Γ. Σάμιτας

Η ΜΟΝΗ ΠΑΤΜΟΥ

Στο μεταξύ συνεχίζεται η προανάκριση από τον Αντιεισαγγελέα της Κώ κ. Κ. Μπούτσικο (ύστερα από παραγγελία του Εισαγγελέα Εφετών κ. Γ. Σάμιτα) για τα σκάνδαλα της Μονής της Πάτμου, ενώ ζητήθηκε απο την Εισαγγελική αρχή, με έγγραφο της προς το υπουργείο Οικονομικών διαχειριστικός έλεγχος στην Μονή.

ΔΕΝ ΕΝΝΟΟΥΝ ΝΑ ΑΝΤΙΛΗΦΘΟΥΝ ΟΤΙ ΟΙ ΕΚΛΟΓΕΣ ΤΕΛΕΙΩΣΑΝ

«Βεντέτα» στην Ιαλυσό μεταξύ Στάγκα και Τσίκκη!

Επίθεση του τέως δημάρχου κατά του νέου με καταγγελίες και «αποκαλύψεις»

Μια ιδιότυπη και καθ' όλα οπισθοδρομική εικόνα δικόνοιας, αν όχι μίσους, διατηρείται στην Ιαλυσό μεταξύ των «στρατοπέδων», Σ. Στάγκα και Ν. Τσίκκη. Το φαινόμενο που έχει τις ρίζες του στην προεκλογική εκστρατεία των δύο δημοτικών αρχόντων, προσέλαβε μάλιστα διαστάσεις «βεντέτας»! Κι αυτό, φυσικά, ούτε τους ίδιους ωφελεί, ούτε και τον ίδιο τον Δήμο.

Ο επικεφαλής της μείζονος μειοψηφίας και τέως δήμαρχος κ. Ν. Τσίκκης, φωτογραφίζει ως «υπαίτιο της καταστάσεως» τον δήμαρχο κ. Σ. Στάγκα.

Τονίζοντας πως «η περίοδος χάριτος τελείωσε» μίλησε, χθες, σε συντάκτη της «δ», αναφέροντας μάλιστα και ονόματα, για «ξεπλήρωμα» τοις μετρητοίς υπογεγραμμένων προεκλογικών γραμματίων, εις βάρος του Δήμου»! Κατηγόρησε επιπλέον τον δήμαρχο κ. Σ. Στάγκα για «εμπάθεια» και «αυταρχική πολιτική».

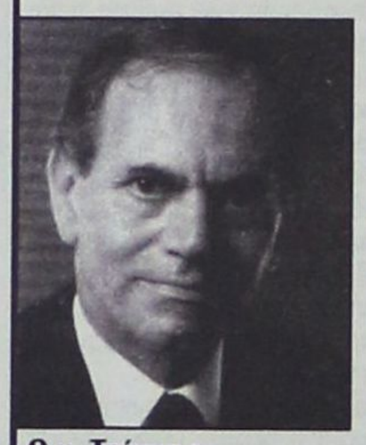

Ο κ. Τσίκκης

Ειδικότερα ο κ. Τσίκκης δήλωσε πως «ο κ. Στάγκας έτυχε μέχρι πρότινος ευνοϊκής μεταχείρισης εκ μέρους της μειοψηφίας που του έδωσε κάποιο χρόνο, για να εγκλιματισθεί με το αντικείμενό του», αλλ' ότι τώρα «είναι καιρός για αποκαλύψεις». «Ο κ. Στάγκας, είπε, άρχισε την δημοτική του θητεία με μια εμπάθεια που στρέφεται κατά των ανθρώπων εκείνων που δεν τον υποστήριξαν στις εκλογές, χωρίς να κρατάει μάλίστα τα προσχήματα».

Αναφέρθηκε στο σημείο αυτό στην περίπτωση του διπλωματούχου εργοδηγού - επιστάτη κ. Γ. Λεντή, ο οποίος «ενώ ασκούσε τα καθήκοντά του αυτά για 8 χρόνια, υποβιβάσθηκε στην θέση του εργάτη για την αποκομιδή απορριμμάτων, αν και αντιμετωπίζει σοβαρό πρόβλημα υγείας. Κι όλα αυτά, επειδή υποστήριξε την παράταξη Τσίκκη στις εκλογές!!». Ο κ. Τσίκκης τόνισε πως «τέτοια παραδείγματα υπάρχουν πολλά». Στην συνέχεια κατάγγειλε πως καταστρατηγείται η απόφαση του Δημοτικού Συμβουλίου σε ό,τι αφορά την κατανομή των υπερωριών των δημοτικών υπαλλήλων, προς όφελος πάντα των «πρωτοπαλλίκαρων» της παράταξης Στάγκα, γεγονός, που όπως είπε, «χρήζει εισαγγελικής παρέμβασης».



Ο κ. Στάγκας

«Ψηφίσαμε στο δημοτικό συμβούλιο, είπε ο κ. Τσίκκης, 600 ώρες υπερωριών για όλους τους υπαλλήλους του Δήμου χωρίς διακρίσεις. Πρόσφατα, όμως, στην αποπληρωμή των δεδουλευμένων του πρώτου τετραμήνου, οι κ.κ. Καμπουράκης, Α. Κώτης και Κανιός, ενώ είχαν προσληφθεί ως επιστάτες, χωρίς να υπάρχει ιδιαίτερη ανάγκη για τόσους πολλούς, εισέπραξαν συνολικά 2.200.000 δρχ. όταν όλο το υπόλοιπο προσωπικό μοίρασε 6 εκατ.!! Ενώ πραγματοποιήθηκαν 3.800 ώρες εργασίας από όλο το προσωπικό, περίπου 40 άτομα, οι συγκεκριμένοι έκαναν από μόνοι τους 1.100 ώρες»!

Ο κ. Τσίκκης, αναρωτήθηκε για τον λόγο αυτόν: «Αφού οι εργάτες δεν δούλεψαν τις ώρες που δούλεψαν οι επιστάτες, οι τελευταίοι ποιούς επιστατούσαν;».

Πρόσθεσε, επιπλέον, πως στην περίπτωση του κ. Κανιού ο δήμαρχος του επέτρεψε να κατασκευάσει «πέργκολα με κεραμίδια στον δημοτικό χώρο στην πλατεία Αποστολίδη χωρίς άδεια πολεοδομίας, και παρά την απόφαση του δημοτικού συμβουλίου»! «Ανέχεται επίσης να χρησιμοποιεί το νερό του Δήμου για να ποτίζει τα φυτά του καταστήματός του»!

Ο κ. Τσίκκης αναφέρθηκε, επίσης, στα έργα που εκτελούνται, τονίζοντας πως: «Υπάρχει απραξία, δεν κινείται φύλλο».

Για το αποχετευτικό, τέλος, δήλωσε πως «αποτελεί απλή συγκυρία το γεγονός ότι δρομολογήθηκε και πως η όλη προεργασία είχε γίνει από τον ίδιο στην 4ετία που δημάρχευε».



ΕΠΕΙΔΗ Η ΔΟΥΛΕΙΑ ΔΕΝ ΕΙΝΑΙ ΠΑΙΧΝΙΔΙ...

MAZDA ΝΕΑ ΣΕΙΡΑ Β

δεν παίζεται!

Ήρθε η Νέα Σειρά Β της Mazda, με 8 νέα μοντέλα Pick-up, για τον επαγγελματία που δεν παίζει με τη δουλειά του. Άπαιχτα σε **δύναμη**, με πανίσχυρους κινητήρες πετρελαίου 2.500 κ.εκ. και βενζίνης 2.200 κ.εκ. και 2.600 κ.εκ. και κίνηση 4x2 ή 4x4. Άπαιχτα σε **χωρητικότητα**, με ωφέλιμο φορτίο έως και 1.280 κιλά. Άπαιχτα σε **ασφάλεια**. Άπαιχτα σε **άνεση**, με μονή ή διπλή καμπίνα. Άπαιχτα σε **εξοπλισμό**:

τα μόνα με αερόσακους οδηγού-συνοδηγού στο βασικό εξοπλισμό

και ακόμη:
- Υδραυλικό σπαστό τιμόνι
- Σαλόνι επιβατικού
- Μπλοκέ διαφορικό
- Αυτόματες πλήμνες
- Πίσω θερμαινόμενο τζάμι
- Ηλεκτρικοί καθρέπτες
- Ηλεκτρικά παράθυρα
- Κεντρικό κλείδωμα
- Immobilizer
- Πολλαπλοί αποθηκευτικοί χώροι

ΜΕ ΚΙΝΗΤΗΡΕΣ ΠΕΤΡΕΛΑΙΟΥ	ΜΕ ΚΙΝΗΤΗΡΕΣ ΒΕΝΖΙΝΗΣ
• B 2500 4x2 STD	• B 2200 4x2 STD
• B 2500 4x2 CAB PLUS	• B 2200 4x2 CAB PLUS
• B 2500 4x4 CAB PLUS DX	• B 2600 4x4 CAB PLUS DX
• B 2500 4x4 CAB PLUS SDX	• B 2600 4x4 CAB PLUS SDX

Και σε τιμές που δεν... παίζονται!

Mazda. Τρέχει πιο γρήγορα απ' τα όνειρά σας!

sprint

ΟΛΟΚΛΗΡΩΜΕΝΟ ΣΥΓΚΡΟΤΗΜΑ MAZDA
Ν. ΒΑΡΔΕΛΛΗΣ Α.Ε.
ΕΚΘΕΣΙΣ - ΑΝΤΑΛΛΑΚΤΙΚΑ: ΚΑΠΟΔΙΣΤΡΙΟΥ 21, ΡΟΔΟΣ, Τηλ: 0241 - 27.774 - FAX: 0241 - 20.696

ΟΙΚΟΥΜΕΝΙΚΟ ΠΑΤΡΙΑΡΧΕΙΟ
ΙΕΡΑ ΜΗΤΡΟΠΟΛΙΣ ΡΟΔΟΥ
ΙΕΡΟΣ ΝΑΟΣ
ΑΓΙΟΥ ΓΕΩΡΓΙΟΥ ΑΝΩ
ΡΟΔΟΣ (ΔΩΔΕΚΑΝΗΣΟΣ)

ΑΝΑΚΟΙΝΩΣΗ

Γνωρίζομεν στον ευσεβή Ροδιακό Λαό ότι η επίσκεψη στο Πατριαρχείο Ιεροσολύμων, Προσκύνημα στην ΑΓΙΑ ΓΗ και Προσκύνημα στο ΟΡΟΣ ΣΙΝΑ από τον Πατέρα Τσαβαρή θα πραγματοποιηθούν την 13ην Ιουλ. έως 24.7.99.

ΟΙ ΘΕΣΕΙΣ ΕΙΝΑΙ ΠΟΛΥ ΠΕΡΙΟΡΙΣΜΕΝΕΣ.
ΤΗΛΕΦ.: 33842, 33675, 37052, 25698.

δημοκρατικά

ΥΠΑΡΧΕΙ ΑΝΤΙΚΕΙΜΕΝΙΚΗ ΠΡΑΓΜΑΤΙΚΟΤΗΤΑ Η ΟΠΟΙΑ ΔΙΝΕΙ ΤΟ ΜΕΤΡΟ ΤΗΣ ΑΛΗΘΕΙΑΣ (ΑΡΙΣΤΟΤΕΛΗΣ)

ΘΛΙΒΕΙ Η ΠΟΛΙΤΙΚΗ ΥΠΟΚΡΙΣΙΑ ΚΑΙ Η ΑΔΙΑΦΟΡΙΑ ΓΙΑ ΤΟ ΜΕΛΛΟΝ ΤΩΝ ΜΑΘΗΤΩΝ!

Είναι δικαίωμα του υπουργού Παιδείας να επιμένει ότι κατέχει το αλάνθαστο. Η άποψή του θα κριθεί στις εκλογές του 2000. Είναι δικαίωμα του υπουργού Παιδείας να θεωρεί ότι η απώλεια μιάς χρονιάς από λίγες χιλιάδες περισσότερων παιδιών της Α΄ Λυκείου σε σχέση με την προηγούμεη σχολική περίοδο δεν είναι σημαντικό θέμα. Κι ας αποκρύπτει στους συλλογισμούς του ότι το αποτέλεσμα της αποτυχίας που προσκομίζει δεν προκύπτει απο το σύνολο των μαθητών, αλλά από το 80%.

Δικαίωμα του κ. Αρσένη είναι να θεωρεί ότι οι μαθητές ευθύνονται εξολοκλήρου για την αποτυχία τους, ενώ εκείνος, η πολιτική εξουσία και οι καθηγητές είναι αθώοι του... «αίματος τούτων». Δικαίωμά τους είναι να πιστεύουν ότι προσφέρουν το τελειότερο σύστημα, με την πιο πλούσια υλικοτεχνική υποστήριξη, τα αρτιότερα βιβλία, την πιο έξυπνη και ελκυστική μέθοδο διδασκαλίας, με διασφαλισμένη εκπαίδευση σύγχρονης τελειότητας. Οι φυγόπονοι μαθητές φταίνε που δεν αφομοιώνουν τη με εκπτώσεις προσφερόμενη εκπαιδευτική ύλη του υπουργείου.

> «...ΤΟ ΣΥΣΤΗΜΑ ΠΟΥ ΕΦΑΡΜΟΣΕ ΕΠΙΠΟΛΑΙΑ, ΒΙΑΣΤΙΚΑ ΚΑΙ ΧΩΡΙΣ ΕΥΡΥ ΠΡΟΒΛΗΜΑΤΙΣΜΟ, ΕΞΥΠΗΡΕΤΕΙ ΤΗΝ ΛΟΓΙΚΗ ΤΗΣ ΑΝΑΚΟΠΗΣ ΤΗΣ ΠΟΡΕΙΑΣ ΤΩΝ ΠΟΛΛΩΝ ΠΡΟΣ ΑΝΩΤΕΡΑ ΕΠΙΠΕΔΑ ΜΟΡΦΩΣΗΣ»

Δικαίωμά τους να πιστεύουν όλοι οι υπεύθυνοι ό,τι θέλουν. Ομως δεν κατανοούμε την περηφάνια του υπουργού για την «μικρή αύξηση» όπως υποστηρίζει με τα δικά του ποσοστά της αποτυχίας... Και δεν κατανοούμε την περηφάνιά του, γιατί πιστεύουμε ότι το σύστημα Παιδείας πρέπει να αποβλέπει στην μείωση του ποσοστού της αποτυχίας, όχι στη μικρή, έστω, αύξηση... Η μεταρρύθμιση που εφάρμοσε υποτίθεται ότι έγινε για να ανεβάσει την ποιότητα της εκπαίδευσης και κατά συνέπεια το επίπεδο της γενικής μόρφωσης. Αν έγινε για να οδηγούνται στην αποτυχία έστω και λίγοι περισσότεροι κάθε χρόνο, τότε απέτυχε...

Ας μην κρύβεται το υπουργείο όπως η στρουθοκάμηλος. Επιχαίρει γιατί το σύστημα που εφάρμοσε επιπόλαια, βιαστικά και χωρίς ευρύ προβληματισμό, εξυπηρετεί τη λογική της ανακοπής της πορείας των πολλών προς ανώτερα επίπεδα μόρφωσης για να μπορεί να ανταποκριθεί στη χωρητικότητα που επιτρέπουν οι περιορισμένες δυνατότητες της Παιδείας που έχει αναπτύξει μίζερα η πολιτική εξουσία. Να κόβονται οι ελπίδες για ανώτερη μόρφωση σε όλα τα στάδια του Λυκείου επιθυμεί ώστε στα πανεπιστήμια να φτάνουν - λιγότεροι - αν είναι δυνατόν - από όσους έφταναν με τις Γενικές Εξετάσεις.

Αν πίστευε σε ποιοτική μεταρρύθμιση, θα φρόντιζε η εκπαίδευση να γίνει ελκυστική. Θα ξεκινούσε τη μεταρρύθμιση απο την Α΄ Δημοτικού, φροντίζοντας να διαμορφώνει μεθοδικά εκπαιδευτικό προσωπικό ικανό να ανταποκριθεί στις σύγχρονες ανάγκες. Αντίθετα προσπαθεί να πείσει ένα πλήθος καθηγητών, «αγκυλωμένων» στην αποστήθιση, να εργαστούν πολλαπλάσια για να διδάξουν ένα μάθημα με ερευνητικές προεκτάσεις, με κριτική δομή, με ελκυστικό τρόπο που να αποσπάσει το ενδιαφέρον κάθε παιδιού έντεχνα και έξυπνα. Θα προβληματιζόταν στο είδος και το εύρος των βιβλίων. Θα δημιουργούσε ένα παιδαγωγικό σχολείο για τους καθηγητές και τους δασκάλους πριν τους στείλει στις αφιλόξενες αίθουσες της δημόσιας εκπαίδευσης. Εμείς δεν αισθανόμαστε περηφάνια γιατί απέτυχαν λίγο περισσότεροι από πέρυσι. Μας θλίβει η πολιτική υποκρισία και το μέλλον χιλιάδων πειραματόζωων που λέγονται σήμερα μαθητές...

Το Σινεμά

καφέ - ούζο μεζέ - γλυκά



ΤΟ «ΣΙΝΕΜΑ« ΣΑΣ ΠΡΟ(Σ)ΚΑΛΕΙ ΚΑΙ ΦΕΤΟΣ ΣΤΟ ΔΡΟΣΕΡΟ ΤΟΥ ΠΕΡΙΒΑΛΛΟΝ ΜΕ ΕΠΙΛΕΓΜΕΝΗ ΜΟΥΣΙΚΗ, ΝΟΣΤΙΜΟΥΣ ΜΕΖΕΔΕΣ ΣΕ ΒΡΑΔΥΕΣ ΑΝΑΤΑΣΗΣ ΤΩΝ ΑΙΣΘΗΣΕΩΝ ΑΠΟ ΤΙΣ 9 Μ.Μ. ΚΑΘΕ ΒΡΑΔΥ ΕΚΤΟΣ ΚΥΡΙΑΚΗΣ

Λύσανδρος Φραράκης, Δημοκρατίας 50 - Ιαλυσός, Τηλ. 0241-90486

ΣΥΜΦΩΝΑ ΜΕ ΣΤΟΙΧΕΙΑ ΠΟΥ ΑΝΑΚΟΙΝΩΘΗΚΑΝ ΧΘΕΣ

50 εκ. δρχ. το κόστος επίσκεψης στα Gotland

Καταβάλλεται προσπάθεια να διεξαχθούν τα «ISLAND GAMES» στην Ρόδο το 2005

Σε 50 εκ. δρχ. ανήλθε το κόστος της επίσκεψης της Ροδιακής αντιπροσωπείας στα νησιά Γκότλαντ της Σουηδίας.

Σύμφωνα με τα οικονομικά στοιχεία που εδόθησαν χθες στην δημοσιότητα από τον κ. Γ. Γιαννόπουλο και τον κ. Στ. Ρηνιού σε συνέντευξη τύπου, 16,5 εκ. δρχ. κόστισε η διαμονή των αθλητών σε κάμπινγκ, 2,5 εκ. δρχ. τα γεύματα της αθλητικής αποστολής, 28 εκ. δρχ. τα αεροπορικά εισιτήρια, ενώ 3 εκ. περίπου διατέθηκαν για έκτακτες δαπάνες.

Από τα 50 εκ. δρχ. που κόστισε συνολικά το ταξίδι τα 25 εκ. θα καλυφθούν από τους δήμους της Ρόδου μέσω του ΔΗ.ΦΟ.ΔΩ., με 10 εκ. δρχ. επιχορήγησε την συμμετοχή της Ρόδου στα ISLAND GAMES η Γενική Γραμματεία Αθλητισμού, 1 εκ. από το ΕΒΕΔ, και 14 εκ. (εκ των οποίων τα 7 εκ. θα καταβληθεί προσπάθεια να εκταμιευθούν από πρόγραμμα της Ευρωπαϊκής Ενωσης σχετικό με τις «διδυμοποιήσεις») θα καταβληθούν από τον δήμο Ροδίων. Εν



τω μεταξύ την απόλυτη ικανοποίησή του για την συμμετοχή και διάκριση των Ροδίων αθλητών στα ISLAND GAMES εξέφρασε χθες ο δήμαρχος Ροδίων κ. Γιώργος Γιαννόπουλος.

Ο κ. Γιαννόπουλος εξήρε τόσο τις επιδόσεις των αθλητών όσο και την ευπρέπεια και το ήθος που επέδειξαν, γεγονός που έκανε, όπως είπε, περήφανα όλα τα μέλη της αποστολής»! Εξάλλου καταβάλλονται προσπάθειες ώστε τα ISLAND GAMES να διεξαχθούν στην Ρόδο το 2005, όπως αποκαλύφθηκε χθες, από την δημοτική αρχή της Ρόδου.

ΜΕ ΕΠΙΣΤΟΛΗ ΤΟΥ ΠΡΟΣ ΤΗΝ ΕΠΙΤΡΟΠΗ ΚΑΖΙΝΟ

Διαμαρτύρεται για τα 20 δισ. δρχ. ο δήμαρχος Ροδίων!

Και νέες φήμες για αλλαγές στους μετόχους του καζίνο

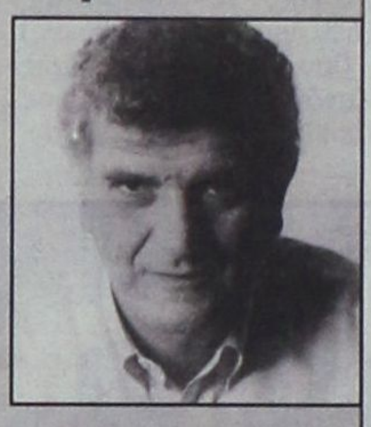

Με επιστολή του προς τον πρόεδρο της επιτροπής των Καζίνο η οποία θα αποσταλεί μάλλον σήμερα, ο δήμαρχος Ρόδου κ. Γ. Γιαννόπουλος, σύμφωνα με έγκυρες πληροφορίες τονίζει πως:

«Η ανοχή των υπηρεσιών του Δήμου σε ό,τι αφορά την υλοποίηση του επενδυτικού προγράμματος των 20 δισ., δεν σημαίνει και δικαίωμα μη εφαρμογής» και καλεί τον πρόεδρο της επιτροπής των Καζίνο «να μεριμνήσει για την τήρηση των όρων της άδειας ή να την ανακαλέσει»!

Ο δήμαρχος, υπενθυμίζει την μη τήρηση του χρονοδιαγράμματος, επικαλούμενος και σχετικό έγγραφο του κ. Γ. Μιχελή της Εμπορικής Τράπεζας που προέβλεπε την συμμετοχή της εντός διμήνου από την έναρξη της λειτουργίας του Καζίνο στην πραγματοποίηση των επενδύσεων.

Τον τελικό λόγο, έχουν τώρα ο πρόεδρος της επιτροπής και ο υπουργός Ανάπτυξης, οι οποίοι θα εξετάσουν το ζήτημα και θα αποφασίσουν σχετικά.

Εξάλλου, σε συνέντευξη τύπου, που έδωσε χθες ο δήμαρχος αναφέρθηκε στην πρόσφατη επίσκεψη του στην Αθήνα και δήλωσε πως «Είχα επαφή με την ηγεσία του υπουργείου Ανάπτυξης και με την επιτροπή των Καζίνο. Εξέθεσα τα πράγματα και ακολουθεί επιστολή».

Εν τω μεταξύ οι φήμες για νέες αλλαγές στο μετοχικό σχήμα της ΚΑΖΙΝΟ ΡΟΔΟΥ Α.Ε. και για πώληση μεριδίου των Ισραηλινών σε Ολλανδούς «δίνουν και παίρνουν». Αλλα «σενάρια» αναφέρουν ότι επίκειται η πώληση του Καζίνο εξ ολοκλήρου σε νέα εταιρεία!

ΑΦ' ΟΤΟΥ ΕΓΙΝΑΝ «ΔΥΣΔΙΑΚΡΙΤΟΙ» ΤΟΞΙΚΟΜΑΝΕΙΣ ΚΑΙ ΕΜΠΟΡΟΙ

Ενα βήμα πριν από την αποποινικοποίηση των ναρκωτικών...

Ατιμώρητος κρίθηκε βάσει του νόμου ναρκομανής με 19 γρ. «κόκα» και 4 ηρωίνη

Με την κατά γράμμα εφαρμογή της υφιστάμενης νομοθεσίας δεν συντρέχει καν λόγος σύλληψης πλέον σήμερα, όλων όσων είναι αποδεδειγμένα εξαρτημένοι τοξικομανείς. Ακόμα και όταν κυκλοφορούν με τα λεγόμενα «σκληρά» ναρκωτικά, σε ποσότητες μάλιστα κάθε άλλο παρά «επιπόλαιες».

Εχοντας στην κατοχή του 19 γραμμάρια κοκαΐνη, 4 γραμμάρια ηρωΐνη, 31 δισκία μεθαδόνη και 2 χάπια Tavor ήλθε στις 10.15 το βράδυ με την «Ολυμπιακή» από την πρωτεύουσα ο 29χρονος Αθηναίος Σταύρος Τζανετάτος του Ευαγγέλου. Ποσότητες, που εντοπίστηκαν από άνδρες του Αστυνομικού Τμήματος του Αεροδρομίου, σε έλεγχο που διενήργησαν στα εσωτερικά τοιχώματα της βαλίτσας του.

ΤΟ ΜΕΣΗΜΕΡΙ της περασμένης Δευτέρας οδηγήθηκε στο Αυτόφωρο, αλλά ζήτησε 48ωρη προθεσμία για να προετοιμάσει την απολογία του. Στο διάστημα αυτό ήλθε από την Αθήνα και ο δικηγόρος του, προσκομίζοντας όλα τα παραστατικά (ιατρικές γνωματεύσεις κ.λπ.) που απαιτούνται από το νόμο σήμερα, για την πιστοποίηση της εξάρτησης. Ετσι, αργά το απόγευμα της Τετάρτης, που βρέθηκε ξανά στο εδώλιο, κρίθηκε όντως τοξικομανής και η πράξη του έμεινε ατιμώρητη. Δεν του επιβλήθηκε δηλαδή καμία ποινή.

Οπως πιστοποιούν πλέον οι ενδείξεις, από τις μεταβολές που επήλθαν σταδιακά στο νόμο περί ναρκωτικών, η κοινωνία μας βρίσκεται σε απόσταση ελάχιστων μόλις βημάτων από την πλήρη αποποινικοποίηση των ναρκωτικών! Καθ' ότι, με την ραγδαία αύξηση του αριθμού των κάθε λογής ναρκομανών, σε λίγο καιρό θα είναι πρακτικά εντελώς δυσδιάκριτος ο διαχωρισμός όσων εξ αυτών τυγχάνουν - εκτός από θύματα - και έμποροι του θανάτου...

ΥΠΕΝΘΥΜΙΖΟΥΜΕ ότι πριν μερικά χρόνια για 19 γραμμάρια κοκαΐνης και 4 ηρωΐνης (εκ των οποίων παράγονται πολλαπλάσιες «δόσεις»), η απλή κατοχή χαρακτηριζόταν κακούργημα, αντί πλημμέλημα που είναι σήμερα. Και οι ποινές φυλάκισης «κοστολογούντο» με... χρόνια! Παλαιότερα, δε και με καθείρξεις!

Carrier

ΜΕ ΤΟΝ ΑΕΡΑ ΤΟΥ 1ου ΚΛΙΜΑΤΙΣΤΙΚΟΥ

Σε τιμές έκπληξη και με συμφέροντα διακανονισμό ΑΠΟΚΛ. ΑΝΤΙΠΡΟΣΩΠΟΣ ΔΩΔΕΚΑΝΗΣΟΥ RODOS AIR Ε.Π.Ε.

ΕΧΟΥΜΕ ΤΙΣ ΑΠΑΝΤΗΣΕΙΣ
ΟΙΚΟΝΟΜΙΑ
ΔΙΑΡΚΕΙΑ ΖΩΗΣ
ΑΝΤΑΓΩΝΙΣΤΙΚΕΣ ΤΙΜΕΣ
ΔΥΝΑΤΟΤΗΤΑ ΠΡΟΣΑΡΜΟΓΗΣ
FULL SERVICE

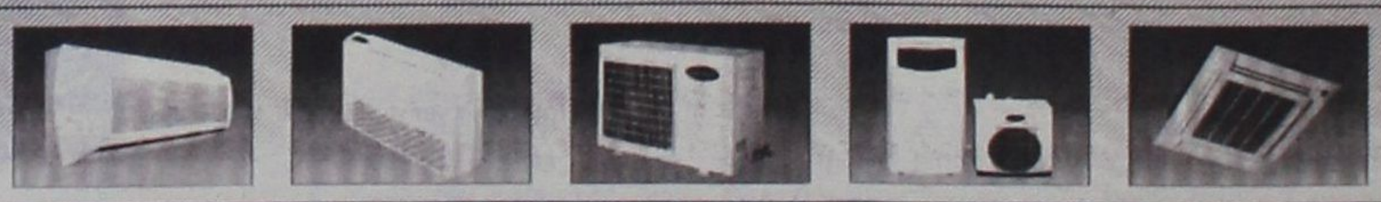

Rodos Air

ΚΑΡΡΑΣ ΜΙΧΑΗΛ ΜΗΧΑΝΟΛΟΓΟΣ
ΚΑΚΑΚΙΟΣ ΣΤΕΛΙΟΣ ΜΗΧΑΝΟΛΟΓΟΣ
ΚΑΛΛΙΓΕΡΟΣ ΜΙΧΑΛΗΣ ΠΟΛ. ΜΗΧΑΝΙΚΟΣ

ΚΕΝΤΡΙΚΗ ΔΙΑΘΕΣΗ - SERVICE - ΑΝΤΑΛΛΑΚΤΙΚΑ
ΓΕΩΡ. ΣΕΦΕΡΗ 76 ΡΟΔΟΣ (ΜΗ.ΔΙΑ.) - Τηλ.: 63680, 67250, 67251 FAX: 67251

Και σε εξουσιοδοτημένα καταστήματα: - ΚΡΕΜΑΣΤΗ: ΜΙΧΑΛΑΚΗΣ ΚΩΣΤΑΣ - ΑΦΑΝΤΟΥ: ΚΟΥΜΝΑΚΗΣ ΓΕΩΡΓΙΟΣ

ΜΕΘΥΣΜΕΝΟΣ ΚΑΙ ΕΡΩΤΟΚΤΥΠΗΜΕΝΟΣ ΒΡΕΤΑΝΟΣ

Εψαχνε τη φιλενάδα του μέσα σε.. ξένα σπίτια!

ΑΝΩ ΚΑΤΩ έκανε χθες τα ξημερώματα με τα καμώματα του το φιλήσυχο νησί της Χάλκης ένας 28χρονος Βρετανός τουρίστας που περνά τις διακοπές του στο νησί.

«Σκνίπα» στο μεθύσι, αλλά προφανέστατα και βαριά κτυπημένος από τα βέλη του έρωτα, που συχνά «τρελλαίνουν» τον άνθρωπο περισσότερο και από το αλκοόλ, άρχισε να μπαίνει νυχτιάτικα μέσα στα ξένα σπίτια, ψάχνοντας να βρει τη φιλενάδα του, που την είχε χάσει!

ΤΟ ΑΠΟΤΕΛΕΣΜΑ ήταν να προκαλέσει γενική αναστάτωση και να υποβληθούν σε βάρος του μηνύσεις από ένα ντόπιο και ένα αλλοδαπό, που τον είδαν μέσα στον ύπνο τους να βρίσκεται... «φάντης μπαστούνι» στις κρεβατοκάμαρες τους! Οπως κατέθεσαν οι μηνυτές Γεώργιος Κασιώτης, 51 χρόνων και Martin Kahlbaren από την Αυστρία, 43 χρόνων, ο απρόσκλητος νυκτερινός επισκέπτης εισέβαλε στα σπίτια τους από ανασφάλιστες μπαλκονόπορτες.

Δράστης του κάθε άλλο παρά συνήθους περιστατικού είναι συγκεκριμένα ο Robert - Neil Thomas, που εντοπίστηκε γύρω στις 5:30 το πρωί από άνδρες του Αστυνομικού Σταθμού και κατάφερε να εγγραφεί στα εντελώς άδεια από συμβάντα «κιτάπια» του. Σήμερα, αναμένεται να οδηγηθεί συνοδεία στη Ρόδο, προκειμένου να καθίσει στο «σκαμνί» του Αυτόφωρου και να δώσει λόγο για την πράξη του.

ΕΚΤΟΣ αν οι μηνυτές του κατανοήσουν τον «πόνο» του και τον συγχωρήσουν. Στα νιάτα τους άλλωστε θα υπήρξαν και αυτοί κάποιτε ερωτοκτυπημένοι, έστω και αν δεν ολίσθαιναν σε τέτοιες τρέλλες...

ΓΙΑ ΤΡΕΙΣ ΑΠΟ ΤΙΣ ΤΕΣΣΕΡΙΣ ΔΕΣΜΕΣ

Εληξαν χθες «μερικώς» οι γενικές εξετάσεις

«Καθαρίζει» σήμερα και η 4η δέσμη

Ολοκλήρώθηκε χθές για τους υποψήφιους της 1ης, 2ης και 3ης δέσμης, η διαδικασία των γενικών εξετάσεων στα μαθήματα γενικής αξιολόγησης.

Οι υποψήφιοι των δύο πρώτων δεσμών διαγωνίσθηκαν στη φυσική και της 3ης δέσμης στα λατινικά, ενώ η αυλαία των γενικών εξετάσεων πέφτει σήμερα και για τους υποψήφιους της 4ης δέσμης με το μάθημα των μαθηματικών.

Κατά την χθεσινή ημέρα, η αποχή κυμανθηκε σε μάλλον χαμηλά επίπεδα, καθώς σε ολόκληρο το νομό, από τους 281 υποψήφιους της 1ης δέσμης παρουσιάστηκαν 253 (αποχή 9,96%) από τους 143 της 2ης δέσμης παρουσιάστηκαν 124 (13,28%) και από τους 240 της 3ης δέσμης παρουσιάστηκαν 218 (9,16%).

Στο νησί της Ρόδου από τους 186 υποψήφιους της 1ης δέσμης παρουσιάστηκαν 166, από τους 88 της 2ης δέσμης παρουσιάστηκαν 87 και από τους 135 της 3ης δέσμης παρουσιάστηκαν 122.

Οι υποψήφιοι της 3ης δέσμης φαίνεται ότι δεν συνάντησαν ιδιαίτερες δυσκολίες στα θέματα των λατινικών, τα οποία πολλοί χαρακτήρισαν «αναμενόμενα» προσθέτοντας όμως ότι ήταν «πολλά». Αντιθέτως οι ασκήσεις της φυσικής, μάλλον δυσκόλεψαν τους υποψήφιους της 1ης και της 2ης δέσμης.

Σημειώνεται ότι χθές ολοκληρώθηκαν οι εισιτήριες εξετάσεις και για τους απόφοιτους τμημάτων των ΤΕΛ που διαγωνίστηκαν στην οργάνωση και διαχείριση γεωργικών εκμεταλλεύσεων και στη γενική χημεία ΙΙ.

ΜΕ ΑΠΟΦΑΣΗ ΤΟΥ ΔΗΜΟΤΙΚΟΥ ΣΥΜΒΟΥΛΙΟΥ

Εκπόνηση μελέτης για το Γκολφ - Αφάντου

θα προβλέπει την δημιουργία ειδικής τουριστικής υποδομής



Στην εκπόνηση μελέτης για την αξιοποίηση του Γκόλφ απεφάσισε να προχωρήσει το δημοτικό συμβούλιο Αφάντου κατά την προχθεσινοβραδινή του συνεδρίαση.

Συγκεκριμένα αποφασίστηκε η ανάθεση εκπόνησης μελέτης για την «δημιουργία ειδικής τουριστικής υποδομής στην περιοχή γκόλφ Αφάντου», η υλοποίηση της οποίας θα προωθηθεί για ένταξη στο εθνικό ή στο περιφερειακό σκέλος του 3ου Κοινοτικού Πλαισίου Στήριξης.

Ερωτηθείς αν η απόφαση αυτή έρχεται σε αντίθεση με την πρόθεση του ΕΟΤ να αναθέσει την κατάθεση προτάσεων για την αξιοποίηση του γκόλφ σε τεχνοοικονομικό σύμβουλο, ο δήμαρχος κ. Σταύρος Σταυρής, απάντησε ότι η μελέτη του Δήμου θα αποτελέσει «μπούσουλα» στις διαπραγματεύσεις που θα έχει με τον ΕΟΤ και ότι η όλη ενέργεια αποτελεί την υλοποίηση των αποφάσεων που εξέθεσαν στην ευρεία σύσκεψη που έγινε με τη συμμετοχή βουλευτών και νομάρχη πρόσφατα.

Παράλληλα το δημοτικό συμβούλιο αποφάσισε να συγκροτήσει επιτροπή - ύστερα από αίτημα του ίδιου του γενικού γραμματέα του ΕΟΤ - αποτελούμενη από το δήμαρχο και εκπροσώπους της μειοψηφίας και της επιτροπής αγώνα που θα διαπραγματεύεται και θα συζητάει με τον ΕΟΤ την πορεία του θέματος.

Επίσης, κατά τη συνεδρίαση του δημοτικού συμβουλίου ελήφθησαν οι ακόλουθες αποφάσεις:

- Εγκρίθηκαν τα πρακτικά μίσθωσης κτιρίου για στέγαση δημοτικών υπηρεσιών σύμφωνα με τα οποία ο Δήμος εκμίσθωσε τον α' όροφο ξενοδοχείου αντί ποσού 260.000 δρχ. το μήνα.
- Εγκρίθηκαν τα πρακτικά για την απ' ευθείας αγορά ακινήτου
- Ορίσθηκαν τα μέλη επιτροπής πολεοδομικών θεμάτων τα οποία θα καταθέσουν προτάσεις για το Γ. Πολεοδομικό σχέδιο, ΖΟΕ Κολυμπίων και την ειδική χωροταξική μελέτη Ρόδου.
- Εγκρίθηκαν οι ΟΕΥ των Δημοτικών Επιχειρήσεων Υδρευσης και Αστικής συγκοινωνίας.
- Ορίσθηκαν ελεγκτές για τον διαχειριστικό έλεγχο οικον. ετών 1996-97-98-99 της ΔΕΑΣΑ.
- Εγκρίθηκαν μελέτες έργων Ιρλανδικών διαβάσεων, τσιμεντοστρώσεων και προμήθεια κάδων οι οποίες θα εκτελεσθούν από την ΑΔΕΑΨΑ ΑΕ.

Τέλος ψηφίσθηκαν και πιστώσεις ενίσχυσης των. Σχολικών επιτροπών και διάφορες άλλες προς τρίτους.

ΥΠΟΥΡΓΕΙΟ ΠΕΡΙΒΑΛΛΟΝΤΟΣ, ΧΩΡΟΤΑΞΙΑΣ & ΔΗΜΟΣΙΩΝ ΕΡΓΩΝ

ΟΡΓΑΝΙΣΜΟΣ ΚΤΗΜΑΤΟΛΟΓΙΟΥ & ΧΑΡΤΟΓΡΑΦΗΣΕΩΝ ΕΛΛΑΔΑΣ

ΚΤΗΜΑΤΟΛΟΓΙΟ Α.Ε.

Για την προστασία των πολιτών!

ΕΘΝΙΚΟ

ΑΝΑΚΟΙΝΩΣΗ

Το Πρόγραμμα του Εθνικού Κτηματολογίου εκπονείται σε 275 Δήμους και Κοινότητες, σε όλη τη χώρα.

Από τις 5 Απριλίου του 1999 μέχρι τις 5 Οκτωβρίου 1999, οι ιδιοκτήτες ακινήτων καλούνται να υποβάλουν δήλωση για τα δικαιώματά τους στις περιοχές που κτηματογραφούνται.

Η πληροφόρηση, ενημέρωση και η υποβολή των δηλώσεων ιδιοκτησίας γίνεται **ΔΩΡΕΑΝ** στα κατά τόπους δημοτικά ή κοινοτικά καταστήματα, όπου λειτουργούν γραφεία κτηματογράφησης της ΚΤΗΜΑΤΟΛΟΓΙΟ Α.Ε..

Επειδή παρατηρήθηκε η λειτουργία ιδιωτικών γραφείων, τα οποία αναλαμβάνουν, έναντι υψηλής αμοιβής, τη συμπλήρωση των δηλώσεων, καθώς και η παραπλανητική χρήση του λογότυπου, του σήματος, των χρωμάτων ή και των ενημερωτικών φυλλαδίων του Εθνικού Κτηματολογίου που χρησιμοποιεί η ΚΤΗΜΑΤΟΛΟΓΙΟ Α.Ε., ανακοινώνουμε ότι:

1 ***Η ΚΤΗΜΑΤΟΛΟΓΙΟ Α.Ε., που είναι εταιρεία του Δημοσίου, δεν έχει καμία σχέση με τα παραπάνω ιδιωτικά γραφεία.***

2 **Καλούμε τους υπεύθυνους των ιδιωτικών γραφείων να αποσύρουν αμέσως κάθε υλικό (πινακίδες, έντυπα, αφίσες) που χρησιμοποιεί η εταιρεία μας, η μόνη αρμόδια για τη σύνταξη του Εθνικού Κτηματολογίου, διαφορετικά θα ενεργήσει με κάθε νόμιμο μέσο, για να διαφυλάξει τα συμφέροντα της ίδιας και των πολιτών.**

3 **Καλούμε τη Νομαρχιακή και Τοπική Αυτοδιοίκηση να προβούν σε κάθε ενέργεια και να συνδράμουν στην αποκατάσταση της τάξης, ώστε να σταματήσει η υποκατάσταση των Γραφείων Κτηματογράφησης από αναρμόδια γραφεία.**

4 **Συνιστούμε στους πολίτες να επισκέπτονται τα γραφεία κτηματογράφησης, τα οποία λειτουργούν στα δημοτικά και κοινοτικά καταστήματα, για την παροχή ενημέρωσης και πληροφοριών.**

Καλούμε στους πολίτες, για οποιοδήποτε θέμα προκύπτει σχετικό με τα παραπάνω, να μας ενημερώνουν στο τηλέφωνο της ΚΤΗΜΑΤΟΛΟΓΙΟ Α.Ε. 6505 600

Παράταση στους ψαράδες για καταβολή του ΦΠΑ

Με απόφαση του Υφυπουργού Οικονομικών κ. Γεωργίου Δρυ, εγκρίθηκε η παράταση μέχρι τις 30 Αυγούστου 1999 η προθεσμία καταβολης της 1ης δόσης του τρέχοντος έτους του κατ' αποκοπή Φ.Π.Α. για τους αλιείς και σπογγαλιείς.

Κατ' αυτό τον τρόπο υλοποιείται ένα ζωτικό αίτημα των αλιέων και σπογγαλιέων μας, το οποίο είχε καταθέσει ο Δήμαρχός μας Δημήτρης Διακομιχάλης με επιστολή του (Αρ. Πρωτ. 3212/24-5-1999) στον Υφυπουργό Οικονομικών. Στην σχετική απόφαση του υφυπουργού Οικονομικών, αναφέρονται τα εξής:

Εχοντας υπόψη κ.λπ., αποφασίζουμε:

Παρατείνουμε μέχρι 31-8-1999 την προθεσμία καταβολής της 1ης δόσης τρέχοντος έτους του κατ' αποκοπήν ΦΠΑ που ορίζεται με τις διατάξεις της 1145339/98 η οποία έληξε στις 20-6-99. Η απόφαση αυτή να δημοσιευθεί στην Εφημερίδα της Κυβερνήσεως.

ΑΡΧΙΖΕΙ ΑΥΡΙΟ ΚΑΙ ΤΕΛΕΙΩΝΕΙ ΤΗΝ ΚΥΡΙΑΚΗ

Διεθνές Συνέδριο στην Κάλυμνο για την ελληνική γλώσσα και τον ελληνικό πολιτισμό

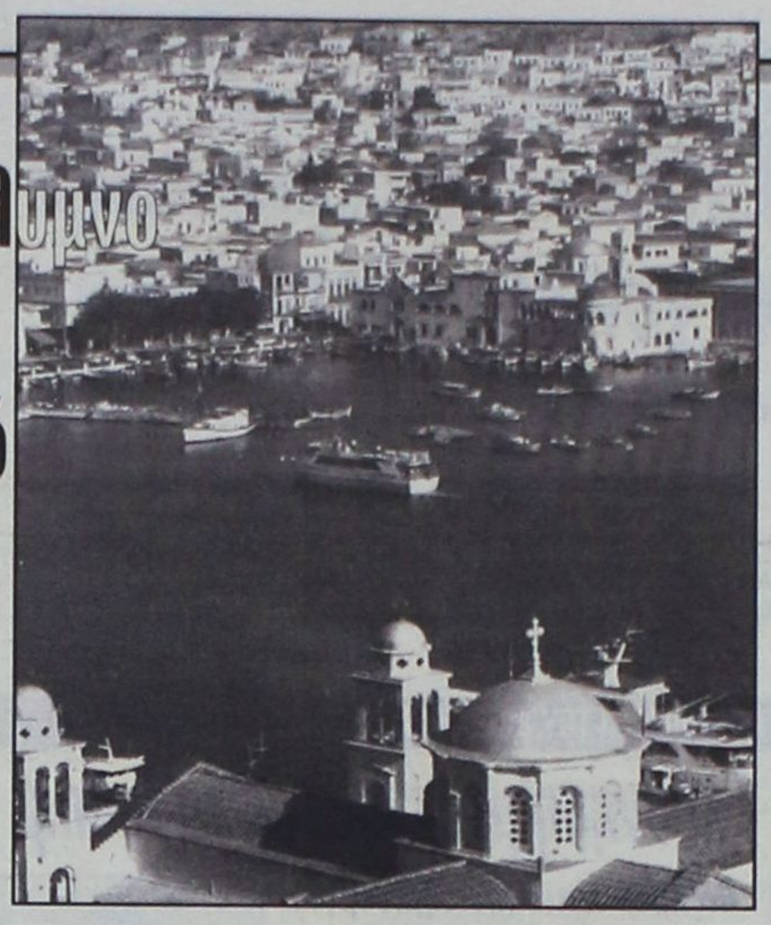

Το πλήρες πρόγραμμα και οι ομιλητές

Διεξάγεται αύριο και μεθαύριο στην Κάλυμνο το Α' Διεθνές Συνέδριο με θέμα «Η Ελληνική γλώσσα και ο Ελληνικός Πολιτισμός ανά τον κόσμο», που οργανώνεται από το Επαρχείο Καλύμνου και το Σωματείο Διεθνών Σχέσεων και Πολιτιστικών Ανταλλαγών».

Το συνέδριο, που θα πραγματοποιηθεί στο ξενοδοχείο «Πλάζα» (Μασούρι), γίνεται στα πλαίσια του εκπαιδευτικού προγράμματος, του Επαρχείου Καλύμνου, το οποίο συμπληρώνει το πέμπτο έτος λειτουργίας του.

Το πλήρες πρόγραμμα:

Σάββατο 10 Ιουλίου

1. Απογευματινή συνεδρία

18:00-18:10 Μαρία Θεοδωρίδου (Εκπαιδευτικός Πρόεδρος της Επαρχ. Επιτροπής) «Εισαγωγικά»

18:10-18:40 Χαιρετισμοί

18:40 Εναρξη συνεδρίου - Πρόεδρος: Τζ. Τζαννετάκος Γενικός Διευθυντής της Ε.Ρ.Α.

18:40-18:50 Φανή Κουτούζη - Εκπαιδευτικός - Γ.Γ. Της Επιτροπής

«Συνοπτική Ιστορία της Καλύμνου»

Γεώργιος Μποζώνης - Καθηγητής της Φιλοσοφίας του Πανεπ. Αθηνών

«Η Ελληνική Γλώσσα μιλάει για την Τέχνη»

Διάλειμμα

19:30-19:50 Κ. Κωνσταντινίδης Ερευνητής - Συγγραφέας Λεξικού

(«Οι ελληνικές λέξεις στην Αγγλική Γλώσσα» Βραβείο Ακ. Αθηνών»)

«Η επίδραση της Ελληνικής Γλώσσας στην Αγγλική και την παγκόσμια ορολογία»

19:50-20:10 Ναταλία Νικολάου. Καθηγήτρια της Νεοελληνικής Γλώσσας του Πανεπιστημίου «Λομονόσωφ» Μόσχας.

Η Ελληνική Γλώσσα στην Ρωσία - Παρελθόν «Παρόν και Μέλλον»

20:10-20:20 Αλεξάνδρα Προτσένκο - Πιτσατζή - Καθηγήτρια της Ιστορίας - Πρόεδρος της Ομοσπονδίας Ελληνικών Συλλόγων της Ουκρανίας «Η Ιστορία του Ελληνισμού της Κριμαίας και της Αζοφικής από την Αρχαιότητα μέχρι σήμερα»

20:20-20:30 Ολγα Bessonova - Καθηγήτρια της Αγγλικής στο Ινστιτούτο Ανθρωπιστικών Σπουδών της Μαριούπολης - Αντιπρύτανις

Η αναβίωση της Ελληνικής Γλώσσας και του Ελληνικού Πολιτισμού στην Ουκρανία με σπουδαιότερο πνευματικό κέντρο το Ινστιτούτο Ανθρωπιστικών Σπουδών

20:30-20:45 Συζήτηση

Κυριακή 11 Ιουλίου

Πρωινή Συνεδρία - Πρόεδρος: Καθηγητής κ. Γεώργιος Μποζώνης

10:00-10:20 Τίτο Squillaci (Παιδίατρος - Μέλος του Ελληνικού Μορφωτικού Συλλόγου «Ο Γιαλός του Βόβα») Καλαβρίας

«Η διαχρονικότητα της Βυζαντινής Παράδοσης στην χειροτεχνία της Ελληνόφωνης Καλαβρίας» (Διαφάνειες)

10:20-10:40 Avtandill Micaberidje - Καθηγητής του Κρατικού Πανεπιστημίου της Τιφλίδας - Δ/ντής του Γεωργιανού Ινστιτούτου Αθηνών - «Ελληνικός Κόσμος και Καύκασος» (διαφάνειες)

10:40-11:00 Μαριέττα Ιωαννίδου - Επίκουρος Καθηγήτρια της Νεοελληνικής του Κρατικού Πανεπιστημίου του Croningen (Ολλανδία)

«Από τον Αδαμάντιο Κοραή στο Νίκο Μαχλά και οι Ελληνο - Ολλανδικές σχέσεις»

11:00-11:20 Ελένη Κούκκου - Ιστορικός, Καθηγήτρια του Πανεπιστημίου Αθηνών

«Ιωάννης Καποδίστριας, ο διπλωμάτης και Α' Κυβερνήτης του Ελληνικού Κράτους. Ο εμπνευστής και δημιουργός του νεότερου ελληνικού πολιτισμού»

11:20-11:40 Συζήτηση

11:40-12:00 Διάλειμμα

Πρόεδρος: Καθηγήτρια Ελένη Κούκκου

12:00-12:20 Παντελής Γεωργογιάννης - Αναπληρωματικός Καθηγητής του Πανεπιστημίου Δ/ντής του Κέντρου Διαπολιτισμικής Εκπαίδευσης

1. «Η μέθοδος της ελληνόγλωσσης εκπαίδευσης και διαπολιτισμικότητας»

2. Η διδ/λία και η εκμάθηση της Ελληνικής γλώσσας με πολυμέσα - Παρουσίαση εκπαιδευτικού CD-ROM.

12:20-12:40 Γιάννης Τζαννετάκος - Γενικός Δ/ντής της Ε.Ρ.Α.

«Επαναλαμβανόμενα λάθη στην γλώσσα της καθημερινότητας και της επικοινωνίας»

12:40-13:00 Αννα Τζιροπούλου - Ευσταθίου - Φιλόλογος-Τακτικόν Μέλος της Ελληνικής Ακαδημίας της Βασκωνίας (Bilbao)

«Ερασμιακή προφορά: Αλήθεια ή πλάνη;»

13:00-13:15 Συζήτηση

Απογευματινή Συνεδρία - Πρόεδρος: Καθηγήτρια Ναταλία Moreleon

18:00-18:20 Jema Woodhouse - Πτυχιούχος της Ρωσικής Φιλολογίας (Πανεπιστήμιο Brisbane Αυστραλίας) και της Αγγλικής - Συγγραφέας - Βοηθός συντάκτη στην «Καθημερινή»

«Ο ποιητής Δημ. Τσαλουμάς και η εμπειρία του «να ζεις σε δύο κόσμους: της Λέρου και της Μελβούρνης»

18:20-18:40 Edith Herdhuin - Καθηγήτρια της Γαλλικής Λογοτεχνίας και του Ευρωπαϊκού Πολιτισμού στο Ευρωπαϊκό Σχολείο «Jean Monnet» στο Rambouillet (Βερσαλλίες) «Η ελληνική πολιτισμική κληρονομιά επίκαιρη και πάλι στην διδασκαλία της σύγχρονης Γαλλικής Λογοτεχνίας στα λύκεια»

18:40-19:00 Jose Luis Navarro - Καθηγητής της Νεοελληνικής στην Sosiedad Espanola de Stu Classicos» - Αντιπρόεδρος της «Euroclassica»

«Οδυσσέας και Δον Κιχώτης»

19:00-19:20 Διάλειμμα

Πρόεδρος: Καθηγητής Avrandil Micaberidje

19:20-19:40 Natalia Moreleon - Κλασική Φιλόλογος - Καθηγήτρια της Νεοελληνικής στο Εθνικό Πανεπιστήμιο του Μεξικού

«Το ελληνικό πολιτιστικό στοιχείο στην μεξικάνικη παιδεία»

19:40-20:00 α) Λαμπρινή Κολιούση - Κλασική Φιλόλογος - Καθηγήτρια της Νεοελληνικής στο Εθνικό Πανεπιστήμιο του Μεξικού

«Η ελληνική γλώσσα και ο ελληνικός πολιτισμός στο σύγχρονο Μεξικό»

β) Antonieta Rodriguez - Δημοσιογράφος - Ηθοποιός

«Μια ελληνική εβδομάδα στην Μεξικάνικη Ραδιοφωνία»

20:00-20:20 Ειρήνη Dartchia - Καθηγήτρια των Αρχαίων και Νέων Ελληνικών του Κρατικού Πανεπιστημίου της Τιφλίδας

«Οι Ελληνικές Σπουδές στην Γεωργία»

20:20-20:40 Λ. Νικήτας - Καθηγητής και Πρόεδρος του Τμήματος Φιλολογίας της Φιλοσοφικής Σχολής του Αριστοτελείου Πανεπιστημίου

«Η ελληνική γλώσσα και η Ενωμένη Ευρώπη»

20:40-21:00 Συζήτηση - Συμπεράσματα

K.A.I.P.

CHALLENGE INTERNATIONAL DU VIN
BEAUVAIS BOURG
FRANCE - 1996
MÉDAILLE D'OR

ΤΟ ΧΡΥΣΟ «MOULIN»

Το «MOULIN» ροζέ «DEMI-SEC» της «Κ.Α.Ϊ.Ρ.», κυριάρχησε ανάμεσα σε τρεις χιλιάδες διακόσια κρασιά απ' όλο τον κόσμο και βραβεύτηκε με το χρυσό μετάλλιο, στη μητρόπολη των κρασιών, στο ΜΠΟΡΝΤΩ της Γαλλίας.

Η ΕΥΡΩΠΗ ΥΠΟΚΛΙΝΕΤΑΙ ΣΤΗΝ Κ.Α.Ι.Ρ.

Η ΕΙΣΑΓΓΕΛΙΚΗ ΑΡΧΗ ΑΣΚΗΣΕ ΕΦΕΣΗ ΓΙΑ ΠΑΡΑΒΑΣΗ ΚΑΘΗΚΟΝΤΟΣ ΚΑΙ ΑΠΙΣΤΙΑ

Στο εδώλιο και πάλιν ο κ. Κ. Φελλουζής

Για διαφυγόντες πόρους θα προσφύγει η δημοτική αρχή κατά του πρώην δημάρχου, του μηχανικού του Δήμου κ. Παρ. Παπαδημητρίου και λοιπών!

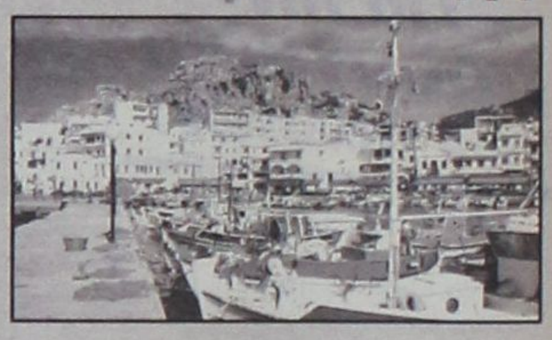

Μικρή θεώρησε ο εισαγγελικός λειτουργός την εξάμηνη ποινή φυλάκισης που επεβλήθη πρωτοδίκως στον κ. Φελλουζή, γι' αυτό εδέχθη την προσφυγή του Δήμου Καρπάθου και άσκησε έφεση. Ετσι, ο επικεφαλής της μειοψηφίας του Δημοτικού Συμβουλίου θα δικαστεί σε δεύτερο βαθμό τόσο για την παράβαση καθήκοντος, όσο και για την απιστία, για την οποία και απηλλάγη πρωτοδίκως.

Ως γνωστόν ο κ. Φελλουζής κατά την διάρκεια της θητείας του ως Δήμαρχος Καρπάθου ανέθετε τις προμήθειες του δήμου στην δική του επιχείρηση. Η πράξη αποτελεί ασυμβίβαστο για τους φέροντες το αξίωμα του Δημάρχου και για τον λόγο αυτό ο κ. Φελλουζής, σήμερα επικεφαλής της μειοψηφίας, εξέπεσε του αξιώματος το καλοκαίρι του 1997 με απόφαση του Νομικού Συμβουλίου του Κράτους και εν συνεχεία του Γενικού Γραμματέα της Περιφέρειας Νοτίου Αιγαίου. Στο μεταξύ ο Δήμος Καρπάθου, σύμφωνα με έγκυρες πληροφορίες, θα ασκήσει όλα τα ένδικα μέσα σχετικά με την υπόθεση του έργου της αποχέτευσης, ώστε ν' αποδοθούν οι ευθύνες και ν' αποκατασταθεί η οικονομική ζημιά που υπέστη ο Δήμος. Το έργο της αποχέτευσης ξεκίνησε επί δημαρχίας Φελλουζή, αλλά ο μεν Δήμος Καρπάθου εζημιώθη, ο δε τόπος δεν απέκτησε εγκατάσταση αποχετευτικού αγωγού!

Ο Δήμαρχος Καρπάθου κ. Κατσάνης έχει εκ του νόμου την υποχρέωση της υπεράσπισης του δημοτικού συμφέροντος και εάν δεν κινήσει τις νόμιμες διαδικασίες εναντίον εκείνων που προκάλεσαν οικονομική ζημία στον Δήμο Καρπάθου, τότε υποπίπτει σε παράβαση καθήκοντος. Για τον λόγο αυτό θεωρείται βέβαιο ότι σύντομα οι νομικοί σύμβουλοι του Δήμου θα προβούν στις απαραίτητες ενέργειες.

Οπως είναι γνωστό, κατά την παρελθούσα τετραετία το σκάνδαλο του έργου της αποχέτευσης κατηγγέλθη στην εισαγγελική αρχή από πέντε δημοτικούς συμβούλους. Επειδή όμως, μετά την άσκηση ποινικής διώξεως, η ανακριτική διερεύνηση διήρκεσε μεγάλο χρονικό διάστημα τα αδικήματα παρεγράφησαν λόγω παρελεύσεως πενταετίας με το βούλευμα 3/1999!

Σύμφωνα με όσα αναφέρονται στο βούλευμα αυτό κατά του κ. Κ. Φελλουζή πρώην Δημάρχου και κατά του κ. Παρασκευά Παπαδημητρίου, μηχανικού του Δήμου Καρπάθου, καθώς και κατά των λοιπών εμπλεκομένων είχε ασκηθεί ποινική δίωξη για τα παρακάτω ποινικά αδικήματα, τα οποία τελικώς παρεγράφησαν:

- Πλαστογραφία από κοινού σε βάρος του δημοσίου
- Απάτη από κοινού σε βάρος του δημοσίου
- Ηθική αυτουργία στις ανωτέρω πράξεις
- Αμεση συνέργεια στην πράξη της απάτης

Τα αδικήματα αυτά δεν έφθασαν ποτέ στο ακροατήριο. Αυτός είναι και ο λόγος που επιβάλλει στην δημοτική αρχή να ζητεί την απονομή δικαιοσύνης και την αποκατάσταση της ζημίας που συνετελέσθη σε βάρος του Δήμου.

Ιδιαίτερη αίσθηση και ερωτηματικά προκαλεί στην Κάρπαθο η περίπτωση των κ.κ. Φελλουζή και Παπαδημητρίου. Ο μεν πρώτος είναι σήμερα επικεφαλής της μειοψηφίας στο Δημοτικό Συμβούλιο, ο δε δεύτερος είναι μόνιμος υπάλληλος του Δήμου Καρπάθου, πολιτικός μηχανικός. Κατηγορήθηκαν από κοινού και ασκήθηκε σε βάρος τους ποινική δίωξη, στην συνέχεια δε παρεγράφησαν τα αδικήματα, για οικονομική ζημία του Δήμου και μάλιστα ιδιαιτέρως μεγάλου χρηματικού ποσού.

Εγκυρες δημοσιογραφικές πληροφορίες αναφέρουν ότι ο σημερινός Δήμαρχος Καρπάθου κ. Χρήστος Κατσάνης (και στελέχη της παράταξής του) γίνεται δέκτης ερωτημάτων για το πώς είναι νοητό οι κ.κ. Φελλουζής και Παπαδημητρίου να υπηρετούν τον Δήμο και ταυτόχρονα να έχουν θεωρηθεί ως πρόξενοι ζημίας μεγάλων χρηματικών ποσών σε βάρος του Δήμου! Τα ερωτήματα αυτά τίθενται ευρέως ως πολιτικά σχόλια και αναμοχλεύουν συζητήσεις, όπως είναι φυσικό, εφόσον ο Δήμος Καρπάθου, έχει συνταραχθεί από τα σκάνδαλα των προηγούμενων ετών. Το δε μόνιμο ζητούμενο είναι η «καποδιστριακή» πορεία να χαρακτηρίζεται από κάθαρση και διαφάνεια!

sports

Επιμέλεια: Παύλος Ντοκοουπίλ - Ηλίας Λοΐζος

• Σήμερα η απόφαση
• Η προκήρυξη των πρωταθλημάτων
σελ. 16-17

Ανοιξαν νέοι ορίζοντες

➡ Συνέντευξη τύπου στην οποία έγινε ο απολογισμός της πρώτης παρουσίας της Ρόδου στα ISLAND GAMES παραχώρησε χθές το μεσημέρι ο Δήμαρχος Ροδίων, κ. Γιώργος Γιαννόπουλος ➡ Η διοργάνωση των ISLAND GAMES το 2005 στην Ρόδο είναι τώρα ο μεγάλος στόχος



Οποιος άκουγε πριν από μερικούς μήνες για πρώτη φορά τον όρο «ISLAND GAMES» ήταν εξαιρετικά δύσκολο, μα και απόλυτα φυσιολογικό, να συνειδητοποιήσει την σπουδαιότητα της διοργάνωσης. Τώρα, πλέον, το τοπίο είναι σαφώς πιο ξεκάθαρο, αφού η πρώτη παρουσία της Ρόδου στους Αγώνες της Αθλητικής Ενωσης Νήσων πρόσφερε στους πάντες την ευκαιρία να γνωρίσουν την σημασία και τις προοπτικές που ανοίγει για το νησί μας η συμμετοχή του στην I.G.A. Αλλωστε, αυτό ήταν κάτι που φάνηκε ξακάθαρα στην συνέντευξη Τύπου που παραχώρησε χθες το μεσημέρι στην αίθουσα του Δημοτικού Συμβουλίου ο Δήμαρχος Ροδίων, κ. Γιώργος Γιαννόπουλος, ο οποίος ανέλυσε όλες τις πτυχές της παρθενικής συμμετοχής της Ρόδου στα ISLAND GAMES που έγιναν στο Γκότλαντ της Σουηδίας. Κατ'αρχήν, ο κ. Γιαννόπουλος αναφέρθηκε στην επιτυχια με την οποία στέφθηκε η αποστολή στο Γκότλαντ, τονίζοντας χαρακτηριστικά: «Το μεσημέρι του Σαββάτου επέστρεψε γεμάτη, επιτυχίες από το Γκότλαντ η αποστολή μας. Εδώ και τρία χρόνια, μετά την διδυμοποίηση με το Βίσμπι του Γκότλαντ, πέρα από τις διάφορες εκδηλώσεις, υπήρξε συνεργασια και σε θέματα νεολαίας και άθλησης με τους αντίστοιχους φορείς μέσω του ΔΟΝΑ Ρόδου. Εξετάσαμε την πιθανότητα να συμμετάσχει η Ρόδος στην Διεθνή Ενωση Νήσων, στην οποία συμμετέχουν νησιά με πληθυσμό κάτω των εκατό χιλιάδων κατοίκων. Στην Ενωση αυτήν ανήκουν είκοσι δύο νησιά απ'όλο τον κόσμο, ενώ το πρώτο νησί από την Μεσόγειο του εντάχθηκε σ'αυτή την Ενωση είναι η Ρόδος. Ακολούθησε μία σειρά διαβουλεύσεων, η υποβολή της αίτησης και η αποδοχή της, που έγινε στην Γενική Συνέλευση του JERSEY. Για μας επακολούθησε μία μακρά περίοδος προετοιμασίας. Ζητήθηκε η συνδρομή θεσμοθετημένων φορέων του αθλητισμού.

Δημιουργήθηκε τοπικά η επιτροπή, με την συμμετοχή παραγόντων και προπονητών απ'όλες τις Τοπικές Επιτροπές. Ζητήθηκε επίσης η συνδρομή του Πασχάλη Γκογκίδη που ήταν ο αρχιπροπονητής της αποστολής. Οι προπονητές έκαναν τις επιλογές τους κάτω από αυστηρά κριτήρια, ούτως ώστε η πρώτη συμμετοχή της Ρόδου σ'αυτούς τους αγώνες να στεφθεί από επιτυχία. Από κοινού και βλέποντας τις δυνατότητες μας εκ των Αστέρων αποφασίσαμε να συμμετάσχουμε σε εννέα από τα δεκαπέντε αθλήματα ανδρών και γυναικών. Η συγκομιδή των μεταλλίων και ιδιαίτερα από την ομάδα του στίβου κρίνεται πέρα για πέρα ικανοποιητική. Θεωρώ, ότι τα παιδιά μας έκαναν περήφανους από πολλές πλευρές. Και για την αγωνιστική εικόνα που παρουσίασαν, το ήθος τους και την εν γένει συμπεριφορά καθώς και το πνεύμα αλληλεγγύης και συναγωνισμού που υπέδειξαν στο Γκότλαντ. Η αποστολή ήταν πέρα για πέρα πετυχημένη και αυτό οφείλεται στους ανθρώπους και στα παιδιά που συμμετείχαν, που πέτυχαν τον στόχο τους και ανταποκρίθηκαν στις προσδοκίες μας».

ΠΟΛΛΑΠΛΑ ΟΦΕΛΗ

Αναμφίβολα, τα οφέλη που αποκόμισε η Ρόδος από την συμμετοχή της στα ISLAND GAMES του Γκότλαντ είναι πολλά και σε αυτά ακριβώς αναφέρθηκε στην συνέχεια των δηλώσεων του ο Δήμαρχος Ροδίων: «Τα οφέλη είναι πολυσήμαντα και δεν είναι εύκολο να αποτιμηθούν. Κινηθήκαμε σ'έναν χώρο με 2.000 αθλητές. Η προβολή και η διαφήμιση της Ρόδου ήταν σημαντική. Η ιδέα των αγώνων ανάμεσα στα νησιά μας δίνει την ευκαιρία να καταλάβουμε πως μπορούμε να διακριθούμε. Αποτελεί πλέον για μας το κίνητρο για ενασχόληση με τον αθλητισμό. Η επιτυχία της αποστολής αποτελεί διεθνή διάκριση σε αγώνες με συμμετοχή μεγαλύτερη κι από τους Χειμερινούς Ολυμπιακούς Αγώνες. Θέλω, λοιπόν, να ευχαριστήσω τα παιδιά για το ήθος τους. Αισθανθήκαμε πραγματικά περήφανοι. Αυτά τα παιδιά είναι πολύ καλύτερα από τη δική μας γενιά.

Συγχαρητήρια, λοιπόν, σ'αυτά, αλλά και στους προπονητές τους που είναι οι δάσκαλοι τους. Θέλω επίσης να ευχαριστήσω την Γ.Γ.Α. γιατί συμμετείχε σ'αυτή την διοργάνωση μ'ένα σημαντικό κονδύλι».

ΕΛΠΙΔΕΣ ΓΙΑ ΤΟ 2005

Οπως αναφέρεται και παραπάνω, η συμμετοχή της Ρόδου στα ISLAND GAMES ανοίγει νέες προοπτικές για το νησί μας σε πολλούς τομείς»: πόσο μάλλον, η πιθανότητα να αναλάβει η Ρόδος την διοργάνωση των ISLAND GAMES του 2005! Ο κ. Γιαννόπουλος δήλωσε σχετικά:

«Ηδη επεξεργαζόμαστε πρόταση διοργάνωσης διεξαγωγής των ISLAND GAMES για το 2005. Θα υποχρεωθούμε όμως από τώρα στην κατασκευή των ανάλογων υποδομών όσον αφορά τα γήπεδα και τις εγκαταστάσεις».

Ο ΣΤΕΛΙΟΣ ΡΗΝΙΟΥ

Στην συνέχεια της συνέντευξης Τύπου, ο λόγος δόθηκε στον γραμματέα της ΤΕΔΚ, κ. Στέλιο Ρηνιού, ο οποίος αναφέρθηκε κατ'αρχήν στην επιτυχία της αποστολής:

«Η αποστολή αυτή ήταν μία επένδυση της Ροδίτικης κοινωνίας που φέρει ν'αναγνωρίζει και να επιβεβαιώνει αξίες. Πήραμε μέρος σε μία αξιοπρεπέστατη και πετυχημένη αποστολή. Η συμμετοχή σ'αυτή τη διοργάνωση πρέπει να συνεχισθεί. Συγχαρητήρια στον Τημ Μάνατζερ και στους συνοδούς για την αθλητική ποιότητα που παρουσίασαν».

ΤΟ ΚΟΣΤΟΣ

Βέβαια, η αποστολή είχε και το κόστος της, με τον κ. Ρηνιού να αναλύει όλα τα δεδομένα, πόσο κόστισε, λοιπόν η αθλητική αποστολή;

- 16.500.000 δρχ. για την στέγαση
- 28 εκατομμύρια δραχμές για την μεταφορά με το αεροσκάφος των Μακεδονικών Αερογραμμών.
- 2.500.000 για τα δεύτερα γεύματα της αποστολής
- 3 εκατομμύρια δρχ. για τις συνδρομές και τα ασφάλιστρα των αθλητών.

Τα παραπάνω έξοδα καλύφθηκαν από:

- την συνεισφορά της ΤΕΔΚ με 25 εκατομμύρια δρχ.
- Την Γ.Γ.Α. με 10 εκατομμύρια δρχ.
- Τον Δήμο Ροδίων με 14 εκατομμύρια δρχ.
- Το ΕΒΕΔ με 1 εκατομμύριο δρχ.

Θα πρέπει να τονιστεί και η συνεισφορά της «ΚΑΖΙΝΟ ΡΟΔΟΥ» που πρόσφερε όλο το αθλητικό υλικό, τους: «ΥΠΕΡΜΑΡΚΕΤ ΣΠΑΝΟΣ», την SPEEDEX» και των επιχειρήσεων «ΜΠΑΟΥ ΧΑΟΥΖ».

Ο ΠΑΣΧΑΛΗΣ ΓΚΟΓΚΙΔΗΣ

Τον λόγο πήρε και ο TEAM MANAGER της αποστολής, κ. Πασχάλης Γκογκίδης, ο οποίος δήλωσε χαρακτηριστικά:

«Ηταν όντως τιμητική η πρόταση του Δημάρχου που έγινε για να αναλάβω τον ρόλο του τημ Μάνατζερ. Ηταν για μένα εγχείρημα δυσκολο και πολύ μεγάλο. Υπήρξε όμως πολύ καλή συνεργασία με τους επικεφαλής των ομάδων. Συναντήσαμε προβλήματα που ξεπεράσθηκαν. Η παρουσία της αποστολής είχε δύο στόχους. Τον αγωνιστικό και τον πολιτιστικό. Νομίζω ότι όλα πήγαν καλά. Είναι από τις λίγες αθλητικές εκδηλώσεις που λειτούργησαν σ'αυτό το πρότυπο. Οι Σουηδοί στον οργανωτικό τομέα μας εξέπληξαν με την ακρίβεια στο πρόγραμμα τους. Εκατοντάδες ανθρώπων δούλεψαν γι'αυτό εθελοντικά. Ηταν λοιπόν όλα στην εντέλεια».

Ο ΚΑΛΛΙΣΤΟΣ ΔΙΑΚΟΓΕΩΡΓΙΟΥ

Οπως ήταν φυσικό, στην σπουδαία επιτυχία της Ροδιακής αποστολής αναφέρθηκε και ο πρόεδρος του ΔΟΝΑ Ρόδου, κ. Κάλλιστος Διακογεωργίου: «Ακούγοντας τα αποτελέσματα νοιώσαμε όλοι περήφανοι. Από το 1996 ο ΔΟΝΑ και η Διοίκηση του δούλεψαν πολύ για να υπάρξουν αυτά τ' αποτελέσματα. Σας ευχαριστούμε όλους για τις προσπάθειες που κάνατε. Ο ΔΟΝΑ θα συνεχίσει να προσφέρει τις υπηρεσίες του στη Νεολαία του νησιού. Ευχόμαστε το 2001 η αποστολή μας να συμμετάσχει σε περισσότερα αθλήματα. Σίγουρα αυτή είναι μέχρι τώρα η μεγαλύτερη επιτυχία για τον ΔΟΝΑ. Ενα μεγάλο ευχαριστώ ξανά σε όλα τα παιδιά που συμμετείχαν. Υπήρξαν κάποιες παραξηγήσεις στη διάρκεια αλλά νομίζω πως ξεπεράσθηκαν εξάλλου η προσφορά του Τάκη Μιχαηλίδη σ'αυτό το γεγονός είναι μεγάλη».

Ο ΤΑΚΗΣ ΜΙΧΑΗΛΙΔΗΣ

Για την επιτυχία μίλησε και ο γραμματέας της Τοπικής Επιτροπής της της IGA Τάκης Μιχαηλίδης: «Ευχαριστώ όλο τον κόσμο για την συμπαράσταση του. Η προσφορά όλων όσων ασχολήθηκαν μ' αυτή την διοργάνωση ήταν μεγάλη. Ο κύκλος για τη Ρόδο τώρα άνοιξε. Δεν έχουμε να κάνουμε μόνο με αθλητισμό αλλά με σχέσεις σε πολλά επιπεδα».

Η ΓΙΟΡΤΗ

Ο Δήμος Ροδίων, αλλά και οι διοργανωτές της αποστολής των ISLAND GAMES, θέλοντας να γιορτάσουν την επιτυχία αλλά και να ευχαριστήσουν όλους όσους έδωσαν τον καλύτερο τους εαυτό στο Γκότλαντ προσκάλεσαν όλον τον κόσμο στο πάρτυ που θα πραγματοποιηθεί το βράδυ της επόμενης Πέμπτης στην Καλλιθέα.

Νομικός πυρετός

✓ Οι πάντες ελπίζουν πως το θέμα θα τακτοποιηθεί εντός των ημερών κι ενώ ο χρόνος πιέζει ασφυκτικά

✓ Οι πάντες ελπίζουν πως το θέμα θα τακτοποιηθεί εντός των ημερών κι ενώ ο χρόνος πιέζει ασφυκτικά

Στην εξεύρεση φόρμουλας που θα καλύπτει τον Θανάση Βράνια ως προς τα χρέη της ΠΑΕ προς το Δημόσιο «κολλάει» η διαδικασία αγοραπωλησίας του Ιάλυσου

Το Σάββατο είναι η πιθανότερη ημερομηνία άφιξης στην Ρόδο του νομικού συμβούλου της ΠΑΕ ΠΑΟΚ και του Θανάση Βράνια, Αργύρη Λίβα, οπότε κατά πάσα πιθανότητα αύριο θα κλείσει και τυπικά το θέμα της μεταβίβασης του πακέτου των μετοχών της ΠΑΕ Ιάλυσος στον Γιαννιώτη Χρηματιστή. Πάντως, αυτή τη στιγμή μόνο με πιθανότητες μπορούμε να μιλήσουμε, αφού η άφιξη του κ. Λίβα έχει αναβληθεί ουκ ολίγες φορές και ο λόγος όπως είναι φυσικό, δεν έχει να κάνει ούτε με υποχρεώσεις που απορρέουν από την ιδιοτητα του ως νομικού συμβούλου του ΠΑΟΚ, ούτε με την προχθεσινή... στάση εργασίας στους κόλπους της Ολυμπιακής Αεροπορίας. Σύμφωνα με τις τελευταίες πληροφορίες, το όλο θέμα «κολλάει» στον τρόπο με τον οποίο θα πληρωθούν από τον Δήμο Ιαλυσού τα χρέη της «ερυθροκίτρινης» ΠΑΕ προς το Δημόσιο (Εφορία, ΙΚΑ κ.τ.λ.) Τα τελευταία εικοσιτετράωρα, οι νομικοί των δύο πλευρών εργάζονται πυρετωδώς ώστε να βρουν την φόρμουλα που θα επισπεύσει τις διαδικασίες και θα ικανοποιήσει πλήρως τον Θανάση Βράνια, ο οποίος θέλει να είναι απόλυτα καλυμμένος.

«Θα είμαι προπονητής και μάνατζερ, αν τελικά ο κ. Βράνιας αποκτήσει την ΠΑΕ», δηλώνει στην «δσπορ» ο Δημήτρης Σεϊταρίδης

Οπως γίνεται απόλυτα αντιληπτό, πρόκειται για ένα καθαρά νομικό ζήτημα, το οποίο θα πρέπει να αντιμετωπίσει με επιτυχία πρωτ'απ'όλα ο Δήμος Ιαλυσού και μάλιστα σύντομα, αφού σήμερα το ημερολόγιο «γράφει» 9 Ιουλίου και επί της ουσίας ποδοσφαιρική ομάδα δεν υπάρχει. Οι περισσότεροι παίκτες ψάχνουν την τύχη τους σε... άλλα μέρη, περιμένοντας παράλληλα να πληρωθούν, αντικαταστάτες τους δεν υπάρχουν, και οι εκκρεμότητες είναι πολλές. Με λίγα λόγια, το οικοδόμημα θα πρέπει να χτιστεί από την αρχή. Ομως, πότε; Η μεταγραφική περίοδος τελειώνει στις 22 του μήνα, οι περισσότερες ομάδες έχουν κάνει τον σχεδιασμό τους, έχουν ήδη προχωρήσει σε μεταγραφές και ξεκινούν την προετοιμασία τους. Αν, λοιπόν, οδηγηθούμε σε άλλη μία αναβολή, τα χρονικά περιθώρια για την μετέπειτα απαραίτητη δουλειά θα στενέψουν απειλητικά, αφού - και αυτό είναι και το πλέον σημαντικό - η δεξαμενή με τους ελεύθερους παίκτες θα έχει στερέψει.

Οι ίδιοι οι άνθρωποι του Ιάλυσου, αν και δηλώνουν σίγουροι σχετικά με την σύντομη διευθέτηση του θέματος, δεν κρύβουν την ανησυχία τους.

Ανησυχία απόλυτα δικαιολογημένη, αφού εάν δεν «πέσουν» οι τελικές υπογραφές, ο Ιάλυσος βρίσκεται στον αέρα!

Ο ΣΕΪΤΑΡΙΔΗΣ

Πάντως, αν όλα κυλήσουν ομαλά, οι φίλοι του Ιάλυσου δεν θα χρειαστεί να αναρωτηθούν για το ποιός θα είναι ο νέος προπονητής της ομάδας.

Αλλωστε, οι πληροφορίες μιλούσαν από την πρώτη στιγμή για ανάληψη της τεχνικής ηγεσίας του Ροδιακού συλλόγου από τον Δημήτρη Σεϊταρίδη, κάτι που επιβεβαίωσε και ο ίδιος σε χθεσινές δηλώσεις του προς την «δσπορ». Αν ο κ. Βράνιας αγοράσει, τελικά, την ΠΑΕ, θα είμαι προπονητής και μάνατζερ τόνισε χαρακτηριστικά ο κ. Σεϊταρίδης. Μάλιστα, όπως ανέφερε ο ίδιος, έχει ήδη ξεκινήσει τις επαφές του με ποδοσφαιριστές ομάδων κυρίως της Βορείου Ελλάδος, ώστε να τους «κλείσει» για τον Ιάλυσο. Πάντως, ο κ. Σεϊταρίδης, δήλωσε άγνοια σχετικά με το πότε θα ολοκληρωθεί η αγοροπωλησία της ΠΑΕ, παραπέμποντας στον κ. Βράνια. Πάντως στην συνομιλία της η «δσπορ» άκουσε από τον κ. Σεϊταρίδη πολλά «ΑΝ», κάτι που σίγουρα γεννά ερωτηματικά...

Τουρνουά 5Χ5 SUMMER CUP



Με τα παιχνίδια της προτελευταίας αγωνιστικής της κανονικής περιόδου συνεχίζεται σήμερα στις εγκαταστάσεις του Κέντρου Μίνι Ποδοσφαίρου Ρόδου «Βιτζηλαίος» το τουρνουά 5Χ5 ανεξαρτήτων ομάδων με την επωνυμία SUMMER CUP.

Σύμφωνα με το πρόγραμμα θα παίξουν:
8-9 μ.μ.: Μπραζίλ Boulevard - Ακάλυπτοι
9-10 μ.μ. Δίας '88 - Αθεόφοβος
10-11 μ.μ.: Ρομποστάρ - Σακκής

✓ Οι ομάδες ΔΙΑΣ '88 και Μπάγερν προηγούνται στην βαθμολογία των δύο ομίλων

Στους αγώνες της τέταρτης αγωνιστικής σημειώθηκαν τα παρακάτω αποτελέσματα:

ΔΙΑΣ '88 ΜΠΡΑΖΙΛ BOULEVARD 9-7

Για τους νικητές επτά γκολ πέτυχε ο Γεωργαλλής και δύο ο Κελέσογλου και για τους ηττημένους σκόραραν οι Πότσος (2), Κυπριώτης (2), Παπαδόπουλος (2) Σεβδαλής.

ΜΠΑΓΕΡΝ - ΣΑΚΚΗΣ 15-2

Για την Μπάγερν σκόραραν οι Κ. Ζουρούδης (6), Π. Ζουρούδης (4), Λαμπριάκος (3), Ροδίτης και Δ. Ζουρούδης. Τα δύο γκολ των ηττημένων σημείωσε ο Σακκής.

ΑΚΑΛΥΠΤΟΙ - ΑΘΕΟΦΟΒΟΣ 3-4

Οι Κυπριώτης (2), Παναγίας, Πελαρδής σκόραραν για τους νικητές και για τους ηττημένους οι Αγγελής, Κουφαλιός, Σταυριανάκης.

ΕΛ.ΑΣ. - ΡΟΜΠΟΣΤΑΡ 0-2 α.α.

Οι μέχρι τώρα βαθμολογίες έχουν ως εξής:

Α' ΟΜΙΛΟΣ

1. Μπάγερν	27-9	10
2. Ρομποστάρ	12-9	7
3. Σακκής	14-27	6
5. ΕΛ.ΑΣ.	0-8	0

Β' ΟΜΙΛΟΣ

1. Δίας '88	32-18	9
2. Μπραζίλ	30-17	9
3. Αθεόφοβος	18-17	6
4. Ακάλυπτοι	8-36	0

Σήμερα η από



Η σημερινή ημέρα θεωρείται αρκετά σημαντική για τους ανθρώπους του Απόλλωνα Καλυθιών,

➡ Συνεδριάζει σήμερα το Δημοτικό Συμβούλιο του Δήμου Καλλιθέας, και εκτός των άλλων θα πάρει την απόφαση για το χλοοτάπητα του γηπέδου Καλυθιών ➡ Παρών στο Δημοτικό Συμβούλιο θα είναι και ο προπονητής Κ. Παπαοικονόμου

αφού το Δημοτικό Συμβούλιο του Δήμου Καλλιθέας, θα αποφασίσει εάν θα κατασκευαστεί ο χλοοτάπητας στο γήπεδο Καλυθιών για τις μελλοντικές υποχρεώσεις της ομάδας στην Δ' Εθνική Κατηγορία.

Η προηγούμενη απόφαση του Δημοτικού Συμβουλίου είχε αναστατώσει και ξεσηκώσει όλους τους Καλυθενούς, αλλά και τους φίλους του Απόλλωνα, οι οποίοι διακαώς επιθυμούν η πρώτη ομάδα του Δήμου ν' αγωνίζεται στο χορτάρι και το οποίο είναι όνειρο πάρα πολλών ετών.

Σύμφωνα με πληροφορίες, στην αποψινή συνεδρίαση, εκτός του Δι- οικητικού Συμβουλίου του Α να, θα παραβρεθεί και ο προ τής της ομάδας Κ. Παπαοικο ώστε να βοηθήσει και αυτός τρόπο του και να εξηγήσει νώς στους Δημοτικούς ά την αναγκαιότητα του χλοο στο γήπεδο του Απόλλωνα λυθιές.

Χθες εξάλλου, ο τεχνικός δας μαζί με τον πρόεδρο Γ γιάννη είχαν συνάντηση με δοσφαιριστές Ισκά και Χατζ για να συζητήσουν την π της συνεργασίας με την ομά

Μετά τις πρώτες επαφές

ΑΞΙΕΠΑΙΝΗ ΠΡΟΣΠΑΘΕΙΑ

Μία πολύ ωραία ιδέα πραγματοποιείται από την εταιρεία Παστρικός Ιωαν. & ΣΙΑ στην πόλη της Ρόδου. Η εταιρεία αποφάσισε να δημιουργήσει το αθλητικό τμήμα με την επωνυμία «EURO ATHLETICS» το οποίο θα μπορεί να προμηθεύει του σωματεία του νησιού μας και του Νομού μας με αθλητικό υλικό, κατασκευασμένο από Ροδίτες επιχειρηματίες και Ροδίτικα χέρια. Τα σωματεία θα έχουν την ευκαιρία να επισκεφθούν προσεχώς την έκθεση που θα λειτουργήσει και να δούν από κοντά το αθλητικό υλικό που θα ήθελαν να προμηθευθούν για τους αθλητές τους. Η σκέψη της δημιουργίας αυτού του αθλητικού τμήματος θα βοηθήσει αρκετά τα σωματεία για την επιλογή που θέλουν να κάνουν. Οι υπεύθυνοι του τμήματος πληροφορούν τους ανθρώπους του αθλητισμού με την παρακάτω επιστολή:

Τα Σωματεία του νησιού μας θα «ντύνονται» με Ροδίτικα ρούχα

Αγαπητοί φίλοι του Αθλητισμού

Η Εταιρεία Παστρικός Ιωάννης & ΣΙΑ ΟΕ είναι στην ευχάριστη θέση να σας πληροφορήσει ότι επεκτείνει τις δραστηριότητες της δημιουργώντας αθλητικό τμήμα με τον εμπορικό τίτλο «EURO ATHLETICS» με σκοπό την κατασκευή υψηλής ποιότητας αθλητικού ρούχου. Επίσης έχουμε γίνει αντιπρόσωποι προϊόντων μεγάλων αθλητικών εταιρειών για τον πληρέστερο εξοπλισμό αξεσουάρ των ομάδων συμπεριλαμβανομένων και των υποδημάτων. Με αφορμή την έναρξη του αθλητικού τμήματος της εταιρείας και της νέας αγωνιστικής περιόδου θα θέλαμε να σας ενημερώσουμε για τις δυνατότητες μας στην κάλυψη αθλητικού υλικού των ομάδων στο Ποδόσφαιρο, Μπάσκετ, Βόλεϊ, Χάντμπολ, Καλτσέτο. Η γκάμα των πρωτότυπων σχεδίων μας σε όλους τους χρωματικούς συνδυασμούς σε μία συνύπαρξη υψηλής ποιότητας, χαμηλών τιμών και διακανονισμών γνωριμίας, μας κάνει μοναδικούς στη Δωδεκάνησο και ξεχωριστούς ανάμεσα στις άλλες εταιρείες του είδους μας.

Η EURO ATHLETICS και οι συνεργάτες της είναι έτοιμοι να ανταποκριθούν στις απαιτήσεις των σωματείων.

Με εκτίμηση
Διευθύντρια Marketing
Καραδημητρίου Πωλίνα
Γενικός Διευθυντής
Παστρικός Γιώργος

Μόνο Σοβ

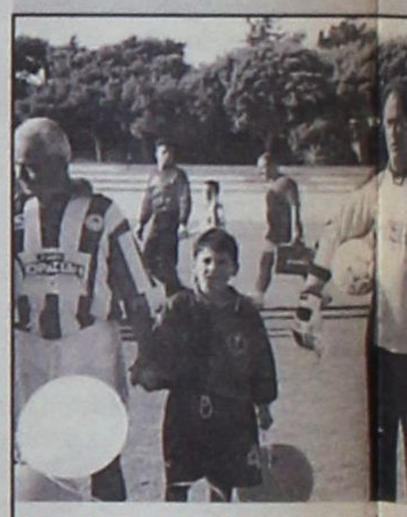

Στην φωτογραφία με τον Ηλία Ρ τον αγώνα με τους Βετεράνους στο Εθνικό Στάδιο της πόλης μας

✓ Ο πρώην προπονητής του Καλυμνιακού Παν. Κελεσίδης συζητά μόνο τις ενδιαφέρουσες προτάσεις

Στην πόλη μας βρίσκεται αυτές τις μέρες ο πρώην προπονητής του Καλυμνιακού Παν. Κελεσίδης. Μετά το παιχνίδι των Παλαιμάχων του Ολυμπιακού με τους Βετεράνους της Ρόδου που έγινε ως γνωστόν στο Εθνικό Στάδιο για την ενίσχυση των παιδιών με ειδικές ανάγκες, ο κ. Κελεσίδης βρήκε την ευκαιρία να μείνει στην Ρόδο ακόμη λίγες μέρες για να ξεκουραστεί.

Γκολ στην άμμο

✓ Ο ΔΟΝΑ Ρόδου διοργανώνει το πρώτο τουρνουά ποδοσφαίρου στην άμμο

✓ Μέχρι τις 15 Ιουλίου οι δηλώσεις συμμετοχής

Ακόμη μια πρωτότυπη εκδήλωση για τα τοπικά χρονικά διοργανώνει ο Δημοτικός Οργανισμός Νεολαίας και Αθλησης Ρόδου.

Για πρώτη φορά το Σαββατοκύριακο 17-18 Ιουλίου στην παραλία «ΖΕΦΥΡΟΣ» θα διεξαχθεί το τουρνουά ποδοσφαίρου στην άμμο (Beach soccer).

Η διοργάνωση του ΔΟΝΑ Ρόδου θα έχει στην στήριξη του ραδιοφωνικού σταθμού TOP-FM και του Bar VIVA - LOCA. Ηδη έχει ξεκινήσει ο σχεδιασμός των γηπέδων όπου θα διεξαχθούν τα παιχνίδια ενώ η προθεσμία υποβολής των δηλώσεων είναι μέχρι τις 15 Ιουλίου. Βεβαίως οι δηλώσις θα υποβάλλονται στα γραφεία του ΔΟΝΑ (Διαγοριδών 1), τηλ. 36090, στον σταθμό TOP-FM τηλ. 68585 - 62986 fax 62987 και στο Bar VIVA-LOCA.

Οι ομάδες που θα συμμετάσχουν μπορούν να δηλώσουν μέχρι οκτώ παίκτες ενώ θα αγωνίζονται τέσσερις (1 τερματοφύλακας), και η χρονική διάρκεια του αγώνα θα είναι 30 λεπτά και ενδιάμεσα πεντάλεπτο διάλειμμα.

Ο κύριος υπεύθυνος της διοργάνωσης είναι ο κ. Γιάννης Κουμέντος και για οποιαδήποτε πληροφορία μπορείτε να τηλεφωνείτε στο 0945/887188.

Κανείς από τους δύο

Φοίβος και Ρόδος δεν μπόρεσαν ν' αποκτήσουν τον Μακρυδημήτρη, ο οποίος συνεχίζει στον Ο.Φ. Ιστρίου

Ακαρπες απέβησαν οι προσπάθειες που κατέβαλλαν οι παράγοντες του Φοίβου και του Α.Σ. Ρόδος για την απόκτηση του νεαρού ποδοσφαιριστή του Ο.Φ. Ιστρίου, Μακρυδημήτρη.

Ο διάλογος ανάμεσα στα ενδιαφερόμενα μέρη κράτησε αρκετές ημέρες αλλά, όμως υπήρχε διάσταση των απόψεων σχετικά με τα ανταλλάγματα που θα δίνονταν για να μπορέσει μία από τις δύο ομάδες να αποκτήσει τον πολυσύνθετο ποδοσφαιριστή του Ο.Φ.Ι.

Σύμφωνα με πληροφορίες, οι άνθρωποι του Ο.Φ.Ι., δεν είναι πλέον διατεθειμένοι να συζητήσουν ξανά το θέμα αυτό, οπότε και στη νέα περίοδο ο Μακρυδημήτρης θα βοηθήσει κι αυτός από την πλευρά του την ομάδα του να παραμείνει στην Α' κατηγορία.

Ευχαριστ

Ευχαριστούμε το Δ.Σ. του Α.Σ. νόηση και την βοήθεια του στην νέα ποδοσφαιρική περί τηγορία Δωδ/νήσου και συγκ

όφαση

ιήμου
η για τον
μοτικό
όμου

ου Απόλλω-
ο προπονη-
αοικονόμου,
υτός με τον
σει προφα-
άρχοντες
κλοοτάπητα
να στις Κα-

ός της ομά-
ρο Γ. Καρα-
με τους πο-
Κατζηπέτρο
παράταση
ομάδα ή όχι.
ρές των πο-

δοσφαιριστών με τον πρόεδρο θ' ακολουθήσουν και οι υπόλοιποι σε πολύ γρήγορο ρυθμό, αφού η περίοδος των μεταγραφών έχει αρχίσει και ο Απόλλων δεν έχει ανακοινώσει κάτι, εάν δεν τελειώσει πρώτα με τους ποδοσφαιριστές. Η νευρικότητα που υπάρχει αυτή την εποχή στον Απόλλωνα Καλυθιών, προέρχεται από την τελευταία Γενική Συνέλευση του Συλλόγου, ενώ πιστεύουν ότι σύντομα όλα θα επανέλθουν στους προηγούμενους ρυθμούς που έχουν συνηθίσει να εργάζονται οι παράγοντες του Συλλόγου των Καλυθιών.

Ο χρόνος πιέζει και αυτό το γνωρτίζει καλύτερα απ' όλους ο προπονητης Κ. Παπαοικονόμου, ο οποίος εκτός από τους νυν ποδοσφαιριστές χρειάζεται και κάποιους άλλους για να μπορέσει ο Απόλλων να σταθεί άξια στην Δ' Εθνική κατηγορία.

βαρές Προτάσεις



η Ρωσίδη από
ους της Ρόδου
μας

Βεβαίως η παραμονή του στο νησί μας δεν πέρασε απαρατήρητη από τους παράγοντες διαφόρων ομάδων, οι οποίοι, σύμφωνα με πληροφορίες, πλησίασαν τον έμπειρο προπονητή με σκοπό να βολιδοσκοπήσουν την πιθανή μετακόμιση του στο νησί της Ρόδου που βεβαίως θα είχε να κάνει και με την ανάληψη της τεχνικής ηγεσίας των ομάδων τους. Ολοι γνωρίζουν ότι μετά την απομάκρυνση του Στεφ. Χατζημιχάλη από τα κοινά του Καλυμνιακού, ο Παν. Κελεσίδης δεν δείχνει διατεθειμένος να συνεχίσει στον πάγκο της ομάδας του νησιού των σφουγγαράδων. Αυτή την ταλάντευση του κ. Κελεσίδη θέλησαν να εκμεταλλευθούν κάποιοι παράγοντες της Ρόδου, γι' αυτό, εκτός των άλλων, τον λόγο τον πλησίασαν. Σύμφωνα με έγκυρες πληροφορίες, ο πρώην τεχνικός του Καλυμνιακού, άφησε να εννοηθεί ότι τον ενδιαφέρουν οι σοβαρές προτάσεις και όχι τα ονόματα των ομάδων.

Επίσης από τα λόγια του οι παράγοντες αντιλήφθηκαν, ότι τον Παν. Κελεσίδη τον ενδιαφέρει η δουλειά στις προπονήσεις και τους αγωνιστικούς χώρους.

Συντάκτης της «δσπορ» συναντήθηκε με τον κ. Κελεσίδη στο ξενοδοχείο που διαμένει στο νησί μας και αυτός ευγενικά αρνήθηκε να κάνει κάποιες δηλώσεις για τα ανωτέρω, αρκούμενος μόνο στην φράση: «Συζητώ μόνο τις πραγματικά σοβαρές προτάσεις».

στήριο

Σ. ΡΟΔΙΑΚΟΥ που με την κατα-
γιός μου Μιχάλης Σιδεράτος
δο θα αγωνίζεται στην Α' κα-
κριμένα στον ΟΦ ΙΣΤΡΙΟΥ.

ΙΣΙΔΩΡΟΣ ΣΙΔΕΡΑΤΟΣ

Η προκήρυξη των πρωταθλημάτων

✓ Στις 11 Αυγούστου και ώρα 18.00 στην αίθουσα του Ε.Β.Ε.Δ., θα γίνει η κλήρωση της Α' και Β' κατηγορίας



Η Ενωση Ποδοσφαιρικών Σωματείων Δωδεκανήσου στην τελευταία της συνεδρίαση (16/6/99) και έχοντας υπ' όψιν της διατάξεις της ισχύουσας Αθλητικής Νομοθεσίας, τις διατάξεις του Κ.Α.Π. και τους Κανονισμούς της ΕΠΟ συνέταξε την προκήρυξη των πρωταθλημάτων της Α', Β' και Γ' κατηγορίας, περιόδου 1999-2000 που θα διεξαχθούν ως εξής:

ΠΡΟΚΗΡΥΞΗ

Η Ενωση Ποδοσφαιρικών Σωματείων Δωδεκανήσου, έχοντας υπ' όψη:
1. Το Καταστατικό της
2. Το Καταστατικό της ΕΠΟ
3. Τις διατάξεις της Ισχύουσας Νομοθεσίας
4. Τις διατάξεις του ΚΑΠ όπως τροποποιήθηκε και ισχύει σήμερα
5. Τις διατάξεις των Κανονισμών της ΕΠΟ
6. Την από 16/6/1999 απόφαση του Διοικητικού Συμβουλίου της ΕΠΣΔ

ΠΡΟΚΗΡΥΣΣΕΙ

Τα πρωταθλήματα των Α', Β' και Γ' Ερασιτεχνικών Κατηγοριών Δωδεκανήσου για την αγωνιστική περίοδο 1999-2000 που θα διεξαχθούν ως εξής:

Α. ΠΡΩΤΑΘΛΗΜΑ Α' ΕΡΑΣΙΤΕΧΝΙΚΗΣ ΚΑΤΗΓΟΡΙΑΣ

Το πρωτάθλημα της Α' Ερασιτεχνικής Κατηγορίας θα διεξαχθεί σε ένα (1) όμιλο των δέκα οκτώ (18) ομάδων.

Οι ομάδες που δικαιούνται συμμετοχής εφ' όσον εκπληρούνται οι όροι των παρ. 8 και 5ε των άρθρων 29 και 30 του ΚΑΠ αντίστοιχα είναι:

1. ΗΡΑΚΛΗΣ ΜΑΡΙΤΣΩΝ	7. ΔΙΓΕΝΗΣ ΚΟΣΚΙΝΟΥ	13. ΑΝΤΙΜΑΧΟΣ
2. ΚΛΕΟΒΟΥΛΟΣ ΛΙΝΔΟΥ	8. Α.Ε.Ρ.Α	14. Α.Ε.Π.
3. ΚΑΛΥΜΝΙΑΚΟΣ	9. ΔΙΑΓΟΡΑΣ ΒΑΤΙΟΥ	15. Ο.Φ. ΙΣΤΡΙΟΥ
4. ΑΓ. ΓΕΩΡΓΙΟΣ ΜΑΛΩΝΑΣ	10. ΑΝΑΓΕΝΝΗΣΗ ΕΜΠΩΝΑΣ	16. ΠΑΟ ΔΙΑΓΟΡΑΣ
5. ΦΟΙΒΟΣ ΚΡΕΜΑΣΤΗΣ	11. ΑΚΟΥΣΙΛΑΟΣ	17. ΔΟΞΑ ΚΑΡΔΑΜΑΙΝΑΣ
6. ΑΕ ΚΩΣ	12. ΟΡΦΕΑΣ ΡΟΔΟΥ	18. ΔΟΞΑ ΛΕΡΟΥ

Β. ΠΡΩΤΑΘΛΗΜΑ Β' ΕΡΑΣΙΤΕΧΝΙΚΗΣ ΚΑΤΗΓΟΡΙΑΣ

Το πρωτάθλημα της Β' Ερασιτεχνικής Κατηγορίας θα διεξαχθεί σε τρεις (3) ομίλους. Οι Α' και Β' όμιλοι θα απαρτίζονται από τις εικοσιτέσσερις (24) ομάδες των νήσων Ρόδου, Καρπάθου και Τήλου, ο δε Γ' όμιλος θα απαρτίζεται από δέκα (10) ομάδες των νήσων Κώ, Καλύμνου, Λέρου και Πάτμου (Βορείου συγκροτήματος).

Οι όμιλοι Α' και Β' θα αποτελούνται από τις κάτωθι εικοσιτέσσερις (24) ομάδες:

1. ΚΛΕΑΝΘΗΣ ΠΑΡ.	9. ΑΣΠΙΔΑ ΑΠΟΛΑΚΚΙΑΣ	17. ΡΟΔΙΑΚΟΣ
2. ΔΟΞΑ ΨΙΝΘΟΥ	10. ΑΣΤΕΡΑΣ ΠΑΣΤΙΔΑΣ	18. ΑΡΧΑΓΓΕΛΟΣ ΑΟ
3. ΑΤΡΟΜΗΤΟΣ ΔΙΜ.	11. ΕΥΑΓΟΡΑΣ	19. ΑΠΟΛΛΩΝ ΑΠΟΛ.
4. ΠΟΣΕΙΔΩΝ ΚΑΡΠ.	12. ΑΣ ΤΗΛΟΥ	20. ΑΕ ΚΑΤΤΑΒΙΑΣ
5. ΑΣΠΙΔΑ ΣΑΛΑΚΟΥ	13. ΑΕ ΚΑΣΤΡΟΥ	21. ΠΟΛΥΣΤΡΑΤΟΣ ΛΑΕΡΜΩΝ
6. ΑΡΗΣ ΑΡΧΑΓΓΕΛΟΥ	14. ΑΣΤΕΡΑΣ ΜΑΣΣΑΡΩΝ	22. ΕΡΜΗΣ ΚΑΛ.
7. ΠΑΣ ΑΣΚΛΗΠΕΙΟ	15. ΙΑΛΥΣΟΣ 97	23. ΗΛΙΟΣ ΙΑΛΥΣΟΥ
8. ΘΥΕΛΛΑ ΠΥΛΩΝΑΣ	16. ΗΡΑΚΛΗΣ ΛΑΡΔΟΥ	24. ΑΛΘΑΙΜΕΝΗΣ ΚΡΗΤΗΝΙΑΣ

Ο διαχωρισμός των ομίλων Α και Β θα γίνει με κλήρωση. Οι έξι (6) υποβιβασθείσες από την Α' κατηγορία ομάδες της Ρόδου θα τεθούν ανά τρεις (3) με κλήρωση σε κάθε όμιλο. Το ίδιο θα συμβεί και με τις δύο (2) ανελθούσες από την Γ' κατηγορία μία (1) σε κάθε όμιλο με κλήρωση. Η ομάδα του ΠΟΣΕΙΔΩΝΑ ΚΑΡΠΑΘΟΥ θα τοποθετηθεί στον ένα όμιλο και η ομάδα της ΤΗΛΟΥ στον άλλο, πάντα με κλήρωση.

Διευκρινίζεται ότι σε περίπτωση ανόδου στην Β' κατηγορία της ομάδας της ΣΥΜΗΣ (εφ' όσον κενωθεί θέση από την νομιμοποίηση της συγχώνευσης ΑΕΠ - ΚΑΣΤΡΟΥ) τότε αυτή θα τοποθετηθεί στον όμιλο που θα είναι η ΤΗΛΟΣ.

Ο όμιλος Γ' θα αποτελείται από τις εξής δέκα (10) ομάδες των νήσων Κώ, Καλύμνου, Λέρου και Πάτμου:

1. ΑΝΤΑΓΟΡΑΣ ΚΩ	6. ΑΝΑΓΕΝΝΗΣΗ ΑΣΦ.
2. ΝΙΚΑΓΟΡΑΣ ΚΕΦΑΛΟΥ	7. Α.Ο. ΠΥΛΙ
3. Α.Ε. ΛΕΡΟΥ	8. ΟΛΥΜΠΙΚ ΚΑΡΠΑΘΟΥ
4. Α.Ο. ΒΑΘΥ	9. ΞΑΝΘΟΣ ΠΑΤΜΟΥ
5. ΠΑΟ ΚΩ	10. ΠΟΣΕΙΔΩΝ ΚΑΛΥΜΝΟΥ

Απαραίτητη προϋπόθεση συμμετοχής όλων των ομάδων στο πρωτάθλημα της Β' κατηγορίας είναι η εκπλήρωση των όρων των παρ. 8 και 5ε των άρθρων 29 και 30 του ΚΑΠ.

Γ. ΠΡΩΤΑΘΛΗΜΑ Γ' ΕΡΑΣΙΤΕΧΝΙΚΗΣ ΚΑΤΗΓΟΡΙΑΣ

Το πρωτάθλημα της Γ' ερασιτεχνικής κατηγορίας θα διεξαχθεί σε ένα (1) ή δύο (2) ομίλους της ΡΟΔΟΥ - ΣΥΜΗΣ (ανάλογα με τον αριθμό συμμετοχών) και τον όμιλο των νήσων. Η Γ' κατηγορία των νήσων επανιδρύεται βάσει της σχετικής διάταξης της προκήρυξης περιόδου 1998-1999.

Οι ομάδες της ΡΟΔΟΥ - ΣΥΜΗΣ είναι οι εξής δεκαεννέα (19):

1. ΔΑΜΑΓΗΤΟΣ	7. ΑΣ ΡΟΔΙΝΙ	14. ΑΝΑΓΕΝΝΗΣΗ ΡΟΔΟΥ
2. ΟΜΟΝΟΙΑ ΓΕΝΝΑΔΙΟΥ	8. ΑΟ ΣΥΜΗΣ	15. ΝΗΣΟΣ ΡΟΔΟΣ
3. ΤΑΞΙΑΡΧΗΣ ΚΑΛΑΘΟΥ	9. ΕΘΝΙΚΟΣ ΑΡΧΙΠΟΛΗΣ	16. ΑΟ ΠΛΑΤΑΝΙΩΝ
4. ΕΥΚΛΗΣ ΣΟΡΩΝΗΣ	10. ΑΕ ΜΕΣΑΝΑΓΡΟΥ	17. ΔΗΜΗΤΡΑ ΔΑΜΑΤΡΙΑΣ
5. ΑΟ ΚΑΛΑΒΑΡΔΑ	11. ΝΗΡΕΑΣ	18. Γ.Σ. ΔΙΑΓΟΡΑΣ
6. ΑΓ. ΙΣΙΔΩΡΟΣ	12. ΖΕΥΣ	19. ΝΙΚΗ ΡΟΔΟΥ
7. ΑΣ ΡΟΔΙΝΙ	13. ΔΩΡΙΕΑΣ	

Οι ομάδες της Γ' κατηγορίας νήσων είναι οι εξής έξι (6):

1. ΑΣΕΛ	2. ΠΟΛΥΒΩΤΗΣ ΝΙΣΥΡΟΥ	3. ΑΣΚΛΗΠΕΙΟΣ ΚΩ
4. ΑΟ ΛΕΙΨΟΙ	5. ΒΟΘΥΝΙΑΚΟΣ	6. ΜΕΡΟΠΙΣ ΚΩ

Και για τις ομάδες της Γ' κατηγορίας απαραίτητη προϋπόθεση συμμετοχής είνα η εκπλήρωση των όρων των παρ. 8 και 5ε των άρθρων 29 και 30 του ΚΑΠ.

Στο πρωτάθλημα της Γ' ερασιτεχνικής κατηγορίας θα έχουν επίσης δικαίωμα συμμετοχής και όσα σωματεία εγγραφούν στην Δύναμη της ΕΠΣΔ και αναγνωρισθούν από την ΕΠΟ μέχρι τις 8 Οκτωβρίου (ημερομηνία κλήρωσης).

Τρίτο μάτι

• Ακόμη κανείς δεν ξέρει πότε ακριβώς θα έλθει ο Λίβας,

• Πάντως άλλοι νομικοί ήδη ψάχνουν να βρούν την φόρμουλα με την οποία όλα θα μπούν σε καλό δρομο.

• Ο «Σεϊτάν» θα είναι, λένε οι πληροφορίες και προπονητής και μάνατζερ,

• άντε τώρα να βρείς που θα ρίχνει το περισσότερο βάρος στο πρώτο ή στο δεύτερο;

• «Ρολογάς» - «Ζαχαροπλάστης» σημειώσατε 1-0 ή 1 αν θέλετε.

• Με ένα ρολόϊ «σέϊκο» του έφαγε τον παίκτη,

• με τον οποίο είχε δώσει τα χέρια και συμφωνήσει σ' όλα.

• Μα κι' αυτός προτίμησε το ρολόϊ από τις τούρτες;

• Τώρα είναι που ο «Ζαχαροπλάστης» θα πετάξει καμιά μεγάλη τούρτα στον «ρολογά» και θα τον κάνει «όρθιο σαντιγύ».

• Τέτοια κόλπα μόνο στην κόζα - νόστρα γίνονται.

• Σε αγωνία βρίσκεται ο «Υπερπαρατηρητής» δεν βλέπει την ώρα πότε θα ξεκινήσει η αποστολή.

• Ελπίζω μόνο να μην πάθει αυτά που έπαθε στην Κύπρο,

• γιατί τότε δεν τον βλέπω να φεύγει εκτός Ρόδου ποτέ.

• Τώρα όμως θα έχει δίπλα του τον «Δραμουντανή» οπότε λογικά δεν πρέπει να φοβάται τίποτα.

ΗΛΙΑΣ Κ.

RODOS FAIR PLAY
• Ηρώων Πολυτεχνείου 20.
Τηλ. 36760



Ηταν άτυχες

Τα κορίτσια του Κολοσσού ηττήθηκαν με 38-37 από τον Πύρρο στο πλαίσιο των τελικών της Α' φάσης του Πανελλήνιου πρωταθλήματος Παίδων - Κορασίδων

Απίστευτα άτυχη στάθηκε η ομάδα μπάσκετ Κορασίδων του Κολοσσού, η οποία ξεκίνησε τους αγώνες της για τα τελικά της Α' φάσης του Πανελλήνιου Πρωταθλήματος Παίδων - Κορασίδων. Τα κορίτσια του Κυριάκου Μάγου στάθηκαν περίφημα απέναντι στον Πύρρο, ωστόσο ηττήθηκαν στο τέλος με την ελάχιστη δυνατή διαφορά (37-38), ενώ στο ημίχρονο ήταν πίσω στο σκόρ με 24-17.

Οι πόντοι:
ΚΟΛΟΣΣΟΣ (Μάγος)
Μιχαλάκη 2, Μαχαιρίδη 3, Καλλίτση 8 (2), Κωστή 10 (1), Μπόνη 10, Νικολάου 4, Κουτσούρνα, Πετράκη
ΠΥΡΡΟΣ (Παπάζογλου)
Βλαχοπάνου, Τζουβάρα, 18 (1), Μέγα, Ζιώρη 4, Γρετσίστα, Μπότσαρη 14, Γεωργάκη 2
Διαιτητές: Παπάντος, Ντίνος

Να σημειωθεί, πως για τον όμιλο του Κολοσσού (2ος), η Ανάληψη Β. νίκησε την Καλαμαριά με 43-42, ενώ για τον 1ο όμιλο η Ακαδημία συνέτριψε τον Χερονάσιο με 59-39 και ο Ατρόμητος επικράτησε του Ρούπελ με 38-37.

Χθες το απόγευμα, τα κορίτσια του Κολοσσού επρόκειτο να αντιμετωπίσουν την ομάδα του Απόλλωνα.

Καλά Παιχνίδια

Οι μηχανικοί νίκησαν την Speedex και η Grecotel τον Δήμο Ροδίων στα παιχνίδια του Εργασιακού Τουρνουά Μπάσκετ του ΔΟΝΑ Ρόδου

Δύο αρκετά καλά παιχνίδια πραγματοποιήθηκαν στο γήπεδο μπάσκετ του Εθνικού Σταδίου «ο Διαγόρας» στο πλαίσιο του Εργασιακού Τουρνουά Μπάσκετ που διοργανώνεται από τον Δημοτικό Οργανισμό Νεολαίας και Αθλησης Ρόδου.

Για τον Β' Ομιλο έγινε ένας συναρπαστικός αγώνας, με την ομάδα της GRECOTEL να επικρατεί του Δήμου Ροδίων με 44-41, ενώ στην αναμέτρηση του Α' ομίλου τα πράγματα ήταν πιο ξεκάθαρα, αφού οι μηχανικοί νίκησαν την Speedex με 39-29.

Το τουρνουά συνεχίζεται κανονικά και σήμερα με το πρόγραμμα να περιλαμβάνει δύο αναμετρήσεις:

- Στις 16:00 ΥΓΕΙΟΝΟΜΙΚΟΙ - GRECOTEL
- ΣΤΙΣ 17:30 ΗΛΕΚΤΡΟΝΙΚΟΙ - ΜΗΧΑΝΙΚΟΙ.

ΛΕΠΤΟΚΑΡΙΔΗΣ
ΙΠΠΟΔΡΟΜΟΣ

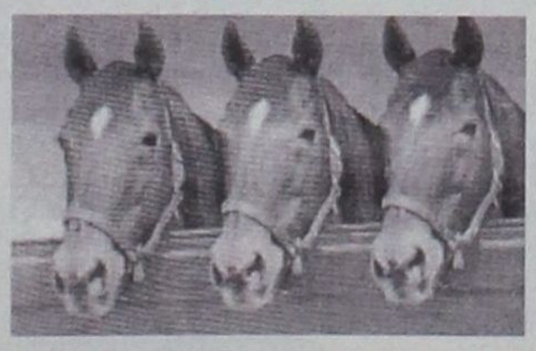

Κέρδη που ...καλπάζουν!

80% από τον τζίρο του στοιχήματος μοιράζεται ως κέρδος στους παίκτες

ΛΕΠΤΟΚΑΡΙΔΗΣ

ΣΤΗΝ ΠΛΑΤΕΙΑ ΑΚΑΔΗΜΙΑΣ ΤΗΛ. 31169
ΙΠΠΟΔΡΟΜΟΣ ΡΟΔΟΥ



Θαυμάσια εμφάνιση

Περίφημα τα πήγαν οι αθλητές και αθλήτριες του ΓΑΣ Ρόδου «Η Υγεία» στο Πανελλήνιο Πρωτάθλημα Παμπαίδων Παγκορασίδων



Θαυμάσια εμφάνιση πραγματοποίησαν οι αθλητές και αθλήτριες του ΓΑΣ Ρόδου «Η Υγεία» στο Πανελλήνιο Πρωτάθλημα Παμπαίδων - Παγκορασίδων Α! το οποίο πραγματοποιήθηκε το περασμένο Σαββατοκύριακο στο Στάδιο Καραϊσκάκη. Σχεδόν όλοι οι «μικροί» του ΓΑΣ «Η Υγεία» κατάφεραν να αγωνιστούν στους τελικούς των αγωνισμάτων τους, όπου και τα πήγαν περίφημα.

Οι επιδόσεις των αθλητών και αθλητριών του Ροδιακού συλλόγου έχουν ως εξής:

- Μαρκόπουλος Μιχαήλ 1ος στα 1000 μ. και χρυσό μετάλλιο
- Παρδαλού Ειρήνη 4η στα 600 μ.
- Παρδαλού Μαρία 5η στα 1.000 μ.
- Φουρζαδάκη Φιλίς 6η στη Σφυροβολία και 8η στο Δίσκο
- Οικονομίδης Μιχαήλ 8ος στη Σφαιροβολία

Οι περισσότεροι αθλητές και αθλήτριες του συλλόγου προκρίθηκαν στους τελικούς των αγωνισμάτων

- Σκυταλοδρομία ΠΠ Α' (4Χ80 + 150 +300 +600μ.) 4η θέση με τους ΚΟΝΤΟ Γεώργιο - ΜΑΟΥΝΗ Γεώργιο ΝΗΣΤΙΚΑΚΗ Στυλιανό και ΜΑΡΚΟΠΟΥΛΟ Μιχαήλ
- Σκυταλοδρομία ΠΚ Α' (4Χ80 + 150+300+600 μ) 5η θέση με τις ΜΠΑΝΓΚΟΥΡΑ Μυρτώ - ΑΜΑΛΛΟΥ Διονυσία - ΠΑΡΔΑΛΟΥ Ειρήνη και ΠΑΡΔΑΛΟΥ Μαρία.
- Σκυταλοδρομία ΠΚ Α' (4Χ80μ) 12η θέση με τις ΚΑΤΣΙΔΩΝΗ Γεωργία - ΧΑΤΖΗΜΙΧΑΛΗ Βασιλεία - ΜΠΑΝΓΚΟΥΡΑ Μυρτώ και ΤΣΟΠΑΝΙΔΗ Ειρήνη
- ΜΑΚΕΝΤΟΥΔΗ Αγάπη 19η στο μήκος
- ΞΕΠΑΠΑΔΑΚΗΣ Γεώργιος 20ος στη Σφυροβολία
- ΦΕΣΑΚΗΣ Εμμανουήλ 21ος στη Σφυροβολία

Το ΔΣ του ΓΑΣ Ρόδου «Η ΥΓΕΙΑ» ΣΥΓΧΑΙΡΕΙ όλους τους αθλητές και τις αθλήτριες του για τις σπουδαίες επιτυχίες τους και τους εύχεται η συνέχεια να είναι ανάλογη των δυνατοτήτων τους.

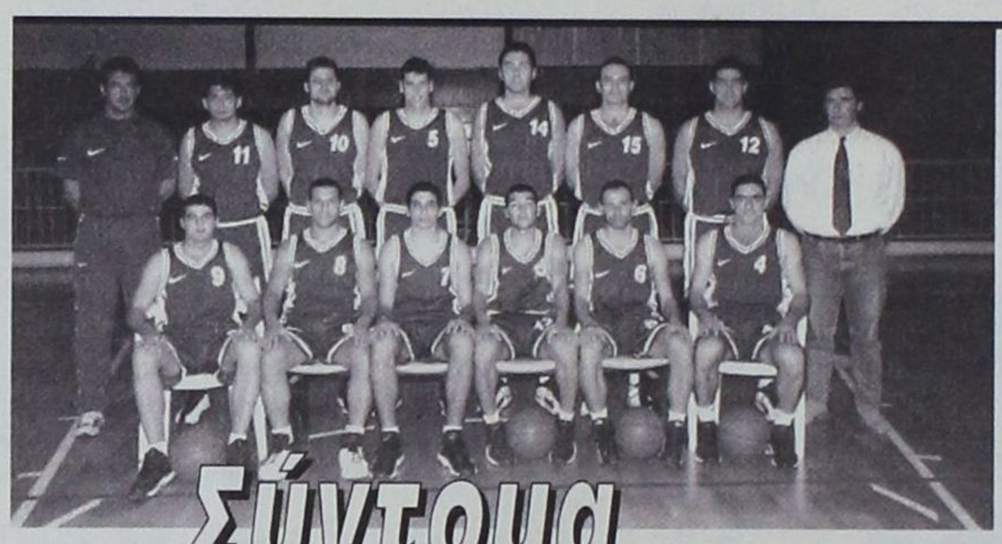

Σύντομα οι ανακοινώσεις

✓ Εντός της επόμενης εβδομάδας αναμένεται να «κλείσουν» τα μεταγραφικά του Κολοσσού

Εντός της επόμενης εβδομάδας θα ξεκαθαρίσει το μεταγραφικό τοπίο του Κολοσσού, όπως τουλάχιστον εκτιμούν κορυφαία στελέχη του Ροδιακού συλλόγου.

Αλλωστε, τα χρονικά περιθώρια έχουν στενέψει επικίνδυνα, αφού οι ημέρες περνούν και ο Βασίλης Καλαποδάκης θα πρέπει να έχει το συντομότερο δυνατόν μία οριστική εικόνα σε ότι αφορά τους αθλητές που θα έχει στην διάθεση του στο επόμενο πρωτάθλημα της Γ' Εθνικής Κατηγορίας.

Ετσι, μέχρι την επόμενη Παρασκευή θα πρέπει, λογικά, να αναμένουμε τις ανακοινώσεις των ονομάτων που θα μπούν στην λίστα του έμψυχου δυναμικού των «θαλασσί». Σύμφωνα με τις τελευταίες πληροφορίες, οι ιθύνοντες του Ροδιακού συλλόγου έχουν στην διάθεση τους αρκετές επιλογές ενώ δηλώνουν σίγουροι ότι η ομάδα θα ενισχυθεί κατάτον καλύτερο δυνατό τρόπο σε θέσεις «κλειδιά». Επί της ουσίας, οι μεταγραφές είναι το μοναδικό θέμα που έχει μείνει σε εκκρεμότητα, αφού όλα τα υπόλοιπα ζητήματα, κυρίως οικονομικής φύσεως, έχουν τεθεί εδώ και καιρο επί τάπητος και η βάση πάνω στην οποία θα «πατήσει» ο Κολοσσός στο νέο πρωτάθλημα έχει «χτιστεί». Να σημειωθεί, πως ο νεαρός Γεωργαλλής επιστρέφει στον Κολοσσό, ενώ οι περιπτώσεις των επίσης νεαρών Τσιγάρου και Σαρικά είναι ευαίσθητες, αφού οι δύο αθλητές ενδέχεται να φύγουν απο την Ρόδο για σπουδές. Τέλος η προετοιμασία αναμένεται να ξεκινήσει γύρω στις 10 Αυγούστου.

«Μαγειρεύουν» για του χρόνου

➡ Για τον Διεθνή Ιστιοπλοϊκό Αγώνα του 2000 προετοιμάζονται από τώρα οι άνθρωποι του ΑΣΙΑΘΡ, οι οποίοι ελπίζουν πως η επόμενη διοργάνωση θα είναι η καλύτερη που έχει γίνει ποτέ
➡ Ολοκληρώνονται οι προετοιμασίες εν' όψει του Διεθνούς Ιστιοπλοϊκού Αγώνα «Δωδεκάνησα 99'»

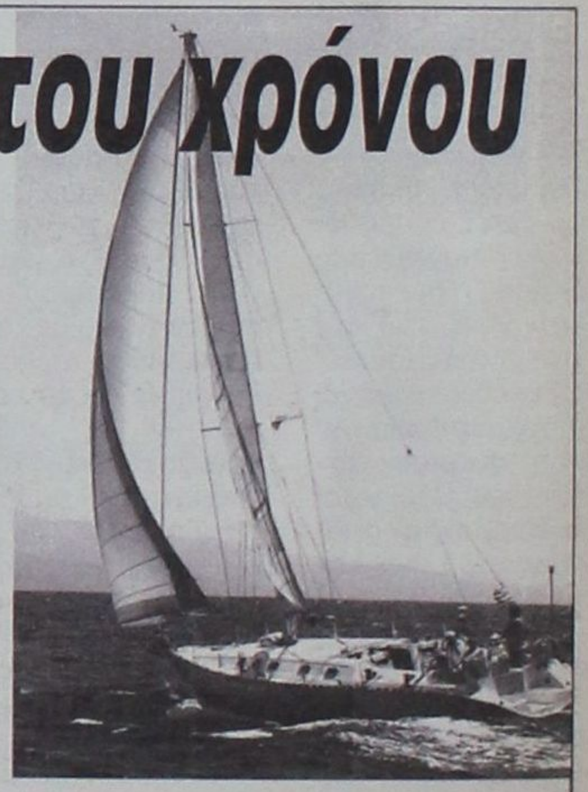

Εντός των ημερών ολοκληρώνεται η προετοιμασία των ανθρώπων του Αθλητικού Συλλόγου Ιστιοπλόων Ανοιχτής Θάλασσας Ρόδου εν' όψει του διεθνούς ιστιοπλοϊκού Αγώνα με την επωνυμία «Δωδεκάνησα 99», ο οποίος θα πραγματοποιηθεί από τις 23 Ιουλίου έως την 1η Αυγούστου. Οι ενδιαφερόμενοι έχουν το δικαίωμα να καταθέτουν τις συμμετοχές τους έως και την ημερομηνία της τυπικής έναρξης της διοργάνωσης το (αγωνιστικό μέρος ξεκινάει στις 24 Ιουλίου), ενώ μέχρι στιγμής θεωρείται σίγουρο, πως στον αγώνα θα λάβουν μέρος 14 σκάφη από την Ρόδο και την Λέρο. Οι άνθρωποι του ΑΣΙΑΘΡ ελπίζουν και σε μία ικανοποιητική συμμετοχή σκαφών τους εξωτερικού, γι' αυτό και έστειλαν προσκλήσεις σε συλλόγους της Ιταλίας, της Ρωσίας, της Κροατίας, της Κύπρου, του Ισραήλ καθώς και άλλων χωρών, περιμένοντας τις σχετικές απαντήσεις. Πάντως, ο στόχος των διοργανωτών είναι να διατηρήσουν το επίπεδο του «Δωδεκάνησα 99» στα περυσινά δεδομένα, αφού ασχολούνται ήδη με τον Διεθνή Ιστιοπλοϊκό Αγώνα που θα πραγματοποιηθεί του χρόνου και ο οποίος αναμένεται να είναι ο καλύτερος όλων των εποχών!

Η ενημέρωση όλων των ενδιαφερόμενων έχει ξεκινήσει από τώρα, αφού οι άνθρωποι του ΑΣΙΑΘΡ εκτιμούν, πως όσο νωρίτερα αρχίσει η δουλειά και η προετοιμασία τόσο αυξάνονται οι πιθανότητες επιτυχίας της επομενης διοργάνωσης, το οργανωτικό πλαίσιο της οποίας θα αλλάξει εντυπωσιακά.

Στην ολομέλεια του ΑΠ θα κριθούν οι «γερμανικές» αποζημιώσεις

Οι αποζημιώσεις για τις θηριωδίες της γερμανικής κατοχής θα κριθούν τελικά απο την Ολομέλεια του Αρείου, Πάγου, όπου παρέπεμψε τα νομικά προβλήματα που προέκυψαν, το Α τμήμα του ανωτάτου δικαστηρίου. Η απόφαση της Ολομέλειας ΑΠ θα αποτελέσει την κατευθυντήρια γραμμή για τις αγωγές 10.000 περίπου Ελλήνων, που ως συγγενείς θυμάτων διεκδικούν εκατοντάδες δισ. δρχ. απο το γερμανικό δημόσιο.

Ως μοναδική άμυνα οι Γερμανοί προβάλλουν ότι οι υποθέσεις αυτές δεν μπορούν να εκδικαστούν στην Ελλάδα, γιατί το γερμανικό κράτος απολαύει του προνομίου της ετεροδικίας. Την άποψη αυτή (που θέλει την εκδίκαση των αγωγών στην Γερμανία) έχει αποκρούσει το Πρωτοδικείο Λιβαδειάς, που έκανε δεκτές τις αγωγές 295 θυμάτων της σφαγής του Διστόμου.

Το Α τμήμα ΑΠ δεν πήρε θέση πάνω στο κρίσιμο ζήτημα, παρά την αρχική εισήγηση που ήταν υπέρ της γερμανικής θέσης.

Στην άποψη αυτή της εισήγησης αντέδρασαν επτά πανεπιστημιακοί.

Την αγωγή που υπέβαλε ο κ.Ι. Σταμούλης στήριξαν οι καθηγητές Κ. Μπέης, Γ.Α. Μαγκάκης, Κρ. Ιωάννου (θήτευσε στο Ευρωπαϊκό Δικαστήριο Ανθρωπίνων Δικαιωμάτων) Χ. Ταγαράς, Γ. Κρεαλής, Ι. Μαρκεζίνης και ο καθηγητής του Πανεπιστημίου του Αμβούργου Νόρμαν Πεχ.

Τονίζει μάλιστα ο Γερμανός καθηγητής ότι δεν μπορεί ένα κράτος να απολαύει κυριαρχικής ασυλίας, όταν πρόκειται για αγωγές αποζημίωσης από εγκλήματα κατά του άμαχου πληθυσμούκ γιατί τότε δεν μπορούν να ευδοκιμήσουν τα ανθρώπινα δικαιώματα και οι συνθήκες της Χάγης και της Γενεύης.

Αποκαλύπτει δε ότι η Γερμανία είχε δεχθεί πρόσφατα την καταβολή 2.1 εκατ. δολαρίων για τους Αμερικανούς - θύματα ύστερα από σχετική αγωγή Αμερικανού πολίτη (με περιορισμό της ετεροδικίας).

Ο καθηγητής Κ. Μπέης, αφού χαρακτηρίζει αλαζονική, απαράδεκτη και αντίθετη στα χρηστά ήθη την αξίωση των Γερμανών, επισημαίνει ότι έτσι προσπαθούν να υποβαθμίσουν ένα από τα πιο απεχθή ολοκαυτώματα του Β' Παγκοσμίου Πολέμου, με τον ουδέτερο χαρακτηρισμό τους ως απλής πράξης, κατά την άσκηση κυριαρχικής εξουσίας του γερμανικού κράτους.

Ακυβέρνητα κινδυνεύουν να μείνουν τα ελληνικά πλοία στις 22 Αυγούστου



✓ Θα «τρελαθούν» τα ρολόγια των GPS

«Τυφλά και ακυβέρνητα κινδυνεύουν να μείνουν εκατοντάδες ελληνικά πλοία και σκάφη αναψυχής τα μεσάνυχτα της 22ας Αυγούστου.

Είναι η ημερομηνία που τα ειδικά συστήματα παγκόσμιου προσδιορισμού θέσης (GPS) θα «τρελαθούν» όταν το εσωτερικό τους ρολόι γυρίσει 19 χρόνια πίσω, επιστρέφοντας στο 1980.

Πρόκειται για το παγκόσμιο πρόβλημα «Week Nymber Rollover (WNRO) που μοιάζει πολύ με το γνωστό σε όλους πρόβλημα της χιλιετίας στους υπολογιστές και το οποίο έχει προκαλέσει πονοκέφαλο στους τεχνικούς συστημάτων GPS σε ολόκληρο τον κόσμο.

Με επείγον σήμα της η διεύθυνση πληροφορικής του υπουργείου Εμπορικής Ναυτιλίας ζητά από τους πλοιοκτήτες να λάβουν άμεσα μέτρα και να ενημερώσουν τους πλοιάρχους τους, ώστε να μην επαληθευτούν τα εφιαλτικά σενάρια που θέλουν πλοία να χάνουν την πορεία τους και να πέφτουν σε ξέρες ή καπετάνιους να προσπαθούν απεγνωσμένα να προσανατολισθούν στη μέση του ωκεανού.

Το πρόβλημα του WNRO οφείλεται ότι οι συσκευές GPS χρησιμοποιούν εσωτερικό μετρητή χρόνου που βασίζεται σε έναν κύκλο 1.024 εβδομάδων και ο οποίος τέθηκε για πρώτη φορά σε λειτουργία στις 6 Ιανουαρίου του 1980.

Η τελευταία εβδομάδα το κύκλου ολοκληρώνεται το βράδυ της 21 Αυγούστου.

Τα μεσάνυκτα, ο μετρητής του GPS θα μηδενισθεί και θα ξεκινήσει έναν νέο κύκλο 1.024 εβδομάδων ξεκινώντας όμως, και πάλι από το 1980, αφού, όταν κατασκευάσθηκε δεν είχε γίνει πρόβλεψη για χρονολογίες πέραν του 1999.

Το γεγονός αυτό αναμένεται να προκαλέσει σοβαρές δυσλειτουργίες στα συστήματα GPS που είναι στην ουσία τα «μάτια» των πλοίων στην θάλασσα, καταγράφοντας συνεχώς τη θέση του πλοίου και ελέγχοντας την πορεία του μέσω δορυφόρου.

Οπως εκτιμούν οι τεχνικοί τα συστήματα θα αντιδράσουν με δύο τρόπους. Είτε θα διαγνώσουν το πρόβλημα και τα συστήματα αυτοπροστασίας θα λειτουργήσουν θέτοντας το σύστημα εκτός λειτουργίας είτε - στη χειρότερη περίπτωση - θα μπλοκάρουν δίδοντας λάθος στίγμα και πορεία.

Στο σήμα προειδοποίησής του, το υπουργείο Εμπορικης Ναυτιλίας επισημαίνει ότι το πρόβλημα εντοπίζεται στις παλαιάς τεχνολογίας συσκευές, αφού τα συστήματα GPS που κατασκευάσθηκαν τα τελευταία 4-5 χρόνια είναι εφοδιασμένα με λογισμικό που ξεκινά το νέο κύκλο μέτρησης χωρίς προβλήματα.

Οσα πλοία διαθέτουν παλαιότερης τεχνολογίας συστήματα όμως, θα έπρεπε να έχουν υποστεί τις απαραίτητες μετατροπές ώστε να λειτουργήσουν χωρίς προβλήματα τα μεσάνυχτα τις 21ης Αυγούστου.

Σενάρια για αντικατάσταση Σπυρίδωνος



ΠΥΚΝΩΝΟΥΝ τα σενάρια για αντικατάσταση του Αρχιεπισκόπου Αμερικής Σπυρίδωνος, αλλά η Οργανωμένη Ομογένεια των ΗΠΑ με δηλώσεις των ταγών της και επιστολές προς το Πατριαρχείο, φαίνεται να στηρίζει τον νυν Αρχιεπίσκοπο.

Ετσι, ο πρόεδρος του ΣΑΕ Αμερικής Χρήστος Τομάρας δήλωσε ότι η κίνηση του Σπυρίδωνος να συσπειρώσει όλους τους ηγέτες και οργανισμούς της ομογένειας σε μια κοινή στρατηγική για όλο το φάσμα των εθνικών θεμάτων της Ελλάδας, είναι πρωτοποριακή και ότι με τον ερχομό του κ. Σπυρίδωνος υπάρχει ένας αέρας αισιοδοξίας για την διατήρηση της εθνικής μας ταυτότητας.

Με επιστολή της προς τον Πατριάρχη, η μεγάλη ελληνοαμερικανική οργάνωση ΑΧΕΠΑ, αναφέρει ότι η ελληνική ομογένεια είναι ανάστατη με τις φήμες για απομάκρυνση του Αρχιεπισκόπου Σπυρίδωνος, τονίζοντας χαρακτηριστικά:« Το μήνυμά του καθώς διασχίζει τις Ηνωμένες Πολιτείες είναι μήνυμα αγάπης και ενότητας και ελπίζουμε ότι θα παραμείνει για μακρύ διάστημα στην Αρχιεπισκοπή Αμερικής», γράφει ο ύπατος πρόεδρος της οργάνωσης Λί Ράλλης.



AERO LLOYD



Με τα φτερά της γερμανικής εταιρείας τσάρτερ AERO LLOYD από τη Ρόδο και άλλα νησιά της Ελλάδας για Γερμανία και Αυστρία
Κάθε Πέμπτη για: Linz
Κάθε Παρασκευή για: München - Stuttgart - Frankfurt
Κάθε Κυριακή για: Leipzig - Salzburg - Linz - Düsseldorf - Inssbruck - Frankfurt
Ειδικές τιμές για παιδιά - εφήβους - φοιτητές
Πληροφορίες

Γραφείο Γενικού Τουρισμού
ELAFOS REISEN
Τηλέφωνα: 0241 - 66543/4/5
Fax: 0241 - 62943 & 66803

ΕΞΩΤΕΡΙΚΕΣ ΕΙΔΗΣΕΙΣ

Η διμερής συνεργασία Ελλάδας - Αλβανίας

Τίρανα 08 (ΑΠΕ)

Θέματα διμερούς συνεργασίας στον τομέα της ανάπτυξης της αλβανικής οικονομίας στο πλαίσιο του Συμφώνου Σταθερότητας στα Βαλκάνια, καθώς και συμμετοχής της Ελλάδας σε προγράμματα δημιουργίας υποδομών στην Αλβανία, θα συζητήσει ο Αλβανός υπουργός Εξωτερικών Πασκάλ Μίλο, που θα επισκεφθεί αύριο επίσημα την Αθήνα. Αυτό δήλωσε ο ίδιος μιλώντας στο ΑΠΕ, λίγο πριν αναχωρήσει το πρωί για επίσκεψη στα Σκόπια και στη συνέχεια στην Αθήνα. Επίσης, εξέφρασε την ανησυχία της αλβανικής κυβέρνησης για τον τρόπο με τον οποίο διενεργείται από την ελληνική αστυνομία η καταγραφή των μεταναστών στην Ελλάδα και σημείωσε πως ``δεν θα πρέπει οι κυβερνήσεις των δυο χωρών να επιτρέπουν σε κάποιες καταστάσεις να κρατούν ως όμηρο τις σχέσεις των δυο χωρών``. Ανακοίνωσε ότι ήδη έχει ληφθεί απόφαση για την υπογραφή μεταξύ Ελλάδας - Αλβανίας κοινής διακήρυξης για την κατασκευή του άξονα βορρά - νότου (Ηγουμενίτσα - Τεργέστη). Εξάλλου, σχολίασε το θέμα της ασφάλειας επενδύσεων και επενδυτών στην Αλβανία, αναφέροντας ότι η κυβέρνηση εργάζεται σκληρά για τη δημιουργία συνθηκών που θα περιορίζουν την εγκληματικότητα. Κλείνοντας, τόνισε ότι κάποια τυχαία περιστατικά δεν θα πρέπει να επηρεάζουν το καλό κλίμα στις σχέσεις μεταξύ Ελλάδας - Αλβανίας. Στην Αθήνα, ο κ. Μίλο θα συναντηθεί αύριο με τον Πρόεδρο της Δημοκρατίας Κωστή Στεφανόπουλο, με τον πρωθυπουργό Κώστα Σημίτη και τον υπουργό Εξωτερικών Γιώργο Παπανδρέου. Ακολουθεί το πλήρες κείμενο της συνέντευξης του κ. Μίλο στο ΑΠΕ.

ΑΠΕ: Κύριε υπουργέ να ξεκινήσουμε με τα θέματα τα οποία από τη δική σας πλευρά επιθυμείτε να συζητηθούν κατά τη διάρκεια της παραμονής σας στην Αθήνα;

Μίλο: Υπάρχουν πολλά θέματα τα οποία πρεπει να συζητηθούν κατά τη διάρκεια της παραμονής μου στην πρωτεύουσά σας, ωστόσο θα ήθελα οι συζητήσεις να επικεντρωθούν σε διμερή θέματα, σε θέματα οικονομικής συνεργασίας μεταξύ των δυο χωρών στο πλαίσιο του Συμφώνου Σταθερότητας στα Βαλκάνια. Υπάρχουν πολλά προγράμματα υποδομών, ενέργειας, τηλεπικοινωνιών, τα οποία σύντομα θα τεθούν σε εφαρμογή και η Ελλάδα δεν θα πρέπει να μείνει θεατής, αλλά να συμμετάσχει σε αυτά. Επίσης, με τον κ. Παπανδρέου θα υπογράψουμε κοινή διακήρυξη για τους άξονες βορρά-νότου από την Ηγουμενίτσα εως την Τεργέστη και θα καλέσουμε και άλλες χώρες να υπογράψουν ένα ``μνημόνιο κατανόησης`` ή καλύτερα εκδήλωσης ενδιαφέροντος από την πλευρά τους, ώστε να συνεργαστούμε με αυτές.

Θα υπάρξει επίσης μια ακόμα σειρά από προγράμματα στα οποία μπορεί να υπάρξει ελληνική συμμετοχή στην Αλβανία ειδικά στους τομείς υποδομής. Υπάρχουν έτοιμα προγράμματα για διάνοιξη και κατασκευή δρόμων, στα οποία θα καλέσω τους Ελληνες επενδυτές να συμμετάσχουν.

ΑΠΕ: Κύριε υπουργέ, μιλήσατε για επενδύσεις επενδυτές. Τί γίνεται όμως με την ασφάλεια όσων δραστηριοποιούνται στην Αλβανία;

Μίλο: Βεβαίως υπάρχει πρόβλημα ασφάλειας στην Αλβανία. Το γνωρίζουμε και εργαζόμαστε σκληρά για την αναβάθμιση των υπηρεσιών ασφαλείας. Ωστόσο, εάν δεν υπάρξουν επενδύσεις οι οποίες θα δημιουργήσουν θέσεις εργασίας, τότε δημιουργούμε τις συνθήκες εκείνες για την αύξηση της εγκληματικότητας. Γι'αυτό το λόγο πιστεύω ότι η Ελλάδα καθώς και άλλες γειτονικές χώρες θα πρέπει να είναι παρούσες στη φάση αυτή, στα όσα δηλαδή διαδραματίζονται στην Αλβανία.

ΑΠΕ: Παρά την καλή διάθεση που εμφανίζει η κυβέρνησή σας, δυο χρόνια μετά την κρίση του '97 στην Αλβανία, εξακολουθούμε να μιλάμε για προβλήματα ασφάλειας. Μήπως δεν λάβατε εξαρχής όλα τα απαραίτητα μέτρα για την καταπολέμηση της εγκληματικότητας;

Μίλο: Μετά από ό,τι συνέβη το '97, είναι δύσκολο, μέσα σε δυο χρόνια, να καταφέρουμε να ελέγξουμε πλήρως την κατάσταση. Είναι δύσκολο μέσα στο διάστημα αυτό να επαναφέρουμε την τάξη στα επίπεδα του παρελθόντος. Δεν είναι εύκολη υπόθεση η συλλογή των όπλων από τον πληθυσμό, κάτι που αποτελεί άλλωστε βασική προϋπόθεση για την επαναφορά της τάξης στη χώρα.

Το τελευταίο διάστημα νομίζω πως έχουμε κάνει σημαντικά βήματα για την αναβάθμιση των υπηρεσιών ασφαλείας στον αλβανικό νότο, με αλλαγές στην εκεί ηγεσία της αστυνομίας. Ελπίζουμε ωστόσο ότι και από την ελληνική πλευρά θα έχουμε μεγαλύτερη υποστήριξη ώστε να επιτύχουμε την καταπολέμηση της εγκληματικότητας.

ΑΠΕ: Στο τελευταίο διάστημα μια σειρά από τυχαία περιστατικά ταλαιπώρησαν τις σχέσεις των δυο χωρών. Πώς κρίνετε το σημερινό επίπεδο των σχέσεων Αθήνας - Τιράνων;

Μίλο: Εάν κάποια τέτοια περιστατικά παρουσιάζονται, τότε οι κυβερνήσεις μας θα πρέπει να στέκουν υπεράνω και να μην επηρεάζονται από σποραδικά περιστατικά.

Θα πρέπει να εργαστούμε μαζί ώστε να αντιμετωπίσουμε αυτά τα προβλήματα τα οποία είναι φυσιολογικό να προκύπτουν μεταξύ γειτονικών κρατών. Δεν μπορούμε να ελέγχουμε τα πάντα. Για παράδειγμα η υπόθεση των Ελλήνων ομήρων στο λεωφορείο δεν ήταν αποτέλεσμα της επίσημης πολιτικής της Αλβανίας απέναντι στην Ελλάδα, αλλά ένα τυχαίο γεγονός, που αφορά τη γενικότερη κατάσταση στην Αλβανία.

24 ώρες στον ΚΟΣΜΟ

Γερμανία - Τουρκία: ΕΕ - Οτσαλάν - ένταξη - Φερχόιγκεν

Εσεν 08(ΑΠΕ.)

Η Τουρκία έχει πολλές πιθανότητες να αναγνωριστεί επισήμως ως υποψήφια προς ένταξη στην Ευρωπαϊκή Ενωση χώρα ως το τέλος της χρονιάς, δήλωσε σήμερα ο γερμανός υφυπουργός Εξωτερικών Γκίντερ Φερχόιγκεν. Η προϋπόθεση για την αναγνώριση της υποψηφιότητας αυτής της Τουρκίας είναι ωστόσο να μην εκτελεστεί η θανατική ποινή που επεβλήθη στον κούρδο ηγέτη Αμπντουλάχ Οτσαλάν, πρόσθεσε ο ίδιος. Οι επικεφαλής κρατών και κυβερνήσεων των Δεκαπέντε θα ασχοληθούν με το ζήτημα αυτό στη διάρκεια της διάσκεψης κορυφής της ΕΕ υπό την προεδρία της Φινλανδίας, διευκρίνισε ο κ.Φερχόιγκεν, ο οποίος βολιδοσκοπείται για τη θέση ενός εκ των δυο νέων γερμανών επιτρόπων της ΕΕ και ο οποίος συμμετέσχε στο Εσεν, στη Γερμανία, σε συζήτηση με δημοσιογράφους με θέμα "το μέλλον της Τουρκίας μετά τον Οτσαλάν". Ο ίδιος εξέφρασε την πεποίθησή του ότι ο ηγέτης του Εργατικού Κόμματος του Κουρδιστάν θα σωθεί, καθώς "δεν είναι προς το συμφέρον της Τουρκίας να αποκτήσει έναν μάρτυρα". Η Τουρκία οφείλει εξάλλου να εφαρμόσει δημοκρατικές μεταρρυθμίσεις σε βάθος πριν από οποιαδήποτε ένταξη στην ΕΕ, όπως για παράδειγμα όσον αφορά τη θανατική ποινή ή του κουρδικό ζήτημα, τόνισε ο Φερχόιγκεν, διευκρινίζοντας ότι το γεγονός πως η Τουρκία είναι μια ισλαμική χώρα δεν έχει σημασία. Ο τούρκος πρωθυπουργός Μπουλέντ Ετζεβίτ έδειξε την πρόθεσή του να ενεργήσει προς αυτή την κατεύθυνση σε επιστολή του προς τον γερμανό.

Ιαπωνία - αυτοκτονία - Ιός του 2000

Τόκιο 08 (ΑΠΕ)

Ενας ιάπωνας προγραμματιστής ηλεκτρονικών υπολογιστών που εργαζόταν σκληρά για την επίλυση του προβλήματος του "ιού του 2000" έθεσε τέρμα στην ζωή του πέφτοντας στο κενό από το παράθυρο του διαμερίσματος του, αναφέρουν σημερινά δημοσιεύματα των ιαπωνικών εφημερίδων. Η κήρα του σαραντάχρονου επιστήμονα αξίωσε αποζημίωση από την εταιρεία επειδή όπως υποστήριξε την θεωρεί υπαίτια για την αυτοκτονία του συζύγου της, την οποία αποδίδει στον υπερβολικό φόρτο εργασίας αναφέρει η εφημερίδα "Ασάχι Σιμπούν". Ο επιστήμονας είχε αναλάβει να αντικαταστήσει το λογισμικό σύστημα της εταιρείας προκειμένου να αποτραπεί το ενδεχόμενο να υπάρξει σύγχυση του έτους 2000 με το 1900 κατά την αλλαγή της χιλιετηρίδας. Η σύζυγός του υποστήριξε ότι το τελευταίο διάστημα ο άτυχος υπάλληλος δούλευε ως αργά το βράδυ και της είχε εκμυστηρευτεί ότι ήθελε να πεθάνει. Η φαρμακευτική αγωγή που του συνέστησε ο γιατρός και η άδεια που τον συμβούλεψε να πάρει δεν τον βοήθησαν.

ΑΡΧΩΝ ΣΑΜΑΡΤΖΗΣ
(20 ΧΡΟΝΙΑ) ΜΟΝΩΣΕΙΣ





ΣΤΕΓΑΝΩΣΗ ΜΗ ΒΑΤΗΣ ΟΡΟΦΗΣ ΜΕ ΤΕΛΙΚΗ ΕΠΙΚΑΛΥΨΗ ΦΥΛΛΟ ΑΛΟΥΜΙΝΙΟΥ

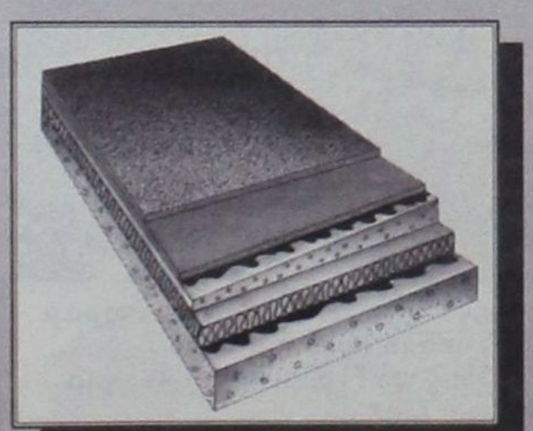

ΣΤΕΓΑΝΩΣΗ ΜΗ ΒΑΤΗΣ ΟΡΟΦΗΣ ΜΕ ΤΕΛΙΚΗ ΕΠΙΚΑΛΥΨΗ ΟΡΥΚΤΕΣ ΨΗΦΙΔΕΣ

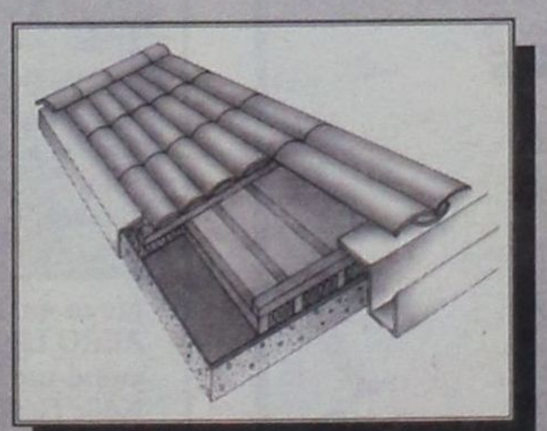

ΣΤΕΓΑΝΩΣΗ ΚΕΡΑΜΟΣΚΕΠΗΣ (ΜΙΑ ΣΤΕΓΑΝΩΤΙΚΗ ΣΤΡΩΣΗ - SINGLE PLY)

ΑΡΧΩΝ ΣΑΜΑΡΤΖΗΣ
ΕΡ. ΣΤΑΥΡΟΥ 21 ΤΗΛ. 23030 - 32054
ΜΙΧ. ΠΕΤΡΙΔΗ 69 ΤΗΛ. 67790 - 094502033

Τα πρώτα κρούσματα «τηλεφωνίτιδας»

Ρώμη 8 (ΑΠΕ)

Ονομάζεται ``ηλεκτρομαγνητική υπερευαισθησία``, γνωστότερη σαν ``τηλεφωνίτιδα`` ή ασθένεια που πλήττει τα άτομα που κάνουν υπερβολική χρήση των κινητών τηλεφώνων.

Τα πρώτα κρούσματα σημειώθηκαν στο Τορίνο, με αποτέλεσμα ο εισαγγελέας Ραφαέλε Γκουαρινιέλο να διατάξει έρευνα έπειτα από την καταγγελία που έκαναν τα δυο θύματα. Πρόκειται για μια γυναίκα, τη Τζουζεπίνα Φ. και έναν άνδρα το Σίλβιο Κ., κατοίκους Τορίνου.

Η πρώτη στην έγγραφη καταγγελία της αναφέρει ότι, από τον Ιούνιο του '98, έχει ενοχλήσεις στο λαιμό, ταχυκαρδία, εξάντληση,κάθε φορά που χρησιμοποιεί το κινητό τηλέφωνο.

Σε μια άλλη περίπτωση είχε έντονο βήχα, διαπιστώνοντας ότι βρίσκονταν πολύ κοντά σε έναν αναμεταδότη. Ενας γιατρός διέγνωσε ότι έχει μια ευαισθησία στις ηλεκτρομαγνητικές ακτίνες, η οποία, όμως, δεν θεραπεύθηκε με τη χρήση φαρμάκων. Η Τζουζεπίνα Φ. δεν είχε αυτά τα συμπτώματα μόνο όταν εγκατέλειψε την κατοικία της, επιστρέφοντας, όμως, επανεμφανίστηκαν και γίνονται ακόμη πιο έντονα κάθε φορά που χρησιμοποιεί το τηλέφωνο, ακόμη και το ασύρματο του σπιτιού.

Ο Σίλβιο Κ., 58 ετών, εδώ και τέσσερα χρόνια υποφέρει από ημικρανία, ιδιαίτερα όταν μένει για αρκετές ώρες στο σπίτι του. Πριν τέσσερα χρόνια λίγα μέτρα από την κατοικία του τοποθέτησαν μια κεραία για την κινητή τηλεφωνία. ``Τώρα είμαι υποχρεωμένος να αλλάξω σπίτι``, δήλωσε. Ο εισαγγελέας του Τορίνου Γκουαρινιέλο, που διέταξε τις έρευνες, ζήτησε τη βοήθεια δυο εμπειρογνωμόνων του υπουργείου Υγείας, που συμμετείχαν και στη μελέτη που έκανε μια Ευρωπαϊκή Επιτροπή. Ο κ. Γκουαρινιέλο είπε ότι ανάλογα κρούσματα έχουν σημειωθεί και στο παρελθόν, αλλά ο κόσμος δεν γνωρίζει ακόμη αυτή την παθολογία, ίσως γιατί δεν είχαν γίνει επιστημονικές μελέτες.

Μια μελέτη, όμως, που έκανε μια ομάδα επιδημιολόγων για την ΕΕ απέδειξε ότι τα κινητά τηλέφωνα, οι αναμεταδότες και οι κεραίες για την κινητή τηλεφωνία μπορούν να προκαλέσουν μια ηλεκτρομαγνητική ευαισθησία με τα εξής συμπτώματα: δερματίτιδα, έκζεμα, κοκκινίλα και φαγούρα του δέρματος, καθώς και αϋπνία, βήχα, πονοκέφαλο, εξάντληση, στρές

ΚΑΤΑΔΙΚΗ ΤΟΥΡΚΙΑΣ ΓΙΑ ΤΑ «ΔΙΚΑΙΩΜΑΤΑ»

Στρασβούργο 08 (ΑΠΕ)

Το Ευρωπαϊκό Δικαστήριο Ανθρωπίνων Δικαιωμάτων εξέδωσε σήμερα καταδικαστικές αποφάσεις κατά της Τουρκίας σε 15 περιπτώσεις που αναφέρονται κυρίως σε παραβιάσεις των ανθρωπίνων δικαιωμάτων και της ελευθερίας της έκφρασης. Τις σχετικές προσφυγές κατά της Τουρκίας είχαν καταθέσει δεκατρείς δημοσιογράφοι, δικηγόροι, συνδικαλιστές, συγγραφείς και εκπαιδευτικοί, οι οποίοι είχαν φυλακιστεί ή καταδικαστεί σε χρηματικά πρόστιμα με την κατηγορία της "αποσχιστικής προπαγάνδας" για βιβλία ή άρθρα που έγραψαν ή για δηλώσεις στις οποίες προέβησαν υπέρ των Κούρδων.

Σημειώνεται ότι τις σχετικές ποινές είχαν επιβάλει δικαστήρια κρατικής ασφαλείας στα οποία συμμετείχε και ένας στρατοδίκης, πριν από την σχετική συνταγματική μεταρρύθμιση με την οποία αποκλείστηκαν πρόσφατα από τα δικαστήρια αυτά οι στρατιωτικοί δικαστές.

Το Ευρωπαικό Δικαστήριο με τις αποφάσεις του αυτές επιβάλλει στην Τουρκία την καταβολή αποζημιώσεων πολλών δεκάδων χιλιάδων γαλλικών φράγκων σε κάθε έναν από τους προσφυγόντες.

Σε δύο άλλες περιπτώσεις, που αφορούν την εξαφάνιση, τον θάνατο ή τον βασανισμό Κούρδων, το Ευρωπαϊκό Δικαστήριο καταδίκασε την Τουρκία για παραβίαση του δικαιώματος στη ζωή, επιβάλλοντας ανάλογα ποσά για ηθική και υλική βλάβη.

ΕΣΩΤΕΡΙΚΕΣ ΕΙΔΗΣΕΙΣ

Προετοιμάζεται «πυρετωδώς» τώρα η Ελληνική κυβέρνηση

Αθήνα, 08 (ΑΠΕ)

Πυρετωδώς προετοιμάζεται η κυβέρνηση προκειμένου απο το Σεπτέμβριο να εφαρμόσει πιό έντονους ρυθμούς υλοποίησης του κυβερνητικού έργου, ωστε να επιλυθούν πολλά απο τα προβλήματα της καθημερινότητας τα οποία "ταλαιπωρούν τον πολίτη".

Η αρχη της προετοιμασίας έγινε στη σημερινή συνεδρίαση της Κυβερνητικής Επιτροπής που συνήλθε υπο την προεδρία του πρωθυπουργού Κώστα Σημίτη με διευρυμένη σύνθεση και ασχολήθηκε με θέματα υπουργείων, το αντικείμενο των οποίων έχει στενή σχέση με τα καθημερινά προβλήματα των Ελλήνων πολιτών.

Ειδικότερα πέραν των τακτικών μελών της Κυβερνητικής Επιτροπής μετείχαν οι υπουργοί Υγείας, Εργασίας, Παιδείας και Γεωργίας.

Οπως ανέφερε ο κυβερνητικός εκπρόσωπος Δημήτρης Ρέππας, η προσπάθεια θα συνεχιστεί και την επόμενη Παρασκευή θα συνεδριάσει εκ νέου η Κυβερνητική Επιτροπή με διευρυμένη σύνθεση, για να εξετάσει θέματα των υπουργείων Ανάπτυξης, Μεταφορών κλπ.

Το σύνθημα για την εφαρμογή πιο έντονων ρυθμών στο κυβερνητικό έργο αναμένεται να δώσει ο πρωθυπουργός απο τη Διεθνή Εκθεση Θεσσαλονίκης, το Σεπτέμβριο. Απο εκεί αναμένεται να εξαγγείλει και τα συγκεκριμένα οικονομικά μέτρα που θα αφορούν σε φορολογικές ελαφρύνσεις και τα άλλα θέματα για τα οποία ο πρωθυπουργός είχε χθες συζητηση με τον υπουργό Εθνικής Οικονομίας.

Οπως επίσης ανέφερε ο εκπρσωπος στη σημερινή συνεδρίαση της Κυβερνητικής Επιτροπής, έγινε αποτίμηση του κυβερνητικού έργου και έλεγχος της εφαρμογής της πολιτικής στα συγκεκριμένα υπουργεία, ενώ έγινε και κατανομή ρόλων και αρμοδιοτήτων σε θέματα για τα οποία είναι συναρμόδια περισσότερα του ενός υπουργεία.

Επίσης εντοπίστηκαν σε κάθε τομέα οι περιοχές στις οποίες υπάρχουν προβλήματα και ελήφθηκαν αποφάσεις για την αντιμετώπισή τους.

Απαντώντας εξάλλου, σε ερώτηση εάν η κυβέρνηση προτίθεται να πάρει φιλολαϊκά μέτρα , απάντησε οτι η πολιτική της κυβέρνησης είναι φιλολαϊκή και εχει δώσει σημαντικά αποτελέσματα σε σύντομο χρόνο, ενώ απαντώντας σε άλλη ερώτηση ανέφερε οτι δεν υπάρχει θέμα αλλαγών στην κυβέρνηση, καλύπτοντας και την περίπτωση της δημιουργίας ειδικού υπουργείου για την Ολυμπιάδα του 2004 για τη δημιουργία του οποίου υπήρξαν σήμερα αρκετά δημοσιεύματα στον Τύπο.

Σε ο,τι αφορά τους επιμέρους τομείς σύμφωνα με όσα ανέφερε ο κυβερνητικός εκπρόσωπος συζητήθηκαν τα εξής:

Υγεία

Το θέμα που απασχόλησε ηταν κυρίως η εύρυθμη λειτουργία των νοσοκομείων και η αντιμετώπιση των σωρευμένων χρεών τους. Παρά τα προβλήματα πάντως, διαπιστώθηκε οτι η λειτουργία των δημοσίων νοσοκομείων είναι ικανοποιητική, ενώ αναφερθηκε και η ανακαίνιση πολλών απο αυτά καθώς και η λειτουργία νέων πτερύγων.

Τις επομενες μέρες ο υπουργός Υγείας Λάμπρος Παπαδήμας, σε συνεννόηση με το οικονομικό επιτελείο θα αντιμετωπίσει το θέμα της καλυψης κενών σε ιατρικό και παραϊατρικό προσωπικό, σε ολα τα νοσοκομεία.

Οι προσλήψεις οπως ανέφερε ο κ. Ρέππας, θα γίνουν με βάση το "νόμο Πεπονή " οπως αυτός θα τροποποιηθεί στις προβλεπόμενες διαδικασίες που προωθεί ήδη η υπουργός Εσωτερικών και Δημόσιας Διοίκησης Βάσω Παπανδρέου προκειμένου να γίνουν ταχύτερες οι διαδικασίες πρόσληψης.

Παιδεία

Το βασικό θέμα του υπουργείου Παιδείας που συζητήθηκε ήταν η εκπαιδευτική μεταρρύθμιση και εκτιμήθηκε οτι η εφαρμογή της αποτελεί μείζον πολιτικό ζήτημα και εξελίσσεται πολύ ικανοποιητικά. Οπως ανέφερε ο εκπρόσωπος τα προβλήματα που εμφανίστηκαν είναι ελάχιστα σε σχέση με το έργο που έχει γίνει.

Ανέφερε επίσης οτι γίνεται έγκαιρος προγραμματισμός για την πρόσληψη εκπαιδευτικού προσωπικού, για να καλυφθούν ολα τα κενά πριν την έναρξη του σχολικού έτους. Προσπάθεια γίνεται επίσης στον τομέα των βιβλίων ώστε με την έναρξη του σχολικού έτους να υπάρχουν βιβλία διαθέσιμα για ολους τους μαθητές.

Γεωργία

Στον τομέα της Γεωργίας αποφασίστηκε να καταβληθούν ολες οι αποζημιώσεις και επιδοτήσεις που έχουν καθυστερήσει μεχρι το τέλος του 1999. Συζητήθηκαν επίσης, οι ρυθμίσεις των αγροτικών χρεών που έγιναν τελευταία καθώς και εξυγίανση της Αγροτικής Τράπεζας.

Σχετικά με την εξυπηρέτηση νέων αγροτών που ζήτησαν να ενταχθούν στα νέα κίνητρα που εχουν θεσπιστεί, ο εκπρόσωπος ανέφερρε οτι ενώ η αρχική εκτιμηση οτι το τρέχον ετος θα ικανοποιηθούν αιτήσεις 9.000 νέων αγροτών, ο αριθμος αυτος εχει καλυφθεί και υπολογίζεται οτι μεχρι τέλος του έτους θα εξυπηρετηθούν αιτήσεις 14.000 νέων αγροτών.

Εργασία - Κοινωνική Ασφάλιση

Το θέμα της ανεργίας ηταν το βασικό αντικείμενο της συζήτησης στον τομέα του υπουργείου Εργασίας. Κατά τις εκτιμήσεις των κυβερνητικων στελεχών, η ανεργία τροφοδοτείται απο τρεις παράγοντες: -Τους οικονομικούς πρόσφυγες, τη μετακίνηση απο την ύπαιθρο στις πόλεις "νέων δυνάμεων" και την κρίση των μικρομεσαίων επιχειρήσεων. Οπως ανέφερε ο εκπρόσωπος εκτιμήθηκε οτι το επίπεδο ανεργίας ειναι ελεγχόμενο, ενώ ταυτοχρονα εχει αυξηθεί και η απασχόληση. Εκτιμήθηκε επίσης οτι με τα προγράμματα για την αύξηση της απασχολησης μπορεί να αντιμετωπιστεί το πρόβλημα της ανεργίας.

Σχετικά με το θέμα των οικονομικών μεταναστών ο εκπρόσωπος ανέφερε οτι η πολιτική ελέγχου νομιμοποίησης και επαναπροώθησης παραμένει η ίδια. Οι όποιες τροποποιήσεις θα είναι επιμέρους και θα στοχεύουν να καταστήσουν πιο αποτελεσματικότερη και ταχύτερη τη σχετική διαδικασία.

Σχετικά με τους ελέγχους που γίνονται απο την αστυνομία, ο εκπρόσωπος ανέφερε οτι ο έλεγχος αυτός δεν αφορά εκείνους που έχουν αποκτήσει ήδη τη λευκή κάρτα, αλλά εκείνους που δεν δέχθηκαν ή δεν τους άφησαν (οι εργοδότες τους)να πάρουν μέρος στις διαδικασίες νομιμοποίησης. Προσπάθειες επίσης καταβάλλονται, ωστε να διασφαλιστεί οτι δεν θα πλαστογραφηθεί η λευκή κάρτα.

Τα «πόθεν έσχες» των βουλευτών μας

Αθήνα, 08 (ΑΠΕ)

Την ερχόμενη Τετάρτη θα δοθούν στη δημοσιότητα τα "πόθεν έσχες" των μελών του ελληνικού κοινοβουλίου, σύμφωνα με σχετική ανακοίνωση του προέδρου της Διακομματικής Επιτροπής Οικονομικού Ελέγχου της Βουλής, Λουκά Αποστολίδη. Στο μεταξύ, θέμα δημιουργήθηκε με την πρόταση βουλευτών της Νέας Δημοκρατίας για συζήτηση των προεκλογικών δαπανών των κομμάτων από την επιτροπή Θεσμών και Διαφάνειας της Βουλής.

Σύμφωνα με τον κ. Αποστολίδη, σκοπός των βουλευτών της αξιωματικής αντιπολίτευσης ήταν η προσωπική τους προβολή, καθώς το ζήτημα των προεκλογικών δαπανών των κομμάτων έχει συζητηθεί εκτενώς από τα μέλη της διακομματικής επιτροπής Οικονομικού Ελέγχου, οι προτάσεις της οποίας βρίσκονται ήδη στο γραφείο της υπουργού Εσωτερικών, Δημόσιας Διοίκησης και Αποκέντρωσης Βάσως Παπανδρέου, και θα αξιολογηθούν μέσα στον Ιούλιο. Μεταξύ των προτάσεων αυτών, σημείωσε ο κ. Αποστολίδης, περιλαμβάνονται η αυστηρότερη τήρηση του συστήματος του "πόθεν έσχες", η επέκτασή του στους νομάρχες και στους δημάρχους, καθώς και αλλαγή του πλαισίου με το οποίο καταγράφονται οι δαπάνες διαφήμισης των υποψηφίων. Η πρόταση των βουλευτών της ΝΔ Αννας Ψαρούδα- Μπενάκη (Α` Αθηνών), Μανώλη Κεφαλογιάννη (Ηρακλείου) και Προκόπη Παυλόπουλου (Επικρατείας) συζητήθηκε πάντως στην επιτροπή Θεσμών και Διαφάνειας, ωστόσο, το μόνο που αποφασίστηκε - μετά από εισήγηση του προέδρου της επιτροπής Γιάννη Καψή- ήταν να οριστθούν εισηγητές από όλες τις πλευρές για τη μελέτη προτάσεων που θα μπορούσαν να βελτιώσουν το υπάρχον νομοθετικό πλαίσιο. Με την απόφαση διαφώνησε ο βουλευτής του ΚΚΕ Αχιλλέας Καναρτζής (Τρικάλων), ο οποίος εκτίμησε ότι το υπάρχον νομικό πλαίσιο είναι αρκετό και ότι οποιαδήποτε διεύρυνση "αστυνομικών μέτρων" θα μπορούσε να οδηγήσει σε διώξεις μη αρεστών κομμάτων ή ομάδων.

Αναδιάταξη της Αστυνομίας

Αθήνα, 08 (ΑΠΕ)

Κατατίθεται τη Δευτέρα στη Βουλή σχέδιο νόμου που αφορά την ίδρυση Αρχηγείου της Ελληνικής Αστυνομίας.Οπως τόνισε ο υπουργός Δημόσιας Τάξης Μιχάλης Χρυσοχοΐδης, οι πολιτικές και οικονομικές ανακατατάξεις που σημειώθηκαν παγκόσμια την τελευταία δεκαετία, το άνοιγμα των συνόρων και η έντονη κινητικότητα πληθυσμών, επιβάλλουν την υιοθέτηση νέων οργανωτικών και λειτουργικών δομών στην Αστυνομία, ώστε αυτή να προσαρμοστεί στις νέες συνθήκες και να ανταποκριθεί, αποτελεσματικά στις σύγχρονες απαιτήσεις.

Για να επιτευχθεί η αναγκαία διοικητική και λειτουργική αυτοτέλεια της Ελληνικής Αστυνομίας και να ενισχυθεί η αποκεντρωτική δράση της, θεωρήθηκε επιβεβλημένη η ίδρυση Αρχηγείου του Σώματος καθώς και περιφερειακών υπηρεσιών με αποφασιστικές αρμοδιότητες.

Με το σχετικό σχέδιο νόμου, συνιστάται για πρώτη φορά, Συμβούλιο Συντονισμού και Σχεδίασης Πολιτικής Δημόσιας Τάξης, ως συμβουλευτικό οργανο του υπουργού, το οποίο διευκολύνει τοι συντονισμό των Σωμάτων και Υπηρεσιών του υπουργείου και προτείνει πολιτικές και δράσεις για την αποτελεσματικότερη λειτουργία τους.

Επίσης συνιστάται, για πρώτη φορά, Συμβούλιο Στρατηγικού Σχεδιασμού και Διαχείρισης Κρίσεων, που συγκροτείται απο την ηγεσία του Σώματος, με αρμοδιότητα το σχεδιασμό της οργανωτικής δομής και λειτουργίας του Σώματος,προκειμένου να προσαρμόζεται και να ανταποκρίνεται στις μεταβαλλόμενες συνθήκες και να διαμορφώνει στρατηγικές αντιμετώπισης του εγκλήματος.Επίσης, το Συμβούλιο θα διαχειρίζεται και τις κρίσεις σε θέματα δημόσιας τάξης και ασφάλειας που μπορούν να κλονίσουν το αίσθημα ασφάλειας των πολιτών και θα παρέχει τις κατευθύνσεις για την αντιμετώπισή τους.

Ο υπουργός Δημόσιας Τάξης αναφέρθηκε επίσης στις επιχειρήσεις-```σκούπα'' που πραγματοποιούνται τις τελευταίες ημέρες.Οπως ειπε, σκοπός τους είναι ο έλεγχος νομιμότητας των αλλοδαπών που βρίσκονται στη χώρα μας.Ελέγχονται τα έγγραφά τους για να διαπιστωθεί αν ειναι πλαστά.Τόνισε επίσης οτι οι αλλοδαποί έχουν το δικό τους μερίδιο στην εγκληματικότητα, παράλληλα με τους Ελληνες.Δεν υπάρχει ρατσιστική διάθεση και επιχειρείται να μπεί φρένο σε περιστατικά αυτοδικίας, ρατσισμού και ξενοφοβίας.

Ο κ. Χρυσοχοΐδης είπε επίσης πως το πρωί πραγματοποιήθηκαν έλεγχοι σε κακόφημα κέντρα, όπου και συνελήφθη μεγάλος αριθμός αλλοδαπών που βρίσκονται παράνομα στη χώρα μας. Πρόσθεσε ότι οι έλεγχοι θα συνεχιστούν.

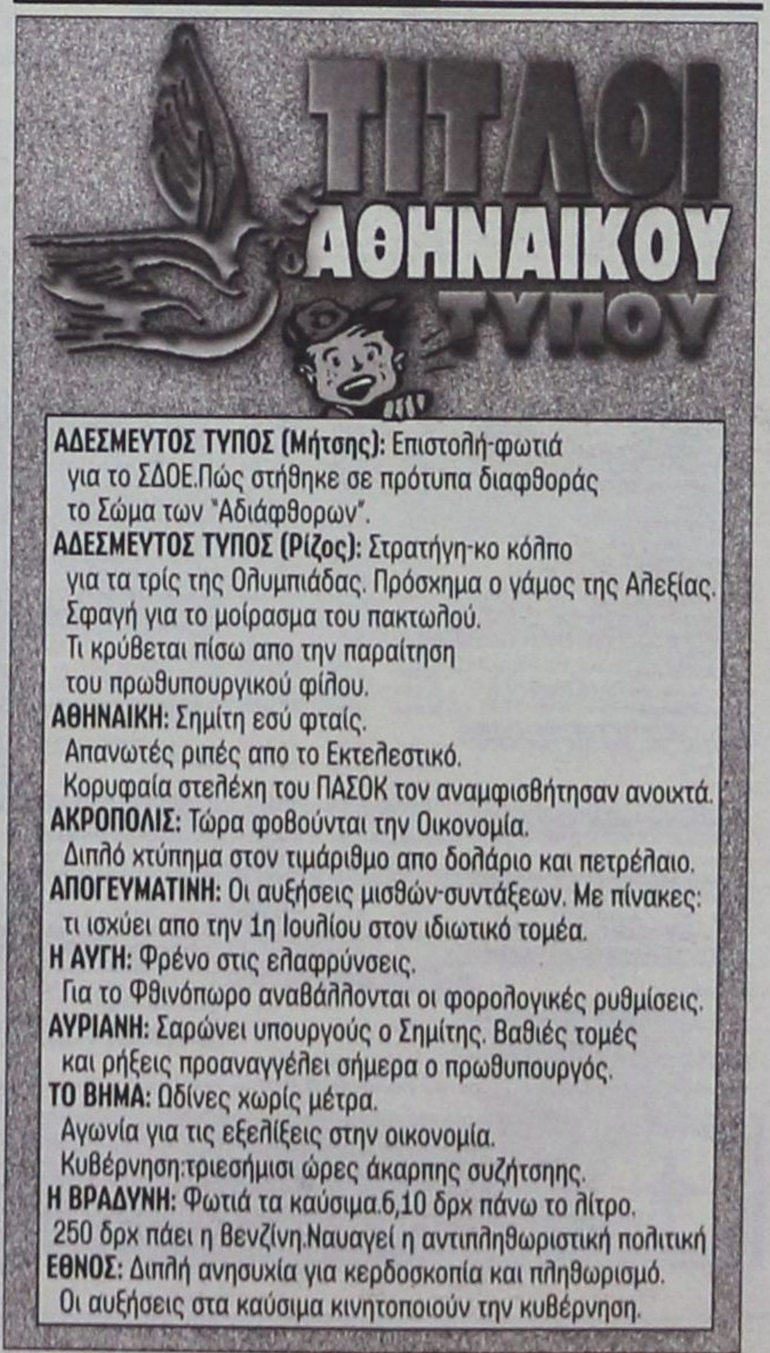



ΧΡΗΜΑΤΙΣΤΗΡΙΟ

ΓΕΝΙΚΟΣ ΔΕΙΚΤΗΣ

Βασικοί Δείκτες Χ.Α.Α.							Τελευταίοι Μακροοικονομικοί δείκτες				
Δείκτες Χ.Α.Α.	Τιμή 8-Ιουλ	% Μεταβολές από 31/12/1998	Προηγ. μέρα	12μ μέγ.	12μ ελάχ.	Όγκος δρχ (εκ)		1999 Τιμή	Αλλαγές ισοτ. δρχ.% 1998	1997	1996
Τράπεζες	9071,64	56,42	-2,21	9711	3014	33.902	ΑΕΠ (%)	3,70	3,50	3,50	2,60
Ασφάλειες	2897,47	124,46	3,57	2897	923	2.126	Πληθωρισμός (%)	2,00	4,80	5,70	8,20
Βιομηχανίες	2417,90	41,07	-0,05	2562	1262	46.361	12μ Έντ. γραμ. %	8,68	10,30	11,38	11,20
Κατασκευές	2089,18	316,05	-0,29	2142	365	15.819	Διατ/ζική Ο/Ν, (%)	9,95	11,70	11,50	12,80
Συμμετοχών	4155,00	92,72	3,20	4328	1407	4.738	1m ATHIBOR, %	10,06	12,09	13,39	12,67
Παράλληλη	721,24	245,65	0,17	742	144	17.563	ΕΥΡΩ/ΔΡΧ ετησίως	325,55	1,72	1,01	3,05
Γ. Δ.	4245,34	55,08	-0,94	4422	1734	184.914	USD/ΔΡΧ ετησίως	319,34	14,41	4,21	-1,27

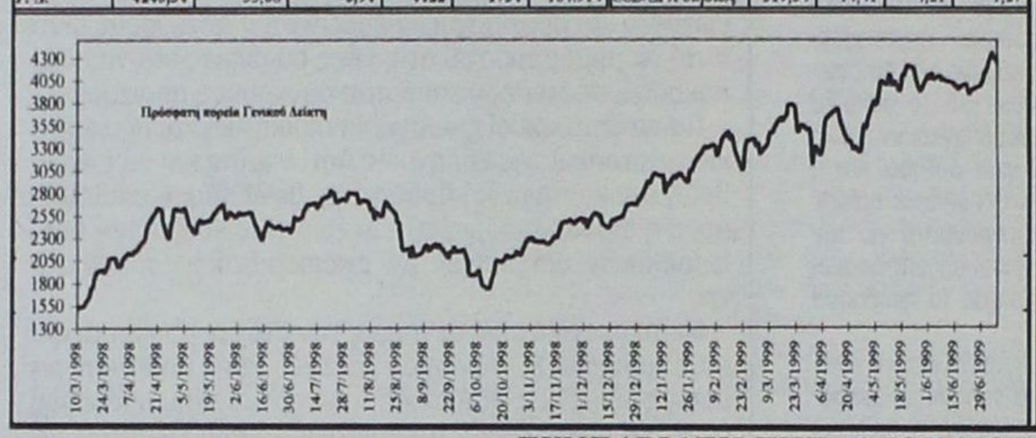

ΣΧΟΛΙΟ ΑΓΟΡΑΣ

Για τρίτη συνεδρίαση ο ΓΔ του ΧΑΑ έκλεισε σημειώνοντας απώλειες, εξαιτίας των ανησυχιών για την πορεία του πληθωρισμού και της αγοράς ομολόγων. Η σημαντική άνοδος στις τιμές των καυσίμων δυσκολεύει περισσότερο τις προσπάθειες της κυβέρνησης για μείωση του πληθωρισμού και των επιτοκίων. Ο υπουργός Οικονομικών και Εθν. Οικονομίας δήλωσε ότι υπάρχει ανησυχία σχετικά με την πορεία του πληθωρισμού, όμως η λήψη έκτακτων μέτρων δεν επίκειται άμεσα. Οι τιμές των τραπεζικών μετοχών υποχώρησαν περαιτέρω, ενώ οι επενδυτές στρέφουν το ενδιαφέρον τους σε μικρότερης κεφαλαιοποίησης εταιρείες, καθώς και σε εταιρείες του βιομηχανικού κλάδου. Εκτιμούμε ότι κάτω υπό τις παρούσες συνθήκες, η καλύτερη επενδυτική στρατηγική συνιστάται σε σταδιακό χτίσιμο θέσεων σε μετοχές εταιρειών με καλά θεμελιώδη στοιχεία.

ΣΕ ΔΡΟΜΟ ΠΛΑΤΟΥΣ ΔΕΚΑ ΜΕΤΡΩΝ

Μετωπική... δικύκλων!

Δύο τραυματίες σοβαρά και ένας ελαφρότερα

ΔΥΟ ΑΛΛΟΔΑΠΟΙ που περνούσαν τις διακοπές τους στο νησί μας τραυματίστηκαν σοβαρά και άλλος ένας ελαφρότερα, όταν... κατάφεραν να συγκρουσθούν μετωπικά τα αντιθέτως κινούμενα δίκυκλά τους, ενώ εκινούντο επί της Εθνικής οδού Ρόδου - Καμείρου, στην Ιξιά.

Το ατύχημα συνέβη συγκεκριμένα στις 2.45 χθες τα ξημερώματα στο ύψος του 6ου χιλιομέτρου, με σοβαρά τραυματίες τον 25χρονο Τυνήσιο Benslimen Makerann που οδηγούσε μοτοσυκλέτα και τον 23χρονο Νορβηγό Adres Aske, που ερχόταν από το άλλο ρεύμα κυκλοφορίας με μοτοποδήλατο.

Λιγότερα ανησυχητικά τραυματίστηκε και ο 22χρονος Σουηδός Kashefi Sally, που συνεπέβαινε στο δίκυκλο του Νορβηγού.

ΣΥΝΕΔΡΙΑΣΗ ΤΗΣ 08 ΙΟΥΛΙΟΥ 1999

ΤΡΑΠΕΖΕΣ	ΤΙΜΗ	%	ΤΕΜ
ΑΤΤΙΚΗΣ (ΚΟ)	6.060	0,17	114.620
ΓΕΝΙΚΗ ΤΡΑΠΕΖΑ ΤΗΣ ΕΛΛ.	29.400	-1,01	18.172
ΕΘΝΙΚΗ ΤΡΑΠΕΖΑ ΤΗΣ ΕΛΛ.	20.620	-2,09	185.717
ΕΤΕΒΑ (ΚΟ)	53.555	0,01	3.955
ΕΤΕΒΑ (ΠΟ)	52.500	-1,32	2.205
ΕΛΛΑΔΟΣ (ΚΟ	66.490	-0,76	2.319
ΕΜΠΟΡΙΚΗ ΤΡΑΠΕΖΑ ΤΗΣ ΕΛΛ.	24.700	-1,16	101.272
EUROBANK	16.000	-2,02	99.168
ΕΡΓΑΣΙΑΣ (ΚΟ)	39.000	-2,50	303.654
ΙΟΝΙΚΗ ΤΡΑΠΕΖΑ ΤΗΣ ΕΛΛ.	16.200	0,25	38.561
ΜΑΚΕΔΟΝΙΑΣ - ΘΡΑΚΗΣ	17.600	-4,86	56.763
ΠΕΙΡΑΙΩΣ (ΚΟ)	9.740	-3,56	666.663
ALPHA ΤΡΑΠΕΖΑ ΠΙΣΤΕΩΣ (ΚΟ)	20.610	-3,15	120.407
ΤΡΑΠΕΖΑ ΧΙΟΥ	9.745	-2,26	70.827
ΚΕΝΤΡΙΚΗΣ ΕΛΛΑΔΟΣ	8.300	-3,49	47.588
ΚΕΝΤΡΙΚΗΣ ΕΛΛΑΔΟΣ	8.780	-2,44	1.570
ΔΩΡΙΚΗ ΤΡΑΠΕΖΑ	12.690	0,00	0
ASPIS BANK	6.200	-1,59	85.982
ΑΣΦΑΛΕΙΕΣ			
ΕΘΝΙΚΗ ΑΣΦ.	25.240	5,17	12.480
ΑΣΠΙΣ ΠΡΟΝΟΙΑ (ΚΟ)	5.985	-0,25	217.030
ΑΣΠΙΣ ΠΡΟΝΟΙΑ (ΠΟ)	4.320	0,47	15.110
ΦΟΙΝΙΞ ΓΕΝ. ΑΣΦ.	24.850	0,16	75
ΕΥΡΩΠΑΪΚΗ ΠΙΣΤΗ ΑΕ (ΚΟ)	6.850	0,15	37.931
ΕΥΡΩΠΑΪΚΗ ΠΙΣΤΗ ΑΕ (ΠΟ)	6.700	-2,76	11.555
ΑΓΡΟΤΙΚΗ Α.Ε. ΓΕΝ. ΑΣΦΑΛ. (ΚΟ)	9.470	-0,42	12.360
ΕΤΑΙΡΙΕΣ ΕΠΕΝΔΥΣΕΩΝ			
ΕΘΝΙΚΗ ΕΤ. ΕΠΕΝΔ.ΧΑΡΤ.	2.710	-2,17	29.160
ΕΛΛΗΝΙΚΗ ΕΤ. ΕΠΕΝΔ. (ΚΑ)	3.160	-3,36	37.450
ΕΠΕΝΔ. ΕΡΓΑΣΙΑΣ (ΚΑ)	2.225	-4,71	730.090
ΕΠΕΝΔ. ΑΝΑΠΤΥΞΕΩΣ (ΚΟ)	6.250	-3,10	3.250
ΕΠΕΝΔ. ΑΝΑΠΤΥΞΕΩΣ (ΚΑ)	6.080	-2,72	8.960
ALPHA ΕΠΕΝΔΥΣΕΩΝ (ΚΑ)	3.830	-1,92	55.950
ΠΕΙΡΑΙΩΣ ΕΠΕΝΔΥΤΙΚΗ	2.635	-5,56	20.795
ΠΡΟΟΔΟΣ ΕΛΛ.ΕΠΕΝΔ.	7.300	-5,81	39.380
INTERINVEST - ΔΙΕΘ. ΕΠΕΝΔ.	2.300	-2,95	91.210
ΕΞΕΛΙΞΗ Α.Ε.Ε.Χ. (ΚΑ)	2530	-3,07	27.720
ΔΙΑΣ Α.Ε.Ε.Χ (ΚΑ)	4.220	-4,09	33.410
ΙΟΝΙΚΗ ΕΠΕΝΔ. Α.Ε.Ε.Χ.	2.800	-2,10	22.300
ΑΙΟΛΙΚΗ Α.Ε.Ε.Χ. (ΚΑ)	2.400	-3,61	100.030
ΕΜΠΟΡΙΚΗ ΕΠΕΝΔΥΤΙΚΗ (ΚΑ)	2.920	-2,01	45.950
MARFIN ΑΕΕΧ	3.230	2,22	145.930
ΩΡΙΩΝ Δ.Α.Ε.Ε.Χ (ΚΑ)	2.960	-3,58	40.280
ΑΣΠΙΣ ΕΠΕΝΔΥΤΙΚΗ (ΚΑ)	2.405	-3,80	160.790
ALPHA FINANCE AE. (ΚΟ)	16.500	-2,31	11.350
ΕΤ. ΧΡΗΜ/ΚΗΣ ΜΙΣΘΩΣΗΣ			
ETBA ΛΗΖΙΝΓΚ (ΚΟ)	7.100	-5,33	155.190
ALPHA LEASING (ΚΟ)	9.100	0,22	101.878
ΠΛΗΡΟΦΟΡΙΚΗ ΕΡΓΑΣΙΑΣ	23.510	-4,04	4.540
ΕΤΑΙΡΙΕΣ ΣΥΜΜΕΤΟΧΩΝ			
ΜΠΟΥΤΑΡΗΣ (ΚΑ)	3690	3,94	249.891
ΜΠΟΥΤΑΡΗΣ (ΠΑ)	3.790	-0,26	30.090
ΚΕΡΑΝΗΣ (Κ)	3490	1,16	92.270
ΚΕΡΑΝΗΣ (Π)	2.640	7,93	432.400
ΕΠΙΧΕΙΡΗΣΕΙΣ ΑΤΤΙΚΗΣ (Κ)	3.710	0,27	91.590
ΟΜΙΛΟΣ ΙΝΤΕΑΛ (Κ)	6.750	-2,17	105.645
ΟΜΙΛΟΣ ΙΝΤΕΑΛ (Π)	6890	0,58	1.135
ΑΛΚΑΡ (ΚΑ)	6.541	7,99	4.130
ΚΛΩΝΑΤΕΞ (ΚΑ)	14.925	-0,43	38.620
ΚΛΩΝΑΤΕΞ (ΠΑ)	11.900	-1,82	31.060
ΒΙΟΧΑΛΚΟ	8.600	5,33	21.603
ΔΙΑΦΟΡΕΣ			
EUROMADICA	5.120	-3,21	133.713
ΑΘΗΝΑΙΑ	10.630	-5,09	1.100
ΓΕΝ.ΑΠΟΘΗΚΩΝ ΤΗΣ ΕΛΛ.(ΚΟ)	5.490	-0,72	13.020
ΓΕΝ.ΑΠΟΘΗΚΩΝ ΤΗΣ ΕΛΛ. (ΠΟ)	5.800	0,00	0
ΕΡΜΗΣ ΟΙΚΟΔ.ΕΠΙΧ.	45.362	8,00	8.000
ΖΑΜΠΑ (Κ)	14850	-2,94	1.333
ΙΠΠΟΤΟΥΡ (Κ)	4480	0,45	66.410
ΙΠΠΟΤΟΥΡ (Π)	4200	-1,06	2.485
ΚΛΑΟΥΔΑΤΟΣ	3.099	7,98	104.900
ΛΑΜΠΡΟΠΟΥΛΟΙ ΑΦΟΙ (ΚΟ)	27.000	-0,02	340
ΜΠΕΝΡΟΥΜΠΗ (Κ)	4065	-3,10	74.680
ΜΠΕΝΡΟΥΜΠΗ (Π)	3370	-3,65	2.720
SATO (Κ)	3250	-1,34	72.240
SATO (Π)	3280	2,34	10.420
ΓΕΝ.ΕΜΠΟΡΙΟΥ & Β/ΝΙΑΣ (ΚΑ)	5280	3,15	76.350
ΕΜΠΟΡΙΚΟΣ ΔΕΣΜΟΣ (ΚΟ)	1652	7,97	147.700
ΕΜΠΟΡΙΚΟΣ ΔΕΣΜΟΣ (ΠΟ)	1539	8,00	7.640
ΑΛΥΣΙΔΑ (Κ)	3380	-1,46	38.900
ΑΛΥΣΙΔΑ (Π)	3.250	2,20	600
ΣΠΟΡΤΙΜΑΝ (ΚΑ)	5.395	1,31	59.020
ELMEC SPORT (Κ)	8810	1,26	43.040
ΕΛΤΡΑΚ (Κ)	4104	8,00	101.370
ΣΑΝΥΟ ΕΛΛΑΣ (Κ)	3.490	-2,08	361.580
ΙΑΤΡΙΚΟ ΑΘΗΝΩΝ (ΚΟ)	8430	-0,24	137.552
ΙΝΤΕΡΤΕΚ ΑΕ. ΔΙΕΘ. ΤΕΧΝ	12080	-0,17	17.560
ΤΑΣΟΓΛΟΥ DEL.	2380	2,15	49.060
ΣΦΑΚΙΑΝΑΚΗΣ	5.850	-5,26	30.290
ΚΑΤ/ΤΑ ΑΦΟΡ/ΤΩΝ ΕΙΔΩΝ	5.270	-2,86	38.250
ΑΣΤΙΚΑ ΑΚΙΝΗΤΑ	6.684	8,00	21.030
ΣΥΣΚΕΥΑΣΙΑΣ			
ΜΑΪΛΗΣ (ΚΑ)	6.235	-0,24	44.140
ΒΙΣ (ΚΟ)	3.500	3,24	33.010
ΒΙΣ (ΠΟ)	3.220	-0,31	1.550
HELLAS CAN	12.470	2,21	16.810
ΚΑΠΝΟΒΙΟΜΗΧΑΝΙΕΣ			
ΚΑΡΕΛΙΑ	17.900	1,13	420
ΠΑΠΑΣΤΡΑΤΟΣ (Κ)	8400	-1,29	50.060
ΜΕΣΑ ΜΑΖΙΚΗΣ ΕΝΗΜ/ΣΗΣ			
ΤΗΛΕΤΥΠΟΣ (ΚΟ)	6.200	0,32	98.560
ΔΗΜ. ΟΡΓ. ΛΑΜΠΡΑΚΗ	6.720	3,07	116.860
ΤΕΓΟΠΟΥΛΟΣ ΕΚΔΟΣΕΙΣ Χ.Κ.	5.650	-0,88	50.181
ΕΤ. ΤΗΛΕΠΙΚΟΙΝΩΝΙΩΝ			
ΟΤΕ	6.785	0,22	418.968
PANAFON	8.095	0,56	160.020
ΕΝΕΡΓΕΙΑ			
ΕΛΛΗΝΙΚΑ ΠΕΤΡΕΛΑΙΑ	2.880	0,00	159.670
ΨΥΓΕΙΑ			
ΠΑΡΝΑΣΣΟΣ ΕΠΙΧΕΙΡΗΣΕΙΣ	4.150	2,60	510.650

ΚΛΩΣΤΟΥΦΑΝΤΟΥΡΓΙΚΕΣ	ΤΙΜΗ	%	ΤΕΜ
ΤΡΙΑ ΑΛΦΑ (ΚΟ)	17.269	8,00	1.540
ΚΛΩΣΤ. ΝΑΟΥΣΗΣ (ΚΑ)	5.550	-0,89	118.100
ΔΟΥΔΟΣ (ΚΑ)	4.610	-7,52	129.505
ΔΗΜΗΤΡΙΑΔΗΣ	19005	6,01	45.955
ΕΤΜΑ ΤΕΧΝ.ΜΕΤΑΞΗΣ (ΚΟ)	4.335	-1,59	41.670
ΕΤΜΑ ΤΕΧΝ.ΜΕΤΑΞΗΣ (ΠΟ)	3.500	0,00	16.590
ΛΑΝΑΚΑΜ (ΚΑ)	5820	3,93	14.535
ΛΑΝΑΚΑΜ (ΠΑ)	5750	0,00	0
ΜΑΚΕΔΟΝΙΚΑ ΚΛΩΣΤ. (ΚΑ)	1165	-6,43	204.060
ΜΑΚΕΔΟΝΙΚΑ ΚΛΩΣΤ. (ΠΑ)	1050	-4,55	12.100
ΦΙΝΤΕΞΠΟΡΤ (ΚΟ)	3830	7,28	23.840
ΕΛΦΙΚΟ (ΚΑ)	5100	-3,77	1.850
ΕΛΦΙΚΟ (ΠΑ)	4810	5,01	5.625
FANCO (ΚΑ)	6.250	1,13	87.790
ΜΠΡΙΤΑΝΝΙΑ	6620	-3,00	22.370
ΝΗΜΑΤΕΜΠΟΡΙΚΗ (ΚΟ)	33.490	-1,21	4.070
ΓΙΑΝΝΟΥΣΗΣ Γ.	3.540	6,63	49.540
ΜΟΥΖΑΚΗΣ (ΚΑ)	2910	3,56	96.020
ΜΟΥΖΑΚΗΣ (ΠΑ)	2900	1,05	1.200
ΕΠΙΛΕΚΤΟΙ ΚΛΩΣΤ.	2690	3,46	334.520
ΕΛΛΗΝΙΚΗ ΥΦΑΝΤΟΥΡΓΙΑ (ΚΑ)	2530	-1,98	83.670
ΜΙΝΕΡΒΑ ΑΦΟΙ Ι&Β. ΛΑΔΕΝΗΣ	2395	3,23	68.915
ΜΑΞΙΜ-ΠΕΡΤΣΙΝΙΔΗΣ (ΚΑ)	2.755	1,25	118.070
ΚΛΩΣΤ/ΓΙΑ ΝΑΥΠΑΚΤΟΥ	2760	2,60	96.220
ΑΦΟΙ ΑΝΕΖΟΥΛΑΚΗ	4845	-2,36	150.350
ΜΕΤΑΛΛΟΥΡΓΙΚΕΣ			
ΑΛΟΥΜΙΝΙΟ ΤΗΣ ΕΛΛ. (ΚΟ)	12.600	2,02	19.330
ΒΙΟΜΕΤΑΛ ΕΣΚΙΜΟ (Κ)	1515	-3,81	218.570
ΒΙΟΜΕΤΑΛ ΕΣΚΙΜΟ (Π)	1310	0,00	9.980
ΒΙΟΣΩΛ (ΚΟ)	1000	3,84	742.420
ΒΙΟΣΩΛ (ΠΟ)	1015	-1,74	9.005
ΛΕΒΕΝΤΕΡΗΣ (Κ)	2656	7,97	103.032
ΛΕΒΕΝΤΕΡΗΣ (Π)	2170	7,96	29.420
ΜΕΤΚΑ (ΚΟ)	5.805	-4,91	320.280
ΡΑΔΙΟ ΑΘΗΝΑΙ (Κ)	4080	-1,69	25.665
ΡΑΔΙΟ ΑΘΗΝΑΙ (Π)	4090	-2,15	1.475
ΦΟΥΡΛΗΣ (Κ)	7.235	3,36	202.905
ALBIO ΒΙΟΚΑΡΠΕΤ (ΚΑ)	6.220	-1,19	12.980
ETEM (Κ)	4.445	0,79	33.626
ΑΛΚΑΤΕΛ ΚΑΛΩΔΙΑ ΕΛΛΑΣ	5.750	-0,52	6.530
ΜΠΗΤΡΟΣ (ΚΟ)	5.875	1,29	93.620
ΑΛΟΥΜΙΝΙΟ ΑΤΤΙΚΗΣ	5.434	7,99	271.720
ΙΝΤΡΑΚΟΜ (ΚΟ)	18.900	-1,07	2.015.278
ΤΖΙΡΑΚΙΑΝ (ΚΑ)	6.200	0,32	4.900
ΚΑΛΠΙΝΗΣ Α.- Ν. ΣΙΜΟΣ	4.250	1,55	103.490
ΡΟΚΑΣ ΜΕΤΑΛΛ.ΑΡΚ. (ΚΟ)	8.790	-1,46	56.810
ΡΟΚΑΣ ΜΕΤΑΛΛ.ΑΡΚ. (ΠΟ)	8.280	0,98	592
ΕΛΛΗΝΙΚΑ ΚΑΛΩΔΙΑ (ΚΟ)	4.895	-0,91	44.970
ΣΙΔΕΝΟΡ (ΚΑ)	5.600	0,09	8.425
ΜΥΤΙΛΗΝΑΙΟΣ	6.890	-2,06	303.240
ΕΛΒΑΛ	2.975	-0,83	32.363
ΧΑΛΚΟΡ (ΚΑ)	4.145	1,10	16.451
ΑΛΟΥΜΥΛ ΜΥΛΩΝΑΣ	6.090	7,79	121.580
ΔΑΡΙΓΚ (Κ)	2740	6,61	22.960
ΧΑΛΥΒΔΟΦΥΛΛΩΝ (ΚΟ)	901	-2,28	127.930
ΔΙΑΤΡΟΦΗΣ			
ΕΛΑΪΣ (Κ)	9.135	3,81	38.050
CHIPITA	8.520	-0,12	56.724
ΟΙΝΩΝ	3.690	2,93	278.735
ΠΑΥΛΙΔΗΣ	12.200	0,00	17.225
ΘΕΣΣΑΛΙΚΗ	719	0,00	0
ΔΕΛΤΑ (Κ)	6.980	3,10	90.596
ΔΕΛΤΑ (Π)	5.445	4,71	39.690
Α-Β ΒΑΣΙΛΟΠΟΥΛΟΣ	7.410	1,93	24.950
ΚΑΤΣΕΛΗΣ (Κ)	8.000	6,13	207.600
ΝΙΚΑΣ (ΚΑ)	8.850	7,53	256.110
ΜΠ. ΣΤΑΘΗΣ ΓΕΝ. ΤΡΟΦ. (Κ)	5.530	7,90	45.700
ΜΠ. ΣΤΑΘΗΣ ΓΕΝ. ΤΡΟΦ (Π)	9.640	8,00	2.020
ΕΛΛ.ΕΤ.ΕΜΦΙΑΛΩΣΕΩΣ (Κ)	7.860	-2,24	47.072
ΕΛΛ.ΒΙΟΜ.ΖΑΧΑΡΗΣ (ΚΑ)	4.030	-1,27	359.692
ΕΛΛ. ΕΤ.ΜΠΙΣΚΟΤΩΝ (Κ)	11.000	5,77	1.300
GOODY'S (ΚΑ)	8.115	-0,43	41.600
ΚΑΜΠΑΣ	4.780	7,17	358.810
ΝΗΡΕΥΣ-ΙΧΘΥΟΚΑΛΛΙΕΡΓΙΕΣ	4.440	3,86	216.490
OLYMPIC CATERING	3.907	7,99	74.590
ΧΗΜΙΚΕΣ			
ΠΑΠΟΥΤΣΑΝΗΣ (ΚΑ)	7.780	1,70	59.763
ΠΑΠΟΥΤΣΑΝΗΣ (ΠΑ)	7.605	2,84	1.025
ΠΕΤΖΕΤΑΚΙΣ (ΚΑ)	5.150	3,00	26.710
ΠΕΤΖΕΤΑΚΙΣ (ΠΑ)	3.970	0,51	14.055
ΠΛΑΣΤΙΚΑ ΜΑΚΕΔΟΝΙΑΣ (ΚΑ)	3.785	-2,32	150.010
RILKEN	6.850	-1,79	40.300
ΠΛΑΣΤΙΚΑ ΘΡΑΚΗΣ (Κ)	3.038	8,00	340.700
ΕΣΧΑ (ΚΑ)	2.950	0,00	19.210
ΣΑΡΑΝΤΗΣ (ΚΑ)	6.750	1,43	91.870
ΑΛΕΥΡΟΠΟΙΗΤΙΚΕΣ			
ΑΛΛΑΤΙΝΗ (Κ)	3.470	2,06	311.950
ΜΥΛΟΙ ΑΓ.ΓΕΩΡΓΙΟΥ (Κ)	7.840	-1,45	45.185
ΚΥΛΙΝΔ/ΛΟΣ ΛΟΥΛΗ (ΚΟ)	5.825	4,95	238.770
ΚΥΛΙΝΔΡ/ΛΟΙ Κ.ΣΑΡΑΝΤΟΠΟΥ	10.590	-5,36	24.385
ΕΝΤΥΠΗ ΠΛΗΡΟΦΟΡΙΚΗ			
INFORM Π.ΛΥΚΟΣ (ΚΟ)	7.750	-0,45	38.900
ΞΕΝΟΔΟΧΕΙΑ			
ΛΑΜΨΑ	5100	1,69	93.265
ΙΟΝΙΚΗ	7.840	-0,06	11.030
ΕΠΙΒΑΤΗΓΟΣ ΝΑΥΤΙΛΙΑ			
ΣΤΡΙΝΤΖΗΣ (ΚΑ)	2.160	-2,70	225.680
ΝΑΥΤΙΛΙΑΚΗ ΕΤ. ΛΕΣΒΟΥ	2.250	-2,17	121.450
ΔΑΝΕ SEA LINE (ΚΟ)	368	0,00	0
ΜΙΝΩΙΚΕΣ ΓΡΑΜΜΕΣ	5.840	-1,02	82.488
ANEK LINES (ΚΟ)	5.025	0,70	375.760
ANEK LINES (ΠΟ) ΕΚΔ. 90	5.210	0,29	1.545
ANEK LINES (ΠΟ) ΕΚΔ. 96	4.600	1,21	1.753
ΦΑΡ/ΚΩΝ - ΚΑΛΛΚΩΝ ΠΡ.			
LAVIPHARM (ΚΟ)	5.800	1,75	62.880
ΠΑΠΑΕΛΛΗΝΑΣ	8.470	0,31	65.676
VETERIN ΑΒΕΕ	4.800	1,69	65.440
ΜΕΤΑΛΛΕΙΑ			
ΑΡΓΥΡ/ΤΩΝ & ΒΑΡΥΤΙΝΗΣ	11840	-3,74	57.760

ΠΑΡΑΛΛΗΛΗ	ΤΙΜΗ	%	ΤΕΜ
ΚΛ. ΚΟΡΙΝΘΟΥ-ΚΟΡ-ΦΙΛ (ΚΟ)	2255	2,50	37.860
ΚΛ. ΚΟΡΙΝΘΟΥ-ΚΟΡ-ΦΙΛ (ΠΟ)	2530	0,00	0
ΗΛΙΟΦΙΝ (ΚΑ)	10.100	-0,49	24.190
ΕΠΙΦΑΝΕΙΑ ΙΝΤΕΡΤΥΠ (ΚΟ)	5.615	7,16	206.170
SINGULAR (ΚΟ)	6.280	-2,18	154.970
ΣΕΛΟΝΤΑ ΙΧΘΥΟΤΡΟΦΕΙΑ	4.185	7,86	373.395
ΤΕΞΑΠΡΕΤ	4.131	8,00	15.230
CONNECTION	4.550	3,27	106.390
RIDENCO (ΚΑ)	4970	-0,50	18.060
ΜΟΥΡΙΑΔΗΣ (ΚΑ)	6700	0,83	18.540
ΚΡΕΚΑ. (ΚΑ)	4.730	3,05	135.050
METROLIFE (ΚΟ)	3725	3,62	183.210
ΕΛΒΕ-ΕΝΔΥΜΑΤΩΝ (ΚΑ)	1.865	-1,06	42.810
YALCO-ΚΩΝΣΤΑΝΤΙΝΟΥ (ΚΑ)	6.360	-3,34	2.100
ΠΕΙΡΑΙΩΣ ΧΡΗΜ/ΚΕΣ ΜΙΣΘ.	13.600	0,82	22.670
ΡΕΜΕΚ	4.370	2,10	129.690
ΕΛΛΑΤΕΞ ΣΥΝΘΕΤΙΚΑΙ ΙΝΕΣ	3360	-0,29	37.970
ΚΟΥΜΠΑΣ ΑΣΦ. ΣΥΜΒ.	11.750	-2,65	5.300
ΡΑΔΙΟ ΚΟΡΑΣΙΔΗ	7.795	1,90	81.450
FLEXOPACK	10.250	2,19	4.960
ΠΟΥΛΙΑΔΗΣ & ΣΥΝΕΡΓΑΤΕΣ	8.300	0,12	38.970
ΙΜΠΕΡΙΟ ΔΙΕΘΝΗΣ ΜΕΤΑΦ.	5.950	2,59	12.360
ΒΕΡΝΙΚΟΣ ΚΟΤΕΡΑ ΝΑΥΤΙΛΙΑΚΗ	3.142	7,97	43.220
ΚΑΡΔΑΣΙΛΑΡΗΣ	4.670	-0,85	10.910
ΙΑΤΡΙΚΟ ΑΘ. ΚΛΙΝΙΚΗ ΠΑΛ ΦΑΛ.	8.900	-6,71	70.990
ΕΝΔΥΣΗ	2935	5,98	106.880
ΠΑΪΡΗΣ	3.850	0,52	35.900
ΑΛΚΟ ΕΛΛΑΣ	5.400	3,55	266.410
ΜΠΕΪΜΠΥ ΛΑΝΤ	5280	0,57	19.680
ΣΠΥΡΟΥ ΑΓΡΟΤΙΚΟΙ ΟΙΚΟΙ	3.810	-0,52	77.370
SYSWARE	5.100	-0,49	107.100
FOLLI FOLLIE	9.575	-1,59	37.212
ΓΚΑΛΗΣ ΝΙΚΟΣ	3.677	7,99	92.310
SEAFARM IONIAN	3.575	4,53	114.870
ΚΥΡΙΑΚΟΥΛΗΣ	8.550	7,68	27.900
DATA INFORMATION SYSTEMS	8.010	-1,23	75.422
ΕΚΤΕΡ (ΚΟ)	1980	-7,91	59.720
ΣΙΓΑΛΑΣ (ΚΟ)	3400	-1,31	53.330
ΔΙΕΚΑΤ (ΚΟ)	11.295	-1,95	21.630
ΜΕΤΑΛΚΗ ΑΓΡΙΝΙΟΥ	5160	-2,46	22.650
ΕΤΑΝΕ (ΚΟ)	8.410	1,08	19.200
ΚΩΝΣΤΑΝΤΙΝΙΔΗΣ ΧΡ.	4165	5,44	14.920
ΓΕΝΕΡ	4170	-3,47	127.750
ΜΟΣΧΟΛΙΟΣ ΧΗΜΙΚΑ	7100	-6,46	12.510
ΒΑΡΓΚΗΣ	3900	-2,26	8.170
ΣΩΛ. ΚΟΡΙΝΘΟΥ	14400	-1,37	18.660
ΞΗΦΙΑΣ (Κ)	4520	0,00	119.215
ΞΗΦΙΑΣ (Π)	4060	-6,02	3.420
ΝΤΡΟΥΚΦΑΡΜΠΕΝ ΕΛΛΑΣ	9000	-1,10	25.550
ΚΥΡΙΑΚΙΔΗΣ ΜΑΡΜΑΡΑ ΓΡΑΝΙΤΕΣ	5580	3,14	82.630
ΝΤΕΣΠΕΚ ΕΛΛΑΣ	6900	-4,03	19.440
INFO QUEST	7450	-0,40	62.810
ΧΑΤΖΗΙΩΑΝ

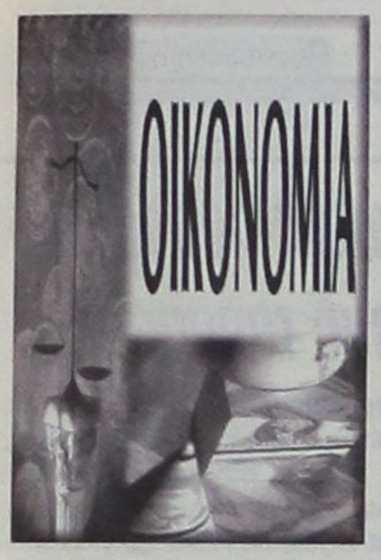

ΑΠΟ ΤΑ ΤΕΛΗ ΤΟΥ 2000

Σε μία εβδομάδα θα δίνει το ΙΚΑ τις συντάξεις

Στο τέλος του 2000 οι υποψήφιοι συνταξιούχοι του ΙΚΑ θα μπορούν εντός μίας εβδομάδας από την κατάθεση των απαιτούμενων δικαιολογητικών να λαμβάνουν τη σύνταξή τους, σύμφωνα με όσο ανακοίνωσε ο διοικητής του ΙΚΑ κ. Μιλτ. Νεκτάριος.

Ηδη πάντως το διάστημα έγκρισης των συντάξεων απο εξάμηνο που ήταν έχει μειωθεί στο τρίμηνο. Προκειμένου ο κ. Νεκτάριος να διασφαλίσει την επίτευξη του προαναφερομένου στόχου, έχει θέσει σε εφαρμογή σχετικό επιχειρησιακό πρόγραμμα, έτσι ώστε σε πρώτη φάση να αυξηθεί κατά 30% ο ρυθμός χορήγησης των συντάξεων προσφέροντας παράλληλα κίνητρο παραγωγικότητας.

Παράλληλα πρόκειται σύντομα να τεθεί σε εφαρμογή πιλοτικό πρόγραμμα managed care και προς τούτο έχουν επιλεγεί οι υγειονομικές μονάδες της λεωφόρου Αλεξάνδρας, του Αμαρουσίου του Αγίου Ιεροθέου και του Ζωγράφου.

Οι ασφαλισμένοι σε αυτές τις περιοχές θα αναφέρονται σε μία κεντρική τηλεφωνική μονάδα, εξυπηρέτησης και σε κάθε υγειονομική μονάδα θα υπάρχει μία μονάδα ιατρικής υποδοχής. Στόχος αυτού του συστήματος είναι η μείωση του χρόνου αναμονής των ασφαλισμένων, η καλύτερη αξιοποίηση του δυναμικού του ΙΚΑ, η αποφόρτιση των ιαρικών μονάδων, απο μη σημαντικά περιστατικά και η μείωση των δαπανών.

Ο διοικητής του ΙΚΑ παρουσίασε το πλαίσιο εκσυγχρονισμού του ιδρύματος δίνοντας έμφαση πρώτον στην οργανωτική αναβάθμιση των υπηρεσιών του προκειμένου να βελτιώσει τις παρεχόμενες προς τους ασφαλισμένους υπηρεσίες και δεύτερον στον εξορθολογισμό των οικονομικών του , που θα γίνει εφικτός τόσο με την αξιοποίηση των αποθεματικών του (κινητής και ακίνητης περιουσίας) όσο και με την περιστολή της σπάταλης στις δαπάνες. Μιλώντας ο υπουργός Εργασίας κ. Μιλτ. Παπαϊωάννου είπε ότι ανά δεκαπενθήμερο ο ίδιος και ο υφυπουργός θα επισκέπτονται αιφνιδιαστικά ένα υποκατάστημα του ΙΚΑ για να διαπιστώνουν αν βελτιώνεται η εξυπηρέτηση των ασφαλισμένων. Επίσης είπε ότι θα προσληφθεί εξειδικευμένο προσωπικό και ως το τέλος του Ιουνίου θα έχει επιλυθεί νομοθετικά το πρόβλημα του Ταμείου Μετάλλου.

Ειδικότερα για την αύξηση των εσόδων και τη μείωση της εισφοροδιαφυγής έχει τεθεί σε εφαρμογή επιχειρησιακό σχέδιο το οποίο προβλέπει την αύξηση των οικονομικών ελέγχων κατά 30% και για να διασφαλισθεί η αποδοτικότητα η διοίκηση του ιδρύματος έχει θεσπίσει κίνητρα παραγωγικότητας. Οι επιδόσεις μάλιστα των αρμοδίων υπηρεσιών θα παρακολουθούνται σε μηνιαία βάση.

Ιδιαίτερα σημαντικά ωστόσο είναι τα μέτρα που η διοίκηση του ΙΚΑ έλαβε προκειμένου να ελεγχθούν οι δαπάνες του ιδρύματος ενώ ο κ. Νεκτάριος, δήλωσε ότι στον προϋπολογισμό του 2000, ο οποίος ήδη καταρτίζεται, θα τεθεί στόχος μηδενική αύξηση των δαπανών. Στο πλαίσιο αυτής της πολιτικής βρίσκεται σε εξέλιξη σειρά επιχειρησιακών σχεδίων που αφορούν προμήθειες ιατρικού εξοπλισμού, αμοιβές συμβεβλημένων διαγνωστικών κέντρων και ιδιωτικών νοσοκομείων, λειτουργία επιτροπών αναπηρίας, συνταγογράφηση φαρμάκων και δαπάνες για φάρμακα. Τονίστηκε χαρακτηριστικά ότι μετά την ολοκλήρωση της μηχανογράφησης στον χώρο της υγείας, οι δαπάνες τον πρώτο χρόνο θα μειωθούν τουλάχιστον κατά 100 δισ. δρχ. Η αξιοποίηση της ακίνητης περιουσίας και των αποθεματικών του ιδρύματος αποτελούν κεντρικό σημείο της πολιτικής του ΙΚΑ.



Ο διοικητής του ΙΚΑ κ. Μιλτ. Νεκτάριος προσφέρει κίνητρα παραγωγικότητας για να πετύχει αύξηση του ρυθμού χορήγησης των συντάξεων.

Αναφορικά με την διαχείριση των αποθεματικών είπε ότι ο σχετικός διαγωνισμός βρίσκεται στην τελική φάση του, για να επιλεγούν ένας ή δύο εξειδικευμένοι επενδυτικοί σύμβουλοι, θυγατρικές εταιρείες τραπεζών, στους οποίους θα ανατεθεί η διαχείριση των 150 δισ. δρχ. με προφανή στόχο την μεγιστοποίηση των αποδόσεων. Αξίζει να σημειωθεί ότι θα επενδυθούν κυρίως σε ομόλογα του Δημοσίου από την δευτερογενή αγορά.

ΕΥΡΩ • ΔΕΝ ΑΠΟΚΛΕΙΕΤΑΙ ΑΝΑΠΡΟΣΑΡΜΟΣΜΕΝΗ ΙΣΟΤΙΜΙΑ

θα συνεχισθεί η πολιτική της σκλήρης δραχμής

Μεγάλη πρόκληση θα αποτελέσει η διατήρηση της θετικής πορείας του πληθωρισμού μέχρι το 2001 αλλά και εντός της ΟΝΕ

Συναλλαγματική πολιτική ανατιμημένης δραχμής θα συνεχίσει να ακολουθεί η Τράπεζα της Ελλάδας για όλο το 1999, ενδεχομένως δε και για τους πρώτους μήνες του 2000 ενώ η ένταξή της στην ζώνη ευρώ το 2001 δεν αποκλείεται να γίνει με αναπροσαρμοσμένη προς τα πάνω ισοτιμία.

Οπως επισημαίνουν στελέχη της κεντρικής τράπεζας οι σχεδιασμοί της σχετικά με τη νομισματική πολιτική που θα ακολουθηθεί είναι μακροπρόθεσμοι με άμεσους και απώτερους στόχους. Πρώτος και άμεσης προτεραιότητας στόχος είναι βέβαια η επίτευξη του κριτηρίου για τον πληθωρισμό το οποίο θα πρέπει να έχει πληρωθεί το Μάρτιο του 2000 όταν θα υποβληθεί και η αίτηση για την ένταξη στο τρίτο στάδιο της ΟΝΕ.

Ο πληθωρισμός

Η μείωση και διατήρηση του πληθωρισμού σε επίπεδο που ξεπερνά μόλις κατά 1.5 μονάδα τον κινούμενο στόχο της επίδοσης των τριών καλύτερων δεδομένων των αβεβαιοτήτων που υπάρχουν κατά τους προσεχείς μήνες αλλά και ορισμένων άλλων επιβαρυντικών παραγόντων, όπως η πιστωτική επέκταση, επιβάλλουν πολιτική ανατιμημένης δραχμής που θα υποστηρίζεται απο υψηλά επιτόκια για όλο αυτό το διάστημα. Η δραχμή αναμένεται έτσι να κινείται σε επίπεδα υψηλότερα της κεντρικής της ισοτιμίας η οποία όπως είναι γνωστό έχει οριστεί στο 353. Μεγαλύτερη όμως πρόκληση θα αποτελέσει η διατήρηση αυτής της θετικής πορείας του πληθωρισμού μέχρι το 2001 αλλά και εντός της ΟΝΕ, στόχος δυσκολότερος αφού θα πρεπει στο διάστημα αυτό να χαλαρώσει η συναλλαγματική πολιτική και να έχουν μειωθεί τα βραχυπρόθεσμα επιτόκια κατά τουλάχιστον 7 μονάδες. Η χαλάρωση της νομισματικής πολιτικής συνδυάζεται βέβαια με το στόχο για προσέγγιση της συναλλαγματικής ισοτιμίας προς την κεντρική της ισοτιμία. Δεδομένου όμως του ότι αυτό θα πρέπει να γίνει σε σύντομο σχετικά χρονικό διάστημα εκφράζονται φόβοι ότι η υποχώρηση θα γίνει απότομα με δυσμενείς έτσι επιπτώσεις κάτι που ήδη απασχολεί την Τράπεζα της Ελλάδος.



Λ. Παπαδήμος

Εκτιμήσεις

Αξίζει να σημειωθεί ότι ενώ η επίτευξη των στόχων και η ένταξη της Ελλάδας στην ΟΝΕ θεωρείται δεδομένη η συζήτηση έχει επικεντρωθεί στο διάστημα που θα μεσολαβήσει μέχρι το 2001 αλλά και στην εντός ΟΝΕ περίοδο.

Στο πλαίσιο αυτό, διατυπώνονται ήδη εκτιμήσεις ότι είναι ενδεχομένη η αναπροσαρμογή προς τα πάνω της κεντρικής ισοτιμίας έτσι ώστε να μην υπάρξουν κλυδωνισμοί απο την ένταξη. Αυτό βέβαια, όπως επισημαίνει και σε έκθεσή του ο αναλυτής της Morgan Stanley κ. Barbieri προϋποθέτει πολύ θετικές επιδόσεις στα μεγέθη της ελληνικής οικονομίας ενώ ταυτόχρονα θα βοηθήσει και τον έλεγχο του πληθωρισμού στην εντός ΟΝΕ εποχή.

ΑΓΓΛΙΚΑ - ΙΤΑΛΙΚΑ

Καθηγητής, αριστούχος απόφοιτος (MASTER) του SCHILLER INTERNATIONAL UNIVERSITY, παραδίδει μαθήματα κατ' οίκον σε αρχάριους, προχωρημένους, ξενοδοχοϋπαλλήλους. Εξασφαλισμένη επιτυχία εξετάσεων FIRST CERTIFICATE, TOEFL, CAMBRIDGE και MICHIGAN PROFICIENCY, καθώς και εισαγωγής σε Βρεταννικά και Ιταλικά Πανεπιστήμια. Τιμές λογικές. Μεταφράσεις δεκτές. Πληρ. τηλέφωνο: 27447, 0932/322666

Μια Ξεχωριστή Δίοδος στη Δυτική

ΙΟΥΝΙΟΣ 1999
ΔΡΟΜΟΛΟΓΙΑ ΑΠΟ
07/07/99 - 16/07/99
ΑΝΑΧΩΡΗΣΕΙΣ ΑΠΟ ΡΟΔΟ

ΗΜ/ΝΙΑ		ΠΛΟΙΟ	ΩΡΑ	ΠΡΟΟΡΙΣΜΟΣ
07.07	ΤΕΤΑΡΤΗ	ΡΟΔΟΣ	14.00	ΚΩ - ΚΑΛΥΜΝΟ - ΛΕΡΟ - ΠΑΤΜΟ - ΠΕΙΡΑΙΑ
		ΚΑΝΤΙΑ	17.00	ΚΩ - ΚΑΛΥΜΝΟ- ΑΣΤΥΠΑΛΑΙΑ - ΠΕΙΡΑΙΑ
08.07	ΠΕΜΠΤΗ	ΙΑΛΥΣΟΣ	14.00	ΣΥΜΗ - ΤΗΛΟ - ΝΙΣΥΡΟ - ΛΕΡΟ - ΠΑΤΜΟ - ΠΕΙΡΑΙΑ
		ΠΑΤΜΟΣ	17.00	ΚΩ - ΚΑΛΥΜΝΟ - ΠΕΙΡΑΙΑ
09.07	ΠΑΡΑΣΚΕΥΗ	ΡΟΔΟΣ	10.30	ΚΩ - ΛΕΡΟ- ΣΑΜΟ - ΘΕΣΣΑΛΟΝΙΚΗ
		ΚΑΝΤΙΑ	14.00	ΚΩ - ΚΑΛΥΜΝΟ - ΛΕΡΟ - ΠΑΤΜΟ- ΠΕΙΡΑΙΑ
10.07	ΣΑΒΒΑΤΟ	ΠΑΤΜΟΣ	14.00	ΚΩ - ΚΑΛΥΜΝΟ - ΛΕΡΟ - ΠΑΤΜΟ- ΠΕΙΡΑΙΑ
		ΙΑΛΥΣΟΣ	17.00	ΑΣΤΥΠΑΛΑΙΑ - ΠΕΙΡΑΙΑ
11.07	ΚΥΡΙΑΚΗ	ΚΑΝΤΙΑ	14.00	ΚΩ - ΚΑΛΥΜΝΟ - ΛΕΡΟ - ΠΑΤΜΟ - ΠΕΙΡΑΙΑ
		ΡΟΔΟΣ	17.00	ΚΩ - ΚΑΛΥΜΝΟ - ΠΕΙΡΑΙΑ
12.07	ΔΕΥΤΕΡΑ	ΠΑΤΜΟΣ	14.00	ΚΩ- ΚΑΛΥΜΝΟ- ΛΕΡΟ - ΠΑΤΜΟ - ΠΕΙΡΑΙΑ
13.07	ΤΡΙΤΗ	ΙΑΛΥΣΟΣ	14.00	ΚΩ - ΚΑΛΥΜΝΟ- ΛΕΡΟ - ΠΑΤΜΟ - ΠΕΙΡΑΙΑ
		ΡΟΔΟΣ	17.00	ΚΩ - ΠΕΙΡΑΙΑ
14.07	ΤΕΤΑΡΤΗ	ΠΑΤΜΟΣ	14.00	ΚΩ - ΚΑΛΥΜΝΟ - ΛΕΡΟ - ΠΑΤΜΟ - ΠΕΙΡΑΙΑ
		ΚΑΝΤΙΑ	17.00	ΚΩ - ΚΑΛΥΜΝΟ- ΑΣΤΥΠΑΛΑΙΑ - ΠΕΙΡΑΙΑ
15.07	ΠΕΜΠΤΗ	ΙΑΛΥΣΟΣ	14.00	ΣΥΜΗ - ΤΗΛΟ - ΝΙΣΥΡΟ - ΛΕΡΟ - ΠΑΤΜΟ - ΠΕΙΡΑΙΑ
		ΡΟΔΟΣ	17.00	ΚΩ - ΚΑΛΥΜΝΟ - ΠΕΙΡΑΙΑ
16.07	ΠΑΡΑΣΚΕΥΗ	ΠΑΤΜΟΣ	10.30	ΚΩ - ΚΑΛΥΜΝΟ - ΣΑΜΟ- ΘΕΣΣΑΛΟΝΙΚΗ
		ΚΑΝΤΙΑ	14.00	ΚΩ - ΚΑΛΥΜΝΟ - ΛΕΡΟ - ΠΑΤΜΟ - ΠΕΙΡΑΙΑ

Κεντρικό Πρακτορείο ΔΑΝΕ SEA LINE Αυστραλίας 92
Ωρες λειτουργίας 08.00 - 20.00 ΤΗΛ. 77078

D-A-N-E- SEA LINE
ΔΩΔΕΚΑΝΗΣΙΑΚΗ ΑΝΩΝΥΜΗ ΝΑΥΤΙΛΙΑΚΗ ΕΤΑΙΡΙΑ

NEOTEX ΡΟΔΟΣ
ΑΝΝΗΣ ΜΑΡΙΑΣ 59 ΡΟΔΟΣ 85 100
ΤΗΛ.: 35863 - 77211-2 FAX: 30664
ΜΙΧ. ΚΑΛΛΙΓΕΡΟΣ ΠΟΛΙΤΙΚΟΣ ΜΗΧΑΝΙΚΟΣ • ΜΙΧ. ΚΑΡΡΑΣ ΜΗΧΑΝΟΛΟΓΟΣ ΜΗΧΑΝΙΚΟΣ

ΣΥΣΤΗΜΑΤΑ ΧΩΡΙΣΜΑΤΩΝ & ΨΕΥΔΟΡΟΦΩΝ
ΕΣΩΤΕΡΙΚΩΝ & ΕΞΩΤΕΡΙΚΩΝ ΧΩΡΩΝ

- ΓΥΨΟΣΑΝΙΔΕΣ
- ΤΣΙΜΕΝΤΟΣΑΝΙΔΕΣ
- ΔΙΑΚΟΣΜΗΤΙΚΑ
- ΠΛΑΚΕΣ ΟΡΥΚΤΩΝ ΙΝΩΝ
- ΛΩΡΙΔΕΣ ΑΛΟΥΜΙΝΙΟΥ
- ΔΙΑΤΡΗΤΕΣ ΜΕΤΑΛΛΑΙΚΕΣ ΟΡΟΦΕΣ
- ΗΧΟΜΟΝΩΤΙΚΑ
- ΗΧΟΛΗΠΤΙΚΑ
- ΜΕΤΑΛΛΑΙΚΑ ΚΤΙΡΙΑ



ΓΡΗΓΟΡΗ ΤΟΠΟΘΕΤΗΣΗ
ΑΝΤΙΣΕΙΣΜΙΚΗ ΚΑΤΑΣΚΕΥΗ
ΕΥΧΑΡΙΣΤΟ ΠΕΡΙΒΑΛΛΟΝ



ΕΛΕΥΘΕΡΙΑ ΣΧΕΔΙΑΣΜΟΥ
ΔΙΑΚΟΣΜΗΣΗ
ΚΑΙ ΗΧΟΑΠΟΡΡΟΦΗΣΗ
ΛΕΙΤΟΥΡΓΙΚΟΤΗΤΑ
ΚΑΙ ΑΙΣΘΗΤΙΚΗ

ΘΕΡΜΟΜΟΝΩΣΗ - ΗΧΟΜΟΝΩΣΗ - ΣΤΕΓΑΝΟΠΟΙΗΣΗ



DOW
Wallmate CW
για θερμομόνωση
διπλών εξωτερικών
τοίχων

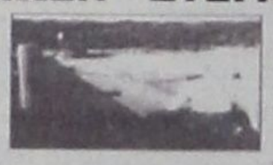

ΑΣΦΑΛΤΟΠΑΝΑ
ΕΓΧΩΡΙΑ
ΚΑΙ ΕΙΣΑΓΩΓΗΣ
VERAL

- ΥΛΙΚΑ ΕΠΑΛΕΙΨΕΩΝ
- ΡΗΤΙΝΕΣ - ΕΠΟΞΕΙΔΙΚΑ
- ΣΙΛΙΚΟΝΕΣ - ΜΑΣΤΙΧΕΣ
- ΥΔΡΑΥΛΙΚΕΣ ΚΟΝΙΕΣ
- ΤΣΙΜΕΝΤΑ ΤΑΧΕΙΑΣ ΠΗΞΗΣ
- ΤΣΙΜΕΝΤΑ ΕΠΙΣΚΕΥΑΣΤΙΚΑ
- ΠΡΟΣΜΙΚΤΑ
- ΥΑΛΟΒΑΜΒΑΚΑΣ
- ΠΕΤΡΟΒΑΜΒΑΚΑΣ
- RICOFON

REVINEX

ΑΣΦΑΛΤΙΚΑ
ΚΕΡΑΜΙΔΙΑ





ΜΕΜΒΡΑΝΕΣ
ΓΙΑ ΚΛΑΣΣΙΚΕΣ
ΣΤΕΓΕΣ



Εκτός από τη Γερμανία και τη Μ. Βρετανία σημάδια ανάκαμψης εμφανίζει και η ιταλική αγορά, που αποτελεί την τρίτη από πλευράς μεγέθους αγορά για τον ελληνικό προορισμό.

Ανακάμπτουν και επισήμως οι τουριστικές αγορές του εξωτερικού μετά το «πάγωμα» της τουριστικής κίνησης απο τα πρόσφατα γεγονότα στην Γιουγκοσλαβία.

Το πρόβλημα πλέον των τουριστικών γραφείων του εξωτερικού, καθώς η τουριστική περίοδος βρίσκεται στην αιχμή της, εντοπίζεται στην εξεύρεση καταλυμάτων σε κύριους τουριστικούς προορισμούς για τους προσεχείς μήνες της τουριστικής περιόδου, τα οποία είχαν ακυρώσει με την γιουγκοσλαβική κρίση.

Πέραν της Γερμανίας και της Μ. Βρετανίας που αποτελούν τις κύριες τουριστικές αγορές για τη χώρα μας με ποσοστό άνω του 35% στο σύνολο των αφίξεων, σημάδια ανάκαμψης εμφανίζει και η ιταλική αγορά που αποτελεί την τρίτη αγορά από πλευράς μεγέθους αγοράς για τον ελληνικό προορισμό.

Σύμφωνα με τις εκτιμήσεις των γραφείων ταξιδίων της Ιταλίας η κίνηση προς τη χώρα μας θα περιοριστεί για το δίμηνο Ιουλίου - Αυγούστου, καθώς έχουν χαθεί τουλάχιστον οι πρώτοι μήνες -Απρίλιος, Μάιος και Ιούνιος- εξαιτίας του γιουγκοσλαβικού, ενώ άγνωστο είναι το πώς θα εξελιχθεί η κίνηση τον Σεπτέμβριο και τον Οκτώβριο. Αύξηση κάτω ωστόσο των αρχικών εκτιμήσεων προβλέπουν για φέτος στην τουριστική κίνηση απο την Ιταλία προς την Ελλάδα και οι ελληνικές ναυτιλιακές εταιρείες. Στις πρώτες επιπτώσεις από την κρίση στην Γιουγκοσλαβία που καταγράφει η Στατιστική Υπηρεσία η Αθήνα, η Θεσσαλονίκη και η Κέρκυρα αποτελούν τους «χαμένους» της γιουγκοσλαβικής κρίσης εμφανίζοντας το δίμηνο Απριλίου - Μαίου μείωση στις διανυκτερεύσεις μεταξύ 8% και 11% και εν μέσω σημαντικών αυξήσεων που σημείωσαν οι περισσότεροι τουριστικοί προορισμοί.

Παράλληλα το δεύτερο στοιχείο που αναδεικνύεται είναι η κυριαρχία των αερομεταφορών στην τουριστική κίνηση προς τη χώρα μας, καθώς το δίμηνο αυτό οι αφίξεις με πτήσεις τσάρτερ εμφανίζουν αύξηση 16.15% στα κυριότερα ελληνικά αεροδρόμια.

Αθήνα, Θεσσαλονίκη Κέρκυρα οι «χαμένοι» της κρίσης

Σημάδια ανάκαμψης στην τουριστική αγορά



Η κίνηση προς τη χώρα μας θα περιοριστεί για το δίμηνο Ιουλίου - Αυγούστου, καθώς έχουν χαθεί τουλάχιστον οι πρώτοι μήνες - Απρίλιος, Μάιος και Ιούνιος - εξαιτίας του γιουγκοσλαβικού

Η Ελλάδα, πρώτος προορισμός για τους Δανούς τουρίστες

ΤΟΝ πιο δημοφιλή προορισμό για τους Δανούς τουρίστες αποτελεί φέτος η Ελλάδα, σύμφωνα με τα στατιστικά στοιχεία της Ενωσης Δανικών Τουριστικών Γραφείων που αναδημοσιεύουν οι εφημερίδες «Berlingske Tidende» και «Jyllands Posten».

Ειδικότερα, πάνω από 300.000 Δανοί θα ταξιδέψουν φέτος με πτήσεις τσάρτερ προς τη χώρα μας, ενώ ακολουθεί η Ισπανία, όπου αναμένονται 250.000 τουρίστες. Την Τουρκία και την Πορτογαλία επέλεξαν για τις διακοπές τους 80.000 Δανοί (40.000 κάθε χώρα). Σε 30.000 ανέρχονται οι τουρίστες που θα ταξιδέψουν το καλοκαίρι στην Ιταλία και σε 15.000 αυτοί που προτίμησαν την Κύπρο.

Στο μεταξύ η Κρήτη απέσπασε φέτος απο την Μαγιόρκα τα «σκήπτρα» του πιο δημοφιλούς θερέτρου για τους Δανούς. Στους τέσσερις νομούς της νήσου αναμένονται 80.000 Δανοί. Παράλληλα, ευνοϊκό δημοσίευμα για τις Κυκλάδες φιλοξένησε προσφάτως η δανική εφημερίδα «POLITIKEN» ενώ η κρατική τηλεόραση αναφέρθηκε επίσης στο μεγάλο τουριστικό ρεύμα προς τη χώρα μας επισημαίνοντας ότι «όλα τα τσάρτερ για την Ελλάδα έχουν φέτος συμπληρωθεί».

Οι Γερμανοί, πρώτη τουριστική δύναμη σε όλη την Ευρώπη...

Οι Γερμανοί αποτελούν εδώ και αρκετά χρόνια την κινητήρια δύναμη του ευρωπαϊκού τουρισμού. Σύμφωνα με τα στοιχεία της ένωσης τουριστικών γραφείων της χώρας (Fremdverkehrveband) και της Eurostat, το 39% των διανυκτερεύσεων σε όλες τις χώρες της ΕΕ αφορούσε πέρυσι Γερμανούς τουρίστες.

Σε ορισμένες μάλιστα, χώρες ο αριθμός αυτός είναι ιδιαίτερα εντυπωσιακός όπως στην Αυστρία που φτάνει το 70% των συνολικών διανυκτερεύσεων και στην Ιταλία που κυμαίνεται λίγο πάνω απο το 50%. Και στην Ελλάδα, όμως, το 40% του συνολικού αριθμού επισκεπτών το 1998 ήταν Γερμανοί, ποσοστό που τους κατέταξε με διαφορά στην πρώτη θέση, όπως ακριβώς συνέβη και στην Ισπανία, το Βέλγιο, την Ολλανδία, την Μεγάλη Βρετανία και την Σουηδία. Αρκετά μακριά στο σύνολο των διανυκτερεύσεων εντός ΕΕ ακολουθούν οι Βρετανοί με 20% ενώ στην τρίτη θέση βρίσκονται οι Γάλλοι με 8%. Οι τάσεις αυτές δεν αναμένεται να διαφοροποιηθούν αισθητά και τη φετινή τουριστική περίοδο, όπου σύμφωνα με τα μέχρις στιγμής στοιχεία προβλέπεται να αυξηθεί περαιτέρω ο συνολικός αριθμός διανυκτερεύσεων και κατά συνέπεια ο τζίρος της τουριστικής βιομηχανίας. Το 1998 ήταν μια ιδιαίτερη παραγωγική χρονιά για τον τουρισμό της ΕΕ, καθώς οι εισπράξεις όλου του φάσματος των τουριστικών δραστηριοτήων, αυξήθηκαν κατά 6.5% φτάνοντας τα 155.6 δισεκατομμύρια ευρώ (50.1 τρισ, δραχμές) ενώ οι διανυκτερεύσεις παρουσίασαν άνοδο 2.1% σε σχέση με το 1997.

Με σημείο εκκίνησης τη Λεμεσό

Κύπριοι και Ισραηλίτες ψηφίζουν κρουαζιέρα στα νησιά μας

Περισσότεροι από 20.000 Κύπριοι τουρίστες, κάθε χρόνο πραγματοποιούν τις διακοπές τους, συμμετέχοντας σε κρουζιέρες, στα ελληνικά νησιά, ενώ πρόσφατα, μεγάλος αριθμός Ισραηλιτών τουριστών ταξίδεψαν, μέσω της πόλης της Λεμεσού στα νησιά μας.

Εν τω μεταξύ, σύμφωνα με στοιχεία του γενικού διευθυντή marketing της εταιρείας Louis Cruise Lines. κ. Γ. Μιχαηλίδη, περισσότεροι από 240.000 τουρίστες, κατά το 1998, πραγματοποίησαν κρουαζιέρα η οποία ξεκίνησε απο την Κύπρο, 197.000 εκ των οποίων συμμετείχαν σε ολιγοήμερη προς την Δυτική Μεσόγειο.

Η έντονη αυτή προτίμηση, τόσο των ξένων τουριστών αλλά και των ντόπιων για κρουαζιέρα, η οποία να ξεκινά από το νησί της Κύπρου, οφείλεται κυρίως, στις χαμηλές τιμές των πακέτων που προσφέρουν οι ναυτιλιακές εταιρείες. Επίσης παρατηρείται μια έντονη προτίμηση και στις διήμερες ή τριήμερες κρουαζιέρες, εξ αιτίας του γεγονότος ότι ο ανταγωνισμός μεταξύ των εταιρειών για ολιγοήμερες κρουζιέρες, είναι υψηλός αλλά και ότι οι περισσότερες κρατήσεις πραγματοποιούνται την τελευταία στιγμή σε σχετικά χαμηλές τιμές.

Οσον αφορά τις προοπτικές ανάπτυξης της κίνησης, μέσω των κρουαζιερών, στις περιοχές της Ανατολικής Μεσογείου, αυτές διαγράφονται ιδιαίτερα ευνοϊκές λόγω του ιστορικού ενδιαφέροντος που προσφέρει η περιοχή αλλά και των μοναδικών σε ομορφιά ελληνικών νησιών. Ο αυξημένος αριθμός ξενοδοχειακών κλινών στις περιοχές της Δυτικής Μεσογείου, η πολιτική σταθερότητα, η εύκολη πρόσβαση από τις κυριότερες τουριστικές χώρες, αλλά και το cabotage που ίσχυε στην Ελλάδα αποτέλεσαν μερικούς απο τους βασικούς παράγοντες που βοήθησαν την ανάπτυξη κατά τα τελευταία 3 χρόνια του τουρισμού της κρουαζιέρας στην Δυτική Μεσόγειο.

Ποσοστό 90% των Ευρωπαίων τουριστών, προτιμά να ταξιδεύει εντός των «τειχών« της Ευρώπης, ενώ μόνο το 1% του παγκόσμιου τουρισμού διαλέγει την κρουαζιέρα ως τόπο διακοπών.

Το σλόγκαν «fly, cruise and stay» που κυριαρχεί στον τουρισμό κρουαζιέρας αναμένεται να επεκταθεί και για τις περιοχές της Ανατολικής Μεσογείου και καθιέρωσαν την «κρουαζιέρα για όλους» να επεκταθεί και στους προορισμούς που προσφέρουν την κατάλληλη υποδομή και έχουν μεγάλο αριθμό κλινών προκειμένου το πακέτο «fly, cruise & stay» να είναι ποιοτικά και ποσοτικά ελκυστικό.

Η Κύπρος θα πρέπει, πάνω από όλα, να εκμεταλλευθεί την γεωγραφική της θέση η οποία, μέχρι τώρα χρησιμοποιείται για στρατιωτικές μελέτες και όχι για την προσέλκυση τουρισμού. Τα κρουαζιερόπλοια προσφέρουν τη δυνατότητα στον ξένο επισκέπτη της Κύπρου, αλλά και στον ημεδαπό τουρίστα να πραγματοποιήσει μια σύντομή ή πολυήμερη κρουαζιέρα και να επισκεφθεί τους Αγίους Τόπους - Αίγυπτο, Βηρυτό και τα ελληνικά νησιά.

ΠΟΙΕΣ ΕΤΑΙΡΕΙΕΣ ΠΡΟΣΦΕΡΟΥΝ ΚΡΟΥΑΖΙΕΡΕΣ ΑΠΟ ΚΥΠΡΟ

ΕΤΑΙΡΕΙΑ	ΠΛΟΙΟ	ΠΡΟΟΡΙΣΜΟΙ/ΚΡΟΥΑΖΙΕΡΑ
«Louis Cruise Lines»	«Princesa Victoria»	2-3 ημέρες Αίγυπτο-Ισραήλ
	«PrincessaMarissa»	2-3 ημέρες Αίγυπτο-Ισραήλ
	«PrincessaCypria»	5νθήμερη Ελλάδα,2ήμερη Βηρυττό
	«PrincessaAmorosa»	7ήμερα Ελλάδα
	«Ausonia»	2ήμερη Ρόδο, 2ήμερη Ισραήλ 3ήμερη Αίγυπτο, Αγίους Τόπους
«Salamis Cruises»	«SalamisGlory»	2-3 ημέρες Αίγυπτο-Ισραήλ
«Paradise Cruises»	«Atalante»	2-3 ημέρες Αίγυπτο-Ισραήλ
«Thomson Cruises»	«Sappire»	7ήμερα Ελλάδα-Αίγυπτο-Ισραήλ
«Airtours»	Seawing	7ήμερη ελληνικά νησιά

ΔΕΥΑΡ
ΔΗΜΟΤΙΚΗ ΕΠΙΧΕΙΡΗΣΗ ΥΔΡΕΥΣΗΣ ΑΠΟΧΕΤΕΥΣΗΣ ΡΟΔΟΥ
2ο χλμ. Εθν. Οδού Ρόδου - Λίνδου
τηλ.: 68750 - 68757 fax: 66380
ΔΙΕΥΘΥΝΣΗ ΤΕΧΝΙΚΩΝ ΥΠΗΡΕΣΙΩΝ
ΥΠΗΡΕΣΙΑ ΑΠΟΧΕΤΕΥΣΗΣ
ΑΝΑΚΟΙΝΩΣΗ

Για την πρόοδο του έργου «Δίκτυα Αποχέτευσης Ομβρίων Ακαθάρτων Περιοχής Δασκάλων» είναι επιβεβλημένο η Επιχείρηση να προβεί σε κλείσιμο της οδού Στέλιου Κωτιάδη από την διασταύρωση με την οδό Β. Σεμερτζίδη μέχρι την διασταύρωση με την οδό Σάββα Διάκου, όπως φαίνεται στο παρακάτω σχέδιο.

Η οδός Στ. Κωτιάδη υπολογίζεται ότι θα μείνει κλειστή από σήμερα 5-7-99 και για ένα (1) μήνα περίπου.

Παρακαλούνται οι φίλοι οδηγοί να χρησιμοποιούν την οδό Τσαλδάρη για την μετακίνηση τους.

Επίσης σας γνωρίζουμε ότι εντός της εβδομάδος θα αρχίσουν εργασίες στην οδό Βρόντη.

Τέλος υπενθυμίζουμε ότι η κυκλοφορία στις οδού Αναστασιάδη, Αλυτρώτων Ελλήνων, Ηρωίδας Αναστασίας, Λαγκάνη, Β. Ιωαννίδη, Παπαζαχαρίου και Φιλικής Εταιρείας διεξάγεται με δυσκολία.

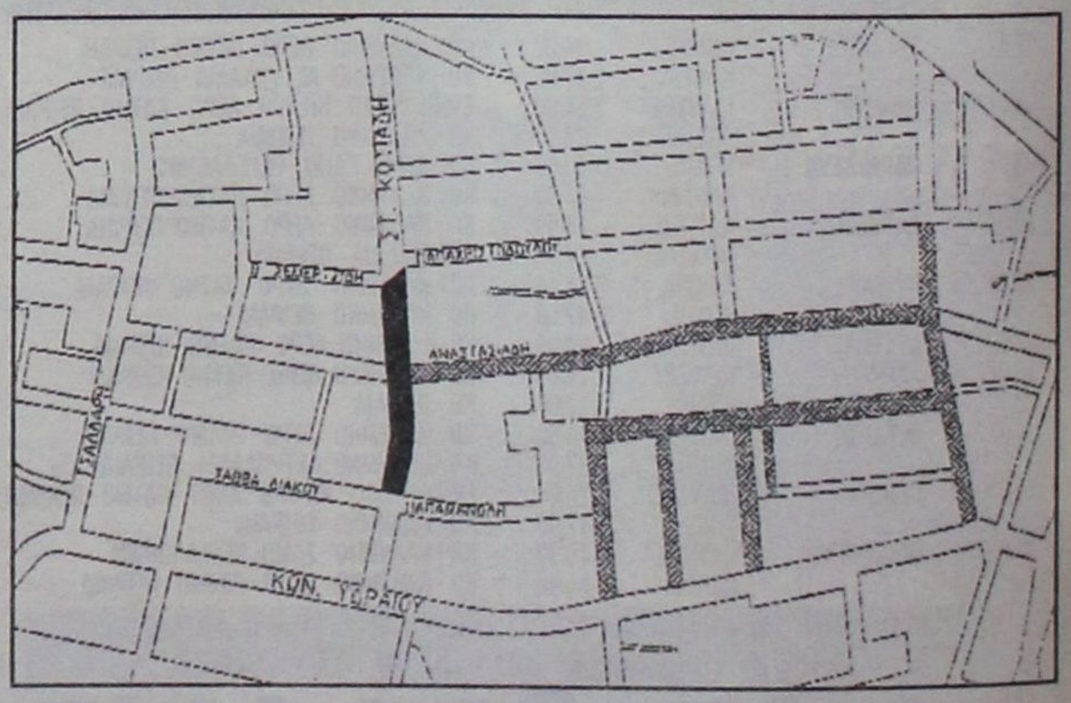

Εκ της ΔΕΥΑΡ
ΕΜΜ. ΔΙΑΚΟΜΑΝΩΛΗΣ
ΓΕΝΙΚΟΣ ΔΙΕΥΘΥΝΤΗΣ

ΡΕΠΟΡΤΑΖ



ΠΩΣ ΑΠΟΔΕΙΚΝΥΟΥΝ ΟΙ ΚΑΤΑΠΑΤΗΤΕΣ ΔΑΣΙΚΩΝ ΕΚΤΑΣΕΩΝ ΤΗΝ «ΚΑΘΑΡΟΤΗΤΑ» ΤΩΝ ΙΔΙΟΚΤΗΣΙΩΝ ΤΟΥΣ

ΕΞΙ...ΣΥΝΤΑΓΕΣ ΝΟΜΙΜΟΠΟΙΗΣΗΣ ΤΩΝ ΑΥΘΑΙΡΕΤΩΝ

Ξέρετε ποιός είναι ο εφιάλτης κάθε «αυθαίρετου» πολίτη; Οσοι πιστεύετε ότι είναι η μπουλτόζα κάνετε λάθος. Σύμφωνα με τις μέχρι τώρα ενδείξεις, οι κατεδαφίσεις που γίνονται είναι ελάχιστες.

Ο μεγάλος εφιάλτης και η αγωνία κάθε Ελληνα που έχτισε « με κόπο και ιδρώτα», ένα μικρό σπιτάκι δίπλα στην θάλασσα ή σε μια βουνοπλαγιά είναι να βρει τους κατάλληλους συμβουλάτορες, που θα του διασφαλίσουν να παρουσιαστεί «ως νόμιμος καταπατητής δημόσιας δασικής έκτασης». Σύμφωνα με τις πληροφορίες οι επιθεωρητές ελεγκτές δημόσιας διοίκησης, από τους πολύμηνους ελέγχους που έχουν πραγματοποιήσει σε αρκετά δασαρχεία και σε καμένες περιοχές, κατέληξαν στο συμπέρασμα ότι οι καταπατητές δασικών εκτάσεων μπορούν να αποδείξουν (χωρίς να διατρέχουν ιδιαίτερο κίνδυνο να εκτεθούν) ότι δεν είναι καταπατητές αλλά νόμιμοι ή σχεδόν νόμιμοι ιδιοκτήτες. Οι αλχημείες που ακολουθούν, αφού προηγουμένως έχουν συμβουλευτεί ειδικούς «επιστήμονες» στο είδος, έχουν ως συνέπεια η απόδοση ευθυνών να είναι ιδιαίτερη δύσκολη. Οι διαδικασίες που ακολουθουν είναι οι εξής:

1. Φροντίζουν την ημέρα της επίδοσης της πρόσκλησης κατεδάφισης να απουσιάζουν απο την οικία τους.

2. «Δεν βλέπουν» ή φροντίζουν να εξαφανιστεί η θυροκολλημένη πρόσκληση.

3. Προσφεύγουν στη δικαιοσύνη, επικαλούμενοι μη τήρηση των νομίμων διαδικασιών από τα δασαρχεία. Ενα απο τα κλασικά «τρίκ» των προσφυγών είναι και αυτό που αφορά τη διαδικασία επίδοσης των εγγράφων. Αν για παράδειγμα η επίδοση έγινε από αναρμόδιο

Ποιά είναι τα παράθυρα που αξιοποιούν οι επιτήδειοι εκμεταλλευόμενοι τη δαιδαλώδη γραφειοκρατία

υπάλληλο, τότε το καταπατητής προσφεύγει στην δικαιοσύνη και υποστηρίζει ότι δεν αποδέχεται την πρόσκληση κατεδάφισης για το συγκεκριμένο λόγο.

4. Αρνούνται τις κατηγορίες και ζητούν επανεξέταση της περίπτωσής τους, με τη δικαιολογία ότι μόνο ένα μέρος της έκτασης που έχουν καταπατήσει είναι δασική.

5. Υποστηρίζουν ότι η συγκεκριμένη έκταση τους ανήκει και αποδεικνύουν με διάφορα έγγραφα ότι την εκμεταλλεύονται πάνω από 20 χρόνια.

6. «Αποκτούν» ιατρική βεβαίωση μέσω της οποίας αποδεικνύουν ότι έχουν ποσοστό αναπηρίας πάνω απο 70%. Με την τελευταία απο τις παραπάνω διαδικασίες οι περισσότεροι απο τους ιδιοκτήτες έχουν καταφέρει να ηλεκτροδοτήσουν τα κτίσματά τους, καθώς υπάρχει νομικό πλαίσιο το οποίο τους επιτρέπει. (Αλλωστε στην Ελλάδα δεν είναι δύσκολο να αποδείξει ένας υγιής πολίτης ότι έχει αναπηρία πάνω από 70%).

Αξίζει να επισημανθεί πάντως ότι η πλειοψηφία των καταπατητών δεν χρειάζεται σχεδόν ποτέ να ακολουθήσει τις σχετικές διαδικασίες, καθώς οι αποφάσεις για κατεδαφίσεις είναι ελάχιστες. Ενας απο τους βασικούς λόγους όπου δεν έχουν εκδοθεί μέχρι σήμερα αρκετές αποφάσεις για κατεδάφιση αυθαιρέτων είναι η αλληλοκάλυψη αρμοδιοτήτων.

Οι μεν νομάρχες υποστηρίζουν ότι είναι αρμοδιότητα των περιφερειαρχών ενώ οι περιφερειάρχες, υποστηρίζουν το αντίθετο. Χαρακτηριστική είναι η περίπτωση της νομαρχίας Ανατολικής Αττικής, όπου μετά από προσφυγή στο ΣτΕ δικαιώθηκε καθώς το ανώτατο δικαστήριο έκρινε με συντριπτική πλειοψηφία ότι η αρμοδιότητα έκδοσης των επίμαχων αποφάσεων πρέπει να ανήκει

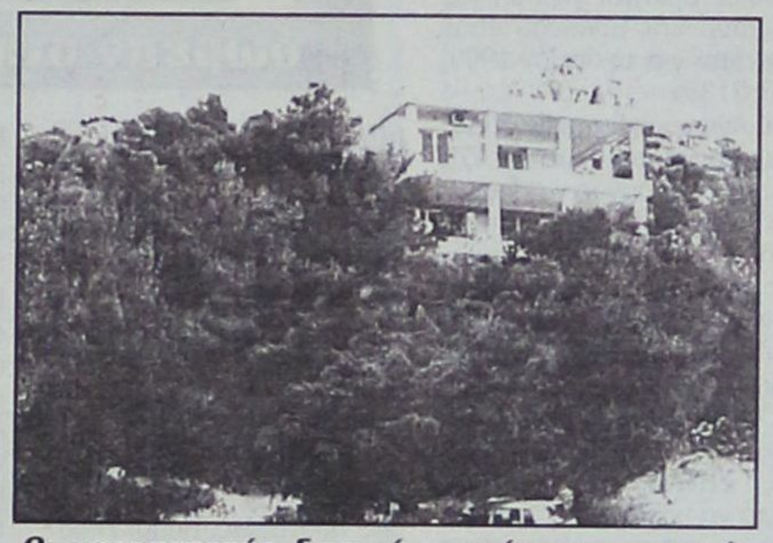

Οι καταπατητές δασικών εκτάσεων μπορούν να αποδείξουν χωρίς να διατρέχουν κίνδυνο ότι είναι νόμιμοι ή σχεδόν νόμιμοι ιδιοκτήτες

στους περιφερειάρχες. Για το σχετικό θέμα, αναμένεται να υπάρξει και ειδική ρύθμιση απο το ΥΠΕΣΔΔΑ. Επίσης από τους ελέγχους που πραγματοποίησε το Σώμα των Ελεγκτών Επιθεωρητών, έχει προκύψει ότι ένα μεγάλο ποσοστό των αποφάσεων κατεδάφισης χάνεται στην πορεία. Κάτι αντίστοιχο συμβαίνει και με την επιβολη προστίμων (αν και υπάρχει πρόβλεψη σύμφωνα με την οποία οι ΔΟΥ θα έπρεπε να επιβάλλουν συγκεκριμένο πρόστιμο ανά τρίμηνο, αυτό δεν έχει συμβεί σχεδόν σε καμία περίπτωση).

Εν τω μεταξύ, μια από τις σημαντικότερες ατασθαλίες που έχει εντοπιστεί αφορά αποχαρακτηρισμούς εκτάσεων.

Οργανωμένο κύκλωμα προωθεί υποθέσεις στις επιτροπές επίλυσης δασικών θεμάτων, όπου με ειδικές αεροφωτογραφίες που έχουν στην κατοχή τους αποδεικνύουν ότι πολλές από αυτές τις δασικές εκτάσεις είναι αγροτικές.

Πάντως, ένα από τα βασικά ερωτήματα, το οποίο παραμένει αναπάντητο, είναι ποιός πολιτικός, θα τολμήσει να δώσει εντολή να κατεδαφίσει τα χιλιάδες αυθαίρετα που έχουν χτιστεί σε όλη την χώρα. Μήπως θα έπρεπε τελικά να δοθεί περισσότερη βαρύτητα στο θέμα του περιορισμού και της εξάλειψης του φαινομένου των καταπατήσεων, παρά στις κατεδαφίσεις;



Μικρές αγγελίες

δωρεάν στη «δ» τηλ:0241-37500 φαx:0241-37333

ΕΝΟΙΚΙΑΣΕΙΣ

ΕΝΟΙΚΙΑΖΟΝΤΑΙ
στους Καστελλοριζιούς, (Ιξιά), μικρά δυάρια πλήρως επιπλωμένα, και με τα απαραίτητα σκεύη.
Πληρ. Διακογεωργίου Κάλλιστος,
τηλ. 29318 - 34598

ΕΝΟΙΚΙΑΖΕΤΑΙ μικρή γκαρσονιέρα ημιυπόγεια, επιπλωμένη κοντά στο Πανεπιστήμιο Αιγαίου και στο ΠΙΚΠΑ, κατάλληλη για φοιτητές, στρατιωτικούς. Παύλου Μελά 86 Ρόδος, Τηλ. 23716

ΕΝΟΙΚΙΑΖΕΤΑΙ
γραφείο κατάλληλο για επαγγελματική χρήση στον πρώτο όροφο οικοδομής
οδού Δημ. Θεοδωράκη 43 (κοντά στην Πλατεία Κύπρου).
Πληροφορίες: τηλ. 28106 (πρωινές ώρες) και 32008 (όλες τις ώρες)

ΕΝΟΙΚΙΑΖΕΤΑΙ αποθήκη ισόγειος 126 τ.μ. Τηλεφ. 67359

ΕΝΟΙΚΙΑΖΕΤΑΙ
διαμέρισμα στην οδό Θεμ. Σοφούλη 77.
Πληρ. τηλ. 76655 και 27919
ώρες γραφείου

ΕΝΟΙΚΙΑΖΕΤΑΙ δίχωρο επιπλωμένο διαμέρισμα στη Ρόδο Αλεξ. Διάκου 7Β 100 μαγαζιά. Πληρ. τηλ. 22050, 33441

ΕΝΟΙΚΙΑΖΕΤΑΙ, χωρίς «αέρα» κατάστημα 50 τ.μ., επί της Αγίου Γεωργίου και Υψηλάντου. Πληρ. τηλ. 0244-51659 ώρες καταστημάτων

ΖΗΤΟΥΝ ΠΡΟΣΩΠΙΚΟ

ΖΗΤΟΥΝΤΑΙ επαγγελματίες σερβιτόροι (-ρες) για να εργασθούν σε εστιατόριο της Παλιάς Πόλης. Πληρ. τηλ. 24988

Ρόδος - Κως - Κάλυμνος ζητούνται νέες ως MERCHANDISERS - ΠΩΛΗΤΡΙΕΣ, με δίπλωμα αυτοκινήτου για πενθήμερη απασχόληση από Α.Ε. Διαφημιστική εταιρεία. Ικανοποιητικές αποδοχές. Τηλ. (01) - 8325955 Fax: (01) - 8313933

ΖΗΤΕΙΤΑΙ
Κοπέλα για οικιακή βοηθός, και να προσέχει και παιδιά
πληρ. 67372, 67373
κιν. 097643870

ΖΗΤΕΙΤΑΙ από HOTEL CACTUS RECEPTIONIST απόφοιτος σχολής με γνώσεις Η/Υ UNIDATA. Πληροφορίες κ. Χρυσανθού τηλ. 26100 και 26088

ΖΗΤΟΥΝΤΑΙ κοπέλες για καφετέρια - εστιατόριο στην Κρεμαστή τηλ. 92033 κ. Λευτέρη.

ΖΗΤΟΥΝΤΑΙ από το ΡΟΔΟΣ ΕΞΠΡΕΣ αρχηγοί γκρουπ για Γερμανό και Ολλανδό Tour Operator για τη σαιζόν 1999. Τηλ: 31331

Από Ανώνυμη Εταιρεία Εμπορίας τροφίμων - ποτών ζητούνται 1) οδηγός για διανομές (όχι πωλητής) με επαγγελματικό δίπλωμα 2) Εργάτες αποθήκης. Μισθός ικανοποιητικός Εργασία χειμώνα - καλοκαίρι. Ωράριο συνεχές. Πληροφορίες 24-611

ΜΕΓΑΛΟΣ ΑΘΛΗΤΙΚΟΣ ΟΔΗΓΟΣ
ΖΗΤΑ ΣΥΝΕΡΓΑΤΗ
για να κλείσει 20 διαφημιστικές καταχωρήσεις στον οδηγό «Αθλητικές Ματιές» στην πόλη σας. Σας δίνουμε 500.000 δρχ. για ένα μήνα. Προοπτικές συνεργασίας και σε άλλους τομείς. Τηλεφωνείστε τώρα 41.79.831, 42.26.476-7, 41.15.225

ΖΗΤΕΙΤΑΙ οικιακή βοηθός. 61527 κ. Χριστίνα.

ΕΙΣΑΓΩΓΙΚΗ ΕΤΑΙΡΕΙΑ ΠΑΡΑΦΑΡΜΑΚΕΥΤΙΚΩΝ
Με έδρα την Θεσσαλονίκη
ΖΗΤΑ
αντιπρόσωπο για τα φαρμακεία του νομού Δωδεκανήσου
ΤΗΛ. 031/209996, 279944, FAX 270725

ΖΗΤΟΥΝΤΑΙ
Κοπέλες εμφανίσιμες για εργασία σε καφετέρια στο κέντρο της πόλης (bar - service) απαραίτητη προϋπηρεσία
πληρ. τηλ. 094916600
κ. Νίκο

ΑΥΤΟΚΙΝΗΤΑ

ΠΩΛΕΙΤΑΙ VW II Golf 16V
μοντέλο '87 σε άριστη κατάσταση 1.500.000 και με ευκολίες πληρωμής.
Πληρ. στο 73601
απογευμ. ώρες

ΠΩΛΕΙΤΑΙ SEAT TOLEDO 1600 1995 45.000 Km, σε άριστη κατάσταση 3.200. Τηλ. 0944-429-741

ΠΩΛΕΙΤΑΙ αυτοκίνητο μάρκας «Ζάσταβα», μοντέλο 1990 στην εκπληκτική τιμή των 600.000 δρχ. Πληρ. τηλ. 61222

ΠΩΛΕΙΤΑΙ BMW 520i, γερμανικών προδιαγραφών, σε άριστη κατάσταση. Πληρ. τηλ. 0241 - 93862 - 91505 κινητό 095 879651

ΠΩΛΕΙΤΑΙ: Επιβατηγό MERCEDES E200 mod. 95, Fulll extra. Πληροφορίες, τηλ.: 62649 & 63830, ώρες 8-3.

ΠΩΛΟΥΝΤΑΙ
Πωλούνται διαμερίσματα από 40 έως 65 τ.μ. στην οδό Καθοπούλη 6 (Σάντα Μαρία)
Πληρ. τηλ. 26100 - 23551
κον Βασιλειάδη

ΠΩΛΟΥΝΤΑΙ: 1) Αυτοκίνητο μάρκας VW (Polo) 16βάλβιδο με όλα τα EXTRA σε τιμή ευκαιρίας (12.000 χλμ). 2) γεννήτρια 40kw σχεδόν καινούργια, αμερικανικής προελεύσεως. Πληρ. τηλ. 0244-51110, 0932892718.

ΠΩΛΕΙΤΑΙ ΑΛΦΑ ΡΟΜΕΟ 146 1400 cc 11/95 18.500 Kmh. σε άριστη κατάσταση με FULL EXTRA. Μόνον σοβαρές προτάσεις. Πληρ. 75487 - 094-438097

ΠΩΛΟΥΝΤΑΙ τα ακόλουθα αυτοκίνητα σε άριστη κατάσταση και σε προσιτές τιμές και ευκολίες. SEAT MARBELLA μοντέλο 1994 Πληροφ. στα τηλ. 21819-25888

ΠΩΛΕΙΤΑΙ αυτοκίνητο NISSAN Βενζίνη Modele 87. Τηλ. 96583, 094 565948, 093 585024

ΠΩΛΕΙΤΑΙ άδεια φορτηγού αυτοκινήτου δημοσίας χρήσεως πληροφορίες τηλ. 41263

ΠΩΛΕΙΤΑΙ αυτοκίνητο ΚΡΑΪΣΛΕΡ ΣΤΡΑΤΟΥΣ 2000 c.c. κάμπριο μοντέλο. Οκτώβριος 96. Φουλ έξτρα. Δεκτές μόνο σοβαρές προτάσεις. Πληροφορίες τηλ. 66060 κον Σταύρο.

ΠΩΛΟΥΝΤΑΙ 1) PIAGIO SFERA 50cc Scooter 2) YAMAHA C.T. 50cc. Πληρ. 94733

ΠΩΛΕΙΤΑΙ VITARA 3θυρο 1600cc κάμπριο, χρώμα λευκό. Πληρ. τηλ. 27774, 35933, 0945745020

ΔΙΑΦΟΡΑ

ΑΠΩΛΕΙΑ. Από ιδιωτικό υπάλληλο απωλέσθη δέμα με μετρητά 2.800.000 δραχμών της επιχειρήσεως. Παρακαλειται ο ευρών να τηλεφωνήσει στα τηλ. 76456, 33304

ΠΩΛΟΥΝΤΑΙ έπιπλα γραφείου σε τιμή ευκαιρίας. Πληρ. τηλ. 33952

ΠΩΛΕΙΤΑΙ κατάστημα εμπορίας Ηλεκτρονικών Υπολογιστών και αναλωσίμων με πλήρη εξοπλισμό και εξασφαλισμένη πελατεία. Πληροφορίες: Ερνεστ Μπέβιν 35 (πλησίον Ζαχαροπλαστείο Κάντιο) - τηλ. 32670 και 76536 - 29633

ΠΩΛΕΙΤΑΙ
σκάφος ταχύπλοο 7.40μ. λόγω αναχώρησης σε τιμή ευκαιρίας.
Πληρ. 74311

ΠΩΛΕΙΤΑΙ ταχύπλοο σκάφος 7,5 μέτρα. Τηλ. Σύμης 0241-71040, Πειραιάς 01-4320826

ΠΩΛΟΥΝΤΑΙ ράφια μεταχειρισμένα σε πολύ καλή κατάσταση και σε καλή τιμή, κατάλληλα για Super Market. Πληροφορίες τηλ. 24471

ΠΩΛΕΙΤΑΙ καινουργής από άριστο μέταλλο θυρίδα διαστάσεων περίπου 2 μέτρα ύψος x 1 πλάτος με 20 θυρίδες - συρτάρια κατάλληλη για ξενοδοχεία και πανσιόν. Πληροφορίες τηλ. 86622 απογευματινές και βραδυνές ώρες.

ΠΩΛΟΥΝΤΑΙ έπιπλα ελαφρώς μεταχειρισμένα διπλό κρεβάτι, τριθέσιος καναπές κρεβάτι, γραφείο για υπολογιστή, τραπεζάκι, TV - VIDEO με μπαράκι στην τιμή 180.000 δρχ. Πληρ. τηλ. 29595, κιν. 0932233556

ΕΥΚΑΙΡΙΑ - ΠΩΛΕΙΤΑΙ πλήρης εξοπλισμός χρυσοχοείου σε πολύ καλή κατάσταση και σε τιμή μεγάλης ευκαιρίας. Πληρ. τηλ. 22704

ΠΩΛΕΙΤΑΙ Βάρκα 4.95. Πληρ. 63451, 094 665215

ΠΩΛΕΙΤΑΙ μπιλιάρδο σε καλή τιμή. Πληρ. τηλ. 0244-51095

ΠΩΛΕΙΤΑΙ καινούργια ταμειακή μηχανή μάρκας CASIO. Πληρ. τηλ. 79205

ΠΩΛΕΙΤΑΙ μπιλιάρδο αμερικάνικο σε άριστη κατάσταση σε τιμή ευκαιρίας. Πληρ. τηλ. 0241-51095

ΠΩΛΟΥΝΤΑΙ λόγω αναχωρήσεως σε τιμη ευκαιρίας: 2 ψυγεία - ποδηλάτο κλασσικό με διπλό σκελετό - 2 ραδιοκασετόφωνα - 1 τηλεόραση PHILIPS με τραπεζάκι - παράθυρο καινούριο αλουμινένιο μεγάλο - 1 κρεβάτι ημίδιπλο σιδερένιο παραδοσιακό - τραπέζι με 4 καρέκλες αλουμινένιες - 4 καρέκλες πλαστικές με τραπέζι - 2 κρεβάτια σουηδικά ημίδιπλα με στρώματα - 2 καθρέπτες - 10 μεγάλα κεραμίδια για στέγαστρο- είδη υγιεινής - 1 ντουλάπα ξύλινη τετράφυλλη με κομοδίνο - 1 σώμα καλοριφέρ - 1 κρεβάτι κάρινο με ορθοπεδικό στρώμα διπλό - 2 σκάλες διαμερίσματος αλουμινίου και ξύλινη - 3 φιάλες υγραερίου - 1 πετρογκάζ - 60 μέτρα λάστιχο ποτίσματος - παπούτσια - ρούχα - εργαλεία - ψηστιέρα - 10 συρτάρια ξύλινα. Πληρ. τηλ. 32985

ΠΩΛΟΥΝΤΑΙ
Σκαφτικό μηχάνημα 4Χ4 15 ίππους σπαστό στην μέση κατάλληλο για αμπελια, δέντρα κ.τ.λ. λόγω αναχώρησης. Σε τιμή ευκαιρίας.
Πληρ. 74311

ΖΗΤΟΥΝΤΑΙ
Από Επιχείρηση Αντιπροσωπειών Τροφίμων:
1. - ΠΩΛΗΤΗΣ ή ΠΩΛΗΤΡΙΑ ΜΕ ΠΡΟΫΠΗΡΕΣΙΑ ΣΤΗΝ ΑΓΟΡΑ ΤΗΣ ΡΟΔΟΥ ΚΑΙ ΔΙΠΛΩΜΑ ΟΔΗΓΟΥ.
2. - ΥΠΑΛΛΗΛΟΣ ΓΡΑΦΕΙΟΥ ΜΕ ΠΡΟΫΠΗΡΕΣΙΑ ΚΑΙ ΓΝΩΣΕΙΣ Η/Υ Αμεση πρόσληψη.
Πληρ: Τηλ: 68111 - 64440

ΖΗΤΕΙΤΑΙ προς αγορά μονοκατοικία ή μεζονέτα με κήπο 120-160 τ.μ. έτοιμη ή υπό κατασκευή. Περιοχές Ρόδου - Κοσκινού. Αποκλείονται μεσίτες. Τηλ. 094-368123

ΠΩΛΟΥΝΤΑΙ ράφια μεταχειρισμένα σε πολύ καλή κατάσταση και σε καλή τιμή, κατάλληλα για Super Market. Πληροφορίες τηλ. 24471

ΗΛΕΚΤΡΟΛΟΓΟΣ
αναλαμβάνει την ηλεκτρική εγκατάσταση του ιδιωτικού και επαγγελματικού σας χώρου,
επισκευές - συντηρήσεις ανακαινίσεις.
Ο Μιχάλης
τηλ. κιν. 093-683243

ΠΩΛΗΣΕΙΣ ΑΚΙΝΗΤΩΝ

ΠΩΛΕΙΤΑΙ διαμέρισμα υπόγειο εντός πόλεως Ρόδου τηλ. 01-2828292

ΠΩΛΕΙΤΑΙ αποθήκη 300 Μ.Τ. εντός ΡΟΔΟΥ. Ανταλλάσσεται και με ακίνητο στην Αθήνα τηλ. 32985

ΠΩΛΕΙΤΑΙ
διαμέρισμα 5άρι Ανάληψη, 2ος όροφος, 135 τ.μ. με 40 τ.μ. αυλή, λέβητα - τζάκι - ηλιακό.
Τιμή 30.000.000
Τηλ. 32928

ΠΩΛΕΙΤΑΙ διαμέρισμα στο «ΜΗΔΕΙΑ» τριάρι (μικρό), Ε=53 τ.μ. ρετιρέ με θέα και τζάκι. Δεκτά δάνεια. Πληροφορίες τηλ. 36940 (Κύριον ΣΤΡΑΤΟ ΚΑΡΑΝΙΚΟΛΑ) και τηλ. 23895 (Κύριον Γιώργο ΠΙΠΙΝΟ) σε ώρες γραφείου)

ΠΩΛΕΙΤΑΙ
Διαμέρισμα τεσσάρι στο Βενετόκλειο Γυμνάσιο απέναντι σε πολύ καλή κατάσταση. Δάνεια Δεκτά - Ευκολίες πληρωμής
Πληροφορίες Διακογεωργίου Κάλλιστος τηλ. 29318 - 34598

ΠΩΛΕΙΤΑΙ σπίτι σε αρίστη κατάσταση στη Μαλώνα σε καλή τιμή. Πληρ. τηλ. (0244) 51119.

ΠΩΛΟΥΝΤΑΙ δύο άρτια οικόπεδα άνω των 4.000 τ.μ. το καθένα, στην περιοχή του ΚΕΓΕ (Αμπελουργικό Φυτώριο Ρόδου) με καταπληκτική θέα. Πληρ. Τηλ. 24466

ΠΩΛΕΙΤΑΙ
μεζονέτα 180 τ.μ. σε κατάσταση σκελετού μπετόν αρμέ, στην οδό Κεφαλληνίας (πλησίον οδού Αθηνών), με φανταστική θέα.
Πληρ. τηλ. 28616, 37848

ΠΩΛΕΙΤΑΙ οικόπεδο 4.300 τ.μ. σε πολύ καλή τιμή. Τηλ. 21003

ΠΩΛΟΥΝΤΑΙ: 1) Κατάστημα με δύο αποθήκες στην οδό Βερολίνου 23. 2) Καρά - Γιαπί 160 τ.μ. σε τρίτο όροφο οικοδομής. 3)Αγρόκτημα 4.500 τ.μ. στον Αρχάγγελο επί της Εθνικής οδού Ρόδου - Λίνδου, με φως, νερό και τηλέφωνο. Πληροφορίες: 0244 - 51391 και 51184.

ΕΥΚΑΙΡΙΑ

ΠΩΛΕΙΤΑΙ γωνιακό ακίνητο ισόγειο, με 3 καταστήματα 98 τ.μ. και 2 στούντιος 77 τ.μ. στον 1 όροφο,Ιπποδάμου 54, Π. Πόλη Πληρ. τηλ. 63237

ΠΩΛΕΙΤΑΙ διόροφη μονοκατοικία ανεξάρτητη στην Παλιά Πόλη και επί της οδού Τιμοκρέοντος έτοιμη για ανακατασκευή. Πληρ. 66041

ΠΩΛΕΙΤΑΙ μονοκατοικία 240 τ.μ. σε 1000 τ.μ. οικόπεδο (σε μπετά). Περιοχή Βουνάρα ΙΑΛΥΣΟΣ. Πληρ. τηλ. 61450 - 094 410173. Ωρες 9 π.μ. - 2 μ.μ. και 5 μ.μ. - 9 μ.μ.

ΠΩΛΕΙΤΑΙ
κατάστημα 160 τ.μ. στην οδό Λευκωσίας κάθετος Αννης Μαρίας. Διατίθεται για πολλές χρήσεις. Πληροφορίες στα τηλέφωνα:
097 -822319 & 0244-24032

ΠΩΛΕΙΤΑΙ επαγγελματική στέγη 150 τ.μ. εντός πόλεως Ρόδου. Κατάλληλη και για κατοικία, τηλ. 32985

ΠΩΛΕΙΤΑΙ οικόπεδο 600 τ.μ. με σπίτι και πρόσοψη στο δρόμο 14 μ. στα Κρητικά. Αρ. 54 Πληρ. τηλ. 22933

ΠΩΛΕΙΤΑΙ οικόπεδο, παραθαλάσσιο, οικοδομήσιμο 500 τ.μ. στην παραλία της Κρεμαστής, περιοχή Περιαλινής. Πληρ. στο 0932828972 κ. Σταύρο.

ΠΩΛΕΙΤΑΙ διαμέρισμα 76 τ.μ. κατασκευής 1992. Επί της οδού Περραίας 10 Δ' (Πάροδος Ατταβύρου). Πληρ. τηλ. 20564 - 35196

ΠΩΛΕΙΤΑΙ αποθήκη επιφάνειας 340 τ.μ. εντός της πόλεως, σε τιμή ευκαιρίας, λόγω αναχωρήσεως. Πληρ. τηλ. 32985 και 01-2828292

ΜΑΘΗΜΑΤΑ

ΚΑΘΗΓΗΤΡΙΑ φιλόλογος παραδίδει μαθήματα σε μαθητές γυμνασίου και λυκείου περιοχή ΙΞΙΑ τηλ. 90725

ΜΑΘΗΜΑΤΑ ΓΕΡΜΑΝΙΚΩΝ
Καθηγήτρια Γερμανικής Φιλολογίας διπλωματούχος Πανεπιστημίου Μονάχου με πολυετή πείρα παραδίδει μαθήματα για όλα τα επίπεδα.
Τηλ.: 65 359,
62 887

ΠΩΛΟΥΝΤΑΙ

ΠΩΛΟΥΝΤΑΙ σε τιμή ευκαιρίας από μονίμους κατοίκους εξωτερικού, τα παρακάτω ακίνητα που βρίσκονται μέσα στην πόλη της Ρόδου, χωρις μισθωτική δέσμευση:

1) Παλαιά διόροφη οικία μετά οικοπέδου 867 μ.τ. που βρίσκεται στην οδό Αλεξ. Διάκου αρ. 23 (περιοχή Νεοχωρίου).

2) Ισόγειο κατάστημα εμβαδού 65 μ.τ. με υπόγειο και ανώγειο, που βρίσκεται στην οδό Πολυδώρου αρ. 18-20 Παλαιάς Πόλεως και

3) Οικόπεδο εμβαδού 449 μ.τ. με παλαιά διόροφη κατοικήσιμη οικοδομή, που βρίσκεται στην οδό Πυθαγόρα αρ. 66Ε της Παλαιάς Πόλεως.

Πληροφορίες κ. Ρουσάκη τηλ. 27890 ώρες 7-9 μ.μ. καθημερινά εκτός Σαββατοκύριακου.

Vitzileos

Εθν. Μακαρίου 45, 3ος όροφος, 85100 Ρόδος, Τηλ: 0241 24900 - 25545 Φαξ: 25544, Τ.Θ.: 273

ΠΩΛΗΣΕΙΣ ΑΚΙΝΗΤΩΝ

1) Πωλείται μονοκατ. 75 τ.μ. στην Παστίδα. τιμή 10 εκατ. τηλ. 24900, 0932704919

2) Πωλείται τριόροφη μεζονέτα 130 τ.μ., SUPER LUX, με 2 τζάκια, 2 τουαλέτες και γκαράζ στην περιοχή Μήδεια. Τιμή 45 εκατ. Τηλ. 24900 0932704919

3) Πωλείται οροφοδιαμέρισμα ρετιρέ 185 τ.μ. σε μπετά, κοντά στο Πανεπιστήμιο. Τιμή 20 εκατ. Τηλ. 24900 0932704919

4) Πωλείται αποθήκη super 185 τ.μ. με γραφείο περιοχή Ασγούρου. Τιμή 25 εκατ. Τηλ. 24900 0932704919

5) Πωλείται διαμ. 55 τ.μ. με κλιματισμό θέρμανση - ψύξη περιοχή Μήδεια. Τιμή 10.500.000. Τηλ. 24900 0932704919

6) Πωλείται γκαρσονιέρα ελεύθερη επιπλωμένη 40 τ.μ. στην περιοχή Σταδίου Διαγόρα. Τιμή 8 εκατ. Τηλ. 24900 0932704919

7) Ενοικιάζεται ισόγειο κατάστημα 115 τ.μ. στη Μανδηλαρά, ελεύθερο προς ενοικίαση.

8) Πωλείται διαμέρισμα 114 τ.μ. σε παραδοσιακό κτίριο απέναντι από το Καζίνο. Τιμή 30 εκατ.

ΠΩΛΟΥΝΤΑΙ

ΜΟΝΟ ΑΠΟ ΤΟ ΓΡΑΦΕΙΟ ΜΑΣ

1) Οικόπεδο 567 τ.μ. στην Λίνδο εντός οικισμού στην καταπληκτική περιοχή Αρχιστράτηγος.
2) Μονοκατοικία πλησίον Σταδίου ΔΙΑΓΟΡΑΣ καταπληκτική περίπτωση.
3) Οικόπεδο 4 στρεμμάτων στα Κοσκινού με την καταπληκτικότερη θέα.
4) Οικόπεδο 1.000 τ.μ. επί της παραλίας μετά το ΜΙΡΑ - ΜΑΡΕ με μεγάλη κάλυψη.
5) Διαμέρισμα 4άρι ετοιμοπαράδοτο, καινούριο, πολύ καλή κατασκευή καλή τιμή.
6) Μεζονέτες ετοιμοπαράδοτες καινούριες στην Ανάληψη.
7) Μαγαζιά πλησίον Μανδράκι, Νεοχώρι και στις κεντρικότερες τουριστικές περιοχές
8) Διαμερίσματα ετοιμοπαράδοτα και υπό κατασκευήν 2, 3 και 4 κυρίων δωματίων σε διάφορες περιοχές της πόλεως και εκτός.
9) Μεζονέτες και βίλλες σε καταπληκτικές περιοχές.
10) Οικόπεδα και κτήματα σε φανταστικές περιοχές.
11) Αποθήκες, επιχειρήσεις και πολλές άλλες περιπτώσεις.
12) Ενοικιάσεις καταστημάτων σε κεντρικές περιοχές.

Ο,ΤΙΔΗΠΟΤΕ ΘΕΛΕΤΕ ΝΑ ΠΟΥΛΗΣΕΤΕ ΕΛΑΤΕ ΝΑ ΜΑΣ ΣΥΜΒΟΥΛΕΥΘΕΙΤΕ ΔΙΟΤΙ ΔΙΑΘΕΤΟΥΜΕ ΤΕΡΑΣΤΙΑ ΕΚΛΕΚΤΗ ΑΓΟΡΑΣΤΙΚΗ ΠΕΛΑΤΕΙΑ ΚΑΙ ΤΕΡΑΣΤΙΑ ΠΕΙΡΑ ΩΣ ΤΟ ΠΑΛΑΙΟΤΕΡΟ ΚΤΗΜΑΤΟΜΕΣΙΤΙΚΟ ΓΡΑΦΕΙΟ. Γ. ΝΕΟΦΥΤΟΥ Δ. ΘΕΟΔΩΡΑΚΗ 40 ΤΗΛ. 20989 και 21434

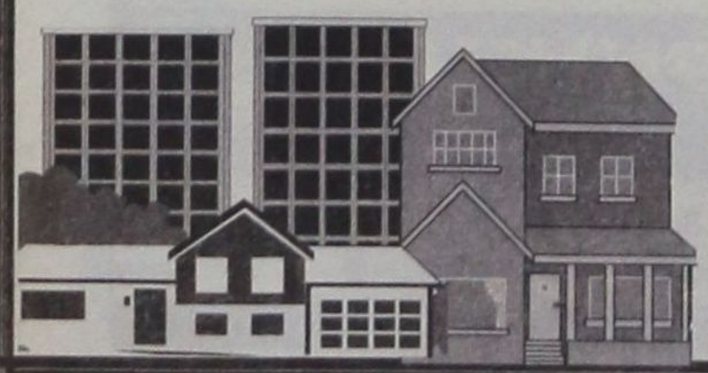

PERIDIS FACTORY OUTLET

Ζητούνται πωλητές - πωλήτριες, με ευχέρεια στην πώληση και γνώση μίας τουλάχιστον ξένης γλώσσας, για να εργασθούν στο κεντρικό κατάστημα στο 5ο χλμ Λεωφ. Λίνδου και στο υποκατάστημα μας στο ξεν/χείο Rodos Palace.

Οροι εργασίας και αποδοχές πολύ ικανοποιητικές.

Πληρ. Τηλ. 68850 - 7

ΓΙΑΝΝΗΣ ΝΙΚΟΛΙΔΑΚΗΣ

ΜΗΧΑΝΟΛΟΓΟΣ ΜΗΧΑΝΙΚΟΣ ΓΑΛΛΙΑΣ 14 ΡΟΔΟΣ

ΠΩΛΟΥΝΤΑΙ

Κατάστημα επί της οδού Τσαλδάρη 90 τ.μ.

Διαμ/τα 112 τ.μ. επί της οδού Καζαντζάκη.

Μεζονέτα στο Καρακόνερο 128 τ.μ.

Γραφεία επί της Αννης Μαρίας και Λάρνακας σε πολυτελές συγκρότημα και

Διαμερίσματα 117 τ.μ., 57 τ.μ., 79.50 τ.μ., 90 τ.μ., 88.5 τ.μ., 118 τ.μ., 60 τ.μ., 141 τ.μ.

(Τα παραπάνω διαμερίσματα διαθέτουν θέση στάθμευσης και κεντρική θέρμανση)

ΠΛΗΡΟΦΟΡΙΕΣ

ΤΗΛ. 22291 - 35103 / 094 391825

ΠΩΛΕΙΤΑΙ

ΠΩΛΕΙΤΑΙ από ιδιοκτήτη ακίνητο που βρίσκεται στα ΚΟΛΥΜΠΙΑ ανάμεσα σε ξενοδοχειακές επιχειρήσεις, απέχει 200 μ. από τη θάλασσα, με γεώτρηση και διόροφη οικοδομή διαμορφωμένη σε 10 στούντιος, που μπορεί να μετατραπεί, σε έπαυλη ή εμπορικό κέντρο.

Πληροφορίες τηλ. 27890 ώρες 7-9 μ.μ. καθημερινά εκτός Σαββατοκύριακο.

ΠΩΛΟΥΝΤΑΙ

ΕΥΚΑΙΡΙΑ - ΑΜΕΣΗ ΠΑΡΑΔΟΣΗ

1. ΡΕΤΙΡΕ 70 τ.μ., στου Φώκιαλη (Γαριβάλδη και Στεφ. Καζούλη γωνία) με ασανσέρ, με δύο υπνοδωμάτια. Ευκολίες πληρωμής
2. ΣΤΗΝ ΠΑΛΑΙΑ ΠΟΛΗ, παραδοσιακή μονοκατοικία, σε άριστη κατάσταση, Ευκολίες πληρωμής
3. ΔΙΑΜΕΡΙΣΜΑΤΑ υπό κατασκευή προς πλήρη αποπεράτωση.

ΔΥΑΡΙΑ - ΤΡΙΑΡΙΑ - ΤΕΣΣΑΡΙΑ στις περιοχές: α) Καρακόνερο, με θέα τη θάλασσα, γωνία Καλλιθέας και Καλλιπάτειρας, β) στο Αραπάκι σε 3.000 τ.μ. οικόπεδο, με θέα προς Μόντε Σμιθ, γ) Αθηνών με απεριόριστη θέα.

ΔΑΝΕΙΑ ΔΕΚΤΑ - ΕΥΚΟΛΙΕΣ ΠΛΗΡΩΜΗΣ Επίσης, καταστήματα στην περιοχή Καλλιθέας και Καλλιπάτειρας.

ΠΛΗΡΟΦΟΡΙΕΣ:

ΤΗΛ: 29318 - 34598

κ. ΚΑΛΛΙΣΤΟ ΔΙΑΚΟΓΕΩΡΓΙΟΥ

Διεύθυνση: Κων/νου Τσαλδάρη 28 ΡΟΔΟΣ

TOP PROPERTIES

GEORGIOS S. PIPINOS
ΓΕΩΡΓΙΟΣ Σ. ΠΙΠΙΝΟΣ

ΜΕΣΙΤΗΣ ΑΣΤΙΚΩΝ ΣΥΜΒΑΣΕΩΝ

REAL ESTATE AGENT • MEMBER OF F.I.A.B.C.I.



Η "TOP PROPERTIES" είναι ατομική επιχείρηση και ανήκει εξ ολοκλήρου στον κ. Γεώργιο Σ. Πιπίνο, που από το 1971 ασχολείται αποκλειστικά και μόνο με επενδύσεις και REAL ESTATE, στο νησί της Ρόδου, καθώς και στην ευρύτερη περιοχή της Δωδεκανήσου.

ΑΠΕΥΘΥΝΟΜΑΣΤΕ: Στους **σοβαρούς, απαιτητικούς και επιλεκτικούς** επενδυτές - επιχειρηματίες - ελεύθερους επαγγελματίες, Ελληνες και ξένους, υψηλού εισοδηματικού επιπέδου, που ενδιαφέρονται να κάνουν μια σοβαρή επένδυση **προβολής** στο νησί της Ρόδου.

ΠΡΟΣΦΕΡΟΥΜΕ: Α) Υπηρεσίες και πληροφορίες που γίνονται σε προσωπικό επίπεδο με **εχεμύθεια, διακριτικότητα και σοβαρότητα.**

Β) Μεγάλη **γκάμα** υψηλής ποιότητας ακινήτων, όπως: 1) Ξενοδοχεία Α' και Β' κατηγορίας των 600 - 500 - 350 - 300 κλινών 2) Κεντρικά αστικά ακίνητα κατάλληλα για Τράπεζες - καταστήματα - γραφεία 3) Παραλιακές εκτάσεις, κατάλληλες για τουριστικές επενδύσεις των 150.000 - 100.000 - 70.000 - 50.000 - 36.000 τ.μ. και 4) Διαμερίσματα και μαιζονέτες **προβολής**.

ΣΤΟΧΟΣ ΜΑΣ ΕΙΝΑΙ: Να προσφέρουμε στο αγοραστικό μας κοινό **υψηλής ποιότητας ακίνητα και ευκαιρίες** στο νησί της Ρόδου. Η εικοσιπενταετής και πλέον πείρα μας στον τομέα αυτό αποτελεί εγγύηση.

ΣΥΝΘΗΜΑ ΜΑΣ ΕΙΝΑΙ: Επενδύστε στην ΡΟΔΟ ΤΩΡΑ, σε ακίνητα που **ΑΝΤΕΧΟΥΝ ΣΤΟ ΧΡΟΝΟ.**

Γεώργιος Σ. Πιπίνος
ΜΕΣΙΤΗΣ ΑΣΤΙΚΩΝ ΣΥΜΒΑΣΕΩΝ
Γιατί εμείς γνωρίζουμε καλύτερα!

TOP PROPERTIES is a private concern and Mr George S. Pipinos, its owner, has earned, over the years, a reputation for integrity and excellence in the world of Real Estate in the Dodecanese.

At Top Properties we try hard to attract important and selective investors: high calibre businessmen/women and discerning professional people, both Greek and foreign, who wish to acquire substantial and valuable property on Rhodes.

We offer our expertise and advice privately, discreetly and in strict confidence.

We keep a compehensive list of real estate of the highest specifications:

a. A' and B' class hotels (600, 500, 350, 300 beds capacity).

b. Centrally situated office buildings and other business premises.

c. Seaside land, ideal for development (hotels, holiday resorts, etc.), of 150.000, 100.000, 70.000, 50.000, 36.000 sq.m.

d. Luxury appartments, maisonettes, detached, semi - detached and terraced houses.

Our aim is to give our clients the opportunity to ecquire value for money, first class real estate on Rhodes. Our 25- year - old experience in Real Estate is our warranty.

Our moto is: Invest in Rhodes. Invest in property. It stands the test of time.

TOP PROPERTIES
and
George S. Pipinos
Because we Know best



KENNENTY 38, ΡΟΔΟΣ, 85 100, ΤΗΛ. (0241) 23895, 38243 και 094-676003. FAX: (0241) 20883

38 KENNEDY STR., RHODES, 85 100, TEL. (0241) 23895, 38243, and 094 - 676003. FAX: (0241) 20883

ΕΛΛΗΝΙΚΗ ΔΗΜΟΚΡΑΤΙΑ
ΝΟΜΟΣ ΔΩΔΕΚΑΝΗΣΟΥ
ΔΗΜΟΣ ΡΟΔΙΩΝ
ΤΜΗΜΑ ΔΗΜΟΤΙΚΗΣ ΚΑΤΑΣΤΑΣΗΣ
Γραφ. Εκλογών
Πληροφ. Ασημίνα Τάσσου
Τηλεφ. 46231

ΑΝΑΚΟΙΝΩΣΗ

Ο Δήμαρχος Ροδίων ανακοινώνει ότι:

Από το αρμόδιο Γραφείο του Τμήματος της Δημοτικής Κατάστασης Γραφείο Δημοτολογίου, παραδίδονται στους νέους εκλογείς (σε όσους έχουν εγγραφεί για πρώτη φορά στους εκλογικούς καταλόγους) τα εκλογικά βιβλιάρια.

Τα εκλογικά βιβλιάρια παραδίδονται στους δικαιούχους, αφού προσκομίσουν το δελτίο της αστυνομικής τους ταυτότητας.

Σε περίπτωση που οι δικαιούχοι ευρίσκονται εκτός του Δήμου, μπορούν να εξουσιοδοτήσουν άλλο πρόσωπο για την παραλαβή του εκλογικού τους βιβλιαρίου.

Ο Αντιδήμαρχος
Αντώνιος Αλαβέρας

ΕΛΛΗΝΙΚΗ ΔΗΜΟΚΡΑΤΙΑ
ΝΟΜΟΣ ΔΩΔΕΚΑΝΗΣΟΥ
ΔΗΜΟΣ ΡΟΔΙΩΝ
ΤΜΗΜΑ ΔΗΜΟΤ. ΚΑΤΑΣΤΑΣΗΣ
ΓΡΑΦ. ΜΗΤΡ. ΑΡΡΕΝΩΝ & ΣΤΡΑΤΟΛΟΓΙΑΣ
Πληροφ. Μαγδ. Αργυρίου
Τηλ. 0241-46232

ΑΝΑΚΟΙΝΩΣΗ

Ο Δήμαρχος Ροδίων ανακοινώνει ότι:

Σύμφωνα με το υπ. αριθ. Φ. 422/ΑΔ. 431122/27-5-1999, αριθ. Εγκυκλίου 101 έγγραφο του Υπουργείου Εθνικής Αμυνας, καλούνται για κατάταξη στην Πολεμική Αεροπορία οι Στρατεύσιμοι της 99Δ/ΕΣΣΟ.

α. Από την κλάση 2001 (έτος γέννησης 1980), εφόσον ανήκουν στην ΠΑ., και είναι γραμμένοι στα Μητρώα αρρένων των Νομών Αττικής (μόνο αρμοδιότητας των Στρατολογικών Γραφείων Αττικής και Ανατολικής Αττικής) Τρίπολης Σπάρτης, Ναυπλίου, Αλεξανδρούπολης και Ξάνθης.

β. Από τις κλάσεις 1971 μέχρι και 2000 (έτη γέννησης 1950 μέχρι και 1979), από όλους τους Νομούς του κράτους, εφόσον ανήκουν στην ΠΑ., όσους υπέχουν υποχρέωση στράτευσης και είναι κατηγοριών πρώτης (Ι/1) έως τετάρτης (Ι/4) πλήρους ή μειωμένης θητείας, ανεξάρτητα αν έχουν τελειώσει ή όχι την βασική ή ειδική εκπαίδευση, εφόσον οι λόγοι υποχρέωσής τους για κατάταξη στην Πολεμική Αεροπορία, δημιουργήθηκαν στο διάστημα από 6 Μαρτίου 1999 μέχρι και 10 Μαΐου 1999.

γ. Τους στρατεύσιμους των παραπάνω κλάσεων, που κλήθηκαν με προηγούμενες ΕΣΣΟ και για λόγους υγείας μετατοπίσθηκε η ημερομηνία κατάταξής τους.

δ. Τους στρατευσίμους που υπέβαλαν δικαιολογητικά για την κατάταξή τους ως προτάκτων οπλιτών.

ε. Τους στρατευσίμου που θα τύχουν αναβολής κατάταξης ως νοσηλευόμενοι.

στ. Τους στρατευσίμους, που με διαταγές της Διευθύνσεως Στρατολογίας του Γενικού Επιτελείου Αεροπορίας, εκτός των παραπάνω κατηγοριών, εντάχθηκαν ή θα ενταχθουν στην 99Δ/ΕΣΣΟ για διαφόρους λόγους.

ζ. Τους μονίμους κατοίκους εξωτερικού εφόσον υπέβαλαν αίτηση για αρχική κατάταξη τμηματικής εκπλήρωσης της θητείας τους μέχρι 28 Μαΐου 1999.

Ημερομηνίες κατάταξης

α) Η 23 Ιουνίου 1999 για όσους προέρχονται από αναβολές για λόγους υγείας και όσους έχουν περαιώσει τη βασική ή τη βασική και ειδική εκπαίδευσή τους.

β) Η 28 Ιουνίου 1999 για τους περιλαμβανομένους στην υποπαράγραφο 1α.

γ) Η 29 Ιουνίου 1999 για τους περιλαμβανομένους στην υποπαράγραφο 1β, πλην αρμοδιότητας των Στρατολογικών Γραφείων Αττικής, Β Αθηνών, Πατρών, Ηρακλείου, Λάρισας, Καλαμάτας, Χανίων Αμφισσας.

δ) Η 30 Ιουνίου 1999 για τους περιλαμβανομένους στην υποπαράγραφο 1β, αρμοδιότητας των Στρατολογικών Γραφείων Αττικής, Β Αθηνών, Πατρών, Ηρακλείου, Λάρισας, Καλαμάτας, Χανίων Αμφισσας και τους περιλαμβανομένους στις υποπαραγράφους 1δ, 1στ, 1ζ, και 1η όλων των Στρατολογικών Γραφείων.

ε) Η 2 Ιουλίου για τους περιλαμβανομένους στην υποπαράγραφο 1γ.

στ) Οι στρατεύσιμοι της υποπαραγράφου 1ε κατατάσσονται ανεξάρτητα από το χρόνο νοσηλείας τους:

(1) Εντός 5νθημέρου οι εξερχόμενοι απο τα Ιδρύματα του Εσωτερικού.

(2) Εντός 10ημέρου οι εξερχόμενοι από τα Ιδρύματα του Εξωτερικού.

Για τους κατατασσόμενους αργότερα από την καθοριζόμενη για την κατηγορία τους ημερομηνία μέχρι και 30 Ιουνίου 1999 εγκρίνεται να γίνονται δεκτοί ως εκπρόθεσμοι, υπέχοντες τις συνέπειες της ανυποταξίας τους.

Για περισσότερες πληροφορίες οι ενδιαφερόμενοι να απευθύνονται στο αρμόδιο γραφείο του Δήμου Ροδίων και στο τηλέφωνο 46231-46232.

Ο ΑΝΤΙΔΗΜΑΡΧΟΣ
ΑΝΤΩΝΙΟΣ ΑΛΑΒΕΡΑΣ

ΜΝΗΜΟΣΥΝΟ

Τελούμε την 10η Ιουλίου ημέρα Σάββατο και ώρα 8.30 π.μ. στην Αγία Ειρήνη Ορφανοτροφείου Θηλέων Ρόδου 6μηνο μνημόσυνο υπέρ αναπαύσεως της ψυχής του λατρευτού μας συζύγου και πατέρα

ΠΕΤΡΟΥ ΦΙΛΙΠΠΟΥ
του Φωτίου ετών 45

Η σύζυγος: Εύη
Τα παιδιά: Φώτης και Δημήτρης

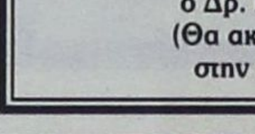

ΜΝΗΜΟΣΥΝΟ

Την 11η τρέχοντος μηνός ημέρα Κυριακή και ώρα 9 π.μ. εις τον Ιερό Ναό ΑΓ. ΠΑΝΤΕΛΕΗΜΟΝΟΣ ΣΙΑΝΝΩΝ τελούμε ετήσιον μνημόσυνο υπέρ αναπαύσεως της ψυχής της λατρευτής μας μητέρας και γιαγιάς

ΠΑΝΑΓΙΟΥΛΑΣ Ε. ΔΙΑΚΟΓΕΩΡΓΙΟΥ

Τα παιδιά: ΠΑΝΤΕΛΗΣ - ΕΥΗ
ΑΣΠΑΣΙΑ - ΓΙΩΡΓΟΣ
ΓΕΩΡΓΙΑ - ΓΙΑΝΝΗΣ
ΛΕΥΤΕΡΗΣ και ΕΓΓΟΝΙΑ

ΕΝΩΣΗ ΞΕΝΟΔΟΧΩΝ ΡΟΔΟΥ

ΠΡΟΣΚΛΗΣΗ

Ο Πρόεδρος κ. Βασίλης Μηναΐδης και τα μέλη του Δ.Σ. της ΕΝΩΣΗΣ ΞΕΝΟΔΟΧΩΝ ΡΟΔΟΥ σε συνεργασία με το Ινστιτούτο Τουριστικών Ερευνών και Προβλέψεων έχουν την τιμή να σας προσκαλέσουν την Παρασκευή 9 Ιουλίου και ώρα 19:00 στο ξενοδοχείο ΡΟΔΟΣ ΠΑΡΚ στη Δημόσια Συζήτηση με θέμα

«Προβλήματα και Προοπτικές των Ξενοδοχειακών Επιχειρήσεων ενόψει των Ολυμπιακών Αγώνων»

Την παρουσίαση θα κάνει
ο Δρ. Γρηγόρης Θ. Παπανίκος.
(Θα ακολουθήσει μικρή δεξίωση στην πισίνα του ξενοδοχείου)

ΙΑΤΡΙΚΗ ΑΝΑΚΟΙΝΩΣΗ

Ο ιατρός
ΑΝΔΡΕΑΣ ΚΑΡΑΓΙΑΝΝΗΣ
ΟΡΘΟΠΕΔΙΚΟΣ -
ΧΕΙΡΟΥΡΓΟΣ - ΤΡΑΥΜΑΤΟΛΟΓΟΣ
Δέχεται στο Ιατρείο του ΙΩΑΝΝΟΥ ΜΕΤΑΞΑ 22
(Πλησίον Νοσοκομείου Ρόδου)
Κτίριο «ΚΡΙΤΩ ΙΑΤΡΙΚΗ ΜΕΡΙΜΝΑ»
(1ος όροφος)
Τηλ.: 73861 21041 Κινητό 097 834705

ΕΛΛΗΝΙΚΗ ΔΗΜΟΚΡΑΤΙΑ
Νομός Δωδεκανήσου
ΔΗΜΟΣ ΡΟΔΙΩΝ
ΤΜΗΜΑ ΔΗΜΟΤΙΚΗΣ ΚΑΤΑΣΤΑΣΗΣ
Γραφ. Δημοτολογίου
Πληροφ. Ασημίνα Τάσσου
Τηλεφ. 46231

ΑΝΑΚΟΙΝΩΣΗ

Ο Δήμαρχος Ροδίων ανακοινώνει ότι:

Το Γενικό Επιτελείο Ναυτικού προκηρύσσει την μετά από επιλογή κατάταξη στο Πολεμικό Ναυτικό 115 ανδρών Εθελοντών Πενταετούς Υπηρεσίας.

Δικαίωμα υποβολής αιτήσεως έχουν ιδιώτες καθώς και υπηρετούντες ανεξάρτητα εάν έχουν εκπληρώσει ή όχι τις στρατιωτικές τους υποχρεώσεις καθώς και δόκιμοι έφεδροι Αξιωματικοί, έφεδροι και επίκουροι Αξιωματικοί, οπλίτες και πρότακτοι οπλίτες που υπηρετούν και στους τρείς Κλάδους των Ενόπλων Δυνάμεων. Οι παραπάνω πρέπει να έχουν ηλικία από 17 μέχρι 24 ετών, γεννηθέντες από 1-1-1976 μέχρι 31-12-1982.

Τα δικαιολογητικά τους πρέπει να υποβληθούν μέχρι και την 10-09-1999 στο Γραφείο Ενημερώσεως Κοινού του ΓΕΝ, οδός Βαλτετσίου 17, Εξάρχεια Αθήνα.

Οι ενδιαφερόμενοι μπορούν να παίρνουν περισσότερες πληροφορίες από τις Στρατιωτικές Ασυνομικές και Λιμενικές Αρχές.

Ο Αντιδήμαρχος
Αντώνιος Αλαβέρας

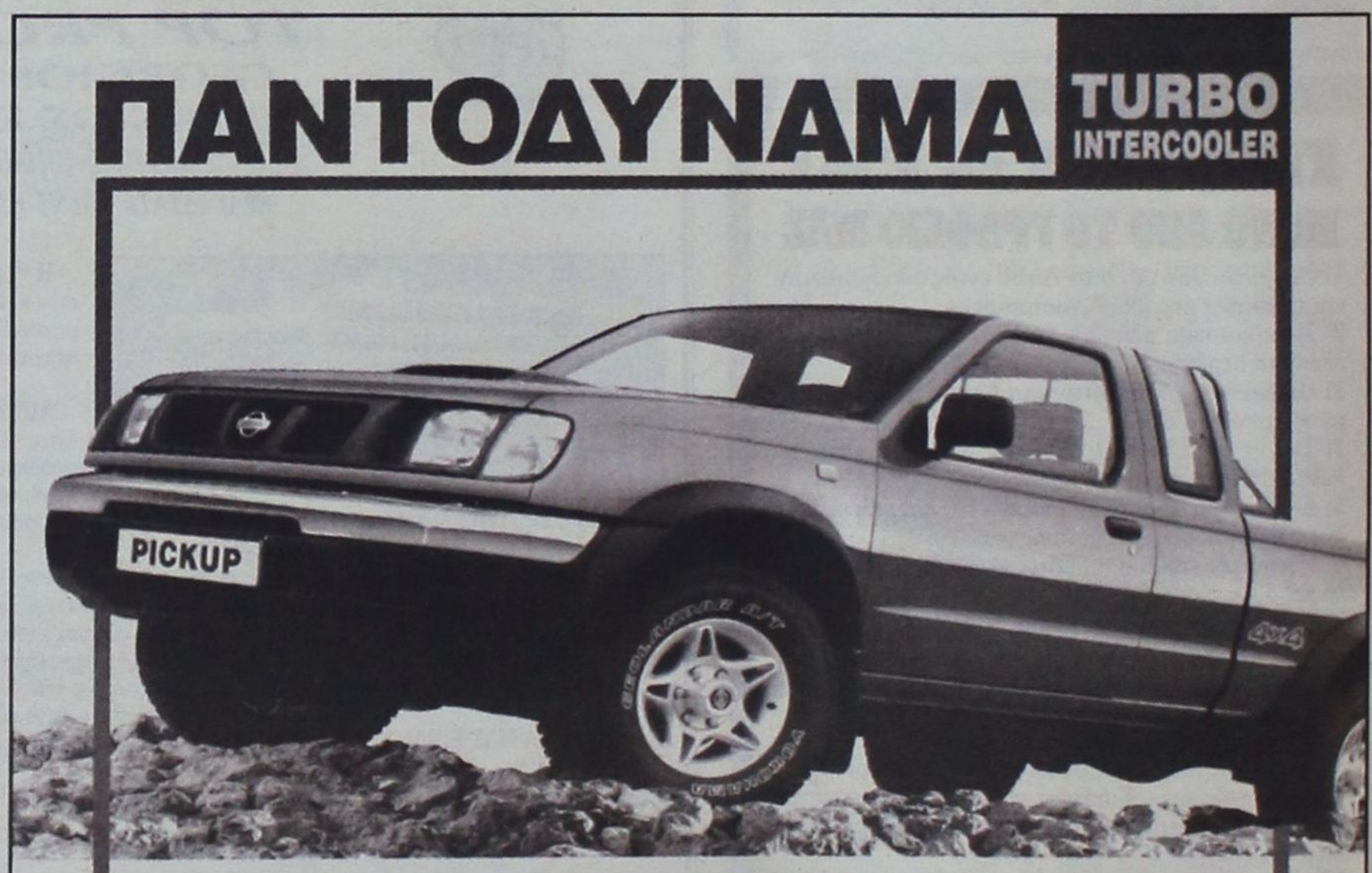

Πώς γίνεται το μικρό να χωρά τόση ελευθερία;



Νέο Toyota Yaris
Το χωρά ο νους σας!

Αν μέχρι σήμερα η ευελιξία ήταν ζητούμενο... από σήμερα είναι τρόπος ζωής! Το νέο Toyota Yaris σχεδιάστηκε όπως ακριβώς το θέλετε, από μέσα προς τα έξω. Μικρό απ' έξω, για να κινείστε με ευελιξία και άνεση στην πόλη, αλλά απρόσμενα μεγάλο μέσα για να χωρά όλες τις επιθυμίες σας. Απλετος εσωτερικός χώρος που προκαλεί θαυμασμό, αλλά και ευρηματικότητα που καταπλήσσει. Σκεφτείτε: Τα πίσω καθίσματα μετακινούνται εμπρός - πίσω κατά 15 εκατοστά, δημιουργώντας έτσι 744 λίτρα μεγαλειώδους χώρου, όλου δικού σας! Και τα 68 πανίσχυρα άλογα που αποδίδει ο κινητήρας του Yaris, χάρη στην ανώτερη τεχνολογία VVT-i, σας χαρίζουν μια ασυναγώνιστη αίσθηση ελευθερίας... μέσα - έξω! Νέο Toyota Yaris.
Ποτέ πριν ένα μικρό αυτοκίνητο δεν έδωσε τόσο χώρο στην ελευθερία σας!

TOYOTA 6 ΧΡΟΝΙΑ ΕΓΓΥΗΣΗ ΠΟΙΟΤΗΤΑΣ

TOYOTA EUROFINANCE

TOYOTA EUROCARE

TOYOTA
"Όπως σε θέλω. Πάντα κοντά μου."

3t α.ε.β.ε. 6ο χλμ. Ρόδου - Λίνδου τηλ: 68.000 Fax: 68.010 www.3t.gr

ΤΟΠΙΚΟΙ ΣΥΝΕΡΓΑΤΕΣ: ΚΩΣ: 0242-22088, ΚΑΛΥΜΝΟΣ: 0243-28531, ΛΕΡΟΣ: 0247-25310, ΠΑΤΜΟΣ: 0247-31068, ΚΑΡΠΑΘΟΣ: 0245-22406, ΣΥΜΗ: 71886, ΝΙΣΥΡΟΣ: 0242-31092, ΑΣΤΥΠΑΛΑΙΑ: 0243-61680, ΤΗΛΟΣ: 44220



ΚΙΝΗΜΑΤΟΓΡΑΦΟΣ

ΠΑΛΛΑΣ

Η ΕΚΠΛΗΞΗ ΤΗΣ ΧΡΟΝΙΑΣ!!
ΤΟ ΠΡΩΤΟ ΠΟΛΥΣΙΝΕΜΑ ΤΗΣ ΡΟΔΟΥ ΣΕ ΛΙΓΟ ΚΟΝΤΑ ΣΑΣ!! 6 ΑΙΘΟΥΣΕΣ με
ΨΗΦΙΑΚΟ ΗΧΟ DTS - DOLBY DIGITAL EX,
σύγχρονου τύπου καθίσματα, κλιματισμό, πρωτοποριακή σχεδίαση, ηλεκτρονική έκδοση εισιτηρίων, τις καλύτερες ταινίες της διεθνούς παραγωγής, και άλλες πολλές εκπλήξεις!!
ΠΑΛΛΑΣ CINEMA CENTRE
ΡΑΝΤΕΒΟΥ ΤΟ ΣΕΠΤΕΜΒΡΗ

FOTO - ΠΑΧΟΣ

- ΕΓΧΡΩΜΕΣ ΦΩΤΟΓΡΑΦΙΕΣ
- ΜΑΥΡΟΑΣΠΡΕΣ
- ΣΛΑΪΤΣ 135 - 6Χ9 - 6Χ8 - 9Χ12 - 13Χ18
- ΜΕΓΕΝΘΥΝΣΕΙΣ
- ΑΝΑΠΑΡΑΓΩΓΕΣ: ΕΓΧΡΩΜΕΣ - Α.Μ. - ΣΛΑΪΤΣ
- ΦΙΛΜ 8m.m. - 16 m.m. - 35 m.m.
- VIDEO
- ΠΑΡΑΔΟΣΗ ΕΡΓΑΣΙΑΣ ΑΜΕΣΗ

PACOLOR FOTO
ΑΝΤΩΝΗΣ ΠΑΧΟΣ
Γ. ΕΥΣΤΑΘΙΟΥ 11 - ΡΟΔΟΣ
Τηλ. 26893 - 27782

Κυκλοφόρησε...



...και χαρίζει 2 δώρα:
1 styling gel 100ml
&
1 αρωματικό σαπούνι 125 ml

Το Πρόγραμμα

ΕΤ 1

07.45 ΜΕΝΤΙΤΕΡΑΝΕΟ
08.15 Ο ΜΙΚΡΟΣ ΚΟΣΜΟΣ ΤΟΥ ΔΑΣΟΥΣ
08.45 ΣΟΥΣΑΜΙ, ΑΝΟΙΞΕ
09.15 Ο ΔΑΣΚΑΛΟΣ
10.00 ΧΡΥΣΕΣ ΣΥΝΤΑΓΕΣ
10.30 ΟΠΩΣ ΜΑΣ ΑΡΕΣΕΙ
12.00 ΣΤΟ ΚΑΜΠΙΝΓΚ
13.00 ΤΡΕΙΣ ΚΑΙ Ο ΚΟΥΚΟΣ
13.30 ΕΙΔΗΣΕΙΣ
13.45 Η ΔΙΚΗ ΣΟΥ ΜΕΡΑ
13.50 ΔΙΚΑΙΩΜΑ ΣΤΗ ΖΩΗ
15.00 ΧΙΛΙΕΣ ΚΑΙ ΜΙΑ ΝΥΧΤΕΣ
15.30 ΧΙΛΙΕΣ ΚΑΙ ΜΙΑ ΑΜΕΡΙΚΕΣ
16.00 ΦΡΟΥΤΟΠΙΑ
16.30 ΣΟΥΣΑΜΙ, ΑΝΟΙΞΕ
17.00 ΕΙΔΗΣΕΙΣ
17.15 ΕΞΙ... ΜΕ ΤΗΝ ΕΛΝΤΑ
19.00 ΕΛΛΗΝΙΚΗ ΤΑΙΝΙΑ
20.00 ΕΙΔΗΣΕΙΣ
21.00 ΣΑΝ ΑΔΕΛΦΕΣ
21.30 ΕΛΛΗΝΙΚΗ ΤΑΙΝΙΑ
23.00 ΕΙΔΗΣΕΙΣ
23.30 ΧΡΩΜΑ, ΧΡΟΝΟΣ
00.30 ΞΕΝΗ ΤΑΙΝΙΑ
02.00 ΤΑ ΠΑΙΔΙΑ ΤΟΥ ΕΡΩΤΑ
ΤΟ ΠΡΟΓΡΑΜΜΑ ΣΥΝΕΧΙΖΕΤΑΙ ΣΕ ΕΠΑΝΑΛΗΨΗ
ΕΞΙ ΜΕ ΤΗΝ ΕΛΝΤΑ, ΤΟ ΜΑΚΡΥ ΤΑΞΙΔΙ ΤΗΣ ΝΥΧΤΑΣ, ΟΠΩΣ ΜΑΣ ΑΡΕΣΕΙ,

NET

08.00 ΕΜΕΙΣ ΟΙ ΛΑΛΗΤΑΔΕΣ
08.30 ΣΕ ΗΧΟ ΕΛΕΥΘΕΡΟ
09.00 ΕΛΛΑΔΟΣ ΠΕΡΙΗΓΗΣΙΣ
09.30 ΑΓΝΩΣΤΗ ΕΛΛΗΝΙΚΗ ΦΥΣΗ
10.00 ΑΡΧΑΙΟΛΟΓΙΚΕΣ ΞΕΝΑΓΗΣΕΙΣ
10.30 ΞΕΝΟΙ ΤΑΞΙΔΙΩΤΕΣ ΣΤΗΝ ΕΛΛΑΔΑ
11.00 ΕΙΔΗΣΕΙΣ
11.01 ΑΠΟΣΤΟΛΗ: ΠΛΑΝΗΤΗΣ ΓΗ
11.30 ΕΥΡΩΠΗ: ΕΥ ΖΗΝ
12.00 ΕΙΔΗΣΕΙΣ
12.01 Η ΚΙΒΩΤΟΣ ΤΩΝ ΖΩΩΝ ΣΤΟΝ 21ο ΑΙΩΝΑ
13.00 ΕΙΔΗΣΕΙΣ
13.30 ΓΥΝΑΙΚΕΙΑ ΠΟΡΤΡΕΤΑ
14.00 ΕΙΔΗΣΕΙΣ
14.01 Ο ΠΑΛΙΟΣ ΕΛΛΗΝΙΚΟΣ ΚΙΝΗΜΑΤΟΓΡΑΦΟΣ ΚΑΙ Η ΦΙΝΟΣ ΦΙΛΜ
15.00 ΕΙΔΗΣΕΙΣ
16.00 ΤΟ ΥΓΡΟ ΣΤΟΙΧΕΙΟ
16.30 Η ΕΛΛΑΔΑ ΤΟΥ ΗΛΙΟΥ
17.00 ΙΔΑΙΟΝ ΑΝΤΡΟΝ
17.30 Ο ΜΥΣΤΙΚΟΣ ΚΟΣΜΟΣ ΤΩΝ ΠΟΥΛΙΩΝ
18.00 ΕΙΔΗΣΕΙΣ
18.15 ΔΙΑΣΤΗΜΟΠΛΟΙΟ ΓΗ (Ε)
18.30 Ο ΚΟΣΜΟΣ ΤΩΝ ΠΑΙΔΙΩΝ ΜΕΣΑ ΑΠΟ ΤΗ ΜΟΥΣΙΚΗ
19.00 ΕΛΛΗΝΙΚΟ ΝΤΟΚΙΜΑΝΤΕΡ
19.30 ΕΠΕΣΤΡΕΦΕ
20.05 ΤΑΞΙΔΕΥΟΝΤΑΣ
21.00 ΕΙΔΗΣΕΙΣ
22.00 ΤΑΞΙΔΕΥΟΝΤΑΣ (ΝΕΑ Ε ΠΕΙΣΟΔΙΑ)
23.00 Η ΑΛΗΘΕΙΑ ΓΙΑ ΤΑ ΜΟΝΤΕΛΑ
24.00 ΕΙΔΗΣΕΙΣ
00.15 ΕΦΙΑΛΤΗΣ: Η ΓΕΝΝΗΣΗ ΤΟΥ ΤΡΟΜΟΥ

ΕΤ 3

08.30 ΤΕΧΝΩΝ ΗΜΙΧΡΟΝΙΟΝ
09.00 ΣΤΥΛ ΚΑΦΕ
09.30 ΝΤΟΚΥΜΑΝΤΕΡ
10.00 ΒΙΟΓΡΑΦΙΕΣ
10.30 ΣΤΗ ΧΩΡΑ ΤΩΝ ΘΑΥΜΑΤΩΝ
11.30 ΕΙΔΗΣΕΙΣ
11.45 ΤΑ ΚΑΘΗΜΕΡΙΝΑ
12.30 ΝΤΟΚΥΜΑΝΤΕΡ
13.30 ΚΙΝΟΥΜΕΝΑ ΣΧΕΔΙΑ
12.45 ΟΙΝΟ-ΜΑΓΕΙΡΕΜΑΤΑ
14.00 ΜΕΡΑ ΜΕΣΗΜΕΡΙ
15.30 ΕΙΔΗΣΕΙΣ
15.45 ΜΕ ΜΙΑ ΤΡΙΤΗ ΜΑΤΙΑ
17.00 JAMMIN
18.00 ΣΩΣΤΟ ΚΙ ΑΥΤΟ
18.30 ΣΙΝΕΜΑΝΙΑ
18.40 ΝΤΟΚΥΜΑΝΤΕΡ
19.00 ΑΘΛΗΤΙΚΟ ΗΜΙΩΡΟ
19.30 ΕΙΔΗΣΕΙΣ
20.30 DESIGN 2000
21.00 ΑΡΙΣΤΟΥΡΓΗΜΑΤΑ ΤΟΥ ΚΟΣΜΟΥ ΤΗΣ ΤΕΧΝΗΣ
23.00 ΞΕΝΗ ΤΑΙΝΙΑ
24.00 ΣΤΥΛ ΚΑΦΕ
00.30 ΕΙΔΗΣΕΙΣ
01.00 ΞΕΝΗ ΤΑΙΝΙΑ

MEGA

06.30 ΠΡΩΤΗ ΕΚΔΡΟΣΗ
08.00 ΦΡΟΥ ΦΡΟΥ
10.10 ΠΟΛΥ ΚΑΛΗΜΕΡΑ ΣΑΣ
12.30 ΟΣΑ ΞΕΡΕΙ ΤΟ ΠΑΙΔΙ
13.15 ΒΡΕΣ ΤΗ ΦΡΑΣΗ
14.00 ΕΙΔΗΣΕΙΣ
14.45 ΛΑΣΙ
15.30 ΧΤΥΠΟΚΑΡΔΙΑ ΣΤΟ ΜΠΕΒΕΡΛΙ ΧΙΛΣ
16.30 ΕΛΛΗΝΙΚΗ ΤΑΙΝΙΑ
17.30 ΕΙΔΗΣΕΙΣ
17.45 ΕΛΛΗΝΙΚΗ ΤΑΙΝΙΑ (ΣΥΝ)
18.30 ΑΠΑΓΟΡΕΥΜΕΝΗ ΑΓΑΠΗ
19.00 ΚΟΝΤΡΑ ΠΛΑΚΕ
20.00 ΚΕΝΤΡΙΚΟ ΔΕΛΤΙΟ ΕΙΔΗΣΕΩΝ
21.10 ΒΙΟΣ ΑΝΘΟΣΠΑΡΤΟΣ (Ε)
22.15 ΔΥΟ ΞΕΝΟΙ (Ε)
23.30 ΞΕΝΗ ΤΑΙΝΙΑ
00.15 ΕΙΔΗΣΕΙΣ
00.30 ΞΕΝΗ ΤΑΙΝΙΑ (ΣΥΝ.)
01.30 ΜΙΛΕΝΙΟΥΜ
03.15 ΑΝΘΡΩΠΙΝΕΣ ΑΞΙΕΣ
04.15 ΞΕΝΗ ΤΑΙΝΙΑ
06.00 ΡΑΔΙΟ ΑΓΑΠΗ ΜΟΥ
06.30 Η ΓΥΝΑΙΚΑ ΜΟΥ Η ΑΡΙΣΤΟΚΡΑΤΙΣΣΑ

ANT 1

06.00 ΤΑ ΝΕΑ ΤΟΥ ΑΝΤΕΝΝΑ SATELLITE
06.20 ΟΙ ΕΙΔΗΣΕΙΣ ΤΟΥ CBS
06.45 ΚΙΝΟΥΜΕΝΑ ΣΧΕΔΙΑ
06.55 ΕΙΔΗΣΕΙΣ ΣΤΗ ΝΟΗΜΑΤΙΚΗ ΓΛΩΣΣΑ
07.00 ΚΑΛΗΜΕΡΑ ΕΛΛΑΔΑ
10.25 Ο ΚΑΙΡΟΣ ΤΗΣ ΕΒΔΟΜΑΔΑΣ
10.30 ΠΡΩΙΝΟΣ ΚΑΦΕΣ
11.00 ΤΑ ΝΕΑ ΤΟΥ ΑΝΤ1 ΣΕ 1'
11.05 ΠΡΩΙΝΟΣ ΚΑΦΕΣ (ΣΥΝ.)
13.25 SUPER GAME
13.30 ΤΗΣ ΕΛΛΑΔΟΣ ΤΑ ΠΑΙΔΙΑ (Ε)
14.00 ΤΑ ΝΕΑ ΤΟΥ ΑΝΤ1
14.40 ΜΠΕΪΓΟΥΟΤΣ
15.40 SUPER GAME
15.45 ΑΤΙΘΑΣΑ ΝΙΑΤΑ
16.45 SUPER GAME
16.50 ΕΠΙΤΕΛΟΥΣ ΜΑΖΙ (Ε)
17.50 ΚΑΛΗΜΕΡΑ ΖΩΗ
18.30 ΝΤΑΝΤΑ ΓΙΑ ΟΛΕΣ ΤΙΣ ΔΟΥΛΕΙΕΣ (Ε)
19.15 Η ΛΑΜΨΗ
19.55 ΤΑ ΝΕΑ ΤΟΥ ΑΝΤ1
21.15 ΕΓΚΛΗΜΑΤΑ (Ε)
22.00 ΚΑΙ ΟΙ ΠΑΝΤΡΕΜΕΝΟΙ ΕΧΟΥΝ ΨΥΧΗ (Ε)
22.55 ΤΑ ΝΕΑ ΤΟΥ ΑΝΤ1 ΣΕ 1'
23.00 ΜΙΑ ΖΩΗ ΓΙΑ ΤΗΝ ΕΛΣΑ
24.00 ΞΕΝΗ ΤΑΙΝΙΑ
00.15 ΝΥΧΤΕΡΙΝΕΣ ΕΙΔΗΣΕΙΣ
02.00 ΞΕΝΗ ΤΑΙΝΙΑ
03.30 ΤΗΛΕΜΑΡΚΕΤΙΝΓΚ - ΤΗΛΕΑΓΟΡΑ
04.00 ΞΕΝΗ ΤΑΙΝΙΑ

SKAI

06.00 ΜΟΥΣΙΚΟ ΠΡΟΓΡΑΜΜΑ
06.30 ΠΡΩΤΗ ΕΝΗΜΕΡΩΣΗ
09.00 ΠΡΩΙΝΕΣ ΔΙΑΔΡΟΜΕΣ
10.00 ΜΕ ΤΗΝ ΚΑΤΕΡΙΝΑ
11.30 ΕΙΣΙΤΗΡΙΟ ΔΙΑΡΚΕΙΑΣ
12.00 ΕΙΔΗΣΕΙΣ
12.30 ΟΙΚΟΝΟΜΙΚΟ ΔΕΛΤΙΟ ΕΙΔΗΣΕΩΝ
12.55 ΚΑΡΟΥΣΕΛ
13.30 ΕΙΔΗΣΕΙΣ
14.45 ΤΣΙΚΙΤΙΤΑΣ
15.45 ΜΑΡΙΑ
16.30 ΠΑΟΥΛΙΝΑ
17.45 ΥΠΑΣΤΥΝΟΜΟΣ ΡΕΞ
18.45 ΕΣΜΕΡΑΛΝΤΑ
19.55 ΕΙΔΗΣΕΙΣ
21.15 ΑΘΛΗΤΙΚΑ
21.20 ΚΑΙΡΟΣ
21.30 ΚΑΤΑ ΜΑΡΚΟΝ ΕΥΑ...ΓΕΛΙΟΝ
22.30 ΦΩΣ ΣΤΟ ΤΟΥΝΕΛ
23.30 ΞΕΝΗ ΤΑΙΝΙΑ
00.15 ΕΙΔΗΣΕΙΣ
02.30 TELESHOP
03.00 ΜΟΥΣΙΚΟ ΠΡΟΓΡΑΜΜΑ

STAR

06.00 ΑΣΤΕΡΙΑ ΣΤΟ ΠΕΝΤΑΓΡΑΜΜΟ
07.00 STAR CARTOON SHOW
10.00 STAR CAFE
13.30 ΕΙΔΗΣΕΙΣ
14.00 ΤΟΛΜΗ ΚΑΙ ΓΟΗΤΕΙΑ
14.50 ΤΑ ΜΥΣΤΙΚΑ ΤΗΣ ΑΓΑΠΗΣ
16.15 ΣΑΝΣΕΤ ΜΠΙΤΣ
17.15 ΕΙΔΗΣΕΙΣ
18.00 ΕΛΛΗΝΙΚΗ ΤΑΙΝΙΑ
19.45 ΕΙΔΗΣΕΙΣ
21.15 ΞΕΝΗ ΤΑΙΝΙΑ
23.45 ΞΕΝΗ ΤΑΙΝΙΑ
24.00 ΕΙΔΗΣΕΙΣ

FILMNET

05.50 ΜΠΑΛΤΟ ΤΟ ΛΥΚΟΣΚΥΛΟ
08.40 Η ΤΙΤΑΝΟΜΑΧΙΑ ΤΟΥ ΤΟΜΠΡΟΥΚ
10.30 ΘΕΟΥΛΗ ΜΟΥ...
12.25 ΦΙΛΟΙ ΚΑΙ ΕΡΑΣΤΕΣ
14.15 Η ΕΥΧΗ ΤΗΣ ΕΜΜΑ
16.00 ΝΕΟΙ ΑΠΙΘΑΝΟΙ ΚΑΙ ΩΡΑΙΟΙ
18.00 ΙΔΙΟΦΥΙΕΣ
19.50 ΔΙΑΛΥΟΝΤΑΣ ΤΟΝ ΧΑΡΙ
21.30 ΤΑ ΠΑΡΑΣΚΗΝΙΑ ΤΟΥ ΧΟΛΥΓΟΥΝΤ
22.00 WARLORDQBATTLE FOR THE GALAXY
00.00 Ο ΓΚΑΦΑΤΖΗΣ ΤΗΣ ΖΟΥΓΚΛΑΣ
01.35 ΠΡΑΚΤΙΚΕΣ ΠΕΡΙΠΕΤΕΙΕΣ
03.15 ΤΟ ΧΡΟΝΙΚΟ ΜΙΑΣ ΣΚΛΗΡΗΣ ΕΦΗΒΕΙΑΣ
04.45 ΔΙΑΜΑΝΤΙΑ ΚΑΙ ΕΓΚΛΗΜΑ

NEW

07.00 MAKE MY DAY
07.30 Ο,ΤΙ ΦΕΡΝΟΥΝ Τ' ΑΣΤΡΑ
07.35 ΔΕΛΤΙΟ ΚΑΙΡΟΥ
08.30 ΛΑΒ ΙΖ ΙΝ ΔΕ ΕΑΡ
10.00 NEW TIME
11.05 ΜΗ ΜΟΥ ΠΕΙΣ...
13.05 ΕΤΣΙ ΚΙ ΑΛΛΙΩΣ...
17.05 ΠΑΣ ΠΑΝΤΟΥ
19.00 ΡΥΘΜΟΣ ΚΑΙ ΕΝΤΑΣΗ
21.00 ΣΦΗΝΑΚΙΑ ΜΕ ΤΟΝ ΝΙΚ
21.30 ΞΕΝΗ ΤΑΙΝΙΑ
23.00 ΕΙΔΗΣΕΙΣ
11.40 ΞΕΝΗ ΤΑΙΝΙΑ
02.00 ΜΟΥΣΙΚΟ ΠΡΟΓΡΑΜΜΑ

SUPERSPORT

17.00 SUPER ΠΡΟΒΛΕΨΗ
17.30 ΥΔΑΤΙΝΑ ΣΠΟΡ
18.30 ΣΥΓΧΡΟΝΙΣΜΕΝΗ ΚΟΛΥΜΒΗΣΗ
19.30 ΜΠΙΤΣ ΧΟΚΕΪ
20.30 ΣΕΡΦ ΣΤΟΥΣ ΑΙΘΕΡΕΣ
21.00 ΣΠΟΡ ΧΩΡΙΣ ΟΡΙΑ
22.00 ΑΓΩΝΕΣ ΥΔΡΟΠΛΑΝΩΝ
23.00 ΑΜΕΡΙΚΑΝΙΚΟ ΠΟΔΟΣΦΑΙΡΟ
01.00 ΟΙ ΜΕΓΑΛΟΙ ΤΗΣ ΠΥΓΜΑΧΙΑΣ
02.00 ΣΤΙΓΜΙΟΤΥΠΑ ΧΟΚΕΪ ΕΠΙ ΠΑΓΟΥ
03.00 ΓΚΟΛ ΑΠΟ ΤΑ ΕΥΡΩΠΑΪΚΑ ΠΡΩΤΑΘΛΗΜΑΤΑ ΠΟΔΟΣΦΑΙΡΟΥ

αγνογάλ



***Γάλα** πολύτιμο σαν τη ζωή μας!*

Το γάλα είναι μία πολύ πλούσια, υψηλής θρεπτικής αξίας τροφή, που έχουμε ανάγκη για να κτίσουμε και να διατηρήσουμε ένα γερό οργανισμό.

Τώρα, καθημερινά, η ΑΓΝΟΓΑΛ συγκεντρώνει 6,5 τόνους Φρέσκο Αγελαδινό Γάλα από 83 παραγωγούς στους εξής Δήμους και Κοινότητες του νησιού μας:

ΠΕΡΙΟΧΗ	ΠΑΡΑΓΩΓΟΙ	ΠΕΡΙΟΧΗ	ΠΑΡΑΓΩΓΟΙ
ΚΑΤΑΒΙΑ	3	ΠΑΡΑΔΕΙΣΙ	1
ΣΟΡΩΝΗ	6	ΚΑΛΑΒΑΡΔΑ	1
ΑΣΓΟΥΡΟΥ	8	ΡΟΔΟΣ	20
ΚΟΛΥΜΠΙΑ	1	ΦΑΝΕΣ	1
ΔΙΜΥΛΙΑ	6	ΚΟΣΚΙΝΟΥ	9
ΙΑΛΥΣΟΣ	25	ΑΡΧΙΠΟΛΗ	2

αγνογάλ

το αποκλειστικά φρέσκο ροδίτικο

ΒΙΟΜΗΧΑΝΙΑ ΜΩΣΑΪΚΩΝ
ΠΛΑΚΕΣ ΠΕΖΟΔΡΟΜΙΟΥ

«ΠΛΑΚΑΓΕ»

ΕΜΠΟΡΙΑ
ΕΙΔΩΝ ΥΓΙΕΙΝΗΣ - ΠΛΑΚΙΔΙΩΝ

ΑΞΕΣΟΥΑΡ ΜΠΑΝΙΟΥ - ΥΔΡΟΜΑΣΑΖ

ΛΙΝΔΟΥ 136 - ΤΗΛ. 62688 - 63604,
Τ.Θ. 206 FAX: 62729 - TLX: 292594
GE AR - 85100 ΡΟΔΟΣ

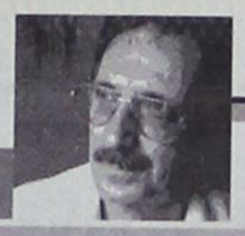

Γράφει ο Κυριάκος Μ. Χονδρός

ΜΙΑ ΙΣΤΟΡΙΑ ΓΡΑΜΜΕΝΗ ΚΑΙ ΕΙΚΟΝΟΓΡΑΦΗΜΕΝΗ ΜΕ ΑΡΚΕΤΟ ΧΙΟΥΜΟΡ!

ΣΕ μια εποχή όπου ο κόσμος δύσκολα διαβάζει, αν και τα βιβλία γνωρίζουν μια εντυπωσιακή άνοδο στις πωλήσεις, ένα κείμενο και μάλιστα ιστορικό αποκτά άλλη αξία και γίνεται πιο όμορφο και γλαφυρό όταν συνοδεύεται με εικόνα.

Το νέο βιβλίο του Βαγγέλη Παυλίδη «Ρόδος 1306-1522 μια ιστορία», εκτός του κειμένου έχει και το προνόμιο του σκίτσου, της εικόνας που το κάνει να έχει μεγαλύτερη αξία και να διαβάζεται με μεγάλη ευκολία και τέρψη. Αλλά, δεν είναι αυτά τα μόνα στοιχεία που χαρακτηρίζουν το τελευταίο έργο του γνωστού Ροδίτη σκιτσογράφου, υπάρχουν πολλές αρετές, φτάνει κανείς να αναγνωρίσει ότι αναφέρεται σε μια εποχή περασμένων αιώνων με δυσκολίες στη προσέγγιση των πραγματικών γεγονότων. Ας υπάρχει πλούσια βιβλιογραφία... Προχθές το βράδυ στην αίθουσα της Καστελλανίας, έγινε η παρουσίαση αυτού του βιβλίου, υπό την αιγίδα της Νομαρχιακής Αυτοδιοίκησης Δωδεκανήσου, ενταγμένο στις εκδόσεις του RODOS IMAGE του Νίκου Κασέρη. Χαιρέτησαν το γεγονός και υπογράμμισαν την προσφορά του σκιτσογράφου - συγγραφέα, οι κύριοι Σάββας Καραγιάννης νομάρχης, Γιώργος Γιαννόπουλος δήμαρχος Ροδίων, Ηλίας Κόλλιας έφορος βυζαντινών αρχαιοτήτων, και τέλος Αθηνά Σχοινά κριτικός τέχνης. Στο τέλος, μίλησε ο Βαγγέλης Παυλίδης που ευχαρίστησε τον κόσμο που προσήλθε αλλά και όσους τον βοήθησαν σ' αυτήν την πρωτότυπη προσπάθειά του. Ηταν χαρακτηριστική η πρόταση του Βαγγέλη Παυλίδη: Ζήτησα, είπε, να μου δοθεί πανοπλία



Ενα από τα σκίτσα του Βαγ. Παυλίδη στο βιβλίο του «Ρόδος 1306-1522» που μόλις κυκλοφόρησε

ιππότη και να τη φορώ και να γυρίζω τα μεσάνυχτα σαν φάντασμα γύρω από τα κάστρα (γέλια στο ακροατήριο), ώστε να μπω ακόμα πιο πολύ στο πετσί της ιστορίας. Ομως, δεν βρήκα, εκτός από μια η οποία είχε δυο αριστερά χέρια... Τις είχαν πάρει όλες οι Ιταλοί φεύγοντας από την Ρόδο! Στην συνέχεια, στο ισόγειο της Δημόσιας Βιβλιοθήκης και του Ιστορικού Αρχείου, υπήρχε έκθεση σκίτσων από το βιβλίο, καθώς έγιναν και πωλήσεις του, στα ελληνικά ή σε ξένες γλώσσες στους βιβλιόφιλους. Κοντά στο νέο βιβλίο, υπήρχαν προς πώληση και βιβλία του Ν. Κασέρη, RODOS 1992, Δωδεκάνησα, Θράκη, Ρόδος Αελίοιο Νύμφα, Μικρασιατικά Παράλια.

Ομως, περισσότερα θα πούμε, για το βιβλίο, στο αυριανό μας φύλλο.

Η ΤΕΛΕΤΗ ΚΑΘΟΜΟΛΟΓΗΣΗΣ ΚΑΙ ΑΠΟΝΟΜΗΣ ΠΤΥΧΙΩΝ

Η ΣΧΟΛΗ Ελληνικών και Μεσογειακών Σπουδών του Πανεπιστημίου Αιγαίου, καθόρισε την ημερομηνία και το πρόγραμμα της τελετής καθομολόγησης και απονομής πτυχίων παιδαγωγικών Τμημάτων του Πανεπιστημίου. Σύμφωνα λοιπόν με το καλαίσθητο πρόγραμμα - πρόσκληση, η τελετή θα γίνει στο Παλάτι του Μεγάλου Μαγίστρου στις 16 Ιουλίου 1999.

Η Αντιπρύτανις Ακαδημαϊκών Υποθέσεων και Προσωπικού Αναπληρώτρια Καθηγήτρια κ. Μαρία Καΐλα υπογράφει την πρόσκληση και μας ενημερώνει πως το πρόγραμμα έχει ως ακολούθως:

21.00-21.15 Εναρξη τελετής καθομολόγησης και απονομής πτυχίων των Παιδαγωγικών Τμημάτων του Πανεπιστημίου Αιγαίου και ομιλία από τον Πρύτανη του Πανεπιστημίου Αιγαίου Καθηγητή κ. Θεμιστοκλή Λέκκα

21.15-21.25 Χαιρετισμοί από εκπροσώπους αρχών και φορέων

21.25-21.35 Σύντομη ομιλία από την Αντιπρύτανι του Πανεπιστημίου Αιγαίου Αναπληρώτρια Καθηγήτρια κ. Μαρία Καΐλα

21.35-21.40 Σύντομη ομιλία από τον Κοσμήτορα της Σχολής Ελληνικών και Μεσογειακών Σπουδών Καθηγητή κ. Κωνσταντίνο Μηνά.

21.40-21.45 Σύντομη ομιλία από τον Πρόεδρο του Παιδαγωγικού Τμήματος Νηπιαγωγών Αναπληρωτή Καθηγητή κ. Νικήτα Πολεμικό

21.45-21.50 Σύντομη ομιλία από τον εκπρόσωπο των Φοιτητικών Συλλόγων των Παιδαγωγικών Τμημάτων του Πανεπιστημίου Αιγαίου

21.50-22.10 Ορκωμοσία και απονομή πτυχίων του Παιδαγωγικού Τμήματος Δημοτικής Εκπαίδευσης

22.10-22.30 Ορκωμοσία και απονομή πτυχίων του Παιδαγωγικού Τμήματος Νηπιαγωγών

Ακολουθεί μικρή δεξίωση.

ΣΥΝΕΡΓΑΣΙΑ Π.Ο.Δ.Ρ. ΚΑΙ ΣΥΜΙΑΚΟΥ ΘΕΑΤΡΟΥ

Μια θεατρική υπερπαραγωγή με τίτλο «Σαν Παραμύτι», θα ανεβάσουν ο Πολιτιστικός Οργανισμός Δήμου Ρόδου και το ΔΗ.ΠΕ.ΘΕ. Ρόδου σε συνεργασία με το Συμιακό Θέατρο, στις 24 και 25 Ιουλίου στο Θέατρο Μεσαιωνικής Τάφρου «Μελίνα Μερκούρη».

Είναι μια ανασκόπηση στα γεγονότα του αιώνα που φεύγει μέσα από καθημερινά συμβάντα των κατοίκων των νησιών της Δωδεκανήσου, αλλά και ιστορικά στοιχεία που στιγματίζουν την ζωή τους και την πορεία της.

Θα συμμετάσχουν περίπου 60 μαθητές των εργαστηρίων παραδοσιακών χορών και της παιδικής θεατρικής σκηνής του Π.Ο.Δ.Ρ., τα οποία θα ζωντανέψουν παιχνίδια, χορούς και καταστάσεις κάθε εποχής.

Οι συντελεστές του έργου είναι:

Κείμενα: Μανόλης Αντώνογλου

Σκηνοθεσία - σκηνογραφία: Μιχάλης Σδούγκος Μουσική επιμέλεια: Αντώνης Κιζούλης

Μουσική επεξεργασία: Στέφανος Ευθυμίου

Χορογραφίες: Ελλη Παρασκευά

Διδασκαλία παραδοσιακών χορών: Κική Καστρουνή και Βαγγέλης Τζέλλος

Διδασκαλία παιχνιδιών: Μανόλης Αντώνογλου και Ζωή Φωτεινού

Φωτογραφικό υλικό: Αντώνης Πάχος

Τραγούδι: Αγαπητός Πάχος και Νίτσα Κουρτίδου

Γυμναστής: Γιάννης Καπνουλάς

Παίζουν: Αντώνης Φωτάρας, Ευτυχία Φωτάρα, Σωτήρης Ζουρούδης, Νίτσα Παγκά, Ευαγγελία Κάρδαρη, Λία Τσαγκάρη, Κλεονίκη Σουλίρα, Ελένη Φαρμακίδου, Κική Χαστά, Ειρήνη Κάκκαρη, Μιχάλης Κάκκαρης, Μερκούρης Λεριάς, Αλέκος Γεωργάς, Κώστας Γιαλλουράκης, Κική Καστρουνή, Αγάθη Μπόνη, Σταματία Ζουρούδη, Παναγιώτης Μιχαήλου, Ευαγγελία Χατζηπέτρου, Μαρία Κάκκαρη.

Παραδοσιακή μουσική: Γιώργος Χατζηπέτρος, Γιώργος Παραγυιός, Γιάννης Χατζηπέτρος

Πιάνο: Στέφανος Ευθυμίου, Φυσαρμόνικα: Αγαπητός Πάχος

Συμμετέχουν τα παιδιά: Αντωνιάδη Μαρία, Αντωνόγλου Αρχοντούλα, Αντωνόγλου Θεοδώρα, Αντωνόγλου Κατερίνα, Αντωνόγλου Χρύσα, Γιώρτσου Κατερίνα, Γιώρτσου Ναταλία, Γκουζούνα Ελευθερία, Δέτση Χαρούλα, Θανασιά Γιώτα, Θανασιά Δέσποινα, Ιωαννίδης Στέφανος, Κασταμούλα Ελευθερία, Κεχαγιά Στέλλα, Κεχαγιά Τζένη, Κοιλιάς Μιχάλης, Μαλλιάκα Αννα, Μαστρομιχάλη Ειρήνη, Μαστρομιχάλη Ξένη, Μπαρδάνη Ευαγγελία, Μπαρδάνη Βούλα, Μπαρδάνης Πέτρος, Μπόσμιος Μιχάλης, Μπόσμιος Νίκος, Πάχος Κυριάκος, Πάχος Νίκος, Πάχου Μιρέλλα, Πίκου Σοφία, Ροδίτη Σωφρονία, Τσίμπου Τσαμπίκα, Τσολακίδου Λίλη, Φράγκου Κατερίνα, Χατζάκη Γεωργία, Χατζηγιαννάκης Κυριάκος.

Χορεύουν: Γιαλλουράκη Αναστασία, Γιασιράνη Τσαμπίκα, Γυφτόπουλος Γιώργος, Γυφτοπούλου Μαρία, Δεληγιαννάκη Μαρία, Ζουρούδη Δικαία, Καραντάνη Ειρήνη, Καραοσμάν Εμιλυ, Κιαμίλ Οσματζίκ Ζαδέ, Μαρουδή Αντωνία, Μπεμπέ Αλιέ, Μπούμπα Φλώρα, Ντεμίο Αριφέ, Παπαγεωργίου Βάσω, Πετρίδης Ηλίας, Ριζόπουλος Μιχάλης, Ριζοπούλου Φωτεινή, Ρούσος Γιάννης, Σιρίνης Παναγιώτης

Η ΙΡΙΔΑ ΜΑΥΡΑΚΗ ΣΤΟ ΠΟΛΙΤΙΣΤΙΚΟ ΦΕΣΤΙΒΑΛ

Στα πλαίσια των εκδηλώσεων του 16ου Πολιτιστικού Φεστιβάλ Παραδεισίου που θα διαρκέσει από 8 έως 17 Ιουλίου, θα πραγματοποιηθεί το Σάββατο 10 Ιουλίου, στις 9 το βράδυ, μουσική βραδιά με την Ιριδα Μαυράκη και «ΜΕ ΦΟΝΤΟ ΤΟ ΜΠΛΕ». Η Ιρις Μαυράκη, θα ερμηνεύσει τραγούδια σύγχρονων τραγουδοποιών μεγάλων Ελλήνων συνθετών, παλιά λαϊκά, ρεμπέτικα και μικρασιάτικα τραγούδια και θα πλαισιωθεί από τους μουσικούς:

ΚΩΣΤΑ ΤΣΙΓΚΡΗ: τραγούδι - μπαγλαμά

EMIL POLIMENOF: κιθάρες

ΚΩΣΤΑ ΤΣΕΚΚΑ: 3χορδο μπουζούκι - τζουρά

ΚΥΡΙΑΚΟ ΚΩΝΣΤΑΝΤΑΚΗ: ακορντεόν

ΝΕΚΤΑΡΙΟ ΚΩΝΣΤΑΝΤΑΚΗ: βιολί

ΦΩΤΗ ΓΙΑΚΟΥΜΑΚΗ: κρουστά

ΒΑΣΙΛΗ ΠΑΥΛΑΚΗ: 4χορδο μπουζούκι

ΣΑΚΗ ΑΝΔΡΟΥΤΣΟΠΟΥΛΟ: τύμπανα

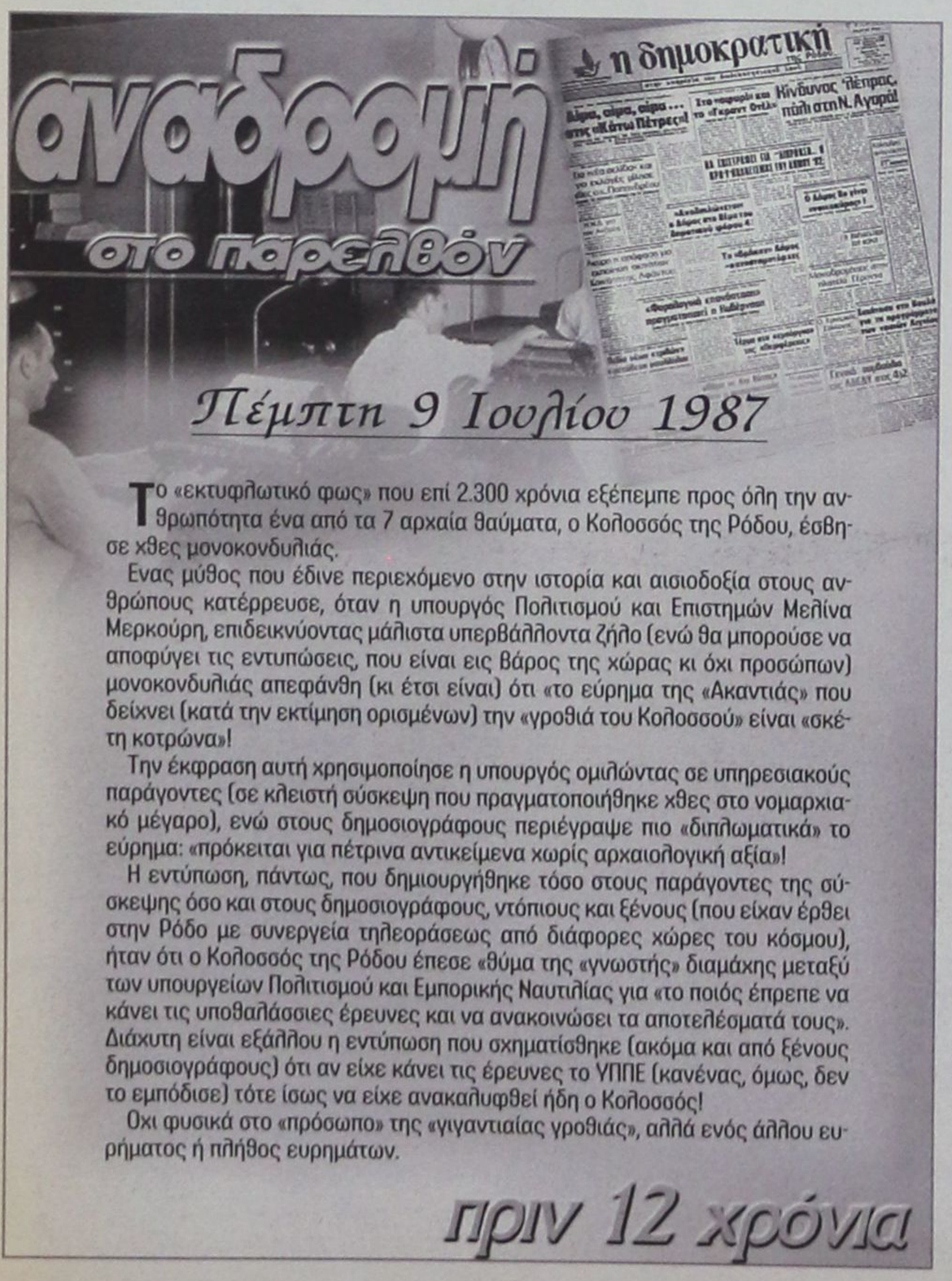

Το «εκτυφλωτικό φως» που επί 2.300 χρόνια εξέπεμπε προς όλη την ανθρωπότητα ένα από τα 7 αρχαία θαύματα, ο Κολοσσός της Ρόδου, έσβησε χθες μονοκονδυλιάς.

Ενας μύθος που έδινε περιεχόμενο στην ιστορία και αισιοδοξία στους ανθρώπους κατέρρευσε, όταν η υπουργός Πολιτισμού και Επιστημών Μελίνα Μερκούρη, επιδεικνύοντας μάλιστα υπερβάλλοντα ζήλο (ενώ θα μπορούσε να αποφύγει τις εντυπώσεις, που είναι εις βάρος της χώρας κι όχι προσώπων) μονοκονδυλιάς απεφάνθη (κι έτσι είναι) ότι «το εύρημα της «Ακαντιάς» που δείχνει (κατά την εκτίμηση ορισμένων) την «γροθιά του Κολοσσού» είναι «σκέτη κοτρώνα»!

Την έκφραση αυτή χρησιμοποίησε η υπουργός ομιλώντας σε υπηρεσιακούς παράγοντες (σε κλειστή σύσκεψη που πραγματοποιήθηκε χθες στο νομαρχιακό μέγαρο), ενώ στους δημοσιογράφους περιέγραψε πιο «διπλωματικά» το εύρημα: «πρόκειται για πέτρινα αντικείμενα χωρίς αρχαιολογική αξία»!

Η εντύπωση, πάντως, που δημιουργήθηκε τόσο στους παράγοντες της σύσκεψης όσο και στους δημοσιογράφους, ντόπιους και ξένους (που είχαν έρθει στην Ρόδο με συνεργεία τηλεοράσεως από διάφορες χώρες του κόσμου), ήταν ότι ο Κολοσσός της Ρόδου έπεσε «θύμα της «γνωστής» διαμάχης μεταξύ των υπουργείων Πολιτισμού και Εμπορικής Ναυτιλίας για «το ποιός έπρεπε να κάνει τις υποθαλάσσιες έρευνες και να ανακοινώσει τα αποτελέσματά τους». Διάχυτη είναι εξάλλου η εντύπωση που σχηματίσθηκε (ακόμα και από ξένους δημοσιογράφους) ότι αν είχε κάνει τις έρευνες το ΥΠΠΕ (κανένας, όμως, δεν το εμπόδισε) τότε ίσως να είχε ανακαλυφθεί ήδη ο Κολοσσός!

Οχι φυσικά στο «πρόσωπο» της «γιγαντιαίας γροθιάς», αλλά ενός άλλου ευρήματος ή πλήθος ευρημάτων.

πριν 12 χρόνια



ΣΕ ΑΝΑΜΦΙΣΒΗΤΗΤΑ ΣΤΟΙΧΕΙΑ ΣΤΗΡΙΧΘΗΚΕ ΤΟ ΑΠΟΚΑΛΥΠΤΙΚΟ ΔΗΜΟΣΙΕΥΜΑ ΤΗΣ «δ»

Κορυφαία στελέχη της ΝΔ επιβεβαιώνουν το «σενάριο» για τον κ. Σάββα Καραγιάνη

«Βάσιμα» χαρακτήρισε τα «σενάρια» που απεκάλυψε την Τρίτη η «δ» περί πιθανής δηλαδή συμμετοχής του νομάρχη Δωδεκανήσου κ. Σάββα Καραγιάννη στο ψηφοδέλτιο της Ν.Δ. στις προσεχείς εθνικές εκλογές ο αντιπρόεδρος της Ν.Ε. της Ν.Δ. και νομαρχιακός σύμβουλος κ. Τσαμπίκος Τριμμάτης.



Ο κ. Τριμμάτης ομιλώντας χθες στον ραδιοφωνικό σταθμό «FM 12» (που έκανε αναφορά στα δημοσιεύματα της «δ») απεκάλυψε, ότι «όλα τα ενδεχόμενα και τα σενάρια περί συμμετοχής του κ. Καραγιάννη στο ψηφοδέλτιο της Ν.Δ. είναι ανοιχτά και βάσιμα».

«Την κατάλληλη στιγμή, ανέφερε ο αντιπρόεδρος της ΝΟΔΕ, θα πρέπει να επιδιωχθεί να γίνει πρόταση στον κ. Καραγιάννη για στελέχωση του ψηφοδελτίου μας. Λαμβάνουμε βεβαίως - τόνισε - σοβαρά υπόψη την άρνηση του κ. Σ. Καραγιάννη αλλά είμαστε υποχρεωμένοι να τον πλησιάσουμε, αφού είναι βέβαιον ότι μπορεί να αποδειχθεί χρήσιμος για την Ν.Δ.».

Ο Α. ΠΑΥΛΙΔΗΣ



Το ενδεχόμενο συμμετοχής του κ. Σάββα Καραγιάννη στο ψηφοδέλτιο της Ν.Δ. δεν απέκλεισε χθες με δηλώσεις του προς την «δ» και ο πρώην υπουργός και βουλευτής Δωδ/νήσου κ. Αριστοτέλης Παυλίδης.

Σαφέστατοι και κατηγορηματικοί Παυλίδης - Τριμμάτης, ανήσυχος ο Α. Καραμάριος, «οργισμένος» ο Δ. Καραχάλιος και «αινιγματικός» ο νομάρχης

«Ο πόρτες της Ν.Δ., είπε, είναι ανοιχτές προς όποιον μπορεί να προσφέρει στην μεγάλη υπόθεση της ανασυγκρότησης της χώρας μας.

Αυτή που η Νέα Δημοκρατία έχει τάξει σαν αποκλειστικό σκοπό της».



Ο Α. ΚΑΡΑΜΑΡΙΟΣ

«Εντονα εξοργισμένος» από την άλλη πλευρά, φέρεται να είναι, από τις δηλώσεις του αντιπροέδρου της Ν.Ε. της Ν.Δ., ο βουλευτής Δωδεκανήσου κ. Αναστάσιος Καραμάριος ο οποίος πάντως αρνήθηκε να προβεί σε οποιαδήποτε δήλωση. Περιορίσθηκε απλώς να πει «ουδέν σχόλιον»! Ορισμένοι τοπικοί παράγοντες εκτιμούν ότι ο κ. Τάσος Καραμάριος προβληματίζεται, γιατί αν είναι υποψήφιος ο κ. Σ. Καραγιάννης «θα του αποσπάσει πολλούς ψήφους»!

Ο Δ. ΚΑΡΑΧΑΛΙΟΣ

Την έκπληξη του για τις δηλώσεις του κ. Τριμμάτη εξέφρασε χθες ο πρόεδρος της Ν.Ε. της Ν.Δ. κ. Δημήτρης Καραχάλιος.



«Ο κ. Τριμμάτης, δήλωσε ο κ. Καραχάλιος, εκφράζει τις δικές του απόψεις και όχι τις απόψεις της Ν.Δ.

Δεν έχει συζητηθεί τίποτα περί στελέχωσης του ψηφοδελτίου της Ν.Δ. και δεν ετέθη κανένα όνομα στο τραπέζι (Σημ.: η «δ» έγραψε ότι γίνονται σκέψεις σε κεντρικό επίπεδο κι όχι διεργασίες σε τοπικό).

Οταν έρθει η στιγμή, κατέληξε, θα παρθούν οι αποφάσεις με δημοκρατικές διαδικασίες όπως ορίζει το καταστατικό του κόμματος».



Ο Σ. ΚΑΡΑΓΙΑΝΝΗΣ

«Αινιγματική» ωστόσο χαρακτηρίσθηκε η δήλωση που έκανε χθες με αφορμή την κυκλοφορία φημών που τον φέρουν να αποτελεί «σημείο αναφοράς» για πιθανή συμμετοχή του στο ψηφοδέλτιο της Ν.Δ. ο κ. Σάββας Καραγιάννης.

Συγκεκριμένα ο κ. Καραγιάννης, ομιλώντας στον «FM 12», δήλωσε ότι «δεν πρόκειται να παίξει τον ρόλο του ανθρώπου για όλες τις δουλειές».

Πολιτικοί παρατηρητές, σε μια προσπάθεια «αποκρυπτογραφήσεως» της δηλώσεως αυτής, δεν απέκλειαν το ενδεχόμενο να εννοεί ο κ. Σ. Καραγιάννης, ότι «δεν μπορεί να είναι ταυτόχρονα και νομάρχης και βουλευτής» (αν αυτό, τελικά του ζητήθηκε).

ΔΙΑΒΑΣΤΕ Σήμερα

- ✓ **Η άποψη της ημέρας:** Πολύ ακραίες αντιλήψεις (Σελ. 2)
- ✓ **Χρήσιμες πληροφορίες** (Σελ. 2)
- ✓ **Απλά Λόγια** - Γ. Μασσαβέτας (Σελ. 8)
- ✓ **Α-ΚΡΙΤΙΚΑ** (σελ. 9)
- ✓ **Δημοκρατικά:** «Θλίβει η πολιτική υποκρισία και η αδιαφορία για το μέλλον των μαθητών» (Σελ. 12)
- ✓ **ΑΘΛΗΤΙΚΑ:** Σελ. (15-18)
- ✓ **Εξωτερικές ειδήσεις:** (Σελ. 20)
- ✓ **Εσωτερικές Ειδήσεις:** (Σελ. 21)
- ✓ **Χρηματιστήριο:** (Σελ. 22)
- ✓ **Οικονομία:** Θα συνεχισθεί η πολιτική της σκληρής δραχμής - Σε μια εβδομάδα θα δίνει το ΙΚΑ τις συντάξεις (Σελ. 23)
- ✓ **Τουρισμός:** Σημάδια ανάκαμψης στην τουριστική αγορά- Κύπριοι και Ισραηλίτες ψηφίζουν κρουαζιέρα στα νησιά μας - Η Γερμανία πρώτη τουριστική δύναμη - Οι Δανοί προτιμούν Ελλάδα (σελ. 24)
- ✓ **Ρεπορτάζ:** Εξι συνταγές για την νομιμοποίηση των αυθαιρέτων (Σελ. 25)
- ✓ **Cinema - TV πρόγραμμα** (Σελ. 30)
- ✓ **Πολιτιστικά** (Σελ. 31)

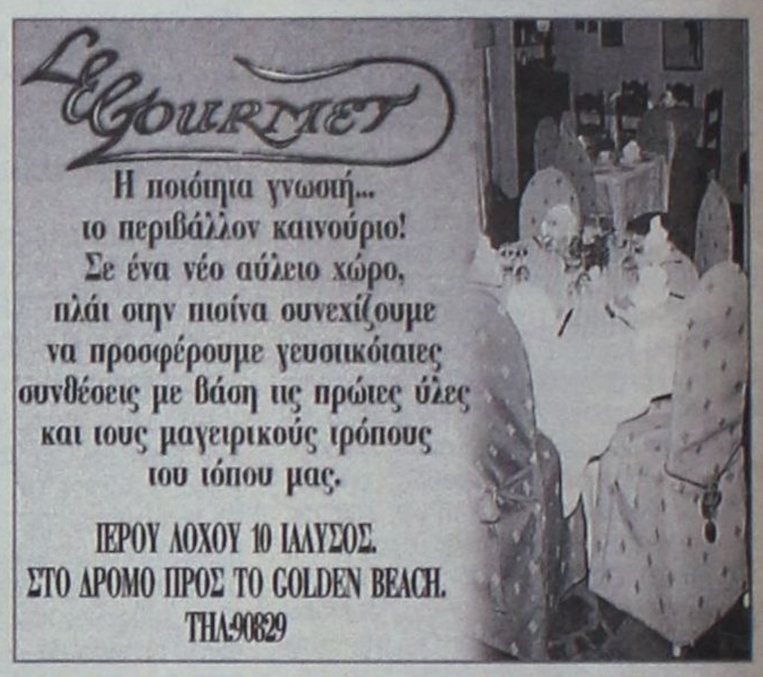

ΑΝΑΚΟΙΝΩΣΗ

Η «ΜΕΤΑΦΟΡΙΚΗ ΔΩΔΕΚΑΝΗΣΟΥ» «ΧΑΤΖΗΜΑΡΚΟΣ ΑΝΤ. & ΣΙΑ Ο.Ε.»

ΣΑΣ ΠΛΗΡΟΦΟΡΕΙ ΠΩΣ ΕΚΤΕΛΕΙ ΠΛΕΟΝ ΚΑΙ **ΑΠΕΥΘΕΙΑΣ** ΔΡΟΜΟΛΟΓΙΑ ΜΕΤΑΦΟΡΑΣ ΕΜΠΟΡΕΥΜΑΤΩΝ **ΡΟΔΟ - ΚΩ - ΡΟΔΟ**

ΡΟΔΟΣ: 3ο ΧΛΜ. ΛΕΩΦΟΡΟΥ ΚΑΛΛΙΘΕΑΣ
ΤΗΛ.: 67982 & 67983
ΚΩΣ: 2ο ΧΛΜ. ΚΩΣ - ΜΑΡΜΑΡΩΤΟ
ΤΗΛ.: 24945 & 20002

Μεζεδοπωλείο



ΑΝΟΙΚΤΑ ΑΠΟ ΤΙΣ 9:00 ΜΕΧΡΙ ΤΙΣ 24:00- ΟΔΟΣ ΝΙΚΟΛΑΟΥ ΣΑΒΒΑ 3- ΠΑΡΑΛΙΑ ΕΛΛΗ-ΡΟΔΟΣ-ΤΗΛ:32755

Rhodos Imperial
GRECOTEL

Marco Polo
Gourmet Restaurant

Υπό το φως των κεριών
και τις μελωδίες του πιάνου
απολαύστε μοναδικές
γαστρονομικές δημιουργίες

