η δημοκρατική της Ρόδου

στην υπηρεσία του δωδεκανησιακού λαού

Αρ. φύλλου 5104 - ΣΑΒΒΑΤΟ 10 ΙΟΥΛΙΟΥ 1999 - Τιμή 150 Δρχ - www.dimokratiki.gr



Η αγορά της Ρόδου βυθίζεται όλο και περισσότερο στην κρίση

Ο πρόεδρος του ΕΣΡ κ. Σίμος Παρασκευάς επιρρίπτει ευθύνες στους ίδιους τους εμπόρους - «Ιλιγγο» προκαλεί ο αριθμός των εμπορικών επιχειρήσεων - Τι προτείνει η επιτροπή που συγκρότησε το ΕΒΕΔ

ΣΕΛ. 6-7

Σαφείς αιχμές κατά του νομάρχη Σ. Καραγιάννη από τον βουλευτή της Ν.Δ. Τάσο Καραμάριο. Αμφισβητεί, εμμέσως πλην σαφώς, την «φύση» της ιδεολογίας του



ΣΕΛ. 5

Ο νομάρχης επιμένει



για το Πεδίο Βολής. Πιστεύει ότι μπορούν να συνυπάρξουν εκεί πολλές δραστηριότητες

ΣΕΛ. 5

Απίστευτο κι όμως αληθινό:
Αποδεσμεύθηκαν τα είδη που ήταν ύποπτα για διοξίνη! Θεωρούνται τώρα αγνά!!

ΣΕΛ. 11

Οπως απέδειξαν οι έλεγχοι, φοροδιαφεύγει το 40% των τουριστικών επιχειρήσεων

ΣΕΛ. 12

Ο δήμαρχος Ρόδου ζητεί



την ανάκληση της αδείας του Καζίνο. Εχει, όμως, τις ευθύνες του!

ΣΕΛ. 13

ΓΙΑ ΤΟ ΣΚΑΝΔΑΛΟ ΜΕ ΤΗΝ «ΠΑΡΑΤΡΑΠΕΖΑ»

ΠΟΙΝΙΚΗ ΔΙΩΞΗ ΚΑΤΑ Γ. Σβύνου και άλλων 13 σε βαθμό κακουργήματος!



«Νέες απάτες με επίκεντρο την «SCOPLIFE»

Η υπόθεση παραπέμπεται στον τακτικό ανακριτή - Ποιοί διώκονται και για ποιά αδικήματα - Ισχυρές ενδείξεις για άμεση εμπλοκή και στελεχών της ασφαλιστικής εταιρείας - Χθεσινές συνταρακτικές αποκαλύψεις φέρουν την «Scoplife» να έχει γίνει «φωλεά λύκων».

Θεωρείται σχεδόν βεβαία η επέμβαση του εισαγγελέα Εφετών Δωδεκανήσου κ. Γ. Σάμιτα και η διενέργεια πρόσθετης προκαταρκτικής εξετάσεως.

Σάλος στην κοινή γνώμη του νησιού μας από τα συνεχή οικονομικά εγκλήματα

ΣΕΛ. 3

ΣΟΚ ΣΤΗΝ ΠΟΛΗ: *Πέθανε μωράκι 4 μηνών από μηνιγγίτιδα*

ΣΕΛ. 8

ΝΑΥΤΙΚΟ ΠΡΑΚΤΟΡΕΙΟ TSAGARIS

ΔΡΟΜΟΛΟΓΙΑ ΑΠΟ ΡΟΔΟ ΚΑΙ ΠΕΙΡΑΙΑ ΙΟΥΝΙΟΥ 1999

04/07/99 Κυριακή 4 από Ρόδο «Ροδάνθη» 16.00:
Κω - Κάλυμνο - Λέρο - Πάτμο - Πειραιά
06/07/99 Τρίτη από Ρόδο «Δημητρούλα» 14.00
Κω, Σάμο, Θεσσαλονίκη
07/07/99 Τετάρτη από Ρόδο «Μαρίνα» 16.00
Κω - Κάλυμνο - Πειραιά
08/07/99 Πέμπτη 8 από Ρόδο «Δημητρούλα» 15.00
Σαντορίνη, Νάξο, Πάρο, Πειραιά
Από Ρόδο «Ροδάνθη» 15.00
Κάλυμνο, Λέρο, Πάτμο, Πειραιά
09/07/99 Παρασκευή από Ρόδο «Ροδάνθη» 16.00:
Κω - Κάλυμνο - Λέρο - Πάτμο - Πειραιά
10/07/99 Σάββατο από Ρόδο «Δημητρούλα» 14.00:
Σαντορίνη - Πάρο - Νάξο - Πειραιά
Από Ρόδο «Ροδάνθη» 15.00
Κω - Κάλυμνο - Λέρο - Πάτμο - Πειραιά

TSAGARIS TRAVEL
Καναδά 53, ΤΗΛ. 74833-74834
Σαχτούρη 5, Τηλ. 30406-36170-35066

Αρχίζει σήμερα στο «Καστέλλο» η διεθνής διάσκεψη για την αποπυρηνικοποίηση της Μεσογείου. Αναμένεται «σφυροκόπημα» της Τουρκίας για το πυρηνικό εργοστάσιο στο «Ακούγιου»

ΣΕΛ. 4

«Παγίδα» η εγκύκλιος για τα «πανωτόκια» λένε οι ξενοδόχοι. Οχι μόνο δεν λύνει το πρόβλημα αλλά και εντείνει το καθεστώς εξάρτησης



ΣΕΛ. 11

RODOS PALACE
FITNESS CENTER

Ανακαλύψτε τον ιδανικό συνδυασμό σωματικής άσκησης και ψυχικής χαλάρωσης στο FITNESS CENTER του RODOS PALACE

Σ' ένα χώρο πέρα από τα καθιερωμένα δίπλα στην κλειστή πισίνα Ολυμπιακών διαστάσεων που προσφέρει:

- ΕΜΠΕΙΡΟΥΣ ΓΥΜΝΑΣΤΕΣ

σε υπεραύχρονα μηχανήματα NAUTILUS, LIFE FITNESS & TECHNOGYM

- AEROBICS - ΣΑΟΥΝΑ - ΧΑΜΑΜ
- JACUZZI - ΜΑΣΑΖ
- ΝΕΑ ΓΗΠΕΔΑ ΤΕΝΝΙΣ

Η Απόλυτη Εμπειρία!

Ζητείστε πληροφορίες για εγγραφές στα τηλ.: 25222 & απ'ευθείας γραμμή 97240

η άποψη της ημέρας

Τελικά η «προσδοκία» στις ημέρες μας είναι το πιο ανεκτίμητο πράγμα. Είναι κάτι σαν τα όνειρα με ανοιχτά μάτια όπου ένα τζίνι της ερήμου εκπληρώνει τις πιο τρελές επιθυμίες.

Η προσδοκία των καλύτερων ημερών που θα έρθουν για τη χώρα, η προσδοκία ένταξης στην ΟΝΕ και η επίλυση δια μαγείας όλων των προβλημάτων που μας ταλανίζουν από καταβολής ελληνικού κράτους και η προσδοκία θεαματικής πορείας των επιχειρήσεων που είναι εισηγμένες στο Χρηματιστήριο. Ειδικά για την τελευταία προσδοκία μπορεί να πει κανείς εκ του ασφαλούς ότι αφορά εκατοντάδες χιλιάδες Νεοέλληνες που εσχάτως έγιναν μετρ στα οικονομικά.

Ελα όμως που υπάρχουν κάποιοι άλλοι πιο μετρ που όταν ασχολούνταν με το Χρηματιστήριο, εμείς οι νεοφώτιστοι δεν ξέραμε καν τι είναι Χρηματιστήριο. Και τώρα που «γλείψαμε» κάποια κοκαλάκια από κέρδη στην Σοφοκλέους, καλομάθαμε και θέλουμε όλο και περισσότερα κέρδη. Πριν ένα χρόνο ο γενικός δείκτης ήταν στις 2.000 μονάδες, ενώ τώρα φλερτάρει με τις 4.500 και θεωρούμε απολύτως λογικό να πάει στις 5 και γιατί όχι στις 6.000 μονάδες.

Κάποια... ερίφια πληρώνουν πάντα τη νύφη!

Παράλληλα, στους τελευταίους 9 μήνες μόνον οι αυξήσεις κεφαλαίου που έκαναν οι τράπεζες αγγίζουν σχεδόν το μισό τρισ. δρχ. Τυπώθηκαν δηλαδή και μοιράστηκαν έναντι δελεαστικής τιμής χαρτιά τα οποία, αν κανείς τα κεφαλοποιήσει, δεν αποκλείεται να βγει ότι μια μικρή τράπεζα έχει αξία ίση με το δημόσιο χρέος της χώρας.

Οι επενδυτές όμως σπεύδουν γιατί υπάρχει η προσδοκία που λέγαμε.

Παλιά μέμφαμε τις κυβερνήσεις που έθεταν σε λειτουργία το Χολαργό που έκοβε πληθωριστικό χρήμα. Για τις «πληθωριστικές» μετοχές όμως δεν ακούσαμε κανέναν αρμόδιο ή ειδικό να βγει και να ελέγξει «ελέγχοντες και ελεγχόμενους».

Είναι βλέπετε οι ιερές αγελάδες της Σοφοκλέους. Κάποια ερίφια πληρώνουν πάντα τη νύφη, για να μάθουν οι μικροί να στρέφουν τις προσδοκίες τους στις ιερές αγελάδες.

ο καιρός



Γενική πρόγνωση καιρού για σήμερα Σάββατο 10/7/99. Στο Βόρειο Ιόνιο, την Ηπειρο και τη Μακεδονία προβλέπεται αστατος καιρός κατά περιόδους νεφελώδης με σποραδικές βροχές και καταιγίδες. Στην υπόλοιπη χώρα προβλέπεται αρχικά αιθριος καιρός αλλα τις απογευματινές ωρες στα Ηπειρωτικά θα αναπτυχθούν τοπικές νεφώσεις και υπάρχει πιθανότητα να σημειωθούν σποραδικές καταιγίδες στη Δυτική Στερεά, τη Θεσσαλία και τη Θράκη. Οι ανεμοι θα πνέουν μεταβλητοί ασθενείς και τοπικά στα Δυτικά και Νότια Δυτικοί μέχρι μέτριοι.Η θερμοκρασία θα κυμανθεί στα Δυτικά και Βόρεια απο 19 εως 35 βαθμούς, στα υπόλοιπα Ηπειρωτικά απο 20 εως 38 βαθμούς και στα νησιά του Αιγαίου απο 23 εως 36 βαθμούς Κελσίου.



πληροφορίες

Η ΤΑΥΤΟΤΗΤΑ ΤΗΣ ΗΜΕΡΑΣ

ΣΑΒΒΑΤΟ 10 ΙΟΥΛΙΟΥ 1999
ΤΩΝ ΕΝ ΝΙΚΟΠΟΛΕΙ ΤΗΣ ΑΡΜΕΝΙΑΣ 45 ΜΑΡ.
Ανατολή ηλίου 5.12 Δύση ηλίου 19.50 ΣΕΛΗΝΗ 50 ΗΜΕΡ.

ΦΑΡΜΑΚΕΙΑ

ΣΗΜΕΡΑ: διημερεύει το φαρμακείο ΧΑΤΖΗΚΩΣΤΑΣ Ι., Γρίβα 24, Νιοχώρι (έναντι ξεν. Σεβαλιέ) τηλ. 33245
ΣΗΜΕΡΑ : διανυκτερεύει το φαρμακείο ΠΟΛΙΤΟΥ ΣΤΑΥΡΑ Ε. Γράμμου και Βασ. Ηρακλείου (γωνία) Αγ. Ανάργυροι τηλ. 36291

ΚΑΥΣΙΜΑ

ΣΗΜΕΡΑ: Διανυκτερεύον πρατήριο καυσίμων ΤΕΧΑΚΟ Αλ. Γκινάκης Αυστραλίας 58 Περιοχή Κόβα

ΧΡΗΣΙΜΑ ΤΗΛΕΦΩΝΑ

Άμεση δράση	100	Ώρα	141
Πυροσβεστική	23333	Φαρμακεία (Διημ.-Διαν.)	107
Νοσοκομείο	22222	ΠΡΟ-ΠΟ • ΛΟΤΤΟ	111
Οδική Ασφάλεια:		ΡΟΔΑ	26300
EXRESS SERVICE	154	ΚΤΕΥΛ	27706
HELLAS SERVICE	157	ΕΒΕΔ	22281
Ράδιο Ταξί	64712	Δικηγορικός Σύλλογος	27469
Αστυν. Διεύθυνση	27653	Εμπορικός Σύλλογος	35255
Ασφάλεια	23294	Ολυμπιακή - Κρατήσεις	24555
Τμήμα Τάξης	23849	ΔΑΝΕ	77070
Τροχαία	26480	ΙΚΑ	64912
Λιμεναρχείο	28888	ΤΑΞΥ	68701-3
Δασαρχείο	191	ΟΑΕΔ	23265
Τελωνείο	27703	Εργατικό Κέντρο	24730
Υγειονομείο	26666	Αρχαιολογία	34719
Μητρόπολη	23274	Περιφ. Δ/ντής	38174 - 38175
Νομαρχία	74000	AIRGREECE	36095
Δήμος Ρόδου	30113	Aegean Airlins	98345
Βλάβες ΟΤΕ	121	ΔΗΜ. ΕΠΙΧ. ΚΑΘ. ΡΟΔΟΥ	77600
Βλάβες ΔΕΗ	125	ΥΠΗΡ. ΑΠΟΚΟΜΙΔΗΣ	61057
Πληρ. ΟΤΕ	131		

ΔΕΧΟΝΤΑΙ ΤΟ ΚΟΙΝΟ

- **Περ/κός Δ/ντής Δωδ/σου** δέχεται Τρίτη & Πέμπτη 11.00 - 13.00.
- **Νομάρχης** δέχεται κάθε Τρίτη & Πέμπτη από 11.00 - 13.00
- **Δήμαρχος** Ρόδου κ. Γ. Γιαννόπουλος δέχεται ύστερα από συνεννόηση
- **Αντιδήμαρχος** κ. Αντ. Αλαβέρας δέχεται καθημερινά
- **Αντιδήμαρχο** κ. Μαν. Σαββής δέχεται κάθε Τρίτη και Πέμπτη 13.00-14.00
- **Αντιδήμαρχο** Ρόδου Γρ. Μοράρης δέχεται κάθε Τετάρτη από 12.00 - 14.00
- **Δήμαρχος** Πεταλούδων Μιχ. Κορδίνας δέχεται το κοινό: Δευτέρα 17.30 - 19.30, Τρίτη 11.00-13.00, Πέμπτη 11.00-13.00

ΛΑΪΚΕΣ ΑΓΟΡΕΣ

Τετάρτη: στην οδό Βύρωνος (πίσω από το Στάδιο).
Πέμπτη: στην οδό Διαγοριδών.
Παρασκευή: Στην οδό Θεσ/νίκης Ανάληψη.
Σάββατο: στον Αγιο Δημήτριο.

ΑΚΤΟΠΛΟΙΚΑ ΔΡΟΜΟΛΟΓΙΑ

ΠΑΤΜΟΣ: Απόπλους 14:00 για Κω, Κάλυμνο, Λέρο, Πάτμο, Πειραιά
ΔΗΜΗΤΡΟΥΛΑ: Απόπλους 14:00 για Σαντορίνη, Πάρο, Νάξο, Πειραιά
ΡΟΔΑΝΘΗ: Απόπλους 16:00 για Κω, Κάλυμνο, Λέρο, Πάτμο, Πειραιά
ΙΑΛΥΣΟΣ: Απόπλους 17:00 για Αστυπάλαια, Πειραιά

ΑΕΡΟΠΟΡΙΚΑ ΔΡΟΜΟΛΟΓΙΑ

ΠΤΗΣΕΙΣ ΟΛΥΜΠΙΑΚΗΣ
ΡΟΔΟΣ - ΑΘΗΝΑ: Καθημερινά 00.30, 07.10, 10.50, 13.55, 21.00 Κάθε Τετάρτη και Παρασκευή, 01.00
ΡΟΔΟΣ - ΚΑΡΠΑΘΟΣ: (Τρίτη, Πέμπτη, Σάββατο) 09.45, 14.15, (Δευτέρα, Τετάρτη, Παρασκευή, Κυριακή) 10.30, Τετάρτη μέσω Κάσου 12.40
ΡΟΔΟΣ - ΚΑΣΟΣ: (Δευτέρα, Τετάρτη, Παρασκευή, Κυριακή) 12.40
ΡΟΔΟΣ - ΚΑΣΤΕΛΛΟΡΙΖΟ: (Δευτέρα, Τετάρτη, Παρασκευή, Κυριακή) 08.10, (Τρίτη, Πέμπτη, Σάββατο) 11.55
ΡΟΔΟΣ - ΗΡΑΚΛΕΙΟ: (Δευτέρα, Τετάρτη, Παρασκευή, Κυριακή) 22.15
ΡΟΔΟΣ - ΘΕΣΣΑΛΟΝΙΚΗ: (Τρίτη, Πέμπτη) 20.50
ΡΟΔΟΣ - ΜΥΚΟΝΟΣ: (Παρασκευή, Κυριακή) 21.35
ΡΟΔΟΣ - ΣΑΝΤΟΡΙΝΗ: (Δευτέρα, Τρίτη, Τετάρτη, Πέμπτη, Σάββατο) 21.35
ΠΤΗΣΕΙΣ AIR GREECE
ΡΟΔΟΣ ΑΘΗΝΑ: Καθημερινά 07.45 - 19.30
ΡΟΔΟΣ - ΘΕΣΣΑΛΟΝΙΚΗ: καθημερινά 14.30
ΡΟΔΟΣ - ΗΡΑΚΛΕΙΟ: (Τρίτη, Παρασκευή και Κυριακή) 19.30
ΠΤΗΣΕΙΣ AEGEAN AIRLINES
ΡΟΔΟΣ ΑΘΗΝΑ: Καθημερινά 11.00 - 22.45
ΠΤΗΣΕΙΣ CRONUS AIRLINES
ΡΟΔΟΣ ΑΘΗΝΑ: Καθημερινά 12.15 - 22.45

ΣΥΝΑΛΛΑΓΜΑ

	ΑΓΟΡΑ	ΠΩΛΗΣΗ
ΔΟΛΛΑΡΙΟ Η.Π.Α	316.7750	324.1200
ΜΑΡΚΟ ΓΕΡΜΑΝΙΑΣ	165.0180	168.8440
ΦΡΑΓΚΟ ΓΑΛΛΙΑΣ	049.2020	050.3430
ΛΙΡΑ ΑΓΓΛΙΑΣ	491.6950	503.0950
ΛΙΡΑ ΔΗΜ.ΙΡΛΑΝΔΙΑΣ	409.8040	419.3060
ΦΡΑΓΚΟ ΒΕΛΓΙΟΥ	008.0010	008.1860
ΦΙΟΡΙΝΙ ΟΛΛΑΝΔΙΑΣ	146.4560	149.8520
ΛΙΡΕΤΑ ΙΤΑΛΙΑΣ	016.6690	017.0550
ΣΕΛΛΙΝΙ ΑΥΣΤΡΙΑΣ	023.4550	023.9990
ΚΟΡΩΝΑ ΔΑΝΙΑΣ	043.4100	044.4160
ΚΟΡΩΝΑ ΣΟΥΗΔΙΑΣ	037.0310	037.8900
ΜΑΡΚΟ ΦΙΝΛΑΝΔΙΑΣ	054.2820	055.5410
ΠΕΣΕΤΑ ΙΣΠΑΝΙΑΣ	001.9390	001.9840
ΓΙΕΝ ΙΑΠΩΝΙΑΣ	258.5850	264.5800
ΦΡΑΓΚΟ ΕΛΒΕΤΙΑΣ	200.9590	205.6190
ΚΟΡΩΝΑ ΝΟΡΒΗΓΙΑΣ	039.7790	040.7010
ΛΙΡΑ ΚΥΠΡΟΥ	560.7780	573.7790
ΔΟΛΛΑΡΙΟ ΚΑΝΑΔΑ	215.2640	220.2550
ΔΟΛΛΑΡΙΟ ΑΥΣΤΡΑΛΙΑΣ	210.7650	215.6520

ΗΜΕΡΗΣΙΑ ΕΦΗΜΕΡΙΔΑ
η δημοκρατική της Ρόδου
Ετος ιδρύσεως 1982
Θεμ. Σοφούλη 77
Ταχ. Θυρίδα 339
85100 Ρόδος
Εκδότης - ιδιοκτήτης - διευθυντής:
ΒΑΣΙΛΗΣ Δ. ΑΘΑΝΑΣΙΟΥ
Τηλέφωνα:
28728, 34722, 76655,
37500, 26728, 27919
Telefax:37333

www.dimokratiki.gr
e-mail:contact@dimokratiki.gr



Σπανός ΥΠΕΡ ΜΑΡΚΕΤ
η Σπανός Card προσφέρει
προνόμια & δώρα
Κάντε τις αγορές σας με την Σπανός Card και κερδίστε το μεγάλο δώρο
Ενημερωθείτε για την λειτουργία τις παροχές και τα δώρα που προσφέρει η Σπανός Card ζητώντας το ενημερωτικό έντυπο από τα ταμεία του Υπερμάρκετ Σπανός
ΥΠΕΡΟΧΑ ΠΥΡΙΜΑΧΑ ΣΚΕΥΗ
Lüneburg
ΕΥΡΩΠΑΪΚΑ ΑΞΙΑΣ 35.000 ΔΡΧ.
ΓΙΑΤΙ Η ΔΩΔΕΚΑΝΗΣΟΣ ΕΙΝΑΙ Ο ΤΟΠΟΣ ΜΑΣ!
προτιμώ!

ΓΙΑ ΤΟ ΠΡΩΤΟΦΑΝΕΣ ΣΚΑΝΔΑΛΟ ΜΕ ΤΗΝ «ΠΑΡΑΤΡΑΠΕΖΑ»

Ποινική δίωξη σε βαθμό κακουργήματος κατά Γ. Σβύνου και άλλων 13 ατόμων!

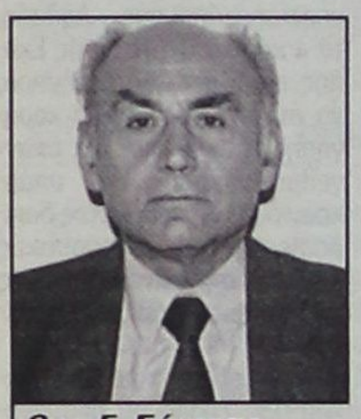

Ο κ. Γ. Σάμιτας

- ***Ποιοί παραπέμπονται στον τακτικό ανακριτή και με ποιό κατηγορητήριο***
- ***Ασχημα «μπλεγμένη» και η «SCOPLIFE»***

Ο Εισαγγελέας Εφετών Δωδ/νήσου κ. Γ. Σάμιτας έδωσε χθες, όπως άλλωστε αναμενόταν, παραγγελία στον Εισαγγελέα Πλημμελειοδικών Ρόδου κ. Κ. Χατζηπαζαρλή, να ασκήσει ποινικές διώξεις κατά συγκεκριμένων προσώπων που ενέχονται στο γνωστό, πλέον, σκάνδαλο της «παρατράπεζας» υπό την στέγη της «ScopLife» Προς επιβεβαίωση των υποψιών της «δ» (από την πρώτη στιγμή) η ασφαλιστική εταιρεία δεν δείχνει να είναι άμοιρη ευθυνών (στο μεταξύ έχει ξεσπάσει κι άλλο σκάνδαλο με επίκεντρο την ίδια, που αποκαλύπτεται σε διπλανές στήλες).

Σύμφωνα με πληροφορίες από νομικούς κύκλους, (καθώς ο ίδιος ο κ. Εισαγγελέας αρνήθηκε να προβεί στην παραμικρή δήλωση ή διευκρίνιση), δόθηκε παραγγελία να ασκηθεί ποινική δίωξη σε βαθμό κακουργήματος (για όλους τους κατηγορούμενους ασκείται στον ίδιο βαθμό), κατά του φερόμενου ως «εγκεφάλου», Γιώργου Σβύνου, και πιο συγεκριμένα για απάτη και πλαστογραφία κατ' εξακολούθηση, για κατ' εξακολούθηση υπεξαίρεση, κατά κατάχρηση ιδιαίτερης εμπιστοσύνης και για τοκογλυφία κατ' εξακολούθηση, κατ' επάγγελμα και συνήθεια.

Η άσκηση της ποινικής διώξεως έγινε «in rem» και «in personam», που σημαίνει ότι ο κύκλος των κατηγορουμένων μπορεί και να διευρυνθεί, καθώς η υπόθεση παραπέμπεται (όπως είχε προβλέψει η «δ») στον τακτικό Ανακριτή για διενέργεια τακτικής, πλέον, ανακρίσεως (ο Αντεισαγγελέας Πρωτοδικών κ. Γ. Οικονόμου είχε διενεργήσει, κατά παραγγελία, προκαταρκτική εξέταση).

Σύμφωνα με το κατηγορητήριο, ο Γ. Σβύνος κινδυνεύει να καταδικασθεί, κατά συγχώνευση, μέχρι και σε 25 χρόνια κάθειρξη, αν τα αδικήματα αποδειχθούν ενώπιον του ακροατηρίου.

Επίσης ασκήθηκε ποινική δίωξη στον ίδιο βαθμό και κατ' άλλου ατόμου για άμεση συνέργεια στο αδίκημα της τοκογλυφίας κατ' επάγγελμα και συνήθεια (σύμφωνα με όλες τις ενδείξεις πρόκειται για τον πρόεδρο του Συλλόγου Πολυτέκνων Πανορμίτη Ζαχαριάδη).

Ποινική δίωξη ασκήθηκε και κατά άλλων 12 ατόμων για διάπραξη συναφών με τον Γ. Σβύνο αδικημάτων. Με βάση τα μέχρι τώρα δημοσιεύματα της «δ» (και κυρίως το χθεσινό), πιθανολογείται σχεδόν με βεβαιότητα ότι οι 12 διωκόμενοι είναι οι: Πάρις Χατζηπέτρος, στέλεχος της ScopLife, Γ. Πεταυράκης, Μιχ. Πεταυράκης, Τζαν Βαϊλτζή, Κυρ. Μαγκαφάς, Ν. Σαββαΐδης, Θεμ. Τσούβαλης, Αθηνά Τσιάρτα, Αρετή Καριέττα, Παντ. Βαλμάς, Κ. Μαγκουφαράκης. Προς επιβεβαίωση επίσης της «δ», δεν φέρεται να προέκυψαν ευθύνες (τουλάχιστον κατά την προκαταρκτική εξέταση) κατά των Λούη Σορωνιάτη, Κ. Μοσχάκη και Α. Σενάουερ.

Το ιδιαίτερο στοιχείο είναι, όμως, ότι πράγματι ενοχοποιούνται και στελέχη της ασφαλιστικής εταιρείας «ScopLife». Ασκήθηκε συγκεκριμένα ποινική δίωξη για ηθική αυτουργία, συναυτουργία και άμεση και απλή συνέργεια στις κακουργηματικές πράξεις του Γ. Σβύνου και των άλλων ενεχομένων στην υπόθεση, κατά παντός υπευθύνου της εταιρείας στην Ρόδο και την Αθήνα (η δίωξη αυτή έγινε «in rem», που σημαίνει ότι δεν είναι ακόμα γνωστός ο κύκλος των συγκεκριμένων ατόμων που ενέχονται, πλην του Πάρι Χατζηπέτρου, πράγμα που θα διαπιστωθεί από την κυρία ανάκριση).

ELAFOS REISEN
M. & E. CHATZIMICHALIS SEIT 1960
EXCLUSIV - REISEBÜRO FÜR DEUTSCHSPRACHIGE GASTE
LTU - VERTETUNG

ΑΝΑΚΟΙΝΩΣΗ

Το Γραφείο Γενικού Τουρισμού «ELAFOS REISEN» ανακοινώνει ότι πραγματοποιεί επί καθημερινής βάσεως ημερήσιες εκδρομές στην γερμανική γλώσσα, σε όλα τα αξιοθέατα του νησιού της Ρόδου και στα γειτονικά νησιά.

Κρατήσεις τηλ: 66543-5
ΦΑΞ: 62943-66803

ΠΡΟΤΟΥ ΑΚΟΜΑ ΚΑΤΑΛΑΓΙΑΣΕΙ Ο ΘΟΡΥΒΟΣ ΑΠΟ ΤΟ ΠΡΩΤΟ

Ξέσπασε νέο σκάνδαλο με επίκεντρο και πάλι την ασφαλιστική «SCOPLIFE»!

Δεν πρόλαβε να κοπάσει ο θόρυβος που ξέσπασε μετά την αποκάλυψη του σκανδάλου με την «παρατράπεζα», που λειτούργησε υπό την σκεπή της ασφαλιστικής εταιρείας «Scoplife» (και με ενεργό συμμετοχή στελεχών της) και την άσκηση ποινικών διώξεων σε βαθμό κακουργήματος, ύστερα από παραγγελία του Εισαγγελέα Εφετών Δωδ/νήσου κ. Γ. Σάμιτα (βλέπε διπλανές στήλες) κι ένα νέο συνταράσσει από χθές την κοινή γνώμη.

Η ιδιαίτερη σοβαρότητα και του σκανδάλου αυτού έγκειται στο γεγονός ότι αναπτύχθηκε κι εξελίχθηκε με επίκεντρο και πάλι την «Scoplife», η οποία είχε μετατραπεί, όπως δείχνουν πλέον τα ίδια τα πράγματα, σε «φωλεά λύκων»!!

Σύμφωνα με όσα απεκαλύφθησαν συγκεκριμένα χθές, πέρσι, εκπρόσωποι της εταιρείας «Μίνως ΑΕΔΑ» εμφανίστηκαν στην Ρόδο σε αναζήτηση πελατείας, «κρυπτόμενοι» πίσω από την «Scoplife», αλλά και την Τράπεζα «Eurobank» (η οποία φέρεται να έχει εμπλακεί και στην περίπτωση Σβύνου). Πλησίασαν συγκεκριμένα πολλά άτομα και προσπάθησαν να τα πείσουν ότι αν σύναπταν ασφαλιστικά συμβόλαια με την «Scoplife» θα άνοιγε ο δρόμος για την σύναψη δανείων, στεγαστικών και άλλων!

Φέρονται μάλιστα να υπεδείκνυαν και συγκεκριμένο κατάστημα, αυτό της οδού Μεσογείων Αττικής, διευθύντρια του οποίου είναι κάποια Κλόπα σύζυγος του διευθυντή πωλήσεων της «Scoplife». Η βρώμικη ιστορία δηλαδή φθάνει πολύ ψηλά, όπως προκύπτει και από την υπόθεση «Σβύνου». Τουλάχιστον τέσσερα άτομα φέρονται να έπεσαν θύμα απάτης και συγκεκριμένα ο Κ. Αθανασούλας, κάποιος Χατζηδιάκος, ο ιδιοκτήτης του ξενοδοχείου «Κουάλα» Κολυμπίων Διάκος, ένας Συμιακός (αγνώστων μέχρι στιγμής λοιπών στοιχείων), υπάρχουν ωστόσο ισχυρές ενδείξεις ότι ο αριθμός των θυμάτων είναι κατά πολύ μεγαλύτερος.

- ***Φαίνεται ότι έχει μετατραπεί σε «φωλέα λύκων»!***
- ***Εμπλέκονται και στην υπόθεση αυτήν κορυφαία στελέχη***

Θεωρείται στο μεταξύ βέβαιον ότι θα επέμβει άμεσα, όπως έπραξε και στην περίπτωση Γ. Σβύνου ο Εισαγγελέας Εφετών κ. Γ. Σάμιτας, διατάσσοντας την διενέργεια προκατακτικής εξετάσεως.

Οι πληροφορίες αναφέρουν ότι πολλά άτομα (μεταξύ αυτών και τα προαναφερθέντα) έπεσαν τελικά στον πειρασμό και συνήψαν ασφαλιστήρια συμβόλαια, ύψους πολλών εκατομμυρίων, πληρώνοντας το καθένα τουλάχιστον 5 εκ. δρχ. (!) Λέγεται ότι από το ποσό αυτό πήγαινε για «μίζα» το 50%!!

Μετά την σύναψη των «ασφαλιστηρίων συμβολαίων», που θα άνοιγαν τις πόρτες για «καλά δάνεια» αφίχθησαν στην Ρόδο και μηχανικοί για τις ....λεπτομέρειες του πράγματος, οι οποίοι φυσικά (!) και πληρώθηκαν από τους υποψηφίους.... δανειολήπτες! Το δάνειο φέρεται να το έδινε η «Eurobank». Κανένα όμως απο τα θύματα δεν είδε ποτέ δάνειο.

Κι αναρωτιέται πραγματικά κανείς, αν έχει μείνει τίποτα όρθιο στην σημερινή κοινωνία που ζούμε και «τις πταίει.»!



Grand Hotel

PIANO BAR



Προτιμήστε το νέο μας piano bar με τον πιανίστα μας
Τάκη Τσώνη

YELLOW SPOT



Ο τέλειος συνδυασμός ποιότητας και οικονομίας

ΚΑΘ' ΟΤΙ Ο ΝΕΟΣ ΑΙΩΝΑΣ ΠΡΟΜΗΝΥΕΙ «ΑΠΡΟΟΠΤΑ»...

Η απειλή της διεθνοποίησης στο «τραπέζι» των δικηγόρων

✓ Από σήμερα μέχρι και την Κυριακή συνέρχεται στη Λευκάδα η Ολομέλεια των προέδρων τους
✓ Με γεμάτες τις «αποσκευές» του αναχωρεί ο κ. Κώστας Σαρρής ✓ Σοβαρά θέματα στην «ατζέντα»

Ο ΠΡΟΓΡΑΜΜΑΤΙΣΜΟΣ της δράσης για την αμέσως επόμενη τριετία, μέσα από την εις βάθος «ακτινοσκόπηση» των ριζικών μεταλλαγών που επέρχονται από μέρα σε μέρα σε όλους τους τομείς της «ρευστής» σημερινής κοινωνίας, θα αποτελέσει αντικείμενο της επικείμενης σύναξης του κορυφαίου οργάνου των δικηγόρων της χώρας.

Από αύριο Παρασκευή συγκεκριμένα και μέχρι την Κυριακή 11 Ιουλίου, θα συνέλθει η Ολομέλεια των προέδρων όλων των Δικηγορικών Συλλόγων Ελλάδος (σ.σ. με τη νέα σύνθεση που απέκτησε μετά τις αρχαιρεσίες του περασμένου Μαρτίου), προκειμένου να θέσει «επί τάπητος» μία σειρά από θέματα που αφορούν τα μέλη του κλάδου. Απλά καθημερινά, αλλά και τα πελώρια που ανακύπτουν παγκοσμίως με το «χάραμα» του νέου αιώνα.

ΦΕΤΟΣ η συνέλευση θα φιλοξενηθεί στη Λευκάδα για την οποία ετοιμάζεται να αναχωρήσει αύριο το πρωί ο κ. Κωνσταντίνος Σαρρής εκπροσωπώντας για πρώτη φορά ως πρόεδρος το Δικηγορικό Σύλλογο Ρόδου. Στις «αποσκευές» του θα μεταφέρει και μία δέσμη εγγράφων εισηγήσεων που του επιδόθηκαν έως χθές (κατόπιν προσωπικής του πρόσκλησης) από τους ντόπιους συναδέλφους του, σχετικά με τα θέματα της ημερήσιας διάταξης.

Στη Λευκάδα συγκεκριμένα θα συζητηθούν από αύριο τα οικονομικά της Ολομέλειας, ενώ θα γίνει και ενημέρωση από το προεδρείο για τον Κώδικα Διοικητικής Δικονομίας, τον νέο νόμο 2721/1999, καθώς επίσης και τον τρόπο της συνδρομής προς τον δοκιμαζόμενο λαό της Γιουγκοσλαβίας, που έχει ήδη αποφασισθεί.

ΟΣΟΝ ΑΦΟΡΑ τον προγραμματισμό της επόμενης τριετίας, περιλαμβάνει έξι συνολικά επί μέρους άξονες. Μεταξύ αυτών, θα συζητηθεί, η φορολογία των μελών του κλάδου (με υποβολή πρότασης για αλλαγή του υφιστάμενου συστήματος) και η προετοιμασία της Συνδιάσκεψης για τη λειτουργία της Δικαιοσύνης.

Ο μεγάλος όμως προβληματισμός, πηγάζει από την διαρκώς εξαπλούμενη διεθνοποίηση των πάντων, η οποία ανοίγει τα σύνορα (τουλάχιστον επί του παρόντος) μεταξύ των χωρών της Ευρωπαϊκής Ενωσης. Θα συζητηθεί ειδικότερα εκτενώς η κατάσταση που πρόκειται να διαμορφωθεί στον κλάδο, μετά την διαφαινόμενη εγκατάσταση στην Ελλάδα κοινοτικών δικηγόρων και - κυρίως - οργανωμένων νομικών εταιρειών. Γεγονός, που θα δημιουργήσει αναπόφευκτα νέα δεδομένα στο πεδίο του επαγγελματικού ανταγωνισμού.

ΕΝΑ ΑΚΟΜΑ σοβαρό θέμα που θα τεθεί, είναι ο ήδη υπάρχον σήμερα αυξημένος υπερεπαγγελματισμός στον χώρο. Χαρακτηριστικά μάλιστα γίνεται λόγος στην ημερήσια διάταξη για «συνέχιση των ενεργειών για την αντιμετώπιση του δικηγορικού πληθωρισμού»!

Οπως διευκρινίζεται σχετικά ο κ. Σαρρής, η Ολομέλεια κινείται προς δύο κατευθύνσεις: Την δημιουργία αφ' ενός κινήτρων εθελούσιας εξόδου των παλαιότερων δικηγόρων και αφ' ετέρου θεσμοθέτηση διαφορετικών προϋποθέσεων για την έναρξη επιτηδεύματος από τους νεοεισερχόμενους. Δηλαδή, τα 4 χρόνια της Νομικής Σχολής που υφίστανται σήμερα, να αποτελούν στάδιο χορήγησης πτυχίου και όχι επαγγελματοποίησης. Να υπάρχουν δηλαδή πρόσθετες δοκιμασίες ριζικά διαφορετικές από τις σημερινές (που τις χαρακτήρισε μάλιστα «αστείες»).

Ο Πρόεδρος του Δικηγορικού μας Συλλόγου αναμένεται σημειωτέον να εκφράσει τις απόψεις του και για το νέο Εθνικό Κτηματολόγιο, που αποτελεί επίσης θέμα αναφοράς στο «τραπέζι» της Ολομέλειας. Να εκφράσει δηλαδή (όπως δήλωσε και χθές στη «δ») την επιφυλακτικότητα του για τον τρόπο με τον οποίο γίνεται η όλη μεθόδευση. Παραθέτοντας «δια ζώσης» και τις εμπειρίες του δικού μας προϋπάρχοντος από την Ιταλοκρατία Κτηματολογίου.

ΜΕ ΣΥΜΜΕΤΟΧΗ ΔΙΕΘΝΩΝ ΠΡΟΣΩΠΙΚΟΤΗΤΩΝ

Αρχίζει σήμερα στο Καστέλλο η διεθνής διάσκεψη για την «αποπυρηνικοποίηση»



Αναμένεται «σφυροκόπημα» της Τουρκίας για το πυρηνικό εργοστάσιο «Ακουγιού»

Αρχίζουν σήμερα Σάββατο στην Ρόδο, οι εργασίες της «Διεθνούς Διάσκεψης για την Αποπυρηνικοποίηση της Μεσογείου και τους κινδύνους από την εγκατάσταση του πυρηνικού εργοστασίου στο Ακουγιού».

Οι εργασίες που θα διεξαχθούν στην αίθουσα Διασκέψεων στο Παλάτι του Μεγάλου Μαγίστρου (Καστέλλο) θα ξεκινήσουν στις 9.00 το πρωί και θα ολοκληρωθούν στις 8.00 το βράδυ με την συζήτηση και την εξαγωγή των συμπερασμάτων.

Στην Διάσκεψη παίρνουν μέρος ειδικοί επιστήμονες, πολιτικοί παράγοντες και εκπρόσωποι της Αυτοδιοίκησης και Φορέων από Ελλάδα, Καναδά, Τουρκία, Αυστραλία, Κύπρο και Ιταλία. Την έναρξη των εργασιών θα χαιρετίσουν μεταξύ των άλλων, ο Πρόεδρος της ΕΝΑΕ κ. Θεοδ. Κατριβάνος, ο Νομάρχης Δωδεκανήσου κ. Σάββας Καραγιάννης, ο Δήμαρχος Ρόδου και μέλος της Διοίκησης της ΚΕΔΚΕ κ. Γιώργος Γιαννόπουλος, ο Δήμαρχος Λευκάρων εκ μέρους της Ενωσης Δήμων Κύπρου κ. Σοφοκλής Σοφοκλέους, ο Πρόεδρος της Ενωσης Επιμελητηρίων Μεσογείου κ. Romano Mambrini κ.ά.

Μεταξύ των εισηγητών περιλαμβάνονται οι Γιώργος Κρεμλής, Διευθυντής Νομικής Υπηρεσίας Γενικής Διεύθυνσης XI της Ευρωπαϊκής Επιτροπής για το Περιβάλλον και την Πυρηνική Ασφάλεια, οι καθηγητές Πανεπιστημίου Βασίλης Παπαζάχος, Θανάσης Γεράνιος, John Taylor, Metin Erten, οι Πυρηνικοί Φυσικοί Ανδρέας Θεοφίλου και Μιχάλης Προμπονάς, ο Ομοσπονδιακός Βουλευτής Καναδά Jim Karygiannis, ο Διευθυντής της Οργάνωσης Nuclear Awareness Project κ. David Martin, στελέχη οικολογικών Κινημάτων από Ελλάδα, κ. Κυριάκος Δοματζόγλου, Τουρκία κα Bilge Contepe και κ. Ender Eren, Κύπρο κ. Σάββας Φιλίππου, η Πρόεδρος των Ελλήνων Γιατρών κατά των Πυρηνικών κα Μαρία Αρβανίτη - Σωτηροπούλου και ο συντονιστής της Ελληνικής Επιτροπής για Αποπυρηνικοποιημένη Μεσόγειο κ. Πάνος Τριγάζης.

Την Διεθνή Διάσκεψη οργανώνει η Νομαρχιακή Αυτοδιοίκηση Δωδεκανήσου ύστερα από ομόφωνη απόφαση του Νομαρχιακού Συμβουλίου, που είχε ληφθεί τον περασμένο Φεβρουάριο.

ΠΑΣΟΚ

Ρόδος
Κυριακή 11 Ιουλίου 1999
Κινηματοθέατρο «ΡΟΔΩΝ»
ώρα 8:00 μ.μ.

ΠΡΟΣΚΛΗΣΗ

Ο Γραμματέας της Κεντρικής Επιτροπής του ΠΑΣΟΚ
ΚΩΣΤΑΣ ΣΚΑΝΔΑΛΙΔΗΣ
με την ευκαιρία της ολοκλήρωσης 10 χρόνων παρουσίας ως βουλευτής Δωδεκανήσου σας προσκαλεί σε ομιλία - παρέμβαση για τα νησιά μας εν όψει της «Αντζέντα 2000» και του 3ου ΚΠΣ με θέμα:
«ΔΩΔΕΚΑΝΗΣΑ 2000 - 2006
εθνικές, κοινωνικές, οικονομικές
ΕΞΕΛΙΞΕΙΣ ΚΑΙ ΠΡΟΟΠΤΙΚΕΣ
- μία πολιτική πρόταση»

Θα ακολουθήσει δεξίωση στον ίδιο χώρο

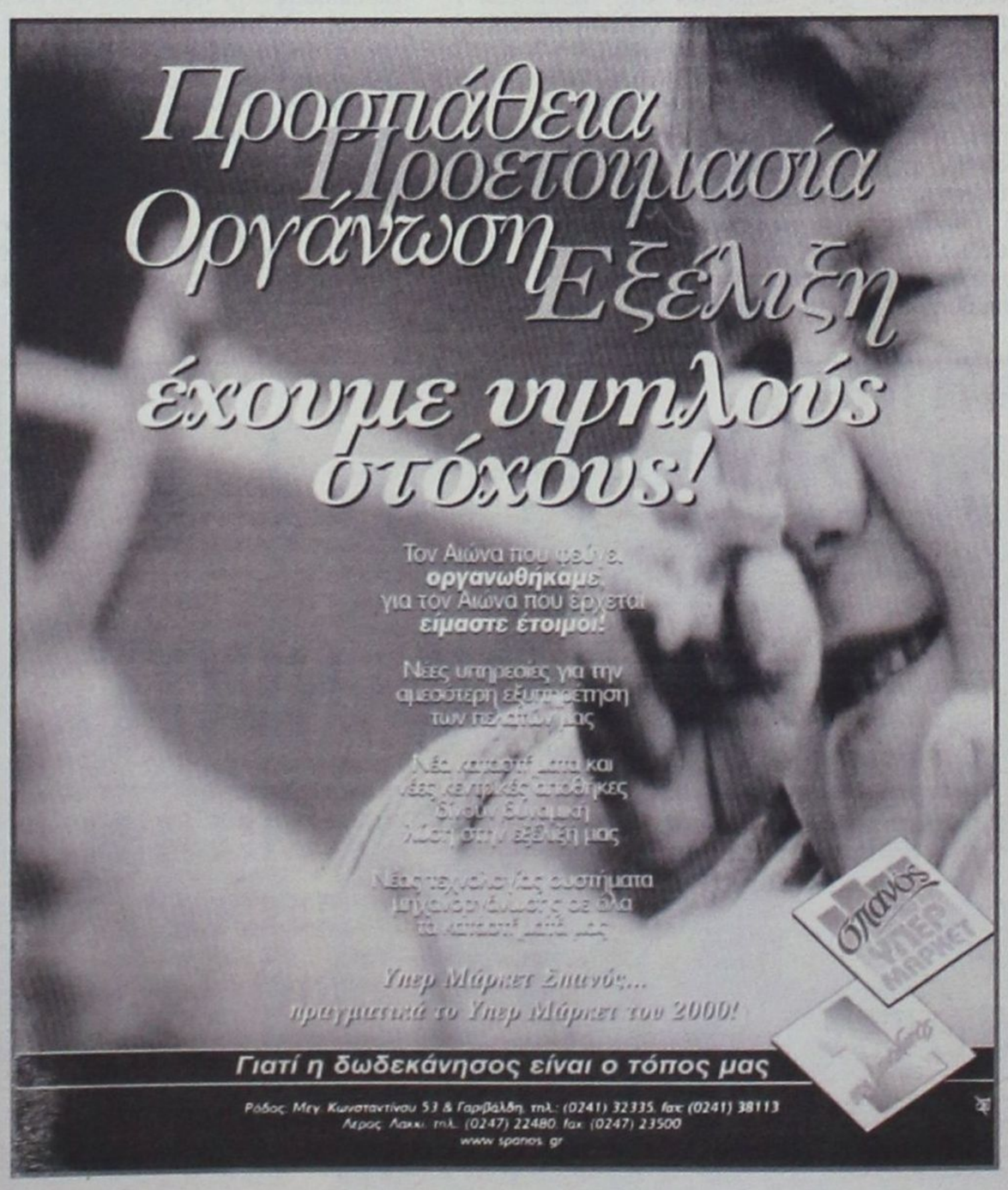

ΤΟ ΝΕΟ ΘΑΥΜΑ ΤΗΣ MITSUBISHI

MITSUBISHI SPACE STAR



Όσο χώρο κι αν ψάχνετε...

...Θα τον βρείτε σ' ένα Space Star!

ΠΡΟΣΦΕΡΕΙ:
- Εξαιρετική εκμετάλλευση χώρου
- Υψηλά επίπεδα άνεσης και χρηστικότητας
- Ευελιξία και ευκολία οδήγησης
- Εξαιρετική οικονομία καυσίμων
- Υψηλό επίπεδο ενεργητικής και παθητικής ασφάλειας

Θ. & Ι. ΚΑΛΛΙΓΑΣ Α.Ε.Β.Ε.

Λεωφ. Ρόδου-Λίνδου 138-Ρόδος
Τηλ. 67440 & 67441 FAX: 68462

E-mail: Kalig car @ Otenet. gr

ΣΧΕΤΙΚΑ ΜΕ ΤΟ ΝΕΟ ΕΡΓΟΣΤΑΣΙΟ ΤΗΣ ΔΕΗ

Ο νομάρχης επιμένει για το «Πεδίο Βολής»

✓ Πιστεύει ότι μπορούν να συνυπάρξουν πολλές δραστηριότητες
✓ Εκπληκτος για τους «πολλούς ειδικούς» ο κ. Βασ. Καϋμενάκης

Ιδιαίτερα εκνευρισμένος φάνηκε να είναι χθες ο νομάρχης Δωδεκανήσου κ. Σάββας Καραγιάννης μετά τις οξύτατες αντιδράσεις που προκάλεσε τόσο σε τοπικό όσο και σε κεντρικό επίπεδο η πρόταση του για χωροθέτηση του νέου εργοστασίου της ΔΕΗ στο χώρο του πεδίου βολής Κατταβιάς.

«Τις προϋποθέσεις για την εγκατάσταση του νέου εργοστασίου - δήλωσε χθες ο κ. Σάββας Καραγιάννης ομιλώντας προς την ΕΡΑ -θα τις θέσουμε εμείς και όχι ο βοηθός γενικός διευθυντής ανάπτυξης της ΔΕΗ κ. Κραβαρίτης».

Σημειώνεται ότι ο κ. Αθως Κραβαρίτης έθεσε ως προϋπόθεση για την χωροθέτηση του νέου εργοστασίου της ΔΕΗ στον «Μαύρο Κάβο» την απομάκρυνση του πεδίου βολής από την περιοχή.

«Στον τόπο μας, δήλωσε οργισμένος ο κ. Καραγιάννης, έχουμε κάθε λόγο να απαιτούμε και να αξιώνουμε να επιλύονται όλα τα προβλήματα βάσει των επιθυμιών μας.

Εάν δηλαδή, ο κ. Κραβαρίτης ήθελε να στήσει το εργοστάσιο της ΔΕΗ στο Μανδράκι θα τον αφήναμε;»

Εμμένοντας στην πρόταση του για χωροθέτηση του νέου εργοστασίου στην θέση «Μαύρος Κάβος» του Πεδίου Βολής ο κ. Σ. Καραγιάννης τόνισε ότι «το πεδίο βολής δεν βρίσκεται στο «απυρόβλητο».

Υπάρχει δυνατότητα - είπε - να φιλοξενηθούν στην περιοχή κάθε είδους δραστηριότητες».

Αναφερόμενος στους «επικριτές» του ο νομάρχης Δωδεκανήσου δήλωσε ότι «θα πρέπει να μελετήσουν και να εκτιμήσουν με σοβαρότητα την πρόταση του». Παράλληλα ζήτησε «να πέσουν οι τόνοι και να σταματήσουν οι κορώνες γιατί - όπως τόνισε - όλα είναι δυνατόν να τα πετύχουμε σ'αυτό τον τόπο αρκεί να υπάρχει κατανόηση και σοβαρότητα στην αναζήτηση των λύσεων».

ΕΝΩΣΗ ΤΕΧΝΙΚΩΝ ΔΕΗ

Την εκτίμηση ότι οι συνεχείς αλλαγές των θέσεων σ'ότι αφορά την χωροθέτηση του νέου εργοστασίου της ΔΕΗ θα προκαλέσουν καθυστέρηση στην ολοκλήρωση του έργου με δυσάρεστα αποτελέσματα για το νησί της Ρόδου έκανε χθες ομιλώντας προς την «δ» το μέλος της Ενώσεως Τεχνικών Ελλάδος κ. Βασίλης Καϋμενάκης.

«Η ΔΕΗ - ανέφερε ο κ. Καϋμενάκης - είναι έτοιμη να κάνει μια μεγάλη επένδυση στο νησί της Ρόδου και με υπαιτιότητα άλλων καθυστερεί.

Εχουν γίνει όλοι ειδικοί σε ενεργειακά θέματα.

Είναι αδιανόητο - είπε αγανακτισμένος - να ασχολούνται με το θέμα του εργοστασίου της ΔΕΗ άνθρωποι που δεν έχουν γνώση του αντικειμένου».

Ο κ. Καϋμενάκης, τέλος, δήλωσε «έκπληκτος» για τους λόγους που οδηγούν σε αλλαγή της στάσης της νομαρχιακής αρχής σ'ότι αφορά την εγκατάσταση του νέου εργοστασίου καθώς όπως τόνισε «το γεγονός ότι δεν μπορούν να τοποθετηθούν ηλεκτροστατικά φίλτρα είναι γνωστό τοις πάσι».



ΣΧΟΛΙΑΖΟΝΤΑΣ ΤΑ ΣΕΝΑΡΙΑ ΓΙΑ «ΒΟΥΛΕΥΤΙΛΙΚΙ»

Σαφείς αιχμές άφησε κατά του κ. Σ. Καραγιάννη ο βουλευτής κ. Α. Καραμάριος

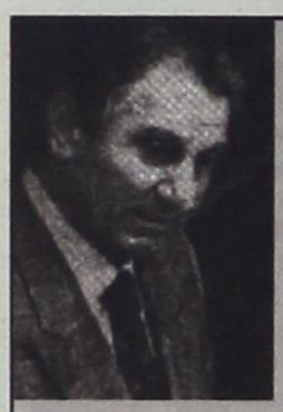

Σαφείς αιχμές εναντίον του νομάρχη Δωδεκανήσου κ. Σάββα Καραγιάννη αμφισβητώντας εμμέσως πλην σαφώς «την φύση της ιδεολογίας του» άφησε χθές ο βουλευτής της ΝΔ κ. Αναστάσιος Καραμάριος.

«Οι βουλευτικές εκλογές - δήλωσε ο κ. Καραμάριος ομιλώντας προς την «δ», με αφορμή τα σενάρια περί πιθανής συμμετοχής του κ. Σάββα Καραγιάννη στο ψηφοδέλτιο της ΝΔ - προϋποθέτουν για έναν υποψήφιο να πιστεύει πρώτα απ' όλα στην παράταξη με την οποία κατέρχεται και να είναι οπαδός της.

Πρέπει να είμαστε - τόνισε - τουλάχιστον σοβαροί σε ορισμένα θέματα και να μην μπερδεύουμε τις εθνικές εκλογές με τις εκλογές των ΟΤΑ και των νομαρχιακών αυτοδιοικήσεων».

Αμφισβητεί εμμέσως πλην σαφώς την «φύση της ιδεολογίας του»!!

Η δήλωση αυτή του κ. Αν. Καραμάριου είναι πιθανόν, ωστόσο, να «κονταροκτυπιέται» με την θέση της κεντρικής διοίκησης του κόμματος ότι στις εθνικές εκλογές πρέπει να αναζητηθούν, ως υποψήφιοι, άτομα «γενικότερης αποδοχής», και όχι απαραιτήτως κομματικά στελέχη».

Κληθείς να σχολιάσει την εκτίμηση τοπικών παραγόντων και που τον φέρουν να ανησυχεί σε περίπτωση καθόδου στις βουλευτικές εκλογές του κ. Καραγιάννη ο κ. Αναστάσιος Καραμάριος αφήνοντας και πάλι αιχμές απάντησε ότι «οι βουλευτές εκλέγονται με βάση την απόδοση και τα έργα τους.

Η δική μου θέση - τόνισε - είναι να υπηρετώ την παράταξη μου, πράγμα που πράττω, και εκείνος που θα με κρίνει είναι ο Δωδεκανησιακός λαός».

Ο κ. Καραμάριος τέλος επέστησε την προσοχή των κομματικών στελεχών της ΝΔ σ' ότι αφορά τις δημόσιες δηλώσεις τους και ειδικά στο θέμα αυτό που ακόμη δεν απασχόλησε το κόμμα.



ΓΙΑ ΤΙΣ ΚΑΘΥΣΤΕΡΗΣΕΙΣ ΠΟΥ ΣΗΜΕΙΩΝΟΝΤΑΙ

Ανησυχεί έντονα το ΤΕΕ γιατί θα μείνει τελικά το νησί χωρίς ρεύμα

Συνάντηση με το νομάρχη για να συζητήσουν το πρόβλημα που προέκυψε με την χωροθέτηση του νέου εργοστασίου της ΔΕΗ αλλά και άλλα «ανοιχτά» θέματα του νομού, προτίθεται να ζητήσει, σύμφωνα με πληροφορίες, το Τεχνικό Επιμελητήριο Ελλάδος - Τμήμα Δωδ/νήσου.

Κύκλοι του ΤΕΕ - το οποίο πρίν από χρόνια είχε προτείνει 5 κατάλληλες θέσεις για την χωροθέτηση του εργοστασίου στο νησί της Ρόδου - χαρακτήριζαν «ανεφάρμοστη» την πρόταση για χωροθέτηση του στο πεδίο Βολής Κατταβιάς και τόνιζαν ότι «οι διαδικασίες πρέπει να προχωρήσουν γρήγορα και σωστά για να προλάβουμε δυσάρεστες μελλοντικές εξελίξεις».

Παράλληλα υπενθυμίζουν ότι το ΤΕΕ είχε προτείνει στο νομάρχη - και είχε γίνει δεκτό - την διοργάνωση μίας ευρείας συνάντησης ή ημερίδας με τη συμμετοχή εκπροσώπων της ΔΕΗ, του ΥΠΕΧΩΔΕ, των τοπικών αρχών και των κατοίκων της νότιας Ρόδου προκειμένου να επιλεγεί η κατάλληλη θέση.

ΤΟ ΥΠΕΧΩΔΕ

Σύμφωνα με όλες τις μέχρι στιγμής ενδείξεις, το ΥΠΕΧΩΔΕ έχει υιοθετήσει την πρόταση για κατασκευή του εργοστασίου στην περιοχή του «Πάνω Γυαλού» Κατταβιάς.

Πέρα από το γεγονός ότι οι υπηρεσίες του συνεχίζουν τις διαδικασίες για την έκδοση της προέγκρισης χωροθέτησης (την οποία περιμένει η ΔΕΗ για να προχωρήσει), η

«Αλλοπρόσαλλη» η εν γένει τακτική που ακολουθείται στο συγκεκριμένο ζήτημα

κατασκευή του εργοστασίου στη συγκεκριμένη θέση προβλέπεται και στο χωροταξικό σχέδιο του νησιού που βρίσκεται στη φάση της εκπόνησης.

Μάλιστα το ΥΠΕΧΩΔΕ υιοθέτησε την πρόταση μετά από θετική γνωμοδότηση αρμοδίων τοπικών φορέων και υπηρεσιών στους οποίους περιλαμβάνονται και οι υπηρεσίες της Νομαρχιακής Αυτοδιοίκησης (παρουσιάζεται δηλαδή το φαινόμενο άλλα να εισηγούνται οι υπηρεσίες και άλλα να προωθεί ο νομάρχης). Πάντως το υπουργείο βάσει αυτής της θετικής γνωμοδότησης έχει δώσει εντολή στους μελετητές που εκπονούν το χωροταξικό σχέδιο να προβλέψουν την εγκατάσταση του εργοστασίου στον Πάνω Γυαλό».



Συνεδριάζει το Δημοτικό Συμβούλιο Λίνδου

Ο Πρόεδρος του Δημοτικού Συμβουλίου του Δήμου Λινδίων ανακοινώνει ότι το Δημοτικό Συμβούλιο θα συνεδριάσει την 14η ΙΟΥΛΙΟΥ 1999, ημέρα ΤΕΤΑΡΤΗ και ώρα 20.00 στο Πνευματικό Κέντρο Λίνδου με θέματα ημερήσιας διάταξης:

1. Εγκριση τροποποιητικών σχεδίων τοιυ έργου «Ανάπλαση Εθνικής Οδού Ρόδου - Λίνδου εντός οικισμού Καλάθου».
2) Συγκρότηση ομάδας εκτάκτων αναγκών (Πυρκαγιές, πλημμύρες κ.τ.λ.).
3) Αναμόρφωση προϋπολογισμού και τεχνικού προγράμματος έτους 1999.
4) Συγκρότηση επιτροπής Πρωτοβάθμιας και Δευτεροβάθμιας επιτροπής σταβλισμών.
5) Αθλητικές εκδηλώσεις στα Δημοτικά Διαμερίσματα Δήμου Λινδίων.
6) Ψήφιση πιστώσεων για εξόφληση τιμολογίων.
7) Τακτοποίηση προσωπικού του Δήμου Λινδίων σύμφωνα με το άρθρο 32 του Ν. 2508/97
8) Νέα παράταση προθεσμίας περαίωσης του έργου «Πολιτιστικό Συνεδριακό Κέντρο Πυλώνας».

Η ΑΓΟΡΑ ΒΥΘΙΖΕΤΑΙ ΟΛΟ

ΟΜΙΛΩΝΤΑΣ ΣΤΑ ΠΛΑΙΣΙΑ ΤΗΣ ΕΡΕΥΝΑΣ ΤΗΣ «δ»

ΣΙΜΟΣ ΠΑΡΑΣΚΕΥΑΣ: Φταίνε και οι έμποροι για την κρίση στην αγορά!

«Σε ξύλινα ποδάρια στηρίζεται το εμπόριο στην Ρόδο», δήλωσε σε συντάκτη της «δ» ο πρόεδρος του Εμπορικού Συλλόγου κ. Σίμος Παρασκευάς, «φωτογραφίζοντας» ταυτόχρονα ως βασικούς υπαίτιους της αρνητικής αυτής κατάστασης που επικρατεί στην αγορά τους ίδιους τους εμπόρους!

Οπως διευκρίνισε, αιτιολογώντας την άποψή του...

«Οταν ένας γιατρός σου κάνει μια διάγνωση, ή την ακολουθείς και θεραπεύεσαι, ή την αγνοείς και ταλαιπωρείσαι, ή πεθαίνεις. Η διάγνωση για την κρίση είναι δεδομένη, οι μελέτες υπάρχουν, οι διαπιστώσεις είναι αναμφισβήτητες, το «διά ταύτα» λείπει».

Ανήσυχος για την εν γένει πορεία, ο κ. Παρασκευάς,πρόσθεσε:

«Από την μία έχουμε κράτος κουφών και απο την άλλη επιχειρηματίες που θεωρούν την ευφυία τους δεδομένη και δεν ακούν κανένα. Λειτουργούν κι ενεργούν κατά το δοκούν στην βάση της δικής τους λογικής και του δικού τους τρόπου σκέψεως και το θεωρούν κακό να συμμορφωθούν προς τα νέα δεδομένα της αγοράς και τους υγιείς κανόνες της».

Επεξηγηματικά ο κ. Σ. Παρασκευάς, επεσήμανε ακόμα ότι ενώ κατά καιρούς έχουν τεθεί και οριοθετηθεί τα προβλήματα της αγοράς στα τραπέζια και ενώ συνυπογράφονται κάποιες λύσεις , αυτές ποτέ δεν δρομολογούνται προς υλοποίηση απο τους εμπλεκόμενους φορείς.

Εκρινε επίσης σκόπιμο να προσθέσει ότι οι έμποροι της Ρόδου «αντιμετωπίζουν» τις όποιες πρωτοβουλίες του Εμπορικού Συλλόγου «με καχυποψία, ειρωνεία και εκνευρισμός»!

Σχετικά αποκάλυψε ότι, ενώ «ήταν εύκολη η συγκέντρωση πλήρων στοιχείων, για την ολοκλήρωση σχετικών μελετών, αφού όλοι οι έμποροι είναι εγγεγραμμένοι «κάπου», ο Σύλλογος προχώρησε στην εκπόνηση τους με ερωτηματολόγια! Οι έμποροι, όμως, καχύποπτοι, όπως είναι, έδιδαν ανακριβείς απαντήσεις ή δεν απαντούσαν καθόλου! Επιπλέον, όταν τους παρουσιάσαμε ορισμένες μελέτες, αυτές όχι μόνο δεν τους «ακούμπησαν» αλλά έγιναν και αντικείμενο ειρωνικής κριτικής»!

Ο κ. Σ. Παρασκευάς για άλλη μια φορά «κρούει τον κώδωνα του κινδύνου» και προειδοποιεί πως οι έμποροι πρέπει να ενημερώνονται και για τις εξελίξεις και να αναλύουν την αγορά, αν θέλουν να επιβιώσουν».

Εξήγησε εξάλλου πως ο Εμπορικός Σύλλογος, σαν συνδικαλιστικό όργανο, «λίγα μπορεί να προσφέρει αφού οι αποφάσεις καθορίζονται άνωθεν».

Αναλύοντας εξάλλου τα δεδομένα της αγοράς, τόνισε συμβουλευτικά «Η αγορά του τριγώνου του κέντρου της Ρόδου έχει μεταφερθεί στην Λίνδο, στο Φαληράκι και αλλού με αποτέλεσμα να μοιράζεται πλέον το κέρδος. Για να βελτιωθεί η αγορά πρέπει να αναβαθμιστούν οι υπηρεσίες να εξαλειφθούν τα φαινόμενα αισχροκέρδειας έλλειψης σεβασμού, παραεμπορίου, και υπερεπαγγελματισμού».

✓ Σε ξύλινα πόδια στηρίζεται το εμπόριο
✓ Οι έμποροι κάνουν του κεφαλιού τους και δεν παρακολουθούν τις εξελίξεις

«Πολλοί έμποροι έγιναν έμποροι χωρίς να γνωρίζουν τι θα πει εμπόριο, γιατί πίστευαν ότι το χρήμα ρέει άφθονο, αρκεί να πει κανείς ότι είναι «έμπορος»! Αλλοι λειτούργησαν με άλλο τρόπο.

Οι «αρπαχτές» όμως, δημιουργούν παρενέργειες και πρέπει να εκλείψουν. Ο υπερεπαγγελματισμός καταστέλλεται με ενημέρωση και πρέπει όλοι να μας ακούν».

ΕΚΠΤΩΣΕΙΣ

Στις αδυναμίες εξάλλου του θεσμού των εκπτώσεων να αποτελέσει τονωτική ένεση για την αγορά του νησιού, αναφέρθηκε με την ευκαιρία ο πρόεδρος του Εμπορικού Συλλόγου «Οι εκπτώσεις αποτελούν αναβολή «εκτελέσεως» ορισμένων εμπόρων, έτσι όπως έχουν διαμορφωθεί»!, τόνισε ο κ. Παρασκευάς και απέδωσε την αποτυχία τους στον «εκφυλισμό του θεσμού», αφού οι έμποροι «λόγω βιοποριστικών προβλημάτων οδηγούνται σε αυτοσχεδιασμό, ανάλογα με τις ανάγκες» και κατέληξε λέγοντας: «Ορισμένοι έμποροι έφτασαν στο σημείο την περίοδο των θερινών εκπτώσεων να προσφέρουν χειμερινά!

Πρόκειται πλέον για μια φάμπρικα, όχι για ένα θεσμό. Οτι εκποιώ κάτι στην συγκεκριμένη εποχή, που έχω στοκάρει. Επιπλέον έχουν κατευθύνει όλο το αγοραστικό κοινό σε μια περίοδο συνεχών εκπτώσεων. Πρόκειται δηλαδή στην πράξη για καθιέρωση σταθερών τιμών, που αποκαλούνται εκπτώσεις».

ΟΙ ΥΠΕΡΕΠΑΓΓΕΛΜΑΤΙΣΜΟΣ «ΣΚΟΤΩΝΕΙ» ΤΗΝ

«Ιλιγγο» προκαλεί ο αριθμός

✓ Βρίσκεται πάνω από τα όρια αντοχής της αγοράς
✓ Πως κατανέμονται κατά κλάδο δραστηριότητας

Πρώτο θέμα συζήτησης απετέλεσε προχθές στο νησί μας το αποκαλυπτικό ρεπορτάζ της «δ» για την χρόνια κρίση που μαστίζει την αγορά και τα βασικά αίτια που την προκαλούν. Στο σύνολό του ο Εμπορικός κόσμος συμφώνησε με τις διαπιστώσεις (αν λάβει κανείς υπόψη και τα τηλεφωνήματα που δέχθηκε η «δ»), όμως, αυτό δεν είναι το «ζητούμενο» όπως δήλωσε και ο πρόεδρος του ΕΣΡ κ. Σίμος Παρασκευάς (βλέπε διπλανές στήλες).

Οπως τόνισε ο πρόεδρος «η διάγνωση για την κρίση είναι δεδομένη, οι μελέτες υπάρχουν, οι διαπιστώσεις είναι αναμφισβήτητες, λείπει το «δια ταύτα...».

Η «δ» απέδωσε προχθές την βασική αιτία της

Οι προτάσεις της

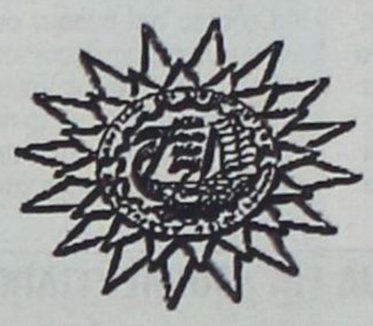

✓ Για την «απαγκίστρωση» της αγοράς από την ύφεση

Η τριμελής επιτροπή στην οποίαν ανατέθηκε από το ΕΒΕΔ πριν λίγα χρόνια η σύνταξη μελέτης «για την κρίση στην αγορά της Ρόδου» (Παντ. Γεωργάκης, οικονομολόγος, Ι. Παπαδημήτρης, οικονομολόγος και Βασ. Υψηλάντης, δικηγόρος) κατέληξε (τότε) σε ορισμένα «χρήσιμα μέτρα» που έπρεπε να ληφθούν κατά την γνώμη τους «για την απαγκίστρωση της αγοράς από την ύφεση που την χαρακτηρίζει».

Οι επιμέρους προτάσεις της, που σε γενική γραμμή εξακολουθούν να είναι επίκαιρες, ήταν οι παρακάτω:

ΠΡΟΤΑΣΕΙΣ ΥΠΟΔΟΜΗΣ

1) Πρωταρχικής σημασίας μέλημα για την Ρόδο είναι η διαμόρφωση τοπικής στρατηγικής και η εκπόνηση Τοπικού Προγράμματος Ανάπτυξης. Δυστυχώς το τοπικό lobby δεν εμφανίστηκε ποτέ του αποτελεσματικό με φυσική συνέπεια την αποδυνάμωση στόχων και θέσεων της τοπικής οικονομίας. Με γνώμονα την συνεργεία των τοπικών δυνάμεων και νέο εργαλείο την ορθολογιστική αξιοποίηση των πόρων που θα προέλθουν από το Β' Κοινοτικό Πλαίσιο Στήριξης, το Νομαρχιακό Συμβούλιο Δωδεκανήσου επιβάλλεται αφενός να χαράξει την προοπτική ανάπτυξης του νησιού εμπλουτίζοντάς την και με τον προβληματισμό της παρούσας μελέτης και αφετέρου να ενδυναμώσει την εσωτερική συνοχή και εκτελεστικότητά του για να μπορέσει να υλοποιήσει άμεσα τον σχεδιασμό του. Η ενεργοποίηση του Οργανισμού Ανάπτυξης Δωδεκανήσου θα εκφράσει επακριβώς και την θεωρητική και την εκτελεστική αναγκαιότητα μίας Ενιαίας Δωδ/κής Στρατηγικής.

2) Για την αναζωογόνηση του κέντρου της πόλης είναι αναγκαία:

α) η ανακαίνιση και ο εκσυγχρονισμός των ξενοδοχείων της πόλης και β) η πύκνωση των δρομολογίων των τουριστικών λεωφορείων από τα διάφορα τουριστικά καταλύματα προς το κέντρο κατά την διάρκεια των θερινών μηνών. Για την ανακαίνιση των ξενοδοχειακών μονάδων της πόλης χρειάζεται πολιτική πλέον προσπάθεια για την νομοθετική κατοχύρωση των ανάλογων χρηματοδοτικών κινήτρων.

3) Προτείνεται η περιέλευση αρμοδιοτήτων του Πολεοδομικού Γραφείου στον Δήμο Ρόδου με στόχο την απαρέγκλιτη υλοποίηση των αρχιτεκτονικών σχεδίων και τον οικοδομικό έλεγχο που μπορεί να επιτευχθεί μέσω της δημοτικής αστυνομίας.

4) Οι τοπικοί φορείς, με πρωτεργάτη τον Δήμο, πρέπει να προχωρήσουν στην υλοποίηση νέων τουριστικών attraction θεαμάτων, κ.λπ. Προτείνεται:

α) η δημιουργία αρχαιολογικού πάρκου στο Μόντε-Σμιθ,

β) η καθιέρωση ενός πολιτιστικού τριμήνου που θα επιχορηγείται από ιδιώτες χορηγούς.

γ) η καθιέρωση διεθνούς πολιτιστικού φεστιβάλ

δ) η κατασκευή σύγχρονου πολιτιστικού κέντρου

ε) η αξιοποίηση της Μεσαιωνικής Τάφρου, κ.ο.κ.

5) Προτείνεται η συστηματική κινητοποίηση όλων των Δωδεκανησίων και ιδιαίτερα των εκπροσώπων μας στο Κοινοβούλιο έτσι ώστε να συσταθεί οργανισμός μέσω του οποίου θα δημιουργηθούν οι προϋποθέσεις για την επαναφορά όλης της περιουσίας του Δημοσίου στον Δωδε-

RODOGAZ
Στη Ρόδο από το 1963



✓ Διανομή φιαλών υγραερίου κατ' οίκον
τηλέφωνα παραγγελιών: 64409 - 094 528212
✓ Διανομή χύμα υγραερίου
✓ Πώληση καυστήρων και λεβήτων υγραερίου για κεντρικά συστήματα θέρμανσης
✓ Θερμαντικά σώματα



Διεύθυνση εργοστασίου: Καναμάτ Ρόδου • τηλ. 62649
Διεύθυνση πρατηρίου: Αυστραλίας 50 • τηλ. 34244-5

ΚΑΙ ΠΕΡΙΣΣΟΤΕΡΟ ΣΤΗΝ ΚΡΙΣΗ

ΤΟΠΙΚΗ ΟΙΚΟΝΟΜΙΑ

των εμπορικών επιχειρήσεων!

Επιτροπής

μειώσεως του τζίρου των επιχειρήσεων (δεν αποδεικνύεται άλλωστε μια «συνολική μείωση του τζίρου της αγοράς») στον «υπερεπαγγελματισμό» αφού μόνο σύμφωνα με τα στοιχεία του ΕΒΕΔ στο νησί της Ρόδου λειτουργούν «επισήμως» (ως μέλη του Επιμελητηρίου δηλαδή) 17.781 επιχειρήσεις ενώ έχουν διαγραφεί από τα μητρώα του άλλες 5151!

Οι επιχειρήσεις αυτές κατανέμονται κατά κλάδο, ως ακολούθως (εντός παρενθέσεως οι διαγραφείσες από το ΕΒΕΔ).

- Εμπορικές 4.514 (1654)
- Μεταποιητικές 4.548 (1.692)
- Τουριστικές 2.722 (449)
- Λοιπές επιχ. 5.997 (1.356)

Για να αντιληφθεί κανείς το πραγματικό μέγεθος του προβλήματος που ακούει το όνομα «υπερεπαγγελματισμός» (είναι «πάνω απο τις δυνάμεις αντοχής της αγοράς») αρκεί να γίνει αναφορά απλώς και μόνο στις εμπορικές επιχειρήσις.

Σύμφωνα με τα στοιχεία του ΕΒΕΔ (31-12-1998) οι εμπορικές επιχειρήσεις κατανέμονται στο νησί της Ρόδου ως ακολούθως:

- Τουριστικών ειδών 1.020
- Χρυσοχοείων 327
- Εστιατόρια 1.276
- Κρεοπωλεία 96
- Παντοπωλεία 512
- Πωλήσεις αυτοκινήτων 80
- Πωλήσεις ψιλικών 189
- Καφετέριες - μπαρ 1.124
- Καφενεία 200
- Υποδημάτων 152
- Ενδύματα -γουναράδικα 406
- Ζαχαροπλαστεία 105
- Δερματίνων ειδών 157
- Επίπλων 111
- Πωλήσεις εργαλείων 26
- Πρατήρια βενζίνης 77
- Σούπερ μάρκετ 489

(εκ των οποίων 97 μεγάλα)

- Ενοικιάσεις αυτοκινήτων 198
- Αναψυκτήρια 107
- Κάβες ποτών 349

Τα συμπεράσματα αυτής και μόνο της κατανομής, η ανάγνωση και μόνο της οποία προκαλεί ίλιγγο, δικά σας.

Σχολιάζεται, απλώς, ότι ο πραγματικός αριθμός των εμπορικών επιχειρήσεων είναι κατά πολύ μεγαλύτερος, αφού δεν είναι όλες δηλωμένες στο ΕΒΕΔ, (το παρεμπόριο και η παραοικονομία, ως γνωστόν, σ'αυτό το νησί «οργιάζουν»).



κανησιακό Λαό.

ΠΡΟΤΑΣΕΙΣ ΓΙΑ ΤΗΝ ΕΜΠΟΡΙΚΗ ΑΓΟΡΑ

6) Ο Νέος Επιμελητηριακός Νόμος αναβάθμισε τον ρόλο και τις δυνατότητες του ΕΒΕΔ προσδίδοντάς του κυρίως οικονομική αυτοτέλεια. Για να καταστεί όμως λειτουργικό όργανο της ανάπτυξης της πόλης και του Νομού γενικότερα, πέρα από την αναγκαία στελέχωση που χρειάζεται, πρέπει να προχωρήσει άμεσα στις επόμενες 2 ενέργειες.

α) Στην σύσταση αστικής εταιρείας μη κερδοσκοπικού χαρακτήρα με σκοπό την εφαρμογή κοινοτικών προγραμμάτων. Υπάρχει δυνατότητα για άντληση πολλών εκατομμυρίων δρχ. από την αγορά της Ρόδου που μένει εγκληματικά αναξιοποίητη επί του παρόντος.

β) Στην σύσταση Υπηρεσίας από τουλάχιστον 3 εξειδικευμένους επιστήμονες, με σκοπό την παροχή συμβουλών σε εμπορικές επιχειρήσεις σε θέματα νομικά, φοροτεχνικά, διαδικαστικά, οργανωτικά και μάρκετινγκ, την συνεχή παρακολούθηση των δεικτών και των τάσεων των διαφόρων κλάδων της αγοράς καθώς και την επεξεργασία των δεδομένων μέσω του Ευρωπαϊκού Κέντρου Πληροφοριών που πρέπει το ΕΒΕΔ να αποκτήσει σύντομα.

7) Οι χρόνια ασφυκτικές χρηματοδοτικές δικλείδες της αγοράς επιβάλλουν την ίδρυση Τοπικού Πιστωτικού Ιδρύματος. Ηδη έχει ξεκινήσει η προσπάθεια σύστασής του. Η εξασφάλιση όμως της βιωσιμότητας και ισόρροπης ανάπτυξής του απαιτεί την ενεργό συμμετοχή πολιτών και φορέων.

8) Πρέπει να γίνει συνείδηση σε επιχειρηματίες και οργανισμούς ότι κανένα νέο οικονομικό εγχείρημα δεν πρέπει να γίνεται χωρίς την προηγούμενη οικονομοτεχνική μελέτη και ανάλυσή του. Η εποχή του επιχειρηματικού αισθητηρίου έχει προσπελαθεί από τις τεχνοκρατικές μεθόδους.

9) Συνιστάται στους νέους επενδυτές να στρέψουν την προσοχή τους και σε κλάδους εκτός του τουριστικού που φαίνεται κορεσμένος. Η γεωργία, οι ιχθυοκαλλιέργειες, η κτηνοτροφία. κ.λπ. επιδοτούνται από τα κονδύλια της Ε.Ο.Κ., υπόσχονται υψηλές αποδόσεις και δημιουργούν μία φυσική κάλυψη στις εισροές της τοπικής οικονομίας που είναι εξαιρετικά ευαίσθητη στις κυμάνσεις του τουρισμού.

10) Οι επιχειρηματίες κορεσμένων επαγγελματικά κλάδων πρέπει να κατευθύνουν την στρατηγική τους σε επιλογές διαφοροποίησης προϊόντος, δημιουργίας image και εξειδίκευσης για να αντιπαρέλθουν τόσο τον εσωτερικό όσο και τον διαγραφόμενο κοινοτικό ανταγωνισμό.

11) Η καταβολή αμοιβής για τον «αέρα» των επιχειρήσεων δεν στέκει οικονομικά ούτε δικαιολογείται πάντα επιχειρηματικά για την συγκεκριμένη χρονική περίοδο που χαρακτηρίζεται από κάμψη της ζήτησης και άνοδο της προσφοράς επαγγελματικής στέγης. Πρέπει να γίνει συνείδηση στον επενδυτή η μη καταβολή αέρα, αυτό δε πρέπει να τονισθεί από το ΕΒΕΔ, τον ΕΣΡ και τα ΜΜΕ.

12) Για την καταπολέμηση του υπερεπαγγελματισμού οι φορείς μπορούν να συνδράμουν α) με την θέσπιση πολεοδομικών περιορισμών στην ανέγερση καταστημάτων και β) με την υιοθέτηση αυστηρών, αλλά δίκαιων, κριτηρίων για την άδεια ασκήσεως επαγγέλματος, καθώς και με τον αυστηρό έλεγχο των τελευταίων.

13) Οι Τράπεζες πρέπει να προχωρήσουν στην υιοθέτηση κλαδικών κριτηρίων ανάπτυξης για την χορήγηση κεφαλαίων σε νέες επιχειρήσεις, έτσι ώστε να αποφευχθούν επενδύσεις σε κορεσμένες αγορές ή από αφερέγγυους επιχειρηματίες.

14) Οι εκπτώσεις πρέπει να γυρίσουν στο παλαιό ημερολογιακό του καθεστώς, μόνο τους μήνες Φεβρουάριο και Αύγουστο.

15) Το σπαστό ωράριο δείχνει να ικανοποιεί αυτή την στιγμή την Ρόδο. Οι προσδοκίες όμως για φινέτσα Ευρωπαϊκής αγοράς απαιτούν συνεχές ωράριο τουλάχιστον για την τουριστική περίοδο. Το καλοκαίρι τα καταστήματα της Νέας Αγοράς πρέπει να επεκτείνουν το βράδυ τις ώρες λειτουργίας τους.

16) Για τον δημοτικό φόρο προτείνονται α) η ανάθεση σε ειδικευμένο γραφείο για κοινοτικά φορολογικά θέματα της υπόθεσης νομιμότητας και υποκατάστασής του και

β) υποκατάστασή του έτσι ώστε να εξασφαλισθούν οι ροές του Δήμου αλλά και διαφανής εκ των προτέρων κοινή συμφωνία για την διαχείριση και ανταποδοτικότητά του.

17) Η αίσθηση της πλήρους και επαρκούς αγοράς της Ρόδου έχει παγιδεύσει, αν όχι παραπλανήσει, την ευρηματικότητά μας. Χρειάζεται καινοτομία στην αγορά, η οποία δεν είναι τόσο πλουραλιστική όσο πιστεύουμε ότι είναι.

18) Πρέπει με lobby δραστηριότητες να διεκδικηθεί η υπαγωγή του λιανικού εμπορίου στον αναπτυξιακό νόμο 1892/90, η διεύρυνση των ορίων των καταναλωτικών δανείων και των πιστωτικών καρτών και η αναμόρφωση της φορολογίας με στόχο την αναθέρμανση του εμπορίου.

19) Επιβάλλεται η αυστηρή εφαρμογή του νόμου για την καταπολέμηση του αθέμιτου ανταγωνισμού. Μερικά πρόσθετα μέτρα που πρέπει να υιοθετηθούν άμεσα είναι: α) να απαγορευθεί η άσκηση πλανόδιου εμπορίου κοντά σε οποιασδήποτε μορφής στεγασμένης εμπορικής επιχείρησης. β) να απαγορευθεί το πλανόδιο εμπόριο σε παραπήγματα, γ) να συγκεκριμενοποιηθούν οι δραστηριότητες που χαρακτηρίζονται παραδοσιακές.

20) Για την αντιμετώπιση του υψηλού μεταφορικού κόστους δύο λύσεις είναι εφικτές αλλά δύσκολα πραγματοποιήσιμες. Η ίδρυση μη κερδοσκοπικής εταιρείας και η αγορά φορτηγού πλοίου από μία κοινοπραξία μεταφορικών εταιρειών. Και οι δύο αυτές προτάσεις χρειάζονται ειδική μελέτη.

21) Για την ανάκαμψη της βιοτεχνίας προτείνουμε τα εξής:

α) Δημιουργία συνεταιριστικών οργανώσεων στην αγορά πρώτων υλών και στις εξαγωγές στην Ελλάδα και το εξωτερικό.

β) Συνεχής εκπαίδευση και επιμόρφωση των εργαζομένων στον κλάδο, ώστε να αντιμετωπισθεί ο οξύς ανταγωνισμός των καλά οργανωμένων και διοικουμένων οικονομικών μονάδων.

γ) Κίνητρα για επενδύσεις σε νέα τεχνολογία για την μείωση του κόστους παραγωγής και καλυτέρευση της ποιότητας των προϊόντων.

δ) Ενεργοποίηση του ΕΟΜΜΕΧ ώστε να παρέχει πραγματικές υπηρεσίες στον βασικό αυτό τομέα της Οικονομίας.

ε) Επιδότηση του κόστους εργασίας, του μεταφορικού κόστους και ενέργειας στην βιοτεχνία στις νησιώτιες περιοχές.



ΑΠΛΑ ΛΟΓΙΑ

ΓΡΑΦΕΙ Ο ΓΙΩΡΓΗΣ ΜΑΣΣΑΒΕΤΑΣ
e-mail:mass@aias.net

ΝΑ ΜΗ ΜΟΛΥΝΘΟΥΝ ΟΛΟΙ

ΕΙΝΑΙ πολύ σημαντικά τα όσα συμβαίνουν τούτη την ώρα εντός και περί το Σώμα Δίωξης Οικονομικού Εγκλήματος, το ΣΔΟΕ. Γι'αυτό και θα δείτε τις επόμενες μέρες να διευρύνεται ο χορός των αποκαλύψεων, καθώς ανάβει πλέον τον ερευνητικό φακό της στα άδυτα αυτού του Σώματος η Δικαιοσύνη.

ΕΙΝΑΙ ΜΙΑ έρευνα απολύτως αναγκαία. Και δεν πρέπει να αντιμετωπισθεί απο κανέναν ως «επίθεση» κατά του ΣΔΟΕ. Η «λογική» αυτή είναι τελείως στρεβλή κα συντεχνιακή. Είναι σα να λες ότι ένας χειρούργος κάνει...επίθεση σε έναν ασθενή όταν τον υποβάλλει σε χειρουργική επέμβαση για να του αφαιρέσει κάποιο απόστημα.

ΔΕΝ ΕΙΜΑΙ δικαστής για να κρίνω οποιονδήποτε. Ως φορολογούμενος πολίτης, όμως, έχω την αξίωση και την ανάγκη να υπάρχει μια αρχή ελέγχου που να μου εμπνέει εμπιστοσύνη. Και αν κάποιοι είδαν το ΣΔΟΕ ως όχημα πολυτελείας που εξασφαλίζει μεγαλύτερες μίζες, πολλαπλάσια ποσά από μία «συμβατική» οικονομική υπηρεσία, εφορία ή τελωνείο κ.λ.π., τότε η μη απομάκρυνσή τους απο αυτό το νομικό «Σώμα» θα επιφέρει σ'αυτό ό,τι επιφέρει και σε οποιοδήποτε φυσικό σώμα η μη κάθαρση μιάς πληγής. Τη γενικότερη μόλυνση.

ΕΚΕΙΝΟ ΠΟΥ είναι περισσότερο ανησυχητικό από τη σύλληψη ενός ή περισσότερων «αδιάφθορων» να «τα πιάνουν» ή να εκβιάζουν πολίτες, είναι τούτο: Να παγιωθεί η αντίληψη ότι πρόκειται πια για καθεστώς. Και κυρίως ότι λειτουργεί και εδώ ένα πνεύμα συντεχνιακής αλληλοκάλυψης. Που οδηγεί, όχι μόνο στο «πνίξιμο» των καταγγελιών εναντίον συγκεκριμένων προσώπων, αλλά και στη λειτουργία μηχανισμών...εκδίκησης σε βάρος εκείνων που τολμούν να καταγγείλουν.

ΔΕΝ ΑΠΟΔΙΔΩ καμία σημασία στο ότι ο συλληφθείς «στα πράσα» συμβαίνει να είναι δραστήριο κομματικό στέλεχος του ΠΑΣΟΚ. Ούτε η εντιμότητα ούτε η ατιμία έχουν αποκλειστική κομματική ταυτότητα. Αλλωστε, και κάποιοι απο τους οραματιστές του ΣΔΟΕ είναι καταγεγραμμένοι ως «αιθεροβάμονες πρασινοφρουροί».

ΣΗΜΑΣΙΑ έχει αν κάποιοι απο την κορυφή του ΣΔΟΕ εκδηλώνουν, πέραν της συντεχνιακής και κομματική αλληλεγγύη προς εκείνους που στρέφονται, όχι μόνο κατά των πολιτών, αλλά και κατά των εντίμων συναδέλφων τους.

ΜΕΤΑ ΤΗΝ ΒΥΘΙΣΗ ΤΟΥ «ΝΕΡΟΥΛΑ»

Τα άνυδρα νησιά ίσως πουν «το νερό - νεράκι»!



Πολύωρος τώρα ο εφοδιασμός των υδροφόρων πλοίων

Φόβους ότι θα παρουσιασθούν προβλήματα στην ομαλή υδροδότηση των άνυδρων νησιών εκφράζουν τις τελευταίες ημέρες αρκετοί δήμαρχοι, εξ'αιτίας της βύθισης του υδροφόρου πλοίου «Γεώργιος Ι» στην παραλία της Καλάθου.

Οπως αποκάλυψε την περασμένη Τρίτη η «δ», το υδροφόρο πλοίο της εταιρείας «Ακουάριους» που ήταν αγκυροβολημένο τους τελευταίους μήνες στην ακτή της Καλάθου, προκειμένου να εφοδιάζονται με πιο γρήγορους ρυθμούς τα πλοία που μετέφεραν νερό στα άνυδρα νησιά του νομού, βρέθηκε βυθισμένο το πρωί του Σαββάτου από το φύλακα της εταιρείας. Σύμφωνα με όλες τις ενδείξεις το πλοίο βυθίστηκε λογω μετατόπισης του φορτίου του. Το γεγονός αυτό φαίνεται ότι έχει ήδη αρχίσει να προκαλεί προβλήματα στην εκτέλεση των δρομολογίων των υδροφόρων πλοίων και κατ'επέκταση ανησυχία στους δημάρχους των άνυδρων νησιών. Οπως εξηγούσαν οι δήμαρχοι - γεγονός που επιβεβαίωσαν στελέχη της ΔΕΥΑΡ - το πλοίο που βυθίστηκε εφοδιαζόταν νερό από τις γεωτρήσεις της Καλάθου, το οποίο διοχέτευε στη συνέχεια με ταχύτατους ρυθμούς στα υδροφόρα που εκτελούν δρομολόγια στα νησιά (ο ανεφοδιασμός διαρκούσε περίπου 2 ώρες).

Ωστόσο μετά τη βύθιση τα υδροφόρα πλοία υποχρεώνονται να εφοδιάζονται το νερό απ'ευθείας από τις γεωτρήσεις, με αποτέλεσμα να αυξάνεται κατακόρυφα ο χρόνος που απαιτείται (8-15 ώρες!)

«Αν τώρα τα πλοία χρειάζονται τόσες πολλές ώρες για να εφοδιαστούν, προφανώς θα υπάρξει πρόβλημα στην υδροδότηση των νησιών, αφού θα καθυστερούν πολύ τα δρομολόγια» σχολίαζαν δήμαρχοι, τονίζοντας ότι ενδεχόμενο πρόβλημα έλλειψης νερού θα έχει καταστροφικές συνέπειες για τα νησιά τους, ιδιαίτερα τώρα που η τουριστική σαιζόν εξελίσσεται πολύ ικανοποιητικά.

Μάλιστα ορισμένοι όπως π.χ. ο δήμαρχος Πάτμου έχουν ήδη θέσει το πρόβλημα υπ'όψη των αρμοδίων ζητώντας να ληφθούν εγκαίρως όλα τα απαραίτητα μέτρα.

ΑΥΤΟ ΠΙΑ ΚΙ ΑΝ ΕΙΝΑΙ «ΚΤΥΠΗΜΑ»!

Πέθανε από μηνιγγίτιδα αγοράκι μόλις 4 μηνών!

Παρά τις αγωνιώδεις προσπάθειες οι γιατροί δεν μπόρεσαν να κάνουν τίποτα

Την μάχη με το θάνατο έχασε προχθές το απόγευμα στο Γενικό Νοσοκομείο Ρόδου, παρά τις αγωνιώδεις προσπάθειες των γιατρών της Παιδιατρικής Κλινικής, ένα αγοράκι ηλικίας μόλις 4 μηνών, που προσβλήθηκε από μηνιγγίτιδα!

Σύμφωνα με τις πληροφορίες, το αγοράκι που καταγόταν από χωριό της Ρόδου, μεταφέρθηκε στο Νοσοκομείο από τους γονείς του γύρω στις 1.30 προχθές το μεσημέρι σε πολύ σοβαρή κατάσταση.

Οι γιατροί διέγνωσαν ότι είχε προσβληθεί από μηνιγγιτιδοκοκκική σηψαιμία (μικροβιαιμία) και μάλιστα ότι βρισκόταν πλέον σε «προθανάτια κατάσταση». Δυστυχώς, όπως αποδείχθηκε η διάγνωση των γιατρών ήταν απολύτως ακριβής, γιατί παρά τις προσπάθειες τους να το κρατήσουν στη ζωή, το μωράκι μετά από λίγη ώρα εξέπνευσε. (οι πληροφορίες αναφέρουν ότι η κατάσταση του ήταν τόσο σοβαρή που οι αρμόδιοι του Νοσοκομείου δεν πρόλαβαν καν να κινήσουν τις διαδικασίες μεταφοράς του στην Αθήνα).

Σύμφωνα πάντως με ορισμένους γιατρούς η μηνιγγιτιδοκοκκική σηψαιμία είναι μία από τις χειρότερες μορφές μηνιγγίτιδας, με τεράστια ποσοστά θνησιμοτητας. Χαρακτηριστικά αναφέρθηκε ότι η πλειοψηφία των ελάχιστων - ευτυχώς - παρόμοιων περιστατικών που παρουσιάστηκαν τα τελευταία χρόνια στο Νοσοκομείο Ρόδου, είχε ατυχή κατάληξη.

Χορήγηση αδειών λειτουργίας - μουσικής

4 νέες άδειες ίδρυσης και λειτουργίας καταστήματος και 18 άδειες λειτουργίας μουσικής, χορήγησε κατά την προχθεσινή της συνεδρίαση η δημαρχιακή επιτροπή του Δήμου Ρόδου.

• ΑΔΕΙΑ ΙΔΡΥΣΗΣ ΚΑΙ ΛΕΙΤΟΥΡΓΙΑΣ ΚΑΤΑΣΤΗΜΑΤΟΣ

Κλαδάκης Εμμανουήλ, Μπαρ
Καντίνος Αναστάσιος, Καφετέρεια
Αποκούραστος Πέτρος - Μανώλης, Αναψυκτήριο
Ανάστασου Πατεστίνα, Παντοπωλείο - Οπωροπαντοπωλείο

• ΑΔΕΙΑ ΛΕΙΤΟΥΡΓΙΑΣ ΜΟΥΣΙΚΗΣ

Κωνσταντινίδης Ευάγγελος, Κασσετόφωνο CD
Ροκανάς Νικόλαος & ΣΙΑ Ο.Ε., Στερεοφωνικό συγκρότημα μικρής ισχύος
Τάχερ Γεώργιου , Κασσετόφωνο CD
Κλούβα Ιωάννη, Στερεοφωνικό συγκρότημα μικρής ισχύος
Θωμαΐδη Παναγιώτη, Στερεοφωνικό συγκρότημα μικρής ισχύος
Βασιλάκη Ιωάννη, Κασσετόφωνο CD
Χρυσαφίνα Εμμανουήλ, Κασσετόφωνο CD
Κων/νος & Μιχαήλ Φαρμακίδης & Σία Στερεοφωνικό συγκρότημα μικρής ισχύος, Κ. Γκιννή - Α. Μυριαλλιάκη Ο.Ε., Κασσετόφωνο CD
Ρούσσος Μιχάλης, Κασσετόφωνο CD
Καντιδενός Γεώργιος, Κασσετόφωνο CD
Τάχερ Γεωργίου, Κασσετόφωνο CD
Κατσικογιάννης Θωμάς, Στερεοφωνικό συγκρότημα μικρής ισχύος
Σιμιξή Σέββα, Στερεοφωνικό συγκρότημα μικρής ισχύος
Τσάβαλος Κων/νος & ΑΧ. ΕΠΕ, Κασσετόφωνο - CD
Τριανταφύλλου Στάθης, Πιάνο - Μπουζούκι - Κιθάρα
Ροδίτου Μαρία, Κασσετόφωνο CD
Κοτσαμπάσογλου Αλέξανδρος, Κασσετόφωνο CD.



ΠΑΡΕ ΤΗΝ ΟΙΚΟΓΕΝΕΙΑ ΣΟΥ ΚΑΙ ΕΛΑ ΓΙΑ GOLF!!

Για εκδηλώσεις 5 αστέρων με την γνωστή υποστήριξη κουζίνας και Service

Ελλάς Μίνι Γκολφ
Μπροστά από το ξενοδοχείο OLYMPIC PALACE Τηλ: 39790

Ανοικτά κάθε μέρα από τις 10 το πρωί μέχρι αργά το βράδυ.

OLYMPIC PALACE HOTEL ΙΞΙΑ ΤΗΛ:77444

ΑΚΡΙΤΙΚΑ

κουβεντούλες με κάποιο νόημα

άρσει· λέγων τ' αληθές συ σφαλεί ποτέ
ΣΟΦΟΚΛΗΣ

ΠΕΡΙ ΗΘΙΚΗΣ Ι

Και πάνω που λέγαμε για τη μετατροπή των πνευματικών ηγετών σε εμπόρους και τη μετατροπή των πανεπιστημιακών ιδρυμάτων σε οίκους εμπορίου, να και σκάει το σκάνδαλο για την πανεπιστημιακή περιουσία. Σιγά μη στάξει η ουρά του γαϊδάρου δηλαδή.

Διότι όλοι γνωρίζουν, και όχι μόνον οι παροικούντες την Ιερουσαλήμ, για το τί γίνεται με τα κάθε είδους κληροδοτήματα και τις περιουσίες των ιδρυμάτων. Μηδέ και της εκκλησίας εξαιρουμένης, του μεγαλύτερου ιδιοκτήτη ακινήτων σε ολόκληρη την ελληνική επικράτεια. Τα δισεκατομμύρια πολλά, απείρως περισσότερα από τους πειρασμούς του Αγίου Αντωνίου, ώστε να τους αντισταθούν αδύναμοι άνθρωποι, με σάρκα και οστά και χωρίς μεγάλες ιδέες για τη ζωή και το πνεύμα (άσε για την ηθική) στις ψυχικές και διανοητικές αποσκευές τους.

ΠΕΡΙ ....ΗΘΙΚΗΣ ΙΙ

Η εισαγγελική έρευνα και πάλι τους αναζητεί τους πλαστογράφους, τους απατεώνες και τους κομπιναδόρους που έστησαν τη μηχανή και καρπώθηκαν ακίνητα μεγάλης αξίας από το Πανεπιστήμιο της Αθήνας. Αλλά κανείς δεν θα πεί τίποτα για την ασύδοτη εκμετάλλευση των περιουσιών που γίνεται με νομότυπους τρόπους. Διότι αυτές οι διαδικασίες τους βολεύουν σχεδον όλους και εξάλλου είναι κύρια λογική που δουλεύει τούτος ο κόσμος. Τι θα γίνει αν αλλάξουμε τους ακρογωνιαιους λίθους του, την κομπίνα και την απομύζηση του μέγιστου κέρδους;

Τον δρόμο τον έδειξε η Εκκλησία της Ελλάδος. Κουκούλωσε την υπόθεση των οικονομικών ατασθαλιών, κάλεσε κάποιους υπαλλήλους να επιστρέψουν μερικά εκατομμύρια και ούτε γάτα ούτε ζημιά. Και η ζωή, με τον ίδιο, ή παρόμοιο, τρόπο, συνεχίζεται.

ΜΕΓΑΛΗ ΤΑΡΑΧΗ!

Μεγάλη ταραχή έπεσε στο σαθρό βασίλειο. Μετά την είδηση πως οι βάρβαροι Φράγκοι, Λεβαντίνοι και λοιπά ξένα φύλλα ακρίβυναν τις τιμές των καυσίμων, άρχισαν οι παρατρεχάμενοι τις συσκέψεις, τις επιτροπές, τις παρακλήσεις. Λιτανείες δεν άρχισαν ακόμα περιμένοντας να δούν τι θα αποδώσουν τα άλλα μέτρα. Διότι η ΟΝΕ δεν έχει καμία επιείκια. Και εμείς δεν έχουμε άλλη επιλογή. Οπότε;

ΔΙΟΡΘΩΤΟΣ!

Τελικά αυτός ο άνθρωπος είναι αδιόρθωτος θυμίζει την λαϊκή ρήση, «τον Αράπη κι αν τον πλύνεις, το σαπούνι σου χαλάς»! Εμπαθής, κακός, κομπλεξικός και αχάριστος.

Δεν πρέπει να γέννησε η Ελλάδα, τέτοιο κομπλεξικό και αχάριστο άνθρωπο!

ΕΚΕΙ ΚΑΤΑΝΤΗΣΑΜΕ!

Τελικά εκεί καταντήσαμε στον απίθανο κόσμο που ζούμε και στον οποίον ο καθένας είναι ό,τι δηλώσει!

Να πρέπει να ρωτάμε προηγουμένως τον κοντό και την κοκκινομάλλα, πως πρέπει να σκεπτόμαστε, τι να γράφουμε, πως να το γράφουμε, αν πρέπει να κυκλοφορούμε στους δρόμους, πότε και τι πρέπει να τρώμε, πότε πρέπει να πηγαίνουμε στην τουαλλέτα, πότε και πόσες φορές πρέπει να κάνουμε έρωτα και άλλα γαργαλιστικά, ανόητα και κομπλεξικά ανέκδοτα.

Ποιά επιστήμη ασχολείται με την περίπτωση; Μα φυσικά, η παραψυχολογία!

«ΠΑΡΕΞΗΓΗΘΗΚΕ» Ο ΚΩΣΤΟΠΟΥΛΟΣΙ



«Παρεξηγήθηκε», ο εγκάρδιος φίλος μου Φώτης Κωστόπουλος, ως μη όφειλε, με το προχθεσινό σχόλιο! Λές και είναι κακό να συντρώγεις με κάποιον και μάλιστα «σύντροφο». Εγώ δεν το θεώρησα «ύποπτο». Ούτε αμάρτημα.

Φίλε κ. Διευθυντή

Αναφερόμενος στα ΑΚΡΙΤΙΚΑ της σημερινής σας έκδοσης (σημ. στις 8 Ιουλίου) και στα περί «καινούργιας αγάπης που χτίζεται...» θα ήθελα να υπενθυμίσω και συμπληρώσω στα όσα αναφέρατε και την ρήση του Ευαγγελίου «Αγαπάτε αλλήλους».

Ομως ως προς τα περί δείπνου με πίτσα από κοινού με τον κ. Παρασκευά στο εστιατόριο ROMA θα συστήσω σ' αυτόν που σας τα μετέφερε ότι έχει ανάγκη οφθαλμιάτρου, διότι τέτοιο γεύμα ή δείπνο ουδέποτε έλαβε χώρα οπουδήποτε.

Ως προς τα παϊδάκια στην Εμπωνα τα οποία είχε την ευγενή καλοσύνη να μας προσφέρει ο Δήμαρχος αυτά τα φάγαμε μαζί με τον Νομάρχη, τους Βουλευτές, και άλλους παράγοντες και βέβαια παρουσία του Υφυπουργού Γεωργίας ο οποίος έφυγε με τις καλύτερες εντυπώσεις για τα Μπονιάτικα παϊδάκια.

Φιλικά
Φ. Κωστόπουλος

Ι «ΞΕΡΑΟΥΛΕΣ»

Είναι κακό πράγμα να κάνει κανείς πως τα ξέρει όλα (έτσι δεν είναι, φίλε δήμαρχε;). Γιατί αν ο Γ. Γιαννόπουλος τα'βαζε κάτω από την αρχή τα πράγματα με το Καζίνο και αναρωτιόταν,έστω για ένα λεπτό (όταν ξέρει μάλιστα ότι η εφημερίδα αυτή δεν γράφει λέξη αν δεν είναι 100% σίγουρη), γιατί επιμένει η «δ» παρά τις διαψεύσεις ότι τα 20 δ.σ. «είναι παραμύθια της χαλιμάς», διάφορες θα ήταν σίγουρα οι εξελίξεις.

Τώρα κινδυνεύει να κατηγορηθεί και ο ίδιος για απιστία κατά του Δήμου!

Ας είναι, όμως, Κάλιο αργά παρά ποτέ. Να του γίνονται κάποτε, τα Παθήματα μαθήματα και να μην προτρέχει η γλώσσα (διαψεύδοντας), της διανοίας!

Φοβάμαι, ωστόσο ότι και τώρα ΛΑΘΟΣ την χειρίζεται την υπόθεση.

ΤΟΥ ... ΩΝΑΣΕΙΟΥ!

«Ριζική αλλαγή της πολιτικής κατεύθυνσης του ΠΑΣΟΚ. ζητάει η νεολαία του κόμματος και τα μαχαίρια ετοιμάζονται, εκτός κι αν τα παραλύσει η ζέστη στην κεντρική Επιτροπή. Αρκετούς θα ψιλοπάρει ο ύπνος στην τραμπάλα της φαντασίας και η κ. Παπανδρέου πάει καλύτερα. Μακάρι. Γιατί όμως τα κανάλια θεώρησαν υποχρέωση να στήσουν ξανά τις ζωντανές συνδέσεις, με απεσταλμένους, λές και είχαμε ανάγκη τις αλήστου μνήμης ημέρες του Ωνασείου! Ακου και ιατρικό ανακοινωθέν.

ΝΟΣΟΥΝ ΤΑ ΣΥΜΠΕΡΑΣΜΑΤΑ

Για μία ακόμη φορά το θέμα των φορολογικών ελαφρύνσεων παίρνει αναβολή. Κάτι το δολάριο, κάτι το πετρέλαιο, κάτι... και οι μικρομεσαίοι θα αναγκαστούν να περιμένουν. Και να σκεφτεί κανείς ότι με ευρωπαϊκά στατιστικά στοιχεία το 90% των Ελλήνων αδυνατεί να αποταμιεύσει και το 21% ζεί υπό συνθήκες φτώχειας. Οπως θα έλεγε και ο αείμνηστος: Σε αυτή τη χώρα... τα συμπεράσματα νοσούν.

ΕΠΕΣΕ ΜΕ ΤΑ ΜΟΥΤΡΑ

Η κυβέρνηση έχει πέσει με τα μούτρα να δώσει στον πολίτη να καταλάβει πως ενδιαφέρεται για τη ζωή του και άρα πρέπει να πάει στις κάλπες να ρίξει ΠΑΣΟΚ στις εκλογές, του χρόνου. Προς τούτο δεν φείδεται κόπου και μέτρων. Η αστυνόμευση είναι από τα πρώτα. Οι «σκούπες» συνεχίζονται, παρά τις διαμαρτυρίες, επισκέψεις στα νοσοκομεία και εγκαίνια νέων μονάδων κλπ. Και είμαστε ακόμα στην αρχή. Η συνέχεια επιφυλάσσει και άλλα μαγικά.

ΠΕΡΙ ... ΔΙΟΞΙΝΗΣ

Δεν έχει φαίνεται καμία σημασία όλος ο θόρυβος σχετικά με τις διοξίνες, τα μεταλλαγμένα τρόφιμα, την επικίνδυνη διαβίωση. Αυτοί να' ναι καλά, για να κάνουν την δουλειά τους. Και κυρίως να βγάζουν λεφτά. Λοιπόν το τηλεγράφημα του πρακτορείου λέει πως η Εκτελεστική Επιτροπή της Κομισιόν εκίνησε νομικές διαδικασίες για να επιβληθούν κυρώσεις στη Γαλλία, επειδή αργοπορεί να εγκρίνει τους εισαγόμενους απο τις ΗΠΑ γενετικά μεταλλαγμένους σπόρους, οι οποίοι εξασφαλίζουν μεγαλύτερες σοδειές και συνεπώς κέρδη.

Είπατε τίποτα;

ΨΗΛΕΣ ΘΕΡΜΟΚΡΑΣΙΕΣ

Είναι καλοκαίρι και έχει ζέστη. Φυσικά πράγματα. Οπως φυσικό είναι η ζέστη να φτάνει κάποιες ημέρες στους 38 βαθμούς. Και αυτό δεν είναι καύσωνας, ούτε μίνι, ούτε μίντι, ούτε μάξι. Αλλά αν πιστέψουμε τους ραδιοτηλεοπτικούς σταθμούς είναι, τουλάχιστον μίνι. Και κατόπιν της ραδιοτηλεοπτικής ψυχολογικής πίεσης σημειώνονται και οι ανάλογες θερμοπληξίες, ώστε να έχει εικόνα το κανάλι. Λίγη συγκράτηση δεν κάνει κακό.

Υ.Τ.Υ.



ΣΕ ΠΑΝΗΓΥΡΙΚΗ ΤΟΥ ΣΥΝΕΔΡΙΑΣΗ

Τιμητική διάκριση στον Εμμ. Παπαϊωάννου από το δημοτικό συμβούλιο

Για το εν γένει συγγραφικό του έργο

Σε πανηγυρική του συνεδρίαση στην οποία παρέστησαν μεταξύ άλλων ο Βουλευτής Δωδ/νήσου κ. Αν. Καραμάριος, ο τέως βουλευτής κ. Γ. Χιωτάκης, ο πρωτοσύγκελος της ΙΜΡ κ. Παΐσιος και εκπρόσωποι των τοπικών αρχών, το δημοτικό συμβούλιο Ρόδου τίμησε, σε υλοποίηση ομόφωνης απόφασης του το 1998, με το αργυρό μετάλλιο τιμής της πόλεως, τον γνωστό δικηγόρο και συγγραφέα κ. Εμμ. Παπαϊωάννου.

Ο δήμαρχος Ρόδου κ. Γ. Γιανόπουλος, στην αρχή της συνεδρίασης, εξήρε το έργο του κ. Παπαϊωάννου, κάνοντας μαλιστα εκτενή αναφορά σ'αυτό.

Οπως τόνισε ο δήμαρχος...

«Πάνω από όλα ο κ. Παπαϊωάννου ξεχώρισε για το συγγραφικό του έργο, πολύτιμη υποθήκη για τις επόμενες γενιές. Με 15 βιβλία στο ενεργητικό του συνεισέφερε τα μέγιστα στην καταγραφή της ιστορίας της Ρόδου από τους αρχαίους ακόμα χρόνους μέχρι τα σύγχρονα χρόνια».

«Πολύτιμα κοσμήματα« χαρακτήρισε εξάλλου ο δήμαρχος τα δημοσιεύματα του κ. Παπαϊωάννου στον Τοπικό και Αθηναϊκό τύπο.

Ο επικεφαλής της μείζονος πλειοψηφίας κ. Μ. Κόκκινος, στην συνέχεια τόνισε:

«Μεγάλο χρέος αποτελεί να γνωρίζουμε την πατρίδα μας, τις ρίζες, τις καταβολές μας, την ιστορία τον πολιτισμό μας να μάθουμε τι αξίες πρέπει να υπηρετήσουμε και τις θερμοπύλες πρέπει να φυλάττουμε Ενα τέτοιο χρέος, αφύπνισε στην συνείδηση του κ. Παπαϊωάννου τη μεγάλη ευθύνη να προβάλει και να αναδείξει αυτή την πατρίδα να αναστηλώσει τα όποια λείψανα των λαών και των πολιτισμών να ανασύρει μέσα από τα βάθη και των ωκεανών ότι στοιχείο υπάρχει αποδεικτικό για την ιστορικότητα, ελληνικότητα αυτής της γής, Ο επικεφαλής της ελάσσονος μειοψηφίας κ. Ν. Χαραλάμπης, τονισε πως:

«Είμαι υπερήφανος σαν πολίτης αυτής της πόλης που έχουμε ανάμεσα μας ανθρώπους του πνεύματος όπως ο κ. Παπαϊωάννου. Το ελάχιστο που μπορεί να κάνει το δημοτικό συμβούλιο είναι αυτή η τιμητική διάκριση που απονέμει στον κ. Παπαϊωάννου».

Ο Δημοτικός σύμβουλος και

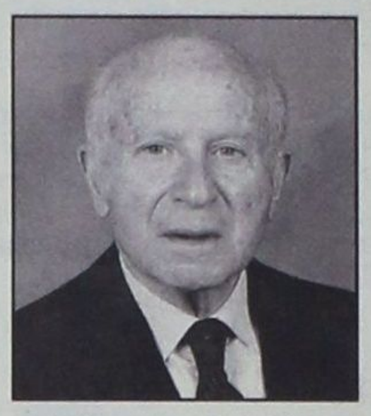

πρόεδρος του διεθνούς κέντρου Λογοτεχνών και μεταφραστών, κ. Κ. Σκανδαλίδης αναφέρθηκε διεξοδικά στο συγγραφικό έργο του κ. Παπαϊωάννου και στην Βιογραφία του.

Ο κ. Παπαϊωάννου πήρε τον λόγο στη συνέχεια, ευχαρίστησε το Σώμα και αναφέρθηκε στην ιστορία του τόπου μας και στην σημασία της. Το Δημοτικό Συμβούλιο πρόκειται να συνεδριάσει εκ νέου στις 14 Ιουλίου με τα κάτωθι θέματα στην ημερήσια του διάταξη:

- Εγκριση της αρθ. 23/1999 απόφασης του ΔΣ του ΔΟΠ που αφορά την ψήφιση του προϋπολογισμού αυτού οικονομικού έτους 1999.
- Ενημέρωση και συζήτηση για την Κοινωνική Πολιτική του Δήμου Ροδίων (1955-1999)



ΑΠΟ ΤΗΝ ΔΗΜΟΤΙΚΗ ΑΡΧΗ ΠΕΤΑΛΟΥΔΩΝ

Προετοιμασίες για την Εκθεση Χειροτεχνίας Κρεμαστής

Εκδηλώθηκε ήδη μεγάλο ενδιαφέρον

Ξεκίνησαν οι προετοιμασίες για την καλύτερη διοργάνωση της 34ης Πανελλήνιας Εκθεσης Χειροτεχνίας Κρεμαστής, Δήμου Πεταλούδων.

Χθές συνεδρίασε η Οργανωτική Επιτροπή υπό την προεδρία του Δημάρχου κ. Μιχάλη Κορδίνα και πάρθηκαν σημαντικές αποφάσεις.

Αποφασίστηκε συγκεκριμένα να αναβαθμιστεί η είσοδος της έκθεσης, με δύο περίπτερα για πληροφορίες, με πλακόστρωτο και ειδική κατασκευή με τέντα,.

Φέτος θα λειτουργούν παράλληλα με την Εκθεση Χειροτεχνίας, έκθεση βιβλίου και ζωγραφικής στο Δημοτικό Σχολείο Κρεμαστής. Μάλιστα ο επισκέπτης θα έχει την δυνατότητα χωρίς να βγεί από τον χώρο ης Εκθεσης να επισκεφθεί και τις άλλες δύο εκθέσεις.

Πρέπει να σημειώσουμε ότι η Εκθεση βιβλίου θα διαρκέσει μέχρι 15 Αυγούστου.

Θα κυκλοφορήσει πλούσιο διαφημιστικό υλικό προκειμένου Ελληνες και ξένοι επισκέπτες του νησιού μας να πληροφορηθούν για την λειτουργία της Εκθεσης, ενώ θα γίνει και η απαιτούμενη προβολή από τα τοπικά ΜΜΕ.

Επίσης θα εκδοθεί ειδικό βιβλιο, «οδηγός» για την έκθεση, με πληροφορίες για όλους τους εκθέτες. Μέχρι στιγμής έχουν υποβληθεί 15 αιτήσεις από εκθέτες. Η ημερομηνία λήξης υποβολής των αιτήσεων είναι η 17η Ιουλίου ενώ η απάντηση από την Οργανωτική Επιτροπή θα δοθεί στις 27 Ιουλίου. Συνολικά παίρνουν μέρος στην Εκθεση 52 Εκθέτες.

Πληροφορίες για την Εκθεση.

Η Πανελλήνια Εκθεση Χειροτεχνίας, λειτουργεί κάθε χρόνο στον Δήμο Πεταλούδων σε ειδικά διαμορφωμένο χώρο με λυόμενα μεταλλικά περίπτερα. Διαρκεί περίπου 15 ημέρες κατά τον μήνα Αύγουστο.

Σκοπός της Εκθεσης είναι η γνωστοποίηση των χαρακτηριστικών των προϊόντων της Ελληνικής Χειροτεχνίας, Καλλιτεχνικής Βιοτεχνίας και Λαϊκής Τέχνης τόσο στην Ελλάδα όσο και στο εξωτερικό με στόχο τις πωλήσεις και ως εκ τούτου την ανάπτυξη των μικρομεσαίων επιχειρήσεων του κλάδου.

Να σημειώσουμε τέλος ότι η Πανελλήνια Εκθεση Χειροτεχνίας Κρεμαστής, οργανώνεται από τον Δήμο Πεταλούδων με τη συνεργασία της Διευθύνσεως Εμπορίου Νομού Δωδ/νήσου και με τη συμπαράσταση του Εμπορικού Βιομηχανικού Επιμελητηρίου Δωδ/σου.

Σε τρεις κόμβους του «περιφερειακού» δρόμου από το αεροδρόμιο μέχρι και το Τσαΐρι

Κυκλοφοριακή «ανάσα» με νέους σηματοδότες

ΥΠΗΡΧΕ ήδη η βούληση από την Νομαρχία (και μάλιστα επίσημα αποτυπωμένη) για την προώθηση των αναγκαίων κυκλοφοριακών ρυθμίσεων στην νέα οδό Αεροδρομίου - Ανατολικών ακτών, όταν προ ημερών, ο πρόεδρος του ΕΒΕΔ κ. Γιώργος Καραγιάννης είχε θίξει μια σειρά από κακώς κείμενα, ζητώντας την λήψη άμεσων μέτρων για την «πρώτη και τελευταία εικόνα» των τουριστών που διακινούνται από τον αερολιμένα μας.

Οσον αφορά βέβαια την επίλυση ολόκληρου του φάσματος των υπαρκτών - όντως - προβλημάτων, και ειδικά την αντιμετώπιση της αυξημένης κίνησης που παρουσιάζεται κατά τους θερινούς μήνες κατά μήκος της Εθνικής οδού από το αεροδρόμιο έως την πόλη της Ρόδου, τα δεδομένα δεν προβάλλουν καθόλου ενθαρρυντικά. Καθώς, ολοένα αυξάνεται ο αριθμός των ενοικιαζόμενων αυτοκινήτων, ενώ - πέραν της ύπαρξης των ντόπιων - το ίδιο συμβαίνει και μ'αυτά που φέρνουν μαζί τους οι επισκέπτες μας από την υπόλοιπη χώρα, ή και το εξωτερικό.

ΣΕ Ο,ΤΙ ΑΦΟΡΑ ωστόσο τον «παρθένο» νέο δρόμο προς το Φαληράκι, υπάρχουν περιθώρια περαιτέρω παρεμβάσεων, που να τον καταστήσουν περισσότερο λειτουργικό, εις τρόπον ώστε να «προτιμείται» και από οδηγούς που δεν τον χρησιμοποιούν ευρέως σήμερα. Γεγονός, που πιθανόν να συμβάλλει (μέχρι ενός σημείου έστω, αφού πρόκειται για διαφορετικούς προορισμούς) και στην σταδιακή αποσυμφόρηση του δρόμου προς την πόλη, εφ'όσον υφίσταται μια αξιόπιστη εναλλακτική διέλευση. Σε συνέχεια λοιπόν των εργασιών που έχουν γίνει ως τώρα στον «περιφερειακό» η νέα νομαρχιακή αρχή έθεσε σε πρώτη σειρά προτεραιότητας την φωτοσήμανση του, στα σημεία που κρίνεται πλέον εκ της πράξεως ως επιβεβλημένο. Τα σημεία - «κλειδιά» που επελέγησαν είναι συνολικά τρία.

✓ Δημοπρατούνται σήμερα το πρωί στη Νομαρχία με κονδύλι 114 εκ. δρχ.
✓ Ελπίδες για αποσυμφόρηση και της Εθνικής οδού

ΦΩΤΕΙΝΟΙ σηματοδότες, θα ενεργοποιηθούν ειδικότερα στις παρυφές του αεροδρομίου στη διασταύρωση «καρμανιόλα» Κρεμαστής - Μαριτσών και στην έξοδο προς Ρόδο - Λίνδου στο Τσαΐρι. Σύμφωνα με την ενδεικτική υπηρεσιακή μελέτη ο προϋπολογισμός της δαπάνης για την εγκατάσταση ανέρχεται στο ποσόν των 114 εκατομμυρίων δραχμών.

Η αντίστροφη μέτρηση για την δρομολόγηση του σταδίου της υλοποίησης αρχίζει σήμερα Παρασκευή, με την διενέργεια του σχετικού διαγωνισμού. Σύμφωνα συγκεκριμένα τη σχετική προκήρυξη οι ενδιαφερόμενοι εργολάβοι θα πρέπει να υποβάλουν τις προσφορές τους στα γραφεία της Διεύθυνσης Υποδομών και Τεχνικών Εργων της Νομαρχίας μέχρι τις 10 το πρωί.

ΤΟ ΕΡΓΟ σημειωτέον χρηματοδοτείται από πιστώσεις του ΠΕΠ.

ΑΝΕΒΑΙΝΕΙ ΤΟ «ΘΕΡΜΟΜΕΤΡΟ» ΚΑΙ Ο ΒΑΘΜΟΣ ΕΠΙΚΙΝΔΥΝΟΤΗΤΑΣ

Στο ξεκίνημα της «πιάστηκε» χθες φωτιά στον Ατσιπά

ΠΥΡΚΑΓΙΑ που ξέσπασε ξαφνικά χθες το απόγευμα, απείλησε σοβαρά την ευρύτερη περιοχή του «Ατσιπά», στο δήμο Αφάντου. Ευτυχώς όμως η επέμβαση των δυνάμεων πυρόσβεσης ήταν άμεση, με ευτυχές αποτέλεσμα να προληφθεί το κακό.

Ο «συναγερμός» στην Πυροσβεστική Υπηρεσία σήμανε συγκεκριμένα στις 4 το απόγευμα και επί τόπου έσπευσαν δύο οχήματα με 6 άνδρες, ενώ συνεπικουρικά συνέδραμαν το έργο τους και τρία από τα μικρά πυροσβεστικά οχήματα της ΤΕΔΚ.

Η ΜΑΧΗ με τις φλόγες διήρκεσε μία περίπου ώρα και τελικά η φωτιά κατασβέστηκε πλήρως γύρω στις 15:10 αφού προηγουμένως έκαψε θαμνώδη και χορτολιβαδική έκταση ενός περίπου στρέμματος, σε απόσταση 200 περίπου μέτρων από την Εθνική οδό, δίπλα στον παρακείμενο χωματόδρομο.

Τα αίτια που την προκάλεσαν παραμένουν άγνωστα.

«Παγίδα» η εγκύκλιος για τα πανωτόκια λένε οι ξενοδόχοι

Αντισυμβατικά στο σύνολό τους υποστηρίζει η ΠΟΞ

«Παγίδα» που οδηγεί μικρομεσαίες ξενοδοχειακές επιχειρήσεις σε νέο κύκλο δανειακών υποχρεώσεων έναντι των χρηματοπιστωτικών ιδρυμάτων χαρακτηρίζουν στελέχη της Πανελλήνιας Ομοσπονδίας Ξενοδόχων την εγκύκλιο του υπουργείου Εθνικής Οικονομίας αναφορικά με τα πανωτόκια.

Συγκεκριμένα, η εν λόγω εγκύκλιος για το ανατολικό Αιγαίο (περιλαμβάνονται η Ρόδος και η Κώς) προβλέπει την διαγραφή των λεγόμενων πανωτοκίων και μέρος των συμβατικών τόκων με αναχρηματοδότηση νέων δανείων, επιδοτούμενων, που θα βαρύνουν το ν. 128. Ως επιτόκιο ρύθμισης των ληξιπρόθεσμων οφειλών - που πρόκειται να το καθορίζουν οι τράπεζες - θα λαμβάνεται το εκάστοτε βασικό επιτόκιο δανεισμού για την αντίστοιχη κατηγορία ενήμερων δανείων των τραπεζών, χωρίς άλλη επιβάρυνση.

Η επιδότηση των ρυθμιζόμενων δανείων που προβλέπεται από την συγκεκριμένη απόφαση θα καταβάλλεται με την προϋπόθεση ότι ο δανειολήπτης θα δίνει προηγουμένως την δική του συμμετοχή. Εάν, ωστόσο, δεν καταβληθούν δύο δόσεις, το δάνειο θα καθίσταται ληξιπρόθεσμο και θα παύει η ρύθμιση. Τα ληξιπρόθεσμα χρέη από δάνεια σε συνάλλαγμα θα οδεύουν προς ρύθμιση αφού δραχμοποιηθούν οι σχετικές οφειλές με την μέση τιμή fixing της προηγούμενης ημέρας, αρκεί η ημερομηνία δραχμοποίησης να είναι έως τις 31-12-1999. Κατά την περίπτωση που το επιδοτούμενο επιτόκιο είναι σε συνάλλαγμα θα επιδοτείται με το 30% επί του εκάστοτε ισχύοντος συμβατικού επιτοκίου. Στην ρύθμιση μπορούν να ενταχθούν και ξενοδοχειακές μονάδες οι οφειλές των οποίων στις 31-12-98 ήταν καθ' όλα ενήμερες.



Οχι μόνο δεν επιλύει το πρόβλημα αλλά εντείνει το καθεστώς εξάρτησης των ξενοδοχειακών μονάδων από τις τράπεζες η εγκύκλιος του ΥΠΕΘΟ.

Κατ' αυτό τον τρόπο, πάντως, το μόνο που επιτυγχάνεται είναι η διαιώνιση του καθεστώτος εξάρτησης των ξενοδοχειακών μονάδων από τις τράπεζες και σε κάθε περίπτωση η εν λόγω εγκύκλιος δεν ανταποκρίνεται στα αιτήματα της Πανελλήνιας Ομοσπονδίας Ξενοδόχων, που υποστηρίζει σταθερά την άποψη πως το σύνολο των πανωτοκίων έχει χρεωθεί αντισυμβατικά. Εδώ πρέπει να σημειωθεί πως η ΠΟΞ ζητά:

- Επαναπροσδιορισμό των δανείων που είχαν και έχουν διοικητικό καθορισμό επιτοκίων που χορηγήθηκαν πριν από το 1988, σύμφωνα με τα νόμιμα και ισχύοντα.
- Ισχύ των αποφάσεων του Αρείου Πάγου σε όποια δάνεια δεν υπάρχει συμβατικός όρος υποχρέωσης ανατοκισμού.

Αλλωστε, όπως επισημαίνουν πηγές της ομοσπονδίας, έως σήμερα οι τράπεζες δεν εννοούν να συμμορφωθούν όχι μόνο με την απόφαση της Ολομέλειας του Αρείου Πάγου στο θέμα των πανωτοκίων αλλά ούτε και με σειρά σχετικών δικαστικών αποφάσεων.

Εδώ αξίζει να αναφερθεί πως πρόσφατα δόθηκε παράταση έως τις 30 Σεπτεμβρίου στην προθεσμία για την ρύθμιση ληξιπρόθεσμων οφειλών των ξενοδοχείων των νησιών του Αιγαίου.



ΕΠΕΙΔΗ Η ΔΟΥΛΕΙΑ ΔΕΝ ΕΙΝΑΙ ΠΑΙΧΝΙΔΙ...

MAZDA ΝΕΑ ΣΕΙΡΑ Β

δεν παίζεται!

Ήρθε η Νέα Σειρά Β της Mazda, με 8 νέα μοντέλα Pick-up, για τον επαγγελματία που δεν παίζει με τη δουλειά του. Άπαιχτα σε **δύναμη**, με πανίσχυρους κινητήρες πετρελαίου 2.500 κ.εκ. και βενζίνης 2.200 κ.εκ. και 2.600 κ.εκ. και κίνηση 4x2 ή 4x4. Άπαιχτα σε **χωρητικότητα**, με ωφέλιμο φορτίο έως και 1.280 κιλά. Άπαιχτα σε **ασφάλεια**. Άπαιχτα σε **άνεση**, με μονή ή διπλή καμπίνα. Άπαιχτα σε **εξοπλισμό**:

τα μόνα με αερόσακους οδηγού-συνοδηγού στο βασικό εξοπλισμό

και ακόμη:
- Υδραυλικό σπαστό τιμόνι
- Σαλόνι επιβατικού
- Μπλοκέ διαφορικό
- Αυτόματες πλήμνες
- Πίσω θερμαινόμενο τζάμι
- Ηλεκτρικοί καθρέπτες
- Ηλεκτρικά παράθυρα
- Κεντρικό κλείδωμα
- Immobilizer
- Πολλαπλοί αποθηκευτικοί χώροι

ΜΕ ΚΙΝΗΤΗΡΕΣ ΠΕΤΡΕΛΑΙΟΥ	ΜΕ ΚΙΝΗΤΗΡΕΣ ΒΕΝΖΙΝΗΣ
• B 2500 4x2 STD	• B 2200 4x2 STD
• B 2500 4x2 CAB PLUS	• B 2200 4x2 CAB PLUS
• B 2500 4x4 CAB PLUS DX	• B 2600 4x4 CAB PLUS DX
• B 2500 4x4 CAB PLUS SDX	• B 2600 4x4 CAB PLUS SDX

Και σε τιμές που δεν... παίζονται!

Mazda. Τρέχει πιο γρήγορα απ' τα όνειρά σας!

sprint

ΟΛΟΚΛΗΡΩΜΕΝΟ ΣΥΓΚΡΟΤΗΜΑ MAZDA

Ν. ΒΑΡΔΕΛΛΗΣ Α.Ε. ΕΚΘΕΣΙΣ - ΑΝΤΑΛΛΑΚΤΙΚΑ: ΚΑΠΟΔΙΣΤΡΙΟΥ 21, ΡΟΔΟΣ, Τηλ: 0241 - 27.774 - FAX: 0241 - 20.696

ΣΤΟ ΕΛΕΟΣ ΤΟΥ ΘΕΟΥ ΤΟ ΚΑΤΑΝΑΛΩΤΙΚΟ ΚΟΙΝΟ

Αποδεσμεύθηκαν τα είδη που είχαν αποσυρθεί ως «ύποπτα διοξίνης»!

Χαρακτηρίζονται εκ των υστέρων ως... υπεράνω πάσης υποψίας!!



Περίπου ένα μήνα κράτησε, όσο και τα... πολύ μεγάλα θαύματα, η «ευαισθησία» της Ελληνικής Πολιτείας και της Ευρωπαϊκής Ενωσης και των οργάνων της σε ό,τι αφορά την προστασία της δημόσιας υγείας από τις τοξικές διοξίνες που ανακαλύφθηκαν σε πολλά τρόφιμα, ζωϊκής και φυτικής προελεύσεως (σε Βέλγιο, Ολλανδία, Γερμανία, Γαλλία κ.α.).

Οπως συγκεκριμένα αναμενόταν (η «δ» π.χ. είχε εκφράσει από την αρχή «απόλυτη βεβαιότητα»), οι περιορισμοί όχι μόνον ήρθησαν, αλλά αποδεσμεύονται και τα τρόφιμα που «κατασχέθηκαν»! Αρκεί γι' αυτό να προσκομισθεί «πιστοποιητικό» των βελγικών αρχών ότι τα προϊόντα αυτά «είναι σύμφωνα με τις διατάξεις των αποφάσεων της Ευρωπαϊκής Επιτροπής»!

Τώρα, πως είναι δυνατόν να είναι «σύμφωνα», τελώντας σε καθεστώς δεσμεύσεως, μόνο αυτοί γνωρίζουν. Εν πάση περιπτώσει ο βοηθός νομάρχη Νικ. Τατάκης υπέγραψε χθες απόφαση με την οποίαν απελευθερώνονται τα είδη που είχαν κατασχεθεί ως ύποπτα διοξίνης! Και ως είναι φυσικόν (!) τα είδη αυτά θα καταλήξουν στην κατανάλωση. Ο κ. Νικ. Τατάκης, φυσικά, εκτελεί απλώς εντολές του αρμόδιου υπουργείου.

Σχετικά εκδόθηκε χθες από την Νομαρχία η ακόλουθη ανακοίνωση:Ανακοινώνεται ότι, με εντολή του Υφυπουργού Γεωργίας με το αριθμ. 370286/06.07.99 αποδεσμεύονται άμεσα προϊόντα ζωϊκής προέλευσης καταγωγής Βελγίου, εφόσον για τα προϊόντα αυτά πιστοποιείται από τις αρμόδιες Βελγικές αρχές ότι είναι σύμφωνα με τις διατάξεις των αποφάσεων 1999/363/ΕΚ της επιτροπής. Οι ενδιαφερόμενοι έμποροι που είναι κάτοχοι πιστοποιητικών στα οποία αναφέρεται ότι τα προϊόντα δεν προέρχονται από ζώα που έχουν εκτραφεί σε εκμεταλλεύσεις που έχουν τεθεί υπό περιορισμό από τις βελγικές αρχές ή τα αποτελέσματα των αναλύσεων σε αυτά δείχνουν ότι τα προϊόντα αυτά δεν έχουν μολυνθεί από διοξίνες, θα πρέπει να προσκομίζουν το πιστοποιητικό αυτό στην Υπηρεσία η οποία πραγματοποίησε την δέσμευση, ώστε η αποδέσμευση να γίνει από τον ίδιο κτηνίατρο που δέσμευσε τα προϊόντα τα οποία αναφέρονται στο εν λόγω πιστοποιητικό.

Ο ΒΟΗΘΟΣ ΝΟΜΑΡΧΗΣ
ΝΙΚΟΛΑΟΣ ΤΑΤΑΚΗΣ

ΕΤΣΙ «ΘΡΕΦΟΝΤΑΙ» ΠΛΕΟΝ ΟΙ ΦΑΝΤΑΡΟΙ...

Σάντουϊτς με... χασίς!

Καθε επινόηση «σκαρφίζονται» πλέον οι πάσης φύσεως ναρκομανείς στην προσπάθειά τους να περάσουν την «δόση» τους κάτω από τα μάτια των αστυνομικών χωρίς να γίνουν αντιληπτοί. Λίγες μόλις ημέρες μετά την σύλληψη (και την προχθεσινή προφυλάκιση) του αρτοποιού που διακινούσε μεγάλες ποσότητες ναρκωτικών, ούτε οι ίδιοι οι άνδρες του Τμήματος Δίωξης μπορούσαν να φανταστούν ότι θα ανακάλυπταν και.. σάντουϊτς με χασίς!

Οταν σταμάτησαν στις 8.30 χθες το πρωί για έλεγχο τον 20χρονο στρατιώτη Λάμπρο Ξυπνητό του Γεωργίου από την Αθήνα, ήταν απόλυτα βέβαιοι ότι πρόκειται για χρήστη. Ετσι δεν εξεπλάγησαν καθόλου, όταν βρήκαν κρυμμένη μέσα στο εσώρουχό του μια αυτοσχέδια συσκευασία που περιείχε 24,5 γραμμάρια ακατέργαστη ινδική κάνναβη. Καθ' ότι το σλιπάκι, αποτελεί μια συνήθη «κρύπτη».

ΕΠΕΣΑΝ όμως τα από σύννεφα, όταν συνεχίζοντας την έρευνα βρήκαν ένα ψωμάκι όπως όλα τα συνηθισμένα, με την διαφορά ότι η «γέμισή» του ήταν φτιαγμένη από... χασίς! Συνολικά στο εσωτερικό του βρέθηκαν άλλα 12,5 γραμμάρια. Μετά την ενημέρωση του Εισαγγελέα, ο νεαρός χασικλής παραδόθηκε στην Στρατονομία για τα περαιτέρω.

ΜΕ ΘΥΜΑ ΕΝΑ 50ΧΡΟΝΟ ΤΕΧΝΙΚΟ

Ατύχημα στην ΚΑΪΡ

Μετα από ένα και πλέον 24ωρο αναφέρθηκε στο Αστυνομικό Τμήμα ένα εργατικό ατύχημα που συνέβη στις 12.45 το μεσημέρι της περασμένης Τρίτης στο εργοστάσιο της ΚΑΪΡ, το οποίο είχε ως αποτέλεσμα να τραυματισθεί σοβαρά στο αριστερό χέρι ο 50χρονος υπάλληλος Βασίλειος Μελεξενής του Στυλιανού.

Το ατύχημα δηλώθηκε συγκεκριμένα στις 2 το απόγευμα της Πέμπτης, με συνέπεια να αρχίσουν καθυστερημένα οι έρευνες για την ακριβή διερεύνηση των αιτίων στα οποία οφείλεται. Ο άτυχος τεχνικός διενεργούσε - όπως έγινε γνωστό - συντήρηση της μεταφορικής ταινίας του οινοποιείου.

δημοκρατικά

ΥΠΑΡΧΕΙ ΑΝΤΙΚΕΙΜΕΝΙΚΗ ΠΡΑΓΜΑΤΙΚΟΤΗΤΑ Η ΟΠΟΙΑ ΔΙΝΕΙ ΤΟ ΜΕΤΡΟ ΤΗΣ ΑΛΗΘΕΙΑΣ (ΑΡΙΣΤΟΤΕΛΗΣ)

Η ΠΟΛΙΤΙΚΗ ΥΠΟΚΡΙΣΙΑ ΠΕΡΙΣΣΕΥΕΙ Σ'ΑΥΤΗΝ ΤΗΝ ΧΩΡΑ

Ο κ. Παρασκευάς Αυγερινός δεν είναι λιγότερο ΠΑΣΟΚ από κανέναν εκ των «συντρόφων» του στα κομματικά όργανα, ούτε βεβαίως εκ των συνδαιτημόνων του σε εκείνο το «ιστορικό» δείπνο του Χαλανδρίου, όταν ομού μετά των κυρίων Σημίτη και Πάγκαλου και της κυρίας Παπανδρέου, αποφάσισαν να συνοδοιπορήσουν προς τον εκσυγχρονισμό και την ανανέωση της πολιτικής φυσιογνωμίας του κόμματος τους.

Οταν λοιπόν διαπιστώνει την ανάγκη πολιτικών συμμαχιών, ακόμα και κυβερνήσεων συνεργασίας, ουδείς μπορεί να τον κατηγορήσει ότι βρίσκεται «εκτός γραμμής».

Αλλωστε, τι περισσότερο λέει από όσα διακήρυττε ο ίδιος ο πρωθυπουργός περί «νέων συνασπισμών εξουσίας» ή άλλα κορυφαία στελέχη του ΠΑΣΟΚ; Απέχουν, άραγε, οι προτροπές. Αυγερινού από τις προσκλήσεις συνεργασίας των Κώστα Λαλιώτη και Θεόδωρου Πάγκαλου προς τα κόμματα της Αριστεράς ή το πρόσφατο μανιφέστο του Ακη Τσοχατζόπουλου για πολιτικές και κοινωνικές συμμαχίες; Γιατί πρέπει να θεωρείται πολιτική αφέλεια η επιδίωξη της προγραμματικής σύγκλισης ευρύτερων πολιτικών και κοινωνικών δυνάμεων, όταν επανειλημμένως έχει εφαρμοστεί στην τοπική αυτοδιοίκηση (πως εξελέγησαν π.χ. οι νομάρχες Αντώνης Πέτσας στα Γρεβενά, Πάνος Σκοτεινιώτης στη Μαγνησία και Σ. Καραγιάννης στην Δωδ/νησο και δεν αποσταθεροποιήθηκε το πολιτικό σύστημα;) και σε δεκάδες συνδικαλιστικούς και κοινωνικούς φορείς;

> «ΟΡΙΣΜΕΝΑ ΣΤΕΛΕΧΗ ΤΟΥ ΠΑΣΟΚ ΕΠΙΧΕΙΡΟΥΝ ΝΑ ΣΥΝΤΗΡΗΣΟΥΝ ΕΝΑ ΔΟΓΜΑ ΕΞΟΥΣΙΑΣ ΠΟΥ ΚΑΙ ΤΗΝ ΑΙΓΛΗ ΤΟΥ ΕΧΕΙ ΑΠΩΛΕΣΕΙ ΚΑΙ ΚΑΜΙΑ ΚΟΙΝΩΝΙΚΗ ΠΛΕΙΟΨΗΦΙΑ ΔΕΝ ΕΚΦΡΑΖΕΙ»

Αλλά για να πάμε και στην altera pars, γιατί οι μέχρι πρότινος διαπρύσιοι κήρυκες του «γαλλικού μοντέλου» (κυβερνητική συνεργασία σοσιαλιστών - κομμουνιστών), ονειρεύονται τώρα «μέτωπα» με υφέρποντα αντιευρωπαϊκό χαρακτήρα; Είναι προφανές ότι περισσεύει η πολιτική υποκρισία.

Κυρίως στην κυβερνώσα παράταξη, στελέχη της οποίας ξεχνούν «τη νιότη που 'δειχνε ότι θα γινόντουσαν άλλοι...» και επιχειρούν να συντηρήσουν ένα δόγμα εξουσίας που και την αίγλη του έχει απωλέσει και καμία κοινωνική πλειοψηφία δεν εκφράζει.

Περισσεύει όμως η υποκρισία και στα μικρότερα κόμματα της Αριστεράς, στα οποία έχει επίσης διαμορφωθεί μία τάξη στελεχών που συντηρούν τις μικρές εξουσίες τους χάριν μιας αμφιλεγόμενης διαφορετικότητας.

Πολλοί εξ αυτών αρέσκονταν στο παρελθόν να παραπέμπουν σε «μοντέλα διακυβέρνησης» στον ευρωπαϊκό περίγυρο. Τώρα αποστρέφουν το βλέμμα από τις προσπάθειες συγκρότησης μιας Ομοσπονδίας της Αριστεράς στην Ιταλία απέναντι στον επερχόμενο κίνδυνο του «μπερλουσκονισμού», από την ιδεολογική συζήτηση που έχει ξεσπάσει ακόμα και σ'αυτούς τους Βρετανούς εργατικούς του κυριαρχούντος Τόνι Μπλερ αλλά και από τις σημαντικές δυνατότητες υπέρβασης της κρίσης που δείχνει να έχει ο κυβερνητικός συνασπισμός στη Γαλλία. Και παρότι ομνύουν στη διεθνοποίηση της πολιτικής και στην πανευρωπαϊκή συνεργασία πολιτικών δυνάμεων και ρευμάτων σκέψης, χρησιμοποιούν το ιδεολόγημα της ελληνικής «ιδιαιτερότητας», μόνο και μόνο για να παραμείνουν «αρχηγίσκοι» του τίποτα και να διατηρούν θέσεις κλειδιά σε έναν παρηκμασμένο κομματικό και κρατικό μηχανισμό. Το επιχείρημα που χρησιμοποιείται κατά κόρον τώρα, από τους πολέμιους των συγκλίσεων, είναι η ανάγκη να οικοδομηθούν, πρωτίστως, σχέσεις εμπιστοσύνης μεταξύ των πιθανών μελλοντικών «συνεργατών».

Ευδιπάκριτο το αναζητούμενο άλλοθι. Οι ίδιοι άνθρωποι αμφισβητούσαν, άλλωστε, μέχρι πρόσφατα, τη βιωσιμότητα μίας συμφωνίας κορυφής - όπως την χαρακτήριζαν - και επέμεναν πως και οι πολιτικές συγκλίσεις εκκινούν και επιβεβαιώνονται πρώτα στην κοινωνία.

Θα άξιζε, πάντως, τον κόπο να ακούσουμε τις απόψεις όλων αυτών των «ιεροκηρύκων» της σύγκλισης, που τώρα σιωπούν ως... αμνοί (από τον πρωθυπουργό και τα ηγετικά στελέχη του ΠΑΣΟΚ, μέχρι τις ηγεσίες των άλλων κομμάτων της Αριστεράς). Γιατί όλα αυτά που με πάθος υποστήριζαν τόσα χρόνια, είναι τώρα αφελή και εξωπραγματικά;

ΟΠΩΣ ΠΡΟΚΥΠΤΕΙ ΑΠΟ ΤΟΥΣ ΜΕΧΡΙ ΤΩΡΑ ΕΛΕΓΧΟΥΣ

Φοροδιαφεύγει το 40% των τουριστικών επιχειρήσεων!

Η νέα «μαύρη λίστα» που θα ανακοινωθεί περιλαμβάνει 1 γιατρό και 1 συμβολαιογράφο

Ενας γιατρό και έναν συμβολαιογράφο που ενεργοποιούνται στο νησί μας «καίει» η νέα «μαύρη λίστα» που αναμένεται να δημοσιοποιήσει το Σώμα Δίωξης Οικονομικού Εγκλήματος εντός της επόμενης εβδομάδας.

Οπως δηλώθηκε αρμοδίως, έσοδα περισσότερα από 800 εκ. δρχ. απέκρυψαν διάφοροι γιατροί, όπως διαπίστωσαν οι «ράμπο» του ΣΔΟΕ, σε 438 ελέγχους που διενήργησαν ενώ στην «εξόρμηση» τους σε μικρομεσαίες επιχειρήσεις και ελεύθερους επαγγελματίες ελέγχθηκαν συνολικά 90.000 διαφορετικά πρόσωπα σε όλη την επικράτεια.

Εν τω μεταξύ συνεχίζεται το φορολογικό «σαφάρι» στις τουριστικές περιοχές που ξεκίνησε από το νησί της Μεγαλόχαρης, την Τήνο, και συνεχίζεται στα Δωδ/σα, όπου δραστηριοποιούνται δύο κλιμάκια του ΣΔΟΕ (όπως έγραψε την προηγούμενη εβδομάδα η «δ»).

Εξαιρετικά αποδοτική αποδεικνύεται μάλιστα αυτή η θερινή εκστρατεία ελέγχων των «ράμπο» του Σώματος Δίωξης Οικονομικού Εγκλήματος στα νησιά, τα παραλιακά κέντρα και γενικώς τις επιχειρήσεις τουριστικού ενδιαφέροντος και ψυχαγωγίας. Οι επιχειρήσεις που δραστηριοποιούνται στον χώρο της νυχτερινής διασκέδασης, ιδιαίτερα στις παραθεριστικές περιοχές, αποδεικνύονται πρωταθλητές της φοροδιαφυγής. Κάποια πρώτα στατιστικά στοιχεία από τους ελέγχους δείχνουν ότι το 40% των τουριστικών επιχειρήσεων φοροδιαφεύγει.

ΜΕΤΑ ΑΠΟ ΔΙΚΑΣΤΙΚΗ ΕΜΠΛΟΚΗ ΠΟΛΛΩΝ ΕΤΩΝ

Αθώωση για λαθρεμπορία

Διατηρήθηκε η πρωτόδικη ποινή λογιστή Ρ/Σ

Αθωος κρίθηκε κατά την τελευταία συνεδρίαση του Τριμελούς Εφετείου ένας συμπολίτης μας που «κουβαλούσε» επί σειρά ετών στην «πλάτη» την κατηγορία της λαθρεμπορίας και μάλιστα κατ' εξακολούθηση.

Ο λόγος για τον Παντελή Νουμερόπουλο, ο οποίος προσέφυγε στο Εφετείο, όπου δικαιώθηκε τελικά, ύστερα από την βαριά ποινή της φυλάκισης των 13 μηνών που του είχε επιβάλει το Τριμελές Πλημμελειοδικείο, κρίνοντάς τον τότε σε πρώτο βαθμό ένοχο για τις πράξεις που κατηγορείτο. Μάλιστα πρωτόδικα του είχε επιβληθεί και στέρηση των πολιτικών του δικαιωμάτων επί δύο έτη!

ΤΑ ΑΔΙΚΗΜΑΤΑ που του αποδόθηκαν φέρονται ότι διεπράχθησαν στο διάστημα από τις 6 Μαΐου 1992 μέχρι και τις 3 Μαρτίου του 1993, κατά την εισαγωγή διαφόρων εμπορευμάτων. Το Τελωνείο θεώρησε τότε ότι υπήρχε διαφυγή δασμών και ακολούθησε εις βάρος του την δικαστική οδό.

• Αντίθετα, σαν να... αποδέχεται την ενοχή του λειτούργησε ένας λογιστής, που είχε καταδικασθεί πρωτόδικα σε ποινή φυλάκισης 16 μηνών, μετατρεπόμενη προς 1.500 δραχμές ημερησίως, αλλά δεν εμφανίστηκε στο δικαστήριο για να υποστηρίξει την έφεση που άσκησε. Ετσι, παρέμεινε η πρωτόδικη ποινή. Πρόκειται για τον Κωνσταντίνο Πατσούρο, ο οποίος βρέθηκε το 1994 κατηγορούμενος για απάτη και υπεξαίρεση εγγράφων, ύστερα από μήνυση των ιδιοκτητών του «Ράδιο Κόσμος».

Τελείωσαν χθες οι γενικές εξετάσεις

Ολοκληρώθηκε χθες και για τους υποψήφιους της 4ης δέσμης η διαδικασία των γενικών εξετάσεων για τις σχολές της Τριτοβάθμιας Εκαίδευσης.

Τα θέματα των μαθηματικών δόθηκαν χωρίς προβλήματα και στα δύο εξεταστικά κέντρα της Ρόδου γύρω στις 7:30 το πρωί και η όλη διαδικασία εξελίχθηκε ομαλά.

Κατά τη χθεσινή ημέρα σημειώθηκε πάντως το υψηλότερο ποσοστό αποχής των υποψηφίων όλης της περιόδου των εξετάσεων. Συγκεκριμένα η αποχή στο σύνολο του νομού έφθασε το 24,5% ενώ στο νησί της Ρόδου ήταν ακόμα υψηλότερη (25%).

Σύμφωνα με τα στοιχεία της Διεύθυνσης Δετεροβάθμιας Εκπαίδευσης από τους 566 υποψήφιους σε όλο το νομό, παρουσιάστηκαν 427 και απουσίασαν 139. Στα δύο εξεταστικά κέντρα της Ρόδου από τους 356 υποψήφιους παρουσιάστηκαν 268 και απουσίασαν 88. Σήμερα, αρχίζει η διαδικασία της εξέτασης των ειδικών μαθημάτων, με τους υποψήφιους της 1ης δέσμης να διαγωνίζονται (στην Αθήνα) στο ελεύθερο σχέδιο και τους υπόλοιπους στα αγγλικά. Υπενθυμίζεται ότι οι υποψήφιοι για το μάθημα των αγγλικών από το νότιο συγκρότημα της Δωδ/σου θα εξεταστούν στο 1ο εξεταστικό κέντρο Ρόδου (προσέλευση το αργότερο μέχρι τις 7 το πρωί) και οι υποψήφιοι από το βόρειο συγκρότημα στο Ιπποκράτειο (1) λύκειο Κω.

Σημειώνεται ότι όπως ανακοίνωσε χθε το υπουργείο Παιδείας, η βαθμολογία των υποψηφίων θα ανακοινωθεί περί τα τέλη Ιουλίου.

Το Σινεμά
καφέ - ούζο μεζέ - γλυκά



ΤΟ «ΣΙΝΕΜΑ» ΣΑΣ ΠΡΟ(Σ)ΚΑΛΕΙ ΚΑΙ ΦΕΤΟΣ ΣΤΟ ΔΡΟΣΕΡΟ ΤΟΥ ΠΕΡΙΒΑΛΛΟΝ ΜΕ ΕΠΙΛΕΓΜΕΝΗ ΜΟΥΣΙΚΗ, ΝΟΣΤΙΜΟΥΣ ΜΕΖΕΔΕΣ ΣΕ ΒΡΑΔΥΕΣ ΑΝΑΤΑΣΗΣ ΤΩΝ ΑΙΣΘΗΣΕΩΝ ΑΠΟ ΤΙΣ 9 Μ.Μ. ΚΑΘΕ ΒΡΑΔΥ ΕΚΤΟΣ ΚΥΡΙΑΚΗΣ

Λύσανδρος Φραράκης, Δημοκρατίας 50 - Ιαλυσός, Τηλ. 0241-90186

Carrier
ΜΕ ΤΟΝ ΑΕΡΑ ΤΟΥ 1ου ΚΛΙΜΑΤΙΣΤΙΚΟΥ
Σε τιμές έκπληξη και με συμφέροντα διακανονισμό
ΑΠΟΚΛ. ΑΝΤΙΠΡΟΣΩΠΟΣ ΔΩΔΕΚΑΝΗΣΟΥ
RODOS AIR Ε.Π.Ε.

ΕΧΟΥΜΕ ΤΙΣ ΑΠΑΝΤΗΣΕΙΣ
ΟΙΚΟΝΟΜΙΑ
ΔΙΑΡΚΕΙΑ ΖΩΗΣ
ΑΝΤΑΓΩΝΙΣΤΙΚΕΣ ΤΙΜΕΣ
ΔΥΝΑΤΟΤΗΤΑ ΠΡΟΣΑΡΜΟΓΗΣ
FULL SERVICE

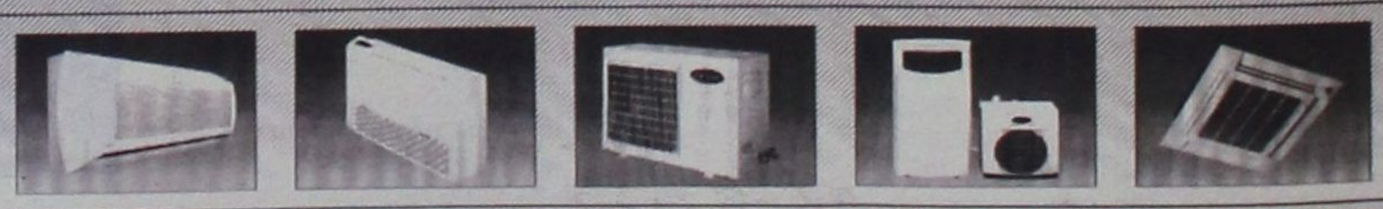

Rodos Air
ΚΑΡΡΑΣ ΜΙΧΑΗΛ ΜΗΧΑΝΟΛΟΓΟΣ
ΚΑΚΑΚΙΟΣ ΣΤΕΛΙΟΣ ΜΗΧΑΝΟΛΟΓΟΣ
ΚΑΛΛΙΓΕΡΟΣ ΜΙΧΑΛΗΣ ΠΟΛ. ΜΗΧΑΝΙΚΟΣ
ΚΕΝΤΡΙΚΗ ΔΙΑΘΕΣΗ - SERVICE - ΑΝΤΑΛΛΑΚΤΙΚΑ
ΓΕΩΡ. ΣΕΦΕΡΗ 76 ΡΟΔΟΣ (ΜΗ.ΔΙΑ.) - Τηλ.: 63680, 67250, 67251 FAX: 67251
Και σε εξουσιοδοτημένα καταστήματα: - ΚΡΕΜΑΣΤΗ: ΜΙΧΑΛΑΚΗΣ ΚΩΣΤΑΣ - ΑΦΑΝΤΟΥ: ΚΟΥΜΝΑΚΗΣ ΓΕΩΡΓΙΟΣ

ΜΕ ΥΠΟΜΝΗΜΑ ΤΟΥ ΠΡΟΣ ΤΟΥΣ ΑΡΜΟΔΙΟΥΣ ΚΥΒΕΡΝΗΤΙΚΟΥΣ ΦΟΡΕΙΣ

Την ανάκληση της αδείας του Καζίνο

ζητεί ο δήμαρχος Ρόδου Γιώργος Γιαννόπουλος



Μέχρι πρότινος, όμως, «διερρήγνυε τα ιμάτια του» και διέψευδε «μετ' αγανακτήσεως» την «δ» που τον καλούσε να προστατεύσει τα συμφέροντα της πόλεως

Στο πρωθυπουργικό γραφείο και στα αρμόδια υπουργεία προσέφυγε χθες με αναλυτικό υπόμνημα του (που κοινοποιήθηκε στον πρόεδρο της Επιτροπής Καζίνο, την Εμπορική Τράπεζα και τον γ.γ. του ΕΟΤ) ο δήμαρχος Ρόδου κ. Γ. Γιαννόπουλος, ζητώντας την άμεση παρέμβαση τους, «για την πιστή και αυστηρή τήρηση και υλοποίηση των όρων της συμβάσεως για το Καζίνο». Ειδικότερα ζητεί την διάθεση ποσού 20 δισ. δρχ. για την εκτέλεση στην πόλη της Ρόδου έργων υποδομής (σύμφωνα με τους όρους της συμβάσεως).

Ο δήμαρχος υποχρεώθηκε να προχωρήσει στην απεγνωσμένη αυτήν κίνηση, αφού άφησε, όλως περιέργως (παρά τις συνεχείς προειδοποιήσεις κι εκκλήσεις της «δ» να περάσει ανεκμετάλλευτος τόσος χρόνος, μόλις διαπίστωσε ότι οι υπεύθυνοι του Καζίνο, «του τραβάνε το χαλί κάτω από τα πόδια» Ομολογεί μάλιστα (πράγμα που επί σειρά μηνών «θορυβωδώς και μετ'αγανακτήσεως» διέψευδε) ότι όχι μόνον δεν δραστηριοποιήθηκε η προβλεπόμενη Αναπτυξιακή Εταιρεία, αλλά ότι δεν συστάθηκε καν (μέχρι πρότινος δήλωνε, όμως, τα αντίθετα καθιστάμενος έτσι εκ των πραγμάτων συνυπεύθυνος). Αναλυτικά στο υπόμνημα του δημάρχου αναφέρονται τα εξής:

ΘΕΜΑ: Τήρηση οικονομικών υποχρεώσεων κατόχου άδειας Καζίνο Ρόδου.

Σύμφωνα με τις διατάξεις του άρθρου 3 παρ. 3.2.6 της άδειας Καζίνο Ρόδου (Απόφαση Υπουργού Ανάπτυξης Τ633/29-3-1996, ΦΕΚ 438Β/10-6-1996), μεταξύ των οικονομικών υποχρεώσεων του κατόχου της άδειας Καζίνου Ρόδου, **ορίζεται η υποχρέωση να πραγματοποιήσει επενδύσεις ύψους 20.000.000.000 δρχ.,** σύμφωνα με τις δεσμεύσεις που ανέλαβε με τις 7-8-1995 επιστολές του, σε συνδυασμό με την από 10-8-1995 επιστολή του Διοικητή της Εμπορικής Τράπεζας και το υπ'αρ. 1248/9-8-1995 έγγραφο του Δήμου Ροδίων.

Σύμφωνα επίσης με τις διατάξεις του άρθρου 5 παρ. 2 εδ. γ και ζ της παραπάνω άδειας, **ορίζεται το χρονοδιάγραμμα πραγματοποίησης** των ανωτέρω υποχρεώσεων και σε περίπτωση αθέτησης η αντίστοιχη υποχρέωση **κήρυξης έκπτωτου του κατόχου και ανάκλησης της άδειας καζίνο Ρόδου** με απόφαση του Υπουργού Ανάπτυξης, μετά σύμφωνη γνώμη της Εποπτείας των Καζίνο. Επίσης σύμφωνα με τις διατάξεις του άρθρου 8 της ανωτέρω άδειας, ορίζεται ότι η εκ μέρους του Δημοσίου ή του Ε.Ο.Τ., ή των οργάνων τους **τυχόν ανοχή παράβασης ή καταστρατήγησης** κάποιου όρου της Αδειας αυτής, σε καμμία περίπτωση δύναται να θεωρηθεί σαν έγκριση ή παραίτηση από δικαίωμα του Δημοσίου ή του ΕΟΤ.

Μέχρι σήμερα και παρά την αποστολή **προς την Επιτροπή Καζίνο** της υπ'αρ. πρωτ. **92/24-3-1999 νεώτερης επιστολής της Εμπορικής Τράπεζας,** με τις περιεχόμενες σ'αυτή **δεσμεύσεις όχι μόνον έναντι του Ελληνικού Δημοσίου αλλά και έναντι του Δήμου Ροδίων,** ούτε η αναφερόμενη στην Επιστολή αναπτυξιακή εταιρεία γνωρίζουμε να συνεστήθη, ούτε βέβαια άρχισε η υλοποίηση του επενδυτικού προγράμματος. Η ανώνυμη εταιρεία η οποία συνεστήθη στην Αθήνα στα τέλη του 1998, με την επωνυμία «ΡΟΔΩΝ ΑΝΑΠΤΥΞΙΑΚΗ ΑΝΩΝΥΜΗ ΕΤΑΙΡΕΙΑ», με ιδρυτικά μέλη μόνον την κάτοχο της άδειας ανώνυμη εταιρεία και ένα φυσικό πρόσωπο συνδεόμενο με τα μέλη της και με μετοχικό κεφάλαιο 20 εκατομ. δρχ., ούτε έχει μέχρι σήμερα δείξει ότι έχει κατ'ελάχιστο ενεργοποιηθεί γαι τον παραπάνω σκοπό, ούτε όμως έχει τη συμμετοχή της Εμπορικής Τράπεζας και του Δήμου Ροδίων όπως δεσμευτικά διαλαμβάνουν οι παραπάνω επιστολές.

Επισημαίνουμε τέλος, με ότι αυτό νομικώς επί συμβάσεων συνεπάγεται, ότι μεταξύ των βασικών προϋποθέσεων της από το Δήμο Ροδίων σύναψης της σύμβασης εκμίσθωσης του ξενοδοχείου των Ρόδου προς την κάτοχο της άδειας καζίνο εταιρεία, ορίσθηκαν όχι μόνον η άδεια αλλά ρητώς και οι περιεχόμενες στην προσφορά της κατόχου της άδειας δεσμεύσεις πραγματοποιήσεως επενδύσεων ύψους 20 δισεκατομ. δρχ., σύμφωνα με τις επιστολές της Διοίκησης της Εμπορικής Τράπεζας.

Υστερα από τα προαναφερόμενα, ζητείται, ως έχετε υποχρέωση, **να επιληφθείτε άμεσα για την πιστή και αυστηρή τήρηση και υλοποίηση όλων των παραπάνω όρων της Αδειας,** ενημερώνοντας και το Δήμο Ροδίων για τις σχετικές ενέργειες σας. Πιστεύουμε ότι κατανοείτε τη σοβαρότητα του θέματος και ότι θα ασχοληθείτε άμεσα για την προστασία των νομίμων συμφερόντων και δικαιωμάτων του Ελληνικού Κράτους, χωρίς να χρειασθεί να επανέλθουμε με οποιοδήποτε άλλο πλέον τρόπο προβλέπει η κείμενη νομοθεσία ως προς όλες τις παραμέτρους και προς κάθε κατεύθυνση.

Ο Δήμαρχος Ροδίων
Γιώργος Γιαννόπουλος

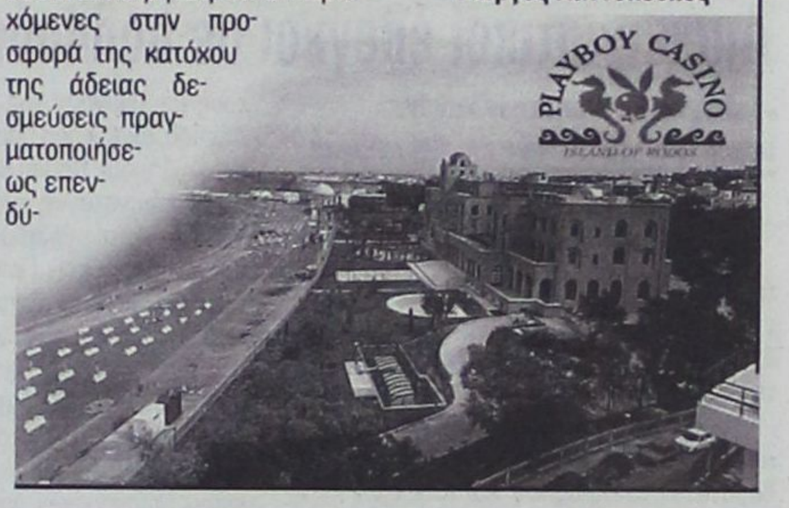

Η Ζωή είναι Διαφορετική μετά από Αυτό.

ΤΖΟΚΕΡ Το Μεγάλο Παιχνίδι

Κέρδη πέρα από κάθε φαντασία!

Αν έχετε μεγάλα όνειρα, έχουμε ένα μεγάλο παιχνίδι για σας. Το ΤΖΟΚΕΡ, προσφέρει ***κέρδη που ξεπερνούν κάθε φαντασία.*** *Οι μεγάλοι μας τυχεροί αναμένεται να κερδίζουν μέχρι* ***425 εκατομμύρια*** *ή και παραπάνω.*

Επιπλέον το ΤΖΟΚΕΡ προσφέρει 8 διαφορετικούς τρόπους για να κερδίσετε, με κέρδη στις υπόλοιπες κατηγορίες μέχρι και 10 εκατομμύρια δραχμές ή και παραπάνω.

Απλά διαλέξτε 5 αριθμούς από τους 45 και 1 από τους 20. Κάντε τις σωστές προβλέψεις και θα δείτε τα όνειρά σας να γίνονται πραγματικότητα.





NEO ΛΟΤΤΟ

Με 50 δραχμές αλλάζει η ζωή σου για πάντα!

Ποιός θα περίμενε ποτέ ότι ***μόνο με 50 δρχ. θα μπορούσατε να αλλάξετε τη ζωή σας για πάντα****; Απλά διαλέξτε 6 αριθμούς από τους 49. Προβλέψτε τους 6 αριθμούς που θα κληρωθούν και κερδίστε το μεγάλο κέρδος. Είναι τόσο απλό.*

Το ΝΕΟ ΛΟΤΤΟ, το πιο φθηνό από όλα τα τυχερά παιχνίδια στην Ελλάδα, έχει περισσότερους κερδισμένους από κάθε άλλη φορά.

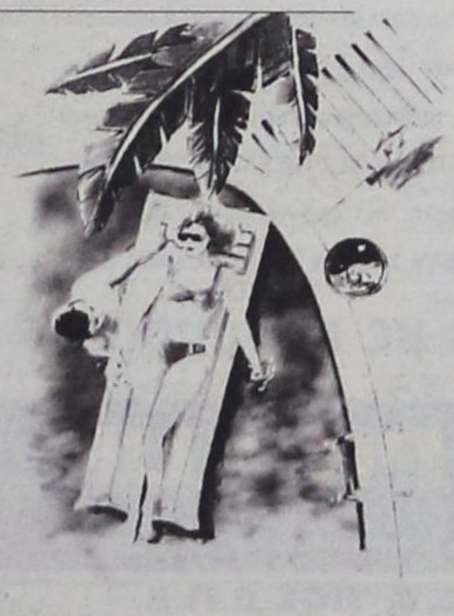

NEO ΠΡΟΤΟ

11 τρόποι να κερδίσεις!

Το όνομά του δεν είναι το μόνο πράγμα που άλλαξε. Το ΝΕΟ ΠΡΟΤΟ είναι το παιχνίδι που τώρα παίζεται πιο εύκολα και κερδίζεται πιο εύκολα. Στην πραγματικότητα, κάθε κλήρωση προσφέρει ***11 τρόπους να κερδίσετε μέχρι 100 εκατομμύρια ή και παραπάνω.***

Σχηματίστε το δικό σας επταψήφιο αριθμό στο νέο ΑΝΕΞΑΡΤΗΤΟ ΔΕΛΤΙΟ επιλέγοντας ένα νούμερο από το 0 - 9 σε κάθε στήλη του δελτίου.

Προβλέψτε 7 νούμερα με την ίδια σειρά που κληρώνονται και κερδίστε το μεγάλο ποσό.

Τώρα, με διπλάσιους σχεδόν νικητές από πριν, το ΝΕΟ ΠΡΟΤΟ σας δίνει διπλάσιο ενθουσιασμό και συγκίνηση.

ΟΠΑΠ

ΠΛΗΡΟΦΟΡΙΕΣ ΣΤΑ ΠΡΑΚΤΟΡΕΙΑ ΤΟΥ ΟΠΑΠ

Η Ζωή είναι Διαφορετική μετά από Αυτό.

ΑΤΕΛΕΣ ΤΟ ΣΥΜΦΩΝΗΤΙΚΟ ΑΠΟ ΤΗΝ ΠΡΩΤΗ ΣΤΙΓΜΗ

«Πρωτογενές» το πρόβλημα με το Καζίνο - Ρόδου!



Τι υποστηρίζει ο βουλευτής Τάσος Καραμάριος

Σε γραπτή δήλωση του ο βουλευτής Δωδ/νήσου της ΝΔ κ. Αν. Καραμάριος αναφέρει ότι το πρόβλημα με την σύμβαση του Καζίνο υφίστατο από την αρχή (θέση που υποστήριξε κατά κόρον η «δ») και ότι τα «κενά» δεν θεραπεύθηκαν. Μέμφεται εξάλλου τους «κρατούντες» ότι τότε... «εκόμπαζαν» για προεκλογικές σκοπιμότητες.

Η δήλωση Καραμάριου έχει ως εξής: «Από το αντίγραφο του σχετικού δελτίου μου που έκανα στα ΜΜΕ στις 2-12-96 αποδεικνύεται ότι το πρόβλημα Καζίνο - Δήμος Ρόδου, σχετικά με τα έργα αντιπαροχής των 20 δις, υφίστατο δυστυχώς ευθύς από την επόμενη της υπογραφής των σχετικών συμβάσεων.

Ομως, τότε οι κρατούντες... εκόμπαζαν την επιτυχία των τότε βουλευτικών εκλογών και όπως ήταν επόμενο τις δηλώσεις μου πέρασαν επιπόλαια. Να όμως τώρα που για μια ακόμη φορά δικαιώθηκα.

Σε κάθε περίπτωση πάντως διαβεβαιώνω ότι από την μεριά μου θα κάμω ότι είναι δυνατόν, για να επιλυθεί το πρόβλημα βοηθώντας το Δήμο Ρόδου».

Αναφερόμενος εξάλλου ο κ. Τάσος Καραμάριος, στο ιδιωτικό συμφωνητικό που υπεγράφη για το Καζίνο προέβη στον ακόλουθο σχολιασμό"

α) «Δεν περιγράφεται σωστά το παραχωρούμενο ακίνητο, με βάση τα κτηματολογικά του στοιχεία. Αρα είναι δυνατόν να υπάρχει αμφισβήτηση ορίων και τι ακριβώς παραχωρείται.

β) Ασάφεια στην υποχρέωση δημιουργίας νέων θέσεων εργασίας: (400 στο στάδιο κατασκευής, 336 στη λειτουργία).

γ) Ασάφεια ως προς το χρόνο έναρξης διαδικασιών για την έκδοση οικ. αδείας (Ορος σημαντικός).

δ) Ασάφεια ως προς τους περιορισμούς και απαγορεύσεις σχετικά με την είσοδο Ελλήνων πολιτών στο Καζίνο. Ειδικότερα το δικαίωμα αυτό παραχωρείται στο Δημόσιο και όχι σε Τοπικά Οργανα.

ε) Στο ιδιωτικό συμφωνητικό ΔΕΝ συμπεριελήφθη και η λειτουργία του νυν Καζίνο. Δηλ. αφέθηκε στην αρμοδιότητα τοιυ ΕΟΤ, χωρίς άλλες διευκρινίσεις. Ητοι, πότε θα πάψει να λειτουργεί, πως θα τακτοποιηθεί το νυν προσωπικό. Η παράλειψη αυτή θα δημιουργήσει ενδεχομένως προστριβές.

στ) Στο ιδιωτικό συμφωνητικό ΔΕΝ συμμετέχει ως συμβαλλόμενο μέρος και ο Δήμος Ρόδου ως ιδιοκτήτης του ακινήτου (Ξενοδ. ΡΟΔΩΝ) και ούτε μνημονεύεται επακριβώς ποιές θα είναι οι επενδύσεις που θα πραγματοποιηθούν ύψους 20 δισ. δρχ. (όρος 3.2.6 του άρθρου 3 αδείας παραχώρησης), το άρθρο αυτό ρητά το επιτάσσει. Αρα με βεβαιότητα θα υπάρξουν σοβαρές προστριβές μεταξύ Δήμου Ρόδου και Καζίνο. Αυτά σαν πρώτο σχόλιο, θα επακολουθήσουν φυσικά και άλλες διευκρινήσεις αν χρειασθούν.

ΓΙΑ ΤΗΝ ΑΠΟΦΥΓΗ ΔΥΣΤΥΧΗΜΑΤΩΝ

Μέτρα για την ασφαλή εγκατάσταση υγραερίου

Τι προβλέπει η απόφαση της Νομαρχίας Δωδ/νήσου

Μέτρα για την ασφαλή εγκατάσταση καύσης υγραερίου τόσο σε ξενοδοχειακές μονάδες όσο και σε εστιατόρια και βιομηχανίες λαμβάνει η νομαρχιακή αρχή Δωδεκανήσου.

Με απόφαση του βοηθού νομάρχη κ. Νίκου Τατάκη όλοι οι ιδιοκτήτες εγκαταστάσεων υγραερίου θα πρέπει να εφοδιασθούν με υπεύθυνη δήλωση από διπλωματούχο Μηχανολόγο - Ηλεκτρολόγο για την ασφαλή λειτουργία της κατασκευής καθώς επίσης και με πιστοποιητικό πυρασφάλειας.

Σε ανακοίνωση που εξεδόθη από τον βοηθό νομάρχη αναφέρονται τα εξής:

1. Σήμερα στη Ρόδο υπάρχει πλήθος εγκαταστάσεων καύσης υγραερίου, σε ξενοδοχεία, βιομηχανίες εστιατόρια, κατοικίες κ.λπ. κατά το μεγαλύτερο ποσοστό χωρίς να έχουν άδεια εγκατάστασης και λειτουργίας.

2. Η φύση του υγραερίου (μίγμα - προπανίου - βουτανίου) το καθιστά επικίνδυνο όταν η εγκατάσταση δεν είναι τεχνικά σωστή.

3. Η Νομαρχιακή Αυτοδιοίκηση Δωδ/σου με στόχο να αποτρέψει τυχόν κινδύνους και για την ασφάλεια των εγκαταστάσεων συνέστησε επιτροπή που θα διερευνήσει τις συνθήκες εγκατάστασης, διανομής και ασφαλείας των εγκαταστάσεων υγραερίου ενημερώνοντας σχετικά τους ενδιαφερόμενους.

Μετά τα παραπάνω παρακαλούνται οι ιδιοκτήτες εγκαταστάσεων υγραερίου πάσης φύσεως να εφοδιαστούν:

α) Με υπεύθυνη Δήλωση Εγκαταστάτου Διπλωματούχου Μηχανολόγου - Ηλεκτρολόγου καλής κατασκευής και ασφαλούς λειτουργίας.

β) Πιστοποιητικό Πυρασφάλειας από την Πυροσβεστική Υπηρεσία για την εγκατάσταση επειδή θα ακολουθήσουν έλεγχοι της αρμόδιας επιτροπής.

Επίσης οι προβαίνοντες σε νέες εγκαταστάσεις υγραερίου να εφοδιάζονται με άδεια από τις αρμόδιες αρχές.

ΜΕ ΑΠΑΙΤΗΣΗ ΤΩΝ ΝΕΩΝ ΑΡΧΩΝ

Διαχειριστικοί έλεγχοι σε πολλούς Δήμους!

✓ Δείχνουν να τα έχουν χαμένα υπουργείο Εσωτερικών και Περιφέρεια

Στο «μικροσκόπιο» των επιθεωρητών του υπουργείου Οικονομικών έχουν τεθεί πέντε Δήμοι της Δωδ/νήσου ενώ σύντομα θα διενεργηθούν οικονομικοί και διαχειριστικοί έλεγχοι και σε δύο δήμους του νησιού μας.

Αφορμή για την διενέργεια των ελέγχων αυτών έδωσαν έγγραφες καταγγελίες των δημοτικών μειοψηφιών και κατοίκων των Δήμων αυτών, ενώ σε τρείς περιπτώσεις προηγήθηκαν σχετικές αποφάσεις των Δημοτικών συμβουλίων.

Οπως δηλώθηκε χθές αρμοδίως, από τους υπεύθυνους της Περιφέρειας Νοτίου Αιγαιου, έχουν ήδη ολοκληρωθεί οι έλεγχοι στους Δήμους Κάσου και Λέρου και το πόρισμα αναμένεται να ανακοινωθεί σύντομα.

Στην πρώτη περίπτωση ο επικεφαλής της μειοψηφίας κ. Γ. Παπαγεωργίου και στην δεύτερη ο κ. Τ. Κοτάκης ζήτησαν εγγράφως από την Περιφέρεια να προωθήσει με παρέμβαση της στο υπουργείο Εσωτερικών την διαδικασία του διαχειριστικού ελέγχου. Το υπουργείο Εσωτερικών στην συνέχεια διέταξε την αρμόδια υπηρεσία του υπουργείου Οικονομικών να προβεί σε άμεσους ελέγχους.

Επιπλέον μετα από καταγγελία του κ. Ιππ. Κουρούνη της μειοψηφίας του δήμου της Κώ και απόφαση του Δημοτικού συμβουλίου του Δήμου Ιαλυσού, προωθήθηκαν και αναμένεται να διενεργηθουν έλεγχοι κατά της πλειοψηφίας στην πρώτη και δεύτερη περίπτωση και κατά της μειοψηφίας στην τρίτη (κ. Ν. Τσίκκη) που δημάρχευε την προηγούμενη τετραετία.

Με αποφάσεις των δημοτικών συμβουλίων, εξάλλου, των Δήμων Αφάντου και Αρχαγγέλου ζητείται η διενέργεια διαχειριστικού ελέγχου κατά των προηγούμενων δημοτικών αρχών.

Το υπουργείο Εσωτερικών ωστόσο, ζήτησε από την Περιφέρεια να επανεξετάσει το ζήτημα, καθιστώντας σαφές πως οι αποφάσεις των δημοτικών συμβουλίων των ανωτέρω δήμων δεν είναι ορθές. Αρμόδιοι της Περιφέρειας δήλωσαν ωστόσο πως δεν είναι αρμόδιοι να διευθετήσουν το θέμα, ενισχύοντας την άποψη πως οι έλεγχοι θα διενεργηθούν σύμφωνα με τον κώδικα της ΤΑ.



Τα νέα NISSAN PICKUP ήρθαν πανίσχυρα. Ασυγκράτητα. Με το δυνατότερο κινητήρα turbodiesel με intercooler στην κατηγορία 4x4. Με έλξη έως 2300 Kg και ωφέλιμο έως 1125 Kg. Με εντυπωσιακή εμφάνιση και άνετη, φιλόξενη καμπίνα. "Υπάκουα", με αντοχές απίστευτες, ανταποκρίνονται "αδιαμαρτύρητα" και στις σκληρότερες συνθήκες δουλειάς. ΝΕΑ NISSAN PICKUP, diesel και βενζινοκίνητα, σε 7 μοντέλα. Πιο οικονομικά, πιο ασφαλή, πιο επαγγελματικά αλλά και... πιο "επιβατικά". Οι τιμές και τα πλεονεκτήματά τους θα σας κάνουν να ξεχάσετε όλα τ'άλλα.

Τώρα από 3.692.000 και με απόσυρση.

ΝΕΑ NISSAN PICKUP

ΥΠΕΡΟΧΗ NISSAN

Λεωφ. Αθηνών 169, Αθήνα, Τηλ.: 347 9700, http://www.techlink.gr/nissan e-mail:nissan@techlink.gr

ΣΙΜΟΣ ΠΑΡΑΣΚΕΥΑΣ & ΥΙΟΣ Ε.Π.Ε.
Αυστραλίας 70, τηλ. 24029 και 79200-2

ΟΛΟΚΛΗΡΩΜΕΝΟ ΣΥΓΚΡΟΤΗΜΑ NISSAN ΤΟΥ ΔΙΚΤΥΟΥ ΝΙΚ. Ι. ΘΕΟΧΑΡΑΚΗΣ Α.Ε.

dot dash

Κυριακή της...«κρίσεως» για τον Σπυρίδωνα



ΠΡΟΒΛΗΜΑΤΙΚΗ θεωρείται η υλοποίηση του σεναρίου αντικατάστασης του Αρχιεπισκόπου Αμερικής Σπυρίδωνα από τον Αρχιεπίσκοπο Αυστραλίας Στυλιανό. Και ενώ οι φήμες δίνουν και παίρνουν, πηγές από το Φανάρι επισημαίνουν ότι μέσα στο καλοκαίρι δεν έχει οριστεί σύγκληση της Ιεράς Συνόδου, και ότι, αν γίνει κάτι τέτοιο, θα γίνει για την αντικατάσταση του Σπυρίδωνα. Σύμφωνα όμως με άλλες πληροφορίες, μέσα στο Σαββατοκύριακο ο Οικουμενικός Πατριάρχης θα αποφασίσει οριστικά την απομάκρυνση, ή μη, του Αρχιεπισκόπου Σπυρίδωνα από το πηδάλιο της Εκκλησίας των ΗΠΑ.

Ο κ. Βαρθολομαίος έχει προσκαλέσει στο Φανάρι τον κ. Σπυρίδωνα να δώσει εξηγήσεις. Ποιό, όμως, είναι το μέλλον του νυν Αρχιεπισκόπου αν αποφασιστεί η αντικατάσταση του; Πηγές αναφέρουν ότι θα αναλάβει την ηγεσία του Παγκοσμίου Συμβουλίου Εκκλησιών. «Πώς, όμως, μπορείς να εμπιστευθείς σε ένα άτομο τη νευραλγική αυτή θέση, όταν πρωτύτερα έχεις αφήσει τον ιεράρχη βορά στα σενάρια που διαδίδουν διάφορα συμφέροντα;» δηλώνουν άτομα φίλα προσκείμενα στον Αρχιεπίσκοπο Αμερικής.

Τα σενάρια που φέρουν την ελληνική κυβέρνηση να εμπλέκεται στο θέμα δεν έχουν επιβεβαιωθεί.

Ανοικτά και το απόγευμα ΙΚΑ - Εφορία



Προκειμένου να υπάρξει αποσυμφόρηση

ΣΤΗΝ ΕΦΑΡΜΟΓΗ του κυλιόμενου ωραρίου σε υπηρεσίες αιχμής του Δημοσίου όπως οι Εφορίες, τα Δημόσια Ταμεία, τα Ασφαλιστικά Ταμεία και το ΙΚΑ προσανατολίζεται το υπουργείο Εσωτερικών.

Σύμφωνα με τις πληροφορίες έχει ήδη αρχίσει επικοινωνία των συναρμόδιων υπουργείων με τους φορείς αυτούς, ώστε να καταλήξουν σε ένα κοινό σχέδιο. Στόχος της ρύθμισης θα είναι να μένουν ανοικτές και το απόγευμα αυτές οι δημόσιες υπηρεσίες που δέχονται τον κύριο όγκο των πολιτών ούτως ώστε

α) τις πρωινές ώρες να υπάρξει αποσυμφόρηση και λιγότερη ταλαιπωρία.

β) τις απογευματινές ώρες να δίδεται η δυνατότητα σε συναλλασσόμενους (λ.χ. μικρομεσαίους που εγκαταλείπουν τις εργασίες τους για να εκπληρώσουν τις φορολογικές υποχρεώσεις τους) να επιλύουν τα θέματα που τους απασχολούν.

Επίσης, μία τέτοια ρύθμιση θα γίνει ευνοϊκά δεκτή και από δημοσίους υπαλλήλους, οι οποίοι έχουν οικογενειακές υποχρεώσεις και θα τους εξυπηρετούσε το κυλιόμενο ωράριο.

Οπως διευκρινίζεται η εισήγηση που υπάρχει ήδη είναι το κυλιόμενο ωράριο να εφαρμοσθεί σε πρώτη φάση σε εθελοντική βάση.

Μία πρώτης τάξεως ευκαιρία για να γενικευθεί η εφαρμογή του κυλιόμενου ωραρίου συνιστούν οι συζητήσεις που θα αρχίσουν μεταξύ κυβέρνησης και ΑΔΕΔΥ μετά την ψήφιση του νόμου για τις συλλογικές διαπραγματεύσεις.

Το κυλιόμενο ωράριο

Το Ν.Σ. που έδωσε στη δημοσιότητα η κ. Βάσω Παπανδρέου προβλέπει τη σύναψη λογικών συμβάσεων (ιδίως κλαδικών) για το ζήτημα του ωραρίου. Κυλιόμενο ωράριο εφαρμόζει ήδη το ΑΣΕΠ (υπηρεσία τηλεφωνικών αιτήσεων (1502).

Θέμα, όμως με το ωράριο έχει ανοίξει και στα νοσοκομεία μετά την εφαρμογή του νέου υπαλληλικού κώδικα, ο οποίος δίδει το δικαίωμα σε μητέρες υπαλλήλους να κάνουν χρήση ή μειωμένου ωραρίου ή 9μηνης άδειας. Εξαιτίας της εφαρμογής της ρύθμισης υπήρξαν πολλές δυσλειτουργίες στη λειτουργία των νοσοκομείων, γι'αυτό και το υπουργείο Εσωτερικών κάλεσε με εγκύκλιο του τις υπηρεσίες αυτές

1) Να καλύψουν το κενά με προσωπικό ορισμένου χρόνου

2) Να κάνουν σωστότερο προγραμματισμό.

Τέλος, στο ΙΚΑ εδώ και μία εβδομάδα χορηγείται πριμ 3.500 δρχ. για κάθε επιπλέον φάκελο σύνταξης που ολοκληρώνουν οι υπάλληλοι εκτός ωραρίου.

δsports

Επιμέλεια: Παύλος Ντοκοουπιλ - Ηλίας Λοΐζος

• ΣΤΟΧΟΣ Η ΠΕΝΤΑΔΑ σελ. 18
• ΕΚΛΕΙΣΑΝ ΤΡΕΙΣ
• Η ΠΡΟΚΗΡΥΞΗ ΠΡΩΤΑΘΛΗΤΩΝ σελ. 16-17

Αλλαγή φιλοσοφίας

Παιδιά από όλα τα σωματεία της Δωδεκανήσου καθώς και τους αθλητές από το πρόγραμμα προετοιμασίας εν' όψει του «Αθήνα 2004» θα απολαύσουν οι φιλαθλοι στα φετινά «Διαγόρεια»

Καμία σχέση με τις προηγούμενες διοργανώσεις δεν θα έχουν τα φετινά «Διαγόρεια» τα οποία θα πραγματοποιηθούν την Κυριακή 5 Σεπτεμβρίου, στο Στάδιο Στίβου «Ο Διαγόρας». Αυτό ήταν το πρώτο πράγμα που ξεκαθαρίστηκε στην συνέντευξη Τύπου που πραγματοποιήθηκε χθές το μεσημέρι στην αίθουσα συνεδριάσεων της Νομαρχίας και στην οποία έδωσαν το παρόν ο κ. Μιχάλης Μπαριανκης, ο κ. Μιχάλης Ερωτόκριτος, ο κ. Μιχάλης Παυλούς, ο κ. Ανδρέας Τσακμακίδης, ο κ. Λευτέρης Καστρουνής, ο κ. Αντώνης Χατζηϊωάννου, ο κ. Νίκος Παπαεμμανουήλ καθώς και η κ. Ειρήνη Γιαλλουράκη. Δηλαδή οι άνθρωποι οι οποίοι επωμίστηκαν το δύσκολο έργο της φετινής διοργάνωσης των «Διαγορείων».

Κατ' αρχήν, αναλύθηκαν όλες οι δυσκολίες που παρουσιάζει η φετινή διοργάνωση και που απορρέουν,κυρίως από την μη ύπαρξη των «Διαγορείων 99» στο καλεντάρι του ΣΕΓΑΣ. Γεγονός, το οποίο αποκλείει την συμμετοχή στην διοργάνωση της «αφρόκρεμας» του Ελληνικού αλλά και του ξένου στίβου και αναγκάζει τους διοργανωτές να αλλάζουν την φιλοσοφία των «Διαγορείων 99» αφού όπως τονίστηκε, ο θεσμός έπρεπε να υφίσταται πάση - θυσία.

Ετσι, η Οργανωτική Επιτροπή αποφάσισε ομόφωνα, κι' αυτό είναι και το πλέον σημαντικό να δώσει στην φετινή εκδήλωση ένα διαφορετικό χρώμα, να αλλάξει το πνεύμα, και την φιλοσοφία της κατά εντυπωσιακό τρόπο. Ποιός είναι αυτός;

Στα «Διαγόρεια 99» θα συμμετάσχουν νεαρά παιδιά από όλα τα Δωδεκανησιακή σωματεία καθώς και αθλητές που εντάχθηκαν στο πρόγραμμα της προετοιμασίας για τους Ολυμπιακούς Αγώνες του 2004!!!

Με λίγα λόγια, η φετινή διοργάνωση ρίχνει το βάρος κυρίως στα ταλέντα της Δωδεκανήσου και όχι μόνο, γεγονός που προσφέρει ένα σπουδαίο κίνητρο όχι μόνο στους ίδιους τους αθλητές, αλλά και στους θεατές. Ποιό είναι το κόστος; Γύρω στα 15 με 17 εκατομμύρια δραχμές, με τους διοργανωτές να τονίζουν πως τα ουσιαστικά κέρδη θα είναι πολλαπλά, σε αντίθεση με τις δύο προηγούμενες διοργανώσεις, οπότε και τα έξοδα (60-80 εκατομμύρια δρχ.) ήταν δυσανάλογα της επιτυχίας και των κερδών.

«Ο χαρακτήρας των «Διαγορείων '99» είναι αναπτυξιακός», δήλωσε χαρακτηριστικά ο κ. Μιχάλης Ερωτόκριτος, ενώ θα πρέπει να σημειωθεί, πως όλοι οι παρευρισκόμενοι επεσήμαναν «για πρώτη φορά», όπως είπαν, την κοινή γραμμή πλεύσης, μακρυά από παραταξιακές διαφορές.

Αναπόσπαστο κομμάτι των «Διαγορείων» είναι το Αρχαίο Στάδιο, το οποίο συνδέει το χθες με το σήμερα, και που δεν θα μπορούσε να απουσιάσει από την φετινή διοργάνωση. Βέβαια, το «κυρίως πιάτο» θα... σερβιριστεί στο Στάδιο Στίβου, ωστόσο στο Αρχαίο Στάδιο, θα πραγματοποιηθεί η τελετή έναρξης της διοργάνωσης με πλούσιο πολιτιστικό πρόγραμμα (το Σάββατο 4 Σεπτεμβρίου), καθώς και αγώνες ανωμάλου δρόμου γύρω από την Ακρόπολη.

«Χαμηλό το κόστος, πολλαπλά τα κέρδη» δηλώνουν μ' ένα στόμα οι διοργανωτές

Απλούστατα, η προσαρμογή του Αρχαίου Σταδίου στις απαιτήσεις των φετινών «Διαγορείων» είναι πολυδάπανη αλλά και πρακτικά αδύνατη.

Αλλωστε, όπως έγινε γνωστό, η εικόνα του Σταδίου Στίβου της Ρόδου θα βελτιωθεί σημαντικά, με την τοποθέτηση νέου τάπητα, καθώς και με άλλες παρεμβάσεις, οι οποίες θα χρησιμεύσουν και μετά το τέλος των «Διαγορείων '99». Το πνεύμα, λοιπόν, των φετινών «Διαγορείων», θα είναι εντελώς διαφορετικό, με τα Δωδεκάνησα να έχουν τον πρώτο λόγο. Θα πρέπει, δε, να σημειωθεί, πως οι διοργανωτές θα καταβάλουν κάθε δυνατή προσπάθεια ώστε οι αγώνες να καλυφθούν ζωντανά από την Ελληνική κρατική τηλεόραση.

Αν αυτό δεν γίνει εφικτό, θα γίνει στροφή προς τα ιδιωτικά τηλεοπτικά κανάλια.

• ΑΓΩΝΙΣΜΑΤΑ - ΚΑΤΗΓΟΡΙΕΣ - ΑΘΛΗΤΩΝ

Α) ΠΑΜΠΑΙΔΩΝ Β' (Γεννηθέντες τα έτη 1986 - 87 ΜΟΝΟΝ)

60 Μ.Μ.ΕΜΠ. - 60Μ. - 150Μ. - 600Μ. - 1000Μ - ΣΚΥΤ/ΜΙΑ 4Χ60Μ. - ΑΛΜΑ ΣΕ ΜΗΚΟΣ - ΑΛΜΑ ΣΕ ΥΨΟΣ - ΡΙΨΗ ΕΛ. ΣΦΑΙΡΑΣ

Β) ΠΑΓΚΟΡΑΣΙΔΩΝ Β' (Γεννηθείσες τα έτη 1986 - 87 ΜΟΝΟΝ)

60 Μ.Μ.ΕΜΠ. - 60Μ. - 150Μ. - 600Μ. - 1000Μ - ΣΚΥΤ/ΜΙΑ 4Χ60Μ. - ΑΛΜΑ ΣΕ ΜΗΚΟΣ - ΑΛΜΑ ΣΕ ΥΨΟΣ - ΡΙΨΗ ΕΛ. ΣΦΑΙΡΑΣ

Γ) ΑΝΔΡΩΝ (Γεννηθέντες το 1983 και μεγαλύτεροι)

100Μ. - 300Μ. - 100Μ.Μ.ΕΜΠ. - ΥΨΟΣ - ΜΗΚΟΣ - ΣΦΑΙΡΟΒΟΛΙΑ

Δ) ΓΥΝΑΙΚΩΝ (Γεννηθείσες το 1983 και μεγαλύτερες)

100Μ. - 300Μ. - 100 Μ.Μ'ΕΜΠ. - ΜΗΚΟΣ - ΚΟΝΤΩ - ΣΦΑΙΡΟΒΟΛΙΑ

• **ΔΙΚΑΙΩΜΑ ΣΥΜΜΕΤΟΧΗΣ**

Στους αγώνες στίβου «ΔΙΑΓΟΡΕΙΑ '99» δικαίωμα συμμετοχής έχουν:

α) Στ'αγωνίσματα Παμπαίδων και Παγκορασίδων Β' ΜΟΝΟΝ αθλητές και αθλήτριες των Δωδ/κών Σωματείων.

Κάθε Σωματείο έχει δικαίωμα να δηλώσει έναν αθλητή - τρια σε κάθε ατομικό αγώνισμα. Οι ομάδες σκυτ/μών θα συγκροτηθούν με αθλητές - τριες συναφών αγωνισμάτων, απ'αυτούς κι αυτές που θα δηλωθούν στ'ατομικά αγωνίσματα. Η συνολική συμμετοχή κάθε Σωματείου δεν θα υπερβαίνει τα δεκαοκτώ (18) άτομα, συμπεριλαμβανομένων και των δύο συνοδών (προπονητής - εκπρ/πος Σωματείου).

Και β) Στ'αγωνίσματα Ανδρών - Γυναικών συμμετέχουν

1. Επιλεγμένοι Δωδ/σιοι αθλητές και αθλήτριες
2. Επιλεγμένοι Ελληνες αθλητές - τριες της ομάδας «ΣΕΓΑΣ 2004»
3. Επιλεγμένοι Ελληνες αθλητές - τριες από τις άλλες εθνικές κατηγορίες του ΣΕΓΑΣ.

- Ολοι οι αθλητές και αθλήτριες που θ'αγωνισθούν στ'αγωνίσματα της κατηγορίας Ανδρών - Γυναικών ΘΑ ΠΡΟΣΚΛΗΘΟΥΝ από την Οργανωτική Επιτροπή, με την επίδοση επίσημης πρόσκλησης σ'αυτούς.

- Κάθε αθλητής - τρια της κατηγορίας Παμπαίδων - Παγκορασίδων Β' έχει δικαίωμα ν'αγωνισθεί σ'ένα ατομικό αγώνισμα και στη σκυταλοδρομία 4χ60μ.

- Κάθε αθλητής - τρια της κατηγορίας Ανδρών - Γυναικών έχει δικαίωμα ν'αγωνισθεί σε δύο ατομικά αγωνίσματα.

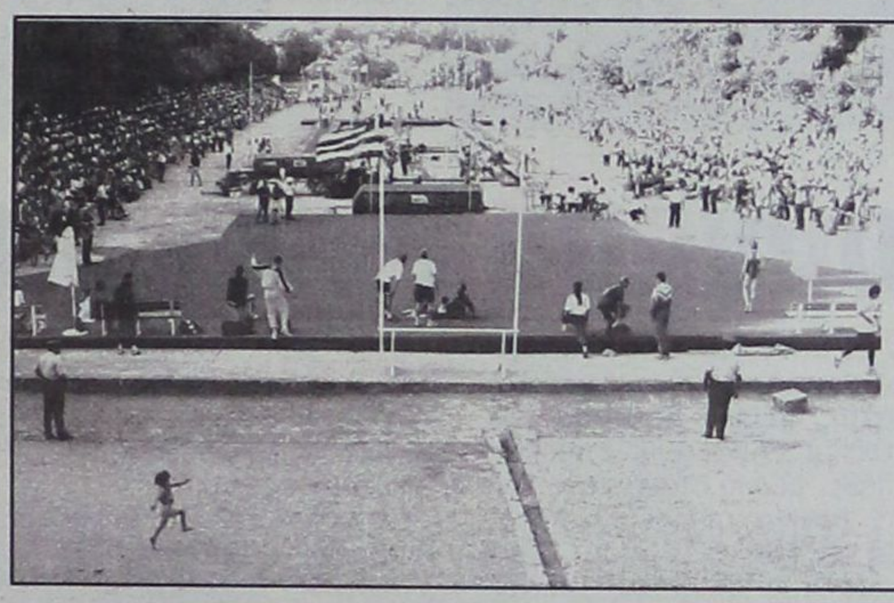

✓ Καταβάλλονται προσπάθειες ώστε να υπάρξει τηλεοπτική κάλυψη σε πανελλήνιο επίπεδο

✓ Στο Αρχαίο Στάδιο θα γίνει η τελετή έναρξης με πλούσιο πολιτιστικό πρόγραμμα, οι αγώνες θα πραγματοποιηθούν στο Στάδιο Στίβου της Ρόδου, στο οποίο θα γίνουν διορθωτικές παρεμβάσεις

Ζητείται μάντης

Ούτε χθές ήρθε στην Ρόδο ο νομικός σύμβουλος του θανάση Βράνια, Αργύρης Λίβας. Ενδέχεται να φτάσει στο νησί μας σήμερα, ενώ «ψίθυροι» μιλούν ακόμα και για την Δευτέρα

➡Ανοιγμα προς τους παράγοντες ομάδων του τοπικού πρωταθλήματος για συμμετοχή στο νέο ΔΣ της ΠΑΕ Ιάλυσος θα κάνει ο Θανάσης Βράνιας, αν ολοκληρωθεί η αγοραπωλησία ➡ Η έκθεση Ιωσηφίδη είναι η βάση για τις επαφές με τους ντόπιους ποδοσφαιριστές

Μάλλον έφτασε η καταλληλη στιγμή να ανοίξει μετά από κάποιες χιλιάδες χρόνια το... Μαντείο των Δελφών, να πιάσει δουλειά η σύγχρονη Πυθεία και να προβλέψει το πότε ακριβώς θα έρθει στην Ρόδο ο νομικός σύμβουλος του θανάση Βράνια Αργύρης Λίβας. Βλέπετε, ο εκπρόσωπος του Γιαννιώτη χρηματιστή δεν ήρθε ούτε και χθες, ενώ οι περισσότεροι πιστεύουν, πως η πολυπόθητη άφιξη του θα πραγματοποιηθεί σήμερα. Πάντως κάποιες τελευταίες πληροφορίες «ψυθύριζαν» κάτι περί... Δευτέρας επομένως το μόνο που έχουμε να κάνουμε είναι υπομονή μέχρι να λήξει αυτό το κακόγουστο - όπως έχε εξελιχθεί - σίριαλ.

Σε χθεσινές του δηλώσεις στον ραδιοφωνικό σταθμό «Top FM», ο Δήμαρχος Ιάλυσου. Στέργος Στάγκας ήταν καθησυχαστικός, τονίζοντας πως η διαδικασία που απαιτείται για να αλλάξει το ιδιοκτησιακό καθεστώς της ΠΑΕ Ιάλυσος προχωρά κανονικά και χωρίς προβλήματα.

Το ερώτημα, όμως, γιατί υπάρχει αυτή η συνεχής αναβολή σε ότι αφορά την άφιξη του κ. Λίβα παραμένει και φυσικά, όσο περνούν οι μέρες, αποκτά μεγαλύτερες διαστάσεις. Ηδη, ορισμένα κορυφαία στελέχη του Δήμου, παρά το γεγονός ότι εκφράζονται με σιγουριά για την αίσια κατάληξη της υπόθεσης, δεν κρύβουν πως έχουν αρχίσει να ανησυχούν για την καθυστέρηση που παρατηρείται. Αλλωστε, ο χρονος πιέζει ασφυκτικά...

Κι' αν τουλάχιστον ο κ. Στάγκας κάνει λόγο με σιγουριά για σύντομη ολοκλήρωση των διαδικασιών, από την πλευρά του κ. Βράνια επικρατεί «σιγή ιχθύος», αφού τα τελευταία εικοσιτετράωρα, η επικοινωνία με τον ίδιο τον Γιαννιώτη χρηματιστή είναι αδύνατη, αφού ο ίδιος δεν απαντά στο κινητό του τηλέφωνο, σε αντίθεση με τις πρώτες ημέρες της επισημοποίησης του ενδιαφέροντος του. Πάντως, σύμφωνα με τις τελευταίες πληροφορίες.

«Η διαδικασία προχωρά χωρίς προβλήματα», διαβεβαίωσε χθές μέσω ραδιοφωνικής εκπομπής ο Δήμαρχος Ιαλυσού, Στέργος Στάγκας

Ο κ. Βράνιας συνομιλεί σε καθημερινή βάση με τον Δήμαρχο Ιάλυσού, γεγονός ιδιαίτερα σημαντικό.

ΠΑΡΡΟΔΙΑΚΟΣ ΧΑΡΑΚΤΗΡΑΣ

Μπορεί η αγορά του Ιάλυσου από τον Θανάση Βράνια να μην έχει ολοκληρωθεί, ωστόσο το περιβάλλον του ίδιου (αν και δηλώνει άγνοια σχετικά με την πρόοδο των διαδικασιών μεταβίβασης του πακέτου των μετοχών) γίνονται ήδη γνωστά τα σχέδια του Γιαννιώτη χρηματιστή, σε περιπτωση που θα γίνει το «αφεντικό» της «ερυθροκίτρινης» ΠΑΕ.

Μόλις, λοιπόν, «κλείσει» και τυπικά το όλο θέμα ο κ. Βράνιας θα προχωρήσει στον σχηματισμό του νέου Διοικητικού Συμβουλίου της ΠΑΕ στο οποίο θα καλέσει να συμμετάσχουν παράγοντες της Ρόδου, του Διαγόρα καθώς και άλλων σωματείων που αγωνίζονται στο τοπικό μας πρωτάθλημα! Με λιγα λόγια, ο κ. Βράνιας επιθυμεί να δώσει στην ομάδα παρροδιακό χαρακτήρα, μεταφέροντας παράλληλα την έδρα του Ιάλυσου στο Εθνικό Στάδιο της Ρόδου.

ΤΑ ΝΤΟΠΙΑ ΤΑΛΕΝΤΑ

Οπως είναι φυσικό, η νέα Διοικηση της ΠΑΕ θα προσπαθήσει να εκμεταλλευθεί στο ακέραιο τα ντόπια ταλέντα. Ηδη, οι πρώτες συζητήσεις γίνονται με βάση την έκθεση του Κώστα Ιωσηφίδη. Ποιά ονόματα ακούστηκαν τελευταία; Αυτά του Γεράσιμου Μποϊλη και του Μερκούρη Μαθιού.



Τουρνουά «Αγ. Σουλάς '99»

Με τα παιχνίδια της τέταρτης αγωνιστικής της α' φάσης θα συνεχισθεί σήμερα το παιδικό ποδοσφαιρικό τουρνουά «Αγιος Σουλάς '99».

Οι αγώνες θα ξεκινήσουν στις 16.000μ.μ. και το τελευταίο παιχνίδι θ' αρχίσει στις 19.50μ.μ.

✓ Ολοι οι αγώνες της 4ης αγωνιστικής θα διεξαχθούν σήμερα

Το σημερινό πρόγραμμα περιλαμβάνει τους εξής αγώνες:

Ωρα 16.00μ.μ. Νήσος Ρόδος - Α.Ο. Αρχαγγέλου

Ωρα 17.00μ.μ. «ΖΕΥΣ»- Δόξα Ψίνθου

Ωρα 18.000μ.μ. Κλεάνθης - Α.Σ. Ρόδος

Ωρα 19.00μ.μ. ΑΕΡΑ - Ευαγόρας

Ωρα 19.50μ.μ. Απόλλων Απολ. - Αρης

Οι αγώνες Απόλλωνα Καλ. - Δαμάγητου και Ευαγόρα - Ηλιου Ιαλυσού δεν θα γίνουν και κατακυρώνονται με σκορ 2-0 υπέρ του Δαμάγητου και Ευαγόρα αντίστοιχα:

Μέχρι στιγμής οι βαθμολογίες έχουν ως εξής:

Α' ΟΜΙΛΟΣ

1. Αρχάγγελος	(2)	6-0	6
2. Νήσος Ρόδος	(2)	6-1	6
6. Ευκλής	(3)	8-4	6
4. Δαμάγητος	(2)	0-9	0
5. Απόλλων. Καλ.	Αποβλήθηκε		

Β' ΟΜΙΛΟΣ

1. ΑΕΡΑ	(2)	3-1	6
2. Κλεάνθης	(3)	3-2	4
3. ΑΣ Ρόδος	(2)	2-2	3
4. Ευαγόρας	(1)	1-1	1
5. Ηλιος	(2)	0-3	-4

Γ' ΟΜΙΛΟΣ

1. Ηρακλής Μαρ.	(3)	5-1	9
2. Αρης Αρχαγγ.	(2)	5-2	3
3. ΖΕΥΣ	(2)	3-2	3
4. Απόλλων Απ.	(3)	6-5	3
5. Δόξα Ψίνθου	(2)	2-9	0

Δ' ΟΜΙΛΟΣ

1. Φοίβος	(3)	10-1	9
2. Αναγέννηση Εμπ.	(3)	6-4	6
3. ΠΑΟ Διαγόρας	(3)	2-5	3
4. Ηρακλής Λαρ.	(3)	2-10	-3

Προκρίνονται οι: Φοίβος, (1η ομάδα) και Εμπωνα (2η ομάδα).

Η επόμενη αγωνιστική περιλαμβάνει τα εξής παιχνίδια:

Σάββατο 17 Ιουλίου

Ωρα 17.00μ.μ. Α.Ο. Αρχαγγέλου - Ευκλής

Ωρα 18.00μ.μ. Δαμάγητος - Νήσος Ρόδος

Κυριακή 18 Ιουλίου

Ωρα 17.00μ.μ. Α.Σ. ΡΟΔΟΣ - Ευαγόρας

Ωρα 18.00μ.μ. Δόξα Ψίνθου - Ηρακλής Μαρ.

Ωρα 19.00μ.μ. Αρης Αρχαγγέλου - ΖΕΥΣ

Τους σημερινούς αγώνες θα διαιτητεύσουν οι Φραγκίνης, Αντωνόπουλος, Ζήσο και Γιούντιτσε.

ΑΓ. ΓΕΩΡΓΙΟΣ

Δυναμώνει ο «Αγιος»

• Ακόμη τρεις ποδοσφαιριστές απέκτησε η ομάδα της Μαλώνας

Υπέγραψαν προχθές βράδυ στον Αγιο Γεώργιο Μαλώνας για ένα χρόνο, οι Μανώλης Πεταυράκης, Γιάννης Θεοδοσίου, Νίκος Γιορδαμνής και τυπικά ο Γιώργος Δημητριάδης που είχε συμφωνήσει με την διοίκηση πριν αρκετές μέρες. Σήμερα θα ολοκληρωθούν οι μεταγραφές των Μιχάλη - Βασίλη Γιαννουκά, Νίκου Χατζηστρατή, Μιχάλη Σιδεράτου.

Η προετοιμασία θα ξεκινήσει στις 19 Ιουλίου.

Εκλεισαν τ

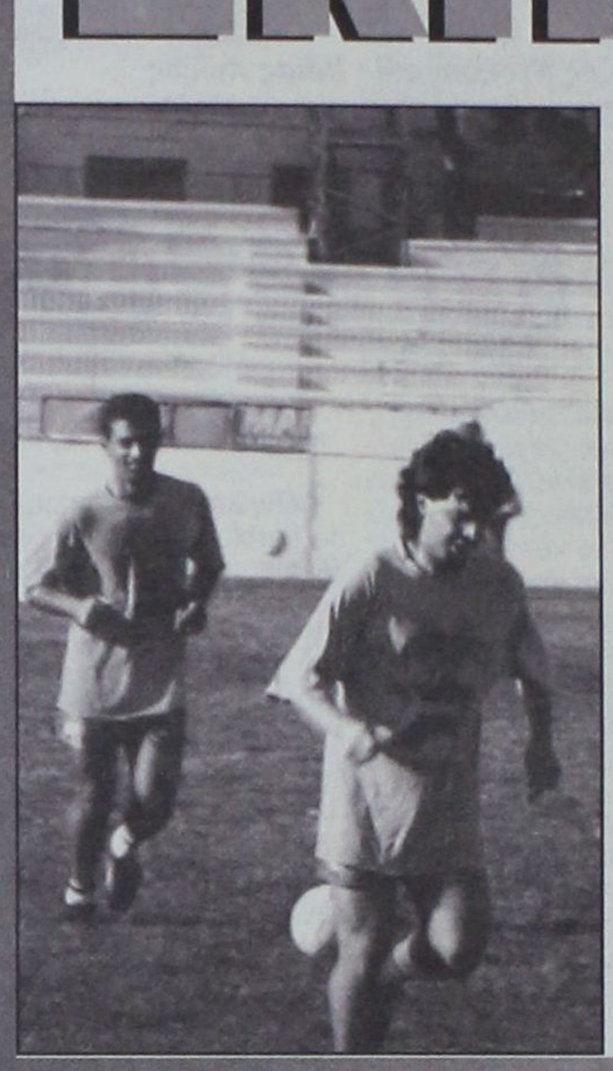

➡ Οι πρώτες συμφωνίες με Πολυχρονίου, Ισκά και Χατζηπέτρ... οριστικά ➡ Ναυάγησε του Τσιβρινή, λόγω επαγγελματικών υπ... του παίκτη ➡ Σήμερα αναμένεται να συμφωνήσει και ο Νικ...

Οριστικά ανανέωσαν την συνεργασία τους με τον Απόλλωνα Καλ. οι Πολυχρονίου, Ισκάς, και Χατζηπέτρος. Οι τρεις ποδοσφαιριστές μετά την «τετ - α - τετ» συζήτηση που είχαν με τον κ. Καραγιάννη και αφού εξέτασαν με ήρεμη σκέψη την πρόταση του προέδρου της ομάδας, απάντησαν θετικά και πλέον είναι στην διάθεση του κ. Παπαοικονόμου. Σήμερα αναμένεται να απαντήσει και ο Ν. Νικολής, ενώ σύμφωνα με πληροφορίες, οι διαφορές που χωρίζουν τις δύο πλευρές είναι πολύ μικρές.

Επίσης, αύριο ο πρόεδρος κ. Καραγιάννης περιμένει και την απάντηση των Βασιλαράκη, Σαλπιγκτίδη και Καβουσανάκη.

Χθες, εξ άλλου, υπήρξε επικοινωνία του κ. Παπαοικονόμου με τους Γερ. Μποϊλή και Ι. Βούη. Ο δύο σφαιριστές τόνισαν στον Απόλλωνα ότι αν δεν υπ... εξέλιξη με την ΠΑΕ Ιά... οπωσδήποτε τον πρώτο λόγο Απόλλωνας Καλυθιών, και ο κ. Παπαοικονόμου.

Οσον αφορά το θέμα της μεταγραφής του Τσιβρινή, ο παίκτης είχε δώσει καταφατική απάντηση στους ανθρώπους του Απόλλωνα για την ένταξη του στην ομάδα, όμως χθες τηλεφώνησε στον προπονητή κ. Παπαοικονόμου και του ανέφερε ότι λόγω

Τουρνουά Fair - play

Σήμερα το απόγευμα στις 16.00μ.μ. αναχωρεί για την Αθήνα η αποστολή της Μικτής Παίδων Δωδεκανήσου (γεννηθέντες το 1984 και '85) προκειμένου να λάβει μέρος στους 1ους Πανελλήνιους αγώνες παιδικού ποδοσφαίρου με την επωνυμία FAIR - PLAY που θα γίνουν στις αθλητικές εγκαταστάσεις των εκπαιδευτηρίων «Γείτονα» στην Βάρη Αττικής.

Οι αγώνες διοργανώνονται από την ΕΠΟ και έχουν την στήριξη της Γ.Γ.Α. η οποία γι' αυτό τον σκοπό έδωσε 111.000.000 δρχ.

Την ομάδα της ΕΠΣΔ θα συνοδεύσουν τα μέλη της Τεχνικής Επιτροπής κ.κ. Κάτρης Ιωάννης και Κυπραίος Θεοδόσης.

Μετά από επαγγελματικό κώλυμα των Ενωσιακών προπονητών, την ομάδα θα συνοδεύσει ως προπονητής ο κ. Γιώργος Τανίδης (πρώην Ενωσιακός), ο οποίος απεδέχθη σχετική πρόσκληση της ΕΠΣΔ.

Η Μικτή Παίδων Δωδεκανήσου συμμετέχει στους 1ους Πανελλήνιους αγώνες Παιδικού ποδοσφαίρου

Ο κ. Τανίδης επέλεξε γι' αυτή την αποστολή τους παρακάτω ποδοσφαιριστές:

Αμπελάς Σταμάτης- Μαθιός Παναγιώτης/Ορφέας

Μαννάκης Ελευθ. - Λιάνης Γκ. - Τσίνης Ρωμαίος / ΝΗΣΟΣ ΡΟΔΟΣ

Πλύγκος - Δόξα Ψίνθου

Διακαναστάσης Σάββας Χ. / Ευαγόρας

Διακαναστάσης Σ. / Διαγόρα

Βατίου

Σκουλούδης / Α.Σ. Ρόδος

Μήτρου / Φοίβος

Κοντόγιαννος / Αρχάγγελος

Γιαννακόπουλος / Απόλλων Απολ.

Καστανάκης / Κλεάνθης

Ανθούλης - ΑΟ Βαθύ

Τσαγγάρης / Δόξα Καρδ.

Παπαδημήτρης/ Ηρακλής Μαρ.

Μακρηδημήτρης / Ο.Φ.Ι.

Μαυρής / Ιάλυσος '97

Η αποστολή θα επιστρέψει στην Ρόδο το πρωί της Κυριακής 18 Ιουλίου.

Φεύγει ο Νίκος

Στον Παράδεισο Αμαρουσίου θ' αγωνίζεται την νέα περίοδο ο Ν. Διακοφιλιππής



Ακόμη ένας Ρόδιος ποδοσφαιριστής περνά τα όρια του Νομού Δωδεκανήσου. Προχθές ο Νίκος Διακοφιλιππής ταξίδεψε μέχρι την πρωτεύουσα και συμφώνησε ν' αγωνίζεται στη νέα περίοδο με την ιστορική ομάδα του Αμαρουσίου.

Ο Διακοφιλιππής υπέγραψε μονοετές συμβόλαιο, ενώ ως γνωστόν, η νέα του ομάδα αγωνίζεται στο πρωτάθλημα της πρώτης κατηγορίας Αθηνών.

Η ομάδα του Παράδεισσου έχει στόχο την άνοδο στην Δ' Εθνική κατηγορία σύμφωνα με τα λεγόμενα του Διευθύνοντα Συμβούλου της ομάδας κ. Γιάννη Σουτζή.

Οι παράγοντες του Συλλόγου πιστεύουν ότι ο Διακοφιλιππής θα είναι ένας από αυτούς που θα βοηθήσουν για να πραγματοποιηθεί ο στόχος τους.

Η «δσπορ» εύχεται στον Ν. Διακοφιλιππή καλή πορεία και «άνοδο» στην Δ' Εθνική με τη νέα του ομάδα.

Την Δευτ... 17.30 η ...

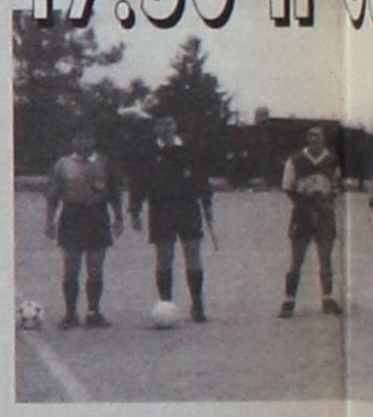

Την προσεχή Δευτέρα 12 Ιουλίου και ώρα 17.30 θα γίνει η πρώτη συγκέντρωση για τη νέα ποδοσφαιρική περίοδο των ποδοσφαιριστών του ΗΡΑΚΛΗ στις εγκαταστάσεις του γηπέδου. Στην πρώτη γνωριμία θα γίνει συζήτηση των στόχων και του προγραμματισμού τόσον από την Διοίκηση όσον και από την τεχνική ηγεσία για τη νέα περίοδο. Οι προπονήσεις θα αρχίσουν την Πέμπτη 15 του μήνα καθ' ότι η έναρξη του πρωταθλήματος έχει ορισθεί για την 4/9/1999. Οι ποδοσφαιριστές που καλούνται είναι: Αθανασίου Π., Αναγνώστου Νικ. (επέστρεψε από τον Αστέρα Μασ.), Βασιλώττος Στεφ., Γιακουμάρος Στεργ., Καστανάκης Κων., (πέρυσι είχε σταματήσει στην αρχή της περιό...

➡ Σήμερα στις 19.00μ.μ. το απόγευμα πραγματοποιείται στο γήπεδο Κρεμαστής η πρώτη συγκέντρωση των ποδοσφαιριστών του Φοίβου.

➡ Ο Π.Α.Ο. Διαγόρας απέκτησε χθες τον επιθετικό ποδοσφαιριστή του Ευαγόρα Τσαμπίκο Νικολέττο.

τρεις

ο έκλεισαν
ιοχρεώσεων
ικολής

Οι δύο ποδο-
ν τεχνικό του
άρξει θετική
λυσος, τότε
λόγο έχει ο

επαγγελματικών υποχρεώσεων, που προέκυψαν τελευταία στιγμή, δεν μπορεί να ενταχθεί στον Απόλλωνα.

Χθες στην συνεδρίαση του Δημοτικού Συμβουλίου Καλλιθέας θα ετίθετο καιτο θέμα της κατασκευής του χλοοτάπητα στο γήπεδο του Απόλλωνα Καλ., το οποίο είναι ένα από τα πιο σπουδαία πράγματα που χρειάζεται η ομάδα των Καλυθιών.

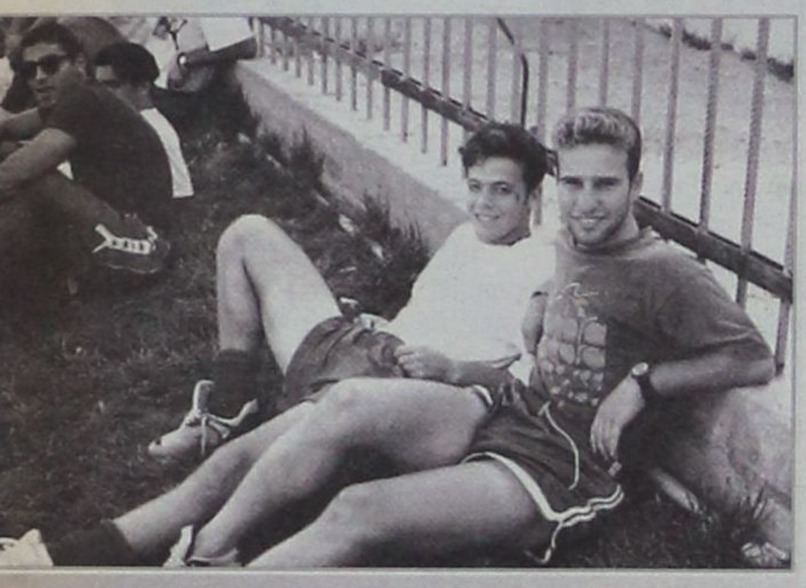

τέρα 12/7 και ώρα συγκέντρωση



ΗΡΑΚΛΗΣ Μ.

δου), Κοσμάς Εμμ. (τερμ/κας), Κοσμάς Μιχ., Κούλλαρος Σωτ., Κούρος Σαβ., Κρητικός Κων., Λολάκης Σπ., Λορέντζος Τσαμπ., Μαλώτρας Ιωαν. του Βασ., Μανωλάς Μιχ., Μαστρομιχάλης, Μπίλιας Γεωργ., Παπαδημήτρης Εμμ., Παπακωνσταντής Κ., Παπουτσίδης, Πιστόλας Σωτ., (επέστρεψε από την Δόξα Ψίνθου), Σαββιδάκης Π. (τερμ/κας επέστρεψε από τον Αστέρα Παστ.), Σαββιδάκης Γ. (τερμ/κας), Σιδηρόπουλος, (πέρυσι είχε σταματήσει λόγω τραυματισμού στο μέσον της περιόδου), Φωτάκης Ελευθ., Χατζηκωνσταντής (πέρυσι είχε σταματήσει λόγω τραυματισμού στο μέσον της περιόδου λόγω τραυματισμού), Χατζηκωνσταντής Κυρ., Χατζημανώλης, Χρυσοχός Αντ., Καρίκης Γ., Βασιλώττος Σ. (απεκτήθη από τον Αστέρα Παστ.), Καρνάβας, Παπαδημήτρης Αποστ., (επέστρεψαν από την Δήμητρα) και Κασέκας Βασ. Σύμφωνα με αυτά που δήλωσε ο κ. Παπαδημήτρης, ο Ηρακλής για ορισμένους ποδοσφαιριστές που εξεδήλωσαν ενδιαφέρον να μεταγραφούν θα κάνει την οοιαδήποτε διαπραγμάτευση για όφελος του Συλλόγου, και εν πάση περιπτώσει, αν κάποιος επιθυμεί να μεταγραφεί να το ζητήσει υπεύθυνα ο ίδιος ο ποδοσφαιριστής. Την πρόταση της ΔΟΞΑΣ ΨΙΝΘΟΥ εξετάζει η Διοίκηση του Ηρακλή για την παραχώρηση των ποδοσφαιριστών Πλίγκου και Παπαδόπουλου και τους δύο ή ένα εκ των δύο, και μέχρι την Δευτέρα το αργότερο θα τελειώσει το θέμα θετικά ή αρνητικά.

Η Διοίκηση του Συλλόγου και οι ποδοσφαιριστές εύχονται ταχεία ανάρρωση στον Στάθη Φαρμακίδη και γρήγορη επάνοδο στους αγωνιστικούς στίβους.

ΑΝΑΚΟΙΝΩΣΗ

Ο ΑΘΛ. ΡΟΔΙΑΚΟΣ ΣΥΛΛ. ανακοινώνει την απόκτηση των: Κετσέ Δ., Γκιζλή Στ., Κασιώτη Μιχ. από την ΡΟΔΟ και Πιτσουρδάκη Ιωάννη από το Α.Σ. ΡΟΔΙΝΙ.

Οι μεταγραφές θα συνεχιστούν μέχρι να ολοκληρωθούν οι στόχοι του Συλλόγου.

Ο Γ. Γραμματέας
Γιάκλος Εμμ.

Η προκήρυξη των πρωταθλημάτων

✓ Για τις ομάδες Α' και Β' κατηγορίας οι δηλώσεις συμμετοχής πρέπει να υποβληθούν μέχρι τις 10/8/99 και για την Γ' μέχρι τις 8/10/99



Α' ΚΑΤΗΓΟΡΙΑ

ΥΠΟΒΙΒΑΣΜΟΣ: Από την Α' κατηγορία θα υποβιβάζονται στην Β' οι έξι (6) τελευταίες ομάδες του βαθμολογικού πίνακα. Για την περίοδο 2000-2001 το πρωτάθλημα της Α' ερασιτεχνικής κατηγορίας θα διεξαχθεί σε ένα (1) όμιλο των δέκα έξι (16) ομάδων, γι' αυτό και ο προβιβασμός από την Β' στην Α' θα είναι τέτοιος ώστε να επιτευχθεί ο αριθμός των δέκα έξι (16) ομάδων.

Β' ΚΑΤΗΓΟΡΙΑ

ΠΡΟΒΙΒΑΣΜΟΣ: Οι πρωταθλήτριες ομάδες και των τριών (3) ομίλων προβιβάζονται στην Α' κατηγορία.

Α. Σε περίπτωση που ο εκπρόσωπος μας στην Δ' Εθνική δεν υποβιβασθεί και ταυτόχρονα ο πρωταθλητής μας ανέλθει στην Δ' Εθνική τότε θα προβιβάζονται και άλλες δύο ομάδες, μετά από απλούς αγώνες κατάταξης μεταξύ των δευτεραθλητριών ομάδων των τριών (3) ομίλων. (Η 1η και η 2η της συντασσόμενης βαθμολογίας).

Β. Σε περίπτωση που ο εκπρόσωπός μας στην Δ' Εθνική υποβιβασθεί και οι πρωταθλητής μας ανέλθει στην Δ' Εθνική ή αντίστροφα, τότε θα προβιβάζεται στην Α' η νικήτρια ομάδα μετά από αγώνες κατάταξης των δευτεραθλητριών ομάδων των τριών (3) ομίλων, βάσει της συντασσόμενης βαθμολογίας.

ΥΠΟΒΙΒΑΣΜΟΣ: Από τους ομίλους της νήσου ΡΟΔΟΥ θα υποβιβάζονται οι πέντε (5) τελευταίες ομάδες του κάθε ομίλου, ενώ από τον όμιλο του Βορείου συγκροτήματος οι τέσσερις (4) τελευταίες ομάδες δηλαδή σύνολο 5 + 5 + 4 = 14 ομάδες, διότι το πρωτάθλημα της Β' κατηγορίας κατά την περίοδο 2000-2001 θα διεξαχθεί σε δύο μικτούς ομίλους των 12 ομάδων έκαστος στην καλύτερη περίπτωση ή με 13 ομάδες έκαστος στην χειρότερη περίπτωση σε συνδυασμό με ότι από την Γ' κατηγορία θα ανέρχονται στην Β' τρεις (3) ομάδες. Εάν το πρωτάθλημα διεξαχθεί σε ένα όμιλο της Ρόδου, η 1η και 2η ομάδα, ενώ από αυτό των Νήσων η 1η ομάδα. Εάν το πρωτάθλημα διεξαχθεί σε δύο ομίλους της Ρόδου θα ανέρχονται η 1η ομάδα κάθε ομίλου και η 1η του ομίλου των Νήσων.

Σε περίπτωση που ο τελικός αριθμός των ομάδων της Β' κατηγορίας μετά τους προβιβασμούς και υποβιβασμούς είναι είκοσι πέντε (25) τότε και μόνο τότε από την Γ' κατηγορία θα ανέρχεται επί πλέον και άλλη μία ομάδα η οποία θα προκύπτει από αγώνα κατάταξης των δευτεραθλητριών ομάδων της Γ' κατηγορίας για τη Ν. ΡΟΔΟ διεξαχθεί σε ένα όμιλο. Σε καμιά περίπτωση ο τελικός αριθμός των ομάδων της Β' κατηγορίας δεν θα ξεπερνά τις 26 ομάδες.

Γ' ΚΑΤΗΓΟΡΙΑ

Το πρωτάθλημα της Γ' κατηγορίας θα διεξαχθεί σε δύο ή τρεις ομίλους ανάλογα με τον αριθμό των ομάδων (ένας ή δύο όμιλοι ΡΟΔΟΥ και ένας όμιλος Βορείου συγκροτήματος).

ΠΡΟΒΙΒΑΣΜΟΣ: Θα προβιβάζονται στην Β' οι τρεις πρωταθλητές εφ' όσον το πρωτάθλημα διεξαχθεί σε τρεις (3) ομίλους ή η 1η και η 2η ομάδα του ομίλου της Ν. ΡΟΔΟΥ και ο πρωταθλητής του ομίλου του Βορείου συγκροτήματος εφ' όσον διεξαχθεί σε δύο ομίλους (Ρόδου και Νήσων).

Επί πλέον στην Β' κατηγορία θα προβιβάζεται άλλη μία ομάδα που θα είναι η τριταθλήτρια ομάδα του ομίλου της ΡΟΔΟΥ ή ο νικητής των αγώνων κατάταξης μεταξύ των δευτεραθλητριών ομάδων της ΡΟΔΟΥ, μόνο και μόνο τότε που ο αριθμός των ομάδων της Β' κατηγορίας είναι 25.

ΗΛΙΚΙΑ ΠΟΔΟΣΦΑΙΡΙΣΤΩΝ Γ' ΚΑΤΗΓΟΡΙΑΣ
ΓΙΑ ΤΗΝ ΠΕΡΙΟΔΟ 1999-2000

Σύμφωνα με την παρ. 3 του άρθρου 2 του ΚΑΝΟΝΙΣΜΟΥ ΕΓΓΡΑΦΩΝ - ΜΕΤΕΓΓΡΑΦΩΝ και ΑΠΟΔΕΣΜΕΥΣΕΩΝ ΕΡΑΣΙΤΕΧΝΩΝ ΠΟΔΟΣΦΑΙΡΙΣΤΩΝ στο πρωτάθλημα της Γ' κατηγορίας και στους αγώνες Κυπέλλου που θα συμμετέχουν Σωματεία της Γ' κατηγορίας, κατά την διάρκεια του αγώνα θα αγωνίζονται μόνο (2) συνολικά ποδοσφαιριστές που υπερβαίνουν το 30ο έτος της ηλικίας τους. Η ομάδα δύναται να έχει στην δύναμή της απεριόριστο αριθμό ποδοσφαιριστών άνω των 30 ετών, αλλά στην διάρκεια του αγώνα θα αγωνίζονται συνολικά μόνο δύο (2). Ο ανωτέρω περιορισμός αίρεται για τα νησιά που θα διαθέτουν μόνο μια ομάδα στην δύναμη των Σωματείων της ΕΠΣΔ. Υπέρβαση του ανωτέρου αριθμού θεωρείται αντικανονική συμμετοχή και επί γενομένης ενστάσεως η ομάδα υφίσταται τις συνέπειες του άρθρου 23 του ΚΑΠ παρ. 12. Σημειώνεται ότι ο ποδοσφαιριστής που συμπληρώνει το ως άνω όριο ηλικίας μετά την **1η Ιανουαρίου** δύναται να συμμετέχει σε αγώνες πρωταθλήματος και κυπέλλου του Σωματείου του μέχρι τέλους της ποδοσφαιρικής περιόδου 1999-2000 (παρ. 4 του άρθρου 2 των Κανονισμών Εγγράφων - μετεγγραφών).

ΔΗΛΩΣΗ ΣΥΜΜΕΤΟΧΗΣ

Σύμφωνα με το άρθρο 7 του ΚΑΠ τα Σωματεία που θα πάρουν μέρος στα παραπάνω πρωταθλήματα οφείλουν να υποβάλουν στην ΕΠΣΔ, γραπτή δήλωση συμμετοχής που θα συνοδεύεται υποχρεωτικά με χρηματικό παράβολο μέσα στις παρακάτω προθεσμίες ως εξής:

Α' ΚΑΤΗΓΟΡΙΑ: **Μέχρι τις 10 - 8 - 1999**
Β' ΚΑΤΗΓΟΡΙΑ: **Μέχρι τις 10 - 8 - 1999**
Γ' ΚΑΤΗΓΟΡΙΑ: **Μέχρι τις 8 - 10 - 1999**

Το παράβολο συμμετοχής (άρθρο 7 παρ. 3γ του ΚΑΠ) καθορίζεται ως εξής:

Α' ΚΑΤΗΓΟΡΙΑ: **40.000 δρχ.**
Β' ΚΑΤΗΓΟΡΙΑ: **30.000 δρχ.**
Γ' ΚΑΤΗΓΟΡΙΑ: **20.000 δρχ.**

(Παραμένουν τα ίδια ως και της προηγούμενης περιόδου).

Κάθε σωματείο οφείλει να απαντήσει πλήρως σε όλα τα σημεία της Δήλωσης Συμμετοχής (ειδικό έντυπο της ΕΠΣΔ). Πέραν της τελικής ημερομηνίας δήλωσης **ουδεμία** δήλωση θα γίνεται δεκτή.

Επίσης, η δήλωση συμμετοχής ΠΡΕΠΕΙ ΑΠΑΡΑΙΤΗΤΑ να συνοδεύεται:

1. Με βεβαίωση του Γραφείου Φυσικής Αγωγής, στην οποία θα αναφέρεται ότι το Σωματείο έχει νόμιμη Διοίκηση (άρθρο 5 του Καταστατικού της ΕΠΣΔ). Και

2. Με έγγραφη κατάθεση της ομάδας ή αρχής που ανήκει το γήπεδο εφ' όσον η ομάδα δεν έχει δικό της γήπεδο ή χρησιμοποιεί προσωρινά άλλο.

Εφ' όσον η ομάδα δεν δηλώσει γήπεδο θα τυγχάνει εφαρμογής η παρ. 4 του άρθρου 8 του ΚΑΠ (θα το ορίζει η ΕΠΣΔ).

Αίτηση συμμετοχής στο πρωτάθλημα θα γίνεται δεκτή, υπό την προϋπόθεση ότι για το οικείο Σωματείο τηρούνται **οι όροι των παρ. 8 και 5ε των άρθρων 29 και 30 του ΚΑΠ.**

Αύριο η συνέχεια

Τρίτο μάτι

Ο «Παγουράς» εξαφανισμένος (κλειστά τα τηλέφωνά του), ο νομικός του σύμβουλος το ίδιο,

• μήπως λούσθηκαν με «φόρτε» και έγιναν αόρατοι σαν της νοικοκυράς τα τζάμια;

• Εγώ το τονίζω και πάλι μήπως τρέχει αυτό που νομίζουν ότι δεν τρέχει.

• Μόνο ο «Σεϊτάν» απάντά στα τηλέφωνα αλλά αυτός δεν ξέρει από νομικά, μόνο τακτική ποδοσφαίρου γνωρίζει ο άνθρωπος.

• Ο «Χουρμάς» έχει εκνευριστεί κι αυτός με την κατάσταση της Π.Α.Ε.

• Θέλει κάποιους παίκτες, από εκεί όμως δεν μπορεί να κάνει τίποτα.

• Ο «Οτσαλάν» προσκάλεσε τον «Χάρη» ν' αναλάβει έμμισθος «γραμματέας», «μάνατζερ» και ό,τι άλλο γουστάρει η ψυχή του.

• Θα συμφωνήσει όμως ο ίδιος και τί θα πουν αυτοί που τον φάγανε στο «πιτς φυτίλι»;

• Ο «ΔΟΝΑΡΧΗΣ» εκτός από την βοήθεια που δίνει στα όρια του Δήμου Ρόδου,

• έδωσε ενίσχυση και σε ομάδα της Νότιας Ρόδου, όμως δεν θέλει να το δηλώνει. Μπράβο του.

• Ο «ρολογάς» όμως, είναι έξω φρενών μαζί του γιατί,

• διοργανώνεται το Beach soccer και δεν του είπε τίποτα,

• άσε βέβαια το άλλο, που ανέλαβε «τρίτος» υπεύθυνος και ο «ρολογάς» είναι έτοιμος να φύγει από την προεδρία της επιτροπής ποδοσφαίρου.

ΗΛΙΑΣ Κ.

RODOS FAIR PLAY
• Ηρώων Πολυτεχνείου 20.
Τηλ. 36760



Δεύτερη ήττα

Οι Κορασίδες του Κολοσσού έχασαν από τον Απόλλωνα με 61-77, στο δεύτερο παιχνίδι των τελικών της Α' φάσης του Πανελλήνιου Πρωταθλήματος Παίδων - Κορασίδων

Αναμφίβολα, η πρόκριση της ομάδας μπάσκετ Κορασίδων του Κολοσσού στα τελικά της Α' φάσης του Πανελλήνιου Πρωταθλήματος Παίδων - Κορασίδων αποτελεί μία μεγάλη επιτυχία, αφού από την μία πλευρά το Ροδιακό μπάσκετ δεν πέρασε απαρατήρητο στην συγκεκριμένη διοργάνωση, ενώ από την άλλη τα κορίτσια του Κυριάκου Μάγου έπαιξαν καλό μπάσκετ. Δυστυχώς, όμως, η θαυμάσια πορεία του Κολοσσού κάπου εδώ ολοκληρώνεται, καθώς ο σύλλογος του νησιού μας γνώρισε νέα ήττα, αυτή τη φορά από τον Απόλλωνα με 61-47. Οι «θαλασσί» παίκτριες, φανερά επηρεασμένες από την ατυχία που τους στοίχισε την νίκη κόντρα στον Πύρρο , βρέθηκαν στο ημίχρονο πίσω στο σκόρ με 39-24, ενώ στην επανάληψη, παρά την προσπάθεια που κατέβαλαν, δεν κατάφεραν να καλύψουν την εις βάρος τους διαφορά.

Οι πόντοι :

Κολοσσός (Μάγος)

Μιχαλάκη, Μαχαιρίδη, Καλλιστή 2, Κωστή 12, Μπόνη Σ. 15, Νικολάου 16, Μπόνη Μ., Κουσουρνά 2, Πετράκη

ΑΠΟΛΛΩΝ (Παυλόπουλος)

Δαναδιάδου 2, Κωνσταντινίδου 1, Πανταζή 15, Παναγιωτίδου 10, Ταυριανίδου, Μιχαλιά 13, Γιαννοπούλου 17, Καραδουλαμά, Μπλαγκόγλου, Τριανταφύλου, Καρανίσκου 3.

Για τον όμιλο του Κολοσσού, η Ανάληψη Β. νίκησε τον Πύρρο με 60-45, ενώ για τον πρώτο όμιλο σημειώθηκαν τα αποτελέσματα:

Χερονάσιος - Ρούπελ 45 - 39 και Ακαδημία - Ατρόμητος 80-55.

Να σημειωθεί, πως χθές ο Κολοσσός επρόκειτο να αντιμετωπίσει την Ανάληψη 3.

«Πυρετός» ανόδου

Σε εντατικούς ρυθμούς συνεχίζεται η προετοιμασία του Ιβίσκου εν'όψει των μπαράζ ανόδου στην Γ' Εθνική κατηγορία

Σε λίγες ημέρες, ο Ιβίσκος θα ριχτεί στην μάχη των μπαράζ ανόδου στην Γ' Εθνική κατηγορία και όπως είναι απόλυτα φυσιολογικό, η ένταση της προετοιμασίας των φετινών πρωταθλητών Δωδεκανησου έχει εκτοξευτεί στα ύψη.

Οι πάντες δουλεύουν σε καθημερινή βάση με μεγάλο κέφι αλλά και πείσμα, το οποίο θα συνοδέψει την Ροδιακή αποστολή στην Αθήνα στις 18 Ιουλίου και θα αποτελέσει το βασικό της όπλο στην δύσκολη προσπάθεια της. Ο Βασίλης Φουντουραδάκης δεν αντιμετωπίζει προβλήματα τραυματισμών, αφού οι παίκτες του είναι ετοιμοπόλεμοι, ενώ οι πάντες δηλώνουν με μία φωνή: «θα τα καταφέρουμε».

ΛΕΠΤΟΚΑΡΙΔΗΣ
ΙΠΠΟΔΡΟΜΟΣ

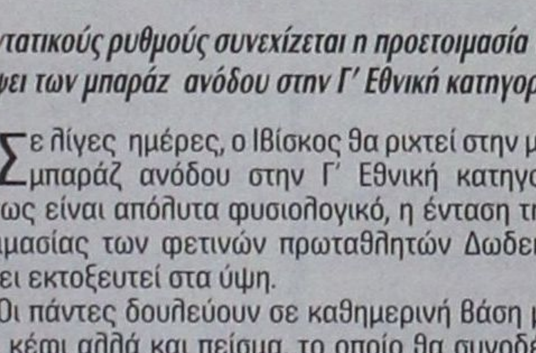

Κέρδη που ...καλπάζουν!

80% από τον τζίρο του στοιχήματος μοιράζεται ως κέρδος στους παίκτες

ΛΕΠΤΟΚΑΡΙΔΗΣ

ΣΤΗΝ ΠΛΑΤΕΙΑ ΑΚΑΔΗΜΙΑΣ ΤΗΛ. 31169
ΙΠΠΟΔΡΟΜΟΣ ΡΟΔΟΥ

Στόχος η πεντάδα

Παρά τις μεγάλες δυσκολίες που αντιμετώπισε κατά την διάρκεια της προετοιμασίας ο Ανδρέας Χαλκιόπουλος δηλώνει αισιόδοξος εν' όψει του Πανευρωπαικού Πρωταθλήματος BOSS της F1, το οποίο θα πραγματοποιηθεί την επόμενη Κυριακή στην Αγγλία



Για την Αγγλία αναχωρεί την ερχόμενη Τετάρτη ο Ανδρέας Χαλκιόπουλος ο οποίος θα λάβει μέρος σ' έναν σπουδαίο διεθνή αγώνα αυτοκινήτου F1. Πρόκειται για το Πανευρωπαϊκό Πρωτάθλημα BOSS της FORMULA 1 το οποίο θα πραγματοποιηθεί στην πίστα του Ντίνιγκτον την επόμενη Κυριακή (το Σάββατο θα γίνουν τα χρονομετρήμενα δοκιμαστικά). Ο Ρόδιος οδηγός θα συμμετάσχει στον αγώνα με Τριέζ Γιαμάχα του 1993 το συγκεκριμενο μοντέλο είχε τρέξει ο Αντρέας Ντε Τσέζαρ) και ο βασικός του στόχος είναι το πλασάρισμα στην πρώτη πεντάδα σε σύνολο 18 οδηγών,που δήλωσαν συμμετοχή μέχρι στιγμής. Η προετοιμασία του Ανδρέα Χαλκιόπουλου ήταν ελλειπής, κάτι που είναι απόλυτα λογικό αν αναλογιστεί κανείς πως στην Ρόδο δεν υπάρχουν οι πίστες που θα βοηθήσουν τους αθλητές να δουλέψουν σωστά εν' όψει των διεθνών αγώνων. Ετσι, ο Χαλκιόπουλος ήρθε σε κάποια αξιοπρεπή επαφή με το αυτοκίνητο του το περασμένο Σάββατο, οποτε και προπονήθηκε για περιπου δύο ώρες στο αεροδρόμιο των Μαριτσών. Πάντως, παρά τις δεδομένες δυσκολίες που αντιμετωπίζει, ο Ρόδιος οδηγός βρίσκεται σε αρκετά καλή κατάσταση και δηλώνει έτοιμος να ανταπεξέλθει στις απαιτήσεις του αγώνα της Αγγλίας. Σ' αυτό το σημείο θα πρέπει να σημειωθεί, πως η πίστα του Ντόνιγκτον είναι από τις καλύτερες που διαθέτει η Αγγλία, ενώ πριν απο λίγες ημέρες φιλοξένησε το Παγκόσμιο Πρωτάθλημα μοτοσυκλέτας 500 κυβικών, το οποίο σημείωσε μεγάλη επιτυχία.

ΠΙΣΤΑ ΣΤΗΝ ΠΑΤΡΑ

Σύμφωνα με τις τελευταίες πληροφορίες, δεν θα αργήσει να έρθει η μέρα που θα εγκαινιαστεί η νέα πίστα για αγωνιστικά αυτοκίνητα και μοτοσυκλέτες στην Πάτρα. Οι εργασίες έχουν προχωρήσει εντυπωσιακά, ενώ στην κατασκευή συμμετέχει, πέρα από τον Δήμο, την Νομαρχία και διάφορους ιδιωτικούς φορείς, και η Εκκλησία! Ο στόχος των κατασκευαστών είναι η δημιουργία πίστας με προοπτική αυτή να είναι σε θέση να φιλοξενήσει ακόμη και αγώνες της FORMULA 1.

Κολύμπι στην Αγγλία

Ο Υγρός Στίβος Ρόδου θα συμμετάσχει τον Φεβρουάριο σε Διεθνή Συνάντηση Κολύμβησης, που θα πραγματοποιηθεί στην Αγγλία με την συμμετοχή περίπου χιλίων αθλητών

Ο Φεβρουάριος θα είναι ιδιαίτερα σημαντικός μήνας για τον Υγρό Στίβο Ρόδου, ο οποίος θα λάβει μέρος σε Διεθνή Συνάντηση Κολύμβησης της Αγγλίας.

Ο Ροδιακός σύλλογος αποδέχθηκε την σχετική πρόσκληση της ομάδας «WIGAN DOLPHINS», ενώ να σημειωθεί, πως η διοργάνωση απευθύνεται σε όλες τις ηλικίες, με συμμετοχή κολυμβητών από την Γερμανία, την Ιταλία και την Ολλανδία. Οι ημερομηνίες των αγώνων είναι βολικές και απόλυτα συμβατές με τις υπόλοιπες δραστηριότητες των παιδιών του «Υ.Σ.Ρ» σε πανελλαδικό επίπεδο. Ηταν μία καθ' όλα τιμητική πρόσκληση που τέθηκε τυχαία, αφού μέλη του Διοικητικού Συμβουλίου της Αγγλικής ομάδας έκαναν διακοπές στο ξενοδοχείο όπου γίνονται οι προπονήσεις των αθλητών του «Υγρού Στίβου» και εντυπωσιάστηκαν από το επίπεδο και την θέληση των παιδιών. Ο Ροδιακός σύλλογος θα συμμετάσχει στην διοργάνωση με 20 έως 25 αθλητές, ενώ ο συνολικός αριθμός των αθλητών που θα λάβουν μέρος στην Διεθνή αυτή συνάντηση αναμένεται να ξεπεράσει τους χίλιους.



Νεανική αποστολή

Με δέκα αθλητές και αθλήτριες θα συμμετάσχει ο ΝΟΡ στον Διασυλλογικό Αγώνα Καγιάκ που διοργανώνει ο ΝΟ Καλαμακίου

Για την Αθήνα αναχώρησε χθές η ομάδα Καγιάκ του Ναυτικού Ομίλου Ρόδου, η οποία θα λάβει μέρος στον δεύτερο κατά σειρά Διασυλλογικό Αγώνα της χρονιάς, που διοργανώνει ο Ναυτικός Ομιλος Καλαμακίου την ερχόμενη Κυριακή στην Μαρίνα Αλιμου.

Την ομάδα απαρτίζουν οι εξής αθλητές:

Μόρτζος Γιάννης Κ1 Παίδων και Κ2 Παίδων

Βλαχοπάνος Αρης Κ1 Παίδων και Λ2 Παίδων

Πουλοπούλου Ειρήνη Κ1 Κορασίδων

Θεοδωρέλλος Ντάνιελ Κ1 Παίδων Ανάπτυξης

Θεοχαρίδης Χρήστος Κ1 και Κ2 Παίδων Ανάπτυξης

Τσαγγάρης Μιχάλης Κ2 Παίδων Ανάπτυξης

Μάτσης Παρασκευάς Κ1 και Κ2 Παίδων Ανάπτυξης

Πανόγλου Μιχάλης Κ2 Παίδων Ανάπτυξης

Τουρτούνης Δημήτρης Κ1 Παίδων Αρχαρίων

Σταυλά Κούλα Κ1 Κορασίδων Αρχαρίων Το ευχάριστο είναι, οτι ανάμεσα στους παραπάνω δέκα αθλητές οι έξι προέρχονται από τα τμήματα εκμάθησης του ΝΟΡ, που ξεκίνησαν μόλις πρίν απο ένα μήνα και θα συνεχιστούν καθ' όλη την διάρκεια του καλοκαιριού.

Την ομάδα θα συνοδεύσουν οι προπονητές Αννα Καλομπράτσου και Κώστας Καρακίτσιος,οι οποίοι ευελπιστούν να συνεχιστεί η καλη πορεία του τμήματος στον χώρο του αθλήματος.

Θα καθυστερήσει το φράγμα Κρητηνίας λόγω αρχαιοτήτων

Από το πολιτικό γραφείο του βουλευτή Δωδ/νήσου Κοσμά Σφυρίου εκδόθηκε χθές η ακόλουθη ανακοίνωση:

Είναι γνωστο ότι από την ΚΒ Εφορεία Αρχαιοτήτων έχει εκδοθεί το υπ' αριθμόν 879/21-5-99 σήμα διακοπής των εργασιών του φράγματος της Κρητηνίας. Προχθές ο Βουλευτής Δωδεκανήσου και κοινοβουλευτικός εκπρόσωπος του ΠΑΣΟΚ Κοσμάς Σφυριου προκάλεσε σχετική σύσκεψη στο υπουργείο Πολιτισμού με στόχο την συνέχιση των εργασιών του φράγματος, με ταυτόχρονη διάσωση των ευρημάτων της αρχαιολογίας.

Κατά την συνάντηση συντάχθηκε το ακόλουθο πρακτικό:

«ΘΕΜΑ: Κατασκευή φράγματος στον Λίνερο Κρητηνίας νήσου Ρόδου.

ΗΜΕΡ.: 7-7-1999

ΧΩΡΟΣ: Αμφιθέατρο ΥΠ. ΠΟ

Παρόντες: κ. Λ. Μενδώνη, Γενική Γραμματέας ΥΠ.ΠΟ.

κ. Σφυρίου, Βουλευτής Δωδεκανήσου

κ. Ι. Παπαχριστοδούλου , προϊστάμενος ΚΒ' ΕΠΚΑ

κ. Δόλειας, Δ/νση τεχνικών Μελετών και Κατασκευών Υπουργειου Γεωργίας

κ. Μ. Πάντου, Τμηματάρχης Αρχ/κών Χώρων, ΔΙΠΚΑ, ΥΠΠΟ

Κατά τη συνάντηση αποφασίσθηκαν τα ακόλουθα:

Δεδομένου ότι το έργο έχει δημοπρατηθεί αλλά βρίσκεται σε περιοχή αρχαιολογικού ενδιαφέροντος, όπου η επιφανειακή έρευνα έχει αποκαλύψει τεράστιες αποθέσεις κεραμεικής, οι εργασίες θα δρομολογηθούν ως ακολούθως:

Κατά τη φάση υλοτόμησης της περιοχής, η οποία εκτιμάται από πλευράς Υπουργειου Γεωργίας ότι θα διαρκέσει δύο μήνες, θα γίνεται παράλληλη αρχαιολογική έρευνα στις περιοχές που αποψιλώνονται (επιφανειακή έρευνα με ανασκαφικές τομές όπου απαιτείται). Για το λόγο αυτό θα προσληφθούν με δαπάνη του έργου, τέσσερις εργάτες και ένας αρχαιολόγος τους οποίους θα προτείνει η Εφορεία. Υπήρξε διαβεβαίωση από πλευράς Υπουργείου Γεωργίας ότι το χωμάτινο ανάχωμα του φράγματος θα δημιουργηθεί με υλικό που θα προέλθει από τις εκσκαφές εκβάθυνσης της υπό διαμόρφωση υδρολεκάνης.

Μετά το περάς της υλοτόμησης και των παράλληλων ερευνών της Εφορείας Αρχαιοτήτων Ρόδου, ενδεχομένως να παραστεί ανάγκη να επαναληφθεί η σύσκεψη.

Για τις συνεννοήσεις μεταξύ Εφορειών Αρχαιοτήτων και Υπουργείου Γεωργίας ορίζονται υπεύθυνοι του έργου η κ. Πατσιαδά και ο κ. Κυπραίος αντιστοίχως. Το έργο θα αρχίσει κατά εκτίμηση την ερχόμενη Δευτέρα, οπότε θα έχει γίνει η πρόσληψη του προσωπικού για την αρχική έρευνα, οπότε και θα ερθεί το σήμα απαγόρευσης της Εφορείας».

Ο Βουλευτής κ. Σφυρίου πήρε χθές και θα πάρει και σήμερα μέρος στην Σύνοδο της ΚΕ του ΠΑΣΟΚ και αύριο θα έρθει στην Ρόδο.

ΕΝΑ ΦΑΙΝΟΜΕΝΟ ΠΟΥ ΠΡΟΚΑΛΕΙ ΗΔΗ ΟΞΥΤΑΤΑ ΠΡΟΒΛΗΜΑΤΑ

ΟΙ ΛΑΘΡΟΜΕΤΑΝΑΣΤΕΣ

Ανάλυση του θέματος και κατάθεση προτάσεων από τον πρώην βουλευτή Γ. Χιωτάκη

Το Ελληνικό Κράτος αμυνόμενο, ελέγχει όλους τους αλλοδαπούς που βρίσκονται στην Ελλάδα. Οσοι από αυτούς μπήκαν λαθραία και δεν έχουν την απαραίτητη άδεια, απελαύνονται στις χώρες τους. Παράλληλα ελέγχεται αν οι αλλοδαποί αυτοί ενέχονται σε άλλες παράνομες πράξεις, ώστε να προστατευθεί ο Ελληνας πολίτης, από τους εγκληματίες και τους κακοποιούς.

Ο λαθρομετανάστης είναι ήδη παραβάτης του Ελληνικού Νόμου, γιατί μπαίνει μέσα στην Ελλάδα παράνομα και χωρίς την νόμιμη άδεια. Σε κανένα κράτος του κόσμου δεν μπορεί να μπει κάποιος χωρίς διαβατήριο και χωρίς άδεια. Και αν κάποιος μπει λαθραία συλλαμβάνεται, δικάζεται και απελαύνεται και σε πολλά μάλιστα κράτη φυλακίζεται για πολλά χρόνια.

Οι Ελληνες Λαός ευαίσθητος, φιλότιμος και συμπονετικός έδειξε από την αρχή όχι μόνο ανοχή, αλλά και συμπάθεια προς τις εκατοντάδες χιλιάδες ξένους οικονομικούς λαθρομετανάστες που ήρθαν στην Ελλάδα από τις χώρες της Βαλκανικής (Αλβανία, Βουλγαρία, Ρουμανία) της Ανατ. Ευρώπης (Ουκρανία, Γεωργία) της Μέσης Ανατολής (Κουρδιστάν, Ιράκ, Ιράν) της Αφρικής (Αίγυπτος, Αιθιοπία, Ουγκάντα, Κένυα κ.λπ.) τους συμπαραστάθηκε και τους περιέθαλψε. Ομως η φτώχεια είναι κακός σύμβουλος. Πολλοί από τους λαθρομετανάστες είτε επειδή είναι φτωχοί και υποφέρουν, είτε διότι παρεξηγούν την ελευθερία που τους δίνει η Ελλάδα είτε διότι είναι πραγματικοί κακοποιοί είτε τέλος επειδή ζηλεύουν την ευημερία των Ελλήνων, επιδίδονται σε πράξεις βίας (βιασμούς, φόνους, ληστείες) σε αντικοινωνικές ενέργειες (κλοπές, εκβιασμούς, ξεκαθάρισμα λογαριασμών) και γενικά παραβιάζουν τους Νόμους και την φιλοξενία μας.

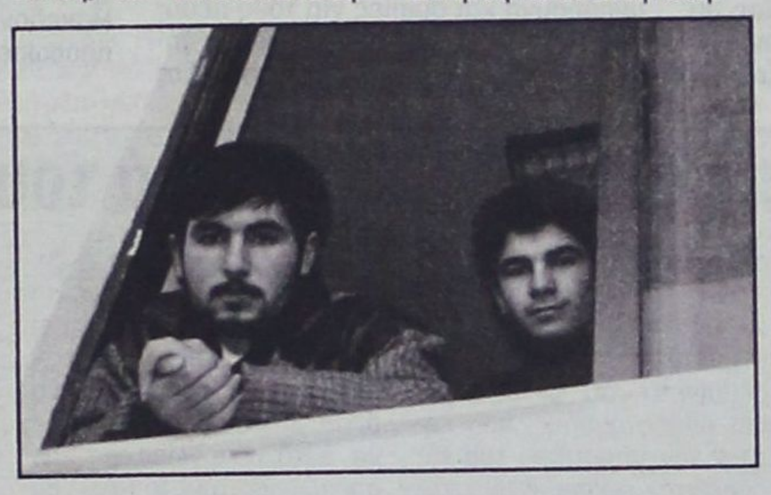

Εξάλλου η αθρόα προσφορά φθηνής και μάλιστα παράνομης εργασίας, ευνοεί ορισμένους, αλλά αυξάνει την ανεργία των Ελλήνων και δημιουργεί σοβαρά κοινωνικά οικονομικά και πολιτικά προβλήματα. Ετσι πρέπει όλοι να επικροτήσουμε τις προσπάθειες της Κυβέρνησης να ελέγξει τους λαθρομετανάστες και να βοηθήσουμε, όσο μπορούμε, να επιτύχουν οι προσπάθεις αυτές για την προστασία των Ελλήνων.

Η Ελλάδα σήμερα είναι η πιο προηγμένη και η πιο ευημερούσα χώρα στην Βαλκανική. Οι Ελληνες που για πολλές δεκαετίες έφευγαν νόμιμα ή και παράνομα για να βρουν εργασία σε όλα τα μέρη του κόσμου (Αμερική, Αυστραλία, Αφρική, Δυτ. Ευρώπη) ζουν τώρα σε μια σταθερά αναπτυσσόμενη πατρίδα και δεν μεταναστεύουν πια όπως πριν από το 1991.

Τώρα αντίθετα έχουμε ανάγκη από εργάτες για διάφορες εργασίες (γεωργικές, οικοδομικές, οικιακές κ.λπ.) που δεν τις προτιμούν πια οι Ελληνες και οι Ελληνίδες.

Γι'αυτό πρέπει να οργανωθούμε όπως η Αμερική και η Δυτ. Ευρώπη: Να καθορίζουμε (δηλ. το Κράτος) κάθε χρόνο και να ενημερώνουμε σχετικά και τα ελληνικά προξενεία του εξωτερικού ότι η Ελλάδα θα δεχθεί π.χ. το 2000 τόσους εργάτες γης, τόσους για τις οικοδομές, τόσους για τα σπίτια και να εξουσιοδοτεί το κράτος τα προξενεία να καλούν τους υποψήφιους μετανάστες να προσκομίζουν τα διαβατήρια, πιστοποιητικά ποινικού Μητρώου και της Εισαγγελίας ότι δεν διώκονται για εγκλήματα καθώς και ιατρικές βεβαιώσεις ότι δεν πάσχουν από μεταδοτικά νοσήματα.

Ετσι θα μπορέσουμε να διαλέξουμε τους καλύτερους και όσους χρειαζόμαστε κάθε χρόνο. Για την διαδικασία αυτήν πολλά έχουν να πουν και πολλά να προσφέρουν οι παλιοί Ροδίτες πράκτορες (Σαής, Γιαμαλής, Κούρος κ.λπ.) από τα Γραφεία των οποίων πέρασαν τα παλιά χρόνια εκατοντάδες συμπατριώτες μας μετανάστες προς το εξωτερικό.

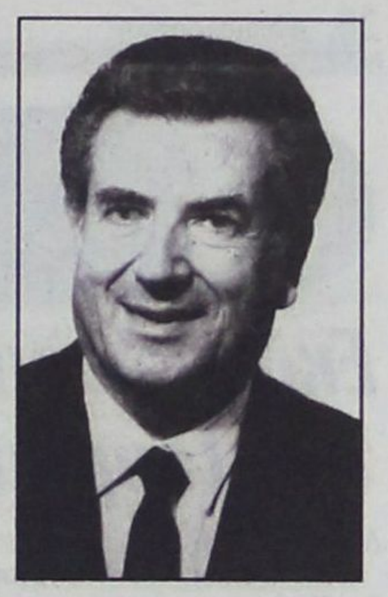

Από την άλλη πλευρά, όταν γίνεται μια πραγματικά μεγάλη και δύσκολη προσπάθεια να ελεγχθούν εκατοντάδες χιλιάδες ξένοι που βρίσκονται παράνομα στην Ελλάδα, ανάμεσα στους οποίους και πολλοί εγκληματίες, είναι τουλάχιστον άσκοπο και παράξενο να ακούονται κραυγές διαμαρτυρίας και αγανάκτησης για την δήθεν καταπάτηση, των «ανθρωπίνων δικαιωμάτων»!

Με τον Ρουμάνο κακοποιό και τον Αλβανό πειρατή του λεωφορείου θρηνήσαμε αθώα Ελληνικά θύματα στην προσπάθεια των αστυνομικών να μην... προσβάλουν τα «δικαιώματα» των κακοποιών!! Προστασία των ανθρωπίνων δικαιωμάτων, ναι, αλλά πρώτα προστασία της ζωής, της τιμής, της περιουσίας και των ανθρωπίνων δικαιωμάτων των Ελλήνων πολιτών και ύστερα των «δικαιωμάτων» των κακοποιών.

Ολα τα άλλα είναι υποκρισία!

Γιώργος Λογ. Χιωτάκης
π. Βουλευτής
Δωδεκανήσου

K.A.I.P.

CHALLENGE INTERNATIONAL DU VIN
BLAYE BOURG
FRANCE - 1996
MÉDAILLE D'OR

ΤΟ ΧΡΥΣΟ «MOULIN»

Το «MOULIN» ροζέ «DEMI-SEC»
της «Κ.Α.Ϊ.Ρ.», κυριάρχησε ανάμεσα σε
τρεις χιλιάδες διακόσια κρασιά απ' όλο τον
κόσμο και βραβεύτηκε με το χρυσό μετάλλιο,
στη μητρόπολη των κρασιών,
στο ΜΠΟΡΝΤΩ της Γαλλίας.

Η ΕΥΡΩΠΗ ΥΠΟΚΛΙΝΕΤΑΙ ΣΤΗΝ Κ.Α.Ι.Ρ.

ΓΙΝΟΝΤΑΙ ΚΑΙ ΝΩΡΙΣ ΑΛΚΟΤΕΣΤ

Δεν κινδυνεύουν μόνο οι... «ξενύχτηδες»!

ΑΛΚΟΤΕΣΤ δεν γίνονται μόνο στους... «ξενύχτηδες», όπως είναι ίσως η εντύπωση που επικρατεί ευρέως. Τα «μπλόκα» της Τροχαίας στήνονται και τις θεωρούμενες ως... ανύποπτες ώρες, με εντυπωσιακά μάλιστα τα συμπεράσματα.

Η ώρα ήταν 8:30 το βράδυ της Πέμπτης και πριν ακόμα σκοτεινιάσει ο 22χρονος Μιχαήλ Παπαδημητρίου του Σταύρου, οδηγούσε το δίκυκλο μοτοποδήλατο του έχοντας ήδη ποσότητα οινοπνεύματος στο αίμα του σε βαθμό... 2,92%! Αν δηλαδή συνέχιζε να πίνει όλη τη νύχτα, θα έσπαγε κάθε προηγούμενο ρεκόρ! Επικινδυνότητας φυσικά...

Με ποσοστό αλκοόλ 2,15% εξ άλλου κατελήφθη στις 3:45 τα ξημερώματα να οδηγεί (επίσης δίκυκλο) ο 32χρονος Βασίλειος Σύμης του Ναήλ.

CHEVALIER CIGAR bar

Το μοναδικό CIGAR BAR στη Ρόδο
ανοίγει τις πύλες του!!
Εξαίσια ατμόσφαιρα...
μοναδική συλλογή πούρων...

Σας περιμένουμε μέσα στους
καταπράσινους κήπους του
ξενοδοχείου SOFITEL CAPSIS

ΜΟΥΣΙΚΗ JAZZ ΚΑΙ 60's

CAPSIS
Conference Centers & Resort Hotels

ΠΛΗΡΟΦΟΡΙΕΣ ΤΗΛ:25015

ΕΞΩΤΕΡΙΚΕΣ ΕΙΔΗΣΕΙΣ

Εκδηλώσεις στην Κύπρο κατά της Τουρκικής εισβολής

Λευκωσία 09 (ΑΠΕ)

Με απόφαση του Υπουργικού Συμβουλίου πραγματοποιούνται οι πιο κάτω εκδηλώσεις και ενέργειες για καταδίκη του πραξικοπήματος και της τουρκικής εισβολής του Ιουλίου 1974:

α. Ο πρόεδρος της Δημοκρατίας Γλ. Κληρίδης θα απευθύνει διάγγελμα από τους τηλεοπτικούς σταθμούς το βράδυ της Δευτέρας 19 Ιουλίου 1999.

β. Ο πρόεδρος της Δημοκρατίας θα καλέσει τους πρέσβεις των Μονίμων Μελών του Συμβουλίου Ασφαλείας και θα τους επιδώσει παρουσία του υπουργού Εξωτερικών, έγγραφο αναφορικά με την τουρκική εισβολή και τη συνεχιζόμενη κατοχή μεγάλου μέρους της Κυπριακής Δημοκρατίας από τα τουρκικά στρατεύματα για να το διαβιβάσουν στις κυβερνήσεις τους.

γ. Με μέριμνα της Εκκλησίας, σε συνεργασία με τους τοπικούς παράγοντες και φορείς, θα τελεστούν τοπικά μνημόσυνα και ομιλίες για τους πεσόντες κατά τη διάρκεια του πραξικοπήματος και της τουρκικής εισβολής. Στη Λευκωσία θα τελεστεί μνημόσυνο από την Εκκλησία και την Πολιτεία με ομιλία για τους πεσόντες κατά το πραξικόπημα και την τουρκική εισβολή.

δ. Θα ηχήσουν οι σειρήνες την ώρα που εκδηλώθηκε το πραξικόπημα και η τουρκική εισβολή, δηλαδή στις 8.20 π.μ. της 15ης Ιουλίου και στις 5.30 π.μ της 20ής Ιουλίου.

ε. Θα κυκλοφορήσει ειδικό φυλλάδιο και αφίσσες για την τουρκική εισβολή.

στ. Σε εφημερίδες του Εξωτερικού θα δημοσιευτούν ειδικά αφιερώματα για την Κύπρο.

ζ. Το υπουργείο Αμυνας θα τελέσει τρισάγιο και τελετή στον Τύμβο της Μακεδονίτισσας με συμμετοχή αντιπροσωπειών από την Ελλάδα.

Συγκεντρώσεις διαμαρτυρίας κατά του Μιλόσεβιτς



Νέα Υόρκη 09 (ΑΠΕ)

Με κύριο άρθρο τους οι τάιμς παραδέχονται ότι οι συγκεντρώσεις διαμαρτυρίας εναντίον του Προέδρου Μιλόσεβιτς σε μικρές αγροτικές πόλεις του ``Κόκκινου Νότου``, όπως το Λέσκοβατς, δεν πρόκειται να έχουν σαν αποτέλεσμα την άμεση αποπομπή ενός ηγέτη, που κατόρθωσε να κρατηθεί στην εξουσία, παρ' όλο που οδήγησε τη Γιουγκοσλαβία στην ήττα στους πολέμους της Σλοβενίας, της Κροατίας και της Βοσνίας και τώρα για τέταρτη φορά, στο Κόσοβο.

Στο κύριο άρθρο, όπως και σε ανταποκρίσεις από διάφορα μέρη της Σερβίας, επισημαίνεται ότι οι έφεδροι και άλλες ομάδες, που ζητούν την παραίτηση του Μιλόσεβιτς, εκφράζουν κυρίως την οργή τους, εναντίον της τοπικής αυτοδιοίκησης και την αγανάκτηση και την απελπισία τους για την ένδεια στην οποία έχουν περιέλθει οι ίδιοι και οι οικογένειές τους. Η μόνη αξιόλογη και αξιόπιστη πρόκληση εναντίον του καθεστώτος του, ίσως να βρίσκεται στην αδελφή δημοκρατία της Σερβίας, το Μαυροβούνιο και τον φιλοδυτικο ηγέτη της Μίλο Ντιουκάνοβιτς, υπογραμμίζεται. Υπενθυμίζεται ότι η θητεία του Μιλόσεβιτς λήγει το 2002 και παρατηρείται ότι οι ΗΠΑ και οι άλλοι σύμμαχοι έχουν μάλλον περιορισμένα όπλα στη διάθεσή τους για να πετύχουν νωρίτερα την αποχώρησή του. Το ΝΑΤΟ θα πρέπει να είναι έτοιμο να τον συλλάβει ως εγκληματία πολέμου και γενικά η Δύση θα μπορούσε ίσως να βοηθήσει τα Γιουγκοσλαβικά μεσα ενημέρωσης, τα ανεξάρτητα ραδιοφωνικά και τηλεοπτικά κανάλια, να επαναλάβουν τα προγράμματά τους, πιθανόν μέσω Μαυροβουνίου.

Πολύ πιό αισιόδοξος για την αποπομπή του Μιλόσεβιτς εμφανίζεται ένας Γιουγκοσλάβος αγωνιστής για τα ανθρώπινα δικαιώματα, που αρθογραφεί από τις στήλες της Wall Street Journal με το ψευδώνυμο Μίλκα Γιοβάνοβιτς. Σε ανταπόκριση από το Βελιγράδι, υποστηρίζει ότι πλησιάζει πλέον το τέλος του Μιλόσεβιτς, καθώς οι τωρινές διαμαρτυρίες εναντίον του, στις οποίες συμμετέχει και η Ορθόδοξη Σερβική Εκκλησία έχουν εξαπλωθεί παντού.

Οι βομβαρδισμοί του ΝΑΤΟ και η καταστροφή της υποδομής της χώρας οδήγησαν στην αποκέντρωση του πολιτικού συστήματος, που καταρρέει. Οι διαμαρτυρόμενοι δεν καταγγέλουν ούτε ζητούν συγνώμη για τα εγκλήματα που διαπράχθηκαν από παραστρατιωτικές δυνάμεις εξ ονοματός τους στην Κροατία, τη Βοσνία και το Κόσοβο.

24 ώρες στον κόσμο

Τουρκία - σεισμός

Αγκυρα 09 (ΑΠΕ)

Οι κάτοικοι του κόλπου του Σάρου, στο Αιγαίο, στην επαρχία του Τσανακαλέ (Δαρδανέλλια), έχουν εγκαταλείψει την περιοχή τους εδώ και μερικές ημέρες φοβούμενοι ότι θα σημειωθεί σήμερα σεισμός, αναφέρουν τα τουρκικά μέσα ενημέρωσης. Αυτή η ψύχωση του σεισμού επήλθε αφού ένας καναδός σεισμολόγος, ο Καρλ Μπάκθοτ, προέβλεψε μιλώντας σε τουρκικό περοδικό πως μια σεισμική δόνηση μεγέθους 6 βαθμών της κλίμακας Ρίχτερ θα σημειωθεί το Σάββατο 10 Ιουλίου στην περιοχή του Σάρου. Οι ντόπιοι δήλωσαν στα τουρκικά τηλεοπτικά κανάλια πως θα επιστρέψουν αφού περάσουν το Σαββατοκύριακο μακριά από την περιοχή. Ο Αχμέτ Μετέ Ισικαρά, διευθυντής του σεισμολογικού κέντρου του Καντιλί στην Κωνσταντινούπολη, κατηγόρησε τον καναδό σεισμολόγο για "ανευθυνότητα" επειδή προέβλεψε ένα σεισμό. "Είναι μια ανεύθυνη συμπεριφορά. Δεν είναι δυνατό να προβλέψει κανείς ότι θα γίνει σεισμός σε μια συγκεκριμένη περιοχή σε μια συγκεκριμένη ημερομηνία", τόνισε. "Θα πάω να μείνω στην περιοχή το Σαββατοκύριακο", πρόσθεσε σε μια προφανή προσπάθεια να καθησυχάσει τον πληθυσμό.

21,1 δισ. στην Ελλάδα

Βρυξέλλες 09 (ΑΠΕ)

Η Ευρωπαϊκή Τράπεζα Επενδύσεων (ΕΤΕπ) - το όργανο της Ευρωπαϊκής Ενωσης για την παροχή μακροπρόθεσμων χρηματοδοτήσεων - χορηγεί 65 εκατ.ευρώ (21,1 δισ.δρχ) για τη χρηματοδότηση επενδύσεων στους τομείς της βιομηχανίας και των μεταφορών στην Ελλάδα.

Το 46,23 εκατ.ευρώ (15 δισ.δρχ) χορηγούνται υπό μορφή μακροπρόθεσμων δανείων για την κατασκευή μιας παράκαμψης της Πάτρας. Η παράκαμψη αυτή αποτελεί τμήμα του αυτοκινητόδρομου Αθήνα - Θεσσαλονίκη - Εύζωνοι (ΠΑΘΕ) που συγχρηματοδοτείται από το Κοινοτικό Πλαίσιο Στήριξης (ΚΠΣ ΙΙ) και την ΕΤΕπ. Ο άξονας ΠΑΘΕ είναι έργο καίριας σημασίας, το οποίο περιλαμβάνεται στον κατάλογο των διευρωπαϊκών δικτύων προτεραιότητας που εγκρίθηκε από το Ευρωπαϊκό Συμβούλιο στο Εσσεν.

Στο πλαίσιο των προσπαθειών της ΕΤΕπ για αύξηση της υποστήριξής της προς τις μικρομεσαίες επιχειρήσεις (ΜΜΕ) στην Ελλαδα, 18,5 εκατ. ευρώ (6 δισ.δρχ) χορηγούνται στην Τράπεζα Εργασίας υπό μορφή συνολικού δανείου. Τα κεφάλαια της ΕΤΕπ θα επαναχορηγηθούν από την Τράπεζα Εργασίας υπό μορφή πιστώσεων μικρότερου ύψους, σύμφωνα με τα χρηματοδοτικά κριτήρια της ΕΤΕπ. Οι πιστώσεις θα κατευθυνθούν κυρίως σε μικρομεσαίες επιχειρήσεις στους τομείς του τουρισμού, της βιομηχανίας και των συναφών υπηρεσιών, καθώς και σε επενδύσεις με αντικείμενο την προστασία του περιβάλλοντος και την εξοικονόμηση ενέργειας.

ΑΡΧΩΝ ΣΑΜΑΡΤΖΗΣ
(20 ΧΡΟΝΙΑ) ΜΟΝΩΣΕΙΣ



ΣΤΕΓΑΝΩΣΗ ΜΗ ΒΑΤΗΣ ΟΡΟΦΗΣ ΜΕ ΤΕΛΙΚΗ ΕΠΙΚΑΛΥΨΗ ΦΥΛΛΟ ΑΛΟΥΜΙΝΙΟΥ



ΣΤΕΓΑΝΩΣΗ ΜΗ ΒΑΤΗΣ ΟΡΟΦΗΣ ΜΕ ΤΕΛΙΚΗ ΕΠΙΚΑΛΥΨΗ ΟΡΥΚΤΕΣ ΨΗΦΙΔΕΣ

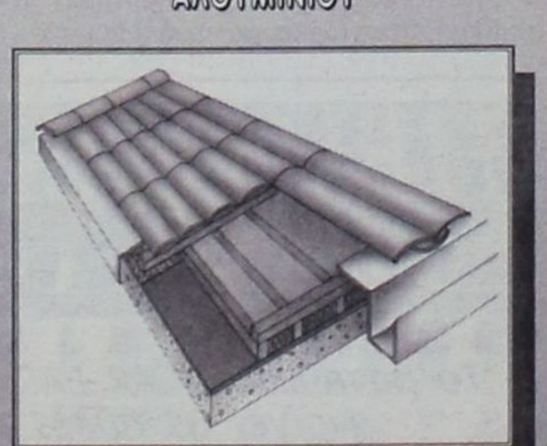

ΣΤΕΓΑΝΩΣΗ ΚΕΡΑΜΟΣΚΕΠΗΣ (ΜΙΑ ΣΤΕΓΑΝΩΤΙΚΗ ΣΤΡΩΣΗ - SINGLE PLY)

ΑΡΧΩΝ ΣΑΜΑΡΤΖΗΣ
ΕΡ. ΣΤΑΥΡΟΥ 21 ΤΗΛ. 23030 - 32054
ΜΙΧ. ΠΕΤΡΙΔΗ 69 ΤΗΛ. 67790 - 094502033



ΕΣΩΤΕΡΙΚΕΣ ΕΙΔΗΣΕΙΣ

Η ομιλία του πρωθυπουργού στην Κ.Ε. του ΠΑ.ΣΟ.Κ.



Αθήνα 09

Συντρόφισσες, σύντροφοι,

Η σύνοδος της Κεντρικής Επιτροπής πραγματοποιείται σε μία ιδιαίτερα σημαντική συγκυρία. Οι συζητήσεις μας, τα συμπεράσματά μας, οι αποφάσεις μας θα είναι αποφασιστικά για την πλήρη ολοκλήρωση του κυβερνητικού μας έργου και την νικηφόρα πορεία του ΠΑ.ΣΟ.Κ. στις εθνικές εκλογές του 2000.

Ποια είναι τα στοιχεία αυτής της συγκυρίας που πρέπει να λάβουμε σήμερα σοβαρά υπόψη μας στη συζήτηση και τις αποφάσεις μας;

Πρώτον. Παρά την ειρήνευση στην Γιουγκοσλαβία, η διεθνής κατάσταση εξακολουθεί να παραμένει ιδιαίτερα ρευστή. Είναι φανερό, ότι για μη προσδιορίσιμο χρονικό διάστημα θα υπάρχουν απρόβλεπτες εντάσεις και αστάθεια στην περιοχή, με περιφερειακές ιδίως τριβές και συγκρούσεις.

Εμείς, το ΠΑ.ΣΟ.Κ., η κυβέρνησή μας σε όλη την διάρκεια της κρίσης διαφυλάξαμε αποτελεσματικά τα συμφέροντα, την αξιοπρέπεια της χώρας και την περηφάνια του λαού μας.

Επιμείναμε σταθερά στην γραμμή του διαλόγου, τη γραμμή της ειρήνης, με αλλεπάλληλες συνεχείς πρωτοβουλίες προς όλες τις κατευθύνσεις.

Όπως εξηγήσαμε ανοιχτά στον Ελληνικό λαό στην διάρκεια της κρίσης, με τις επιλογές μας επιτύχαμε να είναι η Ελλάδα μέρος της λύσης και όχι μέρος του προβλήματος των Βαλκανίων.

Ότι η Ελλάδα είναι μέρος της λύσης φάνηκε και από την απόφαση της Ευρωπαϊκής Ένωσης η Θεσσαλονίκη να παίξει σημαντικό ρόλο στην ανασυγκρότηση των Βαλκανίων.

Η Ελλάδα και η Βόρεια Ελλάδα ειδικότερα θα δρέψει τους καρπούς της μελετημένης και αποδοτικής πολιτικής που εφαρμόσαμε.

Μόνον οι ηγεσίες της Αντιπολίτευσης ενοχλούνται. Τότε λοιδορούσαν και τώρα σιωπούν. Αισθάνονται φαίνεται ως αρνητική εξέλιξη το γεγονός, ότι η πολιτική μας ανέδειξε την Ελλάδα. Ανέδειξε την Ελλάδα και το ρόλο της στην περιοχή μας.

Ο δεύτερος παράγοντας της συγκυρίας είναι οι εξελίξεις στην Ευρώπη, όπως διαμορφώνονται και μετά τις ευρωεκλογές.

Αξίζει πριν απ' όλα να προσέξουμε, ότι την ώρα που η Ευρώπη βρίσκεται στην τελική ευθεία μεγάλων αποφάσεων, οι Ευρωπαίκοί λαοί έστειλαν ένα μήνυμα γενικής δυσαρέσκειας. Αισθάνονται μακριά από τα κέντρα αποφάσεων και τις πολιτικές που εφαρμόζονται. Εμείς έχουμε υποστηρίξει θέσεις που απαντούν στις ανησυχίες τους.

Η Ευρώπη ή θα είναι κοινωνική ή δεν θα προχωρήσει στον δρόμο της ενοποίησης.

Η Ευρώπη θα είναι η Ευρώπη των λαών, ή θα παραμείνει μια ατελής προσπάθεια οικονομικής σύγκλισης των κρατών-μελών.

Σύντροφοι, συντρόφισσες,

Το εκλογικό αποτέλεσμα με την πλειοψηφία των συντηρητικών δυνάμεων στο Ευρωκοινοβούλιο μπορεί να σηματοδοτήσει μια στροφή στις ευρωπαϊκές εξελίξεις. Να σηματοδοτήσει την τάση ανάσχεσης των διαδικασιών πολιτικής ενοποίησης, να ενισχύσει τις διαφοροποιήσεις μεταξύ Βορρά και Νότου, να ενθαρρύνει τη λειτουργία διευθυντηρίων και ομάδων διαφορετικών ταχυτήτων. Εμείς, η Ελλάδα, έχουμε με σαφήνεια υποστηρίξει την άποψη ότι η πολιτική ενοποίηση πρέπει να προχωρήσει, ότι όλες οι χώρες πρέπει να είναι ισότιμες σ' αυτή τη διαδικασία, ότι η ευρωπαϊκή πορεία απαιτεί τόσο τη σύγκλιση όσο την εμβάθυνση της κοινωνικής Ευρώπης. Αυτή θα είναι και μελλοντικά η γραμμή μας. Μια γραμμή που θα συναντήσει αυξημένες αντιστάσεις στη νέα συγκυρία.

Σύντροφοι, συντρόφισσες,

Ο τρίτος κρίσιμος παράγοντας της συγκυρίας είναι η πολιτική και οργανωτική ανασυγκρότηση του ΠΑ.ΣΟ.Κ. για την νικηφόρα πορεία μας στις εθνικές εκλογές του 2000.

Έχουμε μπροστά μας δεκατέσσερις μήνες προγραμματικού έργου. Κάθε μήνας, κάθε ημέρα από σήμερα ως τον Σεπτέμβριο του 2000 πρέπει να είναι μήνας και ημέρα γόνιμης κομματικής και κυβερνητικής δράσης.

Κανείς μας δεν αγνοεί φυσικά, ότι μεσολαβεί η εκλογή του Προέδρου της Δημοκρατίας.

Επαναλαμβάνω την θέση μας. Εμείς λέμε, ότι κατά το γράμμα και το πνεύμα του συντάγματος, ο πρόεδρος της Δημοκρατίας είναι θεσμός που εκφράζει την ενότητα των πολιτικών δυνάμεων. Δεν πρέπει επομένως να εμπλέκεται σε αντιπαραθέσεις και κατά μείζονα λόγο σε μικροκομματικούς υπολογισμούς. Και θέλουμε να πιστεύουμε ότι κανένα κόμμα δεν θα επιχειρήσει ανάλογα μικροκομματικά παιγνίδια με αφορμή την προεδρική εκλογή.

Συντρόφισσες, σύντροφοι,

Για να καθορίσουμε την πορεία μας στην τελική ευθεία των 14 μηνών ως τον Σεπτέμβριο του 2000 έχουμε δύο δεδομένα που πρέπει να συναποτιμήσουμε:

Πρώτον: τις μεγάλες επιλογές που χαράξαμε από το 1994 ως σήμερα. Τις επιλογές που επικυρώθηκαν από τα Συνέδριά μας το 1996 και το 1999. Τις επιλογές που ακολουθούμε κάνοντας πράξη τη λαϊκή εντολή του Σεπτεμβρίου του 1996.

Δεύτερον: πρέπει, στην βάση αυτών των επιλογών, να εξετάσουμε τα συμπεράσματα από τις πρόσφατες ευρωεκλογές.

Συντρόφισσες και σύντροφοι,

Πέρα από τα στοιχεία και τους αριθμούς, πέρα από τις στατιστικές και τα ποσοστά, η πολιτική -αλλά και η εθνική- ζωή μιας χώρας και ενός λαού έχει μία αθέατη, αλλά υπαρκτή, πλευρά. Είναι η πλευρά που δεν χωράει ούτε στους λόγους μας, ούτε στις πλατφόρμες των αποφάσεων μας.

Είναι η πλευρά που για ένα κόμμα σαν το δικό μας θα το έλεγα απλά: είναι η ψυχή μας, είναι η δύναμή μας. Είναι οι συντροφικοί μας δεσμοί, είναι οι δεσμοί μας με την κοινωνία.

Είναι η δύναμή μας να ανανεωνόμαστε διαρκώς. Να αντλούμε από την κοινωνία και να δίνουμε ελπίδα και προοπτική στην χώρα.

Έτσι ξεκινήσαμε το 1974. Έτσι νικήσαμε το 1993. Έτσι νικήσαμε το 1996. Έτσι θα νικήσουμε το 2000.

Όσοι νομίζουν ότι τελειώνει το ΠΑ.ΣΟ.Κ., γελιόνται. Θα το βρίσκουν πάντα μπροστά τους. Έτσι θα το βρουν και τώρα.

Γιατί το ΠΑ.ΣΟ.Κ. μαθαίνει από τα λάθη του, διδάσκεται από τις δυσκολίες. Γιατί το ΠΑ.ΣΟ.Κ. εμπνέεται από τις προσκλήσεις. Γιατί το ΠΑ.ΣΟ.Κ. βλέπει σταθερά στο μέλλον. Όχι για το κομματικό του συμφέρον. Αλλά γιατί μάθαμε από την πρώτη μας ημέρα, το ΠΡΩΤΑ Η ΕΛΛΑΔΑ.

Πρώτα η ελληνική κοινωνία. Πρώτα το συμφέροντα του ελληνικού λαού. Αυτά υπηρετούμε. Από τον ελληνικό λαό αντλούμε την δύναμή μας.

Εμείς το ΠΑ.ΣΟ.Κ., μπορεί να κάναμε λάθη. Να υπάρχουν κενά και παραλείψεις στο κυβερνητικό μας έργο.

Αλλά εμείς συζητούμε όλα αυτά ελεύθερα, όπως σε κανένα άλλο κόμμα στην Ελλάδα. Θα βελτιωθούμε. Θα γίνουμε αποτελεσματικότεροι. Γιατί έχουμε θέσεις και προτάσεις για τα προβλήματα του λαού. Έχουμε συγκεκριμένο πρόγραμμα. Και έχουμε σχέσεις αλήθειας με τον λαό. Εμείς, όλοι μαζί, το μεγάλο, ενιαίο, το δυνατό ΠΑ.ΣΟ.Κ., είμαστε δύναμη ανανέωσης της ελληνικής κοινωνίας. Το ΠΑ.ΣΟ.Κ. ξέρει και μπορεί να ανανεώνει τον εαυτό του και τις πολιτικές του. Είμαστε και θα είμαστε ένα δημιουργικό πολιτικό κόμμα.

Αντίθετα, η αντιπολίτευση δεν έχει θέσεις. Δεν έχει πρόγραμμα. Μόνο άρνηση. Μόνο καταγγελία. Μόνο διγλωσσία. Μόνον υποσχέσεις. Αυτή είναι η αντιπολίτευση. Το γεγονός αυτό καθιστά το ΠΑ.ΣΟ.Κ. δύναμη ευθύνης. Έχουμε χρέος απέναντι στον τόπο να προχωρήσουμε στους μεγάλους μας στόχους. Δίνοντας τη μάχη που κάνει την Ελλάδα πιο δυνατή, πιο σύγχρονη, πιο δίκαιη.

AERO LLOYD



Με τα φτερά της γερμανικής εταιρείας τσάρτερ AERO LLOYD από τη Ρόδο και άλλα νησιά της Ελλάδας για Γερμανία και Αυστρία
Κάθε Πέμπτη για: Linz
Κάθε Παρασκευή για: München - Stuttgart - Frankfurt
Κάθε Κυριακή για: Leipzig - Salzburg - Linz - Düsseldorf - Inssbruck - Frankfurt
Ειδικές τιμές για παιδιά - εφήβους - φοιτητές
Πληροφορίες

Γραφείο Γενικού Τουρισμού
ELAFOS REISEN
Τηλέφωνα: 0241 - 66543/4/5
Fax: 0241 - 62943 & 66803

Αντιδράσεις κομμάτων

Αθήνα, 9 (ΑΠΕ)

"Ο ελληνικός λαός στις ευρωεκλογές έδωσε σαφέστατο μήνυμα το οποίο ο κ. Σημίτης αδυνατεί να κατανοήσει",δήλωσε ο εκπρόσωπος της ΝΔ Αρης Σπηλιωτόπουλος σχολιάζοντας τη σημερινή ομιλία του πρωθυπουργού στην ΚΕ του ΠΑΣΟΚ και πρόσθεσε ότι ο λαός "εγκαταλείπει το ΠΑΣΟΚ και στρέφεται προς τη ΝΔ".

Ο κ.Σπηλιωτόπουλος σημείωσε ότι ο ελληνικός λαός καταδίκασε την πολιτική που ακολούθησε ο κ. Σημίτης στην εξωτερική πολιτική καθως και την κυβέρνηση για την υποβάθμιση της ζωής σε καίριους τομείς της κυβερνητικής δραστηριότητας.

Ο εκπρόσωπος της ΝΔ επέκρινε την κυβέρνηση για τα θέματα της δημόσιας ασφάλειας,της υγείας,της παιδείας και πρόσθεσε ότι ο λαός καταδίκασε την κυβέρνηση Σημίτη γιατί διατηρεί και διευρύνει ένα τεράστιο,αντιπαραγωγικό και αντιαναπτυξιακό κράτος που απορροφά κάθε ικμάδα του ιδιωτικού τομέα της οικονομίας,στον οποίο χρόνο με το χρόνο επιβάλλονται συνεχώς και περισσότεροι φόροι.

Γι'αυτούς τους λόγους έχασε το ΠΑΣΟΚ τις δημοτικές και νομαρχιακές εκλογές. Γι'αυτούς τους λόγους έχασε τις ευρωεκλογές. Και γι'αυτούς τους λόγους θα χάσει τις βουλευτικές εκλογές, κατέληξε ο εκπρόσωπος της ΝΔ.

ΚΚΕ

Εξάλλου η γ.γ. του ΚΚΕ Αλέκα Παπαρήγα σε συνέντευξη Τύπου στη Δράμα,σημείωσε ότι μετά τη σημερινή ομιλία του πρωθυπουργού δεν πρέπει να υπάρχει απλός άνθρωπος που ανήκει στο ΠΑΣΟΚ,απλός άνθρωπος με προβλήματα - δεν λέμε τους νεοΠΑΣΟΚους βιομήχανους, εφοπλιστές, κλπ - λέμε τον απλό κόσμο, που να μην καταλάβει τι είπε σήμερα ο πρωθυπουργός με την ομιλία του. Μας ξανάβαλε πολλά χρόνια πίσω για να μας πει "ότι η Ελλάδα δεν κινδυνεύει από μια πολιτική που τρέφει τα κέρδη, αλλά κινδυνεύει γενικώς από τη δεξιά".

Η κ.Παπαρήγα είπε ότι το ΚΚΕ πιστεύει πως κινδυνεύουμε και από τη δεξιά πολιτική του κ. Σημίτη και από τη δεξιά πολιτική της ΝΔ και από κάθε δεξιά πολιτική όταν είναι δεξιά και ανεξάρτητα τι λάβαρο σηκώνει.

Η ΓΓ του ΚΚΕ κάλεσε τον πρωθυπουργό να μην κάνει το μαύρο άσπρο και να μην προσπαθεί να βάλει ψευτοδιλήμματα στο λαό και μπαμπούλες ψεύτικους. Δεν μπορεί πια η ηγεσία του ΠΑΣΟΚ να μιλά στο όνομα της αριστεράς και της προόδου. Εχει προ πολλού πάρει διαζύγιο από την ουσία αυτής της πολιτικής,πρόσθεσε.

ΔΗΚΚΙ

Στο μεταξύ,ο Πρόεδρος του ΔΗΚΚΙ Δημήτρης Τσοβόλας σε συνέντευξη στην Πάρο είπε ότι ο κ.Σημίτης δεν πήρε το μήνυμα που έστειλε ο λαός στις ευρωεκλογές και ετσι δηλώνει ότι θα συνεχίσει την οικονομικά και κοινωνικά, αδιέξοδη πολιτική, που έχει οδηγήσει σε ερήμωση τη νησιωτική και ηπειρωτική Ελλάδα, σε αποδυνάμωση του κράτους πρόνοιας, σε έξαρση της ανεργίας και στη φτώχεια και τη δυστυχία ένα σημαντικό τμήμα του λαού.

Ο κ. Σημίτης και η ηγεσία του "Νέου ΠΑΣΟΚ", νομίζουν ότι μπορούν να προωθούν δεξιά, αντιλαϊκή πολιτική και παρά ταύτα να εγκλωβίζουν στο συντηρητικό, πλέον, ΠΑΣΟΚ, τους προοδευτικούς έλληνες πολίτες,είπε ο κ.Τσοβόλας και πρόσθεσε ότι μάταια ελπίζουν ότι μπορούν να αποδώσουν τέτοιες αντιφατικές, αντιλαϊκές πολιτικές και πρακτικές και γι' αυτό θα πάρουν απάντηση από την συντριπτική πλειοψηφία του ελληνικού λαού, τόσο το "Νέο ΠΑΣΟΚ" , όσο και η Νέα Δημοκρατία, που αποτελούν τις δύο όψεις του ίδιου συντηρητικού και αντιλαϊκού νομίσματος".

ΣΥΝ

Τέλος σχολιάζοντας το περιεχόμενο της σημερινής ομιλίας του κ. Σημίτη,το Γραφείο Τύπου του ΣΥΝ τονίζει ότι ο πρωθυπουργός επιμένει να εθελοτυφλεί, να εξωραΐζει την πραγματικότητα και να αυτοεπαινείται, παραμένοντας δογματικά προσηλωμένος στον μονόδρομο μιας αποτυχημένης και κοινωνικά άδικης πολιτικής. Η αφοριστική και ισοπεδωτική επίθεση εναντίον των κομμάτων της αντιπολίτευσης επιχειρεί μάταια να κρύψει ότι η κυβερνητική πολιτική συμπίπτει επί της ουσίας με την πολιτική της ΝΔ,εκτιμά ο Συνασπισμός και προσθέτει ότι η εμμονή της ηγεσίας του ΠΑΣΟΚ στον μονόδρομο της δεξιόστροφης κυβερνητικής πολιτικής και στο δικομματικό δόγμα "δεν αλλάζει ο εκλογικός νόμος- θα εξακολουθήσει η ίδια κυβερνητική πολιτική", ευνοεί τη στρατηγική της Νέας Δημοκρατίας και εξανεμίζει κάθε περιθώριο κοινωνικής συναίνεσης.

ΧΡΗΜΑΤΙΣΤΗΡΙΟ

ΓΕΝΙΚΟΣ ΔΕΙΚΤΗΣ

Βασικοί Δείκτες Χ.Α.Α.							Τελευταίοι Μακροοικονομικοί δείκτες				
Δείκτες Χ.Α.Α.	Τιμή 9-Ιουλ	% Μεταβολές από 31/12/1998	Προηγ. μέρα	12μ μέγ.	12μ ελάχ.	Όγκος δρχ (εκ)		1999 Τιμή	Αλλαγές ισοτ. δρχ.% 1998	1997	1996
Τράπεζες	9006,12	55,29	-0,72	9711	3014	75.476	ΑΕΠ (%)	3,70	3,50	3,50	2,60
Ασφάλειες	2842,75	120,22	-1,89	2897	923	639	Πληθωρισμός (%)	2,00	4,80	5,70	8,20
Βιομηχανίες	2401,76	40,12	-0,67	2562	1262	9.947	12μ Έντ. γραμ. %	8,68	10,30	11,38	11,20
Κατασκευές	2102,35	318,67	0,63	2142	365	24.807	Διατ/ζική Ο/Ν. (%)	9,90	11,70	11,50	12,80
Συμμετοχών	4189,91	94,34	0,84	4328	1407	3.645	1m ATHIBOR. %	10,06	12,09	13,39	12,67
Παράλληλη	725,18	247,54	0,55	742	144	14.663	ΕΥΡΩ/ΔΡΧ ετησίως	325,35	1,72	1,01	3,05
Γ. Δ.	4225,05	54,34	-0,48	4422	1734	202.945	USD/ΔΡΧ ετησίως	319,33	14,41	4,21	-1,27

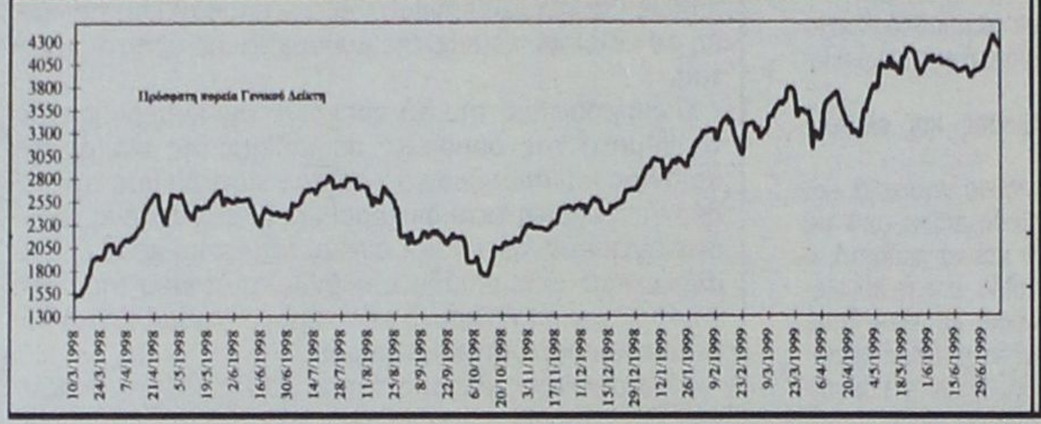

ΣΧΟΛΙΟ ΑΓΟΡΑΣ

Η τελευταία συνεδρίαση της εβδομάδας έληξε χωρίς μεγάλες διακυμάνσεις, με τον Γ.Δ. να κλείνει μειωμένος κατά 20 μονάδες. Η πορεία της αγοράς επηρεάστηκε κυρίως από την άσχημη πορεία του τραπεζικού κλάδου, καθώς η «μάχη» μεταξύ της Eurobank και των τραπεζών Πειραιώς - Εργασίας για την απόκτηση της τελευταίας πήρε άλλη τροπή, υπερασπίζοντας η κάθε μία την αξία της προσφοράς της μέσω ανακοινώσεων δημοσιευμένων στον τύπο. Από την άλλη πλευρά, οι όροι συγχωνεύσεως της Δωρικής Τράπεζας με την Telesis Χρηματιστηριακή προκάλεσε σύγχυση στην αγορά σχετικά με τις κατάλληλες διαδικασίες που θα πρέπει να ακολουθηθούν. Αναφορικά με την πορεία του πληθωρισμού, τον μήνα Ιούνιο έφτασε στα αναμενόμενα επίπεδα της τάξεως του 2.1% από 2.4% που ήταν τον Μάιο. Παράλληλα και ο δομικός πληθωρισμός κινήθηκε προς την ίδια κατεύθυνση. Οι πληθωριστικές πιέσεις που ασκεί η άνοδος της τιμής του πετρελαίου μπορούν να καταπολεμηθούν με την κατάλληλη οικονομική πολιτική. Συνεπώς, παρά το γεγονός ότι αυτές οι εξελίξεις μπορεί να περιορίσουν τις προοπτικές ανόδου της αγοράς στο άμεσο διάστημα, μεσοπρόθεσμα η τοποθέτηση σε μετοχές blue chips θεωρείται η καλύτερη επενδυτική στρατηγική.

ΣΥΝΕΔΡΙΑΣΗ ΤΗΣ 09 ΙΟΥΛΙΟΥ 1999

ΤΡΑΠΕΖΕΣ	ΤΙΜΗ	%	ΤΕΜ
ΑΤΤΙΚΗΣ (ΚΟ)	6.005	-0,91	76.584
ΓΕΝΙΚΗ ΤΡΑΠΕΖΑ ΤΗΣ ΕΛΛ.	29.500	0,34	35.670
ΕΘΝΙΚΗ ΤΡΑΠΕΖΑ ΤΗΣ ΕΛΛ.	20.500	-0,58	1.629.847
ΕΤΕΒΑ (ΚΟ)	56.905	6,26	12.324
ΕΤΕΒΑ (ΠΟ)	54.500	3,81	1.314
ΕΛΛΑΔΟΣ (ΚΟ	65.550	-1,41	1.383
ΕΜΠΟΡΙΚΗ ΤΡΑΠΕΖΑ ΤΗΣ ΕΛΛ.	23.600	-3,64	146.709
EUROBANK	16.200	1,25	175.922
ΕΡΓΑΣΙΑΣ (ΚΟ)	39.950	2,44	491.392
ΙΟΝΙΚΗ ΤΡΑΠΕΖΑ ΤΗΣ ΕΛΛ.	16.140	-0,37	38.958
ΜΑΚΕΔΟΝΙΑΣ - ΘΡΑΚΗΣ	17.720	0,68	59.372
ΠΕΙΡΑΙΩΣ (ΚΟ)	9.500	-2,46	705.103
ALPHA ΤΡΑΠΕΖΑ ΠΙΣΤΕΩΣ (ΚΟ)	20.400	-1,02	116.807
ΤΡΑΠΕΖΑ ΧΙΟΥ	9.690	-0,56	61.644
ΚΕΝΤΡΙΚΗΣ ΕΛΛΑΔΟΣ	8.000	-3,61	73.653
ΚΕΝΤΡΙΚΗΣ ΕΛΛΑΔΟΣ	8.650	-1,48	3.100
ΔΩΡΙΚΗ ΤΡΑΠΕΖΑ	12.290	-3,15	353.415
ASPIS BANK	5.980	-3,55	25.614
ΑΣΦΑΛΕΙΕΣ			
ΕΘΝΙΚΗ ΑΣΦ.	24.550	-2,73	3.080
ΑΣΠΙΣ ΠΡΟΝΟΙΑ (ΚΟ)	6.000	0,25	5.460
ΑΣΠΙΣ ΠΡΟΝΟΙΑ (ΠΟ)	4.280	-0,93	11.430
ΦΟΙΝΙΞ ΓΕΝ. ΑΣΦ.	25.500	2,62	2.250
ΕΥΡΩΠΑΪΚΗ ΠΙΣΤΗ ΑΕ (ΚΟ)	6.970	1,75	36.600
ΕΥΡΩΠΑΪΚΗ ΠΙΣΤΗ ΑΕ (ΠΟ)	6.850	2,24	8.296
ΑΓΡΟΤΙΚΗ Α.Ε. ΓΕΝ. ΑΣΦΑΛ. (ΚΟ)	9.400	-0,74	12.490
ΕΤΑΙΡΙΕΣ ΕΠΕΝΔΥΣΕΩΝ			
ΕΘΝΙΚΗ ΕΤ. ΕΠΕΝΔ.ΧΑΡΤ.	2.710	0,00	33.250
ΕΛΛΗΝΙΚΗ ΕΤ. ΕΠΕΝΔ. (ΚΑ)	3.120	-1,27	36.589
ΕΠΕΝΔ. ΕΡΓΑΣΙΑΣ (ΚΟ)	2.350	5,62	1.123.780
ΕΠΕΝΔ. ΑΝΑΠΤΥΞΕΩΣ (ΚΟ)	6.540	4,64	320
ΕΠΕΝΔ. ΑΝΑΠΤΥΞΕΩΣ (ΚΑ)	6.520	7,24	8.790
ALPHA ΕΠΕΝΔΥΣΕΩΝ (ΚΑ)	3.750	-2,09	97.900
ΠΕΙΡΑΙΩΣ ΕΠΕΝΔΥΤΙΚΗ	2.540	-3,61	31.365
ΠΡΟΟΔΟΣ ΕΛΛ.ΕΠΕΝΔ.	7.230	-0,96	24.380
INTERINVEST - ΔΙΕΘ. ΕΠΕΝΔ.	2.295	-0,22	44.230
ΕΞΕΛΙΞΗ Α.Ε.Ε.Χ. (ΚΑ)	2585	2,17	36.300
ΔΙΑΣ Α.Ε.Ε.Χ (ΚΑ)	4.557	7,99	100.110
ΙΟΝΙΚΗ ΕΠΕΝΔ. Α.Ε.Ε.Χ.	2.840	1,43	14.850
ΑΙΟΛΙΚΗ Α.Ε.Ε.Χ. (ΚΑ)	2.350	-2,08	62.610
ΕΜΠΟΡΙΚΗ ΕΠΕΝΔΥΤΙΚΗ (ΚΑ)	2.900	-0,68	72.690
MARFIN ΑΕΕΧ	3.280	1,55	196.860
ΩΡΙΩΝ Δ Α.Ε.Ε.Χ (ΚΑ)	2.930	-1,01	38.200
ΑΣΠΙΣ ΕΠΕΝΔΥΤΙΚΗ (ΚΑ)	2.300	-4,37	31.300
ALPHA FINANCE AE. (ΚΟ)	16.800	1,82	9.990
ΕΤ. ΧΡΗΜ/ΚΗΣ ΜΙΣΘΩΣΗΣ			
ΕΤΒΑ ΛΗΖΙΝΓΚ (ΚΟ)	7.200	1,41	154.491
ALPHA LEASING (ΚΟ)	8.750	-3,85	76.395
ΠΛΗΡΟΦΟΡΙΚΗ ΕΡΓΑΣΙΑΣ	23.500	-0,04	3.055
ΕΤΑΙΡΙΕΣ ΣΥΜΜΕΤΟΧΩΝ			
ΜΠΟΥΤΑΡΗΣ (ΚΑ)	3590	-2,71	123.680
ΜΠΟΥΤΑΡΗΣ (ΠΑ)	3.615	-4,62	2.870
ΚΕΡΑΝΗΣ (Κ)	3395	-2,72	48.680
ΚΕΡΑΝΗΣ (Π)	2.550	-3,41	214.020
ΕΠΙΧΕΙΡΗΣΕΙΣ ΑΤΤΙΚΗΣ (Κ)	3.725	0,40	123.155
ΟΜΙΛΟΣ ΙΝΤΕΑΛ (Κ)	6.550	-2,96	61.750
ΟΜΙΛΟΣ ΙΝΤΕΑΛ (Π)	6520	-5,37	3.230
ΑΛΚΑΡ (ΚΑ)	7.064	8,00	9.150
ΚΛΩΝΑΤΕΞ (ΚΑ)	14.780	-0,97	63.180
ΚΛΩΝΑΤΕΞ (ΠΑ)	11.690	-1,76	33.210
ΒΙΟΧΑΛΚΟ	8.920	1,36	6.053
ΔΙΑΦΟΡΕΣ			
EUROMADICA	5.090	-0,59	100.083
ΑΘΗΝΑΙΑ	10.750	1,13	1.010
ΓΕΝ.ΑΠΟΘΗΚΩΝ ΤΗΣ ΕΛΛ.(ΚΟ)	5.360	-2,37	10.820
ΓΕΝ.ΑΠΟΘΗΚΩΝ ΤΗΣ ΕΛΛ. (ΠΟ)	5.800	0,00	0
ΕΡΜΗΣ ΟΙΚΟΔ. ΕΠΙΧ.	49.012	8,00	8.000
ΖΑΜΠΑ (Κ)	15400	3,70	2.589
ΙΠΠΟΤΟΥΡ (Κ)	4290	-4,24	48.110
ΙΠΠΟΤΟΥΡ (Π)	4130	-1,67	2.900
ΚΛΑΟΥΔΑΤΟΣ	3.260	5,20	104.375
ΛΑΜΠΡΟΠΟΥΛΟΙ ΑΦΟΙ (ΚΟ)	25.600	-5,19	110
ΜΠΕΝΡΟΥΜΠΗ (Κ)	4140	1,85	95.680
ΜΠΕΝΡΟΥΜΠΗ (Π)	3360	-0,30	8.420
SATO (Κ)	3180	-2,15	26.900
SATO (Π)	3290	0,30	1.380
ΓΕΝ ΕΜΠΟΡΙΟΥ & Β/ΝΙΑΣ (ΚΑ)	5290	0,19	85.790
ΕΜΠΟΡΙΚΟΣ ΔΕΣΜΟΣ (ΚΟ)	1784	7,99	471.259
ΕΜΠΟΡΙΚΟΣ ΔΕΣΜΟΣ (ΠΟ)	1662	7,99	9.620
ΑΛΥΣΙΔΑ (Κ)	3350	-0,89	49.970
ΑΛΥΣΙΔΑ (Π)	3.300	1,54	1.540
ΣΠΟΡΤΙΜΑΝ (ΚΑ)	5.400	0,09	44.080
ELMEC SPORT (Κ)	9400	6,70	169.440
ΕΛΤΡΑΚ (Κ)	3980	-3,02	43.490
ΣΑΝΥΟ ΕΛΛΑΣ (Κ)	3.435	-1,58	169.600
ΙΑΤΡΙΚΟ ΑΘΗΝΩΝ (ΚΟ)	8310	-1,42	93.880
ΙΝΤΕΡΤΕΚ ΑΕ. ΔΙΕΘ. ΤΕΧΝ	12000	-0,66	15.240
ΤΑΣΟΓΛΟΥ DEL	2400	0,84	28.920
ΣΦΑΚΙΑΝΑΚΗΣ	5.850	0,00	23.511
ΚΑΤ/ΤΑ ΑΦΟΡ/ΤΩΝ ΕΙΔΩΝ	5.210	-1,14	69.460
ΑΣΤΙΚΑ ΑΚΙΝΗΤΑ	7.218	7,99	1.118.250
ΣΥΣΚΕΥΑΣΙΑΣ			
ΜΑΪΛΗΣ (ΚΑ)	6.200	-0,56	42.782
ΒΙΣ (ΚΟ)	3.490	-0,29	14.810
ΒΙΣ (ΠΟ)	3.220	0,00	713
HELLAS CAN	12.300	-1,36	15.410
ΚΑΠΝΟΒΙΟΜΗΧΑΝΙΕΣ			
ΚΑΡΕΛΙΑ	16.850	-5,87	50
ΠΑΠΑΣΤΡΑΤΟΣ (Κ)	8050	-4,17	31.210
ΜΕΣΑ ΜΑΖΙΚΗΣ ΕΝΗΜ/ΣΗΣ			
ΤΗΛΕΤΥΠΟΣ (ΚΟ)	6.500	4,84	519.617
ΔΗΜ. ΟΡΓ. ΛΑΜΠΡΑΚΗ	8.890	1,95	79.890
ΤΕΓΟΠΟΥΛΟΣ ΕΚΔΟΣΕΙΣ Χ.Κ.	5.850	3,54	53.413
ΕΤ. ΤΗΛΕΠΙΚΟΙΝΩΝΙΩΝ			
ΟΤΕ	6.800	0,22	610.024
PANAFON	8.250	1,91	478.740
ΕΝΕΡΓΕΙΑ			
ΕΛΛΗΝΙΚΑ ΠΕΤΡΕΛΑΙΑ	2.860	-0,69	206.770
ΨΥΓΕΙΑ			
ΠΑΡΝΑΣΣΟΣ ΕΠΙΧΕΙΡΗΣΕΙΣ	4.010	-3,37	156.840

ΚΛΩΣΤΟΥΦΑΝΤΟΥΡΓΙΚΕΣ	ΤΙΜΗ	%	ΤΕΜ
ΤΡΙΑ ΑΛΦΑ (ΚΟ)	18.672	8,00	50
ΚΛΩΣΤ. ΝΑΟΥΣΗΣ (ΚΑ)	5.450	-1,80	82.150
ΔΟΥΔΟΣ (ΚΑ)	4.340	-5,86	115.070
ΔΗΜΗΤΡΙΑΔΗΣ	19000	-0,03	26.360
ΕΤΜΑ ΤΕΧΝ.ΜΕΤΑΞΗΣ (ΚΟ)	4.285	-1,15	24.770
ΕΤΜΑ ΤΕΧΝ.ΜΕΤΑΞΗΣ (ΠΟ)	3.445	-1,57	14.410
ΛΑΝΑΚΑΜ (ΚΑ)	5735	-1,46	4.300
ΛΑΝΑΚΑΜ (ΠΑ)	5850	1,74	250
ΜΑΚΕΔΟΝΙΚΑ ΚΛΩΣΤ. (ΚΑ)	1120	-3,86	273.090
ΜΑΚΕΔΟΝΙΚΑ ΚΛΩΣΤ. (ΠΑ)	990	-5,71	14.000
ΦΙΝΤΕΞΠΟΡΤ (ΚΟ)	3750	-2,09	8.210
ΕΛΦΙΚΟ (ΚΑ)	5240	2,75	5.475
ΕΛΦΙΚΟ (ΠΑ)	4830	4,77	6.300
FANCO (ΚΑ)	6.095	-2,48	56.190
ΜΠΡΙΤΑΝΝΙΑ	6905	4,31	48.320
ΝΗΜΑΤΕΜΠΟΡΙΚΗ (ΚΟ)	34.600	3,31	4.140
ΠΑΝΝΟΥΣΗΣ Γ.	3.520	-0,56	35.170
ΜΟΥΖΑΚΗΣ (ΚΑ)	2910	0,00	65.650
ΜΟΥΖΑΚΗΣ (ΠΑ)	2950	1,72	1.810
ΕΠΙΛΕΚΤΟΣ ΚΛΩΣΤ.	2785	3,53	453.850
ΕΛΛΗΝΙΚΗ ΥΦΑΝΤΟΥΡΓΙΑ (ΚΑ)	2550	0,79	53.110
ΜΙΝΕΡΒΑ ΑΦΟΙ Ι&Β. ΛΑΔΕΝΗΣ	2395	0,00	65.010
ΜΑΞΙΜ-ΠΕΡΤΣΙΝΙΔΗΣ (ΚΑ)	2.720	-1,27	65.550
ΚΛΩΣΤ/ΓΙΑ ΝΑΥΠΑΚΤΟΥ	2765	0,18	54.390
ΑΦΟΙ ΑΝΕΖΟΥΛΑΚΗ	4720	-2,58	73.280
ΜΕΤΑΛΛΟΥΡΓΙΚΕΣ			
ΑΛΟΥΜΙΝΙΟ ΤΗΣ ΕΛΛ. (ΚΟ)	12.390	-1,67	13.300
ΒΙΟΜΕΤΑΛ ΕΣΚΙΜΟ (Κ)	1500	-0,99	169.950
ΒΙΟΜΕΤΑΛ ΕΣΚΙΜΟ (Π)	1330	1,53	12.780
ΒΙΟΣΟΛ (ΚΟ)	970	-3,00	265.752
ΒΙΟΣΟΛ (ΠΟ)	995	-1,97	6.000
ΛΕΒΕΝΤΕΡΗΣ (Κ)	2680	0,90	96.080
ΛΕΒΕΝΤΕΡΗΣ (Π)	2120	-2,30	21.050
ΜΕΤΚΑ (ΚΟ)	5.910	1,81	129.470
ΡΑΔΙΟ ΑΘΗΝΑΙ (Κ)	4010	-1,72	21.355
ΡΑΔΙΟ ΑΘΗΝΑΙ (Π)	4015	-1,83	1.500
ΦΟΥΡΛΗΣ (Κ)	7.000	-3,25	63.370
ΑΛΒΙΟ ΒΙΟΚΑΡΠΕΤ (ΚΑ)	6.230	0,16	13.790
ΕΤΕΜ (Κ)	4.380	-1,46	15.040
ΑΛΚΑΤΕΛ ΚΑΛΩΔΙΑ ΕΛΛΑΣ	5.700	-0,87	2.900
ΜΠΗΤΡΟΣ (ΚΟ)	5.925	0,85	106.570
ΑΛΟΥΜΙΝΙΟ ΑΤΤΙΚΗΣ	5.340	-1,73	98.234
ΙΝΤΡΑΚΟΜ (ΚΟ)	18.800	-0,53	233.832
ΤΖΙΡΑΚΙΑΝ (ΚΑ)	6.425	3,63	11.400
ΚΑΛΠΙΝΗΣ Α.- Ν. ΣΙΜΟΣ	4.160	-2,12	51.670
ΡΟΚΑΣ ΜΕΤΑΛΛ.ΑΡΚ. (ΚΟ)	6.760	-0,34	22.395
ΡΟΚΑΣ ΜΕΤΑΛΛ.ΑΡΚ. (ΠΟ)	8.120	-1,93	907
ΕΛΛΗΝΙΚΑ ΚΑΛΩΔΙΑ (ΚΟ)	4.900	0,10	37.780
ΣΙΔΕΝΟΡ (ΚΑ)	5.690	1,61	12.867
ΜΥΤΙΛΗΝΑΙΟΣ	6.830	-0,87	179.900
ΕΛΒΑΛ	2.935	-1,34	47.228
ΧΑΛΚΟΡ (ΚΑ)	4.100	-1,09	32.920
ΑΛΟΥΜΥΛ ΜΥΛΩΝΑΣ	6.000	-1,48	53.420
ΔΑΡΙΓΚ (Κ)	2959	7,99	36.980
ΧΑΛΥΒΔΟΦΥΛΛΩΝ (ΚΟ)	909	0,89	118.630
ΔΙΑΤΡΟΦΗΣ			
ΕΛΑΪΣ (Κ)	8.950	-2,03	32.380
CHIPITA	8.600	0,94	28.393
ΟΙΝΩΝ	3.680	5,15	454.995
ΠΑΥΛΙΔΗΣ	12.245	0,37	19.420
ΘΕΣΣΑΛΙΚΗ	719	0,00	0
ΔΕΛΤΑ (Κ)	6.900	-1,15	44.774
ΔΕΛΤΑ (Π)	5.350	-1,74	21.580
Α-Β ΒΑΣΙΛΟΠΟΥΛΟΣ	7.450	0,54	4.380
ΚΑΤΣΕΛΗΣ (Κ)	7.800	-2,50	140.650
ΝΙΚΑΣ (ΚΑ)	9.055	2,32	151.890
ΜΠ. ΣΤΑΘΗΣ ΓΕΝ. ΤΡΟΦ. (Κ)	5.485	-0,81	15.900
ΜΠ. ΣΤΑΘΗΣ ΓΕΝ. ΤΡΟΦ (Π)	9.830	1,97	554
ΕΛΛ.ΕΤ.ΕΜΦΙΑΛΩΣΕΩΣ (Κ)	7.715	-1,64	101.309
ΕΛΛ.ΒΙΟΜ.ΖΑΧΑΡΗΣ (ΚΑ)	3.675	-3,85	212.680
ΕΛΛ. ΕΤ.ΜΠΙΣΚΟΤΩΝ (Κ)	10.900	-0,91	330
GOODY'S (ΚΑ)	8.205	1,11	14.960
ΚΑΜΠΑΣ	4.650	-2,72	210.475
ΝΗΡΕΥΣ-ΙΧΘΥΟΚΑΛΛΙΕΡΓΕΙΣ	4.350	-2,03	72.760
OLYMPIC CATERING	3.795	-2,87	111.990
ΧΗΜΙΚΕΣ			
ΠΑΠΟΥΤΣΑΝΗΣ (ΚΑ)	7.960	2,31	76.035
ΠΑΠΟΥΤΣΑΝΗΣ (ΠΑ)	7.800	2,56	1.050
ΠΕΤΖΕΤΑΚΙΣ (ΚΑ)	5.210	1,17	49.458
ΠΕΤΖΕΤΑΚΙΣ (ΠΑ)	3.780	-4,79	46.780
ΠΛΑΣΤΙΚΑ ΜΑΚΕΔΟΝΙΑΣ (ΚΑ)	3.650	-3,57	108.830
RILKEN	6.605	-0,66	41.740
ΠΛΑΣΤΙΚΑ ΘΡΑΚΗΣ (Κ)	3.281	8,00	362.610
ΕΙΧΑ (ΚΑ)	3.040	3,05	33.610
ΣΑΡΑΝΤΗΣ (ΚΑ)	6.800	0,74	68.300
ΑΛΕΥΡΟΠΟΙΗΤΙΚΕΣ			
ΑΛΛΑΤΙΝΗ (Κ)	3.315	-4,47	188.670
ΜΥΛΟΙ ΑΓ.ΓΕΩΡΓΙΟΥ (Κ)	7.700	-1,79	21.910
ΚΥΛΙΝΔ/ΛΟΣ ΛΟΥΛΗ (ΚΟ)	5.590	-4,03	105.335
ΚΥΛΙΝΔΡ/ΛΟΙ Κ.ΣΑΡΑΝΤΟΠΟΥ	10.395	-1,84	13.950
ΕΝΤΥΠΗ ΠΛΗΡΟΦΟΡΙΚΗ			
INFORM Π.ΛΥΚΟΣ (ΚΟ)	7.750	0,00	38.340
ΞΕΝΟΔΟΧΕΙΑ			
ΛΑΜΨΑ	5070	-0,59	36.580
ΙΟΝΙΚΗ	7.800	-0,51	10.130
ΕΠΙΒΑΤΗΓΟΣ ΝΑΥΤΙΛΙΑ			
ΣΤΡΙΝΤΖΗΣ (ΚΑ)	2.145	-0,69	198.200
ΝΑΥΤΙΛΙΑΚΗ ΕΤ. ΛΕΣΒΟΥ	2.275	1,11	153.745
ΔΑΝΕ SEA LINE (ΚΟ)	368	0,00	0
ΜΙΝΩΙΚΕΣ ΓΡΑΜΜΕΣ	5.690	-2,57	70.111
ANEK LINES (ΚΟ)	5.020	-0,10	186.747
ANEK LINES (ΠΟ) ΕΚΔ. 90	5.000	-4,03	1.332
ANEK LINES (ΠΟ) ΕΚΔ. 96	4.500	-2,17	403
ΦΑΡ/ΚΩΝ - ΚΑΛ/ΚΩΝ ΠΡ.			
LAVIPHARM (ΚΟ)	6.045	4,22	51.260
ΠΑΠΑΕΛΛΗΝΑΣ	6.470	0,00	27.052
VETERIN ΑΒΕΕ	4.770	-0,63	40.870
ΜΕΤΑΛΛΕΙΑ			
ΑΡΓΥΡ/ΤΩΝ & ΒΑΡΥΤΙΝΗΣ	11880	0,17	20.790

ΠΑΡΑΛΛΗΛΗ	ΤΙΜΗ	%	ΤΕΜ
ΚΛ. ΚΟΡΙΝΘΟΥ-ΚΟΡ-ΦΙΛ (ΚΟ)	2285	1,33	26.140
ΚΛ. ΚΟΡΙΝΘΟΥ-ΚΟΡ-ΦΙΛ (ΠΟ)	2350	-7,11	1.100
ΗΛΙΟΦΩΝ (ΚΑ)	9.895	-2,03	13.660
ΕΠΙΦΑΝΕΙΑ ΙΝΤΕΡΤΥΠ (ΚΟ)	5.400	-3,83	79.025
SINGULAR (ΚΟ)	6.770	7,80	339.590
ΣΕΛΟΝΤΑ ΙΧΘΥΟΤΡΟΦΕΙΑ	4.145	-0,96	350.940
ΤΕΞΑΠΡΕΤ	4.375	5,91	14.960
CONNECTION	4.490	-1,32	73.550
RIDENCO (ΚΑ)	5070	2,01	16.760
ΜΟΥΡΙΑΔΗΣ (ΚΑ)	7236	8,00	36.710
ΚΡΕΚΑ. (ΚΑ)	4.956	4,76	69.640
METROLIFE (ΚΟ)	3785	1,61	210.700
ΕΛΒΕ-ΕΝΔΥΜΑΤΩΝ (ΚΑ)	1.610	-2,95	44.380
YALCO-ΚΩΝΣΤΑΝΤΙΝΟΥ (ΚΑ)	6.350	-0,16	2.750
ΠΕΙΡΑΙΩΣ ΧΡΗΜ/ΚΕΣ ΜΙΣΘ.	13.270	-2,43	3.560
ΡΕΜΕΚ	4.300	-1,60	59.010
ΕΛΛΑΤΕΞ ΣΥΝΘΕΤΙΚΑΙ ΙΝΕΣ	3440	1,78	38.090
ΚΟΥΜΠΑΣ ΑΣΦ. ΣΥΜΒ.	11.770	0,17	6.520
ΡΑΔΙΟ ΚΟΡΑΣΙΔΗ	7.650	-1,86	17.390
FLEXOPACK	11.010	7,41	8.280
ΠΟΥΛΙΑΔΗΣ & ΣΥΝΕΡΓΑΤΕΣ	8.240	-0,72	26.380
ΙΜΠΕΡΙΟ ΔΙΕΘΝΗΣ ΜΕΤΑΦ.	6.090	2,35	7.710
ΒΕΡΝΙΚΟΣ ΚΟΤΕΡΑ ΝΑΥΤΙΛΙΑΚΗ	3.180	1,21	25.470
ΚΑΡΔΑΣΙΛΑΡΗΣ	4.600	-1,50	16.910
ΙΑΤΡΙΚΟ ΑΘ. ΚΛΙΝΙΚΗ ΠΑΛ ΦΑΛ.	9.150	2,81	38.130
ΕΝΔΥΣΗ	2930	-0,17	56.200
ΠΑΪΡΗΣ	3.945	2,47	29.390
ΑΛΚΟ ΕΛΛΑΣ	5.150	-4,63	126.405
ΜΠΕΪΜΠΥ ΛΑΝΤ	5310	0,95	27.120
ΣΠΥΡΟΥ ΑΓΡΟΤΙΚΟΣ ΟΙΚΟΣ	3.795	-0,39	52.690
SYSWARE	5.070	-0,59	77.620
ΕΚΤΕΡ (ΚΟ)	2138	7,98	51.600
ΣΙΓΑΛΑΣ (ΚΟ)	3415	0,44	13.960
ΔΙΕΚΑΤ (ΚΟ)	11.150	-1,28	15.900
ΜΕΤΑΛΚΗ ΑΓΡΙΝΙΟΥ	5572	7,98	10.380
ETANE (ΚΟ)	8.570	1,90	10.450
ΚΩΝΣΤΑΝΤΙΝΙΔΗΣ ΧΡ.	4250	2,04	16.440
ΓΕΝΕΡ	4140	-0,72	97.048
ΜΟΣΧΟΛΙΟΣ ΧΗΜΙΚΑ	7210	1,55	11.200
ΒΑΡΑΓΚΗΣ	3780	-3,08	11.450
ΣΩΛ. ΚΟΡΙΝΘΟΥ	14395	-0,03	11.590
ΞΗΦΙΑΣ (Κ)	4550	0,66	199.466
ΞΗΦΙΑΣ (Π)	4380	7,88	4.010
ΝΤΡΟΥΚΦΑΡΜΠΕΝ ΕΛΛΑΣ	9010	0,11	5.980
ΚΥΡΙΑΚΙΔΗΣ ΜΑΡΜΑΡΑ ΓΡΑΝΙΤΕΣ	5630	0,90	85.330
ΝΤΕΙΠΕΚ ΕΛΛΑΣ	6980	1,16	8.140
INFO QUEST	7440	-0,13	61.640
ΧΑΤΖΗΙΩΑΝΝΟΥ (ΚΑ)	9895	-2,03	13.660
ΚΑΡΑΜΟΛΕΓΚΟΣ	4750	3,26	81.580
MEVACO A.E. (ΚΟ)	7570	-0,39	22.310
ΠΛΑΙΣΙΟ COMPUTER A.E.E.	4870	-0,10	55.350
ΑΤΕΡΜΩΝ Α.Ε	8250	-1,79	5.720
KLEEMANN HELLAS ABEE	7080	0,14	21.670
ΗΛΕΚΤΡΑ Α.Ε.	5450	2,35	19.170
ΠΛΑΣΤΙΚΑ ΚΡΗΤΗΣ	6290	-0,79	32.700
ΚΥΛΙΝΔΡΟΜΥΛΟΙ ΠΑΠΑΦΙΛΗ ΑΕ	5150	-0,96	22.830
ΠΛΗΡΟΦΟΡΙΚΗΣ			
ALTEC (ΚΟ)	7.050	0,14	349.235
ΙΝΤΡΑΣΟΦΤ (ΚΟ)	8.500	0,00

TOYOTA AVENSIS

Οικογενειακό αυτοκίνητο με χαρακτήρα



Η Τουότα Avensis είναι το αυτοκίνητο με τους μεγάλους χώρους που απευθύνεται κυρίως στους οικογενειάρχες, αλλά και τους ελεύθερους επαγγελματίες ηλικίας από 35 μέχρι και 55 ετών.

Η TOYOTA AVENSIS στην Ελλάδα κυκλοφορεί σε δύο εκδόσεις. Η μία έκδοση λέγεται Linea Terra και έχει πλούσιο εξοπλισμό ενώ η άλλη Linea Sol που έχει ακόμη πιο πλούσιο εξοπλισμό. Οσοι λοιπόν σκέφτεστε να αγοράσετε το νέο γιαπωνέζικο μοντέλο που είναι στημένο πάνω στα ευρωπαϊκό πρότυπα, θα πρέπει να ξέρετε ότι υπάρχουν Avensis 4πορτα Sedan, 5πορτα Liftback Station Wagon. Η Avensis έχει καλή οδική συμπεριφορά και ποιότητα της κατασκευής αλλά και εξελιγμένα συστήματα ασφαλείας. Στο στάνταρ εξοπλισμό των εκδόσεων Linea Terra περιλαμβάνονται φρένα με ABS Bosch εμπρός αερόσακος, υδραυλικό τιμόνι και ηλεκτρομαγνητικές κλειδαριές με τηλεχειριστήριο. Φυσικά υπάρχει immobilizer, μπροστά ηλεκτρικά παράθυρα που εξακολουθούν να λειτουργούν για μερικά δευτερόλεπτα αφού σβήσει ο κινητήρας, ρολόι με ένδειξη εξωτερικής θερμοκρασίας και ηλεκτρικά ρυθμιζόμενους και θερμαινόμενους εξωτερικούς καθρέφτες και αιρκοντίσιον.



Η έκδοση Linea Sol έχει περισσότερο από την Terra πιο φιμέ τζάμια, μάσκα χρωμέ, καθρέφτες θερμαινόμενους, τιμόνι δερμάτινο τεσσάρων ακτίνων, πίσω ηλεκτρικά παράθυρα, πλευρικούς αερόσακους και μεγαλύτερης διάστασης ελαστικά (195/60/15). (Οι πλευρικοί αερόσακοι είναι χρήσιμοι και τοποθετούνται προαιρετικά στην Linea Terra).

Το εσωτερικό της Avensis 1.6 Linea Sol. είναι άνετο και ευχάριστο.

Στην κεντρική κονσόλα και στους διακόπτες χρησιμοποιείται ένα νέου τύπου πλαστικό καλυμμένο απο ειδικό φιλμ που ονομάζεται stone panel.

Δεν είναι η πρώτη φορά που δοκιμάζουμε την Avensis. Για οικογενειακό αυτοκίνητο μας αφήνει πολύ καλές εντυπώσεις.

Τα φρένα παρά την ανορθόδοξη χρήση (τα δοκιμάσαμε σε κατηφόρα με αρκετές στροφές) δεν μας προβλημάτισαν και σπάνια μπήσε σε λειτουργία το ABS. Μύρισαν λίγο αλλά αυτό ήταν φυσιολογικό. Η ανάρτηση παρά το γεγονός ότι είναι ξεκούραστη στο ταξίδι, δεν σε προδίδει ακόμη και στους επαρχιακούς δρόμους που είναι γεμάτοι στροφές αλλά και διάφορες λακκούβες και σαμαράκια. Εύχρηστο είναι και το κιβώτιο ταχυτήτων, ενώ το τιμόνι είναι ευχάριστο και υπακούει αμέσως.

ΤΕΧΝΙΚΑ ΧΑΡΑΚΤΗΡΙΣΤΙΚΑ

AVENSIS 1.6	
Ιπποδύναμη:	110/6.000 στρ
Ροπή:	145/4800στρ.
Αεροδ. συντ.ς:	0.28
Μήκος:	4.490 μ.
Πλάτος:	1.710
Υψος:	1.425
Μεταξόνιο:	2.630

AVENSIS

Κινηρήρας 1.587 κ.εκ. τετρακύλινδρος εν σειρά/16βαλ.
Ψεκασμός ηλεκτρονικός
Μεγ. ισχύς 110/6.000
Μεγ. ροπή 145 Νμ/4.800 στρ.
Κίνηση εμπρός
Κιβώτιο 5 σχέσεων
Ανάρτηση τύπος γονάτων Μακ-Φέρσον μπροστά με διπλούς βραχίονες
Ανάρτηση τύπος γονάτων Μακ-Φέρσον με πίσω διπλούς βραχίονες
Φρένα μπροστά αεριζόμενοι δίσκοι
Φρένα πίσω ταμπούρα





NISSAN MICRA CHALLENGE

Προκλητική «άποψη» σε 1.0 και 1.3 lit.





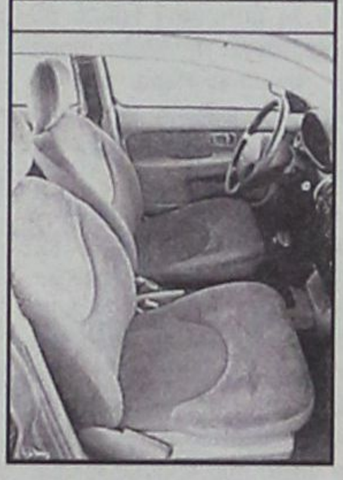

Με σαφείς αγωνιστικές καταβολές το Micra Challenge αποτελεί την πλέον δυναμική εκδοχή του δημοφιλούς μοντέλου της NISSAN τόσο από πλευράς άνεσης όσο και από πλευράς ουσίας.

Τα Micra Challenge χάρη στις επεμβάσεις που έχουν γίνει στον 16βάλβιδο κινητήρα των 1.000 & 1.300 κυβ. εκ. αποδίδουν 73hp/ 6.500rpm & 95hp/ 6200prm αντίστοιχα. Οι μηχανικές βελτιώσεις που έχουν υποστεί οι δύο κινητήρες χαρίζουν αξιοζήλευτες επιδόσεις, αφού το Micra Challenge 1.0 επιταχύνει 0-100 χλμ. σε 12,2", και έχει τελική ταχύτητα 163 χλμ. ενώ το Micra Challenge 1.3 επιταχύνει από 0-100 χλμ. σε 9.5", με τελική ταχύτητα 192 χλμ. Οι τροποποιήσεις των κινητήρων αφορούν την αντικατάσταση των εκκεντροφόρων, ολόκληρης της εξάτμισης και του φίλτρου αέρος. Σημείο αναφοράς της νέας γενιάς Micra Challenge είναι η εξαιρετική οδική της συμπεριφορά, αποτέλεσμα της χρήσης γονάτων Mac-Pherson στους εμπρός τροχούς και άξονα με πέντε σημεία στήριξης για τους πίσω τροχούς. Παράλληλα έχουν αντικατασταθεί τα αρμοτισέρ και τα ελατήρια, έτσι ώστε να μπορούν να ανταποκρίνονται στα σπορτίβ χαρακτηριστικά και των δύο εκδόσεων. Τόσο οι εμπρός όσο και οι πίσω αναρτήσεεις της νέας γενιάς Micra Challenge εφοδιάζονται με αντιστρεπτική δοκό, μειώνοτας αισθητά την κλίση του αμαξώματος αλλά και την σταθερότητα του στις υψηλές ταχύτητες.

Η παθητική ασφάλεια της νέας γενιάς Micra Challenge αποτελεί σημείο αναφοράς στην κατηγορία του, καθώς ο αερόσακος του οδηγού 45lt ανήκει στο στάνταρ εξοπλισμό του. Ο αερόσακος ενεργοποιείται από μία κεντρική μονάδα ταυτόχρονα με τους προεντατήρες των ζωνών ασφαλείας που είναι ρυθμιζόμενες καθ'ύψος. Οι προεντατήρες ενεργοποιούνται ηλεκτρονικά κι όχι μηχανικά, εξασφαλίζοντας έτσι τη μέγιστη ασφάλεια για τους επιβάτες στην περίπτωση μετωπικής σύγκρουσης. Βελτιώσεις έχει υποστεί και το αμάξωμα του Micra Challenge που έχει ενισχυθεί σε πολλά σημεία, προκειμένου να προσφέρει το μέγιστο βαθμό παθητικής ασφάλειας στους επιβάτες, ακόμα και στην περίπτωση πλάγιας σύγκρουσης, καλύπτοντας τις νέες ευρωπαϊκές προδιαγραφές της ντιρεκτίβας 96/27 που θα εφαρμοσθεί στην ευρωπαϊκή αυτοκινητοβιομηχανία το 2003. Η νέα γενιά Micra Challenge διατίθεται σε δύο εκδόσεις ανάλογα με τον κυβισμό: Το Micra Challenge 1.0 με στάνταρ εξοπλισμό: αερόσακο οδηγού, ζάντες αλουμινίου με λάστιχα 175/60 13" αεροτομή, immobilizer πίσω φως φρένων στο μέσο του παμπρίζ, προεντατήρες ζωνών ασφαλείας, τιμόνι ρυθμιζόμενο καθ'ύψος ψηφιακό ρολόι και χιλιομετρητή, νέες ταπετσαρίες, φιμέ τζάμια, κεντρικό κλείδωμα θυρών, ηλεκτρικά παράθυρα εμπρός, μεγάλη αεροτομή, εμπρός φώτα ομίχλης, δίχρωμο ταμπλό οργάνων με στροφόμετρο, προφυλακτήρες στο χρώμα του αυτοκινήτου (τιμή 3.734.0000 δρχ.).

Το Micra Challenge 1.3 διαθέτει τον εξοπλισμό του Micra Challenge 1.0, καθώς επίσης υδραυλικό τιμόνι και ελαστικά 185/50 14" (τιμή 4.504.000 δρ).

ΟΡΓΑΝΙΚΕΣ ΚΑΙ ΨΥΧΟΛΟΓΙΚΕΣ ΟΙ ΑΙΤΙΕΣ ΠΟΥ ΤΟ ΠΡΟΚΑΛΟΥΝ

Ενα στα 7 παιδιά με πρόβλημα ενούρησης

Εναν ανορθόδοξο τρόπο επικοινωνίας διαλέγουν πολλά παιδιά για να εκφράσουν τα προβλήματά τους: βρέχουν το κρεβάτι τους! Οι επιστήμονες υπολογίζουν ότι το 14% των αγοριών και το 9% των κοριτσιών εμφανίζουν, κάποια στιγμή της ζωής τους πρόβλημα ενούρησης.

ΤΙ ΚΡΥΒΕΤΑΙ πίσω από ένα ενουρητικό παιδί και τι μπορεί να κάνει ο γονιός για να το βοηθήσει εξηγεί η κλινική ψυχολόγος - παιδοψυχολόγος κ. Χαρά Νομικού.

Η ανικανότητα ενός παιδιού άνω των τριών ετών να συγκρατήσει τα ούρα του, αποτελεί το πρόβλημα που ονομάζουμε ενούρηση.

Σε μικρότερη ηλικία είναι άσκοπο και επιζήμιο να φωνάζουμε ή να χτυπάμε και να πιέζουμε το παιδί γι'αυτή την κατάσταση, γιατί η λανθασμένη αντιμετώπιση της μπορεί να την παρατείνει για πολλά χρόνια

- Πόσα είδη ενούρησης έχουμε;

«Η πιο συχνή στα παιδιά είναι η πρωτογενής ενούρηση, κατά την οποία το παιδί δεν έχει σταματήσει να βρέχει το κρεβάτι του από τον καιρό που γεννήθηκε.

Υπάρχει επίσης η δευτερογενής, στην οποία το παιδί είχε σε κάποια στιγμή έλεγχο της κύστης του και την ημέρα και την νύκτα και για κάποιον λόγο ξανάρχισε να βρέχει το κρεβάτι του.

Η ποσότητα και η συχνότητα της απώλειας των ούρων είναι ενδεικτικά του βαθμού της διαταραχής. Κατά κανόνα η διαταραχή μπορεί να θεωρηθεί σοβαρή όταν παρουσιάζεται περισσότερο από τρεις φορές την εβδομάδα».

Οι αιτίες

- Ποιές είναι οι αιτίες που δημιουργούν το πρόβλημα στο παιδί;

Η ενουρητική συμπεριφορά πολλών παιδιών είναι ένα είδος ...επικοινωνίας

«Οι αιτίες πρέπει να διακριθούν στις οργανικές και στις ψυχολογικές. Στους οργανικούς παράγοντες περιλαμβάνονται διάφορες βλάβες του οργανισμού όπως π.χ. βλάβη στο κεντρικό νευρικό σύστημα, στο ουροποιητικό, η φίμωση και άλλες καταστάσεις όπως χρόνια κυστίτιδα, νεφρίτιδα,ερεθισμός από έκζεμα, ενδοκρινικές διαταραχές, υπερτροφία αμυγδαλών, βαθύς ύπνος, κρεατάκια κ.λπ.

Πολλοί ειδικοί πιστεύουν ότι ο ψυχολογικός παράγοντας παίζει το σημαντικότερο ρόλο».

- Ποιά είναι λοιπόν τα γεγονότα, που μπορεί να δημιουργήσουν τέτοιο πρόβλημα το παιδί;

«Η γέννηση ενός αδελφού, που έχει αποτέλεσμα το μεγαλύτερο παιδί να χάσει την αποκλειστικότητα της μητέρας του και χρησιμοποιεί την ενούρηση ως μέσον για να την εξαναγκάσει να ασχοληθεί όσο το δυνατόν περισσότερο μαζί του. Πολλά παιδιά αν υποστούν μάλωμα, ξύλο ή τιμωρία απο τους γονείς τους ανατρέπονται συναισθηματικά και χάνουν τον έλεγχό της κύστης τους. Επίσης ανάλογο, αποτέλεσμα μπορεί να έχει ο χωρισμός απο την μητέρα ή η απόρριψη από αυτήν.

Ενουρητικά παιδιά βλέπουμε σε οικογένειες που η μητέρα θεωρεί το παιδί εμπόδιο στην φιλοδοξία τους ή σε μητέρες υπερπροστατευτικές που υποσυνείδητα θέλουν τα παιδιά εξαρτημένα από αυτές».

- Πώς επιδρά το πρόβλημα αυτό την ψυχολογία του παιδιού;

«Η ενούρηση, που στην πλειοψηφία των περιπτώσεων είναι μια έκφραση συναισθηματικών δυσκολιών προκαλεί με τη σειρά της νέες πρόσθετες δυσκολίες.

Η τιμωρία, οι άγριες φωνές, το ντρόπιασμα δημιουργούν ή επιδεινώνουν τα συναισθήματα ενοχής στο παιδί. Πολλά ενουρητικά παιδιά δεν κοιμούνται τα βράδια, δεν παίζουν με τους συνομήλικους τους, γιατί φοβούνται πως θα βραχούν. Αρκετά από αυτά δεν θέλουν ούτε να πάνε σχολείο».

Η θεραπεία

- Πώς θεραπεύεται το πρόβλημα;

«Η ενουρητική συμπεριφορά είναι μια γλώσσα επικοινωνίας, ένας πολύ προσωπικός και ανορθόδοξος τρόπος για να εκφράσει το παιδί στο περιβάλλον του τη δυστυχία και τον πόνο του. Η τιμωρία, οι άγριες φωνές και το ντρόπιασμα δημιουργούν ή επιδεινώνουν τα συναισθήματα ενοχής και αναξιότητας. Το ενουρητικό παιδί στην ουσία έχει την ανάγκη να ακουστεί. Είναι σημαντικό να αφήσουμε να μεσολαβήσει κάποιος ειδικός, ψυχολόγος παιδίατρος ανάμεσα σε εμάς και το παιδί.

Το σημαντικό στην θεραπεία είναι η ολοκληρωμένη αντιμετώπιση του προβλήματος του παιδιού, ως προσωπικότητα και όχι του συμπτώματος, με τεχνικές όπως π.χ. ο περιορισμός των υγρών το βράδυ».

- Οι γονείς τι μπορούν να κάνουν για να βοηθήσουν το παιδί τους;

Καταρχάς, δεν πρέπει να χρησιμοποιούν διάφορα μέσα όπως π.χ. πάνες που κρατούν το παιδί στην συμπεριφορά της ενούρησης, ούτε να του συμπεριφέρονται σαν να είναι μωρό. Δεν θα πρέπει να το ντροπιάζουν να το εκθέτουν ή να το επιπλήττουν. Να του αφιερώνουν χρόνο για επικοινωνία και δημιουργικότητα και να προσπαθούν να κατανοήσουν το πρόβλημα και να το βοηθήσουν να το ξεπεράσει με κατανόηση».



Για πολλά παιδιά η ενούρηση αποτελεί έκφραση συναισθηματικών δυσκολιών, που δυσκολεύονται να αντιμετωπίσουν.

ΑΓΓΛΙΚΑ - ΙΤΑΛΙΚΑ

Καθηγητής, αριστούχος απόφοιτος (MASTER) του SCHILLER INTERNATIONAL UNIVERSITY, παραδίδει μαθήματα κατ' οίκον σε αρχάριους, προχωρημένους, ξενοδοχοϋπαλλήλους. Εξασφαλισμένη επιτυχία εξετάσεων FIRST CERTIFICATE, TOEFL, CAMBRIDGE και MICHIGAN PROFICIENCY, καθώς και εισαγωγής σε Βρεταννικά και Ιταλικά Πανεπιστήμια. Τιμές λογικές. Μεταφράσεις δεκτές. Πληρ. τηλέφωνο: 27447, 0932/322666

Οι πρώτες μέρες του παιδιού στην κατασκήνωση

Οι ευχάριστες αναμνήσεις που μπορεί να έχουν κάποιοι γονείς απο την κατασκήνωση όταν ανατρέχουν στα παιδικά τους χρόνια, ίσως να διαφέρουν απο την αντίδραση του παιδιού τους, όταν το έστειλαν! Ειδικά αν πρόκειται για την πρώτη φορά που απομακρύνθηκε από το σπίτι είναι πιθανόν να ζητάει επιτακτικά να φύγει απο την κατασκήνωση.

ΑΚΟΜΑ και για τα πιο ανεξάρτητα και κοινωνικά παιδιά, η πρώτη φορά που απομακρύνονται απο το σπίτι για τόσες ημέρες, μπορεί να γίνει μια δυσάρεστη εμπειρία. Το ίδιο όμως, τραυματική είναι πιθανόν να είναι και για τον ίδιο τον γονιό που πολλές φορές χωρίς να το θέλει μεταδίδει το άγχος του στο παιδί...

Οι πρώτοι λοιπόν, που πρέπει να είναι έτοιμοι για την αναχώρησή του για την κατασκήνωση είναι οι ίδιοι ...οι γονείς! Που πρέπει να πεισθούν ότι το παιδί θα είναι εκεί ασφαλές και ευτυχισμένο. Οι επιστήμονες θεωρούν ότι οι κατασκηνώσεις κάνουν καλό στα παιδιά, γιατί οι διάφορες δραστηριότητές τους τα βοηθούν να ωριμάσουν και να κοινωνικοποιηθούν.

Από την άλλη μεριά, η έντονη του παιδιού σε ένα σύστημα καθημερινής πειθαρχίας θα βοηθήσει την ανάπτυξη της προσωπικότητάς του.

Τι γίνεται, όμως αν το παιδί, μετά τις πρώτες ημέρες στην κατασκήνωση, επιμένει να γυρίσει στο σπίτι;

«Αν δεν θέλει να μείνει δεν πρέπει να το πιέζουμε» συμβουλεύει η παιδοψυχολόγος κ. Α. Μαυρίδου που εξηγεί: «Το ζητούμενο είναι να βοηθήσουμε το παιδί να προσαρμοστεί ομαλά και να μην καταγράψει το γεγονός αυτό σαν τραύμα. Γι'αυτό είναι πολύ σημαντική η συμπεριφορά μας πριν φύγει, αλλά και κατά τις πρώτες μέρες της παραμονής του στην κατασκήνωση... Ας δούμε τι πρέπει να κάνουν οι γονείς για να βοηθήσουν το παιδί να προσαρμοστεί ομαλά:

• Ετοιμάστε μαζί του τα πράγματά του πριν φύγει και αφήστε το να πάρει ό, τι προτιμά...

• Μην του δίνετε μαζί του αντικείμενα αξίας, όπως ρολόγια, ηλεκτρονικά παιχνίδια κτλ γιατί μπορεί να τα χάσει και ν'αναστατωθεί.

• Την πρώτη εβδομάδα είναι καλύτερα να μην του τηλεφωνήσετε και να μην το επισκεφθείτε γιατί είναι φυσικό να το έχει πιάσει νοσταλγία. Αν όμως το πάρει απόφαση μετά θα προσαρμοστεί.

• Μην το μαλώνετε αν κλαίει και θέλει να επιστρέψει σπίτι. Ακούστε το υπομονετικά, αφήστε το να εκφράσει τα συναισθήματά του και μετά γυρίστε τη συζήτηση σε κάτι άλλο. Το πιθανότερο είναι ότι θα ξεχαστεί και θα ηρεμήσει...

• Μην του πηγαίνετε γλυκά, δίνουν την εντύπωση στο παιδί ότι προσπαθείτε να το καλοπιάσετε, ενώ υπάρχει κίνδυνος να αλλοιωθούν.

• Μην αγχώνεστε και μην ανησυχείτε για το παιδί, θα το διαισθανθεί.



Οι γονείς δεν πρέπει να πιέζουν το παιδί νε μείνει στην κατασκήνωση, αν το ίδιο δεν θέλει

ΔΕΥΑΡ

ΔΗΜΟΤΙΚΗ ΕΠΙΧΕΙΡΗΣΗ ΥΔΡΕΥΣΗΣ ΑΠΟΧΕΤΕΥΣΗΣ ΡΟΔΟΥ

2ο χλμ. Εθν. Οδού Ρόδου - Λίνδου

τηλ.: 68750 - 68757 fax: 66380

ΔΙΕΥΘΥΝΣΗ ΤΕΧΝΙΚΩΝ ΥΠΗΡΕΣΙΩΝ

ΥΠΗΡΕΣΙΑ ΑΠΟΧΕΤΕΥΣΗΣ

ΑΝΑΚΟΙΝΩΣΗ

Για την πρόοδο του έργου «Δίκτυα Αποχέτευσης Ομβρίων Ακαθάρτων Περιοχής Δασκάλων» είναι επιβεβλημένο η Επιχείρηση να προβεί σε κλείσιμο της οδού Στέλιου Κωτιάδη από την διασταύρωση με την οδό Β. Σεμερτζίδη μέχρι την διασταύρωση με την οδό Σάββα Διάκου, όπως φαίνεται στο παρακάτω σχέδιο.

Η οδός Στ. Κωτιάδη υπολογίζεται ότι θα μείνει κλειστή από σήμερα 5-7-99 και για ένα (1) μήνα περίπου.

Παρακαλούνται οι φίλοι οδηγοί να χρησιμοποιούν την οδό Τσαλδάρη για την μετακίνηση τους.

Επίσης σας γνωρίζουμε ότι εντός της εβδομάδος θα αρχίσουν εργασίες στην οδό Βρόντη.

Τέλος υπενθυμίζουμε ότι η κυκλοφορία στις οδού Αναστασιάδη, Αλυτρώτων Ελλήνων, Ηρωίδας Αναστασίας, Λαγκάνη, Β. Ιωαννίδη, Παπαζαχαρίου και Φιλικής Εταιρείας διεξάγεται με δυσκολία.

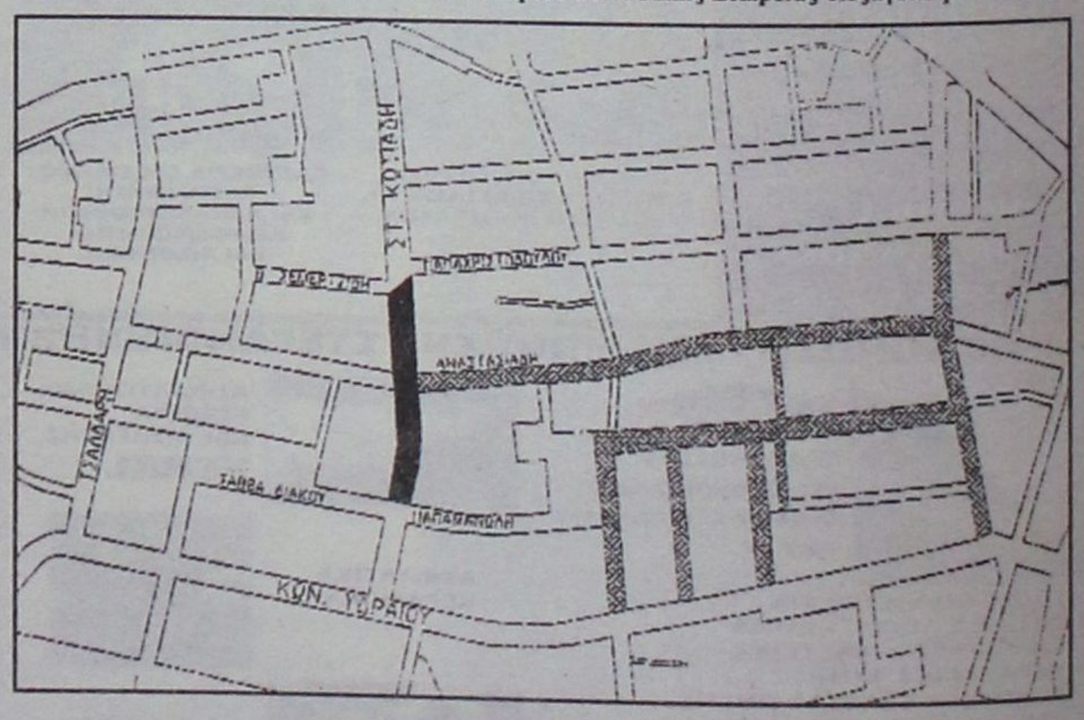

Εκ της ΔΕΥΑΡ
ΕΜΜ. ΔΙΑΚΟΜΑΝΩΛΗΣ
ΓΕΝΙΚΟΣ ΔΙΕΥΘΥΝΤΗΣ

ΡΕΠΟΡΤΑΖ

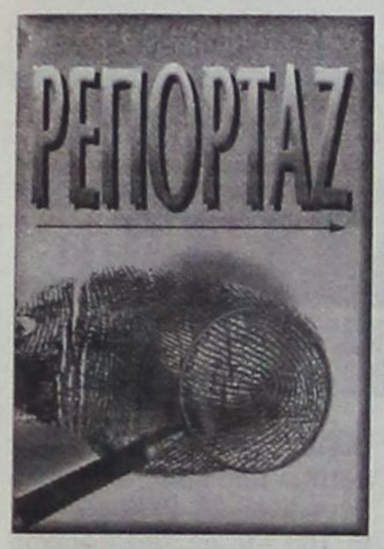

Σε σχέση με το περσινό α' εξάμηνο αυξήθηκαν κατά 1.970 οι παραβάτες, παρά τους αυστηρούς ελέγχους αλκοτέστ

Περισσότεροι μεθυσμένοι οδηγοί το '99

ΑΜΕΤΑΝΟΗΤΟΙ... «πότες» παραμένουν οι Ελληνες οδηγοί, που εξακολουθούν να οδηγούν μεθυσμένοι! Σχεδόν δύο χρόνια μετά την εφαρμογή του μέτρου της δήμευσης των αυτοκινήτων, οι έλεγχοι αλκοτέστ της Τροχαίας αποδεικνύουν πως ούτε η «απειλή» της δήμευσης ΙΧ τους έχει «πείσει» ότι δεν πρέπει να οδηγούν αν προηγουμένως τα έχουν τσούξει για τα καλά...

Οι οδηγοί δεν φαίνεται να αφήνουν εύκολα το ποτήρι από τα χέρια τους, αν και οι άνδρες της Τροχαίας συνεχίζουν με αμείωτους ρυθμους τους ελέγχους για αλκοτέστ, με αποτέλεσμα περισσότερα από δυο χιλιάδες αυτοκίνητα να έχουν κατασχεθεί απο τον Αύγουστο του 1997 μέχρι σήμερα.

Συνολικά έχουν κατασχεθεί 2.186 αυτοκίνητα που «οδηγήθηκαν» στα τμήματα της Τροχαίας και τον ΟΔΔΥ μέχρι να αποφασίσει το δικαστήριο για την τύχη τους, ενώ τους πρώτους έξι μήνες του 1999 έχει αυξηθεί κατά 32.1% το ποσοστό των οδηγών που «συνελήφθησαν» να οδηγούν υπο την επήρρεια αλκοολ, σε σύγκριση με το αντίστοιχο περσινό διάστημα.

Σύμφωνα με τα επίσημα στοιχεία της Τροχαίας το πρώτο εξάμηνο του 1999 κατασχέθηκαν 418 αυτοκίνητα που προστέθηκαν στο «στόλο» των δημευμένων 1.355 ΙΧ του 1998 και των άλλων 413 τους πέντε τελευταίους μήνες του 1997, όταν τέθηκε σε ισχύ το περιβόητο μέτρο της δήμευσης των αυτοκινήτων για τους μεθυσμένους οδηγούς.

Από τα επίσημα στοιχεία της Τροχαίας προκύπτει ότι όσο περισσότερο αυξάνονται οι έλεγχοι για αλκοτέστ τόσο περισσότερο ο οδηγοί βρίσκονται μεθυσμένοι. Ετσι, το πρώτο εξάμηνο του έτους εντοπίστηκαν 7.788 μεθυσμένοι οδηγοί, ενώ το αντίστοιχο περσινό διάστημα βρέθηκαν να οδηγουν έχοντας κάνει χρήση αλκοόλ 5.818 άτομα (Δηλαδή 1.970 περισσότεροι μεθυσμένοι οδηγοί έπε δίχτυα της Τροχαίας τους έξι πρώτους μήνες του 1999 σε σχέση με το αντίστοιχο περσινό εξάμηνο).

Μηνύσεις

Οσον αφορά τους ελέγχους για αλκοτέστ το πρώτο εξάμηνο έφτασαν τις 113.356 από τα 7.690 συνεργεία, κατά το πρώτο εξάμηνο του 1999, έναντι 86.466 ελέγχους από 6.046 συνεργεία το αντίστοιχο περσινό διάστημα σε όλους τους δρόμους της χώρας.

(Δηλαδή, έγιναν παραπάνω 26.890 έλεγχοι το πρώτο εξάμηνο του 1999 σε σχέση με το αντίστοιχο περσινό διάστημα).

Από το σύνολο των παραβάσεων που εντοπίστηκαν από τα συνεργεία της Τροχαίας υποβλήθηκαν μηνύσεις σε 4.558 μεθυσμένους οδηγούς, εκ των οποίων 1.855 οδηγήθηκαν στο Αυτόφωρο.

Οι 1.375 βεβαιωμένες παραβάσεις ήταν πταίσματα εκ των οποίων 891 «έγραψαν» από 0.5gr/1 (σ.σ.: από 1.1 gr/1 και πάνω θεωρείται πλημμέλημα, σύμφωνα με τον νέο ΚΟΚ, που τέθηκε σε ισχύ από τις 21-5-1999).

Να σημειωθεί ότι οι έλεγχοι για αλκοτέστ έφτασαν στις 202.161 μέσα στο 1998 σε όλη την χώρα και «μαρτύρησαν» 13.966 μεθυσμένους οδηγους, εκ των οποίων στους 10.244 υποβλήθηκαν μηνύσεις και 3.752 οδηγήθηκαν στο Αυτόφωρο. Αντίστοιχα, το 1997 έγιναν 45.022 έλεγχοι για αλκοτέστ και βρέθηκαν 4.944 μεθυσμένοι οδηγοί, το 1996 έγιναν 30.148 και εντοπίστηκαν 3.621 μεθυσμένοι οδηγοί και το 1995 πραγματοποιήθηκαν 15.477 αλκοτέστ και χτύπησαν «κόκκινο» 314 οδηγοί.

Είναι χαρακτηριστικό ότι κάθε χρόνο υπάρχει αύξηση για αλκοτέστ, ενώ οι άνδρες της Τροχαίας «υπόσχονται» ότι τα «μπλόκα» για τους μεθυσμένους θα ενταθούν το επόμενο διάστημα στους κεντρικούς δρόμους σε όλες τις περιοχές της χώρας όπου υπάρχει αυξημένη κίνηση όλο το καλοκαίρι και ειδικά συνεργεία θα βρίσκονται κάθε μισή ώρα σε διαφορετικά σημεία αφού είναι γνωστό πλέον ότι αρκετοί οδηγοί κατά την επιστροφή από την διασκέδασή τους ψάχνουν να...βρουν στενά σοκάκια, ώστε ν' αποφύγουν τον έλεγχο του αλκοόλ! Για όσους επιμένουν να πίνουν και να οδηγούν υπενθυμίζεται ότι το επιτρεπόμενο όριο είναι κάτω των 0.5gr/1 και «μεταφράζεται» σε δύο ποτηράκια μπίρας ή τρία ποτήρια κρασί ή δύο ποτηράκια ουίσκι το πολύ. Οι γιατροί, πάντως, είναι κατηγορηματικοί πως αν πρόκειται να οδηγήσετε λύση είναι να μην πιείτε καθόλου, αφού όπως εξηγούν, υπάρχουν πολλοί παράγοντες που επιδρούν στην ανθεκτικότητα του οργανισμού στο αλκοόλ.

Για παράδειγμα, υπογραμμίζουν, αν ο οδηγός είναι κουρασμένος, αν βρίσκεται σε άσχημη ψυχολογική κατάσταση, αν το ποτό είναι «μπόμπα». Τονίζουν, μάλιστα πως η ανικανότητα οδήγησης αρχίζει από 0.3 τοις χιλίοις, όπου τα μάτια θαμπώνουν πολύ εύκολα, δεν μπορούν να ξεχωρίσουν τα φώτα του απέναντι αυτοκινήτου και οι οδηγοί μπορούν να «μπερδέψουν» τις διαφημίσεις με τους σηματοδότες...



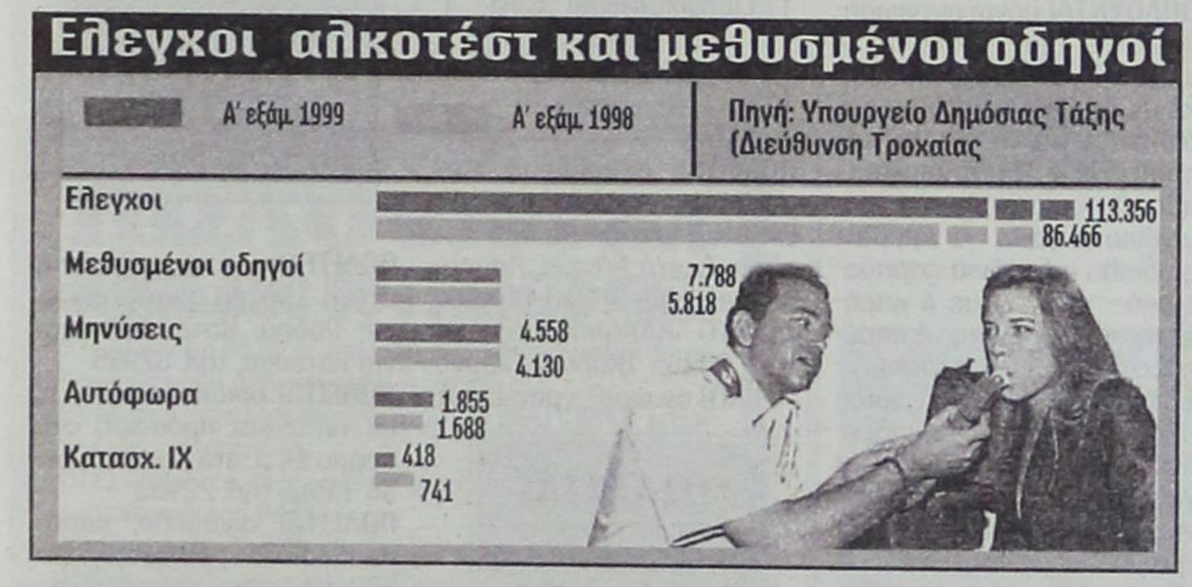

Martini bar
Για ξεχωριστές νύκτες ο γνωστός πιανίστας Δημήτρης Ταμπόσης σας κρατά συντροφιά με τις μελωδίες του κάθε βράδυ στο Martini bar του ξενοδοχείου μας



ΜΙΧΑΗΛ Π. ΜΑΡΚΑΚΙΟΥ
ΕΚΘΕΣΙΑΚΟΣ ΧΩΡΟΣ - ΟΔΟΣ ΘΕΣ/ΝΙΚΗΣ 14 ΕΝΑΝΤΙ ΕΜΠΟΡΙΚΟΥ ΚΕΝΤΡΟΥ ΜΗΔΕΙΑ - ΤΗΛ.: 67500, 20327 - ΦΑΧ: 94162







ΑΝΑΚΑΙΝΙΣΘΗΚΑΜΕ ΠΛΗΡΩΣ

ΜΕ ΤΗ ΣΤΗΡΙΞΗ ΣΑΣ, ΔΗΜΙΟΥΡΓΗΣΑΜΕ ΕΝΑ ΠΡΟΤΥΠΟ ΣΤΟΥΝΤΙΟ ΕΠΙΠΛΩΝ ΚΟΥΖΙΝΑΣ ΙΤΑΛΙΑΣ, ΤΕΛΕΙΟ ΣΤΗΝ ΠΑΡΑΜΙΚΡΗ ΤΟΥ ΛΕΠΤΟΜΕΡΕΙΑ, ΠΟΥ ΜΕ ΙΔΙΑΙΤΕΡΗ ΧΑΡΑ ΚΑΙ ΥΠΕΡΗΦΑΝΕΙΑ ΣΑΣ ΠΕΡΙΜΕΝΟΥΜΕ ΓΙΑ ΝΑ ΣΑΣ ΞΕΝΑΓΗΣΟΥΜΕ ΣΤΟΥΣ ΧΩΡΟΥΣ ΤΟΥ. ΟΙ ΤΡΕΙΣ ΜΕΓΑΛΥΤΕΡΟΙ ΟΙΚΟΙ SCAVOLINI, ERNESTO MEDA ΚΑΙ B&E ΠΑΡΟΥΣΙΑΖΟΥΝ ΠΕΝΤΕ ΟΛΟΚΛΗΡΩΜΕΝΑ ΠΡΟΓΡΑΜΜΑΤΑ FLUTE, BRERRA, EDENIA, GALA ΚΑΙ MADISON ΚΑΘΩΣ ΚΑΙ ΤΑ ΤΕΛΕΥΤΑΙΑ ΤΟΥΣ ΜΟΝΤΕΛΑ ΣΕ ΕΝΑ ΔΥΝΑΜΙΚΟ ΣΥΝΟΛΟ ΙΚΑΝΟ ΝΑ ΙΚΑΝΟΠΟΙΗΣΕΙ ΚΑΙ ΤΙΣ ΥΨΗΛΟΤΕΡΕΣ ΑΠΑΙΤΗΣΕΙΣ. ΤΟ ΕΙΔΙΚΕΥΜΕΝΟ ΜΕ ΑΡΙΣΤΕΣ ΓΝΩΣΕΙΣ ΚΑΙ ΚΑΤΑΡΤΙΣΗ ΠΡΟΣΩΠΙΚΟ ΜΑΣ ΣΧΕΔΙΑΖΕΙ ΓΙΑ ΤΟ ΧΩΡΟ ΣΑΣ ΤΕΛΕΙΟ DESIGN, ΜΕ ΑΠΕΡΙΤΤΗ ΕΡΓΟΝΟΜΙΑ ΣΕ ΦΑΝΤΑΣΤΙΚΟΥΣ ΣΥΝΔΥΑΣΜΟΥΣ ΚΑΙ ΠΡΟΣΦΕΡΕΙ ΤΙΣ ΚΑΛΥΤΕΡΕΣ ΤΙΜΕΣ ΤΗΣ ΑΓΟΡΑΣ ΣΕ ΕΝΑ ΔΙΑΚΑΝΟΝΙΣΜΟ ΤΗΣ ΑΡΕΣΚΕΙΑΣ ΣΑΣ.
ΣΑΣ ΕΥΧΑΡΙΣΤΟΥΜΕ ΓΙΑ ΤΑ 15 ΧΡΟΝΙΑ ΠΟΥ ΜΑΣ ΔΕΙΧΝΕΤΕ ΤΗΝ ΑΓΑΠΗ ΣΑΣ ΚΑΙ ΣΑΣ ΠΕΡΙΜΕΝΟΥΜΕ. ΜΙΧΑΗΛ Π. ΜΑΡΚΑΚΙΟΥ & ΥΙΟΙ

Μικρές αγγελίες

δωρεάν στη «δ» τηλ:0241-37500 φαx:0241-37333

ΕΝΟΙΚΙΑΣΕΙΣ

ΕΝΟΙΚΙΑΖΟΝΤΑΙ
στους Καστελλοριζιούς, (Ιξιά), μικρά δυάρια πλήρως επιπλωμένα, και με τα απαραίτητα σκεύη.
Πληρ. Διακογεωργίου Κάλλιστος,
τηλ. 29318 - 34598

ΕΝΟΙΚΙΑΖΕΤΑΙ μικρή γκαρσονιέρα ημιυπόγεια, επιπλωμένη κοντά στο Πανεπιστήμιο Αιγαίου και στο ΠΙΚΠΑ, κατάλληλη για φοιτητές, στρατιωτικούς. Παύλου Μελά 86 Ρόδος, Τηλ. 23716

ΕΝΟΙΚΙΑΖΕΤΑΙ
γραφείο κατάλληλο για επαγγελματική χρήση στον πρώτο όροφο οικοδομής
οδού Δημ. Θεοδωράκη 43 (κοντά στην Πλατεία Κύπρου).
Πληροφορίες: τηλ. 28106 (πρωινές ώρες) και 32008 (όλες τις ώρες)

ΕΝΟΙΚΙΑΖΕΤΑΙ αποθήκη ισόγειος 126 τ.μ. Τηλεφ. 67359
ΕΝΟΙΚΙΑΖΕΤΑΙ δίχωρο επιπλωμένο διαμέρισμα στη Ρόδο Αλεξ. Διάκου 7Β 100 μαγαζιά. Πληρ. τηλ. 22050, 33441
ΕΝΟΙΚΙΑΖΕΤΑΙ, χωρίς «αέρα» κατάστημα 50 τ.μ., επί της Αγίου Γεωργίου και Υψηλάντου. Πληρ. τηλ. 0244-51659 ώρες καταστημάτων

ΖΗΤΟΥΝ ΠΡΟΣΩΠΙΚΟ

ΖΗΤΟΥΝΤΑΙ επαγγελματίες σερβιτόροι (-ρες) για να εργασθούν σε εστιατόριο της Παλιάς Πόλης. Πληρ. τηλ. 24988
Ρόδος - Κως - Κάλυμνος ζητούνται νέες ως MERCHANDISERS - ΠΩΛΗΤΡΙΕΣ, με δίπλωμα αυτοκινήτου για πενθήμερη απασχόληση από Α.Ε. Διαφημιστική εταιρεία. Ικανοποιητικές αποδοχές. Τηλ. (01) - 8325955 Fax: (01) - 8313933

ΖΗΤΕΙΤΑΙ
Κοπέλα για οικιακή βοηθός, και να προσέχει και παιδιά
πληρ. 67372, 67373
κιν. 097643870

ΖΗΤΕΙΤΑΙ από HOTEL CACTUS RECEPTIONIST απόφοιτος σχολής με γνώσεις Η/Υ UNIDATA. Πληροφορίες κ. Χρυσανθού τηλ. 26100 και 26088

ΖΗΤΟΥΝΤΑΙ κοπέλες για καφετέρια - εστιατόριο στην Κρεμαστή τηλ. 92033 κ. Λευτέρη.
ΖΗΤΕΙΤΑΙ οικιακή βοηθός. 61527 κ. Χριστίνα.

ΖΗΤΟΥΝΤΑΙ από το ΡΟΔΟΣ ΕΞΠΡΕΣ αρχηγοί γκρουπ για Γερμανό και Ολλανδό Tour Operator για τη σαιζόν 1999. Τηλ: 31331
Από Ανώνυμη Εταιρεία Εμπορίας τροφίμων - ποτών ζητούνται 1) οδηγός για διανομές (όχι πωλητής) με επαγγελματικό δίπλωμα 2) Εργάτες αποθήκης. Μισθός ικανοποιητικός Εργασία χειμώνα - καλοκαίρι. Ωράριο συνεχές. Πληροφορίες 24-611

ΜΕΓΑΛΟΣ ΑΘΛΗΤΙΚΟΣ ΟΔΗΓΟΣ ΖΗΤΑ ΣΥΝΕΡΓΑΤΗ
για να κλείσει 20 διαφημιστικές καταχωρήσεις στον οδηγό «Αθλητικές Ματιές» στην πόλη σας. Σας δίνουμε 500.000 δρχ. για ένα μήνα. Προοπτικές συνεργασίας και σε άλλους τομείς. Τηλεφωνείστε τώρα 41.79.831, 42.26.476-7, 41.15.225

ΕΙΣΑΓΩΓΙΚΗ ΕΤΑΙΡΕΙΑ ΠΑΡΑΦΑΡΜΑΚΕΥΤΙΚΩΝ
Με έδρα την Θεσσαλονίκη ΖΗΤΑ
αντιπρόσωπο για τα φαρμακεία του νομού Δωδεκανήσου
ΤΗΛ. 031/209996, 279944, FAX 270725

ΖΗΤΟΥΝΤΑΙ
Κοπέλες εμφανίσιμες για εργασία σε καφετέρια στο κέντρο της πόλης (bar - service) απαραίτητη προϋπηρεσία
πληρ. τηλ. 094916600
κ. Νίκο

ΑΥΤΟΚΙΝΗΤΑ

ΠΩΛΕΙΤΑΙ VW II Golf 16V
μοντέλο '87 σε άριστη κατάσταση 1.500.000 και με ευκολίες πληρωμής.
Πληρ. στο 73601
απογευμ. ώρες

ΠΩΛΕΙΤΑΙ αυτοκίνητο μάρκας «Ζάσταβα», μοντέλο 1990 στην εκπληκτική τιμή των 600.000 δρχ. Πληρ. τηλ. 61222
ΠΩΛΕΙΤΑΙ BMW 520i, γερμανικών προδιαγραφών, σε άριστη κατάσταση. Πληρ. τηλ. 0241 - 93862 - 91505 κινητό 095 879651
ΠΩΛΕΙΤΑΙ: Επιβατηγό MERCEDES E200 mod. 95, Fulll extra. Πληροφορίες, τηλ.: 62649 & 63830, ώρες 8-3.

ΠΩΛΟΥΝΤΑΙ: 1) Αυτοκίνητο μάρκας VW (Polo) 16βάλβιδο με όλα τα EXTRA σε τιμή ευκαιρίας (12.000 χλμ). 2) γεννήτρια 40kw σχεδόν καινούργια, αμερικανικής προελεύσεως. Πληρ. τηλ. 0244-51110, 0932892718.

ΠΩΛΕΙΤΑΙ SEAT TOLEDO 1600 1995 45.000 Km, σε άριστη κατάσταση 3.200. Τηλ. 0944-429-741
ΠΩΛΕΙΤΑΙ ΑΛΦΑ ΡΟΜΕΟ 146 1400 cc 11/95 18.500 Kmh. σε άριστη κατάσταση με FULL EXTRA. Μόνον σοβαρές προτάσεις. Πληρ. 75487 - 094-438097
ΠΩΛΟΥΝΤΑΙ τα ακόλουθα αυτοκίνητα σε άριστη κατάσταση και σε προσιτές τιμές και ευκολίες. SEAT MARBELLA μοντέλο 1994 Πληροφ. στα τηλ. 21819-25888
ΠΩΛΕΙΤΑΙ αυτοκίνητο NISSAN Βενζίνη Modele 87. Τηλ. 96583, 094 565948, 093 585024
ΠΩΛΕΙΤΑΙ άδεια φορτηγού αυτοκινήτου δημοσίας χρήσεως πληροφορίες τηλ. 41263
ΠΩΛΕΙΤΑΙ αυτοκίνητο ΚΡΑΪΣΛΕΡ ΣΤΡΑΤΟΥΣ 2000 c.c. κάμπριο μοντέλο. Οκτώβριος 96. Φουλ έξτρα. Δεκτές μόνο σοβαρές προτάσεις. Πληροφορίες τηλ. 66060 κον Σταύρο.
ΠΩΛΟΥΝΤΑΙ 1) PIAGIO SFERA 50cc Scooter 2) YAMAHA C.T. 50cc. Πληρ. 94733
ΠΩΛΕΙΤΑΙ VITARA 3θυρο 1600cc κάμπριο, χρώμα λευκό. Πληρ. τηλ. 27774, 35933, 0945745020

ΔΙΑΦΟΡΑ

ΑΠΩΛΕΙΑ. Από ιδιωτικό υπάλληλο απωλέσθη δέμα με μετρητά 2.800.000 δραχμών της επιχειρήσεως. Παρακαλείται ο ευρών να τηλεφωνήσει στα τηλ. 76456, 33304
ΠΩΛΟΥΝΤΑΙ έπιπλα γραφείου σε τιμή ευκαιρίας. Πληρ. τηλ. 33952
ΠΩΛΕΙΤΑΙ κατάστημα εμπορίας Ηλεκτρονικών Υπολογιστών και αναλωσίμων με πλήρη εξοπλισμό και εξασφαλισμένη πελατεία. Πληροφορίες: Ερνεστ Μπέβιν 35 (πλησίον Ζαχαροπλαστείο Κάντιο) - τηλ. 32670 και 76536 - 29633

ΠΩΛΕΙΤΑΙ
σκάφος ταχύπλοο 7.40μ. λόγω αναχώρησης σε τιμή ευκαιρίας.
Πληρ. 74311

ΕΥΚΑΙΡΙΑ - ΠΩΛΕΙΤΑΙ πλήρης εξοπλισμός χρυσοχοείου σε πολύ καλή κατάσταση και σε τιμή μεγάλης ευκαιρίας. Πληρ. τηλ. 22704

ΠΩΛΕΙΤΑΙ ταχύπλοο σκάφος 7,5 μέτρα. Τηλ. Σύμης 0241-71040, Πειραιάς 01-4320826
ΠΩΛΟΥΝΤΑΙ ράφια μεταχειρισμένα σε πολύ καλή κατάσταση και σε καλή τιμή, κατάλληλα για Super Market. Πληροφορίες τηλ. 24471
ΠΩΛΕΙΤΑΙ καινουργής από άριστο μέταλλο θυρίδα διαστάσεων περίπου 2 μέτρα ύψος x 1 πλάτος με 20 θυρίδες - συρτάρια κατάλληλη για ξενοδοχεία και πανσιόν. Πληροφορίες τηλ. 86622 απογευματινές και βραδυνές ώρες.
ΠΩΛΟΥΝΤΑΙ έπιπλα ελαφρώς μεταχειρισμένα διπλό κρεβάτι, τριθέσιος καναπές κρεβάτι, γραφείο για υπολογιστή, τραπεζάκι, TV - VIDEO με μπαράκι στην τιμή 180.000 δρχ. Πληρ. τηλ. 29595, κιν. 0932233556
ΠΩΛΕΙΤΑΙ βάρκα 4.95. Πληρ. 63451, 094 665215
ΠΩΛΕΙΤΑΙ μπιλιάρδο σε καλή τιμή. Πληρ. τηλ. 0244-51095
ΠΩΛΕΙΤΑΙ καινούργια ταμειακή μηχανή μάρκας CASIO. Πληρ. τηλ. 79205
ΠΩΛΕΙΤΑΙ μπιλιάρδο αμερικάνικο σε άριστη κατάσταση σε τιμή ευκαιρίας. Πληρ. τηλ. 0241-51095
ΠΩΛΟΥΝΤΑΙ λόγω αναχωρήσεως σε τιμη ευκαιρίας: 2 ψυγεία - ποδηλάτο κλασσικό με διπλό σκελετό - 2 ραδιοκασετόφωνα - 1 τηλεόραση PHILIPS με τραπεζάκι - παράθυρο καινούριο αλουμινένιο μεγάλο - 1 κρεβάτι ημίδιπλο σιδερένιο παραδοσιακό - τραπέζι με 4 καρέκλες αλουμινένιες - 4 καρέκλες πλαστικές με τραπέζι - 2 κρεβάτια σουηδικά ημίδιπλα με στρώματα - 2 καθρέπτες - 10 μεγάλα κεραμίδια για στέγαστρο- είδη υγιεινής - 1 ντουλάπα ξύλινη τετράφυλλη με κομοδίνο - 1 σώμα καλοριφέρ - 1 κρεβάτι κάρινο με ορθοπεδικό στρώμα διπλό - 2 σκάλες διαμερίσματος αλουμινίου και ξύλινη - 3 φιάλες υγραερίου - 1 πετρογκάζ - 60 μέτρα λάστιχο ποτίσματος - παπούτσια - ρούχα - εργαλεία - ψηστιέρα - 10 συρτάρια ξύλινα. Πληρ. τηλ. 32985

ΠΩΛΕΙΤΑΙ
Σκαφτικό μηχάνημα 4Χ4 15 ίππους σπαστό στην μέση κατάλληλο για αμπελια, δέντρα κ.τ.λ. λόγω αναχώρησης. Σε τιμή ευκαιρίας.
Πληρ. 74311

ΖΗΤΟΥΝΤΑΙ
Από Επιχείρηση Αντιπροσωπειών Τροφίμων:
1. - ΠΩΛΗΤΗΣ ή ΠΩΛΗΤΡΙΑ ΜΕ ΠΡΟΫΠΗΡΕΣΙΑ ΣΤΗΝ ΑΓΟΡΑ ΤΗΣ ΡΟΔΟΥ ΚΑΙ ΔΙΠΛΩΜΑ ΟΔΗΓΟΥ.
2. - ΥΠΑΛΛΗΛΟΣ ΓΡΑΦΕΙΟΥ ΜΕ ΠΡΟΫΠΗΡΕΣΙΑ ΚΑΙ ΓΝΩΣΕΙΣ Η/Υ Αμεση πρόσληψη.
Πληρ: Τηλ: 68111 - 64440

ΖΗΤΕΙΤΑΙ προς αγορά μονοκατοικία ή μεζονέτα με κήπο 120-160 τ.μ. έτοιμη ή υπό κατασκευή. Περιοχές Ρόδου - Κοσκινού. Αποκλείονται μεσίτες. Τηλ. 094-368123
ΠΩΛΟΥΝΤΑΙ ράφια μεταχειρισμένα σε πολύ καλή κατάσταση και σε καλή τιμή, κατάλληλα για Super Market. Πληροφορίες τηλ. 24471

ΗΛΕΚΤΡΟΛΟΓΟΣ
αναλαμβάνει την ηλεκτρική εγκατάσταση του ιδιωτικού και επαγγελματικού σας χώρου,
επισκευές - συντηρήσεις ανακαινίσεις.
Ο Μιχάλης
τηλ. κιν. 093-683243

ΠΩΛΗΣΕΙΣ ΑΚΙΝΗΤΩΝ

ΠΩΛΕΙΤΑΙ διαμέρισμα υπόγειο εντός πόλεως Ρόδου τηλ. 01-2828292
ΠΩΛΕΙΤΑΙ αποθήκη 300 Μ.Τ. εντός ΡΟΔΟΥ. Ανταλλάσσεται και με ακίνητο στην Αθήνα τηλ. 32985

ΠΩΛΕΙΤΑΙ
διαμέρισμα 5άρι Ανάληψη, 2ος όροφος, 135 τ.μ. με 40 τ.μ. αυλή, λέβητα - τζάκι - ηλιακό.
Τιμή 30.000.000
Τηλ. 32928

ΠΩΛΕΙΤΑΙ διαμέρισμα στο «ΜΗΔΕΙΑ» τριάρι (μικρό), Ε=53 τ.μ. ρετιρέ με θέα και τζάκι. Δεκτά δάνεια. Πληροφορίες τηλ. 36940 (Κύριον ΣΤΡΑΤΟ ΚΑΡΑΝΙΚΟΛΑ) και τηλ. 23895 (Κύριον Γιώργο ΠΙΠΙΝΟ) σε ώρες γραφείου)

ΠΩΛΕΙΤΑΙ
Διαμέρισμα τεσσάρι στο
Βενετόκλειο Γυμνάσιο απέναντι σε πολύ καλή κατάσταση.
Δάνεια Δεκτά - Ευκολίες πληρωμής
Πληροφορίες Διακογεωργίου Κάλλιστος τηλ. 29318 - 34598

ΠΩΛΕΙΤΑΙ σπίτι σε αρίστη κατάσταση στη Μαλώνα σε καλή τιμή. Πληρ. τηλ. (0244) 51119.
ΠΩΛΟΥΝΤΑΙ δύο άρτια οικόπεδα άνω των 4.000 τ.μ. το καθένα, στην περιοχή του ΚΕΓΕ (Αμπελουργικό Φυτώριο Ρόδου) με καταπληκτική θέα. Πληρ. Τηλ. 24466

ΠΩΛΕΙΤΑΙ
μεζονέτα 180 τ.μ. σε κατάσταση σκελετού μπετόν αρμέ, στην οδό Κεφαλληνίας (πλησίον οδού Αθηνών), με φανταστική θέα.
Πληρ. τηλ. 28616, 37848

ΠΩΛΕΙΤΑΙ οικόπεδο 4.300 τ.μ. σε πολύ καλή τιμή. Τηλ. 21003

ΠΩΛΟΥΝΤΑΙ: 1) Κατάστημα με δύο αποθήκες στην οδό Βερολίνου 23. 2) Καρά - Γιαπί 160 τ.μ. σε τρίτο όροφο οικοδομής. 3)Αγρόκτημα 4.500 τ.μ. στον Αρχάγγελο επί της Εθνικής οδού Ρόδου - Λίνδου, με φως, νερό και τηλέφωνο. Πληροφορίες: 0244 - 51391 και 51184.

ΕΥΚΑΙΡΙΑ
ΠΩΛΕΙΤΑΙ γωνιακό ακίνητο ισόγειο, με 3 καταστήματα 98 τ.μ. και 2 στούντιος 77 τ.μ. στον 1 όροφο,Ιπποδάμου 54, Π. Πόλη Πληρ. τηλ. 63237

ΠΩΛΕΙΤΑΙ διόροφη μονοκατοικία ανεξάρτητη στην Παλιά Πόλη και επί της οδού Τιμοκρέοντος έτοιμη για ανακατασκευή. Πληρ. 66041

ΠΩΛΕΙΤΑΙ μονοκατοικία 240 τ.μ. σε 1000 τ.μ. οικόπεδο (σε μπετά). Περιοχή Βουνάρα ΙΑΛΥΣΟΣ. Πληρ. τηλ. 61450 - 094 410173. Ωρες 9 π.μ. - 2 μ.μ. και 5 μ.μ. - 9 μ.μ.

ΠΩΛΕΙΤΑΙ
κατάστημα 160 τ.μ. στην οδό Λευκωσίας κάθετος Αννης Μαρίας. Διατίθεται για πολλές χρήσεις. Πληροφορίες στα τηλέφωνα:
097 -822319 & 0244-24032

ΠΩΛΕΙΤΑΙ επαγγελματική στέγη 150 τ.μ. εντός πόλεως Ρόδου. Κατάλληλη και για κατοικία, τηλ. 32985
ΠΩΛΕΙΤΑΙ οικόπεδο 600 τ.μ. με σπίτι και πρόσοψη στο δρόμο 14 μ. στα Κρητικά. Αρ. 54 Πληρ. τηλ. 22933
ΠΩΛΕΙΤΑΙ οικόπεδο, παραθαλάσσιο, οικοδομήσιμο 500 τ.μ. στην παραλία της Κρεμαστής, περιοχή Περιαλινής. Πληρ. στο 0932828972 κ. Σταύρο.
ΠΩΛΕΙΤΑΙ διαμέρισμα 76 τ.μ. κατασκευής 1992. Επί της οδού Περραίας 10 Δ' (Πάροδος Ατταβύρου). Πληρ. τηλ. 20564 - 35196
ΠΩΛΕΙΤΑΙ αποθήκη επιφάνειας 340 τ.μ. εντός της πόλεως, σε τιμή ευκαιρίας, λόγω αναχωρήσεως. Πληρ. τηλ. 32985 και 01-2828292

ΜΑΘΗΜΑΤΑ

ΚΑΘΗΓΗΤΡΙΑ φιλόλογος παραδίδει μαθήματα σε μαθητές γυμνασίου και λυκείου περιοχή ΙΞΙΑ τηλ. 90725

ΜΑΘΗΜΑΤΑ ΓΕΡΜΑΝΙΚΩΝ
Καθηγήτρια Γερμανικής Φιλολογίας διπλωματούχος Πανεπιστημίου Μονάχου με πολυετή πείρα παραδίδει μαθήματα για όλα τα επίπεδα.
Τηλ.: 65 359,
62 887

ΠΩΛΟΥΝΤΑΙ
Πωλούνται διαμερίσματα από 40 έως 65 τ.μ. στην οδό Καθοπούλη 6 (Σάντα Μαρία)
Πληρ. τηλ. 26100 - 23551
κον Βασιλειάδη

ΠΩΛΟΥΝΤΑΙ

ΠΩΛΟΥΝΤΑΙ σε τιμή ευκαιρίας από μονίμους κατοίκους εξωτερικού, τα παρακάτω ακίνητα που βρίσκονται μέσα στην πόλη της Ρόδου, χωρις μισθωτική δέσμευση:

1) Παλαιά διόροφη οικία μετά οικοπέδου 867 μ.τ. που βρίσκεται στην οδό Αλεξ. Διάκου αρ. 23 (περιοχή Νεοχωρίου).

2) Ισόγειο κατάστημα εμβαδού 65 μ.τ. με υπόγειο και ανώγειο, που βρίσκεται στην οδό Πολυδώρου αρ. 18-20 Παλαιάς Πόλεως και

3) Οικόπεδο εμβαδού 449 μ.τ. με παλαιά διόροφη κατοικήσιμη οικοδομή, που βρίσκεται στην οδό Πυθαγόρα αρ. 66Ε της Παλαιάς Πόλεως.

Πληροφορίες κ. Ρουσάκη τηλ. 27890 ώρες 7-9 μ.μ. καθημερινά εκτός Σαββατοκύριακου.

Vitzileos

Εθν. Μακαρίου 45, 3ος όροφος, 85100 Ρόδος,
Τηλ: 0241 24900 - 25545 Φαξ: 25544, Τ.Θ.: 273

ΠΩΛΗΣΕΙΣ ΑΚΙΝΗΤΩΝ

1) Πωλείται μονοκατ. 75 τ.μ. στην Παστίδα. τιμή 10 εκατ. τηλ. 24900, 0932704919

2) Πωλείται τριόροφη μεζονέτα 130 τ.μ., SUPER LUX, με 2 τζάκια, 2 τουαλέτες και γκαράζ στην περιοχή Μήδεια. Τιμή 45 εκατ. Τηλ. 24900 0932704919

3) Πωλείται οροφοδιαμέρισμα ρετιρέ 185 τ.μ. σε μπετά, κοντά στο Πανεπιστήμιο. Τιμή 20 εκατ. Τηλ. 24900 0932704919

4) Πωλείται αποθήκη super 185 τ.μ. με γραφείο περιοχή Ασγούρου. Τιμή 25 εκατ. Τηλ. 24900 0932704919

5) Πωλείται διαμ. 55 τ.μ. με κλιματισμό θέρμανση - ψύξη περιοχή Μήδεια. Τιμή 10.500.000. Τηλ. 24900 0932704919

6) Πωλείται γκαρσονιέρα ελεύθερη επιπλωμένη 40 τ.μ. στην περιοχή Σταδίου Διαγόρα. Τιμή 8 εκατ. Τηλ. 24900 0932704919

7) Ενοικιάζεται ισόγειο κατάστημα 115 τ.μ. στη Μανδηλαρά, ελεύθερο προς ενοικίαση.

8) Πωλείται διαμέρισμα 114 τ.μ. σε παραδοσιακό κτίριο απέναντι από το Καζίνο. Τιμή 30 εκατ.

ΠΩΛΟΥΝΤΑΙ

ΜΟΝΟ ΑΠΟ ΤΟ ΓΡΑΦΕΙΟ ΜΑΣ

1) Οικόπεδο 567 τ.μ. στην Λίνδο εντός οικισμού στην καταπληκτική περιοχή Αρχιστράτηγος.
2) Μονοκατοικία πλησίον Σταδίου ΔΙΑΓΟΡΑΣ καταπληκτική περίπτωση.
3) Οικόπεδο 4 στρεμμάτων στα Κοσκινού με την καταπληκτικότερη θέα.
4) Οικόπεδο 1.000 τ.μ. επί της παραλίας μετά το MIPA - MAPE με μεγάλη κάλυψη.
5) Διαμέρισμα 4άρι ετοιμοπαράδοτο, καινούριο, πολύ καλή κατασκευή καλή τιμή.
6) Μεζονέτες ετοιμοπαράδοτες καινούριες στην Ανάληψη.
7) Μαγαζιά πλησίον Μανδράκι, Νεοχώρι και στις κεντρικότερες τουριστικές περιοχές
8) Διαμερίσματα ετοιμοπαράδοτα και υπό κατασκευήν 2, 3 και 4 κυρίων δωματίων σε διάφορες περιοχές της πόλεως και εκτός.
9) Μεζονέτες και βίλλες σε καταπληκτικές περιοχές.
10) Οικόπεδα και κτήματα σε φανταστικές περιοχές.
11) Αποθήκες, επιχειρήσεις και πολλές άλλες περιπτώσεις.
12) Ενοικιάσεις καταστημάτων σε κεντρικές περιοχές.

Ο,ΤΙΔΗΠΟΤΕ ΘΕΛΕΤΕ ΝΑ ΠΟΥΛΗΣΕΤΕ ΕΛΑΤΕ ΝΑ ΜΑΣ ΣΥΜΒΟΥΛΕΥΘΕΙΤΕ ΔΙΟΤΙ ΔΙΑΘΕΤΟΥΜΕ ΤΕΡΑΣΤΙΑ ΕΚΛΕΚΤΗ ΑΓΟΡΑΣΤΙΚΗ ΠΕΛΑΤΕΙΑ ΚΑΙ ΤΕΡΑΣΤΙΑ ΠΕΙΡΑ ΩΣ ΤΟ ΠΑΛΑΙΟΤΕΡΟ ΚΤΗΜΑΤΟΜΕΣΙΤΙΚΟ ΓΡΑΦΕΙΟ.
Γ. ΝΕΟΦΥΤΟΥ
Δ. ΘΕΟΔΩΡΑΚΗ 40
ΤΗΛ. 20989 και 21434

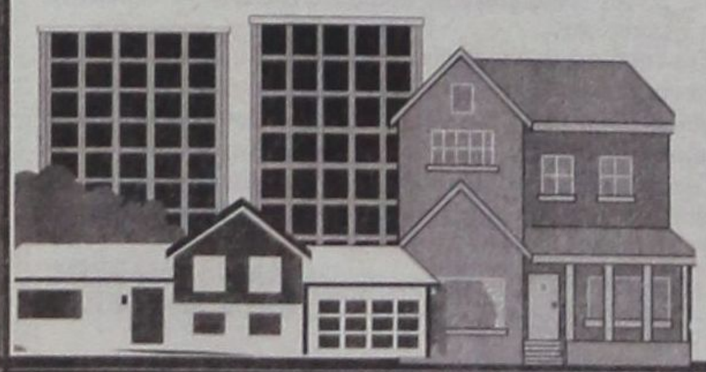

PERIDIS FACTORY OUTLET

Ζητούνται πωλητές - πωλήτριες, με ευχέρεια στην πώληση και γνώση μίας τουλάχιστον ξένης γλώσσας, για να εργασθούν στο κεντρικό κατάστημα στο 5ο χλμ Λεωφ. Λίνδου και στο υποκατάστημα μας στο ξεν/χείο Rodos Palace.

Οροι εργασίας και αποδοχές πολύ ικανοποιητικές.

Πληρ. Τηλ. 68850 - 7

ΓΙΑΝΝΗΣ ΝΙΚΟΛΙΔΑΚΗΣ

ΜΗΧΑΝΟΛΟΓΟΣ ΜΗΧΑΝΙΚΟΣ ΓΑΛΛΙΑΣ 14 ΡΟΔΟΣ

ΠΩΛΟΥΝΤΑΙ

Κατάστημα επί της οδού Τσαλδάρη 90 τ.μ.
Διαμ/τα 112 τ.μ. επί της οδού Καζαντζάκη.
Μεζονέτα στο Καρακόνερο 128 τ.μ.

Γραφεία επί της Αννης Μαρίας και Λάρνακας σε πολυτελές συγκρότημα και

Διαμερίσματα 117 τ.μ., 57 τ.μ., 79.50 τ.μ., 90 τ.μ., 88.5 τ.μ., 118 τ.μ., 60 τ.μ., 141 τ.μ.

(Τα παραπάνω διαμερίσματα διαθέτουν θέση στάθμευσης και κεντρική θέρμανση)

ΠΛΗΡΟΦΟΡΙΕΣ
ΤΗΛ. 22291 - 35103 / 094 391825

ΠΩΛΕΙΤΑΙ

ΠΩΛΕΙΤΑΙ από ιδιοκτήτη ακίνητο που βρίσκεται στα ΚΟΛΥΜΠΙΑ ανάμεσα σε ξενοδοχειακές επιχειρήσεις, απέχει 200 μ. από τη θάλασσα, με γεώτρηση και διόροφη οικοδομή διαμορφωμένη σε 10 στούντιος, που μπορεί να μετατραπεί, σε έπαυλη ή εμπορικό κέντρο.

Πληροφορίες τηλ. 27890 ώρες 7-9 μ.μ. καθημερινά εκτός Σαββατοκύριακο.

ΠΩΛΟΥΝΤΑΙ

ΕΥΚΑΙΡΙΑ - ΑΜΕΣΗ ΠΑΡΑΔΟΣΗ

1. ΡΕΤΙΡΕ 70 τ.μ., στου Φώκιαλη (Γαριβάλδη και Στεφ. Καζούλη γωνία) με ασανσέρ, με δύο υπνοδωμάτια. Ευκολίες πληρωμής
2. ΣΤΗΝ ΠΑΛΑΙΑ ΠΟΛΗ, παραδοσιακή μονοκατοικία, σε άριστη κατάσταση, Ευκολίες πληρωμής
3. ΔΙΑΜΕΡΙΣΜΑΤΑ υπό κατασκευή προς πλήρη αποπεράτωση.

ΔΥΑΡΙΑ - ΤΡΙΑΡΙΑ - ΤΕΣΣΑΡΙΑ στις περιοχές: α) Καρακόνερο, με θέα τη θάλασσα, γωνία Καλλιθέας και Καλλιπάτειρας, β) στο Αραπάκι σε 3.000 τ.μ. οικόπεδο, με θέα προς Μόντε Σμιθ, γ) Αθηνών με απεριόριστη θέα.

ΔΑΝΕΙΑ ΔΕΚΤΑ - ΕΥΚΟΛΙΕΣ ΠΛΗΡΩΜΗΣ Επίσης, καταστήματα στην περιοχή Καλλιθέας και Καλλιπάτειρας.

ΠΛΗΡΟΦΟΡΙΕΣ:
ΤΗΛ: 29318 - 34598
κ. ΚΑΛΛΙΣΤΟ ΔΙΑΚΟΓΕΩΡΓΙΟΥ
Διεύθυνση: Κων/νου Τσαλδάρη 28 ΡΟΔΟΣ

TOP PROPERTIES

GEORGIOS S. PIPINOS
ΓΕΩΡΓΙΟΣ Σ. ΠΙΠΙΝΟΣ

ΜΕΣΙΤΗΣ ΑΣΤΙΚΩΝ ΣΥΜΒΑΣΕΩΝ
REAL ESTATE AGENT • MEMBER OF F.I.A.B.C.I.



Η "TOP PROPERTIES" είναι ατομική επιχείρηση και ανήκει εξ ολοκλήρου στον κ. Γεώργιο Σ. Πιπίνο, που από το 1971 ασχολείται αποκλειστικά και μόνο με επενδύσεις και REAL ESTATE, στο νησί της Ρόδου, καθώς και στην ευρύτερη περιοχή της Δωδεκανήσου.

ΑΠΕΥΘΥΝΟΜΑΣΤΕ: Στους **σοβαρούς, απαιτητικούς και επιλεκτικούς** επενδυτές - επιχειρηματίες - ελεύθερους επαγγελματίες, Ελληνες και ξένους, υψηλού εισοδηματικού επιπέδου, που ενδιαφέρονται να κάνουν μια σοβαρή επένδυση **προβολής** στο νησί της Ρόδου.

ΠΡΟΣΦΕΡΟΥΜΕ: Α) Υπηρεσίες και πληροφορίες που γίνονται σε προσωπικό επίπεδο με **εχεμύθεια, διακριτικότητα και σοβαρότητα.**
Β) Μεγάλη γκάμα υψηλής ποιότητας ακινήτων, όπως: 1) Ξενοδοχεία Α' και Β' κατηγορίας των 600 - 500 - 350 - 300 κλινών 2) Κεντρικά αστικά ακίνητα κατάλληλα για Τράπεζες - καταστήματα - γραφεία 3) Παραλιακές εκτάσεις, κατάλληλες για τουριστικές επενδύσεις των 150.000 - 100.000 - 70.000 - 50.000 - 36.000 τ.μ. και 4) Διαμερίσματα και μαιζονέτες **προβολής.**

ΣΤΟΧΟΣ ΜΑΣ ΕΙΝΑΙ: Να προσφέρουμε στο αγοραστικό μας κοινό **υψηλής ποιότητας ακίνητα και ευκαιρίες** στο νησί της Ρόδου. Η εικοσιπενταετής και πλέον πείρα μας στον τομέα αυτό αποτελεί εγγύηση.

ΣΥΝΘΗΜΑ ΜΑΣ ΕΙΝΑΙ: Επενδύστε στην ΡΟΔΟ ΤΩΡΑ, σε ακίνητα που ΑΝΤΕΧΟΥΝ ΣΤΟ ΧΡΟΝΟ.

Γεώργιος Σ. Πιπίνος
ΜΕΣΙΤΗΣ ΑΣΤΙΚΩΝ ΣΥΜΒΑΣΕΩΝ
Γιατί εμείς γνωρίζουμε καλύτερα!

TOP PROPERTIES is a private concern and Mr George S. Pipinos, its owner, has earned, over the years, a reputation for integrity and excellence in the world of Real Estate in the Dodecanese.

At Top Properties we try hard to attract important and selective investors: high calibre businessmen/women and discerning professional people, both Greek and foreign, who wish to acquire substantial and valuable property on Rhodes.

We offer our expertise and advice privately, discreetly and in strict confidence.

We keep a compehensive list of real estate of the highest specifications:

a. A' and B' class hotels (600, 500, 350, 300 beds capacity).

b. Centrally situated office buildings and other business premises.

c. Seaside land, ideal for development (hotels, holiday resorts, etc.), of 150.000, 100.000, 70.000, 50.000, 36.000 sq.m.

d. Luxury appartments, maisonettes, detached, semi - detached and terraced houses.

Our aim is to give our clients the opportunity to ecquire value for money, first class real estate on Rhodes. Our 25- year - old experience in Real Estate is our warranty.

Our moto is: Invest in Rhodes. Invest in property. It stands the test of time.

TOP PROPERTIES
and
George S. Pipinos
Because we Know best



KENNENTY 38, ΡΟΔΟΣ, 85 100, ΤΗΛ. (0241) 23895, 38243 και 094-676003. FAX: (0241) 20883
38 KENNEDY STR., RHODES, 85 100, TEL. (0241) 23895, 38243, and 094 - 676003. FAX: (0241) 20883

ΚΡΑΤΙΚΟ ΘΕΡΑΠΕΥΤΗΡΙΟ ΚΕΝΤΡΟ ΥΓΕΙΑΣ ΛΕΡΟΥ
ΟΙΚΟΝΟΜΙΚΕΣ ΥΠΗΡΕΣΙΕΣ
ΓΡΑΦΕΙΟ ΠΡΟΜΗΘΕΙΩΝ

Το Κρατικό θεραπευτήριο - Κέντρο Υγείας Λέρου, ύστερα από την αριθμ. 14/28-6-99 απόφαση του Δ/κού Σ/λίου

ΠΡΟΚΗΡΥΣΣΕΙ

τους παρακάτω δημόσιους μειοδοτικούς διαγωνισμούς, που θα γίνουν στην αίθουσα συνεδριάσεων του ΤΓΠ ως εξής:

Την 5 Αυγούστου 1999 ημέρα Πέμπτη και ώρες:

1) 09:30 - 09:45 Μίσθωση οικήματος στέγασης παραρτήματος ιατρείου του Κ.Υ.Λέρου (επανάληψη)

2) 10:00 - 10:15 Είδη καθαριότητας - απολύμανσης

Τα έξοδα δημοσίευσης βαραίνουν την υπηρεσία.

Το κόστος παράδοσης των διακηρύξεων έχει ως εξής:

α) Παράδοση διακήρυξης τακτικού διαγωνισμού 2.000 δρχ.

β) Παράδοση διακήρυξης πρόχειρου διαγωνισμού 1.500 δρχ.

γ) Παράδοση διακήρυξης διαγωνισμού έργου. 5.000 δρχ.

δ) Εξοδα αποστολής διακηρύξεων εκτός Λέρου - επιπλέον 500 δρχ.

Οι διαγωνισμοί θα γίνουν σύμφωνα με τους όρους και προδιαγραφές των σχετικών διακηρύξεων του Θερ/ρίου, τις οποίες οι ενδιαφερόμενοι μπορούν να παίρνουν από το γραφείο προμηθειών (τηλ. 0247-23 019)

τηλ. fax: 0247 - 22131

Ο ΠΡΟΕΔΡΟΣ ΤΟΥ Δ/ΚΟΥ Σ/ΛΙΟΥ
ΒΑΣΙΛΙΚΗ ΘΕΟΤΟΚΑΤΟΥ ΕΥΑΓΓΕΛΟΥ

ΑΡΙΘΜΟΣ 2003/1999
ΠΕΡΙΛΗΨΗ

Δικαστική Επιμελήτρια: Ελευθερία Στ. Κόκκαλη

Επισπεύδουσα: Αφοί Ισκά ΟΕ

Οφειλέτης: Αριστείδης Αγριανίδης κατ. Λάρδου

Εκτελεστός Τίτλος: Η υπ'αριθ. 416/1999 Διαταγή Πληρωμής του Μονομελούς Πρωτοδικείου Ρόδου

Ποσόν οφειλής: (2.530.0000) δραχμές εντόκως νομίμως και σύμφωνα με την επιταγή που έχει κοινοποιηθεί

Μεσεγγυούχος και προσωρινός φύλακας ο οφειλέτης

Υπάλληλος του πλειστηριασμού: Μαρία Παπαδάκη - Γιαννοπούλου

Χρόνος πλειστηριασμού: 21 Ιουλίου 1999 , ημέρα Τετάρτη και από ώρα 12 το μεσημέρι μέχρι τις 2 το απόγευμα της ίδιας ημέρας.

Τόπος Πλειστηριασμού: Ο τόπος κατοικίας του οφειλέτη στον οικισμό Λάρδου του δήμου Λινδίων.

Εχουν κατασχεθεί με την υπ' αριθμ. 2002/1999 κατασχετήρια έκθεση μου και είναι:

1) Μία τηλεόραση έγχρωμη μάρκας SONY στερεοφωνική 29 ιντσών, μαύρου χρώματος, χωρίς λοιπά στοιχεία. Εκτιμήθηκε 150.000 δρχ.

2) Ενα στερεοφωνικό συγκρότημα SONY με CD, κασετόφωνο διπλής κασέτας, ράδιο μοντέλο MHC - 701 με δύο ηχεία ιδίας μάρκας τριών εξόδων. Εκτιμήθηκε 100.000 δρχ.

3) Μία κάμερα λήψεως μάρκας SONY μοντέλο CCD - TR-360E, σειράς No 3037609, Ιαπωνικής προέλευσης. Εκτιμήθηκε 100.000 δρχ.

4) Ενα πλυντήριο πιάτων μάρκας BAUKNECHT μοντέλο GSF - 31745. Εκτιμήθηκε 120.000 δρχ.

5) Ενας φούρνος μικροκυμάτων Whirpool 1000w μοντέλο M914. Εκτιμήθηκε 30.000 δρχ.

6) Μία τηλεόραση έγχρωμη μάρκας SONY ευθείας οθόνης, στερεοφωνική, μοντέλο KV-24WXID, σειράς 4004913, 24 ιντσών Εκτιμήθηκε 120.000 δρχ.

7) Μία τηλεόραση έγχρωμη μάρκας SONY, 14 ιντσών μοντέλο KV - 14MID σειρά 4142479, στερεοφωνική. Εκτιμήθηκε 70.000 δρχ.

8) Ενα στερεοφωνικό συγκρότημα μάρκας PHILIPS, με δύο ηχεία ίδιας μάρκας αποτελούμενο από πικάπ FP 9400, ενισχυτή FA9400, ράδιο FT9400 και κασετόφωνο διπλής κασέτας. Εκτιμήθηκε 70.000 δρχ.

Τιμή για πρώτη προσφορά θα είναι το μισό της εκτίμησης για το καθένα από αυτά.

Συντάχθηκε η παρούσα στις 25-6-99.

Η Δικαστική Επιμελήτρια
Ελευθερία Στ. Κόκκαλη

ΑΡΙΘΜΟΣ 2009/1999
ΠΕΡΙΛΗΨΗ

Δικαστική Επιμελήτρια: Ελευθερία Στ. Κόκκαλη

Επισπεύδουσα: ΤΡΑΠΕΖΑ ΕΡΓΑΣΙΑΣ ΑΕ

Οφειλέτιδα Κασιώτη Θεοδώρα κατ. Ρόδου

Εκτελεστός Τίτλος: Η υπ'αριθ. 80/1998 Διαταγή Πληρωμής του Ειρηνοδικείου Ρόδου

Ποσόν οφειλής: (194.800) δραχμές εντόκως νομίμως και σύμφωνα με την επιταγή που έχει κοινοποιηθεί

Μεσεγγυούχος: Και προσωρινός φύλακας η οφειλέτιδα

Υπάλληλος του πλειστηριασμού: Μαρία Παπαδάκη - Γιαννοπούλου

Χρόνος πλειστηριασμού: 21 Ιουλίου 1999 ,

Τόπος Πλειστηριασμού: δήμος Ρόδου, αίθουσα ΔΟΝΑ οδός Διαγοριδών αρ. 1.

Εχουν κατασχεθεί με την υπ' αριθμ. 2004/1999 κατασχετήρια έκθεση μου και είναι:

1) Ενας καταψύκτης μάρκας MONDIAL ελληνικής κατασκευής διαστάσεων 1.00x1,20x0,70μ. περίπου. Εκτιμήθηκε 150.000 δρχ.

2) Ενα πάγκος ανοξείδωτος με μία λάντza, με επτά ντουλάπια και τέσσερα συρτάρια διαστάσεων 3,00x0,70x0,40μ. περίπου, δυσδιάκριτης μάρκας και λοιπών στοιχείων. Εκτιμήθηκε 200.000 δρχ.

3) Ενα πλυντήριο πιάτων - ποτηριών επαγγελματικό, μάρκας MBM ανοξείδωτο, χωρίς λοιπά στοιχεία. Εκτιμήθηκε 200.000 δρχ.

Τιμή για πρώτη προσφορά θα είναι το μισό της εκτίμησης που έγινε κατά την κατάσχεση για το καθένα απο αυτά.

Συντάχθηκε η παρούσα στις 2-7-1999

Η Δικαστική Επιμελήτρια
Ελευθερία Στ. Κόκκαλη

ΑΡΙΘΜΟΣ 2010/1999
ΠΕΡΙΛΗΨΗ

Δικαστική Επιμελήτρια: Ελευθερία Στ. Κόκκαλη

Επισπεύδων: Γιουσουφάκης Στυλιανός

Οφειλέτης: Αραπούδης Στυλιανός κατ. Ιαλυσού

Εκτελεστός Τίτλος: Η υπ'αριθ. 541/1998 Διαταγή Πληρωμής του Ειρηνοδικείου Ρόδου

Ποσόν οφειλής: (433.310) δραχμές εντόκως νομίμως και σύμφωνα με την επιταγή που έχει κοινοποιηθεί

Μεσεγγυούχος: Και προσωρινός φύλακας ο οφειλέτης

Υπάλληλος του πλειστηριασμού: Φλώρα Κεφαλάκη - Παππά

Χρόνος πλειστηριασμού: 21 Ιουλίου 1999, ημέρα Τετάρτη και από ώρα 12 το μεσημέρι μέχρι τις 2 το απόγευμα της ίδιας ημέρας.

Τόπος Πλειστηριασμού: Το δημοτικό κατάστημα του δήμου Ιαλυσού.

Εχει κατασχεθεί με την υπ' αριθμ. 2007/1999 κατασχετήρια έκθεση μου και είναι:

Το με αριθμό ΡΟΖ 39 δίκυκλο μάρκας YAMAHA τύπου XT-600, με αριθμό πλαισίου με κινητήρα 3TB - 003670, κυλ. 595,cc, Εκτιμήθηκε 400.000 δρχ. με τιμή πρώτης προσφοράς 200.000 δρχ.

Συντάχθηκε η παρούσα στις 2-7-1999

Η Δικαστική Επιμελήτρια
Ελευθερία Στ. Κόκκαλη

ΑΡΙΘΜΟΣ 1999/1999
Απόσπασμα

Δικαστική Επιμελήτρια: Ελευθερία Στ. Κόκκαλη

Επισπεύδων: Κούκουρας Στέφανος του Νικ. Κάτ. Λίνδου

Οφειλέτης: Συλβέστρο Αλεξάνδρου, του Παύλου κατ. Λίνδου

Εκτελεστός Τίτλος: Το πρώτο εκτελεστό απόγραφο της υπ' αριθμόν 791/1998 Διαταγής Πληρωμής του Μονομελούς Πρωτοδικείου Ρόδου

Ποσό οφειλής: (4.866.890) δρχ. εντόκως νομίμως και σύμφωνα με την επιταγή που έχει κοινοποιηθεί. (μείον την καταβολή).

Μεσεγγυούχος: Ο ίδιος ο οφειλέτης σύμφωνα με το άρθρο 996 του Κ.ΠΟΛ.Δ.

Υπάλληλος του πλειστηριασμού: Μαρία Παπαδάκη - Γιαννοπούλου.

Χρόνος πλειστηριασμού: 28 Ιουλίου 1999, ημέρα Τετάρτη και από ώρα 12 το μεσημέρι μέχρι τις 2 το απόγευμα της ίδιας ημέρας.

Τόπος Πλειστηριασμού: Το Δημοτικό Κατάστημα του Δήμου Λινδίων.

Εχει κατασχεθεί με την υπ'αριθ. 1894/1998 κατασχετήρια έκθεσή μου και είναι:

Αγρός εκτάσεως 1.380 τ.μ. στην κτηματική περιφέρεια Λίνδου Ρόδου με κτηματολογικά στοιχεία: Τόμος 10 γαιών Λίνδου, φύλλο 136, μερίδα 160Β και φάκελλος 965 νομικής φύσεως αρζί μιρί και ήδη Μουλκ.

Εντός του αγρού υπάρχει ημιτελής οικοδομή (μπετά) που αποτελείται από υπόγειο χώρο στάθμευσης επιφάνειας 45 τ.μ., ισόγειο επιφάνειας 80 τ.μ. περίπου και α' όροφο επιφάνειας 80 τ.μ. περίπου. Η αξία του παραπάνω αγρού μετά της οικοδομής ορίσθηκε σε 20.000.000 δραχμές με τιμή πρώτης προσφοράς 10.000.000 δραχμές δυνάμει της υπ' αριθμόν 80/1999 απόφασης του Μονομελούς Πρωτοδικείου Ρόδου.

Ο πλειοδότης πρέπει να εφοδιαστεί με την απόφαση την αίρούσα τους περιορισμούς του Νόμου 1892/1990 γιατί η Δωδεκάνησος είναι παραμεθόριος περιοχή τα υπόλοιπα θα γνωστοποιηθούν από την πιό πάνω συμβολαιογράφο.

Συντάχθηκε το παρόν στις 17-6-1999.

Η δικαστική επιμελήτρια
Ελευθερία Στ. Κόκκαλη

ΜΝΗΜΟΣΥΝΟ

Τελούμε την 10η Ιουλίου ημέρα Σάββατο και ώρα 8.30 π.μ. στην Αγία Ειρήνη Ορφανοτροφείου Θηλέων Ρόδου 6μηνο μνημόσυνο υπέρ αναπαύσεως της ψυχής του λατρευτού μας συζύγου και πατέρα

ΠΕΤΡΟΥ ΦΙΛΙΠΠΟΥ
του Φωτίου ετών 45

Η σύζυγος: Εύη
Τα παιδιά: Φώτης και Δημήτρης

ΕΛΛΗΝΙΚΗ ΔΗΜΟΚΡΑΤΙΑ
ΝΟΜΟΣ ΔΩΔΕΚΑΝΗΣΟΥ
ΔΗΜΟΣ ΡΟΔΙΩΝ
ΤΜΗΜΑ ΔΗΜΟΤΙΚΗΣ ΚΑΤΑΣΤΑΣΗΣ
Γραφ. Εκλογών
Πληροφ. Ασημίνα Τάσσου
Τηλεφ. 46231

ΑΝΑΚΟΙΝΩΣΗ

Ο Δήμαρχος Ροδίων ανακοινώνει ότι:

Από το αρμόδιο Γραφείο του Τμήματος της Δημοτικής Κατάστασης Γραφείο Δημοτολογίου, παραδίδονται στους νέους εκλογείς (σε όσους έχουν εγγραφεί για πρώτη φορά στους εκλογικούς καταλόγους) τα εκλογικά βιβλιάρια.

Τα εκλογικά βιβλιάρια παραδίδονται στους δικαιούχους, αφού προσκομίσουν το δελτίο της αστυνομικής τους ταυτότητας.

Σε περίπτωση που οι δικαιούχοι ευρίσκονται εκτός του Δήμου, μπορούν να εξουσιοδοτήσουν άλλο πρόσωπο για την παραλαβή του εκλογικού τους βιβλιαρίου.

Ο Αντιδήμαρχος
Αντώνιος Αλαβέρας

ΕΛΛΗΝΙΚΗ ΔΗΜΟΚΡΑΤΙΑ
ΝΟΜΟΣ ΔΩΔΕΚΑΝΗΣΟΥ
ΔΗΜΟΣ ΡΟΔΙΩΝ
ΤΜΗΜΑ ΔΗΜΟΤ. ΚΑΤΑΣΤΑΣΗΣ
ΓΡΑΦ. ΜΗΤΡ. ΑΡΡΕΝΩΝ & ΣΤΡΑΤΟΛΟΓΙΑΣ
Πληροφ. Μαγδ. Αργυρίου
Τηλ. 0241-46232

ΑΝΑΚΟΙΝΩΣΗ

Ο Δήμαρχος Ροδίων ανακοινώνει ότι:

Σύμφωνα με το υπ. αριθ. Φ. 422/ΑΔ. 431122/27-5-1999, αριθ. Εγκυκλίου 101 έγγραφο του Υπουργείου Εθνικής Αμυνας, καλούνται για κατάταξη στην Πολεμική Αεροπορία οι Στρατεύσιμοι της 99Δ/ΕΣΣΟ.

α. Από την κλάση 2001 (έτος γέννησης 1980), εφόσον ανήκουν στην ΠΑ., και είναι γραμμένοι στα Μητρώα αρρένων των Νομών Αττικής (μόνο αρμοδιότητας των Στρατολογικών Γραφείων Αττικής και Ανατολικής Αττικής) Τρίπολης Σπάρτης, Ναυπλίου, Αλεξανδρούπολης και Ξάνθης.

β. Από τις κλάσεις 1971 μέχρι και 2000 (έτη γέννησης 1950 μέχρι και 1979), από όλους τους Νομούς του κράτους, εφόσον ανήκουν στην ΠΑ., όσους υπέχουν υποχρέωση στράτευσης και είναι κατηγοριών πρώτης (Ι/1) έως τετάρτης (Ι/4) πλήρους ή μειωμένης θητείας, ανεξάρτητα αν έχουν τελειώσει ή όχι την βασική ή ειδική εκπαίδευση, εφόσον οι λόγοι υποχρέωσής τους για κατάταξη στην Πολεμική Αεροπορία, δημιουργήθηκαν στο διάστημα από 6 Μαρτίου 1999 μέχρι και 10 Μαΐου 1999.

γ. Τους στρατεύσιμους των παραπάνω κλάσεων, που κλήθηκαν με προηγούμενες ΕΣΣΟ και για λόγους υγείας μετατοπίσθηκε η ημερομηνία κατάταξής τους.

δ. Τους στρατευσίμους που υπέβαλαν δικαιολογητικά για την κατάταξή τους ως προτάκτων οπλιτών.

ε. Τους στρατευσίμου που θα τύχουν αναβολής κατάταξης ως νοσηλευόμενοι.

στ. Τους στρατευσίμους, που με διαταγές της Διευθύνσεως Στρατολογίας του Γενικού Επιτελείου Αεροπορίας, εκτός των παραπάνω κατηγοριών, εντάχθηκαν ή θα ενταχθουν στην 99Δ/ΕΣΣΟ για διαφόρους λόγους.

ζ. Τους μονίμους κατοίκους εξωτερικού εφόσον υπέβαλαν αίτηση για αρχική κατάταξη τμηματικής εκπλήρωσης της θητείας τους μέχρι 28 Μαΐου 1999.

Ημερομηνίες κατάταξης

α) Η 23 Ιουνίου 1999 για όσους προέρχονται από αναβολές για λόγους υγείας και όσους έχουν περαιώσει τη βασική ή τη βασική και ειδική εκπαίδευσή τους.

β) Η 28 Ιουνίου 1999 για τους περιλαμβανομένους στην υποπαράγραφο 1α.

γ) Η 29 Ιουνίου 1999 για τους περιλαμβανομένους στην υποπαράγραφο 1β, πλην αρμοδιότητας των Στρατολογικών Γραφείων Αττικής, Β Αθηνών, Πατρών, Ηρακλείου, Λάρισας, Καλαμάτας, Χανίων Αμφισσας.

δ) Η 30 Ιουνίου 1999 για τους περιλαμβανομένους στην υποπαράγραφο 1β, αρμοδιότητας των Στρατολογικών Γραφείων Αττικής, Β Αθηνών, Πατρών, Ηρακλείου, Λάρισας, Καλαμάτας, Χανίων Αμφισσας και τους περιλαμβανομένους στις υποπαραγράφους 1δ, 1στ, 1ζ, και 1η όλων των Στρατολογικών Γραφείων.

ε) Η 2 Ιουλίου για τους περιλαμβανομένους στην υποπαράγραφο 1γ.

στ) Οι στρατεύσιμοι της υποπαραγράφου 1ε κατατάσσονται ανεξάρτητα από το χρόνο νοσηλείας τους:

(1) Εντός 5νθημέρου οι εξερχόμενοι απο τα Ιδρύματα του Εσωτερικού.

(2) Εντός 10ημέρου οι εξερχόμενοι από τα Ιδρύματα του Εξωτερικού.

Για τους κατατασσόμενους αργότερα από την καθοριζόμενη για την κατηγορία τους ημερομηνία μέχρι και 30 Ιουνίου 1999 εγκρίνεται να γίνονται δεκτοί ως εκπρόθεσμοι, υπέχοντες τις συνέπειες της ανυποταξίας τους.

Για περισσότερες πληροφορίες οι ενδιαφερόμενοι να απευθύνονται στο αρμόδιο γραφείο του Δήμου Ροδίων και στο τηλέφωνο 46231-46232.

Ο ΑΝΤΙΔΗΜΑΡΧΟΣ
ΑΝΤΩΝΙΟΣ ΑΛΑΒΕΡΑΣ



ΜΝΗΜΟΣΥΝΟ

Την 11η τρέχοντος μηνός ημέρα Κυριακή και ώρα 9 π.μ. εις τον Ιερό Ναό ΑΓ. ΠΑΝΤΕΛΕΗΜΟΝΟΣ ΣΙΑΝΝΩΝ τελούμε ετήσιον μνημόσυνο υπέρ αναπαύσεως της ψυχής της λατρευτής μας μητέρας και γιαγιάς

ΠΑΝΑΓΙΟΥΛΑΣ Ε. ΔΙΑΚΟΓΕΩΡΓΙΟΥ

Τα παιδιά: ΠΑΝΤΕΛΗΣ - ΕΥΗ
ΑΣΠΑΣΙΑ - ΓΙΩΡΓΟΣ
ΓΕΩΡΓΙΑ - ΓΙΑΝΝΗΣ
ΛΕΥΤΕΡΗΣ και ΕΓΓΟΝΙΑ

ΑΠΟΣΠΑΣΜΑ ΑΡΙΘ. 6841/1999

Επισπεύδουσα: ALPHA Τράπεζα Πίστεως ΑΕ

Οφειλέτης: Γενική Τεχνική ΑΕ

Ποσό οφειλής: (41.006.571) δραχμές

Ημεροχρονολογία πλειστηριασμού: 28 Ιουλίου 1999

Υπάλληλος του πλειστηριασμού: κ. Μαίρη Παπαδάκη

Τόπος Πλειστηριασμού: στο δημοτικό κατάστημα Δήμου Καλλιθέας.

Εχει κατασχεθεί με την υπ' αριθμ. 6839/1999 κατασχετήρια έκθεση μου

Περιγραφή κινητών: 1) Ενα φορτηγό αυτοκίνητο τροχοφόρο μάρκας ASTRA type HD 7 8438 βάση με καμπίνα οδηγού χρώματος λευκού αριθμός κυκλοφορίας ΚΧΑ 7718

Εκτιμήθηκε: 18.000.000 δρχ

Πρώτη προσφορά: το μισό της εκτίμησης

2) Ενα φορτηγό αυτοκίνητο τροχοφόρο μάρκας ASTRA type HD7 8438 βάση με καμπίνα οδηγού χρώματος λευκού έχει αριθμο κυκλοφορίας ΚΧΑ 7719

Εκτιμήθηκε 18.000.000 δρχ.

Σύνταξα την παρούσα σήμερα στις 23.06.1999.

Ο Δηλοποιών Δικαστικός Επιμελητής Μιχάλης Στεφάνου Μελλίνης

ΑΠΟΣΠΑΣΜΑ ΑΡΙΘ. 6729/1999

Επισπεύδουσα: ALPHA Τράπεζα Πίστεως ΑΕ

Οφειλέτης: Γεώργιος Ιγνατίου Καλογήρου

Υπάλληλος του πλειστηριασμού: κ. Καλλιόπη Ροδίπη

Τόπος Πλειστηριασμού: Δημαρχείο Αφάντου Ρόδου

Ισόγειος οικοδομή κατά το Κτηματολόγιο που αποτελείται από 2 κύριους χώρους κουζίνα και WC συνολικής επιφάνειας 72,80 τ.μ. συνολικής οικοπέδου 144,02 στην κτηματική περιφέρεια του δήμου Αφάντου γραμμένου στο Κτηματολόγιο Ρόδου με Κτηματολογικά στοιχεία Τόμος 42 γαιών Αφάντου Φύλλο 131 Μερίδα 851 Δ Φάκελλος 9405 νομικής φύσης Μούλκ.

Εκτίμηση με την 632/98 Απόφ. Μον. Πρωτοδ. Ρόδου (14.000.000 δραχμές

Πρώτη προσφορά: 7.000.000 δραχμές

Σύνταξα την παρούσα σήμερα στις 10.05.1999

Ο Δηλοποιών Δικαστικός Επιμελητής Μιχάλης Στεφάνου Μελλίνης

Απόσπασμα Αριθμ. 6535/1999

Επισπεύδων: Ε.Τ.Ε. ΑΕ

Οφειλέτης: Αναστασία Χατζηαντωνίου

Τίτλος που εκτελέστηκε: η υπ' αριθμ. 737/1991 διατ. πληρωμής του Μονομελούς Πρωτοδικείου Ρόδου

Ποσό οφειλής: 26.534.300 δραχμές

Υπάλληλος του πλειστηριασμού: κ. Καλλιόπη Ροδίτη

Χρόνος πλειστηριασμού: 28.07.1999.

Τόπος πλειστηριασμού: Δήμος Λινδίων

Περιγραφή ακινήτου: ΑΚΙΝΗΤΟ - αγρός έκτασης 4.984,50 τετργ. μέτρα στην θέση «Σταφύλια» της κτηματικής περιφέρειας Λάρδου Ρόδου, με κτηματολογικά στοιχεία Τόμος 3 Γαιών Λάρδου, φύλλο 14. Μερίδα 1126 και Φάκελλος 239, είναι νομικής φύσης ήδη ΜΟΥΛΚ.

Εκτιμήθηκε: 49.845.000 δραχμές

Πρώτη προσφορά το μισό της εκτίμησης.

Συντάχτηκε η παρούσα σήμερα στις 17.02.99.

Ο ΔΗΛΟΠΟΙΩΝ ΔΙΚΑΣΤΙΚΟΣ ΕΠΙΜΕΛΗΤΗΣ ΜΙΧΑΛΗΣ ΜΕΛΛΙΝΗΣ

Απόσπασμα Αριθμ. 6810/1999

Επισπεύδουσα: Alpha Τράπεζα Πίστεως ΑΕ

Οφειλέτης: Μιχάλης Καρόφτης

Ημεροχρονολογία πλειστηριασμού: 28.07.1999.

Υπάλληλος του πλειστηριασμού: ΜΑΙΡΗ ΠΑΠΑΔΑΚΗ

Τόπος πλειστηριασμού: το δημοτικό Κατάστημα Κρεμαστής, Δήμου Πεταλούδων Ρόδου

Περιγραφή ακινήτου: ΙΣΟΓΕΙΟ ΔΙΑΜΕΡΙΣΜΑ με στοιχείο πίνακα Ι2 επιφάνειας 58,56 τ.μ., με κτηματολογικά στοιχεία Τόμος 20 γαιών Παραδεισίου Φύλλο 196, Μερίδα 2225Α και Φάκελλος 3897 νομικής φύσης ήδη Μουλκ.

ΙΔΙΟΚΤΗΣΙΑ: Μιχάλης Καρόφτης κατά την ψιλή κυριότητα

ΕΚΤΙΜΗΣΗ: Η ψιλή κυριότητα 17.000.000 δραχμές

Πρώτη προσφορά: 8.500.000 δρχ.

Σύνταξα την παρούσα σήμερα στις 13.04.99.

Ο ΔΗΛΟΠΟΙΩΝ ΔΙΚΑΣΤΙΚΟΣ ΕΠΙΜΕΛΗΤΗΣ ΜΙΧΑΛΗΣ ΣΤΕΦΑΝΟΥ ΜΕΛΛΙΝΗΣ

Απόσπασμα Αριθμ. 6832/1999

Επισπεύδουσα: Alpha Τράπεζα Πίστεως ΑΕ

Οφειλέτης: Κωνσταντίνος Κούκκουρας

Χρόνος πλειστηριασμού: 28 ΙΟΥΛΙΟΥ 1999.

Υπάλληλος πλειστηριασμού: η κ. Μαίρη Παπαδάκη

Τόπος πλειστηριασμού: στο δημοτικό Κατάστημα ΔΟΝΑ, Δήμου Ροδίων, Διαγοριδών 7

Περιγραφή: Το με αριθμό κυκλοφορίας ΡΟΖ 8138 αυτοκίνητο Ι.Χ. μάρκας MERCEDES 200 Ε 14 HP, 1997 cc χρώματος σιέλ.

Εκτιμήθηκε: 12.000.000 δραχμές

Πρώτη προσφορά το μισό της εκτίμησης 6.000.000 δρχ.

Σύνταξα την παρούσα σήμερα στις 23.06.99.

Ο ΔΗΛΟΠΟΙΩΝ ΔΙΚΑΣΤΙΚΟΣ ΕΠΙΜΕΛΗΤΗΣ ΜΙΧΑΛΗΣ ΣΤΕΦΑΝΟΥ ΜΕΛΛΙΝΗΣ

Απόσπασμα Αριθμ. 6844/1999

Επισπεύδουσα: Alpha Τράπεζα Πίστεως ΑΕ

Οφειλέτης: ΦΑΙΣΤΟΣ Α.Ε.

Ποσό οφειλής: 27.168.000 δραχμές

Ημεροχρονολογία πλειστηριασμού: 28 Ιουλίου 1999.

Υπάλληλος του πλειστηριασμού: κ. Μαίρη Παπαδάκη

Τόπος πλειστηριασμού: στο Δημοτικό Κατάστημα αίθουσα ΔΟΝΑ ΔΗΜΟΥ ΡΟΔΟΥ

Περιγραφή κινητού: ΕΝΑ ΜΗΧΑΝΗΜΑ ΕΡΓΟΥ - ΦΟΡΤΩΤΗ τροχοφόρο μάρκας CATERPILAR type 980 F HLA μ' αριθμό πλαισίου 4 RN00359, εξοπλισμένος με κάδο γενικής χρησιμότητας, χωρητικότητας 3,8 κυβ. μέτρων σύστημα αυτόματης ζύγισης του υλικού κατά την φόρτωση, σύστημα ηλεκτροφωτισμού

Εκτιμήθηκε: 45.000.0000 δραχμές

Τιμή πρώτης προσφοράς: 22.500.000 δραχμές

Σύνταξα την παρούσα, σήμερα στις 23.6.99.

Ο ΔΗΛΟΠΟΙΩΝ ΔΙΚΑΣΤΙΚΟΣ ΕΠΙΜΕΛΗΤΗΣ ΜΙΧΑΛΗΣ ΣΤΕΦΑΝΟΥ ΜΕΛΛΙΝΗΣ

ΙΑΤΡΙΚΗ ΑΝΑΚΟΙΝΩΣΗ

Ο ιατρός
ΑΝΔΡΕΑΣ ΚΑΡΑΓΙΑΝΝΗΣ
ΟΡΘΟΠΕΔΙΚΟΣ -
ΧΕΙΡΟΥΡΓΟΣ - ΤΡΑΥΜΑΤΟΛΟΓΟΣ
Δέχεται στο Ιατρείο του ΙΩΑΝΝΟΥ ΜΕΤΑΞΑ 22
(Πλησίον Νοσοκομείου Ρόδου)
Κτίριο «ΚΡΙΤΩ ΙΑΤΡΙΚΗ ΜΕΡΙΜΝΑ»
(1ος όροφος)
Τηλ.: 73861 21041 Κινητό 097 834705

ΠΟΛΙΤΙΣΤΙΚΟΣ ΟΡΓΑΝΙΣΜΟΣ ΔΗΜΟΥ ΡΟΔΟΥ

Παράσταση του χοροδράματος «Σίσυφος» από το Ιαπωνικό χοροθέατρο NOMADE - S και το κλασικό κουαρτέτο εγχόρδων.
Τετάρτη 14 Ιουλίου 1999 Ωρα 9.30 μ.μ.
ΘΕΑΤΡΟ ΜΕΣΑΙΩΝΙΚΗΣ ΤΑΦΡΟΥ
«ΜΕΛΙΝΑ ΜΕΡΚΟΥΡΗ»
Χορηγοί: CRONOS AIRLINES - ΔΑΝΕ SEA LINE - GA FERRIES
ΡΟΔΙΑΚΗ ΠΟΤΟΠΟΙΑ - ΓΕΡΜΑΝΟΣ
Στήριξη: Ράδιο Λυχνάρι - ΝΟΤΟΣ FM

ΠΟΛΙΤΙΣΤΙΚΟΣ ΟΡΓΑΝΙΣΜΟΣ ΔΗΜΟΥ ΡΟΔΟΥ

Συναυλία με την Παιδική Χορωδία
\και την Πειραματική Χορωδία Δήμου Ρόδου.
ΔΕΥΤΕΡΑ 12 ΙΟΥΛΙΟΥ 1999
και ΩΡΑ 9:00 μ.μ.
Εκκλησία Αγίου Φραγκίσκου
Χορηγοί: CRONUS AIRLINES - ΔΑΝΕ SEA LINE - ΓΕΡΜΑΝΟΣ - ΡΟΔΙΑΚΗ ΠΟΤΟΠΟΙΪΑ - G.A. FERRIES.
Στήριξη: Ράδιο Λυχνάρι και ΝΟΤΟΣ FM.

**ΟΙΚΟΥΜΕΝΙΚΟ ΠΑΤΡΙΑΡΧΕΙΟ
ΙΕΡΑ ΜΗΤΡΟΠΟΛΙΣ ΡΟΔΟΥ
ΙΕΡΟΣ ΝΑΟΣ
ΑΓΙΟΥ ΓΕΩΡΓΙΟΥ ΑΝΩ
ΡΟΔΟΣ (ΔΩΔΕΚΑΝΗΣΟΣ)**

ΑΝΑΚΟΙΝΩΣΗ

Γνωρίζομεν στον ευσεβή Ροδιακό Λαό ότι η επίσκεψη στο Πατριαρχείο Ιεροσολύμων, Προσκύνημα στην ΑΓΙΑ ΓΗ και Προσκύνημα στο ΟΡΟΣ ΣΙΝΑ από τον Πατέρα Τσαβαρή θα πραγματοποιηθούν την 13ην Ιουλ. έως 24.7.99.

ΟΙ ΘΕΣΕΙΣ ΕΙΝΑΙ ΠΟΛΥ ΠΕΡΙΟΡΙΣΜΕΝΕΣ.
ΤΗΛΕΦ.: 33842, 33675, 37052, 25698.

**ΕΛΛΗΝΙΚΗ ΔΗΜΟΚΡΑΤΙΑ
Νομός Δωδεκανήσου
ΔΗΜΟΣ ΡΟΔΙΩΝ
ΤΜΗΜΑ ΔΗΜΟΤΙΚΗΣ ΚΑΤΑΣΤΑΣΗΣ
Γραφ. Δημοτολογίου
Πληροφ. Ασημίνα Τάσσου
Τηλεφ. 46231**

ΑΝΑΚΟΙΝΩΣΗ

Ο Δήμαρχος Ροδίων ανακοινώνει ότι:

Το Γενικό Επιτελείο Ναυτικού προκηρύσσει την μετά από επιλογή κατάταξη στο Πολεμικό Ναυτικό 115 ανδρών Εθελοντών Πενταετούς Υπηρεσίας.

Δικαίωμα υποβολής αιτήσεως έχουν ιδιώτες καθώς και υπηρετούντες ανεξάρτητα εάν έχουν εκπληρώσει ή όχι τις στρατιωτικές τους υποχρεώσεις καθώς και δόκιμοι έφεδροι Αξιωματικοί, έφεδροι και επίκουροι Αξιωματικοί, οπλίτες και πρότακτοι οπλίτες που υπηρετούν και στους τρείς Κλάδους των Ενόπλων Δυνάμεων. Οι παραπάνω πρέπει να έχουν ηλικία από 17 μέχρι 24 ετών, γεννηθέντες από 1-1-1976 μέχρι 31-12-1982.

Τα δικαιολογητικά τους πρέπει να υποβληθούν μέχρι και την 10-09-1999 στο Γραφείο Ενημερώσεως Κοινού του ΓΕΝ, οδός Βαλτετσίου 17, Εξάρχεια Αθήνα.

Οι ενδιαφερόμενοι μπορούν να παίρνουν περισσότερες πληροφορίες από τις Στρατιωτικές Αστυνομικές και Λιμενικές Αρχές.

**Ο Αντιδήμαρχος
Αντώνιος Αλαβέρας**

ΠΑΝΕΠΙΣΤΗΜΟ ΑΙΓΑΙΟΥ
Οδός Δημοκρατίας 1° Ρόδος, 85100
Τηλ.: 0241/99065 & FAX: 0241/99440

ΠΑΙΔΑΓΩΓΙΚΟ ΤΜΗΜΑ ΝΗΠΙΑΓΩΓΩΝ
ΔΙΑΤΜΗΜΑΤΙΚΟ ΠΡΟΓΡΑΜΜΑ ΜΕΤΑΠΤΥΧΙΑΚΩΝ ΣΠΟΥΔΩΝ
«ΠΑΙΔΙΚΟ ΒΙΒΛΙΟ ΚΑΙ ΠΑΙΔΑΓΩΓΙΚΟ ΥΛΙΚΟ»

Το Παιδαγωγικό Τμημα Νηπιαγωγών του Πανεπιστημίου Αιγαίου σε συνεργασία με:

α) Το Παιδαγωγικό Τμημα Δημοτικής Εκπαίδευσης του Πανεπιστημίου Αιγαίου

β) Το Τμήμα Διοίκησης Επιχειρήσεων του ίδιου Πανεπιστημίου

γ) Καθηγητές ξένων Πανεπιστημίων

δ) Στελέχη ξένων ερευνητικών Ιδρυμάτων,

οργανώνει και λειτουργεί από το ακαδ. έτος 1998/99 Πρόγραμμα Μεταπτυχιακών Σπουδών στο γνωστικό αντικείμενο «Παιδικό Βιβλίο και Παιδαγωγικό Υλικό: Σχέσεις ανταγωνισμού ή συμπληρωματικότητας».

Οι Μεταπτυχιακές Σπουδές οδηγούν στη λήψη Μεταπτυχιακού Διπλώματος Ειδίκευσης (ΜΔΕ) μετά από σπουδές τεσσάρων ακαδ. εξαμήνων.

Κατηγορίες Πτυχιούχων

Στο ΠΜΣ γίνονται δεκτοί πτυχιούχοι ΑΕΙ της ή ομοταγών Ιδρυμάτων της αλλοδαπής των Παιδαγωγικών Τμημάτων (Νηπιαγωγών ή Δημοτικής Εκπαίδευσης), των Τμημάτων των Φιλοσοφικών Σχολών, του Τμήματος Ιστορίας και Μεθοδολογίας της Επιστήμης όπως και των λοιπών λεγόμενων «Καθηγητικών» Σχολών.

Κριτήρια Επιλογής

Η επιλογή των μεταπτυχιακών φοιτητών γίνεται κυρίως με εξετάσεις στα μαθήματα:

α) Παιδικό βιβλίο

β) Στοιχεία Ψυχοπαιδαγωγικής

γ) Στοιχεία Πληροφορικής.

Συνεκτιμώνται τα παρακάτω κριτήρια

1. Τεκμηριωμένη γνώση ξένων γλωσσών (αγγλικά - γερμανικά ή γαλλικά)
2. Βαθμολογία στα σχετικά με το Π.Μ.Σ. προπτυχιακά μαθήματα
3. Επίδοση σε διπλωματική εργασία.

Στη διαδικασία επιλογής συμπεριλαμβάνεται επίσης η προσωπική συνέντευξη.

Αιτήσεις υποψηφιότητας

Οι ενδιαφερόμενοι καλούνται να υποβάλουν μέχρι 20 Ιουλίου 1999 στη γραμματέια του Διατμηματικού Μεταπτυχιακού Προγράμματος (κα Τσουβαλά Σταματία ή κα Παπαποστόλου Μαργαρίτα) (Δημοκρατίας 1, 85 100 Ρόδος):

1. Αίτηση
2. Αντίγραφο Πτυχίου
3. Βεβαίωση ισοτιμίας από το ΔΙΚΑΤΣΑ για όσους προέρχονται από Πανεπιστήμιο της αλλοδαπής.
4. Πιστοποιητικό αναλυτικής βαθμολογίας
5. Τεκμηρίωση επαρκούς γνώσης ξένων γλωσσών
6. Βιογραφικό Σημείωμα

Σχετικές πληροφορίες για ειδικότερα θέματα ενδεικτική βιβλιογραφία κ.λπ. παρέχονται από τη Γραμματεία του Διατμηματικού Μεταπτυχιακού Προγράμματος στο τηλέφωνο 0241/99065 και 99440. Επίσης στο «Εκθετήριο Παιδικού Βιβλίου». Δημοκρατίας 1, Β' όροφος, ώρες 09:00 έως 14.00.

**Η Διευθύντρια του Δ.Π.Μ.Σ.
Αλεξάνδρα Ζερβού
Αναπληρώτρια Καθηγήτρια Παιδικής Λογοτεχνίας**



ΚΙΝΗΜΑΤΟΓΡΑΦΟΣ

ΠΑΛΛΑΣ

Η ΕΚΠΛΗΞΗ ΤΗΣ ΧΡΟΝΙΑΣ!!

ΤΟ ΠΡΩΤΟ ΠΟΛΥΣΙΝΕΜΑ ΤΗΣ ΡΟΔΟΥ ΣΕ ΛΙΓΟ ΚΟΝΤΑ ΣΑΣ!! 6 ΑΙΘΟΥΣΕΣ με ΨΗΦΙΑΚΟ ΗΧΟ DTS - DOLBY DIGITAL EX,

σύγχρονου τύπου καθίσματα, κλιματισμό, πρωτοποριακή σχεδίαση, ηλεκτρονική έκδοση εισιτηρίων, τις καλύτερες ταινίες της διεθνούς παραγωγής, και άλλες πολλές εκπλήξεις!!

ΠΑΛΛΑΣ CINEMA CENTRE

ΡΑΝΤΕΒΟΥ ΤΟ ΣΕΠΤΕΜΒΡΗ

FOTO - ΠΑΧΟΣ

- ΕΓΧΡΩΜΕΣ ΦΩΤΟΓΡΑΦΙΕΣ
- ΜΑΥΡΟΑΣΠΡΕΣ
- ΣΛΑΪΤΣ 135 - 6Χ9 - 6Χ8 - 9Χ12 - 13Χ18
- ΜΕΓΕΝΘΥΝΣΕΙΣ
- ΑΝΑΠΑΡΑΓΩΓΕΣ: ΕΓΧΡΩΜΕΣ - Α.Μ. - ΣΛΑΪΤΣ
- ΦΙΛΜ 8m.m. - 16 m.m. - 35 m.m.
- VIDEO
- ΠΑΡΑΔΟΣΗ ΕΡΓΑΣΙΑΣ ΑΜΕΣΗ

PACOLOR FOTO
ΑΝΤΩΝΗΣ ΠΑΧΟΣ
Γ. ΕΥΣΤΑΘΙΟΥ 11 - ΡΟΔΟΣ
Τηλ. 26893 - 27782

Κυκλοφόρησε...

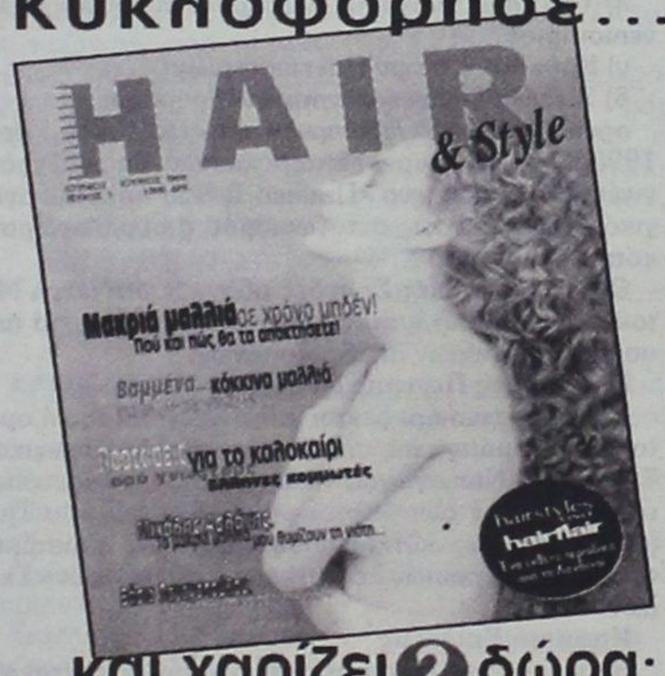

...και χαρίζει 2 δώρα:

1 styling gel 100ml
&
1 αρωματικό σαπούνι 125 ml

Το Πρόγραμμα

ΕΤ 1

08.00 ΚΑΛΛΙΤΕΧΝΙΚΟ ΠΑΤΙΝΑΖ
08.55 ΜΑΡΚΟ ΠΟΛΟ
10.00 ΞΕΝΗ ΤΑΙΝΙΑ
11.45 ΞΕΝΗ ΤΑΙΝΙΑ
13.00 ΓΑΛΑΖΙΟ ΔΕΝΤΡΟ
13.30 **ΕΙΔΗΣΕΙΣ**
13.45 ΕΛΛΗΝΙΚΗ ΤΑΙΝΙΑ
15.00 FORMULA 1
16.00 Ο ΧΑΜΕΝΟΣ ΚΟΣΜΟΣ ΤΟΥ ΕΛΝΤΟΡΑΝΤΟ
17.00 **ΕΙΔΗΣΕΙΣ**
17.15 ΧΑΜΕΝΑ ΓΡΑΜΜΑΤΑ
19.00 ΤΟ ΧΡΟΝΙΚΟ ΤΟΥ ΑΜΑΖΟΝΙΟΥ
20.00 **ΕΙΔΗΣΕΙΣ**
20.30 ΔΙΑΓΩΝΙΣΜΟΣ EUROVISION ΓΙΑ ΝΕΟΥΣ ΧΟΡΕΥΤΕΣ
22.00 ΞΕΝΗ ΤΑΙΝΙΑ
23.00 **ΕΙΔΗΣΕΙΣ**
24.00 ΞΕΝΗ ΤΑΙΝΙΑ
01.40 ΞΕΝΗ ΤΑΙΝΙΑ
03.10 ΟΠΩΣ ΜΑΣ ΑΡΕΣΕΙ

NET

08.00 ΕΚΠΑΙΔΕΥΤΙΚΗ ΤΗΛΕΟΡΑΣΗ
11.00 ΕΠΙΧΕΙΡΗΣΗ ΟΚΑΒΑΝΓΚΟ
12.00 ΠΕΡΙΠΑΤΟΣ ΣΤΟΝ ΗΛΙΟ
13.00 ΤΑΫΓΕΤΟΣ Η ΑΛΛΗ ΟΨΗ
13.30 ΜΕ ΑΡΕΤΗ ΚΑΙ ΤΟΛΜΗ
14.00 ΝΥΧΤΕΣ ΤΗΣ ΖΟΥΓΚΛΑΣ
14.01 ΑΦΙΕΡΩΜΑΤΑ: ΑΛΕΞΗΣ ΔΑΜΙΑΝΟΣ
15.00 **ΕΙΔΗΣΕΙΣ**
15.15 ΤΑ UFO
16.30 Η ΕΛΛΑΔΑ ΤΟΥ ΗΛΙΟΥ
17.00 ΣΠΟΡ ΣΤΟΝ ΚΟΣΜΟ
17.30 ΗΡΩΕΣ ΤΟΥ ΧΟΛΙΓΟΥΝΤ
18.00 **ΕΙΔΗΣΕΙΣ**
18.15 ΟΙ ΕΡΑΣΤΕΣ ΤΗΣ ΠΕΡΙΠΕΤΕΙΑΣ
18.30 ΑΡΤ ΝΕΤ
19.00 ΡΙΜΕΙΚ
20.00 ΤΑΞΙΔΕΥΟΝΤΑΣ
21.00 **ΕΙΔΗΣΕΙΣ**
22.00 ΟΙ ΕΝΤΙΜΟΤΑΤΟΙ ΦΙΛΟΙ ΜΟΥ
23.30 ΠΡΟΣΩΠΑ ΣΤΟ ΤΡΑΓΟΥΔΙ
24.00 **ΕΙΔΗΣΕΙΣ**
00.15 ΞΕΝΗ ΤΑΙΝΙΑ

ΕΤ 3

08.30 ΑΔΡΕΝΑΛΙΝΗ
09.00 ΣΩΣΤΟ ΚΙ ΑΥΤΟ
09.30 ΝΤΟΚΥΜΑΝΤΕΡ
10.00 ΒΙΟΓΡΑΦΙΕΣ
10.30 ΣΤΗ ΓΗ ΤΗΣ ΕΥΦΟΡΙΑΣ
11.30 ΧΟΝΤΡΟΣ - ΛΙΓΝΟΣ
12.30 ΤΗΛΕΟΠΤΙΚΟ ΟΝΕΙΡΟΔΡΟΜΙΟ
13.30 ΧΡΟΝΙΚΑ
14.00 ΧΡΟΝΙΚΑ
14.30 ΠΕΡΠΑΤΩΝΤΑΣ ΣΤΑ ΤΕΣΣΕΡΑ
15.00 PC TV: ΔΕΙΤΕ ΤΟ ΜΕΛΛΟΝ
15.30 **ΕΙΔΗΣΕΙΣ**
15.45 ΝΤΟΚΥΜΑΝΤΕΡ
18.30 ΠΛΑΝΗΤΗΣ ΕΥΑ
19.00 ΕΚ ΤΩΝ ΠΡΟΤΕΡΩΝ Ή ΕΚ ΤΩΝ ΥΣΤΕΡΩΝ;
19.00 ΑΘΛΗΤΙΚΟ ΗΜΙΩΡΟ
19.30 **ΕΙΔΗΣΕΙΣ**
20.00 ΣΥΝΑΥΛΙΑ
21.00 NBA ACTION
21.30 ΔΙΧΑΣΜΕΝΗ ΑΓΑΠΗ
22.30 ΧΡΥΣΕΣ ΜΕΛΩΔΙΕΣ
23.00 ΞΕΝΗ ΤΑΙΝΙΑ
00.30 **ΕΙΔΗΣΕΙΣ**
01.00 ΞΕΝΗ ΤΑΙΝΙΑ

MEGA

07.00 ΠΕΡΙΖΗΤΗΤΟΣ ΓΑΜΠΡΟΣ
07.20 ΕΚΕΙΝΗ ΚΙ ΕΓΩ
07.20 ΣΚΟΥΜΠΙ ΝΤΟΥ
08.10 ΡΑΜΠΟ
08.40 ΠΕΠΕΡ ΑΝΝ
09.00 ΝΤΙΣΝΕΪ ΚΛΑΜΠ
10.15 ΞΕΝΗ ΤΑΙΝΙΑ
12.00 ΕΠΙΚΙΝΔΥΝΗ ΣΤΡΟΦΗ
14.00 **ΕΙΔΗΣΕΙΣ**
14.20 ΑΠΩΝ
15.30 ΞΕΝΗ ΤΑΙΝΙΑ
17.29 MEGA 2000
17.30 **ΕΙΔΗΣΕΙΣ**
17.45 ΕΛΛΗΝΙΚΗ ΤΑΙΝΙΑ (ΣΥΝ)
18.00 ΕΛΛΗΝΙΚΗ ΤΑΙΝΙΑ
20.00 **ΚΕΝΤΡΙΚΟ ΔΕΛΤΙΟ ΕΙΔΗΣΕΩΝ**
21.10 ΕΛΛΗΝΙΚΗ ΤΑΙΝΙΑ
23.30 ΞΕΝΗ ΤΑΙΝΙΑ
00.15 **ΕΙΔΗΣΕΙΣ**
00.30 ΞΕΝΗ ΤΑΙΝΙΑ (ΣΥΝ.)
02.30 ΞΕΝΗ ΤΑΙΝΙΑ
04.00 ΞΕΝΗ ΤΑΙΝΙΑ
06.00 ΡΑΔΙΟ ΑΓΑΠΗ ΜΟΥ
06.30 ΝΕΝΤ ΚΑΙ ΣΤΕΙΣΙ

ANT 1

06.20 **ΟΙ ΕΙΔΗΣΕΙΣ ΤΟΥ CBS**
06.45 ΤΗΛΕΜΑΡΚΕΤΙΝΓΚ - ΤΗΛΕΑΓΟΡΑ
07.00 ΣΕΙΛΟΡΜΟΥΝ
07.30 ΤΟ ΜΑΓΙΚΟ ΣΧΟΛΙΚΟ
08.00 ΓΑΤΕΣ ΣΑΜΟΥΡΑΙ
08.30 ΑΤΣΑΛΕΝΙΟΙ ΑΕΤΟΙ
09.00 ΝΤΡΑΝΓΚΟΝΜΠΟΛ
09.30 Ο ΥΠΕΡΑΝΘΡΩΠΟΣ
10.00 ΧΕΛΩΝΕΣ ΝΙΝΤΖΑ ΕΝ ΔΡΑΣΕΙ
10.30 ΜΠΙΣΤΟΥΟΡΣ
11.00 ΖΙΟ ΠΑΟΥΕΡ ΡΕΙΝΤΖΕΡΣ
11.30 ΑΝΑΤΡΙΧΙΛΕΣ
12.00 ΟΙΚΟΓΕΝΕΙΑ ΓΟΥΙΝΣΛΟΟΥ
12.30 Ο ΠΡΙΓΚΗΠΑΣ ΤΟΥ ΜΠΕΛ ΑΙΡ
13.00 ΣΟΥΠΕΡ ΣΑΒΒΑΤΟ
14.00 **ΤΑ ΝΕΑ ΤΟΥ ANT1**
14.30 ΕΚΕΙΝΕΣ ΚΙ ΕΓΩ
15.20 ΕΚΠΤΩΤΟΣ ΑΓΓΕΛΟΣ
16.25 ΣΤΗ ΛΕΩΦΟΡΟ ΤΟΥ ΜΕΛΡΟΟΥΖ
17.15 ΚΑΤΣΕ ΚΑΛΑ
18.10 ΕΛΛΗΝΙΚΗ ΤΑΙΝΙΑ
19.55 **ΤΑ ΝΕΑ ΤΟΥ ANT1**
21.15 ΕΛΛΗΝΙΚΗ ΤΑΙΝΙΑ
22.50 ΒΑΜΜΕΝΟΣ ΗΛΙΟΣ
00.15 **ΝΥΧΤΕΡΙΝΕΣ ΕΙΔΗΣΕΙΣ**
00.40 ΞΕΝΗ ΤΑΝΙΑ
02.30 ΔΕΚΑ ΜΕ ΤΟΝΟ
03.00 ΤΗΛΕΜΑΡΚΕΤΙΝΓΚ - ΤΗΛΕΑΓΟΡΑ
03.30 ΞΕΝΗ ΤΑΙΝΙΑ
05.00 ΞΕΝΗ ΤΑΙΝΙΑ

SKAI

06.30 ΜΙΚΡΕΣ ΚΥΡΙΕΣ
07.00 ANIMAL BITES
07.30 ΧΑΜΕΝΟΙ ΣΤΗ ΓΗ
08.00 ΠΑΙΔΙΚΟ ΔΕΛΤΙΟ ΕΙΔΗΣΕΩΝ
09.00 ΕΛΛΗΝΙΚΗ ΤΑΙΝΙΑ
11.00 ΖΟΥΓΚΛΑ
14.00 **ΕΙΔΗΣΕΙΣ**
14.30 F/X: ΘΑΝΑΣΙΜΑ ΠΑΙΧΝΙΔΙΑ
15.30 EXTREME GAMES
16.00 ΕΛΛΗΝΙΚΗ ΤΑΙΝΙΑ
18.00 ΜΑΡΙΑ
19.55 **ΕΙΔΗΣΕΙΣ**
21.15 ΑΘΛΗΤΙΚΑ
21.20 ΚΑΙΡΟΣ
21.30 ΚΛΗΡΩΣΗ ΛΟΤΤΟ-ΠΡΟΤΟ
21.45 ΔΕΥΤΕΡΗ ΕΥΚΑΙΡΙΑ
23.15 ΞΕΝΗ ΤΑΙΝΙΑ
00.15 **ΕΙΔΗΣΕΙΣ**
01.15 ΞΕΝΗ ΤΑΙΝΙΑ

STAR

06.00 ΑΣΤΕΡΙΑ ΣΤΟ ΠΕΝΤΑΓΡΑΜΜΟ
07.00 FANTASTIC FOUR
07.30 IRONMAN
08.45 ΗΡΑΚΛΗΣ
09.45 ΛΟΙΣ ΚΑΙ ΚΛΑΡΚ
10.45 ΧΑΪΛΑΝΤΕΡ
11.45 ΖΙΝΑ
12.45 ΡΟΜΠΕΝ ΤΩΝ ΔΑΣΩΝ
13.00 **ΕΙΔΗΣΕΙΣ**
13.15 ΡΟΜΠΕΝ ΤΩΝ ΔΑΣΩΝ
14.00 TELECINE
14.30 PROFILER
15.30 ΚΟΝΑΝ
16.30 ΤΖΑΓΚ
17.30 **ΕΙΔΗΣΕΙΣ**
18.00 Η ΑΞΙΑΓΑΠΗΤΗ ΣΟΥΖΑΝ
18.30 ΔΙΑΠΛΕΚΟΜΕΝΟΙ ΑΕ
19.45 **ΕΙΔΗΣΕΙΣ**
21.10 ΗΡΑΚΛΗΣ
21.15 ΖΙΝΑ
23.15 ΞΕΝΗ ΤΑΙΝΙΑ
00.00 **ΕΙΔΗΣΕΙΣ**
00.30 ΞΕΝΗ ΤΑΙΝΙΑ (ΣΥΝ.)
01.45 ΞΕΝΗ ΤΑΙΝΙΑ

FILMNET

06.30 Ο ΕΚΤΟΣ ΠΑΙΚΤΗΣ
07.55 Η ΠΑΡΑΣΤΑΣΗ ΑΡΧΙΖΕΙ
10.00 Ο ΑΝΕΜΟΣ ΚΑΙ ΤΟ ΛΙΟΝΤΑΡΙ
12.00 ΤΟ ΠΕΙΡΑΧΤΗΡΙ
13.45 Η ΚΛΗΡΟΝΟΜΟΣ
15.40 ΟΣΤΙΝ ΠΑΟΥΕΡΣ: Ο ΚΑΤΑΣΚΟΠΟΣ ΠΟΥ ΓΥΡΙΣΕ ΑΠΟ ΤΟ...ΤΡΙΟ
17.30 ΑΓΓΛΟΣ ΑΣΘΕΝΗΣ
20.25 ΤΟ ΚΟΝΣΕΡΤΟ ΤΟΥ ΑΝΔΡΕΑ ΜΠΟΤΣΕΛΙ ΣΤΗΝ ΤΟΣΚΑΝΗ
21.30 ΔΙΑΣΚΕΔΑΣΗ ΤΟΡΑ
22.00 ΒΑΣΙΛΙΑΣ ΤΟΥ ΧΟΡΟΥ
00.00 ΥΠΟΘΕΣΗ ΛΑΡΙ ΦΛΙΝΤ
02.10 SISTERS
03.15 ΤΑΞΙΔΙ ΣΤΟ ΜΑΝΧΑΤΑΝ
05.05: US: ΟΙ ΚΑΛΥΤΕΡΕΣ ΤΑΙΝΙΕΣ ΤΗΣ ΕΒΔΟΜΑΔΑΣ

NEW

07.00 MAKE MY DAY
07.30 Ο,ΤΙ ΦΕΡΝΟΥΝ Τ' ΑΣΤΡΑ
09.00 FACE TO FACE
11.00 NEW TIME
13.00 ΜΗ ΜΟΥ ΠΕΙΣ...
15.00 VIDEO SELECT
17.00 ΣΟΥΤ...ΜΑΣ ΑΚΟΥΝΕ
18.00 ΡΥΘΜΟΣ ΚΑΙ ΕΝΤΑΣΗ
19.00 ZOOM ΣΤΗΝ ΔΙΑΣΚΕΔΑΣΗ
19.30 ΒΑΘΥ ΓΑΛΑΖΙΟ
20.00 LIMIT UP
20.10 CARTOONS
21.15 ΞΕΝΗ ΤΑΙΝΙΑ
23.00 **ΕΙΔΗΣΕΙΣ**
23.30 ΞΕΝΗ ΤΑΙΝΙΑ
01.30 ΞΕΝΗ ΤΑΙΝΙΑ
03.00 ΜΟΥΣΙΚΟ ΠΡΟΓΡΑΜΜΑ

SUPERSPORT

15.00 ΤΡΕΛΑ ΚΑΙ ΑΠΙΘΑΝΑ ΣΠΟΡ ΑΠ'ΟΛΟ ΤΟΝ ΚΟΣΜΟ
15.30 ΑΓΩΝΕΣ ΓΚΟΛΦ
16.30 Η ΙΣΤΟΡΙΑ ΤΟΥ ΜΠΑΣΚΕΤ
17.00 SUPER ΠΡΟΒΛΕΨΗ
17.30 ΠΡΩΤΑΘΛΗΜΑ ΜΟΤΟΚΡΟΣ ΑΜΕΡΙΚΗΣ '99
19.00 ΑΓΩΝΕΣ ΑΥΤΟΚΙΝΗΤΟΥ
20.00 Η ΙΣΤΟΡΙΑ ΤΟΥ ΑΘΛΗΤΙΣΜΟΥ
21.00 ΙΣΠΑΝΙΚΟ ΠΟΔΟΣΦΑΙΡΟ '99
22.05 ΚΟΠΑ ΑΜΕΡΙΚΑ '99
24.00 ΑΓΩΝΕΣ ΜΟΤΟΣΙΚΛΕΤΑΣ
00.35 ΚΟΠΑ ΑΜΕΡΙΚΑ '99
02.30 ΜΠΙΤΣ ΧΟΚΕΪ
03.30 ΥΔΑΤΙΝΑ ΣΠΟΡ

αγνογάλ



Γάλα πολύτιμο σαν τη ζωή μας!

Το γάλα είναι μία πολύ πλούσια, υψηλής θρεπτικής αξίας τροφή, που έχουμε ανάγκη για να κτίσουμε και να διατηρήσουμε ένα γερό οργανισμό.

Τώρα, καθημερινά, η ΑΓΝΟΓΑΛ συγκεντρώνει 6,5 τόνους Φρέσκο Αγελαδινό Γάλα από 83 παραγωγούς στους εξής Δήμους και Κοινότητες του νησιού μας:

ΠΕΡΙΟΧΗ	ΠΑΡΑΓΩΓΟΙ	ΠΕΡΙΟΧΗ	ΠΑΡΑΓΩΓΟΙ
ΚΑΤΑΒΙΑ	3	ΠΑΡΑΔΕΙΣΙ	1
ΣΟΡΩΝΗ	6	ΚΑΛΑΒΑΡΔΑ	1
ΑΣΓΟΥΡΟΥ	8	ΡΟΔΟΣ	20
ΚΟΛΥΜΠΙΑ	1	ΦΑΝΕΣ	1
ΔΙΜΥΛΙΑ	6	ΚΟΣΚΙΝΟΥ	9
ΙΑΛΥΣΟΣ	25	ΑΡΧΙΠΟΛΗ	2

αγνογάλ

το αποκλειστικά φρέσκο ροδίτικο

ΒΙΟΜΗΧΑΝΙΑ ΜΩΣΑΪΚΩΝ
ΠΛΑΚΕΣ ΠΕΖΟΔΡΟΜΙΟΥ

«ΠΛΑΚΑΓΕ»

ΕΜΠΟΡΙΑ
ΕΙΔΩΝ ΥΓΙΕΙΝΗΣ - ΠΛΑΚΙΔΙΩΝ

ΑΞΕΣΟΥΑΡ ΜΠΑΝΙΟΥ - ΥΔΡΟΜΑΣΑΖ

ΛΙΝΔΟΥ 136 - ΤΗΛ. 62688 - 63604,
Τ.Θ. 206 FAX: 62729 - TLX: 292594
GE AR - 85100 ΡΟΔΟΣ

Γράφει ο Κυριάκος Μ. Χονδρός

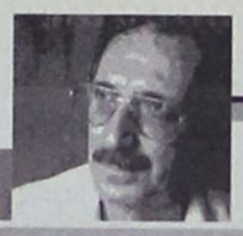

ΑΡΙΣΤΕΣ ΕΝΤΥΠΩΣΕΙΣ ΤΟ ΒΙΒΛΙΟ ΤΟΥ Β. ΠΑΥΛΙΔΗ

ΜΙΛΗΣΑΜΕ στο χθεσινό μας φ. για την παρουσίαση του βιβλίου του Βαγ. Παυλίδη «Ρόδος 1306 - 1522 μία ιστορία», κατά την οποία μίλησαν άνθρωποι από το χώρο της Τοπ. Αυτοδιοίκησης, από την Τέχνη και την Αρχαιολογία. Το βιβλίο ως εμφάνιση και ως περιεχόμενο άφησε τις καλύτερες εντυπώσεις στον κόσμο που προσήλθε.

Το νέο αυτό βιβλίο που δεν έχει αρίθμηση (!) το προλογίζει ο Ηλίας Κόλλιας, ο οποίος μεταξύ άλλων γράφει:

Η οπτική γωνιά θεώρησης της μεσαιωνικής ιστορίας της Ρόδου του Βαγγέλη Παυλίδη είναι εκείνη βέβαια του σατιρικού σκιτσογράφου. Ο λόγος υπάρχει αλλά είναι σύντομος, κοφτός, περιεκτικός και εμπλουτίζει το σκίτσο. Καμιά φορά όμως γίνεται και το αντίστροφο. Ο τόνος της σάτιρας συχνά εντείνεται όταν ο ηθελημένος σοβαροφανής λόγος συνοδεύεται από αστείες μορφές ή επεισόδια. Ο αναγνώστης αντιλαμβάνεται καλύτερα τα γεγονότα και τους ανθρώπινους χαρακτήρες εκεί όπου αυτά τα μπολιάζουν καμιά φορά σημερινές συνήθειες, νοοτροπίες ακόμα και ενδυμασίες. Είναι ένα παλιό εύρημα που κάνει οικείο το καλλιτεχνικό δημιούργημα στον σύγχρονο του άνθρωπο.

Μια θεώρηση της ανθρώπινης πορείας μέσα στο χώρο και το χρόνο, όπως αυτή καταγράφεται εδώ χωρίς παραποιήσεις της ιστορικής αλήθειας για σωβινιστικούς λόγους ή ακόμα και για καθαρά καλλιτεχνικούς σκοπούς, είναι μία θεώρηση που την επιθυμεί και την επικροτεί η ιστορική επιστήμη, γιατί δίνει εύρος και δροσιά στο ιστορικό γίγνεσθαι. Νομίζω ότι ο Βαγγέλης Παυλίδης, κατάφερε στην «Ρόδος 1306 - 1522: μια ιστορία» να συλλάβει και να αποδώσει την περιρρέουσα ατμόσφαιρα και τις μνήμες που είναι έγκλειστες στις οχυρώσεις, στις εκκλησίες, στα κοσμικά κτίρια, στους δρόμους της μεσαιωνικής πόλης της Ρόδου.

Ομως, αξίζει να διαβάσουμε τι γράφει στο δικό του σημείωμα ο Β. Παυλίδης μεταξύ άλλων:

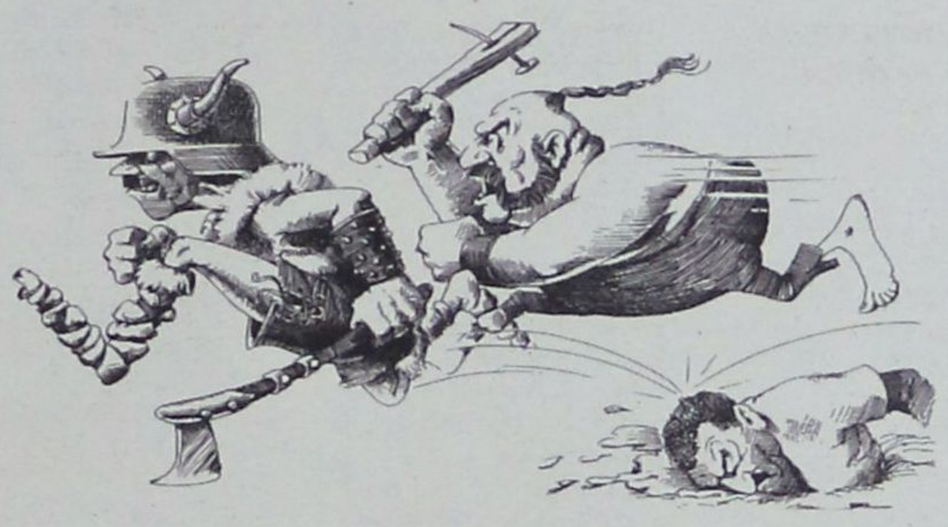

Γεννήθηκα στη σκιά των κάστρων της Ρόδου και μεγάλωσα με τις πολεμίστρες τους πάνω από το κεφάλι μου. Μόλις έφτασα σε ηλικία που να μπορώ να το σκάσω από το σπίτι, σκαρφάλωσα στα τείχη με σκοπό να μιμηθώ τα κατορθώματα του βασιλιά Αρθούρου, του Ιβανόη και του Ερολ Φλυν. Τρύπωσα στα υγρά υπόγεια και εξερεύνησα τους σφραγισμένους πύργους με τα πατώματα σκεπασμένα με παχιά, λεπτή σκόνη. ΜΕ τη βοήθεια ενός κεριού βρήκα το δρόμο μέσα στις στοές και τα υπόγεια περάσματα της τάφρου. Και ήταν εκεί, στον Προμαχώνα της Ωβέρνης, που κούρνιασα στο πρώτο μου σκασιαρχείο και εκεί, αργότερα, που άναψα το πρώτο μου τσιγάρο.

Μια μέρα, παιδί ακόμα, ανακάλυψα στην παλιά βιβλιοθήκη του πατέρα - εκείνη με τις τζαμόπορτες - την κιτρινισμένη Ιστορία της Νήσου Ρόδου των Μπιλιότι και Αββά Κοτρέ. Τη διάβασα τόσες φορές που έμαθα σχεδόν απ'έξω το καθαρευουσιάνικο περιεχόμενο της. Και κάποια στιγμή σκέφτηκα πως αυτό ήταν ένα παραμύθι που πραγματικά θάθελα να εικονογραφήσω.

Κάπως έτσι γεννήθηκε η ιδέα και έτσι χρόνια, αργότερα, γράφτηκε το βιβλίο αυτό. Καθώς κανείς ποτέ δεν μου είχε πει το πότε είχαν φτιαχτεί τα κάστρα αυτά, το γιατί, και το από ποιούς - εκτός ίσως από κάποιο αόριστο «Οι Ιππότες!» - έπεσα με τα μούτρα στο διάβασμα. Το γράψιμο και η εικονογράφηση ήταν μια περιπέτεια ισάξια αυτών του βασιλιά Αρθούρου, του Ιβανόη και του Ερολ Φλυν. Ηταν τόσο γοητευτική, που λυπήθηκα όταν κάποια στιγμή αναγκάστηκα να γράψω τη λέξη «Τέλος».

Το ψάξιμο των πηγών ήταν για μένα σαν τα ταξίδια των πρώτων θαλασσοπόρων, ένα ταξίδι στο άγνωστο γεμάτο σκόπελους και κρυφούς κινδύνους. γιατί, στην πορεία έγινε φανερό πως οι σκοπιμότητες στη μετάδοση των πληροφοριών και η παραποίηση των γεγονότων ούτε εφεύρεση, ούτε και μονοπώλιο της εποχής μας είναι. Πολλές φορές, ακόμα και αυτόπτες μάρτυρες δίνουν αλληλοσυγκρουόμενες πληροφορίες για το ίδιο το γεγονός - πολύ περισσότερο όταν ανήκουν σε διαφορετικά στρατόπεδα.

Τι γνωρίζουμε για τον Βαγ. Παυλίδη, που διαμένει στον τόπο που τον γέννησε μόνιμα, αλλά η δραστηριότητα του έχει φτάσει παντού;

Ο συμπατριώτης μας καλλιτέχνης, από το 1965 μέχρι το 1971 εργάστηκε στη Διαφήμιση. Το 1971 άρχισε να εργάζεται ως σκιτσογράφος. Πρώτα στην αθλητική ΟΜΑΔΑ και αμέσως μετά σαν πολιτικός σκιτσογράφος στο ημερήσιο, τότε, ΤΟ ΒΗΜΑ. Από τότε, έχει συνεργαστεί με την ΕΛΕΥΘΕΡΟΤΥΠΙΑ, τις 24 ΩΡΕΣ και από το 1989 μέχρι σήμερα πάλι με ΤΟ ΒΗΜΑ. Υπήρξε ακόμα συνεργάτης του ΤΑΧΥΔΡΟΜΟΥ, της ΘΕΣΣΑΛΟΝΙΚΗΣ και της ΕΞΟΡΜΗΣΗΣ.

Εχουν εκδοθεί τέσσερα άλμπουμ με τη δουλειά του, ενώ, από το 1983 έχει στραφεί και προς την εικονογράφηση παιδικών, κυρίως, βιβλίων, Το παραμύθι «Ιστορίες του Φάρου» εκδόθηκε το 1988 με κείμενα και εικονογράφηση δικά του.

Ατομικά έχει εκθέσει στο Οσλο, το 1978, στην Αθήνα στο Καλλιτεχνικό Πνευματικό Κέντρο «ΩΡΑ», το 1987, στην Ρόδο και σε άλλες πόλεις της Ελλάδας.

Σκίτσα του πολιτικά έχουν δημοσιευτεί σε πολλές εφημερίδες του εξωτερικού. Εχει πάρει μέρος σε πολλές διεθνείς ομαδικές εκθέσεις και έχει κερδίσει δέκα διεθνή βραβεία και επαίνους.

Το 1990, επιλέχτηκε μαζί με 49 άλλους Ευρωπαίους σκιτσογράφους για την έκθεση «KARIKATU - EUROPAISCHE KUNSTLER DER GEGENWART» στο Μουσείο WILHELM BUSCH του Ανόβερου. Το 1976, σε σχετική έρευνα του Σπιτιού του Χιούμορ στο Gabrovo της Βουλγαρίας, στην οποία πήραν μέρος 846 σκιτσογράφοι καθώς και εφημερίδες από 78 χώρες, αναδείχτηκε ανάμεσα στους «100 καλύτερους σύγχρονους σκιτσογράφους».

Εργα του βρίσκονται στο Σπίτι του Χιούμορ και της Σάτιρας στο Gabrovo, στην Πινακοθήκη SAMMLUNG KARIKATUREN στο Basel της Ελβετίας και σε ιδιωτικές συλλογές. Το 1994, με πρόταση του Κύκλου Ελληνικού Παιδικού Βιβλίου, αναγράφηκε στον τιμητικό πίνακα της Διεθνούς Επιτροπής Βιβλίων για τη Νεότητα (IBBY).

ΜΙΧ. ΚΡΙΑΡΗΣ

Από τυπογραφική αβλεψία, στο φύλλο της Τρίτης 6/7ου στο ρεπορτάζ για την παρουσίαση του βιβλίου του Φώτη Βαρέλη «Εκ βαθέων», γράφτηκε ότι ένας από τους ομιλητές ήταν ο Μιχάλης Κορδίνας, ενώ ήταν ο Μιχ. Κριάρης που γεννήθηκε στη Ρόδο, σπούδασε στην τότε Παιδ. Ακαδημία και μετεκπαιδεύθηκε στο Πανεπιστήμιο της Κοπεγχάγης. Υπηρέτησε ως δάσκαλος σε πολλά σχολεία. Ελαβε μέρος σε παιδαγωγικά συνέδρια και ομιλεί τρεις ξένες γλώσσες. Εχει γράψει σε τοπικές εφημερίδες αρκετά Λαογραφικά ενώ έχει αναπτύξει πλούσια, πολιτιστική και κοινωνική δράση. Επίσης είναι αντιπρόεδρος της Κεντρικής Δημόσιας Βιβλιοθήκης Ρόδου.

ΚΑΙ ΣΗΜΕΡΑ ΕΧΕΙ ΜΟΥΣΙΚΗ ΣΚΗΝΗ

Για μία ακόμα αξέχαστη μουσική πανδαισία, οι φίλοι της συναυλίας, μπορούν να παρακολουθήσουν τον Νίκο Ζιώγαλα, στη μουσική σκηνή «Ρεσάλτο» στην Παλιά Πόλη.

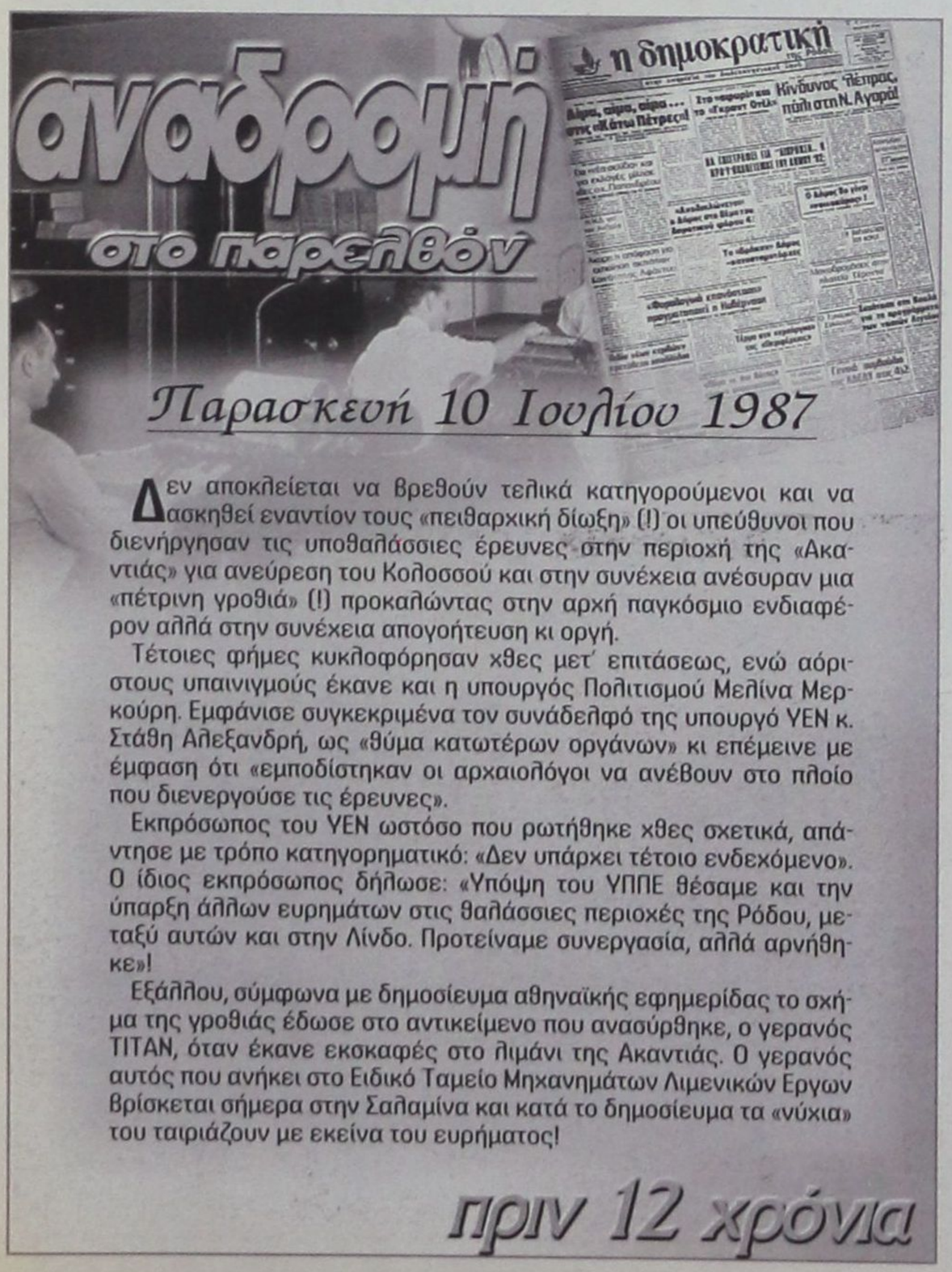

Δεν αποκλείεται να βρεθούν τελικά κατηγορούμενοι και να ασκηθεί εναντίον τους «πειθαρχική δίωξη» (!) οι υπεύθυνοι που διενήργησαν τις υποθαλάσσιες έρευνες στην περιοχή της «Ακαντιάς» για ανεύρεση του Κολοσσού και στην συνέχεια ανέσυραν μια «πέτρινη γροθιά» (!) προκαλώντας στην αρχή παγκόσμιο ενδιαφέρον αλλά στην συνέχεια απογοήτευση κι οργή.

Τέτοιες φήμες κυκλοφόρησαν χθες μετ' επιτάσεως, ενώ αόριστους υπαινιγμούς έκανε και η υπουργός Πολιτισμού Μελίνα Μερκούρη. Εμφάνισε συγκεκριμένα τον συνάδελφό της υπουργό ΥΕΝ κ. Στάθη Αλεξανδρή, ως «θύμα κατωτέρων οργάνων» κι επέμεινε με έμφαση ότι «εμποδίστηκαν οι αρχαιολόγοι να ανέβουν στο πλοίο που διενεργούσε τις έρευνες».

Εκπρόσωπος του ΥΕΝ ωστόσο που ρωτήθηκε χθες σχετικά, απάντησε με τρόπο κατηγορηματικό: «Δεν υπάρχει τέτοιο ενδεχόμενο». Ο ίδιος εκπρόσωπος δήλωσε: «Υπόψη του ΥΠΠΕ θέσαμε και την ύπαρξη άλλων ευρημάτων στις θαλάσσιες περιοχές της Ρόδου, μεταξύ αυτών και στην Λίνδο. Προτείναμε συνεργασία, αλλά αρνήθηκε»!

Εξάλλου, σύμφωνα με δημοσίευμα αθηναϊκής εφημερίδας το σχήμα της γροθιάς έδωσε στο αντικείμενο που ανασύρθηκε, ο γερανός TITAN, όταν έκανε εκσκαφές στο λιμάνι της Ακαντιάς. Ο γερανός αυτός που ανήκει στο Ειδικό Ταμείο Μηχανημάτων Λιμενικών Εργων βρίσκεται σήμερα στην Σαλαμίνα και κατά το δημοσίευμα τα «νύχια» του ταιριάζουν με εκείνα του ευρήματος!

πριν 12 χρόνια



ΣΥΖΗΤΗΘΗΚΕ ΧΘΕΣ «ΕΠ' ΑΚΡΟΑΤΗΡΙΩ» Η ΑΙΤΗΣΗ ΤΗΣ

Σε 20 μέρες η απόφαση του Εφετείου για τη ΔΑΝΕ



Οι μεγάλοι πιστωτές πρότειναν την αποδοχή της αιτήσεως και οι μικροί την απόρριψη της

Συνεδρίασε χθες το πρωί επ'ακροατηρίω το Εφετείο Δωδ/νήσου (πολιτικό) προκειμένου να επιληφθεί αιτήσεως της ΔΑΝΕ (για υπαγωγή της στις διατάξεις των άρθρων 44, 45 και 46 του Ν. 1892/90 περί «προβληματικών επιχειρήσεων». Η υπαγωγή σημαίνει ρύθμιση των χρεών, που συνολικά ανέρχονται, όπως έγραψε την Πέμπτη η «δ» σε 15.583.654.717 δρχ. (κλείσιμο 31-12-1998).

Το Δικαστήριο, του οποίου η (όποια) απόφαση θα είναι βαρυσήμαντη και καταλυτική για τα πράγματα της ΔΑΝΕ συγκροτήθηκε, ως ακολούθως.

Πρόεδρος ο κ. Αγγ. Σκουτερόπουλος, μέλη οι κ.κ. Μαρία Παρηγόρη, Νικ. Πάσος, Κ. Ματάκιας και Γ. Σωτηροπούλου και γραμματέας η κ. Κυρ. Κυριακού.

Οι δύο πλευρές, ΔΑΝΕ και πιστωτές ανέπτυξαν, σε δημόσια συνεδρίαση τις απόψεις και τους ισχυρισμούς τους και στην πορεία η υπόθεση θα ανατεθεί σε εισηγητή ο οποίος και θα καταθέσει τις προτάσεις του στο Δικαστήριο.

Η απόφαση αναμένεται να εκδοθεί το αργότερο μέχρι την 10η Αυγούστου.

Κατά την διαδικασία παρέμβαση έγινε από το ΝΑΤ (Γρ. Μοράρης), το Ελληνικό Δημόσιο (Ν. Καραγιώργης), την Τράπεζα Πίστεως (Στ. Καρίκης), την Γενική Τράπεζα (Ελ. Περίδης), το ΙΚΑ (Στ. Στρατής) και την «Κάλυμνα Γιώτινγκ» που ζήτησαν την απόρριψη της αιτήσεως και την επικύρωση των χρεών, ώστε να υποχρεωθεί η ΔΑΝΕ σε εξόφληση τους. Τις απόψεις της ΔΑΝΕ εξέθεσαν οι δικηγόροι κ.κ. Νίκος Σαμαράς και Αλ. Πελέκης.

Το Λιμενικό Ταμείο Δωδ/νήσου κατέθεσε υπόμνημα.

Υπέρ της ΔΑΝΕ παρενέβησαν οι Τράπεζες Εμπορική, Εθνική, Ευρωπαϊκή - Λαϊκή και Κύπρου, «εκπροσωπώντας» το 64,5% των οφειλών, ενώ πρόσθετη παρέμβαση υπέρ της ΔΑΝΕ έγινε από την ΑΝΕΚ.

Σύμφωνα με το νόμο για να υπαχθεί μια επιχείρηση στις διατάξεις του άρθρου 44 του Ν. 1892/90 πρέπει να εκπληρούνται διάφορες προϋποθέσεις. Η ΔΑΝΕ επικαλείται ότι το σύνολο των υποχρεώσεών της υπερβαίνει το πενταπλάσιο του αθροίσματος του καταβεβλημένου σήμερα μετοχικού κεφαλαίου της (1.859.830.000) και των εμφανών αποθεματικών της τα οποία ανέρχονται σε 598.569.685 δρχ., ήτοι συνολικά 2.458.399.685 δρχ. Επιπλέον, την 31-12-98 τα ίδια κεφάλαια της εταιρείας ήταν αρνητικά (- 3.938.267.946 δρχ.)

Αξίζει να σημειωθεί ότι με την ΔΑΝΕ συνεθλήθησαν πιστωτές της που εκπροσωπούν το 64,54% του συνόλου των πιστωτών και το 68,5% των εμπραγμάτως ασφαλισμένων.

Οι οφειλές της ΔΑΝΕ κατανέμοντο την 31 Δεκ. 1998, όπως προκύπτει απο τον ισολογισμό της, ως ακολούθως:

1. Εμπορική Τράπεζα: 7.235.649.017
2. Εθνική Τράπεζα: 1.292.876.399
3. Ευρωπαϊκή Λαϊκή Τράπεζα: 322.174.850
4. Τράπεζα Κύπρου: 1.280.419.515

ΣΥΝΟΛΟ ΣΥΜΒΑΛΟΜΕΝΩΝ: 10.059.119.781

5. Τράπεζα Πειραιώς: 241.486.453
6. Τράπεζα Πίστεως: 57.227.047
7. Τράπεζα Κρήτης: 66.857.542
8. Γενική Τράπεζα: 110.303.735
9. Διάφοροι Προμηθευτές: 2.120.910.052
10. Ελληνικό Δημόσιο: 1.067.722.120
11. Πρακτορειακά Δικαιώματα: 6.498.716
12. ΝΑΤ: 827.038.095
13. ΤΑΝΠΥ: 21.807.678
14. ΙΚΑ: 80.081.596
15. ΕΤΕΜ: 360.635
16. ΤΣΜΕΔΕ: 318.755
17. ΟΛΠ: 67.918.743
18. Λιμενικό Ταμείο Δωδεκανήσου: 224.317.134
19. Οργανισμός Λιμένος Θεσ/νίκης: 49.006.094
20. Λιμενικό Ταμείο Σάμου: 4.417.879
21. Λιμενικό Ταμείο Κυκλάδων: 677.265
22. Προσωπικό: 390.721.907
23. Μετόχοι (μερίσματα πληρωτέα):186.863.490

ΓΕΝΙΚΟ ΣΥΝΟΛΟ: 15.583.654.717

Οι εμπράγματως ασφαλισμένοι πιστωτές, η εμπράγματη ασφάλεια ενός εκάστου και το ποσόν της ασφαλισμένης απαιτήσεως κατά την 31-12-1998 είναι τα εξής (για τους κυριότερους):

1. Πιστωτής: 1. Εμπορική Τράπεζα, **Περιουσιακό Στοιχείο:** πλοίο ΠΑΤΜΟΣ, **Ασφάλεια:** Α' Προτ. Υποθήκη, Β' Προτ. Υποθήκη, Γ' Προτ. Υποθήκη, **Ποσόν:** 20.000.000 USD (6 δισ. δχ.), 4.000.000 USD (1.2 δισ. δρχ.), 10.000.000 USD (3 δισ. δρχ.).

Πιστωτής: 1. Εμπορική Τράπεζα, **Περιουσιακό Στοιχείο:** πλοίο ΡΟΔΟΣ, **Ασφάλεια:** Α' Προτ. Υποθήκη, Β' Προτ. Υποθήκη, Γ' Προτ. Υποθήκη, **Ποσόν:** 20.000.000 USD (6 δισ. δχ.), 4.000.000 USD (1.2 δισ. δρχ.), 10.000.000 USD (3 δισ. δρχ.).

2. Πιστωτής: 1. Εθνική Τράπεζα, **Περιουσιακό Στοιχείο:** πλοίο Ιάλυσος, **Ασφάλεια:** Α' Προτ. Υποθήκη, Β' Προτ. Υποθήκη, **Ποσόν:** 2.200.000 USD (660 εκ. δχ.), 1.000.000.000 δρχ.

3. Πιστωτής: 1. Ευρωπαϊκή Λαϊκή Τράπεζα, **Περιουσιακό Στοιχείο:** Γραφεία Ρόδου Αυστραλίας 92, **Ασφάλεια:** Προσημείωση Α' Υποθήκης, **Ποσόν:** 600.000 USD (180 εκ. δρχ.).

Πιστωτής: 1. Ευρωπαϊκή Λαϊκή Τράπεζα, **Περιουσιακό Στοιχείο:** Γραφεία Ρόδου Αυστραλίας 92, **Ασφάλεια:** Προσημείωση Β' Υποθήκης, **Ποσόν:** 600.000 USD (180 εκ. δρχ.).

4. Πιστωτής: 1. Τράπεζα Κύπρου **Περιουσιακό Στοιχείο:** Ε2 Οριζ. Ιδιοκτ. Ακτή Μιαούλη 41, **Ασφάλεια:** Υποθήκη, **Ποσόν:** 180.000.000 εκ. δρχ.

5. Πιστωτής: 1. Τράπεζα Πειραιώς **Περιουσιακό Στοιχείο:** 3,4,5,6 καταστήματα Ακτή Μιαούλη 33 **Ασφάλεια:** Προσημείωση Α' Υποθήκης, **Ποσόν:** 200.000.000 εκ. δρχ.

Πιστωτής: 1. Τράπεζα Πειραιώς **Περιουσιακό Στοιχείο:** 7,8 καταστήματα Ακτή Μιαούλη 33 **Ασφάλεια:** Προσημείωση Α' Υποθήκης, **Ποσόν:** 200.000.000 εκ. δρχ.

Πιστωτής: 1. Τράπεζα Πειραιώς **Περιουσιακό Στοιχείο:** Ε2 Οριζ. Ιδιοκτ. Ακτή Μιαούλη 41 **Ασφάλεια:** Προσημείωση Β' Υποθήκης, **Ποσόν:** 100.000.000 εκ. δρχ.

6. Πιστωτής: 1. Ελληνικό Δημόσιο **Περιουσιακό Στοιχείο:** Ε2 Οριζ. Ιδιοκτ. Ακτή Μιαούλη 41 **Ασφάλεια:** Προσημείωση Γ' Υποθήκης Δ' Υποθήκης, **Ποσόν:** 304.788.900 εκ. δρχ., 1.488.500.940 δρχ.



ΔΙΑΒΑΣΤΕ Σήμερα

- ✓ **Η άποψη της ημέρας:** «Κάποια...ερίφια πληρώνουν πάντα την νύφη» (Σελ. 2)
- ✓ **Χρήσιμες πληροφορίες** (Σελ. 2)
- ✓ **Απλά Λόγια** - Γ. Μασσαβέτας (Σελ. 8)
- ✓ **Α-ΚΡΙΤΙΚΑ** (σελ. 9)
- ✓ **Δημοκρατικά:** «Η πολιτική υποκρισία περισσεύει σ'αυτήν την χώρα» (Σελ. 12)
- ✓ **ΑΘΛΗΤΙΚΑ:** Σελ. (15-18)
- ✓ **Εξωτερικές ειδήσεις:** (Σελ. 20)
- ✓ **Εσωτερικές Ειδήσεις:** (Σελ. 21)
- ✓ **Χρηματιστήριο:** (Σελ. 22)
- ✓ **Το αυτοκίνητο:** (Σελ. 23)
- ✓ **Η Υγεία μας:** (σελ. 24)
- ✓ **Ρεπορτάζ:** «Ολο και περισσότεροι οι μεθυσμένοι οδηγοί» (Σελ. 25)
- ✓ **Cinema - TV πρόγραμμα** (Σελ. 30)
- ✓ **Πολιτιστικά** (Σελ. 31)

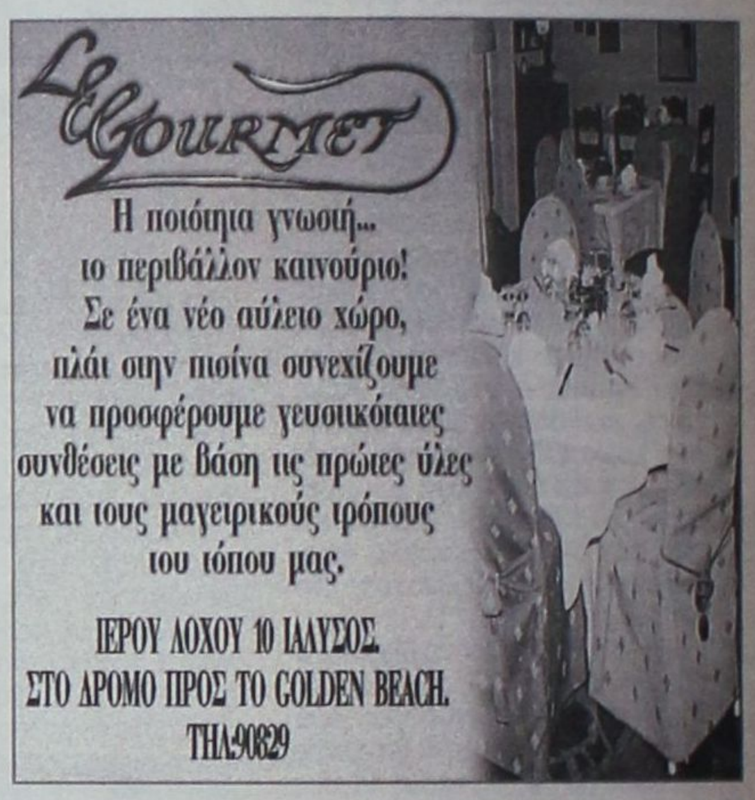

ΑΝΑΚΟΙΝΩΣΗ

Η «ΜΕΤΑΦΟΡΙΚΗ ΔΩΔΕΚΑΝΗΣΟΥ» «ΧΑΤΖΗΜΑΡΚΟΣ ΑΝΤ. & ΣΙΑ Ο.Ε.»

ΣΑΣ ΠΛΗΡΟΦΟΡΕΙ ΠΩΣ ΕΚΤΕΛΕΙ ΠΛΕΟΝ ΚΑΙ **ΑΠΕΥΘΕΙΑΣ ΔΡΟΜΟΛΟΓΙΑ ΜΕΤΑΦΟΡΑΣ ΕΜΠΟΡΕΥΜΑΤΩΝ ΡΟΔΟ - ΚΩ - ΡΟΔΟ**

ΡΟΔΟΣ: 3ο ΧΛΜ. ΛΕΩΦΟΡΟΥ ΚΑΛΛΙΘΕΑΣ
ΤΗΛ.: 67982 & 67983
ΚΩΣ: 2ο ΧΛΜ. ΚΩΣ - ΜΑΡΜΑΡΩΤΟ
ΤΗΛ.: 24945 & 20002



