12

η δημοκρατική της Ρόδου

στην υπηρεσία του δωδεκανησιακού λαού

Αρ. φύλλου 5107 - ΤΕΤΑΡΤΗ 14 ΙΟΥΛΙΟΥ 1999 - Τιμή 150 Δρχ - www.dimokratiki.gr



Ο «παπάς» - ληστής γνώριζε όλα τα «κατατόπια» της Τράπεζας!

Κάποιοι «από τους μέσα» πρέπει να τον μύησαν και να συνεργάσθηκαν μαζί του - Ανθρώπινο χέρι έθεσε εκτός λειτουργίας συναγερμό, κάμερα και ηχοληπτικό μηχάνημα.

ΣΕΛ. 5

ΠΑΡΑΤΑΣΗ

ενός μηνός στον Αμερικής Σπυρίδωνα από το Πατριαρχείο. Οι ίντριγκες και οι συνωμοσίες, όπως επί Βυζαντίου, «δίνουν και παίρνουν»



ΣΕΛ. 7

ΧΑΝΟΝΤΑΙ ΚΑΘΕ ΒΡΑΔΥ ΤΕΡΑΣΤΙΕΣ ΠΕΡΙΟΥΣΙΕΣ

ΔΡΑΜΑΤΑ ΚΑΙ ΤΡΑΓΩΔΙΕΣ στο Καζίνο Ρόδου: Ποιός θα προστατεύσει την κοινωνία;

Άνθρωποι, που δεν έχουν που την κεφαλήν κλίναι, «επιχειρηματίες» με χρέη εκατομμυρίων στην αγορά, υπό το πρόσχημα των «οικονομικών δυσχερειών», επαγγελματίες στο «φέσωμα» πιστωτών και προμηθευτών, «έμποροι» εις βάρος των οποίων έχουν κινηθεί οι διαδικασίες πτωχεύσεως ή έχουν οι ίδιοι δηλώσει «παύση πληρωμών», δημόσιοι και ιδιωτικοί υπάλληλοι με μισθούς «τρεις και εξήντα» (με αποτέλεσμα δικαίως να αναρωτιέται κανείς «που βρίσκουν τόσα χρήματα»), μεροκαματιάρηδες («άνθρωποι του μόχθου και της βιοπάλης», όπως οι ίδιοι χαρακτηρίζουν τους εαυτούς τους, όταν διεκδικούν «δικαιώματα» από το κράτος ή την κοινωνία), αργόσχολοι, άεργοι και άνεργοι, νέοι που ζουν ακόμα από το χαρτζιλίκι που τους δίνει «ο μπαμπάς και η μαμά», αλλά και διάφοροι άλλοι «τύποι» ή κατηγορίες προσώπων, συγκεντρώνονται κάθε βράδυ σχεδόν στο Καζίνο, «για να του τα φάνε»!! Τους τα «τρώει», όμως, κι απ' εκεί και πέρα αρχίζουν τα δράματα.

ΣΕΛ. 3



4 ΡΟΔΙΟΙ ΣΤΗ ΛΙΣΤΑ

των «φοροφυγάδων»: Δύο καθηγητές του Δημοσίου που έκαναν φροντιστήρια, ένας καρδιολόγος και μια «πυρηνικός»

ΣΕΛ. 32

ΠΟΙΟΙ ΚΑΤΗΓΟΡΟΥΝΤΑΙ

και για ποιά αδικήματα για την «παρατράπεζα». Εισαγγελέας: Η βαλίτσα δείχνει να πηγαίνει μακριά

ΣΕΛ. 11

ΠΑ.ΣΟ.Κ.: Αρχίζει και τοπικά η «ανασυγκρότηση». Επώνυμα στελέχη διαφωνούν τόσο για τις διαδικασίες όσο και για τον χρόνο που επελέγη

ΣΕΛ. 6

ΠΡΟΤΙΘΕΣΤΕ

να γίνετε δικηγόρος; Ξανασκεφθείτε το!! «Σφίγγουν τα λουριά» σε μια προσπάθεια ελέγχου της καταστάσεως

ΣΕΛ. 12

ΝΟΤΙΑ ΡΟΔΟΣ: *«Μαλλιά - κουβάρια» επί μονίμου βάσεως*

ΣΕΛ. 19

ΝΑΥΤΙΚΟ ΠΡΑΚΤΟΡΕΙΟ TSAGARIS

ΔΡΟΜΟΛΟΓΙΑ ΑΠΟ ΡΟΔΟ ΚΑΙ ΠΕΙΡΑΙΑ ΙΟΥΛΙΟΥ 1999

12/07/99 Δευτέρα «Ροδάνθη» 16.00: Κω - Κάλυμνο - Πειραιά
Από Πειραιά «Μαρίνα» 16.00: Κάλυμνο-Κώ -Ρόδο
13/07/99 Τρίτη από Ρόδο «Δημητρούλα» 14.00: Κω - Σάμο - Θεσσαλονίκη
Από Ρόδο «Μαρίνα» 16.00: Κω - Κάλυμνο - Πειραιά
Από Πειραιά «Ροδάνθη» 16.00: Κάλυμνο - Κω - Ρόδο
14/07/99 Τετάρτη από Ρόδο «Ροδάνθη» 16.00: Κω - Κάλυμνο - Πειραιά
Από Πειραιά «Μαρίνα» 16.00: Κάλυμνο - Κω - Ρόδο
Από Πειραιά «Νταλιάνα» 20.00: Πάρο - Νάξο - Θήρα - Ρόδο
15/07/99 Πέμπτη από Ρόδο «Μαρίνα» 16.00: Κω - Κάλυμνο - Λέρο - Πάτμο - Πειραιά
Από Ρόδο «Δημητρούλα» 15.00: Θήρα - Νάξο - Πάρο - Πειραιά
Από Ρόδο «Νταλιάνα» 19.00: Κω - Πειραιά
Από Πειραιά «Ροδάνθη» 16.00 Κάλυμνο - Κω - Ρόδο

TSAGARIS TRAVEL
Καναδά 53, ΤΗΛ. 74833-74834
Σαχτούρη 5, Τηλ. 30406-36170-35066

ΔΗΜΟΤΙΚΑ ΜΑΓΑΖΙΑ

Δυνατή η απ' ευθείας σύναψη μισθωτηρίων συμβολαίων με ετήσιο ενοίκιο το 10% της αντικειμενικής αξίας

ΣΕΛ. 5

ΝΕΟ ΚΑΤΑΣΤΗΜΑ

ideal strom
ΙΔΑΝΙΚΗ ΕΠΙΛΟΓΗ
Χειροποίητα Ορθοπεδικά Υποαλλεργικά
ΠΩΛΗΣΗ ΧΟΝΔΡΙΚΗ - ΛΙΑΝΙΚΗ
ΓΕΩΡΓΙΟΣ Ν. ΜΑΡΙΕΤΤΟΣ
Αννης Μαρίας 18 - ΡΟΔΟΣ - Τηλ. 26590

RODOS PALACE
FITNESS CENTER
Ανακαλύψτε τον ιδανικό συνδυασμό σωματικής άσκησης και ψυχικής χαλάρωσης στο FITNESS CENTER του RODOS PALACE
Σ' ένα χώρο πέρα από τα καθιερωμένα δίπλα στην κλειστή πισίνα Ολυμπιακών διαστάσεων που προσφέρει:
• Εμπειρους Γυμναστες
σε υπεραύγχρονα μηχανήματα NAUTILUS, LIFE FITNESS & TECHNOGYM
• AEROBICS • ΣΑΟΥΝΑ • ΧΑΜΑΜ
• JACUZZI • ΜΑΣΑΖ
• Νεα Γηπεδα Τεννις
Η Απόλυτη Εμπειρία!
Ζητείστε πληροφορίες για εγγραφές στα τηλ.: 25222 & απ'ευθείας γραμμή 97240

η άποψη της ημέρας

Ηήττα του ΠΑΣΟΚ στις ευρωεκλογές είναι εύλογο να αποτελεί στοιχείο προβληματισμού σε κάθε όργανο του κυβερνώντος κόμματος και τούτο διότι αποτελεί συγχρόνως και πρόκριμα πολιτικών εξελίξεων. Μπορεί βεβαίως κανείς μέσα στο ΠΑΣΟΚ να μη θέλει - και αναφερόμαστε στους δελφίνους - σε αυτή τη φάση να δημιουργήσει ιδιαίτερο ζήτημα συνοχής θέτοντας θέμα ηγεσίας. Ομως, αυτό δεν σημαίνει ότι σε μία δύσκολη για τους ελληνικούς στόχους φάση, η χώρα κυβερνάται από μία κυβέρνηση ευάλωτη, της οποίας συγχρόνως η αξιοπιστία δοκιμάζεται. Είναι πέραν πάσης αμφιβολίας ότι έχει μεταβληθεί ο συσχετισμός της δύναμης των κομμάτων στο εκλογικό σώμα.

Αυτό θεωρείται δεδομένο, ακόμη και για την περίπτωση που θεωρηθεί ότι ένα ποσοστό απωλειών για το ΠΑΣΟΚ είναι ψήφος διαμαρτυρίας, από πρώην ψηφοφόρους του, για τους οποίους μπορεί να διατυπωνόταν η πρόβλεψη ότι θα ήταν δυνατόν να επιστρέψουν κατά τις γενικές εκλογές στο κόμμα που είχαν ψηφίσει το 1996. Κάτι το οποίο δεν πρέπει να λησμονείται, σε σχέση με τις παραπάνω παρατηρήσεις, είναι ότι τρεις ημέρες πριν από τις εκλογές της 13ης Ιουνίου, ο υπουργός Εθνικής Οικονομίας είχε παρατηρήσει ότι σε περίπτωση ήττας του κυβερνώντος κόμματος στις ευρωεκλογές, η κυβέρνηση δεν θα είχε την ίδια ικανότητα να κυβερνήσει. Αλλωστε, αν το ΠΑΣΟΚ δεν προέβλεπε την κατάσταση αυτή σε περίπτωση ήττας του, δεν θα έκρινε σκόπιμο να παρέμβει ένα από τα ιστορικά στελέχη του, ο κ Λαλιώτης, για να εμπλέξει το

Η Κυβέρνηση βρίσκεται σε εξαιρετικά δεινή θέση

Χρηματιστήριο στην προεκλογική μάχη, θέτοντας το περίπου εκβιαστικό δίλημμα στους οπαδούς του λεγομένου «κόμματος των επενδυτών», ή ψηφίζετε το ΠΑΣΟΚ ή οι μετοχές σας χάνουν την αξία τους. Αυτή είναι η μία όψη της πολιτικής πραγματικότητας σήμερα. Η άλλη, αφορά την επόμενη ημέρα. Ηδη συμπληρώνεται ένας μήνας από την εκλογική ήττα του ΠΑΣΟΚ και το πρώτο συμπέρασμα είναι ότι η κυβέρνηση βρίσκεται σε αρκετά δεινή θέση, που σημαίνει ότι αντιμετωπίζει πρόσθετες δυσχέρειες για την εφαρμογή του προγράμματος της. Και μόνο το παράδειγμα των επιβεβλημένων αποκρατικοποιήσεων να αναφέρουμε - για τις οποίες δεχόμαστε συνεχείς πιέσεις απ'έξω - και των ανθισταμένων σθεναρώς συνδικάτων, αρκεί για να καταδειχθεί του λόγου το αληθές. Η περίπτωση της Ολυμπιακής, του ξένου μάνατζερ και των αντιδράσεων των εργαζομένων είναι περισσότερο από εύγλωττη των όσων υπονοούμε. Το ερώτημα που τίθεται είναι σαφές. Αν η κυβέρνηση Σημίτη δεν μπόρεσε να προχωρήσει σε ιδιωτικοποιήσεις όσο ήταν ιδιαιτέρως ισχυρή, πως θα μπορέσει τώρα να απαλλάξει το Δημόσιο από τα βάρη του, όταν μάλιστα θεωρείται δεδομένη η μείωση της δύναμης του κυβερνώντος κόμματος στο λαό; Ποιός ξεχνάει ότι την πώληση της Ιονικής χρειάσθηκε να την επιχειρήσει δύο φορές, εξαιτίας των λυσσαλέων αντιδράσεων του σωματείου των εργαζομένων σ'αυτήν; Δεν είναι λιγότερης σημασίας το γεγονός ότι ιδιαίτερα μετά την ήττα της 13ης Ιουνίου, η κυβέρνηση, και προσωπικώς ο πρωθυπουργός, θα έχουν να αντιμετωπίσουν σε κάθε βήμα τους, τη δυσπιστία της εσωκομματικής αντιπολίτευσης. Τη δυσπιστία αυτή, η ίδια κυβέρνηση τη γνώρισε πολύ έντονα στο παρελθόν και το φαινόμενο θα επαναληφθεί και τώρα, αφού κατά τους εντός του ΠΑΣΟΚ αντιπάλους του κ. Σημίτη ,είναι περισσότερο από κάθε άλλη φορά πιθανό το ΠΑΣΟΚ να χάσει και τις γενικές εκλογές. Ολα αυτά σημαίνουν ότι για την κυβέρνηση Σημίτη αρχίζει ένας πολύμηνος Γολγοθάς, που είναι αμφίβολο αν θα της επιτρέψει να κυβερνήσει όπως θέλει, προωθώντας τα μέτρα που χρειάζονται ώστε να επιτευχθεί ο μοναδικός πλέον στόχος της, αυτός της ελληνικής συμμετοχής στην ΟΝΕ.

ο καιρός

Γενική πρόγνωση καιρού για σήμερα Τετάρτη 14/7/99. Σε όλη τη χώρα προβλέπεται αρχικά σχεδόν αίθριος καιρός, αλλά το απόγευμα στην Ηπειρο και τη Μακεδονία θα αναπτυχθούν τοπικές νεφώσεις και υπάρχει πιθανότητα να σημειωθούν σποραδικές βροχές και καταιγίδες, κυρίως στα ορεινά. Οι άνεμοι θα πνέουν από βόρειες διευθύνσεις στα δυτικά ασθενείς μέχρι μέτριοι, στα ανατολικά ισχυροί μέχρι πολύ ισχυροί και στο Αιγαίο τοπικά θυελλώδεις με βαθμιαία εξασθένηση αργότερα. Η θερμοκρασία θα κυμανθεί στο Ιόνιο και τα ηπειρωτικά από 20 έως 37 βαθμούς και στο Αιγαίο από 23 έως 33 βαθμούς Κελσίου.



ΗΜΕΡΗΣΙΑ ΕΦΗΜΕΡΙΔΑ
η δημοκρατική
της Ρόδου
Ετος ιδρύσεως 1982
Θεμ. Σοφούλη 77
Ταχ. Θυρίδα 339
85100 Ρόδος
Εκδότης - ιδιοκτήτης - διευθυντής:
ΒΑΣΙΛΗΣ Δ. ΑΘΑΝΑΣΙΟΥ
Τηλέφωνα:
28728, 34722, 76655,
37500, 26728, 27919
Telefax:37333
www.dimokratiki.gr
e-mail:contact@dimokratiki.gr





πληροφορίες

Η ΤΑΥΤΟΤΗΤΑ ΤΗΣ ΗΜΕΡΑΣ

ΤΕΤΑΡΤΗ 14 ΙΟΥΛΙΟΥ 1999
ΑΚΥΛΑ ΑΠΟΣ. ΝΙΚΟΔΗΜΟΥ ΑΓΙΟΡΕΙΤΟΥ
Ανατολή ηλίου 5.14 Δύση ηλίου 19.48 ΣΕΛΗΝΗ 2 ΗΜΕΡ.

ΦΑΡΜΑΚΕΙΑ

ΣΗΜΕΡΑ: διημερεύει το φαρμακείο ΚΑΖΟΥΛΛΑΚΗΣ Ι., Ερ. Σταυρού και Αλ. Διάκου 61 (Νοσοκομείο) τηλ. 33038
ΣΗΜΕΡΑ: διανυκτερεύει το φαρμακείο ΠΑΠΑΜΙΧΑΗΛ Β. - Ι.Β. ΤΣΑΒΑΡΗ, Πλατεία Αναλήψεως, τηλ. 65872

ΚΑΥΣΙΜΑ

ΣΗΜΕΡΑ: Διανυκτερεύον πρατήριο καυσίμων ΤΕΧΑΚΟ Αλ. Γκινάκης Αυστραλίας 58 Περιοχή Κόβα

ΧΡΗΣΙΜΑ ΤΗΛΕΦΩΝΑ

Άμεση δράση	100	Ώρα	141
Πυροσβεστική	23333	Φαρμακεία (Διημ.-Διαν.)	107
Νοσοκομείο	22222	ΠΡΟ-ΠΟ • ΛΟΤΤΟ	111
Οδική Ασφάλεια:		ΡΟΔΑ	26300
EXRESS SERVICE	154	ΚΤΕΥΛ	27706
HELLAS SERVICE	157	ΕΒΕΔ	22281
Ράδιο Ταξί	64712	Δικηγορικός Σύλλογος	27469
Αστυν. Διεύθυνση	27653	Εμπορικός Σύλλογος	35255
Ασφάλεια	23294	Ολυμπιακή - Κρατήσεις	24555
Τμήμα Τάξης	23849	ΔΑΝΕ	77070
Τροχαία	26480	ΙΚΑ	64912
Λιμεναρχείο	28888	ΤΑΞΥ	68701-3
Δασαρχείο	191	ΟΑΕΔ	23265
Τελωνείο	27703	Εργατικό Κέντρο	24730
Υγειονομείο	26666	Αρχαιολογία	34719
Μητρόπολη	23274	Περιφ. Δ/ντής	38174 - 38175
Νομαρχία	74000	AIRGREECE	36095
Δήμος Ρόδου	30113	Aegean Airlins	98345
Βλάβες ΟΤΕ	121	ΔΗΜ. ΕΠΙΧ. ΚΑΘ. ΡΟΔΟΥ	77600
Βλάβες ΔΕΗ	125	ΥΠΗΡ. ΑΠΟΚΟΜΙΔΗΣ	61057
Πληρ. ΟΤΕ	131		

ΔΕΧΟΝΤΑΙ ΤΟ ΚΟΙΝΟ

- **Περ/κός Δ/ντής Δωδ/σου** δέχεται Τρίτη & Πέμπτη 11:00 - 13:00.
- **Νομάρχης** δέχεται κάθε Τρίτη & Πέμπτη από 11.00 - 13.00
- **Δήμαρχος** Ρόδου κ. Γ. Γιαννόπουλος δέχεται ύστερα από συνεννόηση
- **Αντιδήμαρχος** κ. Αντ. Αλαβέρας δέχεται καθημερινά
- **Αντιδήμαρχο** κ. Μαν. Σαββής δέχεται κάθε Τρίτη και Πέμπτη 13.00-14.00
- **Αντιδήμαρχο** Ρόδου Γρ. Μοράρης δέχεται κάθε Τετάρτη από 12.00 - 14.00
- **Δήμαρχος** Πεταλούδων Μιχ. Κορδίνας δέχεται το κοινό: Δευτέρα 17.30 - 19.30, Τρίτη 11.00-13.00, Πέμπτη 11.00-13.00

ΑΚΤΟΠΛΟΙΚΑ ΔΡΟΜΟΛΟΓΙΑ

ΠΑΤΜΟΣ: Απόπλους 14:00 για Κω, Κάλυμνο, Λέρο, Πάτμο, Πειραιά
ΡΟΔΑΝΘΗ: Απόπλους 16:00 για Κω, Κάλυμνο, Πειραιά
ΚΑΝΤΙΑ: Απόπλους 17:00 για Κω, Κάλυμνο, Αστυπάλαια, Πειραιά

ΑΕΡΟΠΟΡΙΚΑ ΔΡΟΜΟΛΟΓΙΑ

ΠΤΗΣΕΙΣ ΟΛΥΜΠΙΑΚΗΣ
ΡΟΔΟΣ - ΑΘΗΝΑ: Καθημερινά 00.30, 07.10, 10.50, 13.55, 21.00 Κάθε Τετάρτη και Παρασκευή, 01.00
ΡΟΔΟΣ - ΚΑΡΠΑΘΟΣ: (Τρίτη, Πέμπτη, Σάββατο) 09.45, 14.15, (Δευτέρα, Τετάρτη, Παρασκευή, Κυριακή) 10.30, Τετάρτη μέσω Κάσου 12.40
ΡΟΔΟΣ - ΚΑΣΟΣ: (Δευτέρα, Τετάρτη, Παρασκευή, Κυριακή) 12.40
ΡΟΔΟΣ - ΚΑΣΤΕΛΛΟΡΙΖΟ: (Δευτέρα, Τετάρτη, Παρασκευή, Κυριακή) 08.10, (Τρίτη, Πέμπτη, Σάββατο) 11.55
ΡΟΔΟΣ - ΗΡΑΚΛΕΙΟ: (Δευτέρα, Τετάρτη, Παρασκευή, Κυριακή) 22.15
ΡΟΔΟΣ - ΘΕΣΣΑΛΟΝΙΚΗ: (Τρίτη, Πέμπτη) 20.50
ΡΟΔΟΣ - ΜΥΚΟΝΟΣ: (Παρασκευή, Κυριακή) 21.35
ΡΟΔΟΣ - ΣΑΝΤΟΡΙΝΗ: (Δευτέρα, Τρίτη, Τετάρτη, Πέμπτη, Σάββατο) 21.35
ΠΤΗΣΕΙΣ AIR GREECE
ΡΟΔΟΣ ΑΘΗΝΑ: Καθημερινά 07.45 - 19.30
ΡΟΔΟΣ - ΘΕΣΣΑΛΟΝΙΚΗ: καθημερινά 14.30
ΡΟΔΟΣ - ΗΡΑΚΛΕΙΟ: (Τρίτη, Παρασκευή και Κυριακή) 19.30
ΠΤΗΣΕΙΣ AEGEAN AIRLINES
ΡΟΔΟΣ ΑΘΗΝΑ: Καθημερινά 11.00 - 22.45
ΠΤΗΣΕΙΣ CRONUS AIRLINES
ΡΟΔΟΣ ΑΘΗΝΑ: Καθημερινά 12.15 - 22.45

ΣΥΝΑΛΛΑΓΜΑ

	ΑΓΟΡΑ	ΠΩΛΗΣΗ
ΔΟΛΛΑΡΙΟ Η.Π.Α	317.9860	325.3580
ΜΑΡΚΟ ΓΕΡΜΑΝΙΑΣ	164.7640	168.5840
ΦΡΑΓΚΟ ΓΑΛΛΙΑΣ	049.1270	050.2660
ΛΙΡΑ ΑΓΓΛΙΑΣ	494.0560	505.5110
ΛΙΡΑ ΔΗΜ.ΙΡΛΑΝΔΙΑΣ	409.1740	418.6610
ΦΡΑΓΚΟ ΒΕΛΓΙΟΥ	007.9880	008.1740
ΦΙΟΡΙΝΙ ΟΛΛΑΝΔΙΑΣ	146.2320	149.6220
ΛΙΡΕΤΑ ΙΤΑΛΙΑΣ	016.6430	017.0290
ΣΕΛΛΙΝΙ ΑΥΣΤΡΙΑΣ	023.4190	023.9620
ΚΟΡΩΝΑ ΔΑΝΙΑΣ	043.3310	044.3350
ΚΟΡΩΝΑ ΣΟΥΗΔΙΑΣ	036.9780	037.8350
ΜΑΡΚΟ ΦΙΝΛΑΝΔΙΑΣ	054.1990	055.4560
ΠΕΣΕΤΑ ΙΣΠΑΝΙΑΣ	001.9360	001.9810
ΓΙΕΝ ΙΑΠΩΝΙΑΣ	260.1520	266.1840
ΦΡΑΓΚΟ ΕΛΒΕΤΙΑΣ	200.4340	205.0810
ΚΟΡΩΝΑ ΝΟΡΒΗΓΙΑΣ	039.7490	040.6710
ΛΙΡΑ ΚΥΠΡΟΥ	558.9920	571.9530
ΔΟΛΛΑΡΙΟ ΚΑΝΑΔΑ	215.8590	220.8640
ΔΟΛΛΑΡΙΟ ΑΥΣΤΡΑΛΙΑΣ	210.9390	215.8300

ΧΑΝΟΝΤΑΙ ΚΑΘΕ ΒΡΑΔΥ ΤΕΡΑΣΤΙΕΣ ΠΕΡΙΟΥΣΙΕΣ

Δράματα και τραγωδίες στο Καζίνο:

Ποιός θα προστατεύσει, επιτέλους, την κοινωνία, από την καταστροφή;

✓ Οικογένειες καταστρέφονται, τα διαζύγια αυξάνουν
✓ Πρέπει να επανεξετασθεί η περίπτωση για είσοδο υπό προϋποθέσεις
✓ Αποκαλυπτικό ρεπορτάζ της «δ» που σίγουρα θα προκαλέσει σοκ!!

Πραγματικά δράματα εκτυλίσσονται σχεδόν κάθε βράδυ στο Καζίνο Ρόδου, όπου συγκεντρώνονται κατά τεκμήριο, «μικρομεσαίοι» επιχειρηματίες, δημόσιοι και ιδιωτικοί υπάλληλοι, μεροκαματιάρηδες, αγρότες και «κακομοίρηδες», αναζητώντας την «τύχη» τους. Αυτό πια ούτε «τζόγος» μπορεί να λέγεται. Πρόκειται για μανία «αυτοκαταστροφής»!!

Βεβαίως, η ελευθερία του ατόμου είναι κατοχυρωμένη και από το Σύνταγμα και από διεθνείς συμβάσεις και τα Κράτη και οι Κοινωνίες οφείλουν να του την διασφαλίζουν, αλλά πάνω απ'όλα προέχει η προστασία του.

Πρέπει για τον λόγο αυτόν να επανεξετασθεί η περίπτωση της υπό όρους εισόδου, στο Καζίνο, του ντόπιου πληθυσμού, προτού γίνουμε μάρτυρες, όχι πλέον δραμάτων (αυτά βιώνονται καθημερινά) αλλά πραγματικών τραγωδιών

Τρία πράγματα τίθενται αυτήν την στιγμή υπό κρίση:

• Να εξαρτηθεί η είσοδος στο Καζίνο από την ύπαρξη ενός μίνιμουμ εισοδήματος, αποδεικνυομένου π.χ. από τα εκκαθαριστικά σημειώματα της Εφορίας.

• Να απαγορευθεί η είσοδος των δημοσίων υπαλλήλων

• Να απαγορευθεί η είσοδος ατόμων κάτω από μια συγκεκριμένη ηλικία (π.χ. 25 ετών)

Αυτά είναι τα ελάχιστα που οφείλει και πρέπει «εδώ και τώρα» να εφαρμόσει η Πολιτεία, αν ενδιαφέρεται πραγματικά για την προστασία της κοινωνίας και των μελών της, έστω κι αν είναι η πρώτη διδάξασα (και διαφημίζουσα κατά κόρον) τον τζόγο! Και να αφήσουν οι γνωστοί πλέον «ανευθυνοϋπεύθυνοι» τα περί... ελευθέρας αγοράς και... Ευρωπαϊκής Ενωσης γιατί οι περιορισμοί χάριν του δημοσίου και κοινωνικού συμφέροντος από καμία διεθνή σύμβαση ή Οδηγία δεν απαγορεύονται.

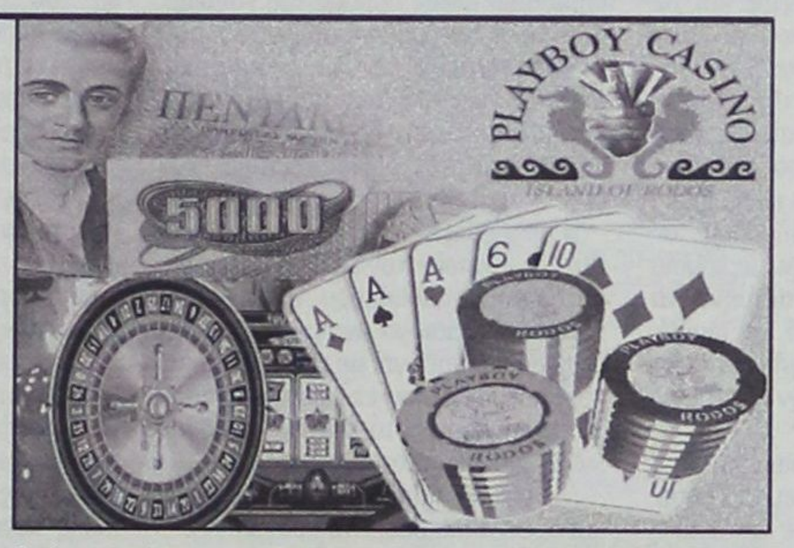

Πράγματι για να «ερμηνευθούν» αυτά που συμβαίνουν σχεδόν κάθε βράδυ στο Καζίνο (τα Σαββατοκύριακα ιδιαίτερα συγκεντρώνονται πάνω από 2.500 άτομα, κατά κανόνα «κακομοίρηδες») θα πρέπει να συνεργασθούν πολλές επιστήμες:

Ανθρωποι, που δεν έχουν που την κεφαλήν κλίναι, «επιχειρηματίες» με χρέη εκατομμυρίων στην αγορά, υπό το πρόσχημα των «οικονομικών δυσχερειών», επαγγελματίες στο «φέσωμα» πιστωτών και προμηθευτών, «έμποροι» εις βάρος των οποίων έχουν κινηθεί οι διαδικασίες πτωχεύσεως ή έχουν οι ίδιοι δηλώσει «παύση πληρωμών», δημόσιοι και ιδιωτικοί υπάλληλοι με μισθούς «τρεις και εξήντα» (με αποτέλεσμα δικαίως να αναρωτιέται κανείς «που βρίσκουν τόσα χρήματα»), μεροκαματιάρηδες («άνθρωποι του μόχθου και της βιοπάλης», όπως οι ίδιοι χαρακτηρίζουν τους εαυτούς τους, όταν διεκδικούν «δικαιώματα» από το κράτος ή την κοινωνία), αργόσχολοι, άεργοι και άνεργοι, νέοι που ζουν ακόμα από το χαρτζιλίκι που τους δίνει «ο μπαμπάς και η μαμά», αλλά και διάφοροι άλλοι «τύποι» ή κατηγορίες προσώπων, συγκεντρώνονται κάθε βράδυ σχεδόν στο Καζίνο, «για να του τα φάνε»!!

Στο μεταξύ εντείνονται οι φήμες για «όργιο τοκογλυφίας» μέσα κι έξω από το Καζίνο. Και επειδή σπανίως φεύγει κανείς «νικητής» από το Καζίνο, ή έστω, επειδή κανείς δεν μπορεί πάντα να κερδίζει (!) και επειδή «μετά την απομάκρυνση από το ταμείο, ουδέν λάθος αναγνωρίζεται», το «μαύρο δάκρυ» χύνεται, οι σπασμοί στο στομάχι και το «βάρος στην καρδιά» αρχίζουν να γίνονται αισθητά μετά την έξοδο από τον «Ναό του Τζόγου» (!) και την επιστροφή στο σπίτι.



Στο οποίο σπίτι, αρχίζει το δεύτερο επεισόδιο της τραγωδίας: Γυναίκες και παιδιά κλαίνε την μοίρα τους γιατί ο μπαμπάς έχασε τόσα (τις περισσότερες φορές δανεικά) χρήματα, την ώρα που το ψυγείο είναι άδειο, το ενοίκιο απλήρωτο ο ΟΤΕ έχει κόψει το τηλέφωνο και η ΔΕΗ ετοιμάζεται να κόψει το ρεύμα!

Και ας μην διανοηθεί κανείς να ισχυρισθεί ότι όλα αυτά είναι υπερβολές! Είναι η μισή αλήθεια, αφού τα πράγματα είναι πιο τραγικά απ'ό,τι παρουσιάζονται. Και όποιος άπιστος Θωμάς αμφιβάλλει, δεν έχει τίποτα άλλο να κάνει παρά να διευρευνήσει σε βάθος το θέμα ή να «στηθεί» ένα πρωϊνό έξω από το Καζίνο, παίρνοντας μαζί του κι έναν κουβά για να συγκεντρώσει εκεί μέσα ως «πειστήριο», το «μαύρο δάκρυ», που πραγματικά χύνεται!

Η «δ» είναι σε θέση να γνωρίζει ότι πολλές οικογένειες στο νησί μας έχουν ήδη διαλυθεί, εξαιτίας των συμφορών που τους προκάλεσε το Καζίνο (το οποίο, φυσικά, κανέναν δεν υποχρεώνει να το επισκέπτεται, για να αποδώσουμε «τα του Καίσαρος τω Καίσαρι και τα του Θεού τω Θεώ»!) σε πολλές περιπτώσεις έχουν κινηθεί οι διαδικασίες διαζυγίου, μικρομεσαίες επιχειρήσεις κλείνουν ή απειλούνται με κλείσιμο, ενώ την ίδια ώρα, οι ακάλυπτες επιταγές, τα φέσια και τα «δανεικά κι αγύριστα», πέφτουν, όπως το χιόνι στις αυστριακές Αλπεις!

Μόλις πριν λίγες ημέρες, χωρίς αυτό το περιστατικό, βεβαίως, να είναι το μοναδικό, στο Καζίνο εκτυλίχθηκε το εξής δράμα (γίνεται αντιληπτό ότι ονόματα δεν μπορούν να αναφερθούν, η «δ» έχει πάντως στα χέρια της ονόματα δεκάδων «κατεστραμμένων» παικτών):

Γνωστός επιχειρηματίας, που δραστηριοποιείται στο κέντρο της πόλεως, ο οποίος φέρεται μάλιστα να έχει εμπλακεί στην υπόθεση της «παρατράπεζας», αλλά και σε υποθέσεις τοκογλυφίας, έχασε μέσα σε ένα βράδυ 30 εκ. δρχ., χωρίς αυτό να είναι η πρώτη φορά! Καθώς η γυναίκα του είδε και απόειδε να τον συνεφέρει, «όρμησε» στο Καζίνο η κόρη του και τον υποχρέωσε να το εγκαταλείψει, αφού στο μεταξύ, όμως, προκλήθηκε μέγας σάλος! Για τον επιχειρηματία αυτόν λέγεται, ότι έχει χάσει μέχρι στιγμής πάνω από 120 εκ. δρχ., τα οποία κέρδισε προφανώς δραχμή με δραχμή, εκτός κι αν τα φαινόμενα απατούν!

Λίγες ημέρες ενωρίτερα κτηνοτρόφος από χωριό της δυτικής πλευράς του νησιού, φέρεται να έχασε 15 εκ. δρχ. σε ένα βράδυ, χρήματα που είχε εισπράξει την προηγούμενη ημέρα, ως επιδότηση για τα κοπάδια που διατηρεί!

Θα μπορούσε κανείς να ισχυρισθεί ότι πρόκειται για «ακραίες» περιπτώσεις, αλλά δεν είναι: Πολλοί συγκεκριμένα συνάπτουν δάνεια με Τράπεζες, συνήθως καταναλωτικά του ενός εκ. (που δεν χρειάζονται διατυπώσεις) και μόλις το πάρουν, επισκέπτονται σαν «Εμίρηδες από τα Αραβικά Εμιράτα», το Καζίνο «για να δοκιμάσουν την τύχη τους», στην πραγματικότητα, όμως, για να βυθισθούν πιο βαθειά στα χρέη!

Ενώπιον της πραγματικά τραγικής αυτής καταστάσεως δεν πρέπει να παραμένουν άλλο σ'αυτήν την πόλη τα μάτια και τα αυτιά κλειστά. Ούτε δικαιολογούνται πλέον οι «Πόντιοι Πιλάτοι» της Πολιτείας και της Κοινωνίας προτού τα προβλήματα γίνουν χιονοστιβάδα και κάποια μέρα δεν θα μπορούν, πλέον, να ελεγχθούν, ας ληφθούν τα μέτρα που επιβάλλονται.

Λύσεις υπάρχουν, αναζητείται απλώς υπευθυνότητα!





ΦΑΚΕΛΟΣ «ΥΠΕΡΕΠΑΓΓΕΛΜΑΤΙΣΜΟΣ»

Εμμ. Σαββής: Η εμπορική πίστη *βρίσκεται σε μεγάλη κρίση!*

Υπόμνημα στο ΕΒΕΔ με συγκεκριμένες προτάσεις «περί του πρακτέου»



«Η εμπορική πίστη βρίσκεται σε κρίση, τα κοινωνικά προβλήματα αυξάνονται απο την δυσμενή εξέλιξη των εργασιών διαφόρων επιχειρήσεων, φαινόμενα που παρουσιάζονται και σε γνωστές και επί αρκετά χρόνια δυναμικές και υγιείς επιχειρήσεις».

Τα παραπάνω αναφέρονται σε υπόμνημα που υπέβαλε στο ΕΒΕΔ, με αφορμή και την διαπιστούμενη πλέον κρίση στην αγορά, πρωτίστως λόγω του υπερεπαγγελματισμού, ο δημοτικός σύμβουλος και αντιδήμαρχος επί των οικονομικών Μανώλης Σαββής, συμβάλλοντας με αυτό τον τρόπο στο «περαιτέρω άνοιγμα» του φακέλου, που λέγεται «υπερεπαγγελματισμός και τον οποίο άνοιξε, ως γνωστόν, την περασμένη εβδομάδα «η δημοκρατική».

Ο κ. Σαββής, τονίζει στο υπόμνημα του:

«Σήμερα πιά, οι δείκτες της φτώχειας και του κοινωνικού αποκλεισμού δεν αφορούν μόνο το χώρο εκτός των επιχειρηματιών, αλλά έχουν εισχωρήσει και σε αυτούς. Τακτικά βλέπουμε οικογένειες να χάνουν την περιουσία τους, τα σπίτια τους, εργαζόμενοι να βρίσκονται χωρίς δουλειά και φαινόμενα αδίστακτης τοκογλυφίας να οδηγούν επιχειρήσεις στην κατάρρευση. Τα αίτια πολλά και οι υπεύθυνοι σε πολλά επίπεδα. Η διοίκηση, το Τραπεζικό σύστημα, ο μεγάλος ανταγωνισμός, οι ίδιοι οι επιχειρηματίες, έχουν το δικό τους μερίδιο».

Αναλυτικά στο υπόμνημα αναφέρονται τα εξής:

Αγαπητέ κ. Πρόεδρε,

Θα παρακαλούσα να θέσετε προς συζήτηση στη ΔΕ το παρακάτω θέμα, το οποίο ήδη έχουμε συζητήσει προφορικά.

Τακτικά συζητάμε, διαβάζουμε, διαμαρτυρόμαστε και αγανακτούμε για την κρίση στην τοπική μας οικονομία. Συνεχώς αυξάνονται οι αριθμοί που δηλώνουν και καταδεικνύουν με τον πιό αξιόπιστο τρόπο την κρίση των τοπικών μας πραγμάτων (διαμαρτυρήσεις συν/κών, ακάλυπτες επιταγές, διαταγές πληρωμής, κατασχέσεις, αναγκαστικοί πλειστηριασμοί κλπ).

Η εμπορική πίστη βρίσκεται σε κρίση, τα κοινωνικά προβλήματα αυξάνονται απο τη δυσμενή εξέλιξη των εργασιών διαφόρων επιχειρήσεων, φαινόμενα που παρουσιάζονται και σε γνωστές και επί αρκετά χρόνια δυναμικές και υγιείς επιχειρήσεις.

Σήμερα πιά, οι δείκτες της φτώχειας και του κοινωνικού αποκλεισμού δεν αφορούν μόνο το χώρο εκτός επιχειρηματιών, αλλά έχουν εισχωρήσει και σε αυτούς. Τακτικά βλέπουμε οικογένειες να χάνουν την περιουσία τους, τα σπίτια τους, εργαζόμενοι να βρίσκονται χωρίς δουλειά και φαινόμενα αδίστακτης τοκογλυφίας να οδηγούν επιχειρήσεις στην κατάρρευση.

Τα αίτια πολλά και οι υπεύθυνοι σε πολλά επίπεδα. Η Διοίκηση, το Τραπεζικό σύστημα, ο μεγάλος ανταγωνισμός, οι ίδιοι οι επιχειρηματίες, έχουν το δικό τους μερίδιο. Ο καταλογισμός των ευθυνών και μόνο δεν λύνει τα προβλήματα. Χρειάζεται και η δράση σε κατεύθυνση τέτοια που να μειώνει τις αιτίες που τα δημιουργούν.

Σημαντικός παράγοντας που επηρεάζει θετικά ή αρνητικά κάθε απόφαση - ατομική ή συλλογική - είναι η σωστή και τεκμηριωμένη πληροφορηση. Ιδιαίτερα, σε επιχειρηματικό επίπεδο είναι σημαντικό να γνωρίζει κάθε επιχείρηση το περιβάλλον που δραστηριοποιείται και εξελίσσεται, εκφρασμένο όσον είναι δυνατό και σε συγκεκριμένους αριθμούς. Εδώ είναι και η υποχρέωση των θεσμών συλλογικής έκφρασης σε όλα τα επίπεδα (Διοίκηση Τοπική Αυτοδιοίκηση, ΕΒΕΔ, Σύλλογοι κλπ) να την παρέχουν.

Στη σημερινή εποχή που όλα αλλάζουν με ρυθμούς σχεδόν ταχύτητος φωτός, πρέπει όλοι να βοηθήσουμε, ο καθένας στον τομέα του, και όλοι μαζί για την ανάπτυξη του ανθρώπου ατομικά και συλλογικά, διότι αυτή είναι και η μεγαλύτερη αξία του ανθρώπου και όλοι έχουμε την ευθύνη για την επίτευξη της.

Είναι γνωστό σε όλους μας ότι ο Δημοτικός Φόρος Δωδεκανήσου, αποτέλεσε και αποτελεί έναν από τους σημαντικούς παράγοντες ανάπτυξης της Δωδεκανήσου.

Ιδιαίτερα με τη νέα του μορφή από το έτος 1995, όχι μόνο συνεισφέρει σημαντικά στους πόρους της Τοπικής Αυτοδιοίκησης, αλλά καταξιώθηκε στη συνείδηση όλων μας ως δίκαιος και αναπτυξιακός. Αξίζουν πολλά συγχαρητήρια τόσο στην Τοπική Αυτοδιοίκηση όσο και στον επιχειρηματικό κόσμο.

Η υπηρεσία του ΔΗΦΟΔΩ στο Δήμο Ροδίων, η οποία τον διαχειρίζεται για λογαριασμό ολοκλήρου του νησιού, επιτρέψετε μου να αναφέρω ότι λειτουργεί και παράγει με τις καλύτερες προϋποθέσεις που ισχύουν για παρόμοιες υπηρεσίες τόσο στον Ελλαδικό χώρο όσον και στον Ευρωπαϊκό.

- Διαθέτει πλήρη μηχανοργάνωση και άρτια εκπαιδευμένο προσωπικό.

- Συγκεντρώνει σε πολύ γρήγορους ρυθμούς όλα τα οικονομικά στοιχεία που προσδιορίζουν στη λειτουργία των επιχειρήσεων (πωλήσεις, αγορές δαπάνες κλπ).

Η συγκέντρωση μάλιστα των πληροφοριών δεν εξαρτάται από την υποκειμενική επιθυμία των επιχερηματιών, αλλά σε συνεργασία με τη ΔΟΥ Ρόδου, έχει στη διάθεση της όλα εκείνα τα απαραίτητα στοιχεία για να ελέγχει και να παρεμβαίνει αποτελεσματικά στην ομαλή και έγκαιρη είσπραξη του ΔΗΦΟΔΩ.

Εχει δομήσει το μηχανογραφικό της σύστημα σε τέτοιο βαθμό που να παρέχει όσον το δυνατόν περισσότερες πληροφορίες. Είναι σε θέση να μας πληροφορήσει για την εξέλιξη του κύκλου εργασιών των επιχειρήσεων για τη χωροταξική τους διασπορά στο νησί, ακόμη και συνοικία, με βάση τους ΜΣΚΚ να παρέχει στοιχεία κατά κλάδο και συγκεκριμένο αντικείμενο εργασιών, ενάρξεις εργασιών νέων επιχειρήσεων, παύσεις εργασιών και τυχόν μεταβολών. Το σημαντικό βέβαια είναι ότι υπάρχει η δυνατότητα για επέκταση των παραμέτρων που θέλουμε να έχουμε. Οπως καταλαβαίνετε, υπάρχει σήμερα στο ΔΗΦΟΔΩ, ένα μεγάλο εύρος πληροφοριών που δυστυχώς μένει αναξιοποίητο.

Η γνώση των παραπάνω θα βοηθούσε σημαντικά σε κάθε επιχειρηματική απόφαση, ιδιαίτερα στην καταπολέμηση του υπερεπαγγελματισμού που όπως πολλές φορές επισημαίνουμε μαστίζει την τοπική οικονομία. (Αλήθεια, γνωρίζει κανείς φορέας πόσα κρεοπωλεία, κομμωτήρια, εστιατόρια, χρυσοχοεία κλπ έχουμε στον τόπο μας και πως είναι χωροταξικά κατανεμημένα καθώς και την οικονομική εξέλιξη τους).

Θα μπορούσε να αποτελεί ένα από τα εργαλεία για την εξαγωγή σωστών συμπερασμάτων και να κατευθύνει ορθολογικά τις αποφάσεις εκείνων των φορέων που προσδιορίζουν την πορεία των τοπικών μας πραγμάτων. (Πολιτικές αποφάσεις Διοίκησης, Τοπικής Αυτοδιοίκησης, πολιτικές Κινήτρων και Αντικινήτρων - να θυμηθούμε την αρνητική εξέλιξη του Ν. 1262/82).

ΠΡΟΤΕΙΝΩ

Γνωρίζοντας την μέχρι σήμερα αδυναμία του ΕΒΕΔ, να παρέχει όλες τις παραπάνω πληροφορίες όχι βέβαια λόγω αποκλειστικής του ευθύνης, σε συνεργασία με την Υπηρεσία του ΔΗΦΟΔΩ να προχωρήσουν στην ανάλυση και αξιοποίηση των στοιχείων που προανέφερα με στόχο να εκδοθεί το συντομότερο δυνατό ειδικό φυλάδιο που θα το ονόμαζα **ΕΠΙΧΕΙΡΗΜΑΤΙΚΕΣ ΔΡΑΣΤΗΡΙΟΤΗΤΕΣ ΧΘΕΣ - ΣΗΜΕΡΑ - ΑΥΡΙΟ ΣΤΟ ΝΗΣΙ ΤΗΣ ΡΟΔΟΥ**

Επίσης θα μπορούσε, όπως προανέφερα, μετά από μελέτη να εμπλουτισθεί το μηχανογραφικό σύστημα του ΔΗΦΟΔΩ με νέα στοιχεία (περισσότερη εξειδίκευση των αγαθών που παράγονται, αγοράζονται και πωλούνται στον τόπο μας,στοιχεία απασχόλησης κλπ)

Εκτιμώ ότι μπορούν να γίνουν με τη συνδρομή της υπηρεσίας του ΔΗΦΟΔΩ, η οποία θα χρειασθεί να εργασθεί υπερωριακά, με τη βοήθεια ενός οικονομολόγου - μελετητή με γνώσεις φορολογικών θεμάτων, και ενός προγραμματιστή Η/Υ για τυχόν παρεμβάσεις στο πρόγραμμα.

Το κόστος των παραπάνω εργατοωρών καθώς και την έκδοση του φυλλαδίου θα μπορούσε να την αναλάβει το ΕΒΕΔ. Το λέω αυτό όχι γιατί σκέπτομαι αποκλειστικά ως Δημοτικός Σύμβουλος του Δήμου Ροδίων, αλλά έτσι εξασφαλίζεται η αμοιβαία συμμετοχή στην προσπάθεια που κάνουμε.

Ιδιαίτερα τα τελευταία χρόνια, τα αποτελέσματα αυτής της συνεργασίας (επιχειρηματικός κόσμος - Τοπική Αυτοδιοίκηση), αναδεικνύουν την αναγκαιότητα της συνέχειας και διεύρυνσης της.

Με πρόχειρους υπολογισμούς, το κόστος για την πρώτη έκδοση θα κυμανθεί από 5.000.000 - 10.000.000, αναλόγως του αριθμού των φυλλαδίων που θα εκδοθούν.

Σημειώνουμε ότι σημαντικό κόστος που θα δημιουργηθεί στην αρχική προσπάθεια τα επόμενα έτη δεν θα υπάρχει, διότι στόχος μας πρέπει να είναι η ετήσια τουλάχιστον ανανέωση και σύγκριση των στοιχείων που θα περιλαμβάνει το σχετικό φυλλάδιο.

Αγαπητέ κ. Πρόεδρε,

Η παραπάνω προσπάθεια εκτιμώ ότι θα συνεισφέρει θετικά στην οικονομική ζωή του τόπου και ιδιαίτερα θα βοηθήσει κάθε νέο επιχειρηματία να αποφασίσει θετικά.

Σας υπενθυμίζω, ότι η σχετική έρευνα σας το έτος 1993 περί υπερεπαγγελματισμού παρά του ότι στηρίχθηκε σε δειγματοληψία, εκτιμήθηκε θετικά, πόσο μάλλον τώρα που έχουμε στοιχεία πραγματικής απογραφής.

Επίσης αυτή η προσπάθεια θα μπορούσε, να επεκταθεί σε όλες τις υπηρεσίες που διαχειρίζονται το ΔΗΦΟΔΩ, σε ολόκληρη τη Δωδεκάνησο.

Ειμαι στη διάθεση σας για κάθε συζήτηση και διευκρίνηση.

Εκτιμώντας ότι η πρόταση μου όχι μόνο βρίσκεται στο πνεύμα των προσπαθειών που καταβάλλετε όλα τα μέλη του ΕΒΕΔ για καλύτερες υπηρεσίες, αλλά μπορεί να αποτελέσει ένα σημαντικό εργαλείο μελέτης από όλους μας, σας ευχαριστώ για την υπομονή σας να τη διαβάσετε.

ΣΗΜΕΙΩΣΗ: Τυχόν επιφυλάξεις για το απόρρητο των στοιχείων, εκτιμώ ότι δεν ευσταθούν διότι η δημοσίευση των στοιχείων θα αφορά κατηγορίες επιχειρήσεων και όχι προσωπικά στοιχεία.

Με εκτίμηση
Μανώλης Σαββής
Δημοτικός Σύμβουλος Δήμου Ροδίων
(υπάλληλος ΕΤΕ - Ερευνητής Επιχ/σεων)

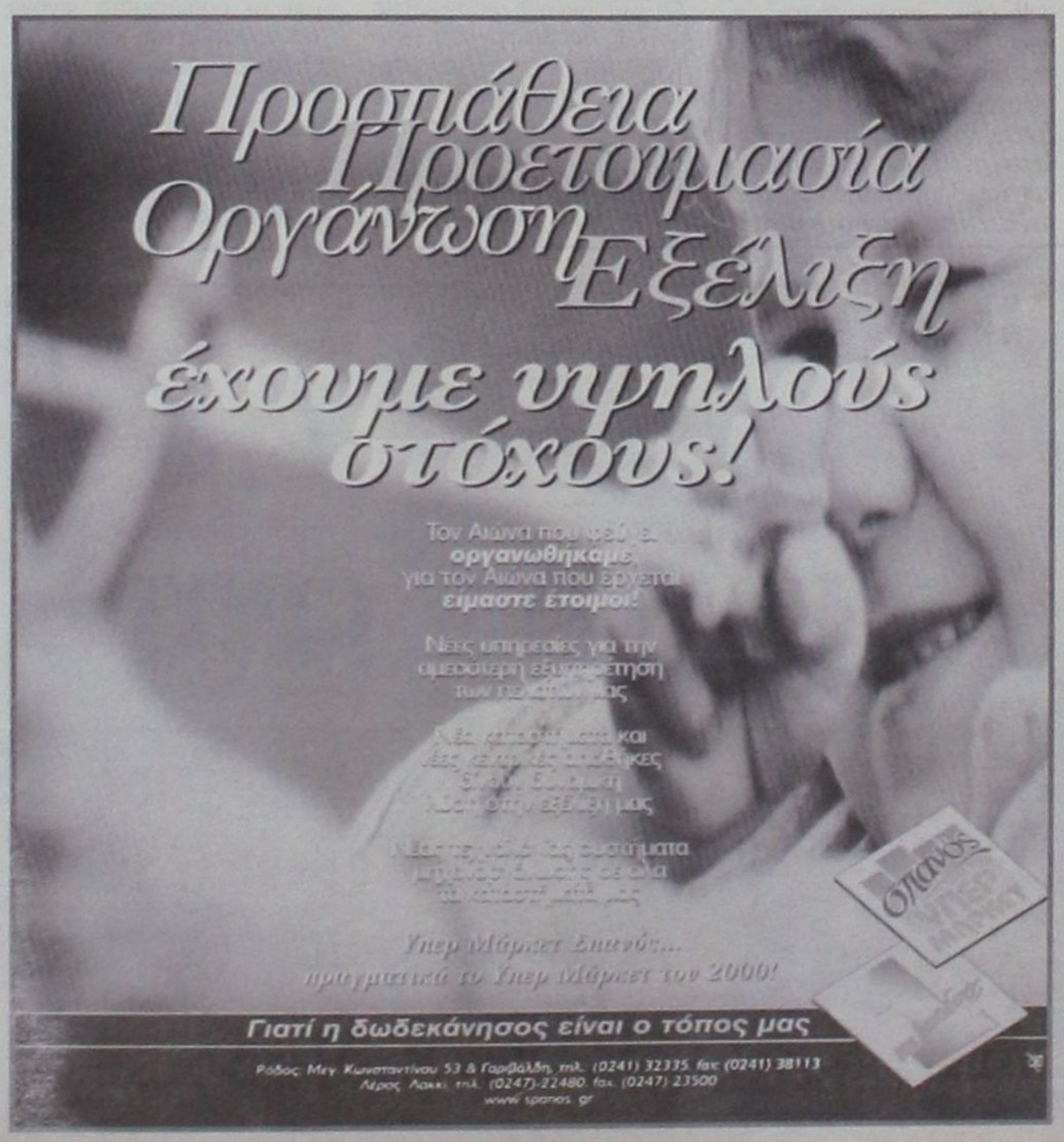



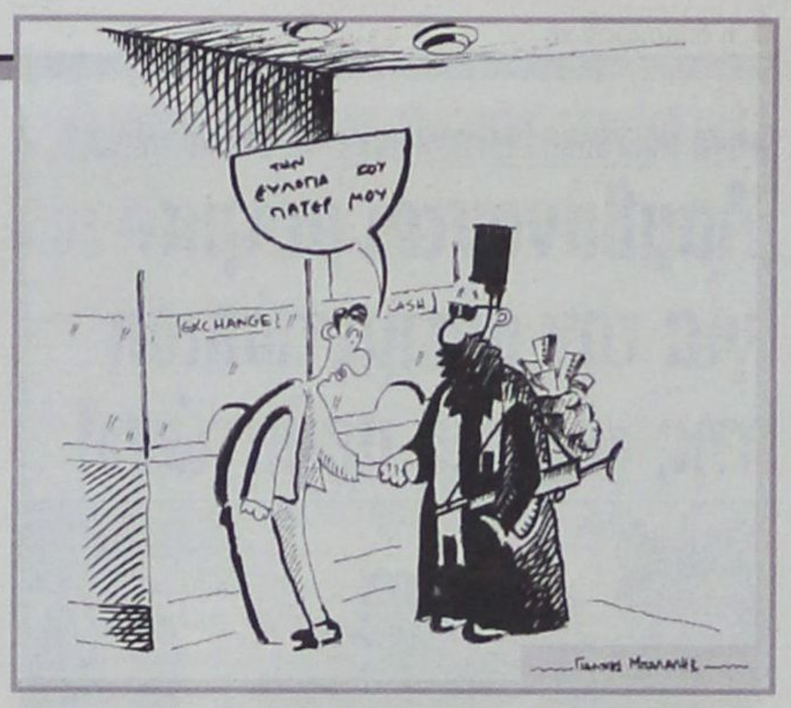

ΚΑΠΟΙΟΙ ΠΡΕΠΕΙ ΝΑ ΤΟΝ «ΜΥΗΣΑΝ» ΚΑΙ ΝΑ ΣΥΝΕΡΓΑΣΘΗΚΑΝ ΜΑΖΙ ΤΟΥ

Ο «παπάς» - ληστής γνώριζε όλα *τα «κατατόπια» της Τράπεζας!*

✓ Ανθρώπινο χέρι έθεσε εκτός λειτουργίας συναγερμό, κάμερα και ηχοληπτικό μηχάνημα, όπως διαπίστωσαν οι εμπειρογνώμονες
✓ Ανακρίνονται οι υπαλλήλοι - Διατάχθηκε η διενέργεια ΕΔΕ και διαχειριστικού ελέγχου
✓ Λεπτομερειακό και αποκαλυπτικό ρεπορτάζ της «δ»

«Θέμα τιμής» θεωρούν οι Αστυνομικές Αρχές της Ρόδου την εξιχνίαση της μυστηριώδους αλλά και θρασύτατης ληστείας που έγινε εις βάρος του υποκαταστήματος Ιαλυσού της Εμπορικής Τράπεζας, πρώτον, για να εμπεδωθεί ξανά το αίσθημα ασφάλειας μεταξύ των πολιτών και δεύτερον, για να καταλαγιάσουν τα σχόλια ότι «δεν πήρε χαμπάρι ένα ολόκληρο αστυνομικό τμήμα την ληστεία, αν κι έγινε σε απόσταση αναπνοής απ' αυτό και υπό το άπλετο φώς του ηλίου (8 το πρωί του Σαββάτου, 10 Ιουλίου)».

Αυτός είναι και ο λόγος, που λίγο μετά την διάπραξη της ληστείας έχει βγεί στους δρόμους όλη σχεδόν η διαθέσιμη δύναμη της Αστυνομίας, σε μία προσπάθεια συγκεντρώσεως πληροφοριών και στοιχείων ικανών να οδηγήσουν στον εντοπισμό και στην σύλληψη των ληστών.

Στα πλαίσια αυτά συνεχίσθηκαν και χθές οι αθρόες προσαγωγές υπόπτων στην Υποδ/νση Ασφαλείας Ρόδου, που ανέλαβε την όλη υπόθεση (αλλά και στο Τμήμα Ιαλυσού), χωρίς ωστόσο αποτέλεσμα, ενώ το πρωί πραγματοποιήθηκε σύσκεψη αξιωματικών (απ' όλο το νομό) στα γραφεία της Αστυνομικής Δ/νσεως με αντικείμενο την λήψη πρόσθετων μέτρων ασφαλείας αλλά και την ενημέρωση για την κατάσταση που επικρατεί στα νησιά.

Προχθές το βράδυ εξάλλου, όπως έγραψε και χθές ή «δ», έγινε στο υποκατάστημα Ιαλυσού της Εμπορικής Τράπεζας «αναπαράσταση της ληστείας», από τους υπαλλήλους που είχαν αναλάβει υπηρεσία το πρωί του Σαββάτου και συγκεκριμένα του Εμμ. Φωτάρα και Γιάννη Σαχίνη και ήταν, ως εκ τούτου, αυτόπτες μάρτυρες, παρουσία του Εισαγγελέα Πλημμελειοδικών Ρόδου κ. Κ. Χατζηπαζαρλή, του αστυνομικού διευθυντή κ. Νικ. Κρινή και των αξιωματικών της ΕΛΑΣ κ. κ. Βλάση, Χατζημαργαρίτη, Χρήστου και Νικολόπουλου. Μετείχαν επίσης και εμπειρογνώμονες, που είχαν αρμοδίως κληθεί, προκειμένου να ερευνήσουν και να διαπιστώσουν γιατί 1) δεν λειτούργησε ο συναγερμός 2) δεν έκανε καλή λήψη η κάμερα και 3) δεν αποτυπώθηκε στην κασέτα με ευκρινή τρόπο η φωνή του «ψευτοπαπά» - ληστή. Συγκλίνουσες πληροφορίες αναφέρουν ότι και οι δύο υπάλληλοι περιέπεσαν σε πολλές αντιφάσεις, έδωσαν διαφορετικές περιγραφές (το ίδιο συνέβη και κατά τις πολύωρες καταθέσεις τους) και δεν μπόρεσαν να διαφωτίσουν την υπόθεση. Ιδιαίτερα ο Εμμ. Φωτάρας φέρεται να μην ήταν «επαρκώς κατατοπιστικός»

Η εντύπωση που σχηματίσθηκε είναι ότι ο «παπάς» - ληστής ήταν πλήρως ενήμερος και για τα σοβαρότερα μυστικά της Τράπεζας και ότι πρέπει να είχε συνεργάτες «από τα μέσα», χωρίς απαραιτήτως να είναι ένας από τους Φωτάρα - Σαχίνη, αν και, όπως φημολογείται η θέση του πρώτου κατέστη δυσχερής (οι ίδιος, πάντως, φέρεται να «διαρρηγνύει τα ιμάτια του» ακόμα και στις σκέψεις που γίνονται ότι θα μπορούσε να είχε κάποιαν ανάμειξη). Σύμφωνα με όσα έγιναν γνωστά κατά την προχθεσινοβραδινή αναπαράσταση της ληστείας και την επιθεώρηση των εμπειρογνωμόνων, διαπιστώθηκε ότι ο συναγερμός είχε αποσυνδεθεί (με παρέμβαση ανθρώπινης χειρός) και ότι ο «παπάς» γνώριζε όλα τα «κατατόπια», με αποτέλεσμα να προσέχει που βαδίζει για να αποφύγει την κάμερα, γι' αυτό και φαίνεται μόνο μία σκιά, ενώ η κασέτα είχε παράσιτα. Ολα αυτά οδηγούν τους αστυνομικούς στο συμπέρασμα ότι η ληστεία είχε επιμελώς σχεδιασθεί και εκτελεσθεί απο ανθρώπους που γνωρίζουν το υποκατάστημα «απ' έξω κι ανακατωτά». Γι αυτό και πιθανολογείται ότι θα κληθούν για κατάθεση και οι υπόλοιποι υπάλληλοι που εργάζονται στην Εμπορική Ιαλυσού.

ΟΙ ΜΑΡΤΥΡΕΣ

Στο μεταξύ από την έρευνα προέκυψαν και τα ακόλουθα στοιχεία:

Ο παπάς - μαϊμού, συνοδευόμενος και απο ένα άλλο άτομο, έφτασε σε πλαϊνό χώρο της Τράπεζας (που είναι αδιέξοδος), με ένα αυτοκίνητο κόκκινο, κατά μίαν εκδοχή «Opel» (κανένας από τους γείτονες ή τους περαστικούς δεν κράτησε τον αριθμό). Επειδή εμπόδιζαν το «πάρκινγκ», ρωτήθηκαν από γείτονα «τι θέλουν εκεί» γι' αυτό και προχώρησαν στο βάθος. Ο μάρτυρας ισχυρίζεται ότι κανένας δεν φορούσε ράσα, το ίδιο και γηραιά κυρία που τους είδε απο το παράθυρο του σπιτιού της. Η μεταμφίεση του ενός πρέπει να έγινε, λοιπόν, στο χώρο εκείνο (τουλάχιστον, αυτό εικάζεται). Κάποιοι άλλοι τον είδαν να βγαίνει από το χώρο, κρατώντας, μία τσάντα και κατευθυνόμενο προς την τράπεζα, αλλά δεν είχαν λόγους, να υποψιασθούν «κάτι», πολύ περισσότερο, φυσικά, μία ληστεία! Ο «Παπάς» έφτασε στην Τράπεζα, οι υπάλληλοι τον υποδέχθηκαν με «ευγένεια» (αυτό απαιτούσε το «ράσο», φέρονται να κατέθεσαν), προσέχοντας μπήκε μέσα, τους έκλεισε στην αποθήκη, άδειασε το χριματοκιβώτιο και σαν «νοικοκύρης» επέστρεψε στο αυτοκίνητο που τον περίμενε κι εξαφανίσθηκε! Σύμφωνα με φήμες που κυκλοφορούν, το ποσό τελικά που εκλάπη «αγγίζει», αν δεν υπερβαίνει τα 100 εκ., δεν είναι, πάντως 9,5 εκατ. δρχ., όπως στην αρχή ανακοινώθηκε. Και το ερώτημα που προκύπτει είναι γιατί αφέθηκε ένα τόσο μεγάλο ποσό στο χρηματοκιβώτιο την Παρασκευή, όταν μάλιστα μεσολάβισε Σαββατοκύριακο, (εκτός - κι αν κάνει κανείς την «τρελή υπόθεση ότι αφέθησαν τα χρήματα «σκοπίμως» για να κλαπούν!!) Στο μεταξύ πληροφορίες από την Αθήνα αναφέρουν ότι η διοίκηση της Εμπορικής Τράπεζας διέταξε την διενέργεια διαχειριστικού - οικονομικού ελέγχου στο υποκατάστημα Ιαλυσού καθώς και Ενορκης Διοικητικής Εξετάσεως, για να διαπιστωθεί το πραγματικό ποσό που αφαιρέθηκε, αλλά και αν αμέλησαν ή ευθύνονται και οι υπάλληλοι του. Είναι πολύ πιθανόν ο έλεγχος αυτός να αρχίσει και σήμερα.

ΜΕ ΒΑΣΗ ΤΟ Ν/Σ ΠΟΥ ΚΑΤΑΤΕΘΗΚΕ ΣΤΗ ΒΟΥΛΗ

Απ' ευθείας σύναψη μισθώσεων *για τα ακίνητα του Δήμου*

Το ετήσιο ενοίκιο δεν μπορεί να είναι κατώτερο του 10% της εκάστοτε ισχύουσας αντικειμενικής αξίας

Με αφορμή την κατάθεση στην Βουλή του νόμου «περί μισθώσεων ακινήτων» πραγματοποιείται σήμερα στο δημαρχιακό μέγαρο Ρόδου σύσκεψη στελεχών των οικονομικών υπηρεσιών του δήμου Ροδίων υπό την προεδρία του αρμοδίου επί του θέματος αντιδημάρχου κ. Μανώλη Σαββή.

Στην σύσκεψη αυτήν αναμένεται να μελετηθούν οι μεταβολές που θα προκαλέσουν οι νέες ρυθμίσεις στο καθεστώς των ακινήτων του δήμου και γενικά των ΝΠΔΔ.

Ειδικότερα θα υπολογισθούν τα μισθώματα βάσει της αντικεικενικής αξίας των ακινήτων και η παράταση των μισθώσεων για μία δεκαετία.

Σημειώνεται ότι σύμφωνα με το νομοσχέδιο που κατατέθηκε στη Βουλή απο το Υπουργείο Ανάπτυξης το ετήσιο μίσθωμα δεν μπορεί να είναι κατώτερο από το 10% της αντικειμενικής αξίας του μισθίου. Το γεγονός αυτό αναμένεται να προκαλέσει τις έντονες αντιδράσεις των ενοικιαστών κυρίως της Νέας Αγοράς αλλά και της Παλιάς Πόλης που υπάγονται στο ίδιο νομοσχέδιο οι οποίοι θα κληθούν να καταβάλουν πολύ υψηλό μίσθωμα. Χαρακτηριστικά μπορεί να θεωρηθεί το παράδειγμα καταστήματος που το μίσθιο του σήμερα ανέρχεται στις 650 χιλ. δρχ. ενώ με το νέο καθεστώς ανεβαίνει στα 3εκ. 200 χιλ. δρχ. Η συγκεκριμένη διάταξη που αναφέρεται στις μισθώσεις ακινήτων έχει ως εξής:

19. Με την επιφύλαξη των διατάξεων της παρ. 17 του άρθρου 41 του Ν. 2648/98, μισθώσεις ακινήτων με εκμισθωτή το Δημόσιο ή Νομικό Πρόσωπο Δημοσίου Δικαίου ή ΟΤΑ ή την Κτηματική Εταιρεία του Δημοσίου, που υπάγονται στο π.δ. 34/1995 και έληξαν σύμφωνα με τις διατάξεις του άρθρου 58 παράγραφοι 10 και 12 αυτού ή που λήγουν οποτεδήποτε, μπορούν να παρατείνονται μέχρι 12 χρόνια από τη λήξη τους με απόφαση του αρμοδίου οργάνου του Δημοσίου ή του νπδδ ή των ΟΤΑ ή της Κτηματικής Εταιρείας του Δημοσίου και με απευθείας σύναψη σύμβασης παράτασης της μίσθωσης με τον εγκατεστημένο στο μίσθιο μισθωτή.

Το ετήσιο μίσθωμα στις παραπάνω παρατάσεις δεν μπορεί να συμφωνηθεί κατώτερο από το 10% της εκάστοτε ισχύουσας αντικειμενικής αξίας του μισθίου ή της αγοραίας αξίας, στις περιοχές που δεν ισχύει το σύστημα αυτό. Σε κάθε περίπτωση το μηνιαίο μίσθωμα δεν μπορεί να είναι κατώτερο από το καταβαλλόμενο.



ΔΗΜΗΤΡΗΣ Ιω. ΟΙΚΟΝΟΜΙΔΗΣ
ΑΝΑΛΥΤΙΚΟ ΕΡΓΑΣΤΗΡΙΟ ΡΟΔΟΥ
ΧΗΜΙΚΟΤΕΧΝΙΚΕΣ ΜΕΛΕΤΕΣ & ΕΡΕΥΝΕΣ
ΕΜΠΟΡΙΟ ΧΗΜΙΚΩΝ, ΑΠΟΡΡΥΠΑΝΤΙΚΩΝ, ΕΞΟΠΛΙΣΜΟΥ

ΕΡΓΑΣΤΗΡΙΑΚΕΣ ΕΞΕΤΑΣΕΙΣ
- ΝΕΡΑ ΠΟΣΙΜΑ, ΑΠΟΒΛΗΤΑ, ΝΕΡΑ ΚΟΛΥΜΒΗΣΗΣ
- ΤΡΟΦΙΜΑ ΚΑΙ ΠΟΤΑ
- ΕΔΑΦΟΣ - ΛΙΠΑΣΜΑΤΑ

ΧΗΜΙΚΑ ΠΡΟΣΘΕΤΑ
- ΚΟΛΥΜΒΗΤΙΚΩΝ ΔΕΞΑΜΕΝΩΝ
- ΕΠΕΞΕΡΓΑΣΙΑΣ ΝΕΡΟΥ ΧΡΗΣΗΣ
  - ΑΠΟΛΥΜΑΝΤΙΚΑ
  - ΒΕΛΤΙΩΤΙΚΑ
- ΤΡΟΦΙΜΩΝ & ΠΟΤΩΝ

ΕΓΚΑΤΑΣΤΑΣΕΙΣ ΒΙΟΛΟΓΙΚΗΣ ΕΠΕΞΕΡΓΑΣΙΑΣ ΛΥΜΑΤΩΝ & ΑΠΟΒΛΗΤΩΝ:
ΕΛΕΓΧΟΣ ΛΕΙΤΟΥΡΓΙΑΣ - ΑΠΟΔΟΣΗΣ

ΚΟΛΥΜΒΗΤΙΚΕΣ ΔΕΞΑΜΕΝΕΣ:
ΕΛΕΓΧΟΣ ΛΕΙΤΟΥΡΓΙΑΣ

ΠΡΟΒΛΕΨΗ ΕΠΙΚΙΝΔΥΝΟΤΗΤΑΣ ΚΡΙΣΙΜΩΝ ΣΗΜΕΙΩΝ, Π.Ε.ΚΡ.ΙΣ. (Haccp):
ΜΕΛΕΤΗ - ΕΚΤΕΛΕΣΗ - ΤΗΡΗΣΗ ΣΤΟΙΧΕΙΩΝ

ΥΓΙΕΙΝΗ & ΑΣΦΑΛΕΙΑ
- ΣΤΟΥΣ ΧΩΡΟΥΣ ΕΡΓΑΣΙΑΣ
- ΣΕ ΒΙΟΜΗΧΑΝΙΕΣ / ΒΙΟΤΕΧΝΙΕΣ ΤΡΟΦΙΜΩΝ
- ΣΕ ΧΩΡΟΥΣ ΠΡΟΕΤΟΙΜΑΣΙΑΣ ΤΡΟΦΙΜΩΝ/ΕΣΤΙΑΣΗΣ

ΒΥΡΩΝΟΣ 1, 85100 ΡΟΔΟΣ - ΤΗΛ. 0241/28638 - ΤΟΤ (fax) 0241/35623
ΑΠΟΘΗΚΗ: ΦΑΛΗΡΑΚΙ ΡΟΔΟΥ
ecodem@chemenvi.rho.forthnet.gr
http://www.forhnet.gr/chemenvi

ΜΕΤΑ ΤΗΝ ΕΙΔΙΚΗ ΣΥΣΚΕΨΗ ΠΟΥ ΕΓΙΝΕ ΣΤΗ ΝΟΜΑΡΧΙΑ

Λαμβάνονται μέτρα για την αντιμετώπιση της «άγρας πελατών»!



Βελτιώσεις στο Εμπορικό λιμάνι για να γίνει «πιο λειτουργικό»

Το αντικοινωνικό φαινόμενο της «άγρας πελατών» αλλά και θέματα που άπτονται της σωστής λειτουργίας του εμπορικού λιμένα απασχόλησαν χθες ευρεία σύσκεψη που πραγματοποιήθηκε υπό την προεδρία του νομάρχη Δωδεκανήσου κ. Σάββα Καραγιάννη στο νομαρχιακό μέγαρο.

Σ'ό,τι αφορά την «άγρα πελατών» η οποία εξελίσσεται σε «μάστιγα» στην περιοχή μας αποφασίσθηκε κατ'αρχήν να ζητηθεί αρμοδίως «περισσότερη αστυνόμευση» κυρίως στην Μεσαιωνική Πόλη όπου το φαινόμενο άρχισε να προσλαμβάνει ανεξέλεγκτες διαστάσεις.

«Τα μέτρα που αποφασίσθηκαν - δήλωσε χθες αμέσως μετά την σύσκεψη ο νομάρχης Δωδεκανήσου - σε πρώτη φάση μπορεί να θεωρηθούν απλά είναι όμως ουσιαστικά.

Εάν στην συνέχεια αποδειχθεί ότι δεν αποδίδουν θα επανέλθουν στο θέμα λαμβάνοντας αυστηρότερες αποφάσεις για όσους παρανομούν».

Σχολιάζοντας εξάλλου ο κ. Σ. Καραγιάννης το απαράδεκτο φαινόμενο της «άγρας πελατών» τόνισε ότι «μέσα από την δραστηριότητα αυτή διαφαίνονται το αίσθημα της αγωγής όλων όσων εμπλέκονται με τον τουρισμό».

«Ομως, πρόσθεσε, δεν δικαιολογείται η συμπεριφορά αυτή καθώς η αύξηση της τουριστικής κίνησης φέτος έχει ξεπεράσει κάθε πρόβλεψη».

Αναφορικά με τα προβλήματα που εντοπίζονται στον εμπορικό λιμένα και είναι η «άγρα πελατών» απο την πλευρά των οδηγών ταξί, η κακή διαμόρφωση και λειτουργία του χώρου αναμονής των επιβατών και η κακή κατάσταση των χώρων υγιεινής αποφασίσθηκε - όπως δήλωσε ο νομάρχης - να γίνουν βελτιώσεις χωρίς διαφορετικό θεσμικό πλαίσιο και διοικητικές αποφάσεις.

Απλά θα υπάρξει ενίσχυση και τροποποίηση των στοιχείων που συνθέτουν μία εικόνα λειτουργικότητας της λιμενικής ζώνης».

ΛΟΓΩ ΤΩΝ ΔΙΑΦΩΝΙΩΝ ΚΑΙ ΤΩΝ ΑΝΤΙΔΡΑΣΕΩΝ

Στις... καλένδες τα σχέδια για την κατασκευή *στη Ρόδο νέου εργοστασίου της ΔΕΗ!*

Το νησί θα πληρώσει μια μέρα πολύ ακριβά το «έλλειμμα ευθύνης και δημοκρατίας»

Στις... καλένδες τείνει να οδηγηθεί η κατασκευή του νέου εργοστασίου της ΔΕΗ, λόγω της αδυναμίας των τοπικών παραγόντων να καταλήξουν σε μια κοινά αποδεκτή λύση. Οι αντιδράσεις των κατοίκων της Κατταβιάς για την περιοχή «Πάνω Γυαλός», φαίνεται συγκεκριμένα ότι αποδίδουν τα «προσδοκώμενα» (γι' αυτούς) αποτελέσματα, ενώ η τελευταία πρόταση του νομάρχη για το πεδίο βολής Κατταβιάς χαρακτηρίζεται από πολλούς «ανέφικτη».



Την άποψη ότι οι τοπικοί παράγοντες θα πρέπει, επιτέλους, να καταλήξουν σε μια κοινώς αποδεκτή λύση, για να προλάβουν το ενεργειακό πρόβλημα, εξέφρασε ο προϊστάμενος της Διεύθυνσης Χωροταξίας του ΥΠΕΧΩΔΕ κ. Χρήστος Ζαμπέλης. «Το εργοστάσιο έχει... σεργιανίσει σε πολλές περιοχές της Ρόδου», δήλωσε μεταξύ σοβαρού και αστείου, για να προσθέσει:

«Πρέπει κάποια στιγμή να βρεθεί η περιοχή που θα είναι η καταλληλότερη και θα προκαλεί τις λιγότερες δυνατές αντιδράσεις, στην τοπική κοινωνία. Αυτό μπορεί να επιτευχθεί μόνο αν υπάρξει πλήρης ενημέρωση του πληθυσμού».

Ερωτηθείς σχετικά με την περιοχή «Πάνω Γυαλός» της Κατταβιάς, ο κ. Ζαμπέλης είπε ότι δεν έχει αποφασιστεί ακόμα η κατασκευή του εργοστασίου εκεί, καθώς μάλιστα η ΔΕΗ ζήτησε να τροποποιηθεί η πρότασή του και το ΥΠΕΧΩΔΕ περιμένει να κατατεθούν όλα τα σχετικά στοιχεία, προκειμένου να προχωρήσει τις διαδικασίες για την προέγκριση της χωροθέτησης.

Αφησε όμως ανοιχτό κάθε ενδεχόμενο, λέγοντας ότι «θα συνεκτιμηθούν οι αντιδράσεις των κατοίκων, αφού δεν μπορείς να κάνεις σχεδιασμό και ανάπτυξη με τα ΜΑΤ».

Αναφερόμενος στην τελευταία πρόταση του νομάρχη για την περιοχή του πεδίου βολής Κατταβιάς, ο προϊστάμενος της Διεύθυνσης Χωροταξίας του ΥΠΕΧΩΔΕ δήλωσε άγνοια, φροντίζοντας παράλληλα να... κρατήσει αποστάσεις.

«Δεν γνωρίζω την πρόταση και δεν μπορώ να τοποθετηθώ. Εξαρτάται από το πώς είναι γενικότερα η περιοχή, πώς είναι το πεδίο βολής, πώς το εννοεί ο νομάρχης, όταν αναφέρεται στο πεδίο βολής. Αν εννοεί να το κάνουμε «μεσοτοιχία», θα είναι κάτι «τρομερό», δήλωσε ο αρμόδιος αυτός παράγοντας του ΥΠΕΧΩΔΕ.

Ο κ. Ζαμπέλης άφησε εξάλλου ανοικτό το ενδεχόμενο μελλοντικά, στο πλαίσιο της αποκέντρωσης η αρμοδιότητα της χωροθέτησης να περιέλθει στις Περιφέρειες και κατέληξε: «Η Ρόδος έχει ανάγκη το εργοστάσιο. Το πρόβλημα που θα παρουσιαστεί, δεν θα μπορέσουμε να το ξεπεράσουμε χρησιμοποιώντας ήπιες μορφές ενέργειας, εκτός και αν γεμίσουμε όλο το νησί ανεμογεννήτριες. Αυτή η υπόθεση πρέπει πια να λήξει».

Ο κ. Κ. ΣΦΥΡΙΟΥ ΕΝΗΜΕΡΩΣΕ ΤΗΝ Ν.Ε. ΓΙΑ ΤΟ ΣΧΕΔΙΟ

Αρχίζει και σε τοπικό επίπεδο *η ανασυγκρότηση του ΠΑ.ΣΟ.Κ.*

ΠΑΣΟΚ

Διαφωνούν με τις διαδικασίες και τον χρόνο που επελέγη πολλά επώνυμα στελέχη

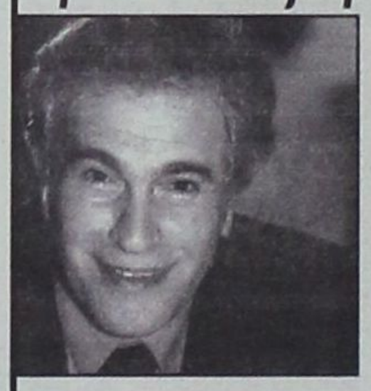

Σε... τροχιά ανασυγκρότησης εισέρχονται πλέον οι οργανώσεις του ΠΑΣΟΚ μετά και την τελευταία σύνοδο της Κεντρικής Επιτροπής και τις οριστικές αποφάσεις που ελήφθησαν.

Οι διαδικασίες ανασυγκρότησης απασχόλησαν προχθές το βράδυ τη Νομαρχιακή Επιτροπή Νοτίου Δωδ/σου του ΠΑΣΟΚ που συνεδρίασε παρουσία του βουλευτή και μέλους της ΚΕ κ. Κοσμά Σφυρίου. Ο κ. Σφυρίου ενημέρωσε με κάθε λεπτομέρεια τα μέλη της ΝΕ για τα όσα συζητήθηκαν κι αποφασίστηκαν στην σύνοδο της ΚΕ, κυρίως σ'ό,τι αφορά την ανασυγκρότηση (επί του θέματος πάντως η ΝΕ είχε ενημερωθεί την προηγούμενη εβδομάδα και από τον ίδιο τον γραμματέα της ΚΕ κ. Κώστα Σκανδαλίδη).

Σύμφωνα με τον προγραμματισμό στην παρούσα φάση θα γίνει η «προεργασία» με την συγκρότηση επιτροπών στις οποίες θα μετέχουν μέλη της ΝΕ δήμαρχοι, επικεφαλής παρατάξεων, και άλλα στελέχη, ενώ στα μέσα Αυγούστου θα ξεκινήσει η διαδικασία των δημοτικών συνελεύσεων (4 ανά Δήμο). Οι συνελεύσεις αυτές - πέραν από τη συζήτηση διαφόρων πολιτικών θεμάτων - θα δώσουν στα μέλη των παραπάνω επιτροπών την ευκαιρία να διαπιστώσουν ποιά μέλη οργανώσεων είναι ενεργά και ποιά είναι τα λεγόμενα «μέλη μιας χρήσης». Οσοι συμμετάσχουν σε 2-3 συνελεύσεις θα συνεχίσουν να φέρουν τον τίτλο του μέλους, ενώ οι υπόλοιποι θα είναι πλέον οι «φίλοι» του κόμματος, χωρίς όμως δικαίωμα συμμετοχής στις διάφορες διαδικασίες (π.χ. εσωκομματικών εκλογών).

Παράλληλα το Νοέμβριο προβλέπεται η εκλογή νέων Νομαρχιακών Επιτροπών.

Σύμφωνα με τις πληροφορίες και αυτή τη φορά αρκετά μέλη της ΝΕ διαφώνησαν με το σχέδιο (όπως και την συνάντηση της προηγούμενης εβδομάδας με τον κ. Κ. Σκανδαλίδη) θεωρώντας ότι η διαδικασία που επελέγη (συνελεύσεις μέσα στο καλοκαίρι για το διαχωρισμό μελών και «φίλων κ.λπ.) είναι δύσκολο να εφαρμοστεί στην πράξη και να αποδώσει τα αναμενόμενα αποτελέσματα και ότι το πρόβλημα της (μη) λειτουργίας των οργανώσεων πρέπει να τεθεί σε άλλη βάση: Τονίστηκε συγκεκριμένα από πολλούς, ότι αυτό που «λείπει» αυτή τη στιγμή από τα μέλη είναι η «έμπνευση» και η διάθεση που άλλοτε πήγαζε από την ίδια την πολιτική κόμματος και κυβέρνησης και το γεγονός ότι οι οργανώσεις δεν έχουν πλέον ουσιαστικό ρόλο μέσα στο κόμμα.

RODOGAZ

Στη Ρόδο από το 1963



✓ Διανομή φιαλών υγραερίου κατ' οίκον
τηλέφωνα παραγγελιών: 64409 - 094 528212
✓ Διανομή χύμα υγραερίου
✓ Πώληση καυστήρων και λεβήτων υγραερίου για κεντρικά συστήματα θέρμανσης
✓ Θερμαντικά σώματα



Διεύθυνση εργοστασίου: Καναμάτ Ρόδου • τηλ. 62649
Διεύθυνση πρατηρίου: Αυστραλίας 50 • τηλ. 34244-5

Παράταση ενός μηνός στον Αμερικής

Εντονο παρασκήνιο στο Φανάρι

Του ΓΡΗΓΟΡΗ ΚΑΛΟΚΑΙΡΙΝΟΥ

Και ενώ όλα έδειχναν ότι το θέμα της Αρχιεπισκοπής Αμερικής είχε κλείσει και ο κ. Σπυρίδων αποτελούσε ουσιαστικά παρελθόν, μιά ανακοίνωση προχθές το βράδυ, από το Γραφείο Τύπου του Αρχιεπισκόπου, ήρθε να ανατρέψει τα πάντα και να μπερδέψει την όλη υπόθεση. Σύμφωνα με αυτή την ανακοίνωση, ο κ. Σπυρίδων, θα...επανέλθει εκ Νέας Υόρκης στην Κωνσταντινούπολη τον προσεχή Αύγουστο, για να...συζητήσει ξανά το θέμα με το Πατριαρχείο. Και φυσικά, έως τότε, θα εξακολουθήσει να είναι Αρχιεπίσκοπος. Αυτή η εξέλιξη συνέβη τη στιγμή που όλοι είχαν πιστέψει ότι τελικά ο κ. Σπυρίδων είχε πεισθεί να παραιτηθεί και να θέσει εαυτόν στη διάθεση του Φαναρίου. Ετσι οι εξελίξεις θα ήσαν ραγδαίες και η εκλογή νέου Αρχιεπισκόπου θα γινόταν εντός των προσεχών 24ώρων. Μετά όμως την ανακοίνωση Σπυρίδωνος, τι θα κάνει το Πατριαρχείο; Αυτό είναι το μεγάλο ερώτημα, θα περιμένει τον Αύγουστο και άρα θα δώσει αναβολή στις εξελίξεις, που μπορεί να σημαίνει και πίστωση χρόνου προς τον Αρχιεπίσκοπο - κάτι τέτοιο περί μηνιαίας «παρατάσεως» συνεζητείτο προχθές αργά στο Φανάρι, ως πιθανότητα - ή θα τον αγνοήσει, θέτοντας τον εκτός και εκλέγοντας νέο Αρχιεπίσκοπο. Η κίνηση του κ. Σπυρίδωνος, πράγματι αιφνιδίασε και φυσικά έφερε τα πάνω κάτω. Φαίνεται πως ο νυν Αρχιεπίσκοπος Αμερικής δεν είναι διατεθειμένος να υποχωρήσει εύκολα. Γι'αυτό και «επιστράτευσε» για μία ακόμη φορά «ενισχύσεις» απο τις ΗΠΑ.

Επιστρέφοντας στην Νέα Υόρκη θα αφήσει πίσω στην Κωνσταντινούπολη έναν δικό του άνθρωπο, ο οποίος πηγαίνει σήμερα με «ειδική αποστολή». Είναι ο πρόεδρος του Αρχιεπισκοπικού Συμβουλίου, κ. Τζον Κατσιματίδης παλιός φίλος του Οικουμενικού Πατριαρχείου και εκ των ισχυρών παραγόντων της Ομογένειας. Φθάνει στην πόλη με μοναδικό του σκοπό να ανατρέψει την απόφαση απομακρύνσεως του Αρχιεπισκόπου, τονίζοντας στο Πατριάρχειο τους κινδύνους οι οποίοι εγκυμονούνται από μιά τέτοια ενέργεια , με πιο άμεσο, την αντίδραση των φίλων που έχει δημιουργήσει στις ΗΠΑ ο κ. Σπυρίδων, οι οποίοι δεν είναι διατεθειμένοι να αφήσουν να περάσει δίχως «κραδασμούς» μια τέτοια ενέργεια. Θα επισημάνει δηλαδή, ο κ. Κατσιματίδης τον κίνδυνο για συνέχιση του διχασμού στον ομογεινειακό χώρο και μάλιστα με πολύ εντονότερο τρόπο και μεγαλύτερες συνέπειες.

Και ενώ, λοιπόν, όλο το παρασκήνιο για την απομάκρυνση του Σπυρίδωνα από το θρόνο εμφανίζει εμπλοκή, το θέμα της διαδοχής του, παρουσιάζει και αυτό «δυσκαμψία» και έχει θολώσει σκέψεις αλλά και σχέσεις. Η ελληνική κυβέρνηση χωρίς να έχει καμία διάθεση παρεμβάσεως, αλλά ταυτοχρόνως ενδιαφερόμενη για το μέλλον του Ελληνισμού της Αμερικής, επί αρκετό καιρό, προσπάθησε να πείσει το Φανάρι, ότι το πρόσωπο που θα εκλεγεί Αρχιεπίσκοπος, θα πρέπει να είναι όσο το δυνατόν ευρύτερο αποδεκτό. Η επιλογή όμως του Αυστραλίας κ. Στυλιανού, δεν συγκεντρώνει αυτό το σημαντικό δεδομένο.

Ετσι το υπουργείο Εξωτερικών, το οποίο διατηρεί άριστες σχέσεις με το Οικουμενικό Πατριαρχείο, αφού δεν μπόρεσε να προωθήσει τον Τιτουλάριο Μητροπολίτη Βρεσθένης κ. Δημήτριο - του καταλογίζεται η άρνηση να δεχθεί την πρόταση της τοποτηρητείας, την οποία του έκανε ο κ. Βαρθολομαίος - προσπαθεί την ύστατη στιγμή, να φέρει στο τραπέζι μια «τρίτη λύση» ώστε να αποτραπεί η εκλογή Στυλιανού. Συγκεκριμένα, οι διπλωμάτες που απεστάλησαν από την Ελλάδα, αντιπρότειναν την εγκατάσταση τοποτηρητή, ώστε και τα πνεύματα να ηρεμήσουν στις ΗΠΑ, αλλά και χρόνος να υπάρξει για την επιλογή ενός Αρχιεπισκόπου που η παρουσία του δεν θα δημιουργεί προβληματισμό από την πρώτη μέρα της εκλογής του. Και για τοποτηρητή έχουν προτείνει τον Μητροπολίτη Γέροντα Χαλκηδόνος κ. Ιωακείμ, του οποίου το όνομα έχει πολλές φορές συζητηθεί κατά το παρελθόν για την ανάληψη ενός τέτοιου ρόλου. Το Φανάρι, όμως, φαίνεται να εμμένει στον Αρχιεπίσκοπο Αυστραλίας κ. Στυλιανό. Ετσι το θέμα παρουσιάζει και εδώ εμπλοκή. Γι'αυτό και, όπως λέγεται, δεν θα πραγματοποιηθεί η προγραμματισμένη σύγκληση της Ιεράς Συνόδου, η οποία αναμενόταν να εκλέξει και τον νέο Αρχιεπίσκοπο Αμερικής.

Στο σημείο αυτό, θα πρέπει να αναφερθεί ότι οι ανησυχίες του υπουργείου Εξωτερικών βρίσκουν ανταπόκριση και μεταξύ Ιεραρχών του Φαναρίου. Ως πρώτο «μήνυμα» μάλιστα, που συζητείται ευρέως και δημιουργεί «παγωμάρα» και στις δύο πλευρές, είναι η εκπεφρασμένη, όπως λέγεται - διάθεση - πολλοί μιλούν για όρο που τον έχει θέσει στον Πατριάρχη- του κ. Στυλιανού να ενοποιηθούν και πάλι δια Συνοδικών Πράξεων αυτονομηθείσες Μητροπόλεις του Καναδά και των Λατινικών χωρών ώστε ο ίδιος να γίνει Αρχεπίσκοπος Βορείου και Νοτίου Αμερικής, όπως ήταν ο κ. Ιάκωβος κατά το παρελθόν. Το Φανάρι βέβαια, δεν φαίνεται διατειθειμένο να ενδώσει σε μια τέτοια επιθυμία, όμως, επειδή η καλή μέρα από το πρωί φαίνεται, πολλοί είναι εκείνοι που φοβούνται πως ο κ. Στυλιανός πολύ «δυναμικά» θέλει να μπει στο χώρο της Αρχιεπισκοπής Αμερικής και κάτι τέτοιο, μάλλον δεν θα δημιουργούσε θετικές προϋποθέσεις για ένα ξεκίνημα ήπιο, με στόχο την διαταραχθείσα ενότητα της Ομογένειας.

Αυτή τη «δυναμική» του κ. Στυλιανού, εξάλλου φαίνεται, να φοβούνται οι Μητροπολίτες της Αριχιεπισκοπής Αμερικής γι'αυτό και κατέφθασε σήμερα αντιπροσωπεία τους στο Φανάρι, αποτελούμενη από τους Μητροπολίτες Πίτεμπουργκ, Σικάγου και Αγίου Φραγκίσκου.

Το πρώτο που θα τονίσουν και οι τρεις στον Πατριάρχη θα είναι αφ'ενός η αναγκαία απομάκρυνση του κ. Σπυρίδωνος και αφ'ετέρου η «ακαταλληλότητα» - για τους λόγους που θα εξηγήσουν - του Αρχιεπισκόπου Αυστραλίας για τον θρόνο της Αμερικής. Θα ζητήσουν - λέγεται- την τοποθέτηση τοποτηρητή ελπίζοντας ότι μετά δύο τρία χρόνια θα έχει ωριμάσει η σκέψη στο Πατριαρχείο για την εκλογή Αρχιεπισκόπου από το κλίμα των Αμερικανών Επισκόπων, που είναι και ο ενδόμυχος πόθος τους, κάτι που όμως, μέχρι τώρα δεν βρίσκει σύμφωνο το Φανάρι, το οποίο θέλει ένα «δικό» του άνθρωπο, στο τιμόνι της Αρχιεπισκοπής. Μπλέκουν, με άλλα λόγια τα πράγματα και τροχοπεδούνται οι εξελίξεις, εκτός εάν το Πατριαρχείο, αγνοήσει τις όποιες αντιδράσεις και εκλέξει εντός της εβδομάδος τον κ. Στυλιανό, επιθυμώντας μία μόνιμη λύση και κλείνοντας έτσι το θέμα...



Διχασμένη εμφανίζεται η ομογένεια

Αντιδράσεις για Στυλιανό

Του ΑΘΑΝΑΣΙΟΥ ΕΛΛΙΣ

Τεταμένη είναι η ατμόσφαιρα που επικρατεί στην ελληνοαμερικανική κοινότητα με αφορμή της εξελίξεις στην ηγεσία της Αρχιεπισκοπής Αμερικής. Ενώ πληθαίνουν οι φωνές που ζητούν την απομάκρυνση του νυν Αρχιεπισκόπου Σπυρίδωνα, έντονες αντιδράσεις έχει προκαλέσει στους κόλπους της Ομογένειας και η φημολογούμενη επιλογή του Αρχιεπισκόπου Αυστραλίας Στυλιανού ως αντικαταστάτη του, καθώς και ο τελευταίος θεωρείται αμφιλεγόμενη προσωπικότητα που έχει μάλιστα πρωταγωνιστήσει σε έριδες και συγκρούσεις στους κόλπους της Ομογένειας της Αυστραλίας.

Απο την πλευρά του, το περιβάλλον του κ. Σπυρίδωνα, που περιλαμβάνει τον Πρόεδρο του Αρχιεπισκοπικού Συμβουλίου πολυεκατομμυριούχο Τζον Κατσιματίδη, δίνει μάχη για να εξασφαλίσει τη διατήρηση του κ. Σπυρίδωνα, στην ηγεσία της Ελληνοορθόδοξης Εκκλησίας των ΗΠΑ. Στα τρία χρόνια της θητείας του, ο κ. Σπυρίδων έχει δημιουργήσει γύρω του έναν αρκετά ισχυρό κύκλο ομογενών που τον υποστηρίζουν σθεναρά όπως κάνει και η ομογενειακή εφημερίδα «Πρωινή».

Οι πιέσεις και εκκλήσεις των υποστηρικτών του κ. Σπυρίδωνα φαίνεται πως συνετέλεσαν στην προσωρινή αναβολή των τελικών αποφάσεων. Με χθεσινή ανακοίνωση, η Αρχιεπισκοπή Αμερικής, έκανε γνωστό ότι ο κ. Σπυρίδων θα επιστρέψει αυτή την εβδομάδα στην Νέα Υόρκη και θα μεταβεί και πάλι στη Κωνσταντινούπολη τον Αύγουστο για να «συνεχισθεί ο διάλογος για την Εκκλησία της Αμερικής».

Από την πλευρά της, πάντως, η ομογενειακή εφημερίδα «Εθνικός Κήρυξ» φαίνεται να θεωρεί πως πλησιάζει η αντικατάσταση του κ. Σπυρίδωνα και υποστηρίζει πως είναι ανάγκη ο νέος Αρχιεπίσκοπος να γνωρίζει καλά την Αμερική, σε μια έμμεση αλλά σαφή υποστήριξη στην προοπτική της ανάληψης της Αρχιεπισκοπής από έναν εκ των πέντε Μητροπολιτών που αποτελούν την Ιερά Σύνοδο της Αρχιεπισκοπής Αμερικής και οι οποίοι έχουν επανηλειμμένα συγκρουσθεί με τον κ. Σπυρίδωνα και έφθασαν μάλιστα πριν από μερικούς μήνες να ζητήσουν δημόσια την αντικατάστασή του. Επικρατέστερος εκ των πέντε Μητροπολιτών είναι ο επίσκοπος Πίτσμπουργκ Μάξιμος. Οι Μητροπολίτες ζήτησαν απο τον Οικ. Πατριάρχη όπως αυτή τη φορά μην τους αγνοήσει, κάτι που έκανε το 1996 όταν επέλεξε τον τότε Μητροπολίτη Ιταλίας Σπυρίδωνα ως αντικαταστάτη του εξαναγκασθέντος σε παραίτηση Αρχιεπισκόπου Ιακώβου.

Υπέρ της απομάκρυνσης του κ. Σπυρίδωνα αλλά και κατά της άφιξης στις ΗΠΑ του κ. Στυλιανού, τάχθηκε και η ομογενειακή οργάνωση Ελληνοαμερικανών Ορθοδόξων Λαϊκών (GOAL) που εδώ και πολύ χρονικό διάστημα είχε συγκρουσθεί με τον νυν Αρχιεπίσκοπο και είχε μάλιστα απειλήσει ακόμη και με δημιουργία Αυτοκέφαλης Ορθόδοξης Εκκλησίας Αμερικης. Η συγκεκριμένη οργάνωση φέρεται να υποστηρίζει την ανάληψη της Αρχιεπισκοπής από έναν εκ των πέντε Μητροπολιτών ή τον Βρεσθένης Δημήτριο.

Τέλος, ομογενειακοί κύκλοι εκτιμούν ότι ανοιχτό παραμένει πάντα το ενδεχόμενο αποστολής στις ΗΠΑ Εξαρχίας του Πατριαρχείου για να προετοιμάσει τη μετάβαση στον νέο Αρχιεπίσκοπο όπως είχε συμβεί και το 1996 κατά τη μετάβαση απο τον κ. Ιάκωβο στον κ. Σπυρίδωνα.



ΑΠΛΑ ΛΟΓΙΑ

ΓΡΑΦΕΙ Ο ΓΙΩΡΓΗΣ ΜΑΣΣΑΒΕΤΑΣ
e-mail:mass@aias.net

Τα τούρκικα παζάρια

ΤΟ ΓΙΑΤΙ κάνει τον σκληρό ο Ετσεβίτ απέναντι στο ενδεχόμενο μίας πολιτικής απόφασης της «Ομάδας των Οκτώ» για το Κυπριακό, είναι απολύτως κατανοητό. Οποιος ξέρει από «τούρκικα παζάρια» αντιλαμβάνεται ότι το επιδιωκόμενο είναι να εμφανισθεί στο τέλος οποιαδήποτε εικονική και άνευ ουσίας παραχώρηση της Τουρκίας ως «διπλωματικός άθλος» των Αμερικανών και Βρετανών, που έχουν το πάνω χέρι σ'αυτή την πρωτοβουλία. Και, κατά συνέπεια, η ελληνική πλευρά, στην Αθήνα και τη Λευκωσία, να... οφείλει χάριτας στους «μεγάλους φίλους» μας που «πίεσαν την ανένδοτη Αγκυρα και... υποχώρησε», όπως ασφαλώς θα μας ανακοινώνουν. Οποιοσδήποτε να ήταν στη θέση του Ετσεβιτ το ίδιο θα έκανε, για να κατοχυρώσει τα δια του αίματος και της φωτιάς κεκτημένα της χώρας του.

ΕΚΕΙΝΟ που δεν καταλαβαίνω, είναι γιατί χασκογελούν ευχαριστημένοι οι δικοί μας κυβερνώντες. Λες και κάτι τους χαρίζουν. Μήπως απλώς δεν καταλαβαίνουν τι τους γίνεται ή απλώς θέλουν να ξεφορτωθούν το Κυπριακό «όπως - όπως»; Το ερώτημα αυτό με βασανίζει από τότε που ένας υπουργός αυτής της κυβέρνησης κατέφυγε σε γραπτό... διάβημα προς τον πρωθυπουργό του, με αίτημα την αποσαφήνιση της εξωτερικής πολιτικής της κυβέρνησης, στην οποία και ο ίδιος μετέχει. Οπερ, πέραν του εξόχως ελληνικού κωμικοτραγικού στοιχείου, συνιστά μια πιστοποίηση της σύγχυσης που επικρατεί στην εθνική μας κορυφή.

ΒΕΒΑΙΩΣ, η σύγχυση και οι πειραματισμοί δεν εκδηλώνονται μόνο περί τα εθνικά μας θέματα αλλά και περί την οικονομική και γενικότερα την αναπτυξιακή πολιτική και στο σύνολο σχεδόν της κυβερνητικής δραστηριότητος. Η σύγχυση αυτή, όμως, τείνει να γίνει θανασίμως επικίνδυνη σε ό,τι αναφέρεται στα κυριαρχικά δικαιώματα της χώρας και τον τρόπο υπεράσπισης τους.

ΜΕ ΤΟ να σύρεται προθύμως στην οδό της εξωδικαστικής επίλυσης διαφορών, με μια επιβεβλημένη άνωθεν διαιτησία πολύ εκδηλωμένου φιλοτουρκικού παρελθόντος, εκεί όπου υπάρχουν απαράγραπτα εθνικά δικαιώματα, η κυβέρνηση του κ. Σημίτη ετοιμάζεται για το τραγικότερο «φιάσκο» από όσα έχει διαπράξει μέχρι σήμερα.

ΣΤΟ ΤΕΛΟΣ, η Ελλάς ολόκληρη θα εκχωρηθεί, αλλά οι Ελληνες δεν θα το μάθουν, επειδή οι άρχοντες των Μέσων ενημέρωσης θα έχουν στέρξει προθύμως - και πάντοτε επί αντιπαροχή - σε κυβερνητική παράκληση «να ρίξουν τον τόνο».

ΕΠΙΣΤΟΛΗ ΠΑΡΑΣΚΕΥΑ ΠΡΟΣ ΥΦΥΠΟΥΡΓΟ ΠΡΟΝΟΙΑΣ

Να ανεγερθεί νέο κτίριο *για την στέγαση του ΙΚΑ!*

«Αποτελεί αναγκαιότητα για την παροχή καλύτερων υπηρεσιών προς τους ασφαλισμένους»



Να προχωρήσει η διαδικασία παραχώρησης του ακινήτου του υπουργείου Υγείας στους «Αγίους Αποστόλους» με σκοπό την ανέγερση νέου κτιρίου που θα στεγάσει τις υπηρεσίες του ΙΚΑ Ρόδου, ζητεί με επιστολή του προς τον υφυπουργό Πρόνοιας κ. Θεόδωρο Κοτσώνη, ο τέως νομάρχης Δωδ/νήσου κ. Γιάννης Παρασκευάς.

Ο κ. Παρασκευάς υπενθυμίζει στον κ. Κοτσώνη δημόσια δήλωση του, που έγινε πρίν από δύο χρόνια στη Ρόδο, σύμφωνα με την οποία «η απόφαση παραχώρησης του ακινήτου προς το ΙΚΑ είχε ήδη υπογραφεί», προσθέτει όμως ότι η απόφαση δεν έχει γνωστοποιηθεί ακόμα στο ΙΚΑ ούτε έχει κοινοποιηθεί στη Νομαρχία.

Το πλήρες κείμενο της επιστολής έχει ως εξής:

Κύριε Υπουργέ,

Το πρόβλημα της εγκατάστασης των Υπηρεσιών του ΙΚΑ Ρόδου, ταλανίζει ασφαλισμένους και υπαλλήλους αρκετά χρόνια τώρα.

Μετά την διαπίστωση της ακαταλληλότητας του παλαιού κτιρίου και μετά απο πλήθος ερευνών και μελετών και μετά απο πολυάριθμες συζητήσεις και συναντήσεις, πάρθηκε η οριστική απόφαση ανέγερσης Νέου κτιρίου στην περιοχή «Αγ. Απόστολοι» δίπλα στο Νέο Νοσοκομείο σε ακίνητο που θα παραχωρούσε το Υπουργείο Υγείας και Πρόνοιας στο ΙΚΑ.

Οι διαδικασίες για την παροχή σύμφωνης γνώμης του Υπουργείου Υγείας και Πρόνοιας για αυτή την παραχώρηση ξεκίνησαν πρίν απο τέσσερα (4) χρόνια.

Μετά την ανταλλαγή διαφόρων τοπογραφικών σχεδιαγραμμάτων, επήλθε τελική συμφωνία και στην εκδήλωση η οποία έγινε στην Ρόδο πρίν από δύο (2) χρόνια για τα παιδιά με ειδικές ανάκες, δηλώσατε δημόσια, ότι, είχατε ήδη υπογράψει την σχετική απόφαση παραχώρησης.

Εχουν περάσει, κ. Υπουργέ, δύο χρόνια από τότε. Η σχετική απόφαση δεν έχει διαβιβασθεί ακόμα στο ΙΚΑ Ρόδου, ούτε καν έχει κοινοποιηθεί στην Νομαρχία Δωδεκανήσου.

Η ανέγερση Νέου Κτιρίου του ΙΚΑ δεν αποτελεί χαριστική πράξη για τον Δωδεκανησιακό Λαό, αλλά αναγκαιότητα για την παροχή καλύτερων υπηρεσιών στους ασφαλισμένους και καλύτερες συνθήκες εργασίας για τους εργαζομένους του ΙΚΑ

Με την αναμονή της απάντησης σας, ευχαριστούμε.

Με εκτίμηση
ΠΑΡΑΣΚΕΥΑΣ ΓΙΑΝΝΗΣ
π. Βουλευτής Δωδ/νήσου
π. Νομάρχης Δωδ/νήσου

ΕΠΕΙΔΗ ΔΕΝ ΜΠΟΡΟΥΣΕ ΝΑ ΚΑΝΕΙ ΑΝΑΛΗΨΗ

Ολλανδός «ξεθύμανε» *σε αυτόματο μηχάνημα τράπεζας!*

Την... τιμητική της έχει αυτές τις μέρες η «Εμπορική»

ΦΑΙΝΕΤΑΙ ότι είναι... «γραφτό» της Εμπορικής Τράπεζας να καταχωρείται κατά προτεραιότητα έναντι των άλλων τραπεζών στα «μητρώα» συμβάντων της Αστυνομικής Διεύθυνσης! Μετά την πολυσυζητημένη ληστεία που έγινε το πρωί του περασμένου Σαββάτου στο υποκατάστημά της στην Ιαλυσό από τον μυστηριώδη «παπά», χτες ένα άλλο παράρτημα της αποτέλεσε αντικείμενο του μοναδικού θέματος που περιελάμβανε το δελτίο Τύπου της Αστυνομίας.

Αυτή τη φορά πάντως, πρόκειται για ένα μάλλον επιπόλαιο συμβάν που συνέβη στην Κω, μισή ώρα περίπου μετά τα μεσάνυχτα της Δευτέρας προς την Τρίτη. Ενας ευέξαπτος Ολλανδός τουρίστας συγκεκριμένα που περνούσε τις διακοπές του στο νησί, προσπάθησε να κάνει ανάληψη από το αυτόματο μηχάνημα, χωρίς όμως επιτυχία, καθώς φαίνεται ότι ήταν «μπλοκαρισμένο». Ετσι, κάποια στιγμή έχασε την ψυχραιμία του και άρχισε να το... βαράει με γροθιές και κλωτσιές!

ΠΡΟΚΕΙΤΑΙ για τον 22χρονο Elboy Dupon του Pieter, ο οποίος από το θόρυβο που έκανε κίνησε την προσοχή περιπολούντων αστυνομικών του τοπικού τμήματος, που επενέβησαν και διέκοψαν τον αδόκητο τρόπο με τον οποίο επιχειρούσε να κάνει τη «συναλλαγή».

Δεδομένου μάλιστα ότι προκλήθηκαν σοβαρές φθορές στο μηχάνημα (το ύψος των οποίων δεν κατέστη δυνατόν να προσδιορισθεί), συνελήφθη επί τόπου, προκειμένου να οδηγηθεί στον Εισαγγελέα του νησιού για τα περαιτέρω.

ΠΑΝΤΩΣ η «Εμπορική» δικαιούται να αισθάνεται ότι αυτές τις μέρες έχει την... τιμητική της!

ΠΡΑΚΤΟΡΕΙΟ ΠΡΟΠΟ

ΛΥΡΙΣΤΗΣ ΤΑΣΟΣ ΣΤ. ΚΩΤΙΑΔΗ 64 ΡΟΔΟΣ ΦΑΞ. 36407 ΤΗΛ.: 36407
ΛΑΪΚΟ ΛΑΧΕΙΟ. ΚΑΤΑΛΟΓΟΣ ΚΕΡΔΩΝ ΚΛΗΡΩΣΗ 27η της 6 Ιουλ. 1999
ΚΕΡΔΗ ΤΡΙΔΥΜΟΥ ΛΑΧΝΟΥ: 177.000.000 ΚΥΚΛΟΦΟΡΗΣΑΝ ΣΕΙΡΕΣ: 10

	Σειρά	Στοιχείο	Αριθμός	Δραχμές
Μεγάλος Λαχνός	3η	Γ	11695	Jackpot
Υπόλοιπα στοιχεία	3η	Β+Γ+Δ	11695	Jackpot
Β' Λαχνός τριδύμου	4η	Α-Δ	11695	Jackpot
Γ' Λαχνός τριδύμου	2η	Α-Δ	11695	Jackpot
Σε όλες τις άλλες σειρές			11695	15.000.000

ΚΑΤΑΛΟΓΟΣ ΚΕΡΔΩΝ ΣΕ ΟΛΕΣ ΤΙΣ ΣΕΙΡΕΣ

Αριθμός	Ποσό	Αριθμός	Ποσό	Αριθμός	Ποσό	Αριθμός	Ποσό
43	70.000	20668	200.000	38669	200.000	60371	70.000
794	70.000	21090	70.000	39590	70.000	61002	70.000
1525	100.000	21682	70.000	40831	70.000	61613	100.000
1702	100.000	21706	70.000	41818	300.000	62690	70.000
2463	70.000	22387	200.000	42589	70.000	63501	200.000
3174	70.000	23178	70.000	43370	70.000	64362	70.000
3635	300.000	23659	100.000	44081	100.000	64693	70.000
4356	70.000	24270	70.000	44742	70.000	65514	70.000
4837	70.000	24961	70.000	45573	70.000	66325	100.000
5508	70.000	25672	100.000	46374	70.000	67076	70.000
6419	200.000	26353	70.000	47125	200.000	67508	1.000.000
7070	70.000	26884	70.000	47836	70.000	67637	70.000
7541	70.000	27565	300.000	48587	70.000	67889	70.000
8152	100.000	28336	70.000	49318	70.000	68360	70.000
8703	70.000	29147	70.000	49999	100.000	69081	70.000
9471	100.000	29728	100.000	50050	70.000	69742	100.000
10334	70.000	30619	70.000	51561	70.000	70493	70.000
11685	70.000	31400	100.000	51592	2.000.000	71374	100.000
11695	Πρώτος	32187	70.000	51739	70.000	71921	70.000
12445	70.000	32618	70.000	52480	70.000	73682	70.000
13196	70.000	33329	100.000	53051	100.000	74253	200.000
13947	100.000	33540	70.000	53662	70.000	74834	70.000
14698	70.000	34211	70.000	54493	200.000	75585	70.000
15469	70.000	34452	300.000	55034	70.000	76366	100.000
16290	200.000	35373	70.000	55765	70.000	76887	70.000
17081	70.000	35924	70.000	56546	70.000	76968	70.000
17702	100.000	36475	70.000	57297	100.000	77249	70.000
18653	70.000	36886	100.000	58048	70.000	77820	100.000
19374	70.000	37377	70.000	58739	300.000	78651	70.000
20046	70.000	38048	70.000	59490	70.000	79592	200.000

Από 10.000 δρχ. κερδίζουν όλοι οι αριθμοί που λήγουν σε 95. Από 4.000 δρχ. κερδίζουν όλοι οι αριθμοί που λήγουν σε 5. Από 2.000 δρχ. κερδίζουν όλοι οι αριθμοί που αρχίζουν από: 11, 51, 67. Στην κλήρωση αυτή: Ευνοήθηκαν οι χιλιάδες 21 51 67 76. Δεν ευνοήθηκαν οι χιλιάδες 72. Τα κέρδη άνω των 100.000 φορολογούνται με 10%

Κ.Α.Ι.Ρ.

CHALLENGE INTERNATIONAL DU VIN BEAUNE BOURG FRANCE - 1995 MÉDAILLE D'OR

ΤΟ ΧΡΥΣΟ «MOULIN»

Το «MOULIN» ροζέ «DEMI-SEC» της «Κ.Α.Ϊ.Ρ.», κυριάρχησε ανάμεσα σε τρεις χιλιάδες διακόσια κρασιά απ' όλο τον κόσμο και βραβεύτηκε με το χρυσό μετάλλιο, στη μητρόπολη των κρασιών, στο ΜΠΟΡΝΤΩ της Γαλλίας.

Η ΕΥΡΩΠΗ ΥΠΟΚΛΙΝΕΤΑΙ ΣΤΗΝ Κ.Α.Ι.Ρ.

ΑΚΡΙΤΙΚΑ

κουβεντούλες με κάποιο νόημα

άρσει· λέγων τ' αληθές συ σφαλεί ποτέ
ΣΟΦΟΚΛΗΣ

Η ΒΟΥΛΗ ΤΩΝ ΕΦΗΒΩΝ

Ενώ οι βουλευτές, τουλάχιστον ορισμένοι από αυτούς, αγωνιούν για το κοινοβουλευτικό τους μέλλον εν όψει των προσεχών εκλογικών αναμετρήσεων και τη σφόδρα πιθανολογούμενη αλλαγή σκηνικού οι νεαροί της «Βουλής των εφήβων» στην πρόσφατη «σύνοδο» τους τα «έριξαν χοντρά» κατά τη δική τους φρασεολογία. Ασφαλώς οι εμπνευστές της δημιουργίας της «Βουλής των εφήβων» θα μετάνιωσαν πικρά για την έμπνευση τους αυτή. Το έδειξαν άλλωστε απροκάλυπτα κατά τη συνεδρίαση της «Βουλής».

Οι πολιτικοί μας συνέλαβαν την ιδέα ως άλλοθι της αδιαφορίας των μεγάλων για τους νέους για τα μεγάλα προβλήματα τους και κυρίως της ανεργίας αλλά και της απολύτως συμβατικής πολιτικής τους δραστηριότητας. Ελα, όμως, που οι νέοι πήραν στα σοβαρά τον ρόλο τους... Και με την ορμή και την αθωότητα της ηλικίας τους τόλμησαν να πουν αλήθειες που και οι μεγάλοι γνωρίζουν αλλά δεν τολμούν να πουν; Αλήθειες που δεν αγγίζουν απλώς, αλλά χτυπούν κατάκαρδα αυτό που οι... κανονικοί πολιτικοί αναμασούν χρόνια τώρα αλλά δεν τολμούν να πράξουν τίποτε για την αλλαγή του: Το ύφος και το ήθος της εξουσίας. Την ασυνέπεια λόγων και έργων. Την αλαζονεία και την περιφρόνηση των πολιτών. Την άσκηση δημοσίων σχέσεων και όχι πολιτικής. Τον φόβο έναντι του πολιτικού κόστους τουτέστιν της απώλειας της «καρέκλας».

Ας μην αυταπατώμεθα όμως. Αν κάποιοι από τους εφήβους βουλευτές γίνουν κάποτε βουλευτές είναι σχεδόν βέβαιο ότι θα επιλέξουν την κατεστημένη αντίληψη της πολιτικής: Εμείς, όμως, θα ακούμε τη φωνή της νιότης τους - όπως και τη δική μας.

Δ ΡΥΟΣ ΠΕΣΟΥΣΗΣ Ι

Κατήφεια έχει φέρει στο σημιτικό περιβάλλον η ταχύτητα με την οποία ο Τύπος, που φαινόταν ο πλέον πιστός στα κελεύσματα του εκσυγχρονισμού, σπεύδει τώρα να «ανεβάσει» το προφίλ του Κωνσταντίνου Καραμανλή.

ΚΑΙ ΟΙ ΜΕΝ πρωθυπουργικοί παρατρεχάμενοι θλίβονται ή εξοργίζονται (θέμα χαρακτήρος είναι) που οι φίλοι τους γίνονται φίλοι άλλων, που ζουν για ένα χαμόγελο του Αρη Σπηλιωτόπουλου (τον οποίο μέχρι χθες ανέβαζαν και κατέβαζαν «Αρούλη»). Ο ίδιος ο πρωθυπουργός - που αποδεικνύεται από καλύτερο υλικό - ανησυχεί περισσότερο για τα πονταρίσματα του Τύπου με τους δελφίνους «του».

Δ ΡΥΟΣ ΠΕΣΟΥΣΗΣ ΙΙ

Τον Κ. Σημίτη, όμως, απασχολεί και κάτι άλλο που χρειάζεται μεγαλύτερη παρατηρητικότητα: οι στήλες ανάλυσης και news - analysis των εφημερίδων, ανεξάρτητα από τις στήλες γλειψίματος, «πέφτουν» σιγά - σιγά προς μια κατεύθυνση εξύμνησης ατομιστικών /φιλελεύθερων επιλογών, εν αντιθέσει προς τις συλλογικές/ρυθμιστικές. Και ναι μεν ο εκσυγχρονισμός δεν έχει τίποτε να ζηλέψει σε φιλελευθερισμό από οποιονδήποτε (ποιός άλλος θα είχε την ακρισία να αυτοαναγορευθεί σε Κόμμα των Μετόχων;), αλλά στα στερεότυπα της κοινής γνώμης «το ΠΑΣΟΚ είναι κοινωνικό», ενώ η «Ν.Δ. είναι φιλελεύθερη».

(Μία είναι η αλήθεια: Δρυός πεσούσης, πας ανήρ ξυλεύεται!

Α ΦΕΤΕ ΤΑ ΠΑΙΔΙΑ ΕΛΘΕΙΝ!

Στο μεταξύ, ο Κώστας Καραμανλής πολιορκείται από τους (ολοένα και πυκνότερους) περιστοιχίζοντες την αρχηγική του καρέκλα, με προτάσεις για τρόπους προσέγγισης του Τύπου, των Μέσων, «επώνυμων» δημοσιογράφων κ.ο.κ. Η απάντηση του κοντεύει να γίνει στερεότυπη: «Αφήστε τους να έρθουν αυτοί. Αν κερδίσουμε, όλοι θα έρθουν». Τελικά, υπ'αυτή την έννοια, υπήρξε προφητική η άποψη περί κλωνοποίησης του νεαρού Καραμανλή από τον μεγάλο θείο του. Και ο Κ. Καραμανλής της δεκαετίας του '50 αυτή τη λογική εφήρμοσε έναντι του Τύπου - μόνο που τότε ο Τύπος ήταν οικονομικά αδύναμος.

Η ΑΛΗΘΕΙΑ ΕΙΝΑΙ, ΩΣ ΣΥΝΗΘΩΣ, ΠΙΚΡΗ



Λόγια «σταράτα» από έναν άνθρωπο που ξέρει (πολλά και... καλά). Τον Δ. Κρεμαστινό: «Αν συνεχίσουν τα νοσοκομεία όπως σήμερα, το μέλλον τους προμηνύεται ζοφερό και πιθανώς ανάλογο με εκείνο της Ολυμπιακής...».

Εύστοχος παραλληλισμός. Εκτός των άλλων, διότι σε λίγο οι προνοητικοί (επίδοξοι...) επιβάτες της Ολυμπιακής θα μεταβαίνουν στο αεροδρόμιο με το προσωπικό τους... ράντζο! Πώς αλλιώς θα αντέξουν αναμονή από δύο τρεις ώρες - οι πιο τυχεροί - μέχρι ισάριθμες... ημέρες; Ράντζα στον αερολιμένα, ράντζα και στα νοσοκομεία, των οποίων πάντως οι πληγές δεν κλείνουν με πνεύμα... σκωτσέζικο. Ετσι;

Ο ΚΑΘΕΝΑΣ ΣΤΟ ΕΙΔΟΣ ΤΟΥ!

Το ΠΑΣΟΚ αναζητεί (πάλι) ένα «όραμα». Σ'αυτό συμφώνησαν τόσο ο πρωθυπουργός, όσο και κορυφαία στελέχη, από τον Ακη Τσοχατζόπουλο, την Βάσω Παπανδρέου και τον Θ. Πάγκαλο, στη διήμερη συνεδρίαση της Κεντρικής Επιτροπής του κυβερνώντος κόμματος. Οραμα, ναι, αλλά ποιό όραμα;

Ο επίτιμος πρόεδρος της Ν.Δ., πιο πρακτικός, θέτει από την Κρήτη (από που αλλού;) εμμέσως τον εαυτό του στη διάθεση του πολιτικού κόσμου για την προεδρία της Δημοκρατίας τονίζοντας ότι το θέμα «δεν είναι προσωπικό» και προβλέποντας «αλλαγή σκηνικού τον επόμενο χρόνο».

Ο καθένας στο είδος του και ο Λουμίδης στους καφέδες!

Α ΣΚΗΣΕΙΣ ΕΠΙ ΧΑΡΤΟΥ

Προεκλογικώ τω λόγω, η κυβέρνηση οδεύει στην αλλαγή βασικών παραμέτρων του φορολογικού μας συστήματος. Ανήκει και αυτό στην ελληνική πολιτική παράδοση ή τον νεοελληνικό πολιτικό πολιτισμό.

Οι πολίτες να απολαμβάνουν τα αυτονόητα δικαιώματα τους μόνο σε προεκλογικές περιόδους.

Οι πληροφορίες λοιπόν λένε ότι το 2000, δηλ. σε λίγους μήνες, θα υπάρξουν και φορολαφρύνσεις και κατάργηση των αντικειμενικών κριτηρίων και ενδεχομένως πολλά άλλα δωράκια.

Χαράς ευαγγέλια μετά από αρκετά χρόνια αφόρητης φορολογικής συμπίεσης. Προσοχή όμως όλα αυτά είναι για την ώρα σχεδόν επί χάρτου.

«Ε ΚΣΥΓΧΡΟΝΙΣΤΙΚΑ»

Εκείνο που με ανησυχεί είναι ότι η κυβέρνηση δεν μπορεί να απασχοληθεί απερίσπαστη με το καυτό θέμα του πληθωρισμού.

Καθόσον η περίφημη ανασυγκρότηση διχάζει το κόμμα.

Οι μισοί λένε να εκσυγχρονισθούν οι παλαιοπαπανδρεϊκοί και οι άλλοι μισοί λένε να παπανδρεοποιηθούν οι εκσυγχρονιστές.

Εδώ που τα λέμε τι εκσυγχρόνισαν μέχρι σήμερα; Μόνο το λεξιλόγιό τους. Πλουτίστηκε με τους «τζάμπα μάγκες».

(Αληθεύει ότι ο κ. Σημίτης πριν χρησιμοποιήσει τη φράση άνοιξε το λεξικό του Ηλία Πετρόπουλου;)

Τ ΟΥ... ΝΟΣΤΡΑΔΑΜΟΥ

Σωθήκαμε. Διαψεύστηκε και ο Νοστράδαμος που πρόβλεψε τη συντέλεια στις 4 Ιουλίου. Αντε να περάσει και το 1999, να έρθει το 2000, να διαψευστούν και εκείνοι που υποστηρίζουν ότι στο τέλος του φετινού έτους, θα καταστραφεί ο πλανήτης. Αλλά δεν σας φαίνεται λίγο μυστήριο, αγαπητοί αναγνώστες, στο κατώφλι της νέας χιλιετίας, παράλληλα με την αλματώδη εξέλιξη της τεχνολογίας, να αυξάνονται και οι προβλέψεις και ο ιδεολογικός μυστικισμός;

Α ΛΛΕΣ ΧΩΡΕΣ, ΑΛΛΑ ΕΘΙΜΑ

Αποζημίωση που ξεπερνά τα 30 εκατομμύρια δρχ. πήρε μία Αγγλίδα από την εταιρεία, στην οποία εργαζόταν, επειδή την... προήγαγε! Η 44χρονη Beverly Lancaster πήρε προαγωγή παρά τη θέληση της, με αποτέλεσμα, όπως υποστήριξε στο δικαστήριο, να πάθει κατάθλιψη και να υποφέρει από σοβαρές κρίσεις στρες. Οταν της ανατέθηκε η υψηλόβαθμη διοικητική θέση, η Lancaster υπογράμμισε ότι δεν διαθέτει ούτε τα τυπικά ούτε και τα ουσιαστικά προσόντα για να ανταποκριθεί. Δέχτηκε τότε τις διαβεβαιώσεις της διοίκησης της εταιρείας ότι θα την υποστηρίξουν με τη σχετική εκπαίδευση, αλλά και βοηθούς. Τίποτα από τα δύο δεν υλοποιήθηκε, με αποτέλεσμα η υπάλληλος να παραιτηθεί - σε κακή, ως φαίνεται, κατάσταση και να καταφύγει στη Δικαιοσύνη.

Αλλες χώρες, άλλα ήθη και έθιμα!

Ο Ι «ΠΟΝΗΡΑΔΕΣ» ΤΟΥ ΜΙΧ. ΚΟΡΔΙΝΑ

Ποιός να φανταζόταν, ακόμα και πριν από λίγο καιρό ότι ο δήμαρχος Πεταλούδων Μιχ. Κορδίνας είναι ένα τόσο σπάνιο, πολύπλευρο ταλέντο; Ιδού το τελευταίο του «κατόρθωμα». Εξέδωσε εφημερίδα, επιβαρύνοντας τον ήδη βεβαρυμένο προϋπολογισμό του Δήμου, δήθεν για ενημέρωση των δημοτών, αλλά τι κάνει το «έντυπο»; Ασχολείται με ο,τιδήποτε άλλο (γενική ειδησεογραφία) παραβιάζοντας τον μισό ποινικό κώδικα.

Κι εντυπωσιάζει πως δεν έχει επέμβει ακόμα καμία δημοσιογραφική Ενωση, κανένα υπουργείο ή κάποιος Εισαγγελέας.

Υ.Τ.Υ.



ΜΕΓΑΛΗ ΚΟΣΜΟΣΥΡΡΟΗ ΘΑ ΣΗΜΕΙΩΘΕΙ ΑΥΡΙΟ

Ολοκληρώνονται οι εκδηλώσεις «Μέρες Μνήμης και Δημοκρατίας»

Αναμένονται υπουργοί και αρχηγοί κομμάτων

Ολοκληρώνονται αυτή την εβδομάδα οι εκδηλώσεις που οργανώνουν στην Λέρο η Νομαρχιακή Αυτοδιοίκηση Δωδεκανήσου και ο Δήμος Λέρου υπό την αιγίδα του Προέδρου της Δημοκρατίας με την επωνυμία «Μέρες Μνήμης και Δημοκρατίας». Οι εκδηλώσεις θα κορυφωθούν την Πέμπτη 15 Ιουλίου με Δοξολογία, καταθέσεις στεφάνων και χαιρετισμούς στο Παρθένι το πρωί και θα κλείσουν το ίδιο βράδυ με την μεγάλη συναυλία του έργου των Μίκη Θεοδωράκη και Οδυσσέα Ελύτη «Αξιον εστί» που θα πραγματοποιηθεί με την συμμετοχή της Ορχήστρας Σύγχρονης Μουσικής και της Χορωδίας της ΕΡΤ, της Παιδικής και Πειραματικής Χορωδίας της Ρόδου και της Λαϊκής Ορχήστρας «Μίκης Θεοδωράκης» υπό την Διεύθυνση του Αντώνη Κοντογεωργίου. Σολίστ θα είναι οι Γεράσιμος Ανδρεάτος Κώστας Καστανάς και Γιώργος Ματθαιακάκης.

Στη Λέρο θα βρεθούν για τις εκδηλώσεις ο Υπουργός Αιγαίου κ. Σταύρος Μπένος, ο Πρόεδρος του Συνασπισμού κ. Νίκος Κωνσταντόπουλος, ο Πρόεδρος του ΔΗΚΚΙ κ. Δημήτρης Τσοβόλας, ο ΓΓ της ΚΕ του ΠΑΣΟΚ κ. Κώστας Σκανδαλίδης, Βουλευτές, Αντιστασιακοί κ.ά.

Οι εκδηλώσεις έχουν αρχίσει απο την περασμένη Πέμπτη 8-7-99 και το υπόλοιπο πρόγραμμα έχει ως εξής:

Τετάρτη 14-7-99, 7.00 μ.μ.: Λακκί - Τεχνικό Λύκειο. Παρουσίαση βιβλίου.

Ιταλική Αρχιτεκτονική στη Λέρο από τον κ. Γ. Καρυδάκη

9.00 μ.μ.: Αγία Μαρίνα - Νικολαΐδειο Σχολείο θεατρική παράσταση απο την θεατρική Ομάδα Λέρου Λ. Κορομηλά «Η τύχη της Μαρούλας».

Πέμπτη 15-7-99, 10.30 π.μ.: Δοξολογία στο Παρθένι - Κατάθεση στεφάνων

Καλωσόρισμα επισήμων, προσκαλεσμένων - Χαιρετισμοί

7.00μ.μ.: Αγία Μαρίνα - Νικολαΐδειο Σχολείο

Εκθεση αντιδικτατορικής γελοιογραφίας Β. Παυλίδη.

9.00μ.μ.: Γυμνάσιο Πλατάνου Μουσική Συναυλία

Μίκη Θεοδωράκη, Οδυσσέα Ελύτη «Αξιον Εστί»

Συμμετέχουν: Ορχήστρα Σύγχρονης Μουσικής της ΕΡΤ - Χορωδία της ΕΡΤ - Πειραματική Χορωδία Δήμου Ροδίων - Παιδική Χορωδία Δήμου Ροδίων - Λαϊκή Ορχήστρα «Μίκης Θεοδωράκης - Σολίστ Γεράσιμος Ανδρεάτος, λαϊκός τραγουδιστής

Κώστας Καστανάς, αφηγητής

Γιώργος Ματθαιακάκης, ψάλτης

Διεύθυνση Αντώνης Κοντογεωργίου

ΣΥΜΦΩΝΑ ΜΕ ΤΟΥΣ ΕΙΔΙΚΟΥΣ ΕΠΙΣΤΗΜΟΝΕΣ

Ηφαίστειο Νισύρου: Το πιο επικίνδυνο στην Ελλάδα!

Ευθ. Λέκκας: «Ανησυχούν τυχόν σεισμοί κι όχι μια έκρηξη»



Ως το πιο επικίνδυνο ηφαίστειο του Ελλαδικού χώρου, χαρακτηρίζουν οι ειδικοί επιστήμονες το ηφαίστειο της Νισύρου, το οποίο τελεί για τον λόγο αυτόν υπό συνεχή παρακολούθηση παρά το γεγονός ότι η σεισμική του δραστηριότητα, που διήρκεσε περίπου 2,5 χρόνια, έχει πλέον κοπάσει.

Οι επιστήμονες δεν φαίνεται να ανησυχούν για μια ενδεχόμενη έκρηξη του ηφαιστείου, τονίζοντας ότι ο μεγαλύτερος κίνδυνος προέρχεται από τους σεισμούς που προκαλεί η επαναδραστηριοποίηση του. «Η σεισμοηφαιστειακή δραστηριότητα, όπως συνέβη στην Νίσυρο τα τελευταία χρόνια, είναι αυτό που μας ανησυχεί περισσότερο», τόνισε με δηλώσεις του προς τα «Νέα» ο επίκουρος καθηγητής γεωλογίας του Πανεπιστημίου Αθηνών κ. Ευθύμιος Λέκκας, ο οποίος έχει ασχοληθεί εκτενέστατα τόσο με το ηφαίστειο, της Νισύρου, όσο και με τη σεισμική δραστηριότητα της Δωδ/σου γενικότερα.

Σύμφωνα με τον κ. Λέκκα, «οι πολλοί σεισμοί την περίοδο 1996 - 1998 υποδηλώνουν κίνηση του μάγματος. Φανερώνουν ότι το ηφαίστειο βρίσκεται σε δραστηριότητα. Δεν είναι μεμονωμένο γεγονός, αλλά μέρος της γενικότερης διεργασίας σε ολόκληρο το ηφαιστειακό τόξο του Νοτίου Αιγαίου».

Σημειώνεται ότι το ηφαίστειο της Νισύρου έχει «δώσει μέχρι στιγμής 5 μεγάλες εκρήξεις, στα έτη 1888, 1873, 1871, 1830 και 1422. Ωστόσο οι μελετητές δεν δείχνουν να ανησυχούν για το ενδεχόμενο νέας μεγάλης έκρηξης, εκτιμώντας ότι «τα ελληνικά ηφαίστεια έχουν μάλλον ξεθυμάνει».

ΣΕΜΙΝΑΡΙΟ

Διεθνές σεμινάριο με θέμα συζήτησης την σεισμική δραστηριότητα - σε σχέση βέβαια και με το ηφαίστειο - πραγματοποιείται σήμερα στη Νίσυρο, με ευθύνη του Εθνικού Μετσόβειου Πολυτεχνείου.

Στο σεμινάριο αναμένεται να πάρουν μέρος περισσότεροι από 40 φοιτητές και καθηγητές Πανεπιστημίων από ολόκληρο τον κόσμο, οι οποίοι εκτός των άλλων θα ασχοληθούν και με τις ζημιές που έχουν υποστεί πολλά κτίρια στο νησί και κυρίως στην περιοχή Λαγκάδι, από τη σεισμοηφαιστειακή δραστηριότητα των τελευταίων χρόνων.

ΤΟ ΤΑΞΥ ΚΑΘΥΣΤΕΡΕΙ ΤΙΣ ΠΛΗΡΩΜΕΣ

«Πυρ και μανία» πάλι οι φαρμακοποιοί της Ρόδου



Απειλούν να λάβουν «σκληρά μέτρα»

Εντονότατο πρόβλημα αντιμετωπίζει για άλλη μία φορά η πλειοψηφία των φαρμακοποιών της Ρόδου εξαιτίας της αδιαφορίας των αρμοδίων του ΤΑΞΥ.

Οι φαρμακοποιοί παραμένουν συγκεκριμένα απλήρωτοι επί δύο και πλέον μήνες και το συνολικό ποσό υπολογίζεται σε 30-35 εκατομμύρια δρχ. κατά μέσο όρο, κάθε μήνα!

«Παρατηρείται το φαινόμενο, το ΙΚΑ που είναι καταχρεωμένο να είναι συνεπές προς τις υποχρεώσεις του και το ΤΑΞΥ που είναι ένα από τα πλεονασματικά ταμεία να μην πληρώνει ποτέ στις ημερομηνίες που προβλέπονται από τις συμβάσεις» δήλωσε χθες ο πρόεδρος του Φαρμακευτικού Συλλόγου κ. Γιάννης Αρφαράς.

Ερωτηθείς για το λόγο της καθυστέρησης αυτή την φορά, ο κ. Αρφαράς απάντησε ότι το παράρτημα της Ρόδου έχει επιφορτισθεί τελευταία με διάφορα θέματα όπως οι επιστροφές ασφαλιστικών εισφορών και έχει λάβει εντολή «να ασχολείται κυρίως μ'αυτά και... περιστασιακά με τα υπόλοιπα», με αποτέλεσμα να καθυστερεί η όλη διαδικασία. «Αλλες φορές προέβαλλαν το αιτιολογικό των διαθέσιμων κονδυλίων» συμπλήρωσε ο κ. Αρφαράς.

Οι φαρμακοποιοί θα περιμένουν μέχρι το τέλος του μήνα και σε περίπτωση που δεν τακτοποιηθούν μέχρι τότε οι εκκρεμότητες αναμένεται να προχωρήσουν στην λήψη μέτρων. Φθάνοντας ενδεχομένως ακόμα και σε ενέργειες που μοιραία θα ταλαιπωρήσουν τους χιλιάδες ασφαλισμένους του Ταμείου.

«Εμείς σκεφτόμαστε τους ασφαλισμένους και δεν θέλουμε να ταλαιπωρούνται. Το ΤΑΞΥ ούτε την ταλαιπωρία των ασφαλισμένων του σκέπτεται, αλλά ότι και αν γίνει η ευθύνη δεν θα είναι δική μας» κατέληξε ο πρόεδρος του Φαρμακευτικού Συλλόγου Ρόδου κ. Γ. Αρφαράς.

Εληξε στην Κάλυμνο το συνέδριο για την Γλώσσα και τον Πολιτισμό

Με επιτυχία ολοκληρώθηκαν στην Κάλυμνο οι εργασίες του 1ου Διεθνούς Συνεδρίου με θέμα «Η Ελληνική Γλώσσα και ο Ελληνικός Πολιτισμός ανά τον κόσμο». Το συνέδριο οργάνωσε το Επαρχείο Καλύμνου (αιρετός Επαρχος ο κ. Σακελλάρης Ζερβός) και το «Σωματείο Διεθνών Σχέσεων και Πολιτιστικών Ανταλλαγών» (Πρόεδρος η κ. Μαρία Θεοδωρίδου).

Ελαβαν μέρος και εισηγήθηκαν οι καθηγητές και καθηγήτριες Πανεπιστημίου κ.κ. Γεώργιος Μποζώνης και Ελένη Κούκκου (Αθηνών), Ναταλία Νικολάου («Λομονόσωφ»), Αλεξάνδρα Προτσένκο και Ολγα Μπεσσόνοβα (Ουκρανίας), Αβταντίλ Μικαμπερίτζε και Ειρήνη Ντάρτσια (Τιφλίδας), Μαριέττα Ιωαννίδου (Ολλανδίας), Παντελής Γεωργογιάννης (Πατρών), Δ. Νικήτας (Θεσ/κης), Τζίνα Γουντχάουζ (Αυστραλίας), Εντιθ Χέρντχουϊν (Γαλλίας), Χοσέ Λ. Ναβάρρο (Ισπανίας), Ναταλία Μορελεόν και Λαμπρινή Κολιούση (Μεξικού) και επίσης η εκπαιδευτικός Φανή Καπελά - Κουτούζη, ο δημοσιογράφος Γιάννης Τζανεττάκος και Αντονιέτα Ροντρίγκεζ (Μεξικό) και ο ερευνητής - λεξικογράφος και στατιστικολόγος της γλώσσας Αριστείδης Κωνσταντινίδης.

Η θεματική του συνεδρίου επικεντρώθηκε κυρίως στις νεοελληνικές σπουδές σε ΑΕΙ του εξωτερικού, όπου υπάρχουν ή δεν υπάρχουν ελληνικές παροικίες, παραδοσιακές ή πρόσφατες, καθώς επίσης και σε γλωσσικά θέματα επιστημονικής ή εμπειρικής σημασίας.

Το Συνέδριο οργανώθηκε στο πλαίσιο της κατ' έτος φιλοξενίας και παράλληλων σπουδών, που προσφέρουν το Σωματείο και οι τοπικές αρχές της Καλύμνου σε φοιτητές και φοιτήτριες της νεοελληνικής φιλολογίας από διάφορες χώρες, κυρίως δε του Σωματείου Πόντου. Το αυτοσχέδιο αυτό εργαστήριο στην κυριολεξία παράγει φιλέλληνες και εν πάσει περιπτώσει νέους επιστήμονες, οι οποίοι διαθέτουν ειδικό ενδιαφέρον ως προς την σύγχρονη Ελλάδα.

RENAULT

ΔΙΚΤΥΟ



Το Ασφαλέστερο έγινε και Δυνατότερο.

Νέο RENAULT MÉGANE. **Ακόμα πιο ασφαλές.** • Με το μοναδικό Σύστημα RENAULT Προστασίας (SRP). • Με 4 Standard αερόσακους: οδηγού - συνοδηγού και δύο πλευρικούς κεφαλής / θώρακος. • Με ABS 5ης γενιάς με E.B.V. και δισκόφρενα μεγαλύτερης διαμέτρου. • Προβολείς ομίχλης. • Ζάντες αλουμινίου. **Ακόμα πιο άνετο.** • Air condition. • Με νέο αθερμικό παρμπρίζ (Παγκόσμια Πρωτοπορία RENAULT) και ραδιοκασετόφωνο με χειρισμό από το τιμόνι. • Κεντρικό κλείδωμα θυρών. • Ηλεκτρικοί καθρέπτες. • Υδραυλικό τιμόνι. **Ακόμα πιο δυνατό.** • Με 16βάλβιδους κινητήρες νέας γενιάς. 1400 κ.εκ. - 95hp, 1600 κ.εκ. -110hp.

Τα νέα Mégane έχουν 12 χρόνια εγγύηση αντιδιαβρωτικής προστασίας.

Η Renault συνιστά

ΑΝΤΑΛΛΑΓΕΣ ΚΑΙ ΧΡΗΜΑΤΟΔΟΤΗΣΗ ΜΕ ΠΡΟΚΑΤΑΒΟΛΗ από 20% και ΕΞΟΦΛΗΣΗ ΕΩΣ 60 ΜΗΝΕΣ

ΔΩΡΕΝ Α.Ε.

3ο χλμ. Λεωφ. Καλλιθέας Τηλ. 68032 - 68033

Ρωτήστε τον Επίσημο Έμπορο Renault της περιοχής σας, για τη χρηματοδότηση FIREN, χωρίς περιορισμούς.

RENAULT

ΔΙΑΒΙΒΑΣΘΗΚΕ ΣΤΟΝ ΤΑΚΤΙΚΟ ΑΝΑΚΡΙΤΗ Η ΔΙΚΟΓΡΑΦΙΑ

Ποιοί κατηγορούνται και για ποιά *αδικήματα για την «παρατράπεζα»*

Ο Εισαγγελέας Εφετών Δωδ/σου Γ. Σάμιτας έδωσε εντολή για επέκταση της ανακρίσεως μετά και τις τελευταίες αποκαλύψεις



Οπως έγραψε και χθες η «δ», ο Εισαγγελέας Πλημμελειοδικών Ρόδου κ. Κ. Χατζηπαζαρλής, εκτελώντας σχετική παραγγελία του Εισαγγελέα Εφετών Δωδ/νήσου κ. Γ. Σάμιτα, άσκησε προχθές το απόγευμα ποινική δίωξη εις βάρος των εμπλεκομένων στην γνωστή απάτη με την «παρατράπεζα» (υπό την στέγη της «Scoplife») και διαβίβασε την δικογραφία στον ανακριτή κ. Βασ. Παπανικόλα για την διενέργεια τακτικής ανακρίσεως.

Σύμφωνα με απόλυτα έγκυρες πλέον πληροφοριες, οι ποινικές διώξεις που ασκήθηκαν στρέφονται κατά των παρακάτω προσώπων:

1) Κατά του Γεωργίου Σβύνου που φέρεται να είναι και ο «εγκέφαλος» στην όλη υπόθεση (άλλες, ωστόσο, πληροφορίες αναφέρουν ότι είναι και θύτης και θύμα) για:

α) απάτη κατ'εξακολούθηση από άτομο που διαπράττει απάτες κατ'επάγγελμα και κατά συνήθεια.

β) Πλαστογραφία κατ'εξακολούθηση με συνολική ζημιά και συνολικό όφελος που σκόπευε να προσπορίσει στον εαυτό του, άνω των 25 εκ. δρχ.

γ) υπεξαίρεση αντικειμένων ιδιαιτέρως μεγάλης αξίας με κατάχρηση ιδιαίτερης εμπιστοσύνης κατ'εξακολούθηση με συνολικό αντικείμενο που υπερβαίνει τα 25 εκ. δρχ.

δ) για τοκογλυφία κατ'εξακολούθηση από άτομο που επιχειρεί τοκογλυφικές πράξεις κατ'επάγγελμα και κατά συνήθεια.

2) Κατά των: Αθηνάς Τσιάρτα, Κυρ. Μαγκαφά, Νικ. Σαββαΐδη, Θεμ. Τσούβαλη, Κ. Μαγκαφουράκη, Τζαν Μπαϊλτζή, Αρετής Καρέλα και Παν. Βάλμα για τοκογλυφία κατ'εξακολούθηση, κατ'επάγγελμα και κατά συνήθεια.

3) Κατά του Πανορμίτη Ζαχαριάδη του Ηλία, δημοτικού συμβούλου Ρόδου, για άμεση συνέργεια σε τοκογλυφία κατ'επάγγελμα και κατά συνήθεια.

4) Κατά των: Γ. Πεταυράκη, Μιχ. Πεταυράκη και Πάρι Χατζηπέτρου, για τοκογλυφία κατ'επάγγελμα και κατά συνήθεια από κοινού.

Επίσης ασκήθηκε ποινική δίωξη «in rem» (καθώς ο κύκλος των εμπλεκομένων παραμένει ακόμα άγνωστος) κατά παντός υπευθύνου για ηθική αυτουργία, συναυτουργία, άμεση και απλή συνέργεια στις παραπάνω αξιόποινες πράξεις του Γ. Σβύνου και των υπολοίπων εμπλεκομένων, της εταιρείας «Scoplife», στην Ρόδο και στην Αθήνα.

Με νεότερη εξάλλου παραγγελία του ο Εισαγγελέας Εφετών Δωδ/νήσου κ. Γ. Σάμιτας (με αφορμή και τα σχετικά δημοσιεύματα) ζήτησε να επεκταθεί η κύρια ανάκριση και κατά των προσώπων και εταιρειών που καταγγέλθηκαν για ανάμειξη στο σκάνδαλο και δη κατά της «Scoplife», της «Μίνως ΑΕΔΕ», της «Eurobank» κ.λπ.



ΘΕΑΜΑΤΙΚΕΣ ΠΡΟΜΗΝΥΟΝΤΑΙ ΟΙ ΕΞΕΛΙΞΕΙΣ ΣΤΗΝ ΠΟΛΥΚΡΟΤΗ ΥΠΟΘΕΣΗ ΤΗΣ «ΠΑΡΑΤΡΑΠΕΖΑΣ» ΣΒΥΝΟΥ - SCOPLIFE

Θα πάει μακριά *η... «βαλίτσα»!*

Σύντομο διάστημα «σιγής» και μετά αρχίζουν να βαρούν τα... «κανόνια»!

ΕΙΣ ΜΑΚΡΟΣ πρόκειται να ξετυλιχθεί κατά την κύρια ανάκριση το «κουβάρι» (όπως άλλωστε ευθύς εξ αρχής προέβλεψε η «δ») της πολύκροτης υπόθεσης Σβύνου και της περί αυτόν αμαρτωλής «παρατράπεζας», που συνταράσσει από τα μέσα περίπου του Ιουνίου τους οικονομικούς «κύκλους» - κυρίως - του νησιού μας, αλλά και σύσσωμη την κοινή γνώμη. Με απόλυτα βέβαιη πλέον την διαπίστωση, ότι στον ήδη μακρύ κατάλογο των 13 έως τώρα εμπλεκομένων (λιγότερο ή περισσότερο υπεύθυνων για το όλο σκάνδαλο) θα προστεθούν πολύ περισσότερα άτομα!

Την βεβαιότητα αυτή διατύπωσε ευθέως χθες και ο ίδιος ο Εισαγγελέας Πρωτοδικών κ. Κωνσταντίνος Χατζηπαζαρλής, ο οποίος κρίνει από τα έως τώρα δεδομένα ότι η περαιτέρω «εις βάθος» διευρεύνησή τους θα συμπαρασύρει στο ακροατήριο πολύ περισσότερους κατηγορούμενους! Μιλώντας μάλιστα σε συντάκτη της «δ», διέβλεψε ότι το θέμα θα παραμείνει για πολύ ακόμα διάστημα στην πρώτη σειρά της επικαιρότητας, λόγω των αποκαλύψεων που αναμένει να γίνουν. Εν ολίγοις δηλαδή, η ...«βαλίτσα» έχει μπροστά πολύ δρόμο ακόμα!

✓ Απόλυτα βέβαιος ο Εισαγγελέας Πρωτοδικών κ. Κ. Χατζηπαζαρλής ότι θα αποκαλυφθεί η εμπλοκή πολλών ακόμα ενεχομένων
✓ Μελέτησε τη δικογραφία και από το απόγευμα της Δευτέρας τη διαβίβασε στον Ανακριτή

ΑΠΟ ΤΗΝ περασμένη Παρασκευή συγκεκριμένα που ο κ. Χατζηπαζαρλής παρέλαβε από τον Εισαγγελέα Εφετών κ. Γεώργιο Σάμιτα τον «φάκελλο» (σ.σ. ογκωδέστατος ήδη έως τώρα) της προκαταρκτικής εξέτασης που διενήργησε ο Αντιεισαγγελέας Πρωτοδικών κ. Γεώργιος Οικονόμου, μαζί με την σχετική παραγγελία για άσκηση ποινικών διώξεων, μελέτησε εκτενώς το περιεχόμενό της. Στο διάστημα του Σαββατοκύριακου και μέχρι το μεσημέρι της Δευτέρας, που διεκπεραίωσε το διαδικαστικό σκέλος, μόρφωσε ιδίαν άποψη γύρω από τις επί μέρους πτυχές του σκανδάλου και γι' αυτό άλλωστε είναι απόλυτα κατηγορηματικός στις εκτιμήσεις του.

«Ευελπιστούμε», τόνισε χθες ο κ. Χατζηπαζαρλής, «ότι η κύρια ανάκριση που έπεται των έως τώρα ενεργειών της Εισαγγελίας, θα διαφωτίσει περισσότερο την υπόθεση, αποκαλύπτοντας νέα στοιχεία, αλλά και περισσότερες ευθύνες, που διαφαίνεται ευκρινώς ότι υπάρχουν». Αναφερόμενος φυσικά στην «in rem» ποινική δίωξη που ασκήθηκε κατά παντός υπευθύνου για ηθική αυτουργία και συνέργεια στις εν λόγω ποινικά κολάσιμες πράξεις.

Αλλαγή «χεριών»

ΠΑΡΑΛΛΗΛΑ, ο κ. Χατζηπαζαρλής έπλεξε το εγκώμιο του Τακτικού Ανακριτή κ. Βασιλείου Παπανικόλα, εξαίροντας την μεθοδικότητα που τον διακρίνει ως δικαστικό λειτουργό στην ενάσκηση των καθηκόντων του. Με την εμπειρία της έως τώρα συνεργασίας τους συγκεκριμένα, διατυπώνει την βεβαιότητα ότι το έργο της ανάκρισης θα φτάσει μέχρι την πλήρη εξιχνίαση και της τελευταίας λεπτομέρειας, προκειμένου να αποδοθούν ενώπιον της Δικαιοσύνης όλοι ανεξαιρέτως οι υπαίτιοι.

Ηδη σημειωτέον από το απόγευμα της Δευτέρας ο φάκελλος διαβιβάστηκε στον κ. Παπανικόλα, στα χέρια του οποίου βρίσκονται πλέον όλες οι περαιτέρω εξελίξεις. Απ' αυτές, θα εξαρτηθεί πόσα ακόμα άτομα θα συμπαρασυρθούν στο «σκαμνί» και μέχρι ποιού ύψους στο «ρετιρέ» των αξιωμάτων φθάνει η... χάρη τους! Εκ προοιμίου πάντως διαφαίνεται, ότι ουδείς μέσα στο όλο «πλέγμα» Σβύνου - Scoplife τυγχάνει υπεράνω κάθε υποψίας. Τίποτα απολύτως δηλαδή, ακόμα και το - θεωρητικά - λογιζόμενο ως πλέον απίθανο, δεν αποτελεί πλέον «έκπληξη»!

ΣΤΗΝ ΠΑΡΟΥΣΑ αρχική φάση σημειωτέον, ο Τακτικός Ανακριτής θεωρείται βέβαιον ότι θα χρειασθεί ένα εύλογο χρονικό διάστημα, προκειμένου να μελετήσει αναλυτικά το πλούσιο υλικό της δικογραφίας. Πράγμα που σημαίνει, ότι - πιθανότατα και μέχρι το τέλος της εβδομάδας - θα μεσολαβήσει ένα σύντομο διάστημα «σιγής».

Ακολούθως, θα αρχίσουν να βαρούν τα... «κανόνια»! Από το γραφείο του συγκεκριμένα θα «παρελάσουν» οι 13 έως τώρα κατηγορούμενοι για να απολογηθούν (με πιθανές και «ηχηρές» προφυλακίσεις), καθώς και δεκάδες μάρτυρες, κάποιοι εκ των οποίων ενδεχομένως να βρεθούν και αυτοί σε εξ ίσου δυσχερή (αν όχι περισσότερο), θέση!

ΑΙΝΙΓΜΑ επί του παρόντος αποτελεί η τακτική την οποία θα ακολουθήσει ο κ. Παπανικόλας. Αν δηλαδή η μεθόδευση της ανάκρισης ξεκινήσει από τα «μεγάλα ψάρια» (οπότε πρώτος θα κληθεί σίγουρα ο Γιώργος Σβύνος), ή κριθεί προτιμότερο να ακολουθήσει η αντίστροφη φορά. Να συγκεντρωθεί δηλαδή πρώτα το «υλικό» των περιφερειακά εμπλεκομένων και να γίνεται σταδιακά το ανέβασμα προς τα ψηλότερα «πατώματα»! Δηλαδή προς τα αποκαλυπτήρια...



ΕΠΕΙΔΗ Η ΔΟΥΛΕΙΑ ΔΕΝ ΕΙΝΑΙ ΠΑΙΧΝΙΔΙ...

MAZDA ΝΕΑ ΣΕΙΡΑ Β δεν παίζεται!

Ήρθε η Νέα Σειρά Β της Mazda, με 8 νέα μοντέλα Pick-up, για τον επαγγελματία που δεν παίζει με τη δουλειά του. Άπαιχτα σε **δύναμη**, με πανίσχυρους κινητήρες πετρελαίου 2.500 κ.εκ. και βενζίνης 2.200 κ.εκ. και 2.600 κ.εκ. και κίνηση 4x2 ή 4x4. Άπαιχτα σε **χωρητικότητα**, με ωφέλιμο φορτίο έως και 1.280 κιλά. Άπαιχτα σε **ασφάλεια**. Άπαιχτα σε **άνεση**, με μονή ή διπλή καμπίνα. Άπαιχτα σε **εξοπλισμό**:

τα μόνα με αερόσακους οδηγού-συνοδηγού στο βασικό εξοπλισμό

και ακόμη:
- Υδραυλικό σπαστό τιμόνι
- Σαλόνι επιβατικού
- Μπλοκέ διαφορικό
- Αυτόματες πλήμνες
- Πίσω θερμαινόμενο τζάμι
- Ηλεκτρικοί καθρέπτες
- Ηλεκτρικά παράθυρα
- Κεντρικό κλείδωμα
- Immobilizer
- Πολλαπλοί αποθηκευτικοί χώροι

ΜΕ ΚΙΝΗΤΗΡΕΣ ΠΕΤΡΕΛΑΙΟΥ	ΜΕ ΚΙΝΗΤΗΡΕΣ ΒΕΝΖΙΝΗΣ
• B 2500 4x2 STD	• B 2200 4x2 STD
• B 2500 4x2 CAB PLUS	• B 2200 4x2 CAB PLUS
• B 2500 4x4 CAB PLUS DX	• B 2600 4x4 CAB PLUS DX
• B 2500 4x4 CAB PLUS SDX	• B 2600 4x4 CAB PLUS SDX

Και σε τιμές που δεν... παίζονται!

Mazda. Τρέχει πιο γρήγορα απ' τα όνειρά σας!

sprint

ΟΛΟΚΛΗΡΩΜΕΝΟ ΣΥΓΚΡΟΤΗΜΑ MAZDA
Ν. ΒΑΡΔΕΛΛΗΣ Α.Ε.
ΕΚΘΕΣΙΣ - ΑΝΤΑΛΛΑΚΤΙΚΑ: ΚΑΠΟΔΙΣΤΡΙΟΥ 21, ΡΟΔΟΣ, Τηλ: 0241 - 27.774 - FAX: 0241 - 20.696

δημοκρατικά

ΥΠΑΡΧΕΙ ΑΝΤΙΚΕΙΜΕΝΙΚΗ ΠΡΑΓΜΑΤΙΚΟΤΗΤΑ Η ΟΠΟΙΑ ΔΙΝΕΙ ΤΟ ΜΕΤΡΟ ΤΗΣ ΑΛΗΘΕΙΑΣ (ΑΡΙΣΤΟΤΕΛΗΣ)

Το ΠΑΣΟΚ δεν έχει εναλλακτικές λύσεις

Το ΠΑΣΟΚ αποφάσισε ότι μπορεί να του εξασφαλίσει την νίκη στις εθνικές εκλογές το δίλημμα «ΠΑΣΟΚ ή ΝΔ»; Τελικά, επειδή διαφορετικά ερμήνευσαν το μήνυμα των ευρωεκλογών οι διάφορες τάσεις, αποφασίστηκε να «ριχτεί το γάντι» στην εκλογική βάση του κόμματος που κυβερνάει, με «εκβιαστικό» και διφορούμενο τρόπο. Ουσιαστικά δηλαδή η πλειοψηφία που ηγείται στη Χαριλάου Τρικούπη εξηγεί στο εκλογικό σώμα ευθέως ότι η πολιτική που εφαρμόζει είναι «αδιαπραγμάτευτη» και σε όσους αρέσει. Αν δεν την εγκρίνουν, ας φέρουν στην εξουσία τη Ν.Δ., για να αντιληφθούν τη διαφορά...

Είναι αξιοσημείωτο ότι αυτή την προσέγγιση την κάνουν με διαφορετικό τρόπο τα διάφορα στελέχη. Συμφωνούν στον τίτλο, αλλά διαφωνούν στο κείμενο. Και είναι γνωστό ότι ένας τίτλος μπορεί να τοποθετηθεί σε διάφορα και διαφορετικά κείμενα, αφού εκφράζει μια γενικότητα. Τα «εκσυγχρονιστικά» στελέχη βλέπουν το δίλημμα να εκφράζεται μέσα από τη λογική της προβολής της διαφορετικότητας της πολιτικής των δύο κομμάτων, ματαιοπονώντας, αφού η κοινή γνώμη στην πλειοψηφία της θεωρεί ότι οι ομοιότητες είναι περισσότερες από τις ασήμαντες διαφορές. Και επεκτείνουν τη θεωρία τους ζητώντας να προπαγανδιστεί η διαφορετικότητα του ΠΑΣΟΚ ακόμη και προς τα υπόλοιπα κόμματα.

«ΑΝ Ο ΣΗΜΙΤΗΣ ΚΕΡΔΙΣΕΙ ΤΙΣ ΕΚΛΟΓΕΣ ΘΑ ΟΡΓΑΝΩΣΕΙ ΕΛΕΥΘΕΡΑ ΤΟ ΚΟΜΜΑ ΤΟΥ ΚΕΝΤΡΟΥ, ΑΝ ΤΙΣ ΧΑΣΕΙ, ΤΟ ΠΑΣΟΚ ΘΑ ΔΙΑΣΠΑΣΘΕΙ...»

Σε ό,τι αφορά την ασκούμενη πολιτική, οι «εκσυγχρονιστές» διακηρύσσουν - παρά την πρόσφατη αντίθεση της κ. Βάσως Παπανδρέου με σχετική αρθρογραφία - ότι το μόνο που μπορεί να συμβεί είναι επιτάχυνση των επιμέρους προσπαθειών των διαφόρων υπουργείων για τη βελτίωση των όρων διαβίωσης του Ελληνα πολίτη.

Οι άλλες πλευρές θεωρούν ότι το σύνθημα - δίλημμα μπορεί να ισχύσει μόνο υπό την έννοια της βελτίωσης της κοινωνικής πολιτικής της κυβέρνησης, η οποία και θα προβληθεί ως διαφορετικού μήκους κύματος από εκείνη της ΝΔ. «ΠΑΣΟΚ ή ΝΔ;» ναι, λένε, αλλά αφού αλλάξουμε «ρότα» και πλησιάσουμε με έμπρακτα μέτρα τον αναξιοπαθούντα.

Η διαφορετική αντίληψη είναι υπαρκτή και στο πεδίο του ανοίγματος προς τα αριστερά κόμματα, προς τα οποία απευθύνεται το ΠΑΣΟΚ όποτε απειλείται. Είναι το καταφύγιο του. Ομως όπως ο βοσκός με το λύκο και τα πρόβατα έτσι και το ΠΑΣΟΚ τώρα φωνάζει χωρίς κανείς να το πιστεύει...

Η αναδιοργάνωση του κόμματος είναι το άλλο μεγάλο πρόβλημα και πηγή αντιπαραθέσεων και συγκρούσεων. Στο θέμα αυτό όλοι φοβούνται όλους...

Το συμπέρασμα που εξάγεται είναι ότι το κυβερνών κόμμα δεν έχει εναλλακτικές λύσεις. Θα κινηθεί στη γραμμή Σημίτη, όλοι θα υποχρεωθούν να τον στηρίξουν στις επόμενες εκλογές, και πολλοί με ανάμεικτα συναισθήματα... Και τίποτε δεν θα αλλάξει, εκτός ίσως από μερικούς υπουργούς... Αν κερδίσει τις εκλογές, θα οργανώσει ελεύθερα το κόμμα του Κέντρου που τώρα δεν μπορεί να επιβάλει πλήρως και αναγκάζεται να παίζει με «σοσιαλιστικές» τριτοδρομικές υπεκφυγές. Αν τις χάσει, το ΠΑΣΟΚ θα διασπασθεί...

F/B ΒΙΤΣΕΝΤΖΟΣ ΚΟΡΝΑΡΟΣ
ΚΡΗΤΗ - ΡΟΔΟΣ - ΚΡΗΤΗ
ΔΡΟΜΟΛΟΓΙΑ
ΚΥΡΙΑΚΗ
ΑΝΑΧΩΡΗΣΗ 05:00 ΓΙΑ
ΧΑΛΚΗ - ΔΙΑΦΑΝΙ -
ΠΗΓΑΔΙΑ - ΚΑΣΟ - ΣΗΤΕΙΑ -
ΑΓ. ΝΙΚΟΛΑΟ - ΜΗΛΟ - ΠΕΙΡΑΙΑ
Zorpidis
ΜΑΚΑΡΙΟΥ 31
ΤΗΛ. 20625, 30054 - FAX: 26745

ΕΠΙΚΑΙΡΟΠΟΙΗΣΗ ΤΗΣ ΙΣΤΟΡΙΑΣ

ΜΕ ΤΑ ΙΔΙΑ «ΣΤΑΘΜΑ» ΠΟΥ ΚΡΙΘΗΚΕ Ο ΜΙΛΟΣΕΒΙΤΣ

Εγκληματίες πολέμου και οι εισβολείς του «Αττίλα» στην Κύπρο!

Οταν οι πολιτικοί μας δεν ασκούν πολιτική...

Η ΕΚΜΕΤΑΛΛΕΥΣΗ της συγκυρίας του Γιουγκοσλαβικού προβλήματος, που δεν αποτολμήθηκε από την πολιτική ηγεσία της χώρας μας - ενώ κάλλιστα θα μπορούσε - για την ανάδειξη των κοινών σημείων που προκύπτουν εν σχέσει με το Κυπριακό, θα επιδιωχθεί κατά τα φαινόμενα από τους εκπροσώπους του νομικού μας κόσμου! Η πρόθεσή τους μάλιστα φαίνεται ότι είναι να τεθεί κατά τρόπο δυναμικό «ο δάκτυλος επί τον τύπον τον ήλων»!

Κατά την διάρκεια συγκεκριμένα των εργασιών της Ολομέλειας των Προέδρων των Δικηγορικών Συλλόγων όλης της χώρας, που πραγματοποιήθηκαν απο την περασμένη Παρασκευή μέχρι και την Κυριακή 11 Ιουλίου στη Λευκάδα, (βλέπε και διπλανές στήλες) προέκυψαν - και απο καθαρά νομικής πλευράς - βάσιμοι λόγοι συνάρτησης του μείζονος εθνικού μας θέματος με τον χαρακτηρισμό του «εγκληματία πολέμου» που αποδόθηκε στον Σλόμποταν Μιλόσεβιτς, για τις «εκκαθαριστικές επιχειρήσεις» του Κοσσυφοπεδίου.

ΤΟ ΣΚΕΠΤΙΚΟ της - θεαματικής όντως - πρωτοβουλίας είναι κάτι παραπάνω από σαφές και ξεκάθαρο: Με τα ίδια ακριβώς «σταθμά» να ασκήσει το Διεθνές Δικαστήριο της Χάγης ανάλογη ποινική δίωξη και κατά των πρωτεργατών του «Αττίλα»! Κάτι που μπορεί κάλλιστα να συμβεί, έστω και μετά από 25 ολόκληρα χρόνια, καθ'ότι - κατά το Διεθνές Δίκαιο - τα αδικήματα που άπτονται .εγκλημάτων πολέμου είναι απαράγραπτα.

✓ Παρέμβαση του νομικού κόσμου της χώρας στο Διεθνές Δικαστήριο
✓ Από τον Δικηγορικό μας Σύλλογο η «ευρείας εμβέλειας» πρωτοβουλία

Η πρωτοβουλία αυτή βέβαια, εξυπηρετεί περισσότερο τους «τύπους», παρά την ουσία - αυτή καθ'αυτή - της επίλυσης του εθνικού μας θέματος. Πέραν όμως της δυναμικής που περικλείει, καθώς στηρίζεται πάνω σε νομικά επιχειρήματα που προβάλλουν ως αδιάσειστα, έρχεται να επικαιροποιήσει την ιστορία κατά τρόπον που προβάλλει ως «χρέος τιμής» έναντι όλων όσων «έπεσαν» για την πατρίδα, αλλά και των χιλιάδων ακόμα που αγνοούνται μέχρι σήμερα, καθ'ότι αυτές ακριβώς τις μέρες, αναβιώνουν ξανά οι μνήμες των φρικαλεοτήτων του Ιουλίου και του Αυγούστου του 1974...

ΤΟ ΠΛΕΟΝ αξιοσημείωτο όμως είναι, ότι το θέμα τέθηκε στο τραπέζι της Ολομέλειας, ύστερα από πρόταση του Δικηγορικού Συλλόγου Ρόδου, δια στόματος του προέδρου του κ. Κωνσταντίνου Σαρρή. Η «ευρείας εμβέλειας» αυτή παρέμβαση, έγινε κατόπιν εκτενούς επεξεργασίας που προηγήθηκε απο Επιτροπή νομικών της πόλης μας, η οποία και στοιχειοθέτησε εμπειρογνωμονικά το βάσιμο της καταγγελίας. Γεγονός, που - πέραν των άλλων - έρχεται να επιβεβαιώσει το άρρηκτο των ψυχικών δεσμών που αισθάνονται διαχρονικά οι Δωδεκανήσιοι για τους αδελφούς μας Κυπρίους.

«Χρέος τιμής» τις παραμονές μιας ακόμα μαύρης επετείου

Αυτό πάντως που θα πρέπει να υπογραμμισθεί περισσότερο είναι ότι η ηγεσία του νομικού κόσμου της χώρας μας δεν αντιμετώπισε την πρόταση για υποβολή μηνυτήριας αναφοράς στο Διεθνές Δικαστήριο της Χάγης απλώς και μόνο σαν μια «φωτοβολίδα». Εστίασε το ενδιαφέρον της στη νομική ουσία της αναφοράς (χαιρετίζοντας μάλιστα την πρωτοβουλία της Ρόδου) και αποφάσισε την ανάθεση των περαιτέρω κινήσεων σε συγκεκριμένο διεθνολόγο.

ΤΟ ΘΕΜΑ τέθηκε εκτάκτως κατά την διάρκεια συζήτησης για συνδρομή στο λαό της Γιουγκοσλαβίας (θέμα που περιλαμβάνετο στην ημερήσια διάταξη) και κατά τα φαινόμενα θα έχει συνέχεια. Ενδεχομένως μάλιστα, ιδιαίτερα θεαματική!

ΣΦΙΓΓΟΥΝ ΣΥΝΤΟΜΑ ΤΑ «ΛΟΥΡΙΑ» ΜΕΤΑ ΤΟ ΠΤΥΧΙΟ

Προτίθεστε να γίνετε αύριο *δικηγόροι;* *Ξανασκεφτείτε το!...*

✓ Εισηγήσεις που οδεύουν προς θεσμοθέτηση για την αντιμετώπιση του υπερεπαγγελματισμού
✓ Θα απαιτούνται πλέον 3 ακόμα χρόνια στα θρανία!

ΕΙΣ ΒΑΘΟΣ αναμόρφωση των πλαισίων που διέπουν σήμερα τη διαδικασία επαγγελματοποίησης των δικηγόρων, εισηγείται η Ολομέλεια των προέδρων όλων των κατά τόπους Συλλόγων του κλάδου.

Εισήγηση, η οποίαν γίνει αποδεκτή και από τις πρυνανικές αρχές των νομικών σχολών της χώρας (κάτι που θα πρέπει να θεωρείται σχεδόν βέβαιο) σηματοδοτεί εκ βάθρων αλλαγές, που θα τις βρουν «στο δρόμο τους» όσοι νέοι σκέπτονται να σταδιοδρομήσουν μελλοντικά στο χώρο.. Καθ' ότι η ηγεσία του υπουργείου Δικαιοσύνης, - όχι απλώς δείχνει να τις υιοθετεί, αλλά περιμένει το «πράσινο φως» των συναρμόδιων φορέων ως... «μάννα εξ ουρανού», προκειμένου να προχωρήσει - χωρίς πλέον πολιτικό κόστος- στη θεσμοθέτησή τους!

Οι αλλαγές που προτείνονται προβλέπουν συγκεκριμένα μείωση της φοίτησης στις νομικές σχολές από 4 χρόνια, που είναι σήμερα, σε 3. Παράλληλα όμως υπάρχει η πρόθεση για παρεμβολή νέας υπερκείμενης βαθμίδας στην εκπαίδευση άλλων 3 ετών, στην οποία θα εισέρχονται (με «αυστηρά» πλέον κριτήρια) μόνο όσοι θα μπορούν εξερχόμενοι απ' αυτήν να είναι «έτοιμοι» δικηγόροι. Χωρίς καμία άλλη προϋπόθεση και με ταυτόχρονη κατάργηση του θεσμού των «ασκουμένων», που υφίσταται σήμερα. «Ποιός άλλωστε... κόπηκε ποτέ;» διερωτάται και ο πρόεδρος του Δικηγορικού Συλλόγου Ρόδου, κ. Κ. Σαρρής που τάσσεται ευθέως υπέρ αυτών των αλλαγών.

ΤΟ ΘΕΜΑ τέθηκε «επί τάπητος» κατά την πρόσφατη σύγκληση στη Λευκάδα της Ολομέλειας των προέδρων, στα πλαίσια του προγραμματισμού της δράσης του οργάνου για την αμέσως προσεχή τριετία. Θέμα της ημερήσιας διάταξης ήταν ειδικότερα «η συνέχιση των ενεργειών για την αντιμετώπιση του δικηγορικού πληθωρισμού» και οι ως άνω αποφάσεις- εισηγήσεις αποσκοπούν στην προοπτική της αποσυμφόρησης του κλάδου, από τον ολοένα και αυξανόμενο υπερεπαγγελματισμό.

Δεδομένου ότι ο διαχωρισμός του επαγγελματικού κριτηρίου από το πτυχίο έχει αναδειχθεί σε «κεντρική φιλοσοφία» του Υπουργείου Παιδείας, η πρόταση θεωρείται σχεδόν βέβαιο ότι σύντομα θα «περάσει» και καθώς είναι πλήρως εναρμονισμένη με τη «νέα τάξη πραγμάτων» θα θεσμοθετηθεί νομοθετικά. Πράγμα, που θα πρέπει να το λάβουν σοβαρά υπ' όψη τους όλοι οι επίδοξοι αυριανοί δικηγόροι...

• ΑΝΤΙΘΕΤΑ, ο ανταγωνισμός που πιθανόν να δημιουργηθεί μελλοντικά στον κλάδο «μέσω της εγκατάστασης στην Ελλάδα αλλοδαπών εταιρειών και δικηγόρων» (θέμα που επίσης απασχόλησε την Ολομέλεια), εκλαβάνεται ως κάτι το δεδομένο, που μετά στην κατάργηση των συνόρων για τα κράτη - μέλη της Ευρωπαϊκής Ενωσης δεν μπορεί να αποτραπεί. Η επικείμενη διεθνοποίηση αντιπαλεύεται -όπως και σε όλους τους άλλους τομείς- μόνο με τον ποιοτικό ανταγωνισμό.

Κρίθηκε πάντως, ότι είναι μακριά ακόμα η ώρα που ένας Ελληνας θα προστρέχει σε δικηγόρο με τον οποίο δεν μπορεί καν να συνεννοηθεί στη μητρική του γλώσσα! Το θέμα απασχολεί κυρίως τον Πειραιά (από το Σύλλογο του οποίου τέθηκε), λόγω της παρουσίας πολλών ναυτιλιακών εταιρειών με διεθνή συμφέροντα. Για την υπόλοιπη χώρα όμως, «πόρρω απέχει» ακόμα τέτοιας μορφής εξέλιξη.



ΓΙΝΟΝΤΑΙ ΜΕΤΡΗΣΕΙΣ ΑΠΟ ΕΙΔΙΚΟΥΣ ΤΟΥ ΠΟΛΥΤΕΧΝΕΙΟΥ

Ποιές εστίες προκαλούν στην Ρόδο την «ηχορύπανση»;

Συζητούνται και τα συμπεράσματα ειδικής μελέτης

Τα συμπεράσματα της μελέτης του Εθνικού Μετσόβειου Πολυτεχνείου σχετικά με την ηχορύπανση και τις πηγές που την προκαλούν στην ευρύτερη περιοχή της πόλεως Ρόδου εξετάσθηκαν σε ευρεία σύσκεψη που πραγματοποιήθηκε στα γραφεία των τεχνικών υπηρεσιών του δήμου.

Στη σύσκεψη μετείχε κλιμάκιο μελετητών, με επικεφαλής τον συγκοινωνιολόγο καθηγητή του ΕΜΠ. κ. Φραντζεσκάκη, αποτελούμενο απο τον αρχιτέκτονα καθηγητή κ. Αραβαντινό, ομάδα μηχανικών - συνεργατών των προαναφερθέντων, την καθηγήτρια της Νομικής Σχολής του Πανεπιστημίου Αθηνών κ. Τσίγκα - Χατζοπούλου και την δικηγόρο κ. Χαϊτόγλου - Βογιατζή.

Σημειώνεται ότι η μελέτη που εκπονήθηκε απο το ΕΜΠ και έχει τρία σκέλη (κυκλοφοριακό - πολεοδομικό και νομικό) αφορά γενικά την Ελλάδα και ειδικά τις τουριστικές περιοχές.

Ειδικό συνεργείο εν τω μεταξύ του κλιμακίου που βρίσκεται στην Ρόδο απο την προηγούμενη εβδομάδα καταγράφει με ειδικά μηχανήματα τους θορύβους που προκαλούνται απο τις διάφορες εστίες με έμφαση τα νυκτερινά κέντρα.

Σήμερα εξάλλου πρόκειται να πραγματοποιηθεί σύσκεψη στα γραφεία της Διεύθυνσης Πολεοδόμησης παρουσία των νομικών μελετητών του κλιμακίου προκειμένου να συζητηθεί το θέμα της χορήγησης αδειών σε καταστήματα υγειονομικού και μη ενδιαφέροντος που θεωρούνται και αυτά εστίες θορύβου, ενώ αναμένεται να πραγματοποιηθεί σύσκεψη και για το συγκοινωνιακό σκέλος της μελέτης.

ΑΠΟ ΤΟΝ ΑΝΤΙΕΙΣΑΓΓΕΛΕΑ κ. Κ. ΜΠΟΥΤΣΙΚΟ

Συνεχίζεται η ανάκριση για τα κτήματα της Πάτμου

✓ Μόνο ιδιώτες κατέθεσαν μέχρι στιγμής
✓ Την άλλη εβδομάδα οι καταθέσεις μοναχών

Η προκαταρκτική εξέταση την οποίαν διενεργεί ο Αντιεισαγγελέας Πρωτοδικών Κώ κ. Μπούτσικος, ύστερα από σχετική παραγγελία του Εισαγγελέα Εφετών Δωδ/νήσου κ. Γ. Σάμιτα, προκειμένου να διαπιστωθεί αν διεπράχθησαν αξιόποινες πράξεις σχετικές με την πώληση (από τους μοναχούς) ακινήτων της Ιεράς Μονής Πάτμου, συνεχίζεται. Μάλιστα δεν προβλέπεται να ολοκληρωθεί πρίν από το τέλος του μηνός καθώς το αντικείμενο παρουσιάζει «ιδιαίτερες δυσκολίες»

Σύμφωνα με δημοσιογραφικές πληροφορίες συγκεκριμένα, ο Αντιεισαγγελέας της Κώ εξέτασε μέχρι στιγμής τον ηγούμενο της Μονής Αμφιλόχιο, τα 11 μέλη του δημοτικού συμβουλίου Πάτμου και 5-6 ιδιώτες, αλλά από την εξέταση αυτήν «δεν βγαίνει ακόμα κάτι το ουσιαστικό».

Σήμερα κι αύριο αναμένεται να καταθέσουν ορισμένοι ακόμα ιδιώτες, ενώ από την άλλη εβδομάδα πιθανολογείται η έναρξη της λήψεως καταθέσεων και από τους μοναχούς. Βέβαιον θεωρείται ότι θα «παρελάσουν» από το προοανακριτικό γραφείο όλοι οι μοναχοί, του αρχιμανδρίτη Γεράσιμου Μιχελή μη εξαιρουμένου.

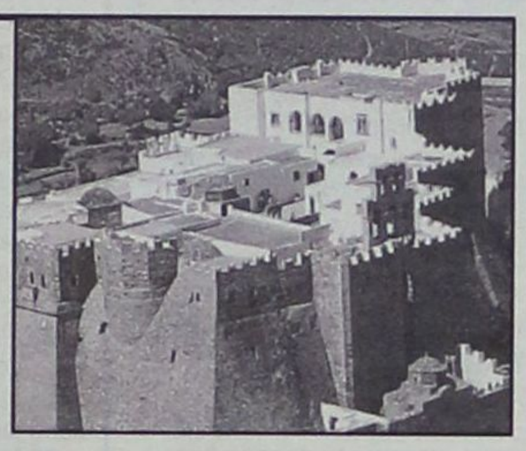

Οταν περατωθεί η προκαταρκτική εξέταση ο Αντεισαγγελέας θα υποβάλει την δικογραφία, μαζί με τεκμηριωμένη πρόταση στον Εισαγγελέα Εφετών κ. Γ. Σάμιτα ο οποίος και θα αποφασίσει για τα περαιτέρω. Αν δηλαδή συνεχισθεί η προανάκριση, αν τεθεί στο αρχείο ή αν θα ασκηθούν ποινικές διώξεις, εναντίον ποίων και για ποιά αδικήματα.

Ο διοικητής της Εθνικής μεταβαίνει στο Καστελλόριζο

Η Εθνική Τράπεζα θα εγκαινιάσει επίσημα το ερχόμενο Σάββατο, 17 Ιουλίου, στις 5 το απόγευμα, το νέο της Υποκατάστημα στο Καστελλόριζο.

Στα εγκαίνια θα παραστεί, συνοδευόμενος από τον Περιφερειακό Διοικητή και ανώτατα στελέχη της Τράπεζας, ο Διοικητής κ. Θεόδωρος Καρατζάς, ο οποίος στην συνέχεια θα μεταβεί στο Δημαρχείο, όπου θα ανακηρυχθεί, σύμφωνα με απόφαση του Δημοτικού Συμβουλίου, επίτιμος Δημότης της πόλεως Μεγίστη. (σχετικά έγραψε ήδη η «δ»).

Στις 6 το απόγευμα θα ακολουθήσει δεξίωση στην παραλία, στην οποίαν κλήθηκαν να παραστούν όλοι οι κάτοικοι του νησιού, για να γιορτάσουν αυτό το σημαντικό γεγονός.

Δεν έχουν ανάμειξη στο σκάνδαλο

Δύο επιχειρηματίες από την Λίνδο, ο Νικόλαος Σαββαΐδης του Δημητρίου, Χρυσοχόος και Νικόλαος Σαββαΐδης του Κων/νου, καταστηματάρχης, με επιστολή τους προς την «δ» διευκρινίζουν ότι δεν έχουν την παραμικρή ανάμειξη στο σκάνδαλο της «παρατράπεζας» και γενικά με την «Scoplife» και ότι με τον πραγματικά εμπλεκόμενο έχουν απλή και μόνο συνωνυμία.

ΠΟΛΙΤΙΣΤΙΚΟΣ ΟΡΓΑΝΙΣΜΟΣ ΔΗΜΟΥ ΡΟΔΟΥ

Παράσταση με το Ρωσικό φολκλορικό συγκρότημα PYATNISKY

Η δημιουργός και χορογράφος USTINOVA του χορευτικού συνόλου PYATNISKY κατόρθωσε ένα πάντρεμα από παλαιούς ξεχασμένους χορούς με τους σύγχρονους ρυθμούς με μία εξαιρετική μουσικότητα.

ΣΑΒΒΑΤΟ 17 Ιουλίου 99 Ωρα 9.30
ΘΕΑΤΡΟ ΜΕΣΑΙΩΝΙΚΗΣ ΤΑΦΡΟΥ
ΜΕΛΙΝΑ ΜΕΡΚΟΥΡΗ
Χορηγοί: Cronos Airlines - ΔΑΝΕ SEA LINES GA FERRIES - ΡΟΔΙΑΚΗ ΠΟΤΟΠΟΙΪΑ - ΓΕΡΜΑΝΟΣ

ΠΟΛΙΤΙΣΤΙΚΟΣ ΟΡΓΑΝΙΣΜΟΣ ΔΗΜΟΥ ΡΟΔΟΥ

Παράσταση του χοροδράματος «Σίσυφος» από το Ιαπωνικό χοροθέατρο NOMADE - S και το κλασικό κουαρτέτο εγχόρδων.
Τετάρτη 14 Ιουλίου 1999 Ωρα 9.30 μ.μ.
ΘΕΑΤΡΟ ΜΕΣΑΙΩΝΙΚΗΣ ΤΑΦΡΟΥ
«ΜΕΛΙΝΑ ΜΕΡΚΟΥΡΗ»
Χορηγοί: CRONOS AIRLINES - ΔΑΝΕ SEA LINE - GA FERRIES ΡΟΔΙΑΚΗ ΠΟΤΟΠΟΙΑ - ΓΕΡΜΑΝΟΣ
Στήριξη: Ράδιο Λυχνάρι - ΝΟΤΟΣ FM

ΕΛΛΗΝΙΚΗ ΔΗΜΟΚΡΑΤΙΑ
ΥΠΟΥΡΓΕΙΟ ΥΓΕΙΑΣ, ΠΡΟΝΟΙΑΣ & ΚΟΙΝΩΝΙΚΩΝ ΑΣΦΑΛΙΣΕΩΝ
ΚΡΑΤΙΚΟ ΘΕΡΑΠΕΥΤΗΡΙΟ - ΚΕΝΤΡΟ ΥΓΕΙΑΣ ΛΕΡΟΥ
ΜΕΣΗ ΤΕΧΝΙΚΗ ΕΠΑΓΓΕΛΜΑΤΙΚΗ ΝΟΣΗΛΕΥΤΙΚΗ ΣΧΟΛΗ ΛΕΡΟΥ

ΑΝΑΚΟΙΝΩΣΗ

Η Μέση Τεχνική Επαγγελματική Νοσηλευτική Σχολή του Κρατικού θεραπευτηρίου - Κέντρου Υγείας Λέρου μετά το Α5/οικ. 3737/22-6-99 τηλεγράφημα του Υπουργείου Υγείας και Πρόνοιας και την σχετική εγκριτική απόφαση του Δ/κού Σ/λίου θα προβεί στην εισαγωγή 17 νέων μαθητών κατά την σχολική χρονιά 1999-2000 από τους οποίους οι δεκαπέντε (15) θα εισαχθούν με την βαθμολογία του απολυτηρίου τους και οι άλλοι δύο με κοινωνικά κριτήρια.

Για τον λόγο αυτό οι υποψήφιοι θα πρέπει να υποβάλουν τα παρακάτω δικαιολογητικά στο χρονικό διάστημα από 30-6 έως 16-7-99 στην Γραμματεία της Σχολής.

1) Αίτηση υποψηφιότητας
2) Απολυτήριο Γυμνασίου ή Λυκείου.
3) Πιστοποιητικό Γέννησης.
4) Υπεύθυνη Δήλωση κηδεμόνα ότι εγκρίνει την φοίτηση στην σχολή.
5) Βεβαίωση εντοπιότητας από την οικεία Δημοτική αρχή σε υποψήφιους από τον Νομό μας.
6) Βεβαιώσεις που θα αποδεικνύουν την ύπαρξη κοινωνικών κριτηρίων.

Για περισσότερες πληροφορίες οι ενδιαφερόμενοι μπορούν να απευθύνονται στο εξής τηλέφωνο 0247 - 22973.

Η ΠΡΟΕΔΡΟΣ ΤΟΥ Δ.Σ.
ΘΕΟΤΟΚΑΤΟΥ ΒΑΣΙΛΙΚΗ

Ορθοπεδικό στρώμα



Καλώς ήρθατε, στον κόσμο της κρεβατοκάμαρας. Εδώ που μπλέκονται τα όνειρα με τις επιθυμίες και την πραγματικότητα. Εδώ ξυπνάτε και λέτε την πρώτη ευχάριστη καλημέρα στον πιο κοντινό σας άνθρωπο. Εδώ το σώμα συναντά την ξεκούραση, την ηρεμία, τον έρωτα, τη χαρά, την «κρεβατομουρμούρα»!

Καλώς ήρθατε, στον κόσμο της ideal strom. Εδώ οι άνθρωποί της, μαζί με τον πιο σύγχρονο τεχνολογικό εξοπλισμό εργάζονται ακούραστα, χρόνια τώρα, για να προσφέρουν σε σας, έναν ύπνο ελαφρύ και τα πιο ευχάριστα ξυπνήματα.

Γιατί ο ύπνος είναι υγεία, ψυχική και σωματική ηρεμία. Είναι δικαίωμα.

Απολαύστε το!

ideal strom®

ΙΔΑΝΙΚΗ ΕΠΙΛΟΓΗ

ΧΕΙΡΟΠΟΙΗΤΑ ΟΡΘΟΠΕΔΙΚΑ ΥΠΟΑΛΛΕΡΓΙΚΑ

Από φυσικά, υγιεινά υλικά με μεγάλη αντοχή στο χρόνο

ΥΠΟΚΑΤΑΣΤΗΜΑ ΑΝΝΗΣ ΜΑΡΑΙΑΣ 18
Επιλέξτε μέσα από τις 14 ποιότητες στρωμάτων της Ideal Strom το στρώμα που σας ταιριάζει, στον οικογενειακό σας ή στον επαγγελματικό σας χώρο
ΤΩΡΑ ΚΑΙ ΕΤΟΙΜΟΠΑΡΑΔΟΤΑ ΣΤΡΩΜΑΤΑ ΔΙΑΦΟΡΩΝ ΠΟΙΟΤΗΤΩΝ ΚΑΙ ΔΙΑΣΤΑΣΕΩΝ
ΠΩΛΗΣΗ: ΧΟΝΔΡΙΚΗ - ΛΙΑΝΙΚΗ

ΓΕΩΡΓΙΟΣ ΜΑΡΙΕΤΤΟΣ
Επαγγελματικός Εξοπλισμός - Στρώματα - Επιπλα - Χαλιά - Μοκέτες - Λευκά Είδη - Κουρτίνες - Υφάσματα Επιπλώσεων - Ηλιοστόπ - Πατώματα

ΚΕΝΤΡΙΚΟ: Μ. ΚΩΝ/ΝΟΥ 27 • ΒΕΝΕΤΟΚΛΕΩΝ (γωνία) ΡΟΔΟΣ • ΤΗΛ.: 30090, FAX: 30079

ΜΕΤΑ ΑΠΟ ΣΥΝΑΝΤΗΣΗ ΠΟΥ ΕΓΙΝΕ

«Τα βρήκαν» τελικά διοίκηση και *εργαζόμενοι στο νοσοκομείο Ρόδου*

«Τα βρήκαν» τελικά η διοίκηση του Γενικού Νοσοκομείου Ρόδου και ο Σύλλογος Εργαζομένων, μετά την δίωρη στάση εργασίας που πραγματοποίησαν την περασμένη Πέμπτη, με βασικό αίτημα την πρόσληψη προσωπικού.

Οπως αναφέρεται σε σχετική ανακοίνωση του Συλλόγου, μεταξύ άλλων αποφασίστηκε, «να ενεργοποιηθεί το δ.σ. του Νοσοκομείου έτσι ώστε σε οποιαδήποτε απουσία προσωπικού (απόσπαση, γονική άδεια κ.λπ.), να βρίσκεται τρόπος άμεσης αντικατάστασής του». Επίσης αποφασίσθηκε ο Σύλλογος να παίρνει μέρος στις συνεδριάσεις του δ.σ. στις οποίες θα συζητούνται θέματα εργαζομένων.

Αναλυτικά στην ανακοίνωση του Συλλόγου Εργαζομένων στο Γενικό Νοσοκομείο Ρόδου, αναφέρονται τα εξής:

Την Πέμπτη 8 Ιουλίου και μετά την δίωρη στάση που με επιτυχία πραγματοποίησε το προσωπικό του Νοσοκομείου της Ρόδου έγινε κοινή συνάντηση του Προεδρείου του Συλλόγου εργαζομένων του Γ.Ν.Ν. Ρόδου και τριών μελών του Δ.Σ. του Νοσοκομείου με τον Πρόεδρο.

Σε αυτή συζήτησαν για τα παρακάτω:

1. Την τεράστια έλλειψη προσωπικού στο Νοσοκομείο.

2. Τις υπεράνθρωπες προσπάθειες που καταβάλλει το προσωπικό για να ανταπεξέλθει στις τεράστιες ανάγκες αυτής της εποχής, αλλά και ότι έχει φτάσει πλέον στα όρια της αντοχής του.

3. Η αντιπαράθεση του συλλόγου εργαζομένων με την Διοίκηση δεν γίνεται σε προσωπικό επίπεδο αλλά σε συνδικαλιστικό.

4. Οι διαφαινόμενες προσλήψεις δεν λύνουν τα προβλήματα και πρέπει να εντείνουμε τις προσπάθειές μας για την πρόσληψη μόνιμου προσωπικού για να καλυφθούν οι τεράστιες ελλείψεις.

Μετά την συζήτηση και την ανταλλαγή απόψεων αποφασίστηκαν:

1. Να ενεργοποιηθεί το Δ.Σ. του Νοσοκομείου Ρόδου έτσι ώστε σε οποιαδήποτε απουσία προσωπικού (απόσπαση, γονική άδεια κ.λπ.) να βρίσκεται τρόπος άμεσης αντικατάστασής του.

2. Να γίνει κοινή προσπάθεια στα ανώτερα ιεραρχικά κλιμάκια Υγείας για μεγαλύτερη πίεση για την επίλυση των χρόνιων προβλημάτων, γιατί έτσι θα δώσουν την δυνατότητα για την μεταφορά στο νέο Νοσοκομείο. (π.χ. προκήρυξη θέσεων από το ΑΣΕΠ έως τον Νοέμριο 1999).

3. Συντονισμένη δραστηριότητα για την αφύπνιση των βουλευτών Δωδεκανήσου, οι οποίοι αδρανούν για τα τεκταινόμενα στο Νοσοκομείο και προβάλλεται ως πρόσχημα προς την κοινή γνώμη η κακή Διοίκηση του Νοσοκομείου.

4. Το Δ.Σ. του Συλλόγου δέχθηκε και συμφώνησε με την πάγια θέση του συλλόγου για τα θέματα που αφορούν τους εργαζομένους. Ο σύλλογος θα συμμετέχει ενεργά στο Δ.Σ. του Νοσοκομείου σε θέματα που αφορούν τους εργαζομένους. Επίσης θα έχει την δυνατότητα να προτείνει θέματα στην ημερήσια διάταξη του Δ.Σ. του Νοσοκομείου.

✓ Αποφασίσθηκε να καταβληθεί κάθε προσπάθεια για την επίλυση των προβλημάτων του Ιδρύματος

ΑΠΟ ΤΟ ΛΙΜΕΝΙΚΟ ΤΑΜΕΙΟ ΔΩΔ/ΝΗΣΟΥ

Εργα μικρής κλίμακας σε λιμάνια της Δωδ/νήσου

Στα πλαίσια των λειτουργικών παρεμβάσεων του ΥΕΝ

Δεκάδες έργα μικρής κλίμακας εκτελέστηκαν τους τελευταίους μήνες από το Λιμενικό Ταμείο Δω/σου σε όλα τα λιμάνια του νομού, στο πλαίσιο του προγράμματος λειτουργικών παρεμβάσεων του υπουργείου Εμπορικής Ναυτιλίας.

Το πρόγραμμα αφορούσε τη βελτίωση της λειτουργίας αλλά και της εμφάνισης των λιμανιών ενόψει της νέας τουριστικής περιόδου. Από το ΥΕΝ διατέθηκαν για την υλοποίηση τους 57 εκατ. δρχ. Ωστόσο το Λιμενικό Ταμείο, αποφασίζοντας να παρέμβει πιό δυναμικά και σε όσο το δυνατόν περισσότερα λιμάνια, δαπάνησε συνολικά 202 εκατ. δρχ. (διαθέτοντας δηλαδή από ίδιους πόρους 145 εκατ. δρχ).

Αναλυτικότερα οι παρεμβάσεις που έγιναν στα λιμάνια του νομού και το κόστος της κάθε μιάς, έχουν ως εξής:

ΡΟΔΟΣ - Εγκατάσταση πίνακα ανακοινώσεων 23.000.000 Εμπορικό Λιμάνι

- Διαγραμμίσεις 2.500.000 Εμπορικό - Κολώνα

- Εγκατάσταση φυλακίου Λ/χ στην Κολώνα 3.500.000 Κολώνα

- Περιφράξεις λιμενικών χώρων 4.000.000 Εμπορικό Λιμάνι Μανδράκι

- Κατασκευή κινητών κιγκλιδωμάτων (50) 7.500.000 Εμπορικό Λιμάνι Ρόδου

- Επιδιόρθωση W/C 1.000.000 Εμπορικό Λιμάνι

- Βελτίωση οδοστρώματος 10.000.000 Μανδράκι

- Βελτίωση Λιμεναρχείου 5.000.000 Κ.Λ. Ρόδου - Φυλάκια

- Βαφή Δεστρών 1.000.000 Ολα τα λιμάνια

Σύνολο 57.500.000

ΚΩΣ - Στέγαστρο επιβατών 20.000.000 Κύρια προβλήτα

- Περίφραξη κτιρίου επιβατών και λιμενικών χώρων 11.000.000 Κύρια προβλήτα

- Βελτίωση Λιμεναρχείου 1.000.000 Λ/χ Κώ - Εκδοτήρια Εισιτηρίων (3) 6.000.000 υπό εκτέλεση

Σύνολο 38.000.000

ΚΑΛΥΜΝΟΣ - Βελτίωση Λιμεναρχείου 5.000.000 Λ/χ

- Περιφράξεις Λιμ. Χώρων 2.000.000 προβλήτας

Σύνολο 7.000.000

ΠΑΤΜΟΣ - Περίφραξη Λιμ. Ζώνης 15.000.000 Κύριας προβλήτας

- Βελτίωση Λιμεναρχείου 1.000.000 Λ/χ

Σύνολο 16.000.000

ΚΑΡΠΑΘΟΣ - Κτίριο επιβατών 55.000.000 Κύριος Προβλήτας

- Κινητά κιγκλιδώματα (5) 500.000 Κύριος Προβλήτας

- Βελτίωση Λιμεναρχείου 1.500.000 Λ/χ

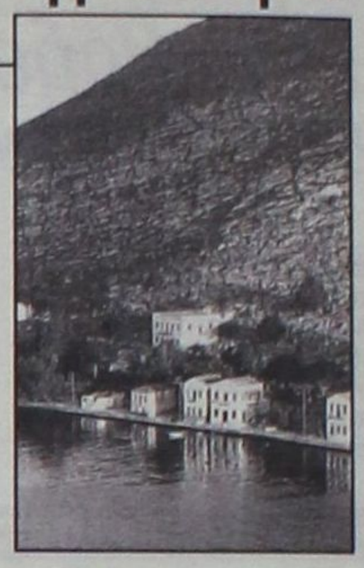

Συνολο 57.000.000

ΛΕΡΟΣ - Βελτίωση Λιμεναρχείου 3.000.000 Λ/χ

Σύνολο 3000.0000

ΣΥΜΗ - Σκάρες στο κρηπίδωμα 3.200.000 Κύριας Προβλήτας

- Βελτίωση Λιμεναρχείου 1.500.000 Λ/χ

- Βαφή Δεστρών 800.000 Κύριας Προβλήτας

Σύνολο 5.500.000

ΑΣΤΥΠΑΛΑΙΑ - Κινητά κιγκλιδώματα (10) 1.500.000 Προβλήτας

- Βελτίωση Λιμεναρχείου 1.500.000 Λ/χ

Σύνολο 3.000.000

ΜΕΓΙΣΤΗ - Συντήρηση Βελτίωση Λιμενικού καταστήματος 5.000.000 Λ/χ

ΧΑΛΚΗ - ΚΑΣΟΣ ΝΙΣΥΡΟΣ - ΛΕΙΨΟΙ - ΤΗΛΟΣ - Βελτίωση - εξοπλισμός Λιμεναρχείων 10.000.000 Λ/χ

Σύνολο 10.000.000

Γενικό Σύνολο 202.000.000.

ΑΠΟ ΤΟ ΒΟΥΛΕΥΜΑ ΤΟΥ ΣΥΜΒΟΥΛΙΟΥ ΕΦΕΤΩΝ

Ο Αντ. Γεωργιάδης δηλώνει *ότι αισθάνεται «δικαιωμένος»!*

✓ ΘΕΩΡΕΙ «ΑΥΤΟΝΟΗΤΗ» ΤΗΝ ΔΙΩΞΗ ΣΟΛΟΥΝΙΑ - ΜΙΧΑΗΛΙΔΗ

«Δικαιωμένος» από το Βούλευμα του Συμβουλίου Εφετών Δωδεκανήσου, σύμφωνα με το οποίο απαλλάσσεται της κατηγορίας για υπεξαίρεση εις βάρος της ΔΑΝΕ, δήλωσε χθες ο πρώην γενικός διευθυντής της εταιρείας κ. Αντώνης Γεωργιάδης.

«Αισθάνομαι, δήλωσε, ότι η προσωπική μου υπόθεση μπαίνει πλέον σε μία περίοδο αποκατάστασης της τιμής και του ονόματός μου, το οποίο ετρώθη βαρύτατα.

Προσωπικά, δεν είχα καμία αμφιβολία ότι στο τέλος η δικαιοσύνη θα επικρατούσε και η αλήθεια θα έλαμπε.

Ταλαιπωρήθηκα κατά τρόπο εξοργιστικό, όμως στο τέλος δικαιώθηκα».

Αναφερόμενος εξάλλου ο κ. Αντ. Γεωργιάδης στην απόφαση του Συμβουλίου Εφετών για τους κ.κ. Νώντα Σολούνια και Αντώνη Μιχαηλίδη, με την οποίαν παραπέμπονται ενώπιον του Τριμελούς Εφετείου Κακουργημάτων, απάντησε ότι «ήταν αυτονόητη και αναμενόμενη. Δεν χρειαζόταν δύο χρόνια ανακρίσεων και έρευνας για να διαπιστωθεί κάτι το οποίο από τους πρώτους μήνες ήταν ευκόλως διαπιστώσιμο».

ΠΑΝΤΟΔΥΝΑΜΑ TURBO INTERCOOLER



Τα νέα NISSAN PICKUP ήρθαν πανίσχυρα. Ασυγκράτητα. Με το δυνατότερο κινητήρα turbodiesel με intercooler στην κατηγορία 4x4. Με έλξη έως 2300 Kg και ωφέλιμο έως 1125 Kg. Με εντυπωσιακή εμφάνιση και άνετη, φιλόξενη καμπίνα. "Υπάκουα", με αντοχές απίστευτες, ανταποκρίνονται "αδιαμαρτύρητα" και στις σκληρότερες συνθήκες δουλειάς. ΝΕΑ NISSAN PICKUP, diesel και βενζινοκίνητα, σε 7 μοντέλα. Πιο οικονομικά, πιο ασφαλή, πιο επαγγελματικά αλλά και... πιο "επιβατικά". Οι τιμές και τα πλεονεκτήματά τους θα σας κάνουν να ξεχάσετε όλα τ'άλλα.

Τώρα από 3.692.000 και με απόσυρση.

dot &dash

ΝΕΑ NISSAN PICKUP

ΥΠΕΡΟΧΗ NISSAN

Λεωφ. Αθηνών 169, Αθήνα, Τηλ.: 347 9700, http://www.techlink.gr/nissan e-mail.nissan@techlink.gr

ΣΙΜΟΣ ΠΑΡΑΣΚΕΥΑΣ & ΥΙΟΣ Ε.Π.Ε.
Αυστραλίας 70, τηλ. 24029 και 79200-2

ΟΛΟΚΛΗΡΩΜΕΝΟ ΣΥΓΚΡΟΤΗΜΑ NISSAN ΤΟΥ ΔΙΚΤΥΟΥ ΝΙΚ. Ι. ΘΕΟΧΑΡΑΚΗΣ Α.Ε.

Το Σινεμά

καφέ - ούζο μεζέ - γλυκά



ΤΟ «ΣΙΝΕΜΑ» ΣΑΣ ΠΡΟ(Σ)ΚΑΛΕΙ ΚΑΙ ΦΕΤΟΣ ΣΤΟ ΔΡΟΣΕΡΟ ΤΟΥ ΠΕΡΙΒΑΛΛΟΝ ΜΕ ΕΠΙΛΕΓΜΕΝΗ ΜΟΥΣΙΚΗ, ΝΟΣΤΙΜΟΥΣ ΜΕΖΕΔΕΣ ΣΕ ΒΡΑΔΥΕΣ ΑΝΑΤΑΣΗΣ ΤΩΝ ΑΙΣΘΗΣΕΩΝ ΑΠΟ ΤΙΣ 9 Μ.Μ. ΚΑΘΕ ΒΡΑΔΥ ΕΚΤΟΣ ΚΥΡΙΑΚΗΣ

Λυσανδρος Φραράκης, Δημοκρατίας 50 - Ιαλυσός, Τηλ. 0241-90486

• Υπάρχει διαφορά σελ. 16-17
• Επί τάπητος τα μεταγραφικά
• Υπάρχει διαφορά σελ. 18

Απεγνωσμένες προσπάθειες





➤ Στο προσκήνιο επανέρχεται η πρόταση του Διαγόρα για αγορά της ΠΑΕ Ιάλυσος. Χθές το μεσημέρι επικοινώνησαν τηλεφωνικά Στάγκας - Μέντος

➢ Ο Διαγόρας εμμένει στους αρχικούς όρους που είχε θέσει. Σύμφωνα με τον Μιχάλη Μέντο, μόνη λύση είναι η συγχώνευση των ερασιτεχνικών σωματείων

➤ Χθές το βράδυ αναμενόταν να πραγματοποιηθεί συνάντηση του Δημάρχου Ιαλυσού και κάποιων εκ των παλαιών παραγόντων της ΠΑΕ, με θέμα συζήτησης την πρόταση του Διαγόρα



➢ Σενάριο για ανάληψη δράσης από τους παλαιούς παράγοντες

Η απόσυρση του ενδιαφέροντος του Γιαννιώτη χρηματιστή, Θανάση Βράνια για την αγορά του πακέτου των μετοχών της ΠΑΕ Ιάλυσος έσπρωξε τους «ερυθροκίτρινους» στον γκρεμό... Η κατάσταση μοιάζει απελπιστική και θυμίζει οπωσδήποτε τις «μαύρες σελίδες της ποδοσφαιρικής ιστορίας της Ρόδου. Πάντως, «ο θεός είναι μεγάλος», όπως έλεγε χθές χαρακτηριστικά παράγοντας του Ιάλυσου και τη στιγμή που γραφόταν αυτές οι γραμμές, διαφαινόταν έστω και αμυδρά, κάποιες ελπίδες σωτηρίας. Βλέπετε, χθές το μεσημέρι υπήρξε τηλεφωνική επικοινωνία ανάμεσα στον Δήμαρχο Ιαλυσού, κ. Στέργο Στάγκα και τον πρόεδρο του ΠΑΟ Διαγόρα, κ. Μιχάλη Μέντο. Το ποιός από τους δύο άνδρες πήρε την παραπάνω πρωτοβουλία παραμένει αδιευκρίνιστο, αφού η μία πλευρά επιρρίπτει την ... άρση του ακουστικού στην άλλη, ωστόσο αυτό είναι κάτι που έχει αυτή τη στιγμή την μικρότερη σημασία.

Η ουσία είναι πως ο Διαγόρας και μετά το «ναυάγιο Βράνια» συνεχίζει να ενδιαφέρεται, πάντα με τους όρους που είχε θέσει την πρώτη φορά, για την αγορά της ΠΑΕ. Δηλαδή να συγχωνευθούν τα δύο ερασιτεχνικά σωματεία και να υπάρξει πλήρης αλλαγή στην ονομασία της ΠΑΕ Ιάλυσος, η οποία θα μετατραπεί σε ΠΑΕ Διαγόρας. Κατά πόσο επιτρέπει κάτι τέτοιο ο νέος αθλητικός νόμος;

Αυτό είναι ένα ζήτημα το οποίο θα πρέπει να απασχολήσει τους νομικούς των δύο πλευρών, αν και χθές οι άνθρωποι του Διαγόρα επέμεναν, πως με την συγχώνευση των ερασιτεχνικών σωματείων κάτι τέτοιο είναι εφικτό. Μάλιστα, χθές το βράδυ ήταν πολύ πιθανό να πραγματοποιηθεί συνάντηση ανάμεσα στον Δήμαρχο Ιαλυσού και κάποιους εκ των παλιών παραγόντων της ΠΑΕ, τους οποίους ο Στέργος Στάγκας θα ενημέρωνε για την πρόταση του Διαγόρα και φυσικά για τις προοπτικές που υπάρχουν.

Πάντως, ένα είναι το σίγουρο. Αν δεν βρεθεί λύση και μάλιστα άμεσα, πολύς κόσμος κινδυνεύει να πάει φυλακή!

Αν πράγματι υπάρχει προοπτική στην πρόταση του Διαγόρα, η όποια λύση βρίσκεται πλέον στα χέρια των μελών του ΓΑΣ Ιάλυσου, που καλούνται να λάβουν την κρισιμότερη απόφαση που θα δρομολογήσει τόσο το μέλλον της ίδιας της ομάδας, όσο και των ανθρώπων που κατά καιρούς την υπηρέτησαν από διοικητικά πόστα.

Δεύτερο σενάριο.

Πάντως, τις τελευταίες ώρες κυκλοφορεί ένα διαφορετικό σενάριο, το οποίο αναφέρεται σε στροφή του Δημάρχου Στέργου Στάγκα προς τους παλαιούς παράγοντες της ομάδας. Σε περίπτωση που το σενάριο αυτό αποδειχτεί στην πράξη, ο κάθε παράγοντας θα κληθεί να καταβάλει ένα συγκεκριμένο χρηματικό ποσό λίγων εκατομμυρίων, ώστε να καταστεί δυνατή η λειτουργία της ομάδας καθώς και ο σχηματισμός μίας Διοίκησης.

Ωστόσο, υπάρχει κανείς που θα πάρει ένα τέτοιο ρίσκο;

Ο Ρόδιος οδηγός βρίσκεται σε καλη κατάσταση και ελπίζει να πλασαριστεί στην πρώτη πεντάδα



Αναχωρεί για Αγγλία

Στην Αγγλία ταξιδεύει σήμερα ο Ανδρέας Χαλκιόπουλος, ο οποίος θα συμμετάσχει την Κυριακή στο Πανευρωπαϊκό πρωτάθλημα BOSS της F1

Για την Αγγλία αναχωρεί, σήμερα το πρωί μέσω Αθηνών ο Ρόδιος οδηγός Ανδρέας Χαλκιόπουλος, ο οποίος θα λάβει μέρος την Κυριακή στο Πανευρωπαϊκό Πρωτάθλημα «BOSS» της FORMULA1. Πρόκειται αναμφίβολα για έναν σπουδαίο διεθνή αγώνα, στον οποίο θα λάβουν μέρος όλα τα γνωστά μοντέλα F1, κατασκευασμένα έως και το 1988 . Οι φίλοι των μηχανοκίνητων αθλημάτων που θα δώσουν το παρόν στην μεγάλη πίστα του Ντόνινγκτον θα έχουν την ευκαιρία να παρακολουθήσουν και την Μπενετόν, με την οποία ο διάσημος Γερμανός οδηγός Μίκαελ Σουμάχερ κατάκτησε το 1994 το Παγκόσμιο πρωτάθλημα της FORMULA 1. θα πρέπει να σημειωθεί, πως η πίστα του Ντόνιγκτον είναι μία από τις καλύτερες που διαθέτει η Αγγλία, ενώ το 1993 φιλοξένησε το GRAND PRIX της F1.

Ο Ανδρέας Χαλκιόπουλος δηλώνει αισιόδοξος και ο ίδιος πιστεύει, πως θα καταφέρει να πλασαριστεί στην πρώτη πεντάδα των περίπου 18 οδηγών, που θα συμμετάσχουν στην διοργάνωση. Δυστυχώς, σ' αυτό το σημείο θα πρέπει να αναφερθεί, πως ο Ρόδιος οδηγός κατάφερε να προπονηθεί σωστά μόνο μία φορά, περίπου πριν από δύο εβδομάδες, στο αεροδρόμιο των Μαριτσών, αφού η Ρόδος δεν διαθέτει κάποια πίστα στην οποία θα μπορούσαν να προετοιμαστούν, αξιοπρεπώς οι οδηγοί μας εν'όψει των μεγάλων διοργανώσεων.

Παρ' όλ' αυτά, ο Χαλκιόπουλος βρίσκεται σε πολύ καλή ψυχολογική κατάσταση κι αυτό είναι το βασικότερο - δηλώνοντας χαρακτηριστικά: «Είμαι πολύ καλά. Το άγχος διαρκεί έως την ώρα που θα ξεκινήσει ο αγώνας. Από κει και πέρα γίνομαι ψυχρός».

Να σημειωθεί, πως ο Ρόδιος οδηγός θα έρθει σε πρώτη επαφή με το αυτοκίνητο του αύριο στα πρώτα δοκιμαστικά. Την Παρασκευή θα ακολουθήσουν νέα δοκιμαστικά, ενώ το Σάββατο θα έρθει η σειρά των χρονομετρημένων.

Ο μεγάλος αγώνας θα διεξαχθεί την Κυριακή και η «δσπορ» εύχεται ολόψυχα στον Ανδρέα Χαλκιόπουλο καλή επιτυχία στην δύσκολη προσπάθειά του.

Τίμησαν την Ρόδο

✓ Οι ιστιοπλόοι του ΝΟΡ, Ηλίας Κοβατζής και Σάββας Χριστοδούλου ευχαριστούν όλους όσους τους βοήθησαν στα ISLAND GAMES του Γκότλαντ

Πέρα απο κάθε αμφιβολία, οι ιστιοπλόοι του Ναυτικού Ομίλου Ρόδου Ηλιας Κοβατζής και Σάββας Χριστοδούλου, τίμησαν με τις διακρίσεις τους την Ρόδο στα ISLAND GAMES του Γκότλαντ. Οι δύο αθλητές εντυπωσίασαν με την συνολική τους παρουσία τους εκπροσώπους του Τύπου, με αποτέλεσμα τα σχόλια τους να είναι εκτεταμένα και κολακευτικά τόσο για το παρόν (Ηλίας Κοβατζής με τα δύο αργυρά μετάλλια σε Standard - tabial) όσο και για το μέλλον (Σάββας Χριστοδούλου -Tabial) της ιστιοπλοϊας στο νησί μας. Οι παραπάνω ιστιοπλόοι νιώθουν την ανάγκη να ευχαριστήσουν την εταιρεία BACMANS και ιδιαίτερα τον κ. Μιχαηλίδη, καθώς και τον αντιπρόσωπο της OXBOW στην Ρόδο, όπως και το Διοικητικό Συμβούλιο του ΑΣΙΑΘ Ρόδου, που τους στήριξαν υλικά στην δύσκολη προσπάθεια τους. Κρίνεται σκόπιμο να υπενθυμιστεί, πως ο Ηλίας Κοβατζής κατέκτησε δύο αργυρά μετάλλια, ισοβαθμώντας στα Λεϊζερ Στάνταρτ στην πρώτη θέση με τον Bowen από το ISLE OF WIGHT (10 βαθμοί ποινής).

Στα δε Λέϊζερ Ράντιαλ, ο Κοβατζής ήταν επίσης δεύτερος ενώ ο Φέρελπις Σάββας Χριστοδούλου τερμάτισε στην δωδεκάτη θέση.

Τουρνουά 5Χ5 SUMMER CUP

Οι ομάδες Μπάγερ και Ρομποστάρ από τον πρώτο όμιλο και οι Μπραζίλ Boulevard, Δίας '88 από τον δεύτερο είναι αυτές που πήραν το εισιτήριο της πρόκρισης στην ημιτελική φάση του τουρνουά 5Χ5 ανεξαρτήτων ομάδων με την επωνυμία SUMMER CUP που διεξάγεται στις εγκαταστάσεις του Κέντρου Μίνι Ποδοσφαίρου Ρόδου «Βιτζηλαίος».

Οι ομάδες αυτές τερμάτισαν στις δύο πρώτες θέσεις των ομίλων τους και σύμφωνα με το πρόγραμμα θα παίξουν χιαστί μεταξύ τους σε νοκ άουτ αγώνες που θα γίνουν την προσεχή Παρασκευή σε ώρες που θα ανακοινωθούν.

Την προσεχή Παρασκευή θα διεξαχθούν οι ημιτελικοί

Τα ζευγάρια δηλαδή είναι: Δίας '88 - Μπάγερν και Μπραζίλ Boulevard - Ρομποστάρ. Στο μεταξύ, στους αγώνες της 5ης και της 6ης αγωνιστικής σημειώθηκαν τα παρακάτω αποτελέσματα:

5Η ΑΓΩΝΙΣΤΙΚΗ
ΜΠΡΑΖΙΛ BOULEVARD-ΑΚΑΛΥΠΤΟΙ 12-5

Τα γκολ των νικητών πέτυχαν οι Σεβδαλής (5), Πότσος (3), Παπαδόπουλος (3), Καλόγλου και των ηττημένων οι Κουφαλιός (2), Λεριάς (3).

ΔΙΑΣ '88 - ΑΘΕΟΦΟΒΟΣ 7-5

Σκόραραν για τον Δία οι Μ. Μαθιός (3), Γεωργαλλής (3) και Καλόψυχος. Από τον Αθεόφοβο τα γκολ πέτυχαν οι Ν. Κυπριώτης, Χατζηπέτρου (4).

Από τους τυπικά γηπεδούχους τα γκολ σημείωσαν οι Χατζηδημητρίου, Τσακίρης(3), Καζούλης και Μάριος (2). Από τους ηττημένους πέτυχαν γκολ οι Κοτσιφός (4), Γιαννικουρής (2).

6Η ΑΓΩΝΙΣΤΙΚΗ
Μπραζίλ BOULEVARD-ΑΘΕΟΦΟΒΟΣ 10-5

Τα έξι γκολ πέτυχε ο Σεβδαλής, δύο ο Παπαδόπουλος και από ένα οι Ανεμάχερ, Πολυχρόνης. Για τους ηττημένους πέτυχαν γκολ οι Ν. Κυπριώτης (3), Παναγιάς (2).

ΑΚΑΛΥΠΤΟΙ - ΔΙΑΣ '88 3-11

Για τους νικητές επτά γκολ πέτυχε ο Γεωργαλλής, τρία ο Μ. Μαθιός και ένα ο Δημητρίου, ενώ για τους ητημένους σκόραραν οι Λερίας, Κουφαλιός, Κατσαφούρος.

ΡΟΜΠΟΣΤΑΡ - ΜΠΑΓΕΡΝ 3-11

Ο Κ. Ζουρούδης (7), ο Π. Ζουρούδης (3) και ο Λαγογένης πέτυχαν τα γκολ της Μπάγερν. Από τους αντίπαλους σημείωσαν τα γκολ οι Τσακίρης (2), Καζούλης.

ΟΙ ΤΕΛΙΚΕΣ ΒΑΘΜΟΛΟΓΙΕΣ

Α' ΟΜΙΛΟΣ

1. Μπάγερν	40-12	16
2. Ρομποστάρ	22-36	10
3. Σακκής	22-34	9
4. ΕΛ.ΑΣ.	0-12	0

Β' ΟΜΙΛΟΣ

1. Μπραζίλ	52-57	15
2. Δίας '88	50-26	15
3. Αθεόφοβος	28-34	6
4. Ακάλυπτοι	16-59	0

Εγινε η πρώτη

Επιτυχημένη η πρώτη συγκέντρωση των ποδοσφαιριστών του ΑΕΡΑ

Πραγματοποιήθηκε προχθές με επιτυχία η πρώτη συγκέντρωση του ΑΕΡΑ Αφάντου στο ξενοδοχείο «ΟΑΣΗ» που βρίσκεται στην περιοχή.

Σύσσωμο το Διοικητικό Συμβούλιο της ομάδας, ο προπονητής και οι ποδοσφαιριστές συζήτησαν μέσα σε άριστο κλίμα και στην συνέχεια η Διοίκηση παρέθεσε γεύμα σ'όλη την ομάδα.

Στην αρχή τον λόγο πήρε ο πρόεδρος κ. Χριστοφής, και ακολούθησαν ο Αντιπρόεδρος ο προπονητής και όλα τα μέλη του Διοικητικού συμβουλίου, οι οποίοι ζήτησαν απο τους ποδοσφαιριστές ήθος, ευπρέπεια και πειθαρχία για το καλό του Συλλόγου και του Αθλητισμού.

Υπάρχει δια

➡ Αγεφύρωτη παραμένει η διαφορά που χωρίζει τον Τάσο Καβουσανάκη και τον Απόλλωνα Καλ. ➡ Προχθές αργά το βράδυ κλήθηκε επειγόντως ο Σαλπιγκτίδης και τελικά συμφώνησε με τους πρωταθλητές ➡ Συνεχίζει και ο Νίκος Νικολής, ενώ χθες θα έκλεινε ο Μποσγανάς

Αργά προχθές το βράδυ τελείωσε ευνοϊκά το θέμα της παραμονής στην ομάδα των Καλυθιών του Δημήτρη Σαλπιγκτίδη.

Μετά από παρέμβαση κάποιων μελών του Δ.Σ., και σε σχέση με τις πληροφορίες που ήθελαν τον έμπειρο παίκτη να μετακινείται στον Αγ. Γεώργιο Μαλώνας, οι άνθρωποι του Απόλλωνα κινήθηκαν γρήγορα και εξασφάλισαν τον Σαλπιγκτίδη, τον οποίο ήθελε στην ομάδα και ο Κ. Παπαοικονόμου.

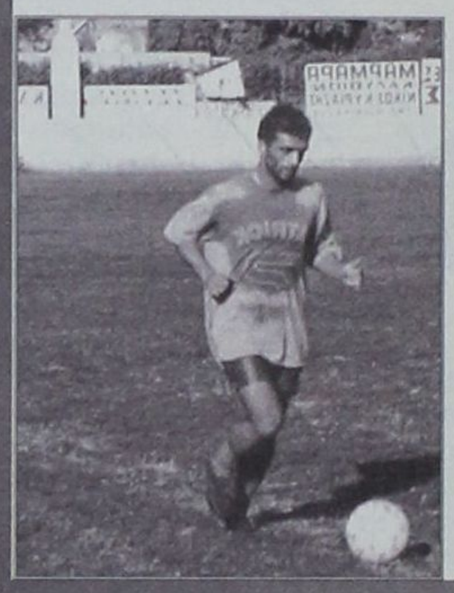

Μέχρι στιγμής αγεφύρωτη παραμένει η διαφορά μεταξύ του Καβουσανάκη και του Δ.Σ. της ομάδας, αφού καμία πλευρά δεν δείχνει διατεθειμένη να υποχωρήσει.

Σύμφωνα με πληροφορίες, ο Καβουσανάκης είχε συμφωνήσει σε κάποιο ποσό με τα μέλη της Διοίκησης κ. Καφετζή και κ. Κωβαίο, αλλά με κάποιες προϋποθέσεις.

Ο ποδοσφαιριστής αντιλήφθηκε ότι οι προϋποθέσεις που ζήτησε δεν τηρήθηκαν, με αποτέλεσμα ο παίκτης κάνει πίσω και να επιμένει στις αρχικές του θέσεις και απαιτήσεις. Ο κ. Παπαοικονόμου ενημερώθηκε από τους συμβούλους της ομάδας ότι το θέμα Καβουσανάκη έκλεισε, όμως την επομένη ενημερώθηκε ότι δεν έχει προχωρήσει τίποτα με τον Καβουσανάκη.

Μέχρι χθες το βράδυ δεν υπήρξε καμία νέα επαφή με τον ποδοσφαιριστή και το θέμα παραμένει ανοικτό.

Ετοιμοι να συμφωνήσουν με τον Απόλλωνα είναι και οι Γ. Μποϊλής - Ι. Βούης, οι οποίοι χθες περίμεναν την απάντηση των ανθρώπων του Απόλλωνα για να κλείσει τελικά η συμφωνία.

Προχθές εξάλου συμφώνησε και ο Νίκος Νικολής ο οποίος έδειξε ικανοποιημένος από την θετική κατάληξη της παραμονής του στην ομάδα.



Ο Ηλίας Βασιλαράκης απουσιάζει στην Κάρπαθο και μόλις επιστρέψει θα συναντηθεί με το Δ.Σ.

Σε αργούς ρυθμούς προχωρά και το θέμα του Β. Ράϊου, αφού χθες το Δ.Σ. του Απόλλωνα συνεδρίαζε μέχρι αργά το βράδυ.

Αγώνες «σέβεν - σάιντ» 1999-2000

✓ Στις 18 Αυγούστου θα γίνει η κλήρωση ενώ οι συμμετοχές θα υποβάλλονται μέχρι τις 10/8/99
✓ Τετάρτη 25 Αυγούστου η Α' φάση και στις 28 η Β' φάση

Το ΔΣ της Ενωσης στη συνεδρίαση της 16-6-1999, αποφάσισε να διοργανώσει αγώνες ΣΕΒΕΝ ΣΑΙΝΤ ανοίγοντας έτσι την αυλαία για τη νέα ποδοσφαιρική περίοδο 1999-2000.

Στους αγώνες αυτούς θα λάβουν μέρος με δήλωση συμμετοχής τους προαιρετικά τα Σωματεία Δ' Εθνικής Α', Β' και Γ' Ερασιτεχνικής κατηγορίας καθώς και τα ερασιτεχνικά τμήματα των ΠΑΕ.

Οι ποδοσφαιριστές που θα αγωνιστούν θα πρέπει να έχουν απαραίτητα Δελτίο Αθλητικής Ιδιότητας ΕΠΟ και η ομάδα να προσκομίζει συνολική Κατάσταση Υγείας νόμιμα θεωρημένη από γιατρό.

Στο Σέβεντ - Σάιντ μπορούν να χρησιμοποιηθούν και τιμωρημένοι από την προηγούμενη αγωνιστική περίοδο ποδοσφαιριστές, χωρίς όμως να εκτίεται η ποινή τους.

Κάθε ομάδα θα αγωνίζεται με επτά (7) ποδοσφαιριστές με δικαίωμα τριών (3) αλλαγών.

Η διάρκεια του αγώνα είναι δύο ημιχρονα των 7.30 λεπτών, χρονομετρημένα, με πεντάλεπτη ανάπαυλα.

Νικήτρια αναδεικνύεται η ομάδα η οποία σημείωσε τα περισσότερα τέρματα σε βάρος της άλλης.

Σε περίπτωση ισόπαλου αποτελέσματος νικήτρια ομάδα αναδεικνύεται η ομάδα που κέρδισε τα περισσότερα ΚΟΡΝΕΡ και σε περίπτωση που υπάρχει ισοπαλία και στα κόρνερ, νικήτρια ομάδα αναδεικνύεται αυτή που κέρδισε στα ΦΑΟΥΛ. Σε περίπτωση νέας ισοπαλίας η νικήτρια ομάδα ανακηρύσσεται μετά από εκτέλεση τριών επανορθωτικών λακτισμάτων (πέναλτυ) με τη διαδικασία που προβλέπει η παρ. 9 του άρθρου 20 του ΚΑΠ.

Σε περίπτωση αποβολής ποδοσφαιρστή από τον αγώνα για έναν από τους λόγους που προβλέπονται από το άρθρο 27 και τιμωρούνται με ποινή δύο (2) ή και περισσότερων αγωνιστικών ημερών ο ποδοσφαιριστής αυτός δεν θα έχει το δικαίωμα να αγωνισθεί σε κανένα άλλο αγώνα του σέβεν - σάιντ της περιόδου 1999 - 2000.

Τον οποιοδήποτε αποκλεισμό ποδοσφαιριστή από τους περαιτέρω αγώνες θα αποφασίζει η επιτροπή αγώνων σέβεν - σάιντ που θα ορισθεί από το ΔΣ της ΕΠΣΔ. Η ως άνω επιτροπή θα επιλύει και κάθε άλλο θέμα που θα δημιουργείται κατά την διάρκεια των παραπάνω αγώνων του σέβεν - σάιντ.

Οι αγώνες θα διεξαχθούν σε δύο (2) φάσεις, την Α' φάση που θα διεξαχθεί την ΤΕΤΑΡΤΗ 25 ΑΥΓΟΥΣΤΟΥ και την Β' φάση που θα διεξαχθεί το ΣΑΒΒΑΤΟ 28 ΑΥΓΟΥΣΤΟΥ 1999, σε ομίλους, ώρες και γήπεδα που θα ορισθούν μετά την υποβολή των δηλώσεων συμμετοχής από την Επιτροπή Πρωταθλήματος της ΕΠΣΔ.

Οι αγώνες σέβεν - σάιντ στο Βόρειο συγκρότημα θα διεξαχθούν στις 28 Αυγούστου στη ΛΕΡΟ, εφ' όσον δηλώσει συμμετοχή ικανοποιητικός αριθμός σωματείων.

Οι δηλώσεις συμμετοχής πρέπει να υποβληθούν στην ΕΠΣΔ μέχρι την ΤΡΙΤΗ 10 ΑΥΓΟΥΣΤΟΥ και η κλήρωση θα γίνει την Τετάρτη 18 Αυγούστου και ώρα 19.00 στα γραφεία της ΕΠΣΔ. Ομάδες που επιθυμούν να διαθέσουν τα γήπεδα τους για αγώνες της Α' φάσης του σέβεν - σάιντ, παρακαλούνται να το γνωστοποιήσουν εγγράφως στην ΕΠΣΔ μέχρι την ημερομηνία της κλήρωσης.

Στη διάρκεια της τελικής φάσης των αγώνων θα γίνει απονομή των επάθλων της περυσινής ποδοσφαιρικής περιόδου 1998-1999 που δεν έχουν δοθεί.

Γνωστοποιείται στα Σωματεία ότι η προκήρυξη του πρωταθλήματος 5Χ5 θα ανακοινωθεί μετά τη Γενική Συνέλευση της ΕΠΟ στις 23 στις 24 Ιουλίου, όπου θα ληφθούν σχετικές αποφάσεις για τον τρόπο διεξαγωγής του.

Ο Βλασσόπουλος στον Ακουσίλαο

Μετά την συγκρότησή του σε σώμα το Διοικητικό Συμβούλιο του Ακουσίλαου προχώρησε σε γρήγορη ανεύρεση προπονητού.

Σύμφωνα με πληροφορίες, την θέση του τεχνικού αναλαμβάνει ο Ανδρέας Βλασσόπουλος, ο οποίος και παλαιότερα είχε εργασθεί ξανά στον Σύλλογο των Φανών.

ιφορά



Τουρνουά Fair- play

➡ Με δύο νίκες ξεκίνησε τους αγώνες της η Μικτή Παίδων Δωδεκανήσου στο τουρνουά fair- play

➡ Η πρώτη νίκη με 3-0 επί της ΕΠΣ Χίου και η άλλη με 2-1 επι της ΕΠΣ Σερρών που εθεωρείτο το φαβορί του ομίλου

Εντυπωσιακά και με πολύ καλή απόδοση η Μικτή Παίδων της ΕΠΣΔ πέτυχε δύο νίκες επί της ΕΠΣ Χίου και επί της ΕΠΣ Σερρών. Ειδικά η δεύτερη θεωρείται πιο σπουδαία αφού επετεύχθη επί ενός αντιπάλου, ο οποίος προέβαλλε ως το φαβορί του ομίλου που συμμετέχει η Μικτή μας ομάδα. Στο πρώτο παιχνίδι η ομάδα μας άνοιξε πολύ νωρίς το σκορ και στο 8' διπλασίασε τα τέρματα της, πηγαίνοντας στ'αποδυτήρια με την σιγουριά της νίκης.

Στο δεύτερο μέρος πέτυχε ακόμη, ένα γκολ τρία λεπτά, πριν την λήξη του αγώνα, και ολοκλήρωσε τον θρίαμβο της.

Τα γκολ πέτυχαν στο 5' ο Μαννάκης με σουτ, στο 8' το 2-0 με κεφαλιά ο Γιαννακόπουλος και στο 57' ο Μαθιός με σουτ το 3-0. Στο δεύτερο αγώνα η ομάδα μας είχε αντίπαλο, την θεωρούμενη από πολλούς φαβορί, ομάδα των Σερρών. Το πρώτο ημίχρονο τελείωσε ισόπαλο 0-0 με την Μικτή μας να στέκεται πάρα πολύ καλά στον αγωνιστικό χώρο.

Με την έναρξη του δευτέρου ημιχρόνου και συγκεκριμένα στο 32' οι Σερραίοι προηγήθηκαν με 0-1. Ομως η Μικτή Δωδεκανήσου πίεσε τους αντιπάλους της και με πολύ καλή κυκλοφορία της μπάλας έφθασε στο 43' στην ισοφάριση 1-1 με κεφαλιά του Αμπελά. Το γκολ αυτό έβαλε «φτερά» στα πόδια των ποδοσφαιριστών μας, οι οποίοι στο 49' με πλασέ του Γιαννακόπουλου προηγήθηκαν στο σκορ με 2-1, μέσα σε ξέφρενους πανηγυρισμούς.

Οι «φιλοξενούμενοι» προσπάθησαν να αντιδράσουν όμως η Μικτή μας καθοδηγούμενη σωστά απο τον τεχνικό κ. Τ. Τανίδη, δημιούργησε ακόμα δύο τρεις ευκαιρίες οι οποίες δεν καρποφόρησαν αλλά επέφεραν πανικό στους Σερραίους.

Ο κ. Τανίδης χρησιμοποίησε και στα δύο παιχνίδια την ίδια αρχική ενδεκάδα και μόνο στον δεύτερο αγώνα ο Κοντόγιαννος ξεκίνησε στη θέση του Σκουλούδη.

Η σύνθεση της Μικτής Δωδεκανήσου: Λιάνης, Σκουλούδης, Π''δημήτρης, Μακρυδημήτρης, Μαυρής, Διακαναστάσης Σ., Μήτρου, Αμπελάς, Γιαννακόπουλος, Πλύγκος, Μαννάκης.

Επίσης έπαιξαν και οι Μαθιός, Καστανάκης, Κοντόγιαννος, Διακαναστάσης, Τσαγκάρης.

Ο Ανθούλης στο πρώτο παιχνίδι δεν αγωνίστηκε επειδή ήταν τραυματίας χρησιμοποιήθηκε όμως στον αγώνα με την ΕΠΣ Σερρών.

Σήμερα το πρόγραμμα για την Μικτή Δωδεκανήσου έχει ρεπό ενώ αύριο θα αντιμετωπίσει την ΕΠΣ Χαλκιδικής και την Παρασκευή την ομάδα της Δράμας.

Η διαιτησία και ο νέος αθλητικός νόμος

Του Μιχάλη Ερωτόκριτου, καθηγητή διαιτησίας ποδοσφαίρου



✓ Ο τρόπος αξιολόγησης των διαιτητών και το σύστημα αμειβόμενης διαιτησίας

Στο τρίτο και τελευταίο σημείωμά μου σχετικό με την διαιτησία και το νέο αθλητικό νόμο θα αναφερθώ στον τρόπο αξιολόγησης των διαιτητών καθώς επίσης και στην δυνατότητα εισαγωγής συστήματος αμειβόμενης διαιτησίας.

Στο άρθρο 46 λοιπόν γίνεται αναφορά σχετική με την αξιολόγηση των διαιτητών όπου: με κανονισμούς που καταρτίζονται από τις οικείες αθλητικές Ομοσπονδίες, ύστερα από γνώμη της Ομοσπονδίας διαιτητών ρυθμίζονται:

α) τα κριτήρια και η διαδικασία αξιολόγησης των διαιτητών και η ένταξή τους στους πίνακες όλων των κατηγοριών πρωταθλημάτων.

β) τα κριτήρια επιλογής των παρατηρητών διαιτησίας για κάθε κατηγορία πρωταθλήματος.

γ) το πειθαρχικό δίκαιο των διαιτητών που έχει σχέση με την εκ μέρους τους διεύθυνση αγώνων.

δ) την αποζημίωση των διαιτητών, των παρατηρητών και τα έξοδα κίνησής τους σχετικά για συμμετοχή σε αγώνες.

ε) οι περιορισμοί τα ασυμβίβαστα και τα κωλύματα των διαιτητών και των παρατηρητών.

στ) κάθε άλλο συναφές θέμα.

Ο καθορισμός της αποζημίωσης των διαιτητών και των παρατηρητών για συμμετοχή τους σε αγώνες επαγγελματικών κατηγοριών γίνεται με την σύμφωνη γνώμη των οικείων επαγγελματικών συνδέσμων.

Για την αξιολόγηση των διαιτητών λαμβάνονται υποχρεωτικά υπόψη και τα ακόλουθα κριτήρια:

α. Οι τίτλοι σπουδών και κατά προτίμηση πτυχίο Τ.Ε.Φ.Α.Α. (γυμναστές).

β. γνώση ξένης γλώσσας, προκειμένου για διεθνείς διαιτητές.

γ. ηλικία.

δ. εμπειρία που αποδεικνύεται από την συμμετοχή σε αγώνες εθνικών πρωταθλημάτων.

ε. απόδοση σε αγώνες εθνικών πρωταθλημάτων, που αποδεικνύεται από βαθμολογία των παρατηρητών.

στ. καλή φυσική κατάσταση και υγεία που διαπιστώνεται από προβλεπόμενες αγωνιστικές δοκιμασίες, εργομετρικές και ιατρικές εξετάσεις.

ζ. διαγωγή και συνέπεια στην άσκηση των καθηκόντων.

Οι υποψήφιοι για αξιολόγηση και ένταξη στους οικείους πίνακες διαιτητές, καθώς και οι προς επιλογή παρατηρητές, απαιτείται να υποβάλλουν:

α) δήλωση συμμετοχής

β) αντίγραφο ποινικού μητρώου που να αποδεικνύει ότι δεν υφίσταται καταδίκη για αδικήματα όπως βίας στους αθλητικούς χώρους, χρήση ή διάθεση ουσιών ή μεθόδων φαρμακοδιέγερσης, ανθρωποκτονία από πρόθεση, κατασκοπεία, ληστεία, κλοπή, υπεξαίρεση, δόλια χρεωκοπία, λαθρεμπορία, φοροδιαφυγή, δωροδοκία, δωροληψία, παραχάραξη, πλαστογραφία, απιστία, απάτη, εκβίαση, συκοφαντική δυσφήμιση, έγκλημα κατά της γενετήσιας ελευθερίας και οικονομικής εκμετάλλευσης της γενετήσιας ζωής, παράβαση του νόμου περί ναρκωτικών και μεσαζόντων και όποιος έχει παραπεμφθεί με αμετάκλητο βούλευμα για πράξεις που διώκονται σε βαθμό κακουργήματος, αμετάκλητη δικαστική απόφαση για στέρηση πολιτικών δικαιωμάτων και τέλος όποιος έχει τιμωρηθεί από την Επιτροπή Φιλάθλου Πνεύματος (Ε.ΦΙ.Π.).

Σχετικά με την αμειβόμενη διαιτησία με απόφαση του Δ.Σ. της οικείας αθλητικής Ομοσπονδίας, ύστερα από γνώμη του οικείου επαγγελματικού συνδέσμου και της οικείας Ομοσπονδίας διαιτητών, εισάγεται σύστημα κανονισμού αμειβόμενης διαιτησίας για τις ανάγκες των αγώνων Εθνικών Πρωταθλημάτων Επαγγελματικού χαρακτήρα, το οποίο θα ρυθμίζει τα κάθε είδους θέματα που την αφορούν.

Αύριο τα αποτελέσματα

Χθες το βράδυ θα συνεδρίαζε το Δ.Σ. του Συνδέσμου Διαιτητών για να εγκρίνει τα γραπτά των εξετάσεων

Πριν δέκα ημέρες πραγματοποιήθηκαν στα γραφεία του Συνδέσμου οι εξετάσεις των υποψηφίων νέων διαιτητών αλλά και αυτών που επεδίωκαν να προαχθούν σε μεγαλύτερη κατηγορία, από την Γ' στην Β' και από την Β' στην Α'.

Σύμφωνα με πληροφορίες, χθες το βράδυ θα συνεδρίαζε το Διοικητικό Συμβούλιο του Συνδέσμου με σκοπό να εγκρίνει τα γραπτά των διαιτητών, οι οποίοι είχαν λάβει μέρος στις εξετάσεις. Οι διαιτητές οι οποίοι συμμετείχαν στις προαγωγικές εξετάσεις ήταν οι Κατέρης Β. από την Κώ και ο Δημητράς Στ. από την Ρόδο, που στοχεύουν την άνοδο στην Β' κατηγορία.

Για την προαγωγή τους στην Α' προσπάθησαν οι Κόκκινος Σπ., Σταυριανός Ν., Συμιακός Γ. και ο Δημητράς Ι.

Πληροφορίες θέλουν τους Κόκκινο Σπ. και Συμιακό Γ. να βαθμολογούνται με 7,92 και 7,60 με άριστα το δέκα.

Πιθανόν σήμερα ο Σύνδεσμος διαιτητών ν' ανακοινώσει όλα τ' αποτελέσματα των εξετάσεων

Τρίτο μάτι

✓ Ξανά 2ος «πόλεμος» στην Διαγοριδών προτού καλά - καλά κοπάσει ο πρώτος.

✓ Αιτία της δεύτερης σύρραξης είναι η εκδήλωση του Beach soccer που θα γίνει στην αμμώδη παραλία του Ζέφυρος.

✓ Οι πληροφορίες μου λένε ότι όλοι έχουν άδικο και όλοι δίκαιο,

✓ να δω πότε θα βρεθεί η χρυσή τομή και να λειτουργήσουν όλα «τέλεια» στην «Διαγοριδών».

✓ Και δεν σας λέω μόνο για τις διαπροσωπικές σχέσεις μεταξύ όλων των μελών του ΔΣ,

✓ αλλά και την λειτουργία των οργάνων όπως η ιεράρχηση των διαδικασιών.

✓ Αντε να πάρει πάλι ανάποδες ο «Καρπάθιος» να δούμε τι θα βγει στο τέλος.

✓ «Δραμουντανής» και «υπερπαρατηρητής» τό'χουν βάλει πείσμα να γίνουν πολίστες εκεί στην Βάρη,

✓ πού τους χάνεις πού τους βρίσκεις μέσα στην πισίνα με μπάλα ν'ασκούνται στα σουτ.

ΗΛΙΑΣ Κ.



Εγινε ένα παιχνίδι

Ενα παιχνίδι πραγματοποιήθηκε χθες για το Εργασιακό Τουρνουά Μπάσκετ που διοργανώνει ο Δημοτικός Οργανισμός Νεολαίας και Αθλησης Ρόδου. Για τον Α' όμιλο, οι Οικονομολόγοι νίκησαν την ομάδα των Speedex με 41-32 ενώ για τον Β' όμιλο οι παίκτες του Δήμου Ροδίων δεν ίδρωσαν και πήραν το ροζ φύλλο άνευ αγώνος με 20-0, αφού η ομάδα του Λιμεναρχείου δεν κατέβηκε στο γήπεδο.

Οι Οικονομολόγοι νίκησαν την Speedex με 41-32 στο πλαίσιο του Εργασιακού Τουρνουά Μπάσκετ

Η βαθμολογία στους δύο ομίλους έχει διαμορφωθεί ως εξής:

Α' όμιλος

	ΑΓ.	Β.	Π.
1. Ηλεκτρολόγοι	2	4	119-72
2. Οικονομολόγοι	2	4	85-66
3. Μηχανικοί	3	4	107-125
4. Ηλεκτρονικοί	2	3	97-93
5. Speedex	3	3	88-140

Β' όμιλος

	ΑΓ.	Β.	Π.
1. Grecotel	3	6	117-91
2. Δήμος Ροδίων	3	5	98-71
3. Πολ. Αεροπορία	2	3	47-37
4. Λιμεναρχείο	2	1	50-73
5. Υγειονομικοί	2	0	2 μηδενισμοί

Επί τάπητος τα μεταγραφικά

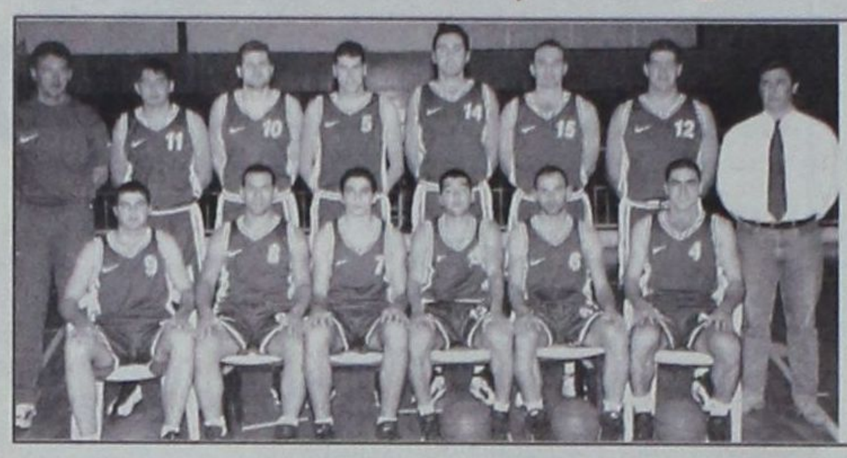

➤ Καθοριστική θα είναι η σύσκεψη που θα πραγματοποιηθεί σήμερα το μεσημέρι στους κόλπους του Κολοσσού. ➢ Ευκαιρίες θα δώσει στον Γιάννη Γεωργαλλή ο Βασίλης Καλαποδάκης, ενώ κατά πάσαν πιθανότητα οι Σαρικάς και Τσιγάρος θα φύγουν για σπουδές

Σήμερα το μεσημέρι θα πραγματοποιηθεί στα γραφεία του Κολοσσού η κρισιμότερη σύσκεψη των παραγόντων του συλλόγου, στην οποία θα τεθούν επί τάπητος όλα τα μεταγραφικά θέματα του συλλόγου.

Σύμφωνα με τις τελευταίες πληροφορίες, οι ιθύνοντες των «θαλασσί» θα συζητήσουν κατά κύριο λόγο τα ονόματα τριών παικτών με τους οποίους ήδη έγιναν οι σχετικές επαφές. Είναι κατ'αρχήν ο Αλμπάνος, ο οποίος αγωνίστηκε πέρσι στον Μεντουλίδη, καθώς και οι Τσακίρης και Οικονομάκης του Εσπερου. Οι τρεις αθλητές βρίσκονται πολύ κοντά στο να φορέσουν την φανέλα του Κολοσσού, ωστόσο δεν αποκλείεται να αποφασιστεί μεταγραφικό «χτύπημα» και σε κάποιο άλλο μέτωπο. Πάντως, ότι γίνει θα γίνει σύντομα, αφού τα χρονικά περιθώρια έχουν στενέψει επικίνδυνα. Απο εκεί και πέρα, μόλις ανακοινωθούν οι μεταγραφές, ο Βασίλης Καλαποδάκης θα κάνει τις εισηγήσεις του σχετικά με το ποιοί παίκτες ενδεχομένως θα φύγουν απο τον Κολοσσό. Πάντως, όπως και να έχουν τα πράγματα την επόμενη εβδομάδα θα γίνει γνωστό το οριστικό σχήμα με το οποίο θα πορευτεί ο ροδιακός σύλλογος στο νέο πρωτάθλημα της Γ' εθνικής κατηγορίας. Σ'αυτό το σημείο θα πρέπει να σημειωθεί πως στις τάξεις των «θαλασσί» θα επιστρέψει απο τον Ιάλυσο ο διεθνής με την εθνική μας ομάδα των παίδων Γιάννης Γεωργαλλής, στον οποίο ο Βασίλης Καλαποδάκης σκοπεύει να δώσει πολλές ευκαιρίες, αφού «ποντάρει πολλά στο ταλέντο του. Αντίθετα τα πράγματα με τους επίσης νεαρούς Τσιγάρο και Σαρικά είναι πιο μπερδεμένα, αφού το πιθανότερο είναι οι δύο παίκτες να φύγουν στη Αθήνα για σπουδές.

Ο ΔΟΝΑ συγχαίρει

Ο Πρόεδρος και το Διοικητικό Συμβούλιο του Δημοτικού Οργανισμού Νεολαίας και Αθλησης Ρόδου συγχαίρουν τους Ροδίτες αθλητές στίβου που διακρίθηκαν κατά την διάρκεια των Πανελλήνιων αγώνων νέων -νεανίδων που έγιναν το περασμένο Σαββατοκύριακο στη Λάρισα. Συγκεκριμένα τους:

Περράκη Μιχαήλ 1ος 100μ. 3ος 200μ. του ΓΑΣ ΥΓΕΙΑ.

Τσικούρη Γεωργία 1η 400μ. εμπόδια του ΔΙΑΓΟΡΑ

Χατζηχριστοδούλου Κώστα 3ος στα 110μ. εμπόδια

Την ομάδα σκυταλοδρομίας 4x400 του Διαγόρα 1η θέση αποτελούμενη απο τους: Μπερδεμπέ Γιάννη, Μπαριανό Νίκο, Μοντιάδη Μερκούρη και Θρήσκο Γιώργο, καθώς επίσης και τους προπονητές Γ.Μιχαλάκη (Διαγόρα) και Β. Ζήκα (ΓΑΣ ΥΓΕΙΑ) που βοήθησαν στη διάκριση αυτή.

- Συγχαίρουν ακόμα την ομάδα κορασίδων του ΑΟ Κολοσσός που κατέλαβε την 7η θέση πανελληνίως κατά το πρόσφατο πρωτάθλημα που έγινε στην Αθήνα.

Χωρίς ατυχία δεν γίνεται...

Ο προχθεσινός τραυματισμός του Μάριου Γρηγοριάδη «σκίασε» το καλό κλίμα που επικρατούσε στον Ιβίσκο Ενθαρρυντικά είναι τα μηνύματα για τους πρωταθλητές σχετικά με την δυναμικότητα των αντιπάλων τους στα μπαράζ ανόδου



Τελικά φαίνεται πως στον αθλητισμό είναι πολύ δύσκολο να λειτουργούν όλα ρολόι... Την στιγμή που η προετοιμασία του Ιβίσκου κορυφωνόταν και όλα πήγαιναν κατ'ευχήν για τον Βασίλη Φουντουραδάκη και τους παίκτες του ήρθε η προχθεσινή προπόνηση να «σκιάσει» την πολύ καλή ατμόσφαιρα που επικρατούσε στις τάξεις των πρωταθλητών. Προς το τέλος, λοιπόν, της προχθεσινής προπόνησης ο Βασίλης Φουντουραδάκης, είδε τον σέντερ της ομάδας, Μάριο Γρηγοριάδη, να στραβοπατάει και να σωριάζεται στο παρκέ. Η πρώτη διάγνωση κάνει λόγο για βαρύ διάστρεμμα, ωστόσο η σοβαρότητα του τραυματισμού του Γρηγοριάδη θα γίνει γνωστή σήμερα. Ο κίνδυνος να χάσει ο παίκτης τα μπαράζ ανόδου στην Γ' εθνική κατηγορία που αρχίζουν το ερχόμενο Σάββατο είναι υπαρκτός, με τον Γρηγοριάδη να έχει επιδοθεί σ'ένα πραγματικό αγώνα δρόμου ώστε να ξεπεράσει το πρόβλημα το συντομότερο δυνατόν και να ενισχύσει την ομάδα του έστω και στους τελευταίους αγώνες των μπαράζ. Πάντως, ο ίδιος ο Βασίλης Φουντουραδάκης ελπίζει πως ο Γρηγοριάδης θα παίξει έστω και με ένεση, ενώ θα πρέπει να σημειωθεί πως στις τάξεις των «θαλασσί» ξεκίνησε τις προπονήσεις του και ένα ακόμη κλασικό «πεντάρι», τον Στέφανο Βασούκο. Κατά τα άλλα, ο τεχνικός των πρωταθλητών συνεχίζει να συλλέγει στοιχεία για την δυναμικότητα των αντιπάλων της ομάδας και σύμφωνα με τις τελευταίες πληροφορίες, ο Ιβίσκος είναι μία εκ των ισχυρότερων ομάδων. Αλλωστε, δεν είναι τυχαίο το γεγονός ότι η αναμέτρηση του Ροδιακού Συλλόγου με τον ΝΟ Χίου ορίστηκε για την τελευταία αγωνιστική.

Καλό ξεκίνημα



Με το «δεξί» ξεκίνησε τις προσπάθειες του στο Πανελλήνιο Πρωτάθλημα τένις ο Σταύρος Χατζημιχάλης του ΡΟΑ

Νικηφόρα ξεκίνησε τις υποχρεώσεις του για το Πανελλήνιο Πρωτάθλημα Τένις της κατηγορίας των 14 ετών ο νεαρός αθλητής του Ροδιακού Ομίλου Αντισφαίρισης, Σταύρος Χατζημιχάλης. Ο Ρόδιος αθλητής αντιμετώπισε τον Ανδρεαδάκη του Ομίλου Αντισφαίρισης Χαλκίδας, τον οποίο και νίκησε με 2-0 σέτ (7-6, 6-1). Θα πρέπει να σημειωθεί, πώς η κλήρωση για τον Σταύρο ήταν καλή, γεγονός που σε συνδυασμό με το πλούσιο ταλέντο του ανοίγει τις πόρτες για μία νέα διάκριση.

Επιτέλους λίγη δράση

Μέσα στον Αύγουστο αναμένεται να διοργανωθεί στην Ρόδο ένας διασυλλογικός αγώνας ποδηλασίας.

Τουλάχιστον, προς αυτή την κατεύθυνση προσανατολίζεται η Τοπική Επιτροπή η οποία επρόκειτο να συνεδριάσει χθες το βράδυ και να αποφασίσει σχετικά. Βλέπετε, η ανάγκη να έχουν οι Ρόδιοι ποδηλάτες μία ευκαιρία να διαγωνισθούν έστω και σε τοπικό επίπεδο είναι μεγάλη, αφού θα μπορούσε να πει κανείς πως η ποδηλατική που ακολουθεί το τελευταίο διάστημα η Ελληνική Ομοσπονδία σε όλους τους τομείς κάθε άλλο παρά προάγει το άθλημα. Αν τα οικονομικά της Τοπικης Επιτροπής το επιτρέψουν, δεν αποκλείεται στον αγώνα που θα διοργανωθεί, να προσκληθεί κάποιο σωματείο εκτός Δωδεκανήσου, ενώ θα επιδιωχθεί να δώσει το παρόν και παρατηρητής της Ομοσπονδίας, ώστε η διοργάνωση να αποκτήσει επίσημο χαρακτήρα.

Διασυλλογικό ποδηλατικό αγώνα αναμένεται να διοργανώσει τον Αύγουστο η Τοπική Επιτροπή

ΛΕΠΤΟΚΑΡΙΔΗΣ
ΙΠΠΟΔΡΟΜΟΣ

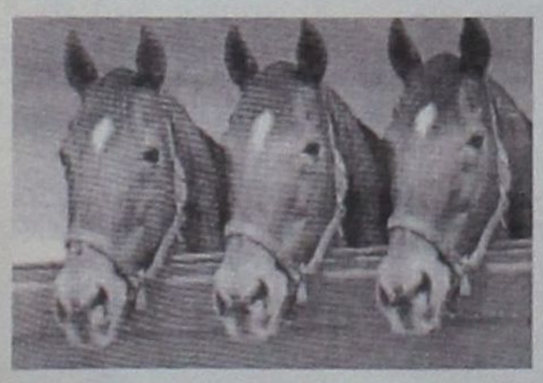

Κέρδη που ...καλπάζουν!

80% από τον τζίρο του στοιχήματος μοιράζεται ως κέρδος στους παίκτες

ΛΕΠΤΟΚΑΡΙΔΗΣ

ΣΤΗΝ ΠΛΑΤΕΙΑ ΑΚΑΔΗΜΙΑΣ ΤΗΛ. 31169
ΙΠΠΟΔΡΟΜΟΣ ΡΟΔΟΥ

Υπογράφεται η σύμβαση για το «Νεστορίδειον»

Το πρώτο βήμα για την υλοποίηση του οράματος της μεταστέγασης της Δημοτικής Πινακοθήκης Ρόδου σε χώρο που της αξίζει ολοκληρώνεται σήμερα το μεσημέρι (1.00 μ.μ.), στην αίθουσα συνεδριάσεων του Δημοτικού Συμβουλίου Ρόδου.

Συγκεκριμένα, σήμερα, παρουσία του Δημάρχου Ροδίων κ. Γιαννόπουλου, της δωρήτριας του ακινήτου που θα στεγάσει την Πινακοθήκη κας Πάολας Νεστορίδου, του Διευθυντή των Τεχνικών Υπηρεσιών του Δήμου κ. Κωνστάντζου και συμβολαιογράφου, θα υπογραφεί σε ειδική τελετή η σύμβαση με τον εργολάβο, ώστε να ξεκινήσουν οι εργασίες στο κτίριο της δωρεάς, στην πλατεία Χαρίτου (Εκατό χουρμαδιές).

Μετά την υπογραφή της σύμβασης, οι παρευρισκόμενοι θα μεταβούν στο δωρηθέν ακίνητο για να γίνει και η εγκατάσταση του εργολάβου.

Επιτυχία είχε η ημερίδα για την δημοτική Αστυνομία

Επιτυχία σημείωσε η ημερίδα που διοργανώθηκε στην Αθήνα με θέμα «Προτάσεις για την βελτίωση της λειτουργίας της Δημοτικής Αστυνομίας από την μέχρι σήμερα εμπειρία» και στην οποία μετείχαν εκπρόσωποι από ΟΤΑ και Δημοτικές Αστυνομίες όλης της χώρας.

Βασικός εισηγητής από πλευράς ΚΕΔΚΕ ήταν ο Δήμαρχος Ροδίων κ. Γιαννόπουλος, ο οποίος μετέβη προς τούτο στην Αθήνα, συνοδευόμενος από τον προϊστάμενο της Δημοτικής Αστυνομίας Ρόδου, κ. Λευτέρη Αυγερινό.

Στην εισήγησή του ο κ. Γιαννόπουλος στις μέχρι σήμερα αρμοδιότητες που έχουν δοθεί στις Δημοτικές Αστυνομίες και σε αυτές που θα έπρεπε να υπάρχουν, με βάση και τα συμπεράσματα και τις ανταλλαγές απόψεων που προέκυψαν από το 1ο Πανελλήνιο Συνέδριο Δημοτικής Αστυνομίας (συνέδριο που είχε οργανωθεί από την Δημοτική Αστυνομία Ρόδου και τον Δήμο Ροδίων), ενώ ανέλυσε τις αλλαγές που επέφεραν οι νέες νομοθετικές ρυθμίσεις σχετικά με τις αρμοδιότητες, την λειτουργία και την εμφάνιση των Δημοτικών Αστυνόμων.

Ολοκληρώνοντας, ο κ. Γιαννόπουλος ευχαρίστησε με ειδική αναφορά τον προϊστάμενο της Δημοτικής Αστυνομίας Ρόδου κ. Αυγερινό για την μέχρι σήμερα προσφορά του και για την πολύτιμη βοήθειά του στην σύνταξη της μελέτης.

ΠΡΟΒΛΗΜΑΤΙΚΗ Η ΔΙΟΙΚΗΣΗ ΑΥΤΗΣ ΤΗΣ «ΑΧΑΝΟΥΣ ΗΠΕΙΡΟΥ»

«Μαλλιά - κουβάρια» γίνονται στην Νότια Ρόδο!

- ✓ *Γενική επίθεση Δημ. Ζανεττούλλη κατά της δημοτικής αρχής*
- ✓ *Προτείνει ειδικη σύσκεψη για το νέο εργοστάσιο της ΔΕΗ*



Σαφέστατα υπονοούμενα για «αλλοίωση αποφάσεων του δημοτικού συμβουλίου» και για λήψη «παράνομων αποφάσεων» άφησε χθες ο επικεφαλής της μειοψηφίας στο δημοτικό συμβούλιο Νότιας Ρόδου κ. Δημήτρης Ζανεττούλλης, τονίζοντας ότι η παράταξη του μετά την παρέλευση της δμηνης περιόδου χάριτος δεν πρόκειται να επιτρέψει του λοιπού τέτοιου είδους «στραβοπατήματα».

Ο κ. Δ. Ζανεττούλλης, ο οποίος χθες προσέβαλε αρμοδίως απόφαση του δημοτικού συμβουλίου σχετικά με την εκχώρηση αρμοδιοτήτων στα τοπικά συμβούλια, υπογράμμισε ότι ο Δήμος Νότιας Ρόδου 6 μήνες μετά την ανάληψη των καθηκόντων της νέας δημοτικής αρχής, βρίσκεται «σε λάθος κατεύθυνση, με λανθασμένη φιλοσοφία και με λαθεμένες τακτικές». Αναλυτικά η μίνι συνέντευξη:

• Κύριε Ζανεττούλλη, 6 μήνες μετά τη λειτουργία των «Καποδιστριακών» Δήμων πως εξελίσσονται τα προγράμματα στο Δήμο Νότιας Ρόδου;

Απ.: Από την πλειοψηφία στις 2 Ιανουαρίου ζητήθηκε 3μηνη προθεσμία για να οργανωθεί ο Δήμος. Πιστεύοντας στο θεσμό του «Καποδίστρια» και επειδή γνωρίζαμε τα προβλήματα, αποφασίσαμε να δώσουμε μια δμηνη περίοδο ανοχής ή σιωπής, η οποία παρήλθε .

Αυτήν την στιγμή με βλέπετε εδώ (σ.σ. στο Νομαρχιακό Μέγαρο) γιατί υπάρχουν ανοιχτά θέματα, σοβαρά και μεγάλα για τα οποία θα δραστηριοποιηθούμε έντονα.

• Θα μπορούσατε να αναφέρετε μερικά;

Απ.: Δεν έχουμε στα χέρια μας ένα χαρτί για κάποια μελέτη ή για κάποιο έργο - αν και για τα έργα δεν είμαστε τόσο απαιτητικοί αφού γνωρίζουμε ότι υπάρχουν χρέη που πρέπει να αντιμετωπισθούν. Ο Δήμος δεν έχει οργανωθεί ακόμα, ούτε έχει αξοποιήσει σωστά το ανθρώπινο δυναμικό του. Υπάρχουν αυτήν την στιγμή 62 εργαζόμενοι που εμείς θεωρούμε ότι είναι μεγάλος αριθμός, χωρίς βέβαια να έχουμε τίποτα μαζί τους. Υπάρχουν και θέματα με αποφάσεις και με αποσπάσματα πρακτικών του δημοτικού συμβουλίου που για μας είναι ανοιχτά. Για να γίνω πιο συγκεκριμένος: πολλές φορές, άλλα λέμε, άλλα γράφουν και άλλα επικυρώνουν.

• Θέλετε να πείτε ότι παραποιούνται αποφάσεις του δημοτικού συμβουλίου;

Απ.: Δεν θα ήθελα αυτή τη στιγμή να το πω αυτό, σας λέω όμως ότι υπάρχουν θέματα ανοιχτά με αποσπάσματα πρακτικών. Εχουμε κάνει καταγγελίες στο δημοτικό συμβούλιο και αν αναφερόμαστε σε πιθανές παραποιήσεις, αυτές μέσα στο δμηνο μπορεί να τύχουν κάποιας δικαιολογίας.

Επειδή, λοιπόν, η κατάσταση έχει παραγίνει και είναι εξόφθαλμα πλέον τα «corner» δεν μπορούμε να το ανεχθούμε άλλο. Σήμερα επισκέφθηκα τον περιφερειακό διευθυντή, τον κ. Ριζόπουλο και την υπεύθυνη Τ.Α. την κ. Μαντικού με τους οποίους είχα ιδιαίτερη συζήτηση και οι οποίοι υποσχέθηκαν πλέον ότι θα ακολουθούν τις διαδικασίες που προβλέπει ο νόμος. Ενα παράδειγμα: σε προχθεσινή απόφαση για τη μεταφορά αρμοδιοτήτων στα τοπικά συμβούλια (η παράταξη μας μειοψήφισε) κατάργησαν τον «Καποδίστρια» και μεταβίβασαν ακόμα και αρμοδιότητα διαχείρισης χρημάτων.

Εμείς βέβαια καταλαβαίνουμε από που προέρχεται η πίεση για την απόφαση αυτή, όμως σήμερα την προσβάλαμε και εκτιμούμε ότι δεν θα επικυρωθεί, γιατί το άρθρο 122 του 95 στο οποίο στηρίζεται αφορά εθελοντικά συνενούμενους Δήμους. Σε καμία περίπτωση τα τοπικά συμβούλια δεν μπορούν να κόβουν από μόνα τους τιμολόγια και να τα μεταφέρουν στο Δήμο.

• Επειδή αναφερθήκατε προηγουμένως στη συνάντηση σας με δύο στελέχη της Περιφέρειας, θα ήθελα να σας ρωτήσω αν υπήρξαν παράτυπες αποφάσεις που εγκρίθηκαν από την Περιφέρεια.

Απ.: Ζήτησα να δούμε τις αποφάσεις μία προς μία, αν και βέβαια όσες έχουν εγκριθεί, έχουν εγκριθεί. Δεν θα μας ενοχλούσε η μικρή παρατυπία στην κατεύθυνση των αδυναμιών του «Καποδίστρια», όμως σε καμία περίπτωση δεν θα επιτρέψουμε να αλλοιωθεί το πνεύμα του. Θα είμαστε παρόντες και στα 10 δημοτικά διαμερίσματα και δεν θα επιτρέψουμε κανένα λάθος.

• Εχουν εκχωρηθεί κανονικά οι αρμοδιότητες στα τοπικά συμβούλια;

Απ.: Αν διαβάσετε την απόφαση, λέει ότι μεταβιβάζονται οι αρμοδιότητες, όπως αναφέρονται στην εισήγηση: «σε περίπτωση που οι υπηρεσίες του Δήμου αδυνατούν να εκτελέσουν τις παραπάνω εργασίες, τα τοπικά συμβούλια παρεμβαίνουν, εκτελούν και αποστέλλουν στο δημοτικό συμβούλιο τα απαραίτητα δικαιολογητικά για την εξόφληση» πράγμα που δεν μπορεί να γίνει. Μετά, αναφέρεται ξεκάθαρα σε πόρους των τοπικών συμβουλίων. Μόνο που τα τοπικά συμβούλια δεν έχουν πόρους και απαγορεύεται αναλογικά με τους κατοίκους να μοιραστούν χρήματα.

Μάλιστα την απόφαση αυτή δεν την έβρισκα, αν και έψαχνα στο Δήμο πολλές ημέρες.

Ουσιαστικά στους 6 μήνες της λειτουργίας, αν εξαιρέσει κανείς ότι βρήκαμε κτίριο για το Δημαρχείο και προσλάβαμε κάποιο προσωπικό, από κει και πέρα άποψη μου είναι ότι ο Δήμος κινείται σε λάθος κατεύθυνση, με λανθασμένη φιλοσοφία και λαθεμένες τακτικές. Εμείς δεν πρόκειται να επιτρέψουμε μια τέτοια πορεία. Ο Δήμος πρέπει να οργανωθεί.

• Κλείνοντας, να σας ρωτήσω αν έχει συζητηθεί στο δ.σ. θέμα χωροθέτησης του νέου εργοστασίου της ΔΕΗ και ποιά είναι η γνώμη σας για το πεδίο βολής.

Απ.: Το δ.σ. δεν έχει συζητήσει το θέμα, έχουμε όμως υιοθετήσει την απόφαση της λαϊκής συνέλευσης της Κατταβιάς. Είπα σήμερα στο νομάρχη, γιατί να μιλάμε μόνο για τη Νότια Ρόδο και να μην καθίσουμε όλοι μαζί στο τραπέζι να πάρουμε μία πολιτική απόφαση; Για μας είναι πάντως ξεκάθαρο ότι στον «Πάνω Γυαλό» δεν πρόκειται να γίνει.

• Στο πεδίο βολής;

Απ.: Το πεδίο βολής είναι μία πρόταση που ακούσαμε προ ημερών. Ακούσαμε διάφορες απόψεις γι'αυτό, όμως μόνο σε επίπεδο δηλώσεων.

Επιμένουμε: να καθίσουμε όλοι μαζί στο τραπέζι και αν αποδειχθεί επιστημονικά ότι η Νότια Ρόδος είναι η μόνη κατάλληλη περιοχή, να συζητήσουμε για την Νότια Ρόδο. Ομως δεν μπορούμε να ρίχνουμε ο ένας το μπαλάκι στον άλλο. Εν πάση περιπτώσει το θέμα θα συζητηθεί στην επόμενη συνεδρίαση του δημοτικού συμβουλίου αλλά θα πρέπει να συζητηθεί και στην επιτροπή ενεργειακού σχεδιασμού. Αυτό είναι ένα μήνυμα προς κάθε αρμόδιο.



RATTINDO IMPORT
RATTAN TEAK INDONESIAN



Εισαγωγές κατασκευές Μπαμπού καθίσματα από 9.000 δρχ. Ετοιμοπαράδοτα. Με 2 χρόνια εγγύηση.

Κ. ΣΚΟΥΤΕΛΗΣ

Κατάστημα Ρόδου Κ. Παλαιολόγου 11 Τηλ. 35437 Fax. 20980
Κατάστημα Ηρακλείου Κρήτης Ακαδημίας και Επτανήσου 2 Τηλ./Fax. 081-325566 097 455566

ΕΞΩΤΕΡΙΚΕΣ ΕΙΔΗΣΕΙΣ



Θα απαγγελθούν κατηγορίες κατά του Μιλόσεβιτς;

Πρίστινα 13 (ΑΠΕ)

Η Εισαγγελέας του Διεθνούς Ποινικού Δικαστηρίου ΔΠΔ για την πρώην Γιουγκοσλαβία, Λουίζ Αρμπουρ, δήλωσε σήμερα οτι οι ιατροδικαστικές έρευνες που έγιναν στο Κόσοβο τις τελευταίες εβδομάδες υποστηρίζουν την αποφασή της να απαγγείλει κατηγορίες κατα του γιουγκοσλάβου προέδρου Σλόμπονταν Μιλόσεβιτς.

"Επαληθεύουν το ήδη πολυ λεπτομερές υποστηρικτικό υλικό που χρησιμοποιήσαμε, αλλά δεν έχει ακόμη δοθεί στη δημοσιότητα, για την απαγγελία των κατηγοριών κατά του Μιλόσεβιτς", δήλωσε σε συνέτευξη τύπου στην Πρίστινα.

Η Αρμπουρ δήλωσε ακόμη οτι είναι σίγουρη πως ο Μιλόσεβιτς θα δικαστεί κάποια στιγμή στο μέλλον απο το Διεθνές Δικαστήριο του ΟΗΕ για τα εγκλήματα πολέμου, που εδρεύει στην Χάγη.

"Είμαι απόλυτα βέβαιη οτι ο κ. Μιλόσεβιτς πίστευε οτι θα μπορούσε να με κρατήσει έξω απο Κόσοβο. Πιστεύω όμως οτι δεν θα μπορέσει να γλυτώσει απο το δικαστήριο της Χάγης", τόνισε.

Οι γιουγκοσλαβικές αρχές δεν επέτρεψαν στην Αρμπουρ να εισέλθει στο Κόσοβο τον Ιανουάριο για να κάνει έρευνες για την πιθανολογούμενη σφαγή 50 κοσοβάρων αλβανών απο τις σερβικές δυνάμεις ασφαλείας στο χωριό Ρατσάκ.

Η ίδια εκθείασε τέλος τη συνεργασία που είχαν οι ερευνητές του ΔΠΔ με τους ανδρες της υπο ΝΑΤΟική ηγεσία διεθνούς ειρηνευτικής δύναμης KFOR και υπογράμμισε οτι μπορεί να χρησιμεύσει ως μοντέλο για μελλοντικές έρευνες για εγλήματα πολέμου.

Ο πρόεδρος της Παγκόσμιας Τράπεζας Τζέιμς Γούλφενσον δήλωσε σήμερα ότι οι υπουργοί Οικονομικών των Επτά περισσότερο ανεπτυγμένων χωρών του κόσμου συμφώνησαν να χορηγήσουν μόνον ανθρωπιστική βοήθεια στην Γιουγκοσλαβία, παράλληλα όμως σκοπεύουν να αναζητήσουν τρόπους υποστήριξης του Μαυροβουνίου.

"Συμφωνήθηκε να μην χορηγηθεί βοήθεια στην πρώην Δημοκρατία της Γιουγκοσλαβίας, εκτός από ανθρωπιστική βοήθεια, προκειμένου να αντιμετωπισθούν οι πιο επείγουσες και ουσιαστικές ανθρώπινες ανάγκες", δήλωσε ο Γούλφενσον στην διάρκεια συνέντευξης Τύπου μετά το πέρας της συνόδου που πραγματοποίσαν οι υπουργοί Οικονομικών της Ομάδας των Επτά στις Βρυξέλλες.

Στην ίδια συνέντευξη ο Γούλφενσον δήλωσε ότι η πρώτη συνάντηση των δωρητών θα πραγματοποιηθεί στις 28 Ιουλίου.

Στο μεταξύ ο ανώτατος αντιπρόσωπος του ΟΗΕ στο Κοσσυφοπέδιο Μπερνάρ Κουσνέρ, δήλωσε στο περιθώριο της συνόδου, στο Γαλλικό Πρακτορείο, ότι θα μεταβεί την ερχόμενη Πέμπτη στην Πρίστινα.

Στην διάρκεια της συνόδου, οι υπουργοί Οικονομικών της Ομάδας των Επτά και των διεθνών οργανισμών καθόρισαν τις προτεραιότητες της ανασυγκρότησης του Κοσόβου, χωρίς ωστόσο να αναλάβουν δεσμεύσεις ως προς το ύψος του ποσού που θα απαιτηθεί γι'αυτό.

Κατάσκοπος των Ούγγρων η Τσιτσιολίνα!

Ρώμη 13 (ΑΠΕ)

Η γνωστή πορνοστάρ και πρώην βουλευτής του κόμματος του Πανέλα κατά την περίοδο 1987 - 89, Ιλόνα Στάλερ ή Τσιτσιολίνα, ήταν κατάσκοπος των ουγγρικών μυστικών υπηρεσιών. Το αποκαλύπτει η ίδια στο αυτοβιογραφικό βιβλίο της "Τσιτσιολίνα for you" που πρόκειται να κυκλοφορήσει σύντομα στην Ιταλία.

Η Τσιτσιολίνα ξεκίνησε την κατασκοπευτική της καριέρα τέλη του '70 όταν δούλευε σαν καμαριέρα σε ξενοδοχείο της Βουδαπέστης. Οι ουγγρικές μυστικές υπηρεσίες της προσέφεραν πολλά χρήματα για να συγκεντρώνει πληροφορίες από ειδικούς πελάτες, Αμερικανούς, Γερμανούς και Αραβες, τους οποίους πλησίαζε και προσέφερε συντροφιά. Στην πλειοψηφία τους ήταν διπλωματικοί και επιχειρηματίες και οι σχέσεις τους συνεχίστηκαν μέχρι την πτώση του τείχους του Βερολίνου το '89. Ακόμη μάλιστα και την περίοδο που ήταν βουλευτής, είχε επαφές με ορισμένους Ιταλούς πολιτικούς και επιχειρηματίες. Το διπλό ρόλο της Τσιτσιολίνα δεν τον γνώριζε κανείς από το Ριζοσπαστικό Κόμμα του Πανέλα, εκτός από τον μάνατζερ και εραστή της Ρικάρντο Σκίκι που επιβεβαίωσε την πληροφορία.

Η Τσιτσιολίνα δήλωσε ότι σύντομα θα επιστρέψει στην πολιτική ιδρύοντας το "κόμμα του έρωτα". Πάντως, στο βιβλίο της αποκαλύπτει τις σχέσεις που είχε και με άτομα του ιταλικού πολιτικού κόσμου. Κάτι τέτοιο αναμένεται ότι θα προκαλέσει σεισμό στην Ιταλία.

Εκδηλώσεις για «μαύρες επετείους»

Λευκωσία 13 (ΑΠΕ)

Σειρά εκδηλώσεων προγραμματίζονται για καταδίκη των μαύρων επετείων του επάρατου πραξικοπήματος και της βάρβαρης τουρκικής εισοβολής. Η Βουλή των Αντιπροσώπων θα συνέλθει σε ειδική συνεδρία, την ερχόμενη Πέμπτη, 15 Ιουλίου, για καταδίκη του προδοτικού πραξικοπήματος και της τουρκικής εισβολής.

Ο Πρόεδρος της Δημοκρατίας Γλαύκος Κληρίδης θα απευθύνει διάγγελμα από τους τηλεοπτικούς σταθμούς, το βράδυ της ερχόμενης Δεύτερας, 19 Ιουλίου.

Επίσης, θα καλέσει τους Πρέσβεις των Μονίμων Μελών του Συμβουλίου Ασφαλείας και θα τους επιδώσει, παρουσία του Υπουργού Εξωτερικών, έγγραφο αναφορικά με την τουρκική εισβολή και τη συνεχιζόμενη κατοχή μεγάλου μέρους του εδάφους της Κυπριακής Δημοκρατίας από τα τουρκικά στρατεύματα για να το διαβιβάσουν στις κυβερνήσεις τους.

Στις 15 Ιουλίου, στις 8.20 πμ, ώρα που εκδηλώθηκε το πραξικόπημα, θα ηχήσουν οι σειρήνες ενώ στις 20 Ιουλίου θα ηχήσουν στις 5.30 πμ, ώρα έναρξης της τουρκικής εισβολής.

Κόμματα και οργανώσεις θα πραγματοποιήσουν, επίσης,εκδηλώσεις καταδίκης των μαύρων επετείων.

Το ΑΚΕΛ διοργανώνει συλλαλητήριο μνήμης τιμής και αγώνα στις 15 Ιουλίου στις 8.15 μμ στην Πλατεία Ελευθερίας, με ομιλητή το ΓΓ του κόμματος Δημήτρη Χριστόφια. Θα εγκριθεί ψήφισμα προς το ΓΓ του ΟΗΕ. Το ΑΚΕΛ διοργανώνει επίσης σειρά εκδηλώσεων στις επαρχίες Λευκωσίας, Λεμεσού, Λάρνακας και Πάφου.

Το Δημοκρατικό Κόμμα, με τη συμπλήρωση 25 χρόνων από το δίδυμο έγκλημα του προδοτικού πραξικοπήματος και της βάρβαρης τουρκικής εισβολής, οργανώνει την ερχόμενη Δευτέρα, 19 Ιουλίου στις 8μμ στο αμφιθέατρο Αρχιεπισκόπου Μακαρίου Γ' στη Σχολή Τυφλών την ετήσια εκδήλωση "Μέρα Μνήμης, Τιμής και Αγώνα". Στην εκδήλωση θα μιλήσει ο Πρόεδρος της Βουλής και Πρόεδρος του ΔΗΚΟ, Σπύρος Κυπριανού.

Στην εκδήλωση ο Πολιτιστικός Ομιλος "Διάσταση" θα παρουσιάσει το αφιέρωμα μνήμης "Κύπρος, Αγια Πάθη".

Εξάλλου, το Σ.Κ. ΕΔΕΚ και η Επαλξη, στο πλαίσιο της συντονιστικής Επιτροπής του Νεο - Σοσιαλδημοκρατικού Κινήματος συνδιοργανώνουν την ερχόμενη Δευτέρα, 19 Ιουλίου στο οδόφραγμα του Λήδρα Πάλας εκδήλωση στην οποία θα μιλήσει ο Πρόεδρος της ΕΔΕΚ, Βάσος Λυσσαρίδης. Χαιρετισμό θα απευθύνουν επίσης εκπρόσωπος του ΠΑΣΟΚ και ο Πρόεδρος της Επαλξης, Κύπρος Χρυσοστομίδης. Το Παγκύπριο Αντικατοχικό Κίνημα ΠΑΚ διοργανώνει την Κυριακή στο οδόφραγμα του Λήδρα Πάλας στις 8.30 το βράδυ αντικατοχική - αγωνιστική εκδήλωση για καταδίκη της συνεχιζόμενης κατοχής. Κύριος ομιλητής θα είναι ο Αρχιεπίσκοπος Χρυσόστομος.

Ο Δήμος Πάφου ανακοίνωσε ότι την Τρίτη, 20 Ιουλίου στις 8.30 το βράδυ θα διοργανώσει συναυλία μνήμης και αντίστασης στην Πλατεία Κάστρου. Στη συναυλία συμμετέχουν το μουσικό σχήμα του Αδωνη Μιχαηλίδη και οι καλλιτέχνες Γιώργος Ιωάννου και Μαρία Χρίστου.

Στο χώρο θα εκτίθενται φωτογραφίες από τα κατεχόμενα ενώ ομάδα καταδρομέων θα πραγματοποιήσει λαμπαδηφορία. Εκδηλώσεις αναμένεται να οργανωθούν και από άλλα κόμματα και οργανισμούς.

ΑΡΧΩΝ ΣΑΜΑΡΤΖΗΣ
(20 ΧΡΟΝΙΑ) ΜΟΝΩΣΕΙΣ



ΣΤΕΓΑΝΩΣΗ ΜΗ ΒΑΤΗΣ ΟΡΟΦΗΣ ΜΕ ΤΕΛΙΚΗ ΕΠΙΚΑΛΥΨΗ ΦΥΛΛΟ ΑΛΟΥΜΙΝΙΟΥ



ΣΤΕΓΑΝΩΣΗ ΜΗ ΒΑΤΗΣ ΟΡΟΦΗΣ ΜΕ ΤΕΛΙΚΗ ΕΠΙΚΑΛΥΨΗ ΟΡΥΚΤΕΣ ΨΗΦΙΔΕΣ

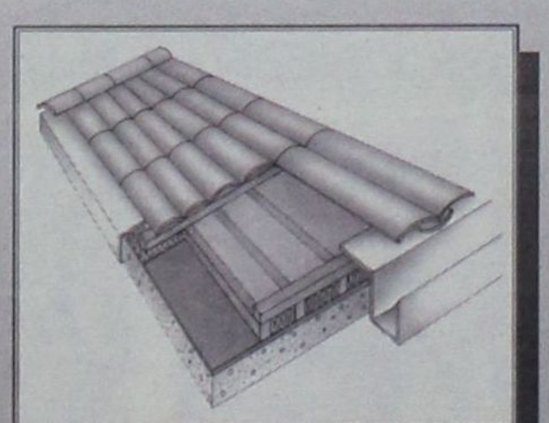

ΣΤΕΓΑΝΩΣΗ ΚΕΡΑΜΟΣΚΕΠΗΣ (ΜΙΑ ΣΤΕΓΑΝΩΤΙΚΗ ΣΤΡΩΣΗ - SINGLE PLY)

ΑΡΧΩΝ ΣΑΜΑΡΤΖΗΣ
ΕΡ. ΣΤΑΥΡΟΥ 21 ΤΗΛ. 23030 - 32054
ΜΙΧ. ΠΕΤΡΙΔΗ 69 ΤΗΛ. 67790 - 094502033



ΕΣΩΤΕΡΙΚΕΣ ΕΙΔΗΣΕΙΣ

Οι προσωπικές στιγμές του Κ. Καραμανλή



Αθήνα 13 (ΑΠΕ)

Προσωπικές στιγμές του περιγράφει ο πρόεδρος της ΝΔ Κώστας Καραμανλής σε συνέντευξή του στο μηνιαίο περιοδικό Men που κυκλοφορεί σήμερα . Ο κ. Καραμανλής μιλώντας για το γάμο του και τη σύζυγό του αναφέρει ότι `` η Νατάσα είναι πολύ πιό σημαντικό πράγμα για την ευτυχία μου απ' ότι το κόμμα``. Ο κ. Καραμανλής λέει ότι είναι συγκρατημένα αισιόδοξος και σημειώνει ότι η επιτυχία ενός ανθρώπου που ζει μια έντονη ζωή είναι στο τέλος της διαδρομής να μπορεί να απολαμβάνει τα απλά πράγματα. Ενα αστείο, τη φύση , ένα ηλιοβασίλεμα, ένα ωραίο σινεμά, ένα καλό βιβλίο.

Ο κ. Καραμανλής δεν κρύβει την προτίμησή του στη Θεσσαλονίκη από την Αθήνα αναφέρει ότι το να είσαι επώνυμος είναι μερικές φορές κουραστικό και σημειώνει `` είμαι φύσει αντικοσμικός τα στημένα , τα συμβατικά δεν μου πάνε και η Νατάσα είναι της ίδιας σχολής , δεν μπορεί τα σφιγμένα χαμόγελα``.

Ο κ. Καραμανλής δηλώνει φίλαθλος και συμπληρώνει ότι αγαπά το ποδόσφαιρο αν και δεν αποκαλύπτει την προτίμησή του στη συγκεκριμένη ποδοσφαιρική ομάδα λέγοντας `` τα αισθήματα που είχα με τον χρόνο έχουν αμβλυνθεί , οι ομάδες είναι πιά ανώνυμες εταιρείες και δεν είναι εύκολο να παθιάζεσαι με μια ΑΕ``. Ο κ. Καραμανλής λέει ότι θαυμάζει τον θείο του Κωνσταντίνο Καραμανλή, τον Ντε Γκόλ τον Τσώρτσιλ τον Ελευθέριο Βενιζέλο και τον Χέλμουτ Κολ .

Ο πρόεδρος της Νέας Δημοκρατίας απαντώντας σε ερώτηση αν έχει αποφασίσει να κάνει παιδί, λέει ότι `` αυτά δεν πάνε με απόφαση ``.

Ο κ. Καραμανλής αναφέρει ότι δεν έχει μετανοιώσει για το γάμο του και προσθέτει `` Η Νατάσα μαγειρεύει και μαγειρεύει πολύ καλά , όταν ήμουν εργένης μαγείρευα και εγώ τώρα προτιμώ να της φτιάξω ένα ουίσκυ ή να της σερβίρω λίγο κρασί παρά να μπω στα δύσκολα. Δυστυχώς όμως μαγειρεύει σπάνια διότι είναι οπαδός της θεωρίας ότι ο άνδρας πρέπει να συμμαζεύει λίγο το βάρος του``.

Ο κ. Καραμανλής αναφέρει ότι του αρέσει πολύ το κολύμπι και συμπληρώνει `` η Νατάσα μου ρίχνει κιόλας στο κολύμπι αλλά ελπίζω ότι φέτος που είμαι σε φόρμα να μπορέσω να πάρω τη ρεβάνς``.

Ο πρόεδρος της ΝΔ δηλώνει ότι δεν έχει αποφασίσει να αποστρατεύσει όλη την παλαιά φρουρά της ΝΔ και προσθέτει ότι δεν έχει ετοιμάσει τη λίστα του Υπουργικού Συμβουλίου αλλά το σκέφτεται ως πνευματική άσκηση. Μιλώντας για τον πρωθυπουργό αναφέρει ότι χάνει μεγάλες ευκαιρίες είναι άτολμος και δεν έχει όραμα αλλά μιλώντας για τον άνθρωπο Σημίτη σημειώνει `` είναι ένας ευπρεπής άνθρωπος έχει μια συγκρότηση αλλά δε νομίζω ότι είναι αυτός που μπορεί να οδηγήσει τη χώρα στον 21ο αιώνα``. Ο κ. Καραμανλής λέει ότι το πρώτο πράγμα που θα κάνει αν αναλάβει πρωθυπουργός είναι η ρήξη με τα νοσηρά φαινόμενα που παρουσιάζει το δημόσιο και το δεύτερο μια σοβαρή φορολογική μεταρρύθμιση.

Αλλάζει μορφή η Δημοτική Αστυνομία

Αθήνα 13 (ΑΠΕ)

Τη δημιουργία αυτοτελών δημοτικών αστυνομικών τμημάτων προβλέπει σχέδιο Προεδρικού Διατάγματος που επεξεργάζονται τα υπουργεία Εσωτερικών και Δημόσιας Τάξης και αφορά τον καθορισμό της δομής, τών αρμοδιοτήτων, της στελέχωσης και της εκπαίδευσης των δημοτικών αστυνομικών. Το θέμα συζητήθηκε σε σημερινή ημερίδα που οργάνωσε η ΚΕΔΚΕ, στην οποία μίλησαν ο υφυπουργός Εσωτερικών Γ. Φλωρίδης, ο γενικός γραμματέας του υπουργείου Δημόσιας Τάξης Δημήτρης Ευσταθιάδης, ο πρόεδρος της ΚΕΔΚΕ Πάρης Κουκουλόπουλος και εκπρόσωποι κομμάτων.

Τις εμπειρίες τους κατέθεσαν ο αρχηγός της δημοτικής αστυνομίας του Τορίνο κ. Μ. Βιτσέντζο και ο εκπρόσωπος του δήμου της Ρώμης Τζιανκάρλο Νταλεσάντρο.

Οι δήμαρχοι ζήτησαν να επιτραπεί η οπλοφορία των δημοτικών αστυνομικών καθώς και να έχουν δικαίωμα προανακριτικής αρμοδιότητας. Τα θέματα όμως αυτά παραμένουν ανοιχτά αφού ενδέχεται να υπάρχει συνταγματικό κώλυμα.

Για τη στελέχωση των δημοτικών αστυνομικών τμημάτων υπολογίζεται οτι θα χρειαστούν περίπου 9.500 ατομα. Οπως δήλωσε ο κ. Ευσταθιάδης, αναζητείται το πλαίσιο κριτηρίων με τα οποία θα γίνονται οι προσλήψεις, κατά πάσα πιθανότητα εκτός νόμου Πεπονή και ανάλογα με το σύστημα μοριοδότησης που ισχύει για τους συνοριακούς φύλακες.

Το μέτρο της ίδρυσης των δημοτικών αστυνομικών τμημάτων θα υλοποιηθεί σταδιακά, όπως δήλωσε ο υφυπουργός Εσωτερικών κ. Φλωρίδης, αφού ξεκινησει η πιλοτική εφαρμογή του απο τα μεγάλα αστικά κέντρα.

Σύμφωνα με την πρόταση της ΚΕΔΚΕ, οι δημοτικοί αστυνομικοί θα ασκούν τις εξουσίες που έχουν οι υπηρεσίες του υπουργείου Δημόσιας Τάξης αλλα σε τοπικό επίπεδο. Οι αρμοδιότητες προβλέπονται και απο το δημοτικό και κοινοτικό κώδικα (καθαριότητα, κυκλοφορία και στάθμευση οχημάτων, μόλυνση του περιβάλλοντος κ.α.) και σε αυτές θα προστεθούν και άλλες οπως η φύλαξη δημοτικής περιουσίας, μέτρα τάξης σε αθλητικές, πολιτικές, κοινωνικές εκδηλώσεις, ασφάλεια χρηματαποστολών κλπ.

Κούρδοι - Εθνικό Κογκρέσο - Ελληνες

Αθήνα 13 (ΑΠΕ)

Αλληλέγγυος με την έκκληση του Αμπντουλάχ Οτσαλάν για ειρήνευση στην Τουρκία με αντάλλαγμα την αυτοδιάθεση των Κούρδων στο πλαίσιο της τουρκικής επικράτειας, τάχθηκε ο πρόεδρος του Κουρδικού Εθνικού Κογκρέσου Ισμέτ Σερίφ Βάνλι, σε εκδήλωση που πραγματοποίησε το ΕΑΜ Κουρδιστάν στη "Μεγάλη Βρετανία" προς τιμήν των Ελλήνων ευρωβουλευτών. Παραλλήλως, ο αντιπρόεδρος του εξόριστου κουρδικού Κοινοβουλίου Αμπντουραχμάν Τσαντιρτσί, υπογράμμισε ότι η φιλία ανάμεσα στον κουρδικό και τον ελληνικό λαό, είναι άρρηκτη, παρά την άσχημη κατάληξη της περιπέτειας του Οτσαλάν, τονίζοντας ότι "οι Κούρδοι, ποτέ μα ποτέ δεν προδίδουν τους φίλους τους" και ζήτησε από την ελληνική κυβέρνηση να μην συνεργαστεί με την Τουρκία προκειμένου να παταχθεί η δράση του ΡΚΚ. Ο πρόεδρος του Κουρδικού Εθνικού Κογκρέσου Ισμέτ Σερίφ Βάνλι, καθηγητής του Πανεπιστημίου της Σορβόννης, αναφέρθηκε στην ίδρυση του σώματος την 4η Μαΐου το οποίο απαρτίζεται από 147 μέλη που εκπροσωπούν 28 κόμματα και ομάδες από την Τουρκία, το Ιράκ, το Ιράν και τη Συρία - το σύνολο σχεδόν των κουρδικών οργανώσεων, με εξαίρεση την Πατριωτική Ενωση του Μπαρζανί, που δρά στο Ιράκ και κατά καιρούς έχει συνεργαστεί με τις τουρκικές αρχές κατά του ΡΚΚ. Ο κ. Βάνλι υποστήριξε με τη σειρά του, ότι εναντίον του Αμπντουλάχ Οτσαλάν εξυφάνθη μια διεθνής συνομωσία, που κορυφώθηκε με την απαγωγή του - μια πράξη, που ο κουρδικός λαός εξέλαβε ως πράξη εναντίον του ίδιου, ανεξάρτητα από τις όποιες διαφωνίες για τις επιλογές του ΡΚΚ και του αρχηγού του. Σήμερα, αυτό που προέχει είναι να μην εκτελεστεί ο κούρδος ηγέτης και να ασκηθούν πιέσεις στην Τουρκία, προκειμένου να προχωρήσει σε μια ειρηνική επίλυση του Κουρδικού. Σχετικές επιστολές έχει απευθύνει ο κ. Βάνλι στους προέδρους των ΗΠΑ και της Γαλλίας κ.κ. Κλίντον και Σιράκ, καθώς και στο γ.γ. του ΟΗΕ κ. Κόφι Αναν. Ο κ. Βάνλι υποστήριξε ότι εάν η Τουρκία επιθυμεί πραγματικά αλλαγή στάσης στο Κουρδικό, δεν έχει παρά να τροποποιήσει το Σύνταγμά της ώστε να αναγνωρίζει την ύπαρξη του κουρδικού έθνους και των άλλων μειονοτήτων που ζουν στο έδαφός της και να αναγνωρίσει το δικαίωμα αυτοδιάθεσής τους, στο πλαίσιο έστω, της τουρκικής κρατικής οντότητας, προχωρώντας σε ένα σύστημα ομοσπονδίας χωρίς την αλλαγή συνόρων.

"Το Κογκρέσο είναι μια πολιτική και όχι στρατιωτική οργάνωση και ως στόχο έχει να αυξήσει την επιρροή των κουρδικών αιτημάτων στη διεθνή κοινότητα. Εάν δεν υπάρξουν ωστόσο, τέτοιου είδους ρυθμίσεις εκ μέρους της Τουρκίας, τότε οι Κούρδοι θα συνεχίσουν τον αγώνα τους, αποφασισμένοι να αγωνιστούν για την τιμή και αξιοπρέπειά τους" προειδοποίησε ο πρόεδρος του Εθνικού Κουρδικού Κογκρέσου. Αντίστοιχη ήταν και η τοποθέτιση του αντιπροέδορυ του εξόριστού Κουρδικού Κοινοβουλίου κ. Αμπντουραχμάν Τσαντιρτσί, ο οποίος υποστήριξε ότι, παρά την απαγωγή του Αμπντουλάχ Οτσαλάν, "το κίνημά μας ζει την πιο δυναμική του περίοδο", με συνεχή ένταξη νέων μελών. Τιμώμενα πρόσωπα στην εκδήλωση, ήταν οι Ελληνες ευρωβουλευτές και βουλευτές. Στο πλαίσιο αυτό, χαιρετισμό απηύθυναν ο Αλέκος Αλαβάνος εκ μέρους του ΣΥΝ, ο Στρατής Κόρακας εκ μέρους του ΚΚΕ, ο βουλευτής του ΔΗΚΚΙ Γιώργος Καρατάσος και ο Παναγιώτης Ψωμιάδης εκ μέρους της ΝΔ. Χαιρετισμό επίσης, απέστειλε ο βουλευτής του ΠΑΣΟΚ Ηλίας Παπαηλίας.

Δημ. Τσοβόλας: θα αλλάξει το πολιτικό σκηνικό

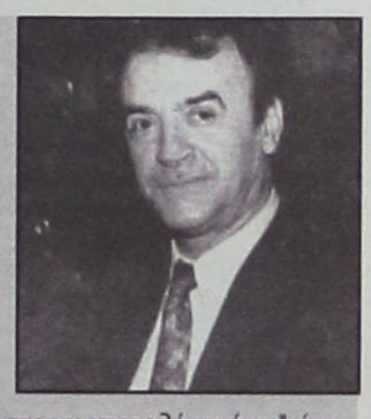

Αθήνα 13 (ΑΠΕ)

Στη συμπαράταξη της Αριστεράς στο Ευρωκοινοβούλιο (Ευρωπαϊκή Ενωτική Αριστερά και Βορειοευρωπαϊκή Πράσινη Αριστερά), όπου συμμετέχει και το ΚΚΕ και ο ΣΥΝ, εντάσσεται και το ΔΗΚΚΙ, σύμφωνα με εισήγηση του προέδρου του Δημήτρη Τσοβόλα που επεκύρωσε χθες η Κεντρική Επιτροπή του Κινήματος. Στην ομιλία του, ο κ. Τσοβόλας επίσης, εξέφρασε την ικανοποίησή του για το αποτέλεσμα των ευρωεκλογών, προέβλεψε ενδεχόμενες αλλαγές στο πολιτικό σκηνικό μέχρι τις βουλευτικές εκλογές και επετέθη εκ νέου κατά της κυβέρνησης, υποστηρίζοντας ότι με τη στάση της δείχνει ότι δεν έλαβε το μήνυμα των ευρωεκλογών.

"Η ηγεσία του "εκσυγχρονιστικού" ΠΑΣΟΚ δεν πήρε το μήνυμα, αφού διατύπωσε και διατυπώνει μέχρι σήμερα, την άποψη ότι θα συνεχίσει αταλάντευτα την ίδια αδιέξοδη οικονομική και κοινωνική πολιτική" υποστήριξε ο κ. Τσοβόλας.

"Η διατύπωση αυτής της άποψης, για εμάς είναι απαράδεκτη. Σημαίνει περιφρόνηση προς τον ελληνικό λαό, που ένα μεγάλο τμήμα του καταδίκασε αυτή την αντιλαϊκή νεοφιλελεύθερη πολιτική, που προώθησε από το 1990 μέχρι σήμερα, τόσο η ΝΔ ως κυβέρνηση, όσο και το "νέο ΠΑΣΟΚ"",πρόσθεσε.

Στο ίδιο πλαίσιο, ο κ. Τσοβόλας απέδωσε τη συρρίκνωση των εκλογικών ποσοστών του ΠΑΣΟΚ στην άσκηση της "δεξιάς και αντιλαϊκής" αυτής πολιτικής "και όχι στην ίδρυση και λειτουργία του ΔΗΚΚΙ".

Κατά τα άλλα, ο κ. Τσοβόλας έκρινε ότι μετά και το αποτέλεσμα των ευρωεκλογών, "θα υπάρξουν έντονες διεργασίες στο πολιτικό τοπίο και ότι μέχρι τις εθνικές εκλογές, μπορεί να δούμε τελείως διαφορετικό κομματικό σκηνικό - δεν αποκλείεται δηλαδή να δούμε και διασπάσεις στα δύο μεγάλα κόμματα".

Ενώπιον και του παραπάνω ενδεχόμενου, το ΔΗΚΚΙ εξακολουθεί να στοχεύει στο να αποτελέσει ένα "κίνημα εξουσίας", συμβάλλοντας παράλληλα στη διαμόρφωση ενός κοινωνικού και πολιτικού μετώπου ενάντια στη νεοφιλελεύθερη πολιτική: "Στις ερχόμενες εθνικές εκλογές, προσδοκούμε και πρέπει να προσδοκούμε να αυξήσουμε σημαντικά τη δύναμή μας, να αυξήσουμε ακόμη περισσότερο το ποσοστό και παράλληλα στόχος μας είναι και τον προωθούμε με συνέπεια επί 2 χρόνια, να διαμορφώσουμε σε συνεργασία με άλλα προοδευτικά κόμματα, ένα ευρύ κοινωνικό μέτωπο κατά του νεοφιλελευθερισμού, κατά των πολέμων, υπέρ της ειρήνης, κατά της βαρβαρότητας, διατηρώντας τα κόμματα αυτά, την πολιτική τους αυτονομία, ώστε πραγματικά να δώσουμε ελπίδα και προοπτική στον απλό έλληνα πολίτη".

HOULIS AFTER SALES SERVICE
ΚΑΛΟΚΑΙΡΙΝΕΣ ΠΡΟΣΦΟΡΕΣ ΣΤΙΣ ΠΙΟ ΔΡΟΣΕΡΕΣ ΤΙΜΕΣ
ΣΕ ΟΛΑ ΜΑΣ ΤΑ ΕΙΔΗ -20%

Massiv -30% Battery
ROCKET -20% Battery
BOSCH -10% Battery
AC DELCO -20% GENERAL MOTORS - USA Battery
ΠΑΝΤΑΖΗΣ ΣΤΑΥΡΟΥ ΧΟΥΛΗΣ
ΑΥΣΤΡΑΛΙΑΣ 74 ΡΟΔΟΣ
ΤΗΛ:0241-30977-FAX:024130165-ΚΙΝ:0944433999-0944162646

ΧΡΗΜΑΤΙΣΤΗΡΙΟ

ΓΕΝΙΚΟΣ ΔΕΙΚΤΗΣ

Βασικοί Δείκτες Χ.Α.Α.							Τελευταίοι Μακροοικονομικοί δείκτες				
Δείκτες Χ.Α.Α.	Τιμή 13-Ιουλ.	% Μεταβολές από 31/12/1998	Προηγ. μέρα	12μ μέγ.	12μ ελάχ.	Όγκος δρχ (εκ)		1999 Τιμή	Αλλαγές ισοτ. δρχ.% 1998	1997	1996
Τράπεζες	9174,68	58,20	0,33	9711	3014	55.403	ΑΕΠ (%)	3,20	3,50	3,50	2,60
Ασφάλειες	2841,37	120,11	-0,30	2897	923	1.389	Πληθωρισμός (%)	2,00	4,80	5,70	8,20
Βιομηχανίες	2387,50	39,29	-0,98	2562	1262	7.410	12μ Εντ. γραμ. %	8,68	10,30	11,38	11,20
Κατασκευές	2036,02	305,46	-2,46	2142	365	8.843	Διατ.ζική Ο/Ν, (%)	9,85	11,70	11,50	12,80
Συμμετοχών	4187,45	94,22	-0,29	4328	1407	4.066	1m ATHIBOR, %	10,08	12,09	13,39	12,67
Παράλληλη	740,16	254,72	0,19	757	144	14.999	ΕΥΡΩ/ΔΡΧ ετησίως	324,90	1,72	1,01	3,05
Γ. Δ.	4241,71	54,95	-0,42	4422	1734	154.892	USD/ΔΡΧ ετησίως	319,46	14,41	4,21	-1,27



ΣΧΟΛΙΟ ΑΓΟΡΑΣ

Η συνεδρίαση της Τρίτης κύλησε χωρίς ιδιαίτερες διακυμάνσεις, με τον Γ.Δ. να κλείνει μειωμένος κατά 18 περίπου μονάδες. Τον τόνο στην αγορά εξακολουθεί να τον δίνει η διαμάχη για τον έλεγχο της Τράπεζας Εργασίας. Μέσα σε ένα πλαίσιο που διαμορφώνεται από τις συνεχείς διαμάχες μεταξύ των δύο μερών, επίκειται η αξιολόγηση της αντιπροσφοράς του ομίλου Πειραιώς από το ΧΑΑ, καθώς και μία νέα βελτιωμένη πρόταση από την Eurobank. Από την άλλη μεριά σημαντικό ήταν το γεγονός της αύξησης κατά το α΄ εξάμηνο του έτους των εσόδων του τακτικού προϋπολογισμού κατά 12.39% έναντι ετήσιου στόχου 5.83%, εξέλιξη η οποία είχε σαν αποτέλεσμα τη δημιουργία πλεονάσματος ύψους 277 δισ. δρχ. Κάτω από τις παρούσες συνθήκες και με την απουσία σημαντικών νέων, η ρευστοποίηση μέρους των κερδών στο άμεσο διάστημα και η διακράτηση των θέσεων σε blue chips σε μεσοπρόθεσμο ορίζοντα, αποτελούν την καλύτερη επενδυτική στρατηγική.

ΤΕΧΝΙΚΗ ΑΝΑΛΥΣΗ ΜΕΤΟΧΩΝ ΚΑΙ ΓΕΝΙΚΟΥ ΔΕΙΚΤΗ ΤΟΥ ΧΡΗΜΑΤΙΣΤΗΡΙΟΥ ΑΞΙΩΝ ΑΘΗΝΩΝ

ΧΑΛΚΟΡ

4025 (-2,78%)

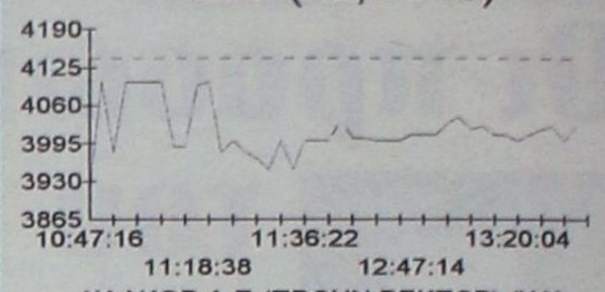

ΧΑΛΚΟΡ Α.Ε (ΠΡΩΗΝ ΒΕΚΤΩΡ) (ΚΑ)

Η τιμή της μετοχής έχει προσλάβει μια σαφή ανοδική τάση υποστηριζόμενη από τον ανοδικό άξονα στήριξης που εκπορεύεται από το χαμηλό της 22/04/99. Η τιμή αφού διέσπασε ανοδικά το πεδίο τιμών στην περιοχή των 3185/3300 κατευθύνεται προς τις 4600/4675 μονάδες

ΣΥΝΕΔΡΙΑΣΗ ΤΗΣ 13 ΙΟΥΛΙΟΥ 1999

ΤΡΑΠΕΖΕΣ	ΤΙΜΗ	%	ΤΕΜ
ΑΤΤΙΚΗΣ (ΚΟ)	5.880	-1,75	53.199
ΓΕΝΙΚΗ ΤΡΑΠΕΖΑ ΤΗΣ ΕΛΛ.	33.215	4,29	83.897
ΕΘΝΙΚΗ ΤΡΑΠΕΖΑ ΤΗΣ ΕΛΛ.	20.400	-0,73	314.143
ΕΤΕΒΑ (ΚΟ)	62.970	2,56	9.845
ΕΤΕΒΑ (ΠΟ)	59.900	3,31	5.590
ΕΛΛΑΔΟΣ (ΚΟ	65.400	-0,88	1.291
ΕΜΠΟΡΙΚΗ ΤΡΑΠΕΖΑ ΤΗΣ ΕΛΛ.	24.900	0,61	130.958
EUROBANK	16.900	1,81	152.417
ΕΡΓΑΣΙΑΣ (ΚΟ)	42.480	2,34	527.563
ΙΟΝΙΚΗ ΤΡΑΠΕΖΑ ΤΗΣ ΕΛΛ.	15.800	-0,88	57.342
ΜΑΚΕΔΟΝΙΑΣ - ΘΡΑΚΗΣ	17.800	0,85	43.925
ΠΕΙΡΑΙΩΣ (ΚΟ)	9.280	-0,22	732.385
ALPHA ΤΡΑΠΕΖΑ ΠΙΣΤΕΩΣ (ΚΟ)	20.540	-0,17	379.799
ΤΡΑΠΕΖΑ ΧΙΟΥ	9.350	-1,58	43.424
ΚΕΝΤΡΙΚΗΣ ΕΛΛΑΔΟΣ	8.100	-1,22	27.667
ΚΕΝΤΡΙΚΗΣ ΕΛΛΑΔΟΣ	8.540	3,52	527
ΔΩΡΙΚΗ ΤΡΑΠΕΖΑ	7.120	7,99	100
ASPIS BANK	5.880	-1,92	21.170
ΑΣΦΑΛΕΙΕΣ			
ΕΘΝΙΚΗ ΑΣΦ.	24.300	-1,34	6.251
ΑΣΠΙΣ ΠΡΟΝΟΙΑ (ΚΟ)	6.140	2,25	9.750
ΑΣΠΙΣ ΠΡΟΝΟΙΑ (ΠΟ)	4.215	-3,10	13.040
ΦΟΙΝΙΞ ΓΕΝ. ΑΣΦ	24.995	-1,98	1.225
ΕΥΡΩΠΑΪΚΗ ΠΙΣΤΗ ΑΕ (ΚΟ)	7.700	2,30	84.526
ΕΥΡΩΠΑΪΚΗ ΠΙΣΤΗ ΑΕ (ΠΟ)	7.650	3,41	29.028
ΑΓΡΟΤΙΚΗ Α.Ε. ΓΕΝ. ΑΣΦΑΛ. (ΚΟ)	9.560	1,65	20.770
ΕΤΑΙΡΙΕΣ ΕΠΕΝΔΥΣΕΩΝ			
ΕΘΝΙΚΗ ΕΤ. ΕΠΕΝΔ. ΧΑΡΤ.	2.680	1,90	25.050
ΕΛΛΗΝΙΚΗ ΕΤ. ΕΠΕΝΔ. (ΚΑ)	3.020	-2,58	73.840
ΕΠΕΝΔ. ΕΡΓΑΣΙΑΣ (ΚΑ)	2.465	-1,20	1.246.480
ΕΠΕΝΔ. ΑΝΑΠΤΥΞΕΩΣ (ΚΟ)	6.790	0,74	1.703
ΕΠΕΝΔ. ΑΝΑΠΤΥΞΕΩΣ (ΚΑ)	6.765	-1,02	5.970
ALPHA ΕΠΕΝΔΥΣΕΩΝ (ΚΑ)	3.800	1,33	79.130
ΠΕΙΡΑΙΩΣ ΕΠΕΝΔΥΤΙΚΗ	2.590	-1,52	11.795
ΠΡΟΟΔΟΣ ΕΛΛ.ΕΠΕΝΔ.	7.250	-2,16	34.300
INTERINVEST - ΔΙΕΘ. ΕΠΕΝΔ.	2.390	0,63	34.870
ΕΞΕΛΙΞΗ Α.Ε.Ε.Χ. (ΚΑ)	2575	-2,09	19.430
ΔΙΑΣ Α.Ε.Ε.Χ (ΚΑ)	4.450	-2,20	15.540
ΙΟΝΙΚΗ ΕΠΕΝΔ. Α.Ε.Ε.Χ.	2.790	-1,78	19.840
ΑΙΟΛΙΚΗ Α.Ε.Ε.Χ. (ΚΑ)	2.435	-2,80	42.600
ΕΜΠΟΡΙΚΗ ΕΠΕΝΔΥΤΙΚΗ (ΚΑ)	2.950	-1,99	50.330
MARFIN ΑΕΕΧ	3.490	-0,99	252.511
ΩΡΙΩΝ Δ.Α.Ε.Ε.Χ (ΚΑ)	2.890	-2,03	34.720
ΑΣΠΙΣ ΕΠΕΝΔΥΤΙΚΗ (ΚΑ)	2.410	-2,98	20.980
ALPHA FINANCE AE. (ΚΟ)	16.500	-0,51	18.390
ΕΤ. ΧΡΗΜ/ΚΗΣ ΜΙΣΘΩΣΗΣ			
ΕΤΒΑ ΛΗΖΙΝΓΚ (ΚΟ)	6.780	-4,37	70.721
ALPHA LEASING (ΚΟ)	8.940	-0,17	52.730
ΠΛΗΡΟΦΟΡΙΚΗ ΕΡΓΑΣΙΑΣ	22.950	-1,25	3.380
ΕΤΑΙΡΙΕΣ ΣΥΜΜΕΤΟΧΩΝ			
ΜΠΟΥΤΑΡΗΣ (ΚΑ)	3480	-4,40	200.660
ΜΠΟΥΤΑΡΗΣ (ΠΑ)	3.560	-0,97	3.590
ΚΕΡΑΝΗΣ (Κ)	3295	-1,64	29.840
ΚΕΡΑΝΗΣ (Π)	2.420	-5,47	78.840
ΕΠΙΧΕΙΡΗΣΕΙΣ ΑΤΤΙΚΗΣ (Κ)	3.675	-1,61	72.610
ΟΜΙΛΟΣ ΙΝΤΕΑΛ (Κ)	6.665	-0,30	109.835
ΟΜΙΛΟΣ ΙΝΤΕΑΛ (Π)	6740	-0,88	1.220
ΑΛΚΑΡ (ΚΑ)	7.750	1,59	63.870
ΚΛΩΝΑΤΕΞ (ΚΑ)	14.655	0,17	65.270
ΚΛΩΝΑΤΕΞ (ΠΑ)	11.790	-2,16	42.530
ΒΙΟΧΑΛΚΟ	8.885	-0,39	8.316
ΔΙΑΦΟΡΕΣ			
EUROMADICA	5.165	-0,67	79.712
ΑΘΗΝΑΪΑ	12.538	7,99	5.920
ΓΕΝ.ΑΠΟΘΗΚΩΝ ΤΗΣ ΕΛΛ.(ΚΟ)	5.930	4,77	100.050
ΓΕΝ.ΑΠΟΘΗΚΩΝ ΤΗΣ ΕΛΛ. (ΠΟ)	5.800	0,00	0
ΕΡΜΗΣ ΟΙΚΟΔ. ΕΠΙΧ.	57.166	8,00	41.500
ΖΑΜΠΑ (Κ)	17962	8,00	2.730
ΙΠΠΟΤΟΥΡ (Κ)	4330	-2,59	22.520
ΙΠΠΟΤΟΥΡ (Π)	4000	-0,25	350
ΚΑΛΟΥΔΑΤΟΣ	3.005	-3,06	26.950
ΛΑΜΠΡΟΠΟΥΛΟΙ ΑΦΟΙ (ΚΟ)	23.000	-8,00	310
ΜΠΕΝΡΟΥΜΠΗ (Κ)	4676	7,99	203.020
ΜΠΕΝΡΟΥΜΠΗ (Π)	3672	8,00	17.790
SATO (Κ)	3190	-0,16	25.900
SATO (Π)	3180	-0,31	2.460
ΓΕΝ.ΕΜΠΟΡΙΟΥ & Β/ΝΙΑΣ (ΚΑ)	5015	-1,67	32.170
ΕΜΠΟΡΙΚΟΣ ΔΕΣΜΟΣ (ΚΟ)	2080	8,00	255.090
ΕΜΠΟΡΙΚΟΣ ΔΕΣΜΟΣ (ΠΟ)	1937	7,97	5.600
ΑΛΥΣΙΔΑ (Κ)	3610	5,25	153.640
ΑΛΥΣΙΔΑ (Π)	3.450	4,86	3.210
ΣΠΟΡΤΣΜΑΝ (ΚΑ)	5.315	-2,66	32.100
ELMEC SPORT (Κ)	5957	8,00	11.470
ΕΛΤΡΑΚ (Κ)	4120	4,04	147.890
ΣΑΝΥΟ ΕΛΛΑΣ (Κ)	3.365	-1,75	270.436
ΙΑΤΡΙΚΟ ΑΘΗΝΩΝ (ΚΟ)	8380	-0,59	51.900
ΙΝΤΕΡΤΕΚ ΑΕ ΔΙΕΘ ΤΕΧΝ	12150	0,16	19.660
ΤΑΣΟΓΛΟΥ DEL	2797	7,99	64.120
ΣΦΑΚΙΑΝΑΚΗΣ	5.860	0,00	15.960
ΚΑΤ/ΤΑ ΑΦΟΡ/ΤΩΝ ΕΙΔΩΝ	5.190	3,08	50.340
ΑΣΤΙΚΑ ΑΚΙΝΗΤΑ	6.950	-7,95	709.330
ΣΥΣΚΕΥΑΣΙΑΣ			
ΜΑΪΛΗΣ (ΚΑ)	6.095	-1,53	65.276
ΒΙΣ (ΚΟ)	3.750	4,46	44.940
ΒΙΣ (ΠΟ)	3.400	7,94	2.650
HELLAS CAN	11.800	-0,88	7.890
ΚΑΠΝΟΒΙΟΜΗΧΑΝΙΕΣ			
ΚΑΡΕΛΙΑ	16.700	-7,20	300
ΠΑΠΑΣΤΡΑΤΟΣ (Κ)	7950	-1,00	27.935
ΜΕΣΑ ΜΑΖΙΚΗΣ ΕΝΗΜ/ΣΗΣ			
ΤΗΛΕΤΥΠΟΣ (ΚΟ)	6.400	2,24	358.175
ΔΗΜ. ΟΡΓ. ΛΑΜΠΡΑΚΗ	8.800	-4,35	24.290
ΤΕΓΟΠΟΥΛΟΣ ΕΚΔΟΣΕΙΣ Χ.Κ.	5.600	-2,78	22.921
ΕΤ. ΤΗΛΕΠΙΚΟΙΝΩΝΙΩΝ			
ΟΤΕ	6.590	-2,30	616.514
ΡΑΝΑΦΟΝ	6.570	0,00	312.530
ΕΝΕΡΓΕΙΑ			
ΕΛΛΗΝΙΚΑ ΠΕΤΡΕΛΑΙΑ	2.810	-1,23	135.285
ΨΥΓΕΙΑ			
ΠΑΡΝΑΣΣΟΣ ΕΠΙΧΕΙΡΗΣΕΙΣ	3.900	-3,70	46.875

ΚΛΩΣΤΟΥΦΑΝΤΟΥΡΓΙΚΕΣ	ΤΙΜΗ	%	ΤΕΜ
ΤΡΙΑ ΑΛΦΑ (ΚΟ)	21.778	8,00	475
ΚΛΩΣΤ. ΝΑΟΥΣΗΣ (ΚΑ)	5.565	-0,18	79.675
ΔΟΥΔΟΣ (ΚΑ)	4.160	-6,20	66.730
ΔΗΜΗΤΡΙΑΔΗΣ	18350	-3,42	11.050
ΕΤΜΑ ΤΕΧΝ ΜΕΤΑΞΗΣ (ΚΟ)	4.310	-0,58	9.930
ΕΤΜΑ ΤΕΧΝ ΜΕΤΑΞΗΣ (ΠΟ)	3.430	-1,15	19.812
ΛΑΝΑΚΑΜ (ΚΑ)	5690	-0,18	12.875
ΛΑΝΑΚΑΜ (ΠΑ)	5700	-0,87	1.550
ΜΑΚΕΔΟΝΙΚΑ ΚΛΩΣΤ. (ΚΑ)	1231	7,98	321.050
ΜΑΚΕΔΟΝΙΚΑ ΚΛΩΣΤ. (ΠΑ)	1154	7,95	35.930
ΦΙΝΤΕΞΠΟΡΤ (ΚΟ)	3910	1,96	23.650
ΕΛΦΙΚΟ (ΚΑ)	5290	-3,82	11.650
ΕΛΦΙΚΟ (ΠΑ)	4995	0,00	5.855
FANCO (ΚΑ)	6.100	0,00	30.820
ΜΠΡΙΤΑΝΝΙΑ	6875	0,66	105.910
ΝΗΜΑΤΕΜΠΟΡΙΚΗ (ΚΟ)	39.800	6,51	8.900
ΠΑΝΝΟΥΣΗΣ Γ.	3.375	-3,02	14.890
ΜΟΥΖΑΚΗΣ (ΚΑ)	3195	3,06	148.590
ΜΟΥΖΑΚΗΣ (ΠΑ)	3020	-0,49	1.520
ΕΠΙΛΕΚΤΟΣ ΚΛΩΣΤ.	2870	-2,55	267.130
ΕΛΛΗΝΙΚΗ ΥΦΑΝΤΟΥΡΓΙΑ (ΚΑ)	2555	4,29	144.830
ΜΙΝΕΡΒΑ ΑΦΟΙ Ι&Β. ΛΑΔΕΝΗΣ	2250	-5,66	48.610
ΜΑΞΙΜ ΠΕΡΤΣΙΝΙΔΗΣ (ΚΑ)	2.625	0,89	97.170
ΚΛΩΣΤ/ΓΙΑ ΝΑΥΠΑΚΤΟΥ	2640	-2,22	51.590
ΑΦΟΙ ΑΝΕΖΟΥΛΑΚΗ	4765	-0,73	42.260
ΜΕΤΑΛΛΟΥΡΓΙΚΕΣ			
ΑΛΟΥΜΙΝΙΟ ΤΗΣ ΕΛΛ. (ΚΟ)	12.500	0,04	15.530
ΒΙΟΜΕΤΑΛ ΕΣΚΙΜΟ (Κ)	1625	4,84	728.700
ΒΙΟΜΕΤΑΛ ΕΣΚΙΜΟ (Π)	1405	5,64	43.390
ΒΙΟΣΟΛ (ΚΟ)	1130	7,93	101.730
ΒΙΟΣΟΛ (ΠΟ)	1159	7,91	11.725
ΛΕΒΕΝΤΕΡΗΣ (Κ)	2560	-1,54	37.730
ΛΕΒΕΝΤΕΡΗΣ (Π)	2200	0,00	8.950
ΜΕΤΚΑ (ΚΟ)	5.700	-2,56	121.619
ΡΑΔΙΟ ΑΘΗΝΑΙ (Κ)	4000	0,13	37.925
ΡΑΔΙΟ ΑΘΗΝΑΙ (Π)	4215	5,64	400
ΦΟΥΡΛΗΣ (Κ)	6.890	-2,96	42.380
ALBIO ΒΙΟΚΑΡΠΕΤ (ΚΑ)	6.250	0,00	11.630
ΕΤΕΜ (Κ)	4.310	-0,92	19.920
ΑΛΚΑΤΕΛ ΚΑΛΩΔΙΑ ΕΛΛΑΣ	5.635	0,63	20.070
ΜΠΗΤΡΟΣ (ΚΟ)	6.100	-2,24	94.572
ΑΛΟΥΜΙΝΙΟ ΑΤΤΙΚΗΣ	5.100	-3,77	35.235
ΙΝΤΡΑΚΟΜ (ΚΟ)	18.680	-0,89	52.628
ΤΖΙΡΑΚΙΑΝ (ΚΑ)	6.470	1,09	5.570
ΚΑΛΠΙΝΗΣ Α. - Ν. ΣΙΜΟΣ	4.280	3,26	75.990
ΡΟΚΑΣ ΜΕΤΑΛΛ.ΑΡΚ. (ΚΟ)	6.500	-0,82	14.810
ΡΟΚΑΣ ΜΕΤΑΛΛ.ΑΡΚ. (ΠΟ)	6.180	-0,85	310
ΕΛΛΗΝΙΚΑ ΚΑΛΩΔΙΑ (ΚΟ)	4.670	-2,51	29.480
ΣΙΔΕΝΟΡ (ΚΑ)	5.625	-1,32	3.852
ΜΥΤΙΛΗΝΑΙΟΣ	6.645	-1,77	314.220
ΕΛΒΑΛ	2.980	-0,17	21.560
ΧΑΛΚΟΡ (ΚΑ)	4.025	-2,78	11.015
ΑΛΟΥΜΥΛ ΜΥΛΩΝΑΣ	6.725	7,60	90.260
ΔΑΡΙΓΚ (Κ)	2780	-0,71	8.400
ΧΑΛΥΒΔΟΦΥΛΛΩΝ (ΚΟ)	895	0,56	160.940
ΔΙΑΤΡΟΦΗΣ			
ΕΛΑΪΣ (Κ)	9.400	2,01	42.780
CHIPITA	8.470	-2,36	18.565
ΟΙΝΩΝ	4.375	4,42	1.161.920
ΠΑΥΛΙΔΗΣ	11.600	-2,27	10.125
ΘΕΣΣΑΛΙΚΗ	719	0,00	0
ΔΕΛΤΑ (Κ)	6.900	-1,71	16.389
ΔΕΛΤΑ (Π)	5.280	-2,04	13.630
Α-Β ΒΑΣΙΛΟΠΟΥΛΟΣ	7.400	0,00	8.970
ΚΑΤΣΕΛΗΣ (Κ)	7.590	-2,50	89.370
ΝΙΚΑΣ (ΚΑ)	10.000	2,67	197.610
ΜΠ. ΣΤΑΘΗΣ ΓΕΝ. ΤΡΟΦ. (Κ)	5.210	-3,52	15.730
ΜΠ. ΣΤΑΘΗΣ ΓΕΝ. ΤΡΟΦ (Π)	9.774	8,00	50
ΕΛΛ.ΕΤ.ΕΜΦΙΑΛΩΣΕΩΣ (Κ)	7.520	-1,12	96.915
ΕΛΛ.ΒΙΟΜ.ΖΑΧΑΡΗ (ΚΑ)	3.880	1,04	202.026
ΕΛΛ. ΕΤ.ΜΠΙΣΚΟΤΩΝ (Κ)	11.800	5,36	11.400
GOODY'S (ΚΑ)	8.950	5,48	45.951
ΚΑΜΠΑΪ	4.380	-2,02	87.395
ΝΗΡΕΥΣ-ΙΧΘΥΟΚΑΛΛΙΕΡΓΙΕΣ	4.270	-0,23	60.890
OLYMPIC CATERING	3.820	0,66	70.580
ΧΗΜΙΚΕΣ			
ΠΑΠΟΥΤΣΑΝΗΣ (ΚΑ)	8.430	5,38	60.417
ΠΑΠΟΥΤΣΑΝΗΣ (ΠΑ)	8.190	-2,21	975
ΠΕΤΖΕΤΑΚΙΣ (ΚΑ)	5.070	-1,55	12.024
ΠΕΤΖΕΤΑΚΙΣ (ΠΑ)	3.990	-1,97	22.600
ΠΛΑΣΤΙΚΑ ΜΑΚΕΔΟΝΙΑΣ (ΚΑ)	2.990	-0,33	80.820
RILKEN	6.790	-0,44	18.170
ΠΛΑΣΤΙΚΑ ΘΡΑΚΗΣ (Κ)	3.730	5,28	294.890
ΕΣΧΑ (ΚΑ)	2.950	-3,12	20.280
ΣΑΡΑΝΤΗΣ (ΚΑ)	6.940	0,73	50.040
ΑΛΕΥΡΟΠΟΙΗΤΙΚΕΣ			
ΑΛΛΑΤΙΝΗ (Κ)	3.270	-3,11	108.940
ΜΥΛΟΙ ΑΓ.ΓΕΩΡΓΙΟΥ (Κ)	7.600	-1,30	4.590
ΚΥΛΙΝΔ/ΛΟΙ ΛΟΥΛΗ (ΚΟ)	5.540	-0,36	67.795
ΚΥΛΙΝΔΡ/ΛΟΙ Κ.ΣΑΡΑΝΤΟΠΟΥ	10.490	0,38	15.885
ΕΝΤΥΠΗ ΠΛΗΡΟΦΟΡΙΚΗ			
INFORM Π.ΛΥΚΟΣ (ΚΟ)	7.610	-3,06	51.770
ΞΕΝΟΔΟΧΕΙΑ			
ΛΑΜΨΑ	4700	-2,19	27.635
ΙΩΝΙΚΗ	7.655	-2,73	7.640
ΕΠΙΒΑΤΗΓΟΣ ΝΑΥΤΙΛΙΑ			
ΣΤΡΙΝΤΖΗΣ (ΚΑ)	2.230	0,45	445.860
ΝΑΥΤΙΛΙΑΚΗ ΕΤ. ΛΕΣΒΟΥ	2.200	-0,90	93.780
ΔΑΝΕ SEA LINE (ΚΟ)	368	0,00	0
ΜΙΝΩΙΚΕΣ ΓΡΑΜΜΕΣ	5.600	1,06	124.354
ANEK LINES (ΚΟ)	4.645	-2,32	105.245
ANEK LINES (ΠΟ) ΕΚΔ. 90	5.000	0,20	408
ANEK LINES (ΠΟ) ΕΚΔ. 96	4.500	-0,33	1.595
ΦΑΡ/ΚΩΝ - ΚΑΛ/ΚΩΝ ΠΡ.			
LAVIPHARM (ΚΟ)	6.000	-1,56	89.349
ΠΑΠΑΕΛΛΗΝΑΣ	6.265	-2,79	11.802
VETERIN ΑΒΕΕ	5.238	8,00	221.390
ΜΕΤΑΛΛΕΙΑ			
ΑΡΓΥΡ/ΤΩΝ & ΒΑΡΥΤΙΝΗΣ	12300	-0,73	55.664

ΠΑΡΑΛΛΗΛΗ	ΤΙΜΗ	%	ΤΕΜ
ΚΛ. ΚΟΡΙΝΘΟΥ-ΚΟΡ-ΦΙΑ (ΚΟ)	2420	-1,91	73.130
ΚΛ. ΚΟΡΙΝΘΟΥ-ΚΟΡ-ΦΙΑ (ΠΟ)	2350	-7,41	1.000
ΗΛΙΟΦΙΝ (ΚΑ)	9.500	-2,46	53.453
ΕΠΙΦΑΝΕΙΑ ΙΝΤΕΡΤΥΠ (ΚΟ)	5.230	-1,32	64.753
SINGULAR (ΚΟ)	6.470	-4,43	158.440
ΣΕΛΟΝΤΑ ΙΧΘΥΟΤΡΟΦΕΙΑ	3.970	-2,70	140.460
ΤΕΞΑΠΡΕΤ	4.165	-1,65	3.390
CONNECTION	4.400	-2,44	32.900
RIDENCO (ΚΑ)	5500	6,90	79.460
ΜΟΥΡΙΑΔΗΣ (ΚΑ)	8439	8,00	28.250
ΚΡΕΚΑ (ΚΑ)	5.305	-0,84	118.950
METROLIFE (ΚΟ)	3675	-2,26	96.740
ΕΛΒΕ-ΕΝΔΥΜΑΤΩΝ (ΚΑ)	1.850	-1,33	37.190
YALCO-ΚΩΝΣΤΑΝΤΙΝΟΥ (ΚΑ)	6.460	0,94	7.250
ΠΕΙΡΑΙΩΣ ΧΡΗΜ/ΚΕΣ ΜΙΣΘ	13.600	0,82	6.910
ΡΕΜΕΚ	4.170	-0,60	222.110
ΕΛΛΑΤΕΞ ΣΥΝΘΕΤΙΚΑΙ ΙΝΕΣ	3555	-0,56	45.320
ΚΟΥΜΠΑΣ ΑΣΦ. ΣΥΜΒ.	11.600	-1,28	5.550
ΡΑΔΙΟ ΚΟΡΑΣΙΔΗ	7.550	-0,66	7.511
FLEXOPACK	10.800	-6,09	1.551
ΠΟΥΛΙΑΔΗΣ & ΣΥΝΕΡΓΑΤΕΣ	8.480	1,56	65.120
ΙΜΠΕΡΙΟ ΔΙΕΘΝΗΣ ΜΕΤΑΦ.	6.400	-2,69	17.200
ΒΕΡΝΙΚΟΣ ΚΟΤΕΡΑ ΝΑΥΤΙΛΙΑΚΗ	3.375	7,48	28.450
ΚΑΡΔΑΣΙΑΔΗΣ	4.460	-1,76	11.740
ΙΑΤΡΙΚΟ ΑΘ. ΚΛΙΝΙΚΗ ΠΑΛ. ΦΑΛ.	9.170	-1,34	22.670
ΕΝΔΥΣΗ	2900	-1,69	38.550
ΠΑΪΡΗΣ	3.650	1,72	16.730
ΑΛΚΟ ΕΛΛΑΣ	5.060	-1,75	83.839
ΜΠΕΪΜΠΥ ΛΑΝΤ	5540	0,73	52.610
ΣΠΥΡΟΥ ΑΓΡΟΤΙΚΟΙ ΟΙΚΟΙ	3.695	-2,25	66.300
SYSWARE	5.060	-1,26	65.356
FOLLI FOLLIE	9.700	-3,00	37.258
ΓΚΑΛΗΣ ΝΙΚΟΣ	3.775	-5,39	59.400
SEAFARM IONIAN	3.455	-4,82	43.170
ΚΥΡΙΑΚΟΥΛΗΣ	8.350	-5,97	19.120
DATA INFORMATION SYSTEMS	3.050	-2,02	196.895
ΕΚΤΕΡ (ΚΟ)	2493	7,97	45.570
ΣΙΓΑΛΑΣ (ΚΟ)	3825	0,69	14.730
ΔΙΕΚΑΤ (ΚΟ)	11.260	-1,23	20.560
ΜΕΤΑΛ/ΚΗ ΑΓΡΙΝΙΟΥ	5900	-1,94	52.680
ΕΤΑΝΕ (ΚΟ)	8.450	0,60	13.480
ΚΩΝΣΤΑΝΤΙΝΙΔΗΣ Χ.Ρ.	4195	-2,44	8.890
ΓΕΝΕΡ	4090	-1,56	104.401
ΜΟΣΧΟΛΙΟΣ ΧΗΜΙΚΑ	6910	-2,68	17.990
ΒΑΡΑΓΚΗΣ	4150	6,96	85.330
ΙΩΛ. ΚΟΡΙΝΘΟΥ	14450	0,07	9.280
ΞΙΦΙΑΣ (Κ)	4890	5,73	254.314
ΞΙΦΙΑΣ (Π)	4789	7,98	4.990
ΝΤΡΟΥΚΦΑΡΜΠΕΝ ΕΛΛΑΣ	8850	-1,99	3.780
ΚΥΡΙΑΚΙΔΗΣ ΜΑΡΜΑΡΑ ΓΡΑΝΙΤΕΣ	5390	-1,10	56.995
ΝΤΕΣΠΕΚ ΕΛΛΑΣ	6925	1,09	9.990
INFO QUEST	7940	0

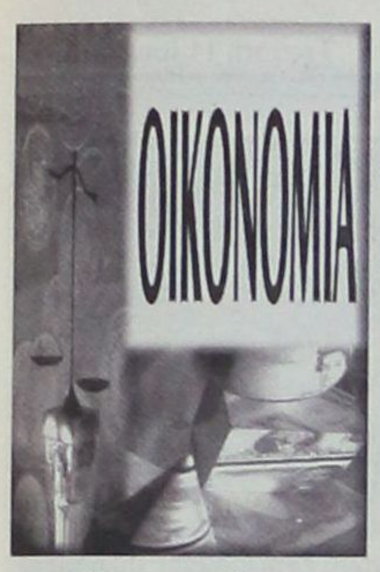

ΑΝΤΙΚΑΤΑΣΤΑΣΗ ΤΟΥ ΣΥΣΤΗΜΑΤΟΣ ΑΝΤΙΚΕΙΜΕΝΙΚΩΝ ΚΡΙΤΗΡΙΩΝ

Τρεις μέθοδοι προσδιορισμού για τα κέρδη των επιχειρήσεων

ΕΝΤΟΝΟ προβληματισμό στους ελεύθερους επαγγελματίες, στους επιτηδευματίες και στις επιχειρήσεις, αλλά και γενικότερα σε όλες τις επαγγελματικές κατηγορίες που υπάγονται στα αντικειμενικά κριτήρια, έχει προκαλέσει ο τρόπος με τον οποίο θα φορολογούνται από το επόμενο έτος, δεδομένου ότι το οικονομικό επιτελείο μέχρι σήμερα τηρεί σιγήν ιχθύος.

Μπορεί η πολιτική ηγεσία του υπουργείου Οικονομικών να έχει δεσμευτεί ότι στο τέλος του τρέχοντος έτους θα καταργηθεί το αντικειμενικό σύστημα προσδιορισμού των ελάχιστων εισοδημάτων των ελεύθερων επαγγελματιών, εμπόρων και επιχειρήσεων, όμως προς το παρόν δεν έχει προσδιορίσει το σύστημα με το οποίο θα αντικατασταθεί.

Οσον αφορά πάντως το σύστημα με το οποίο θα φορολογούνται από το 2.000 οι επιχειρήσεις, σύμφωνα με έγκυρες πληροφορίες, οι αρμόδιες υπηρεσίες του υπουργείου Οικονομικών έχουν εισηγηθεί όπως αυτό στηρίζεται σε τρεις μεθόδους για τον προσδιορισμό των καθαρών κερδών τους, ούτως ώστε κάθε επιχείρηση να φορολογείται με το υψηλότερο εισόδημα που θα καλύπτει από τις εν λόγω μεθόδους.

Αναλυτικότερα, με την πρώτη μέθοδο ο προσδιορισμός του εισοδήματος των επιχειρήσεων θα γίνεται με λογιστικό τρόπο, καθώς τα καθαρά τους κέρδη θα προκύπτουν από το συνδυασμό των πωλήσεων, τη διαφορά αποθέματος (αγορές χρήση - αποθέματα λήξης), το μικτό περιθώριο κέρδους και τις δαπάνες.

Ο δεύτερος τρόπος θα προβλέπει ότι τα ακαθάριστα κέρδη της επιχείρησης θα πολλαπλασιάζονται με το μοναδικό συντελεσή καθαρού κέρδους ο οποίος προβλέπεται για κάθε κατηγορία επιχείρησης (οι Μ.Σ.Κ.Κ. αναμένεται εξάλλου να αυξηθούν από το επόμενο έτος).

Η τρίτη μέθοδος προσδιορισμού των εισοδημάτων των επιχειρήσεων θα λαμβάνει υπόψη τις δαπάνες που πραγματοποιούναι για ενοίκιο, ΔΕΗ, ΟΤΕ, ΕΥΔΑΠ, οι οποίες θα πολλαπλασιάζονται με ένα συντελεσή απόδοσης (στο αντικειμενικό σύστημα που ισχύει οι συγκεκριμένοι συντελεστές κυμαίνονται από 1 έως και 1,50) που και αυτός θα συνδέεται με το μοναδικό συντελεστή καθαρού κέρδους της επιχείρησης.

Δικλείδα

Αξίζει να σημειωθεί ότι η δικλείδα ασφαλείας που θα χρησιμοποιήσει το υπουργείο Οικονομικών, μετά την κατάργηση των αντικειμενικών κριτηρίων, ούτως ώστε να μην υπάρχει δυνατότητα να δηλώνονται χαμηλά εισοδήματα (τουλάχιστον χαμηλότερα από αυτά που είχαν καθοριστεί με το αντικειμενικό σύστημα), θα είναι οι δαπάνες που δηλώνονται από τις επιχειρήσεις και τους ελεύθερους επαγγελματίες και οι οποίες θα διαχωριστούν σε ελαστικές και ανελαστικές. Στις ανελαστικές θα περιλαμβάνονται αυτές που αφορούν το ενοίκο, τη ΔΕΗ, τον ΟΤΕ και την ΕΥΔΑΠ, ενώ ελαστικές θα είναι όλες οι υπόλοιπες (π.χ. συντήρησης και επισκευής εγκαταστάσεων, αξία υλικών κ.λπ). Με τον τρόπο αυτό ουσιαστικά θα εκλείψει, όπως τόνισε ανώτατο στέλεχος του υπουργείου, το φαινόμενο να δηλώνονται από τους επιτηδευματίες εισοδήματα της τάξης των 800.000 δραχμών τη στιγμή που οι δαπάνες οι οποίες έχουν κάνει καθ'όλη τη διάρκεια του έτους ξεπερνούν κατά πολύ το ανωτέρω ποσό.

Πρέπει επίσης να σημειωθεί ότι σημαντικό πλέον ρόλο στον προσδιορισμό των ελάχιστων εισοδημάτων θα διαδραματίσουν και οι μοναδικοί συντελεστές καθαρού κέρδους, η εφαρμογή των οποίων θα έχει ως αποτέλεσμα σε αρκετές περιπτώσεις επιχειρήσεις και ελεύθεροι επαγγελματίες να αναγκαστούν από το επόμενο έτος να δηλώνουν κατά πολύ υψηλότερα εισοδήματα από αυτά που δήλωναν μέχρι φέτος βάσει των αντικειμενικών κριτηρίων.

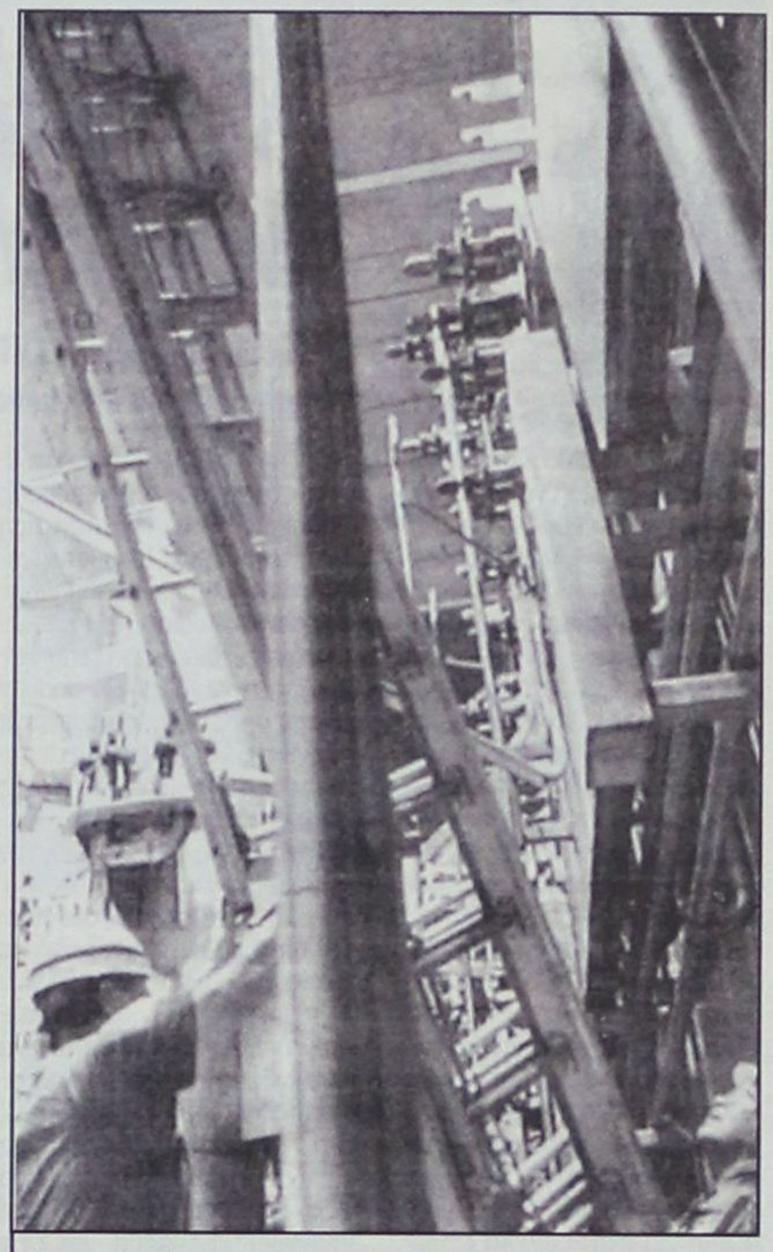

Οι μοναδικοί συντελεστές καθαρού κέρδους θα διαδραματίσουν σημαντικό ρόλο στη φορολογία των επιχειφήσεων

Το φθινόπωρο κατάργηση της προσωποκράτησης για ιδιωτικά χρέη

Σε οριστική κατάργηση της προσωποκράτησης για ιδιωτικά χρέη πρόκειται να οδηγήσει η κύρωση ευρωπαϊκής σύμβασης από τη χώρα μας.

Με την επαναλειτουργία της Ολομέλειας της Βουλής το φθινόπωρο, αναμένεται η ψήφιση του τέταρτου πρόσθετου πρωτοκόλλου της Ευρωπαϊκής Σύμβασης Ανθρωπίνων Δικαιωμάτων.

Με αυτό προβλέπεται ότι κανείς δεν φυλακίζεται επειδή αθέτησε συμβατικές υποχρεώσεις του. Η κύρωση της σύμβασης θεωρείται αναγκαία, αφού το ζήτημα των προσωποκρατήσεων δεν λύθηκε με τον **νόμο 2462/97**, ο οποίος αρχικά εκτιμήθηκε ότι την απαγορεύει για τα ιδιωτικά χρέη (κυρίως από εμπορική αιτία).

Ομως ο **ν. 2462/97** - που κύρωσε διεθνές σύμφωνο του 1966 του ΟΗΕ για τα ατομικά και πολιτικά δικαιώματα - δίχασε τα δικαστήρια, με αποτέλεσμα άλλα να κρίνουν ότι η προσωποκράτηση εξακολουθεί να υφίσταται και άλλα όχι.

Το πρόβλημα δεν λύθηκε ακόμα νομολογιακά από τον Αρειο Πάγο, αφού μόνο μια εισήγηση έχει υποστηρίξει την κατάργηση της προσωποκράτησης χωρίς να έχει εκδοθεί σχετική απόφαση του ΑΠ.

Αντίθετα οι αποφάσεις του ΑΠ που εκδόθηκαν μετά τον νόμο **2462/97**, έχουν επιτρέψει την προσωποκράτηση για ιδιωτικά χρέη, επειδή η αρχική δικαστική απόφαση (που διέταξε την προσωποκράτηση) είχε εκδοθεί πριν από τις **5-8-97**, οπότε άρχισε η ισχύς του **ν. 2462/97**.

Το νομικό ζήτημα δεν λύθηκε κι έτσι η προσωποκράτηση εξακολουθεί να εφαρμόζεται κατά περίπτωση από τα δικαστήρια, με αποτέλεσμα η κύρωση της νέας ευρωπαϊκής σύμβασης να είναι απαραίτητη. Εκτιμάται ότι η κύρωση της από τη Βουλή θα ολοκληρωθεί το φθινόπωρο.

Σχετικά με τη νομολογιακή σύγχυση και διχογνωμία, είχε πάρει θέση σε πρόσφατο συνέδριο ο αντιπρόεδρος του ΑΠ, **Γ. Βελλής**, εκτιμώντας ότι δεν μπορεί να διαταχθεί προσωποκράτηση:

• Οταν ο οφειλέτης έχει περιουσία (κινητή, ακίνητη) που μπορεί να κατασχεθεί, ώστε να καλυφθεί το χρέος.

• Οταν ο οφειλέτης δεν έχει χρήματα ή άλλα περιουσιακά στοιχεία που να κατάσχονται. Στην περίπτωση αυτή η προσωποκράτηση είναι χωρίς αντικείμενο και η σχετική αίτηση υποβάλλεται χωρίς έννομο συμφέρον και αντίθετα προς τα χρηστά ήθη. Αντίθετα, η προσωποκράτηση μπορεί να διαταχθεί για τον κακόβουλο οφειλέτη που διαθέτει περιουσιακά στοιχεία, στα οποία ο δανειστής δεν μπορεί να κάνει κατάσχεση. Και τούτο, είτε γιατί ο οφειλέτης έχει καταθέσεις που καλύπτονται από το τραπεζικό απόρρητο είτε έχει περιουσία στο εξωτερικό, είτε κρύβει περιουσιακά στοιχεία ή τα φυγαδεύει στο εξωτερικό.

ΑΓΓΛΙΚΑ - ΙΤΑΛΙΚΑ

Καθηγητής, αριστούχος απόφοιτος (MASTER) του SCHILLER INTERNATIONAL UNIVERSITY, παραδίδει μαθήματα κατ' οίκον σε αρχάριους, προχωρημένους, ξενοδοχοϋπαλλήλους. Εξασφαλισμένη επιτυχία εξετάσεων FIRST CERTIFICATE, TOEFL, CAMBRIDGE και MICHIGAN PROFICIENCY, καθώς και εισαγωγής σε Βρεταννικά και Ιταλικά Πανεπιστήμια. Τιμές λογικές. Μεταφράσεις δεκτές. Πληρ. τηλέφωνο: 27447, 0932/322666



ΠΑΡΕ ΤΗΝ ΟΙΚΟΓΕΝΕΙΑ ΣΟΥ ΚΑΙ ΕΛΑ ΓΙΑ GOLF!!

Για εκδηλώσεις 5 αστέρων με την γνωστή υποστήριξη κουζίνας και Service

Ελλάς Μίνι Γκολφ
Μπροστά από το ξενοδοχείο
OLYMPIC PALACE Τηλ: 39790

Ανοικτά κάθε μέρα από τις 10 το πρωί μέχρι αργά το βράδυ.

OLYMPIC PALACE HOTEL ΙΞΙΑ ΤΗΛ:77444



Το πρόβλημα των καθυστερήσεων σε επίπεδο κρίσης

«Καλοκαίρι χάους» στους ευρωπαϊκούς αιθέρες

Δηλώσεις του γ.γ. του ΣΕΤΕ Στέλιου Γκολέμη για το μείζον πρόβλημα των καθυστερήσεων στο καινούργιο τεύχος του περιοδικού «Τουρισμός και Οικονομία»

ΑΝΗΣΥΧΗΤΙΚΕΣ διαστάσεις έχει αρχίσει να λαμβάνει τις τελευταίες εβδομάδες το πρόβλημα των καθυστερήσεων των πτήσεων στους ευρωπαϊκούς αιθέρες, ενώ διεθνείς ενώσεις και αεροπορικές εταιρείες, η μία μετά την άλλη, προειδοποιούν τους επιβάτες ότι θα πρέπει να περιμένουν ένα «καλοκαίρι χάους» στα περισσότερα ευρωπαϊκά αεροδρόμια, λόγω της συμφόρησης που παρατηρείται στους αεροδιαδρόμους.

Είναι χαρακτηριστικό ότι ελάχιστες είναι σήμερα οι πτήσεις που αναχωρούν από ευρωπαϊκά αεροδρόμια χωρίς σημαντική καθυστέρηση, ενώ σε πολλές περιπτώσεις οι καθυστερήσεις φθάνουν μέχρι και τις δύο ώρες! Αποτέλεσμα; Μεγάλη έως απίστευτη ταλαιπωρία για εκατομμύρια επιβάτες και τουρίστες, οι οποίοι αναχωρούν προς ή επιστρέφουν από τους προορισμούς διακοπών τους. Η κατάσταση αυτή δημιουργεί φυσικά ιδιαίτερη ανησυχία και προβληματισμό στους τουριστικούς επιχειρηματίες, ιδιαίτερα των χωρών - προορισμών των οποίων η τουριστική κίνηση εξαρτάται σε μεγάλο βαθμό από τις αερομεταφορές και δη τις πτήσεις charter, όπως η Ελλάδα.

Το πρόβλημα ξεκίνησε τον περασμένο Μάρτιο με τις πολεμικές επιχειρήσεις στο Κοσσυφοπέδιο, αλλά σύμφωνα με αξιωματούχους του τομέα των αερομεταφορών δεν υπάρχουν σοβαρές πιθανότητες να βελτιωθεί η κατάσταση, τουλάχιστον όσο διανύουμε την τουριστική περίοδο. Το πρόβλημα άλλωστε, δεν εντοπίζεται μόνο στις επιπτώσεις της κρίσης στη Γιουγκοσλαβία αλλά και στις σημαντικές δυσκολίες και στα προβλήματα που υπάρχουν στην προσπάθεια εφαρμογής και συντονισμού των κρατών που συμμετέχουν στο Eurocontrol. Και το ζήτημα του Ευρωπαϊκού Συστήματος Ελέγχου Εναέριας Κυκλοφορίας είναι αυτό που αποδεικνύεται τελικά πολύ πιο κρίσιμο και πολυσύνθετο από μία κρίση, οι επιπτώσεις της οποίας τείνουν να ξεπεραστούν, καθώς σε αυτό εμπλέκονται πολλά επιμέρους θέματα, όπως ο συντονισμός των εθνικών συστημάτων εναέριας κυκλοφορίας, ο έλεγχος των εθνικών εναέριων χώρων κ.λπ.

Σύμφωνα με στελέχη του Eurocontrol, η εμμονή των κρατών να έχουν απόλυτο έλεγχο του εναέριου χώρου τους δημιουργεί προβλήματα συντονισμού και έλλειψη συνεννόησης, με άμεσο αντίκτυπο στις πτήσεις. Για παράδειγμα, εάν ένα αεροσκάφος πετάξει διαδοχικά πάνω από το Λουξεμβούργο, το Βέλγιο και τη Γαλλία, ο πιλότος του θα πρέπει να συμμορφωθεί με τους κανονισμούς **τριών διαφορετικών συστημάτων** έστω και εάν ο χρόνος που το αεροπλάνο βρίσκεται στο εναέριο χώρο των κρατών αυτών δεν ξεπερνά περίπου τα **δέκα λεπτά.**

Οπως ανέφερε, προ ημερών, ο γενικός διευθυντής της IATA, **Pierre Jeanniot,** το προβλημάτων καθυστερήσεων στην Ευρώπη έχει προσεγγίσει πλέον το «επίπεδο κρίσης» και οφείλεται σε **σοβαρότατη έλλειψη χωρητικότητας του Ελέγχου Εναέριας Κυκλοφορίας, ιδιαίτερα στους εναέριους χώρους της Ελβετίας, της Γαλλίας και της Ιταλίας.** Σύμφωνα με τον κ. Jeanniot, μόνο το 30% των καθυστερήσεων αποδίδεται πλέον στις επιπτώσεις της κρίσης του Κοσσυφοπεδίου στους αεροδιαδρόμους, ενώ όπως ανέφερε χαρακτηριστικά είναι τέτοια πια η κατάσταση που **«ένα αεροπλάνο έχει λιγότερη ελευθερία κινήσεων από ένα... τοπικό τρένο!».**



Ο ευρωπαϊκός εναέριος χώρος έχει φθάσει σε σημείο κορεσμού. Τα αεροπλάνα έχουν φθάσει να έχουν μικρότερη ελευθερία κινήσεων από ένα τοπικό τρένο, με αποτέλεσμα ατέλειωτες ώρες καθυστερήσεων

Το κορυφαίο στέλεχος της IATA, εκτιμά ότι αν οι ευρωπαϊκές χώρες δεν αναλάβουν από κοινού δράση τώρα για την αντιμετώπιση του προβλήματος, τότε οι προοπτικές περαιτέρω ανάπτυξης των αερομεταφορών στην Ευρώπη θα είναι **πενιχρές.**

Το πρόβλημα των καθυστερήσεων αφορά ιδιαίτερα την Ελλάδα, καθώς εκδηλώνεται σε **τρία «μέτωπα»:** πρώτον, όσον αφορά τις δυσκολίες του Eurocontrol, δεύτερον, λόγω της εγγύτητας της χώρας μας με την περιοχή της κρίσης και τις περιοχές όπου υπήρξε η μεγαλύτερη αναστάτωση στη χρήση αεροδιαδρόμων και τρίτον, λόγω των γνωστών προβλημάτων στη λειτουργία της Ολυμπιακής Αεροπορίας.

Επ'αυτού, σε δηλώσεις του στο τελευταίο τεύχος του περιοδικού **«Τουρισμός & Οικονομία»**, το οποίο έχει ως κεντρικό θέμα το πρόβλημα των καθυστερήσεων, ο κ. **Στέλιος Γκολέμης,** γ.γ. του ΣΕΤΕ και μέλος του δ.σ. της Ενωσης Αντιπροσώπων Αεροπορικών Εταιρειών, επισημαίνει ότι ο ελληνικός εναέριος χώρος δέχεται αυξημένες πιέσεις και μεγάλο φόρτο αυτή την περίοδο. Προσθέτει δε ότι αν δεν είχε τεθεί σε λειτουργία το νέο σύστημα ελέγχου εναέριας κυκλοφορίας, τότε οι καθυστερήσεις θα έφθαναν κατά μέσο όρο τις δύο ώρες.

Σύμφωνα με τα στοιχεία που δημοσιεύει το περιοδικό, ο αριθμός των καθυστερήσεων που κατεγράφησαν τον Μάρτιο και τον Απρίλιο ήταν αυξημένος κατά 253% και 175% αντίστοιχα σε σύγκριση με τους αντίστοιχους μήνες του 1998.

Η κατάσταση αναμένεται ότι θα επιδεινωθεί ιδιαίτερα κατά το δίμηνο Ιουλίου - Αυγούστου, όταν αυξάνεται κατακόρυφα και ο αριθμός των έκτακτων πτήσεων από και προς τους ευρωπαϊκούς προορισμούς.



Martini bar

Για ξεχωριστές νύκτες ο γνωστός πιανίστας Δημήτρης Ταμπόσης σας κρατά συντροφιά με τις μελωδίες του κάθε βράδυ στο Martini bar του ξενοδοχείου μας



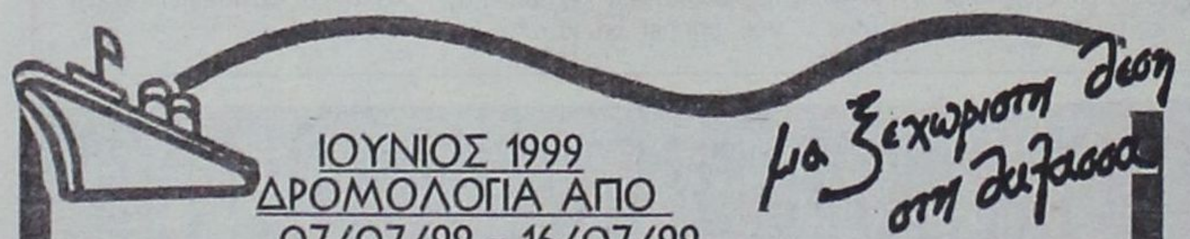

ΙΟΥΝΙΟΣ 1999
ΔΡΟΜΟΛΟΓΙΑ ΑΠΟ
07/07/99 - 16/07/99
ΑΝΑΧΩΡΗΣΕΙΣ ΑΠΟ ΡΟΔΟ

ΗΜ/ΝΙΑ		ΠΛΟΙΟ	ΩΡΑ	ΠΡΟΟΡΙΣΜΟΣ
07.07	ΤΕΤΑΡΤΗ	ΡΟΔΟΣ	14.00	ΚΩ - ΚΑΛΥΜΝΟ - ΛΕΡΟ - ΠΑΤΜΟ - ΠΕΙΡΑΙΑ
		ΚΑΝΤΙΑ	17.00	ΚΩ - ΚΑΛΥΜΝΟ- ΑΣΤΥΠΑΛΑΙΑ - ΠΕΙΡΑΙΑ
08.07	ΠΕΜΠΤΗ	ΙΑΛΥΣΟΣ	14.00	ΣΥΜΗ - ΤΗΛΟ - ΝΙΣΥΡΟ - ΛΕΡΟ - ΠΑΤΜΟ - ΠΕΙΡΑΙΑ
		ΠΑΤΜΟΣ	17.00	ΚΩ - ΚΑΛΥΜΝΟ - ΠΕΙΡΑΙΑ
09.07	ΠΑΡΑΣΚΕΥΗ	ΡΟΔΟΣ	10.30	ΚΩ - ΛΕΡΟ- ΣΑΜΟ - ΘΕΣΣΑΛΟΝΙΚΗ
		ΚΑΝΤΙΑ	14.00	ΚΩ - ΚΑΛΥΜΝΟ - ΛΕΡΟ - ΠΑΤΜΟ- ΠΕΙΡΑΙΑ
10.07	ΣΑΒΒΑΤΟ	ΠΑΤΜΟΣ	14.00	ΚΩ - ΚΑΛΥΜΝΟ - ΛΕΡΟ - ΠΑΤΜΟ- ΠΕΙΡΑΙΑ
		ΙΑΛΥΣΟΣ	17.00	ΑΣΤΥΠΑΛΑΙΑ - ΠΕΙΡΑΙΑ
11.07	ΚΥΡΙΑΚΗ	ΚΑΝΤΙΑ	14.00	ΚΩ - ΚΑΛΥΜΝΟ - ΛΕΡΟ - ΠΑΤΜΟ - ΠΕΙΡΑΙΑ
		ΡΟΔΟΣ	17.00	ΚΩ - ΚΑΛΥΜΝΟ - ΠΕΙΡΑΙΑ
12.07	ΔΕΥΤΕΡΑ	ΠΑΤΜΟΣ	14.00	ΚΩ- ΚΑΛΥΜΝΟ- ΛΕΡΟ - ΠΑΤΜΟ - ΠΕΙΡΑΙΑ
13.07	ΤΡΙΤΗ	ΙΑΛΥΣΟΣ	14.00	ΚΩ - ΚΑΛΥΜΝΟ- ΛΕΡΟ - ΠΑΤΜΟ - ΠΕΙΡΑΙΑ
		ΡΟΔΟΣ	17.00	ΚΩ - ΠΕΙΡΑΙΑ
14.07	ΤΕΤΑΡΤΗ	ΠΑΤΜΟΣ	14.00	ΚΩ - ΚΑΛΥΜΝΟ - ΛΕΡΟ - ΠΑΤΜΟ - ΠΕΙΡΑΙΑ
		ΚΑΝΤΙΑ	17.00	ΚΩ - ΚΑΛΥΜΝΟ- ΑΣΤΥΠΑΛΑΙΑ - ΠΕΙΡΑΙΑ
15.07	ΠΕΜΠΤΗ	ΙΑΛΥΣΟΣ	14.00	ΣΥΜΗ - ΤΗΛΟ - ΝΙΣΥΡΟ - ΛΕΡΟ - ΠΑΤΜΟ - ΠΕΙΡΑΙΑ
		ΡΟΔΟΣ	17.00	ΚΩ - ΚΑΛΥΜΝΟ - ΠΕΙΡΑΙΑ
16.07	ΠΑΡΑΣΚΕΥΗ	ΠΑΤΜΟΣ	10.30	ΚΩ - ΚΑΛΥΜΝΟ - ΣΑΜΟ- ΘΕΣΣΑΛΟΝΙΚΗ
		ΚΑΝΤΙΑ	14.00	ΚΩ - ΚΑΛΥΜΝΟ - ΛΕΡΟ - ΠΑΤΜΟ - ΠΕΙΡΑΙΑ

Κεντρικό Πρακτορείο ΔΑΝΕ SEA LINE Αυστραλίας 92
Ωρες λειτουργίας 08.00 - 20.00 ΤΗΛ. 77078

Δ-Α-Ν-Ε- SEA LINE
ΔΩΔΕΚΑΝΗΣΙΑΚΗ ΑΝΩΝΥΜΗ ΝΑΥΤΙΛΙΑΚΗ ΕΤΑΙΡΙΑ

ΙΔΡΥΘΗΚΕ Ο ΕΣΕΕΜΤ

Ο εναλλακτικός τουρισμός αποφάσισε να... οργανωθεί

Η ΑΛΜΑΤΩΔΗΣ ανάπτυξη διεθνώς και στην Ελλάδα των ειδικών μορφών τουρισμού και αναψυχής δημιουργεί νέα δεδομένα και νέες συνθήκες ζήτησης και προσφοράς, αναδεικνύοντας μία σημαντική δυναμική με άριστες προοπτικές. Ο ετήσιος ρυθμός ανάπτυξης αυτών των ειδικών μορφών τουρισμού και ειδικότερα του οικοτουρισμού, υπολογίζεται ότι φθάνει έως και το 30%, εμφανίζεται δηλαδή σημαντικά μεγαλύτερος του αντίστοιχου ρυθμού του «συμβατικού» τουρισμού, που κυμαίνεται γύρω στο 4%, ο αριθμός των επισκεπτών που ενδιαφέρονται για τέτοιου είδους δραστηριότητες υπολογίζεται ότι ξεπερνάει διεθνώς τα 500 εκ. ετησίως, ενώ ο σχετικός κύκλος εργασιών που προκύπτει, ξεπερνά τα 400 δισ. δολάρια.

Τα μεγέθη αυτά και η δυναμική που εμφανίζει στη διεθνή αγορά ο ειδικός αυτός τομέας, είναι ορατά και στη χώρα μας με τη δημιουργία νέων εταιρειών για σχετικές δραστηριότητες αλλά και την αυξανόμενη ζήτηση για εξειδικευμένες υπηρεσίες.

Ηταν επόμενο, λοιπόν, να ιδρυθεί ένας νέος Σύνδεσμος που εκπροσωπεί επιχειρήσεις και επαγγελματίες που ασχολούνται ενεργά με την ανάπτυξη των ειδικών μορφών τουρισμού και αναψυχής τα τελευταία χρόνια στην Ελλάδα. Πρόκειται για τον **Ελληνικό Σύνδεσμο Επαγγελματιών Ειδικών Μορφών Τουρισμού** (ΕΣΕΕΜΤ), ο οποίος όπως μας πληροφορεί με σχετική ανακοίνωση θα έχει τους εξής στόχους:

• Διαφύλαξη και διατήρηση της περιβαλλοντικής και πολιτισμικής κληρονομιάς της Ελλάδας.

• Διαφύλαξη πλαισίου ανάπτυξης ειδικών μορφών τουρισμού και αναψυχής (θεσμικό πλαίσιο, προδιαγραφές ασφάλειας και ποιότητας κ.λπ.).

• Υποστήριξη της ανάπτυξης (προβολή και προώθηση, τεχνική υποστήριξη κ.λπ.).

• Προάσπιση επαγγελματικών συμφερόντων, εκπροσώπηση κλάδου και υποστήριξη θέσεων στην πολιτεία και στα όργανα λήψης αποφάσεων.

• Συγκέντρωση, καταγραφή και αντιμετώπιση κοινών προβλημάτων κλάδου.

• Συγκέντρωση και ανταλλαγή τεχνογνωσίας από την Ελλάδα και το εξωτερικό.

• Δημιουργία δικτύου συνεργαζομένων επιχειρήσεων με στόχο τη διευκόλυνση προσφοράς ολοκληρωμένων προϊόντων.

• Δημιουργία βάσεων δεδομένων (έντυπο πληροφοριακό υλικό, φωτογραφικό αρχείο, αρχείο εικόνας και video, δίκτυο από συνεργάτες και προσωπικό μερικής απασχόλησης κ.λπ.).

Οι πρώτες προτεραιότητες του Συνδέσμου θα είναι:

1. Δρομολόγηση δημιουργίας θεσμικού πλαισίου (σύνταξη προδιαγραφών για δραστηριότητες, εγκαταστάσεις κ.λπ. και προώθηση τους).

2. Ενέργειες διαφύλαξης της περιβαλλοντικής κληρονομιάς της Ελλάδας με έμφαση στις παραμεθόριες περιοχές.

3. Διεκδίκηση σημαντικής προβολής και προώθησης για τον οικοτουρισμό και τις ειδικές μορφές τουρισμού.

4. Καταγραφή και δρομολόγηση αντιμετώπισης των σημαντικότερων προβλημάτων (π.χ. προδιαγραφές ασφάλειας, αναγνώριση εκπαίδευσης για κατηγορίες δραστηριοτήτων όπως καταδύσεις, ράφτινγκ κ.λπ, ή αναγνώριση και έκδοση άδειας χρήσης μικρών λεωφορειων).

Ποιές οι δραστηριότητες που καλύπτει ο ΕΣΕΕΜΤ

Ο χώρος των ειδικών μορφών του τουρισμού περιλαμβάνει τομείς και δραστηριότητες όπως, μεταξύ άλλων, ο ορεινός τουρισμός, ο αγροτουρισμός, ο οικοτουρισμός, οι υπαίθριες δραστηριότητες και αθλήματα αναψυχής που διεξάγονται στη φύση (δραστηριότητες εσωτερικών νερών όπως κατάβαση ποταμών με ραφτς, καγιάκ κ.λπ., διάσχιση φαραγγιών, πεζοπορία, ορειβασία, προσανατολισμός, ποδήλατα βουνού, καταδύσεις, θαλάσσιες δραστηριότητες, αεραθλητισμός, ομαδικά παιχνίδια στη φύση κ.α.), ο θεματικός τουρισμός, ο τουρισμός υγείας και άλλα.

Πρόεδρος του Συνδέσμου ειναι ο Γ. Σωτηράκος, συνιδρυτής, πρόεδρος και διευθύνων σύμβουλος της ΕυΖην Α.Ε., αντιπρόεδρος η Λ. Φαληρέα, δημοσιογράφος με ειδίκευση σε θέματα τουρισμού κα περιβάλλοντος, γενικός γραμματέας ο Α. Παπαοικονόμου, συνιδρυτής και διευθυντής της εταιρείας Alphin Club, ταμίας ο Θ. Παπαδημητρίου, συνιδρυτής, αντιπρόεδρος και διευθύνων σύμβουλος της ΕυΖην Α.Ε. και μέλη η Τζ. Βαλαώρα, περιβαντολλόγος και τ. διευθύντρια του WWF Ελλάς, ο Χρ. Νικολαΐδης, σύμβουλος σε θέματα τουρισμού, η Β. Καρατζαβέλου, δημοσιογράφος.

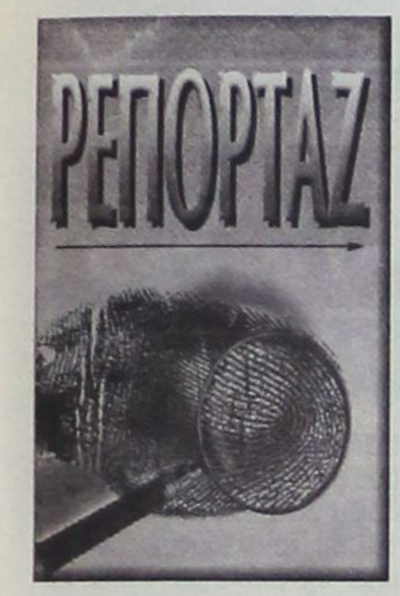

ΕΠΙΤΕΛΟΥΣ ΤΙΘΕΤΑΙ ΠΙΛΟΤΙΚΑ ΣΕ ΕΦΑΡΜΟΓΗ ΤΟ ΣΥΣΤΗΜΑ ΕΛΕΓΧΟΥ ΕΠΙΒΙΒΑΣΗΣ ΣΤΑ ΠΛΟΙΑ

Κάλλιο αργά παρά ποτέ...

«Ημουνα νιός και γέρασα», λέει μια παλιά δημώδης παροιμία, ενώ μια άλλη δηλώνει πως **«Κάλλιο αργά παρά ποτέ». Οπως και να'χει, αμφότερες «ταιριάζουν γάντι» στην περίπτωση του συστήματος ελέγχου κίνησης επιβατών της ακτοπλοΐας, που από φέτος θα εφαρμοσθεί πιλοτικά.**

Κατά τα πρότυπα των αεροπορικών εταιρειών, επτά ακτοπλοϊκές εταιρείες σε συνεργασία με το υπουργείο Εμπορικής Ναυτιλίας προχωρούν στο τέλος του μήνα στην πιλοτική εφαρμογή του συστήματος ελέγχου επιβίβασης στα επιβατικά - οχηματαγωγά πλοία.

ΠΡΟΚΕΙΤΑΙ για το περίφημο reservation system που έχει εξαγγελθεί πάμπολλες φορές από τις αρχές της **«δεκαετίας του '90»,** αλλά για διάφορους λόγους **«έμενε στα χαρτιά».**

Στο πιλοτικό πρόγραμμα συμμετέχουν επτά ακτοπλοϊκές εταιρείες, οι **ΑΝΕΚ,ΝΕΛ, ΔΑΝΕ, NOMICOS LINES, STRINTZIS LINES, MINOAN LINES, και η θυγατρική της τελευταίας MINOAN FLYING DOLPHINS.**

Στόχος του υπουργείου Εμπορικής Ναυτιλίας είναι το σύστημα να εφαρμοσθεί από την αρχή της νέας χιλιετηρίδας σε όλα τα πλοία της ακτοπλοΐας. Σύμφωνα με τις επιδιώξεις του ΥΕΝ, **από την 1η Ιανουαρίου 2000,** στα εισιτήρια της ακτοπλοΐας θα αναγράφεται το ονοματεπώνυμο του επιβάτη, ενώ για τα άτομα με ειδικές ανάγκες - και εφόσον το επιθυμεί ο ταξιδιώτης - θα υπάρχει ειδική αναφορά σε ξεχωριστή στήλη.

Κύριος στόχος της εφαρμογής του **reserbation system** είναι να δοθεί οριστικό τέλος στο φαινόμενο των υπεραρίθμων επιβατών. Να σημειωθεί ωστόσο, ότι οι πλοιοκτήτες της ακτοπλοΐας έχουν επισημάνει ότι θα υπάρξει πρόβλημα στον έλεγχο των επιβατών σε εκείνα τα πλοία που εκτελούν δρομολόγια με συνεχείς από - επιβιβάσεις, όπως για παράδειγμα **στις γραμμές των Κυκλάδων.**

Εκπτώσεις και συμβουλές

ΟΙ ΕΠΙΒΑΤΕΣ πρέπει να γνωρίζουν ότι στις ακτοπλοϊκές συγκοινωνίες ισχύει το σύστημα των εμπορικών εκπτώσεων, οι οποίες όμως διαφοροποιούνται **ανάλογα με το δρομολόγιο,** τη χρονική περίοδο και τη ναυτιλιακή εταιρεία. Στα οικογενειακά εισιτήρια, δηλαδή από τέσσερα άτομα και πάνω, η έκπτωση μπορεί να φθάσει έως και **25%.**

Στα εισιτήρια μετ'επιστροφής, επιβατών και οχημάτων, η έκπτωση μπορεί να φθάσει έως και το **20%.**

Στα προεκδιδόμενα εισιτήρια πολλαπλών διαδρομών, επιβατών και οχημάτων (πέντε και άνω), η έκπτωση μπορεί να φθάσει έως και **25%.** Στα ομαδικά εισιτήρια **(τουλάχιστον 25 άτομα),** η έκπτωση μπορεί να φθάσει έως και 30%, εφόσον βεβαίως τα εισιτήρια είναι μετ'επιστροφής.

Φυσικά για περισσότερες πληροφορίες θα πρέπει κανείς να απευθυνθεί στις ακτοπλοϊκές εταιρείες ή στα ναυτικά πρακτορεία έκδοσης ακτοπλοϊκών εισιτηρίων.

Εδώ και δύο χρόνια απαγορεύεται η έκδοση εισιτηρίων μέσα στα πλοία, καθώς και μπροστά στους καταπέλτες των πλοίων και προκειμένου να αποφευχθούν τυχόν προβλήματα, ο επιβάτης πρέπει:

• **Να μεριμνήσει** εγκαίρως για την έκδοση των εισιτηρίων αναχώρησης και επιστροφής.

• **Να ελέγξει** αν τα εισιτήρια του έχουν εκδοθεί κανονικά, δηλαδή αν γράφουν λεπτομερώς τα στοιχεία που προβλέπονται από το νόμο, αν φέρουν τη σφραγίδα του πρακτορείου, την ημερομηνία και την ώρα αναχώρησης καθώς και το όνομα του πλοίου.

• **Να βρίσκεται** στο λιμάνι, τουλάχιστον μία ώρα πριν την αναχώρηση του πλοίου.

• **Για λόγους ασφαλείας** να μην πλησιάζει τις δέστρες κατά τη διάρκεια του κατάπλου του πλοίου, ενώ περιμένει στην προβλήματα για να επιβιβασθεί.

• **Στην επιβίβαση** και την αποβίβαση από το πλοίο να χρησιμοποιεί τις σκάλες επιβατών και να διευκολύνει τη διαδιακσία ελέγχου των εισιτηρίων που κάνουν μέλη του πληρώματος.

• **Να δέχεται** και να ακολουθεί τις υποδείξεις των λιμενικών.

• **Σε περίπτωση** που τύχει να γίνουν «ασκήσεις ετοιμότητας» στο πλοίο (π.χ. για πυρκαγιά) να συμμορφώνεται με τις υποδείξεις του πλοιάρχου και των υπόλοιπων μελών του πληρώματος.

• **Να μην καπνίζει** σε χώρους που απαγορεύεται το κάπνισμα και να μην πετά αναμμένα τσιγάρα οπουδήποτε, αφού πάντα ελλοχεύει ο κίνδυνος πρόκλησης πυρκαγιάς.

• **Να μην τοποθετεί τις αποσκευές του πάνω σε καθίσματα** ή σε διαδρόμους πλοίου, γιατί έτσι εμποδίζει τη μετακίνηση άλλων επιβατών.

• **Αν έχει** μαζί του κατοικίδιο ζώο θα πρέπει να γνωρίζει ότι καθ'όλη τη διάρκεια του ταξιδιού αυτό θα μείνει **στον ειδικό χώρο** που διαθέτει το πλοίο.

ΕΠΤΑ ΕΤΑΙΡΕΙΕΣ ΜΕΤΕΧΟΥΝ ΣΤΟ ΠΡΟΓΡΑΜΜΑ



Τι πρέπει να γνωρίζει ο επιβάτης για να ταξιδέψει άνετα και χωρίς προβλήματα

NEOTEX ΡΟΔΟΣ
ΑΝΝΗΣ ΜΑΡΙΑΣ 59 ΡΟΔΟΣ 85 100
ΤΗΛ.: 35863 - 77211-2 FAX: 30664
ΜΙΧ. ΚΑΛΛΙΓΕΡΟΣ ΠΟΛΙΤΙΚΟΣ ΜΗΧΑΝΙΚΟΣ • ΜΙΧ. ΚΑΡΡΑΣ ΜΗΧΑΝΟΛΟΓΟΣ ΜΗΧΑΝΙΚΟΣ
ΣΥΣΤΗΜΑΤΑ ΧΩΡΙΣΜΑΤΩΝ & ΨΕΥΔΟΡΟΦΩΝ ΕΣΩΤΕΡΙΚΩΝ & ΕΞΩΤΕΡΙΚΩΝ ΧΩΡΩΝ
• ΓΥΨΟΣΑΝΙΔΕΣ
• ΤΣΙΜΕΝΤΟΣΑΝΙΔΕΣ
• ΔΙΑΚΟΣΜΗΤΙΚΑ
• ΠΛΑΚΕΣ ΟΡΥΚΤΩΝ ΙΝΩΝ
• ΛΩΡΙΔΕΣ ΑΛΟΥΜΙΝΙΟΥ
• ΔΙΑΤΡΗΤΕΣ ΜΕΤΑΛΛΙΚΕΣ ΟΡΟΦΕΣ
• ΗΧΟΜΟΝΩΤΙΚΑ
• ΗΧΟΑΠΟΡΡΟΦΗΤΙΚΑ
• ΜΕΤΑΛΛΙΚΑ ΚΤΙΡΙΑ

ΓΡΗΓΟΡΗ ΤΟΠΟΘΕΤΗΣΗ ΑΝΤΙΣΕΙΣΜΙΚΗ ΚΑΤΑΣΚΕΥΗ ΕΥΧΑΡΙΣΤΟ ΠΕΡΙΒΑΛΛΟΝ

ΕΛΕΥΘΕΡΙΑ ΣΧΕΔΙΑΣΜΟΥ ΔΙΑΚΟΣΜΗΣΗ ΚΑΙ ΗΧΟΑΠΟΡΡΟΦΗΣΗ ΛΕΙΤΟΥΡΓΙΚΟΤΗΤΑ ΚΑΙ ΑΙΣΘΗΤΙΚΗ
ΘΕΡΜΟΜΟΝΩΣΗ - ΗΧΟΜΟΝΩΣΗ - ΣΤΕΓΑΝΟΠΟΙΗΣΗ

DOW
Wallmate CW για θερμομόνωση διπλών εξωτερικών τοίχων

ΑΣΦΑΛΤΟΠΑΝΑ ΕΓΧΩΡΙΑ ΚΑΙ ΕΙΣΑΓΩΓΗΣ VERAL

ΑΣΦΑΛΤΙΚΑ ΚΕΡΑΜΙΔΙΑ
• ΥΛΙΚΑ ΕΠΑΛΕΙΨΕΩΝ
• ΡΗΤΙΝΕΣ - ΕΠΟΞΕΙΔΙΚΑ
• ΣΙΛΙΚΟΝΕΣ - ΜΑΣΤΙΧΕΣ
• ΥΔΡΑΥΛΙΚΕΣ ΚΟΝΙΕΣ
• ΤΣΙΜΕΝΤΑ ΤΑΧΕΙΑΣ ΠΗΞΗΣ
• ΤΣΙΜΕΝΤΑ ΕΠΙΣΚΕΥΑΣΤΙΚΑ
• ΠΡΟΣΜΙΚΤΑ
• ΥΑΛΟΒΑΜΒΑΚΑΣ
• ΠΕΤΡΟΒΑΜΒΑΚΑΣ
• RICOFON
REVINEX

ΜΕΜΒΡΑΝΕΣ ΓΙΑ ΚΛΑΣΣΙΚΕΣ ΣΤΕΓΕΣ

ΜΙΧΑΗΛ Π. ΜΑΡΚΑΚΙΟΥ
ΕΚΘΕΣΙΑΚΟΣ ΧΩΡΟΣ - ΟΔΟΣ ΘΕΣ/ΝΙΚΗΣ 14 ΕΝΑΝΤΙ ΕΜΠΟΡΙΚΟΥ ΚΕΝΤΡΟΥ ΜΗΔΕΙΑ - ΤΗΛ.: 67500, 20327 - ΦΑΧ: 94162

B&E CUCINE

ernestomeda

SCAVOLINI
ΑΝΑΚΑΙΝΙΣΘΗΚΑΜΕ ΠΛΗΡΩΣ
ΜΕ ΤΗ ΣΤΗΡΙΞΗ ΣΑΣ, ΔΗΜΙΟΥΡΓΗΣΑΜΕ ΕΝΑ ΠΡΟΤΥΠΟ ΣΤΟΥΝΤΙΟ ΕΠΙΠΛΩΝ ΚΟΥΖΙΝΑΣ ΙΤΑΛΙΑΣ, ΤΕΛΕΙΟ ΣΤΗΝ ΠΑΡΑΜΙΚΡΗ ΤΟΥ ΛΕΠΤΟΜΕΡΕΙΑ, ΠΟΥ ΜΕ ΙΔΙΑΙΤΕΡΗ ΧΑΡΑ ΚΑΙ ΥΠΕΡΗΦΑΝΕΙΑ ΣΑΣ ΠΕΡΙΜΕΝΟΥΜΕ ΓΙΑ ΝΑ ΣΑΣ ΞΕΝΑΓΗΣΟΥΜΕ ΣΤΟΥΣ ΧΩΡΟΥΣ ΤΟΥ. ΟΙ ΤΡΕΙΣ ΜΕΓΑΛΥΤΕΡΟΙ ΟΙΚΟΙ SCAVOLINI, ERNESTO MEDA ΚΑΙ B&E ΠΑΡΟΥΣΙΑΖΟΥΝ ΠΕΝΤΕ ΟΛΟΚΛΗΡΩΜΕΝΑ ΠΡΟΓΡΑΜΜΑΤΑ FLUTE, BRERRA, EDENIA, GALA ΚΑΙ MADISON ΚΑΘΩΣ ΚΑΙ ΤΑ ΤΕΛΕΥΤΑΙΑ ΤΟΥΣ ΜΟΝΤΕΛΑ ΣΕ ΕΝΑ ΔΥΝΑΜΙΚΟ ΣΥΝΟΛΟ ΙΚΑΝΟ ΝΑ ΙΚΑΝΟΠΟΙΗΣΕΙ ΚΑΙ ΤΙΣ ΥΨΗΛΟΤΕΡΕΣ ΑΠΑΙΤΗΣΕΙΣ. ΤΟ ΕΙΔΙΚΕΥΜΕΝΟ ΜΕ ΑΡΙΣΤΕΣ ΓΝΩΣΕΙΣ ΚΑΙ ΚΑΤΑΡΤΙΣΗ ΠΡΟΣΩΠΙΚΟ ΜΑΣ ΣΧΕΔΙΑΖΕΙ ΓΙΑ ΤΟ ΧΩΡΟ ΣΑΣ ΤΕΛΕΙΟ DESIGN, ΜΕ ΑΠΕΡΙΤΤΗ ΕΡΓΟΝΟΜΙΑ ΣΕ ΦΑΝΤΑΣΤΙΚΟΥΣ ΣΥΝΔΥΑΣΜΟΥΣ ΚΑΙ ΠΡΟΣΦΕΡΕΙ ΤΙΣ ΚΑΛΥΤΕΡΕΣ ΤΙΜΕΣ ΤΗΣ ΑΓΟΡΑΣ ΣΕ ΕΝΑ ΔΙΑΚΑΝΟΝΙΣΜΟ ΤΗΣ ΑΡΕΣΚΕΙΑΣ ΣΑΣ.
ΣΑΣ ΕΥΧΑΡΙΣΤΟΥΜΕ ΓΙΑ ΤΑ 15 ΧΡΟΝΙΑ ΠΟΥ ΜΑΣ ΔΕΙΧΝΕΤΕ ΤΗΝ ΑΓΑΠΗ ΣΑΣ ΚΑΙ ΣΑΣ ΠΕΡΙΜΕΝΟΥΜΕ. ΜΙΧΑΗΛ Π. ΜΑΡΚΑΚΙΟΥ & ΥΙΟΙ

Μικρές αγγελίες

δωρεάν στη «δ» τηλ:0241-37500 φαx:0241-37333

ΕΝΟΙΚΙΑΣΕΙΣ

ΕΝΟΙΚΙΑΖΟΝΤΑΙ
στους Καστελλοριζιούς, (Ιξιά), μικρά δυάρια πλήρως επιπλωμένα, και με τα απαραίτητα σκεύη.
Πληρ. Διακογεωργίου Κάλλιστος,
τηλ. 29318 - 34598

ΕΝΟΙΚΙΑΖΕΤΑΙ μικρή γκαρσονιέρα ημιυπόγεια, επιπλωμένη κοντά στο Πανεπιστήμιο Αιγαίου και στο ΠΙΚΠΑ, κατάλληλη για φοιτητές, στρατιωτικούς. Παύλου Μελά 86 Ρόδος, Τηλ. 23716

ΕΝΟΙΚΙΑΖΕΤΑΙ αποθήκη ισόγειος 126 τ.μ. Τηλεφ. 67359

ΕΝΟΙΚΙΑΖΕΤΑΙ διαμέρισμα 112 τ.μ. στην οδό Αισχίνης. Πληροφορίες τηλ. 78629 κα Μαρία.

ΕΝΟΙΚΙΑΖΕΤΑΙ οικία 80m² στο Παραδείσι επί της οδού Ελευθερίας 8, απέναντι από το γραφείο του δήμου Πεταλουδών 50 μέτρα πιο πάνω. Πληροφορίες κ. Κώστα. Τηλέφωνα πρωί 22282 απόγευμα 93551

ΕΝΟΙΚΙΑΖΕΤΑΙ δίχωρο επιπλωμένο διαμέρισμα στη Ρόδο Αλεξ. Διάκου 7Β 100 μαγαζιά. Πληρ. τηλ. 22050, 33441

ΕΝΟΙΚΙΑΖΕΤΑΙ, διαμέρισμα 85 τ.μ. στην οδό Απ. Ροδίου 15 - Ιξια. Τηλ. 29816

ΕΝΟΙΚΙΑΖΕΤΑΙ, χωρίς «αέρα» κατάστημα 50 τ.μ., επί της Αγίου Γεωργίου και Υψηλάντου. Πληρ. τηλ. 0244-51659 ώρες καταστημάτων

ΖΗΤΟΥΝ ΠΡΟΣΩΠΙΚΟ

ΖΗΤΟΥΝΤΑΙ επαγγελματίες σερβιτόροι (-ρες) για να εργασθούν σε εστιατόριο της Παλιάς Πόλης. Πληρ. τηλ. 24988 Ρόδος - Κως - Κάλυμνος ζητούνται νέες ως MERCHANDISERS - ΠΩΛΗΤΡΙΕΣ, με δίπλωμα αυτοκινήτου για πενθήμερη απασχόληση από Α.Ε. Διαφημιστική εταιρεία. Ικανοποιητικές αποδοχές. Τηλ. (01) - 8325955 Fax: (01) - 8313933

ΖΗΤΕΙΤΑΙ
Κοπέλα για οικιακή βοηθός, και να προσέχει και παιδιά
πληρ. 67372, 67373
κιν. 097643870

ΖΗΤΕΙΤΑΙ οικιακή βοηθός. 61527 κ. Χριστίνα.

ΖΗΤΕΙΤΑΙ από HOTEL CACTUS RECEPTIONIST απόφοιτος σχολής με γνώσεις Η/Υ UNIDATA. Πληροφορίες κ. Χρυσανθού τηλ. 26100 και 26088

ΖΗΤΟΥΝΤΑΙ κοπέλες για καφετέρια - εστιατόριο στην Κρεμαστή τηλ. 92033 κ. Λευτέρη.

ΖΗΤΟΥΝΤΑΙ από το ΡΟΔΟΣ ΕΞΠΡΕΣ αρχηγοί γκρουπ για Γερμανό και Ολλανδό Tour Operator για τη σαιζόν 1999. Τηλ: 31331

Από Ανώνυμη Εταιρεία Εμπορίας τροφίμων - ποτών ζητούνται 1) οδηγός για διανομές (όχι πωλητής) με επαγγελματικό δίπλωμα 2) Εργάτες αποθήκης. Μισθός ικανοποιητικός Εργασία χειμώνα - καλοκαίρι. Ωράριο συνεχές. Πληροφορίες 24-611

ΜΕΓΑΛΟΣ ΑΘΛΗΤΙΚΟΣ ΟΔΗΓΟΣ
ΖΗΤΑ ΣΥΝΕΡΓΑΤΗ
για να κλείσει 20 διαφημιστικές καταχωρήσεις στον οδηγό «Αθλητικές Ματιές» στην πόλη σας. Σας δίνουμε 500.000 δρχ. για ένα μήνα. Προοπτικές συνεργασίας και σε άλλους τομείς. Τηλεφωνείστε τώρα 41.79.831, 42.26.476-7, 41.15.225

ΑΥΤΟΚΙΝΗΤΑ

ΠΩΛΕΙΤΑΙ VW II Golf 16V
μοντέλο '87 σε άριστη κατάσταση 1.500.000 και με ευκολίες πληρωμής.
Πληρ. στο 73601
απογευμ. ώρες

ΠΩΛΕΙΤΑΙ VOLVO 244, 1800 cc, 3ος 82, Αυτόματο, air condition, ηλεκ/κά παράθυρα. Σε καλή κατάσταση, τιμή 2.000.000 δρχ. Τηλ/νο 67983, 10:00 - 14:00

ΠΩΛΕΙΤΑΙ αυτοκίνητο μάρκας «Ζάσταβα», μοντέλο 1990 στην εκπληκτική τιμή των 600.000 δρχ. Πληρ. τηλ. 61222

ΠΩΛΕΙΤΑΙ BMW 520i, γερμανικών προδιαγραφών, σε άριστη κατάσταση. Πληρ. τηλ. 0241 - 93862 - 91505 κινητό 095 879651

ΠΩΛΟΥΝΤΑΙ: 1) Αυτοκίνητο μάρκας VW (Polo) 16βάλβιδο με όλα τα EXTRA σε τιμή ευκαιρίας (12.000 χλμ). 2) γεννήτρια 40kw σχεδόν καινούργια, αμερικανικής προελεύσεως. Πληρ. τηλ. 0244-51110, 0932892718.

ΠΩΛΕΙΤΑΙ ΑΛΦΑ ΡΟΜΕΟ 146 1400 cc 11/95 18.500 Kmh. σε άριστη κατάσταση με FULL EXTRA. Μόνον σοβαρές προτάσεις. Πληρ. 75487 - 094-438097

ΠΩΛΕΙΤΑΙ: Επιβατηγό MERCEDES E200 mod. 95, Fulll extra. Πληροφορίες, τηλ.: 62649 & 63830, ώρες 8-3.

ΠΩΛΕΙΤΑΙ SEAT TOLEDO 1600 1995 45.000 Km, σε άριστη κατάσταση 3.200. Τηλ. 0944-429-741

ΠΩΛΟΥΝΤΑΙ τα ακόλουθα αυτοκίνητα σε άριστη κατάσταση και σε προσιτές τιμές και ευκολίες. SEAT MARBELLA μοντέλο 1994 Πληροφ. στα τηλ. 21819-25888

ΠΩΛΕΙΤΑΙ αυτοκίνητο NISSAN Βενζίνη Modele 87. Τηλ. 96583, 094 565948, 093 585024

ΠΩΛΕΙΤΑΙ άδεια φορτηγού αυτοκινήτου δημοσίας χρήσεως πληροφορίες τηλ. 41263

ΠΩΛΕΙΤΑΙ αυτοκίνητο ΚΡΑΪΣΛΕΡ ΣΤΡΑΤΟΥΣ 2000 c.c. κάμπριο μοντέλο. Οκτώβριος 96. Φουλ έξτρα. Δεκτές μόνο σοβαρές προτάσεις. Πληροφορίες τηλ. 66060 κον Σταύρο.

ΠΩΛΟΥΝΤΑΙ 1) PIAGIO SFERA 50cc Scooter 2) YAMAHA C.T. 50cc. Πληρ. 94733

ΠΩΛΕΙΤΑΙ VITARA 3θυρο 1600cc κάμπριο, χρώμα λευκό. Πληρ. τηλ. 27774, 35933, 0945745020

ΔΙΑΦΟΡΑ

ΑΠΩΛΕΙΑ. Από ιδιωτικό υπάλληλο απωλέσθη δέμα με μετρητά 2.800.000 δραχμών της επιχειρήσεως. Παρακαλειται ο ευρών να τηλεφωνήσει στα τηλ. 76456, 33304

ΠΩΛΟΥΝΤΑΙ έπιπλα γραφείου σε τιμή ευκαιρίας. Πληρ. τηλ. 33952

ΠΩΛΕΙΤΑΙ κατάστημα εμπορίας Ηλεκτρονικών Υπολογιστών και αναλωσίμων με πλήρη εξοπλισμό και εξασφαλισμένη πελατεία. Πληροφορίες: Ερνεστ Μπέβιν 35 (πλησίον Ζαχαροπλαστείο Κάντιο) - τηλ. 32670 και 76536 - 29633

ΠΩΛΕΙΤΑΙ
σκάφος ταχύπλοο 7.40μ. λόγω αναχώρησης σε τιμή ευκαιρίας.
Πληρ. 74311

ΕΥΚΑΙΡΙΑ - ΠΩΛΕΙΤΑΙ πλήρης εξοπλισμός χρυσοχοείου σε πολύ καλή κατάσταση και σε τιμή μεγάλης ευκαιρίας. Πληρ. τηλ. 22704

ΠΩΛΟΥΝΤΑΙ ράφια μεταχειρισμένα σε πολύ καλή κατάσταση και σε καλή τιμή, κατάλληλα για Super Market. Πληροφορίες τηλ. 24471

ΠΩΛΕΙΤΑΙ ταχύπλοο σκάφος 7,5 μέτρα. Τηλ. Σύμης 0241-71040, Πειραιάς 01-4320826

ΠΩΛΕΙΤΑΙ καινουργής από άριστο μέταλλο θυρίδα διαστάσεων περίπου 2 μέτρα ύψος x 1 πλάτος με 20 θυρίδες - συρτάρια κατάλληλη για ξενοδοχεία και πανσιόν. Πληροφορίες τηλ. 86622 απογευματινές και βραδυνές ώρες.

ΠΩΛΕΙΤΑΙ βάρκα 4.95. Πληρ. 63451, 094 665215

ΠΩΛΕΙΤΑΙ μπιλιάρδο σε καλή τιμή. Πληρ. τηλ. 0244-51095

ΠΩΛΟΥΝΤΑΙ έπιπλα ελαφρώς μεταχειρισμένα διπλό κρεβάτι, τριθέσιος καναπές κρεβάτι, γραφείο για υπολογιστή, τραπεζάκι, TV - VIDEO με μπαράκι στην τιμή 180.000 δρχ. Πληρ. τηλ. 29595, κιν. 0932233556

ΠΩΛΕΙΤΑΙ καινούργια ταμειακή μηχανή μάρκας CASIO. Πληρ. τηλ. 79205

ΠΩΛΟΥΝΤΑΙ λόγω αναχωρήσεως σε τιμη ευκαιρίας: 2 ψυγεία - ποδηλάτο κλασσικό με διπλό σκελετό - 2 ραδιοκασετόφωνα - 1 τηλεόραση PHILIPS με τραπεζάκι - παράθυρο καινούριο αλουμινένιο μεγάλο - 1 κρεβάτι ημίδιπλο σιδερένιο παραδοσιακό - τραπέζι με 4 καρέκλες αλουμινένιες - 4 καρέκλες πλαστικές με τραπέζι - 2 κρεβάτια σουηδικά ημίδιπλα με στρώματα - 2 καθρέπτες - 10 μεγάλα κεραμίδια για στέγαστρο- είδη υγιεινής - 1 ντουλάπα ξύλινη τετράφυλλη με κομοδίνο - 1 σώμα καλοριφέρ - 1 κρεβάτι κάρινο με ορθοπεδικό στρώμα διπλό - 2 σκάλες διαμερίσματος αλουμινίου και ξύλινη - 3 φιάλες υγραερίου - 1 πετρογκάζ - 60 μέτρα λάστιχο ποτίσματος - παπούτσια - ρούχα - εργαλεία - ψηστιέρα - 10 συρτάρια ξύλινα. Πληρ. τηλ. 32985

ΠΩΛΕΙΤΑΙ
Σκαφτικό μηχάνημα 4Χ4 15 ίππους σπαστό στην μέση κατάλληλο για αμπελια, δέντρα κ.τ.λ. λόγω αναχώρησης. Σε τιμή ευκαιρίας.
Πληρ. 74311

ΖΗΤΕΙΤΑΙ προς αγορά μονοκατοικία ή μεζονέτα με κήπο 120-160 τ.μ. έτοιμη ή υπό κατασκευή. Περιοχές Ρόδου - Κοσκινού. Αποκλείονται μεσίτες. Τηλ. 094-368123

ΠΩΛΕΙΤΑΙ μπιλιάρδο αμερικάνικο σε άριστη κατάσταση σε τιμή ευκαιρίας. Πληρ. τηλ. 0241-51095

ΠΩΛΟΥΝΤΑΙ ράφια μεταχειρισμένα σε πολύ καλή κατάσταση και σε καλή τιμή, κατάλληλα για Super Market. Πληροφορίες τηλ. 24471

ΗΛΕΚΤΡΟΛΟΓΟΣ
αναλαμβάνει την ηλεκτρική εγκατάσταση του ιδιωτικού και επαγγελματικού σας χώρου,
επισκευές - συντηρήσεις ανακαινίσεις.
Ο Μιχάλης
τηλ. κιν. 093-683243

ΠΩΛΗΣΕΙΣ ΑΚΙΝΗΤΩΝ

ΠΩΛΕΙΤΑΙ διαμέρισμα υπόγειο εντός πόλεως Ρόδου τηλ. 01-2828292

ΠΩΛΟΥΝΤΑΙ αγροτεμάχια και οικόπεδα εντός οικισμού στο Μεγάλο Χωριό Τήλου. Τηλ. 44227

ΠΩΛΕΙΤΑΙ αποθήκη 300 Μ.Τ. εντός ΡΟΔΟΥ. Ανταλλάσσεται και με ακίνητο στην Αθήνα τηλ. 32985

ΠΩΛΕΙΤΑΙ διαμέρισμα στο «ΜΗΔΕΙΑ» τριάρι (μικρό), Ε=53 τ.μ. ρετιρέ με θέα και τζάκι. Δεκτά δάνεια. Πληροφορίες τηλ. 36940 (Κύριον ΣΤΡΑΤΟ ΚΑΡΑΝΙΚΟΛΑ) και τηλ. 23895 (Κύριον Γιώργο ΠΙΠΙΝΟ) σε ώρες γραφείου)

ΠΩΛΕΙΤΑΙ
Διαμέρισμα τεσσάρι στο Βενετόκλειο Γυμνάσιο απέναντι σε πολύ καλή κατάσταση.
Δάνεια Δεκτά - Ευκολίες πληρωμής
Πληροφορίες Διακογεωργίου Κάλλιστος τηλ. 29318 - 34598

ΠΩΛΕΙΤΑΙ σπίτι σε αρίστη κατάσταση στη Μαλώνα σε καλή τιμή. Πληρ. τηλ. (0244) 51119.

ΠΩΛΟΥΝΤΑΙ δύο άρτια οικόπεδα άνω των 4.000 τ.μ. το καθένα, στην περιοχή του ΚΕΓΕ (Αμπελουργικό Φυτώριο Ρόδου) με καταπληκτική θέα. Πληρ. Τηλ. 24466

ΠΩΛΕΙΤΑΙ
μεζονέτα 180 τ.μ. σε κατάσταση σκελετού μπετόν αρμέ, στην οδό Κεφαλληνίας (πλησίον οδού Αθηνών), με φανταστική θέα.
Πληρ. τηλ. 28616, 37848

ΠΩΛΕΙΤΑΙ οικόπεδο 4.300 τ.μ. σε πολύ καλή τιμή. Τηλ. 21003

ΠΩΛΕΙΤΑΙ διόροφη μονοκατοικία ανεξάρτητη στην Παλιά Πόλη και επί της οδού Τιμοκρέοντος έτοιμη για ανακατασκευή. Πληρ. 66041

ΠΩΛΟΥΝΤΑΙ: 1) Κατάστημα με δύο αποθήκες στην οδό Βερολίνου 23. 2) Καρά - Γιαπί 160 τ.μ. σε τρίτο όροφο οικοδομής. 3)Αγρόκτημα 4.500 τ.μ. στον Αρχάγγελο επί της Εθνικής οδού Ρόδου - Λίνδου, με φως, νερό και τηλέφωνο. Πληροφορίες: 0244 - 51391 και 51184.

ΠΩΛΕΙΤΑΙ οικόπεδο 600 τ.μ. με σπίτι και πρόσοψη στο δρόμο 14 μ. στα Κρητικά. Αρ. 54 Πληρ. τηλ. 22933

ΕΥΚΑΙΡΙΑ

ΠΩΛΕΙΤΑΙ γωνιακό ακίνητο ισόγειο, με 3 καταστήματα 98 τ.μ. και 2 στούντιος 77 τ.μ. στον 1 όροφο,Ιπποδάμου 54, Π. Πόλη Πληρ. τηλ. 63237

ΠΩΛΕΙΤΑΙ μονοκατοικία 240 τ.μ. σε 1000 τ.μ. οικόπεδο (σε μπετά). Περιοχή Βουνάρα ΙΑΛΥΣΟΣ. Πληρ. τηλ. 61450 - 094 410173. Ώρες 9 π.μ. - 2 μ.μ. και 5 μ.μ. - 9 μ.μ.

ΠΩΛΕΙΤΑΙ
κατάστημα 160 τ.μ. στην οδό Λευκωσίας κάθετος Αννης Μαρίας. Διατίθεται για πολλές χρήσεις. Πληροφορίες στα τηλέφωνα:
097 -822319 & 0244-24032

ΠΩΛΕΙΤΑΙ επαγγελματική στέγη 150 τ.μ. εντός πόλεως Ρόδου. Κατάλληλη και για κατοικία, τηλ. 32985

ΠΩΛΕΙΤΑΙ οικόπεδο, παραθαλάσσιο, οικοδομήσιμο 500 τ.μ. στην παραλία της Κρεμαστής, περιοχή Περιαλινής. Πληρ. στο 0932828972 κ. Σταύρο.

ΠΩΛΕΙΤΑΙ διαμέρισμα 76 τ.μ. κατασκευής 1992. Επί της οδού Περραίας 10 Δ' (Πάροδος Ατταβύρου). Πληρ. τηλ. 20564 - 35196

ΠΩΛΕΙΤΑΙ αποθήκη επιφάνειας 340 τ.μ. εντός της πόλεως, σε τιμή ευκαιρίας, λόγω αναχωρήσεως. Πληρ. τηλ. 32985 και 01-2828292

ΜΑΘΗΜΑΤΑ

ΚΑΘΗΓΗΤΡΙΑ φιλόλογος παραδίδει μαθήματα σε μαθητές γυμνασίου και λυκείου περιοχή ΙΞΙΑ τηλ. 90725

ΜΑΘΗΜΑΤΑ ΓΕΡΜΑΝΙΚΩΝ
Καθηγήτρια Γερμανικής Φιλολογίας διπλωματούχος Πανεπιστημίου Μονάχου με πολυετή πείρα παραδίδει μαθήματα για όλα τα επίπεδα.
Τηλ.: 65 359,
62 887

ΖΗΤΕΙΤΑΙ ΔΙΕΥΘΥΝΤΗΣ ΠΩΛΗΣΕΩΝ

Μεγάλη Βιομηχανική εταιρεία καταναλωτικών αγαθών, με οργανωμένες δραστηριότητες πωλήσεων και διανομής στην Δωδεκάνησο, ζητά άμεσα ΔΙΕΥΘΥΝΤΗ ΠΩΛΗΣΕΩΝ

Ο ιδανικός υποψήφιος θα πρέπει να έχει:
- **Προϋπηρεσία στο χώρο των πωλήσεων**
- **Πτυχίο Οικονομικής Σχολής**
- **Γνώση Η/Υ**
- **Δυναμική και ευχάριστη προσωπικότητα**

Προσφέρονται:
- **Ικανοποιητικές αποδοχές βάσει προσόντων**
- **Bonus βάσει πλάνου πωλήσεων**
- **Σύγχρονο περιβάλλον εργασίας**
- **Αυτοκίνητο της εταιρείας**
- **Εξοδα κίνησης**

Η εταιρεία δεσμεύεται για τον διακριτικό και εχέμυθο χειρισμό των βιογραφικών σημειωμάτων των ενδιαφερομένων που θα αποσταλούν προς την Διεύθυνση Προσωπικού, Τ.Θ. 193, 85100 Ρόδος.

ΖΗΤΕΙΤΑΙ ΠΡΟΣΩΠΙΚΟ

Από φροντιστήριο Ξένων Γλωσσών ζητείται για την επόμενη σχολική χρονιά
1. **Υπάλληλος υποδοχής με καλή γνώση αγγλικής, Η/Υ και προϋπηρεσία.**
2. **Καθ/τες-τριες αγγλικής με προϋπηρεσία**

Παρακαλούμε στείλετε βιογραφικό με φωτογραφία στη διεύθυνση ΦΞΓ, Βεργίνας 84α, Ρόδος ή E mail: melissam@otenet.gr.

ΠΩΛΟΥΝΤΑΙ

Πωλούνται διαμερίσματα από 40 έως 65 τ.μ. στην οδό Καθοπούλη 6 (Σάντα Μαρία)
Πληρ. τηλ. 26100 - 23551
κον Βασιλειάδη

ΠΩΛΟΥΝΤΑΙ

ΠΩΛΟΥΝΤΑΙ σε τιμή ευκαιρίας από μονίμους κατοίκους εξωτερικού, τα παρακάτω ακίνητα που βρίσκονται μέσα στην πόλη της Ρόδου, χωρις μισθωτική δέσμευση:

1) Παλαιά διόροφη οικία μετά οικοπέδου 867 μ.τ. που βρίσκεται στην οδό Αλεξ. Διάκου αρ. 23 (περιοχή Νεοχωρίου).

2) Ισόγειο κατάστημα εμβαδού 65 μ.τ. με υπόγειο και ανώγειο, που βρίσκεται στην οδό Πολυδώρου αρ. 18-20 Παλαιάς Πόλεως και

3) Οικόπεδο εμβαδού 449 μ.τ. με παλαιά διόροφη κατοικήσιμη οικοδομή, που βρίσκεται στην οδό Πυθαγόρα αρ. 66Ε της Παλαιάς Πόλεως.

Πληροφορίες κ. Ρουσάκη τηλ. 27890 ώρες 7-9 μ.μ. καθημερινά εκτός Σαββατοκύριακου.

Vitzileos

Εθν. Μακαρίου 45, 3ος όροφος, 85100 Ρόδος, Τηλ: 0241 24900 - 25545 Φαξ: 25544, Τ.Θ.: 273

ΠΩΛΗΣΕΙΣ ΑΚΙΝΗΤΩΝ

1) Πωλείται μονοκατ. 75 τ.μ. στην Παστίδα. τιμή 10 εκατ. τηλ. 24900, 0932704919

2) Πωλείται τριόροφη μεζονέτα 130 τ.μ., SUPER LUX, με 2 τζάκια, 2 τουαλέτες και γκαράζ στην περιοχή Μήδεια. Τιμή 45 εκατ. Τηλ. 24900 0932704919

3) Πωλείται οροφοδιαμέρισμα ρετιρέ 185 τ.μ. σε μπετά, κοντά στο Πανεπιστήμιο. Τιμή 20 εκατ. Τηλ. 24900 0932704919

4) Πωλείται αποθήκη super 185 τ.μ. με γραφείο περιοχή Ασγούρου. Τιμή 25 εκατ. Τηλ. 24900 0932704919

5) Πωλείται διαμ. 55 τ.μ. με κλιματισμό θέρμανση - ψύξη περιοχή Μήδεια. Τιμή 10.500.000. Τηλ. 24900 0932704919

6) Πωλείται γκαρσονιέρα ελεύθερη επιπλωμένη 40 τ.μ. στην περιοχή Σταδίου Διαγόρα. Τιμή 8 εκατ. Τηλ. 24900 0932704919

7) Ενοικιάζεται ισόγειο κατάστημα 115 τ.μ. στη Μανδηλαρά, ελεύθερο προς ενοικίαση.

8) Πωλείται διαμέρισμα 114 τ.μ. σε παραδοσιακό κτίριο απέναντι από το Καζίνο. Τιμή 30 εκατ.

ΠΩΛΟΥΝΤΑΙ

ΜΟΝΟ ΑΠΟ ΤΟ ΓΡΑΦΕΙΟ ΜΑΣ

1) Οικόπεδο 567 τ.μ. στην Λίνδο εντός οικισμού στην καταπληκτική περιοχή Αρχιστράτηγος.
2) Μονοκατοικία πλησίον Σταδίου ΔΙΑΓΟΡΑΣ καταπληκτική περίπτωση.
3) Οικόπεδο 4 στρεμμάτων στα Κοσκινού με την καταπληκτικότερη θέα.
4) Οικόπεδο 1.000 τ.μ. επί της παραλίας μετά το ΜΙΡΑ - ΜΑΡΕ με μεγάλη κάλυψη.
5) Διαμέρισμα 4άρι ετοιμοπαράδοτο, καινούριο, πολύ καλή κατασκευή καλή τιμή.
6) Μεζονέτες ετοιμοπαράδοτες καινούριες στην Ανάληψη.
7) Μαγαζιά πλησίον Μανδράκι, Νεοχώρι και στις κεντρικότερες τουριστικές περιοχές
8) Διαμερίσματα ετοιμοπαράδοτα και υπό κατασκευήν 2, 3 και 4 κυρίων δωματίων σε διάφορες περιοχές της πόλεως και εκτός.
9) Μεζονέτες και βίλλες σε καταπληκτικές περιοχές.
10) Οικόπεδα και κτήματα σε φανταστικές περιοχές.
11) Αποθήκες, επιχειρήσεις και πολλές άλλες περιπτώσεις.
12) Ενοικιάσεις καταστημάτων σε κεντρικές περιοχές.

Ο,ΤΙΔΗΠΟΤΕ ΘΕΛΕΤΕ ΝΑ ΠΟΥΛΗΣΕΤΕ ΕΛΑΤΕ ΝΑ ΜΑΣ ΣΥΜΒΟΥΛΕΥΘΕΙΤΕ ΔΙΟΤΙ ΔΙΑΘΕΤΟΥΜΕ ΤΕΡΑΣΤΙΑ ΕΚΛΕΚΤΗ ΑΓΟΡΑΣΤΙΚΗ ΠΕΛΑΤΕΙΑ ΚΑΙ ΤΕΡΑΣΤΙΑ ΠΕΙΡΑ ΩΣ ΤΟ ΠΑΛΑΙΟΤΕΡΟ ΚΤΗΜΑΤΟΜΕΣΙΤΙΚΟ ΓΡΑΦΕΙΟ. Γ. ΝΕΟΦΥΤΟΥ Δ. ΘΕΟΔΩΡΑΚΗ 40 ΤΗΛ. 20989 και 21434

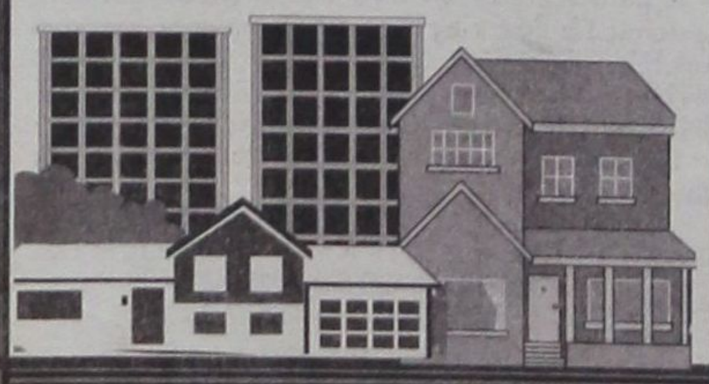

PERIDIS FACTORY OUTLET

Ζητούνται πωλητές - πωλήτριες, με ευχέρεια στην πώληση και γνώση μίας τουλάχιστον ξένης γλώσσας, για να εργασθούν στο κεντρικό κατάστημα στο 5ο χλμ Λεωφ. Λίνδου και στο υποκατάστημα μας στο ξεν/χείο Rodos Palace.

Οροι εργασίας και αποδοχές πολύ ικανοποιητικές.

Πληρ. Τηλ. 68850 - 7

ΓΙΑΝΝΗΣ ΝΙΚΟΛΙΔΑΚΗΣ

ΜΗΧΑΝΟΛΟΓΟΣ ΜΗΧΑΝΙΚΟΣ ΓΑΛΛΙΑΣ 14 ΡΟΔΟΣ

ΠΩΛΟΥΝΤΑΙ

Κατάστημα επί της οδού Τσαλδάρη 90 τ.μ.

Διαμ/τα 112 τ.μ. επί της οδού Καζαντζάκη.

Μεζονέτα στο Καρακόνερο 128 τ.μ.

Γραφεία επί της Αννης Μαρίας και Λάρνακας σε πολυτελές συγκρότημα και

Διαμερίσματα 117 τ.μ., 57 τ.μ., 79.50 τ.μ., 90 τ.μ., 88.5 τ.μ., 118 τ.μ., 60 τ.μ., 141 τ.μ.

(Τα παραπάνω διαμερίσματα διαθέτουν θέση στάθμευσης και κεντρική θέρμανση)

ΠΛΗΡΟΦΟΡΙΕΣ

ΤΗΛ. 22291 - 35103 / 094 391825

ΠΩΛΕΙΤΑΙ

ΠΩΛΕΙΤΑΙ από ιδιοκτήτη ακίνητο που βρίσκεται στα ΚΟΛΥΜΠΙΑ ανάμεσα σε ξενοδοχειακές επιχειρήσεις, απέχει 200 μ. από τη θάλασσα, με γεώτρηση και διόροφη οικοδομή διαμορφωμένη σε 10 στούντιος, που μπορεί να μετατραπεί, σε έπαυλη ή εμπορικό κέντρο.

Πληροφορίες τηλ. 27890 ώρες 7-9 μ.μ. καθημερινά εκτός Σαββατοκύριακο.

ΠΩΛΟΥΝΤΑΙ

ΕΥΚΑΙΡΙΑ - ΑΜΕΣΗ ΠΑΡΑΔΟΣΗ

1. ΡΕΤΙΡΕ 70 τ.μ., στου Φώκιαλη (Γαριβάλδη και Στεφ. Καζούλη γωνία) με ασανσέρ, με δύο υπνοδωμάτια. Ευκολίες πληρωμής
2. ΣΤΗΝ ΠΑΛΑΙΑ ΠΟΛΗ, παραδοσιακή μονοκατοικία, σε άριστη κατάσταση, Ευκολίες πληρωμής
3. ΔΙΑΜΕΡΙΣΜΑΤΑ υπό κατασκευή προς πλήρη αποπεράτωση.

ΔΥΑΡΙΑ - ΤΡΙΑΡΙΑ - ΤΕΣΣΑΡΙΑ στις περιοχές: α) Καρακόνερο, με θέα τη θάλασσα, γωνία Καλλιθέας και Καλλιπάτειρας, β) στο Αραπάκι σε 3.000 τ.μ. οικόπεδο, με θέα προς Μόντε Σμιθ, γ) Αθηνών με απεριόριστη θέα.

ΔΑΝΕΙΑ ΔΕΚΤΑ - ΕΥΚΟΛΙΕΣ ΠΛΗΡΩΜΗΣ Επίσης, καταστήματα στην περιοχή Καλλιθέας και Καλλιπάτειρας.

ΠΛΗΡΟΦΟΡΙΕΣ:

ΤΗΛ: 29318 - 34598

κ. ΚΑΛΛΙΣΤΟ ΔΙΑΚΟΓΕΩΡΓΙΟΥ

Διεύθυνση: Κων/νου Τσαλδάρη 28 ΡΟΔΟΣ

TOP PROPERTIES

GEORGIOS S. PIPINOS
ΓΕΩΡΓΙΟΣ Σ. ΠΙΠΙΝΟΣ

ΜΕΣΙΤΗΣ ΑΣΤΙΚΩΝ ΣΥΜΒΑΣΕΩΝ

REAL ESTATE AGENT • MEMBER OF F.I.A.B.C.I.



Η "TOP PROPERTIES" είναι ατομική επιχείρηση και ανήκει εξ ολοκλήρου στον κ. Γεώργιο Σ. Πιπίνο, που από το 1971 ασχολείται αποκλειστικά και μόνο με επενδύσεις και REAL ESTATE, στο νησί της Ρόδου, καθώς και στην ευρύτερη περιοχή της Δωδεκανήσου.

ΑΠΕΥΘΥΝΟΜΑΣΤΕ: Στους **σοβαρούς, απαιτητικούς και επιλεκτικούς** επενδυτές - επιχειρηματίες - ελεύθερους επαγγελματίες, Ελληνες και ξένους, υψηλού εισοδηματικού επιπέδου, που ενδιαφέρονται να κάνουν μια σοβαρή επένδυση **προβολής** στο νησί της Ρόδου.

ΠΡΟΣΦΕΡΟΥΜΕ: Α) Υπηρεσίες και πληροφορίες που γίνονται σε προσωπικό επίπεδο με **εχεμύθεια, διακριτικότητα και σοβαρότητα.**

Β) Μεγάλη **γκάμα** υψηλής ποιότητας ακινήτων, όπως: 1) Ξενοδοχεία Α' και Β' κατηγορίας των 600 - 500 - 350 - 300 κλινών 2) Κεντρικά αστικά ακίνητα κατάλληλα για Τράπεζες - καταστήματα - γραφεία 3) Παραλιακές εκτάσεις, κατάλληλες για τουριστικές επενδύσεις των 150.000 - 100.000 - 70.000 - 50.000 - 36.000 τ.μ. και 4) Διαμερίσματα και μαιζονέτες **προβολής.**

ΣΤΟΧΟΣ ΜΑΣ ΕΙΝΑΙ: Να προσφέρουμε στο αγοραστικό μας κοινό **υψηλής ποιότητας ακίνητα και ευκαιρίες** στο νησί της Ρόδου. Η εικοσιπενταετής και πλέον πείρα μας στον τομέα αυτό αποτελεί εγγύηση.

ΣΥΝΘΗΜΑ ΜΑΣ ΕΙΝΑΙ: Επενδύστε στην ΡΟΔΟ ΤΩΡΑ, σε ακίνητα που **ΑΝΤΕΧΟΥΝ ΣΤΟ ΧΡΟΝΟ.**

Γεώργιος Σ. Πιπίνος
ΜΕΣΙΤΗΣ ΑΣΤΙΚΩΝ ΣΥΜΒΑΣΕΩΝ
Γιατί εμείς γνωρίζουμε καλύτερα!

TOP PROPERTIES is a private concern and Mr George S. Pipinos, its owner, has earned, over the years, a reputation for integrity and excellence in the world of Real Estate in the Dodecanese.

At Top Properties we try hard to attract important and selective investors: high calibre businessmen/women and discerning professional people, both Greek and foreign, who wish to acquire substantial and valuable property on Rhodes.

We offer our expertise and advice privately, discreetly and in strict confidence.

We keep a compehensive list of real estate of the highest specifications:

a. A' and B' class hotels (600, 500, 350, 300 beds capacity).

b. Centrally situated office buildings and other business premises.

c. Seaside land, ideal for development (hotels, holiday resorts, etc.), of 150.000, 100.000, 70.000, 50.000, 36.000 sq.m.

d. Luxury appartments, maisonettes, detached, semi - detached and terraced houses.

Our aim is to give our clients the opportunity to ecquire value for money, first class real estate on Rhodes. Our 25- year - old experience in Real Estate is our warranty.

Our moto is: Invest in Rhodes. Invest in property. It stands the test of time.



TOP PROPERTIES
and
George S. Pipinos
Because we Know best

KENNENTY 38, ΡΟΔΟΣ, 85 100, ΤΗΛ. (0241) 23895, 38243 και 094-676003. FAX: (0241) 20883

38 KENNEDY STR., RHODES, 85 100, TEL. (0241) 23895, 38243, and 094 - 676003. FAX: (0241) 20883



ΜΝΗΜΟΣΥΝΟ

Τελούμε την Πέμπτη 15 Ιουλίου, στις 8 το πρωί, στον Ιερό Ναό Αγίου Νικολάου Ρόδου, 3μηνο μνημόσυνο υπέρ αναπαύσεως της ψυχής της αγαπημένης μας μητέρας, γιαγιάς και θείας

ΥΠΑΠΑΝΤΗΣ ΠΟΝΤΙΚΑ

Τα παιδιά: Ξανθίππη Παπαδημητρίου
Βυζάντιος - Μαρία Χρυσοβέργη, Ανθούλα Ποντίκα
Μιχάλης - Βίβιαν Ποντίκα
τα εγγόνια, τα ανήψια και οι λοιποί συγγενείς

ΙΑΤΡΙΚΗ ΑΝΑΚΟΙΝΩΣΗ

Ο ιατρός
ΑΝΔΡΕΑΣ ΚΑΡΑΓΙΑΝΝΗΣ
ΟΡΘΟΠΕΔΙΚΟΣ -
ΧΕΙΡΟΥΡΓΟΣ - ΤΡΑΥΜΑΤΟΛΟΓΟΣ
Δέχεται στο Ιατρείο του ΙΩΑΝΝΟΥ ΜΕΤΑΞΑ 22
(Πλησίον Νοσοκομείου Ρόδου)
Κτίριο «ΚΡΙΤΩ ΙΑΤΡΙΚΗ ΜΕΡΙΜΝΑ»
(1ος όροφος)
Τηλ.: 73861 21041 Κινητό 097 834705

ΔΙΕΥΘΥΝΣΗ ΔΑΣΩΝ ΔΩΔΕΚΑΝΗΣΟΥ

ΑΝΑΚΟΙΝΩΣΗ

Γνωστοποιείται κατά το άρθρο 14 του Ν. 998/79, η αποστολή για δημοσίευση στον Δήμο Αρχαγγέλου της αριθμ. 665/11-2-1999.

Πράξης χαρακτηρισμού έκτασης που εκδόθηκε από τον Δ/ντή Δασών Δωδ/σου. Η ΚΜ 4889 γαιών Μαλώνας, χαρακτηρίζεται ως γεωργική έκταση.

Ο Δ/ντής Δασών
Δωδ/νήσου
Φίλιππος Κοντίτσης
Δασολόγος με Α' βαθμό

PLAYBOY CASINO ISLAND OF RODOS

Η εταιρεία ΚΑΖΙΝΟ ΡΟΔΟΥ Α.Ε.

GRAND ALBERGO DELLE ROSE Island of Rodos

ζητά για άμεση πρόσληψη

ΔΥΟ (2) ΕΜΠΕΙΡΟΥΣ ΛΟΓΙΣΤΕΣ

- Με γνώσεις Διοικητικής Λογιστικής
- Με ικανότητα στην προετοιμασία και επεξεργασία Οικονομικών αναφορών και spread sheets
- Με άριστη γνώση αγγλικών

Βιογραφικά σημειώματα στη
Διεύθυνση Προσωπικού, Παπανικολάου 4
85 100 ΡΟΔΟΣ

PLAYBOY CASINO ISLAND OF RODOS

Η εταιρεία ΚΑΖΙΝΟ ΡΟΔΟΥ Α.Ε.

GRAND ALBERGO DELLE ROSE Island of Rodos

ζητά για άμεση πρόσληψη

ΓΡΑΜΜΑΤΕΑ ΔΙΟΙΚΗΣΗΣ

- Με ικανότητα Διοικητικής υποστήριξης
- Με 5ετή προϋπηρεσία
- Με άριστη γνώση χειρισμού Η/Υ
- Με άριστη γνώση αγγλικών

Βιογραφικά σημειώματα στη
Διεύθυνση Προσωπικού, Παπανικολάου 4
85 100 ΡΟΔΟΣ

ΓΡΑΜΜΑΤΕΙΑ ΕΠΙΤΡΟΠΗΣ ΠΑΡΑΚΟΛΟΥΘΗΣΗΣ Π.Ε.Π. ΝΟΤΙΟΥ ΑΙΓΑΙΟΥ 1994 - 1999 ΕΙΔΙΚΗ ΟΛΟΚΛΗΡΩΜΕΝΗ ΔΡΑΣΗ ΛΕΡΟΥ ΥΠΟΣΤΗΡΙΚΤΙΚΗ ΔΟΜΗ

ΠΡΟΣΚΛΗΣΗ ΕΚΔΗΛΩΣΗΣ ΕΝΔΙΑΦΕΡΟΝΤΟΣ

Ο Δήμος Λέρου, για την υλοποίηση της Υποστηρικτικής Δομής Δράσεων Εμψύχωσης Οικονομικής Δραστηριοποίησης, Κατάρτισης και Πολιτισμού, που υλοποιείται στα πλαίσια του Υποπρογράμματος VI «Ειδική Ολοκληρωμένη Δράση νήσου Λέρου» του ΠΕΠ Νοτίου Αιγαίου 1994 - 1999, προτίθεται να αναθέσει σε Ειδικούς Συνεργάτες, με συμβάσεις μίσθωσης έργου, την εκπόνηση καθορισμένου έργου ως ακολούθως:

Εναν (1) Ειδικό Συνεργάτη, πτυχιούχο τριτοβάθμιας εκπαίδευσης (ΑΕΙ) κατά προτίμηση με μεταπτυχιακές σπουδές, οικονομικής ή τεχνικής κατευθυνσης, με καθήκοντα

- το συντονισμό και την ευθύνη λειτουργίας της ομάδας των συνεργατών.
- την οργάνωση των δραστηριοτήτων της Υποστηρικτικής Δομής σχετικά με την ενημέρωση και ευαισθητοποίηση των κατοίκων και της ομογένειας της Λέρου σχετικά με τις δυνατότητες οικονομικής δραστηριοποίησης στο νησί.
- την παρακολούθηση της επενδυτικής δραστηριότητας στο νησί και ευρύτερα στα Δωδεκάνησα.

Απαραίτητη εμπειρία για το εν λόγω στέλεχος είναι η πολυετής (τουλάχιστον 3ετής) και πολύπλευρη απασχόληση σε προγράμματα τοπικής ανάπτυξης, διαδικασίες οικονομικής ενημέρωσης, σχέδια για την ανάπτυξη της επιχειρηματικότητας και ευαισθητοποίησης. Απαραίτητη επίσης κρίνεται η διοικητική και οργανωτική ικανότητα καθώς και η ικανότητα επικοινωνίας, πρωτοβουλίας και αποτελεσματικότητας. Η ικανοποιητική γνώση τουλάχιστον μιας ξένης γλώσσας, η χρήση Η/Υ, η εντοπιότητα ή η καταγωγή από τη Λέρο θεωρούνται πρόσθετα σημαντικά προσόντα.

Εναν (1) Ειδικό Συνεργάτη πτυχιούχο τριτοβάθμιας εκπαίδευσης (ΑΕΙ - ΤΕΙ οικονομικής ή τεχνικής κατεύθυνσης) με καθήκοντα:

- την οργάνωση της προβλεπόμενης υποδομής τεκμηρίωσης (θεματική βιβλιοθήκη) και την έκδοση τακτικού δελτίου πληροφόρησης.
- την ενθάρρυνση και στήριξη των ατόμων του ΚΘΛ (προσωπικό και ασθενείς) που ενδιαφέρονται να συγκροτήσουν Κοινωνικούς Συνεταιρισμούς (Κοι ΣΠΕ) στα πλαίσια του υπό δημιουργία νέου θεσμικού πλαισίου.
- την ανάπτυξη πρωτοβουλιών για την ανάπτυξη των δικτύων διανομής προϊόντων που παράγονται από τα εργαστήρια του ΚΘΛ και ευρύτερα την τοπική βιοτεχνία καθώς και την ευθύνη για την οργάνωση επιλεγμένων επιχειρηματικών εκδηλώσεων.

Απαραίτητη εμπειρία για το εν λόγω στέλεχος είναι η προηγούμενη ενασχόληση σε διαδικασίες υποβολής επενδυτικών σχεδίων στα πλαίσια επενδυτικών νόμων, Ευρωπαϊκών Κανονισμών κ.λπ. καθώς και η καλή γνώση της τοπικής πραγματικότητας. Απαραίτητη επίσης κρίνεται η ικανότητα επικοινωνίας, πρωτοβουλίας και αποτελεσματικότητας. Η ικανοποιητική γνώση τουλάχιστον μιας ξένης γλώσσας, η χρήση Η/Υ, η εντοπιότητα ή η καταγωγή από τη Λέρο θεωρούνται πρόσθετα σημαντικά προσόντα.

Εναν (1) Ειδικό Συνεργάτη πτυχιούχο τριτοβάθμιας εκπαίδευσης (ΑΕΙ - ΤΕΙ οικονομικής ή κοινωνικής κατεύθυνσης) με καθήκοντα:

- τη λειτουργία βάσης δεδομένων με στοιχεία των εργαζομένων του ΚΘΛ (ανθρωπογραφικά, μορφωτικά, δεξιότητες, ειδικά ενδιαφέροντα, κ.λπ).
- τη δημιουργία ενός φόρουμ καταγραφής της προσφοράς και ζήτησης εργασίας στο νησί της Λέρου και ευρύτερα στην περιοχή, με παράλληλη δημιουργία βιβλιοθήκης επαγγελμάτων για τους νέους κατοίκους του νησιού, με πληροφορίες για νέα επαγγέλματα, σπουδές, δυνατότητες επαγγελματικής κατάρτισης, επαγγελματικό προσανατολισμό, κ.λπ.
- την οργάνωση και το συντονισμό των προγραμμάτων κατάρτισης που προβλεπεται να πραγματοποιηθούν στα πλαίσια της Ειδικής Δράσης Λέρου.

Ο συγκεκριμένος συνεργάτης θα πρέπει να διαθέτει σημαντική εμπειρία από συμμετοχή σε έρευνες αγοράς εργασίας, διαχείριση ανθρώπινων πόρων, επαγγελματικό προσανατολισμό, προγράμματα επαγγελματικής κατάρτισης κ.λπ. Ιδιαίτερο προσόν θα αποτελέσει τυχόν προϋπηρεσία σε δομές ένταξης στην αγορά εργασίας ατόμων που έχουν εκτεθεί στην απειλή αποκλεισμού από την αγορά εργασίας. Απαραίτητη επίσης κρίνεται η ικανότητα επικοινωνίας, πρωτοβουλίας και αποτελεσματικότητας. Η ικανόποιητική γνώση τουλάχιστον μίας ξένης γλώσσας, η χρήση Η/Υ, η εντοπιότητα ή η καταγωγή από τη Λέρο θεωρούνται πρόσθετα σημαντικά προσόντα.

Εναν (1) Εμπειρο Συνεργάτη περί τα πολιτιστικά και εκδηλώσεις προβολής που θα αναλάβει την οργάνωση και το συντονισμό των δραστηριοτήτων δημιουργίας εκδηλώσεων μικτών πολιτιστικών ομάδων, παραγωγής ενημερωτικών οδηγών και οργάνωσης εκδηλώσεων τουριστικής και πολιτιστικής προβολής του νησιού. Ειδικότερα προβλέπεται να αναλάβει την ευθύνη για την παραγωγή ενημερωτικών οδηγών, τη συμμετοχή των φορέων του νησιού σε εκθέσεις τουρισμού, την ενθάρρυνση των ατόμων που διατίθενται να αναπτύξουν πρωτοβουλίες για τη δημιουργία μικτών πολιτιστικών ομάδων κ.λπ.

Ο εν λόγω συνεργάτης θα πρέπει να είναι τουλάχιστον απόφοιτος δευτεροβάθμιας εκπαίδευσης, να διαθέτει έμπρακτη εμπειρία στην οργάνωση πολιτιστικών εκδηλώσεων, καλή γνώση των τοπικών πολιτιστικών παραδόσεων, οργανωτικές ικανότητες κ.λπ. Ιδιαίτερο προσόν θα ποτελέσει η εντοπιότητα του συνεργάτη και η πρακτική εμπειρία από τα τοπικά πολιτιστικά δρώμενα και την παραγωγή πολιτιστικών γεγονότων στη Λέρο και στην ευρύτερη περιοχή. Απαραίτητη επίσης κρίνεται η ικανότητα επικοινωνίας, πρωτοβουλίας και αποτελεσματικότητας. Η γνώση μίας ξένης γλώσσας θα θεωρηθεί πρόσθετο προσόν.

Η επιλογή των συνεργατών θα πραγματοποιηθεί μέσα από διαδικασία γραπτών εξετάσεων και συνεντεύξεων. Οι συμβάσεις των συνεργατών θα έχουν διάρκεια έως τις 31.12.2001 και οι αμοιβές τους θα καταβάλλονται τμηματικά ανάλογα με την πορεία υλοποίησης του έργου τους.

Οι ενδιαφερόμενοι παρακαλούνται να καταθέσουν στο Δήμο Λέρου Αίτηση, Βιογραφικά Σημειώματα με τίτλους σπουδών και αποδεικτικά στοιχεία έως την **Παρασκευή 30 Ιουλίου 1999**. Δεκτές γίνονται και οι αιτήσεις που θα υποβληθούν με συστημένη επιστολή με σφραγίδα ταχυδρομείου την παραπάνω ημερομηνία.

Περισσότερες πληροφορίες στην Αναπτυξιακή Εταιρεία Δωδεκανήσου (ΑΝ.ΔΩ), τηλ. 0241-78229/30.

ΥΠΟΥΡΓΕΙΟ ΕΘΝΙΚΗΣ ΟΙΚΟΝΟΜΙΑΣ ΕΠΙΤΡΟΠΗ ΠΑΡΑΚΟΛΟΥΘΗΣΗΣ ΤΟΥ Κ.Π.Σ.

ΠΡΟΣΚΛΗΣΗ ΕΚΔΗΛΩΣΗΣ ΕΝΔΙΑΦΕΡΟΝΤΟΣ

Ο Πρόεδρος της Επιτροπής Παρακολούθησης του Κ.Π.Σ. έχοντας υπόψη το Π.Δ. 113/92, προκειμένου να προχωρήσει στην έκδοση ενός έγχρωμου ταξιδιωτικού οδηγού για την Περιφέρεια Νοτίου Αιγαίου, στο πλαίσιο του ΠΕΠ Νοτίου Αιγαίου, καλεί όσους ενδιαφέρονται να καταθέσουν τις προσφορές τους εντός 15 ημερών από τη δημοσίευση της παρούσης. Προσφορά που δεν πρωτοκολλήθηκε μέσα στην προθεσμία αυτή, για οποιοδήποτε λόγο, δεν λαμβάνεται υπόψη.

1. ΠΡΟΫΠΟΘΕΣΕΙΣ ΣΥΜΜΕΤΟΧΗΣ

Στην εκδήλωση ενδιαφέροντος μπορούν να συμμετάσχουν φυσικά ή νομικά πρόσωπα. Στις προσφορές θα πρέπει να υπάρχει οπωσδήποτε:

1. Σύντομο Profile της εταιρείας
2. Κατάλογος πελατών για τους οποίους έχουν εκδοθεί παρόμοιες εργασίες.
3. Οικονομική προσφορά.

2. ΠΡΟΫΠΟΛΟΓΙΣΜΟΣ

Ο προϋπολογισμός του έργου είναι έως 30.000.000 δρχ. συμπεριλαμβανομένου και του νομίμου Φ.Π.Α.

3. ΧΡΟΝΟΣ ΥΛΟΠΟΙΗΣΗΣ

Το βιβλίο θα πρέπει να έχει ολοκληρωθεί εντός έξι (6) μηνών από την υπογραφή της σύμβασης.

4. ΑΞΙΟΛΟΓΗΣΗ ΠΡΟΣΦΟΡΩΝ

Οι προσφορές θα αξιολογηθούν από Επιτροπή που θα συσταθεί με απόφαση του Προέδρου της Επιτροπής Παρακολούθησης του ΚΠΣ.

5. ΣΥΜΒΑΣΗ ΑΝΑΘΕΣΗΣ - ΒΑΣΙΚΑ ΣΤΟΙΧΕΙΑ

Μετά την απόφαση επιλογής τουι Αναδόχου από τον Πρόεδρο της Επιτροπής Παρακολούθησης του ΚΠΣ 1994-99, θα υπογραφεί σύμβαση με την **«Εταιρεία Διαχείριση Τεχνικής Βοήθειας ΕΠΕ»**.

Στη σύμβαση θα προβλεφθούν αναγκαίοι όροι, όπως:

α) εγγυητική επιστολή καλής εκτέλεσης 10% του τιμήματος, β) εάν συμφωνηθεί προκαταβολή μέχρι 10%, θα προβλεφθεί ισόποση εγγυητική επιστολή, γ) αποπληρωμή του τιμήματος εντός 90 ημερών από την οριστική ποσοτική και ποιοτική παραλαβή από επιτροπή που θα συσταθεί με απόφαση του Προέδρου της Επιτροπής Παρακολούθησης του ΚΠΣ, δ) συνέπειες της μη τηρήσεως των όρων της σύμβασης, πληρωμή, ποινή ρήτρα, κατάπτωση εγγυητικής επιστολής, έκπτωση κ.λπ. ε) ευχέρεια παρατάσεως του χρόνου εκτελέσεως της σύμβασης και άλλες λεπτομέρειες. Εξυπακούεται, ότι για την υπογραφή της σύμβασης, ο επιλεγείς Ανάδοχος οφείλει να προσκομίσει τα νομιμοποιητικά του έγγραφα.

6. ΠΛΗΡΟΦΟΡΙΕΣ

Για περισσότερες πληροφορίες καθώς και για την παραλαβή των σχετικών προδιαγραφών, μπορείτε να απευθύνεστε στα γραφεια της Περιφέρειας Νοτίου Αιγαίου, Επανήσου 30, 84100, Ερμούπολη Σύρου, Τηλ. 0281-87000, fax. 0281-88896.

Για την παραλαβή των σχετικών προδιαγραφών, μπορείτε επίσης να απευθύνεστε στα γραφεία της **«Εταιρείας Διαχείρισης Τεχνικής Βοήθειας ΕΠΕ»**, Ομήρου 18 Α, 106.72 - Αθήνα, 4ος όροφος, τηλ. 3622712/3608502, fax. 3605701.

7. ΚΑΤΑΘΕΣΗ ΠΡΟΣΦΟΡΑΣ

Κάθε προσφορά θα κατατίθεται σε σφραγισμένο φάκελο με την ένδειξη εξωτερικά:

ΠΡΟΣΟΧΗ: Να μην αποσφραγισθεί. Περιλαμβάνει **προσφορά για την έκδοση ενός έγχρωμου ταξιδιωτικού οδηγού για την Περιφέρεια Νοτίου Αιγαίου.**

Η κατάθεση των προσφορών θα γίνεται στα γραφεία της Περιφέρειας Νοτίου Αιγαίου, στην υπόλογο της Ε.Δ.Τ.Β. ΕΠΕ κα Α. Νικολούζου, Επανήσου 30, 84100 Ερμούπολη Σύρου, Τηλ. 0281-87000, fax. 0281-88896, κατά τις εργάσιμες ημέρες και ώρες.

Τα έξοδα δημοσίευσης της παρούσης θα βαρύνουν τον Προμηθευτή.

Ο ΠΡΟΕΔΡΟΣ ΤΗΣ ΕΠΙΤΡΟΠΗΣ ΠΑΡΑΚΟΛΟΥΘΗΣΗΣ ΤΟΥ Κ.Π.Σ. ΥΦΥΠΟΥΡΓΟΣ ΕΘΝΙΚΗΣ ΟΙΚΟΝΟΜΙΑΣ
ΧΡΗΣΤΟΣ ΠΑΧΤΑΣ

Στην ΤΟΥΟΤΑ η άριστη παροχή υπηρεσιών είναι κορυφαία μας επιδίωξη!

ΚΑΛΕΣ ΔΙΑΚΟΠΕΣ



ΔΩΡΕΑΝ ΤΕΧΝΙΚΟΣ ΕΛΕΓΧΟΣ

Η 3Τ ΑΕΒΕ ετοίμασε για σας ένα πρόγραμμα ΔΩΡΕΑΝ ΕΛΕΓΧΟΥ (όχι μόνο για τους οδηγούς ΤΟΥΟΤΑ)

ΑΛΛΑ

και για όποιον οδηγό θα ήθελε να κάνει έλεγχο στο αυτοκίνητό του πριν ξεκινήσει για τις καλοκαιρινές διακοπές.

ΦΙΛΕ ΟΔΗΓΕ

Από τις 12/7/99 έως και τις 23/7/99 σε περιμένουμε στις εγκαταστάσεις της 3Τ ΑΕΒΕ - να σας προσφέρουμε ΔΩΡΕΑΝ ΤΕΧΝΙΚΟ ΕΛΕΓΧΟ που θα κάνει τις καλοκαιρινές διακοπές ΑΣΦΑΛΕΣΤΕΡΕΣ και πιο ευχάριστες.

ΠΡΟΕΤΟΙΜΑΣΙΑ ΓΙΑ ΤΙΣ ΔΙΑΚΟΠΕΣ	
ΕΛΕΓΧΟΣ ΜΗΧΑΝΗΣ	ΕΛΕΓΧΟΣ ΦΡΕΝΩΝ
ΡΥΘΜΙΣΗ ΦΩΤΩΝ	ΕΛΕΓΧΟΣ ΣΥΣΤΗΜΑΤΟΣ
ΕΛΕΓΧΟΣ ΜΠΑΤΑΡΙΑΣ	ΕΛΕΓΧΟΣ ΕΛΑΣΤΙΚΩΝ
ΕΛΕΓΧΟΣ ΥΑΛΟΚ/ΣΤΗΡΩΝ	ΚΑΙ ΡΥΘΜΙΣΗ ΠΙΕΣΗΣ

ΤΗΛΕΦΩΝΕΙΣΤΕ ΣΗΜΕΡΑ ΚΙΟΛΑΣ ΣΤΟ ΕΠΙΣΗΜΟ ΣΥΝΕΡΓΕΙΟ ΤΗΣ 3Τ ΑΕΒΕ ΚΑΙ ΚΛΕΙΣΤΕ ΤΟ ΡΑΝΤΕΒΟΥ ΣΑΣ

AFTER SALES SERVICE - Οπως μας θέλετε πάντα κοντά σας

3t α.ε.β.ε. 6ο χλμ. Ρόδου - Λίνδου τηλ: 68.000 Fax: 68.010 www.3t. gr



ΚΙΝΗΜΑΤΟΓΡΑΦΟΣ

ΠΑΛΛΑΣ

Η ΕΚΠΛΗΞΗ ΤΗΣ ΧΡΟΝΙΑΣ!!

ΤΟ ΠΡΩΤΟ ΠΟΛΥΣΙΝΕΜΑ ΤΗΣ ΡΟΔΟΥ ΣΕ ΛΙΓΟ ΚΟΝΤΑ ΣΑΣ!! 6 ΑΙΘΟΥΣΕΣ με **ΨΗΦΙΑΚΟ ΗΧΟ DTS - DOLBY DIGITAL EX,** σύγχρονου τύπου καθίσματα, κλιματισμό, πρωτοποριακή σχεδίαση, ηλεκτρονική έκδοση εισιτηρίων, τις καλύτερες ταινίες της διεθνούς παραγωγής, και άλλες πολλές εκπλήξεις!!

ΠΑΛΛΑΣ CINEMA CENTRE
ΡΑΝΤΕΒΟΥ ΤΟ ΣΕΠΤΕΜΒΡΗ

FOTO - ΠΑΧΟΣ

- ΕΓΧΡΩΜΕΣ ΦΩΤΟΓΡΑΦΙΕΣ
- ΜΑΥΡΟΑΣΠΡΕΣ
- ΣΛΑΪΤΣ 135 - 6Χ9 - 6Χ8 - 9Χ12 - 13Χ18
- ΜΕΓΕΝΘΥΝΣΕΙΣ
- ΑΝΑΠΑΡΑΓΩΓΕΣ: ΕΓΧΡΩΜΕΣ - Α.Μ. - ΣΛΑΪΤΣ
- ΦΙΛΜ 8m.m. - 16 m.m. - 35 m.m.
- VIDEO
- ΠΑΡΑΔΟΣΗ ΕΡΓΑΣΙΑΣ ΑΜΕΣΗ

PACOLOR FOTO
ΑΝΤΩΝΗΣ ΠΑΧΟΣ
Γ. ΕΥΣΤΑΘΙΟΥ 11 - ΡΟΔΟΣ
Τηλ. 26893 - 27782

Κυκλοφόρησε...



...και χαρίζει 2 δώρα:
1 styling gel 100ml
&
1 αρωματικό σαπούνι 125 ml

Το Πρόγραμμα

ΕΤ 1

07.20 ΜΟΥΣΙΚΟ ΟΔΟΙΠΟΡΙΚΟ
08.15 ΤΑ ΖΩΑ ΤΟΥ ΔΑΣΟΥΣ
08.45 ΣΟΥΣΑΜΙ, ΑΝΟΙΞΕ
09.15 Ο ΔΑΣΚΑΛΟΣ
10.00 ΧΡΥΣΕΣ ΣΥΝΤΑΓΕΣ
10.30 ΟΠΩΣ ΜΑΣ ΑΡΕΣΕΙ
12.00 ΣΤΟ ΚΑΜΠΙΝΓΚ
13.00 ΤΡΕΙΣ ΚΑΙ Ο ΚΟΥΚΟΣ
13.30 **ΕΙΔΗΣΕΙΣ**
13.45 Η ΔΙΚΗ ΣΟΥ ΜΕΡΑ
13.50 ΔΙΚΑΙΩΜΑ ΣΤΗ ΖΩΗ
15.00 ΧΙΛΙΕΣ ΚΑΙ ΜΙΑ ΝΥΧΤΕΣ
15.30 ΧΙΛΙΕΣ ΚΑΙ ΜΙΑ ΑΜΕΡΙΚΕΣ
16.00 ΦΡΟΥΤΟΠΙΑ
16.30 ΣΟΥΣΑΜΙ, ΑΝΟΙΞΕ
17.00 **ΕΙΔΗΣΕΙΣ**
17.15 ΕΞΙ... ΜΕ ΤΗΝ ΕΛΝΤΑ
19.00 ΕΛΛΗΝΙΚΗ ΤΑΙΝΙΑ
20.00 **ΕΙΔΗΣΕΙΣ**
20.15 ΕΛΛΗΝΙΚΗ ΤΑΙΝΙΑ (ΣΥΝ.)
21.00 ΞΕΝΗ ΤΑΙΝΙΑ
23.00 **ΕΙΔΗΣΕΙΣ**
23.30 ΧΡΩΜΑ, ΧΡΟΝΟΣ
23.35 ΕΜΕΙΣ ΚΑΙ ΤΟ ΣΕΞ
01.00 ΣΥΝΕΙΚΟΝΕΣ
01.50 ΤΑ ΠΑΙΔΙΑ ΤΟΥ ΕΡΩΤΑ
02.50 ΕΞΙ... ΜΕ ΤΗΝ ΕΛΝΤΑ
04.50 ΤΟ ΜΑΚΡΥ ΤΑΞΙΔΙ ΤΗΣ ΜΕΡΑΣ ΣΤΗ ΝΥΧΤΑ
05.50 ΟΠΩΣ ΜΑΣ ΑΡΕΣΕΙ

NET

08.00 ΕΜΕΙΣ ΟΙ ΛΑΛΗΤΑΔΕΣ
08.30 ΣΕ ΗΧΟ ΕΛΕΥΘΕΡΟ
09.00 ΕΛΛΑΔΟΣ ΠΕΡΙΗΓΗΣΕΙΣ
09.30 ΑΓΝΩΣΤΗ ΕΛΛΗΝΙΚΗ ΦΥΣΗ
10.00 ΑΡΧΑΙΟΛΟΓΙΚΕΣ ΞΕΝΑΓΗΣΕΙΣ
10.30 ΞΕΝΟΙ ΤΑΞΙΔΙΩΤΕΣ ΣΤΗΝ ΕΛΛΑΔΑ
11.00 **ΕΙΔΗΣΕΙΣ**
11.01 ΑΠΟΣΤΟΛΗ: ΠΛΑΝΗΤΗΣ ΓΗ
11.30 ΕΥΡΩΠΗ: ΕΥ ΖΗΝ
12.00 **ΕΙΔΗΣΕΙΣ**
12.01 Η ΚΙΒΩΤΟΣ ΤΩΝ ΖΩΩΝ ΣΤΟΝ 21ο ΑΙΩΝΑ
13.00 **ΕΙΔΗΣΕΙΣ**
13.30 ΓΥΝΑΙΚΕΙΑ ΠΟΡΤΡΕΤΑ
14.00 **ΕΙΔΗΣΕΙΣ**
14.01 ΠΑΡΑΣΚΗΝΙΟ
15.00 **ΕΙΔΗΣΕΙΣ**
16.00 ΤΟ ΥΓΡΟ ΣΤΟΙΧΕΙΟ
16.30 Η ΕΛΛΑΔΑ ΤΟΥ ΗΛΙΟΥ
17.00 ΑΪΒΑΛΙΩΤΙΚΟ
17.30 Ο ΜΥΣΤΙΚΟΣ ΚΟΣΜΟΣ ΤΩΝ ΠΟΥΛΙΩΝ
18.00 **ΕΙΔΗΣΕΙΣ**
18.15 ΔΙΑΣΤΗΜΟΠΛΟΙΟ ΓΗ (Ε)
18.30 Η ΜΟΔΑ ΣΗΜΕΡΑ
19.30 ΕΠΕΣΤΡΕΦΕ
20.00 ΤΑΞΙΔΕΥΟΝΤΑΣ
21.00 **ΕΙΔΗΣΕΙΣ**
22.00 ΑΜΦΙΘΕΑΤΡΟ
23.30 ΚΛΕΙΣΤΟΙ ΧΩΡΟΙ
24.00 **ΕΙΔΗΣΕΙΣ**
00.30 ΜΟΥΣΙΚΟ ΠΡΟΓΡΑΜΜΑ

ΕΤ 3

13.31 ΚΙΝΟΥΜΕΝΑ ΣΧΕΔΙΑ
13.45 ΟΙΝΟ-ΜΑΓΕΙΡΕΜΑΤΑ
14.00 ΜΕΡΑ ΜΕΣΗΜΕΡΙ
15.30 **ΕΙΔΗΣΕΙΣ**
15.45 ΜΕ ΜΙΑ ΤΡΙΤΗ ΜΑΤΙΑ
17.00 JAMMIN
18.00 ΑΔΡΕΝΑΛΙΝΗ
18.30 ΥΠΟΥΡΓΕΙΟ ΗΧΟΥ
19.00 ΑΘΛΗΤΙΚΟ ΗΜΙΩΡΟ
19.30 **ΕΙΔΗΣΕΙΣ**
20.30 ΤΕΧΝΟΠΟΛΙΣ
21.00 ΒΟΛΤΑ
22.00 ΞΕΝΗ ΤΑΙΝΙΑ
24.00 ΤΕΧΝΩΝ ΗΜΙΧΡΟΝΙΟΝ
00.30 **ΕΙΔΗΣΕΙΣ**
01.00 ΞΕΝΗ ΤΑΙΝΙΑ

MEGA

07.00 ΝΤΑΓΚ
07.30 Ο ΜΙΚΡΟΣ ΣΑΜΟΥΡΑΪ
08.00 ΟΙ ΑΠΙΘΑΝΟΙ ΓΚΟΣΤΜΠΑΣΤΕΡΣ
08.30 ΕΙΜΑΙ «ΤΖΙΝΙ» ΚΑΙ ΤΟ ΞΕΡΩ!
09.00 ΜΟΝΟΙ ΣΤΟ ΣΠΙΤΙ
10.00 ΕΛΛΗΝΙΚΗ ΤΑΙΝΙΑ
11.45 Ο ΙΟΣ ΤΟΥ ΠΑΤΕΡΑ
12.30 ΟΣΑ ΞΕΡΕΙ ΤΟ ΠΑΙΔΙ
13.15 ΒΡΕΣ ΤΗ ΦΡΑΣΗ
14.00 **ΕΙΔΗΣΕΙΣ**
14.45 ΛΑΣΙ
15.30 ΧΤΥΠΟΚΑΡΔΙΑ ΣΤΟ ΜΠΕΒΕΡΛΙ ΧΙΛΣ
16.30 ΕΛΛΗΝΙΚΗ ΤΑΙΝΙΑ
17.29 MEGA 2000
17.30 **ΕΙΔΗΣΕΙΣ**
17.45 ΕΛΛΗΝΙΚΗ ΤΑΙΝΙΑ (ΣΥΝ)
18.30 ΜΕ ΔΥΟ ΜΑΜΑΔΕΣ
19.00 ΑΠΑΓΟΡΕΥΜΕΝΗ ΑΓΑΠΗ
20.00 **ΚΕΝΤΡΙΚΟ ΔΕΛΤΙΟ ΕΙΔΗΣΕΩΝ**
21.10 ΒΙΟΣ ΑΝΘΟΣΠΑΡΤΟΣ (Ε)
22.15 ΔΥΟ ΞΕΝΟΙ (Ε)
23.30 ΞΕΝΗ ΤΑΙΝΙΑ
00.15 **ΕΙΔΗΣΕΙΣ**
00.30 ΞΕΝΗ ΤΑΙΝΙΑ (ΣΥΝ.)
01.30 ΠΛΑΝΗΤΗΣ ΓΗ: Η ΤΕΛΙΚΗ ΣΥΓΚΡΟΥΣΗ
02.30 ΠΑΝΤΡΕΜΕΝΟΙ ΜΕ ΠΑΙΔΙΑ
03.00 ΠΟΛΥ ΚΑΛΗΜΕΡΑ ΣΑΣ (Ε)
05.30 ΤΗΛΕΜΑΡΚΕΤΙΝΓΚ
06.00 ΠΑΡΑΛΛΗΛΟΙ ΔΡΟΜΟΙ
06.30 ΑΠΑΓΟΡΕΥΜΕΝΗ ΑΓΑΠΗ (Ε)

ANT 1

06.00 **ΤΑ ΝΕΑ ΤΟΥ ΑΝΤΕΝΝΑ SATELLITE**
06.20 **ΟΙ ΕΙΔΗΣΕΙΣ ΤΟΥ CBS**
06.45 ΚΙΝΟΥΜΕΝΑ ΣΧΕΔΙΑ
06.55 ΕΙΔΗΣΕΙΣ ΣΤΗ ΝΟΗΜΑΤΙΚΗ ΓΛΩΣΣΑ
07.00 ΚΑΛΗΜΕΡΑ ΕΛΛΑΔΑ
10.25 Ο ΚΑΙΡΟΣ ΤΗΣ ΕΒΔΟΜΑΔΑΣ
10.00 ΠΡΩΙΝΟΣ ΚΑΦΕΣ
11.00 **ΤΑ ΝΕΑ ΤΟΥ ΑΝΤ1 ΣΕ 1'**
11.05 ΠΡΩΙΝΟΣ ΚΑΦΕΣ (ΣΥΝ.)
13.25 SUPER GAME
13.30 ΤΗΣ ΕΛΛΑΔΟΣ ΤΑ ΠΑΙΔΙΑ
14.00 **ΤΑ ΝΕΑ ΤΟΥ ΑΝΤ1**
14.40 ΜΠΕΪΓΟΥΟΤΣ
15.35 SUPER GAME
15.45 ΑΤΙΘΑΣΑ ΝΙΑΤΑ
16.35 SUPER GAME
16.40 ΟΙ ΜΕΝ ΚΑΙ ΟΙ ΔΕ (Ε)
17.30 **ΤΑ ΝΕΑ ΤΟΥ ΑΝΤ1**
17.35 Ο ΚΑΙΡΟΣ ΤΗΣ ΕΒΔΟΜΑΔΑΣ
17.40 ΚΑΛΗΜΕΡΑ ΖΩΗ
18.20 ΝΤΑΝΤΑ ΓΙΑ ΟΛΕΣ ΤΙΣ ΔΟΥΛΕΙΕΣ (Ε)
19.15 Η ΛΑΜΨΗ
19.55 **ΤΑ ΝΕΑ ΤΟΥ ΑΝΤ1**
21.10 ΤΖΟΚΕΡ
21.15 ΕΓΚΛΗΜΑΤΑ
22.00 ΚΑΙ ΟΙ ΠΑΝΤΡΕΜΕΝΟΙ ΕΧΟΥΝ ΨΥΧΗ
22.55 **ΕΙΔΗΣΕΙΣ**
23.00 ΚΩΝΣΤΑΝΤΙΝΟΥ ΚΑΙ ΕΛΕΝΗΣ
23.00 ΞΕΝΗ ΤΑΙΝΙΑ
00.15 **ΝΥΧΤΕΡΙΝΕΣ ΕΙΔΗΣΕΙΣ**
00.40 ΤΑΙΝΙΑ (ΣΥΝ.)
02.15 ΞΕΝΗ ΤΑΙΝΙΑ
04.00 ΤΗΛΕΜΑΡΚΕΤΙΝΓΚ - ΤΗΛΕΑΓΟΡΑ
04.30 ΞΕΝΗ ΤΑΙΝΙΑ

SKAI

06.00 ΜΟΥΣΙΚΟ ΠΡΟΓΡΑΜΜΑ
06.30 ΠΡΩΤΗ ΕΝΗΜΕΡΩΣΗ
09.00 ΠΡΩΙΝΕΣ ΔΙΑΔΡΟΜΕΣ
10.00 ΑΚΟΥ ΝΑ ΔΕΙΣ
11.30 ΕΙΣΙΤΗΡΙΟ ΔΙΑΡΚΕΙΑΣ
12.00 **ΕΙΔΗΣΕΙΣ**
12.30 ΟΙΚΟΝΟΜΙΚΟ ΔΕΛΤΙΟ ΕΙΔΗΣΕΩΝ
12.55 ΚΑΡΟΥΣΕΛ
13.30 **ΕΙΔΗΣΕΙΣ**
14.45 ΤΣΙΚΙΤΙΤΑΣ
15.45 ΜΑΡΙΑ
17.00 ΥΠΕΡΑΝΩ ΟΛΩΝ Η ΠΑΤΡΙΣ
17.45 ΠΑΟΥΛΙΝΑ
18.50 ΚΛΗΡΩΣΗ ΛΟΤΤΟ - ΠΡΟΤΟ
19.00 ΕΣΜΕΡΑΛΝΤΑ
19.55 **ΕΙΔΗΣΕΙΣ**
21.15 ΑΘΛΗΤΙΚΑ
21.20 ΚΑΙΡΟΣ
21.30 ΜΑΡΙΜΑΡ
22.30 ΚΑΤΑ ΜΑΡΚΟΝ ΕΥΑ...ΓΕΛΙΟΝ
23.15 ΞΕΝΗ ΤΑΙΝΙΑ
00.15 **ΕΙΔΗΣΕΙΣ**
00.30 ΞΕΝΗ ΤΑΙΝΙΑ (ΣΥΝΕΧΕΙΑ)
01.30 THE CALL OF THE MOUNTAIN
02.30 TELESHOP
03.00 ΜΟΥΣΙΚΟ ΠΡΟΓΡΑΜΜΑ

STAR

06.00 ΑΣΤΕΡΙΑ ΣΤΟ ΠΕΝΤΑΓΡΑΜΜΟ
07.00 STAR CARTOON SHOW
10.00 STAR CAFE
13.00 **ΕΙΔΗΣΕΙΣ**
14.00 ΤΟΛΜΗ ΚΑΙ ΓΟΗΤΕΙΑ
14.50 ΤΑ ΜΥΣΤΙΚΑ ΤΗΣ ΑΓΑΠΗΣ
16.15 ΣΑΝΣΕΤ ΜΠΙΤΣ
17.15 **ΕΙΔΗΣΕΙΣ**
18.00 ΕΛΛΗΝΙΚΗ ΤΑΙΝΙΑ
19.45 **ΕΙΔΗΣΕΙΣ**
21.45 ΞΕΝΗ ΤΑΙΝΙΑ
23.30 ΞΕΝΗ ΤΑΙΝΙΑ
24.00 WHAT'S HOT
24.05 **ΕΙΔΗΣΕΙΣ**
00.15 ΞΕΝΗ ΤΑΙΝΙΑ (ΣΥΝΕΧΕΙΑ)
01.45 ΞΕΝΗ ΤΑΙΝΙΑ

FILMNET

06.00 ΣΟΟΥ ΜΠΟΤ
08.00 ΝΑ ΕΙΣΑΙ ΕΚΕΙ, ΚΥΡΙΕ ΤΣΑΝΣ
10.10 ΨΑΡΑΔΕΣ ΓΙΑ ΚΛΑΜΑΤΑ
11.55 ΙΔΙΟΦΥΪΕΣ
13.45 ΤΑ ΦΤΕΡΑ ΤΗΣ ΑΓΑΠΗΣ
15.30 WARLORD: BATTLE FOR THE GALAXY
17.15 Ο ΑΝΤΡΑΣ ΤΟΥ ΓΛΥΚΟΥ ΝΕΡΟΥ
19.00 SLEEPERS
21.30 VIDEOFASHION
22.00 ΑΓΓΕΛΟΙ ΣΤΗ ΜΕΓΑΛΗ ΠΕΡΙΟΧΗ
24.00 ΟΙ ΑΡΧΑΡΙΟΙ ΤΟΥ ΕΡΩΤΑ
01.35 ΞΕΡΩ ΤΙ ΚΑΝΑΤΕ ΠΕΡΣΙ ΤΟ ΚΑΛΟΚΑΙΡΙ
03.15 ΦΛΕΓΟΜΕΝΗ ΓΗ
05.00 Ο ΜΑΓΟΣ ΤΟΥ ΟΖ

NEW

07.30 MAKE MY DAY
07.35 Ο,ΤΙ ΦΕΡΝΟΥΝ Τ' ΑΣΤΡΑ
07.45 MAKE MY DAY (ΣΥΝ.)
08.00 LOVE IS IN THE AIR
09.00 ΤΙ, ΠΩΣ, ΠΟΥ;
11.00 BLUE BOX OFFICE
11.30 ΣΕ ΤΙΜΗ ΕΥΚΑΙΡΙΑΣ
13.30 ΜΥΘΟΙ ΚΑΙ ΠΡΑΓΜΑΤΙΚΟΤΗΤΑ
15.00 M' DOG
15.50 CARTOONS
16.50 PHOTO FINISH
21.20 **ΕΙΔΗΣΕΙΣ**
21.30 ΞΕΝΗ ΤΑΙΝΙΑ
23.00 **ΕΙΔΗΣΕΙΣ**
23.30 ΞΕΝΗ ΤΑΙΝΙΑ
01.00 ΞΕΝΗ ΤΑΙΝΙΑ
03.00 ΜΟΥΣΙΚΟ ΠΡΟΓΡΑΜΜΑ

SUPERSPORT

17.00 ΑΓΩΝΕΣ ΓΚΟΛΦ
18.00 ΣΠΟΡ ΧΩΡΙΣ ΟΡΙΑ
19.00 ΦΟΡΜΟΥΛΑ INTI '99
21.00 ΓΚΟΛ ΑΠΟ ΤΟ ΕΥΡΩΠΑΪΚΟ ΠΡΩΤΑΘΛΗΜΑ ΠΟΔΟΣΦΑΙΡΟΥ
22.00 ΚΟΠΑ ΑΜΕΡΙΚΑ '99
24.00 ΟΙ ΜΕΓΑΛΟΙ ΤΗΣ ΠΥΓΜΑΧΙΑΣ
01.00 ΑΓΩΝΕΣ ΜΟΤΟΣΙΚΛΕΤΑΣ
01.30 ΦΙΛΙΚΟΣ ΠΟΔΟΣΦΑΙΡΙΚΟΣ ΑΓΩΝΑΣ ΣΤΟ ΠΛΑΙΣΙΟ ΤΗΣ ΠΕΡΙΟΔΕΙΑΣ ΤΗΣ ΒΡΑΖΙΛΙΑΣ
03.35 ΚΟΠΑ ΑΜΕΡΙΚΑ '99

αγνογάλ



***Γάλα** πολύτιμο σαν τη ζωή μας!*

Το γάλα είναι μία πολύ πλούσια, υψηλής θρεπτικής αξίας τροφή, που έχουμε ανάγκη για να κτίσουμε και να διατηρήσουμε ένα γερό οργανισμό.

Τώρα, καθημερινά, η ΑΓΝΟΓΑΛ συγκεντρώνει 6,5 τόνους Φρέσκο Αγελαδινό Γάλα από 83 παραγωγούς στους εξής Δήμους και Κοινότητες του νησιού μας:

ΠΕΡΙΟΧΗ	ΠΑΡΑΓΩΓΟΙ	ΠΕΡΙΟΧΗ	ΠΑΡΑΓΩΓΟΙ
ΚΑΤΑΒΙΑ	3	ΠΑΡΑΔΕΙΣΙ	1
ΣΟΡΩΝΗ	6	ΚΑΛΑΒΑΡΔΑ	1
ΑΣΓΟΥΡΟΥ	8	ΡΟΔΟΣ	20
ΚΟΛΥΜΠΙΑ	1	ΦΑΝΕΣ	1
ΔΙΜΥΛΙΑ	6	ΚΟΣΚΙΝΟΥ	9
ΙΑΛΥΣΟΣ	25	ΑΡΧΙΠΟΛΗ	2

αγνογάλ

το αποκλειστικά φρέσκο ροδίτικο

ΒΙΟΜΗΧΑΝΙΑ ΜΩΣΑΪΚΩΝ ΠΛΑΚΕΣ ΠΕΖΟΔΡΟΜΙΟΥ

«ΠΛΑΚΑΓΕ»

ΕΜΠΟΡΙΑ ΕΙΔΩΝ ΥΓΙΕΙΝΗΣ - ΠΛΑΚΙΔΙΩΝ

ΑΞΕΣΟΥΑΡ ΜΠΑΝΙΟΥ - ΥΔΡΟΜΑΣΑΖ

ΛΙΝΔΟΥ 136 - ΤΗΛ. 62688 - 63604, Τ.Θ. 206 FAX: 62729 - TLX: 292594 GE AR - 85100 ΡΟΔΟΣ

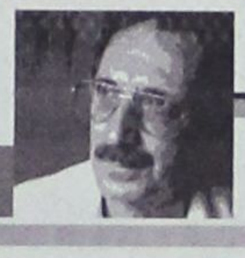

Γράφει ο Κυριάκος Μ. Χονδρός

ΗΤΑΝ... ΜΑΥΡΗ Η ΘΕΑ ΑΘΗΝΑ ΤΗΣ ΛΙΝΔΟΥ;

ΕΠΙΚΡΑΤΟΥΣΕ πολύ παλιά η άποψη ότι στην Λίνδο λάτρευαν μια προϊστορική θεά, την Λινδία. Οταν έφτασαν στην Ρόδο οι Δωριείς (με αρχηγό τον Τληπόλεμο 12ο προς 11ο αιώνα π.Χ.), συγχώνευσαν την Λινδία με την δική τους δωρική θεά Αθηνά, διατηρώντας το έθιμο της παλαιάς λατρείας με αναίμακτες θυσίες τα «άπυρα ιερά». Γεγονός είναι - κι αυτό υποστηρίζουν έγκυροι αρχαιολόγοι και μελετητές - ότι η λατρεία της Αθηνάς άρχισε από τον 9ο αιώνα και κράτησε ως τα πρώιμα χριστιανικά έργα. Η Αθηνά ονομάσθηκε Λινδία από την πόλη Λίνδο, όπως και η Αθηνά στην Ιαλυσό ονομάσθηκε Ιαλυσία και στην Κάμειρο Καμειράς.



Χάλκινο αρχαϊκό άγαλμα της Αθηνάς. Ομοιώματα της θεάς βρίσκονται όχι μόνο σε Ελληνικά αλλά και σε ξένα Μουσεία σ' όλο τον κόσμο

Η Αθηνά της Λίνδου λατρευόταν με μεγάλες αιματηρές θυσίες βοδιών, προβάτων κ.λπ. όπως σε όλο τον ελληνικό κόσμο. Γι' αυτό και υπήρχε ο βωμός έξω από το ναό.

Οι Λίνδιοι έκτισαν ναό στην Αθηνά αμφιπρόστηλο, τετράστηλο, δωρικό και ήταν ο πυρήνας των αρχαίων ιερών. Είναι το ψηλότερο σημείο όλου του βράχου και ορατό από όλες τις μεριές του Αιγαίου πελάγους.

Η θεά Αθηνά, ανεξάρτητα από τον προσδιορισμό του δεύτερου ονόματός της, ανάλογα με τον τόπο λατρείας της, ήταν «ανακτορική θεά» και προερχόταν από τον μινωικό κύκλο. Γι' αυτήν την λατρεία θα μπορούσαμε να γράφαμε ένα βιβλίο, με τόσα ενδιαφέροντα στοιχεία και που πέρα από το χρώμα της έχει να παρουσιάσει τον προχριστιανικό ελληνικό πολιτισμό.

Χιλιάδες χρόνια μετά, φτάσαμε στο σημείο να αμφισβητείται η Ιστορία της αρχαίας Ελλάδας και να τίθεται το ερώτημα από ξένους ιστορικούς, αν κατάγεται ο ελληνικός πολιτισμός από τον... αφρικανικό - αιγυπτιακό!!!

Με έλλειψη επιχειρημάτων κυριαρχεί σήμερα το θέμα της «Μαύρης Αθηνάς» που εγγράφεται πλέον στα κεφάλαια του σύγχρονου πολιτικού παιχνιδιού και όχι της αρχαίας συγκριτικής ιστορίας. Ομως, οι γνώσεις που έχουμε για την αρχαία Ελλάδα και που προέρχονται κυρίως από τα γραπτά μνημεία, είναι γνωστές στο πολύ γενικό περίγραμμά τους. Από την θαυμαστή άνθηση του μυκηναϊκού πολιτισμού παρακολουθούμε τον Πολιτισμό, την οικονομία, την σύνθεση της χώρας ακόμα και στην υπέρτατη καταξίωση των Ελλήνων με τον Αποικισμό. Μέσα σ' αυτήν την ιστορία το Αιγαίο ήταν ελληνική θάλασσα από τις αρχές της 1ης χιλιετίας. Ο Ελληνας, είχε πάντα ως στόχο μια γνήσια πολιτιστική αποστολή και ένα αποφασιστικό πνεύμα τα οποία από κοσμοϊστορική άποψη έχουν υψίστη σπουδαιότητα.

Ενα χρόνο πριν το 2000, υπάρχουν ακόμα πολέμιοι της Αρχαίας Ελλάδας και Ιστορίας, όμως υπάρχουν και ιστορικοί που απορρίπτουν τις αφροκεντρικές θεωρίες μέσα από σειρά βιβλίων και ανακοινώσεων, όπως η Αμερικανίδα Μαίρη Λέφκοβιτς και οι καθηγητές αρχαιολογίας Μονάχου δρ. Raimund Wunsche και υποστηρίζουν την αρχαία ελληνική τέχνη και ιστορία. Πριν 19 χρόνια, ας μην ξεχνάμε κυκλοφόρησε το βιβλίο: «Μαύρη Αθηνά (δύο τόμοι): «Οι αφροασιατικές ρίζες του κλασικού πολιτισμού» του Μάρτιν Μπερνάλ. Την δεκαετία του '20 ο πρώτος που διατύπωσε την άποψη ότι οι Ελληνες έκλεψαν την φιλοσοφία τους από την Αίγυπτο, ήταν ο καθηγητής Τζορτζ Τζέϊμς και από τότε η Αμερική εμφανίζει μια σειρά από παρόμοια βιβλία με προσβλητικούς τίτλους για τους Ελληνες π.χ. «Η κλεμμένη κληρονομιά» κ.ά.

Ετσι σήμερα, στις Ηνωμένες Πολιτείες υπάρχουν πολλοί μαθητές στα σχολεία της μέσης εκπαίδευσης, αλλά και πολλοί που πιστεύουν ότι η ιστορία των κλασικών φιλολόγων και των ιστορικών της αρχαίας ιστορίας είναι ρατσιστικά ψέματα, κατασκευές που έχουν σκοπό να αποκρύψουν την αφρικανική συμβολή στον παγκόσμιο πολιτισμό. Η Αμερικανίδα αυτή, κυκλοφόρησε πρόσφατα, ένα νέο βιβλίο της με τίτλο: «Η Μαύρη Αθηνά, μύθοι και πραγματικότητα» όπου ανατρέπει τις παράλογες θεωρίες. Επίσης διάλεξε ως θέμα της αντιφώνησής της κατά την διάρκεια της αναγόρευσής της ως διδάκτορος του Πανεπιστημίου Πατρών (την περασμένη εβδομάδα) το θέμα: «Αρχαία Ελλάδα και Αρχαία Αίγυπτος: Ο μύθος μιας κλεμμένης κληρονομιάς». Αλλος, που μιλάει και γράφει με αγάπη προς την Ελλάδα είναι ο καθηγητής της Αρχαιολογίας στο Πανεπιστήμιο του Μονάχου και Γλυπτικής στην Σχολή Καλών Τεχνών δρ. Raimund Wunsche, ο οποίος ήρθε σε επαφή με την ελληνική κουλτούρα σε πολύ μικρή ηλικία. Σήμερα είναι διευθυντής σε δύο από τα σημαντικότερα μουσεία, στην Γλυπτοθήκη και στην Συλλογή Αρχαιοτήτων στην Konigsplatz στο κέντρο του Μονάχου. Δούλεψε σε πολλά μέρη της Ελλάδας, όπως σε προϊστορικές ανασκαφές και στον Ναό του Απόλλωνα, στην Αίγινα, στην Εύβοια, στη Νάξο και στην Τουρκία. Στην Αθήνα με την βοήθεια της Βιβλιοθήκης του γερμανικού Αρχαιολογικού Ινστιτούτου συνέγραψε την διδακτορική του μελέτη με θέμα: «Αιγινήτικη κεραμική των πρώιμων και μέσων χρόνων της Εποχής του Χαλκού». Στο διάστημα αυτό επισκέφθηκε και τα περισσότερα μουσεία της χώρας. Ο ίδιος σε δηλώσεις του σε αθηναϊκή εφημερίδα δήλωσε μεταξύ άλλων: «Με λυπεί και η γλώσσα που απλοποιείται συνεχώς. Οι νέοι γράφουν σήμερα τα ελληνικά όπως τα αμερικανικά. Και στα νησιά, ζητάς ελληνικό καφέ, η απάντηση είναι «ελληνικό δεν έχουμε, έχουμε μόνο νες καφέ»...

ΠΟΙΚΙΛΕΣ ΠΟΛΙΤΙΣΤΙΚΕΣ ΕΚΔΗΛΩΣΕΙΣ ΣΤΟ ΝΗΣΙ ΜΑΣ

Αρχισε για τα καλά το Πολιτιστικό Καλοκαίρι και ο Π.Ο.Δ.Ρ. βρίσκεται σε υπερένταση, αφού έχει να παρουσιάσει ποικίλες δραστηριότητες, όπως:

Την Δευτέρα 11 Ιουλίου, τα τμήματα προετοιμασίας χορωδιών, αλλά και η Παιδική και η Πειραματική Χορωδία Δήμου Ροδίων παρουσίασαν ένα καταπληκτικό πρόγραμμα στους φιλόμουσους που παρακολούθησαν την εκδήλωση, με έργα Vivaldi, Mozart, Mendelsson, Pergolesi, Purcell, Schumbert, Θεοδωράκη κ.ά., και γεμίζοντας κάθε γωνιά της εκκλησίας του Αγίου Φραγκίσκου με μελωδίες μέγιστου κάλλους. Τις χορωδίες διηύθυνε ο Γιώργος Σακελλαρίδης στον οποίο αξίζουν θερμά συγχαρητήρια.

Την Τετάρτη, 14 Ιουλίου, στις 9:00 μ.μ. στο Θέατρο Μεσαιωνικής Τάφρου «Μελίνα Μερκούρη», ο **Ιαπωνικός Χορευτικός - Θεατρικός Ομιλος Nomade-s και το Κλασικό Κουαρτέτο** θα παρουσιάσουν το χορικό δράμα «Σίσυφος». Και τα δύο σχήματα, χορού και μουσικής είναι γνωστά ανά τον κόσμο με διάφορες εμφανίσεις τους σε χώρες της Ευρώπης και της Αμερικής. Η υπόθεση ασχολείται με την κρίση του σύγχρονου ανθρώπου, ο οποίος έχει αρνηθεί τον δρόμο της ανάπαυσης και κινείται με πολύ γοργούς ρυθμούς. Η ανάγκη της ανάπαυσης μεταβιβάζεται στο κοινό μέσα από την επιβλητική μουσική υπόκρουση και τις κινήσεις των τέλεια γυμνασμένων σωμάτων των δέκα χορευτών.

Το Σάββατο 17 Ιουλίου στις 9:00 μ.μ., στο Θέατρο Μεσαιωνικής Τάφρου «Μελίνα Μερκούρη», θα δώσει παράσταση η Κρατική Ακαδημία Φολκλόρ - Pyatnisky Ρωσίας, με χορευτικό πρόγραμμα φολκλόρ αντάξιο σε επίπεδο με τους κλασικά εκπαιδευμένους χορευτές, καθώς και φολκλορικής ρωσικής μουσικής από γνήσια παραδοσιακά όργανα (μπαλαλάϊκα, αυλός, σαντούρι, λύρα κ.λπ.). Αξίζει να σημειώσουμε τα θετικά σχόλια που γράφτηκαν σε αθηναϊκές εφημερίδες, για τις παραστάσεις που έδωσε πέρυσι το συγκρότημα, στην Μικρή Επίδαυρο και στο Ηρώδειο.

Η εβδομάδα θα τελειώσει με την συναυλία του αγαπητού στις νέες γενιές **Αλκίνοου Ιωαννίδη**, ο οποίος θα εμφανιστεί **στο ίδιο θέατρο την Κυριακή 18 Ιουλίου και ώρα 9:30 μ.μ.** Η ευαίσθητη χροιά της φωνής του καλλιτέχνη και το σύνολο των τραγουδιών που θα παρουσιάσει, αναμένεται να προσελκύσει πλήθος νέων αλλά και ανθρώπων που αγαπούν την καλή ελληνική μουσική. Η συναυλία γίνεται σε συνεργασία με το Ράδιο - Λυχνάρι.

Τέλος, συνεχίζεται η έκθεση ζωγραφικής του **Κυριάκου Κυριακίδη στην Ροδιακή Επαυλη**, με έργα σε παστέλ και λάδι, με θεματολογία από τα νησιά του Αιγαίου (και κυρίως της Σύμης και της Υδρας). Ο ζωγράφος αποτολμάει ένα εγχείρημα και καταφέρνει να «φωτογραφήσει» με άλλες αποχρώσεις ίδια θέματα. Ωρες λειτουργίας 10.00-13.00 και 17.00-21.00 καθημερινά έως την Τετάρτη 21 Ιουλίου.



Ενα εκπληκτικό γεγονός, το οποίο δεν αποκλείεται να έχει διεθνή απήχηση, συνέβη τις πρώτες πρωινές ώρες χθες στην οδό Βορείου Ηπείρου και είχε σαν αποκλειστικό σκοπό του (προφανώς), να συγκινήσει τα «καμάκια»!

Οκτώ κοπέλες, ηλικίας 18 έως 25 χρόνων (σύμφωνα με τις εκτιμήσεις), όλες από σκανδιναβικές χώρες (κατά δήλωσή τους), «επαναστάτησαν» κατά της αδιαφορίας που συναντούν από τους άνδρες (λόγω προφανώς του AIDS) και διαδήλωσαν την «πικρία» τους στους δρόμους κρατώντας τέσσερα πλακάτ στα χέρια (ένα ανά δύο κοπέλες), στα οποία ήταν γραμμένες στ' αγγλικά οι ακόλουθες φράσεις: «Είμαστε καθαρές», «δεν έχουμε AIDS», «μη μας αποφεύγετε», «θέλουμε άνδρες».

Το εντυπωσιακό αυτό γεγονός, που προκάλεσε πραγματική συγκίνηση στους διερχόμενους (η ώρα ήταν 2.15 το πρωί), πλην μιας περιπτώσεως «ηλικιωμένων ατόμων που μονολογούσαν λέγοντας, «σαν δεν ντρέπεσθε», δεν φαίνεται να είχε θετική απήχηση, αν λάβει κανείς, τουλάχιστον, υπόψη του την στάση ορισμένων «καμακιών», που έτυχε να βρεθούν στην περιοχή. Παρακολοθούσαν συγκεκριμένα απαθείς την διαδήλωση, αν όχι με «σαδισμό»! Σε ερώτηση συνεργάτη μας «γιατί δεν συγκινούνται», η απάντηση ήρθε ακαριαία: «Πού ξέρουμε εμείς αν δεν πάρουμε AIDS; Πηγαίνετε εσείς μαζί τους, αν δεν φοβάσθε».

Σε ερώτηση που απηύθυνε εξάλλου ο ίδιος συνεργάτης μας σε μια από τις διαδηλώσεις για τον σκοπό της πορείας η απάντηση ήταν: «Οπου κι αν πάμε, οι νεαροί μας αποφεύγουν. Οταν ρωτάμε, αν δεν τους αρέσουμε και γι' αυτό δεν μας κάνουν παρέα, μας πετούν στα μούτρα: AIDS, AIDS!!!».

πριν 12 χρόνια



ΔΟΘΗΚΕ ΧΘΕΣ ΣΤΗ ΔΗΜΟΣΙΟΤΗΤΑ ΚΑΙ ΠΡΟΚΑΛΕΣΕ ΣΑΛΟ

Τέσσερις ακόμα Ρόδιοι στη λίστα «φοροφυγάδων» του υπουργείου Οικονομικών!

✓ *Δύο καθηγητές του Δημοσίου έκαναν ιδιαίτερα μαθήματα*
✓ *Δύο γιατροί κατηγορούνται για φοροδιαφυγή*
✓ *Γίνεται αναφορά στους Βλαστό, Τρικοίλη, Παπανικολάου και Σακελλαρίδου*
✓ *Σε 3,5 τρις (!) ανέρχονται τα χρέη δημοσίου - ιδιωτών προς την εφορία*



Δύο καθηγητές Δευτεροβάθμιας Εκπαίδευσης, ένας γιατρός καρδιολόγος και μία πυρηνική γιατρός, συνολικά δηλαδή 4 άτομα, όλοι από την Ρόδο, εμφανίζονται στην «λίστα φοροφυγάδων» που έδωσε χθες στην δημοσιότητα το υπουργείο Οικονομικών.

Πρόκειται για τους κ.κ.:

• Μιχαήλ Εμμ. Βλαστό, καθηγητή - φιλόλογο Δημόσιας Μέσης Εκπαίδευσης στην Ρόδο, που παρέδιδε παρανόμως ιδιαίτερα μαθήματα.

• Ιωάννη Νικ. Τρικοίλη, καθηγητή - φιλόλογο Δημόσιας Μέσης Εκπαίδευσης, στην Ρόδο, που παρέδιδε ομοίως, παρανόμως, ιδιαίτερα μαθήματα.

• Νικόλαο Παπανικολάου, ιατρό - καρδιολόγο, ο οποίος φέρεται να απέκρυψε εισόδημα 48 εκ. δρχ. στα έτη 1995 - 97.

• Αννα Σακελλαρίδου, πυρηνικό - γιατρό, η οποία φέρεται να απέκρυψε εισόδημα 33 εκ. δρχ. στα έτη 1993 - 97.

Στην ίδια λίστα κάνουν την εμφάνισή τους και 24 άλλοι «φοροφυγάδες» από διάφορες περιοχές της χώρας.

Σχετικά με το όλο θέμα, από το ΑΠΕ μεταδόθηκε χθες το ακόλουθο τηλεγράφημα:

Νέα λίστα με 28 επώνυμους ελεύθερους επαγγελματίες (γιατροί, δικηγόροι, συμβολαιογράφοι), αλλά και καθηγητές του δημοσίου και γιατρούς του ΕΣΥ, που εντοπίσθηκαν για φοροδιαφυγή, έδωσε σήμερα στη δημοσιότητα το υπουργείο Οικονομικών.

Στη λίστα περιλαμβάνονται οκτώ καθηγητές Λυκείου (φιλόλογοι, φυσικοί, χημικοί και άλλοι) οι οποίοι ασκούσαν παράνομα, παράλληλα με την απασχόλησή τους στο δημόσιο, ιδιωτικό επάγγελμα, που απαγορεύεται απο τη νομοθεσία, ενώ οι αμοιβές που εισέπρατταν δεν δηλωνόταν στην Εφορία. Παράλληλα, όπως επισημαίνεται στην ανακοίνωση του υπουργείου Οικονομικών, η παράδοση των μαθημάτων γινόταν χωρίς να υπόκεινται σε έλεγχο από τα αντίστοιχα υπουργεία για την τήρηση ελάχιστων ποιοτικών χαρακτηριστικών, ενώ οι αίθουσες δεν πληρούσαν τους κανόνες υγιεινής και ασφάλειας. Στους καθηγητές θα επιβληθούν πειθαρχικές κυρώσεις. Επίσης στη λίστα περιλαμβάνονται 14 γιατροί, ανάμεσά τους και ένας γιατρός του ΕΣΥ , τρεις δικηγόροι και τρεις συμβολαιογράφοι οι οποίοι σύμφωνα με το υπουργείο Οικονομικών, απέκρυψαν εισοδήματα απο την Εφορία ύψους 678,5 εκατ. δρχ. το διάστημα 1993-97.

Οι φορολογούμενοι αυτοί κατηγορούνται από το Σώμα Δίωξης Οικονομικού Εγκλήματος ότι καταχώρησαν στα βιβλία τους ανύπαρκτες δαπάνες ή μειωμένα έσοδα και δεν εξέδιδαν ταυτόχρονα αποδείξεις παροχής υπηρεσιών στους πελάτες τους. Ορισμένοι, μάλιστα, δεν είχαν κάν υποβάλει έναρξη επιτηδεύματος στην Εφορία.

3,5 ΤΡΙΣ ΟΙ ΟΦΕΙΛΕΣ!

Στο μεταξύ έγινε γνωστό ότι συνολικά οι οφειλές του δημοσίου και των ιδιωτών προς την Εφορία, ξεπερνούν τα 3,5 τρισεκατομμύρια δραχμές! Οι ιδιώτες μόνον χρωστούν άνω των δύο τρισεκατομμυρίων και οι εκτιμήσεις αναφέρουν πως μπορούν να υπάρξουν σε πολύ σύντομο χρονικό διάστημα εισπράξεις πάνω από 200 δισεκατομμύρια.

Τα πρώτα ειδοποιητήρια ετοιμάζονται, στο ποσό θα αναφέρεται το σύνολο των ληξιπρόθεσμων χρεών και για όσους δεν συμμορφωθούν προβλέπονται βαριές ποινές που φτάνουν την ετήσια φυλάκιση, την απαγόρευση εξόδου από την χώρα και την κατάσχεση περιουσιακών στοιχείων.

Πάντως, αύξηση κατά 12,39% σημείωσαν τα έσοδα του τακτικού προϋπολογισμού το πρώτο εξάμηνο του '99, σε σχέση με το αντίστοιχο διάστημα πέρυσι και έναντι ετήσιου στόχου 5,83%. Οπως ανακοίνωσε το υπουργείο Οικονομικών, το πλεόνασμα ανήλθε στα 276,5 δισεκατομμύρια.

ΔΙΑΒΑΣΤΕ Σήμερα

✓ **Η άποψη της ημέρας:** «Η Κυβέρνηση βρίσκεται σε εξαιρετικά δεινή θέση» (Σελ. 2)
✓ **Χρήσιμες πληροφορίες** (Σελ. 2)
✓ **Απλά Λόγια** - Γ. Μασσαβέτας (Σελ. 8)
✓ **Α-ΚΡΙΤΙΚΑ** (σελ. 9)
✓ **Δημοκρατικά:** «Το ΠΑ.ΣΟ.Κ. δεν έχει εναλλακτικές λύσεις» (Σελ. 12)
✓ **ΑΘΛΗΤΙΚΑ:** Σελ. (15-18)
✓ **Εξωτερικές ειδήσεις:** (Σελ. 20)
✓ **Εσωτερικές Ειδήσεις:** (Σελ. 21)
✓ **Χρηματιστήριο:** (Σελ. 22)
✓ **Οικονομία:** «Το φθινόπωρο η κατάργηση της προσωποκράτησης για ιδιωτικά χρέη» - «Τρεις μεθόδοι προσδιορισμού για τα κέρδη των επιχειρήσεων» (Σελ. 23)
✓ **Τουρισμός:** «Το πρόβλημα των καθυστερήσεων των πτήσεων σε επίπεδο κρίσης» - «Ο εναλλακτικός τουρισμός απεφάσισε να... οργανωθεί» (σελ. 24)
✓ **Ρεπορτάζ:** «Τίθεται πιλοτικά σε εφαρμογή το σύστημα ελέγχου επιβίβασης στα πλοία» (Σελ. 25)
✓ **Cinema - TV πρόγραμμα** (Σελ. 30)
✓ **Πολιτιστικά** (Σελ. 31)

ΑΝΑΚΟΙΝΩΣΗ

Η «ΜΕΤΑΦΟΡΙΚΗ ΔΩΔΕΚΑΝΗΣΟΥ» «ΧΑΤΖΗΜΑΡΚΟΣ ΑΝΤ. & ΣΙΑ Ο.Ε.»

ΣΑΣ ΠΛΗΡΟΦΟΡΕΙ ΠΩΣ ΕΚΤΕΛΕΙ ΠΛΕΟΝ ΚΑΙ ΑΠΕΥΘΕΙΑΣ ΔΡΟΜΟΛΟΓΙΑ ΜΕΤΑΦΟΡΑΣ ΕΜΠΟΡΕΥΜΑΤΩΝ **ΡΟΔΟ - ΚΩ - ΡΟΔΟ**

ΡΟΔΟΣ: 3ο ΧΛΜ. ΛΕΩΦΟΡΟΥ ΚΑΛΛΙΘΕΑΣ
ΤΗΛ.: 67982 & 67983
ΚΩΣ: 2ο ΧΛΜ. ΚΩΣ - ΜΑΡΜΑΡΩΤΟ
ΤΗΛ.: 24945 & 20002

Le Gourmet
Η ποιότητα γνωσή... το περιβάλλον καινούριο! Σε ένα νέο αύλειο χώρο, πλάι στην πισίνα συνεχίζουμε να προσφέρουμε γευστικότατες συνθέσεις με βάση τις πρώτες ύλες και τους μαγειρικούς τρόπους του τόπου μας.
ΙΕΡΟΥ ΛΟΧΟΥ 10 ΙΑΛΥΣΟΣ. ΣΤΟ ΔΡΟΜΟ ΠΡΟΣ ΤΟ GOLDEN BEACH.
ΤΗΛ.90829



Μεζεδοπωλείο



ΑΝΟΙΚΤΑ ΑΠΟ ΤΙΣ 9:00 ΜΕΧΡΙ ΤΙΣ 24:00- ΟΔΟΣ ΝΙΚΟΛΑΟΥ ΣΑΒΒΑ 3- ΠΑΡΑΛΙΑ ΕΛΛΗ-ΡΟΔΟΣ-ΤΗΛ:32755

Rhodos Imperial
GRECOTEL
Marco Polo
Gourmet Restaurant
Υπό το φως των κεριών και τις μελωδίες του πιάνου απολαύστε μοναδικές γαστρονομικές δημιουργίες

