η δημοκρατική της Ρόδου

στην υπηρεσία του δωδεκανησιακού λαού

Αρ. φύλλου 5122 - ΣΑΒΒΑΤΟ 31 ΙΟΥΛΙΟΥ 1999 - Τιμή 150 Δρχ - www.dimokratiki.gr

ΕΚΤΙΜΗΣΕΙΣ

Θέσεις - απόψεις για την εξέλιξη της τουριστικής σαιζόν. Ραγδαία η ανάπτυξη και των μικρών νησιών

ΣΕΛ. 6-7



Η ανασυγκρότηση του ΠΑΣΟΚ θύμα του καλοκαιριού

ΣΕΛ. 4



Προς το Εφετείο στραμμένα τώρα τα βλέμματα των Δωδ/νησίων

ΣΕΛ. 5

Ανοικτή επιστολή προς Σημίτη - Τσοχατζόπουλο από πονεμένο πατέρα



ΣΕΛ. 32

Ο ΝΟΜΟΣ ΣΤΟ ΕΔΩΛΙΟ



στους δρόμους της Παλιάς Πόλης τα τραπεζοκαθίσματα. «Εξαλλος» ο δήμαρχος!

ΣΕΛ. 11

ΚΑΤΑΤΕΘΗΚΕ

η μελέτη για την αξιοποίηση της Καλλιθέας



ΣΕΛ. 13

ΜΕΙΩΘΗΚΕ ΑΙΣΘΗΤΑ

η ρύπανση που προκαλεί το εργοστάσιο της ΔΕΗ στην Σορωνή

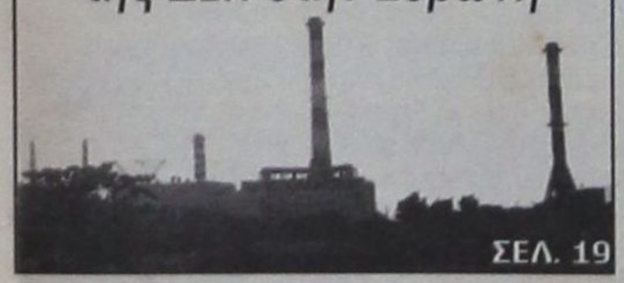

ΣΕΛ. 19

ΣΧΕΤΙΚΑ ΜΕ ΤΟΥΣ ΥΠΟΨΗΦΙΟΥΣ ΒΟΥΛΕΥΤΕΣ ΣΤΟ ΝΟΜΟ ΔΩΔ/ΝΗΣΟΥ

ΕΠΑΝΑΛΗΨΗ «ΣΕΝΑΡΙΩΝ»

με αφορμή την επίσκεψη του Κώστα Καραμανλή

Δεν έληξε το θέμα Σ. Καραγιάννη



Ποιοί είναι οι επικρατέστεροι για να πάρουν το «χρίσμα» • Το ζεύγος έτυχε θερμής υποδοχής στην Χάλκη • Αισιόδοξος ο πρόεδρος της Ν.Δ. για την πορεία του κόμματος και την έκβαση των εκλογών • Τι δήλωσε στην διάρκεια γεύματος στην Κάμειρο • Παυλίδης: «Δεν υπάρχει ζήτημα»

ΣΕΛ. 3

ΜΗΝΥΣΗ ΚΑΤΑ



αντινομάρχη από το ΚΤΕΛ για απείθεια και παράβαση καθήκοντος

ΣΕΛ. 5

ΠΙΘΑΝΗ Η ΑΣΚΗΣΗ ΔΙΩΞΕΩΣ

κατά των δύο πιλότων επειδή έθεσαν, εξ'αμελείας, έστω, σε κίνδυνο την ζωή ανθρώπων. Εντοπίσθηκε το σημείο στο οποίο βυθίστηκε το αεροπλάνο, ωστόσο, δεν κινήθηκαν ακόμα οι διαδικασίες για την ανέλκυσή του



ΣΕΛ. 5

Dj's **Line** up

1st of August
FRANKIE KNUCKLES
8th of August
DIMITRI FROM PARIS
12th of August
RALF
15th of August
LITTLE LOUIE VEGA
18th of August
DAVID MORALES



top ten
musicland

PARADISO
DANCE CLUB

ΠΡΟΣΩΠΙΚΟΤΗΤΕΣ

συρρέουν σήμερα στο όμορφο νησί της Σύμης

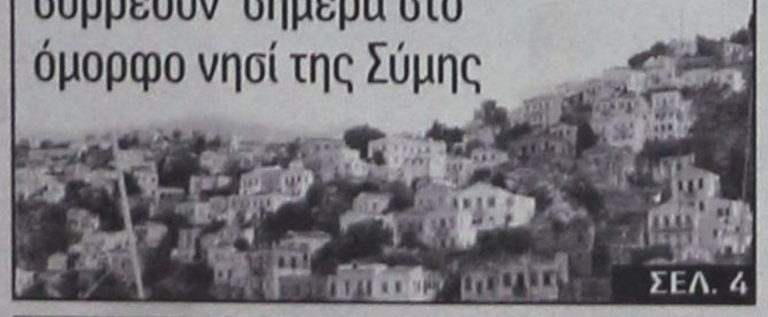

ΣΕΛ. 4

INTERANGLIAN RHODES
FOUNDATION COURSE

Επίσημο Εξεταστικό Κέντρο Βρετανικού Δημοσίου

ΕΓΓΥΗΜΕΝΗ ΕΙΣΑΓΩΓΗ ΣΤΑ ΒΡΕΤΑΝΙΚΑ ΠΑΝΕΠΙΣΤΗΜΙΑ ΤΟ ΣΕΠΤΕΜΒΡΙΟ 1999

ΙΑΤΡΙΚΕΣ ΣΧΟΛΕΣ ΕΥΡΩΠΗΣ (ΑΓΓΛΙΑ ΜΕ G.S.E.)
1ο ΤΜΗΜΑ 2/8/99 -2ο ΤΜΗΜΑ 9/8/99

ΝΑΝΣΗ ΒΑΣΙΛΟΠΟΥΛΟΥ - ΣΤΕΦΟΥ
ΑΝΤ. ΔΑΜΑΣΚΗΝΟΥ 1, ΡΟΔΟΣ (ΠΛΗΣΙΟΝ ΜΗΤΡΟΠΟΛΕΩΣ)
ΤΗΛ. 24962 Email. Interanglian@rho.forthnet.gr

RODOS PALACE
FITNESS CENTER

Ανακαλύψτε τον ιδανικό συνδυασμό σωματικής άσκησης και ψυχικής χαλάρωσης στο FITNESS CENTER του RODOS PALACE

Σ' ένα χώρο πέρα από τα καθιερωμένα δίπλα στην κλειστή πισίνα Ολυμπιακών διαστάσεων που προσφέρει:

• ΕΜΠΕΙΡΟΥΣ ΓΥΜΝΑΣΤΕΣ
σε υπεραύγχρονα μηχανήματα
NAUTILUS, LIFE FITNESS & TECHNOGYM
• AEROBICS • ΣΑΟΥΝΑ • ΧΑΜΑΜ
• JACUZZI • ΜΑΣΑΖ
• ΝΕΑ ΓΗΠΕΔΑ ΤΕΝΝΙΣ

Η Απόλυτη Εμπειρία!

Ζητείστε πληροφορίες για εγγραφές στα τηλ.: 25222 & απ'ευθείας γραμμή 97240

η άποψη της ημέρας

«Φαύλος - κύκλος» με τις Τράπεζες

Το πρώτο σχόλιο που έκαναν οι τραπεζίτες μετά την ανακοίνωση των προθέσεων της Τράπεζας της Ελλάδος να περιορίσει την πιστωτική επέκταση ήταν:«Εμείς θα συνεχίσουμε να κάνουμε τη δουλειά μας, όπως πρώτα».

Δηλαδή, ό,τι μέτρα και να ληφθούν όσο κι αν αυξηθούν οι δεσμεύσεις, όσα πρόστιμα και να πέσουν, ο ανταγωνισμός μεταξύ των τραπεζών είναι τέτοιος που σε καμιά περίπτωση δεν θέλουν να στείλουν έστω κι έναν πελάτη στον ανταγωνισμό.

Στο τρίμηνο Απριλίου - Ιουνίου, το σύνολο των καταναλωτικών δανείων κάθε κατηγορίας, αυξήθηκε κατά 8.7% παρά τα περιοριστικά μέτρα που είχαν επιβληθεί. Τώρα ο στόχος της Νομισματικής Επιτροπής για το τρέχον τρίμηνο είναι η αύξηση να περιορισθεί στο 2%.

Στόχος φιλόδοξος, αν αναλογιστεί κανείς τα προγράμματα και τις καμπάνιες που τρέχουν όλες οι τράπεζες και που έχουν φθάσει στο σημείο να δίνουν ακόμα και δάνεια για...διακοπές.

Εχουν υπολογίσει δε ότι και στην περίπτωση που επιβληθεί πρόστιμο 1-3 δισ. για παρεκκλίσεις στο τρίμηνο και πάλι κερδισμένη είναι η τράπεζα που συνεχίζει κανονικά το πρόγραμμά της.

Ενας φαύλος κύκλος, λοιπόν όπου: Απο τη μία πλευρά, η Τράπεζα της Ελλάδος αγωνιά σφόδρα για την εξέλιξη του πληθωρισμού και πασχίζει με κάθε τρόπο, ως θεματοφύλακας της κυκλοφορίας του χρήματος, να την περιορίσει..

Από την άλλη οι τράπεζες με στόχο την αύξηση του μεριδίου τους, στην πίτα και την παράλληλη ενίσχυση των κερδών τους, επιδίδονται σε έναν αγώνα επικράτησης, όπου τα μέσα που χρησιμοποιούν ελάχιστη σημασία έχουν.

Και επιπλέον τον εθνικό στόχο για τον πληθωρισμό θεωρούν δεδομένο ότι θα τον πετύχουμε (την άποψη αυτή, άλλωστε, την ενισχύουν καθημερινά, οι ξένοι οίκοι με τις εκθέσεις τους) και άρα η δική τους «συνδρομή» είναι περιττή.

Ας ελπίσουμε οι εκτιμήσεις αυτές, να είναι σωστές και να επαληθευθούν, οι δε φόβοι της Τράπεζας της Ελλάδος να είναι υπερβολικοί.

ο καιρός

Γενική πρόγνωση καιρού για σήμερα Σάββατο 31/7/99. Στο Ιόνιο , την ηπειρωτική Ελλάδα και το Βόρειο Αιγαίο προβλέπεται άστατος καιρός κατα περιόδους νεφελώδης με σποραδικές βροχές και καταιγίδες κυρίως τις απογευματινές ώρες.Τα φαινόμενα στα βόρεια θα είναι κατά τόπους έντονα.Στην υπόλοιπη χώρα προβλέπεται γενικά αίθριος καιρός.

Οι άνεμοι θα πνεύουν από δυτικοί βορειοδυτικοί ασθενείς μέχρι μέτριοι. Η θερμοκρασία θα κυμανθεί στα βόρεια από 18 έως 31 βαθμούς, στα υπόλοιπα ηπειρωτικά από 20 έως 34 και στα νησια από 23 έως 32 βαθμούς κελσίου .



ΗΜΕΡΗΣΙΑ ΕΦΗΜΕΡΙΔΑ
η δημοκρατική της Ρόδου
Ετος ιδρύσεως 1982
Θεμ. Σοφούλη 77
Ταχ. Θυρίδα 339
85100 Ρόδος
Εκδότης - ιδιοκτήτης - διευθυντής:
ΒΑΣΙΛΗΣ Δ. ΑΘΑΝΑΣΙΟΥ
Τηλέφωνα:
28728, 34722, 76655,
37500, 26728, 27919
Telefax:37333
www.dimokratiki.gr
e-mail:contact@dimokratiki.gr





πληροφορίες

Η ΤΑΥΤΟΤΗΤΑ ΤΗΣ ΗΜΕΡΑΣ

Σάββατο 31 ΙΟΥΛΙΟΥ
ΕΥΔΟΚΙΜΟΥ ΔΙΚΑΙΟΥ, ΙΩΣΗΦ ΑΠΟ ΑΡΙΜΑΘΑΙΑΣ
Ανατολή ηλίου 5.27 Δύση ηλίου 19.36 ΣΕΛΗΝΗ 19 ΗΜ.

ΦΑΡΜΑΚΕΙΑ

ΣΗΜΕΡΑ: διημερεύει το φαρμακείο ΜΙΧΑΗΛΙΔΗΣ Θ. 28ης Οκτωβριου 44 (πλησίον ανθοπ. Νάρκισσος) τηλ. 34859
ΣΗΜΕΡΑ: διανυκτερεύει το φαρμακείο ΤΖΗΚΑ - ΚΑΤΩΓΑ ΓΕΩΡΓΙΑ, Αννης Μαρίας 35, τηλ. 36977

ΚΑΥΣΙΜΑ

ΣΗΜΕΡΑ: Διανυκτερεύον πρατήριο καυσίμων ΤΕΧΑΚΟ Αλ. Γκινάκης Αυστραλίας 58 Περιοχή Κόβα

ΧΡΗΣΙΜΑ ΤΗΛΕΦΩΝΑ

Άμεση δράση	100	Ώρα	141
Πυροσβεστική	23333	Φαρμακεία (Διημ.-Διαν.)	107
Νοσοκομείο	22222	ΠΡΟ-ΠΟ • ΛΟΤΤΟ	111
Οδική Ασφάλεια:		ΡΟΔΑ	26300
EXRESS SERVICE	154	ΚΤΕΥΛ	27706
HELLAS SERVICE	157	ΕΒΕΔ	22281
Ράδιο Ταξί	64712	Δικηγορικός Σύλλογος	27469
Αστυν. Διεύθυνση	27653	Εμπορικός Σύλλογος	35255
Ασφάλεια	23294	Ολυμπιακή - Κρατήσεις	24555
Τμήμα Τάξης	23849	ΔΑΝΕ	77070
Τροχαία	26480	ΙΚΑ	64912
Λιμεναρχείο	28888	ΤΑΞΥ	68701-3
Δασαρχείο	191	ΟΑΕΔ	23265
Τελωνείο	27703	Εργατικό Κέντρο	24730
Υγειονομείο	26666	Αρχαιολογία	34719
Μητρόπολη	23274	Περιφ. Δ/ντής	38174 - 38175
Νομαρχία	74000	AIRGREECE	36095
Δήμος Ρόδου	30113	Aegean Airlins	98345
Βλάβες ΟΤΕ	121	ΔΗΜ. ΕΠΙΧ. ΚΑΘ. ΡΟΔΟΥ	77600
Βλάβες ΔΕΗ	125	ΥΠΗΡ. ΑΠΟΚΟΜΙΔΗΣ	61057
Πληρ. ΟΤΕ	131		

ΔΕΧΟΝΤΑΙ ΤΟ ΚΟΙΝΟ

- **Περ/κός Δ/ντής Δωδ/σου** δέχεται Τρίτη & Πέμπτη 11:00 - 13:00.
- **Νομάρχης** δέχεται κάθε Τρίτη & Πέμπτη από 11.00 - 13.00
- **Δήμαρχος** Ρόδου κ. Γ. Γιαννόπουλος δέχεται ύστερα από συνεννόηση
- **Αντιδήμαρχος** κ. Αντ. Αλαβέρας δέχεται καθημερινά
- **Αντιδήμαρχο** κ. Μαν. Σαββής δέχεται κάθε Τρίτη και Πέμπτη 13.00-14.00
- **Αντιδήμαρχο** Ρόδου Γρ. Μοράρης δέχεται κάθε Τετάρτη από 12.00 - 14.00
- **Δήμαρχος** Πεταλούδων Μιχ. Κορδίνας δέχεται το κοινό: Δευτέρα 17.30 - 19.30, Τρίτη 11.00-13.00, Πέμπτη 11.00-13.00

ΑΚΤΟΠΛΟΙΚΑ ΔΡΟΜΟΛΟΓΙΑ

ΡΟΔΟΣ: Απόπλους 14:00 για Κω, Κάλυμνο, Λέρο, Πάτμο, Πειραιά
ΔΗΜΗΤΡΟΥΛΑ: Απόπλους 14:00 για Σαντορίνη, Νάξο, Πάρο, Πειραιά
ΜΑΡΙΝΑ: Απόπλους 16:00 για Κω, Κάλυμνο, Λέρο, Πάτμο, Πειραιά
ΙΑΛΥΣΟΣ: Απόπλους 17:00 για Αστυπάλαια, Πειραιά

ΑΕΡΟΠΟΡΙΚΑ ΔΡΟΜΟΛΟΓΙΑ

ΠΤΗΣΕΙΣ ΟΛΥΜΠΙΑΚΗΣ

ΡΟΔΟΣ - ΑΘΗΝΑ: Καθημερινά 00.30, 07.10, 10.50, 13.55, 21.00 Κάθε Τετάρτη και Παρασκευή, 01.00
ΡΟΔΟΣ - ΚΑΡΠΑΘΟΣ: (Τρίτη, Πέμπτη, Σάββατο) 09.45, 14.15, (Δευτέρα, Τετάρτη, Παρασκευή, Κυριακή) 10.30, Τετάρτη μέσω Κάσου 12.40
ΡΟΔΟΣ - ΚΑΣΟΣ: (Δευτέρα, Τετάρτη, Παρασκευή, Κυριακή) 12.40
ΡΟΔΟΣ - ΚΑΣΤΕΛΛΟΡΙΖΟ: (Δευτέρα, Τετάρτη, Παρασκευή, Κυριακή) 08.10, (Τρίτη, Πέμπτη, Σάββατο) 11.55
ΡΟΔΟΣ - ΗΡΑΚΛΕΙΟ: (Δευτέρα, Τετάρτη, Παρασκευή, Κυριακή) 22.15
ΡΟΔΟΣ - ΘΕΣΣΑΛΟΝΙΚΗ: (Τρίτη, Πέμπτη) 20.50
ΡΟΔΟΣ - ΜΥΚΟΝΟΣ: (Παρασκευή, Κυριακή) 21.35
ΡΟΔΟΣ - ΣΑΝΤΟΡΙΝΗ: (Δευτέρα, Τρίτη, Τετάρτη, Πέμπτη, Σάββατο) 21.35

ΠΤΗΣΕΙΣ AIR GREECE

ΡΟΔΟΣ ΑΘΗΝΑ: Καθημερινά 07.45 - 19.30
ΡΟΔΟΣ - ΘΕΣΣΑΛΟΝΙΚΗ: καθημερινά 14.30
ΡΟΔΟΣ - ΗΡΑΚΛΕΙΟ: (Τρίτη, Παρασκευή και Κυριακή) 19.30

ΠΤΗΣΕΙΣ AEGEAN AIRLINES

ΡΟΔΟΣ ΑΘΗΝΑ: Καθημερινά 11.00 - 22.45

ΠΤΗΣΕΙΣ CRONUS AIRLINES

ΡΟΔΟΣ ΑΘΗΝΑ: Καθημερινά 12.15 - 22.45

ΣΥΝΑΛΛΑΓΜΑ

	ΑΓΟΡΑ	ΠΩΛΗΣΗ
ΔΟΛΛΑΡΙΟ Η.Π.Α	301.4490	308.4380
ΜΑΡΚΟ ΓΕΡΜΑΝΙΑΣ	164.8910	168.7140
ΦΡΑΓΚΟ ΓΑΛΛΙΑΣ	049.1650	050.3040
ΛΙΡΑ ΑΓΓΛΙΑΣ	488.7580	500.0910
ΛΙΡΑ ΔΗΜ.ΙΡΛΑΝΔΙΑΣ	409.4900	418.9840
ΦΡΑΓΚΟ ΒΕΛΓΙΟΥ	007.9950	008.1800
ΦΙΟΡΙΝΙ ΟΛΛΑΝΔΙΑΣ	146.3440	149.7370
ΛΙΡΕΤΑ ΙΤΑΛΙΑΣ	016.6560	017.0420
ΣΕΛΙΝΙ ΑΥΣΤΡΙΑΣ	023.4370	023.9800
ΚΟΡΩΝΑ ΔΑΝΙΑΣ	043.3010	044.3050
ΚΟΡΩΝΑ ΣΟΥΗΔΙΑΣ	036.8450	037.6990
ΜΑΡΚΟ ΦΙΝΛΑΝΔΙΑΣ	054.2410	055.4980
ΠΕΣΕΤΑ ΙΣΠΑΝΙΑΣ	001.9380	001.9830
ΓΙΕΝ ΙΑΠΩΝΙΑΣ	261.8280	267.8990
ΦΡΑΓΚΟ ΕΛΒΕΤΙΑΣ	201.8080	206.4870
ΚΟΡΩΝΑ ΝΟΡΒΗΓΙΑΣ	038.7200	039.6170
ΛΙΡΑ ΚΥΠΡΟΥ	558.4960	571.4450
ΔΟΛΛΑΡΙΟ ΚΑΝΑΔΑ	200.1860	204.8270
ΔΟΛΛΑΡΙΟ ΑΥΣΤΡΑΛΙΑΣ	196.2370	200.7870

ΣΧΕΤΙΚΑ ΜΕ ΤΟΥΣ ΥΠΟΨΗΦΙΟΥΣ ΒΟΥΛΕΥΤΕΣ ΤΟΥ ΚΟΜΜΑΤΟΣ ΣΤΟ ΝΟΜΟ ΔΩΔ/ΝΗΣΟΥ

Επανάληψη «σεναρίων» με αφορμή *την επίσκεψη του Κώστα Καραμανλή!*



Ποιοί είναι οι επικρατέστεροι για να πάρουν το «χρίσμα» - Δεν έληξε το θέμα Καραγιάννη - Το ζεύγος έτυχε θερμής υποδοχής στην Χάλκη και θαυμάστηκε για την απλότητα του - Αισιόδοξος ο πρόεδρος της ΝΔ για την πορεία του κόμματος και την έκβαση των εκλογών - Τι δήλωσε στην διάρκεια γεύματος στην Κάμειρο - Παυλίδης: «Δεν υπάρχει ζήτημα»

Αριστες εντυπώσεις έχουν αφήσει ήδη στους κατοίκους της ακριτικής Χάλκης, ο πρόεδρος της Νέας Δημοκρατίας κ. Κώστας Καραμανλής, και η σύζυγος του Νατάσα που βρίσκονται στο νησί απο προχθές το απόγευμα για ολιγοήμερες διακοπές.

Το ζεύγος Καραμανλή έφθασε στην Χάλκη προχθές στις 4 το απόγευμα με το πλοιάριο της γραμμής «Νίκος Εξπρές» και έτυχε θερμής υποδοχής στο λιμάνι απο το Δήμαρχο κ. Λευτέρη Λαθουράκη αλλά και τους κατοίκους, που είχαν συγκεντρωθεί. Λίγο αργότερα πήγαν για μπάνιο στη θάλασσα και το βραδάκι εθεάθησαν να κάνουν βόλτα στην προκυμαία του νησιού συνοδευόμενοι από τον πρόεδρο του ΕΛΙΑΜΕΠ, καθηγητή κ. Γιάννη Βαληνάκη. Την νύχτα παρέθεσε δείπνο προς τιμήν τους σε παραλιακή ταβέρνα (φασολάκια, ψάρια και ουζάκι) ο δήμαρχος, ο οποίος είχε και την ευκαιρία να ενημερώσει τον κ. Καραμανλή για τα προβλήματα της Χάλκης.

Χθές το πρωί πήγαν εκδρομή στη νησίδα Αλιμιά, κοντά στη Χάλκη ενώ σήμερα το απόγευμα πρόκειται να μεταβούν στη Σύμη για να παραστούν στην επίσημη τελετή έναρξης του πολιτιστικού φεστιβάλ.

Σύμφωνα και με το δήμαρχο κ. Λευτέρη Λαθουράκη, ο πρόεδρος της Νέας Δημοκρατίας και η σύζυγος του εντυπωσίασαν τους κατοίκους του νησιού με την απλότητα τους «Είναι πολύ απλοί και οι δύο, πολύ προσιτοί, μιλούν με τον κόσμο που τους πλησιάζει για να τους σφίξει το χέρι και έχουν κάνει καλή εντύπωση δήλωσε ο δήμαρχος Χάλκης κ. Λευτ. Λαθουράκης χθές, ομιλώντας σε συντάκτη της «δ».

Ο κ. ΑΡ. ΠΑΥΛΙΔΗΣ

«Δεν τίθεται κανένα ζήτημα», δήλωσε χθές ο πρώην βουλευτής και υπουργός κ. Αριστοτέλης Παυλίδης, αναφερόμενος στις φήμες που κυκλοφόρησαν αλλά και σε σχετικό δημοσίευμα της «δ» με αφορμή την απουσία του απο την υποδοχή του προέδρου της ΝΔ, Κώστα Καραμανλή, προχθές το μεσημέρι, στο αεροδρόμιο Ρόδου.

Η απουσία του κ. Παυλίδη προκάλεσε ιδιαίτερη αίσθηση αλλά και εντύπωση και όπως δήλωναν στελέχη της ΝΔ ο τέως υπουργός, ο οποίος τις τελευταίες ημέρες βρισκόταν στην Κώ, δεν ενημερώθηκε εγκαίρως για την άφιξη του προέδρου, ώστε να βρίσκεται στη Ρόδο. Φήμες μάλιστα ανέφεραν ότι υπεύθυνος για τη μη έγκαιρη ενημέρωση του κ. Παυλίδη, ήταν ο κ. Καραμάριος!

Ερωτηθείς επί του θέματος, ο κ. Παυλίδης δήλωσε χθές σε συντάκτη της «δ» ότι «δεν τίθεται κανένα ζήτημα» και άφησε ανοικτό το ενδεχόμενο να μεταβεί στην Χάλκη για να συναντήσει τον κ. Καραμανλή. Τόνισε πάντως ότι θα συναντηθούν οπωσδήποτε στην επίσημη τελετή έναρξης του πολιτιστικού φεστιβάλ της Σύμης (σήμερα το απόγευμα), αλλά και στην Ρόδο, το πρωί της Δευτέρας.

Πάντως, αρκετά στελέχη της ΝΔ, στις κατ' ιδίαν συζητήσεις τους χθές επιβεβαιώναν πλήρως το δημοσίευμα της «δ».

Ο Ν. ΧΑΡΑΛΑΜΠΗΣ



«Δεν έχω αποφασίσει ακόμα αν θα εκδηλώσω ενδιαφέρον για μία θέση στο ψηφοδέλτιο της Νέας Δημοκρατίας» δήλωσε χθές ο πρώην πρόεδρος της ΝΟΔΕ και επικεφαλής της ελάσσονος μειοψηφίας στο δημοτικό συμβούλιο Ρόδου κ. Νίκος Χαραλάμπης, με αφορμή τις πληροφορίες που είδαν το φώς της δημοσιότητας μετά τη συνεδρίαση της ΝΟΔΕ την Τετάρτη που ασχολήθηκε με την επιλογή προσώπων για το ψηφοδέλτιο.

Ο κ. Χαραλάμπης είπε οτι πράγματι στη συνεδρίαση συζητήθηκε το όνομα του, αλλά όχι με δική του πρωτοβουλία

«Με ενδιαφέρουν κατ' αρχάς τα δημοτικά πράγματα και το κλίμα είναι ακόμα πολυ ρευστό για να αποφασίσω τι θα κάνω» είπε ο κ. Χαραλάμπης αφήνοντας ανοιχτά όλα τα ενδεχόμενα.

ΑΙΣΙΟΔΟΞΟΣ Ο ΚΑΡΑΜΑΝΛΗΣ

Την απόλυτη αισιοδοξία του για την πορεία του κόμματος και το αποτέλεσμα των προσεχών βουλευτικών εκλογών,όποτε κι αν γίνουν αυτές, εξέφρασε προχθές το απόγευμα ο πρόεδρος της ΝΔ κ. Κώστας Καραμανλής, συντρώγοντας με (τοπικά) στελέχη του κομματος του στην ψαροταβέρνα «Καραμανλής» της Καμείρου (η ταβέρνα φέρει το όνομα του ιδρυτή της ΝΔ γιατί ανηγέρθη επί των ημερών των και με έγκριση του αλλά και γιατί συνήθιζε να την επισκέπτεται, ευρισκόμενος στην Ρόδο).

Σύμφωνα με τις πληροφορίες στο τραπέζι παρεκάθησαν, εκτός από την σύζυγο του Νατάσα και το ζεύγος Βαληνάκη, ο βουλευτής Αν. Καραμάριος, ο πρόεδος της ΝΟΔΕ Δ. Καραχάλιος, ο τέως πρόεδρος της ΝΟΔΕ κ. Κυρ. Τσέλιος και ο Πολιτευτής κ. Δρ. Ταυλάριος.

Ερωτηθείς, εξάλλου, ο κ. Κ. Καραμανλής απο στελέχη της ΝΔ «γιατί δεν ασκεί σκληρότερη αντιπολίτευση» απάντησε ότι το κόμμα έχει ταχθεί υπέρ των «χαμηλών τόνων» γιατί αυτό απαιτεί το συμφέρον της χώρας αλλα κι αυτό επιθυμεί ο ελληνικός λαός, ενώ τόνισε ότι «δεν πρόκειται να κάνει αντιπολίτευση χάριν απλώς της αντιπολιτεύσεως». Ενημέρωσε εξάλλου στελέχη του κόμματος για τις βασικές επιλογές και επιδιώξεις του και άφησε με σαφήνεια να εννοηθεί ότι πρίν τις εκλογές ο ελληνικός λαός θα γνωρίζει τις θέσεις της Νέας Δημοκρατίας «εφ' όλης της ύλης», με την (έγκαιρη) δημοσιοποίηση του προγράμματος της.

ΟΙ ΥΠΟΨΗΦΙΟΙ

Η παρουσία του κ. Κ. Καραμανλή στην Δωδ/νησο, έστω κι ανεπίσημη, έδωσε και πάλι λαβή για ανάπτυξη σεναρίων σχετικά με τους υποψηφίους βουλευτές της ΝΔ στις προσεχείς εκλογές. Συγκλίνουσες πληροφορίες αναφέρουν ότι για τα «υψηλά κλιμάκια» τουλάχιστον της ΝΔ, «δεν έληξε το θέμα Καραγιάννη». Και ότι θα τεθεί επισήμως «όταν έρθει η ώρα» Επιβεβαιώνοντο εξάλλου τα μέχρι τώρα δημοσιεύματα της «δ», σύμφωνα με τα οποία για την Νέα Δημοκρατία «παίζουν» ως υποψήφιοι (χωρίς, φυσικά, και να έχει ληφθεί η παραμικρή αποφαση) οι κ.κ. Γιάννης Βασιλάκης, Χατζής Χατζηευθυμίου, Σίμος Παρασκευάς, Κυριάκος Τσέλιος, Ευθ. Μπόνης (ο ίδιος φέρεται να μην το επιθυμεί), Γ. Νισύριος (Καρπάθιος) και Γ. Ρήγας - Ιερ. Σπανός (Κάλυμνος).

Ο τελευταίος, ωστόσο, δήλωσε χθές οτι «δεν ενδιαφέρεται».

• Χωρίς Λογαριασμούς • Χωρίς Πάγιο • Χωρίς Συμβόλαιο • Ενεργό για 1 Χρόνο

Μοναδική Ευκαιρία Δρχ. 54.900

Χρώνος ομιλίας Δρχ. 12.000

B free by Telestet

ΧΡΕΩΣΗ ΑΝΑ ΔΕΥΤΕΡΟΛΕΠΤΟ

TELESTET Οδηγεί στις Εξελίξεις

NOKIA 5110

ΚΑΤΑΣΤΗΜΑΤΑ Μοσχίδης

GSM

ΑΝΝΗΣ ΜΑΡΙΑΣ 73-ΡΟΔΟΣ-ΤΗΛ:35846

Grand Hotel

PIANO BAR

Προτιμήστε το νέο μας piano bar με τον πιανίστα μας Τάκη Τσώνη

YELLOW SPOT

Ο τέλειος συνδυασμός ποιότητας και οικονομίας

GR

ΓΙΑ ΤΑ ΕΠΙΣΗΜΑ ΕΓΚΑΙΝΙΑ ΤΟΥ ΦΕΣΤΙΒΑΛ

Συρροή προσωπικοτήτων *σήμερα στο νησί της Σύμης*

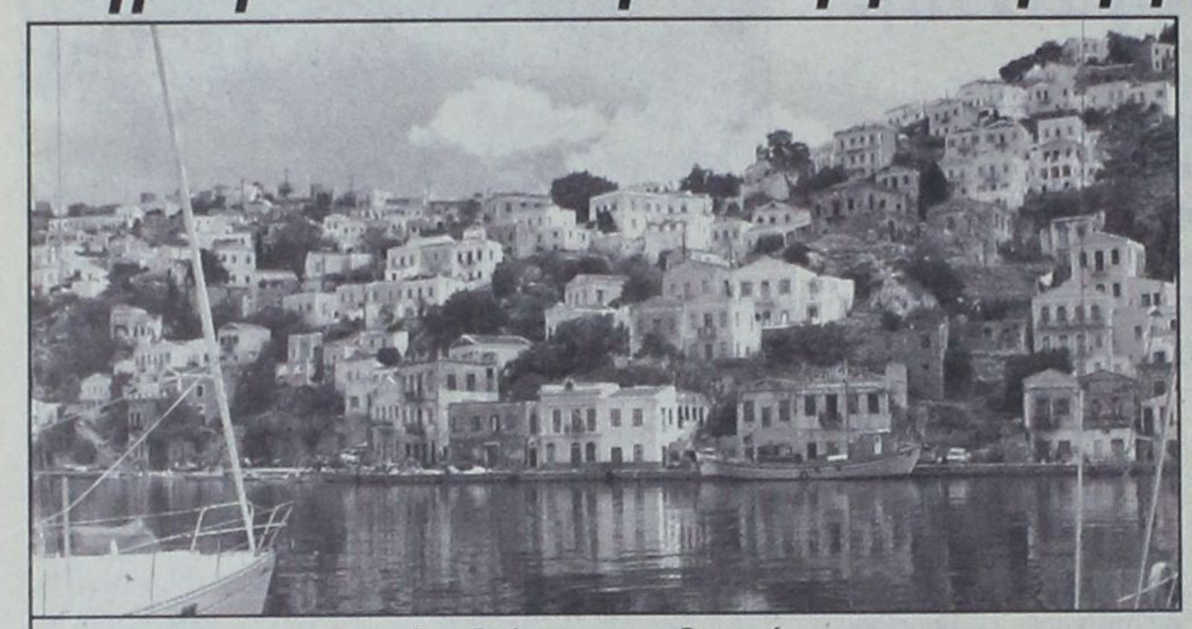

Και ως είναι αυτονόητο δεν λείπουν οι πολιτικοί

Ο υπουργός Παιδείας και Πολιτισμού της Κυπριακής Δημοκρατίας Ουράνιος Ιωαννίδης, ο υπουργός Αιγαίου της ελληνικής κυβέρνησης Σταύρος Μπένος, ο αρχηγός της Ν.Δ. Κώστας Καραμανλής, ο πρόεδρος του ΔΗΚΚΙ Δημήτρης Τσοβόλας, ο αντιπρόεδρος της Βουλής Παναγιώτης Κρητικός, πολλοί βουλευτές από όλα τα κόμματα (ΠΑΣΟΚ, ΝΔ, ΚΚΕ, ΣΥΝ, ΔΗΚΚΙ) είχαν δηλώσει έως και χθες το πρωί ότι θα παραστούν στην επίσημη πρεμιέρα του Φεστιβάλ της ακριτικής και ιστορικής Σύμης.

Η επίσημη πρεμιέρα του 5ου Φεστιβάλ είναι αφιερωμένη στην Κύπρο, με αφορμή την επέτειο της συμπλήρωσης 25 χρόνων από την τουρκική εισβολή. Στην μεγάλη μουσική εκδήλωση σήμερα το βράδυ στην πλατεία με τα νεοκλασικά θα τραγουδήσει ο Γιώργος Νταλάρας. Ακόμη, θα πάρουν μέρος στην επίσημη πρεμιέρα του Φεστιβάλ «ΣΥΜΗΣ-ΚΑΣΤΕΛΛΟΡΙΖΟΥ-ΧΑΛΚΗΣ», σήμερα Σάββατο 31 Ιουλίου το φωνητικό σύνολο και η ομάδα χορού του Πολιτιστικού Ομίλου «Διάσταση» της Κύπρου. Μαζί τους θα τραγουδήσει ο πολυβραβευμένος στην Ευρώπη, νεαρός τραγουδιστής Δώρος Δημοσθένους.

Η οργάνωση των εκδηλώσεων γίνεται σε συνεργασία των Δήμων Σύμης, Καστελλόριζου, Χάλκης, με το Σπίτι της Κύπρου.

Την ίδια μέρα στις 31 Ιουλίου (σήμερα):

• Στο Δημαρχείο, στις 12 το μεσημέρι, θα γίνει τιμητική εκδήλωση για την ΕΣΗΕΑ. Ο πρόεδρος της Νίκος Κιάος θα παραλάβει τιμητική διάκριση για την συμβολή των Ελλήνων δημοσιογράφων και των ελληνικών ΜΜΕ στην ενημέρωση του ελληνικού λαού για τον πόλεμο στην Γιουγκοσλαβία.

• Στο Πνευματικό Κέντρο στις 7 μ.μ., θα γίνουν τα εγκαίνια της έκθεσης Γιουγκοσλάβων ζωγράφων και Ελλήνων σκιτσογράφων. Στα εγκαίνια θα μιλήσει η Πρόεδρος του Επιμελητηρίου Εικαστικών Τεχνών Ελλάδας Εύα Μελά.

• Στην ακτή της Σύμης στις 8 μ.μ. θα αποκαλυφθεί αναμνηστική πλάκα με τα ονόματα των Ελληνοκυπρίων ηρώων Ισαάκ και Σολωμού.

• Η μουσική εκδήλωση με τον Γιώργο Νταλάρα, την «Διάσταση» και τον Δώρο Δημοσθένους θα αρχίσει, αμέσως μετά στις 9 μ.μ.

• Για την επίσημη πρεμιέρα έχει προβλεφθεί να υπάρχουν πλοία για την μεταφορά των επισήμων και των δημοσιογράφων από την Ρόδο στην Σύμη (9 π.μ., 5.30 μ.μ. 6 μ.μ.) και μετά την μουσική εκδήλωση και την δεξίωση, από την Σύμη στην Ρόδο (μεσάνυχτα).

• Θυμίζουμε ότι οι 90 εκδηλώσεις του 5ου Φεστιβάλ (Ιούνιος-Σεπτέμβριος '99) στηρίζονται στην αφιλοκερδή συμμετοχή καλλιτεχνών και οργανωτών.

θύμα του καλοκαιριού η *ανασυγκρότηση στο ΠΑΣΟΚ*

Οι διακοπές και μια σειρά προβλημάτων δυσκολεύουν το όλο εγχείρημα



Παρά τις φιλότιμες προσπάθειες του γραμματέα του ΠΑΣΟΚ Κώστα Σκανδαλίδη, η ανασυγκρότηση του Κινήματος φαίνεται πως... βρίσκεται σε διακοπές.

Μετ' εμποδίων φαίνεται ότι προχωρά το εγχείρημα της ανασυγκρότησης του κομματικού μηχανισμού του ΠΑΣΟΚ, προκαλώντας προβληματισμό στα ηγετικά κλιμάκια της Χ. Τρικούπη.

Παρά τις φιλότιμες προσπάθειες του Κ. Σκανδαλίδη, η ανασυγκρότηση φαίνεται ότι προς το παρόν «πάει διακοπές», ακολουθώντας την διαδρομή των περισσότερων στελεχών του ΠΑΣΟΚ... Πέρα όμως από την συγκυρία του καλοκαιριού, που από μόνη της έχει ως αποτέλεσμα την υπολειτουργία του κομματικού μηχανισμού, υπάρχει και μια σειρά από άλλα προβλήματα που δυσκολεύουν το όλο εγχείρημα.

Το πρώτο αφορά στο ότι, παρά τις υψηλές διακηρύξεις, δεν έχει βρεθεί ενιαίος τρόπος προώθησης των διαδικασιών. Ηδη σε αρκετές περιπτώσεις σημειώνονται συγκρούσεις για το ποιά μέλη θα αποτελούν τις κατά τόπους επιτροπές ανασυγκρότησης, αφού μέσα από αυτές θα γίνει τόσο η νέα διάταξη των οργανώσεων όσο και ο πολιτικός σχεδιασμός του ΠΑΣΟΚ.

Παράλληλα, έντονος είναι ο προβληματισμός για το τελικό στάδιο του εγχειρήματος, που δεν είναι άλλο από τις εκλογές για την ανάδειξη των νέων Νομαρχιακών Επιτροπών το Νοέμβριο, αφού η προσπάθεια για τον έλεγχο των οργανώσεων από τα εσωκομματικά στρατόπεδα εγκυμονεί τον κίνδυνο ομαδοποιήσεων και κατ' επέκταση την αναβίωση των εσωκομματικών έριδων.

Ειδικά το ενδεχόμενο να αποτελέσουν οι εκλογές του Νοεμβρίου την αφετηρία ενός νέου γύρου εσωκομματικής αντιπαράθεσης, σε μια εποχή μάλιστα κατά την οποία εννοείται ότι θα αρχίσει η αντεπίθεση της κυβέρνησης, προκαλεί «πονοκέφαλο» στα ηγετικά κλιμάκια του κόμματος, που αναζητούν τρόπους να αποτρέψουν ένα τέτοιο ενδεχόμενο. Παρ' όλα αυτά, στην Χ. Τρικούπη εκφράζουν την ικανοποίησή τους για την πορεία του εγχειρήματος. Οπως μάλιστα επισημαίνουν, μέχρι στιγμής έχουν ήδη συγκροτηθεί επιτροπές ανασυγκρότησης σε 40 από τους 66 νομούς και σε 12 από τις 18 τομεακές οργανώσεις.

Παράλληλα, στα πλαίσια της εξειδίκευσης του πολιτικού σχεδιασμού για το εξάμηνο δράσης και παρέμβασης, έχει ξεκινήσει εδώ και τρεις μέρες σειρά συναντήσεων που οργανώνει ο Κ. Σκανδαλίδης ανάμεσα σε κυβερνητικούς τομείς και στους αντίστοιχους τομείς δράσης της Κ.Ε.

Σκοπός των συναντήσεων αυτών είναι να διαμορφωθεί για κάθε τομέα ένα πλαίσιο στόχων και προτεραιοτήτων, στην βάση του οποίου θα προγραμματιστούν η δράση και κοινωνική παρέμβαση των οργανώσεων του ΠΑΣΟΚ. Το σχέδιο δράσης θα παρουσιαστεί από τον γραμματέα του ΠΑΣΟΚ στις 28 Αυγούστου, οπότε και θα πραγματοποιηθεί στην Αθήνα η πανελλήνια σύνοδος των επιτροπών ανασύνταξης.

Ηδη έχουν πραγματοποιηθεί τέτοιες συναντήσεις των πολιτικών ηγεσιών του υπουργείων Εργασίας, Υγείας, Γεωργίας και Πολιτισμού με τους αντίστοιχους τομείς της Κεντρικής Επιτροπής.

AERO LLOYD



Με τα φτερά της γερμανικής εταιρείας τσάρτερ AERO LLOYD από τη Ρόδο και άλλα νησιά της Ελλάδας για Γερμανία και Αυστρία
Κάθε Πέμπτη για: Linz
Κάθε Παρασκευή για: München - Stuttgart - Frankfurt
Κάθε Κυριακή για: Leipzig - Salzburg - Linz - Düsseldorf - Inssbruck - Frankfurt
Ειδικές τιμές για παιδιά - εφήβους - φοιτητές
Πληροφορίες
Γραφείο Γενικού Τουρισμού
ELAFOS REISEN
Τηλέφωνα: 0241 - 66543/4/5
Fax: 0241 - 62943 & 66803

Ορθοπεδικό στρώμα



Καλώς ήρθατε, στον κόσμο της κρεβατοκάμαρας. Εδώ που μπλέκονται τα όνειρα με τις επιθυμίες και την πραγματικότητα. Εδώ ξυπνάτε και λέτε την πρώτη ευχάριστη καλημέρα στον πιο κοντινό σας άνθρωπο. Εδώ το σώμα συναντά την ξεκούραση, την ηρεμία, τον έρωτα, τη χαρά, την «κρεβατομουρμούρα»!

Καλώς ήρθατε, στον κόσμο της ideal strom. Εδώ οι άνθρωποί της, μαζί με τον πιο σύγχρονο τεχνολογικό εξοπλισμό εργάζονται ακούραστα, χρόνια τώρα, για να προσφέρουν σε σας, έναν ύπνο ελαφρύ και τα πιο ευχάριστα ξυπνήματα.

Γιατί ο ύπνος είναι υγεία, ψυχική και σωματική ηρεμία. Είναι δικαίωμα.

Απολαύστε το!

ideal strom®

ΙΔΑΝΙΚΗ ΕΠΙΛΟΓΗ

ΧΕΙΡΟΠΟΙΗΤΑ ΟΡΘΟΠΕΔΙΚΑ ΥΠΟΑΛΛΕΡΓΙΚΑ

Από φυσικά, υγιεινά υλικά με μεγάλη αντοχή στο χρόνο

ΥΠΟΚΑΤΑΣΤΗΜΑ ΑΝΝΗΣ ΜΑΡΙΑΣ 18
Επιλέξτε μέσα από τις 14 ποιότητες στρωμάτων της Ideal Strom το στρώμα που σας ταιριάζει, στον οικογενειακό σας ή στον επαγγελματικό σας χώρο
ΤΩΡΑ ΚΑΙ ΕΤΟΙΜΟΠΑΡΑΔΟΤΑ ΣΤΡΩΜΑΤΑ ΔΙΑΦΟΡΩΝ ΠΟΙΟΤΗΤΩΝ ΚΑΙ ΔΙΑΣΤΑΣΕΩΝ
ΠΩΛΗΣΗ: ΧΟΝΔΡΙΚΗ - ΛΙΑΝΙΚΗ

5 ΕΤΗ ΕΓΓΥΗΣΗ

KYROS SHOPS
ΓΕΩΡΓΙΟΣ ΜΑΡΙΕΤΤΟΣ
Επαγγελματικός Εξοπλισμός - Στρώματα - Επιπλα - Χαλιά - Μοκέτες - Λευκά Είδη - Κουρτίνες - Υφάσματα Επιπλώσεων - Ηλιοστόπ - Πατώματα

ΚΕΝΤΡΙΚΟ: Μ. ΚΩΝ/ΝΟΥ 27 • ΒΕΝΕΤΟΚΛΕΩΝ (γωνία) ΡΟΔΟΣ • ΤΗΛ.: 30090, FAX: 30079

ΓΙΑ ΤΗΝ ΑΡΣΗ ΤΟΥ ΣΥΓΚΟΙΝΩΝΙΑΚΟΥ ΕΡΓΟΥ ΣΤΟ ΦΑΛΗΡΑΚΙ

Το ΚΤΕΛ υπέβαλε μήνυση κατά *του αντινομάρχη Νίκου Τατάκη*

Τον κατηγορεί για παράβαση καθήκοντος και για απείθεια κατά δικαστικής απόφασης



Μήνυση εναντίον του βοηθού νομάρχη κ. Νίκου Τατάκη κατέθεσε χθές με την κατηγορία της «παράβασης καθήκοντος» και της «απείθειας σε δικαστική απόφαση» ο πρόεδρος του ΚΤΕΛ κ. Παναγιώτης Συμιακός.

Με την μήνυση, που υπεβλήθη με αφορμή την απόφαση του κ. Νίκου Τατάκη να άρει το συγκοινωνιακό έργο της ΡΟΔΑ και του ΚΤΕΛ στη γραμμή Φαληρακίου, ζητείται η δίωξη και τιμωρία του.

Αναλυτικά η μήνυση έχει, ως εξής:

Μηνύω τον έναντι αναφερόμενο δια τους κάτωθι λόγους.

Ο μηνυόμενος δημόσιος λειτουργός αρμόδιος ως εκ της υπηρεσίας του δια τα θέματα συγκοινωνιών Δωδ/νήσου, εξέδωσεν την υπ' αριθμ. Σ 5766/21-6-1999 και 281/28-6-1999 αποφάσεις του περί δρομολογήσεως λεωφορείων της Δημοτικής Επιχειρήσεως Συγκοινωνιών Ρόδου υπό την επωνυμίαν ΡΟΔΑ δια της οποίας αφαιρείται συγκοινωνιακό έργο η εκτέλεσις του οποίου έχει ανατεθη αποκλειστικώς εις εμέ δυνάμει του ΝΔ 102/1973 ως ετροποποιήθη υπό του Ν. 1108/1980 και της υπ' αριθμ. 2667/1984 αποφάσεως του Σ.τ. Επικρατείας.

Ειδικώτερον:

1ον.: Ο μηνυόμενος μερολη̈πτεί ενεργών ως υπάλληλος της ΡΟΔΑ, προκειμένου να ευνοήσει την Δημοτικήν Επιχείρησιν Συγκοινωνιών υπό την επωνυμίαν ΡΟΔΑ ψευδώς επεκαλέσθη συμφωνίαν των δύο συγκοινωνιακών φορεών ήτοι εμού και της ΡΟΔΑ διατυπωθείσα δήθεν εις το από 4-6-1999 πρακτικόν και εξέδωσε τις ως άνω αποφάσεις.

Δι' εξωδίκου προσκλήσεως μου επιδοθείσα εις τον μηνυόμενων την 29-6-1999 ως δείκνυται εκ της υπ' αριθμ. 4358Γ/29-6-1999 εκθέσεως επιδόσεως του δικαστικού επιμελητού Κων/νου Πούλιου, εκάλεσα τον μηνυόμενον να ανακαλέση τας εκδοθείσας αποφάσεις του, παρά ταύτα μέχρι σήμερον δεν το έπραξεν.

2ον) Εκοινοποίησα εις τον μηνυόμενον την υπ' αριθμ. 2667/1984 απόφασιν του Σ.τ. Επικρατείας, ως δείκνυται εκ της προσαγομένης και επικαλουμένης υπ' αριθμ. 867/2-7-1999 εκθέσεως επιδόσεως του δικαστικού επιμελητού Κων/νου Πούλιου, η οποία απόφασις αποτελεί δεδικασμένο μεταξύ εμού και της ΡΟΔΑ, παρά ταύτα εκ προθέσεως δεν συνεμορφώθη.

Επειδή ο μηνυόμενος ως εκ της θέσεως του ως Αντινομάρχου Δωδ/νήσου, ασκών δημοσίαν υπηρεσίαν, εκ προθέσεως παρέβη τα καθήκοντα της υπηρεσίας του δια να προσπορίση εις την Δημοτικήν Επιχείρησιν Συγκοινωνιών ΡΟΔΑ παράνομον περιουσιακόν όφελος και να βλάψη τα νόμιμα συμφέροντα μου.

Επειδή ο μηνυόμενος ως δημόσιος άνδρας ωμόσας τον όρκον όπως φυλάττει το Σύνταγμα αρθρ. 95. παρ. 5 και τους Νόμους, παρ'ταύτα και το Σύνταγμα και τους Νόμους παρεβίασεν και προς την δικαστικήν απόφασιν απείθησεν.

Επειδή οι πράξεις του μηνυομένου προβλέπονται και τιμωρούνται υπό του Νόμου αρ. 259 και 232Α του ΠΚ.

Δια ταύτα

Μηνύω τούτον ενώπιον Υμών κ. Εισαγγελεύ και Εξαιτούμαι την κατά νόμον δίωξιν και τιμωρίαν του.

Δηλώ ότι παρίσταμαι ως πολιτικώς ενάγων δι' αποζημίωσιν:

Μάρτυρα προτείνω τον Προϊστάμενον της Διευθύνσεως Συγκοινωνιών Ρόδου, Ιωάννην Κασαπίδην.

-

ΕΠΕΙΔΗ ΕΘΕΣΑΝ, ΑΠΟ ΑΜΕΛΕΙΑ, ΣΕ ΚΙΝΔΥΝΟ ΖΩΕΣ ΑΝΘΡΩΠΩΝ

Πιθανή η άσκηση διώξεως *κατά των δύο πιλότων!*



Εντοπίσθηκε το σημείο στο οποίο έπεσε το μοιραίο αεροσκάφος αλλά, η εταιρεία, δεν κίνησε ακόμα τις διαδικασίες ανέλκυσής του

Κάτι παραπάνω από πιθανή είναι η άσκηση ποινικής διώξεως κατά των πιλότων του μοιραίου αεροσκάφους που έπεσε («προσθαλασσώθηκε») την νύκτα της Τετάρτης, 28 Ιουλίου, στην θαλάσσια περιοχή της Ιξιάς (800μ. περίπου ανοικτά του ξεν/κού συγκροτήματος «Mira Mare») λόγω μηχανικής βλάβης, όπως, τουλάχιστον, υποστηρίχθηκε. Οριστικά συμπεράσματα, ωστόσο, για τα πραγματικά αίτια, δεν μπορεί να βγάλει η επιτροπή εμπειρογνωμόνων, αν δεν ανασυρθεί προηγουμένως το αεροσκάφος και τύχει γενικού ελέγχου. Διαδικασία, που όλως περιέργως, δεν άρχισε ακόμα με αποκλειστική ευθύνη της ιδιοκτήτριας εταιρείας Cal Aviation και παρά τις σχετικές εντολές του Λιμεναρχείου και της ΥΠΑ.

Οι δύο πιλότοι πιο συγκεκριμένα Paul Stefaneler, 41 ετών και Παναγ. Πολίτης, 30 ετών, κατηγορούνται ότι δεν έλαβαν όλα τα απαραίτητα μέτρα για την αποφυγή της πτώσεως και ότι δεν ενημέρωσαν τις αρμόδιες αρχές (μέσω του Πύργου Ελέγχου) για το πιθανό μηχανικό πρόβλημα που αντιμετώπιζαν προκειμένου να τους δοθούν οδηγίες και να υπάρξει ακόμα πιο έγκαιρη κινητοποίηση. Γιατί αν το αεροπλάνο έπεφτε σε κατοικημένη περιοχή θα είχαμε σίγουρα θύματα. Ισως μάλιστα και βιβλικές καταστροφές αν έπεφτε στην ξενοδοχειακή ζώνη (κατηγορούνται δηλαδή οι πιλότοι για βαρύτατη αμέλεια). Επιπλέον, αναμένεται, για τους ίδιους λόγους και η πειθαρχική δίωξή τους από την ΥΠΑ.

Οπως απεκάλυψε συγκεκριμένα χθες η «δ», ο μεν Πύργος Ελέγχου κινητοποιήθηκε μετά από δικό του ερώτημα προς ιταλικό αεροπλάνο - τσάρτερ, που ακολουθούσε το μοιραίο αεροπλάνο, το δε Λιμεναρχείο από αυτόπτες μάρτυρες - συμπολίτες μας!! Παρ' όλα αυτά κινήθηκε αστραπιαία κι έφθασε σε «χρόνο μηδέν» στον τόπο του ατυχήματος (σώζοντας τους δύο ναυαγούς-πιλότους), ενώ είχε θέσει σε κατάσταση συναγερμού και άλλα σκάφη, μεταξύ των οποίων και υδροπτέρυγα. Από τους δύο πιλότους ελήφθη εξάλλου αίμα για τοξικολογική εξέταση. Χθες το πρωί εξάλλου εντοπίσθηκε το ακριβές σημείο στο οποίο έπεσε και βυθίστηκε το αεροσκάφος της Cal Aviation τύπου SW 20 και φυλάσσεται για κάθε ενδεχόμενο, μέχρις ότου αποφασίσει η εταιρεία για την ανέλκυσή του.

ΕΝΟΨΕΙ ΤΗΣ ΕΚΔΟΣΕΩΣ ΤΗΣ «ΣΩΤΗΡΙΑΣ» ΑΠΟΦΑΣΕΩΣ

Προς το Εφετείο είναι τώρα *στραμμένα τα βλέμματα των Δωδ/σίων!*

✓ Ολοι προσεύχονται και παρακαλούν να εκδοθεί πριν από την γενική συνέλευση της Τετάρτης ✓ Αναμένεται να φυσήξει νέος άνεμος δημιουργίας ✓ Ποιοί θα είναι υποψήφιοι για το δ.σ. · Πιέσεις για συμμετοχή των κ.κ. Γ. Γιαννόπουλου· Βασ. Μηναΐδη

Τα βλέμματα όλων των Δωδ/νησίων, κι όχι απλώς και μόνο των μετόχων της ΔΑΝΕ, είναι στραμμένα αυτές τις ημέρες προς το Εφετείο Δωδ/νήσου, καθώς αναμένεται η έκδοση της αποφάσεως του για την υπαγωγή ή μη της «ναυτιλιακής» μας, στις διατάξεις των άρθρων 44,45 και 46 του Ν. 1892) 90 «περί προβληματικών επιχειρήσεων». Η εταιρεία συγκεντρώνει φυσικά όλες τις νόμιμες προϋποθέσεις αλλά εάν δεν δημοσιευθεί η απόφαση όλοι θα συνεχίσουν να κάθονται σε «αναμμένα κάρβουνα». Περιττό να τονισθεί ότι αν η απόφαση είναι θετική (και επ' αυτού δεν υπάρχει η παραμικρή αμφιβολία) η σωτηρία της ΔΑΝΕ θα είναι εξασφαλισμένη, αν η αίτηση απορριφθεί, θα την περιμένει απλώς η «ταφόπετρα», και το κλάμα των δεκάδων χιλιάδων μικροεπενδυτών, που σε τίποτα δεν φταίνε, ασφαλώς, για το «πλιάτσικο» που έγινε!

Πιθανολογείται, ως εκτούτου, ότι η απόφαση του Εφετείου θα εκδοθεί πρίν απο την ετήσια τακτική γενική συνέλευση των μετόχων (αυτό τουλάχιστον, εύχονται όλοι οι Δωδεκανήσιοι, αλλά και παρακαλούν), την προσεχή Τετάρτη, 4 Αυγούστου, ώστε να καταστεί δυνατή και η έγκριση της αυξήσεως του μετοχικού κεφαλαίου και ταυτόχρονα να σημάνει «συναγερμός και πανστρατιά», για την ανανέωση της εταιρείας σε έμψυχο και άψυχο υλικό. Να, γιατί το Εφετείο Δωδ/νήσου κρατά στα χέρια του την σωτηρία χιλιάδων βιοπαλαιστών και 12 νησιών.

Χθες το βράδυ αναμενόταν να λήξει η προθεσμία για την υποβολή αιτήσεων υποψηφιότητας, καθώς είναι προγραμματισμένη η μερική ανανέωση του ΔΣ της ΔΑΝΕ (εκλογή 4 τακτικών και 4 αναπληρωματικών μελών). Μέχρι αργά το απόγευμα, κατεβάλλοντο προσπάθειες για την συμμετοχή στο δσ του δημάρχου Ρόδου κ. Γιαννόπουλου και του προέδρου της ΕΞΡ κ. Βασ. Μηναΐδη ή εκπροσώπων των φορέων τους (γινόταν λόγος στην πρώτη περίπτωση για τον κ. Γρ. Μοράρη και στην δεύτερη για τον κ. Γ. Παπαβασιλείου) δεν έγινε ωστόσο, γνωστό αν πέτυχαν οι προσπάθειες.

Και οι 4 σύμβουλοι,πάντως, των οποίων έχει λήξει η θητεία και συγκεκριμένα οι κ.κ. Κ. Βουτσάς, Γ. Συριόπουλος, Θ. Σταχτέας και Εμμ. Πιτταροκοίλης εκδήλωσαν ξανά ενδιαφέρον για την επανεκλογή τους, ενώ σχετική αίτηση κατέθεσε και ο κ. Παν. Καραγιάννης. Από πλευράς ΑΝΕΚ υποψήφιοι θα είναι εξάλλου, όπως διευκρινίσθηκε, οι κ.κ. Σήφης Βαρδινογιάννης και Γ. Χαριτάκης (δεν θα είναι τελικά ο κ. Στ. Ζαμπετάκης). Για συμμετοχή , τέλος, στη γενική συνέλευση, κατατέθηκαν 4.142.500 μετοχές, υπάρχει δηλαδή η προβλεπόμενη απαρτία για την πραγματοποίηση της.

Ο ΚΛΙΜΑΤΙΣΜΟΣ ΕΧΕΙ ΟΝΟΜΑ

ΜΑΥΡΙΚΑΚΗΣ ΑΕ

ΕΙΣΑΓΩΓΕΣ ΚΛΙΜΑΤΙΣΤΙΚΩΝ ΑΠΟ ΙΑΠΩΝΙΑ

Πρίν από 8 χρόνια αρχίσαμε την εγκατάσταση των πιό σύγχρονων κλιματιστικών «CHOFU INVERTER».
Τότε η αγορά δεν ήξερε τα κλιματιστικά INVERTER.
Τότε τα κλιματιστικά INVERTER ήταν αποκλειστικό προνόμιο των Ιαπώνων.
Τότε άρχισε η αντίστροφη πορεία για τα κοινά κλιματιστικά στην Ιαπωνία και η αντικατάσταση τους απο τα INVERTER.
Μετά απο 8 χρόνια αρχίζει η πλειοψηφία των ανταγωνιστών μας να ρωτά τι είναι τα INVERTER;



Τώρα οι πελάτες μας είναι κατηγορηματικοί, μιλούν μόνο για κλιματιστικά CHOFU INVERTER.
Πολλά μοντέλλα... INVERTER SYSTEM σε όλα τα μοντέλλα.
Τώρα οι πελάτες μας είναι φίλοι μας, πιέζουν για εισαγωγές.
CHOFU INVERTER σε όλα τα μοντέλλα με προαγορές.
Τώρα δεχόμεθα παραγγελίες για εισαγωγές από Ιαπωνία γιατί είναι αδύνατο να ανταποκριθούμε στη μεγάλη ζήτηση των κλιματιστικών CHOFU INVERTER.

Τώρα προαγορές, χωρίς προκαταβολή και 10 άτοκες δόσεις.
Και τιμή; Εκπληξη!!!
Και στα ξενοδοχεία;Οι χαμηλότερες τιμές της Ευρώπης!!!
Και εγγύηση; 6 Χρόνια
Και service; 5 χρόνια ΔΩΡΕΑΝ SERVICE!!!!!
Και με τις βλάβες τι γίνεται;;; Τώρα σας δηλώνουμε ότι, με την 30χρονη εμπειρία, γνώση και τεχνική υποστήριξη του υπεύθυνου της εταιρείας μας στις πιό μεγάλες μηχανολογικές και ψυκτικές εγκαταστάσεις, δεν έχουμε καμμία βλάβη στην αγορά!!!

ΚΛΙΜΑΤΙΣΤΙΚΑ CHOFU INVERTER

No1 στην Ιαπωνία
Οικονομία στο ρεύμα μέχρι 70%
ΖΗΤΟΥΝΤΑΙ ΣΥΝΕΡΓΑΤΕΣ ΓΙΑ ΟΛΗ ΤΗΝ ΕΛΛΑΔΑ

ΜΑΥΡΙΚΑΚΗΣ ΑΕ

Βασ. Ηρακλείου 32 Τηλ. 75167, 92988 και προσεχώς
Μιχαήλ Πετρίδη 10 Ρόδος τηλ 21359 - 21267

ΑΠΟ ΣΗΜΑΙΝΟΝΤΕΣ ΤΟΠΙΚΟΥΣ ΤΟΥΡΙΣΤΙΚΟΥΣ

Θέσεις - απόψεις - εκτιμήσεις για την εξέλιξη



Τα νησιά - δορυφόροι της Ρόδου και γενικά της Δωδ/νήσου αναπτύσσονται ραγδαίως

Κάτι παραπάνω από αισιόδοξοι είναι οι τοπικοί τουριστικοί παράγοντες, αλλά και οι φορείς και οι τάξεις για την εξέλιξη της τουριστικής σαιζόν. Η κ. Στέλλα Καραβοκυρού τονίζει ότι «η χρονιά εξελίσσεται καλύτερα, απ' ό,τι αναμενόταν», ο κ. Βασ. Μηναΐδης εφιστά την προσοχή λέγοντας ότι «οι κινήσεις μας χρειάζονται δυναμισμό», ενώ ο κ. Αλέκος Μανουσέας αποδίδει την βελτίωση στην αύξηση της κινήσεως από το Ισραήλ.

Πολύ καλά, όμως, εξελίσσεται και η κίνηση στα υπόλοιπα νησιά του δωδ/κού συμπλέγματος, κυρίως όμως, στα νησιά - δορυφόρους της Ρόδου.

Ας δούμε, όμως τις απόψεις επί του θέματος, ορισμένων τοπικών παραγόντων και στοιχεία για την κίνηση στα υπόλοιπα νησιά.

ΕΟΤ

ΣΤΕΛΛΑ ΚΑΡΑΒΟΚΥΡΟΥ:
Η χρονιά εξελίσσεται καλύτερα απ' όσο αναμενόταν

«Με αύξηση της τάξης του 22% στις αφίξεις και του 17% στις διανυκτερεύσεις έκλεισε ο φετινός Μάιος στην Ρόδο», μας είπε η κα Στέλλα Καραβοκυρού, προϊσταμένη της Διεύθυνσης Τουρισμού Δωδεκανήσου του ΕΟΤ. Μάλιστα, ακόμη και απ' την Ιταλία παρατηρήθηκε αύξηση της τάξης του 7%. Βεβαίως η έκπληξη προήλθε απ' το Ισραήλ (170%). «Ο φετινός Μάιος από κάθε άποψη μας θύμισε Αύγουστο», τονίζει χαρακτηριστικά η κα Καραβοκυρού. Και συνεχίζει: «Με καταπληκτικό καιρό, με πλήθος πολιτιστικές εκδηλώσεις και ούτε ένα παράπονο από τουρίστα να φτάσει στ' αυτιά μας, η Ρόδος βαδίζει άριστα και αναμένεται πως η ίδια ατμόσφαιρα θα συνεχιστεί. Την ίδια πορεία ακολουθεί και η Κως».

Τα άλλα νησιά του συμπλέγματος όπως η Κάρπαθος, ξεκίνησαν αρκετά αργά και περιμένουν, κατά κύριο λόγο Ελληνες τουρίστες.

Στις τιμές για την Ρόδο δεν έχουν δοθεί καθόλου προσφορές και εκπτώσεις και αυτό είναι ιδιαίτερα θετικό για τον προορισμό.

Το χειμερινό πρόγραμμα εξελίχθηκε πολύ καλά και ο επόμενος χειμώνας θα είναι ακόμη καλύτερος. Η Transavia έχει δεσμευθεί με δύο πτήσεις εβδομαδιαίως που ίσως όμως αυξήσει τον αριθμό τους, και ο Neckermann περιλαμβάνει και τον Νοέμβριο μήνα στις μπροσούρες του. Ο Αγγλος Τ.Ο. Saga θέλει να μπει στο χειμερινό πρόγραμμα όπως και πολλοί τουρ οπερέιτορ απ' το Ισραήλ.

Αξίζει να σημειωθεί πως στους ως άνω αυξημένους αριθμούς αφίξεων, διανυκτερεύσεων κ.λπ. δεν συμπεριλαμβάνονται οι αφίξεις και διανυκτερεύσεις σε ενοικιαζόμενα καταλύματα κ.λπ.

Β. ΜΗΝΑΪΔΗΣ:
Οι κινήσεις μας χρειάζονται δυναμισμό

Ισως το φετινό καλοκαίρι αποδειχθεί ιδιαίτερα θερμό... Οπως είπε ο κ. Β. Μηναΐδης, πρόεδρος της Ενωσης Ξενοδόχων Ρόδου, οι Τουρ Οπερέιτορ (Τ.Ο.) μιλούν για over booking και κρατούν δωμάτια για τους επόμενους μήνες, υπολογίζοντας ότι θα τα γεμίσουν. Αν εξαιρέσει κανείς την πτώση Ιταλών, Ελβετών και Αυστριακών τουριστών, οι λοιπές αγορές παρουσιάζουν αυξητικές τάσεις. Ιδιαίτερα αυτή του Ισραήλ που πλησιάζει το 200% και ενδιαφέρεται έντονα και για τα χειμερινά προγράμματα.

Το φετινό χειμερινό πρόγραμμα έκλεισε με αύξηση της κίνησης κατά 65% συγκριτικά με την προηγούμενη χειμερινή περίοδο και για το νεότερο αναμένεται αφενός η επιμήκυνση της περιόδου κατά ένα μήνα (Νοέμβριο) και η καλύτε-

Τα άλλα νησιά...

Παρατηρώντας τον πίνακα αφίξεων και διανυκτερεύσεων κατά νησί και κατά εθνικότητα (1998) διαπιστώνουμε πως πέραν των κλασικών παραδοσιακών τουριστικών προορισμών της Ρόδου και της Κω, τα λοιπά νησιά της Δωδεκανήσου έχουν τη δική τους δυναμική που όμως παραπαίει...

Κάρπαθος: Πρώτη μετά τους πρώτους, δηλαδή τρίτη η Κάρπαθος το 1998, μείωσε ελαφρά τους αριθμούς αφίξεων και διανυκτερεύσεων αλλοδαπών τουριστών έναντι του 1997 (21.379 αλλοδαποί τουρίστες το 1998 έναντι 23.947 το 1997 και 179.825 διανυκτερεύσεις έναντι 214.942 το 1997).

Ο αριθμός των Ελλήνων αυξήθηκε ελάχιστα από 1.769 το 1997 σε 1.937 το 1998 που όμως πραγματοποίησαν λιγότερες διανυκτερεύσεις 9.525 το 1998, έναντι 9.677 το 1997.

Πάτμος: Ανοδική η πορεία της Πάτμου. Οι 13.907 τουρίστες το 1997 έγιναν 15.027 το 1998 αλλά οι περισσότεροι ήταν Ελληνες (9.759).

Οι διανυκτερεύσεις το 1998 αυξήθηκαν ελάχιστα (από 53.434 σε 53.681), εκ των οποίων οι 23.288 πραγματοποιήθηκαν από αλλοδαπούς.

Κάλυμνος: Αύξηση παρατηρήθηκε και στην Κάλυμνο το 1998. Οι 11.411 τουρίστες του 1997, εκ των οποίων οι 6.187 ήταν αλλοδαποί, έφτασαν τις 13.936.

Απ' αυτούς οι 7.615 ήταν ξένοι και οι 6.321 Ελληνες. Πραγματοποίησαν αντίστοιχα 59.928 και 15.848 διανυκτερεύσεις.

Σύμη: Στα ίδια επίπεδα κινήθηκε το 1998 η Σύμη. Οι 6.856 τουρίστες της (4.735 αλλοδαποί) πραγματοποίησαν 29.300 διανυκτερεύσεις απ'τις οποίες μόνο οι 5.596 έγιναν από Ελληνες. Το 1997 οι τουρίστες της Σύμης έφτασαν τους 6.301.

Λέρος: Ενθαρρυντική ήταν η αύξηση αλλοδαπών στη Λέρο το 1998. Το 1997 ήταν μόνο 872 όμως το 1998 έγιναν 1.229 και πραγματοποίησαν 8.334 διανυκτερεύσεις. Οι Ελληνες που κυριαρχούσαν (1.784 το 1997) μειώθηκαν σε 1.664 το 1998 και πραγματοποίησαν 6.461 διανυκτερεύσεις.

Νίσυρος: Μείωση διανυκτερεύσεων παρατηρήθηκε και στην Νίσυρο το 1998. Οι 2.491 τουρίστες του 1997 έγιναν 3.959 το 1998 και πραγματοποίησαν 11.171 διανυκτερεύσεις έναντι 12.901 το 1997. Το νησί επισκέφθηκαν κυρίως Ελληνες.

Αστυπάλαια: Μόνο 1.227 τουρίστες Ελληνες και αλλοδαποί φαίνεται πως επισκέφθηκαν την Αστυπάλαια το 1998. Αριθμός που δεν ξεφεύγει από τα στοιχεία της προπερασμένης σεζόν όπου 1.128 τουρίστες (εκ των οποίων οι 800 ήταν Ελληνες) επισκέφθηκαν το νησί.

Πραγματοποιήθηκαν, ωστόσο, περισσότερες διανυκτερεύσεις (7.624 το 1998 έναντι 6.221 το 1997).

Λειψοί: Κυρίως Ιταλοί είναι οι φίλοι των Λειψών. 217 Ελληνες επισκέφθηκαν το 1998 τους Λειψούς αλλά οι Ιταλοί ήταν 335. Σύνολο αφιχθέντων: 980 έναντι 1.258 (του 1997). Σύνολο διανυκτερεύσεων: 3.953 έναντι 4.291 (το 1997).

Τήλος: Στην Τήλο πάλι απ'τους 500 αλλοδαπούς τουρίστες του 1998, οι 289 ήταν Αγγλοι και άλλοι 243 ήταν Ελληνες. Σύνολο αλλοδαπών και Ελλήνων: 743 τουρίστες που όμως πραγματοποίησαν 4.379 διανυκτερεύσεις. Οι 3.769 απ'αυτές ήταν από αλλοδαπούς. Εναντι του 1997 υπήρξε μικρή μείωση της κίνησης.

Χάλκη: Περίπου 700 τουρίστες δέχτηκε η Χάλκη το 1998.

Η πτώση έναντι του 1997 δεν είναι μεγάλη, ωστόσο προέρχεται κυρίως απ'τους αλλοδαπούς τουρίστες.

Το ποσοστό των Ελλήνων βελτιώθηκε αλλά οι διανυκτερεύσεις τους μειώθηκαν σε 1.298 το 1998 από 1.928 το 1997.

Μεγίστη: Μείωση της κίνησης και στη Μεγίστη από 533 τουρίστες το 1997 σε 451 το 1998. Το 1996 δε οι τουρίστες ήταν ακόμη περισσότεροι (577). Αντιστοιχη μείωση παρατηρείται και στις διανυκτερεύσεις.

Κάσος: Η Κάσος παρά το ότι το 1997 είχε παρουσιάσει μείωση της κίνησης της έναντι του 1996, το 1998 ανέβηκε ελαφρά. Οι 185 τουρίστες του 1997 έγιναν 277 και πραγματοποίησαν 1.723 διανυκτερεύσεις έναντι 1.425 το 1997. Οι περισσότεροι από αυτούς ήταν Ελληνες.

RODOGAZ
Στη Ρόδο από το 1963



✓ Διανομή φιαλών υγραερίου κατ' οίκον
τηλέφωνα παραγγελιών: 64409 - 094 528212
✓ Διανομή χύμα υγραερίου
✓ Πώληση καυστήρων και λεβήτων υγραερίου για κεντρικά συστήματα θέρμανσης
✓ Θερμαντικά σώματα



Διεύθυνση εργοστασίου: Καναμάτ Ρόδου • τηλ. 62649
Διεύθυνση πρατηρίου: Αυστραλίας 50 • τηλ. 34244-5

ΠΑΡΑΓΟΝΤΕΣ

της σαιζόν

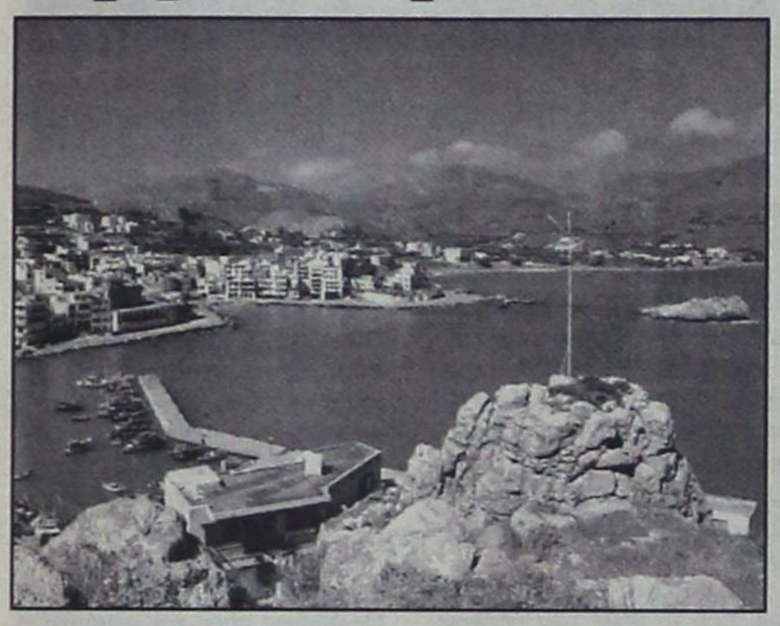

ρη διείσδυση στην γερμανική, ολλανδική και βελγική αγορά. Αυτό βεβαίως, προϋποθέτει την οικονομική κυρίως ενίσχυση της προσπάθειάς μας με τουλάχιστον 500 εκατ. δρχ. από πλευράς του ΕΟΤ.

Είναι ενθαρρυντικό για μας το γεγονός ότι κατά την πρόσφατη επίσκεψή του στην Ρόδο ο νέος γ.γ. του ΕΟΤ κ. Ευγ. Γιανακόπουλος δήλωσε πως «θα βοηθηθεί κάθε σοβαρή προσπάθεια». Και την δική μας προσπάθεια την χαρακτήρισε σοβαρή. Χρειάζεται, τονίζει ο κ. Μηναΐδης, ένας ιδιαίτερος δυναμισμός πλέον στις κινήσεις μας, προκειμένου να εξασφαλίσουμε σταθερή τουριστική κίνηση και σταθερά καλές τιμές.

ΑΛ. ΜΑΝΟΥΣΕΑΣ:
Πάμε καλά... κυρίως λόγω Ισραήλ

«Περιμέναμε μια πολύ καλή χρονιά πριν ξεκινήσουν τα γεγονότα στην Γιουγκοσλαβία. Και η Τουρκία και η Ισπανία, η κάθε μια χώρα για τον δικό της λόγο, (κουρδικό, υπερκορεσμός αντίστοιχα), είχαν πρόβλημα να δεχτούν τουρίστες και η Ρόδος ανέμενε αύξηση της τουριστικής της κίνησης της τάξης του 8%-10%, δηλαδή πάνω από 1.000.000 τουρίστες», είπε ο κ. Αλ. Μανουσέας, πρόεδρος του Συλλόγου Διευθυντών Ξενοδοχείων Ρόδου. Σκοπός και στόχος όλων ήταν και είναι να παγιωθεί μια τέτοια αύξηση προς όφελος και των τιμών μας, προκειμένου να ενδυναμωθεί εκ νέου ο προορισμός και να ξεπεράσει τα όποια κενά δημιουργήθηκαν τα προηγούμενα χρόνια.

Η κρίση στο Κόσσοβο, ωστόσο, δημιούργησε διάφορα προβλήματα, μεταξύ αυτών και πτώση απ' την ιταλική αγορά. Βεβαίως οι νεότερες θετικές εξελίξεις ευνοούν την συνέχεια της σαιζόν και οι Ιταλοί από 15 Ιουλίου έως και 20 Αυγούστου αναμένεται πως θα αυξηθούν (άλλωστε αυτή είναι και η χρονική περίοδος που επιλέγουν για τις καλοκαιρινές τους διακοπές). Το γεγονός ότι οι ρυθμοί αύξησης της κίνησης είναι ιδιαίτερα θετικοί για τη Ρόδο, αυτό οφείλεται κυρίως στη μεγάλη αύξηση τουριστών απ'το Ισραήλ.

Οι αυξήσεις απ'τις άλλες αγορές δεν ήταν τόσο εντυπωσιακές. Παρ'όλα αυτά, πολλοί Τ.Ο. έχουν προπληρώσει κρεβάτι για τον Ιούλιο και τον Αύγουστο, εκτιμώντας πως θα τα πουλήσουν σίγουρα.

Για τη Ρόδο, ίσως λειτουργήσει θετικά η μείωση της κίνησης (κατά 60%) στην Τουρκία όπου ακόμη και στην Αττάλεια μεγάλα ξενοδοχεία μένουν κλειστά. Ωστόσο, οι μεγάλες προσφορές και εκπτώσεις της Τουρκίας για το 2000 ενδέχεται να δημιουργήσουν προβλήματα στις δικές μας διαπραγματεύσεις για τα νέα συμβόλαια. Παρ'όλα αυτά, προσπαθούμε όλοι να κρατηθούν καλές τιμές και να επιτευχθούν αυξήσεις.

Αυτό που αξίζει να σημειωθεί, επισημαίνει ο κ. Μανουσέας, είναι πως η Ρόδος μετά από 25-30 χρόνια αρχίζει να αποκτά ξανά την αίγλη και το κύρος που είχε όταν ξεκίνησε ο τουρισμός της. Το δυναμικό της εκσυγχρονίζεται και ανανεώνεται.

ΑΦΙΞΕΙΣ ΚΑΙ ΔΙΑΝΥΚΤΕΡΕΥΣΕΙΣ ΚΑΤΑ ΝΗΣΙ ΚΑΙ ΚΑΤΑ ΕΘΝΙΚΟΤΗΤΑ ΝΗΣΩΝ ΔΩΔΕΚΑΝΗΣΟΥ 1998

ΕΘΝΙΚΟΤΗΤΕΣ	ΛΕΙΨΟΙ		ΑΣΤΥΠΑΛΑΙΑ		ΤΗΛΟΣ		ΧΑΛΚΗ		ΜΕΓΙΣΤΗ		ΚΑΣΟΣ	
	Αφίξεις	Διαν/σεις	Αφίξεις	Διαν/σεις	Αφίξεις	Διαν/σεις	Αφίξεις	Διαν/σεις	Αφίξεις	Διαν/σεις	Αφίξεις	Διαν/σεις
Αγγλοι	127	654	46	202	289	3.021	19	102	22	158	14	99
Αυστριακοί	18	60	10	52	6	43	8	23	0	0	0	0
Βέλγοι - Λουξ/ργιοι	15	32	18	32	0	0	0	0	0	0	0	0
Γάλλοι	54	124	29	95	10	27	14	37	14	97	1	4
Γερμανοί	85	318	30	98	36	169	54	196	27	267	1	4
Γιουγκοσλάβοι	0	0	10	34	0	0	0	0	0	0	0	0
Δανοί	4	10	4	12	0	0	2	4	1	2	0	0
Ελβετοί	8	18	0	0	1	7	0	0	13	88	0	0
Ιταλοί	335	1.444	112	560	44	119	21	49	77	448	17	15
Ισπανοί	0	0	0	0	0	0	8	10	0	0	1	1
Ιρλανδοί	2	12	0	0	0	0	0	0	0	0	4	6
Κύπριοι	0	0	12	96	0	0	0	0	0	0	2	4
Νορβηγοί	19	71	0	0	0	0	0	0	3	6	0	0
Ολλανδοί	17	62	6	24	103	334	1	10	9	55	0	0
Σουηδοί	45	171	0	0	6	24	23	55	0	0	0	0
Ρώσοι	0	0	0	0	0	0	0	0	0	0	0	0
Τσέχοι - Σλοβάκοι	2	8	20	40	0	0	0	0	0	0	0	0
Πολωνοί	3	24	0	0	0	0	0	0	0	0	0	0
Ούγγροι	5	40	0	0	0	0	0	0	0	0	0	0
Φινλανδοί	4	66	0	0	0	0	0	0	0	0	0	0
Αμερικανοί	10	19	9	25	2	8	0	0	5	29	2	10
Καναδοί	0	0	0	0	0	0	0	0	0	0	0	0
Ισραηλίτες	0	0	0	0	0	0	0	0	5	18	0	0
Ιάπωνες	0	0	0	0	0	0	0	0	0	0	0	0
Σύροι - Λιβανέζοι	0	0	0	0	0	0	0	0	1	3	0	0
Τούρκοι	0	0	0	0	1	1	0	0	0	0	0	0
Νοτιοαφρικανοί	6	24	0	0	0	0	0	0	0	0	0	0
Αιγύπτιοι - Σουδανοί	0	0	0	0	0	0	0	0	0	0	0	0
Αυστραλοί - Νεοζηλανδοί	4	14	0	0	2	16	3	6	95	480	1	1
Διάφοροι	0	0	3	25	0	0	1	3	0	0	3	5
ΣΥΝΟΛΟ ΑΛΛΟΔΑΠΩΝ	763	3.171	309	1.295	500	3.769	454	495	272	1.651	36	149
Ελληνες	217	782	918	6.329	243	610	545	1.298	179	696	241	1.574
ΓΕΝΙΚΟ ΣΥΝΟΛΟ	980	3.953	1.227	7.624	743	4.379	699	1.793	451	2.347	277	1.723

Πηγή: Μηνιαία δελτία κίνησης τουριστικών καταλυμάτων, Επεξεργασία στοιχείων: Διεύθυνση Τουρισμού Δωδεκανήσου

ΑΦΙΞΕΙΣ ΚΑΙ ΔΙΑΝΥΚΤΕΡΕΥΣΕΙΣ ΚΑΤΑ ΝΗΣΙ ΚΑΙ ΚΑΤΑ ΕΘΝΙΚΟΤΗΤΑ ΝΗΣΩΝ ΔΩΔΕΚΑΝΗΣΟΥ 1998

ΕΘΝΙΚΟΤΗΤΕΣ	ΚΑΡΠΑΘΟΣ		ΠΑΤΜΟΣ		ΚΑΛΥΜΝΟΣ		ΣΥΜΗ		ΛΕΡΟΣ		ΝΙΣΥΡΟΣ	
	Αφίξεις	Διαν/σεις	Αφίξεις	Διαν/σεις	Αφίξεις	Διαν/σεις	Αφίξεις	Διαν/σεις	Αφίξεις	Διαν/σεις	Αφίξεις	Διαν/σεις
Αγγλοι	142	1.001	446	1.912	4.045	37.193	2.251	11.270	651	4.459	100	447
Αυστριακοί	5.984	37.991	134	943	6	17	43	340	10	96	5	8
Βέλγοι - Λουξ/ργιοι	32	182	150	605	110	679	97	343	16	100	8	20
Γάλλοι	266	1.461	587	2.649	208	909	427	1.539	37	170	35	149
Γερμανοί	3.730	39.912	1.122	6.189	259	1493	600	4.156	58	448	211	1314
Γιουγκοσλάβοι	161	1.493	2	5	1	5	8	82	0	0	0	0
Δανοί	978	7.391	95	431	1.027	7.648	98	587	20	131	6	16
Ελβετοί	152	1.425	231	1.500	31	81	73	350	18	153	101	607
Ιταλοί	1046	9297	794	3.365	166	922	590	2.982	82	530	43	181
Ισπανοί	4	10	18	65	5	39	113	53	0	0	2	10
Ιρλανδοί	3	29	14	64	13	106	13	72	3	19	2	8
Κύπριοι	16	120	17	50	118	529	4	8	15	91	2	2
Νορβηγοί	1533	13.845	132	643	124	800	38	102	42	391	0	0
Ολλανδοί	4.867	46742	663	2.475	640	4.183	59	440	103	767	9	38
Σουηδοί	56	340	123	511	612	3.838	65	258	104	551	2	2
Ρώσοι	56		0	0	0	0	0	0	4	23	2	2
Τσέχοι - Σλοβάκοι	15	103	0	0	71	570	5	22	0	0	0	0
Πολωνοί	9	80	0	0	0	0	0	0	4	36	0	0
Ούγγροι	39	371	1	1	0	0	0	0	12	38	0	0
Φινλανδοί	1.718	13.369	18	24	49	258	11	57	4	32	2	2
Αμερικανοί	106	542	349	982	50	227	131	434	16	52	33	149
Καναδοί	21	158	38	109	9	62	8	17	18	0	0	14
Ισραηλίτες	4	7	6	16	0	0	16	18	0	0	0	14
Ιάπωνες	1	4	34	87	5	23	3	5	3	4	0	0
Σύροι - Λιβανέζοι	0	0	0	0	0	0	0	0	0	0	0	0
Τούρκοι	0	0	10	19	0	0	33	63	0	0	0	0
Νοτιοαφρικανοί	2	6	12	36	17	89	14	22	0	0	0	0
Αιγύπτιοι - Σουδανοί	0	0	0	0	1	1	1	1	0	0	0	0
Αυστραλοί - Νεοζηλανδοί	22	112	130	277	21	102	84	188	5	20	6	11
Διάφοροι	465	3.778	142	330	27	154	50	225	20	195	2	16
ΣΥΝΟΛΟ ΑΛΛΟΔΑΠΩΝ	21379	179.825	5.268	23.288	7.615	59.928	4.735	23.634	1229	8.334	573	2.996
Ελληνες	1.937	9.525	9.759	30.393	6.321	15.848	2.121	5.596	1664	6.461	1.386	8.175
ΓΕΝΙΚΟ ΣΥΝΟΛΟ	23.316	189.350	15.027	53.681	13.936	75.776	6.856	29.230	2.893	14.893	1.959	11.171

Πηγή: Μηνιαία δελτία κίνησης τουριστικών καταλυμάτων, Επεξεργασία στοιχείων: Διεύθυνση Τουρισμού Δωδεκανήσου



ΠΑΡΕ ΤΗΝ ΟΙΚΟΓΕΝΕΙΑ ΣΟΥ ΚΑΙ ΕΛΑ ΓΙΑ GOLF!!

Για εκδηλώσεις 5 αστέρων με την γνωστή υποστήριξη κουζίνας και Service

Ελλάς Μίνι Γκολφ
Μπροστά από το ξενοδοχείο OLYMPIC PALACE Τηλ: 39790

Ανοικτά κάθε μέρα από τις 10 το πρωί μέχρι αργά το βράδυ.

OLYMPIC PALACE HOTEL ΙΞΙΑ ΤΗΛ:77444

Απλα Λογια

ΓΡΑΦΕΙ Ο ΓΙΩΡΓΗΣ ΜΑΣΣΑΒΕΤΑΣ
e-mail:mass@aias.net

Μια τροπολογία για τη Βασούλα

ΕΙΝΑΙ πολλές οι φορές κατά τις οποίες, με διάφορες αφορμές, -από αυτές που προσφέρουν αείποτε άφθονες οι εξουσιαστές- έχω ασκήσει σκληρότατη κριτική στην κ. Βάσω Παπανδρέου. Και το γνωρίζουν καλά όσοι μου κάνουν τη τιμή να παρακολουθούν τα γραπτά μου. Αυτή τη φορά, όμως, δεν μπορώ παρά να τη χειροκροτήσω.

Η ΑΡΝΗΣΗ της να δεχθεί προς συζήτηση ένα... φόρτωμα από τροπολογίες που υπέβαλαν συμπολιτευόμενοι και αντιπολιτευόμενοι «εκπρόσωποι του έθνους», σε νομοσχέδιο το οποίο συζητούσε η Βουλή την Τρίτη και την Τετάρτη, είναι ασφαλώς μια πολιτική στάση που πρέπει να επαινεθεί.

ΔΕΝ ΜΠΑΙΝΩ στην ουσία καμιάς από τις τροπολογίες που αρνήθηκε να συζητήσει η υπουργός. Ενδεχομένως κάποιες από αυτές να ήταν και ορθές. Δεν πρόκειται, όμως, περί αυτού. Αλλά περί του τρόπου με τον οποίο ως τώρα νομοθετεί η εθνική μας αντιπροσωπεία. Περί της εξωφρενικής και εξοργιστικής προχειρότητας με την οποία επιδίδονται υπουργοί και βουλευτές σε ένα συνεχές ράβε - ξήλωνε νομοσχεδίων, τόσο ώστε να καθίστανται αγνώριστα.

ΚΑΠΟΤΕ πρέπει να σταματήσει αυτός ο τρόπος του νομοθετείν, κατά κυριολεξία, στο γόνατο. Με εισβολή, μάλιστα τελείως ασχέτων προς το περιεχόμενο ενός νομοσχεδίου τροπολογιών.

Τέτοιων που μας έκαναν πολλές φορές να τις χαρακτηρίσουμε «ντροπολογίες».

ΒΕΒΑΙΩΣ, την πολιτική ευθύνη δεν την έχουν αποκλειστικώς και ατομικώς οι κύριοι βουλευτές. Διότι οι πρώτοι που κάνουν κατάχρηση αυτής της πρακτικής είναι συνήθως οι ίδιοι οι εισηγούμενοι τα νομοσχέδια υπουργοί. Δεν θέλω να αναφερθώ εις τον κάποτε σχόντα τα σκήπτρα αυτής της αθλιότητας σε βάρος του κοινοβουλευτισμού, διότι είναι τεθνεώς. Ας σταθούμε στη σημερινή πραγματικότητα

ΓΙΑ ΝΑ περιορισθεί αυτό το νοσηρό φαινόμενο θα έπρεπε να λειτουργήσει ένας πρακτικός κανόνας. Οτι οι τροπολογίες ενός εκάστου των βουλευτών υποβάλλονται προηγουμένως στα κόμματά τους και εκείθεν διαμορφώνεται η πολιτική θέση ενός εκάστου κόμματος. Και ως τοιαύτη πρωθείται -αν προωθείται- στη Βουλή. Να πάψει αυτό το νοσηρό φαινόμενο της δέσμευσης βουλευτών έναντι μεμονωμένων ψηφοφόρων να εισαγάγουν φωτογραφικές τροπολογίες που να εξυπηρετούν τα μικροσυμφέροντά τους.

ΚΑΙ ΜΟΝΟ όταν πρόκειται περί θεμάτων επί των οποίων δημιουργείται πρόβλημα συνειδήσεως για κάποιο μέλος του Κοινοβουλίου να έχει νόημα η κατάθεση μιας τροπολογίας, που θα εκφράζει πράγματι μια διαφορετική αντίληψη και όχι μια άθλια πελατειακή συναλλαγή βουλευτή - ψηφοφόρου.

ΑΠΑΣΧΟΛΗΣΑΝ ΚΑΙ ΧΘΕΣ ΤΟ ΝΟΜΑΡΧΙΑΚΟ ΣΥΜΒΟΥΛΙΟ

Οι περίφημες «μελέτες» και πάλι στο προσκήνιο

Τι δήλωσαν ο νομάρχης και οι επικεφαλής των παρατάξεων



Ανοικτά όλα τα ενδεχόμενα άφησε χθες σε ό,τι αφορά την τύχη των τεσσάρων μελετητών, που αν και εκκρεμούσε η υπογραφή συμβάσεων για τις μελέτες οδοποιΐας με την Νομαρχιακή Αυτοδιοίκηση συνέστησαν παρανόμως τοπογραφική εταιρεία, ο νομάρχης Δωδεκανήσου κ. Σάββας Καραγιάννης.

Το θέμα της εμπλοκής που προέκυψε στις μελέτες οδοποιΐας εξαιτίας της ενέργειας των τεσσάρων μελετητών έθεσε χθες στην συνεδρίαση του νομαρχιακού συμβουλίου ο επικεφαλής της παράταξης «Δωδεκάνησα. Δύναμη Ελπίδας» κ. Φώτης Κωστόπουλος.

«Τίθεται θέμα ηθικής τάξεως, τόνισε ο κ. Κωστόπουλος, γιατί οι μελετητές παρέβησαν τις υποχρεώσεις τους έναντι της Νομαρχιακής Αυτοδιοίκησης».

Καυτηριάζοντας την στάση της νομαρχιακής αρχής ο κ. Κωστόπουλος υποστήριξε ότι «εφόσον το θέμα έλαβε διαστάσεις θα έπρεπε να στιγματισθεί από την αρχή του νομού η πράξη των μελετητών.

Θα έπρεπε - είπε - ως νομαρχιακή αρχή να πάρετε θέση».

Σ'ότι αφορά τους μελετητές ο επικεφαλής της ελάσσονος μειοψηφίας άφησε σαφείς αιχμές εναντίον τους λέγοντας ότι «δεν μπορεί κάποιοι να παριστάνουν τους Ηρακλειδείς της νομιμότητας και όταν η νομιμότητα αφορά τους εαυτούς τους να την φέρνουν στα μέτρα που εκείνοι θέλουν». Ο νομάρχης Δωδεκανήσου κ. Σάββας Καραγιάννης αναφερόμενος στο θέμα παραδέχθηκε ότι «πράγματι τίθεται θέμα ηθικής τάξεως»!

«Δεν έχει όμως αποσαφηνισθεί ακόμη - πρόσθεσε - πότε συνεστήθη η εταιρεία. Αν συστήθηκε προγενέστερα (πριν δηλαδή ανατεθούν οι μελέτες) θεωρείται εξαπάτηση ενώ εάν συστήθηκε μεταγενέστερα αποτελεί παράβαση των υποχρεώσεων τους έναντι της νομαρχίας.

Οταν θα είμαι σε θέση - κατέληξε - να γνωρίζω την ημερομηνία σύστασης της εταιρείας και εφόσον για το συγκεκριμένο θέμα τοποθετηθεί επισήμως και το ΤΕΕ τότε θα λάβω τα μέτρα μου».

Πάντως ο κ. Καραγιάννης με αφορμή το θέμα των μελετών οδοποιΐας σχολίασε ότι «ανάμεσα στην τάξη των τεχνικών έχει ξεσπάσει ένας ακήρυχτος πόλεμος».

Τέλος αναφορικά με τις μελέτες των σχολικών κτιρίων ο νομάρχης Δωδεκανήσου γνωστοποίησε ότι μέχρι την Δευτέρα η Αρχιτεκτονική Επιτροπή θα έχει εγκρίνει τις μελέτες ενώ πιθανότατα μέχρι τότε να έχουν εκδοθεί και οι οικοδομικές άδειες.

Στο θέμα αυτό λαμβάνοντας τον λόγο ο επικεφαλής της παράταξης «Δωδεκάνησα - 21ος αιώνας» κ. Γιάννης Παρασκευάς επανέλαβε ότι «ήταν λάθος οι διαδικασίες που ακολουθήθηκαν για την ανάθεση των μελετών.

Παρασυρθήκατε - είπε - απευθυνόμενος προς τον νομάρχη - από λάθος συμβουλές ανθρώπων που δεν είχαν σαφή γνώση ούτε των διαδικασιών, ούτε της κείμενης νομοθεσίας. Απαιτείται - τόνισε - για τις μελέτες έγκριση της Περιφέρειας».

ΜΕ ΣΥΜΜΕΤΟΧΗ ΚΑΙ ΤΟΥ ΥΦΥΠΟΥΡΓΟΥ ΕΣΩΤΕΡΙΚΩΝ

Η ίδρυση «Ομοπολιτείας» θέμα ημερίδας στην Κω

✓ Τι περιλαμβάνει το πρόγραμμα

Ο Γενικός Γραμματέας Περιφέρειας Ν. Αιγαίου κος Παναγ. Σαλτούρος και οι Δήμαρχοι Κω, Αστυπάλαιας, Νισύρου και Τήλου, διοργανώνουν ημερίδα με θέμα: «Η ιδρυση της Ομοπολιτείας Κω - Αστυπάλαιας - Νισύρου - Τήλου», την Κυριακή 1 Αυγούστοο, 1999 και ώρα 10.30 π.μ. στο ξενοδοχείο «Κυπριώτης» (Σημ. συντ.: η οργάνωση, βεβαίως έγινε, απο τον κ. Γ. Γιωτάκη).

Την ημερίδα θα τιμήσει με την παρουσία του ο Υφυπουργός Εσωτερικών Δημόσιας Διοίκησης και Αποκέντρωσης κος Γιώργος Φλωρίδης.

Το πρόγραμμα της ημερίδας έχει ως εξής:

Κυριακή 1 Αυγούστου:

10.30: Χαιρετισμός και εισαγωγή στο θέμα από τον Πρόεδρο της ΤΕΔΚΔ Δήμαρχο Ρόδου κ. Γιώργο Γιαννόπουλο.

10.40: Χαιρετισμός του ΓΓ της Περιφέρειας Ν. Αιγαίου κ. Παναγ. Σαλτούρου.

10.50: Χαιρετισμός του Νομάρχη Δωδεκανήσου κ. Σάββα Καραγιάννη.

11.00: Χαιρετισμός και έναρξη της Ημερίδας από τον Υφυπουργό Εσωτερικών κ. Γιώργο Φλωρίδη.

11.10: Εισήγηση Δημάρχου Κω κ. Κώστα Καΐσερλη με θέμα: «Ενα Νέο Διοικητικό Σύστημα στο Αιγαίο, Επιτακτική ανάγκη για την Ανάπτυξη».

11.20: Εισήγηση Δημάρχου Αστυπάλαιας κ. Πανορμίτη Κονταράτου με θέμα:«Το πρόβλημα της Ενδοεπικοινωνίας, Τροχοπέδη στην Ανάπτυξη των Μικρών νησιών»

11.30: Εισήγηση Δημάρχου Τήλου κ. Αναστασίου Αλιφέρη με θέμα:«Ανάδειξη αξιοποίηση και εκμετάλλευση των Δικτύων των Πολιτιστικών Αγαθών των Αγαθών του περιβάλλοντος και των Πλουτοπαραγωγικών Πηγών της Ομοπολιτείας».

11.40: Εισήγηση Δημάρχου Νισύρου κ. Παναγιώτη Κατσιματίδη με θέμα: «Η ανύπαρκτη διοίκηση, βασική αιτία της απομόνωσης των μικρών νησιών»

5λεπτες τοποθετήσεις Δημάρχων.

Τοποθέτηση του Υφυπουργού Εσωτερικών

Συμπεράσματα, αποφάσεις

Προεδρείο:

Γιώργος Γιαννόπουλος
Δήμαρχος Ρόδου & Πρόεδρος ΤΕΔΚ Δωδεκανήσου

Βασίλης Χατζηγιακουμής
Δήμαρχος Δικαίου Νήσου Κω

Στέργος Μπίλης
Αντιδήμαρχος Ηρακλειδών Νήσου Κω & Μέλος του ΔΣ της ΤΕΔΚΔ

RENAULT
ΔΙΚΤΥΟ
Νέο Mégane 16V Ασφάλεια Ζωής
1400cc 95hp
Mégane
Το Ασφαλέστερο έγινε και Δυνατότερο.
Νέο RENAULT MÉGANE. **Ακόμα πιο ασφαλές.** • Με το μοναδικό Σύστημα RENAULT Προστασίας (SRP). • Με 4 Standard αερόσακους οδηγού - συνοδηγού και δύο πλευρικούς κεφαλής / θώρακος. • Με ABS 5ης γενιάς με E.B.V. και διακόφρενα μεγαλύτερης διαμέτρου. • Προβολείς ομίχλης. • Ζάντες αλουμινίου. **Ακόμα πιο άνετο.** • Air condition. • Με νέο αθερμικό παρμπρίζ (Παγκόσμια Πρωτοπορία RENAULT) και ραδιοκασετόφωνο με χειρισμό από το τιμόνι. • Κεντρικό κλείδωμα θυρών. • Ηλεκτρικοί καθρέπτες. • Υδραυλικό τιμόνι. **Ακόμα πιο δυνατό.** • Με 16βάλβιδους κινητήρες νέας γενιάς. 1400 κ.εκ. - 95hp, 1600 κ.εκ. - 110hp.
Τα νέα Mégane έχουν 12 χρόνια εγγύηση αντιοκωριακής προστασίας.
Η Renault συνιστά
ΑΝΤΑΛΛΑΓΕΣ ΚΑΙ ΧΡΗΜΑΤΟΔΟΤΗΣΗ ΜΕ ΠΡΟΚΑΤΑΒΟΛΗ από 20% και ΕΞΟΦΛΗΣΗ ΕΩΣ 60 ΜΗΝΕΣ
ΔΩΡΕΝ Α.Ε.
3ο χλμ. Λεωφ. Καλλιθέας Τηλ. 68032 - 68033
Ρωτήστε τον Επίσημο Έμπορο Renault της περιοχής σας, για τη χρηματοδότηση FIREN, χωρίς περιορισμούς.
RENAULT

ΑΡΧΩΝ ΣΑΜΑΡΤΖΗΣ
(20 ΧΡΟΝΙΑ) ΜΟΝΩΣΕΙΣ
STRUCTURITE: ΕΝΑ ΤΑΧΥΠΗΚΤΟ ΠΟΛΥΜΕΡΙΣΜΕΝΟ ΕΠΙΣΚΕΥΑΣΤΙΚΟ ΚΟΝΙΑΜΑ ΜΕ ΒΑΣΗ ΤΟ ΤΣΙΜΕΝΤΟ
ΣΤΕΓΑΝΩΣΗ ΜΗ ΒΑΤΗΣ ΟΡΟΦΗΣ ΜΕ ΤΕΛΙΚΗ ΕΠΙΚΑΛΥΨΗ ΦΥΛΛΟ ΑΛΟΥΜΙΝΙΟΥ
THOROSEAL: ΣΤΕΓΑΝΟΠΟΙΗΤΙΚΟ ΕΠΙΧΡΙΣΜΑ ΜΕ ΒΑΣΗ ΤΟ ΤΣΙΜΕΝΤΟ ΓΙΑ ΕΞΩΤΕΡΙΚΕΣ ΕΠΙΦΑΝΕΙΕΣ ΑΠΟ ΜΠΕΤΟΝ
ΑΡΧΩΝ ΣΑΜΑΡΤΖΗΣ
ΕΡ. ΣΤΑΥΡΟΥ 21 ΤΗΛ. 23030 - 32054
ΜΙΧ. ΠΕΤΡΙΔΗ 69 ΤΗΛ. 67790 - 094502033

ΑΚΡΙΤΙΚΑ

κουβεντούλες με κάποιο νόημα

άρσει· λέγων τ' αληθές συ σφαλεί ποτέ
ΣΟΦΟΚΛΗΣ

ΣΤΕΡΝΗ ΤΟΥΣ ΓΝΩΣΗ!

Λοιπόν, ο στρατηγός Γουέσλι Κλαρκ, εκείνος ο μεγαλοπρεπής ατσαλάκωτος στρατηγός με το παγερό βλέμμα αποστρατεύθηκε πρόωρα.

Αυτός που σφυροκοπούσε επί έντεκα εβδομάδες την Γιουγκοσλαβία, που δήλωνε ότι «θα καταστρέψει, θα ισοπεδώσει, θα ταπεινώσει», εξεδιώχθη «πυξ - λαξ», απο τους προϊσταμένους του.

Γιατί; Μα οι εκθέσεις που (ορισμένες) δημοσιεύθηκαν αποκαλύπτουν ότι αυτός ο υπερφίαλος κα υπερεπαρκής διοικητής «της πιο σύγχρονης πολεμικής μηχανής» κατάφερε να καταστρέψει όλα και όλα... 13 τανκς του γιουγκοσλαβικού στρατού.

Και για τα περιβόητα «Απάτσι» που διαφημίστηκαν ως το υπέρτατο όπλο δεν πρόλαβαν καν να εμπλακούν σε μάχες. Καταστράφηκαν σε δοκιμαστικές πτήσεις.

Οι προϊστάμενοι του γνωρίζουν καλύτερα από εμάς ότι η γιγάντια αεροπορική μηχανή της δυτικής συμμαχίας κατάφερε πλήγματα μόνο κατά πολιτικών στόχων.

Σκότωσε απλούς ανθρώπους, κατέστρεψε δρόμους γέφυρες, νοσοκομεία αλλά άφησε σχεδόν άθικτο τον στρατιωτικό μηχανισμό του αντιπάλου του. Στρατηγός του γλυκού νερού.

Και όμως ο αντίπαλός του υποχώρησε.

Παραδόθηκε αμαχητί.

Είναι και αυτό από τα μυστήρια αυτού του πολέμου.

Ενός πολέμου που διεξήχθη εναντίον ενός λαού εν ονόματι ενός, υποτιθέμενου δικτάτορα.

Ενός πολέμου που κερδήθηκε με την καταστροφή πολιτικών στόχων, που δεν δόθηκε ούτε μια μάχη - αλλά όμως καταστράφηκε ένα ολόκληρο κράτος.

ΗΣ... ΕΚΠΑΙΔΕΥΣΗΣ!

Παρά την «ευημερία» και τα καθημερινά φροντιστήρια δεν «έκοψαν» καλά οι μαθητές στην Νότια Δωδεκάνησο στις πρόσφατες εξετάσεις.

Ιδού τα επίσημα στοιχεία:

Μετεξεταστέοι ανά νομό	
Τα υψηλότερα ποσοστά %	
Ζάκυνθος	47
Ευρυτανία	46,5
Κέρκυρα	43,9
Χαλκιδική	42,2
Καστοριά	40
Θεσπρωτία	40
Ξάνθη	38,7
Κιλκίς	38,6
Ηράκλειο	38,5
Γρεβενά	36,6
Νότια Δωδ/σα	36,5
Εύβοια	35,1
Χανιά	34,7

Τί άλλο μπορεί να σημαίνει αυτό από το ότι ΔΕΝ διαβάζουν οι μαθητές;

ΗΣ ...ΦΟΡΟΛΟΓΙΑΣ

Οσοι απέκρυψαν εισοδήματα θα μπορούν με συμπληρωματικη δήλωσή τους να τα δηλώσουν χωρίς να υποστούν τις συνέπειες!

Το υπουργείο Οικονομικών δεν το αποφάσισε ακόμα, αλλά η ιδέα κυοφορείται προς δόξαν αυτού που ονομάζεται φορολογική συνέπεια εις βάρος των συνεπών φορολογουμένων. Αλλά όσοι τα απέκρυψαν γιατί να τα δηλώσουν...

ΟΥ... ΕΟΤ

Τις παραιτήσεις του 7μελους δ.σ. της «Ανώνυμης Εταιρείας Αξιοποίησης Περιουσίας ΑΕ» ζήτησε χθες ο γ.γ. του ΕΟΤ κ. Ε. Γιαννακόπουλος, μεταφέροντας «επιθυμία» του υπουργού Ανάπτυξης κ. Ευάγ. Βενιζέλου. Το δ.σ. που σημειωτέον είχε τοποθετηθεί όταν υπουργός Ανάπτυξης ήταν η κ. Β. Παπανδρέου αποτελούσαν η κ. Γιαουτζή Μ. καθηγήτρια Πολυτεχνείου, Καλαμπόκης Χ., τραπεζικός υπάλληλος, Αγγελόπουλος Α., (γενικός διευθυντής της Εμπορικής Κεφαλαίου), Μπάνος Α., (δικαστικός αντιπρόσωπος του Νομικού Συμβουλίου του Κράτους) Τσαγκαράτος Σ., αρχιτέκτονας - πολεοδόμος και οι επιχειρηματίες Αμανατίδης Ν. και Παπαγεωργίου Γ. (διευθύνων σύμβουλος ΣΑΝΥΟ). Αγνωστο είναι ποιοί θα συμπληρώσουν τις θέσεις, όμως σίγουρη θα πρέπει να θεωρείται η τοποθέτηση του κ. Ε. Γιαννακόπουλου στην θέση του προέδρου της ΑΕ.

Πώς μπορεί στ'αλήθεια να δει «χαΐρι και προκοπή» ένας Οργανισμός από τον οποίον κόσμος πάει και έρχεται; Από τον οποίο, όλοι είναι... φευγάτοι;

ΗΣ... ΑΝΤΙΣΤΑΣΗΣ

Κάθε χρόνο τέτοιες μέρες βέβαια με πιάνει μελαγχολία. Στην επέτειο της αποκατάστασης της Δημοκρατίας! Εφέτος συμπληρώθηκε ένα τέταρτο του αιώνα από την πρώτη αυθόρμητη άδολη γιορτή, που σύμπας ο ελληνικός λαός βγήκε στους δρόμους να διαδηλώσει, να χαρεί, να τραγουδήσει. Μήπως έφτασε το πλήρωμα του χρόνου να καταργηθεί το πανηγύρι που μόνο θλιβερές σκέψεις προκαλεί, σ' αυτούς που σκέφτονται!

Τα πρώτα χρόνια της «γιορτής» υπήρχε αισιοδοξία οι αυταπάτες έπαιζαν ακόμα, οι πολιτικοί που στην «αποκατάσταση» ήταν εδώ, αλλά κι εκείνοι που δεν ήταν δημιουργούσαν μια ατμόσφαιρα ελπίδας. Και συντροφικότητας. Σήμερα 25 χρόνια μετά, η «γιορτή» δεν είναι πια «σεμνή» αλλά ένα είδος κοσμικού γκαλά!

ΑΛΛΑ ΤΑ 'ΛΕΓΑΝ

Ο τέως πρόεδρος, κ. Σαρτζετάκης να λέμε και τα καλά του, ήταν ο πρώτος που άνοιξε το Προεδρικό Μέγαρο και στους αντιστασιακούς χωρίς εισαγωγικά, που έκτοτε δεν ξανακλήθηκαν, όπως είπε κάποιος με παράπονο (ίσως). Τώρα πρωτοστατούν αστέρες, δημοσιογράφοι, κοσμικοί, τηλεστάρ, επιχειρηματίες! Η Ελένη Βλάχου, καλή της ώρα, το είχε γράψει κοντά δέκα χρόνια, πριν ότι έχει καταντήσει πλέον κοσμική χωρίς νόημα συγκέντρωση.

Η ΕΦΟΡΙΑ ΤΗΣ ΑΡΧΑΙΟΤΗΤΑΣ

Μία πεντάτομη μελέτη του οικονομολόγου Γρ. Ζώρζου, έπειτα από 30ετή έρευνα, αποκαλύπτει ότι στα χρόνια του Μεγάλου Αλεξάνδρου, υπήρχαν τράπεζες, δάνεια, παραγραφές, leasing, συμβόλαια και αναλογίες νομισμάτων, λογιστικά τεχνάσματα ακόμη και φόρος ΦΠΑ, που βέβαια δεν ξέρουμε εάν οι ελεύθεροι επαγγελματίες τον απέδιδαν κάθε δύο μήνες. Γεγονός είναι ότι η οικονομική διαχείριση του αχανούς κράτους του Μεγάλου Αλεξάνδρου ήταν θαυμαστή και δεν υπήρχε πληθωρισμός, ενώ με το leasing οι επιστήμονες του βασιλικού επιτελείου κατόρθωσαν να δώσουν την δυνατότητα στους ξένους υπηκόους να αποκτούν ακίνητη περιουσία.

Ας αναζητήσουμε, λοιπόν, τον εκσυγχρονισμό, χρόνια πίσω!

ΟΥΡΙΣΤΙΚΑ»

Οπως ανακοίνωσε το υπουργείο Εθνικής Οικονομίας φέτος αναμένεται αύξηση του Ακαθάριστου Εθνικού Προϊόντος (ΑΕΠ) κατά 3,5% γεγονός που οφείλεται αποκλειστικά σχεδόν στον τουρισμό.

Παρ'όλα αυτά όμως, οι οικονομικοί «εγκέφαλοι» της κυβέρνησης (αυτής κι όλων των προηγούμενων), τίποτα σχεδόν δεν κάνουν για να τον στηρίξουν και αν κάτι σκεφθούν, το κάνουν στραβά, διαρκώς πειραματιζόμενοι.

ΗΣ... ΧΑΛΚΗΣ

Ομορφες πραγματικά συμπτώσεις:

Στην Χάλκη βρίσκεται ήδη το ζεύγος Καραμανλή.

Ετοιμάζεται να πάει και ο Δημ. Τσοβόλας.

Και από την Κυριακή θα βρίσκεται εκεί, όπως καθε χρόνο άλλωστε, ο Δημ. Κρεμαστινός.

Πράγματι, η Χάλκη προσφέρεται για ανέμελες διακοπές.

ΑΛΟ ΣΑΒΒΑΤΟΚΥΡΙΑΚΟ

Η ζέστη αφόρητη... Η Αθήνα αδειάζει (θετικότατο) και τα κόμματα συζητούν με τους εαυτούς τους! Αλλα δικογνωμούν, ορισμένα δίνουν συμβουλές, προς ναυτιλομένους, λίγα ονειρεύονται. Ομοσπονδίες (λέμε τώρα) μέχρι το Στάλιν ίσως ονειροπολούν καμιά φορά. Και αναζητούν «ερείσματα στην κοινή γνώμη»! Με 70 και πλέον χρόνια απόσταση ο Ελευθέριος Βενιζέλος εξακολουθεί να διδάσκει.

«Δεν είμεθα υποχρεωμένοι να ακούμε τι λένε εις τας τριόδους» έλεγε ο μεγαλύτερος Ελλην πολιτικός. «Πρέπει να λέγωμεν εις τον κόσμον την αλήθεια όπως είναι... Ας μας υβρίζουν! Δεν πρέπει να γινόμεθα ούτε βουλευταί ούτε παρουσιασταί ούτε πρωθυπουργοί, αν δεν θέλωμεν να μας υβρίζουν...».

Τότε οι ηγέτες προπορεύονταν, σύντροφοι. Δεν ακολουθούσαν...

Μνήμες καιρών!

Καλό Σαββατοκύριακο.

Υ.Τ.Υ.

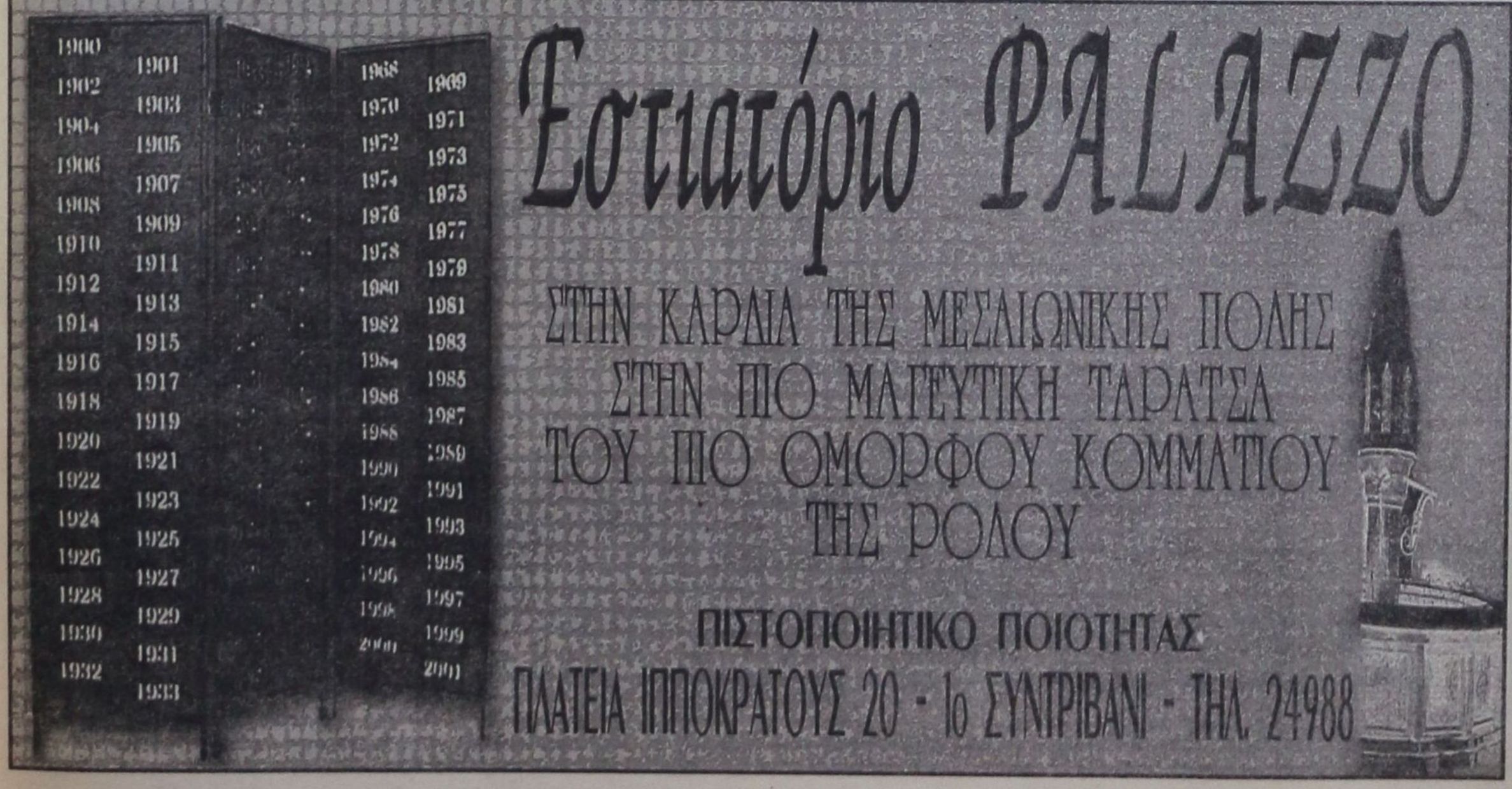

ΝΕΟ HILUX

Ήρθε "φτιαγμένο" για δουλειά

BATES

Νέο TOYOTA HILUX.
Το πρώτο σε πωλήσεις επαγγελματικό στην Ελλάδα ήρθε εντελώς ανανεωμένο.
Τεχνολογικά εξελιγμένο με πλούσιο βασικό εξοπλισμό και εντυπωσιακό σε εμφάνιση, το νέο HILUX θα πάρει τη δουλειά επάνω του με την ίδια άνεση που μεταφέρει κι εσάς.

Γιατί είναι "φτιαγμένο" για δύσκολες αποστολές. 4x2 με μονή ή extra καμπίνα, με καρότσα Flat ή Ergo, και πανίσχυρο 4x4 Turbo Diesel με μονή ή extra καμπίνα. Ελάτε στις εκθέσεις TOYOTA να ανακαλύψετε το νέο αξιόπιστο συνεργάτη σας.
Νέο HILUX. Ευτυχώς, TOYOTA!

TOYOTA
"Όπως σε θέλω. Πάντα κοντά μου."

3t α.ε.β.ε. 6ο χλμ. Ρόδου - Λίνδου τηλ: 68.000 Fax: 68.010 www.3t.gr

ΤΟΠΙΚΟΙ ΣΥΝΕΡΓΑΤΕΣ: ΚΩΣ: 0242-22088, ΚΑΛΥΜΝΟΣ: 0243-28531, ΛΕΡΟΣ: 0247-25310, ΠΑΤΜΟΣ: 0247-31068, ΚΑΡΠΑΘΟΣ: 0245-22406, ΣΥΜΗ: 71886, ΝΙΣΥΡΟΣ: 0242-31092, ΑΣΤΥΠΑΛΑΙΑ: 0243-61680, ΤΗΛΟΣ: 44220



Ο ΝΟΜΟΣ ΣΤΟ... ΕΔΩΛΙΟ, ΣΤΟΥΣ ΔΡΟΜΟΥΣ ΤΗΣ Π. ΠΟΛΗΣ ΤΑ ΤΡΑΠΕΖΟΚΑΘΙΣΜΑΤΑ



ΠΑΡΑΣΤΑΣΗ ΔΗΜΑΡΧΟΥ ΣΤΗΝ ΕΙΣΑΓΓΕΛΙΚΗ ΑΡΧΗ

Αντιδράσεις στο *Δήμο Ρόδου προκάλεσε η μήνυση κατά υπαλλήλου*

✓ Ο ιδιοκτήτης του «ΑΛΕΞΗΣ» είναι υπότροπος, δηλώνει ο αντιδήμαρχος Εμμ. Σαββής ✓ Ο πρόεδρος των καταστηματαρχών Παλιάς Πόλης Λ. Κουφός παίρνει αποστάσεις από τους παρανομούντες



Οπως αναμενόταν, αντιδράσεις στις τάξεις του Δήμου Ρόδου προκάλεσε η υποβολή μηνύσεως από καταστηματάρχη της Μεσαιωνικής πόλης και συγκεκριμένα τον ιδιοκτήτη της ψαροταβέρνας «Αλέξης» Γιάννη Κατσιμπράκη που είναι μάλιστα υπότροπος, εις βάρος υπαλλήλου του Δήμου, της κ. Α. Παρασκευοπούλου, επειδή αφαίρεσε τραπεζοκαθίσματα που είχαν παρανόμως τοποθετηθεί σε κοινόχρηστο χώρο, εκτελώντας σχετική εντολή των προϊσταμένων της.

Μήνυση, που είχε σαν αποτέλεσμα να διαταχθεί η σύλληψη της υπαλλήλου, που πάντως δεν ανευρέθη. Χθές το πρωί ο Δημαρχος κ. Γ. Γιαννόπουλος προέβη σε σχετικές παραστάσεις προς την εισαγγελική αρχή, ενώ ταυτόχρονα απέστειλε και σχετική, αναφορά προς τον Εισαγγελέα Εφετών κ. Γ. Σάμιτα και τον Αστυνομικό Διευθυντή κ. Νικ. Κρινή (αναφορά, που δημοσιεύεται σε διπλανές στήλες).

Σχετικά με το θέμα ο αντιδήμαρχος Ρόδου κ. Μανώλης Σαββής δήλωσε ότι ο Κατσιμπράκης είναι υπότροπος καταλήψεως κοινόχρηστων χώρων. Τόνισε ακόμα ότι σύμφωνα με τον νόμο και 10 μηνύσεις να υποβληθούν πρόστιμο πληρώνεται μόνο για τις δύο, γεγονός που εκμεταλλεύονται οι καταστηματάρχες και δεν συμμορφώνονται. Για τον λόγο αυτό, τόνισε ο αντιδήμαρχος κ. Μανώλης Σαββής, ο νόμος πρέπει να εφαρμόζεται προς πάσαν κατεύθυνσιν, προς παραδειγματισμό. Αν αυτό δεν γίνει, κατέληξε, η πόλη θα παύσει να λειτουργεί και θα μετατραπεί σε «ξέφραγο αμπέλι».

Υπερ της εφαρμογής του νόμου τάχθηκε εξάλλου χθες ο πρόεδρος του Σωματείου Καταστηματαρχών της Μεσαιωνικής Πόλης κ. Λάζαρος Κουφός.

Ο κ. Λ. Κουφός δήλωσε συγκεκριμένα: «Είμαστε στο πλευρό των νομίμων καταστηματαρχών. Τους παράνομους δεν τους υποστηρίζουμε.

Θα επιδιώξουμε συνάντηση με τον δήμαρχο για να βρεθεί λύση στο πρόβλημα που προέκυψε με την κατάληψη κοινόχρηστων χώρων. Θεωρώ, πάντως, ότι η αφαίρεση των τραπεζοκαθισμάτων είναι νόμιμη».

ΓΙΑ ΤΙΣ ΚΑΤΑΛΗΨΕΙΣ ΚΟΙΝΟΧΡΗΣΤΩΝ ΧΩΡΩΝ

Υπόμνημα του δημάρχου Ροδίων *προς Εισαγγελέα και αστυν. διευθυντή*

Αφήνει αιχμές ότι τυγχάνουν ασυλίας οι θύτες και ότι διώκονται τα θύματα



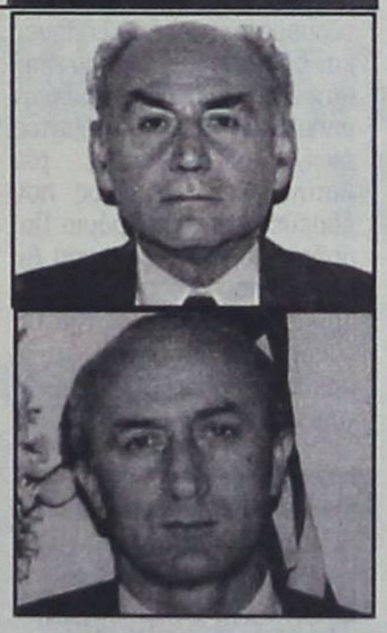

Με υπόμνημά του προς τον Εισαγγελέα Εφετών Δωδ/νήσου κ. Γ. Σάμιτα και τον αστυνομικό διευθυντή κ. Ν. Κρινή, ο δήμαρχος Ροδίων κ. Γ. Γιαννόπουλος ζητεί την συνδρομή τους για την εφαρμογή του νόμου σε ό,τι αφορά την αυθαίρετη κατάληψη κοινόχρηστων χώρων. Μάλιστα ο δήμαρχος αφήνει αιχμές ότι διώκονται τα θύματα και τυγχάνουν ασυλίας οι θύτες.

Αναλυτικά στο υπόμνημα του δημάρχου Ροδίων κ. Γ. Γιαννόπουλου, αναφέρονται τα εξής:

ΘΕΜΑ: Καταλήψεις κοινοχρήστων χώρων

Οπως είναι γνωστό σύμφωνα με τις διατάξεις του άρθρου 3 παρ. 15 του Ν. 1080/1980 (άρθρο 13 παρ. 15 του Β.Δ. της 24-9-1958 περί προσόδων Δήμων και Κοινοτήτων), με στοιχειοθέτηση ποινικού αδικήματος και με παραπομπή στις ποινές του άρθρου 458 του Ποινικού Κώδικα, τιμωρείται ο καθ' υπέρβαση χορηγηθείσας άδειας ποιούμενος χρήση κοινοχρήστων χώρων. Με την ίδια διάταξη επίσης προβλέπεται ότι η αστυνομική αρχή είτε αυτεπαγγέλτως επιλαμβανόμενη είτε με αίτηση του Δημάρχου, υποχρεούται να απαγορεύει την χρήση χωρίς άδεια κοινοχρήστων χώρων. Με το τελευταίο εδάφιο της ίδιας διάταξης ορίζεται ότι η απομάκρυνση των αυθαιρέτων τοποθετούμενων αντικειμένων ενεργείται από τους ίδιους τους υπόχρεους, κατόπιν εντολής της αστυνομικής αρχής και σε περίπτωση άρνησης από όργανα του Δήμου με την συνδρομή της αστυνομικής αρχής.

Σύμφωνα επίσης και με άλλες αυτοτελείς διατάξεις του άρθρου 6 του Ν. 1900/1990 (άρθρο 13 παρ. 8 του Β.Δ. της 24-9-1958 περί προσόδων Δήμων και Κοινοτήτων), ορίζεται ότι ύστερα από διαπίστωση αυθαίρετης χρήσης κοινοχρήστων χώρων καθ' υποτροπή, επιβάλλονται, κάθε φορά, και μέχρι δύο φορές τα προβλεπόμενα πρόστιμα, και αν εξακολουθεί η παράβαση οι Δήμοι με τα συνεργεία τους προέρχονται στην αφαίρεση κάθε είδους αντικειμένων, με την συνδρομή της Δημοτικής Αστυνομίας ή της οικείας Αστυνομικής Αρχής.

Χθες 29-7-1999 συνεργείο του Δήμου μας, υπό την εποπτεία του αρμόδιου προϊσταμένου του Τμήματος Προσόδων της Δ/νσης Οικονομικών του Δήμου Ροδίων και ύστερα από εντολή του αρμοδίου Αντιδημάρχου, με την συνδρομή της Δημοτικής Αστυνομίας προέβησαν σε περιορισμούς και σε απομακρύνσεις τραπεζοκαθισμάτων καταστημάτων της Μεσαιωνικής Πόλης, τα οποία αυθαιρέτως και καθ' υπέρβαση τοποθετήθηκαν σε μη προβλεπόμενους χώρους, με αποτέλεσμα να δημιουργούν τεράστια προβλήματα όχι μόνο στην αισθητική της πόλης, αλλά και στην λειτουργία των κοινοχρήστων χώρων, την κυκλοφορία πεζών και οχημάτων κ.λπ., γεγονός εξ' άλλου για το οποίο αυτεπαγγέλτως θα έπρεπε, σύμφωνα με τις ανωτέρω διατάξεις, να αντιμετωπίζει η Αστυνομική Αρχή και να ασκούνται οι προβλεπόμενες ποινικές διώξεις.

Παρά ταύτα δυστυχώς κατά τις χθεσινές ενέργειες των οργάνων του Δήμου Ροδίων για την αποκατάσταση της τάξης, όχι μόνο υπάλληλοι του Δήμου Ροδίων εξυβρίστηκαν κατά την εκτέλεση του καθήκοντός τους από ορισμένους καταστηματάρχες χωρίς να τύχουν προστασίας, αλλά επί πλέον παρουσιάσθηκε το εξής απαράδεκτο φαινόμενο:

Καταστηματάρχης προέβη σε μήνυση κατά της προϊσταμένης της Δ/νσης Μεσ. Πόλης του Δήμου Ροδίων κ. Παρασκευοπούλου και με εντολή Εισαγγελικού λειτουργού, όπως από το Αστυνομικό Τμήμα γνωστοποιήθηκε, όλο το απόγευμα χθες τα όργανα του Αστυνομικού Τμήματος επιδίωκαν την σύλληψη της υπαλλήλου του κατά την αυτόφωρη διαδικασία, αντί ως είχαν υποχρέωση να επιβλέψουν εάν διατηρήθηκε η αποκατάσταση της τάξης που επιχειρήθηκε από τον Δήμο Ροδίων και να κινηθεί η ποινική διαδικασία για τους προκλητικούς και καθ' υποτροπή παραβάτες.

Επειδή το παραπάνω απαράδεκτο φαινόμενο δημιούργησε κλίμα ανασφάλειας και φόβου στις υπηρεσίες μας, ως προς τις συνέπειες από την εκτέλεση των καθηκόντων τους, λαμβάνοντας μάλιστα υπόψη ότι πλέον των κοινοχρήστων χώρων και σε πάρα πολλές άλλες ενέργειες (π.χ. σφράγιση καταστημάτων λόγω διατάραξης κοινής ησυχίας κ.λπ.), είναι βέβαιο ότι εάν επαναληφθεί θα δημιουργήσει τεράστια προβλήματα, σύγχυση, αναστάτωση και τριγμούς στην λειτουργία της πόλης.

Επειδή πιστεύουμε ότι η ευνομία και η τάξη αποτελούν τους καθοριστικούς στόχους των Λειτουργών των δημοσίων θεσμών σε κάθε επίπεδο και ότι απαράδεκτα φαινόμενα όπως το προαναφερόμενο επιβάλλεται να μην επαναληφθούν και ότι πρέπει να δοθούν οι δέουσες εξηγήσεις, σας παρακαλούμε να επιληφθείτε άμεσα για την συνδρομή στο έργο των υπηρεσιών μας και την επιβολή της τάξης.

Η παρούσα κοινοποιείται στο Τμήμα Υγείας της Νομαρχιακής Αυτοδιοίκησης Δωδ/σου, ώστε με την συνεργασία της Δημοτικής Αστυνομίας να ενεργήσει άμεσα έλεγχο υπερβάσεως των αδειών (τραπεζοκαθισμάτων, χώρων κ.λπ.) καταστημάτων υγειονομικού ενδιαφέροντος που προκλητικώς παραβιάζουν τη νομοθεσία περί κοινοχρήστων χώρων προκειμένου να προβούμε στην οριστική αφαίρεση των αδειών τους και τις λοιπές ενέργειες (άρθρα 38 παρ. 3 εδ. 3 της Απόφασης του Υπουργού Υγείας & Πρόνοιας Αιβ/5877/1983 και 25 παρ. 4 του ΠΔ 410/95).

Ο Δήμαρχος Ροδίων
Γιώργος Γιαννόπουλος

ΕΠΙΣΤΟΛΗ ΤΟΥ ΔΙΚΗΓΟΡΟΥ κ. ΔΗΜ. ΠΑΠΑΪΩΑΝΝΟΥ

Να ανασταλεί η εκτέλεση *μέχρι να συζητηθεί η προσφυγή*

Σχετικά με το θέμα που προέκυψε με τα τραπεζοκαθίσματα και την υποβολή μηνύσεων από τον δικηγόρο κ. Δημ. Παπαϊωάννου μας απεστάλη η ακόλουθη επιστολή:

Κύριε Διευθυντή,

Δεν υπάρχει καμιά αμφιβολία ότι τα όργανα που ενήργησαν για την αφαίρεση τραπεζοκαθισμάτων, ενήργησαν νόμιμα και δεν νομίζω ότι το έργο αυτό το έκαναν με... ευχαρίστηση.

Αν αληθεύει λοιπόν η πληροφορία ότι θιγείς καταστηματάρχης, μήνυσε κυρία υπάλληλο, και μάλιστα γνωστή για το ήθος και την επιμέλειά της, ο καταστηματάρχης αυτός έκαμε κακά.

Τώρα θα δούμε, και την άλλη πλευρά. Και θα ανατρέξω σε μια μακρινή περίοδο που είχαν βγει τελεσίδικες αποφάσεις κατά των οπωροπαντοπωλών της Νέας Αγοράς, κατά το μήνα Ιούνιο. Τότε, ήμουν δικηγόρος του Δήμου και ήλθαν στο γραφείο μου αγανακτισμένοι οι παντοπώλες. Εισηγήθηκα την αναστολή των εκτελέσεων των αποφάσεων μέχρι τον Νοέμβριο, εισήγηση την οποία επεκρότησε και ο τότε νομικός σύμβουλος του Δήμου, αείμνηστος Μιχ. Κωνσταντινίδης. Και έτσι το πρόβλημα λύθηκε χωρίς κοινωνικές αναταραχές.

Τι έγινε πριν 30 χρόνια και τι έκανε ο Γ. Ιατρίδης

Να ενεργήσουν βέβαια οι αρμόδιοι φορείς τα νόμιμα, αλλά για όνομα του Θεού, είναι δυνατόν, εν πλήρη τουριστική σεζόν να γίνονται εκτελέσεις με αντικείμενο την αφαίρεση τραπεζοκαθισμάτων από... τουριστικά κέντρα;

Ανεξάρτητα από την προβαλλόμενη άποψη, ότι η εκτελεστική διαδικασία είναι «τύποις και ουσία» άκυρος γιατί αυτή τη στιγμή δεν είναι αυτό το ζητούμενο, οι εμπλεκόμενοι Δήμαρχοι μπορούν να καταστήσουν ανενεργές τις εκτελεστικές διαδικασίες για τους παρακάτω -συν τοις άλλοις- λόγους.

1. Να χορηγήσουν αναστολή μέχρις εκδικάσεως των τυχόν ασκηθεισών προσφυγών κ.λπ.

2. Να ανακαλέσουν την απόφαση , με την οποία διενεργήθηκε η εκτελεστική διαδικασία απομάκρυνσης καθισμάτων κ.λπ.

3. Να αναστείλουν την εκτέλεση της απόφασης με τη δικαιολογία αποφυγής πρόκλησης κοινωνικής αναταραχής, αφού η εκτέλεση θα έχει σαν συνέπεια κλείσιμο ή υποτυπώδη υπολειτουργία των καταστημάτων, και απόλυση προσωπικού κ.λπ., θέτοντας υπό όρο την «επιμέλεια των ενδιαφερομένων» τακτοποίηση της διαφοράς το αργότερο μέχρι τέλος Φεβρουαρίου 2000, οπότε και εφεξής θα ισχύουν, εφ' όσον δεν τροποποιηθούν τα νυν ισχύοντα.

4. Ο Δήμαρχος μπορεί να επικαλεσθεί ως δικαιολογία για τη χορήγηση αναστολής κ.λπ. και το ενδεχόμενο, δικαιούμενοι στο μέλλον οι ενδιαφερόμενοι να εγείρουν αξιώσεις αποζημιώσεων κατά των φορέων, εν οις και ο Δήμος, εξ ων προήλθε η εκτέλεση και οι συνέπειες της.

Λυπούμαι γιατί εμείς εδώ όλοι και πρώτα πρώτα εγώ, προχειρολογούμε - εν παντί και πάντοτε- Μα είναι δυνατόν να... σηκώσουμε τουρίστες από καθίσματα και τραπέζια εστιατορίων, γιατί... θα γίνει αφαίρεση και απομάκρυνση; (των καθισμάτων - τραπεζιών).

Δεν υπήρχε κάποιος υπηρεσιακός παράγων, κάποιος υπεύθυνος να εισηγηθεί τη λήψη των μέτρων, ενώ σήμερα ασκούνται σε ακατάλληλο χρόνο;

Υπάρχει μια εισήγηση του Δήμου Ροδίων που προτείνει την ενοικίαση στους καταστηματάρχες των κοινοχρήστων χώρων.

Εισήγηση που η Αρχαιολογική Υπηρεσία απέρριψε γιατί «υποβαθμίζεται ο αρχαιολογικός χώρος» προβλέπεται από το νόμο αναστολή, τουλάχιστον οι νομικοί -για λόγους ευνόητους - δεν πρέπει να το επικαλούνται.

Τι υποβαθμίζει όμως ή τι αναβαθμίζει τον αρχαιολογικό χώρο, ούτε και αυτή η Αρχαιολογική Υπηρεσία είναι σίγουρη. Γιατί σε μια περίπτωση αρνήθηκε τη χορήγηση άδειας κατασκευής «πέργκολας», για να χορηγήσει όμως μετά από λίγο άδεια κατασκευής και ακόμη να μη χορηγηθεί άδεια ανάπτυξης καθισμάτων γύρω - γύρω, αλλά να χορηγήσει σε άλλον κ.λπ. Μη νομισθεί ότι υποκρύπτεται κάτι το παράνομο στις σημειούμενες ενέργειες, εκ μέρους των υπαλλήλων. Απλούστατα η αναβάθμιση και υποβάθμιση, είναι έννοιες υποκειμενικές....

Γι' αυτό και υπάρχουν οι διάφοροι βαθμοί δικαιοδοσίας, και ενώπιον των ανωτέρω εκκρεμούν όλες αυτές οι ιστορίες για παραβάσεις κ.λπ.

Καλώ τους αρμοδίους για τη γαλήνη του τόπου σε περίοδο μάλιστα τουριστική να μιμηθούν τη λύση που δόθηκε πριν 30 χρόνια, για τα οπωροπαντοπωλεία της Ρόδου. Και να διαβάσουν και κάποιες αποφάσεις που έβγαλε πέρυσι ο κ. Ιατρίδης, ο νυν Δήμαρχος Καλλιθέας, αποφάσεις σοφές.

Απαίτησε την τήρηση από τα όργανα της τάξης του νόμου ενώ όριζε πως διαπιστώνεται η ηχορύπανση, και εδέχετο ότι, η άσκηση προσφυγής αναστολέλλει την εκτέλεση. Ο Ιατρίδης έχει μυαλό, χωρίς να ισχυρίζομαι ότι οι άλλοι δεν έχουν.

Δημήτριος Παπαϊωάννου
Δικηγόρος

δημοκρατικά

ΥΠΑΡΧΕΙ ΑΝΤΙΚΕΙΜΕΝΙΚΗ ΠΡΑΓΜΑΤΙΚΟΤΗΤΑ
Η ΟΠΟΙΑ ΔΙΝΕΙ ΤΟ ΜΕΤΡΟ ΤΗΣ ΑΛΗΘΕΙΑΣ
(ΑΡΙΣΤΟΤΕΛΗΣ)

Εκπαίδευση - Παιδεία «made in Greece»!

Νομίζετε πως με την ανακοίνωση της ηγεσίας του υπουργείου Παιδείας ότι αποσύρεται η τροπολογία που καθιστούσε υποχρεωτική για τα ιδιωτικά σχολεία την μέσω διαδικασιών ΑΣΕΠ πρόσληψη διδακτικού προσωπικού, κλείνει αυτή η εξαιρετικά διδακτική υπόθεση; Σφάλλετε! Οχι επειδή το υπουργείο Παιδείας έσπευσε να διευκρινίσει - γιατί είχε υποσχεθεί στις συνδικαλιστικές ηγεσίες που προσπαθούσε να καλοπιάσει μ'αυτή την κίνηση ότι «είναι τελειωμένη υπόθεση» - πως η τροπολογία θα επανέλθει σε μελλοντικό νομοσχέδιο.

Ούτε επειδή ο υφυπουργός κ. Ανθόπουλος, με ένα ύφος άξιο του ΠΑΣΟΚ, της μάχης του τελάρου, εξηγούσε πως ούτως ή άλλως τα ιδιωτικά σχολεία από τις λίστες του διαγωνισμού του ΑΣΕΠ θα προσλαμβάνουν, μη τηρώντας άλλωστε τη σειρά προτεραιότητας; Ο άνθρωπος δίκιο είχε, όπως και στο παρελθόν, τα ιδιωτικά σχολεία από την επετηρίδα προσλάμβαναν - φυσικούς που θα διορίζονταν σε 32 χρόνια, μαθηματικούς που θα περίμεναν 20 χρόνια, ανθρώπους που «για το καλό» εντάσσονταν στις ληθαργικές διαδικασίες της δημόσιας παιδείας, αλλά δραστηριοποιούνταν και αποδείκνυαν κάποια προσωπική αξία προκειμένου να διδάξουν.

Ομως οι σαρδώνειες παρατηρήσεις του κ. Ανθόπουλου όταν οι ιδιοκτήτες των ιδιωτικών σχολείων εκδήλωσαν την έντονη διαφωνία τους απευθύνονταν - πάλι - στις συνδικαλιστικές ηγεσίες: Υποδήλωναν πως ό,τι κι αν είναι να ισχύσει στην ανησυχητικά αναπτυσσόμενη ιδιωτική εκπαίδευση, θα είναι αποτέλεσμα καταναγκασμού.

Κρατικού καταναγκασμού.

Εν τω μεταξύ βέβαια, πραγματοποιήθηκε ένα μικρό προνουντσιαμέντο καθώς βουλευτές απ'όλα τα κόμματα κατέστησαν σαφές ότι η τροπολογία Ανθοπούλου δεν είχε πιθανότητες να περάσει. Οι βουλευτές βλέπετε είναι άνθρωποι και άνθρωποι με παιδιά. Εχουν, ιδιαίτερα στην επαρχία, άμεση σχέση με ανθρώπος που έχουν επίσης παιδιά. Πολύς κόσμος βρίσκεται σήμερα «κλειδωμένος» στην δημόσια εκπαίδευση που βουλιάζει, αυτό όμως δεν σημαίνει ότι ο κωμικός υπολογισμός «οι περισσότεροι βρίσκονται σε δημόσια σχολεία, άρα απο φθόνο θα θέλουν να ξεπουπουλιαστούν τα ιδιωτικά» είναι ακόμη ισχυρός. Ανθρωποι είναι οι βουλευτές, έχουν όμως και ένα ένστικτο επιβίωσης: Είχαν ήδη το μήνυμα ότι στις κρίσιμες εξετάσεις της Β' Λυκείου στα ιδιωτικά υπήρχαν λαμπρές επιδόσεις, σε σχέση με την κατάπτωση των δημοσίων - 100% επιτυχία στην Γερμανική, γύρω στα 90% στα λιγότερο αναδειχθέντα ιδιωτικά σχολεία, τη στιγμή που ένας μαθητής της Β' στους τέσσερις σε πολλά δημόσια Λύκεια κινδυνεύει.

Η κυβέρνηση λοιπόν, μπορεί να χρειάζεται να αποδείξει την υποταγή της στις συνδικαλιστικές ηγεσίες των εκπαιδευτικών, μην και τις αποτρέψει απο το να ενθαρρύνουν την μαθητική αναταραχή το φθινόπωρο. Ομως, τα κουκιά στη Βουλή δύσκολα μαζεύονται...

Ξεκινήσαμε λέγοντας ότι η υπόθεση της μέσω ΑΣΕΠ πρόσληψης στον ιδιωτικό τομέα δεν τελειώνει τόσο απλά.

Εννοούμε ότι σαν σημάδι που δίνεται από μια κυβέρνηση που ορκίζεται ότι κάνει το παν για να δημιουργήσει βαθμούς ελευθερίας στην καθημερινότητα του πολίτη, είναι ό,τι χειρότερο μπορεί να φαντασθεί κανείς.

(Δεν το καταλαβαίνουν στο Μαξίμου; Το καταλαβαίνουν, Ομως η απόφαση είναι ότι στην Παιδεία το κόστος θα αφεθεί να το φέρει όλο ο Γεράσιμος Αρσένης - ακόμη κι αν αποβεί καθοριστικό για να χαθεί η εξουσία).

Αλλά και η σκέψη ότι λίγη δουλοπρέπεια προς τις συνδικαλιστικές ηγεσίες είναι πάντοτε αποδοτική, αυτή την φορά δεν δείχνει να δικαιώνεται;

Παράλληλα με την θεοποίηση του ΑΣΕΠ, η ηγεσία του υπουργείου Παιδείας είχε ανακοινώσει τη θέσπιση Κρατικού Πιστοποιητικού Γλωσσομάθειας.

Η αρχική ιδέα, στην ευθεία λογική του καταναγκασμού, ήταν το ΚΠΓ να έχει υποχρεωτικό, χαρακτήρα για χρήση στο Δημόσιο.

Καθώς, όμως το Goethe, το IFA, το British Council και τα καταξιωμένα συστήματα εξετάσεων που αντιπροσωπεύονται στην Ελλάδα, δεν είναι «άμαχος πληθυσμός», όπως θεωρούνται τα ιδιωτικά σχολεία, αλλά διαθέτουν πρεσβείες, το ΚΠΓ προτάθηκε νομοθετικώς παράλληλο σύστημα πιστοποίησης της γλωσσομάθειας.

Αποτέλεσμα; Κεραυνοί της ΟΛΜΕ κατά του υπουργείου Παιδείας και «κράξιμο» του ΚΠΓ ως τεχνάσματος για να αντληθούν κοινοτικά κονδύλια και μόνο...

ΑΓΓΛΙΚΑ - ΙΤΑΛΙΚΑ

Καθηγητής, αριστούχος απόφοιτος (MASTER) του SCHILLER INTERNATIONAL UNIVERSITY, παραδίδει μαθήματα ΚΑΤ' ΟΙΚΟΝ σε αρχάριους, προχωρημένους, ξενοδοχοϋπαλλήλους. Εξασφαλισμένη επιτυχία εξετάσεων FIRST CERTIFICATE, TOEFL, CAMBRIDGE και MICHIGAN PROFICIENCY, καθώς και εισαγωγής σε Βρεταννικά και Ιταλικά Πανεπιστήμια. Τιμές λογικές. Μεταφράσεις δεκτές. Πληρ. τηλέφωνο: 27447, 0932/322666

ΑΠΟΚΤΩΝΤΑΣ ΔΙΑΣΤΑΣΕΙΣ... ΜΕΤΑΔΟΤΙΚΗΣ ΕΠΙΔΗΜΙΑΣ

Ενδημεί και στα άλλα νησιά το ανησυχητικό φαινόμενο των ακατάλληλων τροφίμων

✓ *Απίστευτη η «συγκομιδή» της αιφνιδιαστικής περιοδείας του Μιχάλη Ζεμπιλλά*
✓ *Εντοπίστηκαν και όδευσαν στις χωματερές... 7 τόννοι!*

ΔΙΑΣΤΑΣΕΙΣ... επιδημίας αρχίζει να αποκτά πλέον η ακατανόητη εμμονή κάποιων καταστηματαρχών να παίζουν με τα στομάχια του καταναλωτικού κοινού, αδιαφορώντας για την υγεία του κοσμάκη! Το φαινόμενο μάλιστα επεκτείνεται σε ολοένα και πιο ανησυχητικό βαθμό, καθώς φαίνεται ότι... ξύπνησαν πολλοί επιτήδειοι του είδους και στα άλλα τουριστικά νησιά μας!

Το συμπέρασμα αυτό συνάγεται, απόλυτα μάλιστα τεκμηριωμένο, από την περιοδεία που πραγματοποίησε κατά το τελευταίο διάστημα ο αστυκτηνίατρος αστυνομικός διευθυντής Μιχάλης Ζεμπιλλάς σε τριά νησιά του βορείου συγκροτήματος: Την Κώ, την Λέρο και την Πάτμο.

ΚΑΤΑ τους 90 συνολικά ελέγχους που διενήργησε αιφνιδιαστικά στα εν λόγω νησιά, πριν... «πέσει το σύρμα» της εκεί παρουσίας του, εντόπισε συνολικά 7 περίπου τόννους ακατάλληλα προς βρώση τρόφιμα, που είχαν ριχθεί στην κατανάλωση! Ποσότητα που δείχνει στατιστικά ότι τα κρούσματα είναι κατά πολύ περισσότερα σήμερα, απ' ότι σε παλαιότερα «επισκεπτήριά του».

Τα 6.640 κιλά που βρέθηκαν συνολικά και κατασχέθηκαν, αφορούν ειδικότερα τα παρακάτω προϊόντα:

- 3 τόννοι τυρόπιτες, σπανακόπιτες, λουκανόπιτες και συναφή είδη
- 350 κιλά παγωτά
- 700 κιλά τυριά διαφόρων τύπων
- 1.400 κιλά χοιρινό κρέας
- Μισός τόννος κοτόπουλα
- 340 κιλά συκώτια μοσχαρίσια
- Και 350 κιλά τυποποιημένα ψάρια διαφόρων ειδών.

ΛΟΓΩ ακριβώς αυτής της θλιβερής - ομολογουμένως - διαπίστωσης, ο κ. Ζεμπιλλάς, που επέστρεψε στην Ρόδο από την περιοδεία του την περασμένη Πέμπτη, σκοπεύει να προγραμματίσει ανάλογες αιφνιδιαστικές «επισκέψεις» και σε άλλα νησιά του νομού μας. Κυρίως τα κατ' εξοχήν τουριστικά, για τα οποία υπάρχουν και οι περισσότερες καταγγελίες.

ΣΕ ΛΙΜΑΝΙ, ΑΕΡΟΔΡΟΜΙΟ ΚΑΙ ΣΤΟΥΣ ΔΡΟΜΟΥΣ

Τα «μπλόκα»... καλά κρατούν, αλλά η εξάπλωση των ναρκωτικών δεν «φρενάρεται»

✓ *Καθημερινά καταφθάνουν ναρκομανείς «τουρίστες»*
✓ *Εμφανίστηκε μετά από πολύ καιρό και κοκαΐνη*
✓ *Δουλεύει... «αβέρτα» το Αυτόφωρο*



ΣΩΡΕΙΑ νέων συλλήψεων έγιναν κατά τη διάρκεια του τελευταίου 24ωρου στην περιοχή μας για παράβαση του νόμου περί ναρκωτικών, από διάφορους «εισαγόμενους» που ήλθαν για τις διακοπές τους κουβαλώντας και την... «δόση» τους. Σε μια μάλιστα περίπτωση βρέθηκαν και «σκληρά» ναρκωτικά.

Συνολικά εντοπίστηκαν τέσσερα άτομα, δύο Ελληνες και δύο αλλοδαποί, που έπεσαν στα «μπλόκα» ισάριθμων υπηρεσιών: Του τμήματος Δίωξης Ναρκωτικων, του Αστυνομικού Τμήματος που έδρεύει στο αεροδρόμιο Παραδεισίου, του Κεντρικού Λιμεναρχείου Ρόδου και του Τμήματος Ασφαλείας Κω. Γεγονός που πιστοποιεί ότι οι αρχές κάνουν στο σύνολο τους ό,τι μπορούν για να «φρενάρουν» την περαιτέρω εξάπλωση του φαινομένου, το οποίο όμως -όπως επιβεβαιώνεται καθημερινά- έχει πάρει πλέον ανεξέλεγκτες διαστάσεις...

ΤΟ ΠΙΟ σοβαρό από τα τελευταία νέα «κρούσματα» παρουσιάστηκε στην Κω, όπου εντοπίστηκε ποσότητα 17 γραμμαρίων κοκαΐνης στην κατοχή ενός 41χρονου - Ισραηλίτη που διαμένει μόνιμα στην Αθήνα. Πρόκειται για το Said Hawari του Anni, ο οποίος συνελήφθη από άνδρες του τοπικού τμήματος Ασφαλείας στις 4 χθες τα ξημερώματα στην Ακτή Μιαούλη και το μεσημέρι οδηγήθηκε στο Αυτόφωρο για τα περαιτέρω.

Οι υπόλοιποι τρείς πιάστηκαν στη Ρόδο και χθες το απόγευμα οδηγήθηκαν στο Αυτόφωρο Τριμελές Πλημμελειοδικείο που τους επέβαλε ανάλογες ποινές. Συγκεκριμένα:

- Σε ποινή φυλάκισης 5 μηνών καταδικάστηκε ο 28χρονος Μιχαήλ Ανανιάδης του Σάββα από τη Θεσσαλονίκη, που ήλθε στις 2.30 προχθές το μεσημέρι με το «Δημητρούλα», έχοντας στο τσαντάκι του 29,5 γραμμάρια χασίς. Ποσότητα, η οποία εντοπίστηκε από άνδρες της Λιμενικής Αστυνομίας που του έκαναν έλεγχο. Το δικαστήριο πάντως του έδωσε τριετή αναστολή, λόγω «λευκού» ποινικού μητρώου.
- Στις 8.15 το βράδυ της ίδιας μέρας (Πέμπτης) ήταν η σειρά του 20χρονου Γερμανού τουρίστα Dominik - Gamal Furehe να πιαστεί στο «δόκανο», αυτή τη φορά στο αεροδρόμιο. Μόλις αφίχθη συγκεκριμένα με πτήση «τσάρτερ» από την πατρίδα του, βρέθηκε στην κατοχή του ποσότητα 7 γραμμαρίων χασίς, για την οποία το δικαστήριο του επέβαλε χθες φυλάκιση 30 ημερών, μετατρεπόμενη προς 1.500 δραχμές ημερησίως.
- Η ίδια ποινή επεβλήθη και στον 40χρονο Σπυρίδωνα Ρωμανά του Ιωάννη από την Αθήνα, αν και είχε μεγαλύτερη ποσότητα ναρκωτικών. Στην κατοχή του συγκεκριμένα βρέθηκαν στις 7.45 χθες το πρωί από άνδρες του Τμήματος Δίωξης Ναρκωτικών 14 γραμμάρια ακατέργαστης και 1,5 γραμμάριο κατεργασμένης ινδικής κάνναβης. Οπως δήλωσε σημειωτέον, είναι αδιόριστος καθηγητής...

ΠΕΘΑΝΕ ΠΑΝΩ ΣΤΟ ΣΚΑΦΟΣ ΤΟΥ

Το τελευταίο ψάρεμα 57χρονου Καλύμνιου

Η ΚΑΡΔΙΑ του πρόδωσε έναν 57χρονο Καλύμνιο, την ώρα που βρισκόταν πάνω στο σκάφος του, πηγαίνοντας με δύο φίλους του για το καθιερωμένο πρωινό ψάρεμα, στην νησίδα «Πλατύ».

Η ώρα ήταν 6.30 περίπου το πρωί, όταν ο Γεώργιος Μιχαήλου του Εμμανουήλ αισθάνθηκε μια ξαφνική αδιαθεσία και έπαψε να επικοινωνεί με το περιβάλλον. Οι συνεπιβάτες του Χρυσοβαλάντης Κορφιάς και Μιχαήλ Αμοργινός τον μετέφεραν εσπευσμένα στο νοσοκομείο της Καλύμνου, όπου οι γιατροί αρκέστηκαν απλώς να διαπιστώσουν τον θάνατό του. Από την νεκροψία που διενεργήθηκε, αποδίδεται σε έμφραγμα του μυοκαρδίου.

- Στις 8 εξάλλου χθες το πρωί απεβίωσε αιφνίδια και ο 72χρονος Γερμανός τουρίστας Gunter Herdri του Franz μέσα στο ξενοδοχείο «Λουτάνια» που περνούσε τις διακοπές του, στα Κολύμπια.

ΤΟ ΝΕΟ ΘΑΥΜΑ ΤΗΣ MITSUBISHI

MITSUBISHI SPACE STAR



Όσο χώρο κι αν ψάχνετε...

...Θα τον βρείτε σ' ένα Space Star!

ΠΡΟΣΦΕΡΕΙ:
- Εξαιρετική εκμετάλλευση χώρου
- Υψηλά επίπεδα άνεσης και χρηστικότητας
- Ευελιξία και ευκολία οδήγησης
- Εξαιρετική οικονομία καυσίμων
- Υψηλό επίπεδο ενεργητικής και παθητικής ασφάλειας

Θ. & Ι. ΚΑΛΛΙΓΑΣ Α.Ε.Β.Ε.

Λεωφ. Ρόδου-Λίνδου 138-Ρόδος
Τηλ. 67440 & 67441 FAX: 68462

E-mail: Kalig car @ Otenet. gr

Ο ΟΜΩΝΥΜΟΣ ΔΗΜΟΣ ΑΝΑΛΑΜΒΑΝΕΙ ΠΡΩΤΟΒΟΥΛΙΕΣ

Κατατέθηκε η μελέτη για *αξιοποίηση της Καλλιθέας*

Ποιές είναι οι βασικές προβλέψεις του «τημ» των μελετητών

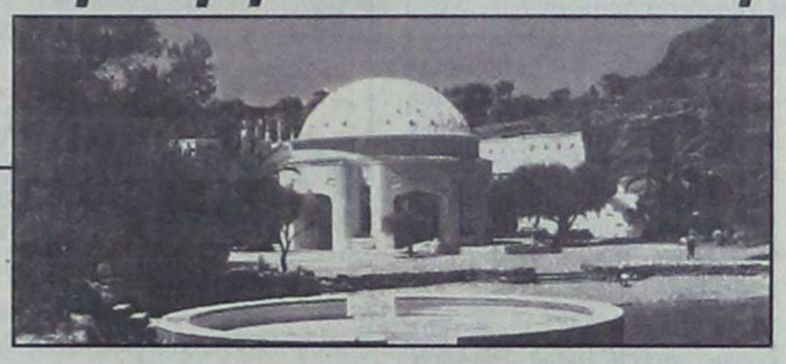

Στην δημοπράτηση τμήματος του έργου αναστύλωσης των ιαματικών πηγών της Καλλιθέας πρόκειται να προχωρήσει σύντομα ο ομώνυμος Δήμος θέλοντας να προλάβει τις προθεσμίες του 2ου ΠΕΠ από το οποίο θα γίνει η χρηματοδότηση.

Πρόκειται για την αναστύλωση της ροτόντας (του θόλου) προϋπολογισμού δαπάνης 800 εκατ. δρχ., η μελέτη της οποίας κατατίθεται την Δευτέρα στην Περιφέρεια Νοτίου Αιγαίου. Οπως δήλωσε χθές ο δήμαρχος κ. Γιάννης Ιατρίδης, ο Δήμος έχει εξασφαλίσει όλες τις απαραίτητες εγκρίσεις και μόλις ελεγχθεί η μελέτη από τις υπηρεσίες της Περιφέρειας θα προχωρήσει στη δημοπράτηση του έργου.

Παράλληλα, σύμφωνα με τις πληροφορίες, ο ΕΟΤ ετοιμάζεται να δημοπρατήσει άλλο ένα τμήμα του έργου και συγκεκριμένα το υπόλοιπο της 1ης φάσης με προϋπολογισμό 150 εκατ. δρχ.

Με τις δύο αυτές παρεμβάσεις και κυρίως του Δήμου Καλλιθέας που διαπιστώνοντας την ολιγωρία και την «κακοδαιμονία» του ΕΟΤ αποφάσισε «να πάρει την υπόθεση στα χέρια του», εκτιμάται ότι θα βελτιωθεί ουσιαστικά η εμφάνιση του ιστορικού μνημείου το οποίο επισκέπτονται κάθε χρόνο χιλιάδες τουρίστες αποκομίζοντας τις χειρότερες των εντυπώσεων.

Η ΜΕΛΕΤΗ

Σημαντικές παρεμβάσεις για την αναστύλωση, την ανακατασκευή και την αναγέννηση του μέχρι πρότινος ερειπωμένου και «νεκρού» τοπίου της Καλλιθέας προβλέπει η μελέτη των έργων της Β΄ Φάσης που κατατέθηκε πρίν λίγες ημέρες στον δήμαρχο Καλλιθέας κ. Γ. Ιατρίδη από τους μελετητές.

Η μελέτη, προϋπολογισμού δαπάνης 800 εκατ. δρχ. προβλέπει την αναστύλωση απο στατική και αρχιτεκτονική άποψη, με διατήρηση των στοιχείων της ιστορικής μορφής της μεγάλης ροτόντας και των 2 ορόφων του κτιρίου της Καλλιθέας καθώς και την διαμόρφωση του περιβάλλοντος χώρου.

Οπως δήλωσε σε συντάκτη της «δ» ο αρχιτέκτονας κ. Κ. Κωνσταντινίδης που επιμελήθηκε σε συνεργασία με τους κ. κ. Γ. Χατζηκωνσταντίνου, Κ. Σκιαδόπουλο, Φ. Ψαρά, Στ. Γιαννά, Δ. Κατοικά την μελέτη:

«Το τεχνικό σκέλος προβλέπει την απομάκρυνση των αποχωρητηρίων από τον χώρο που βρίσκονται σήμερα και στην θέση εκείνη να δημιουργηθεί η υποδομή για την λειτουργία εστιατορίου πολυτελείας και μπάρ. Στον πρώτο όροφο του διόροφου κτιρίου της Καλλιθέας προβλέπεται να κατασκευασθούν κοινόχρηστες τουαλέτες ενώ στον δεύτερο θα φιλοξενηθούν τα γραφεία της διοίκησης της εταιρείας που θα αναλάβει την διαχείριση της Καλλιθέας».

Οπως τόνισε: «Ιδιαίτερη βαρύτητα δίδεται στην διατήρηση της αρχιτεκτονικής και της ιστορικής εικόνας που είχε η Καλλιθέα».

Ο κ. Κωνσταντινίδης πρότεινε με την ευκαιρία:

«Η εκμετάλλευση της Καλλιθέας πρέπει να ανατεθεί σε φορέα που θα λειτουργεί με ιδιωτικοοικονομικά κριτήρια σαν ΑΕ και θα αναλάβει το management».

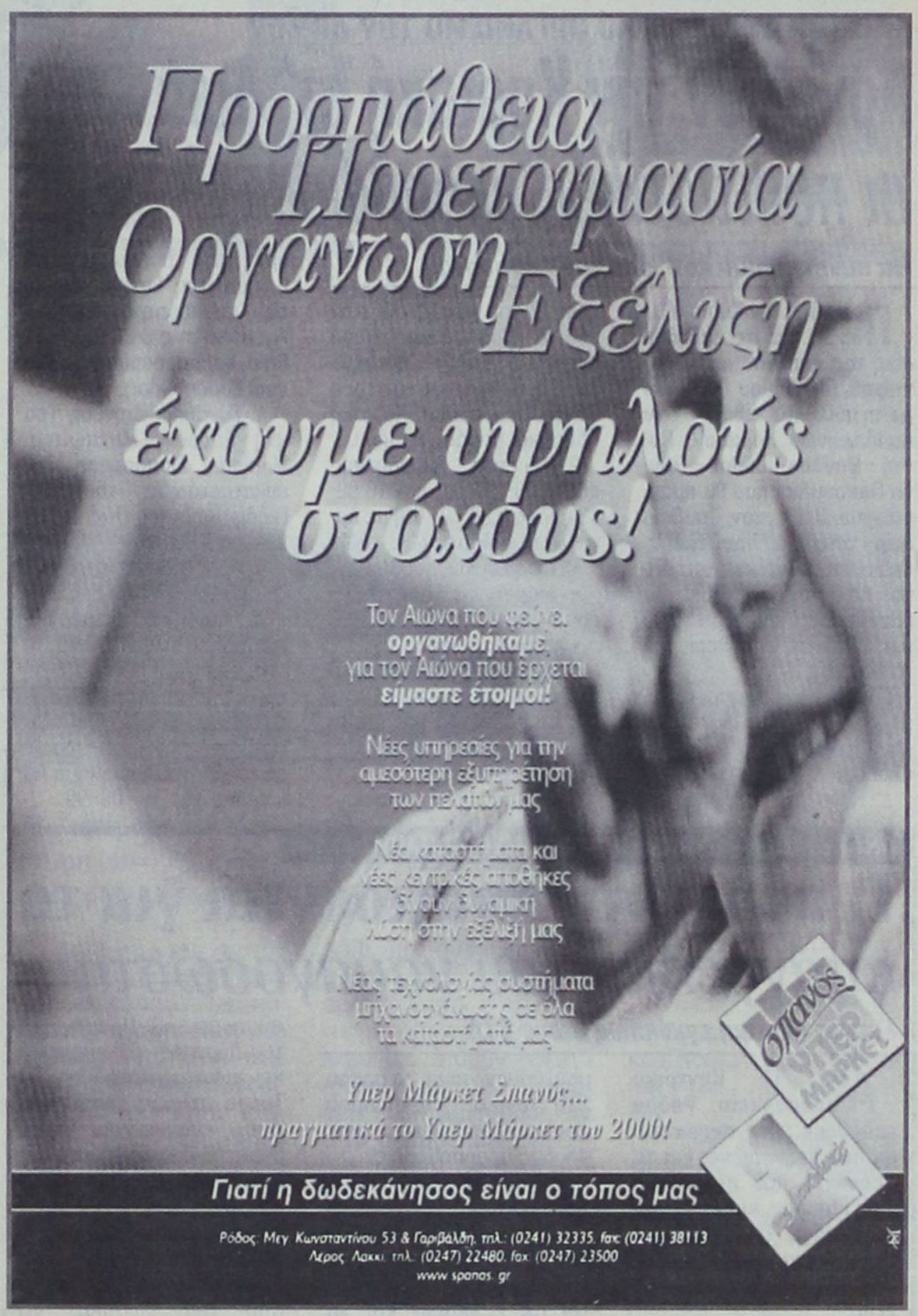

ΠΩΛΟΥΝΤΑΙ ΚΑΙ ΕΝΟΙΚΙΑΖΟΝΤΑΙ ΚΑΤΑΣΤΗΜΑΤΑ ΣΤΟ ΚΙΟΤΑΡΙ

στο κέντρο όλων των μεγάλων ξενοδοχείων



Τουριστικές Επιχειρήσεις Πανάγου

ΚΙΟΤΑΡΙ

πληροφορίες τηλ. (0241) 62590, κιν. 094 673019

ΑΠΟ ΤΟΝ ΠΟΛΙΤΙΣΤΙΚΟ ΟΡΓΑΝΙΣΜΟ ΤΟΥ ΔΗΜΟΥ

Αρχίζουν την Κυριακή στ' Αφάντου οι πολιτιστικές εκδηλώσεις

Θα συνεχισθούν καθ' όλο τον Αύγουστο

Πρεμιέρα την Κυριακή 1-08-99 για τις εκδηλώσεις του πολιτιστικού οργανισμού του Δήμου Αφάντου με τη συναυλία κιθάρας των καλλιτεχνών Κυριακής Κοντή - Θανάση Παύλου - Γιάννη Γιακουμάκη που θα πραγματοποιηθεί στον αύλειο χώρο του Ιερού Ναού Κοιμήσεως της Θεοτόκου του Δήμου Αφάντου (Πλατεία Ελευθερίας και ώρα 9.00 μ.μ. (Είσοδος ελεύθερη για το κοινό).

Σύμφωνα με το πρόγραμμα που ανακοινώθηκε τον μήνα Αύγουστο θα γίνουν οι ακόλουθες εκδηλώσεις:

1. Κονσέρτο κιθάρας την 1-08-99 και ώρα 21.00 στον αύλειο χώρο του Ιερού Ναού Κοιμήσεως της Θεοτόκου στο Δήμο Αφάντου με τους Γιάννη Γιακουμάκη, Κυριακή Κόντη και Θανάση Παύλου.

2. Εκθεση ζωγραφικής από 7-08-99 έως και 10-08-99 (ώρες 7.30 - 21.00) με έργα νέων καλλιτεχνών:
- Εφης Συμωνοπούλου
- Μαριάννας Κωστοπούλου
- Ντομινίκ Διάκου
- Δάμωνος Παπακυριακού
- Νικολάου Πέρου

στον αύλειο χώρο του Ιερού Ναού Κοιμήσεως της Θεοτόκου Αφάντου

3. Τιμητική βραδιά για συγγραφέα - παρουσίαση του βιβλίου της Ειρήνης Βογιατζή Χαραλάμπη «Ποθητή των Ανέμων» στις 8-08-99. Το βιβλίο θα παρουσιάσει ο Δανιήλ Συρόπουλος.

4. Συναυλία Διονύση Τσακνή -Λαυρέντη Μαχαιρίτσα - Μαρίνας Σκιαδαρέση στις εγκαταστάσεις του ΕΟΤ Γκόλφ Αφάντου στις 11 -08-99 ώρα 9.00 μ.μ.

5. Παραστάσεις Καραγκιόζη από τον Ευγένιο Σπαθάρη

Α. Δημοτικό Διαμέρισμα Αρχίπολης στις 17-08-99

Β. Κεντρική Πλατεία Δήμου Αφάντου στις 18-08-99

6. Συναυλία «Με φόντο το Μπλέ» της Ιριδας Μαυράκη στο δημοτικό διαμέρισμα Αρχίπολης στις 19 - 08- 99.

ΤΟ «ΣΥΓΚΟΙΝΩΝΙΑΚΟ» ΠΡΟΚΑΛΕΣΕ ΜΕΓΑΛΗ ΖΗΜΙΑ

Βελτιώνεται στην Κάρπαθο η τουριστική κίνηση

Ενισχύθηκαν τα δρομολόγια της ακτοπλοΐας



Σοβαρές επιπτώσεις στην τουριστική κίνηση της Καρπάθου είχε φέτος το συγκοινωνιακό πρόβλημα που έγινε εντονότερο με την περικοπή και των δρομολογίων της Ολυμπιακής Αεροπλοΐας.

Σύμφωνα με τις εκτιμήσεις τουριστικών παραγόντων του νησιού, αλλά και με χθεσινές δηλώσεις του κοινοτάρχη Ολύμπου κ. Μιχάλη Πρωτόπαπα, η τουριστική κίνηση κυμάνθηκε σε χαμηλότερα από τα περσινά επίπεδα και μόνο το τελευταίο διάστημα εξελίσσεται ικανοποιητικά. Οι κάτοικοι του νησιού έχουν εναποθέσει πλέον τις ελπίδες τους στον Αύγουστο, που παραδοσιακά είναι ο καλύτερος μήνας της σαιζόν για να «βγάλουν τα σπασμένα».

Η αισιοδοξία αυτή βασίζεται και στο γεγονός ότι βελτιώθηκαν κάπως τα ακτοπλοϊκά δρομολόγια (η κατάσταση με τα αεροπορικά εξακολουθεί να περιγράφεται ως τραγική). Οπως δήλωσε ο κ. Πρωτόπαπας, το λιμάνι του Διαφανίου προσεγγίζει πλέον δύο φορές την εβδομάδα (κάθε Τετάρτη και Παρασκευή) το πλοίο «Βιντσέντζος Κορνάρος» της ΔΑΝΕ, ενώ το λιμάνι των Πηγαδίων προσεγγίζει ένα επιπλέον πλοίο της ίδιας εταιρείας, το «Ιεράπετρα».

ΑΝΑΚΟΙΝΩΣΗ ΤΟΥ ΚΕΝΤΡΙΚΟΥ ΛΙΜΕΝΑΡΧΕΙΟΥ

Τι προσόντα απαιτούνται για το επάγγελμα του ναυαγοσώστη

Εστάλη σχετική εγκύκλιος στους ΟΤΑ

Από το Κεντρικό Λιμεναρχείο Ρόδου εκδόθηκε χθες ανακοίνωση που ενημερώνει για τα προσόντα που πρέπει να έχει κάποιος, προκειμένου να ασκήσει το επάγγελμα του ναυαγοσώστη. Το πλήρες κείμενό της έχει ως εξής:

«Εχει σταλεί στους παράλιους Δήμους του νησιού, έγγραφο σχετικά με τις προϋποθέσεις που πρέπει να έχει κάποιος, ώστε να μπορεί να ασκήσει το επάγγελμα του ναυαγοσώστη. Ειδικότερα:

Για να προσληφθεί κανείς ως ναυαγοσώστης λουτρικών εγκαταστάσεων θα πρέπει να εφοδιασθεί με την προβλεπόμενη άδεια από την Υπηρεσία μας, σύμφωνα με το άρθρο 226 Γενικού Κανονισμού Λιμένα Ρόδου, υπό τις ακόλουθες προϋποθέσεις:

α) Να είναι ηλικίας κάτω των 35 ετών.

β) Να είναι άριστος κολυμβητής, δυνάμενος να καταδύεται και να αναδύεται με ευχέρεια και να καλύπτει γρήγορα απόσταση μέχρι 1/4 του μιλίου.

γ) Να είναι εκπαιδευμένος στις σύγχρονες μεθόδους διάσωσης και μεταφοράς των πνιγμένων.

δ) Να γνωρίζει καλά την εφαρμογή της τεχνητής αναπνοής και ειδικότερα να κατέχει τις εξής μεθόδους διάσωσης και μεταφοράς:

i) Αναστροφή του θύματος σε ύπτια θέση, ώστε να αναπνέει, ii) Προσέγγιση του θύματος από μπροστά και πίσω με κατάδυση, iii) Τρόπο ταχείας απαλλαγής από εναγκαλισμό του θύματος δια απωθήσεως ή καταδύσεως κ.λπ., iv) Τρόπο ανόδου του θύματος που βυθίζεται στην επιφάνεια, v) Μεταφορά του θύματος κρατώντας αυτό από τον θώρακα, vi) Μεταφορά του θύματος κρατώντας αυτό από το κεφάλι, vii) Μεταφορά του θύματος κρατώντας αυτό από τις τρίχες του κεφαλιού.

Να κριθεί κατάλληλος από ειδική Επιτροπή αποτελούμενη από τους:

1) Λιμενάρχη περιοχής, ως προέδρου

2) Προϊστάμενο της Υπηρεσίας Αυτοδυτών Λ.Σ.

3) Ενός Ιατρού».

DAELIM



Η Γενική Αντιπροσωπεία της Δωδ σου DAELIM MOTOR CENTER με μακρόχρονη πείρα στο χώρο των μοτοσυκλετών παρουσιάζει, με υπερηφάνεια, τη νέα γενιά μοτοσυκλετών DAELIM στο νέο μας μας κατάστημα επί της οδού ΡΟΔΟΥ ΛΙΝΔΟΥ 211z. Μοτοσυκλέτες ενός απαράμιλλου συνδυασμού, υψηλής ποιότητας τεχνολογίας, αξιοπιστίας και δύναμης. ΕΛΑΤΕ ΝΑ ΓΝΩΡΙΣΕΤΕ ΑΠΟ ΚΟΝΤΑ ΤΗΝ ΥΠΕΡΟΧΗ DAELIM

ΠΑΠΑΔΑΚΗΣ ΚΛΕΩΝ
ΡΟΔΟΥ ΛΙΝΔΟΥ 211z, τηλ. 35075

ΜΙΧΑΗΛ Π. ΜΑΡΚΑΚΙΟΥ
ΕΚΘΕΣΙΑΚΟΣ ΧΩΡΟΣ - ΟΔΟΣ ΘΕΣ/ΝΙΚΗΣ 14 ΕΝΑΝΤΙ ΕΜΠΟΡΙΚΟΥ ΚΕΝΤΡΟΥ ΜΗΔΕΙΑ - ΤΗΛ.: 67500, 20327 - ΦΑΧ: 94162

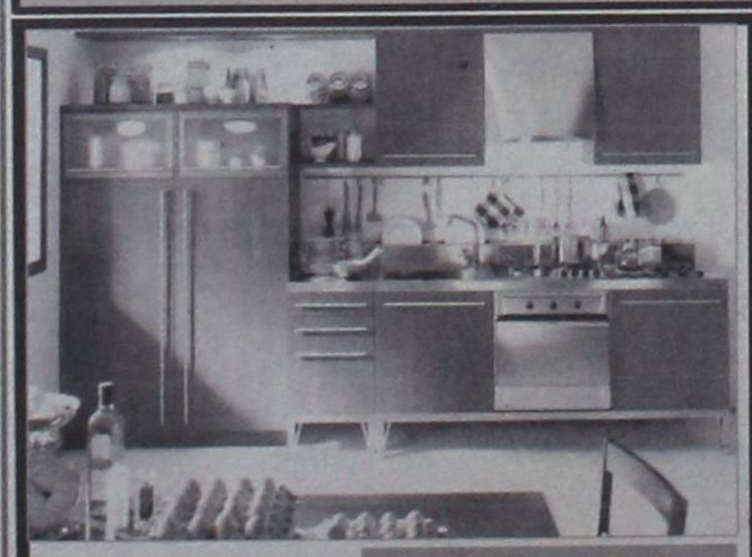

B&E CUCINE



ernestomeda



SCAVOLINI

ΑΝΑΚΑΙΝΙΣΘΗΚΑΜΕ ΠΛΗΡΩΣ

ΜΕ ΤΗ ΣΤΗΡΙΞΗ ΣΑΣ, ΔΗΜΙΟΥΡΓΗΣΑΜΕ ΕΝΑ ΠΡΟΤΥΠΟ ΣΤΟΥΝΤΙΟ ΕΠΙΠΛΩΝ ΚΟΥΖΙΝΑΣ ΙΤΑΛΙΑΣ, ΤΕΛΕΙΟ ΣΤΗΝ ΠΑΡΑΜΙΚΡΗ ΤΟΥ ΛΕΠΤΟΜΕΡΕΙΑ, ΠΟΥ ΜΕ ΙΔΙΑΙΤΕΡΗ ΧΑΡΑ ΚΑΙ ΥΠΕΡΗΦΑΝΕΙΑ ΣΑΣ ΠΕΡΙΜΕΝΟΥΜΕ ΓΙΑ ΝΑ ΣΑΣ ΞΕΝΑΓΗΣΟΥΜΕ ΣΤΟΥΣ ΧΩΡΟΥΣ ΤΟΥ. ΟΙ ΤΡΕΙΣ ΜΕΓΑΛΥΤΕΡΟΙ ΟΙΚΟΙ SCAVOLINI, ERNESTO MEDA ΚΑΙ B&E ΠΑΡΟΥΣΙΑΖΟΥΝ ΠΕΝΤΕ ΟΛΟΚΛΗΡΩΜΕΝΑ ΠΡΟΓΡΑΜΜΑΤΑ FLUTE, BRERRA, EDENIA, GALA ΚΑΙ MADISON ΚΑΘΩΣ ΚΑΙ ΤΑ ΤΕΛΕΥΤΑΙΑ ΤΟΥΣ ΜΟΝΤΕΛΑ ΣΕ ΕΝΑ ΔΥΝΑΜΙΚΟ ΣΥΝΟΛΟ ΙΚΑΝΟ ΝΑ ΙΚΑΝΟΠΟΙΗΣΕΙ ΚΑΙ ΤΙΣ ΥΨΗΛΟΤΕΡΕΣ ΑΠΑΙΤΗΣΕΙΣ. ΤΟ ΕΙΔΙΚΕΥΜΕΝΟ ΜΕ ΑΡΙΣΤΕΣ ΓΝΩΣΕΙΣ ΚΑΙ ΚΑΤΑΡΤΙΣΗ ΠΡΟΣΩΠΙΚΟ ΜΑΣ ΣΧΕΔΙΑΖΕΙ ΓΙΑ ΤΟ ΧΩΡΟ ΣΑΣ ΤΕΛΕΙΟ DESIGN, ΜΕ ΑΠΕΡΙΤΤΗ ΕΡΓΟΝΟΜΙΑ ΣΕ ΦΑΝΤΑΣΤΙΚΟΥΣ ΣΥΝΔΥΑΣΜΟΥΣ ΚΑΙ ΠΡΟΣΦΕΡΕΙ ΤΙΣ ΚΑΛΥΤΕΡΕΣ ΤΙΜΕΣ ΤΗΣ ΑΓΟΡΑΣ ΣΕ ΕΝΑ ΔΙΑΚΑΝΟΝΙΣΜΟ ΤΗΣ ΑΡΕΣΚΕΙΑΣ ΣΑΣ.

ΣΑΣ ΕΥΧΑΡΙΣΤΟΥΜΕ ΓΙΑ ΤΑ 15 ΧΡΟΝΙΑ ΠΟΥ ΜΑΣ ΔΕΙΧΝΕΤΕ ΤΗΝ ΑΓΑΠΗ ΣΑΣ ΚΑΙ ΣΑΣ ΠΕΡΙΜΕΝΟΥΜΕ. ΜΙΧΑΗΛ Π. ΜΑΡΚΑΚΙΟΥ & ΥΙΟΙ

δsports
Επιμέλεια: Παύλος Ντοκοουπιλ - Ηλίας Λοΐζος

• Νικητής ο ΑΕΡΑ σελ. 16-17
• Διπλή εκπροσώπηση σελ. 18

Ζητείται ένα θαύμα

✓ «Κλινικά νεκρή» είναι από χθες η ΠΑΕ Ιάλυσος, αφού δικαιώθηκαν οι προσφυγές οκτώ ποδοσφαιριστών και ο Νίκος Αργυρούλης αναχώρησε από την Ρόδο ✓ «Ο Δήμος εγκληματεί και κάνει λάθος», δήλωσε χθες ο Λαρισαίος τεχνικός σε έκτακτη συνέντευξη τύπου. Στην προπόνηση έδωσαν το παρόν για πρώτη φορά 40 ποδοσφαιριστές

Ενα πραγματικό μαρτύριο περνάει τα τελευταία εικοσιτετράωρα η ποδοσφαιρική ομάδα του Ιάλυσου, όντας κυριολεκτικά κλινικά νεκρή. Κάποιες, έστω και αμυδρές ελπίδες να «αναστηθεί» υπάρχουν, ωστόσο το πλέον βασανιστικό για τους φίλους της ομάδας και εν τέλει για τους ίδιους τους φίλους του ποδοσφαίρου είναι η αναμονή. Κάθε λεπτό κι ένας αιώνας... Ας ρίξουμε, λοιπόν, μία σύντομη ματιά στις χθεσινές εξελίξεις.

Οπως έγινε γνωστό, οι απεγνωσμένες προσπάθειες των παραγόντων της «ομάδας σωτηρίας» συνεχίστηκαν και χθες, χωρίς, ωστόσο, να υπάρχει συγκεκριμένο αποτέλεσμα. Υπήρξε, ωστόσο, μία διαφοροποίηση ως προς την πρόταση των παραγόντων στον Δήμαρχο Ιαλυσού, κ. Στέργο Στάγκα, σε ό,τι αφορά τα 45 εκατομμύρια που απαιτούνται για να λειτουργήσει η ΠΑΕ, αφού αυτό είναι αυτή την στιγμή το βασικό ζητούμενο. Οπως έκαναν γνωστό οι ίδιοι οι παράγοντες της ομάδας, αποδέχτηκαν την πρόταση του Δημάρχου για την καταβολή των 45 εκατομμυρίων αλλά και την εξόφληση εκ μέρους τους της τελευταίας δόσης προς το Δημόσιο. Ωστόσο όπως τονίζουν οι ίδιοι, ο Δήμαρχος άλλαξε ακαριαία στάση και αρνήθηκε. Η δεύτερη πρόταση αποαρρίφθηκε από τους ίδιους τους παράγοντες. Ξεκαθάρισαν πως μπορούν να βρουν τα 45 εκατομμύρια, όμως, όπως δηλώνουν, ο Δήμαρχος τους ζήτησε να πληρώσει ο ίδιος με αυτά τα χρεωστούμενα στους ποδοσφαιριστές, οπότε κάπου εκεί έληξε η συζήτηση...

ΥΠΟΨΗΦΙΟΣ ΑΓΟΡΑΣΤΗΣ

Οπως έγινε χθες γνωστό, υπάρχει υποψήφιος αγοραστής της ΠΑΕ Ιάλυσος, ο οποίος εκδήλωσε το ενδιαφέρον του μέσω του κ. Γιάννη Οικονομίδη και συζητάει ήδη με τους αρμόδιους. Το θέμα είναι πως αυτή τη στιγμή η ΠΑΕ δεν λειτουργεί, αφού ο Νίκος Αργυρούλης αναχωρεί σήμερα για την Λάρισα και οι προπονήσεις σταματούν. Ποιό είναι το οξύμωρο της υπόθεσης; Χθές, για πρώτη φορά, στο «Οικονομίδειο» έδωσαν το παρόν 40 ποδοσφαιριστές!!!

Μάλιστα, χθές αργά το απόγευμα ο Νίκος Αργυρούλης έδωσε έκτακτη συνέντευξη Τύπου, στην οποια τόνισε χαρακτηριστικά:

«Ο Δήμος εγκληματεί και κάνει λάθος. Είναι απαραίτητο για τον ίδιο τον τόπο να βρεθεί η χρυσή τομή. Αν με χρειαστείτε, θα είμαι στην Λάρισα.

Τέλος, χθές το βράδυ αναμενόταν στην Ρόδο νομικός σύμβουλος από την Αθήνα, στην ύστατη προσπάθεια να

Ναυάγησαν και οι νέες επαφές με τον Δήμαρχο Ιαλυσού. «Υπάρχει υποψήφιος αγοραστής και γίνονται συζητήσεις», δηλώνουν οι παράγοντες οι οποίοι θα συνεχίσουν την προσπάθεια

πειστεί ο Δήμαρχος κ. Στάγκας.

Περισσότερες λεπτομέρειες για την έκτακτη συνέντευξη Τύπου του Νίκου Αργυρούλη αλλά και των παραγόντων του Ιάλυσου θα μπορέσετε να διαβάσετε στην «δσπόρ» αύριο.

ΠΡΟΣΦΥΓΕΣ

Εν τω μεταξύ, χθές δικαιώθηκαν από την Επιτροπή Επίλυσης Οικονομικών διαφορών οκτώ ποδοσφαιριστές του Ιάλυσου.



Επεσε η αυλαία

☛ Χωρίς προβλήματα τερμάτισαν τα σκάφη που συμμετείχαν στο Διεθνές ιστιοπλοϊκό Ράλι «Ρόδος ΚΑΠ '99» ☞ Οι απονομές των επάθλων θα γίνουν αύριο το βράδυ στο ξενοδοχείο «MIRA MARE»

Η άπνοια και ο καυτός καλοκαιρινός ήλιος ήταν οι μεγάλοι αντίπαλοι των ιστιοπλόων, στο δεύτερο και τελευταίο μέρος του 3ου Διεθνούς Ιστιοπλοϊκού Ράλι «Ρόδος Καπ '99» - Δωδεκάνησα, που περιλάμβανε τη διαδρομή από το Λακκί Λέρου στη Ρόδο (Ναυτικό Ομιλο), συνολικής απόστασης 87 ναυτικών μιλίων.

Μέχρι τα στενά της Κω, τα συμμετέχοντα σκάφη ταξίδεψαν πρίμα με μπαλόνια - μπότζες. Ξαφνικά, αντιμετώπισαν άπνοια, για περίπου μιάμιση ώρα!

Στη συνέχεια, φύσηξαν βόρειοι άνεμοι, εντάσεως 4 με 5 μποφώρ, που σίγουρα έκαναν πιο ευχάριστο τον αγώνα.

Τα αποτελέσματα του δεύτερου σκέλους του ράλι θα ανακοινωθούν σήμερα αφού πρώτα τα επεξεργαστεί η οργανωτική επιτροπή στον ηλεκτρονικό υπολογιστή και εκδικαστούν οι ενστάσεις που υποβλήθηκαν στην αρμόδια επιτροπή.

Η σειρά τερματισμού των τεσσάρων πρώτων σκαφών, ήταν:

• 1ο **«ΠΑΝΟΡΜΙΤΗΣ»** (κυβερνήτης Σταμάτης Σταυράς)

• 2ο **«ΚΑΠΕΤΑΝ ΜΑΝΩΛΗΣ»** (κυβερνήτης Σωτήρης Κατσαράς)

• 3ο **«ΝΕΦΕΛΗ»** (κυβερνήτης Αντώνης Βογιατζής)

(ΠΡΟΣΟΧΗ: Η σειρά τερματισμού δεν είναι τα αποτελέσματα του Β' σκέλους).

- Η εκκίνηση του Β' σκέλους από τη Λέρο δόθηκε στις 9 π.μ. και το πρώτο σκάφος τερμάτισε 45 λεπτά μετά τα μεσάνυχτα.

- Τα σκάφη συνόδεψαν το σκάφος του Πολεμικού Ναυτικού της Λέρου και του Λιμεναρχείου Κω.

- Την απονομή των επάθλων, ο διοργανωτής Αθλητικός Σύλλογος Ιστιοπλόων Ανοιχτής Θάλασσας Ρόδου την έχει προγραμματίσει την Κυριακή (1-8-1999) στις 9 μ.μ. στο «MIRA - MARE».

Το ράλι του Α.Σ.Ι.Α.Θ. στηρίζουν, ο Οργανισμός Προώθησης Ροδιακού Τουρισμού, η Νομαρχιακή Αυτοδιοίκηση, ο ΔΟΝΑ Ρόδου, ο ΕΟΤ, οι Ενοπλες Δυνάμεις και η εταιρεία οργάνων εξοπλισμού ναυτοπλοΐας σκαφών «PIREUS ELECCTRONICS».

Ακόμη, τη διοργάνωση χορηγούν, η COMPUTIME και η XEROX.

✓ Πολλοί Ελληνες και ξένοι πρωταθλητές θα δώσουν αύριο το παρόν στα «Τοφάλεια», που διεξάγονται στην Πάτρα
✓ Στον αγώνα θα συμμετάσχει και η Νίκη Ξάνθου, η οποία θα προσπαθήσει να κάνει το μεγάλο άλμα



Εντυπωσιακή διοργάνωση

Εντυπωσιακά αναμένεται να είναι τα φετινά «Τοφάλεια», τα οποία θα φιλοξενηθούν αύριο στην Πάτρα. Σύμφωνα με τα τελευταία δεδομένα, στην διοργάνωση θα λάβουν μέρος συνολικά 55 ξένοι πρωταθλητές, με επικεφαλής τον Ζάνα Πιντούσεβιτς και τον Μπάλας Κις.

Θα συμμετάσχουν ακόμα μεταξύ των άλλων ο Βρετανός Κάμπελ στα 100μ., ο Τζαμαϊκανός Μάρτσιν Ούρμπας, ο Βούλγαρος Γιάνκοφ, ο Αμερικανός Ντέϊβις, ο Σενεγαλέζος Ουάντε, ο Ισπανός Σερέζο, ο Αμερικανός Εβερετ, ο Κενυάτης Τσέρουγιοτ, ο Αμερικανός ΜακΓκί, ο Ουκρανός Σουρένκο.

Πάντως, το «αλατοπίπερο της διοργάνωσης είναι πέρα από κάθε αμφιβολία οι Ελληνες αθλητές. Το παρόν θα δώσει και η Νίκη Ξάνθου, η οποία θα προσπαθήσει να σταθεροποιηθεί στα μεγάλα άλματα και να «τρίξει» τα δόντια της ενόψει του Παγκόσμιου Πρωταθλήματος Ανοιχτού Στίβου». Η Ροδίτισσα πρωταθλήτρια του μήκους βρίσκεται σε πολύ καλή κατάσταση, αφού έχει ξεπεράσει πλήρως τα προβλήματα τραυματισμού που την ταλαιπωρούσαν πρόσφατα (με σοβαρότερο αυτόν στα «Λαμπράκεια»), ενώ ακολούθησε σκληρό πρόγραμμα προετοιμασίας υπό τις οδηγίες του προπονητή της, Γιώργου Πομάσκι. Την λίστα των Ελλήνων πρωταθλητών που θα συμμετάσχουν στα «Τοφάλεια» συμπληρώνουν πολλά γνωστά ονόματα, όπως οι:

Μπακογιάννη, Τσιαμήτα, Κεντέρης, Κόφφα, Παναγιωτόπουλος, Παυλακάκης, Παπούλιας, Παπακώστας, Κοκότης, Βασδέκης, Πολυχρονίου, Παπαδημητρίου, Βόγγολη, Τσικούνα κ.ά.

από 20.400 δρχ. το μήνα
κάνε ένα PIAGGIO δικό σου

Typhoon 50cc με 20.400 το μήνα
Runner 50cc με 28.760 το μήνα
NRG 50cc με 26.870 το μήνα
Vespa ET4 με 33.300 το μήνα
Runner 125cc με 34.055 το μήνα
Runner 180cc με 37.840 το μήνα
Typhoon 125cc με 24.975 το μήνα

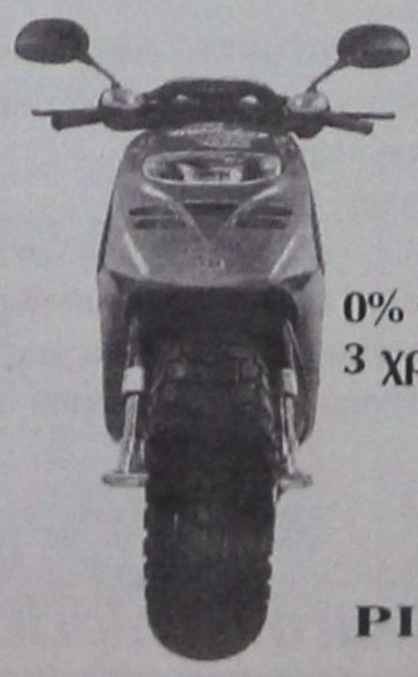

0% προκαταβολή
3 χρόνια εγγύηση

PIAGGIO

και το όνειρο έγινε πραγματικότητα!

ΑΒΕΤΕ Κ. ΚΩΣΤΑΡΙΔΗΣ ΚΑΝΑΔΑ 12 ΡΟΔΟΣ ΤΗΛ.:22325, 20874

Καλύτερα ο Γιακουμάρος



➥ Προς το παρόν θα ακολουθήσει θεραπευτική αγωγή στην Ρόδο ➥ Σήμερα στις 16:30 μ.μ. ο Αγιασμός για την νέα ποδοσφαιρική περίοδο

Η θεαματική βελτίωση που σημείωσε το τραύμα του άτυχου ποδοσφαιριστή Στέργου Γιακουμάρου, αναβάλλει προς το παρόν την μετάβαση του παίκτη στην Αθήνα.

Για ένα δεκαήμερο περίπου ο Γιακουμάρος θ'ακολουθήσει την θεραπευτική αγωγή που του συνέστησε ο γιατρός της ομάδας κ. Κυβερνητάκης αλλά συγχρόνως και τις ειδικές θεραπείες του φυσικοθεραπευτή του συλλόγου κ. Καλαφάτη.

Μετά απ'αυτό το διάστημα ο ποδοσφαιριστής θα εξετασθεί εκ νέου από τον κ. Κυβερνητάκη και τότε πλέον, αναλόγως της πορείας του τραύματος, θα αποφασισθεί αν κρίνεται αναγκαίο να μεταβεί στην πρωτεύουσα.

Σήμερα στις 16:30 στις αθλητικές εγκαταστάσεις του γηπέδου θα γίνει ο καθιερωμένος αγιασμός για την νέα ποδοσφαιρική περίοδο. Στην συνέχεια θα γίνουν οι συμπληρωματικές εξετάσεις από ειδικό γιατρό που αφορούν καρδιογραφήματα και εξετάσεις θώρακος.

Κατά τ'άλλα η προετοιμασία του ΗΡΑΚΛΗ συνεχίζεται κανονικά επί καθημερινής βάσεως ενώ άρχισαν και τα εκπαιδευτικά παιχνίδια μεταξύ των ποδοσφαιριστών του ΗΡΑΚΛΗ με αρκετό ενδιαφέρον και γενικά το κλίμα είναι καλύτερο από κάθε άλλη φορά. Μεταξύ των ποδοσφαιριστών υπάρχει ενθουσιασμός και καλή συμπεριφορά στις προπονήσεις, χωρίς να δημιουργούν προβλήματα στους προπονητές.



Νικητής ο Α

⇨ Η παιδική ομάδα των Αφάντου πήρε το κύπελλο και την πρώτη θέση του τουρνουά «Αγ. Σουλάς '99» νικώντας 1-0 την Νήσο Ρόδο
⇨ Την τρίτη θέση κατέκτησε ο Α.Σ. Ρόδος που νίκησε στον μικρό τελικό τον Φοίβο με 2-1

Ο ΑΕΡΑ Αφάντου ήταν η νικήτρια ομάδα τοιυ μεγάλου τελικού του παιδικού τουρνουά «Αγιος Σουλάς '99» που διοργάνωσε και εφέτος η ΕΠΣΔ.

Νίκησε με 1-0 την Νήσο Ρόδο, η οποία στην περυσινή διοργάνωση ήταν αυτή που είχε κατακτήσει την πρώτη θέση.

Πιο νωρίς και συγκεκριμένα στις 16:00 μ.μ. διεξήχθη ο μικρός τελικός όπου ο Α.Σ. Ρόδος νίκησε με 2-1 τον Φοίβο καταλαμβάνοντας αντίστοιχα την 3η και 4η θέση του τουρνουά. Τους δύο αγώνες παρακολούθησε αρκετός κόσμος ενώ το επίπεδο του ποδοσφαίρου που έπαιξαν τα μικρά παιδιά δεν είχε τίποτα να ζηλέψει από άλλα μεγαλύτερων κατηγοριών.

Τα παιχνίδια τίμησε με την παρουσία του και το μέλος του Δ.Σ. της ΕΠΟ κ. Γιάννης Οικονομίδης ο οποίος απένειμε και το κύπελλο στην ομάδα του ΑΕΡΑ. Κύπελλα επίσης απενεμήθησαν και στις υπόλοιπες τρεις ομάδες ενώ με κύπελλο βραβεύτηκαν και οι τρεις πρώτοι σκόρερ του τουρνουά.

ΜΙΚΡΟΣ ΤΕΛΙΚΟΣ
Α.Σ. ΡΟΔΟΣ - ΦΟΙΒΟΣ: 2-1

Σκόρερ Α.Σ. ΡΟΔΟΥ: Χαλής Σιέχ (2)

Σκόρερ ΦΟΙΒΟΥ: Αρφαράς

Α.Σ. ΡΟΔΟΣ: Ελευθερίου, Καρίπης, Παπανδρέου, Φιλίππου, Μοσχίδης, Σεΐτης, Σιέχ Καρίπης Η., Σκαφίδας, Κουρής, Χ"πέτρος (Π"χριστοδούλου,



Πλαγγέτης, Λαγός, Ιωαννίδης, Ντεμίρ).

ΦΟΙΒΟΣ: Κυργιόπουλος, Σταυρής, Χριστοδούλου, Γκινής Αρφαράς, Αγγελος, Βογιατζής, Φλεβάρης, Δελαπόρτας Γ., Στρατής, Κουδούνης (Δελαπόρτας Φ., Χριστοδούλου, Τάκκος, Γιαννικάκης, Κατσαράς).

Διαιτήτευσαν οι: Αντωνόπουλος, Χάλαντας, Σταυριανός.

ΜΕΓΑΛΟΣ ΤΕΛΙΚΟΣ
ΑΕΡΑ - ΝΗΣΟΣ ΡΟΔΟΣ: 1-0

Σκόρερ: Στεργαλλάς


Μετά την Καλαμάτα ο «Αγ. Σουλάς '99»

Κανονισμοί διαιτησίας

➪ Οι τροποποιήσεις που έγιναν στους κανονισμούς διαιτησίας στην τελευταία Γενική Συνέλευση της Ε.Π.Ο.

Ο Πρόεδρος της Ε.Δ. ορίζει τον αναπληρωτή του καθώς επίσης και το **Γενικό Γραμματέα της Επιτροπής.**

Τοποθετείται και **ΑΝΑΠΛΗΡΩΤΗΣ ΔΙΑΙΤΗΤΗΣ (4ος) και στη Γ' ΕΘΝΙΚΗ**

Από την ποδ. περίοδο 1999-2000 καθιερώνεται ΕΙΔΙΚΟΣ ΠΙΝΑΚΑΣ ΒΟΗΘΩΝ Β' ΕΘΝΙΚΗΣ που απαραίτητα θα αγωνίζονται μόνο σαν βοηθοί Διαιτητές Β' ΕΘΝΙΚΗΣ και θα απαγορεύεται η συμμετοχή τους σαν διαιτητές ΕΘΝΙΚΩΝ ΠΡΩΤΑΘΛΗΜΑΤΩΝ Α,Β,Γ, και Δ ΕΘΝΙΚΗΣ.

Αριθμός Παρατηρητών:
Α' ΕΘΝΙΚΗ: Μέχρι 60
Β' ΕΘΝΙΚΗ: Μέχρι 70
Γ' ΕΘΝΙΚΗ: Μέχρι 80
Δ' ΕΘΝΙΚΗ: Μέχρι 120.

Ο αριθμός των Διαιτητών Α' ΕΘΝΙΚΗΣ να είναι μέχρι 30.

Για τους αγώνες Α,Β,Γ, και Δ' ΕΘΝΙΚΗΣ κατηγορίας ΕΠΑΝΕΡΧΕΤΑΙ η **δημόσια ΚΛΗΡΩΣΗ** από την αρμόδια Επιτροπή Οργανισμού Διαιτητών.

Επανέρχεται η εντοπιότητα (και στους Διαιτητές και στους Επόπτες).

Αμοιβές Διαιτητών **Α ΕΘΝΙΚΗΣ**

α. Διαιτητής 300.000 ανά Παιχνίδι

β. Επόπτες 100.000 ανά παιχνίδι

γ. Β' Διαιτητής 100.000 ανά παιχνίδι.

Τα βρήκε ο

✓ Ξεκινά και ο Στ. Χ την Δευτέρα θα έχει τον πρόεδρο κ. Καρα

Για σήμερα στις 17:00 μ.μ. είναι κανονισμένο το ραντεβού του κ. Παπαοικονόμου με τους ποδοσφαιριστές του. Η συνάντηση θα γίνει στ'αποδυτήρια του συλλόγου και εν συνεχεία στην θέση «Ποτός» των Καλυθιών θα ξεκινήσει η πρώτη προπόνηση. Ολοι οι ποδοσφαιριστές θα είναι παρόντες σήμερα



ΕΥΧΑΡΙΣ

«Θέλω δημοσίως να ε
κ. Καραγιάννη και
Συμβουλίου του Απόλλωνα
νόηση που έδειξαν και μου
θέρα μου, για να μεταγραφ
Πειραιώς. Επίσης θέλω να
προπονητές κ.κ. Ν. Ταχρα
Σταυρή, Κ. Παπαστεργίου κα
τό που μου πρόσφεραν στη
ανδρική ομάδα του Απόλλω
τές των Μικτών ομάδων της
Παυλίδη, Γιάν. Μαλλιάκα.

Εύχομαι δε καλή πορεία
σκολο πρωτάθλημα της Δ' Ε

euroAthletics
ΚΑΤΑΣΚΕΥΗ • ΕΜΠΟΡΙΑ ΑΘΛΗΤΙΚΩΝ ΕΙΔΩΝ
ΕΝΔΥΣΗ - ΑΞΕΣΟΥΑΡ

ΑΝΑΚΟΙΝΩΣΗ

ΠΡΟΣ ΤΟΥΣ ΠΑΡΑΓΟΝΤΕΣ ΑΘΛΗΤΙΚΩΝ ΣΩΜΑΤΕΙΩΝ
Ελάτε να ντύσουμε την ομάδα σας, ποιοτικά και οικονομικά
- Ρούχα προπόνησης, Ρούχα αγώνος
- Φόρμες προπόνησης - αγώνος
- Παπούτσια - μπάλες - αξεσουάρ προπόνησης
Και ό,τι άλλο χρειάζεται μια ομάδα
Σας περιμένουμε στην εταιρεία μας για να λύσουμε μαζί το πρόβλημα του εξοπλισμού της ομάδας σας

euroAthletics
Παστρικός Ιωάννης & ΣΙΑ Ο.Ε.
Μ. Τριανταφυλλίδη 9, Ασγούρου, 85100 Ρόδος
Τηλ. 62018, 62824 Φαξ.: 62802

Ο ΑΓΙΟΣ ΓΕΩΡΓΙΟΣ ΜΑΛΩΝΑΣ
ΔΙΟΡΓΑΝΕΙ ΤΗΝ ΚΑΛΥΤΕΡΗ ΣΥΝΑΥΛΙΑ
ΤΟΥ ΚΑΛΟΚΑΙΡΙΟΥ ΜΕ ΤΟΥΣ
ΒΑΛΑΝΤΗ - ΚΑΡΟΥΣΑΚΗ



ΚΥΡΙΑΚΗ 8 ΑΥΓΟΥΣΤΟΥ 1999
ΣΤΗΝ ΠΑΡΑΛΙΑ ΤΣΑΜΠΙΚΑΣ
ΤΙΜΗ ΕΙΣΙΤΗΡΙΟΥ: 3.500.
ΠΑΙΔΙΚΟ: 1.500
ΩΡΑ ΕΝΑΡΞΗΣ: 10.30

ΑΕΡΑ



Πέρυσι ήταν πρώτη, φέτος έμεινε στην δεύτερη θέση

ντας, Φραγκίνης, Σταυριανός.

ΤΕΛΙΚΗ ΣΕΙΡΑ ΚΑΤΑΤΑΞΗΣ

1) ΑΕΡΑ
2) ΝΗΣΟΣ ΡΟΔΟΣ
3) ΑΣ ΡΟΔΟΣ
4) ΦΟΙΒΟΣ

ΟΙ ΣΚΟΡΕΡΣ

Πρώτος σκόρερ του τουρνουά ανεδείχθη ο **Θεόδωρος Λυριστής της ΝΗΣΟΥ ΡΟΔΟΥ** με **10 γκολ**

Δεύτερος σκόρερ ανεδείχθη ο **Χαλής Σιέχ του Α.Σ. ΡΟΔΟΣ** με **7 γκολ**

Τρίτοι σκόρερ με 4 γκολ ανεδείχθησαν οι: Π"οικονόμου Δ. (ΑΡΧΑΓΓΕΛΟΣ ΑΟ)

Τσαλώλης (ΗΡΑΚΛΗ ΜΑΡ.)

Χ"νικόλας Κ. (ΑΡΗ) και Πέτας Στεφ. (ΑΡΗ)

Οι προαναφερόμενοι **τρίτοι σκόρερ** παρακαλούνται να περάσουν μετά την προσεχή Τετάρτη από την ΕΠΣΔ για να παραλάβουν τα κύπελλα και τα διπλώματα τους.

Ιωάν.

ΑΕΡΑ: Κατσιδώνης, Στεργαλλάς Ι. Στεργαλλάς Γ., Διακίδης, Γιώργου, Σπανός (Λόγγος, Μπακίρης, Χριστοφής, Πύργιογλης Αθ., Πύργιογλης Λ.)

ΝΗΣΟΣ ΡΟΔΟΣ: Κεφάλας, Κώτσος, Μαργαρίτης, Θεοδοσίου, Τσακίρης, Λιακατάς, Κοσμάς, Μαννάκης, Λυριστής, Κουμπιός, Αγγελόπουλος (Μαλλιάκας, Ευγενικός, Ροδίτης, Δατσέρης, Φόντας).

Διαιτητευσαν οι Χάλα-



Το παλιό και νέο «αίμα» του Φοίβου

Εφθασε τις εννέα

Ακόμη δύο μεταγραφές πραγματοποίησε ο Φοίβος Κρεμαστής Ο Χρήστος Κώνστας και ο Χρήστος Καστάνιας τα νέα αποκτήματα του Συλλόγου

Ολοκλήρωσε προχθές τις μεταγραφές του ο Φοίβος Κρεμαστής και αισίως έφθασε τις εννέα.

Ο μακροπρόθεσμος στόχος που έχει τεθεί από τους ανθρώπους του συλλόγου διαπιστώνεται από τον καθένα, από την ηλικία που έχουν οι περισσότεροι από τους νεαποκτηθέντες ποδοσφαιριστές. Ο «πονοκέφαλος» του τεχνικού της ομάδας Σ. Ορφανίδη είναι ευχάριστος, αφού θα έχει την ευκαιρία να δουλέψει με όλο το έμψυχο υλικό παλιών και νέων ποδοσφαιριστών.

Οι δύο ποδοσφαιριστές που έκλεισαν τον κύκλο των μεταγραφών του Φοίβου προέρχονται από τον Α.Σ. Ρόδος και την Ασπίδα Σαλάκου.

Ο 17χρονος Κώνστας αγωνίζεται στην μεσαία γραμμή ενώ ο 24χρονος Καστάνιας στην αμυντική.



Τα τελευταία μεταγραφικά αποκτήματα του Φοίβου Κρεμαστής



Η συνέλευση της Ε.Π.Σ.Δ.

Ο κ. Γιάννης Οικονομίδης, μέλος της ΕΠΟ, θα παρακολουθήσει απόψε τις εργασίες της συνέλευσης

Πραγματοποιείται σήμερα στις 19.30μ.μ. στην αίθουσα του Εμπορικού και Βιομηχανικού Επιμελητηρίου Δωδεκανήσου η ετήσια τακτική Γενική Συνέλευση της Ενωσης Ποδοσφαιρικών Σωματείων Δωδεκανήσου.

Σύμφωνα με ανακοίνωση της Ε.Π.Σ.Δ. τις εργασίες της Συνέλευσης θα παρακολουθήσει και το μέλος της Ε.Π.Ο., αναπληρωτής ταμίας, κ. Γιάννης Οικονομίδης.

Τα θέματα που περιλαμβάνονται στην ημερήσια διάταξη, είναι:

1. Εκλογή προέδρου και ενός γραμματέα της γεν. συνέλευσης
2. Επικύρωση πληρεξουσίων αντιπροσώπων
3. Επικύρωση πρακτικών προηγούμενης γεν. συνέλευσης
4. Ανάγνωση και επικύρωση πεπραγμένων του διοικητικού συμβουλίου
5. Ανάγνωση και επικύρωση του οικονομικού απολογισμού και της έκθεσης της Εξελεγκτικής Επιτροπής
6. Απόφαση επί προτάσεων σωματείων που δεν αφορούν την τροποποίηση του Καταστατικού
7. Κάθε άλλο ζήτημα που δεν αφορά την τροποποίηση του Καταστιατικού

Σε περίπτωση που δεν υπάρχει απαρτία, εφαρμόζονται οι διατάξεις του άρθρου 12 παρ. 2 του Προεδρικού Δ/τος 56/1976 και του άρθρου 14 παρ. 2 του Καταστατικού της ΕΠΣΔ, σύμφωνα με τις οποίες η συνεδρίαση της γενικής συνέλευσης επαναλαμβάνεται την επομένη ημέρα Κυριακή 1.8.1999, στον ίδιο τόπο την ιδια ώρα και με τα ίδια θέματα της ημερήσιας διάταξης, βρίσκεται δε σε απαρτία ανεξάρτητα από τον αριθμό σωματείων - τακτικών μελών που είναι παρόντα σ'αυτή χωρίς νέα πρόσκληση.

Θέματα εκτός ημερήσιας διάταξης δεν συζητούνται.

ο Σωτηράκης

Κατζηνικόλας, αλλά νέα συνάντηση με αγιάννη

αφού οι περιπτώσεις των Σωτηράκη - Χατζηνικόλα είναι σε καλό δρόμο. Ο πρώτος σε συνάντηση που είχε με τον πρόεδρο κ. Γ. Καραγιάννη, βρήκε λύση στο πρόβλημα του και σήμερα θα είναι παρόν στην πρώτη προπόνηση και ο τερματοφύλακας Χατζηνικόλας θα δηλώσει παρόν σήμερα στην προπό-

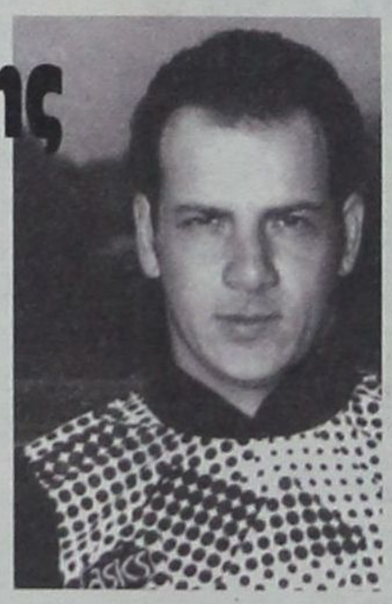

νηση, όμως την Δευτέρα θα έχει νέα συνάντηση με τον πρόεδρο της ομάδας, για να δοθεί οριστική λύση στην διαφορά που χωρίζει τις δύο πλευρές.



ΣΤΗΡΙΟ

ευχαριστήσω τον πρόεδρο
τα μέλη του Διοικητικού
Καλυθιών για την καται παραχώρησαν την ελευώ στην ομάδα του Εθνικού
α ευχαριστήσω και τους
μάνη, Γ. Ταχραμάνη, Ελ.
ι Κ. Παπαοικονόμου γι'αυην παιδική - εφηβική και
να. Επίσης τους προπονης ΕΠΣΔ κ.κ. Γ. Τανίδη, Γιαν.

στον Απόλλωνα στο δύθνικής».

Μιχάλης Ν. Κυριαζής

Η ελευθέρα του Κυριαζή

Δόθηκε χθες από τον Απόλλωνα η ελευθέρα στον ποδοσφαιριστή Μιχ. Κυριαζή, ο οποίος αυτή την εποχή βρίσκεται μαζί με την ομάδα του Εθνικού Πειραιά στο Πήλιο, όπου γίνεται το κύριο μέρος της προετοιμασίας. Σύμφωνα με πληροφορίες ο νεαρός ποδοσφαιριστής προτίθεται να υπογράψει επαγγελματικό συμβόλαιο για 1+2 χρόνια.

Οι δύο πλευρές συμφώνησαν και στο οικονομικό και πλέον αναμένεται να μπουν οι υπογραφές.

Ο Μιχ. Κυριαζής είναι συγκάτοικος με τον Γ. Χατζησταμάτη στο ξενοδοχείο όπου διαμένει η αποστολή του Εθνικού.

ΣΥΓΧΑΡΗΤΗΡΙΟ - ΕΥΧΑΡΙΣΤΗΡΙΟ ΤΗΣ ΕΠΣΔ



Το Δ.Σ. της ΕΠΣΔ συγχαίρει την πρώτη ομάδα του παιδικού τουρνουά «ΑΓ. ΣΟΥΛΑΣ '99», ΑΕΡΑ Αφάντου καθώς επίσης και όλες τις υπόλοιπες που έλαβαν μέρος σε αυτό. Ευχαριστεί την Κ.Ε.Τ.Α.Σ. του Δήμου Καμείρου και προσωπικά τον Δήμαρχο του κ. Στέφανο Δημητρά για την άψογη φιλοξενία που παρείχαν στις ομάδες καθ'όλη την διάρκεια του τουρνουά. Παράλληλα ευχαριστεί και τους διαιτητές που διαιτήτευσαν τους αγώνες.

Τρίτο μάτι

• Με το ζόρι, κανείς, «Γιατρέ» δεν γίνεται βετεράνος δρομέας,

• πώς λοιπόν θέλεις να γίνει ο «Καλυθενός» που μόνο λόγια ξέρει να λέει;

• Αρχίζω να πιστεύω ότι στις διαδρομές που κάνετε μαζί

• πρέπει να τον αφήνεις αρκετά χιλιόμετρα πίσω.

• Αυτό που έγινε στον Αγ. Σουλά δεν περιγράφεται με λόγια.

• Από το μικρόφωνο ο «Γιατρός» κάλεσε ως έβδομο βετεράνο δρομέα τον Καλυθενό να λάβει μέρος

• και όταν αυτός είπε ότι δεν έχει αθλητική περιβολή μαζί του,

• ο «Γιατρός» τον κάλεσε να λάβει μέρος στον αγώνα με το κουστούμι που φορούσε.

• Συνομωσία του Κατιλίνα ήταν «Καλυθενέ»; Ψάξε να βρείς ποιός κινούσε τα νήματα.

• Ακόμη και ο «Ωρυλάς» ο συμπατριώτης σου, μου φαίνεται ότι ήταν μπλεγμένος.

• Μα και σύ τί θέλεις και «κοκορεύεσαι» ότι είσαι στο ζενίθ προπονημένος, ας το αποδείκνυες εμπράκτως ως Βετεράνος δρομέας.

• Νέος αγοραστής (;) βγήκε στο «μεϊντάνι»! Μήπως και αυτός θα είναι όπως τους άλλους;

• Θα πούν κάποτε «γραφτά» στον κόσμο τι συμβαίνει;

• Κανείς δεν γράφει σε μία κόλλα χαρτί τί θέλουν και τί προτείνουν ο Δήμαρχος και οι παράγοντες. Ολα τα προφορικά αλλοιώνονται εύκολα.

• Ετοιμάζει σήμερα τις βαλίτσες του ο «Μπαρέζι» και το μεσημέρι αναχωρεί. Οχι θα κάτσει να σκάσει. Πάντως θα τους περιμένει στο ακουστικό του.

ΗΛΙΑΣ Κ.

RODOS FAIR PLAY
• Ηρώων Πολυτεχνείου 20. Τηλ. 36760



Μάχες στις πισίνες

Στην μάχη των προκριματικών των πρωταθλημάτων πόλο των Εθνικών κατηγοριών ρίχτηκαν χθες το απόγευμα η αντρική ομάδα του «Ναυτικού Ομίλου Ρόδου» και η γυναικεία ομάδα του «Υγρού Στίβου Ρόδου».

Ο ΝΟΡ

Η αντρική ομάδα πόλο του ΝΟΡ συμμετέχει στα προκριματικά του πρωταθλήματος της Δ' Εθνικής Κατηγορίας. Ο Ροδιακός σύλλογος κληρώθηκε στον Β' όμιλο, στο πλαίσιο του οποίου καλείται να αντιμετωπίσει στο Κολυμβητήριο των Ιλισίων την Μυτιλήνη, το Ελληνικό και τον Μύλωνα. Την αποστολή, την οποία θα συνοδεύουν ο προπονητής Θάνος Λοΐζος και το μέλος του Διοικητικού Συμβουλίου του Ναυτικού Ομίλου Ρόδου, Χρήστος Κοντογιάννης, αποτελείται από τους παρακάτω αθλητές:

Στα προκριματικά των Εθνικών Πρωταθλημάτων πόλο συμμετέχουν η αντρική ομάδα του Ν.Ο.Ρ. και η γυναικεία ομάδα του «Υγρού Στίβου Ρόδου»

Μουσούρης Κ., Μουσούρης Σ., Σέγκρεν Χ., Παλληκαράς Ν., Σπηλιωτόπουλος Σ., Κουρκούλης Τ., Καλογήρου Σ., Μανιάς Γ., Τηλιακός Μ., Σαμαρτζής Γ. Η ανανεωμένη ομάδα του Ναυτικού Ομίλου Ρόδου έχει ως στόχο στους αγώνες αυτούς την απόκτηση εμπειριών. Το Δ.Σ. οι αθλητές και αθλήτριες Υδατοσφαίρισης του Ναυτικού Ομίλου Ρόδου ευχαριστούν το Triton Travel και τον κύριο Σέγκρεν Κιμ για τη δωρεά δύο σετ από μπλούζες για την ανδρική και γυναικεία ομάδα και το κατάστημα BODY SHOP για τη δωρεά αθλητικών σκούφων Υδατοσφαίρισης.

Το Σάββατο 31, Ιουλίου στις 18:00, θα διεξαχθεί Εσωτερική Ημερίδα Επιλέκτων, Προαγωνιστικών και Αγωνιστικών Κατηγοριών, στο Ναυταθλητικό Κέντρο του Ναυτικού Ομίλου Ρόδου. Οι αγώνες αυτοί θα είναι μια ευκαιρία για τους μικρούς αθλητές του Ν.Ο.Ρ. να δοκιμάσουν τις δυνάμεις τους εν όψει των αγώνων της Χειμερινής Περιόδου.

Ο Υ.Σ. ΡΟΔΟΥ

Από την πλευρά της η γυναικεία ομάδα πόλο του «Υγρού Στίβου Ρόδου, συμμετέχει στο πρωτάθλημα της Γ' εθνικής κατηγορίας. Για τον Α' όμιλο, στον οποίο και κληρώθηκαν, τα κορίτσια του Ροδιακού συλλόγου και θα αντιμετωπίσουν διαδοχικά τον Τρίτωνα, το Μαρούσι και το Ρέθυμνο. Οι αγώνες των προκριματικών θα διεξαχθούν στο Κολυμβητήριο του Αμαρουσίου.

Τέλος, θα πρέπει να σημειωθεί, πως τόσο στους άνδρες, όσο και στις γυναίκες στην τελική φάση (θα διεξαχθεί 7-8 Αυγούστου) προκρίνεται η 1η ομάδα από τον κάθε όμιλο και άλλη μία από τα μπαράζ των δεύτερων ομάδων, που θα γίνουν στις 6 και 7 Αυγούστου.

ΛΕΠΤΟΚΑΡΙΔΗΣ
ΙΠΠΟΔΡΟΜΟΣ

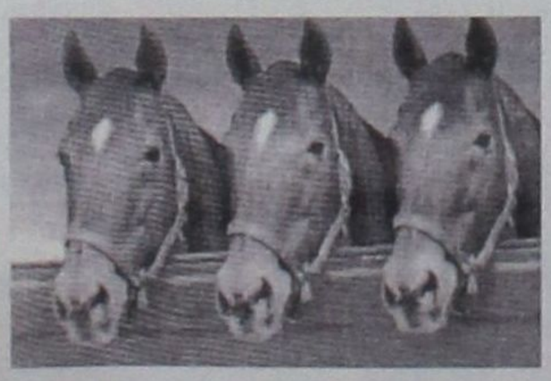

Κέρδη που ...καλπάζουν!

80% από τον τζίρο του στοιχήματος μοιράζεται ως κέρδος στους παίκτες

ΛΕΠΤΟΚΑΡΙΔΗΣ

ΣΤΗΝ ΠΛΑΤΕΙΑ ΑΚΑΔΗΜΙΑΣ ΤΗΛ. 31169
ΙΠΠΟΔΡΟΜΟΣ ΡΟΔΟΥ

Διπλή εκπροσώπηση



Δύο αθλητές του ΠΑΟ Διαγόρα συμμετέχουν σήμερα και αύριο στο Πανελλήνιο Πρωτάθλημα Δρόμου Παίδων, που διεξάγεται στον Βόλο

Ως αναπληρωματικός συμμετέχει ο Βαλεντίνος Λάλος στην Εθνική μας ομάδα πίστας, η οποία θα λάβει μέρος στο Παγκόσμιο πρωτάθλημα Εφήβων της Αθήνας

Για τον Βόλο αναχωρούν σήμερα το πρωί δύο νεαροί αθλητές του ΠΑΟ Διαγόρα, ο Παναγιώτης Χατζηαντωνίου και ο Γαβριήλ Καρπαθίου, οι οποίοι θα λάβουν μέρος στο Πανελλήνιο πρωτάθλημα Δρόμου Παίδων που διεξάγεται στην πρωτεύουσα της Μαγνησίας. Η διοργάνωση θα διεξαχθεί σε δύο σκέλη. Σήμερα θα πραγματοποιηθεί αγώνας «σιρκουί» συνολικής απόστασης περίπου 15 χιλιομέτρων, ενώ αύριο διεξάγεται ο αγώνας αντοχής, συνολικής αποστασης 80 χιλιομέτρων. Σύμφωνα με τις τελευταίες πληροφορίες πρόκειται για μία επίπονη διοργάνωση, αφού η διαδρομή που θα ακολουθηθεί περιλαμβάνει πολλές ανηφόρες καθώς κ' άλλα πολλά «δύσκολα» σημεία. Πάντως, οι δύο αθλητές του Διαγόρα, οι οποίοι συνοδεύονται απο τον προπονητή τους, Παναγιώτη Καλαθενό, έχουν προετοιμαστεί κατάλληλα και είναι έτοιμοι να ανταποκριθούν στις απαιτήσεις του αγώνα.

Ο ΛΑΛΟΣ

Ως αναπληρωματικός θα συμμετάσχει τελικά ο αθλητής του ΠΑΟ Διαγόρα, Βαλεντίνος Λάλος, στην Εθνική μας ομάδα πίστας, η οποία θα συμμετάσχει στο Παγκόσμιο Πρωτάθλημα Εφήβων - Νεανίδων, που θα ξεκινήσει στις 4 Αυγούστου στο ποδηλατοδρόμιο του Ολυμπιακού Σταδίου της Αθήνας. Τελικά, η Ελληνική ομάδα έχει το δικαίωμα να συμμετάσχει στην διοργάνωση μόνο με τέσσερις αθλητές (αρχικά υπήρχαν ελπίδες για συμμετοχή με έξι), επομένως ο προπονητής της Γιώργος Φραγκιουδάκης δεν είχε άλλη επιλογή απο το να προτιμήσει τους αθλητές που αγωνίζονται ως Εφηβοι για δεύτερη χρονιά και έχουν έστω και ελάχιστα καλύτερους χρόνους από τους υπόλοιπους.

Πάντως, ο Βαλεντίνος Λάλος τα πήγε περίφημα καθ'όλη την διάρκεια της προετοιμασίας και οι ελπίδες να αγωνιστεί πάντα υπάρχουν. Ούτως ή άλλως, μόνο και μόνο το γεγονός ότι συμπεριλήφθη στην Εθνική ως αναπληρωματικός λέει πολλά για την αξία του.

Εν αναμονή εξελίξεων

• Την επόμενη εβδομάδα αναμένεται να κλείσει οριστικά το μεταγραφικό κεφάλαιο του Κολοσσού. Υπάρχουν ελπίδες για τον Παπακώστα.

• Η προετοιμασία των «θαλασσί» θα ξεκινήσει στις 8 Αυγούστου ενώ ενδέχεται να διοργανωθεί τουρνουά σε συνεργασία με τον Ιβίσκο



Την Δευτέρα θα δρομολογηθούν στον Κολοσσό οι οριστικές εξελίξεις σε ότι αφορά τα μεταγραφικά θέματα του συλλόγου. Οπως είναι γνωστό, καποιοι παίκτες έχουν ήδη αποκτηθεί (Τσακίρης, Καούτσος), ενώ υπάρχουν κάποιοι άλλοι που έχουν συμφωνήσει με τους «θαλασσί» και απομένουν οι τυπικές υπογραφές. Βέβαια, πολλά θα εξαρτηθούν από τις εξελίξεις στο θέμα του Αλμπάνη (αναμένεται να αποκτηθεί στις αρχές του μήνα, ωστόσο οι πληροφορίες για τις προθέσεις του είναι αντικρουόμενες) αλλά και του Παπακώστα. Ο έμπειρος πλεϊ μέικερ, προσπαθεί τις τελευταίες ημέρες να πείσει τους παράγοντες του ΓΑΣ Ιάλυσος να βάλουν «νερό στο κρασί» τους και να μην σταθούν εμπόδιο στον Παπακώστα, ο οποίος επιθυμεί να συνεχίσει την σταδιοδρομία του με την φανέλα των «θαλασσί». Οπως αναφέρουν οι τελευταίες πληροφορίες, η όλη υπόθεση βρίσκεται σε καλό δρόμο, αν και η καθυστέρηση του παρατηρείται σίγουρα δημιουργεί πολλά ερωτηματικά. Πάντως, η αισιοδοξία υπάρχει...

Κατά τα άλλα, η προετοιμασία του Κολοσσού ενόψει του νέου πρωταθλήματος μπάσκετ της Γ' Εθνικής κατηγορίας θα ξεκινήσει όπως όλα δείχνουν στις 8 Αυγούστου. Οι «θαλασσί» θα δουλέψουν όχι μόνο στο Κλειστό Γυμναστήριο της Ρόδου αλλά και στο Στάδιο Στίβου «ο Διαγόρας», όπου θα προσπαθήσουν να βελτιώσουν την φυσική τους κατάσταση.

Μάλιστα, η φετινή προετοιμασία ενδέχεται να εμπλουτιστεί με κάποια φιλικά παιχνίδια, αφού ο Κολοσσός, σε συνεργασία με τον Ιβίσκο, προσανατολίζεται στο να διοργανώσει τουρνουά μπάσκετ με την συμμετοχή αξιόλογων ομάδων από την Αθήνα και όχι μόνο.

Αν μη τι άλλο, αν υλοποιηθεί η παραπάνω ιδέα, η βοήθεια θα είναι σημαντική, όχι μόνο για τον Κολοσσό, αλλά και για τον Ιβίσκο, αφού και οι δύο εκπρόσωποί μας στα Εθνικά πρωταθλήματα θέλουν να μπουν στον νέο μαραθώνιο της Γ' Εθνικής κατάλληλα προετοιμασμένοι.



Δεύτερη ήττα

Ο Ιάλυσος έχασε απο τον Περιστερίωνα με 60 - 51, στο πλαίσιο του Πανελλήνιου Πρωταθλήματος των Εφήβων

Την ήττα γνώρισε ο ΓΑΣ Ιάλυσος στο δεύτερο παιχνίδι που έδωσε στο κλειστό Γυμναστήριο του Μέτς για το Πανελλήνιο πρωτάθλημα Εφήβων. Τα παιδιά του Γιώργου Χατζηκαλημέρη, αν και «χτύπησαν» το παιχνίδι στα ίσα, έχασαν από την ομάδα του Περιστεριώνα με 60 -51.. Ποιό είναι το παράδοξο της υπόθεσης; Στο τέλος του πρώτου ημιχρόνου οι Ροδίτες ήταν μπροστά με μία διαφορά της τάξης των 18 πόντων (38-20), ωστόσο στην επανάληψη κατέρρευσαν, αφού κατάφεραν να σημειώσουν μόλις 13 πόντους!

Οι πόντοι:

ΙΑΛΥΣΟΣ (Χατζηκαλημέρης)

Σαρικάς 24, Ταβερνάρης, Πολίτης, Τσιγάρος 15, Γεωργαλλής 9, Μοσχής 8, Παπαγούρας 9, Αντωνίου 3, Πατσαρούχας 1, Μαστροχρήστος 2.

ΠΕΡΙΣΤΕΡΙΩΝΑΣ(Βιδάλης)

Πρωτόπαπας 15, Βερσάλης 4, Τσίρος 9, Τρυοπόλης 10, Σιώτης 7, Αλβέρτης 9, Βιδάλης Ε. 4, Λόντης 2, Σανταμούρης.

Μετά την διεξαγωγή των δύο πρώτων αγωνιστικών, η βαθμολογία του Α ομίλου έχει διαμορφωθεί ως εξής:

Ποσειδώνας Καλ. 4, Πανιώνιος 4, Ηράκλειο 3, Περιστεριώνα 3, Ιάλυσος 2, Απολλωνιάδα 2.

Χθές το απόγευμα, οι πρωταθλητές Δωδεκανήσου επρόκειτο να αντιμετωπίσουν τον Ποσειδώνα Καλ., ενώ σήμερα παίζουν με αντίπαλο τον Πανιώνιο.

ΧΑΡΙΣ ΣΤΑ «ΣΩΤΗΡΙΑ» ΜΕΤΡΑ ΠΟΥ ΕΛΑΒΕ Η ΔΕΗ

Μειώθηκε αισθητά η ρύπανση που προκαλεί ο ΑΗΣ - Σορωνής

✓ *Βελτιωτικές παρεμβάσεις στα καύσιμα και εγκατάσταση συστημάτων συνεχούς μετρήσεως των ρύπων*

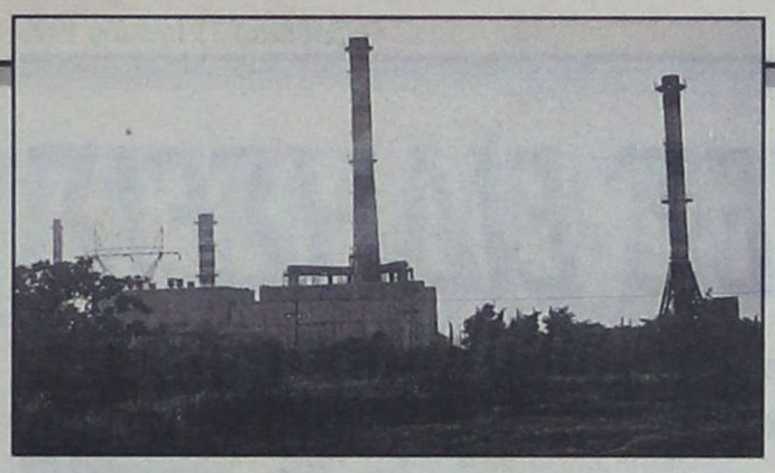

Εντυπωσιακά αποτελέσματα είχαν οι μέχρι τώρα προσπάθειες της ΔΕΗ για περιορισμό της ρύπανσης που προκαλεί ο ατμοηλεκτρικός σταθμός της Σορωνής (ΑΗΣ) σύμφωνα τουλάχιστον με όσα υποστηρίζουν εκπρόσωποι της, αλλά και τα συμπεράσματα των μετρήσεων.

Τα στοιχεία που - κατά τη ΔΕΗ - αποδεικνύουν τον περιορισμό του προβλήματος κατατέθηκαν στο νομάρχη Δωδ/νήσου κ. Σάββα Καραγιάννη και στο δήμαρχο Πεταλούδων κ. Μιχάλη Κορδίνα, από το βοηθό γενικό διευθυντή εκμετάλλευσης παραγωγής κ. Βλάχο που επισκέφθηκε την Ρόδο. Και ο οποίος πραγματικά διακρίνεται για τις ευαισθησίες του.

Στη συνάντηση με το νομάρχη συμμετείχαν, ακόμα ο νομαρχιακός σύμβουλος κ. Τσαμπίκος Τριομμάτης, ο διευθυντής του ΑΗΣ Σορωνής κ. Χρυσοχόος, ο υπεύθυνος του ενεργειακού γραφείου της Ν.Α. κ. Μανώλης Χαραλάμπης και ο υπεύθυνος για τις μετρήσεις μηχανικός κ. Χατζηφώτης.

Οι εκπρόσωποι της ΔΕΗ ενημέρωσαν το νομάρχη τόσο για τα μέτρα που ελήφθησαν (βελτιωτικό καύσεως στις μονάδες ατμού και ντήζελ και επέμβαση στον εξοπλισμό καύσεως των λεβήτων του εργοστασίου) όσο και για τις μετρήσεις που έγιναν με θετικά αποτελέσματα.

Συγκεκριμένα, μετά τη λήψη των παραπάνω μέτρων, οι μέγιστες εκπομπές ρύπων μειώθηκαν από 145 σε 85 mg/m3 καυσαερίων με αντίστοιχη μείωση των οχλήσεων στο περιβάλλον. Επίσης η ΔΕΗ κάλεσε εξειδικευμένη εταιρεία που συνεργάζεται με τον γερμανικό φορέα TUV - ECOPLAN προκειμένου να υλοποιηθεί πρόγραμμα περιβαλλοντικών μετρήσεων.

Στο πλαίσιο του προγράμματος, εγκαταστάθηκαν σε απόσταση περίπου 2 χλμ. από το εργοστάσιο - ιδιαίτερα στην περιοχή του Θεολόγου - 13 ειδικοί δειγματολήπτες για να μετρηθούν τα επικαθήμενα σωματίδια (καρβουνόσκονη). Στους 10 από τους 13 δειγματολήπτες μετρήθηκαν λιγότερα από 100 mg/m3 και 124 mg αντίστοιχα.

Σημειώνεται ότι σύμφωνα με τη ΔΕΗ, η ελληνική νομοθεσία δεν θέτει περιορισμούς, ενώ η γερμανική νομοθεσία αναφέρει ως όρια επικαθήμενης σκόνης για μακροχρόνια έκθεση (ετήσιες μέσες τιμές) τα 350 mg/m3 την ημέρα.

Οι αρμόδιοι της ΔΕΗ τόνισαν ότι τα αποτελέσματα των προσπαθειών για περιορισμό της ρύπανσης ήταν εντυπωσιακά και ότι οι μετρήσεις θα συνεχιστούν μέχρι το τέλος Σεπτεμβρίου. Επιπλέον σύντομα προγραμματίζεται η εγκατάσταση συστήματος συνεχούς καταγραφής των ρύπων που εκπέμπονται (η διαδικασία της προμήθειας βρίσκεται σε εξέλιξη) και on - line σύνδεσης με τις αρμόδιες υπηρεσίες της Ν.Α.

Τα ίδια στοιχεία κατατέθηκαν από τους κ.κ. Βλάχο και Χρυσοχόο στη συνάντηση που είχαν με το δήμαρχο Πεταλούδων. Σημειώνεται ότι η ΔΕΗ ξεκίνησε ήδη την κατασκευή του έργου των υπογείων δικτύων στο δημοτικό διαμέρισμα Θεολόγου.

ΑΠΟ ΤΗΝ ΝΟΜΑΡΧΙΑ ΚΑΙ ΤΟΝ ΔΗΜΟ ΑΦΑΝΤΟΥ

Αρχίζει την Δευτέρα η 4η κατασκηνωτική περίοδος

Θα μετάσχουν και παιδιά ομογενών από την Ουκρανία

Την Δευτέρα 2/8 ξεκινά η Δ΄ κατασκηνωτική περίοδος στις κατασκηνώσεις Κολυμπίων που διοργανώνει η Νομαρχιακή Αυτοδιοίκηση Δωδεκανήσου (ΝΕΛΕ) σε συνεργασία με τον Δήμο Αφάντου. Στις κατασκηνώσεις αυτήν την περίοδο θα φιλοξενηθούν ακόμα παιδιά ομογενών από την Ουκρανία καθώς και παιδιά από άλλα νησιά της Δωδεκανήσου.

Τα παιδιά που θα πάρουν μέρος θα πρέπει να βρίσκονται στον χώρο των κατασκηνώσεων την Δευτέρα 02/08 στις 8.30 π.μ. Θα πρέπει επίσης να έχουν μαζί τους τα εξής:

- Βιβλιάριο υγείας
- Εσώρουχα
- Σεντόνια-μαξιλάρι
- Πετσέτες μπάνιου και προσώπου
- Αθλητικά παπούτσια
- Κάλτσες
- Μαγιό
- Παντόφλες για θάλασσα
- Σαμπουάν, σαπούνι
- Οδοντόβουρτσα, οδοντόπαστα
- Αντηλιακό
- Καπέλο
- Ζακέτα/Φούτερ για το βράδυ
- Βιβλία
- Φάρμακα τα οποία τυχόν παίρνει το παιδί και θα δοθούν στην νοσοκόμα της κατασκήνωσης.

ΠΡΟΑΙΡΕΤΙΚΑ: Επιτραπέζια και άλλα παιχνίδια, κασέτες μουσικής, προστασία κατά των κουνουπιών.

Για περισσότερες πληροφορίες μπορούν οι ενδιαφερόμενοι να απευθύνονται στα τηλέφωνα: 55856 και 55857.

Στις κατασκηνώσεις Κολυμπίων θα μεταβούν πιο συγκεκριμένα τα παρακάτω παιδιά:

Αναμουρλή Μαρία-Αναστασία, Αναμουρλή Λίτσα, Ανδράκη Μαρία,. Αποστολάκης Νίκος, Βλαχίδης Κώστας, Γιαννέλης Φίλιππος, Γιαννίκου Δέσποινα, Δέδη Αναστασία, Δημητριάδου Ελευθερία, Ελενας Βασίλης, Ζαφείρης Δανιήλ, Θωμαΐδου Μαρία, Καλογήρου Μαριέττα, Καραλιντάνη Μάρα, Καρίκας Σάββας, Κασσανής Στέργος, Κουμνάκη Μαρία, Κουμνάκης Μιχάλης, Κώτης Δημήτρης, Λαμπριανός Στέργος, Λαουδίκος Νικόλαος, Μακιάρης Παναγιώτης, Μακιάρης Νικόλαος, Μακίρης Αγγελος, Μαλάμης Χρίστος, Μαυριού Αννα, Μικιού Δημήτρης, Μπαϊράμης Γιάννης, Μπακίρης Χρήστος, Μπέρδη Τσαμπίκα, Μπέρδη Στεφανία, Νικολίκος Μιχάλης, Ξετρίχης Κωνσταντίνος, Παπακωνσταντίνου Φαίδρα, Παπαναστασίου Τσαμπίκα, Παπανικόλα Κατιαλένα, Παπανικόλας Γεώργιος, Παπαοικονόμου Τσαμπίκα, Παπασταματάκη Ειρήνη, Παρδαλού Τσαμπίκα, Πέρος Γεώργιος, Σαραπατσάκου Ασπασία, Σαραπατσάκου Τσαμπίκα, Χοσάζα Σταματία, Πάττα Αναστασία, Πελλού Βασιλική, Πέτα Τριανταφυλλιά, Σακελλάρη Αννα, Τριγένη Ιωάννα, Τσελεπίδης Νικόλαος, Φιλιππάκη Στεργία, Φράγκου Μαρία, Χατζηϊωάννου Αγγελική, Φλεβάρη Ειρήνη, Χατζηϊωάννου Αλκηστις, Χατζηχριστοδούλου Παρασκευή, Χατζηχριστοδούλου Ηλιάνα, Χατζηχριστοδούλου Χριστίνα, Χατζηχριστοδούλου Δέσποινα

ΟΙ ΑΡΧΕΣ ΤΡΕΧΟΥΝ ΚΑΙ ΔΕΝ... ΦΤΑΝΟΥΝ ΜΕ ΤΑ «ΑΝΔΡΑΓΑΘΗΜΑΤΑ» ΤΟΥΣ

«Πονοκέφαλος» κατάντησαν οι Αγγλοι «χούλιγκανς»!

✓ *Ειδικά στο Φαληράκι παραέγινε το κακό*

✓ *Της... «μόδας» έγιναν τώρα τα πετροβολήματα!*

ΚΑΘΗΜΕΡΙΝΟ σχεδόν φαινόμενο έχουν γίνει τα πάσης φύσεως «ανδραγαθήματα», ποικίλων εμπνεύσεων και επινοήσεων, που έχουν ως αρνητικούς πρωταγωνιστές νεαρούς Βρετανούς - κατά κανόνα - τουρίστες οι οποίοι περνούν τις διακοπές τους στην Ρόδο. Αν βέβαια μπορούν να θεωρηθούν «τουρίστες» και όχι... κοινοί «χούλιγκανς»!

Πριν ακόμα «ξεθυμάνει» η ...ζαβολιά δύο 16χρονων Αγγλων που έκλεψαν ένα φορτηγό και το «κάρφωσαν» πάνω σε ένα δέντρο στην Θολό, καταστρέφοντάς το σχεδόν ολοκληρωτικά (σ.σ. σχετικά έγραψε αναλυτικά χθες η «δ»), δύο συμπατριώτες τους λίγο μεγαλύτερης ηλικίας φόρεσαν και αυτοί τις χειροπέδες, για άλλο ανάλογο «βίτσιο» τους. Αυτή την φορά το περιστατικό έλαβε χώρα στην περιοχή Φαληρακίου, όπου κατά κοινή παραδοχή φιλοξενούνται οι πλέον οξύθυμοι - αν μη τι άλλο - Αγγλοι. Πρωταγωνιστές του ήταν ο 22χρονος Daniel Connors του Heil, και ο 24χρονος φίλος του Martin Lunch του John, οι οποίοι συνελήφθησαν με την κατηγορία της πρόκλησης υλικών ζημιών, ύστερα από μήνυση που υποβλήθηκε εις βάρος τους. Σύμφωνα συγκεκριμένα με το σχετικό δελτίο συμβάντων της Αστυνομικής Διεύθυνσης, οι δύο νεαροί έβαλαν στο... σημάδι με τις πέτρες το αυτοκίνητο του 31χρονου Μιχαήλ Σωτηράκη του Στέργου, προκαλώντας του ζημιές ύψους 100.000 δραχμών περίπου! Πράξη, που φέρεται να έγινε... στα καλά καθούμενα γύρω στις 9 το βράδυ της Πέμπτης, ή εν πάση περιπτώσει χωρίς σοβαρό αίτιο.

ΤΑ... ΠΕΤΡΟΒΟΛΗΜΑΤΑ σημειωτέον έχουν αρχίσει εσχάτως να αποτελούν ένα είδος «μόδας» στην άκρως προβληματική περιοχή του Φαληρακίου! Μάλιστα, μαινόμενοι Αγγλοι χούλιγκανς έχουν κάνει κατ' επανάληψη... βολές με «πυρ ομαδόν», ακόμα και με στόχο διερχόμενα λεωφορεία! Θέμα, που τέθηκε και από τον ίδιο τον δήμαρχο Καλλιθέας Γιάννη Ιατρίδη κατά την διάρκεια σύσκεψης που έγινε πρόσφατα για την λήψη αποτελεσματικότερων μέτρων τάξης.



New Generation σημαίνει νέα γενιά. Το Lada 110, η νέα γενιά αυτοκινήτων της lada, διαθέτει νέα, κομψή, ευρωπαϊκή γραμμή, νέους σύγχρονους και πανίσχυρους κινητήρες, νέες ασυναγώνιστες επιδόσεις, εξαιρετική οδική συμπεριφορά, νέα βελτιωμένη ποιότητα κατασκευής και τεράστιους χώρους. Το Lada 110 είναι ένα σύγχρονο, ασφαλές και όπως όλα τα LADA, προσιτό οικογενειακό αυτοκίνητο.

Ψάχνοντας τον εαυτό σου στη φύση, κινείσαι συχνά στα όρια... Η πρόκληση της φύσης δεν μένει αναπάντητη... Στο νέο NIVA 1.7 SAFARI, θα βρεις έναν πρόθυμο, ακούραστο και πανίσχυρο σύντροφο, που θα κάνει τα εμπόδια να φαίνονται μικρότερα. Με κινητήρα με τεράστια αποθέματα ροπής, μόνιμη τετρακίνηση, προστατευτικά bull - bars και ηλεκτροκίνητο «εργάτη» που θα σας βγάλει ασπροπρόσωπους σε οποιεσδήποτε συνθήκες. Η απόλαυση της οδήγησης γίνεται μια απολαυστική εμπειρία ακόμα και στην πιο ήρεμη, καθημερινή διαδρομή.

ΤΙΜΟΚΑΤΑΛΟΓΟΣ LADA HELL'AS & LADA CREDIT ΕΠΙΤΟΚΙΟ 1,48 προ ΦΠΑ

LADA LIBRA 2110

ΜΟΝΤΕΛΟ	ΤΥΠΟΣ	ΤΙΜΗ	ΧΡΗΜΑΤΟΔΟΤΙΚΟ ΠΡΟΓΡΑΜΜΑ LADA CREDIT					
			ΠΡΟΚ/ΛΗ	12 ΜΗΝΕΣ	24 ΜΗΝΕΣ	36 ΜΗΝΕΣ	48 ΜΗΝΕΣ	60 ΜΗΝΕΣ
LIBRA 2110	1.5ι	2.990.000	από 500.000 δρχ.	231.103	126.445	91.559	74.116	63.650
LIBRA 2110	1.5Li	3.158.000	από 500.000 δρχ.	246.696	134.977	97.737	79.117	67.945
LIBRA 2110	1.5Li extra	3.462.00	από 500.000 δρχ.	274.910	150.414	108.915	88.166	75.716

LADA NIVA 4x4

ΜΟΝΤΕΛΟ	ΤΥΠΟΣ	ΤΙΜΗ	ΧΡΗΜΑΤΟΔΟΤΙΚΟ ΠΡΟΓΡΑΜΜΑ LADA CREDIT					
			ΠΡΟΚ/ΛΗ	12 ΜΗΝΕΣ	24 ΜΗΝΕΣ	36 ΜΗΝΕΣ	48 ΜΗΝΕΣ	60 ΜΗΝΕΣ
NIVA 1.7i 4X4	nomral	3.767.000	από 750.000 δρχ.	280.015	153.207	110.938	89.803	77.122
NIVA 1.7i 4X4	Extra City	3.767.000 +497.000 4.264.00	από 1.000.000 δρχ.	302.940	165.750	120.020	97.155	83.436
NIVA 1.7i 4X4	Extra Safari	3.767.000 +1.005.000 4.772.000	από 1.000.000 δρχ.	350.089	191.547	138.700	112.276	96.442
NIVA 1.7i 4X4	Extra Spoiler Club	3.767.000 +1.105.00 4.872.000	από 1.000.000 δρχ.	359.370	196.625	142.377	115.253	98.978

• Οι παραπάνω τιμές επιβαρύνονται με έξοδα ταξινόμησης και μεταβίβασης 80.000 δρχ.
• Το μεταλλικό χρώμα χρεώνεται 50.000 δρχ.

LADA HELLAS

ΑΦΟΙ ΣΙΕΧ ΟΕ
ΕΜΠΟΡΙΑ ΑΥΤ/ΤΩΝ - ΑΝΤΙΠΡΟΣΩΠΕΙΕΣ
ΥΠΟΚΑΤΑΣΤΗΜΑ ΚΑΝΑΔΑ 109
ΤΗΛ:0241 25776 - 30706

ΕΞΩΤΕΡΙΚΕΣ ΕΙΔΗΣΕΙΣ

Τι δήλωσε ο πρωθυπουργός με την ολοκλήρωση των εργασιών της διάσκεψης κορυφής



Σεράγεβο ,30 (ΑΠΕ)

Ο πρωθυπουργός Κώστας Σημίτης, μετά την ολοκλήρωση των εργασιών της Διάσκεψης Κορυφής για το Σύμφωνο Σταθερότητας στη Νοτιοανατολική Ευρώπη, παραχώρησε συνέντευξη Τύπου. Στην εισαγωγική παρέμβασή του, ο πρωθυπουργός είπε τα εξής:

Είναι σταθερή επιδίωξη της χώρας μας να εντάξει όλα τα Βαλκάνια σε διαδικασία, η οποία θα δώσει στα Βαλκάνια μια ευρωατλαντική προοπτική. Να προκαλέσει το ενδιαφέρον, τη συνεργασία και τη συμμετοχή των χωρών του ευρωατλαντικού χώρου για αυτή την περιοχή και τη συνεργασία τους στη σταθερότητα και την ανάπτυξη.

Η σημερινή Διάσκεψη στο Σεράγεβο επιβεβαίωσε με πανηγυρικό τρόπο ότι μια τέτοια διαδικασία έχει ξεκινήσει. Είχε ήδη συμφωνηθεί το Σύμφωνο Σταθερότητας και η σημερινή συνεδρίαση' με την παρουσία όλων εκείνων που συμμετέχουν στο Σύμφωνο Σταθερότητας επιβεβαίωσε τις κατευθύνσεις του. Η δήλωση που έγινε σήμερα από όλους τους συμμετέχοντες με πανηγυρικό τρόπο διαγράφει αυτή τη νέα προοπτική. Μπορούμε, λοιπόν, να πούμε ότι το Σεράγεβο παρ' όλο τον πανηγυρικό και συμβολικό χαρακτήρα του ήταν ένα σημαντικό βήμα για να υπάρξει μια εξέλιξη, η οποία θα οδηγήσει στο να ξεπεράσουμε τις αντιθέσεις, τις εχθρότητες, την υποανάπτυξη, την αστάθεια που υπάρχει στο χώρο των Βαλκανίων. Το Σεράγεβο αποτέλεσε ένα σημαντικό βήμα για να πορευθούμε το δρόμο της ειρήνης, της συνεργασίας, της σταθερότητας και της οικονομικής προόδου.

Η δήλωση της Διάσκεψης Κορυφής συμπεριλαμβάνει ορισμένες αρχές τις οποίες έχει προτείνει και προβάλλει η Ελλάδα. Για παράδειγμα ότι δεν θα πρέπει να υπάρξει αλλαγή συνόρων στην περιοχή, όπως επίσης ότι το έργο αυτής της σταθεροποίησης είναι ένα έργο το οποίο θα επιτελέσουν και οι ίδιες οι χώρες της περιοχής και γι' αυτό χρειάζεται μια εντατική περιφερειακή συνεργασία.

Εμείς είμαστε -όπως είναι γνωστό- πρωταγωνιστές αυτής της περιφερειακής συνεργασίας εδώ και πολύ καιρό και έχουμε εντείνει τον τελευταίο καιρό τις προσπάθειές μας.

Σε σχέση με τα θέματα που συζητήθηκαν σήμερα, θέλω να αναφέρω, πρώτα απ' όλα, ότι υπήρξε από διάφορες πλευρές η επιβεβαίωση ότι θα υπάρξει οικονομική συμβολή για να προχωρήσει η διαδικασία ανασυγκρότησης για να υπάρξουν επενδύσεις στην περιοχή.

Εμείς τονίσαμε δύο σημεία:

- Το πρώτο είναι ότι οι παρεμβάσεις δεν πρέπει να έχουν σημειακό χαρακτήρα. Ενδιαφερόμαστε βεβαίως να υπάρξει ανασυγκρότηση στο Κοσσυφοπέδιο, αλλά δεν πρέπει να σταματήσουμε στο Κοσσυφοπέδιο. Πρέπει να υπάρξει μια συνολική βαλκανική πολιτική. Πιστεύω ότι από τις παρεμβάσεις σήμερα προέκυψε με σαφήνεια ότι αποδέχονται όλοι την αρχή αυτή και η δήλωση που έγινε σε αυτή την κατεύθυνση πορεύεται.

- Το δεύτερο που έχουμε τονίσει είναι ότι δεν θα πρέπει να θεωρηθεί ότι είναι οι βαλκανικές χώρες εκείνες μόνο οι οποίες είναι υπεύθυνες για αυτή την κατάσταση που υπάρχει σήμερα. Η κατάσταση αυτή προέκυψε από ιστορικές εξελίξεις, από παρεμβάσεις, από επιρροές, από ανταγωνισμούς διαφόρων μεγάλων χωρών. Και γι' αυτό όλοι (και οι χώρες της περιοχής αλλά και όλοι οι άλλοι) έχουν ευθύνη για να μπορέσουμε να ξεπεράσουμε τη σημερινή κατάσταση.

Πιστεύω ότι και αυτό γίνεται δεκτό γιατί υπήρχε έντονο το ενδιαφέρον από όλες τις χώρες και όλους τους συμμετέχοντες για να γίνει κάτι. Υπήρχε η διάθεση, η θέληση να προχωρήσουν τα πράγματα και να μη μείνουν οι χώρες σε απλές δηλώσεις.

Οπως γνωρίζετε, η Ελλάδα παίζει ένα σημαντικό ρόλο, ανάλογα με τις δυνάμεις της στην περιοχή. Θέλω να υπενθυμίσω, πρώτα απ' όλα, την παρουσία των ειρηνευτικών δυνάμεων της χώρας και στο Κοσσυφοπέδιο και στην Αλβανία και στη Βοσνία. Η Ελλάδα έχει χορηγήσει ανθρωπιστική βοήθεια στην Αλβανία, στην ΠΓΔΜ, στη Βοσνία-Ερζεγοβίνη, στο Κοσσυφοπέδιο, στη Σερβία και στη Βουλγαρία παλαιότερα. Η Ελλάδα έχει χορηγήσει και οικονομική βοήθεια. Εδώ στη Βοσνία-Ερζεγοβίνη έχουμε στο ενεργητικό μας έργα, όπως την ανοικοδόμηση του κεντρικού νοσοκομείου στο Σεράγεβο, την επισκευή εκ βάθρων ορισμένων σχολείων και πανεπιστημειακών εγκαταστάσεων.

Πως έπεσε το αεροπλάνο του Κέννεντυ;

Ουάσινγκτον 30 (ΑΠΕ)

Απο την έρευνα που διεξάγεται δεν έχει προκύψει καμία ένδειξη οτι υπήρξε τεχνικό πρόβλημα του αεροπλάνου στη διάρκεια της μοιραίας πτήσης που αποτέλεσμά της ήταν ο θάνατος του Τζόν Κέννεντυ Τζούνιορ, της συζύγου και της κουνιάδας του. Επίσης δεν έχουν προκύψει στοιχεία ότι σε αυτό εκδηλώθηκε φωτιά ή οτι αποκόπηκαν τμήματα του στον αέρα, ανακοινώθηκε απο την Διεύθυνση Ασφάλειας των Εθνικών Μεταφορών.

Απο την ίδια πηγή επισημάνθηκε οτι ούτε ο κινητήρας ούτε η μοναδική έλικα του ιδιωτικού αεροπλάνου "Πάιπερ Σαρατόγκα" παρουσίασαν το παραμικρό πρόβλημα, μέχρι να συντριβεί το αεροπλάνο στον ωκεανό σε μικρή απόσταση απο το νησί-θέρετρο Μάρθα'ς Βίνγιαρντ πριν 15 μέρες.

Πεπειραμένοι πιλότοι ανέφεραν οτι ο Κέννεντυ, που ήταν εκπαιδευμένος μόνον σε εξ' όψεως πτήσεις, ενδέχεται να απώλεσε τον προσανατολισμό του στη διάρκεια της νύχτας πανω απο τη θάλασσα, τελικώς δε να έχασε τον έλεγχο του αεροσκάφους καθώς αυτό άρχισε να περιδινίζεται.

Επίσης έχει διαπιστωθεί οτι στην διαδρομή που ακολουθήθηκε απο τον Κέννεντυ η ορατότητα ήταν διαρκώς απο εξι μέχρι οκτώ μίλια, σύμφωνα με το μετεωρολογικό δελτίο του Ιντερνετ. Η απογείωση του μονοκινητήριου αεροπλάνου απο ιδιωτικό αεροδρόμιο στο Νιού Τζέρσεϊ έγινε στις 20.38 το βράδυ και άλλοι πιλότοι που έκαναν την ίδια διαδρομή ανέφεραν οτι στο τμήμα της διαδρομής πάνω απο τον ωκεανό η ορατότητα ήταν σαφώς μικρότερη,

ΦΡΟΝΤΙΣΤΗΡΙΑ
ΓΝΩΜΩΝ
Μ. ΓΙΑΝΝΙΚΟΥΡΗΣ
ΧΕΙΜΑΡΡΑΣ 117 ΤΗΛ 25700 - 25250 - 0944808283 - FAX 25252
Ολιγομελή Τμήματα — 27 χρόνια λειτουργίας
• ΥΠΕΥΘΥΝΟΙ ΣΠΟΥΔΩΝ
ΜΑΘΗΜΑΤΙΚΑ: Μ. ΓΙΑΝΝΙΚΟΥΡΗΣ
ΦΥΣΙΚΗ - ΧΗΜΕΙΑ: Κ. ΦΕΪΖΙΔΗΣ
• ΕΝΑΡΞΗ ΜΑΘΗΜΑΤΩΝ

1. Γ' ΕΝΙΑΙΟΥ ΛΥΚΕΙΟΥ, Γενικής Παιδείας, Θετικής - Τεχνολογικής και Θεωρητικής Κατεύθυνσης	17 Αυγούστου
2. Β' ΕΝΙΑΙΟΥ ΛΥΚΕΙΟΥ, Γενικής Παιδείας, Θετικής - Τεχνολογικής και Θεωρητικής Κατεύθυνσης	25 Αυγούστου
3. Α' ΕΝΙΑΙΟΥ ΛΥΚΕΙΟΥ	1η Σεπτεμβρίου
4. Β-Γ ΓΥΜΝΑΣΙΟΥ	1η Σεπτεμβρίου
5. ΕΝΤΑΤΙΚΑ ΤΜΗΜΑΤΑ ΑΝΕΞΕΤΑΣΤΕΩΝ Β' ΛΥΚΕΙΟΥ,	2 Αυγούστου
6. ΑΠΟΦΟΙΤΩΝ, 1ης Δέσμης - 4ης Δέσμης - Τεχνικού Λυκείου, για τις ΠΑΝΕΛΛΗΝΙΕΣ ΕΞΕΤΑΣΕΙΣ ΠΑΛΑΙΟΥ ΤΥΠΟΥ	1η Σεπτεμβρίου

• ΕΓΓΡΑΦΕΣ - ΠΛΗΡΟΦΟΡΙΕΣ:
Καθημερινά από 10-1 το πρωί και 5-9 το απόγευμα στα τηλέφωνα 25700 - 25250 - 0944808283
ΓΝΩΜΩΝ
Το φροντιστήριο για τους καλούς μαθητές

ΑΛΑΒΑΣΤΡΟΝ
Β. ΚΕΣΙΣΟΓΛΟΥ
SWAROVSKI · Orrefors · nybro crystal Sweden · NACHTMANN BLEIKRISTALL über 24% Germany
SPIEGELAU · BRÜCKNER Kristall · CIERRECI · IVV
Crystalex · Cristalleria Puthod · CRISTALLERIA NUOVA VAV · ORIGINAL WALTHER GLAS
Ποιέ δεν βρέθηκαν ιόσες πολλές μάρκες
σε ένα καιάσιημα.... Εδώ και 30 χρόνια πισιοποιούμε
ην ποιότιτα ιων οίκων που αντιπροοωπεύουμε.
Σίγουρα θα βρείτε αυτό που ζητάτε γιατί προσπαθούμε
να καλύψουμε όλη ην γκάμα ιων ειδών που αφορά
ην διακόσμηση ιου σπιού σας, από ην κουζίνα και ιο σαλόνι.
Εμπισευθείτε μας και σίγουρα δεν θα βγείτε χαμένοι,
αφού κερδίζειε σε ποιότιτα και σε χρήμα.
Είμασιε πάντα στη διάθεσή σας για να σας
εξυπηρετήσουμε όσο ιο δυναιόν καλύτερα
ΓΡΗΓΟΡΙΟΥ ΛΑΜΠΡΑΚΗ 4 • ΡΟΔΟΣ • ΤΗΛ. 22875

HOULIS AFTER SALES SERVICE
ΚΑΛΟΚΑΙΡΙΝΕΣ ΠΡΟΣΦΟΡΕΣ
ΣΤΙΣ ΠΙΟ
ΔΡΟΣΕΡΕΣ ΤΙΜΕΣ
ΣΕ ΟΛΑ ΜΑΣ ΤΑ ΕΙΔΗ -20%

Massi.V -30% Battery
ROCKET -20% Battery
BOSCH -10% Battery
AC DELCO -20% GENERAL MOTORS - USA Battery
ΠΑΝΤΑΖΗΣ ΣΤΑΥΡΟΥ ΧΟΥΛΗΣ
ΑΥΣΤΡΑΛΙΑΣ 74 ΡΟΔΟΣ
ΤΗΛ:0241-30977-FAX:024130165-ΚΙΝ:0944433999-0944162646

ΕΣΩΤΕΡΙΚΕΣ ΕΙΔΗΣΕΙΣ

Με θέματα χαμηλής πολιτικής ολοκληρώθηκε ο ελληνοτουρκικός διάλογος

Αθήνα 30 (ΑΠΕ)

Με την ανταλλαγή απόψεων γύρω από τα θέματα της καταπολέμησης του οργανωμένου εγκλήματος,της τρομοκρατίας, της λαθρομετανάστευσης και της διακίνησης των ναρκωτικών,τα οποία εντάσσονται στη θεματολογική ενότητα που φέρει τον τίτλο ``Ασφάλεια του πολίτη`` ολοκληρώθηκε σήμερα στην Αθήνα ο ελληνοτουρκικός διάλογος σε θέματα ``χαμηλής πολιτικής``.

Οι συζητήσεις πρόκειται να επαναληφθούν περί τα μέσα Σεπτεμβρίου γύρω από τις ίδιες θεματολογικές ενότητες αφού προηγουμένως υπάρξει μία επεξεργασία των ιδεών και των προτάσεων που έχουν διατυπωθεί από την κάθε πλευρά ξεχωριστά.

Σύμφωνα με ελληνικές διπλωματικές πηγές οι συζητήσεις ανάμεσα στους Ελληνες και Τούρκους αξιωματούχους των υπουργείων Εξωτερικών των δύο χωρών διεξήχθησαν ``σε πολύ καλό κλίμα στο σύνολο των θεμάτων που εξετάστηκαν''.

Σύμφωνα με τις ίδιες πηγές στις συνομιλίες αυτές δεν τέθηκαν από καμία πλευρά ``ευαίσθητα`` θέματα, αλλά έγινε μια πρώτη διερευνητικού χαρακτήρα συζήτηση γύρω από τις έξι θεματικές ενότητες οι οποίες είχαν συμφωνηθεί στη συνάντηση των υπουργών Εξωτερικών των δύο χωρών Γ. Παπανδρέου και Ι. Τζεμ στη Νέα Υόρκη.

Μετά το τέλος του πρώτου γύρου των συνομιλιών υιοθετήθηκε ένα κοινό ανακοινωθέν των δύο αντιπροσωπειών στο οποίο επισημαίνεται ότι ``οι συναντήσεις σε επίπεδο υψηλόβαθμων αξιωματούχων των υπουργείων Εξωτερικών της Ελλάδας και της Τουρκίας οι οποίες πραγματοποιήθηκαν στις 26 και 27 Ιουλίου στην Αγκυρα και στις 29 και 30 Ιουλίου στην Αθήνα γύρω από τα θέματα του τουρισμού, του περιβάλλοντος, του πολιτισμού, της εμπορικής και οικονομικής συνεργασίας, της περιφερειακής συνεργασίας και της καταπολέμησης του οργανωμένου εγκλήματος της λαθρομετανάστευσης, της διακίνησης ναρκωτικών και της τρομοκρατίας διεξήχθησαν σε μία θετική επαγγελματική και χαλαρή ατμόσφαιρα``.

"Και οι δύο πλευρες, συμφώνησαν στο στόχο της ενισχυσης της συνεργασίας στους υπό συζήτηση τομείς. Για το σκοπό αυτό αντήλλαξαν ιδέες και διερεύνησαν τις δυνατότητες προώθησης αυτής της συνεργασίας με συγκεκριμένο τρόπο. Η κάθε πλευρά παρουσίασε σειρά προτάσεων και ιδεών οι οποίες θα εξεταστούν ώστε να προσδιοριστούν οι προοπτικές της συνεργασίας στους τομείς αυτούς. Συμφώνησαν να προχωρήσουν στον επόμενο γύρο των συνομιλιών στα ίδια αυτά θέματα τον Σεπτέμβριο``.

Πληροφορίες προερχόμενες από διπλωματικές πηγές στην Αθήνα ανέφεραν ότι ο πρώτος γύρος των συνομιλιών δεν υπεισήλθε στην ουσία των θεμάτων αλλά περιορίστηκε σε μία πρώτη ανταλλαγή απόψεων και ιδεών και οι οποίες κατεγράφησαν και θα αποτελέσουν αντικείμενο επεξεργασίας. Οι ίδιες πηγές διευκρίνησαν ότι στο στάδιο αυτό δεν έχει υπάρξει ακόμη συμφωνία επί συγκεκριμένων προτάσεων, πράγμα το οποίο τοποθετείται σε ένα μεταγενέστερο στάδιο αφού η κάθε πλευρά επεξεργαστεί τις ιδέες που έχουν κατατεθεί. Η συνεργασία αυτή - όπως επισημαίνουν οι ίδιες πηγές - θα λαμβάνει βεβαίως υπόψη τις διεθνείς υποχρεώσεις κάθε χώρας. Σημειώνεται ακόμη ότι στόχος των συζητήσεων αυτών είναι η βελτίωση του κλίματος στις σχέσεις μεταξύ των δύο χωρών και ότι στον πρώτο γύρο των συζητήσεων και οι δύο αντιπροσωπείες κινήθηκαν στα προαναφερθέντα πλαίσια.

Σε ότι αφορά τις συζητήσεις που διεξήχθησαν σήμερα γύρω από τα θέματα που εντάσσονται στη θεματολογική ενότητα της ασφάλειας του πολίτη, διπλωματικές πηγές στην Αθήνα επισημαίνουν ότι οι δύο αντιπροσωπείες αντήλλαξαν διάφορες απόψεις για το πως μπορεί να μεθοδευτεί η συνεργασία γύρω από τα θέματα αυτά και κατέστησαν σαφές ότι όλα τα θέματα που περιλαμβάνονται σ' αυτήν τη θεματολογική ενότητα (οργανωμένο έγκλημα, δίωξη ναρκωτικών, λαθρομετανάστες, τρομοκρατία) έχουν την ίδια βαρύτητα.

Ειδικότερα σε ότι αφορά το θέμα της τρομοκρατίας οι ίδιες πηγές επισήμαναν ότι η τουρκική πλευρά ανέπτυξε τις θέσεις της εξηγώντας πως ``βλέπει`` το πρόβλημα η κοινή γνώμη της Τουρκίας.

Σύμφωνα με τις ίδιες πηγές η παρουσίαση αυτή δεν προσέθεσε καινούργια στοιχεία ούτε διατυπώθηκαν καθ' οιονδήποτε τρόπο αιτιάσεις σε βάρος της χώρας μας. Η ελληνική πλευρά υπογράμμισε ότι κατά την αντίληψή της και οι τέσσερις πτυχές του θέματος είναι ισοβαρείς ενώ αναφέρθηκε και στις συμφωνίες που έχουν συνάψει οι δύο χώρες είτε με τρίτες χώρες, είτε στο πλαίσιο πολυμερών οργανισμών όπως ο ΟΣΕΠ.-

Καστελλόριζο - Επίσκεψη Δ. Τσοβόλα



Καστελλόριζο 30 (ΑΠΕ)

Το Καστελλόριζο επισκέφθηκε σήμερα, πρώτη μέρα της τετραήμερης περιοδείας του σε ακριτικά νησιά της Δωδεκανήσου, ο πρόεδρος του ΔΗΚΚΙ Δημήτρης Τσοβόλας. Ο κ.Τσοβόλας επισκέφθηκε το Δημαρχείο του νησιού, όπου συζήτησε με το δήμαρχο και το Δημοτικό Συμβούλιο τα τοπικά προβλήματα, ενώ στη συνέχεια επισκέφθηκε το στρατόπεδο και ξεναγήθηκε από το δήμαρχο στα αξιοθέατα του νησιού. Το απόγευμα ο πρόεδρος του ΔΗΚΚΙ επισκέφθηκε στη νήσο Ρω το φυλάκιο του στρατού και το σπίτι της κυράς της Ρω - Αχλαδιώτου. Αύριο, ο κ.Τσοβόλας θα επισκεφθεί τη Σύμη, όπου και θα συμμετέχει στο πρόγραμμα εκδηλώσεων του ετήσιου φεστιβάλ που διοργανώνει ο δήμος Σύμης.

ΥΠ.ΠΟ - Προϋπολογισμός 67 δισ.

Αθήνα 30 (ΑΠΕ)

Σε 67 δισ. δρχ. ανέρχεται ο προϋπολογισμός του υπουργείου Πολιτισμού για το νέο πρόγραμμα δράσης που ανακοινώθηκε σήμερα στον Τυπο και το οποίο πρέπει να ακολουθήσουν ολες οι υπηρεσίες του υπουργείου, απο τις 20 Αυγούστου μεχρι τις 30 Απριλίου του 2000. Να σημειωθεί οτι το κομμάτι της "πίττας" απο τον προϋπολογισμό που αναλογούσε πέρυσι στο υπουργείο Πολιτισμού ηταν 40,8 δισ. δρχ. έναντι 40,5 δισ. δρχ. το 1997.

Στο ίδιο ποσό περιλαμβάνεται η εξόφληση οφειλών προηγουμένων ετών, η υλοποίηση δράσεων που είχαν εγκριθεί με το πρόγραμμα δράσης του 1998, αλλά δεν ολοκληρώθηκαν, δεσμεύσεις οικονομικές ή νομικές και η προστασία, ανάδειξη, προβολή αρχαιολογικών χώρων και ακινήτων μνημείων, η εύρυθμη λειτουργία των Μουσείων, τα έργα υποδομής για την εξυπηρέτηση των επισκεπτών των αρχαιολογικών χωρών, των ακινήτων μνημείων και των Μουσείων, τα εκπαιδευτικά προγράμματα και οι δράσεις που απορρέουν απο το "Πρόγραμμα Ελλάδα 30".

Σε συνέντευξη Τύπου, που έδωσε σήμερα η υπουργός Πολιτισμού, κυρία Ελισάβετ Παπαζώη, παρουσία της γενικής γραμματέως του υπουργείου Πολιτισμού, κυρίας Λίνας Μενδώνη, ανακοίνωσε την απόφαση του υπουργείου Πολιτισμού να διατηρηθούν στην αρχική τους θέση τα αρχαία που βρέθηκαν, κατά τη διάρκεια ανασκαφών στο κτήμα Μακρυγιάννη, αφου πρόκειται για σπανιότατα ευρήματα - κυρίως Βυζαντινά και μεταβυζαντινά - και να συνυπάρξουν με τα αρχαιολογικά εκθέματα του νέου Μουσείου Ακροπόλεως. Σύμφωνα με την υπουργό, προβλέπεται η μετατροπή της αρχιτεκτονικής μελέτης των δυο Ιταλών Μανφρέντι Νικολέτι και Λούτσιο Πασαρέλι.

ΔΗΜΗΤΡΗΣ Ιω. ΟΙΚΟΝΟΜΙΔΗΣ
ΑΝΑΛΥΤΙΚΟ ΕΡΓΑΣΤΗΡΙΟ ΡΟΔΟΥ
ΧΗΜΙΚΟΤΕΧΝΙΚΕΣ ΜΕΛΕΤΕΣ & ΕΡΕΥΝΕΣ
ΕΜΠΟΡΙΟ ΧΗΜΙΚΩΝ, ΑΠΟΡΡΥΠΑΝΤΙΚΩΝ, ΕΞΟΠΛΙΣΜΟΥ

ΕΡΓΑΣΤΗΡΙΑΚΕΣ ΕΞΕΤΑΣΕΙΣ
- ΝΕΡΑ ΠΟΣΙΜΑ, ΑΠΟΒΛΗΤΑ, ΝΕΡΑ ΚΟΛΥΜΒΗΣΗΣ
- ΤΡΟΦΙΜΑ ΚΑΙ ΠΟΤΑ
- ΕΔΑΦΟΣ - ΛΙΠΑΣΜΑΤΑ

ΧΗΜΙΚΑ ΠΡΟΣΘΕΤΑ
- ΚΟΛΥΜΒΗΤΙΚΩΝ ΔΕΞΑΜΕΝΩΝ
- ΕΠΕΞΕΡΓΑΣΙΑΣ ΝΕΡΟΥ ΧΡΗΣΗΣ
  - ΑΠΟΛΥΜΑΝΤΙΚΑ
  - ΒΕΛΤΙΩΤΙΚΑ
- ΤΡΟΦΙΜΩΝ & ΠΟΤΩΝ

ΕΓΚΑΤΑΣΤΑΣΕΙΣ ΒΙΟΛΟΓΙΚΗΣ ΕΠΕΞΕΡΓΑΣΙΑΣ ΛΥΜΑΤΩΝ & ΑΠΟΒΛΗΤΩΝ: ΕΛΕΓΧΟΣ ΛΕΙΤΟΥΡΓΙΑΣ - ΑΠΟΔΟΣΗΣ

ΚΟΛΥΜΒΗΤΙΚΕΣ ΔΕΞΑΜΕΝΕΣ: ΕΛΕΓΧΟΣ ΛΕΙΤΟΥΡΓΙΑΣ

ΠΡΟΒΛΕΨΗ ΕΠΙΚΙΝΔΥΝΟΤΗΤΑΣ ΚΡΙΣΙΜΩΝ ΣΗΜΕΙΩΝ, Π.Ε.ΚΡ.ΙΣ. (Haccp): ΜΕΛΕΤΗ - ΕΚΤΕΛΕΣΗ - ΤΗΡΗΣΗ ΣΤΟΙΧΕΙΩΝ

ΥΓΙΕΙΝΗ & ΑΣΦΑΛΕΙΑ
- ΣΤΟΥΣ ΧΩΡΟΥΣ ΕΡΓΑΣΙΑΣ
- ΣΕ ΒΙΟΜΗΧΑΝΙΕΣ / ΒΙΟΤΕΧΝΙΕΣ ΤΡΟΦΙΜΩΝ
- ΣΕ ΧΩΡΟΥΣ ΠΡΟΕΤΟΙΜΑΣΙΑΣ ΤΡΟΦΙΜΩΝ/ΕΣΤΙΑΣΗΣ

ΒΥΡΩΝΟΣ 1, 85100 ΡΟΔΟΣ - ΤΗΛ. 0241/28638 - ΤΟΤ (fax) 0241/35623
ΑΠΟΘΗΚΗ: ΦΑΛΗΡΑΚΙ ΡΟΔΟΥ
ecodem@chemenvi.rho.forthnet.gr
http://www.forhnet.gr/chemenvi

Bianchi
LEGNANO



Η ΠΑΡΑΛΟΣΗ ΣΥΝΕΧΙΖΕΤΑΙ
ΑΒΕΤΕ Κ. ΚΩΣΤΑΡΙΔΗΣ
ΚΑΝΑΔΑ 10 • ΤΗΛ. 22325 & 28286

ΧΡΗΜΑΤΙΣΤΗΡΙΟ

ΓΕΝΙΚΟΣ ΔΕΙΚΤΗΣ

Βασικοί Δείκτες Χ.Α.Α.							Τελευταίοι Μακροοικονομικοί δείκτες				
Δείκτες Χ.Α.Α.	Τιμή 30-Ιουλ	% Μεταβολές από 31/12/1998	Προηγ. μέρα	12μ μέγ.	12μ ελάχ.	Όγκος δρχ (εκ)		1999 Τιμή	Αλλαγές ισοτ. δρχ,% 1998	1997	1996
Τράπεζες	9238,16	59,29	-0,55	10155	3014	38.043	ΑΕΠ (%)	3,70	3,50	3,50	2,60
Ασφάλειες	2864,27	121,88	-0,68	3283	923	7.136	Πληθωρισμός (%)	2,00	4,80	5,70	8,20
Βιομηχανίες	2441,71	42,45	-0,45	2562	1262	13.378	12μ Έντ. χραμ. %	8,68	10,30	11,38	11,20
Κατασκευές	2091,41	316,49	-2,24	2225	365	13.337	Διατ/ζική Ο/Ν, (%)	9,95	11,70	11,50	12,80
Συμμετοχών	4934,29	128,86	-2,74	5200	1407	4.653	1m ATHIBOR, %	10,09	12,09	13,39	12,67
Παράλληλη	908,69	335,49	0,46	931	144	30.664	ΕΥΡΩ/ΔΡΧ ετησίως	325,10	1,72	1,01	3,05
Γ. Α.	4345,13	58,72	-0,76	4562	1734	194.213	USD/ΔΡΧ ετησίως	303,88	14,41	4,21	-1,27

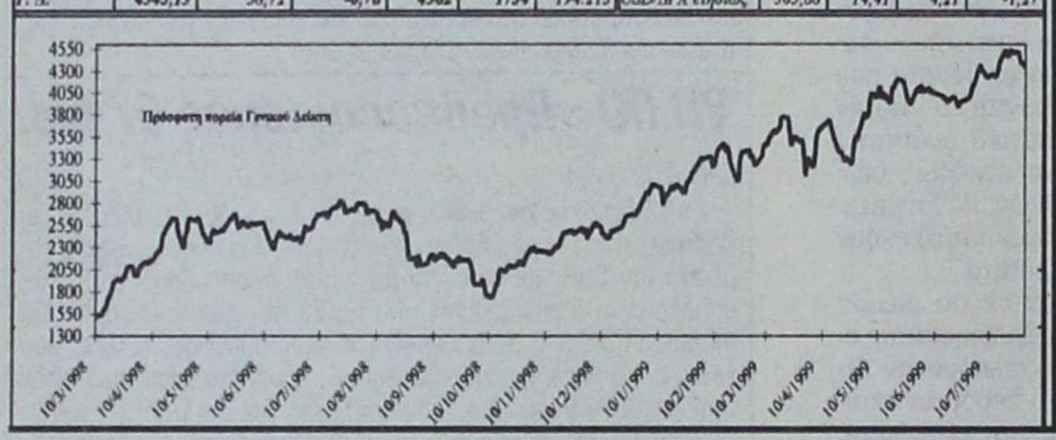

ΣΧΟΛΙΟ ΑΓΟΡΑΣ

Οι τιμές των μετοχών υποχώρησαν σημαντικά κατά την έναρξη της τελευταίας συνεδρίασης της εβδομάδας, ωθούμενες κυρίως από την άσχημη εικόνα που παρουσίασαν οι ξένες χρηματαγορές. Κατά τη διάρκεια της συνεδρίασης εκδηλώθηκε αγοραστικό ενδιαφέρον, με τον Γ.Δ. να κλείνει μειωμένος κατά 33 μονάδες. Λαμβάνοντας υπόψη την πτωτική πορεία των τιμών των μετοχών, κατά τη διάρκεια αυτής της εβδομάδας, σε συνδυασμό με τα πολύ καλά αποτελέσματα πρώτου δμήνου που παρουσίσαν πολλές επιχειρήσεις, μπορούμε να εκτιμήσουμε ότι πολλές από αυτές τις μετοχές βρίσκονται σε ελκυστικά επίπεδα αποτίμησης. Με την προϋπόθεση ότι οι ξένες χρηματαγορές παραμένουν ουδέτερες, αναμένουμε ότι το αγοραστικό ενδιαφέρον θα τονωθεί ξανά για επιλεγμένες μετοχές.

ΣΥΝΕΔΡΙΑΣΗ ΤΗΣ 30 ΙΟΥΛΙΟΥ 1999

ΤΡΑΠΕΖΕΣ	ΤΙΜΗ	%	ΤΕΜ
ΑΤΤΙΚΗΣ (ΚΟ)	6.700	-1,40	76.305
ΓΕΝΙΚΗ ΤΡΑΠΕΖΑ ΤΗΣ ΕΛΛ.	37.600	3,01	56.682
ΕΘΝΙΚΗ ΤΡΑΠΕΖΑ ΤΗΣ ΕΛΛ.	21.300	0,00	198.756
ΕΤΕΒΑ (ΚΟ)	68.600	2,40	3.350
ΕΤΕΒΑ (ΠΟ)	67.050	0,15	326
ΕΛΛΑΔΟΣ (ΚΟ	98.149	8,00	29.710
ΕΜΠΟΡΙΚΗ ΤΡΑΠΕΖΑ ΤΗΣ ΕΛΛ.	29.200	-0,34	100.652
EUROBANK	14.220	-4,59	96.024
ΕΡΓΑΣΙΑΣ (ΚΟ)	30.050	-6,09	327.429
ΙΟΝΙΚΗ ΤΡΑΠΕΖΑ ΤΗΣ ΕΛΛ.	16.335	7,72	140.365
ΜΑΚΕΔΟΝΙΑΣ - ΘΡΑΚΗΣ	18.425	-0,78	64.421
ΠΕΙΡΑΙΩΣ (ΚΟ)	8.750	-2,13	592.653
ALPHA ΤΡΑΠΕΖΑ ΠΙΣΤΕΩΣ (ΚΟ)	21.980	0,00	169.617
ΤΡΑΠΕΖΑ ΧΙΟΥ	8.675	-1,31	30.634
ΚΕΝΤΡΙΚΗΣ ΕΛΛΑΔΟΣ	8.613	8,00	129.598
ΚΕΝΤΡΙΚΗΣ ΕΛΛΑΔΟΣ	9.000	4,17	5.345
ΔΩΡΙΚΗ ΤΡΑΠΕΖΑ	13.090	-0,08	37.020
ASPIS BANK	8.825	-2,43	24.685
ΑΣΦΑΛΕΙΕΣ			
ΕΘΝΙΚΗ ΑΙΦ.	24.645	-0,82	17.381
ΑΙΓΙΣ ΠΡΟΝΟΙΑ (ΚΟ)	6.100	-0,33	20.530
ΑΙΓΙΣ ΠΡΟΝΟΙΑ (ΠΟ)	4.975	5,85	6.450
INTERAMERICAN (ΚΟ)	21.300	7,01	231.213
ΦΟΙΝΙΞ ΓΕΝ. ΑΙΦ.	36.391	8,00	10.550
ΕΥΡΩΠΑΪΚΗ ΠΙΣΤΗ ΑΕ (ΚΟ)	7.150	0,70	100.295
ΕΥΡΩΠΑΪΚΗ ΠΙΣΤΗ ΑΕ (ΠΟ)	7.150	0,70	37.719
ΑΓΡΟΤΙΚΗ Α.Ε. ΓΕΝ. ΑΣΦΑΛ. (ΚΟ)	10.490	1,35	41.920
ΕΤΑΙΡΙΕΣ ΕΠΕΝΔΥΣΕΩΝ			
ΕΘΝΙΚΗ ΕΤ. ΕΠΕΝΔ.ΧΑΡΤ.	2.750	-3,17	33.185
ΕΛΛΗΝΙΚΗ ΕΤ. ΕΠΕΝΔ. (ΚΑ)	3.100	1,81	64.230
ΕΠΕΝΔ. ΕΡΓΑΣΙΑΣ (ΚΑ)	2.149	7,99	445.325
ΕΠΕΝΔ. ΑΝΑΠΤΥΞΕΩΣ (ΚΟ)	7.668	8,00	2.640
ΕΠΕΝΔ. ΑΝΑΠΤΥΞΕΩΣ (ΚΑ)	8.187	7,99	26.240
ALPHA ΕΠΕΝΔΥΣΕΩΝ (ΚΑ)	3.945	0,90	55.540
ΠΕΙΡΑΙΩΣ ΕΠΕΝΔΥΤΙΚΗ	2.320	-2,11	26.821
ΠΡΟΟΔΟΣ ΕΛΛ.ΕΠΕΝΔ.	6.780	3,83	76.280
INTERINVEST - ΔΙΕΘ. ΕΠΕΝΔ.	2.585	-3,72	34.430
ΕΞΕΛΙΞΗ Α.Ε.Ε.Χ. (ΚΑ)	2600	4,00	59.980
ΔΙΑΣ Α.Ε.Ε.Χ (ΚΑ)	6.100	-5,48	90.240
ΙΟΝΙΚΗ ΕΠΕΝΔ. Α.Ε.Ε.Χ.	3.210	0,00	42.120
ΑΙΟΛΙΚΗ Α.Ε.Ε.Χ. (ΚΑ)	2.600	-1,74	138.140
ΕΜΠΟΡΙΚΗ ΕΠΕΝΔΥΤΙΚΗ (ΚΑ)	2.940	-2,00	35.930
MARFIN ΑΕΕΧ	3.350	-2,76	87.669
ΟΡΙΩΝ Δ.Α.Ε.Ε.Χ (ΚΑ)	3.300	0,61	90.950
ΑΙΓΙΣ ΕΠΕΝΔΥΤΙΚΗ (ΚΑ)	2.830	5,68	99.000
ALPHA FINANCE ΑΕ. (ΚΟ)	19.000	0,00	5.810
ΕΤ. ΧΡΗΜΑΤΙΚΗΣ ΜΕΣΟΛΑΒΗΣΗΣ			
ΕΤΕΒΑ ΑΝΩΝΙΚ (ΚΟ)	7.310	-4,67	200.168
ALPHA LEASING (ΚΟ)	11.650	0,39	169.847
ΠΛΗΡΟΦΟΡΙΚΗ ΕΡΓΑΣΙΑΣ	30.995	1,56	26.225
ΕΤΑΙΡΙΕΣ ΣΥΜΜΕΤΟΧΩΝ			
ΜΠΟΥΤΑΡΗΣ (ΚΑ)	3700	-4,39	171.520
ΜΠΟΥΤΑΡΗΣ (ΠΑ)	3.700	-5,97	2.370
ΚΕΡΑΝΗΣ (Κ)	3350	-2,90	19.110
ΚΕΡΑΝΗΣ (Π)	2.975	-5,25	93.350
ΕΠΙΧΕΙΡΗΣΕΙΣ ΑΤΤΙΚΗΣ (Κ)	3.690	-3,53	157.780
ΟΜΙΛΟΣ ΙΝΤΕΑΛ (Κ)	6.730	-2,46	87.200
ΟΜΙΛΟΣ ΙΝΤΕΑΛ (Π)	6860	-3,11	1.990
ΑΛΚΑΡ (ΚΑ)	20.480	4,96	78.786
ΚΛΩΝΑΤΕΞ (ΚΑ)	14.700	-1,93	31.925
ΚΛΩΝΑΤΕΞ (ΠΑ)	12.195	-0,69	24.320
ΒΙΟΧΑΛΚΟ	11.400	-2,48	9.248
ΔΙΑΦΟΡΕΣ			
EUROMEDICA	5.695	-1,67	122.839
ΑΘΗΝΑΪΑ	18.600	-2,15	12.530
ΓΕΝ.ΑΠΟΘΗΚΩΝ ΤΗΣ ΕΛΛ.(ΚΟ)	10.266	7,99	153.020
ΓΕΝ.ΑΠΟΘΗΚΩΝ ΤΗΣ ΕΛΛ. (ΠΟ)	6.264	0,00	0
ΕΡΜΗΣ ΟΔΟΣ.ΕΠΙΧ.	144.495	0,39	11.353
ΖΑΜΠΑ (Κ)	30625	-8,00	5.140
ΙΠΠΟΤΟΥΡ (Κ)	4700	-3,59	58.935
ΙΠΠΟΤΟΥΡ (Π)	4690	-3,30	7.650
ΚΛΑΟΥΔΑΤΟΣ	4.625	5,82	254.820
ΛΑΜΠΡΟΠΟΥΛΟΙ ΑΦΟΙ (ΚΟ)	30.000	3,45	1.170
ΜΠΕΝΡΟΥΜΠΗ (Κ)	6350	-7,03	167.460
ΜΠΕΝΡΟΥΜΠΗ (Π)	6200	-4,62	6.620
SATO (Κ)	3290	0,30	56.970
SATO (Π)	0	0,00	0
ΓΕΝ.ΕΜΠΟΡΙΟΥ & ΒΛΝΙΑΣ (ΚΑ)	6700	0,00	33.770
ΕΜΠΟΡΙΚΟΣ ΔΕΣΜΟΣ (ΚΟ)	3150	-5,83	161.870
ΕΜΠΟΡΙΚΟΣ ΔΕΣΜΟΣ (ΠΟ)	3119	-7,99	2.900
ΛΑΥΣΙΔΑ (Κ)	5695	-4,29	283.260
ΛΑΥΣΙΔΑ (Π)	6.000	0,08	9.880
ΣΠΟΡΤΙΜΑΝ (ΚΑ)	5.850	-4,88	42.050
ELMEC SPORT (Κ)	6560	-2,81	48.070
ΕΛΤΡΑΚ (Κ)	4450	-2,20	55.320
ΣΑΝΥΟ ΕΛΛΑΣ (Κ)	3.700	-1,33	237.920
ΙΑΤΡΙΚΟ ΑΘΗΝΩΝ (ΚΟ)	10615	-0,80	70.112
ΙΝΤΕΡΤΕΚ ΑΕ. ΔΙΕΘ. ΤΕΧΝ	4605	8,01	5.430
ΤΑΣΟΓΛΟΥ DEL	3100	-3,13	54.990
ΣΦΑΚΙΑΝΑΚΗΣ	6.650	-1,55	21.341
ΚΑΤ/ΤΑ ΑΦΟΡ/ΤΩΝ ΕΙΔΩΝ	4.055	-7,99	44.200
ΑΣΤΙΚΑ ΑΚΙΝΗΤΑ	12.110	-2,73	325.059
ΣΥΣΚΕΥΑΣΙΑΣ			
ΜΑΪΛΗΣ (ΚΑ)	5.940	-1,57	82.670
ΒΙΣ (ΚΟ)	5.370	0,00	37.890
ΒΙΣ (ΠΟ)	5.500	-1,79	3.500
HELLAS CAN	11.940	-3,71	7.120
ΚΑΖΙΝΟΘΕΜΑΤΙΚΕΣ			
ΚΑΡΕΛΙΑ	20.460	2,25	560
ΠΑΠΑΣΤΡΑΤΟΣ (Κ)	8530	5,77	286.670
ΜΕΣΑ ΜΑΖΙΚΗΣ ΕΝΗΜΕΡΩΣΗΣ			
ΤΗΛΕΤΥΠΟΣ (ΚΟ)	6.040	-0,82	76.610
ΔΗΜ. ΟΡΓ. ΛΑΜΠΡΑΚΗ	8.380	-1,07	11.800
ΤΕΓΟΠΟΥΛΟΣ ΕΚΔΟΣΕΙΣ Χ.Κ.	5.950	1,36	27.436
ΕΤ. ΤΗΛΕΠΙΚΟΙΝΩΝΙΩΝ			
ΟΤΕ	8.400	-1,48	949.754
PANAFON	7.580	-2,33	217.282
ΕΝΕΡΓΕΙΑ			
ΕΛΛΗΝΙΚΑ ΠΕΤΡΕΛΑΙΑ	2.820	-1,23	215.080
ΥΓΕΙΑ			
ΠΑΡΝΑΣΣΟΣ ΕΠΙΧΕΙΡΗΣΕΙΣ	4.880	8,00	128.050

ΚΛΩΣΤΟΥΦΑΝΤΟΥΡΓΙΚΕΣ	ΤΙΜΗ	%	ΤΕΜ
ΤΡΙΑ ΑΛΦΑ (ΚΟ)	20.000	-6,02	4.100
ΚΛΩΣΤ. ΝΑΟΥΣΗΣ (ΚΑ)	6.230	3,83	961.990
ΔΟΥΔΟΣ (ΚΑ)	6.025	-0,54	228.675
ΔΗΜΗΤΡΙΑΔΗΣ	23900	-0,42	25.400
ΕΤΜΑ ΤΕΧΝ.ΜΕΤΑΞΗΣ (ΚΟ)	4.550	-1,52	47.940
ΕΤΜΑ ΤΕΧΝ.ΜΕΤΑΞΗΣ (ΠΟ)	3.605	-2,57	33.526
ΛΑΝΑΚΑΜ (ΚΑ)	8300	-3,49	36.550
ΛΑΝΑΚΑΜ (ΠΑ)	9250	-2,94	775
ΜΑΚΕΔΟΝΙΚΑ ΚΛΩΣΤ. (ΚΑ)	1710	2,40	476.930
ΜΑΚΕΔΟΝΙΚΑ ΚΛΩΣΤ. (ΠΑ)	1650	5,77	16.000
ΦΙΝΤΕΞΠΟΡΤ (ΚΟ)	5055	-2,68	11.970
ΕΛΦΙΚΟ (ΚΑ)	7200	5,49	22.100
ΕΛΦΙΚΟ (ΠΑ)	6370	4,43	2.500
FANCO (ΚΑ)	6.530	-3,10	135.400
ΜΠΡΙΤΑΝΝΙΑ	6520	-2,47	17.560
ΝΗΜΑΤΕΜΠΟΡΙΚΗ (ΚΟ)	37.000	0,00	0
ΦΙΝΤΕΞΠΟΡΤ (ΚΟ)	5055	-2,68	11.970
ΕΛΦΙΚΟ (ΚΑ)	7200	5,49	22.100
ΕΛΦΙΚΟ (ΠΑ)	6370	4,43	2.500
FANCO (ΚΑ)	6.530	-3,10	135.400
ΜΠΡΙΤΑΝΝΙΑ	6520	-2,47	17.560
ΝΗΜΑΤΕΜΠΟΡΙΚΗ (ΚΟ)	37.000	0,00	0
ΠΑΝΝΟΥΣΗΣ Γ.	4.380	-0,45	34.990
ΜΟΥΖΑΚΗΣ (ΚΑ)	4175	-0,88	168.570
ΜΟΥΖΑΚΗΣ (ΠΑ)	4285	-0,35	4.660
ΕΠΙΛΕΚΤΟΣ ΚΛΩΣΤ.	2745	-3,68	160.870
ΕΛΛΗΝΙΚΗ ΥΦΑΝΤΟΥΡΓΙΑ (ΚΑ)	3915	1,56	126.290
ΜΙΝΕΡΒΑ ΑΦΟΙ Ι&Β. ΛΑΔΕΝΗΣ	2870	0,00	62.290
ΜΑΞΙΜ-ΠΕΡΤΣΙΝΙΔΗΣ (ΚΑ)	3.340	-0,30	60.185
ΚΛΩΣΤ/ΠΑ ΝΑΥΠΑΚΤΟΥ	3340	-3,19	158.930
ΑΦΟΙ ΑΝΕΖΟΥΛΑΚΗ	5180	-0,19	52.060
ΜΕΤΑΛΛΟΥΡΓΙΚΕΣ			
ΑΛΟΥΜΙΝΙΟ ΤΗΣ ΕΛΛ. (ΚΟ)	11.255	-2,13	14.950
ΒΙΟΜΕΤΑΛ ΕΣΚΙΜΟ (Κ)	2020	-2,42	295.580
ΒΙΟΜΕΤΑΛ ΕΣΚΙΜΟ (Π)	1840	-3,16	20.590
ΛΕΒΕΝΤΕΡΗΣ (Κ)	3600	1,01	109.660
ΛΕΒΕΝΤΕΡΗΣ (Π)	3130	3,16	23.370
ΜΕΤΚΑ (ΚΟ)	6.400	0,95	376.290
ΡΑΔΙΟ ΑΘΗΝΑΙ (Κ)	4440	-3,27	15.685
ΡΑΔΙΟ ΑΘΗΝΑΙ (Π)	4400	-1,68	1.900
ΦΟΥΡΛΗΣ (Κ)	7.400	0,00	54.904
ALBIO ΒΙΟΚΑΡΠΕΤ (ΚΑ)	7.850	-0,25	20.830
ΕΤΕΜ (Κ)	5.100	-1,54	32.410
ΑΛΚΑΤΕΛ ΚΑΛΩΔΙΑ ΕΛΛΑΣ	6.750	8,00	96.160
ΜΠΗΤΡΟΣ (ΚΟ)	5.790	-0,17	109.734
ΑΛΟΥΜΙΝΙΟ ΑΤΤΙΚΗΣ	6.660	5,53	146.630
ΙΝΤΡΑΚΟΜ. (ΚΟ)	20.440	-1,26	71.125
ΤΖΙΡΑΚΙΑΝ (ΚΑ)	10.700	-2,73	16.490
ΚΑΛΠΙΝΗΣ Α. - Ν. ΣΙΜΟΣ	5.920	-1,17	139.300
ΡΟΚΑΣ ΜΕΤΑΛΛ.ΑΡΚ. (ΚΟ)	8.510	-0,72	30.540
ΡΟΚΑΣ ΜΕΤΑΛΛ.ΑΡΚ. (ΠΟ)	7.980	-0,25	1.930
ΕΛΛΗΝΙΚΑ ΚΑΛΩΔΙΑ (ΚΟ)	5.040	0,00	49.050
ΣΙΔΕΝΟΡ (ΚΑ)	7.190	1,27	63.547
ΜΥΤΙΛΗΝΑΙΟΣ	6.590	-0,75	212.744
ΕΛΒΑΛ	3.210	-2,58	33.838
ΧΑΛΚΟΡ (ΚΑ)	4.340	-1,36	70.330
ΑΛΟΥΜΥΛ ΜΥΛΩΝΑΣ	6.720	-0,65	11.280
ΔΑΡΙΠΚ (Κ)	4275	7,14	61.240
ΧΑΛΥΒΔΟΦΥΛΛΩΝ (ΚΟ)	1600	5,61	633.250
ΔΙΑΤΡΟΦΗΣ			
ΕΛΑΪΣ (Κ)	9.910	-2,56	16.650
CHIPITA	8.430	-1,29	64.583
ΟΙΝΩΝ	3.850	1,32	229.995
ΠΑΥΛΙΔΗΣ	13.600	-5,62	18.345
ΘΕΣΣΑΛΙΚΗ	719	0,00	0
ΔΕΛΤΑ (Κ)	8.100	1,25	73.815
ΔΕΛΤΑ (Π)	8.010	1,01	59.365
Α-Β ΒΑΣΙΛΟΠΟΥΛΟΣ	6.900	-1,43	3.150
ΚΑΤΣΕΛΗΣ (Κ)	7.920	-1,81	30.060
ΝΙΚΑΣ (ΚΑ)	6.640	-2,50	50.600
ΜΠ. ΣΤΑΘΗΣ ΓΕΝ. ΤΡΟΦ. (Κ)	6.500	-1,22	39.223
ΜΠ. ΣΤΑΘΗΣ ΓΕΝ. ΤΡΟΦ (Π)	9.110	0,00	0
ΕΛΛ.ΕΤ.ΕΜΦΙΑΛΩΣΕΩΣ (Κ)	7.000	1,45	235.790
ΕΛΛ.ΒΙΟΜ.ΖΑΧΑΡΗΣ (ΚΑ)	4.015	0,38	272.043
ΕΛΛ. ΕΤ.ΜΠΙΣΚΟΤΩΝ (Κ)	11.800	-0,84	180
GOODY'S (ΚΑ)	9.420	-4,27	59.580
ΚΑΜΠΑΣ	6.055	5,49	514.390
ΝΗΡΕΥΣ-ΙΧΘΥΟΚΑΛΛΙΕΡΓΙΕΣ	4.650	1,09	114.110
OLYMPIC CATERING	5.300	-3,11	43.600
ΧΗΜΙΚΕΣ			
ΠΑΠΟΥΤΣΑΝΗΣ (ΚΑ)	8.550	-1,50	49.088
ΠΑΠΟΥΤΣΑΝΗΣ (ΠΑ)	8.550	1,50	900
ΠΕΤΖΕΤΑΚΗΣ (ΚΑ)	8.000	8,67	94.764
ΠΕΤΖΕΤΑΚΗΣ (ΠΑ)	6.020	7,89	59.653
ΠΛΑΣΤΙΚΑ ΜΑΚΕΔΟΝΙΑΣ (ΚΑ)	3.320	-5,01	75.540
RILKEN	7.795	-8,08	110.230
ΠΛΑΣΤΙΚΑ ΘΡΑΚΗΣ (Κ)	3.430	-4,72	50.572
ΕΙΧΑ (ΚΑ)	4.550	-5,01	98.960
ΣΑΡΑΝΤΗΣ (ΚΑ)	7.365	-3,66	181.615
ΑΛΕΥΡΟΠΟΙΗΤΙΚΕΣ			
ΑΛΛΑΤΙΝΗ (Κ)	3.865	7,36	351.690
ΜΥΛΟΙ ΑΓ.ΓΕΩΡΓΙΟΥ (Κ)	8.000	0,25	11.315
ΚΥΛΙΝΔ/ΛΟΙ ΛΟΥΛΗ (ΚΟ)	6.020	0,33	66.572
ΚΥΛΙΝΔΡ/ΛΟΙ Κ.ΣΑΡΑΝΤΟΠΟΥ	10.800	-0,69	10.980
ΕΝΤΥΠΗ ΠΛΗΡΟΦΟΡΙΚΗ			
INFORM Π.ΛΥΚΟΣ (ΚΟ)	7.780	-0,83	41.240
ΕΙΔΗΟΙΚΟΝΟΜΙΑ			
ΛΑΜΨΑ	6335	4,45	177.840
ΙΟΝΙΚΗ	10.540	7,97	207.980
ΕΠΙΒΑΤΗΓΟΣ ΝΑΥΤΙΛΙΑ			
ΙΤΡΙΝΤΖΗΣ (ΚΑ)	2.260	-3,21	351.250
ΝΑΥΤΙΛΙΑΚΗ ΕΤ. ΛΕΙΒΟΥ	2.775	-4,97	351.387
ΔΑΝΕ SEA LINE (ΚΟ)	368	0,00	0
ΜΗΧΙΚΕΣ ΓΡΑΜΜΕΣ	5.095	-2,02	194.628
ANEK LINES (ΚΟ)	5.220	-1,69	124.387
ANEK LINES (ΠΟ) ΕΚΔ. 90	8.500	-0,38	1.950
ANEK LINES (ΠΟ) ΕΚΔ. 96	5.000	-1,77	610
ΦΑΡΜΑΚΟΝ - ΚΑΛΛΙΚΟΝ ΠΡ.			
LAVIPHARM (ΚΟ)	4.230	3,17	183.610
ΠΑΠΑΕΛΛΗΝΑΣ	6.170	0,00	35.870
VETERIN ΑΒΕΕ	5.755	-0,78	36.220
ΜΕΤΑΛΛΕΙΑ			
ΑΡΓΥΡΙΤΩΝ & ΒΑΡΥΤΙΝΗΣ	9960	-1,49	11.570

ΠΑΡΑΛΛΗΛΗ	ΤΙΜΗ	%	ΤΕΜ
ΚΛ. ΚΟΡΙΝΘΟΥ-ΚΟΡ-ΦΙΛ (ΚΟ)	3900	-5,22	58.610
ΚΛ. ΚΟΡΙΝΘΟΥ-ΚΟΡ-ΦΙΛ (ΠΟ)	3900	-4,88	960
ΗΛΙΟΦΩΝ (ΚΑ)	10.350	-3,54	33.250
ΕΠΙΦΑΝΕΙΑ ΙΝΤΕΡΤΥΠ (ΚΟ)	5.900	-1,34	42.110
SINGULAR (ΚΟ)	6.750	0,97	245.900
ΣΕΛΟΝΤΑ ΙΧΘΥΟΤΡΟΦΕΙΑ	4.650	6,41	304.315
ΤΕΞΑΠΡΕΤ	7.360	8,00	32.180
CONNECTION	5.625	1,35	95.430
RIDENCO (ΚΑ)	6385	-1,01	40.660
ΜΟΥΡΙΑΔΗΣ (ΚΑ)	8920	-0,89	13.340
ΚΡΕΚΑ. (ΚΑ)	6.590	-3,02	24.690
METROLIFE (ΚΟ)	4350	2,35	272.590
ΕΛΒΕ-ΕΝΔΥΜΑΤΩΝ (ΚΑ)	2.790	-4,94	178.640
YALCO-ΚΩΝΣΤΑΝΤΙΝΟΥ (ΚΑ)	4.665	3,32	32.190
ΠΕΙΡΑΙΩΣ ΧΡΗΜΑΚΕΙ ΜΙΣΘ.	15.000	2,74	11.760
ΡΕΜΕΚ	4.760	-3,43	104.120
ΕΛΛΑΤΕΞ ΣΥΝΘΕΤΙΚΑΙ ΙΝΕΣ	4210	-2,09	48.670
ΚΟΥΜΠΑΣ ΑΙΦ. ΣΥΜΒ.	12.750	1,59	5.430
ΡΑΔΙΟ ΚΟΡΑΣΙΔΗ	7.750	-0,13	16.400
FLEXOPACK	13.300	-3,27	3.560
ΠΟΥΛΙΑΔΗΣ & ΣΥΝΕΡΓΑΤΕΣ	8.670	-1,37	26.264
ΙΜΠΕΡΙΟ ΔΙΕΘΝΗΣ ΜΕΤΑΦ.	8.990	-0,66	37.190
ΒΕΡΝΙΚΟΣ ΚΟΤΕΡΑ ΝΑΥΠΗΓΙΑΚΗ	4.560	-2,77	24.030
ΚΑΡΔΑΣΙΛΑΡΗΣ	5.076	8,00	25.110
ΙΑΤΡΙΚΟ ΑΘ. ΚΑΙΝΙΚΗ ΠΑΛ ΦΑΛ.	10.700	3,38	19.810
ΕΝΔΥΣΗ	3740	-1,19	129.740
ΠΑΪΡΗΣ	4.830	2,77	56.900
ΑΛΚΟ ΕΛΛΑΣ	5.250	2,54	105.070
ΜΠΕΪΜΠΥ ΛΑΝΤ	7160	7,99	296.791
ΣΠΥΡΟΥ ΑΓΡΟΤΙΚΟΙ ΟΙΚΟΙ	4.100	-0,85	63.010
SYSWARE	5.370	-1,74	320.140
FOLLI FOLLIE	9.910	0,10	18.083
ΓΚΑΛΗΣ ΝΙΚΟΣ	5.670	3,43	265.420
SEAFARM IONIAN	3.870	6,76	61.200
ΚΥΡΙΑΚΟΥΛΗΣ	10.350	-3,18	8.390
DATA INFORMATION SYSTEMS	3.130	-3,99	90.571
ΕΚΤΕΡ (ΚΟ)	2950	-6,94	82.700
ΣΙΓΑΛΑΣ (ΚΟ)	6027	7,99	184.390
ΔΙΕΚΑΤ (ΚΟ)	6.980	2,63	50.420
ΜΕΤΑΛΛΗ ΑΓΡΙΝΙΟΥ	9470	0,79	266.900
ΕΤΑΝΕ (ΚΟ)	8.080	-1,59	11.280
ΚΩΝΣΤΑΝΤΙΝΙΔΗΣ ΧΡ.	5800	-7,94	45.280
ΓΕΝΕΡ	4740	-0,84	132.520
ΜΟΣΧΟΛΙΟΣ ΧΗΜΙΚΑ	7690	-3,03	25.920
ΒΑΡΑΓΚΗΣ	4160	-2,35	11.680
ΣΩΛ. ΚΟΡΙΝΘΟΥ	13300	-2,21	584.660
ΞΗΦΑΣ (Κ)	4825	-2,73	42.020
ΞΗΦΑΣ (Π)	6300	-7,15	40
ΝΤΡΟΥΚΦΑΡΜΠΕΝ ΕΛΛΑΣ	10300	-0,82	18.020
ΚΥΡΙΑΚΙΔΗΣ ΜΑΡΜΑΡΑ ΓΡΑΝΙΤΕΣ	6370	-0,39	80.285
ΝΤΕΣΠΕΚ ΕΛΛΑΣ	6700	-3,53	13.100
INFO QUEST	7500	0,40	34.560
ΧΑΤΖΗΙΩΑΝΝΟΥ (ΚΑ)	10350	-3,54	33.250
ΚΑΡΑΜΟΛΕΓΚΟΣ	4968	8,00	24.690
MEVACO A.E. (ΚΟ)	6800	-4,24	37.400
ΠΛΑΙΣΙΟ COMPUTER A.E.E.	4680	-0,64	21.590
ΑΤΕΡΜΟΝ Α.Ε	6400	-4,19	33.370
KLEEMANN HELLAS ΑΒΕΕ	7155	-1,99	21.470
ΗΛΕΚΤΡΑ Α.Ε.	3760	-1,83	24.810
ΠΛΑΣΤΙΚΑ ΚΡΗΤΗΣ	6340	-0,94	16.930
ΚΥΛΙΝΔΡΟΜΥΛΟΙ ΠΑΠΑΦΙΛΗ ΑΕ	5600	-0,53	13.250
ΠΛΗΡΟΦΟΡΙΚΗΣ			
ALTEC (ΚΟ)	6.945	-1,49	122

Με βελτιώσεις διατίθεται από τον Οκτώβριο το νέο Punto

Δοκιμασμένη συνταγή για τη Fiat



Τον νέο Punto αναμένεται να συνεχίσει την επιτυχημένη εμπορική πορεία του προκατόχου του

ΤΟ ΝΕΟ FIAT PUNTO ΕΝ ΣΥΝΤΟΜΙΑ

Κινητήρας:	4κύλινδρος σε σειρά
Κυβισμός (κ.εκ.):	1.242
Ισχύς (kW/σ.α.λ.):	59/5.000 (80 ίπποι)
Ροπή (Nm/σ.α.λ.):	114/4.000
Μήκος (χλστμ):	3.800/(39υρο)
Πλάτος (χ.λστμ):	1.660
Ύψος (χλστμ):	1.480
Μεταξόνιο (χλστ):	2.460
Βάρος (κιλά):	935
Επιτάχυνση 0-100 χ.α.ώ (δλ):	11.4
Τελική ταχύτητα (χ.α.ώ.):	172
Βασική τιμή:	2.700.000 δρχ. (αναμενόμενη)

Το σύστημα ABS διαθέτει ηλεκτρονικό κατανομέα πίεσης

Πριν από λίγες ημέρες η Fiat συμπλήρωσε 100 χρόνια απο την ίδρυση της και ταυτόχρονα παρουσίασε το νέο Punto, που θα παραμείνει στην αγορά έως το 2005. Το Punto αποδείχτηκε ένα απο τα σημαντικότερα αυτοκίνητα στην ιστορία της Fiat. Πρωτοπαρουσιάστηκε το 1993 και κέρδισε τον τίτλο του «Αυτοκινήτου της χρονιάς» Και γι'αυτό όμως έφτασε το πλήρωμα του χρόνου. Ο αντικατάστασής του, με το ίδιο όνομα, θα αρχίσει να διατίθεται στην χώρα μας από τον προσεχή Οκτώβριο.

ΑΝΑΔΙΑΡΘΡΩΣΗ

Το νέο Punto μοιάζει να αποτελεί συνέχεια του προηγούμενου. Μπορεί να μην το δείχνει απο την πρώτη στιγμή - κυρίως επειδή έχει διατηρηθεί η ίδια σχεδιαστική φιλοσοφία - αλλά ουσιαστικά πρόκειται για ένα καινούργιο αυτοκίνητο.

Το σχήμα του αμαξώματος πάντως θυμίζει σε μεγάλο βαθμό αυτό του προηγούμενου μοντέλου. Εξωτερικά, οι αλλαγές έχουν να κάνουν με το σχήμα των φωτιστικών σωμάτων εμπρός και πίσω, αλλά και με το αμάξωμα καθεαυτό.

Οι άνθρωποι του «Centro Stile» του τμήματος σχεδιασμού της Fiat, αποφάσισαν να διαφοροποιήσουν το τελευταίο στην τρίθυρη και στην πεντάθυρη έκδοση του . Η πρώτη έχει περισσότερες γωνίες για να είναι πιο σπορτίφ, ενώ η δεύτερη διαθέτει περισσότερο στρογγυλοποιημένο αμάξωμα για να τονίζεται ο οικογενειακός χαρακτήρας του μοντέλου. Σε κάθε περίπτωση όμως το πλαίσιο του νέου Punto έχει ενισχυθεί για να είναι πιο άκαμπτο και να βελτιωθεί περαιτέρω η οδική συμπεριφορά του.

Στο εσωτερικό οι αλλαγές είναι εμφανέστατες. Το ταμπλό είναι εντελώς καινούργιο, τόσο οπτικά όσο και σε ό,τι αφορά τον εξοπλισμό και την ποιότητα των υλικών που χρησιμοποιούνται για την κατασκευή του. Η εκμετάλλευση του χώρου είναι καλύτερη ενώ βελτιωμένη είναι η εργονομία. Στο βασικό έξοπλισμό όλων των εκδόσεων υπάρχουν αερόσακοι για τον οδηγό και τον συνοδηγό, ενώ το σύστημα ABS διαθέτει ηλεκτρονικό κατανομέα πίεσης.

Η είδηση που θα λυπήσει πολλούς είναι πως το νέο Punto δεν διατίθεται πλέον στην έκδοση GT, δηλαδή με τον υπερτροφοδοτούμενο κινητήρα των 1.4 λίτρων. Αντ'αυτής θα υπάρχει η έκδοση HGT, η οποία θα έχει κινητήρα 1.800 κ.εκ. με 130 ίππους.

Κατά τα λοιπά, η γκάμα των κινητήρων θα παραμείνει η ίδια με του προηγούμενου μοντέλου. Οπως ανακοινώθηκε οι τιμές πώλησης του νέου μοντέλου δεν θα μεταβληθούν.

Θυμίζουμε ότι η ισχύουσα βασική τιμή ξεκινά από τα 2.700.000 δρχ.

Renault: Νέα συστήματα

Πρωτοπορία στην ασφάλεια

Οι επιδόσεις της Renault στο τομέα της ασφάλειας είναι γνωστές και καθόλου τυχαίες, αφου το γαλλικό εργαστάσιο έχει αποκτήσει μεγάλη εμπειρία στη μελέτη των Crash tests τα οποία πραγματοποιεί στο κέντρο δοκιμών του Lardy ήδη απο τις αρχές της δεκαετίας του '70.

Ο στόχος της Renault είναι να μικρύνει την ψαλίδα που χωρίζει τα ακριβά αυτοκίνητα απο τις μικρότερες κατηγορίες και να παρέχει το υψηλότερο δυνατό επίπεδο ασφαλείας σε όλους τους επιβάτες. Τα μελλοντικά μοντέλα της γκάμας της θα περιλαμβάνουν μια νέα γενιά συστημάτων ενεργητικής και παθητικής ασφάλειας που θα ενσωματωθούν στην παραγωγή του 2000. Νέοι προσαρμοζόμενοι αερόσακκοι και προσαρμοζόμενες ζώνες ασφαλείας με διπλούς προεντατήρες. Σύστημα υποβοήθησης της επιβράδυνσης (σε περίπτωση φρεναρίσματος πανικού), ESP (Electronic Stability Program- σύστημα ελέγχου πρόσφυσης) και ASR Anti Patinage- σύστημα αντιπατιναρίσματος). Η Renault παρουσιάζει επίσης ένα σύστημα ελέγχου της πίεσης των ελαστικών (εξελιγμένο σε συνεργασία με την Michelin.) Μετωπικοί αερόσακοι για τους επιβάτες των πίσω θέσεων. Controle dynamique de conduite Evolution Renault (Σύστημα δυναμικού ελέγχου συμπεριφοράς). Μια πληθώρα εξελιγμένων συστημάτων έρχεται να ανοίξει νέους ορίζοντες στον τομέα της ασφάλειας. Το επόμενο βήμα γίνεται προς την κατεύθυνση της securite interactive (αμφίδρομης ασφάλειας) που περιλαμβάνει συστήματα αποφυγής της σύγκρουσης Stop and Go, SAGE και Adams/AIDA. Η μελέτη των παραμέτρων που συνθέτουν το πολύπλοκο θέμα της ασφάλειας είναι μια ιδιαίτερα δύσκολη υπόθεση. Κύριο μέλημα της Renault είναι η συγκέντρωση και αξιολόγηση στοιχείων κάθε είδους που της επιτρέπουν να σχηματίζει μια ρεαλιστική εικόνα για όλους τους παράγοντες που σχετίζονται με τα ατυχήματα. Μέσα από κλασικές έρευνες πελατών, εξειδικευμένες αναλύσεις, μελέτες της συμπεριφοράς των οδηγών και στατιστικές ατυχημάτων, το ζητούμενο για την Renault είναι η ουσιαστική κατανόηση των μηχανισμών που οδηγούν στο ατύχημα, η άρνηση της στείρας φιλοσοφίας που θέτει την τεχνολογία να λειτουργεί για την τεχνολογία και η εξέλιξη συστημάτων, που παροσαρμόζονται στις ανάγκες όλων. Η εμπειρία της Renault σε θέματα ατυχηματολογίας, εξομοίωσης και μελέτης των αποτελεσμάτων των crash tests είναι δεδομένη και αυταπόδεικτη μέσα απο τις επιδόσεις της στον τομέα της παθητικής ασφάλειας. Η κατάσταση όμως περιπλέκεται όταν έχουμε να κάνουμε με την ενεργητική ασφάλεια. Το να φέρεις τον πελάτη κοντά στην τεχνολογία του αυτοκινήτου και να κατανοήσει τον τρόπο λειτουργίας του δεν είναι εφικτό. Πώς θα του αποσπάσεις ακριβείς πληροφορίες για την δυναμική συμπεριφορά του αυτοκινήτου ή το φρενάρισμα, τομείς που ενδεχομένως δεν γνωρίζει επαρκώς και που υπόκεινται σε υποκειμενική και όχι αντικειμενική κρίση; Η Renault είναι η πρώτη εταιρεία που εφάρμοσε στην παραγωγή τις ζώνες ασφαλείας με μηχανισμό μείωσης της πίεσης (1995) και στη συνέχεια το Σύστημα Προγραματισμένης Συγκράτησης με αερόσακους με βαλβίδες ελέγχου της πίεσης (1998) ενώ είναι πρωτοπόρος στον τομέα της «συμβατότητας» της σύγκρουσης ανάμεσα σε μικρά και μεγάλα αυτοκίνητα. Στην προσπάθεια της να επιτύχει ένα επίπεδο ασφαλείας που να είναι κοινό από το Twingo μέχρι το Safrane, εξελίσσει συστήματα παθητικής ασφάλειας που θα εφαρμοστούν από το 2000.

40 χρόνια έρευνα

Περισσότερο από 40 χρόνια ανάλυσης στοιχείων ατυχηματολογίας και βιομηχανικής έρευνας συνθέτουν τον πληρέστερο φάκελο δεδομένων ο οποίος εμπλουτίζεται με 300 νέες περιπτώσεις το χρόνο. Η σύζευξη δεδομένων και τεχνογνωσίας της Renault οδηγεί σε ένα νέο σύστημα συγκράτησης: τους προσαρμοζόμενους αερόσακους και τις προσαρμοζόμενες ζώνες ασφαλείας. Η παγκόσμια αυτή πρωτοπορία αποτελεί μετεξέλιξη του Συστήματος Προγραμματισμένης Συγκράτησης που εφάρμοσε η Renault το 1998. Η νέα αυτή τεχνολογία συνδέει την λειτουργία ενός αερόσακου μεταβλητού όγκου με μια ζώνη ασφαλείας η οποία διαθέτει δύο πυροτεχνικούς προεντατήρες. Αερόσακος και ζώνη ασφαλείας αλληλοσυμπληρώνονται πάντα για να μειώσουν την ενέργεια της συγκράτησης σε συνάρτηση με την ένταση της σύγκρουσης. Απώτερος σκοπός του νέου συστήματος είναι η αυξημένη προστασία σε σοβαρές συγκρούσεις της τάξης των 65χλμ/ώρα (έναντι 60χλμ/ώρα σήμερα) χωρίς παράλληλα να υπάρχουν δευτερεύουσες επιπτώσεις στις μικρότερες έντασης συγκρούσεις.

ELAFOS REISEN
M. & E. CHATZIMICHALIS SEIT 1960
EXCLUSIV - REISEBURO FUR DEUTSCHSPRACHIGE GASTE
LTU VERTETUNG

ΑΝΑΚΟΙΝΩΣΗ

Το Γραφείο Γενικού Τουρισμού «ELAFOS REISEN» ανακοινώνει ότι πραγματοποιεί επί καθημερινής βάσεως ημερήσιες εκδρομές στην γερμανική γλώσσα, σε όλα τα αξιοθέατα του νησιού της Ρόδου και στα γειτονικά νησιά.

Κρατήσεις τηλ: 66543-5
ΦΑΞ: 62943-66803

Η Ζωή είναι Διαφορετική μετά από Αυτό.

ΤΖΟΚΕΡ Το Μεγάλο Παιχνίδι

Κέρδη πέρα από κάθε φαντασία!

*Αν έχετε μεγάλα όνειρα, έχουμε ένα μεγάλο παιχνίδι για σας. Το ΤΖΟΚΕΡ, προσφέρει **κέρδη που ξεπερνούν κάθε φαντασία.** Οι μεγάλοι μας τυχεροί αναμένεται να κερδίζουν μέχρι **425 εκατομμύρια** ή και παραπάνω.*

Επιπλέον το ΤΖΟΚΕΡ προσφέρει 8 διαφορετικούς τρόπους για να κερδίσετε, με κέρδη στις υπόλοιπες κατηγορίες μέχρι και 10 εκατομμύρια δραχμές ή και παραπάνω.

Απλά διαλέξτε 5 αριθμούς από τους 45 και 1 από τους 20. Κάντε τις σωστές προβλέψεις και θα δείτε τα όνειρά σας να γίνονται πραγματικότητα.





NEO ΛΟΤΤΟ

Με 50 δραχμές αλλάζει η ζωή σου για πάντα!

*Ποιός θα περίμενε ποτέ ότι **μόνο με 50 δρχ. θα μπορούσατε να αλλάξετε τη ζωή σας για πάντα**; Απλά διαλέξτε 6 αριθμούς από τους 49. Προβλέψτε τους 6 αριθμούς που θα κληρωθούν και κερδίστε το μεγάλο κέρδος. Είναι τόσο απλό. Το ΝΕΟ ΛΟΤΤΟ, το πιο φθηνό από όλα τα τυχερά παιχνίδια στην Ελλάδα, έχει περισσότερους κερδισμένους από κάθε άλλη φορά.*

NEO ΠΡΟΤΟ

11 τρόποι να κερδίσεις!

*Το όνομά του δεν είναι το μόνο πράγμα που άλλαξε. Το ΝΕΟ ΠΡΟΤΟ είναι το παιχνίδι που τώρα παίζεται πιο εύκολα και κερδίζεται πιο εύκολα. Στην πραγματικότητα, κάθε κλήρωση προσφέρει **11 τρόπους να κερδίσετε μέχρι 100 εκατομμύρια ή και παραπάνω**. Σχηματίστε το δικό σας επταψήφιο αριθμό στο νέο ΑΝΕΞΑΡΤΗΤΟ ΔΕΛΤΙΟ επιλέγοντας ένα νούμερο από το 0 - 9 σε κάθε στήλη του δελτίου. Προβλέψτε 7 νούμερα με την ίδια σειρά που κληρώνονται και κερδίστε το μεγάλο ποσό. Τώρα, με διπλάσιους σχεδόν νικητές από πριν, το ΝΕΟ ΠΡΟΤΟ σας δίνει διπλάσιο ενθουσιασμό και συγκίνηση.*

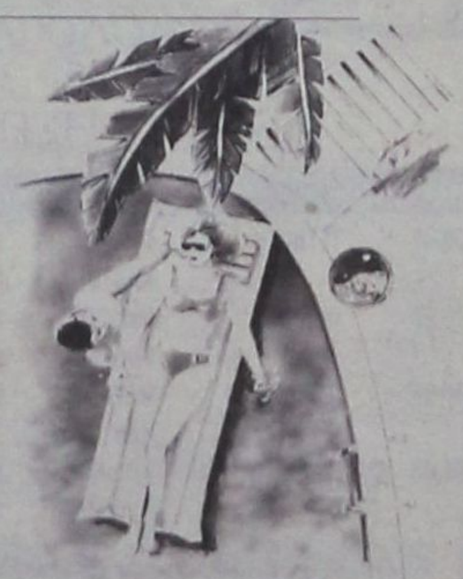

ΠΛΗΡΟΦΟΡΙΕΣ ΣΤΑ ΠΡΑΚΤΟΡΕΙΑ ΤΟΥ ΟΠΑΠ

ΟΠΑΠ

Η Ζωή είναι Διαφορετική μετά από Αυτό.

Νέα μέθοδος μειώνει τον πόνο και τη διάρκεια νοσηλείας του πάσχοντος

Χειρουργείο - εξπρές για την κήλη



Υπόθεση είκοσι λεπτών αποτελεί σήμερα η χειρουργική αντιμετώπιση της κήλης και μόλις μίας ημέρας η διάρκεια της νοσηλείας του πάσχοντος, χάρη σε μια νέα μέθοδο η οποία εφαρμόζεται κατά την τελευταία τριετία και στη χώρα μας.

Η μέθοδος στηρίζεται στην τοποθέτηση συνθετικού πλέγματος στο σημείο της οπής του κοιλιακού τοιχώματος το οποίο στερεώνεται με δύο μικρά ράμματα. Η επέμβαση γίνεται είτε με ραχιαία είτε με τοπική νάρκωση (και όχι με ολική) και ο ασθενής μπορεί να επιστρέψει ακόμα και αυθημερόν στο σπίτι του ή το αργότερο την επόμενη μέρα, ενώ οι παλαιότερες χειρουργικές τεχνικές απαιτούσαν νοσηλεία τεσσάρων ημερών.

Οι ασθενείς

Ο πόνος που νοιώθει ο ασθενής κατά την επέμβαση είναι ελάχιστος και ο κίνδυνος υποτροπών έχει μειωθεί στο 1-0.5% από 4-8% που ήταν παλαιότερα.

Οσο απλή όμως είναι πλέον η χειρουργική αντιμετώπιση της κήλης τόσο επικίνδυνη μπορεί να αποβεί η αμέλεια των πασχόντων, οι οποίοι λόγω φόβου αποφεύγουν να χειρουργηθούν. Οι ασθενείς αυτοί διατρέχουν πάντα τον κίνδυνο να υποστούν περίσφιγξη του εντέρου με συνέπεια την πρόκληση περιτονίτιδας. Σε τέτοια περίπτωση, η ζωή του ασθενούς κινδυνεύει αν δεν χειρουργηθεί σε λίγες ώρες...Και όμως σύμφωνα με την διεθνή βιβλιογραφία, η αναλογία των ασθενών που πάσχουν από κήλη έναντι εκείνων που χειρουργούνται είναι πέντε προς ένα!

Τις επισημάνσεις αυτές έκανε ο πρόεδρος της Ελληνικής Χειρουργικής Εταιρείας κ Στέλιος Μαντωνάκης, διευθυντής της Β' Χειρουργικής Κλινικής του Ασκληπιείου της Βούλας, σε συνέντευξη Τύπου, που έδωσε

Οπως εξήγησε ο κ. Μαντωνάκης, χάρη στη μέθοδο που βασίζεται στη χρήση συνθετικών προθέσεων μπορούν πλέον να υποβάλλονται σε χειρουργική επέμβαση ακόμα και υπερήλικες (σ.σ. προχθές χειρουργήθηκε στο Ασκληπιείο μια γριούλα 94 ετών), ενώ στην αντιμετώπιση της κήλης έχει πάντα τη δική της θέση και η λαπαροσκοπική χειρουργική. Η πάθηση αυτή είναι πολύ συχνή και κάθε χρόνο χειρουργούνται στη χώρα μας 23.000 ασθενείς. Στις περισσότερες όμως, περιπτώσεις οι ασθενείς οδηγούνται στο χειρουργείο όταν έχουν έντονα συμπτώματα (πόνο, εμετούς) και όχι όταν διαγνωστεί η πάθησή τους. Ορισμένοι, μάλιστα, χρησιμοποιούν τους λεγόμενους κηλοεπίδεσμούς (για να αποφύγουν την επέμβαση), φαινόμενο το οποίο οι γιατροί χαρακτηρίζουν ως απαράδεκτο και επικίνδυνο.

Η κήλη απασχολούσε σοβαρά γιατρούς και ασθενείς από αρχαιοτάτων χρόνων. Οι Φοίνικες (900 π.Χ.) γνώριζαν την κήλη, το ίδιο και ο Ιπποκράτης (400 π.Χ.) Η πρώτη εγχείρηση κήλης έγινε το 994 από τον περίφημο Αραβα χειρουργό Χαλί Αμπά. Τον 15ο αιώνα ο Γκι Σανλιάκ διαχώρισε την κήλη απο τον βουβωνοκήλη - μηροκήλη - ομφαλοκήλη, αλλά μόλις τον 19ο αιώνα μπήκαν οι βάσεις της εγχειρητικής αποκατάστασής της.

Τα γονίδια βοηθούν τις ερωτικές επιδόσεις

Αν οι επιδόσεις σας στον ερωτικό τομέα σας έχουν απογοητεύσει, μη χάνετε το κουράγιο και τη διάθεσή σας.

Η επιστήμη υπόσχεται «θαύματα» για την αντιμετώπιση της ανικανότητας με νέες γονιδιακές θεραπείες.

Μερικούς μόνο μήνες μετά την επαναστατική είσοδο του «Βιάγκρα» στη ζωή των ανδρών, οι επιστήμονες υποστηρίζουν ότι στο μέλλον θα διαθέτουν πιο δυνατά όπλα για την ίαση της ασθένειας αυτής που βασανίζει εκατομμύρια άνδρες σε ολόκληρο τον πλανήτη .

Πατρίδα αυτών των πειραματικών θεραπειών που βασίζονται στα γονίδια, είναι για μία ακόμα φορά οι Ηνωμένες Πολιτείες. Οι νέες μέθοδοι, που αναμένεται να δοκιμασθούν και κλινικά σε ανθρώπους, σε σύντομο χρονικό διάστημα βασίζονται στις ενέσεις γονιδίων στον πάσχοντα άνδρα, τα οποία αυξάνουν τις απαραίτητες πρωτεΐνες για την σεξουαλική όρεξη ή την ευαισθησία του οργανισμού στα ερωτικά ερεθίσματα.

Στο πανεπιστήμιο της Καλιφόρνιας τρεις ομάδες ειδικών έχουν δοκιμάσει με ιδιαίτερη επιτυχία τις θεραπείες αυτές σε ζώα, χωρίς καμία παρενέργεια.

Υποστηρίζουν ότι τα ζώα που υποβλήθηκαν στις ενέσεις γονιδίων επι τέσσερις μήνες είχαν καλύτερες επιδόσεις απο εκείνα που δεν δοκίμασαν τα γονίδια, αν και είχαν πολύ μικρότερη ηλικία.

Επιπλέον, διατείνονται ότι τα αποτελέσματα μίας και μόνης ένεσης διαρκούν για πολλούς μήνες.

Οι ομάδες του πανεπιστημίου έχουν μέχρι στιγμής καταφέρει να αυξήσουν τα ποσοστά νιτρικού οξέους στον οργανισμό, το οποίο παίζει σημαντικό ρολο στην ανδρική σεξουαλική διέγερση.

Εχουν κατορθώσει επίσης να αυξήσουν την ευαισθησία του δέρματος στα χάδια και να δυναμώσουν τους μύες των γεννητικών οργάνων.

ΕΥΕΡΓΕΤΙΚΕΣ ΕΠΙΔΡΑΣΕΙΣ ΣΤΗ ΛΕΙΤΟΥΡΓΙΑ ΤΟΥ ΕΓΚΕΦΑΛΟΥ

Σεξ και ημικρανίες



Κατά τη διάρκεια της σεξουαλικής επαφής απελευθερώνονται ενδορφίνες που έχουν παρόμοια επίδραση με τις ...μορφίνες!

Ανέκαθεν το σεξ απασχολούσε τους ανθρώπους οποιαδήποτε εποχή και αν ζούσαν. Γι'αυτό ακριβώς το λόγο πολλά είναι αυτά που κατά καιρούς λέγονται είτε αρνητικά είτε θετικά.

ΣΥΜΦΩΝΑ, μάλιστα, με ένα γυναικείο περιοδικό, το σεξ δεν κάνει τους ανθρώπους μόνο πιο υγιείς χαρούμενους και πιο σοφούς αλλά μπορεί ταυτόχρονα να αποτελέσει και ένα θαυματουργό φάρμακο για την πρόληψη των πονοκεφάλων.

Ετσι, σύμφωνα με νέα στοιχεία που βγήκαν στο φως της δημοσιότητας οι επιστήμονες βρήκαν πως η σεξουαλική πράξη σε τακτική βάση προκαλεί την παραγωγή ορμονών, όπως η αδρεναλίνη, και η κορτιζόλη, οι οποίες διεγείρουν τον εγκέφαλο, και βοηθούν στην πρόληψη των ημικρανιών, απο τις οποίες ταλαιπωρούνται εκατομμύρια άνθρωποι σε όλο τον κόσμο. Σύμφωνα πάλι με την ίδια πηγή εκτός απο την παραγωγή των δύο αυτών ορμονών κατά την διάρκεια της σεξουαλικής επαφής, απελευθερώνονται και ενδομορφίνες, οι οποίες παρουσιάζουν παρόμοια επίδραση με αυτή της μορφίνης.

Ωστόσο οι ευεργετικές επιδράσεις του σεξ δεν περιορίζονται μονάχα στην αντιμετώπιση των πονοκεφάλων και των ημικρανιών αλλά προχωρούν και λίγο παραπέρα επιδρώντας στην λειτουργία του εγκεφάλου και των νεύρων.

Ετσι το σεξ, αυξάνει την ικανότητα του ανθρώπου να συγκεντρώνεται, παρατείνει τη δυνατότητα συγκέντρωσης, διεγείρει την δημιουργικότητα και την παραγωγή ιδεών. Οι άνθρωποι που κάνουν συχνά σεξ ασκούν τους οργανισμούς τους σωματικά και ψυχολογικά, ώστε να είναι σε άριστη φόρμα.

Μάλιστα στην διάρκεια της σεξουαλικής πράξης οι επιστήμονες λένε ότι τα σώματα παρασκευάζουν ένα ισχυρό ορμονικό κοκτέιλ, το οποίο έχει μεγάλο και θετικό αντίκτυπο στον οργανισμό.

Βρισκόμαστε μπροστά σε μια σπουδαία ανακάλυψη ή μήπως όλα αυτά είναι απλές φήμες;

ΨΑΡΙΑ ΑΙΓΑΙΟΥ
Ολόφρεσκα ψάρια από τις θάλασσές μας
ΚΛΑΥΔΙΟΥ ΠΕΠΠΕΡ 1 - ΤΗΛ.: 0241/39097 FAX: 32391
AEGEAN FISH



ΙΟΥΛΙΟΣ 1999
ΔΡΟΜΟΛΟΓΙΑ ΑΠΟ
23/07/99 - 31/07/99
ΑΝΑΧΩΡΗΣΕΙΣ ΑΠΟ ΡΟΔΟ
Μια Ξεχωριστη Διοη στη Θαλασσα

ΗΜ/ΝΙΑ		ΠΛΟΙΟ	ΩΡΑ	ΠΡΟΟΡΙΣΜΟΣ
28.07	ΤΕΤΑΡΤΗ	ΠΑΤΜΟΣ	14.00	ΚΩ - ΚΑΛΥΜΝΟ - ΛΕΡΟ - ΠΑΤΜΟ - ΠΕΙΡΑΙΑ
		ΚΑΝΤΙΑ	17.00	ΚΩ - ΚΑΛΥΜΝΟ- ΑΣΤΥΠΑΛΑΙΑ - ΠΕΙΡΑΙΑ
29.07	ΠΕΜΠΤΗ	ΙΑΛΥΣΟΣ	14.00	ΣΥΜΗ - ΤΗΛΟ - ΝΙΣΥΡΟ - ΛΕΡΟ - ΠΑΤΜΟ - ΠΕΙΡΑΙΑ
		ΡΟΔΟΣ	17.00	ΚΩ - ΚΑΛΥΜΝΟ - ΠΕΙΡΑΙΑ
30.07	ΠΑΡΑΣΚΕΥΗ	ΠΑΤΜΟΣ	10.30	ΚΩ - ΚΑΛΥΜΝΟ - ΣΑΜΟ - ΘΕΣΣΑΛΟΝΙΚΗ
		ΚΑΝΤΙΑ	14.00	ΚΩ - ΚΑΛΥΜΝΟ - ΛΕΡΟ - ΠΑΤΜΟ- ΠΕΙΡΑΙΑ
31.07	ΣΑΒΒΑΤΟ	ΡΟΔΟΣ	14.00	ΚΩ - ΚΑΛΥΜΝΟ - ΛΕΡΟ - ΠΑΤΜΟ- ΠΕΙΡΑΙΑ
		ΙΑΛΥΣΟΣ	17.00	ΑΣΤΥΠΑΛΑΙΑ - ΠΕΙΡΑΙΑ

Κεντρικό Πρακτορείο ΔΑΝΕ SEA LINE Αυστραλίας 92
Ωρες λειτουργίας 08.00 - 20.00 ΤΗΛ. 77078
D-A-N-E- SEA LINE
ΔΩΔΕΚΑΝΗΣΙΑΚΗ ΑΝΩΝΥΜΗ ΝΑΥΤΙΛΙΑΚΗ ΕΤΑΙΡΙΑ

NEOTEX ΡΟΔΟΣ
ΑΝΝΗΣ ΜΑΡΙΑΣ 59 ΡΟΔΟΣ 85 100
ΤΗΛ.: 35863 - 77211-2 FAX: 30664
ΜΙΧ. ΚΑΛΛΙΓΕΡΟΣ ΠΟΛΙΤΙΚΟΣ ΜΗΧΑΝΙΚΟΣ • ΜΙΧ. ΚΑΡΡΑΣ ΜΗΧΑΝΟΛΟΓΟΣ ΜΗΧΑΝΙΚΟΣ
ΣΥΣΤΗΜΑΤΑ ΧΩΡΙΣΜΑΤΩΝ & ΨΕΥΔΟΡΟΦΩΝ
ΕΣΩΤΕΡΙΚΩΝ & ΕΞΩΤΕΡΙΚΩΝ ΧΩΡΩΝ
- ΓΥΨΟΣΑΝΙΔΕΣ
- ΤΣΙΜΕΝΤΟΣΑΝΙΔΕΣ
- ΔΙΑΚΟΣΜΗΤΙΚΑ
- ΠΛΑΚΕΣ ΟΡΥΚΤΩΝ ΙΝΩΝ
- ΛΩΡΙΔΕΣ ΑΛΟΥΜΙΝΙΟΥ
- ΔΙΑΤΡΗΤΕΣ ΜΕΤΑΛΛΙΚΕΣ ΟΡΟΦΕΣ
- ΗΧΟΜΟΝΩΤΙΚΑ
- ΗΧΟΑΠΟΡΡΟΦΗΤΙΚΑ
- ΜΕΤΑΛΛΑΙΚΑ ΚΤΙΡΙΑ



ΓΡΗΓΟΡΗ ΤΟΠΟΘΕΤΗΣΗ
ΑΝΤΙΣΕΙΣΜΙΚΗ ΚΑΤΑΣΚΕΥΗ
ΕΥΧΑΡΙΣΤΟ ΠΕΡΙΒΑΛΛΟΝ



ΕΛΕΥΘΕΡΙΑ ΣΧΕΔΙΑΣΜΟΥ
ΔΙΑΚΟΣΜΗΣΗ
ΚΑΙ ΗΧΟΑΠΟΡΡΟΦΗΣΗ
ΛΕΙΤΟΥΡΓΙΚΟΤΗΤΑ
ΚΑΙ ΑΙΣΘΗΤΙΚΗ

ΘΕΡΜΟΜΟΝΩΣΗ - ΗΧΟΜΟΝΩΣΗ - ΣΤΕΓΑΝΟΠΟΙΗΣΗ



DOW
Wallmate CW
για θερμομόνωση
διπλών εξωτερικών
τοίχων



ΑΣΦΑΛΤΟΠΑΝΑ
ΕΓΧΩΡΙΑ
ΚΑΙ ΕΙΣΑΓΩΓΗΣ
VERAL



ΑΣΦΑΛΤΙΚΑ
ΚΕΡΑΜΙΔΙΑ

- ΥΛΙΚΑ ΕΠΑΛΕΙΨΕΩΝ
- ΡΗΤΙΝΕΣ - ΕΠΟΞΕΙΔΙΚΑ
- ΣΙΛΙΚΟΝΕΣ - ΜΑΣΤΙΧΕΣ
- ΥΔΡΑΥΛΙΚΕΣ ΚΟΝΙΕΣ
- ΤΣΙΜΕΝΤΑ ΤΑΧΕΙΑΣ ΠΗΞΗΣ
- ΤΣΙΜΕΝΤΑ ΕΠΙΣΚΕΥΑΣΤΙΚΑ
- ΠΡΟΖΜΙΚΤΑ
- ΥΑΛΟΒΑΜΒΑΚΑΣ
- ΠΕΤΡΟΒΑΜΒΑΚΑΣ
- RICOFON

REVINEX



ΜΕΜΒΡΑΝΕΣ
ΓΙΑ ΚΛΑΣΣΙΚΕΣ
ΣΤΕΓΕΣ

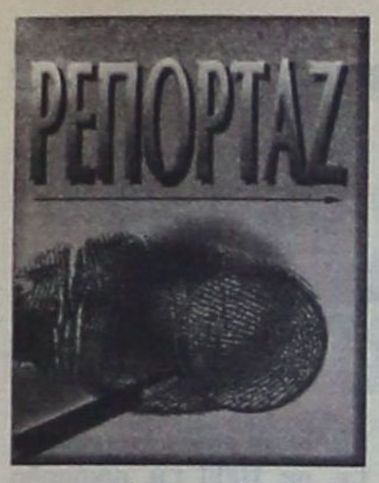

Η συνθήκη του Amsterdam που κατ'αρχάς συμφωνήθηκε στα πλαίσια της Διακυβερνητικής Διάσκεψης και πρόσφατα ψηφίσθηκε απο την Ελληνική Βουλή, περιέχει μια δέσμη νέων διατάξεων, που αφορούν την ανάπτυξη των νησιών και που χαράζουν προοπτικές για την καθιέρωση νέων πολιτικών για την ανάπτυξη οικονομική, κοινωνική, πολιτική οι οποίες βρίσκονται υπό διαμόρφωση από καιρό στην Ευρωπαϊκή Ενωση και συμπληρώνονται από την συνθήκη του Amsterdam.

Σε σχετικό έγγραφο εργασίας του Ευρωπαϊκού Κοινοβουλίου για τα προβλήματα των νησιωτικών περιοχών της Ενωσης προτείνεται ολοκληρωμένη κοινή πολιτική της ΕΕ για τα νησιά, υπό τον γενικό συντονισμό μιας ειδικής υπηρεσίας, της Υπηρεσίας Νησιωτικών Περιφερειών.

Η πολιτική αυτή πρέπει, όπως τονίζεται, να προβλέψει σειρά αντισταθμιστικών μέτρων για τις επιπτώσεις των σημερινών κοινών πολιτικων της Ενωσης καθώς και σειρά κινήτρων, τόσο φορολογικού όσο και χρηματοδοτικού χαρακτήρα για την ανάπτυξη μιας ισχυρότερης ενδογενούς οικονομίας.

Οι κοινές ευρωπαϊκές πολιτικές απο την ΚΑΠ μέχρι την αλιευτική πολιτική και την φορολογική εναρμόνιση, διαπνέονται απο την ιδέα της ενιαίας αγοράς που αποδεικνύεται στην πράξη μη προσαρμοσμένη στις νησιωτικές συνθήκες.

Στην περίπτωση των νησιών, οι ιδέες της εσωτερικής αγοράς και της ελεύθερης κυκλοφορίας προσκρούουν σε προφανώς γεωγραφικές δυσκολίες. Γι'αυτό και με σκοπό την αποκατάσταση δίκαιων συνθηκών ανταγωνισμού, είναι σκόπιμο να βρεθεί ένας τρόπος για την εξουδετέρωση των μειονεκτημάτων που οι κοινές πολιτικές συνεπάγονται για τις νησιωτικές περιφέρειες και που προστίθενται στα γεωγραφικά μειονεκτήματα απο τα οποία αυτές ήδη πάσχουν αδιακρίτως.

Οι μέχρι σήμερα πολιτικές περιφερειακής ανάπτυξης, που εφαρμόζονται από την ΕΕ είναι προσαρμοσμένες κυρίως στις ανάγκες μεγάλων περιοχών, που καθιστούν δυνατή την αποτελεσματικότητα των βελτιώσεων και εφικτή την παρέμβαση της αναπτυξιακής ενίσχυσης.

Η διαδικασία ένταξης, όμως στον κοινοτικό χώρο, περιοχών οι οποίες χαρακτηρίζονται απο γεωγραφικά μειονεκτήματα και περιορισμένες δυνατότητες ανάπτυξης, στηριζόμενες μόνο στις δικές τους δυνάμεις όπως τα νησιά, προσκρούει σε αναρίθμητα εμπόδια.

Επειδή για μεγάλα νησιά όπως η Σικελία, ή η Κορσικη κ.λ.π. υπάρχουν ήδη ειδικά αναπτυξιακά προγράμματα και επειδή οι περιοχές αυτές αποτελούν αντικείμενο εφαρμογής περιφερειακών αναπτυξιακών μέτρων αυτό που χρειάζεται σήμερα και στο οποίο πρέπει να δοθεί ιδιαίτερη σημασία είναι η ανάλυση των προβλημάτων που αντιμετωπίζουν τα μικρότερα νησιά.

Τα μέχρι τούδε μέτρα αναπτυξιακής πολιτικής που εφαρμόζονται απο την ΕΕ για όσα νησιά προβλέπεται όπως π.χ. η Σκωτία με τα μέτρα για την ενέργεια ή την αναδάσωση που έχουν σαν σκοπό την εξάλειψη των περιφερειακών ανισοτήτων στην Ενωση δεν θεωρούνται σήμερα επαρκή για να αντιμετωπισθούν τα φυσικά και οικονομικά μειονεκτήματα στα οποία οφείλεται η καθυστέρηση της ανάπτυξης των μικρών νησιών.

Γιατί, ακόμα κι αν τα προγράμματα αυτά εφαρμόζονται με επιτυχία δεν αποτελούν οπωσδήποτε έναν συνολικό αναπτυξιακό σχεδιασμό που να μπορεί να εφαρμοστεί αυτόματα σ'όλα τα νησιά και με δεδομένο επίσης ότι κάθε τόπος έχει τα δικά του προβλήματα και τις δικές του προτεραιότητες.

Το γεγονός αυτό σημαίνει ότι όσο ενισχύεται η οικονομική ολοκλήρωση της Ευρώπης με την πορεία προς τη ΟΝΕ, τόσο τα μικρά νησιά θα κινδυνεύουν να μείνουν όλο και περισσότερο, από άποψη ανάπτυξης στο περιθώριο.

Πρέπει επομένως να ληφθούν ειδικά μέτρα ώστε να ενισχυθεί εντατικά η ανάπτυξη αυτών των περιοχών. Αυτό πιστεύουμε ότι θ'αντιμετωπίστεί θετικά από το πρόγραμμα ειδικών μέτρων έτσι όπως αποφασίσθηκε στο Amsterdam, αν και υπάρχουν κοινά προβλήματα τα οποία θα μπορούσαν να επιλυθούν με ένα γενικό και ενιαίο τρόπο για όλα τα νησιά (όπως π.χ. στον τομέα των μεταφορών και επικοινωνιών) υπάρχουν και πολλαπλά προβλήματα ειδικά για κάθε νησί, για τα οποία απαιτείται μια λύση με την εφαρμογή ιδιαίτερων μέτρων ή προγραμμάτων.

Χρειάζεται λοιπόν να υπάρξουν πολιτικές οι οποίες θα συμβάλλουν μερικά ή ολικά στην εξάλειψη των μειονεκτημάτων που εμποδίζουν την ανάπτυξη των μικρών νησιών αλλά δημιουργούν και προβλήματα άνισου ανταγωνισμού για τα μεγάλα.

Η συνυπευθυνότητα και οικονομική συμμετοχή των μελών της ΕΕ για μια συντονισμένη προσπάθεια προκειμένου να επιτευχθεί η ισότιμη ανάπτυξη των νησιών έχει καθοριστική σημασία, ακόμη και αν σε ορισμένες μεμονωμένες περιπτώσεις επιβάλλεται και μια χρηματοδοτική συμμετοχή της Κοινότητας που να υπερβαίνει το ύψος της μέσης κοινοτικής συμβολής.

Επίσης έχει σημασία η πολιτική που άρχισε να διαμορφώνεται από τα όργανα της Ενωσης, γιατί με την επιλογή αυτή που γίνεται θα δοθεί σημασία και στις άλλες πολιτικές και θα υπάρξει ένας νέος και ουσιαστικός προσανατολισμός ώστε να λαμβάνονται υπόψη και τα συμφέροντα των νησιωτικών περιοχών, ιδιαίτερα στον τομέα των μεταφορών, της γεωργίας και της αλιείας, αλλά προπαντός στον τομέα της οικονομικής και κοινωνικής πολιτικής.

Είναι γεγονός ότι τα μικρά νησιά στις περισσότερες των περιπτώσεων δεν διαθέτουν το οικονομικό μέγεθος και τα συγκριτικά πλεονεκτήματα.

Τα ειδικά προβλήματα που αντιμετωπίζουν τα περισσότερα νησιά είναι τα ακόλουθα:

- Η διαφορετική εδαφική μορφολογία
- Η γήρανση του πληθυσμού
- Οι ειδικές κλιματολογικές συνθήκες
- Η έλλειψη νερού
- Η εξάρτησή τους από άλλες περιοχές
- Η διάρθρωση των τομέων παραγωγής
- Η ανεπαρκής υποδομή στον τομέα των μεταφορών και επικοινωνιών, στην ύδρευση, στον εφοδιασμό σε ενέργεια, στον κοινωνικό τομέα και ιδιαίτερα στον τομέα της υγείας.
- Η ανάγκη συμφιλίωσης της οικονομικής ανάπτυξης με την προστασία της πολιτιστικής τους ταυτότητας και του πολιτιστικού τους πλούτου.



ΠΡΟΤΑΣΗ ΓΙΑ ΕΝΤΑΞΗ ΕΙΔΙΚΩΝ ΜΕΤΡΩΝ ΣΤΗ ΣΥΝΘΗΚΗ ΤΟΥ ΑΜΣΤΕΡΝΤΑΜ

Ειδική πολιτική για τα νησιά

Του Σωτήρη Φωκά π. Νομαρχιακού Συμβούλου

Τα νησιά με βάση τους ρυθμούς ανάπτυξης θα μπορούσαν να χωρισθούν σε δύο κατηγορίες.

1. Νησιά με μέσο επίπεδο ανάπτυξης τα οποία όμως πληρούν τις προϋποθέσεις για περαιτέρω ανάπτυξη, όπως π.χ. αυτά που μπορούν να κινητοποιήσουν με τις κατάλληλες κοινοτικές ή εθνικές πολιτικές τους δικούς τους αναπτυξιακούς παράγοντες.

2. Νησιά με χαμηλό επίπεδο ανάπτυξης, τα οποία αντιμετωπίζουν φυσικά εμπόδια, και δεν διαθέτουν επαρκείς υποδομές στον τομέα των μεταφορών και παρουσιάζουν ελλείψεις στον τομέα των επικοινωνιών.

Σκοπός λοιπόν της περιφερειακής πολιτικής και αυτό έχει επισημανθεί στις πρώτες εκτιμήσεις που γίνονται απο την ΕΕ είναι η αντιστάθμιση των αρνητικών συνεπειών άλλων κοινοτικών πολιτικών (ΚΑΠ) (Κοινοτική Πολιτική για την Αλιεία) με την προϋπόθεση όμως ότι θα ληφθούν μέτρα και σε εθνικό επίπεδο υπέρ των νησιωτικών περιοχών. Οι άλλες κοινοτικές πολιτικές θα πρέπει να μελετώνται καλύτερα από το πρίσμα των επιπτώσεών τους στην περιφερειακή πολιτική, ώστε να προστατεύουν από την αρχή τα συμφέροντά των νησιών.

Ετσι λοιπόν τα μέτρα που θα ληφθούν κατ'αρχάς, θα πρέπει να έχουν σαν στόχο την άρση της απομόνωσης κυρίως και ν'αντιμετωπίζουν τον εφοδιασμό σε ενέργεια, τον τομέα των μεταφορών και επικοινωνιών, την ύδρευση καθώς επίσης και την τεχνική και κοινωνική υποδομή, δηλαδή προβλήματα που κατά κανόνα είναι κοινά για όλα τα νησιά.

Η αυτάρκεια των μικρών νησιών τόσο σε αγαθά ζωτικής σημασίας, όπως ενέργεια, βασικά είδη διατροφής, όσο και στον τομέα της υγείας, πρέπει να είναι εφικτή ιδιαίτερα τον χειμώνα, όταν δυσχεραίνονται οι θαλάσσιες μεταφορές και οι τακτικές επικοινωνίες.

- Ακόμα κι αν η δημιουργία υποδομής συνεπάγεται εν μέρει μεγαλύτερο κόστος, οι δημόσιες αρχές δεν μπορούν ν'αρνηθούν τις ευθύνες τους στον τομέα αυτό. Το κόστος των επενδύσεων θα μπορούσε εξάλλου να είναι χαμηλότερο αν δημιουργηθούν υποδομές που να καλύπτουν πολλά νησιά ταυτόχρονα.
- Η τουριστική εκμετάλλευση θα μπορούσε να δημιουργήσει σημαντικές συμπληρωματικές ευκαιρίες απασχόλησης στα μικρά νησιά. Οχι μόνον η φυσική ομορφιά των νησιών αυτών αλλά και η πολιτική τους κληρονομιά θα μπορούσαν να προσελκύσουν συγκεκριμένες κατηγορίες τουριστών. Επίσης θα πρέπει να καταβληθούν αυξημένες προσπάθειες, όσον αφορά την επαγγελματική κατάρτιση και επιμόρφωση των εργαζομένων στον τομέα αυτό.

Η αντιμετώπιση ειδικών προβλημάτων που παρουσιάζονται στα νησιά θα μπορούσε να γίνει με μέτρα που αφορούν τους τομείς τους οποίους πλήττονται απο την εφαρμογή των Κοινοτικών Πολιτικών.

Στον τομέα της Οικονομίας θα υπάρχουν προνομιακά φορολογικά καθεστώτα υπέρ των νησιωτικών περιοχών, όπως στην περίπτωση της Κορσικής, ενέργεια η οποία θ'αναγνωρίσει εμπράκτως ότι στα νησιά υπάρχει καθυστέρηση εμφανής σε θέματα ανταγωνιστικότητας έναντι της υπόλοιπης Ηπειρωτικής Ευρώπης.

Μόνο έτσι θα δοθεί η δυνατότητα στις νησιωτικές περιφέρειες να συμμετέχουν ισότιμα στην εσωτερική αγορά που διαμορφώνεται.

Στον τομέα της αλιευτικής πολιτικής θα πρέπει να ενθαρρυνθεί μια πιο θετική στάση υπέρ της διατήρησης των αλιευτικών πόρων και θα ήταν επίσης σκόπιμο ν'αναπτυχθεί μια πολιτική υπέρ της ολοκληρωμένης ανάπτυξης των τοπικών αλιευτικών μονάδων. Επίσης την στιγμή που οι κυριότερες αγορές βρίσκονται στο εσωτερικό ή στην ακτή της Ηπειρωτικής Ευρώπης, η ΕΕ θα πρέπει να στηρίζει και να βοηθά με κίνητρα τη δημιουργία νησιωτικών μονάδων μετοποίησης και περιφερειακής διανομής αλιευμάτων.

Στον τομέα της Γεωργίας θα πρέπει να ληφθούν υπόψη οι επιπτώσεις της ΚΑΠ. Είναι λοιπόν σκόπιμη η διάδοση των μεθόδων που αποσκοπούν στη βελτίωση της ποιότητας και ανταγωνιστικότητας των προϊόντων με την ενίσχυση προγραμμάτων κατάρτισης και έρευνας. Θα πρέπει να επενεξετασθεί η ΚΑΠ η οποία τοποθετεί στο ίδιο επίπεδο τις ηπειρωτικές και τις νησιωτικές μικρές γεωργικές επιχειρήσεις.

Λόγω της περιορισμένης κλίμακας της τοπικής αγοράς το κύκλωμα εμπορίας συχνά διακόπτεται, εμποδίζοντας έτσι τα προϊόντα που παράγονται στα νησιά να φθάσουν εύκολα σε μεγαλύτερες αγορές.

Στον τομέα των Δασών, θα μπορουσε να καθιερωθεί μια νέα πολιτική που θα έχει σχέση με την ευαισθητοποίηση και με σκοπό την προστασία του Δασικού πλούτου, μέσω χρηματοδότησης που σαν στόχο θα είχε τη λειτουργία τοπικών υπηρεσιών επιτήρησης.

Τέλος, θα ήταν σκόπιμο η ΕΕ να μελετήσει σειρά φορολογικών και χρηματοδοτικών κινήτρων υπέρ των νησιωτικών περιφερειών, όπως πριματοδοτήσεις για όσους επιλέγουν να κάνουν επενδύσεις σ'αυτές τις περιοχές ή ένα ειδικό χρηματοδοτικό κονδύλι της Ευρωπαϊκής Τράπεζας Επενδύσεων για την ανάπτυξη ορισμένων τομέων.

Τα ΜΕΤΡΑ που προτείνονται είναι:

ΝΠ1. Διάθεση ειδικών πόρων του Ευρωπαϊκού προϋπολογισμού για την αντιμετώπιση του προβλήματος των μεταφορών.

ΝΠ2. Κίνητρα για την δημιουργία νησιωτικών μονάδων μεταποίησης και περιφερειακής διανομής γεωργικών και αλιευτικών προϊόντων.

ΝΠ3. Διάδοση τρόπων και μεθόδων για την βελτίωση της ποιότητας και της ανταγωνιστικότητας των αγροτικών προϊόντων και αυτών της μεταποίησης με την ενίσχυση προγραμμάτων κατάρτισης και έρευνας.

ΝΠ4. Πρόγραμμα προστασίας του Δασικού πλούτου των νησιών από την Ευρωπαϊκή Ενωση.

ΝΠ5. Πρόγραμμα ανάδειξης των νεώτερων μνημείων και ιστορικών κτιρίων των νησιών που παρουσιάζουν διεθνές αρχιτεκτονικό ενδιαφέρον.

ΝΠ6. Ενίσχυση του συστήματος Υγείας των νησιών του Νομού με ολοκληρωμένη παρέμβαση.

ΝΠ7. Δημιουργία Ζώνης Ελευθέρων Συναλλαγών και Εμπορίου.

Αυτό λοιπόν που απαιτείται, σήμερα είναι η μεγαλύτερη δυνατή συσπείρωση της Αυτοδιοίκησης του κράτους και των φορέων για ένα ουσιαστικό διάλογο και μια μεθοδευμένη παρέμβαση στην Ευρωπαϊκή Ενωση.

L.A.N.E.
Β.ΚΟΡΝΑΡΟΣ
ΡΟΔΟΣ - ΚΡΗΤΗ
ΤΕΤΑΡΤΗ: 19.00
για ΚΑΡΠΑΘΟ - ΚΑΣΟ - ΣΗΤΕΙΑ - ΑΓ. ΝΙΚΟΛΑΟ - ΜΗΛΟ - ΠΕΙΡΑΙΑ
ΣΑΒΒΑΤΟ: 05.00
για ΧΑΛΚΗ - ΔΙΑΦΑΝΙ - ΠΗΓΑΔΙΑ - ΚΑΣΟ - ΣΗΤΕΙΑ - ΑΓ. ΝΙΚΟΛΑΟ - ΜΗΛΟ - ΠΕΙΡΑΙΑ
ΕΙΣΙΤΗΡΙΑ - ΠΛΗΡΟΦΟΡΙΕΣ ΣΤΟ ΠΡΑΚΤΟΡΕΙΟ
Zorpidis
ΜΑΚΑΡΙΟΥ 31 • ΤΗΛ. 20625, 30054



Μικρές αγγελίες

δωρεάν στη «δ» τηλ:0241-37500 φαx:0241-37333

ΕΝΟΙΚΙΑΣΕΙΣ

ΕΝΟΙΚΙΑΖΟΝΤΑΙ
στους Καστελλοριζιούς, (Ιξιά), μικρά δυάρια πλήρως επιπλωμένα, και με τα απαραίτητα σκεύη. Πληρ. Διακογεωργίου Κάλλιστος, τηλ. 29318 - 34598

ΕΝΟΙΚΙΑΖΕΤΑΙ αποθήκη ισόγειος 126 τ.μ. Τηλεφ. 67359

ΕΝΟΙΚΙΑΖΕΤΑΙ αποθηκευτικός χώρος, ισόγειο 130 τ.μ. με πλακάκια, τηλέφωνο, και τουαλέτα. Περιοχή Μιχ. Πετρίδη. Πληρ. τηλ. 76544, 0944523061

ΕΝΟΙΚΙΑΖΕΤΑΙ διαμέρισμα 112 τ.μ. στην οδό Αισχίνης. Πληροφορίες τηλ. 78629 κα Μαρία.

ΕΝΟΙΚΙΑΖΕΤΑΙ κατάστημα 50 m2 επί της Βενετοκλέων 3. Πληροφορίες τηλ. 74188 9.30π.μ. έως 1.00 μ.μ. και 6.00μ.μ. έως 10.00μ.μ.

ΕΝΟΙΚΙΑΖΕΤΑΙ διαμέρισμα δυάρι εις Ιαλυσόν. Πληρ. 29391 απογ. ώρες

ΕΝΟΙΚΙΑΖΕΤΑΙ οικία 80m² στο Παραδείσι επί της οδού Ελευθερίας 8, απέναντι από το γραφείο του δήμου Πεταλουδών 50 μέτρα πιο πάνω. Πληροφορίες κ. Κώστα. Τηλέφωνα πρωί 22282 απόγευμα 93551

ΕΝΟΙΚΙΑΖΕΤΑΙ δίχωρο επιπλωμένο διαμέρισμα στη Ρόδο Αλεξ. Διάκου 7Β 100 μαγαζιά. Πληρ. τηλ. 22050, 33441

ΕΝΟΙΚΙΑΖΕΤΑΙ, διαμέρισμα 85 τ.μ. στην οδό Απ. Ροδίου 15 - Ιξια. Τηλ. 29816

ΕΝΟΙΚΙΑΖΕΤΑΙ, χωρίς «αέρα» κατάστημα 50 τ.μ., επί της Αγίου Γεωργίου και Υψηλάντου. Πληρ. τηλ. 0244-51659 ώρες καταστημάτων

ΕΝΟΙΚΙΑΖΕΤΑΙ, ισόγειος χώρος 120 τ.μ. για χρήση ΑΠΟΘΗΚΗΣ στην περιοχή Δασκάλων (πλησίον Μαρινόπουλου). Πληρ. τηλ. 33938 και 20530

ΖΗΤΟΥΝ ΠΡΟΣΩΠΙΚΟ

ΖΗΤΕΙΤΑΙ από HOTEL CACTUS RECEPTIONIST απόφοιτος σχολής με γνώσεις Η/Υ UNIDATA. Πληροφορίες κ. Χρυσανθού τηλ. 26100 και 26088

Η ΤΟΥΟΤΑ Ρόδου ζητεί:
1. Πωλητή / τρια αυτοκινήτων και
2. Εξωτερικό Πωλητή / τρια ανταλλακτικών
Οι ενδιαφερόμενοι πρέπει να έχουν γνώση του αντικειμένου και διάθεση για εργασία. Αριστες συνθήκες εργασίας. Ικανοποιητικό πακέτο αποδοχών. Πληροφορίες στο τηλέφωνο 68000 (κ. Τζιώρα Ιωάννη).

ΖΗΤΟΥΝΤΑΙ επαγγελματίες σερβιτόροι (-ρες) για να εργασθούν σε εστιατόριο της Παλιάς Πόλης. Πληρ. τηλ. 24988

ΖΗΤΟΥΝΤΑΙ κοπέλες για καφετέρια - εστιατόριο στην Κρεμαστή τηλ. 92033 κ. Λευτέρη.

ΖΗΤΟΥΝΤΑΙ Ταμπλίστες - Τσεκαδόροι - Σερβιτόροι - Βοηθ. Σερβιτόροι - Μπάρμαν - Μπαργούμαν - Καθαρίστριες. Τηλ. 29220 - 29215

Ρόδος - Κως - Κάλυμνος ζητούνται νέες ως MERCHANDISERS - ΠΩΛΗΤΡΙΕΣ, με δίπλωμα αυτοκινήτου για πενθήμερη απασχόληση από Α.Ε. Διαφημιστική εταιρεία. Ικανοποιητικές αποδοχές. Τηλ. (01) - 8325955 Fax: (01) - 8313933

ΖΗΤΕΙΤΑΙ οικιακή βοηθός. 61527 κ. Χριστίνα.

ΖΗΤΟΥΝΤΑΙ από το ΡΟΔΟΣ ΕΞΠΡΕΣ αρχηγοί γκρουπ για Γερμανό και Ολλανδό Tour Operator για τη σαιζόν 1999. Τηλ: 31331

Από Ανώνυμη Εταιρεία Εμπορίας τροφίμων - ποτών ζητούνται 1) οδηγός για διανομές (όχι πωλητής) με επαγγελματικό δίπλωμα 2) Εργάτες αποθήκης. Μισθός ικανοποιητικός Εργασία χειμώνα - καλοκαίρι. Ωράριο συνεχές. Πληροφορίες 24-611

ΜΕΓΑΛΟΣ ΑΘΛΗΤΙΚΟΣ ΟΔΗΓΟΣ ΖΗΤΑ ΣΥΝΕΡΓΑΤΗ
για να κλείσει 20 διαφημιστικές καταχωρήσεις στον οδηγό «Αθλητικές Ματιές» στην πόλη σας. Σας δίνουμε 500.000 δρχ. για ένα μήνα. Προοπτικές συνεργασίας και σε άλλους τομείς. Τηλεφωνείστε τώρα 41.79.831, 42.26.476-7, 41.15.225

ΑΥΤΟΚΙΝΗΤΑ

ΠΩΛΕΙΤΑΙ VW II Golf 16V μοντέλο '87 σε άριστη κατάσταση 1.500.000 και με ευκολίες πληρωμής. Πληρ. στο 73601 απογευμ. ώρες

ΠΩΛΕΙΤΑΙ VOLVO 244, 1800 cc, 3ος 82, Αυτόματο, air condition, ηλεκ/κά παράθυρα. Σε καλή κατάσταση, τιμή 2.000.000 δρχ. Τηλ/νο 67983, 10:00 - 14:00

ΠΩΛΕΙΤΑΙ αυτοκίνητο μάρκας CITROEN ΞΑΝΘΙΑ 1800 cc 1994. Τιμή 3.700.00 δρχ. Πληρ. 0944163844

ΠΩΛΟΥΝΤΑΙ: 1) Αυτοκίνητο μάρκας VW (Polo) 16βάλβιδο με όλα τα EXTRA σε τιμή ευκαιρίας (12.000 χλμ). 2) γεννήτρια 40kw σχεδόν καινούργια, αμερικανικής προελεύσεως. Πληρ. τηλ. 0244-51110, 0932892718.

ΠΩΛΕΙΤΑΙ αυτοκίνητο μάρκας «Ζάσταβα», μοντέλο 1990 στην εκπληκτική τιμή των 600.000 δρχ. Πληρ. τηλ. 61222

ΠΩΛΕΙΤΑΙ αυτοκίνητο μάρκας CITROEN ZX AVANTAGE μοντέλο 1992 με 65.000 km. Πληροφορίες κ. Μάρθα τηλ. 68750 ώρες γραφείου και 36721 6.00 μ.μ. έως 10.00 μ.μ.

ΠΩΛΕΙΤΑΙ BMW 520i, γερμανικών προδιαγραφών, σε άριστη κατάσταση. Πληρ. τηλ. 0241 - 93862 - 91505 κινητό 095 879651

ΠΩΛΟΥΝΤΑΙ 1) PIAGIO SFERA 50cc Scooter 2) YAMAHA C.T. 50cc. Πληρ. 94733

ΠΩΛΕΙΤΑΙ ΑΛΦΑ ΡΟΜΕΟ 146 1400 cc 11/95 18.500 Kmh. σε άριστη κατάσταση με FULL EXTRA. Μόνον σοβαρές προτάσεις. Πληρ. 75487 - 094-438097

ΠΩΛΕΙΤΑΙ: Επιβατηγό MERCEDES E200 mod. 95, Fulll extra. Πληροφορίες, τηλ.: 62649 & 63830, ώρες 8-3.

ΔΙΑΦΟΡΑ

ΠΩΛΕΙΤΑΙ εστιατόριο στην Κω πλήρως εξοπλισμένο. Πληρ. 0242 - 25723

ΠΩΛΕΙΤΑΙ άρτιος εξοπλισμός εστιατορίου. Πληρ. 0242 - 25723

ΜΕΤΑΦΡΑΣΕΙΣ - ΔΑΚΤΥΛΟΓΡΑΦΗΣΕΙΣ γρήγορα και οικονομικά μεταφράζουμε ολοκληρωμένα Γερμανικά και Αγγλικά κάθε έγγραφο ή κείμενό σας. Αναλαμβάνουμε και δακτυλογραφήσεις. Τηλέφωνα 68834 και 094/5056199

ΑΠΩΛΕΙΑ. Από ιδιωτικό υπάλληλο απωλέσθη δέμα με μετρητά 2.800.000 δραχμών της επιχειρήσεως. Παρακαλειται ο ευρών να τηλεφωνήσει στα τηλ. 76456, 33304

ΠΩΛΕΙΤΑΙ μπιλιάρδο αμερικάνικο σε άριστη κατάσταση σε τιμή ευκαιρίας. Πληρ. τηλ. 0241-51095

ΠΩΛΕΙΤΑΙ κατάστημα εμπορίας Ηλεκτρονικών Υπολογιστών και αναλωσίμων με πλήρη εξοπλισμό και εξασφαλισμένη πελατεία. Πληροφορίες: Ερνεστ Μπέβιν 35 (πλησίον Ζαχαροπλαστείο Κάντιο) - τηλ. 32670 και 76536 - 29633

ΠΩΛΟΥΝΤΑΙ έπιπλα γραφείου σε τιμή ευκαιρίας. Πληρ. τηλ. 33952

ΠΩΛΕΙΤΑΙ οπωροπαντοπωλείον επί της Γρίβα σε τιμή ευκαιρίας. Πληρ. τηλ. 21248

ΠΩΛΕΙΤΑΙ
σκάφος ταχύπλοο 7.40μ. λόγω αναχώρησης σε τιμή ευκαιρίας. Πληρ. 74311

ΠΩΛΕΙΤΑΙ ταχύπλοο σκάφος 7,5 μέτρα. Τηλ. Σύμης 0241-71040, Πειραιάς 01-4320826

ΕΥΚΑΙΡΙΑ - ΠΩΛΕΙΤΑΙ πλήρης εξοπλισμός χρυσοχοείου σε πολύ καλή κατάσταση και σε τιμή μεγάλης ευκαιρίας. Πληρ. τηλ. 22704

ΠΩΛΕΙΤΑΙ άδεια φορτηγού αυτοκινήτου δημοσίας χρήσεως πληροφορίες τηλ. 41263

ΠΩΛΕΙΤΑΙ SEAT TOLEDO 1600 1995 45.000 Km, σε άριστη κατάσταση 3.200. Τηλ. 0944-429-741

ΠΩΛΟΥΝΤΑΙ τα ακόλουθα αυτοκίνητα σε άριστη κατάσταση και σε προσιτές τιμές και ευκολίες. SEAT MARBELLA μοντέλο 1994 Πληροφ. στα τηλ. 21819-25888

ΠΩΛΕΙΤΑΙ αυτοκίνητο NISSAN Βενζίνη Modele 87. Τηλ. 96583, 094 565948, 093 585024

ΠΩΛΕΙΤΑΙ αυτοκίνητο ΚΡΑΪΣΛΕΡ ΣΤΡΑΤΟΥΣ 2000 c.c. κάμπριο μοντέλο. Οκτώβριος 96. Φουλ έξτρα. Δεκτές μόνο σοβαρές προτάσεις. Πληροφορίες τηλ. 66060 κον Σταύρο.

ΠΩΛΕΙΤΑΙ VITARA 3θυρο 1600cc κάμπριο, χρώμα λευκό. Πληρ. τηλ. 27774, 35933, 0945745020

ΠΩΛΕΙΤΑΙ Βάρκα 4.95. Πληρ. 63451, 094 665215

ΠΩΛΟΥΝΤΑΙ ράφια μεταχειρισμένα σε πολύ καλή κατάσταση και σε καλή τιμή, κατάλληλα για Super Market. Πληροφορίες τηλ. 24471

ΠΩΛΕΙΤΑΙ καινουργής από άριστο μέταλλο θυρίδα διαστάσεων περίπου 2 μέτρα ύψος x 1 πλάτος με 20 θυρίδες - συρτάρια κατάλληλη για ξενοδοχεία και πανσιόν. Πληροφορίες τηλ. 86622 απογευματινές και βραδυνές ώρες.

ΠΩΛΕΙΤΑΙ
Σκαφτικό μηχάνημα 4Χ4 15 ίππους σπαστό στην μέση κατάλληλο για αμπελια, δέντρα κ.τ.λ. λόγω αναχώρησης. Σε τιμή ευκαιρίας. Πληρ. 74311

ΖΗΤΕΙΤΑΙ προς αγορά μονοκατοικία ή μεζονέτα με κήπο 120-160 τ.μ. έτοιμη ή υπό κατασκευή. Περιοχές Ρόδου - Κοσκινού. Αποκλείονται μεσίτες. Τηλ. 094-368123

ΠΩΛΕΙΤΑΙ καινούργια ταμειακή μηχανή μάρκας CASIO. Πληρ. τηλ. 79205

ΠΩΛΕΙΤΑΙ μπιλιάρδο σε καλή τιμή. Πληρ. τηλ. 0244-51095

ΗΛΕΚΤΡΟΛΟΓΟΣ
αναλαμβάνει την ηλεκτρική εγκατάσταση του ιδιωτικού και επαγγελματικού σας χώρου, επισκευές - συντηρήσεις ανακαινίσεις. Ο Μιχάλης τηλ. κιν. 093-683243

ΠΩΛΟΥΝΤΑΙ ράφια μεταχειρισμένα σε πολύ καλή κατάσταση και σε καλή τιμή, κατάλληλα για Super Market. Πληροφορίες τηλ. 24471

ΠΩΛΟΥΝΤΑΙ έπιπλα ελαφρώς μεταχειρισμένα διπλό κρεβάτι, τριθέσιος καναπές κρεβάτι, γραφείο για υπολογιστή, τραπεζάκι, TV - VIDEO με μπαράκι στην τιμή 180.000 δρχ. Πληρ. τηλ. 29595, κιν. 0932233556

ΠΩΛΗΣΕΙΣ ΑΚΙΝΗΤΩΝ

ΠΩΛΕΙΤΑΙ διαμέρισμα υπόγειο εντός πόλεως Ρόδου τηλ. 01-2828292

ΠΩΛΟΥΝΤΑΙ αγροτεμάχια και οικόπεδα εντός οικισμού στο Μεγάλο Χωριό Τήλου. Τηλ. 44227

ΠΩΛΕΙΤΑΙ οικόπεδο 600 τ.μ. με σπίτι και πρόσοψη στο δρόμο 14 μ. στα Κρητικά. Αρ. 54 Πληρ. τηλ. 22933

ΠΩΛΕΙΤΑΙ σπίτι σε αρίστη κατάσταση στη Μαλώνα σε καλή τιμή. Πληρ. τηλ. (0244) 51119.

ΠΩΛΕΙΤΑΙ διαμέρισμα στο «ΜΗΔΕΙΑ» τριάρι (μικρό), Ε=53 τ.μ. ρετιρέ με θέα και τζάκι. Δεκτά δάνεια. Πληροφορίες τηλ. 36940 (Κύριον ΣΤΡΑΤΟ ΚΑΡΑΝΙΚΟΛΑ) και τηλ. 23895 (Κύριον Γιώργο ΠΙΠΙΝΟ) σε ώρες γραφείου)

ΕΥΚΑΙΡΙΑ ΣΤΑ ΚΟΣΚΙΝΟΥ
ΠΩΛΕΙΤΑΙ
διαμέρισμα ισόγειο με τρία υπνοδωμάτια εντοιχισμένη κουζίνα 16 τετρ. μέτρα εντοιχισμένες ντουλάπες σε όλα τα υπνοδωμάτια εγκατάσταση για θέρμανση και για ηλιακό θερμοσίφωνα. Διπλά τζάμια με ρολά, κουνουπιέρες - ντουλάπια στα μπάνια και άμεση παράδοση. Δάνεια δεκτά. Πληροφορίες ΔΙΑΚΟΓΕΩΡΓΙΟΥ ΚΑΛΛΙΣΤΟΣ ΤΗΛ. 29318

ΠΩΛΟΥΝΤΑΙ δύο άρτια οικόπεδα άνω των 4.000 τ.μ. το καθένα, στην περιοχή του ΚΕΓΕ (Αμπελουργικό Φυτώριο Ρόδου) με καταπληκτική θέα. Πληρ. Τηλ. 24466

ΠΩΛΕΙΤΑΙ οικόπεδο 4.300 τ.μ. σε πολύ καλή τιμή. Τηλ. 21003

ΠΩΛΟΥΝΤΑΙ: 1) Κατάστημα με δύο αποθήκες στην οδό Βερολίνου 23. 2) Καρά - Γιαπί 160 τ.μ. σε τρίτο όροφο οικοδομής. 3)Αγρόκτημα 4.500 τ.μ. στον Αρχάγγελο επί της Εθνικής οδού Ρόδου - Λίνδου, με φως, νερό και τηλέφωνο. Πληροφορίες: 0244 - 51391 και 51184.

ΠΩΛΕΙΤΑΙ αποθήκη 300 Μ.Τ. εντός ΡΟΔΟΥ. Ανταλλάσσεται και με ακίνητο στην Αθήνα τηλ. 32985

ΠΩΛΕΙΤΑΙ
Διαμέρισμα τεσσάρι επί της Παρθενόπης σε στυλ μεζονέτας με εντοιχισμένη κουζίνα, εντοιχισμένες ντουλάπες, ανακλινόμενα αλουμίνια. Διπλά τζάμια, ντουλάπες στα μπάνια, θέρμανση εγκατάσταση με ηλιακό θερμοσίφωνα. Αμεση παράδοση. Πληροφορίες ΔΙΑΚΟΓΕΩΡΓΙΟΥ ΚΑΛΛΙΣΤΟΣ ΤΗΛ. 29318

ΠΩΛΕΙΤΑΙ οικόπεδο, παραθαλάσσιο, οικοδομήσιμο 500 τ.μ. στην παραλία της Κρεμαστής, περιοχή Περιαλινής. Πληρ. στο 0932828972 κ. Σταύρο.

ΕΥΚΑΙΡΙΑ
ΠΩΛΕΙΤΑΙ γωνιακό ακίνητο ισόγειο, με 3 καταστήματα 98 τ.μ. και 2 στούντιος 77 τ.μ. στον 1 όροφο,Ιπποδάμου 54, Π. Πόλη Πληρ. τηλ. 63237

ΠΩΛΕΙΤΑΙ
μεζονέτα 180 τ.μ. σε κατάσταση σκελετού μπετόν αρμέ, στην οδό Κεφαλληνίας (πλησίον οδού Αθηνών), με φανταστική θέα. Πληρ. τηλ. 28616, 37848

ΠΩΛΕΙΤΑΙ μονοκατοικία 240 τ.μ. σε 1000 τ.μ. οικόπεδο (σε μπετά). Περιοχή Βουνάρα ΙΑΛΥΣΟΣ. Πληρ. τηλ. 61450 - 094 410173. Ωρες 9 π.μ. - 2 μ.μ. και 5 μ.μ. - 9 μ.μ.

ΠΩΛΕΙΤΑΙ
κατάστημα 160 τ.μ. στην οδό Λευκωσίας κάθετος Αννης Μαρίας. Διατίθεται για πολλές χρήσεις. Πληροφορίες στα τηλέφωνα: 097 -822319 & 0244-24032

ΠΩΛΕΙΤΑΙ διόροφη μονοκατοικία ανεξάρτητη στην Παλιά Πόλη και επί της οδού Τιμοκρέοντος έτοιμη για ανακατασκευή. Πληρ. 66041

ΠΩΛΕΙΤΑΙ επαγγελματική στέγη 150 τ.μ. εντός πόλεως Ρόδου. Κατάλληλη και για κατοικία, τηλ. 32985

ΠΩΛΕΙΤΑΙ
Διαμέρισμα στην Παλιά Πόλη 130 τ.μ. πλήρως ανακαινισμένο σε τιμή ευκαιρίας. Πληροφορίες ΔΙΑΚΟΓΕΩΡΓΙΟΥ ΚΑΛΛΙΣΤΟΣ ΤΗΛ. 29318

ΠΩΛΕΙΤΑΙ διαμέρισμα 76 τ.μ. κατασκευής 1992. Επί της οδού Περραίας 10 Δ' (Πάροδος Ατταβύρου). Πληρ. τηλ. 20564 - 35196

ΠΩΛΕΙΤΑΙ αποθήκη επιφάνειας 340 τ.μ. εντός της πόλεως, σε τιμή ευκαιρίας, λόγω αναχωρήσεως. Πληρ. τηλ. 32985 και 01-2828292

ΜΑΘΗΜΑΤΑ

ΚΑΘΗΓΗΤΡΙΑ φιλόλογος παραδίδει μαθήματα σε μαθητές γυμνασίου και λυκείου περιοχή ΙΞΙΑ τηλ. 90725

ΜΑΘΗΜΑΤΑ Αγγλικά, Ιταλικά (ιδιαίτερα) από καθηγήτρια με φροντιστηριακή πείρα. Πληρ. τηλ. 76544, 0945 984346

ΚΑΘΗΓΗΤΗΣ Φυσικομαθηματικός (ιδιαίτερα) παραδίδει ΜΑΘΗΜΑΤΙΚΑ - ΦΥΣΙΚΗ - ΧΗΜΕΙΑ για ΓΥΜΝΑΣΙΟ - ΛΥΚΕΙΟ. Τηλ. 78851 - 47516 - 61019 - 66736. ΠΕΛΛΑΣ 40 - ΡΟΔΙΝΙ.

ΜΑΘΗΜΑΤΑ ΓΕΡΜΑΝΙΚΩΝ
Καθηγήτρια Γερμανικής Φιλολογίας διπλωματούχος Πανεπιστημίου Μονάχου με πολυετή πείρα παραδίδει μαθήματα για όλα τα επίπεδα. Τηλ.: 65 359, 62 887

ΠΩΛΟΥΝΤΑΙ
Πωλούνται διαμερίσματα από 40 έως 65 τ.μ. στην οδό Καθοπούλη 60 (Σάντα Μαρία) Πληρ. τηλ. 26100 - 23551 - 26088 κον Βασιλειάδη

ΖΗΤΕΙΤΑΙ ΠΡΟΣΩΠΙΚΟ

Από φροντιστήριο Ξένων Γλωσσών ζητείται για την επόμενη σχολική χρονιά
1. Υπάλληλος υποδοχής με καλή γνώση αγγλικής, Η/Υ και προϋπηρεσία.
2. Καθ/τες-τριες αγγλικής με προϋπηρεσία

Παρακαλούμε στείλετε βιογραφικό με φωτογραφία στη διεύθυνση ΦΞΓ, Βεργίνας 84α, Ρόδος ή E mail: melissam@otenet.gr.

Vitzileos

Εθν. Μακαρίου 45, 3ος όροφος, 85100 Ρόδος,
Τηλ: 0241 24900 - 25545 Φαξ: 25544, Τ.Θ.: 273

ΠΩΛΗΣΕΙΣ ΑΚΙΝΗΤΩΝ

1) Πωλείται μονοκατ. 75 τ.μ. στην Παστίδα. τιμή 10 εκατ. τηλ. 24900, 0932704919

2) Πωλείται τριόροφη μεζονέτα 130 τ.μ., SUPER LUX, με 2 τζάκια, 2 τουαλέτες και γκαράζ στην περιοχή Μηδεια. Τιμή 45 εκατ. Τηλ. 24900 0932704919

3) Πωλείται οροφοδιαμέρισμα ρετιρέ 185 τ.μ. σε μπετά, κοντά στο Πανεπιστήμιο. Τιμή 20 εκατ. Τηλ. 24900 0932704919

4) Πωλείται αποθήκη super 185 τ.μ. με γραφείο περιοχή Ασγούρου. Τιμή 25 εκατ. Τηλ. 24900 0932704919

5) Πωλείται διαμ. 55 τ.μ. με κλιματισμό θέρμανση - ψύξη περιοχή Μηδεια. Τιμή 10.500.000. Τηλ. 24900 0932704919

6) Πωλείται γκαρσονιέρα ελεύθερη επιπλωμένη 40 τ.μ. στην περιοχή Σταδίου Διαγόρα. Τιμή 8 εκατ. Τηλ. 24900 0932704919

7) Ενοικιάζεται ισόγειο κατάστημα 115 τ.μ. στη Μανδηλαρά, ελεύθερο προς ενοικίαση.

8) Πωλείται διαμέρισμα 114 τ.μ. σε παραδοσιακό κτίριο απέναντι από το Καζίνο. Τιμή 30 εκατ.

ΠΩΛΟΥΝΤΑΙ
ΜΟΝΟ ΑΠΟ ΤΟ ΓΡΑΦΕΙΟ ΜΑΣ

1) Οικόπεδο 567 τ.μ. στην Λίνδο εντός οικισμού στην καταπληκτική περιοχή Αρχιστράτηγος.
2) Μονοκατοικία πλησίον Σταδίου ΔΙΑΓΟΡΑΣ καταπληκτική περίπτωση.
3) Οικόπεδο 4 στρεμμάτων στα Κοσκινού με την καταπληκτικότερη θέα.
4) Οικόπεδο 1.000 τ.μ. επί της παραλίας μετά το ΜΙΡΑ - ΜΑΡΕ με μεγάλη κάλυψη.
5) Διαμέρισμα 4άρι ετοιμοπαράδοτο, καινούριο, πολύ καλή κατασκευή καλή τιμή.
6) Μεζονέτες ετοιμοπαράδοτες καινούριες στην Ανάληψη.
7) Μαγαζιά πλησίον Μανδράκι, Νεοχώρι και στις κεντρικότερες τουριστικές περιοχές
8) Διαμερίσματα ετοιμοπαράδοτα και υπό κατασκευήν 2, 3 και 4 κυρίων δωματίων σε διάφορες περιοχές της πόλεως και εκτός.
9) Μεζονέτες και βίλλες σε καταπληκτικές περιοχές.
10) Οικόπεδα και κτήματα σε φανταστικές περιοχές.
11) Αποθήκες, επιχειρήσεις και πολλές άλλες περιπτώσεις.
12) Ενοικιάσεις καταστημάτων σε κεντρικές περιοχές.

Ο,ΤΙΔΗΠΟΤΕ ΘΕΛΕΤΕ ΝΑ ΠΟΥΛΗΣΕΤΕ
ΕΛΑΤΕ ΝΑ ΜΑΣ ΣΥΜΒΟΥΛΕΥΘΕΙΤΕ
ΔΙΟΤΙ ΔΙΑΘΕΤΟΥΜΕ ΤΕΡΑΣΤΙΑ
ΕΚΛΕΚΤΗ ΑΓΟΡΑΣΤΙΚΗ ΠΕΛΑΤΕΙΑ
ΚΑΙ ΤΕΡΑΣΤΙΑ
ΠΕΙΡΑ ΩΣ ΤΟ ΠΑΛΑΙΟΤΕΡΟ
ΚΤΗΜΑΤΟΜΕΣΙΤΙΚΟ ΓΡΑΦΕΙΟ.
Γ. ΝΕΟΦΥΤΟΥ
Δ. ΘΕΟΔΩΡΑΚΗ 40
ΤΗΛ. 20989 και 21434



Contalexis Financial Services
Μέλος Χρηματιστηρίου Αξιών Αθηνών

ΠΡΟΣΛΗΨΗ ΣΤΕΛΕΧΟΥΣ ΓΙΑ ΤΟ ΥΠΟΚ/ΜΑ ΡΟΔΟΥ

Η Contalexis Financial Services ΕΠΕΥ, η μεγαλύτερη εταιρία Μέλος του Χ.Α.Α. από πλευράς ιδίων κεφαλαίων (8 δις δραχμές) και μέσα στις 15 πρώτες από πλευράς όγκου συναλλαγών, για το πρώτο εξάμηνο του 1999, ενδιαφέρεται να προσλάβει στέλεχος με τα παρακάτω προσόντα:

- Πτυχιούχος Πανεπιστημίου κατά προτίμηση Οικονομικού
- Γνώση Η/Υ και προγραμμάτων της Microsoft
- Προϋπηρεσία στον τομέα των πωλήσεων, κατά προτίμηση σε χρηματοοικονομικά προϊόντα.
- Ικανότητα επικοινωνίας με έμφαση στην εξυπηρέτηση πελατών.

Παρακαλούνται οι ενδιαφερόμενοι να αποστείλουν βιογραφικά σημειώματα στην παρακάτω διεύθυνση:
Αλεξάνδρου Διάκου 50 ή FAX (0241) 77183

ΓΙΑΝΝΗΣ ΝΙΚΟΛΙΔΑΚΗΣ
ΜΗΧΑΝΟΛΟΓΟΣ ΜΗΧΑΝΙΚΟΣ
ΓΑΛΛΙΑΣ 14 ΡΟΔΟΣ

ΠΩΛΟΥΝΤΑΙ

Κατάστημα επί της οδού Τσαλδάρη 90 τ.μ.
Διαμ/τα 112 τ.μ. επί της οδού Καζαντζάκη.
Μεζονέτα στο Καρακόνερο 128 τ.μ.
Γραφεία επί της Αννης Μαρίας και Λάρνακας σε πολυτελές συγκρότημα και
Διαμερίσματα 117 τ.μ., 57 τ.μ., 79.50 τ.μ., 90 τ.μ., 88.5 τ.μ., 118 τ.μ., 60 τ.μ., 141 τ.μ.
(Τα παραπάνω διαμερίσματα διαθέτουν θέση στάθμευσης και κεντρική θέρμανση)
ΠΛΗΡΟΦΟΡΙΕΣ
ΤΗΛ. 22291 - 35103 / 094 391825

ΠΩΛΕΙΤΑΙ

ΠΩΛΕΙΤΑΙ από ιδιοκτήτη ακίνητο που βρίσκεται στα ΚΟΛΥΜΠΙΑ ανάμεσα σε ξενοδοχειακές επιχειρήσεις, απέχει 200 μ. από τη θάλασσα, με γεώτρηση και διόροφη οικοδομή διαμορφωμένη σε 10 στούντιος, που μπορεί να μετατραπεί, σε έπαυλη ή εμπορικό κέντρο.
Πληροφορίες τηλ. 27890 ώρες 7-9 μ.μ. καθημερινά εκτός Σαββατοκύριακο.

ΚΑΛΛΙΣΤΟΣ ΔΙΑΚΟΓΕΩΡΓΙΟΥ
ΙΔΙΟΚΤΗΤΗΣ - ΚΑΤΑΣΚΕΥΑΣΤΗΣ
Κων/νου Τσαλδάρη 28, ΤΗΛ: 29318 - 34598

1. Πωλούνται διαμερίσματα υπό κατασκευήν τριάρια, τεσσάρια επί της Λεωφ. Καλλιθέας και Καλλιπάτειρας ΚΑΡΑΚΟΝΕΡΟ με απεριόριστη θέα στη θάλασσα. Τα διαμερίσματα διαθέτουν μεγάλες βεράντες διπλά τζάμια με ανακλινόμενα αλουμίνια και ρολά, υδραυλικό ασανσέρ, εγκατάσταση κεντρικής θέρμανσης και ηλιακό θερμοσίφωνα. Γενικά η οικοδομή θα είναι πλήρως αποπερατωμένη από την ταράτσα έως την αυλή σε σύγχρονη κατασκευή.
2. Καταστήματα 50 - 100 - 150 - 200 τ.μ. επί του κεντρικού δρόμου στο Καρακόνερο.
3. Αποθήκες 50 - 100 - 150 - 200 τ.μ. ΚΑΡΑΚΟΝΕΡΟ.
4. 70 τ.μ. 3άρι ρετιρέ επί της Στεφάνου Καζούλλη
5. Διαμερίσματα τριάρια - τεσσάρια και καταστήματα πλησίον πλατείας Φώκιαλη (έναντι παλιού ΙΚΑ). Υπό ανέγερση επί της Κ. Παλαιολόγου.

ΔΑΝΕΙΑ ΔΕΚΤΑ - ΕΥΚΟΛΙΕΣ ΠΛΗΡΩΜΗΣ
Δεχόμαστε ανταλλαγές διαμερισμάτων ή άλλων ακινήτων.

ΠΛΗΡΟΦΟΡΙΕΣ:
κ. ΚΑΛΛΙΣΤΟ ΔΙΑΚΟΓΕΩΡΓΙΟΥ
ΤΗΛ: 29318 - 34598

TOP PROPERTIES
GEORGIOS S. PIPINOS
ΓΕΩΡΓΙΟΣ Σ. ΠΙΠΙΝΟΣ
ΜΕΣΙΤΗΣ ΑΣΤΙΚΩΝ ΣΥΜΒΑΣΕΩΝ
REAL ESTATE AGENT • MEMBER OF F.I.A.B.C.I.



Η "TOP PROPERTIES" είναι ατομική επιχείρηση και ανήκει εξ ολοκλήρου στον κ. Γεώργιο Σ. Πιπίνο, που από το 1971 ασχολείται αποκλειστικά και μόνο με επενδύσεις και REAL ESTATE, στο νησί της Ρόδου, καθώς και στην ευρύτερη περιοχή της Δωδεκανήσου.

ΑΠΕΥΘΥΝΟΜΑΣΤΕ: Στους **σοβαρούς, απαιτητικούς και επιλεκτικούς** επενδυτές - επιχειρηματίες - ελεύθερους επαγγελματίες, Έλληνες και ξένους, υψηλού εισοδηματικού επιπέδου, που ενδιαφέρονται να κάνουν μια σοβαρή επένδυση **προβολής** στο νησί της Ρόδου.

ΠΡΟΣΦΕΡΟΥΜΕ: Α) Υπηρεσίες και πληροφορίες που γίνονται σε προσωπικό επίπεδο με **εχεμύθεια, διακριτικότητα και σοβαρότητα.**
Β) Μεγάλη γκάμα υψηλής ποιότητας ακινήτων, όπως: 1) Ξενοδοχεία Α' και Β' κατηγορίας των 600 - 500 - 350 - 300 κλινών 2) Κεντρικά αστικά ακίνητα κατάλληλα για Τράπεζες - καταστήματα - γραφεία 3) Παραλιακές εκτάσεις, κατάλληλες για τουριστικές επενδύσεις των 150.000 - 100.000 - 70.000 - 50.000 - 36.000 τ.μ. και 4) Διαμερίσματα και μαιζονέτες **προβολής**.

ΣΤΟΧΟΣ ΜΑΣ ΕΙΝΑΙ: Να προσφέρουμε στο αγοραστικό μας κοινό **υψηλής ποιότητας ακίνητα και ευκαιρίες** στο νησί της Ρόδου. Η εικοσιπενταετής και πλέον πείρα μας στον τομέα αυτό αποτελεί εγγύηση.

ΣΥΝΘΗΜΑ ΜΑΣ ΕΙΝΑΙ: Επενδύστε στην ΡΟΔΟ ΤΩΡΑ, σε ακίνητα που **ΑΝΤΕΧΟΥΝ ΣΤΟ ΧΡΟΝΟ**.

Γεώργιος Σ. Πιπίνος
ΜΕΣΙΤΗΣ ΑΣΤΙΚΩΝ ΣΥΜΒΑΣΕΩΝ
Γιατί εμείς γνωρίζουμε καλύτερα!

TOP PROPERTIES is a private concern and Mr George S. Pipinos, its owner, has earned, over the years, a reputation for integrity and excellence in the world of Real Estate in the Dodecanese.

At Top Properties we try hard to attract important and selective investors: high calibre businessmen/women and discerning professional people, both Greek and foreign, who wish to acquire substantial and valuable property on Rhodes.

We offer our expertise and advice privately, discreetly and in strict confidence.

We keep a compehensive list of real estate of the highest specifications:

a. A' and B' class hotels (600, 500, 350, 300 beds capacity).
b. Centrally situated office buildings and other business premises.
c. Seaside land, ideal for development (hotels, holiday resorts, etc.), of 150.000, 100.000, 70.000, 50.000, 36.000 sq.m.
d. Luxury appartments, maisonettes, detached, semi - detached and terraced houses.

Our aim is to give our clients the opportunity to ecquire value for money, first class real estate on Rhodes. Our 25- year - old experience in Real Estate is our warranty.

Our moto is: Invest in Rhodes. Invest in property. It stands the test of time.



TOP PROPERTIES
and
George S. Pipinos
Because we Know best

KENNENTY 38, ΡΟΔΟΣ, 85 100, ΤΗΛ. (0241) 23895, 38243 και 094-676003. FAX: (0241) 20883
38 KENNEDY STR., RHODES, 85 100, TEL. (0241) 23895, 38243, and 094 - 676003. FAX: (0241) 20883

ΕΛΛΗΝΙΚΗ ΔΗΜΟΚΡΑΤΙΑ
ΝΟΜΑΡΧ. ΑΥΤΟΔΙΟΙΚΗΣΗ ΔΩΔ/ΣΟΥ
Δ/νσης Διοικ. και Οικον. Υπηρεσιών
ΤΜΗΜΑ ΔΙΟΙΚΗΣΗΣ

Περίληψη Διακήρυξης Επαναληπτικής Δημοπρασίας

Η Νομαρχιακή Αυτοδιοίκηση Δωδεκανήσου προκηρύσει Ανοικτό Δημόσιο Επαναληπτικό Μειοδοτικό Διαγωνισμό, με σφραγισμένες προσφορές για την ανάδειξη μειοδότη προμήθειας ετοίμου φαγητού (πρωινό, γεύμα και δείπνο) για την σίτιση των κατασκηνωτών στην περιοχή Κολυμπίων, για το χρονικό διάστημα από 6-8-1999 μέχρι 23-8-99.

Ο διαγωνισμός θα διεξαχθεί την 6η Αυγούστου 1999, ημέρα Παρασκευή στα Γραφεία της Νομαρχιακής Αυτ/σης Δωδεκανήσου, (Γραφείο 9) ενώπιον της αρμόδιας Επιτροπής και σύμφωνα με τις διατάξεις του Ν. 715/1979 σε συνδυασμό με τις όμοιες των Π.Δ. 30 και 394/96.

Ωρα έναρξης του Διαγωνισμού ορίζεται η 10.00 πρωινή και ώρα λήξης του χρόνου παράδοσης ή υποβολής των προσφορών η 11.00 πρωινή της ημέρας αυτής.

Περισσότερες πληροφορίες οι ενδιαφερόμενοι μπορούν να πάρουν από την Δ/νση Διοικητικών & Οικονομικών Υπηρεσιών της Νομαρχιακής Αυτ/σης Δωδ/σου που στεγάζεται στο Διοικητήριο, τηλ. 29019 και στον πίνακα ανακοινώσεων της οποίας έχει αναρτηθεί η διακήρυξη δημοπρασίας.

Ρόδος 30 - 7 - 1999
Ο Νομάρχης
Δρ. Σάββας Καραγιάννης

ΚΡΑΤΙΚΟ ΘΕΡΑΠΕΥΤΗΡΙΟ - ΚΕΝΤΡΟ ΥΓΕΙΑΣ ΛΕΡΟΥ
ΟΙΚΟΝΟΜΙΚΕΣ ΥΠΗΡΕΣΙΕΣ
ΓΡΑΦΕΙΟ ΠΡΟΜΗΘΕΙΩΝ

Το Κρατικό Θεραπευτήριο Κέντρο Υγείας Λέρου, ύστερα από την αριθμ. 17/16-7-99 απόφαση του Δ/κού Σ/λίου

ΠΡΟΚΗΡΥΣΣΕΙ

Τους παρακάτω δημόσιους μειοδοτικούς διαγωνισμούς, που θα γίνουν στην αίθουσα συνεδριάσεων του ΤΓΠ ως εξής:

Την 27 ΑΥΓΟΥΣΤΟΥ 1999 ημέρα Παρασκευή και ώρες: 12.00 - 12.15:

ΠΡΟΜΗΘΕΙΑ ΕΝΟΣ ΑΚΤΙΝΟΛΟΓΙΚΟΥ ΜΗΧΑΝΗΜΑΤΟΣ ΚΑΙ ΕΝΟΣ ΥΠΕΡΗΧΟΤΟΜΟΓΡΑΦΟΥ

Τα έξοδα δημοσίευσης βαραίνουν την υπηρεσία.

Το κόστος παράδοσης των διακηρύξεων έχει ως εξής:

α) Παράδοση διακήρυξης τακτικού διαγωνισμού 2.000 δρχ.

β) Παράδοση διακήρυξης πρόχειρου διαγωνισμού 1.500 δρχ.

γ) Παράδοση διακήρυξης διαγωνισμού έργου 5.000 δρχ.

δ) Εξοδα αποστολής διακηρύξεων εκτός Λέρου - επιπλέον 500 δρχ.

Οι διαγωνισμοί θα γίνουν σύμφωνα με τους όρους και προδιαγραφές των σχετικών διακηρύξεων του Θερ/ρίου, τις οποίες οι ενδιαφερόμενοι μπορούν να παίρνουν από το γραφείο προμηθειών (τηλ.-fax: 0247 - 23019).

Η ΠΡΟΕΔΡΟΣ ΤΟΥ Δ.Σ.
ΒΑΣΙΛΙΚΗ ΘΕΟΤΟΚΑΤΟΥ

ΠΕΡΙΛΗΨΗ

Με την υπ' αριθμ. 4469γ/12-7-99 έκθεση επίδοσης του δικαστικού επιμελητή του Πρωτοδικείου Ρόδου Νικολάου Χρυσανθή επιδόθηκε νόμιμα στον κ. Εισαγγελέα Πρωτοδικών Ρόδου η με αριθμό 941/1998 απόφαση του Ειρηνοδικείου Ρόδου. Με την απόφαση αυτή έγινε δεκτό το αίτημα της από 4-1-1998 και με αριθμό κατάθεσης 55/1998 αγωγής χρησικτησίας του Θεόδωρου Νικολέττου του Νικολάου κατοίκου Ψίνθου Ρόδου στρεφομένου κατά του Μιχαήλ Χατζηποτήρη του Γεωργίου αγνώστου διαμονής.

Σύμφωνα με την απόφαση αυτή αναγνωρίζεται ότι συμπληρώθηκε στο πρόσωπο του ενάγοντα ο χρόνος κτητικής παραγραφής για την απόκτηση με χρησικτησία του ακινήτου και συγκεκριμένα, ενός οικοπέδου με οικία με κτηματολογικά στοιχεία: Τόμος 3 οικοδομών Ψίνθου Ρόδου, Φύλλο 32, Μερίδα 15 και Φάκελλος 237 του Κτηματολογίου Ρόδου.

Ρόδος, 30.7.1999
Ο Πληρεξούσιος
Δικηγόρος
Ευστράτιος Ι. Καρίκης

ΜΝΗΜΟΣΥΝΟ

Τελούμε την Κυριακή 1η Αυγούστου στον Ιερό Ναό Αγίου Νικολάου Χάλκης Ετήσιο Μνημόσυνο του αγαπητού συζύγου και πατέρα

ΝΙΚΗΤΑ Ν. ΠΑΝΑΓΗ

Η σύζυγος Ελέγκω

Τα παιδιά Νικόλας και Πολύμνια Παναγή.

ΙΑΤΡΙΚΗ ΑΝΑΚΟΙΝΩΣΗ

Ο ιατρός
ΑΝΔΡΕΑΣ ΚΑΡΑΓΙΑΝΝΗΣ
ΟΡΘΟΠΕΔΙΚΟΣ - ΧΕΙΡΟΥΡΓΟΣ - ΤΡΑΥΜΑΤΟΛΟΓΟΣ
Δέχεται στο Ιατρείο του ΙΩΑΝΝΟΥ ΜΕΤΑΞΑ 22
(Πλησίον Νοσοκομείου Ρόδου)
Κτίριο «ΚΡΙΤΩ ΙΑΤΡΙΚΗ ΜΕΡΙΜΝΑ»
(1ος όροφος)
Τηλ.: 73861 21041 Κινητό 097 834705

ΔΗΜΟΣ ΡΟΔΙΩΝ
ΑΝΑΚΟΙΝΩΣΗ

1) Από το Τμήμα ΔΗ.ΦΟ.ΔΩ της Δ/νσης Οικονομικών του Δήμου Ροδίων ανακοινώνεται ότι, όπως κάθε τέλος τριμήνου, τα γραφεία της υπηρεσίας θα παραμένουν ανοιχτά τις τρεις τελευταίες ημέρες της προθεσμίας (Πέμπτη και Παρασκευή 29 και 30 Ιουλίου και Δευτέρα 2 Αυγούστου) και τα απογεύματα, από 4 μέχρι 8 μ.μ., ώστε να εξυπηρετούν τους πολίτες που πρέπει να υποβάλουν δήλωση. Υπενθυμίζεται, όμως, ότι καλό θα είναι οι υπόχρεοι υποβολής δήλωσης να τακτοποιήσουν έγκαιρα τις υποχρεώσεις τους, ώστε να αποφεύγεται ο συνωστισμός της τελευταίας στιγμής.

2) Για την καλύτερη εξυπηρέτηση του πολίτη ανακοινώνεται ότι από την Δευτέρα, 26 Ιουλίου, τα τέλη παρεπιδημούντων και τα τέλη ακαθαρίστων θα μπορούν να καταβάλλονται από τους επιτηδευματίες και τους λογιστές τους και στα γραφεία του ΔΗ.ΦΟ.ΔΩ., στο Εμπορικό Κέντρο Μηδεια.

ΔΗΜΟΣ ΙΑΛΥΣΟΥ
ΣΥΓΧΑΡΗΤΗΡΙΑ

Ο Δήμαρχος και το Δημοτικό Συμβούλιο του Δήμου Ιαλυσού, συγχαίρουν τους αριστεύσαντες μαθητές Δημοτικού, Γυμνασίου και Λυκείου του Δήμου μας, και τους εύχονται στην συνέχεια καλή πρόοδο και πάντα επιτυχίες.

Ο Δήμαρχος Ιαλυσού
Στέργος Στάγκας



ΠΡΟΣΚΛΗΣΗ

Οι εκδηλώσεις του Φεστιβάλ Πέμπτη 29-7, Παρασκευή 30-7, Σάββατο 31 -7, Κυριακή 1-8

• **Πέμπτη 29**, Ντούο κιθάρας **Βαγγέλης Μπουντούνης και Μάρω Ραζή**, από τον **Μπαχ στους Μπιτλς, από τον Βιβάλντι στον Χατζιδάκι.** Σάλα Χατζηαγαπητού

• **Παρασκευή 30**, η **Ανές Αγκοπιάν** με το κανονάνι της. Ευαγγελισμός

Επίσημη Πρεμιέρα - Σάββατο 31 Ιουλίου

Γιώργος Νταλάρας και η «Διάσταση» της Κύπρου

Η επίσημη πρεμιέρα είναι αφιερωμένη στην Κύπρο, με αφορμή την συμπλήρωση 25 χρόνων από την τουρκική εισβολή.

• Στο **Δημαρχείο** στις **12 το μεσημέρι**, θα γίνει τιμητική εκδήλωση για την ΕΣΗΕΑ. Ο πρόεδρος της **Νίκος Κιάος** θα παραλάβει τιμητική διάκριση για τη συμβολή των Ελλήνων δημοσιογράφων στην ενημέρωση του Ελληνικού λαού για τον πόλεμο στην Γιουγκοσλαβία.

• Στο **Πνευματικό Κέντρο στις 7 μ.μ.**, θα γίνουν τα εγκαίνια της έκθεσης Γιουγκοσλάβων ζωγράφων και Ελλήνων σκιτσογράφων. Στα εγκαίνια θα μιλήσει η Πρόεδρος του Επιμελητηρίου Εικαστικών Τεχνών Ελλάδας **Εύα Μελά.**

• Στην **ακτή της Σύμης στις 8 μ.μ.** θα αποκαλυφθεί αναμνηστική πλάκα με τα ονόματα των ηρώων Ισαάκ και Σολωμού.

• Η μουσική εκδήλωση θα αρχίσει αμέσως μετά, **στην πλατεία, στις 9 μ.μ.**

Στην πρεμιέρα συμμετέχουν το φωνητικό σύνολο και η ομάδα χορού του Πολιτιστικού Ομίλου **«Διάσταση»** της Κύπρου.

Μαζί τους θα τραγουδήσει ο πολυβραβευμένος στην Ευρώπη, νεαρός τραγουδιστής **Δώρος Δημοσθένους.**

Και το πρόγραμμα θα κλείσει ο **Γιώργος Νταλάρας** με τους μουσικούς του.

• **Κυριακή 1-8**, Θεατρική Παράσταση «σαν παραμύτι» με το **Συμιακό Θέατρο.** Θεατρικό έργο του **Μανόλη Αντωνόγλου**, σε σκηνοθεσία **Μιχάλη Σδούγκου.**

ΠΑΠΠΟΥ

Τα Μεγάλα Καταστήματα **ΠΑΠΠΟΥ**
σας φροντίζουν με ποιότητα, ποικιλία και με τις χαμηλότερες τιμές της αγοράς.

Στα τμήματα των 6 ορόφων μας θα βρείτε:

1 Τρόφιμα - Είδη Delicatessen
2 Δώρα - Είδη ταξιδίου - Καλλυντικά - Ποτά
3 Ανδρικά είδη - Εσώρουχα - Αξεσουάρ
4 Bebe - Παιδικά - Γυναικεία εσώρουχα - Αξεσουάρ
5 Ηλεκτρικά - Είδη σπιτιού - Λευκά είδη
6 Παιχνίδια - Αθλητικά - Ηλεκτρονικά παιχνίδια

και .. λόγω εποχής

ΕΚΠΤΩΣΕΙΣ ΕΩΣ 50%

ΜΕΓΑΛΑ ΚΑΤΑΣΤΗΜΑΤΑ ΠΑΠΠΟΥ

Γιατί αυτοί που μας προτιμούν ...δεν μας αλλάζουν!

Η Rodos Car AE οδηγεί τα όνειρά σας... στ' αστέρια.





Αποκτήστε τον αέρα της υπεροχής μέσα από τις αγαπημένες σας ανοιχτές BMW.

Τώρα, ό,τι ονειρευτήκατε γίνεται πραγματικότητα στην Rodos Car AE με το νέο χρηματοδοτικό πρόγραμμα SERFIN. Οι BMW 318i Cabrio και Z3 Roadster γίνονται δικές σας με προκαταβολή το 30% της αξίας τους και αποπληρωμή σε 10 άτοκες μηνιαίες δόσεις.

Ο δρόμος άνοιξε. Διασχίστε τον έχοντας την καλύτερη θέα ... τα αστέρια. Το καλύτερο χρηματοδοτικό πρόγραμμα τώρα, σας οδηγεί στις καλύτερες ανοιχτές διαδρομές σας.

Rodos Car AE

Μέλος του Επισήμου Δικτύου Intercar AE

3ο χλμ. Ρόδου - Καλλιθέας, 851 00 Ρόδος
Τηλ.: (0241) 64169, 68032 - 3, 61825 - Fax : (0241) 68034

Απόλυτο Μηχάνημα Οδήγησης



ΚΙΝΗΜΑΤΟΓΡΑΦΟΣ «ΡΟΔΟΝ»

Από Τρίτη 27 Ιουλίου έως και Κυριακή 1 Αυγούστου Ωρες έναρξης: 8:30 και 10:30

Snake eye's

Σκηνοθεσία: **Μπράιαν Ντι Πάλμα**

Πρωταγωνιστεί: **Νίκολας Κέιτζ**

Η επιστροφή του μαιτρ των θρίλερ σε μια δυναμική περιπέτεια που κόβει την ανάσα...

Πληροφορίες τηλ. 28823

Δευτέρα ο κινηματογράφος αργεί

FOTO - ΠΑΧΟΣ

- ΕΓΧΡΩΜΕΣ ΦΩΤΟΓΡΑΦΙΕΣ
- ΜΑΥΡΟΑΣΠΡΕΣ
- ΣΛΑΪΤΣ 135 - 6Χ9 - 6Χ8 - 9Χ12 - 13Χ18
- ΜΕΓΕΝΘΥΝΣΕΙΣ
- ΑΝΑΠΑΡΑΓΩΓΕΣ: ΕΓΧΡΩΜΕΣ - Α.Μ. - ΣΛΑΪΤΣ
- ΦΙΛΜ 8m.m. - 16 m.m. - 35 m.m.
- VIDEO
- ΠΑΡΑΔΟΣΗ ΕΡΓΑΣΙΑΣ ΑΜΕΣΗ

PACOLOR FOTO
ΑΝΤΩΝΗΣ ΠΑΧΟΣ
Γ. ΕΥΣΤΑΘΙΟΥ 11 - ΡΟΔΟΣ
Τηλ. 26893 - 27782

Κυκλοφόρησε...



...και χαρίζει 2 δώρα:

1 styling gel 100ml
&
1 αρωματικό σαπούνι 125 ml

Το Πρόγραμμα

ΕΤ 1

08.10 ΠΑΓΚΟΣΜΙΟ ΠΡΩΤΑΘΛΗΜΑ ΚΑΛΛΙΤΕΧΝΙΚΟΥ ΠΑΤΙΝΑΖ
09.00 40 ΧΡΟΝΙΑ ΜΕΤΑ
10.00 ΞΕΝΗ ΤΑΙΝΙΑ
11.25 FINISH THE BRAVE FALCON
12.45 ΓΑΛΑΖΙΟ ΔΕΝΤΡΟ
13.30 **ΕΙΔΗΣΕΙΣ**
13.40 Η ΔΙΚΗ ΣΟΥ ΜΕΡΑ
13.45 ΕΛΛΗΝΙΚΗ ΤΑΙΝΙΑ
15.50 FORMULA 1
17.00 **ΕΙΔΗΣΕΙΣ**
17.15 ΧΑΜΕΝΑ ΓΡΑΜΜΑΤΑ
19.00 ΤΟ ΧΡΟΝΙΚΟ ΤΟΥ ΑΜΑΖΟΝΙΟΥ
20.00 **ΕΙΔΗΣΕΙΣ**
20.15 Η ΡΟΥΜΠΙ ΓΟΥΟΞ ΣΥΝΑΝΤΑ ΤΟΝ ΤΟΜ ΧΑΝΚΣ
21.00 ΚΟΝΤΡΑ ΤΕΜΠΟ
22.00 ΞΕΝΗ ΤΑΙΝΙΑ
23.00 **ΕΙΔΗΣΕΙΣ**
23.30 ΕΥΡΩΠΑΪΚΟ ΠΡΩΤΑΘΛΗΜΑ ΚΟΛΥΜΒΗΣΗΣ
24.15 ΞΕΝΗ ΤΑΙΝΙΑ
01.45 ΞΕΝΗ ΤΑΙΝΙΑ
03.15 ΞΕΝΗ ΤΑΙΝΙΑ

NET

08.00 ΕΚΠΑΙΔΕΥΤΙΚΗ ΤΗΛΕΟΡΑΣΗ
11.00 ΕΠΙΧΕΙΡΗΣΗ ΟΚΑΒΑΝΓΚΟ
12.00 ΕΛΛΗΝΙΚΟ ΝΤΟΚΙΜΑΝΤΕΡ
12.30 ΜΟΥΣΙΚΗ ΤΟΜΗ
13.30 ΜΕ ΑΡΕΤΗ ΚΑΙ ΤΟΛΜΗ
14.00 ΑΕΡΟΔΙΑΔΡΟΜΟΣ ΠΡΟΣ ΤΟΥΣ ΘΕΟΥΣ
15.00 **ΕΙΔΗΣΕΙΣ**
17.15 ΣΠΟΡ ΣΤΟΝ ΚΟΣΜΟ
17.45 ΕΡΑΣΤΕΣ ΤΗΣ ΠΕΡΙΠΕΤΕΙΑΣ
18.00 **ΕΙΔΗΣΕΙΣ**
18.30 ΑΡΤ ΝΕΤ
20.00 ΤΑΞΙΔΕΥΟΝΤΑΣ
21.00 **ΕΙΔΗΣΕΙΣ**
22.00 ΟΙ ΕΝΤΙΜΟΤΑΤΟΙ ΦΙΛΟΙ ΜΟΥ
24.00 **ΕΙΔΗΣΕΙΣ**
00.15 ΞΕΝΗ ΤΑΙΝΙΑ

ΕΤ 3

13.30 ΚΙΝΟΥΜΕΝΑ ΣΧΕΔΙΑ
14.00 ΧΡΟΝΙΚΑ
14.30 ΠΕΡΠΑΤΩΝΤΑΣ ΣΤΑ ΤΕΣΣΕΡΑ
15.00 PC TV: ΔΕΙΤΕ ΤΟ ΜΕΛΛΟΝ
15.30 **ΕΙΔΗΣΕΙΣ**
15.45 ΝΤΟΚΙΜΑΝΤΕΡ
16.00 ΝΟΣΤΟΣ
17.30 ΑΤΑΞΙΕΣ
18.00 DISING X-TREEME
18.30 ΠΛΑΝΗΤΗΣ ΕΥΑ
19.00 ΕΚ ΤΩΝ ΠΡΟΤΕΡΩΝ Ή ΕΚ ΤΩΝ ΥΣΤΕΡΩΝ;
19.30 **ΕΙΔΗΣΕΙΣ**
20.00 ΣΥΝΑΥΛΙΑ
21.00 NBA ACTION
21.30 ΣΕΙΡΑ ΝΤΟΚΙΜΑΝΤΕΡ
22.30 ΧΡΥΣΕΣ ΜΕΛΩΔΙΕΣ
23.00 ΞΕΝΗ ΤΑΙΝΙΑ
24.30 **ΕΙΔΗΣΕΙΣ**
01.00 ΞΕΝΗ ΤΑΙΝΙΑ

MEGA

07.00 ΠΕΡΙΖΗΤΗΤΟΣ ΓΑΜΠΡΟΣ
07.20 ΕΚΕΙΝΗ ΚΙ ΕΓΩ
07.45 ΣΚΟΥΜΠΙ ΝΤΟΥ: ΕΝΑ ΑΠΙΘΑΝΟ ΚΟΥΤΑΒΙ
08.10 ΡΑΜΠΟ
08.40 ΠΕΠΕΡ ΑΝΝ
09.00 ΝΤΙΣΝΕΪ ΚΛΑΜΠ
10.15 ΞΕΝΗ ΤΑΙΝΙΑ
12.00 ΕΠΙΚΙΝΔΥΝΗ ΣΤΡΟΦΗ
13.00 ΤΥΧΕΡΗ ΕΚΔΟΣΗ
14.00 **ΕΙΔΗΣΕΙΣ**
14.20 ΑΠΩΝ
15.30 ΞΕΝΗ ΤΑΙΝΙΑ
17.29 MEGA 2000
17.30 **ΕΙΔΗΣΕΙΣ**
18.00 ΕΛΛΗΝΙΚΗ ΤΑΙΝΙΑ
20.00 **ΚΕΝΤΡΙΚΟ ΔΕΛΤΙΟ ΕΙΔΗΣΕΩΝ**
21.10 ΕΛΛΗΝΙΚΗ ΤΑΙΝΙΑ
23.30 ΘΕΑΤΡΙΚΗ ΠΑΡΑΣΤΑΣΗ
24.15 **ΕΙΔΗΣΕΙΣ**
02.30 ΞΕΝΗ ΤΑΙΝΙΑ
04.15 ΞΕΝΗ ΤΑΙΝΙΑ
06.00 ΡΑΔΙΟ ΑΓΑΠΗ ΜΟΥ
06.30 ΝΕΝΤ ΚΑΙ ΣΤΕΙΣΙ

ANT 1

06.20 **ΟΙ ΕΙΔΗΣΕΙΣ ΤΟΥ CBS**
06.45 ΤΗΛΕΜΑΡΚΕΤΙΝΓΚ - ΤΗΛΕΑΓΟΡΑ
07.00 ΣΕΪΛΟΡΜΟΥΝ
07.30 ΤΟ ΜΑΓΙΚΟ ΣΧΟΛΙΚΟ
08.00 ΓΑΤΕΣ ΣΑΜΟΥΡΑΙ
08.30 ΑΤΣΑΛΕΝΙΟΙ ΑΕΤΟΙ
09.00 ΝΤΡΑΝΓΚΟΝΜΠΟΛ
09.30 Ο ΥΠΕΡΑΝΘΡΩΠΟΣ
10.00 ΧΕΛΩΝΕΣ ΝΙΝΤΖΑ ΕΝ ΔΡΑΣΕΙ
10.30 ΜΠΙΣΤΓΟΥΟΡΣ
11.00 ΖΙΟ ΠΑΟΥΕΡ ΡΕΙΝΤΖΕΡΣ
11.30 ΕΛΛΗΝΙΚΗ ΤΑΙΝΙΑ
13.00 ΣΟΥΠΕΡ ΣΑΒΒΑΤΟ
14.00 **ΤΑ ΝΕΑ ΤΟΥ ANT1**
14.30 ΕΚΕΙΝΕΣ ΚΙ ΕΓΩ
15.20 ΕΚΠΤΩΤΟΣ ΑΓΓΕΛΟΣ
16.20 ΔΙΛΗΜΜΑΤΑ
17.15 ΚΑΤΣΕ ΚΑΛΑ
17.30 **ΤΑ ΝΕΑ ΤΟΥ ANT1**
18.10 ΕΛΛΗΝΙΚΗ ΤΑΙΝΙΑ
19.55 **ΤΑ ΝΕΑ ΤΟΥ ANT1**
21.15 ΕΛΛΗΝΙΚΗ ΤΑΙΝΙΑ
23.10 ΘΕΑΤΡΙΚΗ ΠΑΡΑΣΤΑΣΗ
24.15 **ΝΥΧΤΕΡΙΝΕΣ ΕΙΔΗΣΕΙΣ**
01.30 ΞΕΝΗ ΤΑΝΙΑ
03.10 ΞΕΝΗ ΤΑΙΝΙΑ
04.45 ΤΗΛΕΜΑΡΚΕΤΙΝΓΚ - ΤΗΛΕΑΓΟΡΑ
05.15 ΚΩΜΙΚΗ ΣΕΙΡΑ

SKAI

06.30 ΜΙΚΡΕΣ ΚΥΡΙΕΣ
07.00 ANIMAL BITES
07.30 ΧΑΜΕΝΟΙ ΣΤΗ ΓΗ
08.00 ΕΛΛΗΝΙΚΗ ΤΑΙΝΙΑ
10.00 ΞΕΝΗ ΤΑΙΝΙΑ
12.00 ΕΛΛΗΝΙΚΗ ΤΑΙΝΙΑ
14.00 **ΕΙΔΗΣΕΙΣ**
14.30 F/X: ΘΑΝΑΣΙΜΑ ΠΑΙΧΝΙΔΙΑ
15.30 EXTREME GAMES
16.00 ΕΛΛΗΝΙΚΗ ΤΑΙΝΙΑ
17.45 ΠΑΟΥΛΙΝΑ
18.45 ΕΣΜΕΡΑΛΝΤΑ
19.55 **ΕΙΔΗΣΕΙΣ**
21.15 ΑΘΛΗΤΙΚΑ
21.20 ΚΑΙΡΟΣ
21.30 ΚΛΗΡΩΣΗ ΛΟΤΤΟ-ΠΡΟΤΟ
21.45 ΔΕΥΤΕΡΗ ΕΥΚΑΙΡΙΑ
23.15 ΞΕΝΗ ΤΑΙΝΙΑ
00.15 **ΕΙΔΗΣΕΙΣ**
01.15 ΞΕΝΗ ΤΑΙΝΙΑ
03.00 ΜΟΥΣΙΚΟ ΠΡΟΓΡΑΜΜΑ
04.00 INTERACTIVE QUIZ
05.30 ΜΟΥΣΙΚΟ ΠΡΟΓΡΑΜΜΑ

STAR

06.00 ΑΣΤΕΡΙΑ ΣΤΟ ΠΕΝΤΑΓΡΑΜΜΟ
07.00 FANTASTIC FOUR
07.30 IRONMAN
08.15 ΣΠΙΡΟΥ ΚΑΙ ΦΑΝΤΑΖΙΟ
08.40 ΤΑ ΜΙΚΡΑ ΤΕΡΑΤΑΚΙΑ
08:45 ΗΡΑΚΛΗΣ
09.45 ΛΟΪΣ ΚΑΙ ΚΛΑΡΚ
10.45 ΧΑΪΛΑΝΤΕΡ
11.45 ΖΙΝΑ
12.45 ΡΟΜΠΕΝ ΤΩΝ ΔΑΣΩΝ
13.00 **ΕΙΔΗΣΕΙΣ**
13.15 ΡΟΜΠΕΝ ΤΩΝ ΔΑΣΩΝ
14.00 TELECINE
14.30 PROFILER
15.30 KONAN
16.30 ΤΖΑΓΚ
17.30 **ΕΙΔΗΣΕΙΣ**
18.00 Η ΑΞΙΑΓΑΠΗΤΗ ΣΟΥΖΑΝ
18.30 ΔΙΑΠΛΕΚΟΜΕΝΟΙ ΑΕ
19.45 **ΕΙΔΗΣΕΙΣ**
21.05 ΤΑ ΜΙΚΡΑ ΤΕΡΑΤΑΚΙΑ
21.10 ΗΡΑΚΛΗΣ
22.15 ΖΙΝΑ
23.15 ΞΕΝΗ ΤΑΙΝΙΑ
24.00 **ΕΙΔΗΣΕΙΣ**
01.30 ΞΕΝΗ ΤΑΙΝΙΑ

FILMNET

05.40 Η ΚΑΤΑΡΑ ΤΗΣ ΜΑΓΙΣΣΑΣ
07.10 US: ΟΙ ΚΑΛΥΤΕΡΕΣ ΤΑΙΝΙΕΣ ΤΗΣ ΕΒΔΟΜΑΔΑΣ
08:00 Η ΚΑΛΥΤΕΡΗ ΦΙΛΗ ΜΟΥ
09.45 ΧΑΡΤΙΝΟ ΦΕΓΓΑΡΙ
11.30 ΜΥΣΤΗΡΙΩΔΕΙΣ ΓΥΝΑΙΚΕΣ
13.30 ΓΚΛΟΡΙΑ
15.45 ΣΤΗΝ ΚΟΨΗ ΤΟΥ ΚΥΜΑΤΟΣ
18.00 TRAVELLER
19.45 ΛΗΣΤΕΙΑ ΣΤΑ ΣΥΝΟΡΑ
21.30 ΔΙΑΣΚΕΔΑΣΗ ΤΩΡΑ
22.00 ΑΠΟ ΤΗ ΓΗ ΣΤΗ ΣΕΛΗΝΗ (5ο μέρος)
23.00 ΑΠΟ ΤΗ ΓΗ ΣΤΗ ΣΕΛΗΝΗ (6ο μέρος)
21.10 Η ΕΤΥΜΗΓΟΡΙΑ
02.40 ΠΑΓΙΔΕΥΜΕΝΗ ΣΤΙΣ ΑΙΣΘΗΣΕΙΣ
04.05 ΑΓΡΙΑ ΔΟΛΟΦΩΝΙΑ

NEW

07.00 MAKE MY DAY
07.30 Ο,ΤΙ ΦΕΡΝΟΥΝ Τ' ΑΣΤΡΑ
09.00 FACE TO FACE
11.00 NEW TIME
13.00 ΜΗ ΜΟΥ ΠΕΙΣ...
15.00 VIDEO SELECT
17.00 ΣΟΥΤ... ΜΑΣ ΑΚΟΥΝΕ
18.00 ΡΥΘΜΟΣ ΚΑΙ ΕΝΤΑΣΗ
19.00 ZOOM ΣΤΗΝ ΔΙΑΣΚΕΔΑΣΗ
19.30 ΒΑΘΥ ΓΑΛΑΖΙΟ
20.00 LIMIT UP
20.10 CARTOONS
21.15 ΞΕΝΗ ΤΑΙΝΙΑ
23.00 **ΕΙΔΗΣΕΙΣ**
23.30 ΞΕΝΗ ΤΑΙΝΙΑ
01.30 ΞΕΝΗ ΤΑΙΝΙΑ
03.00 ΜΟΥΣΙΚΟ ΠΡΟΓΡΑΜΜΑ

SUPERSPORT

15.00 ΤΑ ΚΑΛΥΤΕΡΑ ΑΥΤΟΚΙΝΗΤΑ ΤΑΧΥΤΗΤΑΣ
16.00 ΤΡΕΛΑ ΚΙ ΑΠΙΘΑΝΑ ΣΠΟΡ ΑΠ' ΟΛΟ ΤΟΝ ΚΟΣΜΟ
16.30 ΣΟΥΠΕΡ ΠΡΟΒΛΕΨΗ
17.00 4ο ΚΥΠΕΛΛΟ FIFA
19.00 1ο ΤΟΥΡΝΟΥΑ ΠΟΔΟΣΦΑΙΡΟΥ SUPERSPORT
21.00 1ο ΤΟΥΡΝΟΥΑ ΠΟΔΟΣΦΑΙΡΟΥ SUPERSPORT
23.00 4ο ΚΥΠΕΛΛΟ FIFA
01.00 ΑΜΕΡΙΚΑΝΙΚΟ ΠΟΔΟΣΦΑΙΡΟ

αγνογάλ



Γάλα πολύτιμο σαν τη ζωή μας!

Το γάλα είναι μία πολύ πλούσια, υψηλής θρεπτικής αξίας τροφή, που έχουμε ανάγκη για να κτίσουμε και να διατηρήσουμε ένα γερό οργανισμό.

Τώρα, καθημερινά, η ΑΓΝΟΓΑΛ συγκεντρώνει 6,5 τόνους Φρέσκο Αγελαδινό Γάλα από 83 παραγωγούς στους εξής Δήμους και Κοινότητες του νησιού μας:

ΠΕΡΙΟΧΗ	ΠΑΡΑΓΩΓΟΙ	ΠΕΡΙΟΧΗ	ΠΑΡΑΓΩΓΟΙ
ΚΑΤΑΒΙΑ	3	ΠΑΡΑΔΕΙΣΙ	1
ΣΟΡΩΝΗ	6	ΚΑΛΑΒΑΡΔΑ	1
ΑΣΓΟΥΡΟΥ	8	ΡΟΔΟΣ	20
ΚΟΛΥΜΠΙΑ	1	ΦΑΝΕΣ	1
ΔΙΜΥΛΙΑ	6	ΚΟΣΚΙΝΟΥ	9
ΙΑΛΥΣΟΣ	25	ΑΡΧΙΠΟΛΗ	2

αγνογάλ

το αποκλειστικά φρέσκο ροδίτικο

ΒΙΟΜΗΧΑΝΙΑ ΜΩΣΑΪΚΩΝ ΠΛΑΚΕΣ ΠΕΖΟΔΡΟΜΙΟΥ

«ΠΛΑΚΑΓΕ»

ΕΜΠΟΡΙΑ ΕΙΔΩΝ ΥΓΙΕΙΝΗΣ - ΠΛΑΚΙΔΙΩΝ

ΑΞΕΣΟΥΑΡ ΜΠΑΝΙΟΥ - ΥΔΡΟΜΑΣΑΖ

ΛΙΝΔΟΥ 136 - ΤΗΛ. 62688 - 63604, Τ.Θ. 206 FAX: 62729 - TLX: 292594 GE AR - 85100 ΡΟΔΟΣ

Γράφει ο Κυριάκος Μ. Χονδρός



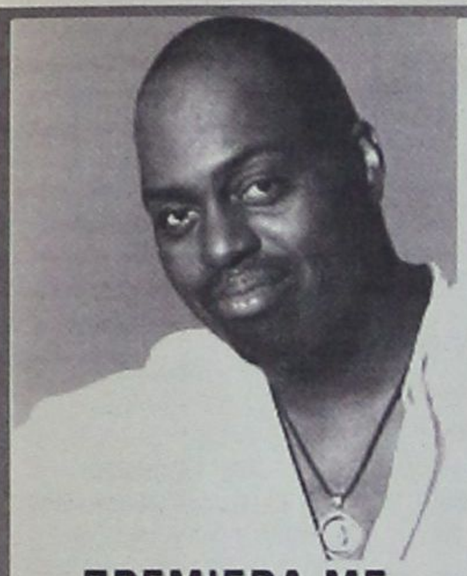

ΠΡΕΜΙΕΡΑ ΜΕ FRANKIE KNUCKLES

Μόνο ελάχιστες μορφές της σύγχρονης μουσικής έχουν επηρεάσει και κατευθύνει αν όχι καθορίσει την μορφή και το περιεχόμενο μιας ολόκληρης μουσικοκαλλιτεχνικής κίνησης όπως ο FRANKIE KNUCKLES.

Ο γνωστός παγκοσμίως ως και ο «ΝΟΝΟΣ ΤΗΣ HOUSE» την Κυριακή θα παρουσιάσει για πρώτη φορά στο νησί μας την δουλειά του στο κέντρο PARADISO.

Ο FRANKIE είναι γνωστός από την επιτυχία των δύο δίσκων του «Beyond the Mix» και «Welcome to the Real World», καθώς και από την πληθώρα των διασκευών σε τραγούδια γνωστών καλλιτεχνών όπως των Diana Ross, Luther Vandross, Toni Braxton, Michael Bolton, Michael Jackson, New Edition, Janet Jackson και Juincy Jones.

Γεννημένος στο Bronx της Νέας Υόρκης πριν από τέσσερις δεκαετίες ο FRANKIE έχει επιβεβαιώσει τη φήμη του σε ορισμένα μυθικά μέρη όπως το Roxy της Νέας Υόρκης και το Sound factory. Πρώτη φορά εμφανίστηκε στο τέλος της δεκαετίας του 70 σε disco και funky soul βραδυές όπως το Better Days και το Continental Baths πριν να μετακομίσει στο Σικάγο και να το καθιερώσει ως το κέντρο της house μουσικής.

Η φήμη ότι ο τίτλος «House music» προέρχεται από το όνομα του κέντρου Warehouse όπου εμφανιζόταν αποτελεί μια αλήθεια που κανείς δεν μπορεί να αρνηθεί.

Ο FRANKIE συνεχίζει να εμφανίζεται και να παρουσιάζει τη δουλειά του σε όλο τον κόσμο, αφιερώνει περισσότερο από το χρόνο του σε φιλανθρωπίες και στον αγώνα κατά του AIDS. Είναι ακόμα μέλος του συμβουλίου Κυβερνητών της Νέας Υόρκης και της Εθνικής Ακαδημίας των Τεχνών και Επιστημών καθώς και ιδιοκτήτης της πασίγνωστης δισκογραφικής εταιρείας Def Mix.

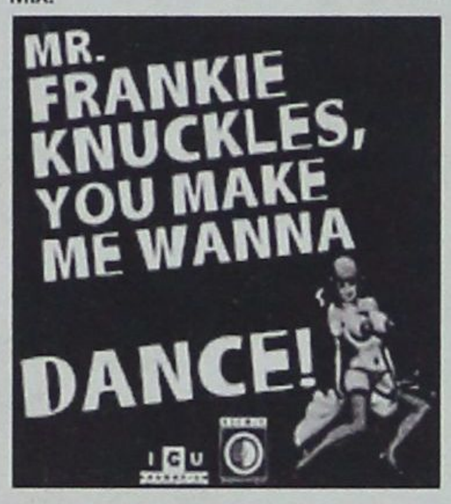

Παραθέτουμε ορισμένες από τις πιο γνωστές «δουλειές» του FRANKIE

A Love Supreme- Will Downing
Ain't Nobody- Chaka Khan
All True Man- Alexander O'Neal
Beautiful Love- Adeva
Body Talk- Imagination
Breathe Life Into Me- Mica Paris
Can I Touch You There?- Michael Bolton
Change- Lisa Stansfield
Closer Than Close- Rosie Gaines
Everyday Thang- Melanie Williams
Everything- Mary J. Blige
Found Love- Joi Cardwell
Got 'Til It's Gone -Janet Jackson
Heaven Knows- Luther Vandross
I Never Felt Like This Before- Mica Paris
In The Closet -Michael Jackson
Inside Out- Shara Nelson
It Should've Been Me- Adeva
Left To My Own Devices -Pet Shop Boys
Love Hangover -Diana Ross
Love Is A Master Of Disguise- Eve Gallagher
Missin' Persons Bureau -Womack & Womack
Moving In The Right Direction -The Pasadenas
Never Miss The Water -Chaka Khan
One Man- Chanelle
One More Day -The Neville Brothers
Power Of Love- Luther Vandross
Rock With You -Michael Jackson
Someday We'll Be Together- Diana Ross
Stomp- Quincy Jones
The Best Things In Life Are Free- Luther Vandross & Janet Jackson
The Comfort Zone -Vanessa Williams
The Love In Your Eyes- Dan Hartman
Un-Break My Heart- Toni Braxton
Until You Come Back To Me- Adeva
Visions- Robert Owens
Vooday Ray -A Guy Called Gerald
Whadda U Want (From Me)- Frankie Knuckles feat. Adeva
Whatcha Gonna Do With My Lovin'- Inner City
Where Love Lives- Alison Limerick
Who's Loving My Baby- Shola Ama
You Are Not Alone- Michael Jackson
Will Downing "Love Supreme"
Guy Called Gerald "Voodoo Ray"
Satoshi Tomiie "Tears"
Fine Young Cannibals "Johnny"
Electribe 101 "Heading For The Night"
Frankie Knuckles "The Whistle Song"
Shirley Murdock "Let There Be Love"
Vanessa Williams "The Comfort Zone"
Luther Vandross "She Doesn't Mind"
Frankie Knuckles "It's Hard Sometimes"
Was Not Was "Are You OK"

ΤΟ ΒΙΟΓΡΑΦΙΚΟ ΤΟΥ Β. ΠΑΠΑΚΩΝΣΤΑΝΤΙΝΟΥ

Μεγάλη συναυλία με τον στάρ της ελληνικής ρόκ μουσικής, τον Βασίλη Παπακωνσταντίνου, θα πραγματοποιηθεί την Κυριακή 1 Αυγούστου, στις 9.30 μ.μ. στην Πλατεία Δημαρχείου. Ο Βασίλης Παπακωνταντίνου, γεννημένος σε ένα μικρό χωριό της Αρκαδίας μετακόμισε με την πολυμελή οικογένεια του στην Αθήνα σε ηλικία 7 ετών. Στα μέσα στης 10ετίας του 60, έφηβος πιά, δείχνει συγκεκριμένη κλίση στη μουσική και επηρεασμένος από τα ρεύματα της εποχής (νέο ρεύμα, θεοδωράκης και σύγχρονη ρόκ μουσική) αρχίζει να παίζει και να τραγουδά με ρόκ συγκροτήματα της εποχής. Η αριστερή πολιτική κουλτούρα της οικογένειας, η πολιτική κατάσταση της εποχής - δικτατορία, τον στρέφει στο έντεχνο ελληνικό τραγούδι. Το 1973, μετά τη στρατιωτική του θητεία, φεύγει από την Ελλάδα με σκοπό να συναντήσει τους απόδημους του Έλληνες Καλλιτέχνες και ιδιαίτερα τον Μ. θεοδωράκη. Εγκαθίσταται 18 μήνες στο Μόναχο ενώ τραγουδάει σε εκδηλώσεις, σαν εκπρόσωπος του ελληνικού έντεχνου τραγουδιού. Συναντά και ξεκινά να συνεργάζεται με τον Θεοδωράκη το 1974.

Μετά την επιστροφή του στην Ελλάδα (1974), τραγουδά σε μπουάτ, σε θέατρα, ηχογραφεί δίσκους κλπ. Συνεργάζεται με τους πιό γνωστούς συνθέτες και τραγουδιστές (Λοΐζος, Μικρούτσικος κα) και χαρακτηρίζεται ως ο πιό ταλαντούχος νέος τραγουδιστής. Το 1977 - 78 περιόδευσε με τον Θεοδωράκη σε όλο τον κόσμο. Το 1985 πραγματοποιεί την πρώτη του μεγάλη συναυλία στο Στάδιο Ειρήνης και Φιλίας, σε 16.000 θεατές, με μία ατμόσφαιρα και ηχοφωτιστική οργάνωση που έθεσαν προδιαγραφές γενικότερα για τις συναυλίες στη χώρα μας. Μερικές εκατοντάδες εμφανίσεις του και δίσκοι που ανέδειξαν ένα νέο κυρίαρχο ήθος μουσικής έκφρασης, από την ηλεκτρική μπαλάντα ως το ροκ - μπλούζ, με στίχο λυρικό και κοινωνικοπολιτικό, με συνεργασίες με νέα, τραντχτά ονόματα της ελληνικής μουσικής σκηνής (Νταλάρας, Βαρδής κα), ο γνωστός σε όλους «Βασίλης», σημάδεψε και σημαδεύει το Ελληνικό τραγουδι. Είναι ο κατεξοχήν συναυλιακός καλλιτέχνης, φανατικά αντιδημοσιογραφικός κι ανεκπλήρωτος απο την άποψη ότι δισκογραφικά δεν έχει ερμηνεύσει το έργο που θα επιθυμούσε. Η συναυλία του στη Ρόδο θα γίνει σε έναν πρωτόγνωρο χώρο, την Πλατεία του Δημαρχείου, στην οποία θα έχουν τοποθετηθεί καθίσματα. Ο χώρος θα έχει περιφραχθεί και θα λειτουργούν τρείς είσοδοι (στον Ναό του Ευαγγελισμού, στο Εθνικό Θέατρο και στο Κινηματοθέατρο Ρόδον). Για την περιφρούρηση του χώρου θα υπάρχουν εκτός απο την Κρατική και Δημοτική Αστυνομία, άτομα της Armaos Security. Μαζί με τον Βασίλη Παπακωνσταντίνου θα εμφανιστεί και ο γνωστός πιά, μετά από τις αρκετές εμφανίσεις του στο νησί μας, Μιλτος Πασχαλίδης. Ο σχετικά νεος τραγουδοποιός θα παρουσιάσει μερικά από τα τραγούδια του, τα οποία συμπεριλαμβάνονται στους δίσκους που έχει κυκλοφορήσει. Εισιτήρια προπωλούνται στο ΡΟΔΟΝ και στα κεντρικά δισκοπωλεία της πόλης μας πρωί και απόγευμα. Η συναυλία τελεί υπό την αιγίδα του Πολιτιστικού Οργανισμού Δήμου Ροδίων.

ΤΟ ΒΙΒΛΙΟ ΤΟΥ ΔΟΝΑ

Κυκλοφόρησε ο Δημοτικός Οργανισμός Νεολαίας και Αθλησης Ρόδου (ΔΟΝΑ) ένα μικρό και κομψό βιβλιαράκι με τίτλο «ΑΘΛΗΤΙΣΜΟΣ - ΝΕΟΛΑΙΑ 1995 - 1998», που απο τον τίτλο του καταλαβαίνει κανείς και το περιεχόμενο. Το επιμελήθηκε υπεύθυνα ο προϊστάμενος του ΔΟΝΑ Ρόδου Μιχάλης Ερωτόκριτος και τυπώθηκε στις γραφικές τέχνες του Σωτήρη Παπαστεργίου, εδώ στο νησί μας. Στις 65 σελίδες του περιλαμβάνει χρήσιμες πληροφορίες απολογιστικά στοιχεία, προγράμματα, παρεμβάσεις, και προοπτικές. Ολα μαζί αποτελούν την ταυτότητα της Αθλητικής μας εικόνας. Αφιερώνεται δε στον Γιώργο Τσοπανάκη, ως τιμή και αναγνώριση στη μνήμη του, αφού όπως είναι γνωστό ήταν ένας σοβαρός αθλητικός παράγοντας της Ρόδου, που πρόσφατα χάθηκε από κοντά μας. Στην αρχή των σελίδων υπάρχουν μηνύματα από την Δήμαρχο Ροδίων Γιώργο Γιαννόπουλο και τον Πρόεδρο του ΔΟΝΑ Κάλλιστο Διακογεωργίου. Ο Δήμαρχος μεταξύ άλλων αναφέρει: Η σημερινή δημοτική αρχή, μέσα στα τέσσερα χρόνια που ασκεί την πολιτική διοίκηση του Δήμου Ροδίων, προσπάθησε να αποδείξει έμπρακτα να υλοποιήσει τη φιλοσοφία της και το όραμα της για το τι σημαίνει σύγχρονη πόλη, τι σημαίνει ανθρώπινη πόλη, τι σημαίνει πολιτική. Ο βασικός της κατευθυντήριος άξονας ήταν και είναι ο άνθρωπος. Και κοινός στόχος σε όλα τα θέματα ήταν να έχει την ευκαιρία να εκφραστεί ο ενεργός πολίτης που συμμετέχει, ο ανήσυχος πολίτης. Για τη δημοτική αρχή ο πολιτισμός δεν είναι το παραπαίδι μιας διαχειριστικής πολιτικής των πραγμάτων, ούτε περιορίζεται μόνο στον πλούτο έτοιμων εκδηλώσεων που καλείται ο πολίτης να καταναλώσει ως παθητικός θεατής. Ο πολιτισμός που έχει κοινή ρίζα με την πολιτική τη λέξη πόλις, είναι τρόπος ζωής που βιώνεται καθημερινά και υπάρχει παντού. Στον τρόπο δόμησης της πόλης, στη διαχείριση του φυσικού περιβάλλοντος, στη διαχείριση του ελεύθερου χρόνου, στη διαπαιδαγώγηση των νέων, στη φροντίδα για όλες τις κοινωνικές ομάδες. Πολιτισμός, όπως και πολιτική, δεν μπορεί να υπάρξει χωρίς τον ενεργό πολίτη.



Παρασκευή 31 Ιουλίου 1987

Μέρα μεσημέρι κατέπλευσε στο λιμάνι της Κώ έναν τούρκικο αλιευτικό σκάφος, απεβίβασε 4 Τούρκους φυγάδες, κουρδικής καταγωγής και απέπλευσε για την Αλικαρνασσό, χωρίς να πάρει χαμπάρι κανένας! Ξέφραγο αμπέλι είναι δηλαδή τα ακριτικά νησιά!

Συγκεκριμένα χθες στις 11.15 το πρωί παρουσιάσθηκαν στο Αστυνομικό Τμήμα της Κώ, τέσσερις Τούρκοι οι οποίοι δήλωσαν ότι ειναι αντίθετοι με το στρατιωτικό καθεστώς που επικρατεί στην χώρα τους και ζήτησαν γι' αυτό να τους χορηγηθεί πολιτικό άσυλο.

Πρόκειται για τους Χ.Ο. 25 χρόνων, μουσικό, U.R. 20 χρόνων, σερβιτόρο, Β.J. 20 χρόνων, ξεν/ο και C.O. 24 χρόνων, σερβιτόρο, οι οποίοι αναμένεται σήμερα να προωθηθούν στο νησί μας και αφού ολοκληρωθούν οι απαραίτητες διαδικασίες, να σταλούν στο στρατόπεδο συγκέντρωσης πολιτικών προσφύγων στο Λαύριο.

Οπως οι ίδιοι κατέθεσαν στην Αστυνομία το αλιευτικό σκάφος νοίκιασαν για να κάνουν τάχα μια βόλτα, αλλά στην συνέχεια ασκώντας βία πάνω στον κυβερνήτη, τον υποχρέωσαν να τους μεταφέρει στην Κώ!

Οι αρχές ωστόσο πιστεύουν ότι κάπως αλλιώς θα πρέπει να είναι τα πράγματα. Να πλήρωσαν δηλαδή οι λαθρομετανάστες τον Τούρκο για να τους μεταφέρει στην Κώ. Αλλωστε δεν υπάρχει η παραμικρή αμφιβολία ότι πρόκειται για οικονομικούς κι όχι πολιτικούς μετανάστες.

πριν 12 χρόνια



ΑΝΟΙΚΤΗ ΕΠΙΣΤΟΛΗ

Πρωθυπουργό της Ελλάδας κ. Σημίτη
Υπουργό Εθνικής Αμυνας κ. Τσοχατζόπουλο

ΒΑΣΙΛΕΙΟΥ ΚΥΠΡΑΙΟΥ ΤΟΥ ΚΩΝ/ΝΟΥ,
κατοίκου Ρόδου, οδός Κ. Τσαλδάρη αρ. 9, τηλ. 25059

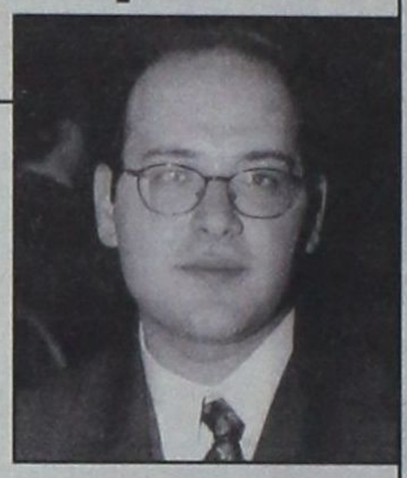

Στις 31.7-1998 είχα δύο παιδιά τον Κώστα και τον Αναστάση, που υπηρετούσαν και τα δύο στις Ενοπλες Δυνάμεις και μάλιστα στη Ρόδο, ο μεν πρώτος στο στρατόπεδο (115 ΤΕ), ο δε δεύτερος στο Λόχο Διοίκησης. Από τις αρχές Ιουλίου 1998 ο Κώστας μας παραπονείτο ότι κουραζόταν παρά πολύ και είχε αδυνατίσει σε 4 μήνες κατά 15 κιλά. Στις 31.7.1998 και ώρα 21.15 μας ειδοποίησε ο Διοικητής της Μονάδας του να πάμε στο Γενικό Νομαρχιακό Νοσοκομείο της Ρόδου, γιατί ο Κώστας μας ήταν σοβαρά άρρωστος και με πολύ υψηλό πυρετό. Σε 15 λεπτά φθάσαμε στο Νοσοκομείο αυτό, όπου βρήκαμε τον Κώστα μας νεκρό (μελανιασμένο), τυλιγμένο σ' ένα λευκό στεντόνι και τα χέρια του δεμένα σταυρωτά, περιτυλιγμένα πολλές φορές με ένα λευκό κορδόνι. Παρά τις επίμονες εκκλήσεις τις δικές μου και όλων των συγγενών μου ΚΑΝΕΝΑΣ δεν βρέθηκε, όχι μόνο για να μας παρηγορήσει, αλλά και να μας εξηγήσει τι είχε συμβεί και χάσαμε απρόσμενα τον Κώστα μας, ένα υγιέστατο παλληκάρι, επί πτυχίω φοιτητή του Παντείου Πανεπιστημίου. Μάλιστα, αν και ζητήσαμε επίμονα, να γίνει νεκροψία του παιδιού μας στη Ρόδο, παρά ταύτα μας υποχρέωσαν να το επιστρέψουμε στην Αθήνα με στρατιωτικό αεροπλάνο, όπου του έγινε η νεκροτομή, για να μην ταλαιπωρηθούν «κάποιες υπηρεσίες» των Αθηνών. Με τη νεκροψία βεβαιώθηκε ότι το παιδί μου στον 21ο αιώνα πέθανε από συστηματική υπερθερμία (θερμοπληξία - ηλίαση), την οποία μάλιστα, εγώ είχα επισημάνει, μόλις είδα το παιδί μου νεκρό, χωρίς να έχω ιατρικές γνώσεις. Στη συνέχεια πληροφορήθηκα ότι το παιδί μου επί 3 ημέρες «νοσηλευόταν» σε αναρρωτήριο γειτονικής μονάδας με υψηλό πυρετό 39°, 40° και 41° c. Το «αναρρωτήριο» αυτό στο οποίο δεν υπήρχε ούτε τουαλέτα, ούτε μπάνιο, αλλά αυτά βρισκόταν σε γειτονικό κτίριο και ήταν κοινά για όλους τους στρατιώτες, ήταν πραγματικός θάλαμος αερίων (φούρνος) αφού η θερμοκρασία σ' αυτό υπερέβαινε τους 40 βαθμούς Κελσίου, λόγω της εποχής και της τοποθεσίας (πετρώδη εδάφη και περίκλειστος χώρος). Και ενώ συνέβαιναν όλα αυτά, οι «αρμόδιοι». δεν πήραν τα απλά κατάλληλα και παραδοσιακά μέτρα, που θα έπαιρνε ένας οποιοσδήποτε: 1. Να ειδοποιηθούν αμέσως οι γονείς και 2. Να μεταφερθεί σε δροσερό μέρος, να κάνουν μπάνια στο παιδί και σε σύντομο χρονικό διάστημα να διακομιστεί για νοσηλεία στο παραπάνω Νοσοκομείο, ενώ αντίθετα τον υποχρέωσαν, παρά τις αντιρρήσεις του, να σηκωθεί από το κρεβάτι και να πάει να ξυριστεί στις «παραπάνω τουαλέτες».

Ποιός γονιός και άνθρωπος μπορεί να παραδεχθεί ότι στην αυγή του 21ου αιώνα πεθαίνουν άνθρωποι και μάλιστα στρατιώτες από ηλίαση;

Ποιός γονιός θα αποδεχθεί ελεύθερα να πείσει το παιδί του ότι πρέπει να υπηρετήσει άφοβα την πατρίδα του, όταν γνωρίζει ότι τέτοιοι θάλαμοι αερίων, όπως το παραπάνω «αναρρωτήριο» και υγειονομικό προσωπικό κ.λ.π, συνεχίζουν να υπάρχουν, την ίδια στιγμή που τα γραφεία των Διοικητών και άλλων επιτελών είναι εξοπλισμένα με σύγχρονα κλιματιστικά μηχανήματα, μπάνια κτλ.;

Ποιός πολίτης μπορεί να αποδεχθεί να συνεχίζουν να υπάρχουν τα παραπάνω «αναρρωτήρια!!!», τη στιγμή που διατίθενται δισεκατομμύρια από το υστέρημα του ελληνικού λαού για την αγορά όπλων τελευταίας τεχνολογίας;

Ποιός γονιός μπορεί να είναι εφησυχασμένος όταν οι υπηρεσίες του αρμόδιου υπουργείου σας δεν «μπορούν« να προστατέψουν το παιδί του από μία απλή ηλίαση;

Αναγκάστηκα να σας απευθύνω αυτή την επιστολή για να γνωστοποιήσω το πρόβλημα που αντιμετώπισε το παιδί μου και που το οδήγησαν στο θάνατο, μήπως και ευαισθητοποιηθούν οι αρμόδιες υπηρεσίες, για να μην έχουμε επανάληψη ανάλογων τραγικών συμβάντων. Τα όποια δε μέτρα ληφθούν θα είναι μία καλή προσφορά στη μνήμη του παιδιού μου, που συμπληρώνει ένα χρόνο από το θάνατο του.

Ο πατέρας
Βασίλης Κυπραίος.

ΔΙΑΒΑΣΤΕ Σήμερα

- ✓ **Η άποψη της ημέρας:** «Φαύλος - κύκλος» με τις Τράπεζες» (Σελ. 2)
- ✓ **Χρήσιμες πληροφορίες:** (Σελ. 2)
- ✓ **Απλά Λόγια** - Γ. Μασσαβέτας: (Σελ. 8)
- ✓ **Α-ΚΡΙΤΙΚΑ:** (Σελ. 9)
- ✓ **Δημοκρατικά:** «Εκπαίδευση - Παιδεία - made in Creece» (Σελ. 12)
- ✓ **ΑΘΛΗΤΙΚΑ:** (Σελ. 15-18)
- ✓ **Εξωτερικές Ειδήσεις:** (Σελ. 20)
- ✓ **Εσωτερικές Ειδήσεις:** (Σελ. 21)
- ✓ **Χρηματιστήριο:** (Σελ. 22)
- ✓ **Αυτοκίνητο:** (Σελ. 23)
- ✓ **Ο γιατρός στο σπίτι:** (Σελ. 24)
- ✓ **Ρεπορτάζ:** «Ειδική πολιτική για τα νησιά» (Σελ. 25)
- ✓ **Cinema - TV πρόγραμμα:** (Σελ. 30)
- ✓ **Πολιτιστικά:** (Σελ. 31)

ΠΟΛΙΤΙΣΤΙΚΟΣ ΟΡΓΑΝΙΣΜΟΣ ΔΗΜΟΥ ΑΦΑΝΤΟΥ

ΠΡΟΣΚΛΗΣΗ

Κονσέρτο κιθάρας των:

ΚΥΡΙΑΚΗ ΚΟΝΤΗ
ΘΑΝΑΣΗ ΠΑΥΛΟΥ

συμμετέχει ο

ΓΙΑΝΝΗΣ ΓΙΑΚΟΥΜΑΚΗΣ

ΚΥΡΙΑΚΗ 1-8-99 ΩΡΑ 9 μ.μ.

στο σκέλο χώρο του Ιερού Ναού Κοιμήσεως της Θεοτόκου Δήμου Αφάντου

Fanta
ΡΟΔΙΑΚΗ ΠΟΤΟΠΟΙΙΑ ΑΕ
ΛΙΜΑΝΑΚΙ
restaurant-kolympia
HOLSTEN
ΡΟΔΙΑΚΕΣ ΕΙΣΑΓΩΓΕΣ ΕΠΕ
INTERAMERICAN
ΔΟΝΤΑΣ Β. ΘΩΜΑΣ
Φ.Δ.Α.Ν.Ε.
ΑΦΟΙ ΦΛΕΒΑΡΗ-ΠΟΤΟΕΜΠΟΡΙΚΗ
ΚΑΣΑΠΗΣ
ΤΑΧΤΕΣ ΕΜΑΣΤΙΧΑ

ΣΤΗΡΙΖΟΥΝ: ΕΡΑ Ν. ΑΙΓΑΙΟΥ - ΡΑΔΙΟ ΛΥΧΝΑΡΙ - ΚΑΝΑΛΙ 4

ΣΥΝΕΤΑΙΡΙΣΤΙΚΗ ΤΡΑΠΕΖΑ ΔΩΔΕΚΑΝΗΣΟΥ

ΕΥΧΑΡΙΣΤΗΡΙΟ

Το Δ.Σ. της Συνεταιριστικής Τράπεζας Δωδεκανήσου ευχαριστεί δημοσίως, τον Αστυνομικό Διευθυντή Δωδεκανήσου κ. Νικόλαο Κρινή, τον Αστυνομικό Υποδιευθυντή Δωδεκανήσου κ. Χρήστο Χρήστου, τον Διευθυντή της Αστυνομικής Υποδιεύθυνσης Κω κ. Στυλιανό Παπαδάκη, τον Διοικητή Ασφάλειας Κω κ. Βασίλειο Σταυρόπουλο, τον Υποδιοικητή Τμήματος Ασφάλειας Κω κ. Ιωάννη Τσίμπρη, καθώς επίσης και όλη την αστυνομική δύναμη της Αστυνομικής Υποδιεύθυνσης Κω, για την επιτυχή εξιχνίαση και άμεση σύλληψη των δραστών της ληστείας σε βάρος υπαλλήλων της Τράπεζας μας.

Για μια ακόμα φορά αποδεικνύεται η υψηλή ετοιμότητα, της αστυνομικής δύναμης του τόπου μας, για την αποτελεσματική αντιμετώπιση της εγκληματικότητας. Το γεγονός αυτό βοηθά στην ανάπτυξη κλίματος ασφαλείας και ομαλότητας, που συντελεί στην περαιτέρω κοινωνική και οικονομική εξέλιξη της Δωδεκανήσου.

ΓΙΑ ΤΟ Δ.Σ.

Ο ΠΡΟΕΔΡΟΣ
ΒΑΣΙΛΕΙΟΣ ΜΗΝΑΪΔΗΣ

Ο Γ.ΓΡΑΜΜΑΤΕΑΣ
ΒΑΣΙΛΕΙΟΣ ΝΙΚ. ΥΨΗΛΑΝΤΗΣ

ΑΝΑΚΟΙΝΩΣΗ

Η «ΜΕΤΑΦΟΡΙΚΗ ΔΩΔΕΚΑΝΗΣΟΥ» «ΧΑΤΖΗΜΑΡΚΟΣ ΑΝΤ. & ΣΙΑ Ο.Ε.»

ΣΑΣ ΠΛΗΡΟΦΟΡΕΙ ΠΩΣ ΕΚΤΕΛΕΙ ΠΛΕΟΝ ΚΑΙ ΑΠΕΥΘΕΙΑΣ ΔΡΟΜΟΛΟΓΙΑ ΜΕΤΑΦΟΡΑΣ ΕΜΠΟΡΕΥΜΑΤΩΝ ΡΟΔΟ - ΚΩ - ΡΟΔΟ

ΡΟΔΟΣ: 3ο ΧΛΜ. ΛΕΩΦΟΡΟΥ ΚΑΛΛΙΘΕΑΣ
ΤΗΛ.: 67982 & 67983
ΚΩΣ: 2ο ΧΛΜ. ΚΩΣ - ΜΑΡΜΑΡΩΤΟ
ΤΗΛ.: 24945 & 20002

ΝΑΥΤΙΚΟ ΠΡΑΚΤΟΡΕΙΟ TSAGARIS

ΔΡΟΜΟΛΟΓΙΑ ΑΠΟ ΡΟΔΟ ΚΑΙ ΠΕΙΡΑΙΑ ΙΟΥΛΙΟΥ 1999

30/07/99 **Παρασκευή από Ρόδο «Ροδάνθη» 16.00:**
Κω - Κάλυμνο - Λέρο - Πάτμο - Πειραιά
Από Πειραιά «Ρομίλντα» 15.00:
Σύρο - Μύκονο - Πάτμο - Λειψοί - Λέρο - Κάλυμνο - Κω - Νίσυρο - Τήλο - Σύμη - Ρόδο - Καστελλόριζο - Ρόδο
Από Πειραιά «Μαρίνα» 16.00: Πάρο - Κω - Ρόδο
Από Πειραιά «Δημητρούλα» 20.00:
Πάρο - Νάξο - Θήρα - Ρόδο

31/07/99 **Σάββατο από Ρόδο «Δημητρούλα» 16.00:**
Σαντορίνη - Νάξο - Πάρο - Πειραιά
Από Ρόδο «Ρομίλντα» 16.00:
Κω - Κάλυμνο - Λέρο - Πάτμο - Πειραιά

TSAGARIS TRAVEL
Καναδά 53, ΤΗΛ. 74833-74834
Σαχτούρη 5, Τηλ. 30406-36170-35066

ΜΟΝΟ ΕΠΙΤΥΧΙΕΣ

Φροντιστήριο ΠΥΘΑΓΟΡΑΣ
ΑΝΑΚΟΙΝΩΣΗ

Για τη νέα.σχολική περίοδο 1999-2000 έναρξη μαθημάτων:

- ⊗ **Α΄, Β΄, Γ΄ Γυμνασίου: 28 Αυγούστου**
- ⊗ **Α΄ Λυκείου : 16 Αυγούστου**
- ⊗ **Β΄, Γ΄ Λυκείου : 9 Αυγούστου**
- ⊗ **Αποφοίτων : 28 Αυγούστου**

Νέα τμήματα το Σεπτέμβριο

12μελή Τμήματα

Εγγραφές καθημερινά
10:00 – 13:00 & 18:00 – 20:00
στη Γραμματεία του Φροντιστηρίου μας.

Διεύθυνση
Α. Μπουρνής – Δ. Παπανδρέου

Τηλ.: 29593 – Fax: 76101
Στ. Κωτιάδη 2 , Ρόδος

24 ΧΡΟΝΙΑ ΕΠΙΤΥΧΙΑΣ

Rhodos Imperial
GRECOTEL

Marco Polo
Gourmet Restaurant

Υπό το φως των κεριών
και τις μελωδίες του πιάνου
απολαύστε μοναδικές
γαστρονομικές δημιουργίες

