η δημοκρατική της Ρόδου

στην υπηρεσία του δωδεκανησιακού λαού

Αρ. φύλλου 5127 - ΠΑΡΑΣΚΕΥΗ 6 ΙΟΥΛΙΟΥ 1999 - Τιμή 150 Δρχ - www.dimokratiki.gr



ΦΕΤΟΣ ΘΑ ΕΙΣΑΧΘΟΥΝ ΠΕΡΙΣΣΟΤΕΡΑ

Ροδιτόπουλα στα ΑΕΙ και ΤΕΙ

Πως διαμορφώνεται η κατάσταση σε όλες τις Δέσμες. Εκτιμήσεις του δ/ντή Β/θμιας Αν. Μαυρόπουλου.

ΣΕΛ. 4

ΜΕ ΦΥΛΑΚΙΣΗ

και κατασχέσεις απειλούνται οι οφειλέτες του Δημοσίου. Αποστέλλονται ειδοποιητήρια.



ΣΕΛ. 32



ΑΔΟΞΟ ΤΕΛΟΣ

είχαν οι διακοπές του Γλαύκου Κληρίδη Επαθε βλάβη η θαλαμηγός

KATE LIMASSOL

ΣΕΛ. 13



ΑΠΟΧΩΡΕΙ

ο Σ. Παρασκευάς από τον Εμπορικό Σύλλογο Ρόδου

ΣΕΛ. 3

ΝΟΜΙΜΑ ΤΑ ΑΥΘΑΙΡΕΤΑ

με πρόστιμα εξπρές Κοινοποιήθηκε αρμοδίως η εγκύκλιος

ΣΕΛ. 19



ΤΗΛΕΦΩΝΙΚΑ Η ΧΟΡΗΓΗΣΗ

φορολογικών πιστοποιητικών Ελαχιστοποιούνται οι προϋποθέσεις

ΣΕΛ. 19

ΥΠΑΡΧΕΙ ΠΡΑΓΜΑΤΙΚΑ ΣΤΟΝ ΤΟΠΟ ΑΥΤΟΝ ΤΟΣΗ ΒΛΑΚΕΙΑ;

ΠΑΝΕ ΓΙΑ... ΜΑΛΛΙ

αλλά θα την βγάλουν τελικά... κουρεμένη!



“Γινήκαμε «ρεζίλι των σκυλιών» στο Πανελλήνιο”

Δώσαμε λαβή στους εχθρούς μας να μας κατηγορήσουν για «αναξιοπιστία», «δολιότητα» και «αφερεγγυότητα» • Μονόδρομος η συνεργασία με την ΑΝΕΚ κι αν τορπιλλισθεί από τους «πονηρούς» η ΔΑΝΕ θα καταρρεύσει • «Παραμύθια της Χαλιμάς» τα περί «μεγάλων Δωδ/σίων επενδυτών» • Η «δ» θέτει και πάλι τον δάκτυλον επί τον τύπον των ήλων για να προστατεύσει τους μετόχους.

ΣΕΛ. 6-7

ΚΥΚΛΟΦΟΡΙΑΚΟ ΧΑΟΣ

σ'ολόκληρο το νησί. Υπερδιπλασιασμός των τροχοφόρων

ΣΕΛ. 13

ΠΑΡΑΤΡΑΓΟΥΔΑ

στο Καζίνο Ρόδου Αφέθησαν ελεύθεροι οι συλληφθέντες

ΣΕΛ. 5

INTERANGLIAN RHODES
FOUNDATION COURSE

Επίσημο Εξεταστικό Κέντρο Βρετανικού Δημοσίου

ΕΓΓΥΗΜΕΝΗ ΕΙΣΑΓΩΓΗ ΣΤΑ ΒΡΕΤΑΝΙΚΑ ΠΑΝΕΠΙΣΤΗΜΙΑ ΤΟ ΣΕΠΤΕΜΒΡΙΟ 1999

ΙΑΤΡΙΚΕΣ ΣΧΟΛΕΣ ΕΥΡΩΠΗΣ (ΑΓΓΛΙΑ ΜΕ G.S.E.)
1ο ΤΜΗΜΑ 2/8/99 -2ο ΤΜΗΜΑ 9/8/99

ΝΑΝΣΗ ΒΑΣΙΛΟΠΟΥΛΟΥ - ΣΤΕΦΟΥ
ΑΝΤ. ΔΑΜΑΣΚΗΝΟΥ 1, ΡΟΔΟΣ (ΠΛΗΣΙΟΝ ΜΗΤΡΟΠΟΛΕΩΣ)
ΤΗΛ. 24962 Email. Interanglian@rho.forthnet.gr







η άποψη της ημέρας

Προκαλεί καχυποψία η εξωτερική πολιτική

Σοβαρές υπόνοιες δημιουργεί η διγλωσσία της κυβέρνησης, ότι η πολιτική της στο θέμα των μειονοτήτων έχει αλλάξει. Και, μάλιστα, έχει μεταβληθεί κατόπιν έξωθεν υποδείξεων και πιέσεων. Την καχυποψία επιτείνει το γεγονός ότι υπέρ των απαραδέκτων δηλώσεων του υπουργού Εξωτερικών συνηγορεί και ο Ανδρέας Ανδριανόπουλος, ο οποίος, κατά την διάρκεια του πολέμου της Γιουγκοσλαβίας, υποστήριζε με θέρμη τις νατοϊκές απόψεις, ερχόμενος σε αντίθεση με το σύνολο της ελληνικής κοινής γνώμης.

Τι ακριβώς συμβαίνει με το θέμα των μειονοτήτων; Ο ΥΠΕΞ, με τα περί ατομικού αυτοπροσδιορισμού, δίδει επιχειρήματα στην Τουρκία σε βάρος μας και ανοίγει το δρόμο περί ομαδικού αυτοπροσδιορισμού των μειονοτήτων.

Ο πρωθυπουργός ενισχύει την καχυποψία, καθώς καλύπτει με τη σιωπή του τον υπουργό Εξωτερικών.

Αντίθετα, ο γραμματέας του ΠΑΣΟΚ, με συνέντευξή του, τον «αδειάζει» για τις άστοχες δηλώσεις του. Σύσσωμη η αντιπολίτευση αλλά και το ίδιο το ΠΑΣΟΚ, καταδικάζουν τις δηλώσεις που ανοίγουν την κερκόπορτα αμφισβήτησης της Συνθήκης της Λωζάννης. Και ζητούν την παραίτηση του Υπουργού Εξωτερικών. Εάν είναι αφελής, είναι ακατάλληλος για την θέση του, εάν παίζεται κάποιο παιχνίδι σε βάρος των εθνικών συμφερόντων με μυστικές συμφωνίες, είναι άκρως επικίνδυνη για τον τόπο η κυβέρνηση.

Τη στιγμή αυτή φημολογείται ότι υπάρχει μυστικό σχέδιο των ΗΠΑ για την Κύπρο, το οποίο προβλέπει γεωγραφική διχοτόμηση της Μεγαλονήσου. Η κοινή γνώμη ανησυχεί και ζητεί εξηγήσεις από τον πρωθυπουργό για τα τεκταινόμενα.

Εκείνος όμως, ποιεί αμέριμνος τας διακοπάς του, παρά θιν' αλός, ως εάν τα διαδραματιζόμενα αφορούν άλλη χώρα και σε άλλο πλανήτη.

Δικαιολογημένα η αξιωματική αντιπολίτευση χαρακτηρίζει τον πρωθυπουργό άβουλο θεατή των εξελίξεων. Για άλλη μια φορά ο κ. Σημίτης, αντί να ασχοληθεί με ένα θέμα, επιχειρεί να το λύσει με την σιωπή. Συστηματικά παραμερίζει τα προβλήματα αντί να τα λύνει, με αποτέλεσμα να τα ξαναβρίσκει μπροστά του αργά ή γρήγορα.

ο καιρός

Γενική πρόγνωση καιρού για σήμερα Παρασκευή 6/8/99. Γενική πρόγνωση καιρού Ελλάδας για αύριο Πέμπτη 05-08-99 Σε όλη τη χώρα προβλέπεται σχεδόν αίθριος καιρός.Οι άνεμοι θα πνέουν από βόρειες διευθύνσεις στα δυτικά μέτριοι, στα ανατολικά μέτριοι μέχρι ισχυροί και στο Αιγαίο τοπικά πολύ ισχυροί με τάση εξασθένησης από το απόγευμα.Η θερμοκρασία θα κυμανθεί στα βόρεια ηπειρωτικά από 18 έως 33 βαθμούς, στο Ιόνιο και τα υπόλοιπα ηπειρωτικά από 22 έως 36 και στα νησιά του Αιγαίου από 23 έως 31 βαθμούς κελσίου.

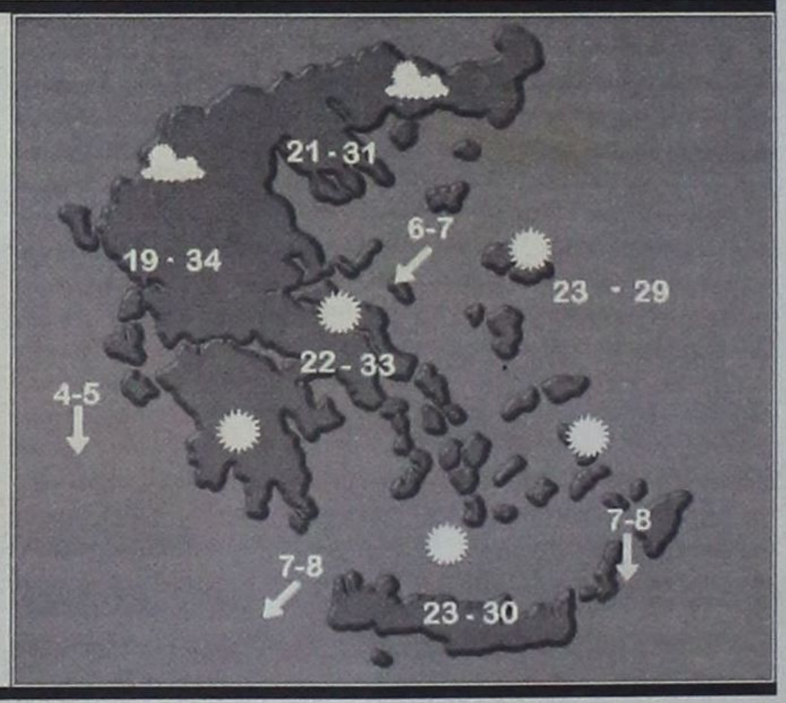

ΗΜΕΡΗΣΙΑ ΕΦΗΜΕΡΙΔΑ
η δημοκρατική της Ρόδου
Ετος ιδρύσεως 1982
Θεμ. Σοφούλη 77
Ταχ. Θυρίδα 339
85100 Ρόδος
Εκδότης - ιδιοκτήτης - διευθυντής:
ΒΑΣΙΛΗΣ Δ. ΑΘΑΝΑΣΙΟΥ
Τηλέφωνα:
28728, 34722, 76655,
37500, 26728, 27919
Telefax:37333
www.dimokratiki.gr
e-mail:contact@dimokratiki.gr



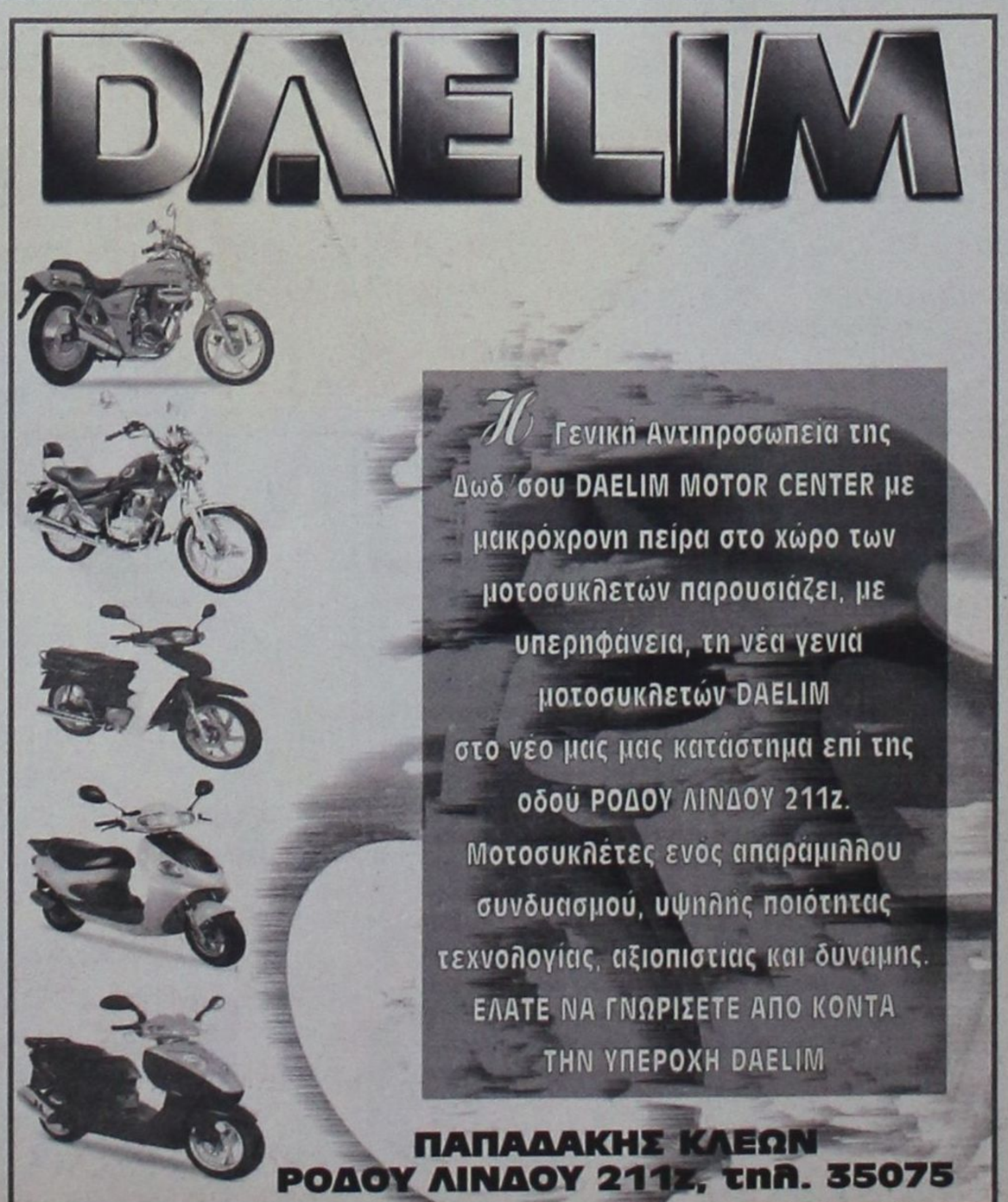

πληροφορίες

Η ΤΑΥΤΟΤΗΤΑ ΤΗΣ ΗΜΕΡΑΣ

ΠΑΡΑΣΚΕΥΗ 6 ΑΥΓΟΥΣΤΟΥ
ΜΕΤΑΜΟΡΦΩΣΙΣ ΣΩΤΗΡΟΣ (ΙΧΘΥΟΣ ΚΑΤΑΛΥΣΙΣ)
Ανατολή ηλίου 5.32 Δύση ηλίου 19.30 ΣΕΛΗΝΗ 25 ΗΜΕΡ.

ΦΑΡΜΑΚΕΙΑ

ΣΗΜΕΡΑ: διημερεύει το φαρμακείο ΑΛΑΒΕΡΑ ΕΙΡΗΝΗ, Καναδά 107, τηλ. 39111
ΣΗΜΕΡΑ : διανυκτερεύει το φαρμακείο ΓΡΕΒΕΝΙΩΤΟΥ ΒΑΣΙΛΙΚΗ, Ηρώων Πολυτεχνείου 21, Ακαδημία, τηλ. 70300

ΚΑΥΣΙΜΑ

ΣΗΜΕΡΑ: Διανυκτερεύον πρατήριο καυσίμων ΤΕΧΑΚΟ Αλ. Γκινάκης Αυστραλίας 58 Περιοχή Κόβα

ΧΡΗΣΙΜΑ ΤΗΛΕΦΩΝΑ

Άμεση δράση	100	Ώρα	141
Πυροσβεστική	23333	Φαρμακεία (Διημ.-Διαν.)	107
Νοσοκομείο	22222	ΠΡΟ-ΠΟ • ΛΟΤΤΟ	111
Οδική Ασφάλεια:		ΡΟΔΑ	26300
EXRESS SERVICE	154	ΚΤΕΥΛ	27706
HELLAS SERVICE	157	ΕΒΕΔ	22281
Ράδιο Ταξί	64712	Δικηγορικός Σύλλογος	27469
Αστυν. Διεύθυνση	27653	Εμπορικός Σύλλογος	35255
Ασφάλεια	23294	Ολυμπιακή - Κρατήσεις	24555
Τμήμα Τάξης	23849	ΔΑΝΕ	77070
Τροχαία	26480	ΙΚΑ	64912
Λιμεναρχείο	28888	ΤΑΞΥ	68701-3
Δασαρχείο	191	ΟΑΕΔ	23265
Τελωνείο	27703	Εργατικό Κέντρο	24730
Υγειονομείο	26666	Αρχαιολογία	34719
Μητρόπολη	23274	Περιφ. Δ/ντής	38174 - 38175
Νομαρχία	74000	AIRGREECE	36095
Δήμος Ρόδου	30113	Aegean Airlins	98345
Βλάβες ΟΤΕ	121	ΔΗΜ. ΕΠΙΧ. ΚΑΘ. ΡΟΔΟΥ	77600
Βλάβες ΔΕΗ	125	ΥΠΗΡ. ΑΠΟΚΟΜΙΔΗΣ	61057
Πληρ. ΟΤΕ	131		

ΔΕΧΟΝΤΑΙ ΤΟ ΚΟΙΝΟ

- **Περ/κός Δ/ντής Δωδ/σου** δέχεται Τρίτη & Πέμπτη 11:00 - 13:00.
- **Νομάρχης** δέχεται κάθε Τρίτη & Πέμπτη από 11.00 - 13.00
- **Δήμαρχος** Ρόδου κ. Γ. Γιαννόπουλος δέχεται ύστερα από συνεννόηση
- **Αντιδήμαρχος** κ. Αντ. Αλαβέρας δέχεται καθημερινά
- **Αντιδήμαρχο** κ. Μαν. Σαββής δέχεται κάθε Τρίτη και Πέμπτη 13.00-14.00
- **Αντιδήμαρχο** Ρόδου Γρ. Μοράρης δέχεται κάθε Τετάρτη από 12.00 - 14.00
- **Δήμαρχος** Πεταλούδων Μιχ. Κορδίνας δέχεται το κοινό: Δευτέρα 17.30 - 19.30, Τρίτη 11.00-13.00, Πέμπτη 11.00-13.00

ΑΚΤΟΠΛΟΙΚΑ ΔΡΟΜΟΛΟΓΙΑ

ΡΟΔΟΣ: Απόπλους 10:30 για Κω, Λέρο, Σάμο, Θεσσαλονίκη
ΚΑΝΤΙΑ: Απόπλους 14:00 για Κω, Κάλυμνο, Λέρο, Πάτμο, Πειραιά
ΜΑΡΙΝΑ: Απόπλους 16:00 για Κω, Κάλυμνο, Λέρο, Πάτμο, Πειραιά

ΑΕΡΟΠΟΡΙΚΑ ΔΡΟΜΟΛΟΓΙΑ

ΠΤΗΣΕΙΣ ΟΛΥΜΠΙΑΚΗΣ
ΡΟΔΟΣ - **ΑΘΗΝΑ:** Καθημερινά 00.30, 07.10, 10.50, 13.55, 21.00 Κάθε Τετάρτη και Παρασκευή, 01.00
ΡΟΔΟΣ - **ΚΑΡΠΑΘΟΣ:** (Τρίτη, Πέμπτη, Σάββατο) 09.45, 14.15, (Δευτέρα, Τετάρτη, Παρασκευή, Κυριακή) 10.30, Τετάρτη μέσω Κάσου 12.40
ΡΟΔΟΣ - **ΚΑΣΟΣ:** (Δευτέρα, Τετάρτη, Παρασκευή, Κυριακή) 12.40
ΡΟΔΟΣ - **ΚΑΣΤΕΛΛΟΡΙΖΟ:** (Δευτέρα, Τετάρτη, Παρασκευή, Κυριακή) 08.10, (Τρίτη, Πέμπτη, Σάββατο) 11.55
ΡΟΔΟΣ - **ΗΡΑΚΛΕΙΟ:** (Δευτέρα, Τετάρτη, Παρασκευή, Κυριακή) 22.15
ΡΟΔΟΣ - **ΘΕΣΣΑΛΟΝΙΚΗ:** (Τρίτη, Πέμπτη) 20.50
ΡΟΔΟΣ - **ΜΥΚΟΝΟΣ:** (Παρασκευή, Κυριακή) 21.35
ΡΟΔΟΣ - **ΣΑΝΤΟΡΙΝΗ:** (Δευτέρα, Τρίτη, Τετάρτη, Πέμπτη, Σάββατο) 21.35

ΠΤΗΣΕΙΣ AIR GREECE
ΡΟΔΟΣ ΑΘΗΝΑ: Καθημερινά 07.45 - 19.30
ΡΟΔΟΣ - ΘΕΣΣΑΛΟΝΙΚΗ: καθημερινά 14.30
ΡΟΔΟΣ - ΗΡΑΚΛΕΙΟ: (Τρίτη, Παρασκευή και Κυριακή) 19.30

ΠΤΗΣΕΙΣ AEGEAN AIRLINES
ΡΟΔΟΣ ΑΘΗΝΑ: Καθημερινά 11.00 - 22.45

ΠΤΗΣΕΙΣ CRONUS AIRLINES
ΡΟΔΟΣ ΑΘΗΝΑ: Καθημερινά 12.15 - 22.45

ΣΥΝΑΛΛΑΓΜΑ

	ΑΓΟΡΑ	ΠΩΛΗΣΗ
ΔΟΛΛΑΡΙΟ Η.Π.Α	299.5240	306.4690
ΜΑΡΚΟ ΓΕΡΜΑΝΙΑΣ	165.3070	169.1400
ΦΡΑΓΚΟ ΓΑΛΛΙΑΣ	049.2890	050.4310
ΛΙΡΑ ΑΓΓΛΙΑΣ	484.5720	495.8070
ΛΙΡΑ ΔΗΜ.ΙΡΛΑΝΔΙΑΣ	410.5220	420.0400
ΦΡΑΓΚΟ ΒΕΛΓΙΟΥ	008.0150	008.2000
ΦΙΟΡΙΝΙ ΟΛΛΑΝΔΙΑΣ	146.7130	150.1140
ΛΙΡΕΤΑ ΙΤΑΛΙΑΣ	016.6970	017.0840
ΣΕΛΛΙΝΙ ΑΥΣΤΡΙΑΣ	023.4970	024.0410
ΚΟΡΩΝΑ ΔΑΝΙΑΣ	043.4460	044.4530
ΚΟΡΩΝΑ ΣΟΥΗΔΙΑΣ	036.8170	037.6710
ΜΑΡΚΟ ΦΙΝΛΑΝΔΙΑΣ	054.3770	055.6380
ΠΕΣΕΤΑ ΙΣΠΑΝΙΑΣ	001.9430	001.9880
ΓΙΕΝ ΙΑΠΩΝΙΑΣ	261.6800	267.7470
ΦΡΑΓΚΟ ΕΛΒΕΤΙΑΣ	202.2240	206.9130
ΚΟΡΩΝΑ ΝΟΡΒΗΓΙΑΣ	038.8960	039.7980
ΛΙΡΑ ΚΥΠΡΟΥ	559.2300	572.1960
ΔΟΛΛΑΡΙΟ ΚΑΝΑΔΑ	200.5820	205.2330
ΔΟΛΛΑΡΙΟ ΑΥΣΤΡΑΛΙΑΣ	196.3070	200.8580

ΔΕΝ ΘΑ ΕΙΝΑΙ ΞΑΝΑ ΥΠΟΨΗΦΙΟΣ

Αποχωρεί οριστικά *ο κ. Σίμος Παρασκευάς!*

✓ Αποψη του είναι ότι πρέπει να φύγει η παλιά φρουρά και να έρθουν νέοι άνθρωποι
✓ Ποιοί θα είναι υποψήφιοι στον Εμπορικό Σύλλογο στις εκλογές της προσεχούς Τετάρτης



Ο επί σειράν ετών πρόεδρος του Εμπορικού Συλλόγου Ρόδου κ. Σίμος Παρασκευάς, απεφάσισε να αποσυρθεί, παραχωρώντας την θέση του στην «νέα γενιά»! Τις πληροφορίες της «δ» επιβεβαίωσε χθες και ο ίδιος (ερωτηθείς σχετικά) λέγοντας ότι «πρέπει να γίνει ανανέωση» και ότι «είναι χρήσιμο να γνωρίζει κανείς πότε πρέπει να αποχωρήσει από κάποιο πόστο».

Η άποψη του κ. Σίμου Παρασκευά ότι «χρειάζεται το νησί γενική ανανέωση» και ότι «πρέπει η παλιά φρουρά να παραχωρήσει την θέση της στην νέα γενιά», είναι παλιά και αφορά και την δημόσια ζωή. Οπως κατ' επανάληψη έχει δηλώσει «η προσκόλληση επί μεγάλο χρόνο σε μια καρέκλα βλάπτει», ξέχωρα ότι αποτελεί «τροχοπέδη στην επιβεβλημένη ανανέωση κατά διαστήματα της ποικιλώνυμης ηγεσίας».

Τούτο σημαίνει ότι ο κ. Σίμος Παρασκευάς δεν θα είναι υποψηφιος στις εκλογές του Εμπορικού Συλλόγου Ρόδου, που θα διενεργηθούν την προσεχή Τετάρτη, 11 Αυγούστου, για ανάδειξη νέου δ.σ. και άλλων οργάνων.

Η γενική συνέλευση του ΕΣΡ θα διεξαχθεί στα γραφεία του ΕΒΕΔ, με ώρα ενάρξεως την 9η βραδυνή και με θέματα ημερησίας διατάξεως: 1) απολογισμός απερχόμενου διοικητικού συμβουλίου 2) εκλογή εφορευτικής επιτροπής και 3) αρχαιρεσίες για ανάδειξη νέου δ.σ., ελεγκτικής επιτροπής και αντιπροσώπων στις Ομοσπονδίες.

Η προθεσμία για την υποβολή αιτήσεως υποψηφιότητας λήγει στις 1 το μεσημέρι της προσεχούς Δευτέρας, 9 Αυγούστου, και σύμφωνα με τις πληροφορίες, στο «νέο αίμα» περιλαμβάνοναι και οι κ.κ. Ν. Παπασταματίου, Ευθ. Μπόνης, Εβίτα Περάκη, Κ. Σπανός, Αντ. Παπαδημητρίου κ.ά. Καταβάλλονται ωστόσο προσπάθειες να γίνει ριζική ανανέωση με την είσοδο και άλλων νέων ανθρώπων, που έχουν όρεξη για δουλειά.

Τόπο στα νειάτα, λοιπόν!

Δίνεται λύση στο πρόβλημα του φαρμακείου Κάσου

Το υπουργείο Υγείας ανέλαβε τελικά να δώσει λύση στο πρόβλημα που αντιμετωπίζει το νησί της Κάσου από τα... συχνά ταξίδια του μοναδικού φαρμακοποιού.

Μετά τον θόρυβο που προκλήθηκε από τα Μέσα Μαζικής Ενημέρωσης σε πανελλήνιο επίπεδο, το υπουργείο Υγείας αποφάσισε να επέμβει προκειμένου να αντιμετωπιστεί το πρόβλημα άμεσα. Οπως ανακοινώθηκε, ύστερα από συνεννόηση με το υπουργείο Εθνικής Αμυνας, αποφασίστηκε να τοποθετηθεί στο νησί, στρατιωτικός φαρμακοποιός ώστε να επαναλειτουργήσει το μοναδικό φαρμακείο.

Η απόφαση που αναμένεται να υλοποιηθεί άμεσα προκάλεσε αισθήματα ανακούφισης στην δημοτική αρχή και στους κατοίκους της ακριτικής Κάσου που ζούσαν για μεγάλο χρονικό διάστημα με τον φόβο μήπως αρρωστήσουν ή τραυματιστούν εν τη απουσία του φαρμακοποιού.

Υπενθυμίζεται ότι σύμφωνα με τον δήμαρχο κ. Γιώργο Κακομανώλη (σχετικά έγραψε χθες η «δ») ο φαρμακοποιός φεύγει από το νησί κάθε 10-15 ημέρες, προβάλλοντας διάφορες δικαιολογίες για υποθέσεις του σε υπηρεσίες που λειτουργούν στην Κάρπαθο. Μάλιστα πολλές φορές κάτοικοι της Κάσου αναγκάζονταν να προμηθεύονται φάρμακα - μέσω γνωστών τους - από την Κάρπαθο τα οποία μεταφέρονται στο νησί με καΐκια!

ΣΕ ΕΚΔΗΛΩΣΗ ΠΟΥ ΕΓΙΝΕ ΣΤΟ ΔΗΜΑΡΧΕΙΟ

Ο δήμαρχος κ. Γ. Γιαννόπουλος *τίμησε αθλητές των ΑΜΕΑ*

Κατέκτησαν μετάλλια στους πανελλήνιους αγώνες Ατόμων με Ειδικές Ανάγκες



Διερμηνεύοντας τα «αισθήματα υπερηφάνειας» όλων των Ροδίων, ο δήμαρχος Ρόδου κ. Γ. Γιαννόπουλος, τίμησε χθες συμβολικά σε μια σεμνή τελετή που πραγματοποιήθηκε στην αίθουσα συνεδριάσεων του δημοτικού συμβούλου τους αθλητές κ.κ. θαν. Μπαράκα, Βασ. Κουγιό και θαν. Βονάκη. Οι τρεις συμμετείχαν συγκεκριμένα στους πανελλήνιους αγώνες ατόμων με ειδικές ανάγκες, αποσπώντας μάλιστα και μετάλλια!

Οπως τόνισε ο δήμαρχος, το αποτέλεσμα αυτό... «δεν είναι κεραυνός εν αιθρία, αλλά αποτέλεσμα προεργασίας που έχει γίνει πριν από καιρό με την ανάπτυξη των ειδικών προγραμμάτων άθλησης των ΑΜΕΑ από τον ΔΟΝΑ».

Στην συνέχεια ο δήμαρχος, αφού αναγνώρισε πως «το νησί εξακολουθεί να αντιμετωπίζει προβλήματα προσβασιμότητας στα δημόσια κτίρια», τόνισε ότι «η συνεργασία των ΑΜΕΑ με τον δήμο Ρόδου «είναι πρωτοποριακή και καινοτόμος», ανακοινώνοντας ταυτόχρονα την οικονομική ενίσχυση του Συλλόγου τους ύστερα από σχετική απόφαση του δημοτικού συμβουλίου καθώς και «παρεμβάσεις στις υποδομές και στις μεταφορές για την διευκόλυνση της ζωής τους».

Ο κ. Γ. Γιαννόπουλος τόνισε επίσης ότι...

«Επενδύσεις πρέπει να γίνονται και στον άνθρωπο, πρέπει να σπάσουμε τα στεγανά, τέρμα με τον αποκλεισμό αυτών των ανθρώπων, αυτό είναι για μας μια προσπάθεια αιχμής. Ολοι έχουν δικαίωμα στην ζωή και υποχρέωση να προσφέρουν».

Αξίζει να σημειωθεί ότι ο κ. Μπαράκας κατέκτησε το χρυσό μετάλλιο στα 100 μέτρα, το ασημένιο στα 200 και το χρυσό στο άλμα εις μήκος, ο κ. Κουγιός το χάλκινο στα 100 μέτρα και ο κ. Βονάκης το χάλκινο στα 100 μέτρα.

ΑΡΧΩΝ ΣΑΜΑΡΤΖΗΣ
(20 ΧΡΟΝΙΑ) ΜΟΝΩΣΕΙΣ



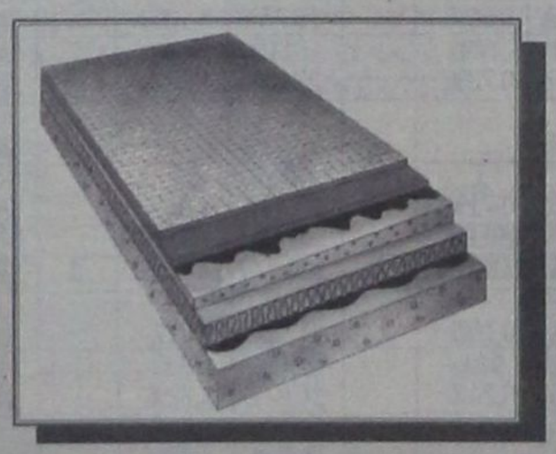

ΣΤΕΓΑΝΩΣΗ ΜΗ ΒΑΤΗΣ ΟΡΟΦΗΣ ΜΕ ΤΕΛΙΚΗ ΕΠΙΚΑΛΥΨΗ ΦΥΛΛΟ ΑΛΟΥΜΙΝΙΟΥ



STRUCTURITE: ΕΝΑ ΤΑΧΥΠΗΚΤΟ ΠΟΛΥΜΕΡΙΣΜΕΝΟ ΕΠΙΣΚΕΥΑΣΤΙΚΟ ΚΟΝΙΑΜΑ ΜΕ ΒΑΣΗ ΤΟ ΤΣΙΜΕΝΤΟ



THOROSEAL: ΣΤΕΓΑΝΟΠΟΙΗΤΙΚΟ ΕΠΙΧΡΙΣΜΑ ΜΕ ΒΑΣΗ ΤΟ ΤΣΙΜΕΝΤΟ ΓΙΑ ΕΞΩΤΕΡΙΚΕΣ ΕΠΙΦΑΝΕΙΕΣ ΑΠΟ ΜΠΕΤΟΝ

ΑΡΧΩΝ ΣΑΜΑΡΤΖΗΣ
ΕΡ. ΣΤΑΥΡΟΥ 21 ΤΗΛ. 23030 - 32054
ΜΙΧ. ΠΕΤΡΙΔΗ 69 ΤΗΛ. 67790 - 094502033

Η Καλοκαιρινή Γαστρονομική Πρόταση του Chef Κωνσταντίνου



Menu Γευσιγνωσίας

Καλοκαιρινή Σαλάτα με καρδιές Μαρουλιού, Λαχανικά με Γαλοτύρι και ψιλοκομμένο Σολομό σε σάλτσα Αντσούγιας

Μπουκέτο Γαρίδας με φρέσκα Σπαράγγια, σε σάλτσα Βασιλικού και λιαστής Ντομάτας

Βεντάλια Πάπιας με σάλτσα Cabernet Sauvignon και φρέσκα Μανιτάρια

Γουλίπα καραμέλας με παγωτό και φρούτα "Eugene"

Τιμή κατ' άτομο 7.900 δρχ

Σε κάθε κράτηση τεσσάρων ατόμων προσφέρεται ένα μπουκάλι κρασί Moulin CAIR

LA ROTISSERIE
gourmet
restaurant

Πιάνο: Γιάννης Βασιλαράκης

*****
RODOS PALACE
Καθημερινά: 20.00-24.30, Λεωφ. Ιαλυσού, Ιξιά, Κρατήσεις: τηλ. 25222

ΣΥΜΦΩΝΑ ΜΕ ΤΙΣ ΕΚΤΙΜΗΣΕΙΣ ΤΟΥ κ. ΤΑΣΟΥ ΜΑΥΡΟΠΟΥΛΟΥ

Περισσότερα Ροδιτόπουλα θα εισαχθούν φέτος στα ΑΕΙ και ΤΕΙ

Πως διαμορφώνεται η κατάσταση σε όλες τις δέσμες

Περισσότερες επιτυχίες σε σύγκριση με την περσινή χρονιά σε ότι αφορά τον αριθμό των εισακτέων στα ΑΕΙ και στα ΤΕΙ αναμένεται να έχουν τα λύκεια της Δωδ/σου, σύμφωνα με τις εκτιμήσεις του διευθυντή Δευτεροβάθμιας Εκπαίδευσης κ. Τάσου Μαυρόπουλου.

Από την ανάλυση των βαθμολογικών καταστάσεων των υποψηφίων που ανακοινώθηκαν τη Δευτέρα από το υπουργείο Παιδείας, προκύπτει ότι οι υποψήφιοι της Δωδ/σου συγκέντρωσαν υψηλότερες βαθμολογίες από τον πανελλήνιο μέσο όρο σε 7 μαθήματα. Πρώτοι σε επιδόσεις έρχονται οι υποψήφιοι της 4ης δέσμης και στην συνέχεια της 3ης, ενώ όσοι διαγωνίστηκαν στις άλλες δύο δέσμες φαίνεται ότι «δεν έγραψαν και τόσο καλά».

Η ανάλυση των αποτελεσμάτων του κ. Μαυροπουλου, γίνεται σε 3 «επίπεδα». Στο πρώτο γίνεται σύγκριση των αποτελεσμάτων του '99 σε σχέση με το '98 για να εκτιμηθεί αν θα υπάρχει άνοδος ή πτώση των βάσεων. Στο δεύτερο συγκρίνονται οι βαθμολογίες των υποψηφίων από το νότιο συγκρότημα του νομού με τις αντίστοιχες πανελλαδικές βαθμολογίες για να εκτιμηθούν ο επιδόσεις των υποψηφίων της περιοχής μας και στο τρίτο συγκρίνονται τα αποτελέσματα του '99 με αυτά του '98 (μόνο του νοτίου συγκροτήματος) για να εκτιμηθεί αν θα αυξηθεί ο αριθμός των εισακτέων από την περιοχή.

Αναλυτικότερα, στην ανακοίνωση αναφέρονται τα τα εξής:

Οι εκτιμήσεις που ακολουθούν τελούν πάντα υπό την αίρεση των παρακάτω άγνωστων παραμέτρων.

α) του αριθμού των αποφοίτων οι οποίοι έχουν κατοχυρωμένες υψηλές βαθμολογίες από προηγούμενα χρόνια.

β) Ποιές βαθμολογίες πέτυχαν οι απόφοιτοι αυτοί στα μαθήματα στα οποία διαγωνίσθηκαν το 1999.

γ) Ποιά μεταβολή στο ύψος των βάσεων θα προκαλέσει η σημαντική αύξηση του αριθμού των εισακτέων στην Τριτοβάθμια Εκπαίδευση το 1999.

Πρώτο Επίπεδο

Κατ' αρχήν πρέπει να υπενθυμίσω ότι το 1998 είχαμε μια σημαντική πτώση των βάσεων στις περισσότερες σχολές.

Από την σύγκριση των αποτελεσμάτων του 1999 με τα αντίστοιχα του 1998 προκύπτει ότι το ποσοστό των υποψηφίων οι οποίοι πέτυχαν βαθμολογίες από 124 (15,5) μέχρι 160 (20) - το ποσοστό αυτό καθορίζει σε γενικές γραμμές το ύψος των βάσεων στις σχολές υψηλής ζήτησης - είναι μεγαλύτερο σε δέκα (10) μαθήματα και μικρότερο σε έξι (06) μαθήματα.

Αναλυτικότερα κατά δέσμη

Στην πρώτη δέσμη έχουμε μια μικρή άνοδο του ποσοστού στην Εκθεση, μια πολύ μεγάλη άνοδο του ποσοστού στα Μαθηματικά, μια πολύ μεγάλη πτώση του ποσοστού στη Φυσική και μια μικρή πτώση στην Χημεία. Με δεδομένα

α) ότι το βασικό μάθημα για τις περισσότερες σχολές είναι τα μαθηματικά

β) την μεγάλη αποτυχία στην Φυσική και

γ) ότι στην δέσμη αυτή οι κατοχυρωμένες υψηλές βαθμολογίες είναι λίγες, αναμένεται μία οριακή μεταβολή των βάσεων στις περισσότερες σχολές και μία σχετικά σημαντική πτώση των βάσεων στις σχολές στις οποίες βασικό μάθημα είναι η Φυσική.

Στην δεύτερη δέσμη έχουμε μικρή άνοδο του ποσοστού στην Εκθεση, πολύ μεγάλη πτώση του ποσοστού στην Φυσική, μια μικρή πτώση στην Χημεία και μια σημαντική άνοδο του ποσοστού στην Βιολογία. Το ποσοστό όμως της βιολογίας εξακολουθεί να είναι μικρότερο συγκρινόμενο με όλα τα άλλα χρόνια. Στην δέσμη αυτή και ιδιαίτερα στις ιατρικές σχολές παίζουν ρόλο μόνο οι άριστες βαθμολογίες (148-160). Επίσης στην Δέσμη αυτή υπάρχουν πάντα κατοχυρωμένες υψηλές βαθμολογίες με εξαίρεση για φέτος την βιολογία λόγω της περυσινής αποτυχίας.

Επειδή στην δέσμη αυτή το βασικό μάθημα είναι η βιολογία, η άνοδος του ποσοστού της βιολογίας καλύπτει μερικά την μεγάλη αποτυχία στην φυσική.

Επειδή επίσης, ο αριθμός των υποψηφίων που πέτυχαν βαθμολογίες από 148-160 είναι 185 στη φυσική,920 στην χημεία και 601 στη βιολογία, αναμένεται μια μικρή πτώση των βάσεων στις περιφερειακές ιατρικές σχολές και μια λίγο μεγαλύτερη πτώση στις άλλες σχολές της δέσμης.

Στην Τρίτη δέσμη έχουμε μια μικρή άνοδο του ποσοστού στην Εκθεση, μια πολύ μεγάλη άνοδο του ποσοστού στα Αρχαία, μια σημαντική πτώση του ποσοστού στην Ιστορία ενώ στα Λατινικά δεν υπάρχει διαφοροποίηση (τα λατινικά λόγω των υψηλών βαθμολογιών κάθε χρόνο δεν επηρεάζουν τις βάσεις). Στη δέσμη αυτή υπάρχουν υψηλές κατοχυρωμένες βαθμολογίες. Με δεδομένο ότι στην μεγάλη πλειοψηφία των σχολών της δέσμης αυτής το βασικό μάθημα είναι τα Αρχαία, είναι πιθανή μια μικρή αύξηση των βάσεων στις σχολές αυτές και μια μικρή πτώση στις σχολές στις οποίες



το βασικό μάθημα είναι η Ιστορία.

Στην τέταρτη δέσμη έχουμε μια μικρή άνοδο του ποσοστού στην έκθεση, μια πολύ μεγάλη άνοδο του ποσοστού στα μαθηματικά, μια πτώση του ποσοστού στην Ιστορία και μια μικρή άνοδο του ποσοστού στην πολ. οικονομία.

Με δεδομένο ότι η αύξηση του ποσοστού στα μαθηματικά, είναι πολύ μεγάλη, ότι τα μαθηματικά είναι το βασικό μάθημα, ότι το ποσοστό των μαθητών οι οποίοι έχουν πετύχει βαθμολογίες από 12 μέχρι 15 στα τρία από τα τέσσερα μαθήματα της δέσμης είναι μεγάλο, αναμένεται άνοδος των βάσεων στις σχολές αυτής της δέσμης.

Δεύτερο επίπεδο

Τα ποσοστά των υποψηφίων της περιοχής μας (Νότια Δωδ/σα) που πέτυχαν βαθμολογίες από 124-160 είναι σε σχέση με τα μέσα πανελλαδικά ποσοστά υψηλότερο σε επτά μαθήματα (Φυσική 1ης, Φυσική 2ης , Χημεία 2ης, Ιστορία 3ης, Λατινικά 3ης, Μαθηματικά 4ης, και Ιστορία 4ης), και χαμηλότερο σε οκτώ μαθήματα (Εκθεση 1ης, 2ης, 3ης και 4ης δέσμης, Χημεία 1ης, Βιολογία 2ης, Αρχαία 3ης και Πολιτική Οικονομία 4ης)

Από τα στοιχεία αυτά προκύπτει ότι οι μαθητές της 4ης δέσμης έγραψαν αρκετά καλά, της 3ης δέσμης έγραψαν σχετικά καλά, ενώ της 1ης και 2ης δέσμης, δεν έγραψαν και τόσο καλά.

Αξιοσημείωτο είναι ότι α) στην Φυσική της 1ης δέσμης κανένας υποψήφιος μας δεν πέτυχε άριστη βαθμολογία και β) στην έκθεση όλων των δεσμών εξακολουθούμε να βρισκόμαστε κάτω από το μέσο Πανελλαδικό ποσοστό παρά το γεγονός ότι φέτος αυξήθηκε το ποσοστό αυτό σε όλες τις δέσμες και ότι φέτος είχαμε και μερικές άριστες βαθμολογίες στην έκθεση.

Αξιοσημείωτο επίσης είναι το γεγονός ότι στα μαθήματα Φυσική 1ης και 2ης δέσμης και Ιστορία στα οποία σημειώθηκε η μεγάλη αποτυχία σε πανελλαδικό επίπεδο, οι υποψήφιοι μας τα πήγαν αρκετά καλλίτερα.

Τρίτο επίπεδο

Από την σύγκριση των αποτελεσμάτων του 1999 με αυτά του 1998 για τους υποψηφίους της περιοχής μας, προκύπτει ότι το ποσοστό αυτών που πέτυχαν βαθμολογίες από 124 μέχρι 160 είναι υψηλότερο σε 12 μαθήματα, (Εκθεση 1ης, 2ης, 3ης, και 4ης δέσμης, Μαθηματικά 1ης, Φυσική 2ης Βιολογία 2ης, Αρχαία 3ης, Λατινικά, 3ης, Μαθηματικά 4ης, Ιστορία 4ης και Οικονομία 4ης) και χαμηλότερο σε 4 μαθήματα (Φυσική 1ης, Χημεία 1ης, Χημεία 2ης, και Ιστορία 3ης).

Παρατηρούμε δηλαδή μια σημαντική βελτίωση που σημειώθηκε σε πανελλαδικό επίπεδο.

Με δεδομένο την αύξηση του αιρθμού των εισακτέων στην τριτοβάθμια εκπαίδευση σε συνδυασμό με τον μικρότερο αριθμό υποψηφίων σε εθνικό επίπεδο, νομίζω ότι η φετινή χρονιά θα είναι καλύτερη από την περυσινή χρονιά.

ΔΕΣΜΗ	ΠΕΡΙΟΧΗ	ΕΤΟΣ	ΕΚΘΕΣΗ			ΜΑΘΗΜΑΤΙΚΑ			ΦΥΣΙΚΗ			ΧΗΜΕΙΑ		
			124-147	148-160	Δ	124-147	148-160	Δ	124-147	148-160	Δ	124-147	148-160	Δ
1η	Πανελλαδικά	1998	8,32%	0,17%		4,05%	0,26%		14,40%	2,35%		13,04%	4,17%	
		1999	2826 10,68%	61 0,23%		4286 12,89%	1188 3,57%		1142 3,79%	222 0,73%		3316 10,29%	1134 3,51%	
	Ν. Δωδ/σου	1998	6,17%			3,41%	0,97%		12,10%	3,34%		11,82%	7,52%	
		1999	13 7,42%	3 1,71%	-	21 11,66%	8 4,44%		10 5,81%		+	8 4,54%	9 54,11%	-
			ΕΚΘΕΣΗ			ΦΥΣΙΚΗ			ΧΗΜΕΙΑ			ΒΙΟΛΟΓΙΑ		
			124-147	148-160	Δ	124-147	148-160	Δ	124-147	148-160	Δ	124-147	148-160	Δ
2η	Πανελλαδικά	1998	24,37%	1,13%		24,.11%	6,61%		20,88%	14,25%		19,55%	0,84%	
		1999	2005 27,94%	109 1,51%		748 9,84%	185 2,43%		1505 19,77%	920 12,08%		2245 26,71%	601 7,15%	
	Ν. Δωδ/σου	1998	8,04%			13,58%	2,46%		29,96%	9,75%		13,79%		
		1999	19 20,65%	1 1,08%	-	15 16,85%	3 3,37%	+	17 23,28%	7 9,58%	+	24 25%	6 6,25%	-
			ΕΚΘΕΣΗ			ΑΡΧΑΙΑ			ΙΣΤΟΡΙΑ			ΛΑΤΙΝΙΚΑ		
			124-147	148-160	Δ	124-147	148-160	Δ	124-147	148-160	Δ	124-147	148-160	Δ
3η	Πανελλαδικά	1998	17,20%	0,66%		15,76%	1,15%		23,74%	28,46%		32,22%	31,96%	
		1999	4030 19,99%	148 0,73%		6113 27,63%	548 2,47%		4868 24,09%	1476 7,30%		6518 34,66%	5591 29,73%	
	Ν. Δωδ/σου	1998	15,58%			10,42%			23,03%	23,03%		31,94%	29,86%	
		1999	25 17,98%	1 0,71%	-	35 22,72%	3 1,94%	-	40 29,19%	16 11,67%	+	46 34,58%	42 31,57%	+
			ΕΚΘΕΣΗ			ΜΑΘΗΜΑΤΙΚΑ			ΙΣΤΟΡΙΑ			ΟΙΚΟΝΟΜΙΑ		
			124-147	148-160	Δ	124-147	148-160	Δ	124-147	148-160	Δ	124-147	148-160	Δ
4η	Πανελλαδικά	1998	7,32%	0,16%		0,75%	1,01%		11,25%	15,72%		14,27%	3,58%	
		1999	3606 8,02%	111 0,24%		4971 10,07%	2332 4,72%		6977 15,24%	4008 8,75%		7745 15,97%	3276 6,75%	
	Ν. Δωδ/σου	1998	5,11%			7,25%	1,20%		11,59%	14,10%		14,81%	4,41%	
		1999	17 6,37%		-	33 12,54%	27 10,26%	+	39 15,05%	31 11,96%	+	44 16,98%	12 4,63%	-

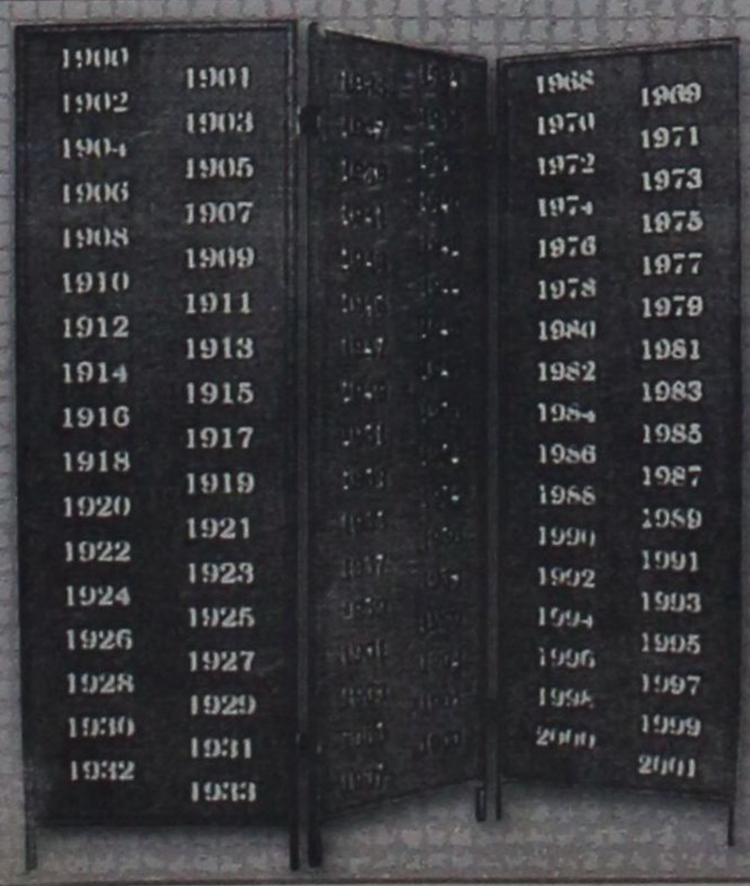

Εστιατόριο PALAZZO

ΣΤΗΝ ΚΑΡΔΙΑ ΤΗΣ ΜΕΣΑΙΩΝΙΚΗΣ ΠΟΛΗΣ
ΣΤΗΝ ΠΙΟ ΜΑΓΕΥΤΙΚΗ ΤΑΡΑΤΣΑ
ΤΟΥ ΠΙΟ ΟΜΟΡΦΟΥ ΚΟΜΜΑΤΙΟΥ
ΤΗΣ ΡΟΔΟΥ

ΠΙΣΤΟΠΟΙΗΤΙΚΟ ΠΟΙΟΤΗΤΑΣ

ΠΛΑΤΕΙΑ ΙΠΠΟΚΡΑΤΟΥΣ 20 - 1ο ΣΥΝΤΡΙΒΑΝΙ - ΤΗΛ. 24988



ΕΝΩ ΜΕΧΡΙ ΤΩΡΑ ΠΑΡΕΜΕΝΑΝ «ΕΦΤΑΣΦΡΑΓΙΣΤΑ ΜΥΣΤΙΚΑ»...

Τα πρώτα «παρατράγουδα» μετά από παράπονα πελατών πέρασαν... την «εξώπορτα» του Καζίνο!

✓ Δεν έφτασαν μάλιστα απλώς στη δημοσιότητα, αλλά μέχρι την πόρτα του Εισαγγελέα!
✓ Θεσσαλονικιός βιοτέχνης κάνει λόγο για «λαθροχειρία» σε παρτίδα «πόκερ» των 30 εκ.!
✓ Συνελήφθησαν τρείς υπάλληλοι



ΤΑ ΚΑΘΕ λογής «παρατράγουδα» που σημειώνονται συχνά - πυκνά στο Καζίνο, παραμένοντας όμως ως... «εφτασφράγιστα μυστικά», για να μην τρωθεί το κύρος του πριν καν αποκτήσει την φήμη και την αίγλη που επιδιώκει, έπαυσαν από προχθές να παραμένουν «εντός των τειχών»! Το πρώτο κρούσμα εκδήλωσης παραπόνων διά της δημοσιοποίησης τους, εκδηλώθηκε ήδη (κάτι που για τους γνώστες των πραγμάτων αποτελούσε απλώς και μόνο ... θέμα χρόνου) και το ερώτημα που γεννάται τώρα είναι «τι έπεται ακόμα» στο μέλλον!

Οι «τρικούβερτοι» καβγάδες που γίνονται γύρω από τις ρουλέτες, τα μπλακ - τζάκ και τα άλλα τυχερά παιγνίδια που κατακλύζουν οι λάτρεις της «θεάς τύχης», πέρασαν προχθές την εξώπορτα του Καζίνο, αλλά δεν σταμάτησαν «κάπου εκεί», ή σε στενό -εν πάση περιπτώσει- κύκλο ανθρώπων. Εφτασαν μέχρι την... πόρτα του Εισαγγελέα, δίνοντας «λαβή» στη Δικαιοσύνη να υπεισέλθει στα ενδότερα του «ναού του τζόγου»!

ΤΟ ΑΠΟΓΕΥΜΑ της περασμένης Τετάρτης ειδικότερα παρουσιάστηκε στην υποδιεύθυνση Ασφαλείας Ρόδου ο 41χρονος βιοτέχνης από τη θεσσαλονίκη Βαλσάμης Ουτζιόλα του Βαλσάμη, ο οποίος κατάγγειλε ότι διεπράχθη εις βάρος του μια μεγάλη απάτη την ώρα που «κτυπούσε» σε μια παρτίδα το εντυπωσιακό ποσόν (για τους «κοινούς» τουλάχιστον τζογαδόρους") των... 30 εκατομμυρίων δραχμών! Μάλιστα εκτός από τον «ντίλερ», υπέβαλε μήνυση σε βάρος δύο ακόμα υπαλλήλων του Καζίνο!

Η μήνυση στρέφεται συγκεκριμένα κατά του 32χρονου Χρήστου Πεσυρίδη του Κωνσταντίνου, που εκτελούσε τη συγκεκριμένη ώρα χρέη «μάνας» στο παιγνίδι, καθώς και των συναδέλφων του Ευστάθιου Ματθιουδάκη του Νικολάου, 44 χρόνων και Kevin Hardy του Petter από την Βρετανία, 39 χρονών, που εμφανίστηκαν ως υπεύθυνοι και «έδωσαν δίκιο» στον ντίλερ.

ΣΥΜΦΩΝΑ με όσα δηλώνει ο Ουτζιόλα, ο οποίος συμμετείχε σε παιγνίδι «πόκερ», που έφτασε στο σημείο να διανέμει από «μπόνους τζάκ ποτ» το ποσόν των 30 εκατομμυρίων δραχμών, η καταγγελλόμενη «λαθροχειρία» έγινε υπό τις ακόλουθες συνθήκες: Ο Πεσυρίδης, ως ντίλερ, μοίρασε σε όλους και στον εαυτό του 5 «κλειστά» χαρτιά, αλλά την ώρα που έπρεπε να αφήσει στο τραπέζι το ένα «ανοικτό» χαρτί για το ξεκίνημα της παρτίδας διαπίστωσε ότι ο ίδιος... κρατούσε έξι!

Δηλώνοντας στους παίκτες ότι πρόκειται «περί ανθρώπινου λάθους», τους γνωστοποίησε ότι ο γύρος ακυρώνεται και πάνε για τον επόμενο. Προφανώς όμως ο 41 χρονος θεσσαλονικιός είχε «καλό χαρτί» και δεν αποδέχθηκε την ακύρωση (καθ' ότι σίγουρα δεν ευθυνόταν ο ίδιος για το λάθος, έστω, του υπαλλήλου), με αποτέλεσμα να γίνει το... «έλα να δείς»!

Η ΣΥΝΕΧΕΙΑ δόθηκε στο γραφείο του Αντεισαγγελέα Πλημμελειοδικών κ. Γεώργιου Οικονόμου, ο οποίος παρέπεμψε την υπόθεση σε ρητή δικάσιμο για τις 22 Σεπτεμβρίου, πρώτη συνεδρίαση κατά το νέο δικαστικό έτος του Τριμελούς Πλημμελειοδικείου. Κατόπιν τούτου η αυτόφωρη διαδικασία ήρθη και οι τρείς συλληφθέντες αφέθηκαν ελεύθεροι.

Οι «εντυπώσεις» όμως -αρνητικές φυσικά- που προκλήθηκαν, εκ των πραγμάτων «έμειναν» και θα εξακολουθήσουν για πολύ καιρό να αιωρούνται..

ΚΑΛΑ ΚΡΑΤΕΙ ΤΟ «ΑΛΙΣΒΕΡΙΣΙ» ΜΕ ΤΑ ΝΑΡΚΩΤΙΚΑ...

«Γέμισε» πάλι το εδώλιο του Αυτόφωρου από χρήστες

✓ Στο λιμάνι και το αεροδρόμιο οι συλλήψεις είναι καθημερινές!
✓ Ο ένας είχε και κοκαΐνη

ΤΟ «ΑΛΙΣΒΕΡΙΣΙ» της νεολαίας με τα ναρκωτικά... καλά κρατεί, επί καθημερινής μάλιστας βάσεως. Κατά τη διάρκεια του τελευταίου 48ωρου έπεσαν στο «δόκανο» των διωκτικών αρχών τέσσερις ακόμα χρήστες (όλοι τους «εισαγόμενοι»), που κατελήφθησαν να κυκλοφορούν στο νησί μας με τη «δόση» τους. Ο ένας μάλιστα εξ'αυτών κατείχε και «σκληρά» ναρκωτικά.

Οι δύο συλλήψεις έγιναν από το Τμήμα Δίωξης Ναρκωτικών και οι άλλες δύο από άνδρες των ειδικών δυνάμεων του Κεντρικού Λιμεναρχείου που περιπολούν στο λιμάνι μας. Το μεσημέρι οδηγήθηκαν στο Αυτόφωρο Τριμελές Πλημμελειοδικείο, που τους επέβαλε τις παρακάτω ποινές:

• ΦΥΛΑΚΙΣΗ 2 μηνών μετατρεπόμενη προς 1.500 δραχμές ημερησίως (200.000) «εισέπραξε» ο 22χρονος Παναγιώτης Παπανικολάου του Κωνσταντίνου από την Αγία Παρασκευή Αττικής, στην κατοχή του οποίου βρέθηκαν 1 γραμμάριο χασίς και 0,6 γραμμάρια κοκαΐνης. Ο νεαρός Αθηναίος συνελήφθη στις 9:45 χθες το πρωί στο λιμάνι μας, μόλις αφίχθη με το «Πάτμος».

• Η ΙΔΙΑ «ταρίφα» ίσχυσε και για τον 17χρονο Δημήτριο Κωνσταντινίδη του Κωνσταντίνου από την Αθήνα αλλά με τριετή αναστολή, λόγω «λευκού» ποινικού μητρώου. Είχε συλληφθεί κι αυτός από άνδρες της Λιμενικής Αστυνομίας μετά την αποβίβαση του από το «Ροδάνθη» (στις 8:20 χθες το πρωί), επειδή στην κατοχή του βρέθηκαν 37 γραμμάρια χασίς.

• ΣΤΟΝ 31χρονο Ευάγγελο Καραγιάννη του Δημητρίου από την Αθήνα, που ήλθε στο νησί μας την Τετάρτη με πτήση της «Cronus» φέρνοντας μαζί του και 12 γραμμάρια χασίς, επεβλήθη ποινή φυλάκισης 40 ημερών. Κατέβαλε 141.000 δραχμές περίπου και αφέθη ελεύθερος.

• ΤΕΛΟΣ, ο 25χρονος Δημήτριος Δασκαλέας του Χρήστου από τον Πειραιά που συνελήφθη στις 8 χθες το πρωί για κατοχή 4 γραμμαρίων κάνναβης, καταδικάστηκε σε ποινή φυλάκισης 30 ημερών, μετατρεπόμενη προς 1.500 δραχμές ημερησίως.

ΠΕΡΙΣΤΡΟΦΟ ΣΤΟ ΑΥΤΟΚΙΝΗΤΟ ΝΕΑΡΟΥ

Κυκλοφορούσε κι οπλοφορούσε

ΜΕ ΕΝΑ περίστροφο τύπου «Replica» κυκλοφορούσε ένας νεαρός, προφασιζόμενος ότι το κατείχε προς εκφοβισμό, για λόγους αυτοπροστασίας του. Καθ' ότι, όπως προέκυψε εκ των υστέρων, επρόκειτο περί απομίμησης.

Επειδή πάντως και γι' αυτό απαιτείται ειδική άδεια, συνελήφθη και οδηγήθηκε στον Εισαγγελέα για τα περαιτέρω. Πρόκειται για τον Ιωάννη Πλακίδα του Δημητρίου, 21 χρονών, το αυτοκίνητο του οποίου έπεσε σε «μπλόκο» της Τροχαίας τα ξημερώματα της Τρίτης.

ΑΝΑΚΟΙΝΩΣΗ

Από την ΔΕΥΑΡ ανακοινώνεται ότι το Σάββατο 7/8/99 και την Κυριακή 8/8/99, θα παραμείνουν κλειστές οι οδοί Κολοκοτρώνη, Μπέβιν και Ξάνθου, προκειμένου να ασφαλτοστρωθούν.

Παρακαλούνται οι φίλοι οδηγοί για δική τους διευκόλυνση να αποφεύγουν την διέλευση από τους παραπάνω δρόμους.

Επίσης παρακαλούνται οι κάτοικοι της περιοχής να μην παρκάρουν τα αυτοκίνητά τους εντός του χώρου κατασκευής των έργων, προκειμένου να διευκολύνουν τις εργασίες.

ΕΚ ΤΗΣ ΔΕΥΑΡ
Ο ΓΕΝΙΚΟΣ Δ/ΝΤΗΣ
ΕΜΜ. ΔΙΑΚΟΜΑΝΩΛΗΣ
ΔΙΠΛ/ΧΟΣ ΜΗΧ/ΓΟΣ ΜΗΧΑΝΙΚΟΣ

Ο ΚΛΙΜΑΤΙΣΜΟΣ ΕΧΕΙ ΟΝΟΜΑ
ΜΑΥΡΙΚΑΚΗΣ ΑΕ
ΕΙΣΑΓΩΓΕΣ ΚΛΙΜΑΤΙΣΤΙΚΩΝ ΑΠΟ ΙΑΠΩΝΙΑ

Πρίν από 8 χρόνια αρχίσαμε την εγκατάσταση των πιό σύγχρονων κλιματιστικών «CHOFU INVERTER».
Τότε η αγορά δεν ήξερε τα κλιματιστικά INVERTER.
Τότε τα κλιματιστικά INVERTER ήταν αποκλειστικό προνόμιο των Ιαπώνων.
Τότε άρχισε η αντίστροφη πορεία για τα κοινά κλιματιστικά στην Ιαπωνία και η αντικατάσταση τους απο τα INVERTER.
Μετά απο 8 χρόνια αρχίζει η πλειοψηφία των ανταγωνιστών μας να ρωτά τι είναι τα INVERTER;

CHOFU AIR CONDITIONERS
MADE IN JAPAN
6 ΧΡΟΝΙΑ ΕΓΓΥΗΣΗ
RAM-4023PVU



Τώρα οι πελάτες μας είναι κατηγορηματικοί, μιλούν μόνο για κλιματιστικά CHOFU INVERTER.
Πολλά μοντέλλα... INVERTER SYSTEM σε όλα τα μοντέλλα.
Τώρα οι πελάτες μας είναι φίλοι μας, πιέζουν για εισαγωγές.
CHOFU INVERTER
σε όλα τα μοντέλλα με προαγορές.
Τώρα δεχόμεθα παραγγελίες για εισαγωγές από Ιαπωνία γιατί είναι αδύνατο να ανταποκριθούμε στη μεγάλη ζήτηση των κλιματιστικών CHOFU INVERTER.

Τώρα προαγορές, χωρίς προκαταβολή και 10 άτοκες δόσεις.
Και τιμή; Εκπληξη!!!
Και στα ξενοδοχεία;Οι χαμηλότερες τιμές της Ευρώπης!!!
Και εγγύηση; 6 Χρόνια
Και service; 5 χρόνια ΔΩΡΕΑΝ SERVICE!!!!!
Και με τις βλάβες τι γίνεται;;; Τώρα σας δηλώνουμε ότι, με την 30χρονη εμπειρία, γνώση και τεχνική υποστήριξη του υπεύθυνου της εταιρείας μας στις πιό μεγάλες μηχανολογικές και ψυκτικές εγκαταστάσεις, δεν έχουμε καμμία βλάβη στην αγορά!!!

ΚΛΙΜΑΤΙΣΤΙΚΑ CHOFU INVERTER
Νο1 στην Ιαπωνία
Οικονομία στο ρεύμα μέχρι 70%
ΖΗΤΟΥΝΤΑΙ ΣΥΝΕΡΓΑΤΕΣ ΓΙΑ ΟΛΗ ΤΗΝ ΕΛΛΑΔΑ
ΜΑΥΡΙΚΑΚΗΣ ΑΕ
Βασ. Ηρακλείου 32 Τηλ. 75167, 92988 και προσεχώς
Μιχαήλ Πετρίδη 10 Ρόδος τηλ 21359 - 21267

ΝΑΥΤΙΚΟ ΠΡΑΚΤΟΡΕΙΟ
TSAGARIS

ΔΡΟΜΟΛΟΓΙΑ ΑΠΟ ΡΟΔΟ ΚΑΙ ΠΕΙΡΑΙΑ ΑΥΓΟΥΣΤΟΥ 1999

04/08/99	Τετάρτη από Ρόδο «Μαρίνα» 16.00: Κω - Κάλυμνο - Πειραιά
05/08/99	Πέμπτη από Ρόδο «Ροδάνθη» 16.00: Κω - Κάλυμνο - Λέρο - Πάτμο - Πειραιά
	Από Ρόδο «Δημητρούλα» 15.00 Θήρα - Νάξο - Πάρο - Πειραιά
	Από Ρόδο «Νταλιάνα» 19.00 Κω - Πειραιά
06/08/99	Παρασκευή από Ρόδο «Μαρίνα» 16.00: Κω - Κάλυμνο - Λέρο - Πάτμο - Πειραιά

TSAGARIS TRAVEL
Καναδά 53, ΤΗΛ. 74833-74834
Σαχτούρη 5, Τηλ. 30406-36170-35066

ΟΠΩΣ ΠΡΟΚΥΠΤΕΙ ΑΠΟ ΤΟΝ ΑΠΟΛΟΓΙΣΜΟ

Με ζημιές 3,1 δισ. έκλεισε για την ΔΑΝΕ το έτος 1998

Ολα τα οικονομικά στοιχεία της χρήσεως

Η χρονιά που πέρασε έκλεισε με ζημιά της τάξεως του ποσού των 3,1 δισ. δρχ. αντί 8,6 δισ που έκλεισε η χρήση του 1997. Η ζημιά των 3,1 δισ. δρχ. οφείλεται:

1. Στον κλονισμό της εμπιστοσύνης του επιβατικού κοινού, των συνεργαζομένων πρακτορείων και των μεταφορικών εταιρειών σε ολόκληρη την ελληνική επικράτεια, ή τουλάχιστον στις περιοχές που δραστηριοποιείται η ΔΑΝΕ, λόγω ελλείψεως των μεγάλων πλοίων απο τις γραμμές για μακρό χρονικό διάστημα και των γνωστών προβλημάτων της εταιρείας που την ταλάνισαν καθ' όλη την διάρκεια της οικονομικής χρήσης του 1998, αλλά ταυτόχρονα και στην κακή ενημέρωση μερίδας του τοπικού τύπου, που η άστοχη κριτική του έβλαπτε σημαντικά την ευρυθμία, την εμπιστοσύνη και την ομαλότητα της εταιρείας.

2. Στην μείωση των πωλήσεων που προέκυψε από την δεκαοκτάμηνη ακινησία του ΕΓ/ΟΓ ΠΑΤΜΟΣ και το κόστος υποαπασχολήσεως - αδρανείας που ανήλθε στο ύψος των 801.877.417 δρχ. αριθμός που συμπεριλαμβάνει και το κόστος αδρανείας του ΡΟΔΟΣ.

3. Στην αύξηση των διαφόρων προστίμων, προσαυξήσεων και τόκων υπερημερίας, λόγω της αδυναμίας της εταιρείας να ανταποκριθεί στις υποχρεώσεις της με την υπάρχουσα ρευστότητα της, προς τους Οργανισμούς του Δημοσίου και τις πιστώτριες Τράπεζες.

4. Στη μείωση εσόδων, λόγω της απουσίας για έξι μήνες και πλέον απο δρομολόγια της γραμμής του ΡΟΔΟΣ και του ΙΑΛΥΣΟΣ, αλλά και για μικρό χρονικό διάστημα του ΛΕΡΟΣ λόγω της πυρκαϊάς που εκδηλώθηκε τον Δεκέμβριο του 1998 στο λιμάνι του Πειραιά.

5. Στην άνοδο κατά 440 εκ/ρια δρχ. των βραχυπρόθεσμων υποχρεώσεων της εταιρείας προς τις Τράπεζες, αλλά και στην άνοδο υποχρεώσεων σε φόρους και τέλη, όπως και στην αύξηση διαφόρων κονδυλίων εξόδων και τη μείωση διαφόρων κονδυλίων εσόδων όπως αυτά είναι ευδιάκριτα στον ισολογισμό.

ΟΙΚΟΝΟΜΙΚΑ ΣΤΟΙΧΕΙΑ

Κίνηση πλοίων

Οπως φαίνεται από τον κατωτέρω πίνακα, η κίνηση των πλοίων κατά το 1998 μειώθηκε σημαντικά σε σχέση με το 1997, αλλά είναι γνωστό ότι η μεγάλη μείωση των εσόδων οφείλεται στο ότι τα μεγάλα πλοία της εταιρείας ΡΟΔΟΣ και ΠΑΤΜΟΣ ήταν το μεν δεύτερο εκτός δρομολόγησης για όλο το χρόνο, το δε πρώτο για περισσότερο από ένα εξάμηνο. Επίσης για μεγάλο χρονικό διάστημα είναι εκτός λειτουργίας το ΙΑΛΥΣΟΣ, ενώ για πολύ μικρότερο, λόγω πυρκαϊάς το ΛΕΡΟΣ.

Οι αριθμοί εκφράζουν απόλυτα αυτή την πραγματικότητα. Ετσι έχουμε:

Επιβάτες 1998 271.151, 1997 526.702, 1996 437.714
Φορτηγά 1998 20.054, 1997 30.691, 1996 26.164
ΙΧ Αυτοκίνητα 1998 25.923, 1997 45.829, 1996 41.385
Αριθμ. ταξ. 1998 313, 1997 480,5, 1996 377,5
Εσοδα (σε εκατ. δρχ.) 1998 3.675, 1997 5.968,8, 1996 5.494

Τα στοιχεία όμως του πενταμήνου έστω και αν του 1999 είναι κατ' εκτίμηση και όχι οριστικά, αλλά είναι απίθανο να έχουν απόκλιση μεγαλύτερη ή μικρότερη από το 5%, δείχνουν τη μεγάλη βελτίωση της εταιρείας αλλά και αυτήν την πορεία που μπορεί να διαγράψει τόσο εφέτος, όσο και για την χρονιά του 2.000.

Επιβάτες 1999 95237, 1998 36.388, %161,73 ↑
Φορτηγά 1999 10.509, 1998 5.581, % 161,73 ↑
ΙΧ Αυτοκίνητα 1999 6.936, 1998 3.015, % 130,05 ↑
Αριθμ. ταξ. 1999 139,5, 1998 80,5, % 115,71 ↑
Εσοδα (σε εκατ. δρχ.) 1999 1.401,110, 1998 649,5, % 115,71 ↑

Η εικόνα δε της κίνησης των πλοίων της ΔΑΝΕ ανά μήνα στο 1999, έχει τη μορφή που δεικνύουν τα στοιχεία του ακόλουθου πίνακα:

ΜΗΝΑΣ	ΕΠΙΒΑΤΕΣ		ΙΧ		ΦΟΡΤΗΓΑ	
	1998	1999	1998	1999	1998	1999
ΙΑΝ	9.995	16.898	796	1.411	1.370	1.600
ΦΕΒ.	7.301	13.060	572	966	1.347	1.781
ΜΑΡ.	4.203	16.643	383	1.205	777	2.110
ΑΠΡ.	10.735	27.697	933	2.112	1.051	2.362
ΜΑΙΟΣ	4.154	20.939	331	1.242	1.036	2.656
ΣΥΝΟΛΟ	36.388	95.237	3.015	6.936	5.581	10.509

ΜΗΝΑΣ	ΕΣΟΔΑ			ΑΡΙΘΜ. ΤΑΞΙΔ.		ΕΣΟΔΑ/ΤΑΞΙΔΙ	
	1998	1999	ΜΕΤ %	1998	1999	1998	1999
ΙΑΝ	153,4	221,7	44,6	24,0	23,0	6,39	9,64,
ΦΕΒ.	137,5	205,8	49,7	18,0	22,0	7,64	9,36
ΜΑΡ.	84,2	259,0	207,7	11,5	26,0	7,32	9,96
ΑΠΡ.	158,2	374,4	136,7	12,0	37,5	13,18	9,98
ΜΑΙΟΣ	116,3	340,2	192,5	15,0	31,0	7,76	10,97
ΣΥΝΟΛΟ	649,5	1401,1	115,7	80,5	139,5	8,1	10,04

ΥΠΟΧΡΕΩΣΕΙΣ ΚΑΙ ΙΔΙΑ ΚΕΦΑΛΑΙΑ

Οι συνολικές υποχρεώσεις της Εταιρείας κυμαίνονται στα 15.583.654.717 δρχ. κι έχουν μία ελάχιστη άνοδο σε σχέση με τη χρήση του 1997. Οι υποχρεώσεις μπορούν να αντιμετωπισθουν επιτυχώς με την υπαγωγή της εταιρείας στις διατάξεις των άρθρων 44, 45 και 46 του Ν. 1892/90 για την οποία αποφάσισε η έκτακτη ΓΣ της 10.3.99 και με την επιτυχή κάλυψη του μετοχικού κεφαλαίου στην προτεινόμενη αύξηση, καθώς και από την εισροή που μπορεί να έχει η ΔΑΝΕ, όταν όλα τα πλοία της εκτελούν κανονικά τα δρομολόγια τους.

Τα ίδια κεφάλαια (equity) της Εταιρείας που αναφέρονται επίσης και ως θέση (book value) της ΔΑΝΕ ή λογιστική αξία και που αποτελούν ένα από τα σπουδαιότερα στοιχεία της οικονομικής πραγματικότητας μίας ζώσης και λειτουργούσας επιχείρησης είναι για δεύτερη φορά αρνητικά, για αυτό και εξακολουθεί να συντρέχει λόγος εφαρμογής των διατάξεων των άρθρων 47 και 48γ του Ν. 2190/20, που με την αναμενόμενη όμως απόφαση του Εφετείου Δωδεκανήσου διαγράφεται αυτή η δυσμενής προοπτική.

ΑΚΙΝΗΤΑ ΕΤΑΙΡΕΙΑΣ

Τοποθεσία ΡΟΔΟΣ, Διεύθυνση Αυστραλίας 92, Επιφάνεια 1192 τ.μ., Αξία Κτήσεως 534,8, Αντικειμενική Αξία 213,8

Τοποθεσία ΠΕΙΡΑΙΑΣ, Διεύθυνση Ακτή Μιαούλη 33 , Επιφάνεια 160 τ.μ., Αξία Κτήσεως213,8, Αντικειμενική Αξία 106,6

Τοποθεσία ΠΕΙΡΑΙΑΣ, Διεύθυνση Ακτή Μιαούλη, Επιφάνεια 250 τ.μ., Αξία Κτήσεως 71,3, Αντικειμενική Αξία 64,6

Τα εν λόγω ακίνητα είναι υποθηκευμένα στις Τράπεζες Ευρωπαϊκή - Λαϊκή, Πειραιώς (Κατάστημα Ρόδου), και Κύπρου, αντίστοιχα.

ΚΑΤΕΧΟΜΕΝΑ ΧΡΕΟΓΡΑΦΑ

1. Μετοχές Εταιρείας ΚΑΛΥΜΝΟΥ αξίας 3.000.000 δρχ.

2. Μερίδα Συνεταιριστικής Τραπέζης Δωδεκανήσου αξίας 220.000 δρχ.

ΣΥΜΜΕΤΟΧΕΣ

1. Συμμετοχή στην εταιρεία PARKHAVEN SHIPPING Ltd αξίας 35.588 δρχ. και ποσοστό 99,8%

2. Συμμετοχή στην εταιρεία RIJNHAVEN SHIPPING Ltd αξίας 34.000 δρχ. και ποσοστό 99,8%

3. Συμμετοχή στην εταιρεία ΑΓΙΟΣ ΓΕΡΑΣΙΜΟΣ ΝΕ αξίας 1.035.080.000 δρχ., ποσοστό 100%

ΥΠΑΡΧΕΙ ΠΡΑΓΜΑΤΙΚΑ ΣΤΟΝ

ΠΑΝΕ ΓΙΑ ... ΜΑΛΛΙ

✓ Γινήκαμε «ρεζίλι των σκυλιών» ανά το πανελλήνιο ✓ Μας κατηγορούν οι εχθροί μας για «αναξιόπιστους», «δόλιους» και «αφερέγγυους» ✓ Μονόδρομος πλέον η συνεργασία με την ΑΝΕΚ και αν τορπιλλισθεί η ΔΑΝΕ θα καταστραφεί ✓ Παραμύθια της Χαλιμάς τα περί «επενδυτών» ✓ Να προσέξουν οι μέτοχοι γιατί αλλιώς είναι τα πράγματα ✓ Η «δ» θέτει και πάλι τον δάκτυλον επί τον τύπον των ήλων

«Ρεζίλι των σκυλιών» γινήκαμε καθ'άπασαν την επικράτεια, με τα νέα μας «καμώματα». Δώσαμε λαβή και πάλι (χωρίς να φταίνε φυσικά οι κάτοικοι του νησιού, που κι αυτοί παρακολουθούν έκπληκτοι τα γεγονότα) να μας αποκαλούν οι εχθροί μας «δόλιους και αναξιόπιστους», επειδή ορισμένοι φωνασκούντες για ιδιοτελή και διάτρητα στην λογική συμφέροντα «ενεδύθησαν την μορφή αγγέλου» και... κόπτονται δήθεν για τα συμφέροντα των μετόχων της ΔΑΝΕ και γενικά των Δωδ/νησίων.

Ετσι ξαφνικά, επειδή μυρίσθηκαν ψητό και είναι έτοιμοι να το κατασπαράξουν. Είναι οι ίδιοι άνθρωποι που είχαν και παλιά ξαναθάψει την ΔΑΝΕ! Τώρα αυτοαποκαλούνται «σωτήρες»!

Χθες η «δ» έγραφε, με αφορμή τα «νέα κόλπα» στην ΔΑΝΕ (τελικά ο Νώντας Σολούνιας αποδεικνύεται «αγγελούδι» μπροστά σε ορισμένους άλλους) ότι υπάρχουν δύο κατηγορίες πρωταγωνιστών: Οι «αφελείς» και οι «μεμυημένοι». Και οι δύο αυτές κατηγορίες ανθρώπων είναι όμως εξαιρετικά επικίνδυνες κι αν δεν τους απομονώσουν «εδώ και τώρα» οι μέτοχοι της ΔΑΝΕ, η ολοκληρωτική καταστροφή είναι «προ των πυλών». Βλακεία, μαζί και τσαμπουκάς, φέρνουν πάντα ολέθρια αποτελέσματα.

Επειδή η εφημερίδα αυτή δεν υπηρετεί ΠΟΤΕ βρώμικα συμφέροντα αλλά, μόνο το δημόσιο και κοινωνικό συμφέρον και είναι πάντα υπέρ των έντιμων και διαφανών συναλλαγών, θα πει και σήμερα (όπως τα'λεγε από τον Σεπτέμβριο του '98 και δικαιώθηκε απολύτως) ορισμένα πράγματα, πιστεύοντας ότι θα προλάβει, έστω και στις 12 παρά 5, το επερχόμενο



RODOGAZ

Στη Ρόδο από το 1963



✓ Διανομή φιαλών υγραερίου κατ' οίκον
τηλέφωνα παραγγελιών: 64409 - 094 528212
✓ Διανομή χύμα υγραερίου
✓ Πώληση καυστήρων και λεβήτων υγραερίου για κεντρικά συστήματα θέρμανσης
✓ Θερμαντικά σώματα



Διεύθυνση εργοστασίου: Καναμάτ Ρόδου • τηλ. 62649
Διεύθυνση πρατηρίου: Αυστραλίας 50 • τηλ. 34244-5

ΤΟΠΟ ΑΥΤΟΝ ΤΟΣΗ ΒΛΑΚΕΙΑ;

αλλά θα την βγάλουν τελικά... κουρεμένη!!



με μαθηματική ακρίβεια «μοιραίο»:

Σίγουρα η αναβολή της γενικής συνελεύσεως (για την Τετάρτη 1η Σεπτεμβρίου), εξ'αντικειμένου δεν σημαίνει ότι τορπιλλίσθηκε η συνεργασία ΔΑΝΕ - ΑΝΕΚ. Απλώς κάποιοι στο παρασκήνιο, χρησιμοποιώντας τρίτους, επιχειρούν να κερδίσουν χρόνο και να «κανονίσουν την πορεία τους», όταν εκδοθεί η απόφαση του Εφετείου (η προσφυγή στο οποίο, φυσικά, δεν ήταν δική τους ιδέα, αλλά ιδέα άλλων).

Αυτό που είναι κακό, είναι ότι δημιουργείται «βαρύ κλίμα» (με βρώμικα κόλπα κι ακόμα με πιο βρώμικα επιχειρήματα, που μόνον αφελείς ή ηλίθιους μπορούν να πείσουν). Ικανό, στην πορεία, να τινάξει στον αέρα την συμφωνία ΑΝΕΚ - ΔΑΝΕ, ή να υποχρεώσει την πρώτη «να τα μαζέψει και να φύγει». Αν αυτό, όμως, γίνει ζημιωμένη θα βγει η ΔΑΝΕ.

Η αίτηση των «33» δεν εκπροσωπεί, φυσικά ει μη μόνο το 5% του μετοχικού κεφαλαίου, άρα αυτό που πρωτίστως ενδιαφέρει είναι η άποψη του υπόλοιπου 95%.

Το 5% άσκησε απλώς δικαίωμα ζητώντας αναβολή, έστω και για ένα θέμα που έχει κριθεί ήδη από την γενική συνέλευση των μετόχων της ΔΑΝΕ (συνεργασία με ΑΝΕΚ, καθότι μονόδρομος), έστω κι αν εντυπωσιάζει η μεταστροφή, ακόμα κι εκείνων που είχαν ταχθεί υπέρ της συνεργασίας και μάλιστα «φωνασκώντας» και τότε, όπως και σήμερα (για το αντίθετο).



Το ερώτημα που τίθεται τώρα είναι, «ξέρουν ακριβώς τι διεκδικούν», όλοι αυτοί οι οψίμως διαφωνούντες ή απλώς παρασύρθηκαν, και από ποιούς; Γιατί τα πράγματα είναι απλά:

Η ΑΝΕΚ δεν ήρθε από μόνη της στην Ρόδο, την φέραμε (δεν είμαστε «δικηγόροι» κανενός, απλώς προσπαθούμε να περισώσουμε ό,τι μπορεί ακόμα να περισωθεί και να προστατεύσουμε την τιμή και το γόητρο των Ροδίων, που κατηγορούνται, συλλήβδην ως «αναξιόπιστοι» «αφερέγγυοι» και «δόλιοι»!!). Συνήφθη μαζί της μια συμφωνία με τις ευλογίες των μετόχων και της κοινής γνώμης. Αν έγινε... λάθος (που δεν έγινε, γιατί αυτή ήταν η ΜΟΝΗ ορθή απόφαση που ελήφθη, ανάμεσα στις εναλλακτικές λύσεις που υπήρχαν) να το πληρώσουμε, αφού «μετά την απομάκρυνση από το ταμείο, ουδέν λάθος αναγνωρίζεται». Τα χρηστά ήθη και οι κανόνες της αγοράς δεν επιτρέπουν «είπαμε - ξείπαμε».

Κανένας δεν έβαλε το μαχαίρι στο λαιμό της ΔΑΝΕ για να υπογράψει. Η ίδια είχε προ πολλού «αυτοκτονήσει» και αν δεν υπήρχαν σ'αυτό το νησί μερικοί σώφρονες άνθρωποι διαθέτοντας και τον κοινό νου, σήμερα ΔΑΝΕ ΔΕΝ ΘΑ ΥΠΗΡΧΕ!

Η συνεργασία με την ΑΝΕΚ είχε σαν αποτέλεσμα:

• Να αναστραφεί το κλίμα και να δημιουργηθούν προοπτικές βελτιώσεως της καταστάσεως, με απώτερο στόχο την σωτηρία της.

• Να αναστείλουν όλες οι Τράπεζες τις διεκδικήσεις τους αφού (η αξιόπιστη) ΑΝΕΚ θα ήταν πλέον ο στρατηγικός επενδυτής και να συμπράξουν ώστε να αποκτήσει περιεχόμενο η αίτηση για υπαγωγή της ΔΑΝΕ στο άρθρο 44 του Ν. 1892/90 περί προβληματικών επιχειρήσεων (και φυσικά αν αυτό δεν γινόταν οι σημερινοί «σωτήρες» δεν θα αποτολμούσαν να «φωνασκούν»).

• Να αναστείλουν Δημόσιο, Οργανισμοί και ΝΑΤ (στο βαθμό που νομίμως ή νομοτύπως ήταν εφικτό) τις διεκδικήσεις και να δώσουν το δικαίωμα στην ΔΑΝΕ να «ανασάνει».

• Να πιστέψει το ΥΕΝ ότι η ΔΑΝΕ ξαναβρήκε την χαμένη της αξιοπιστία και να «ξεχάσει» κάθε σκέψη για χορήγηση νέων αδειών σκοπιμότητας στη γραμμή της Δωδ/νήσου.

Αυτά τα ολίγα μόνο για σήμερα, για να μην καταπονηθεί το αναγνωστικό κοινό. Αν λοιπόν, επιτευχθεί ο στόχος των οψίμων σωτήρων (το μόνο που επιδιώκουν είναι να «φάνε» ακόμα και τα κόκκαλα της ΔΑΝΕ), και δεν εννοούμε ασφαλώς αυτούς που ζήτησαν την αναβολή, αλλ'εκείνους τους «πονηρούς», που βυσσοδομούν στο παρασκήνιο, θα μπορούσαν να συμβούν π.χ. και τα ακόλουθα πράγματα.

• Να ξεκινήσει η ΑΝΕΚ δικαστικό αγώνα αποζημιώσεων, πράγμα που θα σημαίνει ότι θα πληρώσουν οι υπεύθυνοι της «ντροπής» (άλλωστε στις τάξεις της ΑΝΕΚ υπήρχαν και πολλοί που αντιδρούσαν για την συνεργασία της με την ΔΑΝΕ, αφού είναι εταιρεία χρεοκοπημένη).

• Να υποχρεωθεί το υπουργείο Εμπορικής Ναυτιλίας να χορηγήσει στην ΑΝΕΚ τις υπεσχημένες δύο άδειες σκοπιμότητας στην γραμμή Δωδ/νήσου, για να «καλυφθεί», δέσμευση που είχε αναλάβει πριν την ανακοίνωση των δύο μερών για συνεργασία (με την ΑΝΕΚ στο ρόλο του στρατηγικού επενδυτή).

• Να κάνουν πίσω οι Τράπεζες (πρωτίστως ή Εμπορική), αφού συναίνεσαν μόνο, γιατί θα ήταν στρατηγικός επενδυτής η ΑΝΕΚ. Περιττό, βεβαίως να τονισθεί, ότι οι Τράπεζες δεν δεσμεύονται για «περαιτέρω ενέργειες», ακόμα κι αν η ΔΑΝΕ υπαχθεί στο άρθρο 44 (θα μπορούσε π.χ. η Εμπορική να προχωρήσει στην κατάσχεση των πλοίων, κι έτσι, όσοι τώρα πάνε για... μαλλί, να βγάλουν την εταιρεία... κουρεμένη).

Ας πούμε, όμως, ακόμα μερικές αλήθειες, τις οποίες ορισμένοι, σίγουρα αγνοούν, αλλιώς δεν θα τους παρέσυραν οι «πονηροί» με τόση ευκολία, σχετικά με την αύξηση του μετοχικού κεφαλαίου:

Ας δεχθούμε προς στιγμή ότι πράγματι υπάρχουν Δωδ/νήσιοι επενδυτές, έτοιμοι να βάλουν μερικά δισ. (είναι αυτό που λέμε, «ακόμα δεν τον είδαμε και Γιάννη τον εβγάλαμε») στα πλαίσια της αυξήσεως του μετοχικού κεφαλαίου της ΔΑΝΕ (π.χ. στα 10 δισ.) Αυτό σημαίνει ότι καταγγέλλεται η συμφωνία με την ΑΝΕΚ (και δεν εξετάζουμε στο σημείο αυτό τι μπορεί νομικά να προκύψει) και ότι τον ρόλο του στρατηγικού επενδυτή τον αναλαμβάνουν οι συγκεκριμένοι (εμείς γνωρίζουμε ότι τέτοιοι Δωδεκανήσιοι «με πολλά δισ» δεν υπάρχουν, κι όποιος επιμένει, εξαπατώντας μετόχους και κοινή γνώμη ας τους αποκαλύψει γιατί και πέρσι το ΙΔΙΟ έγινε και αποδείχθηκε ότι επρόκειτο για ΜΕΓΑΛΗ ΑΠΑΤΗ).

Φαίνεται, ότι αυτοί που κάνουν πως «κόπτονται» υπέρ των... παλιών μετόχων, δεν ξέρουν τί τους γίνεται και πάνε να πάρουν στο λαιμό τους κόσμο και κοσμάκη, εν τη πλήρει αφελεία τους ή κάνοντας τον λογαριασμό χωρίς τον ξενοδόχο: Αυτό σημαίνει ότι οι παλιοί μέτοχοι θα πρέπει να ΠΑΡΑΙΤΗΘΟΥΝ υπέρ των νέων, αφού αυτοί οι νέοι θα είναι (αλλιώς δεν γίνεται) ο νέος στρατηγικός επενδυτής!!

Η αγραμματοσύνη και η ένδεια δεν είναι κακό πράγμα, αν ταυτίζεται, όμως, και με «γρηγοράδες» οδηγούν σε καταστροφή.

Αυτό που θα πρέπει να τονισθεί, τέλος, είναι ότι δεν αλήθευουν τα όσα τεχνηέντως διαδίδονται ή γράφονται σχετικά με την συμμετοχή της ΑΝΕΚ στο δσ της ΔΑΝΕ (ισχύουν ΜΟΝΟ τα όσα κατά καιρούς έχει γράψει η «δ» και αν απόμεινε στοιχειώδης έστω, υπευθυνότητα στις τάξεις του δσ, θα πρέπει να αποκαταστήσει τα πράγματα). Οτι δηλαδή η ΑΝΕΚ ζήτησε 4 θέσεις στο δσ, την προεδρία και την θέση του διευθύνοντος συμβούλου. Ζήτησε δύο και την συμμετοχή του δημάρχου Γ. Γιαννόπουλου και του προέδρου της ΕΞΡ κ. Β. Μηναΐδη (ή κάποιου άλλου επώνυμου εκπροσώπου των παραγωγικών τάξεων) και αν αυτό δεν εγκρινόταν (!), τότε συζητούσε εναλλακτικές προτάσεις. Οσα περί του αντιθέτου φημολογούνται αποσκοπούν και μόνο στην παραπληροφόρηση της κοινής γνώμης και στην εξαπάτηση των μετόχων της ΔΑΝΕ.

ΣΥΝΕΔΡΙΑΣΕ ΤΟ ΔΣ

Χθές το πρωί συνεδρίασε το δσ της ΔΑΝΕ (που δεν είναι άμοιρο ευθυνών, ενώ ορισμένα μέλη του θα κληθούν σύντομα να δώσουν δημοσίως εξηγήσεις επί ορισμένων ερωτημάτων και «κινήσεων» στο παρασκήνιο) και εξέδωσε την ακόλουθη «ήξεις - αφήξεις» - ανακοίνωση, που δεν αντέχει σε κριτική, αφού κάνει πως δεν καταλαβαίνει, διεκδικώντας δι εαυτό τον ρόλο «Ποντίου Πιλάτου»:

Το Διοικητικό Συμβούλιο της ΔΑΝΕ SEA LINE που συνεδρίασε εκτάκτως σήμερα 5 Αυγούστου 1999, επισημαίνει τα εξής:

Η αναβολή της ΓΣ για την 1η Σεπτεμβρίου 1999, δεν θέτει σε καμία περίπτωση υπό αμφισβήτηση την προγραμματική συμφωνία συνεργασίας μας με την ΑΝΕΚ, εταιρεία ευρείας μετοχικής βάσης η οποία από αρχής της συνεργασίας μας στήριξε με όλες τις δυνάμεις της τη Δωδεκανησιακή εταιρεία μας.

Εν όψει της απόφασης του Εφετείου Δωδεκανήσου σχετικά με το αίτημα μας για υπαγωγή της ΔΑΝΕ στις ευεργετικές διατάξεις του νόμου 1892/90, το ΔΣ καλεί όλους τους συνεργάτες της εταιρείας να βοηθήσουν καλόπιστα τις προσπάθειες εξυγίανσης δίνοντας ώθηση στις αναπτυξιακές προοπτικές της εταιρείας.

Σε κάθε περίπτωση το ΔΣ της ΔΑΝΕ θα συνεχίσει να εργάζεται υπέρ των συμφερόντων όλων των μετόχων διασφαλίζοντας τη βιωσιμότητα της Δωδεκανησιακής Ναυτιλιακής Εταιρείας και βελτιώνοντας τις παρεχόμενες υπηρεσίες, δίνοντας προτεραιότητα στη συνεπή και ασφαλή συγκοινωνιακή εξυπηρέτηση των ακριτικών νησιών μας.

Ρόδος, 5 Αυγούστου 1999
Από τη Διοίκηση της ΔΑΝΕ SEA LINE



Απλα Λογια

ΓΡΑΦΕΙ Ο ΓΙΩΡΓΗΣ ΜΑΣΣΑΒΕΤΑΣ
e-mail:mass@aias.net

Φώτα, κάμερες, πάμε!

ΤΟ ΟΤΙ το θαύμα στην Ελλάδα κρατάει μόνο τρεις μέρες, δεν είναι καινούργιο. Το καινούργιο είναι ότι τώρα τα θαύματα εκσυγχρονίστηκαν και αυτά. Εγιναν πιο ταχείας λήξεως. Τι τα θέλουμε δηλαδή τα τριήμερα; Μόλις σβύσουν τα φώτα της κάμερας, από δω παν'κι οι άλλοι.

ΥΠΟΥΡΓΟΙ, γενικοί γραμματείς, σύμβουλοι, αρμόδιοι και ειδικοί, συνωθούνται μπροστά στις κάμερες όταν είναι να ανακοινωθεί κάποιο νέο μέτρο, το οποίο μελετούσαν και ξαναμελετούσαν επιτροπές επί μήνες ή - εν προκειμένω - και επί χρόνια. Οταν, μάλιστα, τίθεται για πρώτη μέρα σε εφαρμογή, παίρνουν φωτιά τα φλας των φωτογράφων και αποστέλλονται στο ΚΑΤ για...επισκευή τα αλληλοποδοπατούμενα μέλη των τηλεοπτικών συνεργείων, προκειμένου να απαθανατίσουν τους θαυματουργούς. Τους σωτήρες μας. Αυτούς που αλλάζουν την ζωή μας.

ΤΟΥΤΑΥΤΟ εγένετο και με τον περίφημο νέο Κώδικα Οδικής Κυκλοφορίας. Που τάχα, θα μας γλίτωνε από τις εκατόμβες των θυμάτων. Από την θλιβερή πανευρωπαϊκή πρωτιά σε τροχαία. Με τους περίπου δυόμισυ χιλιάδες νεκρούς και τις δεκάδες χιλιάδες τραυματίες κάθε χρόνο.

ΤΡΕΙΣ μήνες μετά απο τις φανφάρες, ένας κυβερνητικός βουλευτής, ο κ. Βλασσόπουλος, καταγγέλλει στην Βουλή ότι τον νέο Κώδικα ουδείς τον εφαρμόζει. Διότι, απλούστατα, δεν τον σέβονται και δεν τον τηρούν ούτε οι ίδιοι οι υπουργοί και οι βουλευτές που τον ψήφισαν.

ΚΙ ΑΥΤΗ ακριβώς είναι η ρίζα του κακού. Οτι η εφαρμογή αυτών των νόμων σκοντάφτει πρωτίστως στην περιφρόνηση και την κατά σύστημα και καθ'έξιν φαλκίδευσή τους από εκείνους που τους εμπνεύσθηκαν και τους ψήφισαν.

ΤΙ ΝΑ ΣΟΥ ΚΑΝΕΙ, ο απλός τροχονόμος, όταν είναι κοινή συνείδηση, πως ακόμη και οι τροχαίες παραβάσεις είναι αντικείμενο ρουσφετιού; Οτι θα επέμβει ο βουλευτής να σβύσει την κλήση και ίσως να...εξορίσει τον ενοχλητικό τροχονόμο σε καμιά εσχατιά της Ελλάδος;

ΕΤΣΙ, μετά το θέατρο για τα αλκοτέστ και τις κατασχέσεις των οχημάτων των μεθυσμένων υποψηφίων δολοφόνων, που κράτησε όσο όλα τα ελληνικά «θαύματα», ξεφούσκωσε και ο νέος «μελετημένος και σύγχρονος» Κώδικας Οδικής Κυκλοφορίας. Διότι εν Ελλάδι, το ψάρι βρωμάει πάντα από το κεφάλι.

ΑΠΟ ΠΥΡΚΑΓΙΑ ΣΤΟΝ ΠΡΟΘΑΛΑΜΟ ΠΟΛΥΚΑΤΟΙΚΙΑΣ

Αναστάτωση χθες το πρωί σε γειτονιά της Ανάληψης

✓ *Προκλήθηκε από βραχυκύκλωμα των... «ρολογιών» της ΔΕΗ!*
✓ *Αν δεν μεσολάβησε «ανθρώπινο χέρι», τις άραγε πταίει;*

ΑΝΑΣΤΑΤΩΣΗ προκλήθηκε τις πρωινές ώρες χθες στην περιοχή της Ανάληψης, όταν ο προθάλαμος μιας μικρής πολυκατοικίας τυλίχθηκε ξαφνικά στις φλόγες, απειλώντας να επεκταθεί και στους γύρω χώρους! Η επέμβαση όμως της Πυροσβεστικής Υπηρεσίας υπήρξε άμεση, με αποτέλεσμα να αποσοβηθεί ο κίνδυνος.

Η πυρκαγιά εκδηλώθηκε συγκεκριμένα στην οδό Τσαβαρή 3, εξ αιτίας βραχυκυκλώματος που εκδηλώθηκε σε... κεντρικά ρολόγια της ΔΕΗ, με αποτέλεσμα να σημειωθούν και μικροεκρήξεις, προκαλώντας - όπως ήταν φυσικό - πανικό στους περίοικους. Δεδομένου μάλιστα ότι ήταν σχετικά νωρίς (8.30 περίπου το πρωί), η αναταραχή στην γύρω περιοχή πήρε ακόμα μεγαλύτερες διαστάσεις, καθώς πολλοί ήταν αυτοί που πιάστηκαν από τις σειρήνες στην κυριολεξία στον ύπνο!

ΤΕΛΙΚΑ, γύρω στις 9.20 ο κίνδυνος απομακρύνθηκε από τους άνδρες της ΠΥΡ, που έσπευσαν αμέσως επί τόπου και κατέσβεσαν την πυρκαγιά. Τα υπόλοιπα, όσον αφορά την εκ νέου (ασφαλή πλέον) παροχή ηλεκτροδότησης στην πολυκατοικία, ανέλαβε συνεργείο της Δ.Ε.Η., που κατέφθασε λίγο αργότερα.

Ιδιοκτήτρια του κτιρίου είναι η Κυριακή Μαρουδάκη, ενώ οι μετρητές στους οποίους σημειώθηκε το βραχυκύκλωμα ανήκουν στους αδελφούς Κουντούρη, που διατηρούν ζαχαροπλαστείο στο ισόγειο και στον Βασίλειο Κελεπούρη, ιδιοκτήτη του παραπλεύρως ευρισκομένου βιβλιοπωλείου.

Στην Σύμη ο Κ. Σφυρίου για την εκδήλωση



Από το Πολιτικό Γραφείο του βουλευτή Δωδ/νήσου Κοσμά Σφυρίου, εκδόθηκε χθες η ακόλουθη ανακοίνωση:

Ο βουλευτής Δωδεκανήσου και κοινοβουλευτικός εκπρόσωπος του ΠΑΣΟΚ Κοσμάς Σφυρίου θα μεταβεί σήμερα στο νησί της Σύμης για να παραστεί στην τιμητική εκδήλωση που πραγματοποιείται για τον Γιώργο Γεννηματά με την ευκαιρία της συμπλήρωσης 5 χρόνων από τον θάνατό του.

Στην Σύμη επίσης για τον ίδιο σκοπό θα μεταβεί και ο Υπουργός παρά τω πρωθυπουργώ κ. Κώστας Γείτονας.

Αποφάσεις του Δημοτικού Συμβουλίου Αφάντου

Συνεδρίασε προχθές το δημοτικό συμβούλιο ΑΦΑΝΤΟΥ και έλαβε τις παρακάτω αποφάσεις:

1. Εγκρίθηκε ομόφωνα η σύσταση 5μελούς Επιτροπής για την παρακολούθηση της υπόθεσης αξιοποίησης του Γκόλφ Αφάντου αποτελούμενη από τον Δήμαρχο κ. Σταυρή τους επικεφαλής των δημοτικών παρατάξεων κ.κ. Κρητικό, Καραγιάννη, Κουμνάκη και ένα εκπρόσωπο της επιτροπής αγώνα για το Γκόλφ.

2. Εκγρίθηκαν ομόφωνα προτάσεις για την τροποποίηση - αναθεώρηση της ΖΟΕ Κολυμπίων για την ανάπτυξη του τουρισμού της περιοχής και την αξιοποίηση της δημοτικής περιουσίας.

3. Εγκρίθηκε ομόφωνα η μεταβίβαση του Κρατικού Παιδικού Σταθμού στο Δήμο Αφάντου.

4. Εγινε αποδοχή ποσού δρχ 2.850.000 από το Υπουργείο Αιγαίου και εγκρίθηκε η σύναψη σύμβασης έργου για την στελέχωση του Γραφείου - Εξυπηρέτησης του Πολίτη στα πλαίσια του προγράμματος «Αστερίας».

5. Αποφασίστηκε η εκτέλεση έργου οδοποιίας προς το Στρατόπεδο και την οδό Χειμάρρας.

6. Ορίσθηκαν ελεγκτές για τον διαχειριστικό έλεγχο της Δημ. Επιχείρησης Αστικής Συγκοινωνίας για το έτος 1999.

7. Εγκρίθηκε κανονιστική απόφαση ρύθμισης θεμάτων κυκλοφορίας του Δήμου.

8. Ψηφίσθηκαν πιστώσεις για την προμήθεια γραφείων, εξοπλισμού νέων γραφείων, προς τον ΠΟΔΑ κλ. και

9. Εξετάσθηκαν και εγκρίθηκαν αιτήσεις για τροποποποίηση της ΖΟΕ Κολυμπίων, πεζοδρόμηση παρόδου Περνού και εκμίσθωσης κοινόχρηστου χώρου.

RENAULT
ΔΙΚΤΥΟ
Νέο Mégane Ασφάλεια Ζωής
16V
1400cc 95hp



Το Ασφαλέστερο έγινε και Δυνατότερο.

Νέο RENAULT MÉGANE. **Ακόμα πιο ασφαλές.** • Με το μοναδικό Σύστημα RENAULT Προστασίας (SRP). • Με 4 Standard αερόσακους: οδηγού - συνοδηγού και δύο πλευρικούς κεφαλής / θώρακος. • Με ABS 5ης γενιάς με E.B.V. και δισκόφρενα μεγαλύτερης διαμέτρου. • Προβολείς ομίχλης. • Ζάντες αλουμινίου. **Ακόμα πιο άνετο.** • Air condition. • Με νέο αθερμικό παρμπρίζ (Παγκόσμια Πρωτοπορία RENAULT) και ραδιοκασετόφωνο με χειρισμό από το τιμόνι. • Κεντρικό κλείδωμα θυρών. • Ηλεκτρικοί καθρέπτες. • Υδραυλικό τιμόνι. **Ακόμα πιο δυνατό.** • Με 16βάλβιδους κινητήρες νέας γενιάς, 1400 κ.εκ. - 95hp, 1600 κ.εκ. -110hp.

Τα νέα Mégane έχουν 12 χρόνια εγγύηση αντιδιαβρωτικής προστασίας.

ΑΝΤΑΛΛΑΓΕΣ ΚΑΙ ΧΡΗΜΑΤΟΔΟΤΗΣΗ ΜΕ ΠΡΟΚΑΤΑΒΟΛΗ από 20% και ΕΞΟΦΛΗΣΗ ΕΩΣ 60 ΜΗΝΕΣ
ΔΩΡΕΝ Α.Ε.
3ο χλμ. Λεωφ. Καλλιθέας Τηλ. 68032 - 68033

RENAULT

Η Renault συνιστά ΘΕΣΗ

Ρωτήστε τον Επίσημο Έμπορό Renault της περιοχής σας, για τη χρηματοδότηση FIREN, χωρίς περιορισμούς.

ΤΟ ΝΕΟ ΘΑΥΜΑ ΤΗΣ MITSUBISHI

MITSUBISHI SPACE STAR



Όσο χώρο κι αν ψάχνετε...

...Θα τον βρείτε σ' ένα Space Star!

ΠΡΟΣΦΕΡΕΙ:
- Εξαιρετική εκμετάλλευση χώρου
- Υψηλά επίπεδα άνεσης και χρηστικότητας
- Ευελιξία και ευκολία οδήγησης
- Εξαιρετική οικονομία καυσίμων
- Υψηλό επίπεδο ενεργητικής και παθητικής ασφάλειας

Θ. & Ι. ΚΑΛΛΙΓΑΣ Α.Ε.Β.Ε.
Λεωφ. Ρόδου-Λίνδου 138-Ρόδος
Τηλ. 67440 & 67441 FAX: 68462
E-mail: Kalig car @ Otenet. gr

ΑΚΡΙΤΙΚΑ

κουβεντούλες με κάποιο νόημα

Θάρσει· λέγων τ' αληθές συ σφαλεί ποτέ
ΣΟΦΟΚΛΗΣ

ΕΧΕΙ ΕΔΩ... ΝΩΝΤΗΔΕΣ!

Του βγήκε τελικά το'νομα του Νώντα.

Υπάρχουν εδώ Νώντηδες και ...Νωντάκια, να σου φύγει το...καφάσι! Αγγελούδι είναι μπροστά τους ο τέως. Θα δείτε να ξεφυτρώνουν ξαφνικά κάτι...εφοπλιστές (που μέχρι τώρα ήταν απένταροι και χασομέρηδες), που θα λέτε «τι...θαύμα θεέ μου, πρέπει να κέρδισαν το τζόκερ»!

Και είναι και αδίστακτοι!

Ξέρετε, όμως γιατί; Γιατί στον τόπο αυτόν τους απατεώνες τους αποκαλούμε «κυρίους» και τους έντιμους «μαλάκες»!

...ΚΡΥΨΕ ΤΟ «ΠΑΚΕΤΟ»



Το τρίτο πακέτο το επιλεγόμενο και «πακέτο Σαντέρ» είναι η τελευταία ευκαιρία για την αναπτυξιακή υποδομή της χώρας και δεν πρέπει να πάει χαμένη για να κάνουμε το χατίρι του ενός και του άλλου τοπικού παράγοντα. Στην διαπίστωση αυτή συμφώνησαν ο υπουργός Γιάννος Παπαντωνίου με τον γραμματέα του κινήματος Κώστα Σκανδαλίδη, που ανέλαβε να «συμμαζέψει» τους διάφορους κομματάρχες που ζητούν κάποιο μικρό ή μεγάλο έργο στην περιοχή τους, ανεξάρτητα αν αυτό συμβαδίζει με τον γενικό αναπτυξιακό σχεδιασμό.

ΗΤΑΝ ΠΡΑΞΙΚΟΠΗΜΑ

Οσον αφορά την προχθεσινή βραδυνή γενική συνέλευση των μετόχων της ΔΑΝΕ αυτό πια κι αν ήταν πραξικόπημα έστω κι το είχαμε μυρισθεί, πριν εκδηλωθεί (πάντως, αυτοί οι μέτοχοι είναι φαινόμενο: Οσο πιο συχνά και πιο φθηνά τους «πουλάς» τόσο περισσότερο σε χειροκροτούν!)

Σου λένε οι «μάγκες»: Αν υπαχθεί η ΔΑΝΕ στο νόμο για τις «προβληματικές», τί τους θέλουμε τους άλλους «σωτήρες»; Την καπελώνουμε μόνοι μας και την αρμέγουμε (Ξέρεις τι θα πει, από ξεβράκωτος και βουτηγμένος στα χρέη να κυκλοφορείς ξαφνικά με σμόκινγκ και να το παίζεις...τραπεζίτης;)

ΠΩΣ ΤΟ ΛΕΝΕ;

Πώς τους αποκαλούσαν εκείνους τους πιστούς υπηρέτες μέχρι πρότινος; Νωντάκια;

Ε, ο όρος ξέφτισε! Ενας καινούργιος εκκολάπτεται.

Θα λέμε εφεξής «τα Καλογηρατάκια»!

(Πάντως, τον παραδέχομαι τον Κεφαλονίτη! Τα'φερε όπως τα'θελε. Ας προσέχει, όμως μη τυχόν και του 'ρθει απ' εκεί που δεν το περιμένει)!

ΗΜΕΓΑΛΗ... ΠΛΑΚΑ

Ξέρετε, ποιά θα ήταν, τελικά, η μεγάλη πλάκα (πράγμα που απεύχομαι και δεν φαντάζομαι και ότι μπορεί να γίνει);

Να απορριφθεί το αίτημα για υπαγωγή της ΔΑΝΕ στο άρθρο 44 του Ν. 1892/90 (αυτό μπορεί να συμβεί μόνο, αν εξαγριωθούν οι Τράπεζες και υπαναχωρήσει η ΑΝΕΚ).

Θα γίνουν όλοι τους...Λούηδες.

Δεν θα ξέρουν πού να κρυφτούν.

Και δεν θα προλαβαίνουν οι ανακριτές να εκδίδουν εντάλματα συλλήψεως.

Γιατί το σκάνδαλο της ΔΑΝΕ δεν αρχίζει και δεν τελειώνει με τον Νώντα.

ΠΕΡΙ... ΣΚΑΝΔΑΛΩΝ

Τις προάλλες η «δ» δημοσίευσε μια έκθεση που αναφέρεται στην οικονομική διαχείριση κάποιου Εκπαιδευτικού Οργανισμού της Νομαρχίας (εντυπωσιάζει, εν τω μεταξύ, το «κουκούλωμα» της από την «Νομαρχιακή Αναγέννηση», που άλλα έλεγε και διακήρυττε προεκλογικά). Μια διαχείριση που δεν πρέπει να έχει προηγούμενο στην...παγκόσμια ιστορία.

Στ'αλήθεια οι εισαγγελείς, μόνο τα...ψιλά των εφημερίδων διαβάζουν; Αποφεύγουν τα χοντρά γράμματα;

Υπάρχουν πολίτες πρώτης και δεύτερης κατηγορίας;

(Με την ευκαιρία: Τι γίνεται με την «διερεύνηση» τόσων και τόσων σκανδάλων τελικά;)

ΤΟΥ... ΠΑΓΚΑΛΟΥ

Ενα απρόβλεπτο «κίνημα» από τον παλιό του φίλο Θ. Πάγκαλο καλείται αιφνιδίως να αντιμετωπίσει ο πρωθυπουργός.

Ο τ. υπουργός Εξωτερικών, που είναι ιδιαίτερα ενοχλημένος απο τη συμπεριφορά του κ. Σημίτη στην υπόθεση Οτσαλάν αλλά και από την ακολουθούμενη πολιτική του Γ. Παπανδρέου στα εθνικά θέματα, ετοιμάζεται για την επόμενη μέρα, καθώς δεν κρύβει τις φιλοδοξίες του. Ηδη ο - πάντα εντυπωσιακός και πληθωρικός Θ. Πάγκαλος πληθαίνει τις δημόσιες εμφανίσεις του, στις οποίες επισημαίνει τις διαφωνίες του με τον Κ. Σημίτη και παρουσιάζει τις δικές του προτάσεις.

Δύο, λοιπόν, τώρα οι υποψήφιοι διάδοχοι: Γ. Παπανδρέου, Θ. Πάγκαλος!!

ΕΧΕΙΣ ΔΙΚΙΟ, ΣΥΝΤΡΟΦΕ

Οταν, αγαπητέ μου η βλακεία σ'αυτόν τον τόπο έχει αναχθεί σε εθνικό σπορ, όταν δεν είναι κανείς σε θέση να διακρίνει το άσπρο από το μαύρο και να ξεχωρίσει τους τίμιους απο τους απατεώνες (εκτός κι αν τον βολεύει η κατάσταση), πώς νά μην γίνονται ΣΥΝΕΧΩΣ τέτοια τερατουργήματα στην ΔΑΝΕ;

Ξέρεις, ποιά θα είναι η πλάκα,σύντροφε;

ΝΑ έρθουν πίσω τα φαντάσματα (πάρε με στο τηλέφωνο να σου εξηγήσω).

ΤΗΣ... ΧΙΛΑΡΙ

Απιστη σύζυγος ενός άπιστου συζύγου, αποδεικνύεται ότι είναι η Χίλαρι Κλίντον, σύμφωνα με τα γραφόμενα του Κρίστοφερ Αντερσεν, συγγραφέα του πολύκροτου βιβλίου «Μπιλ και Χίλαρι»:

Ο «Γάμος» που πρωτοκυκλοφόρησε χθες στις Ηνωμένες Πολιτείες. Η «κακομοίρα» Χίλαρι δεν ήταν τόσο κακομοίρα όσο ήθελε να δείχνει κατά την διάρκεια της θύελλας των ροζ σκανδάλων που παραλίγο να στοιχίσουν την πολιτική καριέρα του συζύγου της και Προέδρου των Ηνωμένων Πολιτειών. Η Χίλαρι, λοιπόν, είχε ερωτική σχέση με τον παιδικό της φίλο και δικηγόρο του Λευκού Οίκου Βίνσεντ Φόστερ από το 1977. Ο Φόστερ ο οποίος ήταν μπλεγμένος σε διάφορα σκάνδαλα - μεταξύ αυτών και του κτηματομεσιτικού σκανδάλου «Γουάιγουότερ» στο οποίο είχε εμπλακεί και το προεδρικό ζεύγος - αυτοκτόνησε το 1995 κάτω από αδιευκρίνιστες ακόμη συνθήκες.

Καταλάβατε, τώρα, γιατί μίλησε εσχάτως για τα ...παιδικά χρόνια του Κλίντον; Για να κρύψει τα δικά της...ενήλικα!!

ΓΙΑΤΙ «ΟΥΡΛΙΑΖΕΙ»;

Μα καλά, θέλει ερώτημα, αναγνώστη, γιατί «ουρλιάζει» μονίμως ο...αρχάγγελος του δήθεν «πατριωτισμού»;

Θέλει να γίνει εφοπλιστής με ξένα κόλλυβα!

Είναι αυτό που λένε αν δεν την πάθεις μικρός, θα την πάθεις μεγάλος.

ΤΑ ΡΟΥΣΦΕΤΙΑ

«Φρένο» στις ρουσφετολογικές προσλήψεις «διμηνιτών» συμβασιούχων στο Δημόσιο, στον ευρύτερο δημόσιο τομέα και στους δήμους έβαλε προχθές το βράδυ στη Βουλή η Βάσω Παπανδρέου. Ετσι στην περίπτωση, που δήμαρχοι, νομάρχες και διοικητές ΔΕΚΟ ανανεώσουν παράνομα δίμηνες συμβάσεις για την αντιμετώπιση επειγουσών, εποχιακών και πρόσκαιρων αναγκών θα καταβάλουν από την τσέπη τους το ποσό για τον επιπλέον χρόνο προσληψης.

Καιρός, ήταν, δεν νομίζετε;

Υ.Τ.Υ.



ΠΑΡΕ ΤΗΝ ΟΙΚΟΓΕΝΕΙΑ ΣΟΥ ΚΑΙ ΕΛΑ ΓΙΑ GOLF!!

Για εκδηλώσεις 5 αστέρων
με την γνωστή υποστήριξη
κουζίνας και Service

Ελλάς Μίνι Γκολφ
Μπροστά από το ξενοδοχείο
OLYMPIC PALACE Τηλ: 39790

Ανοικτά κάθε μέρα από τις 10 το πρωί
μέχρι αργά το βράδυ.

OLYMPIC PALACE HOTEL ΙΞΙΑ ΤΗΛ:77444

ΓΙΑ ΤΙΣ ΔΙΩΞΕΙΣ ΠΟΥ ΦΗΜΟΛΟΓΕΙΤΑΙ ΟΤΙ ΑΣΚΗΘΗΚΑΝ

Η κοινή γνώμη της Πάτμου *περιμένει επίσημες ανακοινώσεις*

Παρακολουθεί «μουδιασμένη» τα πράγματα

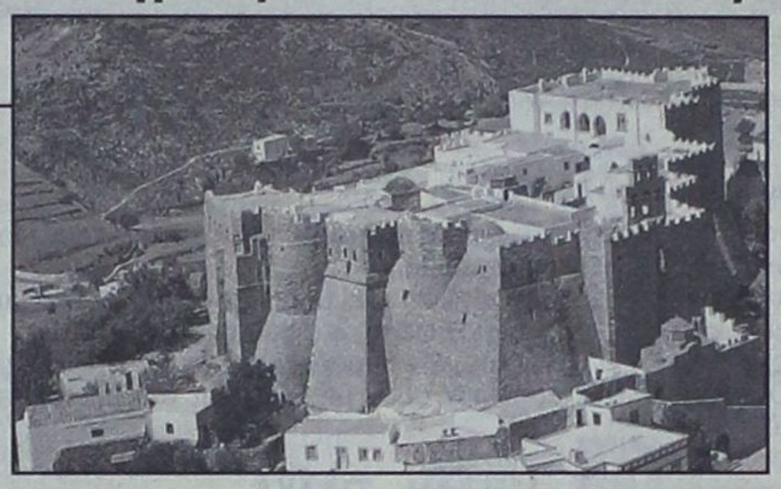

«Μουδιασμένη» περιμένει η κοινή γνώμη της Πάτμου τις επίσημες ανακοινώσεις του Εισαγγελέα Εφετών Δωδ/νήσου κ. Γιώργου Σάμιτα σχετικά με την άσκηση ποινικών διώξεων εναντίον των εμπλεκόμενων κληρικών και λαϊκών στις σκανδαλώδεις αγοραπωλησίες ακινήτων της Ιεράς Μονής

Τα δημοσιεύματα σχετικά με την πρόταση του αντιεισαγγελέα Πρωτοδικών Κώ κ. Κώστα Μπούτσικου για άσκηση ποινικών διώξεων εις βάρος 4 Ιερωμένων (μεταξύ των οποίων ο πρώην Ηγούμενος της Μονής Επίσκοπος Τράλλεων Ισίδωρος και ο καθαιρεθείς αρχιμανδρίτης Γεράσιμος) και αρκετών πολιτών έχουν προκαλέσει το έντονο ενδιαφέρον της κοινής γνώμης. Ιδιαίτερη αίσθηση προκάλεσε - όπως δηλώθηκε χαρακτηριστικά - η πληροφορία για την δίωξη του πρώην Ηγούμενου, ο οποίος σύμφωνα με τις πληροφορίες δεν παρουσιάστηκε στην Εισαγγελεία της Κώ κατά τη διάρκεια της προανάκρισης, αν και είχε κληθεί να καταθέσει.

Απο την Εισαγγελεία Εφετών δηλώνεται ωστόσο ακόμα ότι δεν της έχει υποβληθεί η δικογραφία που σχηματίσθηκε!

Πάντως, τόσο ο νύν Ηγουμενος χάρη στον οποίο αποκαλύφθηκε το σκάνδαλο, όσο και ο βασικός πρωταγωνιστής του μοναχός Γεράσιμος, αρνήθηκαν να προβούν σε δηλώσεις προς τους δημοσιογράφους, ο καθένας για δικούς του λόγους. «Υπάρχει γενικότερα μία περίεργη ησυχία καθώς όλοι περιμένουν επίσημη ενημέρωση για την πορεία της υπόθεσης» δήλωσε χαρακτηριστικά χθές κορυφαίος παράγοντας της Πάτμου.

Εξ' άλλου, δημοσίευμα αθηναϊκής εφημερίδας ανέφερε χθές οτι το Οικουμενικό Πατριαρχείο επιθυμεί να χυθεί άπλετο φώς στην υπόθεση, ωστόσο ορισμένοι Μητροπολίτες εκτιμούν ότι η δημοσιότητα που έχει προσλάβει το όλο θέμα μπορεί να έχει άσχημες επιπτώσεις.



ΙΑΛΥΣΙΑ 1999

ΠΡΟΓΡΑΜΜΑ ΚΑΛΛΙΤΕΧΝΙΚΩΝ ΚΑΙ ΑΘΛΗΤΙΚΩΝ ΕΚΔΗΛΩΣΕΩΝ

ΣΑΒΒΑΤΟ 07/08/1999

Εναρξη των εκδηλώσεων με παρέλαση των συγκροτημάτων από την πλατεία Ιωάννη Ράπτη (GOLDEN BEACH) - Ιερού Λόχου - Ιαλυσού - πλατεία Αποστολίδη.

Η παρέλαση καταλήγει στο χώρο των εκδηλώσεων όπου τα συγκροτήματα θα παρουσιάσουν ενδεικτικό 15λεπτο πρόγραμμα.

Η εκδήλωση αρχίζει με το χαιρετισμό του δημάρχου και προέδρου του ΜΕΚΤΟ Ιαλυσού κ. Στέργου Στάγκα.

Συμμετέχουν τα συγκροτήματα

α) Χορευτικό εργαστήρι ΜΕΚΤΟ Ιαλυσού

β) Χορευτικό Δήμου Καμείρου (τοπικό Απολλώνων)

γ) Σύνδεσμος Γραμμάτων και Τεχνών Ν. Κοζάνης

δ) Λαογραφικό συγκρότημα Μεγάρων.

Η βραδιά τελειώνει με ρίψεις βεγγαλικών.

ΚΥΡΙΑΚΗ 08/08/1999

Ωρα 18:00. Τουρνουά καράτε ΦΙΛΕΡΗΜΟΣ '99 στο γήπεδο μπάσκετ Ιαλυσού.

(ΙΑΛΥΣΟΣ - ΚΥΠΡΟΣ - ΜΑΚΕΔΟΝΙΑ)

Συμμετέχουν: Α.Σ. Ιαλυσού Φιλέρημος

Α.Σ. Καράτε Λιανοβεργίου

Α.Σ. Καράτε Πλατέως

Α.Σ. Κυπερούντας

Α.Σ. Λεμεσού Κύπρου

Διοργάνωση ΔΟΑΝ Ιαλυσού - Α.Σ. Φιλέρημος Ιαλυσού

Ωρα 21:00 πλατεία Αποστολίδη

α) Χορευτικό ΜΕΚΤΟ Ιαλυσού με χορούς από τα Επάνησα. Φορεσιά νυφική Μέσης Κερκύρας.

β) Χορευτικό Δήμου Απταβύρου (τοπικό Εμπωνας) με δωδεκανησιακό πρόγραμμα.

γ) Χορευτικό Γραμμάτων και Τεχνών Ν. Κοζάνης με χορούς από την ευρύτερη περιοχή της Δυτικής Μακεδονίας. Φορεσιά Αστική Κοζάνης

δ) Χορευτικό Λαογραφικό συγκρότημα Μεγάρων με τοπικούς χορούς.

Φορεσιά γυναικών Κατηφένια Καπλαμάς, αντρών Καμιζόλια.

ΔΕΥΤΕΡΑ 09/08/1999

Ωρα 17:00 γήπεδο Μίλτου Τσιριγωτάκη.

Τουρνουά ποδοσφαίρου 5Χ5 για παιδιά γεννηθέντα τα έτη 1984 - 85 και για νέους γεννηθέντες το έτος 1983 και άνω. Διοργάνωση ΔΟΑΝ Ιαλυσού.

Ωρα 21:00 πλατεία Αποστολίδη.

α) Εναρξη του προγράμματος με τη χορωδία του πολιτιστικού συλλόγου «Ο ΑΙΘΩΝΑΣ»

Με ένα πρόγραμμα δωδ/κών και μικρασιατικών τραγουδιών.

β) Χορευτικό πολ. συλλόγου Ο ΑΙΘΩΝΑΣ με τοπικούς χορούς.

Φορεσιά ΑΡΧΑΓΓΕΛΟΥ ΡΟΔΟΥ

γ) Πρόγραμμα από τον πολιτιστικό σύλλογο Μεγάρων με χορούς από τις Κυκλάδες. Φορεσιά Σκύρου.

δ) Χορευτικό πρόγραμμα από το Σύλλογο Γραμμάτων και Τεχνών Ν. Κοζάνης με χορούς από την Αν. Μακεδονία και Θράκη.

ΤΡΙΤΗ 10/08/1999

Ωρα 17:00 βοηθητικό γήπεδο Ιαλυσού. Αγώνες ποδοσφαίρου για παιδιά γεννηθέντα μέχρι το έτος 1986. (Δύο κατηγορίες)

Διοργάνωση ΔΟΑΝ Ιαλυσού.

Ωρα 21:00 πλατεία Αποστολίδη.

«ΣΑΝ ΠΑΡΑΜΥΘΙ»

Μία μουσικοχορευτική αναδρομή με εικόνες και δρώμενα από τις περασμένες δεκαετίες γραμμένο από τον Μανόλη Αντώνογλου και σκηνοθετημένο από το Μιχάλη Σδούγκο.

Παίρνουν μέρος 60 παιδιά του χορευτικού εργαστηρίου του Δήμου Ρόδου και 20 μέλη του Συμιακού Θεάτρου.

ΤΕΤΑΡΤΗ 11/08/1999

11ος Ιαλύσιος δρόμος ανάβαση και κατάβαση Φιλερήμου με την συνεργασία Τ.Ε. ΣΕΓΑΣ και ΔΟΑΝ Ιαλυσού.

Ωρα 18:00

Αφετηρία, τερματισμός Δημοτικό γήπεδο Ιαλυσού.

Ωρα 21:00 πλατεία Αποστολίδη

α) Χορευτικό Δήμου Πεταλούδων (τοπικό Παραδεισίου)

β) Χορευτική παράσταση έντεχνου λαϊκού χορού από το χορευτικό εργαστήρι του δημοτικού διαμερίσματος Σορωνής Δήμου Καμείρου.

ΠΕΜΠΤΗ 12/08/1999

Παρέλαση χορευτικών συγκροτημάτων από την πλατεία Ιωάννου Ράπτη - Ιερού Λόχου - Ιαλυσού - πλατεία Αποστολίδη.

Ωρα 21:00

α) Χορευτική παράσταση από χορευτικό συγκρότημα του Δήμου Πεταλούδων (τοπικό Παστίδας)

Β) Χορευτική παράσταση από τον Πολιτιστικό σύλλογο ΜΕΝΕΛΑΪΣ Καρδίτσας με χορούς από τη Θεσσαλία. Φορεσιά Καραγκούνας - Τσολιά.

γ) Χορευτική παράσταση από τον Πολιτιστικό Σύλλογο Κομοτηνής Ο ΕΥΞΕΙΝΟΣ ΠΟΝΤΟΣ με χορούς του Πόντου.

δ) Χορευτική παράσταση από το χορευτικό όμιλο Χανίων Ο ΨΗΛΟΡΕΙΤΗΣ με χορούς της Κρήτης. Φορεσιά Ανωγείων.

ΠΑΡΑΣΚΕΥΗ 13/08/1999

Ημέρα αφιερωμένη στη μνήμη της ΣΕΒΑΣΤΗΣ ΜΑΛΑΜΑΤΗ.

Ποδηλατικός γύρος Ιαλυσού. Διοργάνωση ΔΟΑΝ Ιαλυσού.

Ωρα 18:00

Αφετηρία - τερματισμός πρόποδες Φιλερήμου. Διαδρομή αντιπυρική ζώνη Φιλερήμου.

Ωρα 21:00

Πλατεία Αποστολίδη

α) Χορευτική παράσταση από τον πολιτιστικό σύλλογο Δήμου Χάλκης με ένα πρόγραμμα από τοπικούς χορούς.

β) Χορευτική παράσταση από τον Πολιτιστικό σύλλογο Ποντίων Κομοτηνής Ο ΕΥΞΕΙΝΟΣ ΠΟΝΤΟΣ

γ) Χορευτική παράσταση από τον Πολιτιστικό Ομιλο Χανίων Ο ΨΗΛΟΡΕΙΤΗΣ με κρητικούς χορούς. Φορεσιά Ανωγείων.

δ) Χορευτική παράσταση από την χορευτική ομάδα του ΜΕΚΤΟ Ιαλυσού σε ένα πρόγραμμα χορών της Μ. Ασίας.

ΣΑΒΒΑΤΟ 14/08/1999

Ωρα 17:30 πλατεία Αποστολίδη.

Παιδικός ποδηλατικός αγώνας δεξιοτεχνίας.

Ωρα 20:30 πλατεία Αποστολίδη.

Α) ΛΙΝΟ και ΜΠΟΜΠΟ - ΣΟΟΥ με ΚΛΟΟΥΝ. Γέλιο - εκπαιδευτικά παιχνίδια μπαλονοκατασκευές και πολλές εκπλήξεις.

Ωρα 22:30 πλατεία Αποστολίδη.

Β) Μουσική συναυλία με τους: ΓΕΡΟΛΥΜΑΤΟ - ΜΑΡΑΓΚΟΖΗ και ΣΦΥΡΑΚΗ.

ΚΥΡΙΑΚΗ 15/08/1999

Εορτασμός της Κοιμήσεως της Θεοτόκου και των Ενόπλων Δυνάμεων.

α) Ωρα 7:30 π.μ. Επίσημη έπαρση της Σημαίας στην πλατεία της Εκκλησίας με τη συμμετοχή τιμητικού αποσπάσματος της 95 ΑΔΤΕ του 299 ΤΕ, του 1ου Συστήματος Δασοπροσκόπων και της φιλαρμονικής του ΜΕΚΤΟ Ιαλυσού.

β) Ωρα 9:00 π.μ. Προσέλευση Επισήμων στον Ιερό Ναό της Κοιμήσεως της Θεοτόκου στην Ιαλυσό.

γ) Ωρα 9:45 π.μ. Επίσημη Δοξολογία και Πανηγυρική Ομιλία για τις Ενοπλες Δυνάμεις.

δ) Ωρα 10:30 π.μ. Λιτάνευση της Ιεράς Εικόνας της Θεοτόκου, Πολιούχου της Πόλεως με τη συνοδεία τιμητικού αγήματος των Προσκόπων και των Φιλαρμονικών των Δήμου Ιαλυσού και Κω.

ε) Ωρα 19:00 Επίσημη υποστολή της Σημαίας.

Ωρα 21:00

πλατεία Αποστολίδη

Μουσική βραδιά από τις φιλαρμονικές των Δήμων Ιαλυσού, Καλλιθέας, Ρόδου και Δήμου Δικαίου Κω.

ΔΕΥΤΕΡΑ 16/08/1999

Ωρα 21:30 πλατεία Αποστολίδη

Μουσική βραδιά με την ορχήστρα του CAFE CHANTANT

ΤΡΙΤΗ 17/08/1999

Ωρα 21:00 πλατεία Αποστολίδη

Θεατρική παράσταση από το ΔΗ.ΠΕ.ΘΕ. Ρόδου με το έργο του Ευγένιου Σπαθάρη: ΣΚΙΩΝ ΚΑΜΩΜΑΤΑ

ΤΕΤΑΡΤΗ 18/08/1999

Ωρα 20:30 πλατεία Αποστολίδη

Τιμητικές απονομές στους καλύτερους αθλητές - αθλήτριες - ομάδες που διακρίθηκαν για την αθλητική περίοδο 1998/1999

Ωρα 21:00 πλατεία Αποστολίδη

α) Χορευτική παράσταση από τη χορευτική ομάδα του ΜΕΚΤΟ Ιαλυσού.

β) Απονομή Βραβείων στους Αριστεύσαντες μαθητές Γυμνασίου - Λυκείου του σχολικού έτους 1998/1999.

γ) Απονομή Βραβείων στους Αριστεύσαντες Απόφοιτους μαθητές του Λυκείου Ιαλυσού του σχολικού έτους 1998/1999 από το Λογοτέχνη συγγραφέα κ. Δημήτρη Οικονομόπουλο.

19-20-21-22 Αυγούστου Ωρα 17:00

4ο τουρνουά μπάσκετ Ιαλυσός καλοκαίρι '99 για τις κατηγορίες μίνι και σούπερ μίνι σε συνεργασία με τον Γ.Α.Σ. ΙΑΛΥΣΟΣ και την Τ.Ε. Ε.Ο.Κ. (γήπεδο μπάσκετ Ιαλυσού). Συμμετέχουν οι ομάδες: ΔΟΑΝ ΙΑΛΥΣΟΥ - ΔΙΓΕΝΗΣ - ΚΟΛΟΣΣΟΣ - ΔΩΡΙΕΑΣ - ΔΙΑΓΟΡΑΣ - ΙΒΙΣΚΟΣ - ΖΕΦΥΡΟΣ.

Στις 18-19 Αυγούστου

ΓΙΟΡΤΗ ΚΡΑΣΙΟΥ (προσφορά ΕΜΕΡΥ - ΚΑΪΡ)

23-24-25 Αυγούστου Ωρα 17:00

Τουρνουά ποδοσφαίρου με τη συμμετοχή των Ακαδημιών ποδοσφαίρου ΔΟΑΝ ΙΑΛΥΣΟΥ και ΔΟΝΑ ΚΑΛΥΜΝΟΥ στο γήπεδο Ιαλυσού.

27-28-29 Αυγούστου

Τουρνουά τένις Αύγουστος '99. Γήπεδα Ο.Α. Ιαλυσού. Συμμετέχουν: Ο.Α. ΙΑΛΥΣΟΥ - Ρ.Ο.Α. ΡΟΔΟΥ - Ο.Α. ΣΟΡΩΝΗΣ και ο Ο.Α. ΚΩ.

Οργάνωση ΔΟΑΝ ΙΑΛΥΣΟΥ.

Στις 13/14 και 15 Αυγούστου στον χώρο της Πλατείας Αποστολίδη θα λειτουργήσει έκθεση αυτοκινήτων.

Καθ'όλη τη διάρκεια του Πολιτιστικού Αυγούστου στον χώρο της πλατείας Αποστολίδη θα λειτουργεί εμποροπανήγυρη.

ΕΙΧΕ ΣΥΜΒΕΙ ΑΚΡΙΒΩΣ ΤΟ ΙΔΙΟ ΚΑΙ ΠΕΡΣΙ...

«Υποπτη» πυρκαγιά έθεσε σε κίνδυνο τη Δαματριά!

✓ Κατασβέστηκε μετά από μάχη τριών ωρών με τις φλόγες
✓ Υπόνοιες για δράση επίδοξων καταπατητών δημοσίων εκτάσεων
✓ Αποτεφρώθηκαν 4 στρέμματα



ΚΑΡΔΙΟΚΤΥΠΗΣΑΝ έντονα χθες το πρωί οι αρχές πυροπροστασίας του νησιού μας από φωτιά που ξέσπασε σε δασική περιοχή της Δαματριάς, προς τα ενδότερα της κοινότητας, σε απόσταση 4-5 χιλιομέτρων από την Εθνική οδό. Ευτυχώς όμως και αυτή την φορά ο προστάτης Αγιος που φυλάει κατά τα τελευταία χρόνια τα δάση μας, αποτρέποντας την επανάληψη των βιβλικών καταστροφών της δεκαετίας του '80, ήταν ξανά «παρών»!

Μετά από πραγματική μάχη τριών περίπου ωρών με τις φλόγες, η πυρκαγιά τέθηκε τελικά υπό έλεγχο, με περιορισμό των ζημιών σε σχετικά μικρές διαστάσεις. Κάηκαν συγκεκριμένα 4 περίπου στρέμματα από θάμνους, ξηρά χόρτα και καλαμιές, αλλά αποσοβήθηκαν τα χειρότερα που ήταν πολύ πιθανά λόγω των ανέμων που έπνεαν στην περιοχή.

ΕΝΔΕΙΚΤΙΚΟ των - δικαιολογημένων - φόβων που υπήρξαν μόλις σήμανε ο συναγερμός, είναι το γεγονός ότι «επί ποδός» τέθηκε το μεγαλύτερο μέρος της δύναμης που είχε σε κατάσταση ετοιμότητας η Πυροσβεστική Υπηρεσία κατά την πρωινή βάρδια. Επιτάχθηκαν συγκεκριμένα 18 συνολικά άνδρες, που έσπευσαν με 5 οχήματα. Στον τόπο της πυρκαγιάς κατέφθασαν ακόμα 3 από τα μικρά και ευέλικτα πυροσβεστικά οχήματα της ΤΕΔΚ, καθώς και μια υδροφόρα του Δήμου Ρόδου, ενώ ένα γκρέϊτερτσάπα έστειλε και ο δήμος Πεταλούδων. Το ευτύχημα είναι ότι η όλη επιχείρηση υπήρξε για μία ακόμα φορά άψογα συντονισμένη, εξ ού και αποτελεσματική.

ΤΟ ΒΑΣΙΚΟΤΕΡΟ πάντως είναι ότι και αυτή την φορά ο εντοπισμός της έγινε στα «πρώτα βήματα». Από τις 10.20 συγκεκριμένα που έγιναν αντιληπτές οι φλόγες, η κινητοποίηση υπήρξε άμεση. Ετσι, γύρω στη 1.15 το μεσημέρι η κατάσταση είχε ελεγχθεί σχεδόν πλήρως. Για προληπτικούς πάντως καθαρά λόγους, εξ αιτίας του φόβου τυχόν αναζωπύρωσης, δύο οχήματα παρέμειναν χθες για ολόκληρη τη νύκτα στην περιοχή, με πλήρωμα επαγρύπνησης.

Αυτό που θα πρέπει να υπογραμμισθεί είναι ότι στην ίδια ακριβώς τοποθεσία είχε εκδηλωθεί πυρκαγιά και πέρσι! Γεγονός που εμβάλλει σε υπόνοιες τις αρχές ότι πολύ πιθανόν να υφίσταται θέμα παρεμβολής... ανθρώπινου δακτύλου, που να έχει συγκεκριμένα συμφέροντα! Να εποφθαλμιεί δηλαδή «κάτι», κάποιος επίδοξος καταπατητής! Η έκταση σημειωτέον τυγχάνει ιδιοκτησίας του δημοσίου.

ΠΑΝΤΩΣ επίσημα τα αίτια που προκάλεσαν την χθεσινή πυρκαγικά παραμένουν «άγνωστα»...

ΑΙΤΗΜΑ ΤΟΥ ΕΒΕΔ ΠΡΟΣ ΤΟ ΑΡΜΟΔΙΟ ΥΠΟΥΡΓΕΙΟ

Να συσταθεί στη Ρόδο Σώμα Επιθεωρητών Εργασίας

Προτείνεται να λειτουργήσουν τρία τμήματα

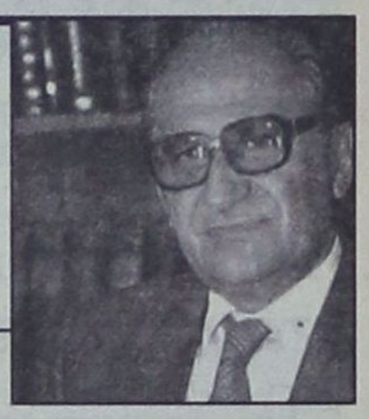

Την σύσταση στην Ρόδο Διευθύνσεως «Σώματος Επιθεωρητών Εργασίας» (ΣΕΠΕ), με τρία τμήματα, προτείνει το ΕΒΕΔ με υπόμνημά του προς τον υπουργό Εργασίας και Κοινωνικών Ασφαλίσεων κ. Μιλτ. Παπαϊωάννου, προκειμένου, όπως αναφέρει, «να επιτευχθεί η πλήρης και ολοκληρωμένη τεχνική και υγειονομική παροχή υπηρεσιών σχετικά με την απασχόληση.

Ειδικότερα το ΕΒΕΔ προτείνει να λειτουργήσουν τα εξής τμήματα: 1) Τμήμα Ορων και Απασχόλησης, 2) Τμήμα Επιθεώρησης Εργασίας και 3) Τμήμα Τεχνικής και Υγειονομικής Επιθεώρησης (με αρμοδιότητες σε όλα σχεδόν τα νησιά). Αναλυτικά στο υπόμνημα του ΕΒΕΔ αναφέρονται τα εξής:

Κύριε Υπουργέ,

Ενόψει της εφαρμογής των νέων ρυθμίσεων σχετικά με το Σώμα Επιθεωρητών Εργασίας (Σ.ΕΠ.Ε.), και προκειμένου να επιτευχθεί η πλήρης και ολοκληρωμένη τεχνική και υγειονομική παροχή υπηρεσιών σχετικά με την απασχόληση προς τα μέλη του Επιμελητηρίου μας, σας μεταφέρουμε αίτημα των παραγωγικών τάξεων του Νομού Δωδ/σου, που νόμιμα εκπροσωπούμε, για σύσταση Διεύθυνσης Σ.ΕΠ.Ε στην Ρόδο με Τρία Τμήματα: 1) Τμήμα Ορων και Απασχόλησης, 2) Τμήμα Επιθεώρησης Εργασίας, 3) Τμήμα Τεχνικής και Υγειονομικής Επιθεώρησης, με αρμοδιότητες στην Ρόδο, Χάλκη, Σύμη, Τήλο, Κάρπαθο, Κάσο και Καστελλόριζο καθώς και σύσταση Τμημάτων Σ.ΕΠ.Ε στα Επαρχεία ΚΩ-ΝΙΣΥΡΟΥ και ΚΑΛΥΜΝΟΥ-ΛΕΡΟΥ (Κάλυμνος, Λέρος, Πάτμος, Αστυπάλαια, Λειψοί), με αντίστοιχα Γραφεία προς τα Τμήματα της Διεύθυνσης και την στελέχωσή τους με το αναγκαίο και εξειδικευμένο προσωπικό.

Πιστεύουμε, κύριε Υπουργέ, ότι η ιδιομορφία και η ιδιαιτερότητα της νησιωτικής μας περιοχής, η κατ' εξοχήν τουριστική της φυσιογνωμία, ο πληθυσμός, ο μεγάλος αριθμός των επιχειρήσεων, οι οικονομικοί πόροι καθώς και η υφιστάμενη διοικητική της διαίρεση (Επαρχεία) καθιστούν επιβεβλημένη την σύσταση Διεύθυνσης Σ.ΕΠ.Ε. στην έδρα του Νομού Δωδεκανήσου.

Για τους ανωτέρω λόγους που σας αναφέραμε, παρακαλούμε κύριε Υπουργέ, όπως με προσωπική σας παρέμβαση, ικανοποιήσετε το δίκαιο αυτό αίτημα, που δεν αποτελεί αίτημα μόνο των παραγωγικών τάξεων της Δωδεκανήσου, αλλά και καθολικό αίτημα όλων των Φορέων του Νομού, γεγονός που θα συμβάλει σημαντικά και στην επιτυχία του θεσμού του Σώματος Επιθεωρητών Εργασίας.

Ο ΠΡΟΕΔΡΟΣ
ΓΕΩΡΓΙΟΣ ΚΑΡΑΓΙΑΝΝΗΣ

ΑΠΟ ΕΙΔΙΚΑ ΕΞΟΠΛΙΣΜΕΝΟ ΣΚΑΦΟΣ ΤΗΣ ΠΟΛΕΜΙΚΗΣ ΑΕΡΟΠΟΡΙΑΣ

Αρχίζουν σήμερα έρευνες για τον εντοπισμό του αεροσκάφους

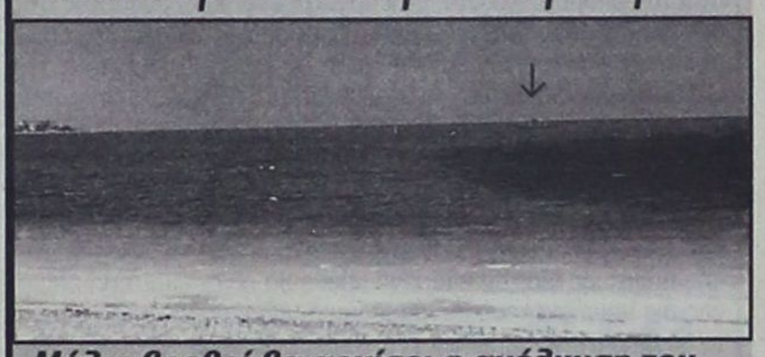

Μόλις βρεθεί θα αρχίσει η ανέλκυση του

Μέσα στην ημέρα αναμένεται να ξεκινήσουν νέες προσπάθειες για τον εντοπισμό του μικρού δικινητήριου αεροσκάφους της εταιρείας KAL AVIATION που βυθίστηκε πριν από μερικές ημέρες στον κόλπο της Ιξιάς (όταν για άγνωστους μέχρι στιγμής λόγους ο κυβερνήτης του υποχρεώθηκε να το προσθαλασσώσει).

Το έργο του εντοπισμού του αεροπλάνου θα αναλάβει τελικά σκάφος της Πολεμικής Αεροπορίας, εξοπλισμένο με ειδικά μηχανήματα και με εξειδικευμένο προσωπικό. Οι έρευνες έχει προγραμματισθεί να ξεκινήσουν σήμερα το πρωί και αν αποβούν άκαρπες θα συνεχισθούν το Σαββατοκύριακο. Μόλις εντοπισθεί πάντως το αεροσκάφος αναμένεται να κινηθούν οι διαδικασίες ανέλκυσης και μεταφοράς του στο αεροδρόμιο Ρόδου, προκειμένου να υποβληθεί σε εξονυχιστικό έλεγχο από εμπειρογνώμονες της Υπηρεσίας Πολιτικής Αεροπορίας.

Από τον έλεγχο στο αεροσκάφος εκτιμάται ότι θα προκύψουν καθοριστικά στοιχεία για τους εμπειρογνώμονες που ερευνούν τα αίτια της προσθαλάσσωσης και στην συνέχεια της βύθισης του (γι' αυτό τον λόγο και ασκούνται πιέσεις από ΥΠΑ για την ανέλκυσή του). Πάντως οι αρμόδιοι παράγοντες εκτιμούν ότι ο εντοπισμός του αεροσκάφους (που αρχικά θεωρήθηκε μάλλον απλή υπόθεση) είνα θέμα χρόνου (αν όχι ωρών) από την στιγμή που θα ξεκινήσουν οι έρευνες του ειδικού σκάφους της Πολεμικής Αεροπορίας.

ΝΕΟ ΠΡΟΪΟΝ
Στραγγιστό Γιαούρτι

Φυσικό, υγιεινό προϊόν με απολαυστική βελούδινη γεύση. Παρασκευάζεται από **φρέσκο, παστεριωμένο γάλα** της περιοχής της Ηπείρου **και ανθόγαλα** με μια αυθεντική συνταγή, **χωρίς** προσθήκη συντηρητικών.

ΘΑ ΤΟ ΒΡΕΙΤΕ ΣΤΑ ΚΑΤΑΣΤΗΜΑΤΑ ΤΗΣ ΠΕΡΙΟΧΗΣ ΜΑΣ

Δροσερό και **υγιεινό** σαν ελαφρύ γεύμα, σαν πρόγευμα ή σαν επιδόρπιο, μπορεί να **συνοδεύεται** με φρούτα ή καρύδια και μέλι ή δημητριακά.
Ιδανικό **για τζατζίκι**.
Μια απολαυστική συνήθεια που θα γεμίζει πάντα το ψυγείο σας.



Συσκευασία 1kg

ΑΝΤΙΠΡΟΣΩΠΟΣ ΔΩΔΕΚΑΝΗΣΟΥ
Θ. ΤΣΟΥΒΑΛΗΣ & ΣΙΑ Ο.Ε.
ΑΝΤΙΑΤΟΡΑ 3 - ΡΟΔΟΣ
ΤΗΛ. ΠΑΡΑΓΓ. 68111, 64440

ΔΩΔΩΝΗ
από τη φύση της η καλύτερη

ΑΦΟΜΟίΩΣΗ
φυσική - χημεία - μαθηματικά
ΜΙΧ. ΓΑΡΥΦΑΛΛΗΣ ΤΗΛ. 25169 - 29740
Στ. Καζούλη & Δημοκρατίας



• Γ' ΛΥΚΕΙΟΥ από 9 Αυγούστου
• Β' ΛΥΚΕΙΟΥ από 9 Αυγούστου
• Α' ΛΥΚΕΙΟΥ από 30 Αυγούστου

☑ 5μελή τμήματα

δημοκρατικά

ΥΠΑΡΧΕΙ ΑΝΤΙΚΕΙΜΕΝΙΚΗ ΠΡΑΓΜΑΤΙΚΟΤΗΤΑ Η ΟΠΟΙΑ ΔΙΝΕΙ ΤΟ ΜΕΤΡΟ ΤΗΣ ΑΛΗΘΕΙΑΣ (ΑΡΙΣΤΟΤΕΛΗΣ)

Αυξήσεις και ανεργία τα μεγάλα «αγκάθια»

Οι υπουργοί Εθνικής Οικονομίας και Εργασίας δεν θα πρέπει να αισθάνονται ιδιαίτερα άνετα την περίοδο αυτή, καθώς με την έναρξη του φθινοπώρου θα πρέπει να απαντήσουν στα καυτά προβλήματα που αφορούν στην εισοδηματική πολιτική και στην ανεργία.

Οπως είναι γνωστό, κάθε χρόνο την περίοδο του φθινοπώρου η κυβέρνηση αποφασίζει για τις αυξήσεις του επόμενου έτους στους μισθούς και στις συντάξεις στο δημόσιο τομέα.

Παράλληλα και ανεξάρτητα από το χρόνο λαμβάνει μέριμνα με μέτρα και πολιτικές που θα περιορίζουν την ανεργία.

Η εφετινή περίοδος είναι ιδιαίτερα κρίσιμη καθώς τα περιθώρια για τη διάθεση πόρων που αφορούν στην αντιμετώπιση των προαναφερόμενων προβλημάτων είναι ελάχιστα έως μηδαμινά. Η κούρσα την οποία κάνει η χώρα μας για την ένταξη στην ΟΝΕ έχει εισέλθει στην τελική ευθεία. Με δεδομένη τη μορφή που έχει λάβει η κούρσα αυτή, δεν υπάρχει η πολυτέλεια ούτε καν η δυνατότητα για οικονομικές παρεκκλίσεις.

Ο πληθωρισμός, που είναι και το δυσκολότερο από τα κριτήρια ένταξης της χώρας στην ΟΝΕ, όπως είναι γνωστό επηρεάζεται αυξητικά μετά από κάθε αύξηση που χορηγείται στα εισοδήματα.

«Η ΑΝΑΓΚΗ ΤΗΣ ΑΝΤΙΠΛΗΘΩΡΙΣΤΙΚΗΣ ΠΟΛΙΤΙΚΗΣ ΠΡΕΠΕΙ ΝΑ ΚΥΡΙΑΡΧΗΣΕΙ ΣΤΙΣ ΣΥΖΗΤΗΣΕΙΣ ΤΩΝ ΚΟΙΝΩΝΙΚΩΝ ΕΤΑΙΡΩΝ ΠΑ ΤΗΝ ΕΙΣΟΔΗΜΑΤΙΚΗ ΠΟΛΙΤΙΚΗ»

Δεν είναι τυχαία άλλωστε και η επισήμανση του Διεθνούς Νομισματικού Ταμείου στην πρόσφατη έκθεσή του για την πορεία της ελληνικής οικονομίας στην οποία ανέφερε ότι: Οι μισθοδοτικές αυξήσεις διαδραματίζουν σημαντικό ρόλο στην αποκλιμάκωση του πληθωρισμού και «είναι ζήτημα καίριας σημασίας αυτό το δεδομένο να ληφθεί υπόψιν στις συζητήσεις για την νέα συλλογική σύμβαση που θα εφαρμοστεί τον επόμενο χρόνο». Ετσι εργαζόμενοι και εργοδότες στις συνομιλίες τους θα πρέπει να αποτιμήσουν πλήρως τις συνέπειες των μεταβολών που επιβάλλει η Νομισματική Ενωση.

Το τοπίο αλλάζει, οι κοινωνικοί εταίροι θα πρέπει στις αποφάσεις τους για μισθοδοτικές αυξήσεις να λάβουν υπόψη ως οδηγό τις εξελίξεις στην ευρω-ζώνη, μια πρακτική που έχουν υιοθετήσει και άλλες χώρες.

Με δεδομένα και τα διαρθρωτικά προβλήματα και αδυναμίες που έχει η ελληνική οικονομία, ο καθορισμός της εισοδηματικής πολιτικής για τον επόμενο χρόνο θα είναι ιδιαίτερα επίμονος όχι μόνο για τους συναρμόδιους υπουργούς, αλλά και για το σύνολο της κυβέρνησης. Το πρόβλημα γίνεται οξύτερο λόγω και της προεκλογικής στην ουσία περιόδου που διανύει η παρούσα κυβέρνηση, όπου όπως είναι φυσικό οι πιέσεις απο τους εργαζομένους θα είναι εντονότερες.

Δεν είναι τυχαίο άλλωστε ότι ο Πρωθυπουργός διαμήνυσε πρόσφατα τους υπουργούς να μην δίνουν υποσχέσεις που αφορούν εργασιακά ζητήματα (προσλήψεις κλ.π.)

Ωστόσο το πρόβλημα της ανεργίας οξύνεται. Μπορεί το ΔΝΤ με την προαναφερόμενη έκθεσή του να απευθύνει συστάσεις προς κάθε κατεύθυνση, επισημαίνοντας μεταξύ άλλων ότι οι ονομαστικές αυξήσεις λειτουργούν σε βάρος της ανταγωνιστικότητας της οικονομίας με αποτέλεσμα τελικά την αύξηση της ανεργίας, όπως υπάρχει και η πραγματικότητα. Και η πραγματικότητα αυτή είναι ο άνεργος ενεργός πληθυσμός. Μάλιστα σύμφωνα με πρόσφατα στοιχεία της Εθνικής Στατιστικής Υπηρεσίας, η ανεργία σημείωσε αύξηση σε σχέση με πέρυσι, φθάνοντας στο 10.3%.

Βεβαίως, θα πρέπει να επισημανθεί ότι καθώς το πρόβλημα χρονίζει, η κυβέρνηση δεν έχει μείνει απαθής. Εχει αποφασίσει και έχει θέσει σε εφαρμογή κατά καιρούς μέτρα και προγράμματα αύξησης της απασχόλησης και περιορισμού της ανεργίας.

Ωστόσο τα αποτελέσματα δεν ήταν ή δεν είναι ακόμη τα αναμενόμενα. Ενδιαφέρουσα είναι η επισήμανση του ΔΝΤ για τα μέτρα τα οποία ελήφθησαν πριν ένα χρόνο (Αύγουστος 1998), τα οποία όπως υποστηρίζουν οι εμπειρογνώμονες του Ταμείου «παρ'όλο που κατόρθωσαν να βελτιώσουν αρκετές ακαμψίες, αντιμετώπισαν δυσκολίες τέτοιου μεγέθους, με αποτέλεσμα σε ορισμένες περιπτώσεις να μην υλοποιηθούν». Επιπλέον τονίζει το ΔΝΤ δεν υπάρχουν δείγματα ότι οι επιχειρήσεις έχουν συνειδητοποιήσει τις ευκαιρίες που τους προσφέρονται από την ετήσια διαμόρφωση των ωρών εργασίας. Δεν υπάρχουν μέτρα απασχόλησης σε περιοχές με υψηλό ποσοστό ανέργων, ενώ το σύνολο σχεδόν των διορισμών παραμένει στην δικαιοδοσία του κράτους». Επιφυλάξεις διατυπώνει το ΔΝΤ και για τα προγράμματα που εφαρμόζονται φέτος. Παρότι παρουσιάζουν σημαντική βελτίωση, τονίζεται στην έκθεση εντούτοις «είμαστε διστακτικοί στο κατά πόσον οι επιχειρήσεις του δημοσίου τομέα θα επιτύχουν να εκμεταλλευθούν τα υποπρογράμματα που έχει θεσμοθετήσει το κράτος, καθώς και τα προγράμματα εκπαίδευσης των στελεχών τους». Το ΔΝΤ διατυπώνει την άποψη για δύο τομείς κλειδιά: Τη μείωση των μισθών των πρωτοδιορισθέντων, οι οποίοι ανέρχονται στο ήμισυ των μακροχρονίων ανέργων και τη βελτίωση της ποιότητας της εργατικής εκπαίδευσης. Θα πρέπει να αξιοποιηθούν τα προγράμματα «Young in Active Life» και το πρόγραμμα «Stage» το οποίο απευθύνεται σε απόφοιτους πανεπιστημίων. Ετσι, με δεδομένη την εικόνα που υπάρχει και τα ελάχιστα περιθώρια κινήσεων και ελιγμών που έχει η κυβέρνηση η οποία δεν μπορεί να ξεφύγει απο τον απαρέγκλιτο στόχο που είναι η ΟΝΕ, οι αυξήσεις για τον επόμενο χρόνο, θα είναι ιδιαίτερα φειδωλές, ενώ προς την ίδια κατεύθυνση θα κινούνται και οι προσλήψεις στο Δημόσιο, εκτός από τους τομείς Παιδείας Υγείας και Αμυνας.

Κολοσσός ή Μνημείο χιλιετίας; Αποψη

Γράφει ο Κώστας Καντάς

Τα αντίγραφα των έργων τέχνης

Η αντιγραφή των έργων τέχνης έχει καθιερωθεί παγκοσμίως, θεωρείται πολιτιστική πράξη απαραίτητη και διενεργείται και από το Ελληνικό Κράτος επισήμως, διότι:

α. Κάθε έργο τέχνης εικαστικής ή πλαστικής ή και κάθε έργο που έχει αισθητική αξία, δεν ανήκει μόνο στην εθνότητα που το δημιούργησε αλλά γίνεται κτήμα αναφαίρετο του ανθρώπινου πολιτισμού γενικά.

β. Εκ των πραγμάτων είναι αδύνατη η θέα και η αισθητική απόλαυση του πρωτότυπου από τους πολλούς, διότι εκ των δισεκατομμυρίων των ανθρώπων είναι δυνατόν να το επισκεφθούν στον τόπο της εθνότητας που παρήχθη παρά μόνο ένα μικρό ποσοστό.

γ. Ολοι γνωρίζουν τον Παρθενώνα από τα εν σμικρύνσει αντίγραφά του, το άγαλμα του Λαοκόοντα, τον Ερμή του Πραξιτέλους, την Αφροδίτη της Μήλου, την πτερωτή Νίκη της Σαμοθράκης, τις Καρυάτιδες του Ερεχθείου της Ακρόπολης των Αθηνών που πωλούνται και κυκλοφορούν παγκοσμίως και μάλιστα με σφραγίδα κρατική, της Ελλάδας.

δ. Αν δεν γινόταν αντιγραφή κειμένου π.χ. από ένα πάπυρο ή το κρυφό σχολειό του Γύζη, τα πολιτιστικά μνημεία έργων τέχνης θα ήταν άγνωστα. Το έμβλημα σε κάθε τόπο είναι απαραίτητο.

ε. Τα αντίγραφα των έργων τέχνης προσάπτουν οικονομικά οφέλη στην πατρίδα τους από την πώλησή τους, ελκύουν τον τουρισμό από την πολιτιστική φήμη τους.

Η ταυτότητα κάθε τόπου

Κάθε τόπος αποκτά ταυτότητα από ένα έργο τέχνης, από ένα μνημείο, από ένα τεχνικό επίτευγμα: η Νέα Υόρκη με το άγαλμα της Ελευθερίας, το Παρίσι με τον πύργο του Αϊφελ, η Αθήνα με την Ακρόπολη, η Αίγυπτος με τις Πυραμίδες.

Αυτή την στιγμή η Ρόδος στερείται υψηλού εμβλήματος, ισάξιου του ιστορικού της παρελθόντος. Το ελάφι είναι ασήμαντο έμβλημα, το μεσαιωνικό κάστρο και το μέγαρο των Μαγίστρων αν και έχουν οικοδομηθεί από ροδίτικα χέρια κι έχουν καθιερωθεί ως πολιτιστικά μνημεία, έχουν χριστεί ιπποτικά μνημεία.

Γνήσιο έργο τέχνης πλασμένο από το αμάλγαμα των ψυχών και τα χέρια των Ροδίων απομένει ο Κολοσσός, το άγαλμα του Απόλλωνα, αφού η Ρόδος είναι ταυτισμένη με το φως, το φως του ουρανού και του πνεύματος των κατοίκων της.

Αν λοιπόν ο σοφός Διευθυντής της αρχαιολογικής υπηρεσίας κ. Ιω. Παπαχριστοδούλου με την διορατικότητα που τον διακρίνει αποφάσιζε και πρότεινε την ανάπλαση του Κολοσσού, και ο Δήμος των Ροδίων με τον λάτρη των ροδιακών μνημείων Δήμαρχο κ. Γιαννόπουλο υιοθετούσε την αναπαράσταση του Κολοσσού, η Ρόδος θα είχε έμβλημα παγκόσμιας προβολής.

Ο Κολοσσός, με το φυσικό του ανάστημα θα ετοποθείτο επάνωστο φρούριο του Αγίου Νικολάου, αφού άλλωστε κατά την άποψή μας εκεί είχε τοποθετηθεί από τον Χάρη τον Λίνδιο κατ' απόφαση του τότε Δήμου των Ροδίων και θα προσέδιδε διεθνή ακτινοβολία. Η Ρόδος με τον Κολοσσό της πάμφωτο και επί της κεφαλής του λάμπονφως θα αποκτούσε έτσι περισσότερο την έλξη του θαυμασμού των περιηγητών.

Η Ρόδος, αν μια εταιρεία αναλάμβανε την κατασκευή του και την εκμετάλλευσή του για 30 χρόνια, στο τέλος τις τριακονταετίας θα είχε εσαεί ένα σοβαρότατο εισόδημα. Ποιός ξένος δεν θα ήθελε να αγγίξει το υπερμεγέθες άγαλμα, το άγαλμα του θεού της Ρόδου και να πάρει φως από το φως του, να μεταγγιστεί στην ψυχή του ανδρεία από την γενναιότητα των Ροδίων που στα 304 π.Χ. απέτρεψαν τον ισχυρότερο στρατό της τότε εποχής να εκπορθήσει τα τείχη της πόλεώς τους;

Για φανταστείτε να προσεγγίζει ένα κρουαζιερόπλοιο στο λιμάνι, κι οι επιβάτες του ν' αντίκρυζαν τον λάμποντα Κολοσσό την ημέρα και πάμφωτο την νύχτα... Ολοι θα ανέκραζαν: ω,... Ρόδος, ω... νησί του φωτός. Η αντιγραφή δεν είναι βεβήλωση, είναι έκφραση σεβασμού στο



έργο τέχνης για να αγγίζει η αισθητική του αξία δισεκατομμύρια ψυχών.

Αν οι αρμόδιοί μας κατέληγαν να ανεγερθεί και δεύτερο μνημείο η ανέγερση του τετράπλευρου πύργου του Ναϊάκ της ιπποτικής εποχής στην δεξιά πλευρά του εμπορικού λιμανιού, εκεί που ήταν άλλοτε, θα προσέδιδε εκπληκτικό εντυπωσιασμό, αφού ήταν οκταόροφος, με δωρικές κολόνες ανά όροφο, έντεχνες πλευρές εξωτερικά και έγχρωμες κι ακόμα περίτεχνες πολεμίστρες ανά όροφο. Τα έσοδα για την ανάβασή του θα είναι πολλά και σταθερά. Ο πύργος Ναϊάκ ήταν το κόσμημα των τελευταίων δεκαετιών της ιπποτικής εποχής. Ωρα είναι οι άρχοντές μας, να δημιουργήσουν ένα λαμπρό και αιώνιο εντυπωσιασμό με μεγαλειώδη μνημεία έργων τέχνης μέσα από την ψυχή των Ροδίων, και όχι ξένα.

Ρόδος 25 - 7 - 1999

ΕΠΙΣΤΟΛΗ ΤΟΥ ΔΙΚΗΓΟΡΟΥ κ. ΔΗΜ. ΠΑΠΑΪΩΑΝΝΟΥ

Συνεχίζεται το σίριαλ με τους κοινόχρηστους χώρους

Επιρρίπτει ευθύνες και στις δύο πλευρές

Συνεχίζεται το σίριαλ γύρω από τις καταλήψεις κοινόχρηστων χώρων στην Μεσαιωνική Πόλη. Χθες ο δικηγόρος κ. Δημ. Δ. Παπαϊωάννου μας απέστειλε την ακόλουθη επιστολή:

Κύριε Διευθυντή,

Διάβασα την απαντητική επιστολή του Δήμου, με δύο σκέλη το ένα προς Κατσιμπράκη και το έτερο προς δικηγόρο Βλάχο.

Δεν επιδοκίμασα τις ενέργειες Κατσιμπράκη στις οποίες περιλαμβάνω και το ενυπόγραφο άρθρο του συναδέλφου, που ενήργησε κατ' εντολή του Πρώτου.

Δεν μπορώ όμως να συμφωνήσω και με το «πνεύμα» του εγγράφου του Δήμου. Επαναλαμβάνω ότι, οι Υπηρεσίες του Δήμου, διέπραξαν λάθος μέγα να αρχίσουν «εν μηνί Ιουλίω» να βάλλουν τάξη στην πόλη. Γιατί εφ' όσον διαπιστώνοντο παρανομίες έπρεπε αμέσως να πατάσσονται, οπότε το θέμα θα είχε τακτοποιηθεί από τον μήνα Απρίλιο που άρχισαν οι καταστηματάρχες να αναπτύσσουν τα καθίσματά τους, σε απαγορευμένους χώρους.

Η επιβολή της «διασαλευθείσας τάξης» δεν έχει χρόνο ορισμένο π.χ. δεν απαγορεύεται να ενεργηθούν τα νόμιμα τον Απρίλιο. Και το μέγα ερώτημα που πλανάται, γύρω από όλη την κωμικοτραγική ιστορία, είναι:

Αφού καταγγέλθηκαν και κοινοποιήθηκαν στους παραβάτες τα έγγραφα καταγγελίας κατά μήνα Μάϊον και δεδομένου κατά την υποστηριζόμενη άποψη από τον Δήμο, δεν χωρεί καμία αναστολή, γιατί δεν προχώρησαν τότε στην εκτέλεση κ.λπ.; Γιατί να αφήσουν να περάσουν μήνες ολόκληροι, να



Πίσω από κιγκλιδώματα, τα... καναπεδάκια του Δήμου

εφησυχάσουν οι παρανομούντες να προσλάβουν προσωπικό, να αναλάβουν υποχρεώσεις προμήθειες υλικών, να υπογράψουν σε τρίτους επιταγές κ.λπ., και να' ρθούν οι «οποίοι» ήταν εμπνευστές αυτής της κίνησης, εν «μηνί Ιουλίω» να εφορμήσουν κατά των καταστηματαρχών βουτηγμένων στις υποχρεώσεις, και με προσωπικό ανάλογο με εκείνο που χρειαζόταν με ανεπτυγμένα καθίσματα σε χώρους νομίμους και απαγορευμένους.

Η διασαλευθείσα - καθ' οιονδήποτε τρόπο τάξη που στην διασάλευση εμπλέκονται και οικονομικά συμφέροντα που αναφέρονται σε πλήθος ανθρώπων και πολλών επαγγελμάτων, επανέρχεται στην ομαλότητα, με «μαεστρία», για την οποία όπως φαίνεται, οι κινηθέντες όχι δεν γνωρίζουν, αλλά δεν έχουν καν ακούσει. Αποφεύγω να αναφερθώ στο «τυπικώς έγκυρο» των γενομένων εκτελέσεων γιατί αποβλέπω στην ουσία. Πάντως η εκτελεστική διαδικασία είναι διάτρητη από πάσης άποψης, αλλά αυτό καλύτερα να μην αναφέρεται αλλά κι όταν αναφέρεται να αποφεύγονται οι οξύτητες και οι ύβρεις.

Προχθές χαρακτήρισα την Αρχαιολογία ως «ιδιότροπη γεροντοκόρη». Μη νομισθεί ότι αναφέρθηκα στο θήλυ προσωπικό της, το οποίο αποτελείται από «ευειδείς υπάρξεις», όποτε δε επισκεφθώ τα γραφεία της, μετά πολλού κόπου αποχωρώ.

Αλλά έκαμα λάθος στον χαρακτηρισμό, γιατί η Αρχαιολογία δεν είναι «ιδιότροπη γεροντοκόρη, είναι τρισχαριτωμένη νεάνις» και θα πεισθείτε και σεις, αν αναφέρω τα εξής:

Σε ένα σημείο της πλατείας Ευδήμου, υπάρχουν καναπεδάκια, στο σημείο δε αυτό ετοποθετούντο - παράνομα βέβαια - τραπεζοκαθίσματα. Επακολούθησε η εκτέλεση απομακρύνθηκαν τα τραπεζάκια κ.λπ., έμειναν βέβαια τα καναπεδάκια.

Και μετά ταύτα μέσα στα τόσα τραγελαφικά που συνέβησαν είμαι υποχρεωμένος σήμερα να «φωταγωγήσω» μια ενέργεια της Αρχαιολογίας που εγγίζει τα όρια του αχαρακτηρίστου.

Γιατί ο χώρος, που ετοποθετουντο παράνομα τα τραπεζοκαθίσματα, όργανα της Αρχαιολογίας τον «περιέζωσαν με κιγκλιδώματα» και εντός των κιγκλιδωμάτων αφήκαν τα καναπεδάκια... τα οποία υποτίθεται ότι ετοποθετήθηκαν εκεί για να καθίσουν οι περαστικοί...

Η βασική αρχή και σκέψη της Αρχαιολογικής Υπηρεσίας είναι οι χώροι αυτοί να είναι ελεύθεροι και προσιτοί στους τουρίστες, αρχή η οποία με την τοποθέτηση τραπεζοκαθισμάτων, κατά την Αρχαιολογία υποβαθμιζόταν ο χώρος.

Αλλά έρχεται η ίδια Αρχαιολογία και με την τοποθέτηση κιγκλιδωμάτων καθιστά πια ολοσχερώς απρόσιτο τον επίμαχο χώρο. Εκτός του ότι αποτελεί πρόκληση ο χρόνος που έχει επιλεγεί για τέτοιου είδους ενέργειες. Ομολογώ ότι μένω κατάπληκτος με τα συμβαίνοντα. Επιβολή της τάξης νοείται η δια ευπρεπών «όχι μόνο νομίμων» και γενικά αποδεκτών μεθόδων ενέργειες. Με την τοποθέτηση κιγκλιδωμάτων καταρακώνεται κάθε έννοια ορθής αντιμετώπισης του προβλήματος.

Και τελειώνοντας νομίζω ότι πρέπει να επισημάνω τούτο.

Οτι η πλευρά Κατσιμπράκη, ενεργεί εσφαλμένα υποστηρίζοντας ότι «ουσία» κακώς εγένοντο οι εκτελέσεις η άλλη πλευρά των εμπλεκομένων δημοσίων φορέων κάμνει λάθος και μάλιστα τραγικό επικαλούμενη το γράμμα του νόμου γιατί η εφαρμογή του νόμου όταν αναφέρεται και στρέφεται εναντίον ολοκλήρων ομάδων κοινωνών του Δικαίου έχει και την κοινωνική της προέκταση, χαρακτηριστικό που πιστεύω ότι αθέλητα αγνόησαν.

Είναι ακόμη καιρός χωρίς πείσματα «γιατί π.χ. βριστήκαμε κ.λπ.» να καθίσουν γύρω από κάποιο τραπέζι να βρουν την λύση. Και η προσωπικότητα που πρέπει να αναλάβει αυτήν την πρωτοβουλία χωρίς συγκρούσεις με άλλους φορείς, αλλά και με την πειθώ των υπαρχόντων επιχειρημάτων είναι ο Δήμαρχος της πόλης αυτής που νομίζω ότι δεν στερείται των απαραιτήτων προσόντων.

Ευχαριστώ για την φιλοξενία
Δημήτριος Παπαϊωάννου
Δικηγόρος

ΕΠΕΙΔΗ Η «ΚΑΤΕ» ΔΕΝ ΑΠΕΔΕΙΧΘΗ ΙΔΙΑΙΤΕΡΑ «ΓΕΡΟ ΣΚΑΡΙ»..

Αδοξο το τέλος των διακοπών του Γλαύκου Κληρίδη στο νησί μας!

✓ *Μπάζει νερό και επισκευάζεται στο «Καρνάγιο» η θαλαμηγός του*
✓ *Αεροπορικώς θα επιστρέψει κατά πάσαν πιθανότητα ο πρόεδρος στην Κύπρο...*

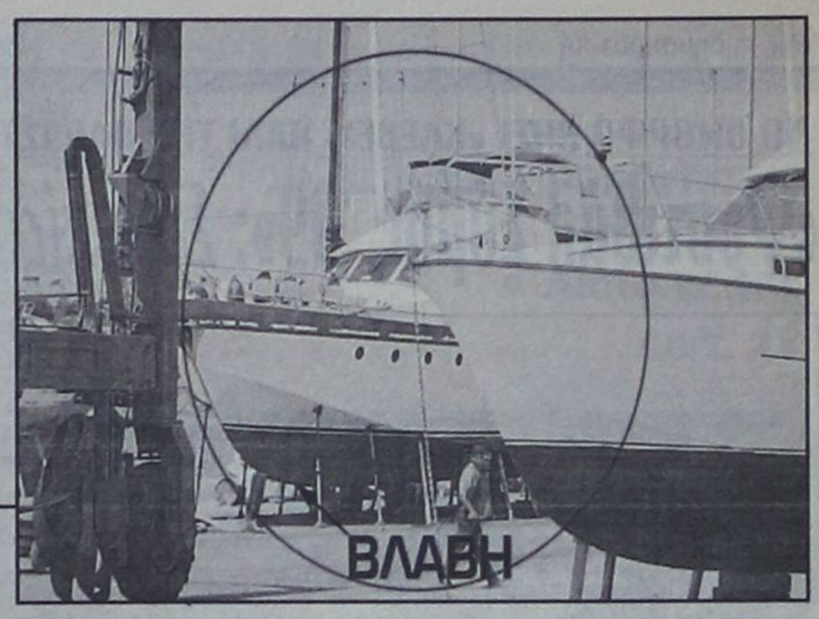

ΚΑΠΟΙΟ... κακό μάτι φαίνεται ότι έπιασε την «Kate», από την ώρα που ήλθε στο νησί μας, μεταφέροντας τον Πρόεδρο της Κυπριακής Δημοκρατίας κ. Γλαύκο Κληρίδη! Ετσι, ενώ ο πρόεδρος της Κυπριακής Δημοκρατίας ξεκίνησε με την προοπτική να κάνει μια ξέγνοιαστη θαλάσσια κρουαζιέρα, με μεγάλες πιθανότητες προβάλλει τώρα το ενδεχόμενο να επιστρέψει... αεροπορικώς στην Λευκωσία!

Η θαλαμηγός συγκεκριμένα την οποία επέλεξε ο κ. Κληρίδης για να κάνει ένα ολιγοήμερο ταξίδι αναψυχής στα νησιά μας για την ανάπαυση τοιυ, δεν αποδείχθηκε και τόσο «γερό σκαρί». Το αντίθετο μάλιστα!

ΑΠΟ ΤΗΝ πρώτη στιγμή που κατέπλευσε στη Ρόδο μέχρι και χθες το σκάφος αντιμετώπιζε σοβαρά προβλήματα. Τα απρόοπτα μάλιστα προέκυψαν από την Τρίτη, που το πρόγραμμα προέβλεπε επίσκεψη στη Λίνδο, αλλά για λόγους ανωτέρας βίας η «Kate» επέστρεψε νωρίς το απόγευμα στο λιμάνι μας.

Εκτοτε η θαλαμηγός βρίσκεται ανελκυσμένη στο Καρνάγιο, όπου γίνονται εργασίες επισκευής της. Για ευνόητους λόγους βέβαια αναφέρεται ότι πρόκειται για «εργασίες συντήρησης», αλλά καλά πληροφορημένες πηγές φέρουν το σκάφος να... μπάζει νερά, από την πλώρη και το εμπρόσθιο πλάγιο τμήμα του!

ΚΑΤΑ το ενδιάμεσο διάστημα ο Πρόεδρος της Κυπριακής Δημοκρατίας κατέλυσε στο ξενοδοχείο «Rodos Palace», ενώ ακολούθως μετέβη σε ξενοδοχείο των Κολυμπίων, ιδιοκτησίας του γνωστού Κύπριου ξενοδόχου κ. Πιερίδη. Οσον αφορά τη συνέχεια της κρουαζιέρας του, τα πάντα - επισήμως τουλάχιστον - προβάλλουν ρευστά.

Δεδομένου ότι ούτως ή άλλως ήταν προγραμματισμένο να επιστρέψει στη Μεγαλόνησο το Σάββατο, θα ακυρωθεί η συνέχεια του θαλάσσιου ταξιδιού προς την Κάρπαθο και την Κρήτη, όπως προβλεπόταν αρχικά. Το πιθανότερο είναι ότι η «Kate» θα παραμείνει στη Ρόδο μέχρι να επισκευασθεί και ο κ. Κληρίδης θα αναχωρήσει σήμερα αεροπορικώς για την Αθήνα, προκειμένου να επιστρέψει αύριο στη «βάση» του.

ΠΙΘΑΝΟΝ ΛΟΓΩ ΜΕΘΗΣ

«Βουτιά» στο κενό από τον δεύτερο όροφο...

ΕΝΑΣ 29χρονος Σουηδός τουρίστας που περνούσε τις διακοπές του στην Κώ, παραπάτησε και έπεσε στο έδαφος από τον δεύτερο όροφο, με αποτέλεσμα να τραυματισθεί σοβαρά. Πρόκειται για τον Sven Jerken Hedelin του Torbiorn, η πτώση του οποίου αποδίδεται κατά πάσα πιθανότητα από τις αρχές σε μέθη.

Το ατύχημα συνέβη στις 2 χθες τα ξημερώματα στο ξενοδοχείο «Manos», στο οποίο διέμενε.

ΛΟΓΩ ΤΗΣ ΑΥΞΗΜΕΝΗΣ ΤΟΥΡΙΣΤΙΚΗΣ ΚΙΝΗΣΕΩΣ

Κυκλοφοριακό χάος σ' ολόκληρο το νησί!

Στους δρόμους κινείται φέτος υπερδιπλάσιος αριθμός αυτοκινήτων απ' ό,τι πέρσι

Τεράστιο κυκλοφοριακό πρόβλημα αντιμετωπίζει, ιδιαιτέρως τις ημέρες αυτές η Ρόδος, μέσα κι έξω από την πόλη, παρά τις πραγματικά μεγάλες προσπάθειες που καταβάλλει η Τροχαία.

Το πρόβλημα δημιουργήθηκε λόγω των πολλών τροχοφόρων που κυκλοφορούν στο νησί, και τα οποία εκτιμάται ότι είναι υπερδιπλάσια (!) αυτών που κυκλοφορούσαν πέρσι, την αντίστοιχη περίοδο. Εκτός των δεκάδων τουριστικών λεωφορείων, που «ήρθαν» συγκεκριμένα από την υπόλοιπη χώρα, λέγεται ότι πάνω από 1000 ενοικιαζόμενα αυτοκίνητα, προστέθηκαν στα περσινά, ενώ εκατοντάδες είναι αυτά που μεταφέρονται καθημερινά με τα πλοία από τους ιδιοκτήτες τους, που προτίμησαν το νησί για να περάσουν τις διακοπές τους.

Είναι, λοιπόν, «αυτονόητη» η πλήρης συμφόρηση των δρόμων, μέσα κι έξω από την πόλη, ιδιαιτέρως στις εθνικές οδούς Ρόδου - Λίνδου και Ρόδου - Καμείρου, όπου καθημερινά σχηματίζονται ατελείωτες ουρές.

Η Τροχαία καταβάλλει προσπάθειες για τον έλεγχο της καταστάσεως, αλλά η κίνηση είναι τόσο μεγάλη (δεν έχει προηγούμενο στην ιστορία του νησιού), που «τρέχει και δεν προλαβαίνει». Το ίδιο γίνεται και μέσα στην πόλη, όπου το πρόβλημα οξύνουν οι παράνομες σταθμεύσεις, ακόμα και στα πιο ευαίσθητα σημεία.

Εκπρόσωποι φορέων και τάξεων πιστεύουν, ότι για να ελεγχθεί η κατάσταση, ενόψει και της αφίξεως εκατοντάδων ακόμα Ελλήνων τουριστών με τα αυτοκίνητα τους, ότι πρέπει να ενισχυθεί η δύναμη της Τροχαίας, ώστε να ελεγχθεί τουλάχιστον, η κίνηση στους εθνικούς δρόμους, να διευκολυνθεί η κυκλοφορία και να αποφευχθούν τα ατυχήματα.

ΠΩΛΟΥΝΤΑΙ ΚΑΙ ΕΝΟΙΚΙΑΖΟΝΤΑΙ ΚΑΤΑΣΤΗΜΑΤΑ ΣΤΟ ΚΙΟΤΑΡΙ
στο κέντρο όλων των μεγάλων ξενοδοχείων

Τουριστικές Επιχειρήσεις Πανάγου
ΚΙΟΤΑΡΙ
πληροφορίες τηλ. (0241) 62590, κιν. 094 673019

ΤΟ ΟΜΟΡΦΟ ΝΗΣΙ «ΚΛΕΒΕΙ» ΠΑΛΙ ΤΗΝ ΠΑΡΑΣΤΑΣΗ

«Φεστιβάλ Σύμης '99»: Συνεχίζονται οι εκδηλώσεις

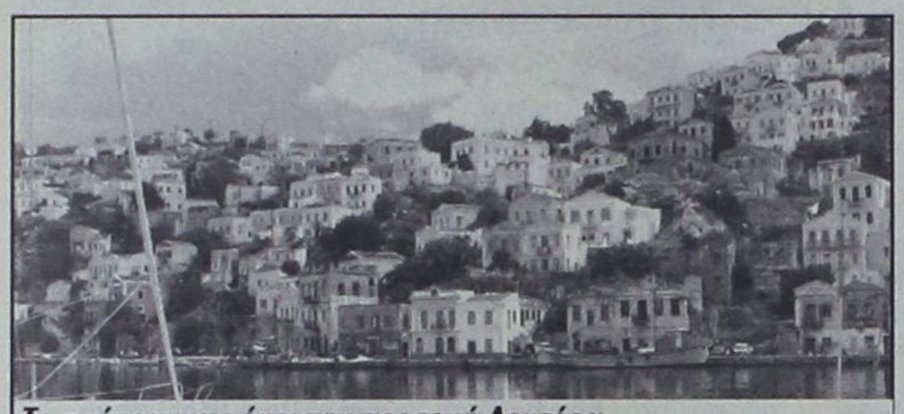

Το πρόγραμμα μέχρι την προσεχή Δευτέρα

Συνεχίζονται οι εκδηλώσεις στα πλαίσια του «Φεστιβάλ Σύμης», με το ακόλουθο πρόγραμμα:

Παρασκευή 6 Αυγούστου: Μουσικό ταξίδι με τραγούδια αγαπημένα συνδεδεμένα με μνήμες και συναισθήματα. Με την Καίτη Κουλιά και τον Δημήτρη Υφαντή. Το πρόγραμμα περιλαμβάνει επιλογές από την δισκογραφική δουλειά των δύο καλλιτεχνών, ακούσματα από την παράδοσή μας, τραγούδια καταξιωμένων δημιουργών μας, (Χατζιδάκι, Λοΐζου, Θεοδωράκη, Τσιτσάνη) καθώς και νεότερων (Μάλαμα, Περίδη, Παπάζογλου). Μπουζούκι-λαούτο: Νίκος Κτσίκης, Πλήκτρα-φλάουτο: Φώτης Μυλωνάς, Κιθάρα: Γιάννης Χούλης, Ακορντεόν: Dasho Kufti, Τύμπανα-κρουστά: Βαγγέλης Παπαστάμου. Στην Σύμη στις 9 το βράδυ, στην Πλατεία του Συλλόγου στο Χωριό.

Σάββατο 7 Αυγούστου: Στις 9 το βράδυ, στο προαύλιο του Αη Γιάννη θα γίνει η παρουσίαση του βιβλίου «Για την Σύμη.....» του Νικήτα Φωτ. Κλαδάκη, πρώην Δημάρχου Σύμης.

Το βιβλίο θα παρουσιαστεί από τον δημοσιογράφο Αριστείδη Μιαούλη και την Πρόεδρο του Συλλόγου «ΝΙΡΕΑΣ» Ελένη Κρητικού. Διαφάνειες με φωτογραφίες αρχείου θα προβληθούν από την Ελένη Κλαδάκη-Βρατσάνου.

Συντονιστής της παρουσίασης θα είναι ο Κώστας Αγαπητίδης.

Είσαστε όλοι προσκεκλημένοι.

Κυριακή 8 Αυγούστου στην Πλατεία του Συλλόγου στο Χωριό. Κουκλοθέατρο «Κόρε Μερικλέ». «Η πριγκήπισσα που τα ήθελε όλα δικά της». Αφηγηματικό θέατρο με άνθρωπο και κούκλες. Κουκλοθέατρο και μιμική συγχωνευμένα στην θεατρική αφήγηση. Η ιστορία γράφτηκε, σκηνοθετήθηκε και παίζεται από την Εύη Χατζημητάκου. Την συνοδεύει στο ακορντεόν ο Φώτης Σαχίνης. Οι κούκλες φτιάχτηκαν από την Εύα Χειλαδάκη.

Δευτέρα 9 Αυγούστου. Πατρίδες των Ποιητών - πατρίδες της μουσικής

Ο Γιώργος Λυκούρας με το Μουσικό Γυμνάσιο Ιλίου.

Μουσικοί: Ούτι-ταμπουράς: Γιώργος Λυκούρας, Τραγούδι: Γρηγόρης Κουκούρης, Τραγούδι, μπουζούκι, μαντολίνο, ακουστική κιθάρα: Δημήτρης Βερόπουλος, Λύρες, κρουστά, ούτι: Γιώργος Κοντογιάννης, Μαθητές Μουσικοί: Ούτι, ταμπουράς: Μελίνα Μακρή, Τραγούδι, κιθάρες, ταμπουράς: Αχιλλέας Ακριτίδης, Βιολί: Τάκης Αθανασιάς, Σαντούρι: Σταυρούλα Σπανού, Μπουζούκι, ταμπουράς: Δημήτρης Φυδαδάκης. Εκτακτη συμμετοχή: Κώστας Κοντός.

Η είσοδος είναι ελεύθερη, όπως σε όλες τις εκδηλώσεις του Φεστιβάλ.

ΠΡΩΤΟΒΟΥΛΙΕΣ ΤΗΣ UNESCO ΔΩΔ/ΝΗΣΟΥ

Παγκόσμια επιτυχία Ελλήνων *επιστημόνων στο Καζακστάν*



«Καλώς ορίσατε στο Καζακστάν» εύχεται στους Συνέδρους ο Πρέσβης της Ελλαδας κ. Κώστας Τριτάρης μαζί με τον Καθηγητή Γ.Σ. Μάρκου, τη βουλευτή Ε. Ανουσάκη και τον δημοσιογράφο κ. Θ. Ρουσσόπουλο

«Ευγνωμονώ και ευχαριστώ τον Ομιλο UNESCO Δωδεκανήσου και το Ελληνικό Υπουργείο Εθνικής Οικονομίας για το Συνέδριο που οργάνωσαν στην χώρα μας για να συμπαρασταθούν στον αγώνα μας για την προστασία του περιβάλλοντος. Αλοίμονο αν δεν βελτιωθούν οι περιβαλλοντολογικές συνθήκες στο Καζακστάν. Και αυτός ο στόχος μας σύντομα θα πραγματοποιηθεί με πρωτοβουλίες όπως η δική σας. Εύχομαι λοιπόν η σημαντική αυτή επιστημονική συνάντηση και ανταλλαγή «γνώσεων» να είναι η αρχή μιας συνεργασίας και όχι ένα στιγμιαίο γεγονός...», τόνισε ο Υπουργός Ενέργειας και Προστασίας του Περιβάλλοντος Δρ. Μουράτ Κ. Μουσάταεφ που επί τρείς ημέρες παρακολούθησε τις εργασίες του Διεθνούς Σεμιναριακού Συνεδρίου που οργάνωσε στο Καζακστάν ο Ομιλος UNESCO Δωδεκανήσου για την ανάπτυξη και την προστασία του περιβάλλοντος με χρηματοδότηση του Υπουργείου Εθνικής Οικονομίας.

Επιστήμονες του Καζακστάν ζητούν ανάρτηση της προτομής του Μεγαλέξανδρου

Εννέα Βραβεία Νόμπελ, δέκα διεθνή Βραβεία Οικολογίας του ΟΗΕ και διαπρεπείς επιστήμονες απ' όλο τον κόσμο συμμετείχαν ή με πρωτότυπες εισηγήσεις που έστειλαν στους οργανωτές ή και προσωπικά στο Συνέδριο που τίμησαν στην εναρκτήρια τελετή με μηνύματα τους, ο Γ. Γραμματέας του ΟΗΕ Δρ. Κόφι Αννάν, ο Παγκόσμιος Οργανισμός Υγείας, ο Πρύτανης του Διπλωματικού Σώματος, Νούντσιος του Βατικανού, Αρχιεπίσκοπος Μαριανο Ολές, ο Ορθόδοξος Αρχιεπίσκοπος στο Καζακστάν, Αλεξέι, η ηθοποιός Μπριζίτ Μπαρντώ, ο Ελβετός οικολόγος Φράνς Βέμπερ και άλλοι.

Εγιναν συνολικά 39. επιστημονικές ανακοινώσεις και οι περισσότερες, όπως αυτές των Ελλήνων Δ. Μπιτζούνη, Ν. Μάργαρη, Γ. Κοσμίδη, Γ. Βεκίνη, Γ. Τσούνη, Δ. Παναγιωτακόπουλου, Ν. Παπαγεωργίου, Δ. Παπαϊωάννου, Γ. Ιωαννίδη, Γ. Σ. Μάρκου, Τ. Γιαννακοπούλου, Σ. Λάχανη και Ε. Σταμούλη μεταδόθηκαν από τοπικά μέσα ενημέρωσης και αποσπάσματα από διεθνή Πρακτορεία (Ρώυτερ).

«Μεγάλη επιτυχία» και «ιδιαίτερα σημαντική πρωτοβουλία» χαρακτήρισαν τα μέσα ενημέρωσης του Καζακστάν το Συνέδριο που παρακολούθησαν και ξένοι διπλωμάτες, όπως οι Πρέσβεις της Ρουμανίας, Ισπανίας, Ολλανδίας, Αυστρίας και Ελλάδας κ. Κώστας Τριτάρης, ακούραστος συμπαράσταση στην πραγματοποίηση αυτού του διεθνούς οικολογικού γεγονότος.

Οπως μετέδωσαν η δορυφορική RAI και το BBC όλα ανεξαιρέτως τα αποτελέσματα των επιστημονικών εισηγήσεων ήταν ιδιαίτερα ανησυχητικά για το μέλλον των λαών της Ευρώπης και της Ασίας που πρέπει να εντείνουν τις προσπάθειες τους για την προστασία του περιβάλλοντος.

Σήμερα, στο Καζακστάν, ζούνε περίπου 6.000 Ελληνες. Οι Σύνεδροι επισκέφθηκαν το ελληνικό χωριό Παμφίλοβα που είχε οργανωθεί προς τιμήν τους στο στάδιο, παρουσία 2.000 Ελλήνων παράσταση με ελληνικούς παραδοσιακούς χορούς, και πρόσφεραν στους Ελληνες μαθητές 150 σχολικές τσάντες γεμάτες από γραφική ύλη, βιβλία, χάρτες της Ελλάδας, μπισκότα, παιδικές τροφές και άλλα.

Τέλος, ομάδα Καθηγητών του Κρατικού Πανεπιστημίου το Καζακστάν, η αντιπυρηνική οργάνωση «Νεβάδα - Σεμέι» με περισσότερα από 6.000 μέλη στο Καζακστάν και μία ομάδα από τρείς διάσημες τηλεπαθητικές βουδίστριες μοναχές, ζήτησαν επίσημα από τον Ομιλο UNESCO Δωδεκανήσου, να επιστρέψει στο Καζακστάν για να τοποθετήσει την προτομή του διάσημου Ελληνα Μέγα Αλέξανδρου που είχε διασχίσει τη χώρα τους. Ανέλαβε να την φιλοτεχνήσει η γλύπτρια Χριστίνα Σαραντοπούλου.

ΜΕΧΡΙ ΤΙΣ 13 ΑΥΓΟΥΣΤΟΥ Η ΠΡΟΘΕΣΜΙΑ

Υποβολή αιτήσεων εγγραφής στα Μητρώα Αξιολογητών

Τι πρέπει να γνωρίζουν οι ενδιαφερόμενοι

Οπως ανακοίνωσε το Υπουργείο Εργασίας και Κοινωνικών Ασφαλίσεων δημοσιεύτηκε πρόσκληση υποβολής αίτησης εγγραφής στο Ενιαίο Μητρώο Αξιολογητών (ΕΜΑ) για την αξιολόγηση των ενεργειών κατάρτισης. Ηδη η Διαρκής Γνωμοδοτική Επιτροπή του ΕΜΑ πρόκειται να συγκληθεί στις 23/8/1999 για να εξετάσει αιτήσεις εγγραφής που θα υποβληθούν το αργότερο μέχρι τις 13/8/1999.

Υπενθυμίζεται ότι οι ενδιαφερόμενοι που επιθυμούν να εγγραφούν στο μητρώο θα πρέπει να υποβάλουν τις αιτήσεις τους στο Υπουργείο Εργασίας και Κοινωνικών Ασφαλίσεων, Πειραιώς 40, 102 82 Αθήνα, γενικό πρωτόκολλο Δ/νσης Σχεδ. και Εφαρμογής Προγραμμάτων ΕΚΤ.

Το αναγκαίο πληροφοριακό υλικό (σχετικές υπουργικές αποφάσεις, έντυπα αιτήσεων και σχετικοί οδηγοί) μπορούν οι ενδιαφερόμενοι να προμηθευτούν από την Περιφέρεια Νοτίου Αιγαίου, Γραμματεία Επιτροπής Παρακολούθησης τηλ. 0281-79050, κ. Α. Παλαιολόγου. Επίσης υπάρχει ηλεκτρονική καταχώρηση στο Internet, στη σελίδα του Υπ Εργασίας:

www.forthnet.gr/labor-ministry

Τέλος δικαίωμα υποβολής αιτήσεων έχουν όσοι

1. Είναι πτυχιούχοι Τριτοβάθμιας εκπαίδευσης (ΑΕΙ - ΤΕΙ)

2. Εχουν αποδεδειγμένη τριετή επαγγελματική εμπειρία στον ιδιωτικό ή δημόσιο τομέα στην

Α. Αξιολόγηση προγραμμάτων ή ενεργειών ανθρώπινων πόρων.

Β. σχεδιασμό, συντονισμό ή διαχείριση προγραμμάτων ή ενεργειών ανθρώπινων Πόρων.

Γ. Επαγγελματική εκπαίδευση και κατάρτιση

Δ. εμπειρία σε σχέση με το σχεδιασμό ή συντονισμό ή διαχείριση ή έλεγχο προγραμμάτων ή ενεργειών παροχής συνοδευτικών, μελετητικών και άλλων υποστηρικτικών υπηρεσιών στον τομέα των ανθρώπινων πόρων.

Ε. Επαγγελματική δραστηριότητα συναφή με το αντικείμενο των σπουδών τους.

ΜΙΧΑΗΛ Π. ΜΑΡΚΑΚΙΟΥ
ΕΚΘΕΣΙΑΚΟΣ ΧΩΡΟΣ - ΟΔΟΣ ΘΕΣ/ΝΙΚΗΣ 14 ΕΝΑΝΤΙ ΕΜΠΟΡΙΚΟΥ ΚΕΝΤΡΟΥ ΜΗΔΕΙΑ - ΤΗΛ.: 67500, 20327 - ΦΑΧ: 94162

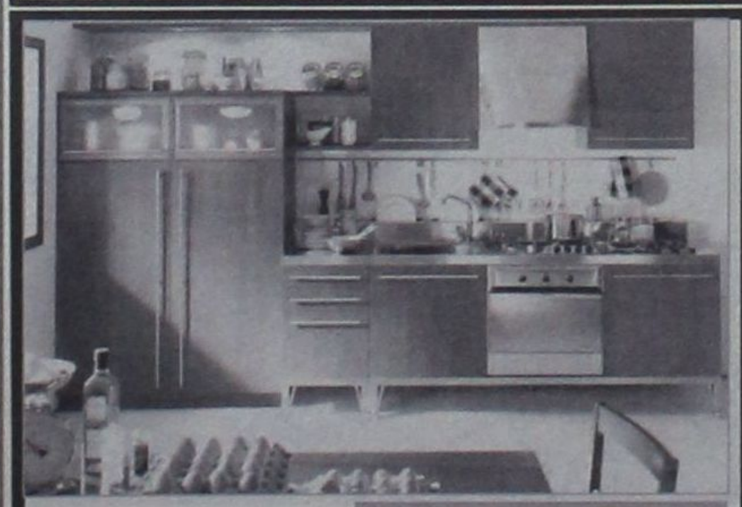
B&E CUCINE

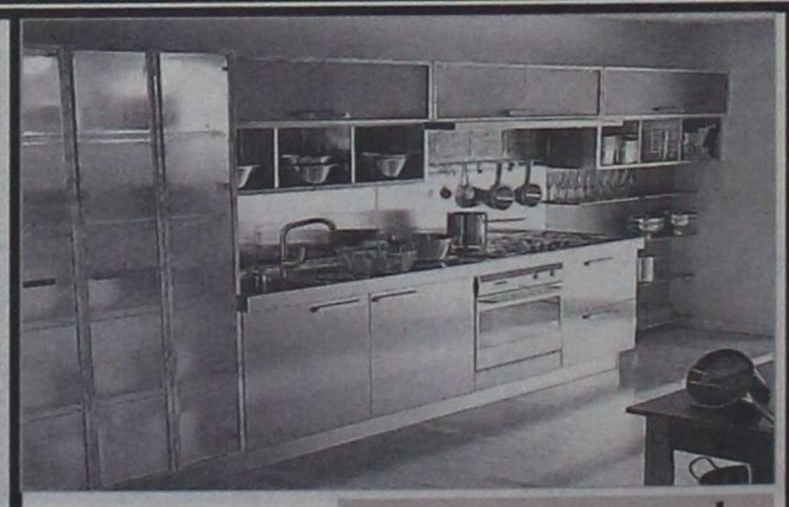
ernestomeda


SCAVOLINI

ΑΝΑΚΑΙΝΙΣΘΗΚΑΜΕ ΠΛΗΡΩΣ

ΜΕ ΤΗ ΣΤΗΡΙΞΗ ΣΑΣ, ΔΗΜΙΟΥΡΓΗΣΑΜΕ ΕΝΑ ΠΡΟΤΥΠΟ ΣΤΟΥΝΤΙΟ ΕΠΙΠΛΩΝ ΚΟΥΖΙΝΑΣ ΙΤΑΛΙΑΣ, ΤΕΛΕΙΟ ΣΤΗΝ ΠΑΡΑΜΙΚΡΗ ΤΟΥ ΛΕΠΤΟΜΕΡΕΙΑ, ΠΟΥ ΜΕ ΙΔΙΑΙΤΕΡΗ ΧΑΡΑ ΚΑΙ ΥΠΕΡΗΦΑΝΕΙΑ ΣΑΣ ΠΕΡΙΜΕΝΟΥΜΕ ΓΙΑ ΝΑ ΣΑΣ ΞΕΝΑΓΗΣΟΥΜΕ ΣΤΟΥΣ ΧΩΡΟΥΣ ΤΟΥ. ΟΙ ΤΡΕΙΣ ΜΕΓΑΛΥΤΕΡΟΙ ΟΙΚΟΙ SCAVOLINI, ERNESTO MEDA ΚΑΙ B&E ΠΑΡΟΥΣΙΑΖΟΥΝ ΠΕΝΤΕ ΟΛΟΚΛΗΡΩΜΕΝΑ ΠΡΟΓΡΑΜΜΑΤΑ FLUTE, BRERRA, EDENIA, GALA ΚΑΙ MADISON ΚΑΘΩΣ ΚΑΙ ΤΑ ΤΕΛΕΥΤΑΙΑ ΤΟΥΣ ΜΟΝΤΕΛΑ ΣΕ ΕΝΑ ΔΥΝΑΜΙΚΟ ΣΥΝΟΛΟ ΙΚΑΝΟ ΝΑ ΙΚΑΝΟΠΟΙΗΣΕΙ ΚΑΙ ΤΙΣ ΥΨΗΛΟΤΕΡΕΣ ΑΠΑΙΤΗΣΕΙΣ. ΤΟ ΕΙΔΙΚΕΥΜΕΝΟ ΜΕ ΑΡΙΣΤΕΣ ΓΝΩΣΕΙΣ ΚΑΙ ΚΑΤΑΡΤΙΣΗ ΠΡΟΣΩΠΙΚΟ ΜΑΣ ΣΧΕΔΙΑΖΕΙ ΓΙΑ ΤΟ ΧΩΡΟ ΣΑΣ ΤΕΛΕΙΟ DESIGN, ΜΕ ΑΠΕΡΙΤΤΗ ΕΡΓΟΝΟΜΙΑ ΣΕ ΦΑΝΤΑΣΤΙΚΟΥΣ ΣΥΝΔΥΑΣΜΟΥΣ ΚΑΙ ΠΡΟΣΦΕΡΕΙ ΤΙΣ ΚΑΛΥΤΕΡΕΣ ΤΙΜΕΣ ΤΗΣ ΑΓΟΡΑΣ ΣΕ ΕΝΑ ΔΙΑΚΑΝΟΝΙΣΜΟ ΤΗΣ ΑΡΕΣΚΕΙΑΣ ΣΑΣ.
ΣΑΣ ΕΥΧΑΡΙΣΤΟΥΜΕ ΓΙΑ ΤΑ 15 ΧΡΟΝΙΑ ΠΟΥ ΜΑΣ ΔΕΙΧΝΕΤΕ ΤΗΝ ΑΓΑΠΗ ΣΑΣ ΚΑΙ ΣΑΣ ΠΕΡΙΜΕΝΟΥΜΕ. ΜΙΧΑΗΛ Π. ΜΑΡΚΑΚΙΟΥ & ΥΙΟΙ

δsports

Επιμέλεια: Παύλος Ντοκοουπιλ - Ηλίας Λοΐζος

• Του λείπουν προπονήσεις σελ. 16-17
• Αίσιο τέλος σελ. 18

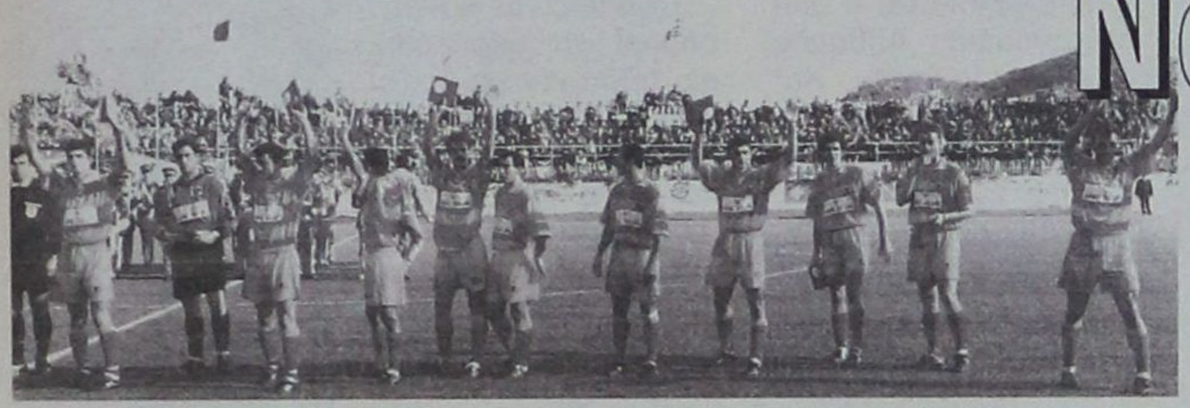

Ναι, κάτι αλλάζει!

➤ Ο κ. Ιάκωβος Χατζημιχάλης είναι από προχθές το βράδυ ο νέος πρόεδρος της ΠΑΕ Ιάλυσος, αποδεχόμενος την πρόταση του κ. Γιάννη Οικονομίδη ▷ «Είναι η πλέον ιδανική λύση», τονίζουν τα μέλη του ΔΣ της ΠΑΕ ➤ Η σκληρή δουλειά, η οργάνωση και η συλλογικότητα είναι σύμφωνα με τον πρόεδρο τα σημεία «κλειδιά» για να πάει μπροστά η ομάδα. ▷ Στην Αθήνα ο κ. Γιώργος Κουντούρης εξασφάλισε τις υπογραφές τριών δανεικών παικτών απο τον Ολυμπιακό

Πρίν από λίγες ημέρες, η ΠΑΕ Ιάλυσος βρισκοταν στην μέση μίας φουρτουνιασμένης θάλασσας χωρίς να βλέπει στεριά και χωρίς να βρίσκει σωσίβιο να πιαστεί. Τώρα, όχι μόνο σε στέρεο έδαφος πατάει, αλλά έχει το δικαίωμα να ονειρεύεται πολύ καλύτερες μέρες, βάζοντας στο χρονοντούλαπο της ιστορίας όλα όσα την ταλαιπωρούν τα τελευταία χρόνια.

Για την ακρίβεια, όλες οι τελευταίες εξελίξεις συνηγορούν στο ότι πράγματι, κάτι αλλάζει προς το καλύτερο. Βέβαια, η πορεία στον χρόνο είναι αυτή που θα δώσει τις απαντήσεις ωστόσο τα πρώτα δείγματα γραφής είναι ενθαρρυντικά. Και πρώτα εκ μέρους της Διοίκησης, η οποία μπαίνει στο «καλούπι» της οργάνωσης και της σωστής λειτουργίας, με «πρώτο μεταξύ ίσων» τον κ. Ιάκωβο Χατζημιχάλη!

Τουλάχιστον έτσι προσδιόρισε τον ρόλο και την λειτουργία του ο νεος πρόεδρος της ΠΑΕ Ιαλυσος, ο οποίος αποδέχθηκε την πρόταση του κ. Γιάννη Οικονομίδη να αναλάβει τα ηνία της «ερυθροκίτρινης» ποδοσφαιρικής Ανώνυμης Εταιρείας. Πρόταση, η οποία δεν έγινε αποδεκτή μόνο απο τον κ. Χατζημιχάλη, αλλά και ομόφωνα από τα μέλη του νέου Διοικητικού Συμβουλίου, τα οποία έκαναν λόγο για την πλέον ιδανική λύση. Αλλωστε, ο κ. Ιάκωβος Χατζημιάλης δεν χρειάζεται ιδιαίτερες συστάσεις, αφού η πορεία του είναι γνωστή τόσο στον χώρο του Δωδεκανησιακού ποδοσφαίρου, όσο και στον ευαίσθητο τομέα των εργασιακών σχέσεων.

Τα πρώτα λόγια του κ. Χατζημιχάλη κατά την διάρκεια της επίσημης παρουσίασης του, προχθές το βράδυ, στην βιβλιοθήκη του Δημαρχείου Ιαλυσού, απέδωσαν πλήρως το νέο πνεύμα με το οποίο θα κινηθεί ο Ιάλυσος σε όλους τους τομείς. Ο νέος πρόεδρος της ΠΑΕ έκανε λόγο για σκληρή δουλειά, πάντα σε συλλογικό επίπεδο. «Η προσπάθεια μας πρέπει να είναι κοινή», τόνισε χαρακτηριστικά ο κ. Χατζημιχάλης, ξεκαθαρίζοντας πως θα πρέπει να ριχτεί ιδιαίτερος βάρος στον τομέα της οργάνωσης.

Απο εκεί και πέρα, έκανε

Χθές το βράδυ αναμενόταν να υπογράψουν όλοι οι παίκτες που επέλεξε ο Νίκος Αργυρούλης

λόγο για άνοιγμα που θα πρέπει να γίνει απαραιτήτως προς ολόκληρο τον ποδοσφαιρικό κόσμο της Δωδεκανήσου, ώστε η ομάδα να αγαπηθεί απ' όλους.

Μάλιστα, χθες ο κ. Χατζημιχάλης επισκέφθηκε για πρώτη φορά τα αποδυτήρια του Ιάλυσου, και μίλησε στους ποδοσφαιριστές, ευχόμενος καλή χρονιά και καλή δύναμη σε όλους. Τόνισε, δε, πως όλα θα πάνε καλά, αλλά και πως βρίσκεται η διοίκηση θα πάντα κοντά στους ποδοσφαιριστές και στην ομάδα.

ΠΑΙΚΤΕΣ ΑΠΟ ΟΛΥΜΠΙΑΚΟ

Η παρέμβαση του κ. Γιάννη Οικονομίδη ήταν για άλλη μία φορά καταλυτική κι έτσι, την φανέλα του Ιάλυσου θα φορούν στο νέο πρωτάθλημα τρεις ποδοσφαιριστές του Ολυμπιακού, οι οποίοι παραχωρούνται υπό την μορφή του δανεισμού. Πρόκειται για τους νεαρούς και ιδιαίτερα ταλαντούχους Δημητρόπουλο (τερματοφύλακας της Εθνικής ομάδας των Νέων), έπαιξε πρόπερσι στον αγώνα για το Τσάμπιονς Λιγκ), Λύκο και Παπαχατζή, τους οποίους θέλει να «ψήσει» ο πρωταθλητής Ελλάδος.

Τις σχετικές υπογραφές εξασφάλισε ο κ. Γιώργος Κουντούρης, μέλος του Δ.Σ. της ΠΑΕ, ο οποίος ταξίδεψε στην Αθήνα.

Εν τω μεταξύ, χθες το βράδυ αναμενόταν να υπογράψουν νέα συμβόλαια συνεργασίας με τον Ιάλυσο όλοι οι ποδοσφαιριστές που επέλεξε ο Νίκος Αργυρούλης.

Τέλος, θα πρέπει να σημειωθεί, πως ο νέος πρόεδρος της ΠΑΕ, κ. Ιάκωβος Χατζημιχάλης θα εκπροσωπήσει τον σύλλογο στην Γενική Συνέλευση της ΕΠΑΕ, η οποία θα πραγματοποιηθεί στις 9 Αυγούστου.

Κυνηγάει νέα διάκριση

Για την Βουλγαρία αναχωρεί στις 10 Αυγούστου ο Σταύρος Χατζημιχάλης του ΡΟΑ, όπου θα συμμετάσχει με τα χρώματα της Εθνικής μας ομάδας σε μία ακόμη διεθνή διοργάνωση

Νέα πρόκληση με τα χρώματα της Ελληνικής Εθνικής Ομάδας τένις κάτω των 14 ετών περιμένει τον Σταύρο Χατζημιχάλη του Ροδιακού Ομίλου Αντισφαίρισης. Βλέπετε οι συνεχόμενες επιτυχίες του Ρόδιου αθλητή τόσο σε πανελλαδικό, όσο και σε διεθνές επιπεδο ισχυροποίησαν την θέση του στην Εθνική μας ομάδα, στην οποία, πλέον έχει καθιερωθεί.

Ετσι, ο Σταύρος θα αναχωρήσει στις 10 Αυγούστου για την Βουλγαρία όπου θα συμμετάσχει με το αντιπροσωπευτικό μας συγκρότημα σ' έναν ακόμα αγώνα του Πανευρωπαϊκού Κυπέλλου πάντα με την προσδοκία να είναι για άλλη μία φορά ένας απο τους κορυφαίους.



✓ Νέους ορίζοντες ανοίγει για τον ΑΣΙΑΘΡ η πρόταση της Ελληνικής Ομοσπονδίας για διοργάνωση απο την Ρόδο του επόμενου Πανελλήνιου Πρωταθλήματος
✓ Αλλαγές με στόχο την αναβάθμιση αναμένεται να γίνουν στο «Ροδος Κάπ 2.000», ενώ δεν αποκλείεται η διοργάνωση να συγχωνευθεί με το Πανελλήνιο Πρωτάθλημα

Μεγαλόπνοα σχέδια

Το καλοκαίρι του 2000 σκέφτονται από τώρα οι άνθρωποι του Αθλητικού Συλλόγου Ιστιοπλόων Ανοιχτής Θάλασσας Ρόδου, αφού η πρόταση του προέδρου της Επιτροπής Ανοιχτής θάλασσας της Ελληνικής Ιστιοπλοϊκής Ομοσπονδίας, κ. Λαζάρου Τσαλίκη, για την διοργάνωση από τον ΑΣΙΑΘΡ του επόμενου Πανελλήνιου Πρωταθλήματος Ανοιχτής θάλασσσας, άνοιξε νέους ορίζοντες σε ότι αφορά το μέλλον του αθλήματος στο νησί μας και στα Δωδεκάνησα γενικότερα. Αλλωστε η επιτυχία του Διεθνούς Ιστιοπλοϊκού Ράλι «Ρόδος Κάπ '99» έπεισε για την ικανότητα των φορέων της Ρόδου και πρώτα απ' όλα του ΑΣΙΑΘΡ στον τομέα της φιλοξενίας σπουδαίων διοργανώσεων.

Μάλιστα, δεν αποκλείεται, εάν κι εφόσον ευδοκιμήσει η πρόταση της Ελληνικής Ομοσπονδίας το Πανελλήνιο Πρωτάθλημα να συγχωνευθεί με το επόμενο Διεθνές Ράλι. Αυτό, βέβαια, θα αποφασιστεί από τους ανθρώπους του ΑΣΙΑΘΡ σε συνεργασία με τις τοπικές αρχές.

Πάντως ότι και να γίνει, το «Ρόδος Κάπ» θα διοργανωθεί κανονικά το καλοκαίρι του 2000 και οι άνθρωποι του ΑΣΙΑΘΡ φιλοδοξούν, η επόμενη διοργάνωση να είναι κατά πολύ ανώτερη σε σχέση με τις προηγούμενες. Σύμφωνα με πληροφορίες, θα υπάρξει στενή συνεργασία με τους υπόλοιπους Ομίλους της Δωδεκανήσου και ιδιαίτερα μ' αυτόν της Κώ, με την προοπτική να αλλάξει η διαδρομή και τα συμμετέχοντα σκάφη να προσεγγίσουν περισσότερα νησιά του νομού μας.

Οπως είναι φυσικό, ο αγώνας θα έχει και πάλι διεθνή χαρακτήρα, ενώ ήδη ξεκίνησαν οι σχετικές επαφές με Ομίλους από την Ιταλία την Κύπρο καθώς και άλλων χωρών.

Βέβαια, θα πρέπει να σημειωθεί πως τίποτα δεν είναι οριστικό, ωστόσο χωρίς αμφιβολία, τα σχέδια του ΑΣΙΑΘΡ είναι μεγαλόπνοα.

ΛΕΠΤΟΚΑΡΙΔΗΣ
ΙΠΠΟΔΡΟΜΟΣ

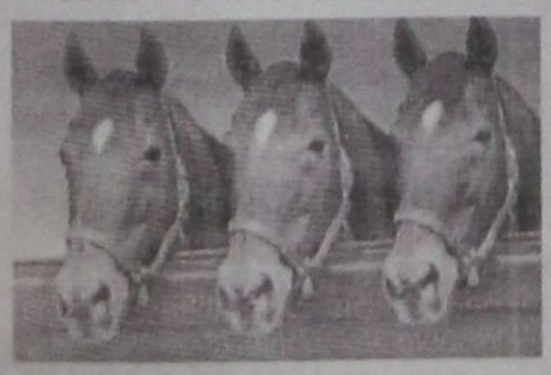

Κέρδη που ...καλπάζουν!

80% από τον τζίρο του στοιχήματος μοιράζεται ως κέρδος στους παίκτες

ΛΕΠΤΟΚΑΡΙΔΗΣ

ΣΤΗΝ ΠΛΑΤΕΙΑ ΑΚΑΔΗΜΙΑΣ ΤΗΛ. 31169
ΙΠΠΟΔΡΟΜΟΣ ΡΟΔΟΥ

Επεισε ο Β. Κετσές



➤ *Απόλυτα ικανοποιητικές οι εξηγήσεις που έδωσε ο ποδοσφαιριστής στον προπονητή και το ΔΣ της ομάδας* ▷ *Οικονομική εκστρατεία αύριο από τους ανθρώπους της Ρόδου*

Θετικά λύθηκε το πρόβλημα που πήγε να δημιουργηθεί με τον πολυσύνθετο ποδοσφαιριστή του συλλόγου Β. Κετσέ.

Σύμφωνα με πληροφορίες ο ποδοσφαιριστής εξήγησε, στον προπονητή κ. Γκούντιτσε και στο Διοιητικό Συμβούλιο, με πολύ απλό τρόπο, τον λόγο που δεν μπόρεσε να ενημερώσει κάποιον από τους υπεύθυνους της ομάδας ότι θα απουσίζε από την προχθεσινή προπόνηση. Λόγω αυξημένων υποχρεώσεων στον χώρο που εργάζεται δεν μπόρεσε να αναχωρήσει την ώρα που έπρεπε για να παραβρεθεί στην προγραμματισμένη προπόνηση. Οταν τα κατάφερε η ώρα που τελειώνει η προπόνηση είχε περάσει οπότε δεν υπήρχε λόγος να μεταβεί στο γήπεδο των Αγ. Αποστόλων και η επικοινωνία με το ΔΣ έγινε χθές το πρωί. Μετά από αυτήν την εξήγηση το θέμα έχει λήξει για όλους. Κανονικά συνεχίστηκε χθές η προετοιμασία της ομάδας στο γήπεδο των Αγ. Αποστόλων και το περιείχε πρόγραμμα ταχύτητες και παιχνίδι με μπάλα επτά εναντίον επτά με τους παίκτες να είναι μοιρασμένοι σε τρία γκρούπ. Οικονομική εκστρατεία θα γίνει αύριο από επιτροπή του ΔΣ η οποία θα ξεκινήσει απο την Παλιά πόλη. Στόχος της Επιτροπής είναι η διάθεση των εισιτηρίων διαρκείας των αγώνων του πρωταθλήματος αλλά συγχρόνως θα γίνονται και εγγραφές νέων μελών απο όσους ζητηθεί. Το ΔΣ ελπίζει ότι ο κόσμος θα ανταποκριθεί στο κάλεσμα της οικονομικής ενίσχυσης της ομάδας των «ελαφιών».

ΑΝΑΚΟΙΝΩΣΗ

Η Διοίκηση του Δημοτικού Σταδίου των Αγίων Αποστόλων υπενθυμίζει στα σωματεία της πόλης, ότι μέχρι αύριο Σάββατο 7/8 θα δέχεται την υποβολή αιτήσεων για την χρήση του γηπέδου (προπονήσεις, φιλικά), προκειμένου να καταρτισθεί το πρόγραμμα με το οποίο θα εξυπηρετούνται οι ομάδες.

Ο πρόεδρος
Μιχ. Παναγιώτου

Του λείπουν προπ

Πάρα πολύ πίσω βρίσκεται από πλευράς φυσικής κατάστασης ο Κατσάϊ του Απόλλωνα Καλ.

Στο γήπεδο Αρχαγγέλου προπονήθηκε χθες το απόγευμα η ομάδα του Απόλλωνα. Το πρόγραμμα περιελάμβανε «εκπαιδευτικό» οικογενειακό διπλό προκειμένου ο τεχνικός κ. Παπαοικονόμου και ο συνεργάτης του κ. Αντ. Οικονόμου να διαπιστώσουν και να βγάλουν κάποια χρήσιμα συμπεράσματα σχετικά με την κατάσταση στην οποία βρίσκονται οι ποδοσφαιριστές της ομάδας. Αυτό που προβλημάτισε αρκετά τον τεχνικό της ομάδας είναι το επίπεδο της φυσικής κατάστασης στο οποίο βρίσκεται ο υπό μεταγραφή Αλβανός ποδοσφαιριστής Κατσάϊ. Ο κ. Παπαοικονόμου αναφερόμενος

Για προληπτικούς λόγους δεν έλαβε μέρος στο οικογενειακό διπλό ο Δ. Σαλπιγκτίδης

στο θέμα αυτό τόνισε: «Το συμπέρασμα που βγαίνει είναι ότι ο Κατσάϊ είναι πάρα πολύ πίσω στον τομέα της φυσικής κατάστασης.

Λογικό είναι να μην μπορεί να ακολουθήσει αλλά και να δείξει κάτι θετικό αφού του λείπουν πολλές προπονήσεις.

Θα δώσουμε πίστωση χρόνου στον Κατσάϊ και βλέπουμε».

Στο γήπεδο ήταν παρών και ο Δημ. Σαλπιγκτίδης ο οποίος δεν έλαβε μέρος στο διπλό για προληπτικούς λόγους. Σήμερα όμως θα συμμετάσχει και στην πρωϊνή αλλά και στην απογευματινή προπόνηση οι οποίες θα γίνουν στο πάρκο της Δημοκρατίας.



Πίστωση χρόνου στον Κατσάϊ έδωσε ο τεχνικός του Απόλλωνα για να βελτιώσει την φυσική του κατάσταση.



Ο προπονητής του Ηρακλή άφησε τους παίκτες του να πάνε ξεκούραστοι στον Σωτήρα

Ξεκίνησε ο

☞ Αδεια πήραν για σήμερα οι ποδοσφαιριστές του Ηρακλή Μ. από τον Β. Αθανασίου

Ξεκούραση για τους ποδοσφαιριστές του Ηρακλή σήμερα, αφού λόγω της Πανήγυρης του Σωτήρα ο προπονητής της ομάδας κ. Β. Αθανασίου βρήκε την ευκαιρία να αφήσει τους παίκτες του μακριά από τους έντονους ρυθμούς των προπονήσεων.

Χθες όμως όλοι οι ποδοσφαιριστές έλαβαν μέρος στην προπόνηση η οποία περιελάμβανε ασκήσεις που αφορούσαν την ταχυδύναμη, την τεχνική και την τακτική.

Χθες εξ'άλλου στον ρυθμό των προπονήσεων μπήκε και ο έμπειρος φορ του Ηρακλή Σ. Πιστόλας, ο οποίος ξεπέρασε τις ενοχλήσεις που ένοιωσε προ ημερών στην μέση.

Η κατάσταση του Στ. Γιακουμάρου έχει βελτιωθεί σημαντικότατα και απ'ότι δείχνουν τα πράγματα αύριο θα πάει μαζί με τους υπόλοιπους συμπαίκτες του για βάρη στο γυμναστήριο, ενώ σύμφωνα με πληροφορίες πιθανόν την Δευτέρα να ξεκινήσει με ελαφρύ τροχάδην.

Ο προπονητής κ. Β. Αθανασίου έχει προγραμματίσει δύο φιλικά με τον Διαγόρα Βατίου και τον Φοίβο στις 11 και 12 Αυγούστου αντίστοιχα ενώ στις 14/8 η ομάδα θα λάβει μέρος στο τουρνουά που διοργανώνει κάθε χρόνο ο Ακουσίλαος στις Φάνες. Κανένα πρόβλημα τραυματισμού δεν αντιμετωπίζει ο Δ. Σιδηρόπουλος ο οποίος αγωνίσθηκε κανονικά στο Φιλικό με τον ΠΑΟ Διαγόρα.

Η Διοίκηση του ΗΡΑΚΛΗ ΜΑΡΙΤΣΩΝ ανακοινώνει ότι ο τυχερός αριθμός που κερδίζει το μοτοποδήλατο της λαχειαγοράς είναι ο 451, τα τρία τελευταία ψηφία του πρώτου αριθμού της κλήρωσης του

Ασπίδα Σ

Το Διοικητικό Συμβούλιο της Ασπίδας Σαλάκου καλεί όλους τους ποδοσφαιριστές να βρίσκονται στα γραφεία του Συλλόγου την Κυριακή 8

euro Vathletics

ΚΑΤΑΣΚΕΥΗ • ΕΜΠΟΡΙΑ ΑΘΛΗΤΙΚΩΝ ΕΙΔΩΝ
ΕΝΔΥΣΗ - ΑΞΕΣΟΥΑΡ

ΠΡΟΣ ΟΛΑ ΤΑ ΑΘΛΗΤΙΚΑ ΣΩΜΑΤΕΙΑ

ΟΛΑ ΤΑ ΕΙΔΗ ΠΡΟΠΟΝΗΣΗΣ ΚΑΙ
ΑΓΩΝΟΣ ΠΟΔΟΣΦΑΙΡΟ - ΜΠΑΣΚΕΤ - ΒΟΛΕΪ - ΧΑΝΤΜΠΟΛ - 5Χ5

- Ρούχα - φόρμες προπόνησης
- Εμφανίσεις - φορμες αγώνος σε πρωτότυπα σχέδια
- Μπλούζες πόλο ομάδας
- Μπλουζάκια διαφημιστικά σπόνσορα
- Παπούτσια για τρέξιμο, προπόνησης και αγώνος
- Κάλτσες προπόνησης και αγώνος
- Μπάλλες όλων των αθλημάτων
- Σαλιάρες προπόνησης (διαχωριστικά)
- Καλαμίδες - επιγονατίδες
- Μεγάλη γκάμα αξεσουάρ
- Κεντήματα - Τυπώματα σημάτων των ομάδων και χορηγών

Μία προσφορά της Δωδ/σιακής εταιρείας EURO ATHLETICS σε όλες τις ομάδες του νομού μας. Επισκεφθείτε την έκθεση αθλητικών ειδών της εταιρείας, μας για να εξοπλίσετε την ομάδα σας οικονομικά και ποιοτικά.

euro Vathletics

Παστρικός Ιωάννης & ΣΙΑ Ο.Ε.
Μ. Τριανταφυλλίδη 9, Ασγούρου, 85100 Ρόδος
Τηλ. 62018, 62824 Φαξ.: 62802

Ο ΑΓΙΟΣ ΓΕΩΡΓΙΟΣ ΜΑΛΩΝΑΣ
ΔΙΟΡΓΑΝΕΙ ΤΗΝ ΚΑΛΥΤΕΡΗ ΣΥΝΑΥΛΙΑ
ΤΟΥ ΚΑΛΟΚΑΙΡΙΟΥ ΜΕ ΤΟΥΣ
ΒΑΛΑΝΤΗ - ΚΑΡΟΥΣΑΚΗ



ΚΥΡΙΑΚΗ 8 ΑΥΓΟΥΣΤΟΥ 1999
ΣΤΗΝ ΠΑΡΑΛΙΑ ΤΣΑΜΠΙΚΑΣ
ΤΙΜΗ ΕΙΣΙΤΗΡΙΟΥ: 3.500.
ΠΑΙΔΙΚΟ: 1.500
ΩΡΑ ΕΝΑΡΞΗΣ: 10.30

μονήσεις

Σε αναμονή ο Ροδιακός

✓ Πρέπει πρώτα να ξεπεραστούν τα νομικά εμπόδια από πλευράς Αναγέννησης Ρόδου
✓ Τον 22χρονο τερματοφύλακα Στ. Πετρά απέκτησε χθες ο Ροδιακός

Το Διοικητικό Συμβούλιο του Ροδιακού δεν βιάζεται να προχωρήσει στην συγχώνευση με την Αναγέννηση Ρόδου, η οποία σε πρώτη φάση έχει συμφωνήσει σ' όλα τα θέματα για την «απορρόφηση» της ομάδας και των ποδοσφαιριστών που ανήκουν στην Αναγέννηση.

Ομως οι υπεύθυνοι δεν προχώρησαν παραπέρα, αφού εξήγησαν στους παράγοντες της Αναγέννησης ότι πρέπει πρώτα να τακτοποιηθούν τα πάντα από νομικής πλευράς και μετά να προχωρήσει η συγχώνευση. Χθες η ομάδα των «μπέμπηδων» απέκτησε από τον Α.Σ. Ρόδος τον 22χρονο Στ. Πετρά ο οποίος αγωνίζεται στην θέση του τερματοφύλακα.

Επίσης αποκτήθηκε και ο Φραγκίσκος Νικολίτσης, που μέχρι πέρυσι αγωνιζότανε στον Ευαγόρα και ο οποίος μπορεί να βοηθήσει αρκετά την ομάδα του Ροδιακού με την πείρα που διαθέτει.



Τα διαστρέμματα της ποδοκνημικής

Τα διαστρέμματα της ποδοκνημικής άρθρωσης συγκαταλέγονται ανάμεσα στις συχνότερες τραυματικές κακώσεις του μυοσκελετικού συστήματος ενός αθλητή. Αυτός είναι άλλωστε ο λόγος που επιλέχθηκε το αντικείμενο αυτό αφού αυτή την περίοδο οι περισσότερες ομάδες έχουν ξεκινήσει την προετοιμασία τους.

Αθλήματα, όπως το ποδόσφαιρο και το μπάσκετ, βρίσκονται στην κορυφή του καταλόγου των σπορ που ευθύνονται για διαστρέμματα.

Αθλήματα του στίβου ωστόσο, όπως τα άλματα και οι δρόμοι με τα χαμηλά ή τα υψηλά εμπόδια, μπορούν να προκαλέσουν παρόμοιο τραυματισμό.

Τα τελευταία χρόνια, με την άνοδο της προπονητικής τεχνικής και τη χρησιμοποίηση τελειοτέρων υποδημάτων, μπορεί ο κίνδυνος να μειώθηκε αλλά σίγουρα δεν εξαφανίστηκε. Η άσκηση σε ανώμαλο έδαφος αλλά και η επίπονη προσπάθεια θεωρούνται ιδιαίτερα υπεύθυνες για την πρόκληση διαστρεμμάτων στην ποδοκνημική.

Στην πραγματικότητα, κάθε φόρτιση της ποδοκνημικής,άρθρωσης, που υποχρεώνει το πόδι να κινηθεί σε μεγάλο εύρος πέρα από τα προβλεπόμενα και ανεκτά όρια, οδηγεί σε τάση τους συνδέσμους, τον αρθρικό θύλακο, τον μεσόστεο υμένα. Ολα εκείνα τα ανατομικά στοιχεία δηλαδή που συγκρατούν και υποστηρίζουν την άρθρωση. Το αποτέλεσμα σε κάθε παρόμοια συνδεσμική κάκωση είναι πάντα η αιμορραγία στο εσωτερικό της άρθρωσης, το οίδημα και η τοπική ευαισθησία.

Οι σύνδεσμοι που συνήθως τραυματίζονται είναι ο πρόσθιος αστράγαλοπερονιαίος και ο πτερνοπερονιαίος, που αποτελούν ουσιαστικά τμήματα του έξω πλαγίου συνδέσμου της ποδοκνημικής. Ο βίαιος υπτιασμός της άρθρωσης μαζί με την ταυτόχρονη εσωτερική στροφή του ποδιού, συνθέτουν τον υπεύθυνο μηχανισμό που οδηγεί στον τραυματισμό αυτών των συνδέσμων.

Σπανιότερα, η ποδοκνημική φέρεται σε βίαιο πρηνισμό και το πόδι έρχεται σε εξωτερική στροφή, μηχανισμοί που προκαλούν κακοποίηση του δελτοειδούς συνδέσμου (έσω πλαγίου συνδέσμου της ποδοκνημικής) ή του μεσοστέου υμένα που συνδέει την κνήμη με την περόνη.

Υπολογίζεται ότι έχουμε ένα διάστρεμμα την ημέρα σε κάθε 10 χιλιάδες ανθρώπους. Από τα διαστρέμματα, το 85% περίπου (σύμφωνα με τις περισσότερες στατιστικές) αφορά τον έξω πλάγιο σύνδεσμο, δηλαδή τον πρώτο μηχανισμό.

Οπως συμβαίνει σε κάθε συνδεσμική κάκωση οπουδήποτε στο ανθρώπινο σώμα, η τάση του συνδέσμου μπορεί να οδηγήσει σε ρήξη, η οποία είναι μικρή(ελαφρό διάστρεμμα), μερική (μέτριας βαρύτητας διάστρεμμα) ή ολική (βαρύ διάστρεμμα). Παρά ταύτα τα διαστρέμματα της ποδοκνημικής δεν είναι πάντα συνώνυμα με την κακοποίηση κάποιου συνδέσμου και τη μικρή, τη μερική ή την ολική του ρήξη. Σε νεαρά άτομα οι σύνδεσμοι είναι ιδιαίτερα ισχυροί. Ο ίδιος μηχανισμός, που μπορεί να οδηγήσει σε συνδεσμική ρήξη την ποδοκνημική άρθρωση ενός ενήλικα, είναι σε θέση να προκαλέσει ένα αποσπαστικό κάταγμα σ'ένα παιδί ή ένα έφηβο. Ο σύνδεσμος παραμένει ακέραιος, αποσπά όμως ένα κομμάτι οστού στο σημείο όπου προσφύεται.

Τα διαστρέμματα της ποδοκνημικής δεν πρέπει να υποτιμώνται. Η σωστή θεραπεία προδικάζει την απόλυτη αποκατάσταση. Η επιστροφή του αθλητή στις αγωνιστικές του υποχρεώσεις θα πρέπει ν'αναλαμβάνεται μόλις ο πόνος υποχωρεί και η φυσιολογική κινητικότητα της ποδοκνημικής μαζί με τη δύναμη των μυών που την κινούν αποκατασταθούν.

Ο αθλητής οφείλει συχνά να διακόψει την άσκηση για 4 έως 12 εβδομάδες.

Το χρονικό αυτό διάστημα εξαρτάται άμεσα από τη σοβαρότητα του διαστρέμματος και όχι από το αγωνιστικό επίπεδο του τραυματισμένου αθλητή και τις αθλητικές του υποχρεώσεις.

Το κυρίαρχο σύμπτωμα του διαστρέμματος της ποδοκνημικής είναι ο πόνος, ο οποίος επιτείνεται σε κάθε φόρτιση και κίνηση της άρθρωσης.

Το οίδημα και η τοπική ευαισθησία, που συνυπάρχουν σε κάθε διάστρεμμα, αντιστοιχούν στο σημείο της ρήξης του κακοποιημένου συνδέσμου. Η εκχύμωση, που οφείλεται στην εσωτερική αιμορραγία των τραυματισμένων ιστών, μπορεί να επεκταθεί σε μεγαλύτερες περιοχές, εξαιτίας κυρίως της βαρύτητας, χρωματίζοντας μελανό το δέρμα.

Αύριο η συνέχεια

Πιστόλας



Ο Μιχ. Μανωλάς ασπάζεται τον σταυρό ενώ δίπλα του ετοιμάζεται ο προπονητής Β. Αθανασίου



Μήπως σχεδιάζει να κατεβεί στον αγωνιστικό χώρο ο πρόεδρος του Ηρακλή Μ. και γι'αυτό πέρασε από ιατρικές εξετάσεις;

ΑΪΚΟΥ ΛΑΧΕΙΟΥ της ης ΑΥΓΟΥΣΤΟΥ.
Ο κάτοχος του αριθού μπορεί να επικοινωνήσει με τον Πρόεδρο κ. ΠΑΠΑΔΗΜΗΤΡΗ στο τηλέφωνο 094-4.36 425 για την παραλαβή του. Το μοτοποδήλατο βρίσκεται στο ΣΤΕΚΙ του ΗΡΑΚΛΗ στη μονή του ΣΩΤΗΡΟΣ.
- Το ΣΤΕΚΙ θα λειτουργήσει μέχρι και την ΥΡΙΑΚΗ ΒΡΑΔΥ και θα περιμένει τους φίλους του για ένα ξεχωριστό και ευχάριστο βράδυ.
- Το Διοικητικό Συμβούλιο του Συλλόγου και προσωπικά ο ΠΡΟΕΔΡΟΣ συγχαίρουν τα παιδιά των ΜΑΡΙΤΣΩΝ γόρια και κορίτσια που πέτυχαν στις πανελλήνιες εξετάσεις, αφού πολλά παιδιά προέρχονται από τα τα τμήματα ποδοσφαίρου και ΜΠΑΣΚΕΤ και τους εύχεται κάθε επιτυχία.

αλάκου

Αυγούστου και ώρα 11:00 π.μ. όπου θα δοθούν οδηγίες για την έναρξη της προετοιμασίας από τον νέο προπονητή κ. Γ. Ζουρούδη.
Επίσης χαιρετίζει και εύχεται καλή ποδοσφαιρική χρονιά σ'όλα τα σωματεία την ΕΠΣΔ, τον Σύνδεσμο Διαιτητών Δωδεκανήσου, τα Μ.Μ.Ε., την Αστυνομική Διεύθυνση και όλους όσους ασχολούνται με το άθλημα.

Από το Δ.Σ.

Τρίτο μάτι

• Βρέθηκε πρόεδρος και ο «Τζακ» ανέλαβε από χθες, μόνο που δεν ξέρω αν τον βάλανε να ορκιστεί.
• Αντε να φτιαχτεί το «σχήμα» και να δουλέψουν οι μηχανές της ΠΑΕ, γιατί πλησιάζει και η πρώτη αγωνιστική υποχρέωση εκτός Ρόδου για το κύπελλο.
• Ο «Μπαρέζι» συνεχίζει τις προπονήσεις μόνο που δεν έγινε γνωστό μέχρι σήμερα, αν επιτρέπει στον τέως Δήμαρχο να παρακολουθεί τις προπονήσεις της αγαπημένης του ομάδας.
• Το «Καραϊσκάκη» θα θυμίζει από αύριο το «Οικονομίδειο», αφού η ομάδα ενισχύθηκε με παίκτες από την ομάδα του μεγάλου λιμανιού.
• Ο «Νερουλάς» με τον Τρύφωνα το ρίξανε έξω προχθές. Διώξανε γυναίκες και παιδιά και τραβήξαν μόνοι τους για τις παραλίες,
• άγνωστο αν στις αναπαυτικές ξαπλώστρες άραξαν τα κορμιά τους φορώντας «τάνγκα» για να μαυρίσουν τις κορμάρες τους.
• Ο Φίλιππας άρχισε να κάνει πρωϊνή βάρδια στο «ΑΙΘΡΙΟ» αφού το «Λίμπερο» τρέχει από τα μαύρα χαράματα για προπόνηση.
• Κάποιος εξαφάνισε τον φτερωτό αοιδό από το κλουβί του «ΑΙΘΡΙΟ». Να κληθεί αμέσως ο «Ασφαλίτης» μήπως και βρεθεί ο ένοχος.
• Οι παίκτες του «ΑΙΘΡΙΟ» club την επόμενη φορά που θα δουν τον πρόεδρο της ομάδας με άλλο φανελλάκι θα του ζητήσουν μεταγραφή.
• «ΔΟΝΑΡΧΗΣ» και Islander πήραν την «κρυάδα» από τον «Καρπάθιο» και βρίσκονται σε άλλες καταστάσεις.

ΗΛΙΑΣ Κ.

RODOS FAIR PLAY
• Ηρώων Πολυτεχνείου 20. Τηλ. 36760



Αίσιο τέλος

➤ Παίκτες του Κολοσσού είναι από το βράδυ της Τετάρτης οι Παπακώστας και Αβεκλούριος, αφού οι «θαλασσί» τα βρήκαν με τον ΓΑΣ Ιάλυσο

▷ Σήμερα αναμένεται να υπογράψει στον Κολοσσό ο Σταμάτης Γρηγοράς του Αγίου Νικολάου Παστίδας

Αίσιο τέλος είχε το ασίριαλ της παραμονής του Παναγιώτη Παπακώστα και του Χρήστου Αβεκλούριου στον Κολοσσό. Το βράδυ της Τετάρτης, οι παράγοντες του σωματείου της Ρόδου (Ματσαμάς, Κωσταρίδης, Καλαποδάκης), έκαναν στον ΓΑΣ Ιάλυσος, την τελική τους πρόταση, την οποία οι «ερυθροκίτρινοι» αποδέχθηκαν, τόσο λόγω των ανταλλαγμάτων που πήραν, όσο και εξ'αιτίας της δεδομένης επιθυμίας των δύο αθλητών να συνεχίσουν να φορούν την «θαλασσί» φανέλα.

Σύμφωνα με πληροφορίες, ο Κολοσσός πρόσφερε στον Ιάλυσο ένα ποσό της τάξης των 500 χιλιάδων δραχών για τον κάθε παίκτη, καθώς και ανταλλάγματα σε έμψυχο υλικό. Ποιοί παίκτες παραχωρούνται; Ε, την απάντηση σ' αυτό κρατούν οι «θαλασσί» ως εφτασφράγιστο μυσικό για ευνόητους λόγους. Οι ανακοινώσεις για το πλήρες σχήμα της ομάδας θα υπάρξουν κατά πάσα

Στις 16 Αυγούστου θα ξεκινήσει πιθανότητα η προετοιμασία της ομάδας εν' όψει του νέου πρωταθλήματος

πιθανότητα μετά τις 10 Αυγούστου.

Ο ΓΡΗΓΟΡΑΣ

Θα περίμενε κανείς, πως με την επίσημη απόκτηση των Παπακώστα και Αβεκλούριου ο Κολοσσός ολοκληρώνει τις μεταγραφικές του κινήσεις. Κάθε άλλο.

Οπως όλα δείχνουν, ακόμη ένας παίκτης, και μάλιστα απο τον χώρο του τοπικού, θα οριστικοποιήσει σήμερα την συμφωνία του με τους «θαλασσί»

Πρόκειται για τον Σταμάτη Γρηγορά του Αγίου Νικολάου, Παστίδας, ηλικίας 21 ετών και ύψους 1.92. Ο αθλητής εντυπωσίασε στο περυσινό πρωτάθλημα, όπου αγωνιζόμενος στις θέσεις 2 και 3 σημείωνε 20,4 πόντους ανά αγώνα. Βέβαια, τα πράγματα στον Κολοσσό θα είναι διαφορετικά, αφού ο αθλητής θα αντιμετωπίσει πρωτ' απ' όλα έναν σαφώς εντονότερο συναγωνισμό, που απορρέει απο την πληρότητα στην περιφερειακή γραμμή.

Πάντως, θα του δοθούν οι ευκαιρίες να δουλέψει σκληρά, να φτάσει στο επιθυμητό επίπεδο και φυσικά να πείσει για την αξία του, διεκδικώντας μελλοντικά μία θέση στην Πεντάδα. Θα πρέπει να σημειωθεί, πως για την απόκτηση του Γρηγορά είχε ενδιαφερθεί και ο Ιβίσκος.

Η ΠΡΟΕΤΟΙΜΑΣΙΑ

Οπως όλα δείχνουν, η προετοιμασία του Κολοσσού εν'όψει του νέου πρωταθλήματος της Γ' Εθνικής Κατηγορίας θα ξεκινήσει γύρω στις 16 Αυγούστου, οπότε και ο Βασίλης Καλαποδάκης θα έχει στην διάθεση του όλους τους αθλητές του. Βλέπετε, ο στρατευμένος Καούτσος θα έρθει στην Ρόδο γύρω στις 15 του μήνα, ενώ εκείνες τις ημερομηνίες θα μπορέσει να αρχίσει να προπονείται και ο Παναγιώτης Κοκορογιάνης, ο οποίος προέρχεται απο εγχείριση κήλης.

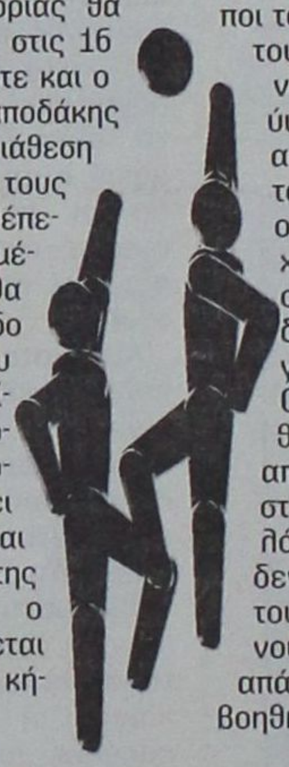

Περιμένει Απαντήσεις

✓ Την θετική απάντηση από σέντερ Αθηναϊκής ομάδας περιμένουν οι πρωταθλητές

✓ Στον Ιβίσκο θα συνεχίσει την σταδιοδρομία του, όπως όλα δείχνουν, ο Παύλος Αργυρίου

Προς το τέλος τους φτάνουν εντός των ημερών τα μεταγραφικά «βήματα» του Ιβίσκου. Αλλωστε τα χρονικά περιθώρια στενεύουν και ο Βασίλης Φουντουραδάκης θέλει να έχει σύντομα μία οριστική και ολοκληρωμένη εικόνα για το σχήμα της ομάδας του, ώστε να ξεκινήσει η προετοιμασία εν'όψει του νέου πρωταθλήματος μπάσκετ της Γ' Εθνικης Κατηγορίας.

Σύμφωνα με τις τελευταίες πληροφορίες, οι φετινοί πρωταθλητές Δωδεκανήσου τα έχουν βρεί σε όλα με τον Παύλο Αργυρίου, ο οποίος φόρεσε πέρυσι την φανέλα του ΓΑΣ Ιάλυσου. Απομένει να «πέσουν»» οι υπογραφές ώστε να ολοκληρωθεί η μεταγραφή, αφού ο ίδιος ο 29χρονος αθλητής, ο οποίος αγωνίζεται στην θέση 3, βρήκε την «χρυσή» τομή στις διαπραγματεύσεις του με τον σύλλογο που ανήκει. Μάλιστα, δεν αποκλείεται, ο Ιάλυσος να πάρει από τον Ιβίσκο, ανταλλάγματα σε έμψυχο υλικό. Πάντως, οι άνθρωποι του Ιβίσκου «χτύπησαν» επίσημα και την πόρτα του Διαγόρα, φιλοδοξώντας να εντάξουν στο δυναμικό τους τον Αντώνη Κατσαρό, ο οποίος με ύψος 1.95 αγωνίζεται στην θέση 4. Το ποιά ακριβώς έκβαση θα έχει η παραπάνω πρόταση του Ιβίσκου είναι άγνωστο, αφού οπως τόνισαν οι άνθρωποι του Διαγόρα, ο αθλητής δεν υπάρχει περίπτωση να παραχωρηθεί, δεδομένου ότι οι στόχοι της ομάδας στο νέο πρωτάθλημα Δωδεκανήσου είναι κάτι παραπάνω από πρωταγωνιστικοί.

Επίσημη πρόταση για την απόκτηση του Κατσαρού έκανε ο Ιβίσκος ωστόσο όπως τονίζουν οι άνθρωποι του Διαγόρα, ο παίκτης δεν παραχωρείται

Οπως είναι γνωστό, ο Ιβίσκος θέλει να ενισχυθεί κάτω από τα καλάθια, που είναι κι' ένας από τους πλέον νευραλγικούς τομείς, ειδικά στο πρωτάθλημα της Γ' Εθνικής, όπου ένας καλός ψηλός κάνει την διαφορά. Οι πρωταθλητές δεν είχαν άλλη επιλογή να ρίξουν τα «δίχτυα» τους και εκτός Ρόδου. Σήμερα, λοιπόν, περιμένουν την οριστική και κατά τα φαινόμενα θετική απάντηση ενός αθλητή, ο οποίος αν αποκτηθεί θα βοηθήσει σημαντικά.

Κανένα πρόβλημα

Δεν θα υπάρξουν συνέπειες για τις Νίκη Ξάνθου, Νίκη Μπακογιάνη και Κατερίνα Κόφφα εξ'αιτίας της μη συμμετοχής τους στο παγκόσμιο Πρωτάθλημα Ενόπλων Δυνάμεων του Ζάγκρεμπ, αν αποδείξουν μέσα απο τις απαιτούμενες διαδικασίες πως πράγματι αντιμετωπίζουν πρόβλημα τραυματισμού



Αρκετός θόρυβος δημιουργήθηκε τις τελευταίες ημέρες με την μη συμμετοχή της Νίκης Ξάνθου, της Νίκης Μπακογιάννη και της Κατερίνα Κόφφα στο Παγκόσμιο Πρωτάθλημα Ενόπλων Δυνάμεων το οποίο θα πραγματοποιηθεί στο Ζάγκρεμπ. Ωστόσο, όπως αναφέρουν οι τελευταίες πληροφορίες, το όλο θέμα βαδίζει προς την οριστική του επίλυση, χωρίς να υπάρχει πρόβλημα για τις τρείς Ελληνίδες πρωταθλήτριες. Ηδη, τόσο η Νίκη Ξάνθου, όσο και οι Μπακογιάννη και Κόφφα, ξεκίνησαν να ακολουθούν την διαδικασία που απαιτείται ώστε να αποδείξουν πως πράγματι αντιμετωπίζουν πρόβλημα τραυματισμού, που δεν τους επιτρέπει να ρισκάρουν την συμμετοχή τους στο Παγκόσμιο Στρατιωτικό Πρωτάθλημα και μάλιστα εν' όψει του Παγκόσμιου Πρωταθλήματος Ανοιχτού Στίβου της Σεβίλλης. Απο την πλευρά του, ο διευθυντής του Ανώτατου Συμβουλίου Επιλογής Ενόπλων Δυνάμεων, υποστράτηγος Ζαχαρίας Πετρομιχαλάκης, τόνισε χαρακτηριστικά:

«Οι τρείς αθλήτριες όντως δεν παρουσιάστηκαν στην συγκέντρωση της ομάδας, όμως νωρίτερα μας είχαν αναφέρει τηλεφωνικώς ότι υπάρχουν ορισμένα προβλήματα που δεν τους επιτρέπουν να αγωνιστούν. Απο την πλευρά μας, τους κάναμε γνωστή τη διαδικασία που πρέπει να ακολουθήσουν. Θα πρέπει να πάνε στο 401 Στρατιωτικό Νοσοκομείο να εξεταστούν απο ιατρικό συμβούλιο και να θεωρηθεί η γνωμάτευση που θα προκύψει από τον Διευθυντή του νοσοκομείου. Εφόσον διαπιστωθεί ότι έχουν πρόβλημα, θα εξαιρεθούν. Αυτές τις αθλήτριες τις έχουμε πολύ ψηλά και φυσικά θέλουμε να τις βοηθήσουμε για να μην επιδεινωθεί η κατάσταση τους. Παράλληλα, όμως, θα θέλαμε να έρθουν στην αποστολή έστω και ως συνοδοί εφόσον δεν ακολουθούν κάποια θεραπευτική αγωγή».

από 20.400 δρχ. το μήνα

κάνε ένα PIAGGIO δικό σου

Typhoon 50cc με 20.400 το μήνα

Runner 50cc με 28.760 το μήνα

NRG 50cc με 26.870 το μήνα

Vespa ET4 με 33.300 το μήνα

Runner 125cc με 34.055 το μήνα

Runner 180cc με 37.840 το μήνα

Typhoon 125cc με 24.975 το μήνα

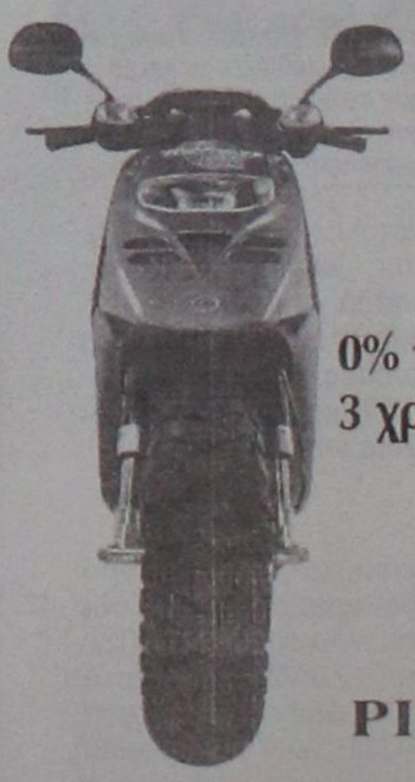

0% προκαταβολή
3 χρόνια εγγύηση

PIAGGIO

και το όνειρο έγινε πραγματικότητα!

ΑΒΕΤΕ Κ. ΚΩΣΤΑΡΙΔΗΣ ΚΑΝΑΔΑ 12 ΡΟΔΟΣ ΤΗΛ.:22325, 20874

250 ΔΙΣ. ΘΑ ΕΙΣΠΡΑΧΘΟΥΝ ΓΙΑ ΤΗ ΝΟΜΙΜΟΠΟΙΗΣΗ 300.000 ΚΤΙΣΜΑΤΩΝ

Νόμιμα τα αυθαίρετα *με πρόστιμα - εξπρές*

✓ Εγκύκλιος του ΥΠΕΧΩΔΕ εστάλη σε όλα τα πολεοδομικά γραφεία για τη διαδικασία χαρακτηρισμού των αυθαιρέτων ✓ Από 5.000 έως 30.000 δρχ. το τετραγωνικό μέτρο τα πρόστιμα που θα επιβληθούν στα αυθαίρετα κτίσματα

Πρόστιμα 250 δισ. δρχ. για νομιμοποίηση 300.000 αυθαιρέτων θα εισπραχθούν με διαδικασίες «εξπρές» το αμέσως προσεχές διάστημα.

Οσο για τις αυτοψίες που έχουν γίνει με τον προηγούμενο νόμο και τα πρόστιμα που έχουν επιβληθεί, ακυρώνονται και θα συνταχθούν με βάση το νέο πλαίσιο.

Τα πρόστιμα που θα επιβληθούν στα αυθαίρετα κτίσματα ανέρχονται από 5 έως 30.000 δρχ. το τετραγωνικό μέτρο, ανάλογα με την κατηγορία στην οποία ανήκουν και την χρήση τους, ενώ σε πολλές περιπτώσεις υπολογίζεται ότι το κόστος ανέγερσης θα φθάνει μέχρι και το 80% του κόστους της οικοδομικής άδειας.

ΕΓΚΥΚΛΙΟΣ

Ηδη εστάλη εγκύκλιος του ΥΠΕΧΩΔΕ σε όλα τα πολεοδομικά γραφεία, με την οποία δίνονται οι απαραίτητες διευκρινίσεις για την διαδικασία των προστίμων που θα επιβάλλονται σ' αυτά.

Συγκεκριμένα, ρυθμίζονται τα θέματα που έχουν σχέση με την κατεδάφιση των αυθαιρέτων ή την εξαίρεσή τους από αυτή, τον τρόπο εκτίμησης της αξίας τους και την επιβολή των προστίμων.

Η αξία των αυθαιρέτων θα καθορίζεται βάσει συγκεκριμένων τιμών μονάδας ανά τ.μ., ενώ το ύψος των προστίμων θα καθορίζεται από την κατηγορία και την χρήση του αυθαιρέτου. Η πρώτη κατηγορία αφορά τουριστικές εγκαταστάσεις, χώρους συγκεντρώσεων, κέντρα αναψυχής κ.λπ., των οποίων η τιμή μονάδας είναι 30.000 δρχ. το τετραγωνικό μέτρο, ενώ η δεύτερη κατηγορία αφορά κατοικίες, κτίρια υπηρεσιών, διοίκησης, εμπορικών χρήσεων, κοινωνικής πρόνοιας και πολιτιστικά και αθλητικά κέντρα, με τιμή μονάδας 20.000 δρχ. το τετραγωνικό μέτρο.

ΤΡΙΤΗ ΚΑΤΗΓΟΡΙΑ

Η τρίτη κατηγορία περιλαμβάνει τις βιομηχανικές και γεωργοκτηνοτροφικές εγκαταστάσεις, τα γκαράζ και τις αποθήκες, με τιμή μονάδας 10.000 δρχ. το τετραγωνικό μέτρο, ενώ η τέταρτη κατηγορία αφορά τις αγροτικές αποθήκες και τα υπόστεγα επιφανείας, με τιμή μονάδας 5.000 δρχ. το τετραγωνικό μέτρο.

Για κάθε μία από τις κατηγορίες και ανάλογα με την επιφάνεια του αυθαιρέτου, καθορίζεται και ένας συντελεστής από τον οποίο προκύπτει το ύψος του προστίμου για την ανέγερση, το οποίο δεν μπορεί να είναι μικρότερο των 100.000 δρχ., ενώ στην συνέχεια θα επιβάλλεται το πρόστιμο για την διατήρηση του αυθαιρέτου, που δεν θα μπορεί να είναι μικρότερο από 50.000 δρχ.

ΤΑ ΠΡΟΣΤΙΜΑ ΑΝΑ ΚΑΤΗΓΟΡΙΑ

ΕΠΙΜΕΡΟΥΣ ΧΡΗΣΕΙΣ ΓΕΝ. ΚΑΤΗΓΟΡΙΑΣ ΑΥΘΑΙΡΕΤΟΥ	ΕΠΙΦΑΝΕΙΑ	ΣΥΝΤΕΛΕΣΤΗΣ
30.000 δρχ./τ.μ.		
ΤΟΥΡΙΣΤΙΚΕΣ ΕΓΚΑΤΑΣΤΑΣΕΙΣ Β. ΚΕΝΤΡΑ ΑΝΑΨΥΧΗΣ ΚΑΙ ΕΣΤΙΑΣΕΩΣ	Εως και 100τ.μ. Εως και 250τ.μ. Πάνω από 250τ.μ.	2,40 3,00 3,80
ΧΩΡΟΙ ΣΥΝΑΘΡΟΙΣΗΣ ΚΟΙΝΟΥ	Εως και 100τ.μ. Εως και 500τ.μ. Πάνω από 500τ.μ.	0,60 0,95 1,20
ΚΤΙΡΙΑ ΠΕΡΙΘΑΛΨΗΣ	Εως και 100τ.μ. Εως και 500τ.μ. Πάνω από 500τ.μ.	0,50 0,65 0,80
20.000 δρχ./τ.μ.		
ΚΤΙΡΙΑ ΕΜΠΟΡΙΚΩΝ ΧΡΗΣΕΩΝ	Εως και 50τ.μ. Εως και 100τ.μ. Πάνω από 100τ.μ.	0,60 0,80 1,00
ΚΤΙΡΙΑ ΥΠΗΡΕΣΙΩΝ ΔΙΟΙΚΗΣΗΣ	Εως και 40τ.μ. Εως και 80τ.μ. Πάνω από 80τ.μ.	0,70 0,85 1,00
α. ΚΤΙΡΙΑ ΚΟΙΝΩΝΙΚΗΣ ΠΡΟΝΟΙΑΣ, β. ΠΟΛΙΤΙΣΤΙΚΑ ΚΤΙΡΙΑ, γ. ΚΤΙΡΙΑ ΕΚΠΑΙΔΕΥΣΗΣ, δ. ΚΤΙΡΙΑ ΚΑΙ ΕΓΚΑΤΑΣΤΑΣΕΙΣ ΜΕΣΩΝ ΜΕΤΑΦΟΡΑΣ, ε. ΑΘΛΗΤΙΚΕΣ ΕΓΚΑΤΑΣΤΑΣΕΙΣ, στ. ΕΓΚΑΤΑΣΤΑΣΕΙΣ ΡΑΔΙΟΤΗΛΕΟΠΤΙΚΩΝ ΣΤΑΘΜΩΝ, ζ. ΚΤΙΡΙΑ ΜΗ ΠΕΡΙΛΑΜΒΑΝΟΜΕΝΑ ΣΤΙΣ ΚΑΤΗΓΟΡΙΕΣ I, II, IV	Εως και 100τ.μ. Εως και 500τ.μ. Πάνω από 120τ.μ.	0,60 0,75 0,60
ΚΑΤΟΙΚΙΕΣ	Εως και 60τ.μ. Εως και 120τ.μ. Πάνω από 120τ.μ.	0,45 0,50
10.000 δρχ./τ.μ.		
α. ΒΙΟΜΗΧΑΝΙΚΕΣ ΕΓΚΑΤΑΣΤΑΣΕΙΣ β. ΓΕΩΡΓΟΚΤΗΝΟΤΡΟΦΙΚΕΣ ΕΓΚΑΤΑΣΤΑΣΕΙΣ ΚΑΙ ΑΠΟΘΗΚΕΣ, γ. ΒΙΟΤΕΧΝΙΚΕΣ ΕΓΚΑΤΑΣΤΑΣΕΙΣ δ. ΚΤΙΡΙΑ ΣΤΑΘΜΕΥΣΗΣ ΑΥΤΟΚΙΝΗΤΩΝ	Εως και 100τ.μ. Εως και 500τ.μ. Πάνω από 500τ.μ.	0,90 2,00 2,40
ΑΠΟΘΗΚΕΥΤΙΚΟΙ ΧΩΡΟΙ	Εως και 100τ.μ. Εως και 500τ.μ. Πάνω από 500τ.μ.	0,80 1,80 2,00
5.000 δρχ./τ.μ.		
ΑΓΡΟΤΙΚΕΣ ΑΠΟΘΗΚΕΣ ΚΑΙ ΥΠΟΣΤΕΓΑ	Εως και 60τ.μ.	0,50

ΕΝΗΜΕΡΟΤΗΤΑ

Τηλεφωνικά η χορήγηση φορολογικών πιστοποιητικών

ΑΠΛΟΥΣΤΕΥΟΝΤΑΙ οι διαδικασίες απόκτησης της φορολογικής ενημερότητας από χιλιάδες φορολογούμενους, ενώ παράλληλα μειώνονται, από το φθινόπωρο, οι λόγοι για τους οποίους είναι απαραίτητη η προσκόμισή της.

Σύμφωνα με το πρόγραμμα του υπουργείου Οικονομικών, η χορήγηση της φορολογικής ενημερότητας, καθώς επίσης και άλλων πιστοποιητικών, θα γίνεται πλέον τηλεφωνικά ή μέσω φαξ.

Παράλληλα, περιορίζονται δραστικά οι συνολικά είκοσι λόγοι που υφίστανται σήμερα για την προσκόμιση της φορολογικής ενημερότητας σε τράπεζες, συμβολαιογραφεία, αντιπροσωπείες αυτοκινήτων κ.λπ.

Σύμφωνα με τις εκτιμήσεις του υπουργείου Οικονομικών, περισσότεροι από είκοσι χιλιάδες φορολογούμενοι προσέρχονται καθημερινά στις εφορίες για την απόκτηση του αποδεικτικού φορολογικής ενημερότητας, ενώ περισσότερα από 1,350 εκ. αποδεικτικά έχει χορηγήσει το ΚΕΠΥΟ μέσω TAXIS.

Θα πρέπει να σημειωθεί ότι, οι νέες διαδικασίες χορήγησης, θα εφαρμόζονται παράλληλα με την υφιστάμενη διαδικασία και ο ενδιαφερόμενος θα επιλέγει όποιαν προτιμά.

Με τις νέες διαδικασίες, το υπουργείο Οικονομικών στοχεύει στον περιορισμό του λειτουργικού κόστους των υπηρεσιών, την ταχύτερη συναλλαγή, την αποσυμφόρηση των εφοριών από τις ουρές των φορολογουμένων, την παροχή καλύτερων υπηρεσιών προς τον πολίτη, την εξοικονόμηση ανθρωπίνων πόρων και απασχόληση του προσωπικού, που θα αποδεσμευθεί σε άλλη θέση εργασίας.



New Generation σημαίνει νέα γενιά. Το Lada 110, η νέα γενιά αυτοκινήτων της lada, διαθέτει νέα, κομψή, ευρωπαϊκή γραμμή, νέους σύγχρονους και πανίσχυρους κινητήρες, νέες ασυναγώνιστες επιδόσεις, εξαιρετική οδική συμπεριφορά, νέα βελτιωμένη ποιότητα κατασκευής και τεράστιους χώρους. Το Lada 110 είναι ένα σύγχρονο, ασφαλές και όπως όλα τα LADA, προσιτό οικογενειακό αυτοκίνητο.

Ψάχνοντας τον εαυτό σου στη φύση, κινείσαι συχνά στα όρια... Η πρόκληση της φύσης δεν μένει αναπάντητη... Στο νέο NIVA 1.7 SAFARI, θα βρεις έναν πρόθυμο, ακούραστο και πανίσχυρο σύντροφο, που θα κάνει τα εμπόδια να φαίνονται μικρότερα. Με κινητήρα με τεράστια αποθέματα ροπής, μόνιμη τετρακίνηση, προστατευτικά bull - bars και ηλεκτροκίνητο «εργάτη» που θα σας βγάλει ασπροπρόσωπους σε οποιεσδήποτε συνθήκες. Η απόλαυση της οδήγησης γίνεται μια απολαυστική εμπειρία ακόμα και στην πιο ήρεμη, καθημερινή διαδρομή.

ΤΙΜΟΚΑΤΑΛΟΓΟΣ LADA HELL'AS & LADA CREDIT ΕΠΙΤΟΚΙΟ 1,48 προ ΦΠΑ

LADA LIBRA 2110

ΜΟΝΤΕΛΟ	ΤΥΠΟΣ	ΤΙΜΗ	ΧΡΗΜΑΤΟΔΟΤΙΚΟ ΠΡΟΓΡΑΜΜΑ LADA CREDIT					
			ΠΡΟΚ/ΛΗ	12 ΜΗΝΕΣ	24 ΜΗΝΕΣ	36 ΜΗΝΕΣ	48 ΜΗΝΕΣ	60 ΜΗΝΕΣ
LIBRA 2110	1.5ι	2.990.000	από 500.000 δρχ.	231.103	126.445	91.559	74.116	63.650
LIBRA 2110	1.5Li	3.158.000	από 500.000 δρχ.	246.696	134.977	97.737	79.117	67.945
LIBRA 2110	1.5Li extra	3.462.00	από 500.000 δρχ.	274.910	150.414	108.915	88.166	75.716

LADA NIVA 4x4

ΜΟΝΤΕΛΟ	ΤΥΠΟΣ	ΤΙΜΗ	ΧΡΗΜΑΤΟΔΟΤΙΚΟ ΠΡΟΓΡΑΜΜΑ LADA CREDIT					
			ΠΡΟΚ/ΛΗ	12 ΜΗΝΕΣ	24 ΜΗΝΕΣ	36 ΜΗΝΕΣ	48 ΜΗΝΕΣ	60 ΜΗΝΕΣ
NIVA 1.7i 4X4	nomral	3.767.000	από 750.000 δρχ.	280.015	153.207	110.938	89.803	77.122
NIVA 1.7i 4X4	Extra City	3.767.000 +497.000 4.264.00	από 1.000.000 δρχ.	302.940	165.750	120.020	97.155	83.436
NIVA 1.7i 4X4	Extra Safari	3.767.000 +1.005.000 4.772.000	από 1.000.000 δρχ.	350.089	191.547	138.700	112.276	96.442
NIVA 1.7i 4X4	Extra Spoiler Club	3.767.000 +1.105.00 4.872.000	από 1.000.000 δρχ.	359.370	196.625	142.377	115.253	98.978

• Οι παραπάνω τιμές επιβαρύνονται με έξοδα ταξινόμησης και μεταβίβασης 80.000 δρχ.
• Το μεταλλικό χρώμα χρεώνεται 50.000 δρχ.

LADA HELLAS

ΑΦΟΙ ΣΙΕΧ ΟΕ
ΕΜΠΟΡΙΑ ΑΥΤ/ΤΩΝ - ΑΝΤΙΠΡΟΣΩΠΕΙΕΣ
ΥΠΟΚΑΤΑΣΤΗΜΑ ΚΑΝΑΔΑ 109
ΤΗΛ:0241 25776 - 30706

ΕΞΩΤΕΡΙΚΕΣ ΕΙΔΗΣΕΙΣ

ΡΚΚ εγκαταλείπει τον αγώνα...



Κωνσταντινούπολη 05 (ΑΠΕ)

Το Κουρδικό Εργατικό Κόμμα (ΡΚΚ) ανακοίνωσε σήμερα ότι θα υπακούσει στην έκκληση του ηγέτη του Αμπντουλάχ Οτσαλάν να εγκαταλείψει τον ένοπλο αγώνα και να αποσυρθεί από το τουρκικό έδαφος από την 1η Σεπτεμβρίου.

Η σχετική ανακοίνωση του Συμβουλίου Διοίκησης της ανταρτικής οργάνωσης περιήλθε σήμερα στην κατοχή του Γαλλικού Πρακτορείου Ειδήσεων στην Κωνσταντινούπολη.

"Το κόμμα μας δηλώνει ξεκάθαρα ότι υποστηρίζει πλήρως την ιστορική δήλωση του συντρόφου προέδρου Αμπντουλάχ Οτσαλάν της 2ας Αυγούστου και ότι θα συνεχίσει τις προσπάθειές του στην βάση αυτή", αναφέρεται στην ανακοίνωση.

Σε ανακοίνωση που έδωσε στην δημοσιότητα την Τρίτη μέσω των συνηγόρων του με ημερομηνία 2 Αυγούστου ο κούρδος ηγέτης καλούσε το ΡΚΚ "να εγκαταλείψει τον ένοπλο αγώνα και να αποσύρει τις δυνάμεις του εκτός των συνόρων (της Τουρκίας) προς χάριν της ειρήνης από την 1η Σεπτεμβρίου 1999".

Ο γενικός εισαγγελέας Βουράλ Σαβάς ζήτησε σήμερα από το ανώτατο ακυρωτικό δικαστήριο της Τουρκίας να επικυρώσει την θανατική καταδίκη που επεβλήθη πρωτοδίκως από το δικαστήριο κρατικής ασφαλείας στον κούρδο ηγέτη Αμπντουλάχ Οτσαλάν, μεταδίδει το πρακτορείο ειδήσεων Ανατολή.

Στην πρότασή του που καταλαμβάνει δύο σελίδες, ο Σαβάς εκτιμά ότι ο Οτσαλάν "έχει παραβιάσει εκατοντάδες φορές το άρθρο 125" του ποινικού κώδικα της Τουρκίας που αναφέρεται στην εδαφική ακεραιότητα της χώρας και τον καθιστά υπεύθυνο για τις ενέργειες των ανταρτών του ΡΚΚ, "τις οποίες ο καθένας θα μπορούσε να χαρακτηρίσει ως εγκλήματα κατά της ανθρωπότητας".

Χαρακτηρίζοντας το ΡΚΚ ως "την πλέον αιμοσταγή τρομοκρατική οργάνωση του 20ού αιώνα", ο τούρκος εισαγγελέας υποστηρίζει ότι το δικαστήριο κρατικής ασφαλείας της Αγκυρας, που καταδίκασε τον Οτσαλάν σε θάνατο, επεφύλαξε στον κούρδο ηγέτη μία "δίκαιη δίκη", δίνοντας την δυνατότητα στον κατηγορούμενο και στους συνηγόρους του "για την καλύτερη δυνατή υπεράσπιση".

Ο Σαβάς υποστηρίζει ακόμα ότι το δικαστήριο κρατικής ασφαλείας διεξήγαγε μία δίκη "απαλλαγμένη από κάθε επιρροή". Και αυτό, όπως αναφέρει, "παρά τις προσπάθειες άσκησης πιέσεων εκ μέρους ορισμένων ξένων χωρών που βοήθησαν τον Οτσαλάν και το ΡΚΚ του (...) και εκ μέρους ενώσεων και οργανώσεων που υποτίθεται ότι υπερασπίζονται τα ανθρώπινα δικαιώματα, αλλά τηρούν εχθρική στάση έναντι της τουρκικής Δημοκρατίας".

"Ζητώ επομένως την επικύρωση της ποινής", καταλήγει ο τούρκος εισαγγελέας.

Η πρόταση του Σαβάς υποβλήθηκε στο ακυρωτικό δικαστήριο, το οποίο θα εξετάσει την υπόθεση πιθανότατα μετά τις 6 Σεπτεμβρίου, οπότε λήγουν οι θερινές διακοπές.

Αν επικυρώσει την θανατική καταδίκη του Οτσαλάν, το θέμα θα παραπεμφθεί στην τουρκική εθνοσυνέλευση, η οποία θα αποφασίσει εάν ο κούρδος ηγέτης θα εκτελεσθεί ή όχι. Στην συνέχεια θα κληθεί ο πρόεδρος Σουλεϊμάν Ντεμιρέλ να επικυρώσει την απόφαση του κοινοβουλευτικού σώματος.

Πρόσφατα ο Ντεμιρέλ δήλωσε ότι πρόκειται για μία πολιτική απόφαση και χαρακτήρισε το θέμα "λεπτό", ενώ ο Οτσαλάν κάλεσε τους μαχητές του ΡΚΚ να καταθέσουν τα όπλα και να αποσυρθούν από την Τουρκία.

Γαλλία - Ρωσία - Μαφία - ΔΝΤ

Παρίσι 05 (ΑΠΕ)

Τα δάνεια του Διεθνούς Νομισματικού Ταμείου στη Ρωσία έχουν συμβάλει στον πλουτισμό της μαφίας, κυρίως στη Μόσχα, κι αυτό το ξέρουν όλοι οι μεγάλοι της Δύσης με πρώτο το ΔΝΤ, αναφέρει στο σημερινό κύριο άρθρο της η γαλλική εφημερίδα "Λε Μοντ".

Η πρακτική που ακολουθεί το ΔΝΤ για τη δανειοδότηση της Μόσχας μπορεί μια μέρα "να προκαλέσει την οργή των φορολογουμένων της Δύσης", καθώς ένα μέρος των φόρων "εξυπηρετεί κατ'ουσίαν τη δημιουργία μεγάλων περιουσιών της μαφίας, κυρίως στη ρωσική πρωτεύουσα", γράφει η γαλλική εφημερίδα.

Το δημοσίευμα, στηριγμένο σε μια έκθεση της Pricewaterhouse-Coopers, της μεγαλύτερης εταιρίας ελεγκτών-συμβούλων στον κόσμο, η οποία δημοσιεύτηκε πρόσφατα στο ρωσικό Τύπο, διαβεβαιώνει ότι η Ρωσία "καταχράται, όπως θα έκαναν οι πιό χυδαίοι απατεώνες, μέσω εταιριών που είναι εγκατεστημένες σε μακρυνούς φορολογικούς παράδεισους, τα κεφάλαια της διεθνούς κοινότητας για να επιτρέψει σε μια ολιγαρχία να πλουτίσει".

"Αυτή η κατάχρηση κεφαλαίων γίνεται, αν όχι με τη συναίνεση, σίγουρα εν γνώσει των μεγάλων του δυτικού κόσμου" και κυρίως του γενικού διευθυντή του ΔΝΤ Μισέλ Καμντεσί και των υπουργών Οικονομικών των ΗΠΑ, της Βρετανίας και της Γαλλίας.

Το ΔΝΤ γνωρίζει από καιρό "την πρακτική της κατάχρησης των δημοσίων κεφαλαίων στη Ρωσία", αλλά παρόλα αυτά "αποφάσισε να της ξαναχορηγήσει...οι ολίγοι που επωφελούνται θα μπορέσουν να συνεχίσουν την κλοπή", διαβεβαιώνει το δημοσίευμα της "Λε Μοντ".

Το ΔΝΤ συμφώνησε να δώσει στη Ρωσία μια νέα πίστωση στις 28 Ιουλίου 4,5 δις δολαρίων σε 17 μήνες, με αντάλλαγμα την εφαρμογή ενός προγράμματος αυστηρής λιτότητας. Η απεμπλοκή αυτής της πρώτης πίστωσης στη Ρωσία από την οικονομική κρίση του Αυγούστου του 1998 έδωσε το σύνθημα για την έναρξη διαβουλεύσεων για την αναδιάρθρωση των εσωτερικών και εξωτερικών χρεών της χώρας.

Μεθυσμένες... τρελές αγελάδες!

Πεκίνο 05 (ΑΠΕ)

Η Κίνα διέκοψε τις πωλήσεις γαλλικών κρασιών σ'όλη την επικράτεια, επικαλούμενη ανησυχίες ότι αίμα μολυσμένο απο την ασθένεια των "τρελών αγελάδων" ενδέχεται να χρησιμοποιείται στην παραγωγή κρασιών στην Γαλλία, μετέδωσαν σήμερα κρατικά μέσα ενημέρωσης.

"Παγώσαμε τις πωλήσεις όλων των εισαγόμενων γαλλικών κρασιών", μετέδωσε η κρατική τηλεόραση επικαλούμενη δηλώσεις αρμόδιου αξιωματούχου.

Σύμφωνα με δημοσιογραφικές πληροφορίες, υπάρχουν ενδείξεις ότι αίμα αγελάδων έχει χρησιμοποιηθεί στην παραγωγή κρασιών σε τέσσερις γαλλικές επαρχίες.

Η Γαλλία έχει απαγορεύσει τη χρησιμοποίηση αίματος στην παραγωγή κρασιών και έχει καθιερώσει νέα τεχνολογία φιλτραρίσματος, αλλά τον περασμένο μήνα οι γαλλικές αρχές συνέλαβαν ορισμένους παραγωγούς που χρησιμοποιούσαν ακόμη αίμα αγελάδας, δήλωσε γάλλος αξιωματούχος.

"Ολες οι ποσότητες των κρασιών αυτών κατασχέθηκαν και δέν είναι δυνατό να έχουν εξαχθεί. Ενημερώσαμε λεπτομερώς τους Κινέζους σχετικά με το τί έγινε", επισήμανε ο γάλλος αξιωματούχος και πρόσθεσε ότι οι δυο πλευρές συνομιλούσαν επί τρείς εβδομάδες.

Η κινεζική τηλεόραση μετέδωσε ότι οι πωλήσεις θα επαναληφθούν μόνον εάν η γαλλική κυβέρνηση παράσχει πιστοποιητικά στα οποία θα αναγράφονται οι προελεύσεις των κρασιών. Τα κρασιά απο τις τέσσερις επαρχίες θα απαγορευθούν, εκτός εάν συνοδεύονται απο έγγραφα απο τα οποία θα αποδεικνύεται ότι δέν έχουν χρησιμοποιηθεί προϊόντα αίματος στην παραγωγή τους, προστίθεται στο ρεπορτάζ της κινεζικής τηλεόρασης.

ΑΛΑΒΑΣΤΡΟΝ
Β. ΚΕΣΙΣΟΓΛΟΥ

SWAROVSKI · Orrefors · nybro crystal Sweden · NACHTMANN · SPIEGELAU · BRÜCKNER Kristall · CIERRECI · IVV · Crystalex · Cristalleria Puthod · CRISTALLERIA NUOVA VAV · ORIGINAL WALTHER GLAS

Ποιέ δεν βρέθηκαν τόσες πολλές μάρκες σε ένα καιάσημα.... Εδώ και 30 χρόνια πισιοποιούμε την ποιότητα των οίκων που αντιπροσωπεύουμε. Σίγουρα θα βρείτε αυτό που ζητάτε γιατί προσπαθούμε να καλύψουμε όλη την γκάμα των ειδών που αφορά την διακόσμηση του σπιτού σας, από την κουζίνα και το σαλόνι. Εμπιστευθείτε μας και σίγουρα δεν θα βγείτε χαμένοι, αφού κερδίζετε σε ποιότητα και σε χρήμα. Είμαστε πάντα στη διάθεσή σας για να σας εξυπηρετήσουμε όσο το δυνατόν καλύτερα

ΓΡΗΓΟΡΙΟΥ ΛΑΜΠΡΑΚΗ 4 • ΡΟΔΟΣ • ΤΗΛ. 22875

HOULIS AFTER SALES SERVICE

ΚΑΛΟΚΑΙΡΙΝΕΣ ΠΡΟΣΦΟΡΕΣ ΣΤΙΣ ΠΙΟ ΔΡΟΣΕΡΕΣ ΤΙΜΕΣ

ΣΕ ΟΛΑ ΜΑΣ ΤΑ ΕΙΔΗ -20%



Massiv -30% Battery
ROCKET -20% Battery
BOSCH -10% Battery
AC DELCO -20% GENERAL MOTORS - USA Battery

ΠΑΝΤΑΖΗΣ ΣΤΑΥΡΟΥ ΧΟΥΛΗΣ
ΑΥΣΤΡΑΛΙΑΣ 74 ΡΟΔΟΣ
ΤΗΛ:0241-30977-FAX:024130165-ΚΙΝ:0944433999-0944162646

ΕΣΩΤΕΡΙΚΕΣ ΕΙΔΗΣΕΙΣ

Περιοδεία Καραμανλή στη Σάμο



Σάμος 05 (ΑΠΕ)

Το Καρλόβασι ήταν ο πρώτος σταθμός του προέδρου της ΝΔ Κώστα Καραμανλή, ο οποίος κάνει τις διακοπές του, περιοδεύοντας στα νησιά του ανατολικού Αιγαίου.

Ο αρχηγός της αξιωματικής αντιπολίτευσης έφθασε στις 9 το πρωί στο Καρλόβασι και έμεινε σε γνωστό ξενοδοχείο της πόλης.

Στις 11.00 επισκέφθηκε το δημαρχείο Καρλοβασίου, όπου ο δήμαρχος Γιώργος Καραγιάννης, στην προσφώνησή του, τόνισε ότι η συμπολίτευση και η αντιπολίτευση πασχίζουν μαζί για το καλό του τόπου.

Παίρνοντας το λόγο, ο αρχηγός της αξιωματικής αντιπολίτευσης είπε ότι "αυτή είναι η γραμμή της ΝΔ, γιατί πολλά είναι αυτά που μας ενώνουν και λίγα αυτά που μας χωρίζουν. Ετσι, πρέπει να κοιτάξουμε τα πολλά. Η μεγάλη μας διαφορά είναι ότι εμείς θέλουμε να δώσουμε ταχύτητα και αποτελεσματικότητα στην εκτέλεση των έργων που πρέπει να γίνουν".

Στη συνέχεια, μετά την επίσκεψή του στο δήμο, είχε την ευκαιρία να απολαύσει τις παραλίες του νησιού και να γευματίσει στο "Ποτάμι" Καρλοβασίου.

Αν και δεν υπάρχει επίσημο πρόγραμμα, ο πρόεδρος της ΝΔ θα επισκεφθεί το "Πυθαγόρειο" της Σάμου, για να παραστεί στο μεγάλο εσπερινό, αλλά και στις εκδηλώσεις ενόψει του εορτασμού της Μεταμόρφωσης του Σωτήρος.

Ο κ.Καραμανλής θα επιχειρήσει αύριο να επισκεφθεί την Ικαρία, αν, βέβαια, το επιτρέψουν οι καιρικές συνθήκες.

Υπουργείο Υγείας - Εκλειψη ηλίου - Οραση

Αθήνα 05 (ΑΠΕ)

Εξαιρετικά επικίνδυνη χαρακτηρίζει για τα μάτια την αναμενόμενη έκλειψη ηλίου το υπουργείο Υγείας, το οποίο σε σημερινή του ανακοίνωση κάνει λόγο ακόμη και για σοβαρά εγκαύματα στον αμφιβληστροειδή.

Οπως επισημαίνεται στην ανακοίνωση τα γυαλιά ηλίου δεν προσφέρουν καμιά απολύτως προφύλαξη, ενώ η πιθανή πρόκληση βλάβης στα μάτια δεν γίνεται αμέσως αντιληπτή, καθώς δεν υπάρχουν συμπτώματα, όπως κάψιμο, πόνος ή ερεθισμός. Οι βλάβες, επισημαίνουν οι ειδικοί μπορεί να είναι σε κάποιες περιπτώσεις μη αναστρέψιμες και γι'αυτό το λόγο θα πρέπει να αποφευχθεί η παρατήρηση του φαινομένου όχι μόνο με γυμνό μάτι, αλλά και με γυαλιά ηλίου, τηλεσκόπιο, κυάλια, φωτογραφικές μηχανές ή αυτοσχέδια γυαλιά που δεν έχουν πιστοποιήσει ότι είναι ασφαλή για την παρατήρηση της εν λόγω έκλειψης.

Σύμφωνα με τις επισημάνσεις των επιστημόνων το φαινόμενο θα γίνει αντιληπτό στη χώρα μας από τις 12.40 έως τις 15.35 με μέγιστο στις 14.10 στην Αθήνα.

Συνελήφθησαν πέντε νεαροί για χρήση ναρκωτικών



Αθήνα 05 (ΑΠΕ)

Μέσα στο επιβατηγό - οχηματαγωγό πλοίο "Ιαλυσός" που ταξίδευαν για τα Δωδεκάνησα οι πέντε νεαροί και η 19χρονη φίλη τους έκαναν χρήση ναρκωτικών με αποτέλεσμα όχι μόνο να αρχίσουν να ενοχλούν τους υπόλοιπους 650 επιβάτες, αλλά και με την απειλή της βίας να ληστέψουν έναν 16χρονο ο οποίος έντρομος κατήγγειλε το περιστατικό στον καπετάνιο του πλοίου. Ετσι μετά από συνεννόηση με το θάλαμο επιχειρήσεων του ΥΕΝ και ενώ το πλοίο έπλεε μεταξύ Κέας και Κύθνου, το "Ιαλυσός" άλλαξε πορεία και προσέγγισε στη Σύρο όπου συνελήφθησαν οι Σταύρος Παναγάκος 18 χρόνων, Παύλος Μαγούλας, 23, Κοσμάς Λαμπίρης 31, Ελένη Κατσαρού 19 και τα αδέλφια Φίλιππος και Γιάννης Κωνσταντάς, στην κατοχή των οποίων βρέθηκαν υπολείμματα ηρωίνης, μια χρησιμοποιημένη σύριγγα, καθώς και υπνωτικά χάπια.

Σήμερα όλοι οδηγήθηκαν στον εισαγγελέα Σύρου, ο οποίος διέταξε την κράτησή τους μέχρι αύριο όπου και πάλι θα οδηγηθούν ενώπιόν του.

ΑΔΕΔΥ -Διαμαρτυρία για μετατάξεις

Αθήνα,05 (ΑΠΕ)

Παράσταση διαμαρτυρίας στη βουλή με αίτημα να μην ψηφιστεί η διάταξη περί αναγκαστικών μετατάξεων των υπαλλήλων που υπηρετούν στη Νομαρχιακή Αυτοδιοίκηση πραγματοποίησαν το μεσημέρι συνδικαλιστικά στελέχη της ΑΔΕΔΥ. Το αίτημα αφορά το άρθρο 23 του νομοσχεδίου για τις "Συλλογικές Διαπραγματεύσεις στη Δημόσια Διοίκηση, μονιμοποιήσεις συμβασιούχων αορίστου χρόνου και άλλες διατάξεις" το οποίο πρόκειται να ψηφιστεί απόψε. Αυτό αποτέλεσε και αφορμή για την 24ωρη απεργιακή κινητοποίηση που κήρυξε και πραγματοποιεί σήμερα η ΑΔΕΔΥ με τη συμμετοχή όλων των υπαλλήλων των ΝΑ και των υπαλλήλων των κεντρικών υπηρεσιών των υπουργείων από τα οποία προέρχονται και στα οποία εξακολουθούν να είναι ενταγμένοι οι υπάλληλοι αυτοί (υπουργεία Ανάπτυξης, Εμπορίου, Παιδείας, Υγείας, Μεταφορών). Το προεδρείο της ΑΔΕΔΥ επισκέφθηκε και επέδωσε σχετικό ψήφισμα στον πρόεδρο της βουλής και στα πολιτικά κόμματα.



ΦΡΟΝΤΙΣΤΗΡΙΑ
ΓΝΩΜΩΝ
Μ. ΓΙΑΝΝΙΚΟΥΡΗΣ
ΧΕΙΜΑΡΡΑΣ 117 ΤΗΛ 25700 - 25250 - 0944808283 - FAX 25252
Ολιγομελή Τμήματα — 27 χρόνια λειτουργίας
• ΥΠΕΥΘΥΝΟΙ ΣΠΟΥΔΩΝ
ΜΑΘΗΜΑΤΙΚΑ: Μ. ΓΙΑΝΝΙΚΟΥΡΗΣ
ΦΥΣΙΚΗ - ΧΗΜΕΙΑ: Κ. ΦΕΪΖΙΔΗΣ
• ΕΝΑΡΞΗ ΜΑΘΗΜΑΤΩΝ

1. Γ' ΕΝΙΑΙΟΥ ΛΥΚΕΙΟΥ, Γενικής Παιδείας, Θετικής - Τεχνολογικής και Θεωρητικής Κατεύθυνσης	17 Αυγούστου
2. Β' ΕΝΙΑΙΟΥ ΛΥΚΕΙΟΥ, Γενικής Παιδείας, Θετικής - Τεχνολογικής και Θεωρητικής Κατεύθυνσης	25 Αυγούστου
3. Α' ΕΝΙΑΙΟΥ ΛΥΚΕΙΟΥ	1η Σεπτεμβρίου
4. Β-Γ ΓΥΜΝΑΣΙΟΥ	1η Σεπτεμβρίου
5. ΕΝΤΑΤΙΚΑ ΤΜΗΜΑΤΑ ΑΝΕΞΕΤΑΣΤΕΩΝ Β' ΛΥΚΕΙΟΥ,	2 Αυγούστου
6. ΑΠΟΦΟΙΤΩΝ, 1ης Δέσμης - 4ης Δέσμης - Τεχνικού Λυκείου, για τις ΠΑΝΕΛΛΗΝΙΕΣ ΕΞΕΤΑΣΕΙΣ ΠΑΛΑΙΟΥ ΤΥΠΟΥ	1η Σεπτεμβρίου

• ΕΓΓΡΑΦΕΣ - ΠΛΗΡΟΦΟΡΙΕΣ:
Καθημερινά από 10-1 το πρωί και 5-9 το απόγευμα στα τηλέφωνα 25700 - 25250 - 0944808283
ΓΝΩΜΩΝ
Το φροντιστήριο για τους καλούς μαθητές

ΧΡΗΜΑΤΙΣΤΗΡΙΟ

ΓΕΝΙΚΟΣ ΔΕΙΚΤΗΣ

Βασικοί Δείκτες Χ.Α.Α.						
Δείκτες Χ.Α.Α.	Τιμή 5-Αυγ	% Μεταβολές από 31/12/1998	Προηγ. μέρα	12μ μέγ.	12μ ελάχ.	Όγκος δρχ (εκ)
Τράπεζες	9234,86	59,24	-0,42	10155	3014	32.806
Ασφάλειες	3366,24	160,77	2,90	3490	923	12.239
Βιομηχανίες	2517,00	46,85	0,21	2562	1262	17.711
Κατασκευές	2276,44	353,34	3,66	2283	365	22.807
Συμμετοχών	4827,24	123,90	-1,43	5200	1407	5.279
Παράλληλη	1047,64	402,08	3,36	1058	144	23.075
Γ. Δ.	4404,27	60,88	0,04	4562	1734	188.859

Τελευταίοι Μακροοικονομικοί δείκτες	1999 Τιμή	Αλλαγές ισοτ. δρχ.% 1998	1997	1996
ΑΕΠ (%)	3,70	3,50	3,50	2,60
Πληθωρισμός (%)	2,00	4,80	5,70	8,20
12μ Έντ. γραμ. %	8,68	10,30	11,38	11,20
Διατ/ζική O/N, (%)	10,20	11,70	11,50	12,80
1m ATHIBOR, %	10,14	12,09	13,39	12,67
ΕΥΡΩ/ΔΡΧ ετησίως	325,92	1,72	1,01	3,05
USD/ΔΡΧ ετησίως	301,94	14,41	4,21	-1,27

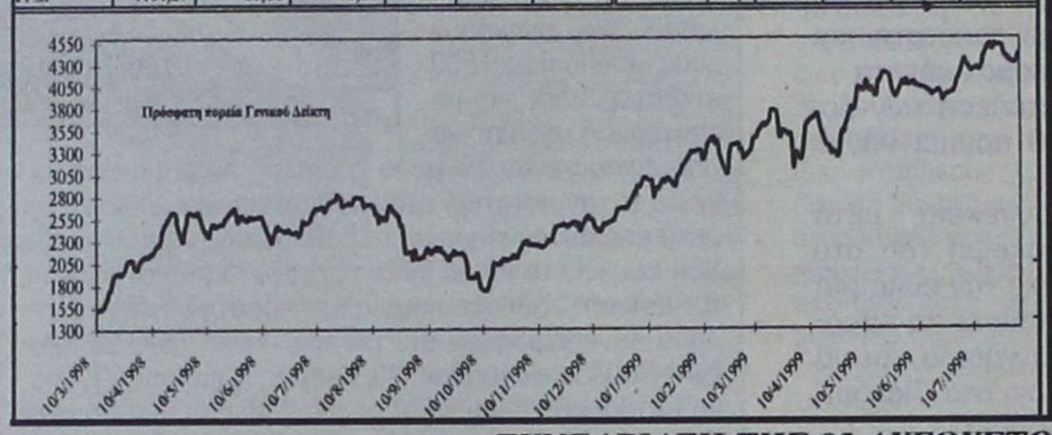

ΣΧΟΛΙΟ ΑΓΟΡΑΣ

Οι τιμές των μετοχών ακολούθησαν μία σταθεροποιητική πορεία κατά τη διάρκεια της συνεδρίασης της Πέμπτης, με τον Γ.Δ. να κλείνει στις 4.404 μονάδες αυξημένος κατά 0.04%. Ο όγκος των συναλλαγών κυμάνθηκε σε σχετικά υψηλά επίπεδα δεδομένου της καλοκαιρινής περιόδου. Οι κλάδοι οι οποίοι αποκόμισαν κέρδη κλείνοντας σε υψηλότερα επίπεδα ήταν ο κατασκευαστικός, ο κλάδος των ασφαλειών καθώς επίσης και οι μετοχές μικρής κεφαλαιοποίησης. Ενας ακόμα παράγοντας που επηρέασε την πορεία της αγοράς, είναι και η πτωτική πορεία των Ευρωπαϊκών αγορών, οι οποίες επηρεάστηκαν και αυτές με τη σειρά τους από την πορεία των ασιατικών και αμερικανικών μετοχών. Η σημερινή επίσημη ανακοίνωση για την πορεία του πληθωρισμού δεν επηρέασε την αγορά, λόγω του ότι ήταν αναμενόμενα σταθερός στο 2.1%. Κατά συνέπεια, από τη στιγμή που οι ξένες χρηματαγορές σταθεροποιηθούν, μεσοπρόθεσμα οι τιμές των μετοχών αναμένεται να ακολουθήσουν κι αυτές ανοδική πορεία.

ΣΥΝΕΔΡΙΑΣΗ ΤΗΣ 05 ΑΥΓΟΥΣΤΟΥ 1999

ΤΡΑΠΕΖΕΣ	ΤΙΜΗ	%	ΤΕΜ
ΑΤΤΙΚΗΣ (ΚΟ)	8.200	4,30	271.490
ΓΕΝΙΚΗ ΤΡΑΠΕΖΑ ΤΗΣ ΕΛΛ.	34.995	-2,79	48.504
ΕΘΝΙΚΗ ΤΡΑΠΕΖΑ ΤΗΣ ΕΛΛ.	21.600	0,93	291.406
ΕΤΕΒΑ (ΚΟ)	68.600	-0,44	1.133
ΕΤΕΒΑ (ΠΟ)	68.000	0,18	1.412
ΕΛΛΑΔΟΣ (ΚΟ	133.529	8,00	23.925
ΕΜΠΟΡΙΚΗ ΤΡΑΠΕΖΑ ΤΗΣ ΕΛΛ.	29.580	0,44	87.037
EUROBANK	12.705	-1,25	118.446
ΕΡΓΑΣΙΑΣ (ΚΟ)	30.500	-6,00	139.251
ΙΟΝΙΚΗ ΤΡΑΠΕΖΑ ΤΗΣ ΕΛΛ.	16.400	-0,73	42.024
ΜΑΚΕΔΟΝΙΑΣ - ΘΡΑΚΗΣ	18.000	1,12	38.935
ΠΕΙΡΑΙΩΣ (ΚΟ)	8.550	-1,16	338.305
ALPHA ΤΡΑΠΕΖΑ ΠΙΣΤΕΩΣ (ΚΟ)	21.500	0,94	199.119
ΤΡΑΠΕΖΑ ΧΙΟΥ	8.490	0,47	41.704
ΚΕΝΤΡΙΚΗΣ ΕΛΛΑΔΟΣ	8.613	0,00	0
ΚΕΝΤΡΙΚΗΣ ΕΛΛΑΔΟΣ	9.000	0,00	0
ΔΩΡΙΚΗ ΤΡΑΠΕΖΑ	13.000	-1,81	34.335
ASPIS BANK	8.925	3,83	187.080
ΑΣΦΑΛΕΙΕΣ			
ΕΘΝΙΚΗ ΑΣΦ.	30.920	3,55	54.263
ΑΣΠΙΣ ΠΡΟΝΟΙΑ (ΚΟ)	5.995	0,93	181.900
ΑΣΠΙΣ ΠΡΟΝΟΙΑ (ΠΟ)	5.030	-0,30	8.850
INTERAMERICAN (ΚΟ)	24.250	4,51	124.610
ΦΟΙΝΙΞ ΓΕΝ. ΑΣΦ.	42.900	-0,57	68.685
ΕΥΡΩΠΑΪΚΗ ΠΙΣΤΗ ΑΕ (ΚΟ)	8.030	-3,72	93.237
ΕΥΡΩΠΑΪΚΗ ΠΙΣΤΗ ΑΕ (ΠΟ)	7.750	-0,70	16.910
ΑΓΡΟΤΙΚΗ Α.Ε. ΓΕΝ. ΑΣΦΑΛ. (ΚΟ)	11.530	3,32	210.600
ΕΤΑΙΡΙΕΣ ΕΠΕΝΔΥΣΕΩΝ			
ΕΘΝΙΚΗ ΕΤ. ΕΠΕΝΔ. ΧΑΡΤ.	3.100	3,51	117.300
ΕΛΛΗΝΙΚΗ ΕΤ. ΕΠΕΝΔ. (ΚΑ)	3.290	0,92	50.720
ΕΠΕΝΔ. ΕΡΓΑΣΙΑΣ (ΚΑ)	2.265	-2,16	248.330
ΕΠΕΝΔ. ΑΝΑΠΤΥΞΕΩΣ (ΚΟ)	8.105	-5,76	6.700
ΕΠΕΝΔ. ΑΝΑΠΤΥΞΕΩΣ (ΚΑ)	8.220	-2,14	13.770
ALPHA ΕΠΕΝΔΥΣΕΩΝ (ΚΑ)	4.075	2,64	99.410
ΠΕΙΡΑΙΩΣ ΕΠΕΝΔΥΤΙΚΗ	2.360	1,29	31.862
ΠΡΟΟΔΟΣ ΕΛΛ.ΕΠΕΝΔ.	6.600	0,00	14.970
INTERINVEST - ΔΙΕΘ. ΕΠΕΝΔ.	2.650	1,73	77.480
ΕΞΕΛΙΞΗ Α.Ε.Ε.Χ. (ΚΑ)	2640	1,14	141.370
ΔΙΑΣ Α.Ε.Ε.Χ (ΚΑ)	6.040	-1,95	44.600
ΙΟΝΙΚΗ ΕΠΕΝΔ. Α.Ε.Ε.Χ.	3.295	4,60	64.773
ΑΙΟΛΙΚΗ Α.Ε.Ε.Χ. (ΚΑ)	3.285	6,66	260.075
ΕΜΠΟΡΙΚΗ ΕΠΕΝΔΥΤΙΚΗ (ΚΑ)	2.870	0,35	36.600
MARFIN ΑΕΕΧ	3.520	3,83	114.425
ΟΡΙΩΝ Δ.Α.Ε.Ε.Χ (ΚΑ)	3.360	1,20	36.660
ΑΣΠΙΣ ΕΠΕΝΔΥΤΙΚΗ (ΚΑ)	3.090	-0,32	34.060
ALPHA FINANCE ΑΕ (ΚΟ)	18.300	-0,19	7.460
ΕΤ. ΧΡΗΜ/ΚΗΣ ΜΕΣΟΛΑΒ.			
ΕΤΒΑ ΑΝΖΙΝΓΚ (ΚΟ)	7.200	-1,64	76.994
ALPHA LEASING (ΚΟ)	11.195	-0,04	37.069
ΠΛΗΡΟΦΟΡΙΚΗ ΕΡΓΑΣΙΑΣ	11.741	7,99	78.708
ΕΤΑΙΡΙΕΣ ΣΥΜΜΕΤΟΧΩΝ			
ΜΠΟΥΤΑΡΗΣ (ΚΑ)	4170	5,44	274.790
ΜΠΟΥΤΑΡΗΣ (ΠΑ)	4.140	5,34	8.660
ΚΕΡΑΝΗΣ (Κ)	3595	3,01	84.170
ΚΕΡΑΝΗΣ (Π)	3.440	1,93	83.760
ΕΠΙΧΕΙΡΗΣΕΙΣ ΑΤΤΙΚΗΣ (Κ)	3.645	2,82	129.490
ΟΜΙΛΟΣ ΙΝΤΕΑΛ (Κ)	7.400	-1,00	255.400
ΟΜΙΛΟΣ ΙΝΤΕΑΛ (Π)	7300	0,69	800
ΑΛΚΑΡ (ΚΑ)	20.405	8,00	6.135
ΚΛΩΝΑΤΕΞ (ΚΑ)	14.740	-0,41	36.810
ΚΛΩΝΑΤΕΞ (ΠΑ)	12.500	-0,87	26.690
ΒΙΟΧΑΛΚΟ	10.950	-3,27	8.564
ΔΙΑΦΟΡΕΣ			
EUROMADICA	6.440	2,22	116.691
ΑΘΗΝΑΙΑ	24.895	5,12	29.860
ΓΕΝ.ΑΠΟΘΗΚΩΝ ΤΗΣ ΕΛΛ.(ΚΟ)	12.300	0,68	72.250
ΓΕΝ.ΑΠΟΘΗΚΩΝ ΤΗΣ ΕΛΛ. (ΠΟ)	6.264	0,00	0
ΕΡΜΗΣ ΟΙΚΟΔ.ΕΠΙΧ.	145.000	5,72	2.491
ΖΑΜΠΑ (Κ)	31440	7,62	8.312
ΙΠΠΟΤΟΥΡ (Κ)	4840	-0,82	33.380
ΙΠΠΟΤΟΥΡ (Π)	4700	0,32	5.275
ΚΛΑΟΥΔΑΤΟΣ	5.032	7,66	212.236
ΛΑΜΠΡΟΠΟΥΛΟΣ ΑΦΟΙ (ΚΟ)	29.000	0,00	140
ΜΠΕΝΡΟΥΜΠΗ (Κ)	6700	-0,45	66.600
ΜΠΕΝΡΟΥΜΠΗ (Π)	6150	-2,84	11.660
SATO (Κ)	3115	-0,95	25.350
SATO (Π)	0	0,00	0
ΓΕΝ ΕΜΠΟΡΙΟΥ & Β/ΝΙΑΣ (ΚΑ)	7250	4,32	57.440
ΕΜΠΟΡΙΚΟΣ ΔΕΣΜΟΣ (ΚΟ)	3300	-2,60	226.780
ΕΜΠΟΡΙΚΟΣ ΔΕΣΜΟΣ (ΠΟ)	3664	7,99	21.620
ΑΛΥΣΙΔΑ (Κ)	6231	7,99	127.985
ΑΛΥΣΙΔΑ (Π)	6.210	8,00	14.600
ΣΠΟΡΤΙΜΑΝ (ΚΑ)	5.540	-0,89	69.350
ELMEC SPORT (Κ)	6690	3,16	81.000
ΕΛΤΡΑΚ (Κ)	5162	7,99	128.833
ΣΑΝΥΟ ΕΛΛΑΣ (Κ)	4.190	-0,24	517.130
ΙΑΤΡΙΚΟ ΑΘΗΝΩΝ (ΚΟ)	10700	0,56	71.652
ΙΝΤΕΡΤΕΚ ΑΕ. ΔΙΕΘ. ΤΕΧΝ	5085	-2,22	24.270
ΤΑΣΟΓΛΟΥ DEL	3515	7,99	65.790
ΣΦΑΚΙΑΝΑΚΗΣ	6.790	2,34	21.049
ΚΑΤ/ΤΑ ΑΦΟΡ/ΤΩΝ ΕΙΔΩΝ	4.050	3,16	92.250
ΑΣΤΙΚΑ ΑΚΙΝΗΤΑ	11.995	-2,44	169.500
ΣΥΣΚΕΥΑΣΙΑΣ			
ΜΑΪΛΗΣ (ΚΑ)	8.445	7,42	146.962
ΒΙΣ (ΚΟ)	5.730	2,32	50.974
ΒΙΣ (ΠΟ)	5.990	0,00	0
HELLAS CAN	12.295	1,03	8.140
ΚΑΠΝΟΒΙΟΜΗΧΑΝΙΕΣ			
ΚΑΡΕΛΙΑ	27.820	8,00	4.060
ΠΑΠΑΣΤΡΑΤΟΣ (Κ)	10000	1,66	411.602
ΜΕΣΑ ΜΑΖΙΚΗΣ ΕΝΗΜΕΡΩΣΗΣ			
ΤΗΛΕΤΥΠΟΣ (ΚΟ)	6.150	0,00	83.023
ΔΗΜ. ΟΡΓ. ΛΑΜΠΡΑΚΗ	9.693	8,00	159.000
ΤΕΓΟΠΟΥΛΟΣ ΕΚΔΟΣΕΙΣ Χ.Κ.	6.200	1,64	38.827
ΕΤ. ΤΗΛΕΠΙΚΟΙΝΩΝΙΩΝ			
ΟΤΕ	6.230	-0,16	770.596
PANAFON	7.850	-1,88	112.756
ΕΝΕΡΓΕΙΑ			
ΕΛΛΗΝΙΚΑ ΠΕΤΡΕΛΑΙΑ	2.760	-1,43	173.030
ΥΓΕΙΑ			
ΠΑΡΝΑΣΣΟΣ ΕΠΙΧΕΙΡΗΣΕΙΣ	4.860	8,00	126.050

ΚΛΩΣΤΟΥΦΑΝΤΟΥΡΓΙΚΕΣ	ΤΙΜΗ	%	ΤΕΜ
ΤΡΙΑ ΑΛΦΑ (ΚΟ)	23.000	3,60	5.050
ΚΛΩΣΤ. ΝΑΟΥΣΗΣ (ΚΑ)	4.960	-2,85	386.870
ΔΟΥΔΟΣ (ΚΑ)	5.980	-3,78	86.600
ΔΗΜΗΤΡΙΑΔΗΣ	28995	7,39	46.285
ΕΤΜΑ ΤΕΧΝ.ΜΕΤΑΞΗΣ (ΚΟ)	4.700	-0,84	29.860
ΕΤΜΑ ΤΕΧΝ.ΜΕΤΑΞΗΣ (ΠΟ)	3.700	-2,50	27.815
ΛΑΝΑΚΑΜ (ΚΑ)	8615	-0,75	13.525
ΛΑΝΑΚΑΜ (ΠΑ)	9190	-0,65	1.075
ΜΑΚΕΔΟΝΙΚΑ ΚΛΩΣΤ. (ΚΑ)	1655	-2,36	285.290
ΜΑΚΕΔΟΝΙΚΑ ΚΛΩΣΤ. (ΠΑ)	1515	-3,50	18.260
ΦΙΝΤΕΞΠΟΡΤ (ΚΟ)	5720	0,35	14.590
ΕΛΦΙΚΟ (ΚΑ)	8720	4,93	14.625
ΕΛΦΙΚΟ (ΠΑ)	7470	0,81	4.675
FANCO (ΚΑ)	6.680	-2,62	84.520
ΜΠΡΙΤΑΝΝΙΑ	6745	-1,39	22.650
ΝΗΜΑΤΕΜΠΟΡΙΚΗ (ΚΟ)	37.000	0,00	0
ΠΑΝΝΟΥΣΗΣ Γ.	4.250	-3,85	13.080
ΜΟΥΖΑΚΗΣ (ΚΑ)	4090	4,20	76.870
ΜΟΥΖΑΚΗΣ (ΠΑ)	3910	-6,01	2.300
ΕΠΙΛΕΚΤΟΙ ΚΛΩΣΤ.	2860	2,51	177.940
ΕΛΛΗΝΙΚΗ ΥΦΑΝΤΟΥΡΓΙΑ (ΚΑ)	3820	0,39	66.240
ΜΙΝΕΡΒΑ ΑΦΟΙ Ι&Β. ΛΑΔΕΝΗΣ	3290	-0,30	83.590
ΜΑΞΙΜ-ΠΕΡΤΣΙΝΙΔΗΣ (ΚΑ)	3.780	-2,45	111.750
ΚΛΩΣΤ/ΤΑ ΝΑΥΠΑΚΤΟΥ	3490	-2,92	138.942
ΑΦΟΙ ΑΝΕΖΟΥΛΑΚΗ	5725	-2,30	180.190
ΜΕΤΑΛΛΟΥΡΓΙΚΕΣ			
ΑΛΟΥΜΙΝΙΟ ΤΗΣ ΕΛΛ. (ΚΟ)	13.000	0,19	26.080
ΒΙΟΜΕΤΑΛ ΕΣΚΙΜΟ (Κ)	2290	-1,08	574.600
ΒΙΟΜΕΤΑΛ ΕΣΚΙΜΟ (Π)	1960	-0,51	36.250
ΒΙΟΣΩΛ (ΚΟ)	1670	-2,45	501.740
ΒΙΟΣΩΛ (ΠΟ)	1670	-1,56	5.070
ΛΕΒΕΝΤΕΡΗΣ (Κ)	3405	-3,81	26.840
ΛΕΒΕΝΤΕΡΗΣ (Π)	2920	-2,67	11.030
ΜΕΤΚΑ (ΚΟ)	6.390	-0,93	210.060
ΡΑΔΙΟ ΑΘΗΝΑΙ (Κ)	5320	5,26	107.060
ΡΑΔΙΟ ΑΘΗΝΑΙ (Π)	4810	2,98	5.000
ΦΟΥΡΛΗΣ (Κ)	7.990	1,34	112.476
ALBIO ΒΙΟΚΑΡΠΙΕΤ (ΚΑ)	8.000	-0,93	17.460
ETEM (Κ)	5.570	6,10	90.830
ΑΛΚΑΤΕΛ ΚΑΛΩΔΙΑ ΕΛΛΑΣ	7.600	-0,65	27.610
ΜΠΗΤΡΟΣ (ΚΟ)	6.010	3,60	171.402
ΑΛΟΥΜΙΝΙΟ ΑΤΤΙΚΗΣ	7.660	3,69	254.675
ΙΝΤΡΑΚΟΜ (ΚΟ)	21.600	-0,44	142.371
ΤΖΙΡΑΚΙΑΝ (ΚΑ)	13.296	7,99	22.440
ΚΑΛΠΙΝΗΣ Α.- Ν. ΣΙΜΟΣ	6.035	-0,74	78.160
ΡΟΚΑΣ ΜΕΤΑΛΛ.ΑΡΚ. (ΚΟ)	8.650	1,70	18.430
ΡΟΚΑΣ ΜΕΤΑΛΛ.ΑΡΚ. (ΠΟ)	7.690	-0,13	130
ΕΛΛΗΝΙΚΑ ΚΑΛΩΔΙΑ (ΚΟ)	5.455	-2,59	35.110
ΣΙΔΕΝΟΡ (ΚΑ)	6.840	-0,87	22.640
ΜΥΤΙΛΗΝΑΙΟΙ	7.240	-1,50	524.185
ΕΛΒΑΛ	3.550	7,25	88.424
ΧΑΛΚΟΡ (ΚΑ)	4.350	2,47	32.540
ΑΛΟΥΜΥΛ ΜΥΛΩΝΑΣ	6.880	1,93	44.770
ΔΑΡΙΓΚ (Κ)	5178	7,99	81.730
ΧΑΛΥΒΔΟΦΥΛΛΩΝ (ΚΟ)	1640	4,06	452.680
ΔΙΑΤΡΟΦΗΣ			
ΕΛΑΪΣ (Κ)	9.950	2,37	11.530
CHIPITA	7.965	-0,81	148.559
ΟΙΝΩΝ	3.720	-1,06	141.250
ΠΑΥΛΙΔΗΣ	13.150	-0,38	18.035
ΘΕΣΣΑΛΙΚΗ	719	0,00	0
ΔΕΛΤΑ (Κ)	7.840	-0,76	27.696
ΔΕΛΤΑ (Π)	5.995	-0,08	17.320
Α-Β ΒΑΣΙΛΟΠΟΥΛΟΣ	7.230	6,95	65.080
ΚΑΤΣΕΛΗΣ (Κ)	8.090	1,70	35.220
ΝΙΚΑΣ (ΚΑ)	6.500	0,31	47.540
ΜΠ. ΣΤΑΘΗΣ ΓΕΝ. ΤΡΟΦ. (Κ)	6.300	0,40	53.265
ΜΠ. ΣΤΑΘΗΣ ΓΕΝ. ΤΡΟΦ (Π)	8.240	-2,02	250
ΕΛΛ.ΕΤ.ΕΜΦΙΑΛΩΣΕΩΣ (Κ)	7.105	0,50	108.570
ΕΛΛ.ΒΙΟΜ.ΖΑΧΑΡΗ (ΚΑ)	4.140	-3,50	235.170
ΕΛΛ. ΕΤ.ΜΠΙΣΚΟΤΩΝ (Κ)	11.000	-6,38	740
GOODY'S (ΚΑ)	9.600	1,05	21.990
ΚΑΜΠΑΣ	6.110	-0,97	188.030
ΝΗΡΕΥΣ-ΙΧΘΥΟΚΑΛΛΙΕΡΓΕΙΕΣ	4.630	-0,96	69.410
OLYMPIC CATERING	5.590	-0,18	67.150
ΧΗΜΙΚΕΣ			
ΠΑΠΟΥΤΣΑΝΗΣ (ΚΑ)	8.900	-1,98	16.775
ΠΑΠΟΥΤΣΑΝΗΣ (ΠΑ)	8.950	1,88	1.400
ΠΕΤΖΕΤΑΚΗΣ (ΚΑ)	8.375	-0,89	67.455
ΠΕΤΖΕΤΑΚΗΣ (ΠΑ)	6.330	-2,82	33.931
ΠΛΑΣΤΙΚΑ ΜΑΚΕΔΟΝΙΑΣ (ΚΑ)	3.600	3,54	142.260
RILKEN	7.690	1,45	48.940
ΠΛΑΣΤΙΚΑ ΘΡΑΚΗΣ (Κ)	3.650	1,39	91.775
ΕΙΧΑ (ΚΑ)	6.189	7,99	29.210
ΣΑΡΑΝΤΗΣ (ΚΑ)	7.992	8,00	182.250
ΑΛΕΥΡΟΠΟΙΗΤΙΚΕΣ			
ΑΛΛΑΤΙΝΗ (Κ)	4.200	4,22	260.691
ΜΥΛΟΙ ΑΓ.ΓΕΩΡΓΙΟΥ (Κ)	8.000	1,91	13.210
ΚΥΛΙΝΔ/ΛΟΣ ΛΟΥΛΗ (ΚΟ)	6.060	-0,33	36.415
ΚΥΛΙΝΔΡ/ΛΟΙ Κ.ΣΑΡΑΝΤΟΠΟΥ	11.100	0,05	16.851
ΕΝΤΥΠΗ ΠΛΗΡΟΦΟΡΙΚΗ			
INFORM Π.ΛΥΚΟΣ (ΚΟ)	7.890	1,15	38.980
ΞΕΝΟΔΟΧΕΙΑ			
ΛΑΜΨΑ	8195	-2,44	21.384
ΙΟΝΙΚΗ	10.050	-4,92	21.400
ΕΠΙΒΑΤΗΓΟΣ ΝΑΥΤΙΛΙΑ			
ΣΤΡΙΝΤΖΗΣ (ΚΑ)	2.300	-1,92	231.880
ΝΑΥΤΙΛΙΑΚΗ ΕΤ. ΛΕΣΒΟΥ	1.854	7,98	2.400
ΔΑΝΕ SEA LINE (ΚΟ)	368	0,00	0
ΜΙΝΩΙΚΕΣ ΓΡΑΜΜΕΣ	5.380	4,06	291.154
ANEK LINES (ΚΟ)	4.945	-1,10	220.178
ANEK LINES (ΠΟ) ΕΚΔ. 90	8.050	0,63	460
ANEK LINES (ΠΟ) ΕΚΔ. 96	4.700	-3,59	1.108
ΦΑΡΜΑΚΩΝ - ΚΑΛΥΚΩΝ ΠΡ.			
LAVIPHARM (ΚΟ)	4.440	-0,45	154.360
ΠΑΠΑΕΛΛΗΝΑΣ	6.195	1,06	67.260
VETERIN ΑΒΕΕ	6.350	-0,63	55.950
ΜΕΤΑΛΛΕΙΑ			
ΑΡΓΥΡ/ΤΩΝ & ΒΑΡΥΤΙΝΗΣ	10250	2,91	23.700

ΠΑΡΑΛΛΗΛΗ	ΤΙΜΗ	%	ΤΕΜ
ΚΛ. ΚΟΡΙΝΘΟΥ-ΚΟΡ-ΦΙΛ (ΚΟ)	4179	7,98	56.690
ΚΛ. ΚΟΡΙΝΘΟΥ-ΚΟΡ-ΦΙΛ (ΠΟ)	4240	7,89	4.550
ΗΛΙΟΦΙΝ (ΚΑ)	11.980	0,08	22.965
ΕΠΙΦΑΝΕΙΑ ΙΝΤΕΡΤΥΠ (ΚΟ)	6.631	8,00	115.975
SINGULAR (ΚΟ)	6.890	-0,86	92.690
ΣΕΛΟΝΤΑ ΙΧΘΥΟΤΡΟΦΕΙΑ	4.515	0,33	139.940
ΤΕΞΑΠΡΕΤ	9.640	7,54	23.490
CONNECTION	5.705	4,68	115.790
RIDENCO (ΚΑ)	7420	4,21	60.800
ΜΟΥΡΙΑΔΗΣ (ΚΑ)	11605	7,99	28.950
ΚΡΕΚΑ. (ΚΑ)	6.790	-3,00	28.600
METROLIFE (ΚΟ)	4470	0,68	150.109
ΕΛΒΕ-ΕΝΔΥΜΑΤΩΝ (ΚΑ)	3.120	1,13	119.824
YALCO-ΚΩΝΣΤΑΝΤΙΝΟΥ (ΚΑ)	4.750	-1,35	11.870
ΠΕΙΡΑΙΩΣ ΧΡΗΜ/ΚΕΣ ΜΙΘ.	16.700	4,44	18.060
ΡΕΜΕΚ	5.185	-2,72	89.970
ΕΛΛΑΤΕΞ ΣΥΝΘΕΤΙΚΑΙ ΙΝΕΣ	4340	1,64	36.740
ΚΟΥΜΠΑΣ ΑΣΦ. ΣΥΜΒ.	12.900	2,14	8.940
ΡΑΔΙΟ ΚΟΡΑΣΙΔΗ	8.450	0,84	24.200
FLEXOPACK	14.000	3,32	9.540
ΠΟΥΛΙΑΔΗΣ & ΣΥΝΕΡΓΑΤΕΣ	8.905	-2,66	25.934
ΙΜΠΕΡΙΟ ΔΙΕΘΝΗΣ ΜΕΤΑΦ.	8.525	-1,67	11.350
ΒΕΡΝΙΚΟΣ ΚΟΤΕΡΑ ΝΑΥΠΗΛΙΑΚΗ	4.450	0,91	12.460
ΚΑΡΔΑΣΙΛΑΡΗΣ	5.850	0,86	84.960
ΙΑΤΡΙΚΟ ΑΘ. ΚΛΙΝΙΚΗ ΠΑΛ ΦΑΛ.	11.395	4,69	70.820
ΕΝΔΥΣΗ	3980	4,74	133.580
ΠΑΪΡΗΣ	5.140	0,78	49.540
ΑΛΚΟ ΕΛΛΑΣ	5.550	2,21	386.435
ΜΠΕΪΜΠΥ ΛΑΝΤ	6950	0,72	97.618
ΣΠΥΡΟΥ ΑΓΡΟΤΙΚΟΣ ΟΙΚΟΣ	4.640	-3,13	54.675
SYSWARE	5.565	-2,02	139.734
FOLLI FOLLIE	10.150	-1,46	31.085
ΓΚΑΛΗΣ ΝΙΚΟΣ	6.669	8,00	191.250
SEAFARM IONIAN	3.730	-0,53	36.860
ΚΥΡΙΑΚΟΥΛΗΣ	9.520	-1,35	16.080
DATA INFORMATION SYSTEMS	3.045	0,00	97.480
ΕΚΤΕΡ (ΚΟ)	3205	0,47	63.530
ΣΙΓΑΛΑΣ (ΚΟ)	6041	7,99	116.910
ΔΙΕΚΑΤ (ΚΟ)	9.150	4,21	57.145
ΜΕΤΑΚΑ ΑΓΡΙΝΙΟΥ	3209	7,97	11.700
ETANE (ΚΟ)	8.600	6,02	56.060
ΚΩΝΣΤΑΝΤΙΝΙΔΗΣ ΧΡ.	7240	-0,90	51.730
ΓΕΝΕΡ	4760	0,42	108.579
ΜΟΣΧΟΛΙΟΣ ΧΗΜΙΚΑ	7610	-0,52	13.120
ΒΑΡΑΓΚΗΣ	4428	8,00	77.750
ΙΩΛ. ΚΟΡΙΝΘΟΥ	14680	0,02	64.620
ΞΗΦΙΑΣ (Κ)	5050	-1,94	104.423
ΞΗΦΙΑΣ (Π)	6000	-4,76	978
ΝΤΡΟΥΚΦΑΡΜΠΕΝ ΕΛΛΑΣ	10450	-0,76	10.650
ΚΥΡΙΑΚΙΔΗΣ ΜΑΡΜΑΡΑ ΓΡΑΝΙΤΕΣ	8000	5,26	124.095
ΝΤΕΣΠΕΚ ΕΛΛΑΣ	9200	-1,60	12.360
INFO QUEST	7760	1,90	43.130
ΧΑΤΖΗΙΩΑΝΝΟΥ (ΚΑ)	11980	0,08	22.965
ΚΑΡΑΜΟΛΕΓΚΟΣ	5400	0,28	25.500
MEVACO A.E. (ΚΟ)	9090	-0,05	35.000
ΠΛΑΙΣΙΟ COMPUTER A.E.E.	4715	-1,15	42.330
ΑΤΕΡΜΟΝ Α.Ε	7380	6,49	82.840
KLEEMANN HELLAS ΑΒΕΕ	7600	-0,65	32.510
ΗΛΕΚΤΡΑ Α.Ε.	4500	2,51	47.740
ΠΛΑΣΤΙΚΑ ΚΡΗΤΗΣ	6470	-0,31	17.190
ΚΥΛΙΝΔΡΟΜΥΛΟΙ ΠΑΠΑΦΙΛΗ ΑΕ	5560	-1,51	8.830
ΠΛΗΡΟΦΟΡΙΚΗΣ			
ALTEC (ΚΟ)	6.960	-1,83	372.080
ΙΝΤΡΑΣΟΦΤ (ΚΟ)	9.315	0,70	44.270
ΙΝΤΡΑΣΟΦ



ΣΥΜΦΩΝΑ ΜΕ ΝΕΑ ΣΤΟΙΧΕΙΑ

Βελτιώνονται συνεχώς οι προοπτικές της ευρωπαϊκής οικονομίας

Η φάση εξασθένησης του ευρώ τερματίζεται

Η μεγαλύτερη τράπεζα της Ευρώπης ανακοίνωσε χθες ότι αναθεωρεί προς τα πάνω τις προβλέψεις της για την αύξηση της οικονομικής δραστηριότητας στην ευρωζώνη από 2.8% σε 3% και προβλέπει ότι το ευρώ θα ανακάμψει σε 1.15 δολ. στο τέλος του έτους.

Εμπειρογνώμονες της Deutsche Bank Research (DBR) θυγατρικής και επιστημονικού βραχίονα της μεγάλης ευρωπαϊκης τράπεζας προβλέπουν επίσης ότι η Ευρωπαϊκή Κεντρική Τράπεζα (ΕΚΤ) θα αυξήσει το επιτόκιο αναχρηματοδότησης κατά μία ποσοστιαία μονάδα ή λίγο παραπάνω ως το τέλος του 2000 από 2.50% σήμερα.

Ανάλογα με τα οικονομικά δεδομένα πάντως που θα ανακοινωθούν στους προσεχείς λίγους μήνες, μία πρώτη άνοδος των επιτοκίων πριν από το τέλος του τρέχοντος έτους δεν είναι εκτός συζήτησης, αναφέρετεται στη μελέτη της DBR. Οι πρόσφατες παρατηρήσεις της ΕΚΤ, ότι έχουν αρχίσει να υπεισέρχονται σφιχτότερες τάσεις στους προβληματισμούς της, δείχνει ότι η επόμενη κίνηση στο μέτωπό των ευρωπαϊκών επιτοκίων θα είναι προς τα πάνω, αν και αυτό δεν σημαίνει ότι θα επίκειται κάποια άνοδος, επισημαίνει ο Νόμπερτ Βάλτερ εμπειρογνώμονας της τράπεζας.

Η άνοδος, τροφοδοτούμενη από τις καταναλωτικές δαπάνες και εξαγωγές, θα ωθήσει την οικονομική δραστηριότητα στις χώρες εκείνες που ως τώρα οι επιδόσεις δεν ήταν ικανοποιητικές και ειδικότερα στην Γερμανία, την Ιταλία και το Βέλγιο.

Οι εξαγωγές θα ενισχυθούν λόγω της αυξημένης οικονομικής δραστηριότητας παγκοσμίως και της υποτιμημένης θέσης του ευρώ στα δύο προηγούμενα τρίμηνα. Στην περιοχή του ευρώ, ο τομέας του μηχανικού εξοπλισμού και των κατασκευών θα σημειώσει ισχυρή ανάκαμψη το 2000. Η παραγωγή θα αυξηθεί κατά 4% σε σχέση με 1% το 1999, καθώς η άνοδος των ασιατικών οικονομιών απο την χρηματοοικονομική κρίση θα οδηγήσει στην επανάληψη παραγγελιών μηχανολογικού εξοπλισμού απο την Ευρώπη.



Βελτιώνεται σταθερά η θέση του Ευρώ στην παγκόσμια χρηματαγορά

Σύμφωνα με τους Δείκτες Διευθυντών Αγορών, που καταρτίζει το Reuters, η οικονομική ανάκαμψη στην ζώνη του ευρώ επιταχύνθηκε τον Ιούλιο. Ειδικότερα απο τους δείκτες για την Γερμανία και την Ιταλία προκύπτει ότι η βιομηχανική παραγωγή στις δύο χώρες αυξάνεται για πρώτη φορά ύστερα από δέκα μήνες. Γενικά η πτώση του ευρώ απέναντι στο δολάριο, στο πρώτο εξάμηνο του τρέχοντος έτους σε συνδυασμό με την αναζωογόνηση των βασικών εξαγωγικών αγορών των χωρών της ευρωζώνης έχουν τελικά συμβάλει σε ανάκαμψη τροφοδοτούμενη από τις εξαγωγές σε όλες τις μεγάλες οικονομίες της Ευρώπης. Ο Δείκτης των Διευθυντών Αγορών και ευρωζώνης ανέβηκε σε 53.0 τον Ιούλιο, στο υψηλότερο επίπεδο απο τον Αύγουστο του περασμένου έτους και σηματοδοτεί την επέκταση της μεταποιητικής δραστηριότητας για τέταρτο στην συνέχεια μήνα. Τον Ιούνιο ο δείκτης είχε διαμορφωθεί σε 51.6. Ο δείκτης που προκύπτει από έρευνα μεταξύ εταιρειών στη μεταποίηση σε πέντε από τις 11 χώρες του ευρώ, δείχνει επέκταση όταν βρίσκεται πάνω από 50 και πτώση κάτω από τον αριθμό αυτόν. Ο δείκτης έδειξε επίσης αύξηση της απασχόλησης για πρώτη φορά τον περασμένο Οκτώβριο. Σύμφωνα με τη ανασκόπηση της DBR, ο πληθωρισμός με βάση τιμές καταναλωτή στη ζώνη του ευρώ θα έχει ανέβει σε 1.8% περίπου στο τέλος του 2000 από 1.2% στο τέλος του 1999. Η ανεργία θα υποχωρήσει λίγο και θα διαμορφωθεί σε 10% το 2000 από 10.5% στο 1999.

Η φάση του αδύναμου ευρώ που άρχισε από τότε που εμφανίστηκε στην αγορά τον περασμένο Ιανουάριο και που το οδήγησε ως και 15% χαμηλότερα απέναντι στο δολάριο τερματίζεται και το νέο ευρωπαϊκό νόμισμα βρίσκεται σε πορεία αξιολόγησης ανατίμησής του, επισημαίνει η DBR.

Το ευρώ ωθείται ανοδικά λόγω των ενδείξεων ισχυρότερης οικονομικής δραστηριότητας στην ευρωζώνη, του περιορισμού της διαφοράς μεταξύ των αμερικανικών και ευρωπαϊκών επιτοκίων, της διεύρυνσης του ελλείμματος στο ισοζύγιο τρεχουσών συναλλαγών των ΗΠΑ και μιας πιο ευνοϊκής εκτίμησης της οικονομικής πολιτικής στην Ευρώπη.

ΙΣΩΣ ΚΑΙ ΕΝΤΟΣ ΤΗΣ ΕΒΔΟΜΑΔΑΣ Η ΑΠΟΦΑΣΗ ΤΗΣ ΤτΕ

Στην τελική ευθεία η πλήρης απελευθέρωση συναλλάγματος - χρυσού

Στην άρση των περιορισμών που υπάρχουν στην αγορά συναλλάγματος προχωράει η Τράπεζα της Ελλάδος, καθώς με πράξεις που πρόκειται να εκδώσει εντός των προσεχών ημερών καταργούνται οι περιορισμοί και η γραφειοκρατία για την προμήθεια συναλλάγματος για τουρισμό, σπουδές, νοσήλεια και αγορά προσωπικών ειδών. Επίσης διευκολύνεται η μεταφορά επενδυτικών κεφαλαίων στο εξωτερικό και ταυτόχρονα απελευθερώνονται οι επενδύσεις σε χρυσό.

Οι σχετικές πράξεις ίσως εκδοθούν και εντός της εβδομάδας, και θα ισχύσουν για τις συναλλαγές με τις χώρες του ΟΟΣΑ, ενώ δεν έχει διευκρινιστεί η ημερομηνία έναρξης εφαρμογής του νέου πλαισίου.

Στελέχη της Κεντρικής Τράπεζας θεωρούν ότι οι αποφάσεις της δεν θα προκαλέσουν εκροή κεφαλαίων στο εξωτερικό, αφού η δραχμή ειναι ισχυρή και τα επιτόκια είναι σε υψηλά επίπεδα που δεν δικαιολογούν φυγή κεφαλαίων. Δεν αποκλείουν οριακή επιβάρυνση στο ισοζύγιο πληρωμών απο το τουριστικό συνάλλαγμα αν και όπως σημειώνουν με το σύστημα που ισχύει σήμερα κάθε ενδιαφερόμενος έχει την δυνατότητα να υπερβεί αισθητά το όριο των 2000 ευρώ, προσκομίζοντας τις σχετικές αποδείξεις.

Αναλυτικότερα, το τουριστικό συνάλλαγμα που δικαιούται κάθε κάτοικος της Ελλάδας που θα ταξιδεύει στο εξωτερικό, θα είναι ελεύθερο, έναντι του ορίου των 2000 ευρώ σε κάθε ταξίδι που υφίσταται απο το 1994. Στο όριο των 2000 ευρώ προστίθενται τα έξοδα των εισιτηρίων και της διαμονής τα οποία ο ταξιδιώτης θα έπρεπε να προσκομίσει αποδείξεις στην τράπεζα.

Σχετικά με το σπουδαστικό συνάλλαγμα, οι περιορισμοί που υπάρχουν σήμερα ως προς το ύψος του συναλλάγματος είναι το σύνολο των διδάκτρων (αποδεικνύονται με βεβαίωση του εκπαιδευτικού ιδρύματος) και 2000 ευρώ το μήνα για έξοδα παραμονής. Στο εξής θα είναι ελεύθερη η προμήθεια συναλλάγματος για σπουδές.

Για το κόστος της νοσηλείας στο εξωτερικό δεν υπάρχουν ούτε σήμερα περιορισμοί, αλλά στο εξής δεν απαιτούται δικαιολογητικά και αποδείξεις νοσηλείας.

Ακόμα απελευθερώνεται και η αγορά ειδών από το εξωτερικό, τα οποία όμως προορίζονται για προσωπική χρήση και όχι για εμπόριο. Σήμερα το όριο για το οποίο δεν απαιτείται έγκριση είναι 200 ευρώ, αλλά για είδης μεγαλύτερης αξίας απαιτείται προηγουμένως, μεταξύ των άλλων και βεβαίωση της εφορίας ότι έχει καταβληθεί ο ΦΠΑ που αντιστοιχεί στην αξία του προϊόντος. Επίσης με άλλη πράξη του διοικητή της Τράπεζας της Ελλάδος, διευκολύνεται η μεταφορά επενδυτικών κεφαλαίων στο εξωτερικό. Ειδικότερα για μεταφορά κεφαλαίου μέχρι 10.000 ευρώ απλώς θα αναγράφεται στα παραστατικά ο αριθμός φορολογικού μητρώου, του ενδιαφερομένου, ενώ όταν το ποσό της μεταφοράς υπερβαίνει τις 10.000 ευρώ θα ισχύσει η νομοθεσία του υπουργείου Οικονομικών και θα ζητείται αποδεικτικό φορολογικής ενημερότητας.

Για τις ίδιες τις συναλλαγές σήμερα απαιτείται η υποβολή αιτήσεων και η προσκόμιση διαφόρων δικαιολογητικών.

Τέλος η Τράπεζα της Ελλάδος σχεδιάζει να απελευθερώσει και τις επενδύσεις σε χρυσό (νομίσματα και ράβδους), εκτιμώντας ότι εκτός των άλλων θα νομιμοποιηθούν οι συναλλαγές στον συγκεκριμένο τομέα, που σήμερα δεν θεωρούνται γόμιμες.



ΕΠΕΙΔΗ Η ΔΟΥΛΕΙΑ ΔΕΝ ΕΙΝΑΙ ΠΑΙΧΝΙΔΙ...

MAZDA ΝΕΑ ΣΕΙΡΑ B

δεν παίζεται!

Ήρθε η Νέα Σειρά B της Mazda, με 8 νέα μοντέλα Pick-up, για τον επαγγελματία που δεν παίζει με τη δουλειά του. Άπαιχτα σε δύναμη, με πανίσχυρους κινητήρες πετρελαίου 2.500 κ.εκ. και βενζίνης 2.200 κ.εκ. και 2.600 κ.εκ. και κίνηση 4x2 ή 4x4. Άπαιχτα σε χωρητικότητα, με ωφέλιμο φορτίο έως και 1.280 κιλά. Άπαιχτα σε ασφάλεια. Απαιχτα σε άνεση, με μονή ή διπλή καμπίνα. Άπαιχτα σε εξοπλισμό:

τα μόνα με αερόσακους οδηγού-συνοδηγού στο βασικό εξοπλισμο

και ακόμη:
- Υδραυλικό σπαστό τιμόνι
- Σαλόνι επιβατικού
- Μπλοκέ διαφορικό
- Αυτόματες πλήμνες
- Πίσω θερμαινόμενο τζάμι
- Ηλεκτρικοί καθρέπτες
- Ηλεκτρικά παράθυρα
- Κεντρικό κλείδωμα
- Immobilizer
- Πολλαπλοί αποθηκευτικοί χώροι

ΜΕ ΚΙΝΗΤΗΡΕΣ ΠΕΤΡΕΛΑΙΟΥ	ΜΕ ΚΙΝΗΤΗΡΕΣ ΒΕΝΖΙΝΗΣ
• B 2500 4x2 STD	• B 2200 4x2 STD
• B 2500 4x2 CAB PLUS	• B 2200 4x2 CAB PLUS
• B 2500 4x4 CAB PLUS DX	• B 2600 4x4 CAB PLUS DX
• B 2500 4x4 CAB PLUS SDX	• B 2600 4x4 CAB PLUS SDX

Και σε τιμές που δεν... παίζονται!

Mazda. Τρέχει πιο γρήγορα απ' τα όνειρά σας!

mazda

ΟΛΟΚΛΗΡΩΜΕΝΟ ΣΥΓΚΡΟΤΗΜΑ MAZDA
Ν. ΒΑΡΔΕΛΛΗΣ Α.Ε.
ΕΚΘΕΣΙΣ - ΑΝΤΑΛΛΑΚΤΙΚΑ: ΚΑΠΟΔΙΣΤΡΙΟΥ 21, ΡΟΔΟΣ, Τηλ: 0241 - 27.774 - FAX 0241 - 20.696

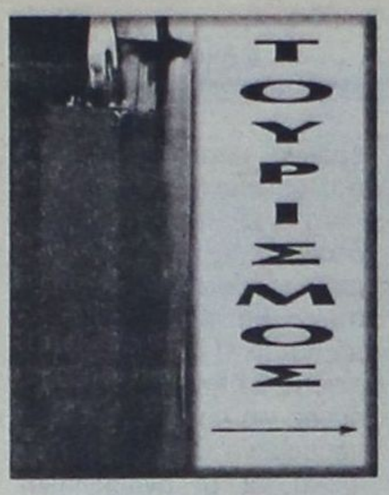

Αναγκαίες οι βαθιές τομές για την αναβάθμιση του τουρισμού

Επιβάλλεται να δημιουργηθεί συντονιστικό όργανο, δεδομένου ότι στα θέματα του τουρισμού εμπλέκονται πολλά υπουργεία, με αποτέλεσμα να παρατηρούνται συχνά επικαλύψεις και το σπουδαιότερο, σημαντικές καθυστερήσεις σχετικά με τη λήψη αποφάσεων. Χρειάζεται επαναπροσανατολισμός των βασικών υπηρεσιών που καλείται να προσφέρει ο ΕΟΤ.



Του Χρήστου Παπαλεξάνδρου

Στο πρώτο εξάμηνο κάθε χρονιάς οι εμπλεκόμενοι στην τουριστική διαδικασία παράγοντες, δηλαδή πολιτική ηγεσία και εργαζόμενοι, αναλίσκονται σε εξαγγελίες και προγράμματα, και το δεύτερο, σε μετρήσεις και απολογισμό. Σε ό,τι αφορά τους επιχειρηματίες ο κύκλος αυτός είναι συνάρτηση και αποτέλεσμα, με βάση τον αριθμό των τουριστών που επισκέπτονται τη χώρα μας, ενώ θα πρεπει να εκτιμάται το οικονομικό αποτέλεσμα της τουριστικής δραστηριοτητας και ο συνδυασμός αύξησης των αφίξεων με διαχρονική διασπορά τους, σε όσο το δυνατόν περισσότερους μήνες του χρόνου. Είναι αναγκαίες τρεις βαθιές τομές, ειδικότερα σε θεσμικό πλαίσιο: Ο τουρισμός λειτουργικά πρέπει να υπεισέλθει στην διαδικασία ενός υπουργείου χάραξης πολιτικής, επί παραδείγματι του υπουργείου Εθνικής Οικονομίας, που είναι επιφορτισμένο με την εφαρμογή της γενικότερης κυβερνητικής πολιτικής σε όλους τους τομείς. Η σημερινή ισχύουσα υπαγωγή του τουρισμού σε ένα παραγωγικό υπουργείο Ανάπτυξης, περιορίζει αναπόφευκτα τον κλάδο στην γλώσσα των στατιστικών και του στερεί την αυτονομία την ευελιξία και την ανεξαρτησία απο την καθημερινότητα της διαχείρισης.

Ο ΕΟΤ θα πρέπει να μετατραπεί σε Νομικό Πρόσωπο Ιδιωτικού Δικαίου με παράλληλη νομοθετική απαλλαγή απο την υποχρέωση προσωπικού μέσω ΑΣΕΠ.

Πρέπει να γίνει συνείδηση ότι στον ΕΟΤ χρειάζονται ικανά στελέχη, που θα έχουν ως βασικό στόχο την ποιοτική αναβάθμιση των παραχομένων υπηρεσιών, στην πράξη και όχι στα στα λόγια και τον πολλαπλασιασμό του τελικού οικονομικού αποτελέσματος. Επιβάλλεται να δημιουργηθεί συντονιστικό όργανο, δεδομένου ότι στα θέματα του τουρισμού εμπλέκονται πολλά υπουργεία, με αποτέλεσμα να παρατηρούνται συχνά επικαλύψεις και, το σπουδαιότερο, σημαντικές καθυστερήσεις σχετικά με τη λήψη αποφάσεων. Χρειάζεται επαναπροσανατολισμός των βασικών υπηρεσιών που καλείται να προσφέρει ο ΕΟΤ.

Πρώτη και καλύτερη η έρευνα αγοράς, Σκοπό έχουν τον καθορισμό των αγορών - στόχων, αλλά και την αναζήτηση νέων αγορών.

Στον τομέα της εκπαίδευσης, ο ΕΟΤ μπορεί και πρέπει να αναλάβει νεργό εποπτικό ρόλο.

Πιο συγκεκριμένα,στην αναβάθμιση των Σχολών Τουριστικών Επαγγελμάτων, με πρότυπο σχολές του εξωτερικού, με παράδοση και γνώμονα πάντοτε την αρχή ότι οι σχολές αυτές προσφέρουν επαγγελματική και όχι θεωρητική εκπαίδευση, και κάτι παραπάνω ότι η επιμόρφωση των απασχολουμένων με τον τουρισμό πρέπει να είναι συνεχής και να συνδέεται με τις λειτουργικές ανάγκες των επιχειρήσεων και των εργαζομένων.

Οι αποκρατικοποιήσεις και ειδικότερα ο περιορισμός του κράτους - επιχειρηματία, έχουν άμεση προτεραιότητα.

Εξάλλου ο θεσμός των Ξενία έχει χρεοκοπήσει, ανήκει ιστορικά στο παρελθόν. Ο ΕΟΤ - επιχειρηματίας πρέπει να απογράψει την μεγάλη περιουσία του και να προχωρήσει στην αξιοποίηση της με διεθνείς διαγωνισμούς και χωρίς δισταγμούς να προστρέξει στις ειδικότερες υπηρεσίες χρηματοοικονομικού συμβούλου.

Οσο για τα καζίνα, γράφει ο Γιάννης Αγγέλος στον «Οικονομικό Ταχυδρόμο» η υπαγωγή τους στο υπουργείο Οικονομικών είναι αυτονόητη. Θα μπορούσε να προβλεφθεί η χρηματοδότηση του ΕΟΤ, με ποσοστά απο τα κέρδη του, για την άσκηση τουριστικής πολιτικής, γενικότερα και τη διαφήμιση της χώρας ειδικότερα.

Η εποπτεία όλων των τουριστικών επιχειρήσεων ανά την επικράτεια θα δικαιολογούσε την ύπαρξη του ΕΟΤ έστω και αν δεν είχε καμία άλλη αρμοδιότητα. Θεωρώ την υπηρεσία αυτή ιδιαίτερη σημαντική, ίσως επηρεασμένος από τον πλημμελή τρόπο με τον οποίο ελέγχονται σήμερα οι επιχειρήσεις.

Βεβαίως τίθεται το ερώτημα: ποιός είναι τόσο εξειδικευμένος ή εκπαιδευμένος για να διενεργήσει σωστό έλεγχο; Μήπως τελικά κάποια λύση είναι η αποδέσμευση των επιχειρήσεων μέσω μεταβίβασης αρμοδιοτήτων στους συνδικαλιστικούς ή θεσμικούς φορείς τους; Ολοι προσπαθούν να ανταποκριθουν στις σημερινές ανάγκες για την αποτελεσματικότερη λειτουργία και καλύτερη εξυπηρέτηση των πολιτών και τουριστών.

Στο πλαίσιο της μεταβίβασης αρμοδιοτήτων εντάσσεται και η αποκέντρωση σημαντικών καθηκόντων προς τις περιφερειακές υπηρεσίες του ΕΟΤ.

Τέλος, με πρωτοβουλία του ΕΟΤ, ήρθε η ώρα να κωδικοποιηθεί η τουριστική νομοθεσία απο ευέλικτη επιτροπή, με επικεφαλής εκπρόσωπο του Δικαστικού Σώματος. Δεν είμαι αισιόδοξος. Ο ελληνικός τουρισμός μπορεί να περνάει δυσκολίες, ιδιαίτερα λόγω της συγκεχυμένης κατάστασης που επικρατεί με την προαναγγελθείσα διάσπαση του ΕΟΤ και την υπαγωγή του στο υπουργείο Ανάπτυξης. Η νέα ηγεσία του τουρισμού ήδη έκανε την καλή αρχή.

Περισσότεροι τουρίστες από την Αυστρία

Ευεργετικά, θα έλεγε κανείς, λειτούργησε η κρίση στο Κόσσοβο, για τους Αυστριακούς τουρίστες που επισκέφθηκαν την Ελλάδα κατά τους πρώτους μήνες του '99. Η τουριστική κίνηση απο την χώρα του Μότσαρτ, αυξήθηκε σε σχέση με πέρυσι, σύμφωνα με τα στοιχεία των μεγαλύτερων αυστριακών τουριστικών οργανισμών και ταξιδιωτικών γραφείων.

Ενδεικτικότερα είναι τα στοιχεία του μεγαλύτερου τουριστικού οργανισμού Φερκέρσμπουρο με 108 υποκαταστήματά σε όλη την Αυστρία, που εμφανίζουν την Ελλάδα να βρίσκεται κατά το πρώτο 5μηνο του '99, από πλευράς κρατήσεων, για διακοπές στο εξωτερικό, στην πρώτη θέση σε απόλυτους αριθμούς και με σημαντική αύξηση της τάξεως του 28.1% σε σχέση με το αντίστοιχο χρονικό διάστημα του 1998.

Παράλληλη έρευνα του γραφείου Αυστρίας του Ελληνικού Οργανισμού Τουρισμού στην αυστριακή αγορά τουρισμού εμφανίζει, ότι παρά τον πόλεμο των 2.5 μηνών στην Γιουγκοσλαβία, που συνέπεσε μάλιστα με την κρίσιμη περίοδο των κρατήσεων, η ζήτηση για την Ελλάδα συνεχίζεται κανονικά και κυρίως προς το νότο και τα νησιά.

Η εξαίρεση που εμφάνιζε μέχρι τον Απρίλιο η Χαλκιδική φαίνεται να ξεπεράστηκε, καθώς η κίνηση προς αυτήν τονώθηκε απο τα μέσα Απριλίου έως και Μαΐου με τις εκεί οργανωμένες διαδοχικές διακοπές συνολικά 17.000 Αυστριακών συνταξιούχων του Συνδέσμου Συνταξιούχων Αυστρίας, που γιορτάζει φέτος τα 50 χρόνια του και τους οποίους επισκέφθηκε μάλιστα στην Χαλκιδική ο Αυστριακός καγκελάριος Βίκτορ Κλίμα. Εν τω μεταξύ, στα επίσημα στοιχεία της Αυστριακής Στατιστικής Υπηρεσίας για το 1998 που δόθηκαν στην δημοσιότητα καταγράφονται 489.391 άτομα απο την Αυστρία που επισκέφθηκαν πέρυσι την Ελλάδα, χρησιμοποιώντας για τη μετάβασή τους το αεροπλάνο, έναντι 442.851 το 1997, γεγονός που ερμηνεύεται με αύξηση κατά 10.5%. Ο αριθμός αυτός αφορά αποκλειστικά Αυστριακούς τουρίστες που έφθασαν στη χώρα μας με προέλευση αυστριακό αεροδρόμιο και τελικό προορισμό την Ελλάδα και όχι επιβάτες transit.

Στον αριθμό των αεροπορικώς διακινηθέντων πρέπει να προστεθούν και οι Αυστριακοί τουρίστες που χρησιμοποίησαν το πλοίο από ιταλικά λιμάνια, για τη μετάβασή τους στην Ελλάδα, και που ο αριθμός τους το 1998 άγγιξε τις 120.00. Ετσι ο συνολικός αριθμός Αυστριακών τουριστών που επισκέφθηκαν τον περασμένο χρόνο την Ελλάδα ξεπέρασε για πρώτη φορά τους 600.000 γεγονός που αποτελεί ρεκόρ.



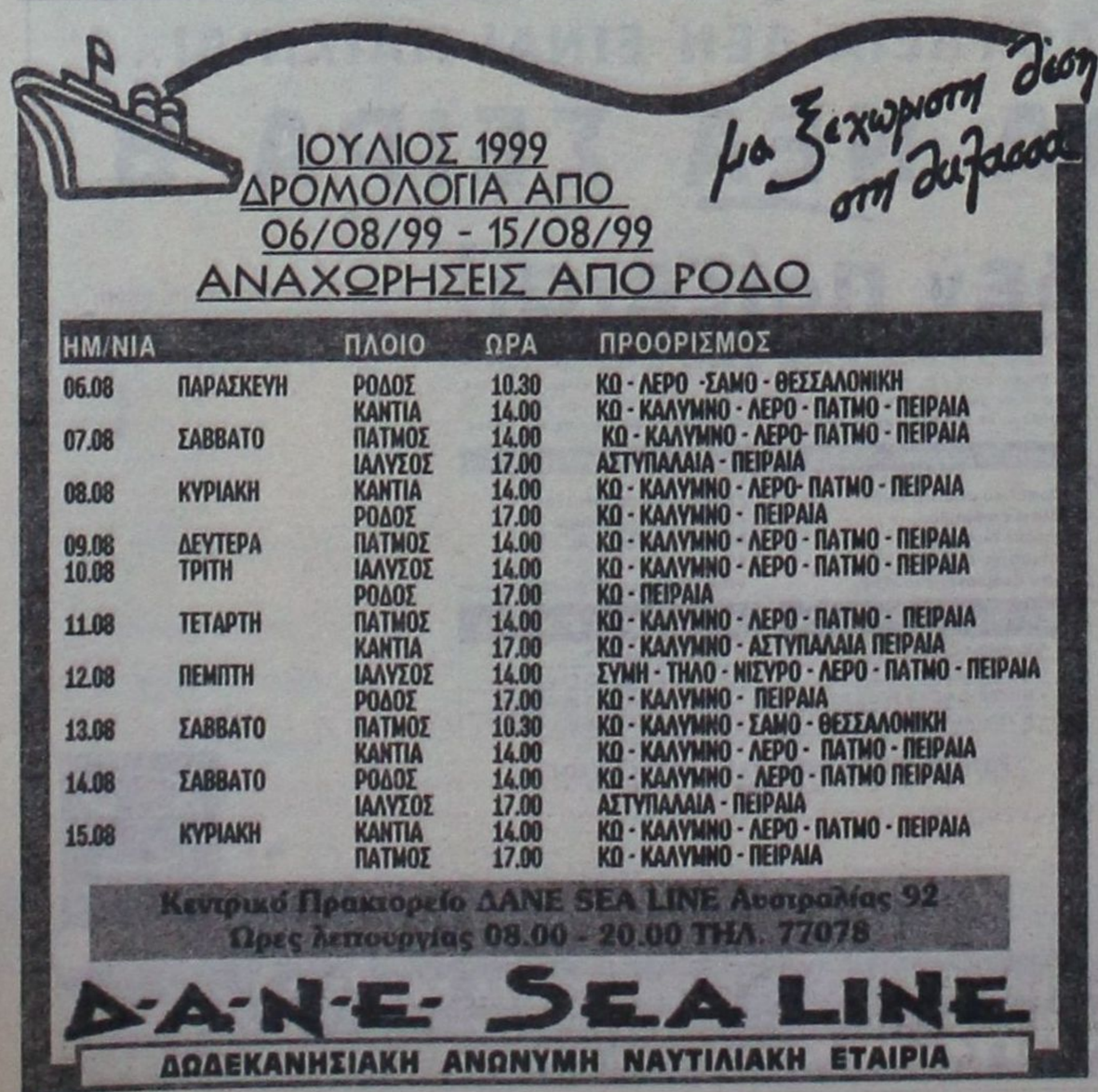





ΑΠΕΛΠΙΣΜΕΝΟΙ ΟΙ ΝΗΣΙΩΤΙΚΟΙ ΠΡΑΚΤΟΡΕΣ

Σοβαρή είναι πλέον η *μείωση του κύκλου εργασιών*

Καταστροφικά θεωρούν τα μετ'επιστροφής εισιτήρια
• Μέχρι και το ενδεχόμενο κινητοποιήσεων εξετάζουν



Ολα τα ενδεχόμενα για να σώσουν τον τζίρο τους εξετάζουν οι νησιωτικοί πράκτορες

ΜΕΙΩΣΗ στην έκδοση εισιτηρίων από την νησιωτική χώρα προς τα μεγάλα αστικά κέντρα που αγγίζει το 90% υπολογίζουν οι ναυτικοί πράκτορες έκδοσης εισιτηρίων της νησιωτικής χώρας ότι έχει επέλθει εξ αιτίας της εφαρμογής του μέτρου των εκπτώσεων στα εισιτήρια της ακτοπλοΐας όταν αυτά εκδίδονται μετ'επιστροφής αλλά και λόγω του Ιντερνετ. Αποτέλεσμα του γεγονότος αυτού είναι οι νησιώτες ναυτικοί πράκτορες να αναζητούν λύσεις οι οποίες όμως δεν φαίνονται στον ορίζοντα καθώς διαφοροποιημένες είναι οι απόψεις τόσο μεταξύ των ακτοπλοϊκών εταιρειών όσο και μεταξύ των ίδιων των πρακτόρων, είτε σε επίπεδο κεντρικών πρακτόρων είτε σε επίπεδα υποπρακτόρων.

Χθες στο ΥΕΝ υπό την προεδρία του γγ του υπουργείου Αθ. Τσουροπλή έγινε σύσκεψη προς αναζήτηση λύσεως, ύστερα από πρωτοβουλία της Πανελλήνιας Ενωσης Ναυτικών Πρακτόρων, στην οποία έλαβαν μέρος εκτός των εκπροσώπων των ναυτικών πρακτόρων της νησιωτικής χώρας και ακτοπλόοι εφοπλιστές.

Οπως τονίστηκε η εισαγωγή του θεσμού των εκπτώσεων στα μετ'επιστροφής οδήγησε το κοινό να κάνει κρατήσεις από τα πρακτορεία του κέντρου, προκειμένου να ωφεληθεί, γεγονός όμως που στερεί πλέον στους νησιωτικούς πράκτορες από την έκδοση εισιτηρίων, εκτός αυτών που αφορούν την ενδονησιωτική διακίνηση και την κίνηση των ντόπιων από και προς τα μεγάλα κέντρα. Ωστόσο στο σύνολό τους οι ναυτικοί πράκτορες έκδοσης εισιτηρίων αντιμετωπίζουν προβλήματα μείωσης του κύκλου των εργασιών τους εξαιτίας του γεγονότος ότι ένα μεγάλος μέρος του ταξιδιωτικού κοινού κάνει απευθείας κρατήσεις στις εταιρείες μέσω Ιντερνετ. Επίσης, προβλήματίζεται και από το γεγονός ότι με το ηλεκτρονικό σύστημα αδυνατούν μέχρι στιγμής να ελέγξουν έναν αριθμό θέσεων, με αποτέλεσμα σε πολλές περιπτώσεις να αδυνατούν να εξυπηρετήσουν την πελατεία τους.

Στην χθεσινή σύσκεψη οι νησιωτικοί πράκτορες κατέθεσαν δέσμες προτάσεων, οι οποίες όμως δεν μπορούν σύμφωνα με τα στοιχεία, να υιοθετηθούν απο το ΥΕΝ, αφού δεν είναι στη αρμοδιότητά του,αλλά θα πρέπει να εξεταστούν σε επίπεδο πρακτόρων και υποπρακτόρων των εταιρειών. Αξίζει να σημεωθεί ότι μια εκ των προτάσεων αφορούσε το ενδεχόμενο παρακράτησης ενός ποσοστού το οποίο και θα κατατίθεται σε ένα ταμείο μέχρις ότου σταδιακά και χωρίς κραδασμούς μειωθεί ο αριθμός των υποπρακτορείων που βρίσκονται στη νησιωτική χώρα. Γεγονός είναι πάντως πως οι ναυτικοί πράκτορες συμφωνούν ότι υπάρχει ισχυρή τάση συρρίκνωσης του κλάδου, όπως επίσης ότι είναι άγνωστες οι προθέσεις των ακτοπλοϊκών εταιρειών. Η χθεσινή σύσκεψη αποτελεί την κορύφωση του προβληματισμού των πρακτόρων που πρόσφατα αντιπροσωπεία τους είχε επίσης εκφράσει τους προβληματισμούς τους στην ηγεσία του ΥΕΝ. Ωστόσο, η επίλυση των ζητημάτων αυτών, όπως προαναφέρθηκε ανάγεται στην σφαίρα των αρμοδιοτήτων των κεντρικών πρακτορείων των ακτοπλοϊκών εταιρειών ή μάλλον στην πολιτική που προτίθενται να ακολουθήσουν οι ακτοπλοϊκές εταιρείες.

Οπως είναι γνωστό, με την εισαγωγή του ηλεκτρονικού συστήματος κράτησης και έκδοσης εισιτηρίων τα κεντρικά πρακτορεία αλλά και τα πρακτορεία που ήδη είχαν συστήματα ηλεκτρονικών υπολογιστών βρέθηκαν σε «πλεονεκτική θέση» έναντι των άλλων πρακτορείων έκδοσης και σε ακόμη πλεονεκτικότερη αυτών που βρίσκονται στη νησιωτική χώρα. Η τάση του κοινού να κλείνει τα εισιτήρια μετάβασης και επιστροφής απο το κέντρο ανησύχησε τους πράκτορες της νησιωτικής χώρας που είδαν το αντικείμενο της εργασίας τους να δοκιμάζεται.

Οπως εκτιμούν έγκυροι κύκλοι, οι ακτοπλοϊκές εταιρείες το προσεχές διάστημα θα κληθούν να αποφασίσουν για την πολιτική που θα ακολουθήσουν στο θέμα των πρακτορείων τους, γεγονός που θα μεγιστοποιήσει το πρόβλημα και τις τυχόν αντιδράσεις αφού μερίδα των νησιωτικών πρακτόρων προτείνει ακόμη και κινητοποιήσεις. Πάντως, στην περίπτωση που οι εταιρείες εξετάζουν το θέμα, θα επέλθουν θεαματικές αλλαγές στο χάρτη των πρακτορείων, δεδομένου ότι και στο παρελθόν είχε εμφανιστεί τάση συγκεντρωτισμού απο πλευράς των εταιρειών σε βαθμό μάλιστα που είχε προκαλέσει την αντίδραση των πρακτόρων.

ΑΓΓΛΙΚΑ - ΙΤΑΛΙΚΑ

Καθηγητής, αριστούχος απόφοιτος (MASTER) του SCHILLER INTERNATIONAL UNIVERSITY, παραδίδει μαθήματα ΚΑΤ' ΟΙΚΟΝ σε αρχάριους, προχωρημένους, ξενοδοχοϋπαλλήλους. Εξασφαλισμένη επιτυχία εξετάσεων FIRST CERTIFICATE, TOEFL, CAMBRIDGE και MICHIGAN PROFICIENCY, καθώς και εισαγωγής σε Βρεταννικά και Ιταλικά Πανεπιστήμια. Τιμές λογικές. Μεταφράσεις δεκτές. Πληρ. τηλέφωνο: 27447, 0932/322666

L.A.N.E.
Β.ΚΟΡΝΑΡΟΣ
ΡΟΔΟΣ - ΚΡΗΤΗ
ΤΕΤΑΡΤΗ: 19.00
για ΚΑΡΠΑΘΟ - ΚΑΣΟ - ΣΗΤΕΙΑ - ΑΓ. ΝΙΚΟΛΑΟ - ΜΗΛΟ - ΠΕΙΡΑΙΑ
ΣΑΒΒΑΤΟ: 05.00
για ΧΑΛΚΗ - ΔΙΑΦΑΝΙ - ΠΗΓΑΔΙΑ - ΚΑΣΟ - ΣΗΤΕΙΑ - ΑΓ. ΝΙΚΟΛΑΟ - ΜΗΛΟ - ΠΕΙΡΑΙΑ
ΕΙΣΙΤΗΡΙΑ - ΠΛΗΡΟΦΟΡΙΕΣ ΣΤΟ ΠΡΑΚΤΟΡΕΙΟ
Zorpidis
ΜΑΚΑΡΙΟΥ 31 • ΤΗΛ. 20625, 30054

Ορθοπεδικό στρώμα



Καλώς ήρθατε, στον κόσμο της κρεβατοκάμαρας. Εδώ που μπλέκονται τα όνειρα με τις επιθυμίες και την πραγματικότητα. Εδώ ξυπνάτε και λέτε την πρώτη ευχάριστη καλημέρα στον πιο κοντινό σας άνθρωπο. Εδώ το σώμα συναντά την ξεκούραση, την ηρεμία, τον έρωτα, τη χαρά, την «κρεβατομουρμούρα»!

Καλώς ήρθατε, στον κόσμο της ideal strom. Εδώ οι άνθρωποί της, μαζί με τον πιο σύγχρονο τεχνολογικό εξοπλισμό εργάζονται ακούραστα, χρόνια τώρα, για να προσφέρουν σε σας, έναν ύπνο ελαφρύ και τα πιο ευχάριστα ξυπνήματα.

Γιατί ο ύπνος είναι υγεία, ψυχική και σωματική ηρεμία. Είναι δικαίωμα.

Απολαύστε το!

ideal strom®
ΙΔΑΝΙΚΗ ΕΠΙΛΟΓΗ
Χειροποίητα Ορθοπεδικά Υποαλλεργικά
Από φυσικά, υγιεινά υλικά με μεγάλη αντοχή στο χρόνο

ΥΠΟΚΑΤΑΣΤΗΜΑ ΑΝΝΗΣ ΜΑΡΙΑΣ 18
Επιλέξτε μέσα από τις 14 ποιότητες στρωμάτων της Ideal Strom το στρώμα που σας ταιριάζει, στον οικογενειακό σας ή στον επαγγελματικό σας χώρο
ΤΩΡΑ ΚΑΙ ΕΤΟΙΜΟΠΑΡΑΔΟΤΑ ΣΤΡΩΜΑΤΑ ΔΙΑΦΟΡΩΝ ΠΟΙΟΤΗΤΩΝ ΚΑΙ ΔΙΑΣΤΑΣΕΩΝ
ΠΩΛΗΣΗ: ΧΟΝΔΡΙΚΗ - ΛΙΑΝΙΚΗ

5 ΕΤΗ ΕΓΓΥΗΣΗ

KYROS SHOPS
ΓΕΩΡΓΙΟΣ ΜΑΡΙΕΤΤΟΣ
Επαγγελματικός Εξοπλισμός - Στρώματα - Επιπλα - Χαλιά - Μοκέτες - Λευκά Είδη - Κουρτίνες - Υφάσματα Επιπλώσεων - Ηλιοστόπ - Πατώματα

ΚΕΝΤΡΙΚΟ: Μ. ΚΩΝ/ΝΟΥ 27 • ΒΕΝΕΤΟΚΛΕΩΝ (γωνία) ΡΟΔΟΣ • ΤΗΛ.: 30090, FAX: 30079

Μικρές αγγελίες

δωρεάν στη «δ» τηλ:0241-37500 φαx:0241-37333

ΕΝΟΙΚΙΑΣΕΙΣ

ΕΝΟΙΚΙΑΖΟΝΤΑΙ
στους Καστελλοριζιούς, (Ιξιά), μικρά δυάρια πλήρως επιπλωμένα, και με τα απαραίτητα σκεύη. Πληρ. Διακογεωργίου Κάλλιστος, τηλ. 29318 - 34598

ΕΝΟΙΚΙΑΖΕΤΑΙ αποθήκη ισόγειος 126 τ.μ. Τηλεφ. 67359

ΕΝΟΙΚΙΑΖΕΤΑΙ αποθηκευτικός χώρος, ισόγειο 130 τ.μ. με πλακάκια, τηλέφωνο, και τουαλέτα. Περιοχή Μιχ. Πετρίδη. Πληρ. τηλ. 76544, 0944523061

ΕΝΟΙΚΙΑΖΕΤΑΙ διαμέρισμα 112 τ.μ. στην οδό Αισχίνης. Πληροφορίες τηλ. 78629 κα Μαρία.

ΕΝΟΙΚΙΑΖΕΤΑΙ κατάστημα 50 m2 επί της Βενετοκλέων 3. Πληροφορίες τηλ. 74188 9.30π.μ. έως 1.00 μ.μ. και 6.00μ.μ. έως 10.00μ.μ.

ΕΝΟΙΚΙΑΖΕΤΑΙ διαμέρισμα 85 τ.μ. επί της οδού Απολλωνίου Ροδίου 9, στην Ιξιά. Πληρ. τηλ. 29816

ΕΝΟΙΚΙΑΖΕΤΑΙ οικία 80m² στο Παραδείσι επί της οδού Ελευθερίας 8, απέναντι από το γραφείο του δήμου Πεταλουδών 50 μέτρα πιο πάνω. Πληροφορίες κ. Κώστα. Τηλέφωνα πρωί 22282 απόγευμα 93551

ΕΝΟΙΚΙΑΖΕΤΑΙ δίχωρο επιπλωμένο διαμέρισμα στη Ρόδο Αλεξ. Διάκου 7Β 100 μαγαζιά. Πληρ. τηλ. 22050, 33441

ΕΝΟΙΚΙΑΖΕΤΑΙ, διαμέρισμα 85 τ.μ. στην οδό Απ. Ροδίου 15 - Ιξια. Τηλ. 29816

ΕΝΟΙΚΙΑΖΕΤΑΙ, χωρίς «αέρα» κατάστημα 50 τ.μ., επί της Αγίου Γεωργίου και Υψηλάντου. Πληρ. τηλ. 0244-51659 ώρες καταστημάτων

ΕΝΟΙΚΙΑΖΕΤΑΙ, ισόγειος χώρος 120 τ.μ. για χρήση ΑΠΟΘΗΚΗΣ στην περιοχή Δασκάλων (πλησίον Μαρινόπουλου). Πληρ. τηλ. 33938 και 20530

ΖΗΤΟΥΝ ΠΡΟΣΩΠΙΚΟ

ΖΗΤΕΙΤΑΙ από HOTEL CACTUS RECEPTIONIST απόφοιτος σχολής με γνώσεις Η/Υ UNIDATA. Πληροφορίες κ. Χρυσανθού τηλ. 26100 και 26088

Η ΤΟΥΟΤΑ Ρόδου ζητεί:
1. Πωλητή / τρια αυτοκινήτων και
2. Εξωτερικό Πωλητή / τρια ανταλλακτικών
Οι ενδιαφερόμενοι πρέπει να έχουν γνώση του αντικειμένου και διάθεση για εργασία. Αριστες συνθήκες εργασίας. Ικανοποιητικό πακέτο αποδοχών. Πληροφορίες στο τηλέφωνο 68000 (κ. Τζιώρα Ιωάννη).

ΖΗΤΟΥΝΤΑΙ επαγγελματίες σερβιτόροι (-ρες) για να εργασθούν σε εστιατόριο της Παλιάς Πόλης. Πληρ. τηλ. 24988

ΖΗΤΟΥΝΤΑΙ κοπέλες για καφετέρια - εστιατόριο στην Κρεμαστή τηλ. 92033 κ. Λευτέρη.

ΖΗΤΟΥΝΤΑΙ Ταμπλίστες - Τσεκαδόροι - Σερβιτόροι - Βοηθ. Σερβιτόροι - Μπάρμαν - Μπαργούμαν - Καθαρίστριες. Τηλ. 29220 - 29215
Ρόδος - Κως - Κάλυμνος ζητούνται νέες ως MERCHANDISERS - ΠΩΛΗΤΡΙΕΣ, με δίπλωμα αυτοκινήτου για πενθήμερη απασχόληση από Α.Ε. Διαφημιστική εταιρεία. Ικανοποιητικές αποδοχές. Τηλ. (01) - 8325955 Fax: (01) - 8313933

ΖΗΤΕΙΤΑΙ οικιακή βοηθός. 61527 κ. Χριστίνα.

ΖΗΤΟΥΝΤΑΙ από το ΡΟΔΟΣ ΕΞΠΡΕΣ αρχηγοί γκρουπ για Γερμανό και Ολλανδό Tour Operator για τη σαιζόν 1999. Τηλ: 31331

Από Ανώνυμη Εταιρεία Εμπορίας τροφίμων - ποτών ζητούνται 1) οδηγός για διανομές (όχι πωλητής) με επαγγελματικό δίπλωμα 2) Εργάτες αποθήκης. Μισθός ικανοποιητικός Εργασία χειμώνα - καλοκαίρι. Ωράριο συνεχές. Πληροφορίες 24-611

ΜΕΓΑΛΟΣ ΑΘΛΗΤΙΚΟΣ ΟΔΗΓΟΣ ΖΗΤΑ ΣΥΝΕΡΓΑΤΗ
για να κλείσει 20 διαφημιστικές καταχωρήσεις στον οδηγό «Αθλητικές Ματιές» στην πόλη σας. Σας δίνουμε 500.000 δρχ. για ένα μήνα. Προοπτικές συνεργασίας και σε άλλους τομείς. Τηλεφωνείστε τώρα 41.79.831, 42.26.476-7, 41.15.225

ΑΥΤΟΚΙΝΗΤΑ

ΠΩΛΕΙΤΑΙ VW II Golf 16V μοντέλο '87 σε άριστη κατάσταση 1.500.000 και με ευκολίες πληρωμής. Πληρ. στο 73601 απογευμ. ώρες

ΠΩΛΕΙΤΑΙ VOLVO 244, 1800 cc, 3ος 82, Αυτόματο, air condition, ηλεκ/κά παράθυρα. Σε καλή κατάσταση, τιμή 2.000.000 δρχ. Τηλ/νο 67983, 10:00 - 14:00

ΠΩΛΕΙΤΑΙ Ή ΑΝΤΑΛΛΑΣΕΤΑΙ με Ι.Χ. ή μηχανή τζιπ 4x4 NISSAN PATROL (3990 κυβ.) μοντέλο 79 σε καλή κατάσταση. Ευκολίες πληρωμής. Πληρ. τηλ. 097-7558342.

ΠΩΛΕΙΤΑΙ αυτοκίνητο μάρκας CITROEN ΞΑΝΘΙΑ 1800 cc 1994. Τιμή 3.700.00 δρχ. Πληρ. 0944163844

ΠΩΛΟΥΝΤΑΙ: 1) Αυτοκίνητο μάρκας VW (Polo) 16βάλβιδο με όλα τα EXTRA σε τιμή ευκαιρίας (12.000 χλμ). 2) γεννήτρια 40kw σχεδόν καινούργια, αμερικανικής προελεύσεως. Πληρ. τηλ. 0244-51110, 0932892718.

ΠΩΛΕΙΤΑΙ αυτοκίνητο μάρκας «Ζάσταβα», μοντέλο 1990 στην εκπληκτική τιμή των 600.000 δρχ. Πληρ. τηλ. 61222

ΠΩΛΕΙΤΑΙ αυτοκίνητο μάρκας CITROEN ZX AVANTAGE μοντέλο 1992 με 65.000 km. Πληροφορίες κ. Μάρθα τηλ. 68750 ώρες γραφείου και 36721 6.00 μ.μ. έως 10.00 μ.μ.

ΠΩΛΕΙΤΑΙ BMW 520i, γερμανικών προδιαγραφών, σε άριστη κατάσταση. Πληρ. τηλ. 0241 - 93862 - 91505 κινητό 095 879651

ΠΩΛΟΥΝΤΑΙ 1) PIAGIO SFERA 50cc Scooter 2) YAMAHA C.T. 50cc. Πληρ. 94733

ΠΩΛΕΙΤΑΙ: Επιβατηγό MERCEDES E200 mod. 95, Fulll extra. Πληροφορίες, τηλ.: 62649 & 63830, ώρες 8-3.

ΠΩΛΕΙΤΑΙ άδεια φορτηγού αυτοκινήτου δημοσίας χρήσεως πληροφορίες τηλ. 41263

ΠΩΛΕΙΤΑΙ ΑΛΦΑ ΡΟΜΕΟ 146 1400 cc 11/95 18.500 Kmh. σε άριστη κατάσταση με FULL EXTRA. Μόνον σοβαρές προτάσεις. Πληρ. 75487 - 094-438097

ΠΩΛΕΙΤΑΙ SEAT TOLEDO 1600 1995 45.000 Km, σε άριστη κατάσταση 3.200. Τηλ. 0944-429-741

ΠΩΛΟΥΝΤΑΙ τα ακόλουθα αυτοκίνητα σε άριστη κατάσταση και σε προσιτές τιμές και ευκολίες. SEAT MARBELLA μοντέλο 1994 Πληροφ. στα τηλ. 21819-25888

ΠΩΛΕΙΤΑΙ αυτοκίνητο NISSAN Βενζίνη Modele 87. Τηλ. 96583, 094 565948, 093 585024

ΠΩΛΕΙΤΑΙ αυτοκίνητο ΚΡΑΪΣΛΕΡ ΣΤΡΑΤΟΥΣ 2000 c.c. κάμπριο μοντέλο. Οκτώβριος 96. Φουλ έξτρα. Δεκτές μόνο σοβαρές προτάσεις. Πληροφορίες τηλ. 66060 κον Σταύρο.

ΠΩΛΕΙΤΑΙ VITARA 3θυρο 1600cc κάμπριο, χρώμα λευκό. Πληρ. τηλ. 27774, 35933, 0945745020

ΔΙΑΦΟΡΑ

ΠΩΛΕΙΤΑΙ εστιατόριο στην Κω πλήρως εξοπλισμένο. Πληρ. 0242 - 25723

ΠΩΛΕΙΤΑΙ άρτιος εξοπλισμός εστιατορίου. Πληρ. 0242 - 25723

ΜΕΤΑΦΡΑΣΕΙΣ - ΔΑΚΤΥΛΟΓΡΑΦΗΣΕΙΣ γρήγορα και οικονομικά μεταφράζουμε ολοκληρωμένα Γερμανικά και Αγγλικά κάθε έγγραφο ή κείμενό σας. Αναλαμβάνουμε και δακτυλογραφήσεις. Τηλέφωνα 68834 και 094/5056199

ΗΛΕΚΤΡΟΛΟΓΟΣ
αναλαμβάνει την ηλεκτρική εγκατάσταση του ιδιωτικού και επαγγελματικού σας χώρου, επισκευές - συντηρήσεις ανακαινίσεις.
Ο Μιχάλης
τηλ. κιν. 093-683243

ΑΠΩΛΕΙΑ. Από ιδιωτικό υπάλληλο απωλέσθη δέμα με μετρητά 2.800.000 δραχμών της επιχειρήσεως. Παρακαλειται ο ευρών να τηλεφωνήσει στα τηλ. 76456, 33304

ΠΩΛΕΙΤΑΙ μπιλιάρδο αμερικάνικο σε άριστη κατάσταση σε τιμή ευκαιρίας. Πληρ. τηλ. 0241-51095

ΠΩΛΕΙΤΑΙ κατάστημα εμπορίας Ηλεκτρονικών Υπολογιστών και αναλωσίμων με πλήρη εξοπλισμό και εξασφαλισμένη πελατεία. Πληροφορίες: Ερνεστ Μπέβιν 35 (πλησίον Ζαχαροπλαστείο Κάντιο) - τηλ. 32670 και 76536 - 29633

ΠΩΛΕΙΤΑΙ οπωροπαντοπωλείον επί της Γρίβα σε τιμή ευκαιρίας. Πληρ. τηλ. 21248

ΠΩΛΕΙΤΑΙ οβελιστήριο, σφαιριστήριο εν λειτουργία λόγω αναχώρησης απέναντι από το δημαρχείο Σορωνής, πελατεία εξασφαλισμένη (μαθητές λυκείου, γυμνασίου). Πληρ. τηλ. 0241 - 41147 - 41154

ΩΛΕΙΤΑΙ βάρκα 4.95. Πληρ. 63451, 094 665215

ΠΩΛΕΙΤΑΙ
σκάφος ταχύπλοο 7.40μ. λόγω αναχώρησης σε τιμή ευκαιρίας. Πληρ. 74311

ΠΩΛΕΙΤΑΙ ταχύπλοο σκάφος 7,5 μέτρα. Τηλ. Σύμης 0241-71040, Πειραιάς 01-4320826

ΕΥΚΑΙΡΙΑ - ΠΩΛΕΙΤΑΙ πλήρης εξοπλισμός χρυσοχοείου σε πολύ καλή κατάσταση και σε τιμή μεγάλης ευκαιρίας. Πληρ. τηλ. 22704

ΠΩΛΟΥΝΤΑΙ έπιπλα γραφείου σε τιμή ευκαιρίας. Πληρ. τηλ. 33952

ΠΠΩΛΟΥΝΤΑΙ ράφια μεταχειρισμένα σε πολύ καλή κατάσταση και σε καλή τιμή, κατάλληλα για Super Market. Πληροφορίες τηλ. 24471

ΠΩΛΕΙΤΑΙ καινουργής από άριστο μέταλλο θυρίδα διαστάσεων περίπου 2 μέτρα ύψος x 1 πλάτος με 20 θυρίδες - συρτάρια κατάλληλη για ξενοδοχεία και πανσιόν. Πληροφορίες τηλ. 86622 απογευματινές και βραδυνές ώρες.

ΠΩΛΕΙΤΑΙ
Σκαφτικό μηχάνημα 4Χ4 15 ίππους σπαστό στην μέση κατάλληλο για αμπελια, δέντρα κ.τ.λ. λόγω αναχώρησης. Σε τιμή ευκαιρίας. Πληρ. 74311

ΖΗΤΕΙΤΑΙ προς αγορά μονοκατοικία ή μεζονέτα με κήπο 120-160 τ.μ. έτοιμη ή υπό κατασκευή. Περιοχές Ρόδου - Κοσκινού. Αποκλείονται μεσίτες. Τηλ. 094-368123

ΠΩΛΕΙΤΑΙ καινούργια ταμειακή μηχανή μάρκας CASIO. Πληρ. τηλ. 79205

ΠΩΛΕΙΤΑΙ μπιλιάρδο σε καλή τιμή. Πληρ. τηλ. 0244-51095

ΠΩΛΟΥΝΤΑΙ ράφια μεταχειρισμένα σε πολύ καλή κατάσταση και σε καλή τιμή, κατάλληλα για Super Market. Πληροφορίες τηλ. 24471

ΠΩΛΟΥΝΤΑΙ έπιπλα ελαφρώς μεταχειρισμένα διπλό κρεβάτι, τριθέσιος καναπές κρεβάτι, γραφείο για υπολογιστή, τραπεζάκι, TV - VIDEO με μπαράκι στην τιμή 180.000 δρχ. Πληρ. τηλ. 29595, κιν. 0932233556

ΠΩΛΗΣΕΙΣ ΑΚΙΝΗΤΩΝ

ΠΩΛΕΙΤΑΙ οικόπεδο 600 τ.μ. με σπίτι και πρόσοψη στο δρόμο 14 μ. στα Κρητικά. Αρ. 54 Πληρ. τηλ. 22933

ΠΩΛΕΙΤΑΙ ακίνητο εκτάσεως 520 τ.μ. και με άδεια οικοδομής (κάλυψη 320 τ.μ.) στην οδό Γαληνού μετά την διασταύρωση με την Διοσκουρίδου (Μόντε Σμιθ) στν τιμή των 38 εκ. δρχ. Πληρ. τηλ. 0244 - 51193 0241 - 27059

ΠΩΛΟΥΝΤΑΙ αγροτεμάχια και οικόπεδα εντός οικισμού στο Μεγάλο Χωριό Τήλου. Τηλ. 44227

ΠΩΛΕΙΤΑΙ διαμέρισμα υπόγειο εντός πόλεως Ρόδου τηλ. 01-2828292

ΠΩΛΕΙΤΑΙ σπίτι σε αρίστη κατάσταση στη Μαλώνα σε καλή τιμή. Πληρ. τηλ. (0244) 51119.

ΠΩΛΕΙΤΑΙ διαμέρισμα στο «ΜΗΔΕΙΑ» τριάρι (μικρό), Ε=53 τ.μ. ρετιρέ με θέα και τζάκι. Δεκτά δάνεια. Πληροφορίες τηλ. 36940 (Κύριον ΣΤΡΑΤΟ ΚΑΡΑΝΙΚΟΛΑ) και τηλ. 23895 (Κύριον Γιώργο ΠΙΠΙΝΟ) σε ώρες γραφείου)

ΕΥΚΑΙΡΙΑ ΣΤΑ ΚΟΣΚΙΝΟΥ
ΠΩΛΕΙΤΑΙ
διαμέρισμα ισόγειο με τρία υπνοδωμάτια εντοιχισμένη κουζίνα 16 τετρ. μέτρα εντοιχισμένες ντουλάπες σε όλα τα υπνοδωμάτια εγκατάσταση για θέρμανση και για ηλιακό θερμοσίφωνα. Διπλά τζάμια με ρολά, κουνουπιέρες - ντουλάπια στα μπάνια και άμεση παράδοση. Δάνεια δεκτά. Πληροφορίες ΔΙΑΚΟΓΕΩΡΓΙΟΥ ΚΑΛΛΙΣΤΟΣ ΤΗΛ. 29318

ΠΩΛΟΥΝΤΑΙ δύο άρτια οικόπεδα άνω των 4.000 τ.μ. το καθένα, στην περιοχή του ΚΕΓΕ (Αμπελουργικό Φυτώριο Ρόδου) με καταπληκτική θέα. Πληρ. Τηλ. 24466

ΠΩΛΟΥΝΤΑΙ: 1) Κατάστημα με δύο αποθήκες στην οδό Βερολίνου 23. 2) Καρά - Γιαπί 160 τ.μ. σε τρίτο όροφο οικοδομής. 3)Αγρόκτημα 4.500 τ.μ. στον Αρχάγγελο επί της Εθνικής οδού Ρόδου - Λίνδου, με φως, νερό και τηλέφωνο. Πληροφορίες: 0244 - 51391 και 51184.

ΠΩΛΕΙΤΑΙ
Διαμέρισμα τεσσάρι επί της Παρθενόπης σε στυλ μεζονέτας με εντοιχισμένη κουζίνα, εντοιχισμένες ντουλάπες, ανακλινόμενα αλουμίνια. Διπλά τζάμια, ντουλάπες στα μπάνια, θέρμανση εγκατάσταση με ηλιακό θερμοσίφωνα. Αμεση παράδοση. Πληροφορίες ΔΙΑΚΟΓΕΩΡΓΙΟΥ ΚΑΛΛΙΣΤΟΣ ΤΗΛ. 29318

ΠΩΛΕΙΤΑΙ οικόπεδο, παραθαλάσσιο, οικοδομήσιμο 500 τ.μ. στην παραλία της Κρεμαστής, περιοχή Περιαλινής. Πληρ. στο 0932828972 κ. Σταύρο.

ΕΥΚΑΙΡΙΑ
ΠΩΛΕΙΤΑΙ γωνιακό ακίνητο ισόγειο, με 3 καταστήματα 98 τ.μ. και 2 στούντιος 77 τ.μ. στον 1 όροφο,Ιπποδάμου 54, Π. Πόλη Πληρ. τηλ. 63237

ΠΩΛΕΙΤΑΙ
μεζονέτα 180 τ.μ. σε κατάσταση σκελετού μπετόν αρμέ, στην οδό Κεφαλληνίας (πλησίον οδού Αθηνών), με φανταστική θέα. Πληρ. τηλ. 28616, 37848

ΠΩΛΕΙΤΑΙ μονοκατοικία 240 τ.μ. σε 1000 τ.μ. οικόπεδο (σε μπετά). Περιοχή Βουνάρα ΙΑΛΥΣΟΣ. Πληρ. τηλ. 61450 - 094 410173. Ωρες 9 π.μ. - 2 μ.μ. και 5 μ.μ. - 9 μ.μ.

ΠΩΛΕΙΤΑΙ οικόπεδο 4.300 τ.μ. σε πολύ καλή τιμή. Τηλ. 21003

ΠΩΛΕΙΤΑΙ
κατάστημα 160 τ.μ. στην οδό Λευκωσίας κάθετος Αννης Μαρίας. Διατίθεται για πολλές χρήσεις. Πληροφορίες στα τηλέφωνα: 097 -822319 & 0244-24032

ΠΩΛΕΙΤΑΙ διόροφη μονοκατοικία ανεξάρτητη στην Παλιά Πόλη και επί της οδού Τιμοκρέοντος έτοιμη για ανακατασκευή. Πληρ. 66041

ΠΩΛΕΙΤΑΙ αποθήκη 300 Μ.Τ. εντός ΡΟΔΟΥ. Ανταλλάσσεται και με ακίνητο στην Αθήνα τηλ. 32985

ΠΩΛΕΙΤΑΙ επαγγελματική στέγη 150 τ.μ. εντός πόλεως Ρόδου. Κατάλληλη και για κατοικία, τηλ. 32985

ΠΩΛΕΙΤΑΙ
Διαμέρισμα στην Παλιά Πόλη 130 τ.μ. πλήρως ανακαινισμένο σε τιμή ευκαιρίας. Πληροφορίες ΔΙΑΚΟΓΕΩΡΓΙΟΥ ΚΑΛΛΙΣΤΟΣ ΤΗΛ. 29318

ΠΩΛΕΙΤΑΙ διαμέρισμα 76 τ.μ. κατασκευής 1992. Επί της οδού Περραίας 10 Δ' (Πάροδος Ατταβύρου). Πληρ. τηλ. 20564 - 35196

ΠΩΛΕΙΤΑΙ αποθήκη επιφάνειας 340 τ.μ. εντός της πόλεως, σε τιμή ευκαιρίας, λόγω αναχωρήσεως. Πληρ. τηλ. 32985 και 01-2828292

ΜΑΘΗΜΑΤΑ

ΚΑΘΗΓΗΤΡΙΑ φιλόλογος παραδίδει μαθήματα σε μαθητές γυμνασίου και λυκείου περιοχή ΙΞΙΑ τηλ. 90725

ΜΑΘΗΜΑΤΑ Αγγλικά, Ιταλικά (ιδιαίτερα) από καθηγήτρια με φροντιστηριακή πείρα. Πληρ. τηλ. 76544, 0945 984346

ΚΑΘΗΓΗΤΗΣ Φυσικομαθηματικός (ιδιαίτερα) παραδίδει ΜΑΘΗΜΑΤΙΚΑ - ΦΥΣΙΚΗ - ΧΗΜΕΙΑ για ΓΥΜΝΑΣΙΟ - ΛΥΚΕΙΟ. Τηλ. 78851 - 47516 - 61019 - 66736. ΠΕΛΛΑΣ 40 - ΡΟΔΙΝΙ.

ΜΑΘΗΜΑΤΑ ΓΕΡΜΑΝΙΚΩΝ
Καθηγήτρια Γερμανικής Φιλολογίας διπλωματούχος Πανεπιστημίου Μονάχου με πολυετή πείρα παραδίδει μαθήματα για όλα τα επίπεδα. Τηλ.: 65 359, 62 887

ΠΩΛΟΥΝΤΑΙ
Πωλούνται διαμερίσματα από 40 έως 65 τ.μ. στην οδό Καθοπούλη 60 (Σάντα Μαρία) Πληρ. τηλ. 26100 - 23551 - 26088 κον Βασιλειάδη

Vitzileos

Εθν. Μακαρίου 45, 3ος όροφος, 85100 Ρόδος,
Τηλ: 0241 24900 - 25545 Φαξ: 25544, Τ.Θ.: 273

ΠΩΛΗΣΕΙΣ ΑΚΙΝΗΤΩΝ

1) Πωλείται μονοκατ. 75 τ.μ. στην Παστίδα. τιμή 10 εκατ. τηλ. 24900, 0932704919

2) Πωλείται τριόροφη μεζονέτα 130 τ.μ., SUPER LUX, με 2 τζάκια, 2 τουαλέτες και γκαράζ στην περιοχή Μήδεια. Τιμή 45 εκατ. Τηλ. 24900 0932704919

3) Πωλείται οροφοδιαμέρισμα ρετιρέ 185 τ.μ. σε μπετά, κοντά στο Πανεπιστήμιο. Τιμή 20 εκατ. Τηλ. 24900 0932704919

4) Πωλείται αποθήκη super 185 τ.μ. με γραφείο περιοχή Ασγούρου. Τιμή 25 εκατ. Τηλ. 24900 0932704919

5) Πωλείται διαμ. 55 τ.μ. με κλιματισμό θέρμανση - ψύξη περιοχή Μήδεια. Τιμή 10.500.000. Τηλ. 24900 0932704919

6) Πωλείται γκαρσονιέρα ελεύθερη επιπλωμένη 40 τ.μ. στην περιοχή Σταδίου Διαγόρα. Τιμή 8 εκατ. Τηλ. 24900 0932704919

7) Ενοικιάζεται ισόγειο κατάστημα 115 τ.μ. στη Μανδηλαρά, ελεύθερο προς ενοικίαση.

8) Πωλείται διαμέρισμα 114 τ.μ. σε παραδοσιακό κτίριο απέναντι από το Καζίνο. Τιμή 30 εκατ.

ΠΩΛΟΥΝΤΑΙ

ΜΟΝΟ ΑΠΟ ΤΟ ΓΡΑΦΕΙΟ ΜΑΣ

1) Οικόπεδο 567 τ.μ. στην Λίνδο εντός οικισμού στην καταπληκτική περιοχή Αρχιστράτηγος.
2) Μονοκατοικία πλησίον Σταδίου ΔΙΑΓΟΡΑΣ καταπληκτική περίπτωση.
3) Οικόπεδο 4 στρεμμάτων στα Κοσκινού με την καταπληκτικότερη θέα.
4) Οικόπεδο 1.000 τ.μ. επί της παραλίας μετά το MIPA - MAPE με μεγάλη κάλυψη.
5) Διαμέρισμα 4άρι ετοιμοπαράδοτο, καινούριο, πολύ καλή κατασκευή καλή τιμή.
6) Μεζονέτες ετοιμοπαράδοτες καινούριες στην Ανάληψη.
7) Μαγαζιά πλησίον Μανδράκι, Νεοχώρι και στις κεντρικότερες τουριστικές περιοχές
8) Διαμερίσματα ετοιμοπαράδοτα και υπό κατασκευήν 2, 3 και 4 κυρίων δωματίων σε διάφορες περιοχές της πόλεως και εκτός.
9) Μεζονέτες και βίλλες σε καταπληκτικές περιοχές.
10) Οικόπεδα και κτήματα σε φανταστικές περιοχές.
11) Αποθήκες, επιχειρήσεις και πολλές άλλες περιπτώσεις.
12) Ενοικιάσεις καταστημάτων σε κεντρικές περιοχές.

Ο,ΤΙΔΗΠΟΤΕ ΘΕΛΕΤΕ ΝΑ ΠΟΥΛΗΣΕΤΕ ΕΛΑΤΕ ΝΑ ΜΑΣ ΣΥΜΒΟΥΛΕΥΘΕΙΤΕ ΔΙΟΤΙ ΔΙΑΘΕΤΟΥΜΕ ΤΕΡΑΣΤΙΑ ΕΚΛΕΚΤΗ ΑΓΟΡΑΣΤΙΚΗ ΠΕΛΑΤΕΙΑ ΚΑΙ ΤΕΡΑΣΤΙΑ ΠΕΙΡΑ ΩΣ ΤΟ ΠΑΛΑΙΟΤΕΡΟ ΚΤΗΜΑΤΟΜΕΣΙΤΙΚΟ ΓΡΑΦΕΙΟ. Γ. ΝΕΟΦΥΤΟΥ Δ. ΘΕΟΔΩΡΑΚΗ 40 ΤΗΛ. 20989 και 21434



Contalexis Financial Services

Μέλος Χρηματιστηρίου Αξιών Αθηνών

ΠΡΟΣΛΗΨΗ ΣΤΕΛΕΧΟΥΣ ΓΙΑ ΤΟ ΥΠΟΚ/ΜΑ ΡΟΔΟΥ

Η Contalexis Financial Services ΕΠΕΥ, η μεγαλύτερη εταιρία Μέλος του Χ.Α.Α. από πλευράς ιδίων κεφαλαίων (8 δις δραχμές) και μέσα στις 15 πρώτες από πλευράς όγκου συναλλαγών, για το πρώτο εξάμηνο του 1999, ενδιαφέρεται να προσλάβει στέλεχος με τα παρακάτω προσόντα:

- Πτυχιούχος Πανεπιστημίου κατά προτίμηση Οικονομικού
- Γνώση Η/Υ και προγραμμάτων της Microsoft
- Προϋπηρεσία στον τομέα των πωλήσεων, κατά προτίμηση σε χρηματοοικονομικά προϊόντα.
- Ικανότητα επικοινωνίας με έμφαση στην εξυπηρέτηση πελατών.

Παρακαλούνται οι ενδιαφερόμενοι να αποστείλουν βιογραφικά σημειώματα στην παρακάτω διεύθυνση:
Αλεξάνδρου Διάκου 50 ή FAX (0241) 77183

ΓΙΑΝΝΗΣ ΝΙΚΟΛΙΔΑΚΗΣ

ΜΗΧΑΝΟΛΟΓΟΣ ΜΗΧΑΝΙΚΟΣ ΓΑΛΛΙΑΣ 14 ΡΟΔΟΣ

ΠΩΛΟΥΝΤΑΙ

Κατάστημα επί της οδού Τσαλδάρη 90 τ.μ.
Διαμ/τα 112 τ.μ. επί της οδού Καζαντζάκη.
Μεζονέτα στο Καρακόνερο 128 τ.μ.
Γραφεία επί της Αννης Μαρίας και Λάρνακας σε πολυτελές συγκρότημα και
Διαμερίσματα 117 τ.μ., 57 τ.μ., 79.50 τ.μ., 90 τ.μ., 88.5 τ.μ., 118 τ.μ., 60 τ.μ., 141 τ.μ.
(Τα παραπάνω διαμερίσματα διαθέτουν θέση στάθμευσης και κεντρική θέρμανση)
ΠΛΗΡΟΦΟΡΙΕΣ
ΤΗΛ. 22291 - 35103 / 094 391825

ΠΩΛΕΙΤΑΙ

ΠΩΛΕΙΤΑΙ από ιδιοκτήτη ακίνητο που βρίσκεται στα ΚΟΛΥΜΠΙΑ ανάμεσα σε ξενοδοχειακές επιχειρήσεις, απέχει 200 μ. από τη θάλασσα, με γεώτρηση και διόροφη οικοδομή διαμορφωμένη σε 10 στούντιος, που μπορεί να μετατραπεί, σε έπαυλη ή εμπορικό κέντρο.
Πληροφορίες τηλ. 27890 ώρες 7-9 μ.μ. καθημερινά εκτός Σαββατοκύριακο.

ΚΑΛΛΙΣΤΟΣ ΔΙΑΚΟΓΕΩΡΓΙΟΥ
ΙΔΙΟΚΤΗΤΗΣ - ΚΑΤΑΣΚΕΥΑΣΤΗΣ
Κων/νου Τσαλδάρη 28, ΤΗΛ: 29318 - 34598

1. Πωλούνται διαμερίσματα υπό κατασκευήν τριάρια, τεσσάρια επί της Λεωφ. Καλλιθέας και Καλλιπάτειρας ΚΑΡΑΚΟΝΕΡΟ με απεριόριστη θέα στη θάλασσα. Τα διαμερίσματα διαθέτουν μεγάλες βεράντες διπλά τζάμια με ανακλινόμενα αλουμίνια και ρολά, υδραυλικό ασανσέρ, εγκατάσταση κεντρικής θέρμανσης και ηλιακό θερμοσίφωνα. Γενικά η οικοδομή θα είναι πλήρως αποπερατωμένη από την ταράτσα έως την αυλή σε σύγχρονη κατασκευή.
2. Καταστήματα 50 - 100 - 150 - 200 τ.μ. επί του κεντρικού δρόμου στο Καρακόνερο.
3. Αποθήκες 50 - 100 - 150 - 200 τ.μ. ΚΑΡΑΚΟΝΕΡΟ.
4. 70 τ.μ. 3άρι ρετιρέ επί της Στεφάνου Καζούλλη
5. Διαμερίσματα τριάρια - τεσσάρια και καταστήματα πλησίον πλατείας Φώκιαλη (έναντι παλιού ΙΚΑ). Υπό ανέγερση επί της Κ. Παλαιολόγου.

ΔΑΝΕΙΑ ΔΕΚΤΑ - ΕΥΚΟΛΙΕΣ ΠΛΗΡΩΜΗΣ
Δεχόμαστε ανταλλαγές διαμερισμάτων ή άλλων ακινήτων.

ΠΛΗΡΟΦΟΡΙΕΣ:
κ. ΚΑΛΛΙΣΤΟ ΔΙΑΚΟΓΕΩΡΓΙΟΥ
ΤΗΛ: 29318 - 34598

TOP PROPERTIES

GEORGIOS S. PIPINOS
ΓΕΩΡΓΙΟΣ Σ. ΠΙΠΙΝΟΣ

ΜΕΣΙΤΗΣ ΑΣΤΙΚΩΝ ΣΥΜΒΑΣΕΩΝ
REAL ESTATE AGENT • MEMBER OF F.I.A.B.C.I.



Η "TOP PROPERTIES" είναι ατομική επιχείρηση και ανήκει εξ ολοκλήρου στον κ. Γεώργιο Σ. Πιπίνο, που από το 1971 ασχολείται αποκλειστικά και μόνο με επενδύσεις και REAL ESTATE, στο νησί της Ρόδου, καθώς και στην ευρύτερη περιοχή της Δωδεκανήσου.

ΑΠΕΥΘΥΝΟΜΑΣΤΕ: Στους **σοβαρούς, απαιτητικούς και επιλεκτικούς** επενδυτές - επιχειρηματίες - ελεύθερους επαγγελματίες, Ελληνες και ξένους, υψηλού εισοδηματικού επιπέδου, που ενδιαφέρονται να κάνουν μια σοβαρή επένδυση **προβολής** στο νησί της Ρόδου.

ΠΡΟΣΦΕΡΟΥΜΕ: Α) Υπηρεσίες και πληροφορίες που γίνονται σε προσωπικό επίπεδο με **εχεμύθεια, διακριτικότητα και σοβαρότητα.**
Β) Μεγάλη γκάμα υψηλής ποιότητας ακινήτων, όπως: 1) Ξενοδοχεία Α' και Β' κατηγορίας των 600 - 500 - 350 - 300 κλινών 2) Κεντρικά αστικά ακίνητα κατάλληλα για Τράπεζες - καταστήματα - γραφεία 3) Παραλιακές εκτάσεις, κατάλληλες για τουριστικές επενδύσεις των 150.000 - 100.000 - 70.000 - 50.000 - 36.000 τ.μ. και 4) Διαμερίσματα και μαιζονέτες **προβολής.**

ΣΤΟΧΟΣ ΜΑΣ ΕΙΝΑΙ: Να προσφέρουμε στο αγοραστικό μας κοινό **υψηλής ποιότητας ακίνητα και ευκαιρίες** στο νησί της Ρόδου. Η εικοσιπενταετής και πλέον πείρα μας στον τομέα αυτό αποτελεί εγγύηση.

ΣΥΝΘΗΜΑ ΜΑΣ ΕΙΝΑΙ: Επενδύστε στην **ΡΟΔΟ ΤΩΡΑ,** σε ακίνητα που **ΑΝΤΕΧΟΥΝ ΣΤΟ ΧΡΟΝΟ.**

Γεώργιος Σ. Πιπίνος
ΜΕΣΙΤΗΣ ΑΣΤΙΚΩΝ ΣΥΜΒΑΣΕΩΝ
Γιατί εμείς γνωρίζουμε καλύτερα!

TOP PROPERTIES is a private concern and Mr George S. Pipinos, its owner, has earned, over the years, a reputation for integrity and excellence in the world of Real Estate in the Dodecanese.

At Top Properties we try hard to attract important and selective investors: high calibre businessmen/women and discerning professional people, both Greek and foreign, who wish to acquire substantial and valuable property on Rhodes.

We offer our expertise and advice privately, discreetly and in strict confidence.

We keep a compehensive list of real estate of the highest specifications:

a. A' and B' class hotels (600, 500, 350, 300 beds capacity).
b. Centrally situated office buildings and other business premises.
c. Seaside land, ideal for development (hotels, holiday resorts, etc.), of 150.000, 100.000, 70.000, 50.000, 36.000 sq.m.
d. Luxury appartments, maisonettes, detached, semi - detached and terraced houses.

Our aim is to give our clients the opportunity to ecquire value for money, first class real estate on Rhodes. Our 25- year - old experience in Real Estate is our warranty.

Our moto is: Invest in Rhodes. Invest in property. It stands the test of time.



TOP PROPERTIES
and
George S. Pipinos
Because we Know best

KENNENTY 38, ΡΟΔΟΣ, 85 100, ΤΗΛ. (0241) 23895, 38243 και 094-676003. FAX: (0241) 20883
38 KENNEDY STR., RHODES, 85 100, TEL. (0241) 23895, 38243, and 094 - 676003. FAX: (0241) 20883



ΜΝΗΜΟΣΥΝΟ

Την Κυριακή 8ην Αυγούστου 1999 στον Ιερό Ναόν Ταξιαρχών (Νεκροταφείου Ρόδου) τελούμε σαρανταήμερον μνημόσυνον υπέρ αναπαύσεως της ψυχής της αγαπημένης μας συζύγου, αδελφής και θείας

ΑΓΓΕΛΙΚΗΣ Δ. ΤΣΑΛΙΚΗ

Ο σύζυγος: Δημήτριος Τσαλίκης
Ο αδελφός: Ιωάννης Πιτσαδιώτης
Τα ανήψια και οι λοιποί συγγενείς.

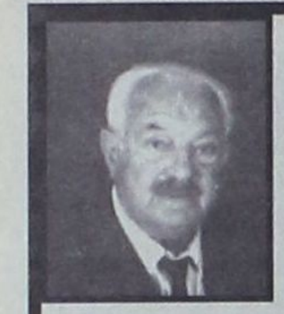

ΜΝΗΜΟΣΥΝΟ

Τελούμε στις 7 Αυγούστου 1999 ημέρα Σάββατο και ώρα 8 π.μ. στον ιερό ναό του Αγίου Δημητρίου Παλαιού Νεκροταφείου διετές μνημόσυνο υπέρ αναπαύσεως της ψυχής του λατρευτού μας συζύγου

ΓΕΩΡΓΙΟΥ ΒΟΥΡΔΟΥΜΠΑ

Η σύζυγος: Μαίρη
Τα παιδιά: Δημήτρης - Δέσποινα
Η εγγονή: Ελένη
και οι λοιποί συγγενείς

ΠΑΝΗΓΥΡΙΣ

Πάλιν εορτή και πάλιν πανήγυρις και πάλιν η μονή της Χρυσοβαλάντου σκιρτά και χορεύει πνευματικώς, ότι η πολιούχος αυτής και άμαχος προστάτις Αγία Ειρήνη Χρυσοβαλάντου, έρχεται και εφέτος να καλέσει προς πνευματικήν εστίασιν τους ευλαβείς προσκυνητάς της εις την ετήσιαν Αυτής πανήγυριν εις την Ιεράν Μονήν Αγίας Ειρήνης Χρυσοβαλάντου παραπλεύρως Αγίας Βαρβάρας Ασγούρου 10 Αυγούστου, ημέραν Τρίτην.

Οπως κάθε χρόνον, έτσι και εφέτος την παραμονήν ημέραν Δευτέραν και περί ώραν 9:30 μ.μ. θα ψαλεί μέγας εσπερινός με ολονύκτιαν αγρυπνίαν.

Οθεν καλούνται πάντες οι φιλόθρησκοι όπως εκδηλώνοντες την αγάπην και αφοσίωσιν αυτών προς την κοινήν προστάτιδα και οξυτάτην ιατρόν του ανθρώπινου πόνου τιμήσουν διά της παρουσίας των την ιεράν πανήγυριν.

Από την Ιεράν Μονήν Οσίας Ειρήνης
Χρυσοβαλάντου Λυκόβρυσης Αττικής
Μετόχιον Ασγούρου

ΕΛΛΗΝΙΚΗ ΔΗΜΟΚΡΑΤΙΑ
ΥΠΟΥΡΓΕΙΟ ΥΓΕΙΑΣ-ΠΡΟΝΟΙΑΣ
ΘΕΡΑΠΕΥΤΗΡΙΟ Χ.Π. ΠΑΙΔΩΝ ΔΩΔ/ΣΟΥ
«Ο ΑΓΙΟΣ ΑΝΔΡΕΑΣ»
ΒΑΡΗ-ΠΑΡΑΔΕΙΣΙ

ΕΥΧΑΡΙΣΤΗΡΙΟ

Προσέφεραν στο Θεραπευτήριο μας κατά τον μήνα Ιούνιο τα παρακάτω ποσά, οι:

ΑΣΚ ΙΒΙΣΚΟΣ 15.000 δρχ.
Μελλίνης Μιχαήλ 10.000 δρχ.

Εις μνήμη Χατζηκυριαζή Τσαμπίκας κατέθεσαν τα παρακάτω ποσά οι:

Χατζηκυριαζής Γιώργος 15.000 δρχ.
Χατζηκυριαζής Λάμπρος 15.000 δρχ.
Σταυριάς Σταύρος 15.000 δρχ.
Μπέλλος Αντώνης 15.000 δρχ.
Αγγελος Γιώργος 10.000 δρχ.
Δημητράς Γ. Κώστας 10.000 δρχ.
Γαλάνη Σταυρούλα 15.000 δρχ.
Βαλσάμης Μιχάλης 10.000 δρχ.
Παπακωνσταντίνου Κ. Γιώργος 10.000 δρχ.
Κορμάλης Εμμ. 15.000 δρχ.
Μπονιάτης Κυριαζής 10.000 δρχ.
Οικ. Μουστάκα Λουκά 10.000 δρχ. εις μνήμη Λουϊζίδη Κων/νου
Οικ. Ιακ. Γερονικόλα (OLYMPIC HOTEL) 30.000 δρχ. εις μνήμη Αγγελικής Τσαλίκη

Εις μνήμη Μαγδαληνής Κουνάκη κατέθεσαν τα παρακάτω ποσά οι κάτωθι:

Εμμ. Θαρρενός 15.000 δρχ.
Γεώργιος Μυριαλλάκης 10.000 δρχ.
Αν. Ιωαννίδη 15.000 δρχ.
Γεώργιος Ιωαννίδης 20.000 δρχ.
Ιωάννης Πάππου 15.000 δρχ.
Παναγ. Ιωαννίδη 15.000 δρχ.
Πηγή Μυριαλλάκη 15.000 δρχ.
Δήμος & Σταυρούλα Μυριαλλάκη 40.000 δρχ.
Οικ. Γιακουμή Ιωάννη 30.000 δρχ.
Δηλιμπεράκης Πέτρος & Βασιλεία 20.000 δρχ.

Η ΒΑΠ ΚΟΥΓΙΟΣ ΑΒΕΕ: μηχάνημα "post mix" για χυμούς και χυμό πορτοκάλι αξίας 56.000 δρχ.

Τα παιδιά, οι εργαζόμενοι, η Δ/νση και το Δ.Σ. ευχαριστούν θερμά τους δωρητές και εύχονται υγεία και χαρά σ' αυτούς και τις οικογένειές τους.

Ο ΠΡΟΕΔΡΟΣ
ΠΑΜΠΑΚΑΣ ΣΩΤΗΡΗΣ

Carrier
ΜΕ ΤΟΝ ΑΕΡΑ ΤΟΥ 1ου ΚΛΙΜΑΤΙΣΤΙΚΟΥ
Σε τιμές έκπληξη και με συμφέροντα διακανονισμό
ΑΠΟΚΛ. ΑΝΤΙΠΡΟΣΩΠΟΣ ΔΩΔΕΚΑΝΗΣΟΥ
RODOS AIR Ε.Π.Ε.
ΕΧΟΥΜΕ ΤΙΣ ΑΠΑΝΤΗΣΕΙΣ
ΟΙΚΟΝΟΜΙΑ
ΔΙΑΡΚΕΙΑ ΖΩΗΣ
ΑΝΤΑΓΩΝΙΣΤΙΚΕΣ ΤΙΜΕΣ
ΔΥΝΑΤΟΤΗΤΑ ΠΡΟΣΑΡΜΟΓΗΣ
FULL SERVICE
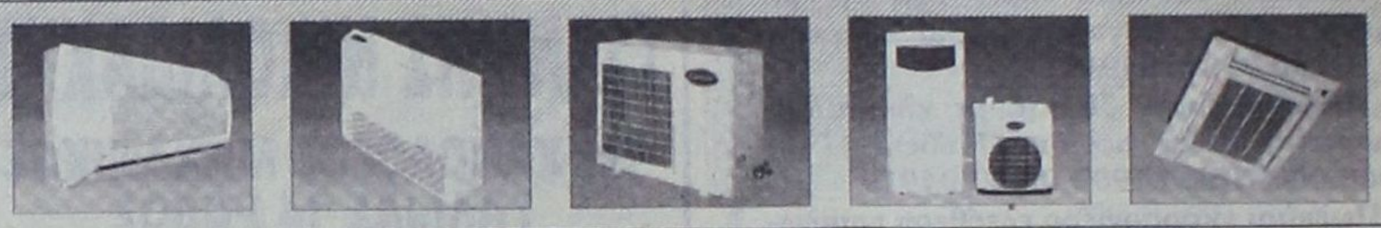
Rodos Air
ΚΑΡΡΑΣ ΜΙΧΑΗΛ ΜΗΧΑΝΟΛΟΓΟΣ
ΚΑΚΑΚΙΟΣ ΣΤΕΛΙΟΣ ΜΗΧΑΝΟΛΟΓΟΣ
ΚΑΛΛΙΓΕΡΟΣ ΜΙΧΑΛΗΣ ΠΟΛ. ΜΗΧΑΝΙΚΟΣ
ΚΕΝΤΡΙΚΗ ΔΙΑΘΕΣΗ - SERVICE - ΑΝΤΑΛΛΑΚΤΙΚΑ
ΓΕΩΡ. ΣΕΦΕΡΗ 76 ΡΟΔΟΣ (ΜΗ.ΔΙΑ.) - Τηλ.: 63680, 67250, 67251 FAX: 67251
Και σε εξουσιοδοτημένα καταστήματα: - ΚΡΕΜΑΣΤΗ: ΜΙΧΑΛΑΚΗΣ ΚΩΣΤΑΣ - ΑΦΑΝΤΟΥ: ΚΟΥΜΝΑΚΗΣ ΓΕΩΡΓΙΟΣ

ΑΡ ΠΑΠΠΟΥ
Τα Μεγάλα Καταστήματα ΠΑΠΠΟΥ
σας φροντίζουν με ποιότητα, ποικιλία
και με τις χαμηλότερες τιμές της αγοράς.
Στα τμήματα των 6 ορόφων μας θα βρείτε:
1 Τρόφιμα - Είδη Delicatessen
2 Δώρα - Είδη ταξιδίου - Καλλυντικά - Ποτά
3 Ανδρικά είδη - Εσώρουχα - Αξεσουάρ
4 Bebe - Παιδικά - Γυναικεία εσώρουχα - Αξεσουάρ
5 Ηλεκτρικά - Είδη σπιτιού - Λευκά είδη
6 Παιχνίδια - Αθλητικά - Ηλεκτρονικά παιχνίδια
και .. λόγω εποχής
ΕΚΠΤΩΣΕΙΣ ΕΩΣ 50%
ΜΕΓΑΛΑ ΚΑΤΑΣΤΗΜΑΤΑ ΑΡ ΠΑΠΠΟΥ
Γιατί αυτοί που μας προτιμούν ...δεν μας αλλάζουν!

Η Rodos Car AE οδηγεί τα όνειρά σας... στ' αστέρια.





Αποκτήστε τον αέρα της υπεροχής μέσα από τις αγαπημένες σας ανοιχτές BMW.

Τώρα, ό,τι ονειρευτήκατε γίνεται πραγματικότητα στην Rodos Car AE με το νέο χρηματοδοτικό πρόγραμμα SERFIN. Οι BMW 318i Cabrio και Z3 Roadster γίνονται δικές σας με προκαταβολή το 30% της αξίας τους και αποπληρωμή σε 10 άτοκες μηνιαίες δόσεις.

Ο δρόμος άνοιξε. Διασχίστε τον έχοντας την καλύτερη θέα ... τα αστέρια. Το καλύτερο χρηματοδοτικό πρόγραμμα τώρα, σας οδηγεί στις καλύτερες ανοιχτές διαδρομές σας.

Rodos Car AE

Μέλος του Επισήμου Δικτύου Intercar AE

3ο χλμ. Ρόδου - Καλλιθέας, 851 00 Ρόδος
Τηλ.: (0241) 64169, 68032 - 3, 61825 - Fax : (0241) 68034

Απόλυτο Μηχάνημα Οδήγησης



ΚΙΝΗΜΑΤΟΓΡΑΦΟΣ «ΡΟΔΟΝ»

Από Τρίτη 3 έως και Κυριακή 8
Αυγούστου Ωρες έναρξης: 8:30 και 10:30

Από την άκρη της πόλης

του Κωνσταντίνου Γιάνναρη

Η πολυβραβευμένη ταινία που σόκαρε κοινό και κριτικούς...

Πληροφορίες τηλ. 28823

Δευτέρα ο κινηματογράφος αργεί

FOTO - ΠΑΧΟΣ

- ΕΓΧΡΩΜΕΣ ΦΩΤΟΓΡΑΦΙΕΣ
- ΜΑΥΡΟΑΣΠΡΕΣ
- ΣΛΑΪΤΣ 135 - 6X9 - 6X8 - 9X12 - 13X18
- ΜΕΓΕΝΘΥΝΣΕΙΣ
- ΑΝΑΠΑΡΑΓΩΓΕΣ: ΕΓΧΡΩΜΕΣ - Α.Μ. - ΣΛΑΪΤΣ
- ΦΙΛΜ 8m.m. - 16 m.m. - 35 m.m.
- VIDEO
- ΠΑΡΑΔΟΣΗ ΕΡΓΑΣΙΑΣ ΑΜΕΣΗ

PACOLOR FOTO
ΑΝΤΩΝΗΣ ΠΑΧΟΣ
Γ. ΕΥΣΤΑΘΙΟΥ 11 - ΡΟΔΟΣ
Τηλ. 26893 - 27782

Κυκλοφόρησε...



...και χαρίζει 2 δώρα:

1 styling gel 100ml
&
1 αρωματικό σαπούνι 125 ml

Το Πρόγραμμα

ΕΤ 1

07.45 ΜΕΝΤΙΤΕΡΑΝΕΟ
08.15 ΠΑΙΔΙΚΟ ΠΡΟΓΡΑΜΜΑ
10.00 ΧΡΥΣΕΣ ΣΥΝΤΑΓΕΣ
10.30 ΟΠΩΣ ΜΑΣ ΑΡΕΣΕΙ
12.00 ΠΟΙΟΣ ΣΚΟΤΩΣΕ ΤΟΝ ΑΒΕΛ
13.00 ΤΡΕΙΣ ΚΑΙ Ο ΚΟΥΚΟΣ
13.30 **ΕΙΔΗΣΕΙΣ**
13.45 Η ΔΙΚΗ ΣΟΥ ΜΕΡΑ
13.50 ΔΙΚΑΙΩΜΑ ΣΤΗ ΖΩΗ
15.00 ΠΑΔΙΚΟ ΠΡΟΓΡΑΜΜΑ
17.00 **ΕΙΔΗΣΕΙΣ**
17.15 ΕΞΙ... ΜΕ ΤΗΝ ΕΛΝΤΑ
19.00 ΕΛΛΗΝΙΚΗ ΤΑΙΝΙΑ
20.15 ΕΛΛΗΝΙΚΗ ΤΑΙΝΙΑ
21.00 ΣΑΝ ΑΔΕΛΦΕΣ
22.00 ΕΛΛΗΝΙΚΗ ΤΑΙΝΙΑ
23.00 **ΕΙΔΗΣΕΙΣ**
23.30 ΠΑΓΚΟΣΜΙΟ ΠΡΩΤΑΘΛΗΜΑ ΠΟΔΗΛΑΣΙΑΣ ΕΦΗΒΩΝ
00.45 ΞΕΝΗ ΤΑΙΝΙΑ
02.15 ΤΑ ΠΑΙΔΙΑ ΤΟΥ ΕΡΩΤΑ

NET

11.01 Ο ΑΝΘΡΩΠΟΣ ΚΑΙ Ο ΠΛΑΝΗΤΗΣ
11.30 ΕΠΤΑ ΓΛΥΠΤΑ ΑΡΙΣΤΟΥΡΓΗΜΑΤΑ
12.01 ΥΠΟΒΡΥΧΙΟΣ ΚΟΣΜΟΣ
13.00 **ΕΙΔΗΣΕΙΣ**
13.30 ΖΩΝΤΑΝΟ ΜΟΥΣΕΙΟ
14.00 Τ'ΑΣΤΕΡΙΑ ΛΑΜΠΟΥΝ ΓΙΑ ΠΑΝΤΑ
15.00 **ΕΙΔΗΣΕΙΣ**
16.00 Η ΕΠΟΧΗ ΤΟΥ ΦΩΝΟΓΡΑΦΟΥ
16.30 ΕΛΛΑΔΑ, ΟΙ ΤΕΛΕΥΤΑΙΟΙ ΠΑΡΑΔΕΙΣΟΙ
17.00 ΣΤΟΝ ΧΩΡΟ ΤΗΣ ΙΣΤΟΡΙΑΣ
17.30 ΤΑ ΓΕΦΥΡΙΑ ΤΟΥ ΙΟΝΙΟΥ
18.00 **ΕΙΔΗΣΕΙΣ**
18.15 ΔΙΑΣΤΗΜΟΠΛΟΙΟ ΓΗ (Ε)
18.30 Η ΤΕΧΝΗ ΤΗΣ ΣΥΓΧΡΟΝΗΣ ΑΡΧΙΤΕΚΤΟΝΙΚΗΣ
19.00 ΟΡΕΙΝΕΣ ΑΝΑΖΗΤΗΣΕΙΣ
19.30 ΟΙ ΕΛΛΗΝΕΣ ΤΟΥ ΧΟΛΥΓΟΥΝΤ
20.00 ΤΑΞΙΔΕΥΟΝΤΑΣ
21.00 **ΕΙΔΗΣΕΙΣ**
22.00 ΑΙΣΧΥΛΟΥ: ΠΡΟΜΗΘΕΑΣ ΔΕΣΜΩΤΗΣ
23.30 Ο ΟΠΕΝΧΑΙΜΕΡ ΚΑΙ Η ΑΤΟΜΙΚΗ ΒΟΜΒΑ
00.20 **ΕΙΔΗΣΕΙΣ**

ΕΤ 3

14.30 ΚΙΝΟΥΜΕΝΑ ΣΧΕΔΙΑ
15.00 ΟΙΝΟ-ΜΑΓΕΙΡΕΜΑΤΑ
15.15 ΕΡΕΥΝΗΤΙΚΟΣ ΝΟΥΣ
15.30 **ΕΙΔΗΣΕΙΣ**
16.30 COCTAIL
17.30 ΝΑ ΣΩΣΟΥΜΕ ΤΟΝ ΠΛΑΝΗΤΗ
18.30 ΣΩΣΤΟ ΚΙ ΑΥΤΟ !
19.00 ΑΘΛΗΤΙΚΟ ΗΜΙΩΡΟ
19.30 **ΕΙΔΗΣΕΙΣ**
20.30 ΣΟΟΥ ΕΠΙΣΤΗΜΩΝ
21.00 ΝΤΟΚΥΜΑΝΤΕΡ
21.30 ΑΝΙΧΝΕΥΣΕΙΣ
23.00 ΞΕΝΗ ΤΑΙΝΙΑ
00.30 **ΕΙΔΗΣΕΙΣ**
01.00 ΞΕΝΗ ΤΑΙΝΙΑ

MEGA

07.00 ΤΑ ΕΠΤΑ ΚΑΚΑ ΤΗΣ ΜΟΙΡΑΣ ΜΟΥ
08.00 ΚΑΙ ΟΙ ΤΕΣΣΕΡΙΣ ΗΤΑΝ ΥΠΕΡΟΧΕΣ
08.30 ΜΟΓΛΗΣ ΤΟ ΠΑΙΔΙ ΤΗΣ ΖΟΥΓΚΛΑΣ
09.00 ΤΟ ΣΟΪ ΜΑΣ
09.30 ΕΚΜΕΚ ΠΑΓΩΤΟ
10.00 ΕΛΛΗΝΙΚΗ ΤΑΙΝΙΑ
11.30 Ο ΙΟΣ ΤΟΥ ΠΑΤΕΡΑ
12.15 ΑΦΡΙΚΑ
13.15 ΡΟΥΚ ΖΟΥΚ
14.00 **ΕΙΔΗΣΕΙΣ**
15.00 ΒΑΣΙΛΗΣ ΚΑΡΡΑΣ
16.00 ΝΤΟΛΤΣΕ ΒΙΤΑ
16.45 ΨΙΘΥΡΟΙ ΚΑΡΔΙΑΣ
17.30 **ΕΙΔΗΣΕΙΣ**
18.15 ΤΟ ΔΙΣ ΕΞΑΜΑΡΤΕΙΝ
19.00 ΑΠΑΓΟΡΕΥΜΕΝΗ ΑΓΑΠΗ
20.00 **ΚΕΝΤΡΙΚΟ ΔΕΛΤΙΟ ΕΙΔΗΣΕΩΝ**
21.10 ΒΙΟΣ ΑΝΘΟΣΠΑΡΤΟΣ (Ε)
22.15 ΔΥΟ ΞΕΝΟΙ (Ε)
23.30 ΞΕΝΗ ΤΑΙΝΙΑ
00.15 **ΕΙΔΗΣΕΙΣ**
00.30 ΞΕΝΗ ΤΑΙΝΙΑ (ΣΥΝ.)
01.30 ΠΛΑΝΗΤΗΣ ΓΗ: Η ΤΕΛΙΚΗ ΣΥΓΚΡΟΥΣΗ
03.00 ΞΕΝΗ ΤΑΙΝΙΑ
04.30 ΞΕΝΗ ΤΑΙΝΙΑ

ANT 1

07.00 ΚΑΛΗΜΕΡΑ ΜΕ ΤΟΝ ΑΝΤ1
10.30 Η ΔΙΠΛΑΝΗ ΠΟΡΤΑ
11.00 ΤΑΥΡΟΣ ΜΕ ΤΟΞΟΤΗ
11.50 ΔΑΝΕΙΚΟΣ ΠΑΤΕΡΑΣ
12.30 ΒΑΡΒΑΡΟΤΗΤΕΣ
13.00 CHEEK TO CHEEK
13.25 SUPER GAME
13.30 ΤΗΣ ΕΛΛΑΔΟΣ ΤΑ ΠΑΙΔΙΑ (Ε)
14.00 **ΤΑ ΝΕΑ ΤΟΥ ΑΝΤ1**
14.40 ΜΠΕΪΓΟΥΟΤΣ
15.35 SUPER GAME
15.40 ΑΤΙΘΑΣΑ ΝΙΑΤΑ
16.25 SUPER GAME
16.30 ΝΤΑΝΤΑ ΓΙΑ ΟΛΕΣ ΤΙΣ ΔΟΥΛΕΙΕΣ (Ε)
17.30 ΚΑΛΗΜΕΡΑ ΖΩΗ
18.10 ΤΟ ΜΥΣΤΙΚΟ ΤΗΣ ΖΩΗΣ
19.10 Η ΛΑΜΨΗ
19.55 **ΤΑ ΝΕΑ ΤΟΥ ΑΝΤ1**
21.00 60'' ΜΕ ΤΟΝ ΑΡΗ ΣΤΑΘΑΚΗ
21.15 ΕΓΚΛΗΜΑΤΑ (Ε)
22.00 ΚΑΙ ΟΙ ΠΑΝΤΡΕΜΕΝΟΙ ΕΧΟΥΝ ΨΥΧΗ (Ε)
22.55 **ΤΑ ΝΕΑ ΤΟΥ ΑΝΤ1 ΣΕ 1'**
23.00 ΚΩΝΣΤΑΝΤΙΝΟΥ ΚΑΙ ΕΛΕΝΗΣ
24.00 ΞΕΝΗ ΤΑΙΝΙΑ
00.15 **ΝΥΧΤΕΡΙΝΕΣ ΕΙΔΗΣΕΙΣ**
02.15 ΞΕΝΗ ΤΑΙΝΙΑ
04.10 ΤΗΛΕΜΑΡΚΕΤΙΝΓΚ-ΤΗΛΕΑΓΟΡΑ

SKAI

06.30 ΠΡΩΤΗ ΕΝΗΜΕΡΩΣΗ
10.00 ΑΚΟΥ ΝΑ ΔΕΙΣ
11.00 ΜΑΝΤΕΨΕ ΚΑΙ ΚΕΡΔΙΣΕ
11.30 ΕΙΣΙΤΗΡΙΟ ΔΙΑΡΚΕΙΑΣ
12.00 **ΕΙΔΗΣΕΙΣ**
12.30 Ο ΑΓΩΝΑΣ ΜΙΑΣ ΓΥΝΑΙΚΑΣ
13.30 **ΕΙΔΗΣΕΙΣ**
14.45 ΤΣΙΚΙΤΙΤΑΣ
15.45 ΜΑΡΙΑ
17.00 ΥΠΕΡΑΝΩ ΟΛΩΝ Η ΠΑΤΡΙΣ
17.45 ΠΑΟΥΛΙΝΑ
18.45 ΕΣΜΕΡΑΛΝΤΑ
19.55 **ΕΙΔΗΣΕΙΣ**
21.30 ΜΑΡΙΜΑΡ
22.30 ΚΑΤΑ ΜΑΡΚΟΝ ΕΥΑ... ΓΕΛΙΟΝ
23.15 ΞΕΝΗ ΤΑΙΝΙΑ
00.15 **ΕΙΔΗΣΕΙΣ**
02.30 TELESHOP
03.30 ΜΟΥΣΙΚΟ ΠΡΟΓΡΑΜΜΑ

STAR

07.00 STAR CARTOON SHOW
10.00 ΣΙΚΟΥΕΣΤ
11.15 ΕΛΛΗΝΙΚΗ ΤΑΙΝΙΑ
13.00 **ΕΙΔΗΣΕΙΣ**
14.00 ΤΟΛΜΗ ΚΑΙ ΓΟΗΤΕΙΑ
14.50 ΕΛΛΗΝΙΚΗ ΤΑΙΝΙΑ
16.15 ΣΑΝΣΕΤ ΜΠΙΤΣ
17.15 **ΕΙΔΗΣΕΙΣ**
18.00 ΕΛΛΗΝΙΚΗ ΤΑΙΝΙΑ
19.45 **ΕΙΔΗΣΕΙΣ**
21.00 ΜΑΠΕΤ ΣΟΟΥ
21.15 ΞΕΝΗ ΤΑΙΝΙΑ
23.00 ΞΕΝΗ ΤΑΙΝΙΑ
00.00 **ΕΙΔΗΣΕΙΣ**
01.15 ΞΕΝΗ ΤΑΙΝΙΑ

FILMNET

08.00 Η ΜΑΓΕΙΑ ΤΟΥ ΧΟΛΥΓΟΥΝΤ
10.00 ΑΓΓΕΛΟΙ ΣΤΗΝ ΜΕΓΑΛΗ ΠΕΡΙΟΧΗ
12.00 ΣΤΗΝ ΚΟΨΗ ΤΟΥ ΚΥΜΑΤΟΣ
14.10 ΟΛΟΙ ΛΕΝΕ Σ'ΑΓΑΠΩ
16.00 ΑΠΟ ΤΗ ΜΙΑ ΖΟΥΓΚΛΑ ΣΤΗΝ ΑΛΛΗ
18.00 ΥΠΕΡΤΑΤΗ ΠΡΟΚΛΗΣΗ
20.00 ΚΟΡΙΤΣΙΑ ΚΑΡΙΕΡΑΣ
21.30 ΤΑ ΠΑΡΑΣΚΗΝΙΑ ΤΟΥ ΧΟΛΥΓΟΥΝΤ
22.00 DAY LIGHT
00.00 ΔΡΑΠΕΤΕΣ ΤΟΥ ΤΕΞΑΣ
01.40 ΕΡΩΤΙΚΟ ΔΕΙΠΝΟ

NEW

07.30 MAKE MY DAY
08.00 ΤΙ, ΠΩΣ, ΠΟΥ;
10.00 NEW TIME
11.30 ΣΕ ΤΙΜΗ ΕΥΚΑΙΡΙΑΣ
12.00 ΜΗ ΜΟΥ ΠΕΙΣ...
13.30 FACE TO FACE
15.00 M-DOG
15.50 CARTOONS
16.50 PHOTO FINISH
21.20 **ΕΙΔΗΣΕΙΣ**
21.30 ΤΑΙΝΙΑ
23.00 **ΕΙΔΗΣΕΙΣ**
23.30 ΤΑΙΝΙΑ

SUPERSPORT

17.00 ΣΟΥΠΕΡ ΠΡΟΒΛΕΨΗ
17.30 ΥΔΑΤΙΝΑ ΣΠΟΡ
18.30 ΙΣΤΙΟΠΛΟΪΑ
19.30 ΕΥΡΩΓΚΟΛ
20.30 ΒΡΕΤΑΝΙΚΟ ΠΟΔΟΣΦΑΙΡΟ
21.30 ΑΓΩΝΕΣ ΜΟΤΟΣΙΚΛΕΤΑΣ
23.30 ΑΓΩΝΕΣ ΠΥΓΜΑΧΙΑΣ
00.30 X-GAMES
01.00 ΕΥΡΩΓΚΟΛ
02.00 ΟΙ ΚΑΛΥΤΕΡΟΙ ΟΔΗΓΟΙ ΑΥΤΟΚΙΝΗΤΩΝ

RATTINDO IMPORT
RATTAN TEAK INDONESIAN



Εισαγωγές κατασκευές Μπαμπού καθίσματα από 9.000 δρχ. Ετοιμοπαράδοτα. Με 2 χρόνια εγγύηση.

Κ. ΣΚΟΥΤΕΛΗΣ

Κατάστημα Ρόδου Κ. Παλαιολόγου 11 Τηλ. 35437 Fax. 20980
Κατάστημα Ηρακλείου Κρήτης Ακαδημίας και Επτανήσου 2 Τηλ./Fax. 081-325566 097 455566

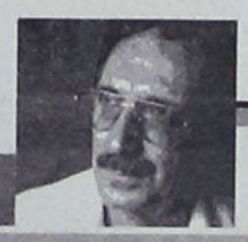

Γράφει ο Κυριάκος Μ. Χονδρός

ΤΑ ΚΑΣΤΡΑ ΤΗΣ ΔΩΔΕΚΑΝΗΣΟΥ ΣΕ ΕΚΘΕΣΗ ΣΤΗΝ ΚΡΗΤΗ

ΜΙΑ μοναδική έκθεση, όμοια της οποίας δεν έχει ξαναγίνει στο παρελθόν, απ' ότι γνωρίζουμε, αποτελεί η Εκθεση είκοσι επτά μνημεία φρουριακού χαρακτήρα (από την νησιωτική και ηπειρωτική Ελλάδα) που παρουσιάζεται στα Χανιά της Κρήτης. Πρόκειται για μία έκθεση όπου μέσα από σχέδια και μελέτες προτείνεται η ανάδειξη των κάστρων αυτών καθώς και η λειτουργία τους. Τίτλος της έκθεσης «Κάστρων περίπλους»: Κρήτη νομός Χανίων» και πρόκειται για ένα μέρος από το πρόγραμμα του Ταμείου Αρχαιολογικών πόρων του υπουργείου Πολιτισμού για τη συστηματική προσπάθεια ανάδειξης της οχυρωματικής αρχιτεκτονικής στην Ελλάδα και στην Κύπρο.

Ανάμεσα σ'αυτά τα κάστρα, διακρίνει κανείς τα «δικά μας»:

Κρητηνίας Ρόδου
Αντιμάχειας Κώ
Λέρου
Αστυπάλαιας
Βωλάδας Καρπάθου
Χάλκης
Καστελλόριζου
και Καλύμνου

Ειδικότερα, όσον αφορά τα κάστρα της Γραμβούσας και της Σούδας του νομού Χανίων εκτίθεται το υλικό των αρχιτεκτονικών μελετών με φωτογραφική, σχεδιαστική και ιστορική - αρχαιολογική τεκμηρίωση των μνημείων, καθώς και οι προτάσεις για διαμορφώσεις, ρυθμίσεις και βελτίωση των υποδομών σε λειτουργικό, αλλά και αισθητικό επίπεδο. Ακόμη παρουσιάζονται σχέδια αποτυπώσεων από τις τοπογραφικές μελέτες των κάστρων, καθώς και οι προτάσεις για τον φωτισμό, την ανάδειξη και την ασφάλεια τους.

Εξαιρετικά δείγματα της ενετικής φρουριακής αρχιτεκτονικής της εποχής των Ενετών του 16ου αιώνα, αλλά και σημαντικότατοι σταθμοί για τις ιστορικές και εμπορικές διαδρομές της Μεσογείου, τα δύο κάστρα των Χανίων βρίσκονται σήμερα στην καρδιά του πολιτιστικού και τουριστικού δικτύου των κάστρων στο χώρο της Ανατολικής Μεσογείου, τονίζοντας την ανάγκη για τη διάσωση και την προβολή τους.

Γενικότερα, το πρόγραμμα «Κάστρων περίπλους» του ΤΑΠ αφορά 40 συνολικά μνημεία, τα οποία βρίσκονται πάντως σε διαφορετικά στάδια εξέλιξης.

Η Εκθεση που στεγάζεται στο Πνευματικό Κέντρο Χανίων (Ανδρέα Παπανδρέου 76) θα διαρκέσει έως τις 20 Αυγούστου.

ΟΙ ΕΚΔΗΛΩΣΕΙΣ ΚΑΣΤΕΛΛΟΡΙΖΟ

Στα πλαίσια του Φεστιβάλ Σύμη - Χάλκη - Καστελλόριζο, θα γίνουν στο ακριτικό νησί από 16 μέχρι 22 Αυγούστου οι ακόλουθες εκδηλώσεις:

16 Αυγούστου: Συναυλία με τη Μαρία Δημητριάδη

17 Αυγούστου: Νησιώτικα τραγούδια με την Ευαγγελία Ξενοπούλου

18 Αυγούστου: Θεατρική Παράσταση «Με δύναμη από την Κηφισιά» των Δημήτρη Κεχαϊδη και Ελένης Χαβιαρά με τη Θεαστρική Ομάδα του Φυσικού Τμήματος του Αριστοτελείου Πανεπιστημίου Θεσσαλονίκης.

19 Αυγούστου: Ρεσιτάλ κλασικής κιθάρας με την Κορίνα Βουγιούκα

20 Αυγούστου Ρεσιτάλ κλασικής κιθάρας με τον Αλέξη Φρουδαράκη

21 Αυγούστου «Ηχοι της Ανατολής» με τον Μανώλη Καρπάθιο.

22 Αυγούστου «Στιγμές από το νέο κύμα - Αφιέρωμα στην Κύπρο» με τον Μιχάλη Βιολάρη. «Στιγμές από το έντεχνο ελληνικό τραγούδι με τον Τάκη Κωνσταντόπουλο

27 Αυγούστου: Ρεσιτάλ κλασσικής μουσικής με τον Γιώργο Ξυλουρά

Μετακινήσεις από Σύμη για Ρόδο - Καστελλόριζο με ιπτάμενο δελφίνι:

Αναχώρηση 16 Αυγούστου - Επιστροφή 17 Αυγούστου
Αναχώρηση 22 Αυγούστου - επιστροφή 23 Αυγούστου

Κόστος συμμετοχής ανά άτομο 10.000 δρχ.

ΚΑΤΑΣΤΡΕΦΟΝΤΑΙ ΚΑΪΚΙΑ ΕΞΑΦΑΝΙΖΕΤΑΙ Η ΤΕΧΝΗ

ΔΕΚΑΔΕΣ αλιευτικά σκάφΗ, πρόκειται να καταστραφούν στα πλαίσια «επενδυτικού» σχεδίου της Ευρωπαϊκής Ενωσης, ενώ αποφασίστηκε η κατασκευή μόνο 28 νέων. Πρόκειται για μία απόφαση που εντάσσεται στο στόχο του Επιχειρησιακού προγράμματος Αλιείας της Εν. Ευρώπης για μείωση του ελληνικού αλιευτικού στόλου κατά 40% μέχρι το 2001:

Συγκεκριμένα με απόφαση του υπουργειου Γεωργίας ενεκρίθησαν τα επενδυτικά αυτά σχέδια που έχουν τίτλο «Θάλασσα - Αλιεία» και τα οποία περιλαμβάνουν:

Την καταστροφή 206 αλιευτικών σκαφών συνολικού προϋπολογισμού 2,6 δισ. δρχ.

Με την πράξη αυτή είναι βέβαιο ότι οδηγούμεθα με μαθηματική ακρίβεια σε αφανισμό της αλιείας αλλά και τη διάλυση μιας παραδοσιακής τέχνης, όπως είναι λαϊκός ναυπηγός, με προοπτική την οικονομική εξαθλίωση οικογενειών που ζούν απο αυτά τα επαγγέλματα.

Με την απόσυρση των αλιευτικών σκαφών και κυρίως την καταστροφή τους, τα νησιά μας θα χάσουν εντελώς σκαριά που ήταν αντιπροσωπευτικά δείγματα των ναυπηγών μας. Τώρα θα καταστραφούν τα καΐκια των 12 μέτρων. Κοντά σ' αυτήν την κατάσταση, θα πρέπει να «μετρήσει» και την απομάκρυνση του ταρσανά, των ναυπηγείων της Ρόδου, όπου λιγοστοί τεχνίτες έχουν καταθέσει τη ψυχή τους χρόνια τώρα.

Στη λίστα της καταστροφής των αλιευτικών σκαφών έχει ενταχθεί η Δωδεκάνησος, μετά τη Λέσβο, την Θεσσαλονίκη και τον Πειραιά.

ΕΝΘΟΥΣΙΑΣΑΝ ΤΟ ΚΟΙΝΟ ΦΑΡΑΝΤΟΥΡΗ - ΠΑΣΠΑΛΑ - ΓΙΑΝΝΑΤΟΥ

Ενθουσίασαν το κοινό που προσήλθε στον αύλειο χώρο του Καστέλο, οι τρείς καλλιτέχνιδες Μαρία Φαραντούρη, Ελλη Πασπαλά και Σαβίνα Γιαννάτου, κατά την προχθεσινή συναυλία τους μαζί με 8 μουσικούς που απάρτιζαν την ορχήστρα. Τρείς ολόκληρες ώρες το κοινό έζησε μία μαγική συναυλία.

Οι τρείς γνωστές ερμηνεύτριες, τραγούδησαν η κάθε μία προσωπικές επιτυχίες αλλά ένωσαν τις θαυμάσιες φωνές τους σ' ένα μοναδικό αποτέλεσμα, σε μία μοναδική συνεύρεση.

Η διαφορετικότητα των ηχοχρωμάτων τους, οι ονειρική ταυτότητα της φωνής της Σαβίνας Γιαννάτου, η κρυστάλλινη κι ευαίσθητη της Ελλης Πασπαλά και η βαθιά και γεμάτη πάθος της Μαρίας Φαραντούρη, δικαίωσαν τα σχόλια που χαρακτήριζαν τη συναυλία ως την καλύτερη του φετινού καλοκαιριού» Το πρόγραμμα τους, αποτελούμενο από διαλεκτά τραγούδια σε τουλάχιστον 10 διαφορετικές γλώσσες, απογείωσε τους ακροατές στα φωτισμένα αγάλματα που διακοσμούν τον χώρο, Τραγούδια όπως το Γιάννη μου το μαντήλι σου», «Τζιβαέρι», Φεγγάρι μάγια μου κανες», «Ο μύθος» σε εκπληκτικές διασκευές για τρείς φωνές, κάποτε a capella (Χωρίς συνοδεία) ή με τη σεμνή συνοδεία κρουστών, αλλά και επίλεκτα τραγούδια με δυναμικό ρυθμό, ενορχήστρωση και στίχο, σημάδεψαν το φετινό πολιτιστικό καλοκαίρι της Ρόδου και επιβεβαίωσαν το επίπεδο των εκδηλώσεων που οργανώνει ο Πολιτιστικός Οργανισμός Δήμου Ροδίων.

ΣΕΜΙΝΑΡΙΑ ΜΟΥΣΙΚΗΣ ΓΙΑ ΒΙΟΛΙ, ΤΣΕΛΟ, ΠΙΑΝΟ

Σεμινάρια μουσικής Master Class θα διεξαχθούν στην πόλη της Ρόδου, μετά από πρωτοβουλία του Πολιτιστικού Οργανισμού Δήμου Ροδίων. Τα σεμινάρια αφορούν βιολί, τσέλο και πιάνο και απευθύνονται σε όσους μουσικούς βρίσκονται σε προπτυχιακό ή μεταπτυχιακό επίπεδο και επιθυμούν να παρακολουθήσουν ενεργά ή σαν ακροατές, δέκα ώρες μαθημάτων ανά όργανο, με εξαίρετους καθηγητές διεθνούς κλάσης. Οι καθηγητές που θα διδάξουν στα σεμινάρια είναι ο Ζαν - Ζακ Κάντορωφ (βιολί), Πιέρ Μπλάνκ (βιολί), Ευάγγελος Σαραφιανός (πιάνο) και Ραφαέλ Τάνερ (τσέλο). Θα τονίσουμε εδώ ότι ήδη έχουν δηλώσει συμμετοχή 8 σπουδαστές μουσικής από τη Γαλλία και αναμένεται η κίνηση αυτή να βρεί ανταπόκριση και στους σπουδαστές της Ρόδου.

Δεν υπάρχουν δεσμευτικοί όροι συμμετοχής ως προς το πρόγραμμα που είναι αναγκαίο να προετοιμάσει όποιος επιθυμεί να συμμετάσχει ενεργά. Το δικαίωμα ενεργής συμμετοχής ανέρχεται στις 20.000 δρχ. για τους Ρόδιους μαθητές, ενώ η ακρόαση έχει ελεύθερη είσοδο.

Οι σπουδαστές που θα διακριθούν στα μαθήματα θα λάβουν μέρος σε δύο συναυλίες που θα πραγματοποιηθούν στο Εθνικό Θέατρο Ρόδου μετά τη λήξη των σεμιναρίων, με τη σύμπραξη των διδασκόντων καθητητών.

Για δηλώσεις συμμετοχής μπορείτε να απευθύνεστε στα γραφεία του ΠΟΔΡ ή στα τηλ. 33343, 37144, 21622 και 27427.



Κατατέθηκε χθες από τον Γιώργο Κοράκη, σύζυγο της Ελπινίκης, που κρατείται στις φυλακές Κορυδαλλού γαι χρέη της προς το Δημόσιο και τον Δήμο Ρόδου, αίτηση στο Πρωτοδικείο Ρόδου, με την διαδικασία του κατεπείγοντος, για αποσφράγιση του νυκτερινού κέντρου «Copa Cabana» (σφραγίσθηκε πρόσφατα από Ειρηνοδίκη) ύστερα από την κήρυξη της σε κατάσταση πτώχευσης (με δικαστική απόφαση), όπως απεκάλυψε προχθές η «δ».

Οπως έγινε γνωστό, ο Γ. Κοράκης επικαλείται ότι το μισθωτήριο συμβόλαιο είναι επ'ονόματι του και γι'αυτό κακώς σφραγίσθηκε για πτώχευση της συζύγου του. Υπήρχαν πληροφορίες ότι δεν αποκλειόταν η απόφαση να εκδοθεί σήμερα το πρωί.

Στο μεταξύ έγινε γνωστό ότι μέσα στο '87 εκδόθηκαν τρεις θετικές δικαστικές αποφάσεις για πτώχευση επιχειρήσεων, ενώ απορρίφθηκε μία. Οι δύο πτωχεύσεις προκλήθηκαν ύστερα από αίτηση πιστωτών και η μία με δήλωση παύσεως πληρωμών από πλευράς επιχειρηματία. Μεταξύ των τριών αυτών περιλαμβάνεται και εκείνη της Κοράκη. Εκκρεμεί, πάντως, η εκδίκαση και οκτώ άλλων περιπτώσεων για τις οποίες είτε κατατέθηκε δήλωση παύσεως πληρωμών (δύο περιπτώσεις) είτε αίτηση κηρύξεως σε κατάσταση πτωχεύσεως (έξι περιπτώσεις). Από τα παραπάνω προκύπτει ότι η αγορά πάει από το κακό στο χειρότερο, αλλά κανένας δεν φαίνεται να ανησυχεί όσο χρειάζεται.

πριν 12 χρόνια



ΕΩΣ ΤΙΣ 15 ΣΕΠΤΕΜΒΡΙΟΥ ΘΑ ΑΠΟΣΤΑΛΟΥΝ ΤΑ ΕΙΔΟΠΟΙΗΤΗΡΙΑ

Με φυλάκιση και κατασχέσεις απειλούνται οι οφειλέτες του Δημοσίου

Το συνολικό ληξιπρόθεσμο χρέος υπερβαίνει τα 3,6 τρισ. δραχμές αλλά άμεσα εισπράξιμα είναι περίπου 200 δισ. δραχμές

Με κατασχέσεις και ποινές φυλάκισης που φθάνουν το 1 έτος απειλούνται εκατοντάδες χιλιάδες οφειλέτες του Δημοσίου αν δεν τακτοποιήσουν εγκαίρως τις ληξιπρόθεσμες οφειλές τους. Ηδη, οι εφορίες έχουν αρχίσει να ταχυδρομούν ατομικές ειδοποιήσεις στους οφειλέτες, με πλήρη ανάλυση των οφειλών τους, στο Δημόσιο με τις οποίες τάσσεται τακτή προθεσμία να τακτοποιήσουν τις οφειλές τους και να αποφύγουν τις διοικητικές και ποινικές κυρώσεις που απορρέουν από την κατηγορία της οφειλής.

Εκτός όμως από τους οφειλέτες με ληξιπρόθεσμα χρέη οι εφορίες έχουν αρχίσει και ταχυδρομούν ειδοποιητήρια και σε εκείνους που οι οφειλές τους δεν έχουν ακόμα καταστεί ληξιπρόθεσμες υπενθυμίζοντας τους την προθεσμία που έχουν για να εξοφλήσουν εμπρόθεσμα και χωρίς κυρώσεις και προσαυξήσεις τα χρέη τους.

Στα ειδοποιητήρια που στέλνουν οι ΔΟΥ αναγράφεται το ύψος της ληξιπρόθεσμης οφειλής και οι προσαυξήσεις καθώς και η προέλευση της (παρακρατούμενοι ή επιρριπτόμενοι φόροι, φόρος εισοδήματος, υποθέσεις κεφαλαίου, δάνεια με εγγύηση δημοσίου κλπ).

Σύμφωνα με αρμόδιο παράγοντα του υπουργείου Οικονομικών υπολογίζεται ότι θα σταλούν περισσότερα απο 700.000 ειδοποιητήρια μέχρι τις 15 Σεπτεμβρίου.

Η όλη επιχείρηση κατευθύνεται από την κεντρική υπηρεσία του υπουργείου Οικονομικών την οποία οι προϊστάμενοι των ΔΟΥ υποχρεώνονται να ενημερώνουν τακτικά για την πορεία των ενεργειών τους ενώ μέσω του TAXIS παρακολουθούνται και απο το ΚΕΠΥΟ.

Το συνολικό ληξιπρόθεσμο χρέος μαζί με αυτά που χρωστούν φορείς του Δημοσίου υπερβαίνει τα 3,6 τρισ. δρχ. αλλά όπως εκτιμούν παράγοντες του υπουργείου Οικονομικών άμεσα εισπράξιμα είναι περίπου 200 δισ. δραχμές.

Εκτός από τις κατασχέσεις οι ποινές που προβλέπονται για όσους έχουν ληξιπρόθεσμα χρέη είναι:

- Φυλάκιση τουλάχιστον 4 μηνών όταν η οφειλή υπερβαίνει το 1 εκατ. δρχ. μαζί με τις προσαυξήσεις από δάνειο με εγγυήση του Δημοσίου ή από παρακρατούμενους ή επιρριπτόμενους φόρους και φυλάκιση τουλάχιστον 2 μηνών για ληξιπρόθεσμες οφειλές από κάθε άλλη κατηγορία φόρων και γενικά χρεών.
- Φυλάκιση τουλάχιστον 6 μηνών αν η πιό πάνω ληξιπρόθεσμη οφειλή υπερβαίνει τα 2 εκατ. δραχμές και φυλάκιση τουλάχιστον 6 μηνών για οφειλές από λοιπούς φόρους και χρέη γενικά.

Η δίωξη, σύμφωνα με όσα ορίζει ο νόμος, παύει εφόσον ο οφειλέτης εξοφλήσει το σύνολο του χρέους και των προσαυξήσεων για το οποίο έχει κινηθεί η διαδικασία μέχρι την ημερομηνία εκδίκασης της υπόθεσης.

Στην περίπτωση ληξιπρόθεσμων οφειλών από εταιρείες και νομικά πρόσωπα ο νόμος ορίζει ότι οι ποινές επιβάλλονται:

- Για ημεδαπές ΑΕ στους προέδρους των ΔΣ, στους διευθύνοντες ή εντεταλμένους συμβούλους ή διοικητές ή γενικούς διευθυντές ή διευθυντές ή σε κάθε εντεταλμένο που ασκεί διοίκηση ή διαχείριση και ελλείψει όλων των πιό πάνω στα μέλη των ΔΣ εφόσον ασκούν αυτά καθήκοντα διοίκησης ή διαχείρισης.
- Για αλλοδαπές επιχειρήσεις και κάθε είδους αλλοδαπό οργανισμό στους διευθυντές ή αντιπροσώπους ή πράκτορες που έχουν στην Ελλάδα.
- Για ΟΕ - ΕΕ στους ομόρρυθμους εταίρους και διαχειριστές.
- Για ΕΠΕ στους διαχειριστές και σε περίπτωση που δεν υπάρχουν ή δεν είναι γνωστή η διεύθυνση τους σε κάθε εταίρο της ΕΠΕ.
- Για συνεταιρισμούς στους προέδρους, ή ταμίες ή διαχειριστές.
- Για κοινοπραξίες, κοινωνίες, αστικές εταιρείες που ασκούν επιχείρηση στους εκπροσώπους τους.
- Για νομικά πρόσωπα εκτός των πιό πάνω περιπτώσεων στους εκπροσώπους τους.

ΚΑΤΗΓΟΡΙΕΣ ΟΦΕΙΛΕΤΩΝ - ΟΦΕΙΛΕΣ ΠΑΝΩ ΑΠΟ 5 ΕΚΑΤ. ΔΡΑΧΜΕΣ

Κατηγορία Οφειλετών	Αριθμός Οφειλετών	Οφειλή (σε δισ)	Ποσοστό %
Εμπόριο	5.529	659	29,5
Ελεύθεροι Επαγγελμ.	2.599	447	20,0
Βιομηχανία	1.045	299	13,4
Βιοτεχνία	1.558	251	11,2
Ιδιωτικοί Υπάλληλοι	282	43	1,9
Ναυτιλιακές	81	36	1,6
Κέντρα Διασκέδ. 403	26	1,2	
Τουριστικά επαγ/τα 205	22	1,0	
Συνταξιούχοι	194	9	0,4
Αγρότες	154	9	0,4
Δημόσιοι Υπάλλ.	74	8	0,4
Λοιποί	2.329	425	19,0
ΣΥΝΟΛΟ	14.453	2.234	100,0

Πολιτιστικός Οργανισμός Δήμου Ροδίων

Συναυλία Ελληνικής μουσικής με την ΕΛΕΝΗ ΤΣΑΛΙΓΟΠΟΥΛΟΥ και ΜΕΛΙΝΑ ΚΑΝΑ
Κυριακή 8 Αυγούστου 1999
Ωρα 21.30 μ.μ.
Θέατρο Μεσαιωνικής Τάφρου
«ΜΕΛΙΝΑ ΜΕΡΚΟΥΡΗ»
Χορηγοί: CRONUS AIRLINES, ΓΕΡΜΑΝΟΣ - ΔΑΝΕ SEA LINE - Γ.Α. FERRIES- ΡΟΔΙΑΚΗ ΠΟΤΟΠΟΙΪΑ Α.Ε.



ΠΟΛΙΤΙΣΤΙΚΟΣ ΟΡΓΑΝΙΣΜΟΣ ΔΗΜΟΥ ΑΦΑΝΤΟΥ

ΠΡΟΣΚΛΗΣΗ

Έκθεση ζωγραφικής των:
ΕΦΗΣ ΣΥΜΩΝΟΠΟΥΛΟΥ
ΜΑΡΙΑΝΝΑΣ ΚΩΣΤΟΠΟΥΛΟΥ
ΝΤΟΜΙΝΙΚ ΔΙΑΚΟΥ
ΔΑΜΩΝΟΣ ΠΑΠΑΚΥΡΙΑΚΟΥ
ΝΙΚΟΛΑΟΥ ΠΕΡΟΥ

ΑΠΟ 7-8-99 ΕΩΣ 10-8-99
ΩΡΕΣ 7.30-21.00

στον αύλειο χώρο του Ιερού Ναού Κοιμήσεως της Θεοτόκου Δήμου Αφάντου

Fanta
ΡΟΔΙΑΚΗ ΠΟΤΟΠΟΙΙΑ ΑΕ
ΛΙΜΑΝΑΚΙ restaurant-kolympia
HOLSTEN ΡΟΔΙΑΚΕΣ ΕΙΣΑΓΩΓΕΣ ΕΠΕ
INTERAMERICAN ΔΟΝΤΑΣ Β. ΘΩΜΑΣ
Δ·Α·Ν·Ε·
ΑΦΟΙ ΦΛΕΒΑΡΗ-ΠΟΤΟΕΜΠΟΡΙΚΗ
ΚΑΣΑΠΗΣ ΖΑΝΤΕΣ-ΕΛΑΣΤΙΚΑ

ΣΤΗΡΙΖΟΥΝ: ΕΡΑ Ν. ΑΙΓΑΙΟΥ - ΡΑΔΙΟ ΛΥΧΝΑΡΙ - ΚΑΝΑΛΙ 4

LA SCALA
SUMMER 99
PRESENTS
GUEST STAR
MANOS PANTAZIS
AND DJ BILLY
SPONSORED BY:
San Miguel
TOPLESS
COMPETITION

ΑΝΑΚΟΙΝΩΣΗ

Η Ενωση Μεταφορικών Εταιρειών Ρόδου, πληροφορεί τον εμπορικό κόσμο της Ρόδου πως στα πλαίσια των ετησίων προγραμματισμένων διακοπών τους, οι Μεταφορικές Εταιρείες θα παραμείνουν κλειστές στις κάτω ημερομηνίες:
Στην Αθήνα: από 16 έως και 20 Αυγούστου
Στην Ρόδο: από 17 έως και 23 Αυγούστου.

ΑΝΑΚΟΙΝΩΣΗ

Η «ΜΕΤΑΦΟΡΙΚΗ ΔΩΔΕΚΑΝΗΣΟΥ» «ΧΑΤΖΗΜΑΡΚΟΣ ΑΝΤ. & ΣΙΑ Ο.Ε.»

ΣΑΣ ΠΛΗΡΟΦΟΡΕΙ ΠΩΣ ΕΚΤΕΛΕΙ ΠΛΕΟΝ ΚΑΙ ΑΠΕΥΘΕΙΑΣ ΔΡΟΜΟΛΟΓΙΑ ΜΕΤΑΦΟΡΑΣ ΕΜΠΟΡΕΥΜΑΤΩΝ ΡΟΔΟ - ΚΩ - ΡΟΔΟ

ΡΟΔΟΣ: 3ο ΧΛΜ. ΛΕΩΦΟΡΟΥ ΚΑΛΛΙΘΕΑΣ
ΤΗΛ.: 67982 & 67983
ΚΩΣ: 2ο ΧΛΜ. ΚΩΣ - ΜΑΡΜΑΡΩΤΟ
ΤΗΛ.: 24945 & 20002



PLAYBOY CASINO
ISLAND OF RODOS
Brazilian Nights
στο Playboy Casino.
Κάθε Τετάρτη και Παρασκευή
στις 21:30
Βραζιλιάνικο ξεφάντωμα
στον κήπο του Playboy Casino.
Με πλούσιο Βραζιλιάνικο μπουφέ
και Barbeque,
εξωτικά cocktails,μουσική και χορό!
Μια εμπειρία
που θα σας μείνει αξέχαστη!
Papanikolaou 4, Rodos
Tel: 0241 97500