η δημοκρατική της Ρόδου

στην υπηρεσία του δωδεκανησιακού λαού

Αρ. φύλλου 5141 - ΚΥΡΙΑΚΗ 22 ΑΥΓΟΥΣΤΟΥ 1999 - Τιμή 150 Δρχ - www.dimokratiki.gr



Ο πρώτος επίσημος απολογισμός:

10.204 νεκροί και 34.400 τραυματίες

1300 μετασεισμοί • Ενισχύονται οι φόβοι για εκδήλωση επιδημιών χολέρας και δυσεντερίας

ΣΕΛ. 3

ΟΙ ΑΠΟΦΑΣΕΙΣ

του Κώστα Σημίτη για Εκλογές, Πρόεδρο και Οικονομία. Θα επιδιώξει συμφωνία με τους πολιτικούς αρχηγούς

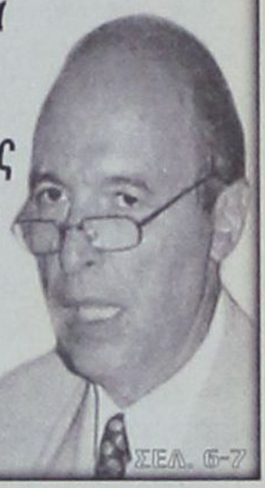

ΣΕΛ. 6-7

«ΠΟΝΟΚΕΦΑΛΟΣ»

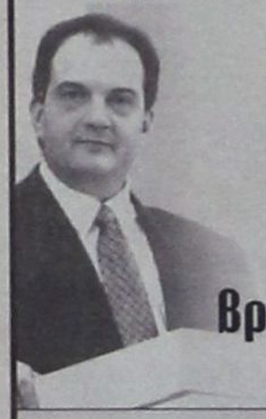

η Δωδεκάνησος για τον Κ. Καραμανλή. Δεν μπορεί να βρει υποψήφιους

ΣΕΛ. 8

ΑΠΕΛΠΙΔΑ ΜΑΧΗ

για να κρατηθεί στη ζωή δίνει η παιδούλα στο νοσοκομείο Αγλαΐα Κυριακού



ΣΕΛ. 3

ΤΖΕΝΗ ΧΕΙΛΟΥΔΑΚΗ



Εμφανίσθηκε πάλι στο προσκήνιο αλλά με επεισόδιο στην Παλιά Πόλη

ΣΕΛ. 5

ΣΕ ΑΠΟΚΛΕΙΣΤΙΚΗ ΤΟΥ ΣΥΝΕΝΤΕΥΞΗ ΠΡΟΣ ΤΗΝ «δ»

Κ. ΣΚΑΝΔΑΛΙΔΗΣ: Τι πρέπει να κάνουν κόμμα - κυβέρνηση για να κερδίσουμε τις εκλογές



“Απέκλεισε το ενδεχόμενο πρόωρων εκλογών”

Τάσσεται υπέρ της εξαντλήσεως της κυβερνητικής θητείας και της επανεκλογής του κ. Κ. Στεφανόπουλου • Δεν αλλάζει ο εκλογικός νόμος •Η κυβέρνηση πρέπει να αλλάξει πολιτική και ο πολιτικός λόγος να αποκτήσει κοινωνικό περιεχόμενο •Επιβάλλεται η επιστροφή όλων των παλαιών στελεχών

ΣΕΛ. 22

Ο ΔΗΜ. ΚΡΕΜΑΣΤΙΝΟΣ

το νέο νοσοκομείο και το σύστημα Υγείας. Μερικές αλήθειες που δεν επιτρέπεται σε κανέναν να τις ξεχνά

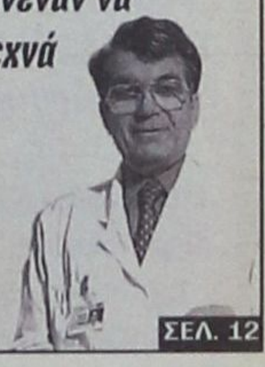

ΣΕΛ. 12



ΚΟΙΝΑ ΤΟΥΡΙΣΤΙΚΑ ΠΑΚΕΤΑ

προτείνουν πάλι οι Τούρκοι. Ζητούν κατάργηση της βίζας, συνδιαφήμιση και διευκολύνσεις για τουριστικά σκάφη

ΣΕΛ. 3

ΝΑΥΤΙΚΟ ΠΡΑΚΤΟΡΕΙΟ
TSAGARIS

ΔΡΟΜΟΛΟΓΙΑ ΑΠΟ ΡΟΔΟ ΚΑΙ ΠΕΙΡΑΙΑ ΑΥΓΟΥΣΤΟΥ 1999

20/08/99 Παρασκευή από Ρόδο «Μαρίνα» 16.00:
Κω - Κάλυμνο - Λέρο - Πάτμο - Πειραιά
Από Πειραιά «Ρομίλντα» 15.00:

21/8/99 Σάββατο από Ρόδο «Ροδάνθη» 16.00:
Κω - Κάλυμνο - Λέρο - Πάτμο - Πειραιά
Από Ρόδο «Δημητρούλα» 14.00:
Θήρα - Νάξο - Πάρο - Πειραιά
Από Ρόδο «Νταλιάνα» 11.40: Κασιελλόριζο

22/8/99 Κυριακή από Ρόδο «Μαρίνα» 16.00:
Κω - Κάλυμνο - Λέρο - Πάτμο - Πειραιά

TSAGARIS TRAVEL
Καναδά 53, ΤΗΛ. 74833-74834
Σαχτούρη 5, Τηλ. 30406-36170-35066

ΟΛΟΚΛΗΡΗ Η ΔΩΔΕΚΑΝΗΣΟΣ

στο πλευρό των σεισμοπαθών. Αποστολή ιατρικής βοήθειας. Συμπαράσταση από ΕΒΕΔ. Φιλοξενία παιδιών



ΣΕΛ. 10



ΣΕΛ. 19

Rhodos Imperial
GRECOTEL

Marco Polo
Gourmet Restaurant

Υπό το φως των κεριών και τις μελωδίες του πιάνου απολαύστε μοναδικές γαστρονομικές δημιουργίες



η άποψη της ημέρας

Το «πακέτο Σημίτη» και το στοίχημα

Η επιστροφή του πρωθυπουργού στην Αθήνα σηματοδότησε και την επάνοδο σε ρυθμούς πλήρους δραστηριότητας του συνόλου -σχεδόν- των μελών του Υπουργικού Συμβουλίου. Το γεγονός αυτό δεν θα συγκέντρωνε και μεγάλη προσοχή, αν δεν συναρτάτο με την εξαιρετικά ευαίσθητη φάση, στην οποία εισέρχεται η ελληνική οικονομία.

Στον τομέα αυτόν, η κυβέρνηση Σημίτη μπορεί να ισχυριστεί ότι ήδη έχει επιτελέσει πολύτιμο έργο. Γιατί, πράγματι, οι μακροοικονομικοί δείκτες έχουν βελτιωθεί κατά πολύ και τα επιτόκια έχουν πέσει τόσο, ώστε και η οικονομική δραστηριότητα να αναζωπυρωθεί (κατά τι...), και το Χρηματιστήριο να ξεπερνά απανωτά τα ιστορικά του ρεκόρ.

Ετσι, μεγάλες ομάδες του ελληνικού πληθυσμού, που με την σταθεροποίηση της οικονομίας και την πτώση του πληθωρισμού έχασαν τμήμα των εισοδημάτων τους, τα ανέκτησαν και με το παραπάνω - από τις τοποθετήσεις τους στην Σοφοκλέους.

Ομως, ο πρωθυπουργός γνωρίζει ότι η διείσδυση του κυβερνώντος κόμματος στο εκλογικό σώμα έχει πια περιοριστεί σε κρίσιμα, ενόψει των επερχόμενων εκλογών, μεγέθη και πρέπει να αναλάβει πρωτοβουλίες προκειμένου να αναστρέψει το κλίμα.

Και επειδή αυτό που ονομάζεται «καθημερινή ζωή του πολίτη» δεν είναι δυνατόν να βελτιωθεί άμεσα, όπως με περισσή ευκολία διατεινόταν σύσσωμη η κυβέρνηση λίγους μήνες νωρίτερα, το μόνο «πρόσφορο» πεδίο παραμένει η οικονομία.

Προς τούτο και οι σκέψεις για την διανομή του «Πακέτου Σημίτη», συνολικής αξίας περί τα 250 δισ. δραχμές. Το ποσό αυτό, που θα ξαναγυρίσει με κάποια μορφή στους φορολογούμενους πολίτες, πρέπει να αποτελέσει στρατηγικό πιόνι στην σκακιέρα που διαμορφώνεται μέχρι τις επερχόμενες εκλογές. Θα πρέπει να είναι έτσι σχεδιασμένο που να προσφέρει στον πρωθυπουργό μια καλή εικόνα στην Εκθεση της Θεσσαλονίκης σε λίγες εβδομάδες, αλλά και να βοηθήσει στην αποκλιμάκωση του πληθωρισμού.

Ηδη, όπως είναι παγκοίνως γνωστό, τα περιθώρια που έχει το οικονομικό επιτελείο της κυβέρνησης και η Τράπεζα της Ελλάδας να διατηρούν τα επιτόκια στα ίδια υψηλά επίπεδα και την δραχμή ανατιμημένη έναντι της κεντρικής ισοτιμίας της με το ευρώ (της ισοτιμίας δηλαδή με βάση της οποίας θα εισέλθει στην Οικονομική και Νομισματική Ενωση) στενεύουν.

Οσο περνά και ο χρόνος που μας φέρνει εγγύτερα στον Μάρτιο του 2000, μήνα κατά τον οποίον θα κατατεθεί και επισήμως η αίτηση ένταξης της χώρας στην ΟΝΕ (και θα γίνουν απαραίτητα οι διαδικασίες για την εκλογή Προέδρου της Δημοκρατίας...).

Ετσι, αν γίνει εφικτή η αποκλιμάκωση του πληθωρισμού, οι αναγκαίες διαρρυθμίσεις σε επιτόκια και δραχμή θα γίνουν χωρίς δυσκολία, βοηθώντας παράλληλα και την «μόδα των καιρών», το Χρηματιστήριο, να σημειώνει νέα ρεκόρ, ώστε να αναθερμαίνεται και το κλίμα στο «κόμμα των επενδυτών»..

Την εικόνα αυτή, φυσικά, αντιλαμβάνονται ευκρινέστατα και οι παροικούντες την Σοφοκλέους. Και σπεύδουν να επενδύουν σε μετοχές το περίσσευμά τους καθώς τα κεφάλαια που τώρα δεσμεύονται σε τοποθετήσεις χαμηλού ρίσκου και χαμηλής απόδοσης, δεν θα αντέξουν τη νέα πτώση των επιτοκίων και θα στραφούν στο πιο ελπιδοφόρο Χρηματιστήριο.

Με την στρατηγική αυτή στους σχεδιασμούς του, το σοσιαλιστικό κυβερνών κόμμα, δεν είναι καθόλου απίθανο, την κρίσιμη στιγμή, να κατορθώσει να βρεθεί ενισχυμένο.

Ολα θα κριθούν από την αποτελεσματικότητα των επιλογών του πρωθυπουργού στις αμέσως προσεχείς ημέρες. Ιδού, λοιπόν, το στοίχημα του κ. Κ. Σημίτη.

ο καιρός

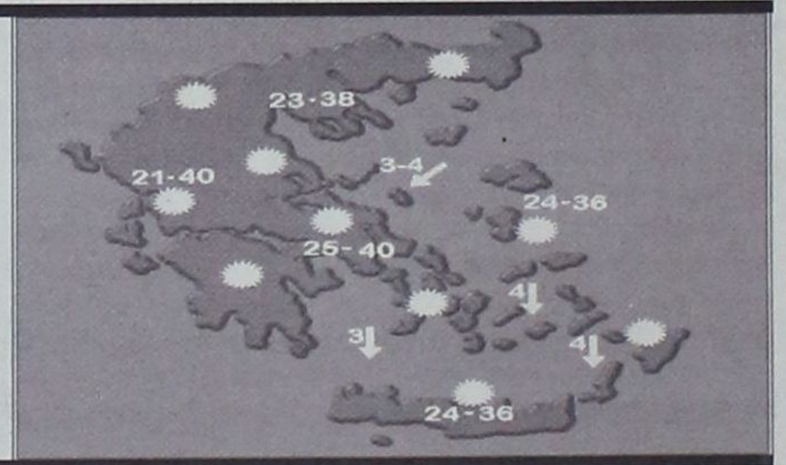

Γενική πρόγνωση καιρού για σήμερα Κυριακή 22/8/99. Αρχικά σε όλη τη χώρα προβλέπεται αίθριος καιρός αλλά το απόγευμα στα βόρεια ηπειρωτικά θα αναπτυχθούν μεμονωμένες καταιγίδες στην ανατολική Μακεδονία και τη Θράκη. Οι άνεμοι θα πνέουν από βόρειες διευθύνσεις στα δυτικά ισχυροί και στο Ιόνιο τοπικά πολύ ισχυροί,στα ανατολικά αρχικά μέτριοι και μετα το μεσημέρι στο Αιγαίο ισχυροί. Η θερμοκρασία θα κυμανθεί στο Ιόνιο και τα βόρεια ηπειρωτικά από 21 έως 37 βαθμούς, στα υπόλοιπα ηπειρωτικά από 24 έως 40 βαθμούς και στ ανησιά του Αιγαίου από 25 έως 39 βαθμούς κελσίου.

ΗΜΕΡΗΣΙΑ ΕΦΗΜΕΡΙΔΑ
η δημοκρατική
της Ρόδου
Ετος ιδρύσεως 1982
Θεμ. Σοφούλη 77
Ταχ. Θυρίδα 339
85100 Ρόδος
Εκδότης - ιδιοκτήτης - διευθυντής:
ΒΑΣΙΛΗΣ Δ. ΑΘΑΝΑΣΙΟΥ
Τηλέφωνα:
28728, 34722, 76655,
37500, 26728, 27919
Telefax:37333
www.dimokratiki.gr
e-mail:contact@dimokratiki.gr





πληροφορίες

Η ΤΑΥΤΟΤΗΤΑ ΤΗΣ ΗΜΕΡΑΣ

ΚΥΡΙΑΚΗ 22 ΑΥΓΟΥΣΤΟΥ
ΑΓΑΘΟΝΙΚΟΥ ΜΑΡΤ. ΚΑΙ ΤΩΝ ΣΥΝ ΑΥΤΩ
Ανατολή ηλίου 5.46 Δύση ηλίου 19.10 ΣΕΛΗΝΗ 11 ΗΜ.

ΦΑΡΜΑΚΕΙΑ

ΣΗΜΕΡΑ: διημερεύει το φαρμακείο ΤΖΗΚΑ - ΚΑΤΩΓΑ ΓΕΩΡΓΙΑ, Αννης Μαρίας 35, τηλ. 36977
ΣΗΜΕΡΑ: διανυκτερεύει το φαρμακείο ΜΙΧΑΗΛΙΔΗΣ Θ. 28ης Οκτωβριου 44 (πλησίον ανθοπ. Νάρκισσος) τηλ. 34859

ΚΑΥΣΙΜΑ

ΣΗΜΕΡΑ: Διανυκτερεύον πρατήριο καυσίμων ΤΕΧΑΚΟ Αλ. Γκινάκης Αυστραλίας 58 Περιοχή Κόβα

ΧΡΗΣΙΜΑ ΤΗΛΕΦΩΝΑ

Αμεση δράση	100	Ωρα	141
Πυροσβεστική	23333	Φαρμακεία (Διημ.-Διαν.)	107
Νοσοκομείο	22222	ΠΡΟ-ΠΟ • ΛΟΤΤΟ	111
Οδική Ασφάλεια:		ΡΟΔΑ	26300
EXRESS SERVICE	154	ΚΤΕΥΛ	27706
HELLAS SERVICE	157	ΕΒΕΔ	22281
Ράδιο Ταξί	64712	Δικηγορικός Σύλλογος	27469
Αστυν. Διεύθυνση	27653	Εμπορικός Σύλλογος	35255
Ασφάλεια	23294	Ολυμπιακή - Κρατήσεις	24555
Τμήμα Τάξης	23849	ΔΑΝΕ	77070
Τροχαία	26480	ΙΚΑ	64912
Λιμεναρχείο	28888	ΤΑΞΥ	68701-3
Δασαρχείο	191	ΟΑΕΔ	23265
Τελωνείο	27703	Εργατικό Κέντρο	24730
Υγειονομείο	26666	Αρχαιολογία	34719
Μητρόπολη	23274	Περιφ. Δ/ντής	38174 - 38175
Νομαρχία	74000	AIRGREECE	36095
Δήμος Ρόδου	30113	Aegean Airlins	98345
Βλάβες ΟΤΕ	121	ΔΗΜ. ΕΠΙΧ. ΚΑΘ. ΡΟΔΟΥ	77600
Βλάβες ΔΕΗ	125	ΥΠΗΡ. ΑΠΟΚΟΜΙΔΗΣ	61057
Πληρ. ΟΤΕ	131		

ΔΕΧΟΝΤΑΙ ΤΟ ΚΟΙΝΟ

- **Περ/κός Δ/ντής Δωδ/σου** δέχεται Τρίτη & Πέμπτη 11:00 - 13:00.
- **Νομάρχης** δέχεται κάθε Τρίτη & Πέμπτη από 11.00 - 13.00
- **Δήμαρχος** Ρόδου κ. Γ. Γιαννόπουλος δέχεται ύστερα από συνεννόηση
- **Αντιδήμαρχος** κ. Αντ. Αλαβέρας δέχεται καθημερινά
- **Αντιδήμαρχο** κ. Μαν. Σαββής δέχεται κάθε Τρίτη και Πέμπτη 13.00-14.00
- **Αντιδήμαρχο** Ρόδου Γρ. Μοράρης δέχεται κάθε Τετάρτη από 12.00 - 14.00
- **Δήμαρχος** Πεταλούδων Μιχ. Κορδίνας δέχεται το κοινό: Δευτέρα 17.30 - 19.30, Τρίτη 11.00-13.00, Πέμπτη 11.00-13.00

ΑΚΤΟΠΛΟΙΚΑ ΔΡΟΜΟΛΟΓΙΑ

ΙΕΡΑΠΕΤΡΑ: Απόπλους 05:00 για Κάρπαθο, Κάσο, Σητεία, Αγ. Νικόλαο, Μήλο, Πειραιά
ΚΑΝΤΙΑ: Απόπλους 14:00 για Κω, Κάλυμνο, Λέρο, Πάτμο, Πειραιά
ΜΑΡΙΝΑ: Απόπλους 16:00 για Κω, Κάλυμνο, Λέρο, Πάτμο, Πειραιά
ΡΟΔΟΣ Απόπλους 17:00 για Κω, Κάλυμνο, Πειραιά

ΑΕΡΟΠΟΡΙΚΑ ΔΡΟΜΟΛΟΓΙΑ

ΠΤΗΣΕΙΣ ΟΛΥΜΠΙΑΚΗΣ
ΡΟΔΟΣ - ΑΘΗΝΑ: Καθημερινά 00.30, 07.10, 10.50, 13.55, 21.00 Κάθε Τετάρτη και Παρασκευή, 01.00
ΡΟΔΟΣ - ΚΑΡΠΑΘΟΣ: (Τρίτη, Πέμπτη, Σάββατο) 09.45, 14.15, (Δευτέρα, Τετάρτη, Παρασκευή, Κυριακή) 10.30, Τετάρτη μέσω Κάσου 12.40
ΡΟΔΟΣ - ΚΑΣΟΣ: (Δευτέρα, Τετάρτη, Παρασκευή, Κυριακή) 12.40
ΡΟΔΟΣ - ΚΑΣΤΕΛΛΟΡΙΖΟ: (Δευτέρα, Τετάρτη, Παρασκευή, Κυριακή) 08.10, (Τρίτη, Πέμπτη, Σάββατο) 11.55
ΡΟΔΟΣ - ΗΡΑΚΛΕΙΟ: (Δευτέρα, Τετάρτη, Παρασκευή, Κυριακή) 22.15
ΡΟΔΟΣ - ΘΕΣΣΑΛΟΝΙΚΗ: (Τρίτη, Πέμπτη) 20.50
ΡΟΔΟΣ - ΜΥΚΟΝΟΣ: (Παρασκευή, Κυριακή) 21.35
ΡΟΔΟΣ - ΣΑΝΤΟΡΙΝΗ: (Δευτέρα, Τρίτη, Τετάρτη, Πέμπτη, Σάββατο) 21.35
ΠΤΗΣΕΙΣ AIR GREECE
ΡΟΔΟΣ ΑΘΗΝΑ: Καθημερινά 07.45 - 19.30
ΡΟΔΟΣ - ΘΕΣΣΑΛΟΝΙΚΗ: καθημερινά 14.30
ΡΟΔΟΣ - ΗΡΑΚΛΕΙΟ: (Τρίτη, Παρασκευή και Κυριακή) 19.30
ΠΤΗΣΕΙΣ AEGEAN AIRLINES
ΡΟΔΟΣ ΑΘΗΝΑ: Καθημερινά 11.00 - 22.45
ΠΤΗΣΕΙΣ CRONUS AIRLINES
ΡΟΔΟΣ ΑΘΗΝΑ: Καθημερινά 12.15 - 22.45

ΣΥΝΑΛΛΑΓΜΑ

	ΑΓΟΡΑ	ΠΩΛΗΣΗ
ΔΟΛΛΑΡΙΟ Η.Π.Α	304.2760	311.3310
ΜΑΡΚΟ ΓΕΡΜΑΝΙΑΣ	165.7480	169.5910
ΦΡΑΓΚΟ ΓΑΛΛΙΑΣ	049.4200	050.5660
ΛΙΡΑ ΑΓΓΛΙΑΣ	491.8730	503.2780
ΛΙΡΑ ΔΗΜ.ΙΡΛΑΝΔΙΑΣ	411.6180	421.1620
ΦΡΑΓΚΟ ΒΕΛΓΙΟΥ	008.0360	008.2220
ΦΙΟΡΙΝΙ ΟΛΛΑΝΔΙΑΣ	147.1050	150.5150
ΛΙΡΕΤΑ ΙΤΑΛΙΑΣ	016.7420	017.1300
ΣΕΛΙΝΙ ΑΥΣΤΡΙΑΣ	023.5590	024.1050
ΚΟΡΩΝΑ ΔΑΝΙΑΣ	043.5880	044.5990
ΚΟΡΩΝΑ ΣΟΥΗΔΙΑΣ	036.9420	037.7990
ΜΑΡΚΟ ΦΙΝΛΑΝΔΙΑΣ	054.5220	055.7860
ΠΕΣΕΤΑ ΙΣΠΑΝΙΑΣ	001.9480	001.9930
ΓΙΕΝ ΙΑΠΩΝΙΑΣ	272.1450	278.4550
ΦΡΑΓΚΟ ΕΛΒΕΤΙΑΣ	202.9040	207.6080
ΚΟΡΩΝΑ ΝΟΡΒΗΓΙΑΣ	039.2630	040.1740
ΛΙΡΑ ΚΥΠΡΟΥ	561.4120	574.4290
ΔΟΛΛΑΡΙΟ ΚΑΝΑΔΑ	203.0620	207.7700
ΔΟΛΛΑΡΙΟ ΑΥΣΤΡΑΛΙΑΣ	193.1030	197.5800

10.204 ΝΕΚΡΟΙ ΚΑΙ 34.400 ΤΡΑΥΜΑΤΙΕΣ

Ο πρώτος απολογισμός από το φονικό σεισμό



✓ *Κατεγράφησαν 1300 μετασεισμοί*
✓ *Φόβοι για εκδήλωση χολέρας και δυσεντερίας*

Αγκυρα 21 (ΑΠΕ)

Το κέντρο αντιμετώπισης της κρίσης που συγκρότησε η τουρκική κυβέρνηση μετά τον καταστροφικό σεισμό των 7,4 Ρίχτερ ανακοίνωσε ότι ως το πρωί είχαν ανασυρθεί από τα ερείπια 10.204 νεκροί και 34.400 τραυματίες.Κατά περιοχή ο αριθμός των νεκρών και των τραυματιών έχει ως εξής:

Ιζμίτ (Νικομήδεια) 3.261 νεκροί 11.759 τραυματίες, Ανταπαζαρί 2.995 νεκροί 5.081 τραυματίες, Κωνσταντινούπολη 984 νεκροί 9.541 τραυματίες, Γιάλοβα 1.599 νεκροί 4.921 τραυματίες, Γκιολτσούκ 1.000 νεκροί 3.000 τραυματίες, Μπόλου 226 νεκροί 1.146 τραυματίες, Προύσα 122 νεκροί 2.421 τραυματίες, Εσκήσεχιρ 38 νεκροί 151 τραυματίες, Ζονγκουλντάκ 3 νεκροί 26 τραυματίες, Τεκιρντάγκ 35 τραυματίες

Καταστροφές: Δεκάδες χιλιάδες κατεστραμμένα κτίρια

Συνεργεία διάσωσης: 50,000 Τούρκοι στρατιώτες και 2.000 μέλη ξένων συνεργείων διάσωσης

Τα Ηνωμένα Εθνη προειδοποίησαν χθες ότι ο αριθμός των νεκρών θα προσεγγίσει τους 40.000 ,καθώς 35.000 άνθρωποι παραμένουν στα ερείπια και οι ελπίδες να βρεθούν ζωντανοί μηδενίζονται.

Εκατοντάδες χιλιάδες άνθρωποι πέρασαν άλλη μια νύχτα στο ύπαιθρο στο Ιζμίτ [Νικομήδεια] και το Γκιολτσούκ, φοβούμενοι έναν νέο καταστροφικό σεισμό.

Το πρακτορείο Ανατολή μετέδωσε ότι οι σεισμογράφοι κατέγραψαν πέντε μετασεισμούς μεγέθους 4,3 έως 4,6 Ρίχτερ,που συγκλόνισαν τη νύχτα τις κατεστραμμένες περιοχές. Μετά τον σεισμό των 7,4 Ρίχτερ οι σεισμογράφοι έχουν καταγράψει συνολικά 1300 μετασεισμούς,μερικές δεκάδες εκ των οποίων έχουν μέγεθος μεγαλύτερο των 4 Ρίχτερ.

Τα συνεργεία διάσωσης άρχισαν να δημιουργούν πρόχειρους καταυλισμούς με σκηνές για την στέγαση των χιλιάδων αστέγων και να οργανώνουν μια τεράστια επιχείρηση διανομής φαγητού.

Οι αρχές εκφράζουν φόβους για εκδήλωση επιδημιών,όπως χολέρας και δυσεντερίας.Ηδη οι υγειονομικές υπηρεσίες λαμβάνουν προστατευτικά μέτρα και διανέμουν ειδικές ταμπλέτες για τον καθαρισμό του νερού στις σεισμόπληκτες περιοχές. Οι επιστήμονες προειδοποιούν μάλιστα τις υπηρεσίες αρωγής να μην στέλνουν στις σεισμόπληκτες περιοχές φρούτα ή λαχανικά γιατί δεν υπάρχει καθαρό νερό για να πλυθούν.

Στην επαρχία Ανταπαζαρί έχουν καταστραφεί ή καταστεί ακατοίκητα περίπου 70.000 σπίτια ,δήλωσε ο κυβερνήτης Γιενέρ Ρακιτσίογλου.

Η αστυνομία συνέλαβε μάλιστα χθες τρείς ιδιοκτήτες κατασκευαστικών εταιριών στο Εσκήσεχιρ με την κατηγορία της εγκληματικής αμέλειας στην κατασκευή κτιρίων που κατέρρευσαν.

Ενας από τους μεγαλύτερους κατασκευαστές στην χώρα, ο Βελί Γκοτσέρ,παραδέχτηκε σήμερα σε συνέντευξή του στην εφημερίδα Μιλιέτ ότι χρησιμοποιούσε κοινή άμμο θαλάσσης στο σκυρόδεμα σε ορισμένα από τα κτίρια που κατασκεύασε κατά το παρελθόν.Περίπου 200 άνθρωποι έχασαν τη ζωή τους όταν τα κτίρια αυτά κατέρευσαν,δήλωσε "μετανοιωμένος" στην Μιλιέτ,ο Γκοτσέρ.

"Η συνείδησή μου έχει πληγωθεί" είπε ο κατασκευαστής.Αν και δήλωσε "θύμα της απειρίας "του.

Οι πολίτες ,αλλά και τα μέσα ενημέρωσης έχουν εξαγριωθεί με τους εργολάβους ,αλλά και με την παρατηρούμενη ανεπάρκεια των εγχώριων συνεργείων διάσωσης, με αποτέλεσμα ο πρόεδρος της Τουρκίας, Σουλεϊμάν Ντεμιρέλ να καταφύγει στο "θρησκευτικό συναίσθημα" για να να κατευνάσει τις αντιδράσεις.

"Μην εξεγείρεστε εναντίον του Θεού για ένα γεγονός που εστάλη από τον Θεό" είπε ο Ντεμιρέλ κατά τη διάρκεια της επίσκεψης του στην επαρχία Μπόλου, το απόγευμα της Παρασκευής. "Είμαστε μουσουλμάνοι. Αναμένουμε επίσης τη λύση που θα δώσει ο Θεός", πρόσθεσε ο Ντεμιρέλ.

"Η αιτία της συμφοράς είναι ο σεισμός. Είναι άχρηστο να το αγνοούμε και να κατηγορούμε το Κράτος. Το Κράτος δεν είναι πρακτορείο θαυμάτων" ισχυρίστηκε ο Τούρκος πρόεδρος.

ΑΡΧΙΖΕΙ ΝΕΟΣ ΚΥΚΛΟΣ ΔΙΑΒΟΥΛΕΥΣΕΩΝ

Κοινά τουριστικά πακέτα προτείνουν πάλι οι Τούρκοι



Ζητούν ακόμα κατάργηση της βίζας, ελλιμενισμό τουρκικών σκαφών, συνδιαφήμιση των δύο προορισμών και συνεργασία στην τουριστική εκπαίδευση

Την προσεχή Δευτέρα έχει προγραμματιστεί να γίνει σύσκεψη στο υπουργείο Εξωτερικών, προκειμένου οι φορείς του ελληνικού τουρισμού να ενημερωθούν για τον εν εξελίξει ελληνοτουρκικό διάλογο και την πιθανότητα συνεργασίας των δύο χωρών στον τομέα του τουρισμού.

Σύμφωνα με πληροφορίες, στην πρώτη συνάντηση των δύο αντιπροσωπειών (η δεύτερη θα γίνει 9-10 Σεπτεμβρίου στην Αγκυρα και στις 14-15 στην Αθήνα) οι Τούρκοι έθεσαν τα εξής ζητήματα: α) Την απλούστευση των διαδικασιών εισόδου (κατάργηση της βίζας από την ελληνική πλευρά για ταξίδια μίας ημέρας), β) την εξεύρεση λύσης για την δυνατότητα ελλιμενισμού ή άλλων διευκολύνσεων των υπό τουρκική σημαία τουριστικών σκαφών στα ελληνικά νησιά (στο πλαίσιο κοινής ανάπτυξης του θαλάσσιου τουρισμού, γ) την πιθανότητα δημιουργίας κοινών τουριστικών πακέτων, δ) την προοπτική συνδιαφήμισης των δύο προορισμών, ε) την ανταλλαγή εμπειριών μεταξύ οργανισμών και ινστιτούτων και στ) την συνεργασία στην εκπαίδευση σπουδαστών τουριστικών σχολών. Στην πρώτη συνάντηση δεν είχαν παραστεί εκπρόσωποι του τουριστικού κόσμου, παρότι η Τουρκία έχει εξελιχθεί σε έναν από τους κύριους ανταγωνιστές της Ελλάδας. Το ΥΠΕΞ ρίχνει τώρα την ευθύνη στον τουριστικό κόσμο, ενώ οι του τουρισμού στο ΥΠΕΞ. Λέγεται χαρακτηριστικά ότι ο εκπρόσωπος του Ξενοδοχειακού Επιμελητηρίου της Ελλάδας ειδοποιήθηκε την παραμονή της συνάντησης για να παραστεί και ως ήτο φυσικόν το ΞΕΕ δεν πρόλαβε να υποβάλει τις προτάσεις του. Αίσθηση έχει προκαλέσει και το γεγονός ότι αγνοήθηκε εντελώς η ΗΑΤΤΑ (ο σύνδεσμος των τουριστικών γραφείων της χώρας), που υπέγραψε το πρωτόκολλο συνεργασίας με τον αντίστοιχο τουρκικό σύνδεσμο πριν από τρία χρόνια.

Ελπίζουμε στην συνάντηση της Δευτέρας να δοθούν οι πρέπουσες εξηγήσεις και να «εξατμισθεί» η δυσφορία που υπάρχει στους τουριστικούς παράγοντες, την οποία φαίνεται να συμμερίζεται και ο γενικός γραμματέας του ΕΟΤ Ευάγ. Γιαννακόπουλος, αφού όταν τον ρωτήσαμε για το θέμα μας απάντησε διπλωματικά ότι προς το παρόν θεωρεί ότι το ζήτημα δεν επιδέχεται δηλώσεων.

ΒΡΙΣΚΕΤΑΙ ΑΚΟΜΑ ΣΕ ΚΩΜΑΤΩΔΗ ΚΑΤΑΣΤΑΣΗ ΣΤΟ «ΑΓΛΑΪΑ ΚΥΡΙΑΚΟΥ»

Απέλπιδα μάχη για να κρατηθεί στην ζωή δίνει η μικρή Μαρία!



Οι γονείς της είχαν σκοτωθεί σε τροχαίο ατύχημα την 14η Αυγούστου και η ίδια σώθηκε ως εκ θαύματος

Απέλπιδα μάχη για να κρατηθεί στην ζωή, συνεχίζει να δίνει απο το απόγευμα του Σαββάτου, 14 Αυγούστου, στο νοσοκομείο «Αγλαΐα Κυριακού» (όπου είχε μεταφερθεί από την Ρόδο με αεροπλάνο του ΕΚΑΒ), η παιδούλα Μαρία Γιαννακάκη, 2 μόλις χρόνων, που τραυματίσθηκε σοβαρά στο πιο φοβερό τροχαίο ατύχημα που σημειώθηκε ποτέ στην ιστορία του νησιού. Το ατύχημα αυτό είχε σημειωθεί, όπως εκτενώς έγραψε η «δ», στις 2 το απόγευμα της 14ης Αυγούστου, στο ύψος του 37ου χλμ της Ε.Ο Ρόδου - Λίνδου, στην συμβολή της παλιάς με την νέα εθνική οδό (800 μ. περίπου έξω απο τα Μάσαρη), όταν ο πατέρας της παιδούλας, Σταύρος Γιαννακάκης, 28 ετών, επεχείρησε αδέξιο προσπέρασμα ενοικιαζόμενου ΙΧ αυτοκινήτου, με αποτέλεσμα να συγκρουσθεί με σφοδρότητα (σχεδόν μετωπικά) με στρατιωτικό τζιπ και να μείνει στον τόπο ο ίδιος και η γυναίκα του Ασημίνα 25 ετών που, όπως μάλιστα έγινε γνωστό ήταν έγκυος!

Στο ίδιο ατύχημα είχαν τραυματισθεί και 4 στρατιώτες εκ των οποίων ο ένας, μάλλον σοβαρά.

Η παιδούλα μεταφέρθηκε λίγες ώρες μετά το τροχαίο με ελικόπτερο του ΕΚΑΒ στην Αθήνα και εισήχθη το νοσοκομείο Αγλαΐα Κυριακού, σε κωματώδη κατάσταση. Εκτοτε διατηρείται στα όργανα, κοιμισμένη και όπως δείχνουν τα πράγματα θα χρειασθεί πολύς χρόνος για να διαφύγει οριστικά τον κίνδυνο και να διατηρηθεί στην ζωή. Οι γιατροί πάντως, είναι καθημερινά δίπλα της και καταβάλλουν κάθε προσπάθεια για να την σώσουν.

Κοντά της είναι επίσης, καθ'όλο το 24ωρο και συγγενείς της από την πλευρά του πατέρα και της μητέρας της.

Οπως έγραψε η δ» η οικογένεια που σχεδόν ξεκληρίσθηκε, διέμενε στον Πειραιά και είχει έρθει στην Ρόδο για να περάσει τις γιορτές του 15Αυγουστου. Το μοιραίο βράδυ επέστρεφε απο εκδρομή που είχε πραγματοποιήσει στην Λίνδο. Ο Χάρος είχε όμως στήσει καρτέρι στο ύψος του 37ου χλμ της εθνικής οδού Ρόδου - Λίνδου.

Η Καλοκαιρινή Γαστρονομική Πρόταση του Chef Κωνσταντίνου



Menu Γευσιγνωσίας

Καλοκαιρινή Σαλάτα με καρδιές Μαρουλιού, Λαχανικά με Γαλοτύρι και ψιλοκομμένο Σολομό σε σάλτσα Αντσούγιας

Μπουκέτο Γαρίδας με φρέσκα Σπαράγγια, σε σάλτσα Βασιλικού και λιαστής Ντομάτας

Βενταλία Πάπιας με σάλτσα Cabernet Sauvignon και φρέσκα Μανιτάρια

Γουλίπα καραμέλας με παγωτό και φρούτα "Eugene"

Τιμή κατ' άτομο 7.900 δρχ

Σε κάθε κράτηση τεσσάρων ατόμων προσφέρεται ένα μπουκάλι κρασί Moulin CAIR

LA ROTISSERIE
gourmet
restaurant

Πιάνο: Γιάννης Βασιλαράκης

*****
RODOS PALACE

Καθημερινά: 20.00-24.30, Λεωφ. Ιαλυσού, Ιξιά, Κρατήσεις: τηλ. 25222

ΣΥΜΦΩΝΑ ΜΕ ΟΛΕΣ ΤΙΣ ΕΝΔΕΙΞΕΙΣ

Η Πάτμος θα ανακηρυχθεί

μνημείο παγκόσμιας κληρονομιάς!

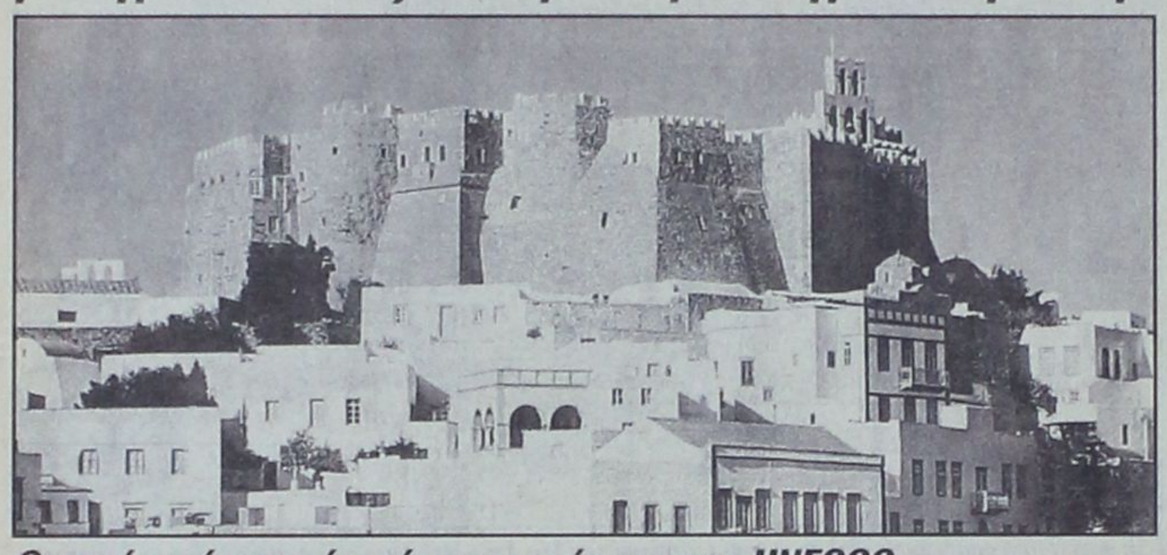

Θετική φαίνεται ότι είναι η εισήγηση της UNESCO

Σοβαρές πιθανότητες επιτυχίας συγκεντρώνει σύμφωνα με ασφαλείς πληροφορίες η υποψηφιότητα της Πάτμου για την ανακήρυξή της από την UNESCO σε μνημείο παγκόσμιας αρχιτεκτονικής και πολιτιστικής κληρονομιάς.

Η τελική έγκριση για την υποψηφιότητα της πρωτεύουσας του νησιού, της Χώρας, δόθηκε προ ημερών σε συνεδρίαση της αρμόδιας επιτροπής της UNESCO που πραγματοποιήθηκε στο Παρίσι. Η είδηση αυτή προκάλεσε ιδιαίτερα αισθήματα ικανοποίησης και χαράς στους κατοίκους και τις αρχές της Πάτμου, που περιμένουν με αγωνία την οριστική απόφαση. Οι πληροφορίες ωστόσο αναφέρουν ότι θα είναι θετική.

Η ανακήρυξη της Πάτμου σε μνημείο παγκόσμιας πολιτιστικής κληρονομιάς θα γίνει σε συνέλευση της UNESCO στις 7 Δεκεμβρίου στο Μαρόκο. Υποψήφιες είναι 53 πόλεις, ενώ από την Ελλάδα προτάθηκαν η Χώρα της Πάτμου και οι Μυκήνες. Σημειώνεται ότι εκπρόσωποι της UNESCO επισκέφθηκαν πρόσφατα την Πάτμο και έμειναν αρκετές ημέρες στο νησί προκειμένου να γνωρίσουν την Χώρα και να εξετάσουν κάθε στοιχείο που θα μπορούσε να έχει σχέση με την πολιτιστική ταυτότητα και τον τρόπο που αυτή διατηρείται μέχρι σήμερα, ώστε να υποβάλουν σχετικές εισηγήσεις στα αρμόδια όργανα. Σύμφωνα με τις πληροφορίες, οι εκπρόσωποι της UNESCO έμειναν απόλυτα ικανοποιημένοι από την κατάσταση και όπως αποδείχθηκε οι εισηγήσεις που κατέθεσαν ήταν ευνοϊκές για το ιερό νησί.

ΜΕ ΠΡΟΤΑΣΗ ΤΗΣ Ν.Ε. ΤΟΥ ΠΑ.ΣΟ.Κ.

Αποφασίσθηκε η καθαίρεση

της διευθύντριας του Νοσοκομείου

✓ Συνηγορεί και το Δ.Σ. του ιδρύματος
✓ Θεωρείται βέβαιον ότι θα υπάρξουν αντιδράσεις



Απόφαση για καθαίρεση της κ. Αικατερίνης Φουσιάνη από την θέση της διευθύντριας της διοικητικής υπηρεσίας του Γενικού Νοσοκομείου Ρόδο έχει ληφθεί από την Ν.Ε. του ΠΑΣΟΚ.

Σύμφωνα με ασφαλείς πληροφορίες η καθαίρεση της κ. Φουσιάνη, που είναι πλέον θέμα ημερών, είχε αποφασισθεί προ μηνός από την Ν.Ε. όμως λόγω των αλλαγών που σημειώθηκαν στην Περιφέρεια Νοτίου Αιγαίου η υλοποίηση της απόφασης μετατέθηκε έως ότου ομαλοποιηθεί η κατάσταση.

Στην καθαίρεση της κ. Φουσιάνη, σύμφωνα πάντα με τις πληροφορίες, συνέβαλε και εισήγηση του προέδρου του νοσοκομείου κ. Μιχάλη Μπαλάνου στην οποία καταγγέλλεται ότι «η διευθύντρια δημιουργεί συνεχώς προβλήματα και δεν συμβάλλει στην εύρυθμη λειτουργία του ιδρύματος».

Σίγουρο πάντως θα πρέπει να θεωρείται ότι η καθαίρεση της κ. Φουσιάνη από την θέση της διευθύντριας και η απόσπαση της σε άλλη υπηρεσία θα ξεσηκώσει θύελλα αντιδράσεων στο χώρο του νοσοκομείου καθώς είναι αρκετοί αυτοί που τάσσονται στο πλευρό της τόσο από τον διοικητικό κλάδο όσο και από τον ιατρικό.

ΨΑΡΙΑ ΑΙΓΑΙΟΥ
Ολόφρεσκα ψάρια από τις θάλασσές μας
ΚΛΑΥΔΙΟΥ ΠΕΠΠΕΡ 1 - ΤΗΛ.: 0241/39097 FAX: 32391
AEGEAN FISH



ΒΙΟΜΗΧΑΝΙΑ ΜΩΣΑΪΚΩΝ
ΠΛΑΚΕΣ ΠΕΖΟΔΡΟΜΙΟΥ
«ΠΛΑΚΑΓΕ»
ΕΜΠΟΡΙΑ
ΕΙΔΩΝ ΥΓΙΕΙΝΗΣ - ΠΛΑΚΙΔΙΩΝ
ΑΞΕΣΟΥΑΡ ΜΠΑΝΙΟΥ - ΥΔΡΟΜΑΣΑΖ
ΛΙΝΔΟΥ 136 - ΤΗΛ. 62688 - 63604,
Τ.Θ. 206 FAX: 62729 - TLX: 292594
GE AR - 85100 ΡΟΔΟΣ

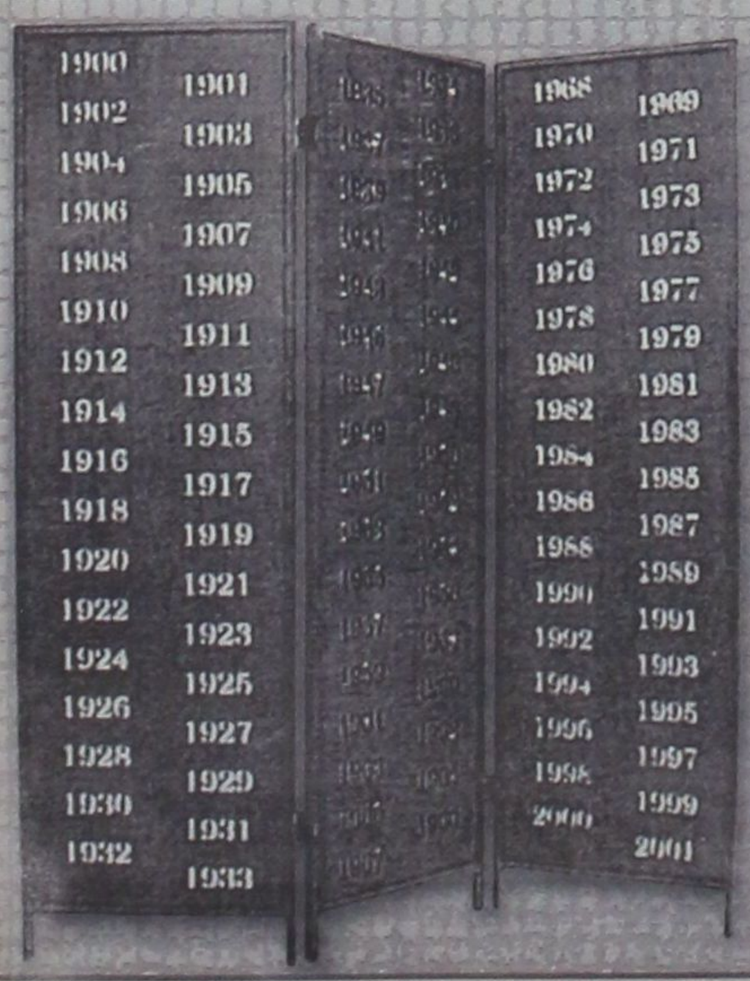

Εστιατόριο PALAZZO
ΣΤΗΝ ΚΑΡΔΙΑ ΤΗΣ ΜΕΣΑΙΩΝΙΚΗΣ ΠΟΛΗΣ
ΣΤΗΝ ΠΙΟ ΜΑΓΕΥΤΙΚΗ ΤΑΡΑΤΣΑ
ΤΟΥ ΠΙΟ ΟΜΟΡΦΟΥ ΚΟΜΜΑΤΙΟΥ
ΤΗΣ ΡΟΔΟΥ
ΠΙΣΤΟΠΟΙΗΤΙΚΟ ΠΟΙΟΤΗΤΑΣ
ΠΛΑΤΕΙΑ ΙΠΠΟΚΡΑΤΟΥΣ 20 - 1ο ΣΥΝΤΡΙΒΑΝΙ - ΤΗΛ. 24988



ΘΥΜΑΤΑ ΤΟΥ ΑΔΗΦΑΓΟΥ ΜΟΛΩΧ ΤΗΣ ΑΣΦΑΛΤΟΥ

Ενας ακόμα νεκρός αλλοδαπός
και άλλος ένας χαροπαλεύει

Πλήρωσαν και οι δύο ακριβά το τίμημα της άγνοιας των σημάνσεων στους δρόμους μας



ΑΛΛΟΣ ένας νεαρός αλλοδαπός που περνούσε τις διακοπές του στα νησιά μας, άφησε την τελευταία του πνοή στην άσφαλτο, πληρώνοντας με την ίδια την ζωή του μία τραγική επιπολαιότητα. Να μπεί σε μονόδρομο!

Πρόκειται για τον Corneli Jan Van - Ivvarden από την Ολλανδία, του οποίου το νήμα της ζώης κόπηκε στα 24 μόλις χρόνια του, όταν το δίκυκλο που οδηγούσε συγκρούστηκε με το ταξί του 31χρόνου Γεωργίου Κουλιανού, που κινείτο κανονικά στο οδόστρωμα.

Η ΝΕΑ τραγωδία συνέβη στις 4.30 χθές τα ξημερώματα στη διασταύρωση των οδών Κανάρη και Πορφυρίου, στην Κώ. Τυχερή σημειωτέον ήταν η φίλη και συμπατριώτισσα του άτυχου νέου Abigael - Morilla Franken, 19 χρόνων, που συνεπέβαινε στο μοιραίο δίκυκλο και τραυματίστηκε ευτυχώς ελαφρά.

Ο εφιάλτης όμως, θα την συνοδεύει ασφαλώς σε όλη της την ζωή...

• ΕΝ ΤΩ ΜΕΤΑΞΥ, στην Αθήνα χρειάστηκε να μεταφερθεί εσπευσμένα λόγω της σοβαρότητας της κατάστασης του ο 24χρονος που τραυματίστηκε σοβαρά προχθές στις 2.25 τα ξημερώματα με δίκυκλο στην Ιξιά όταν παραβίασε την προτεραιότητα επαγγελματικού αυτοκινήτου που οδηγούσε ο 31χρονος Γεώργιος Καλούδης του Αριστείδη.

Ο λόγος για τον Graig Edwards,που νοσηλεύεται στο Ασκληπειό Νοσοκομείο της Βούλας, ευρισκόμενος σε κρίσιμη κατάσταση.

• Ενας Αλβανός εργάτης εξ' άλλου που οδηγούσε δίκυκλο στην Κρεμαστή χωρίς να διαθέτει άδεια ικανότητας και επιπλέον ενεπλάκη σε τροχαίο ατύχημα υλικών ζημιών, συνελήφθη προχθές από την Τροχαία. Πρόκειται για τον Αλέκο Γκινί του Λάμπι, 44 χρονών, που οδηγήθηκε στον Εισαγγελέα για τα περαιτέρω.

ΠΡΟΦΑΝΩΣ ΛΟΓΩ ΚΑΙ ΤΟΥ «ΥΔΡΑΡΓΥΡΟΥ»..

Διαδοχικοί θάνατοι
νέων ανθρώπων
... στα καλά καθούμενα!

ΦΑΙΝΕΤΑΙ ότι οι υψηλοί δείκτες του υδράργυρου των τελευταίων ημερών χρήζουν ιδιαίτερης προσοχής απ' όλους γενικώς και όχι απ' όσους έχουν κάποια γνωστή παθολογική προδιάθεση! Αυτό είναι το συμπέρασμα που συνάγεται από τρείς νέους αιφνίδιους θανάτους (σε μικρές μάλιστα ηλικίες) που συνέβησαν κατα το τελευταίο 24ωρο, σε συνέχεια του μακάβριου «σερί» των αμέσως προηγούμενων ημερών. Συγκεκριμένα:

•ΞΑΦΝΙΚΗ αδιαθεσία αισθάνθηκε στις 3.45 τα ξημερώματα της Παρασκευής ο ηλικίας μόλις 30 ετών Εμμανουήλ Κοκαρίδης του Χρήστου από τη Θεσσαλονίκη, που περνούσε τις διακοπές του στην Καρδάμαινα της Κώ. Συγκάτοικος του σημειωτέον στα ίδια ενοικιαζόμενα δωμάτια ήταν ένας φίλος του γιατρός, ο οποίος όταν έσπευσε σε βοήθεια αρκέστηκε απλώς να προβεί στη μακάβρια διαπίστωση του θανάτου του...

• ΣΤΙΣ 11 το βράδυ της ίδιας ημέρας, δυσφορία αισθάνθηκε και η 42χρονη Γερμανίδα τουρίστρια Kornelia Jonezyk εντός του δωματίου του ξενοδοχείου «Rene Sky» που διέμενε, στ' Αφάντου. Η αδελφή της, που βρισκόταν δίπλα της, κάλεσε εσπευσμένα σε βοήθεια, αλλά κατά την μεταφορά της στο Γενικό νοσοκομείο του νησιού μας εξέπνευσε.

• ΧΘΕΣ στις 5 τα ξημερώματα εξ' άλλου, την ίδια μοιραία κατάληξη είχε ο 53χρονος Βρετανός τουρίστας Christofer Hallam, που διέμενε στο ξενοδοχείο «Ερμής», στον Κέφαλο της Κώ. Η σύζυγος του κάλεσε γιατρό όταν διαπίστωσε ότι τα πράγματα ήταν σοβαρά, αλλά όταν αυτός έφτασε ο ασθενής είχε αφήσει την τελευταία του πνοή.

ΜΕ ΕΠΕΙΣΟΔΙΟ ΣΤΗΝ ΠΑΛΙΑ ΠΟΛΗ

Επανήλθε στο προσκήνιο
η Τζένη Χειλουδάκη!

Μήνυσε ένα Σερραίο και μια Κρητικιά αλλά μηνύθηκε και απ' αυτούς



ΣΤΟ ΠΡΟΣΚΗΝΙΟ εμφανίσθηκε ξανά, μετά από απουσία πολλών μηνών, η πολυσυζητημένη τρανσέξουαλ Τζένη (Ιωάννα) Χειλουδάκη, που είχε γίνει πασίγνωστη πανελληνίως απο τη σχέση της με τον επίσης διάσημο πλέον και... πολυτραγουδισμένο πρώην Αντιεισαγγελέα του Πρωτοδικείου Ρόδου Γιώργο Σακελλαρόπουλος.

Στα 31 πλέον χρόνια της σήμερα, η «ξελογιάστρα» της καρδιάς του Εισαγγελέα ήλθε ξανά στην επικαιρότητα, μετά από ένα σοβαρό επεισόδιο που έλαβε χώρα στην οδό Τιμαχίδος 10. Εκεί δηλαδή που διατηρεί τον οίκο ανοχής, στον οποίο επέστρεψε επαγγελματικά όταν απομακρύνθηκαν πλέον από πάνω της οι «προβολείς» της δημοσιότητας...

ΣΥΜΦΩΝΑ συγκεκριμένα με όσα έγιναν αρμοδίως γνωστά (χωρίς να ανακοινωθούν στοιχεία επί των λεπτομερειών), το επεισόδιο έλαβε χώρα στις 2 χθές τα ξημερώματα, με πρωταγωνιστές ένα Σεραίο και μία Κρητικιά, οι οποίοι δύο ώρες περίπου αργότερα συνελήφθησαν, μετά από μήνυση που υπεβλήθη εις βάρος τους.

Η μήνυση της Χειλουδάκη στρέφεται ειδικότερα εναντίον του 33χρονου Αναστάσιου Βογιατζόγλου του Κωνσταντίνου από τις Σέρρες και της 46χρονης Μαριάννας Σουβάρη του Πέτρου από τα Χανιά, κατοίκων και οι δύο Ρόδου, για εξύβριση, απειλή και σωματική βλάβη. Μήνυση όμως υπεβλήθη και απο τη δική τους πλευρά για ψευδή καταμήνυση ύστερα από την οποία η Τζένη τους έκανε παρέα στα κρατητήρια!

ΤΑ ΥΠΟΛΟΙΠΑ, που εικάζεται ότι ενέχουν... «γαργαλιστικές» πτυχές, θα γίνουν γνωστά τη Δευτέρα στο ακροατήριο του Αυτόφωρου...

Περιοδεία Σφυρίου σε νησιά και χωριά

Από το πολιτικό γραφείο του βουλευτή Κ. Σφυρίου εκδόθηκε χθες η ακόλουθη ανακοίνωση:

Ο βουλευτής Δωδεκανήσου και κοινοβουλευτικός εκπρόσωπος του ΠΑΣΟΚ Κοσμάς Σφυρίου μετά την Χάλκη επισκέπτεται σήμερα και αύριο τα χωριά της νότιας Καρπάθου (στη βόρεια Κάρπαθο πήγε την προηγούμενη εβδομάδα).

Μεταξύ των άλλων ο κ. Σφυρίου αύριο το πρωί θα συμμετάσχει σε συγκέντρωση που γίνεται στα Πηγάδια, κατά την οποία πρόκειται να συζητηθούν οι εξελίξεις στο Κέντρο Υγείας Καρπάθου, εν όψει της προκήρυξης τριών νέων ειδικοτήτων των γιατρών (που έγινε ήδη) εν όψει προώθησης σχεδίου Προεδρικού διατάγματος για την αναβάθμιση του κ.Π.Π.

Την Δευτέρα ο κ. Σφυρίου θα επιστρέψει στην Ρόδο και πρόκειται να επισκεφθεί χωριά του δήμου Καμείρου για να συζητήσει με τους κατοίκους.

Ο ΚΛΙΜΑΤΙΣΜΟΣ ΕΧΕΙ ΟΝΟΜΑ

ΜΑΥΡΙΚΑΚΗΣ ΑΕ

ΕΙΣΑΓΩΓΕΣ ΚΛΙΜΑΤΙΣΤΙΚΩΝ ΑΠΟ ΙΑΠΩΝΙΑ

Πρίν από 8 χρόνια αρχίσαμε την εγκατάσταση των πιό σύγχρονων κλιματιστικών «CHOFU INVERTER».
Τότε η αγορά δεν ήξερε τα κλιματιστικά INVERTER.
Τότε τα κλιματιστικά INVERTER ήταν αποκλειστικό προνόμιο των Ιαπώνων.
Τότε άρχισε η αντίστροφη πορεία για τα κοινά κλιματιστικά στην Ιαπωνία και η αντικατάσταση τους απο τα INVERTER.
Μετά απο 8 χρόνια αρχίζει η πλειοψηφία των ανταγωνιστών μας να ρωτά τι είναι τα INVERTER;



Τώρα οι πελάτες μας είναι κατηγορηματικοί, μιλούν μόνο για κλιματιστικά CHOFU INVERTER.
Πολλά μοντέλλα... INVERTER SYSTEM σε όλα τα μοντέλλα.
Τώρα οι πελάτες μας είναι φίλοι μας, πιέζουν για εισαγωγές.
CHOFU INVERTER σε όλα τα μοντέλλα με προαγορές.
Τώρα δεχόμεθα παραγγελίες για εισαγωγές από Ιαπωνία γιατί είναι αδύνατο να ανταποκριθούμε στη μεγάλη ζήτηση των κλιματιστικών CHOFU INVERTER.

Τώρα προαγορές, χωρίς προκαταβολή και 10 άτοκες δόσεις.
Και τιμή; Εκπληξη!!!
Και στα ξενοδοχεία;Οι χαμηλότερες τιμές της Ευρώπης!!!
Και εγγύηση; 6 Χρόνια
Και service; 5 χρόνια ΔΩΡΕΑΝ SERVICE!!!!!
Και με τις βλάβες τι γίνεται;;; Τώρα σας δηλώνουμε ότι, με την 30χρονη εμπειρία, γνώση και τεχνική υποστήριξη του υπεύθυνου της εταιρείας μας στις πιό μεγάλες μηχανολογικές και ψυκτικές εγκαταστάσεις, δεν έχουμε καμμία βλάβη στην αγορά!!!

ΚΛΙΜΑΤΙΣΤΙΚΑ CHOFU INVERTER
Νο1 στην Ιαπωνία
Οικονομία στο ρεύμα μέχρι 70%
ΖΗΤΟΥΝΤΑΙ ΣΥΝΕΡΓΑΤΕΣ ΓΙΑ ΟΛΗ ΤΗΝ ΕΛΛΑΔΑ

ΜΑΥΡΙΚΑΚΗΣ ΑΕ

Βασ. Ηρακλείου 32 Τηλ. 75167, 92988 και προσεχώς
Μιχαήλ Πετρίδη 10 Ρόδος τηλ 21359 - 21267

ΕΚΔΟΧΕΣ
του Κ. Μ. Αρχοντάκη

ΚΡΙΤΙΚΗ ΧΩΡΙΣ ΑΥΤΟΚΡΙΤΙΚΗ;

Στην σημερινή ελληνική κοινωνία, παρά τα επιφαινόμενα υπάρχει μια ιδεολογικο-πολιτιστική πραγματικότητα που είναι παρακμιακή. Η πολιτική, «η καλλίστη αρετή και μεγίστη τέχνη» καθώς και οι φορείς της, οι κομματικοί σχηματισμοί, έχουν μεταβληθεί σε «πεδίο βολής» της κοινής γνώμης και των παραγόντων που την διαμορφώνουν. Αναφέρονται συχνά εκφράσεις όπως «πολιτικός εκφυλισμός» ή «κομματικός εκτραχηλισμός». Οι κριτικές εμπεριέχουν σοβαρό ποσοστό αλήθειας: Στο μέτρο που τα κόμματα μετατρέπονται σε αυτοσκοπό, στο μέτρο που επιδιώκουν χάριν της εξουσίας να μετατρέπουν τον λαό σε μάζα, καθ' ο μέτρο εγκαταλείπονται στην αυτάρκειά τους και δεν αντιλαμβάνονται ότι ο ανθρώπινος παράγοντας έχει αποκτήσει μια νέα διάσταση, οι κατήγοροι έχουν δίκιο. Η κριτική είναι περισσότερο εύστοχη, όσο ηγέτες και κόμματα χαρακτηρίζονται από δυσπροσαρμοσία στα σύγχρονα κοινωνικά αιτήματα. Αντικείμενο της πολιτικής σκοποθεσίας δεν είναι πια το άτομο, ούτε ο πολίτης. Είναι ο άνθρωπος. Το φαινόμενο της αμφισβήτησης, είναι βέβαια διαχρονικό! Από την εποχή του «Πολιτικού» του Πλάτωνα, του «Ηγεμόνα» του Macchiavelli, ως τον Max Weber η μια εποχή κατηγορούσε την προηγούμενη, αλλά τελικά ως αποτέλεσμα παρέμενε η ανεπάρκεια στην πολιτική. Χαρακτηριστικές παραμένουν οι παρατηρήσεις του Δημοσθένη: «Νυν δε τουναντίον κύριοι μεν οι πολιτευόμενοι των αγαθών και δια τούτων άπαντα πράττετε, υμείς δε ο δήμος εκνευρισμένοι και περιηρημένοι χρήματα, συμμάχους, εν υπηρέτου και προσθήκης μέρει γεγένησθε, αγαπώντες, εάν μεταδιδώσι θεωρικών υμίν ή βοηδρόμια πέμψωσιν ούτοι, και το πάντων ανδρειότατον, και υμετέρων αυτών χάριν προσοφείλετε. (Γ' Ολυνθιακός, 30-32).-



Οπως και σε προγενέστερες εποχές, έτσι και σήμερα, η κριτική είναι υπερβολική. Και υπερβολή, που έχασε την ψυχραιμία της. Ωστόσο μόνος ένοχος της απαξίωσης του δημόσιου βίου και της πολιτικής είναι τα κόμματα; Εχουμε διερωτηθεί ποιό μερίδιο ευθύνης μπορεί να έχουν άλλοι παράγοντες που συγκροτούν την κοινωνική ορχήστρα; Μέσα μαζικής ενημέρωσης, συνδικαλισμός, διανόηση, συλλογικές οργανώσεις και επιχειρηματικός κόσμος, συγκροτούν ένα πανίσχυρο μέτωπο διάπλασης της δημόσιας συμβίωσης. Τα λεγόμενα μέσα μαζικής ενημέρωσης, που εκούσια ή ακούσια τοποθετούν τον πολίτη στην θέση της άκριτης υπό επεξεργασία, μάζας, ασκούν σήμερα ουσιαστική εξουσία. «Είναι μεγάλη η δημοσιογραφία» έγραφε ο Carlyle. «Κάθε ικανός εκδότης δεν είναι κυβερνήτης του κόσμου, αφού είναι ένας απ' αυτούς που τον πείθουν;».

Ολα λοιπόν τα μέσα, επιδίδονται σε καθημερινή κριτική της πολιτικής, όμως παράλληλα είναι αισθητή η απουσία αυτοκριτικής, στην σύμπραξη διαμόρφωσης πολιτικού και κομματικού ήθους. Ο ανταγωνισμός ανέλεγκτης ειδησεοθηρίας, η υπέρμετρη θυσία συναλλάγματος στον θεό της κυκλοφορίας, ο στείρος μανιχαϊσμός στην κριτική, η υποδαύλιση του πολιτικού πάθους, η επίδοση σε ανούσιο σχολιασμό του ιδιωτικού βίου, η φθορά της γλώσσας δεν είναι αρνητική προσφορά στον δημόσιο βίο και την πολιτική; Βέβαια, υπενθυμίζοντας τον αφορισμό του Jefferson, δεν υπάρχει αμφιβολία ότι, αν είχα να διαλέξω μεταξύ απουσίας κυβέρνησης και απουσίας Τύπου θα προτιμούσα, την απουσία κυβέρνησης.

Και βέβαια, στο πλαίσιο της τρίτης γενιάς των ανθρωπίνων δικαιωμάτων, θα περιλαμβάνεται με νομικό καταναγκασμό, το δικαίωμα της πλήρους, αντικειμενικής και έγκαιρης πληροφόρησης.

Ο επιχειρηματικός κόσμος θα μπορούσε να συμβάλει αρκετά στον περιορισμό της παραοικονομίας, αλλά ιδιαίτερα στην δημιουργία ενός πνεύματος ηρωικής αναπτυξιακής κίνησης μιας περιόδου ασκητικής συμπεριφοράς, ενός δημιουργικού συναγερμού αλληλεγγύης, προσφοράς και θυσίας. Μπορεί αυτές οι χειρονομίες της θυσίας να μην σώζουν, όμως ενισχύουν το πνεύμα της αλληλεγγύης και την πίστη στις εθνικές δυνάμεις. Κατά τρόπο σαφή προειδοποιούσε ο John Kennendy: «Τα προνόμια μας δεν μπορεί να είναι μεγαλύτερα από τις υποχρεώσεις μας. Η προστασία των δικαιωμάτων μας δεν μπορεί να διαρκεί περισσότερο από την ανάληψη των ευθυνών μας».

ΠΡΟΣΚΛΗΣΗ ΤΩΝ ΠΟΛΙΤΙΚΩΝ ΑΡΧΗΓΩΝ, ΣΤΟ ΜΑΞΙΜΟΥ,

Οι τελικές αποφάσεις του Κ. Σημίτη για

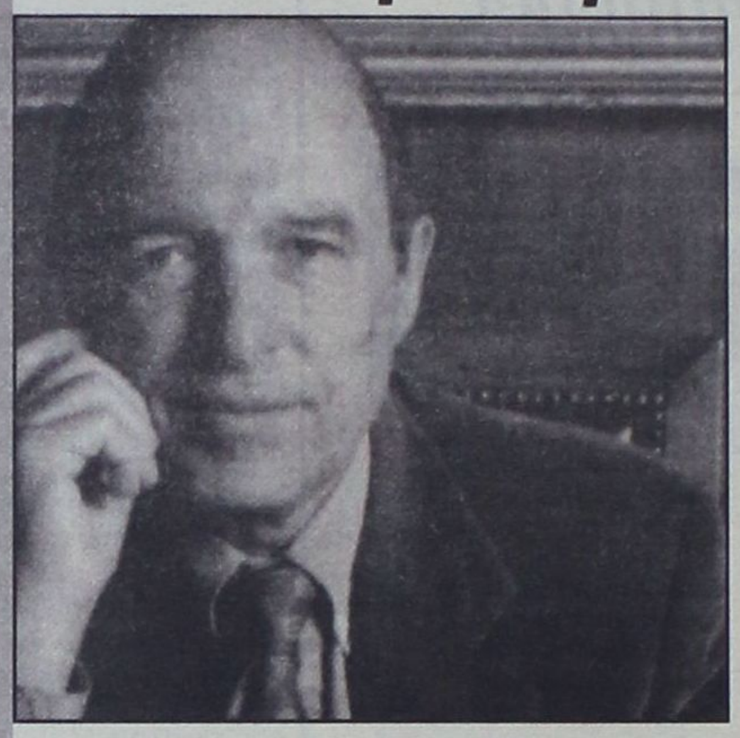

Τις τελικές αποφάσεις του για μία σειρά εκκρεμότητες περί την οικονομική πολιτική των επομένων μηνών καθώς και πολιτικά ζητήματα που είδαν το φως της δημοσιότητας κατά τους θερινούς μήνες, ανακοίνωσε ο πρωθυπουργός στους στενούς συνεργάτες του, επιχειρώντας κατ' αυτόν τον τρόπο να διαλύσει τα νέφη που είχαν δημιουργηθεί από «διαρροές» και δηλώσεις κυβερνητικών στελεχών.

Για πρώτη φορά ο κ. Κώστας Σημίτης μίλησε με κατηγορηματικό τρόπο και ξεκαθάρισε την θέση του για τρία ζητήματα που συζητήθηκαν έντονα τις τελευταίες εβδομάδες και -όπως ο πρωθυπουργός εκτιμά- η διατήρηση αυτής της συζήτησης θα μπορούσε να προκαλέσει κλίμα πολιτικής αστάθειας με άμεσες επιπτώσεις και στην πορεία της ελληνικής οικονομίας προς την ένταξή της στην Οικονομική και Νομισματική Ενωση.

Ετσι, ο πρωθυπουργός ανακοίνωσε πως δεν πρόκειται:

Πρώτον, να προχωρήσει σε έναν εκλογικό αιφνιδιασμό το φθινόπωρο, όπως του έχουν εισηγηθεί ακόμα και κορυφαία κυβερνητικά στελέχη. Θεωρεί πως κάτι τέτοιο δεν συνάδει με την συνεπή πολιτική στάση που επιδιώκει να προβάλει, ενώ εκτιμά πως μία τέτοια κίνηση θα μπορούσε να αποβεί μοιραία για την υπόθεση ένταξης της δραχμής στην ζώνη του ευρώ.

ΑΝΑΓΚΑΙΟΤΗΤΑ ΑΛΛΑΓΩΝ

Δεύτερον, κατέστησε σαφές ότι δεν προτίθεται να προχωρήσει σε κυβερνητικό ανασχηματισμό και σκοπεύει να εξαντλήσει τον χρόνο μέχρι τις εκλογές με την παρούσα κυβέρνηση.

Η συγκεκριμένη απόφαση του κ. Κώστα Σημίτη δεν εκκινεί βεβαίως από την απουσία σχετικής επιθυμίας. Ο πρωθυπουργός δεν αρνείται την αναγκαιότητα αλλαγών στο κυβερνητικό σχήμα καθώς συμφωνεί πως αρκετοί υπουργοί και υφυπουργοί «δεν κάνουν καλά την δουλειά τους ή εμφανίζουν σημάδια αδικαιολόγητης κόπωσης».

Εκτιμά ωστόσο πως δεν συντρέχει η βασική αιτία που θα δικαιολογούσε έναν ανασχηματισμό, ήτοι η επιστροφή των κ. Θεόδωρου Πάγκαλου και Αλέκου Παπαδόπουλου.

Απ' ότι φαίνεται, περισσότερο ο πρώτος και λιγότερο ο δεύτερος προβάλλουν σχετικά αιτήματα σχετικά με τους υπουργικούς θώκους που θα ήθελαν να αναλάβουν, γεγονός που -εφόσον ο πρωθυπουργός τα αποδεχόταν- θα δημιουργούσε σοβαρές ενδοκυβερνητικές τριβές. Αλλωστε και οι κορυφαίοι δεν δείχνουν διατεθειμένοι να μετακινηθούν απο τα υπουργεία που κατέχουν σήμερα.

Τρίτον, ο πρωθυπουργός κατέστησε σαφές ότι δεν πρόκειται να αλλάξει τον εκλογικό νόμο και θα οδεύσει προς τις εκλογές με τον ισχύοντα, παρότι έχει δεχθεί εισηγήσεις για τροποποιήσεις σχετικά με το πλαφόν εισόδου των μικρών κομμάτων στην Βουλή ή ενίσχυσης του δευτέρου κόμματος.

ΠΡΟΣΚΛΗΣΕΙΣ ΣΤΟ... ΜΑΞΙΜΟΥ

Η σοβαρότερη πολιτική πρωτοβουλία που προτίθεται να αναλάβει ο πρωθυπουργός κατά τους επόμενους μήνες αφορά στο θέμα της εκλογής Προέδρου της Δημοκρατίας τον προσεχή Μάρτιο.

Συνεπής στην θέση του περί της ανάγκης ευρύτερης πολιτικής συμφωνίας για την επανεκλογή του κ. Κωστή Στεφανόπουλου, ο κ. Σημίτης θα ζητήσει να συναντηθεί με όλους τους πολιτικούς αρχηγούς προς τους οποίους θα απευθύνει πρόταση συνεργασίας.

> *• Τρία «όχι» του πρωθυπουργού σε πρόωρες εκλογές, ανασχηματισμό και εκλογικό νόμο*
> *• Πώς θα διανεμηθεί το «πακέτο Σημίτη» και τι θα ανακοινώσει στη ΔΕΘ*

Η επιχειρηματολογία του πρωθυπουργού προς τους πολιτικούς αρχηγούς εδράζεται στην ανάγκη αποφυγής κλυδωνισμών στο πολιτικό σύστημα της χώρας, την ώρα που η ελληνική οικονομία βρίσκεται κυριολεκτικά ένα βήμα πριν την είσοδό της στην Οικονομική και Νομισματική Ενωση.

Ο κ. Σημίτης φέρεται αποφασισμένος να επαναλαμβάνει συχνά πυκνά την πρότασή του για επανεκλογή του κ. Στεφανόπουλου και θα επιχειρήσει να πείσει τους κυρίους Καραμανλή, Κωνσταντόπουλο, Τσοβόλα και την κυρία Παπαρήγα παρότι εκτιμά πως οι πιθανότητες επιτυχίας είναι μηδαμινές.

Κατ' αυτόν τον τρόπο όμως ο κ. Σημίτης επιδιώκει να αποκτήσει ένα συγκριτικό πλεονέκτημα έναντι της αντιπολίτευσης, εφόσον τελικά η χώρα οδηγηθεί σε προκήρυξη για εθνικές εκλογές, λόγω αδυναμίας της Βουλής να εκλέξει Πρόεδρο της Δημοκρατίας με 181 ψήφους.

ΕΠΙΚΙΝΔΥΝΗ ΠΕΡΙΠΕΤΕΙΑ

Ο πρωθυπουργός θα ισχυριστεί τότε ότι «η αντιπολίτευση για μικροπολιτικούς λόγους οδηγεί την χώρα σε μία επικίνδυνη εκλογική περιπέτεια, έξι μήνες, πριν την λήξη της κυβερνητικής θητείας, χωρίς να υπάρχει ουσιαστικός λόγος, κι ενώ μάλιστα επίκειται η τελική κρίση της Ευρωπαϊκής Ενωσης για την είσοδό μας στην ΟΝΕ».

Πάντως, σύμφωνα με τις πληροφορίες, ο κ. Σημίτης εκτιμά πως δεν πρέπει να θεωρείται δεδομένη η έκβαση της υπόθεσης του χρόνου διεξαγωγής των επόμενων εθνικών εκλογών.

Την άποψη αυτή συνεργάτες του δικαιολογούν ως εξής: «Αν η Νέα Δημοκρατία επιμείνει σε εκλογές τον Μάρτιο τότε ο Καραμανλής θα δεχθεί ισχυρές πιέσεις να προτείνει για Πρόεδρο της Δημοκρατίας τον Κωνσταντίνο Μητσοτάκη. Κι αυτό είναι κάτι που ο Καραμανλής θα κάνει τα αδύνατα δυνατά να αποφύγει.

Η αλήθεια είναι πως την άποψη αυτή διαμορφώνουν εσχάτως και αρκετά στελέχη της Ρηγίλλης περί τον πρόεδρο του κόμματος που λέγουν πως «πρωθυπουργός Καραμανλής και Πρόεδρος Μητσοτάκης είναι ο πιο εκρηκτικός συνδυασμός που μπο-



ΓΙΑ ΔΙΑΛΟΓΟ

Εκλογές, Οικονομία, Πρόεδρο

Ο Κ. Σημίτης εκτιμά πως υπάρχει ακόμα περιθώριο να αποφευχθούν εθνικές εκλογές τον Μάρτιο και να επιτευχθεί πολιτική συμφωνία στην εκλογή Προέδρου....

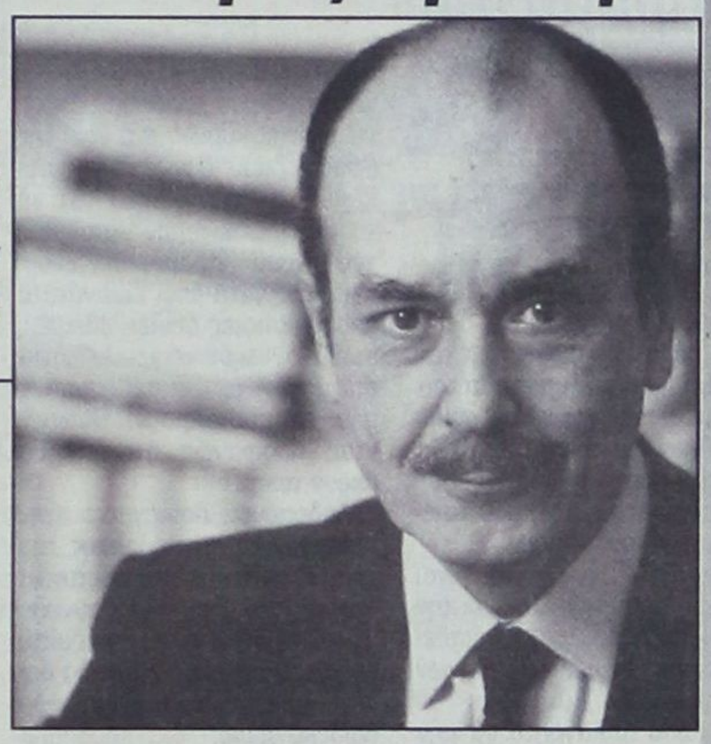

ρεί να αποβεί καταστροφικός για μία κυβέρνηση ΝΔ...».

ΟΝΕ ΚΑΙ... «ΠΑΚΕΤΟ ΣΗΜΙΤΗ»

Στο πλαίσιο αυτό δεν πρέπει να θεωρηθεί απίθανη μία παράκαμψη του εμποδίου της εκλογής Προέδρου Δημοκρατίας, με μία συμφωνία Καραμανλή στο πρόσωπο του κ. Κωστή Στεφανόπουλου και διεξαγωγή εθνικών εκλογών τον Σεπτέμβριο του 2000.

Στελέχη της Ν.Δ. επισήμαναν μάλιστα πως κάτι τέτοιο μπορεί να είναι και καλύτερο για το κόμμα τους αφού «μέχρι τον Σεπτέμβριο του 2000 το ΠΑΣΟΚ θα βρίσκεται στα πρόθυρα διάλυσης».

Δεδομένης λοιπόν της προαναφερθείσας επιχειρηματολογίας του πρωθυπουργού για την εκλογή Προέδρου της Δημοκρατίας, στον διάλογο που θα επιδιώξει να έχει με τους πολιτικούς αρχηγούς, απομακρύνεται το ενδεχόμενο πρόωρης υποβολής της αίτησης ένταξης της Ελλάδας στην ΟΝΕ.

Η αλήθεια είναι πως το περιβάλλον του πρωθυπουργού και άλλα κορυφαία στελέχη προβληματίστηκαν εσχάτως με αυτή την... ιδέα.

Ορισμένοι ισχυρίστηκαν πως «θα ήταν ευνοϊκή συγκυρία για το ΠΑΣΟΚ να υποβάλει την αίτηση τον Ιανουάριο και να εκμαιεύσει μία δήλωση για ένταξη της χώρας μας στην ΟΝΕ από τους «14», στην Σύνοδο Κορυφής της 23ης Μαρτίου, δηλαδή τρεις ημέρες πριν την πιθανή προκήρυξη για εθνικές εκλογές»!

Ομως κάτι τέτοιο αναιρεί όλη την τακτική του πρωθυπουργού στο θέμα της εκλογής Προέδρου αφού κάτι τέτοιο δεν συνάδει με την αντίληψη που θα καλλιεργηθεί ότι «μία πρόωρη εκλογική αναμέτρηση, λόγω αδυναμίας εκλογής Προέδρου, θέτει σε κίνδυνο την υπόθεση της ΟΝΕ». Σε μία τέτοια περίπτωση το ΠΑΣΟΚ και προσωπικά ο πρωθυπουργός θα κατηγορούνταν ότι «παίζουν» με την υπόθεση της ΟΝΕ και την οικονομία της χώρας.

Προσώρας πάντως ο κ. Σημίτης ασχολείται με πιο... τετριμμένα ζητήματα, όπως αυτό των εξαγγελιών του στα εγκαίνια της Διεθνούς Εκθέσεως Θεσσαλονίκης, το Σαββατοκύριακο 4 και 5 Σεπτεμβρίου.

Ο πρωθυπουργός χειρίζεται προσωπικά και με την γνωστή μυστικοπάθειά του το θέμα των ανακοινώσεων στις οποίες θα προβεί, φαίνεται ωστόσο ότι έχει καταλήξει στο ζήτημα της διανομής των 200-250 δισ. του περιβόητου «πακέτου Σημίτη».

ΜΕΙΩΣΗ ΕΜΜΕΣΗΣ ΦΟΡΟΛΟΓΙΑΣ

Σύμφωνα με πληροφορίες το ποσό αυτό θα διατεθεί για την μείωση σειράς εμμέσων φόρων και μέτρων ενίσχυσης του εισοδήματος των ασθενέστερων κοινωνικών ομάδων.

Για το ζήτημα αυτό έγινε μεγάλη συζήτηση στο οικονομικό επιτελείο και την κυβέρνηση αφού θεωρείται ότι μείωση εμμέσων φόρων είναι μέτρο που δεν αξιοποιείται επαρκώς πολιτικά στην πορεία προς τις εθνικές εκλογές.

Η εκτίμηση ωστόσο του πρωθυπουργού είναι πως η αξιοποίηση των αποθεμάτων κατ' αυτόν τον τρόπο ελαφρύνει σημαντικά ορισμένες κοινωνικές ομάδες αλλά επιδρά και αντιπληθωριστικά, κάτι που έχει ανάγκη η οικονομία.

Παράλληλα ο πρωθυπουργός θα ανακοινώσει στην ΔΕΘ την εξειδίκευση του Γ΄ Κοινοτικού Πλαισίου Στήριξης με μέτρα και έργα που εκτιμάται ότι θα δημιουργήσουν αίσθηση, αφού θα αποκαλύπτουν πτυχές της κυβερνητικής πολιτικής εστιασμένες στην βελτίωση των συνθηκών ζωής του Έλληνα πολίτη.

Για όλα αυτά ο πρωθυπουργός έχει ζητήσει συνεδρίαση του οικονομικού επιτελείου την ερχόμενη Τετάρτη, ενώ παραμονές της αναχώρησής του για την Θεσσαλονίκη θα συνεδριάσει και η Κυβερνητική Επιτροπή.







Απλα Λογια



ΓΡΑΦΕΙ Ο ΓΙΩΡΓΗΣ ΜΑΣΣΑΒΕΤΑΣ
e-mail:mass@aias.net

Τα υλικά

Ο ΚΑΤΑΣΤΡΟΦΙΚΟΣ σεισμός της Τουρκίας έφερε στην επιφάνεια ένα σοβαρότατο θέμα. Τον έλεγχο των δομικών υλικών. Από τις συζητήσεις που έγιναν στα τηλεοπτικά κανάλια και τις συνεντεύξεις ειδικών στον Τύπο, αποκαλύπτεται ότι δεν προβλέπεται έλεγχος για τα χρησιμοποιούμενα υλικά στην χώρα μας!

Η ΚΑΤΑΛΛΗΛΟΤΗΤΑ ή μη των υλικών που χρησιμοποιούνται στις οικοδομές επαφίεται στην ευσυνειδησία του κατασκευαστή. Τα υλικά αυτά δεν θεωρούνται υπαγόμενα στην Αγορανομία και δεν προβλέπεται η διενέργεια ελέγχου. Εάν είναι κατάλληλα ή όχι, θα διαπιστωθεί... μετά τον σεισμό. Είναι μια τραγική παράλειψη, για μια χώρα με τόσο υψηλό δείκτη σεισμικότητας.

ΠΡΕΠΕΙ να συμβεί το απευκταίο για να ταρακουνήσει τους αρμοδίους; Γιατί κατά κανόνα, οι αρμόδιοι αφυπνίζονται πάντα μετά από κάθε συμφορά. Οσο δεν σημειώνεται κάποια μεγάλη καταστροφή, κοιμούνται τον νήδυμο. Το μέγεθος της καταστροφής που έπληξε την γειτονική χώρα είναι μια προειδοποίηση για το πόσο ακριβά μπορεί να στοιχίσουν οι παραλείψεις στον Οικοδομικό Κανονισμό.

ΔΕΝ ΚΙΝΔΥΝΟΛΟΓΟΥΜΕ αλλά η ετοιμότητα είναι απαραίτητη. Εκείνο που επιβάλλεται να γίνει αυτή την στιγμή, είναι να διενεργηθεί προληπτικός έλεγχος όλων των κτιρίων και να ενημερωθούν οι ένοικοι σε τί κατάσταση βρίσκεται η οικοδομή τους. Να γνωρίζουν οι κάτοικοι για την αντοχή των κτιρίων και κατά πόσο κινδυνεύουν από έναν πιθανό σεισμό.

ΕΠΙΒΑΛΛΕΤΑΙ να υποδειχθεί στους ιδιοκτήτες κατά πόσο συντρέχουν λόγοι λήψης διορθωτικών μέτρων για τις οικοδομές τους και πού πρέπει να αποτείνονται. Το να αιφνιδιαστούμε και να ασχολούμεθα με την αντοχή και καταλληλότητα των κτιρίων κατόπιν εορτής, δεν ωφελεί. Η προστασία της ανθρώπινης ζωής πρέπει να βρίσκεται σε πρώτη προτεραιότητα. Να είμεθα Προμηθείς και όχι Επιμηθείς.

ΕΠΙΣΗΣ επιβάλλεται να καθιερωθεί έλεγχος των οικοδομικών υλικών για τις ιδιωτικές κατασκευές, όπως άλλωστε προβλέπεται για τα δημόσια έργα. Η λήψη μέτρων δεν σημαίνει ότι προβλέπεται καταστροφικός σεισμός. Απλώς, η αφύπνιση του Εγκέλαδου στην γειτονική χώρα, με τις βιβλικές καταστροφές, πρέπει να βγάλει τους αρμοδίους από το λήθαργο και να θυμηθούν τις υποχρεώσεις τους, ώστε να πάρουν τα προβλεπόμενα μέτρα, πράγμα που έπρεπε να το είχαν φροντίσει από καιρό.

ΛΟΓΩ ΤΗΣ ΠΡΩΤΟΦΑΝΟΥΣ «ΛΕΙΨΑΝΔΡΙΑΣ» ΣΤΟ ΝΟΜΟ ΜΑΣ

Μέγας «πονοκέφαλος» η Δωδεκάνησος για τον Κώστα Καραμανλή!



✓ Οχι μόνο δεν δείχνουν ενδιαφέρον «ισχυρές προσωπικότητες», αλλά χάνονται και οι «εφεδρείες» του!
✓ Κανείς δεν δείχνει διατεθειμένος «να σύρει την άμαξα» στη Ρόδο, δίπλα στον Τάσο Καραμάριο...
✓ Αρνηση και από τον Ν. Χαραλάμπη

ΣΕ ΑΝΑΖΗΤΗΣΗ όχι μόνο ενός, αλλά δύο «νέων προσώπων» από την Ρόδο βρίσκεται η Νέα Δημοκρατία, στην προσπάθεια που καταβάλλουν οι ιθύνοντές της να καταρτίσουν ένα αξιόμαχο ψηφοδέλτιο με προοπτικές επιτυχίας κατά τις επόμενες βουλευτικές εκλογές. Και αυτό γιατί, όχι μόνο δεν έχει εμφανισθεί μέχρι τώρα εκούσια κάποια αναγνωρισμένη προσωπικότητα που να εκδηλώσει ενδιαφέρον για ανάμιξη στα κοινά με τα «χρώματα» του κόμματος, αλλά αντίθετα φαίνεται -σύμφωνα τουλάχιστον με τις έως τώρα ενδείξεις- να χάνει και τις «εφεδρείες» που είχε!

Σε αντίθεση συγκεκριμένα με το ΠΑ.ΣΟ.Κ., στους κόλπους του οποίου γίνεται πραγματική «σφαγή» για μια θέση στον «ήλιο» του ψηφοδελτίου, λόγω του πρωτοφανούς συνωστισμού πληθώρας υποψηφίων (και μάλιστα ονόματα που θεωρούνται αντικειμενικά ότι «τραβούν»), στο κόμμα της αξιωματικής αντιπολίτευσης επικρατεί σε τοπικό επίπεδο μια άνευ προηγουμένου «λειψανδρία». Διαπίστωση, που βρίσκεται σε δυσαρμονία με το κλίμα ευφορίας το οποίο επικρατεί στο «στρατόπεδο» του Κώστα Καραμανλή, μετά την επιτυχή έκβαση των εκλογών της Αυτοδιοίκησης και πρόσφατα των Ευρωβουλευτικών εκλογών.

ΑΥΤΟΣ είναι άλλωστε και ο λόγος για τον οποίο ο πρόεδρος της Ν.Δ. προβληματίζεται έντονα για το νομό μας, θέτοντας μάλιστα προσωπικά τις εξελίξεις υπό την εποπτεία του. Σε σημείο που να μελετά σοβαρά πλέον το ενδεχόμενο να ηγηθεί ο ίδιος (όπως αποκάλυψε πρόσφατα η «δ») του τοπικού μας ψηφοδελτίου.

Η πρόθεσή του αυτή είναι ακριβώς που επιβεβαιώνει την δυστοκία, αλλά και προκαλεί ταυτόχρονα σωρεία εύλογων ερωτηματικών. Γιατί είναι -αν μη τι άλλο- αδιανόητο να μην βρίσκει «εθελοντές» για την Βουλή ένα κόμμα το οποίο κτυπά με πολλαπλές αξιώσεις -και κατά πολλούς ως «φαβορί»- την «πόρτα» της διακυβέρνησης της χώρας! Πόσο δε μάλλον, αν δεν υπήρχε αυτή η προοπτική...

ΣΥΜΦΩΝΑ συγκεκριμένα με την έως τώρα διαμορφωμένη κατάσταση, το πρόβλημα επικεντρώνεται κυρίως στο νησί της Ρόδου, όπου δεν εμφανίζεται κανείς στο προσκήνιο για να «συμπληρώσει» την παρουσία του Τάσου Καραμάριου! Ενδεχομένως γιατί όσοι πιθανότατα έχουν κάποιες δειλές βλέψεις αισθάνονται ότι «επισκιάζονται» απ' αυτόν, με αποτέλεσμα να μην το αποτολμούν! Θεωρώντας προφανώς ότι δεν θα έχουν τύχη...

Δεδομένου λοιπόν ότι στην επαρχία της πρωτεύουσας του νομού μας η Ν.Δ. προτίθεται να «κατεβάσει» 3 εκ των 5 συνολικά υποψηφίων του ψηφοδελτίου, αφού εδώ κρίνει ότι θα δοθεί η «μεγάλη μάχη» σε επίπεδο Δωδεκανήσου, το πρόβλημα ανάγεται σε μείζον. Γιατί ο πολιτικός Νίκος Χαραλάμπης, που «έσυρε το άρμα» του κόμματος δίπλα στον Τάσο Καραμάριο στις προηγούμενες βουλευτικές εκλογές της 22 Σεπτεμβρίου 1996 (συγκεντρώνοντας 1.747 ψήφους) δεν φαίνεται διατεθειμένος να επαναλάβει τον ρόλο του συμπληρωματικού -τρόπον τινά- «κουβαλητή». Πράγμα που αυτόματα σημαίνει ότι πρέπει να αναζητηθούν πλέον δύο αξιόμαχες λύσεις, αντί μίας -και «καλής»- που ανεζητείτο μέχρι πρότινος, χωρίς και αυτή να... φαίνεται στον ορίζοντα!

ΑΝΑΛΟΓΟ πρόβλημα υφίσταται και στην επαρχία Καρπάθου, όπου ο Νίκος Μαστρομηνάς, που «εκτέθηκε» στις περασμένες βουλευτικές, θεωρείται βέβαιον ότι δεν επιθυμεί να συμμετάσχει στο ψηφοδέλτιο, ενώ και η παρουσία σ' αυτό του προκατόχου του Γεώργιου Νισύριου λογίζεται απλώς και μόνο ως «λύση ανάγκης».

Ετσι, είναι κάτι παραπάνω από εμφανές ότι στα πρόθυρα της πιο καθοριστικής αναμέτρησης, ο Κώστας Καραμανλής βρίσκεται όντως προ ανυπέρβλητων διλημμάτων με μέγα «πονοκέφαλο» γι' αυτόν την Δωδεκάνησο...

ΕΚ ΒΑΘΕΩΝ ΕΞΟΜΟΛΟΓΗΣΗ ΤΟΥ ΝΙΚΟΥ ΧΑΡΑΛΑΜΠΗ ΣΤΗ «δ»

«Δεν είμαι ρίψασπις»!

✓ Δηλώνει «καλός στρατιώτης», αλλά και επαγγελματική αδυναμία για να σηκώσει μόνος ένα ακόμα «φορτίο»
✓ Σοβαρές οι αιχμές που αφήνει για την οικονομική στήριξη του κόμματος, κάτι που... λύνει πολλές «απορίες»
✓ Αφήνει πάντως και ένα «παραθυράκι».

ΣΟΒΑΡΟΥΣ επαγγελματικούς, αλλά όπως συνάγεται συμπερασματικά - εμμέσως πλην όμως σαφώς - και... οικονομικούς λόγους, επικαλείται ο πολιτευτής της Νέας Δημοκρατίας Νίκος Χαραλάμπης, για να αιτιολογήσει την απόφασή του να μην συμμετάσχει στο ψηφοδέλτιο του κόμματος κατά τις προσεχείς βουλευτικές εκλογές. Απόφαση, την οποία χαρακτηρίζει ως ειλημμένη, χωρίς όμως να αποκλείει μεταβολή της στην πορεία. Κάτι που θα εξαρτηθεί κυρίως απο τον χρόνο διεξαγωγής των εκλογών.

«Πάντα υπήρξα καλός...στρατιώτης για το κόμμα στο οποίο ανήκω, κάτι το οποίο δεν μπορεί να το αμφισβητήσει νομίζω ουδείς», δηλώνει στην «δ» ο κ. Χαραλάμπης. «Ακόμα και σε δύσκολες γι'αυτό στιγμές το υπηρέτησα πιστός στην ιδεολογία που πρεσβεύω, από πολλά διαφορετικά πόστα μάλιστα. Κατά την παρούσα χρονική συγκυρία όμως, αδυνατώ...».

ΕΥΘΑΡΣΩΣ και εντελώς ξεκάθαρα, χωρίς... μισόλογα, ο πολιτευτής της ΝΔ δηλώνει σχετικά:«Η προτεραιότητά μου, αυτή την περίοδο τουλάχιστον, είναι οι επαγγελματικές μου υποχρεώσεις. Πέρασα δύο εκλογικές αναμετρήσεις, στις βουλευτικές του 1996 και στις περσινές δημοτικές εκλογές, βασιζόμενος περισσότερο στο οικογενειακό βαλάντιο και στην συμβολή των φίλων, παρά στην κομματική στήριξη. Και κανείς δεν μπορεί να με κατηγορήσει για ρίψασπι»!

Πέραν τούτου όμως, σπεύδει να προσθέσει: «Αυτή τη στιγμή, δεν ανήκω μόνο στο κόμμα μου, αλλά και στην Τοπική Αυτοδιοίκηση, όπου με τοποθέτησε δια της ψήφου του, σε όποια θέση αυτός έκρινε ο Ροδιακός λαός. Παράλληλα με τα επαγγελματικά μου καθήκοντα, έχω αφοσιωθεί σ'αυτό το ρόλο και αυτή την αποστολή, που προσωπικά με γεμίζει αφάνταστα. Γιατί πιστεύω, ότι έστω και με τις προτάσεις που καταθέτει κατά καιρούς η παράταξή μου ως μειοψηφία, προσφέρω αυτά που επιθυμώ στον τόπο μου...».

ΠΑΡΑ ταύτα πάντως ο κ. Χαραλάμπης, αφήνει ακόμα ανοικτό ένα μικρό ...«παραθυράκι», ως προς τη λήψη των τελικών του αποφάσεων, όταν επέλθει το πλήρωμα του χρόνου. «Θέλω να πιστεύω ότι το κόμμα μου θα βρει τις καλύτερες δυνατές λύσεις για να ανταπεξέλθει στη μεγάλη πρόκληση της διακυβέρνησης της χώρας. Αν τυχόν παρ'ελπίδα υπάρξει πρόβλημα στο νομό μας, τότε...ξαναβλέπουμε! Συνήθισα άλλωστε πια...».

ΑΚΡΙΤΙΚΑ

κουβεντούλες με κάποιο νόημα

άρσει· λέγων τ' αληθές συ σφαλεί ποτέ
ΣΟΦΟΚΛΗΣ

ΤΑ ΕΡΩΤΗΜΑΤΑ

Μέχρι στιγμής τα μέσα μαζικής ενημέρωσης δεν έχουν εξετάσει καθόλου το θέμα της αντοχής των κτιρίων στη χώρα μας σε έναν ανάλογο σεισμό με την Τουρκία. Ακόμη, λίγοι έχουν επισημάνει ότι δεν φτάνει να υπάρχει ένας αυστηρός αντισεισμικός κανονισμός, αλλά θα πρέπει να εφαρμόζεται και στην συνέχεια τα κτίρια να συντηρούνται σωστά, προκειμένου να αντέξουν στον χρόνο όσο γίνεται περισσότερο. Μία από τις πλέον ενδιαφέρουσες απόψεις ανήκει στον καθηγητή σεισμολογίας κ. Βασίλη Παπαζάχο, ο οποίος τονίζει πως ανεξάρτητα από τις κατασκευές, εάν συμβεί ένας σεισμός παρόμοιος με τον πρόσφατο στην Τουρκία σε οποιοδήποτε μέρος, τότε πολύ δύσκολα κτίρια σε ακτίνα 100 χλμ. απο το επίκεντρο δεν θα υποστούν ζημιές. Μακάρι να μην συμβεί κάτι ανάλογο στην χώρα μας, που έχει παράδοση στους σεισμούς.

ΚΑΙ ΟΙ ΑΠΑΝΤΗΣΕΙΣ

Από όλους τους σεισμολόγους, που αυτές τις ημέρες βρέθηκαν στο επίκεντρο της δημοσιότητας, εξάγεται ένα κοινό συμπέρασμα, το οποίο συμπυκνώνεται στα ακόλουθα. Σε πολλές περιοχές της χώρας μας θα έπρεπε να έχουν συμβεί σεισμοί, προκειμένου να εκτονώνεται η σεισμική ενέργεια και κάτι τέτοιο δεν έχει συμβεί. Ευνόητο είναι ότι οι σεισμολόγοι θεωρούν πια πως δεν αποκλείεται να προκληθούν μεγάλοι σεισμοί και γι'αυτό ο πληθυσμός θα πρέπει να είναι προετοιμασμένος. Ανάλογη προετοιμασία θα πρέπει να έχει και η κρατική μηχανή, ώστε να μην παρουσιάσει σημάδια αποσύνθεσης, όπως στην Τουρκία που ας μην ξεχνούμε ότι έχει και εξαπλάσιο πληθυσμό απο τον πληθυσμό της Ελλάδας.

Υπάρχουν ανοικτά αυτιά σ'αυτήν την χώρα;

ΕΝ ΟΨΕΙ ΤΗΣ 64ης ΔΕΘ

Στον ρυθμό της ΔΕΘ εισέρχεται πλέον η πολιτική ζωή της χώρας.

Ο πρωθυπουργός απο την επόμενη εβδομάδα, σε συνεργασία με το οικονομικό επιτελείο, θα καθορίσει την οικονομική πολιτική, αλλά και το κοινωνικό πακέτο που θα εξαγγείλει στην τελευταία έκθεσή της... προ- ΟΝΕ εποχής. Αντιθέτως ο κ. Καραμανλής αναμένεται να περάσει στην αντεπίθεση επιχειρώντας να αποδείξει ότι η κυβέρνηση απέτυχε τόσο στον τομέα της ανάπτυξης, όσο και στις αποκρατικοποιήσεις και την απορρόφηση των κονδυλίων - αλλά και την αντιμετώπιση των καθημερινών προβλημάτων του πολίτη.

«ΑΝΑΖΕΣΤΑΜΕΝΟ ΦΑΓΗΤΟ»

Μια ημέρα μετά από την επέτειο του ιστορικού «όχι» αναμένεται ο πρωθυπουργός να πει το «ναι» στα σχέδια που εδώ και καιρό είχαν εκπονήσει οι συνεργάτες του για την «αμφίπλευρη διεύρυνση» του ΠΑΣΟΚ. Ολα δείχνουν ότι έχουν καμφθεί πλέον και οι τελευταίοι μέσα στο κόμμα, που ήταν αντίθετοι με το «εγχείρημα» κι έτσι ο Κ. Σημίτης θα επαναπροσδιορίσει το στίγμα της κεντροαριστεράς και τους όρους σύγκλισης των δυνάμεων του χώρου. Η επιλογή της ημερομηνίας δεν έγινε τυχαία. Στις 29 Οκτωβρίου ο Κ. Σημίτης έχει οριστεί να είναι ο κεντρικός ομιλητής στην εκδήλωση που θα γίνει στην Αθήνα παρουσία επιστημόνων από όλο τον κόσμο για τον διανοητή Νίκο Πουλαντζά.

Πάντως, στελέχη της κεντροαριστεράς διατυπώνουν επιφυλάξεις για το τελικό αποτέλεσμα τέτοιων πρωτοβουλιών και εκτιμούν ότι «όλα αυτά γίνονται για να επιστρέψουν όσοι έφυγαν στις ευρωεκλογές προς το ΔΗΚΚΙ». Οι πιο ρεαλιστές εκτιμούν ότι ο Κ. Σημίτης έχει «απωλέσει από καιρό το συγκριτικό του πλεονέκτημα» και είναι πολύ δύσκολο κάποιοι να πειστούν προεκλογικά ότι «η κεντροαριστέρα αποτελεί προτεραιότητα του πρωθυπουργού».

«Η επαναφορά της πρότασης του για την κεντροαριστερά θα θυμίζει ξαναζεσταμένο φαγητό» τονίζουν χαρακτηριστικά.

«ΚΑΤΑΚΟΚΚΙΝΟΣ»

Γνωστός, για τα φιλοολυμπιακά του αισθήματα ο γενικός γραμματέας του ΠΑΣΟΚ, Κώστας Σκανδαλίδης, έδωσε το «παρών» στο τελευταίο φιλικό των «ερυθρολεύκων» με την βελγική Αντβέρπ, στο Στάδιο Καραϊσκάκη. Ο κ. Σκανδαλίδης όποτε του το επιτρέπουν οι υποχρεώσεις του, πηγαίνει στο γήπεδο για να δει τον Ολυμπιακό και σχεδόν πάντα φεύγει ευχαριστημένος αφού τα τελευταία χρόνια η μεγάλη ομάδα του Πειραιά... πετάει!

Λέγεται ότι σήμερα θα δει τον αγώνα Ιάλυσου - ΠΑΟ για να βγάλει συμπεράσματα.

ΜΕΡΙΚΑ ΕΡΩΤΗΜΑΤΑ

Αναπόφευκτα είναι μερικά ερωτήματα μετά τον σεισμό στην Τουρκία.

Διαθέτει η παρούσα κοσμική πολιτική ηγεσία της Τουρκίας τη γενναιότητα να δει μέσα στα χαλάσματα τα ερείπια του δικού της κρατικού κατασκευάσματος; Θα λειτουργήσει το ένστικτο της αυτοσυντήρησης για την ανοικοδόμηση με δημοκρατικά δομικά υλικά; Θα δει κατάματα την αλήθεια - τα πραγματικά προβλήματα και τις ανάγκες των Τούρκων πολιτών - την οποία συσκοτίζει με το παραβάν του «εξωτερικού κινδύνου»; Θα αναζητήσει στον πόθο του τουρκικού λαού να καλυτερέψει στοιχειωδώς την ζωή του την κινητήρια δύναμη για τον εκδημοκρατισμό και την πρόοδο της Τουρκίας; Μπορεί να αντικαταστήσει το Μεγαλοϊδεατισμό με τη Μεγάλη Ιδέα του δημοκρατικού εκσυγχρονισμού; Είναι σε θέση η Δύση - μπορεί η Ελλάδα - να πείσει την Τουρκία για έναν άλλο προσανατολισμό; Μπορεί να τον επιβάλει μέσα απο μια γνήσια επίθεση φιλίας;

Αν ναι, την Τουρκία μπορεί να περιμένουν καλύτερες μέρες.

ΑΜΑΝ ΡΕ ΠΑΙΔΙΑ

Αμάν ρε παιδιά. Εντάξει, κανείς δεν αμφισβητεί την προσφορά της ΕΜΑΚ και των Ελλήνων γιατρών, αλλά απο εκεί μέχρι το να αναγορεύεται η παρουσία τους στην Τουρκία ως το πιο σημαντικό γεγονός για τους σεισμόπληκτους...

Αλλά ξεχάσαμε. Είναι η λογική, που θέλει οτιδήποτε το ελληνικό να είναι ο ομφαλός της γης. Ο γνωστός μικρομέγαλος επαρχιωτισμός.

Θου Κύριε, αρχίζει και το Παγκόσμιο Πρωτάθλημα Στίβου.

Και κάτι άλλο. Κατηγορώντας το κράτος της γείτονας για ανεπάρκεια, φαίνεται να ξεχνάμε τα αναθέματα που έχει φάει το δικό μας κράτος σε σεισμούς, πλημμύρες και πυρκαγιές.

Τώρα γίναμε πολιτισμένοι. Αμάν!

ΟΙ ΕΧΘΡΟΙ ΤΟΥ ΕΘΝΟΥΣ

Μπορεί να είμαστε καλοί με την Τουρκία, αλλά μην ξεχνιόμαστε κιόλας. Λίαν συντόμως, το ΚΥΣΕΑ πρόκειται να αποφασίσει την αγορά του νέου αιώνα για το στρατό ξηράς, καθότι μας περισσεύουν μερικά δισεκατομμύρια για ξόδεμα.

Μιας και ο λόγος για στρατό, πού ήταν αλήθεια ο πανίσχυρος τουρκικός στρατός στην καταστροφή;

Μάλλον πρόκειται περί αφελούς ερωτήματος. Διότι, οι περιοχές που ισοπεδώθηκαν κατοικούνται κυρίως από Κούρδους, και λοιπές μη...περιώνυμες φυλές. Οι οποίες, ως γνωστόν, αποτελούν εχθρούς του έθνους.

Ολόκληρου του έθνους φυσικά. Γι'αυτό άλλωστε οι εργολάβοι έβαζαν σκάρτα υλικά στα σπίτια.

ΔΥΣΦΟΡΙΑ ΣΗΜΙΤΗ

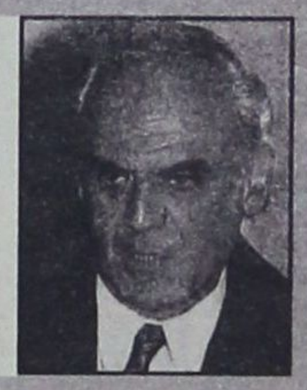

Τη δυσφορία του για το γεγονός ότι εμφανίστηκε να επιδιώκει την αναβολή των εσωκομματικών εκλογών, μαθαίνω ότι εξέφρασε ο πρωθυπουργός τόσο σε συνεργάτες του, όσο και στον Κ. Σκανδαλίδη (του μίλησε μάλιστα στο πορτοκαλί τηλέφωνο, το πρωί της Πέμπτης μόλις διάβασε τα ρεπορτάζ των εφημερίδων,) θεωρώντας προφανώς ότι υπήρξαν «διαρροές» και παρερμηνείες.

Ο κ. Σημίτης δεν θέλει να ανοίξει ένα νέο ασκό του Αιόλου, καθώς γνωρίζει πολύ καλά ότι ο Ακης επιθυμεί διακαώς να γίνουν οι εκλογές αφού ελπίζει ότι θα διευρύνει τα ερείσματα του στον κομματικό μηχανισμό. «Αν θέλει ο Ακης να γίνουν εκλογές για τις νομαρχιακές θα γίνουν, και βεβαίως θα γίνει πόλεμος», έλεγε χθες στέλεχος του ΠΑΣΟΚ απο τα κορυφαία.

ΠΕΡΙ... ΗΜΕΡΗΣΙΟΥ ΤΥΠΟΥ

«Ο ύπνος είναι, κατά κάποιο τρόπο, η ακινητοποίηση και τα δε σμά της αίσθησης...η λύση και χαλάρωση των παραπάνω είναι η εγρήγορση». Το απόσπασμα αυτό απο την πραγματεία του Αριστοτέλη «περί ύπνου και εγρηγόρσεως» επιβεβαιώνεται μέχρι σήμερα από πολλά ιατρικά συγγράμματα τα οποία τονίζουν τις επιπτώσεις της μειωμένης ημερήσιας εγρήγορσης που απαντάται σε αρκετές παθολογικές καταστάσεις.

Οπως ο τονίζει ο καθηγητής Ψυχιατρικής και υπεύθυνος του Εργαστηρίου Υπνου του Π.Α. κ. Σολδάτος, η ημερήσια υπνηλία είναι ένα συχνό και πολύ σοβαρό σύμπτωμα με σημαντικές ψυχοκοινωνικές επιπτώσεις.

Ας το έχουν αυτό υπόψη τους ορισμένα τοπικά γραφεία τύπου.

Υ.Τ.Υ.



ΠΑΡΕ ΤΗΝ ΟΙΚΟΓΕΝΕΙΑ ΣΟΥ ΚΑΙ ΕΛΑ ΤΙΑ GOLF!!

Για εκδηλώσεις 5 αστέρων με την γνωστή υποστήριξη κουζίνας και Service.

Ελλάς Μίνι Γκολφ
Μπροστά από το ξενοδοχείο
OLYMPIC PALACE Τηλ: 39790

Ανοικτά κάθε μέρα από τις 10 το πρωί μέχρι αργά το βράδυ.

OLYMPIC PALACE HOTEL ΙΞΙΑ ΤΗΛ:77444

ΜΕ ΠΡΩΤΟΒΟΥΛΙΑ ΤΟΥ ΙΑΤΡΙΚΟΥ ΣΥΛΛΟΓΟΥ ΡΟΔΟΥ

Αποστολή Ροδίων γιατρών στις σεισμόπληκτες περιοχές

Ειδική σύσκεψη αύριο στην Νομαρχία για εξειδίκευση της βοήθειας

Αποστολή στις σεισμόπληκτες περιοχές της βορειοδυτικής Τουρκίας διοργανώνει ο Ιατρικός Σύλλογος Ρόδου σε μια προσπάθεια να συνδράμει τους χιλιάδες αστέγους και τραυματίες του φονικού σεισμού.

Η αποστολή θα αποτελείται από 9 γιατρούς διαφόρων ειδικοτήτων (ορθοπεδικός, χειρουργός, παιδίατρος, ΩΡΛ, γενικής ιατρικής κ.λ.π.) και νοσηλευτικό προσωπικό, ενώ είναι πιθανόν να χρησιμοποιηθεί για τις ανάγκες του κλιμακίου, κινητή μονάδα. Για την καλύτερη διοργάνωση της αποστολής (σε ποιά περιοχή θα μεταβεί, με ποιά αρμόδια αρχή θα συνεννοηθεί κλπ) ο Ιατρικός Σύλλογος θα συνεννοηθεί με την Νομαρχία, το Τουρκικό Προξενείο στην Ρόδο και πιθανόν με το Οικουμενικό Πατριαρχείο Κωνσταντινούπόλεως..

Λεπτομέρειες γύρω απο την αποστολή θα συζητηθούν σε σύσκεψη που θα γίνει αύριο υπό την προεδρία του νομάρχη κ. Σάββα Καραγιάννη. «Μετά την σύσκεψη, θα είμαστε σχεδόν έτοιμοι να φύγουμε» δήλωσε χαρακτηριστικά ο πρόεδρος του Συλλόγου κ. Τάσος Αντωνιάδης.

Στην αυριανή σύσκεψη πάντως, θα γίνει συζήτηση για το σύνολο των ενεργειών που μπορούν να γίνουν και των πρωτοβουλιών που έχουν αναληφθεί, προκειμένου να υπάρξει καλύτερος συντονισμός και περισσότερη αποτελεσματικότητα. Οπως έγινε γνωστό η ΤΕΔΚ θα προσφέρει το ποσό των 5 εκατ. δρχ, για την ανακούφιση των πληγέντων, ενώ από Δευτέρα έως Παρασκευή από τις 9.30 το πρωί ως τις 2 το μεσημέρι και απο τις 6 το απόγευμα ως τις 8 το βράδυ γίνεται συγκέντρωση ειδών πρώτης ανάγκης στους χώρους του πρώην Ορφανοτροφείου Αρρένων.

Σημειώνεται ότι ανάλογη προσπάθεια για συγκέντρωση ανθρωπιστικής βοήθειας έχουν αναλάβει και οι 3 Δήμοι του νησιού της Κω.

ΓΙΑ ΝΑ ΑΠΑΛΥΝΕΙ ΤΟΝ ΠΟΝΟ ΤΟΥΣ

20 σεισμόπληκτα παιδιά θα φιλοξενήσει ο Δήμος Πάτμου

Επιστολή προς τον Οικουμενικό Πατριάρχη

Μια συγκινητική πρωτοβουλία για την ανακούφιση μικρών παιδιών απο τις σεισμόπληκτες περιοχές της Τουρκίας αποφάσισε να αναλάβει ο Δήμος της Πάτμου.

Το δημοτικό συμβούλιο που συνεδρίασε εκτάκτως προχθές το μεσημέρι, ενέκρινε συγκεκριμένα εισήγηση του δημάρχου κ. Ματθαίου Μελιανού για την φιλοξενία στο νησί 20 σεισμόπληκτων παιδιών σε μια προσπάθεια να ανακουφίσει τον πόνο και τα τραύματα που έχει προκαλέσει στις παιδικές ψυχές η καταστροφή των ιδιαίτερων πατρίδων τους και πιθανόν στενών συγγενικών τους προσώπων. Το δημοτικό συμβούλιο αποφάσισε να κινήσει άμεσα τις διαδικασίες για την υλοποίηση της απόφασης, την οποίαν κοινοποίησε προσωπικά στον Οικουμενικό Πατριάρχη κ.κ. Βαρθολομαίο, παρακαλώντας τον να θέσει την προσπάθεια υπό την αιγίδα της Εκκλησίας.

Ειδικότερα, ο δήμαρχος απέστειλε στον Πατριάρχη την ακόλουθη επιστολή:

Προς την Αυτού Θειοτάτη Παναγιότητα
Οικουμενικόν Πατριάρχη
κ.κ. Βαρθολομαίο
Φανάρι.
Παναγιώτατε

Ευλαβώς σας γνωρίζουμε ότι το δημοτικό συμβούλιο του Δήμου μας, στην σημερινή (σ.σ. Παρασκευή) έκτακτη συνεδρίασή του, αποφάσισε να φιλοξενήσει 20 παιδιά συμπεριλαμβανομένων των συνοδών τους, απο τις σεισμόπληκτες περιοχές της Τουρκίας για περίπου 2 μήνες.

Παρακαλούμε να ευλογήσετε την προσπάθειά μας και να την θέσετε υπό την αιγίδα της Μητρός Μεγάλης του Χριστου Εκκλησίας.

Μετά βαθυτάτου σεβασμού
ο Δήμαρχος
Μελιανός Ματθαίος.

ΜΕ ΕΠΙΣΤΟΛΗ ΤΟΥ ΠΡΟΣ ΑΡΜΟΔΙΟΥΣ ΦΟΡΕΙΣ

Το ΕΒΕΔ εκφράζει την πλήρη συμπαράσταση του προς Τουρκία

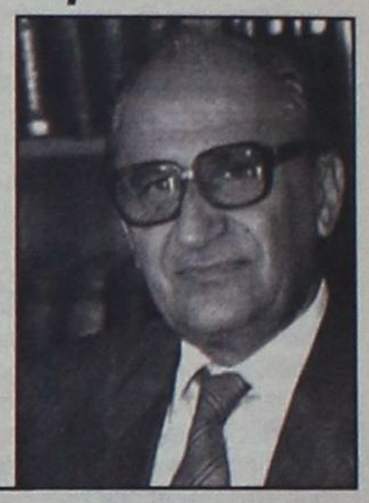

Για τον φονικό σεισμό που την έπληξε

Την συμπαράστασή του στον δοκιμαζόμενο λαό της γειτονος χώρας που επλήγη απο τον καταστροφικό σεισμό των 7.8 βαθμών της κλίμακας Ρίχτερ εκφράζει με επιστολή του τόσο προς τον Τούρκο Πρόξενο στην Ρόδο όσο και προς τους προέδρους των επιμελητηρίων Κωνσταντινούπολης, Σμύρνης και Μαρμαρίς ο πρόεδρος του Εμπορικού και Βιομηχανικού Επιμελητηρίου Δωδεκανήσου κ. Γιώργος Καραγιάννης.

Στην επιστολή του, ο πρόεδρος του ΕΒΕΔ αναφέρει τα εξής:

«Για την τραγωδία και τις μεγάλες καταστροφές που προκάλεσε ο τρομερός σεισμός στην Πόλη και την ευρύτερη περιοχής αυτής εκφράζω εκ μέρους του ΕΒΕΔ όλη την συμπάθεια μου και τα ειλικρινή μου συλλυπητήρια στις οικογένειες των θυμάτων.

Με την διαβεβαίωση της πλήρους συμπαράστασης παρακαλώ δεχθείτε τους φιλικούς μου χαιρετισμούς».

ΤΟ ΝΕΟ ΘΑΥΜΑ ΤΗΣ MITSUBISHI

MITSUBISHI SPACE STAR



Όσο χώρο κι αν ψάχνετε...

...Θα τον βρείτε σ' ένα Space Star!

ΠΡΟΣΦΕΡΕΙ:
- Εξαιρετική εκμετάλλευση χώρου
- Υψηλά επίπεδα άνεσης και χρηστικότητας
- Ευελιξία και ευκολία οδήγησης
- Εξαιρετική οικονομία καυσίμων
- Υψηλό επίπεδο ενεργητικής και παθητικής ασφάλειας

Θ. & Ι. ΚΑΛΛΙΓΑΣ Α.Ε.Β.Ε.

Λεωφ. Ρόδου-Λίνδου 138-Ρόδος
Τηλ. 67440 & 67441 FAX: 68462

E-mail: Kalig car @ Otenet. gr



INEMA

ΙΑΤΡΙΚΟΣ ΝΟΣΟΚΟΜΕΙΑΚΟΣ ΕΞΟΠΛΙΣΜΟΣ



12 ΧΡΟΝΙΑ ΕΜΠΕΙΡΙΑΣ

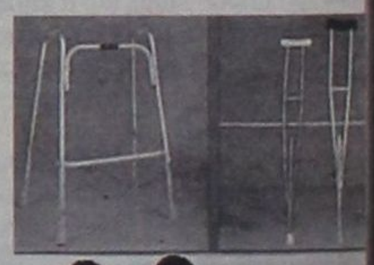

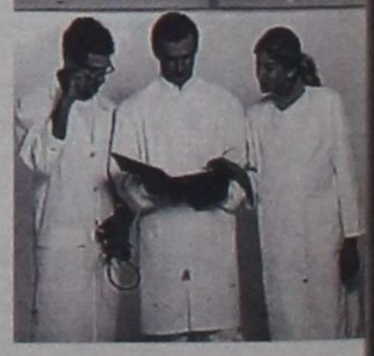

ΛΕΜΕΣΟΥ 2 ΡΟΔΟΣ
ΤΗΛ: 32238 - FAX: 28484
WWW.inema.gr
Email:inema@otenet.gr

ΠΛΗΡΗΣ ΣΕΙΡΑ ΑΠΟ: ΟΡΘΟΠΕΔΙΚΑ ΒΟΗΘΗΜΑΤΑ - ΙΑΤΡΙΚΑ ΑΝΑΛΩΣΙΜΑ ΚΑΙ ΣΥΣΚΕΥΕΣ - ΜΠΛΟΥΖΕΣ ΙΑΤΡΩΝ - ΟΡΓΑΝΑ ΧΗΜΕΙΟΥ - ΑΝΑΠΗΡΙΚΑ ΑΜΑΞΙΔΙΑ ΚΑΙ ΒΑΔΙΣΤΙΚΑ - ΕΞΟΠΛΙΣΜΟΣ ΙΑΤΡΕΙΩΝ - ΑΝΑΤΟΜΙΚΑ ΠΡΟΠΛΑΣΜΑΤΑ και άλλα.



ΝΕΑ ΕΠΟΧΗ

Προχωράμε μπροστά.
Επενδύουμε στον τόπο μας!

ΒΙΟΜΗΧΑΝΙΑ ΓΑΛΑΚΤΟΣ "ΝΕΟ ΡΟΔΟΓΑΛ" Α.Ε.Β.Ε.
9ο χλμ. ΡΟΔΟΥ-ΛΙΝΔΟΥ -85100 ΡΟΔΟΣ ΤΗΛ.: 0241-66900, 67005, 67214.

δημοκρατικά

ΥΠΑΡΧΕΙ ΑΝΤΙΚΕΙΜΕΝΙΚΗ ΠΡΑΓΜΑΤΙΚΟΤΗΤΑ Η ΟΠΟΙΑ ΔΙΝΕΙ ΤΟ ΜΕΤΡΟ ΤΗΣ ΑΛΗΘΕΙΑΣ (ΑΡΙΣΤΟΤΕΛΗΣ)

ΔΡΟΜΟΣ ΗΜΙ-ΑΝΤΟΧΗΣ ΓΙΑ ΤΙΣ ΕΚΛΟΓΕΣ

Ωραία, βγήκαμε από τις θερινές διακοπές - ή μάλλον σιγά σιγά βγαίνουμε. Και ξεκινά η μακρά πορεία προς τις εκλογές και την απόπειρα οριστικοποίησης του πολιτικού σκηνικού της (επιτρέψτε μας την πρόταση κατηγοριοποίησης) μετά - Παπανδρεϊκής φάσης της μεταπολίτευσης. Η Νέα Δημοκρατία - λογικό να ξεκινήσουμε απ' αυτήν, καθώς είναι ο πολιτικός χώρος που κάνει τη βασική κίνηση διεκδίκησης - έχει μέχρι στιγμής στηριχθεί στη λογική του ώριμου φρούτου. Μία λογική που στις δύο εκλογικές αναμετρήσεις που προηγήθηκαν «της βγήκε».

Τώρα όμως η ΝΔ χρειάζεται να επιλέξει που θα τραβήξει. Θα συνεχίσει να στηρίζεται σε έναν άνθρωπο - τον κ. Καραμανλή - και στα στοιχεία εικόνας του νέου που εξασφαλίζει η απομάκρυνση όλων των παλιών στελεχών, συν οι αβροί ώμοι της Νατάσας Παζαϊτη; Ή θα κοιτάξει να δώσει μιαν εικόνα διαφορετικού, πολύ αναγνωρίσιμου ανθρώπινου δυναμικού;

«ΕΠΙΠΛΕΟΝ Ο ΣΗΜΙΤΗΣ ΚΑΙ ΤΟ ΝΕΩΣΤΙ ΚΤΗΘΕΝ ΕΠΙΚΟΙΝΩΝΙΑΚΟ ΕΠΙΤΕΛΕΙΟ ΤΟΥ ΕΧΟΥΝ ΑΝΑΔΕΙΞΕΙ ΔΥΟ ΝΕΕΣ ΚΑΤΕΥΘΥΝΣΕΙΣ: ΤΗΝ ΚΑΘΗΜΕΡΙΝΟΤΗΤΑ ΤΟΥ ΠΟΛΙΤΗ ΚΑΙ ΤΗΝ ΑΠΟΚΤΗΣΗ ΒΑΘΜΩΝ ΕΛΕΥΘΕΡΙΑΣ, ΑΔΕΙΑΖΟΝΤΑΣ ΕΤΣΙ, ΠΡΟΚΑΤΑΒΟΛΙΚΑ ΤΗΝ ΝΔ

Μη χαμογελάσετε με τον παραλληλισμό: Το ίδιο πρόβλημα, σε διαφορετική κλίμακα, έχουν οι Φιλελεύθεροι του Στέφανου Μάνου, οι οποίοι ξεκίνησαν με κινήσεις εικόνας («είμαστε αλλιώς», «ξεφύγετε από τα καθιερωμένα σχήματα») αλλά τώρα χρειάζονται πολιτικό προσωπικό που θα ζητήσει την ψήφο - πράγμα που, για παράδειγμα, δεν έχει ανάγκη το ΔΗΚΚΙ που αντλεί από τη μεγάλη δεξαμενή των πικραμένων στελεχών του (παλαιού) ΠΑΣΟΚ, ούτε ο ΣΥΝ τα στελέχη του οποίου φθάνουν ή και ξεπερνούν σε αριθμό τους ψηφοφόρους.

Αφού λοιπόν αποφασίσει - και είναι ζήτημα μερικών εβδομάδων, αυτό με ποιό ανθρώπινο προφίλ της ΝΔ θα βγεί ο Κ. Καραμανλής στη γύρα για ψήφους, θα χρειαστεί να οριστικοποιήσει και τη λογική του τι θα πεί, «γιατί» τελικά θα ζητήσει την ψήφο. Εχει καταδικάσει - και μάλλον ορθά - τη λογική του προγράμματος, θεωρώντας ότι και η ίδια η έννοια έχει απαξιωθεί στο νού των Ελλήνων του 2000. Εχει μάλιστα, με την «Ομάδα Αργυρού», αντικαταστήσει το πρόγραμμα με ένα «Σχέδιο διακυβέρνησης» - πλαίσιο μέτρων των πρώτων μηνών της (προσδοκώμενης) εξουσίας, που λιγότερο θέλει να πείσει τον ψηφοφόρο και περισσότερο να τιθασεύσει τους βαρώνους του κόμματος, αν κληθούν να αναλάβουν χαρτοφυλάκιο. Γίνεται όμως προεκλογικός αγώνας, διεκδίκηση της εξουσίας χωρίς να πεί κανείς τι θέλει, τι προτείνει, τι (θεωρεί ότι) εκφράζει;

Δύσκολο πράγμα!

Η Καραμανλική ΝΔ δεν τολμά να αγγίξει την έννοια του φιλελεύθερου (που ο μακαρίτης ο Ανδρέας την «έκαψε» με τη γνωστή του μαεστρία, αναγορεύοντας «νεοφιλελευθερισμό» και το μονεταρισμό σε απόλυτο κακό - το οποίο μπορεί κανείς να εφαρμόζει, όχι όμως και να φθέγγεται), αλλά δεν πείθει και ως θεματοφύλακας του κοινωνικού. Υπόσχεται λοιπόν πρακτικιστικές βελτιωτικές παρεμβάσεις στο δεδομένο καμβά του εκσυγχρονιστικού ΠΑΣΟΚ - συνδαιμονοποιήσεις ορισμένων θεμάτων (ασφάλεια του πολίτη, διαφάνεια /σκάνδαλα) και του ίδιου του Κ. Σημίτη. Αρκεί αυτό το μείγμα; Οχι. Το βλέπουν αυτό στην ΝΔ αλλά τώρα χρειάζεται να κάνουν και κάτι.

Στο σημιτικό ΠΑΣΟΚ, αντίθετα, δεν υπάρχει έλλειμμα ιδεών.

Ισως μάλιστα υπάρχει και πλεόνασμα, υπό την έννοια ότι στο ΠΑΣΟΚ, συναντώνται, αντιμάχονται και συνυπάρχουν όλα τα μείζονα ρεύματα της εποχής, από τον παλιό σοσιαλισμό μέχρι το Κόμμα της Σοφοκλέους. Επιπλέον, ο Κ. Σημίτης και ο νεωστί κτηθέν επικοινωνιακό επιτελείο του έχουν αναδείξει δύο νέες κατευθύνσεις: την καθημερινότητα του πολίτη και την απόκτηση βαθμών ελευθερίας. Αδειάζοντας, έτσι, προκαταβολικά την ΝΔ. Το πρόβλημα, για το ΠΑΣΟΚ είναι αλλού, τώρα: Πως η άστοχη διαχειριστική πρακτική του δεν θα αδειάσει αυτές τις κατευθύνσεις από κάθε περιεχόμενο/ από κάθε υπόσχεση. Και πως ο ίδιος ο Κ. Σημίτης θα φορτωθεί αυτή την καμπάνια στους ώμους του, τους δικούς του ώμους - χωρίς όμως να διαλύσει πλήρως το ΠΑΣΟΚ.

Δεν θα κερδίσει ο σπρίντερ αυτή τη φορά. Ούτε ο δρομέας μεγάλων αποστάσεων. Δρόμο ημι-αντοχής θα παρακολουθήσουμε.

ΗΤΑΝ ΔΙΚΗ ΤΟΥ Η ΠΡΟΤΑΣΗ ΓΙΑ ΣΥΓΚΡΟΤΗΣΗ ΕΠΙΤΡΟΠΗΣ

Ο κ. Δημ. Κρεμαστινός, *το νέο νοσοκομείο και το σύστημα Υγείας!*



✓ Είχε φέρει σε σωστό δρόμο το Εθνικό Σύστημα Υγείας, δρομολόγησε λύσεις σε όλα σχεδόν τα προβλήματα, αλλ' όταν έφυγε τα πάντα επεσκίασε η αδιαφορία

Ευρύτατα συζητήθηκε η πρόταση της Ν.Ε. Δωδ/νήσου της Ν.Δ., που κατατέθηκε στο νομάρχη Σ. Καραγιάννη και τον δήμαρχο Ροδίων Γ. Γιαννόπουλο και δημοσιοποιήθηκε το απόγευμα της Πέμπτης, για την συγκρότηση επιτροπής εκ Δωδ/νησίων καθηγητών Πανεπιστημίων για την ανάληψη της ευθύνης οργάνωσης του νέου νοσοκομείου Ρόδου και την εν γένει στήριξή του, ώστε να μπορέσει, στην πορεία, να προσφέρει υψηλού επιπέδου υπηρεσίες.

Ταυτόχρονα προκάλεσε, όμως, και τις αντιδράσεις του επίσημου ΠΑΣΟΚ που κατηγόρησε την Ν.Δ. ότι «αργά ξύπνησε» για να ενδιαφερθεί τόσο για το νέο νοσοκομείο όσο και για τα γενικότερα προβλήματα που απασχολούν τον χώρο της Υγείας και απέδωσε το «ενδιαφέρον» της αυτό, σε λόγους «προεκλογικής σκοπιμότητας».

Η «δ» απεφάσισε να απευθυνθεί προς τον συμπατριώτη μας καθηγητή Καρδιολογίας και πρώην υπουργό Υγείας και Πρόνοιας κ. Δημ. Κρεμαστινό, δημιουργό του νέου νοσοκομείου και πραγματικό θεμελιωτή του συστήματος υγείας (που στο μεταξύ, ωστόσο, εγκαταλείφθηκε σχεδόν πλήρως) και του ζήτησε να σχολιάσει την πρόταση, την οποίαν, φυσικά, άκουγε για πρώτη φορά.

«Είστε οι πρώτοι και οι μόνοι που μου ανακοινώνετε την «ύπαρξη» της προτάσεως αύτής», δήλωσε προς την «δ» ο κ. Κρεμαστινός, και πρόσθεσε: «Αντιλαμβάνεσθε, όμως, ότι δεν μπορώ να πάρω θέση αν δεν ενημερωθώ επ' αυτού επισήμως κι αν δεν μάθω τελικά περί τίνος πρόκειται».

Λόγω του μακροχρόνιου δεσμού φιλίας που συνδέει ωστόσο τον δ/ντή της «δ» με τον κ. Δ. Κρεμαστινό, η «δ» είναι σε θέση να γνωρίζει ότι ο τέως υπουργός ευρισκόμενος στην Ρόδο είχε διατυπώσει και μάλιστα σε ανύποπτο χρόνο την ανάγκη συγκροτήσεως επιτροπής στήριξης του νέου νοσοκομείου, σε συνάντηση που είχε με τον νομάρχη Σ. Καραγιάννη και τον δήμαρχο Γ. Γιαννόπουλο. Είχε προτείνει μάλιστα στην επιτροπή αυτήν (στην διάθεση της οποίας και τέθηκε) να μετέχουν κι εκπρόσωποι των ΜΜΕ, των φορέων και τάξεων καθώς και κοινωνικοί και οικονομικοί παράγοντες ώστε η στήριξη να είναι καθολική, αλλά και να προσλάβει δυναμικό χαρακτήρα. Είχε μάλιστα πει τότε ακόμα όταν δεν αλλάξουν πολλά πράγματα, από μόνη της η μετεγκατάσταση στο νέο νοσοκομείο δεν θα βελτιώσει τις προσφερόμενες υπηρεσίες υγείας.

Δυστυχώς η πρόταση αυτή δεν υλοποιήθηκε, αν και είχε επισημανθεί ο επείγον χαρακτήρας της. Τώρα εμφανίσθηκε ξαφνικά ως πρόταση συγκεκριμένου πολιτικού φορέα.

Αυτό δεν σημαίνει, ωστόσο, ότι δεν πρέπει να συγκροτηθεί μια (διευρυμένη) επιτροπή στήριξης του νοσοκομείου και μάλιστα το ταχύτερο δυνατόν.

Η «δ» είναι επίσης σε θέση να γνωρίζει ότι κατά καιρούς, ιδιαιτέρως όμως τους τελευταίους μήνες, ο κ. Δημ. Κρεμαστινός έχει εκφράσει την έντονη ανησυχία του για την μη στήριξη του νέου νοσοκομείου και τόνισε ότι «αν δεν αναληφθούν σοβαρές πρωτοβουλίες και δεν ασκηθούν πιέσεις, θα παρέχονται τελικά οι ίδιες υπηρεσίες στο νέο νοσοκομείο, αλλά σε καλύτερο ξενοδοχειακό περιβάλλον».

Μια φορά μάλιστα, ακούσθηκε να λέει: «Θα πρέπει όλοι οι Δωδ/νήσιοι, ιδιαιτέρως όμως οι Ρόδιοι, να γίνουμε «μια γροθιά» για να στηρίξουμε το νέο νοσοκομείο και να κατοχυρώσουμε τους σκοπούς για τους οποίους έγινε».

Ας προχωρήσουμε, όμως και λίγο πιο πέρα:

Ο κ. Δημ. Κρεμαστινός δεν είναι μόνο ο δημιουργός του νέου νοσοκομείου Ρόδου. Οπως όλοι ενθυμόμαστε, σαν υπουργός Υγείας αγωνίσθηκε με πάθος και πήρε πιστώσεις από το πακέτο Ντελόρ με τις οποίες κατασκεύασε και αποκέντρωσε 10 νοσοκομειακές μονάδες, με πλήρη και σύγχρονο εξοπλισμό και ταυτόχρονα έθεσε τις βάσεις για την εφαρμογή της τηλεϊατρικής, εξασφαλίζοντας μάλιστα και τους αναγκαίους πόρους. Επίσης προκήρυξε διαγωνισμό για την προμήθεια 4 Σινούκ παντός καιρού, ημέρας και νύκτας, αλλά όταν έφυγε, όλες σχεδόν οι προσπάθειες εγκαταλείφθηκαν, με αποτέλεσμα να έχει σήμερα το σύστημα υγείας το χάλι που έχει και να εξακολουθεί να είναι ακάλυπτος όλος ο ακριτικός πληθυσμός και γενικά η ελληνική επαρχία. Είχε προγραμματίσει επίσης να βρίσκεται μονίμως στην Ρόδο ένα «Σινούκ» για την μεταφορά ασθενών, δύο φορές έπεισε την ΕΟΚ, δίνοντας ομηρικές μάχες για διάθεση κονδυλίων (είχε τσακωθεί μάλιστα τότε και με την Μελίνα Μερκούρη, που ήθελε τα κονδύλια για άλλους σκοπούς) αλλά σήμερα όλα «πάγωσαν». Και όχι μόνο τίποτα δεν γίνεται αλλά κινδυνεύει ο τόπος να χάσει όλα τα κονδύλια που είχε εξασφαλίσει ο κ. Δημ. Κρεμαστινός.



ΥΠΟ ΤΥΠΟΝ ΜΙΚΤΟΥ ΠΟΛΥΔΥΝΑΜΟΥ ΣΥΝΕΡΓΕΙΟΥ

«Σάρκα και οστά» απέκτησε *ο... μπαμπούλας για τα παράνομα τραπεζοκαθίσματα!*

✓ *Αρχισαν να απομακρύνονται «άρον - άρον» από τους παραβάτες*

✓ *Από κοινού στους δρόμους Δημοτική, Τουριστική Αστυνομία, Υγειονομείο*

ΜΕΣΑ από τη στενή συνεργασία με τις συναρμόδιες υπηρεσίες και με πολύ πιο συντονισμένη μεθοδολογία απ' ότι μέχρι τώρα, θα επιχειρήσει εφεξής ο Δήμος Ροδίων να αντιμετωπίσει το φαινόμενο της κατάληψης των κοινοχρήστων χώρων, που σε ορισμένες περιπτώσεις προκαλεί αλγεινή -πραγματικά- εικόνα.

Το γεγονός ότι η δημοτική αρχή έχει δεχθεί έως τώρα πολλά «πυρά» από θιγόμενους επιχειρηματίες ειδικά μετά την πρόσφατη επιλογή της να «σηκώσει» και να κατασχέσει από πολλά καταστήματα τα τραπεζοκαθίσματα που είχαν τοποθετηθεί αυθαίρετα σε... δρόμους, πάρκα και πλατείες, είχε ως συνέπεια να επιδιώξει την «περιφρούρηση» των ενεργειών της. Κάτι που επιχειρεί να πετύχει μέσα από την ανάδειξη της απόλυτης νομιμότητας των διαδικασιών, εις τρόπον ώστε οι κυρώσεις να είναι εντελώς αδιαμφισβήτητες από τον οποιονδήποτε θιγόμενο.

ΠΡΟΣ την κατεύθυνση αυτή ζητήθηκε η συμπαράσταση των άλλων συναρμόδιων υπηρεσιών και ήδη από τα μέσα της περασμένης εβδομάδας απέκτησε «σάρκα και οστά» ένα ελεγκτικό όργανο, που από την πρώτη στιγμή της εμφάνισης του έγινε ο... «μπαμπούλας» για τους κάθε λογής παραβάτες! Οι οποίοι αρχίζουν πλέον εμφανώς να «κουμπώνονται»...

Πρόκειται συγκεκριμένα για ένα πολυμελές, αλλά και πολυδύναμο μικτό συνεργείο, που συντίθεται από τη Δημοτική Αστυνομία, το Υγειονομείο και συνεπικουρικά από την τουριστική Αστυνομία, για την περίπτωση που συντρέξει λόγος συλλήψεων και εφαρμογής της αυτόφωρης διαδικασίας. Το όργανο είναι δμελές και η αντιπροσώπευση της κάθε μίας από τις εν λόγω υπηρεσίες γίνεται ισομερώς, με δύο υπαλλήλους. Κάτι, που αποκλείει πλέον την «προσωποποίηση» των αντιδράσεων , αλλά και διασφαλίζει απόλυτα το κύρος των ελέγχων.

ΤΟ «ΜΙΚΤΟ» όπως ονοματολογήθηκε ήδη στην «πιάτσα», εθεάθη για πρώτη φορά στην Παλιά Πόλη και ειδικότερα στα δύο συντριβάνια, που αποτελούν τις πιο τουριστικές, αλλά και τις πιο προβληματικές περιοχές.

Οπως έγινε μάλιστα γνωστό, ειδικά στην Πλατεία Εβραίων Μαρτύρων η θέα του προκάλεσε πραγματικό... πανικό στις τάξης των παραβατών, οι οποίοι -στην κυριολεξία- «έτρεχαν και δεν έφταναν»!

Κατά τις ίδιες πληροφορίες διενεργήθηκαν εξονυχιστικοί έλεγχοι στα πλαίσια των αρμοδιοτήτων της κάθε μίας από τις ως άνω υπηρεσίες (άδειες λειτουργίας, συνθήκες, μέγιστος προβλεπόμενος αριθμός τραπεζοκαθισμάτων κλπ) και μοιράστηκαν πολλά πρόστιμα! Το πλέον αξιοσημείωτο όμως είναι (που αποτελεί και το κυρίως ζητούμενο για την άρση αυτής της ασχήμιας) είναι ότι οι περισσότεροι από τους παραβάτες έσπευδαν να αφαιρέσουν...μόνοι τους τα αυθαίρετα τραπεζοκαθίσματα, πριν έλθει η σειρά του δικού τους ελέγχου! Καθ' ότι το «σύρμα» που είχε πέσει διεμήνυε ότι «έχουν αγριέψει τα πράγματα».

ΕΠΕΙΔΗ όμως η επιδίωξη είναι να αποκατασταθεί μιας διά παντός η εμφάνιση της πόλης στις κατ' εξοχήν τουριστικές ζώνες και όχι απλώς και μόνο περιστασιακά, αρμοδίως δηλώθηκε ότι οι αιφνιδιαστικές εξορμήσεις του «μικτού» θα συνεχιστούν με μεγάλη πυκνότητα, καθ' όλη την υπόλοιπη διάρκεια της σαιζόν. Με στόχο πλέον κυρίως αυτούς οι οποίοι σπεύδουν «άρον - άρον» να τα μαζεύουν μόλις αντιληφθούν τον κίνδυνο, αντί να περιορίζονται εξ αρχής στα νόμιμα όρια τους.

ΠΟΛΟΣ ΕΛΞΗΣ ΤΩΝ ΦΑΝΑΤΙΚΩΝ ΤΟΥ «ΧΟΜΠΥ»

Κυνηγετικός... τουρισμός *σε Κάσο και Κάρπαθο!*

✓ *Ανοιξε απο προχθές η φετεινή περίοδος στα δύο νησιά, που για 3 βδομάδες έχουν προνόμιο* ✓ *Μέχρι και τις 15 Σεπτεμβρίου... κρύβουν όρεξη οι κυνηγοί των υπόλοιπων νησιών μας*

ΑΠΟΔΕΚΤΕΣ ενός ιδιότυπου είδους εγχώριου τουρισμού αναμένεται να γίνουν κατά τις προσεχείς τρεις περίπου εβδομάδες η Κάσος και η Κάρπαθος. Καθ' ότι οι ενδείξεις προμηνύουν πως τα εν λόγω νησιά θα δεχθούν ένα αρκετά σημαντικό «ρεύμα» επισκεπτών, που ανήκουν στην τάξη των... κυνηγοτουριστών!

Το γεγονός ότι στα δύο αυτά -και μόνο- νησιά μας δεν ισχύουν οι απαγορευτικές διατάξεις που αποφασίστηκαν από την Διεύθυνση Δασών για ολόκληρο τον υπόλοιπο νομό, τα καθιστά αυτομάτως προνομιακά. Κάτι που θα έχει ως αποτέλεσμα να γίνουν κατά το χρονικό διάστημα αυτού του «προνομίου» τους, πόλος έλξης για πολλούς φανατικούς λάτρεις της θήρας!

ΩΣ ΓΝΩΣΤΟΝ, με την σχετική ρυθμιστική διάταξη που εκδόθηκε πρόσφατα, το κυνήγι θα αρχίσει και φέτος στη Δωδεκάνησο από τις 15 του προσεχούς Σεπτεμβρίου, για λόγους προστασίας της «άγριας πτηνοπανίδας», που απειλείται τα τελευταία χρόνια με αφανισμό. Πράγμα που σημαίνει ότι οι απανταχού κυνηγοί του νομού μας θα πρέπει να... κρύψουν όρεξη για μερικές ακόμα εβδομάδες!

Από τον ως άνω περιορισμό ωστόσο εξαιρέθηκαν για ειδικούς λόγους η Κάρπαθος και η Κάσος, όπου η νέα κυνηγετική περίοδος «άνοιξε» ήδη από την περασμένη Παρασκευή, 20 Αυγούστου. Ημερομηνία, που ισχύει με την κοινή «κεντρική» απόφαση των υπουργών Γεωργίας και Εθνικής Οικονομίας για όλη την υπόλοιπη επικράτεια.

ΩΣ ΕΚ ΤΟΥΤΟΥ, κάποιοι από τους αδημονούντες, τόσο από την Ρόδο (όπου τελούν εν αναμονή περίπου 3.000 καραμπίνες), όσο και απ' όλα τα υπόλοιπα νησιά του νομού μας, ετοιμάζονται για... «μετακόμιση»! Αρκετοί συγκεκριμένα είναι οι φανατικοί κυνηγοί που σχεδιάζουν να συνδυάσουν τις διακοπές τους με το προσφιλές τους χόμπυ, προγραμματίζοντας, και μάλιστα κατά ομάδες, ένα ταξιδάκι με το πλοίο της γραμμής στα δύο αυτά νησιά.

Φυσικά, την δυνατότητα αυτής της «πολυτέλειας» δεν την έχει ιδιαίτερα μεγάλος αριθμός κυνηγών, αφού οι περισσότεροι ντόπιοι απασχολούνται σε τουριστικά επαγγέλματα και η σαιζόν βρίσκεται αυτή την περίοδο στο «φόρτε» της. Οι... κυνηγοτουρίστες προέρχονται κυρίως από την τάξη των δημοσίων υπαλλήλων που έχουν «αφάγωτη» την άδειά τους, αλλά και αρκετών ακόμα μη τουριστικών επαγγελμάτων.

ΟΣΟ περιορισμένος όμως και αν είναι ο αριθμός τους, η παρουσία τους θα γίνει ιδιαίτερα αισθητή στην Κάσο και την Κάρπαθο, αυξάνοντας σημαντικά την «κίνηση».

ΠΩΛΟΥΝΤΑΙ ΚΑΙ ΕΝΟΙΚΙΑΖΟΝΤΑΙ ΚΑΤΑΣΤΗΜΑΤΑ ΣΤΟ
στο κέντρο όλων των μεγάλων ξενοδοχείων
ΚΙΟΤΑΡΙ



Τουριστικές Επιχειρήσεις Πανάγου
ΚΙΟΤΑΡΙ
πληροφορίες τηλ. (0241) 62590, κιν. 094 673019

ΟΙ ΤΟΥΡΚΟΙ ΚΑΤΑΓΓΕΛΛΟΥΝ ΤΑ ΠΥΡΗΝΙΚΑ ΣΧΕΔΙΑ ΤΩΝ... ΤΟΥΡΚΩΝ!

Τώρα «ξύπνησαν» για το Ακουγιού

Εντονότερες γίνονται καθημερινά στην Τουρκία οι αντιδράσεις για την πρόθεση της τουρκικής κυβέρνησης να κατασκευάσει πυρηνικό εργοστάσιο στο Ακουγιού, σε «σεισμογενή περιοχή πρώτου βαθμού», όπως το ίδιο το τουρκικό κράτος τη χαρακτήρισε.

Η ΤΟΥΡΚΙΚΗ οικολογική οργάνωση «Αρκαντάζ» επισημαίνει ότι το τουρκικό υπουργείο Δημοσίων Εργων εκπόνησε χάρτες στους οποίους:

• Η περιοχή στην οποία σχεδιάζεται να κατασκευαστεί το πυρηνικό εργοστάσιο στο Ακουγιού, χαρακτηρίζεται ως «σεισμογενής πρώτου βαθμού» και οι εμπειρογνώμονες τονίζουν την πιθανότητα να σημειωθεί ισχυρότατος σεισμός στην περιοχή.

Οι Τούρκοι οικολόγοι καταγγέλλουν, όπως γράφει η εφημερίδα «Τζουμχουριέτ», ότι η τουρκική κυβέρνηση αδιαφόρησε όταν - μετά το μεγάλο σεισμό που έπληξε τα Αδανα - οι ειδικοί προειδοποίησαν ότι επιβάλλεται οι αρμόδιοι να σκεφθούν πολύ καλά στο θέμα της κατασκευής πυρηνικού εργοστασίου στο Ακουγιού, μετά τον καταστροφικό σεισμό στην περιοχή του Μαρμαρά.

Η κυβέρνηση, παρατήρησε ο γραμματέας της οργάνωσης, Οκτάι Ντερμικάν, απέδειχθη ανίκανη στην κατάσβεση της πυρκαγιάς στα διυλιστήρια της Νικομήδειας και θα παραμείνει παντελώς ανίκανη σε πυρηνική τραγωδία.

Τα μέλη των τουρκικών οικολογικών οργανώσεων συνδέουν το «ρήγμα του Ακουγιού» με το μεγάλο ρήγμα της Μεσογείου και υπενθυμίζουν τους τεκτονικούς σχηματισμούς στην περιοχή μεταξύ Αλάνυα και Μερσίνας.

Το ρήγμα

ΟΙ ΠΕΡΙΒΑΛΛΟΝΤΙΚΕΣ οργανώσεις επισημαίνουν ότι:

«Σκοπεύουν να κατασκευάσουν πυρηνικό εργοστάσιο 20 - 25 χλμ. δυτικά αυτού του ρήγματος (στο Ακουγιού). «Κατόπιν ερευνών μας, διαπιστώσαμε ότι το ρήγμα Ecemis συνεχίζεται και στη θάλασσα, προς την κατεύθυνση της Κύπρου, 80-90 χιλμ καθώς και ότι το ρήγμα αυτό είναι ενεργό.. Αν το ρήγμα μετατοπισθεί, θα υπάρξει καθίζηση εδάφους με εύρος από μερικά μέτρα μέχρι μερικές εκατοντάδες μέτρα. Σε περίπτωση δημιουργίας ρωγμών στο πυρηνικό εργοστάσιο, συνέπεια αυτής της καθίζησης ή της μετατόπισης, θα σημειωθεί μεγάλη πυρηνική τραγωδία».

Το κρίσιμο θέμα της κατασκευής του πυρηνικού εργοστασίου στο Ακούγιού συνδέεται - όπως εκτιμούν τα μέλη των τουρκικών οικολογικών οργανώσεων - με την πυρκαγιά - και τις δυσμενέστατες επιπτώσεις της - στα διυλιστήρια της Νικομήδειας.

Οι εγκαταστάσεις της Νικομήδειας, τόνισε υπεύθυνος της οργάνωσης «Γκρινπις», αποτελούν τεράστια απειλή για το περιβάλλον, και μίλησε για μακροπρόθεσμες επιπτώσεις απο τη διαρροή επικίνδυνων χημικών ουσιών.

Κοντά στις εγκαταστάσεις των διυλιστηρίων υπάρχουν αυτές της τουρκικής βιομηχανίας χημικών και είναι εντονότατες οι ανησυχίες για τις αρνητικές επιπτώσεις που θα υπάρξουν στους εργαζόμενους και τους κατοίκους της μεγάλης αυτής περιοχής, από τις δηλητηριώδεις χημικές ουσίες που θα διαρρεύσουν στο περιβάλλον αν η πυρκαγιά επεκταθεί στη βιομηχανία χημικών.

Ο υπεύθυνος της «Γκρίνπις» κάλεσε όλους να σκεφθούν:

• Τον κίνδυνο «που θα δημιουργούνταν απο τη διαρροή ραδιενέργειας αν στην περιοχή του Μαρμαρά υπήρχε και πυρηνικό εργοστάσιο. Είναι πασιφανής ο κίνδυνος από το σχεδιαζόμενο να κατασκευαστεί, πάλι κοντά σε ένα ρήγμα, πυρηνικό εργοστάσιο στην περιοχή του Ακουγιού».

Τα διττά οικονομικά *κριτήρια των συντάξεων*



Του Νίκου ΚΟΤΖΙΑ

Οι γενικότεροι παράγοντες δυσλειτουργίας των δυτικών ασφαλιστικών συστημάτων ισχύουν στη χώρα μας με ιδιαίτερη ένταση. Αναφερόμαστε σε τέτοια φαινόμενα όπως, πρώτον, η αύξηση του μέσου όρου ζωής που δεν συνοδεύεται από αντίστοιχη αύξηση του ασφαλισμένου χρόνου εργασίας. Δεύτερον, η διεύρυνση της απασχόλησης στην παραοικονομία, γενικότερα η «ενίσχυση» της απασχόλησης που δεν υπάγεται στους δημόσιους ασφαλιστικούς κανόνες καθώς και - τρίτο - η υπογεννητικότητα.

Γενικότερα, η ασυμμετρία ανάμεσα στις γενιές που περνούν στη σύνταξη στη χώρα μας και στις ηλικίες που μπαίνουν νόμιμα στην αγορά εργασίας έχει μεγαλώσει τα τελευταία χρόνια εξαιρετικά. Το φαινόμενο αυτό συνδυάζεται με δύο ακόμα ιδιαιτερότητες, που δημιουργούν επιπρόσθετα προβλήματα στο ασφαλιστικό σύστημα της χώρας.

Η πρώτη ιδιαιτερότητα είναι ότι οι Ελληνες μετανάστες στη Δυτική Ευρώπη τείνουν να μονιμοποιήσουν την παραμονή τους στο εξωτερικό, με συνέπεια να μην μεταφέρουν τα ασφαλιστικά τους δικαιώματα - πλέον - στην πατρίδα. Το δεύτερο, ότι οι περισσότεροι ξένοι εργάτες στην Ελλάδα είναι λαθρομετανάστες, άρα δεν «εμπλέκονται» στα έσοδα του εγχώριου ασφαλιστικού συστήματος.

Το συνταξιοδοτικό πρόβλημα καθίσταται στην Ελλάδα ιδιαίτερα επείγον, επιπλέον, εξαιτίας: α) της κακοδιαχείρισης που συναντάται στα ασφαλιστικά ταμεία, β) των νομοθετικών περιορισμών που έχει επιβάλει το κράτος στη διαχείριση των αποθεματικών τους, καθώς και γ) των συνεχών απατών που γίνονται από τους «επιτήδειους» σε βάρος της πλειοψηφίας των ασφαλισμένων.

Η διεθνής συζήτηση θεωρεί ότι το «κόστος» των συντάξεων σε περίοδο μιας τέτοιας, ανάλογης κρίσης μπορεί να αντιμετωπιστεί με τον συνδυασμό δύο εναλλακτικών κριτηρίων. Το πρώτο είναι της «κάλυψης του κόστους». Αυτό σημαίνει οτι ο καθένας πληρώνει τόσα όσα χρειάζονται για να διασφαλίσει μία σύνταξη της αρεσκείας του. Η σχέση ασφαλίστρου και αποτελέσματος είναι γραμμική.

Πρόκειται για μία αρχή, η οποία μπορεί να εφαρμοστεί περισσότερο από τις ιδιωτικές ασφαλίσεις. Ασφαλίσεις που γνώρισαν μεγάλη άνθηση την τελευταία δεκαπενταετία στη χώρα μας. Το πλεονέκτημα τους είναι ότι παρέχουν στον ασφαλιζόμενο υψηλότερη σύνταξη απο εκείνη που του επιτρέπουν ως τη μέγιστη τα «κοινωνικά ταμεία». Μάλιστα, εάν ενταχθούν τα ιδιωτικά ασφάλιστρα σε ένα επενδυτικό πρόγραμμα, υπάρχει η μεγάλη πιθανότητα το άθροισμα της μελλοντικής σύνταξης με τα κέρδη να αποδώσουν πολλαπλάσιες αξίες.

Οι ιδιωτικές ασφαλίσεις, από την άλλη, δεν έχουν ακόμα δοκιμαστεί εάν και κατά πόσο θα αντέξουν την είσοδο μεγάλου τμήματος της πελατείας τους στα συντάξιμα χρόνια. Επιπλέον, όπως έχουν δείξει διεθνείς αμερικανικές και ελβετικές μελέτες, το κόστος τους ανά γενεά είναι συνολικά μεγαλύτερο εκείνου των δημοσίων ταμείων.

Το δεύτερο κριτήριο είναι εκείνο της κατανομής των συντάξεων. Εδώ υπεισέρχεται και η έννοια της κοινωνικής δικαιότητας. Παρά τις διαφορετικές εισφορές των ασφαλισμένων, οι συντάξεις κινούνται εντός συγκεκριμένων ορίων και δεν μπορούν να τα υπερβούν προς τα άνω. Επίσης, σε ένα βαθμό λαμβάνονται υπόψη τα συμφέροντα των μελλοντικών γενεών.

Το σύστημα αυτό δεν είναι όμως «αποδοτικό» για όσους θέλουν να διασφαλίσουν στον εαυτό τους καλύτερα συντάξιμα χρόνια, παρ' όλο που δεν διαθέτουν μεγάλη ακίνητη ή κινητή περιουσία.

Η λύση μπορεί να βρεθεί σε ένα συνδυασμό των δύο κριτηρίων, όπου όμως αφετηρία θα παραμένει ο ισχυρός δημόσιος ασφαλιστικός φορέας, ενώ ο ιδιωτικός θα συμπληρώνει τις ελλείψεις και τις ασυμμετρίες του, χωρίς να τον υποκαθιστά.

ΝΕΟ ΠΡΟΪΟΝ

Στραγγιστό Παϋρτι

Φυσικό, υγιεινό προϊόν με απολαυστική βελούδινη γεύση. Παρασκευάζεται από **φρέσκο, παστεριωμένο γάλα** της περιοχής της Ηπείρου **και ανθόγαλα** με μια αυθεντική συνταγή. **χωρίς** προσθήκη συντηρητικών.

ΘΑ ΤΟ ΒΡΕΙΤΕ ΣΤΑ ΚΑΤΑΣΤΗΜΑΤΑ ΤΗΣ ΠΕΡΙΟΧΗΣ ΜΑΣ

Δροσερό και **υγιεινό** σαν ελαφρύ γεύμα, σαν πρόγευμα ή σαν επιδόρπιο, μπορεί να **συνοδεύεται** με φρούτα ή καρύδια και μέλι ή δημητριακά.

Ιδανικό **για τζατζίκι**.

Μια απολαυστική συνήθεια που θα γεμίζει πάντα το ψυγείο σας.



Συσκευασία 1kg

ΑΝΤΙΠΡΟΣΩΠΟΣ ΔΩΔΕΚΑΝΗΣΟΥ
Θ. ΤΣΟΥΒΑΛΗΣ & ΣΙΑ Ο.Ε.
ΑΝΤΑΓΟΡΑ 3 - ΡΟΔΟΣ
ΤΗΛ. ΠΑΡΑΓΓ. 68111, 64440

από τη φύση της η καλύτερη

ΦΡΟΝΤΙΣΤΗΡΙΑ

ΓΝΩΜΩΝ

Μ. ΓΙΑΝΝΙΚΟΥΡΗΣ

ΧΕΙΜΑΡΡΑΣ 117 ΤΗΛ 25700 - 25250 - 0944808283 - FAX 25252

Ολιγομελή Τμήματα — 27 χρόνια λειτουργίας

• **ΥΠΕΥΘΥΝΟΙ ΣΠΟΥΔΩΝ**
ΜΑΘΗΜΑΤΙΚΑ: Μ. ΓΙΑΝΝΙΚΟΥΡΗΣ
ΦΥΣΙΚΗ - ΧΗΜΕΙΑ: Κ. ΦΕΪΖΙΔΗΣ

• **ΕΝΑΡΞΗ ΜΑΘΗΜΑΤΩΝ**

1. Γ' ΕΝΙΑΙΟΥ ΛΥΚΕΙΟΥ, Γενικής Παιδείας, Θετικής - Τεχνολογικής και Θεωρητικής Κατεύθυνσης	17 Αυγούστου
2. Β' ΕΝΙΑΙΟΥ ΛΥΚΕΙΟΥ, Γενικής Παιδείας, Θετικής - Τεχνολογικής και Θεωρητικής Κατεύθυνσης	25 Αυγούστου
3. Α' ΕΝΙΑΙΟΥ ΛΥΚΕΙΟΥ	1η Σεπτεμβρίου
4. Β-Γ ΓΥΜΝΑΣΙΟΥ	1η Σεπτεμβρίου
5. ΕΝΤΑΤΙΚΑ ΤΜΗΜΑΤΑ ΑΝΕΞΕΤΑΣΤΕΩΝ Β' ΛΥΚΕΙΟΥ,	2 Αυγούστου
6. ΑΠΟΦΟΙΤΩΝ, 1ης Δέσμης - 4ης Δέσμης - Τεχνικού Λυκείου, για τις ΠΑΝΕΛΛΗΝΙΕΣ ΕΞΕΤΑΣΕΙΣ ΠΑΛΑΙΟΥ ΤΥΠΟΥ	1η Σεπτεμβρίου

• **ΕΓΓΡΑΦΕΣ - ΠΛΗΡΟΦΟΡΙΕΣ:**
Καθημερινά από 10-1 το πρωί και 5-9 το απόγευμα στα τηλέφωνα 25700 - 25250 - 0944808283

ΓΝΩΜΩΝ — *Το φροντιστήριο για τους καλούς μαθητές*

sports

Επιμέλεια: Παύλος Ντοκοουπιλ - Ηλίας Λοϊζος

✔ Ζητείται γήπεδο σελ. 16-17
✔ Ανθρακες ο θησαυρός σελ. 18

Μαγική ποδοσφαιρική βραδιά

✔ Τα «γιορτινά» του φοράει απόψε το Εθνικό Στάδιο της Ρόδου, το οποίο θα υποδεχθεί στις 9 το βράδυ τον Ιάλυσο και τον Παναθηναϊκό.✔ Κατάμεστες αναμένεται να είναι οι εξέδρες, αφού μέχρι χθες το μεσημέρι, είχαν διατεθεί γύρω στα 4.000 εισιτήρια.

Τα «γιορτινά» του θα φορέσει απόψε το Εθνικό Στάδιο της Ρόδου το οποίο θα φιλοξενήσει μετά από πολύ καιρό ένα σπουδαίο ποδοσφαιρικό παιχνίδι.

Στο πλαίσιο της δεύτερης αγωνιστικής της Α΄ φάσης του Κυπέλλου Ελλάδος, ο Ιάλυσος υποδέχεται στις 9 το βράδυ τον Παναθηναϊκό σ'ένα παιχνίδι το οποίο αναμένεται να διεξαχθεί μπροστά σε κατάμεστες εξέδρες!

Σύμφωνα με τα όσα έλεγαν χθες οι υπεύθυνοι για την διάθεση των εισιτηρίων, μέχρι χθες το μεσημέρι είχαν «κάνει φτερά», γύρω στα 4 χιλιάδες μαγικά χαρτάκια. Οπως είναι φυσικό, η πώληση των εισιτηρίων συνεχιζόταν κανονικά και χθες, ενώ όσοι απο τους ...αργοπορημένους θελήσουν να παρακολουθήσουν το μεγάλο παιχνίδι θα έχουν την δυνατότητα να προμηθευτούν εισιτήρια απο τα εκδοτήρια του Εθνικού Σταδίου της Ρόδου.

Οσα, εν πάση περιπτώσει θα έχουν απομείνει μέχρι τις 9 το βράδυ...

Ο Ιάλυσος

Οπως είναι απόλυτα φυσικό, ο στόχος του Ιάλυσου στο αποψινό ματς είναι η συγκομιδή εμπειριών, οι οποίες θα αποδεχθούν πολύτιμες στην προσπάθεια του Νίκου Αργυρούλη να «μοντάρει» την ομάδα που θα μπορέσει να σταθεί επάξια στο νέο πρωτάθλημα της Β΄ εθνικής κατηγορίας.

«Αναμφίβολα πρόκειται για ένα δυσκολο παιχνίδι» δήλωνε ο Θεσσαλός τεχνικός και συνέχισε: «Θέλουμε να αποκομίσουμε εμπειρίες. Είναι καιρός να πιστέψουν τα ίδια τα παιδιά πως διαθέτουν μεγάλες ικανότητες». Σε ό,τι αφορά την προσπάθεια των αθλητών και ο Νίκος Αργυρούλης τόνισε: «Είμαι ευχαριστημένος. Τα παιδιά καταβάλλουν μία τεράστια προσπάθεια και έχουν βελτιωθεί. Εχουμε μπροστά μας πολύ δρόμο και πιστεύω ότι η βελτίωση θα είναι συνεχής».

Η ΠΑΕ

Με ανακοίνωσή της η ΠΑΕ, Ιάλυσος καλοσωρίζει την ΠΑΕ Παναθηναϊκός.

Το περιεχόμενο της ανακοίνωσης έχει ως εξής:

«Η ΠΑΕ Ιάλυσος Ρόδου καλοσωρίζει την μεγάλη και ιστορική ΠΑΕ Παναθηναϊκός στο νησί μας. Στον πρόεδρο Γιώργο Βαρδινογιάννη στο διοικητικό συμβούλιο, τους ποδοσφαιριστές και την τεχνική ηγεσία εύχεται καλή επιτυχία στις ελληνικές και διεθνείς διοργανώσεις.

Η ομάδα μας και οι φίλαθλοι του τόπου μας θα παρακολουθούν με χαρά τις μεγάλες επιτυχίες του ιστορικού συλλόγου.

Η ΠΑΕ Ιάλυσος Ρόδου προσκαλεί όλους τους φιλάθλους του νησιού, ανάμεσά τους και του φιλικού σωματείου «Παναθηναϊκός» στο κυριακάτικο παιχνίδι, του Εθνικού Σταδίου.

Ο ΠΡΟΕΔΡΟΣ

Ιάκωβος Χατζημιχάλης

Τέλος, ο Παναθηναϊκός έφτασε στην Ρόδο χωρίς τους Λυμπερόπουλο, Μπασινά, Νικοπολίδη, Μασινά, Καραγκούνη, Φύσσα, Χένρικσεν και Ασάνοβιτς ενώ η 18αδα του Γιάννη Κυράστα αποτελείται απο τους ακόλουθους ποδοσφαιριστές.

Χαλκιάς, Κοτσόλης, Κιάσος, Γκούμας, Αλεξόπουλος, Μιλόγεβιτς, Σίμος, Ολιβάρες, Φλίπσεν, Μίκλαντ, Γκαλέτο, Βόκολος, Βαζέχα, Σίγκουρντσον, Σιπνιέφσκι, Ηπειρώτης, Κόλα, Νασιόπουλος.



Απογοήτευση...

➡ Με καλύτερό της άλμα στα 6.34, η Νίκη Ξάνθου αποκλείστηκε απο τον τελικό του παγκόσμιου πρωταθλήματος Στίβου της Σεβίλλης ➡ Το όριο πρόκρισης «βγήκε» στα 6.63 ωστόσο η πρωταθλήτρια μας, κατετάγη 14η στο σύνολο

Αν μέχρι χθες το πρωί λέγατε σε κάποιον, ακόμα και όχι σχετικό με τον στίβο, ότι η Νίκη Ξάνθου δεν θα καταφέρει να προκριθεί στον τελικό του μήκους του Παγκόσμιου Πρωταθλήματος της Σεβίλλης, σίγουρα θα σας έβλεπε...λοξά, ίσως και με μπόλικη δόση συμπάθειας...

Κι όμως. Η Νίκη Ξάνθου έμεινε έξω από τον τελικό! Είπαμε. Ο προκριματικός πάντοτε κρύβει παγίδες, αφου μέσα από τρία άλματα ο αθλητής τα παίζει ουσιαστικά όλα για όλα. Η Ροδίτισσα πρωταθλήτρια του μήκους έπαιξε, όμως δυστυχώς έχασε...

Η Νίκη ξεκίνησε την προσπάθειά της πολύ άσχημα και στο πρώτο της άλμα προσγειώθηκε μόλις στα 6.34. Απέμειναν άλλες δύο προσπάθειες, ωστόσο αντί να υπάρξει βελτίωση, το δεύτερο άλμα βγήκε άκυρο, και το τρίτο - κάτω από την πίεση του άγχους - στα...6.25 και κάπου εκεί το «πουλάκι πέταξε». Μέσα από τον συναγωνισμό το όριο πρόκρισης στον τελικό «βγήκε» στο ιδιαίτερα προσιτό 6.63, με την Ξάνθου να κατατάσσεται 14η στο σύνολο. Σίγουρα δεν είναι της παρούσας να αναζητηθούν οι αιτίες της αποτυχίας της πρωταθλήτριάς μας, ωστόσο σίγουρα η φθίνουσα πορεία της από το ξεκίνημα της χρονιάς δημιουργεί πολλά ερωτηματικά.

Η Νίκη ξεκίνησε την σεζόν με το εντυπωσιακό 6.98, που ήταν τότε η καλύτερη φετινή επίδοση στον κόσμο.

Κάποιοι τραυματισμοί σίγουρα έφεραν την Ροδίτισσα πρωταθλήτρια πίσω, όμως τουλάχιστον όπως ανέφεραν οι πληροφορίες στο πρόσφατο πανελλήνιο πρωτάθλημα, η Νίκη ήταν υγιέστατη ενώ βρισκόταν σε άριστη φυσική κατάσταση.

Κι όμως, το καλύτερό της άλμα ήταν μόλις στα 6.52...

Οπως είχε δηλώσει η ίδια, αντιμετώπιζε πρόβλημα με τη φορά της, το οποίο και προσπάθησε να ξεπεράσει. Η ουσία είναι ότι η Νίκη δεν κατάφερε να περάσει τα 6.63 και να υπερασπιστεί το αργυρό μετάλλιο που κατέκτησε το 1997 στο Παγκόσμιο Πρωτάθλημα της Αθήνας. Ισως η χθεσινή της αποτυχία να ήταν θέμα κακής ημέρας. Ισως και όχι...

από 20.400 δρχ. το μήνα

κάνε ένα PIAGGIO δικό σου

Typhoon 50cc με 20.400 το μήνα

Runner 50cc με 28.760 το μήνα

NRG 50cc με 26.870 το μήνα

Vespa ET4 με 33.300 το μήνα

Runner 125cc με 34.055 το μήνα

Runner 180cc με 37.840 το μήνα

Typhoon 125cc με 24.975 το μήνα



0% προκαταβολή
3 χρόνια εγγύηση

PIAGGIO

και το όνειρο έγινε πραγματικότητα!

ΑΒΕΤΕ Κ. ΚΩΣΤΑΡΙΔΗΣ ΚΑΝΑΔΑ 12 ΡΟΔΟΣ ΤΗΛ.:22325, 20874

«Θερμή» περίοδος

➤ Για την Ιταλία αναχωρεί σήμερα ο Γιώργος Χειμωνέττος, με στόχο να προκριθεί μαζί με την Εθνική μας ομάδα του Ολυμπιακού σπριντ στο Παγκόσμιο Πρωτάθλημα του Βερολίνου. ▷ Στις 3 Σεπτεμβρίου ακολουθεί νέο ταξίδι, στην Κολομβία, για τον 5ο αγώνα του Παγκοσμίου Κυπέλλου



«Θερμή» περίοδος περιμένει τον Γιώργο Χειμωνέττο και τους συναθλητές του στην Εθνική μας ομάδα του Ολυμπιακού σπριντ (Δημήτρης Γεωργαλής, Λάμπρος Βασιλόπουλος), η οποία αναχωρεί σήμερα για την Ιταλία όπου θα λάβει μέρος στον τέταρτο αγώνα του παγκοσμίου κυπέλλου.

Η «χρυσή τριπλέτα» της Ελληνικής ποδηλασίας θα προσπαθήσει να «πιάσει» καταρχήν, το όριο πρόκρισης στο Παγκόσμιο Πρωτάθλημα Πίστας, το οποίο θα πραγματοποιηθεί στα μέσα Οκτωβρίου στο Βερολίνο.

Οι αγώνες θα διεξαχθούν στην Φλορετζιόλα από τις 27 έως τις 29 Αυγούστου και θα δώσουν την πρόκριση για το «Μουντιάλ» των πεντάλ. Δύο ημέρες αργότερα ανοίγει την αυλαία του το Πανευρωπαϊκό Πρωτάθλημα του Μιλάνου που ολοκληρώνεται στις 2 Σετεμβρίου. Εκτός της τριπλέτας θα αναχωρήσουν για την γειτονική «μπότα» ο Νίκος Αγγελίδης, ο Κλεάνθης Μπάργκα, ο Λάζαρος Σκούμπας και η Ελευθερία Ελληνικάκη. Μαζί τους φυσικά θα βρίσκεται ο ομοσπονδιακός τεχνικός της πίστας Γιάννης Καρυπίδης.

Θα πρέπει να σημειωθεί πως μία ημέρα αργότερα, η Εθνική μας ομάδα θα ταξιδέψει στην Κολομβία, όπου θα λάβει μέρος στον 5ο αγώνα του Παγκοσμίου Κυπέλλου.

ΔΑΝΣ ΔΩΡΙΕΑΣ

Αργά και με υπομονή

• Στο γήπεδο των Αγ. Αποστόλων θα γίνει αύριο η προπόνηση του Δωριέα

Πριν δεκαπέντε περίπου ημέρες η μεγάλη δόξα του ροδίτικου ποδοσφαίρου ο Μανώλης Κώττης ανέλαβε τα ηνία της τεχνικής ηγεσίας του Δωριέα.

Ο κ. Κώττης αν και είχε επαφές με άλλες ομάδες προτίμησε να συνεργαστεί με τον ιστορικό σύλλογο της πόλης μας Δωριέα, του οποίου το μεγαλύτερο μέρος του έμψυχου δυναμικού που διαθέτει αποτελείται από νεαρούς ποδοσφαιριστές.

Ο Μ. Κώττης είναι αποφασισμένος απ' ότι δείχνει με την εργασία του, να εργασθεί σκληρά αλλά και με υπομονή. Χωρίς μεγάλες κουβέντες κα δηλώσεις, που δεν έχουν καμία ουσιαστική αξία, ξεκίνησε την προετοιμασία του Δωριέα ο οποίος ως γνωστόν θα συμμετάσχει στη νέα ποδοσφαιρική περίοδο στο πρωτάθλημα της τρίτης κατηγορίας. Αρκετοί είναι αυτοί που απόρησαν γιατί ο Μ. Κώττης ξεκίνησε τόσο νωρίς, τις προπονήσεις αφού ακόμη είναι άγνωστο πότε θα ξεκινήσει το πρωτάθλημα της Γ' κατηγορίας.

Ο νέος τεχνικός του Δωριέα είναι γνώστης αυτού του προβλήματος, όμως θέλησε να δώσει μια άλλη διάσταση στις προπονήσεις των νεαρών παικτών που έχει μαζί του, αφού ο μεγαλύτερος χρόνος που αφιερώνει σε κάθε προπόνηση έχει να κάνει με την καθημερινή επαφή των ποδοσφαιριστών με την μπάλλα με απώτερο στόχο να βελτιώσουν, όσο περισσότερο μπορούν, οι νεαροί παίκτες του την τεχνική τους κατάρτιση. Οπως άφησε να εννοηθεί δεν βιάζεται να ξεκινήσει το βασικό στάδιο της προετοιμασίας της ομάδας, αφού υπάρχει πάρα πολύ μεγάλος χρόνος στην διάθεσή του, μέχρι την έναρξη του πρωταθλήματος της Γ' κατηγορίας. Αύριο ο Μ. Κώττης θα προπονήσει την ομάδα του στο γήπεδο των Αγ. Αποστόλων, εν όψει της συμμετοχής του Δωριέα στην α' φάση του σέβεν σάϊντ που ξεκινά την Τετάρτη.

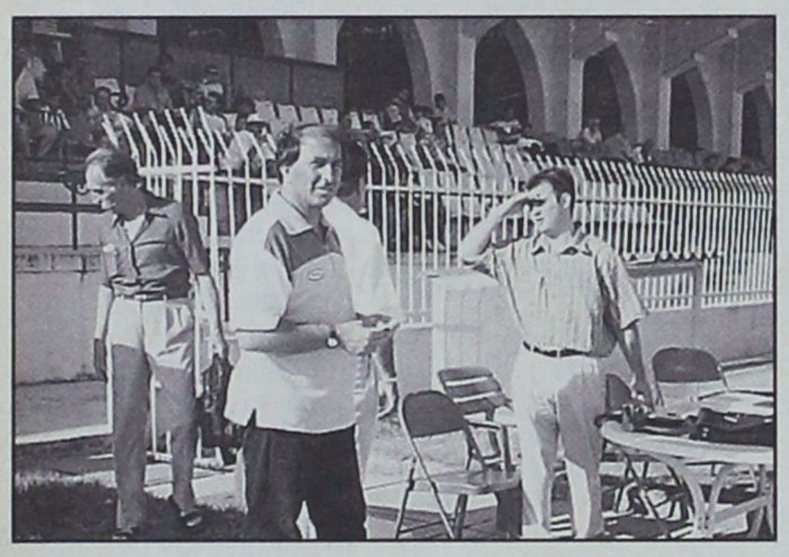

Οικογενειακό τραπέζι

✔ Πλούσιο το δείπνο που παρέθεσε χθες η διοίκηση του Π.Α.Ο. Διαγόρα στους ποδοσφαιριστές της ομάδας

Με παρόντες όλους τους προσκεκλημένους ποδοσφαιριστές, το προπονητικό τημ, το διοικητικό συμβούλιο και μέσα σε χαρούμενη ατμόσφαιρα, πραγματοποιήθηκε χθες το δείπνο που είχε υποσχεθεί η Διοίκηση του «Γηραιού» στους ποδοσφαιριστές της ανδρικής ομάδας.

Κυρίαρχο θέμα στις συζητήσεις όλων των παρισταμένων ήταν η μελλοντική πορεία του ιστορικού συλλόγου, στο πρωτάθλημα της πρώτης κατηγορίας.

Η αισιοδοξία δεν έλειπε από κανένα και αυτό ήταν η αιτία που το κέφι ήταν διάχυτο στους πάντες.

Μετά το φαγητό το πρόγραμμα είχε και ποτό για όλους σε μαγαζί που ανήκει σε ποδοσφαιριστή της ομάδας.

euro Vathletics

ΚΑΤΑΣΚΕΥΗ • ΕΜΠΟΡΙΑ ΑΘΛΗΤΙΚΩΝ ΕΙΔΩΝ
ΕΝΔΥΣΗ - ΑΞΕΣΟΥΑΡ

ΠΡΟΣ ΟΛΑ ΤΑ ΑΘΛΗΤΙΚΑ ΣΩΜΑΤΕΙΑ

ΟΛΑ ΤΑ ΕΙΔΗ ΠΡΟΠΟΝΗΣΗΣ ΚΑΙ
ΑΓΩΝΟΣ ΠΟΔΟΣΦΑΙΡΟ - ΜΠΑΣΚΕΤ - ΒΟΛΕΪ - ΧΑΝΤΜΠΟΛ - 5Χ5

- Ρούχα - φόρμες προπόνησης
- Εμφανίσεις - φορμες αγώνος σε πρωτότυπα σχέδια
- Μπλούζες πόλο ομάδας
- Μπλουζάκια διαφημιστικά σπόνσορα
- Παπούτσια για τρέξιμο, προπόνησης και αγώνος
- Κάλτσες προπόνησης και αγώνος
- Μπάλλες όλων των αθλημάτων
- Σαλιάρες προπόνησης (διαχωριστικά)
- Καλαμίδες - επιγονατίδες
- Μεγάλη γκάμα αξεσουάρ
- Κεντήματα - Τυπώματα σημάτων των ομάδων και χορηγών

Μία προσφορά της Δωδ/σιακής εταιρείας EURO ATHLETICS σε όλες τις ομάδες του νομού μας. Επισκεφθείτε την έκθεση αθλητικών ειδών της εταιρείας, μας για να εξοπλίσετε την ομάδα σας οικονομικά και ποιοτικά.

euro Vathletics

Παστρικός Ιωάννης & ΣΙΑ Ο.Ε.
Μ. Τριανταφυλλίδη 9, Ασγούρου, 85100 Ρόδος
Τηλ. 62018, 62824 Φαξ.: 62802

Ζητείται γήπεδο



Αυτό που συμβαίνει στην ομάδα του Απόλλωνα Καλυθιών πρέπει να είναι πρωτόγνωρο τουλάχιστον για τα δεδομένα του νησιού μας και εννοείται για ομάδα η οποία θα συμμετάσχει στο πρωτάθλημα της Δ' Εθνικής κατηγορίας. Η καθημερινή περιφορά από γήπεδο σε γήπεδο για τις αναγκαίες προπονήσεις βλάπτει την ομάδα όχι μόνο αγωνιστικά αλλά και ψυχολογικά.

Εκτός της έλλειψης αγωνιστικού χώρου με χορτάρι δυσκολεύεται ακόμα να βρεί και γήπεδο με χώμα, αφού οι ομάδες που διέθεσαν τα γήπεδα τους έχουν και τις υποχρεώσεις τους ενόψει του πρωταθλήματος της Α' κατηγορίας. Οι ενέργειες για εξασφάλιση χώρου προπόνησης στις εγκαταστάσεις του γκόλφ πρέπει να είναι γρήγορες αλλά και αποφασιστικές διότι ο χρόνος πιέζει αδυσώπητα, ως προς την απρόσκοπτη προετοιμασία της ομάδας εν όψει πρωταθλήματος. Χθές ο Απόλλων θα έδινε φιλικό παιχνίδι στο γήπεδο Κοσκινού με αντίπαλο τον Διγενή. Ο κ. Παπαοικονόμου δεν θα είχε στην διάθεση του τους τραυματίες ποδοσφαιριστές Σαλπιγκίδη, Πολυχρονίου Χατζηπέτρο και Νικολή οι οποίοι όμως έχουν αρχίσει να γυμνάζονται ελαφρά κατοπιν υποδείξεως του θεράποντος γιατρού. Αύριο το πρωί ο κ. Παπαοικονόμου θα ξεκουράσει τους παίκτες του αφήνοντας τους ελεύθερους ενώ το απόγευμα θα τους περιμένει στο βοηθητικό του «Οικονομιδείου».

Δίκην απολογίας θα είναι η σημερινή συνάντηση του Ν. Ορφανού με τον

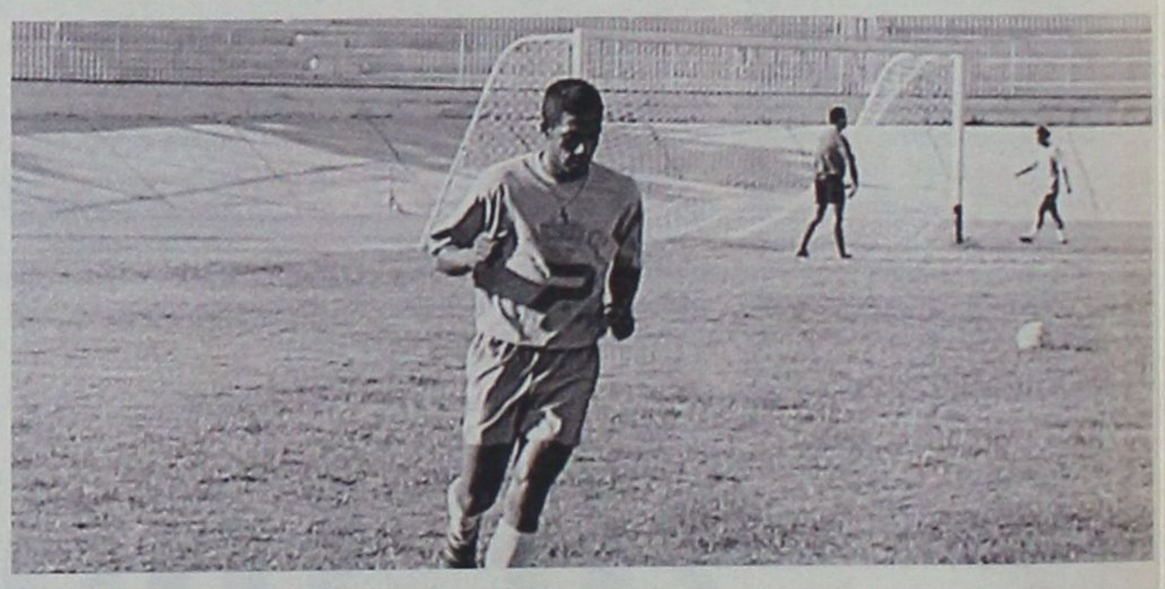

➦ Η προσεγμένη διατροφή λειτουργεί προληπτικά και προστατευτικά στην αντιμετώπιση των τραυματισμών

Μείωση των τραυματισμών

Ο ποδοσφαιριστής ακολουθώντας απλούς διατροφικούς κανόνες μπορεί να μειώσει την παραγωγή των ελευθέρων ιόντων που ευνοούν την παρουσία της φλεγμονής, βοηθά τον οργανισμό στην άμυνά του, προκαλώντας προληπτική και προστατευτική αν θέλετε δράση.

Σε πρώτη φάση ο αθλούμενος πρέπει να περιορίσει τις τροφές που περιλαμβάνουν λίπη ιδίως ζωικά (βούτυρο, σαντιγύ κτλ.) αλλά και φυτικά (μεγάλη ποσότητα λαδιού). Ακόμη πρέπει να προσέχει την κατανάλωση τροφών που περιέχουν λίπη όπως κρέατα, τυριά, γλυκά κτλ.

Στην φύση υπάρχουν και τροφές που μπορούμε να τις θεωρήσουμε σαν «αντιφλεγμονώδεις» γιατί περιέχουν αντιοξειδωτικές ουσίες που αδρανοποιούν τις ελεύθερες ρίζες όπως π.χ.: Η βιταμίνη C, η βιταμίνη Ε, η προβιταμίνη Α, το σελένιο κ.λπ. Ενας αθλητής που προπονείται τουλάχιστον 3-4 φορές την εβδομάδα πρέπει να αυξάνει την πρόσληψη των ουσιών αυτών ιδιαίτερα των φυτικών που περιέχουν βιταμίνες και μέταλλα σε ικανοποιητικές ποσότητες. Γι' αυτόν τον λόγο εκτός από τα φρούτα και τα λαχανικά χρειάζονται τα όσπρια και τα δημητριακά. Ολες αυτές οι τροφές κατανέμονται σωστά κατά την διάρκεια της ημέρας, αρχίζοντας από το πρωινό γεύμα.

Το πρωί πρέπει να τρώμε δημητριακά και να πίνουμε χυμό πορτοκάλι. Ενδιάμεσα το πρωί και το απόγευμα εάν πεινάμε, τα φρέσκα εποχιακά φρούτα είναι η καλύτερη τροφή. Το γεύμα θα αποτελείται από ζυμαρικά ή ρύζι, σαλάτα με λίγο λάδι ελιάς. Εύκολο στην πέψη βοηθά για την απογευματινή προπόνηση προσφέροντας τις απαραίτητες θερμίδες.

Το δείπνο συμπληρώνει τα κενά και τις απώλειες κατά την διάρκεια



☞ **Αγνωστο πόσο θ' αντέξουν αυτό το «γυροδόι» ο κ. Παπαοικονόμου και οι ποδοσφαιριστές του**
☞ **Σ' απολογία κλήθηκε γι' αύριο ο ποδοσφαιριστής Ν. Ορφάνός**

Πρόεδρο και το ΔΣ του Απόλλωνα. Ο ποδοσφαιριστής κλήθηκε να δώσει εξηγήσεις για τους λόγους που απέχει των προπονήσεων και οι οποίοι είναι αυτοί που ο παίκτης ανέφερε χθές με δηλώσεις του στην «δ σπόρ».

Η διαλειμματική μέθοδος προπόνησης και η εφαρμογή της στο 5Χ5





Στην προπόνηση του ποδοσφαιριστή η διαλειμματική μέθοδος από πολλά χρόνια εφαρμόζεται με επιτυχία. Επειδή το 5Χ5 παίζεται σε μικρά γήπεδα και οι παίκτες πρέπει ν' αλλάζουν μετά από μια φόρτωση για ν' αναλαμβάνουν στην συνέχεια και να ξαναπαίξουν, η μέθοδος αυτή ίσως ανταποκρίνεται περισσότερο στο παιχνίδι των πέντε παικτών.

Η μέθοδος αυτή όπως γνωρίζουμε είναι μια ρυθμική ακολουθία από φορτώσεις σωματικές κι από διαλείμματα ανάπαυλας. Υστερα από κάθε φόρτωση ακολουθεί ένα διάλειμμα που έχει σκοπό να διατηρήσει τον οργανισμό του ποδοσφαιριστή στους 120-130 σφυγμούς. Η κατάσταση αυτή του οργανισμού είνα για τη διαλειμματική μέθοδο, η πιο κατάλληλη, για να δεχθεί ο οργανισμός τον επόμενο ερεθισμό.

«Επιστημονικές έρευνες λένε ότι οι σφυγμοί, αμέσως μετά την φόρτωση, δεν πρέπει να ξεπερνάνε τους 180-190 κι ούτε να είναι λιγότερες από τους 120-130, αν θέλουμε να είναι ωφέλιμη η επίδραση του ερεθισμού όταν ο οργανισμός θα ξαναφορτωθεί». Ειδικοί επιστήμονες υποστηρίζουν ότι η διαλειμματική μέθοδος ανεβάζει την ικανότητα του οργανισμού για τρέξιμο και μάλιστα σ' εκείνες τις αθλητικές δραστηριότητες, που χαρακτηρίζονται για την ταχύτητα, την ανθεκτικότητα στην ταχύτητα και στην δύναμη για αντίσταση.

Επειδή αυτή η μέθοδος προπόνησης έχει επίδραση στην καρδιά, στο κυκλοφοριακό σύστημα και βελτιώνει την αναγκαία αντοχή, γι' αυτό είναι η πλέον κατάλληλη για τον ποδοσφαιριστή του 5Χ5. Επίσης η διαλειμματική μέθοδος δίνει μια ποικιλία στην προπόνηση, γεγονός που απομακρύνει την μονοτονία και που αποτελεί αρνητικό στοιχείο για την προπόνηση.

Οταν χρησιμοποιούμε στην προπόνηση την διαλειμματική μέθοδο πρέπει οι παίκτες να τρέχουν σειρές δρόμων (όταν είναι δρομικές ασκήσεις), με πενταπλή επανάληψη γιατί αυτές οι σειρές των δρόμων ανταποκρίνονται στην σωστή σχέση που πρέπει να υπάρχει ανάμεσα στην φόρτωση και στην ανάπαυλα. Η ταχύτητα του τρεξίματος δεν πρέπει να ξεπερνά το 80-90% ακόμα και για τους φτασμένους ποδοσφαιριστές.

Οι ασκήσεις πρέπει να είναι σύνθετες τεχνικής - τακτικής που θα εξυπηρετούν την εκκίνηση, το δυνάμωμα του ρυθμού, τα απότομα σταματήματα, τις αλλαγές κατευθύνσεων κτλ., ασκήσεις που εξυπηρετούν απόλυτα το 5Χ5 λόγω του μικρού χώρου.

Με ασκήσεις που πλησιάζουν την μορφή του παιχνιδιού, καθώς και σκυταλοδρομίες και διάφορα παιχνίδια που ανεβάζουν σε υψηλό επίπεδο τις γνώσεις της τεχνικής-τακτικής και ενισχύουν την αυτοπεποίθηση των παικτών, την θεληματικότητά τους, την αγωνιστική τους τοποθέτηση, την γενική δύναμη του οργανισμού.

Η συνέχεια την Τρίτη

Τρίτο μάτι

• Εάν οι φήμες ανταποκρίνονται στην πραγματικότητα τότε θα βάλουν αρκετά λεφτά στο ταμείο τους οι μάγκες.

• Ακούγεται ότι έχουν προπωληθεί γύρω στις 4.000 εισιτήρια, χώρια αυτά που θα διατεθούν από τις θυρίδες του Εθνικού.

• Πρώτη ευκαιρία λοιπόν ν' αποδείξετε ότι είστε σωστοί, ξεχρεώνοντας τα παιδιά που είναι έτοιμα να κάνουν προσφυγή για να πάρουν αυτά που δικαιούνται.

• Αν τώρα οι «βάζελοι» σας αφήσουν ως δώρο το δικό τους μερίδιο από τις εισπράξεις, τότε με άνεση μπορούν να εκπληρωθούν μερικές από τις τρέχουσες υποχρεώσεις (προσφυγές).

• Στις 31 Αυγούστου λήγει και η διορία που έχουν δώσει οι εμπλεκόμενοι στο θέμα ποδοσφαιριστές.

• Αν λοιπόν έτσι έχουν τα πράγματα, τότε είναι σίγουρο, ότι το «στοιχειό» του Εθνικού Σταδίου θα πάρει δρόμο φοβούμενο την κοσμοπλημμύρα.

• Διάνα έκανε φέτος ο «Γηραιός» με την πρόσληψη του γυμναστή. Ολοι τρίβουν τα μάτια τους με το τρέξιμο που ρίχνει η ομάδα.

• Αν και νεαρός ο συνεργάτης του «Μαδέρα», δουλεύει επιστημονικά και δεν έχει να ζηλέψει τίποτα απ' αυτούς, που διαθέτουν οι μεγάλοι σύλλογοι.

• Φανταστείτε να είχε και τον απαραίτητο μηχανικό εξοπλισμό το «Συμιακούρι», θαύματα θα έκανε αν του τα έφερνε ο «Μεντίδης».

• Κάτι μεταξύ Βεδουΐνων και Αθίγγανων είναι ο «Χουρμάς» και τα παιδιά του.

• Από γήπεδο σε γήπεδο τρέχουν, χωρίς καμήλες και κάρα, να δούμε πόσο θ' αντέξουν αυτή την κατάσταση ακόμη.

• Δώστε τους λίγο χόρτο ρε παιδιά.

ΗΛΙΑΣ Κ.

«Σέβεν σάϊντ»

✔ Μεθαύριο Τετάρτη ξεκινά η «επίσημη» αγωνιστική δραστηριότητα των ομάδων για την νέα ποδοσφαιρική περίοδο ✔ Σε τέσσερα γήπεδα Κοσκινού, Αγ. Αποστόλων, Κρεμαστής και Μασσάρων η διεξαγωγή της α' φάσης του «σέβεν σάϊντ»

Οι περισσότερες ομάδες τις τελευταίες ημέρες έχουν αφιερώσει κάποιες προπονήσεις οι οποίες έχουν να κάνουν με τα παιχνίδια του σέβεν σάϊντ. Μπορεί τα σωματεία να μην αποκομίζουν κάτι πολύ σπουδαίο απ' αυτή την πολύ παλαιά διοργάνωση, όμως δεν παύει να είναι μια γιορτή για το ποδόσφαιρο αλλά και το άνοιγμα της ανεπίσημης έναρξης των αγωνιστικών υποχρεώσεων των ομάδων ενόψει της νέας ποδοσφαιρικής περιόδου.

Οι ομάδες που δήλωσαν φέτος συμμετοχή έφθασαν τις 36 και οι οποίες χωρίσθηκαν σε τέσσερις ομίλους βάσει της γεωγραφικής θέσης που βρίσκονται οι έδρες τους.

Στο «σέβεν σάϊντ» θα ισχύσουν οι όροι της προκήρυξης που απέστειλε ήδη η Ε.Π.Σ.Δ. στα σωματεία.

Οι αγώνες θα ξεκινήσουν στις 16.00μ.μ. στα παρακάτω γήπεδα:

1) ΓΗΠΕΔΟ ΚΟΣΚΙΝΟΥ (ΟΜΑΣΕΣ: 9)

Αρης, Διγενής, Δόξα Ψίνθου, Ιάλυσος '97, Ερμής, ΑΕΡΑ, Εθνικός. Απόλλων Καλυθιών, ΟΦΙ.

Ωρα 16:00 Αρης - Διγενής
Ωρα 16:30 Δόξα - Ιάλυσος '97
Ωρα 17:00 Ερμής - ΑΕΡΑ
Ωρα 17:30 Εθνικός - Απόλλων Καλυθιών
Ωρα 18:00 ΟΦΙ - Νικητής - Αρη Διγενή
Ωρα 19:00 ζευγάρι νικητών μετά από κλήρωση
Ωρα 19:30 ζευγάρι νικητών μετά από κλήρωση
ΥΠΕΥΘΥΝΟΙ: Στράτος Γεώργιος
Κασέρης Γιάννης

2) ΓΗΠΕΔΟ ΑΓ. ΑΠΟΣΤΟΛΩΝ (ΟΜΑΔΕΣ: 9)

ΖΕΥΣ, Νήσος Ρόδος, Ορφέας, Ηλιος, ΑΣ Ρόδος, ΠΑΟ Διαγόρας, Δωριέας, Ευαγόρας, Ροδιακός

Ωρα 16:00 ΖΕΥΣ - Νήσος Ρόδος
Ωρα 16:30 Ορφέας - Ηλιος
Ωρα 17:00 Α.Σ. Ρόδος - ΠΑΟ Διαγόρας
Ωρα 17:30 Δωριέας - Ευαγόρας
Ωρα 18:00 Ροδιακός - Νικητής «ΖΕΥΣ» - Νήσος Ρόδος
Ωρα 19:00 ζευράρι νικητών μετά από κλήρωση
Ωρα 19:30 ζευγάρι νικητών μετά από κλήρωση
ΥΠΕΥΘΥΝΟΙ: Θεοδοσίου Βασίλης, Κυπραίος Θεοδόσης.

3) ΓΗΠΕΔΟ ΚΡΕΜΑΣΤΗΣ (ΟΜΑΔΕΣ: 9)

Αστέρας Παστ., Δαμάγητος, Ακουσίλαος, Δήμητρα, Φοίβος, Αναγέννηση Εμπ., Ευκλής, Ηρακλής Μαρ., Κλεάνθης.

Ωρα 16:00 Αστέρας Παστ. - Δαμάγητος
Ωρα 16:30 Ακουσίλαος - Δήμητρα
Ωρα 17:00 Φοίβος - Αναγέννηση Εμπ.
Ωρα 17:30 Ευκλής - Ηρακλής Μαρ.
Ωρα 18:00 Κλεάνθης - Νικητής Αστέρα - Δαμάγητου
Ωρα 19:00 ζευράρι νικητών μετά από κλήρωση
Ωρα 19:30 ζευγάρι νικητών μετά από κλήρωση
ΥΠΕΥΘΥΝΟΙ: Τιβριντίδης Σπύρος, Κάτρης Γιάννης

4) ΓΗΠΕΔΟ ΜΑΣΣΑΡΩΝ (ΟΜΑΔΕΣ: 9)

Θύελλα, Απόλλων Απολ., Κλεόβουλος, Αρχάγγελος Α.Ο., ΠΑΣ Ασκληπειού, Αγ. Γεώργιος, Ηρακλής Λ., Αστέρας Μασσ., Διαγόρας Β.

Ωρα 16:00 Θύελλα - Απόλλων Απολλώνων
Ωρα 16:30 Κλεόβουλος - Αρχάγγελος Α.Ο.
Ωρα 17:00 ΠΑΣ Ασκληπειού - Αγ. Γεώργιος
Ωρα 17:30 Ηρακλής Λ. - Αστέρας Μασσάρων
Ωρα 18:00 Διαγόρας Β. - Νικητής Θύελλας - Απόλλων Απ.
Ωρα 19:00 ζευράρι νικητών μετά από κλήρωση
Ωρα 19:30 ζευγάρι νικητών μετά από κλήρωση
ΥΠΕΥΘΥΝΟΙ: Καμπαστάνας Τσαμπίκος, Ντάκας Νικόλαος

RODOS FAIR PLAY
• Ηρώων Πολυτεχνείου 20. Τηλ. 36760



•Απόλυτα ευχαριστημένος δηλώνει ο Βασίλης Καλαποδάκης από την παρουσία των παικτών του στις προπονήσεις, παρά την ανυπόφορη ζέστη. • Το δεύτερο στάδιο της προετοιμασίας, που ξεκινάει αύριο, περιλαμβάνει καθημερινές διπλές προπονήσεις

Ικανοποίηση για την προσπάθεια

Πολύ πιο σοβαρός απ' ότι αναμενόταν αποδείχθηκε ο τραυματισμός Με ταχύτητα ...«αστραπής». πραγματοποιήθηκε το πρώτο στάδιο της προετοιμασίας της ομάδας μπάσκετ του Κολοσσού, ωστόσο παρά το παραπάνω γεγονός, ο Βασίλης Καλαποδάκης είχε την δυνατότητα να βγάλει κάποια πρώτα αλλά και πολύ ευχάριστα συμπεράσματα σχετικά με την συμπεριφορά των παικτών του. Ο τεχνικός των «θαλασσί» είναι απόλυτα ικανοποιημένος αφού οι πάντες δουλεύουν με μεγάλη όρεξη και συνέπεια. Οι αθλητές του συλλόγου βρίσκονται σε πολύ καλό επίπεδο, αφού απ' ότι όλα δείχνουν, πρόσεξαν ιδιαίτερα κατά την διάρκεια των καλοκαιρινών τους διακοπών, «λύνοντας», έτσι, τα χέρια του προπονητή τους. Τώρα, πλέον, ο Βασίλης Καλαποδάκης περιμένει την αποθεραπεία των τραυματιών Μπιλιά, Μπελάγια και Κοκορόγιαννη αλλά και την άφιξη του Τσακίρη, ώστε να μπορέσει να καταστρώσει τα πλάνα του με όλους τους παίκτες να βρίσκονται στην διάθεση του. Από αύριο, οι «θαλασσί» κάνουν.... ποδαρικό στο δεύτερο και ιδιαίτερα επίπονο στάδιο της προετοιμασίας τους.

Τα πρωινά θα δουλεύουν στον τομέα της φυσικής κατάστασης, ενώ τα απογεύματα θα περνούν αρκετή ώρα στο παρκέ του κλειστού Γυμναστηρίου της Ρόδου. Πάντως, θα πρέπει να σημειωθεί, πως ειδικά το τελευταίο διήμερο η παρουσία των παικτών του Κολοσσού στο Κλειστό της πόλης μας έμοιζε με.... εφιάλτη, αφού η ζέστη ήταν ανυπόφορη...

Ανθρακες ο θησαυρός

➡ Αλλο περίμεναν να δούν και άλλο είδαν οι άνθρωποι του Ιβίσκου κατά την διάρκεια των συζητήσεων τους με τον νεαρό ομογενή από τις ΗΠΑ Βασίλη Λούη. Εκτός των άλλων, οι απαιτήσεις του παίκτη ήταν υπερβολικές ➡ Αύριο ξεκινάει το δεύτερο στάδιο της προετοιμασίας των φετινών πρωταθλητών Δωδεκανήσου

Αδοξο τέλος είχαν, τουλάχιστον σύμφωνα με τις τελευταίες πληροφορίες, οι συζητήσεις των ανθρώπων της διοίκησης του Ιβίσκου με τον νεαρό ομογενή παίκτη από τις ΗΠΑ, Βασίλη Λούη. Ο αθλητής, ο οποίος αγωνίστηκε στο αμερικανικό ερασιτεχνικό πρωταθλημα (τουλάχιστον αυτο διέρρευσε, αν και συγκεκριμένα στοιχεία δεν υπάρχουν) ήρθε στην Ρόδο με τον πατέρα του, ο οποίος δίκην μάνατζερ ανέλαβε τις διαπραγματεύσεις με τον πρόεδρο των φετινών πρωταθλητών Δωδεκανήσου κ. Μιχλη Μελίνη. Διαπραγματεύσεις, οι οποίες σε ότι αφορά το ουσιαστικό τους σκέλος δεν διήρκεσαν πολύ, αφού οι απαιτήσεις του παίκτη ήταν υπερβολικές, όπως τουλάχιστον δηλώνει η πλευρά του Ιβίσκου. Εκτός των άλλων, οι πληροφορίες που έφτασαν για τον αθλητή και βάσει των οποίων κινήθηκαν οι νεοφώτιστοι διαψεύσθηκαν στην πράξη, αφού όπως είναι γνωστό, ο Βασίλης Φουντουραδάκης είχε στο μυαλό του την εικόνα ενός σέντερ ύψους άνω των 2.10, που θα έκανε την διαφορά, ωστόσο αντίθετα αντίκρυσε παίκτη το ύψος του οποίου μόλις και μετά και μετά βίας ξεπερνούσε τα 2.00 και μάλιστα με αρκετά παραπανίσια κιλά. Ετσι, μάλλον δεν είναι εκτός πραγματικότητας ότι ο θησαυρός αποδείχθηκε... άνθρακες....

Κατά τα άλλα, ο Ιβίσκος ολοκλήρωσε το πρώτο στάδιο της προετοιμασίας του και απο αύριο η δουλειά των παικτών του Βασίλη Φουντουραδάκη μεταφέρεται κατά κύριο λόγο στο παρκέ του Κλειστού Γυμναστηρίου της Ρόδου.

Ο τεχνικός των πρωταθλητών είναι απόλυτα ικανοποιημένος από την μέχρι στιγμής προσπάθεια των αθλητών του, οι οποίοι από το ξεκίνημα της προετοιμασίας δούλεψαν σκληρά αλλά και με πολύ μεγάλη όρεξη. Το ευχάριστο είναι, ότι παρά την ένταση των προπονήσεων απουσιάζουν οι τραυματισμοί και φυσικά, ευχή όλων είναι τα αναπάντεχα προβλήματα να μείνουν μακρυά από το στρατόπεδο του Ιβίσκου μέχρι το τέλος της προετοιμασίας.

Τέλος, το αργότερο μέχρι την Τετάρτη αναμένεται να έρθει στην Ρόδο από την Μυτιλήνη ο νεαρός Νίκος Κατσαράς, ο οποίος θα ενταχθεί στο πρόγραμμα της προετοιμασίας της νέας του ομάδς.

Προς το παρόν, ο αθλητής ακολουθεί ατομικό πρόγραμμα προπονήσεων.



Πέφτει η Αυλαία

Απόψε ολοκληρώνεται το τουρνουά μπάσκετ Μίνι και Σούπερ μίνι «Ιάλυσος Καλοκαίρι '99»

Ολοκηρώνεται απόψε το 4ο Τουρνουά μπάσκετ μίνι και Σούπερ μίνι με την επωνυμία «Ιάλυσος Καλοκαίρι '99», το οποίο διοργανώνει ο ΔΟΑΝ Ιαλυσού σε συνεργασία με τον ΓΑΣ Ιάλυσος και την ΤΕ ΕΟΚ Δωδεκανήσου. Το πρόγραμμα της σημερινής και τελευταίας ημέρας της διοργάνωσης έχει ως εξής:

ΩΡΑ 17.00 ΙΒΙΣΚΟΣ - ΖΕΦΥΡΟΣ Σ. MINI
ΩΡΑ 18.00 ΔΙΑΓΟΡΑΣ - ΚΟΛΟΣΣΟΣ Σ. MINI
ΩΡΑ 19.00 ΙΒΙΣΚΟΣ - ΔΩΡΙΑΣ MINI
ΩΡΑ 20.00 ΖΕΦΥΡΟΣ - ΔΙΓΕΝΗΣ MINI
ΩΡΑ 21.00 ΙΑΛΥΣΟΣ - ΔΙΑΓΟΡΑΣ MINI
ΩΡΑ 21.30 Διαγωνισμός ελευθέρων βολών και τριπόντων διαγωνισμοί για μικρά παιδιά με πολλά δώρα από την ΒΑΠ ΚΟΥΓΙΟΣ ΑΒΕΕ
Εκπλήξεις - Δώρα - Διαγωνισμοί από την εταιρεία ΕΛΜΕΚ ΣΠΟΡ ΑΒΕΤΕ - ΝΙΚΕ
Ωρα 22.00 ΤΕΛΕΤΗ ΛΗΞΗΣ

«Δίδαξαν» μπιλιάρδο

➡ Με μεγάλη επιτυχία ολοκληρώθηκε το Τουρνουά Νέων που διοργάνωσε η λέσχη «OSCAR»

➡ Σε εντατικούς ρυθμούς συνεχίζει να προετοιμάζεται ο Γιώργος Ματθαίος εν' όψει του Πανελλήνιου πρωταθλήματος Μπιλιάρδου

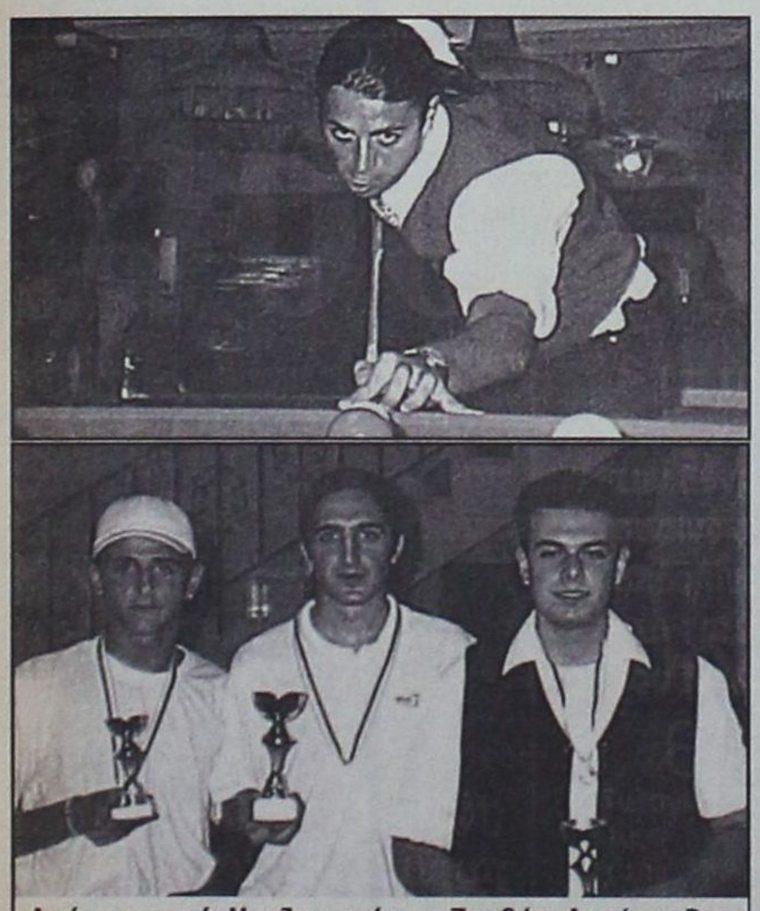

Από αριστερά: Χατζηκυριάκος, Ζερβός, Αντώνογλου

Μεγάλη επιτυχία σημείωσε το τουρνουά εννιάμπαλου αμερικάνικου μπιλιάρδου Νέων, το οποίο πραγματοποιήθηκε πριν από λίγες ημέρες στην λέσχη «OSCAR» του Γιώργου Ματθαίου. Οι αγώνες που φιλοξενήθηκαν στα τραπέζια με την...πράσινη τσόχα ήταν κάτι παραπάνω από συναρπαστικοί, αφού όλοι οι συμμετέχοντες παίκτες έδωσαν τον καλύτερο τους εαυτό και προσπάθησαν να φτάσουν στην επιτυχία χρησιμοποιώντας όλη την «μαεστρία» τους.

Μάλιστα, από την διοργάνωση ξεχώρισαν ορισμένοι αθλητές, οι οποίοι έδειξαν πως διαθέτουν άφθονο ταλέντο που μπορούν να αξιοποιήσουν με σωστή, σκληρή και συστηματική δουλειά.

Νικητής του τουρνουά αναδείχθη ο Γιάννης Ζερβός, ο οποίος επικράτησε του δεύτερου Δημήτρη Αντώνογλου καθώς και του τρίτου Αντώνη Χατζηκυριάκου. Θα πρέπει να σημειωθεί, πως τα τουρνουά στο «OSCAR» δεν σταματούν εδώ, αφού εντός των ημερών θα διοργανωθούν αγώνες OPEN για παίκτες όλων των ηλικιών. Στο τουρνουά αναμένεται να συμμετάσχουν 32 παίκτες οι οποίοι θα διαγωνιστούν στο ενιάμπαλλο αμερικάνικο μπιλιάρδο.

ΣΥΝΕΧΙΖΕΙ ΤΗΝ ΠΡΟΕΤΟΙΜΑΣΙΑ

Εν τω μεταξύ, ο Γιώργος Ματθαίος, συνεχίζει να προετοιμάζεται εντατικά εν' όψει του Πανελλήνιου Πρωταθλήματος Μπιλιάρδου, το οποίο θα πραγματοποιηθεί στα τέλη Σεπτεμβρίου, στην Αθήνα. Ο Ροδιος αθλητής προπονείται τουλάχιστον επί τρείς ώρες σε καθημερινή βάση, ενώ όσο περνούν οι ημέρες θα εντείνει τους ρυθμούς, προκειμένου να βρίσκεται στα τέλη Σεπτεμβρίου στον μεγαλύτερο βαθμό ετοιμότητας.

Αλλωστε, ο Γιώργος δεν κρύβει, πως ο μεγάλος του στόχος είναι η κατάληψη μιας εκ των κορυφαίων θέσεων σε πανελλήνιο επίπεδο.

ΛΕΠΤΟΚΑΡΙΔΗΣ
ΙΠΠΟΔΡΟΜΟΣ



Κέρδη που ...καλπάζουν!

80% από τον τζίρο του στοιχήματος μοιράζεται ως κέρδος στους παίκτες

ΛΕΠΤΟΚΑΡΙΔΗΣ

ΣΤΗΝ ΠΛΑΤΕΙΑ ΑΚΑΔΗΜΙΑΣ ΤΗΛ. 31169
ΙΠΠΟΔΡΟΜΟΣ ΡΟΔΟΥ

ΤΟΥΡΚΙΑ. Η ΕΠΟΜΕΝΗ ΜΕΡΑ

Συντριβή για την οικονομία

Ο τραγικός απολογισμός των ανθρώπινων απωλειών από τον σεισμό στην Τουρκία αναμένεται να συνοδευτεί και από μεγάλες οικονομικές επιπτώσεις στην ιδιαίτερα ευαίσθητη οικονομία της χώρας. Οι αναλυτές και οι οικονομολόγοι αδυνατούν ακόμα να προβούν σε συγκεκριμένες εκτιμήσεις, αλλά η τουρκική λίρα υποχώρησε στις τιμές συναλλάγματος και οι αποδόσεις των κρατικών ομολόγων ακολούθησαν έντονα ανοδική πορεία. Οικονομικοί παρατηρητές επεσήμαναν, ότι οι δαπάνες του προϋπολογισμού θα αυξηθούν ως αποτέλεσμα των υπηρεσιών που θα προσφέρονται στους σεισμοπαθείς και της ανοικοδόμησης, προκαλώντας αποκλίσεις στους στόχους της οικονομικής πολιτικής και αύξηση των δανειακών αναγκών παρά την ξένη βοήθεια. Είναι χαρακτηριστικό ότι πέραν των μεγάλων ζημιών της υποδομής σε μια έντονα βιομηχανοποιημένη περιφέρεια, το κόστος για την βοήθεια και την στέγαση των σεισμοπαθών εκτιμάται ότι θα είναι δυσβάστακτο.

Η Τουρκία λίγα 24ωρα μόλις πριν από τον σεισμό είχε προχωρήσει σε μεταρρυθμίσεις απαραίτητες για την δανειοδότησή της από το ΔΝΤ και την αναδιάρθρωση της οικονομίας της. Με χρόνιο πληθωρισμό που για ολόκληρο το 1998 η Lehman Brothers υπολογίζει στο 84,6% και ρυθμό αύξησης του πραγματικού ΑΕΠ που το Economist Intelligence Unit αναφέρει ότι κυμάνθηκε στο -1,4% το τελευταίο τρίμηνο του '98 η προσπάθεια ανοικοδόμησης θα είναι επώδυνη. Στο μεταξύ, ο οικονομολόγος της Morgan Stanley, Ricardo Barbieri, προχώρησε χθες σε αναθεώρηση της πρόβλεψης για τον ρυθμό αύξησης του ΑΕΠ το 1999 από 0,5% σε -1,0% εξαιτίας των καταστροφών, επισημαίνοντας όμως ότι, μετά το ισχυρό σοκ, από τον Οκτώβριο θα αρχίσει η ανάκαμψη, εφόσον βέβαια η προσπάθεια ανοικοδόμησης θα προχωρεί.

Μια εικόνα των οικονομικών επιπτώσεων του σεισμού προέρχεται από τις ασφαλιστικές εταιρείες. Το μεγαλύτερο διυλιστήριο της Τουρκίας το οποίο τυλίχθηκε στις φλόγες είναι σύμφωνα με τις πρώτες πληροφορίες ασφαλισμένο συνολικά για 1,116 δισ. δολ. και το σύνολο σχεδόν της ανταφάλισης έχει γίνει από ξένες ασφαλιστικές. Κάποιες από αυτές είδαν την τιμή της μετοχής τους να υποχωρεί, καθώς οι επενδυτές ανησύχησαν προφανώς για τις επιβαρύνσεις που θα προκύψουν.

Σύμφωνα με τους Financial Times ξένες εταιρείες που έχουν μονάδες στην πληγείσα περιοχή είναι οι: Honda Motor, Hyundai, Pirelli, Goodyear, Tire&Rubber, Mannesman, Thames Water και Lafarge. Χωρίς να σημαίνει ότι οι εταιρείες αυτές υπέστησαν πλήγματα, η λειτουργία τους εκεί καθιστά ενδεικτική την οικονομική σημασία της ευρύτερης αυτής περιφέρειας. Πολλές εταιρείες από τις εισηγμένες στο χρηματιστήριο της Κωνσταντινούπολης ανέφεραν ότι υπέστησαν μικρές ή και μηδαμινές ζημιές στα εργοστάσια και στα κτίριά τους στην περιοχή που χτυπήθηκε.

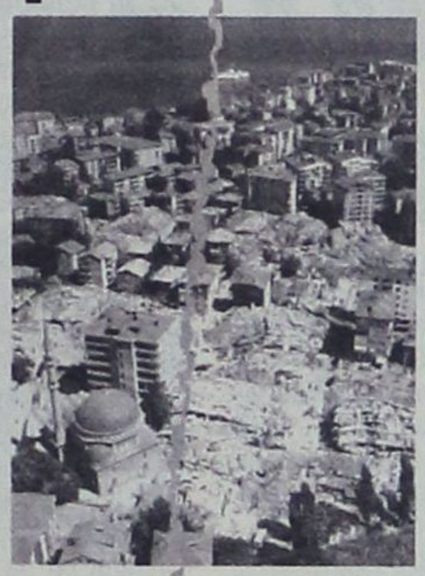

Η μεγαλύτερη τουρκική εφημερίδα, η «Χουριέτ», έγραψε πάντως ότι ο σεισμός «σταμάτησε την καρδιά της οικονομίας».

Χαριστική βολή στον τουρισμό

Την χαριστική βολή αναμένεται να δώσει στην τουριστική ανάπτυξη της Τουρκίας ο καταστροφικός σεισμός που έπληξε την γειτονική χώρα στην διάρκεια της τουριστικής περιόδου.

Σύμφωνα με τον Πρόεδρο του Συνδέσμου των εν Ελλάδι Τουριστικών και Ταξιδιωτικών Γραφείων κ. Τ. Αντωνίου, ο καταστροφικός σεισμός θα επηρεάσει αρνητικά την εξέλιξη της τουριστικής κίνησης στην Τουρκία. Η φετινή χρονιά αποτελεί μία από τις χειρότερες όσον αφορά στον τουρκικό τουρισμό, καθώς η τροπή που πήρε η υπόθεση Οτσαλάν απέτρεψε μεγάλη μερίδα τουριστών να επισκεφθούν την Τουρκία.

Από την εξέλιξη αυτή επωφελήθηκαν όλοι οι μεσογειακοί τουριστικοί προορισμοί μεταξύ των οποίων και η χώρα μας όπου κατευθύνθηκε ένα σημαντικό μέρος των τουριστών, όταν άρχισαν οι ακυρώσεις στην Τουρκία. Χαρακτηριστικό είναι το γεγονός ότι η συντριπτική πλειοψηφία των τουριστικών μονάδων ανακοινώνει πολύ μικρά ποσοστά πληρότητας και η κίνηση στα τουριστικά θέρετρα της Τουρκίας είναι υποτονική.

ΜΕΙΩΣΗ ΑΦΙΞΕΩΝ - ΕΣΟΔΩΝ

Οι επίσημες αρχές κάνουν λόγο για μείωση των αφίξεων σε ποσοστό 30% σε σχέση με την περυσινή σεζόν και αναφέρουν ότι τα έσοδα της τουριστικής βιομηχανίας θα συρρικνωθούν κατά 2,5 δισ. δολ. Στην διάρκεια του 1998 ο αριθμός των επισκεπτών άγγιξε τα 10 εκατ. άτομα και τα έσοδα ανήλθαν σε 8,5 δισ. δολ., αποφέροντας το ένα τρίτο του ξένου συναλλάγματος στην γειτονική χώρα και συνεισφέροντας κατά 4,5% στο ΑΕΠ. Ωστόσο, μετά τους πρώτους «χαμένους» τουριστικά μήνες της σεζόν, τον Ιούλιο υπήρξαν σημάδια ανάκαμψης της τουριστικής κίνησης, όπως χαρακτηριστικά ανέφερε, πρόσφατα, ο Τούρκος υπουργός Τουρισμού κ. Ερκάν Μουμτσού.

Το μέγεθος των επιπτώσεων στον τουρκικό τουρισμό από τον καταστροφικό σεισμό δεν μπορεί ακόμη να προσδιορισθεί. Πάντως, σύμφωνα με τον Πρόεδρο των εν Ελλάδι Τουριστικών και Ταξιδιωτικών Γραφείων, οποιαδήποτε απώλεια από την γειτονική χώρα αναμένεται να απορροφηθεί τόσο από την Ελλάδα όσο και από τους άλλους μεσογειακούς προορισμούς.

Carrier

ΜΕ ΤΟΝ ΑΕΡΑ ΤΟΥ 1ου ΚΛΙΜΑΤΙΣΤΙΚΟΥ

Σε τιμές έκπληξη και με συμφέροντα διακανονισμό
ΑΠΟΚΛ. ΑΝΤΙΠΡΟΣΩΠΟΣ ΔΩΔΕΚΑΝΗΣΟΥ
RODOS AIR Ε.Π.Ε.

ΕΧΟΥΜΕ ΤΙΣ ΑΠΑΝΤΗΣΕΙΣ
ΟΙΚΟΝΟΜΙΑ
ΔΙΑΡΚΕΙΑ ΖΩΗΣ
ΑΝΤΑΓΩΝΙΣΤΙΚΕΣ ΤΙΜΕΣ
ΔΥΝΑΤΟΤΗΤΑ ΠΡΟΣΑΡΜΟΓΗΣ
FULL SERVICE



Rodos Air
ΚΑΡΡΑΣ ΜΙΧΑΗΛ ΜΗΧΑΝΟΛΟΓΟΣ
ΚΑΚΑΚΙΟΣ ΣΤΕΛΙΟΣ ΜΗΧΑΝΟΛΟΓΟΣ
ΚΑΛΛΙΓΕΡΟΣ ΜΙΧΑΛΗΣ ΠΟΛ. ΜΗΧΑΝΙΚΟΣ
ΚΕΝΤΡΙΚΗ ΔΙΑΘΕΣΗ - SERVICE - ΑΝΤΑΛΛΑΚΤΙΚΑ
ΓΕΩΡ. ΣΕΦΕΡΗ 76 ΡΟΔΟΣ (ΜΗ.ΔΙΑ.) - Τηλ.: 63680, 67250, 67251 FAX: 67251
Και σε εξουσιοδοτημένα καταστήματα: - ΚΡΕΜΑΣΤΗ: ΜΙΧΑΛΑΚΗΣ ΚΩΣΤΑΣ - ΑΦΑΝΤΟΥ: ΚΟΥΜΝΑΚΗΣ ΓΕΩΡΓΙΟΣ



LADA 110

New Generation σημαίνει νέα γενιά. Το Lada 110, η νέα γενιά αυτοκινήτων της lada, διαθέτει νέα, κομψή, ευρωπαϊκή γραμμή, νέους σύγχρονους και πανίσχυρους κινητήρες, νέες ασυναγώνιστες επιδόσεις, εξαιρετική οδική συμπεριφορά, νέα βελτιωμένη ποιότητα κατασκευής και τεράστιους χώρους. Το Lada 110 είναι ένα σύγχρονο, ασφαλές και όπως όλα τα LADA, προσιτό οικογενειακό αυτοκίνητο.

SAFARI

Ψάχνοντας τον εαυτό σου στη φύση, κινείσαι συχνά στα όρια... Η πρόκληση της φύσης δεν μένει αναπάντητη... Στο νέο NIVA 1.7 SAFARI, θα βρεις έναν πρόθυμο, ακούραστο και πανίσχυρο σύντροφο, που θα κάνει τα εμπόδια να φαίνονται μικρότερα. Με κινητήρα με τεράστια αποθέματα ροπής, μόνιμη τετρακίνηση, προστατευτικά bull - bars και ηλεκτροκίνητο «εργάτη» που θα σας βγάλει ασπροπρόσωπους σε οποιεσδήποτε συνθήκες. Η απόλαυση της οδήγησης γίνεται μια απολαυστική εμπειρία ακόμα και στην πιο ήρεμη, καθημερινή διαδρομή.

ΤΙΜΟΚΑΤΑΛΟΓΟΣ LADA HELL'AS & LADA CREDIT ΕΠΙΤΟΚΙΟ 1,48 προ ΦΠΑ

LADA LIBRA 2110

ΜΟΝΤΕΛΟ	ΤΥΠΟΣ	ΤΙΜΗ	ΧΡΗΜΑΤΟΔΟΤΙΚΟ ΠΡΟΓΡΑΜΜΑ LADA CREDIT					
			ΠΡΟΚ/ΛΗ	12 ΜΗΝΕΣ	24 ΜΗΝΕΣ	36 ΜΗΝΕΣ	48 ΜΗΝΕΣ	60 ΜΗΝΕΣ
LIBRA 2110	1.5ι	2.990.000	από 500.000 δρχ.	231.103	126.445	91.559	74.116	63.650
LIBRA 2110	1.5Li	3.158.000	από 500.000 δρχ.	246.696	134.977	97.737	79.117	67.945
LIBRA 2110	1.5Li extra	3.462.00	από 500.000 δρχ.	274.910	150.414	108.915	88.166	75.716

LADA NIVA 4x4

ΜΟΝΤΕΛΟ	ΤΥΠΟΣ	ΤΙΜΗ	ΧΡΗΜΑΤΟΔΟΤΙΚΟ ΠΡΟΓΡΑΜΜΑ LADA CREDIT					
			ΠΡΟΚ/ΛΗ	12 ΜΗΝΕΣ	24 ΜΗΝΕΣ	36 ΜΗΝΕΣ	48 ΜΗΝΕΣ	60 ΜΗΝΕΣ
NIVA 1.7i 4X4	nomral	3.767.000	από 750.000 δρχ.	280.015	153.207	110.938	89.803	77.122
NIVA 1.7i 4X4	Extra City	3.767.000 +497.000 4.264.00	από 1.000.000 δρχ.	302.940	165.750	120.020	97.155	83.436
NIVA 1.7i 4X4	Extra Safari	3.767.000 +1.005.000 4.772.000	από 1.000.000 δρχ.	350.089	191.547	138.700	112.276	96.442
NIVA 1.7i 4X4	Extra Spoiler Club	3.767.000 +1.105.00 4.872.000	από 1.000.000 δρχ.	359.370	196.625	142.377	115.253	98.978

• Οι παραπάνω τιμές επιβαρύνονται με έξοδα ταξινόμησης και μεταβίβασης 80.000 δρχ.
• Το μεταλλικό χρώμα χρεώνεται 50.000 δρχ.

LADA HELLAS

ΑΦΟΙ ΣΙΕΧ ΟΕ
ΕΜΠΟΡΙΑ ΑΥΤ/ΤΩΝ - ΑΝΤΙΠΡΟΣΩΠΕΙΕΣ
ΥΠΟΚΑΤΑΣΤΗΜΑ ΚΑΝΑΔΑ 109
ΤΗΛ:0241 25776 - 30706

ΕΞΩΤΕΡΙΚΕΣ ΕΙΔΗΣΕΙΣ

Οικογενειακή επιχείρηση η κυβέρνηση της Αμερικής;



Νέα Υόρκη 21 (ΑΠΕ)

Ο αμερικανός πρόεδρος Μπιλ Κλίντον δήλωσε σήμερα ότι μια έδρα στη Γερουσία ίσως προσφέρει στη σύζυγό του Χίλαρι την καριέρα που στερήθηκε όταν πριν 26 χρόνια προτίμησε να μείνει μαζί του στο Αρκανσο,αντί να εγκατασταθεί στη Νέα Υόρκη ή το Σικάγο.

Ο αμερικανός πρόεδρος για πρώτη φορά παραβρέθηκε και μίλησε σε δείπνο που διοργανώθηκε στο θέρετρο Ναντάκετ της Μασαχουσέτης από τους υποστηρικτές της Χίλαρι Ρόνταμ Κλίντον με στόχο την συγκέντρωση 100.000 δολαρίων για τις ανάγκες της προεκλογικής της εκστρατείας.

Μιλώντας με νοσταλγία για την γνωριμία του με την Χίλαρι ο Κλίντον την χαρακτήρισε ως "το πιο προικισμένο πρόσωπο" που έχει ποτέ συναντήσει.

"Για να πω την αλήθεια ο λόγος που την πρόσεξα ιδιαίτερα στο πανεπιστήμιο ήταν οτι παρακολουθούσε τα μαθήματα πολύ λιγότερο απ΄`ότι εγώ.Ετσι την ακολούθησα έξω από την αίθουσα .Σκέφτηκα όμως ότι μια σχέση μαζί της δεν θα ήταν τίποτα άλλο από σκέτος...μπελάς. Γύρισα την πλάτη και απομακρύνθηκα" είπε ο Κλίντον στους περίπου 100 καλεσμένους που πλήρωσαν 1000 δολάρια ο καθένας για να δειπνήσουν με τους Κλίντον. Ο Μπιλ και η Χίλαρι έσμιξαν τελικά, όταν μια μέρα στην βιβλιοθήκη της Νομικής Σχολής του πανεπιστημίου του Γέιλ η Χίλαρι έκλεισε το βιβλίο της και συστήθηκε στον Μπιλ-ο οποίος όπως παραδέχθηκε την παρακολουθούσε για ολόκληρε εβδομάδες στο πανεπιστήμιο. "Ταλαντευόμουν για το αν η Χίλαρι θα με ακολουθούσε στο Αρκανσο,καθώς ήθελε να ξεκινήσει την καριέρα της στην Νέα Υόρκη ή το Σικάγο...Δεν ήθελα να την υποχρεώσω,αλλά ήθελα να έρθει μαζί μου γιατί ήταν το πιο προικισμένο πρόσωπο που είχα συναντήσει" είπε ο πρόεδρος .

"Λοιπόν, 26 χρόνια μετά ,εξακολουθώ να μην έχω συναντήσει ένα τόσο προικισμένο άτομο και όλα όσα κάνει σήμερα είναι για το καλό της χώρας και για την ανάπτυξη της δικής της δυνατότητας για προσφορά που ίσως θα μπορούσε να είχε κάνει από το 1973",τόνισε.

"Είμαι πολύ ευτυχισμένος γιατί δεν το έκανε τότε,και πολύ ετυχής που το κάνει τώρα" είπε ο Κλίντον για την προσπάθεια της συζύγου της να εκλεγεί στη Γερουσία.

ΗΠΑ - Κούβα - Κάστρο - Τζόνσον

Ουάσινγκτον 21 (ΑΠΕ)

Ο ηγέτης της Κούβας, Φιντέλ Κάστρο, ενημέρωσε το 1964 τον τότε πρόεδρο των Ηνωμένων Πολιτειών, Λίντον Τζόνσον, οτι θα μπορούσε να επιτεθεί όχι μόνο φραστικά αλλά και με πράξεις εναντίον της Αβάνας αν έκρινε οτι αυτό θα τον βοηθούσε να κερδίσει τις προεδρικές εκλογές εκείνης της χρονιάς, υποστηρίζει ένας ερευνητής. Ο Κάστρο ήθελε να εκλεγεί ο Τζόνσον γιατί διαφωνούσε με τον τρόπο που το Ρεπουμπλικανικό Κόμμα και ο υποψήφιος του για την προεδρία, Μπάρι Γκόλντγουοτερ, χρησιμοποιούσαν τον ίδιο και την κυβέρνηση του για να δυσφημίσουν το Δημοκρατικό Κόμμα και τον Τζόνσον, σύμφωνα με τον Πίτερ Κόρνμπλαχ του Εθνικού Αρχείου Ασφαλείας, μιας ερευνητικής ομάδας στην Ουάσινγκτον. Το "μήνυμα" του Κάστρο μετέφερε στον τότε πρεσβευτή των ΗΠΑ στα Ηνωμένα Εθνη, Αντλάι Στίβενσον, η δημοσιογράφος του τηλεοπτικού δικτύου ABC Λίζα Χάουαρντ η οποία είχε φιλικές σχέσεις με τον Κουβανό ηγέτη. Αντίγραφα του μηνύματος βρέθηκαν στην προεδρική βιβλιοθήκη του Τζόνσον στο Τέξας και σε προσωπικά έγγραφα της Χάουαρντ, είπε ο Κόρνμπλαχ. "Παρακαλώ πείτε στον Πρόεδρο Τζόνσον οτι επιθυμώ ειλικρινά την εκλογή του... αν μπορώ να κάνω κάτι ... θα χαρώ να συνεργαστώ" ανέφερε ο Κάστρο, σύμφωνα με ένα άρθρο που έγραψε ο ερευνητής για το τεύχος Οκτωβρίου του περιοδικού "Σιγκάρ Αφισιονάδο". "Αν ο πρόεδρος θεωρήσει αναγκαίο κατά τη διάρκεια της προεκλογικής εκστρατείας να προβεί σε πολεμοχαρείς δηλώσεις για την Κούβα ή ακόμη να αναλάβει εχθρική δράση, αν με ενημερώσει, ανεπίσημα (...) θα το καταλάβω και δεν θα προβώ σε σοβαρές πράξεις αντιποίνων". Ο Κάστρο έκανε σαφές πάντως οτι δεν θα ανεχόταν σοβαρή επίθεση. "Παρακαλώ μην εκλάβετε την συμβιβαστική χειρονομία μου ως ένδειξη αδυναμίας. Αυτό θα ήταν μεγάλο λάθος" κατέληγε το μήνυμα, όπως υποστηρίζει ο Κόρνμπλαχ. Η κίνηση αυτή του Κάστρο έγινε προκειμένου να συνεχιστεί με τον Τζόνσον η διπλωματική προσπάθεια που είχε ξεκινήσει πριν από τη δολοφονία του προέδρου Τζον Φ. Κένεντι, το 1963, για ομαλοποίηση των σχέσεων μεταξύ των δύο χωρών.

Γιουγκοσλαβία - Αντιπολίτευση - Κινητοποιήσεις

Βελιγράδι 21 (ΑΠΕ)

Στο τέρμα τους έφθασαν με τη χθεσινοβραδυνή κινητοποίηση οι διαδηλώσεις ενάντια στο καθεστώς του γιουγκοσλάβου Προέδρου Σλόμπονταν Μιλόσεβιτς, που διοργανώνονταν επί 44 συναπτές ημέρες στο Λέσκοβατς, νότια του Βελιγραδίου, όμως ο αγώνας της αντιπολίτευσης θα εξακολουθήσει με άλλες μορφές, τόνισαν σήμερα οι διοργανωτές των εκδηλώσεων. Η επιφανής μορφή της αντιπολίτευσης στο Λέσκοβατς, Ιβαν Νόβκοβιτς, που είχε φυλακισθεί για ένα μήνα, δήλωσε στην ανεξάρτητη ραδιοφωνία Β-92 πως οι διαδηλώσεις θα αντικατασταθούν από "βήματα δημόσιων πολιτικών συζητήσεων και άλλες δραστηριότητες" "Ηγγικεν η ώρα για να δουλέψωμε με σοβαρότητα. Δεν έχουμε πλέον ανάγκη από λόγους, ας δώσωμε θέση στις πράξεις", τόνισε ο ίδιος, αναγγέλοντας τη σύσταση μίας "βουλής πολιτών", η οποία θα συνεχίσει τον "αγώνα για τη δημοκρατία".

Ο 34-χρονος Νόβκοβιτς, τεχνικός της τοπικής τηλεόρασης, είχε διακόψει την εκπομπή της στις αρχές Ιουλίου για να καλέσει τον πληθυσμό του Λέσκοβατς σε διαδήλωση κατά της κυβέρνησης και των τοπικών αρχών. Στις 5 Ιουλίου 20,000 κάτοικοι της πόλης συνάχθηκαν, μετά την έκκλησή του, για να ζητήσουν την παραίτηση του επάρχου του Λέσκοβατς και του Μιλόσεβιτς. Την επομένη ο Νόβκοβιτς συνελήφθη και καταδικάσθηκε σε φυλάκιση 30 ημερών. Εκτοτε, οι κάτοικοι του Λέσκοβατς συγκεντρώνονταν καθημερινά στους δρόμους της πόλης και διαδήλωναν υπέρ της αποφυλάκισης του Νόβκοβιτς και κατά της κυβέρνησης Μιλόσεβιτς.

Τουρκία - Επίσκεψη Βαρθολομαίου στη Νικομήδεια

Κωνσταντινούπολη 21 (ΑΠΕ)

Ο Οικουμενικός Πατριάρχης Βαρθμολομαίος επικεφαλής αντιπροσωπείας των χριστιανικών εκκλησιών στην Τουρκία επισκέφθηκε σήμερα τη Νικομήδεια σε μια κίνηση συμπαράστασης στο δοκιμαζόμενο πληθυσμό. Ο Οικουμενικός Πατριάρχης και η αντιπροσωπεία επισκέφθηκαν πληγείσες περιοχές και ενημερώθηκαν από το νομάρχη και τους δημάρχους της περιοχής για την έκταση της καταστροφής. Η αντιπροσωπεία συναντήθηκε επίσης με την αμερικανική αποστολή διάσωσης των σεισμοπαθών από την οποία επίσης ενημερώθηκε για τα προβλήματα που υπάρχουν σήμερα. Στην αντιπροσωπεία συμμετείχε ο Πατριάρχης των Αρμενίων Μεσρόπ Μουτασιάν, ο εκπρόσωπος των Καθολικών της Τουρκίας, εκπρόσωπος των Πρωτεσταντικών εκκλησιών, καθώς και ο υπεύθυνος του Συμβουλίου Εκκλησιών για τη Μέση Ανατολή.

Η αντιπροσωπεία προσέφερε συμβολικά 200 αντίσκηνα για την στέγαση των σεισμοπαθών και υποσχέθηκε να συνεχίσει τις προσπάθειες παροχής βοήθειας στους πληγέντες.

ΑΡΧΩΝ ΣΑΜΑΡΤΖΗΣ
(20 ΧΡΟΝΙΑ) ΜΟΝΩΣΕΙΣ



ΣΤΕΓΑΝΩΣΗ ΜΗ ΒΑΤΗΣ ΟΡΟΦΗΣ ΜΕ ΤΕΛΙΚΗ ΕΠΙΚΑΛΥΨΗ ΦΥΛΛΟ ΑΛΟΥΜΙΝΙΟΥ



STRUCTURITE: ΕΝΑ ΤΑΧΥΠΗΚΤΟ ΠΟΛΥΜΕΡΙΣΜΕΝΟ ΕΠΙΣΚΕΥΑΣΤΙΚΟ ΚΟΝΙΑΣΜΑ ΜΕ ΒΑΣΗ ΤΟ ΤΣΙΜΕΝΤΟ



THOROSEAL: ΣΤΕΓΑΝΟΠΟΙΗΤΙΚΟ ΕΠΙΧΡΙΣΜΑ ΜΕ ΒΑΣΗ ΤΟ ΤΣΙΜΕΝΤΟ ΓΙΑ ΕΞΩΤΕΡΙΚΕΣ ΕΠΙΦΑΝΕΙΕΣ ΑΠΟ ΜΠΕΤΟΝ

ΑΡΧΩΝ ΣΑΜΑΡΤΖΗΣ
ΕΡ. ΣΤΑΥΡΟΥ 21 ΤΗΛ. 23030 - 32054
ΜΙΧ. ΠΕΤΡΙΔΗ 69 ΤΗΛ. 67790 - 094502033

ΛΛΑΒΑΣΤΡΟΝ
Β. ΚΕΣΙΣΟΓΛΟΥ

SWAROVSKI · Orrefors · nybro crystal Sweden · NACHTMANN BLEIKRISTALL Über 24% Germany
SPIEGELAU · BRÜCKNER Kristall · CIERREC · IVV
Cristalex · Cristalleria Puthod · CRISTALLERIA NUOVA VAV · ORIGINAL WALTHER GLAS

Ποιέ δεν βρέθηκαν τόσες πολλές μάρκες σε ένα καταστημα.... Εδώ και 30 χρόνια πιστοποιούμε την ποιότητα των οίκων που αντιπροσωπεύουμε. Σίγουρα θα βρείτε αυτό που ζητάτε γιατί προσπαθούμε να καλύψουμε όλη την γκάμα των ειδών που αφορά την διακόσμηση του σπιού σας, από την κουζίνα και το σαλόνι. Εμπιστευθείτε μας και σίγουρα δεν θα βγείτε χαμένοι, αφού κερδίζετε σε ποιότητα και σε χρήμα. Είμαστε πάντα στη διάθεσή σας για να σας εξυπηρετήσουμε όσο το δυνατόν καλύτερα

ΓΡΗΓΟΡΙΟΥ ΛΑΜΠΡΑΚΗ 4 • ΡΟΔΟΣ • ΤΗΛ 22875

ΕΣΩΤΕΡΙΚΕΣ ΕΙΔΗΣΕΙΣ

Φυγή Αθηναίων με κάθε μέσον



Στους 41 βαθμούς θα «βράσει» η τσιμεντούπολη Αθήνα τις επόμενες δύο ημέρες κάνοντας αφόρητη τη ζωή για όσους θα παραμείνουν εντός των τειχών, είτε λόγω επαγγελματικών υποχρεώσεων είτε γιατί προτιμούν να απολαμβάνουν τους άδειους αθηναϊκούς δρόμους... Οι τυχερότεροι, πάντως, από χθές το απόγευμα έφυγαν από την Αθήνα με κάθε μέσο που διέθεταν με κατεύθυνση τα νησιά του Αιγαίου, αλλά και τις δροσερές και καταπράσινες περιοχές της χερσαίας Ελλάδας.

Ο καύσωνας, πάντως, φαίνεται ότι ήταν η αφορμή για να παρατείνουν τις καλοκαιρινές τους διακοπές για λίγες ημέρες και χιλιάδες άλλοι Αθηναίοι που έβλεπαν με τρόμο το ημερολόγιο να πλησιάζει επικίνδυνα στην ημερομηνία επιστροφής τους.

Την τιμητική τους είχαν χθές τα λιμάνια του Πειραιά και της Ραφήνας απ' όπου έφυγαν προς τα νησιά του Ανατολικού Αιγαίου, τις Κυκλάδες, τα Δωδεκάνησα, και την Κρήτη χιλιάδες κάτοικοι της πρωτεύουσας οι οποίοι ήθελαν να αποδράσουν έστω και για λίγο απο την Αθηνα που απο χθές είχε μετατραπεί σε καμίνι.... Μεγαλύτερη κίνηση παρουσιάσαν τα πλοία με κατεύθυνση τα νησιά των Κυκλάδων και του Αργοσαρωνικού όπου κυριολεκτικά σημειώθηκε το αδιαχώρητο, χωρίς όμως να παρουσιασθεί κανένα πρόβλημα καθως «είχαν γνώμη οι λιμενικοί». Απο το Κεντρικό Λιμεναρχειο Πειραιώς για προχθές Παρασκευή, 20 Αυγούστου είχαν προγραμματισθεί 31 δρομολογια για χθές Σάββατο 21 του μήνα είχαν προγραμματισθεί 29 δρομολόγια και για σήμερα Κυριακή 22 Αυγούστου θα πραγματοποιηθούν 31 δρομολόγια.

Οι αξιωματικοί του Λιμενικού ανέφεραν ότι οι επιβάτες θα πρέπει να προμηθευθούν εγκαίρως το εισιτήριο επιστροφής τους καθώς υπάρχει ο κίνδυνος να αντιμετωπίσουν πρόβλημα αφού στα νησιά έχουν συγκεντρωθεί χιλιάδες εκδρομείς και θα θέλουν οι περισσότεροι να επιστρέψουν στην Αθήνα το ίδιο διάστημα, δηλαδή την Κυριακή το απόγευμα. Ομως μεγάλη ήταν και η έξοδος και απο τα διόδια της Ελευσίνας και του Σχηματαρίου απ' όπου χθές πέρασαν περισσότερα από 30 χιλιάδες αυτοκίνητα με κατεύθυνση την Πελοπόννησο και τη Στερεά Ελλάδα. Ωστόσο παρά τη μεγάλη έξοδο υπήρξαν και αρκετοί... θαρραλέοι που παρά τον καύσωνα επέστρεψαν στην Αθήνα από τις καλοκαιρινές τους διακοπές, θέλοντας προφανώς, να προλάβουν να προσαρμοστούν στο περιβάλλον της καθημερινότητας πρίν επιστρέψουν και πάλι στις εργασίες τους. Από την πλευρά της Τροχαίας για την καλύτερη έξοδο από την Αθήνα αλλά και την ασφαλή επιστροφή όλων όσων έφυγαν θα ληφθούν έκτακτα μέτρα όπως θα παραχωρηθεί μία επιπλέον λωρίδα δρόμου, όταν κριθεί αναγκαίο, απο το Δαφνί, έως και την Ελευσίνα, ενώ συνεργεία της Τροχαίας θα πραγματοποιούν ελέγχους σε διάφορα σημεία των Εθνικών οδών.

(Από την Καθημερινή)

Απαγωγή αλλοδαπής «μπαρ γούμαν»

Αθήνα 21 (ΑΠΕ)

Ο Πολωνός Κρισόστοφ Ταμπόρ κατήγγειλε ότι η Πολωνή φίλη του Μόνικα-Αννέτα 34 ετών, Σαγκρατσούκ είχε εξαφανιστεί από τις 15 του μηνός, ενώ είχε πάει για μπάνιο στο Καλαμάκι, μαζί με μια φίλη της Ρουμάνα, ονόματι Νικολέτα, αγνώστων λοιπών στοιχείων. Η απαχθείσα τηλεφώνησε στο μπαρ ``Μάι Λάϊφ``, στο Κουκάκι, όπου δούλευε ως σερβιτόρα, μίλησε με τον ιδιοκτήτη του, θεολόγο Τσαντίρη και κλαίγοντας του ζήτησε βοήθεια, γιατί την είχαν απαγάγει. Τότε, άρπαξε το τηλέφωνο ένας άγνωστος άνδρας και του ζήτησε 250.000 δρχ για να την αφήσει ελεύθερη, αλλιώς θα την σκότωνε. Από τις έρευνες που ακολούθησαν διαπιστώθηκε ότι οι δράστες κρατούσαν την Πολωνή σε άγνωστο σπίτι στην Αθήνα, όπου, μετά την τηλεφωνική επικοινωνία με τον Τσαντίρη, την πούλησαν στις 17 του μηνός στο Μιχαήλ Διακουμάκο, ο οποίος διατηρεί κατάστημα μπαρ στην περιοχή Αρεόπολης Λακωνίας, έναντι του χρηματικού ποσού των 300.000 δρχ. Από την Αθήνα, η απαχθείσα μεταφέρθηκε στην Αρεόπολη με ταξί που οδηγούσε ο Δρακούλης Καλαποθαράκος και μαζί της ήταν ακόμη μια Ρουμάνα και μια Μολδαβή. Τα διαβατήρια και τις τρεις γυναίκες παρέδωσε στο Διακουμάκο ο Καλαποθαράκος και ο πρώτος τις μετέφερε στο σπίτι του, στον οικισμό Χαριά Πύργου Δυρού Λακωνίας. Επειδή η Πολωνή κρίθηκε ακατάλληλη για εργασία στο μπάρ του, αυτός επικοινώνησε τηλεφωνικά με τον Τσαντίρη και του ζήτησε το χρηματικό ποσό των 300.000 δρχ, για να την αφήσει ελεύθερη. Ο Τσαντίρης συμφώνησε και στις 20 του μηνός ο Καλαποθαράκος τη μετέφερε στην Αθήνα. Την άφησε ελεύθερη στην περιοχή Χαϊδαρίου, αφού παρέλαβε πρώτα από τον Τσαντίρη το χρηματικό ποσό των 200.000 δρχ., ενώ τις υπόλοιπες 100.000 δρχ θα τις παρέδιδε στο Διακουμάκο τη Δευτέρα 23 του μηνός. Ακολούθησε η σύλληψη του Καλαποθαράκου και του Μιχαήλ Διακουμάκου, στο σπίτι του οποίου βρέθηκαν φυσίγγια πυροβόλων όπλων, τέσσερις χειροβομβίδες, τρία περίστροφα, δυο πιστόλια, ένα ημιαυτόματο όπλο, στιλέτα, χειροπέδες και μια καραμπίνα. Σε ιδιαίτερο χώρο της οικίας του βρέθηκαν επίσης πέντε αλλοδαπές, τρεις μολδαβικής υπηκοότητας και δυο ρουμανικής. Ο Διακουμάκος απουσίαζε κατα την έναρξη της έρευνας και προσήλθε μετά και αφού του δηλώθηκε από τον παριστάμενο εισαγγελέα και τους αστυνομικούς ότι είναι κρατούμενος, απώθησε βίαια τους αστυνομικούς και τράπηκε σε φυγή, διαφεύγοντας έτσι τη σύλληψή του. Ερευνάται η συμμετοχή και άλλων ατόμων και αναζητείται η Ρουμάνα Νικολέτα και ο Αλβανός φίλος της Ντίνος, οι οποίοι με το πρόσχημα ότι θα πήγαιναν για μπάνιο με την Πολωνή, την απήγαγαν και στη συνέχεια, με τη βοήθεια δυο Ελλήνων, την πώλησαν στο Διακουμάκο.

Bianchi
LEGNANO



Η ΠΑΡΑΛΟΣΗ ΣΥΝΕΧΙΖΕΤΑΙ

ΑΒΕΤΕ Κ. ΚΩΣΤΑΡΙΔΗΣ

ΚΑΝΑΔΑ 10 • ΤΗΛ. 22325 & 28286

ΖΗΤΕΙΤΑΙ ΔΙΕΥΘΥΝΤΗΣ ΠΩΛΗΣΕΩΝ

Μεγάλη Βιομηχανική εταιρεία καταναλωτικών αγαθών, με οργανωμένες δραστηριότητες πωλήσεων και διανομής στην Δωδεκάνησο, ζητά άμεσα ΔΙΕΥΘΥΝΤΗ ΠΩΛΗΣΕΩΝ.

Ο ιδανικός υποψήφιος θα πρέπει να έχει:
- Προϋπηρεσία στον χώρο των πωλήσεων
- Πτυχίο Οικονομικής Σχολής
- Γνώση Η/Υ
- Δυναμική και ευχάριστη προσωπικότητα

Προσφέρονται:
- Ικανοποιητικές αποδοχές βάσει προσόντων
- Bonus βάσει πλάνου πωλήσεων
- Σύγχρονο περιβάλλον εργασίας
- Αυτοκίνητο της εταιρείας
- Εξοδα κίνησης

Η εταιρεία δεσμεύεται για τον διακριτικό και εχέμυθο χειρισμό των βιογραφικών σημειωμάτων των ενδιαφερομένων που θα αποσταλούν προς την Διεύθυνση Προσωπικού, Τ.Θ. 193, 85100 Ρόδος.

ΕΛΛΗΝΙΚΗ ΔΗΜΟΚΡΑΤΙΑ
ΝΟΜΟΣ ΔΩΔΕΚΑΝΗΣΟΥ
ΔΗΜΟΣ ΠΕΤΑΛΟΥΔΩΝ
ΟΙΚΟΝΟΜΙΚΕΣ ΥΠΗΡΕΣΙΕΣ
Πληροφορίες Τμήμα Προμηθειών
κ. Πάχου Αργυρώ
Τηλ. (0241) 91 998 - 94665
FAX 91 325

ΑΝΑΚΟΙΝΩΣΗ - ΠΡΟΣΚΛΗΣΗ

Ο Δήμος Πεταλούδων ανακοινώνει και προσκαλεί τους κατόχους χωματουργικών μηχανημάτων (εκσκαφέα - φορτωτή φορτηγό αυτοκίνητο) που επιθυμούν να συνεργαστούν με το Δήμο για τον καθαρισμό των χειμάρρων, να καταθέσουν στις Οικονομικές Υπηρεσίες του Δήμου, κλειστή οικονομική προσφορά για ημερήσια αμοιβή εκάστου μηχανήματος μέχρι την 27η Αυγούστου 1999 και ώρα 14.00 οπότε και οι προσφορές θα αποσφραγιστούν από την επιτροπή αξιολόγησης:

Στην προσφορά να αναφέρονται τα τεχνικά χαρακτηριστικά κάθε μηχανήματος

Ο Αντιδήμαρχος Οικονομικών
Παπαδόπουλος Δημόκριτος

ΣΕ ΑΠΟΚΛΕΙΣΤΙΚΗ ΤΟΥ ΣΥΝΕΝΤΕΥΞΗ ΠΡΟΣ ΤΗΝ «δ»

ΚΩΣΤΑΣ ΣΚΑΝΔΑΛΙΔΗΣ:

Τι πρέπει να κάνουν κόμμα και κυβέρνηση για να κερδίσουμε τις εκλογές

✓ Δεν θα γίνουν πρόωρες εκλογές ούτε και θα αλλάξει ο εκλογικός νόμος • Να εξαντληθεί η τετραετία και να επανεκλεγεί ο Κ. Στεφανόπουλος

✓ Να αλλάξει πολιτική η κυβέρνηση, το ΠΑΣΟΚ να ανοιχθεί προς την κοινωνία και να επιστρέψουν όλα τα παλιά στελέχη



Για την σημερινή κατάσταση που επικρατεί στο ΠΑΣΟΚ, την πορεία προς τις εθνικές εκλογές, όποτε κι αν διεξαχθούν αυτές και για τις πρωτοβουλίες που ανελήφθησαν σε κομματικό και κυβερνητικό επίπεδο για την αναστροφή του κλίματος, και την εξασφάλιση της νίκης, μίλησε χθές ο γραμματέας της ΚΕ και βουλευτής Δωδ/νήσου κ. Κώστας Σκανδαλίδης, σε αποκλειστική του συνέντευξη προς την «δ», η οποία, σίγουρα, θα αποτελέσει σήμερα το κυρίαρχο θέμα συζήτησης στην περιοχή.

Ο κ. Κ. Σκανδαλίδης αποσαφηνίζοντας ξανά τις θέσεις του κόμματος απέκλεισε και μάλιστα με τρόπο κατηγορηματικό ότι θα γίνουν πρόωρες εκλογές και ότι θα αλλάξει ο εκλογικός νόμος. Τάχθηκε υπέρ της επανεκλογής του κ. Κ. Στεφανόπουλου στην θέση του Προέδρου της Δημοκρατίας και υπέρ της εξαντλήσεως της τετραετίας από την Κυβέρνηση.

Για να να κερδηθούν οι εκλογές ο κ. Κ. Σκανδαλίδης θέτει ως προϋπόθεση, να γίνει πιό αποτελεσματική η κυβέρνηση, ο πολιτικός λόγος κόμματος - κυβέρνησης να αποκτήσει κοινωνικό περιεχόμενο, να γίνει πραγματικό άνοιγμα προς την κοινωνία και σε όλους τους πολιτικούς χώρους, να επιχειρηθεί επανασύνδεση του ΠΑΣΟΚ και επιστροφή όλων όσων απεμακρύνθησαν για διάφορους λόγους.

Αναφερόμενος στις πρωτοβουλίες ορισμένων υποψηφίων βουλευτών του ΠΑΣΟΚ «εξ' ιδίας πρωτοβουλίας» δήλωσε ότι έχει κατανόηση, συμβούλευσε, όμως «χαμηλότερους τόνους» και «να μην προθερμαίνονται εντατικά» γιατί στο τέλος «θα κουρασθούν οι ίδιοι και θα κουράσουν κι όλους τους υπόλοιπους».

Τέλος ο κ. Σκανδαλίδης δήλωσε «θεματοφύλακας των κομματικών διαδικασιών», τόνισε ότι δεν θα πάψει ποτέ να ενδιαφέρεται για τα Δωδεκάνησα και εξέφρασε την αλληλεγγύη του ιδίου, του κόμματος και της κυβερνήσεως προς τον σκληρά δοκιμαζόμενο τουρκικό λαό.

Αναλυτικά η συνέντευξη:

ΕΡ: Τις τελευταίες μέρες με την επιστροφή του Πρωθυπουργού και το τέλος της θερινής ραστώνης βρεθήκατε ξανά στο επίκεντρο των πολιτικών εξελίξεων. Στη δίωρη συνάντηση σας με τον κ. Σημίτη μιλήσατε για τον πολιτικό σχεδιασμό Κυβέρνησης και Κόμματος. Μπορείτε να γίνετε πιό συγκεκριμένος;

ΚΣ: Ασφαλώς. Ο σχεδιασμός σε ό,τι αφορά τα βήματα της πορείας είναι δεδομένος και σταθερός. Δηλαδή: Οχι πρόωρες εκλογές. Οχι αλλαγή εκλογικού νόμου. Ναι, στον σημερινό Πρόεδρο της Δημοκρατίας. Εθνικές εκλογές με την εξάντληση της τετραετίας. Ο στόχος μας παραμένει ένας και καθοριστικός. Η Ελλαδα ολοκληρώνει τα βήματα ένταξης στην κατηγορία των αναπτυγμένων και ισχυρών ευρωπαϊκών κρατών και ο λαός μας επιβραβεύει γι'αυτή την προσπάθεια και μας ψηφίζει για την επόμενη τετραετία.

ΕΡ: Ωστόσο το μήνυμα των ευρωεκλογών που ισχυρίζεστε ότι λάβατε υπήρξε σαφές. Πολλοί από σας πρότειναν δραματικές αλλαγές... Ανασχηματισμό, άλλη πολιτική, άλλά πρόσωπα, τομές. Η απάντηση σας οδηγεί στην πεπατημένη. Τίποτα δεν αλλάξε για σας από το αποτέλεσμα των ευρωεκλογών;

ΚΣ: Πολλά πράγματα πρέπει να αλλάξουν αυτό τον καιρό που απομένει ως τις εκλογές. Η Κυβέρνηση να γίνει πιό αποτελεσματική. Τα προβλήματα ασφαλείας και καθημερινότητας των πολιτών να έρθουν στο επίκεντρο της δραστηριότητας μας. Ο πολιτικός λόγος να αποκτήσει κοινωνική αναφορά και η πράξη μας να στραφεί στα στρώματα του πληθυσμού που πληρώνουν το μάρμαρο τη σημερινή ανάπτυξη της χώρας. Η αντιπαράθεση μας με τη ΝΔ να γίνει επί της ουσίας των διαφορών μας. Ολα αυτά αυτές τις μέρες σχεδιάζονται και με αφετηρία τη Διεθνή Εκθεση Θεσσαλονίκης το ΠΑΣΟΚ περνά στην αντεπίθεση.

ΕΡ: Ποιός είναι ο στόχος αυτής της αντεπίθεσης εκλογικά;

ΚΣ: Να επανασυσπειρώσουμε το 10% του συνολικού εκλογικού σώματος που είτε απέσχε, είτε διαμαρτυρήθηκε ψηφίζοντας λευκό ή μαύρο, είτε προσχώρησε προσωρινά στη στήριξη άλλου κόμματος, είτε έμεινε μακριά από τα πολιτικά πράγματα. Πιό σχηματικά ένα σημαντικό ποσοστό της αποχής, ένα κρίσιμο ποσοστό του 54% της προοδευτικής λεγόμενης πλειοψηφίας (με κύρια δεξαμενή το ΔΗΚΚΙ και δευτερεύον της τα άλλα κόμματα) και ένα ποσοστό της διαμαρτυρίας προς τα δεκάδες μικρά κόμματα που πήραν μέρος στις εκλογές μπορούν να φέρουν πίσω αυτό το 10% που θέλουμε.

ΕΡ: Γι' αυτό εσείς προσωπικά πήρατε πάνω σας την πρωτοβουλία επαφής με παλιά στελέχη του ΠΑΣΟΚ που προσχώρησαν στο ΔΗΚΚΙ;

ΚΣ: Θέλω να είμαι σαφής. Η επανασυσπείρωση στελεχών στο ΠΑΣΟΚ δεν συνδέεται με απόπειρα άλωσης από τα μέσα άλλων κομμάτων. Και προφανώς δεν αφορά μόνο το ΔΗΚΚΙ Μιλάμε για στελέχη που αποχωρούν, που ανεξαρτητοποιούνται που καλύπτουν ένα ευρύτατο φάσμα από την προοδευτική συντηρητική πλευρά μέχρι την παραδοσιακή αριστερά και που βλέπουν ότι το ΠΑΣΟΚ παρά τα λάθη, τις παραλείψεις ή τις αδυναμίες του εξακολουθεί να εκφράζει την μόνη δυνατή βιώσιμη πρόταση που οδηγεί την χώρα με ασφάλεια, σταθερότητα και αποτελεσματικότητα στο νέο αιώνα. Αυτή η πρωτοβουλία ήδη στη συνεργασία μου με τον Πρόεδρο παίρνει ευρύτερα χαρακτηριστικά και πρόκειται να μορφοποιηθεί τις επόμενες εβδομάδες..

ΕΡ: Η πρωτοβουλία θα έχει μόνο κεντρική αναφορά ή θα επεκταθεί στις περιφέρειες της χώρας;

ΚΣ: Σαφώς και θα πάρει περιφερειακά χαρακτηριστικά. Το κόμμα μας θα πρέπει να πάρει πρωτοβουλία ανοιγμάτων σε στελέχη σε κάθε νομό.

ΕΡ: Και στην περιοχή μας υπάρχει τέτοια δυνατότητα;

ΚΣ: Στα Δωδεκάνησα κατ' εξοχήν. Μη ξεχνάτε δε παρα την πτώση του 8% από τις βουλευτικές εκλογές, η ΝΔ δεν κατάφερε ούτε αυτή τη φορά να πλησιάσει το 40% που θα της επέτρεπε να ελπίζει ότι θα βγάλει δύο βουλευτές. Αυτό σημαίνει ότι τα δικά μας περιθώρια εξακολουθούν να είναι τεράστια και θα ήταν τεράστιο λάθος να μην τα εκμεταλλευθούμε.

ΕΡ. Εσείς θα συμμετάσχετε σ' αυτή την πρωτοβουλία; Ποιοί θα την αναλάβουν;

ΚΣ: Ασφαλώς και θα συμμετάσχω ενεργά. Ηδη σχεδιάζω ένα πρόγραμμα επαφών σε όλα τα νησιά με στόχο την επανασυσπείρωση του ΠΑΣΟΚ. Αλλά και οι ΝΕ της περιοχής και οι υπόλοιποι βουλευτές και οι αξιωματούχοι του κόμματος όπως είναι οι Δήμαρχοι πρέπει να μπούν στο χορό αυτής της προσπάθειας.

ΕΡ. Εσείς βεβαίως, έχετε όλη την άνεση να το κάνετε γιατί δεν θα είστε υποψήφιος εδώ στις ερχόμενες εκλογές. Οι άλλοι, όμως μάλλον με τη δική τους υποψηφιότητα και τις φιλοδοξίες ασχολούνται κι όχι με τη συνολική προσπάθεια...

ΚΣ: Εγώ καταλαβαίνω απόλυτα τις προσωπικές φιλοδοξίες και την αγωνία του κάθε στελέχους για να τις ικανοποιήσει. Πίστευα, όμως, και πιστεύω ακράδαντα ότι αυτές είναι εντελώς αδύνατο να υλοποιηθούν σε ένα συρρικνωμένο ΠΑΣΟΚ. Αν αυτό δεν το καταλαβαίνουν κάποιοι θα το βρούν και οι ίδιοι μπροστά τους. Γι' αυτό νομίζω ότι όλοι θα μπούν σ'αυτόν τον σχεδιασμό και τα ανοίγματα γενικά.

ΕΡ: Πολύ πρόσφατα η κίνηση πολλών στελεχών που επιθυμούν να είναι υποψήφιοι με το ψηφοδέλτιο του ΠΑΣΟΚ στις επόμενες εκλογές όπως είναι ο Γ. Παρασκευάς, ο Μ. Θεοδωρίδης, ο Κ. Καϊσερλης, για να πω τους πιό επιφανείς, προκαλεί προβλήματα, αντιπαράθεση και αντίδραση στους κόλπους του ΠΑΣΟΚ, που πήραν δημοσιότητα.

Ποιά είναι η γνώμη σας;

ΚΣ: Ολα τα θεμιτά πράγματα οφείλουν να κινούνται σε συγκεκριμένα όρια που δεν θα αποδυναμώνουν το ΠΑΣΟΚ και την ισχυρή προοπτική του να επαναφέρει τους τρείς βουλευτές στην περιοχή. Να κατεβάσουν τους τόνους, να μη προθερμαίνονται εντατικά από τώρα γιατί θα κουραστούν και θα μας κουράσουν όλους. Υπάρχουν οι διαδικασίες του κόμματος που θα γίνουν μετά από αρκετό χρονικό διάστημα κοντά στις εκλογές. Προς το παρόν προέχει να δούμε ποιό κόμμα θα αποφασίσει την υποψηφιότητα τους. Αν δεν ανασυντάξουμε τις δυνάμεις μας και οι ίδιοι δεν θα έχουν καμία τύχη. Να αλλάξουν στόχους όσο είναι καιρός.

ΕΡ.: Εσείς πως βλέπετε το ψηφοδέλτιο του ΠΑΣΟΚ στην περιοχή μετά την αποχώρησή σας;

ΚΣ: Κατ'αρχήν δεν το αποφασίζω εγώ και όπως πάντα μόνο ως θεματοφύλακας των κομματικών αποφάσεων και διαδικασιών μπορώ να λειτουργήσω. Δεν πρόδωσα ποτέ απόφαση του κόμματος και όποια και νά 'ναι αυτή θα την στηρίξω με όλες μου τις δυνάμεις. Πρέπει να πω ότι η θέση μου ήταν και είναι πάντα υπέρ του πιο δυνατού, πολυσυλλεκτικού, ισχυρού και αποδεκτού απο την κοινωνία ψηφοδελτίου. Του πιο αξιοκρατικού και κοινωνικά καταξιωμένου. Γνωρίζετε καλά ότι πάντοτε το πάλεψα αυτό. Νομίζω ότι αυτή τη φορά κυριολεκτικά από την σύνθεση του ψηφοδελτίου θα κριθεί η νίκη του ΠΑΣΟΚ.

ΕΡ.: Ο κ. Καραμανλής διακηρύσσει ότι το «νέο ξεκίνημα» που επαγγέλλεται θα εκφραστεί με την συμμετοχή πλειάδας νέων στελεχών στα ψηφοδέλτια. Ενώ εσείς φαίνεται να κινείστε μόνο γύρω από τα παραδοσιακά σας στελέχη...

ΚΣ: Εχω δύο σχόλια. Πρώτον ποιός λέει ότι βάζοντας απλώς νέα πρόσωπα αποκτάς αυτομάτως την κοινωνική αποδοχή. Εξαρτάται από το δυναμικό που παρατάσσεις και η ΝΔ ύστερεί εμφανώς απέναντι στο ΠΑΣΟΚ. Δεύτερον ποιός λέει ότι το ΠΑΣΟΚ δεν μπορεί να ανανεώσει τα ψηφοδέλτιά του. Φαντάζομαι ότι το κόμμα μας ως βασικό κριτήριο των επιλογών του θα έχει και το κριτήριο της ανανέωσης.

Ας μη βιαζόμαστε, λοιπόν, να βγάζουμε συμπεράσματα.

ΕΡ.: Και με τις Νομαρχιακές Επιτροπές; Θα γίνουν τελικά ή όχι οι εκλογές;

Κ.Σ.: Οι εκλογές θα γίνουν όπως αποφάσισε η ΚΕ στο τέλος Νοεμβρίου. Αν εν τω μεταξύ ένας προβληματισμός που αναπτύσσεται και ασφαλώς θα διατυπωθεί στα όργανα είναι σωστός και έχει έρμα, είναι υπόθεση των οργάνων. Αυτή τη στιγμή ο σχεδιασμός μας, πάντως, δεν αλλάζει ούτε κατά κεραία.

ΕΡ.: Και μια κουβέντα κ. Σκανδαλίδη για το μείζον θέμα των ημερών. Για την Τουρκία και την καταστροφή...

Κ.Σ.: Εχω βαθύτατο συναίσθημα αλληλεγγύης στον τουρκικό λαό. Πάνω από τις διαφορές, τα συμφέροντα, τη σύγκρουση που υπάρχει το υπέρτατο αγαθό της ανθρώπινης ζωής, η δυστυχία, η βιβλική καταστροφή, οι νεκροί, οι αγνοούμενοι, τόσοι όσοι ούτε σε ένα μεγάλο και πολύχρονο πόλεμο έγιναν σε μια μόνο στιγμή δεν μπορεί να μην συγκινήσει την Ελλάδα μια χώρα με ανθρωποκεντρική ιδεολογία και θέση, και ένα λαό οικουμενικό και αλτρουϊστή. Νομίζω ότι η Κυβέρνηση κάνει το καθήκον της.

Και να σταματήσουν οι ελάχιστες ευτυχώς κραυγές που το αμφισβητούν.

ΕΡ.: Τέλος για τον Κ. Σκανδαλίδη που έβαλε πλώρη για αλλού. Πόσο εύκολος είναι ο δρόμος για την Α' Αθήνας;

Θα σας χάσουμε οριστικά από'δω;

ΚΣ: Κανένας δρόμος στην πολιτική δεν είναι εύκολος, εξ άλλου γι'αυτό είναι συναρπαστικό και ωραίο να ασχολείσαι. Η Α' Αθήνας είναι ένα ακόμη δικό μου στοίχημα. Εμπιστεύομαι τις δυνάμεις μου και θα δώσω τη μάχη όπως πάντα. Υποτάσσοντας το ατομικό στο συλλογικό το κοινό συμφέρον στην αίσθηση της προσφοράς στον τόπο. Εδώ ταιριάζει το «ιδού η Ρόδος...». Οσον αφορά τα νησιά μας θα είμαι πάντα παρών.

Ισως πιο πολύ απο πριν γιατί τότε θα μου λείπουν και πιο πολύ. Αυτό δεν είναι υπόσχεση, είναι προσωπικό χρέος, στον τόπο μου. Τον αγαπώ όσο τίποτε άλλο.



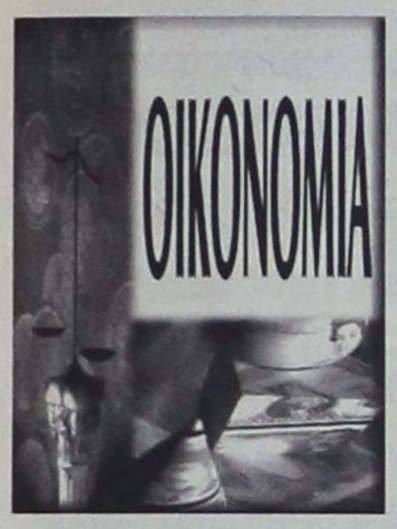

ΣΥΓΚΡΑΤΗΜΕΝΑ ΑΝΟΔΙΚΑ ΚΙΝΗΘΗΚΑΝ ΟΙ ΠΡΩΤΟΓΕΝΕΙΣ

Αυξήθηκαν οι δαπάνες για τόκους και Δήμους

Συγκρατημένες είναι οι πρωτογενείς δαπάνες του προϋπολογισμού στο 7μηνο Ιανουαρίου - Ιουλίου, ενώ αντίθετα σε υψηλά επίπεδα εξακολουθούν να βρίσκονται οι δαπάνες σε τόκους.

Σύμφωνα με τα στοιχεία του υπουργείου Οικονομικών στο 7μηνο ο ρυθμός αύξησης των πρωτογενών δαπανών διαμορφώθηκε στο 4,1% έναντι στόχου του προϋπολογισμού 4,6%.

Στο ίδιο διάστημα οι δαπάνες για τόκους έχουν αυξηθεί κατά 9,9% έναντι στόχου 2,4%.

Αξίζει, πάντως, να σημειωθεί ότι ο ρυθμός μεταβολής των δαπανών για τόκους περιορίσθηκε ήδη αισθητά από 26,5% το 6μηνο σε 9,9% στο 7μηνο, ενώ εκτιμάται ότι τους επόμενους μήνες ο ρυθμός αυτός θα συνεχίσει να μειώνεται ραγδαία και θα συγκλίνει προς τον ετήσιο στόχο 2,4%.

Οι συνολικές δαπάνες τόκων αναμένεται να παρουσιάσουν εξοικονόμηση της τάξης των 30 δισ. δρχ. στο τέλος του έτους.

ΤΟΚΟΙ ΓΙΑ ΟΜΟΛΟΓΑ

Πάντως, η σημαντική αύξηση που παρουσιάζουν οι δαπάνες για τόκους οφείλεται κυρίως στο γεγονός ότι στους πρώτους μήνες του έτους έληγαν τα περισσότερα ομόλογια διετούς διάρκειας (zero coupon) και έπρεπε να καταβληθούν στους επενδυτές τόκοι δύο ετών.

Από τα στοιχεία του υπουργείου Οικονομικών για την πορεία των δαπανών του προϋπολογισμού προκύπτει ότι ακόμη ότι οι αποδιδόμενοι πόροι κινούνται με χαμηλούς ρυθμούς. Ειδικότερα στο 7μηνο αυξήθηκαν κατά 4,2% έναντι στόχου 11,6%. Ομως σημαντικά αυξημένες είναι οι δαπάνες για τους πόρους προς την Τοπική Αυτοδιοίκηση, οι οποίες αυξήθηκαν κατά 38,6% σε σχέση με πέρυσι και αυτό οφείλεται στην έντονη ανοδική πορεία των εσόδων. Στο σύνολό τους οι δαπάνες του τακτικού προϋπολογισμού πλην τόκων κινήθηκαν αισθητά χαμηλότερα των αντίστοιχων ρυθμών του περσινού 7μήνου.

Ειδικότερα αυξήθηκαν κατά 4,1%, ενώ πέρυσι είχαν ξεφύγει σημαντικά από τον ετήσιο ρυθμό και είχαν διαμορφωθεί στο 12,9%.

ΡΥΘΜΟΙ ΜΕΤΑΒΟΛΗΣ % ΔΑΠΑΝΩΝ ΠΛΗΝ ΤΟΚΩΝ 7ΜΗΝΟΥ 1999-1998 (ΣΕ ΤΑΜΙΑΚΗ ΒΑΣΗ, ΠΡΟΣΩΡΙΝΑ ΣΤΟΙΧΕΙΑ)

	1998/1997	7ΜΗΝΟ 1999/1998	Ετήσιος στόχος 1999
1. Πρωτογενείς δαπάνες	12,2	4,1	4,6
2. Αποδιδόμενοι πόροι	17,5	4,2	11,6
ΣΥΝΟΛΟ	12,9	4,1	5,5



Ξεπέρασαν τις 350.000
οι συνταξιούχοι του Δημοσίου

Στα 351.345 άτομα έφθασε φέτος ο αριθμός των συνταξιούχων του Δημοσίου, Σύμφωνα με τα στοιχεία του υπουργείου Οικονομικών, την τελευταία τετραετία ο αριθμός των συνταξιούχων του δημοσίου αυξήθηκε κατά 5.237 άτομα και από 346.108 άτομα που ήταν το 1996 ανήλθε φέτος στα 351.345 άτομα.

Ιδιαίτερα αυξημένος είναι ο αριθμός των πολιτικών δημοσίων υπαλλήλων, που πήραν σύνταξη, έναντι των στρατιωτικών και των υπολοίπων κατηγοριών εργαζομένων του ευρύτερου δημοσίου τομέα. Στην τετραετία 1996-99 συνταξιοδοτήθηκαν 11.624 πολιτικοί υπάλληλοι και 3.551 στρατιωτικοί εκ των οποίων οι 3.382 και 1.275 αντίστοιχα πήραν σύνταξη το τρέχον έτος.

Αντίθετα μειωμένος εμφανίζεται φέτος ο αριθμός των συνταξιούχων που προέρχονται από τον ευρύτερο δημόσιο τομέα σε σχέση με το 1996. Συγκεκριμένα ενώ το 1996 οι συνταξιούχοι αυτής της κατηγορίας ήταν 126.237 άτομα φέτος είναι 116.299 άτομα, γεγονός που αποδίδεται κυρίως στους ελέγχους που έχει διενεργήσει το υπουργείο Οικονομικών, το οποίο έχει εντοπίσει χιλιάδες περιπτώσεις παράνομης είσπραξης συντάξεων.

Το TAXIS αλλάζει την διαδικασία
υποβολής περιοδικών δηλώσεων ΦΠΑ

Αλλαγές στην διαδικασία υποβολής των δηλώσεων των περιοδικών και έκτακτων δηλώσεων ΦΠΑ «φέρνει» το TAXIS. Με απόφαση του υφυπουργού Οικονομικών Γ. Δρυ για την υποβολή των δηλώσεων ΦΠΑ όταν αυτές παραλαμβάνονται από τις Δ.Ο.Υ. που έχουν ενταχθεί στο TAXIS.

Ειδικότερα η περιοδική δήλωση όταν παραλαμβάνεται χειρόγραφα εκτός συστήματος TAXIS υποβάλλεται σε τρία αντίτυπα ενώ όταν παραλαμβάνεται μηχανογραφικά στις Δ.Ο.Υ. που εφαρμόζεται το σύστημα TAXIS, υποβάλλεται σε δύο αντίτυπα.

Προσκομίζεται μόνο στο Τμήμα Εμμέσων και Ειδικών Φόρων όπου παραλαμβάνεται, ελέγχεται και θεωρείται. Αν υπάρχει ποσό για καταβολή ο εκδότης του τμήματος αυτού εκδίδει ηλεκτρονικά διπλότυπο είσπραξης με το οποίο καταβάλλεται ο φόρος στον ταμία της Δ.Ο.Υ. Η περιοδική δήλωση αποτελεί και αποδεικτικό είσπραξης φόρου στην περίπτωση που η παραλαβή της από την αρμόδια Δ.Ο.Υ. γίνεται χειρόγραφα. Στην περίπτωση αυτή υπογράφεται κατά την είσπραξη του ποσού για καταβολή από τον ταμία της Δ.Ο.Υ. ο οποίος θέτει την υπηρεσιακή και ατομική σφραγίδα. Αντίθετα στην περίπτωση που η παραλαβή της δήλωσης γίνεται μηχανογραφικά (μέσω του συστήματος TAXIS) κατά την παραλαβή της δήλωσης θα εκδίδεται ηλεκτρονικά ιδιαίτερο αποδεικτικό είσπραξης που σε συνδυασμό με το αντίγραφο της δήλωσης θα αποδεικνύει το έγκυρο της υποβολής.



Γ. Δρυς

Ομως και τα έντυπα της περιοδικής δήλωσης και έκτακτης δήλωσης ΦΠΑ προσαρμόστηκαν στις απαιτήσεις του TAXIS ενώ οι προθεσμίες υποβολής των δηλώσεων παραμένουν οι ίδιες.

ΙΑΤΡΙΚΗ ΑΝΑΚΟΙΝΩΣΗ

Ο ιατρός
ΑΝΔΡΕΑΣ ΚΑΡΑΓΙΑΝΝΗΣ
ΟΡΘΟΠΕΔΙΚΟΣ - ΧΕΙΡΟΥΡΓΟΣ - ΤΡΑΥΜΑΤΟΛΟΓΟΣ
Δέχεται στο Ιατρείο του ΙΩΑΝΝΟΥ ΜΕΤΑΞΑ 22
(Πλησίον Νοσοκομείου Ρόδου)
Κτίριο «ΚΡΙΤΩ ΙΑΤΡΙΚΗ ΜΕΡΙΜΝΑ»
(1ος όροφος)
Τηλ.: 73861 21041 Κινητό 097 834705

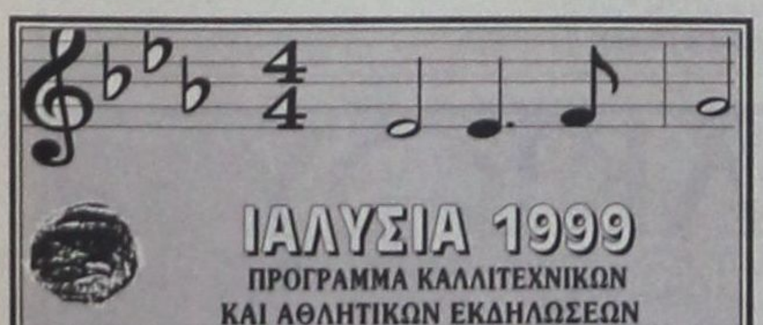

ΙΑΛΥΣΙΑ 1999

ΠΡΟΓΡΑΜΜΑ ΚΑΛΛΙΤΕΧΝΙΚΩΝ ΚΑΙ ΑΘΛΗΤΙΚΩΝ ΕΚΔΗΛΩΣΕΩΝ

19-20-21-22 Αυγούστου Ωρα 17:00

4ο τουρνουά μπάσκετ Ιαλυσός καλοκαίρι '99 για τις κατηγορίες μίνι και σούπερ μίνι σε συνεργασία με τον Γ.Α.Σ. ΙΑΛΥΣΟΣ και την Τ.Ε. Ε.Ο.Κ. (γήπεδο μπάσκετ Ιαλυσού). Συμμετέχουν οι ομάδες: ΔΟΑΝ ΙΑΛΥΣΟΥ - ΔΙΓΕΝΗΣ - ΚΟΛΟΣΣΟΣ - ΔΩΡΙΕΑΣ - ΔΙΑΓΟΡΑΣ - ΙΒΙΣΚΟΣ - ΖΕΦΥΡΟΣ.

Στις 18-19 Αυγούστου

ΠΟΡΤΗ ΚΡΑΣΙΟΥ (προσφορά ΕΜΕΡΥ - ΚΑΪΡ)

23-24-25 Αυγούστου

Ωρα 17:00

Τουρνουά ποδοσφαίρου με τη συμμετοχή των Ακαδημιών ποδοσφαίρου ΔΟΑΝ ΙΑΛΥΣΟΥ και ΔΟΝΑ ΚΑΛΥΜΝΟΥ στο γήπεδο Ιαλυσού.

27-28-29 Αυγούστου

Τουρνουά τένις Αύγουστος '99. Γήπεδα Ο.Α. Ιαλυσού. Συμμετέχουν: Ο.Α. ΙΑΛΥΣΟΥ - Ρ.Ο.Α. ΡΟΔΟΥ - Ο.Α. ΣΟΡΩΝΗΣ και ο Ο.Α. ΚΩ.

Οργάνωση ΔΟΑΝ ΙΑΛΥΣΟΥ.

Στις 13/14 και 15 Αυγούστου στον χώρο της Πλατείας Αποστολίδη θα λειτουργήσει έκθεση αυτοκινήτων.

Καθ'όλη τη διάρκεια του Πολιτιστικού Αυγούστου στον χώρο της πλατείας Αποστολίδη θα λειτουργεί εμποροπανήγυρη.

ΙΔΙΩΤΙΚΟ ΙΝΣΤΙΤΟΥΤΟ ΕΠΑΓΓΕΛΜΑΤΙΚΗΣ ΚΑΤΑΡΤΙΣΗΣ

Ι.Ε.Κ. - "ΚΕΣ"

ΑΝΑΓΝΩΡΙΣΜΕΝΟ ΑΠΟ ΤΟ ΚΡΑΤΟΣ
Α.Μ. ΟΕΕΚ 11003/97

I. ΤΟΜΕΑΣ ΟΙΚΟΝΟΜΙΑΣ & ΔΙΟΙΚΗΣΗΣ

- Ειδικός Μηχανογραφημένου Λογιστηρίου
- Ειδικός Φοροτεχνικού Γραφείου
- Διοικητικό & Οικονομικό Στέλεχος Επιχ/σεων
- Ειδικός Εμπορίας, Διαφήμισης προώθησης προϊόντων (marketing)

II. ΤΟΜΕΑΣ ΥΓΕΙΑΣ ΠΡΟΝΟΙΑΣ & ΚΟΙΝ. ΥΠΗΡΕΣΙΩΝ

- Προσχολικής Αγωγής & Δραστηριοτήτων δημιουργίας και εκπαίδευσης (βρεφονηπιαγωγός)

III. ΤΟΜΕΙΣ ΚΑΙ ΕΙΔΙΚΟΤΗΤΕΣ ΥΠΟ ΙΔΡΥΣΗ:

- Ειδικός εφαρμογών πληροφορικής
- Ειδικός τουριστικού πρακτορείου

● ΦΟΙΤΗΣΗ 2 Ή 4 ΕΞΑΜΗΝΑ ● ΚΡΑΤΙΚΟ ΔΙΠΛΩΜΑ ● ΑΝΑΒΟΛΗ ΣΤΡΑΤΕΥΣΗΣ

ΔΕΚΤΟΙ ΑΠΟΦ. ΕΝΙΑΙΟΥ ΛΥΚΕΙΟΥ & ΤΕΛ - ΤΕΕ

ΠΛΗΡΟΦΟΡΙΕΣ - ΕΓΓΡΑΦΕΣ: Καβάλας & Κιλκίς (Γωνία) - Περιοχή ΜΗΔΙΑ - ΡΟΔΟΣ

ΤΗΛ.: 0241 - 64140 - 66389 ● FAX: 0241 - 66389



ΑΥΞΗΣΗ 5% ΓΙΑ ΤΗΝ ΠΡΟΣΕΧΗ ΠΕΝΤΑΕΤΙΑ ΠΡΟΒΛΕΠΕΙ ΜΕΛΕΤΗ ΤΗΣ ICAP

Ο εκσυγχρονισμός θα φέρει ανάπτυξη στον τουρισμό

Εντονες ανακατατάξεις και αλλαγές προοιωνίζονται στο τοπίο των τουριστικών γραφείων καθώς ο κατακερματισμός των επιχειρήσεων σε συνδυασμό με τις αυξημένες ανάγκες του διεθνούς ανταγωνισμού επιβάλλουν σωρεία επιχειρηματικών αλλαγών. Σύμφωνα με τη μελέτη της ICAP, οι θετικές προοπτικές του ελληνικού τουρισμού εκ των πραγμάτων δημιουργούν αισιόδοξες προοπτικές στις ελληνικές τουριστικές επιχειρήσεις υπό την προϋποθεση ότι θα υιοθετήσουν σύγχρονα εργαλεία ανάπτυξης θα εκσυγχρονίσουν τις δομές τους και θα αναπτύξουν υγιή επιχειρηματικά σχήματα.

Ο μεγαλύτερος αριθμός των τουριστικών επιχειρήσεων σύμφωνα με τα στοιχεία του ΕΟΤ είναι εγκατεστημένος στην Αθήνα, ενώ στο νομό Αττικής βρίσκεται συγκεντρωμένος ο μεγαλύτερος αριθμός των επιχειρήσεων του κλάδου (1.397) επί συνόλου περίπου 4.400 νόμιμων και ακολουθούν ο νόμος Θεσσαλονίκης (367), ο νομός Δωδεκανήσου (303), και ο νομός Κυκλάδων (261). Το συνολικό μέγεθος αγοράς των τουριστικών ταξιδιωτικών γραφείων εκτιμάται για το 1998 στο ύψος των 271 δισ. δρχ. έναντι 260 δισ. δρχ. το 1997 και 250 δισ. δρχ. το 1996, ενώ και για την προσεχή 5ετία προβλέπεται ότι θα παρουσιάσει μέση ετήσια αύξηση της τάξης του 5% Το συνολικό μέγεθος της αγοράς του κλάδου ήταν το 1994 περίπου 268 δισ. δρχ. ενώ για τα επόμενα δύο έτη υπέστη, λόγω της κρίσης στον τουρισμό, μείωση στα 260 δισ. (ποσοστιαία μείωση 2,3%) και 250 δισ. δρχ. (ποσοστιαία μείωση 3,9%), ενώ η εικόνα ανατρέφεται τη διετία 1997 - 1998.

ΕΙΣΕΡΧΟΜΕΝΟΙ

Απο το συνολικό μέγεθος της αγοράς ο εισερχόμενος τουρισμός εκτιμάται για το 1998 στο ύψος των 172 δισ. δρχ. (μερίδιο 63,5%) και ο εξερχόμενος οργανωμένος τουρισμός αντιπροσωπεύει το υπολοιπο 18,5% της συνολικής αγοράς (50 δισ. δρχ) το 1998. Η εξέλιξη στο μέγεθος της αγοράς του κλάδου σχετίζεται άμεσα με την ετήσια πορεία του εισερχομένου τουρισμού που κατέχει και επηρεάζει το μεγαλύτερο μέρος του τουριστικού μηχανισμού. Κατά συνέπεια αρνητικά επηρεάστηκε το συνολικό μέγεθος της αγοράς κατά τα έτη 1995 και 1996 εξαιτίας της συνεχούς μείωσης της τουριστικής κίνησης αλλοδαπών τουριστών προς την χώρα τα αντίστοιχα έτη με αποτέλεσμα πολλές επιχειρήσεις παροχής υπηρεσιών εισερχομένου τουρισμού να εμφανίσουν μείωση των πωλήσεων τους.

Το 1994 το μέγεθος της αγοράς του οργανωμένου εισερχομένου τουρισμού ήταν 182 δισ. δρχ. και μειώθηκε το 1996 στα 157 δισ. δρχ. το 1996 (ποσοστιαία μείωση 8,2%).

Ωστόσο, ημείωση αυτή της διετίας 1995- 1996 καλύφθηκε απο την επόμενη διετία 1997-1998. Στο συνολικό μέγεθος της αγοράς, ο εισερχόμενος τουρισμός κατέχει και το μεγαλύτερο μερίδιο και το οποίο για το 1998 διαμορφώνεται στο 63,5%. Σταθερή διαχρονική αύξηση την τελευταία 5ετία εμφανίζει η αγορά του εσωτερικού τουρισμού καθώς από τα 45 δισ. το 1994 έφτασε το 1998 στα 49 δισ. δρχ. το 1994 έκλεισε το 1998 στα 50 δισ. δρχ. με μερίδιο συμμετοχής 18,5% στη συνολική αγορά.

Η μικρή ανάπτυξη του οργανωμένου εσωτερικού και εξερχόμενου τουρισμού έχει δημιουργήσει το τελευταίο διάστημα έντονο επιχειρηματικό ενδιαφέρον με αποτέλεσμα αρκετές επιχειρήσεις αξιοποιώντας την εμπειρία τους στον εισερχόμενο τουρισμό παρέχουν υπηρεσίες και στους τομείς αυτούς.

Χαρακτηριστικό παράδειγμα αποτελεί η AIR TOUR GREECE ΑΕ, θυγατρική του μεγαλύτερου τουριστικού οργανισμού της Γερμανίας (TUI), επεκτάθηκε στον εξερχόμενο και εσωτερικό τουρισμό. Επίσης, στις νέες επιχειρηματικές ανακατατάξεις εντάσσεται και η επέκταση εταιρειών με τη μέθοδο του franshising (ΜΑΝΟΣ ΤΡΑΒΕΛ ΣΥΣΤΕΜ ΑΕ).

ΠΡΩΤΗ ΘΕΣΗ

Η εταιρεία AIR TOUR GREECE ΑΕ κατέχει την πρώτη θέση στην αγορά του εισερχόμενου τουρισμού με μερίδιο που εκτιμάται σε 10,0 - 10,5% το έτος 1998. Ο όμιλος των εταιρειών PLOTIN βρίσκεται στη δεύτερη θέση με μερίδιο 6,0% - 6,5% στην αγορά του εισερχομένου τουρισμού. Ακολουθεί στην τρίτη θέση η εταιρεία ΖΕΥΣ ΚΡΗΤΗΣ ΑΕ με μερίδιο 3,5% - 4,0%, ενώ η εταιρεία ΕΛΛΗΝΙΚΑΙ ΠΕΡΙΗΓΗΣΕΙΣ ΑΕ (HELLENIC TOURS) κατέχει την τέταρτη θέση με μερίδιο 3,0% -3,5%. Οι ανωτέρω εταιρείες ελέγχουν από κοινού το 27% - 30% της συνολικής αγοράς του εισερχομένου οργανωμένου τουρισμού το έτος 1998. Η εταιρεία ΜΑΝΟΣ ΤΡΑΒΕΛ ΣΥΣΤΕΜ ΑΕ κατέχει ηγετική θέση το χώρο του εσωτερικού / εξερχόμενου τουρισμού με μερίδιο που εκτιμάται σε 9,0% - 9,5% το έτος το 1998. Στη δεύτερη θέση βρίσκεται η εταιρεία TRAVEL PLAN (ΔΗΜΟΣΙΟΓΡΑΦΙΚΟΣ ΟΡΓΑΝΙΣΜΟΣ ΛΑΜΠΡΑΚΗ ΑΕ), το τουριστικό κομμάτι κατέχοντας μερίδιο 5,5%-6,0% στο μέγεθος της αγοράς εσωτερικού / εξερχόμενου τουρισμού. Στην τρίτη θέση βρίσκεται η εταιρεία ΖΟΡΠΙΔΗΣ ΤΟΥΡΙΣΤΙΚΟΣ ΟΡΓΑΝΙΣΜΟΣ ΑΕΕ, μία από τις μεγαλύτερες εταιρείες που δραστηριοποιούνται στην αγορά της Βόρειας Ελλάδας, με μερίδιο 2,5% - 3,0%. Τέλος, στην τετάρτη θέση βρίσκονται οι εταιρείες ΧΕΡΩΝΕΙΑ TRAVEL ΕΠΕ και ΓΚΙΝΗΣ CACANCES ΑΤΞΕ. Ολες οι προαναφερόμενους εταιρείες ελέγχουν από κοινού το 21,0%-23,5% της συνολικής αγοράς του εσωτερικού / εξερχόμενου τουρισμού το έτος 1998. Το υπόλοιπο της αγοράς μοιράζεται με πολύ μικρότερα μερίδια, μεγάλος αριθμός μικρότερων επιχειρήσεων σε όλη την Ελλάδα.

ΠΩΛΗΣΕΙΣ ΤΩΝ ΜΕΓΑΛΥΤΕΡΩΝ ΕΤΑΙΡΕΙΩΝ ΤΟΥ ΚΛΑΔΟΥ (1995 - 1996)

ΕΤΑΙΡΕΙΑ	1998*	1997	1996	1995
AIRTOUR GREECE ΑΕ[1]	9.591.923	8.583.190	8.114.010	6.365.567
ΜΑΝΟΣ ΤΡΑΒΕΛ ΣΥΣΤΕΜ ΑΕ	9.00.000	7.859.802	6.087.954	6.514.494
ΠΛΩΤΙΝ ΤΡΑΒΕΛ ΑΕ	4.555.500	6.296.021	7.119.985	6.926.439
ΔΗΜΟΣΙΟΓΡΑΦΙΚΟΣ ΟΡΓΑΝΙΣΜΟΣ ΛΑΜΠΡΑΚΗ ΑΕ				
TRAVEL PLAN[2]	26.100.000	4.956.000	3.922.000	3.515.000
ΖΟΡΠΙΔΗΣ ΤΟΥΡ. ΟΡΓΑΝΙΣΜΟΣ ΑΕΕ	2.691.514	4.812.208[3]		
MARINE TOURS ΕΠΕ	1.906.000	4.761.611	4.343.005	3.370.681
ΤΡΙΑΙΝΑ ΤΟΥΡΣ & CONGRESS ΑΕ	3.300.000	4.532.033	2.449.775	3.101.735
ΜΑΡΙΝΤΙΑΝ ΕΠΕ	5.860.000	4.383.459	3.827.608.	3.045.422
ΠΛΩΤΙΝ ΚΡΗΤΗΣ ΑΕ	2.697.548	3.856.734	2.474.620	3.015.705
CRETAN HOLIDAYS-Κ.ΜΠΑΝΤΟΥΒΑΣ ΑΑΕ	3.600.000	3.457.640	3.402.333	3.772.598
ΚΡΕΤΑ ΑΕ	2.289.484	3.389.711	3.368.582	1.708.448
AMPHITRION HOLIDAYS ΕΠΕ	2.905.124	3.187.560	2.295.727	2.411.226
ΕΛΛΗΝΙΚΑΙ ΠΕΡΙΗΓΗΣΕΙΣ ΑΕ	4.611.777	3.067.953	3.716.521	2.303.782
ΡΟΔΟΣ ΤΟΥΡΣ ΤΡΑΒΕΛΑΝΤ ΚΡΗΤΗ ΑΕ	3.290.575	2.966.682	2.679.135	2.884.963
ΓΚΙΝΗΣ VACANCES ΑΤΞΕ	2.300.000	2.607.359	2.366.322	2.755.555
ΝΕΑ ΣΥΝΟΡΑ ΕΛΛΑΣ ΑΤΕ[4]	43.691.200	2.588.115	2.298.829	2.494.541
ΟΡΙΖΟΝ ΑΕ	3.075.000	2.534.743	1.91.962	2.236.031
ΖΕΥΣ ΚΡΗΤΗΣ ΑΕ	3.175.395	2.460.188	2.603.033	2.652.168
CRUISE CLUB HOLIDAYS ΕΠΕ	2.385.000	2.416.900	1.564.463	1.310.441
ΤΡΙΒΥΖΑΣ Μ. ΕΠΕ	2.00.000	2080.987	1.737.347*	1.594.393
ΧΕΡΩΝΕΙΑ ΤΡΑΒΕΛ ΕΠΕ	2.500.000	2068.869	1.651.060	
ΔCOLDAIR TOURS ΑΕ	1.600.000	1.952.661	1.481.846	1.436.124
ΠΛΩΤΙΝ ΚΕΡΚΥΡΑΣ ΑΤΞΕ	1.686.982	1.862.381	1.789.112	1.623.612
STATUS HOLIDAYS ΑΕ	69.961	1.846.009[5]		
ΠΑΥΣΑΝΙΑΣ ΣΤ. ΤΣΑΛΙΚΗΣ & ΥΙΟΣ ΟΕ	1.697.316	1.727.463	1.510.749	1.569.044
ΓΚΩΛΕΜΗΣ GOLDAIR ΑΕ	1.631.457	1.626.488	1.555.412	1.448.345
ΚΥΒΕΡΝΗΤΗΣ Κ. ΤΑΞΙΔΙΑ ΝΑΥΤΙΛΙΑ ΕΠΕ	2.516.866	1.523.565	1.105.756*	
ABENTA ΑΕ[7]	-	1.519.547	1.113.112	1.074.114
ΧΑΠΠΗΣ ΖΕΥΣ ΡΟΔΟΥ ΑΕ	1.533.791	1.504.920	1.394.359	1.481.298
RHENIA TOURS ΚΑΣΜΙΡΛΗ ΑΕ	1.455.041	1.452.061	1.795.815	2.025.328
ATHENS EXPRESS ΑΕ	06	1.414.691	1.393.377	1.289.587
CONCEPTOURS ΒΥΡΩΝ ΑΡΓΥΡΗΣ ΕΠΕ	1.400.000	1.393.191	1.771.701	1.397.919
INN TOURS ΕΠΕ	0Δ	1.347.907	1.312.848	1.257.602
ΕΡΜΗΣ TOURS ΕΠΕ	1.583.142	1.342.277	1.137.091	1.528.828
ΚΑΜΑΡΙ ΕΠΕ	1.400.000	1.299.911	1.298.505	1.344.590
ANDYS TOURS Α. ΒΑΣΙΛΕΙΑΔΗΣ & ΥΙΟΙ ΑΕ	1.656.00	1.215.415	1.070.862	892.117
ΔΙΚΤΥΟ ΤΟΥΡΙΣΜΟΥ & ΔΙΑΚΟΠΩΝ ΑΕ	922.000	1.201.539[9]		
ΓΚΡΕΚΟΡΑΜΑ ΕΠΕ	1.000.000	1.192.427	1.659.054	1.343.712*
ΠΛΩΤΙΝ ΧΑΛΚΙΔΙΚΗΣ ΑΕ	1.400.000	1.171.821	1.265.692	1.018.991
HELLENIC ISLAND SERVICES ΕΠΕ	0Δ	1.93.721	648.475	454.126
ΕΛΑΦΟΣ ΑΦΟΙ ΧΑΤΖΗΜΙΧΑΗΛ ΑΕ	1.200.000	1.056.792	926.461	1.153.025[9]
ΕΛΛΑΣ ΤΟΥΡΙΣΤΙΚΕΣ ΥΠΗΡΕΣΙΕΣ ΑΕ	1.200.000	1.049.928[10]	785.4431[11]	745.356[12]
GATS ΑΕ	1.500.000	1.045.362	605.336	534.241
INTERMED TRAVEL CONSULTANDS ΕΠΕ	1.600.000	1.030.742	750.416	272.702
ΑΣΤΡΑΑ ΕΛΛΑΣ ΑΕ[13]	131.126.218	1.025.325	819.248	996.084
ΣΥΝΟΛΟ		115.763.869	95.133.241	85.840.676

*Κατά δήλωση

1. Ολες οι χρήσεις λήγουν στις 31.10 κάθε έτους ενώ η χρήση του 1998 λήγει στις 30.9 του ίδιου έτους
2. Αφορά μόνον τις πωλήσεις του τουριστικού κλάδου
3. Αφορά την πρώτη διαχειριστική χρήση που καλύπτει την περίοδο 9.4.96 •31.12.97
4. Ολες οι χρήσεις λήγουν στις 30.9 κάθε έτους
5. Η εταιρεία άρχισε δραστηριότητες το 1997
6. Αφορά την πρώτη διαχειριστική χρήση που καλύπτει την περίοδο 4.5.95*31.12.96
7. Η εταιρεία πτώχευσε στις 24.12.98
8. Αφορά την πρώτη διαχειριστική χρήση που καλύπτει την περίοδο 1.5.96*31.12.97
9. Αφορά την πρώτη διαχειριστική χρήση που καλύπτει την περίοδο 1.8.94- 31.12.95
10. Κάθε χρήση λήγει στις 31.10 κάθε έτους
11. " " " " " " "
12. Αφορά τη διαχειριστική χρήση 1.11.96 * 31.12.97
13. Ολες οι χρήσεις λήγουν στις 30.9 κάθε έτους ενώ η πρώτη διαχειριστική χρήση καλύπτει την περίοδο 1.3.94 * 30.9.95

Πηγή ICAP (σε 000 δρχ.)

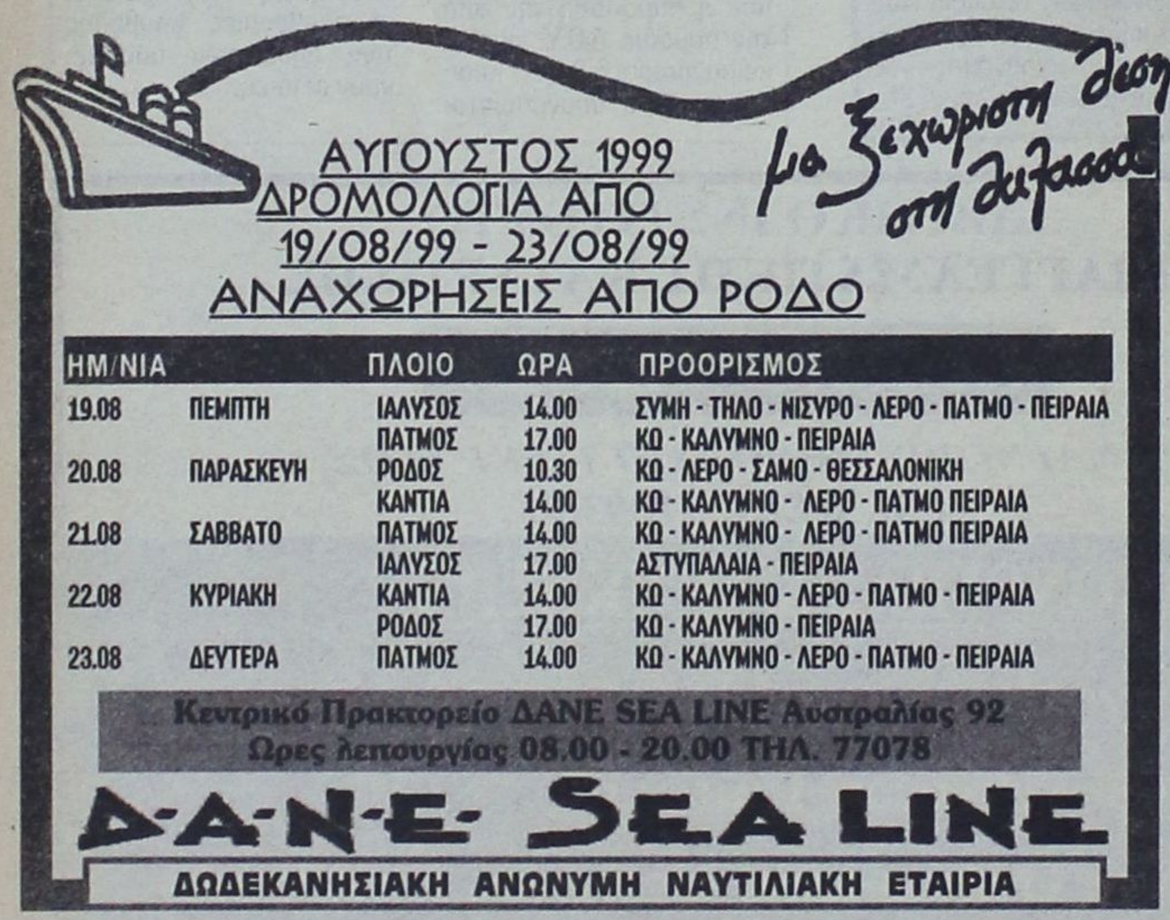



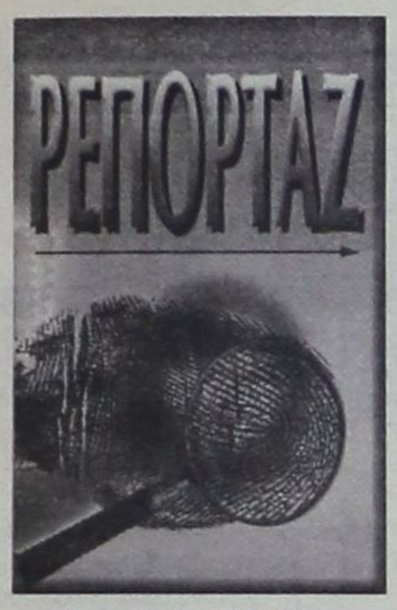

Διχασμένο το ΠΑΣΟΚ για την διεύρυνση αριστερά - δεξιά

Προς τη μεριά του κ. Σουφλιά, αλλά και του ΣΥΝ κοιτά ο πρωθυπουργός, ωστόσο πολλά στελέχη του κόμματός του έχουν διαφορετική άποψη



Του Β. ΣΚΟΥΡΗ

Διχάζει το ΠΑΣΟΚ, αλλά και κάνει ακόμα δυσχερέστερες τις σχέσεις του με τον Συνασπισμό, η σχεδιαζόμενη «διεύρυνση» του κυβερνώντος κόμματος, τόσο προς τα δεξιά του, όσο και, κυρίως, προς τα αριστερά του.

1) Ο κ. Σημίτης σύμφωνα με έγκυρες πληροφορίες, προτίθεται να καλέσει το προσεχές διάστημα στο Μέγαρο Μαξίμου τον πρώην υπουργό Γ. Σουφλιά, προκειμένου να συζητήσουν για την προεδρική εκλογή του Μαρτίου. Σκοπός του Μεγάρου Μαξίμου είναι στην προεδρική εκλογή να ψηφίσουν υπέρ του κ. Στεφανόπουλου τόσο ο κ. Σουφλιάς, όσο και οι τρεις άλλοι βουλευτές που έχουν εκλεγεί με την Νέα Δημοκρατία: ο πρόεδρος - πια - των Φιλελευθέρων Στ. Μάνος, ο Βασ. Κοντογιαννόπουλος - θεωρείται σχεδόν σίγουρο - και ο Ν. Κάκαλος.

Τα πράγματα με τον κ. Σουφλιά, ωστόσο, το τελευταίο διάστημα δεν είναι εύκολα, καθώς ο Θεσσαλός πολιτικός, «πιεζόμενος» και από τους ψηφοφόρους του στην Λάρισα, έχει ρίξει «γέφυρες» με την Νέα Δημοκρατία και τον πρόεδρο της Κ. Καραμανλή. Η στάση του κ. Σουφλιά στην προεδρική εκλογή - εκτιμούν στην Χαρ. Τρικούπη - θα είναι στρατηγικής επιλογής: εάν επιλέξει την επιστροφή του στην Νέα Δημοκρατία, τότε δεν έχει καμία άλλη επιλογή παρά να ψηφίσει την πρόταση του κ. Καραμανλή. Διαφορετικά θεωρείται βέβαιο ότι θα υπερψηφίσει τον κ. Στεφανόπουλο.

2) Ο πρωθυπουργός επίσης στη ΔΕΘ, θα επιχειρήσει να συναντηθεί με τον υποψήφιο δήμαρχο Θεσσαλονίκης του ΣΥΝ Σπύρο Βούγια, εφόσον φυσικά υπερνικηθούν οι αντιδράσεις της τοπικής οργάνωσης, αλλά και εφόσον τελικά, συμφωνήσει και ο ίδιος ο κ. Βούγιας. Η διεύρυνση προς τα αριστερά, πάντως, δεν θα αγγίξει άλλα στελέχη του ΣΥΝ, αφού το ΠΑΣΟΚ δεν πρέπει να δώσει «πατήματα» να πολωθεί ακόμη περισσότερο το κλίμα ανάμεσα στα δύο κόμματα, καθώς θα πρέπει να διαμορφωθεί «κλίμα εμπιστοσύνης» μεταξύ Χαρ. Τρικούπη και Κουμουνδούρου, εν όψει της εκλογής Προέδρου της Δημοκρατίας. Ετσι η «διεύρυνση» θα γίνει με στελέχη που στο παρελθόν, με τον ένα ή τον άλλο τρόπο, έχουν ταχθεί υπέρ του πρωθυπουργου («ξαναζεσταμένη σούπα» όπως λένε στην Κουμουνδούρου), όπως ο Γ. Τούντας κ.ά. Επίσης ο πρωθυπουργός με ομιλία του σε διήμερο Συμπόσιο, για τον διανοητή της Αριστεράς Ν. Πουλαντζά θα καταθέσει τις θέσεις του στην Κεντροαριστερά, χωρίς, όμως να πυροδοτήσει και αντιπαραθέσεις, καθώς έως τις βουλευτικές εκλογές, η τακτική του κ. Σημίτη, στο εσωτερικό του ΠΑΣΟΚ συμπυκνώνεται στο «όλοι μαζί»!

3) Ο γραμματέας του ΠΑΣΟΚ Κ. Σκανδαλίδης ανέλαβε πρωτοβουλία για επιστροφή στην Χαρ. Τρικούπη, στελεχών που ανήκουν στο ΔΗΚΚΙ. Σύμφωνα μάλιστα, με πληροφορίες ο κ. Σκανδαλίδης συζήτησε την Τετάρτη την πρωτοβουλία του αυτή με τον πρωθυπουργό και συμφώνησαν να αναλάβει προσωπικά την πρωτοβουλία ο κ. Σημίτης. Ηδη, κατόπιν ενεργειών του γραμματέα του κυβερνώντος κόμματος, επέστρεψαν στην Χαρ. Τρικούπη οι πρώην υπουργοί Στ. Γιώτας, Στ. Παναγούλης, Π. Βάλβης, Σ. Αναστασάκος κ.ά.

4) Οι παραπάνω κινήσεις, ωστόσο δεν συναντούν την επιδοκιμασία του συνόλου του ΠΑΣΟΚ. Η γενική εντύπωση είναι πως οι προσπάθειες διεύρυνσης εκτός ελαχίστων εξαιρέσεων, με κορυφαία αυτή του κ. Σουφλιά, δεν αποτελούν παρά προσπάθειες εντυπωσιασμού, που υποκρύπτουν απλώς, το πρόβλημα συμμαχιών και συνεργασιών του κυβερνώντος κόμματος. Ακόμα στην Χαρ. Τρικούπη είναι γνωστές ο δύο διαφορετικές στρατηγικές που έχουν διαμορφωθεί έναντι της Αριστεράς: η μία που εκφράζεται από τον κ. Σημίτη για διεμβολισμό του ΣΥΝ και του ΔΗΚΚΙ και η άλλη του κ. Τσοχατζόπουλου για διακομματική συνεργασία, που σταδιακά μπορεί να οδηγήσει και σε κυβερνητική συνεργασία. Τέλος, στην διεύρυνση πρόκειται να αντιδράσει και ο κομματικός μηχανισμός - ο οποίος βρίσκεται σε πλήρη αναντιστοιχία με την κοινωνία - που βλέπει ότι οι άνθρωποι με μεγαλύτερο κοινωνικό βάρος απειλούν να «μας πάρουν τις θέσεις».

«Αν οι κινήσεις για την διεύρυνση προχωρήσουν χωρίς να έχουμε μια διαμορφωμένη στρατηγική, τότε θα οδηγηθούμε σε γελοιοποίηση» δήλωσε χαρακτηριστικά κορυφαίο στέλεχος της Χαρ. Τρικούπη.

ΑΓΓΛΙΚΑ - ΙΤΑΛΙΚΑ

Καθηγητής, αριστούχος απόφοιτος (MASTER) του SCHILLER INTERNATIONAL UNIVERSITY, παραδίδει μαθήματα ΚΑΤ' ΟΙΚΟΝ σε αρχάριους, προχωρημένους, ξενοδοχοϋπαλλήλους. Εξασφαλισμένη επιτυχία εξετάσεων FIRST CERTIFICATE, TOEFL, CAMBRIDGE και MICHIGAN PROFICIENCY, καθώς και εισαγωγής σε Βρεταννικά και Ιταλικά Πανεπιστήμια. Τιμές λογικές. Μεταφράσεις δεκτές. Πληρ. τηλέφωνο: 27447, 0932/322666

F/B Β. ΚΟΡΝΑΡΟΣ

ΡΟΔΟΣ - ΚΡΗΤΗ

ΤΕΤΑΡΤΗ: 20.00

για ΔΙΑΦΑΝΙ - ΠΗΓΑΔΙΑ - ΚΑΣΟ - ΣΗΤΕΙΑ - ΑΓ. ΝΙΚΟΛΑΟ - ΠΕΙΡΑΙΑ

ΣΑΒΒΑΤΟ: 05.00

για ΧΑΛΚΗ - ΔΙΑΦΑΝΙ - ΠΗΓΑΔΙΑ - ΚΑΣΟ - ΣΗΤΕΙΑ - ΑΓ. ΝΙΚΟΛΑΟ - ΜΗΛΟ - ΠΕΙΡΑΙΑ

F/B ΙΕΡΑΠΕΤΡΑ

ΚΥΡΙΑΚΗ: 05.00

για ΚΑΡΠΑΘΟ - ΚΑΣΟ - ΣΗΤΕΙΑ - ΑΓ. ΝΙΚΟΛΑΟ - ΜΗΛΟ - ΠΕΙΡΑΙΑ

ΕΙΣΙΤΗΡΙΑ

Zorpidis

ΜΑΚΑΡΙΟΥ 31 Πλατεία Κύπρου • ΤΗΛ. 20625, 30054, 33607

Ορθοπεδικό στρώμα

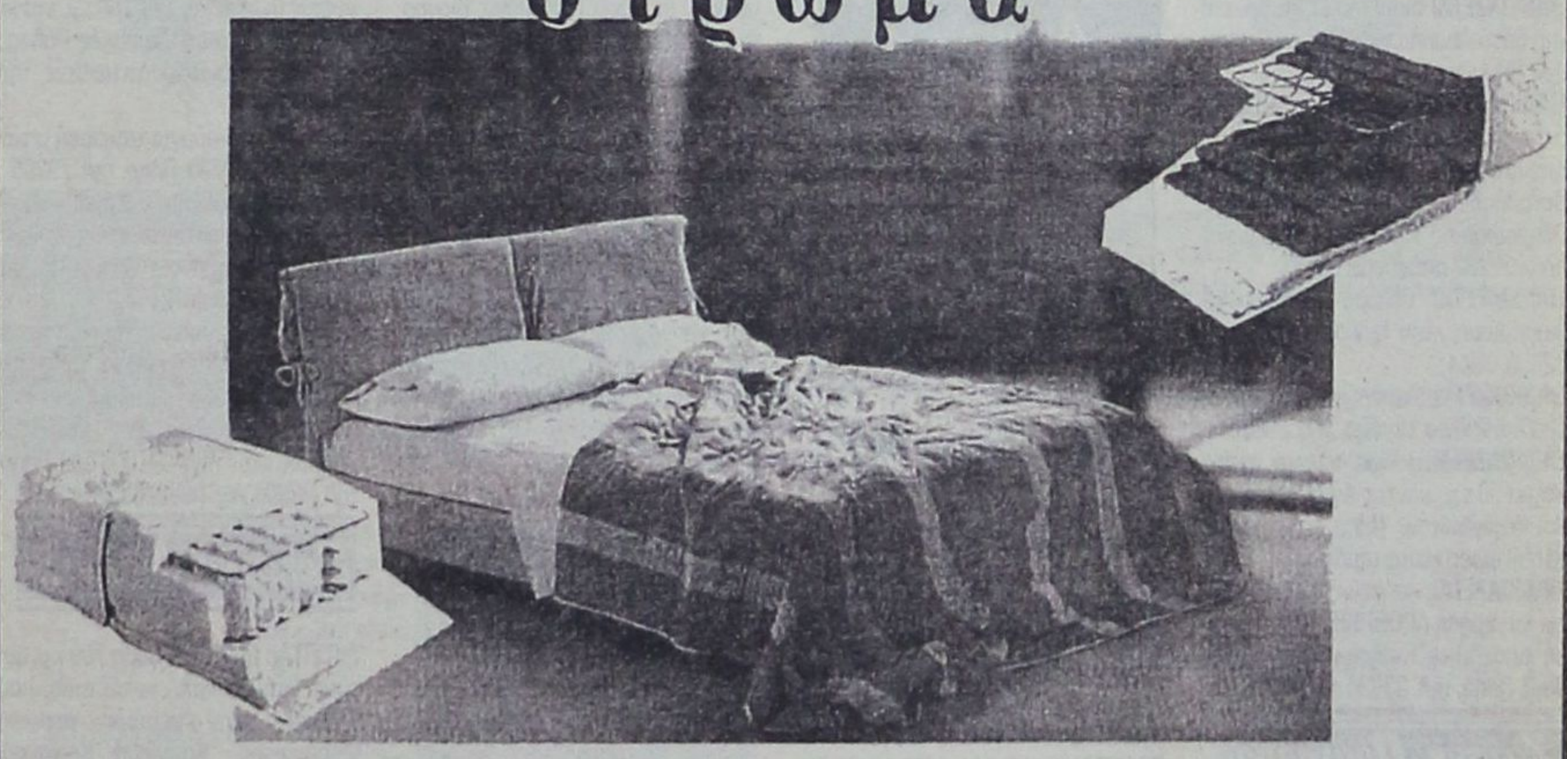

Καλώς ήρθατε, στον κόσμο της κρεβατοκάμαρας. Εδώ που μπλέκονται τα όνειρα με τις επιθυμίες και την πραγματικότητα. Εδώ ξυπνάτε και λέτε την πρώτη ευχάριστη καλημέρα στον πιο κοντινό σας άνθρωπο. Εδώ το σώμα συναντά την ξεκούραση, την ηρεμία, τον έρωτα, τη χαρά, την «κρεβατομουρμούρα»!

Καλώς ήρθατε, στον κόσμο της ideal strom. Εδώ οι άνθρωποί της, μαζί με τον πιο σύγχρονο τεχνολογικό εξοπλισμό εργάζονται ακούραστα, χρόνια τώρα, για να προσφέρουν σε σας, έναν ύπνο ελαφρύ και τα πιο ευχάριστα ξυπνήματα.

Γιατί ο ύπνος είναι υγεία, ψυχική και σωματική ηρεμία. Είναι δικαίωμα.

Απολαύστε το!

ideal strom®

ΙΔΑΝΙΚΗ ΕΠΙΛΟΓΗ

ΧΕΙΡΟΠΟΙΗΤΑ ΟΡΘΟΠΕΔΙΚΑ ΥΠΟΑΛΛΕΡΓΙΚΑ

Από φυσικά, υγιεινά υλικά με μεγάλη αντοχή στο χρόνο

ΥΠΟΚΑΤΑΣΤΗΜΑ ΑΝΝΗΣ ΜΑΡΙΑΣ 18

Επιλέξτε μέσα από τις 14 ποιότητες στρωμάτων της Ideal Strom το στρώμα που σας ταιριάζει, στον οικογενειακό σας ή στον επαγγελματικό σας χώρο

ΤΩΡΑ ΚΑΙ ΕΤΟΙΜΟΠΑΡΑΔΟΤΑ ΣΤΡΩΜΑΤΑ ΔΙΑΦΟΡΩΝ ΠΟΙΟΤΗΤΩΝ ΚΑΙ ΔΙΑΣΤΑΣΕΩΝ

ΠΩΛΗΣΗ: ΧΟΝΔΡΙΚΗ - ΛΙΑΝΙΚΗ

ΓΕΩΡΓΙΟΣ ΜΑΡΙΕΤΤΟΣ

Επαγγελματικός Εξοπλισμός - Στρώματα - Επιπλα - Χαλιά - Μοκέτες - Λευκά Είδη - Κουρτίνες - Υφάσματα Επιπλώσεων - Ηλιοστόρι - Πατώματα

KYROS SHOPS

ΚΕΝΤΡΙΚΟ: Μ. ΚΩΝ/ΝΟΥ 27 • ΒΕΝΕΤΟΚΛΕΩΝ (γωνία) ΡΟΔΟΣ • ΤΗΛ.: 30090, FAX: 30079

Μικρές αγγελίες

δωρεάν στη «δ» τηλ: 0241-37500 fax: 0241-37333

ΕΝΟΙΚΙΑΣΕΙΣ

ΕΝΟΙΚΙΑΖΟΝΤΑΙ
στους Καστελλοριζιούς, (Ιξιά), μικρά δυάρια πλήρως επιπλωμένα, και με τα απαραίτητα σκεύη. Πληρ. Διακογεωργίου Κάλλιστος, τηλ. 29318 - 34598

ΕΝΟΙΚΙΑΖΕΤΑΙ αποθήκη ισόγειος 126 τ.μ. Τηλεφ. 67359

ΕΝΟΙΚΙΑΖΕΤΑΙ αποθηκευτικός χώρος, ισόγειο 130 τ.μ. με πλακάκια, τηλέφωνο, και τουαλέτα. Περιοχή Μιχ. Πετρίδη. Πληρ. τηλ. 76544, 0944523061

ΕΝΟΙΚΙΑΖΕΤΑΙ διαμέρισμα 112 τ.μ. στην οδό Αισχίνης. Πληροφορίες τηλ. 78629 κα Μαρία.

ΕΝΟΙΚΙΑΖΕΤΑΙ κατάστημα 50 m2 επί της Βενετοκλέων 3. Πληροφορίες τηλ. 74188 9.30π.μ. έως 1.00 μ.μ. και 6.00μ.μ. έως 10.00μ.μ.

ΕΝΟΙΚΙΑΖΕΤΑΙ μεγάλος ψηλοτάβανος αποθηκευτικός χώρος, εμβαδού 300 τ.μ. με είσοδο φορτηγών από ράμπα και άνετη αυλή εμβαδού 500 τ.μ. για στάθμευση αυτοκινήτων. Στην ίδια αυλή υπάρχει μεγάλη ισόγειος αποθήκη σκεπή από σιδηροκατασκευή, η οποία ενοικιάζεται επίσης χωριστά ή μαζί με το υπόγειο. Η οικοδομή στην οποία βρίσκονται οι αποθήκες είναι επί της λεωφόρου Ρόδου - Λίνδου 323, δίπλα απο την επιχείρηση TSELIOS BANIO. Πληροφορίες τηλέφωνα 24514 64458

ΕΝΟΙΚΙΑΖΕΤΑΙ κατάστημα επί της Δημ. Αναστασιάδη 2 με W.C. 45 τ.μ. απέναντι από την πρώην «Λύση». Πληροφορίες: τηλ. 28395/29926

ΕΝΟΙΚΙΑΖΕΤΑΙ διαμέρισμα 85 τ.μ. επί της οδού Απολλωνίου Ροδίου 9, στην Ιξιά. Πληρ. τηλ. 29816

ΕΝΟΙΚΙΑΖΕΤΑΙ οικία 80m² στο Παραδείσι επί της οδού Ελευθερίας 8, απέναντι από το γραφείο του δήμου Πεταλουδών 50 μέτρα πιο πάνω. Πληροφορίες κ. Κώστα. Τηλέφωνα πρωί 22282 απόγευμα 93551

ΕΝΟΙΚΙΑΖΕΤΑΙ δίχωρο επιπλωμένο διαμέρισμα στην Ιαλυσό. Πληρ. τηλ. 22050, 33441

ΕΝΟΙΚΙΑΖΕΤΑΙ, διαμέρισμα 85 τ.μ. στην οδό Απ. Ροδίου 15 - Ιξια. Τηλ. 29816

ΕΝΟΙΚΙΑΖΕΤΑΙ, χωρίς «αέρα» κατάστημα 50 τ.μ., επί της Αγίου Γεωργίου και Υψηλάντου. Πληρ. τηλ. 0244-51659 ώρες καταστημάτων

ΕΝΟΙΚΙΑΖΕΤΑΙ, ισόγειος χώρος 120 τ.μ. για χρήση ΑΠΟΘΗΚΗΣ στην περιοχή Δασκάλων (πλησίον Μαρινόπουλου). Πληρ. τηλ. 33938 και 20530

ΖΗΤΟΥΝ ΠΡΟΣΩΠΙΚΟ

ΖΗΤΕΙΤΑΙ από HOTEL CACTUS RECEPTIONIST απόφοιτος σχολής με γνώσεις H/Y UNIDATA. Πληροφορίες κ. Χρυσανθού τηλ. 26100 και 26088

Η ΤΟΥΟΤΑ Ρόδου ζητεί:
1. Πωλητή / τρια αυτοκινήτων και
2. Εξωτερικό Πωλητή / τρια ανταλλακτικών
Οι ενδιαφερόμενοι πρέπει να έχουν γνώση του αντικειμένου και διάθεση για εργασία. Αριστες συνθήκες εργασίας. Ικανοποιητικό πακέτο αποδοχών. Πληροφορίες στο τηλέφωνο 68000 (κ. Τζιώρα Ιωάννη).

ΖΗΤΟΥΝΤΑΙ επαγγελματίες σερβιτόροι (-ρες) για να εργασθούν σε εστιατόριο της Παλιάς Πόλης. Πληρ. τηλ. 24988

ΖΗΤΗΤΑΙ οδηγός με Δ' δίπλωμα οδήγησης για παιδικό σταθμό - νηπιαγωγείο για πενθήμερη πολυετή απασχόληση. Πληρ. κα Βαρδέλλη τηλ. 39739 - 24446

AMBIENTE
Shop for Presents
WANTED PARTNER
Tel. 32181 - 35778

AMBIENTE
Δώρα - Είδη οικιακής χρήσης
ΖΗΤΕΙΤΑΙ συνεταίρος
Τηλ.: 32181 - 35778

Ρόδος - Κως - Κάλυμνος ζητούνται νέες ως MERCHANDISERS - ΠΩΛΗΤΡΙΕΣ, με δίπλωμα αυτοκινήτου για πενθήμερη απασχόληση από Α.Ε. Διαφημιστική εταιρεία. Ικανοποιητικές αποδοχές. Τηλ. (01) - 8325955 Fax: (01) - 8313933

ΖΗΤΟΥΝΤΑΙ Ταμπλίστες - Τσεκαδόροι - Σερβιτόροι - Βοηθ. Σερβιτόροι - Μπάρμαν - Μπαργούμαν - Καθαρίστριες. Τηλ. 29220 - 29215

ΖΗΤΟΥΝΤΑΙ κοπέλες για καφετέρια - εστιατόριο στην Κρεμαστή τηλ. 92033 κ. Λευτέρη.

ΖΗΤΟΥΝΤΑΙ από το ΡΟΔΟΣ ΕΞΠΡΕΣ αρχηγοί γκρουπ για Γερμανό και Ολλανδό Tour Operator για τη σαιζόν 1999. Τηλ: 31331

ΖΗΤΕΙΤΑΙ οικιακή βοηθός. 61527 κ. Χριστίνα.

Από Ανώνυμη Εταιρεία Εμπορίας τροφίμων - ποτών ζητούνται 1) οδηγός για διανομές (όχι πωλητής) με επαγγελματικό δίπλωμα 2) Εργάτες αποθήκης. Μισθός ικανοποιητικός Εργασία χειμώνα - καλοκαίρι. Ωράριο συνεχές. Πληροφορίες 24-611

ΜΕΓΑΛΟΣ ΑΘΛΗΤΙΚΟΣ ΟΔΗΓΟΣ ΖΗΤΑ ΣΥΝΕΡΓΑΤΗ
για να κλείσει 20 διαφημιστικές καταχωρήσεις στον οδηγό «Αθλητικές Ματιές» στην πόλη σας. Σας δίνουμε 500.000 δρχ. για ένα μήνα. Προοπτικές συνεργασίας και σε άλλους τομείς. Τηλεφωνείστε τώρα 41.79.831, 42.26.476-7, 41.15.225

ΑΥΤΟΚΙΝΗΤΑ

ΠΩΛΕΙΤΑΙ VW II Golf 16V
μοντέλο '87 σε άριστη κατάσταση 1.500.000 και με ευκολίες πληρωμής. Πληρ. στο 73601 απογευμ. ώρες

ΠΩΛΕΙΤΑΙ FIAT TIPO Μοντέλο 92 καταλυτικό στην τιμή 1.200.000 Τηλ. 63646 0945364892

Πωλείται μισή άδεια ταξί (MERCEDEZ - BENZ E- CLASS) AIR CONDITIONED. Πληροφορίες στο τηλ. 0932965403

ΠΩΛΕΙΤΑΙ παπάκι Kawasaki Max 100, χρώματος άσπρο, σε πολύ καλή κατάσταση. Δεκτός κάθε έλεγχος. Τιμή 280.000 δρχ. Πληρ. τηλ. 47114

ΠΩΛΕΙΤΑΙ VOLVO 244, 1800 cc, 3ης 82, Αυτόματο, air condition, ηλεκ/κά παράθυρα. Σε καλή κατάσταση, τιμή 2.000.000 δρχ. Τηλ/νο 67983, 10:00 - 14:00

ΠΩΛΕΙΤΑΙ Ή ΑΝΤΑΛΛΑΣΕΤΑΙ με Ι.Χ. ή μηχανή τζιπ 4x4 NISSAN PATROL (3990 κυβ.) μοντέλο 79 σε καλή κατάσταση. Ευκολίες πληρωμής. Πληρ. τηλ. 097-7558342.

ΠΩΛΕΙΤΑΙ αυτοκίνητο μάρκας CITROEN ΞΑΝΘΙΑ 1800 cc 1994. Τιμή 3.700.00 δρχ. Πληρ. 0944163844

ΠΩΛΟΥΝΤΑΙ: 1) Αυτοκίνητο μάρκας VW (Polo) 16βάλβιδο με όλα τα EXTRA σε τιμή ευκαιρίας (12.000 χλμ). 2) γεννήτρια 40kw σχεδόν καινούργια, αμερικανικής προελεύσεως. Πληρ. τηλ. 0244-51110, 0932892718.

ΠΩΛΕΙΤΑΙ αυτοκίνητο μάρκας «Ζάσταβα», μοντέλο 1990 στην εκπληκτική τιμή των 600.000 δρχ. Πληρ. τηλ. 61222

ΠΩΛΕΙΤΑΙ αυτοκίνητο μάρκας CITROEN ZX AVANTAGE μοντέλο 1992 με 65.000 km. Πληροφορίες κ. Μάρθα τηλ. 68750 ώρες γραφείου και 36721 6.00 μ.μ. έως 10.00 μ.μ.

ΠΩΛΕΙΤΑΙ ΑΛΦΑ ΡΟΜΕΟ 146 1400 cc 11/95 18.500 Kmh. σε άριστη κατάσταση με FULL EXTRA. Μόνον σοβαρές προτάσεις. Πληρ. 75487 - 094-438097

ΠΩΛΕΙΤΑΙ SEAT TOLEDO 1600 1995 45.000 Km, σε άριστη κατάσταση 3.200. Τηλ. 0944-429-741

ΠΩΛΟΥΝΤΑΙ τα ακόλουθα αυτοκίνητα σε άριστη κατάσταση και σε προσιτές τιμές και ευκολίες. SEAT MARBELLA μοντέλο 1994 Πληροφ. στα τηλ. 21819-25888

ΠΩΛΕΙΤΑΙ BMW 520i, γερμανικών προδιαγραφών, σε άριστη κατάσταση. Πληρ. τηλ. 0241 - 93862 - 91505 κινητό 095 879651

ΠΩΛΕΙΤΑΙ VITARA 3θυρο 1600cc κάμπριο, χρώμα λευκό. Πληρ. τηλ. 27774, 35933, 0945745020

ΠΩΛΕΙΤΑΙ: Επιβατηγό MERCEDES E200 mod. 95, Fulll extra. Πληροφορίες, τηλ.: 62649 & 63830, ώρες 8-3.

ΠΩΛΟΥΝΤΑΙ 1) PIAGIO SFERA 50cc Scooter 2) YAMAHA C.T. 50cc. Πληρ. 94733

ΠΩΛΕΙΤΑΙ άδεια φορτηγού αυτοκινήτου δημοσίας χρήσεως πληροφορίες τηλ. 41263

ΠΩΛΕΙΤΑΙ αυτοκίνητο NISSAN βενζίνη Modele 87. Τηλ. 96583, 094 565948, 093 585024

ΠΩΛΕΙΤΑΙ αυτοκίνητο ΚΡΑΪΣΛΕΡ ΣΤΡΑΤΟΥΣ 2000 c.c. κάμπριο μοντέλο. Οκτώβριος 96. Φουλ έξτρα. Δεκτές μόνο σοβαρές προτάσεις. Πληροφορίες τηλ. 66060 κον Σταύρο.

ΔΙΑΦΟΡΑ

ΖΗΤΕΙΤΑΙ αντιπρόσωπος στην Ρόδο από Εκδοτική Εταιρεία ταξιδιωτικών οδηγών με έδρα την Αθήνα. Βιογραφικό: Αιγιαλείας 52, Μαρούσι 15125, Τηλ. 01-6856093, 0945 - 859939, Fax: 6856095

ΠΩΛΕΙΤΑΙ εστιατόριο στην Κω πλήρως εξοπλισμένο. Πληρ. 0242 - 25723

ΠΩΛΕΙΤΑΙ άρτιος εξοπλισμός εστιατορίου. Πληρ. 0242 - 25723

ΜΕΤΑΦΡΑΣΕΙΣ - ΔΑΚΤΥΛΟΓΡΑΦΗΣΕΙΣ γρήγορα και οικονομικά μεταφράζουμε ολοκληρωμένα Γερμανικά και Αγγλικά κάθε έγγραφο ή κείμενό σας. Αναλαμβάνουμε και δακτυλογραφήσεις. Τηλέφωνα 68834 και 094/5056199

ΗΛΕΚΤΡΟΛΟΓΟΣ
αναλαμβάνει την ηλεκτρική εγκατάσταση του ιδιωτικού και επαγγελματικού σας χώρου, επισκευές - συντηρήσεις ανακαινίσεις.
Ο Μιχάλης
τηλ. κιν. 093-683243

ΑΠΩΛΕΙΑ. Από ιδιωτικό υπάλληλο απωλέσθη δέμα με μετρητά 2.800.000 δραχμών της επιχειρήσεως. Παρακαλειται ο ευρών να τηλεφωνήσει στα τηλ. 76456, 33304

ΠΩΛΕΙΤΑΙ μπιλιάρδο αμερικάνικο σε άριστη κατάσταση σε τιμή ευκαιρίας. Πληρ. τηλ. 0241-51095

ΠΩΛΕΙΤΑΙ κατάστημα εμπορίας Ηλεκτρονικών Υπολογιστών και αναλωσίμων με πλήρη εξοπλισμό και εξασφαλισμένη πελατεία. Πληροφορίες: Ερνεστ Μπέβιν 35 (πλησίον Ζαχαροπλαστείο Κάντιο) - τηλ. 32670 και 76536 - 29633

ΠΩΛΕΙΤΑΙ οβελιστήριο, σφαιριστήριο εν λειτουργία λόγω αναχώρησης απέναντι από το δημαρχείο Σορωνής, πελατεία εξασφαλισμένη (μαθητές λυκείου, γυμνασίου). Πληρ. τηλ. 0241 - 41147 - 41154

ΠΩΛΕΙΤΑΙ
σκάφος ταχύπλοο 7.40μ. λόγω αναχώρησης σε τιμή ευκαιρίας. Πληρ. 74311

ΠΩΛΕΙΤΑΙ βάρκα 4.95. Πληρ. 63451, 094 665215

ΠΩΛΕΙΤΑΙ οπωροπαντοπωλείον επί της Γρίβα σε τιμή ευκαιρίας. Πληρ. τηλ. 21248

ΠΩΛΟΥΝΤΑΙ έπιπλα γραφείου σε τιμή ευκαιρίας. Πληρ. τηλ. 33952

ΕΥΚΑΙΡΙΑ - ΠΩΛΕΙΤΑΙ πλήρης εξοπλισμός χρυσοχοείου σε πολύ καλή κατάσταση και σε τιμή μεγάλης ευκαιρίας. Πληρ. τηλ. 22704

ΠΩΛΕΙΤΑΙ ταχύπλοο σκάφος 7,5 μέτρα. Τηλ. Σύμης 0241-71040, Πειραιάς 01-4320826

ΠΩΛΟΥΝΤΑΙ ράφια μεταχειρισμένα σε πολύ καλή κατάσταση και σε καλή τιμή, κατάλληλα για Super Market. Πληροφορίες τηλ. 24471

ΠΩΛΕΙΤΑΙ καινουργής από άριστο μέταλλο θυρίδα διαστάσεων περίπου 2 μέτρα ύψος x 1 πλάτος με 20 θυρίδες - συρτάρια κατάλληλη για ξενοδοχεία και πανσιόν. Πληροφορίες τηλ. 86622 απογευματινές και βραδυνές ώρες.

ΠΩΛΕΙΤΑΙ
Σκαφτικό μηχάνημα 4Χ4 15 ίππους σπαστό στην μέση κατάλληλο για αμπελια, δέντρα κ.τ.λ. λόγω αναχώρησης. Σε τιμή ευκαιρίας. Πληρ. 74311

ΖΗΤΕΙΤΑΙ προς αγορά μονοκατοικία ή μεζονέτα με κήπο 120-160 τ.μ. έτοιμη ή υπό κατασκευή. Περιοχές Ρόδου - Κοσκινού. Αποκλείονται μεσίτες. Τηλ. 094-368123

ΠΩΛΕΙΤΑΙ καινούργια ταμειακή μηχανή μάρκας CASIO. Πληρ. τηλ. 79205

ΠΩΛΟΥΝΤΑΙ ράφια μεταχειρισμένα σε πολύ καλή κατάσταση και σε καλή τιμή, κατάλληλα για Super Market. Πληροφορίες τηλ. 24471

ΠΩΛΟΥΝΤΑΙ έπιπλα ελαφρώς μεταχειρισμένα διπλό κρεβάτι, τριθέσιος καναπές κρεβάτι, γραφείο για υπολογιστή, τραπεζάκι, TV - VIDEO με μπαράκι στην τιμή 180.000 δρχ. Πληρ. τηλ. 29595, κιν. 0932233556

ΠΩΛΗΣΕΙΣ ΑΚΙΝΗΤΩΝ

ΖΗΤΕΙΤΑΙ: Για αγορά οικία 200 τ.μ. περίπου και σε καλή κατάσταση, που βρίσκεται στην ευρύτερη περιοχή Φαληρακίου, Καλυθιών, Κοσκινού, και Αφάντου. Αμεση εξόφληση. Πληροφορίες τηλ. 68834 και 094/5056199

ΠΩΛΗΣΕΙΣ ΟΙΚΟΠΕΔΩΝ

1) ΚΩΣ: Παραθαλάσσιες εκτάσεις κατάλληλες για τουριστικές επενδύσεις, οικόπεδα με θέα θάλασσα σε τιμές προσιτές. RE/MAX ΑΙΓΑΙΟΥ, **ΓΙΩΡΓΟΣ ΓΑΜΠΙΕΡΑΚΗΣ** τηλ. (0242)-24624, 0944-384164

2) ΚΩΣ: Μεγάλα αστικά ακίνητα και οικόπεδα στο κέντρο της πόλης κατάλληλα για super market, μεγάλες εταιρείες, τράπεζες.
RE/MAX ΑΙΓΑΙΟΥ, **ΓΙΩΡΓΟΣ ΓΑΜΠΙΕΡΑΚΗΣ** τηλ. (0242)-26464, 0944-384164

3) ΔΩΔΕΚΑΝΗΣΑ: Παραθαλάσσια οικόπεδα, αγροκτήματα, εξοχικές μονοκατοικίες, παραδοσιακά σπίτια σε Πάτμο, Λειψούς, Κάλυμνο, Κώ, Νίσυρο, Τήλο.
RE/MAX ΑΙΓΑΙΟΥ, **ΓΙΩΡΓΟΣ ΓΑΜΠΙΕΡΑΚΗΣ** τηλ. (0242)-26464, 0944-384164

ΠΩΛΕΙΤΑΙ διαμέρισμα στο «ΜΗΔΕΙΑ» τριάρι (μικρό), Ε=53 τ.μ. ρετιρέ με θέα και τζάκι. Δεκτά δάνεια. Πληροφορίες τηλ. 36940 (Κύριον ΣΤΡΑΤΟ ΚΑΡΑΝΙΚΟΛΑ) και τηλ. 23895 (Κύριον Γιώργο ΠΙΠΙΝΟ) σε ώρες γραφείου)

ΠΩΛΕΙΤΑΙ οικόπεδο 4.300 τ.μ. σε πολύ καλή τιμή. Τηλ. 21003

ΠΩΛΕΙΤΑΙ οικόπεδο 600 τ.μ. με σπίτι και πρόσοψη στο δρόμο 14 μ. στα Κρητικά. Αρ. 54 Πληρ. τηλ. 22933

ΠΩΛΟΥΝΤΑΙ αγροτεμάχια και οικόπεδα εντός οικισμού στο Μεγάλο Χωριό Τήλου. Τηλ. 44227

ΠΩΛΕΙΤΑΙ σπίτι σε αρίστη κατάσταση στη Μαλώνα σε καλή τιμή. Πληρ. τηλ. (0244) 51119.

ΠΩΛΕΙΤΑΙ ακίνητο εκτάσεως 520 τ.μ. και με άδεια οικοδομής (κάλυψη 320 τ.μ.) στην οδό Γαληνού μετά την διασταύρωση με την Διοσκουρίδου (Μόντε Σμιθ) στην τιμή των 38 εκ. δρχ. Πληρ. τηλ. 0244 - 51193 0241 - 27059

ΕΥΚΑΙΡΙΑ ΣΤΑ ΚΟΣΚΙΝΟΥ
ΠΩΛΕΙΤΑΙ
διαμέρισμα ισόγειο με τρία υπνοδωμάτια εντοιχισμένη κουζίνα 16 τετρ. μέτρα εντοιχισμένες ντουλάπες σε όλα τα υπνοδωμάτια εγκατάσταση για θέρμανση και για ηλιακό θερμοσίφωνα. Διπλά τζάμια με ρολά, κουνουπιέρες - ντουλάπια στα μπάνια και άμεση παράδοση. Δάνεια δεκτά. Πληροφορίες ΔΙΑΚΟΓΕΩΡΓΙΟΥ ΚΑΛΛΙΣΤΟΣ ΤΗΛ. 29318

ΠΩΛΟΥΝΤΑΙ δύο άρτια οικόπεδα άνω των 4.000 τ.μ. το καθένα, στην περιοχή του ΚΕΓΕ (Αμπελουργικό Φυτώριο Ρόδου) με καταπληκτική θέα. Πληρ. Τηλ. 24466

ΠΩΛΟΥΝΤΑΙ: 1) Κατάστημα με δύο αποθήκες στην οδό Βερολίνου 23. 2) Καρά - Γιαπί 160 τ.μ. σε τρίτο όροφο οικοδομής. 3)Αγρόκτημα 4.500 τ.μ. στον Αρχάγγελο επί της Εθνικής οδού Ρόδου - Λίνδου, με φως, νερό και τηλέφωνο. Πληροφορίες: 0244 - 51391 και 51184.

ΠΩΛΕΙΤΑΙ
Διαμέρισμα τεσσάρι επί της Παρθενόπης σε στυλ μεζονέτας με εντοιχισμένη κουζίνα, εντοιχισμένες ντουλάπες, ανακλινόμενα αλουμίνια. Διπλά τζάμια, ντουλάπες στα μπάνια, θέρμανση εγκατάσταση με ηλιακό θερμοσίφωνα. Αμεση παράδοση. Πληροφορίες ΔΙΑΚΟΓΕΩΡΓΙΟΥ ΚΑΛΛΙΣΤΟΣ ΤΗΛ. 29318

ΠΩΛΕΙΤΑΙ οικόπεδο, παραθαλάσσιο, οικοδομήσιμο 500 τ.μ. στην παραλία της Κρεμαστής, περιοχή Περιαλινής. Πληρ. στο 0932828972 κ. Σταύρο.

ΠΩΛΕΙΤΑΙ διόροφη μονοκατοικία ανεξάρτητη στην Παλιά Πόλη και επί της οδού Τιμοκρέοντος έτοιμη για ανακατασκευή. Πληρ. 66041

ΠΩΛΕΙΤΑΙ
μεζονέτα 180 τ.μ. σε κατάσταση σκελετού μπετόν αρμέ, στην οδό Κεφαλληνίας (πλησίον οδού Αθηνών), με φανταστική θέα. Πληρ. τηλ. 28616, 37848

ΠΩΛΕΙΤΑΙ διαμέρισμα υπόγειο εντός πόλεως Ρόδου τηλ. 01-2828292

ΕΥΚΑΙΡΙΑ

ΠΩΛΕΙΤΑΙ γωνιακό ακίνητο ισόγειο, με 3 καταστήματα 98 τ.μ. και 2 στούντιος 77 τ.μ. στον 1 όροφο,Ιπποδάμου 54, Π. Πόλη Πληρ. τηλ. 63237

ΠΩΛΕΙΤΑΙ αποθήκη 300 Μ.Τ. εντός ΡΟΔΟΥ. Ανταλλάσσεται και με ακίνητο στην Αθήνα τηλ. 32985

ΠΩΛΕΙΤΑΙ μονοκατοικία 240 τ.μ. σε 1000 τ.μ. οικόπεδο (σε μπετά). Περιοχή Βουνάρα ΙΑΛΥΣΟΣ. Πληρ. τηλ. 61450 - 094 410173. Ωρες 9 π.μ. - 2 μ.μ. και 5 μ.μ. - 9 μ.μ.

ΠΩΛΕΙΤΑΙ διαμέρισμα 76 τ.μ. κατασκευής 1992. Επί της οδού Περραίας 10 Δ' (Πάροδος Ατταβύρου). Πληρ. τηλ. 20564 - 35196

ΠΩΛΕΙΤΑΙ
κατάστημα 160 τ.μ. στην οδό Λευκωσίας κάθετος Αννης Μαρίας. Διατίθεται για πολλές χρήσεις. Πληροφορίες στα τηλέφωνα: 097 -822319 & 0244-24032

ΠΩΛΕΙΤΑΙ επαγγελματική στέγη 150 τ.μ. εντός πόλεως Ρόδου. Κατάλληλη και για κατοικία, τηλ. 32985

ΠΩΛΕΙΤΑΙ
Διαμέρισμα στην Παλιά Πόλη 130 τ.μ. πλήρως ανακαινισμένο σε τιμή ευκαιρίας. Πληροφορίες ΔΙΑΚΟΓΕΩΡΓΙΟΥ ΚΑΛΛΙΣΤΟΣ ΤΗΛ. 29318

ΠΩΛΕΙΤΑΙ αποθήκη επιφάνειας 340 τ.μ. εντός της πόλεως, σε τιμή ευκαιρίας, λόγω αναχωρήσεως. Πληρ. τηλ. 32985 και 01-2828292

ΜΑΘΗΜΑΤΑ

ΔΑΣΚΑΛΑ με δύο πτυχία αναλαμβάνει υπεύθυνα μαθητές δημοτικού, γυμνασίου σε ιδιαίτερα μαθήματα για την νέα σχολική χρόνια. Πληρ. τηλ. 76544, 0944 523061

ΦΙΛΟΛΟΓΟΣ καθηγήτρια με φροντιστηριακή πείρα και ειδίκευση στα Αρχαία - Λατινικά - Εκθεση, παραδίδει ιδιαίτερα μαθήματα.Τηλ.: 36670.

ΚΑΘΗΓΗΤΡΙΑ φιλόλογος παραδίδει μαθήματα σε μαθητές γυμνασίου και λυκείου περιοχή ΙΞΙΑ τηλ. 90725

ΜΑΘΗΜΑΤΑ Αγγλικά, Ιταλικά (ιδιαίτερα) από καθηγήτρια με φροντιστηριακή πείρα. Πληρ. τηλ. 76544, 0945 984346

ΚΑΘΗΓΗΤΗΣ Φυσικομαθηματικός (ιδιαίτερα) παραδίδει ΜΑΘΗΜΑΤΙΚΑ - ΦΥΣΙΚΗ - ΧΗΜΕΙΑ για ΓΥΜΝΑΣΙΟ - ΛΥΚΕΙΟ. Τηλ. 78851 - 47516 - 61019 - 66736. ΠΕΛΛΑΣ 40 - ΡΟΔΙΝΙ.

ΜΑΘΗΜΑΤΑ ΓΕΡΜΑΝΙΚΩΝ
Καθηγήτρια Γερμανικής Φιλολογίας διπλωματούχος Πανεπιστημίου Μονάχου με πολυετή πείρα παραδίδει μαθήματα για όλα τα επίπεδα. Τηλ: 65 359, 62 887

ΠΩΛΟΥΝΤΑΙ
Πωλούνται διαμερίσματα από 40 έως 65 τ.μ. στην οδό Καθοπούλη 60 (Σάντα Μαρία) Πληρ. τηλ. 26100 - 23551 - 26088 κον Βασιλειάδη

ΤΟ ΓΡΑΦΕΙΟ ΓΕΝΙΚΟΥ ΤΟΥΡΙΣΜΟΥ AIRTOUR GREECE A.E.

Ζητά γραμματέα με τις παρακάτω γνώσεις:
- Καλή γραπτή και προφορική γνώση της Ελληνικής, Αγγλικής και Γερμανικής γλώσσας.
- Εμπειρία στη χρήση υπολογιστού (πρόγραμμα MICROSOFT)
- Πείρα σχετικά με τον τουρισμό της Ρόδου

Πληροφορίες: Δευτέρα έως Παρασκευή από 09.00 έως 15.00 τηλ. 77040

ΠΩΛΕΙΤΑΙ

ΠΩΛΕΙΤΑΙ από ιδιοκτήτη ακίνητο που βρίσκεται στα ΚΟΛΥΜΠΙΑ ανάμεσα σε ξενοδοχειακές επιχειρήσεις, απέχει 200 μ. από τη θάλασσα, με γεώτρηση και διόροφη οικοδομή διαμορφωμένη σε 10 στούντιος, που μπορεί να μετατραπεί, σε έπαυλη ή εμπορικό κέντρο.

Πληροφορίες τηλ. 27890 ώρες 7-9 μ.μ. καθημερινά εκτός Σαββατοκύριακο.

ΚΑΛΛΙΣΤΟΣ ΔΙΑΚΟΓΕΩΡΓΙΟΥ ΙΔΙΟΚΤΗΤΗΣ - ΚΑΤΑΣΚΕΥΑΣΤΗΣ

Κων/νου Τσαλδάρη 28, ΤΗΛ: 29318 - 34598

1. Πωλούνται διαμερίσματα υπό κατασκευήν τριάρια, τεσσάρια επί της Λεωφ. Καλλιθέας και Καλλιπάτειρας ΚΑΡΑΚΟΝΕΡΟ με απεριόριστη θέα στη θάλασσα. Τα διαμερίσματα διαθέτουν μεγάλες βεράντες διπλά τζάμια με ανακλινόμενα αλουμίνια και ρολά, υδραυλικό ασανσέρ, εγκατάσταση κεντρικής θέρμανσης και ηλιακό θερμοσίφωνα. Γενικά η οικοδομή θα είναι πλήρως αποπερατωμένη από την ταράτσα έως την αυλή σε σύγχρονη κατασκευή.
2. Καταστήματα 50 - 100 - 150 - 200 τ.μ. επί του κεντρικού δρόμου στο Καρακόνερο.
3. Αποθήκες 50 - 100 - 150 - 200 τ.μ. ΚΑΡΑΚΟΝΕΡΟ.
4. 70 τ.μ. 3άρι ρετιρέ επί της Στεφάνου Καζούλλη
5. Διαμερίσματα τριάρια - τεσσάρια και καταστήματα πλησίον πλατείας Φώκιαλη (έναντι παλιού ΙΚΑ). Υπό ανέγερση επί της Κ. Παλαιολόγου.

ΔΑΝΕΙΑ ΔΕΚΤΑ - ΕΥΚΟΛΙΕΣ ΠΛΗΡΩΜΗΣ
Δεχόμαστε ανταλλαγές διαμερισμάτων ή άλλων ακινήτων.

ΠΛΗΡΟΦΟΡΙΕΣ:
κ. ΚΑΛΛΙΣΤΟ ΔΙΑΚΟΓΕΩΡΓΙΟΥ
ΤΗΛ: 29318 - 34598

Vitzileos

Εθν. Μακαρίου 45, 3ος όροφος, 85100 Ρόδος,
Τηλ: 0241 24900 - 25545 Φαξ: 25544, Τ.Θ.: 273

ΠΩΛΗΣΕΙΣ ΑΚΙΝΗΤΩΝ

1) Πωλείται μονοκατ. 75 τ.μ. στην Παστίδα. τιμή 10 εκατ. τηλ. 24900, 0932704919

2) Πωλείται τριόροφη μεζονέτα 130 τ.μ., SUPER LUX, με 2 τζάκια, 2 τουαλέτες και γκαράζ στην περιοχή Μήδεια. Τιμή 45 εκατ. Τηλ. 24900 0932704919

3) Πωλείται οροφοδιαμέρισμα ρετιρέ 185 τ.μ. σε μπετά, κοντά στο Πανεπιστήμιο. Τιμή 20 εκατ. Τηλ. 24900 0932704919

4) Πωλείται αποθήκη super 185 τ.μ. με γραφείο περιοχή Ασγούρου. Τιμή 25 εκατ. Τηλ. 24900 0932704919

5) Πωλείται διαμ. 55 τ.μ. με κλιματισμό θέρμανση - ψύξη περιοχή Μήδεια. Τιμή 10.500.000. Τηλ. 24900 0932704919

6) Πωλείται γκαρσονιέρα ελεύθερη επιπλωμένη 40 τ.μ. στην περιοχή Σταδίου Διαγόρα. Τιμή 8 εκατ. Τηλ. 24900 0932704919

7) Ενοικιάζεται ισόγειο κατάστημα 115 τ.μ. στη Μανδηλαρά, ελεύθερο προς ενοικίαση.

8) Πωλείται διαμέρισμα 114 τ.μ. σε παραδοσιακό κτίριο απέναντι από το Καζίνο. Τιμή 30 εκατ.

ΓΙΑΝΝΗΣ ΝΙΚΟΛΙΔΑΚΗΣ

ΜΗΧΑΝΟΛΟΓΟΣ ΜΗΧΑΝΙΚΟΣ
ΓΑΛΛΙΑΣ 14 ΡΟΔΟΣ

ΠΩΛΟΥΝΤΑΙ

Κατάστημα επί της οδού Τσαλδάρη 90 τ.μ.
Διαμ/τα 112 τ.μ. επί της οδού Καζαντζάκη.
Μεζονέτα στο Καρακόνερο 128 τ.μ.
Γραφεία επί της Αννης Μαρίας και Λάρνακας σε πολυτελές συγκρότημα και
Διαμερίσματα 117 τ.μ., 57 τ.μ., 79.50 τ.μ., 90 τ.μ., 88.5 τ.μ., 118 τ.μ., 60 τ.μ., 141 τ.μ.
(Τα παραπάνω διαμερίσματα διαθέτουν θέση στάθμευσης και κεντρική θέρμανση)
ΠΛΗΡΟΦΟΡΙΕΣ
ΤΗΛ. 22291 - 35103 / 094 391825

ΠΩΛΟΥΝΤΑΙ

ΜΟΝΟ ΑΠΟ ΤΟ ΓΡΑΦΕΙΟ ΜΑΣ

1) Οικόπεδο 567 τ.μ. στην Λίνδο εντός οικισμού στην καταπληκτική περιοχή Αρχιστράτηγος.
2) Μονοκατοικία πλησίον Σταδίου ΔΙΑΓΟΡΑΣ καταπληκτική περίπτωση.
3) Οικόπεδο 4 στρεμμάτων στα Κοσκινού με την καταπληκτικότερη θέα.
4) Οικόπεδο 1.000 τ.μ. επί της παραλίας μετά το ΜΙΡΑ - ΜΑΡΕ με μεγάλη κάλυψη.
5) Διαμέρισμα 4άρι ετοιμοπαράδοτο, καινούριο, πολύ καλή κατασκευή καλή τιμή.
6) Μεζονέτες ετοιμοπαράδοτες καινούριες στην Ανάληψη.
7) Μαγαζιά πλησίον Μανδράκι, Νεοχώρι και στις κεντρικότερες τουριστικές περιοχές
8) Διαμερίσματα ετοιμοπαράδοτα και υπό κατασκευήν 2, 3 και 4 κυρίων δωματίων σε διάφορες περιοχές της πόλεως και εκτός.
9) Μεζονέτες και βίλλες σε καταπληκτικές περιοχές.
10) Οικόπεδα και κτήματα σε φανταστικές περιοχές.
11) Αποθήκες, επιχειρήσεις και πολλές άλλες περιπτώσεις.
12) Ενοικιάσεις καταστημάτων σε κεντρικές περιοχές.

Ο,ΤΙΔΗΠΟΤΕ ΘΕΛΕΤΕ ΝΑ ΠΟΥΛΗΣΕΤΕ ΕΛΑΤΕ ΝΑ ΜΑΣ ΣΥΜΒΟΥΛΕΥΘΕΙΤΕ ΔΙΟΤΙ ΔΙΑΘΕΤΟΥΜΕ ΤΕΡΑΣΤΙΑ ΕΚΛΕΚΤΗ ΑΓΟΡΑΣΤΙΚΗ ΠΕΛΑΤΕΙΑ ΚΑΙ ΤΕΡΑΣΤΙΑ ΠΕΙΡΑ ΩΣ ΤΟ ΠΑΛΑΙΟΤΕΡΟ ΚΤΗΜΑΤΟΜΕΣΙΤΙΚΟ ΓΡΑΦΕΙΟ.
Γ. ΝΕΟΦΥΤΟΥ
Δ. ΘΕΟΔΩΡΑΚΗ 40
ΤΗΛ. 20989 και 21434

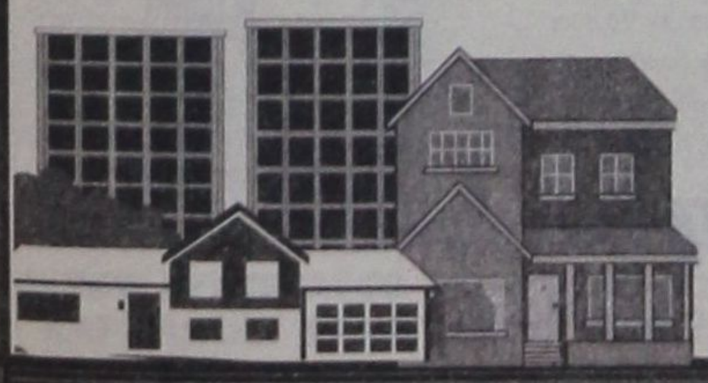

TOP PROPERTIES

GEORGIOS S. PIPINOS
ΓΕΩΡΓΙΟΣ Σ. ΠΙΠΙΝΟΣ
ΜΕΣΙΤΗΣ ΑΣΤΙΚΩΝ ΣΥΜΒΑΣΕΩΝ
REAL ESTATE AGENT • MEMBER OF F.I.A.B.C.I.



Η "TOP PROPERTIES" είναι ατομική επιχείρηση και ανήκει εξ ολοκλήρου στον κ. Γεώργιο Σ. Πιπίνο, που από το 1971 ασχολείται αποκλειστικά και μόνο με επενδύσεις και REAL ESTATE, στο νησί της Ρόδου, καθώς και στην ευρύτερη περιοχή της Δωδεκανήσου.

ΑΠΕΥΘΥΝΟΜΑΣΤΕ: Στους **σοβαρούς, απαιτητικούς και επιλεκτικούς** επενδυτές - επιχειρηματίες - ελεύθερους επαγγελματίες, Ελληνες και ξένους, υψηλού εισοδηματικού επιπέδου, που ενδιαφέρονται να κάνουν μια σοβαρή επένδυση προβολής στο νησί της Ρόδου.

ΠΡΟΣΦΕΡΟΥΜΕ: Α) Υπηρεσίες και πληροφορίες που γίνονται σε προσωπικό επίπεδο με **εχεμύθεια, διακριτικότητα και σοβαρότητα.**
Β) Μεγάλη γκάμα υψηλής ποιότητας ακινήτων, όπως: 1) Ξενοδοχεία Α' και Β' κατηγορίας των 600 - 500 - 350 - 300 κλινών 2) Κεντρικά αστικά ακίνητα κατάλληλα για Τράπεζες - καταστήματα - γραφεία 3) Παραλιακές εκτάσεις, κατάλληλες για τουριστικές επενδύσεις των 150.000 - 100.000 - 70.000 - 50.000 - 36.000 τ.μ. και 4) Διαμερίσματα και μαιζονέτες **προβολής.**

ΣΤΟΧΟΣ ΜΑΣ ΕΙΝΑΙ: Να προσφέρουμε στο αγοραστικό μας κοινό **υψηλής ποιότητας ακίνητα** και **ευκαιρίες** στο νησί της Ρόδου. Η εικοσιπενταετής και πλέον πείρα μας στον τομέα αυτό αποτελεί εγγύηση.

ΣΥΝΘΗΜΑ ΜΑΣ ΕΙΝΑΙ: Επενδύστε στην ΡΟΔΟ ΤΩΡΑ, σε ακίνητα που **ΑΝΤΕΧΟΥΝ ΣΤΟ ΧΡΟΝΟ.**

Γεώργιος Σ. Πιπίνος
ΜΕΣΙΤΗΣ ΑΣΤΙΚΩΝ ΣΥΜΒΑΣΕΩΝ
Γιατί εμείς γνωρίζουμε καλύτερα!

TOP PROPERTIES is a private concern and Mr George S. Pipinos, its owner, has earned, over the years, a reputation for integrity and excellence in the world of Real Estate in the Dodecanese.

At Top Properties we try hard to attract important and selective investors: high calibre businessmen/women and discerning professional people, both Greek and foreign, who wish to acquire substantial and valuable property on Rhodes.

We offer our expertise and advice privately, discreetly and in strict confidence.

We keep a compehensive list of real estate of the highest specifications:

a. A' and B' class hotels (600, 500, 350, 300 beds capacity).

b. Centrally situated office buildings and other business premises.

c. Seaside land, ideal for development (hotels, holiday resorts, etc.), of 150.000, 100.000, 70.000, 50.000, 36.000 sq.m.

d. Luxury appartments, maisonettes, detached, semi - detached and terraced houses.

Our aim is to give our clients the opportunity to ecquire value for money, first class real estate on Rhodes. Our 25- year - old experience in Real Estate is our warranty.

Our moto is: Invest in Rhodes. Invest in property. It stands the test of time.

TOP PROPERTIES
and
George S. Pipinos
Because we Know best



KENNENTY 38, ΡΟΔΟΣ, 85 100, ΤΗΛ. (0241) 23895, 38243 και 094-676003. FAX: (0241) 20883
38 KENNEDY STR., RHODES, 85 100, TEL. (0241) 23895, 38243, and 094 - 676003. FAX: (0241) 20883

ΕΛΛΗΝΙΚΗ ΔΗΜΟΚΡΑΤΙΑ
ΝΟΜΟΣ ΔΩΔΕΚΑΝΗΣΟΥ
ΕΠΑΡΧΙΑ ΡΟΔΟΥ
ΔΗΜΟΣ ΑΡΧΑΓΓΕΛΟΥ
ΑΡΙΘΜ. ΠΡΩΤ. 4699

ΔΙΑΚΗΡΥΞΗ ΔΙΑΓΩΝΙΣΜΟΥ

Ο Δήμαρχος Αρχαγγέλου διακηρύσσει ότι εκτίθεται σε μειοδοτικό διαγωνισμό με σφραγισμένες προσφορές.

Η προμήθεια κάδων απορ/των αριθμ. μελέτης 128/99 360 και 1.100 Litr. προϋπ/σμού δαπάνης δρχ. 5.500.000 χωρίς ΦΠΑ από ίδιους πόρους και διατιθέμενη ισόποση πίστωση για το 1999.

Ο διαγωνισμός θα γίνει στις δύο (2) Σεπτεμβρίου 1999 ημέρα Πέμπτη στα γραφεία του Δήμου με ώρα έναρξης παραλαβής των προσφορών την 19.00 και λήξης την 20.00.

Η διενέργεια του διαγωνισμού και η εκτέλεση του έργου διέπονται από τον ΕΚΠΟΤΑ, όπως τροποποιήθηκε και ισχύει με τον Ν.2286/95 και το ΠΔ 394/96.

Στο διαγωνισμό γίνονται δεκτοί 1 Ελληνες και αλλοδαποί προμηθευτές 2. Νομικά πρόσωπα ημεδαπά και αλλοδαπά.

3. Συνεταιρισμοί

4. Ενώσεις προμηθευτών

Οι προτιθέμενοι που θα λάβουν μέρος στο διαγωνισμό θα προσκομίσουν εγγυητική επιστολή αναγνωρισμένης Τράπεζας ή ΤΣΜΕΔΕ ή γραμμάτιο του Ταμείου Παρακαταθηκών και Δανείων για ποσό ίσο προς το 5% του προϋπολογισμού της προμήθειας, καθώς και τα προβλεπομενα δικαιολογητικά συμμετοχής που ορίζονται στη διακήρυξη του έργου.

Ο ανάδοχος βαρύνεται με όλες τις νόμιμες κρατήσεις, με τη δαπάνη δημοσίευσης της παρούσας στον τύπο, καθώς και με τη χαρτοσήμανση δύο αντιτύπων της σύμβασης.

Περισσότερες πληροφορίες δίνονται στα γραφεία του Δήμου (τηλ. 0244/22337) και της ΤΥΔΚΔ Περ/κής Διοικ. Δωδ/νήσου τηλ. 0241/23270) τις εργάσιμες μέρες και ώρες

Αρχάγγελος 20/8/1999
Ο ΔΗΜΑΡΧΟΣ
ΘΕΟΔΟΣΙΟΣ
Α. ΚΟΛΙΑΔΗΣ

ΚΟΙΝΟΠΟΙΗΣΗ ΔΙΚΟΓΡΑΦΟΥ

Με το υπ' αριθμ. 1646γ αποδεικτικό επίδοσης του δικαστικού επιμελητή Ν. Χρυσανθή κοινοποιήθηκε την 11-8-1999 στον Εισαγγελέα Πρωτοδικών Ρόδου η από 14-4-99 αγωγή του Μιχάλη Γ. Τσελέπη, κατοίκου Πλατάνια Ρόδου, ενώπιον του Ειρηνοδικείου Ρόδου (περί χρησικτησίας) για τους εναγόμενους και αγνώστου διαμονής: 1. Μιχαήλ Ανδρόνικο, 2. Δημήτριο Γ. Κωστάκη, 3. Μιχάλη Διακομανώλη υιού της Σμαράγδας Γεωργίου Ανδρόνικου, 4. Εμμανουήλ Διακομανώλη υιού της Σμαράγδας Γεωργίου Ανδρόνικου, 5. Αγγελου Διακομανώλη υιού της Σμαράγδας Γεωργίου Ανδρόνικου.

Δικάσιμος της άνω αγωγής με αρ. κατάθεσης 692/99 ορίσθηκε η 26/10/99 ημέρα Τρίτη και ώρα 9 π.μ. τόπος δε το Δικαστικό μέγαρο Ρόδου, κατά την οποία καλούνται να παραστούν οι κληθέντες αγνώστου διαμονής εναγόμενοι.

Ρόδος, 14/8/1999
Ο Δικαστικός Επιμελητής
Νικόλαος Χρυσανθής



ΜΝΗΜΟΣΥΝΟ

Την 25ην τρέχοντος μηνός ημέρα Τετάρτη και ώρα 8 π.μ. εις τον Ιερό Ναό Αγίου Δημητρίου (παλαιό νεκροταφείο Ρόδου) τελούμε 6μηνο μνημόσυνο υπέρ αναπαύσεως της ψυχής του λατρευτού μας συζύγου, πατέρα, παππού, αδελφού και θείου

ΣΤΥΛΙΑΝΟΥ ΨΕΛΛΑ

ετών 82

Η σύζυγος: Βαΐτσα

Τα παιδιά: Γραμματική - Νίκος Αλεξανδρόπουλος, Αικατερίνη, Αναστασία - Παναγιώτης Πατινιώτης, Τσαμπίκα, Ιωάννης, Χρυσόστομος, Θεοφάνης - Αθηνά

Τα εγγόνια, τα αδέλφια, τα ανήψια και οι λοιποί συγγενείς

ΑΝΑΚΟΙΝΩΣΗ

ΑΓΡΟΤΕΣ ΠΡΟΣΟΧΗ

Για τη δική σας ασφάλεια και για την αποφυγή βλαβών στα δίκτυα της ΔΕΗ, όταν καθαρίζετε τους αγρούς σας, ποτέ μη καίτε τα ξερόχορτα που βρίσκονται κοντά σε ξύλινους στύλους της ΔΕΗ.

Σε μικρή επιφάνεια γύρω απο τους ξύλινους στύλους τα χόρτα πρέπει να βγαίνουν και όχι να καίγονται.

Σε περίπτωση που, από απροσεξία σας, καεί ξύλινος στύλος του δικτύου μας απομακρυνθείτε αμέσως και σε ασφαλή απόσταση απο το δίκτυο.

Ειδοποιήστε αμέσως, με κάθε πρόσφορο μέσο, το πλησιέστερο γραφείο της ΔΕΗ ή το Αστυνομικό Τμήμα της Περιοχής.

Αμέσως μετά επιστρέψετε στην περιοχή βλάβης και εμποδίστε κάθε πεζό ή όχημα να πλησιάσει σε επικίνδυνη απόσταση, μέχρις ότου έλθουν οι αρμόδιοι που ειδοποιήσατε.

Επισημαίνουμε ότι κάθε ενέργεια πάνω σε δίκτυο της ΔΕΗ, που μπορεί να προκαλέσει ατύχημα αποτελεί και παράβαση σχετικής Αστυνομικής Διάταξης

ΔΗΜΟΣΙΑ ΕΠΙΧΕΙΡΗΣΗ ΗΛΕΚΤΡΙΣΜΟΥ

ΑΝΑΚΟΙΝΩΣΗ

ΚΥΝΗΓΟΙ ΠΡΟΣΟΧΗ,

Για τη δική σας ασφάλεια και για την αποφυγή βλαβών στα δίκτυα της ΔΕΗ, ποτέ μην πυροβολείτε προς την κατεύθυνση που περνούν εναέρια δίκτυα της ΔΕΗ.

Σε περίπτωση που, από απροσεξία σας, σημειωθεί βλάβη, στο δίκτυο της ΔΕΗ (π.χ. θραύση, μονωτήρα, στήριξης αγωγού) απομακρυνθείτε αμέσως και σε ασφαλή απόσταση απο το δίκτυο.

Ειδοποιήστε αμέσως, με κάθε πρόσφορο μέσο, το πλησιέστερο γραφείο της ΔΕΗ ή το Αστυνομικό Τμήμα της Περιοχής.

Αμέσως μετά επιστρέψετε στην περιοχή βλάβης και εμποδίστε κάθε πεζό ή όχημα να πλησιάσει σε επικίνδυνη απόσταση, μέχρις ότου έλθουν οι αρμόδιοι που ειδοποιήσατε.

Επισημαίνουμε ότι κάθε ενέργεια πάνω σε δίκτυο της ΔΕΗ, που μπορεί να προκαλέσει ατύχημα αποτελεί και παράβαση σχετικής Αστυνομικής Διάταξης

ΔΗΜΟΣΙΑ ΕΠΙΧΕΙΡΗΣΗ ΗΛΕΚΤΡΙΣΜΟΥ

ΖΟΡΠΙΔΗΣ

ΤΟΥΡΙΣΤΙΚΟΣ ΟΡΓΑΝΙΣΜΟΣ
Μακαρίου 31 Ρόδος

Καλοκαίρι '99

Αεροπορικές εκδρομές

• ΠΑΡΙΣΙ (Πόλη του Φωτός)	7 μέρες
• ΠΑΡΙΣΙ (DISNEYLAND)	7 μέρες
• ΠΑΡΙΣΙ-ΛΟΝΔΙΝΟ	7 μέρες
• ΛΟΝΔΙΝΟ	7 μέρες
• ΑΓΓΛΙΑ-ΣΚΩΤΙΑ	7 μέρες
• ΒΕΛΓΙΟ-ΟΛΛΑΝΔΙΑ-ΛΟΥΞΕΜΒΟΥΡΓΟ	7 μέρες
• ΕΛΒΕΤΙΑ-ΑΥΣΤΡΙΑ-ΑΛΠΕΙΣ	7 μέρες
• ΣΚΑΝΔΙΝΑΒΙΚΕΣ ΠΡΩΤΕΥΟΥΣΕΣ	8 μέρες
• ΜΑΔΡΙΤΗ-ΑΝΔΑΛΟΥΣΙΑ	7 μέρες
• ΙΣΠΑΝΙΑ-ΠΟΡΤΟΓΑΛΙΑ	7 μέρες
• ΔΙΑΚΟΠΕΣ ΣΤΑ ΝΗΣΙΑ ΤΗΣ ΙΒΗΡΙΚΗΣ	7 μέρες
• ΚΡΑΚΟΒΙΑ-ΒΑΡΣΟΒΙΑ-ΒΕΡΟΛΙΝΟ	8 μέρες
• ΒΟΥΔΑΠΕΣΤΗ-ΒΙΕΝΝΗ-ΜΟΝΑΧΟ-ΠΡΑΓΑ	7 μέρες
• ΚΛΑΣΙΚΗ ΙΤΑΛΙΑ	8 μέρες
• ΚΛΑΣΙΚΗ ΙΤΑΛΙΑ	8 μέρες
• ΙΤΑΛΙΑ-ΚΥΑΝΗ ΑΚΤΗ	8 μέρες
• ΒΟΣΤΩΝΗ-ΝΕΑ ΥΟΡΚΗ	
• ΚΑΤΑΡΡΑΚΤΕΣ ΝΙΑΓΑΡΑ	12 μέρες
• ΚΟΥΒΑ	10 μέρες
• ΑΥΤΟΚΡΑΤΟΡΙΚΟ ΜΑΡΟΚΟ	8 μέρες
• ΜΑΛΤΑ (Το νησί των Ιπποτών)	6 μέρες
• ΚΥΠΡΟΣ	8 μέρες

Οδικές-Ακτοπλοϊκές Εκδρομές Εξωτερικού

• ΠΑΝΟΡΑΜΑ ΚΕΝΤΡ. ΕΥΡΩΠΗΣ	9 μέρες
• ΜΕΓΑΛΟΣ ΓΥΡΟΣ ΙΤΑΛΙΑΣ	9 μέρες
• ΙΤΑΛΙΚΟ ΠΑΝΟΡΑΜΑ	7 μέρες
• ΣΙΚΕΛΙΑ-ΜΕΓ. ΕΛΛΑΔΑ	7 μέρες
• ΝΙΚΑΙΑ-ΠΑΡΙΣΙ-ΓΕΝΕΥΗ-ΜΙΛΑΝΟ	11 μέρες
• ΙΤΑΛΙΚΗ ΣΕΡΕΝΑΤΑ	11 μέρες

Εκδρομές - Διακοπές στην Ελλάδα

• ΚΩΣ	9 μέρες
• ΠΑΤΜΟΣ	7 μέρες
• ΣΑΝΤΟΡΙΝΗ	8 μέρες
• ΠΑΡΟΣ	8 μέρες
• ΜΥΚΟΝΟΣ	8 μέρες
• ΑΜΟΡΓΟΣ	8 μέρες
• ΝΑΞΟΣ	8 μέρες
• ΑΝΔΡΟΣ	8 μέρες
• ΚΡΗΤΗ	8 μέρες
• ΤΗΝΟΣ	3-5-7 μέρες
• ΧΑΛΚΙΔΙΚΗ	8 μέρες

Zorpidis

ΜΑΚΑΡΙΟΥ 31 - ΤΗΛ. 20625, 30054

Η Ζωή είναι Διαφορετική μετά από Αυτό.

ΤΖΟΚΕΡ Το Μεγάλο Παιχνίδι

Κέρδη πέρα από κάθε φαντασία!

Αν έχετε μεγάλα όνειρα, έχουμε ένα μεγάλο παιχνίδι για σας. Το ΤΖΟΚΕΡ, προσφέρει ***κέρδη που ξεπερνούν κάθε φαντασία.*** *Οι μεγάλοι μας τυχεροί αναμένεται να κερδίζουν μέχρι* ***425 εκατομμύρια*** *ή και παραπάνω.*

Επιπλέον το ΤΖΟΚΕΡ προσφέρει 8 διαφορετικούς τρόπους για να κερδίσετε, με κέρδη στις υπόλοιπες κατηγορίες μέχρι και 10 εκατομμύρια δραχμές ή και παραπάνω.

Απλά διαλέξτε 5 αριθμούς από τους 45 και 1 από τους 20. Κάντε τις σωστές προβλέψεις και θα δείτε τα όνειρά σας να γίνονται πραγματικότητα.



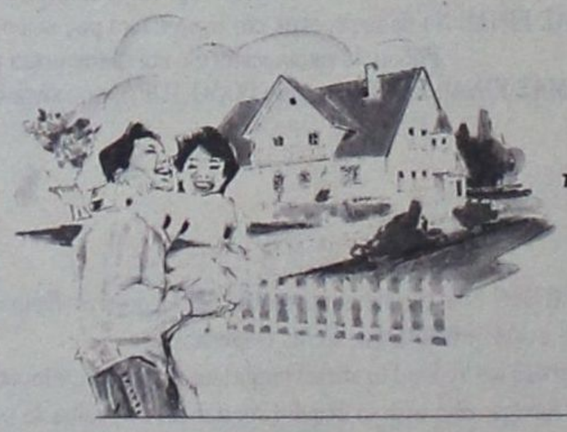

ΝΕΟ ΛΟΤΤΟ

Με 50 δραχμές αλλάζει η ζωή σου για πάντα!

Ποιός θα περίμενε ποτέ ότι ***μόνο με 50 δρχ. θα μπορούσατε να αλλάξετε τη ζωή σας για πάντα;*** *Απλά διαλέξτε 6 αριθμούς από τους 49. Προβλέψτε τους 6 αριθμούς που θα κληρωθούν και κερδίστε το μεγάλο κέρδος. Είναι τόσο απλό.*

Το ΝΕΟ ΛΟΤΤΟ, το πιο φθηνό από όλα τα τυχερά παιχνίδια στην Ελλάδα, έχει περισσότερους κερδισμένους από κάθε άλλη φορά.

ΝΕΟ ΠΡΟΤΟ

11 τρόποι να κερδίσεις!

Το όνομά του δεν είναι το μόνο πράγμα που άλλαξε. Το ΝΕΟ ΠΡΟΤΟ είναι το παιχνίδι που τώρα παίζεται πιο εύκολα και κερδίζεται πιο εύκολα. Στην πραγματικότητα, κάθε κλήρωση προσφέρει ***11 τρόπους να κερδίσετε μέχρι 100 εκατομμύρια ή και παραπάνω.***

Σχηματίστε το δικό σας επταψήφιο αριθμό στο νέο ΑΝΕΞΑΡΤΗΤΟ ΔΕΛΤΙΟ επιλέγοντας ένα νούμερο από το 0 - 9 σε κάθε στήλη του δελτίου.

Προβλέψτε 7 νούμερα με την ίδια σειρά που κληρώνονται και κερδίστε το μεγάλο ποσό.

Τώρα, με διπλάσιους σχεδόν νικητές από πριν, το ΝΕΟ ΠΡΟΤΟ σας δίνει διπλάσιο ενθουσιασμό και συγκίνηση.



ΠΛΗΡΟΦΟΡΙΕΣ ΣΤΑ ΠΡΑΚΤΟΡΕΙΑ ΤΟΥ ΟΠΑΠ

ΟΠΑΠ

Η Ζωή είναι Διαφορετική μετά από Αυτό.

Νέο HILUX

Ήρθε "φτιαγμένο" για δουλειά

BATES



Νέο TOYOTA HILUX.
Το πρώτο σε πωλήσεις επαγγελματικό στην Ελλάδα ήρθε εντελώς ανανεωμένο.
Τεχνολογικά εξελιγμένο με πλούσιο βασικό εξοπλισμό και εντυπωσιακό σε εμφάνιση, το νέο HILUX θα πάρει τη δουλειά επάνω του με την ίδια άνεση που μεταφέρει κι εσάς.

Γιατί είναι "φτιαγμένο" για δύσκολες αποστολές. 4x2 με μονή ή extra καμπίνα, με καρότσα Flat ή Ergo, και πανίσχυρο 4x4 Turbo Diesel με μονή ή extra καμπίνα. Ελάτε στις εκθέσεις TOYOTA να ανακαλύψετε το νέο αξιόπιστο συνεργάτη σας.
Νέο HILUX. Ευτυχώς, TOYOTA!



TOYOTA
"Όπως σε θέλω. Πάντα κοντά μου."

3t α.ε.β.ε. 6ο χλμ. Ρόδου - Λίνδου τηλ: 68.000 Fax: 68.010 www.3t.gr

ΤΟΠΙΚΟΙ ΣΥΝΕΡΓΑΤΕΣ: ΚΩΣ: 0242-22088, ΚΑΛΥΜΝΟΣ: 0243-28531, ΛΕΡΟΣ: 0247-25310, ΠΑΤΜΟΣ: 0247-31068, ΚΑΡΠΑΘΟΣ: 0245-22406, ΣΥΜΗ: 71886, ΝΙΣΥΡΟΣ: 0242-31092, ΑΣΤΥΠΑΛΑΙΑ: 0243-61680, ΤΗΛΟΣ: 44220



ΚΙΝΗΜΑΤΟΓΡΑΦΟΣ «ΡΟΔΟΝ»

Από Τρίτη 17 έως και Κυριακή 22 Αυγούστου Ώρες έναρξης: 8:30 και 10:30

Δημόσιος κίνδυνος

Σκηνοθεσία: Τζόελ Σουμάχερ

Η τελευταία εκπληκτική περιπέτεια δράσης με τους **Τζιν Χάκμαν** και **Ουίλλι Σμιθ.**

Πληροφορίες τηλ. 28823

Δευτέρα ο κινηματογράφος αργεί

FOTO - ΠΑΧΟΣ

- ΕΓΧΡΩΜΕΣ ΦΩΤΟΓΡΑΦΙΕΣ
- ΜΑΥΡΟΑΣΠΡΕΣ
- ΣΛΑΪΤΣ 135 - 6Χ9 - 6Χ8 - 9Χ12 - 13Χ18
- ΜΕΓΕΝΘΥΝΣΕΙΣ
- ΑΝΑΠΑΡΑΓΩΓΕΣ: ΕΓΧΡΩΜΕΣ - Α.Μ. - ΣΛΑΪΤΣ
- ΦΙΛΜ 8m.m. - 16 m.m. - 35 m.m.
- VIDEO
- ΠΑΡΑΔΟΣΗ ΕΡΓΑΣΙΑΣ ΑΜΕΣΗ

PACOLOR FOTO
ΑΝΤΩΝΗΣ ΠΑΧΟΣ
Γ. ΕΥΣΤΑΘΙΟΥ 11 - ΡΟΔΟΣ
Τηλ. 26893 - 27782

HAIR & Style

ΑΥΓΟΥΣΤΟΣ - ΣΕΠΤΕΜΒΡΙΟΣ 1999 - ΤΕΥΧΟΣ 2 - ΔΡΧ. 1.500

140 *Προτάσεις για τα μαλλιά σας*



7 ΗΜΕΡΕΣ ΔΩΡΕΑΝ ΔΙΑΚΟΠΕΣ ΓΙΑ 20 ΤΥΧΕΡΟΥΣ

ΚΑΜΠΕΛΟΠΟΥΛΟΣ - ΠΑΛΑΙΟΛΟΓΟΣ
ΧΑΡΗΣ ΚΑΙ ΗΛΙΑΣ - ΑΧ. ΧΑΡΙΤΟΣ

ΕΞΙ ΠΕΡΙΟΔΙΚΑ ΣΕ ΕΝΑ
ESTETICA coiffure
hairstyles ONLY hairflair
ZEFFIRO studio

Το Πρόγραμμα

ΕΤ 1

06.30 ΕΝ ΛΕΥΚΩ
08.00 ΘΕΙΑ ΛΕΙΤΟΥΡΓΙΑ
10.15 ΑΡΧΟΝΤΑΡΙΚΙ
11.05 ΜΟΥΣΙΚΗ ΠΑΡΑΔΟΣΗ
11.30 ΚΕΡΚΥΡΑ Ο ΣΤΑΘΜΟΣ ΣΤΟ ΠΕΡΑΣΜΑ ΤΩΝ ΑΙΩΝΩΝ
12.30 NATIONAL GEOGRAPHIC
13.30 **ΕΙΔΗΣΕΙΣ**
13.40 Η ΔΙΚΗ ΣΟΥ ΜΕΡΑ
13.45 ΕΛΛΗΝΙΚΗ ΤΑΙΝΙΑ
15.15 ΤΑ ΧΡΩΜΑΤΑ ΤΗΣ ΑΓΑΠΗΣ
16.00 ΕΥΡΩΠΑΪΚΟ ΠΡΩΤΑΘΛΗΜΑ ΕΛΠΙΔΩΝ ΜΠΙΤΣ ΒΟΛΕΪ
18.00 FOOTBALL MUNDIAL
18.30 ΤΑ ΜΥΣΤΙΚΑ ΤΟΥ ΑΠΟΛΥΤΟΥ ΓΑΛΑΖΙΟΥ
19.00 ΑΝΑΚΑΛΥΠΤΩ
19.45 ΠΑΓΚΟΣΜΙΟ ΠΡΩΤΑΘΛΗΜΑ ΣΤΙΒΟΥ
20.00 **ΕΙΔΗΣΕΙΣ**
23.45 ΠΟΔΟΣΦΑΙΡΟ: ΡΟΜΑ - ΟΥΜΠΙΑΚΟΣ
01.30 Η ΚΕΡΕΝΙΑ ΚΟΥΚΛΑ

NET

08.00 ΒΥΖΑΝΤΙΟ ΚΑΙ ΝΕΟΣ ΕΛΛΗΝΙΣΜΟΣ ΝΤΟΚΙΜΑΝΤΕΡ
08.30 ΚΛΑΣΙΚΗ ΜΟΥΣΙΚΗ
09.30 ΑΓΡΟΤΙΚΗ ΕΝΗΜΕΡΩΣΗ
10.00 ΤΟ ΠΑΛΙΟ ΕΡΓΟΣΤΑΣΙΟ
11.45 Ο ΦΙΛΟΣ ΜΟΥ Ο TERIADE
12.00 ΧΑΙΡΕΤΙΣΜΑΤΑ: ΜΑΡΙΖΑ ΚΩΧ
13.00 ΣΥΝΑΥΛΙΑ ΤΟΥ ΜΙΧΑΛΗ ΒΙΟΛΑΡΗ
15.00 ΕΙΔΗΣΕΙΣ
15.15 ΕΛΛΗΝΙΚΗ ΤΑΙΝΙΑ
16.35 ΕΠΤΑΝΗΣΙΟΙ ΠΟΙΗΤΕΣ
18.00 **ΕΙΔΗΣΕΙΣ**
18.15 ΜΟΝΑΧΟΥΣ -ΜΟΝΑΧΟΥΣ
19.00 ΚΥΡΙΑΡΧΟΙ ΤΩΝ ΘΑΛΑΣΣΩΝ
20.00 ΕΠΙΧΕΙΡΗΣΗ ΟΚΑΒΑΝΓΚΟ
21.00 **ΕΙΔΗΣΕΙΣ**
22.00 ΞΕΝΗ ΤΑΙΝΙΑ
24.00 **ΕΙΔΗΣΕΙΣ**
00.15 ΠΑΓΚΟΣΜΙΟ ΠΡΩΤΑΘΛΗΜΑ ΣΤΙΒΟΥ ΣΕΒΙΛΛΗ 1999
00.45 ΤΖΑΚ ΓΟΥΟΡΝΕΡ: Ο ΤΕΛΕΥΤΑΙΟΣ ΜΕΓΙΣΤΑΝΑΣ ΤΟΥ ΧΟΛΙΓΟΥΝΤ

ΕΤ 3

13.31 ΑΝΙΧΝΕΥΣΕΙΣ
15.00 ΝΤΟΚΙΜΑΝΤΕΡ
15.30 **ΕΙΔΗΣΕΙΣ**
15.45 ΞΕΝΗ ΤΑΙΝΙΑ
17.30 ΝΤΟΚΙΜΑΝΤΕΡ
18.30 ΝΤΟΚΙΜΑΝΤΕΡ
19.30 **ΕΙΔΗΣΕΙΣ**
20.00 ΣΥΝΑΥΛΙΑ
21.00 Ο ΕΓΚΕΦΑΛΟΣ
22.00 ΝΤΟΚΙΜΑΝΤΕΡ
22.30 ΣΤΗ ΧΩΡΑ ΤΩΝ ΘΑΥΜΑΤΩΝ
23.30 NBA ACTION
00.30 **ΕΙΔΗΣΕΙΣ**
01.00 ΔΡΑΜΑΤΙΚΗ ΤΑΙΝΙΑ

MEGA

07.00 ΠΕΡΙΖΗΤΗΤΟΣ ΓΑΜΠΡΟΣ
07.20 ΕΚΕΙΝΗ ΚΑΙ ΕΓΩ
07.45 ΟΙ ΠΕΡΙΠΕΤΕΙΕΣ ΤΟΥ ΓΚΙΚΕΡ
08.10 ΡΑΜΠΟ
08.40 ΠΕΠΕΡ ΑΝ
09.00 ΤΑ ΣΑΡΑΒΑΛΑΚΙΑ
10.30 ΑΓΡΥΠΝΟΣ ΦΡΟΥΡΟΣ
11.15 ΕΠΙΚΙΝΔΥΝΗ ΣΤΡΟΦΗ
12.15 ΤΥΧΕΡΗ ΕΚΔΟΣΗ
13.15 ΝΤΑΝΤΑ ΑΜΕΣΟΥ ΔΡΑΣΕΩΣ
14.00 **ΕΙΔΗΣΕΙΣ**
14.20 ΑΠΩΝ
15.30 ΕΛΛΗΝΙΚΗ ΤΑΙΝΙΑ
17.29 MEGA 2000
17.30 **ΕΙΔΗΣΕΙΣ**
17.45 ΕΛΛΗΝΙΚΗ ΤΑΙΝΙΑ (ΣΥΝ.)
20.00 **ΚΕΝΤΡΙΚΟ ΔΕΛΤΙΟ ΕΙΔΗΣΕΩΝ**
21.10 ΞΕΝΗ ΤΑΙΝΙΑ
23.15 ΕΝΑ ΚΛΙΚ - ΕΝΑΣ ΑΙΩΝΑΣ
23.30 ΦΙΛΗΣΕ ΜΕ ΠΡΙΝ ΑΛΛΑΞΩ
0015 **ΕΙΔΗΣΕΙΣ**
00.30 ΞΕΝΗ ΤΑΙΝΙΑ (ΣΥΝΕΧΕΙΑ)
02.00 Η ΝΥΧΤΑ ΤΩΝ ΖΩΝΤΑΝΩΝ
03.30 ΤΗΛΕΜΑΡΚΕΤΙΝΓΚ
04.30 ΔΙΨΑ
05.00 ΦΩΝΟΣ ΧΩΡΙΣ ΤΑΥΤΟΤΗΤΑ
06.00 ΠΑΡΑΛΛΗΛΟΙ ΔΡΟΜΟΙ
06.30ΑΠΑΓΟΡΕΥΜΕΝΗ ΑΓΑΠΗ

ANT 1

06.20 ΟΙ ΕΙΔΗΣΕΙΣ ΤΟΥ CBS
06.45 ΤΗΛΕΜΑΡΚΕΤΙΝΓΚ
08.00 ΤΟ ΜΑΓΙΚΟ ΣΧΟΛΙΚΟ
08.30 ΑΤΣΑΛΕΝΙΟΙ ΑΕΤΟΙ
09.00 ΝΤΡΑΓΚΟΝΜΠΟΛ
09.30 Ο ΥΠΕΡΑΝΘΡΩΠΟΣ
10.00 ΧΕΛΩΝΕΣ ΝΙΝΤΖΑ ΕΝ ΔΡΑΣΕΙ
10.30 ΜΠΙΣΤΓΟΥΟΡΟΣ
11.00 ΖΙΟ ΠΑΟΥΕΡ ΡΕΙΝΤΖΕΡΣ
11.30 ΑΝΑΤΡΙΧΙΛΕΣ
12.00 ΜΑΖΙ ΤΗΝ ΚΥΡΙΑΚΗ
14.00 **ΤΑ ΝΕΑ ΤΟΥ ΑΝΤ1**
14.30 ΕΚΕΙΝΕΣ ΚΙ ΕΓΩ
15.20 ΕΚΠΤΩΤΟΣ ΑΓΓΕΛΟΣ
16.20 ΔΙΛΗΜΜΑΤΑ
17.15 ΟΙ ΚΟΛΛΗΤΟΙ
17.30ΤΑ ΝΕΑ ΤΟΥ ΑΝΤ1 ΣΕ 5'
17.35 ΚΑΤΣΕ ΚΑΛΑ
18.10 ΕΛΛΗΝΙΚΗ ΤΑΙΝΙΑ
19.55 **ΤΑ ΝΕΑ ΤΟΥ ΑΝΤ1**
21.15 ΕΛΛΗΝΙΚΗ ΤΑΙΝΙΑ
23.00 ΣΥΝΑΥΛΙΑ ΤΩΝ SIMPLY RED
00.15 **ΝΥΧΤΕΡΙΝΕΣ ΕΙΔΗΣΕΙΣ**
00.40 ΣΥΝΑΥΛΙΑ (ΣΥΝ.)
01.00 ΑΠΟΔΟΣΗ ΔΙΚΑΙΟΣΥΝΗΣ
02.40 ΤΗΛΕΜΑΡΚΕΤΙΝΓΚ
03.10 Η ΑΤΙΜΑΣΜΕΝΗ
04.45 ΣΚΟΤΕΙΝΑ ΜΑΤΙΑ

SKAI

06.00 ΔΕΥΤΕΡΗ ΕΥΚΑΙΡΙΑ
07.00 ΠΡΩΤΗ ΕΝΗΜΕΡΩΣΗ
10.00 ΕΠΤΑ ΜΕΡΕΣ ΣΚΑΙ
11.30 ΕΙΣΙΤΗΡΙΟ ΔΙΑΡΚΕΙΑΣ
12.00 ΕΛΛΗΝΙΚΗ ΤΑΙΝΙΑ
14.00 **ΕΙΔΗΣΕΙΣ**
14.30 F/X: ΘΑΝΑΣΙΜΑ ΠΑΙΧΝΙΔΙΑ
15.30 ΕΛΛΗΝΙΚΗ ΤΑΙΝΙΑ
17.30 ΠΑΟΥΛΙΝΑ
18.30 **ΕΙΔΗΣΕΙΣ**
19.00 ΚΥΠΕΛΛΟ: ΛΕΩΝΙΔΙΟ - ΙΩΝΙΚΟΣ
21.00 ΚΥΠΕΛΛΟ: ΙΑΛΥΣΟΣ - ΠΑΟ
23.00 ΞΕΝΗ ΤΑΙΝΙΑ
00.15 **ΕΙΔΗΣΕΙΣ**
00.30 ΞΕΝΗ ΤΑΙΝΙΑ
01.00 ΞΕΝΗ ΤΑΙΝΙΑ
03.30 ΜΟΥΣΙΚΟ ΠΡΟΓΡΑΜΜΑ
04.00 INTERACTIVE GUIZ
05.30 ΜΟΥΣΙΚΟ ΠΡΟΓΡΑΜΜΑ

STAR

06.00 ΑΣΤΕΡΙΑ ΣΤΟ ΠΕΝΤΑΓΡΑΜΜΟ
07.00 IRONMAN
07.45 ACTIONMAN
08.15 ΖΟΡΟ
09.45 ΛΟΙΣ ΚΑΙ ΚΛΑΡΚ
10.45 ΧΑΪΛΑΝΤΕΡ
11.45 ΖΙΝΑ
12.45 ΠΑΡΑΞΕΝΕΣ ΙΣΤΟΡΙΕΣ
13.00 **ΕΙΔΗΣΕΙΣ**
13.15 ΠΑΡΑΞΕΝΕΣ ΙΣΤΟΡΙΕΣ ΣΥΝΕΧΕΙΑ
13.30 ΑΚΑΠΟΥΛΚΟ
14.30 LA HEAT
15.30 X - files
16.30 ΣΚΟΤΕΙΝΗ ΔΙΚΑΙΟΣΥΝΗ
17.30 **ΕΙΔΗΣΕΙΣ**
18.00 ΤΑ ΦΙΛΑΡΑΚΙΑ
18.30 ΔΙΑΠΛΕΚΟΜΕΝΟΙ ΑΕ
19.45 **ΕΙΔΗΣΕΙΣ**
21.05 ΞΕΝΗ ΤΑΙΝΙΑ
23.30 ΞΕΝΗ ΤΑΙΝΙΑ
24.00 WHAT'S HOT
00.05 **ΕΙΔΗΣΕΙΣ**
00.10 ΞΕΝΗ ΣΕΙΡΑ (ΣΥΝ.)
00.30 ΑΔΙΕΞΟΔΟΣ ΕΡΩΤΑΣ

FILMNET

06.05 ALIEN NATION
08.00 ΜΙΑ ΤΡΕΛΗ ΟΙΚΟΓΕΝΕΙΑ
10.00 ΔΡΑΠΕΤΕΣ ΤΟΥ ΤΕΞΑΣ
12.00 ΕΠΙΘΕΩΡΗΤΗΣ ΚΟΛΟΜΠΟ
14.00 ΤΗΧ 1138
21.00 ΜΑΤΙΛΝΤΑ
18.00 ΠΕΤΟΥΛΙΑ
20.00 ΥΠΕΡΤΑΤΗ ΠΡΟΚΛΗΣΗ
22.00 ΑΠΕΓΝΩΣΜΕΝΕΣ ΚΙΝΗΣΕΙΣ
24.00 EROTICA
01.35 Η ΓΕΥΣΗ ΤΟΥ ΚΕΡΑΣΙΟΥ
03.15 SCREAM
05.10 ΔΙΑΣΚΕΔΑΣΗ ΤΩΡΑ

NEW

07.30 NEW TIME
07.35 ΟΤΙ ΦΕΡΝΟΥΝ ΤΑ ΑΣΤΡΑ
07.40 MAKE MY DAY
09.00 BLUE BOX
11.00 NEY TIME
13.00 ΜΗ ΜΟΥ ΠΕΙΣ...
15.00 VIDEO SELECT
17.00 ΡΥΘΜΟΣ ΚΑΙ ΕΝΤΑΣΗ
19.00 ΖΟΟΜ ΣΤΗ ΔΙΑΣΚΕΔΑΣΗ
19.30 ΡΕΠΟΡΤΑΖ ΑΓΟΡΑΣ
20.10 ΦΥΣΗ - ΚΥΝΗΓΙ - ΘΑΛΑΣΣΑ
20.30 ΚΙΝΟΥΜΕΝΑ ΣΧΕΔΙΑ
21.30 ΞΕΝΗ ΤΑΙΝΙΑ
23.00 **ΕΙΔΗΣΕΙΣ**
23.30 ΞΕΝΗ ΤΑΙΝΙΑ
01.30 ΞΕΝΗ ΤΑΙΝΙΑ
03.00 ΜΟΥΣΙΚΟ ΠΡΟΓΡΑΜΜΑ

SUPERSPORT

15.00 ΑΓΩΝΕΣ ΓΚΟΛΦ
16.00 ΑΓΩΝΕΣ ΤΕΝΙΣ
18.00 ΑΓΓΛΙΚΟ ΠΡΩΤ. ΠΟΔΟΣΦΑΙΡΟ
20.00 X - GAMES
20.30 ΙΣΠΑΝΙΚΟ ΠΡΩΤ. ΠΟΔ.
22.30 Η ΙΣΤΟΡΙΑ ΤΟΥ ΑΘΛΗΤΙΣΜΟΥ
23.30 ΑΜΕΡΙΚΑΝΙΚΟ ΠΟΔΟΣΦΑΙΡΟ
01.30 ΓΕΡΜΑΝΙΚΟ ΠΡΩΤ. ΠΟΔ.

RODOGAZ

Στη Ρόδο από το 1963



✓ Διανομή φιαλών υγραερίου κατ' οίκον
τηλέφωνα παραγγελιών: 64409 - 094 528212
✓ Διανομή χύμα υγραερίου
✓ Πώληση καυστήρων και λεβήτων υγραερίου για κεντρικά συστήματα θέρμανσης
✓ Θερμαντικά σώματα



Διεύθυνση εργοστασίου: Καναμάτ Ρόδου • τηλ. 62649
Διεύθυνση πρατηρίου: Αυστραλίας 50 • τηλ. 34244-5

Γράφει ο Κυριάκος Μ. Χονδρός

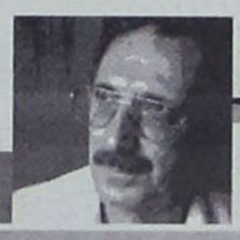

ΔΙΑΚΡΙΣΗ ΤΗΣ ΚΩ ΣΕ ΔΙΕΘΝΕΣ ΣΥΝΕΔΡΙΟ ΠΑΡΑΔΟΣΗΣ

Η ΧΟΡΕΥΤΙΚΗ ομάδα της Κεφάλου της Κώ, παρουσίασε χορούς του νησιού, στο πρόσφατο συνέδριο της Διεθνούς Οργάνωσης Λαϊκής Τέχνης και διακρίθηκε για την ζωντάνια, την έκφραση, τον αυτοσχεδιασμό, την καλή μουσική και φωνητική συνοδεία και κυρίως για τις παραδοσιακές φορεσιές!

Εντύπωση προκάλεσε ο χορός πεντοζάλη της Κώ, όπου μέχρι χθες είχαν την εντύπωση ότι είναι χορός μόνο της Κρήτης...

Η Κέφαλος της Κώ, έχει παραδοσιακό χορό που τουλάχιστον στο πρώτο του μέρος θυμίζει έντονα τον ομώνυμο χορό της μεγαλονήσου, αλλά στην συνέχεια, «γυρίζει» (μετατρέπεται) σε τύπο χασαποσέρβικου.

Η χορευτική ομάδα της Κώ ξεκίνησε με το δρομικό σκοπό του γάμου, την ώρα που ξεπροβοδίζουν τον γαμπρό, στο νησί:

«Μπροβάλλετε μπροβάλλετε
μπροβάλλετε να δείτε
και φέραμέ σας τον γαμπρό
να τον υποδεχτείτε»

Ακολουθεί ο σκοπός «Σιά» με τον οποίο χορεύει την νύφη ο πατέρας της.

Στο παρελθόν, οι συγγενείς της νύφης της κρεμούσαν χρυσές λίρες, ενώ σήμερα καρφιτσώνουν χαρτονομίσματα. Αυτό το έθιμο καθιερώθηκε και σ' άλλα νησιά και χωριά μας. Ετσι, που, το νυφικό να σκεπάζεται από τα χαρτονομίσματα...

«Ηβγαίν' η νύφη στο χορό
και κάμετέ της τόπο,
που λάμπει σαν τον ήλιο
στην μέση των ανθρώπω...»

Παρουσιάστηκαν επίσης ο χορός «Δυοσμαράκι» που αποτελεί απαραίτητο στοχείο όλων των κοινωνικών εκδηλώσεων στην Κώ, τα τραγούδια «δακρύζω και μαραίνομαι», η «Μπεναγιούλα» καθώς και το «Μέρα μέρωσε», που κλείνει τις πρωινές ώρες τα γλέντια στην Κώ.

Δεν έλειψε και ο συρτός της Κώ, με την ορχήστρα «Ηρακλείδης» που την αποτελούσαν ο Κυριάκος Παππούλης στο βιολί, και Νικολιός Χατζηνικολάου στο λαούτο, οι οποίοι «ταξίδεψαν» τον κόσμο με το τραγούδι στο νησί του Ιπποκράτη. Ο Νικ. Χατζηνικολάου είναι οδοντίατρος, αλλά ασχολείται και με την μουσική παράδοση του τόπου του.

Να συμπληρωθεί πως υπεύθυνος του χορευτικού της Κώ είναι ο Πέτρος Μαστόρος, καθηγητής Φυσικής Αγωγής.

Αξίζουν σε όλους θερμά συγχαρητήρια, για την διάκριση αυτή σε διεθνές συνέδριο.



Πέτρος Μαστόρος και Χρυσούλα Φουρτούνη με παραδοσιακές φορεσιές της Κώ που αποτελούσαν μέρος της χορευτικής ομάδας

ΣΗΜΕΡΑ ΜΠΟΛΣΟΪ ΣΤΟ ΘΕΑΤΡΟ ΤΗΣ ΤΑΦΡΟΥ

ΣΗΜΕΡΑ Κυριακή και ώρα 9:30 το βράδυ, μπορούμε να παρακολουθήσουμε στο Θέατρο της Μεσαιωνικής Τάφρου «Μελίνα Μερκούρη» την χορευτική παράσταση με τα μπαλέτα από το θρυλικό θέατρο Μπολσόϊ. Το πρόγραμμά τους χωρισμένο σε 5 μέρη, είναι σχεδόν βέβαιο ότι θα εντυπωσιάσει το κοινό.

Συγκεκριμένα θα παρουσιάσουν τα έργα: Σοπενιάνα (Σιλφίς) Divertisment, η Ωραία Κοιμωμένη, Σουίτα από το μπαλέτο «Χρυσός αιώνας» και τέλος Μπαλέτο «η νύχτα της Βαλπουργίας» (από την όπερα «Φάουστ»).

ΕΚΘΕΣΕΙΣ ΒΙΒΛΙΩΝ

Στα πλαίσια των πολιτιστικών εκδηλώσεων λειτουργεί καθημερινά στην Εκθεση Χειροτεχνίας Κρεμαστής, έκθεση Βιβλίου, στους χώρους του Δημοτικού Σχολείου Κρεμαστής. Την έκθεση αυτή διοργανώνει ο Σύλλογος Βιβλιοχαρτοπωλών Ρόδου.

«ΛΗΜΝΟΣ»

Κυκλοφόρησε η νέα ποιητική συλλογή του Σταύρου Τραγαρά με τίτλο «Λήμνος», από τον εκδοτικό οίκο Σ.Ι. Ζαχαρόπουλο, με 63 σελίδες. Δείγμα γραφής:

Τα καλά παιδιά της Λήμνου / πικροκαρδίζουν πολύ τις μάνες τους / που όλο είναι φευγάτα / αλλά τί φταίνε κι' αυτά / αφού τους φέρνει λιγοθυμιά / η μυρωδιά απ' το αγιόκλημα / δίπλα στην πόρτα».

Από τις «Πανεπιστημιακές Εκδόσεις Κρήτης» κυκλοφόρησε πρόσφατα το βιβλίο του Ian Morris (σε μετάφραση Κάτιας Μαντέλη) ταφικά, τελετουργικά έθιμα και κοινωνική δομή στην κλασική αρχαιότητα με 329 σελίδες.

Το βιβλίο, αν και από τον τίτλο δεν υποδηλώνει τίποτα για την Ρόδο, εντούτοις, την αφορά: Εχει ένα μεγάλο μέρος των σελίδων του για τη Νότια Ρόδο και συγκεκριμένα τα Βρουλιά, το νεκροταφείο της περιοχής. Ο αρχαιολόγος, αντικρούει σε κάποια σημεία τον Κινκ (τον Δανό αρχαιολόγο που εργάσθηκε στην αρχή του αιώνα μας στην Ρόδο) και αναφέρει για τις ταφές, τα κτερίσματα, τις καύσεις, όχι μόνο στα Βρουλιά, αλλά και στην Ιαλυσό και στην Κάμειρο. Επίσης έχει πίνακα με τα εισηγμένα ευρήματα στα Βρουλιά.

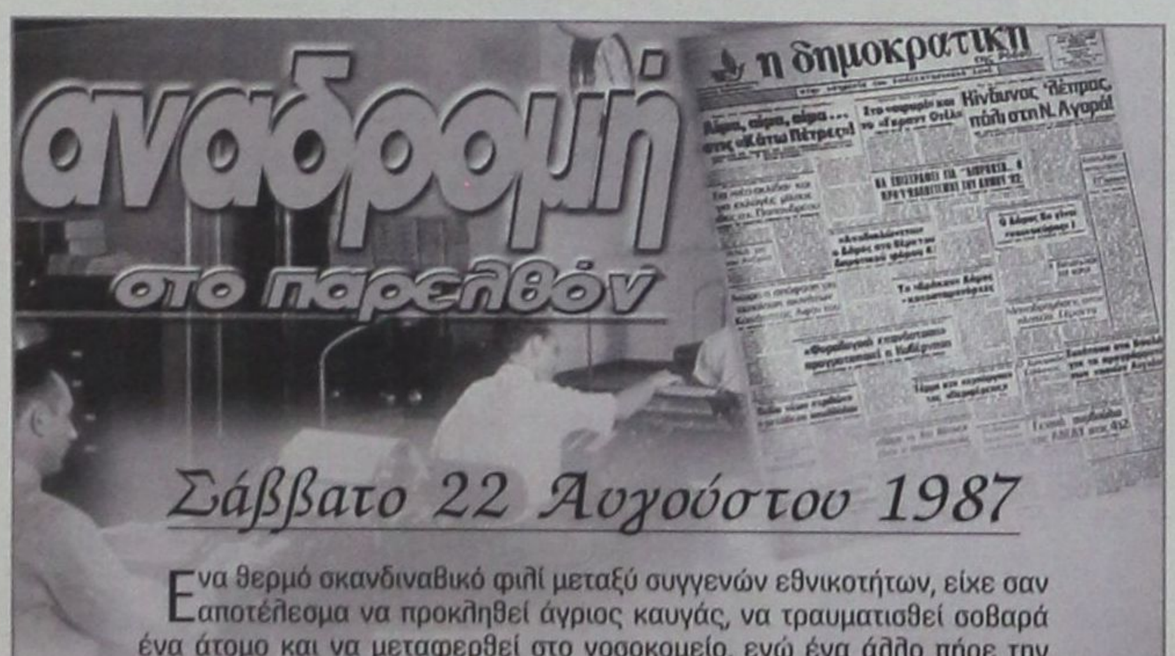

Ενα θερμό σκανδιναβικό φιλί μεταξύ συγγενών εθνικοτήτων, είχε σαν αποτέλεσμα να προκληθεί άγριος καυγάς, να τραυματισθεί σοβαρά ένα άτομο και να μεταφερθεί στο νοσοκομείο, ενώ ένα άλλο πήρε την άγουσαν προς τα κρατητήρια και στην συνέχεια στο Αυτόφωρο.

• Και ύστερα σου λένε, ότι στις σκανδιναβικές χώρες, το φιλί... δεν στοιχίζει τίποτα!

Το επεισόδιο εκτυλίχθηκε κάτω από τις ακόλουθες συνθήκες: Στις 0.30 περίπου μετά τα μεσάνυκτα της Πέμπτης προς την Παρασκευή στην οδό Γ. Παπανικολάου 12, έξω από την δισκοθήκη «Rainbow» συναντήθηκαν ο Φινλανδός τουρίστας Rekka Kaksonen, 26 χρόνων (που συνοδευόταν από φίλη του), με τον Νορβηγό Mouten Michelsen, 26 χρόνων (που συνοδευόταν από συμπατριώτισσά του).

Η Φινλανδέζα φίλη του πρώτου πρέπει να άρεσε πολύ στον Νορβηγό, αλλιώς δεν εξηγείται το γεγονός ότι έτρεξε αμέσως προς το μέρος της και της... πέταξε ένα θερμό φιλί, που προκάλεσε αίσθηση! Τα αίματα άναψαν, ο Φινλανδός ζήτησε εξηγήσεις, δεν τις θεώρησε ικανοποιητικές κι άρχισαν οι βρισιές, οι μπουνιές και τα βγαλσίματα των δοντιών!

Θύμα ο Φινλανδός που είδε σπασμένη την κάτω γνάθο του και... φιλημένη την συνοδό του, γεγονότα που φυσάει μεν, αλλά δεν κρυώνουν! Στο Αυτόφωρο μεταπείσθηκε, όμως και ανεκάλεσε την μήνυση κι έτσι έμεινε στον Νορβηγό το θερμό φιλί και στον Φινλανδό η σπασμένη μασέλα! Φεύγοντας, όμως, από το Δικαστήριο ο τελευταίος ορκίσθηκε: «Δεν θα πετύχω κάπου την φιλενάδα του; Θα την φιλάω ένα ολόκληρο ημερόνυκτο»!

πριν 12 χρόνια





η Βαθμολογία της εβδομάδας

Μια ζωή την έχουμε κι αν δεν την γλεντήσουμε...! Αν είμαστε μάλιστα και... σοσιαλιστές της... εκσυγχρονιστικής πτέρυγας, θα πιούμε



κι ένα ποτηράκι παραπάνω...

Τρίτη βράδυ, στο «Resaldo», σε πραγματική... μυσταγωγία ο άρτι αφιχθείς εκ Σύμης Γρ. Μοράρης, οι Αφοί Αγαπητός και Βαγγέλης Πάχος και ο Κ. Τσολακίδης. Ολοι τους μαυρισμένοι από τα μπάνια του λαού...

Και έφυγαν λίγο πριν την... ανατολή του Ηλίου.

Για το μεγάλο saldo στην διασκέδαση, ΔΕΚΑ (10) άριστα.

Ποιοί κάνουν τις καλύτερες μακαρονάδες;

Μην βιασθείτε να απαντήσετε ότι είναι οι... Ιταλοί.



και διψασμένο επί τρεις ημέρες, με αυτές τις ζέστες και παρ' ολίγο να τα «τεζάρει».

Οπως έμαθε η στήλη, είχαν μια «κατ' ιδίαν» συνάντηση. Ξαφνικά ο Antony σηκώθηκε και το 'βαλε στα πόδια. Πιο γρήγορος ο Φλοξ τον έφτασε και του... φαγε τα πλευρά.

Επειδή κάτι το πολύ «χοντρό» πρέπει να έκανε ο Antony, αλλιώς δεν δικαιολογείται το «ξέσκισμά» του από τον Φλοξ, ένα μεγάλο ΜΗΔΕΝΙΚΟ (0).



Ογνωστός Θανασάκης παίζει μουσική με το οργανάκι του και ο Σάββας όλων των Δωδ/νησίων χορεύει. Χορεύει στους ρυθμούς του Θανασάκη!

Μέσα κι έξω από την Νομαρχία, όπως λένε οι κακιές γλώσσες.

Σε οργανοπαίκτες και χορευτάδες ΔΕΚΑ (10) άριστα γιατί όλα γίνονται για να έρθει «νέο ύφος και ήθος»!

Μπορεί να είναι καλοί, όχι, όμως και οι καλύτεροι...

Ούτε οι Ρωμιοί! Οχι, τουλάχιστον, όλοι.

Τρεις είναι και μάλιστα Ροδίτες γνήσιοι, οι αρχικαθηγητάδες Γ. Βρούχος, Β. Μηναΐδης και Γ. Γεωργάς.

Εχουν επιμερισθεί τις δουλειές και βγάζουν ένα πράμα, να γλείφετε τα νύχια σας.

Γι' αυτό τρέξτε, να εξασφαλίσετε πρόσκληση.

Στους τρεις μεγάλους της μαγειρικής τέχνης ΔΕΚΑ (10) άριστα.

Συνεργάτης της στήλης συνάντησε την Κυριακή το μεσημέρι σε ψαροταβέρνα τον κατά φαντασίαν... ψαρά Γιάννη Ζερβό, να τρώει ψάρια μαζί με τον πατέρα του κι άλλα επίλεκτα μέλη της οικογενείας.

- Σαν είναι κανείς μεγάλος κι επαγγελματίας ψαράς τρώει πάντα διαλεκτά και φρέσκα ψάρια, έσπευσε να σχολιάσει ο συνεργάτης μας, απευθυνόμενος προς τον κ. Γ. Ζερβό....

Δεν άντεξε ο πατήρ και είπε:

- Της ταβέρνας είναι παιδί μου και ακριβοπληρωμένα.

Από τότε που έπαψα να πηγαίνω στο ψάρεμα στέρεψε το ψυγείο και ο Γιάννης υποχρεώνεται να τα πληρώσει.

- Μα αυτός, λέει, ότι είναι μεγάλος ψαράς.

- Δικηγόρος είναι, όλο ψευτιές λέει, ήταν τα τελευταία λόγια του πατρός (λόγω τιμής, ο διάλογος είναι αυθεντικός).

Στον Ιωάννη, που δεν τόλμησε «κιχ» να κάνει, λίαν επιεικώς ένα ΤΡΙΑΡΙ (3)

Στην φωτογραφία είναι ο διάσημος πλέον ομογενής εξ' ΗΠΑ Αντώνης Μουστακέλης και ο σκύλος του ο «Φλοξ», που τον είχε αφήσει νηστικό

Καλός πεθερός ο Γ. Χιωτάκης, εκ Καρπάθου ορμώμενος, με συμπόνοια και κατανόηση, αυτό το ξέρουν και

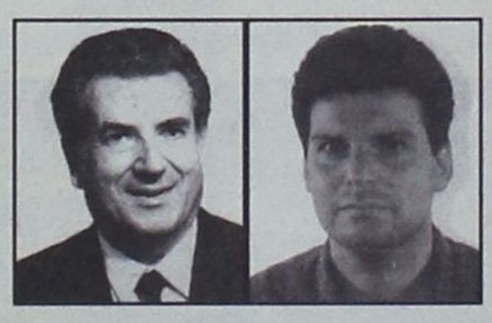

οι κότες.

Είχε πάει με την Αννα στην Σκωτία και σαν γύρισε έφερε στον γαμπρό Μανώλη Γλυνό μια κάσα κατεψυγμένους αστακούς.

- Πάρε τους γιέ μου, του είπε, βρέξε τους στην θάλασσα, πήγαινε μετά στο ψάρεμα και πες πως τους έπιασες!

ΓΛΥΝΟΣ: «Η δημοκρατική» το ξέρει, πως πήγες στην Σκωτία;

ΧΙΩΤΑΚΗΣ: Ναι

ΓΛΥΝΟΣ: Αμ, δεν σφάξανε, θα το υποψιασθεί και δεν θα αποφύγω το κουλουράκι.

Στον Μανώλη Γλυνό, που σκέφθηκε σωστά και ενήργησε αναλόγως, ΔΕΚΑ (10) άριστα.

Σιγά που θα λείπει, μήνα Αύγουστο από την Κάρπαθο, ο Γιώργος Γιαννόπουλος συν γυναιξί και τέκνοις...

Ολη την ημέρα κοιμάται και την νύκτα το γλεντάει. Κατά πως ακούσθηκε μάλιστα, το βράδυ της Παναγιάς έρριξε κάτι χορούς στο πανηγύρι που έγινε στο Απέρι, που



δεν ξανάζησε ο τόπος...

Από τώρα μαζεύει ψήφους για τις επόμενες νομαρχιακές εκλογές!

Σε όλους τους καλούς χορευταράδες, ιδιαίτερα όταν είναι Καρπάθιοι, ΔΕΚΑ (10) άριστα.

Οταν ο Αϊνστάιν έγραφε για τον νόμο της σχετικότητας, σίγουρα ήξερε τι έκανε. Το είχε μελετήσει το



πράγμα, εις μήκος, εις πλάτος και εις... ύψος!

Δέστε, π.χ. πόσο σχετική είναι η έννοια του ύψους. Πόσο κοντοί φαίνονται οι πολύ ψηλοί κοντά στα πολύ ψηλά... κυπαρίσσια.

Ετσι σούρχεται να πεις, «θεέ μου, τι κοντός που είμαι»!

Στον Κεραμέα, που μας βλέπει όλους επί της γης από τα σύννεφα όπου βρίσκεται, σαν... μυρμηγκάκια, ΔΕΚΑ (10) άριστα.

Δν είχε τίποτα να κάνει προχθές Παρασκευή ο... δημαρχεύων (να το δω και να μην το πιστέψω) αντιδήμαρχος Αντ. Αλαβέρας, αφού, ούτε την αλληλογραφία του Δήμου δεν του επιτρέπουν να ανοίξει (!) και απεφάσισε να δοκιμάσει την ετοιμότητα της δημοτικής μηχανής σε... περίπτωση σεισμού!

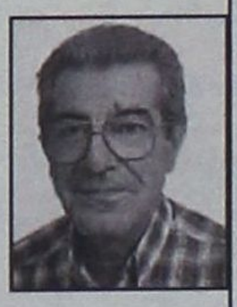

Σεισμός, φώναξε δυνατά στους διαδρόμους, περί ώραν 9η πρωινή, σε άμεση εφαρμογή το σχέδιο «Ξενοκράτης»!

Κι άδειασε αμέσως ο Δήμος. Και του 'μεινε το... σχέδιο στο χέρι! Μέχρι και ο Κυρ. Χονδρός, ο πιστός του προθαλάμου, αρνήθηκε να επιστρέψει...

Στον Αντώνη, για την απόλυτη... εφαρμογή κι... επιτυχία του σχεδίου «Ξενοκράτης», ΔΕΚΑ (10) άριστα.

Την φωτογραφία αυτήν, που δείχνει τον τέως Περιφερειάρχη Γιάννη Γιωτάκη να ρίχνει τον υπνάκο του Δι-



καίου, με αποτέλεσμα να τον πιάσουν στον ύπνο και να τον... «ξηλώσουν», όπως ισχυρίσθηκε πριν λίγο καιρό η στήλη, μας την έστειλε από τις Βρυξέλλες Ρόδιος φοιτητής, με το εξής σχόλιο:

- «Οπως βλέπετε, ήταν υπότροπος. Στις Βρυξέλλες χρειάσθηκε να εφαρμοσθεί ειδικό σχέδιο για να ξυπνήσει»!

Σε όλους τους... υπότροπους από ένα ΤΕΣΣΑΡΙ (4)

ΔΙΑΒΑΣΤΕ Σήμερα

- ✓ **Η άποψη της ημέρας:** «Το πακέτο Σημίτη και το στοίχημα» (Σελ. 2)
- ✓ **Χρήσιμες πληροφορίες:** (Σελ. 2)
- ✓ **Απλά Λόγια** - Γ. Μασσαβέτας: (Σελ. 8)
- ✓ **Α-ΚΡΙΤΙΚΑ:** (Σελ. 9)
- ✓ **Δημοκρατικά:** «Δρόμος ημι-αντοχής για τις εκλογές» (Σελ. 12)
- ✓ **ΑΘΛΗΤΙΚΑ:** (Σελ. 15-18)
- ✓ **Εξωτερικές ειδήσεις:** (Σελ. 20)
- ✓ **Εσωτερικές Ειδήσεις:** (Σελ. 21)
- ✓ **Διάφορες ανακοινώσεις:** (Σελ. 28)
- ✓ **Οικονομία:** «Αυξήθηκαν οι δαπάνες για τόκους και Δήμους» - «Το ΤΑΧΙΣ αλλάζει την διαδικασία υποβολής περιοδικών δηλώσεων» (Σελ. 23)
- ✓ **Τουρισμός:** «Ο εκσυγχρονισμός θα φέρει την ανάπτυξη» (Σελ. 24)
- ✓ **Ρεπορτάζ:** «Διχασμένο το ΠΑΣΟΚ για την διεύρυνση αριστερά - δεξιά» (Σελ. 25)
- ✓ **Cinema - TV πρόγραμμα:** (Σελ. 30)
- ✓ **Πολιτιστικά:** (Σελ. 31)

ΠΟΛΙΤΙΣΤΙΚΟΣ ΟΡΓΑΝΙΣΜΟΣ ΔΗΜΟΥ ΡΟΔΟΥ

Παράσταση από τους σολίστες του Θεάτρου ΜΠΟΛΣΟΪ
Οι κορυφαίοι εκπρόσωποι της τέχνης του χορού σ' όλο τον κόσμο
Κυριακή 22 Αυγούστου '99 ΩΡΑ 9:30
ΘΕΑΤΡΟ ΜΕΣΑΙΩΝΙΚΗΣ ΤΑΦΡΟΥ
«ΜΕΛΙΝΑ ΜΕΡΚΟΥΡΗ»
Εισιτήρια προπωλούνται στο Κιν/τρο ΡΟΔΟΝ.
Χορηγοί: CRONUS AIRLINES - ΔΑΝΕ SEALINE - G.A. FERRIES - ΡΟΔΙΑΚΗ ΠΟΤΟΠΟΙΪΑ - ΓΕΡΜΑΝΟΣ

ΕΚΟ elda

Η εταιρεία πετρελαιοειδών ΕΚΟ - ΕΛΔΑ Α.Β.Ε.Ε. δέχεται αιτήσεις για ανάδειξη
ΕΠΙΧΕΙΡΗΜΑΤΙΑ / ΠΡΑΤΗΡΙΟΥΧΟΥ
στον οποίο θα παραχωρηθεί η εκμετάλλευση πρατηρίου υγρών καυσίμων επί της οδού Χρήστου Τσιγάντε 5 (Ενωση Αγροτικών συν/σμών Δωδ/σου) στην πόλη της ΡΟΔΟΥ.
Για τους όρους της παραχώρησης, απευθυνθείτε στα γραφεία της Εταιρείας στην ΛΕΩΦΟΡΟ ΚΑΛΛΙΘΕΑΣ ΔΙΠΛΑ ΑΠΟ ΤΟΝ ΡΑΔΙΟΦΩΝΙΚΟ ΣΤΑΘΜΟ ΤΗΣ ΡΟΔΟΥ
τηλ. 62157 - 62695 - 64664
Οι αιτήσεις πρέπει να υποβληθούν μέχρι 24 ΑΥΓΟΥΣΤΟΥ 1999

PLAYBOY CASINO
ISLAND OF RODOS
Brazilian Nights
στο Playboy Casino.
Κάθε Τρίτη και Παρασκευή
στις 21:30
Βραζιλιάνικο ξεφάντωμα
στον κήπο του Playboy Casino.
Με πλούσιο Βραζιλιάνικο μπουφέ
και Barbeque,
εξωτικά cocktails,μουσική και χορό!
Μια εμπειρία
που θα σας μείνει αξέχαστη!
Papanikolaou 4, Rodos
Tel: 0241 97500