η δημοκρατική της Ρόδου

στην υπηρεσία του δωδεκανησιακού λαού

Αρ. φύλλου 5337 - **ΠΑΡΑΣΚΕΥΗ 14 ΑΠΡΙΛΙΟΥ 2000** - Τιμή 150 Δρχ - **www.dimokratiki.gr**



ΑΠΟ ΤΟΝ ΤΕΩΣ ΥΠΟΥΡΓΟ Ε. ΓΙΑΝΝΟΠΟΥΛΟ

ΩΜΗ ΚΑΙ ΑΠΡΟΚΑΛΥΠΤΗ επέμβαση στην Δικαιοσύνη

Εστειλε στην Ρόδο επιθεωρητή για να «ελέγξει» απόφαση με την οποίαν καταδικάστηκε «φίλος» του! • ΣΕΛ. 32

INTERANGLIAN

FOUNDATION COURSE

ΕΠΙΣΗΜΟ ΕΞΕΤΑΣΤΙΚΟ ΚΕΝΤΡΟ ΒΡΕΤ. ΔΗΜΟΣΙΟΥ
ΕΓΓΥΗΜΕΝΗ ΕΙΣΑΓΩΓΗ ΣΕ ΟΛΑ ΤΑ ΒΡΕΤΑΝΙΚΑ ΠΑΝΕΠΙΣΤΗΜΑ

ΦΡΟΝΤΙΣΤΗΡΙΟ ΑΓΓΛΙΚΩΝ ΟΛΩΝ ΤΩΝ ΕΠΙΠΕΔΩΝ

ΠΛΗΡΟΦΟΡΙΕΣ:
Κα ΝΑΝΣΥ ΒΑΣΙΛΟΠΟΥΛΟΥ
ΔΑΜΑΣΚΗΝΟΥ 1, ΡΟΔΟΣ
ΠΛΑΤΕΙΑ ΜΗΤΡΟΠΟΛΕΩΣ
ΤΗΛ. 0241 70110-1, 24962

ΜΕΤΑΞΥ ΤΩΝ ΔΗΜΑΡΧΩΝ

Εκπληξη πρώτου μεγέθους η υπουργοποίηση του κ. Κ. Κάισερλη



• ΣΕΛ. 8

ΑΡΙΣΤΟΤΕΛΗΣ ΠΑΥΛΙΔΗΣ:

Να είναι καλορίζικη η νέα κυβέρνηση



«Υπονοούμενα» για Κ. Σκανδαλίδη

• ΣΕΛ. 5

ΕΠΑΝΑΛΗΨΗ ΔΗΛΩΣΕΩΣ

Ο κ. Γ. Μαχαιρίδης θα είναι υποψήφιος νομάρχης Δωδ/νήσου



• ΣΕΛ. 12

ΓΙΑ ΤΗΝ ΟΛΟΚΛΗΡΩΣΗ ΤΩΝ ΕΡΓΩΝ

ΝΕΕΣ ΥΠΟΣΧΕΣΕΙΣ του δημάρχου Ρόδου Γ. Γιαννόπουλου!



Διαπιστώνοντας την γενική κατακραυγή υποχρεώθηκε χθες να δεσμευθεί με «ορίζοντα χρόνου»

Μετά το δάνειο που συνήψε ο Δήμος και την αποπληρωμή των χρεών του, υπάρχουν «περιθώρια» για την επίσπευση των έργων • Υποσχέθηκε επίσης αποκέντρωση του Δήμου και ενεργοποίηση των πολιτών • Εχει «κατά νουν» την δημιουργία ενός είδους «μικρών δημαρχείων» στις συνοικίες • ΣΕΛ. 3

ΜΕΤΑ ΤΟΝ ΕΛΕΓΧΟ ΤΟΥ ΠΡΩΤΟΔΙΚΕΙΟΥ

Μικρή διαφοροποίηση στους σταυρούς προτίμησης των υποψηφίων βουλευτών

• ΣΕΛ. 7



ΑΠΟ ΤΟ ΤΑΞΥ

Επιστροφές εισφορών σε ξεν/λους της Ρόδου

Ποιοί είναι οι δικαιούχοι

• ΣΕΛ. 19

ΔΗΜΗΤΡΗΣ Θ. ΚΡΕΜΑΣΤΙΝΟΣ
ΒΟΥΛΕΥΤΗΣ ΔΩΔΕΚΑΝΗΣΟΥ του ΠΑΣΟΚ
τ. υπουργός



ΕΥΧΑΡΙΣΤΗΡΙΟ

Αισθάνομαι την υποχρέωση να ευχαριστήσω από βάθους καρδιάς τους φίλους Δωδεκανησίους, που με την ψήφο τους με ανέδειξαν πρώτο βουλευτή του Νομού μας. Συναισθανόμενος το μέγεθος της Ευθύνης και των Υποχρεώσεων, που συνεπάγεται η εκπροσώπηση στην Βουλή των Ελλήνων των παραδοσιακά προοδευτικών και εντυπωσιακάδημιουργικών πολιτών της Δωδεκανήσου, επιθυμώ να διαβεβαιώσω, όσους με ετίμησαν με την ψήφο τους, ότι θα προσπαθήσω με όλες μου τις δυνάμεις να φανώ αντάξιος της εμπιστοσύνης τους, και όλους τους Δωδεκανησίους, ότι και με την ιδιότητα του βουλευτή θα συνεχίσω να αγωνίζομαι για την επίλυση των προβλημάτων, που αντιμετωπίζει ο Δωδεκανήσιος ως Ανθρωπος και Πολίτης, και για την προκοπή του τόπου μας.

ΔΗΜΗΤΡΗΣ ΚΡΕΜΑΣΤΙΝΟΣ

KINGSIZE CLUB

ΘΑ ΤΡΙΒΕΤΕ ΤΑ ΜΑΤΙΑ ΣΑΣ!!!!!!

ΜΑΖΙ ΣΑΣ ΜΕΧΡΙ 23 ΑΠΡΙΛΙΟΥ

ΕΜΠΟΡΙΚΟ ΚΕΝΤΡΟ ΠΑΝΑΓΟΥ
Γ. ΣΕΦΕΡΗ 108 ΡΟΔΟΣ ΤΗΛ. 62517

ΚΟΣΜΑΣ ΣΦΥΡΙΟΥ
Βουλευτής Δωδ/σου - ΠΑΣΟΚ, πρ. υπουργός

ΠΡΟΣΚΛΗΣΗ



Για τη νίκη του ΠΑΣΟΚ και την εκλογή μου, καλώ μέλη και φίλους του Κινήματος μας, συμπατριώτες - συμπατριώτισσες που ψήφισαν ΠΑΣΟΚ και όσους με τίμησαν με την υποστήριξη τους και την εμπιστοσύνη τους, σε μία ευχαριστήρια εκδήλωση - προσωπική επικοινωνία.

Θα γίνει την **Παρασκευή 14/4/2000 στις 20.00 στο εκλογικό μας κέντρο - Εθν. Αντίστασης 83 (πρώην Αννης Μαρίας)** δίπλα στην Ιονική Τράπεζα.

Η παρουσία σας θα με τιμήσει και θα μου δώσει χαρά.

Κοσμάς Σφυρίου

η άποψη της ημέρας

Να λοιπόν που μετά από περιπετειώδη τρόπο, έλαβε τέλος το θρίλερ της εκλογικής αναμέτρησης. Εστω και με τη διαφορά της μιας μονάδας το ΠΑΣΟΚ σχηματίζει κυβέρνηση με 158 βουλευτές κι έχει μπροστά του 3,5-4 χρόνια να αποδείξει ότι η λαϊκή επιλογή ήταν η σωστότερη.

Η αναλύσεις και οι εκτιμήσεις που έχουν γίνει στις τελευταίες ώρες, είναι πάμπολλές και ίσως δεν θα προσθέταμε τίποτα περισσότερο εμείς με άλλη μία.

Αυτό όμως, που ως στήλη και ως εφημερίδα δικαιούμαστε να πούμε, είναι ότι κάποιες από τις επισημάνσεις μας επαληθεύτηκαν στην πράξη.

Μια από αυτές αφορά στα πρόσωπα που καλούνται να καλύψουν τα έδρανα της νέας Βουλής. Πρέπει να χειροκροτήσουμε το γεγονός ότι σημειώθηκε μια σημαντικότα-

Η λαϊκή εντολή

τη ανανέωση. Πολλά νέα πρόσωπα, ξεκούραστα και με ανθηρό σθένος παίρνουν το βάπτισμα του πυρός. Και επίσης πολλά άλλα πρόσωπα που είχαμε βαρεθεί να βλέπουμε επί σειρά ετών, το εκλογικό σώμα με τη σοφία του, τα έφησε εκτός Βουλής. Πρόσωπα και από τα δύο μεγάλα κόμματα που εμφάνισαν και ακραίες παλαιοκομματικές θέσεις αλλά και έπαρση εν ονόματι των... ψηφοφόρων τους.

Η κυβέρνηση που καλείται τώρα να ενεργοποιήσει ο κ. Σημίτης είναι απαλλαγμένη από τα βαρίδια και τις δουλείες της περασμένης 4ετίας. Αν όντως θέλει να κάνει πράξη τις υποσχέσεις του, θα πρέπει να ωθήσει την κυβέρνηση σε αποτελεσματικότητα.

Οι τομείς στους οποίους υστερεί η χώρα πρέπει να γίνουν πυξίδα για τα επόμενα χρόνια. Οι αιτιάσεις ότι το κυβερνών κόμμα διαθέτει λιγότερους βουλευτές δεν έχουν πραγματικό αντίκρυσμα, γιατί ο αριθμός είναι τέτοιος που δίνει όλη την ευχέρεια για τομές και αλλαγές που θα μετατρέψουν τη χώρα σε σύγχρονη ευρωπαϊκή που δεν θα έχει τίποτα να ζηλέψει από τις άλλες της ΟΝΕ.

ο καιρός

Γενική πρόγνωση του καιρού για σήμερα Παρασκευή 14/4/2000. Σε όλη τη χώρα προβλέπεται γενικά αίθριος καιρός. Η ορατότητα θα είναι περιορισμένη και κατά τόπους θα σημειωθούν ομίχλες. Οι άνεμοι θα πνέουν ασθενείς και τοπικά στο νότιο Αιγαίο βόρειοι μέχρι μέτριοι. Η θερμοκρασία θα κυμανθεί στα ηπειρωτικά από 8 έως 27 βαθμούς και στα νησιά από 12 έως 24 βαθμούς Κελσίου.

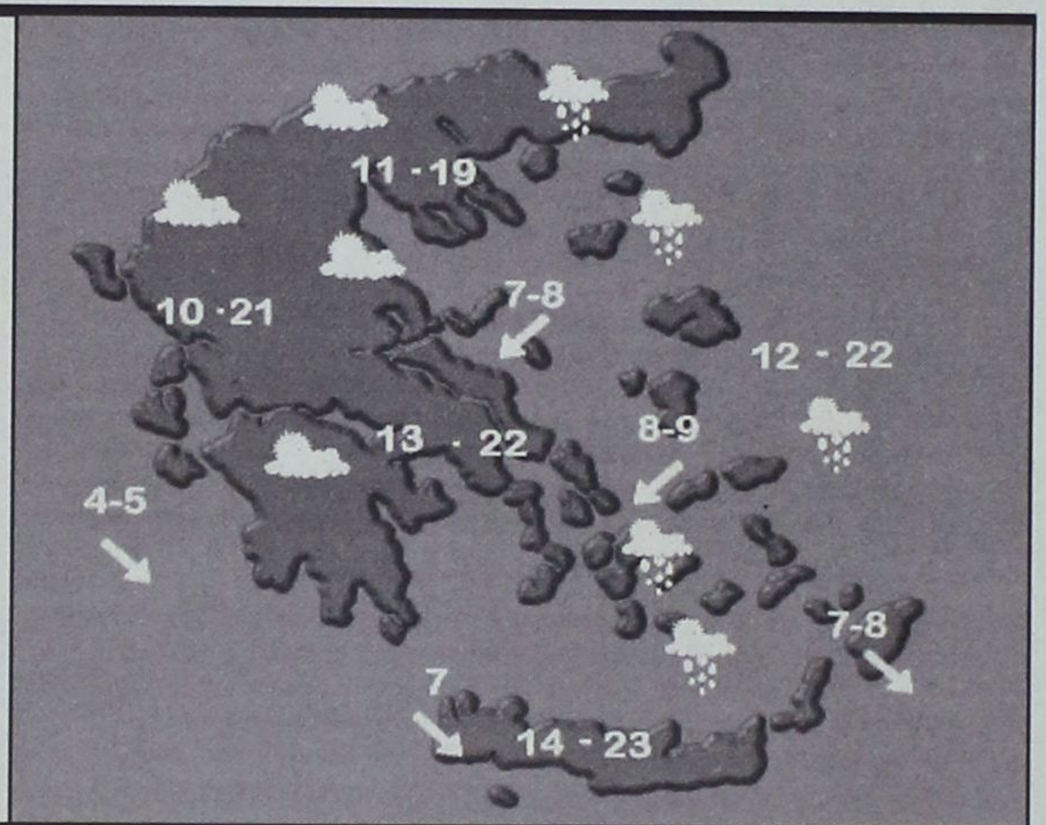

ΗΜΕΡΗΣΙΑ ΕΦΗΜΕΡΙΔΑ
η δημοκρατική της Ρόδου
Ετος ιδρύσεως 1982
Θεμ. Σοφούλη 77
Ταχ. Θυρίδα 339
85100 Ρόδος
Εκδότης - ιδιοκτήτης - διευθυντής:
ΒΑΣΙΛΗΣ Δ. ΑΘΑΝΑΣΙΟΥ
Τηλέφωνα:
28728, 34722, 76655,
37500, 26728, 27919
Telefax:37333
www.dimokratiki.gr
e-mail:contact@dimokratiki.gr





πληροφορίες

Η ΤΑΥΤΟΤΗΤΑ ΤΗΣ ΗΜΕΡΑΣ

ΠΑΡΑΣΚΕΥΗ 14 ΑΠΡΙΛΙΟΥ 2000

Ο ΑΚΑΘΙΣΤΟΣ ΥΜΝΟΣ, ΑΡΙΣΤΑΡΧΟΥ, ΠΟΥΔΗ, ΤΡΟΦΙΜΟΥ ΑΠ.
Ανατολή ηλίου 5.51 Δύση ηλίου 7.00 ΣΕΛΗΝΗ 10 ΗΜ.

ΦΑΡΜΑΚΕΙΑ

ΣΗΜΕΡΑ: διημερεύει το φαρμακείο ΒΕΡΒΕΡΗ ΝΙΚ. Κ. Παλαιολόγου 49, τηλ. 33508

ΣΗΜΕΡΑ διανυκτερεύει το φαρμακείο ΠΑΠΠΟΥ Ε.- ΣΤΑΥΡΟΠΟΥΛΟΣ Χ., πλατεία Ακαδημίας (δίπλα από την Τράπεζα Δωδ/σου) τηλ. 75747

ΚΑΥΣΙΜΑ

ΣΗΜΕΡΑ: Διανυκτερεύον πρατήριο καυσίμων ΤΕΧΑΚΟ Αλ. Γκινάκης Αυστραλίας 58 Περιοχή Κόβα

ΧΡΗΣΙΜΑ ΤΗΛΕΦΩΝΑ

Άμεση δράση	100	Ώρα	141
Πυροσβεστική	23333	Φαρμακεία (Διημ.-Διαν.)	107
Νοσοκομείο	22222	ΠΡΟ-ΠΟ • ΛΟΤΤΟ	111
Οδική Ασφάλεια:		ΡΟΔΑ	26300
EXRESS SERVICE	154	ΚΤΕΥΛ	27706
HELLAS SERVICE	157	ΕΒΕΔ	22281
Ράδιο Ταξί	64712	Δικηγορικός Σύλλογος	27469
Αστυν. Διεύθυνση	27653	Εμπορικός Σύλλογος	35255
Ασφάλεια	23294	Ολυμπιακή - Κρατήσεις	24555
Τμήμα Τάξης	23849	ΔΑΝΕ	77070
Τροχαία	26480	ΙΚΑ	64912
Λιμεναρχείο	28888	ΤΕΒΕ	22688-77034
Δασαρχείο	191	ΤΑΞΥ	68701-3
Τελωνείο	27703	ΟΑΕΔ	23265
Υγειονομείο	26666	Εργατικό Κέντρο	24730
Μητρόπολη	23274	Αρχαιολογία	34719
Νομαρχία	74000	Περιφ. Δ/ντής	38174 - 38175
Δήμος Ρόδου	30113	AIRGREECE	36095
Βλάβες ΟΤΕ	121	Aegean Airlins	98345
Βλάβες ΔΕΗ	125	ΔΗΜ. ΕΠΙΧ. ΚΑΘ. ΡΟΔΟΥ	77600
Πληρ. ΟΤΕ	131	ΥΠΗΡ. ΑΠΟΚΟΜΙΔΗΣ	61057

ΔΕΧΟΝΤΑΙ ΤΟ ΚΟΙΝΟ

- **ΠΕΡ/ΚΟΣ Δ/ΝΤΗΣ ΔΩΔ/ΣΟΥ** δέχεται Τρίτη & Πέμπτη 11:00 - 13:00
- **ΝΟΜΑΡΧΗΣ** δέχεται κάθε Τρίτη & Πέμπτη από 11.00 - 13.00
- **ΔΗΜΑΡΧΟΣ** Ρόδου κ. Γ. Γιαννόπουλος δέχεται ύστερα από συνεννόηση
- **ΑΝΤΙΔΗΜΑΡΧΟΣ** κ. Αντ. Αλαβέρας δέχεται καθημερινά
- **ΑΝΤΙΔΗΜΑΡΧΟΣ** κ. Μαν. Σαββής δέχεται κάθε Τρίτη και Πέμπτη 13.00-14.00
- **ΑΝΤΙΔΗΜΑΡΧΟΣ** Ρόδου Γρ. Μοράρης δέχεται κάθε Τετάρτη από 12.00 - 14.00
- **ΔΗΜΑΡΧΟΣ** Πεταλούδων Μιχ. Κορδίνας δέχεται το κοινό: Δευτέρα 17.30 - 19.30, Τρίτη 11.00-13.00, Πέμπτη 11.00-13.00

ΑΚΤΟΠΛΟΙΚΑ ΔΡΟΜΟΛΟΓΙΑ

ΠΡΕΒΕΛΗ: Απόπλους 14:00 για Κω, Κάλυμνο, Λέρο, Πάτμο, Πειραιά
ΜΑΡΙΝΑ: Απόπλους 16:00 για Κω, Κάλυμνο, Λέρο, Πάτμο, Πειραιά
ΡΟΜΙΛΝΤΑ: Απόπλους 17:00 για Πειραιά

ΑΕΡΟΠΟΡΙΚΑ ΔΡΟΜΟΛΟΓΙΑ

ΠΤΗΣΕΙΣ ΟΛΥΜΠΙΑΚΗΣ

ΡΟΔΟΣ - ΑΘΗΝΑ: Καθημερινά 06.35, 10.10, 22.15 (Κάθε Τρίτη) , 10.45, (κάθε Δευτέρα και Τετάρτη) 13.45, (κάθε μέρα εκτός Κυριακής), 19.45 (κάθε Κυριακή) 20.40
ΡΟΔΟΣ - ΚΑΡΠΑΘΟΣ: Καθημερινά 10.00
ΡΟΔΟΣ - ΚΑΣΟΣ: (Δευτέρα, Παρασκευή, Κυριακή) 10.00
ΡΟΔΟΣ - ΗΡΑΚΛΕΙΟ: (Δευτέρα, Τετάρτη, Παρασκευή, Κυριακή) 16.30
ΡΟΔΟΣ - ΘΕΣΣΑΛΟΝΙΚΗ: (Δευτέρα, Τετάρτη, Παρασκευή και Κυριακή) 19.05

ΠΤΗΣΕΙΣ AIR GREECE

ΡΟΔΟΣ - ΑΘΗΝΑ: Καθημερινά 18.00
ΡΟΔΟΣ - ΗΡΑΚΛΕΙΟ: Καθημερινά 21.30

ΠΤΗΣΕΙΣ AEGEAN AIRLINES

ΡΟΔΟΣ - ΑΘΗΝΑ: Καθημερινά 11.40 - 21.40

ΠΤΗΣΕΙΣ CRONUS AIRLINES

ΡΟΔΟΣ - ΑΘΗΝΑ: Καθημερινά 08.00 - 22.00

ΣΥΝΑΛΛΑΓΜΑ

	ΑΓΟΡΑ	ΠΩΛΗΣΗ
ΔΟΛΛΑΡΙΟ Η.Π.Α	347.6270	355.6860
ΜΑΡΚΟ ΓΕΡΜΑΝΙΑΣ	169.9480	173.8890
ΦΡΑΓΚΟ ΓΑΛΛΙΑΣ	050.6720	051.8470
ΛΙΡΑ ΑΓΓΛΙΑΣ	552.3060	565.1110
ΛΙΡΑ ΔΗΜ.ΙΡΛΑΝΔΙΑΣ	422.0470	431.8330
ΦΡΑΓΚΟ ΒΕΛΓΙΟΥ	008.2400	008.4310
ΦΡΑΓΚΟ ΛΟΥΞΕΜΒΟΥΡΓΟΥ	008.2400	008.4310
ΦΙΟΡΙΝΙ ΟΛΛΑΝΔΙΑΣ	150.8320	154.3290
ΛΙΡΕΤΑ ΙΤΑΛΙΑΣ	017.1670	017.5650
ΣΕΛΛΙΝΙ ΑΥΣΤΡΙΑΣ	024.1550	024.7150
ΚΟΡΩΝΑ ΔΑΝΙΑΣ	044.6240	045.6590
ΚΟΡΩΝΑ ΣΟΥΗΔΙΑΣ	040.0810	041.0100
ΜΑΡΚΟ ΦΙΝΛΑΝΔΙΑΣ	055.9040	057.2000
ΠΕΣΕΤΑ ΙΣΠΑΝΙΑΣ	001.9980	002.0440
ΕΣΚΟΥΔΟ ΠΟΡΤΟΓΑΛΙΑΣ	001.6580	001.6960
ΓΙΕΝ ΙΑΠΩΝΙΑΣ	328.6200	336.2390
ΦΡΑΓΚΟ ΕΛΒΕΤΙΑΣ	210.9190	215.8090
ΚΟΡΩΝΑ ΝΟΡΒΗΓΙΑΣ	040.7710	041.7160
ΛΙΡΑ ΚΥΠΡΟΥ	579.3280	592.7600
ΔΟΛΛΑΡΙΟ ΚΑΝΑΔΑ	237.8420	243.3560
ΔΟΛΛΑΡΙΟ ΑΥΣΤΡΑΛΙΑΣ	208.2210	213.0480

ΔΙΑΠΙΣΤΩΝΟΝΤΑΣ ΤΗΝ ΓΕΝΙΚΗ ΚΑΤΑΚΡΑΥΓΗ..

Νέες υποσχέσεις του δημάρχου για την *ολοκλήρωση των έργων*

Μετά την εισροή «καυτού» χρήματος στα ταμεία, πιο εύκολα είναι τώρα τα πράγματα



Ρητές διαβεβαιώσεις για την ολοκλήρωση όλων των ημιτελών έργων σε συγκεκριμένες προθεσμίες έδωσε χθές ο δήμαρχος Ροδίων κ. Γιώργος Γιαννόπουλος μετά την «απαλλαγή» του Δήμου από χρέη ύψους 1 δισ. δρχ. πρός τα ασφαλιστικά ταμεία και 700 εκατ. δρχ. πρός τους εργολάβους και προμηθευτές.

Τα χρέη αυτά τακτοποιήθηκαν συγκεκριμένα με δάνειο που συνήψε ο Δήμος με το ταμείο Παρακαταθηκών και Δανείων και όπως είπε ο δήμαρχος, «δεν υπάρχει πλέον το άλλοθι της έλλειψης χρημάτων για την καθυστέρηση των έργων».

Ο κ. Γ. Γιαννόπουλος δεσμεύθηκε ότι μέσα σε ένα μήνα απο το Πάσχα θα ολοκληρωθούν τα έργα στην πλατεία Αγίου Ιωάννου και σε 2 μήνες από το Πάσχα το αθλητικό κέντρο στους Αγίους Αποστόλους και οι αθλητικές εγκαταστάσεις στην Μητρόπολη.

Εντος των επόμενων 3 μηνών θα ολοκληρωθούν εξ' άλλου, όλα τα έργα που έχουν ενταχθεί στην προγραμματική σύμβαση του Δήμου με την Γενική Γραμματεία Αθλητισμού.

Ο δήμαρχος ανακοίνωσε ακόμα ότι ο Δήμος εκταμίευσε πρόσφατα τα εξής χρηματικά ποσά, από το ΕΠΤΑ για την συντήρηση και κατασκευή νέων δρόμων και πεζοδρομίων, έργο που θ' αρχίσει να εκτελείται την προσεχή Δευτέρα με «συμπιεσμένο χρονοδιάγραμμα».

Περίπου 300 εκατ. δρχ. από το Ταμείο Συνοχής για την κατασκευή του χώρου υγειονομικής ταφής απορριμμάτων μετά την ολοκλήρωση της διαδικασίας εντάξεως του έργου. Με την προκαταβολή αυτή θα προχωρήσει η διαδικασία υπογραφής της συμβάσεως και εγκαταστάσεως του εργολάβου.

400 εκατ. δρχ. για την επέκταση του διεθνούς κέντρου λογοτεχνών και μεταφραστών.

Επίσης εκταμιεύθηκαν διάφορα ποσά για την αποπληρωμή των λογαριασμών κατασκευής της νέας δημοτικής πινακοθήκης και των αναπλάσεων στα Μαράσια.

Αναφερόμενος σε εκκρεμότητες που αφορούν μεγάλα έργα, ο κ. Γ. Γιαννόπουλος είπε, ότι «θα ασκηθούν πιέσεις» πρός τον νέο υπουργό ΠΕΧΩΔΕ για την δημοπράτηση του περιμετρικού δακτυλίου και της νέας εισόδου της πόλεως και στον υφυπουργό αθλητισμού για τη δημοπράτηση του «palais de spor» και την υπογραφή της συμβάσεως για το κλειστό κολυμβητήριο.

«Δεσμεύομαι ότι τα έργα θα ολοκληρωθούν μέσα στα χρονοδιαγράμματα που σας ανέφερα. Ενοχλεί και εμάς αυτή η εικόνα της πόλεως με τα ημιτελή έργα» κατέληξε ο δήμαρχος κ. Γ. Γιαννόπουλος.

ΣΤΟΥΣ ΑΜΕΣΟΥΣ ΣΧΕΔΙΑΣΜΟΥΣ ΤΟΥ ΔΗΜΑΡΧΟΥ

Αποκέντρωση του Δήμου Ρόδου και *ενεργοποίηση των πολιτών*

Εχει κατά νουν «μικρά δημαρχεία» σε κάθε συνοικία



Σε διοικητική αποκέντρωση του Δήμου και σε ενεργοποίηση των πολιτών για να καταστεί πιο εφικτή η αντιμετώπιση των προβλημάτων των συνοικιών της πόλεως απεφάσισε να προχωρήσει η δημοτική αρχή Ρόδου.

Για το σχετικό σχέδιο που βρίσκεται στην φάση της επεξεργασίας ομίλησε χθες προς τους δημοσιογράφους ο δήμαρχος κ. Γιώργος Γιαννόπουλος, τονίζοντας μεταξύ άλλων ότι θα πρέπει να καθιερωθεί η συμμετοχή των πολιτών «μέσω των οργανωμένων δομών κάθε συνοικίας και γειτονιάς» στα δρώμενα του Δήμου.

«Η Τοπική Αυτοδιοίκηση διεκδικεί τον δικό της ρόλο στο κοινωνικό κράτος. Η διαδικασία αυτή πρέπει να συνοδευθεί από «σπάσιμο» των στεγανών που υπάρχουν ανάμεσα στην δημοτική αρχή και στους πολίτες. Πρέπει να εδραιωθεί μια διαλεκτική σχέση με τις οργανωμένες εκφράσεις των συνοικιών», είπε ο δήμαρχος, εξηγώντας τι ακριβώς έχει κατά νουν.

Ο κ. Γ. Γιαννόπουλος είπε πιο πέρα ότι οι οργανωμένες δομές κάθε συνοικίας, όπως είναι π.χ. οι εκκλησιαστικές επιτροπές, οι αθλητικοί ή πολιτιστικοί σύλλογοι, τα μαθητικά συμβούλια, οι σύλλογοι γονέων και κηδεμόνων τα ΚΑΠΗ θα μπορούσαν να αποτελέσουν ένα όργανο διατυπώσεως προτάσεων για την αντιμετώπιση των κατά περιοχή προβλημάτων.

«Πρόκειται για ένα όργανο που δεν θα μπορεί να καθοδηγείται από καμία δημοτική αρχή, θα δρα αυτόνομα και θα μπορεί να συνεργάζεται με πολλές υπηρεσίες του Δήμου, καθώς και με το γραφείο εξυπηρέτησης του πολίτη» είπε ο κ. Γιαννόπουλος, προσθέτοντας ότι το συγκεκριμένο γραφείο που ιδρύθηκε στο πλαίσιο του προγράμματος «Αστερίας» θα πρέπει να αποκεντρωθεί σε κάποια περιοχή της πόλεως (σήμερα στεγάζεται στο Δημαρχείο). Ενα είδος «μικρών δημαρχείων» σε κάθε συνοικία πρέπει να είχε και χθες κατά νουν ο δήμαχος.

«Θα μπορούσε να δημιουργηθεί μια ολόκληρη δομή που με ένα on-line σύστημα να διεκπεραιώνει προβλήματα των συνοικιών» δήλωσε ο κ. Γ. Γιαννόπουλος και κατέληξε: «υπάρχουν 19 δισ. δρχ. στο 3ο ΠΕΠ για την διαχείριση του ανθρώπινου δυναμικού, που προϋποθέτουν καινοτόμες δράσεις και συγκεκριμένες οργανωτικές δομές για να μπορέσουν να απορροφηθούν».

Σημειώνεται ότι το σχέδιο θα συζητηθεί λεπτομερώς στην δημοτική πλειοψηφία, προκειμένου μετά το Πάσχα να κατατεθεί προς ψήφιση στο δημοτικό συμβούλιο.

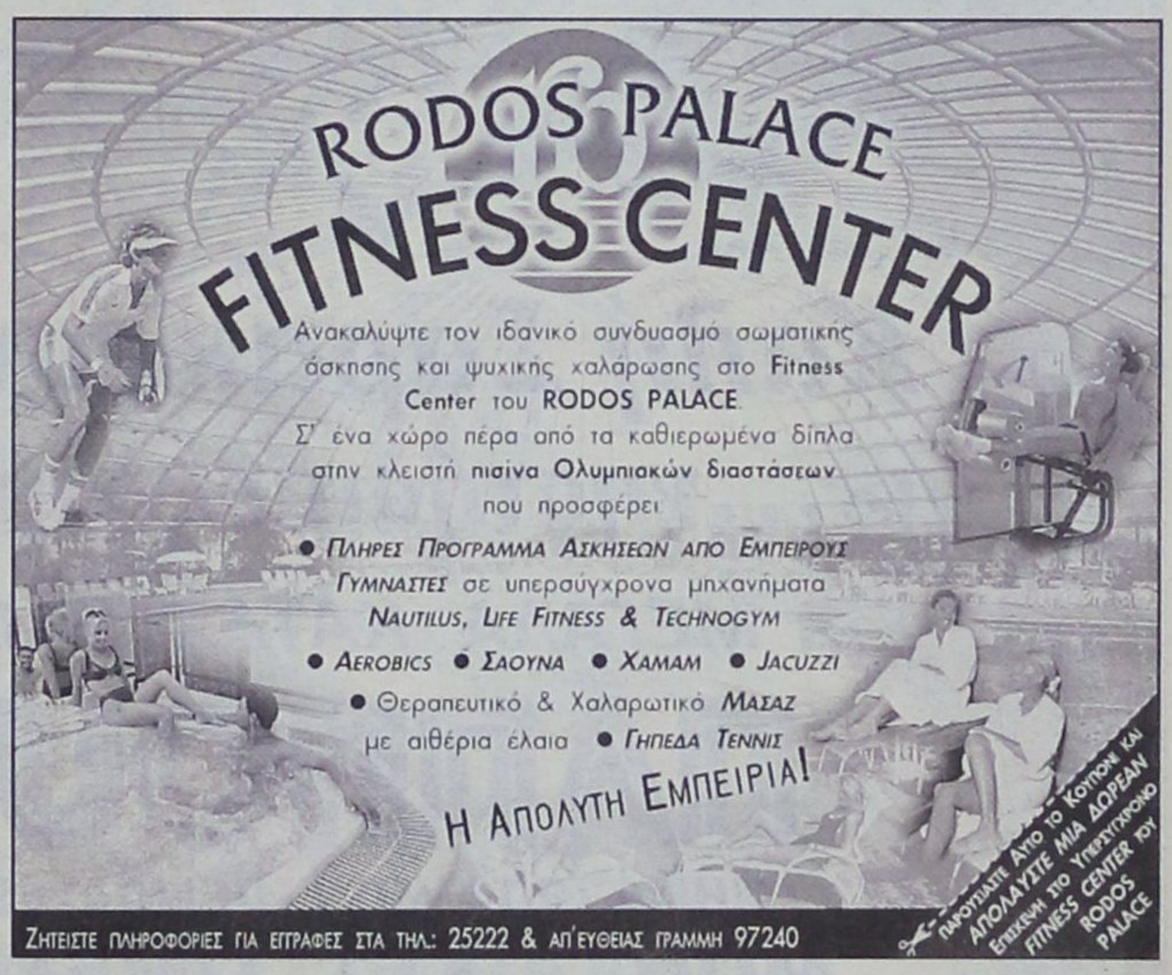

Β. ΚΕΣΙΣΟΓΛΟΥ

Ο ΔΙΚΟΣ ΣΑΣ ΚΡΥΣΤΑΛΛΙΝΟΣ ΚΟΣΜΟΣ

Το κρύσταλλο Swarovski εδώ και 100 χρόνια θεωρείται το αποκορύφωμα της διαχρονικής ομορφιάς στην πιο υψηλή ποιότητα: αστραφτερό πολυεδρικό και γοητευτικό. Ηδη εδώ και 25 χρόνια οι διάσημες φιγούρες και τα διακοσμητικά αντικείμενα Swarovski γοητεύουν τους φίλους του κρυστάλλου σ' ολόκληρο τον κόσμο. Γι' αυτό και το 1987 η Λέσχη Συλλεκτών Svarovski (SCS): ως αποκλειστικό φόρουμ για όλους εκείνους που θα επιθυμούσαν να μοιραστούν με άλλους ανθρώπους την αγάπη τους για το κρύσταλλο και τα πολύτιμα συλλεκτικά κομμάτια Swarovski. Η επιτυχία είναι εξαιρετική: Πολλά μέλη είναι πιστά στη λέσχη από την αρχή, ενώ πολλά προστέθηκαν με την πάροδο των χρόνων. Ολοι μαζί μας δίνουν τη δυνατότητα να κάνουμε συνεχώς ελκυστικότερη τη λέσχη και να δημιουργούμε από χρόνο σε χρόνο πρωτότυπα σχέδια, τα οποία προορίζονται αποκλειστικά για τον απαιτητικό κύκλο της SCS. Με την τριλογία Μασκαράτα (1999 - 2001), τρεις κύριες φιγούρες της κομέντιαντελ άρτε, η SCS βιώνει τώρα ένα καινούργιο σημείο κορυφής. Το προνόμιο της απόκτησης της ετήσιας έκδοσης του 2000, της Κολομπίνας, μπορείτε και εσείς να απολαύσετε, αν ακολουθήσετε την πρόσκλησή μας και γίνετε μέλος της Λέσχης Συλλεκτών Swarovski



Η ετήσια έκδοση περιορίζεται πάντοτε σε ένα τεμάχιο ανά μέλος της SCS και χρονικά μέχρι την 31η Δεκεμβρίου του έτους της έκδοσης

Εθελοντών Δωδ/νησίων 31 (Στοά Κιοσόγλου) • ΤΗΛ: 24238 - 70166

ΨΑΡΙΑ ΑΙΓΑΙΟΥ

Ολόφρεσκα ψάρια από τις θάλασσές μας

ΚΛΑΥΔΙΟΥ ΠΕΠΠΕΡ 1 - ΤΗΛ.: 0241/39097 FAX: 32391

AEGEAN FISH



«Τα γυρίζουν» τώρα
οι Βρετανοί για την εξαγορά της Thomson

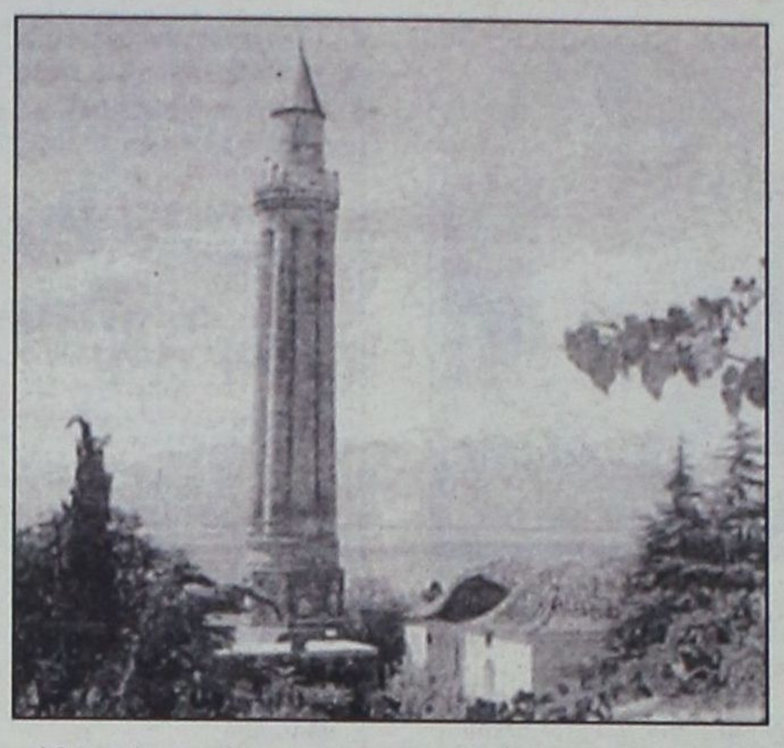

ΣΥΝΕΧΕΙΑ δίνεται στο θέμα της εξαγοράς του βρετανικού ταξιδιωτικού οργανισμού Thomson από τον γερμανικό ανταγωνιστή του, C & N Touristic, καθώς από τον τελευταίο υπήρξε νέα μεγαλύτερη προσφορά.

Συγκεκριμένα σύμφωνα με ανακοίνωση του ταξιδιωτικού Ομίλου Thomson (TTG) ο γερμανικός κολοσσός ανέβασε το ποσό της προσφοράς κατά 230 εκατ. λίρες Αγγλίας, το οποίο διαμορφώνεται έτσι τα 1,53 δισ. λίρες.

Προσφορές

Υπενθυμίζεται ότι η πρώτη προσφορά εξαγοράς έναντι τιμήματος 1,3 δισ. λιρών, απερρίφθη από τον Ομιλο με το αντεπιχείρημα ότι εμποδίζει την υλοποίηση του επενδυτικού και επιχειρησιακού προγράμματος της εταιρείας και υποβαθμίζει την πραγματική αξία της επιχείρησης. Στην προηγούμενη προσφορά το διοικητικό συμβούλιο του Thomson υπήρξε αρνητικά διακείμενο, καθώς μάλιστα δεν δέχθηκε να υπάρξουν συναντήσεις και συνομιλίες για το θέμα.

Κατόπιν της νέας προσφοράς, η διοίκηση του Thomson δέχθηκε να ξεκινήσουν οι συζητήσεις για το θέμα, ενώ επίσημα ανακοινώθηκε ότι η νέα προσφορά δεν θα επηρεάσει την αξία της επιχείρησης και το νέο πρόγραμμα της εταιρείας.

Σημειώνεται, ωστόσο, ότι η κίνηση αυτή από την πλευρά του βρετανικού οργανισμού δεν σημαίνει ότι η εταιρεία έχει αποφασίσει να έρθει σε συμφωνία.

Εάν, βέβαια υπάρξει συμφωνία εξαγοράς, αυτό θα οδηγήσει το 50% περίπου της βρετανικής αγοράς ταξιδιών σε γερμανικά χέρια, καθώς ο Thomson διακινεί το 24% των βρετανικών διακοπών και ο Thomas Cook που εξαγοράστηκε από τη γερμανική Pressaug, κατέχει άλλο ένα 25% περίπου της βρετανικής αγοράς.

Ο πρωθυπουργός
δεν μοιράστηκε την ευθύνη με κανένα!

Ο πρωθυπουργός με τη σύνθεση της νέας κυβέρνησης του έδειξε, χθες, ότι έλαβε και αξιοποιεί το μήνυμα των εκλογών. Σχημάτισε κυβέρνηση 4ετίας.

Η σύνθεση της νέας κυβέρνησης «εξέπληξε» θετικά την κοινωνία και είχε θετικό αντίκτυπο στους παράγοντες της αγοράς. Αυτό , όμως, δεν σημαίνει ότι η «μουρμούρα» των Δωδ/νησίων είναι αδικαιολόγητη ως ένα μεγάλο σημείο.

Ο κ Κ Σημίτης, αξιοποίησε την πρωτοβουλία κινήσεων την οποία του προσέφεραν οι Ελληνες πολίτες με το εκλογικό αποτέλεσμα: Σχημάτισε μια κυβέρνηση η οποία δημιουργεί την αίσθηση της ανανέωσης (η οποία είναι δεδομένη...) και της αποτελεσματικότητας (η οποία απομένει να αποδειχθεί...).

Μια κυβέρνηση η οποία θα μπορεί να χειρισθεί τα μεγάλα προβλήματα, να αντιμετωπίσει τις μεγάλες προκλήσεις με πειστικό τρόπο, χωρίς να προκαλεί αναίτιες κοινωνικές συγκρούσεις, αλλά και δίχως να φοβηθεί να συγκρουσθεί με κατεστημένες νοοτροπίες και ποικιλώνυμα συμφέροντα.

Η σύνθεση της νέας κυβέρνησης δείχνει ότι ο πρωθυπουργός προχώρησε σε τομές στα πρόσωπα. Ορισε τα μέλη του υπουργικού συμβουλίου χωρίς να συμβιβασθεί με τις επιθυμίες των «εξαπτέρυγων», χωρίς να υποχωρήσει στις πιέσεις των «βαρώνων». Η μη υπουργοποίηση του κ. Ε. Βενιζέλου, ενός πολιτικού «συμμάχου» του πρωθυπουργού, είναι η πλέον χαρακτηριστική απόδειξη ότι ο πρωθυπουργός δεν είχε οποιαδήποτε διάθεση να μπει σε μια διελκυστίνδα «διαπραγματεύσεων». Η ευθύνη σχηματισμού κυβέρνησης είναι δική του -δεν τη μοιράστηκε με κανέναν.

Στο ίδιο πνεύμα, της επιλογής των υπουργών με αξιοκρατικά κριτήρια, εντάσσεται και η απόφασή του να διορίσει εξωκοινοβουλευτικούς, της προσωπικής εμπιστοσύνης του, σε κρίσιμες θέσεις. Οπως τον κ. Τάσο Γιαννίτση στη θέση του υπουργού Εργασίας και Κοινωνικών Ασφαλίσεων, τον κ. Μιχάλη Σταθόπουλο στην θέση του υπουργού Δικαιοσύνης και τον κ. Πέτρο Ευθυμίου στη θέση του υπουργού Παιδείας.

Ιδιαίτερα, η ανάθεση στον κ. Τ. Γιαννίτση της πρώτης ευθύνης για τον χειρισμό των μεγάλων θεμάτων της αντιμετώπισης της ανεργίας και της μεταρρύθμισης του ασφαλιστικού συστήματος, είναι μια εξαιρετικά επιτυχής επιλογή. Ο κ. Τάσος Γιαννίτσης (ο οποίος την ώρα των σχετικών ανακοινώσεων δίδασκε τους φοιτητές στο Πανεπιστήμιο Αθηνών...) είναι αυτός που χειρίστηκε με επιτυχία από τη θέση του οικονομικού συμβούλου του πρωθυπουργού κρίσιμα θέματα -όχι μόνον οικονομικά. Είναι ο ουσιαστικός συντάκτης του (δεύτερου) εθνικού σχεδίου δράσης για την απασχόληση που εγκρίθηκε από την Ευρωπαϊκή Επιτροπή.

Η υπουργοποίηση του κ. Τ. Γιαννίτση δείχνει ότι ο πρωθυπουργός επιθυμεί να αξιοποιήσει τη γνώση ενός «τεχνοκράτη» με σαφή προοδευτική πολιτική άποψη και μεγάλη κοινωνική ευαισθησία, για να επιλύσει με τον πλέον αποτελεσματικό τρόπο το μέγα θέμα της μεταρρύθμισης του ασφαλιστικού συστήματος και να υλοποιήσει επιτυχώς τα προγράμματα καταπολέμησης της ανεργίας.

Η πρώτη θετική κίνηση από τον πρωθυπουργό έγινε. Μένει όμως να κερδηθεί το στοίχημα, Κι αυτό θα εξαρτηθεί σε σημαντικό βαθμό από τον τρόπο λειτουργίας της κυβέρνησης του υπουργικού συμβουλίου.

Πρώτον, στοιχειώδες, να «ακούει» την κοινωνία - να αποβάλει πλήρως το μικρόβιο της αλαζονείας.

Ζωτικής σημασίας στοιχείο θα είναι, αν το υπουργικό συμβούλιο θα είναι «ζωντανό» επιτελικό όργανο σχεδιασμού και αποφάσεων, αν σ' αυτό θα γίνεται ουσιαστικός διάλογος επί της κυβερνητικής πολιτικής, αν οι υπουργοί, στη συνέχεια, θα λογοδοτούν, σ' αυτό για το έργο τους.

Το πρώτο, σημαντικό, βήμα έγινε.

Η κυβέρνηση που ορκίζεται σήμερα σε λίγες ώρες, έχει σημαντικά προβλήματα να αντιμετωπίσει και σε μεγάλες δημιουργικές προκλήσεις να απαντήσει.

Της ευχόμαστε ό,τι της εύχονται όλοι οι πολίτες αυτής της χώρας, ανεξάρτητα από την κομματική τοποθετήσή τους και την επιλογή τους στις πρόσφατες εκλογές: Καλή επιτυχία, για το καλό του τόπου μας!



ΜΗΧΑΝΟΛΟΓΙΚΟ ΓΡΑΦΕΙΟ
ΤΣΙΡΙΓΩΤΑΚΗΣ ΜΙΛΤΟΣ
ΗΡΩΩΝ ΠΟΛΥΤΕΝΕΙΟΥ 1Α ΙΑΛΥΣΟΣ (ΑΠΕΝΑΝΤΙ ΑΠΟ ΤΟ ΓΗΠΕΔΟ ΙΑΛΥΣΟΥ)
ΚΛΙΜΑΤΙΣΤΙΚΑ ΜΙΥΟΤΟ - HAIER - SHARP -FUJI
ΨΥΞΗ - ΘΕΡΜΑΝΣΗ
9000 BTU/H ΑΠΟ 159.000 ΔΡ+ΦΠΑ
12000 BTU/H ΑΠΟ 197.000 ΔΡ+ΦΠΑ
ΟΙ ΠΡΟΣΦΟΡΕΣ ΙΣΧΥΟΥΝ ΜΕΧΡΙ 30 ΑΠΡΙΛΙΟΥ
18000 BTU/H ΑΠΟ 274.000 ΔΡ+ΦΠΑ
22000 BTU/H ΑΠΟ 319.000 ΔΡ+ΦΠΑ
ΚΑΙ
ΦΟΡΗΤΑ 9000 BTU/H ΑΠΟ 158.000 ΔΡ+ΦΠΑ
ΚΕΝΤΡΙΚΗ ΘΕΡΜΑΝΣΗ-ΗΛΙΑΚΑ-ΕΞΑΕΡΙΣΜΟΣ
ΠΛΗΡΩΜΗ ΑΜΜΕΣΗ Η ΜΕ ΔΙΑΚΑΝΟΝΙΣΜΟ
ΑΠΟ 2 ΕΩΣ 36 ΑΤΟΚΕΣ ΔΟΣΕΙΣ
(ΜΟΝΟ ΜΕ ΦΩΤΟΤΥΠΙΑ ΤΗΣ ΑΣΤΥΝΟΜΙΚΗΣ ΣΑΣ ΤΑΥΤΟΤΗΤΑΣ)
ΤΗΛ./FAX. 0241-90169 (9:30-13.00 Μ.Μ.)ΚΙΝΗΤΟ: 0944 593059

ΣΕ ΔΗΛΩΣΕΙΣ ΤΟΥ, ΜΕΤΑ ΤΗΝ ΟΡΚΩΜΟΣΙΑ

Α. Παυλίδης: Να είναι καλορίζικη η Κυβέρνηση!

«Αν πηγαίνει καλά η κυβέρνηση πηγαίνουμε όλοι καλά»



Να είναι «καλορίζικη» η νέα κυβέρνηση, ευχήθηκε χθες ο βουλευτής Δωδ/σου της Νέας Δημοκρατίας κ. Αριστοτέλης Παυλίδης, λίγη ώρα μετά την ορκωμωσία του πρωθυπουργού και των μελών του νέου υπουργικού συμβουλίου.

«Εύχομαι να έχουν κουράγιο, για να τα βγάλουν πέρα, γιατί όταν πηγαίνει καλά η κυβέρνηση, πηγαίνουμε όλοι καλά και όταν υπάρχει ισχυρή αντιπολίτευση συμβάλλει στο να πηγαίνει καλά και η κυβέρνηση», δήλωσε ο κ. Α. Παυλίδης, που δεν παρέλειψε πάντως να ασκήσει και την κριτική του, χαρακτηρίζοντας το νέο κυβερνητικό σχήμα «θεωρητικά νέο, αλλά στην ουσία συνέχεια του προηγούμενου, με ό,τι αυτό συνεπάγεται».

Ομιλώντας προς την ΕΡΑ ο βουλευτής της Νέας Δημοκρατίας είπε ακόμα ότι «δεν τον ξάφνιασε η υπουργοποίησή του κ. Κώστα Κάισερλη», γιατί «ήταν γνωστή η σχέση του με το πρωθυπουργικό γραφείο» και γιατί «συνεζητείτο ότι θα έπρεπε ένας άνθρωπος της Τοπικής Αυτοδιοίκησης να υπηρετήσει στο αρμόδιο υπουργείο».

Επίσης αναμενόμενη χαρακτήρισε την μη συμμετοχή του κ. Κώστα Σκανδαλίδη στην κυβέρνηση. «Ο κ. Σκανδαλίδης έχει αναπτύξει δραστηριότητα στα κομματικά θέματα. Ο κ. Σημίτης δεν νομίζω ότι θα ήταν ενθουσιασμένος βλέποντάς τον στο υπουργικό συμβούλιο κι έτσι τα γνωστά παρασκήνια οδήγησαν εκεί που οδήγησαν» δήλωσε ο κ. Παυλίδης και χαρακτήρισε «όχι κακή επιλογή» την τοποθέτηση του κ. Νίκου Σηφουνάκη στο υπουργείο Αιγαίου και του Χρήστου Παπουτσή στο υπουργείο Εμπορικής Ναυτιλίας.

Επίσης είπε ότι εκτιμά τον κ. Δημήτρη Κρεμαστινό ενώ ερωτηθείς για τα δημοσιεύματα μερίδας του αθηναϊκού τύπου για νοθεία στο εκλογικό αποτέλεσμα απάντησε ότι η Νέα Δημοκρατία δεν έχει ακόμα τοποθετηθεί επισήμως. «Η ΝΔ παρακολούθησε την εκλογική διαδικασία. Υπήρξαν πράγματα κάπως περίεργα που ερευνώνται» κατέληξε ο κ. Αρ. Παυλίδης.

ΤΟ ΠΑΣΟΚ

«Η κυβέρνηση ξεκινά με τους καλύτερους οιωνούς», δήλωσε χθες ο υπεύθυνος οργανωτικού της Νομαρχιακής Επιτροπής του ΠΑΣΟΚ κ. Γιώργος Πόκκιας, προσθέτοντας ότι «στην πορεία η Δωδ/σος θα δει και άλλους βουλευτές της να μετέχουν στο κυβερνητικό σχήμα».

Ο κ. Γ. Πόκκιας χαρακτήρισε πολύ χρήσιμη και έξυπνη επιλογή την τοποθέτηση του κ. Κώστα Κάισερλη στο υπουργείο Εσωτερικών και πρόσθεσε ότι θα ήταν θετικό αν είχε υπουργοποιηθεί και ο κ. Δημήτρης Κρεμαστινός.

Σημειώνεται, ότι παρ' όλο που δεν έγινε καμία επίσημη δήλωση (άλλωστε, κάτι τέτοιο δεν συνηθίζεται), το τοπικό ΠΑΣΟΚ ένιωσε «ιδιαιτέρως ικανοποιημένο» από την μη ανανέωση της θητείας του κ. Σταύρου Μπένου στο υπουργείο Αιγαίου, με τον οποίο είχαν υπάρξει ουκ ολίγες συγκρούσεις στο παρελθόν, λόγω διαφορετικής προσέγγισης διαφόρων θεμάτων.

Ο «μεσαίος χώρος» και οι ήπιοι τόνοι

Ο άνθρωπος που συγκέντρωσε τη μήνιν του παλαιού κατεστημένου της Ν.Δ., ο κ. Γιάννης Λούλης, είναι, αδιαμφισβήτητα, αυτός που δικαιούται να καρπούται τα εκλογικά οφέλη της έμπνευσής του για τον περιβόητο «μεσαίο χώρο». Ο κ. Κώστας Καραμανλής παραμένει σχετικά αλώβητος από την ήττα του κόμματός του, ακριβως επειδή εφάρμοσε την πρόταση περί ήπιων τόνων. Και λέμε... σχετικά διότι όλα θα εξαρτηθούν από το κατά πόσο η τακτική Λούλη θα παραμείνει στην προθήκη της αντιπολιτευτικής (πλέον) στάσης της ΝΔ ή θα δώσει τη θέση της στις παραινέσεις των ακραίων στοιχείων (που παρεπιδημούν στη Ρηγίλλης ή σε φίλα προσκείμενες εκδοτικές επιχειρήσεις) για έμμεση αμφισβήτηση του εκλογικού αποτελέσματος και «ανένδοτο αγώνα». Αυτοί οι τελευταίοι δεν έχουν, προφανώς, κατανοήσει τη σημασία του εκλογικού αποτελέσματος. Επιχειρούν να δώσουν εντελώς συγκυριακά και μη πολιτικά χαρακτηριστικά στην ήττα και αδυνατούν να ερμηνεύσουν το γεγονός ότι η συντηρητική παράταξη αδυνατεί, εδώ και πολλά χρόνια, να δημιουργήσει πλειοψηφικό ρεύμα που θα την οδηγήσει στη διακυβέρνηση. Δυστυχώς, τη λογική αυτή συνδράμουν και επίσημες δηλώσεις, όπως αυτή του βουλευτή Επικρατείας (πλέον) και στενότερου συνεργάτη του κ. Καραμανλή, κ. Αρη Σπηλιωτόπουλου. Ο τελευταίος ισχυρίστηκε ότι «το 43% και κάτι δεν μπορεί να αγνοεί το 43%, εννοώντας καταφανώς ότι η νέα κυβέρνηση Σημίτη οφείλει να αποδεχθεί τη ΝΔ ως συνέταιρο σε ένα καθεστώς άτυπης και ιδιότυπης συγκυβέρνησης. Ουδείς αμφισβητεί την πάγια αρχή που πρέπει να διέπει τη λειτουργία του δημοκρατικού πολιτεύματος. Η πλειοψηφία οφείλει να κυβερνά κατά τρόπο που να λαμβάνει υπόψη τις απόψεις και τις προτάσεις της αντιπολίτευσης. Είναι αλήθεια πως στις κυβερνήσεις του ΠΑΣΟΚ ενδημούσαν κατά καιρούς φαινόμενα αδικαιολόγητης έπαρσης και λαϊκισμού. Και η καθαρή εντολή προς τον κ. Σημίτη έχει αυτή τη διάσταση. Η παρατήρηση του κ. Σπηλιωτόπουλου όμως και άκομψη και αντιδημοκρατική είναι. Εάν στοχεύει στη διατήρηση της συσπείρωσης των οπαδών της ΝΔ, στην καλλιέργεια μιας ψευδαίσθησης ότι συγκυβερνούν, μπορεί να είναι εξηγήσιμη, δεν είναι όμως θετική. Κι αυτό είναι τελικά το μεγάλο λάθος της ΝΔ στο οποίο οφείλεται εν πολλοίς και η αδυναμία της να αντιπαρατεθεί ουσιαστικά στο ΠΑΣΟΚ.

Το κόμμα του κ. Καραμανλή εμφανίστηκε καθ' όλη τη διάρκεια της προεκλογικής περιόδου ετεροπροσδιοριζόμενο πολιτικά έναντι του ΠΑΣΟΚ. Στην ερώτηση «γιατί αξίζει κανείς να ψηφίσει ΝΔ» η τεττριμένη απάντηση ήταν: «Μα διότι το ΠΑΣΟΚ κυβερνά πολλά χρόνια και τείνει να γίνει καθεστώς». Το επιχείρημα αυτό ούτε επαρκές ήταν, ούτε ισχυρό. Και το εκλογικό σώμα βρήκε διέξοδο. Θεώρησε, μεν, βάσιμη την αιτίαση της ΝΔ και των άλλων πολιτικών κομμάτων περί φαινομένων αλαζονείας στο ΠΑΣΟΚ, δεν επείσθη όμως πως η ΝΔ μπορεί να εγγυηθεί καλύτερα τη διακυβέρνηση του τόπου. Ετσι άφησε τη ΝΔ στην αντιπολίτευση (ενισχυμένη όμως) και ταυτόχρονα αφαίρεσε απο τη φαρέτρα του ΠΑΣΟΚ κάθε, επιχείρημα που να συνάγεται εκ του εκλογικού αποτελέσματος και να μπορεί να προκαλέσει συντήρηση των φαινομένων αλαζονείας. Ανανεώνοντας μάλιστα σαρωτικά την κοινοβουλευτική ομάδα του κυβερνώντος κόμματος είναι σαν να έλεγε στον κ. Σημίτη: «Εμπιστευόμαστε εσένα, οφείλεις όμως να αποσαφηνίσεις τις προθέσεις σου και να εισάγεις ένα νέο μοντέλο διακυβέρνησης, ανανεωμένο και κοινωνικότερο». Οσο η ΝΔ ρέπει σε λογικές που παραπέμπουν στην παλιά Δεξιά, όσο δεν μεταφράζει σωστά το μήνυμα των εκλογών και όσο συνεχίζει να ετεροπροσδιορίζεται, τόσο θα παραμένει στο περιθώριο της πολιτικής δράσης. Και εν πάση περιπτώσει, όσο πρέπει να πείσει ο κ. Σημίτης ότι θα λειουργήσει πιο συναινετικά, τόσο - και περισσότερο - οφείλει να πείσει ο κ. Καραμανλής ότι μπορεί να εγγυηθεί τη συμμετοχή του κόμματός του σ' αυτό το σκηνικό συναίνεσης. Κι αυτό δεν γίνεται με κραυγές και καρικατούρες ανενδότων, αλλά με επιμονή στους ήπιους τόνους και με πολιτικές προτάσεις.

Skoutelis Shops
(πρώην Sanderson)
ΤΙΜΟΚΑΤΑΛΟΓΟΣ
Προς τους κ.κ. Ξενοδόχους και Επαγγελματίες
ΥΦΑΣΜΑΤΑ ΖΑΚΑΡ ΓΕΡΜΑΝΙΑΣ ΑΠΟ 1500 ΤΟ Μ.
✓ Σεντονόπανο Φ. 240 τιμή 720 δρχ. το μ.
✓ Πετσέτα προσώπου λευκή 50Χ100 από 740 δρχ το τεμ.
✓ Πετσέτα λουτρού λευκή από 980 δρχ. το τεμ.
✓ Ναπερόν Βελγίου Ζακάρ με λευκή φάσα 105Χ105 τιμή 1250
✓ Σεντόνια λευκά Βελγίου 160Χ265 από 1450
✓ Μαξιλαροθήκη 050Χ070 από 480
✓ Τραπέτα Λουτρού 50Χ80 από 980
Οι τιμές είναι απολύτως χονδρικές
και δεν περιλαμβάνουν ΦΠΑ 13%
Skoutelis Shops
Κ. Παλαιολόγου 11 ΡΟΔΟΣ ΤΗΛ. 32350

ΜΑΖΙΚΗ ΕΙΝΑΙ ΤΩΡΑ Η ΠΡΟΣΕΛΕΥΣΗ ΤΩΝ ΦΟΡΟΛΟΓΟΥΜΕΝΩΝ

«Πατείς με, πατώ σε» στην *Εφορία για τις δηλώσεις*

Αρχισαν από χθες να εκπνέουν οι προθεσμίες



Αρχισαν από χθες να κατατίθενται σε «φούλ» - ρυθμούς οι φορολογικές δηλώσεις στην ΔΟΥ -Ρόδου, μετά την ανάπαυλα των εκλογών και τις παρατάσεις που δόθηκαν από το υπουργείο Οικονομικών, λόγω των βουλευτικών εκλογών και στην κυριολεξία γίνοταν (χθές) το «πατείς με , πατώσε»!

Στο μεταξύ, έρχισαν απο χθές να εκπνέουν οι προθεσμίες υποβολής των φορολογικών δηλώσεων για τις ατομικές επιχειρήσεις, τους ελεύθερους επαγγελματίες, τους αγρότες και όσους αποκτούν εισοδήματα από γεωργικές εκμεταλλεύσεις, καθώς και για τις ομόρρυθμες και ετερόρυθμες εταιρείες.

Οι φορολογούμενοι αυτοί θα υποβάλουν της δηλώσεις τους ανάλογα με το τελευταίο ψηφίο του αριθμού Φορολογικού Μητρώου (ΑΦΜ).

Χθές έληξε η προθεσμία για τους υπόχρεους με ΑΦΜ να λήγει στο 1, ενώ οι υπόλοιποι φορολογούμενοι θα υποβάλουν της δηλώσεις τους στις εξής ημερομηνίες:

• 14 Απριλίου όταν ο ΑΦΜ λήγει στο 2.
• 17 Απριλίου όταν ο ΑΦΜ λήγει στο 3.
• 18 Απριλίου όταν ο ΑΦΜ λήγει στο 4.
• 19 Απριλίου όταν ο ΑΦΜ λήγει στο 5.
• 20 Απριλίου όταν ο ΑΦΜ λήγει στο 6.
• 21 Απριλίου όταν ο ΑΦΜ λήγει στο 7.
• 24 Απριλίου όταν ο ΑΦΜ λήγει στο 8.
• 25 Απριλίου όταν ο ΑΦΜ λήγει στο 9.
• 26 Απριλίου όταν ο ΑΦΜ λήγει σε 10, 20, 30, 40 και 50.
• 27 Απριλίου όταν ο ΑΦΜ λήγει σε 60, 70, 80, 90 και 00.

Μέχρι και χθές στην ΔΟΥ-Ρόδου είχαν κατατεθεί 950 δηλώσεις απο ομόρρυθμες και ετερόρρυθμες Εταιρείες. και 2500 περίπου από φορολογούμενους άλλων κατηγοριών, ενώ υπάρχει συνεχής ροή. Στους πιο πάνω αριθμούς δεν περιλαμβάνονται οι δηλώσεις που εστάλησαν ταχυδρομικώς.

Σημειώνεται ότι πέρσι υπεβλήθησαν 45.500 δηλώσεις από φυσικά πρόσωπα, 1.600 περίπου από Ο.Ε. και Ε.Ε. και 700 περίπου από Ανώνυμες εταιρείες.

Διαπιστώνεται, πάντως και φέτος έλλειψη εντύπων, ενώ εκατοντάδες είναι οι παλιοί φορολογούμενοι που δεν πήραν ακόμα τις δηλώσεις τους, οι οποίες, ως γνωστόν, αποστέλλοται ταχυδρομικώς

Ορισμένες σκέψεις *και συμπεράσματα*

Το πρώτο πράγμα που έδειξαν οι εκλογές, ήταν ότι η πολιτική στην Ελλάδα εξακολουθεί να είναι άκρως ενδιαφέρουσα και γεμάτη «σασπένς». Δεν χαρακτηρίζεται από στασιμότητα και έλλειψη αλλαγών. Μόνο που αυτή τη φορά η όποια αλλαγή αφορούσε την ενδυνάμωση του δικομματικού συστήματος, παρά το μετατόπισμα δύναμης εκτός αυτού.

Το δεύτερο συμπέρασμα των εκλογών είναι ότι το ΠΑΣΟΚ παρουσίασε αύξηση των ψήφων,γεγονός σπάνιο για κυβερνητικό κόμμα. Η αντίφαση είναι ότι η αύξηση αυτή συνοδεύτηκε με τον περιορισμό τη διαφοράς του προς το δεύτερο κόμμα, το οποίο έφτασε σε σημείο αναπνοής δίπλα του.

Το τρίτο συμπέρασμα είναι ότι το κυβερνών κόμμα δεν ήταν καθόλου σύγουρο στη διάρκεια της εκλογικής βραδιάς ότι θα παρέμενε στην διακυβέρνηση του τόπου και για την επόμενη τετραετία. Η άρνησή του να «παραχωρήσει εκλόγιμες θέσεις» σε υποψήφιους συνεργάτες του, η μακρά προεκλογική περίοδος που το ίδιο επέλεξε, ο κουρασμένος κομματικός μηχανισμός, καθώς και οι ελλείψεις και τα κενά της πολιτικής του πρακτικής, ιδιαίτερα στον κοινωνικό τομέα, αποδιοργάνωσαν σε μεγάλο βαθμό παραδοσιακούς δεσμούς του με λαϊκά στρώματα. Αποδιοργάνωση που τελικά υπολήφθηκε των νέων θέσεων που απέκτησε το ΠΑΣΟΚ με ορισμένες πολιτικές επιλογές που ακολούθησε στην εξωτερική και οικονομική πολιτική, καθώς και με την εκλογικά επιθετική πολιτική που ακολούθησε τις τελευταίες προ των εκλογών ημέρες.

Συνολικά μπορούμε να εκτιμήσουμε ότι το είδος της πολιτικής του ΠΑΣΟΚ έχει φθάσει στα εκλογικά του όρια. Η ηγεσία του είναι υποχρεωμένη να δείξει μεγαλύτερη ικανότητα ανασύνθεσης και συσπείρωσης του χώρου, ενσωμάτωση των παλιών μελών του ΠΑΣΟΚ που είχαν συνταχθεί με το ΔΗΚΚΙ και να κάνει ένα ουσιαστικό άνοιγμα προς εκείνα τα τμήματα της αριστεράς τα οποία επιδιώκουν την ανασύνθεση της κεντροαριστεράς. Ακόμα, το κυβερνών κόμμα θα πρέπει να απορρίψει από πάνω του τα καθεστωτικά χαρακτηριστικά και να προχωρήσει σε ανανέωση ιδεών, νοοτροπιών και προσώπων.

Το ΠΑΣΟΚ έκανε ένα κρύο ντους υπό την επίβλεψη ενός αυστηρού δασκάλου. Ελαβε ένα ουσιαστικό μάθημα άνευ διδάκτρων, χωρίς δηλαδή άμεσο πολιτικό κόστος, το οποίο θα μπορούσε να του αποβεί πολύ ακριβό εάν δεν αντιληφθεί τα διδάγματα αυτού του άνευ διδάκτρων μαθήματος.

Το τέταρτο συμπέρασμα είναι ότι η ΝΔ, που πέρασε από ενά σκωτσέζικο ντους μπόρεσε να συσπειρώσει το μεγαλύτερο τμήμα της παραδοσιακής δεξιάς (εκτός ενός 0,4% των δύο ακροδεξιών κομμάτων, που θα μπορούσαν να είχαν κρίνει και το τελικό αποτέλεσμα), να διεισδύσει στον χώρο της αντικυβερνητικής διαμαρτυρίας, όχι μόνο της «κεντρώας» και να οδηγήσει σε πολιτικό θάνατο τα δύο μικρά «φιλελεύθερα κόμματα» του χώρου της, την ΠΟΛΑΝ και εκείνο των Ταύρων. Εχει, όμως, φτάσει στα όρια της εκλογικής της συσπείρωσης. Θα ήταν μεγάλο λάθος εκ μέρους της ηγεσίας της ΝΔ να πιστέψει ότι την επόμενη φορά θα πάει στην πηγή και θα πιεί οπωσδήποτε νερό, και αυτό, διότι εφόσον διατηρήσει τα χαρακτηριστικά της και δεν κάνει ουσιαστικά «κεντρώα» ανοίγματα, θα διαπιστώσει ότι οι ψήφοι που πήρε είναι δανεικοί και δεν της ανήκουν σταθερά.

Ακόμα μεγαλύτερο λάθος θα ήταν να πιστέψει ότι υπάρχει μια μεγάλη δεξαμενή από όπου θα μπορεί να αντλεί συνεχώς εκλογικά κέρδη. Μια προσεκτική ανάγνωση του εκλογικού αποτελέσματος εύκολα οδηγεί στο συμπέρασμα ότι η ΝΔ έλαβε στις εκλογές το άθροισμα των ψήφων της ΝΔ, της ΠΟΛΑΝ και του Μάνου στις προ έτους διαξαχθείσες ευρωεκλογές.

ΜΗΝ ...ΟΝΕΙΡΕΥΕΣΤΕ ΤΗΝ ΑΠΟΣΥΡΣΗ!

ΤΩΡΑ ΙΣΧΥΕΙ!



Αποκτήστε

FIAT MAREA ή MAREA WEEKEND

Η FIAT αγοράζει το παλιό σας αυτοκίνητο τουλάχιστον 500.000 δρχ!

Εχετε σκεφτεί πως το παλιάς τεχνολογίας αυτοκίνητό σας σε λίγο καιρό δεν θα μπορεί να χρησιμοποιηθεί;
Η FIAT, αναγνωρίζοντας το πρόβλημα, προσφέρει μια μοναδική ευκαιρία απόσυρσης του παλιού σας αυτοκινήτου, αγοράζοντάς το τουλάχιστον 500.000 δρχ., ακόμα κι αν η αξία του είναι κατά πολύ χαμηλότερη, ενώ παράλληλα σας δίνει τη δυνατότητα να αποκτήσετε ένα

MAREA ή MAREA WEEKEND με προνομιακή χρηματοδότηση FIAT CREDIT.
Απαλλαγείτε λοιπόν από το βάρος του παλιού σας αυτοκινήτου, απολαμβάνοντας ταυτόχρονα την οδήγηση ενός MAREA ή ενός MAREA WEEKEND.
Γιατί
• με standard εξοπλισμό που περιλαμβάνει αερόσακο οδηγού – συνοδηγού και αυτόματο κλιματισμό,
• με νέους 16V κινητήρες με αλουμινένια κεφαλή που αποδίδουν από 82 έως 154 HP,
• με ασύγκριτη άνεση, ποιότητα κατασκευής και στυλ,
το FIAT MAREA & MAREA WEEKEND είναι μια ολοκληρωμένη πρόταση - από άποψη επιδόσεων, στυλ, αλλά και ουσίας - που με τη λύση της απόσυρσης γίνεται ακόμα πιο δελεαστική.

ΧΡΗΜΑΤΟΔΟΤΗΣΗ
0% ΠΡΟΚΑΤΑΒΟΛΗ ΚΑΙ 60 ΔΟΣΕΙΣ

Fiat Credit Hellas

ΤΟ ΠΑΘΟΣ ΜΑΣ ΟΔΗΓΕΙ. FIAT

Παράδειγμα Χρηματοδότησης: FIAT MAREA 1.2 16V SX Τιμή: 4.888.020, Προκαταβολή 0%, Ονομαστικό Επιτόκιο 17,84%, 60 Μηνιαίες Δόσεις με Φ.Π.Α.: 187.725, Ε.Π.Ε.: 9.2138. Δεν συμπεριλαμβάνονται Εξοδα Φακέλου: 25.000 δρχ. Η χρηματοδότηση χορηγείται εφόσον πληρούνται οι απαραίτητες προϋποθέσεις

AUTO CENTER
Μανώλης Κωστάκης α.ε.β.ε.
Ολοκληρωμένο συγκρότημα FIAT
14ο χλμ Ρόδου - Αεροδρομίου 851 06 Παραδείσι, Ρόδος - Τηλ. (0241) 82000 Fax: (0241) 82004

ΧΕΙΡΟΤΕΧΝΙΚΟ ΚΕΝΤΡΟ ΡΟΔΟΥ

ΧΕΙΡΟΤΕΧΝΙΚΟ ΚΕΝΤΡΟ ΡΟΔΟΥ
Γ. Σεφέρη 108
Εμπορικό Κέντρο Πανάγου
Α.Φ.Μ: 090049500
Τ.Κ. 85100 ΡΟΔΟΣ
Πληροφορίες: Κ. Ντουβής
Τηλ: 23001, 62990
Κινητό: 0932-303335

ΘΕΜΑ: Πρόσκληση Εκδήλωσης Ενδιαφέροντος

Το Χειροτεχνικό Κέντρο Ρόδου, Αστική Μη Κερδοσκοπική Εταιρεία με έδρα την Ρόδο, Γ. Σεφέρη 108 προκηρύσσει μία (1) θέση Εξωτερικού Συνεργάτη - Ερευνητή με σύμβαση ανάθεσης έργου, στα πλαίσια των υποχρεώσεων του που απορρέουν από την συμμετοχή του στο Σχέδιο EYROCRAFT, καλεί τους ενδιαφερόμενους να υποβάλουν αίτηση ενδιαφέροντος μέχρι και μία εβδομάδα από την τελευταία δημοσίευση της παρούσας στον τοπικό τύπο και να καταθέσουν βιογραφικό στην Ελληνική και Αγγλική γλώσσα στα γραφεία της εταιρείας.

ΠΡΟΣΟΝΤΑ ΕΡΕΥΝΗΤΗ

• Εμπειρία στην σύνταξη και χρήση εμπειρικών μεθόδων (ερωτηματολόγια, αναφορές κ.λ.π.), άριστη γνώση Αγγλικών και χρήσης Η/Υ (Word, Excel, Internet, Email κ.λ.π.)
• Πτυχίο ΑΕΙ.
• Δυνατότητα ταξιδιών στο εξωτερικό.
• Απόδειξη Παροχής Υπηρεσιών.

Ο Πρόεδρος του Δ.Σ.
της Αστικής Εταιρείας του Χ.Κ.Ρ.
Γ. Γιαννόπουλος
Δήμαρχος Ρόδου

Οι σταυροί προτίμησης των υποψηφίων σύμφωνα με το Πρωτοδικείο Ρόδου

Ολοκληρώθηκε στο Πρωτοδικείο Ρόδου και ο έλεγχος των σταυρών προτίμησης που παίρνουν οι υποψήφιοι βουλευτές Δωδ/νήσου και οι οποίοι παρουσιάζουν ελαφρά απόκλιση από τα αποτελέσματα που ανακοίνωσε το υπουργείο Εσωτερικών.

Π.χ. οι «βασικοί» υποψήφιοι παίρνουν, σύμφωνα με το Πρωτοδικείο, που είναι και το επίσημο - αρμόδιο όργανο, τις αντίστοιχες ψήφους:

- Δ. Κρεμαστινός 19.462
- Κ. Κάισερλης 12.329
- Κ. Σφυρίου 11.168
- Β. Παπανικόλας 9.354
- Αρ. Παυλίδης 17.869
- Αν. Καραμάριος 14.624

Α/Α	ΕΚΛΟΓΙΚΑ ΤΜΗΜΑΤΑ	ΨΗΦΟΙ ΠΡΟΤΙΜΗΣΗΣ ΥΠΟΨΗΦΙΩΝ ΣΥΝΔΥΑΣΜΟΥ ΚΟΜΜΑΤΩΝ ΚΑΙ ΜΕΜΟΝΩΜΕΝΩΝ ΥΠΟΨΗΦΙΩΝ																																			
		ΠΑΣΟΚ	Καϊσερλής Κωνστ.	Κρεμαστινός Δημήτριος	Μαύρος Μιχάλης	Παπανικόλας Βασίλειος	Σφυρίου Κοσμάς	ΝΔ	Βασιλάκης Ιωάννης	Καραμαρίου Αναστασία	Νικηφόρος Γεώργιος	Ταυλαδάκης Αριστοτέλης	Χρύσης Βασίλειος	ΚΚΕ	Παγέζος Ιωάννης	Δουναβή Παναγιώτα	Μαυρή Κυριακή	Σαρίπογλου Ιωάννης	Συυρίδης Ιωάννης	ΣΥΝΑΣΠΙΣΜΟΣ ΑΡΙΣΤΕΡ. ΦΠΡΟΟΔ	Αναστόπουλος Αθανάσιος	Καμπανέρος Μαρία	Κελεπέρα Σταμάτιος	Μαρκαντωνάκης Παναγιώτης	Ταβλαρίδης Γεώργιος	ΔΗ.Κ.Κι.	Τσολάκη Δημήτριος	Κρητικός Βασίλειος	Παπαϊωάννου Ιφιγένεια	Τζιννιάκη Μιχαηλία	Χατζηαναγνώστου Σωκρατία
1	Δήμος Ιαλυσσού	2991	305	2544	1	145	247	1341	106	496	9	498	179	262	6	3	3	243	1	97	42	3	18	3	2	67	1	1	8	40	1
2	Δήμος Αρχαγγέλου	589	135	137	9	19	280	428	11	116	3	281	2	14	3	0	1	2	1	18	4	5	0	1	0	15	0	3	1	0	1
3	Δήμος Λαγκαδίου	2121	78	991	3	449	547	997	118	529	3	260	58	66	14	8	5	34	2	76	33	4	14	4	2	49	11	2	7	4	9
	Δήμος Αφάντου	2141	61	922	10	529	488	2215	65	251	14	287	1500	32	2	4	8	2	1	34	8	0	4	2	1	76	23	2	33	5	4
	Δήμος Διλινάτων	2323	464	366	5	45	52	1122	34	92	2	872	11	47	7	2	26	0	3	74	4	44	1	0	2	80	19	26	6	6	1
	Δήμος Ηρακλειδών	2588	1936	285	15	127	33	1996	41	230	4	557	15	164	10	6	125	1	5	131	8	93	7	0	0	71	29	28	4	4	0
	Δήμος Ιαλυσσού	2159	51	525	7	441	1040	1527	152	707	11	500	82	41	13	3	10	10	0	38	15	1	11	2	0	181	12	2	11	2	144
	Δήμος Καλλιθέας	2159	92	885	21	431	653	2651	1339	547	9	468	182	70	22	13	3	16	0	68	25	6	17	3	1	84	32	4	14	11	4
	Δήμος Καλύμνου	4966	879	935	2313	246	441	4110	81	1587	94	2068	136	333	8	3	13	12	254	153	30	27	8	44	10	404	54	52	34	25	23
	Δήμος Καμείρου	2308	180	1165	6	547	556	1435	79	884	2	339	84	184	46	19	19	54	2	138	66	5	26	2	3	92	10	4	10	48	11
	Δήμος Καρπαθίου	1804	186	679	15	318	537	1802	18	84	803	856	11	44	17	2	5	4	1	91	7	3	1	0	76	76	28	4	19	6	4
	Δήμος Κρέστενας	432	28	67	0	5	322	400	14	41	41	282	4	5	1	1	0	1	0	21	3	1	4	1	9	8	4	1	0	0	0
	Δήμος Κω	5114	414	465	28	120	823	3256	54	366	14	2593	20	160	16	7	104	1	4	288	10	204	12	1	7	155	50	43	9	1	5
	Δήμος Λειψών	225	59	105	12	14	27	216	5	82	0	117	2	34	4	6	4	8	2	1	0	0	0	0	0	4	0	0	0	0	0
	Δήμος Λέρου	2291	699	684	18	218	549	2333	77	1100	12	933	101	66	10	1	17	0	6	77	31	7	3	5	1	93	35	9	5	3	77
	Δήμος Λινδίων	1322	77	581	2	266	167	1048	88	411	11	449	69	30	5	1	1	15	0	53	14	4	18	2	5	36	9	1	5	11	2
	Δήμος Μεγίστης	166	25	59	1	30	46	103	14	16	2	59	6	8	4	1	0	1	0	9	5	0	1	1	1	6	4	0	0	1	1
	Δήμος Νισύρου	469	68	196	5	51	19	230	6	22	2	180	11	17	2	0	10	0	0	52	2	34	6	2	0	7	4	1	2	0	0
	Δήμος Ν. Ρόδου	1556	296	595	3	345	334	1179	87	561	8	419	72	61	18	0	7	23	1	76	37	2	17	0	3	30	5	0	9	4	0
	Δήμος Πάτμου	406	192	305	128	56	256	147	13	389	11	262	44	90	6	3	33	24	3	86	19	39	4	3	4	27	9	6	3	3	0
	Δήμος Πεταλούδων	4051	198	1051	7	2129	599	2588	254	1569	29	799	199	197	37	99	12	26	2	86	35	3	8	2	3	130	30	2	17	17	26
	Δήμος Ρόδου	12304	1205	5158	51	2214	3258	9346	1108	4269	94	3141	779	524	191	23	32	141	11	638	258	39	162	10	22	501	111	18	139	90	27
	Δήμος Σύμης	1084	31	583	5	120	274	675	64	139	11	388	42	40	6	3	7	15	0	59	40	1	9	0	0	66	17	15	7	6	3
	Δήμος Τήλου	279	22	59	0	195	66	126	9	70	0	40	1	34	24	1	1	3	10	6	3	0	0	1	0	5	4	0	0	0	0
	Δήμος Χάλκης	213	7	55	0	9	133	129	5	47	2	64	3	3	2	0	0	1	0	11	7	0	0	0	1	15	2	0	0	9	4
	Κοινότ. Αγαθονησίου	41	13	18	6	3	1	78	0	29	0	49	0	2	0	0	0	0	0	4	0	1	0	0	0	5	5	0	0	0	0
	Κοινότ. Ολύμπου	444	46	97	0	53	238	155	6	4	32	108	1	3	0	2	0	0	0	12	3	0	0	0	5	9	6	0	0	1	0
	ΓΕΝΙΚΟ ΣΥΝΟΛΟ	51108	12329	19468	2641	9351	11468	43163	3018	14084	1223	11889	3619	2531	474	211	446	637	312	2397	709	526	351	89	158	2392	526	224	343	291	347



ΑΠΛΑ ΛΟΓΙΑ



ΓΡΑΦΕΙ Ο ΓΙΩΡΓΗΣ ΜΑΣΣΑΒΕΤΑΣ
e-mail:mass@aias.net

θα κριθούν αυστηρά

Με ενισχυμένη τη συμμετοχή ανθρώπων που κάθονται για πρώτη φορά σε θώκο εξουσίας και κυρίως με εντυπωσιακή παρουσία γυναικών ανακοινώθηκε χθες η σύνθεση της νέας κυβέρνησης.

Εκπλήξεις ασφαλώς υπάρχουν πολλές. Κυρίως λόγω της μη συμμετοχής στο νέο σχήμα ονομάτων που ως τώρα εθεωρείτο αυτονόητο να ασκούν εξουσία. Αλλά αυτά ενδιαφέρουν περισσότερο τις παραπολιτικές στήλες των εφημερίδων. Εκείνο το οποίο έχει σημασία είναι το ζητούμενο να αποδειχθεί. Το αν δηλαδή, τα νέα πρόσωπα πρόκειται να φέρουν και ένα νέο πνεύμα ως προς την αντιμετώπιση, κυρίως, των καθημερινών προβλημάτων των πολιτών.

Ο πρωθυπουργός κ. Σημίτης είχε δηλώσει αμέσως μετά τις δημοτικές και νομαρχιακές εκλογές, στις οποίες το κόμμα του είχε σημαντικές απώλειες, ότι «είχε λάβει το μήνυμα». Και προσδιόρισε ότι το μήνυμα αυτό επέβαλλε στην κυβέρνηση να ασχοληθεί συστηματικότερα και αποτελεσματικότερα με τα προβλήματα της καθημερινότητας, τα προβλήματα ποιότητας ζωής. Από την Υγεία και την Παιδεία ως τις Μεταφορές, τις Επικοινωνίες και τη Δημόσια Διοίκηση. Στο διάστημα που διέρρευσε ως τις εθνικές εκλογές της περασμένης Κυριακής δεν μπορεί να πει κανείς ότι η απόδοση της κυβερνήσεως έδινε την εικόνα μιας αυξημένης αποτελεσματικότητας.

Δεν είναι βεβαίως της ώρας να κρίνουμε αν έφταιγαν κάποια πρόσωπα που απομακρύνθηκαν από τα υπουργεία ή αν έφταιγε μια συνολική αντίληψη. Απομένει να δούμε τι θα εισπράξουμε οι πολίτες ως νέα αντίληψη για την άσκηση της πολιτικής με άξονα τη βελτίωση της καθημερινότητάς μας από το νέο κυβερνητικό σχήμα.

Είναι ασφαλώς, ως πρώτη εκτίμηση, ιδιαιτέρως σημαντικό το γεγονός ότι ο κ. Σημίτης τόλμησε να αφήσει εκτός κυβερνήσεως «μεγάλα ονόματα» και να δώσει τη δυνατότητα να παράξουν έργο σε νέους ανθρώπους. Ακόμη και πρωτοεκλεγόμενους. Το πρώτο «φιλτράρισμα» άλλωστε το έκαναν οι ίδιοι οι πολίτες αφήνοντας εκτός Κοινοβουλίου μερικά στελέχη του ΠΑΣΟΚ τα οποία άλλοτε ήταν είτε ιδιαιτέρως ισχυρά, είτε εξαιρετικώς ευνοημένα από τον κομματικό μηχανισμό.

Αυτονόητο είναι ότι τα μεν νέα πρόσωπα μπορεί να έχουν μια εύλογη περίοδο χάριτος είτε από τον Πρωθυπουργό, είτε και εν μέρει από τους πολίτες, αλλά το όλο κυβερνητικό σχήμα ως φυσική συνέχεια του κόμματος που κυβερνά επί τόσα χρόνια θα πρέπει ταχέως να δώσει επιτυχείς εξετάσεις, διότι δεν δικαιούται περίοδο χάριτος από τους πολίτες, οι οποίοι επί δύο σχεδόν δεκαετίες υφίστανται συνεχείς θυσίες χωρίς την ανάλογη ανταπόδοση.

ΚΑΙ ΓΙΑ ΤΟΥΣ ΔΗΜΑΡΧΟΥΣ ΑΚΟΜΑ ΤΟΥ ΝΟΜΟΥ

Εκπληξη πρώτου μεγέθους
η υπουργοποίηση Κάισερλη!

✓ Η απόφαση είχε, ωστόσο, θετική απήχηση ✓ Ποιές είναι οι πρώτες αντιδράσεις



Θετική απήχηση είχε στους περισσότερους δημάρχους του νομού μας η υπουργοποίηση του νεοεκλεγέντος βουλευτή Δωδεκανήσου και τέως δημάρχου Κώ κ. Κώστα Κάισερλη. Η απόφαση αυτή προκάλεσε, όμως κι έκπληξη, γιατί δεν αναμενόταν.

Εκπληξη ήταν όμως γι' αυτούς και ο μη διορισμός στην νέα κυβέρνηση των κ.κ. Κ. Σκανδαλίδη, Δ. Κρεμαστινού και Κ. Σφυρίου, ή τέλος πάντων, κάποιου απ' αυτούς.

«Η 20ετής θητεία του κ. Κώστα Κάισερλη στην Τοπική Αυτοδιοίκηση τον κατέστησε κοινωνό των προβλημάτων της και τον βοήθησε να δει τις διεξόδους σε αυτά τα προβλήματα», υποστηρίζουν οι πρώην συνάδελφοί του, θέλοντας να καταδείξουν τα συγκριτικά πλεονεκτήματα της επιλογής Κάισερλη στην θέση του υφυπουργού Εσωτερικών, Δημόσιας Διοίκησης και Αποκέντρωσης.

«Ποντάρουν» επίσης στην ευαισθησία του έναντι αυτών των προβλημάτων καθώς βίωσε και ο ίδιος την «πάλη» με την κεντρική εξουσία και τους μηχανισμούς της, για την διεκδίκηση κονδυλίων, την επέκταση αρμοδιοτήτων, την απόκτηση ίδιων πόρων κ.τ.λ.

Ο δήμαρχος Αρχαγγέλου κ. Θεοδόσης Κολιάδης εκτιμά ότι η επιλογή Κάισερλη θα επιδράσει καταλυτικά στην ισχυροποίηση των Οργανισμών Τοπικής Αυτοδιοίκησης και επικαλείται τις θέσεις που υποστήριξε κατά καιρούς μέσα στην Τοπική Ενωση Δήμων και Κοινοτήτων Δωδεκανήσου ο τέως δήμαρχος της Κώ, καθώς και τους αγώνες του για την εξασφάλιση ίδιων πόρων.

«Η επιλογή του για το συγκεκριμένο υφυπουργείο ήταν η καταλληλότερη γι' αυτόν», τονίζει ο κ. Θ. Κολιάδης, που δεν κρύβει πάντως και την έκπληξή του γι' αυτήν.

Σχολιάζει επίσης και την μη συμμετοχή του κ. Δ. Κρεμαστινού στην κυβέρνηση αρνητικά, καθώς είναι, όπως λέει, ένας άνθρωπος που θα μπορούσε να βοηθήσει αποτελεσματικά το κυβερνητικό έργο απ' την θέση του υπουργού Υγείας ή του υπουργού Παιδείας. «Αυτή ήταν όμως η επιλογή του κ. Σημίτη και θα πρέπει να την σεβαστούμε», προσθέτει.

Το αίσθημα της λαϊκής δυσαρέσκειας στον Αρχάγγελο είναι πάντως εντονότατο και είναι πολλοί αυτοί που κάνουν λόγο ακόμα και για «κρέμασμα» του κ. Κρεμαστινού.

Ανάλογα αισθήματα έχουν και οι Χαλκίτες που είναι όμως διπλά δυσαρεστημένοι, καθώς προσδοκούσαν να μετέχει στην κυβέρνηση και ο κ. Κ. Σφυρίου. «Είναι όμως παρηγοριά να σκεφτόμαστε ότι ένας τόσο μικρός τόπος κατάφερε να αναδείξει δύο από τους τέσσερις βουλευτές της Δωδεκανήσου» επισημαίνει ο δήμαρχος της Χάλκης κ. Λευτέρης Λαθουράκης.

Οσο για την ανάληψη του υφυπουργείου Εσωτερικών απ' τον κ. Κ. Κάισερλη δεν κρύβει την ικανοποίησή του καθώς είναι όπως τονίζει «κάποιος που γνωρίζει μέσα από απ' την πολυετή θητεία του στην Τοπική Αυτοδιοίκηση, που πονάνε τα νησιά μας».

Ο δήμαρχος Κώ κ. Μιλτιάδης Φάκκος μιλάει για «ευχάριστη έκπληξη», όσον αφορά την υπουργοποίηση του κ. Κ. Κάισερλη. Προειδοποιεί όμως ότι δεν θα είναι η «κότα» που θα κάνει τα «χρυσά αυγά» για τους Δωδεκανησίους, αλλά εκείνος που θα τους προσφέρει την δυνατότητα να γευθούν οι ίδιοι τα «χρυσά αυγά». Εξηγώντας τί εννοεί, υπενθυμίζει τις πάγιες θέσεις του κ. Κάισερλη για την απόκτηση ίδιων πόρων από τους ΟΤΑ ώστε να είναι σε θέση να καλύπτουν οι ίδιοι το μεγαλύτερο μέρος των αναγκών τους (προφανώς μέσω επιχειρήσεων ή πρόσθετης φορολογίας).

Οσον αφορά την απουσία του έτερου Κώου, του Κώστα Σκανδαλίδη, απ' το κυβερνητικό σχήμα, την χαρακτηρίζει δυσάρεστη. Την αιτιολογεί ωστόσο με το ότι «το ΠΑΣΟΚ, ως κόμμα, χρειάζεται τον Κ. Σκανδαλίδη για την επικείμενη αναδιοργάνωσή του» και εκτιμά ότι «είναι θέμα χρόνου η υπουργοποίησή του».

Ο δήμαρχος Σύμης κ. Μιλτιάδης Σαρρής αντιμετωπίζει τέλος θετικότατα την υπουργοποίηση Κάισερλη στον συγκεκριμένο τομέα καθώς όπως λέει χαρακτηριστικά «είναι δικός μας άνθρωπος που έχει ζήσει στο πετσί του τις αγωνίες και τα προβλήματά μας». Εκτιμά λοιπόν ότι θα παραμείνει κοντά στον τόπο του και θα κάνει «ό,τι περνάει απ' το χέρι του» για την ανάπτυξή του.

ΜΙΧΑΗΛ Π. ΜΑΡΚΑΚΙΟΥ
ΕΚΘΕΣΙΑΚΟΣ ΧΩΡΟΣ - ΟΔΟΣ ΘΕΣ/ΝΙΚΗΣ 14
ΕΝΑΝΤΙ ΕΜΠΟΡΙΚΟΥ ΚΕΝΤΡΟΥ ΜΗΔΕΙΑ - ΤΗΛ.: 67500, 20327 - ΦΑΧ: 94162



ΑΝΑΚΑΙΝΙΣΘΗΚΑΜΕ ΠΛΗΡΩΣ

ΜΕ ΤΗ ΣΤΗΡΙΞΗ ΣΑΣ, ΔΗΜΙΟΥΡΓΗΣΑΜΕ ΕΝΑ ΠΡΟΤΥΠΟ ΣΤΟΥΝΤΙΟ ΕΠΙΠΛΩΝ ΚΟΥΖΙΝΑΣ ΙΤΑΛΙΑΣ, ΤΕΛΕΙΟ ΣΤΗΝ ΠΑΡΑΜΙΚΡΗ ΤΟΥ ΛΕΠΤΟΜΕΡΕΙΑ, ΠΟΥ ΜΕ ΙΔΙΑΙΤΕΡΗ ΧΑΡΑ ΚΑΙ ΥΠΕΡΗΦΑΝΕΙΑ ΣΑΣ ΠΕΡΙΜΕΝΟΥΜΕ ΓΙΑ ΝΑ ΣΑΣ ΞΕΝΑΓΗΣΟΥΜΕ ΣΤΟΥΣ ΧΩΡΟΥΣ ΤΟΥ. ΟΙ ΤΡΕΙΣ ΜΕΓΑΛΥΤΕΡΟΙ ΟΙΚΟΙ SCAVOLINI, ERNESTO MEDA ΚΑΙ B&E ΠΑΡΟΥΣΙΑΖΟΥΝ ΠΕΝΤΕ ΟΛΟΚΛΗΡΩΜΕΝΑ ΠΡΟΓΡΑΜΜΑΤΑ FLUTE, BRERRA, EDENIA, GALA ΚΑΙ MADISON ΚΑΘΩΣ ΚΑΙ ΤΑ ΤΕΛΕΥΤΑΙΑ ΤΟΥΣ ΜΟΝΤΕΛΑ ΣΕ ΕΝΑ ΔΥΝΑΜΙΚΟ ΣΥΝΟΛΟ ΙΚΑΝΟ ΝΑ ΙΚΑΝΟΠΟΙΗΣΕΙ ΚΑΙ ΤΙΣ ΥΨΗΛΟΤΕΡΕΣ ΑΠΑΙΤΗΣΕΙΣ. ΤΟ ΕΙΔΙΚΕΥΜΕΝΟ ΜΕ ΑΡΙΣΤΕΣ ΓΝΩΣΕΙΣ ΚΑΙ ΚΑΤΑΡΤΙΣΗ ΠΡΟΣΩΠΙΚΟ ΜΑΣ ΣΧΕΔΙΑΖΕΙ ΓΙΑ ΤΟ ΧΩΡΟ ΣΑΣ ΤΕΛΕΙΟ DESIGN, ΜΕ ΑΠΕΡΙΤΤΗ ΕΡΓΟΝΟΜΙΑ ΣΕ ΦΑΝΤΑΣΤΙΚΟΥΣ ΣΥΝΔΥΑΣΜΟΥΣ ΚΑΙ ΠΡΟΣΦΕΡΕΙ ΤΙΣ ΚΑΛΥΤΕΡΕΣ ΤΙΜΕΣ ΤΗΣ ΑΓΟΡΑΣ ΣΕ ΕΝΑ ΔΙΑΚΑΝΟΝΙΣΜΟ ΤΗΣ ΑΡΕΣΚΕΙΑΣ ΣΑΣ.
ΣΑΣ ΕΥΧΑΡΙΣΤΟΥΜΕ ΓΙΑ ΤΑ 15 ΧΡΟΝΙΑ ΠΟΥ ΜΑΣ ΔΕΙΧΝΕΤΕ ΤΗΝ ΑΓΑΠΗ ΣΑΣ ΚΑΙ ΣΑΣ ΠΕΡΙΜΕΝΟΥΜΕ. ΜΙΧΑΗΛ Π. ΜΑΡΚΑΚΙΟΥ & ΥΙΟΙ

ΑΚΡΙΤΙΚΑ

κουβεντούλες με κάποιο νόημα

άρσει· λέγων τ' αληθές συ σφαλεί ποτέ
ΣΟΦΟΚΛΗΣ

Η ΝΕΑ ΚΥΒΕΡΝΗΣΗ

Χωρίς αμφιβολία η νέα κυβέρνηση διαθέτει πείρα και φρεσκάδα, παρα το γεγονός ότι προχθές το βράδυ τα μηνύματα δεν ήταν και τόσο αισιόδοξα. Ο κ. Σημίτης διατήρησε τις κυβερνητικές υποδομές του, αλλά έριξε στη μάχη μερικά καθαρόαιμα άλογα. Η νέα κυβέρνηση στηρίζεται στη γενιά των 40άρηδων, καθώς και σε τέσσερις εξωκοινοβουλευτικές προσωπικότητες.

Το ευρύτερο οικονομικό επιτελείο και τα παραγωγικά υπουργεία εμφανίζονται ενισχυμένα και εν μέρει ανανεωμένα, γεγονός που εγγυάται την καλή συνέχεια. Στους κρίσιμους τομείς των διαρθρωτικών αλλαγών και τους τομείς κοινωνικής ευαισθησίας τοποθετήθηκαν έμπειροι τεχνοκράτες που διαθέτουν πολιτική σκέψη και ακαδημαϊκές περγαμηνές.

Αυτό δεν σημαίνει, ότι είναι αδικαιολόγητη η «μουρμούρα» για τον αποκλεισμό έμπειρων και αξιόλογων Δωδεκανησίων.

Αν δεν παινέψουμε, άλλωστε, το σπίτι μας θα πέσει να μας πλακώσει.

ΝΑ ΗΣΥΧΑΣΟΥΜΕ

Να ησυχάσουμε κι απ' αυτή την έννοια και απερίσπαστοι να επιδοθούμε στο μέγα έργο που μας ανέθεσε ο λαός. Αυτοί να κυβερνήσουν και εμείς να κάνουμε κριτική.

Τώρα λοιπον που μάθαμε ποιοί θα διαχειριστούν τα τρέχοντα, ας περιμένουμε τον Ευάγγελο το δικομανή, να καταγγείλει τις Πασοκικές εναντίον του συνωμοσίες.

Ισως να είναι η μόνη συναρπαστική ιστορία που θα ακούσουμε από το στόμα του. Προσωπικώς, πάντως, δεν θα μου λείψει.

Ο άλλος Ευάγγελος, ο Βενιζέλος, δεν δέχθηκε να πάει στη θέση του έτερου Ευάγγελου, του προαναφερόμενου, στο υπουργείο Δικαιοσύνης και έτσι πήρε τον δρόμο προς το σπίτι. Δημιουργώντας αρκετά ερωτήματα περί της πολιτικής σημασίας. Πολλοί αναστεναγμοί πάντως ακούστηκαν στην παράταξη. Αλλοι έτσι κι άλλοι αλλιώς.

ΤΗΣ ΝΕΑΣ ΔΗΜΟΚΡΑΤΙΑΣ

Ο εκπρόσωπος της Νέας Δημοκρατίας βρήκε έναν νέο όρο, για να δηλώσει το εκλογικό αποτέλεσμα. Ισοδυναμία. Κάτι σαν την ισοπαλία στο ποδόσφαιρο. Εκεί μετράει η διαφορά τερμάτων για να βγεί πρωταθλητής. Εδώ μερικές χιλιάδες ψήφοι. Ας κάνανε οι νεοδημοκράτες καλύτερα σκόρ στα μεταξύ τους παιχνίδια. Ιδιοι ήσαν μεν, αλλά οι πασόκοι φάνηκαν πιο καπάτσοι.

Είχαν βέβαια και τα μέσα πρός τούτο. Και εξουσία και διαιτησία.

Κι έτσι η Νέα Δημοκρατία μένει τώρα με την ισοδυναμία στο χέρι.

Και το ΠΑΣΟΚ κάνει κυβέρνηση και μάλιστα με προοπτική μακροβιότητας.

ΡΟΔΑ ΕΙΝΑΙ...!

Τώρα αν η κυβέρνηση που συγκροτήθηκε θεωρηθεί ότι «δεν είναι η καλύτερη δυνατή», δεν πειράζει.

Στον επόμενο ανασχηματισμό θα μπούν περισσότεροι ηθοποιοί, κόρες και τηλεοπτικοί αστέρες (ειρήσθω, εν παρόδω, ότι αυτή η κυβέρνηση είναι η... η πιο θηλυκή που είχε ποτέ ο τόπος).

Ρόδα είναι και γυρίζει, κι αν μερικούς τους πατάει, δεν είναι και για να θρηνήσουμε.

Αλλωστε, στέγνωσαν πια τα μάτια μας.

ΤΟΥΣ... ΚΟΥΦΑΝΕ!

Τούς κούφανε όλους ο Σημίτης με τη νέα κυβέρνηση. Και κανείς δεν μπορεί να του πεί τίποτα για τον γενικότερο σχεδιασμό πέρα απο κάποια μεμονωμένα λάθη στη συγκρότηση της νέας κυβέρνησης του. Κατ' αρχήν καθάρισε δικούς του ανθρώπους για να μην του κολλάνε. Μετά έβαλε ανθρώπους σε κρίσιμα πόστα που κατά γενικήν ομολογία είναι ικανοί. Τρίτον, χρησιμοποίησε πρόσωπα που ήταν έκπληξη στις εκλογές με τους σταυρούς που συγκέντρωσαν. Και τέταρτον, εκεί είναι που τους διέλυσε, επέλεξε στελέχη που ως πρίν από δύο χρόνια άκουγαν ότι στη χώρα είναι πρωθυπουργός κάποιος Σημίτης και ετοίμαζαν τα διαβατήρια, ψάχνοντας σε ποιό κράτος θα πάνε. Ο Σημίτης απέδειξε ότι δεν κρατά κακία σε κανέναν, ότι δεν καταλαβαίνει από ισορροπίες και ότι δίνει ευκαιρίες σε όλους.

Βέβαια, αδίκησε και ορισμένους, που θεωρήθηκαν επιτυχημένοι, αλλά οι καραμπόλες στην πολιτική είναι ακριβώς όπως στους δρόμους. Την πληρώνουν συχνά ο αθώοι...

ΤΗΣ... ΣΟΦΟΚΛΕΟΥΣ

Την ισορροπία με το μισό ποτήρι νερό την ξέρετε όλοι...

Οι αισιόδοξοι το βλέπουν μισογεμάτο και οι απαισιόδοξοι μισοάδειο...

Ετσι κάπως έχουν τα πράγματα και στην αγορά...

Θα μπορούσαμε δίκην... παπατζή να τη χαρακτηρίσουμε απλώς, όχι καλή... όπως κάποτε είχαμε αποδεχθεί τον ορισμό μη πόλεμος...

Αλλά τα σύννεφα παραμένουν σαν γκρίζα σκουφάκια στην κορυφογραμμή και ως εκ τούτου πρεπει να συνεχίσουμε να κυκλοφορούμε με την ομπρέλα υπό μάλης...

Διότι ως γνωστόν όποιος φυλάει τα ρούχα του έχει τα μισά... ή αλλιώς, αφήστε τους άλλους να κερδίσουν τα πολλά...

ΤΟΥ... ΣΚΑΝΔΑΛΙΔΗ

Γνωρίζοντας από νωρίς το πρωί ο κ. Κώστας Σκανδαλίδης ότι δεν θα είναι στην κυβέρνηση, άνετος και... ήρεμος (;) παρακολούθησε τον ποδοσφαιρικό αγώνα Ολυμπιακού - Ηρακλή (σιγά, που θα... εγκαταλείπαμε μόνο τον Θρύλο... χάριν του ανασχηματισμού!). Που είχε στοιχεία «ντέρμπι» εκλογών! Παρ' ολίγο, δηλαδή, να την βάψουμε.

Τελικά κερδίσαμε οι «κόκκινοι» στην παράταση όπως και στις εκλογές. (Κώστα, κάλεσε παπά για αγιασμό, άκουσε τι σου λέω!).

ΚΟΠΑΣΕ Ο ΚΟΥΡΝΙΑΧΤΟΣ

Κόπασε ο κουρνιαχτός, μαζεύτηκαν και τα προεκλογικά περίπτερα, πήγε και η καρδιά στη θέση των υποψηφίων που εξελέγησαν, τώρα μια νέα μάχη βρίσκεται σε εξέλιξη.

Η μάχη των υπουργείων. Πάνε κι έρχονται υπουργοί, υφυπουργοί και λοιπές στελεχικές δυνάμεις στο Μαξίμου, κάνουν προτάσεις και ζητούν το ανάλογο χαρτοφυλάκιο. Αυτή η ζωή δεν έχει ηρεμία. Συνεχώς μια αγωνία να τους τρώει, δεν λέει. Καλά κάνουμε εμείς και δεν εκλεγόμαστε. Μετρήσανε και τους σταυρούς, στο τσάκ όπως φαίνεται τη γλιτώνει ο Βαγγέλης Γιαννόπουλος, ο οποίος προειδοποιεί καταλλήλως, πως την στιγμή που θα χρειαστεί θα μιλήσει για τα συμβάντα, (πάλι η αντίδραση τον υπονόμευσε;). Ποιά είναι η στιγμή; Μα όταν ανακοινωθούν οι υπουργοί και δεν είναι μέσα.

ΣΤΟΝ ΕΟΤ

Ο κ. Ν Χριστοδουλάκης αποτελεί μεν το νέο υπουργό Ανάπτυξης άρα και του Τουρισμού και το ενδιαφέρον πλέον της τουριστικής αγοράς μετατοπίζεται αν θα υπάρξει και αλλαγή στη θέση του γενικού γραμματέα του ΕΟΤ, που σήμερα κατέχει ο κ. Ε. Γιαννακόπουλος. Πάντως, η απουσία από το κυβερνητικό σχήμα του κ.Ε. Βενιζέλου, ενισχύει τις πιθανότητες να παραμείνει ο κ. Ε. Γιαννακόπουλος που άλλωστε το έργο που έχει κάνει ως γενικός γραμματέας είναι σημαντικό.

ΤΟΥ... ΑΡΧΙΕΠΙΣΚΟΠΟΥ

Καλωσορίσατε στον σύγχρονο ωραίο κόσμο μας.

Να σας ξεναγήσουμε μην σας έρθει ξαφνικό. Τον λόγο λαμβάνει ο Αρχιεπίσκοπος Αθηνών, απευθυνόμενος μέσω εγκυκλίου σε όλους τους ιερείς της Αρχιεπισκοπής, εντελλόμενος (μεταξύ άλλων) ταύτα: «Το θυμιάτισμα με το κατζίον θέλει τέχνην, την οποίαν ελάχιστοι γνωρίζουν. Ο ιερεύς κινεί ρυθμικώς το κατζίον ποιών το σημείο του Σταυρού, ακούγεται το θρόισμα των κωδωνίσκων, χωρίς να ενοχλεί, και προάγεται η μυστικοπάθεια.

Η περιαγωγή του δίσκου χρειάζεται προσοχή, ώστε ο ήχος των ριπτομένων κερμάτων να μην αποσπά την προσοχή των εκκλησιαζομένων. Προς τούτον, καλόν θα είναι να υπάρχει τσόχα στο βάθος του δίσκου, ώστε να μειώνεται ο θόρυβος. Και βεβαίως δεν αδειάζουν οι επίτροποι τον δίσκο μετά το πέρας της δισκοφορίας, ούτε θα καταμετρούν τα χρήματα εκείνην την ώραν δημιουργώντας θορύβους και σκανδαλίζοντας τους πιστούς.

ΧΡΙΣΤΕ ΚΙ ΑΠΟΣΤΟΛΕ!

Επιβάλλεται ο αναγνώστης να ακολουθεί τους κανόνες της ορθοφωνίας. Ανθρώποι που δεν γνωρίζουν καλά να διαβάσουν ή γνωρίζουν μεν, αλλά δεν τους βοηθά η άρθρωση του λόγου ή η φωνή τους, δεν πρέπει να τους επιτρέπεται να ασκούν χρέη αναγνώστου. Λάβετε εγκαίρως τα μέτρα σας.

Αν οι επιτάφιοι στολίζονται απο ευσεβείς κυρίες, χρειάζεται να επιβλέψετε ώστε να επικρατήσει τάξις και ευπρέπεια, χωρίς παρενοχλήσεις, των κυριών και δεσποινίδων.

Η αναστάσιμη Θεία Λειτουργία πρέπει να τελειώσει την δευτέρα πρωινήν ώραν. Παρακαλώ να συμμορφωθείτε όλοι προς την οδηγίαν αυτήν... Δεν επιτρέπω σε κανέναν να είναι πάραδοσιακότερος εμού. Ο Επίσκοπος είναι εις τύπον Ιησού Χριστού και μέτρον της Αγίας μεσότητος. Η ανυπακοή στον Επίσκοπο δεν προσβάλλει την παράδοση;

Ιησούς Χριστός νικά κι όλα τα κακά σκορπά. Ή άλλιως; Ελα Χριστέ κι απόστολε. ***Υ.Τ.Υ.***



Γνωρίζουμε τις ανάγκες σας, γι'αυτό...

Χρησιμοποιήσαμε
ό,τι τελευταίο έχει να επιδείξει
η σύγχρονη τεχνολογία

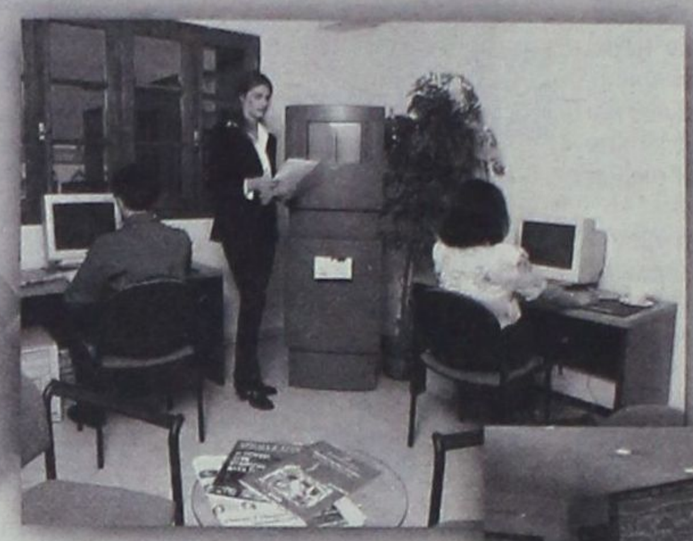

Επενδύσαμε
σε άριστο
ανθρώπινο δυναμικό





Υιοθετήσαμε
απ'την πρώτη στιγμή το θεσμικό
και νομικό πλαίσιο, που πρέπει να
διέπει τη λειτουργία μας



Εξαντλήσαμε
τα όρια των δυνατοτήτων
της πληροφορικής

ΣΟΦΟΚΛΕΟΥΣ
Α.Ε.Λ.Δ.Ε



Επιδιώξαμε κι **εξασφαλίσαμε**
τη συνεργασία με τα
μεγαλύτερα και πλέον αξιόπιστα
ονόματα του χώρου

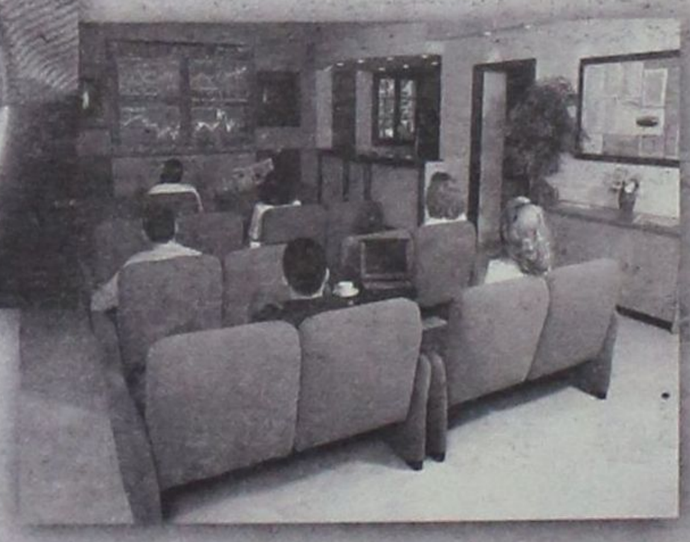

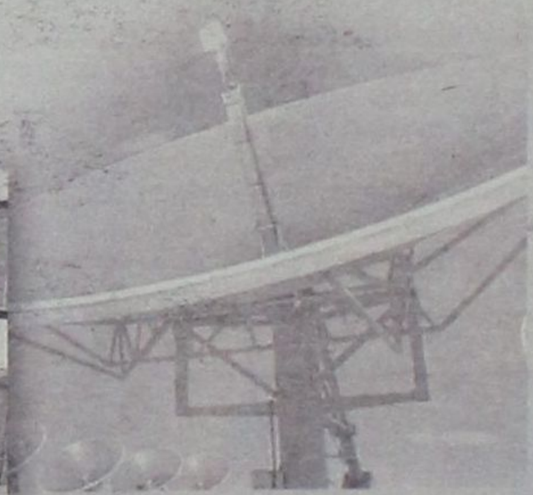

Δημιουργήσαμε
μοναδικούς
λειτουργικούς χώρους

... κι επεκτεινόμαστε!

Ιωαν. Καζούλη 1 - Ρόδος 85100 - Τηλ. 0241/ 70800 - Fax: 28200 - www.sofokleus.gr

ΕΤΑΙΡΕΙΑ ΛΗΨΗΣ ΚΑΙ ΔΙΑΒΙΒΑΣΗΣ ΕΝΤΟΛΩΝ

Strategy: CMF - Design: E. VUTIRAKI - Photo: C. FOTOUDIS

ΠΡΟΒΛΗΜΑ ΚΑΙ ΜΕ ΑΛΛΟ ΣΤΡΑΤΙΩΤΗ

Και νέες συλλήψεις για κατοχή ναρκωτικών

- ✓ **Σοβαρός τραυματισμός σε τροχαίο**
- ✓ **Αρχισαν οι κατασχέσεις κροτίδων**
- ✓ **«Σαρδελοποίηση» μαθητών σε κέντρο**



Από άνδρες του Τμήματος Δίωξης Ναρκωτικών Ρόδου συνελήφθη χθες το πρωί κι απεστάλη αρμοδίως για τα περαιτέρω ο στρατιώτης Αντώνιος Λαδόπουλος του Διονυσίου, ετών 23 κάτοικος Βριλησίων Αττικής, γιατί σε έλεγχο που του έγινε, βρέθηκε να κατέχει (στην τσέπη του) δύο συσκευασίες, που περιείχαν συνολικά, ποσότητα 20 γραμμ. ακατέργαστης ινδικής κάνναβης, η οποία και κατασχέθηκε.

• Ενας Τούρκος υπήκοος που διαμένει στην Γερμανία, συνελήφθη χθες το μεσημέρι στο λιμάνι και κρατείται γιατί διώκεται στην Γερμανία για παράβαση του νόμου περί ναρκωτικών. Ο αλλοδαπός θα οδηγηθεί σήμερα ενώπιον του Εισαγγελέως Εφετών, ο οποίος και θα κινήσει τις προβλεπόμενες διαδικασίες για την έκδοση του. Πρόκειται για τον Halis Isik, του Ahmet, ετών 27 για τον οποίον ο διαβατηριακός έλεγχος είχε στα αρχεία του την ένδειξη «αναζήτηση και σύλληψη με σκοπό την έκδοση». Οταν ερωτήθηκε, ωστόσο, σχετικά είπε ότι... θα πρόκειται περί λάθους γιατί ουδέποτε απασχόλησε τις γερμανικές αρχές. Οι αστυνομικές αρχές φυσικά δεν επείσθηκαν κι ερεύνησαν περαιτέρω το θέμα, με το αποτέλεσμα που προαναφέρθηκε.

• Από άνδρες του Αστυνομικού Τμήματος Ρόδου συνελήφθη χθες τα ξημερώματα κι απεστάλη αρμοδίως για τα περαιτέρω ο Ευάγγελος Μαστρόκαλος του Διονυσίου, ετών 54, κάτοικος Ρόδου, γιατί σε έλεγχο που έγινε στο κέντρο διασκεδάσεως, «Paradiso» στην οδό Γ. Σεφέρη, διαπιστώθηκε ότι είχε επιτρέψει την είσοδο 390 πελατών - μαθητών, εκδρομέων, αντί των 70 που πρόβλεπε η άδεια του! «Σαρδελοποίησε» δηλαδή σχεδόν 6πλάσιο αριθμό πελατών.

• Χθες λίγο μετά τα μεσάνυκτα, στην οδό Μιχ. Πετρίδη, τραυματίσθηκε σοβαρά σε τροχαίο ατύχημα ο υπήκοος Φινλανδίας Jennifer Sundstrom, ετών 28, όταν το δίκυκλο μοτοποδήλατο που οδηγούσε προσέκρουσε σε σταθμευμένο Ι.Χ. αυτοκίνητο.

ΚΑΤΑΣΧΕΣΗ ΚΡΟΤΙΔΩΝ

Από άνδρες του Αστυνομικού Τμήματος Πάτμου συνελήφθησαν προχθές το μεσημέρι κι απεστάλησαν αρμοδίως για τα περαιτέρω, οι Νικόλαος Βάλλας του Ισιδώρου, ετών 43, περιπτεριούχος, Ευάγγελος Παππάς, του Μάρκου, ετών 52, Επιχειρηματίας και Γεωργιος Κάβουρας του Νικολάου, ετών 46, βιβλιοπώλης γιατί σε ελέγχους που έγιναν στα καταστήματα τους διαπιστώθηκε ότι κατείχαν προς πώληση μεγάλες ποσότητες τυποποιημένων κροτίδων, και πιο συγκεκριμένα:

Ο πρώτος 900 κροτίδες μικρού μεγέθους και 43 μεγάλου, ο δεύτερος 116 μικρού, 200 μεσαίου και 45 μεγάλου μεγέθους και ο τρίτος 419 μικρού, 50 μεσαίου και 148 μεγάλου μεγέθους, οι οποίες και κατασχέθηκαν.

Νέα Κυβέρνηση με προσωπική σφραγίδα Σημίτη

Με την ανακοίνωση της δεύτερης κυβέρνησης του ο κ. Κώστας Σημίτης αποδεικνύει ότι έλαβε το μήνυμα για ανανέωση που αποτυπώθηκε ρητά και κατηγορηματικά στο εκλογικό αποτέλεσμα.

Ενθυμούμενος κανείς τις δειλές κυβερνητικές αλλαγές της προηγούμενης τετραετίας θα μπορούσε κανείς να πει ότι ο πρωθυπουργός διήνυσε σε χρόνο ρεκόρ μία τεράστια απόσταση.

Πήγε από το ένα στο άλλο άκρο. Και υπό την έννοια αυτή αιφνιδίασε ευχάριστα.

Η προσωπική σφραγίδα του κ. Σημίτη σ'αυτή τη νέα κυβέρνηση υποδηλώνει πιθανότατα και την πολιτική χειραφέτηση του έναντι του γραφειοκρατικού κατεστημένου του ΠΑΣΟΚ.

Είναι προφανές, ότι επιλέγοντας εξωκοινοβουλευτικά πρόσωπα, νέους βουλευτές και εκπροσώπους του εκσυγχρονιστικού μπλοκ κατά μεγάλη πλειοψηφία (πολιτικό προσωπικό, δηλαδή, με πολιτική αναφορά στο πρόσωπο του), ο πρωθυπουργός οριοθετεί με κατηγορηματικό τρόπο τις σχέσεις του με μία μερίδα του «παλαιού ΠΑΣΟΚ» αλλά και με ορισμένους από τους κορυφαίους.

Η σχέση του, φερ'ειπείν, με την κ. Βάσω Παπανδρέου, τον κ. Κώστα Λαλιώτη και τον κ. Γιάννο Παπαντωνίου αναβαθμίζεται σημαντικά, ενώ η είσοδος στην κυβέρνηση των κυρίων Πάγκαλου και Παπαδόπουλου βελτιώνει τις ενδοκυβερνητικές ισορροπίες.

Η σύνθεση της κυβέρνησης δημιουργεί δηλαδή την αίσθηση ότι ο κ. Σημίτης απέφυγε να διαπραγματευτεί πρόσωπα και θώκους, τουλάχιστον όχι στον βαθμό που το έπραξε στο παρελθόν, γεγονός για το οποίο κατηγορήθηκε ότι υπόκειται σε ομηρία των εσωκομματικών ισορροπιών.

Από την άλλη επέλεξε πρόσωπα που κατά το παρελθόν βρέθηκαν στην αντίθετη εσωκομματική πλευρά (Χρήστος Παπουτσής, Νίκος Σηφουνάκης, διατήρηση του Γιώργου Ανωμερίτη), τα οποία όμως εμφανίζονται έτοιμα και ικανά να εργασθούν αποτελεσματικά και ομαδικά.

Επέλεξε δηλαδή την οδό της ενσωμάτωσης από εκείνη της σύγκρουσης. Είναι επίσης χαρακτηριστικό πως ο πρωθυπουργός έστειλε και ένα πρώτο μήνυμα αποφασιστικότητας. Η μη συμμετοχή στην κυβέρνηση του κ. Βενιζέλου, του κ. Αρσένη, του κ. Γιαννόπουλου και άλλων ισοδυναμεί με ένδειξη ότι ο κ. Σημίτης θα είναι, εφ'εξής, λιγότερο ανεκτικός σε μικροαντarσίες και προσωπικές στρατηγικές.

Αν λάβει μάλιστα κανείς υπόψη του τις επιλογές του κ. Τάσου Γιαννίτση και του πρώην πρύτανη κ. Μιχάλη Σταθόπουλου (κατά το προηγούμενο και επιτυχημένο μοντέλο Χριστοδουλάκη), αλλά και εκείνες της κ. Λάϊου, της κ. Σπυράκη και φυσικά του κ. Πέτρου Ευθυμίου, είναι εμφανές πως ο κ. Σημίτης αποδεικνύει τις προθέσεις του να προχωρήσει σε συνολικότερη αλλαγή της φυσιογνωμίας του πολιτικού προσωπικού του ΠΑΣΟΚ.

Κατά τρόπο, μάλιστα, που στις επόμενες εκλογές, αυτό - ή ένα ισοδύναμο - κυβερνητικό σχήμα θα δικαιούται να εμφανίζεται ως κάτι ριζικά διαφορετικό από ένα κόμμα που θα βρίσκεται 20 χρόνια στην εξουσία. Το επόμενο μεγάλο στοίχημα - μετά την ανανέωση - είναι να αποδείξει η νέα κυβέρνηση Σημίτη ότι μπορεί να είναι και περισσότερο αποτελεσματική. Οι συγκρίσεις που θα γίνονται καθημερινά από τους οπαδούς του κομματικού μοντέλου διακυβέρνησης θα είναι αλλεπάλληλες και σκληρές...

ΤΣΙΓΑΡΙΔΗΣ Α.Ε.
Διαθέτουμε σε εξαιρετικά ελκυστικές τιμές:
◆ Μπύρες ◆ Κρασιά
◆ Αναψυκτικά
◆ Ολα τα σκληρά ποτά
◆ Χυμούς ◆ Σπορέλαια
ΚΕΝΤΡΙΚΟ ΑΣΓΟΥΡΟΥ
Αγία Βαρβάρα
Τηλ. 62752 - 62850 - 64904
Υποκαταστήματα: Αρχάγγελος, Βληχά - Λίνδου

δημοκρατικά
ΥΠΑΡΧΕΙ ΑΝΤΙΚΕΙΜΕΝΙΚΗ ΠΡΑΓΜΑΤΙΚΟΤΗΤΑ Η ΟΠΟΙΑ ΔΙΝΕΙ ΤΟ ΜΕΤΡΟ ΤΗΣ ΑΛΗΘΕΙΑΣ (ΑΡΙΣΤΟΤΕΛΗΣ)

Η Πύρρειος νίκη *εμπεριέχει χρήσιμα πολιτικά μηνύματα*

Ηοριακή εκλογική νίκη του ΠΑΣΟΚ που στην ουσία αποτελεί προσωπική επιτυχία του πρωθυπουργού, Κώστα Σημίτη, δεν έχει προηγούμενο στη μεταπολιτευτική πολιτική ιστορία του τόπου.

Το ΠΑΣΟΚ, ένα κόμμα που θα έπρεπε λογικά να είχε υποστεί τη φθορά της εφαρμογής του προγράμματος σύγκλισης, όχι μόνον αύξησε κατά δύο περίπου ποσοστιαίες μονάδες τη δυναμή του, αλλά κατάφερε να σχηματίσει άνετη κοινοβουλευτική πλειοψηφία με 158 έδρες, σε πείσμα των Exit Polls, τα οποία απέδειξαν αυτή τη φορά τη μικρή επιστημονική τους φερεγγυότητα.

Η κυβερνώσα παράταξη παρέμεινε στην εξουσία από όσους πίστεψαν στο σχέδιο του κ. Σημίτη για σταθερότητα, εκσυγχρονισμό της ελληνικής κοινωνίας, εξυγίανση της οικονομίας και ισχυροποίηση της θέσης της χώρας διεθνώς, αλλά και από εκείνους που θεώρησαν ότι δεν ήρθε η ώρα του δεύτερου μεγάλου κόμματος.

Προσωπική, όμως, επιτυχία του κ. Κώστα Καραμανλή θα πρέπει να θεωρηθεί και η αύξηση κατά 4,7 ποσοστιαίες μονάδες της δύναμης της ΝΔ από τις εκλογές του 1996. Το κόμμα της αξιωματικής αντιπολίτευσης έφθασε πολύ κοντά στο νήμα της νίκης, αλλά δεν το πέρασε. Και δεν το πέρασε για μόλις 70 χιλιάδες ψήφους. Παρ' όλα αυτά καταγράφεται ως μια ισχυρή δυναμη ελέγχου της νέας κυβέρνησης εντός και εκτός Βουλής.

«ΜΕΓΑΛΟΣ ΚΕΡΔΙΣΜΕΝΟΣ ΗΤΑΝ Ο ΔΙΠΟΛΙΣΜΟΣ ΚΑΙ ΜΕΓΑΛΟΙ ΧΑΜΕΝΟΙ ΟΙ ΑΝΤΙΠΑΛΟΙ ΤΟΥ, ΤΑ ΤΡΙΑ ΜΙΚΡΟΤΕΡΑ ΚΟΜΜΑΤΑ ΚΑΙ ΚΥΡΙΩΣ ΤΟ ΔΗΚΚΙ, ΠΟΥ ΔΕΝ ΘΑ ΕΚΠΡΟΣΩΠΗΘΕΙ ΣΤΟ ΚΟΙΝΟΒΟΥΛΙΟ»

Μεγάλος, λοιπόν, κερδισμένος αυτής της αναμέτρησης ήταν ο διπολισμός και μεγάλοι χαμένοι οι αντίπαλοί του, δηλαδή τα τρία μικρότερα κόμματα και κυρίως το ΔΗΚΚΙ, που δεν θα εκπροσωπηθεί στο Κοινοβούλιο. Τα μικρά ποσοστά που κατέγραψαν και το Κομμουνιστικό Κόμμα Ελλάδας και ο Συνασπισμός της Αριστεράς και της Προόδου επιβεβαιώνουν παράλληλα την ανάγκη ανασύνθεσης και νέας στρατηγικής του χώρου σε σχέση με τις σύγχρονες ανάγκες της ελληνικής κοινωνίας.

Στους κόλπους των κοινοβουλευτικών ομάδων των δύο μεγάλων κομμάτων και κυρίως του ΠΑΣΟΚ σημειώθηκε ευρύτατη ανανέωση προσώπων. Νέοι βουλευτές θα εκπροσωπήσουν μαζί με ένα τμήμα του «παλιού αίματος» τους ψηφοφόρους στην εθνική αντιπροσωπεία, ενώ πολιτικοί χρόνων - ακόμη και πρώην υπουργοί - φαίνεται να τερματίζουν τη σταδιοδρομία τους εγκαταλείποντας οριστικά τα βουλευτικά έδρανα.

Ο κ. κ. Σημίτης και Καραμανλής θα αποτελέσουν αναμφίβολα τους πρωταγωνιστές του νέου σκηνικού, που διαμόρφωσε η ετυμηγορία της 9ης Απριλίου.

Η πύρρειος, όμως νίκη του ΠΑΣΟΚ εμπεριέχει πολλαπλά και χρήσιμα πολιτικά μηνύματα.

Το εκλογικό σώμα, με εξαίρεση το σκληρό πυρήνα των οπαδών του κάθε κόμματος, ψήφισε με πολιτικά και όχι με ιδεολογικά κριτήρια.

Παρά την καθαρή εντολή που πήρε ο κ. Σημίτης από το 43,8% του ελληνικού λαού να σχηματίσει αυτοδύναμη κυβέρνηση, το πρόγραμμα του ΠΑΣΟΚ δεν έχει εγκριθεί από την πραγματική πλειοψηφία του 56,2%. Πρόκειται ουσιαστικά για μια τοποθέτηση ανοχής των ψηφοφόρων, αλλά και μια ευκαιρία προς τον κ. Σημίτη να αποδείξει κατά πόσον θα υλοποιήσει τις δεσμεύσεις που ανέλαβε στην προεκλογική περίοδο για μέτρα στους τομείς της απασχόλησης της γεωργίας των συντάξεων, της υγείας και της παιδείας. Κατά την άποψη μας ακόμη πρέπει να δοθεί μάχη για την απαλλαγή της νέας κυβέρνησης από αλαζονικά φαινόμενα.

Στην νεά περίοδο τα ζητήματα που πρέπει να αντιμετωπισθούν είναι πολλά αρχής γενομένης από την είσοδο και προσαρμογή της χώρας στο νέο ευρωπαϊκό πολιτικό και οικονομικό περιβάλλον. Ταυτοχρόνως, η Ελλάδα καλείται να ισχυροποιήσει ακόμη περισσότερο τη θέση της σε ένα ρευστό και μεταβαλλόμενο βαλκανικό περίγυρο.

Επειδή όμως, όπως προσφυώς ελέχθη «δεν μπορεί να υπάρξει ισχυρή χώρα με ανίσχυρους πολίτες» από τα πρώτα μελήματα της νέας κυβέρνησης θα πρέπει να είναι αυτά της καθημερινότητας και ιδιαίτερα εκείνα που απασχολούν τις ασθενέστερες οικονομικά τάξεις.

Ο κ. Σημίτης έχει ήδη όχι μόνο θεσμικά, αλλά και ουσιαστικά τη δυνατότητα να σχηματίσει ένα νέο αποτελεσματικό και ευέλικτο κυβερνητικό σχήμα, στο οποίο θα υπάρχει συγκερασμός της πείρας και της ανάγκης ανανέωσης, κάτι που ήδη υπέδειξαν στον Πρωθυπουργό οι εκλογείς του ΠΑΣΟΚ.

ΑΝ ΔΕΝ ΠΑΡΑΜΕΙΝΕΙ ΣΤΟ ΥΠΟΥΡΓΕΙΟ ΑΙΓΑΙΟΥ

Ο κ. Γ. Μαχαιρίδης θα είναι υποψήφιος *νομάρχης Δωδ/νήσου*



Την πρόθεση του επανέλαβε και χθες

Ολοι οι γενικοί γραμματείς των υπουργείων υπέβαλαν, «ως είθισται», την παραίτηση τους, μόλις ορκίσθηκε η νέα κυβέρνηση και βρίσκονται (από χθες) στην διάθεση των νέων υπουργών, οι οποίοι και θα αποφασίσουν αν τους διατηρήσουν ή αν τους αντικαταστήσουν.

Ακριβώς αυτό έγινε και με τους κ.κ. Γιάννη Μαχαιρίδη, γενικό γραμματέα του υπουργείου Αιγαίου και Δημ. Ησυχο, γενικό γραμματέα του υπουργείου Εμπορικής Ναυτιλίας για τους οποίους θα αποφασίσουν σήμερα, αντιστοίχως, οι νέοι υπουργοί κ.κ. Ν. Σηφουνάκης, που κατάγεται, σημειωτέον από την Λέσβο, έδρα του υπουργείου Αιγαίου και Χρ. Παπουτσής, που είναι ένας από τους πολύ καλούς φίλους της Ρόδου.

Συγκλίνουσες πληροφορίες αναφέρουν ότι και οι δύο αντικαθίστανται, αν πάντως κάποιος διατηρηθεί, αυτός θα είναι ο κ. Γ. Μαχαιρίδης, λόγω και της πολύχρονης πείρας του σε θέματα διοίκησης αλλά και της πλήρους ενημέρωσης που έχει στα θέματα του Αρχιπελάγους.

Ο ίδιος έσπευσε, πάντως, χθες να δηλώσει, ότι αν δεν παραμείνει στο υπουργείο θα επιστρέψει στην Ρόδο για να προετοιμασθεί ως υποψήφιος νομάρχης Δωδ/νήσου. Είναι άλλωστε γνωστό, κι αυτό το έχει δηλώσει ο ίδιος κατ'επανάληψη, ότι ο κ. Γ. Μαχαιρίδης ζει με στραμμένο πάντα το βλέμμα προς το νομαρχιακό μέγαρο Δωδ/νήσου. Σχολιάζοντας την δήλωση Μαχαιρίδη (στον Ρ/Σ «Αιγαίο Αντέννα») ο κ. Γιάννης Παρασκευάς, είπε χθες ότι «θα εισηγηθεί σε μια από τις προσεχείς συνεδριάσεις του νομαρχιακού συμβουλίου να γκρεμίσουν τις πόρτες της Νομαρχίας, για να χωρέσουν όλοι οι υποψήφιοι», απέφυγε, ωστόσο να διευκρινίσει, αν θα είναι και ο ίδιος ξανά υποψήφιος.

Διόμισυ χρόνια δηλαδή πριν τις εκλογές οι υποψήφιοι νομάρχες είναι ήδη πολλοί, αφού γίνεται λόγος για τους κ.κ. Σ. Καραγιάννη, Φ. Κωστόπουλο, Γ. Παρασκευά, Γ. Μαχαιρίδη και, Βασ. Παπανικόλα, και έπεται... συνέχεια.

Η παράδοση του υπουργείου Αιγαίου από τον κ. Στ. Μπένο στον Ν. Σηφουνάκη θα γίνει σήμερα στην Μυτιλήνη οπότε, αναποφεύκτως θα ξεκαθαρίσει τις προθέσεις του ο δεύτερος σε ό,τι αφορά τον γενικό γραμματέα.

ΜΕ ΑΠΟΦΑΣΗ ΤΟΥ κ. Γ. ΜΑΧΑΙΡΙΔΗ

Διατέθηκαν 680 εκ. δρχ. για τα *αεροδρόμια Ν. Αιγαίου*

Θα γίνει προμήθεια εξοπλισμού

Ποσό 680 εκατ. δρχ, διατέθηκε με απόφαση του γενικού γραμματέα του υπουργείου Αιγαίου κ. Γιάννη Μαχαιρίδη για την προμήθεια εξοπλισμού από 9 αεροδρόμια της Περιφέρειας Νοτίου Αιγαίου.

Στο νομό Δωδεκανήσου, τα αεροδρόμια που ενισχύονται με εξοπλισμό με βάση την απόφαση του κ. Γ. Μαχαιρίδη είναι της Αστυπάλαιας, της Καρπάθου, της Κάσου, της Λέρου και του Καστελλορίζου.

Η απόφαση έχει ως εξής:

Λαβόντες υπόψη κ.λ.π. αποφασίζουμε:

Εγκρίνουμε την χρηματοδότηση του έργου «Εξοπλισμοί αεροδρομίων Περιφέρειας Νοτίου Αιγαίου» εγκεκριμένου προϋπολογισμού εξακοσίων ογδόντα εκατομμυρίων (680.000.000) δρχ. για την αντιμετώπιση των παρακάτω προμηθειών:

1. Ενός λεωφορείου εννιά θέσεων.
2. Εντεκα φορτηγών αυτοκινήτων 1/2 τόνου.
3. Οκτω ελκυστήρων (τρακτόρων).
4. Τριών αυτοφερόμενων σκαλών επιβατών.
5. Οκτώ γεννητριών 60 KVA και μιας 90 KVA.
6. Εννιά στεγάστρων εφοδίων.
7. Δυο ταινιόδρομων αυτοκινούμενων.
8. Τριών οχημάτων πλήρωσης αεροσκαφών με καύσιμο (Bowser).
9. Ενός αεροσυμπιεστή (ASU).

ΙΕΡΑ ΜΗΤΡΟΠΟΛΙΣ ΡΟΔΟΥ
ΑΝΑΚΟΙΝΩΣΙΣ

Εκ της Ιεράς Μητροπόλεως Ρόδου ανακοινούται ότι, κατά την Ακολουθίαν του Ακαθίστου σήμερον Παρασκευήν 14ην Απριλίου 2000 και περί την 7ην μ.μ. ο Σεβασμιώτατος Μητροπολίτης Ρόδου κ.κ. Απόστολος θα χοροστατήση είς τον Ιερόν Μητροπολιτικόν Ναόν ΕΙΣΟΔΙΩΝ της Θεοτόκου - Οδός αντιβασιλέως Δαμασκηνού.

Εκ της Ιεράς Μητρόπολεως Ρόδου

Η ακολουθία του Ακαθίστου θα ψαλή και εις την Ιεράν Μονήν Παναγίας της Φιλερήμου υπό του Πρωτοσυγκέλου της Ιεράς Μητροπόλεως π. Παΐσιου ώρα 4 μ.μ.



ΠΡΟΣ ΔΙΑΝΟΜΗ 600 ΔΙΣ. ΑΠΟ ΤΟ ΣΠΑ ΚΑΙ 900 ΔΙΣ. ΑΠΟ ΤΗΝ ΠΕΡΙΟΥΣΙΑ ΤΟΥ ΕΟΤ

Επενδύσεις 1,5 τρισ. αλλάζουν

τον τουριστικό χάρτη της Ελλάδας

Η κυβέρνηση σκοπεύει να αναμορφώσει εκ βάθρων το πλαίσιο λειτουργίας της αγοράς τουριστικών προϊόντων



Θα αναπτυχθούν σύγχρονα χρηματοοικονομικά εργαλεία μέσω της κεφαλαιαγοράς (τουριστικά ομόλογα μετοχοποιήσεις επιχειρηματικών σχεδίων κ.λπ.)

Το ΣΠΑ Τουρισμού μέσω του οποίου προβλέπονται έργα προϋπολογισμού άνω των 600 δισ. δρχ. για την επόμενη δετία και η αξιοποίηση της περιουσίας του ΕΟΤ με συνολικές επενδύσεις στην πλήρη ανάπτυξη του σχεδίου αποκρατικοποιήσεων, περίπου 900 δισ. δρχ., αποτελούν, μεταξύ των άλλων, τις δύο σημαντικές προκλήσεις που έχει να αντιμετωπίσει η νέα πολιτική ηγεσία του τουρισμού.

Παράλληλα, μέσω των δύο αυτών επενδυτικών προγραμμάτων η τουριστική ηγεσία στοχεύει στην αναμόρφωση του τουριστικού χάρτη, στον εκσυγχρονισμό και στην ενεργοποίηση της ελληνικής τουριστικής αγοράς ώστε να δημιουργηθεί ένα νέο πλαίσιο για το ελληνικό τουριστικό προϊόν που θα μπορέσει να αντεπεξέλθει στον διεθνή ανταγωνισμό.

Το μεγαλύτερο μέρος των επενδύσεων του ΣΠΑ προορίζεται να υλοποιηθεί μέσω των ΠΕΠ ενώ το τομεακό πρόγραμμα, περίπου 200 δισ. δρχ., θα υλοποιήσει μεγάλες ή σύνθετες ιδιωτικές επενδύσεις και παρεμβάσεις του δημόσιου τομέα εθνικής εμβέλειας ή σημαντικής καινοτομίας.

ΟΙ ΑΞΟΝΕΣ

Ειδικότερα, οι άξονες δράσης του προγράμματος είναι: «Ποιοτικός εκσυγχρονισμός υφιστάμενων τουριστικών επιχειρήσεων / εγκαταστάσεων - Εμπλουτισμός του προϊόντος τους - Δημιουργία τουριστικής προσφοράς υψηλής στάθμης», «Ανάπτυξη θεματικών μορφών τουρισμού», «Ενίσχυση της ανταγωνιστικότητας των ΜΜΕ όλων των κλάδων», «Βελτίωση της σύνδεσης του Τουρισμού με τους τομείς παραγωγής παραδοσιακών προϊόντων και την πολιτιστική παραγωγή» και «Συνοδευτικές ενέργειες και δράσεις».

Στον τομέα αξιοποίησης της περιουσίας ο ΕΟΤ, μέσω της «Ανώνυμης Εταιρείας Αξιοποίησης Περιουσίας ΕΟΤ», ολοκληρώνει τη διαδικασία πρόσληψης διεθνούς χρηματοπιστωτικού ιδρύματος με ρόλο χρηματοοικονομικού συμβούλου, ύστερα από διεθνή διαγωνισμό. Ο χρηματοοικονομικός σύμβουλος θα αναπτύξει το στρατηγικό σχέδιο αξιοποίησης της περιουσίας και θα δημιουργήσει το οικονομικό περιβάλλον για την εφαρμογή του.

Οι αναμενόμενες επενδύσεις θα ξεπεράσουν τα 900 δισ. δρχ. και θα δημουργήσουν ετήσια αποτελέσματα άνω των 30 δισ. δρχ. Τα απαιτούμενα κεφάλαια θα αντληθούν από την ιδιωτική αγορά, ενώ θα αναπτυχθούν και σύγχρονα χρηματοοικονομικά εργαλεία μέσω της κεφαλαιαγοράς (τουριστικά ομόλογα μετοχοποιήσεις επιχειρηματικών σχεδίων κ.λπ.)

Προτεραιότητα θα δοθεί στη δημιουργία:

- θεματικών Πάρκων (με άξονα την πολιτισμική ιδιαιτερότητα της Ελλάδος - Μυθολογία)
- Τεχνολογικών και Εκπαιδευτικών τουριστικών επενδύσεων.
- Συνεδριακών εγκαταστάσεων.
- Εγκαταστάσεων αθλητικού τουρισμού.
- Τουρισμού υγιεινής, φυσικής κατάστασης (Fitness), προϊόντων ομορφιάς.
- Εναλλακτικών οικονομικών και αγροτικών εγκαταστάσεων.
- Εγκαταστάσεων θαλάσσιου τουρισμού.

Σύμφωνα με το χρονοδιάγραμμα, ως χρονικός ορίζοντας ολοκλήρωσης του σχεδίου αξιοποίησης της περιουσίας τίθεται το έτος 2004.

Ο ΕΟΤ διαθέτει ή διαχειρίζεται περίπου 300 ακίνητα περιουσιακά στοιχεία συνολικής επιφάνειας άνω των 10.000 εκταρίων, η αξία των οποίων ανέρχεται σε 3 τρισ. δρχ.

Η θέση των εν λόγω στοιχείων και οι χρήσεις τους (μαρίνες χιονοδρομικά κέντρα, ιαματικές πηγές, ξενοδοχεία, ακτές κ.λπ.) τα καθιστούν βασικό παράγοντα της τουριστικής πολιτικής της χώρας.

Ωστόσο, η απρόσκοπτη υλοποίηση των μεγαλύτερων επενδυτικών προγραμμάτων που έχουν ποτέ διατεθεί για τον ελληνικό τουρισμό προϋποθέτει την άμεση επίλυση μιας σειράς διαρθρωτικών προβλημάτων που ταλανίζουν τον ελληνικό τουρισμό και αποτελούν τροχοπέδη στην ανάπτυξη και την αναβάθμισή του.

ΣΥΝΤΟΝΙΣΜΟΣ

Μέσα στο πλαίσιο αυτό θεωρείται απαραίτητη η αναβάθμιση και ο εκσυγχρονισμός του τουριστικού μηχανισμού, η οροθέτηση του μέσα στο πλαίσιο της κυβερνητικής πολιτικής κι ο συντονισμός των πολιτικών που εμπλέκονται με την τουριστική πολιτική.

Είναι σαφές ότι εάν δεν διευθετηθούν οι σχέσεις και οι αρμοδιότητες μεταξύ του ΥΠΕΧΩΔΕ ή του υπουργείου Γεωργίας ή του υπουργείου Μεταφορών και του υπουργείου Ανάπτυξης (Τομέας Τουρισμός), είναι αδύνατο να επιτύχει οποιοδήποτε αναπτυξιακό ή επενδυτικό πρόγραμμα ή να έχουν αποτέλεσμα οι ενέργειες για την ενίσχυση και την αναβάθμιση του τουρισμού. Το δεύτερο πακέτο μέτρων αφορά στην αναθέρμανση του επενδυτικού κλίματος, στην απελευθέρωση της αγοράς από παρεμβάσεις τύπου «κορεσμού», στην απλοποίηση των διαδικασιών του αναπτυξιακού νόμου, στην άρση των αντικινήτρων, κλπ.

Η τρίτη σειρά των ενεργειών αφορά στον εκσυγχρονισμό και στη λειτουργία της ιδιωτικής αγοράς με στόχο να αντιμετωπιστούν μια σειρά από προβλήματα που αντιμετωπίζουν οι τουριστικές επιχειρήσεις.

Οι πολλές και μικρές εταιρείες που κυρίως συνθέτουν τον επιχειρηματικό χάρτη του τουρισμού υπό το βάρος οικονομικών προβλημάτων αντιμετωπίζουν έντονα προβλήματα επιβίωσης καθώς απέχουν από την υιοθέτηση νέων επιχειρηματικών εργαλείων - συνεργασίες, εξαγορές, νέα επιχειρηματικά σχήματα - που θα τους επέτρεπε την ανάπτυξή τους.

Ανάλογα χαρακτηριστικά καθορίζουν και τη λειτουργία των τουριστικών φορέων που αποκομμένοι από μια σύγχρονη και αναπτυξιακή λειτουργία παραμένουν εγκλωβισμένοι σε αναχρονιστικές δομές και ασαφείς λειτουργίες.

Ιδιαίτερο και ανεξάρτητο από τον τουρισμό κεφάλαιο το οποίο υπάγεται στο χαρτοφυλάκιο της τουριστικής ηγεσίας είναι το θέμα των καζίνο. Πέραν των μεμονωμένων ζητημάτων που έχουν προκύψει το κύριο σημείο στον τομέα αυτό αποτελούν ο νέος νόμος για την λειτουργία των ιδιωτικών καζίνο και το μέλλον των κρατικών καζίνο, της Πάρνηθας και της Κέρκυρας.

Αειφόρος ανάπτυξη στο Δήμο Καλλιθέας

Οι προκλήσεις και προοπτικές για μια Αειφόρο Ανάπτυξη στο Δήμο Καλλιθέας, στα πλαίσια της «Ατζέντας 21», είναι το αντικείμενο της συζήτησης που θα πραγματοποιηθεί την Κυριακή 16 Απριλίου 2000 και ώρα 10.30 π.μ. στη συνεδριακή αίθουσα του ξενοδοχείου Καλυψώ στο Φαληράκι.

Κύριοι ομιλητές θα είναι οι καθηγητές του Αριστοτελείου Πανεπιστημίου Γιώργος Δαουτόπουλος και Μυρτώ Πυροβέτση, οι οποίοι θα αναφερθούν κυρίως στην Τοπική Ατζέντα 21 και στην ανάπτυξη του Δήμου Καλλιθέας τα επόμενα 10 χρόνια.

Αξίζει να σημειωθεί ότι η Τοπική Ατζέντα 21 είναι μια διαδικασία σύμφωνα με την οποία οι τοπικές αρχές καλούνται να εργαστούν από κοινού με όλους τους φορείς της τοπικής κοινωνίας και με τους πολίτες για το σχεδιασμό και την υλοποίηση δράσεων που θα εφαρμόσουν τις αρχές της αειφόρου ανάπτυξης σε τοπικό επίπεδο.

Οπως είναι γνωστό η Τοπική Ατζέντα 21 δεν είναι μια απλή «πράσινη» δράση. Είναι μια ολοκληρωμένη θεώρηση των περιβαλλοντικών, οικονομικών, κοινωνικών και πολιτισμικών χαρακτηριστικών με στόχο τη βελτίωση της ποιότητας της ζωής της τοπικής κοινωνίας. Είναι μια ανοικτή συμμετοχική διαδικασία που στοχεύει να κάνει τις πόλεις και τα χωριά περισσότερο αειφορικά. Ικανά δηλαδή να απολαύσουν τα αγαθά της ανάπτυξης χωρίς να εμποδίζουν τις μελλοντικές γενιές να έχουν και αυτές τη δυνατότητα να καλύψουν τις ανάγκες τους.



CAVALLIERE

Gelateria Patisserie

Snack Bar

... όχι μόνο ένα ευχάριστο περιβάλλον για όλους, αλλά και ένα άψογο ζαχαροπλαστείο που αναλαμβάνει τις γλυκές σας παραγγελίες για όλων των ειδών τις εκδηλώσεις.

ΙΩΑΝΝΟΥ ΚΑΖΟΥΛΗ 1 ΡΟΔΟΣ ΤΗΛ. (0241) 22932 - 75023

ΥΠΟ ΤΗΝ ΠΡΟΕΔΡΙΑ ΤΟΥ ΝΟΜΑΡΧΗ

Συνεδριάζει την Δευτέρα η νομαρχιακή επιτροπή

Τα θέματα της ημερήσιας διάταξης

Συνεδριάζει την προσεχή Δευτέρα στις 1 το μεσημέρι με 16 θέματα στην ημερήσιά της διάταξη, η νομαρχιακή επιτροπή Δωδεκανήσου υπό την προεδρία του νομάρχη κ. Σάββα Καραγιάννη.

Αναλυτικά τα θέματα της ημερήσιας διάταξης που αφορούν κυρίως εκτελούμενα έργα είναι τα εξής:

Θέμα 1ον: Εγκριση πρακτικών Δημοπρασίας του έργου «Αντικατάσταση Κολωνακίων και σιδηροσωλήνων στην παλαιά γέφυρα Φανών» Προϋπ. 11.000.000 δρχ.

Θέμα 2ον: Εγκριση 1ου ΑΠ του έργου «Επίσκεψη - συντήρηση τριών κτιρίων του πρώην κέντρου Παιδικής Μέριμνας Αρρένων Ρόδου».

Θέμα 3ον: Χορήγηση δεύτερης παράτασης προθεσμίας του έργου «Ανάδειξη παραλίας Αγ. Γεωργίου στο Αγαθονήσι (από αναβολή).

Θέμα 4ον: Εγκριση 1ου λογαριασμού του έργου «Σήμανση Επαρχιακού οδικού δικτύου νήσου Ρόδου (γ' φάση)»

Θέμα 5ον: Εγκριση 1ου Λογ/σμού του έργου «Σύνδεση γεωτρήσεων με δεξαμενή στην Κοινότητα Αρχίπολης»

Θέμα 6ον: Εγκριση μελέτης και δημοπράτηση του έργου «Βελτίωση σήμανσης επαρχιακού οδικού δικτύου Ν. Ρόδου»

Θέμα 7ον: Εγκριση 1ου λογαριασμού του έργου «Κατασκευή Τεχνικού στο δημοτικό διαμέρισμα Αρχίπολης»

Θέμα 8ον: Εγκριση 1ου λογαριασμού του έργου «Εργασίες αποπεράτωσης στο έργο Αντιπλημμυρική προστασία Κοιν. Απολλώνων».

Θέμα 9ον: Εγκριση ανάθεσης εκπόνησης της μελέτης «Διαχείριση στερεών αποβλήτων Ν. Δωδ/σου»

Θέμα 10ον: Εγκριση 1ης συμπληρωματικής σύμβασης του έργου «Παρέμβαση στο Τμήμα του επαρχιακού οδικού δικτύου Λίμνη - συνοικία Αγίου Γεωργίου Κοιν. Πυλίου Κω».

Θέμα 11ον: Εγκριση 1ου Λογ/σμού του έργου «Διαμόρφωση και εκσυγχρονισμός των εσωτερικών χώρων και των όψεων γραφείου του Επιμελητηρίου».

Θέμα 12ον: Εγκριση χορήγησης παράτασης προθεσμίας του έργου «Αντιπλημμυρική προστασία δήμου Αφάντου»

Θέμα 13ον: Εγκριση πίστωσης για εργασίες επιχρισμάτων τμήματος των χώρων του Νομαρχιακού Μεγάρου ποσού 1.500.640 δρχ. και απευθείας ανάθεση των εργασιών.

Θέμα 14ον: Εγκριση πίστωσης ποσού 900.000 δρχ. για επιγραφές και πινακίδες στο κτίριο Ζέφυρος Ν.Α. Δωδεκανήσου.

Θέμα 15ον: Εγκριση μελέτης δημοπρασίας τριών γεωτρήσεων στην περιοχή Καλάθου προϋπ. 15.000.000 δρχ.

Θέμα 16ον: Εγκριση ενταλμάτων προπληρωμής από την Δ/νση Διοικ. και Οικον. Υπηρεσιών της Ν.Α. Δωδεκανήσου.

ΜΕ ΑΠΟΦΑΣΗ ΤΟΥ ΥΠΟΥΡΓΟΥ ΜΕΤΑΦΟΡΩΝ

Αναπροσαρμόζονται οι τιμές εισιτηρίων του ΚΤΕΛ

Το νέο τιμολόγιο θα ισχύσει από αύριο

Μετά από σχετική απόφαση του υπουργείου Μεταφορών και Επικοινωνιών, από αύριο, 15 Απριλίου, αναπροσαρμόζονται οι τιμές εισιτηρίων του ΚΤΕΛ - Ρόδου, με ελάχιστη τιμή αστικού εισιτηρίου τις 190 δρχ. και ελάχιστη υπεραστικού τις 250 δρχ.

Πιο αναλυτικά, από αύριο θα ισχύσουν για το ΚΤΕΛ οι παρακάτω τιμές (εντός παρενθέσεως οι παλιές τιμές):

1. ΡΟΔΟΣ - ΦΑΛΗΡΑΚΙ 450 (400)
2. ΡΟΔΟΣ - ΚΑΛΥΘΙΕΣ 450 (400)
3. ΡΟΔΟΣ - ΨΙΝΘΟΣ 500 (450)
4. ΡΟΔΟΣ - ΑΦΑΝΤΟΥ 450 (400)
5. ΡΟΔΟΣ - ΚΟΛΥΜΠΙΑ 500 (450)
6. ΡΟΔΟΣ - ΠΑΡΑΛΙΑ ΚΟΛΥΜΠΙΑ 650 (600)
7. ΡΟΔΟΣ - ΠΑΡΑΛΙΑ ΤΣΑΜΠΙΚΑ 650 (650)
8. ΡΟΔΟΣ - ΑΡΧΑΓΓΕΛΟΣ 600 (600)
9. ΡΟΔΟΣ - ΜΑΛΩΝΑ 700 (700)
10. ΡΟΔΟΣ - ΜΑΣΣΑΡΙ 750 (700)
11. ΡΟΔΟΣ - ΧΑΡΑΚΙ 750 (750)
12. ΡΟΔΟΣ - ΚΑΛΑΘΟΣ 900 (850)
13. ΡΟΔΟΣ - ΠΥΛΩΝΑ 950 (900)
14. ΡΟΔΟΣ - ΛΙΝΔΟΣ 1.000 (1.000)
15. ΡΟΔΟΣ - ΛΑΡΔΟΣ 1.050 (1.000)
16. ΡΟΔΟΣ - ΛΑΕΡΜΑ 1.250 (1.250)
17. ΡΟΔΟΣ - ΑΣΚΛΗΠΕΙΟΣ 1.250 (1.200)
18. ΡΟΔΟΣ - ΓΕΝΝΑΔΙ 1.250 (1.200)
19. ΡΟΔΟΣ - ΒΑΤΙ 1.400 (1.350)
20. ΡΟΔΟΣ - ΠΡΟΦΥΛΙΑ 1.500 (1.450)
21. ΡΟΔΟΣ - ΙΣΤΡΙΟΣ 1.550 (1.500)
22. ΡΟΔΟΣ - ΑΡΝΙΘΑ 1.550 (1.500)
23. ΡΟΔΟΣ - ΑΠΟΛΑΚΚΙΑ 1.600 (1.500)
24. ΡΟΔΟΣ - ΛΑΧΑΝΙΑ 1.400 (1.350)
25. ΡΟΔΟΣ - ΚΑΤΤΑΒΙΑ 1.650 (1.600)
26. ΡΟΔΟΣ - ΜΕΣΑΝΑΓΡΟΣ 1.800 (1.700)

ΕΛΑΧΙΣΤΟ ΑΣΤΙΚΟ 190
ΕΛΑΧΙΣΤΟ ΥΠΕΡΑΣΤΙΚΟ 250

ΑΠΟ ΑΥΡΙΟ ΣΑΒΒΑΤΟ, 15 ΑΠΡΙΛΙΟΥ

Και η «ΡΟΔΑ» αυξάνει τις τιμές εισιτηρίων

Το νέο τιμολόγιο

Και η δημοτική επιχείρηση συγκοινωνιών «ΡΟΔΑ», αυξάνει από αύριο, στα πλαίσια σχετικής υπουργικής αποφάσεως, τις τιμές των εισιτηρίων της, ως ακολούθως (εντός παρενθέσεως, οι παλιές τιμές).

ΠΟΛΗ (220) 230
ΜΑΘΗΤΙΚΟ ΠΟΛΗΣ (110) 120
ΚΡΗΤΙΚΑ (220) 230
ΑΣΓΟΥΡΟΥ (220) 230
ΦΥΤΩΡΙΟ (350) 400
ΕΝΤΕΝ ΡΟΚ (350) 400
ΣΑΝ ΓΟΥΪΚ (350) 400
ΞΕΝ. ΠΑΡΑΔΕΙΣΟΣ (400) 450
ΝΕΡΑ ΚΑΛΛΙΘΕΑΣ (400) 450
ΚΟΣΚΙΝΟΥ (400) 450
ΦΑΝΕΡΩΜΕΝΗ (400) 450
ΙΞΙΑ (400) 450
ΙΑΛΥΣΟΣ (400) 450
ΚΡΕΜΑΣΤΗ (400) 450
ΕΣΠΕΡΙΔΕΣ - ΚΑΛΥΨΩ (400) 450
ΠΑΣΤΙΔΑ (400) 450
ΜΑΡΙΤΣΑ (400) 450
ΠΑΡΑΔΕΙΣΙ (400) 400
ΕΛΙΖΑΜΠΕΘ - ΕΛΙΝΑ - ΣΑΝ ΜΠΙΤΣ (400) 450
ΗΛΕΚΤΡΑ - ΜΠΛΟΥ ΜΠΕΪ (400) 450
ΜΑΘΗΤΙΚΟ ΑΣΤΙΚΗΣ (200) 230
ΝΥΚΤΕΡΙΝΟ ΑΣΤΙΚΗΣ (500) 600
ΘΕΟΛΟΓΟΣ (420) 480
ΣΟΡΩΝΗ (450) 500
ΦΑΝΕΣ (500) 550
ΚΑΛΑΒΑΡΔΑ (600) 650
ΣΑΛΑΚΟΣ (800) 850
ΕΜΠΩΝΑ (ΜΕΣΩ ΣΑΛΑΚΟΥ) (1.000) 1.100
ΕΜΠΩΝΑ (ΜΕΣΩ ΚΡΗΤΗΝΙΑΣ) (1.150) 1.250
ΑΓ. ΙΣΙΔΩΡΟΣ (1.200) 1.300
ΣΙΑΝΝΑ (1.350) 1.450
ΜΟΝΟΛΙΘΟΣ (1.400) 1.500
ΔΙΜΥΛΙΑ (700) 750
ΕΛΕΟΥΣΑ (750) 800
ΑΡΧΙΠΟΛΗ (800) 850
ΠΛΑΤΑΝΙΑ (800) 850
ΑΠΟΛΛΩΝΑ (950) 1.000
ΔΑΜΑΤΡΙΑ (420) 480
ΜΑΝΔΡΙΚΟ (850) 950
ΚΡΗΤΗΝΙΑ (1.000) 1.100
ΚΑΜΕΙΡΟΣ ΣΚΑΛΑ (1.000) 1.100

ΑΝΑΚΟΙΝΩΣΗ

Ειδοποιούνται οι κάτοικοι των παρακάτω περιοχών ότι για να εκτελεστούν απαραίτητες τεχνικές εργασίες της ΔΕΗ, θα γίνει διακοπή στις 15/04/00 ημέρα Σάββατο ως εξής:

Από ώρας 07:30 μέχρι 14.30

ΚΥΡΑ ΤΗΣ ΡΩ - ΛΟΝΔΙΝΟΥ - ΣΤΟΚΧΟΛΜΗΣ - ΠΑΡΙΣΙΩΝ - ΒΕΡΟΛΙΝΟΥ - ΟΣΛΟ - ΚΩΝ/ΠΟΛΕΩΣ - ΣΜΥΡΝΗΣ - ΛΙΣΣΑΒΩΝΑΣ - ΕΛΣΙΝΚΙ - ΒΡΥΞΕΛΛΩΝ - ΒΕΡΝΗΣ - ΜΟΝΗΣ ΚΑΛΟΠΕΤΡΑΣ - ΑΤΤΑΒΥΡΟΥ - ΒΙΕΝΝΗΣ - ΜΟΣΧΑΣ - ΡΩΜΗΣ - ΒΕΡΓΙΝΑΣ - ΜΑΔΡΙΤΗΣ - ΠΑΛΜΑ ΜΑΓΙΟΡΚΑ - ΑΜΣΤΕΡΝΤΑΜ - ΜΟΝΗΣ ΠΑΝΟΡΜΙΤΗ - ΜΑΡΑΘΩΝΟΣ - ΕΦΕΣΟΥ - ΔΕΛΦΩΝ - ΔΑΜΑΓΗΤΟΥ - ΕΥΚΛΗ - ΕΥΑΓΟΡΑ - ΑΝΤΑΓΟΡΑ - ΕΞΑΠΟΛΕΩΣ - ΚΑΛΛΙΠΑΤΕΙΡΑΣ - ΦΙΛΕΡΗΜΟΥ - ΟΛΥΜΠΙΑΣ - ΑΚΡΑΜΙΤΟΥ - ΤΡΟΙΑΣ - ΑΛΙΚΑΡΝΑΣΣΟΥ - ΚΑΡΑΚΟΝΕΡΟ - ΚΑΝΑΜΑΤ και παρόδους αυτών.

Αν οι εργασίες τελειώσουν νωρίτερα το ρεύμα θα ξαναδοθεί πριν από τον χρόνο λήξης της διακοπής που αναφέρουμε πιο πάνω.

Γι'αυτό το λόγο οι ηλεκτρικές εγκαταστάσεις και τα δίκτυα της ΔΕΗ θα πρέπει να θεωρούνται ότι έχουν συνέχεια ρεύμα.

Ετσι για λόγους ασφαλείας απαγορεύεται η προσέγγιση σε αγωγούς ή άλλα στοιχεία του δικτύου και αν βρίσκονται κατάγής γιατί υπάρχει σοβαρός κίνδυνος ατυχήματος.

ΑΠΟ ΤΗΝ ΔΕΗ

ΓΙΑ ΘΥΜΗΣΟΥ....

Αν ήσουν κάποτε Πρόσκοπος διάβασέ το, είναι για σένα



Φίλε μας,

Οσο πιο πολύ περνούν τα χρόνια της Ζωής σου, όσο πολυάσχολος κι αν είσαι, όποια θέση ή αξίωμα κι αν κατέχεις, όποια δουλειά κι αν κάνεις, όπως κι αν ζεις σήμερα, δεν μπορεί... θα σου έρχονται μερικές στιγμές γαλήνης, στιγμές που θα θυμάσαι τα περασμένα γεγονότα και θα αναπολείς τα ανέμελα παιδικά σου χρόνια...

Θα φέρνεις στην μνήμη σου, τις πρώτες συντροφιές σου, τις σχολικές επιτυχίες σου, τα πρώτα σκιρτήματα της νιότης σου και φυσικά, πάνω απ' όλα, τις όμορφες εκείνες ημέρες που ήσουν Πρόσκοπος...



Θα θυμάσαι, σαν γλυκιά ανάμνηση, τις εκδρομές, τις κατασκηνώσεις, τα τραγούδια, τις περιπέτειες, τους φίλους σου...

Αν θέλεις λοιπόν, να ξαναγίνεις και πάλι Παιδί, έστω και μια μέρα μόνο, έλα μαζί μας. Ελα και συ, την Κυριακή 16 Απριλίου, στην εκδρομή που θα πραγματοποιήσει η Ενωση Παλαιών Προσκόπων Τ.Ε. Πόλεως Ρόδου, για τα Μέλη της και τους φίλους τους.

Θα συγκεντρωθούμε στο Προσκοπικό κτίριο, στην πλατεία Ακαδημίας, στις 8 η ώρα το πρωί και θα πάμε με πούλμαν στο Μοναστήρι Θάρρι, όπου και θα εκκλησιασθούμε.

Κατόπιν, θα πάμε για φαγητό σε ένα καλό εστιατόριο στο Γεννάδι, που θα διαθέτει και νηστίσιμα φαγητά.

Η συμμετοχή στην εκδρομή, καθορίσθηκε στις 2.500 δραχμές το άτομο, μόνον για την μετακίνηση, το φαγητό θα το πληρώσει κάθε ένας μόνος του.

Θα σε περιμένουμε, μαζί με τους φίλους σου, για να περάσουμε όλοι μια αξέχαστη Προσκοπική ημέρα.

Για να δηλώσεις όμως την συμμετοχή σου, θα πρέπει να τηλεφωνήσεις στον κ. Κων/νο Ζερβό, στον αριθμό 30.261 και σε ώρες λειτουργίας των καταστημάτων.

Για το Διοικητικό Συμβούλιο
Ο Πρόεδρος
Γεράσιμος Πρωτολάτης
Ο Γραμματέας
Παντελής Μαυρίκος

ΣΥΝΕΤΑΙΡΙΣΤΙΚΗ ΤΡΑΠΕΖΑ ΔΩΔΕΚΑΝΗΣΟΥ ΣΥΝ.Π.Ε

ΠΡΟΚΗΡΥΞΗ ΔΙΑΓΩΝΙΣΜΟΥ ΓΙΑ ΜΙΣΘΩΣΗ ΑΚΙΝΗΤΟΥ

Η **ΣΥΝΕΤΑΙΡΙΣΤΙΚΗ ΤΡΑΠΕΖΑ ΔΩΔΕΚΑΝΗΣΟΥ** προκειμένου να εγκαταστήσει και να λειτουργήσει το καινούργιο της Κατάστημα στο δήμο Αρχαγγέλου καλεί κάθε ενδιαφερόμενο να προσφέρει προς εκμίσθωση ακίνητο με τους παρακάτω ειδικότερους όρους:

1. Το κατάστημα να βρίσκεται σε ισόγειο χώρο, συμπεριλαμβανομένου ενδεχομένως και χώρου στον πρώτο όροφο.
2. Η επιφάνεια του Καταστήματος να υπερβαίνει τα 60 τετραγωνικά μέτρα.
3. Το ακίνητο να βρίσκεται κοντά στο κέντρο του Δήμου του Αρχαγγέλου και σε κεντρική οδική αρτηρία, κατά προτίμηση στην οδό που διέρχεται από το Λύκειο Αρχαγγέλου.
4. Η μίσθωση θα είναι εμπορική για χρονικό διάστημα 12 ετών και θα διέπεται από τις διατάξεις του Π.Δ, 34/1995 «περί εμπορικών μισθώσεων» όπως ισχύει σήμερα.
5. Κάθε ενδιαφερόμενος εκμισθωτής μπορεί να υποβάλλει το αργότερο μέχρι την Τετάρτη 26 Απριλίου 2000 και ώρα 14.00, στα γραφεία της Τράπεζας στη Ρόδο (Πλατεία Ακαδημίας, Ρόδος, 85100, τηλ. 0241 - 38600. Fax: 0241 - 30700) τα παρακάτω στοιχεία:

α) Εγγραφη προσφορά στην οποία να αναγράφεται η θέση (οδός) και αριθμός του Καταστήματος, το εμβαδόν του και το ύψος του αιτούμενου μισθώματος
β) Τοπογραφικό Διάγραμμα του προσφερόμενου ακινήτου (κατόψεις)
γ) Τίτλο Ιδιοκτησίας
δ) Φωτογραφίες του ακινήτου

ΑΠΟ ΤΟ
ΔΙΟΙΚΗΤΙΚΟ ΣΥΜΒΟΥΛΙΟ

sports

Επιμέλεια: Παύλος Ντοκοουπιλ - Ηλίας Λοϊζος

✔ Με το ηθικό στα ύψη
✔ Ξανά στα γήπεδα σελ. 16-17
✔ Τουρνουά «Πάσχα 2000» σελ. 18



Κάθε μέρα και χειρότερα!!!

➤ Με έξωση απειλούνται περίπου δέκα ποδοσφαιριστές του Ιάλυσου, αφού ενοίκια και λογαριασμοί παραμένουν απλήρωτα!!!

Με τον χειρότερο τρόπο αρχίζει να διασύρεται πλέον το όνομα του Ιάλυσου, αφού τα περιστατικά σήψης διαδέχονται το ένα το άλλο.

Μετά τα όσα τραγελαφικά είχαν συμβεί πρόσφατα και ανάγκασαν σε παραίτηση από την θέση του εκπροσώπου του Δήμου στην ΠΑΕ τον αντιδήμαρχο Ιαλυσού, Τάκη Καραβόλια, το «γλυκό» της ντροπής ήρθε να δέσει χθες μ'ένα γεγονός το οποίο επιβεβαιώνει με τον πλέον ξεκάθαρο τρόπο την απίστευτη κατρακύλα της ομάδας.

Κατρακύλα, η οποία αφορά την ίδια την ύπαρξη της ΠΑΕ και μάλλον όχι το αγωνιστικό, που περνάει πλέον σε δεύτερη μοίρα. Απλούστατα, τραγωδία δεν θα είναι να υποβιβαστεί η ομάδα, αλλά να μην υπάρχει.

Παραθέτουμε, λοιπόν, ένα απίθανο περιστατικό χωρίς περαιτέρω σχόλια, αφού τα συμπεράσματα έχουν ήδη βγει...

Σύμφωνα με πληροφορίες, τουλάχιστον δέκα ποδοσφαιριστές του Ιάλυσου κινδυνεύουν άμεσα με έξωση! Η σχετική πληροφορία διέρρευσε χθες μέσα από την ίδια την ομάδα, επομένως κρίθηκε σκόπιμο να υπάρξει επικοινωνία με τον πρώην πρόεδρο της ΠΑΕ, Χρύσανθο Καλλίγερο, που είναι και ο ιδιοκτήτης των διαμερισμάτων στα οποία κατοικούν αρκετοί από τους παίκτες.

Ο κ. Καλλίγερος, λοιπόν, απέστειλε τελεσίγραφο στους εν λόγω ποδοσφαιριστές να αναζητήσουν μέχρι το Σάββατο άλλη στέγη, από την στιγμή που ο ίδιος δηλώνει αναγκασμένος να εκμεταλλευτεί την ιδιοκτησία του επιχειρηματικά ενόψει της τουριστικής περιόδου.

Βλέπετε, τα ενοίκια παραμένουν απλήρωτα από τον Ιούλιο, όπως άλλωστε και οι σχετικοί λογαριασμοί!!!

Αλλαγή φρουράς

Ο βουλευτής του νομού Κιλκίς, Γιώργος Φλωρίδης, διαδέχεται τον Ανδρέα Φούρα στο υφυπουργείο Αθλητισμού

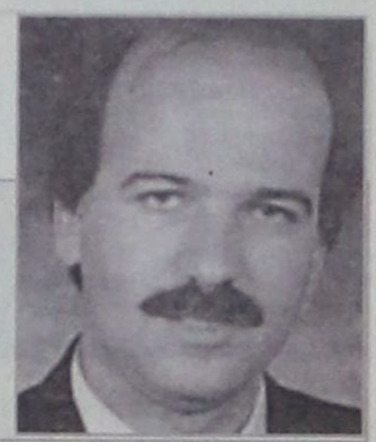

Ο Γιώργος Φλωρίδης ανέλαβε από χθες την τεράστια ευθύνη της διαχείρισης των αθλητικών πραγμάτων του τόπου μας, αφού μετά από προσωπική απόφαση του πρωθυπουργού Κώστα Σημίτη, διαδέχθηκε τον Ανδρέα Φούρα στην ηγεσία του υφυπουργείου Αθλητισμού.

Δεν χρειάζεται να γραφτούν πολλά. Απλούστατα, οι άνθρωποι του αθλητισμού εύχονται στον κ. Φλωρίδη κάθε επιτυχία με την ελπίδα να μεταφραστούν στην πράξη οι προεκλογικές δεσμεύσεις για την πολύπλευρη ανάπτυξη του αθλητισμού. Ειδικά σε ό,τι αφορά τον νομό μας, οι ελλείψεις που παρατηρούνται στις υποδομές είναι γνωστές και ελπίζουμε οι Δωδεκανήσιοι να μην χρειαστεί ποτέ πια να διατυπώσουν τα δικαιολογημένα παράπονά τους ως οι ξεχασμένοι από την πολιτεία. Ας σκύψει, λοιπόν, ο κ. Φλωρίδης ισότιμα πάνω από τα προβλήματα όλων των νομών και να μην ενδιαφερθεί μόνο για τα της εκλογικής του περιφέρειας όπως έκανε ο προκάτοχός του.

Η πράξη είναι αυτή που θα δώσει τις απαντήσεις.

ΠΟΙΟΣ ΕΙΝΑΙ Ο Γ. ΦΛΩΡΙΔΗΣ

Ο Γ. Φλωρίδης γεννήθηκε το 1956 στο Σταυροχώρι Κιλκίς, είναι παντρεμένος με την δικαστή Παναγιώτα Μαυράκη και πατέρας δύο παιδιών. Σπούδασε στις Νομικές Σχολές Θράκης και Θεσσαλονίκης και εξελέγη πρόεδρος του συλλόγου φοιτητών της Νομικής Θράκης και Θεσσαλονίκης το 1974 και στην συνέχεια πρόεδρος του συλλόγου φοιτητών και σπουδαστών του νομού Κιλκίς.

Μόλις ολοκλήρωσε τις σπουδές του επέστρεψε στο Κιλκίς όπου εργάστηκε ως δικηγόρος. Είναι μέλος του ΠΑΣΟΚ από το 1974 και μέλος της Διεθνούς Αμνηστίας από το 1984. Πρωτοστάτησε στην ίδρυση του Δικηγορικού Συλλόγου Κιλκίς, του οποίου εξελέγη πρόεδρος το 1993.

Τον Οκτώβριο του 1994 εκλέγεται νομάρχης Κιλκίς και ένα χρόνο αργότερα μέλος του διοικητικού συμβουλίου της Ενωσης Νομαρχιακών Αυτοδιοικήσεων.

Εξελέγη βουλευτής στο νομό Κιλκίς στις βουλευτικές εκλογές του 1996, ενώ στις 29-10-98 ο πρωθυπουργός του ανέθεσε τα καθήκοντα του υφυπουργού Εσωτερικών, Δημόσιας Διοίκησης και Αποκέντρωσης.

Θεωρείται άνθρωπος οργανωτικός και μεθοδικός, ενώ έχει εισπράξει πολύ καλά λόγια για την δουλειά του στο υφυπουργείο Εσωτερικών.

Κλήρωση Β' φάσης Μικτών Ομάδων Ενώσεων

Οπως είναι γνωστό, η Β' φάση θα διεξαχθεί στην Κατερίνη από τις 2 Μαΐου έως 6 Μαΐου 200.

Η Μικτή Νέων Δωδ/σου μετά από κλήρωση που έγινε στα γραφεία της ΕΠΟ σήμερα (χθες) 13-4-2000 κληρώθηκε στον 4ο όμιλο, όπου συμμετέχουν οι παρακάτω ομάδες: Ε.Π.Σ Κιλκίς - Ε.Π.Σ Ηπείρου - Ε.Π.Σ Καβάλας - Ε.Π.Σ Δωδ/σου

2 Μαΐου
Ε.Π.Σ. Κιλκίς-ΕΠΣ Δωδ/σου και
Ε.Π.Σ Ηπείρου-ΕΠΣ Καβάλας

4 Μαΐου
Ε.Π.Σ. Δωδ/σου - Ε.Π.Σ. Καβάλας και
Ε.Π.Σ. Κιλκίς - Ε.Π.Σ. Ηπείρου

6 Μαΐου
Ε.Π.Σ. Δωδ/σου - Ε.Π.Σ. Ηπείρου και
Ε.Π.Σ. Καβάλας - Ε.Π.Σ. Κιλκίς

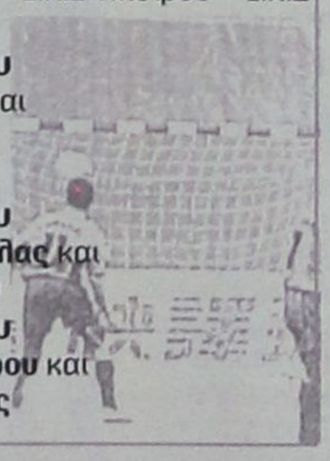

ΚΑΤΗΓΟΡΙΑ

Αναλυτικά τα παιχνίδια της 23ης αγωνιστικής και οι διαιτητές:

Κυριακή 16-4-2000

Γήπεδο Θεολόγου Ωρα 11.00: Δαμάγητος - Ευκλής
Διαιτητές: Κόκκινος, Σταυριανός, Σταματάκης
Παρατηρητής: Κυπραίος

Γήπεδο Βατίου Ωρα 11.00:
ΑΕ Μεσαναγρού - Ταξιάρχης
Διαιτητές: Τσαούσης, Ζαννετίδης, Γιοβάνι
Παρατηρητής: Χουρδάς

Γήπεδο Αγ. Αποστόλων Ωρα 11.00: ΖΕΥΣ - Δωριέας
Διαιτητές: Σάββενας, Φραγκίνης, Ταράλης
Παρατηρητής: Παπαδημήτρης

Γήπεδο ΕΑΚ Ωρα 11.00: Γ.Σ. Διαγόρας - Καλαβάρδα
Διαιτητές: Λάμπρου, Ορφανός, Μαυρουδάκης
Παρατηρητής: Κυπραίος

Οι διαιτητές της Β' Εθνικής

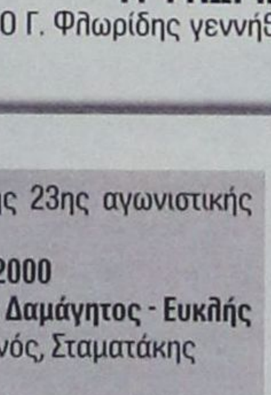

Τους αγώνες της 28ης ημέρας για το πρωτάθλημα ποδοσφαίρου της Β' εθνικής κληρώθηκαν να διευθύνουν οι εξής διαιτητές:

Αγ. Νικόλαος-Ιάλυσος: Κοτούμπας (Τρικάλων)
ΠΑΣ Γιάννινα-Εθνικός: Δημητρόπουλος (Πάτρας)
Καλαμαριά-Καλλιθέα: Δούρος (Κορίνθου)
Ολυμπιακός Βόλου-Πανσερραϊκός: Βασσάρας (Θεσσαλονίκης)
Πανελευσινιακός-Λάρισα: Ζωγράφος (Αθήνας)
Πιερικός-Αιγάλεω: Λαθύρης (Ευρυτανίας)
Βέροια-Παναιτωλικός: Σελούλης (Αθήνας)
Νάουσα-Παναιγιάλειος: Τακίδης (Κιλκίς)
Καρδίτσα-Αθηναϊκός: Κωτούλας (Κιλκίς)

Το 1ο Διανησιακό τουρνουά εφηβικών ομάδων

Με την συμμετοχή του πρωταθλητού του Εφηβικού Πρωταθλήματος του ομίλου της Κω ΑΝΤΙΜΑΧΟΥ και των δευτεραθλητών των ομίλων της Ρόδου ΦΟΙΒΟΥ και ΕΥΑΓΟΡΑ, πραγματοποιείται την Κυριακή 16 Απριλίου και ώρα 10.30 στο Εθνικό Στάδιο Ρόδου το 1ο Διανησιακό τουρνουά εφηβικών ομάδων.

Κλήσεις σε απολογία

Σύμφωνα με το άρθρο 30 του ΚΑΠ και βάσει του οικείου Φ.Α. και της έκθεσης του παρατηρητού καλείται σε έγγραφη απολογία το Σωματείο ΔΙΓΕΝΗΣ για την ΤΕΤΑΡΤΗ 19 ΑΠΡΙΛΙΟΥ.

ΣΥΓΧΑΡΗΤΗΡΙΟ ΤΗΣ ΕΠΣΔ

Ο Πρόεδρος και τα μέλη του Δ.Σ. της ΕΠΣΔ συγχαίρουν τους εκλεγέντες βουλευτές Δωδ/σου κ.κ. Κρεμαστινό Δημήτριο, Καΐσερλη Κων/νο, Σφυρίου Κοσμά και Παυλίδη Αριστοτέλη.

Εύχεται καλή επιτυχία στο δύσκολο έργο τους και ευελπιστεί σε μία πολύ καλή συνεργασία για το καλό του Δωδ/κού ποδοσφαίρου.

Ο ΙΔΕΑΛΙΣΜΟΣ

« ΑΣ ΕΙΝΑΙ ΟΙ ΠΡΑΞΕΙΣ ΣΑΣ ΟΔΗΓΟΣ ΓΙΑ ΟΛΗ ΤΗΝ ΑΝΘΡΩΠΟΤΗΤΑ ... ΜΕ ΤΙΣ ΠΡΑΞΕΙΣ ΣΑΣ ΜΠΟΡΕΙΤΕ ΝΑ ΔΙΑΚΡΙΘΕΙΤΕ ΑΠΟ ΤΟΥΣ ΑΛΛΟΥΣ »



Ένας άνθρωπος με υψηλά ιδανικά είναι ένας άνθρωπος , ο οποίος πραγματικά φροντίζει για το ποιο είναι το σωστό και τι έχει νόημα στη ζωή . Οταν εξασκείς τον ιδεαλισμό , έχεις « πιστεύω » , τα οποία έχουν νόημα για σένα και τα εφαρμόζεις. Δεν δέχεσαι τις καταστάσεις έτσι όπως είναι . Οι ιδεαλιστές τολμούν να έχουν μεγάλα όνειρα . Ενεργούν σύμφωνα με αυτά , έχοντας την πεποίθηση ότι υπάρχει η δυνατότητα πραγματοποίησης τους .

ΜΕ ΤΑ ΝΑΡΚΩΤΙΚΑ ΜΠΟΡΟΥΝ ΝΑ ΠΡΑΓΜΑΤΟΠΟΙΗΘΟΥΝ ΟΙ ΣΤΟΧΟΙ ΚΑΙ ΤΑ ΟΝΕΙΡΑ ΣΟΥ;;; ΕΣΥ ΔΙΑΛΕΓΕΙΣ !!!



Με το ηθικό στα ύψη

❒ Την πρόκριση τους στο Πανελλήνιο Πρωτάθλημα Βόλεϊ θα διεκδικήσουν το Σαββατοκύριακο στα μπαράζ της Δραπετσώνας οι Παίδες του Απόλλωνα και οι Κορασίδες της Φλόγας



Στην Δραπετσώνα θα αγωνιστούν ο ΓΑΣ ΑΠΟΛΛΩΝ Καμείρου και ο ΑΠΣ ΦΛΟΓΑ ΡΟΔΟΥ για τα Πανελλήνια πρωταθλήματα Παίδων και Κορασίδων αντίστοιχα. Ο Απόλλων την περασμένη Τρίτη, πήρε τη νίκη με 3-1 από τη Φλόγα για το πρωτάθλημα Παίδων στον καλύτερο αγώνα των μικρών ηλικιών και όπως φαίνεται θα τερματίσει αήττητος. Η Φλόγα τελείωσε τις υποχρεώσεις της με δύσκολη νίκη με 3-2 επί του Διαγόρα κι ενώ έχανε με 2-0 και θα τερματίσει στην πρώτη θέση στο πρωτάθλημα Κορασίδων με δύο βαθμούς διαφορά από τον δεύτερο.

Οι δύο ομάδες με ανεβασμένο το ηθικό και με πολύ καλή διάθεση θα μας εκπροσωπήσουν στις 14, 15, 16, Απριλίου σε αγώνες που θα διεξαχθούν στο κλειστό της Δραπετσώνας για την πρόκριση στα Πανελλήνια πρωταθλήματα Παίδων - Κορασίδων.

Αναλυτικά το πρόγραμμα:

Πρωτάθλημα παίδων:

Παρασκευή 14-4-2000 ώρα 13.30: Γ.Π.Σ. ΕΡΜΗΣ ΠΑΜΦΙΛΩΝ - ΝΙΚΗΤΗΣ ΣΑΜΟΥ - ΚΥΚΛΑΔΩΝ

Σάββατο 15-4-200 ώρα 09.00: ΓΑΣ ΑΠΟΛΛΩΝ ΚΑΜΕΙΡΟΥ - ΓΠΣ ΕΡΜΗΣ ΠΑΜΦΙΛΩΝ

Κυριακή 16-4-2000 ώρα 14.30: ΝΙΚΗΤΗΣ ΣΑΜΟΥ - ΚΥΚΛΑΔΩΝ - ΓΑΣ ΑΠΟΛΛΩΝ ΚΑΜΕΙΡΟΥ

Πρωτάθλημα Κορασίδων:

Παρασκευή 14-4-2000 ώρα 15.00: Φ.Ο. ΚΑΜΠΟΧΩΡΩΝ - ΠΜΑΣ ΚΟΥΡΟΣ ΣΑΜΟΥ

Σάββατο 15-4-2000 ώρα 10.30: ΑΠΣ ΦΛΟΓΑ ΡΟΔΟΥ - ΦΟ ΚΑΜΠΟΧΩΡΩΝ

Κυριακή 16-4-2000 ώρα 16.00: ΠΜΑΣ ΚΟΥΡΟΣ ΣΑΜΟΥ - ΑΠΣ ΦΛΟΓΑ ΡΟΔΟΥ

Οι αποστολές των δύο ομάδων θα αναχωρήσουν σήμερα, Παρασκευή 14-4 στις 17.00 και θα επιστρέψουν στη Ρόδο τη Δευτέρα το πρωί.



Μοιράζεται το υλικό

- Την διάθεση αθλητικού υλικού σε όλες τις σχολικές μονάδες της πόλης θα ξεκινήσει την ερχόμενη Τρίτη ο ΔΟΝΑ Ρόδου

Ο Δημοτικός Οργανισμός Νεολαίας και Αθλησης Ρόδου στα πλαίσια αναβάθμισης και ενίσχυσης της αθλητικής εκπαίδευσης της Νεολαίας της πόλης μας θα μοιράσει αθλητικό υλικό σ'όλες τις σχολικές μονάδες πρωτοβάθμιας (δημοτικά), δευτεροβάθμιας (γυμνάσια - λύκεια) και τριτοβάθμιας εκπαίδευσης (Πανεπιστήμιο - Α.Σ.Τ.Ε.Ρ.) καθώς επίσης και στα ναυταθλητικά σωματεία (Ν.Ο.Ρ. και Υγρό Στίβο) και στους προσκόπους.

Η απονομή του υλικού θα γίνει στο Δημοτικό Κέντρο Νεολαίας και Αθλητισμού (Διαγοριδών 1) την Τρίτη στις 8 το βράδυ.

Παλεύει σε δύο μέτωπα

❒ Για την Αθήνα αναχωρεί σήμερα ο Σταύρος Χατζημιχάλης, όπου θα λάβει μέρος στο 3ο Πανελλαδικό Τουρνουά Τένις ❒ Εντός της επόμενης εβδομάδας ο νεαρός πρωταθλητής θα συμμετάσχει στην τελική φάση του Πανελλήνιου Σχολικού Πρωταθλήματος

Πρόγραμμα «βουνό» περιμένει τον νεαρό πρωταθλητή Ελλάδος του Ροδιακού Ομίλου Αντισφαίρισης, Σταύρο Χατζημιχάλη, ο οποίος καλείται να σταθεί όρθιος μέσα σε διάστημα μιας εβδομάδας σε δύο δύσκολες μα και πολύ σημαντικές διοργανώσεις. Ο Ροδίτης άσος αναχωρεί σήμερα το απόγευμα για την Αθήνα, προκειμένου να λάβει μέρος κατ'αρχήν στο 3ο Πανελλαδικό Τουρνουά που θα φιλοξενηθεί στις εγκαταστάσεις του Ο.Α.Κ.Α. Οπως είναι φυσικό, ο συντελεστής δυσκολίας του συγκεκριμένου τουρνουά είναι μεγαλύτερος, από την στιγμή που ο Σταύρος μεταπήδησε φέτος στην κατηγορία των 16 ετων. Πάντως, το γεγονός ότι θα αντιμετωπίσει ηλικιακά μεγαλύτερους - άρα και πιο έμπειρους - αθλητές δεν φαίνεται να τον πτοεί, αφού ο ίδιος έχει καταστρώσει τα πλάνα του με πολύ συγκεκριμένο και παράλληλα ώριμο τρόπο. Ο βασικότερος στόχος του νεαρού πρωταθλητή είναι η πρόκριση στην οκτάδα. Από εκεί και πέρα, απαλλαγμένος από το «άγχος» ο Σταύρος θα συνεχίσει να παλεύει ώστε να προκριθεί στον ημιτελικό και εν συνεχεία στον τελικό, όπου θα διεκδικήσει την πρωτιά. Αλλωστε, ο νεαρός έχει αποδείξει στο παρελθόν πως γνωρίζει τον τρόπο να ξεπερνά τις δυσκολίες και να φτάνει στο επιθυμητό αποτέλεσμα. Πάντως, όπως αναφέρεται και παραπάνω, δεν είναι μόνο το 3ο Πανελλαδικό Τουρνουά αυτό που απασχολεί τον Σταύρο Χατζημιχάλη. Ο Ρόδιος πρωταθλητής έχει μπροστά του στα μέσα της επόμενης εβδομάδας τους αγώνες για την τελική φάση του Πανελλήνιου Σχολικού Πρωταθλήματος. Στην διοργάνωση θα λάβουν μέρος συνολικά 32 αθλητές, κάτι που σημαίνει πως ο Σταύρος θα χρειαστεί τρεις νίκες για να προκριθεί στον ημιτελικό και να διεκδικήσει την κατάληψη μίας εκ των τριών πρώτων θέσεων, που θα του δώσουν τα ειδικά μπόνους.

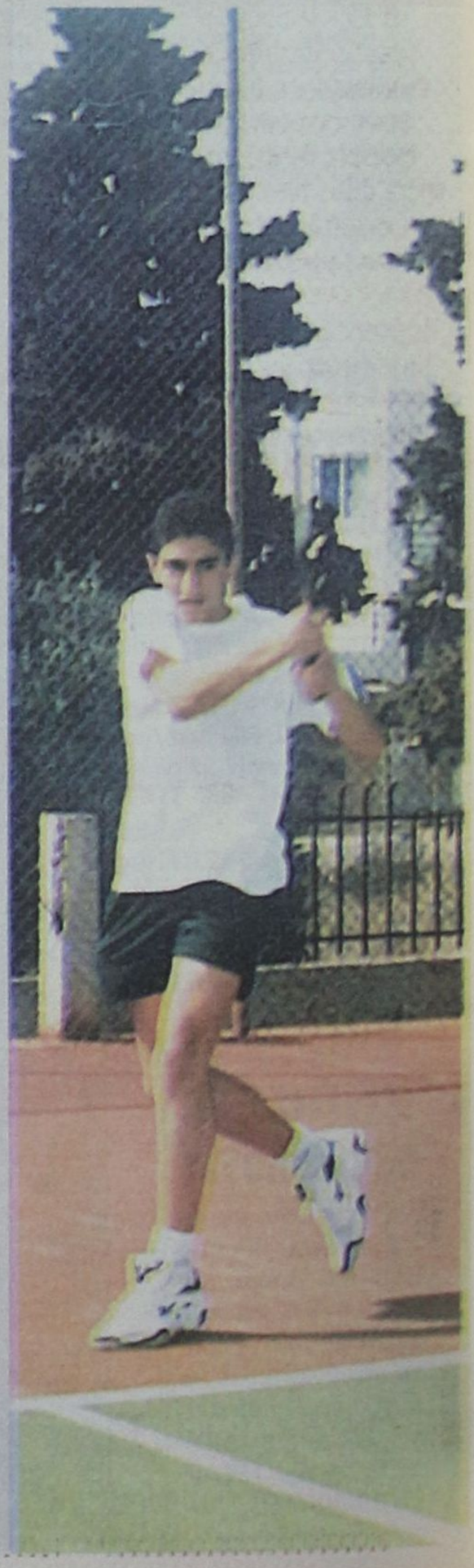

Ο ΔΟΝΑ συγχαίρει τους βουλευτές

Τους προσφάτως εκλεγέντες βουλευτές που κατάγονται από την Δωδεκάνησο συγχαίρουν με ανακοίνωση τους ο πρόεδρος και τα μέλη του Δ.Σ. του ΔΟΝΑ Ρόδου.

Το περιεχόμενο της σχετικής ανακοίνωσης είναι το ακόλουθο:

«Ο πρόεδρος το Διοικητικό Συμβούλιο και το προσωπικό του Δημοτικού Οργανισμού Νεολαίας και Αθλησης συγχαίρουν για την εκλογή τους στο αξίωμα του βουλευτή τους καταγόμενους από την Δωδεκάνησο Δημήτρη Κρεμαστινό, Κώστα Κάισερλη, Κοσμά Σφυρίου, Αριστοτέλη Παυλίδη, Κώστα Σκανδαλίδη και Φωτεινή Γεννηματά, προσδοκώντας παράλληλα σε μια στενή συνεργασία για την αναβάθμιση της αθλητικής υποδομής και του αθλητικού ιδεώδους στην περιοχή μας».

Ξανά στα γήπεδα



➤ Με παιχνίδια φωτιά συνεχίζεται αύριο το πρωτάθλημα της Α' κατηγορίας
➤ Στις 14:45 θα ξεκινήσουν οι περισσότεροι αγώνες λόγω του βαθμολογικού ενδιαφέροντος

Επαναρχίζει αύριο το πρωτάθλημα της πρώτης κατηγορίας με τα παιχνίδια της 33ης αγωνιστικής μετά την προσωρινή διακοπή λόγω των εκλογών της προηγούμενης Κυριακής. Αναλυτικά το πρόγραμμα των αγώνων και οι διαιτητές:

Σαββάτο 15/4/2000
33η αγωνιστική

Γήπεδο Αφάντου: Ωρα 14:45 Α.Ε.Ρ.Α. - Ο.Φ.Ιστρίου
Διαιτητές: Γιοβάνι, Αντωνόπουλος, Κόκκινος
Παρατ. διαιτησίας: Δημητράς Δ.
Παρατηρητής: Καρίκης

Γήπεδο Μαλώνας: Ωρα 14:45 Αγ. Γεώργιος - Φοίβος
Διαιτητές: Μιχαλάκης, Φραγκίνης, Λέφας
Παρατ. διαιτησίας: Τριανταφύλλου
Παρατηρητής: Κυπραίος Θ.

Γήπεδο Λίνδου: Ωρα 14:45 Κλεόβουλος - Αντίμαχος
Διαιτητές: Χατζηνικόλας, Κάπρος, Παπανικολάου Σ.
Παρατ. διαιτησίας: Χατζημανώλης
Παρατηρητής: Ντάκας Σ.

Γήπεδο Εθνικό Ρόδου: Ωρα 14:45 Α.Σ. Ρόδος - Α.Ε. Κως
Διαιτητές: Τσαγκάρης, Χάλαντας, Ορφανός
Παρατ. διαιτησίας: Κυπραίος
Παρατηρητής: Κώστας Κ.

Γήπεδο Παραδεισίου: Ωρα 17:00 Ηρακλής Μ. - Δόξα Λ.
Διαιτητές: Γιασιράνης, Μίχας, Μηνάς
Παρατ. διαιτησίας: Σαββάκης
Παρατηρητής: Παΐσογλου

Γήπεδο Βαθύ: Ωρα 17:00 Καλυμνιακός - Αναγέννηση Εμπ.
Διαιτητές: Ταράλης, Βασιλείου, Πλάτσης
Παρατ. διαιτησίας: Φραγκίνης
Παρατηρητής: Φραγκίνης

Γήπεδο Αγ. Αποστόλων: Ωρα 14:45 Ορφέας - Π.Α.Ο. Διαγόρας
Διαιτητές: Σταυριανός, Μαυρουδάκης, Σταματάκης
Παρατ. διαιτησίας: Κόντζος
Παρατηρητής: Βεργίδης

Γήπεδο Κοσκινού: Ωρα 14:45Διγενής - Διαγόρας Β.
Διαιτητές: Σιδηρόπουλος, Λάμπρου, Γιαννούλης
Παρατ. διαιτησίας: Κωνσταντίνου
Παρατηρητής: Μακρής

Κυριακή 16/4/2000

Γήπεδο Καρδάμαινας: Ωρα 13:00 Δόξα Καρδ. - Ακουσίλαος
Διαιτητές: Βασιλείου, Μαργιέλος, Ξιάρχος
Παρατ. διαιτησίας: -
Παρατηρητής: Μανιάς

Γήπεδο Κοσκινού: Ωρα 11:00 Ο.Φ.Ιστρίου - Δόξα Λ.
Διαιτητές: Κατσιδώνης Π., Γιαννούλης, Λέφας
Παρατ. διαιτησίας: Χρυσανθής
Παρατηρητής: Κώστας Κ.

«Στηρίξτε τους δρομείς

- Ο ΓΑΣ Ρόδου «Η Υγεία» απευθύνει έκκληση σε όλους τους αρμόδιους φορείς αλλά και στον φίλαθλο κόσμο να συμπαρασταθεί στην προσπάθεια των αθλητών που θα λάβουν μέρος στον 15ο Μαραθώνιο της Κυριακής - Η φετινή διοργάνωση θα είναι αναβαθμισμένη και αφιερώνεται στην σύσφιγξη των σχέσεων Ελλάδας - Τουρκίας



Αναβαθμισμένος πραγματοποιείται ο 15ος Μαραθώνιος της Ρόδου, καθ'όσον διεξάγεται για πρώτη φορά με την στήριξη της ΕΑΣ ΣΕΓΑΣ Δωδ/σου και την οικονομική της Τ.Ε.Δ.Κ. Η επιτυχία του φετινού Μαραθωνίου εξαρτάται όχι μόνο από την εμπειρία των διοργανωτών αλλά και από την βοήθεια των υπολοίπων φορέων (Νοσοκομείο Ρόδου - 95 ΑΔΤΕΑ - Τροχαία Ρόδου - χορηγών) και των οδηγών που κάθε χρόνο δείχνουν κατανόηση και βοηθούν τους δρομείς.

Ο 15ος Μαραθώνιος αφιερωμένος στην σύσφιγξη των σχέσεων Ελλάδας - Τουρκίας, πραγματοποιείται και με την συμμετοχή Τούρκων αθλητών - τριών και η επιτυχής τέλεση αυτού θα δώσει δικαίωμα της περαιτέρω αναβάθμισης αυτού σε Διεθνή.

Ο Γ.Α.Σ. Ρόδου «Η ΥΓΕΙΑ» στην προσπάθεια που κάνει μαζί με τους συνδιοργανωτές του για την επιτυχή τέλεση αυτού καλεί όλους τους φίλους του αθλητισμού να συμπαρασταθούν στους δρομείς Μαραθωνοδρόμους στην διαδρομή των 42.195 μέτρων (Μανδρικό - Ρόδος) δίνοντας τους κουράγιο με το χειροκρότημα τους.

Συνεχίζουν οι παμπαίδες

- Το σχετικό πρωτάθλημα συνεχίζεται το Σαββατοκύριακο με τέσσερις αγώνες

Με τέσσερις αναμετρήσεις συνεχίζεται το ερχόμενο Σαββατοκύριακο το πρωτάθλημα μπάσκετ της κατηγορίας των Παμπαίδων. Να σημειωθεί, πως και οι τέσσερις αγώνες θα φιλοξενηθούν στο Κλειστό Γυμναστήριο της Κρεμαστής.

Το πρόγραμμα έχει ως εξής:

ΣΑΒΒΑΤΟ
-10:30: Αρχάγγελος - Ιάλυσος
-12:00: Ζέφυρος - Δωριείς

ΚΥΡΙΑΚΗ
-10:30: Διαγόρας - Αγ. Νικόλαος
-12:00 Κολοσσός - Ιβίσκος



ΑΝΑΚΟΙΝΩΣΗ

ΕΚΠΑΙΔΕΥΣΗ
PROGRAM COMPUTER PM



ΕΓΓΡΑΦΕΣ ΤΩΡΑ ΜΑΘΗΜΑΤΑ Computer



Τμήματα για:
Παιδιά από 8 ετών
Αρχάριους - Μαθητές
Επαγγελματίες
Ανεύρεση Εργασίας
Διδάσκει πτυχιούχος Πανεπιστημίου Αμερικής
ΜΑΝΩΛΗΣ Ι. ΣΟΦΙΛΛΑΣ
Κοδριγκτώνος 91 - Τηλ. (0241) 31761

Τρίτο μάτι

• Την ώρα που συνεδρίαζε η «Κοδριγκτώνος», «σφυρίχτρα» πήρε τηλέφωνο και με αγωνία ρωτούσε αν μπορούσε να ξεκινήσει τον αγώνα με αθεώρητη την κατάσταση υγείας. Σιγάάά.

• Τσιμπούσι έγινε προχθές και ο «Τάπας» έφτιαξε σπέσιαλ σαλάτες.

• Αυτή που ξεχώρισε ήταν τα μπουτάκια κοτόπουλο με μέλι.

• Ο «Δαμάλας» που τις δοκίμασε όλες σταμάτησε πλέον να λέει ότι ο «Τάπας» δεν είναι φίλος του.

• Ο «Νερουλάς» που έγινε «στρατηγός» ήπιε μόνο χυμό.

• «Πατέρας» - «Σώκρατες» - «Μαγκάϊβερ» και Τρύφωνας ήταν συγκρατημένοι,

• Αφού όμως πήραν την πρώτη γεύση τότε ο «Τάπας» δεν προλάβαινε να φέρνει καινούρια πιάτα.

• Μόνο μήνυση για διαφυγόντα κέρδη δεν έκανε ακόμα ο «Τσίο».

• Δήλωσε ότι το θέμα της ΠΑΕ πρέπει να τελειώνει εδώ και τώρα και ότι βαρέθηκε να πηγαινοέρχεται από το προηγούμενο Βατερλώ του.

• Πόσο ακόμα πρέπει να ξεφτιλίσουν τον Δήμο για να πάρει χαμπάρι; Μιλάμε για απίστευτο θράσος που το βλέπουν σαν χαμόγελο...

• Τι άλλο θα πρέπει να κάνουν για να τους στείλουν από εκεί που ήρθαν κολυμπώνας και νύχτα χωρίς φεγγάρι;

• Προβλέπω σε λίγο πίσα και πούπουλα. Και όχι μόνο για την παρεούλα...

• Α, θα έχουμε και εξώσεις. Κάτι ακούγεται και για εξώδικα...

• Καληνύχτα και όνειρα γλυκά...

ΗΛΙΑΣ Κ.

RODOS FAIR PLAY
20 IASSON POLITECHNIOU STR. TEL: 38760

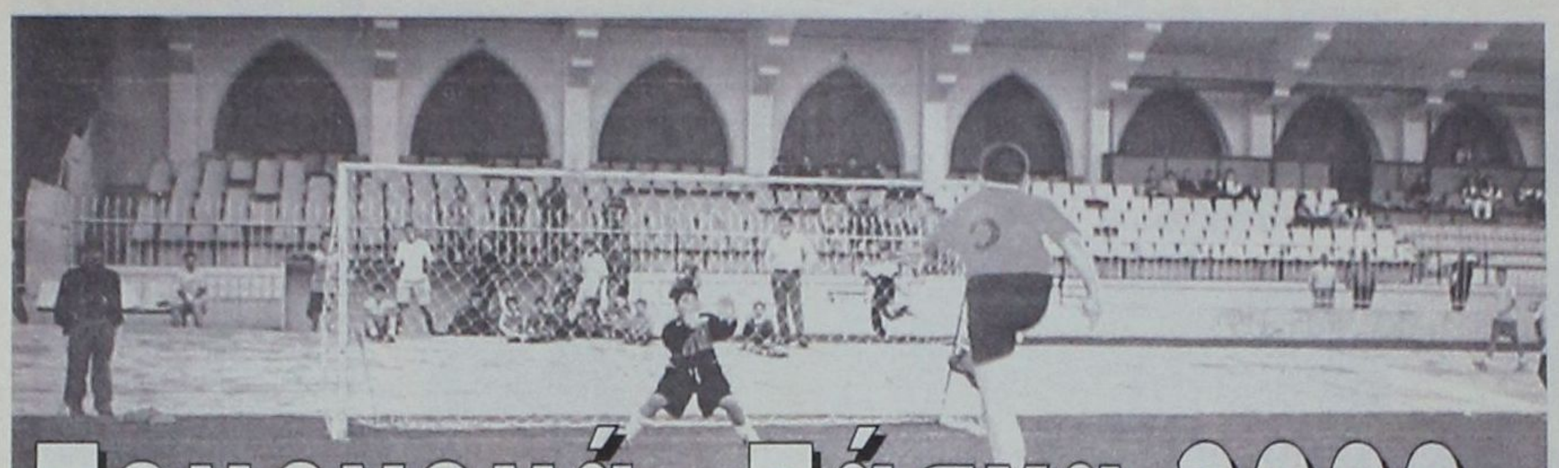

Τουρνουά «Πάσχα 2000»

- Μέχρι την 21 Απριλίου οι δηλώσεις συμμετοχών στην Ε.Π.Σ.Δ. -
Στις 10 Μαΐου λήγουν οι δηλώσεις για το τουρνουά της Κω

Η Ε.Π.Σ.Δ. προκηρύσσει το παιδικό τουρνουά «ΠΑΣΧΑ 2000» το οποίο θα διεξαχθεί τη περίοδο των διακοπών του ΠΑΣΧΑ.

Θα συμμετάσχουν παιδιά γεννηθέντα **από 1-1-1987 και μετά.**

Οι αγώνες θα είναι **20λέπτου διαρκείας** (10 ανά ημίχρονο με 5λεπτη ανάπαυλα), θα διεξάγονται **ταυτόχρονα στα δύο μισά του γηπέδου** και σε κάθε ομάδα θα αγωνίζονται **επτά (7) ποδοσφαιριστές με δυνατότητα** πέντε (5) αλλαγών.

Τα παιδιά θα αγωνίζονται με τα δελτία των προηγουμένων τουρνουά, για την έκδοση δε νέων θα προσκομίζονται στην ΕΠΣΔ **μία φωτογραφία** και **πιστοποιητικό γέννησης.** Ολα τα δελτία θα φέρουν την **υπογραφή του Γεν. Γραμματέα της ΕΠΣΔ**, και κάθε ομάδα θα προσκομίζει **επί ποινή μη συμμετοχής στο τουρνουά συνολική κατάσταση Υγείας** των Παιδιών υπογραμμένη από γιατρό.

Ποδοσφαιριστής που κατέχει κανονικό Δελτίο ΕΠΟ σε ομάδα **δεν μπορεί** να αγωνισθεί στο τουρνουά με άλλη ομάδα. Σε περίπτωση που διαπιστωθεί η παράβαση αυτή, τότε η ομάδα **θα αποβάλλεται άμεσα** από το τουρνουά.

Σε περίπτωση που διαπιστωθεί **παραποίηση** του έτους **γέννησης ή πλαστοπροσωπεία** τότε θα επιβάλλεται **χρηματικό πρόστιμο 100.000 δρχ.** η ομάδα **θα αποβάλλεται άμεσα** από το τουρνουά και **δεν θα έχει δικαίωμα συμμετοχής στα τρία επόμενα τουρνουά.**

Δηλώσεις συμμετοχής θα γίνονται δεκτές στα γραφεία της ΕΠΣΔ **μέχρι τις 14:30 της Παρασκευής 21 Απριλίου.**

Το πρόγραμμα των αγώνων θα καταρτισθεί το βράδυ της ίδιας ημέρας.

Στις 4 πρώτες ομάδες η ΕΠΣΔ θα απονείμει κύπελλα και σε όλες τις συμμετάσχουσες αναμνηστικά διπλώματα.

3ο ΠΑΙΔΙΚΟ ΤΟΥΡΝΟΥΑ «ΚΩΣ 2000»

Η ΕΠΣΔ προκηρύσσει το 3ο παιδικό τουρνουά ποδοσφαίρου «ΚΩΣ 2000» που θα διεξαχθεί την **Κυριακή 14 Μαΐου** στο γήπεδο της Κω με τον χλοοτάπητα.

Στο τουρνουά δύνανται να συμμετέχουν παιδιά γεννηθέντα από **1.1.1987** και μετά.

Δηλώσεις συμμετοχής θα γίνονται δεκτές στα γραφεία της ΕΠΣΔ μέχρι **την Τετάρτη 10 Μαΐου.**

Οι αγώνες θα είναι **20λέπτου διαρκείας (10' ανά ημίχρονο με 5λεπτη ανάπαυλα)**, θα διεξάγονται ταυτόχρονα στα δύο μισά του γηπέδου, κάθε ομάδα θα χρησιμοποιεί απο **επτά (7) ποδοσφαιριστές** με δυνατότητα **πέντε (5) αλλαγών.**

Οι συμμετάσχουσες ομάδες θα προσκομίσουν στο γήπεδο **τα πιστοποιητικά γέννησης** των παιδιών με φωτογραφία και **συνολική κατάσταση υγείας.**

Ο καταρτισμός του προγράμματος θα γίνει **την Τετάρτη 10 Μαΐου.**

Για οποιαδήποτε πληροφορία τα Σωματεία μπορούν να απευθύνονται στη γραμματεία της ΕΠΣΔ

Τιμωρίες ποδοσφαιριστών

Η Επιτροπή Πρωταθλήματος με βάση τα φύλλα αγώνων επέβαλε τις παρακάτω ποινές:

Στον ποδοσφαιριστή της ΔΟΞΑΣ ΚΑΡΔ., ΝΤΙΝΟΡΗ ΠΑΝ., 1 αγωνιστική.

Στον ποδοσφαιριστή του ΕΥΑΓΟΡΑ, ΜΑΝΑΞΙΟ Κ. 1 αγωνιστική.

Στον ποδοσφαιριστή του ΑΡΗ ΑΡΧ. ΠΑΡΔΑΛΟΣ Σ. 1 αγωνιστική.

Στον ποδοσφαιριστή του ΠΑΣ ΑΣΚΛΗΠΕΙΟΣ, ΛΥΚΟΠΑΝΤΗ Π. 1 αγωνιστική.

Στον ποδοσφαιριστή του ΔΩΡΙΕΑ, ΜΑΡΚΟΠΟΥΛΟ Π. 3 αγωνιστικές.



Στον ποδοσφαιριστή του ΔΑΜΑΓΗΤΟΥ, ΠΑΠΑΓΡΗΓΟΡΙΟΥ 1 αγωνιστική.

Στον ποδοσφαιριστή του Γ.Σ. ΔΙΑΓΟΡΑ ΔΙΑΜΑΝΤΗ Κ. 1 αγωνιστική.

Στον ποδοσφαιριστή του ΕΥΚΛΗ, ΛΑΟ ΕΥΑΓ. 5 αγωνιστικές.

Επίσημα οι αποφάσεις της ΕΠΣΔ

ΗΡΑΚΛΗΣ ΜΑΡ. - ΔΙΓΕΝΗΣ

Στο Σωματείο **ΗΡΑΚΛΗΣ ΜΑΡΙΤΣΩΝ** την έγγραφη επίπληξη.

Στον Πρόεδρο του κ. **Παπαδημήτρη Γεώργ. απαγόρευση εισόδου** στους αγωνιστικούς χώρους **μέχρι 15 Οκτωβρίου του τρέχοντος έτους,** συνοδευόμενη από **10.000 δρχ.** πρόστιμο.

ΗΡΑΚΛΗΣ ΛΑΡΔΟΥ - ΑΡΧΑΓΓΕΛΟΣ Α.Ο.

Στο Σωματείο **ΗΡΑΚΛΗΣ ΛΑΡΔΟΥ** τη στέρηση του δικαιώματος να αγωνίζεται στην έδρα του για **1 αγωνιστική** (θα εκτιθεί στην επόμενη αγωνιστική περίοδο).

Στο Σωματείο **ΑΡΧΑΓΓΕΛΟΣ ΑΟ** της στέρηση του δικαιώματος να αγωνίζεται στην έδρα του **για 2 αγωνιστικές** (θα εκτιθούν στην επόμενη αγωνιστική περίοδο).

Στον προπονητή του **Γιακουμάκη Γαβρ. απαγόρευση εισόδου** στους αγωνιστικούς χώρους **μέχρι 15 Οκτωβρίου του τρέχοντος έτους,** συνοδευόμενη από **10.000 δρχ. πρόστιμο.**

Στον παράγοντα του **Κωστάκη Ν.** απαγόρευση εισόδου στους αγωνιστικούς χώρους **μέχρι 30 Οκτωβρίου του τρέχοντος έτους,** συνοδευόμενη από **10.000 δρχ. πρόστιμο.**

3) ΑΕΡΑ - ΑΝΤΙΜΑΧΟΣ

α) Στο **Σωματείο ΑΕΡΑ** την **έγγραφη επίπληξη.**

β) Στον Πρόεδρο του κ. **Χριστοφή Χρ.** απαγόρευση Εισόδου στους αγωνιστικούς χώρους μέχρι **30 Οκτωβρίου του** τρέχοντος έτους (με οποιαδήποτε ιδιότητα), συνοδευόμενη από **10.000 δρχ.** πρόστιμο.

4) ΔΟΞΑ ΨΙΝΘΟΥ - ΑΣΤΕΡΑΣ ΠΑΣΤ.

α) Στο Σωματείο **ΑΣΤΕΡΑΣ ΠΑΣΤΙΔΑΣ** την **έγγραφη επίπληξη.**

β) Στον παράγοντα του κ. **Παπαγεωργίου Ευγένιο** απαγόρευση εισόδου στους αγωνιστικούς χώρους **μέχρι 30 Οκτωβρίου** του τρέχοντος έτους, συνοδευόμενη από **10.000 δρχ.** πρόστιμο.

Οσον αφορά τις καταγγελίες του προέδρου του ΑΡΗ Μ. Παρδαλού στη συνεδρίαση της Τετάρτης 5 Απριλίου για απόπειρα δωροδοκίας τριών ποδοσφαιριστών του ΑΡΗ για λογαριασμό του ΠΑΣ ΑΣΚΛΗΠΕΙΟΥ (Αγώνας ΑΡΗΣ - ΠΑΣ ΑΣΚΛΗΠΕΙΟΥ), μετά την ολοκλήρωση της διαδικασίας με τις μαρτυρίες των κληθέντων και την εκ νέου τοποθέτηση του προέδρου μετά τις σχετικές ερωτήσεις, η οποία ανέτρεπε πλήρως την πρότερη κατάθεση του, το Δ.Σ. κάνοντας χρήση ττου **άρθρου 30 του ΚΑΠ περί δυσφήμισης του Σωματείου ΠΑΣ ΑΣΚΛΗΠΕΙΟΥ** για αστήρικτες καταγγελίες, επέβαλε τις κάτωθι ποινές:

α) Στους **ποδοσφαιριστές του ΑΡΗ Μαγιόγλου** και **Παρδαλό Στ.** αποκλεισμό από επίσημους αγώνες του Σωματείου των για **15 ημερολογιακές ημέρες στον καθένα,** διότι καίτοι κληθέντες να παρευρίσκονται στη συνεδρίαση του Δ.Σ. δεν προσήλθαν. (Αρθρο 30§3 του ίδιου άρθρου).

Η ποινή τους λήγει **στις 26 Απριλίου.**

β) Στον πρόεδρο του κ. **Παρδαλό Μιχαήλ στέρηση του δικαιώματος να ασκεί τα καθήκοντα του** προσωρινά μέχρι τις **31 Δεκεμβρίου του τρέχοντος έτους** (Αρθρο 30§4 περ. ΙΙΙ εδάφ. στ.)

γ) Στο **Σωματείο ΑΡΗΣ** ως **συνυπεύθυνο** (Αρθρο 30§2) προσωρινό αποκλεισμό από κάθε επίσημο αγώνα για **οκτώ (8) ημερολογιακές ημέρες** (Αρθρο 30§4 περ. ΙΙ εδάφ. δ). Η ποινή λήγει στις 19 Απριλίου. Κατόπιν τούτου ο οριθείς για τη **ΔΕΥΤΕΡΑ 17 Απριλίου** αγώνας **ΑΡΗ - Α.Σ. ΤΗΛΟΥ** για την **21η αγωνιστική** του οικείου πρωταθλήματος δεν θα διεξαχθεί, και **κατακυρούται με σκορ 2-0 υπερ της ΤΗΛΟΥ** και από τη βαθμολογία του **ΑΡΗ αφαιρούνται 3 βαθμοί.**

Β' ΚΑΤΗΓΟΡΙΑ - Α' ΟΜΙΛΟΣ

ΣΕ ΔΥΟ ΔΟΣΕΙΣ

Αύριο Σάββατο και την Δευτέρα θα διεξαχθούν οι αγώνες της 21ης αγωνιστικής

Με δύο παιχνίδια αύριο και τρία την Δευτέρα συνεχίζεται το πρωτάθλημα του Α' ομίλου της δεύτερης κατηγορίας. Ο αγώνας Αρη Αρχ. - Α.Σ. Τήλου δεν θα γίνει μετά την γνωστή απόφαση της Ε.Π.Σ.Δ. Αναλυτικά το πρόγραμμα των αγώνων και οι διαιτητές:

Σαββάτο 16/4/2000
21η αγωνιστική

Γήπεδο Σύμης: Ωρα 13:00 Α.Ο. Σύμης - Ερμής Καλ.
Διαιτητές: Μηνάς, Αντωνόπουλος, Χατζηπέτρος
Παρατ. διαιτησίας: -
Παρατηρητής: Μισσός
Γήπεδο Απολακκιάς: Ωρα 17:30 Ασπίς Απολ. - ΠΑΣ Ασκληπειού
Διαιτητές: Ζαννετίδης, Χατζηνικόλας, Μίχας
Παρατ. διαιτησίας: -
Παρατηρητής: Χατζημανώλης

Δευτέρα 17/4/2000
Γήπεδο Φανών: Ωρα 17:30 Απόλλων Απ. - Ηλιος Ιαλ.
Διαιτητές: Φραγκίνης, Ορφανός, Μίχας
Παρατ. διαιτησίας: -
Παρατηρητής: Καλλιστής
Γήπεδο Σαλάκου: Ωρα 17:30 Ασπις Σαλ. - Ευαγόρας
Διαιτητές: Παπανικολάου Σ. - Σταυριανός, Γιοβάνι
Παρατ. διαιτησίας: -
Παρατηρητής: Παΐσογλου
Γήπεδο Μασάρων: Ωρα 17:30 Αστέρας Μασ. - Πολύστρατος
Διαιτητές: Μαυρουδάκης, Αντωνόπουλος, Κόκκινος
Παρατ. διαιτησίας: -
Παρατηρητής: Ντάκας Ν.

Οι Προπαίδες στο Εθνικό

➤ Σήμερα στίς 14.30 μ.μ στο Εθνικό στάδιο θα γίνει η προπόνηση της Μικτής Προπαίδων.
➤ Με τις ΕΠΣ Αθηνών και Πειραιώς κληρώθηκε η ομάδα μας.

Οι ενωσιακοί προπονητές καλούν τους παρακάτω ποδοσφαιριστές της Μικτής ομάδας Προπαίδων να βρίσκονται στο Εθνικό στάδιο Ρόδου στις 14.30μ.μ.

ΠΡΟΠΑΙΔΩΝ
ΓΕΝ. 1986

1. ΚΑΤΣΙΔΩΝΗΣ (Τ) (ΑΕΡΑ)
2. ΣΤΕΡΓΑΛΑΣ (ΑΕΡΑ)
3. ΧΑΤΖΗΑΝΤΩΝΗΣ (ΑΕΡΑ)
4. ΘΕΟΔΟΣΙΟΥ (ΝΗΣΟΣ ΡΟΔΟΥ)
5. ΚΟΣΜΑΣ (ΝΗΣΟΣ ΡΟΔΟΥ)
6. ΑΓΓΕΛΟΠΟΥΛΟΣ (ΝΗΣΟΣ ΡΟΔΟΥ)
7. ΓΚΕΟΡΓΚΙΕΦ (ΝΗΣΟΣ ΡΟΔΟΥ)
8. ΚΟΤΣΟΣ (ΝΗΣΟΣ ΡΟΔΟΥ)
9. ΚΟΣΤΣΟΣ (ΝΗΣΟΣ ΡΟΔΟΥ)
10. ΤΣΑΛΩΛΗΣ (ΗΡΑΚΛΗΣ ΜΑΡΙΤΣΩΝ)
11. ΦΕΛΕΓΚΑΚΗΣ (ΗΡΑΚΛΗΣ ΜΑΡΙΤΣΩΝ)
12. ΚΑΣΑΝΗΣ (ΗΡΑΚΛΗΣ ΜΑΡΙΤΣΩΝ)
13. ΚΑΛΗΜΕΡΗΣ (ΔΙΑΓΟΡΑΣ ΒΑΤΙΟΥ)
14. ΧΑΤΖΗΣΑΒΒΑΣ (ΔΙΑΓΟΡΑΣ ΒΑΤΙΟΥ)
15. ΑΓΓΕΛΑΚΗΣ (ΔΙΑΓΟΡΑΣ ΒΑΤΙΟΥ)
16. ΧΑΤΖΗΝΙΚΟΛΑΣ (ΑΡΗΣ ΑΡΧΑΓΓΕΛΟΥ)
17. ΠΑΠΑΟΙΚΟΝΟΜΟΥ (ΠΕΤΡΩΝΑΣ ΑΡΧ/ΛΟΥ)
18 ΑΦΑΝΤΕΝΟΣ (ΠΕΤΡΩΝΑΣ ΑΡΧ/ΛΟΥ)

ΓΕΝ. 1987

1. ΤΗΛΙΑΚΟΣ (Τ) (ΙΑΛΥΣΟΣ '97)
2. ΠΑΣΤΡΙΚΟΣ (Τ) (ΔΙΑΓΟΡΑΣ ΒΑΤΙΟΥ)
3. ΚΑΠΑΚΑΣ (ΑΕΡΑ)
4. ΤΣΟΠΑΝΑΚΗΣ (ΠΑΟ ΔΙΑΓΟΡΑΣ)
5. ΝΟΤΑΣ (Α.Σ. ΡΟΔΟ)
6. ΓΚΑΪΔΑΣ (ΚΛΕΑΝΘΗΣ ΠΑΡ.)
7. ΜΑΝΙΚΟΣ (ΝΗΣΟΣ ΡΟΔΟΣ)

ΚΛΗΡΩΣΗ ΠΡΟΠΑΙΔΩΝ - ΤΖΟΥΝΙΟΡ

ΟΙ ΜΙΚΤΕΣ ΟΜΑΔΕΣ ΠΡΟΠΑΙΔΩΝ - ΤΖΟΥΝΙΟΡ ΤΗΣ ΔΩΔ/ΣΟΥ ΚΛΗΡΩΘΗΚΑΝ ΣΤΟΝ 7ο ΟΜΙΛΟ ΜΕ ΤΗΝ ΑΘΗΝΑ ΚΑΙ ΤΟΝ ΠΕΙΡΑΙΑ.

ΤΟ ΠΡΟΓΡΑΜΜΑ ΕΧΕΙ ΩΣ ΕΞΗΣ:

22-4	Ε.Π.Σ. ΑΘΗΝΩΝ - ΕΠΣ ΔΩΔ/ΣΟΥ
26-4	ΕΠΣ ΔΩΔ/ΣΟΥ - ΕΠΣ ΠΕΙΡΑΙΑ
12-5	ΡΕΠΟ ΕΠΣ ΔΩΔ/ΣΟΥ
15ή 16/5	ΕΠΣ ΔΩΔ/ΣΟΥ - ΕΠΣ ΑΘΗΝΩΝ
22ή 25/5	ΕΠΣ ΠΕΙΡΑΙΑ - ΕΠΣ ΔΩΔ/ΣΟΥ
29-5	ΡΕΠΟ ΕΠΣ ΔΩΔ/ΣΟΥ

ΥΠΕΓΡΑΦΗΣΑΝ ΕΚΑΤΟΝΤΑΔΕΣ ΑΠΟΦΑΣΕΙΣ

Επιστροφές εισφορών ΤΑΞΥ σε ξεν/λήλους της Ρόδου

Ποιοί είναι οι νέοι δικαιούχοι



Νέες αποφάσεις για την επιστροφή αχρεωστήτως εισπραχθεισών εισφορών, εξέδωσε το ΤΑΞΥ, ενώ οι σχετικές διαδικασίες συνεχίζονται:

Οι παρακάτω ξεν/ληλοι της Ρόδου μπορούν να περάσουν από τα γραφεία του ΤΑΞΥ, αρχής γενομένης από την προσεχή Δευτέρα, για να παραλάβουν τις επιταγές τους, έχοντας μαζί τους τα βιβλιάρια ενσήμων τους, το ΑΦΜ και την αστυνομική τους ταυτότητα:

Πόττα Αναστασία, **Παπαχριστοδούλου** Χρυσάνθη, **Συντάγγελος** Ιωάννης, **Αναγνωστοπούλου** Νικολάου, **Αλιφεράκη** Αννα, **Αλαφάκης** Εμμανουήλ, **Αμπελά** Αντωνίου, **Αυγενικού** Ευδοκία, **Αγγουρά** Μαρία, **Αθανασίου** Κυριακούλα, **Αξαρλή - Πουλαράκη** Μαρία, **Αντωνόγλου - Χαραλαμπάκη** Αρτεμις, **Αντωναράκη** Μαρία, **Αρώνη** Τσαμπίκα, **Αρφαρά** Κυριακή, **Αλεξάνδρου** Γεωργία, **Αγγιούς** Ευαγγελία, **Βασιλάκη** Χρυσάνθη, **Βαθυλάκη** Ελευθερία, **Βασίλειος** Σταμάτης, **Βογιατζάκη** Μιχαλίτσα, **Γιαλλούση** Δημητρίου, **Γέροντα-Βασιλειάδη** Κατερίνα, **Γιασιράνης** Παναγιώτης, **Γκίζλη** Ευθυμία, **Γκιουζέπου** Παρασκευή, **Γεωργιάδου** Σεβαστή, **Γαλουζής** Νικόλαος, **Γόμπου** Βασιλική, **Γιαλλούση** Διονυσία, **Δρακιού** Μαρία, **Δημητράκη** Ελένη, **Δημητρά** Παρασκευή, **Δρακάκης** Παρασκευάς, **Διακαντώνη** Θεοδοσία, **Δαμιανού** Τσαμπίκος, **Δρακάκης** Εμμανουήλ, **Διονυσίου** Αντώνιος, **Δρακιού** Βαρβάρα, **Δρακοκάρδου** Κατίνα, **Δημητρά** Σταματία, **Διακογιαννάκη** Νικολάου, **Ευθυμίου** Ελένη, **Ζερβού** Σταματία, **Ζερβά** Μαρία, **Ζαχαρία** Ιακώβου, **Ζαννετίδη** Ασπασία, **Ζούπα** Χαρίκλεια, **Ζωάννου** Ιωάννα, **Θεουλάκη** Αργυρώ, **Γιακουμής** Πέτρος, **Κωστάντουρας** Κων/νος, **Κλαδάκη** Αικατερίνη, **Κοπέλλου** Ζηνοβία, **Κουκουβάη** Δέσποινα, **Κούττη** Τσαμπίκα, **Κασιώτης** Ηλίας, **Μαντάλης - Χατζηαποστόλης** Νικόλαος, **Πατσά** Περιστέρα, **Παλαιού** Φωτεινή, **Πατσάη - Χατζημιχάλη** Ζαμπέττα, **Σταυράκη** Τσαμπίκα, **Σμυρλής** Γεώργιος, **Πεχυνάκης** Γεώργιος, **Παπαμιχαήλ** Δέσποινα, **Παπαπαύλου** Εμμανουήλ, **Κοντογεωργάκη** Λουκία, **Τζήμα** Αικατερίνη, **Τζήμας** Πέτρος, **Τσουκνίδα** Δέσποινα, **Τσαφή** Ευδοκία, **Τρύπη** Αικατερίνη, **Τσώτου** Ζωή, **Τσουκαλά** Μαγδαληνή, **Τομάζου-Χαλιμούρδα** Θεοδώρα, **Γιακάς** Πασχάλης, **Φακιώλης** Βαλάσιος, **Φώτενα** Καλλιόπη, **Φαυγή** Δέσποινα, **Φιλλιπάκη** Σταματία, **Φιλλιπάκη** Χρυσάνθη, **Φακέ** Ελευθερία, **Χατζηγεωργίου** Δημήτριος, **Χατζαντώνης** Μιχαήλ, **Τσαβαρή** Γεωργία, **Τσαβαρής** Γεώργιος, **Τσουκαλάς** Ελευθέριος, **Τσευγάς** Σάββας, **Τσαουσόπουλου** Αναστασία, **Τσιακίρη - Συμίου** Μαρία, **Τριανταφύλλου** Σεβαστή, **Τακτικοπούλου** Δέσποινα, **Τριμπούνη** Γιαννίτσα, **Τσοπάνογλου** Αναστασία, **Τσαβαρής** Ιωάννης, **Τσακίρης** Τσαμπίκος, **Τηλικούδη** Παναγιώτα, **Κοκιαντώνη - Τζίρα** Ασπασία, **Ταχραμάνη - Σαββιού** Σμαράγδη, **Στεφάνου** Νικόλαος, **Τσουρδιού - Πούλη** Παρασκευή, **Παναγιωτάς** Στέφανος, **Παναγιωτάς** Παναγιώτης, **Παναγιωτά** Χιλντεγκαρντ, **Ταχραμάνης** Στέργος, **Τερζόγλου** Ιωάννης, **Τσακίρη** Ειρήνη, **Τσαβαρή** Σταυρούλα, **Τζωρτζή** Αναστασία, **Τρακαλά** Αννα, **Τσιμενιάν** Ισαβέλλα, **Τζαβάρας** Δημήτριος, **Τσίκκη** Δέσποινα, **Τζαχρήστας** Δημήτριος, **Τσούκος** Νικόλαος, **Τριανταφύλλου - Παπακαλοδούκα** Μαρία, **Τσουβαλά** Ειρήνη, **Καρέλας** Θωμάς, **Κακλιού** Απόστολος, **Κουτούζου** Γιασεμώ, **Κοντού** Βασιλεία, **Κούττης** Αντώνης, **Κολαΐνής** Ιάκωβος, **Κουντούρη** Αικατερίνη, **Κωστάκος** Χαράλαμπος, **Κανελλόπουλος** Παναγιώτης, **Κατίνας** Λοΐζος, **Καστρενού** Σεβαστή, **Καρικά** Μαρίνα, **Κωβαίος** Νικόλαος, **Καλλαγρής** Γεώργιος, **Κόκκαρη** Ευσεβεία, **Λαγκάνη** Χαριτωμένη, **Λιόντας** Φίλιππος, **Λουλουδάκη** Αννα του Αναστασίου, **Λαουδίκος** Γεώργιος, **Λάμπρου** Μαρία, **Λαμπίδης** Ευάγγελος - Κων/νος, **Λαππάς** Ιωάννης, **Λαδοπούλου** Αρτεμις, **Λουκά** Τσαμπίκα, **Μαγκαφάς** Σταύρος, **Βογιατζή** Σταυρούλα, **Μούχου** Βαρβάρα, **Μούγκρος** Δημήτριος, **Μοσχούς** Κυριακούλα, **Μήλα** Βαλασία, **Μανούρας** Γεώργιος - Ιωάννης, **Μπουρουτζή** Αναστασία, **Μανέττα** Ζαχάρω, **Μωραΐτης** Γεώργιος, **Μαυρουδή - Ιμβριώτη** Αννα, **Νικολής** Χρήστος, **Νταή** Αντωνία,. **Ορφανού** Ελένη, **Ορφανίδης** Σάββας, **Οικονομοπούλου** Αναστασία, **Ορφανού** Μαρία, **Παπανικολάου** Ελένη, **Παπαδόπουλος** Σταύρος, **Παπαϊωάννου** Αναστασία, **Πολίτη** Σμαράγδα, **Πατάκα** Δέσποινα, **Χατζηνικόλα - Πασπάτη** Αγλαΐα, **Παρασκευουλάκος** Φίλιππος, **Παπαντωνίου** Ιωάννης, **Πλάτση** Μαρία, **Αργυρού** Μιχαήλ, **Ατιακον - Ριουλού** Μεμμουνέ, **Γαλανζή - Γεροβασίλη** Σουλτάνα, **Γιακουμή** Ελένη, **Ζουρούδης** Ιωάννης, **Ζουρούδη** Παναγιώτα, **Ικουτας** Χρήστος, **Ζανέτου - Κιέκκα Καΐρη** Ανθίτσα, **Κιέκκα Καΐρης** Ιωάννης, **Καλογερή** Παρασκευή, **Κλωνάρη - Μοσχόβα** Βασιλεία, **Κράμπα** Τσαμπίκα, **Καροφτή** Ειρήνη, **Κορωναίος** Γεώργιος, **Κώτσου** Ελευθερία, **Λαμπαδαρίου** Ειρήνη, **Μιχαηλίδης** Γεώργιος, **Μπούτου** Κυριακούλα, **Μάτση** Σμαράγδη, **Παπανικολάου - Στεργαλά** Ελένη, **Πεζουβανάκη** Δέσποινα, **Πασσά** Μαρία, **Πλαγγέτη** Καλλιόπη, **Πετραλλά** Τσαμπίκα, **Παπάζογλου** Δημήτριος , **Σπάρταλης** Σάββας, **Στεφάνου** Γεώργιος, **Σορωνιάτης** Αγαπητός, **Σουλούνης** Μιχαήλ, **Σπάρταλη** Σεβαστή, **Σπυρόπουλος** Ιωάννης, **Σακελλάρης** Μιχαήλ, **Τσιλίκη - Σαρίκου** Τσαμπίκα, **Φραντζή** Παρασκευή, **Φραντζής** Αντώνης, **Φραντζή** Τσαμπίκα, **Χρηστίδης** Χρήστος, **Χρηστίδης** Κων/νος, **Χατζηνικόλα** Θαρρενή, **Κώστα** Μοσχούλα, **Χαριτάκης Παντελής** - Πασχάλης , **Χρυσοπούλου** Νικολίτσα, **Χατζημακρή** Μαρία, **Χαρίδα** Βασιλική, **Χατζηνικολάου** Ειρήνη, **Χριστοδούλου** Κωνσταντούλα, **Χατζηκωνσταντίνου** Σάββας, **Τανούδης** Κων/νος, **Σαντορινιός** Ευστάθιος, **Σταυρουλάκη** Καλλιόπη, **Σπάρταλη - Αρναουτάκη** Αικατερίνη, **Σαββιού** Σπυρίδωνας, **Στέλας** Τσαμπίκος, **Συντάγγελος** Ιωάννης, **Σκουλικαρίτη** Αναστασία, **Τσικκάρη** Αιμιλία, **Τσάκαλου** Αννα, **Τσιρτσάκη** Σεβαστή, **Κοτσίκου - Τσελεπίδου** Ευαγγελία, **Τρίππη** Αικατερίνη, **Τσατσάρης** Αθανάσιος, **Ψαρουδάκη - Φρούμη** Μαρία, **Φράγκος** Παναγιώτης, **Φωτεινοπούλου - Θεουλάκη** Τσαμπίκα, **Χατζηκώστα** Γεωργία, **Χριστοφίδης** Χριστοφής, **Χρυσοβέργη - Κουτούζου** Καλλιόπη, **Χατζάκης** Στυλιανός, **Χαρίτου** Χριστίνα, **Χατζηνικήτα** Γεωργία, **Χατζηδιάκος** Νικόλαος, **Χατζημανέττας** Σταμάτιος, **Χρυσοχοΐδου** Μαρία, **Χρυσοχοΐδη** Σεβαστή, **Χρυσοχοΐδης** Ιωάννα, **Χρυσοχοΐδης** Κων/νος, **Ψαριανού** Καλλιόπη, **Καρίκης** Σπυρίδωνας, **Σταματελοπούλου** Μορφίνη, **Στάλας** Σταύρος, **Σαράντης** Σαράντης, **Σκλαβούρης** Γεώργιος - Μιχαήλ, **Στεργάκη** Ευφροσύνη, **Τενεκετζής** Νικόλαος, **Τσουκαλάς** Ηλίας, **Τσελίκης** Κων/νος, **Ταράλη** Αναστασία, **Τσερκέζη** Μαρία, **Χατζηαντωνίου** Αναστασία, **Χαλιμούρδας** Απόστολος, **Χατζηαντώνη** Σταυρούλα, **Χατζημιχάλης** Δημήτρης, **Βάλλας** Αλέξανδρος, **Βασιλάκη** Χρυσάνθη, **Ρούφα** Χαρίκλεια, **Ροδίτου** Αρχοντούλα, **Σερμπή** Ζαχαρούλα, **Αλεξάνδρου** Κατερίνα, **Μυλωνάκης** Στέφανος, **Μαυροθαλασσίτη** Αναστασία, **Μαρία** Ελευθερία, **Μαράκη** Ζαφείρα, **Μέντου** Δέσποινα, **Μαύρου** Μαρία, **Μαστρογιάννη** Χριστίνα, **Μαστορίδου** Αικατερίνη, **Νικολίτση** Ιωάννα, **Ντόκου** Καλλιόπη, **Νάκκα** Στυλιανή, **Ξανθού** Χαρίκλεια, **Ομπασάκη** Παγώνη, **Οικονόμου** Καλοτίνα, **Ορφανού** Ευτυχία, **Πέρου** Βασιλεία, **Παπαϊακώβου** Τσαμπίκος, **Παπαντωνίου** Σάββας, **Πεθάκης** Αναστάσιος, **Παντέχης** Γεώργιος, **Παπακαλοδούκα** Φαίδρα Τσαμπίκα, **Πολυχρόνης** Βασίλειος, **Παπαδημητρίου** Σταυρούλα, **Παρδαλός** Μιχαήλ, **Πολύζου** Ευδοξία, **Πουλιού** Δέσποινα, **Παπασταματίου** Μαρία, **Παπαντωνίου** Παύλος, **Πέρος** Δημήτριος, **Πάσσαλης** Νικόλαος, **Πατρού** Ελευθέριος, **Πιτύχης** Γεώργιος, **Πατρακάη** Βαρβάρα, **Πίσκαπας** Εμμανουήλ, **Παπακυριακού** Σάββας, **Πέρρου-Χατζηπέτρου** Ανθούλα, **Παπαδημητρίου** Σιδερά, **Πίκου** Ελένη, **Πατάκας** Αχιλλέας, **Πατρός** Νικόλαος, **Παπαοικονόμου** Δέσποινα, **Πουλάκη** Μαρία, **Παλαζή** Μαρία, **Παπαδοπούλου** Βασιλεία, **Πλατελά - Πυργιωτάκη** Ειρήνη, **Πεδιώτης** Φραγκίσκος, **Παπαδοπούλου** Σοφία, **Παπαοικονόμου** Νικόλαος, **Παντελίδη - Τσελέπη** Παρασκευή, **Αμαλλου - Καβουράκη** Αννα, **Χριστοδούλου** Κρυστάλλω, **Χαρινού** Αναστασία, **Χριστοφή-Χατζηπαναγιώτου** Θεοχάρη Χρυσάνθη, **Ψειρή** Ουρανία, **Ροδίτης** Βασίλειος, **Ρετζεπάκη** Ρουζιέλ, **Ρετσί** Μιμόζα, **Ριζά** Σταύρου, **Σερμπή** Δημητρίου, **Σφήκα** Ελένη, **Σπάρταλη** Σταύρου, **Συμεωνίδου** Χριστίνα, **Σκουμιού** Ελίζα - Δέσποινα, **Σαρρή** Ελένη, **Σουλούνης** Μιχαήλ, **Συμιακός** Νικόλαος, **Σαββιού** Κων/νος, **Σταυριανός** Τσαμπίκος, **Στυλιανού** Μαρίας, **Σπύρου** Ασημίνα, **Σιγάλα** Βαρβάρα, **Σουλούνη** Πολυχρόνη, **Σαχίνη** Χρυσή, **Σάσσο** Αντώνιο, **Στεφανάκη** Στεφάνου, **Σποργίτη** Βικτωρία, **Σαββίδου** Ευθυμία, **Συμεωνίδη** Ελένη, **Σιμιτσή** Δέσποινα, **Σούνδας** Σταμάτης, **Συμιακός** Τσαμπίκος, **Σπάρταλης** Ηλίας, **Σπανού** Αικατερίνη, **Ράφτη** Κωνσταντίνα, **Πατινιώτη** Τσαμπίκα, **Πρινιανάκη** Καθολική, **Πορτοκάλας** Κων/νος, **Πολυχρονίου** Μαρία, **Πεστλίκη** Σμαράγδη, **Παναγιάς** Νικόλαος, **Πόγιας** Βασίλειος, **Παμπάκα** Παρασκευή, **Πατινιώτη** Τσαμπίκα, **Περγάντη** Κωνσταντίνα, **Πάλλα** Δήμητρα, **Παρβάκη** Μαρία, **Στελλά** Δέσποινα, **Χατζηγιάννη** Πολυξένη, **Χατζηγιάννη - Κουτέλου** Αικατερίνη

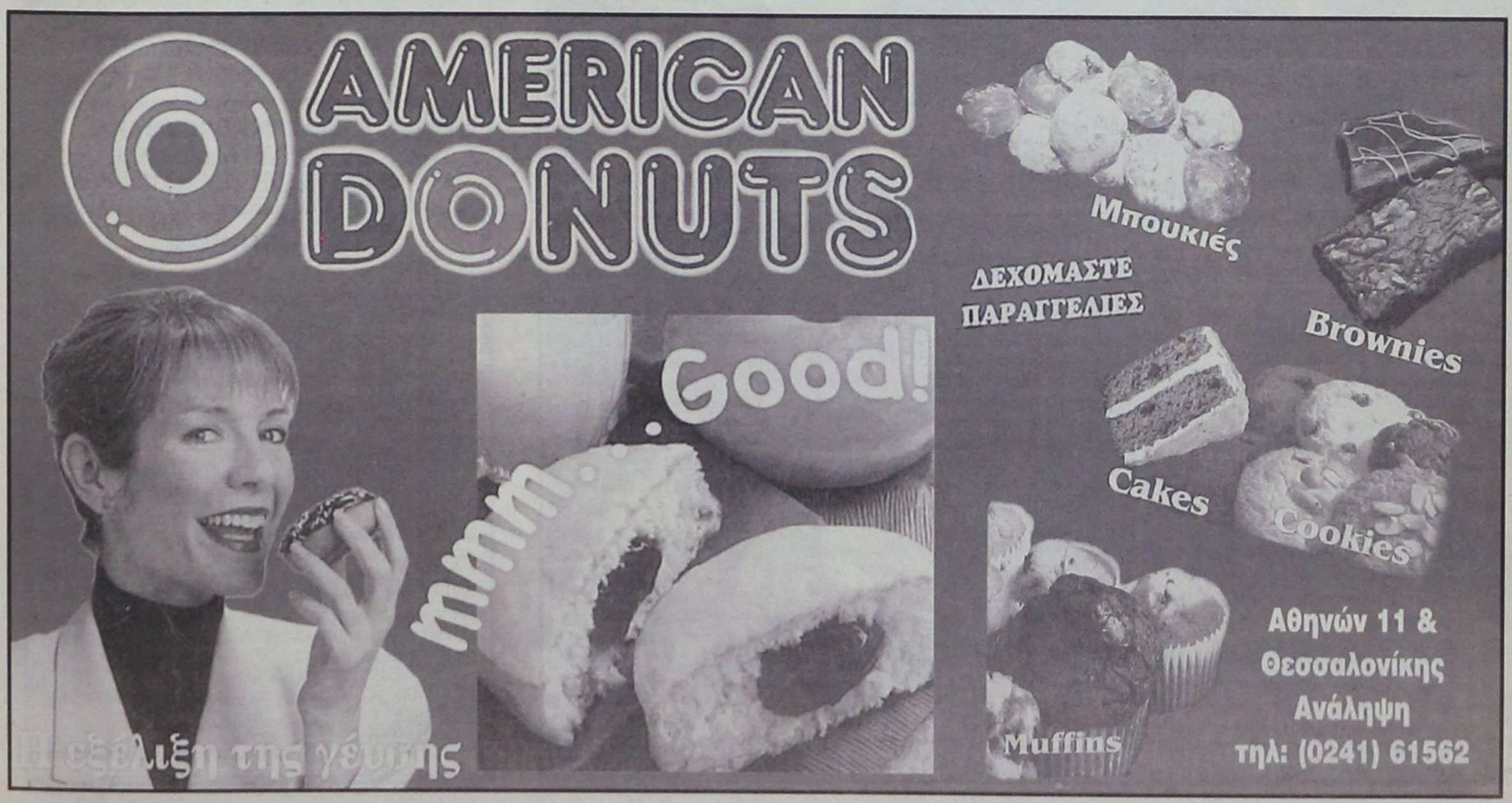

ΕΞΩΤΕΡΙΚΕΣ ΕΙΔΗΣΕΙΣ

Οι προτεραιότητες για την οικονομία

Πηγή: ΑΠΕ

Η Ελλάδα "βλέπει" ήδη την μετά ΟΝΕ εποχή - Προτεραιότητες της νέας κυβέρνησης - Στο επίκεντρο η "καθημερινότητα" του πολίτη.

Η χώρα ήδη πορεύεται στην μετά ΟΝΕ εποχή. Σύμφωνα με τις τελευταίες εκτιμήσεις της Ευρωπαϊκής Επιτροπής η συμμετοχή της χώρας μας στην ευρωζώνη είναι αναμενόμενη, αφού όλα τα κριτήρια της σύγκλισης έχουν επιτευχθεί. Και για την διετία όμως 2000-2001 οι προβλέψεις της Ευρωπαϊκής Επιτροπής για την οικονομία μας είναι θετικές: Ρυθμός ανάπτυξης αντιστοίχως 3,9% και 4%, πληθωρισμός 2,3% και τα δύο χρόνια, δημόσιο χρέος 103,7% και 99,7% του ΑΕΠ. Το "στοίχημα" λοιπόν κερδήθηκε. Κι έτσι η χώρα μας καλείται αφενός να κατοχυρώσει και να ενεργοποιήσει τα πλεονεκτήματα που της παρέχει η συμμετοχή της στην ΟΝΕ και αφετέρου να "ξεχάσει" κάποιες ευχέρειες που υπήρχαν μέχρι τώρα, όπως η άσκηση ανεξάρτητης νομισματικής πολιτικής, για να μπορεί να αντιμετωπίζει προβλήματα της οικονομίας της. Η δραχμή, παραχωρώντας την θέση της στο ευρώ, δεν μπορεί να είναι πια "εργαλείο" (με υποτιμήσεις) για την, παροδική έστω, ενίσχυση της ανταγωνιστικότητας της εγχώριας παραγωγής. Όλοι οι τομείς της οικονομίας (αγροτικός, μεταποίηση, υπηρεσίες) αναπόφευκτα πρέπει να είναι ανταγωνιστικοί και από πλευράς κόστους και από πλευράς ποιότητας. Δύο λέξεις αλληλοσυμπληρωματικές προσδιορίζουν την προσπάθεια προς την κατεύθυνση αυτή: Εξωστρέφεια και ανταγωνιστικότητα, δηλαδή εξαγωγικές επιδόσεις μέσα σε ένα εξόχως ανταγωνιστικό διεθνές περιβάλλον. Οι άμεσες προτεραιότητες που τίθενται για τη νέα κυβέρνηση, μέσα στα πλαίσια της ΟΝΕ, είναι το ασφαλιστικό, τα θέματα εργασίας, η απελευθέρωση των αγορών στην ενέργεια και στις τηλεπικοινωνίες και, πάντα, η συνέχιση της δημοσιονομικής πειθαρχίας. Αρχίζει ήδη να μετράει ο χρόνος για μια άλλη "σύγκλιση". Τη σύγκλιση μεταξύ δύο επιδιώξεων: Του κοινωνικού κράτους και της διατήρησης και βελτίωσης όλων εκείνων των ουσιωδών (fundamentals) της οικονομίας που είναι οι προϋποθέσεις για εδραιώσουμε την θέση μας μέσα στην ΟΝΕ. Η λέξη "στοίχημα" είναι φτωχή για να εκφράσει τον νέο αυτό στόχο. Πρόκειται πια για το μέλλον της χώρας. Είναι μια πορεία διάρκειας, που απαιτεί δημιουργική σύνθεση σε πολλά επίπεδα: Οικονομίας, κοινωνίας και συνεργασίας με τους εταίρους μας στην ΕΕ. Αν για την επίτευξη της ονομαστικής σύγκλισης μέχρι σήμερα, ο λαός μας έκανε μακροχρόνιες θυσίες, τώρα η πολιτική ηγεσία θέτει ως προτεραιότητα να του παράσχει τις προϋποθέσεις και τις θεσμικές υποδομές ώστε ο λαός μας να αξιοποιήσει τις πολλές εφεδρείες δημιουργικότητας που διαθέτει. Η σταθερή βελτίωση της "καθημερινότητας" του έλληνα πολίτη αποτελεί ασφαλώς δείκτη ότι οι μεγάλοι στόχοι επιτυγχάνονται σταθερά και στη πράξη. Αυτή είναι και η μεγάλη πρόκληση της νέας κυβέρνησης που ορκίσθηκε σήμερα.

Ορκίσθηκε χθες η νέα Κυβέρνηση



Πηγή: ΑΠΕ

Ορκίσθηκε σήμερα στις 11 το πρωϊ ενώπιον του Προέδρου της Δημοκρατίας Κωστή Στεφανόπουλου η κυβέρνηση που προέκυψε απο τις εκλογές της 9ης Απριλίου.

Ο πρωθυπουργός Κώστας Σημίτης και τα μέλη του Υπουργικού Συμβούλιου ορκίστηκαν, χοροστατούντος του Αρχιεπισκοπου Αθηνών και Πασης Ελλάδος κ.Χριστόδουλου.

Ο κ. Σημίτης έδειχνε εύχαρης το ίδιο και ο Πρόεδρος της Δημοκρατίας,ο οποίος ευχήθηκε., στον πρωθυπουργό επιτυχία στο έργο της κυβέρνησης. Ο πρωθυπουργός ευχαρίστησε, τον Πρόεδρο της Δημοκρατίας για τις ευχές του και εν συνεχεία με πρώτον αυτόν οι, υπουργοί υπέγραψαν το Πρακτικό της ορκωμοσίας της κυβέρνησης. Μετά την ορκωμοσία και στο μεσοδιάστημα που μεσολάβησε μέχρι την ολοκλήρωση της όλη διαδικασίας ο κ. Σημίτης είχε ένα χαριτωμένο διάλογο με τον υπουργό Πολιτισμού Θεόδωρο Πάγκαλο. "Θόδωρε",του είπε, "θέλω να ρίξεις το βάρος σου στο υπουργείο που αναλαμβάνεις". "Βεβαιότατα", απάντησε ο κ. Πάγκαλος,"διότι είναι ένα λεπτεπίλεπτο υπουργείο"!

Απο τα χαριτωμένα στιγμιότυπα της ορκωμοσίας ήταν και αυτό με τον υπουργό Αιγαίου Νίκο Σηφουνάκη, ο οποίος υπέγραψε το πρακτικό και απομακρύνθηκε, οπότε ο πρωθυπουργός του φώναξε: "Νίκο ξέχασες να χαιρετίσεις το μακαριώτατο".

Ο υπουργός Παιδείας Πέτρος Ευθυμίου προσήλθε στο προεδρικό Μέγαρο με το δεξί χέρι σε νάρθηκα, με αποτέλεσμα να ορκιστεί με το αριστερό και - όπως δήλωσε επιδεικνύοντας το νάρθηκα - αυτό είναι δείγμα του πάθους του για δουλειά...

Τέλος η κυρία Βάσω Παπανδρέου ανταποκρινόμενη στην έκκληση των φωτογράφων να τους ρίξει ...μια ματιά, απάντησε: "Πολλές ματιές παιδιά". Μετά την ορκωμοσία ο πρωθυπουργός και τα μέλη της κυβέρνησης μετέβησαν πεζή στη Βουλή, όπου αμέσως μετά άρχισε η πρώτη συνεδρίαση του Υπουργικού Συμβουλίου.

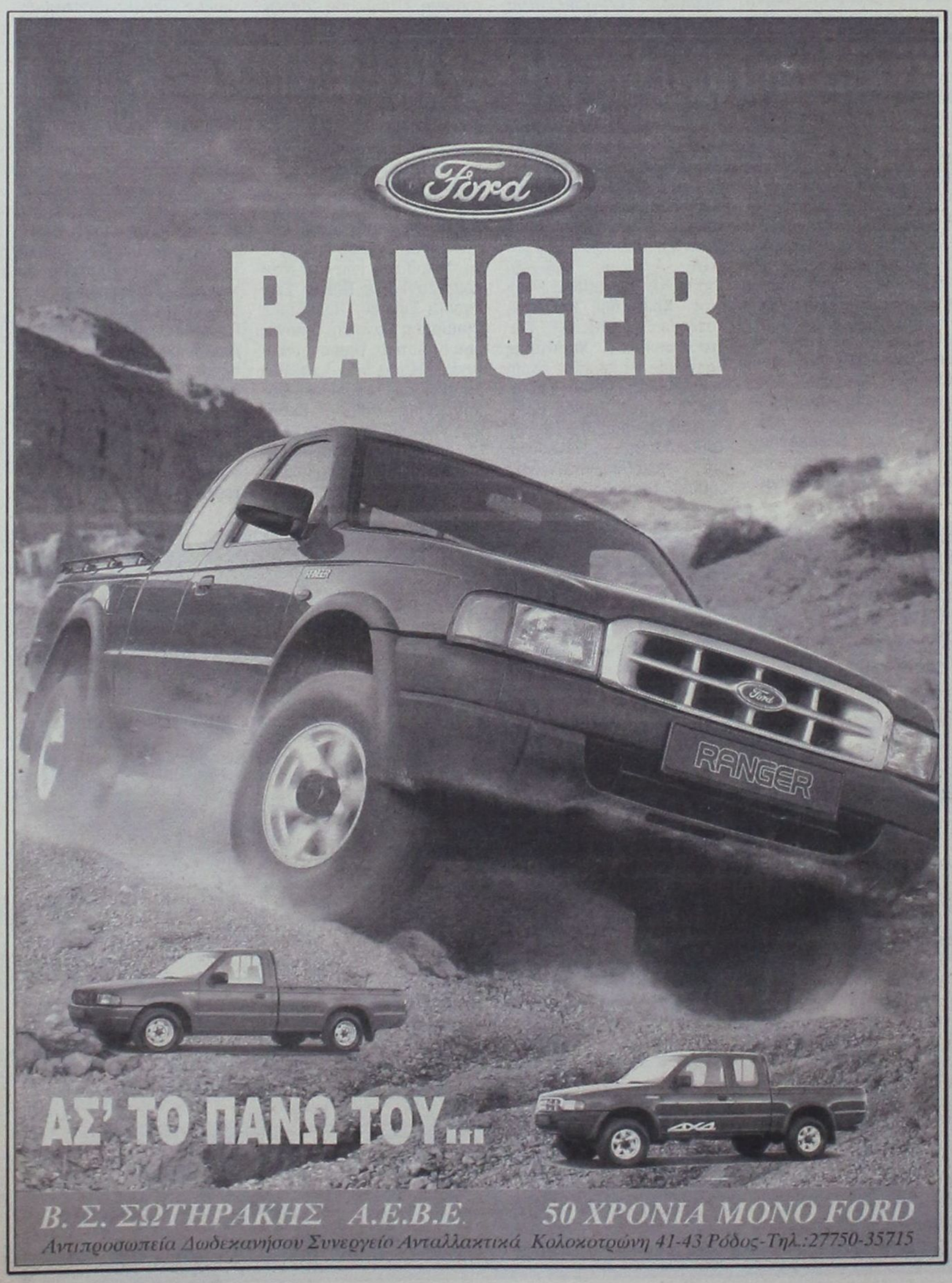

ΠΑΝΕΠΙΣΤΗΜΙΟ ΑΙΓΑΙΟΥ
ΣΧΟΛΗ ΕΛΛΗΝΙΚΩΝ ΚΑΙ ΜΕΣΟΓΕΙΑΚΩΝ ΣΠΟΥΔΩΝ
ΠΑΙΔΑΓΩΓΙΚΟ ΤΜΗΜΑ ΔΗΜΟΤΙΚΗΣ ΕΚΠΑΙΔΕΥΣΗΣ

ΑΝΑΚΟΙΝΩΣΗ

Στα πλαίσια του Σεμιναρίου «Επιστημονικές Διαλέξεις 2000 - 2001 στο Π.Τ.Δ.Ε. του Πανεπιστημίου Αιγαίου» - Αξονας Α: Φιλοσοφίας - Λογοτεχνίας έχουμε την τιμή να σας προσκαλέσουμε στις διαλέξεις των Καθηγητών κ.κ. Βασιλείου Κύρκου, Καθηγητή του Πανεπιστημίου Αθηνών και Γιώργου Κεχαγιόγλου, Καθηγητή του Αριστοτελείου Πανεπιστημίου Θεσσαλονίκης.

Οι διαλέξεις θα δοθούν στο Πανεπιστήμιο Αιγαίου, αίθουσα διαλέξεων 2, σύμφωνα με το ακόλουθο πρόγραμμα:

Παρασκευή 14 Απριλίου 2000

19:30 - 20:00 Εγγραφές παρακολούθησης στο Σεμινάριο.

20:00 - 20:50 Διάλεξη του Καθηγητή Βασιλείου Κύρκου, του Πανεπιστημίου Αθηνών με θέμα: «Η ανάπτυξη της κριτικής σκέψης στην εκπαίδευση».

20:50 - 21:00 Διάλειμμα - καφές.

21:00 - 21:50 Διάλεξη του Καθηγητή Γιώργου Κεχαγιόγλου, του Αριστοτελείου Πανεπιστημίου Θεσσαλονίκης με θέμα: «Το αναγεννησιακό Χρονικό της Κύπρου του Γεωργίου Βουστρωνίου. Μια αντικειμενική δημώδης πηγή της κυπριακής και ροδιακής ιστορίας».

21:50 - 22:15 Συζήτηση Προβληματισμοί.

Στο τέλος του Σεμιναρίου θα δοθούν βεβαιώσεις παρακολούθησης.

Ευχαριστούμε πολύ.

Η Οργανωτική Ομάδα του Σεμιναρίου

Σημίτης: Δεν είμαστε «διεκπεραιωτές»



Πηγές: ΑΠΕ

Ο λαός θέλει χειροπιαστά δείγματα της δουλειάς μας, είπε στους υπουργούς του ο Κώστας Σημίτης.

"Ο λαός περιμένει από μας σκληρή δουλειά με μεθοδικότητα και προπαντός αποτελεσματικότητα.Ο λαός περιμένει απτά,χειροπιαστά δείγματα των προσπαθειών μας",τόνισε ο πρωθυπουργός Κώστας Σημίτης μιλώντας προς τα μέλη της κυβερνήσεως κατά τη διάρκεια της σημερινής συνεδρίασης του Υπουργικού Συμβουλίου σε πλήρη σύνθεση. Σύμφωνα με πληροφορίες, ο πρωθυπουργός, απευθυνόμενος στους υπουργούς και υφυπουργούς, εστίασε την εισήγησή του σε τέσσερις επί μέρους θεματικές ενότητες: - Στη σημασία της εκλογικής νίκης. - Στην αποστολή της νέας κυβέρνησης. - Στη λειτουργία της κυβέρνησης. - Στα λειτουργικά χαρακτηριστικά των επί μέρους υπουργείων. Αναφερόμενος στην εκλογική νίκη του ΠΑΣΟΚ ο πρωθυπουργός είπε ότι η σημασία της νίκης είναι μεγάλη, πολύ μεγαλύτερη από αυτήν που υποδηλώνουν οι αριθμοί,για δύο λόγους: Πρώτον, γιατί αυξήσαμε τις δυνάμεις μας, ενώ συνήθως η φυσιολογική φθορά εξουσίας του εκάστοτε κυβερνώντος κόμματος επηρεάζει την εκλογική του επίδοση και δεύτερο γιατί κερδίσαμε σε τρεις συνεχείς εκλογικές αναμετρήσεις (1993 - 1996 - 2000) στοιχείο που δείχνει την εμπιστοσύνη του ελληνικού λαού σε μας. Σχετικά με την αποστολή της κυβέρνησης ο Κώστας Σημίτης είπε ότι"είμαστε μια νέα κυβέρνηση,που έχει δημιουργήσει πολλές προσδοκίες στον ελληνικό λαό".Στις προσδοκίες αυτές - τόνισε - πρέπει να ανταποκριθούμε με υψηλό αίσθημα ευθύνης,έχοντας επίγνωση των μεγάλων απαιτήσεων και αναγκών,τις οποίες αντιμετωπίζει η χώρα. Αναφερόμενος στη λειτουργία της κυβέρνησης ο πρωθυπουργός είπε ότι βασικό χαρακτηριστικό της πρέπει να είναι η συλλογικότητα, χωρίς να υποτιμάται η ανάγκη πρωτοβουλιών, αυτενέργειας και επιμέρους δράσεων. Η συλλογικότητα - συνέχισε ο πρωθυπουργός - υπαγορεύεται από την ανάγκη υλοποίησης των μεγάλων στόχων, τους οποίους έχουμε θέσει στη νέα τετραετία: Ανάπτυξη με ακόμη μεγαλύτερους ρυθμούς,ολοκλήρωση του κοινωνικού κράτους, διατήρηση και ενίσχυση των μακροοικονομικών επιδόσεων που έχουμε πετύχει, διαρκής αναβάθμιση της διεθνούς θέσης της χώρας μέσα από μια εξωστρεφή εξωτερική πολιτική. Τέλος σχετικά με τα λειτουργικά χαρακτηριστικά των επιμέρους υπουργείων, ο πρωθυπουργός τόνισε την ανάγκη συνεργασίας της πολιτικής ηγεσίας σε κάθε υπουργείο με κατανερισμό αρμοδιοτήτων και ευθυνών, πιστής εφαρμογής των προϋπολογισμών σε κάθε υπουργείο,αυστηρής τήρησης των διαδικασιών προσλήψεων με βάση τον υπάρχοντα νόμο 2190 και σεβασμού των υπουργών στο έργο των προκατόχων τους, αλλά και των στελεχών που κατέχουν επιτελικές θέσεις. Είμαστε κυβέρνηση του ίδιου κόμματος, είπε χαρακτηριστικά. Οσον αφορά τη λειτουργία των ΔΕΚΟ, ο πρωθυπουργός επεσήμανε τη σημαντική συμβολή τους στους στόχους τους οποίους εχει θέσει και αναφερόμενος στην πλήρωση κενών θέσεων στις Διοικήσεις τους ή ακόμη και αλλαγών, όπου αυτές κρίνονται απαραίτητες, είπε ότι οι πολιτικές ηγεσίες των υπουργείων που εποπτεύουν τέτοιους οργανισμούς, θα πρέπει να του εισηγούνται τις όποιες αλλαγές.

ARISTON
ΤΑ ΠΑΝΤΑ ΑΡΙΣΤΑ

✓ Η ARISTON και τα καταστήματα ΣΤΕΦΑΝΟΥ προσφέρουν τα εμπορεύματά τους σε μεγάλες δόσεις μέχρι τριάντα μηνιαίες στις χαμηλότερες τιμές της αγοράς

1) ΙΤΑΛΙΚΑ ΠΡΟΪΟΝΤΑ ARISTON - γερμανικά BOSCH και SIEMENS - αμερικάνικα WESTINGHOUSE - ελληνικά ΠΙΤΣΟΣ - ιταλικά BOMPANI κ.λπ. Απαντα ελευθέρας τοποθετήσεως και εντοιχιζόμενα

ΕΛΑΤΕ ΝΑ ΒΕΒΑΙΩΘΕΙΤΕ!

2) Μικροσυσκευές ARISTON - BOSCH - SIEMENS - DELONGHI - MOULINEX - PHILIPS - SEB - TEFAL - ROWENTA - GRONY - FANCY κ.λπ.

3) Τηλεοράσεις - video - βιντεοτηλεοράσεις - HiFi - βιντεοκάμερες - ραδιόφωνα - ραδιομαγνητόφωνα - CD PLAYERS: PHILIPS, HITACHI, SONY, PIONER, AIWA - SABA - NORMENDE κ.λπ.

4) Σκούπες - εξαεριστήρες κουζίνας - θερμοσίφωνες μέχρι 30 δόσεις

Χατζηαγγέλου & Δενδρινού γωνία τέρμα Κοδριγκτώνος
Τηλ. 22568, 22695
FAX 22568 και 73357

ΣΤΑ ΚΑΤΑΣΤΗΜΑΤΑ ARISTON ΣΤΕΦΑΝΟΥ
ΣΕ ΜΑΣ ΘΑ ΒΡΕΙΤΕ ΤΙΣ ΠΙΟ ΦΘΗΝΕΣ ΤΙΜΕΣ!!!
ARISTON
ΑΦΟΙ ΣΤΕΦΑΝΟΥ Ο.Ε.

Μια ξεχωριστή διέξοδος στη θάλασσα

ΔΡΟΜΟΛΟΓΙΑ ΑΠΟ 13/04/00 - 7/05/00
ΑΝΑΧΩΡΗΣΕΙΣ ΑΠΟ ΡΟΔΟ

ΗΜ/ΝΙΑ		ΠΛΟΙΟ	ΩΡΑ	ΠΡΟΟΡΙΣΜΟΣ
13.04	ΠΕΜΠΤΗ	ΡΟΔΟΣ	14.00	ΚΩ - ΚΑΛΥΜΝΟ - ΛΕΡΟ - ΠΑΤΜΟ - ΠΕΙΡΑΙΑ
		ΠΑΤΜΟΣ	17.00	ΣΥΜΗ - ΚΩ - ΠΕΙΡΑΙΑ
		ΙΑΛΥΣΟΣ	19.00	ΤΗΛΟ - ΝΙΣΥΡΟ - ΠΕΙΡΑΙΑ
14.04	ΠΑΡΑΣΚΕΥΗ	ΠΡΕΒΕΛΗ	14.00	ΚΩ - ΚΑΛΥΜΝΟ - ΛΕΡΟ - ΠΑΤΜΟ - ΠΕΙΡΑΙΑ
15.04	ΣΑΒΒΑΤΟ	ΙΑΛΥΣΟΣ	14.00	ΚΩ - ΚΑΛΥΜΝΟ - ΛΕΡΟ - ΠΑΤΜΟ - ΠΕΙΡΑΙΑ
		ΠΑΤΜΟΣ	15.45	ΣΧΟΛΙΚΕΣ ΕΚΔΡΟΜΕΣ
16.04	ΚΥΡΙΑΚΗ	ΠΡΕΒΕΛΗ	14.00	ΚΩ - ΚΑΛΥΜΝΟ - ΛΕΡΟ - ΠΑΤΜΟ - ΠΕΙΡΑΙΑ
		ΡΟΔΟΣ	08.30	ΚΑΣΤΕΛΛΟΡΙΖΟ
			18.00	ΚΩ - ΚΑΛΥΜΝΟ - ΠΙΡΑΙΑ
17.04	ΔΕΥΤΕΡΑ	ΠΑΤΜΟΣ	14.00	ΚΩ - ΚΑΛΥΜΝΟ - ΛΕΡΟ - ΠΑΤΜΟ - ΠΕΙΡΑΙΑ
18.04	ΤΡΙΤΗ	ΠΡΕΒΕΛΗ	14.00	ΚΩ - ΚΑΛΥΜΝΟ - ΛΕΡΟ - ΠΑΤΜΟ - ΠΕΙΡΑΙΑ
		ΙΑΛΥΣΟΣ	17.00	ΤΗΛΟ - ΚΩ - ΑΣΤΥΠΑΛΑΙΑ - ΠΕΙΡΑΙΑ
19.04	ΤΕΤΑΡΤΗ	ΡΟΔΟΣ	16.30	ΣΧΟΛΙΚΕΣ ΕΚΔΡΟΜΕΣ
		ΠΑΤΜΟΣ	16.45	ΣΧΟΛΙΚΕΣ ΕΚΔΡΟΜΕΣ
20.04	ΠΕΜΠΤΗ	ΙΑΛΥΣΟΣ	10.00	ΔΡΟΜΟΛΟΓΙΟ ΑΛΕΞ/ΠΟΛΗΣ
		ΠΡΕΒΕΛΗ	14.00	ΣΥΜΗ - ΚΩ - ΚΑΛΥΜΝΟ - ΛΕΡΟ - ΠΑΤΜΟ - ΠΕΙΡΑΙΑ
21.041	ΠΑΡΑΣΚΕΥΗ	ΡΟΔΟΣ	14.00	ΚΩ - ΚΑΛΥΜΝΟ - ΛΕΡΟ - ΠΑΤΜΟ - ΠΕΙΡΑΙΑ
		ΠΑΤΜΟΣ	17.00	ΚΩ - ΠΕΙΡΑΙΑ
22.04	ΣΑΒΒΑΤΟ	ΠΡΕΒΕΛΗ	14.00	ΚΩ - ΚΑΛΥΜΝΟ - ΛΕΡΟ - ΠΑΤΜΟ - ΠΕΙΡΑΙΑ
23.04	ΚΥΡΙΑΚΗ	ΡΟΔΟΣ	14.00	ΚΩ - ΚΑΛΥΜΝΟ - ΛΕΡΟ - ΠΑΤΜΟ - ΠΕΙΡΑΙΑ
		ΠΑΤΜΟΣ	15.30	ΣΧΟΛΙΚΕΣ ΕΚΔΡΟΜΕΣ
		ΙΑΛΥΣΟΣ	17.04	ΚΩ - ΠΕΙΡΑΙΑ
24.04	Μ.ΔΕΥΤΕΡΑ	.....	.....	.....
25.04	Μ.ΤΡΙΤΗ	ΠΡΕΒΕΛΗ	14.00	ΚΩ - ΚΑΛΥΜΝΟ - ΛΕΡΟ - ΠΑΤΜΟ - ΠΕΙΡΑΙΑ
		ΙΑΛΥΣΟΣ	17.00	ΤΗΛΟ - ΚΩ - ΠΕΙΡΑΙΑ
26.04	Μ.ΤΕΤΑΡΤΗ	ΡΟΔΟΣ	11.00	ΝΙΣΥΡΟ - ΚΩ - ΚΑΛΥΜΝΟ - ΛΕΡΟ - ΠΑΤΜΟ - ΠΕΙΡΑΙΑ
		ΠΑΤΜΟΣ	17.00	ΚΩ - ΑΣΤΥΠΑΛΑΙΑ - ΠΕΙΡΑΙΑ
27.04	Μ.ΠΕΜΠΤΗ	ΙΑΛΥΣΟΣ	10.00	ΔΡΟΜΟΛΟΓΙΟ ΕΛΕΞ/ΠΟΛΗΣ
		ΠΡΕΒΕΛΗ	14.00	ΣΥΜΗ - ΚΩ - ΚΑΛΥΜΝΟ - ΛΕΡΟ - ΠΑΤΜΟ - ΠΕΙΡΑΙΑ
28.04	Μ.ΠΑΡΑΣΚΕΥΗ	ΡΟΔΟΣ	13.30	ΕΚΔΡΟΜΗ ΑΣΤΥΠΑΛΑΙΑΣ - ΝΑΥΠΛΙΟΥ
		ΠΑΤΜΟΣ	08.30	ΕΚΔΡΟΜΗ ΘΕΣΣΑΛΟΝΙΚΗΣ
		ΠΡΕΒΕΛΗ	08.30	ΚΑΣΤΕΛΛΟΡΙΖΟ
30.04	ΠΑΣΧΑ	.....	.....	.....
01.05	ΔΕΥΤΕΡΑ	ΙΑΛΥΣΟΣ	15.00	ΤΗΛΟ - ΚΩ - ΚΑΛΥΜΝΟ - ΛΕΡΟ - ΠΑΤΜΟ - ΠΕΙΡΑΙΑ
		ΠΡΕΒΕΛΗ	14.00	ΚΩ - ΚΑΛΥΜΝΟ - ΛΕΡΟ - ΠΑΤΜΟ - ΠΕΙΡΑΙΑ
02.05	ΤΡΙΤΗ	ΡΟΔΟΣ	14.00	ΚΩ - ΚΑΛΥΜΝΟ - ΛΕΡΟ - ΠΑΤΜΟ - ΠΕΙΡΑΙΑ
		ΙΑΛΥΣΟΣ	17.00	ΤΗΛΟ - ΚΩ - ΠΕΙΡΑΙΑ
03.05	ΤΕΤΑΡΤΗ	ΠΡΕΒΕΛΗ	14.00	ΝΙΣΥΡΟ - ΚΩ - ΚΑΛΥΜΝΟ - ΛΕΡΟ - ΠΑΤΜΟ - ΠΕΙΡΑΙΑ
		ΠΑΤΜΟΣ	17.00	ΚΩ - ΠΕΙΡΑΙΑ
04.05	ΠΕΜΠΤΗ	ΙΑΛΥΣΟΣ	10.00	ΔΡΟΜΟΛΟΓΙΟ ΑΛΕΞ/ΠΟΛΗΣ
		ΡΟΔΟΣ	14.00	ΣΥΜΗ - ΚΩ - ΚΑΛΥΜΝΟ - ΛΕΡΟ - ΠΑΤΜΟ - ΠΕΙΡΑΙΑ
05.05	ΠΑΡΑΣΚΕΥΗ	ΠΡΕΒΕΛΗ	14.00	ΚΩ - ΚΑΛΥΜΝΟ - ΛΕΡΟ - ΠΑΤΜΟ - ΠΕΙΡΑΙΑ
		ΠΑΤΜΟΣ	17.00	ΚΩ - ΑΣΤΥΠΑΛΑΙΑ - ΠΕΙΡΑΙΑ
06.05	ΣΑΒΒΑΤΟ	ΡΟΔΟΣ	14.00	ΚΩ - ΚΑΛΥΜΝΟ - ΛΕΡΟ - ΠΑΤΜΟ - ΠΕΙΡΑΙΑ
07.05	ΚΥΡΙΑΚΗ	ΠΡΕΒΕΛΗ	14.00	ΚΩ - ΚΑΛΥΜΝΟ - ΛΕΡΟ - ΠΑΤΜΟ - ΠΕΙΡΑΙΑ
		ΙΑΛΥΣΟΣ	17.00	ΚΩ - ΠΕΙΡΑΙΑ

Κεντρικό Πρακτορείο ΔΑΝΕ SEA LINE Αυστραλίας 92
Ωρες λειτουργίας 08.00 - 20.00 ΤΗΛ. 77078

D-A-N-E- SEA LINE
ΔΩΔΕΚΑΝΗΣΙΑΚΗ ΑΝΩΝΥΜΗ ΝΑΥΤΙΛΙΑΚΗ ΕΤΑΙΡΙΑ

ΣΥΝΕΔΡΙΑΣΗ ΤΗΣ 13 ΑΠΡΙΛΙΟΥ 2000

ΤΡΑΠΕΖΕΣ	ΤΙΜΗ	%	ΤΕΜ
ΑΤΤΙΚΗΣ (ΚΟ)	4 840	-2.42	47 900
ΓΕΝΙΚΗ ΤΡΑΠΕΖΑ ΤΗΣ ΕΛΛ.	8 780	-8.35	199 625
ΕΘΝΙΚΗ ΤΡΑΠΕΖΑ ΤΗΣ ΕΛΛ.	23 500	-4.35	267 078
ΕΤΕΒΑ (ΚΟ)	110 480	-3.81	351
ΕΤΕΒΑ (ΠΟ)	103 620	-2.48	192
ΕΛΛΑΔΟΣ (ΚΟ	37 050	-1.17	5 390
ΕΜΠΟΡΙΚΗ ΤΡΑΠΕΖΑ ΤΗΣ ΕΛΛ.	22 100	-2.56	344 742
EUROBANK	11 200	-2.69	123 735
ΕΡΓΑΣΙΑΣ (ΚΟ)	8 115	-2.29	140 534
ΙΟΝΙΚΗ ΤΡΑΠΕΖΑ ΤΗΣ ΕΛΛ.	15 835	-1.09	39 270
ΜΑΚΕΔΟΝΙΑΣ - ΘΡΑΚΗΣ	6 940	-2.73	62 127
ΠΕΙΡΑΙΩΣ (ΚΟ)	7 085	-4.32	155 720
ALPHA ΤΡΑΠΕΖΑ ΠΙΣΤΕΩΣ (ΚΟ)	22 860	-3.99	247 258
ΤΡΑΠΕΖΑ ΧΙΟΥ	7 280	-1.75	18 182
ΕΓΝΑΤΙΑ ΤΡΑΠΕΖΑ (ΚΟ)	3 740	-1.84	34 900
ΕΓΝΑΤΙΑ ΤΡΑΠΕΖΑ (ΠΟ)	3 480	-2.93	3 361
ΔΩΡΙΚΗ ΤΡΑΠΕΖΑ	6 015	-5.05	75 590
ASPIS BANK	5 975	-2.69	23 304
ΕΤΒΑ	3 530	-3.68	594 180
ΑΣΦΑΛΕΙΕΣ			
ΕΘΝΙΚΗ ΑΣΦ.	13 420	-1.47	22 389
ΑΣΠΙΣ ΠΡΟΝΟΙΑ (ΚΟ)	4 505	-2.28	22 223
ΑΣΠΙΣ ΠΡΟΝΟΙΑ (ΠΟ)	4 875	-2.60	1 460
ΦΟΙΝΙΞ ΓΕΝ. ΑΣΦ.	28 540	-6.85	2 355
ΕΥΡΩΠΑΪΚΗ ΠΙΣΤΗ ΑΕ (ΚΟ)	3 065	-3.92	7 043
ΕΥΡΩΠΑΪΚΗ ΠΙΣΤΗ ΑΕ (ΠΟ)	3 005	-5.21	400
ΑΓΡΟΤΙΚΗ Α.Ε. ΓΕΝ. ΑΣΦΑΛ. (ΚΟ)	14 080	-6.85	19 180
INTERAMERICAN (ΚΟ)	8 435	-1.40	40 360
ΑΓΡΟΤΙΚΗ ΖΩΗΣ	5 880	-2.65	1 154 120
ΕΤΑΙΡΙΕΣ ΕΠΕΝΔΥΣΕΩΝ			
ΕΘΝΙΚΗ ΕΤ. ΕΠΕΝΔ.ΧΑΡΤ.	1 895	-4.77	55 885
ΕΛΛΗΝΙΚΗ ΕΤ. ΕΠΕΝΔ. (ΚΑ)	2 070	-4.61	51 140
ΕΠΕΝΔ. ΕΡΓΑΣΙΑΣ (ΚΑ)	1 490	-2.30	488 047
ΕΠΕΝΔ. ΑΝΑΠΤΥΞΕΩΣ (ΚΑ)	1 690	-6.11	121 550
ALPHA ΕΠΕΝΔΥΣΕΩΝ (ΚΑ)	2 555	-4.49	72 921
ΠΕΙΡΑΙΩΣ ΕΠΕΝΔΥΤΙΚΗ	1 500	-3.23	19 002
ΠΡΟΟΔΟΣ ΕΛΛ.ΕΠΕΝΔ.	7 140	-2.19	30 968
INTERINVEST - ΔΙΕΘ. ΕΠΕΝΔ.	1 170	-4.10	23 090
ΕΞΕΛΙΞΗ Α.Ε.Ε.Χ. (ΚΑ)	894	-2.08	125 390
ΔΙΑΣ Α.Ε.Ε.Χ (ΚΑ)	2 010	-6.07	223 490
ΙΟΝΙΚΗ ΕΠΕΝΔ. Α.Ε.Ε.Χ.	3 910	-2.49	7 540
ΑΙΟΛΙΚΗ Α.Ε.Ε.Χ. (ΚΑ)	1 425	-5.00	71 442
ΕΜΠΟΡΙΚΗ ΕΠΕΝΔΥΤΙΚΗ (ΚΑ)	2 020	-3.81	25 080
MARFIN ΑΕΕΧ	1 925	-4.23	85 500
ΟΡΙΟΝ Δ.Α.Ε.Ε.Χ (ΚΑ)	1 740	-5.18	66 660
ΑΣΠΙΣ ΕΠΕΝΔΥΤΙΚΗ (ΚΑ)	3 220	-6.40	12 710
ALPHA FINANCE AE. (ΚΟ)	20 000	-3.52	4 541
ΕΤ. ΧΡΗΜ/ΚΗΣ ΜΙΣΘΩΣΗΣ			
ΕΤΒΑ ΛΗΖΙΝΓΚ (ΚΟ)	5 365	-6.78	44 710
ALPHA LEASING (ΚΟ)	6 710	-2.26	30 328
ΠΛΗΡΟΦΟΡΙΚΗ ΕΡΓΑΣΙΑΣ	11 230	-6.03	8 060
ΕΤΑΙΡΙΕΣ ΣΥΜΜΕΤΟΧΩΝ			
ΜΠΟΥΤΑΡΗΣ (ΚΑ)	2475	-6.60	53 090
ΜΠΟΥΤΑΡΗΣ (ΠΑ)	2 900	-2.19	170
ΚΕΡΑΝΗΣ (Κ)	1625	-6.34	219 805
ΚΕΡΑΝΗΣ (Π)	1 275	-6.25	57 600
ΕΠΙΧΕΙΡΗΣΕΙΣ ΑΤΤΙΚΗΣ (Κ)	4 270	-3.94	78 416
ΟΜΙΛΟΣ ΙΝΤΕΑΛ (Κ)	7 000	-3.31	37 240
ΟΜΙΛΟΣ ΙΝΤΕΑΛ (Π)	12270	0.29	55
ΑΛΚΑΡ (ΚΑ)	23 799	0.00	0
ΚΛΩΝΑΤΕΞ (ΚΑ)	3 385	-7.64	302 730
ΚΛΩΝΑΤΕΞ (ΠΑ)	3 260	-6.86	184 080
ΒΙΟΧΑΛΚΟ	5 195	-3.97	131 790
ΔΙΑΦΟΡΕΣ			
ΑΧΟΝ Α.Ε.ΣΥΜΜ.	3 015	1.01	359 565
ΑΘΗΝΑΙΑ	39 510	-10.00	2 700
ΓΕΝ.ΑΠΟΘΗΚΩΝ ΤΗΣ ΕΛΛ.(ΚΟ)	2 980	-5.70	160 810
ΕΡΜΗΣ ΟΙΚΟΔ.ΕΠΙΧ.	3 260	-4.68	113 990
ΖΑΜΠΑ (Κ)	25730	-5.65	1 515
ΙΠΠΟΤΟΥΡ (Κ)	3960	-7.15	9 978
ΙΠΠΟΤΟΥΡ (Π)	4000	-9.19	1 650
ΚΛΑΟΥΔΑΤΟΣ	4 200	0.60	12 200
ΛΑΜΠΡΟΠΟΥΛΟΙ ΑΦΟΙ (ΚΟ)	1 695	-0.88	20 960
ΜΠΕΝΡΟΥΜΠΗ (Κ)	3565	-1.11	51 370
ΜΠΕΝΡΟΥΜΠΗ (Π)	2910	-6.43	1 110
SATO (Κ)	2460	-6.99	66 055
ΓΕΝ.ΕΜΠΟΡΙΟΥ & Β/ΝΙΑΣ (ΚΑ)	1510	-5.92	139 830
ΕΜΠΟΡΙΚΟΣ ΔΕΣΜΟΣ (ΚΟ)	1160	-6.07	31 990
ΕΜΠΟΡΙΚΟΣ ΔΕΣΜΟΣ (ΠΟ)	1140	-8.80	3 190
ΑΛΥΣΙΔΑ (Κ)	6860	-4.26	141 390
ΑΛΥΣΙΔΑ (Π)	6 595	-3.58	11 490
ΣΠΟΡΤΣΜΑΝ (ΚΑ)	2 200	1.62	139 340
ELMEC SPORT (Κ)	1650	-5.44	180 100
ΕΛΤΡΑΚ (Κ)	4185	-1.41	28 830
ΣΑΝΥΟ ΕΛΛΑΣ (Κ)	2 580	-2.27	192 030
ΙΑΤΡΙΚΟ ΑΘΗΝΩΝ (ΚΟ)	4480	-4.27	106 302
ΙΝΤΕΡΤΕΚ ΑΕ. ΔΙΕΘ. ΤΕΧΝ	4390	-5.79	76 317
ΤΑΣΟΓΛΟΥ DEL.	1890	-5.50	206 220
ΣΦΑΚΙΑΝΑΚΗΣ	3 485	-1.83	18 360
ΚΑΤ/ΤΑ ΑΦΟΡ/ΤΩΝ ΕΙΔΩΝ	7 470	-0.07	74 266
ΑΣΤΙΚΑ ΑΚΙΝΗΤΑ	7 940	-5.31	31 541
AUTOHELLAS A.E.	5 195	-5.46	11 280
Ε.Υ.Δ.Α.Π.	2 910	-3.48	681 045
ΧΑΤΖΗΙΩΑΝΝΟΥ	3 540	8.26	462 230
ΣΥΣΚΕΥΑΣΙΑΣ			
ΜΑΪΛΗΣ (ΚΑ)	4 485	-7.53	40 790
ΒΙΣ (ΚΟ)	6 860	-4.92	21 350
ΒΙΣ (ΠΟ)	6 870	-3.03	450
HELLAS CAN	12 920	-3.94	3 000
FRIGOGLASS	2 810	-3.93	34 905
ΚΑΠΝΟΒΙΟΜΗΧΑΝΙΕΣ			
ΚΑΡΕΛΙΑ	26 550	-5.08	10
ΠΑΠΑΣΤΡΑΤΟΣ (Κ)	6695	-3.46	12 390
ΜΕΣΑ ΜΑΖΙΚΗΣ ΕΝΗΜ/ΣΗΣ			
ΤΗΛΕΤΥΠΟΣ (ΚΟ)	7 175	-2.18	103 062
ΔΗΜ. ΟΡΓ. ΛΑΜΠΡΑΚΗ	11 135	-6.66	373 142
ΤΕΓΟΠΟΥΛΟΣ ΕΚΔΟΣΕΙΣ Χ.Κ.	3 450	-8.12	117 375
ΧΑΪΔΕΜΕΟΣ	6 280	1.45	101 210
ΚΑΘΗΜΕΡΙΝΗ	6 135	-6.90	77 710
ΠΗΓΑΣΟΣ ΕΚΔΟΤΙΚΗ	2 945	-3.76	213 360
ΕΤ. ΤΗΛΕΠΙΚΟΙΝΩΝΙΩΝ			
ΟΤΕ	9 625	-1.79	1 049 688
ΡΑΝΑΦΟΝ	4 635	-4.83	917 708
ΓΕΡΜΑΝΟΣ	11 230	-0.97	52 660
ΕΝΕΡΓΕΙΑ			
ΕΛΛΗΝΙΚΑ ΠΕΤΡΕΛΑΙΑ	4 600	0.22	1 595 904
ΨΥΓΕΙΑ			
ΠΑΡΝΑΣΣΟΣ ΕΠΙΧΕΙΡΗΣΕΙΣ	3 715	0.41	413 478

ΚΛΩΣΤΟΫΦΑΝΤΟΥΡΓΙΚΕΣ	ΤΙΜΗ	%	ΤΕΜ
ΤΡΙΑ ΑΛΦΑ (ΚΟ)	30 580	-4.32	1 725
ΤΡΙΑ ΑΛΦΑ (ΠΟ)	26 420	-6.44	1 450
ΚΛΩΣΤ. ΝΑΟΥΣΗΣ (ΚΑ)	2 965	-1.33	364 512
ΔΟΥΔΟΣ (ΚΑ)	3 740	-6.73	97 680
ΑΘΗΝΑΪΚΕΣ ΣΥΜΜΕΤΟΧΕΣ	3340	-2.77	225 535
ΕΤΜΑ ΤΕΧΝ.ΜΕΤΑΞΗΣ (ΚΟ)	3 435	-1.01	154 354
ΕΤΜΑ ΤΕΧΝ.ΜΕΤΑΞΗΣ (ΠΟ)	2 990	-2.92	65 320
ΛΑΝΑΚΑΜ (ΚΑ)	8185	-7.41	15 875
ΛΑΝΑΚΑΜ (ΠΑ)	10180	0.00	0
ΜΑΚΕΔΟΝΙΚΑ ΚΛΩΣΤ. (ΚΑ)	1725	-4.43	430 500
ΜΑΚΕΔΟΝΙΚΑ ΚΛΩΣΤ. (ΠΑ)	1675	-6.94	6 360
ΦΙΝΤΕΞΠΟΡΤ (ΚΟ)	3330	-3.90	46 660
ΕΛΦΙΚΟ (ΚΑ)	6235	-7.70	10 975
FANCO (ΚΑ)	2 925	-5.19	70 560
ΜΠΡΙΤΑΝΝΙΑ	3835	-1.41	15 960
ΝΗΜΑΤΕΜΠΟΡΙΚΗ (ΚΟ)	36 985	0.00	0
ΓΙΑΝΝΟΥΣΗΣ Γ.	8 470	-5.15	20 375
ΜΟΥΖΑΚΗΣ (ΚΑ)	2105	-5.18	17 490
ΜΟΥΖΑΚΗΣ (ΠΑ)	3520	-2.09	1 010
ΕΠΙΛΕΚΤΟΣ ΚΛΩΣΤ.	2070	-5.05	40 560
ΕΛΛΗΝΙΚΗ ΥΦΑΝΤΟΥΡΓΙΑ (ΚΑ)	3015	-5.78	19 463
ΜΙΝΕΡΒΑ ΑΦΟΙ Ι&Β. ΛΑΔΕΝΗΣ	2715	-5.40	18 580
ΜΑΞΙΜ-ΠΕΡΤΣΙΝΙΔΗΣ (ΚΑ)	2 205	-5.36	32 880
ΚΛΩΣΤ/ΓΙΑ ΝΑΥΠΑΚΤΟΥ	2325	-3.53	38 839
ΑΦΟΙ ΑΝΕΖΟΥΛΑΚΗ	4785	-5.53	114 725
ΒΑΡΒΑΡΕΣΟΣ	2725	-5.05	43 080
ΜΕΤΑΛΛΟΥΡΓΙΚΕΣ			
ΑΛΟΥΜΙΝΙΟ ΤΗΣ ΕΛΛ. (ΚΟ)	13 035	-1.81	12 786
BIOMETAL ΕΣΚΙΜΟ (Κ)	1480	-6.92	196 170
BIOMETAL ΕΣΚΙΜΟ (Π)	1360	-6.21	20 110
ΒΙΟΣΟΛ (ΚΟ)	720	-5.26	92 100
ΒΙΟΣΟΛ (ΠΟ)	810	5.19	18 350
ΛΕΒΕΝΤΕΡΗΣ (Κ)	2035	-5.13	29 620
ΛΕΒΕΝΤΕΡΗΣ (Π)	1800	-3.74	8 200
ΜΕΤΚΑ (ΚΟ)	4 165	-6.82	77 309
ΡΑΔΙΟ ΑΘΗΝΑΙ (Κ)	3480	-3.20	4 476
ΡΑΔΙΟ ΑΘΗΝΑΙ (Π)	3220	0.00	0
ΦΟΥΡΛΗΣ (Κ)	7 210	-1.90	52 425
ALBIO ΒΙΟΚΑΡΠΕΤ (ΚΑ)	3 465	-6.73	6 100
ΕΤΕΜ (Κ)	3 910	-2.25	4 550
ΑΛΚΑΤΕΛ ΚΑΛΩΔΙΑ ΕΛΛΑΣ	8 345	-6.50	7 620
ΜΠΗΤΡΟΣ (ΚΟ)	5 230	-4.74	40 587
AKFA ALFA ΣΥΜΜΕΤΟΧΟΝ	2 105	-4.32	176 544
ΙΝΤΡΑΚΟΜ (ΚΟ)	14 425	-4.09	182 298
ΤΖΙΡΑΚΙΑΝ (ΚΑ)	8 345	-2.57	5 890
ΚΑΛΠΙΝΗΣ Α.- Ν. ΣΙΜΟΣ	2 695	-3.58	36 808
ΡΟΚΑΣ ΜΕΤΑΛΛ.ΑΡΚ. (ΚΟ)	6 190	-5.21	32 514
ΡΟΚΑΣ ΜΕΤΑΛΛ.ΑΡΚ. (ΠΟ)	5 145	-5.16	11 500
ΕΛΛΗΝΙΚΑ ΚΑΛΩΔΙΑ (ΚΟ)	4 615	-2.43	3 860
ΣΙΔΕΝΟΡ (ΚΑ)	3 660	-1.35	8 370
ΜΥΤΙΛΗΝΑΙΟΣ	3 750	-5.30	212 387
ΕΛΒΑΛ	2 760	-5.80	96 746
ΧΑΛΚΟΡ (ΚΑ)	2 150	-2.27	41 716
ΑΛΟΥΜΥΛ ΜΥΛΩΝΑΣ	5 355	-3.25	9 400
ΔΑΡΙΓΚ (Κ)	3425	-6.16	27 280
ΧΑΛΥΒΔΟΦΥΛΛΩΝ (ΚΟ)	1685	-5.87	97 770
ΔΙΑΤΡΟΦΗΣ			
ΕΛΑΪΣ (Κ)	8 740	-0.29	20 220
CHIPITA	3 525	-5.50	55 843
ΙΝΤΕΡΣΑΤ	2 600	0.00	562 693
ΠΑΥΛΙΔΗΣ	6 035	-3.90	6 800
ΘΕΣΣΑΛΙΚΗ	719	0.00	0
ΔΕΛΤΑ (Κ)	5 940	1.97	15 687
ΔΕΛΤΑ (Π)	4 760	-3.55	12 531
Α-Β ΒΑΣΙΛΟΠΟΥΛΟΣ	7 505	-3.41	11 675
ΚΑΤΣΕΛΗΣ (Κ)	3 570	-4.67	22 300
ΝΙΚΑΣ (ΚΑ)	4 950	-6.43	22 700
ΜΠ. ΣΤΑΘΗΣ ΓΕΝ. ΤΡΟΦ. (Κ)	3 750	-2.09	8 870
ΜΠ. ΣΤΑΘΗΣ ΓΕΝ. ΤΡΟΦ (Π)	3 810	-2.68	650
ΕΛΛ.ΕΤ.ΕΜΦΙΑΛΩΣΕΩΣ (Κ)	6 415	-0.54	100 707
ΕΛΛ.ΒΙΟΜ.ΖΑΧΑΡΗΣ (ΚΑ)	7 325	-2.33	178 197
ΕΛΛ. ΕΤ.ΜΠΙΣΚΟΤΩΝ (Κ)	2 910	1.75	63 490
GOODY'S (ΚΑ)	6 945	-0.64	43 816
ΚΑΜΠΑΣ	5 135	-7.39	83 685
ΝΗΡΕΥΣ-ΙΧΘΥΟΚΑΛΛΙΕΡΓΙΕΣ	1 720	-5.49	31 090
OLYMPIC CATERING	6 900	-5.61	14 610
ΕΛΓΕΚΑ	4 730	-3.37	12 460
ΧΗΜΙΚΕΣ			
ΠΑΠΟΥΤΣΑΝΗΣ (ΚΑ)	3 620	-3.21	13 865
ΠΕΤΖΕΤΑΚΙΣ (ΚΑ)	3 390	-6.74	88 859
ΠΕΤΖΕΤΑΚΙΣ (ΠΑ)	3 105	-5.34	6 834
ΠΛΑΣΤΙΚΑ ΜΑΚΕΔΟΝΙΑΣ (ΚΑ)	5 465	-1.62	389 450
RILKEN	7 720	-5.80	16 860
ΠΛΑΣΤΙΚΑ ΘΡΑΚΗΣ (Κ)	2 255	-5.25	73 260
ΕΣΧΑ (ΚΑ)	19 255	-8.96	42 470
ΣΑΡΑΝΤΗΣ (ΚΑ)	7 080	-6.60	23 410
ΑΛΕΥΡΟΠΟΙΗΤΙΚΕΣ			
ΑΛΛΑΤΙΝΗ (Κ)	2 625	-1.50	93 430
ΜΥΛΟΙ ΑΓ.ΓΕΩΡΓΙΟΥ (Κ)	2 325	-6.81	74 670
ΚΥΛΙΝΔ/ΛΟΣ ΛΟΥΛΗ (ΚΟ)	3 190	-4.35	31 560
ΚΥΛΙΝΔΡ/ΛΟΙ Κ.ΣΑΡΑΝΤΟΠΟΥ	6 390	-3.69	14 025
ΕΝΤΥΠΗ ΠΛΗΡΟΦΟΡΙΚΗ			
INFORM Π.ΛΥΚΟΣ (ΚΟ)	11 250	-3.10	15 419
ΞΕΝΟΔΟΧΕΙΑ			
ΛΑΜΨΑ	5745	9.95	1 132 265
ΙΟΝΙΚΗ	5 865	-2.98	23 260
HYATT REGENCY	3 950	-1.86	441 281
ΕΠΙΒΑΤΗΓΟΣ ΝΑΥΤΙΛΙΑ			
ΣΤΡΙΝΤΖΗΣ (ΚΑ)	2 815	-5.38	41 970
ΝΑΥΤΙΛΙΑΚΗ ΕΤ. ΛΕΣΒΟΥ	1 900	-2.81	52 970
ΔΑΝΕ SEA LINE (ΚΟ)	0	0.00	0
ΜΙΝΩΙΚΕΣ ΓΡΑΜΜΕΣ	6 620	-3.22	50 287
ANEK LINES (ΚΟ)	3 660	-2.79	28 595
ANEK LINES (ΠΟ) ΕΚΔ. 90	6 350	1.60	90
ANEK LINES (ΠΟ) ΕΚΔ. 96	3 740	-2.09	890
ΦΑΡ/ΚΩΝ - ΚΑΛ/ΚΩΝ ΠΡ.			
LAVIPHARM (ΚΟ)	2 860	0.18	254 540
ΠΑΠΑΕΛΛΗΝΑΣ	2 735	-2.67	99 209
VETERIN ΑΒΕΕ	2 850	-5.79	44 526
ΜΕΤΑΛΛΕΙΑ			
ΑΡΓΥΡ/ΤΩΝ & ΒΑΡΥΤΙΝΗΣ	12185	-4.77	15 514

ΠΑΡΑΛΛΗΛΗ	ΤΙΜΗ	%	ΤΕΜ
ΚΛ. ΚΟΡΙΝΘΟΥ-ΚΟΡ-ΦΙΛ (ΚΟ)	4140	-7.28	125 010
ΚΛ. ΚΟΡΙΝΘΟΥ-ΚΟΡ-ΦΙΛ (ΠΟ)	3865	-8.30	5 020
ΕΠΙΦΑΝΕΙΑ ΙΝΤΕΡΥΠ (ΚΟ)	2 430	-8.65	47 790
SINGULAR (ΚΟ)	11 555	-9.23	92 153
ΣΕΛΟΝΤΑ ΙΧΘΥΟΤΡΟΦΕΙΑ	2 255	-5.25	36 024
ΤΕΞΑΠΡΕΤ	7 900	-5.73	5 870
CONNECTION	3 010	-4.75	29 640
RIDENCO (ΚΑ)	1985	-3.17	63 561
ΜΟΥΡΙΑΔΗΣ (ΚΑ)	1900	-2.56	320 950
ΚΡΕΚΑ (ΚΑ)	2 480	-5.70	37 264
METROLIFE (ΚΟ)	4625	-8.96	64 540
ΕΛΒΕ-ΕΝΔΥΜΑΤΩΝ (ΚΑ)	1 880	-4.81	41 960
YALCO-ΚΩΝΣΤΑΝΤΙΝΟΥ (ΚΑ)	3 465	-1.56	83 570
ΠΕΙΡΑΙΩΣ ΧΡΗΜ/ΚΕΣ ΜΙΣΘ.	5 000	-0.50	1 710
PEMEK	2 870	-5.12	26 830
ΕΛΛΑΤΕΞ ΣΥΝΘΕΤΙΚΑΙ ΙΝΕΣ	4545	-4.52	98 420
ΚΟΥΜΠΑΣ ΑΣΦ. ΣΥΜΒ.	12 960	-8.60	38 670
ΡΑΔΙΟ ΚΟΡΑΣΙΔΗ	8 885	-2.26	43 400
FLEXOPACK	9 265	-1.96	2 480
ΠΟΥΛΙΑΔΗΣ & ΣΥΝΕΡΓΑΤΕΣ	5 670	-6.51	100 487
ΙΜΠΕΡΙΟ ΔΙΕΘΝΗΣ ΜΕΤΑΦ.	4 130	-3.62	16 690
ΒΕΡΝΙΚΟΣ ΚΟΤΕΡΑ ΝΑΥΤΙΛΙΑΚΗ	3 580	-4.15	13 050
ΑΛΚΟ ΕΛΛΑΣ	2 575	0.39	199 938
ΜΠΕΪΜΠΥ ΛΑΝΤ	1195	-5.53	64 040
ΣΠΥΡΟΥ ΑΓΡΟΤΙΚΟΣ ΟΙΚΟΣ	3 355	-4.01	12 349
SYSWARE	5 040	-5.26	36 338
FOLLI FOLLIE	7 280	-3.89	25 770
ΓΚΑΛΗΣ ΝΙΚΟΣ	5 520	-1.16	149 280
SEAFARM IONIAN	1 200	-8.40	51 600
ΚΥΡΙΑΚΟΥΛΗΣ	3 140	-6.13	51 100
DATA INFORMATION SYSTEMS	4 700	-4.47	74 110
ΕΚΤΕΡ (ΚΟ)	3205	-7.10	60 560
ΣΙΓΑΛΑΣ (ΚΟ)	5350	-6.22	363 900
ΔΙΕΚΑΤ (ΚΟ)	4 105	-4.76	35 540
ΜΕΤΑ/ΚΗ ΑΓΡΙΝΙΟΥ	4555	-1.94	331 640
ΕΤΑΝΕ (ΚΟ)	1 755	-8.12	258 324
LAMDA DEVELOPMENT	10245	-4.21	113 250
ΓΕΝΕΡ	2820	-8.89	75 030
ΜΟΣΧΟΛΙΟΣ ΧΗΜΙΚΑ	14360	-2.71	13 300
ΒΑΡΑΓΚΗΣ	2220	-4.31	67 950
ΣΟΛ. ΚΟΡΙΝΘΟΥ	2775	-6.72	35 248
ΞΙΦΙΑΣ (Κ)	2735	-4.87	66 672
ΞΙΦΙΑΣ (Π)	3035	-3.34	491
ΝΤΡΟΥΚΦΑΡΜΠΕΝ ΕΛΛΑΣ	4305	-6.31	13 190
ΚΥΡΙΑΚΙΔΗΣ ΜΑΡΜΑΡΑ ΓΡΑΝΙΤΕΣ	6885	-3.77	9 072
ΝΤΕΣΠΕΚ ΕΛΛΑΣ	2390	-4.78	17 670
INFO QUEST	5815	-6.74	82 630
ΚΑΡΑΜΟΛΕΓΚΟΣ	5930	-5.57	5 800
MEVACO A.E. (ΚΟ)	4005	-7.40	27 480
ΠΛΑΙΣΙΟ COMPUTER A.E.E.	4030	-3.01	26 360
ΑΤΕΡΜΟΝ Α.Ε	3865	-5.85	37 510
KLEEMANN HELLAS ΑΒΕΕ	5765	-1.87	21 640
ΗΛΕΚΤΡΑ Α.Ε.	6720	-5.95	86 130
ΠΛΑΣΤΙΚΑ ΚΡΗΤΗΣ	5700	-4.92	5 110
ΚΥΛΙΝΔΡΟΜΥΛΟΙ ΠΑΠΑΦΙΛΗ ΑΕ	2710	5.24	36 740
EVEREST ΑΕ	2075	-3.71	11 520
UNISOFT ΑΕ	6230	-5.68	30 770
ACTIVE ΕΠΕΝΔΥΤΙΚΗ Α.Ε.Ε.Χ.	5225	-6.86	12 100
ΔΑΝΙΗΛΙΔΗΣ Κ.Ι.	3330	0.76	47 410
DIONIC	10970	-3.73	10 720
ΑΤΤΙΚΕΣ ΕΚΔΟΣΕΙΣ	3925	-2.48	12 510
COMPUTER LOGIC	3685	-5.15	47 640
INTRALOT	8015	-6.86	119 330
Π. ΠΕΤΡΟΠΟΥΛΟΣ	11075	-5.06	6 220
ΝΕΩΡΙΟ ΣΥΡΟΥ	5145	-5.68	31 680
ΚΟΤΣΟΒΟΛΟΣ	8190	-3.31	19 320
ΗΛΕΚΤΡΟΝΙΚΗ ΑΘΗΝΩΝ	7805	-1.76	2 430
ΥΙΟΙ ΧΑΤΖΗΚΡΑΝΙΩΤΗ	6560	-5.95	18 970
SPIDER	10430	-0.86	13 740
MICROLAND COMPUTERS	6435	-4.53	18 940
ΚΟΡΑΣΙΔΗΣ TELECOM	20790	-0.95	7 910
ΚΤΗΜΑ ΛΑΖΑΡΙΔΗ	6865	-3.11	5 000
ΕΚΔΟΣΕΙΣ ΛΥΜΠΕΡΗ	8805	8.91	57 780
ΤΕΧΝΙΚΕΣ ΕΚΔΟΣΕΙΣ	6245	-6.65	8 900
INFORMATICS	11345	-3.57	12 440
ΔΟΜΙΚΗ ΚΡΗΤΗΣ	4775	-4.98	26 200
BYTE COMPUTER	15745	-2.11	8 450
ΝΑΥΤΕΜΠΟΡΙΚΗ	6535	-3.54	52 650
ΙΚΤΙΝΟΣ ΕΛΛΑΣ	6620	1.22	47 620
ΜΑΘΙΟΣ ΠΥΡΙΜΑΧΑ	5980	-4.17	61 180
ΙΜΑΚΟ	10070	-5.67	34 170
CRETA FARM	9005	0.95	109 840
ΠΛΗΡΟΦΟΡΙΚΗΣ			
ALTEC (ΚΟ)	5 920	-5.28	78 170
ΙΝΤΡΑΣΟΦΤ (ΚΟ)	8 700	-8.66	156 773
ΔΕΛΤΑ ΠΛΗΡΟΦΟΡΙΚΗ (ΚΟ)	6 355	-6.27	22 455
UNIFON Α.Ε.	3 350	-1.76	53 490
UNISYSTEMS	18 960	-5.11	11 670
DATAMEDIA	10 430	30.38	979 597
ΚΑΤΑΣΚΕΥΣΤΙΚΕΣ			
ΓΕΚ	5 380	-5.45	49 350
ΤΕΡΝΑ (ΚΟ)	3895	-7.48	53 460
ΤΕΧΝΙΚΗ ΕΤΑΙΡΙΑ ΒΟΛΟΥ (ΚΟ)	4 155	-3.60	54 530
ΓΝΟΜΩΝ (ΚΟ)	1640	-9.14	204 267
ΣΑΡΑΝΤΟΠΟΥΛΟΣ (ΚΟ)	3 055	-3.78	34 583
ΑΕΓΕΚ (ΚΟ)	3 100	-4.76	93 010
ΑΕΓΕΚ (ΠΟ)	3 250	-3.27	14 340
ΘΕΜΕΛΙΟΔΟΜΗ (ΚΟ)	3 665	-5.17	144 879
ΑΚΤΩΡ (ΚΟ)	5 475	-2.06	41 720

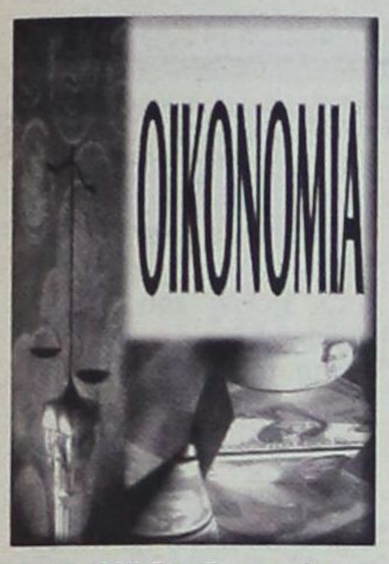

ΠΡΟΫΠΟΛΟΓΙΣΜΟΣ • ΣΤΟΙΧΕΙΑ ΤΟΥ ΥΠΟΥΡΓΕΙΟΥ ΟΙΚΟΝΟΜΙΚΩΝ

Πλεόνασμα 225 δισ. *το α΄ τρίμηνο του 2000*

Δίνει την δυνατότητα στην κυβέρνηση για άμεση υλοποίηση του οικονομικού προγράμματος

Σε 225 δισ. δρχ. ανέρχεται το πλεόνασμα που παρουσιάζουν τα έσοδα του τακτικού προϋπολογισμού το πρώτο τρίμηνο του έτους.

Σύμφωνα με τα στοιχεία του υπουργείου Οικονομικών, τα δημόσια έσοδα τον Μάρτιο αυξήθηκαν κατά 12,9% σε σχέση με τον αντίστοιχο περυσινό μήνα και ανήλθαν στα 871,8 δισ. δρχ. Στο τρίμηνο τα δημόσια έσοδα διαμορφώθηκαν στα 2,557 τριο. δρχ., παρουσιάζοντας αύξηση σε σχέση με το αντίστοιχο περυσινό διάστημα κατά 324 δισ. δρχ. ή 14,5%, έναντι ετήσιου στόχου κατά 3,5%.

Για την καλή αυτή εικόνα, σημαντική ήταν η συμβολή των φορολογικών εσόδων, τα οποία ανήλθαν τον Μάρτιο, στα 569 δισ. δρχ., αντιπροσωπεύοντας το 65,3% των συνολικών εσόδων.

Συγκεκριμένα, ο φόρος εισοδήματος αυξήθηκε με ρυθμό 8% και διαμορφώθηκε στα 168,2 δισ. δρχ., έναντι 155,7 δισ. δρχ. το 1999, ενώ ο φόρος παρελθόντων οικονομικών ετών, αυξήθηκε με ρυθμό 39,6% και ανήλθε στα 16,7% δισ. δρχ. έναντι 12 δισ. δρχ. το 1999 (κυρίως λόγω της περαίωσης εκκρεμών υποθέσεων και τακτοποίησης ληξιπρόθεσμων χρεών).

Ο ΦΠΑ παρουσίασε αύξηση της τάξεως του 19% και ανήλθε στα 198,9 δισ. δρχ., ενώ τα λοιπά έσοδα των ΔΟΥ κινήθηκαν με ρυθμό αύξησης 11,8% και διαμορφώθηκαν στα 185 δισ. δρχ.

Σε ό,τι αφορά τα τελωνειακά έσοδα, παρουσίασαν μείωση κατά 0,8% και ανήλθαν στα 228,5 δισ. δρχ., ενώ τα έσοδα του Υπολογισμού Συμψηφισμών διαμορφώθηκαν στα 74,4 δισ. δρχ. παρουσιάζοντας αύξηση κατά 79,8%.

Μεταρρύθμιση

Το δεύτερο πακέτο των φορολογικών ελαφρύνσεων, ο εκσυγχρονισμός των υπηρεσιών και η καλύτερη εξυπηρέτηση του πολίτη, καθώς και η ποιοτική αναβάθμιση του ελεγκτικού μηχανισμού αποτελούν τις προτεραιότητες του υπουργείου Οικονομικών για την επόμενη τετραετία.

Οπως ανέφερε ο κ. Δρυς, το πλεόνασμα το οποίο έχει δημιουργηθεί ήδη τους τρεις πρώτους μήνες και το οποίο αναμένεται να ξεπεράσει τα 450 δισ. δρχ. στο τέλος του 2000, δίνει την δυνατότητα στην κυβέρνηση για άμεση υλοποίηση του οικονομικού προγράμματος που έχει εξαγγείλει.

Οπως είναι γνωστό, το πρόγραμμα προβλέπει, μεταξύ άλλων, μία σειρά ελαφρύνσεων, όπως:

- Σταδιακή μείωση των συντελεστών φορολόγησης των επιχειρήσεων (εισηγμένων και μη στο Χρηματιστήριο).
- Μείωση του ανώτατου συντελεστή φορολόγησης των μισθωτών και συνταξιούχων
- Μειώσεις στην φορολογία κεφαλαίου (όπως στις μεταβιβάσεις ακινήτων, γονικές παροχές, κ.ά.).

Αξίζει να σημειωθεί ότι παρά το γεγονός ότι η ΟΝΕ οδηγεί σε μία αναγκαστική σύγκλιση των συστημάτων φορολογίας των χωρών της ζώνης του ευρώ, ωστόσο αυτό θα απαιτήσει μία περίοδο μεγαλύτερη της τετραετίας.

Ετσι, σύμφωνα με τον κ. Δρυ, πρωταρχικός στόχος του υπουργείου Οικονομικών θα παραμείνει η πραγματοποίηση όσο το δυνατόν μεγαλύτερου πρωτογενούς πλεονάσματος προκειμένου να γίνει ευχερέστερη η αναδιανομή του εισοδήματος στους οικονομικά ασθενέστερους.

Ο κ. Δρυς ανέφερε ότι το πλεόνασμα που θα παρουσιάσουν για μία ακόμη φορά τα δημόσια έσοδα οφείλεται στους εξής λόγους:

- Στην φυσιολογική αύξηση του εισοδήματος, συνέπεια και της αύξησης του ΑΕΠ.
- Την αύξηση των εσόδων από τον φόρο εισοδήματος
- Την αύξηση της κερδοφορίας των επιχειρήσεων
- Την αύξηση των εσόδων από τον φόρο που επιβάλλεται στις συναλλαγές στο ΧΑΑ.

Λήγουν οι προθεσμίες για φορολογικές δηλώσεις

Εκπνέουν από σήμερα οι προθεσμίες φορολογικών δηλώσεων για τις ατομικές επιχειρήσεις, τους ελεύθερους επαγγελματίες, τους αγρότες και όσους αποκτούν εισοδήματα από γεωργικές εκμεταλλεύσεις, καθώς και για τις ομόρρυθμες και ετερόρρυθμες εταιρείες.

Οι φορολογούμενοι αυτοί θα υποβάλουν τις δηλώσεις τους ανάλογα με το τελευταίο ψηφίο του Αριθμού Φορολογικού Μητρώου. Σήμερα λήγει η προθεσμία για τους υπόχρεους που ο ΑΦΜ τους λήγει στο 1, ενώ οι υπόλοιποι φορολογούμενοι θα υποβάλουν τις δηλώσεις τους στις εξής ημερομηνίες:

- 14 Απριλίου όταν ο ΑΦΜ λήγει στο 2.
- 17 Απριλίου όταν ο ΑΦΜ λήγει στο 3.
- 18 Απριλίου όταν ο ΑΦΜ λήγει στο 4.
- 19 Απριλίου όταν ο ΑΦΜ λήγει στο 5.
- 20 Απριλίου όταν ο ΑΦΜ λήγει στο 6.
- 21 Απριλίου όταν ο ΑΦΜ λήγει στο 7.
- 24 Απριλίου όταν ο ΑΦΜ λήγει στο 8.
- 25 Απριλίου όταν ο ΑΦΜ λήγει στο 9.
- 26 Απριλίου όταν ο ΑΦΜ λήγει σε 10, 20, 30, 40 και 50.
- 27 Απριλίου όταν ο ΑΦΜ λήγει σε 60, 70, 80, 90 και 00.

ΙΑΤΡΙΚΗ ΑΝΑΚΟΙΝΩΣΗ

Ο Ιατρός Παύλος Εμμ. Μπακίρης
Ειδικός Καρδιολόγος
δέχεται καθημερινά στο ιατρείο του
επί της οδού **Παύλου Μελά 40**
Ωρες λειτουργίας Ιατρείου:
Από Δευτέρα έως Παρασκευή:
πρωί 8.30 - 13.00 απόγευμα 5.00-8.30
Σάββατο πρωί δέχεται
μόνο με ραντεβού.
Τηλέφωνο Ιατρείου:
35310 Κινητό 0945/432525
Οικίας: 95555

Προλάβαμε το 2000 και κάναμε για σας το μεγάλο και πρώτο στα είδη του κατάστημα

PERIDIS FACTORY OUTLET

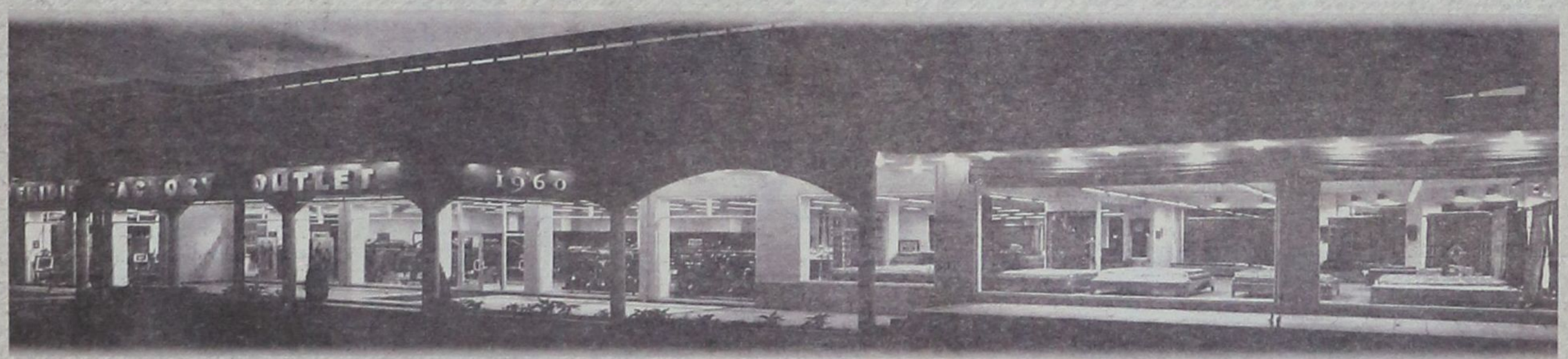

▪ Δερμάτινα για άνδρες και γυναίκες, πρώτα σε ποιότητα και ραφή σε τιμές εργοστασίου
▪ Ανδρικές και γυναικείες τσάντες από τους καλύτερους οίκους της Ευρώπης
▪ Χαλιά αυθεντικά που φέρνουμε για σας από τα πέρατα του κόσμου.
Χαλιά ονειρεμένα - διαχρονικά
▪ Ακόμα παλτά, ζακέτες, κάπες από βιζόν και κασμίρ. Φανταστικά,
υπέροχα σύνολα για να υποδεχθείτε ζεστά και λαμπερά το 2000.

PERIDIS FACTORY OUTLET

το πανάκριβο στην θωριά κατάστημα με τιμές εργοστασίου,
στο 5ο χλμ Λεωφόρου Ρόδου - Λίνδου. Τηλ.: 68850-3
Ανοικτά από 9.00 - 20.30



• ΕΚ ΜΕΡΟΥΣ ΤΩΝ ΤΟΥΡΙΣΤΙΚΩΝ ΕΠΙΧΕΙΡΗΣΕΩΝ

Το τουριστικό πανόραμα 2000

στο επίκεντρο του ενδιαφέροντος

• Ηδη έχουν δηλώσει συμμετοχή περισσότερες από 150 εταιρείες του κλάδου

Με εξαιρετικά υψηλούς ρυθμούς συνεχίζεται η ροή των δηλώσεων συμμετοχής επιχειρήσεων και φορέων της Τοπικής Αυτοδιοίκησης στο «Τουριστικό Πανόραμα 2000». Μέχρι σήμερα έχουν επιβεβαιώσει την παρουσία τους στην μεγάλη αυτή τουριστική έκθεση 180 οργανισμοί, φορείς και επιχειρήσεις. Ο τελικός αριθμός συμμετοχής εκτιμάται ότι θα ξεπεράσει τις 250.

Για πρώτη φορά εφέτος μετέχουν στο «Τουριστικό Πανόραμα» και ξένοι εκθέτες. Συγκεκριμένα, έχουν δηλώσει συμμετοχή με εθνικά περίπτερα η Κύπρος, η Τυνησία, η Μαλαισία και η Λιβύη, ενώ θεωρείται πολύ πιθανή και η παρουσία τουρκικών επιχειρήσεων.

Από ελληνικής πλευράς όλοι οι κλάδοι του τουρισμού εμφανίζονται με ισχυρή εκπροσώπηση:

Εντυπωσιακή είναι η παρουσία των ακτοπλοϊκών και αεροπορικών εταιρειών με μεγάλα περίπτερα, όπως Minoan Lines, Superfast Ferries, Strintzis Lines, ANEK A.E., Ολυμπιακή Αεροπορία, Aegean Lines, Axon Airlines, Cronus, Galaxy Airlines, Goldair κ.ά.

Παρών είναι φυσικά και ο ΕΟΤ, που με περίπτερο 100 τ.μ., θα προβάλει τον θεματικό τουρισμό.

Από τον ξενοδοχειακό τομέα, έχουν μέχρι σήμερα δηλώσει συμμετοχή η Grecotel, το Θέρμαι Σύλλα Hotel, η αλυσίδα Ξενοδοχείων Χανδρής, η ΣΑΝΗ Α.Ε. - Sani Beach Holiday Resort, η ΕΛΙΝΤΟΥΡ Α.Ε. (Hotel Poseidon Resort), τα Louis Hotels, ο Αστήρ - Παλάς Βουλιαγμένης, τα ξενοδοχεία Ηλέκτρα, τα ξενοδοχεία Αμαλία και πολλές ξενοδοχειακές επιχειρήσεις.

Από τον κλάδο των τουριστικών γραφείων μετέχουν το Travel Plan, το Amphitrion Group of Companies, η Triaena Tours & Congress, το Nivas Travel, το Hydra Travel, το Dayrise Holidays, το Win Tours κ.ά.

Από τον τομέα της Τοπικής Αυτοδιοίκησης οι συμμετέχοντες καλύπτουν μικτό εκθεσιακό χώρο άνω των 5.500 τ.μ. Τέλος, αξίζει να αναφερθούμε στην δυναμική παρουσία της τουριστικής εκπαίδευσης, των επιχειρήσεων time - sharing, των τουριστικών εντύπων καθώς και φορέων, όπως ο Οργανισμός Επαγγελματικής Εκπαίδευσης Κατάρτισης, ο Οργανισμός Εργατικής Εστίας, η Ελληνική Λέσχη Αυτοκινήτου και Περιηγήσεων κ.ά.

Το «Τουριστικό Πανόραμα» τελεί υπό την αιγίδα του ΕΟΤ, ο οποίος είναι και ο κεντρικός χορηγός. Χορηγοί επίσης είναι η Fiat Auto Hellas και η Royal Holidays.

Υποστηρικτές του «Τουριστικού Πανοράματος» είναι η ΕΛΠΑ, ο Οργανισμός Εργατικής Εστίας, οι Minoan Lines, Minoan Flying Dolphins και Hellas Ferries καθώς και η Aegean Airlines.

Τέλος, όλοι οι μεγάλοι τουριστικοί φορείς, όπως η ΞΕΕ, ΠΟΞ, ΣΕΤΕ, ΗΑΤΤΑ & ΕΞΑ, συνεργάζονται και συμμετέχουν στο «Τουριστικό Πανόραμα».

Για περισσότερες πληροφορίες για την έκθεση, απευθυνθείτε στην κ. Ε. Μαργαροπούλου - Εξπρές, τηλ. 6198400 και 6199400, e-mail: Kexhibit@mail.kapatel.gr., υπεύθυνος γραφείου Τύπου Γιώργος Αγγελής, τηλ.: 6199400.

ΕΥΡΩΠΑΪΚΗ ΕΠΙΤΡΟΠΗ ΚΑΙ ECTAA

Εξετάζεται η τροποποίηση της

Οδηγίας για τα οργανωμένα ταξίδια

Την τροποποίηση της Οδηγίας για τα οργανωμένα ταξίδια εξετάζει η Ευρωπαϊκή Επιτροπή, καθώς η μέχρι τώρα εμπειρία από την εφαρμογή της ανέδειξε προβλήματα ερμηνείας ορισμένων όρων σε κράτη - μέλη.

Προστασία ταξιδιωτών

Η εν λόγω Οδηγία αποσκοπεί στην προστασία των ταξιδιωτών, προβλέποντας μια σειρά υποχρεώσεων για τον οργανωτή ταξιδιών, ώστε να διασφαλίζεται η αξιοπιστία του, με βασικό όρο τον επαναπατρισμό του ταξιδιώτη σε περίπτωση πτώχευσης ή αδυναμίας πληρωμών. Αναφέρονται επίσης, μια σειρά διατάξεων για επαρκή πληροφόρηση του καταναλωτή στο πρόγραμμα του ταξιδιού, για τις αλλαγές του προγράμματος και τις εναλλακτικές λύσεις, για καταβολή αποζημιώσεων, όταν δεν τηρούνται τα συμφωνημένα κ.ά.

Η Ευρωπαϊκή Επιτροπή έχει εξετάσει λεπτομερώς όλες τις διατάξεις και διαπίστωσε ότι η διαφοροποιημένη ερμηνεία από τις εθνικές νομοθεσίες δημιουργεί διάφορες ανακρίβειες. Για τον λόγο αυτό εξετάζεται η τροποποίηση της Οδηγίας, κυρίως προς τον όρο «τουριστικό πακέτο» και για το σημείο «πωλείται ή προσφέρεται σε μια συγκεκριμένη τιμή», ώστε να μην υπάρχουν παρερμηνείες.

Ασφάλιση οργανωτών

Επίσης, θα ενδυναμωθεί η διάταξη για την ασφάλιση των οργανωτών σε περιπτώσεις πτώχευσης, με σκοπό να καλύπτονται όλοι οι πιθανοί κίνδυνοι από την χρεοκοπία, συμπεριλαμβανομένου του κόστους του καταλύματος, που πρέπει απαραίτητα να πληρώσει ο πελάτης πριν φύγει για ταξίδι. Η ασφαλιστική εταιρεία ή τα ταμεία, που είναι εγγυητές της φερεγγυότητας, πρέπει να παρέχουν μια απεριόριστης μορφής αξιοπιστία.

Η τροποποίηση της ντιρεκτίβας απασχολεί και το ευρωπαϊκό όργανο των ταξιδιωτικών γραφείων, την ECTAA, που ζήτησε από τους συνδέσμους - μέλη της να δώσουν τις προτάσεις τους μέχρι τις 30 Απριλίου.

ΦΡΟΝΤΙΣΤΗΡΙΑ
ΓΝΩΜΩΝ
Μ. ΓΙΑΝΝΙΚΟΥΡΗΣ
• ΜΑΘΗΜΑΤΙΚΑ • ΦΥΣΙΚΗ • ΧΗΜΕΙΑ
• ΠΟΛ. ΟΙΚΟΝΟΜΙΑ • ΕΚΘΕΣΗ • ΑΡΧΑΙΑ • ΙΣΤΟΡΙΑ
Ολιγομελή Τμήματα
27 χρόνια λειτουργίας
Α- Β - Γ ΓΥΜΝΑΣΙΟΥ
Α-Β-Γ ΛΥΚΕΙΟΥ
• ΧΕΙΜΑΡΡΑΣ 117 ΤΗΛ 25700 - 25250 - 0944808283 - FAX 25252
Το φροντιστήριο για τους καλούς μαθητές

η ΣΠΑΝΟΣ CARD σας προσφέρει δώρα που... σπανίζουν!

ΜΑΘΑΤΕ ΤΑ ΝΕΑ;
Τώρα συμπληρώνοντας 150 πόντους στην Σπανός Card κερδίζετε μια δωροεπιταγή αξίας 2.000δρχ. για τις επόμενες αγορές σας και το δικαίωμα συμμετοχής στη **μεγάλη κλήρωση** των Υπερμάρκετ Σπανός, που σας χαρίζουν 10 πλυντήρια, 10 τηλεοράσεις 14", 10 ηλεκτρικές σκούπες και 10 ποδήλατα.

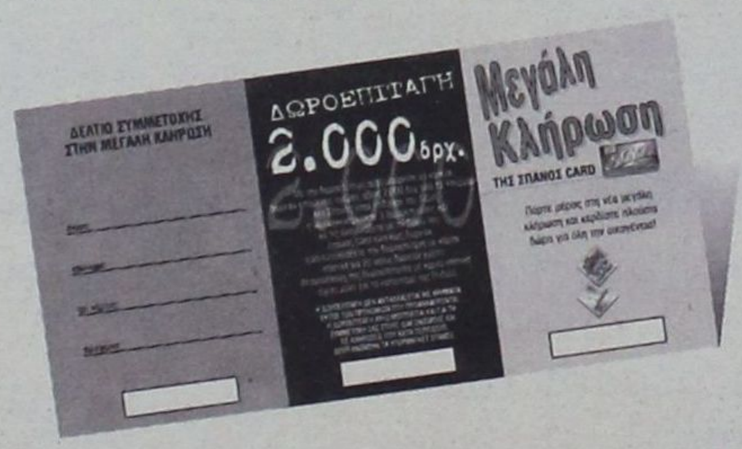



Αποκτήστε την τώρα!

ΑΠΟΚΤΗΣΤΕ ΠΛΟΥΣΙΑ ΔΩΡΑ ΜΕ ΤΗ ΣΠΑΝΟΣ CARD



Η ΚΛΗΡΩΣΗ ΘΑ ΓΙΝΕΙ ΣΤΙΣ 20-5-2000

Από το δώρο, τα 7 σε κάθε είδος θα κληρωθούν στο κατάστημα της Ρόδου και τα 3 στο κατάστημα της Λέρου.

EMERY Perrier Nestlé Coca-Cola AXE Skip

ΓΙΑΤΙ Η ΔΩΔΕΚΑΝΗΣΟΣ ΕΙΝΑΙ Ο ΤΟΠΟΣ ΜΑΣ!

ΑΔΥΝΑΜΕΣ ΟΙ ΑΜΦΙΣΒΗΤΗΣΕΙΣ ΣΤΗΝ ΤΑΚΤΙΚΗ ΤΟΥ «ΜΕΣΑΙΟΥ ΧΩΡΟΥ»

«Γκρίνια» στη Νέα Δημοκρατία *για την τακτική αντιπολίτευσης*

Επισήμως η Ρηγίλλης δεν θέτει θέμα επανακαταμέτρησης των ψήφων

Μια σειρά πρωτοσέλιδων δημοσιευμάτων από το σύνολο σχεδόν του φιλικά προς τη ΝΔ προσκείμενου Τύπου αναζωπύρωσε τη συζήτηση για την τακτική που θα ακολουθήσει το κόμμα της αξιωματικής αντιπολίτευσης. Η μέθοδος των δημοσιευμάτων φέρνει στην επιφάνεια ένα σημαντικό πρόβλημα: Η αδιαμφισβήτητη υπεροχή του προέδρου της ΝΔ με το υψηλό ποσοστό του 43% δεν επιτρέπει σε όσους διαφωνούν με την τακτική του «μεσαίου χώρου» να διατυπώσουν ευθέως την απαίτηση για μια πιο «σκληρή γραμμή».

Από τα δημοσιεύματα κράτησε αποστάσεις η Ρηγίλλης. «Αυτή τη στιγμή δεν έχω υπόψη μου κανένα στοιχείο που να μπορούσε να τεκμηριώσει κάτι τέτοιο. Δεν νομίζω ότι αυτά τα πράγματα μπορούν να γίνουν το 2000», δήλωνε στο «Φλας» ο εκπρόσωπος Τύπου της ΝΔ κ. Σπηλιωτόπουλος.

«ΓΡΑΜΜΗ»

Σε ερώτημα, αν η ΝΔ θα ζητήσει επανακαταμέτρηση των ψήφων, ο κ. Σπηλιωτόπουλος απάντησε αρνητικά. Επανέλαβε, πάντως, τη βασική «γραμμή» της ΝΔ ότι ο κ. Σημίτης έχει την κοινοβουλευτική πλειοψηφία, αλλά «δεν μπορεί να κάνει ότι θέλει, όπως στο παρελθόν».

Ομως, την ίδια ώρα η κ. Αννα Ψαρούδα Μπενάκη αμφισβητούσε τα λεγόμενα του εκπροσώπου, δηλώνοντας στον «Planet» ότι θα γίνει επίσημα κίνηση από τη ΝΔ, εφόσον υπάρξουν ανεπισήμως τα στοιχεία που θα στηρίζουν το αίτημα της καταμέτρησης...

Στην έντονη δυσφορία της Ρηγίλλης για την τροπή που παίρνουν τα πράγματα, προστέθηκε και η αντίθεση του κ. Μιλτ. Εβερτ, που διατηρεί στενή συνεργασία με τον κ. Καραμανλή από την επομένη των εκλογών. Χθες, με δηλώσεις του στιγμάτισε τους «καλοθελητές που θέλουν να δείξουν ότι με τέτοιες διαδικασίες βοηθούν το κόμμα». Χαρακτήρισε το θέμα της αμφισβήτησης του αποτελέσματος «απαράδεκτο και ηθικά καταδικαστέο». Οι υπόγειες» αμφισβητήσεις της γραμμής της «συναίνεσης» και «συνεννόησης» ανάγκαζαν χθες το μεσημέρι τον κ. Σπηλιωτόπουλο να δηλώνει ότι «μεταίχμιο στη γραμμή της ΝΔ δεν υπάρχει, όταν έχεις το 43% του ελληνικού λαού»...



Ο κ. Σπηλιωτόπουλος επανέλαβε τη βασική «γραμμή» της ΝΔ, ότι ο κ. Σημίτης έχει την κοινοβουλευτική πλειοψηφία, αλλά «δεν μπορεί να κάνει ό,τι θέλει, όπως στο παρελθόν»

Ο θόρυβος προέκυψε από δημοσιεύματα που έκαναν λόγω για «ψήφους - μαϊμού» των Ελληνοποντίων και ελληνοποιηθέντων Ρωσοποντίων, ενώ άλλα δημοσιεύματα συσχέτιζαν τη νίκη του ΠΑΣΟΚ με «τουρκικό δάκτυλο»! Η όλη επιχείρηση ενισχύεται από καθημερινές «καταγγελίες» από τον τηλεοπτικό σταθμό του κ. Γ. Καρατζαφέρη...

Η εξέλιξη αυτή προκάλεσε την αντίδραση του ΠΑΣΟΚ. Με ανακοίνωση του επισημαίνει ότι «ορισμένοι κύκλοι της ΝΔ μέσα στην πολιτική απόγνωση τους αναζητούν εκ των υστέρων άλλοθι για να δικαιολογήσουν την ήττα του κόμματος τους...

ΥΠΟΧΡΕΩΣΗ

Η ηγεσία της ΝΔ έχει πολιτική, θεσμική και ηθική υποχρέωση να πάρει επίσημη και σαφέστατη θέση, αποδοκιμάζοντας τέτοιους ισχυρισμούς. Κάθε σιωπή της ηγεσίας της ΝΔ από εδώ και πέρα ισοδυναμεί με πολιτική ανοχή και παρασκηνιακή συμφωνία με αυτούς τους κύκλους και τα σενάρια», καταλήγει η ανακοίνωση του ΠΑΣΟΚ.

Απάντηση στα δημοσιεύματα έδωσε και ο υφυπουργός Εσωτερικών κ. Φλωρίδης, επικαλούμενος την ψήφιση τοιυ νομοσχεδίου που εισηγήθηκε στην προηγούμενη Βουλή η κυβέρνηση του ΠΑΣΟΚ, ψηφίστηκε στην αρμόδια επιτροπή από τη ΝΔ αλλά καταψηφίστηκε - μόνο από τη ΝΔ - στην Ολομέλεια...

ΑΣΤΡΟΛΟΓΟΣ - ΜΕΛΛΟΝΤΟΛΟΓΟΣ
ΜΕΝΤΙΟΥΜ
Παγκοσμίου φήμης Ελλάδα - Ευρώπη - Μέση Ανατολή.
Χαρτομαντεία - Οικογενειακά - Αισθηματικά - Οικονομικά.
Γεννημένος με φοβερές δυνάμεις με εκρηκτικές υποβολές και σε παγκόσμιο επίπεδο πραγματοποιεί όλες τις επιθυμίες σας.
Επαναφορά προσώπων.
Απομάκρυνση ανεπιθύμητων προσώπων.
Μοναδικός στα θέματα Γάμου και άλλα θέματα μη ανακοινώσιμα.
Με αποκλειστικά ραντεβού - Ακρα εχεμύθεια
κος Takis Ρόδος 097-7041710
Δεκτή Αλληλογραφία

Carrier
ΜΕ ΤΟΝ ΑΕΡΑ ΤΟΥ 1ου ΚΛΙΜΑΤΙΣΤΙΚΟΥ
Σε τιμές έκπληξη και με συμφέροντα διακανονισμό
ΑΠΟΚΛ. ΑΝΤΙΠΡΟΣΩΠΟΣ ΔΩΔΕΚΑΝΗΣΟΥ
RODOS AIR Ε.Π.Ε.
ΕΧΟΥΜΕ ΤΙΣ ΑΠΑΝΤΗΣΕΙΣ
ΟΙΚΟΝΟΜΙΑ
ΔΙΑΡΚΕΙΑ ΖΩΗΣ
ΑΝΤΑΓΩΝΙΣΤΙΚΕΣ ΤΙΜΕΣ
ΔΥΝΑΤΟΤΗΤΑ ΠΡΟΣΑΡΜΟΓΗΣ
FULL SERVICE
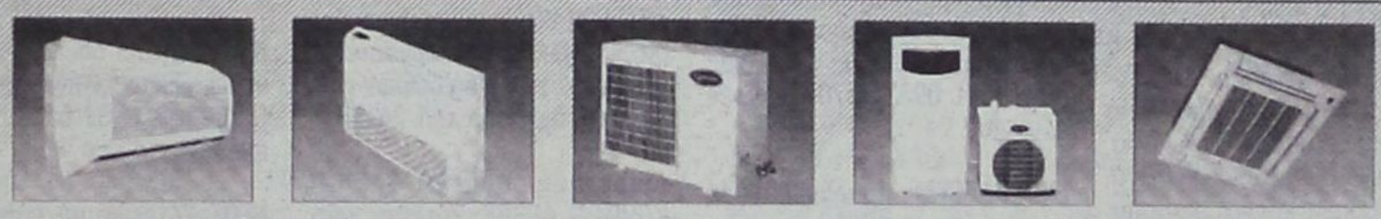
Rodos Air
ΚΑΡΡΑΣ ΜΙΧΑΗΛ ΜΗΧΑΝΟΛΟΓΟΣ
ΚΑΚΑΚΙΟΣ ΣΤΕΛΙΟΣ ΜΗΧΑΝΟΛΟΓΟΣ
ΚΑΛΛΙΓΕΡΟΣ ΜΙΧΑΛΗΣ ΠΟΛ. ΜΗΧΑΝΙΚΟΣ
ΚΕΝΤΡΙΚΗ ΔΙΑΘΕΣΗ - SERVICE - ΑΝΤΑΛΛΑΚΤΙΚΑ
ΓΕΩΡ. ΣΕΦΕΡΗ 76 ΡΟΔΟΣ (ΜΗ.ΔΙΑ.) - ΤΗΛ. ΚΕΝΤΡΟ (0241) 70710 FAX: (0241) 70720
Και σε εξουσιοδοτημένα καταστήματα: - ΚΡΕΜΑΣΤΗ: ΜΙΧΑΛΑΚΗΣ ΚΩΣΤΑΣ - ΑΦΑΝΤΟΥ: ΚΟΥΜΝΑΚΗΣ ΓΕΩΡΓΙΟΣ


Η εμπειρία μας και η αφοσίωση στη λεπτομέρεια αποτελουν εγγύηση για την απόλυτη επιτυχία ωστε να μείνουν ανεξίτηλες στη μνήμη τη δική σας και των καλεσμένων σας.....
ΧΟΡΟΕΣΠΕΡΙΔΕΣ - ΓΑΜΟΙ - CATERING - ΠΑΙΔΙΚΑ ΠΑΡΤΥ
ΞΕΝΟΔΟΧΕΙΟ SOFITEL CAPSIS ΡΟΔΟΥ
Για Πληροφορίες 25-015 & 20919 (09.00 - 17.00)

CAPSIS
Conference Centers & Resort Hotels

Μικρές αγγελίες

δωρεάν στη «δ» τηλ: 0241-37500 fax: 0241-37333

Ενοικιάσεις

ΠΩΛΟΥΝΤΑΙ ή ενοικιάζονται δύο αποθήκες 160 τ.μ. το σε οικοδομή που ανεγείρεται στ'Ασγούρου (καταστήματα Μανουσέλη). Πληρ. 24118 ώρες 10-2 μ.μ.

ΕΝΟΙΚΙΑΖΟΝΤΑΙ 2 τουριστικά λεωφορεία 303 υπερυψωμένα σε άριστη κατάσταση με ή χωρίς οδηγούς για την καλοκαιρινή σεζόν. Μόνο σοβαρές προτάσεις. Τηλ. 0945-593404 - 3214222

ΕΝΟΙΚΙΑΖΕΤΑΙ επιπλωμένη γκαρσονιέρα στην οδό Σουλίου 6. Πληρ. τηλ. 20887

ΖΗΤΕΙΤΑΙ γραφείο 20 τ.μ. για ενοικίαση. Τηλ. 0945-593404 - 3214814

ΕΝΟΙΚΙΑΖΟΝΤΑΙ
στους Καστελλοριζιούς, (Ιξιά), μικρά δυάρια πλήρως επιπλωμένα, και με τα απαραίτητα σκεύη. Πληρ. Διακογεωργίου Κάλλιστος, τηλ. 29318 - 34598

ΕΝΟΙΚΙΑΖΟΝΤΑΙ σε μεγάλο κήπο στους Τρεις καινούργια λουξ κατασκευής και πλήρως επιπλωμένα α) γκαρσονιέρα, β) δυάρι. Διαθέτουν τηλέφωνο, θέρμανση, ανεμιστήρα, ηλιακό και ηλεκτρικό θερμοσίφωνα, σίτες στα παράθυρα, μεγάλες βεράντες και parking κ.λπ. πλήρη τηλ. 92714.

ΕΝΟΙΚΙΑΖΕΤΑΙ κατάστημα 20 τμ στην παραλία Ιαλυσού (έναντι κέντρου, «Μπικίνι») και γραφεία στην οδό Εθνάρχου Μακαρίου 11 (πρώην ξενοδοχείο «Δελφίνι») πληρ. τηλ. 29225 και 94.100

ΕΝΟΙΚΙΑΖΕΤΑΙ ημιϋπόγειο διαμέρισμα κατάλληλο για κατοικία ή επαγγελματική χρήση στην Ρόδο και στην οδό Παύλου Μελά αριθμ. 45, με δύο υπνοδωμάτια, χωλ, σαλοτραπεζαρία, κουζίνα, μπάνιο, βοηθητικό w.c. και αποθήκη, επιφανείας 120 τ.μ., με κεντρική θέρμανση. Πληροφορίες, τηλ. 25450, 35450 και 20277

ΕΝΟΙΚΙΑΖΟΝΤΑΙ
επιπλωμένες γκαρσονιέρες με όλα τα φασίλιτις, στο Χαράκι, λίγα μόλις μέτρα από την παραλία, στο πιο όμορφο σημείο του μοναδικού οικισμού με το μήνα ή το χρόνο. Πληρ. τηλ. 31376-093 2320011

ΕΝΟΙΚΙΑΖΟΝΤΑΙ στην Ιαλυσό πλάι στο Ηλέκτρα επιπλωμένα διαμερίσματα δίχωρα ή μονόχωρα με θέρμανση. Πληρ. 22050-33441

ΕΝΟΙΚΙΑΖΕΤΑΙ υπόγειος χώρος, στο κέντρο της πόλεως, επιφανείας μ.τ. 340 περίπου, με τουαλέτες, εγκατάσταση πυρασφάλειας, ιδανικός για γυμναστήριο, αποθηκευτικό χώρο κ.λπ. Πληροφορίες τηλ. 0241 -24230

ΕΝΟΙΚΙΑΖΕΤΑΙ 2άρι διαμέρισμα 2ος όροφος στην οδό Καποδιστρίου 84. Πλ. 28313 77306

ΖΗΤΩ ΓΡΑΦΕΙΟ ΠΡΟΣ ΕΝΟΙΚΙΑΣΗ 20 τμ με WC σε εμπορική περιοχή

ΕΝΟΙΚΙΑΖΟΝΤΑΙ επαγγελματικοί χώροι, σε Α' όροφο και Β' όροφο οικοδομής στο Νιοχώρι, επιφανείας μ.τ. 75 έκαστος, με τουαλέτες, ιδανικοί για γραφεία, ιατρεία, κ.λπ. ή οιαδήποτε άλλη επαγγελματική χρήση. Πληροφορίες τηλ. 0241-24230.

ΕΝΟΙΚΙΑΖΕΤΑΙ στο Νιοχώρι μεγάλο κατάστημα 80 τ.μ. με 40 τ.μ. πατάρι (Καθοπούλη 20 μ. από την Γ. Παπανικολάου) κατάλληλο για οποιαδήποτε χρήση, εκτός εστιατορίου. Πληροφορίες: τηλ. 27065

ΕΝΟΙΚΙΑΖΕΤΑΙ ισόγεια ΑΠΟΘΗΚΗ Εμβαδού 120 τμ με WC (μόνο για χρήση αποθήκης) στην οδό Ολύμπου Καρπάθου (πλησίον Τσαλδάρη και Μιχ. Πετρίδη). Πληροφορίες τηλ 20530 και 33938.

ΕΝΟΙΚΙΑΖΕΤΑΙ
στην οδό Αλεξ. Διάκου 46 χώρος 80 τ.μ. κατάλληλος για οποιαδήποτε χρήση (γραφείο - αντιπροσωπεία - αποθήκη). Τηλ. 77886, 77887, 74431 κος Παρασκευάς.

ΚΟΝΤΑ στο Λύκειο Ιαλυσού, μέσα σε ωραίο κήπο, ενοικιάζονται 3 ανεξάρτητες καινούργιες και πλήρως επιπλωμένες γκαρσονιέρες κατάλληλες για καθηγητές. Πληροφορίες τηλ. 0241 - 29730. 92630 & 0945399660

ΕΝΟΙΚΙΑΖΕΤΑΙ ισόγειος χώρος 100 τμ κατάλληλος για επαγγελματική στέγη, με ελεύθερη πρόσοψη σε πλατεία κείμενος επί της οδού Αγ. Λαύρας 63. Δεκτές μόνο σοβαρές προτάσεις πληρ. τηλ. 0932 757043 ώρες εργασίας.

ΕΝΟΙΚΙΑΖΕΤΑΙ αποθηκευτικός χώρος, ισόγειο 130 τ.μ. με πλακάκια, τηλέφωνο, και τουαλέτα. Περιοχή Μιχ. Πετρίδη. Πληρ. τηλ. 76544, 0944523061

ΕΝΟΙΚΙΑΖΕΤΑΙ διαμέρισμα 85 τ.μ. επί της οδού Απολλωνίου Ροδίου 9, στην Ιξιά. Πληρ. τηλ. 29816

ΕΝΟΙΚΙΑΖΕΤΑΙ κατάστημα 50 m2 επί της Βενετοκλέων 3. Πληροφορίες τηλ. 74188 9.30π.μ. έως 1.00 μ.μ. και 6.00μ.μ. έως 10.00 μ.μ.

ΕΝΟΙΚΙΑΖΕΤΑΙ μεγάλος ψηλοτάβανος αποθηκευτικός χώρος, εμβαδού 300 τ.μ. με είσοδο φορτηγών από ράμπα και άνετη αυλή εμβαδού 500 τ.μ. για στάθμευση αυτοκινήτων. Στην ίδια αυλή υπάρχει μεγάλη ισόγειος αποθήκη σκεπή από σιδηροκατασκευή, η οποία ενοικιάζεται επίσης χωριστά ή μαζί με το υπόγειο. Η οικοδομή στην οποία βρίσκονται οι αποθήκες είναι επί της λεωφόρου Ρόδου - Λίνδου 323, δίπλα απο την επιχείρηση TSELIOS BANIO. Πληροφορίες τηλέφωνα 24514 64458

ΕΝΟΙΚΙΑΖΟΝΤΑΙ
Γραφεία άνωθεν του Δικηγορικού Συλλόγου, επί της οδού 25ης Μαρτίου 9 (πρώην ξεν/χείο ΕΙΡΗΝΗ) Πληροφορίες: τηλ. 23180

ΕΝΟΙΚΙΑΖΕΤΑΙ μικρό διαμέρισμα επιπλωμένο ενός υπνοδωματίου και ενιαίο σαλόνι, πολυκουζίνα, ισόγειο με μπαλκόνι, στην περιοχή Ψαροπούλα κοντά στην καφετέρεια Prestige για όλο το χρόνο. Ενοίκιο 75.000. Τηλ. 20710

ΕΝΟΙΚΙΑΖΕΤΑΙ 2άρι διαμέρισμα επιπλωμένο ιδανικό για φοιτητές στην ΑΘΗΝΑ περιοχή Βύρωνος. Πληρ. τηλ. 64495

ΕΝΟΙΚΙΑΖΕΤΑΙ ισόγειος χώρος 120 τ.μ. για χρήση ΑΠΟΘΗΚΗΣ στην περιοχή Δασκάλων (πλησίον S.M. Μαρινόπουλου). Πληροφορίες τηλ. 33938 και 20530

ΕΝΟΙΚΙΑΖΕΤΑΙ κατάστημα επί της Δημ. Αναστασιάδη 2 με W.C. 45 τ.μ. απέναντι από την πρώην «Λύση». Πληροφορίες: τηλ. 28395/29926

ΕΝΟΙΚΙΑΖΕΤΑΙ διαμέρισμα 3άρι στην οδό Καναδά 37. Πληρ. τηλ. 36345 - 74188

ΕΝΟΙΚΙΑΖΕΤΑΙ ήσυχη μονοκατοικία 100 τ.μ. με κήπο, τζάκι και ηλιακό. Ενοίκιο 140.000 Πληρ. τηλ. 67735

ΕΝΟΙΚΙΑΖΕΤΑΙ αποθήκη εμβαδού 120 τμ με WC (μόνο για χρήση αποθήκης) στην οδό Ολύμπου Καρπάθου (Πλησίον Τσαλδάρη και Μιχ. Πετρίδη). Πληροφορίες τηλ. 20530 και 33938

Ζητούν Προσωπικό

ΖΗΤΕΙΤΑΙ πωλήτρια που να γνωρίζει Αγγλικά για να εργαστεί σε μίνι μάρκετ με είδη δώρων στην Παλιά Πόλη. Πληρ. τηλ. 24118

ΑΠΟ την εταιρεία ΒΑΠ Π. ΚΟΥΓΙΟΣ ΑΕΒΒΕ, ζητείται οδηγός - πωλητής για το τμήμα των πωλήσεων. Προϋπηρεσία στο χώρο των πωλήσεων, θα ληφθεί υπ' όψη. Αποδοχές ικανοποιητικές. Πληροφορίες τηλ. 61434

ΑΠΟ τουριστικό γραφείο ΡΟΔΟΥ ζητείται συνεργάτης ή υπάλληλος με προϋπηρεσία σε τουριστικά γραφεία και λεωφορεία Τηλ. 0945 - 593404 - 3214222

ΚΥΡΙΑ ζητάει δουλειά, καθάρισμα σπιτιών, γραφεία, σκάλες, φύλαξη παιδιών. Πληροφ. τηλ. 0977 373133 κ. ΛΙΛΗ

ΚΑΘΗΓΗΤΡΙΑ μπαλέτου ζητείται από σχολή χορού (σχ. έτος 1999 - 2000). Αποστείλετε πλήρες βιογραφικό σημείωμα, αρ. τηλεφώνου και φωτοαντίγραφα: 1) πτυχίου και 2) αστυνομικής ταυτότητας. Δ/ση: Στ. Κωτιάδη 5, 85100 Ρόδος. Υπόψην κ. Λ. Τσελεπή.

ΑΠΟ ΤΟ Υπερ Μάρκετ Σπανός, ζητείται τεχνικός Η/Υ με εκπληρωμένες στρατιωτικές υποχρεώσεις, για το τμήμα Μηχανογράφησης. Τυχόν προϋπηρεσία θα ληφθεί σοβαρά υπ'όψιν. Τηλέφωνο επικοινωνίας: 32335 - 32695.

ΖΗΤΟΥΝΤΑΙ ΣΕΡΒΙΤΟΡΟΙ ΚΑΙ ΒΟΗΘΟΙ για το ΕΛ ΝΤΙΒΙΝΟ - ΠΡΙΝΣ - ΠΑΡΑΝΤΙΣΟ για 12μηνη απασχόληση. Τηλ. 0944-441888

Από την Εμπορική Εταιρεία Δ. Τσιγάρος και Σια ΟΕ ζητούνται:
1. Αποθηκάριος απόφοιτος Λυκείου με γνώσεις Η/Υ.
2. Οδηγοί με κατοχή διπλώματος κατηγορίας Γ'.
Πληροφορίες στα γραφεία της εταιρείας στην Ν. Λεωφόρο Τσαΐρι Αεροδρομίου και στα τηλέφωνα 67534, 61207, 64041.

ΖΗΤΟΥΝΤΑΙ κοπέλες για καφετέρια - εστιατόριο στην Κρεμαστή τηλ. 92033 κ. Λευτέρη

ΚΥΡΙΑ ζητάει δουλειά για φροντίδα ηλικιωμένων ή αρρώστων. Πληρ. τηλ. 0937 661309 κ. Στεφανία

ΝΕΟΣ 24 ετών με εμπειρία σε σουβλατζίδικο ψήστης ζητάει δουλειά τηλ. 0937 657946

ΖΗΤΕΙΤΑΙ ΥΠΑΛΛΗΛΟΣ Ζητείται υπάλληλος Υποδοχής για το ξενοδοχείο GRAND HOTEL, με άριστη γνώση δύο τουλάχιστον γλωσσών και με προϋπηρεσία σε ανάλογο ξενοδοχείο. Παρακαλώ επικοινωνήστε με την κυρία Χριστίνα Μήτση. Τηλ. (0241) 26284.

ΖΗΤΕΙΤΑΙ ΔΑΚΤΥΛΟΓΡΑΦΟΣ

Ζητείται δακτυλογράφος
για άμεση πρόσληψη.
Προσόντα: Πρέπει να γνωρίζει Η/Υ
και τυφλό σύστημα
Εργασία απογευματινή (13.30 - 20.30)
Πληρ. τηλ. 76655 - ώρες γραφείου.

ΖΗΤΕΙΤΑΙ

Από την Εταιρεία Ε. ΤΑΤΑΚΗΣ ΚΑΙ ΥΙΟΙ ΑΕ, υπεύθυνος πωλήσεων με απαραίτητες προϋποθέσεις: δίπλωμα οδήγησης ΙΧ και προϋπηρεσία. Θα προτιμηθούν οι γνώστες ξένων γλωσσών και οι κάτοχοι απολυτηρίου λυκείου. Πληροφορίες: τηλέφωνο 25342

ΑΠΟ τουριστικό γραφείο ζητείται υπάλληλος πεπειραμένος για την Ρόδο στο τμήμα αγορών. Τηλ. 0945-593404 - 3214222

ΖΗΤΕΙΤΑΙ οδηγός φορτηγού για την Ρόδο και τα γύρω νησιά. Πληρ. 33133, 0977-415662

Αυτοκίνητα

ΠΩΛΕΙΤΑΙ VOLVO 244, 1800 cc, 3ης 82, Αυτόματο, air condition, ηλεκ/κά παράθυρα. Σε καλή κατάσταση, τιμή 2.000.000 δρχ. Τηλ/νο 67983, 10:00 - 14:00

ΠΩΛΕΙΤΑΙ
Πωλείται HONDA CIVIC μοντέλο '90 σε άριστη κατάσταση. Τιμή: 1.500.000 δρχ. Πληροφ. τηλ: 0944 282244

ΠΩΛΕΙΤΑΙ αυτοκίνητο - καντίνα σε άριστη κατάσταση, κατασκευής 1996 μάρκας MERCEDES 410 D μήκους 4μ., πλάτους 2μ. και ύψους 2.10 μ. Για περισσότερες πληροφορίες κ. Γιάννης στο τηλ. 0244/44490 από 09.00 π.μ. μέχρι 10.00 μ.μ.

ΠΩΛΕΙΤΑΙ: Επιβατηγό MERCEDES E200 mod. 95, Fulll extra. Πληροφορίες, τηλ.: 62649 & 63830, ώρες 8-3.

ΠΩΛΕΙΤΑΙ μοτοσικλέτα SUZUKI US 600 intruder με 10.000 χιλ. μαύρη σε άριστη κατάσταση ανταλλαγή δεκτή. Πληρ. τηλ. 21904 απόγευμα.

ΠΩΛΕΙΤΑΙ μηχανή YAMAHA VIRAGO 250 c.c. με 7.000 χιλιόμετρα μοντέλο 1ο εξάμηνο '98. Τιμή 850.000. Τηλ. 0945 105272

ΠΩΛΕΙΤΑΙ CITROEN AX 5θυρο, χρώματος μπλέ σε τιμή ευκαιρίας μόνο 500.000 λόγω αγοράς καινούργιου. Τηλ. 0945 -950233, 93276.

ΕΥΚΑΙΡΙΑ - ΠΩΛΕΙΤΑΙ BMW 318 LUXUS δύο ετών με εργοστασιακό AIR CONDITIONER και ραδιοκασετόφωνο - μαύρο δερμάτινο σαλόνι - υδραυλικό τιμόνι - ηλεκτρικά παράθυρα / καθρέπτες. Λόγω αναχώρησης - Τιμή μετρητής 6.800.000. Τηλ. 0945 922566

ΠΩΛΕΙΤΑΙ αυτοκίνητο BMW 518i, μοντέλο 1992, ατρακάριστο 1.800 κ. εκ. με καταλυτικό κινητήρα (αμόλυβδη). Air condition , ζάντες αλουμινίου, συναγερμό, υδραυλικό τιμόνι, μεταλλικό χρώμα μπορντό, ραδιοκασετόφωνο, ηλεκτρικά παράθυρα και καθρέπτες και πολλά extra 85.000 χιλιόμετρα, σε εξαιρετική κατάσταση. Πληροφορίες τηλεφ. 0241 -24230 και 0944.420919.

ΠΩΛΕΙΤΑΙ αυτοκίνητο μάρκας CITROEN ZX AVANTAGE μοντέλο 1992 με 65.000 Km. Πληροφορίες κ. Μάρθα τηλ. 68750 πρωί και 36721 απόγευμα

ΠΩΛΕΙΤΑΙ CELICA 1600 cc, Turbo Look, με πολλά EXTRA. (Δερμάτινο Σαλόνι, ζάντες αλουμινίου, ηχοσυστήματα Pioneer κα) Τηλ. 39129, 74059 Κινητό 0945 87897

ΠΩΛΕΙΤΑΙ μισή άδεια ταξί (MERCEDEZ - BENZ E- CLASS) AIR CONDITIONED. Πληροφορίες στο τηλ. 0932965403

ΖΗΤΟΥΝΤΑΙ ΝΕΕΣ ΓΙΑ:

- Πωλήτριες τουριστικού καταστήματος
- Πωλήτριες - Ταμίες αναψυκτηρίου.
Ωράριο Συνεχές.
Αποδοχές ικανοποιητικές.
Πληρ. 24611 κ.Αννα 08.30 - 15.00

ΖΗΤΟΥΝΤΑΙ ΝΕΟΙ

Από μεγάλη Εμπορική Εταιρεία ζητούνται νέοι, δραστήριοι, οργανωτικοί και φιλόδοξοι για το τμήμα των πωλήσεων (Πωλητές / Merchandisers) Πτυχίο Οικονομικού κλάδου - Marketing ή προϋπηρεσία στο χώρο των πωλήσεων, θα θεωρηθούν επιπλέον προσόντα. Αποδοχές ικανοποιητικές, bonus, σύγχρονο περιβάλλον εργασίας και προοπτικές εξέλιξης στον χώρο των πωλήσεων. Πληροφορίες τηλ. 61434, κινητό 0945-771177

ΖΗΤΟΥΝΤΑΙ:

Από Εμπορική Εταιρεία
- Γραμματέας:
Δεσποινίς ή Κυρία με γνώσεις Η/Υ
και τουλάχιστον Αγγλικά.
Ωράριο συνεχές.
Αποδοχές - Ασφαλιστικό - Ικανοποιητικά.
- Οδηγοί - Πωλητές:
Νέοι - Κύριοι με δίπλωμα επαγγελματ.
Για προϊόντα ταχείας διακίνησης.
Μισθός - Ποσοστά - Ασφάλεια.
Χειμώνα - Καλοκαίρι
Πληρ. 24611 κ. Αννα 08.30 - 15.00

ΔΙΑΦΟΡΑ

ΕΝΟΙΚΙΑΖΕΤΑΙ Ξυλουργείο πλήρως εξοπλισμένο με το κλειδί στο χέρι λόγω ασθένειας Πληρ. 47550

ΠΩΛΕΙΤΑΙ: Επιχείρηση - Είδη Δώρων, σε πολύ καλή περιοχή. Πληρ. τηλ. 0945794676 ώρες 7 - 11

ΠΩΛΕΙΤΑΙ Φούσκα εστιατορίου 2 μέτρων με κανάλια και απορροφητήρα. Πληρ. τηλ. 34.100

ΠΩΛΕΙΤΑΙ Λύκος Καυκάσου καθαράιμος (και με όλα τα πιστοποιητικά) 14 μηνών με βασική εκπαίδευση σε πολύ καλή τιμή λόγω αναχώρησης. Τηλ. 0246-41154

ΓΡΑΦΕΙΟΥ Γενικού Τουρισμού με 25ετή πείρα με ιδιόκτητα τουριστικά λεωφορεία ζητεί συνέταιρο από Ρόδο πεπειραμένο στον τουρισμό επαγγελματία. Τηλ. 0945-593404 και 3214222

ΠΩΛΕΙΤΑΙ σύνθετο τεσσάρων τεμαχίων σε πολύ καλή κατάσταση. Τιμή 100.000 δρχ. Επίσης κονσόλα με καθρέφτη. Πληροφορίες στο τηλ. 31844

ΠΩΛΕΙΤΑΙ καινούργιο ψυγείο σε πολύ καλή τιμή. Πληροφορίες 6-10 μμ. Τηλ. 29138

ΠΩΛΕΙΤΑΙ επιχείρηση οβελιστήριο - Fast Food σε προνομιακή παραλιακή περιοχή στην πόλη της Ρόδου. Πληρ. τηλ. 61716

ΕΥΚΑΙΡΙΑ ΠΩΛΟΥΝΤΑΙ σε άριστη κατάσταση και σε ποιότητα ράφια και ταμειακή μηχανή. Σε τιμή ευκαιρίας, για λίγες μέρες. Μεγ. Κωνσταντίνου Abiente. Πληρ. τηλ. 0945794676

ΖΗΤΕΙΤΑΙ συνεργάτης - συνεταίρος σε κερδοφόρα επιχείρηση για την ανάπτυξη νέου τομέα. Δεκτές μόνον σοβαρές προτάσεις. Τηλ: 0945 922566 από 9.00 έως 21.00

ΠΩΛΟΥΝΤΑΙ λόγω αναχωρήσεως έπιπλα, σε πολύ καλή κατάσταση, σαλόνι τραπεζαρία, συνθετο, κρεβατοκάμαρα και παιδικό κρεβατάκι. Πληρ. τηλ. 76870, 0932818047

ΠΩΛΕΙΤΑΙ εστιατόριο στην Κω πλήρως εξοπλισμένο. Πληρ. 0242 - 25723

ΠΩΛΟΥΝΤΑΙ στην Κάρπαθο διακόσια (200) κατσίκια. Πληροφορίες κ. Νίκο, τηλ/νο 0245-71113, ώρες 6-9 μμ.

ΠΩΛΕΙΤΑΙ
ξυλουργικό μηχάνημα σύνθετο Ιταλίας 40άρι - σε τιμή ευκαιρίας και έπιπλο σύνθετο από δεσποτάκι ντεκαπέ μαύρο - άσπρο υπερμοντέρνο σχεδόν καινούργιο λόγω μετακόμισης. Πληρ. τηλ. 77467 0945 881928

ΑΓΟΡΑΖΩ μετοχές της ΔΑΝΕ. Τηλ. επικοινωνίας 01-4534131 - 0932673987

ΠΩΛΟΥΝΤΑΙ έπιπλα μεταχειρισμένα (σαλόνι - μπουφές - κονσόλα - μπαρ - τραπεζάκι τηλεόρασης) σε πολύ καλή κατάσταση τηλ. (25181 - 0932313216).

ΖΗΤΕΙΤΑΙ αντιπρόσωπος στην Ρόδο από Εκδοτική Εταιρεία ταξιδιωτικών οδηγών με έδρα την Αθήνα. Βιογραφικό: Αιγιαλείας 52, Μαρούσι 15125, Τηλ. 01-6856093, 0945 - 859939, Fax: 6856095

ΠΩΛΕΙΤΑΙ καινούργια ταμειακή μηχανή μάρκας CASIO. Πληρ. τηλ. 79205

ΠΩΛΕΙΤΑΙ οπωροπαντοπωλείον επί της Γρίβα σε τιμή ευκαιρίας. Πληρ. τηλ. 21248

ΠΩΛΕΙΤΑΙ εστιατόρειο - μπαρ πλήρως εξοπλισμένο στο κέντρο της πλατείας Παραδεισίου. Τηλ. 81909 ώρες καταστήματος.

ΠΩΛΟΥΝΤΑΙ έπιπλα γραφείου σε τιμή ευκαιρίας. Πληρ. τηλ. 33952

ΠΩΛΕΙΤΑΙ ξενοδοχειακός εξοπλισμός κρεβάτια, ντουλάπες, τραπέζια, πόρτες και ένα ψυγείο βιτρίνα. Πληρ. Ξενοδ. ΠΑΝΘΕΟΝ 24557

ΠΩΛΗΣΕΙΣ ΑΚΙΝΗΤΩΝ

ΠΩΛΕΙΤΑΙ Οικόπεδο 500 τμ με υψηλό συντελεστή δόμησης στην τουριστική περιοχή Ιξιάς κατάλληλο για καταστήματα Πληρ. τηλ. 93703 92753 βραδ. ώρες.

ΠΩΛΕΙΤΑΙ: επιχείρηση Καφετέρια bar στο Φαληράκι 200 τ.μ. πλήρως εξοπλισμένη. Χαμηλό ενοίκιο. Τηλ.: 0944839719

ΠΩΛΕΙΤΑΙ διαμέρισμα δυάρι 68 τμ επί της Λεωφ. Ηρακλειδών Νο2 (ΙΑΛΥΣΣΟΣ) Μόνον σοβαρές προτάσεις. Τηλ 30576

ΠΩΛΟΥΝΤΑΙ
μονοκατοικίες ανεξάρτητες με πανοραμική θέα 100 τ.μ. 30.000.000 Τηλ. 0241 22142 κιν. 0945202883

ΠΩΛΕΙΤΑΙ οικόπεδο δύο στρεμμάτων με σπίτι στο Παραδείσι 200 μέτρα από τον κεντρικό δρόμο. Τιμή ευκαιρίας. Πληρ. τηλ. 63646 - 0945364872.

ΠΩΛΟΥΝΤΑΙ αποθήκες 210 τ.μ. στην περιοχή Ανάληψης (οδός Ιωαννίνων). Πληρ. τηλ. 32216 - 0945934974

ΠΩΛΕΙΤΑΙ
ακίνητο επιφανείας 530 τμ. εντός του οικισμού Μασάρων, επί της Εθνικής οδού Ρόδου - Λίνδου σε πολύ καλή τιμή. Πληρ. τηλ. 0244-51236

ΠΩΛΗΣΕΙΣ ΟΙΚΟΠΕΔΩΝ

1) ΚΩΣ: Παραθαλάσσιες εκτάσεις κατάλληλες για τουριστικές επενδύσεις, οικόπεδα με θέα θάλασσα σε τιμές προσιτές. RE/MAX ΑΙΓΑΙΟΥ, **ΓΙΩΡΓΟΣ ΓΑΜΠΙΕΡΑΚΗΣ** τηλ. (0242)-24624, 0944-384164

2) ΚΩΣ: Μεγάλα αστικά ακίνητα και οικόπεδα στο κέντρο της πόλης κατάλληλα για super market, μεγάλες εταιρείες, τράπεζες.
RE/MAX ΑΙΓΑΙΟΥ, **ΓΙΩΡΓΟΣ ΓΑΜΠΙΕΡΑΚΗΣ** τηλ. (0242)-26464, 0944-384164

3) ΔΩΔΕΚΑΝΗΣΑ: Παραθαλάσσια οικόπεδα, αγροκτήματα, εξοχικές μονοκατοικίες, παραδοσιακά σπίτια σε Πάτμο, Λειψούς, Κάλυμνο, Κώ, Νίσυρο, Τήλο. RE/MAX ΑΙΓΑΙΟΥ, **ΓΙΩΡΓΟΣ ΓΑΜΠΙΕΡΑΚΗΣ** τηλ. (0242)-26464, 0944-384164

ΠΩΛΟΥΝΤΑΙ
διαμερίσματα στην περιοχή ξενοδοχείου Blue Sky, πολυτελούς κατασκευής, με γκαράζ, σε εξωτερικό χώρο, ατομική θέρμανση και κουζίνες Ιταλίας.
Οροφοδιαμερίσματα των 145μ2 και 89 μ2, 101μ2, 135μ2 και 113μ2.
Πληροφορίες τηλ. 21714, 22307, 28616.

ΠΩΛΕΙΤΑΙ σπίτι σε αρίστη κατάσταση στη Μαλώνα σε καλή τιμή. Πληρ. τηλ. (0244) 51119.

ΠΩΛΕΙΤΑΙ οικόπεδο 600 τ.μ. με σπίτι και πρόσοψη στο δρόμο 14 μ. στα Κρητικά. Αρ. 54 Πληρ. τηλ. 22933
ΠΩΛΕΙΤΑΙ διόροφη μονοκατοικία ανεξάρτητη στην Παλιά Πόλη και επί της οδού Τιμοκρέοντος έτοιμη για ανακατασκευή. Πληρ. 66041

ΠΩΛΕΙΤΑΙ σε τιμή ευκαιρίας λόγω αναχώρησης αποθήκη 347 τ.μ. κατάλληλη και για κατοικία εντός Ρόδου τηλ. 32985. Τιμή 120.000 το τ.μ.

ΠΩΛΟΥΝΤΑΙ δύο άρτια οικόπεδα άνω των 4.000 τ.μ. το καθένα, στην περιοχή του ΚΕΓΕ (Αμπελουργικό Φυτώριο Ρόδου) με καταπληκτική θέα. Πληρ. Τηλ. 24466

ΠΩΛΕΙΤΑΙ ή ΕΝΟΙΚΙΑΖΕΤΑΙ
από τον ιδιοκτήτη το ξενοδοχείο «ΦΟΙΒΟΣ» στον Αρχάγγελο 16 δωματίων με μπαρ - κουζίνα - σαλόνι - πάρκιν και κήπος 2800 τ.μ. Μετατρέπεται εύκολα σε 4 μεγάλα διαμερίσματα με τα υπόγειά τους ελεύθερο βαρών. Πληρ. τηλ. 0241/27578 0244/22600

ΕΥΚΑΙΡΙΕΣ
Πωλούνται προνομιούχα διαμερίσματα επιπλωμένα με το κλειδί στο χέρι στο κέντρο της πόλης της Ρόδου. 1) 38 τ.μ. τιμή 10500.000 δρχ, 40 τ.μ. τιμή 11.000.000 δρχ., 46 τ.μ. τιμή 12.500.000 δρχ, 57 τ.μ. 15.500.000 δρχ, 61 τ.μ. τιμή 16.500.000 δρχ., 63 τ.μ. τιμή 17.000.000 δρχ.. 2) Πωλείται διαμέρισμα super Lux στην Ιαλυσό 107 τ.μ. θέρμανση με δικό του καυστήρα, ηλιακός θερμοσ. 2 τουαλέτες. Τιμή 35.000.000 δρχ.
ΜΑΡΙΟΣ ΒΙΤΖΗΛΑΙΟΣ
Τηλ.. 24900, 25545, 0932-704919

ΖΗΤΕΙΤΑΙ: Για αγορά οικία 200 τ.μ. περίπου και σε καλή κατάσταση, που βρίσκεται στην ευρύτερη περιοχή Φαληρακίου, Καλυθιών, Κοσκινού, και Αφάντου. Αμεση εξόφληση. Πληροφορίες τηλ. 68834 και 094/5056199

ΠΩΛΟΥΝΤΑΙ
Πωλούνται καρέκλες - μπαμπού σε άριστη κατάσταση και σε τιμή ευκαιρίας.
Πληρ. τηλ. 0244 - 51095.

ΓΙΑΝΝΗΣ ΝΙΚΟΛΙΔΑΚΗΣ
ΜΗΧΑΝΟΛΟΓΟΣ ΜΗΧΑΝΙΚΟΣ
ΓΑΛΛΙΑΣ 14 ΡΟΔΟΣ

ΠΩΛΟΥΝΤΑΙ

Κατάστημα επί της οδού Τσαλδάρη 90 τ.μ.
Διαμ/τα 112 τ.μ. επί της οδού Καζαντζάκη.
Μεζονέτα στο Καρακόνερο 128 τ.μ.
Γραφεία επί της Αννης Μαρίας και Λάρνακας σε πολυτελές συγκρότημα και
Διαμερίσματα 117 τ.μ., 57 τ.μ., 79.50 τ.μ., 90 τ.μ., 88.5 τ.μ., 118 τ.μ., 60 τ.μ., 141 τ.μ.
(Τα παραπάνω διαμερίσματα διαθέτουν θέση στάθμευσης και κεντρική θέρμανση)
ΠΛΗΡΟΦΟΡΙΕΣ ΤΗΛ.
22291 - 35103 / 094 391825

ΜΑΘΗΜΑΤΑ

ΑΓΓΛΙΚΑ Αλλοδαπή καθηγήτρια παραδίδει μαθήματα κατ' οίκον. Επίσης παραδίδει ελληνικά σε αλλοδαπούς και αναλαμβάνει μεταφράσεις και δακτυλογραφήσεις κειμένου σε Η/Υ. Τιμές συμφέρουσες. Πληρ. τηλ. 61850 κιν. 0977433363

ΔΑΣΚΑΛΑ με δύο πτυχία αναλαμβάνει υπεύθυνα μαθητές δημοτικού, γυμνασίου σε ιδιαίτερα μαθήματα για την νέα σχολική χρόνια. Πληρ. τηλ. 76544, 0944 523061

ΦΙΛΟΛΟΓΟΣ καθηγήτρια με φροντιστηριακή πείρα και ειδίκευση στα Αρχαία - Λατινικά - Εκθεση, παραδίδει ιδιαίτερα μαθήματα. Τηλ.: 36670.

ΜΑΘΗΜΑΤΑ Αγγλικά, Ιταλικά (ιδιαίτερα) από καθηγήτρια με φροντιστηριακή πείρα. Πληρ. τηλ. 76544, 0945 984346

ΚΑΘΗΓΗΤΗΣ Φυσικομαθηματικός (ιδιαίτερα) παραδίδει ΜΑΘΗΜΑΤΙΚΑ - ΦΥΣΙΚΗ - ΧΗΜΕΙΑ για ΓΥΜΝΑΣΙΟ - ΛΥΚΕΙΟ. Τηλ. 78851 - 47516 - 61019 - 66736. ΠΕΛΛΑΣ 40 - ΡΟΔΙΝΙ.

ΓΕΡΜΑΝΙΚΑ: Καθηγήτρια με πείρα σε ιδιαίτερα μαθήματα αναλαμβάνει υπευθυνα όλα τα επίπεδα Τηλ. 0972 219911

ΠΩΛΟΥΝΤΑΙ αγροτεμάχια και οικόπεδα εντός οικισμού στο Μεγάλο Χωριό Τήλου. Τηλ. 44227

ΠΩΛΕΙΤΑΙ διαμέρισμα 76 τ.μ. κατασκευής 1992. Επί της οδού Περραίας 10 Δ' (Πάροδος Ατταβύρου). Πληρ. τηλ. 20564 - 35196

ΠΩΛΟΥΝΤΑΙ: 1) Κατάστημα με δύο αποθήκες στην οδό Βερολίνου 23. 2) Καρά - Γιαπί 160 τ.μ. σε τρίτο όροφο οικοδομής. 3)Αγρόκτημα 4.500 τ.μ. στον Αρχάγγελο επί της Εθνικής οδού Ρόδου - Λίνδου, με φως, νερό και τηλέφωνο. Πληροφορίες: 0244 - 51391 και 51184.

ΠΩΛΕΙΤΑΙ οικόπεδο, παραθαλάσσιο, οικοδομήσιμο 500 τ.μ. στην παραλία της Κρεμαστής, περιοχή Περιαλινής. Πληρ. στο 0932828972 κ. Σταύρο.

ΠΩΛΟΥΝΤΑΙ
ΚΑΤΑΣΤΗΜΑΤΑ
Πωλούνται καταστήματα ετοιμοπαράδοτα, στο μεγαλύτερο συγκρότημα καταστημάτων στην Ρόδο, απευθείας από τον κατασκευαστήπολιτικό μηχανικό Στέλιο Μακέστα. Επενδύστε με σιγουριά εκείόπου ήδη λειτουργεί το PLANET - Z και πρόκειται να λειτουργήσει πολύ σύντομα το πολυκατάστημα ΣΑΚΗΣ.
Από 10.350.000 με ευκολίες πληρωμής.
Πληρ. τηλ. 21347

ΠΩΛΟΥΝΤΑΙ

1. Μονοκατοικίες στην Ιαλυσό, οδός Δημοκρατίας πανταχόθεν ελεύθερες, από 120 τ.μ., έως 180 τ.μ., διόροφες χωρίς υπόγειο, με οικόπεδο από 300 έως 400 τ.μ., πολυτελούς κατασκευής.
2. Διαμερίσματα ετοιμοπαράδοτα 3 υπνοδωματίων, 2 λουτρών, αποθήκη και θέση στάθμευσης, στην οδό Χρήστου Φέσσα, στην Ανάληψη.
- Διαμερίσματα 2 υπνοδωματίων 88 έως 90τ.μ. με θέση στάθμευσης, στην οδό Χρήστου Φέσσα.
Τα παραπάνω διαμερίσματα έχουν κεντρική θέρμανση και υδραυλικό ασανσέρ.
3) Μεζονέτα 185 τ.μ., ετοιμοπαράδοτη διώροφη με υπόγειο, κοντά στα κτήματα Καζούλλη, με άριστη κατασκευή.

ΠΛΗΡΟΦΟΡΙΕΣ: ΑΝΑΣΤΑΣΙΟΣ ΑΤΣΙΔΗΣ
ΣΤΕΦΑΝΟΥ ΚΑΖΟΥΛΛΗ 74
ΡΟΔΟΣ
Τηλ. 28616-37848

Vitzileos
Εθν. Μακαρίου 45, 3ος όροφος, 85100 Ρόδος,
Τηλ: 0241 24900 - 25545 Φαξ: 25544, Τ.Θ.: 273

ΠΩΛΗΣΕΙΣ ΑΚΙΝΗΤΩΝ

1) Πωλείται τριόροφη μεζονέτα 130 τ.μ., SUPER LUX, με 2 τζάκια, 2 τουαλέτες και γκαράζ στην περιοχή Μήδεια. Τιμή 45 εκατ. Τηλ. 24900 0932704919

2) Πωλείται οροφοδιαμέρισμα ρετιρέ 185 τ.μ. σε μπετά, κοντά στο Πανεπιστήμιο. Τιμή 20 εκατ. Τηλ. 24900 0932704919

3) Πωλείται αποθήκη super 185 τ.μ. με γραφείο περιοχή Ασγούρου. Τιμή 25 εκατ. Τηλ. 24900 0932704919

4) Ενοικιάζεται ισόγειο κατάστημα 115 τ.μ. στη Μανδηλαρά, ελεύθερο προς ενοικίαση.

5) Πωλείται διαμέρισμα 114 τ.μ. σε παραδοσιακό κτίριο απέναντι από το Καζίνο. Τιμή 30 εκατ.

6) Πωλείται προνομιακό οικόπεδο στο κύμα στην παραλία Κρητηνίας κοντά στο Κάστρο. ΤΜ. 2000 τιμή 12.000.000. Πληροφορίες τηλ. 0241-24900, 0241-25545 Κινητό 0932704919

7) Οικόπεδο στην Ιαλυσό μεταξύ Λεωφόρου και θάλασσας εντός σχεδίου τ.μ. 622 Σ.Δ. 0,4 προνομιακό

8) Μονοκατοικία διόροφη 160μ² στους Καστελλοριζιούς (σε 2 κατοικίες των 80μ²) με κήπο φανταστικό Μόνο 40 εκατ.

9) Ακίνητο με επιχείρηση εστιατόριο στην παραλία Ιαλυσού τ.μ. 135 κάτω με 400μ² αυλή - παραλία και πάνω 200μ² και 500μ² ταράτσας. Τιμή 50 εκ + 60 εκατ. και με ευκολίες 25 εκ + 25 εκ. Πληροφορίες 0932704919 και 0241 - 24900

ΦΩΤΙΣΜΟΣ ΜΕ ΟΠΤΙΚΕΣ ΙΝΕΣ

Ανακαινίστε - Διακοσμήστε -
Φωτίστε Εσωτερικά & Εξωτερικά
τα κτίρια σας τα Συντριβάνια
& τις Πισίνες σας
με Οπτικές Ινες.
SUPER VISION International USA
Πώληση Χονδρική - Λιανική
Πληρ. 0932 440566

LANE

Β. ΚΟΡΝΑΡΟΣ

Δρομολόγια από Ρόδο

Κάθε Τετάρτη πρωί στις 05.00
για Χάλκη, Διαφάνι,
Πηγάδια, Κάσο, Σητεία,
Αγιο Νικόλαο, Μήλον, Πειραιά.

Κάθε Κυριακή πρωί στις 05.00
για Διαφάνι, Πηγάδια,
Κάσο, Σητεία, Αγιο Νικόλαο,
Μήλο, Πειραιά.

Πληροφορίες - Εισιτήρια
ΖΟΡΠΙΔΗΣ Μακαρίου 31
τηλ. 20625 30050

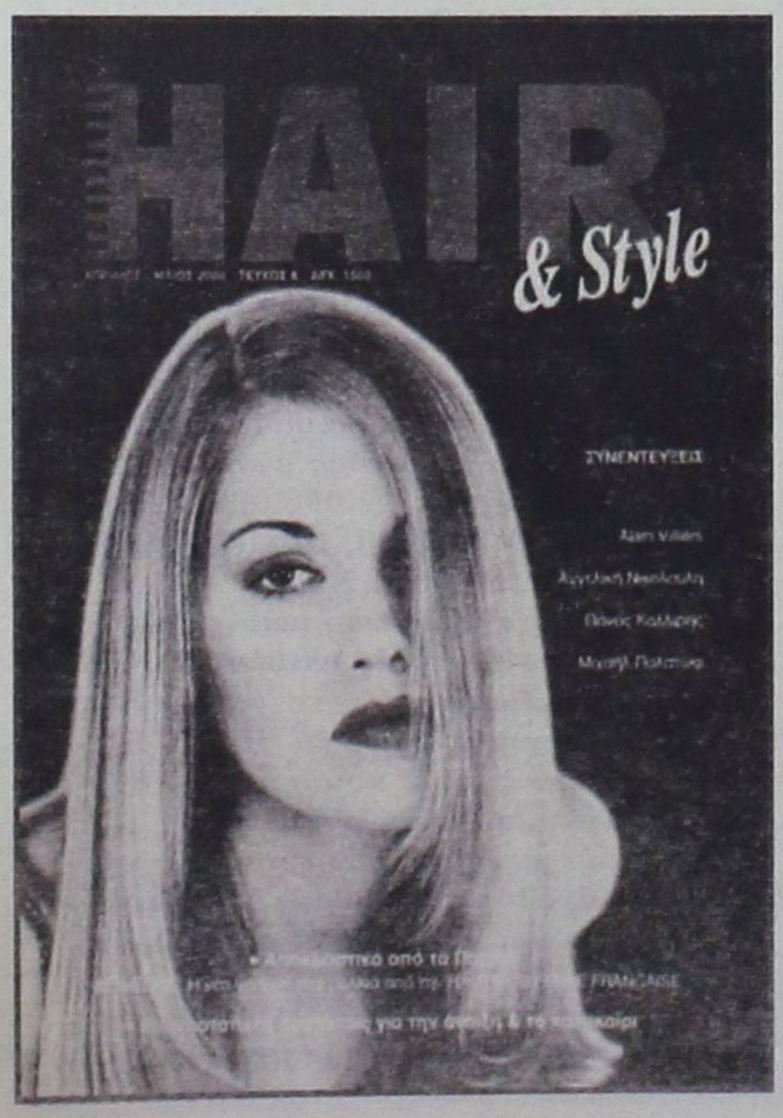

ΜΙΧΑΛΗΣ ΠΑΝΑΓΟΣ
Μηχανολόγος Μηχανικός
Γ. ΣΕΦΕΡΗ 108, ΡΟΔΟΣ
ΤΗΛ 62590, 62517

ΠΩΛΟΥΝΤΑΙ
ΙΔΙΟΚΤΗΤΑ

ΟΙΚΟΠΕΔΑ
Ιδανικά γιά Βίλλες των 4.000 τ.μ. με απεριόριστη θέα στήν περιοχή Πανάγου

ΔΙΑΜΕΡΙΣΜΑΤΑ
Τών 60 καί 120 τ.μ. επί τής Γ. Σεφέρη

ΑΠΟΘΗΚΕΣ
Τών 200, 400, 600 καί 1.400 τ.μ.

ΓΚΑΡΑΖ
Αίθουσες τών 600 τ.μ. στό 6° χλμ Ρόδου-Λίνδου δίπλα στο ΚΤΕΟ.

ΚΑΤΑΣΤΗΜΑΤΑ

ΣΤΗΝ Γ ΣΕΦΕΡΗ 108
Δίπλα στό νέο νοσοκομείο, ΙΣΟΓΕΙΕΣ αίθουσες τών 200, 400, 600 καί 1.400 τ.μ.

ΣΤΟ 6° χλμ ΡΟΔΟΥ-ΛΙΝΔΟΥ
Παραπλεύρως τού ΚΤΕΟ καί επί της Εθνικής Οδού, αίθουσες από 200 έως 600 τ.μ.

ΣΤΟ ΚΙΟΤΑΡΙ
Καταστήματα από 32 έως 250 τ.μ. όλα με πρόσοψη στόν κεντρικό δρόμο έναντι ξενοδοχείου Rodos Maris.

ΓΡΑΦΕΙΑ
Σε υπό ανέγερση οικοδομή επί της Γ. Σεφέρη των 50, 100 και 200 τ.μ.

TOP PROPERTIES
GEORGIOS S. PIPINOS
ΓΕΩΡΓΙΟΣ Σ. ΠΙΠΙΝΟΣ
ΣΥΜΒΟΥΛΟΣ ΚΑΙ ΕΚΤΙΜΗΤΗΣ ΑΚΙΝΗΤΩΝ
REAL ESTATE AGENT - MEMBER OF F.I.A.B.C.I. - N.A.E.A. - C.E.I. - Σ.Ε.Κ.



Η "TOP PROPERTIES" είναι ατομική επιχείρηση και ανήκει εξ ολοκλήρου στον κ. Γεώργιο Σ. Πιπίνο, που από το 1971 ασχολείται αποκλειστικά και μόνο με επενδύσεις και REAL ESTATE, στο νησί της Ρόδου, καθώς και στην ευρύτερη περιοχή της Δωδεκανήσου.

ΑΠΕΥΘΥΝΟΜΑΣΤΕ: Στους **σοβαρούς, απαιτητικούς και επιλεκτικούς** επενδυτές - επιχειρηματίες - ελεύθερους επαγγελματίες, Ελληνες και ξένους, υψηλού εισοδηματικού επιπέδου, που ενδιαφέρονται να κάνουν μια σοβαρή επένδυση **προβολής** στο νησί της Ρόδου.

ΠΡΟΣΦΕΡΟΥΜΕ: Α) Υπηρεσίες και πληροφορίες που γίνονται σε προσωπικό επίπεδο με **εχεμύθεια, διακριτικότητα και σοβαρότητα.**
Β) Μεγάλη **γκάμα** υψηλής ποιότητας ακινήτων, όπως: 1) Ξενοδοχεία Α' και Β' κατηγορίας των 600 - 500 - 350 - 300 κλινών 2) Κεντρικά αστικά ακίνητα κατάλληλα για Τράπεζες - καταστήματα - γραφεία 3) Παραλιακές εκτάσεις, κατάλληλες για τουριστικές επενδύσεις των 150.000 - 100.000 - 70.000 - 50.000 - 36.000 τ.μ. και 4) Διαμερίσματα και μαιζονέτες **προβολής.**

ΣΤΟΧΟΣ ΜΑΣ ΕΙΝΑΙ: Να προσφέρουμε στο αγοραστικό μας κοινό **υψηλής ποιότητας ακίνητα και ευκαιρίες** στο νησί της Ρόδου. Η τριακονταετής και πλέον πείρα μας στον τομέα αυτό αποτελεί εγγύηση.

ΣΥΝΘΗΜΑ ΜΑΣ ΕΙΝΑΙ: Επενδύστε στην ΡΟΔΟ ΤΩΡΑ, σε ακίνητα που **ΑΝΤΕΧΟΥΝ ΣΤΟ ΧΡΟΝΟ.**

Γεώργιος Σ. Πιπίνος
ΜΕΣΙΤΗΣ ΑΣΤΙΚΩΝ ΣΥΜΒΑΣΕΩΝ
Γιατί εμείς γνωρίζουμε καλύτερα!

TOP PROPERTIES is a private concern and Mr George S. Pipinos, its owner, has carved, over the years, a reputation for integrity and excellence in the world of Real Estate in the Dodecanese.

At Top Properties we try hard to attract important and selective investors: high calibre businessmen/women and discerning professional people, both Greek and foreign, who wish to acquire substantial and valuable property on Rhodes.

We offer our expertise and advice privately, discreetly and in strict confidence.

We keep a compehensive list of real estate of the highest specifications:

a. A' and B' class hotels (600, 500, 350, 300 beds capacity).

b. Centrally situated office buildings and other business premises.

c. Seaside land, ideal for development (hotels, holiday resorts, etc.), of 150.000, 100.000, 70.000, 50.000, 36.000 sq.m.

d. Luxury appartments, maisonettes, detached, semi - detached and terraced houses.

Our aim is to give our clients the opportunity to acquire value for money, first class real estate on Rhodes. Our 30- year - old experience in Real Estate is our warranty.

Our moto is: Invest in Rhodes. Invest in property. It stands the test of time.

TOP PROPERTIES
and
George S. Pipinos
Because we Know best



KENNENTY 38, ΡΟΔΟΣ, 85 100, ΤΗΛ. (0241) 23895, 38243 και 0944-676003. FAX: (0241) 20883
38 KENNEDY STR., RHODES, 85 100, TEL. (0241) 23895, 38243, and 094 - 676003. FAX: (0241) 20883

ΕΛΛΗΝΙΚΗ ΔΗΜΟΚΡΑΤΙΑ
ΝΟΜΟΣ ΔΩΔΕΚΑΝΗΣΟΥ
ΔΗΜΟΣ ΚΑΡΠΑΘΟΥ
ΤΑΧ. Δ/ΝΣΗ: ΚΑΡΠΑΘΟΣ
ΤΗΛ.: 0245 - 22121 - 22427
ΚΑΡΠΑΘΟΣ
ΑΡ. ΠΡΩΤ.: 2408
ΟΙΚΟΝ. ΕΤΟΣ: 2000
ΕΡΓΟ: «Προσθήκη κατ' επέκταση και επιδιόρθωση ξενώνα Δήμου Καρπάθου»
ΠΕΡΙΛΗΨΗ ΔΙΑΚΗΡΥΞΗΣ

Ο Δήμαρχος Καρπάθου

Προκηρύσσει ανοικτή δημοπρασία με σφραγισμένες προσφορές με συμπλήρωση τιμολογίου και έλεγχο ομαλότητος (άρθρο 6 του ΠΔ 609/85) για την κατασκευή του έργου «ΠΡΟΣΘΗΚΗ ΚΑΤ' ΕΠΕΚΤΑΣΗ ΚΑΙ ΕΠΙΔΙΟΡΘΩΣΗ ΞΕΝΩΝΑ ΔΗΜΟΥ ΚΑΡΠΑΘΟΥ». Ο προϋπολογισμός της δαπάνης των εργασιών που δημοπρατούνται ανέρχεται σε δρχ. 290.000.000 χωρίς Φ.Π.Α. και με πίστωση για το έτος 2000 δρχ. 105.000.0000 συμπεριλαμβανομένου του ΦΠΑ.

Ο διαγωνισμός θα γίνει στο Δημοτικό Κατάστημα την 10ην - 5 - 2000 ώρα 11.00-12.00.

Στην δημοπρασία γίνονται δεκτές Εργοληπτικές Επιχειρήσεις εγγεγραμμένες στο ΜΕΕΠ όπως κάτοχοι παλαιών Εργοληπτικών Πτυχίων ΔΕ που κατατάσσονται αυτοδίκαια στις αντίστοιχες κατηγορίες για τάξεις του ΜΕΕΠ και Κοινοπραξίες των παραπάνω (παρ. 9 του αριθ. 16 του Ν. 1418/84) Α' τάξης και άνω για έργα Οδοποιΐας.

Η εγγύηση για την συμμετοχή στην δημοπρασία ορίζεται σε 2% επί του προϋπολογισμού της μελέτης δηλ. 5.800.000 δρχ. και βεβαιώνεται με την προσκόμιση ισόποσου γραμματίου του Ταμείου Παρακαταθηκών και Δανείων ή εγγυητικής επιστολής ανεγνωρισμένης Τράπεζας ή του Ταμείου Συντάξεως Μηχανικών και Εργοληπτικών Δημοσίων Εργων (ΤΣΜΕΔΕ) συνταγμένη κατά τον ισχύοντα τύπο για το Δημόσιο.

Η εγγύηση θα απευθύνεται στον Δήμο Καρπάθου.

Λεπτομέρειες των όρων διακήρυξης κ.λπ. βρίσκονται στην Τεχνική Υπηρεσία του Δήμου Καρπάθου και στην ΤΥΔΚ (Επαρχείο Καρπάθου) τηλ. (0245) 22216 από τις οποίες οι ενδιαφερόμενοι μπορούν να ενημερώνονται τις εργάσιμες ημέρες και ώρες.

Τα έξοδα δημοσίευσης της παρούσης βαρύνουν τον ανάδοχο.

Ο Δήμαρχος
ΧΡΗΣΤΟΣ ΚΑΤΣΑΝΗΣ

ΕΛΛΗΝΙΚΗ ΔΗΜΟΚΡΑΤΙΑ
ΝΟΜΟΣ ΔΩΔΕΚΑΝΗΣΟΥ
ΔΗΜΟΣ ΚΑΡΠΑΘΟΥ
ΤΑΧ. Δ/ΝΣΗ: ΚΑΡΠΑΘΟΣ
ΤΗΛ.: 0245 - 22121 - 22427
ΚΑΡΠΑΘΟΣ
ΑΡ. ΠΡΩΤ.: 2407
ΟΙΚΟΝ. ΕΤΟΣ: 2000
ΕΡΓΟ: «Κατασκευή νέας δεξαμενής στην Αρκάσα»
ΠΕΡΙΛΗΨΗ ΔΙΑΚΗΡΥΞΗΣ

Ο Δήμαρχος Καρπάθου

Προκηρύσσει ανοικτή δημοπρασία με σφραγισμένες προσφορές με συμπλήρωση τιμολογίου και έλεγχο ομαλότητος (άρθρο 6 του ΠΔ 609/85) για την κατασκευή του έργου «ΚΑΤΑΣΚΕΥΗ ΝΕΑΣ ΔΕΞΑΜΕΝΗΣ ΣΤΗΝ ΑΡΚΑΣΑ». Ο προϋπολογισμός της δαπάνης των εργασιών που δημοπρατούνται ανέρχεται σε δρχ. 36.351.000 χωρίς Φ.Π.Α. και με πίστωση για το έτος 2000 δρχ. 41.076.630 συμπεριλαμβανομένου του ΦΠΑ.

Ο διαγωνισμός θα γίνει στο Δημοτικό Κατάστημα την 8ην - 5 - 2000 ώρα 11.00-12.00.

Στην δημοπρασία γίνονται δεκτές Εργοληπτικές Επιχειρήσεις εγγεγραμμένες στο ΜΕΕΠ όπως κάτοχοι παλαιών Εργοληπτικών Πτυχίων ΔΕ που κατατάσσονται αυτοδίκαια στις αντίστοιχες κατηγορίες για τάξεις του ΜΕΕΠ και Κοινοπραξίες των παραπάνω (παρ. 9 του αριθ. 16 του Ν. 1418/84) Β' τάξης και άνω για έργα Υδραυλικά.

Η εγγύηση για την συμμετοχή στην δημοπρασία ορίζεται σε 2% επί του προϋπολογισμού της μελέτης δηλ. 727.020 δρχ. και βεβαιώνεται με την προσκόμιση ισόποσου γραμματίου του Ταμείου Παρακαταθηκών και Δανείων ή εγγυητικής επιστολής ανεγνωρισμένης Τράπεζας ή του Ταμείου Συντάξεως Μηχανικών και Εργοληπτικών Δημοσίων Εργων (ΤΣΜΕΔΕ) συνταγμένη κατά τον ισχύοντα τύπο για το Δημόσιο.

Η εγγύηση θα απευθύνεται στον Δήμο Καρπάθου.

Λεπτομέρειες των όρων διακήρυξης κ.λπ. βρίσκονται στην Τεχνική Υπηρεσία του Δήμου Καρπάθου και στην ΤΥΔΚ (Επαρχείο Καρπάθου) τηλ. (0245) 22216 από τις οποίες οι ενδιαφερόμενοι μπορούν να ενημερώνονται τις εργάσιμες ημέρες και ώρες.

Τα έξοδα δημοσίευσης της παρούσης βαρύνουν τον ανάδοχο.

Ο Δήμαρχος
ΧΡΗΣΤΟΣ ΚΑΤΣΑΝΗΣ

ΕΛΛΗΝΙΚΗ ΔΗΜΟΚΡΑΤΙΑ
ΝΟΜΟΣ ΔΩΔΕΚΑΝΗΣΟΥ
ΔΗΜΟΣ ΚΑΡΠΑΘΟΥ
ΤΑΧ. Δ/ΝΣΗ: ΚΑΡΠΑΘΟΣ
ΤΗΛ.: 0245 - 22121 - 22427
ΚΑΡΠΑΘΟΣ
ΑΡ. ΠΡΩΤ.: 2406
ΟΙΚΟΝ. ΕΤΟΣ: 2000
ΕΡΓΟ: «Ασφαλτόστρωση (δρόμων) από Ζωοδόχο Πηγή - Ευαγγ. Πακάκη και Δημοτικό Σχολείο»
ΠΕΡΙΛΗΨΗ ΔΙΑΚΗΡΥΞΗΣ

Ο Δήμαρχος Καρπάθου

Προκηρύσσει ανοικτή δημοπρασία με σφραγισμένες προσφορές με συμπλήρωση τιμολογίου και έλεγχο ομαλότητος (άρθρο 6 του ΠΔ 609/85) για την κατασκευή του έργου «ΑΣΦΑΛΤΟΣΤΡΩΣΗ (ΔΡΟΜΩΝ) ΑΠΟ ΖΩΟΔΟΧΟ ΠΗΓΗ - ΕΥΑΓ. ΠΑΚΑΚΗ ΚΑΙ ΔΗΜΟΤΙΚΟ ΣΧΟΛΕΙΟ». Ο προϋπολογισμός της δαπάνης των εργασιών που δημοπρατούνται ανέρχεται σε δρχ. 25.000.000 χωρίς Φ.Π.Α. και με πίστωση για το έτος 2000 δρχ. 28.250.000 συμπεριλαμβανομένου του ΦΠΑ.

Ο διαγωνισμός θα γίνει στο Δημοτικό Κατάστημα την 9ην - 5 - 2000 ώρα 11.00-12.00.

Στην δημοπρασία γίνονται δεκτές Εργοληπτικές Επιχειρήσεις εγγεγραμμένες στο ΜΕΕΠ όπως κάτοχοι παλαιών Εργοληπτικών Πτυχίων ΔΕ που κατατάσσονται αυτοδίκαια στις αντίστοιχες κατηγορίες για τάξεις του ΜΕΕΠ και Κοινοπραξίες των παραπάνω (παρ. 9 του αριθ. 16 του Ν. 1418/84) Β' τάξης και άνω για έργα Οδοποιΐας.

Η εγγύηση για την συμμετοχή στην δημοπρασία ορίζεται σε 2% επί του προϋπολογισμού της μελέτης δηλ. 500.000 δρχ. και βεβαιώνεται με την προσκόμιση ισόποσου γραμματίου του Ταμείου Παρακαταθηκών και Δανείων ή εγγυητικής επιστολής ανεγνωρισμένης Τράπεζας ή του Ταμείου Συντάξεως Μηχανικών και Εργοληπτικών Δημοσίων Εργων (ΤΣΜΕΔΕ) συνταγμένη κατά τον ισχύοντα τύπο για το Δημόσιο.

Η εγγύηση θα απευθύνεται στον Δήμο Καρπάθου.

Λεπτομέρειες των όρων διακήρυξης κ.λπ. βρίσκονται στην Τεχνική Υπηρεσία του Δήμου Καρπάθου και στην ΤΥΔΚ (Επαρχείο Καρπάθου) τηλ. (0245) 22216 από τις οποίες οι ενδιαφερόμενοι μπορούν να ενημερώνονται τις εργάσιμες ημέρες και ώρες.

Τα έξοδα δημοσίευσης της παρούσης βαρύνουν τον ανάδοχο.

Ο Δήμαρχος
ΧΡΗΣΤΟΣ ΚΑΤΣΑΝΗΣ

ΕΛΛΗΝΙΚΗ ΔΗΜΟΚΡΑΤΙΑ
ΝΟΜΟΣ ΔΩΔΕΚΑΝΗΣΟΥ
ΔΗΜΟΣ ΚΩ
ΔΗΜΟΣ ΚΩ
ΑΡΙΘΜ. ΠΡΩΤ.: 3243
ΘΕΜΑ: Αναγκαστική απαλλοτρίωση υπέρ Δήμου Κώ

Με την αριθμ. 43/2000 απόφαση του Δημοτικού Συμβουλίου, που επικυρώθηκε με την υπ' αριθμ. 539/2000 νομιμοποίηση της Δ/νσης Τοπικής Αυτοδιοίκησης της Περιφέρειας Νοτίου Αιγαίου, αποφασίστηκε η αναγκαστική απαλλοτρίωση ακινήτου, ιδιοκτησίας Επαμεινώνδα Ματθαίου του Γερασίμου, με στοιχεία ακινήτου Κ.Μ. 504 Οικοδομών Κώ Εξοχής, που αποτελεί οικόπεδο συνολικής επιφάνειας μ.τ. 64, με το επ' αυτού υφιστάμενο παλαιό κτίσμα μ.τ. 38, που βρίσκεται επί της οδού Γ. Παπανδρέου, για την δημιουργία ποδηλατόδρομου, στα πλαίσια της εφαρμογής κυκλοφοριακής μελέτης του Δήμου.

Ο Δ/ντής των Διοικητικών και Οικονομικών υπηρεσιών
Ιωάννης Καλλούδης

ΚΡΑΤΙΚΟ ΘΕΡΑΠΕΥΤΗΡΙΟ
ΚΕΝΤΡΟ ΥΓΕΙΑΣ ΛΕΡΟΥ
ΟΙΚΟΝΟΜΙΚΕΣ ΥΠΗΡΕΣΙΕΣ
ΓΡΑΦΕΙΟ ΠΡΟΜΗΘΕΙΩΝ
Λέρος 12-4-2000
Αρ. πρωτ.: 4657

Το Κρατικό Θεραπευτήριο - Κέντρο Υγείας Λέρου, ύστερα από την αριθμ. α) πρωτ. 2/3-4-2000 Πράξη Προέδρου Δ.Σ.

β) πρωτ. 3/3-4-2000 Πράξη Προέδρου Δ.Σ.

ΠΡΟΚΗΡΥΣΣΕΙ

τους παρακάτω δημόσιους μειοδοτικούς διαγωνισμούς, που θα γίνουν στην αίθουσα συνεδριάσεων του ΤΓΠ ως εξής:

Την 12 Μαΐου 2000 ημέρα Παρασκευή και ώρες:

1) 10:00 - 10:15 Θερινός ιματισμός

2) 10:30 - 10:45 Θερινά υποδήματα

Τα έξοδα δημοσίευσης βαραίνουν την υπηρεσία.

Το κόστος παράδοσης των διακηρύξεων έχει ως εξής:

α) Παράδοση διακήρυξης τακτικού διαγωνισμού 2.000 δρχ.

β) Παράδοση διακήρυξης πρόχειρου διαγωνισμού 1.500 δρχ.

γ) Παράδοση διακήρυξης διαγωνισμού έργου 5.000 δρχ.

δ) Εξοδα αποστολής διακηρύξεων εκτός Λέρου - επιπλέον 500 δρχ.

Οι διαγωνισμοί θα γίνουν σύμφωνα με τους όρους και προδιαγραφές των σχετικών διακηρύξεων του θερ/ρίου, τις οποίες οι ενδιαφερόμενοι μπορούν να παίρνουν από το γραφείο προμηθειών (τηλ. 0247 - 23019) (τηλ. - FAX 0247 - 22131)

Ο ΠΡΟΕΔΡΟΣ
ΤΟΥ Δ/ΚΟΥ Σ/ΛΙΟΥ

ΠΕΡΙΛΗΨΗ ΔΙΚΟΓΡΑΦΟΥ ΠΟΥ ΕΠΙΔΟΘΗΚΕ

Με την αριθμ. 165/4-4-2000 έκθεση επίδοσης του Δικ. Επιμελητή του Πρωτ. Ρόδου Κων/νου Γρηγοράκη, κατόπιν παραγγελίας του δικηγόρου Ρόδου Ιωάννη Χούλλη, πληρεξουσίου των: 1) Νικολάου Λεμονή του Γεωργίου, 2) Παράσχου Λεμονή του Γεωργίου, 3) Σταματίου Λεμονή του Γεωργίου, επιδόθηκε στον Εισαγγελέα Πρωτοδικών Ρόδου για την Σταματία Χατζηχριστοφή του Χριστοφόρου, πρώην κάτοικο Κρεμαστής Ρόδου και ήδη αγνώστου διαμονής, ακριβές αντίγραφο της από 30-3-2000 και με αριθμ. κατάθεσης 321/2000 του Ειρηνοδικείου Ρόδου αγωγής, με πράξη ορισμού δικασίμου την 24-10-2000 και με αριθμό πινακίου 4, με την οποία οι ενάγοντες ζητούν να αναγνωριστεί ότι συμπληρώθηκε στα πρόσωπά τους κατά ποσοστό 1/3 εξ αδιαιρέτου στον καθένα τους ο νόμιμος χρόνος κτητικής παραγραφής σε αγρό εκτάσεως 3.930 τ.μ. που βρίσκεται στην θέση «Περβόλια» Κρεμαστής με κτηματολογικά στοιχεία τόμος 2 γαιών Κρεμαστής, φύλλο 193, μερίδα 884 και φάκελλος 1949.

Ρόδος 12 Απριλίου 2000
Ο Πληρεξούσιος δικηγόρος
ΙΩΑΝΝΗΣ ΧΟΥΛΛΗΣ



ΜΝΗΜΟΣΥΝΟ

Τελούμε την Κυριακή και ώρα 9η π.μ. εις τον Ι. Ναό Αγ. Ειρήνης Πανεπ. 9μηνο Μνημόσυνο του προσφιλούς και αλησμόνητου μας πατρός και αδελφού

ΓΕΩΡΓΙΟΥ Ι. ΑΠΟΣΤΟΛΟΥ

Τα τέκνα: Ιωάννης, Σταύρος
Οι αδελφές: Ευαγγελία, Αμαλία, Φλώρα

Γιώργο έφυγες πήγες στον θεό ζεις όμως και μαζί μας / μέσα σε δύο αισθήσεις μας στην σκέψη στην ψυχή μας. / Λεβέντης ήσουν στην ζωή αθώα η ψυχή Σου / το δίκαιον ήταν πάθος Σου μες στην συνείδηση σου.

Αδικο σε είχε βρεί άδικα σε κρατούσαν ως κατάδικον πίκρα άγχος Σου είχαν δώσει την καρδιά Σου είχαν πληγώσει. Στην αδικία δεν βρίσκεται αρχή ούτε και τέλος / ούτε ο πρώτος ήσουν Εσύ ούτε ο τελευταίος. Κλαίει ο αδικούμενος η ένοχος γελά, / ο Θεός θα την τιμωρήσει για τον άδικο Σου μπελά.

Κάποιος σε κοιτούσε λυπημένα με χέρια και πόδια καρφωμένα / ήταν ο Δίκαιος Κριτής που έπλασε την Πλάση / και όσοι Σε επλήγωσαν θα τους καταδικάσει.

Γιώργο στον θεό πήγε η Αγγελική ψυχή Σου, ο Χριστός και η Παναγιά βρίσκονται μαζί Σου.

Αμαλία Ι. Αποστόλου

ΕΥΧΑΡΙΣΤΗΡΙΟ

Από βάθους καρδιάς ευχαριστώ τις Δωδεκανήσιες και τους Δωδεκανησίους που με στήριξαν με την αγάπη και την εμπιστοσύνη τους στον δύσκολο και άνισο προεκλογικό αγώνα μου.

Τιμή σ' όλες τις συμπατριώτισσες και συμπατριώτες που με την ψήφο τους ανέδειξαν την ΝΔ ισχυρή παρά κάθε άλλη φορά στα Δωδεκάνησα.

Η αγάπη μου και η συμπαράστασή μου απεριόριστη στους στενούς συνεργάτες μου των εκλογικών κέντρων της Ρόδου και των Καλυθιών.

Ευχαριστώ θερμά όλους και παραμένω κοντά σας στα μικρά και μεγάλα προβλήματα του τόπου μας.

Γιάννης Βασιλάκης
Πολιτευτής Ν.Δ. Δωδ/νήσου

ΠΟΛΙΤΙΣΤΙΚΟΣ ΟΡΓΑΝΙΣΜΟΣ ΔΗΜΟΥ ΡΟΔΙΩΝ

Συναυλία για παιδιά και μεγάλα παιδιά με την ΠΑΙΔΙΚΗ - ΝΕΑΝΙΚΗ ΧΟΡΩΔΙΑ ΔΗΜΟΥ ΡΟΔΙΩΝ

Κυριακή 16-4-2000

και ώρα 7.00 μ.μ.

ΔΗΜΟΤΙΚΟ ΘΕΑΤΡΟ ΡΟΔΟΥ

ΚΥΝΗΓΕΤΙΚΟΣ ΣΥΛΛΟΓΟΣ ΡΟΔΟΥ Η «ΡΟΔΙΑ ΕΛΑΦΟΣ»

Αναγνωρισμένο Σωματείο Συνεργαζόμενο μετά του Υπουργείου Γεωργίας
Μέλος της Κυνηγετικής Ομοσπονδίας ΚΡΗΤΗΣ - ΔΩΔΕΚΑΝΗΣΟΥ
Διεύθυνση: ΕΜΠΟΡΙΚΟ ΚΕΝΤΡΟ ΦΩΚΙΑΛΗ
ΡΟΔΟΣ - Τ.Κ. 85.100
ΤΗΛ. - FAX 21.481
Αρ. Πρωτ.: 42

ΚΥΝΗΓΕΤΙΚΟΣ ΣΥΛΛΟΓΟΣ ΡΟΔΟΥ
ΕΙΔΟΠΟΙΗΣΙΣ

Ειδοποιούνται οι κυνηγοί - μέλη του Κυνηγετικού Συλλόγου Ρόδου, ότι την 16ην Απριλίου 2000, ημέραν Κυριακήν και ώραν 09.30 (πρωινή), εις την αίθουσα του Δ.Ο.Ν.Α., (απέναντι από το ΠΙΚΠΑ, οδός Αγ. Ιωάννου και Διαγοριδών γωνία), επαναλαμβάνεται η ματαιωθείσα την 9ην Απριλίου ετήσια τακτική Γενική Συνέλευσις, κατά την οποίαν πρέπει να προσέλθουν όλοι οι κυνηγοί, δια να συζητηθούν τα θέματα της ημερήσιας διατάξεως και ληφθούν σχετικές αποφάσεις επ' αυτών. Μαζί τους να έχουν και την κυνηγετικήν άδειά των, της κυνηγετικής περιόδου 1999 - 2000.

ΡΟΔΟΣ 13 ΑΠΡΙΛΙΟΥ 2000
Από το Διοικητικόν Συμβούλιον

Ο Πρόεδρος του Δ.Σ. — **Ο Γεν. Γραμματεύς**
Αντώνιος Καταβενάκης — **Σταύρος Καλούδης**



ΕΝΩΣΗ ΞΕΝΟΔΟΧΕΙΩΝ ΡΟΔΟΥ

Προς
Τα Μέλη της ΕΞΡ
Ενταύθα

ΠΡΟΣΚΛΗΣΗ ΓΕΝΙΚΗΣ ΣΥΝΕΛΕΥΣΗΣ

Καλούνται τα μέλη της Ενωσης Ξενοδόχων Ρόδου στην ετήσια τακτική Γενική Συνέλευση που θα γίνει στις 21 Απριλίου ημέρα Παρασκευή και ώρα 18:00μ.μ. στην αίθουσα του 1ου ορόφου του ΑΚΤΑΙΟΝ, με τα κάτωθι θέματα της ημερήσιας διάταξης:

1. Πεπραγμένα Διοικητικού Συμβουλίου 1999
2. Εγκριση Οικονομικού Απολογισμού έτους 1999
3. Εκθεση Ελεγκτικής Επιτροπής
4. Εγκριση Προϋπολογισμού έτους 2000
5. Εξελίξεις για την κίνηση του 1999 και προοπτικές για το 2000
6. Πολιτική τιμών ξενοδοχείων για το 2000
7. Εργασιακές σχέσεις ξενοδοχοϋπαλλήλων
8. Προβλήματα προστασίας του περιβάλλοντος
9. Δραστηριότητες Επιτροπών Περιοχών της Ενωσης
10. Παρουσίαση προγράμματος προβολής μέσω Internet (INTERREG II)
11. Προγραμματισμός δράσης της Ενωσης για το 2000
12. Διάφορα

Σύμφωνα με το καταστατικό, δικαίωμα να συμμετάσχουν στην Γενική Συνέλευση, έχουν όλα τα μέλη της Ενωσης, δια των νομίμων εκπροσώπων τους, που είναι οικονομικά τακτοποιημένα μέχρι και το έτος 1999.

Σε περίπτωση μη απαρτίας η Συνέλευση θα επαναληφθεί την επόμενη Παρασκευή 28 Απριλίου στον ίδιο τόπο και την ίδια ώρα και θεωρείται ευρισκόμενη σε απαρτία με το 1/4 των ταμειακώς ενήμερων μελών.

Με τιμή

Βασ. Μηναΐδης — **Ι. Παπαβασιλείου**
Πρόεδρος — **Γεν. Γραμματέας**



ΚΙΝΗΜΑΤΟΓΡΑΦΟΣ ΜΕΤΡΟΠΟΛ
Τηλ. 28400
ΔΥΟ ΠΡΟΒΟΛΕΣ
8 έως 10 και 10 έως 12 μ.μ.
Ολοι επιστρέφουν για την τελευταία
ΚΡΑΥΓΗ... αγωνίας
Η 3η και τελευταία υπερ - πετυχημένη σειρά
SCREAM 3
Α! ΠΡΟΒΟΛΗΣ - Ακατάλληλον
Το ΘΡΙΛΕΡ που σπάει ταμεία και καρδιές

Η ΕΡΟΜΕΝΗ ΤΑΙΝΙΑ ΜΑΣ
Η ταινία της WALT DISNEY που ξετρελλαίνει μικρούς και μεγάλους
TOY STORY 2
Ο ΓΟΥΝΤΙ, Ο ΜΠΑΖ κι όλα τα άλλα αγαπημένα σας παιχνίδια επιστρέφουν σε νέες φανταστικές περιπέτειες ΤΟΜ ΧΑΝΚΣ - ΤΙΜ ΑΛΕΝ και στα ΕΛΛΗΝΙΚΑ

ΠΑΛΛΑΣ 5 CINEMAS CENTER
ΠΡΟΓΡΑΜΜΑ ΕΒΔΟΜΑΔΑΣ
14/04/2000 - 20/04/2000

ΑΙΘΟΥΣΑ 1 — **THE BEACH / Η ΠΑΡΑΛΙΑ**
... κάπου σε αυτόν τον πλανήτη πρέπει να υπάρχει.
ΠΡΩΤΑΓΩΝΙΣΤΟΥΝ: LEONARDO DICAPRIO
Performance Time / Ώρες Έναρξης: 17:25, 20:05, 22:45

ANNA & THE KING / Η ΑΝΝΑ & Ο ΒΑΣΙΛΙΑΣ — ΑΙΘΟΥΣΑ 2
Η Άννα, είναι μια βρετανίδα δασκάλα που έρχεται στην Μπανγκόκ για να διδάξει τα μυστικά του δυτικού πολιτισμού στα 67 παιδιά του βασιλιά του Σιάμ.
ΠΡΩΤΑΓΩΝΙΣΤΟΥΝ: JODIE FOSTER, CHOW YUN-FAT
Performance Time / Ώρες Έναρξης: 16:45, 19:40, 22:40

AMERICAN BEAUTY — ΑΙΘΟΥΣΑ 3
Η ομορφιά πολλές φορές θαμπώνει ...κοιτάξτε καλλίτερα
ΠΡΩΤΑΓΩΝΙΣΤΟΥΝ: KEVIN SPACEY, ANNETTE BENING
Performance Time / Ώρες Έναρξης: 17:40, 20:20, 23:00

ΑΙΘΟΥΣΑ 4 — **THE NINTH GATE / Η ΕΝΑΤΗ ΠΥΛΗ**
Αφήστε το άγνωστο στην ησυχία του...
ΠΡΩΤΑΓΩΝΙΣΤΟΥΝ: JOHNNI DEPP, EMMANUEL SENIE
Performance Time / Ώρες Έναρξης: 17:15, 20:00, 22:50

ANY GIVEN SUNDAY / ΚΑΘΕ ΚΥΡΙΑΚΗ — ΑΙΘΟΥΣΑ 5
Η σύγκρουση ανάμεσα στον ιδεαλισμό και την εμπορευματοποίηση του φούτμπολ, αλλά και η διαφορετική αντιμετώπιση του παιχνιδιού από την παλιά και τη νέα γενιά.
ΠΡΩΤΑΓΩΝΙΣΤΟΥΝ: AL PACINO, CAMERON DIAZ,
Performance Time / Ώρες Έναρξης: 15:40, 19:00, 22:20

ΑΙΘΟΥΣΑ 1 — Kids Club • Παιδική Ζώνη
BABE (μεταγλωττισμένο)
Το γνωστό μας πια γουρουνάκι, ο Μπέιμπ, ετοιμάζεται για την μεγάλη περιπέτεια στην πόλη!

ΑΙΘΟΥΣΑ 3 — **STUART LITTLE (μεταγλωττισμένο)**
Μια ταινία για όλη την οικογένεια που θα σας συγκινήσει και θα σας κάνει να γελάσετε με την καρδιά σας!
ΑΙΘΟΥΣΑ 1 & 3 Performance Time / Κάθε ημέρα: 15:40
(Κάθε Παρασκευή, Σάββατο και Κυριακή σας περιμένουν πολλές εκπλήξεις και κλόουν)

Κρατήσεις θέσεων στο 24475 και 70670 (15:00 - 20:00)
Για να ισχύσει η κράτηση, η αγορά του εισιτηρίου πρέπει να γίνεται τουλάχιστον 30 λεπτά πρίν την έναρξη της παράστασης

GO KARTS · J. Halikias t-shirts · IGUANA · FLOCAFE · GOODY'S · Tres Jolie · THE CARTOON STORE · AM adv.

FOTO - ΠΑΧΟΣ
- ΕΓΧΡΩΜΕΣ ΦΩΤΟΓΡΑΦΙΕΣ
- ΜΑΥΡΟΑΣΠΡΕΣ
- ΣΛΑΪΤΣ 135 - 6Χ9 - 6Χ8 - 9Χ12 - 13Χ18
- ΜΕΓΕΝΘΥΝΣΕΙΣ
- ΑΝΑΠΑΡΑΓΩΓΕΣ: ΕΓΧΡΩΜΕΣ - Α.Μ. - ΣΛΑΪΤΣ
- ΦΙΛΜ 8m.m. - 16 m.m. - 35 m.m.
- VIDEO

• ΠΑΡΑΔΟΣΗ ΕΡΓΑΣΙΑΣ ΑΜΕΣΗ
PACOLOR FOTO
ΑΝΤΩΝΗΣ ΠΑΧΟΣ
Γ. ΕΥΣΤΑΘΙΟΥ 11 - ΡΟΔΟΣ
Τηλ. 26893 - 27782

Το Πρόγραμμα

ΕΤ 1

05.30 ΔΙΛΗΜΜΑΤΑ
07.30 ΦΩΤΕΙΝΟ ΠΡΩΙΝΟ
08.00 ΤΑ ΠΡΩΪΝΑΚΙΑ
08.30 ΜΟΥΜΙΝ
09.00 ΤΟ ΘΑΥΜΑΣΤΟ ΒΙΒΛΙΟ ΤΗΣ ΦΥΣΗΣ
09.30 ΧΡΥΣΕΣ ΣΥΝΤΑΓΕΣ
10.00 ΓΛΥΚΙΑ ΖΩΗ
11.30 ΜΑΖΙ ΚΑΙ ΣΗΜΕΡΑ
12.00 ΟΠΩΣ ΜΑΣ ΑΡΕΣΕΙ
13.50 **ΕΙΔΗΣΕΙΣ**
14.00 ΟΠΩΣ ΜΑΣ ΑΡΕΣΕΙ
14.30 ΠΑΜΕ ΣΤΟΙΧΗΜΑ;
14.40 ΧΡΙΣΤΙΝΑ ΔΙΚΑΙΩΜΑ ΣΤΗΝ ΑΓΑΠΗ
15.20 ΤΟ ΜΙΚΡΟ ΣΠΙΤΙ ΣΤΟ ΛΙΒΑΔΙ
16.20 ΠΟΚΑΧΟΝΤΑΣ
17.00 **ΕΙΔΗΣΕΙΣ**
17.15 ΚΑΣΣΑΝΔΡΑ, ΤΟ ΜΟΙΡΑΙΟ ΠΑΘΟΣ
18.00 ΓΙΩΡΓΟΣ ΕΜΙΡΖΑΣ-ΕΝΑ ΑΦΙΕΡΩΜΑ
18.30 ΑΚΟΛΟΥΘΙΑ ΑΚΑΘΙΣΤΟΥ ΥΜΝΟΥ
21.15 ΣΤΑ ΦΤΕΡΑ ΤΟΥ ΕΡΩΤΑ
22.00 ΞΕΝΗ ΤΑΙΝΙΑ: Η ΜΥΣΤΗΡΙΩΔΗΣ ΝΗΣΟΣ
23.00 **ΕΙΔΗΣΕΙΣ**
00.40 ΞΕΝΗ ΤΑΙΝΙΑ
01.55 ΠΑΜΕ ΣΤΟΙΧΗΜΑ
02.00 ΞΕΝΗ ΤΑΙΝΙΑ: ΣΤΗΝ ΘΥΕΛΛΑ ΤΟΥ ΠΑΘΟΥΣ
03.25 ΑΥΛΑΙΑ (Ε)
ΑΠΟ ΤΙΣ 5.00 Μ.Μ ΩΣ ΚΑΙ ΤΙΣ 12.00 ΤΟ ΒΡΑΔΥ ΠΑΡΟΥΣ. ΕΜΒΟΛΙΜΑ ΣΤΟ ΠΡΟΓ. «Η ΕΡΩΤΗΣΗ ΤΗΣ ΗΜΕΡΑΣ».

NET

06.30 **ΕΙΔΗΣΕΙΣ - ΟΙΚΟΝΟΜΙΑ**
06.55 ΠΑΜΕ ΣΤΟΙΧΗΜΑ
07.00 ΤΙ ΤΡΕΧΕΙ;
10.01 ΤΑ ΕΠΑΓΓΕΛΜΑΤΑ ΤΗΣ ΘΑΛΑΣΣΑΣ
11.01 ΠΟΛΥΤΙΜΟΙ ΛΙΘΟΙ
11.30 Η ΠΡΟΚΛΗΣΗ ΤΗΣ ΜΟΔΑΣ
12.01 ΑΙΓΥΠΤΟΣ: ΜΝΗΜΕΙΑ ΤΗΣ ΑΝΑΣΤΑΣΗΣ
13.00 **ΕΙΔΗΣΕΙΣ**
13.30 ΔΕΛΤΙΟ ΧΡΗΜΑΤΙΣΤΗΡΙΟΥ
13.45 ΩΡΑ ΕΛΛΑΔΟΣ
15.00 **ΕΙΔΗΣΕΙΣ**
16.00 ΣΥΝ ΚΑΙ ΠΛΗΝ
18.00 **ΕΙΔΗΣΕΙΣ**
18.30 ΑΡΤ ΝΕΤ
19.00 ΟΛΗ Η ΑΜΕΡΙΚΗ
20.00 Ο 20ός ΑΙΩΝΑΣ: Ο ΑΙΩΝΑΣ ΜΑΣ
21.00 **ΕΙΔΗΣΕΙΣ**
22.00 ΟΙ ΕΝΤΙΜΟΤΑΤΟΙ ΦΙΛΟΙ ΜΟΥ
24.00 **ΕΙΔΗΣΕΙΣ**
00.30 ΠΑΜΕ ΣΤΟΙΧΗΜΑ
00.35 ΝΕΟΣ ΕΛΛΗΝΙΚΟΣ ΚΙΝΗΜΑΤΟΓΡΑΦΟΣ: ΠΑΡΑΛΑΒΑΤΕ ΔΙΟΡΙΣΜΟΝ ΜΕ ΤΗ ΦΩΝΗ ΤΟΥ ΣΥΓΓΡΑΦΕΑ. ΜΟΝΟΛΕΠΤΗ ΚΑΘΗΜΕΡΙΝΗ ΕΚΠΟΜΠΗ ΠΟΥ ΜΕΤΑΔΙΔΕΤΑΙ ΕΜΒΟΛΙΜΑ ΣΤΟ ΠΡΟΓ. ΤΗΣ ΗΜΕΡΑΣ, ΣΕ ΩΡΕΣ ΤΗΛΕΟΠΤΙΚΗΣ «ΑΙΧΜΗΣ»
ΤΟ ΠΡΟΓ. ΣΥΝΕΧ.ΜΕ ΕΚΠΟΜΠΕΣ ΣΕ ΕΠΑΝΑΛΗΨΗ

ΕΤ 3

08.30 VIEWMASTER
09.30 ΚΙΝΟΥΜΕΝΑ ΣΧΕΔΙΑ
10.00 ΕΚΠΑΙΔΕΥΤΙΚΑ ΝΤΟΚΙΜΑΝΤΕΡ
10.15 Η ΟΜΑΔΑ ΑΡΙΘΜΩΝ
10.30 ΘΑ ΤΑ ΠΟΥΜΕ ΣΤΙΣ 10.30
12.00 **ΕΙΔΗΣΕΙΣ**
12.15 ΕΚΠΑΙΔΕΥΤΙΚΑ ΝΤΟΚΙΜΑΝΤΕΡ
12.30 ΝΤΟΚΙΜΑΝΤΕΡ
13.30 ΜΕΡΑ ΜΕΣΗΜΕΡΙ
15.00 **ΕΙΔΗΣΕΙΣ**
15.30 ΜΕ ΜΙΑ ΤΡΙΤΗ ΜΑΤΙΑ
17.00 JAMMIN ΖΩΝΤΑΝΑ
18.00 ΠΛΑΝΗΤΙΚΟ ΧΩΡΙΟ
18.30 ΑΘΛΗΤΙΚΟ ΗΜΙΩΡΟ
19.00 **ΕΙΔΗΣΕΙΣ**
20.00 ΑΚΟΛΟΥΘΙΑ ΤΟΥ ΑΚΑΘΙΣΤΟΥ ΥΜΝΟΥ
21.30 ΝΤΟΚΙΜΑΝΤΕΡ
22.00 ΜΙΛΩΝΤΑΣ ΠΟΛΙΤΙΚΑ
23.30 **ΕΙΔΗΣΕΙΣ**
24.00 ΞΕΝΗ ΤΑΙΝΙΑ

MEGA

06.00 ΠΡΩΤΗ ΕΚΔΟΣΗ
08.00 8 ΣΤΟΝ ΑΕΡΑ
10.00 ΣΑΝ ΤΟ ΣΠΙΤΙ ΣΑΣ
13.10 **ΔΕΛΤΙΟ ΣΤΗ ΝΟΗΜΑΤΙΚΗ ΓΛΩΣΣΑ**
13.15 ΒΡΕΣ ΤΗ ΦΡΑΣΗ
14.00 **ΕΙΔΗΣΕΙΣ**
15.00 ΟΛΑ ΓΙΑ ΤΗΝ ΥΓΕΙΑ
16.00 Ο ΜΕΓΑΛΟΣ ΘΥΜΟΣ
17.00 **ΕΙΔΗΣΕΙΣ**
17.10 ΓΙΑ ΜΙΑ ΘΕΣΗ ΣΤΟΝ ΗΛΙΟ
17.45 ΑΠΑΓΟΡΕΥΜΕΝΗ ΑΓΑΠΗ
18.30 ΕΜΕΙΣ ΚΑΙ ΕΜΕΙΣ
19.10 ΠΟΙΟΣ ΘΕΛΕΙ ΝΑ ΓΙΝΕΙ ΕΚΑΤΟΜΜΥΡΙΟΥΧΟΣ;
20.00 **ΕΙΔΗΣΕΙΣ**
21.05 ΚΡΙΣ - ΚΡΟΣ
22.10 Ο,ΤΙ ΚΑΛΥΤΕΡΟ
00.15 **ΕΙΔΗΣΕΙΣ**
00.30 ΞΕΝΗ ΤΑΙΝΙΑ: ΤΟ ΣΤΙΓΜΑ ΤΟΥ ΜΠΑΤΣΟΥ
02.15 ΞΕΝΗ ΤΑΙΝΙΑ: ΤΟ ΛΟΥΛΟΥΔΙ ΤΟΥ ΠΟΘΟΥ
04.00 ΞΕΝΗ ΤΑΙΝΙΑ: ΔΕΣΜΑ ΦΙΛΙΑΣ
06.00 ΡΟΖ ΣΥΝΝΕΦΑΚΙ

ANT 1

06.00 **ΤΑ ΝΕΑ ΤΟΥ ANT1 SATELLITE**
06.20 **ΟΙ ΕΙΔΗΣΕΙΣ ΤΟΥ CBS**
06.45 ΚΙΝΟΥΜΕΝΑ ΣΧΕΔΙΑ
06.55 **ΕΙΔΗΣΕΙΣ ΣΤΗ ΝΟΗΜΑΤΙΚΗ ΓΛΩΣΣΑ**
07.00 ΚΑΛΗΜΕΡΑ ΕΛΛΑΔΑ
09.55 Ο ΚΑΙΡΟΣ ΤΗΣ ΕΒΔΟΜΑΔΑΣ
10.00 ΠΡΩΙΝΟΣ ΚΑΦΕΣ
13.25 SUPER GAME
13.30 ΚΑΡΑΜΠΟΛΑ
14.00 **ΕΙΔΗΣΕΙΣ**
14.40 ΧΡΗΜΑ ΚΑΙ ΧΡΗΜΑΤΙΣΤΗΡΙΟ
14.45 ΚΑΙ ΟΙ ΠΑΝΤΡΕΜΕΝΟΙ ΕΧΟΥΝ ΨΥΧΗ
15.40 ΣΟΥΠΕΡ ΓΚΕΙΜ
15.45 ΑΤΙΘΑΣΑ ΝΙΑΤΑ
16.40 ΣΟΥΠΕΡ ΓΚΕΙΜ
16.45 ΕΠΙΤΕΛΟΥΣ ΜΑΖΙ
17.55 Ο ΚΑΙΡΟΣ ΤΗΣ ΕΒΔΟΜΑΔΑΣ
18.00 **ΕΙΔΗΣΕΙΣ**
18.15 ΚΑΛΗΜΕΡΑ ΖΩΗ
19.00 Η ΛΑΜΨΗ
19.40 **ΕΙΔΗΣΕΙΣ**
21.05 ΚΩΝΣΤΑΝΤΙΝΟΥ ΚΑΙ ΕΛΕΝΗΣ
22.05 ΠΡΟΣΟΧΗ... ΜΑΡΚΟΠΕΔΙΟ
23.10 **ΕΙΔΗΣΕΙΣ**
23.15 ΤΑΥΡΟΣ ΜΕ ΤΟΞΟΤΗ
12.15 **ΕΙΔΗΣΕΙΣ**
12.30 ΝΟΜΟΣ ΚΑΙ ΤΑΞΗ
01.30 ΞΕΝΗ ΤΑΙΝΙΑ: Η ΕΚΔΙΚΗΣΗ ΜΙΑΣ ΝΕΚΡΗΣ
03.00 ΤΗΛΕΜΑΡΚΕΤΙΝΓΚ-ΤΗΛΕΑΓΟΡΑ
03.30 ΞΕΝΗ ΤΑΙΝΙΑ: ΚΑΠΤΕΝ ΣΚΑΡΛΕΤ
05.00 ΦΙΛΙ ΘΑΝΑΤΟΥ

ALPHA

06.00 ΠΡΩΤΗ ΕΝΗΜΕΡΩΣΗ
08.00 ΑΠΟ ΤΟ ALPHA ΩΣ ΤΟ ΩΜΕΓΑ
12.00 **ΕΙΔΗΣΕΙΣ**
12.30 ΜΑΡΙΑ
14.00 **ΕΙΔΗΣΕΙΣ**
15.00 ΠΑΚΙΤΑ
16.00 ΜΟΙΡΑΙΟ ΠΑΘΟΣ
17.00 ΟΛΑ ΓΙΑ ΤΗΝ ΑΓΑΠΗ
18.00 ΑΛΟΝΤΡΑ
19.00 ΡΟΖΑΛΙΝΤΑ
19.45 **ΕΙΔΗΣΕΙΣ**
21.00 ΡΟΖΑΛΙΝΤΑ
21.45 ΤΣΑ...
22.45 ΦΩΣ ΣΤΟ ΤΟΥΝΕΛ
00.15 **ΕΙΔΗΣΕΙΣ**
00.30 ΦΩΣ ΣΤΟ ΤΟΥΝΕΛ
02.30 ΞΕΝΗ ΤΑΙΝΙΑ: ΦΩΝΟΙ ΜΕ ΛΙΣΤΑ ΑΝΑΜΟΝΗΣ
04.30 ΤΣΙΚΙΤΙΤΑΣ: ΕΝΑΣ ΜΕΓΑΛΟΣ ΕΡΩΤΑΣ

STAR

06.00 ΑΣΤΕΡΙΑ ΣΤΟ ΠΕΝΤΑΓΡΑΜΜΟ
07.15 ΠΑΙΔΙΚΟ ΠΡΟΓΡΑΜΜΑ
08.25 **ΕΙΔΗΣΕΙΣ**
08.30 ΕΛΛΗΝΙΚΗ ΤΑΙΝΙΑ: ΧΡΙΣΤΙΝΑ
10.00 STAR CAFE
12.30 ΑΜΟΡ ΧΙΤΑΝΟ
13.00 **ΕΙΔΗΣΕΙΣ**
13.57 Η ΥΓΕΙΑ ΚΤΙΖΕΤΑΙ ΚΑΘΕ ΜΕΡΑ
14.00 ΤΟΛΜΗ ΚΑΙ ΓΟΗΤΕΙΑ
14.30 ΓΙΑ ΤΗΝ ΑΓΑΠΗ ΤΗΣ ΕΣΘΗΡ
15.30 ΓΙΑ ΤΗΝ ΚΑΡΔΙΑ ΤΗΣ ΜΑΡΙΑ
16.00 ΤΑ ΜΥΣΤΙΚΑ ΤΗΣ ΑΓΑΠΗΣ
17.00 **ΕΙΔΗΣΕΙΣ**
17.15 ΜΙΛΑΓΚΡΟΣ Η ΑΤΙΘΑΣΗ
18.15 ΑΤΕΛΕΙΩΤΟ ΚΑΛΟΚΑΙΡΙ
19.15 ΑΪΜΕ ΑΓΑΠΗ ΜΟΥ
19.45 **ΕΙΔΗΣΕΙΣ**
21.00 ΞΕΝΗ ΤΑΙΝΙΑ: Ο ΚΑΛΟΣ ΓΙΟΣ
22.45 ΞΕΝΗ ΤΑΙΝΙΑ: Ο ΚΥΝΗΓΟΣ No 2
24.00 **ΕΙΔΗΣΕΙΣ**
00.15 ΞΕΝΗ ΤΑΙΝΙΑ ΣΥΝ.
01.30 ΞΕΝΗ ΤΑΙΝΙΑ: ΤΥΦΛΟ ΜΙΣΟΣ
03.15 ΤΑ ΚΟΚΚΙΝΑ ΠΑΠΟΥΤΣΙΑ
04.15 ΤΗΛΕΜΑΡΚΕΤΙΝΓΚ
04.30 ΕΝΑ ΣΠΙΤΙ ΑΝΩ - ΚΑΤΩ
05.00 ΤΗΛΕΜΑΡΚΕΤΙΝΓΚ
05.15 ΑΝΔΡΕΣ ΕΤΟΙΜΟΙ ΓΙΑ ΟΛΑ
05.45 ΤΖΟΝΙ ΚΟΥΕΣΤ

FILMNET

06.35 Ο ΓΑΜΟΣ ΤΟΥ ΚΑΛΥΤΕΡΟΥ ΜΟΥ ΦΙΛΟΥ
08.20 ΠΟΛΥ ΠΑΙΔΙΑ
09.40 ΕΛΠΙΔΑ
11.15 ΚΟΥΝΤΟΥΝ
13.25 ΦΛΑΜΠΕΡ
15.05 ΦΩΝΟΣ ΣΤΟ ΛΕΥΚΟ ΟΙΚΟ
17.00 Η ΕΠΙΛΕΚΤΗ
19.15 Ο ΑΠΟΣΤΟΛΟΣ
21.30 MAD ON FILMNET
22.00 ΜΑΤΩΜΕΝΟ ΦΕΓΓΑΡΙ
24.00 THE EX-FILES: Η ΤΑΙΝΙΑ
02.00 ΕΡΩΤΕΣ ΣΤΟ ΡΙΟ
04.15 ΔΟΛΟΦΟΝΟΣ ΜΕ ΔΥΟ ΠΡΟΣΩΠΑ
05.45 ΔΟΛΟΦΟΝΟΣ ΜΕ ΔΥΟ ΠΡΟΣΩΠΑ

NEW

07.00 ΜΟΥΣΙΚΟ ΠΡΟΓΡΑΜΜΑ
08.00 MAKE MY DAY
10.00 NEW TIME
12.00 ΜΗ ΜΟΥ ΠΕΙΣ...
14.00 FACE TO FACE
14.55 ΦΩΤΟ-ΦΙΝΙΣ
16.00 HIT SELECTION
19.15 ΤΙ, ΠΩΣ, ΠΟΥ;
20.30 ΤΡΙΤΟ ΜΑΤΙ
21.30 ΠΡΟΣΩΠΑ
22.15 ΧΡΗΜΑ GR
23.00 **ΕΙΔΗΣΕΙΣ**
23.15 ΑΝΤΙΠΑΡΑΘΕΣΕΙΣ

ΡΟΣΚΟΠΙΟ

ΚΡΙΟΣ:
21 ΜΑΡΤΙΟΥ - 20 ΑΠΡΙΛΙΟΥ

Για τους περισσότερους εκπροσώπους του ζωδίου σας είναι αρκετά ευχάριστο αυτό το διάστημα, παρ' όλη τη φορτισμένη καθημερινότητα με κούραση και ποικίλες δραστηριότητες, τόσο στο οικογενειακό όσο και στο ευρύτερο περιβάλλον σας. Δεν αργεί η επίτευξη των στόχων σας, έστω και αν χρειαστεί να αγωνιστείτε για αυτό.

ΤΑΥΡΟΣ
21 ΑΠΡΙΛΙΟΥ - 20 ΜΑΪΟΥ

Ελπίδες για καλύτερες σχέσεις και οικονομικά φέρνουν η Αφροδίτη και ο Δίας με την παρουσία τους στο ζώδιό σας. Προσέξτε όμως τις πλάνες υποσχέσεις του Ποσειδώνα που θα μπορούσαν να σας οδηγήσουν σε λανθασμένες επιλογές.

ΔΙΔΥΜΟΙ
21 ΜΑΪΟΥ - 20 ΙΟΥΝΙΟΥ

Καιρός να διαμορφώσετε τα όρια της αισθηματικής και της επιχειρηματικής σας ζωής. Πέρα από τον ενθουσιασμό που θα μπορούσε να φέρει η κατάκτηση νέων στόχων, καλό θα ήταν να διαφυλάξετε τα «κεκτημένα» σας με κάθε τρόπο.

ΚΑΡΚΙΝΟΣ
22 ΙΟΥΝΙΟΥ - 23 ΙΟΥΛΙΟΥ

Μη χάνετε την ψυχραιμία σας σε ό,τι αφορά τη διαχείριση των οικονομικών σας, γιατί υπάρχει κίνδυνος να λειτουργήσετε «επιθετικά» προς τα συμφέροντά σας. Κάντε λίγη υπομονή, σύντομα όλα θα πάρουν τους κανονικούς τους ρυθμούς.

ΛΕΩΝ
21 ΙΟΥΛΙΟΥ - 22 ΑΥΓΟΥΣΤΟΥ

Οι πλανητικοί συνδυασμοί της ημέρας σίγουρα δεν πρόκειται να σας αφήσουν ανεπηρέαστους. Φροντίστε λοιπόν να υπολογίσετε σωστά τους «αντιπάλους» σας, φτιάχνοντας μια ισχυρή άμυνα η μέθοδος αυτή σας κάνει να νιώθετε δυνατοί, έστω και αν βρίσκεστε σε αδυναμία εκ των πραγμάτων.

ΠΑΡΘΕΝΟΣ
23 ΑΥΓΟΥΣΤΟΥ - 22 ΣΕΠΤΕΜΒΡΙΟΥ

Φιλοσοφήστε λίγο τη ζωή και μη λειτουργείτε με τόσο ακραίες αποφάσεις. Επιδιώξτε μια πιο χαλαρή ατμόσφαιρα, τόσο για τον εαυτό σας όσο και για το φιλικό σας περιβάλλον. Μέσα από φιλικές και κοινωνικές επαφές θα απαλύνετε το άγχος και τους φόβους σας.

ΖΥΓΟΣ:
23 ΣΕΠΤΕΜΒΡΙΟΥ - 22 ΟΚΤΩΒΡΙΟΥ

Απομακρυνθείτε από κουτσομπολιά που δεν σας εξυπηρετούν και μπορεί να βάλουν σε δοκιμασία τις σχέσεις σας. Μην ασχολείσθε με τις λεπτομέρειες αυτών που λέγονται, αλλά αυτών που γίνονται. Ελέγξτε τις εκδηλώσεις θυμού, γιατί τα όριά σας μάλλον τα έχετε ξεπεράσει.

ΣΚΟΡΠΙΟΣ:
23 ΟΚΤΩΒΡΙΟΥ -21 ΝΟΕΜΒΡΙΟΥ

Η περίοδος αυτή φέρνει νέες εξελίξεις στον επαγγελματικό τομέα, εσείς όμως πρέπει να είστε προνοητικοί σε ό,τι αφορά τα οικονομικά σας, τα έσοδα, τα ασυλλόγιστα έξοδα και κυρίως τη διατήρηση των κεκτημένων σας. Κάντε έναν καλό προϋπολογισμό.

ΤΟΞΟΤΗΣ:
23 ΝΟΕΜΒΡΙΟΥ-21 ΔΕΚΕΜΒΡΙΟΥ

Έχετε όλες τις δυνατότητες επιτυχίας στους στόχους σας, με βασική προϋπόθεση όμως να κινηθείτε έξυπνα και να αποφύγετε αντιθέσεις. Προετοιμαστείτε για καθυστερήσεις και άλλα ίσως απρόοπτα, τόσο στον αισθηματικό όσο και στον επαγγελματικό τομέα.

ΑΙΓΟΚΕΡΩΣ:
22 ΔΕΚΕΜΒΡΙΟΥ - 19 ΙΑΝΟΥΑΡΙΟΥ

Προσπαθήστε να συμφιλιωθείτε με την πραγματικότητα, δεν υπάρχει λόγος να πιέζετε καταστάσεις, σίγουρα υπάρχουν εναλλακτικές και ενδιαφέρουσες λύσεις, τόσο για τα επαγγελματικά όσο και για τα οικονομικά σας συμφέροντα. Κάντε υπομονή.

ΥΔΡΟΧΟΟΣ
20 ΙΑΝΟΥΑΡΙΟΥ - 18 ΦΕΒΡΟΥΑΡΙΟΥ

Προσέχετε τις κινήσεις, τις πρωτοβουλίες, τα σχόλια και τις νύξεις σχετικά με την προσωπική σας ζωή. Διαφυλάξτε τις σχέσεις σας, αν θέλετε να πραγματοποιηθούν τα σχέδιά σας μέσα στον χρόνο χωρίς δυσκολίες.

ΙΧΘΥΕΣ:
19 ΦΕΒΡΟΥΑΡΙΟΥ - 20 ΜΑΡΤΙΟΥ

Μη βιάζεστε να πάρετε αποφάσεις πριν συλλέξετε όλες τις πληροφορίες που είναι απαραίτητες για να «αντικαταστήσετε» ανθρώπους και ιδέες. Μη βασίζεστε μόνο στο ένστικτο, αλλά και στη λογική των πραγμάτων.



ΚΑΚΟΛΟΓΙΑ
(Κακοήθεια)

- Το κάλλος είναι πολύ χειρότερο από το κρασί, μεθάει και αυτόν που το έχει και αυτόν που το βλέπει.

(Ζίμερμαν)

- Η καλλονή μονάχη δεν εμπνέει τον έρωτα, πολλές φορές ευχαριστεί, αλλά δεν προκαλεί τη στοργή.

(Θερβάντες)

- Ο διάβολος χρησιμοποιεί το κάλλος σαν αγκίστρι και όπλο ισχυρό για τους σκοπούς του.

(Καρρ)

- Μη γίνεσαι ειδωλολάτρης μπρος στο κάλλος, διότι αυτό, όπως το λουλούδι, ανοίγει και μαραίνεται πολύ γρήγορα.

(Γ. Σμιθ)

ΚΑΛΟ
(Ωραίο)

- Καλό δεν είναι το να μην αδικείς, αλλά το να μη θέλεις να αδικείς.

(Δημόκριτος)

- Ο άνθρωπος οφείλει να φροντίζει όχι απλώς να φαίνεται καλός, αλλά να είναι πράγματι.

(Πλάτων)

- Ό,τι είναι καλό, είναι και αγαπητό.

(Ευριπίδης)

- Το καλό πρέπει να το παίρνουμε όπου το βρίσκουμε.

(Κ. Παλαμάς)

- Αν ο καθένας μας έκανε όπως μπορούσε το καλό, δεν θα υπήρχαν στον κόσμο δυστυχισμένοι.

(Γρηγόριος ο Ε')

- Κοντά στο καλό, φυτρώνει και το κακό.

(Μένανδρος)

- Πρώτη αρχή και αιτία όλων των όντων είναι το Καλό.

(Πρόκλος)

- Κανένας δεν είναι τόσο καλός, όσο πρέπει να είναι.

(Αριστείδης)

- Οι πολύ καλοί και οι πολύ κακοί είναι λίγοι, οι μεταξύ αυτών (λίγο καλοί και λίγο κακοί), είναι πολυάριθμοι.

(Πλάτων)

- «Ουκ εν τω πολλώ το εύ, αλλ'εν τω εύ το πολύ».

(Δεν είναι στο πολύ το καλό, αλλά στο καλό είναι το πολύ).

- «Χρώ τοις βελτίστοις».

(Να σχετίζεσαι με τους καλύτερους)

(Βίας)

- «Κάλλιστον κόσμος· ποίημα γάρ θεού».

(Το ωραιότερο πράγμα είναι ο κόσμος, διότι είναι δημιούργημα του θεού).

(θαλής)

- «Μη την όψιν καλλωπίζεσθαι, αλλά τοις επιτηδεύμασιν είναι καλόν».

(Δεν πρέπει να καλλωπίζει κανείς την εξωτερική το εμφάνισι, αλλά να είναι ωραίος ως προς τους συστηματικούς τρόπους της ζωής του.

(θαλής)

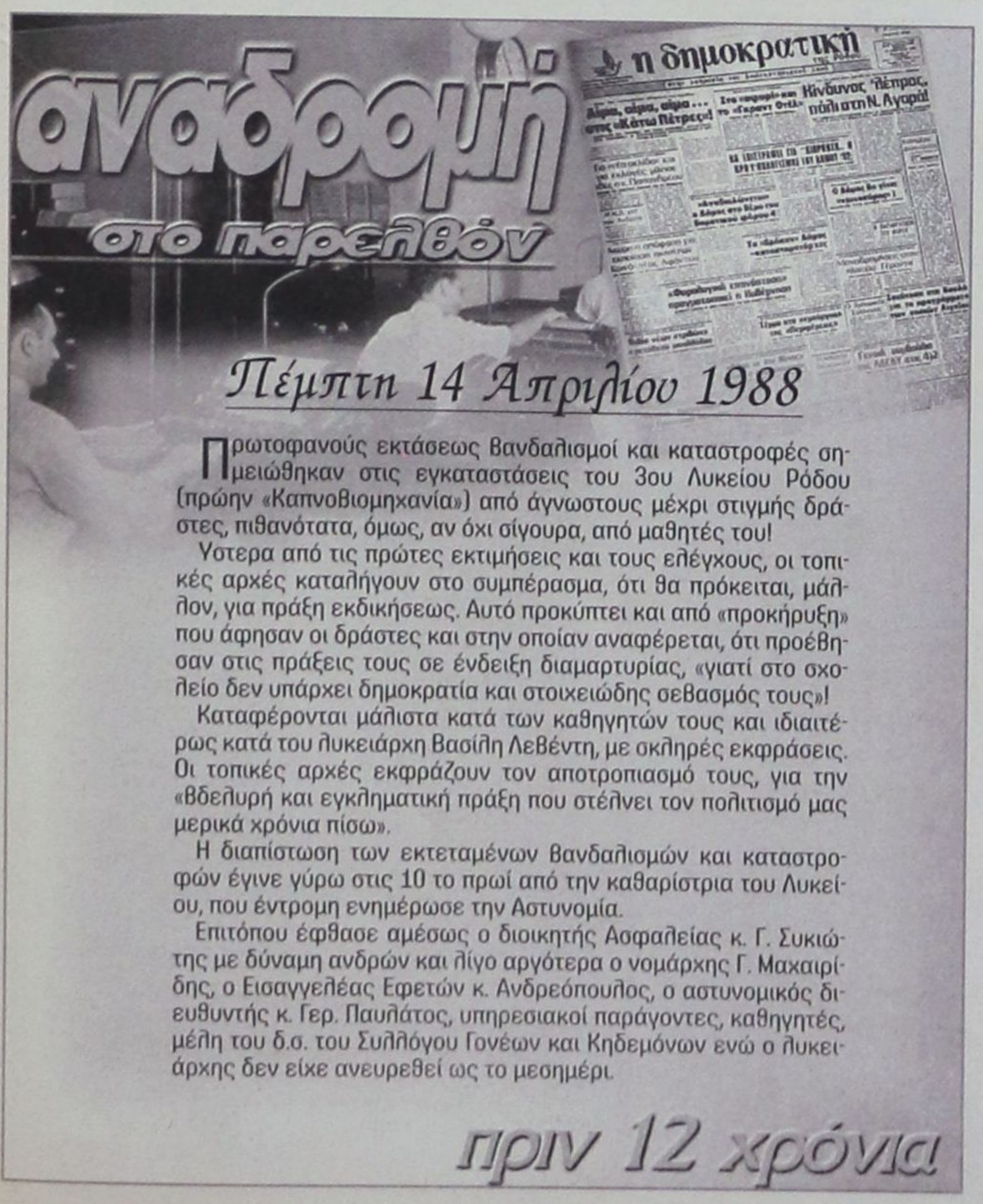

Πρωτοφανούς εκτάσεως βανδαλισμοί και καταστροφές σημειώθηκαν στις εγκαταστάσεις του 3ου Λυκείου Ρόδου (πρώην «Καπνοβιομηχανία») από άγνωστους μέχρι στιγμής δράστες, πιθανότατα, όμως, αν όχι σίγουρα, από μαθητές του!

Υστερα από τις πρώτες εκτιμήσεις και τους ελέγχους, οι τοπικές αρχές καταλήγουν στο συμπέρασμα, ότι θα πρόκειται, μάλλον, για πράξη εκδικήσεως. Αυτό προκύπτει και από «προκήρυξη» που άφησαν οι δράστες και στην οποίαν αναφέρεται, ότι προέβησαν στις πράξεις τους σε ένδειξη διαμαρτυρίας, «γιατί στο σχολείο δεν υπάρχει δημοκρατία και στοιχειώδης σεβασμός τους»!

Καταφέρονται μάλιστα κατά των καθηγητών τους και ιδιαιτέρως κατά του λυκειάρχη Βασίλη Λεβέντη, με σκληρές εκφράσεις. Οι τοπικές αρχές εκφράζουν τον αποτροπιασμό τους, για την «βδελυρή και εγκληματική πράξη που στέλνει τον πολιτισμό μας μερικά χρόνια πίσω».

Η διαπίστωση των εκτεταμένων βανδαλισμών και καταστροφών έγινε γύρω στις 10 το πρωί από την καθαρίστρια του Λυκείου, που έντρομη ενημέρωσε την Αστυνομία.

Επιτόπου έφθασε αμέσως ο διοικητής Ασφαλείας κ. Γ. Συκιώτης με δύναμη ανδρών και λίγο αργότερα ο νομάρχης Γ. Μαχαιρίδης, ο Εισαγγελέας Εφετών κ. Ανδρεόπουλος, ο αστυνομικός διευθυντής κ. Γερ. Παυλάτος, υπηρεσιακοί παράγοντες, καθηγητές, μέλη του δ.σ. του Συλλόγου Γονέων και Κηδεμόνων ενώ ο λυκειάρχης δεν είχε ανευρεθεί ως το μεσημέρι.

πριν 12 χρόνια



ΑΠΟ ΤΟΝ ΤΕΩΣ ΥΠΟΥΡΓΟ κ. ΕΥΑΓΓΕΛΟ ΓΙΑΝΝΟΠΟΥΛΟ

Ωμή και απροκάλυπτη επέμβαση στην Δικαιοσύνη

Εστειλε επιθεωρητή στην Ρόδο για να «ελέγξει» δικαστική απόφαση με την οποίαν καταδικάσθηκε «φίλος» του!!



Μείζον πρόβλημα, νομικής και ηθικής τάξεως, δημιουργήθηκε χθες, κυρίως στις τάξεις των δικηγόρων της Ρόδου αλλά και στο ίδιο το Δικαστικό Μέγαρο, όπως τουλάχιστον, αναφέρουν σχετικές πληροφορίες, λόγω της πρωτοφανούς κι απροκάλυπτης παρεμβάσεως στο έργο της Δικαιοσύνης, από τον απελθόντα υπουργό Δικαιοσύνης, Ευάγγελο Γιαννόπουλο (που, ως γνωστόν, κινδύνευσε μάλιστα ακόμη και να εκλεγεί βουλευτής), παρέμβαση που δεν πρέπει να έχει προηγούμενο στα δικαστικά και πολιτικά χρονικά της χώρας.

Για το κύρος των θεσμών, της δικαιοσύνης και της πολιτικής, θα πρέπει γιαυτό να σημειωθεί άμεση παρέμβαση από τον νέο υπουργό Δικαιοσύνης κ. Μιχ. Σταθόπουλο, με ανάκληση της αποφάσεως, ενώ με το θέμα θα πρέπει ενδεχομένως να ασχοληθούν κυβέρνηση και Βουλή, γιατί δεν πρόκειται στην ουσία μόνο για ωμή και αποκάλυπτη επέμβαση στο έργο της Δικαιοσύνης. Δημιουργείται ένα κακό προηγούμενο που μπορεί να καταστήσει την Δικαιοσύνη (παρά την σαφή επιταγή του Συντάγματος για διάκριση των εξουσιών) υποχείριο της εκτελεστικής εξουσίας και γενικά της πολιτικής.

Σύμφωνα με τις πληροφορίες συγκεκριμένα ύστερα από σχετική εντολή του πρώην υπουργού Δικαιοσύνης Ε. Γιαννόπουλου (η οποία δόθηκε πριν τις εκλογές), που παρέκαμψε μάλιστα και την ιεραρχία του Αρείου Πάγου (επειδή θα απερρίπτετο, σίγουρα, η παρέμβαση), αναμένεται να αφιχθεί σήμερα στο νησί ο επιθεωρητής κ. Π. Γεωργακόπουλος για να διενεργήσει έλεγχο, σχετικά με την καταδίκη εκδότη τοπικής εφημερίδας σε φυλάκιση 15 μηνών, για συκοφαντική δυσφήμιση δια του τύπου του δικηγόρου κ. Νικ. Σκούρτου.

Η απόφαση αυτή, του Τριμελούς Πλημμελειοδικείου Ρόδου είχε εκδοθεί ομοφώνως, ενώ καταδικαστική ήταν και η πρόταση του Εισαγγελέα της έδρας.

Η νομοθεσία προβλέπει σε περιπτώσεις καταδίκης (κι εφόσον η δικαστική απόφαση δεν προβλέπει άλλως) την άσκηση ενδίκων μέσων, στην συγκεκριμένη περίπτωση με προσφυγή στο Εφετείο. Δεν προβλέπεται, όμως, πολιτική παρέμβαση και μάλιστα ενόψει της εκδικάσεως της υποθέσεως σε δεύτερο βαθμό, αλλά και ενόψει άλλων δικών, εκτός κι αν, σκοπός και στόχος είναι, η... «κατατρομοκράτηση» (!) των δικαστών!!

Σύμφωνα με τις πληροφορίες, ο απελθών υπουργός Δικαιοσύνης Ευαγ. Γιαννόπουλος, για να αιτιολογήσει νομικά (;) την παρέμβαση, επικαλείται ότι ο συγκεκριμένος εκδότης είναι «φίλος» του και ότι είναι... «ανάστατη η κοινή γνώμη από την απόφαση»!!

Σημειώνεται ότι ο κ. Ευαγ. Γιαννόπουλος είχε ιδιαίτερη συνάντηση, ευρισκόμενος στην Ρόδο, (για να παραστεί σε εκδήλωση του ΠΑΣΟΚ) με τον συγκεκριμένο εκδότη αλλά και με τον δικηγόρο Γ. Χαρίτο, κατόπιν μάλιστα δικής του προσκλήσεως.

Η συνάντηση αυτή είχε γίνει στο ξενοδοχείο «Μενιτερράνεαν». Εντύπωση προκαλεί, πάντως, το γεγονός, πως δεν έχει επιληφθεί της υποθέσεως η ηγεσία του Αρείου Πάγου.

• Στο μεταξύ, όμως συνήλθε χθες το μεσημέρι εκτάκτως σε συνεδρίαση το δ.σ. του Δικηγορικού Συλλόγου, Ρόδου, προκειμένου να αποφανθεί επί αιτήσεως ασφαλιστικών μέτρων, που έχει κατατεθεί από τους δικηγόρους του ίδιου εκδότη κ.κ. Γ. Χαρίτο και Στ. Στεφανίδη, με την οποίαν ζητείται η παράδοση όλων των πρακτικών των γενικών συνελεύσεων του Δικηγορικού Συλλόγου, επί προεδρίας του κ. Ευθ. Μπόνη. Ο τελευταίος έχει καταθέσει αγωγή με την οποίαν ζητεί αποζημίωση 200 εκ. δρχ. (από τον εκδότη της εφημερίδας) για συκοφαντική δυσφήμιση του δια του τύπου η εξέταση της οποίας έχει προσδιορισθεί για την προσεχή Πέμπτη 20 Απριλίου.

Ο Δικηγορικός Σύλλογος χαρακτήρισε ωστόσο τα έγγραφα «interna corporis» (εσωτερική υπόθεση) της διοικήσεως και δεν παρέδωσε τα πρακτικά. Αξίζει να σημειωθεί ότι ζητήθηκε και εισαγγελική συνδρομή για την παράδοση των πρακτικών, χωρίς όμως αποτέλεσμα.

Χθες το δ.σ. του Δικηγορικού Συλλόγου ομοφώνως απέρριψε το αίτημα με το σκεπτικό ότι δεν έχει δικαίωμα.

Rodos Park Suites Hotel

HEALTH Center

ΑΝΑΚΟΙΝΩΣΗ

Το ξενοδοχείο PODOS PARK σας ενημερώνει ότι με την έναρξη της καινούργιας περιόδου έχουν ξεκινήσει οι εγγραφές και τα προγράμματα του Health Center. Οι ενδιαφερόμενοι και τα μέλη του Health Center μπορούν να επικοινωνούν καθημερινά με τον υπεύθυνο γυμναστή κο Νικήτα Τσαβαρή. Για περισσότερες πληροφορίες και εγγραφές στα τηλέφωνα του ξενοδοχείου

Rodos Park Suites Hotel

Ρήγα Φεραίου 12 85 100 Ρόδος
Τηλέφωνο: 24612 ή 89700

ΜΠΑ-ΜΠΑ-ΛΟΥΝΑ CAFE

ΠΑΙΔΙΚΑ ΠΑΡΤΥ

Παιδικά πάρτυ γενεθλίων, εορτών ή όποια άλλη εκδήλωση

BABY PARKING ΚΑΦΕΤΕΡΙΑ

απολαύστε τον καφέ με τους φίλους σας και τα παιδιά σας παίζοντας υπό την επίβλεψη της παιδαγωγού

Ρόδου Λίνδου και Δημητρίου Αναστασιάδη γωνία.
Τηλ. 75360, 21356, κιν. 0945816205

D·A·N·E· SEA LINE

5ΗΜΕΡΗ ΠΑΣΧΑΛΙΝΗ ΕΚΔΡΟΜΗ ΣΤΟ ΝΑΥΠΛΙΟ ΚΑΙ ΣΤΗ ΜΗΛΟ
Με το F/B ΡΟΔΟΣ από 28/4 έως 2/5

Η Εταιρεία ΔΑΝΕ SEA LINE διοργανώνει 5ημέρη Πασχαλινή εκδρομή στο Ναύπλιο και στη Μήλο

Πρόγραμμα εκδρομής

Αναχώρηση από Ρόδο 28/4 Μ. ΠΑΡΑΣΚΕΥΗ ώρα 13.30
Αφιξη Αστυπάλαια (για την ακολουθία Επιταφίου) ώρα 19.30
Αναχώρηση από Αστυπάλαια 28/4 Μ. ΠΑΡΑΣΚΕΥΗ ώρα 23.00
Αφιξη στο Ναύπλιο 29/4 Μ. ΣΑΒΒΑΤΟ ώρα 10.00
Αναχώρηση από Ναύπλιο 1/5 ΔΕΥΤΕΡΑ ΤΟΥ ΠΑΣΧΑ ώρα 03.00
Αφιξη στη Μήλο 1/5 ΔΕΥΤΕΡΑ ΤΟΥ ΠΑΣΧΑ ώρα 08.30
Αναχώρηση από Μήλο 1/5 ΔΕΥΤΕΡΑ ΤΟΥ ΠΑΣΧΑ ώρα 20.00
Αφιξη στη Ρόδο 2/5 ΤΡΙΤΗ ώρα 08.00

Τιμές

• 2κλινη Εξωτερική καμπίνα 59.000 δρχ. το άτομο
• 2κλινη Εσωτερική καμπίνα 49.000 δρχ. το άτομο
• 4κλινη Εξωτερική καμπίνα 49.000 δρχ. το άτομο
• 4κλινη Εσωτερική καμπίνα 39.000 δρχ. το άτομο
• Ι.Χ. αυτοκίνητο 12.000 δρχ.
• Παιδιά έως 12 ετών έκπτωση 50%

Στην τιμή συμπεριλαμβάνεται το δείπνο του Μ. Σαββάτου και το πρωινό της Κυριακής του Πάσχα
Προαιρετική εκδρομή στο Μυστρά ή στη Μονεμβάσια

Πληροφορίες Κεντρικό Πρακτορείο Ρόδου Τηλ. 77078 (7 γραμμές) και στον ταξιδιωτικό σας Πράκτορα



ΖΩΟΤΡΟΦΕΣ ΤΣΙΓΑΡΙΔΗΣ Α.Ε.

Διαθέτουμε σε εξαιρετικά χαμηλές τιμές προϊόντα νέας σοδειάς σε άριστη ποιότητα.
Καλαμπόκι 52
Βαμβακόπιτα 52
Ζαχαρόπιτα 50
και όλα τα φυράματα.

ΚΕΝΤΡΙΚΟ ΑΣΓΟΥΡΟΥ
Αγ. Βαρβάρα
Τηλ. 62752 - 62850 - 64904

Υποκαταστήματα 1) Αρχάγγελος
2) Βληχά Λίνδος