η δημοκρατική της Ρόδου

στην υπηρεσία του δωδεκαγησιακού λαού

Αρ. φύλλου 5340 - ΤΡΙΤΗ 18 ΑΠΡΙΛΙΟΥ 2000 - Τιμή 150 Δρχ - www.dimokratiki.gr

INTERANGLIAN

FOUNDATION COURSE

ΕΠΙΣΗΜΟ ΕΞΕΤΑΣΤΙΚΟ ΚΕΝΤΡΟ ΒΡΕΤ. ΔΗΜΟΣΙΟΥ

ΕΓΓΥΗΜΕΝΗ ΕΙΣΑΓΩΓΗ ΣΕ ΟΛΑ ΤΑ ΒΡΕΤΑΝΙΚΑ ΠΑΝΕΠΙΣΤΗΜΑ

ΦΡΟΝΤΙΣΤΗΡΙΟ ΑΓΓΛΙΚΩΝ ΟΛΩΝ ΤΩΝ ΕΠΙΠΕΔΩΝ

ΠΛΗΡΟΦΟΡΙΕΣ:
Κα ΝΑΝΣΥ ΒΑΣΙΛΟΠΟΥΛΟΥ
ΔΑΜΑΣΚΗΝΟΥ 1, ΡΟΔΟΣ
ΠΛΑΤΕΙΑ ΜΗΤΡΟΠΟΛΕΩΣ
ΤΗΛ. 0241 70110-1, 24962

ΠΑΣΟΚ

ΝΔ

ΝΙΚΗ ΠΑΣΟΚ - ΗΤΤΑ Ν.Δ.

7 επιμέρους λόγοι διαμόρφωσαν το εκλογικό αποτέλεσμα

• ΣΕΛ. 6-7



«ΕΙΣΑΓΟΜΕΝΗ» ΑΥΤΗΝ ΤΗΝ ΦΟΡΑ Η ΚΡΙΣΗ

Δραματική υποχώρηση του δείκτη στο Χρηματιστήριο

• ΣΕΛ. 19

ΓΙΑ ΑΠΟΦΥΓΗ ΔΥΣΑΡΕΣΤΩΝ

Σε συναγερμό οι αρχές

Απόρρητη έκθεση για τα νυκτερινά κέντρα της Ρόδου

• ΣΕΛ. 32



11ο ΧΑΜ ΡΟΔΟΥ - ΛΙΝΔΟΥ

«Παγίδα θανάτου» σε κενό «νησίδας»

Παρ' ολίγο τραγωδία

• ΣΕΛ. 3



ΓΙΑ ΚΟΜΜΑΤΑ, ΔΙΚΑΣΤΗΡΙΑ ΚΑΙ ΚΟΙΝΗ ΓΝΩΜΗ

«θερμοί» αναμένεται να είναι οι επόμενοι μήνες

ΕΝΑΣ ΜΑΡΤΥΡΙΚΟΣ «Γολγοθάς» αρχίζει σήμερα στην Ρόδο!



Για την δημιουργία «πολιτικού ζητήματος» και εντυπώσεων η Νέα Δημοκρατία καταθέτει ένσταση με την οποία ζητεί επαναμέτρηση όλων των ψηφοδελτίων • Με δική του ένσταση «απαντά» το ΠΑΣΟΚ • Υπάρχει, όμως, πρόβλημα, λόγω αποχής των δικαστικών υπαλλήλων • Εγινε χθες από το Πρωτοδικείο Ρόδου η ανακήρυξη των βουλευτών του νομού Δωδ/νήσου • ΣΕΛ. 12-13

ΛΟΓΩ ΤΗΣ ΑΝΟΜΒΡΙΑΣ

Φόβοι για καταστροφές στην αγροτική παραγωγή

• ΣΕΛ. 5



ΑΠΟ ΣΥΝΕΝΤΕΥΞΗ ΤΟΥ ΔΗΜΑΡΧΟΥ

Διεθνής «αντίδραση» για τον Κολοσσό της Ρόδου

• ΣΕΛ. 13



ΑΠΟ ΤΟΝ ΔΙΚΗΓΟΡΙΚΟ ΣΥΛΛΟΓΟ

Καταγγέλλεται η ωμή και απροκάλυπτη επέμβαση στο έργο της Δικαιοσύνης

• ΣΕΛ. 10

ΠΟΛΙΤΙΣΤΙΚΟΣ ΟΡΓΑΝΙΣΜΟΣ ΔΗΜΟΥ ΑΦΑΝΤΟΥ

ΠΡΟΣΚΛΗΣΗ

Συναυλία εκκλησιαστικών ύμνων

«ΤΑ ΘΕΙΑ ΠΑΘΗ»

Ερμηνεύει: ο ΠΕΤΡΟΣ ΓΑΪΤΑΝΟΣ
Συνοδευόμενος από Χορωδία Ιεροψαλτών
Ιερός Ναός «ΚΟΙΜΗΣΕΩΣ ΤΗΣ ΘΕΟΤΟΚΟΥ»
Δήμου Αφάντου
Παρασκευή 21 Απριλίου 2000 ώρα 19:30
Χορηγοί της εκδήλωσης:
CLUB ELECTRIC - ΔΑΝΕ SEA LINES
Την εκδήλωση υποστηρίζει το ΚΑΝΑΛΙ 4.

ΕΙΣΟΔΟΣ ΕΛΕΥΘΕΡΗ ΓΙΑ ΤΟ ΚΟΙΝΟ

Ο Πρόεδρος του Π.Ο.Δ.Α.
Διακοσταματίου Μ. Σάββας

Δ·Α·Ν·Ε· SEA LINE

5ΗΜΕΡΗ ΠΑΣΧΑΛΙΝΗ ΕΚΔΡΟΜΗ ΣΤΟ ΝΑΥΠΛΙΟ ΚΑΙ ΣΤΗ ΜΗΛΟ
Με το F/B ΡΟΔΟΣ από 28/4 έως 2/5

Η Εταιρεία ΔΑΝΕ SEA LINE διοργανώνει 5ημέρη Πασχαλινή εκδρομή στο Ναύπλιο και στη Μήλο

ΠΡΟΓΡΑΜΜΑ ΕΚΔΡΟΜΗΣ

Αναχώρηση από Ρόδο 28/4 Μ. ΠΑΡΑΣΚΕΥΗ ώρα 13.30
Αφιξη Αστυπάλαια (για την ακολουθία Επιταφίου) ώρα 19.30
Αναχώρηση από Αστυπάλαια 28/4 Μ. ΠΑΡΑΣΚΕΥΗ ώρα 23.00
Αφιξη στο Ναύπλιο 29/4 Μ. ΣΑΒΒΑΤΟ ώρα 10.00
Αναχώρηση από Ναύπλιο 1/5 ΔΕΥΤΕΡΑ ΤΟΥ ΠΑΣΧΑ ώρα 03.00
Αφιξη στη Μήλο 1/5 ΔΕΥΤΕΡΑ ΤΟΥ ΠΑΣΧΑ ώρα 08.30
Αναχώρηση από Μήλο 1/5 ΔΕΥΤΕΡΑ ΤΟΥ ΠΑΣΧΑ ώρα 20.00
Αφιξη στη Ρόδο 2/5 ΤΡΙΤΗ ώρα 08.00

ΤΙΜΕΣ

• 2κλινη Εξωτερική καμπίνα 59.000 δρχ. το άτομο
• 2κλινη Εσωτερική καμπίνα 49.000 δρχ. το άτομο
• 4κλινη Εξωτερική καμπίνα 49.000 δρχ. το άτομο
• 4κλινη Εσωτερική καμπίνα 39.000 δρχ. το άτομο
• Ι.Χ. αυτοκίνητο 12.000 δρχ.
• Παιδιά έως 12 ετών έκπτωση 50%

Στην τιμή συμπεριλαμβάνεται το δείπνο του Μ. Σαββάτου και το πρωινό της Κυριακής του Πάσχα
Προαιρετική εκδρομή στο Μυστρά ή στη Μονεμβάσια

Πληροφορίες Κεντρικό Πρακτορείο Ρόδου Τηλ. 77078 (7 γραμμές) και στον ταξιδιωτικό σας Πράκτορα

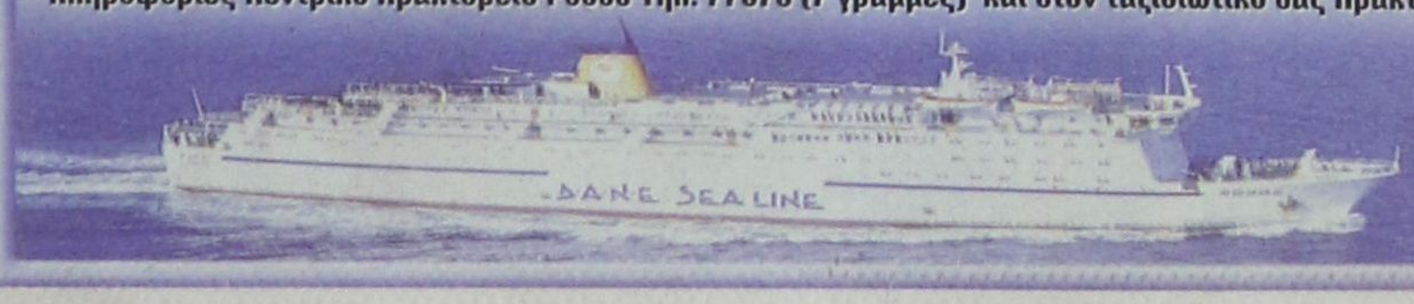

η άποψη της ημέρας

Ελπίζω πως -τουλάχιστον- από δω και πέρα οι παράγοντες της ελληνικής οικονομίας και ειδικότερα τα πολιτικά πρόσωπα θα σταματήσουν να παίζουν με το Χρηματιστήριο, τον πόνο και τα χρήματα των επενδυτών.

Ας αφήσουμε όμως τη Σοφοκλέους και το... ΠΡΟ-ΠΟ με τις ημερομηνίες λήξης της κρίσης της σε πιο ειδικούς συναδέλφους και ας δούμε το τι έγινε στις εκλογές, γιατί έγινε αυτό που έγινε και πού πάνε τα πράγματα από εδώ και πέρα.

Στις εκλογές νίκησε το ΠΑΣΟΚ, παρ' ολίγον να νικήσει η ΝΔ, θριάμβευσε ο δικομματισμός, ενώ απειλούνται σοβαρά -πλην ΚΚΕ βεβαίως- όλες οι αυτόνομες πολιτικές δυνάμεις, είτε ανάμεσα στα δύο κόμματα είτε δίπλα στο ΠΑΣΟΚ. Ο Στέφανος Μάνος απέφυγε την πρέσα εγκαίρως και ορθώς, το ΔΗΚΚΙ δεν άντεξε στις πιέσεις και ο Συνασπισμός, χωρίς άποψη στα μεγάλα οικονομικά θέματα, έλκεται κατά το ήμισυ από το ΠΑΣΟΚ και κατά το άλλο ήμισυ από το ΚΚΕ.

Τι συνέβη και ο δικομματισμός έκανε πανελλήνιο ρεκόρ με 87%;!

Η είσοδος στην ΟΝΕ και τα συμφέροντα μιας χώρας, η οικονομία της οποίας αναπτύσσεται δυναμικά στον τομέα των υπηρεσιών, δημιουργεί ένα αξεπέραστο δίλημμα στους πολίτες για την καλύτερη δυνατή επιλογή διαχείρισης. Οι Ελληνες ψήφισαν τον «λαϊκό καπιταλισμό». Νικητής, με μικρή διαφορά στις ψήφους αλλά μεγάλη στις έδρες, ο κ. Σημίτης, ο οποίος πίστευε στο καλό φίνις. Ενα φίνις που βεβαίως δεν θύμιζε Σημίτη, τον σοβαρό και υπεύθυνο πολιτικό που προπαγάνδιζαν τα πρώτα τηλεοπτικά σποτ, αλλά έναν αρχηγό που παρέπεμπε περισσότερο στην εποχή «Τσοβόλα δώστα όλα».

Το στοίχημα Σημίτη

Η ΝΔ και προσωπικά ο Κ. Καραμανλής έφτασαν σε μια εξαιρετικά υψηλή επίδοση, που θα ήταν ικανή για νίκη-θρίαμβο, αν τα μικρά κόμματα αριστερά του ΠΑΣΟΚ άντεχαν στην πόλωση.

Δυστυχώς για τη ΝΔ δεν άντεξαν και τώρα οι εξελίξεις τη φέρνουν μπροστά σε σοβαρές αποφάσεις. Οπως αποδείχθηκε, το «αντιδεξιό σύνδρομο» στην Ελλάδα δεν έχει μπει στο χρονοντούλαπο της ιστορίας.

Δεν ξέρω πόσες ψήφους έφεραν στην παράταξη οι αλιεύοντες έξω δεξιά υποψήφιοι, ξέρω πως έδιωξαν αρκετούς, τόσους όσοι έφταναν στο ΠΑΣΟΚ για να τερματίσει πρώτο.

Δεν χρειάζεται φιλοσοφία για να δει κανείς τον χώρο και το τρόπο των ανοιγμάτων.

Ο χώρος είναι το κέντρο και ο τρόπος, ικανές προσωπικότητες που θα ανανεώσουν και θα μεγιστοποιήσουν το εύρος της ΝΔ.

Πρέπει να υπολογίσουν όλα τα σενάρια για τον αντίπαλό τους, αυτόν δηλαδή που θα διαδεχθεί το Κ. Σημίτη (πιθανότατα ο Γ. Παπανδρέου) ώστε να μην αιφνιδιασθούν, θεωρώντας την κόπωση του εκλογικού σώματος απέναντι στο ΠΑΣΟΞ δεδομένη. Η κρίση του Συνασπισμού είναι κάτι που μπορεί να δημιουργήσει άλλη κατάσταση, αφού το μεγαλύτερο μέρος αυτού του 3,2%, αν ο σχηματισμός δεν άντεξει, θα απορροφηθεί από το ΠΑΣΟΚ.

Και το ΠΑΣΟΚ, ο Κώστας Σημίτης δηλαδή; Ενας από τους μακροβιότερους Ελληνες πολιτικούς, έχει πλέον τη δυνατότητα να γράψει ιστορία. Ασφαλώς η ένταξη της χώρας στην ΟΝΕ είναι το μεγάλο του επίτευγμα. Ομως, όπως παραδέχθηκε και ο ίδιος, στους τομείς της ποιότητας ζωής και της κοινωνικής πολιτικής ελάχιστα έγιναν.

Οι πολιτικές ισορροπίες είναι ευδιάκριτες και στο νέο υπουργικό σχήμα, οι δυνατότητες πλέον είναι σημαντικά περισσότερες και οι δικαιολογίες εξαιρετικά λιγότερες. Την προηγούμενη τετραετία, ο κ. Σημίτης μας είχε υποσχεθεί πως θα περάσουμε από την κοινωνία των κολλητών στην κοινωνία των πολιτών. Δεν το έκανε ή τέλος πάντων ελάχιστα έγιναν προς αυτή την κατεύθυνση.

Τώρα έχει το στοίχημα μπροστά του.

ο καιρός

Γενική πρόγνωση του καιρού για σήμερα Τρίτη 18/4/2000. Σε όλη τη χώρα προβλέπονται αραιές νεφώσεις, που στα δυτικά, τα κεντρικά και τα νότια θα είναι αυξημένες και θα σημειωθούν τοπικές βροχές στη νότια Πελοπόννησο, την Κρήτη και προς το βράδυ στα Δωδεκάνησα. Στην Κρήτη είναι πιθανό να εκδηλωθούν και καταιγίδες. Τις πρωινές ώρες η ορατότητα θα είναι τοπικά περιορισμένη και θα σημειωθούν ομίχλες. Οι άνεμοι στα κεντρικά και τα βόρεια θα πνέουν βορειοανατολικοί, ασθενείς μέχρι μέτριοι και στην υπόλοιπη χώρα ανατολικοί, νοτιοανατολικοί, μέτριοι και τοπικά στα πελάγη ισχυροί. Η θερμοκρασία θα κυμανθεί στα ηπειρωτικά από 9 έως 26 βαθμούς και στα νησιά από 13 έως 23 βαθμούς Κελσίου.

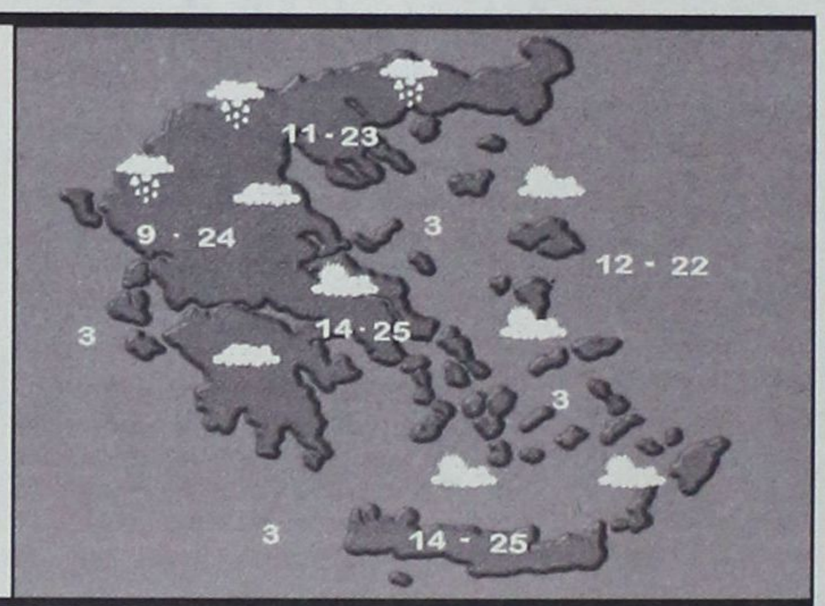

ΗΜΕΡΗΣΙΑ ΕΦΗΜΕΡΙΔΑ
η δημοκρατική
της Ρόδου
Ετος ιδρύσεως 1982
Θεμ. Σοφούλη 77
Ταχ. Θυρίδα 339
85100 Ρόδος
Εκδότης - ιδιοκτήτης - διευθυντής:
ΒΑΣΙΛΗΣ Δ. ΑΘΑΝΑΣΙΟΥ
Τηλέφωνα:
28728, 34722, 76655,
37500, 26728, 27919
Telefax:37333
www.dimokratiki.gr
e-mail:contact@dimokratiki.gr





πληροφορίες

Η ΤΑΥΤΟΤΗΤΑ ΤΗΣ ΗΜΕΡΑΣ

ΤΡΙΤΗ 18 ΑΠΡΙΛΙΟΥ 2000

ΚΥΡΙΛΛΟΥ ΠΑΤ. ΚΩΝ/ΛΕΩΣ, ΙΩΑΝΝΟΥ ΟΣ. ΚΑΙ ΑΘΑΝΑΣΙΑΣ ΑΓ.
Ανατολή ηλίου 5.45 Δύση ηλίου 7.04 ΠΑΝΣΕΛΗΝΟΣ

ΦΑΡΜΑΚΕΙΑ

ΣΗΜΕΡΑ: διημερεύει το φαρμακείο ΛΑΡΔΟΠΟΥΛΟΣ Π., Αποστόλου Παύλου 86 (πλησίον εκκλησίας ΑΝΑΛΗΨΗΣ) τηλ. 63036
ΣΗΜΕΡΑ διανυκτερεύει το φαρμακείο ΠΑΠΠΟΥ Ε.- ΣΤΑΥΡΟΠΟΥΛΟΣ Χ., πλατεία Ακαδημίας (δίπλα από την Τράπεζα Δωδ/σου) τηλ. 75747

ΚΑΥΣΙΜΑ

ΣΗΜΕΡΑ: Διανυκτερεύον πρατήριο καυσίμων ΤΕΧΑΚΟ Αλ. Γκινάκης Αυστραλίας 58 Περιοχή Κόβα

ΧΡΗΣΙΜΑ ΤΗΛΕΦΩΝΑ

Άμεση δράση	100	Ώρα	141
Πυροσβεστική	23333	Φαρμακεία (Διημ.-Διαν.)	107
Νοσοκομείο	22222	ΠΡΟ-ΠΟ • ΛΟΤΤΟ	111
Οδική Ασφάλεια:		ΡΟΔΑ	26300
EXRESS SERVICE	154	ΚΤΕΥΛ	27706
HELLAS SERVICE	157	ΕΒΕΔ	22281
Ράδιο Ταξί	64712	Δικηγορικός Σύλλογος	27469
Αστυν. Διεύθυνση	27653	Εμπορικός Σύλλογος	35255
Ασφάλεια	23294	Ολυμπιακή - Κρατήσεις	24555
Τμήμα Τάξης	23849	ΔΑΝΕ	77070
Τροχαία	26480	ΙΚΑ	64912
Λιμεναρχείο	28888	ΤΕΒΕ	22688-77034
Δασαρχείο	191	ΤΑΞΥ	68701-3
Τελωνείο	27703	ΟΑΕΔ	23265
Υγειονομείο	26666	Εργατικό Κέντρο	24730
Μητρόπολη	23274	Αρχαιολογία	34719
Νομαρχία	74000	Περιφ. Δ/ντής	38174 - 38175
Δήμος Ρόδου	30113	AIRGREECE	36095
Βλάβες ΟΤΕ	121	Aegean Airlins	98345
Βλάβες ΔΕΗ	125	ΔΗΜ. ΕΠΙΧ. ΚΑΘ. ΡΟΔΟΥ	77600
Πληρ. ΟΤΕ	131	ΥΠΗΡ. ΑΠΟΚΟΜΙΔΗΣ	61057

ΔΕΧΟΝΤΑΙ ΤΟ ΚΟΙΝΟ

- **ΠΕΡ/ΚΟΣ Δ/ΝΤΗΣ ΔΩΔ/ΣΟΥ** δέχεται Τρίτη & Πέμπτη 11:00 - 13:00
- **ΝΟΜΑΡΧΗΣ** δέχεται κάθε Τρίτη & Πέμπτη από 11.00 - 13.00
- **ΔΗΜΑΡΧΟΣ** Ρόδου κ. Γ. Γιαννόπουλος δέχεται ύστερα από συνεννόηση
- **ΑΝΤΙΔΗΜΑΡΧΟΣ** κ. Αντ. Αλαβέρας δέχεται καθημερινά
- **ΑΝΤΙΔΗΜΑΡΧΟΣ** κ. Μαν. Σαββής δέχεται κάθε Τρίτη και Πέμπτη 13.00-14.00
- **ΑΝΤΙΔΗΜΑΡΧΟΣ** Ρόδου Γρ. Μοράρης δέχεται κάθε Τετάρτη από 12.00 - 14.00
- **ΔΗΜΑΡΧΟΣ** Πεταλούδων Μιχ. Κορδίνας δέχεται το κοινό: Δευτέρα 17.30 - 19.30, Τρίτη 11.00-13.00, Πέμπτη 11.00-13.00

ΑΚΤΟΠΛΟΙΚΑ ΔΡΟΜΟΛΟΓΙΑ

ΠΡΕΒΕΛΗ: Απόπλους 14:00 για Κω, Κάλυμνο, Λέρο, Πάτμο, Πειραιά
ΡΟΜΙΛΝΤΑ: Απόπλους 16:00 για Κω, Κάλυμνο, Πειραιά
ΙΑΛΥΣΟΣ: Απόπλους 17:00 για Τήλο, Κω, Αστυπάλαια, Πειραιά
ΜΙΛΕΝΑ: Απόπλους 17:30 για Πειραιά
ΜΑΡΙΝΑ: Απόπλους 17:30 για Πειραιά
ΡΟΔΑΝΘΗ: Απόπλους 17:30 για Πειραιά
ΔΗΜΗΤΡΟΥΛΑ: Απόπλους 18:00 για Κω, Πειραιά

ΑΕΡΟΠΟΡΙΚΑ ΔΡΟΜΟΛΟΓΙΑ

ΠΤΗΣΕΙΣ ΟΛΥΜΠΙΑΚΗΣ

ΡΟΔΟΣ - ΑΘΗΝΑ: Καθημερινά 06.35, 10.10, 22.15 (Κάθε Τρίτη) , 10.45, (κάθε Δευτέρα και Τετάρτη) 13.45, (κάθε μέρα εκτός Κυριακής), 19.45 (κάθε Κυριακή) 20.40
ΡΟΔΟΣ - ΚΑΡΠΑΘΟΣ: Καθημερινά 10.00
ΡΟΔΟΣ - ΚΑΣΟΣ: (Δευτέρα, Παρασκευή, Κυριακή) 10.00
ΡΟΔΟΣ - ΗΡΑΚΛΕΙΟ: (Δευτέρα, Τετάρτη, Παρασκευή, Κυριακή) 16.30
ΡΟΔΟΣ - ΘΕΣΣΑΛΟΝΙΚΗ: (Δευτέρα, Τετάρτη, Παρασκευή και Κυριακή) 19.05

ΠΤΗΣΕΙΣ AIR GREECE

ΡΟΔΟΣ - ΑΘΗΝΑ: Καθημερινά 18.00
ΡΟΔΟΣ - ΗΡΑΚΛΕΙΟ: Καθημερινά 21.30

ΠΤΗΣΕΙΣ AEGEAN AIRLINES

ΡΟΔΟΣ - ΑΘΗΝΑ: Καθημερινά 11.40 - 21.40

ΠΤΗΣΕΙΣ CRONUS AIRLINES

ΡΟΔΟΣ - ΑΘΗΝΑ: Καθημερινά 08.00 - 22.00

ΣΥΝΑΛΛΑΓΜΑ

	ΑΓΟΡΑ	ΠΩΛΗΣΗ
ΔΟΛΛΑΡΙΟ Η.Π.Α	346.6440	354.6820
ΜΑΡΚΟ ΓΕΡΜΑΝΙΑΣ	170.0900	174.0340
ΦΡΑΓΚΟ ΓΑΛΛΙΑΣ	050.7150	051.8910
ΛΙΡΑ ΑΓΓΛΙΑΣ	550.5600	563.3250
ΛΙΡΑ ΔΗΜ.ΙΡΛΑΝΔΙΑΣ	422.4010	432.1940
ΦΡΑΓΚΟ ΒΕΛΓΙΟΥ	008.2470	008.4380
ΦΡΑΓΚΟ ΛΟΥΞΕΜΒΟΥΡΓΟΥ	008.2470	008.4380
ΦΙΟΡΙΝΙ ΟΛΛΑΝΔΙΑΣ	150.9580	154.4580
ΛΙΡΕΤΑ ΙΤΑΛΙΑΣ	017.1800	017.5790
ΣΕΛΛΙΝΙ ΑΥΣΤΡΙΑΣ	024.1760	024.7370
ΚΟΡΩΝΑ ΔΑΝΙΑΣ	044.6560	045.6910
ΚΟΡΩΝΑ ΣΟΥΗΔΙΑΣ	039.9220	040.8480
ΜΑΡΚΟ ΦΙΝΛΑΝΔΙΑΣ	055.9510	057.2480
ΠΕΣΕΤΑ ΙΣΠΑΝΙΑΣ	001.9990	002.0450
ΕΣΚΟΥΔΟ ΠΟΡΤΟΓΑΛΙΑΣ	001.6600	001.6980
ΓΙΕΝ ΙΑΠΩΝΙΑΣ	334.2350	341.9840
ΦΡΑΓΚΟ ΕΛΒΕΤΙΑΣ	212.1190	217.0370
ΚΟΡΩΝΑ ΝΟΡΒΗΓΙΑΣ	040.5830	041.5240
ΛΙΡΑ ΚΥΠΡΟΥ	579.3280	592.7600
ΔΟΛΛΑΡΙΟ ΚΑΝΑΔΑ	233.7150	239.1340
ΔΟΛΛΑΡΙΟ ΑΥΣΤΡΑΛΙΑΣ	204.6840	209.4300

ΣΕ «ΠΑΓΙΔΑ ΘΑΝΑΤΟΥ» ΣΤΟ ΥΨΟΣ ΤΟΥ 11ου ΧΛΜ. ΤΗΣ Ε.Ο. ΡΟΔΟΥ - ΛΙΝΔΟΥ

Παρ' ολίγο τραγωδία σε σύγκρουση *δύο τουριστικών λεωφορείων!*

Από απλή σύμπτωση δεν θρηνήσαμε ανθρώπινα θύματα



Παρ' ολίγο τραγωδία προχθές το μεσημέρι στην εθνική οδό Ρόδου - Λίνδου, όταν συγκρούσθηκαν δύο τουριστικά λεωφορεία από επιπολαιότητα (αν μη τι άλλο) των οδηγών τους, γεμάτα από αλλοδαπούς τουρίστες το ένα και εκδρομείς - μαθητές λυκείου το άλλο.

Συντάκτης της «δ» που βρέθηκε στον τόπο του ατυχήματος διαπίστωσε ότι από καθαρή και μόνο τύχη δεν θρηνήσαμε ανθρώπινα θύματα (με ό,τι αυτό θα σήμαινε για το νησί και τον τουρισμό του). Διαπίστωσε ακόμα, για άλλη μία φορά, ότι το σημείο εκείνο είναι πραγματική παγίδα και αν οι αρμόδιοι δεν λάβουν το ταχύτερο δυνατό τις επιβαλλόμενες αποφάσεις, την επόμενη φορά δεν θα προλάβει ο Αγιος τον Διάβολο.

Η «παγίδα» είναι στημένη συγκεκριμένα στο ύψος του 11ου χ.λ.μ. της εθνικής οδού Ρόδου - Λίνδου, έξω ακριβώς από το κατάστημα - βιοτεχνία «Rodos Gold - Vogiatzis», όπου ένα κομμάτι της νησίδας έμεινε ανεκτέλεστο προφανώς λόγω δικαστικής διενέξεως και χρησιμοποιείται καθημερινά από οδηγούς, που κινούνται και στα δύο ρεύματα κυκλοφορίας. Και στα δύο άκρα του τμήματος αυτού υπάρχουν απαγορευτικές πινακίδες, για στροφή προς αριστερά ή δεξιά (κατά πε-



ρίπτωση), αλλά οι οδηγοί ή δεν τις βλέπουν ή τις αγνοούν, με ό,τι αυτό μπορεί να συνεπάγεται.

Αυτό ακριβώς συνέβη και στις 11.10 προχθές το μεσημέρι όταν το υπ' αριθ. ΡΟΖ 4807 τουριστικό λεωφορείο του πρακτορείου Traveland το οποίο οδηγούσε ο Αργύρης Αργυρού και στο οποίο επέβαιναν τουρίστες κρουαζιεροπλοίου, εξερχόμενο του χώρου του καταστήματος (όπου είχαν κάνει shopping οι τουρίστες) επεχείρησε στροφή αριστερά για να κατευθυνθεί προς την πόλη, υπερβαίνοντας το κενό σημείο της νησίδας. Την στιγμή, όμως, εκείνη κατευθυνόταν προς την Λίνδο το υπ' αριθ. κυκλοφορίας ΝΒΗ 9611 λεωφορείο, του πρακτορείου Ζορπίδη, με οδηγό τον Αντώνιο Πεπονή (κατά μια πληροφορία από την Ξάνθη) κι επιβάτες 50 μαθητές λυκείου, το οποίο δεν μπόρεσε να σταματήσει και εμβόλισε το άλλο λεωφορείο προκαλώντας υλικές ζημιές. Ευτυχώς κανένας δεν έπαθε τίποτα (μόνο ο οδηγός του δεύτερου πούλμαν επικαλέσθηκε σοκ και μεταφέρθηκε στο νοσοκομείο). Σύμφωνα πάντως με τον ταχογράφο του β' λεωφορείου, αυτό έτρεχε με ταχύτητα 85 - 90 χιλιομέτρων, με επιτρεπόμενη στο σημείο εκείνο ταχύτητα 60 χλμ. την ώρα. Υπάρχουν δηλαδοί οδηγοί τουριστικών λεωφορείων που παίζουν «κορώνα - γράμματα» την ζωή των επιβατών γι' αυτό και θα πρέπει να τους γίνουν αυστηρές συστάσεις από τους εργοδότες τους.

Τόσον οι τουρίστες όσο και οι μαθητές μεταφέρθηκαν στην συνέχεια με άλλα λεωφορεία στον προορισμό τους.

Β. ΚΕΣΙΣΟΓΛΟΥ

Ο ΔΙΚΟΣ ΣΑΣ ΚΡΥΣΤΑΛΛΙΝΟΣ ΚΟΣΜΟΣ

Το κρύσταλλο Swarovski εδώ και 100 χρόνια θεωρείται το αποκορύφωμα της διαχρονικής ομορφιάς στην πιο υψηλή ποιότητα: αστραφτερό πολυεδρικό και γοητευτικό. Ηδη εδώ και 25 χρόνια οι διάσημες φιγούρες και τα διακοσμητικά αντικείμενα Swarovski γοητεύουν τους φίλους του κρυστάλλου σ' ολόκληρο τον κόσμο.

Γι' αυτό και το 1987 η Λέσχη Συλλεκτών Svarovski (SCS): ως αποκλειστικό φόρουμ για όλους εκείνους που θα επιθυμούσαν να μοιραστούν με άλλους ανθρώπους την αγάπη τους για το κρύσταλλο και τα πολύτιμα συλλεκτικά κομμάτια Swarovski. Η επιτυχία είναι εξαιρετική: Πολλά μέλη είναι πιστά στη λέσχη από την αρχή, ενώ πολλά προστέθηκαν με την πάροδο των χρόνων. Ολοι μαζί μας δίνουν τη δυνατότητα να κάνουμε συνεχώς ελκυστικότερη τη λέσχη και να δημιουργούμε από χρόνο σε χρόνο πρωτότυπα σχέδια, τα οποία προορίζονται αποκλειστικά για τον απαιτητικό κύκλο της SCS. Με την τριλογία Μασκαράτα (1999 - 2001), τρεις κύριες φιγούρες της κομέντιαντελ άρτε, η SCS βιώνει τώρα ένα καινούργιο σημείο κορυφής. Το προνόμιο της απόκτησης της ετήσιας έκδοσης του 2000, της Κολομπίνας, μπορείτε και εσείς να απολαύσετε, αν ακολουθήσετε την πρόσκλησή μας και γίνετε μέλος της Λέσχης Συλλεκτών Swarovski



Η ετήσια έκδοση περιορίζεται πάντοτε σε ένα τεμάχιο ανά μέλος της SCS και χρονικά μέχρι την 31η Δεκεμβρίου του έτους της έκδοσης

Εθελοντών Δωδ/νησίων 31 (Στοά Κιοσόγλου) • ΤΗΛ: 24238 - 70166

RODOS PALACE
FITNESS CENTER

Ανακαλύψτε τον ιδανικό συνδυασμό σωματικής άσκησης και ψυχικής χαλάρωσης στο Fitness Center του RODOS PALACE

Σ' ένα χώρο πέρα από τα καθιερωμένα δίπλα στην κλειστή πισίνα Ολυμπιακών διαστάσεων που προσφέρει

- Πλήρες Πρόγραμμα Ασκήσεων από Εμπειρους Γυμναστες σε υπερσύγχρονα μηχανήματα Nautilus, Life Fitness & Technogym
- Aerobics • Σάουνα • Χαμαμ • Jacuzzi
- Θεραπευτικό & Χαλαρωτικό Μασαζ με αιθέρια έλαια • Γήπεδα Τενις

Η ΑΠΟΛΥΤΗ ΕΜΠΕΙΡΙΑ!

ΖΗΤΕΙΣΤΕ ΠΛΗΡΟΦΟΡΙΕΣ ΓΙΑ ΕΓΓΡΑΦΕΣ ΣΤΑ ΤΗΛ.: 25222 & ΑΠ' ΕΥΘΕΙΑΣ ΓΡΑΜΜΗ 97240

ΠΑΡΟΤΙΣΤΕ ΑΠΟ ΤΟ ΚΟΥΠΟΝΙ ΚΑΙ ΑΠΟΛΑΥΣΤΕ ΜΙΑ ΔΩΡΕΑΝ ΕΠΙΣΚΕΨΗ ΣΤΟ ΥΠΕΡΣΥΓΧΡΟΝΟ FITNESS CENTER ΤΟΥ RODOS PALACE

ΨΑΡΙΑ ΑΙΓΑΙΟΥ

Ολόφρεσκα ψάρια από τις θάλασσές μας

ΚΛΑΥΔΙΟΥ ΠΕΠΠΕΡ 1 - ΤΗΛ.: 0241/39097 FAX: 32391

AEGEAN FISH

ΓΙΑ ΤΗΝ ΔΙΕΚΔΙΚΗΣΗ ΤΗΣ ΝΟΜΑΡΧΙΑΣ

Γ. Μαχαιρίδης: *Είναι οριστική η απόφαση μου*

Προχωρούν όλα τα προβλήματα του υπουργείου Αιγαίου



Την πρόθεση του να διεκδικήσει την θέση του νομάρχη Δωδεκανήσου στις επόμενες εκλογές επανέλαβε χθές ο γενικός γραμματέας του υπουργείου Αιγαίου κ. Γιάννης Μαχαιρίδης, ο οποίος παραμένει στην θέση του με απόφαση του νέου υπουργού κ. Νίκου Σηφουνάκη.

Ο κ. Γ. Μαχαιρίδης χαρακτήρισε τιμητικό γιαυτόν το γεγονός ότι ο κ. Ν. Σηφουνάκης του ζήτησε να παραμείνει στην θέση του και ανακοίνωσε ότι πιθανότατα αμέσως μετά το Πάσχα ο υπουργός θα επισκεφθεί όλα τα νησιά του Αιγαίου για να ενημερωθεί «απο πρώτο χέρι» για τα προβλήματα που αντιμετωπίζουν.

Πάντως ο υπουργός άρχισε να ενημερώνεται για τα προγράμματα του υπουργείου που βρίσκονται σε εξέλιξη και ήδη έδωσε τις πρώτες εντολές για την ολοκλήρωση του «Αστερίας» που αφορά τη δημόσια διοίκηση, (εξυπηρέτηση πολιτών από ειδικά γραφεία, ηλεκτρονική διακίνηση εγγράφων, πληροφορίες για πιστοποιητικά κ.λ.π.) Στο πλαίσιο αυτό, στο πρόγραμμα αναμένεται να ενταχθούν μέχρι το τέλος Μαΐου, το σύνολο των δημόσιων υπηρεσιών και των ασφαλιστικών ταμείων.

«Μέχρι το τέλος του χρόνου εκτιμούν ότι θα έχουν εξυπηρετηθεί από το πρόγαμμα περίπου 30.000 πολίτες. Στόχος της 4ετίας - και το προτείναμε να συμπεριληφθεί στις προγραμματικές δηλώσεις του πρωθυπουργού - είπε το 80% των πολιτών να μην μετακινείται για κανένα τέτοιο λόγο από το νησί του.

Η επόμενη του φάση προγράμματος πιστεύω ότι θα είναι η σύνδεση των οικισμών με το γραφείο εξυπηρέτησης του πολίτη. Για παράδειγμα ο κάτοικος των Αγίων Αποστόλων να μην χρειάζεται να μεταβαίνει στο γραφείο που στεγάζεται στο Δημαρχείο» δήλωσε ο κ. Μαχαιρίδης.

Αναφερόμενος στις άλλες προτεραιότητες του υπουργείου, ο κ. Μαχαιρίδης μίλησε για το πρόγραμμα της υγειονομικής περίθαλψης, την ανάπτυξη της τηλεματικής, το πρόγραμμα «Ασπίς» για την πολιτική προστασία και τις μεταφορές.

«Το πρόγραμμα για την υγεία όταν ολοκληρωθεί θα αποτελεί ένα άλμα. Το «Ασπίς» έχει προχωρήσει πολύ καλά και το μεγάλο στοίχημα είναι η τηλεματική. Δεν λέμε ότι έχουν λυθεί όλα τα προβλήματα, γνωρίζουμε ότι έχουμε ακόμη πολύ δρόμο», είπε ο γενικός γραμματέας του υπουργείου Αιγαίου.

Ερωτηθείς σχετικά με τα προσωπικά του σχέδια, ο κ. Γ. Μαχαιρίδης επανέλαβε την βούληση του να διεκδικήσει την Νομαρχιακή Αυτοδιοίκηση μετά από 2 1/2 χρόνια, τονίζοντας μάλιστα ότι πρόκειται για μια «οριστική απόφαση».

«Εγινε πολλή συζήτηση, επώθηκαν και πολλές κακίες, αλλά αυτά είναι στο παιχνίδι και πρέπει να έχεις μεγάλο στομάχι για να τα υπομένεις. Μακάρι να υπάρχουν πολλοί που να θέλουν να ασχοληθούν με την Νομαρχιακή Αυτοδιοίκηση» είπε ο κ. Γ. Μαχαιρίδης και εξήγησε γιατί προέβη στην συγκεκριμένη, δήλωση 2 1/2 χρόνια πρίν από τις εκλογές:

«Πιστεύω ότι είναι καλό τις προσθέσεις σου να μην τις εκδηλώνεις την τελευταία στιγμή, αλλά να τις κοινολογείς εγκαίρως και αυτό έκανα. Πιστεύω να τις κοινολογήσουν και οι άλλοι ενδιαφερόμενοι. Εξ' άλλου, αυτός που θα αποφασίσει είναι ο λαός και κανένας άλλος», κατέληξε ο κ. Γ. Μαχαιρίδης, ο οποίος γνωστοποίησε ως γνωστόν, για πρώτη φορά τις προθέσεις του, πρίν τις εκλογές σε συνέντευξη του προς την «δ».

Υπάρχουν ευθύνες για το Χρηματιστήριο

Η δυσμενής εξέλιξη στη Σοφοκλέους απέδειξε ότι το Χρηματιστήριο ακολουθεί δικούς του κανόνες και δεν χειραγωγείται ούτε προς τα πάνω ούτε προς κάτω. Επιβεβαιώνει, επίσης, την επιπολαιότητα της κυβέρνησης του ΠΑΣΟΚ, η οποία επιχείρησε ανοήτως να το εκμεταλλευθεί για πολιτικά οφέλη, τόσο όταν είχε ανοδική πορεία, όσο και όταν στη συνέχεια είχε καθοδική.

Κατά την άνθιση του Χρηματιστηρίου, η κυβέρνηση το συσχέτισε με την οικονομική της πολιτική. Ως και με προεκλογικές αφίσες στις ευρωεκλογές προπαγάνδιζε ως ιδικό της επίτευγμα την ανοδική πορεία της Σοφοκλέους. Ισχυριζόταν ότι το Χρηματιστήριο αντικατοπτρίζει την καλή πορεία της οικονομίας! Θεωρούσε τη Σοφοκλέους πυλώνα της οικονομικής της πολιτικής.

Με ανεύθυνη αισιοδοξία, οι οικονομικοί επιτελείς της κυβέρνησης προέβλεπαν τον δείκτη στις 7.000 μονάδες και παρέσυραν τους μικροεπενδυτές σε άνευ προηγουμένου περιπέτεια, χωρίς να σκεφθούν ότι το Χρηματιστήριο ήταν ήδη υπερτιμημένο. Χιλιάδες εγκλωβίστηκαν και περιουσίες χάθηκαν, καθώς δημιουργήθηκε η ψυχολογία του τζόγου. Και πάλι κυβερνητικοί παράγοντες έκαναν λόγο για μετοχές -"φούσκες', για εισαγγελικές επεμβάσεις και άρχισε ο κατήφορος.

Η κυβέρνηση, με την εγνωσμένη της ανευθυνότητα, διέπραξε το ατόπημα να κατηγορήσει τη ΝΔ για την πτώση του Χρηματιστηρίου, σε μια απελπισμένη προσπάθεια να αποποιηθεί τις τεράστιες ευθύνες της. Την κακοηθέστατη αυτή κατηγορία αναγκάστηκε να την πάρει πίσω, αλλά έδειξε την επιπολαιότητα με την οποία αντιμετωπίζει τα σοβαρά θέματα και πόσο σπασμωδικά ενεργεί.

Επιχείρησε προεκλογικά να το στηρίξει με επιστράτευση κρατικών χαρτοφυλακίων και προσωπικές εκκλήσεις του κ. Σημίτη προς μεγάλες φιλικές εταιρείες. Τα αποτελέσματα τα είδαμε. Το Χρηματιστήριο δεν χειραγωγείται, ώστε να ανεβοκατεβαίνει κατά τις επιθυμίες της κυβέρνησης. Εάν θέλει πραγματικά να στηρίξει το Χρηματιστήριο, οφείλει να αντιμετωπίσει το θέμα με σοβαρότητα και υπευθυνότητα.

Οφείλει, λοιπόν, να θωρακίσει το Χρηματιστήριο και να ξεκαθαρίσει την οικονομική της πολιτική. Η αβεβαιότητα, ως προς τις προθέσεις της, είναι απαράδεκτο να συνεχίζεται και μετεκλογικά. Η ασάφεια βλάπτει σοβαρά το επενδυτικό κλίμα και προκαλεί δισταγμούς στους ντόπιους και ξένους επενδυτές. Στις ήδη υπάρχουσες κυβερνητικές ευθύνες για το στραβό κλίμα που επικρατεί τώρα στη Σοφοκλέους, ας μην προστεθούν και άλλες με τους ερασιτεχνισμούς και την ασάφεια.

ΕΛΛΗΝΙΚΗ ΔΗΜΟΚΡΑΤΙΑ
ΝΟΜΟΣ ΔΩΔΕΚΑΝΗΣΟΥ
ΔΗΜΟΣ ΛΙΝΔΙΩΝ

ΑΝΑΚΟΙΝΩΣΗ

Πληροφορούμε τους δημότες των Δημοτικών μας Διαμερισμάτων ότι η είσπραξη των τελών του έτους 1999 (ύδρευσης - αποχέτευσης - δικαιώματος βοσκής - κοινόχρηστων χώρων κ.λπ.), θα γίνεται από τους εισπράκτορες Ο.Τ.Α. στα γραφεία της Δ.Ο.Υ. Ρόδου **μέχρι την 31η Μαΐου 2000 χωρίς προσαυξήσεις.** Από την 1η Ιουνίου 2000 τα μέλη, θα επιβαρύνονται σύμφωνα με τις προβλεπόμενες από το νόμο προσαυξήσεις.

Εκ του Δήμου

Γιορτάστε το Πάσχα

στα Μεγάλα Καταστήματα **ΠΑΠΠΟΥ**

με τις μεγάλες πασχαλινές αγορές...

Λαμπάδες με τους αυθεντικούς ήρωες των μικρών μας φίλων,
Σοκολατένια αυγά, Πασχαλινοί λαγοί, Τσουρέκια,
Λιχουδιές και όλος ο Διάκοσμος της Πασχαλιάς

...σε μοναδικές τιμές!

περιμένουν τους μικρούς μας φίλους
★ Λαμπάδα TARZAN
★ Λαμπάδα ACTION MAN
★ Το Αβγό του WINNIE
★ MAX STEEL
★ Pokémon
★ BARBIE Ζαχαροπλαστείο

και... στο μαγικό κόσμο των παιχνιδιών



ΑΡ ΠΑΠΠΟΥ

Καλό Πάσχα

ΜΗΧΑΝΟΛΟΓΙΚΟ ΓΡΑΦΕΙΟ
ΤΣΙΡΙΓΩΤΑΚΗΣ ΜΙΛΤΟΣ
ΗΡΩΩΝ ΠΟΛΥΤΕΝΕΙΟΥ 1Α ΙΑΛΥΣΟΣ (ΑΠΕΝΑΝΤΙ ΑΠΟ ΤΟ ΓΗΠΕΔΟ ΙΑΛΥΣΟΥ)

ΚΛΙΜΑΤΙΣΤΙΚΑ ΜΙΥΟΤΟ - HAIER - SHARP -FUJI

ΨΥΞΗ - ΘΕΡΜΑΝΣΗ

9000 BTU/H ΑΠΟ 159.000 ΔΡ+ΦΠΑ
12000 BTU/H ΑΠΟ 197.000 ΔΡ+ΦΠΑ

ΟΙ ΠΡΟΣΦΟΡΕΣ ΙΣΧΥΟΥΝ ΜΕΧΡΙ 30 ΑΠΡΙΛΙΟΥ

18000 BTU/H ΑΠΟ 274.000 ΔΡ+ΦΠΑ
22000 BTU/H ΑΠΟ 319.000 ΔΡ+ΦΠΑ
ΚΑΙ
ΦΟΡΗΤΑ 9000 BTU/H ΑΠΟ 158.000 ΔΡ+ΦΠΑ

ΚΕΝΤΡΙΚΗ ΘΕΡΜΑΝΣΗ-ΗΛΙΑΚΑ-ΕΞΑΕΡΙΣΜΟΣ

ΠΛΗΡΩΜΗ ΑΜΜΕΣΗ Η ΜΕ ΔΙΑΚΑΝΟΝΙΣΜΟ
ΑΠΟ 2 ΕΩΣ 36 ΑΤΟΚΕΣ ΔΟΣΕΙΣ
(ΜΟΝΟ ΜΕ ΦΩΤΟΤΥΠΙΑ ΤΗΣ ΑΣΤΥΝΟΜΙΚΗΣ ΣΑΣ ΤΑΥΤΟΤΗΤΑΣ)

ΤΗΛ./FAX. 0241-90169 (9:30-13.00 Μ.Μ.)ΚΙΝΗΤΟ: 0944 593059

ΦΟΒΟΙ ΓΙΑ ΜΕΓΑΛΕΣ ΚΑΤΑΣΤΡΟΦΕΣ ΣΤΗΝ ΠΑΡΑΓΩΓΗ

Η συνεχιζόμενη ανομβρία προκαλεί *έντονη ανησυχία*

Τι λέει ο διευθυντής της ΥΕΒ κ. Θ. Φαντίδης για το φαινόμενο



Φαινόμενα που προμηνύουν ξηρασία για μεγάλα τμήματα του νησιού της Ρόδου παρουσιάστηκαν εφέτος, αν και η Υπηρεσία Εγγείων Βελτιώσεων τα χαρακτηρίζει «συνήθη» και «περιοδικώς επαναλαμβανόμενα». Εάν επαναληφθούν όμως, απ'το φθινόπωρο του 2000 έως την άνοιξη του 2001, θα χτυπήσει ο συναγερμός της ξηρασίας.

Οι βροχοπτώσεις κατά το διάστημα των τελευταίων μηνών ήταν ελάχιστες για τη Νότια Ρόδο, λίγες για τη Δυτική και Κεντρική και περισσότερες για τη Βορειοανατολική Ρόδο, όπως μαρτυρούν τα στατιστικά στοιχεία της Υ.Ε.Β.

Αυτή η διαφοροποίηση θα πρέπει να μας ξενίσει. Οφείλεται σε συγκυριακούς καιρικούς παράγοντες που επέδρασαν στο κλίμα του νησιού και της κάθε περιοχής ξεχωριστά. Ο διευθυντής της ΥΕΒ κ. Θεοδόσης Φαντίδης σε δηλώσεις του προς τη «δ» εξηγεί επιστημονικά που οφειλόταν αυτή η διαφοροποίηση: «Η Ρόδος έχει μια ιδιομορφία όσον αφορά τα κλιματικά στοιχεία της. Ανάλογα με το μέτωπο της καταιγίδας έχουμε υψηλότερες βροχοπτώσεις στο Βόρειο και στο Ανατολικό τμήμα της Ρόδου και χαμηλότερες στο Νότιο και το Δυτικό. Αυτό παρατηρήθηκε πέρυσι και εφέτος.

Αλλες χρονιές παρατηρείτο όμως το αντίστροφο.

Εάν ανατρέξουμε στα στοιχεία της τελευταίας δεκαετίας θα δούμε πολλές τέτοιες εναλλαγές στις βροχοπτώσεις».

Κατά το εξάμηνο Οκτωβρίου '99 - Μαρτίου '00 ο μέσος όρος των βροχοπτώσεων καταποντίστηκε, όπως δείχνουν τα στοιχεία των βροχογράφων, σε σύγκριση με το μέσο όρο των βροχοπτώσεων στα προηγούμενα έτη. Η Νότια Ρόδος κατάφερε συγκεκριμένα να καλύψει μόλις το 55% του Μ.Ο. ενώ η Βόρεια Ρόδος, που είχε περισσότερες βροχοπτώσεις, το 60-63% του Μ.Ο.

«Αυτό σημαίνει ότι έχουμε σημαντική πτώση των βροχοπτώσεων σε αυτό το διάστημα, αλλά δεν θα μπορούσαμε να τη χαρακτηρίσουμε σπάνια. Κάτι αντίστοιχο είχε παρατηρηθεί με πολύ χαμηλότερα μάλιστα ποσοστά κατά την περίοδο 1992 - '93», αναφέρει ο κ. Θ. Φαντίδης.

Η σημαντική πτώση των βροχοπτώσεων δεν χαρακτηρίζεται λοιπόν, για την ώρα, ανησυχητική. «Αν όμως το φθινόπωρο του 2001 έως την άνοιξη του 2000 παρατηρηθούν παρόμοια φαινόμενα τότε σίγουρα θα πρέπει να ανησυχούμε», προειδοποιεί ο διευθυντής της Υ.Ε.Β.

Το τρίμηνο Ιανουαρίου - Μαρτίου του 2000 καταγράφεται ως εξής: Ο Ιανουάριος «έριξε» 85,5 χιλιοστά βροχής, ο Φεβρουάριος 153 και 112,5 ο Μάρτιος, σύμφωνα με τα στοιχεία του σταθμού της Ρόδου. Το σύνολο των βροχοπτώσεων κατά το α' τρίμηνο του 2000 στον ίδιο σταθμό ανέρχεται στα 351 χιλιοστά βροχής, ενώ ο μέσος όρος της τελευταίας δεκαετίας για το αντίστοιχο τρίμηνο είναι 318 χιλιοστά. Το ίδιο σύνολο κατά το ίδιο διάστημα για τη Νότια Ρόδο ήταν μόλις 145 χιλιοστά, σημαντικά μειωμένο απ'το Μ.Ο. της τελευταίας δεκαετίας γι'αυτήν την περιοχή, που είναι 273,6 χιλιοστά!

Η περιοχή που κατάφερε να μην αποκλίνει σημαντικά απ'το Μ.Ο. της ήταν ο Αρχάγγελος που είχε κατά το τρίμηνο 278 χιλιοστά βροχοπτώσεων έναντι 295 του Μ.Ο. της δεκαετίας.

Ολα αυτά τα στοιχεία θα αποτελέσουν αντικείμενο μελέτης και ανάλυσης απ'την ΥΕΒ και μαζί με αυτά που θα καταγραφούν απ'το φθινόπωρο του 2000 έως την άνοιξη του 2001, θα δώσουν το «μπούσουλα» των βροχοπτώσεων και ασφαλή συμπεριφορά για το μέλλον τους.

Οπως κι αν έχουν, όμως, τα πράγματα, οι αγρότες ανησυχούν και μάλιστα εντόνως, καθώς η συνεχιζόμενη ανομβρία έχει, προκαλέσει σημαντικά προβλήματα στις καλλιέργειες. Οι αγρότες πιστεύουν ότι αν δεν βρέξει και μάλιστα «καλά» ως τα τέλη του μηνός, οι καταστροφές θα είναι δεδομένες. Υπάρχουν, όμως κι άλλοι που πιστεύουν, ότι αν βρέξει θα... έρθουν αρρώστιες στους αμπελώνες!

Το σπέρμα μιας κρίσης

Η περίπτωση της μη συμμετοχής του κ. Ευάγγελου Βενιζέλου στη νέα κυβέρνηση Σημίτη προδιαγράφει τη διαμόρφωση νέων σχέσεων και ισορροπιών στο εσωτερικό του κυβερνώντος κόμματος.

Ολα αυτά δεν πρόκειται, φυσικά, να καταστούν μείζονα εν μέσω ενθουσιασμού και έντασης εργασίας που θα χαρακτηρίσουν τους πρώτους μήνες αυτής της νέας διακυβέρνησης.

Είναι όμως βέβαιο πως αποτελούν μία υποψία εσωκομματικής διαταραχής, το σπέρμα μιας κρίσης που θα ανακύψει μόνο εάν η ριζική ανανέωση της κυβέρνησης δεν αποδώσει σε σύντομο χρονικό διάστημα ικανά δείγματα αποτελεσματικής διαχείρισης.

Ηταν γνωστό, εδώ και αρκετό καιρό, πως είχε εκλείψει η μεγάλη προσωπική και πολιτική οικειότητα μεταξύ του πρώην υπουργού και του πρωθυπουργού.

Ο «άνθρωπος των ειδικών αποστολών», όπως συνεργάτες του ίδιου του πρωθυπουργού χαρακτήριζαν το κ. Βενιζέλο, έχασε σιγά σιγά τα ερείσματά του.

Κάποιες ενδείξεις ισχυρογνωμοσύνης, μία τάση αυτονόμησης και διαμόρφωσης προσωπικών σχέσεων, η ψυχρότητα που αναπτύχθηκε μεταξύ του πρώην υπουργού και συναδέλφων του όπως της κ. Βάσως Παπανδρέου, λιγότερο του κ. Κ. Λαλιώτη και άλλων, υπήρξαν οι αφορμές της σύγκρουσης.

Κυρίως όμως εκείνο που μέτρησε ήταν η... ανάγκη του κ. Σημίτη να εκφράσει -μέσα από μία συγκρουσιακή πράξη, όπως είναι η... τιμωρία- την αποφασιστικότητά του.

Ο τολμητίας (πλέον) Σημίτης χρειαζόταν οπωσδήποτε ένα θύμα. Και ο κ. Βενιζέλος προσφερόταν. Το ερώτημα είναι τι θα πράξει τώρα ο πρώην υπουργός.

Είναι γνωστό πως στις αρχές της πρώτης περιόδου Σημίτη ο κ. Βενιζέλος «φλερτάρισε» με την ιδέα να τεθεί επικεφαλής της ισχυρής τότε εσωκομματικής αντιπολίτευσης.

Τώρα, υπάρχουν ακόμη ορισμένοι που επιθυμούν να υλοποιηθεί εκείνο που δεν στάθηκε τότε δυνατό. Και όχι απαραίτητα ανήκοντες μόνο στο αντισημιτικό μπλοκ, όπως το γνωρίζαμε την προηγούμενη τετραετία. Ισως κάτι τέτοιο να είναι μονόδρομος και για τον ίδιο τον κ. Βενιζέλο. Εκ των πραγμάτων, άλλωστε, η τετραετία 2000-2004 θα είναι περίοδος κατά την οποία θα διαμορφωθούν οι συσχετισμοί για τη διαδοχή του πρωθυπουργού. Ο κ. Σημίτης (ασχέτως εάν ο ίδιος οδηγήσει το ΠΑΣΟΚ -ή το όποιο ΠΑΣΟΚ- στις επόμενες εκλογές) είναι περίπου βέβαιο πως θα θέσει τους κανόνες και τους όρους για τη διαδοχή του.

Και είναι φυσικό στελέχη όπως ο κ. Γ. Παπανδρέου, ο κ. Κ. Λαλιώτης, ο κ. Γ. Παπαντωνίου αλλά και η κ. Β. Παπανδρέου, να παίξουν σημαίνοντα ρόλο, είτε προωθώντας προσωπικά συμφέροντα είτε παρεμβαίνοντας ρυθμιστικά στις ισορροπίες. Το θέμα της διαδοχής και των εσωκομματικών ισορροπιών, όσο κι αν θεωρείται -και είναι- πρόωρο, θα κριθεί από την αποτελεσματικότητα της κυβέρνησης Σημίτη, από το εάν θα επιτύχει ή όχι το εγχείρημα ανανέωσης και αυστηρά προσωπικών επιλογών.

Skoutelis Shops
(πρώην Sanderson)
ΤΙΜΟΚΑΤΑΛΟΓΟΣ
Προς τους κ.κ. Ξενοδόχους και Επαγγελματίες
ΥΦΑΣΜΑΤΑ ΖΑΚΑΡ ΓΕΡΜΑΝΙΑΣ ΑΠΟ 1500 ΤΟ Μ.
✓ Σεντονόπανο Φ. 240 τιμή 720 δρχ. το μ.
✓ Πετσέτα προσώπου λευκή 50Χ100 από 740 δρχ το τεμ.
✓ Πετσέτα λουτρού λευκή από 980 δρχ. το τεμ.
✓ Ναπερόν Βελγίου Ζακάρ με λευκή φάσα 105Χ105 τιμή 1250
✓ Σεντόνια λευκά Βελγίου 160Χ265 από 1450
✓ Μαξιλαροθήκη 050Χ070 από 480
✓ Τραπέτα Λουτρού 50Χ80 από 980
Οι τιμές είναι απολύτως χονδρικές
και δεν περιλαμβάνουν ΦΠΑ 13%
Skoutelis Shops
Κ. Παλαιολόγου 11 ΡΟΔΟΣ ΤΗΛ. 32350

Η ΝΙΚΗ ΤΟΥ ΠΑΣΟΚ ΚΑΙ Η ΗΤΤΑ ΤΗΣ ΝΕΑΣ ΔΗΜΟΚΡΑΤΙΑΣ

7 επιμέρους λόγοι διαμόρφωσαν το εκλογικό

αποτέλεσμα της 9ης Απριλίου

ΠΑΣΟΚ

✓ *Την τελική κατάταξη διαμόρφωσαν οι μετακινήσεις αριστερών ψηφοφόρων προς την κυβερνητική παράταξη*

ΝΔ



Ενας από τους λόγους για τον οποίον έπεσαν έξω τα περισσότερα exit polls είναι, σύμφωνα με ομολογία δημοσκόπου, ότι απέτυχαν να καταγράψουν τη διαρροή κυριολεκτικώς την τελευταία στιγμή, πρώην ψηφοφόρων του Συνασπισμού στο ΠΑΣΟΚ, καθώς επίσης και ορισμένων αναποφάσιστων, οι οποίοι απέφυγαν να πουν τι εψήφισαν. Εν πάση περιπτώσει, αυτό που δεν κατέγραψαν οι μετά την ψηφοφορία δημοσκοπήσεις, δεν συνιστά και την αιτία του αποτελέσματος.

Το εκλογικό αποτέλεσμα της 9ης Απριλίου πρέπει να αποδοθεί σε άλλους λόγους και κυρίως στις εκ του αριστερού χώρου μετακινήσεις, κυρίως προς την κυβερνητική παράταξη. Με άλλα λόγια, επιβεβαιώθηκε αυτό το οποίο σε προηγούμενο ρεπορτάζ -ανάλυση είχαμε επισημάνει ότι ο κεντροδεξιός χώρος είναι περισσότερο περιορισμένος σε σχέση με τον κεντροαριστερό, σε μία αναλογία 43%-44%, το πολύ έναντι 56%-57%. Μπορεί η Νέα Δημοκρατία να αύξησε σημαντικά το ποσοστό της, εγγίζοντας το ανώτερο που μπορούσε να πάρει με μία μοναδική και κομματική συσπείρωση. Δεν πήρε όμως και τη νίκη. Ετσι ο μόνος κερδισμένος όσο και αν αυτό ηχεί περίεργα, είναι ο Κώστας Καραμανλής, ο οποίος κατόρθωσε να ανεβάσει τα ποσοστά του κόμματός του, σε μία περίοδο ομαλής πολιτικής ζωής, δεδομένου ότι τα ποσοστά της Νέας Δημοκρατίας το 1989 και το 1990 επετεύχθησαν κάτω από ειδικές συνθήκες. Είναι δε κερδισμένος ο Κώστας Καραμανλής, πρώτον διότι ισχυροποίησε τη θέση του και δεύτερον διότι κανείς δεν μπορεί να του πει ότι φταίει που η ΝΔ έχασε τις εκλογές. Αρκεί να θυμίσουμε ότι το ποσοστό που έφερε η ΝΔ με αρχηγό τον κ. Μητσοτάκη το 1993 ήταν 39,30% και το 1996 με τον κ. Εβερτ, ακόμη χαμηλότερο (38,12%).

ΟΙ 7 ΠΑΡΑΓΟΝΤΕΣ

Αν θελήσουμε τώρα να διαπιστώσουμε τους ειδικότερους λόγους για τους οποίους ήλθαν έτσι τα αποτελέσματα, θα μπορούσαμε να επισημάνουμε τα εξής:

1. Μέχρι σήμερα, από το 1993, η ψήφος των Ελλήνων προσδιοριζόταν ως σύνθετη. Υπό την έννοια ότι ήταν ένα μίγμα αρνητικής ψήφου και ψήφου αποδοκιμασίας.

Στην πρώτη περίπτωση ο κόσμος ψήφιζε αντικυβερνητικά, με τις ψήφους να κατευθύνονται σε άλλα κόμματα, αλλά κυρίως στο κόμμα της αξιωματικής αντιπολίτευσης.

Στην περίπτωση της ψήφου αποδοκιμασίας, μερίδα του εκλογικού σώματος καταδικάζει το υφιστάμενο πολιτικό σύστημα και τον διπολισμό και κατευθύνει την ψήφο της στα μικρά κόμματα, εφόσον δεν επιλέγει το λευκό, το άκυρο και την αποχή. Τη φορά αυτή, ο κόσμος προτιμώντας τον διπολισμό ξέχασε την ψήφο διαμαρτυρίας. Επέλεξε συγκεκριμένο κόμμα για τους δικούς του λόγους, ενώ επιπλέον, ίσχυσε εν τίνι μέτρω το πνεύμα της αρνητικής ψήφου. Δηλαδή, μία μερίδα κόσμου αποφάσισε να αποδοκιμάσει την κυβέρνηση Σημίτη για λόγους κοινωνικού ελλείμματος της κυβερνητικής πολιτικής που ακολουθήθηκε. Αυτό σημαίνει βεβαίως ότι ο πρόεδρος της ΝΔ κατόρθωσε να προσελκύσει ψήφους προβάλλοντας τα ζητήματα της καθημερινότητος.

2. Η κόπωση του κόσμου από τη συνεχή παρουσία του ΠΑΣΟΚ στην εξουσία, αποδείχθηκε λιγότερο αποτελεσματικός παράγοντας υπέρ της ΝΔ, από ό,τι το κόμμα της αξιωματικής αντιπολίτευσης και συγκεκριμένα στελέχη του -πλην Καραμανλή- πίστευαν. Η τακτική του ώριμου φρούτου απέτυχε παταγωδώς, ως αποδεικνύεται εκ του αποτελέσματος. Εχει ευθύνη ο κ. Καραμανλής που άκουγε τις συμβουλές αυτών των στελεχών; Και ακόμη και αν είχε, διότι στην αρχή τον είχαν παρασύρει σε αυτή την αντίληψη, στη συνέχεια και, εν πάση περιπτώσει, καθόλη τη διάρκεια της προεκλογικής περιόδου, ουδόλως επίστευσε ότι το ΠΑΣΟΚ θα έπεφτε ως ώριμο φρούτο. Γι' αυτό άλλωστε και ενέτεινε την ηγετική παρουσία του, αποφασίζοντας να τραβήξει μόνος το κομματικό κάρο.

3. Η Νέα Δημοκρατία επέτυχε τη μεγαλύτερη μέχρι σήμερα μετακίνηση ψηφοφόρων του ΠΑΣΟΚ προς αυτήν. Για πρώτη δηλαδή φορά, η πτώση των διαχωριστικών γραμμών, που μέχρι σήμερα είχε ωφελήσει το ΠΑΣΟΚ, με διαρροή προς αυτό ψηφοφόρων της Νέας Δημοκρατίας, ελειτούργησε και υπέρ του κόμματος της αξιωματικής αντιπολίτευσης.

Ανεξαρτήτως του αν το

ΤΣΙΓΑΡΙΔΗΣ Α.Ε.
Διαθέτουμε σε εξαιρετικά ελκυστικές τιμές:
◆ Μπύρες ◆ Κρασιά
◆ Αναψυκτικά
◆ Ολα τα σκληρά ποτά
◆ Χυμούς ◆ Σπορέλαια
ΚΕΝΤΡΙΚΟ ΑΣΓΟΥΡΟΥ
Αγία Βαρβάρα
Τηλ. 62752 - 62850 - 64904
Υποκαταστήματα: Αρχάγγελος, Βληχά - Λίνδου

ΠΑΣΟΚ κατόρθωσε να υποκαταστήσει τις διαρροές προς τη ΝΔ με μετακινήσεις αριστερών ψηφοφόρων προς αυτό (ΔΗΚΚΙ και ΣΥΝ), εν τούτοις, η μετακίνηση ψηφοφόρων του προς το κόμμα της αξιωματικής αντιπολίτευσης έφθασε το 8%. Απεδείχθη όμως ότι τελικώς το ισοζύγιο των μετακινήσεων ήταν υπέρ του ΠΑΣΟΚ, όχι διότι επέτυχε υψηλότερο ποσοστό διαρροών προς αυτό, αλλά διότι ξεκινούσε από το υψηλότερο ποσοστό των εκλογών του 1996 (41,49% ΠΑΣΟΚ, 38,12% ΝΔ)!

4. Αποδείχθηκε εκ των πραγμάτων ότι το ΠΑΣΟΚ και τα στελέχη του, έχοντας αποκτήσει επαγγελματική συνείδηση πολιτικών, ήσαν πιο ικανοί στο να προσελκύσουν αμφιρρέποντα στελέχη και οπαδούς κομματικών σχηματισμών που απέσχον από τις εκλογές, όπως λ.χ., στελέχη της Πολιτικής Ανοιξης, τα οποία, ενώ αρχικώς είχαν προσφερθεί να βοηθήσουν τη ΝΔ, αυτή με μάλλον αλαζονικό τρόπο τα απέπεμψε. Εξυπνα φερόμενο όμως το ΠΑΣΟΚ τα δέχθηκε ασμένως και ευγνωμόνως. Και η μεν ΝΔ ενέταξε στους κόλπους της τα προβεβλημένα στελέχη της ΠΟΛ.ΑΝ., όπως ο κ. Ν. Κακλαμάνης, που εξελέγη με νεοδημοκρατικές ψήφους, το δε ΠΑΣΟΚ κερδίζοντας τη βάση της ΠΟΛ.ΑΝ. απέκτησε κάποιες ψήφους που ούτε τις περίμενε. Εκ της μικρής δε διαφοράς μεταξύ ΠΑΣΟΚ και ΝΔ καταδεικνύεται πόσο μεγάλη σημασία είχε τελικώς και η παραμικρή ψήφος, που τόσον αφρόνως απέπεμψε η Νέα Δημοκρατία.

5. Το ΠΑΣΟΚ απώλεσε ίσως ψήφους μικροεπενδυτών, εξαιτίας του Χρηματιστηρίου, αλλά δεν συνέβη το ίδιο, απ' ό,τι φαίνεται και με τους παραδοσιακούς παίκτες της Σοφοκλέους.

Επομένως, η διαρροή ψηφοφόρων από το ΠΑΣΟΚ εξαιτίας απωλειών στο ΧΑΑ, ήταν πολύ μικρότερη απ' ότι αναμενόταν. Θα μπορούσε να πει κανείς μάλιστα ότι αναποφάσιστοι ψηφοφόροι προερχόμενοι από τη ΝΔ και με ευαισθησία στα ζητήματα της οικονομίας, ενδεχομένως και να αποφάσισαν να ψηφίσουν την κυβέρνηση Σημίτη, επειδή επίστευαν ότι άσκησε συνετή οικονομική διαχείριση.

Αν όντως, συνέβη, όσον αφορά στην κυβερνητική διαχείριση αυτό είναι ένα άλλο ζήτημα, η επιβεβαίωση ή διάψευση του οποίου θα συμβεί στο προσεχές διάστημα.

6. Σε μερίδα ψηφοφόρων που ανεγνώρισε σημαντικές ικανότητες στο πρόσωπο του κ. Καραμανλή, ειδικά μάλιστα μετά την τηλεοπτική «εκ του σύνεγγυς» συζήτηση των δύο πολιτικών αρχηγών, εξακολουθούσε να κυριαρχεί η, έστω και εσφαλμένη, αντίληψη ότι η Νέα Δημοκρατία δεν έχει στελέχη για να κυβερνήσει, επειδή ίσως το κόμμα της αξιωματικής αντιπολίτευσης δεν φρόντισε εγκαίρως να προβάλει μία ηγετική ομάδα συνθετης μορφής. Με πρόσωπα δηλαδή που να εκπροσωπούν την πολιτική ανανέωση και άλλα που να αντιπροσωπεύουν την πολιτική πείρα.

7. Η παροχολογία της τελευταίας στιγμής, από πλευράς πρωθυπουργού είναι βέβαιο ότι επηρέασε μερίδα ψηφοφόρων, οι οποίοι επείσθησαν ότι το ΠΑΣΟΚ δεν μπορεί να ξεγελάσει για δεύτερη φορά τον κόσμο, πιστεύοντας ότι θα τους δικαιώσει η εξής συλλογιστική: ότι η κυβέρνηση Σημίτη, εφόσον επενεκλεγεί, έχει κάθε λόγο να έχει ικανοποιημένες ορισμένες τάξεις, σε μία περίοδο, από εδώ και στο εξής, που αναμένεται να εκδηλωθούν λαϊκές αντιδράσεις, εν όψει των διαρθρωτικών αλλαγών που πρέπει να γίνουν και της αλλαγής του Ασφαλιστικού, επειδή θα θιγούν κεκτημένα δικαιώματα.



Η 95 ΑΔΤΕ θα γιορτάσει *τον προστάτη του Στρατού*

Την 06 Μαΐου 2000 ημέρα Σάββατο και ώρα 11.00, θα πραγματοποιηθεί ο επίσημος εορτασμός του προστάτη του Στρατού, Αγίου Γεωργίου στο Στρατόπεδο «Παπαποστόλου» στην περιοχή του Αφάντου. Την παραπάνω εκδήλωση έχουν προσκληθεί να τιμήσουν με την παρουσία τους οι τοπικές αρχές και πολύς κόσμος.

«Ο Αγιος Γεώργιος γεννήθηκε το 270 μ.Χ. στην Καππαδοκία της Μικράς Ασίας. Οι γονείς του ήταν Χριστιανοί και ο πατέρας του μαρτύρησε για τη Χριστανική πίστη.

Από τη μητέρα του πήρε Χριστιανική ανατροφή και τον θαύμαζαν όλοι για την ομορφιά και την ευγένεια του χαρακτήρα του. Οταν ήταν 18 χρονών κατατάχθηκε στο Ρωμαϊκό Στρατό όπου διακρίθηκε και τιμήθηκε πολλές φορές και έγινε Χιλίαρχος. Παρά τις πιέσεις του Διοκλητιανού αρνήθηκε να καταδιώξει τους Χριστιανούς και φανέρωσε τη Χριστιανική του πίστη.

Συνελήφθη, βασανίστηκε και αντιμετώπισε με Χριστιανική καρτερία τα μαρτύρια και τελικά αποκεφαλίστηκε σε ηλικία 34 χρονών. Θεωρείται προστάτης όλων των Οπλων και Σωμάτων του Στρατού Ξηράς, εκτός από το Πυροβολικό που έχει προστάτιδα την Αγία Βαρβάρα».

ΙΑΤΡΙΚΗ ΑΝΑΚΟΙΝΩΣΗ

Ο Ιατρός Παύλος Εμμ. Μπακίρης
Ειδικός Καρδιολόγος
δέχεται καθημερινά στο ιατρείο του
επί της οδού **Παύλου Μελά 40**
Ωρες λειτουργίας Ιατρείου:
Από Δευτέρα έως Παρασκευή:
πρωί 8.30 - 13.00 απόγευμα 5.00-8.30
Σάββατο πρωί δέχεται
μόνο με ραντεβού.
Τηλέφωνο Ιατρείου:
35310 Κινητό 0945/432525
Οικίας: 95555

Προλάβαμε το 2000 και κάναμε για σας το μεγάλο και πρώτο στα είδη του κατάστημα

PERIDIS FACTORY OUTLET



▪ Δερμάτινα για άνδρες και γυναίκες, πρώτα σε ποιότητα και ραφή σε τιμές εργοστασίου
▪ Ανδρικές και γυναικείες τσάντες από τους καλύτερους οίκους της Ευρώπης
▪ Χαλιά αυθεντικά που φέρνουμε για σας από τα πέρατα του κόσμου.
Χαλιά ονειρεμένα - διαχρονικά
▪ Ακόμα παλτά, ζακέτες, κάπες από βιζόν και κασμίρ. Φανταστικά,
υπέροχα σύνολα για να υποδεχθείτε ζεστά και λαμπερά το 2000.

PERIDIS FACTORY OUTLET

το πανάκριβο στην θωριά κατάστημα με τιμές εργοστασίου,
στο 5ο χλμ Λεωφόρου Ρόδου - Λίνδου. Τηλ.: 68850-3
Ανοικτά από 9.00 - 20.30

Απλα Λογια



ΓΡΑΦΕΙ Ο ΓΙΩΡΓΗΣ ΜΑΣΣΑΒΕΤΑΣ
e-mail:mass@aias.net

Κάτι ψήνεται

Είναι αλήθεια ότι στον κ. Σημίτη δεν αρέσουν οι συχνοί ανασχηματισμοί, όπως στον προκάτοχο του ο οποίος μας είχε ταράξει με τις αναδομήσεις και ανασυνθέσεις του.

Παρά ταυτα και ενώ είναι λίαν ενωρίς να συζητεί κανείς για ανασχηματισμούς, ακόμη δεν εκάθησαν οι υπουργοί και υφυπουργοί στις καρέκλες τους, θα μου επιτρέψετε να προβλέψω ότι το σημερινό σχήμα δεν πρόκειται να είναιτόσο μακρόβιο. Όχι τόσο για λόγους αποδόσεως, αλλά για άλλους σχετιζόμενους με τα πολιτικά παιγνίδια διεύρυνσης του κυβερνώντος κόμματος.

Θα μου επιτρέψετε δηλαδή να πιστεύω ότι λίαν ενωρίς θα τεθεί επί τάπητος το θέμα τής συμμετοχής στελεχών τής λεγόμενης παραδοσιακής αριστεράς και συγκεκριμένως τού "Συνασπισμού" στην άσκηση του κυβερνητικού έργου.

Η διατύπωση της προηγούμενης παραγράφου δεν έγινε τυχαία. Δεν μιλώ εξ αρχής για συμμετοχή τού "Συνασπισμού" στην κυβέρνηση, αλλά στελεχών αυτού τού κόμματος. Και τούτο διότι άρχισε μεν από τώρα ο άτυπος διάλογος για την συνεργασία τού ΠΑΣΟΚ με τον ΣΥΝ, αλλά δεν είναι καθόλου βέβαιο ότι ο διάλογος αυτός θα καταλήξει οπωσδήποτε σε πολιτικό γάμο των δύο σχημάτων.

Ακόμη όμως και να ναυαγήσει μια τέτοια προσπάθεια, πού είναι το μέγιστο ζητούμενο από τούς υποστηρικτές τής συνεργασίας, μέσα στις γραμμές εκάστου των δύο κομμάτων, αυτό δεν σημαίνει ότι θα έχει οριστικώς διαγραφεί η προοπτική διεύρυνσης του κόμματος του κ. Σημίτη προς αυτό τον χώρο.

Με απλά λόγια βλέπω ότι ένα κομμάτι στελεχών τού "Συνασπισμού" θεωρούν πια τόσο αναγκαία τη σύγκλιση με το ΠΑΣΟΚ ώστε καθίσταται σαφώς ορατή η προοπτική να προτιμήσουν τη μεταστέγαση τους στο κόμμα του κ. Σημίτη σε περίπτωση κατά την οποία επικρατήσει και πάλι στον Συνασπισμό μία πλειοψηφία πού τάσσεται υπέρ τής αυτονομίας του κόμματος αυτού.

Βεβαίως όλα αυτά δεν πρόκειται να συμβούν αύριο. Μη φαντάζεσθε όμως ότι είναι και τόσο μακρινή υπόθεση. Ότι πρόκειται να συρθεί η υπάρχουσα κατάσταση ως τις επόμενες εκλογές.

ΜΕ ΥΠΟΜΝΗΜΑ ΤΟΥΣ ΠΡΟΣ ΤΗΝ ΤΕΔΚ

Οι αντιπρόσωποι τσιγάρων αμφισβητούν τον ΔΗΦΟΔΩ!

Καταρτίζεται από τους ΟΤΑ η πρόταση για ένταξη έργων στο 3ο Κ.Π.Σ.



Η κατάρτιση της προτάσεως για την ένταξη έργων στο 3ο Κοινοτικό Πλαίσιο Στήριξης και οι θέσεις της Τοπικής Ενωσης Δήμων και Κοινοτήτων (ΤΕΔΚ) για το συνέδριο που διοργανώνει η ΚΕΔΚΕ με θέμα τα οικονομικά των ΟΤΑ θα απασχολήσουν μεταξύ άλλων το διοικητικό συμβούλιο της ΤΕΔΚ που θα συνεδριάσει στις 12 το μεσημέρι της προσεχούς Πέμπτης, 20 Απριλίου.

Τα θέματα της ημερήσιας διάταξης έχουν αναλυτικά ως εξής:

- Συνέδριο ΚΕΔΚΕ της 4-5-6 Μαΐου - Προτάσεις - θέσεις ΤΕΔΚΔ.
- Ενημέρωση από επιτροπή επεξεργασίας προτάσεων Γ' Κ.Π.Σ.
- Λειτουργία Χειροτεχνικού Κέντρου.
- Πρόταση ΔΟΠ Ρόδου για το Ιατροπαιδαγωγικό Κέντρο.
- Εγγραφο Αθλητικού Σωματείου με ειδικές ανάγκες Δωδεκανήσου.
- Εγγραφο Αστικής Εταιρείας Δήμου Ρόδου - Δωδεκανησιακού Συλλόγου ΑΜΕ.
- Εγκριση πρακτικών για το έργο «Προβολή - προώθηση Αγροτουρισμού Εντυπα - VIDEO για τα νησιά στόχου 1» του προγράμματος LEADER II.
- Εγκριση όρων δημοπράτησης για την προμήθεια βυτιοφόρου.
- Προμήθεια τριών (3) μοτοσικλετών.
- Αίτημα καπνοπωλών.
- Συγκρότηση Επιτροπών
- Προτάσεις - Διάφορα.

Σημειώνεται ότι οι αντιπροσώποι καπνοβιομηχανικών προϊόντων της Δωδ/σου με υπόμνημα που κατέθεσαν στην ΤΕΔΚ χαρακτηρίζουν «προδηλα αντισυνταγματικό τουλάχιστον κατά ένα μέρος του» το νόμο για επιβολή Δημοτικού Φόρου Δωδ/σου και ζητούν «η καταφανής αδικία που προκαλεί στην περίπτωση μας, κατά τρόπο που παραβιάζει την αρχή της ισότητας, να αποτελέσει την βάση για να αναληφθεί τουλάχιστον πρωτοβουλία για τροποποίηση της συγκεκριμένης διάταξης.

Συγκεκριμένα στο υπόμνημα αναφέρουν μεταξύ άλλων τα εξής:

Με βάση τον κατωτέρω πίνακα όπου εμφανίζονται ακαθάριστα έσοδα 10.000.000 δρχ., σε όλες τις κατηγορίες επιτηδευματιών με συντελεστή κέρδους από 20% η επιβάρυνση του δημοτικού φόρου επί των κερδών (με το συντελεστή που καθορίζεται στην παρ. 4 του άρθρου 60 του ν. 2214/94) αντιστοιχεί για όλες τις περιπτώσεις σε ένα ποσοστό που κυμένεται από 5% έως 8%. Δηλαδή φαίνεται μια περίπου ίση μεταχείριση των επιτηδευματιών από απόψεως επιβολής του συγκεκριμένου φορολογικού βάρους.

Στην περίπτωση μας όμως, που έχουμε συντελεστή καθαρού κέρδους 0.90% η επιβάρυνση μας με το συντελεστή φόρου 0.2% ανέρχεται στο ΥΠΕΡΒΟΛΙΚΟ ΠΟΣΟΣΤΟ 22.23%.

Αυτό το γεγονός καταδεικνύει από μόνο του την απερισκεψία του νομοθέτη, που δεν αντελήφθη την άνιση μεταχείριση που επέβαλε στην κατηγορία εκείνη των επιτηδευματιών που έχουν συντελεστή κέρδους 0.90% και ότι έπρεπε να διαμορφώσει ανάλογα την κλίμακα του συντελεστή του δημοτικού φόρου εις τρόπον ώστε η φορολογική μας επιβάρυνση να ευρίσκεται στον ίδιο ποσοστό επί των καθαρών μας κερδών με τους άλλους επιτηδευματίες.

Δεν χρειάζεται με βάση τα παραπάνω να επικαλεσθούμε την ευαισθησία σας και την αυτονόητη υποχρέωσή σας σε ένα κράτος δικαίου να αποκαταστήσετε τα πράγματα στο πλαίσιο της αρχής της ισότητας. Αναμένουμε πολύ σύντομα να αναλάβετε πρωτοβουλία μερικής τροποποίησης του νόμου γιατί εμείς δεν είμαστε αυτοί που ευθύνονται για την τεράστια οικονομική επιβάρυνση που υφιστάμεθα όχι μόνο από μία αντισυνταγματική διάταξη νόμου, αλλά και από μία άδικη και κατά κραυγαλέο τρόπο επιζήμια διάταξη.

Ακαθάριστα έσοδα	Συντελεστής καθ. Κέρδους	Κέρδος	Συντελεστής ΔΗ.ΦΟ.ΔΩ.	ΔΗ.ΦΟ.ΔΩ.	Ποσοστό
10.000.000	0.90%	90.000	0.20	20.000	22.23%
10.000.000	5%	500.000	0.40	40.000	8%
10.000.000	10%	1.000.000	0.60	60.000	6%
10.000.000	15%	1.500.000	0.80	80.000	5.34%
10.000.000	20%	2.000.000	1.00	100.00	5%

ΜΙΧΑΗΛ Π. ΜΑΡΚΑΚΙΟΥ
ΕΚΘΕΣΙΑΚΟΣ ΧΩΡΟΣ - ΟΔΟΣ ΘΕΣ/ΝΙΚΗΣ 14
ΕΝΑΝΤΙ ΕΜΠΟΡΙΚΟΥ ΚΕΝΤΡΟΥ ΜΗΔΕΙΑ - ΤΗΛ.: 67500, 20327 - ΦΑΧ: 94162



ΑΝΑΚΑΙΝΙΣΘΗΚΑΜΕ ΠΛΗΡΩΣ

ΜΕ ΤΗ ΣΤΗΡΙΞΗ ΣΑΣ, ΔΗΜΙΟΥΡΓΗΣΑΜΕ ΕΝΑ ΠΡΟΤΥΠΟ ΣΤΟΥΝΤΙΟ ΕΠΙΠΛΩΝ ΚΟΥΖΙΝΑΣ ΙΤΑΛΙΑΣ, ΤΕΛΕΙΟ ΣΤΗΝ ΠΑΡΑΜΙΚΡΗ ΤΟΥ ΛΕΠΤΟΜΕΡΕΙΑ, ΠΟΥ ΜΕ ΙΔΙΑΙΤΕΡΗ ΧΑΡΑ ΚΑΙ ΥΠΕΡΗΦΑΝΕΙΑ ΣΑΣ ΠΕΡΙΜΕΝΟΥΜΕ ΓΙΑ ΝΑ ΣΑΣ ΞΕΝΑΓΗΣΟΥΜΕ ΣΤΟΥΣ ΧΩΡΟΥΣ ΤΟΥ. ΟΙ ΤΡΕΙΣ ΜΕΓΑΛΥΤΕΡΟΙ ΟΙΚΟΙ SCAVOLINI, ERNESTO MEDA ΚΑΙ B&E ΠΑΡΟΥΣΙΑΖΟΥΝ ΠΕΝΤΕ ΟΛΟΚΛΗΡΩΜΕΝΑ ΠΡΟΓΡΑΜΜΑΤΑ FLUTE, BRERRA, EDENIA, GALA ΚΑΙ MADISON ΚΑΘΩΣ ΚΑΙ ΤΑ ΤΕΛΕΥΤΑΙΑ ΤΟΥΣ ΜΟΝΤΕΛΑ ΣΕ ΕΝΑ ΔΥΝΑΜΙΚΟ ΣΥΝΟΛΟ ΙΚΑΝΟ ΝΑ ΙΚΑΝΟΠΟΙΗΣΕΙ ΚΑΙ ΤΙΣ ΥΨΗΛΟΤΕΡΕΣ ΑΠΑΙΤΗΣΕΙΣ. ΤΟ ΕΙΔΙΚΕΥΜΕΝΟ ΜΕ ΑΡΙΣΤΕΣ ΓΝΩΣΕΙΣ ΚΑΙ ΚΑΤΑΡΤΙΣΗ ΠΡΟΣΩΠΙΚΟ ΜΑΣ ΣΧΕΔΙΑΖΕΙ ΓΙΑ ΤΟ ΧΩΡΟ ΣΑΣ ΤΕΛΕΙΟ DESIGN, ΜΕ ΑΠΕΡΙΤΤΗ ΕΡΓΟΝΟΜΙΑ ΣΕ ΦΑΝΤΑΣΤΙΚΟΥΣ ΣΥΝΔΥΑΣΜΟΥΣ ΚΑΙ ΠΡΟΣΦΕΡΕΙ ΤΙΣ ΚΑΛΥΤΕΡΕΣ ΤΙΜΕΣ ΤΗΣ ΑΓΟΡΑΣ ΣΕ ΕΝΑ ΔΙΑΚΑΝΟΝΙΣΜΟ ΤΗΣ ΑΡΕΣΚΕΙΑΣ ΣΑΣ.
ΣΑΣ ΕΥΧΑΡΙΣΤΟΥΜΕ ΓΙΑ ΤΑ 15 ΧΡΟΝΙΑ ΠΟΥ ΜΑΣ ΔΕΙΧΝΕΤΕ ΤΗΝ ΑΓΑΠΗ ΣΑΣ ΚΑΙ ΣΑΣ ΠΕΡΙΜΕΝΟΥΜΕ. ΜΙΧΑΗΛ Π. ΜΑΡΚΑΚΙΟΥ & ΥΙΟΙ

ΑΚΡΙΤΙΚΑ

κουβεντούλες με κάποιο νόημα

άρσει· λέγων τ' αληθές ου σφαλεί ποτέ
ΣΟΦΟΚΛΗΣ

ΑΤΙΜΑ... EXIT POLLS!

Την Παρασκευή στην ραδιοφωνική εκπομπή του Μίμη Ανδρουλάκη στον Φλας ειπώθηκε η παρ' ολίγον μεγαλύτερη πολιτική φάρσα όλων των εποχών που απεφεύχθη μάλλον τυχαία. Είπε ο καταπληκτικός Μίμης, πως αν οι τηλεοράσεις είχαν κρατήσει μια ώρα ακόμη την πρωτοπορία της Νέας Δημοκρατίας, είναι βέβαιο ότι ο Κώστας Καραμανλής θα είχε βγει και θα είχε κάνει δηλώσεις ως πρωθυπουργός όλων των Ελλήνων. Μπορεί να θεωρείται βέβαιο ότι και ο κ. Σημίτης θα έκανε αμέσως κάποια δήλωση του στυλ «παραιτούμαι από την ηγεσία του ΠΑΣΟΚ και τίθεμαι στην διάθεση της νέας ηγεσίας ως απλός στρατιώτης»!.. Οπότε κατά τις 10.30 θα άλλαζε το πολιτικό σκηνικό και θα είχαμε την μεγαλύτερη πολιτική παρωδία όλων των εποχών. Δυστυχώς ή ευτυχώς, η θεία πρόνοια μας γλίτωσε από μια τέτοια δοκιμασία.

Είμαστε σε θέση να επιβεβαιώσουμε πως το σενάριο του Μίμη είναι πολύ κοντά στην πραγματικότητα, αφού κάποια στιγμή δόθηκε εντολή στο Μαξίμου για πακετάρισμα των εγγράφων.

Σοφός λαός, σοφά και τα εκλογικά αποτελέσματα. Τώρα είναι όλοι προσοχή...

ΤΗΣ... ΣΟΦΟΚΛΕΟΥΣ

Οπως είναι παλαιόθεν γνωστόν, ο λύκος στην αναμπουμπούλα πάντα χαίρεται...

Αρα, καθώς τις τελευταίες μέρες από αναμπουμπούλα άλλο τίποτα, οι λύκοι θάπρεπε να χαίρονται...

Και χαίρονται... γιατί ξέρουν ότι τα εύκολα κέρδη βγαίνουν σε εποχές αστάθειας και ταραχών...

Τουτέστιν, καλώς οι λύκοι ακονίζουν τα δόντιά τους...

Αλλά θα πρέπει να προσέχουν γιατί στο Χρηματιστήριο η απόσταση που χωρίζει τον λύκο από το πρόβατο είναι ελάχιστη... μηδαμινή... Το πλέον τραγικό μάλλον της ιστορίας αφορά στα πρόβατα που φορούν προβιά λύκου... συνήθως κατασπαράζονται πρώτα...

ΔΙΑΙΤΕΡΟ ΒΑΡΟΣ

Ιδιαίτερο βάρος στην επικοινωνιακή της πολιτική και στις σχέσεις της με τον Τύπο και τα ΜΜΕ αναμένεται να δώσει η κυβέρνηση του Κ. Σημίτη αυτή την τετραετία. Είναι χαρακτηριστικό ότι ο πρωθυπουργός, Κώστας Σημίτης, στην πρώτη πανηγυρική συνεδρίαση του υπουργικού συμβουλίου έκανε ιδιαίτερη αναφορά στο θέμα και μάλιστα, σύμφωνα με πληροφορίες, κάλεσε τους υπουργούς να ενισχύσουν τα γραφεία τύπου, ώστε τίποτα να μην μένει αναπάντητο, και ταυτόχρονα να προωθήσουν το κυβερνητικό έργο.

Επιπλέον, ζήτησε από τους υπουργούς να βρίσκονται σε συνεχή επικοινωνία με τον υπουργό Τύπου και ΜΜΕ, Δημ. Ρέππα, και τον υφυπουργό, Τηλέμαχο Χυτήρη, προκειμένου να δίνουν τις κατάλληλες απαντήσεις στο καθημερινό μπρίφινγκ.

OF THE RECORD

Ευτυχώς που υπάρχουν σ' αυτόν τον τόπο και ορισμένοι δημοσιογράφοι, που σέβονται το λεγόμενο «of the record», και πρωτίστως τον εαυτό τους και δεν βγάζουν στην φόρα αυτά που ξέρουν, ακόμα κι αν προκαλείται βάναυσα το δημόσιο αίσθημα.

Ακούς π.χ. κάποιους υποψήφιους βουλευτές ή βουλευτές να λένε μετεκλογικά ό,τι τους κατέβει στο μυαλό κι αναρωτιέσαι αν πρόκειται για τα ίδια προεκλογικά πρόσωπα ή για ατυχείς συμπτώσεις ή για... δίδυμους αδελφούς τους.

Εν πάση περιπτώσει, «Θού, Κύριε, φυλακήν τω στόματί μου».

Τί να κάνω; Σέβομαι το δημοσιογραφικό απόρρητο και πρωτίστως τον εαυτό μου.



ΤΙ ΕΓΙΝΑΝ ΟΙ ΥΠΟΣΧΕΣΕΙΣ;

Αν δεν γνωρίζαμε και μάλιστα πολύ καλά τον νομάρχη Σ. Καραγιάννη, θα θέταμε ευθέως το ερώτημα:

Ποιός διοικεί τελικά την Νομαρχία;

Γιατί ο νομάρχης με γραπτή δήλωσή του είχε κατηγορηματικά δεσμευθεί ότι οι τεράστιες (και πανάκριβες) μεταλλικές πινακίδες που είναι πεταμένες εδώ και δύο περίπου χρόνια μέσα στα χωράφια στην περιοχή Τσαΐρι, θα απομακρύνονταν «μέσα στις επόμενες ημέρες»!

Πέρασαν από τότε 6 μήνες και οι πινακίδες βρίσκονται στο ίδιο μέρος. Για να πιστοποιούν την ανευθυνότητα και την τσαπατσουλιά μας.

Περιμένουμε να δούμε αν τραβήξει κάποια αυτιά ο νομάρχης, έστω και σήμερα.

ΠΕΡΙ... ΕΡΓΩΝ Ι

Η περίφημη ελληνική τσαπατσουλιά συνεχίζει να δοξάζεται, όμως, και στο «Ροδίνι», επί της Ε.Ο. Ρόδου - Λίνδου.

Τα εκτελούμενα επί της οδού έργα, στα πλαίσια της διαπλατύνσεως, δεν εννοούν να συνεχισθούν και να τελειώσουν, κι ας άρχισε η τουριστική σαιζόν. Σε μια λωρίδα του δρόμου έπεσε πετρέλαιο εδώ κι ένα μήνα, αλλά η ασφαλτόστρωση δεν έρχεται και γενικά ο δρόμος παρουσιάζει τέτοιο χάλι που δεν τιμά ΚΑΝΕΝΑ.

Είναι λυπηρό, αν όχι αξιοθρήνητο, το θέαμα που παρουσιάζουν οι λεγόμενοι «αρμόδιοι».

ΚΥΚΛΟΣ ΚΑΙ ΡΟΔΑ

Η ζωή κύκλους κάνει και ο απερχόμενος υπουργός Αιγαίου Σταύρος Μπένος αποχώρησε από το υπουργείο του Αρχιπελάγους παραδίδοντας στον νεοτοποθετηθέντα υπουργό Νίκο Σηφουνάκη. Και όλοι θυμήθηκαν ότι πριν από χρόνια ο Νίκος Σηφουνάκης, αποχωρούσε από ένα άλλο υπουργείο, αυτό του Πολιτισμού, όπου υπηρέτησε ως υφυπουργός, παραδίδοντας στον Σταύρο Μπένο.

Καλορίζικος ο Νίκος Σηφουνάκης και καλή επιτυχία στα «εναλλακτικά όνειρα» του Σταύρου Μπένου.

ΠΕΡΙ... ΕΡΓΩΝ ΙΙ

Αλλά μιας και μιλάμε για... «έργα», μια ακόμα παρατήρηση.

Επί της Ε.Ο. Ρόδου - Λίνδου, έξω από την βιοτεχνία «Βογιατζής - Γκολντ», ένα κομμάτι δεν «τακτοποιήθηκε» (προφανώς λόγω δικαστικής διαφοράς) με αποτέλεσμα να χρησιμοποιείται από τα οχήματα (και από τις δύο πλευρές) παρά τις απαγορευτικές πινακίδες και να προκαλούνται ατυχήματα.

Προχθές συγκρούσθηκαν και δύο πούλμαν και αν δεν θρηνήσαμε θύματα, αυτό οφείλεται αποκλειστικά και μόνο στην τύχη.

Οταν κινδυνεύουν ζωές, ΟΦΕΙΛΟΥΝ, οι αρμόδιοι να πάρουν αποφάσεις.

ΤΗΣ... ΝΕΑΣ ΔΗΜΟΚΡΑΤΙΑΣ

Εχουμε μια... αφελή, μα... πάρα πολύ... αφελή απορία:

Αυτές τις περίφημες ανακοινώσεις που βγάζει η νομαρχιακή επιτροπή Δωδ/νήσου της Νέας Δημοκρατίας δεν μπορεί να τις διαβάζει προηγουμένως και να τις διορθώνει κάποιος που γνωρίζει στοιχειώδη, έστω, ελληνικά, γραμματική και σύνταξη;

Δίνονται συγκεκριμένα στην δημοσιότητα... αρλουμποειδή κείμενα τα οποία προκαλούν την νοημοσύνη εκείνων προς τους οποίους απευθύνονται.

ΠΕΡΙ... ΚΥΚΛΟΦΟΡΙΑΣ

Αυτό που θα ζήσουμε φέτος στην πόλη της Ρόδου με το περίφημο πια «κυκλοφοριακό», δεν πρέπει να έχει προηγούμενο.

Παρ' όλα αυτά οι λεγόμενοι «αρμόδιοι» (αυτή η μεγάλη κατάρα του Εθνους και της Φυλής), δεν συγκινούνται.

Αλλά για να μην τα ρίχνουμε όλα στους «αρμόδιους» θα πρέπει να επισημάνουμε και την ανευθυνότητα, αν όχι θρασύτητα των οδηγών.

- Πιο πολλά είναι τα αυτοκίνητα που περνάνε με κόκκινο παρά με πράσινο στους φωτεινούς σηματοδότες.
- Δεν υπάρχει μονόδρομος που να μην έχει μετατραπεί με τον γνωστό «τσαμπουκά» σε διπλής κατευθύνσεως.
- Δεν υπάρχει πεζόδρομος που να μην έχει καταληφθεί ή ακυρωθεί.

Από την μια οι οδηγοί από την άλλη οι αρμόδιοι.

Εμπρός... γκρεμός και πίσω... ρέμα!

Υ.Τ.Υ.



ΜΕ ΑΝΑΚΟΙΝΩΣΗ ΠΟΥ ΕΞΕΔΩΣΕ ΧΘΕΣ

Ο Δικηγορικός Σύλλογος Ρόδου καταγγέλλει την ωμή επέμβαση στο έργο της Δικαιοσύνης

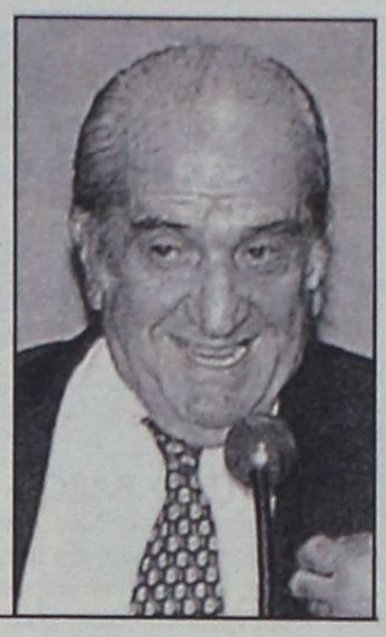

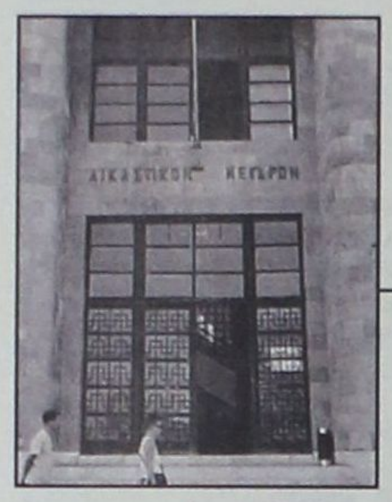

Ο κ. Ε. Γιαννόπουλος έστειλε επιθεωρητή για να «ελέγξει» απόφαση δικαστηρίου με την οποίαν καταδικάσθηκε «φίλος» του

Την άμεση παρέμβαση του Δικηγορικού Συλλόγου Ρόδου προκάλεσε η ωμή και απροκάλυπτη επέμβαση στο έργο της Δικαιοσύνης του τέως υπουργού Δικαιοσύνης κ. Ε. Γιαννόπουλου ο οποίος έστειλε επιθεωρητή στην Ρόδο για να «ελέγξει» δικαστική απόφαση με την οποίαν καταδικάσθηκε «φίλος» του (!), εκδότης τοπικής Εφημερίδας (σημ. η αποκάλυψη έγινε από την «δ», την περασμένη Παρασκευή).

Χθες το απόγευμα συνήλθε συγκεκριμένα σε έκτακτη συνεδρίαση το δ.σ. του Δικηγορικού Συλλόγου Ρόδου, το οποίο ασχολήθηκε με την όλη υπόθεση (που αποτελεί τορπίλη στα θεμέλια της Δικαιοσύνης) και απεφάσισε να εκδώσει ανακοίνωση με την οποίαν να καταδικάζει το πρωτοφανές γεγονός, που δεν έχει προηγούμενο στα δικαστικά και πολιτικά χρονικά της χώρας μας.

Οπως τονίζει ο ΔΣΡ, «τέτοιες ενέργειες» προερχόμενες μάλιστα από παράγοντες της δημόσιας ζωής, που όφειλαν πρώτοι αυτοί να έχουν κορωνίδα λόγων και πράξεων τις παραπάνω αρχές, όχι απλώς είναι καταδικαστέες στην συνείδηση κάθε πολίτη, αλλά επιπλέον δημιουργούν ευθύνες σε κάθε αρμόδιο παράγοντα της Πολιτείας, ούτως ώστε «εν τη γενέσει τους» να προλαμβάνονται ή να καταστέλλονται άμεσα τέτοιες απαράδεκτες ενέργειες».

Το πλήρες κείμενο της ανακοινώσεως του Δικηγορικού Συλλόγου Ρόδου, έχει ως εξής:

Ο Δικηγορικός Σύλλογος Ρόδου καταδικάζει την απροκάλυπτη παρέμβαση του τ. Υπουργού Δικαιοσύνης, σε εκκρεμή στο Εφετείο Δωδεκανήσου ποινική υπόθεση, όπως η παρέμβαση αυτή ωμά εκδηλώθηκε με εντολή έρευνας προς τον Επιθεωρητή του Αρείου Πάγου κατά των Δικαστών του Πρωτοδικείου Ρόδου που έκριναν την υπόθεση σε α' βαθμό.

Η ανεξάρτητη λειτουργία της Δικαιοσύνης αποτελεί προεξάρχοντα θεσμικό παράγοντα για τη λειτουργία κάθε σύγχρονου κράτους Δικαίου και κάθε ευνομούμενης και δημοκρατικά συντεταγμένης Πολιτείας. Ο έλεγχος της ορθότητας την αποφάσεων έχει ανατεθεί συνταγματικά στα κατ'έφεση δικάζοντα Δικαστήρια τα οποία κρίνουν εκ νέου την υπόθεση ως προς την σωστή εφαρμογή του νόμου και των αποδείξεων κι αναιρετικά στον Αρειο Πάγο ο οποίος κρίνει την σωστή εφαρμογή του νόμου.

Συνεπώς τέτοιες ενέργειες, προερχόμενες μάλιστα από παράγοντες της δημόσιας ζωής που όφειλαν πρώτοι αυτοί να έχουν κορωνίδα λόγων και πράξεων τις παραπάνω αρχές, όχι απλώς είναι καταδικαστέες στη συνείδηση κάθε πολίτη, αλλά επί πλέον δημιουργουν ευθύνες σε κάθε αρμόδιο παράγοντα της Πολιτείας, ούτως ώστε «εν τη γενέσει τους» να προλαμβάνονται ή να καταστέλλονται άμεσα τέτοιες απαράδεκτες ενέργειες.

Η Διοίκηση του Δικηγορικού Συλλόγου Ρόδου είχε συνάντηση με τον Επιθεωρητή του Αρείου Πάγου Αρεοπαγίτη κ. Γεωργακόπουλο, με τον οποίο υπήρξε συνεργασία και ανταλλαγή απόψεων όχι μόνο για το παραπάνω θέμα αλλά και για άλλα ουσιαστικά θέματα, μεταξύ των οποίων για το νέο Δικαστικό Μέγαρο, το Κτηματολόγιο Ρόδου, την τοποθέτηση Δικαστών, των οποίων υποσχέθηκε την προώθηση τους.

Είναι βέβαιο ότι η Δικαιοσύνη μακριά από ξένες με την ορθή απονομή του Δικαίου σκοπιμότητες, διατηρεί το κύρος και τα εχέγγυα για την προστασία των δικαιωμάτων όλων των πολιτών ανεξαίρετα.

Ρόδος 17-4-2000
Ο Πρόεδρος
Κων/νος Σαρρής
Ο Γραμματέας
Γρηγόρης Μοράρης

θερμή υποδοχή στην Σμύρνη Ροδιακής αντιπροσωπείας

Θερμή υποδοχή από μαθητές του Κολεγίου του Κουσάντασι και τους γονείς τους περίμενε την ελληνική αποστολή που θα συμμετέχει στο 22ο Διεθνές Φεστιβάλ για παιδιά το οποίο διοργανώνει το Κρατικό Κανάλι TRT της Τουρκίας.

Τη χώρα μας μετά από επιλογή του Υπουργείου Εξωτερικών, εκπροσωπεί η Χορευτικη Ομάδα του Πολιτιστικού Οργανισμού Δήμου Ροδίων, η οποία αποτελείται από 22 μέλη ηλικίας από 14 έως 20 ετών. Στην εφετινή διοργάνωση που ξεκίνησε χθες, Δευτέρα 17/4 και διαρκεί έως την Τρίτη 25/4, λαμβάνουν μέρος συνολικά 84 κράτη με χορευτικά συγκροτήματα ή χορωδίες αποτελούμενα από παιδιά και νέους.

Μετά την πρώτη επαφή με την ανταλλαγή δώρων μεταξύ φιλοξενούμενων και ντόπιων παιδιών του Κολεγίου που θα συνοδεύουν, μετά από ειδική άδεια από το Σχολείο τους, την ελληνική αποστολή καθ'όλη τη διάρκεια του Φεστιβάλ, ακολούθησε λαμπρή παρέλαση των συμμετεχόντων στη Σμύρνη η οποία και καταχειροκροτήθηκε από πλήθος που είχε συγκεντρωθεί για να την παρακολουθήσει.

Ηταν η πρώτη μάλιστα φορά που «παρήλασε» ελληνική σημαία στην Σμύρνη μετά από 70 χρόνια.

Θα ακολουθήσει εκδήλωση στο Αρχαίο Θέατρο της Εφέσου που θα προβληθεί από το κανάλι TRT ζωντανά όπως και όλες οι σημαντικές στιγμές του Φεστιβάλ.

Την Τετάρτη 19 Απριλίου ο Πρόεδρος του Πολιτιστικού Οργανισμού Δήμου Ροδίων Μανόλης Αντωνόγλου, μαζί με ένα επιλεγμένο μέλος της Χορευτικής Ομάδας καθώς και οι αντίστοιχοι εκπρόσωποι των υπολοίπων χωρών, θα μεταβούν με ειδική πτήση στην Αγκυρα όπου θα γίνουν δεκτοί από τον Πρόεδρο της Τουρκικής Δημοκρατίας κ. Ντεμιρέλ, τον Πρωθυπουργό κ. Ετσεβίτ, τον Πρόεδρο του Τουρκικού Κοινοβουλίου και το Γενικό Διευθυντή του Καναλιού TRT.

Η αποστολή θα επιστρέψει στη Ρόδο την ερχόμενη Δευτέρα 24 Απριλίου.

«ΧΑΡΑΣ ΕΥΑΓΓΕΛΙΑ» ΣΤΟ ΔΗΜΟ ΚΑΛΛΙΘΕΑΣ

Ανακλήθηκε η απόφαση για τον αγωγό λυμάτων

Ανάκληση και για το καρνάγιο

Ανακλήθηκε η απόφαση του Ελεγκτικού Συνεδρίου με την οποία είχε ακυρωθεί η Σύμβαση του έργου «Αγωγός μεταφοράς λυμάτων των Δήμων Αρχαγγέλου, Αφάντου και των κοινοτήτων Καλυθιών, Κοσκινού στο κέντρο Βιολογικού καθαρισμού του Δήμου Ρόδου (Α' φάση Αγωγός από Καλυθιές προς Βόδι) προϋπολογισμού 3.494.061.260 δρχ.

Σήμερα πρόκειται να κοινοποιηθεί και επίσημα το υπ' αριθμ. 61/12-4-2000 πρακτικό του Ε' Κλιμακίου του Ελεγκτικού Συνεδρίου, με το οποίο έγινε δεκτή η αίτηση ανακλήσεως, που υπέβαλε η Νομαρχιακή Αυτοδιοίκηση Δωδ/σου, με το υπ' αριθμ. 6255/29-12-1999 έγγραφο του Νομάρχη Δωδ/σου κατά του προηγουμένου υπ' αριθμ. 41/2000 πρακτικού του ίδιου κλιμακίου, με το οποίο είχε κριθεί αρνητικός ο έλεγχος νομιμότητας της σύμβασης του παραπάνω έργου, με αποτέλεσμα την ακύρωσή της.

Η απόφαση αυτή (41/2000) εκδόθηκε στις 29-2-2000 και κυριολεκτικά άφησε άναυδο τον Δήμαρχο του Δήμου Καλλιθέας κ. Ιωάννη Ιατρίδη, ο οποίος ενώ είχε κατορθώσει να χρηματοδοτηθεί το έργο αυτό από το Περιφερειακό Επιχειρησιακό Πρόγραμμα Νοτίου Αιγαίου (ΠΕΠ) και αποτελεί το πρώτο μεγάλο έργο στον νεοσύστατο Δήμο του και μάλιστα «έργο ζωής», αφού αφορά την υγεία και την ίδια την ζωή των κατοίκων και των εκατοντάδων χιλιάδων τουριστών της πλέον αξιοποιημένης τουριστικά παραλίας του Φαληρακίου Ρόδου, είδε το έδαφος να φεύγει κάτω από τα πόδια του, αφού μετά την απόφαση αυτή ουσιαστικά το έργο χανόταν.

Το πρόβλημα δημιουργήθηκε μετά την ψήφιση του Ν. 2741/1999, ο οποίος άρχισε να ισχύει από 28-9-1999 και σύμφωνα με το άρθρ. 8 παρ. 1 του οποίου επιβάλλεται πλέον υποχρεωτικός έλεγχος της νομιμότητας των συμβάσεων δημοσίων έργων για την εκτέλεση των έργων από Δημόσιον ΝΠΔΔ Δημόσιες Επιχειρήσεις ή οργανισμούς των οποίων η προϋπολογιζόμενη δαπάνη υπερβαίνει το ποσόν του 1.000.000 δρχ.

Το Ελεγκτικό Συνέδριο με το ως άνω υπ'αριθμ. 41/2000 πρακτικό του Ε' Κλιμακίου του, το οποίο είναι καθ' ύλην αρμόδιο για τον ως άνω έλεγχο της νομιμότητας της σύμβασης, έκρινε αρχικά αρνητικά, με συνέπεια να θεωρηθεί η σύμβαση μη συναφθείσα.

Μόλις έγινε γνωστή στις 29-2-2000 η παραπάνω απόφαση στον Δήμαρχο Καλλιθέας κ. Ιωάννη Ιατρίδη, το Δημοτικό Συμβούλιο ανέθεσε την υπόθεση εξ ολοκλήρου στον δικηγόρο του Δήμου Καλλιθέας κ. Ιωάννη Κουμπιάδη και κατόπιν συντονισμένων προσπαθειών και με την νομικά πλήρως τεκμηριωμένη αίτηση ανακλήσεως επετεύχθηκε το ως άνω θετικό για τον Δήμο και την εν γένει περιοχή αποτέλεσμα.

Η ίδια θετική εξέλιξη αναμένεται εντός της εβδομάδας και για την άλλη αίτηση ανακλήσεως της αποφάσεως το έργο «κέντρο επισκευής και διαχείμασης σκαφών αναψυχής στην περιοχή «Κατάρτι» β' φάση.



CAVALLIERE
Gelateria Patisserie
Snack Bar
... όχι μόνο ένα ευχάριστο περιβάλλον για όλους, αλλά και ένα άψογο ζαχαροπλαστείο που αναλαμβάνει τις γλυκές σας παραγγελίες για όλων των ειδών τις εκδηλώσεις.
ΙΩΑΝΝΟΥ ΚΑΖΟΥΛΗ 1 ΡΟΔΟΣ
ΤΗΛ. (0241) 22932 - 75023

ΣΤΟ ΠΡΩΤΟ ΤΡΙΜΗΝΟ ΤΟΥ 2000

Αισθητή μείωση στην Ρόδο *των τροχαίων ατυχημάτων*



Αυξήθηκαν όμως οι παραβάσεις λόγω εντατικοποιήσεως των ελέγχων

Αισθητή μείωση εμφανίζουν τα τροχαία ατυχήματα στο νησί της Ρόδου, το πρώτο τρίμηνο του 2000, σε σύγκριση με το αντίστοιχο του '99, σύμφωνα και με τα στατιστικά στοιχεία που έδωσε χθές στην δημοσιότητα η Αστυνομική Διεύθυνση Δωδεκανήσου (για το θέμα αυτό έγραψε η «δ» προ 20ημέρου).

Απεναντίας αύξηση εμφανίζουν οι τροχαίες παραβάσεις γεγονός που οφείλεται στην εντατικοποίηση των ελέγχων μέσα και έξω από την πόλη και στην πιστή εφαρμογή της κείμενης νομοθεσίας (εκμηδενίσθηκαν σχεδόν οι περιπτώσεις «σβησίματος» των παραβάσεων).

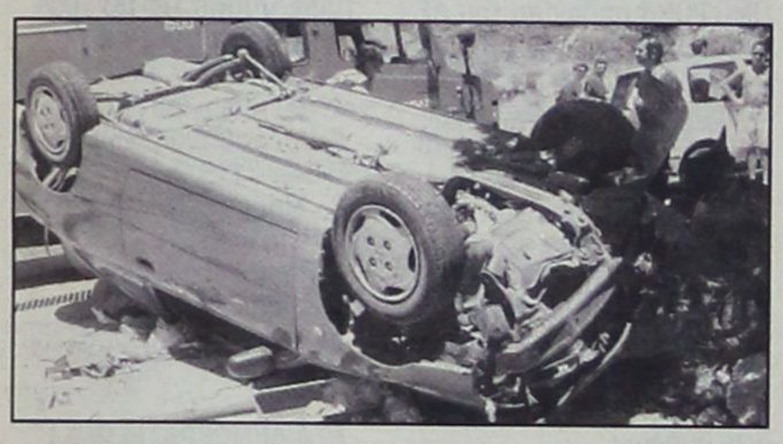

Πιο συγκεκριμένα μέσα στο α' τρίμηνο του 2000 σημειώθηκαν 2 θανατηφόρα ατυχήματα με 2 νεκρούς, 10 σοβαρά με 11 βαριά τραυματίες και 18 ελαφρά με 24 ελαφρά τραυματίες, έναντι 5 νεκρών (5 ατυχήματα) του αντίστοιχου χρονικού διαστήματος του '99, 14 σοβαρών (15 βαριά ταυματίες) και 25 ελαφρών (30 ελαφρά τραυματίες).

Στο ίδιο διάστημα βεβαιώθηκαν οι παρακάτω επικίνδυνες παραβάσεις (εντός παρενθέσεως ο αντίστοιχος αριθμός του '99):

- Παραβίαση προτεραιότητας 18 (11)
- Υπερβολική ταχύτητα 1200 (1136)
- Αντικανονικοί ελιγμοί 49 (13)
- Κίνηση στο αντίθετο ρεύμα 138 (56)

Αφαίρεση πινακίδων έγινε στις εξής περιπτώσεις:

- Για παράνομη στάθμευση 134 (0)
- Για λοιπές παραβάσεις 10 (61)

Τέλος αφαιρέθηκαν οι άδειες οδηγήσεως σε 52 περιπτώσεις έναντι 5 του '99.

Διαπιστώνεται για άλλη μία φορά ότι η υπερβολική ταχύτητα και η κίνηση στο αντίθετο ρεύμα κυκλοφορίας είναι οι σοβαρότερες των παραβάσεων, μαζί με την οδήγηση σε κατάσταση μέθης.

ΑΠΟ ΘΕΡΜΟΚΗΠΙΑ ΤΟΥ ΜΑΔΡΙΚΟΥ

Εκλεβαν ντομάτες *και τις πωλούσαν!*

Αστυνομικοί έστησαν ενέδρα και τους συνέλαβαν

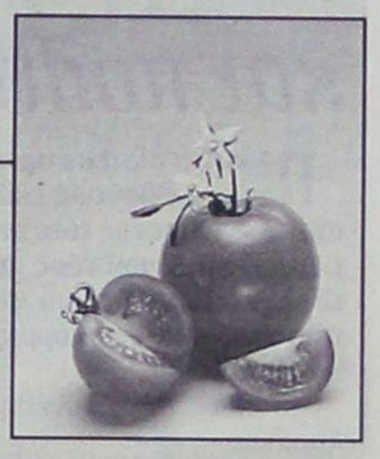

Οι συνεχείς κλοπές οπωροκηπευτικών από θερμοκήπια της περιοχής Μανδρικού και η ανησυχία των παραγωγών είχαν σαν αποτέλεσμα να αρχίσουν (νυκτερινές) περιπολίες άνδρες του Αστυνομικού Τμήματος Ιαλυσού, σε μια προσπάθεια να δώσουν λύση στο πρόβλημα. Και φυσικά στάθηκαν τυχεροί, αφού τις πρώτες πρωινές ώρες της Κυριακής εντόπισαν «επί τω έργω» δύο άτομα, πατέρα και γιό, τους οποίους στην συνέχεια συνέλαβαν. Πιο συγκεκριμένα, άνδρες του Α.Τ Ιαλυσού συνέλαβαν στο Μανδρικό, τους Ελευθέριο Μαρκόπουλο του Μιχαήλ, ετών 50, κάτοικο Ρόδου, μικροπωλητή, και Αναστάσιο Μαρκόπουλο του Ελευθερίου, ετών 25, οικοδόμο, γιατί, επιβαίνοντες ΙΧΕ αυτοκινήτου, ιδιοκτησίας του δεύτερου, μετέβησαν στο θερμοκήπιο του Νικολάου Ποτσάκη του Ιωάννη, αγρότη (αφού «παρήλλαξαν με κλαδιά το αυτοκίνητο) με σκοπό την κλοπή ντομάτας!!

Τους περίμεναν, όμως, οι αστυνομικοί και το βαλαν στα πόδια για να συλληφθεί ο πρώτος αμέσως ύστερα από καταδίωξη και λίγες ώρες αργότερα ο δεύτερος, στην Ιαλυσό.

Ανακρινόμενος ο Ελ. Μαρκόπουλος ομολόγησε ότι πήγαν στο θερμοκήπιο για κλοπή και ότι τις νυκτερινές ώρες της 7ης πρός την 8η Απριλίου είχε αφαιρέσει 300 κιλά ντομάτες από το θερμοκήπιο του Παναγιώτη Προβατάκη (Μανδρικό) και 200 κιλά ντομάτες τις νυχτερινές ώρες της 12ης πρός την 13η Απριλίου από το θερμοκήπιο του Γεώργιου Κατσούλη (Μανδρικό), ποσότητες τις οποίες και πούλησε πρός 200 δρχ, το κιλό στην πόλη της Ρόδου.

Εις βάρος τους σχηματίσθηκε η προβλεπόμενη δικογραφία με την οποία θα αποσταλούν στον Εισαγγελέα για τα περαιτέρω.

ΜΗΝ ...ΟΝΕΙΡΕΥΕΣΤΕ ΤΗΝ ΑΠΟΣΥΡΣΗ!

ΤΩΡΑ ΙΣΧΥΕΙ!

www.fiat.gr



Αποκτήστε

FIAT MAREA ή MAREA WEEKEND

Η FIAT αγοράζει το παλιό σας αυτοκίνητο **τουλάχιστον** 500.000 **δρχ!**

Εχετε σκεφτεί πως το παλιάς τεχνολογίας αυτοκίνητό σας σε λίγο καιρό δεν θα μπορεί να χρησιμοποιηθεί;

Η **FIAT**, αναγνωρίζοντας το πρόβλημα, προσφέρει μια μοναδική ευκαιρία απόσυρσης του παλιού σας αυτοκινήτου, αγοράζοντάς το τουλάχιστον 500.000 δρχ., ακόμα κι αν η αξία του είναι κατά πολύ χαμηλότερη, ενώ παράλληλα σας δίνει τη δυνατότητα να αποκτήσετε ένα **MAREA** ή **MAREA WEEKEND** με προνομιακή χρηματοδότηση **FIAT CREDIT.**

Απαλλαγείτε λοιπόν από το βάρος του παλιού σας αυτοκινήτου, απολαμβάνοντας ταυτόχρονα την οδήγηση ενός **MAREA** ή ενός **MAREA WEEKEND.**

Γιατί

- με standard εξοπλισμό που περιλαμβάνει **αερόσακο οδηγού – συνοδηγού και αυτόματο κλιματισμό**,
- με νέους **16V** κινητήρες με αλουμινένια κεφαλή που αποδίδουν από **82** έως **154 HP**,
- με αυξημένη άνεση, ποιότητα κατασκευής και στιλ,

το **FIAT MAREA** & **MAREA WEEKEND** είναι μια ολοκληρωμένη πρόταση - από άποψη επιδόσεων, στιλ, αλλά και ουσίας - που με τη λύση της απόσυρσης γίνεται ακόμα πιο δελεαστική.

ΧΡΗΜΑΤΟΔΟΤΗΣΗ
0% ΠΡΟΚΑΤΑΒΟΛΗ
ΚΑΙ 60 ΔΟΣΕΙΣ

Fiat Credit Hellas

ΤΟ ΠΑΘΟΣ ΜΑΣ ΟΔΗΓΕΙ. FIAT

Παράδειγμα Χρηματοδότησης: FIAT MAREA 1.2 16V SX Τιμή: 4.888.020, Προκαταβολή 0%, Ονομαστικό Επιτόκιο 17,64%, 60 Μηνιαίες Δόσεις με Φ.Π.Α.: 107.725, Ι.Χ.Ε.: 0,2198. Δεν συμπεριλαμβάνονται Έξοδα Φακέλου: 25.000 δρχ. Η χρηματοδότηση χορηγείται εφόσον πληρούνται οι απαραίτητες προϋποθέσεις

AUTO CENTER
Μανώλης Κωστάκης α.ε.β.ε.
Ολοκληρωμένο συγκρότημα FIAT
14ο χλμ Ρόδου - Αεροδρομίου 851 06 Παραδείσι, Ρόδος - Τηλ. (0241) 82000 Fax: (0241) 82004

ΒΙΟΜΗΧΑΝΙΑ ΜΩΣΑΪΚΩΝ ΠΛΑΚΕΣ ΠΕΖΟΔΡΟΜΙΟΥ

«ΠΛΑΚΑΓΕ»

ΕΜΠΟΡΙΑ ΕΙΔΩΝ ΥΓΙΕΙΝΗΣ - ΠΛΑΚΙΔΙΩΝ

ΑΞΕΣΟΥΑΡ ΜΠΑΝΙΟΥ - ΥΔΡΟΜΑΣΑΖ

ΛΙΝΔΟΥ 136 - ΤΗΛ. 62688 - 63604,
Τ.Θ. 206 FAX: 62729 -
TLX: 292594
GE AR - 85100 ΡΟΔΟΣ

δημοκρατικά
ΥΠΑΡΧΕΙ ΑΝΤΙΚΕΙΜΕΝΙΚΗ ΠΡΑΓΜΑΤΙΚΟΤΗΤΑ Η ΟΠΟΙΑ ΔΙΝΕΙ ΤΟ ΜΕΤΡΟ ΤΗΣ ΑΛΗΘΕΙΑΣ (ΑΡΙΣΤΟΤΕΛΗΣ)

Απόλυτα κυρίαρχος σε κόμμα, κυβέρνηση *και πολιτικό στίβο*

Ποιος θα πίστευε πριν τέσσερα χρόνια, ότι σε κάποια μελλοντική εκλογική αναμέτρηση ο ισχυρά αμφισβητούμενος τότε από μεγάλο τμήμα του κομματικού μηχανισμού νέος πρωθυπουργός Κώστας Σημίτης θα κατόρθωνε να γίνει απόλυτα κυρίαρχος σε τρία επίπεδα: Στο κόμμα, στην κυβέρνηση και στον πολιτικό στίβο.

Και όμως αυτό συνέβη στην αναμέτρηση της 9ης Απριλίου.

Παρά το οριακό αποτέλεσμα, ο νικητής αυτών των εκλογών αναλαμβάνει πλέον μόνος το τιμόνι - και συνεπώς την ευθύνη - για ό,τι θετικό ή αρνητικό στα τρία προαναφερθέντα επίπεδα και κυρίως το τρίτο. Καλύτερη απόδειξη γι αυτό είναι η σύνθεση του νέου κυβερνητικού σχήματος και κυρίως η θέση των άλλοτε βασικότερων εσωκομματικών αντιπάλων του κ. Σημίτη.

«ΤΟΣΟ Ο Κ. ΣΗΜΙΤΗΣ, ΟΣΟ ΚΑΙ Η ΚΥΒΕΡΝΗΣΗ ΤΟΥ ΕΧΟΥΝ ΒΑΣΙΚΟΤΕΡΟ ΑΝΤΙΠΑΛΟ ΤΑ ΠΡΟΒΛΗΜΑΤΑ, ΕΝΩ ΘΑ ΠΡΕΠΕΙ ΝΑ ΔΩΣΟΥΝ ΚΥΡΙΟΛΕΚΤΙΚΑ ΜΙΑ ΜΑΧΗ ΜΕ ΤΟ ΧΡΟΝΟ ΓΙΑ ΝΑ ΚΑΝΟΥΝ ΠΡΑΞΗ ΤΙΣ ΠΟΛΛΑΠΛΕΣ ΔΕΣΜΕΥΣΕΙΣ ΤΟΥ ΠΡΟΕΚΛΟΓΙΚΟΥ ΠΡΟΓΡΑΜΜΑΤΟΣ ΤΟΥ ΠΑΣΟΚ»

Ο Γεράσιμος Αρσένης για πρώτη φορά από το 1993 δεν συμμετέχει στην κυβέρνηση, ενώ ναι μεν ο Ακης Τσοχατζόπουλος διατήρησε το πόστο του, αλλά στο νέο σχήμα δεν συμμετέχει κανένα πρόσωπο της άμεσης επιρροής του.

Σε γενικές γραμμές, ο κ. Σημίτης διατήρησε τις βασικές ισορροπίες στην κυβέρνηση, αλλά μόνον στο πρόσωπο των γνωστών 6-7 κορυφαίων στελεχών. Στις υπόλοιπες θέσεις προώθησε άτομα της απολύτου εμπιστοσύνης του, ή ακόμη και ανθρώπους όπως ο Χρήστος Παπουτσής και ο Τηλέμαχος Χυτήρης, οι οποίοι αν και πρώην παπανδρεϊκοί, προσέγγισαν την τελευταία περίοδο το πρωθυπουργικό περιβάλλον.

Θεωρείται σχεδόν βέβαιο ότι μετά την εκλογική νίκη του ΠΑΣΟΚ, ο κ. Σημίτης θα προχωρήσει με πολύ πιο αποφασιστικά βήματα στη μεταλλαγή του ΠΑΣΟΚ. Στο ιδεολογικοπολιτικό επίπεδο, η διαδικασία αυτή έχει συντελεσθεί σε μεγάλο βαθμό, μέσω της κυβερνητικής πολιτικής και θα συνεχισθεί. Στο επόμενο διάστημα, θα πρέπει να συντελεσθούν και οι αντίστοιχες αλλαγές στο επίπεδο των πολιτικών προσώπων.

Οι ενδείξεις πείθουν, ότι ο Πρωθυπουργός θέλει σε μία επόμενη φάση να απαλλαγεί πλήρως από τον κανόνα των εσωκομματικών ισορροπιών και να έχει αυτός τον απόλυτο έλεγχο της διακυβέρνησης.

Η μη υπουργοποίηση μάλιστα του Ευάγγελου Βενιζέλου αποδεικνύει, ότι ο κ. Σημίτης αγνοεί επιδεικτικά και τη λεγόμενη επετηρίδα του κόμματος και επιθυμεί σταδιακά να προωθήσει πρόσωπα, που θα συμβολίζουν τυπικά και ουσιαστικά το μεταλλαγμένο ΠΑΣΟΚ.

Ενα μεγάλο ζητούμενο προς την κατεύθυνση αυτή είναι το «άνοιγμα» που θα επιχειρηθεί στο εξής προς το χώρο του Συνασπισμού και ενδεχομένως και του ΔΗΚΚΙ.

Η κρίση, που έχει ενσκήψει στην Κουμουνδούρου ίσως στείλει στις γραμμές των συνεργαζομένων με το κυβερνητικό κόμμα σημαντικά στελέχη, όπως η Μαρία Δαμανάκη και ο Νίκος Μπίστης.

Παζλ παραμένει ακόμη και η ενσωμάτωση στο ΠΑΣΟΚ στελεχών, που συσπειρώθηκαν γύρω από το κόμμα του κ. Τσοβόλα, αλλά και άλλοι πρώην αντισημιτικοί, οι οποίοι ενδεχομένως στο πλαίσιο μιας άλλης πολιτικής με έντονο το κοινωνικό στοιχείο να βρουν φόρμουλα επιστροφής.

Γεγονός αδιαμφισβήτητο είναι, ότι ο κ. Σημίτης είναι πλέον ο μοναδικός μαέστρος στην πολιτική ζωή, βάσει των συσχετισμών, που διαμόρφωσε το εκλογικό σώμα, λαμβανομένης φυσικά υπόψιν και της δεύτερης κατά σειράν επιτυχίας, που ο ίδιος εξασφάλισε για την παράταξή του.

Τόσο αυτός, όσο και η κυβέρνησή του έχουν βασικότερο αντίπαλο τα προβλήματα, ενώ θα πρέπει να δώσουν κυριολεκτικά μία μάχη με το χρόνο για να κάνουν πράξη τις πολλαπλές δεσμεύσεις του προεκλογικού προγράμματος του ΠΑΣΟΚ. Από αυτούς τους παράγοντες άλλωστε θα κριθεί η αυριανή διακυβέρνηση αλλά και η αντοχή των νέων ιδεολογικοπολιτικών στοιχείων, που επιχειρεί να επιβάλει στο κίνημα ο Πρωθυπουργός και οι συνεργάτες του.

ΓΙΑ ΚΟΜΜΑΤΑ, ΥΠΟΨΗΦΙΟΥΣ, ΔΙΚΑΣΤΗΡΙΑ ΚΑΙ ΚΟΙΝΗ ΓΝΩΜΗ

Αρχίζει σήμερα ένας νέος *μαρτυρικός «Γολγοθάς»!*

✓ Για να δημιουργήσει πολιτικό ζήτημα η Ν.Δ. απεφάσισε να καταθέσει ενστάσεις ζητώντας την επαναμέτρηση όλων των ψηφοδελτίων ✓ Με δική του ένσταση «απαντά» το ΠΑ.ΣΟ.Κ. ✓ Υπάρχει πρόβλημα λόγω αποχής των δικαστικών υπαλλήλων ✓ Εγινε χθες από το Πρωτοδικείο Ρόδου η ανακήρυξη των βουλευτών Δωδ/νήσου

Ενας νέος «Γολγοθάς» και μάλιστα πιο μαρτυρικός απ' αυτόν που ζήσαμε όλοι μέχρι τα μεσάνυκτα της Κυριακής 9ης Απριλίου, αρχίζει από σήμερα, για κόμματα, υποψηφίους, δικαστήρια, δικαστικούς υπαλλήλους και την κοινή γνώμη, μετά την απόφαση της Νέας Δημοκρατίας να καταθέσει στο Πρωτοδικείο Ρόδου ένσταση κατά του εκλογικού αποτελέσματος και να ζητήσει την επαναμέτρηση των ψηφοδελτίων σε όλο το εύρος των εκλογικών τμημάτων του νομού και επιπροσθέτως την επαναμέτρηση των σταυρών προτίμησης όλων των υποψηφίων.

Είναι προφανές ότι η Νέα Δημοκρατία επιδιώκει με την απόφασή της αυτήν την δημιουργία πολιτικού ζητήματος, θορύβου και συγχύσεως, αφού τα ψηφοδέλτια καταμετρήθηκαν σε όλη την Ελλάδα από τα κατά τόπους Πρωτοδικεία και στην βάση των αποτελεσμάτων που εκδόθηκαν, επικυρώθηκε το αποτέλεσμα από την Ανωτάτη Εφορευτική Επιτροπή και ανακηρύχθηκαν οι υποψήφιοι. Υπάρχουν ισχυρές ενδείξεις ότι παρόμοιες ενστάσεις θα κατατεθούν σε όλα τα Πρωτοδικεία της χώρας κι αν πράγματι αυτό συμβεί θα πρέπει να αναμένεται περίοδος αστάθειας που θα έχει τελικά ως αποτέλεσμα την συρρίκνωση της εκλογικής δυνάμεως της Νέας Δημοκρατίας, όποτε κι αν γίνουν οι εκλογές.

Ηδη από χθες το πρωί (τοπικά) στελέχη της Ν.Δ. πομπωδώς προανήγγειλαν την κατάθεση της ενστάσεως, όμως αυτό μπορούσε να γίνει μόνο μετά την ανακήρυξη των υποψηφίων, που έγινε το μεσημέρι. Γι' αυτό κι αναμένεται να κατατεθεί η ένσταση σήμερα και ταυτόχρονα να ακολουθήσει ένσταση και από το ΠΑΣΟΚ που δεν είναι διατεθειμένο να μείνει με σταυρωμένα τα χέρια.

Η ένσταση της Ν.Δ. θα γίνει από τον πρόεδρο της ΝΟΔΕ κ. Δ. Καραχάλιο, ύστερα από σχετική εξουσιοδότηση (ένσταση φυσικά μπορεί να καταθέσει και ο οποιοσδήποτε ψηφοφόρος), στην δε καταμέτρηση των ψηφοδελτίων θα συμμετέχει τημ δικηγόρων προσκείμενων στην ΝΔ και συγκεκριμένα οι κ.κ. Νίκ. Σαμαράς, Ευθ. Δημητριάδης, Νικ. Παπανικήτας, Στ. Καρίκης, Ι. Σάββενας, Μαριέττα Χατζηγιώργη, Ι. Καρατζαφέρης, Σ. Παυλίδης, Μιχ. Καντιδενός, Γ. Μαυρομμάτης, Εμμ. Στάγκας και Θεοδοσία Καραλλή.

Από την πλευρά του ΠΑΣΟΚ θα συμμετέχουν στην καταμέτρηση των ψηφοδελτίων οι κ.κ. Μιχ. Τεχνίτης, Αν. Διάκος, Δεσπ. Κόκκαρη, Φ. Κωστόπουλος, Νικ. Πέρρος, Ι. Μηνατσής και Γρ. Μοράρης.

Ηδη χθες στο Πρωτοδικείο παρατηρήθηκε μεγάλη κίνηση στελεχών των δύο κομμάτων, που περίμεναν την «πρώτη κίνηση» για να απαντήσουν, ενόψει και της ενάρξεως των προθεσμιών («μετράνε» μετά την ανακήρυξη των βουλευτών).

Παραμένει, πάντως, άγνωστο αν καταστεί δυνατή η καταμέτρηση και ο έλεγχος των ψηφοδελτίων καθώς από χθες επανήρχισε η αποχή των δικαστικών υπαλλήλων, χωρίς την παρουσία των οποίων καμία διαδικασία δεν μπορεί να κινηθεί.

Οι δικαστικοί υπάλληλοι διεκδικούν συμπληρωματική αποζημίωση όπως τους είχαν υποσχεθεί προεκλογικά οι αρμόδιοι.

Σχετικά εκδόθηκε χθες από την Ομοσπονδία Δικαστικών Υπαλλήλων η ακόλουθη ανακοίνωση:

Σας υπενθυμίζουμε την ΟΜΟΦΩΝΗ απόφαση του ΔΣ της Ο.Δ.Υ.Ε. για την μη συμμετοχή μας στα εκλογικά συνεργεία για ενστάσεις - καταμετρήσεις σταυρών και λοιπές εργασίες, λόγω του ότι η συγκρότηση και λειτουργία τους είχε ημερομηνία λήξης την 17-4-2000, σύμφωνα με την απόφαση του υπουργείου Εσωτερικών, και επειδή η αποζημίωσή μας υπολειπόταν των άλλων ομάδων.

Διεκδικούμε την έκδοση νέας υπουργικής απόφασης για την χορήγηση συμπληρωματικής αποζημίωσης ποσού 80.000 δρχ., για κάθε δικαστικό υπάλληλο. Το ποσό αυτό μαζί με το προηγούμενο αντιστοιχεί στο 80% της αποζημίωσης των υπαλλήλων του Υπουργείου Εσωτερικών, σχέση που ίσχυε σε όλες τις εκλογικές διαδικασίες.

Παρακαλούμε τα Δ.Σ. των Πρωτοβάθμιων Συλλόγων να συνεννοηθούν με τους Προϊστάμενους των Πρωτοδικείων της έδρας τους, ώστε να στείλουν έγγραφα στο υπουργείο Εσωτερικών και να ζητούν την έκδοση νέας απόφασης για συγκρότηση συνεργείων με νέα αμοιβή των δικαστικών υπαλλήλων.

Το Δ.Σ. της Ο.Δ.Υ.Ε. την Παρασκευή ενημέρωσε για την απόφασή του αυτή, τον Προϊστάμενο του Πρωτοδικείου Αθηνών και τον Γ. Γραμματέα του Υπουργείου Εσωτερικών από τον οποίο περιμένουμε απάντηση μέσα στην εβδομάδα.

Η ΑΝΑΚΗΡΥΞΗ

Συνήλθε χθες το μεσημέρι σε δημόσια συνεδρίαση το Πολυμελές Πρωτοδικείο Ρόδου (Αντ. Πλακίδας, πρόεδρος - εισηγητής, Βασ. Παπανικόλας, Ευαγγ. Γεωργίτση πρωτοδίκες και Νίκη Ξενάκη, γραμματέας) προκειμένου να προβεί στην ανακήρυξη των επιτυχόντων βουλευτών Δωδ/νήσου μετά την απόφαση της Ανωτάτης Εφορευτικής Επιτροπής και του Αρείου Πάγου με την οποίαν αναγνωρίσθηκε ότι το ΠΑΣΟΚ εκλέγει τρεις βουλευτές και η ΝΔ έναν.

Το Πρωτοδικείο Ρόδου ανακήρυξε ως βουλευτές τους κ.κ. Δ. Κρεμαστινό, Κ. Κάισερλη, Κ. Σφυρίου (ΠΑΣΟΚ) και Αρ. Παυλίδη (ΝΔ) καθώς και τους επιλαχόντες, με τον αντίστοιχο αριθμό ψήφων:

ΠΑΝΕΛΛΗΝΙΟ ΣΟΣΙΑΣΤΙΚΟ ΚΙΝΗΜΑ (ΠΑ.ΣΟ.Κ.)

1. Κάισερλης Κωνσταντίνος του Γεωργίου (12.329)
2. Κρεμαστινός Δημήτριος του Θωμά (19.462)
3. Μαύρος Μιχάλης του Παντελή (2.671)
4. Παπανικόλας Βασίλειος του Νικηφόρου (9.354)
5. Σφυρίου Κοσμάς του Προδρόμου (11.168)

ΝΕΑ ΔΗΜΟΚΡΑΤΙΑ (Ν.Δ.)

1. Βασιλάκης Ιωάννης του Γεωργίου (3.848)
2. Καραμάριος Αναστάσιος του Εμμανουήλ (14.624)
3. Νισύριος Γεώργιος του Θεμιστοκλή (1.223)
4. Παυλίδης Αριστοτέλης του Αντωνίου (17.869)
5. Χρύσης Βασίλειος του Κωνσταντίνου (3.619)

ΚΟΜΜΟΥΝΙΣΤΙΚΟ ΚΟΜΜΑ ΕΛΛΑΔΑΣ (Κ.Κ.Ε.)

1. Γιαννέζος Ιωάννης του Αθανασίου (474)
2. Δούκας Παναγιώτης (Νότης) του Χριστοφόρου (211)
3. Μακρή Κυριακή του Νικολάου (446)
4. Σαρίκας Ιωάννης του Παναγιώτη (637)
5. Σκυλλάς Ιωάννης του Μικέ (312)

ΣΥΝΑΣΠΙΣΜΟΣ ΤΗΣ ΑΡΙΣΤΕΡΑΣ ΚΑΙ ΤΗΣ ΠΡΟΟΔΟΥ

1. Αναπολιτάνος Αθανάσιος του Ιωάννη (709)
2. Καματερός Ηλίας του Ιωάννη (526)
3. Κελεπέρα Τσαμπίκα (Μίκα) του Πέτρου (351)
4. Μαρκαντωνάκης Παναγ. - Μαρίνος του Ελευθ. (89)





5. Χαλκιάς Γεώργιος του Μηνά (158)

ΔΗΜΟΚΡΑΤΙΚΟ ΚΟΙΝΩΝΙΚΟ ΚΙΝΗΜΑ (ΔΗ.Κ.ΚΙ.)

1. Τσοβόλας Δημήτριος του Κων/νου (526)
2. Κρητικός Βαγγέλης του Σπυρίδωνος (224)
3. Παπαϊωάννου Ισμήνη του Ησαΐα (343)
4. Πιννίκας Μιχαήλ του Αντωνίου (297)
5. Χατζηαντωνίου Ιωάννης του Αντωνίου (347)

ΚΟΜΜΑ ΕΛΛΗΝΙΣΜΟΥ

1. Βαλσαμίδης Μιχαήλ του Εμμανουήλ (18)

ΑΓΩΝΙΣΤΙΚΟ ΣΟΣΙΑΛΙΣΤΙΚΟ ΚΟΜΜΑ ΕΛΛΑΔΑΣ (Α.Σ.Κ.Ε.)

1. Κουτσουμάνη Αθανασία του Ευθυμίου (8)

ΔΗΜΟΣΘΕΝΗΣ ΒΕΡΓΗΣ - ΕΛΛΗΝΕΣ ΟΙΚΟΛΟΓΟΙ

1. Αθανασόπουλος Παναγιώτης του Γεωργίου (67)
2. Κουφοπούλου Αικατερίνη του Νικολάου (81)
3. Μαντέλης Παναγιώτης του Κωνσταντίνου (17)
4. Προβελέγγιος Πρόδρομος του Κων/νου (34)

ΚΟΜΜΟΥΝΙΣΤΙΚΟ ΚΟΜΜΑ ΕΛΛΑΔΑΣ (ΜΑΡΞΙΣΤΙΚΟ ΛΕΝΙΝΙΣΤΙΚΟ) Κ.Κ.Ε. (Μ-Λ)

1. Τσόλη Ελένη του Χρήστου (24)

ΜΑΡΞΙΣΤΙΚΟ - ΛΕΝΙΝΙΣΤΙΚΟ ΚΟΜΜΟΥΝΙΣΤΙΚΟ ΚΟΜΜΑ ΕΛΛΑΔΑΣ ΚΑΙ ΑΡΙΣΤΕΡΑ (Μ-Λ ΚΚΕ ΑΡΙΣΤΕΡΑ)

1. Θετέκους Μιχαήλ του Αντωνίου (13)

ΕΝΩΣΗ ΚΕΝΤΡΩΩΝ

1. Δεμερούτης Μάριος του Θεόδωρου (31)
2. Ζάρας Δημήτριος του Αποστόλου (18)
3. Καλόμοιρος Μιχάλης του Νικολάου (6)
4. Κουλέπη Χιωτοπούλα του Κων/νου (17)

ΜΕΤΩΠΟ ΡΙΖΟΣΠΑΣΤΙΚΗΣ ΑΡΙΣΤΕΡΑΣ (ΜΕ.Ρ.Α.)

1. Αυγουστίνου Μαρία του Ιωάννου (11)

ΕΘΝΙΚΟ ΠΑΤΡΙΩΤΙΚΟ ΚΟΜΜΑ (Ε.ΠΑ.Κ.)

1. Πάππους Δημήτριος του Παύλου (0)

ΟΡΓΑΝΩΣΗ ΓΙΑ ΤΗΝ ΑΝΑΣΥΓΚΡΟΤΗΣΗ ΤΟΥ ΚΚΕ (ΟΑΚΚΕ)

1. Ιωαννίδης Ιωάννης του Ελβέρτου (3)

ΚΟΜΜΑ ΦΙΛΕΛΕΥΘΕΡΩΝ

1. Ντασκαγιάννη Αθηνά του Αντωνίου (13)

ΕΘΝΙΚΗ ΣΥΜΜΑΧΙΑ

1. Καρκαγιάννης Δημήτριος του Γεωργίου (61)

ΠΡΩΤΗ ΓΡΑΜΜΗ ΕΛΛΗΝΙΚΟ ΜΕΤΩΠΟ

1. Τριανταφύλλου Μαργαρίτα συζ. Σπυρίδωνος (52)

ΔΗΜΟΚΡΑΤΙΚΗ ΠΕΡΙΦΕΡΕΙΑΚΗ ΕΝΩΣΗ

1. Διαμαντίδου Σωτηρία του Δημητρίου (69)

ΜΕΜΟΜΩΝΕΝΟΙ ΥΠΟΨΗΦΙΟΙ

1. Γούναρης Κων/νος του Ιωάννου (0)

ΟΛΟΙ ΘΕΛΟΥΝ ΑΝΑΠΑΡΑΓΩΓΗ ΤΟΥ ΜΝΗΜΕΙΟΥ

Διεθνής «αντίδραση» *για το νέο Κολοσσό!*

Συνέντευξη του δημάρχου Γ. Γιαννόπουλου στους ξένους ανταποκριτές





Η ανέγερση στην Ρόδο «μνημείου της χιλιετίας» και το ελληνοτουρκικό Forum που θα γίνει στο τέλος Μαΐου ήταν τα βασικά θέματα συνεντεύξεως που παραχώρησε χθες ο δήμαρχος Ρόδίων κ. Γιώργος Γιαννόπουλος σε περίπου 50 ανταποκριτές του ξένου τύπου στην Αθήνα.

Ο κ. Γ. Γιαννόπουλος ξεκαθάρισε κατά την διάρκεια της συνεντεύξεως προκαλώντας, πάντως, αντιδράσεις ότι το μνημείο της χιλιετίας δεν πρόκειται να είναι «αντίγραφο του αγάλματος του Κολοσσού». Θα έχει, όπως είπε, αναφορά στις συμβολικές ιδιότητες του Κολοσσού, χωρίς όμως αρχαιολογικές προεκτάσεις και αναχρονιστικές διαθέσεις (διεθνώς επικρατεί, ωστόσο, η εκτίμηση ότι «ή αναπαράγεις τον Κολοσσό, ή δεν φτιάχνεις τίποτα, θέση που έχει εκφράσει, ως γνωστόν η «δ», κατά καιρούς).

Για να δοθεί η τελική μορφή και βεβαίως να εξασφαλισθεί η αισθητική του έργου, ο Δήμος Ροδίων εξετάζει το ενδεχόμενο να κληθούν καλλιτέχνες, μέσω πανελληνίου ή διεθνούς διαγωνισμού, να καταθέσουν τις προτάσεις και ιδέες τους «σχετικά με τις εικόνες που δημιουργεί ο μύθος του Κολοσσού στην σύγχρονη πραγματικότητα, ως παγκόσμιο σύμβολο ελπίδας», όπως ανακοίνωσε ο δήμαρχος στους ξένους ανταποκριτές.

Η αξιολόγηση των προτάσεων θα γίνει από επιτροπή αποτελούμενη από εκπροσώπους των γραμμάτων, των τεχνών, της πολιτικής και του τεχνικού κλάδου.

Αναφερόμενος στο οικονομικό σκέλος της υποθέσεως, ο δήμαρχος είπε ότι οι πόροι θα μπορούσαν να εξασφαλισθούν από χορηγίες, επιδοτήσεις (Ευρωπαϊκή Ενωση, UNESCO κ.λπ.) ή δωρεές εύπορων συμπολιτών μας και ομογενών. Σημειώνεται ότι υπάρχει και πρόταση το μνημείο να κατασκευασθεί από λιωμένα κέρματα χωρών - μελών της Ευρωπαϊκής Ενωσης, όταν αυτές αποσύρουν τα εθνικά τους νομίσμαα μετά την ευρωπαϊκή ολοκλήρωση και την νομισματική ενοποίηση.

Πάντως ο δήμαρχος τόνισε ότι μέσα στο τρέχον έτος θα πρέπει να ξεκινήσουν κάποιες διαδικασίες, όπως η προκήρυξη του καλλιτεχνικού διαγωνισμού και η συγκρότηση της κριτικής επιτροπής ώστε στις αρχές του 2001 να επιλεγεί η καλύτερη πρόταση και να δρομολογηθεί η υλοποίησή της. Στόχος του Δήμου είναι να ολοκληρωθεί η κατασκευή του έργου το 2004 ώστε να τύχει παγκόσμιας προβολής λόγω και των Ολυμπιακών Αγώνων.

Σημειώνεται ότι οι ανταποκριτές του ξένου τύπου, μάλλον εξεπλάγησαν όταν πληροφορήθηκαν ότι το μνημείο δεν θα είναι αντίγραφο του Κολοσσού, όπως θεωρούσαν, αλλά σύγχρονο έργο με αναφορές στο συμβολισμό του. «Σφυροκόπησαν» μάλιστα τον δήμαρχο με σχετικές ερωτήσεις. Ο δήμαρχος Ρόδου κ. Γ. Γιαννόπουλος μίλησε και για την ελληνοτουρκική συνάντηση που θα γίνει στα τέλη Μαΐου στην Ρόδο, αλλά με πρόγραμμα που δεν έχει ακόμα οριστικοποιηθεί. Οπως πάντως αποφασίσθηκε, η συνάντηση δεν θα αφορά μόνο Ελληνες και Τούρκους δημοσιογράφους, αλλά εκπροσώπους παραγωγικών τάξεων και επιστημονικών φορέων των δύο χωρών (δικηγορικούς συλλόγους, ενώσεις ξενοδόχων κ.λπ.) με στόχο την ανάπτυξη συνεργασιών, «εφ' όλης της ύλης».

εντυπωσιακές
σοκολατένιες δημιουργίες Mike's..



...σε πολλά και πρωτότυπα σχέδια!
Φτιαγμένα όλα με γνήσια κουβερτούρα γάλακτος και σοκολάτα υγείας!
Αυτό το Πάσχα ένας ολόκληρος σοκολατένιος κόσμος σας περιμένει στου Mike's!

δώστε γεύση στις γιορτές σας!
δώστε γεύση στις γιορτές σας!

7 καταστήματα σ' όλη τη Ρόδο,
ένα βρίσκεται κοντά σας! τηλ. 66510

Mike's

μια ξεχωριστή ιδέα στη διάσταση

ΔΡΟΜΟΛΟΓΙΑ ΑΠΟ 15/04/00 - 7/05/00
ΑΝΑΧΩΡΗΣΕΙΣ ΑΠΟ ΡΟΔΟ

ΗΜ/ΝΙΑ		ΠΛΟΙΟ	ΩΡΑ	ΠΡΟΟΡΙΣΜΟΣ
18.04	ΤΡΙΤΗ	ΠΡΕΒΕΛΗ	14.00	ΚΩ - ΚΑΛΥΜΝΟ - ΛΕΡΟ - ΠΑΤΜΟ - ΠΕΙΡΑΙΑ
		ΙΑΛΥΣΟΣ	17.00	ΤΗΛΟ - ΚΩ - ΑΣΤΥΠΑΛΑΙΑ - ΠΕΙΡΑΙΑ
19.04	ΤΕΤΑΡΤΗ	ΡΟΔΟΣ	16.30	ΣΧΟΛΙΚΕΣ ΕΚΔΡΟΜΕΣ
		ΠΑΤΜΟΣ	16.45	ΣΧΟΛΙΚΕΣ ΕΚΔΡΟΜΕΣ
20.04	ΠΕΜΠΤΗ	ΙΑΛΥΣΟΣ	10.00	ΔΡΟΜΟΛΟΓΙΟ ΑΛΕΞ/ΠΟΛΗΣ
		ΠΡΕΒΕΛΗ	14.00	ΣΥΜΗ - ΚΩ - ΚΑΛΥΜΝΟ - ΛΕΡΟ - ΠΑΤΜΟ - ΠΕΙΡΑΙΑ
21.041	ΠΑΡΑΣΚΕΥΗ	ΡΟΔΟΣ	14.00	ΚΩ - ΚΑΛΥΜΝΟ - ΛΕΡΟ - ΠΑΤΜΟ - ΠΕΙΡΑΙΑ
		ΠΑΤΜΟΣ	17.00	ΚΩ - ΠΕΙΡΑΙΑ
22.04	ΣΑΒΒΑΤΟ	ΠΡΕΒΕΛΗ	14.00	ΚΩ - ΚΑΛΥΜΝΟ - ΛΕΡΟ - ΠΑΤΜΟ - ΠΕΙΡΑΙΑ
23.04	ΚΥΡΙΑΚΗ	ΡΟΔΟΣ	14.00	ΚΩ - ΚΑΛΥΜΝΟ - ΛΕΡΟ - ΠΑΤΜΟ - ΠΕΙΡΑΙΑ
		ΠΑΤΜΟΣ	15.30	ΣΧΟΛΙΚΕΣ ΕΚΔΡΟΜΕΣ
		ΙΑΛΥΣΟΣ	17.04	ΚΩ - ΠΕΙΡΑΙΑ
24.04	Μ.ΔΕΥΤΕΡΑ	.....	.....	.....
25.04	Μ.ΤΡΙΤΗ	ΠΡΕΒΕΛΗ	14.00	ΚΩ - ΚΑΛΥΜΝΟ - ΛΕΡΟ - ΠΑΤΜΟ - ΠΕΙΡΑΙΑ
		ΙΑΛΥΣΟΣ	17.00	ΤΗΛΟ - ΚΩ - ΠΕΙΡΑΙΑ
26.04	Μ.ΤΕΤΑΡΤΗ	ΡΟΔΟΣ	11.00	ΝΙΣΥΡΟ - ΚΩ - ΚΑΛΥΜΝΟ - ΛΕΡΟ - ΠΑΤΜΟ - ΠΕΙΡΑΙΑ
		ΠΑΤΜΟΣ	17.00	ΚΩ - ΑΣΤΥΠΑΛΑΙΑ - ΠΕΙΡΑΙΑ
27.04	Μ.ΠΕΜΠΤΗ	ΙΑΛΥΣΟΣ	10.00	ΔΡΟΜΟΛΟΓΙΟ ΕΛΕΞ/ΠΟΛΗΣ
		ΠΡΕΒΕΛΗ	14.00	ΣΥΜΗ - ΚΩ - ΚΑΛΥΜΝΟ - ΛΕΡΟ - ΠΑΤΜΟ - ΠΕΙΡΑΙΑ
28.04	Μ.ΠΑΡΑΣΚ.	ΡΟΔΟΣ	13.30	ΕΚΔΡΟΜΗ ΑΣΤΥΠΑΛΑΙΑΣ - ΝΑΥΠΛΙΟΥ
		ΠΑΤΜΟΣ	08.30	ΕΚΔΡΟΜΗ ΘΕΣΣΑΛΟΝΙΚΗΣ
		ΠΡΕΒΕΛΗ	08.30	ΚΑΣΤΕΛΛΟΡΙΖΟ
30.04	ΠΑΣΧΑ	.....	.....	.....
01.05	ΔΕΥΤΕΡΑ	ΙΑΛΥΣΟΣ	15.00	ΤΗΛΟ - ΚΩ - ΚΑΛΥΜΝΟ - ΛΕΡΟ - ΠΑΤΜΟ - ΠΕΙΡΑΙΑ
		ΠΡΕΒΕΛΗ	14.00	ΚΩ - ΚΑΛΥΜΝΟ - ΛΕΡΟ - ΠΑΤΜΟ - ΠΕΙΡΑΙΑ
02.05	ΤΡΙΤΗ	ΡΟΔΟΣ	14.00	ΚΩ - ΚΑΛΥΜΝΟ - ΛΕΡΟ - ΠΑΤΜΟ - ΠΕΙΡΑΙΑ
		ΙΑΛΥΣΟΣ	17.00	ΤΗΛΟ - ΚΩ - ΠΕΙΡΑΙΑ
03.05	ΤΕΤΑΡΤΗ	ΠΡΕΒΕΛΗ	14.00	ΝΙΣΥΡΟ - ΚΩ - ΚΑΛΥΜΝΟ - ΛΕΡΟ - ΠΑΤΜΟ - ΠΕΙΡΑΙΑ
		ΠΑΤΜΟΣ	17.00	ΚΩ - ΠΕΙΡΑΙΑ
04.05	ΠΕΜΠΤΗ	ΙΑΛΥΣΟΣ	10.00	ΔΡΟΜΟΛΟΓΙΟ ΑΛΕΞ/ΠΟΛΗΣ
		ΡΟΔΟΣ	14.00	ΣΥΜΗ - ΚΩ - ΚΑΛΥΜΝΟ - ΛΕΡΟ - ΠΑΤΜΟ - ΠΕΙΡΑΙΑ
05.05	ΠΑΡΑΣΚΕΥΗ	ΠΡΕΒΕΛΗ	14.00	ΚΩ - ΚΑΛΥΜΝΟ - ΛΕΡΟ - ΠΑΤΜΟ - ΠΕΙΡΑΙΑ
		ΠΑΤΜΟΣ	17.00	ΚΩ - ΑΣΤΥΠΑΛΑΙΑ - ΠΕΙΡΑΙΑ
06.05	ΣΑΒΒΑΤΟ	ΡΟΔΟΣ	14.00	ΚΩ - ΚΑΛΥΜΝΟ - ΛΕΡΟ - ΠΑΤΜΟ - ΠΕΙΡΑΙΑ
07.05	ΚΥΡΙΑΚΗ	ΠΡΕΒΣΛΗ	14.00	ΚΩ - ΚΑΛΥΜΝΟ - ΛΕΡΟ - ΠΑΤΜΟ - ΠΕΙΡΑΙΑ
		ΙΑΛΥΣΟΣ	17.00	ΚΩ - ΠΕΙΡΑΙΑ

Κεντρικό Πρακτορείο ΔΑΝΕ SEA LINE Αυστραλίας 92
Ωρες λειτουργίας 08.00 - 20.00 ΤΗΛ. 77078

Δ-Α-Ν-Ε- SEA LINE
ΔΩΔΕΚΑΝΗΣΙΑΚΗ ΑΝΩΝΥΜΗ ΝΑΥΤΙΛΙΑΚΗ ΕΤΑΙΡΙΑ

ΣΤΟΧΟΣ Η ΠΛΗΡΗΣ ΕΚΜΕΤΑΛΛΕΥΣΗ

Στοίχημα με τις παραλίες από το *Δήμο Αρχαγγέλου*

Μεγαλεπήβολα σχέδια για την Τσαμπίκα



Ιδιαίτερη ανησυχία επικρατεί στους «ομπρελάδες» και τους ιδιοκτήτες καντινών των παραλιών του Δήμου Αρχαγγέλου για τις αλλαγές που θα επιφέρει στην εκμετάλλευση τους η υπό σύσταση Ανώνυμη Εταιρεία.

Αν και δεν έχουν γίνει γνωστές οι προθέσεις του Ε.Ο.Τ. για την «Α.Ε. των Παραλιών», ο δήμαρχος Αρχαγγέλου κ. Θεοδόσης Κολιάδης καθησυχάζει τους αγωνιούντες επιτηδευματίες των παραλιών: «Δεν ξέρουμε ακόμα τα σχέδια του Ε.Ο.Τ., αλλά εκτιμούμε ότι δεν θα υπάρξουν δραματικές αλλαγές στο καθεστώς διαχείρισης και εκμετάλλευσης των παραλιών. Προς αυτήν την κατεύθυνση καταβάλλουμε προσπάθειες να μας δώσει ο Ε.Ο.Τ. ή η Α.Ε. τις παραλίες, ειδικά την παραλία Τσαμπίκας, για μακροχρόνια χρήση. Από εφέτος ξεκινήσαμε και δημοπρατούμε πάλι κανονικά τις ομπρέλλες και τις καντίνες. Δεν άλλαξε τίποτα σε σχέση με τα προηγούμενα χρόνια».

Επαφές για την παραχώρηση της παραλίας Τσαμπίκας στο Δήμο είχε πριν από λίγες εβδομάδες ο δήμαρχος με το γ.γ. του Ε.Ο.Τ. και τις χαρακτηρίζει μάλιστα ικανοποιητικές: «Οι προσπάθειες μας θα συνεχισθούν και με τη νέα ηγεσία του υπουργείου Ανάπτυξης και με το γ.γ. του Ε.Ο.Τ. και ελπίζουμε ότι θα καταφέρουμε τελικά το προσδοκώμενο αποτέλεσμα».

Η «Ανώνυμη Εταιρεία Παραλιών» μένει πάντως για την ώρα στα σχέδια και μόνο του Ε.Ο.Τ., χωρίς να έχουν προχωρήσει οι διαδικασίες για τον καταρτισμό του καταστατικού της, τη μετοχική σύνθεση της και τους στρατηγικούς στόχους της. Ενας πρόσθετος λόγος είναι και η απαίτηση του Δήμου Αρχαγγέλου για την παραχώρηση των παραλιών.

«Οταν πάρει σάρκα και οστά αυτή η εταιρεία θα υπάρξει συνεργασία για την ανάπλαση των παραλιών, προκειμένου να αναβαθμισθούν και οι υπηρεσίες προς τους τουρίστες. Εμείς έχουμε κάποιες ιδέες και θα τις καταθέσουμε ώστε να αποτελέσουν μέρος της ανάπλασης και της εκμετάλλευσης των παραλιών. Ηδη από φέτος θα υπάρχουν χώροι παραλιακής άθλησης (beach volley κ.τ.λ.), ενώ σκεπτόμαστε να γίνονται ακόμα και συναυλίες σε ειδικό χώρο που θα διαμορφωθεί χωρίς να επηρεάζει τη λειτουργία των καντινών», δηλώνει ο κ. Θ. Κολιάδης, πιστεύοντας ότι ο Δήμος μπορεί να προστατεύσει και να αξιοποιήσει καλύτερα από κάθε άλλον τις πανέμορφες παραλίες του Αρχαγγέλου, δηλαδή τη Τσαμπίκα, το Χαράκι, τα Στεγνά και την Βίγλα Μασάρων.

ΤΗΝ ΠΕΜΠΤΗ, 20 ΑΠΡΙΛΙΟΥ

Συνεδριάζει το δημοτικό *συμβούλιο Πεταλούδων*

Τα θέματα της ημερήσιας διάταξης

Συνεδριάζει την προσεχή Πέμπτη, 20 Απριλίου, το δημοτικό συμβούλιο Πεταλούδων με τα ακόλουθα θέματα στην ημερήσιά του διάταξη:

ΕΝΗΜΕΡΩΣΗ ΔΗΜΑΡΧΟΥ

1. Περί ψηφίσεως πίστωσης για έξοδα τελετών και δεξιώσεων.
2. Περί ψηφίσεως του κανονισμού λειτουργίας της Δημοτικής Επιχείρησης Υδρευσης Αποχέτευσης Δήμου Πεταλούδων
3. Περί λήψεως απόφασης για επέκταση Δημοτικού φωτισμού
4. Περί λήψεως απόφασης για την είσπραξη τελών ύδρευσης - άρδευσης πρώτου εξαμήνου 1999
5. Περί λήψεως απόφασης για μη χρέωση τελών ύδρευσης στις πολύτεκνες οικογένειες του Δήμου μας παρά μόνο του παγίου τέλους
6. Περί εγκρίσεως του πολεοδομικού σχεδίου Δ.Δ. Παραδεισίου
7. Περί χορηγήσεως άδειας τοποθέτησης διαφημιστικής πινακίδας φαρμακείου στο Δ.Δ. Μαριτσών
8. Περί παροχής συμφώνου γνώμης επί του προϋπολογισμού της Καφετζακείου Βιβλιοθήκης Παραδεισίου έτους 2000
9. Περί παροχής συμφώνου γνώμης επί του προϋπολογισμού του Πολιτιστικού Οργανισμού Θεολόγου έτους 2000
10. Περί παροχής συμφώνου γνώμης επί του προϋπολογισμού του Δημοτικού Οργανισμού Κοινωνικής Μέριμνας του Δήμου έτους 2000
11. Περί παροχής συμφώνου γνώμης επί του προϋπολογισμού του Πολιτιστικού Οργανισμού Παστίδας
12. Περί εγκρίσεως του προϋπολογισμού της Επιχείρησης Πεταλούδων οικονομικού έτους 2000
13. Περί διάθεσης καθαρών κερδών της επιχείρησης Πεταλούδων
14. Περί συνάψεως προγραμματικής σύμβασης με την ΑΔΕΚΑΜ Α.Ε. για την εκτέλεση του έργου ΟΡΓΑΝΩΣΗ ΓΕΩΓΡΑΦΙΚΟΥ ΠΛΗΡΟΦΟΡΙΑΚΟΥ ΣΥΣΤΗΜΑΤΟΣ ΔΗΜΟΥ ΠΕΤΑΛΟΥΔΩΝ (GIS)
15. Περί οικονομικής ενίσχυσης των Νομικών Προσώπων του Δήμου
16. Περί οικονομικής ενίσχυσης των Συλλόγων και Σωματείων του Δήμου
17. Περί αποδοχής και κατανομή της ΣΑΤΑ έτους 2000
18. Περί λήψεως απόφασης για αγορά οικοπέδου στο Δημοτικό Διαμέρισμα Παστίδας
19. Περί εγκρίσεως εξόδων κίνησης Δημοτικών Συμβούλων
20. Περί λήψεως απόφασης για την εφαρμογή προγράμματος καταπολέμησης του δάκου της ελιάς κατά το έτος 2000
21. Περί εγκρίσεως απολογισμών Σχολικών Επιτροπών Παιδείας του Δήμου.
22. Περί εγκρίσεως μελέτης εκτέλεσης του έργου «προμήθεια κάδων απορριμμάτων 400 LT ή 600 LT Α.Μ, 25/2000
23. Περί λήψεως απόφασης για αγορά ακινήτων στο Δημοτικό Διαμέρισμα Παραδεισίου
24. Περί λήψεως απόφασης επί αιτημάτων δημοτών μας

Ο «εκπολιτισμός» του δικομματισμού

Η νύχτα της 9ης Απριλίου κάλλιστα θα μπορούσε να χαρακτηριστεί ως «η νύχτα του μεγάλου καψονιού». Τα εκλογικά αποτελέσματα, κάνοντας επίδειξη συμπυκνωμένης λαϊκής σοφίας και απαιτητικότητας, «τράβηξαν αυτιά» σε κόμματα και πολιτικές, σε συμπεριφορές και πρόσωπα. Είναι φανερό. Ιδιαίτερα σ'αυτές τις εκλογές οι πολίτες δεν έδωσαν μόνο μαθήματα δημοκρατικής ευθύνης και ωριμότητας. Ας αναφέρουμε, λοιπόν, ορισμένες αυτονόητες, έτσι πιστεύω, αλήθειες, που προέκυψαν από το εκλογικό αποτέλεσμα.

ΑΛΗΘΕΙΑ ΠΡΩΤΗ: Τις εκλογές τις κέρδισε ο Κώστας Σημίτης. Λειτούργησε ως «ασανσέρ» για το ΠΑΣΟΚ, αν και δεν μπόρεσε ασφαλώς να λειτουργήσει και ως γομολάστιχα για τις παθογένειες και τα όρια του κομματικού μηχανισμού. Επωνίζεται επομένως τεράστιες προσωπικές ευθύνες, μιας και ο λαός του παρέδωσε όλη την «τράπουλα» στα χέρια.

ΑΛΗΘΕΙΑ ΔΕΥΤΕΡΗ: Η πρώτη ευθύνη του Κώστα Σημίτη απέναντι στη χώρα, στο ΠΑΣΟΚ και συνολικά στην Κεντροαριστερά είναι να ανανεώσει ριζικά το πολιτικό σκηνικό. Αυτό απαιτεί μια επανάσταση στο ΠΑΣΟΚ και μια ριζική ανανέωση στο μοντέλο διαχείρισης της εξουσίας.

ΑΛΗΘΕΙΑ ΤΡΙΤΗ: Η νέα κυβέρνηση του ΠΑΣΟΚ στηρίζεται σε μία νέα κοινωνική και πολιτική πλειοψηφία, σε ένα πολύμορφο μπλοκ εξουσίας που διαθέτει σαφές κεντροαριστερό στίγμα. Σημαντικές δυνάμεις από την Αριστερά στήριξαν την προσπάθεια του Κώστα Σημίτη (ας μην ξεχνάμε τη συμβολή της «Πρωτοβουλίας» και του «Δικτύου για την Κεντροαριστερά»). Πολλές δυνάμεις από την Αριστερά βρίσκονται οργανικά ενταγμένες στο ΠΑΣΟΚ.

ΑΛΗΘΕΙΑ ΤΕΤΑΡΤΗ: Χρειάζεται μια αποσαφήνιση της πολιτικής συμμαχιών του ΠΑΣΟΚ και ιδιαίτερα απέναντι στο Συνασπισμό, χωρίς ενδιάμεσους μεσολαβητές. Αποτελεί αυτό μια μεγάλη ευθύνη του ΠΑΣΟΚ, αλλά και του ΣΥΝ. Ο ΣΥΝ, από την πλευρά του, πρέπει να ξεκαθαρίσει «τι θέλει από τη ζωή του». Μια τακτική που αναδεικνύει ένα προφίλ ενός «ολίγον ΚΚΕ» σχήματος τον οδηγεί με μαθηματική ακρίβεια στη συρρίκνωση.

ΑΛΗΘΕΙΑ ΠΕΜΠΤΗ: Είναι αναγκαίο να υπάρχει ένα σαφέστερο και πιο αποτελεσματικό εκσυγχρονιστικό στίγμα σε επίπεδο κυβερνητικής λειτουργίας και δράσης. Ο Κώστας Σημίτης αγκαλιάστηκε από το 1996 ως ο εκσυγχρονιστής πολιτικός που θα αντιμετωπίσει τα ποικίλα τέλματα στην πολιτική ζωή και τη δημόσια λειτουργία. Τα προηγούμενα χρόνια ζήσαμε ένα μάλλον ημιτελή εκσυγχρονισμό. Κάθε παραπέρα καθυστέρηση θα τιμωρηθεί και μάλιστα αυστηρά.

ΑΛΗΘΕΙΑ ΕΚΤΗ: Η κοινωνική στήριξη σε πολιτικές επιλογές απαιτεί την αδιάκοπη επικοινωνία με το λαό. Αυτό δεν υποκαθίσταται από κανενός είδους επικοινωνιακή πολιτική. Πριν απ'όλα, όμως, απαιτεί πολιτικές που πείθουν, ικανοποιώντας τις λαϊκές ανάγκες και ανησυχίες. Ο εκσυγχρονισμός για να ολοκληρωθεί χρειάζεται τη λαϊκή ψυχή και αυτενέργεια. Δεν αποτελεί ένα αφηρημένο σχήμα για θεωρητικούς «των τεσσάρων τοίχων». Το μανιφέστο των επτά δεσμεύσεων του Κώστα Σημίτη κατά την ομιλία του στη συγκέντρωση της Αθήνας αποτελεί ένα νέο κοινωνικό συμβόλαιο που δεν χωράει παρεκκλίσεις.

ΑΛΗΘΕΙΑ ΕΒΔΟΜΗ: Η πολιτική έχει ανάγκη το ΠΑΣΟΚ και την Κεντροαριστερά, αλλά και το ΠΑΣΟΚ και η Κεντροαριστερά έχουν ανάγκη την πολιτική. Πολιτική σημαίνει οράματα και προτάσεις, σημαίνει αιχμές και ιδεολογικά μέτωπα. Η υπόκλιση στο life style και στην απολιτική ακρωματοψία δημιουργεί σαφέστατους κινδύνους. Το ίδιο και η ψευδαίσθηση ότι όλοι είναι ίδιοι, ότι δεν υπάρχουν διαχωριστικές γραμμές, ότι δεν υπάρχουν διαφοροποιημένες προσεγγίσεις.

ΑΛΗΘΕΙΑ ΟΓΔΟΗ: Ο δικομματισμός ξεπέρασε κάθε προηγούμενο, δίνοντας ταυτόχρονα σημεία σχετικού «εκπολιτισμού» του. Αυτό δεν οφείλεται σε «εκβιασμούς» και ανέντιμες διαδικασίες» που επικαλούνται όσοι χωρίς να ρωτήσουν κανέναν αρέσκονται να εμφανίζονται ως «εκφραστές» και «σωτήρες» μας. Οφείλεται στο γεγονός ότι δεν υπάρχουν άλλες εναλλακτικές προτάσεις διακυβέρνησης. Η καταγγελλιομανία και ο ναρκισσισμός της διαμαρτυρίας δέχθηκαν ισχυρό πλήγμα. Πιστεύω ότι θα δεχθούν και άλλα ακόμα. Ας προσέξουν.

ΑΛΗΘΕΙΑ ΕΝΑΤΗ: Η ευρωπαϊκή προοπτική της χώρας είναι περισσότερο παρά ποτέ εδραιωμένη και αδιαμφισβήτητη. Περίπου το 90% των πολιτών ψήφισε γι'αυτή την προοπτική, όσο και αν μέσα σ'αυτό το ποσοστό βρίσκονται και «κρυμμένες» δυνάμεις με σαφέστατα άλλο προσανατολισμό. Σημασία έχει όμως ότι οι δυνάμεις του υπερπατριωτισμού του εθνικισμού και της ευρωφοβίας είναι απελπιστικά μειοψηφικές και δεν νομιμοποιούνται να ομιλούν άλλο πριν από μας για μας. Οσοι πρωταγωνίστησαν στις καταστάσεις που ζήσαμε, ιδιαίτερα στη διάρκεια του 1999, θα πρέπει να το ξανασκεφτούν.

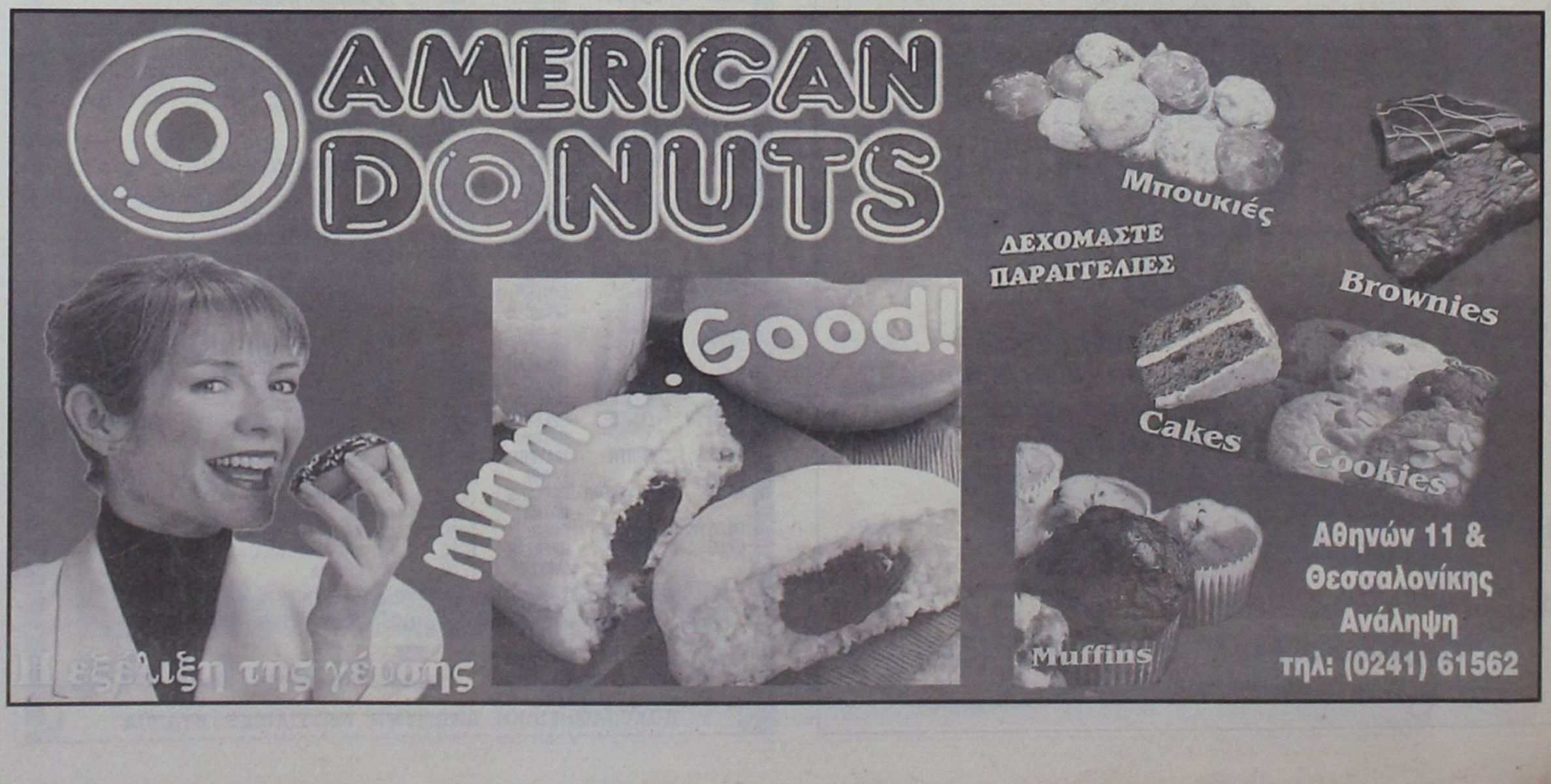

sports
Επιμέλεια: Παύλος Ντοκοουπιλ - Ηλίας Λοΐζος

✔ «Τρελό» αντίο
✔ Εκλεισε με νίκη σελ. 16-17
✔ Αγωνία για δύο! σελ. 18

Ανεβαίνει τον «Γολγοθά» του

➤ Το προχθεσινό 3-0 της Κρήτης από τον Αγ. Νικόλαο «σφράγισε» τον υποβιβασμό του Ιάλυσου στην Γ' Εθνική Κατηγορία ➤ Αλλοι δύο Ροδίτες παίκτες, οι Σεβδαλής και Γεωργαλλής κατέθεσαν προσφυγές και ζητούν την ελευθερία τους ➤ Εντεκα εκατομμύρια δραχμές παραμένουν εγκλωβισμένα στον ΟΠΑΠ, αφού η ΠΑΕ δεν έχει διοικητικό συμβούλιο!

Στο ξεκίνημα της φετινής αγωνιστικής περιόδου ελπίζαμε πως δεν θα φτάναμε ποτέ στο σημείο να γράψουμε για την επιστροφή της ομάδας του Ιάλυσου στην Γ' Εθνική Κατηγορία. Ελπίζαμε, όπως άλλωστε και ο φίλαθλος κόσμος, πως οι αρμόδιοι θα καταβάλουν κάθε δυνατή προσπάθεια ώστε η ΠΑΕ να βγει από το διοικητικό αδιέξοδο και να ξαναβρεί τον δρόμο της, ποντάροντας σ'αυτό που έχει ειπωθεί πολλές φορές. Οτι ο Ιάλυσος είναι εφτάψυχη γάτα. Δυστυχώς, μετά το προχθεσινό 3-0 της Κρήτης από τον Αγ. Νικόλαο και κυρίως την για άλλη μια φορά κακή εμφάνιση της ομάδας δεν μπορεί πλέον να γίνεται λόγος στα σοβαρά για πιθανότητες παραμονής. Μάλιστα, αν εξετάσουμε το αυτονόητο, δηλαδή το ότι η αγωνιστική εικόνα μίας ομάδας εξαρτάται άμεσα από την κατάσταση στα διοικητικά, φτάνουμε στο συμπέρασμα ότι ουσιαστικά ο υποβιβασμός είναι το μικρότερο κακό. Αρα, λοιπόν, δεν έχει νόημα να ασχοληθεί κανείς με τα αγωνιστικά, αφού κάτω από τις υπάρχουσες συνθήκες θεωρείται απίθανο το να αλλάξει κάτι σε σχέση με την εικόνα της ομάδας. Τουλάχιστον να αλλάξει θετικά, αφού κατά τα άλλα ο δρόμος προς τον πάτο του βούρκου είναι ακόμα μακρύς, όπως αποδεικνύεται από τις χθεσινές εξελίξεις.

ΠΡΟΣΦΥΓΕΣ

Ο προπονητής του Ιάλυσου έκανε λόγο κατά την διάρκεια των πρώτων ημερών της παραμονής του στην Ρόδο περί δημιουργίας μιας ομάδας που θα στηρίζεται στο ντόπιο υλικό. Πριν αλέκτωρ λαλήσει τρις, ο κύριος προπονητής διέψευσε τον ίδιο του τον εαυτό κατεβάζοντας στο νησί κατεξοχήν βορειοελλαδίτες ποδοσφαιριστές, ενώ ανόμπαρε με τον πλέον προκλητικό τρόπο τους Ροδίτες, που συνεχίζουν να εγκαταλείπουν πικραμένοι και οργισμένοι την ομάδα του τόπου τους! Χθες, άλλοι δύο ντόπιοι παίκτες, ο Νίκος Σεβδαλής και ο Πολυδεύκης Γεωργαλλής κατέθεσαν προσφυγή διεκδικώντας την ελευθερία τους. Η υπόθεση τους θα εκδικαστει την Μεγάλη Δευτέρα. Βέβαια, οι προσφυγές δεν είναι τα μοναδικά σημάδια σήψης που παρατηρούνται. Σύμωνα με πληροφορίες, στον ΟΠΑΠ βρίσκονται εγκλωβισμένα περίπου 11 εκατομμύρια δραχμές, τα οποία ανήκουν στον Ιάλυσο αλλά δεν είναι δυνατή η καταβολή τους, αφού δεν υπάρχει διοίκηση! Η περιβόητη γενική συνέλευση που έπρεπε εδώ και καιρό να δώσει την λύση ακόμα συνεχίζει τις... εργασίες της και παραμένει αμφίβολο αν και πότε θα τις ολοκληρώσει.

Η ανεκδιήγητη «παρεούλα» των υποψήφιων αγοραστών συνεχίζει να προκαλεί με την συμπεριφορά της το κοινό αίσθημα, ο Δήμος Ιαλυσού συνεχίζει να ανέχεται ανθρώπους χωρίς επίσημη ιδιότητα να διαχειρίζονται χρήματα και υποθέσεις δικής του εταιρείας και μέσα σε όλα υπάρχουν οι ποδοσφαιριστές που προσπαθούν να βρουν την απάντηση στο ερώτημα του τι ήρθαν να κάνουν στην Ρόδο.

Πάντως, αρκετοί, από τους «παλαιούς παράγοντες» όπως είναι ο Κώστας Αναστασάκης, αρχίζουν να εκφράζουν ανοιχτά την δυσφορία και την αγανάκτηση τους για την παρούσα κατάσταση, ζητώντας από τον Δήμαρχο της πόλης αλλά και από το Δημοτικό Συμβούλιο να αναλάβουν τις ευθύνες και να δώσουν ένα τέλος στην κωμωδία.

Ελπιδοφόρα παρουσία

➤ Οι Παίδες του Απόλλωνα και οι Κορασίδες της Φλόγας δεν κατάφεραν να προκριθούν στα αντίστοιχα Πανελλήνια Πρωταθλήματα, ωστόσο κέρδισαν πολύτιμες εμπειρίες στα μπαράζ της Δραπετσώνας



«Μια νίκη σημείωσαν στα μπαράζ της Δραπετσώνας οι Παίδες του Απόλλωνα»

Αν το ζητούμενο για τις ομάδες Παίδων και Κορασίδων του Απόλλωνα και της Φλόγας αντίστοιχα ήταν η πρόκριση στα Πανελλήνια Πρωταθλήματα, τότε απλούστατα απέτυχαν στον στόχο τους στους αγώνες μπαράζ που πραγματοποιήθηκαν το Σαββατοκύριακο στο Κλειστό Γυμναστήριο της Δραπετσώνας. Αν, όμως, ο σκοπός ήταν οι ελπιδοφόρες εμφανίσεις και η συγκομοιδή εμπειριών, τότε μπορεί να γίνεται λόγος για την απόλυτη επιτυχία.

Αποτελέσματα ομίλου Αιγαίου:

Ερμής Μυτιλήνης - Ιωνικός Καρλόβασι Σάμου 3-1

Απόλλων Καμείρου - Ερμής Μυτιλήνης 3-2: 16-25 (27'), 25-23 (25'), 21-25 (22'), 25-19 (22'), 15-9 (15')

Ιωνικός Καρλόβασι Σάμου - Απόλλων Καμείρου: 3-0: 25-23 (30'), 25-22 (27'), 25-19 (22')

Πρωτάθλημα Κορασίδων

Καμποχώρια Χίου - Κούρος Σάμου 3-0

Καμποχώρια Χιου - ΦΛΟΓΑ Ρόδου 3-0: 25-15 (15'), 25-16 (18'), 25-20 (20')

Κούρος Σάμου - ΦΛΟΓΑ Ρόδου 3-0: 25-19 (17'), 25-23 (25'), 28-26 (30')

Να σημειώσουμε ότι τα πρωταθλήματα Παίδων - Κορασίδων διεξάγονται για πρώτη φορά στα Δωδεκάνησα και η νίκη του ΓΑΣ ΑΠόλλων Καμείρου αποκτά ιδιαίτερη σημασία καθώς είναι η πρώτη εκτός Δωδεκανήσου, σε συλλογικό επίπεδο, στις ηλικίες ανάπτυξης και μπορεί να χαρακτηριστεί σαν ιστορική.

Οι συνθέσεις των ομάδων όπως συμμετείχαν στους αγώνες:

ΓΑΣ ΑΠΟΛΛΩΝ ΚΑΜΕΙΡΟΥ: (Εγγλέζος Π.-Περνάρης, Γρ.) Πανάγος, Τσαμπής, Μακαρούνας, Χατζηγεωργίου, Κούτρος, Χατζηνικολάου, Μιχαλάκης, Γιαννακόπουλος, Τσαγκαράκης, Χάσταλης

ΑΠΣ ΦΛΟΓΑ ΡΟΔΟΥ: (Χατζηνικολάου Σ. - Χατζηνικολάου Τσ.), Μοστράτου, Αθανασίου, Σταμούλη, Βενετοκλή, Σπυροπούλου, Μονοκάνδυλου, Βιτωρούλη, Λιβισιανού, Καραγιάννη, Μαγκαφά.

ΤΑ ΠΡΩΤΑΘΛΗΜΑΤΑ

Εν τω μεταξύ, λίγες μέρες πριν από την διεξαγωγή των μπαράζ στην Δραπετσώνα πραγματοποιήθηκαν αγώνες για τα πρωταθλήματα Παίδων και Κορασίδων.

ΠΑΙΔΕΣ

ΦΛΟΓΑ - ΑΠΟΛΛΩΝ 1-3: 25-23 (20'), 23-25 (30'), 23-25 (15'), 12-25 (15')

ΚΛΕΑΝΘΗΣ - ΔΙΑΓΟΡΑΣ 0-3 Α.Α.

ΡΟΔΙΑΚΟΣ - ΗΛΙΟΣ 3-2: 19-25 (25'), 22-25 (20'), 25-23 (20'), 25-18 (15'), 15-13 (20')

ΚΟΡΑΣΙΔΕΣ

ΔΙΑΓΟΡΑΣ - ΦΛΟΓΑ 2-3: 25-17 (15'), 25-16 (10'), 21-25 (20'), 21-25 (30'), 14-16 (20')

ΔΙΑΓΟΡΑΣ - ΗΛΙΟΣ 2-3: 25-19 (20'), 25-23 (20'), 16-25 (20'), 24-26 (20'), 9-15 (10')

ΚΛΕΑΝΘΗΣ - ΑΠΟΛΛΩΝ 3-0 Α.Α.

ΠΑΙΔΙΚΟ ΤΟΥΡΝΟΥΑ «ΠΑΣΧΑ 2000»

Η ΕΠΣΔ υπενθυμίζει στα Σωματεία ότι οι **δηλώσεις συμμετοχής** για το παιδικό τουρνουά «ΠΑΣΧΑ 2000» **λήγουν την** Παρασκευή 21 Απριλίου και ώρα 14:30. Θα συμμετάσχουν παιδιά γεννηθέντα από 1.1.1987 και μετά.

ΜΥΚΟΝΟΣ - ΑΕ ΚΩΣ

Ο αγώνας Κυπέλλου **για την Β' φάση του θεσμού** μεταξύ των ομάδων **ΑΟ ΜΥΚΟΝΟΥ - ΑΕ ΚΩΣ** θα γίνει **την Τετάρτη 19 Απριλίου και ώρα 13.00** στη Μύκονο.

ΑΝΑΚΟΙΝΩΣΗ

Το Δ.Σ. του Αθλ. Ροδιακού Συλλόγου ανακοινώνει ότι η κλήρωση της λαχειαγοράς του Σωματείου μετατίθεται οριστικά και αμετάκλητα για την Τρίτη 2/5/2000.

Για το Δ.Σ.
Ο Γεν. Γραμματέας

ΤΗΝ ΜΕΓΑΛΗ ΤΡΙΤΗ (25 ΑΠΡΙΛΙΟΥ) Η ΣΥΝΕΔΡΙΑΣΗ ΤΟΥ Δ.Σ. ΣΤΗ ΚΑΛΥΜΝΟ

Λόγω προσωπικών κωλυμάτων μελών του Δ.Σ. της ΕΠΣΔ η συνεδρίαση του Δ.Σ. στην ΚΑΛΥΜΝΟ θα γίνει την **ΜΕΓΑΛΗ ΤΡΙΤΗ 25 ΑΠΡΙΛΙΟΥ** αντί της προγραμματισθείσας ΤΕΤΑΡΤΗΣ 19 ΑΠΡΙΛΙΟΥ. Στη συνεδρίαση αυτή θα γίνει και **η κλήρωση των αγώνων κατάταξης (Μπαράζ) των Δευτεραθλητών των τριών Ομίλων της Β' κατηγορίας,** για την άνοδο στην Α' κατηγορία. Η συνεδρίαση του Δ.Σ. θα γίνει αύριο Τετάρτη και ώρα 15:00 στα γραφεία της ΕΠΣΔ.

Πρόσκληση του ΔΟΑΝ Ιαλυσού

Ο πρόεδρος και το Δ/Σ του Δημοτικού Οργανισμού Αθλησης Νεολαίας Ιαλυσού σας προσκαλεί την Τρίτη 18 Απριλίου 2000 και ώρα 9.30 το πρωί στο Οικονομίδειο δημοτικό γήπεδο να παρακολουθήσετε τον τελικό αγώνα του πρωταθλήματος ποδοσφαίρου των Δημοτικών Σχολείων Ιαλυσού μεταξύ των Σχολικών ομάδων **«2ου Δημοτικού Σχολείου - 3ου Δημοτικού Σχολείου»**. Θα ακολουθήσουν τιμητικές απονομές στην πρωταθλήτρια ομάδα και στους συμμετέχοντες.

Μετά τιμής
Ο Πρόεδρος του ΔΟΑΝ Ιαλυσού
Στέργος Στάγκας
Δήμαρχος Ιαλυσού

Η ΒΑΘΜΟΛΟΓΙΑ ΣΤΙΣ ΚΟΡΑΣΙΔΕΣ

Ομάδα	Αγων.	Βαθ.	Σετ
1. ΦΛΟΓΑ	8	15	21-9
2. ΗΛΙΟΣ	7	11	17-12
3. ΔΙΑΓΟΡΑΣ	8	10	14-16
4. ΚΛΕΑΝΘΗΣ	7	9	7-15
5. ΑΠΟΛΛΩΝ	8	6	9-13

Η ΒΑΘΜΟΛΟΓΙΑ ΣΤΟΥΣ ΠΑΙΔΕΣ

Ομάδα	Αγων.	Βαθ.	Σετ
1. ΑΠΟΛΛΩΝ	8	16	24-4
2. ΦΛΟΓΑ	9	14	19-11
3. ΡΟΔΙΑΚΟΣ	9	12	12-20
4. ΚΛΕΑΝΘΗΣ	8	11	15-15
5. ΗΛΙΟΣ	8	11	14-16
6. ΔΙΑΓΟΡΑΣ	8	8	3-21

«Τρελό» αντίο

❒ Με μια απίθανη νίκη επί των Χανίων με 76-73 ολοκλήρωσε ο Κολοσσός τις φετινές του υποχρεώσεις για το πρωτάθλημα μπάσκετ της Γ' Εθνικής Κατηγορίας



Ισως την χειρότερη φετινή του εμφάνιση πραγματοποίησε το απόγευμα της Κυριακής στο Εθνικό Κλειστό Γυμναστήριο της Ρόδου ο Κολοσσός. Ωστόσο έστω κι αν χρειάστηκαν μία παράταση και αρκετή δόση τύχης, οι «θαλασσί» κατάφεραν να νικήσουν τα μαχητικά Χανιά με 76-73 και να ολοκληρώσουν τις υποχρεώσεις τους χαμογελαστοί. Η δραματική εξέλιξη της συνάντησης ήταν μάλλον ο μοναδικός τρόπος για να μην παραδοσθούν οι λιγοστοί θεατές του αγώνα χωρίς αντίσταση στην αγκαλιά του... Μορφέα.

Σ'αυτό συνέβαλε τα μέγιστα ο ίδιος ο Κολοσσός, ο οποίος δεν αποκλείεται να έκανε ρεκόρ λαθών και επιπόλαιων ενεργειών. Πάντως, προ του κινδύνου να εισπράξουν την έστω και ανώδυνη σφαλιάρα, οι παίκτες του Νίκου Κερασοβίτη σοβαρεύτηκαν στο τέλος και κατάφεραν να «αρπάξουν» το τελευταίο φετινό ροζ φύλλο. Οι Μαρκάκης και Αβεκλούριος ήταν αυτοί που ανέλαβαν να βγάλουν τα «κάστανα» απ'την φωτιά. Ο πρώτος ισοφάρισε με τρίποντο σε 67-67 και έστειλε το παιχνίδι στην παράταση, όπου ένα απίθανο μακρινό σουτ του Αβεκλούριου εκτός ισορροπίας διαμόρφωσε το τελικό 76-73.

Από εδώ και πέρα, η επόμενη μέρα παίρνει την θέση της στο προσκήνιο. Οι διοικούντες τον Ροδιακό σύλλογο καλούνται να πάρουν σημαντικές αποφάσεις κατ'αρχήν σε ότι έχει να κάνει με την οριοθέτηση των στόχων της ομάδας ενόψει της νέας αγωνιστικής περιόδου αλλά και του τρόπου που αυτοί θα υλοποιηθούν. Ο νέος προϋπολογισμός, η παραμονή του προπονητή, οι παρεμβάσεις στο έμψυχο δυναμικό αλλά και ο σχεδιασμός των μεταγραφικών κινήσεων θα είναι οι πρώτες προτεραιότητες.

Πολύτιμη βοήθ

Απόψε θα πραγματοποιηθε η τελετή παράδοσης του αθλητικού υλικού που μοιρ ζει ο ΔΟΝΑ Ρόδου στους αθλητικούς φορείς της πόλ

Οι φορείς που θα καρπ ναι οι μονάδες της Πρω βάθμιας εκπαίδευσης τ Α.Σ.Τ.Ε.Ρ. το Πανεπιστήμιο Ο.Α.Ε.Δ. οι δύο στρατιωτι ουν στη πόλη μας, ο Υγρ ο Σ.Ε.Γ.Α.Σ Δωδεκανήσου, θ'αρχίσει στις 8 μ.μ. και στούν σ'αυτήν η Ιερά Μη χος Ροδίων, οι Αντιδήμ μναστές και οι Σύλλογοι των δημοτικών, γυμνασίω εκπαίδευσης του Πανε Α.Σ.Τ.Ε.Ρ., διοικητής της 9 στρατιωτικών μονάδων, φείου Φυσικής Αγωγής Δ μενοι της πρωτοβάθμιας παίδευσης Δωδεκανήσου κής ενημέρωσης.

Κολύμπησαν στα βαθιά

- Εκπαιδευτικό χαρακτήρα είχε η ήττα που γνώρισαν οι νεαροί παίκτες του Ιβίσκου από τον Αίαντα Ταύρου με 92-44



Στην Αθήνα ολοκληρώθηκε το απόγευμα της Κυριακής η «εκπαιδευτική πτήση» του Ιβίσκου στον κόσμο της Γ' Εθνικής Κατηγορίας. Ο υποβιβασμός της ομάδας ήταν δεδομένος εδώ και αρκετούς μήνες, ενώ το 92-44 με το οποίο ηττήθηκαν προχθές οι Ροδίτες από τον Αίαντα Ταύρου παρά την μεγάλη διαφορά δεν τους προσγείωσε ανώμαλα στο τοπικό.

Απλούστατα, ο Βασίλης Φουντουράδάκης θυσίασε την αξιοπρεπή ήττα στον βωμό των εμπειριών, αφού παρέταξε στο παρκέ νεαρά και άπειρα παιδιά. Και πολύ καλά έκανε. Οι «πιτσιρικάδες» του Ιβίσκου στάθηκαν αρκετά καλά κόντρα σ'έναν ισχυρό αντίπαλο, προσπάθησαν, ίδρωσαν και εν τέλει πήραν ένα καλό μάθημα από την βουτιά τους στα βαθιά νερά.

Αυτό είναι σίγουρα το μεγαλύτερο κέρδος.

Βλέπουν τα μπαράζ

Τα μπαράζ ανόδου στην Β' Εθνική σκέφτονται πλέον τα κορίτσια του Κολοσσού μετά την κατάκτηση του πρωταθλήματος γυναικών

Με «θαλασσί» χρώμα βάφτηκε ο τίτλος του φετινού πρωταθλήματος μπάσκετ Γυναικών. Οι αθλήτριες του Κολοσσού, συνεπέστατες στο ραντεβού τους με την επιτυχία, κατάφεραν να «αλλώσουν» την «Κάλυμνο» και να νικήσουν στο ντέρμπι της χρονιάς την Ε.Α.Κ.Α. με 53-51. Ετσι, εξασφάλισαν για λογαριασμό τους την πρωτιά με μια ήττα σε όλο το πρωτάθλημα, ενώ με δύο ήττες ακολουθούν Διαγόρας και Ε.Α.Κ.Α., που θα αναμετρηθούν στην Ρόδο στο πλαίσιο της τελευταίας αγωνιστικής. Είναι αξιοσημείωτο το γεγονός ότι η ομάδα του Κολοσσού αποτελείται στο μεγαλύτερο μέρος της από νεαρές αθλήτριες, που τουλάχιστον ηλικιακά έπρεπε να αγωνίζονται στις κατηγορίες Κορασίδων και Νεανίδων. Πάντως, η επιτυχία τους δεν πρέπει να ξαφνιάζει. Ο ίδιος ο προπονητής της ομάδας, Κυριάκος Μάγγος, δούλεψε σκληρά, πειθαρχημένα και οργανωμένα με τις παίκτριες του επομένως η κατάκτηση του πρωταθλήματος ήρθε ως φυσιολογική προσπάθ ρας Κολ ο Κυριάκ τοιμάσει δυνατόν αγώνων Εθνική κα ποιηθούν



Αλλοι γελάνε, άλλοι κλαίνε

➤ Ολοκληρώθηκε το βράδυ της Κυριακής το φετινό πρωτάθλημα μπάσκετ της Γ' Εθνικής Κατηγορίας ➤ Ποιοί ανεβαίνουν και ποιοί υποβιβάζονται και από τους τέσσερις ομίλους της κατηγορίας

Τρελό πανηγύρι έστησαν το βράδυ της Κυριακής οι φίλοι της Χαλκίδας, αφού μετά από σκληρή προσπάθεια τριών ετών η ομάδα τους κατάφερε να κατακτήσει τον τίτλο της πρωταθλήτιρας και να κερδίσει - επιτέλους - το πολυπόθητο εισιτήριο ανόδου στην Β' Εθνική Κατηγορία.

Αντίθετα, Λαμία, Χανιά, Γαλάτσι, Αμπελόκηποι και Ιβίσκος δεν απέφυγαν το μοιραίο και από του χρόνου θα αγωνίζονται στα «λημέρια» των τοπικών τους πρωταθλημάτων, ελπίζοντας στην μεγάλη επιστροφή. Ειδικά, δε, σε ότι αφορά τους Αμπελόκηπους, το κατάντημα τους μόνο θλίψη προκαλεί στους υγιείς φίλους του αθλήματος, αφού μέχρι και λίγα χρόνια πριν η αθηναϊκή ομάδα, με προπονητή τον Γιώργο Καλαφατάκη και μεγάλα αστέρια τους Σταυρακόπουλο, Σιούτη, Φλώρο, Φαντενμπεργκ και Αμάγια σκορπούσε τον τρόμο στους ισχυρούς της Α1 Κατηγορίας. Παράλληλα, δε, η κατρακύλα των Αμπελοκήπων μπορεί να χρησιμεύσει ως ένα πρώτης τάξεως παράδειγμα για όλους εκείνους που κρατούν στα χέρια τους τις τύχες των ομάδων.

Κάπου εδώ, λοιπόν, λέμε «και του χρόνου», αφού η αυλαία του φετινού πρωταθλήματος της Γ' Εθνικής κατηγορίας έπεσε για άλλους ευχάριστα, για άλλους δυσάρεστα και για άλλους αδιάφορα.

Παρακάτω παραθέτουμε τα αποτελέσματα της τελευταίας αγωνιστικής αλλά και τις βαθμολογίες στους τέσσερεις ομίλους.

1ος ΟΜΙΛΟΣ Ν

1. Πανελευσινιακός	1872-146
2. Προοδευτική	1631-146
3. Παναχαϊκή	1664-157
4. Αμιλλα	1623-153
5. Ομόνοια	1599-154
6. Γλυφάδα	1600-154
7. Ποσειδώνας Κ.	1515-147
8. Ολυμπιάδα	1470-145
9. Απολλωνιάδα	1595-188
10. Κόροιβος	1476-144
11. Αρκαδικός	1486-162
12. Νικόπολη	1446-170
13. Αργολίδα	1429-193

* Ο Πύργος έχει αποσυρθεί από

1ος ΟΜΙΛΟΣ Ν

Αργολίδα - Ομόνοια
Απολλωνιάδα - Ποσειδώνας Κα
Προοδευτική - Νικόπολη
Παναχαϊκή - Αμιλλα
Κόροιβος - Ολυμπιάδα
Αρκαδικός - Πανελευσινιακός
Ρεπό: Γλυφάδα

ΑΝΑΚΟΙΝΩΣΗ

ΕΚΠΑΙΔΕΥΣΗ PROGRAM COMPUTER PM

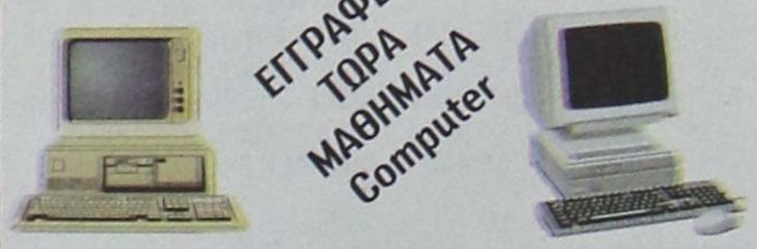

Τμήματα για:
Παιδιά από 8 ετών
Αρχάριους - Μαθητές
Επαγγελματίες
Ανεύρεση Εργασίας
Διδάσκει πτυχιούχος Πανεπιστημίου Αμερικής
ΜΑΝΩΛΗΣ Ι. ΣΟΦΙΛΛΑΣ
Κοδριγκτώνος 91 - Τηλ. (0241) 31761

η βοήθεια

ιεί
ά-
ης

Σήμερα Τρίτη, θα μοιραστεί το αθλητικό υλικό του Δημοτικού Οργανισμού Νεολαίας και Αθλησης Ρόδου.

πωθούν το υλικό αυτό εί-οτοβάθμιας και Δευτερο-της πόλης της Ρόδου, η Αιγαίου, οι Προσκόποι, ο κές μονάδες που εδρεύ-ός Στίβος Ρόδου, ο Ν.Ο.Ρ., και ο Ρ.Ο.Α. Η εκδήλωση προσκλήθηκαν να παρα-τρόπολη Ρόδου, ο Δήμαρ-αρχοι, οι Διευθυντές, Γυ-γονέων και κηδεμόνων ον, λυκείων, οι υπεύθυνοι επιστημίου Αιγαίου, της 5 ΑΔΤΕ, οι διοικητές των ο προϊστάμενος του Γρα-ωδεκανήσου, οι προϊστά-και δευτεροβάθμιας εκ-και τα τοπικά μέσα μαζι-



ή κατάληξη μίας σωστής ειας. Η δουλειά από πλευ-οσσού θα συνεχιστεί, αφού κος Μάγγος θέλει να προε-τις παίκτριες του όσο το καλύτερα εν'όψει των μπαράζ ανόδου στην Β' ατηγορία, που θα πραγματο-από τις 3 έως τις 7 Μαΐου.



➤ Ο Απόλλων Καλυθιών νίκησε με 2-0 τον Τηλυκράτη Λευκάδας στην τελευταία εμφάνιση μπροστά στους φιλάθλους του

➤ Στο 21' ο Αναγνώστου απόκρουσε πέναλτυ του Κακλαμάνου

Εκλεισε με νίκη!

Με τον καλύτερο τρόπο έκλεισε τις εμφανίσεις του ο Απόλλων Καλυθιών που νίκησε μπροστά στους φιλάθλους του το αξιόμαχο συγκρότημα του Τηλυκράτη Λευκάδας με 2-0.

Η ομάδα των Καλυθιών μ'αυτή την νίκη ολοκλήρωσε τις υποχρεώσεις της μέσα στην έδρα της με πολύ καλά στατιστικά, αφού ηττήθηκε μόνο μία φορά και παραχώρησε τρεις ισοπαλίες με αποτέλεσμα να την βρει το τέλος του πρωταθλήματος σε αρκετά καλή βαθμολογική θέση.

Στο παιχνίδι τώρα ο Απόλλων Καλυθιών ήταν καλύτερος σ'ολόκληρη την διάρκεια του αγώνα από τον Τηλυκράτη, ο οποίος αν δεν είχε κάτω από τα δοκάρια του ένα πολύ καλό Αναγνώστου θα έφευγε από την Ρόδο με περισσότερα γκολ στις αποσκευές του.

Οι παίκτες του Κ. Παπαοικονόμου ξεκίνησαν το παιχνίδι με πολύ γρήγορο ρυθμό πιέζοντας τους φιλοξενούμενους σ'όλους τους χώρους του γηπέδου και το γκολ ήταν μόνο θέμα χρόνου. Ομως ένας πολύ καλός Αναγνώστου και οι βιαστικές ενέργειες των επιθετικών του Απόλλωνα ήταν η αιτία που ο Τηλυκράτης πήγε στα αποδυτήρια χωρίς να δεχτεί γκολ. Στο δεύτερο μέρος και πάλι οι γηπεδούχοι είχαν την επιθετική πρωτοβουλία που απέφερε το πρώτο γκολ στο 65' και εδραίωσαν την νίκη τους στο 90'.

Φάσεις και γκολ

Στο 19'ο Μποϊλής μόνος του πλάσαρε αλλά έγκαιρα ο Αναγνώστου απόκρουσε.

Στο 21'ανατράπηκε ο Πολυχρονίου και ο διαιτητής έδειξε το σημείο του πέναλτυ. Το εκτέλεσε ο Κακλαμάνος αλλά απόκρουσε εντυπωσιακά ο Αναγνώστου.

Στο 38' από «ασίστ» του Σαλπιγκτίδη, ο Πολυχρονίου έκανε το πλασέ αλλά και πάλι ο Αναγνώστου έδιωξε εντυπωσιακά σε κόρνερ.

Στο 65' ο Χατζηπέτρος εξαπέλυσε κεραυνό, ο Αναγνώστου με την άκρη των δακτύλων του έστειλε την μπάλλα στο οριζόντιο δοκάρι και ο επερχόμενος Κακλαμάνος από κοντά με κεφαλιά πέτυχε το 1-0.

Στο 74' κεφαλιά ψαράκι του Σαλπιγκτίδη πέρασε μόλις άουτ.

Στο 85' κεφαλιά του Πολυχρονίου από κοντά πέρασε άουτ.

Στο 90' ανατράπηκε ο Καλημέρης και ο διαιτητής κατελόγισε το πέναλτυ. Το εκτέλεσε ο παθών διαμορφώνοντας το τελικό 2-0.

Από τον Απόλλωνα άρεσαν οι Ισκάς, Σαλπιγκτίδης, Κακλαμάνος και Πολυχρονίου ενώ από τον Τηλυκράτη οι Αναγνώστου, Κολοβάτσιος, Λεντός και Κονιδάρης.

Πολύ καλή η διαιτησία του κ. Πέππα και των βοηθών του Τσιάτσιου - Αρκουμάνη.

Οι ομάδες

ΑΠΟΛΛΩΝ ΚΑΛ.: Αλεξανδρίδης, Δημητριάδης, Χ"πέτρος (80' Ζούνης), Κοσμάς, Κακλαμάνος, Μπεκιράς, Ράϊος, Σαλπιγκτίδης, Μποϊλής (64' Καλημέρης), Ισκάς

ΤΗΛΥΚΡΑΤΗΣ: Αναγνώστου, Μπουτσιώλης (85' Καπόζης), Λεντός, Κιτσάντας, Γιάννος, Κονιδάρης, Αγγέλου, Μωραΐτης (64' Σιφώρης), Μητσούλης, Κολοβάτσιος, Ζήζης (87' Μπαλάφας).

Τα αποτελέσματα της 29ης αγωνιστικής

Πάμισος - Ζάκυνθος	1-1
Σκουφάς - Πατραϊκός	2-6
Απόλλων Καλ. - Τηλυκράτης	2-0
Παναργειακός - Αιολικός	2-4
Αιγέας Πλωμ. - Ακαρνανικός	0-0
Ελαιόφυτο - Αστέρας Βλαχ.	2-0
Πάτρα - Τρίπολη	0-2 α.α.
Αχαϊκή - Ηλειακός Λεχ.	5-4

Η ΕΠΟΜΕΝΗ ΑΓΩΝΙΣΤΙΚΗ

Σκουφάς - Πάμισος
Ζάκυνθος - Απόλλων Καλ.
Πατραϊκός - Παναργειακάος
Τηλυκράτης - Αιγέας Πλωμ.
Αιολικός - Ελαιόφυτο
Ακαρνανικός - Πάτρα
Αστήρ Βλαχ. - Αχαϊκή
Τρίπολη - Ηλειακός Λεχ.

ΒΑΘΜΟΛΟΓΙΑ

ΟΜΑΔΕΣ	ΒΑΘ.	ΑΓ.	ΤΕΡΜ.	Ν.	Ι.	Η.
1. Πατραϊκός	68	29	76-20	21	6	2
2. Ηλειακός Λεχ.	51	29	48-28	15	6	8
3. Αστέρας Βλαχ.	48	29	45-45	15	3	11
4. Ακαρναϊκός	47	29	39-24	13	8	8
5. Απόλλων Καλ.	46	29	54-31	13	7	9
6. Αιγέας Πλωμ.	44	29	40-43	13	5	11
7. Πάμισος	42	28	38-26	12	6	10
8. Ζάκυνθος	41	29	50-52	12	5	12
9. Τηλυκράτης	41	29	30-36	12	5	12
10. Αχαϊκή	40	29	34-37	11	7	11
11. Τρίπολη	38	28	39-38	11	5	12
12. Αιολικός	37	29	28-50	10	7	12
13. Πάτρα	34	29	42-40	10	7	12
14. Ελαιόφυτο	28	29	33-49	7	7	15
15. Παναργειακός	16	29	36-61	4	6	19
16. Σκουφάς	14	29	28-78	6	2	21

Σ.Σ.: Παναργειακός, Σκουφάς και Πάτρα έχουν ένα μηδενισμό

ΒΑΘΜΟΛΟΓΙΕΣ (ΤΕΛΙΚΕΣ)

ΟΤΟΥ

51	45
32	42
70	40
32	38
43	38
54	37
78	37
64	36
93	36
56	35
12	33
01	26
84	24

το πρωτάθλημα

2ος ΟΜΙΛΟΣ ΝΟΤΟΥ

1. Χαλκίδα	1688-1568	47
2. Παγκράτι	1716-1532	45
3. Δούκας	1776-1476	44
4. Αστέρας ΕΞ.	1812-1774	44
5. Κολοσσός	1768-1644	42
6. Αγ. Ανάργυροι	1913-1771	42
7. Αγ. Θωμάς	1598-1511	42
8. Αίας Ταύρου	1808-1743	40
9. Δάφνη Δ.	1764-1722	38
10. Λαμία	1580-1709	36
11. Χανιά	1793-1844	36
12. Γαλάτσι	1669-1819	34
13. Αμπελόκηποι	1474-1934	28
14. Ιβίσκος	1570-2057	28

1ος ΟΜΙΛΟΣ ΒΟΡΡΑ

1. Ολυμπιακός Β.	1929-1614	47
2. Αμπελ. Θεσσ.	1966-1669	45
3. Ικαροι Τρικ.	1938-1698	43
4. Πιερικός	2137-1940	43
5. Σιάτιστα	1925-1768	42
6. Τρίκαλα 2000	1864-1761	41
7. Καστοριά	1871-1753	41
8. Νίκη Βόλου	1860-1741	41
9. Τιτάνες Παλ.	1984-1913	40
10. Γουμένισσα	1597-1668	40
11. Αρετσού	1797-1789	37
12. Αρίων Πτολ.	1709-2117	31
13. Αριστοτέλης Φλ.	1678-2098	29
14. Δαναός Τρικ.	1617-2233	27

2ος ΟΜΙΛΟΣ ΒΟΡΡΑ

1. Ξάνθη	1828-1500	47
2. Ικαροι Σερ.	1880-1512	47
3. Ηφαιστος	1742-1463	46
4. Απόλλων Καλ.	1970-1805	43
5. Κομοτηνή	1841-1665	42
6. Μ. Αλέξανδρος	1602-1546	39
7. Φοίνικας	1728-1790	39
8. Ερμής Λαγκ.	1905-1886	38
9. ΠΚ Νεάπολης	1656-1812	37
10. Ιωνικός	1632-1739	36
11. Ανατόλια	1818-1817	35
12. Απόλλων Αρχ.	1521-1662	35
13. ΑΟ Σταυρούλης	1461-1662	24
14. Θερμαϊκός Φλογ.	1399-2006	28

ΑΠΟΤΕΛΕΣΜΑΤΑ

ΙΟΤΟΥ

	73-95
Π.	72-62
	96-50
	72-70
	66-60
	82-88

2ος ΟΜΙΛΟΣ ΝΟΤΟΥ

Αστέρας ΕΞ. - Δούκας	65-61
Αίας Ταύρου - Ιβίσκος	92-44
Χαλκίδα - Παγκράτι	61-40
Αγ. Θωμάς - Λαμία	72-53
Αμπελόκηποι - Δάφνη Δαφνίου	53-85
Κολοσσός - Χανιά	76-73
Γαλάτσι - Αγ. Ανάργυροι	72-75

1ος ΟΜΙΛΟΣ ΒΟΡΡΑ

Αμπελόκηποι Θεσσ. - Γουμένισσα	67-42
Δαναός Τρικ. - Αρετσού	69-76
Σιάτιστα - Τιτάνες Παλ.	88-66
Ικαροι Τρικ. - Αριστοτέλης Φλ.	89-78
Αρίων Πτολ. - Τρίκαλα 2000	72-96
Πιερικός - Καστοριά	86-71
Ολυμπιακός Β. - Νίκη Βόλου	89-75

2ος ΟΜΙΛΟΣ ΒΟΡΡΑ

Θερμαϊκός Φλογ. - Μ. Αλέξανδρος	49-85
Ηφαιστος - Απόλλων Αρν.	65-51
ΑΟ Σταυρούπολης - Ανατόλια	71-81
Φοίνικας - Ικαροι Σερ.	62-90
Κομοτηνή - Απόλλων Καλ.	83-72
Ιωνικός - Ξάνθη	57-75
ΠΚ Νεάπολης - Ερμής Λαγκ.	79-77

Τρίτο μάτι

• Ούτε πρωθυπουργοί να ήταν οι Λεριοί. Ολοι μαζί τους ασχολούνται αφού από αυτούς εξαρτάται το ποιός θα κλάψει.

• Ξεκίνησαν και τα ψηστήρια από τους άμεσα ενδιαφερόμενους, οπότε βρίσκονται σε δύσκολη θέση. Οτι και να κάνουν, κάποιος θα τους κράξει.

• Είναι γνωστό ότι οι Διαγορίτες δεν έχουν πολλές συμπάθειες. Πρόσφατα απέκτησαν μια ιδιαίτερα σημαντική. Απ'όπου και να το δει κανείς...

• Δεν ήθελε και ιδιαίτερη προσπάθεια. Τα ελάφια φρόντισαν να τους ανοίξουν τον δρόμο πριν από λίγες αγωνιστικές...

• Κατά τα άλλα θα έχουμε καταγγελία από τον Ζαχαροπλάστη.

• Αν αποδειχτούν τα όσα πει ο Ιπποκράτης θα ακούσει τα κόκκαλα του να τρίζουν. Γιατί θα γίνει ξεκάθαρο πως κάποιοι δίνουν όρκο στο όνομα του για να τον ξεφτιλίσουν.

• Συνάδελφος κράχτηκε από πρώην ποδοσφαιριστή και νυν προπονητή επειδή σε εκπομπή του ακούστηκε η φωνή του «Πάρδαλ».

• Δηλαδή με την λογική κάποιων φταίει αυτός που ρώτησε το αυτονόητο και όχι αυτός που πιάστηκε κορόϊδο και άρχισε να μιλάει χωρίς να μπορεί να αποδείξει.

• Για να σοβαρευτούμε λίγο...

• Πάμε τώρα στην Βου Εθνική. Τα κόκκινα φανάρια αρχίζει να θυμίζει η ομάδα. Τριάρα στο χαλαρό και το μόνο που βρήκε να πει η «λουλού» είναι ότι η συνέχεια είναι πολύ δύσκολη.

• Ακούστηκε ότι τα έψαλε στους παίκτες. Αυτούς που ο ίδιος κουβάλησε ως έτοιμους. Αυτούς που έλεγε ότι δεν έχουν φυσική κατάσταση αλλά είναι... έτοιμοι.

• Ο ΟΦΗ Δωδεκανήσου συνεχίζει. Αλλά δύο ντόπιοι ζητούν την ελευθερία τους...

• Στην Αθήνα υπάρχει χρήμα αλλά δεν το δίνουν γιατί δεν υπάρχει δ.σ.

• Τα λαμόγια συνεχίζουν να αλωνίζουν ανενόχλητα. Δεν τους δίνουν φράγκο από Αθήνα, αλλά το σοφό μέγαρο Τριαντών δεν κόλλησε.

• Τους έφτιαξε τις τσέπες χωρίς αποδείξεις. Και συνεχίζει να κάνει την πάπια...

• Πάντως, μυρίζομαι ότι φτάνουμε στο αμήν. Κάποιοι άρχισαν να τα παίρνουν στο κρανίο...

• Αρα το βραδινό μπανάκι και το γιαούρτι δεν το γλιτώνουν.

• Εκτός κι'αν εξηγηθούν αλά Λάτκα και την κάνουν μόνοι τους.

• Τα εισιτήρια τους να πληρώσανε ήδη κι ας μην το κατάλαβαν...

ΗΛΙΑΣ Κ.



ΒΑΘΜΟΛΟΓΙΑ
Α' ΚΑΤΗΓΟΡΙΑ 1999 - 2000

ΟΜΑΔΕΣ	ΒΑΘ.	ΑΓ.	ΤΕΡ.	Ν	Ι	Η
1. ΑΕ Κώς	73	33	77-26	22	7	4
2. Διαγόρας	68	33	87-33	21	5	7
3. Ρόδος	66	33	56-23	19	9	5
4. Αναγέννηση	63	33	59-32	18	9	6
5. Ηρακλής	58	33	79-39	18	4	11
6. Διαγόρας Β.	52	33	67-52	15	4	13
7. Καλυμνιακός	52	33	59-56	16	5	12
8. Φοίβος	50	33	58-44	14	8	11
9. ΑΕΡΑ	50	33	59-72	15	5	13
10. Κλεόβουλος	49	33	59-35	14	7	12
11. Αντίμαχος	49	33	45-45	14	7	12
12. Ορφέας	47	33	51-51	13	8	12
13. Αγ. Γεώργιος	45	33	65-63	13	6	14
14. Διγενής	44	33	48-49	14	2	17
15. ΟΦ Ιστρίου	36	33	40-61	11	3	19
16. Δόξα Κ.	16	33	45-119	4	1	27
17. Δοξα Λ.	13	33	26-99	3	4	26
18. Ακουσίλαος	11	33	29-104	3	2	28

Ο Καλυμνιακός έχει ένα μηδενισμό και -1 βαθμό.

Αγωνία για δύο



- Ορφέας και Αγ. Γεώργιος θα παλαίψουν για την μία θέση σωτηρίας που παίζεται στην επόμενη αγωνιστική - Η Ρόδος νίκησε 2-1 στο ντέρμπι την Α.Ε. Κως που σίγουρα πλέον ανακηρύσσεται πρωταθλήτρια



Παρατείνεται η αγωνία και στην επόμενη αγωνιστική για Ορφέα και Αγ. Γεώργιο

Μετά τα αποτελέσματα της 33ης αγωνιστικής η κατάσταση στην κορυφή της βαθμολογίας ξεκαθάρισε οριστικά, αφού η Α.Ε. Κως και με ήττα στο επόμενο παιχνίδι κατακτά το πρωτάθλημα. Η Ρόδος επικράτησε στο «ντέρμπι» του Εθνικού Σταδίου επί της Α.Ε. Κω με 2-1 ενώ με το ίδιο σκορ ηττήθηκε και ο ΠΑΟ Διαγόρας στους Αγ. Αποστόλους από τον Ορφέα. Στην ζώνη του υποβιβασμού δύο ομάδες είναι αυτές που θα παλαίψουν και στην επόμενη αγωνιστική από τις οποίες η μία θα υποβιβαστεί ενώ η άλλη θα συνεχίσει να αγωνίζεται την νέα περίοδο στην Α' κατηγορία.

Η ομάδα της Μαλώνας δεν τα κατάφερε με τον Φοίβο στην έδρα της και έμεινε στο 0-0 ενώ ο Ορφέας που νίκησε βρίσκεται σε καλύτερη θέση και χρειάζεται μόνο ένα βαθμό για να γλυτώσει τον υποβιβασμό. Μεγάλη νίκη του Αντίμαχου μέσα στην Λίνδο επί του Κλεόβουλου με 2-0 που εξασφάλισε έτσι την παραμονή του στην κατηγορία ενώ ο Κλεόβουλος ευνοήθηκε από τα υπόλοιπα αποτελέσματα και δεν αντιμετωπίζει κανένα πρόβλημα παρά την ήττα του.

Στην ίδια μοίρα βρίσκεται και ο Φοίβος μετά τον πολύτιμο βαθμό της ισοπαλίας στην Μαλώνα.

Ο Α.Ε.Ρ.Α νίκησε με 4-1 τον Ο.Φ.Ι. εξασφαλίζοντας κι αυτός την παραμονή του.

Νικη Διγενή με 3-0 επί του Διαγόρα Β. η οποία δεν έχει αντίκρυσμα σε σχέση με την σωτηρία του.

Νίκες επίσης πέτυχαν σε αδιάφορα βαθμολογικά παιχνίδια Ηρακλής Μ. και Δόξα Καρδ. ενώ με ισοπαλία (2-2) έληξε η μάχη του Καλυμνιακού με την Αναγέννηση Εμπωνας. Επίσης με νίκη (6-1) του Ο.Φ.Ι. επί της Δόξας Λ. έληξε το εξ'αναβολής παιχνίδι.

ΤΑ ΑΠΟΤΕΛΕΣΜΑΤΑ ΤΗΣ 32ης ΑΓΩΝΙΣΤΙΚΗΣ

• Κλεόβουλος - Αντίμαχος 0-2
36' Τσιρτσάρης, 76' Μ. Σκαλλέρης
• Διγενής - Διαγόρας Β. 3-0
3', 37' Οικονόμου, 34' Κουλούρας
• Ρόδος - ΑΕ Κως 2-1
6' Σάββενας, 7' (αυτογκολ) Ροδίτης, 85' Πατρός
• Αγ. Γεώργιος - Φοίβος 0-0
• Ορφέας - Διαγόρας 2-1
17' Μ. Μαθιός, 60' Κελέσογλου, 86' Π. Μαθιός
• ΑΕΡΑ - Ο.Φ.Ιστρίου 4-1
3' Κοιλιάς Γ.Κ., 15' Διακίδης Χ., 40' Σιδεράτος, 47' Σπανός, 78' (πεν.) Λεντάκης
• Καλυμνιακός - Αναγέννηση 2-2
10' (πεν.) Πολυχρόνης, 22' Ν. Βούης, 34' Καλλιγάς, 85' (πεν.), Α. Βαβλάς
• Ηρακλής Μ. - Δόξα Λ. 5-1
25' Νικολάου, 35' Καρίκης, 65', 73' Μουστάκας, 66' Αθανασίου Π., 76' Παπανικολάου
• Δόξα Κ. - Ακουσίλαος 7-2
15', 57', 65' Τσαγγάρης, 25' Τσίκνης Α., 37' Γκόγκος, 50' Κοκκολάκης, 52' Μαγγάνης, 77' Πης, 85' Καραναστάσης
• Ο.Φ.Ι. - Δόξα Κ. 6-1 (εξ αναβολής)
5' Μακρυδημήτρης Α., 18', 60' Δέδες, 50' Μάγγος, 61' Νικολάου, 70' Καβουκλής, 75' Βλάσης

Η ΕΠΟΜΕΝΗ ΑΓΩΝΙΣΤΙΚΗ

Αγ. Γεώργιος - ΑΕΡΑ
ΟΦΙστρίου - Κλεόβουλος
Φοίβος - Ρόδος
Αντίμαχος - Ηρακλής Μ.
ΑΕ Κως - Καλυμνιακός
Δόξα Λ. - Ορφέας
Αναγέννηση - Δόξα Κ.
Διαγόρας - Διαγόρας Β.
Ακουσίλαος - Διγενής

Ο ΠΙΝΑΚΑΣ ΤΩΝ ΣΚΟΡΕΡ

Μια αγωνιστική πριν την λήξη του πρωταθλήματος ο Γ. Καρίκης που πέτυχε και χθες γκολ φαίνεται δύσκολο να χάσει τον τίτλο.
40 γκολ: Καρίκης (Ηρακλής)
34 γκολ: **Εγγλέζος** (Κλεόβουλος)
27 γκολ: **Τόγιακιτς** (Α.Ε. Κως)
23 γκολ: **Καμπούρης Ι.** (Διαγόρας Β.), **Ζαχαρίας** (Διαγόρας)
20 γκολ: **Κουφομανώλης** (Διαγόρας), **Μ. Σκαλλέρης** (Αντίμαχος)
19 γκολ: **Π"γρηγορίου** (Διαγόρας Β.)
16 γκολ: **Πεταυράκης** (Αγ. Γεώργιος), **Ξύπας** (Αναγέννηση)
15 γκολ: **Κασσάρας** (Καλυμνιακός), **Σιδεράτος** (Αγ. Γεώργιος)
14 γκολ: **Βαβλάς** (Καλυμνιακός), **Σπανός** (ΑΕΡΑ)
13 γκολ: **Κάββαλος** (ΑΕΡΑ), **Κελέσογλου** (Ορφέας)
12 γκολ: **Σβύνος** (Διγενής)
11 γκολ: **Λιακάκης** (Δόξα Λ.), **Κρεμμύδας** (Δόξα Κ.), **Πατρός** (Ρόδος), **Πολυχρόνης** (Ρόδος)

Γ' ΚΑΤΗΓΟΡΙΑ

Προσπέρασμα Ταξιάρχη

- Νίκησε με 3-2 στο «ντέρμπι» την Μεσαναγρό και σκαρφάλωσε στην 2η θέση της βαθμολογίας - Σε απόσταση αναπνοής ο Γ.Σ. Διαγόρας που παίζει με Ταξιάρχη και Μεσαναγρό μέσα στην έδρα του

Σημαντικό προβάδισμα απέκτησε ο Ταξιάρχης Καλάθου από την Α.Ε. Μεσαναγρού που την νίκησε μέσα στο γήπεδο του Βατίου με 3-2 αφήνοντας την στην τρίτη θέση παρέα με τον Γ.Σ. Διαγόρα ο οποίος πήρε τους τρεις βαθμούς της νίκης χωρίς κόπο αφού τα Καλαβάρδα δεν προσήλθαν ν'αγωνισθούν.

Φαίνεται λοιπόν ξεκάθαρα ότι η μάχη για την κατάληψη της δεύτερης θέσης θα παιχθεί από τις τρεις ανωτέρω ομάδες.

Τα αποτελέσματα της 23ης αγωνιστικής

Δαμάγητος - Ευκλής 1-3
Μεσαναγρός - Ταξιάρχης 2-3
Ζευς - Δωριέας 1-0
Διαγόρας - Καλαβάρδα 2-0 α.α.
Ομόνοια - Δήμητρα 0-2 α.α.
Νηρέας - Νήσος Ρ. 0-2 α.α.
Ρεπό ο Εθνικός

Αύριο

• Βάτι (17:15): Μεσαναγρός - Δαμάγητος **(Χουρδάς)**
• Φάνες (17:15): Ευκλής - Ζευς **(Χ"μανώλης)**
• Αρχίπολη (17:15): Εθνικός - Διαγόρας **(Τόππος)**
• Καρακόνερο (17:15): Νήσος Ρ. - Καλαβάρδα **(Κυπραίος Θ.)**
• Δωριέας - Ομόνοια (Απεβλήθη η Ομόνοια)
• Δήμητρα - Νηρέας (Παραιτήθηκε ο Νηρέας)
Ρεπό ο Ταξιάρχης

ΒΑΘΜΟΛΟΓΙΑ Γ' ΚΑΤΗΓΟΡΙΑΣ

ΟΜΑΔΕΣ	ΒΑΘ.	ΑΓ.	ΤΕΡ.
1. Εθνικός	56	21	62-12
2. Ταξιάρχης	43	22	42-22
3. Διαγόρας	41	21	43-23
4. Μεσαναγρός	41	22	50-35
5. Δήμητρα	39	21	41-33
6. Ευκλής	38	21	37-37
7. Δαμάγητος	33	22	40-46
8. Καλαβάρδα	28	21	40-35
9. Νήσος Ρ.	23	21	37-44
10. Δωριέας	20	21	34-35
11. Ζευς	15	21	30-46
12. Νηρέας	-	-	-
13. Ομόνοια	-	-	-

Η Ομόνοια και ο Νηρέας έχουν αποβληθεί από το πρωτάθλημα.

Επιασε κορυφή

Ο Ευαγόρας νίκησε με 3-0 την Ασπίδα Σαλ. και βρέθηκε ένα βαθμό μπροστά από τον Αρη

Επικεφαλής της βαθμολογίας πέρασε ο Ευαγόρας που νίκησε μέσα στην Σάλακο την Ασπίδα με 3-0 και έχει τώρα το προβάδισμα έναντι του Αρη Αρχ. με ένα βαθμό.

Τα αποτελέσματα της 21ης αγωνιστικής:

Α.Ο Σύμης - Ερμής Καλ. 0-2
6' Παπαδιός, 25' Λαζαρίδης.
Ασπίδα Απολ. - ΠΑΣ Ασκληπειού 0-4
20' Κότσα, 40' Καραμανώλης, 75' Σωτήρχος.
Αρης Αρχ. - Α.Σ Τήλου 0-2 α.α.
Απόλλων Απ. - Ηλιος Ιαλ. 7-1
15',50', 62' Γιαννακόπουλος Π. 22' Σωτηρίου, 35' Αυτ. Καστρινός, 40' 86' Γιαννακόπουλος, 73' πεν. Ζουρίδης
Αστέρας Μασ. - Ευαγόρας 5-0
6' Πέρος, 40' (πεν), 49' Καλαϊτζίδης, 53' Παπαδόπουλος, 70 Αντωνίου.
Ασπίδα Σαλ. - Ευαγόρας 3-0
60' πεν. Δημητρούλη, 81' Αγκας, 90' Κανάκη

Επόμενη αγωνιστική (22η τελευταία)

Απόλλων Απ - Αρης
Ηλιος - Σύ"μη
Τήλος - Ασπίδα Σ.
Ερμής - Αστέρας Μ.
Ευαγόρας - Ασπίδα Απ.
Πολύστρατος - Ασκληπειό

ΒΑΘ.	ΑΓ.	ΤΕΡΜ.
1. Ευαγόρας	49	21	50-19
2. Αρης	48	21	50-8
3. Ασπίδα Σ.	41	21	36-16
4. Ασκληπειό	38	21	36-20
5. Τήλος	37	21	42-34
6. Ασπίδα Απ.	31	21	33-33
7. Απόλλων Απ.	28	21	34-35
8. Αστέρας Μ.	26	21	31-34
9. Ερμής	22	21	37-33
10. Ηλιος	11	21	19-51
11. Πολύστρατος	7	21	10-55
12. Σύμη	6	21	17-56

«ΕΙΣΑΓΟΜΕΝΗ» ΑΥΤΗΝ ΤΗΝ ΦΟΡΑ Η ΚΡΙΣΗ

Δραματική υποχώρηση του δείκτη στο Χρηματιστήριο

Πτώση 9,17% η μεγαλύτερη στην ιστορία της χώρας

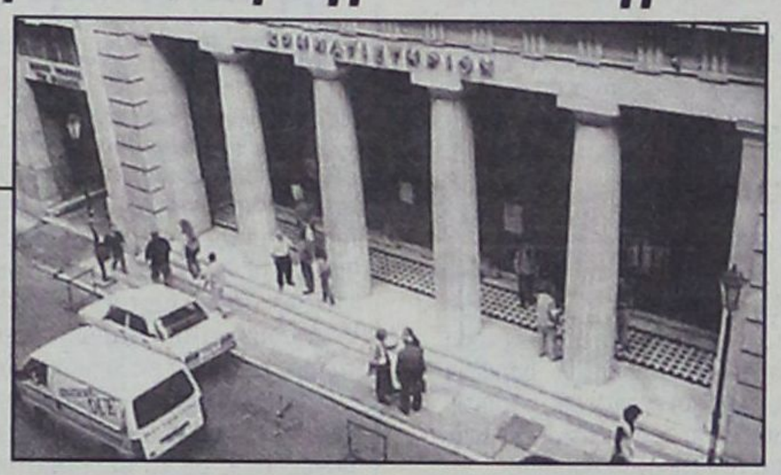

Πηγές: ΑΠΕ

Πτώση-ρεκόρ 9,17% του γενικού δείκτη του ΧΑΑ στις 4.064,85 μονάδες - Στα 145 δισ.δρχ. ο τζίρος - "Εισαγόμενη" η κρίση.

Δραματική υποχώρηση, τη μεγαλύτερη στην ιστορία του ελληνικού χρηματιστηρίου, κατέγραψαν σήμερα οι τιμές των μετοχών στη Σοφοκλέους υπό το βάρος ενός πανικού ρευστοποιήσεων, με αφορμή το αρνητικό κλίμα στα διεθνή χρηματιστήρια. Η χρηματιστηριακή κρίση στις διεθνείς αγορές, με επίκεντρο τη Wall Street, βρήκε την ελληνική χρηματιστηριακή αγορά χωρίς ηθικό και με ιδιαίτερα αρνητική ψυχλογία. Το μέγεθος της πτώσης που έφθασε στα όρια του πανικού, ήταν δυσανάλογο με τις απώλειες που κατέγραφαν τα μεγαλύτερα ευρωπαϊκά χρηματιστήρια. Οι πωλήσεις προήλθαν κυρίως από ιδιώτες επενδυτές, σε αντίθεση με τις προηγούμενες ημέρες, στη διάρκεια των οποίων οι ρευστοποιήσεις είχαν προέλθει από θεσμικούς επενδυτές, ξένους και εγχώριους. Η συντριπτική πλειοψηφία των μετοχών που σημείωσαν πράξη, έκλεισε στο κατώτερο όριο διακύμανσης (265 από τις 332 που έκλεισαν με πτώση). Με τη μέγιστη σχεδόν δυνατή πτώση άνοιξε το πρωί ο γενικός δείκτης στη Σοφοκλέους καταγράφοντας απώλειες της τάξης του 9,41%, ως συνέπεια του αρνητικού κλίματος που επικρατεί στις διεθνείς χρηματαγορές. Στη συνέχεια υπήρξε κάποια περιορισμένη αγοραστική αντίδραση (κυρίως στο χώρο των τραπεζών) και ο γενικός δείκτης τιμών περιόρισε, για ελάχιστο διάστημα, τις απώλειες του στο 6,69%, για να υποχωρήσει και πάλι αργότερα κοντά στο limit down. Ο Γενικός Δείκτης Τιμών έκλεισε τελικά στις 4.064,85 μονάδες, έναντι 4.475,10 μονάδων της Παρασκευής, καταγράφοντας πτώση 410,25 μονάδων ή σε ποσοστό 9,17%. Ο δείκτης FTSE/ASE 20 έκλεισε στις 2.301,02 μονάδες, σημειώνοντας υποχώρηση κατά 9,16%, ενώ ο δείκτης FTSE/ASE 40 έκλεισε στις 548,62 μονάδες, παρουσιάζοντας υποχώρηση σε ποσοστό 9,30%. Οι επιμέρους δείκτες έκλεισαν ως εξής:

Τραπεζικός	7.872,60	-9,02%
Λήζινγκ	845,87	-9,96%
Ασφάλειες	2.789,67	-8,81%
Επενδύσεις	1.699,78	-9,11%
Κατασκευές	1.988,21	-9,95%
Βιομηχανίες	2.434,76	-9,00%
Διαφόρων	3.997,51	-9,72%
Συμμετοχών	4.674,08	-8,89%
Παράλληλη Αγορά	721,93	-9,86%

Από τις 336 μετοχές που πραγματοποίησαν πράξη, μόνο δύο έκλεισαν με άνοδο και 332 με πτώση, ενώ η τιμή δύο μετοχών παρέμεινε στα επίπεδα της Παρασκευής. Ο όγκος των συναλλαγών ανήλθε στα 145 δισ. δρχ., ενώ τη μεγαλύτερη συναλλακτική δραστηριότητα σε αξία συναλλαγών παρουσίασαν οι μετοχές των εταιρειών: ΟΤΕ με 9,4 δισ.δρχ., ΕΘΝΙΚΗ με 7,9 δισ.δρχ. και ALPHA ΠΙΣΤΕΩΣ με 7,3 δισ.δρχ. Η τιμή της τελευταίας πράξης των 20 μετοχών του δείκτη FTSE/ASE 20 έχει ως εξής:

Εθνική	20.320
Πίστεως	19.650
Εμπορική	18.975
Ιονική	13.125
Εργασίας	7.050
Eurobank	9.800
Πειραιώς	6.120
Μακ.Θράκης	5.955
Xiosbank	6.380
ΟΤΕ	8.265
Panafon	4.005
ΕΛΠΕ	4.055
Επιχ.Αττικής	3.690
Ιντρακόμ	12.235
ΕΛΒΑΛ	2.450
Μινωϊκές	5.545
Βιοχάλκο	4.480
Τρία Εψιλον	5.720
Ηρακλής	8.325
Τιτάν (κ)	13.050

«ΡΗΜΑΞΕ» ΑΠΟ ΤΗΝ ΕΓΚΑΤΑΛΕΙΨΗ

Μελέτη για αναβάθμιση του πάρκου του Ροδινιού

Εκτελούνται ήδη διάφορα έργα



Μελέτη για την επέκταση του πάρκου του Ροδινιού και την σύνδεση του με το χώρο στον οποίο «φιλοξενούνται» τα ελαφάκια, αλλά και με τα «Πευκάκια», εκπονεί ο Δήμος Ροδίων στο πλαίσιο της προσπάθειας που καταβάλλεται για την αποκατάσταση και αναβάθμιση του πάρκου που είχε ρημάξει στην κυριολεξία στα προηγούμενα χρόνια από την πλήρη σχεδόν εγκατάλειψη.

Οι εργασίες αποκαταστάσεως του πάρκου βρίσκονται σχεδόν στο στάδιο της ολοκλήρωσης, με ευθύνη ειδικευμένου συνεργείου του Δημοτικού Οργανισμού Περιβάλλοντος και με την συνδρομή των Τεχνικών Υπηρεσιών. Το συνεργείο ακολουθεί παραδοσιακές μεθόδους και χρησιμοποιεί παραδοσιακά υλικά, με στόχο, η τελική εικόνα του πάρκου να θυμίζει τις παλιές ένδοξες εποχές του.



Οπως ανακοινώθηκε χθές από το Δήμο Ροδίων μέχρι στιγμής έχει γίνει αποκατάσταση του μεγαλύτερου τμήματος του διαμορφωμένου πάρκου με κατασκευή τοίχων, ξύλινων και πέτρινων σκαλοπατιών, με αποκατάσταση της ροής του νερού σε λίμνες και βρύσες, με ανακατασκευή διαδρόμων και κουνεττών με βοτσαλωτό, με εγκατάσταση δικτύου άρδευσης και ηλεκτροφωτισμού, με επισκευή και συμπλήρωση των καθιστικών, με έργα απορροής ομβρίων για την προστασία από πλημμύρες, με κατασκευή κιγκλιδωμάτων και γεφύρων από ακατέργαστο ξύλο καστανιάς(κατά τα παλιά πρότυπα), με καθαρισμό των δεξαμενών από φερτά, υλικά , με εργασίες αποκατάστασης της πέτρινης γέφυρας και του υδραγωγείου, με καθαρισμό του ρεύματος και, φυσικά, με τα απαραίτητα κλαδέματα και φυτεύσεις για την ενίσχυση του πράσινου».

Σημειώνεται ότι πέρα από την μελέτη για επέκταση του πάρκου που βρίσκεται στο στάδιο της εκπόνησης, οι αρμόδιες υπηρεσίες του Δήμου έχουν ξεκινήσει και εργασίες διαμόρφωσης χώρου - δίπλα από το χώρο των ελαφιών - για την εγκατάσταση αιγάγρων.

Συνάντηση τουρισμού στο Δήμο Πεταλούδων

Η 1η Συνάντηση Τουριστικής Ανάπτυξης του Δήμου Πεταλούδων θα πραγματοποιηθεί την Παρασκευή 21 Απριλίου 2000, στο Πνευματικό Κέντρο του Δήμου (κινηματογράφος «Βύρων»), στις 7 το απόγευμα.

Η δημοτική Αρχή θεωρεί πολύ σημαντική τη συνεισφορά των επαγγελματιών που δραστηριοποιούνται στον τουριστικό τομέα, γι' αυτό και τους καλεί στη συνάντηση αυτή προκειμένου να γίνει μια διεξοδική συζήτηση και ανταλλαγή απόψεων.

Στόχος της δημοτικής αρχής είναι να καταγραφούν τα προβλήματα που αντιμετωπίζουν οι ξενοδόχοι και άλλοι επαγγελματίες της περιοχής και να ενημερωθούν για τον τρόπο λειτουργίας του δήμου.

Στην συνάντηση αυτή εκτός από τον Δήμαρχο κο Μιχάλη Κορδίνα, θα είναι παρόντες οι αντιδήμαρχοι, οι προέδροι των Δημοτικών Επιχειρήσεων καθώς και οι δημοτικοί σύμβουλοι.

ΜΕ ΜΗΝΥΜΑ ΠΡΟΣ ΤΟΥΣ ΔΩΔ/ΝΗΣΙΟΥΣ

Συμπεράσματα εκλογών από ΔΗΚΚΙ

το ΔΗΚΚΙ - Ρόδου

Προχωρεί σε οργανωτική ανασυγκρότηση

Συμπατριώτες, συμπατριώτισσες της Δωδ/νήσου και φίλοι του Κινήματος.

Η Πολιτική Οργάνωση του ΔΗΚΚΙ Ρόδου ευχαριστεί όλους εσάς που με την ψήφο σας τίμησαν το Κίνημά μας αντιστεκόμενοι στις πιέσεις και μεθοδεύσεις του δικομματισμού. Εκτιμώντας το εκλογικό αποτέλεσμα έχουμε να επισημάνουμε τα παρακάτω:

Στις βουλευτικές εκλογές στις 9/4/2000 δυστυχώς η συντριπτική πλειοψηφία του ελληνικού λαού (87%) ψήφισε συντηρητικά. Η σημαντική μείωση της εκλογικής δύναμης του ΔΗΚΚΙ οφείλεται α) στα εκβιαστικά πολιτικά διλήμματα των τελευταίων ημερών που τέθηκαν από τις ηγεσίες των μεγάλων κομμάτων και που στηρίχθηκαν κατά τρόπο αντιδημοκρατικό και απαράδεκτο από τα γνωστά μεγάλα εκδοτικά συγκροτήματα.

β) στους απροκάλυπτους και άθλιους εκβιασμούς συνειδήσεων με την αξιοποίηση της εξουσίας και του κομματικού παρακράτους στους ψηφοφόρους, στα μέλη του ΔΗΚΚΙ και στους απλούς πολίτες γ) στις αναληθείς προεκλογικές υποσχέσεις των δύο μεγάλων κομμάτων που είναι αντίθετες με την ιδεολογία τους (ήδη απολύθηκαν 400 άτομα από την SOFTEX στην Δράμα) δ) στον αντιδημοκρατικό εκλογικό νόμο που ευνοούσε τον δικομματισμό ε) στις οργανωτικές αδυναμίες του ΔΗΚΚΙ ως νέου πολιτικού Κινήματος αλλά και την έλλειψη ΜΜΕ που θα το στήριζε τις τελευταίες δύσκολες μέρες και που στερούσε την δυνατότητα απάντησης. Η ψυχολογική βία που ασκήθηκε προς όλους (ψηφοφόρους, μέλη), θύμιζε δεκαετία του 1960. Το συμπέρασμα» είναι ότι το οικονομικό και πολιτικό κατεστημένο αλλά και εξωγενείς παράγοντες ήθελαν οπωσδήποτε το ΔΗΚΚΙ εκτός Βουλής αυτή την κρίσιμη τετραετία που θα προωθηθούν τεράστια οικονομικά, κοινωνικά και εθνικά θέματα παράλληλα δε για να ολοκληρωθεί το εθνικό, οικονομικό και κοινωνικό ανοσιούργημα που ξεκίνησε εδώ και 11 χρόνια στην χώρα μας και στην περιοχή της Μεσογείου και Βαλκανίων ειδικότερα. Η σύνθεση του νέου κυβερνητικού σχήματος αποκαλύπτει σε αντίθεση με τις υποκριτικές προεκλογικές υποσχέσεις ότι η νέα κυβερνητική θητεία του ΠΑΣΟΚ θα είναι περισσότερο κοινωνικά άδικη και οι διαπλοκές του ΠΑΣΟΚ με εξωθεσμικούς και ξένους παράγοντες ακόμη πιο εκτεταμένες. Η πολιτική αυτή πραγματικότητα θα οδηγήσει σταδιακά στην αποδιοργάνωση του παραγωγικού, γεωργικού και αστικού τομέα με αρνητικές επιπτώσεις στην ανεργία και στα δικαιώματα των εργαζομένων.

Το Κυπριακό θα κλείσει με συγκεκαλυμμένη νομιμοποίηση των τετελεσμένων (Συνομοσπονδία) εντός του έτους.

Στο Αιγαίο θα προωθηθεί η διαδικασία απόφασης στο Ελσίνκι, δηλ.: με ουσιαστικές υποχωρήσεις της χώρας μας (συνεκμετάλλευση Αιγαίου). Ευχόμαστε να κάνουμε λάθος για όλ' αυτά. Για το ΔΗΚΚΙ χάθηκε μια μάχη, όχι όμως ο πόλεμος. Ο αγώνας συνεχίζεται πιο έντονα, πιο οργανωμένα, πιο μαζικά, συνεχίζεται και στην κοινωνία και στην Ευρωβουλή, στην Τοπική και Νομαρχιακή Αυτοδιοίκηση που έχουμε στελέχη και εκφραστές των πολιτικών μας θέσεων.

Προχωρούμε άμεσα σε οργανωτική ανασυγκρότηση με την Πανελλήνια Οργανωτική Συνδιάσκεψη που θα πραγματοποιηθεί μέχρι τέλος Ιουνίου 2000 και με το 1ο Συνέδριο του ΔΗΚΚΙ στις 2 και 3 Δεκεμβρίου που θα είναι ιδεολογικό και καταστατικό.

Τέλος, ο Πρόεδρος του Κινήματος Δ. Τσοβόλας καλεί όλους τους υποψήφιους στις 22 Απριλίου σε μια πανελλήνια συνδιάσκεψη στο Athens Palace προκειμένου να καθορισθεί το χρονοδιάγραμμα δράσης.

Το ΔΗΚΚΙ καλεί τον εργαζόμενο Ελληνικό Λαό σε επαγρύπνηση και συσπείρωση ώστε να αντισταθεί στη νέα λαίλαπα που ετοιμάζει να εξαπολύσει η Κυβέρνηση του ΠΑΣΟΚ η οποία θα σαρώσει ατομικές και κοινωνικές κατακτήσεις και θα περιορίσει τα δικαιώματα των Ελλήνων πολιτών.

Διαβεβαιώνουμε τον Ελληνικό λαό και τους Δωδεκανησίους ότι εμείς θα συνεχίσουμε να είμαστε κοντά στον πολίτη και τα προβλήματα του Αιγαίου μας με ψηλά το κεφάλι πιο ουσιαστικά και πιο δυναμικά για τα συμφέροντα του τόπου μας.

Ο αγώνας συνεχίζεται πιο μαχητικά.

Από την Π.Ο. Ρόδου
Υπεύθυνη Τύπου
Ισμήνη Παπαϊωάννου
Εθν. Αντιστάσεως 50
τηλ.: 22973, 28445, 31618, 29617

ΔΗΚΚΙ
ΔΗΜΟΚΡΑΤΙΚΟ ΚΟΙΝΩΝΙΚΟ ΚΙΝΗΜΑ
ΔΗΜΗΤΡΗ ΤΣΟΒΟΛΑ



ΙΣΜΗΝΗ ΠΑΠΑΪΩΑΝΝΟΥ του ΗΣΑΪΑ
ΔΙΚΗΓΟΡΟΣ - ΟΙΚΟΝΟΜΟΛΟΓΟΣ
ΥΠΟΨΗΦΙΑ ΒΟΥΛΕΥΤΗΣ ΔΩΔΕΚΑΝΗΣΟΥ

Συμπατριώτισσες και Συμπατριώτες μου της Δωδεκάνησου

Η εκλογική κούρσα αντοχής είναι πια παρελθόν και τώρα καλούμαστε να κάνουμε, ο καθένας ξεχωριστά τον απολογισμό μας. Δεν θα θελα να προσδώσω στο ΔΗΚΚΙ, την έννοια του «χαμένου» γιατί είμαι σίγουρη πως ο λαός τον Δημήτρη Τσοβόλα τον ήθελε στην Βουλή, γιατί ήταν η μοναδική αντιπολίτευση. Προεκλογικά όμως, η κρατική μηχανή , συνεχίζοντας την ίδια πολιτική της παραπληροφόρησης, των πιέσεων και των εκβιασμών, παραβιάζοντας ουσιώδεις συνταγματικές διατάξεις που στοιχειοθετούν ακόμη και ποινικά αδικήματα, κατάφερε τελευταία στιγμή να αλλοιώσει το φρόνημα του εκλογικού σώματος.

Η μικρή διαφορά ανάμεσα στα δύο μεγάλα κόμματα σημαίνει την μικρή διαφορά ανάμεσα στις διαχειριστικές επιλογές τους με τα εκδοτικά συγκροτήματα, που τις είδαμε καθαρά από την ημέρα του σχηματισμού της κυβέρνησης από τους ίδιους τους, πρώην υπουργούς της κυβέρνησης. Σαν υποψήφια του ΔΗΚΚΙ ευχαριστώ όλους έσας που με τιμήσατε με την ψήφο σας φέρνοντας με πρώτη στο ψηφοδέλτιο, αντιστεκόμενοι σ' αυτό το παράφορο κλίμα πόλωσης. Η συμπαράσταση και η αγάπη σας για μένα, ήταν πιό σημαντικές και απ' τον σταυρό. Σας διαβεβαιώνω ότι μόνο μέσα από το ΔΗΚΚΙ θα συνεχίσω τον αγώνα μου διότι πιστεύω πως τέτοιες φωνές στο Κοινοβούλιο σαν του Δημήτρη Τσοβόλα, όταν τις πνίγουμε είμαστε συνυπεύθυνοι για την πορεία του τόπου μας.

Ευχαριστώ.

Ισμήνη Παπαϊωάννου
Πρώην υποψ. ΔΗΚΚΙ

ΠΑΝΕΠΙΣΤΗΜΙΟ ΠΕΙΡΑΙΩΣ
Πειραιάς 14-4-2000
ΑΝΑΚΟΙΝΩΣΗ
ΠΡΟΚΗΡΥΞΗΣ ΘΕΣΕΩΝ ΔΕΠ

Το Πανεπιστήμιο Πειραιώς ανακοινώνει ότι στο ΦΕΚ 30/τ. Π./10-3-2000, δημοσιεύθηκαν οι προκηρύξεις των παρακάτω θέσεων ΔΕΠ του Τμήματος

Οργάνωσης και Διοίκησης Επιχειρήσεων:

Τομέας Μάρκετινγκ και Παραγωγής

Μία (1) θέση στην βαθμίδα του Αναπληρωτή Καθηγητή στο γνωστικό αντικείμενο «Προστασία του Καταναλωτή και Δίκαιο του Ανταγωνισμού».

Μία (1) θέση στη βαθμίδα του Αναπληρωτή Καθηγητή στο γνωστικό αντικείμενο «Διοίκηση Παραγωγής»

Τομέας Νομικής Επιστήμης

Μία (1) θέση στη βαθμίδα του Αναπληρωτή Καθηγητή στο γνωστικό αντικείμενο «Εμπορικό Δίκαιο».

Η προθεσμία για την υποβολή υποψηφιοτήτων λήγει στις 14-6-2000.

Πληροφορίες για τα απαιτούμενα δικαιολογητικά παρέχονται τις εργάσιμες ημέρες και ώρες για το Τμήμα Οργάνωσης και Διοίκησης Επιχειρήσεων στα τηλ. 4142249, 4142158 και 4142110.

Ο Πρύτανης
Καθηγητής
Βασίλειος Κιμ. Μπένος

ΕΝΩΣΗ ΞΕΝΟΔΟΧΕΙΩΝ ΡΟΔΟΥ

Προς
Τα Μέλη της ΕΞΡ
Ενταύθα

ΠΡΟΣΚΛΗΣΗ ΓΕΝΙΚΗΣ ΣΥΝΕΛΕΥΣΗΣ

Καλούνται τα μέλη της Ενωσης Ξενοδόχων Ρόδου στην ετήσια τακτική Γενική Συνέλευση που θα γίνει στις 21 Απριλίου ημέρα Παρασκευή και ώρα 18:00μ.μ. στην αίθουσα του 1ου ορόφου του ΑΚΤΑΙΟΝ, με τα κάτωθι θέματα της ημερήσιας διάταξης:

1. Πεπραγμένα Διοικητικού Συμβουλίου 1999
2. Εγκριση Οικονομικού Απολογισμού έτους 1999
3. Εκθεση Ελεγκτικής Επιτροπής
4. Εγκριση Προϋπολογισμού έτους 2000
5. Εξελίξεις για την κίνηση του 1999 και προοπτικές για το 2000
6. Πολιτική τιμών ξενοδοχείων για το 2000
7. Εργασιακές σχέσεις ξενοδοχοϋπαλλήλων
8. Προβλήματα προστασίας του περιβάλλοντος
9. Δραστηριότητες Επιτροπών Περιοχών της Ενωσης
10. Παρουσίαση προγράμματος προβολής μέσω Internet (INTERREG II)
11. Προγραμματισμός δράσης της Ενωσης για το 2000
12. Διάφορα

Σύμφωνα με το καταστατικό, δικαίωμα να συμμετάσχουν στην Γενική Συνέλευση, έχουν όλα τα μέλη της Ενωσης, δια των νομίμων εκπροσώπων τους, που είναι οικονομικά τακτοποιημένα μέχρι και το έτος 1999.

Σε περίπτωση μη απαρτίας η Συνέλευση θα επαναληφθεί την επόμενη Παρασκευή 28 Απριλίου στον ίδιο τόπο και την ίδια ώρα και θεωρείται ευρισκόμενη σε απαρτία με το 1/4 των ταμειακώς ενήμερων μελών.

Με τιμή

Βασ. Μηναΐδης — **Ι. Παπαβασιλείου**
Πρόεδρος — **Γεν. Γραμματέας**

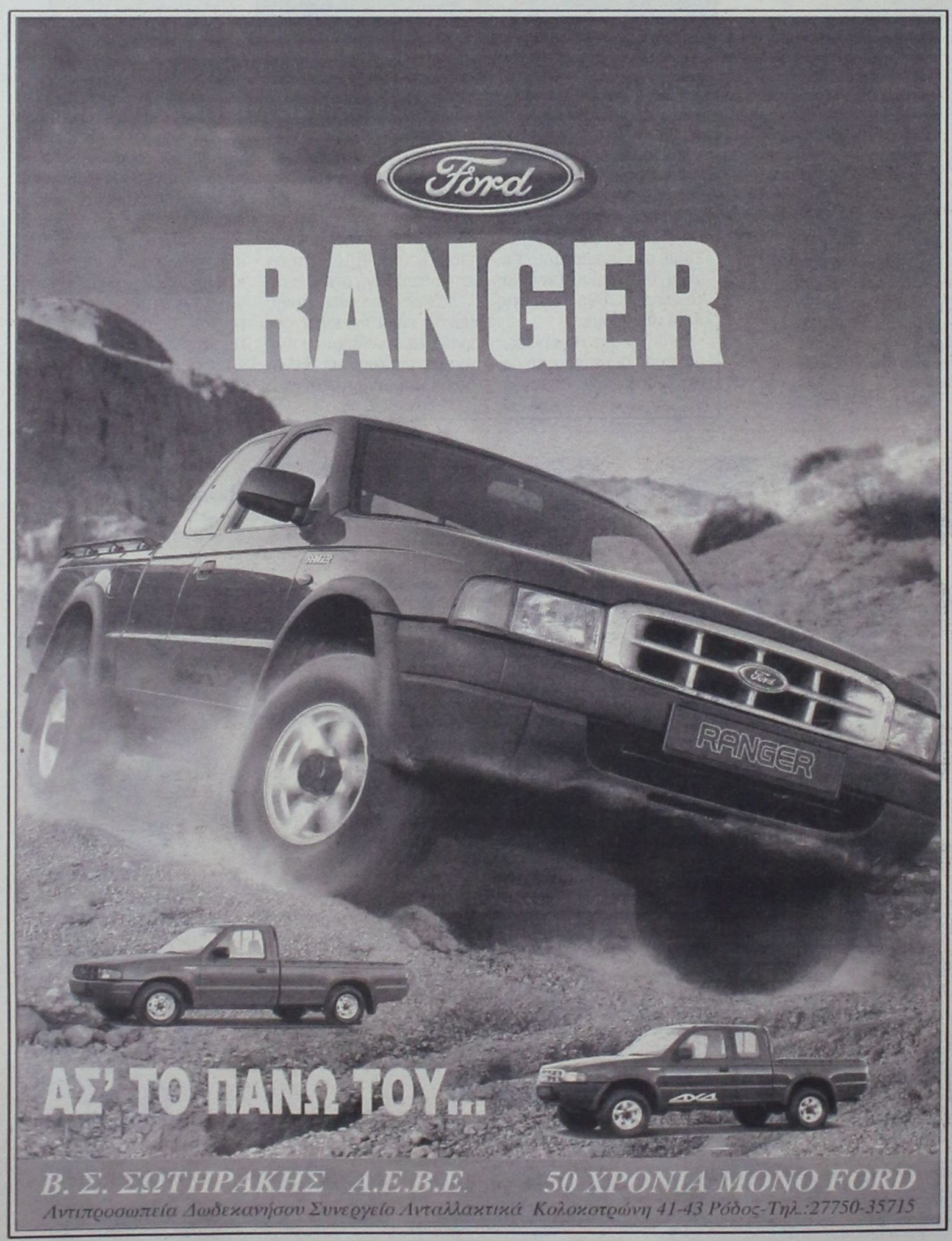

ΕΛΛΗΝΙΚΗ ΔΗΜΟΚΡΑΤΙΑ
ΥΠΟΥΡΓΕΙΟ ΥΓΕΙΑΣ & ΠΡΟΝΟΙΑΣ
ΝΟΜΑΡΧΙΑΚΟ ΓΕΝ. ΝΟΣΟΚΟΜΕΙΟ - ΚΕΝΤΡΟ ΥΓΕΙΑΣ ΚΑΛΥΜΝΟΥ «ΤΟ ΒΟΥΒΑΛΕΙΟ»
Κάλυμνος 14-4-2000
ΠΕΡΙΛΗΨΗ ΠΡΟΚΗΡΥΞΗΣ

Πλήρωση έντεκα (11) θέσεων με σειρά προτεραιότητας του Γενικού Νομαρχιακού Νοσοκομείου - Κ.Υ. Καλύμνου «ΤΟ ΒΟΥΒΑΛΕΙΟ», σύμφωνα με τις διατάξεις του Ν. 2716/99, (ΦΕΚ 118/2-3-2000) ΤΟ ΝΟΜΑΡΧΙΑΚΟ ΓΕΝΙΚΟ ΝΟΣΟΚΟΜΕΙΟ - ΚΕΝΤΡΟ ΥΓΕΙΑΣ ΚΑΛΥΜΝΟΥ «ΤΟ ΒΟΥΒΑΛΕΙΟ», που εδρεύει στον ΔΗΜΟ ΚΑΛΥΜΝΟΥ, αφού έλαβε υπόψη του την υπ'αριθμ. πρωτ. Α98/30223/22-9-99 Απόφαση του Υπουργού Υγείας και Πρόνοιας, καθώς και τις διατάξεις των: Ν. 2716/99, Ν. 2190/94, Ν. 2738/99, Ν. 2683/99.

ΠΡΟΚΗΡΥΣΣΕΙ

Την πλήρωση με σειρά προτεραιότητας κατά τις διατάξεις του Ν. 2190/94 άρθρ. 18 όπως τροποποιήθηκε και συμπληρώθηκε μεταγενέστερα με τον Ν. 2527/97 άρθ. 3 των παρακάτω θέσεων:

Α. ΓΙΑ ΤΟ ΝΟΜΑΡΧΙΑΚΟ ΓΕΝΙΚΟ ΝΟΣΟΚΟΜΕΙΟ - Κ.Υ. ΚΑΛΥΜΝΟΥ «ΤΟ ΒΟΥΒΑΛΕΙΟ»

1. Τ.Ε. Νοσηλευτών - τριών 4 θέσεις
2. ΔΕ Αδελφών Νοσοκόμων 3 θέσεις
3. ΥΕ Βοηθητικού Υγειονομικού προσωπικού (Μεταφορέων Ασθενών) 2 θέσεις
4. ΥΕ Βοηθητικού Υγειονομικού Προσωπικού (Βοηθών Θαλάμου) 1 θέση

Β. ΓΙΑ ΤΟ ΠΟΛΥΔΥΝΑΜΟ ΠΕΡΙΦΕΡΕΙΑΚΟ ΙΑΤΡΕΙΟ ΑΣΤΥΠΑΛΑΙΑΣ

1. ΔΕ Ιατρικών και Βιολογικών Εργαστηρίων (παρασκευαστών) 1 θέση

Οι υποψήφιοι πρέπει:

1. Να είναι Έλληνες πολίτες ή πολίτες των κρατών της Ευρωπαϊκής Ενωσης με άριστη γνώση της Ελληνικής γλώσσας
25. Να έχουν γεννηθεί κατά τα έτη:

α. 1963 έως και 1979 οι υποψήφιοι της Τεχνολογικής Εκπαίδευσης

β. 1965 έως και 1979 οι υποψήφιοι της κατηγορίας Δευτεροβάθμιας Εκπαίδευσης

β1. 1965 έως και 1984 οι υποψήφιοι του κλάδου ΔΕ Αδελφών Νοσοκόμων και

γ. 1965 έως και 1980 οι υποψήφιοι της κατηγορίας Υποχρεωτικής Εκπαίδευσης

Εξαιρέσεις ισχύουν για τους ανέργους που έχουν απολυθεί από το Δημόσιο, Ν.Π.Δ.Δ., Ο.Τ.Α. για τους παλιννοστούντες ομογενείς, τους πρόσφυγες, τους άγαμους ή χήρους ή διαζευγμένους γονείς που έχουν την επιμέλεια τέκνων.

3. Να είναι υγιείς.

4. Να μην έχουν κώλυμα διορισμού από αυτά που ορίζονται στα άρθρα 8, 9 και 10 του Υπαλληλικού Κώδικα (Ν. 2683/99).

5. Οι άνδρες να έχουν εκπληρώσει τις στρατιωτικές υποχρεώσεις τους ή να έχουν νόμιμα απαλλαγεί από αυτές.

Εξαίρεση: Δεν απαιτείται εκπλήρωση των στρατιωτικών υποχρεώσεων α) Για τους υποψηφίους των θέσεων του κλάδου ΔΕ Αδελφών Νοσοκόμων εάν είναι απόφοιτοι νοσηλευτικών σχολών και ευρίσκονται νομίμως εκτός στρατεύματος (άρθρο 54 παρ. 2 του Ν. 1759/88 με το οποίο ορίζεται ως κατώτατο όριο ηλικίας διορισμού για τους απόφοιτους Νοσηλευτικών Σχολών το 16ο έτος της ηλικίας χωρίς την υποχρέωση εκπλήρωσης των στρατιωτικών υποχρεώσεων προκειμένου για τους άρρενες και β) για τους πολίτες κράτους Ευρωπαϊκής Ενωσης για τους οποίους δεν προβλέπεται τέτοιο κώλυμα στην χώρα τους.

ΤΥΠΙΚΑ ΠΡΟΣΟΝΤΑ ΔΙΟΡΙΣΜΟΥ ΚΑΤΑ ΚΑΤΗΓΟΡΙΑ ΚΑΙ ΚΛΑΔΟ Ή ΕΙΔΙΚΟΤΗΤΑ

ΚΛΑΔΟΣ - ΕΙΔΙΚΟΤΗΤΑ: ΤΕ Νοσηλευτών - τριών

Πτυχίο ή δίπλωμα Τμήματος Νοσηλευτικής Τ.Ε.Ι. της ημεδαπής ή ισότιμων τίτλων σχολών της ημεδαπής ή αλλοδαπής ή Κ.Α.Τ.Ε.Ε. ή ισότιμων σχολών της ημεδαπής ή αλλοδαπής, αντίστοιχης ειδικότητας και άδεια άσκησης επαγγέλματος.

ΚΛΑΔΟΣ - ΕΙΔΙΚΟΤΗΤΑ: ΔΕ Αδελφών Νοσοκόμων

Πτυχιό Τμήματος Νοσηλευτών Τεχνικού Επαγγελματικού Λυκείου ή πτυχίο Τμήματος Νοσηλευτών - Νοσηλευτριών Μέσης Τεχνικής Επαγγελματικής Νοσηλευτικής Σχολής του Υπουργείου Υγείας και Πρόνοιας ή άλλης ισότιμης σχολής, της ημεδαπής ή αλλοδαπής αντίστοιχης ειδικότητας και **άδεια** άσκησης επαγγέλματος.

Σε περίπτωση που δεν καθίσταται δυνατή η πλήρωση των θέσεων από υποψηφίους με τα προαναφερόμενα προσόντα, επιτρέπεται ο διορισμός με προσόν απολυτήριο τίτλο αναγνωρισμένης κατώτερης σχολής αντίστοιχης ειδικότητας και άδεια άσκησης επαγγέλματος.

Σε περίπτωση που δεν καθίσταται δυνατή η πλήρωση των θέσεων από υποψηφίους με τα προαναφερόμενα προσόντα, επιτρέπεται ο διορισμός με προσόν απολυτήριο τίτλο αναγνωρισμένης κατώτερης σχολής αντίστοιχης ειδικότητας και άδεια άσκησης επαγγέλματος. Στην περίπτωση αυτή ο υποψήφιος θα πρέπει να έχει απολυτήριο τίτλο τουλάχιστον Υποχρεωτικής Εκπαίδευσης (Απολυτήριο Τριταξίου Γυμνασίου ή για όσους έχουν αποφοιτήσει μέχρι και το 1980 Απολυτήριο Δημοτικού Σχολείου).

ΚΛΑΔΟΣ ΕΙΔΙΚΟΤΗΤΑ: ΔΕ Ιατρών και Βιολογικών Εργαστηρίων (Παρασκευαστών)

Απολυτήριο τίτλο Τμήματος Ιατρικών Εργαστηρίων ή Τμήματος Τεχνικών Βοηθών Βιολογικών και Ιατρικών Εργαστηρίων Ενιαίου Πολυκλαδικού Λυκείου ή πτυχίο τμήματος βοηθών ιατρικών και βιολογικών εργαστηρίων Τεχνικού Επαγγελματικού Λυκείου ή άλλης ισότιμης σχολής της ημεδαπής ή αλλοδαπής, αντίστοιχης ειδικότητας.

Σε περίπτωση που δεν καθίσταται δυνατή η πλήρωση θέσεων από υποψηφίους με τα προαναφερόμενα προσόντα, επιτρέπεται ο διορισμός με προσόν απολυτήριο τίτλο αναγνωρισμένης κατώτερης σχολής αντίστοιχης ειδικότητας.

Σε περίπτωση που δεν καθίσταται δυνατή η πλήρωση θέσεων ούτε από υποψηφίους με τα προαναφερόμενα προσόντα, επιτρέπεται ο διορισμός με τριετή (3) τουλάχιστον εμπειρία. Στην περίπτωση αυτή ο υποψήφιος θα πρέπει να έχει απολυτήριο τίτλο τουλάχιστον Υποχρεωτικής Εκπαίδευσης (Απολυτήριο Τριτάξιου Γυμνασίου ή για όσους έχουν αποφοιτήσει μέχρι και το 1980 απολυτήριο Δημοτικού Σχολείου).

ΚΛΑΔΟΣ - ΕΙΔΙΚΟΤΗΤΑ: ΥΕ ΒΟΗΘΗΤΙΚΟΥ ΥΓΕΙΟΝΟΜΙΚΟΥ ΠΡΟΣΩΠΙΚΟΥ (ΜΕΤΑΦΟΡΕΩΝ ΑΣΘΕΝΩΝ) και (ΒΟΗΘΩΝ ΘΑΛΑΜΟΥ)

Απολυτήριο τίτλο Υποχρεωτικής Εκπαίδευσης (Απολυτήριο Τριτάξιου Γυμνασίου ή για όσους έχουν αποφοιτήσει μέχρι και το 1980 απολυτήριο Δημοτικού Σχολείου), ή απολυτήριος τίτλος κατώτερης Τεχνικής Σχολής του Ν.Δ. 580/1970.

Απολυτήριοι τίτλοι Γ' Γυμνασίου των σχολικών περιόδων 1976 - 1977 έως και 1979 - 1980 γίνονται δεκτοί και οι υποψήφιοι θα κατατάσσονται με την ημερομηνία του ανωτέρω προσκομιζόμενου τίτλου. Για τους υποψήφιους που κατατάσσονται στην τέταρτη (Δ) ομάδα της κατηγορίας ΥΕ κύριο κριτήριο της κατάταξης είναι ο χρόνος κτήσεως του αντίστοιχου τίτλου σπουδών, δηλαδή του δημοτικού ή τριτάξιου γυμνασίου αναλόγως του χρόνου αποφοιτήσεως. Εάν ο υποψήφιος της κατηγορίας αυτής προσκομίσει τίτλο ανώτερης βαθμίδας (Λυκείου ή ΤΕΙ ή ΑΕΙ) χωρίς να επισυνάψει συγχρόνως στην αίτησή του και τίτλου σπουδών ΥΕ, τότε ως χρόνος κτήσεως θα υπολογιστεί ο χρόνος κτήσεως του προσκομιζόμενου τίτλου ανώτερης βαθμίδας.

ΑΠΑΡΑΙΤΗΤΑ ΔΙΚΑΙΟΛΟΓΗΤΙΚΑ ΣΥΜΜΕΤΟΧΗΣ

1. Φωτοτυπία των δύο όψεων της αστυνομικής ταυτότητας ή ελλείψει ταυτότητας των κρισίμων σελίδων του διαβατηρίου.

Επικυρωμένα τα παρακάτω:

2. Φωτοτυπία τίτλου σπουδών στο οποίο να αναγράφεται ο ακριβής βαθμός.

α. Προκειμένου για την Τεχνολογική Εκπαίδευση πράξη αναγνώρισης από το Ι.Τ.Ε. για την ισοτιμία και πράξη για την βαθμολογική αντιστοιχία.

β. Προκειμένου για την Δευτεροβάθμια Εκπαίδευση, πράξη ισοτιμίας και κατάταξης της Επιτροπής ισοτιμιών του Ο.Ε.Ε.Κ., βεβαίωση αντιστοιχίας βαθμού από την αρμόδια Δ/νση του Υ.Π.Ε.Π. και Θρησκευμάτων σε εικοσάβαθμη κλίμακα.

3. Οι παλιννοστούντες ομογενείς και οι πολιτικοί πρόσφυγες, φωτοαντίγραφο του Ελληνικού διαβατηρίου που έχει εκδοθεί από την αρμόδια Ελληνική προξενική αρχή ή διαβατηρίου αλλοδαπής.

4. Προκειμένου για εμπειρία: α. Υπάρχουσα δικαστική απόφαση, από την οποία προκύπτει το είδος της παρασχεθείσης εργασίας και η χρονική διάρκεια της παροχής της.

β. Βεβαίωση αρμόδιας Ελληνικής ή αλλοδαπής δημόσιας αρχής. γ. Βεβαίωση νομικού προσώπου του άρθρου 14 παρ. 1 Ν. 2190/94 δ. Βεβαίωση του οικείου ασφαλιστικού φορέα και ε. Εάν από την προσκομιζόμενη βεβαίωση του οικείου ασφαλιστικού φορέα δεν προκύπτει το είδος της παρασχεθείσης εργασίας, τότε απαιτούνται πρόσθετη βεβαίωση του εργοδότη και Υπεύθυνη δήλωση του υποψηφίου κατά το άρθρο 8 του Ν. 1599/1986, σε συνδυασμό πάντοτε με το βιβλιάριο κυρίας ασφαλίσεως.

5. Φωτοτυπία της άδειας άσκησης επαγγέλματος

Εκτός από τα παραπάνω δικαιολογητικά οι ενδιαφερόμενοι, εφ' όσον έχουν και επικαλούνται κάποια επιπλέον ιδιότητα (άνεργοι που έχουν απολυθεί από το Δημόσιο, Ν.Π.Δ.Δ., Ο.Τ.Α. ή συνεταιριστική οργάνωση, γονέας, σύζυγος, τέκνο, αδελφός δημοσίου υπαλλήλου που απεβίωσε κατά την διάρκεια διατεταγμένης υπηρεσίας, τέκνα θυμάτων πολέμου ή συνταξιοδοτουμένων αναπήρων πολέμου, τέκνα τραυματιών ή πολεμιστών της ζώνης των πρόσσω, τέκνα αναπήρων και θυμάτων πολέμου άμαχου πληθυσμού, γονείς με ανήλικα τέκνα των οποίων έχουν την επιμέλεια, πολύτεκνοι, τέκνα πολυτέκνων) πρέπει να υποβάλλουν μαζί με την αίτησή τους και τα απαιτούμενα αποδεικτικά στοιχεία.

Η υποβολή των αιτήσεων απευθύνεται στην Γραμματεία του Νομαρχιακού Γενικού Νοσοκομείου - Κέντρου Υγείας Καλύμνου. Διεύθυνση: Ν. Ζερβού 22 Τ.Κ. 85200 Κάλυμνος - Τηλ.: 0243 - 23025 απ' όπου παραλαμβάνεται και το έντυπο της Αίτησης.

Η προθεσμία υποβολής των αιτήσεων είναι είκοσι (20) ημέρες και αρχίζει από την επομένη της τελευταίας δημοσίευσης της παρούσης περίληψης στον τύπο (δηλ. από **26/4/2000** έως **15/5/2000**).

Με την κατάθεση της αίτησης επισυνάπτεται και παράβολο χιλίων (1.000) δρχ. που εκδίδεται από το Δημόσιο Ταμείο, άλλως η αίτηση δεν λαμβάνεται υπόψη.

Επιτρέπεται η υποβολή μίας (1) μόνο αίτησης αυτοπροσώπως ή με άλλο εξουσιοδοτημένο απ' αυτόν πρόσωπο, εφ' όσον η εξουσιοδότηση φέρει την υπογραφή του υποψηφίου, θεωρημένη από δημόσια αρχή. Αποστολή της αίτησης ταχυδρομικώς δεν γίνεται δεκτή.

Η κατάταξη των υποψηφίων στους πίνακες προτεραιότητας θα γίνει με την σειρά των κριτηρίων που προβλέπονται από το άρθρο 18 του Ν. 2190/94 όπως τροποποιήθηκε με το άρθρο 3 του Ν. 2527/97.

Ο ΠΡΟΕΔΡΟΣ Δ.Σ.
ΓΕΩΡΓΙΟΣ ΘΑΝΑΤΣΗΣ

ΠΟΤΕ ΕΛΑΣΤΙΚΟΙ ΜΕ ΤΑ ΕΛΑΣΤΙΚΑ
ΚΑΣΑΠΗΣ
ΖΑΝΤΕΣ - ΕΛΑΣΤΙΚΑ
Για μεγαλύτερη ασφάλεια και απολαυστική οδήγηση
Ποιότητα - ασφάλεια - αντοχή και μεγάλη γκάμα ελαστικών των καλυτέρων εργοστασίων. Είναι αυτά που μας χαρακτηρίζουν και μας δίνουν την 1η θέση στην αγορά από το 1982
ΜΕ ΤΙΣ ΚΑΛΥΤΕΡΕΣ ΤΙΜΕΣ
ΜΕ ΕΥΚΟΛΙΕΣ ΠΛΗΡΩΜΗΣ
ΚΑΣΑΠΗΣ
ΑΣΦΑΛΕΙΑ ΣΤΗΝ ΟΔΗΓΗΣΗ
1ο: ΑΥΣΤΡΑΛΙΑΣ 2 - ΤΗΛ. 35367 • 2ο ΛΙΝΔΟΥ 237 - ΤΗΛ. 64025
GOODYEAR MICHELIN BRIDGESTONE DUNLOP BBS BORBET LEICHTMETALLRÄDER RIM STOCK Dynamics

ΣΥΝΕΔΡΙΑΣΗ ΤΗΣ 17 ΑΠΡΙΛΙΟΥ 2000

ΤΡΑΠΕΖΕΣ	ΤΙΜΗ	%	ΤΕΜ
ΑΤΤΙΚΗΣ (ΚΟ)	4 100	-9.99	52 185
ΓΕΝΙΚΗ ΤΡΑΠΕΖΑ ΤΗΣ ΕΛΛ.	7 185	-9.91	99 816
ΕΘΝΙΚΗ ΤΡΑΠΕΖΑ ΤΗΣ ΕΛΛ.	20 460	-9.35	412 072
ΕΤΕΒΑ (ΚΟ)	93 950	-9.93	1 637
ΕΤΕΒΑ (ΠΟ)	89 240	-9.86	1 485
ΕΛΛΑΔΟΣ (ΚΟ	31 450	-9.63	24 682
ΕΜΠΟΡΙΚΗ ΤΡΑΠΕΖΑ ΤΗΣ ΕΛΛ.	18 995	-9.89	304 847
EUROBANK	9 930	-7.97	222 317
ΕΡΓΑΣΙΑΣ (ΚΟ)	7 145	-7.69	183 690
ΙΟΝΙΚΗ ΤΡΑΠΕΖΑ ΤΗΣ ΕΛΛ.	13 205	-9.43	23 756
ΜΑΚΕΔΟΝΙΑΣ - ΘΡΑΚΗΣ	5 985	-9.52	130 495
ΠΕΙΡΑΙΩΣ (ΚΟ)	6 200	-8.62	541 198
ALPHA ΤΡΑΠΕΖΑ ΠΙΣΤΕΩΣ (ΚΟ)	19 810	-8.16	362 431
ΤΡΑΠΕΖΑ ΧΙΟΥ	6 420	-9.39	30 401
ΕΓΝΑΤΙΑ ΤΡΑΠΕΖΑ (ΚΟ)	3 245	-8.20	209 793
ΕΓΝΑΤΙΑ ΤΡΑΠΕΖΑ (ΠΟ)	2 930	-9.98	11 920
ΔΩΡΙΚΗ ΤΡΑΠΕΖΑ	5 035	-9.93	73 154
ASPIS BANK	5 085	-9.92	102 574
ΕΤΒΑ	3 050	-9.50	813 940
ΑΣΦΑΛΕΙΕΣ			
ΕΘΝΙΚΗ ΑΣΦ.	11 475	-8.46	20 590
ΑΣΠΙΣ ΠΡΟΝΟΙΑ (ΚΟ)	3 840	-9.96	24 540
ΑΣΠΙΣ ΠΡΟΝΟΙΑ (ΠΟ)	4 710	0.00	0
ΦΟΙΝΙΞ ΓΕΝ. ΑΣΦ.	23 560	-9.97	3 950
ΕΥΡΩΠΑΪΚΗ ΠΙΣΤΗ ΑΕ (ΚΟ)	2 495	-9.93	38 870
ΕΥΡΩΠΑΪΚΗ ΠΙΣΤΗ ΑΕ (ΠΟ)	2 490	-9.95	21 980
ΑΓΡΟΤΙΚΗ Α.Ε. ΓΕΝ. ΑΣΦΑΛ. (ΚΟ)	11 475	-10.00	6 080
INTERAMERICAN (ΚΟ)	7 000	-9.97	108 620
ΑΓΡΟΤΙΚΗ ΖΩΗΣ	4 990	-9.44	191 980
ΕΤΑΙΡΙΕΣ ΕΠΕΝΔΥΣΕΩΝ			
ΕΘΝΙΚΗ ΕΤ. ΕΠΕΝΔ.ΧΑΡΤ.	1 540	-9.94	59 983
ΕΛΛΗΝΙΚΗ ΕΤ. ΕΠΕΝΔ. (ΚΑ)	1 780	-9.18	291 749
ΕΠΕΝΔ. ΕΡΓΑΣΙΑΣ (ΚΑ)	1 250	-9.75	711 125
ΕΠΕΝΔ. ΑΝΑΠΤΥΞΕΩΣ (ΚΑ)	1 405	-9.94	151 488
ALPHA ΕΠΕΝΔΥΣΕΩΝ (ΚΑ)	2 180	-9.92	221 020
ΠΕΙΡΑΙΩΣ ΕΠΕΝΔΥΤΙΚΗ	1 300	-9.09	40 709
ΠΡΟΟΔΟΣ ΕΛΛ.ΕΠΕΝΔ.	1 885	-19.40	46 990
INTERINVEST - ΔΙΕΘ. ΕΠΕΝΔ.	1 040	-9.17	80 020
ΕΞΕΛΙΞΗ Α.Ε.Ε.Χ. (ΚΑ)	760	-9.85	153 450
ΔΙΑΣ Α.Ε.Ε.Χ (ΚΑ)	1 665	-10.00	210 730
ΙΟΝΙΚΗ ΕΠΕΝΔ. Α.Ε.Ε.Χ.	3 300	-9.96	16 760
ΑΙΟΛΙΚΗ Α.Ε.Ε.Χ. (ΚΑ)	1 185	-9.89	84 520
ΕΜΠΟΡΙΚΗ ΕΠΕΝΔΥΤΙΚΗ (ΚΑ)	1 665	-10.00	37 850
MARFIN ΑΕΕΧ	1 635	-9.92	117 406
ΟΡΙΟΝ Δ.Α.Ε.Ε.Χ (ΚΑ)	1 440	-10.00	141 780
ΑΣΠΙΣ ΕΠΕΝΔΥΤΙΚΗ (ΚΑ)	2 665	-9.66	19 040
ALPHA FINANCE AE. (ΚΟ)	17 900	-5.67	28 450
ΕΤ. ΧΡΗΜ/ΚΗΣ ΜΙΣΘΩΣΗΣ			
ΕΤΒΑ ΛΗΖΙΝΓΚ (ΚΟ)	4 425	-9.97	71 480
ALPHA LEASING (ΚΟ)	5 605	-9.96	43 274
ΠΛΗΡΟΦΟΡΙΚΗ ΕΡΓΑΣΙΑΣ	9 100	-9.99	3 220
ΕΤΑΙΡΙΕΣ ΣΥΜΜΕΤΟΧΩΝ			
ΜΠΟΥΤΑΡΗΣ (ΚΑ)	2045	-9.91	58 060
ΜΠΟΥΤΑΡΗΣ (ΠΑ)	2 900	0.00	0
ΚΕΡΑΝΗΣ (Κ)	1340	-9.76	53 600
ΚΕΡΑΝΗΣ (Π)	1 060	-9.79	28 174
ΕΠΙΧΕΙΡΗΣΕΙΣ ΑΤΤΙΚΗΣ (Κ)	3 695	-9.77	154 715
ΟΜΙΛΟΣ ΙΝΤΕΑΛ (Κ)	5 695	-9.96	98 556
ΟΜΙΛΟΣ ΙΝΤΕΑΛ (Π)	10265	-9.52	615
ΑΛΚΑΡ (ΚΑ)	23 799	0.00	0
ΚΛΩΝΑΤΕΞ (ΚΑ)	2 795	-9.98	870 270
ΚΛΩΝΑΤΕΞ (ΠΑ)	2 700	-9.85	116 920
ΒΙΟΧΑΛΚΟ	4 405	-9.46	821 390
ΔΙΑΦΟΡΕΣ			
ΑΧΟΝ Α.Ε.ΣΥΜΜ.	2 585	-9.77	97 840
ΑΘΗΝΑΙΑ	35 450	-5.64	2 930
ΓΕΝ.ΑΠΟΘΗΚΩΝ ΤΗΣ ΕΛΛ.(ΚΟ)	2 500	-9.91	165 230
ΕΡΜΗΣ ΟΙΚΟΔ.ΕΠΙΧ.	2 655	-10.00	128 350
ΖΑΜΠΑ (Κ)	22370	-9.76	8 060
ΙΠΠΟΤΟΥΡ (Κ)	3530	-9.60	33 425
ΙΠΠΟΤΟΥΡ (Π)	3825	-9.47	150
ΚΛΑΟΥΔΑΤΟΣ	3 600	-10.00	5 150
ΛΑΜΠΡΟΠΟΥΛΟΙ ΑΦΟΙ (ΚΟ)	1 390	-9.74	23 740
ΜΠΕΝΡΟΥΜΠΗ (Κ)	2925	-10.00	11 630
ΜΠΕΝΡΟΥΜΠΗ (Π)	2360	-9.92	600
SATO (Κ)	2025	-10.00	130 260
ΓΕΝ.ΕΜΠΟΡΙΟΥ & Β/ΝΙΑΣ (ΚΑ)	1245	-9.78	15 570
ΕΜΠΟΡΙΚΟΣ ΔΕΣΜΟΣ (ΚΟ)	941	-9.95	27 180
ΕΜΠΟΡΙΚΟΣ ΔΕΣΜΟΣ (ΠΟ)	950	-7.77	200
ΑΛΥΣΙΔΑ (Κ)	5600	-9.97	2 510
ΑΛΥΣΙΔΑ (Π)	5 350	-9.93	10
ΣΠΟΡΤΣΜΑΝ (ΚΑ)	1 845	-10.00	59 000
ELMEC SPORT (Κ)	1395	-9.71	152 380
ΕΛΤΡΑΚ (Κ)	3510	-9.88	16 850
ΣΑΝΥΟ ΕΛΛΑΣ (Κ)	2 110	-9.83	59 730
ΙΑΤΡΙΚΟ ΑΘΗΝΩΝ (ΚΟ)	3735	-9.89	56 175
INTERTEK ΑΕ. ΔΙΕΘ. ΤΕΧΝ	3715	-9.94	145 980
ΤΑΣΟΓΛΟΥ DEL.	1545	-9.91	8 350
ΣΦΑΚΙΑΝΑΚΗΣ	2 925	-10.00	33 190
ΚΑΤ/ΤΑ ΑΦΟΡ/ΤΩΝ ΕΙΔΩΝ	6 115	-9.07	73 620
ΑΣΤΙΚΑ ΑΚΙΝΗΤΑ	6 490	-9.99	63 550
AUTOHELLAS A.E.	4 430	-9.96	24 050
Ε.Υ.Δ.Α.Π.	2 585	-9.46	1 257 245
ΧΑΤΖΗΙΩΑΝΝΟΥ	3 040	-9.79	203 420
ΣΥΣΚΕΥΑΣΙΑΣ			
ΜΑΪΛΗΣ (ΚΑ)	4 020	-2.31	173 420
ΒΙΣ (ΚΟ)	5 580	-10.00	22 690
ΒΙΣ (ΠΟ)	5 625	-9.93	10
HELLAS CAN	10 620	-9.92	4 050
FRIGOGLASS	2 420	-9.70	52 620
ΚΑΠΝΟΒΙΟΜΗΧΑΝΙΕΣ			
ΚΑΡΕΛΙΑ	22 550	-9.98	380
ΠΑΠΑΣΤΡΑΤΟΣ (Κ)	5635	-9.62	50 461
ΜΕΣΑ ΜΑΖΙΚΗΣ ΕΝΗΜ/ΣΗΣ			
ΤΗΛΕΤΥΠΟΣ (ΚΟ)	6 095	-9.90	189 031
ΔΗΜ. ΟΡΓ. ΛΑΜΠΡΑΚΗ	9 125	-9.97	262 790
ΤΕΓΟΠΟΥΛΟΣ ΕΚΔΟΣΕΙΣ Χ.Κ.	2 875	-9.87	107 420
ΧΑΪΔΕΜΕΟΣ	5 165	-9.86	21 480
ΚΑΘΗΜΕΡΙΝΗ	5 135	-9.60	78 300
ΠΗΓΑΣΟΣ ΕΚΔΟΤΙΚΗ	2 485	-9.96	118 480
ΕΤ. ΤΗΛΕΠΙΚΟΙΝΩΝΙΩΝ			
ΟΤΕ	8 265	-9.97	1 138 632
PANAFON	4 010	-9.07	1 508 830
ΓΕΡΜΑΝΟΣ	9 785	-8.85	97 970
ΕΝΕΡΓΕΙΑ			
ΕΛΛΗΝΙΚΑ ΠΕΤΡΕΛΑΙΑ	4 060	-9.88	549 749
ΨΥΓΕΙΑ			
ΠΑΡΝΑΣΣΟΣ ΕΠΙΧΕΙΡΗΣΕΙΣ	3 860	-0.52	286 130

ΚΑΛΩΣΤΟΫΦΑΝΤΟΥΡΓΙΚΕΣ	ΤΙΜΗ	%	ΤΕΜ
ΤΡΙΑ ΑΛΦΑ (ΚΟ)	25 150	-9.99	635
ΤΡΙΑ ΑΛΦΑ (ΠΟ)	21 420	-9.96	5 175
ΚΛΩΣΤ. ΝΑΟΥΣΗΣ (ΚΑ)	2 435	-9.98	169 190
ΔΟΥΔΟΣ (ΚΑ)	3 390	-9.96	66 930
ΑΘΗΝΑΪΚΕΣ ΣΥΜΜΕΤΟΧΕΣ	2735	-9.88	272 410
ΕΤΜΑ ΤΕΧΝ.ΜΕΤΑΞΗΣ (ΚΟ)	2 805	-9.95	38 880
ΕΤΜΑ ΤΕΧΝ.ΜΕΤΑΞΗΣ (ΠΟ)	2 440	-9.96	15 960
ΛΑΝΑΚΑΜ (ΚΑ)	6750	-9.94	5 825
ΛΑΝΑΚΑΜ (ΠΑ)	9315	-9.83	875
ΜΑΚΕΔΟΝΙΚΑ ΚΛΩΣΤ. (ΚΑ)	1415	-9.87	21 940
ΜΑΚΕΔΟΝΙΚΑ ΚΛΩΣΤ. (ΠΑ)	1420	-9.84	2 100
ΦΙΝΤΕΞΠΟΡΤ (ΚΟ)	2720	-9.78	21 060
ΕΛΦΙΚΟ (ΚΑ)	5100	-9.97	7 860
FANCO (ΚΑ)	2 480	-9.98	79 170
ΜΠΡΙΤΑΝΝΙΑ	3240	-9.87	16 790
ΝΗΜΑΤΕΜΠΟΡΙΚΗ (ΚΟ)	36 985	0.00	0
ΓΙΑΝΝΟΥΣΗΣ Γ.	6 975	-10.00	2 280
ΜΟΥΖΑΚΗΣ (ΚΑ)	1715	-9.97	22 480
ΜΟΥΖΑΚΗΣ (ΠΑ)	3300	0.00	0
ΕΠΙΛΕΚΤΟΣ ΚΛΩΣΤ.	1725	-9.92	23 140
ΕΛΛΗΝΙΚΗ ΥΦΑΝΤΟΥΡΓΙΑ (ΚΑ)	2500	-9.91	50 933
ΜΙΝΕΡΒΑ ΑΦΟΙ Ι&Β. ΛΑΔΕΝΗΣ	2525	-4.90	26 080
ΜΑΞΙΜ-ΠΕΡΤΣΙΝΙΔΗΣ (ΚΑ)	1 800	-10.00	11 330
ΚΛΩΣΤ/ΓΙΑ ΝΑΥΠΑΚΤΟΥ	1915	-9.88	22 640
ΑΦΟΙ ΑΝΕΖΟΥΛΑΚΗ	3895	-9.94	18 000
ΒΑΡΒΑΡΕΣΟΣ	2225	-9.74	10 020
ΜΕΤΑΛΛΟΥΡΓΙΚΕΣ			
ΑΛΟΥΜΙΝΙΟ ΤΗΣ ΕΛΛ. (ΚΟ)	11 095	-9.76	12 020
ΒΙΟΜΕΤΑΛ ΕΣΚΙΜΟ (Κ)	1215	-10.00	72 390
ΒΙΟΜΕΤΑΛ ΕΣΚΙΜΟ (Π)	1140	-9.88	450
ΒΙΟΣΟΛ (ΚΟ)	584	-9.88	98 235
ΒΙΟΣΟΛ (ΠΟ)	735	0.00	1 550
ΛΕΒΕΝΤΕΡΗΣ (Κ)	1660	-9.78	8 750
ΛΕΒΕΝΤΕΡΗΣ (Π)	1530	-9.73	950
ΜΕΤΚΑ (ΚΟ)	3 490	-9.94	87 050
ΡΑΔΙΟ ΑΘΗΝΑΙ (Κ)	2840	-9.84	25 774
ΡΑΔΙΟ ΑΘΗΝΑΙ (Π)	2840	-9.98	275
ΦΟΥΡΛΗΣ (Κ)	5 985	-10.00	47 530
ALBIO ΒΙΟΚΑΡΠΕΤ (ΚΑ)	2 875	-9.16	12 230
ETEM (Κ)	3 390	-9.36	20 290
ΑΛΚΑΤΕΛ ΚΑΛΩΔΙΑ ΕΛΛΑΣ	6 770	-9.97	5 830
ΜΠΗΤΡΟΣ (ΚΟ)	4 355	-8.99	65 845
AKFA ALFA ΣΥΜΜΕΤΟΧΩΝ	1 720	-9.95	131 770
ΙΝΤΡΑΚΟΜ (ΚΟ)	12 240	-9.93	287 751
ΤΖΙΡΑΚΙΑΝ (ΚΑ)	2 495	9.91	42 250
ΚΑΛΠΙΝΗΣ Α.- Ν. ΣΙΜΟΣ	2 200	-9.84	42 630
ΡΟΚΑΣ ΜΕΤΑΛΛ.ΑΡΚ. (ΚΟ)	5 220	-9.92	103 899
ΡΟΚΑΣ ΜΕΤΑΛΛ.ΑΡΚ. (ΠΟ)	4 405	-9.83	17 890
ΕΛΛΗΝΙΚΑ ΚΑΛΩΔΙΑ (ΚΟ)	4 175	-9.73	21 140
ΣΙΔΕΝΟΡ (ΚΑ)	3 100	-9.75	75 000
ΜΥΤΙΛΗΝΑΙΟΣ	3 105	-10.00	430 150
ΕΛΒΑΛ	2 435	-9.81	675 772
ΧΑΛΚΟΡ (ΚΑ)	1 845	-9.78	78 619
ΑΛΟΥΜΥΛ ΜΥΛΩΝΑΣ	4 660	-9.95	6 120
ΔΑΡΙΓΚ (Κ)	2785	-9.87	6 250
ΧΑΛΥΒΔΟΦΥΛΛΩΝ (ΚΟ)	1395	-9.71	46 870
ΔΙΑΤΡΟΦΗΣ			
ΕΛΑΪΣ (Κ)	7 865	-5.24	29 010
CHIPITA	2 965	-8.35	89 080
ΙΝΤΕΡΣΑΤ	2 110	-9.83	14 795
ΠΑΥΛΙΔΗΣ	4 950	-9.92	12 450
ΘΕΣΣΑΛΙΚΗ	719	0.00	0
ΔΕΛΤΑ (Κ)	4 985	-9.77	20 800
ΔΕΛΤΑ (Π)	4 060	-6.88	24 880
Α-Β ΒΑΣΙΛΟΠΟΥΛΟΣ	6 660	-7.50	33 870
ΚΑΤΣΕΛΗΣ (Κ)	3 165	-7.99	34 340
ΝΙΚΑΣ (ΚΑ)	4 070	-9.96	50 210
ΜΠ. ΣΤΑΘΗΣ ΓΕΝ. ΤΡΟΦ. (Κ)	3 445	-4.97	38 220
ΜΠ. ΣΤΑΘΗΣ ΓΕΝ. ΤΡΟΦ (Π)	3 445	-9.58	440
ΕΛΛ.ΕΤ.ΕΜΦΙΑΛΩΣΕΩΣ (Κ)	5 755	-6.80	200 405
ΕΛΛ.ΒΙΟΜ.ΖΑΧΑΡΗΣ (ΚΑ)	6 085	-9.31	129 196
ΕΛΛ. ΕΤ.ΜΠΙΣΚΟΤΩΝ (Κ)	2 570	-9.35	12 110
GOODY'S (ΚΑ)	6 415	-5.80	61 168
ΚΑΜΠΑΣ	4 240	-9.69	145 240
ΝΗΡΕΥΣ-ΙΧΘΥΟΚΑΛΛΙΕΡΓΙΕΣ	1 470	-9.82	290 280
OLYMPIC CATERING	5 610	-9.95	14 590
ΕΛΓΕΚΑ	4 115	-9.86	10 230
ΧΗΜΙΚΕΣ			
ΠΑΠΟΥΤΣΑΝΗΣ (ΚΑ)	2 985	-9.95	10 187
ΠΕΤΖΕΤΑΚΙΣ (ΚΑ)	2 780	-9.89	105 341
ΠΕΤΖΕΤΑΚΙΣ (ΠΑ)	2 560	-9.86	1 150
ΠΛΑΣΤΙΚΑ ΜΑΚΕΔΟΝΙΑΣ (ΚΑ)	4 480	-9.95	92 110
RILKEN	6 520	-9.88	19 240
ΠΛΑΣΤΙΚΑ ΘΡΑΚΗΣ (Κ)	1 870	-9.88	111 436
ΕΣΧΑ (ΚΑ)	17 815	-7.57	60 605
ΣΑΡΑΝΤΗΣ (ΚΑ)	5 945	-9.99	61 650
ΑΛΕΥΡΟΠΟΙΗΤΙΚΕΣ			
ΑΛΛΑΤΙΝΗ (Κ)	2 170	-9.77	103 920
ΜΥΛΟΙ ΑΓ.ΓΕΩΡΓΙΟΥ (Κ)	1 930	-9.81	51 670
ΚΥΛΙΝΔ/ΛΟΣ ΛΟΥΛΗ (ΚΟ)	2 630	-9.93	26 280
ΚΥΛΙΝΔΡ/ΛΟΙ Κ.ΣΑΡΑΝΤΟΠΟΥ	5 185	-9.98	1 920
ΕΝΤΥΠΗ ΠΛΗΡΟΦΟΡΙΚΗ			
INFORM Π.ΛΥΚΟΣ (ΚΟ)	9 790	-6.58	49 300
ΞΕΝΟΔΟΧΕΙΑ			
ΛΑΜΨΑ	6135	-2.85	963 385
ΙΟΝΙΚΗ	5 140	-9.90	24 690
HYATT REGENCY	3 600	-3.74	1 098 690
ΕΠΙΒΑΤΗΓΟΣ ΝΑΥΤΙΛΙΑ			
ΣΤΡΙΝΤΖΗΣ (ΚΑ)	2 385	-10.00	133 650
ΝΑΥΤΙΛΙΑΚΗ ΕΤ. ΛΕΣΒΟΥ	1 585	-9.94	148 960
ΔΑΝΕ SEA LINE (ΚΟ)	0	0.00	0
ΜΙΝΟΙΚΕΣ ΓΡΑΜΜΕΣ	5 555	-9.82	94 496
ANEK LINES (ΚΟ)	3 095	-9.77	104 132
ANEK LINES (ΠΟ) ΕΚΔ. 90	5 835	-9.95	10
ANEK LINES (ΠΟ) ΕΚΔ. 96	3 180	-9.40	2 610
ΦΑΡ/ΚΩΝ - ΚΑΛ/ΚΩΝ ΠΡ.			
LAVIPHARM (ΚΟ)	2 345	-9.98	96 740
ΠΑΠΑΕΛΛΗΝΑΣ	2 240	-9.86	50 938
VETERIN ΑΒΕΕ	2 340	-10.00	21 864
ΜΕΤΑΛΛΕΙΑ			
ΑΡΓΥΡ/ΤΟΝ & ΒΑΡΥΤΙΝΗΣ	10510	-8.45	16 339

ΠΑΡΑΛΛΗΛΗ	ΤΙΜΗ	%	ΤΕΜ
ΚΛ. ΚΟΡΙΝΘΟΥ-ΚΟΡ-ΦΙΑ (ΚΟ)	3390	-9.96	67 780
ΚΛ. ΚΟΡΙΝΘΟΥ-ΚΟΡ-ΦΙΑ (ΠΟ)	3135	-9.91	270
ΕΠΙΦΑΝΕΙΑ ΙΝΤΕΡΤΥΠ (ΚΟ)	1 990	-9.95	102 430
SINGULAR (ΚΟ)	9 380	-9.98	34 820
ΣΕΛΟΝΤΑ ΙΧΘΥΟΤΡΟΦΕΙΑ	1 880	-9.83	67 979
ΤΕΞΑΠΡΕΤ	6 560	-9.95	5 310
CONNECTION	2 520	-9.84	79 570
RIDENCO (ΚΑ)	1635	-9.92	49 704
ΜΟΥΡΙΑΔΗΣ (ΚΑ)	1555	-9.86	113 950
ΚΡΕΚΑ (ΚΑ)	2 045	-9.91	24 130
METROLIFE (ΚΟ)	3780	-9.89	145 030
ΕΛΒΕ-ΕΝΔΥΜΑΤΩΝ (ΚΑ)	1 530	-9.73	42 070
VALCO-ΚΩΝΣΤΑΝΤΙΝΟΥ (ΚΑ)	2 915	-9.75	41 500
ΠΕΙΡΑΙΩΣ ΧΡΗΜ/ΚΕΣ ΜΙΣΘ.	4 315	-9.92	11 430
PEMEK	2 385	-10.00	21 900
ΕΛΛΑΤΕΞ ΣΥΝΘΕΤΙΚΑΙ ΙΝΕΣ	3720	-9.93	26 370
ΚΟΥΜΠΑΣ ΑΣΦ. ΣΥΜΒ.	10 660	-9.97	6 900
ΡΑΔΙΟ ΚΟΡΑΣΙΔΗ	7 825	-6.40	82 910
FLEXOPACK	8 035	-8.28	920
ΠΟΥΛΙΑΔΗΣ & ΣΥΝΕΡΓΑΤΕΣ	4 655	-9.96	43 025
ΙΜΠΕΡΙΟ ΔΙΕΘΝΗΣ ΜΕΤΑΦ.	3 360	-9.92	12 920
ΒΕΡΝΙΚΟΣ ΚΟΤΕΡΑ ΝΑΥΤΙΛΙΑΚΗ	2 905	-9.92	3 060
ΚΑΡΔΑΣΙΛΑΡΗΣ	2 925	-10.00	23 680
ΙΑΤΡΙΚΟ ΑΘ. ΚΛΙΝΙΚΗ ΠΑΛ ΦΑΛ.	4 050	-10.00	41 820
ΕΝΔΥΣΗ	1135	-9.92	27 800
ΠΑΪΡΗΣ	7 140	-9.96	21 690
ΑΛΚΟ ΕΛΛΑΣ	2 105	-9.85	87 960
ΜΠΕΪΜΠΥ ΛΑΝΤ	990	-10.00	103 812
ΣΠΥΡΟΥ ΑΓΡΟΤΙΚΟΣ ΟΙΚΟΣ	2 790	-9.85	48 650
SYSWARE	4 230	-9.90	32 770
FOLLI FOLLIE	6 320	-9.46	69 670
ΓΚΑΛΗΣ ΝΙΚΟΣ	4 615	-9.95	75 040
SEAFARM IONIAN	990	-10.00	109 550
ΚΥΡΙΑΚΟΥΛΗΣ	2 580	-9.95	21 510
DATA INFORMATION SYSTEMS	3 835	-9.98	64 750
ΕΚΤΕΡ (ΚΟ)	2630	-9.78	25 940
ΣΙΓΑΛΑΣ (ΚΟ)	4350	-9.94	95 820
ΔΙΕΚΑΤ (ΚΟ)	3 370	-9.65	81 890
ΜΕΤΑ/ΚΗ ΑΓΡΙΝΙΟΥ	3740	-9.99	63 090
ΕΤΑΝΕ (ΚΟ)	1 435	-9.75	15 280
LAMDA DEVELOPMENT	8540	-9.92	2 900
ΓΕΝΕΡ	2300	-9.98	26 970
ΜΟΣΧΟΛΙΟΣ ΧΗΜΙΚΑ	12170	-7.45	36 890
ΒΑΡΑΓΚΗΣ	1870	-9.88	62 000
ΣΟΛ. ΚΟΡΙΝΘΟΥ	2380	-9.68	57 947
ΞΙΦΙΑΣ (Κ)	2220	-9.94	15 742
ΞΙΦΙΑΣ (Π)	2790	-4.12	1 550
ΝΤΡΟΥΚΦΑΡΜΠΕΝ ΕΛΛΑΣ	3490	-9.94	5 390
ΚΥΡΙΑΚΙΔΗΣ ΜΑΡΜΑΡΑ ΓΡΑΝΙΤΕΣ	5620	-9.94	6 310
ΝΤΕΣΠΕΚ ΕΛΛΑΣ	1945	-9.95	53 918
INFO QUEST	4745	-9.96	74 505
ΚΑΡΑΜΟΛΕΓΚΟΣ	4925	-9.96	200
MEVACO A.E. (ΚΟ)	3260	-9.82	1 120
ΠΛΑΙΣΙΟ COMPUTER A.E.E.	3290	-9.99	14 930
ΑΤΕΡΜΟΝ Α.Ε	3155	-9.99	36 670
KLEEMANN HELLAS ABEE	3415	-9.85	16 210
ΗΛΕΚΤΡΑ Α.Ε.	5480	-9.94	14 050
ΠΛΑΣΤΙΚΑ ΚΡΗΤΗΣ	4740	-9.97	18 580
ΚΥΛΙΝΔΡΟΜΥΛΟΙ ΠΑΠΑΦΙΛΗ ΑΕ	2450	-9.26	14 460
EVEREST AE	1735	-9.87	29 730
UNISOFT AE	5090	-9.99	18 350
ACTIVE ΕΠΕΝΔΥΤΙΚΗ Α.Ε.Ε.Χ.	4260	-9.75	12 955
ΔΑΝΙΗΛΙΔΗΣ Κ.Ι.	2895	-8.96	45 190
DIONIC	9095	-9.95	17 130
ΑΤΤΙΚΕΣ ΕΚΔΟΣΕΙΣ	3410	-9.67	8 510
COMPUTER LOGIC	3005	-9.90	37 240
INTRALOT	6735	-9.96	120 350
Π. ΠΕΤΡΟΠΟΥΛΟΣ	9065	-9.98	5 180
ΝΕΟΡΙΟ ΣΥΡΟΥ	4235	-9.89	23 220
ΚΩΤΣΟΒΟΛΟΣ	7250	-6.75	41 870
ΗΛΕΚΤΡΟΝΙΚΗ ΑΘΗΝΩΝ	6755	-8.41	6 820
ΥΙΟΙ ΧΑΤΖΗΚΡΑΝΙΩΤΗ	5355	-10.00	34 760
SPIDER	8595	-9.53	8 750
MICROLAND COMPUTERS	5230	-9.98	13 300
ΚΟΡΑΣΙΔΗΣ TELECOM	18020	-9.99	2 640
ΚΤΗΜΑ ΛΑΖΑΡΙΔΗ	5625	-9.93	2 950
ΕΚΔΟΣΕΙΣ ΛΥΜΠΕΡΗ	8080	-8.55	12 520
ΤΕΧΝΙΚΕΣ ΕΚΔΟΣΕΙΣ	5080	-9.69	19 830
INFORMATICS	9590	-10.00	5 630
ΔΟΜΙΚΗ ΚΡΗΤΗΣ	3945	-9.93	34 410
BYTE COMPUTER	13430	-9.99	5 950
ΝΑΥΤΕΜΠΟΡΙΚΗ	5750	-5.43	27 410
ΙΚΤΙΝΟΣ ΕΛΛΑΣ	5645	-9.68	24 120
ΜΑΘΙΟΣ ΠΥΡΙΜΑΧΑ	5565	-6.47	18 390
IMAKO	9060	-9.85	42 110
CRETA FARM	7975	-8.96	29 350
PC SYSTEMS	14920	-7.96	51 490
MODA BAGNO	4550	10.98	493 473
ΠΛΗΡΟΦΟΡΙΚΗΣ			
ALTEC (ΚΟ)	4 850	-9.94	174 942
ΙΝΤΡΑΣΟΦΤ (ΚΟ)	7 080	-9.98	127 197
ΔΕΛΤΑ ΠΛΗΡΟΦΟΡΙΚΗ (ΚΟ)	5 260	-9.93	7 280
UNIFON A.E.	2 815	-9.92	50 670
UNISYSTEMS	16 420	-9.26	17 490
DATAMEDIA	8 065	-15.33	250 529
ΚΑΤΑΣΚΕΥΕΣΤΙΚΕΣ			
ΓΕΚ	4 365	-10.00	47 200
ΤΕΡΝΑ (ΚΟ)	3175	-9.93	50 670
ΤΕΧΝΙΚΗ ΕΤΑΙΡΙΑ ΒΟΛΟΥ (ΚΟ)	3 420	-10.00	41 780
ΓΝΟΜΩΝ (ΚΟ)	1345	-9.73	250 531
ΣΑΡΑΝΤΟΠΟΥΛΟΣ (

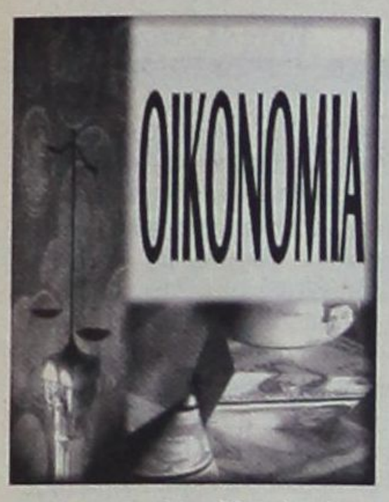

Η ΠΑΝΕΛΛΗΝΙΑ ΟΜΟΣΠΟΝΔΙΑ ΙΔΙΟΚΤΗΤΩΝ ΑΚΙΝΗΤΩΝ ΜΕ ΔΙΕΥΚΡΙΝΙΣΤΙΚΗ ΕΓΚΥΚΛΙΟ ΤΗΣ ΑΠΟΚΡΥΠΤΟΓΡΑΦΕΙ ΤΙΣ ΔΙΑΤΑΞΕΙΣ ΤΟΥ Ν. 2741/99

Τί ισχύει για τις *εμπορικές μισθώσεις*

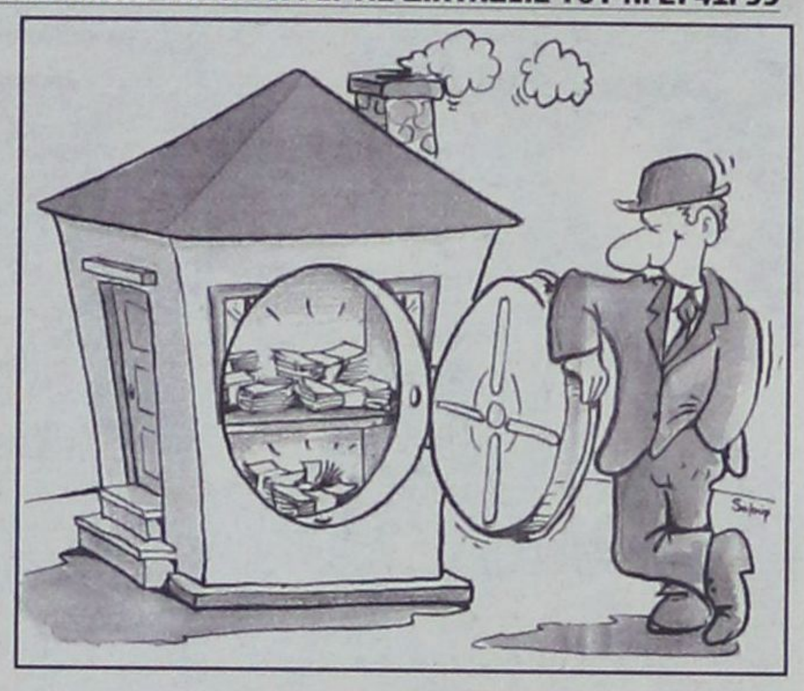

Σημαντικές αλλαγές έχει επιφέρει ο νέος νόμος 2741/99 στις εμπορικές μισθώσεις. Η Πανελλήνια Ομοσπονδία Ιδιοκτητών Ακινήτων με διευκρινιστική εγκύκλιό της αποκρυπτογραφεί τον νέο νόμο αναλύοντας τις διατάξεις του. Ειδικότερα, σύμφωνα με την ΠΟΜΙΔΑ, το καθεστώς των εμπορικών μισθώσεων χαρακτηρίζεται ως εξής:

ΔΙΑΡΚΕΙΑ: Κάθε εμπορική μίσθωση, καθώς και μίσθωση ελεύθερου επαγγελματία, ισχύει από τον νόμο για 12 έτη, χωρίς να χρειάζεται να γίνει οποιαδήποτε δήλωση. Η διάταξη καταλαμβάνει όλες τις ισχύουσες μισθώσεις.

Προσοχή: Η δωδεκαετία ισχύει και για τις παλαιές και για τις νέες (ν. 2468/98) μισθώσεις που συνάπτουν ως μισθωτοί το ελληνικό Δημόσιο, οι οργανισμοί τοπικής αυτοδιοίκησης και γενικά κάθε ΝΠΔΔ για στέγαση δημοσίων υπηρεσιών και γενικά για κάθε δημόσια χρήση.

Αύξηση μισθώματος

Κάθε συμφωνία των συμβαλλομένων στην αρχή ή κατά την διάρκεια μίας μίσθωσης είναι πάντοτε έγκυρη. Αν όμως δεν υπάρχει τέτοια συμφωνία και τα μέρη διαφωνούν, ισχύουν τα εξής:

• Σταδιακή αναπροσαρμογή

Ερευνάται το μισθωτήριο για ύπαρξη συμφωνίας σταδιακής αναπροσαρμογής.

• Αν το μισθωτήριο ρητά ορίζει ότι η αύξηση συνεχίζεται και μετά, η συμφωνία είναι απόλυτα έγκυρη και ο ιδιοκτήτης πρέπει να φροντίζει για την επακριβή εφαρμογή της.

• Εγκυρη είναι σήμερα και η συμφωνία για ετήσια αύξηση του μισθώματος σύμφωνα με το ύψος του τιμαρίθμου.

• Αν το μισθωτήριο προέβλεπε ετήσια αναπροσαρμογή σε σταθερό ποσοστό κάθε χρόνο, αλλά μόνο για τον συμβατικό χρόνο, η απόφαση 9/92 της Ολομέλειας του Αρείου Πάγου έχει κρίνει ότι αυτό ισχύει κατ' επέκταση και κατά την διάρκεια της αναγκαστικής παράτασης της μίσθωσης.

• Κατώτατο μίσθωμα 6%

Εφόσον δεν υπάρχει καμία συμφωνία για σταδιακή αύξηση του ενοικίου, ερευνάται αν το μίσθωμα που εισπράττεται σήμερα είναι τουλάχιστον ίσο με το 6% της αντικειμενικής αξίας του ακινήτου (χρόνος ισχύος του Ν. 2041/92, αντικειμενικές αξίες του 1991). Αν όμως σήμερα λήγει ο συμβατικός χρόνος της μίσθωσης και σήμερα τίθεται για πρώτη φορά θέμα εφαρμογής του κατωτάτου μισθώμαος 6%, τότε εφαρμογή έχουν οι αντικειμενικές αξίες που ισχύουν σήμερα (αντικ. αξίες της 1.1.1998).

• Η αναπροσαρμογή του μισθώματος στο κατώτατο ύψος ενοικίου 6% γίνεται με μοναδική προϋπόθεση την πάροδο διετίας από την έναρξη της μισθώσεως.

• Αν ο ιδιοκτήτης έχει αρχίσει και εισπράττει την ετήσια αύξηση του 75% του τιμαρίθμου ή άλλη τυχαία αύξηση, δεν μπορεί πλέον να γίνει εφαρμογή του κατωτάτου μισθώματος 6%.

• Ετήσια τιμαριθμική αύξηση (75% επί αύξησης του δείκτη τιμών καταναλωτή)

• Ετήσια τιμαριθμική αύξηση (75% επί αύξησης του δείκτη τιμών καταναλωτή)

Ο εκμισθωτής μετά την διαδικασία αυτή έχει δικαίωμα κάθε χρόνο να ζητεί από τον μισθωτή την αύξηση του ενοικίου κατά ποσοστό 75% της μέσης ετήσιας αυξήσεως του δείκτη τιμών καταναλωτή, όπως αυτός ανακοινώνεται από την Εθνική Στατιστική Υπηρεσία (απλή δωδεκάμηνη μεταβολή). Η αύξηση δίδεται πάντοτε στο καταβαλλόμενο μίσθωμα, ακόμη και όταν αυτό ήδη υπερβαίνει το 6%. Η αναπροσαρμογή του μισθώματος και στις δύο περιπτώσεις (6% ή ετήσια τιμαριθμική αύξηση) απαιτεί κατά τον νόμο έγγραφη (εξώδικη) όχληση του μισθωτή από τον εκμισθωτή, η οποία θα περιλαμβάνει λεπτομερή υπολογισμό του μισθώματος ή του ποσοστού της ετήσιας αύξησής του, καθώς και πρόσκλησή του να το καταβάλει από την ημέρα κοινοποιήσεως του εγγράφου.

• Αύξηση με το άρθρο 388 ΑΚ (απρόβλεπτη μεταβολή των συνθηκών)

Μπορεί να γίνει σε κάθε περίπτωση αν συντρέχουν και αποδειχθούν οι σχετικές προϋποθέσεις:

• Αύξηση με το άρθρο 288 ΑΚ (καλή πίστη - συναλλακτικά ήθη)

Η Ολομέλεια του Αρείου Πάγου έκρινε ότι το μίσθωμα μπορεί να αυξηθεί (ή και να μειωθεί) αν αυτό επιβάλλεται από την εφαρμογή των αρχών της καλής πίστεως και των χρηστών συναλλακτικών ηθών. Αυτό πρακτικά μπορεί να εφαρμοστεί σε περιπτώσεις κραυγαλέας απόκλισης του μισθώματος από την συναλλακτική πραγματικότητα.

Καταγγελίες μισθώσεων

Καταγγελία επαγγελματικών μισθώσεων επιτρέπει από την ειδική νομοθεσία των εμπορικών μισθώσεων:

• Λόγω χρονικής απελευθέρωσης (πάροδος 12ετίας - 20ετίας), άρθρα 58 επ. ΠΔ 34/95. Η καταγγελία αυτή επιτρέπεται μόνο εντός εννέα μηνών από την λήξη της μίσθωσης, στην περίπτωση όμως αυτή ο ιδιοκτήτης υποχρεούται να αποζημιώσει τον μισθωτή με 24 μηνιαία μισθώματα.

- Αν περάσει το εννεάμηνο άπρακτο, τότε η μίσθωση θεωρείται ότι παρατάθηκε για μία τετραετία από την λήξη της, μετά όμως την πάροδο της τετραετίας ο εκμισθωτής δικαιούται να καταγγείλει την μίσθωση χωρίς καμία αποζημίωση.

- Σύμφωνα με τη νέα νομοθεσία, ο εκμισθωτής ο οποίος θα διεκδικήσει το ακίνητό του είτε με την αποζημίωση των 24 μισθωμάτων είτε μετά την πάροδο της νέας τετραετίας δικαιούται να κάνει οποιαδήποτε χρήση του μισθίου, ακόμη και την ίδια που έκανε ο μισθωτής, χωρίς να οφείλει πλέον την αποζημίωση των 24 μηνιαίων μισθωμάτων.

- Στις περιπτώσεις καταγγελίας λόγω παρόδου 12ετίας μισθώσεων ελευθέρων επαγγελματιών δεν καταβάλλεται αποζημίωση. Ομοίως στην οικειοθελή αποχώρηση του μισθωτή.

• Λόγω ανοικοδόμησης (23 επ.) με αποζημίωση 12 - 18 μισθώματα.

• Λόγω ιδιοκατοίκησης (37) με αποζημίωση 8 - 18 μισθώματα.

• Λόγω μετατροπής του μισθίου και πάλι σε κύρια κατοικία (38).

• Λόγω κατεδάφισης κτιρίου που έχει χαρακτηριστεί ετοιμόρροπο (39).

• Λόγω πτώχευσης του μισθωτή (40).

Λοιποί λόγοι καταγγελίας

Καταγγελία εμπορικών μισθώσεων επιτρέπεται πάντοτε, ακόμη και κατά την διάρκεια του συμβατικού χρόνου της μίσθωσης, για τους εξής λόγους:

• Για καθυστέρηση ή δυστροπία στην καταβολή του ενοικίου, των τυχόν κοινοχρήστων και των λογαριασμών κοινής ωφελείας που βαρύνουν τον μισθωτή.

• Για αντισυμβατική μόνιμη παραχώρηση της χρήσης του σε τρίτους (είτε υπομίσθωση είτε πρόσληψη συνεταίρου χωρίς την τήρηση των νόμιμων προϋποθέσεων του άρθρου 11 του ΠΔ για τις εμπορικές μισθώσεις - ως 65%, ανακοίνωση στον ιδιοκτήτη και αύξηση 20%). Σε τέτοιες περιπτώσεις απαιτείται άμεση διαμαρτυρία του ενδιαφερομένου ιδιοκτήτη, διαφορετικά αν αδιαφορήσει, θεωρείται ότι ανέχθηκε και αποδέχθηκε την παραχώρηση.

• Για κακή χρήση του ακινήτου (φθορές από πρόθεση του ακινήτου κτλ. ή αντισυμβατική, απαγορευόμενη, αλλαγή της χρήσης του, π.χ. από συγκεκριμένη επαγγελματική χρήση σε άλλη).

Αποζημίωση για την άυλη εμπορική αξία

• Αυξάνεται σε 24 μηνιαία μισθώματα του χρόνου της λήξης του μίσθωσης σε κάθε περίπτωση και χωρίς δυνατότητα περαιτέρω αύξησής της από το δικαστήριο.

• Δεν οφείλεται στις εξής περιπτώσεις:

- Οταν ο μισθωτής αποχωρεί οικειοθελώς από το μίσθιο, χωρίς αγωγή ή εξώδικη καταγγελία του εκμισθωτή.

- Οταν το μίσθιο χρησιμοποιείται ως δημόσιο εκπαιδευτήριο, νοσηλευτικό ίδρυμα ή οίκος ευγηρίας από δημόσιο ή κερδοσκοπικό φορέα.

- Οταν ο μισθωτής είναι ελεύθερος επαγγελματίας του άρθρου 2 (γιατροί, δικηγόροι, μηχανικοί κ.ά.).

- Οταν ο εκμισθωτής δεν ασκήσει αγωγή απόδοσης μέσα σε εννέα μήνες από την λήξη της μίσθωσης, οπότε η μίσθωση αυτή παρατείνεται αυτόματα για τέσσερα ακόμη χρόνια από την λήξη της και συνεπώς η απόδοση του μισθίου χωρίς αποζημίωση θα γίνει τέσσερα χρόνια μετά την λήξη της μίσθωσης, ήτοι το μίσθιο αποδοθεί:

• Για μισθώσεις 30ετίας που έληξαν την 31.8.95, την 1.9.1999 και μετά.

• Για μισθώσεις 20ετίας που έληξαν την 31.8.96, την 1.9.2000 και μετά.

• Για μισθώσεις 12ετίας που έληξαν την 31.8.97, την 1.9.2001 και μετ.

• Για μισθώσεις που συμπληρώνουν την 12ετία μετά την 1.9.97 ή οποτεδήποτε αργότερα, τέσσερα χρόνια μετά την συμπλήρωσή της.

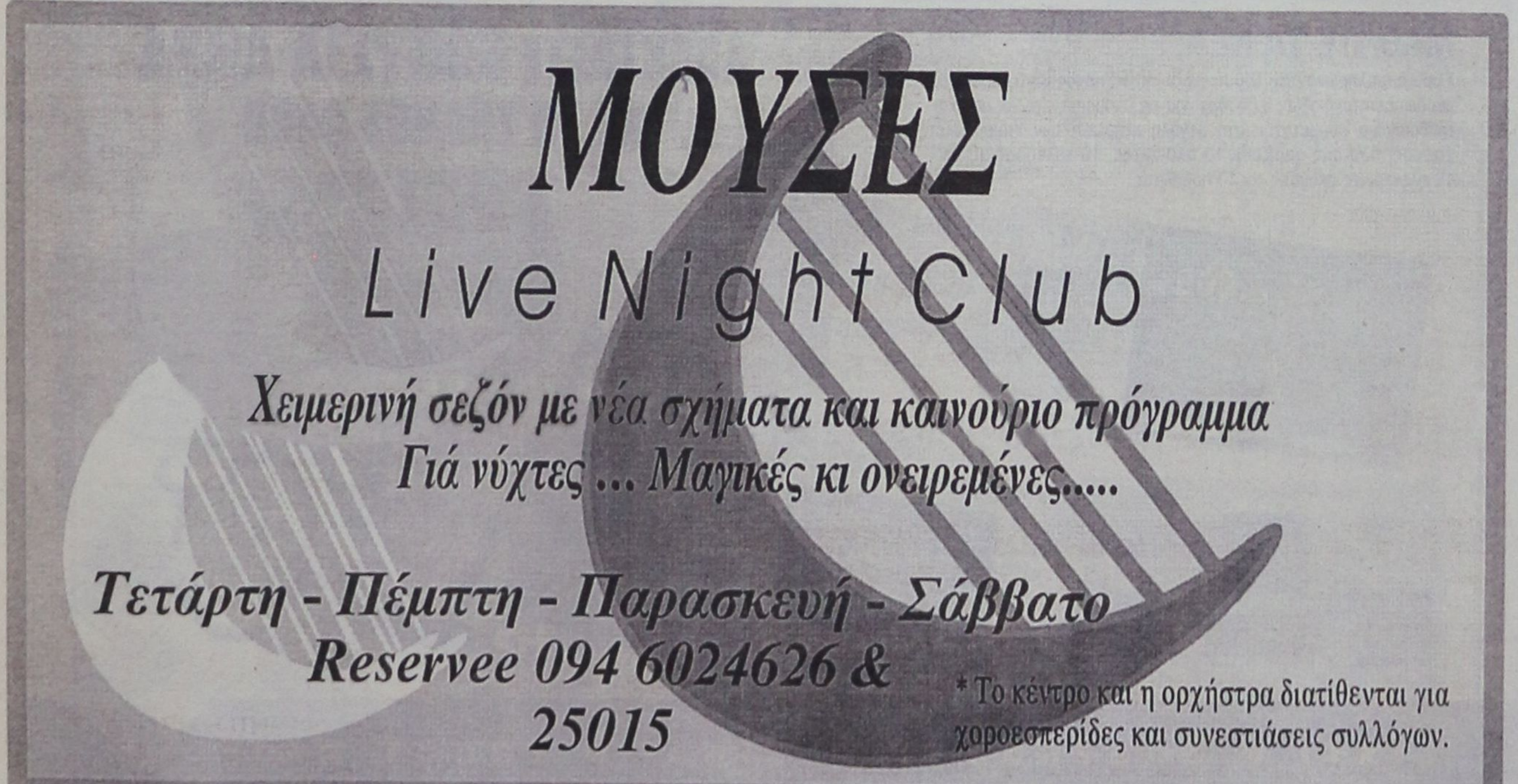



ΑΝΑΚΑΤΑΤΑΞΕΙΣ ΣΤΟΝ ΠΑΓΚΟΣΜΙΟ ΤΟΥΡΙΣΤΙΚΟ ΧΑΡΤΗ

• Πάνω από 11 εκατ. οι αφίξεις και 5,5 δισ. δολάρια έσοδα για την Ελλάδα

• Εντυπωσιακές οι επιδόσεις Ανατ. Ασίας και Ειρηνικού

• Πρωταγωνιστικές η Κ. και Ν. Αμερική, η Μ. Ανατολή και η Αφρική

Σημαντικές ανακατατάξεις και ενδιαφέρουσες εξελίξεις αποκαλύπτουν τα πρώτα στοιχεία του Παγκόσμιου Οργανισμού Τουρισμού για την τουριστική κίνηση και τα έσοδα από τον τουρισμό κατά το 1999, στο σύνολο των κυριότερων προορισμών παγκοσμίως και σχεδόν σε όλες τις χώρες - προορισμούς του κόσμου.

Τα στοιχεία αυτά δημοσιοποιήθηκαν πολύ πρόσφατα και αποτελούν την πρώτη σημαντική και τεκμηριωμένη καταγραφή των σημαντικότερων στατιστικών εξελίξεων και τάσεων στην παγκόσμια αγορά για τη χρονιά που πέρασε.

Ξεκινώντας από τα στοιχεία που δίνει ο Παγόσμιος Οργανισμός Τουρισμού για την Ελλάδα, τα οποία, βεβαίως ενδεχομένως να μην είναι και απολύτως ακριβή (όπως και για άλλους προορισμούς), όσον αφορά τις αφίξεις, η χώρα μας φαίνεται να διατηρεί την 16η θέση παγκοσμίως, με 11,462 εκατ. αφίξεις, με πολύ μικρή διαφορά από την Πορτογαλία (11,600 αφίξεις) και ποσοστό αύξησης σε σχέση με το 1998 της τάξης του 5%, ενώ η Πορτογαλία είχε αντίστοιχα, αύξηση κατά 2,7%. Δεν αποκλείεται με τη συγκέντρωση και επεξεργασία των τελικών στατιστικών στοιχείων για το 1999, η Ελλάδα να κλείσει ακόμα περισσότερο τη σχετική «ψαλίδα» καθώς οι εκτιμήσεις των περισσότερων παραγόντων της αγοράς, τοποθετεί το ποσοστό αύξησης της κίνησης κατά το 1999 μεταξύ 8-10%. Η χώρα μας «στρογγυλοποίησε» και το ποσοστό του μεριδίου αγοράς που κατέχει στην Ευρώπη, από 2,9% σε 3%, μοιραζόμενη στη σχετική κατάταξη την 11η θέση με τη Πορτογαλία.

Ενδιαφέρουσα είναι η εξέλιξη που προκύπτει από τα στοιχεία για τα έσοδα από τον τουρισμό. Αν και τα στοιχεία που δόθηκαν από τον ΠΟΤ είναι ατελή για πολλές χώρες, ή βασίζονται σε προβλέψεις, η χώρα μας εμφανίζει έσοδα 5,471 δισ. δολαρίων, με ποσοστό αύξησης σε σχέση με το 1998, 5,6%. Κατά τα φαινόμενα, στην τελική κατάταξη των προορισμών με τα μεγαλύτερα έσοδα για το 1999, η Ελλάδα έχει αρκετές πιθανότητες να καταχωρισθεί στους πρώτους είκοσι προορισμούς, από την 27η θέση την οποία κατείχε στην αντίστοιχη κατάταξη του 1998. Ούτως ή άλλως, το ποσοστό αύξησης που εμφανίζει συγκαταλέγεται στα 12 καλύτερα όλων των κύριων προορισμών και είναι το τέταρτο μεγαλύτερο μεταξύ των χωρών της Ευρώπης, με μεγαλύτερο όλων αυτό της Ρωσίας (19,4%).

Σε επίπεδο ευρύτερων περιοχών, τις πλέον εντυπωσιακές επιδόσεις εμφάνισαν οι προορισμοί της Ανατολικής Ασίας και του Ειρηνικού, όπου ύστερα από δύο συνεχή έτη αρνητικών μεγεθών, υπήρξε αύξηση αφίξεων κατά 7,5%, με συνολικά 93,679 εκατ αφίξεις.

Ωστόσο, οι «πρωταγωνιστές» του 1999, στον τομέα της αύξησης της τουριστικής τους κίνησης ήταν οι προορισμοί της Κεντρικής Αμερικής, συνολική αύξηση αφίξων κατά 23%, οι προορισμοί της Μέσης Ανατολής με ποσοστό 17,5%, οι προορισμοί της Νοτίου Αμερικής με αύξηση 10% και αυτοί της Αφρικής με αύξηση 9%.

Η Ευρώπη, αν και διατηρεί αδιαμφισβήτητα την πρωτοκαθεδρία μεταξύ των περιοχών - προορισμών, με μερίδιο αγοράς 58,7% (στη δεύτερη θέση οι προορισμοί της Αμερικής με 19,3%) και περίπου 386 εκατ. αφίξεις, είχε οριακή αύξηση της τάξης του 1%, ενώ το 1998 σε σχέση με το 1997 είχε αύξηση αφίξεων κατά 3,1%.

Αν μάλιστα αναγάγουμε τα σχετικά στοιχεία σε ορίζοντα πενταετίας, από το 1995 δηλαδή, τότε η τάση είναι σαφώς φθίνουσα (96/95 αύξηση 4,5%, 97/96 αύξηση 4,8%, 98/97 αύξηση 3,1%, 99/98 αύξηση 1%).

Αν επιστρέψουμε στα στοιχεία ανά χώρα, μεταξύ των κύριων προορισμών παγκοσμίως , το «χρυσό μετάλλιο» απονέμεται σαφώς στην Αίγυπτο, η οποία είχε μία θεαματική και εντυπωσιακή ανάκαμψη με αύξηση της κίνησης κατά σχεδόν 40%.

Ποσοστό που είναι ακόμα μεγαλύτερο αν λάβουμε υπόψη μας ότι το 1998, η κίνηση στην Αίγυπτο έκλεισε με απώλειες της τάξης του 12,1% σε σχέση με το 1997 (λόγω του θλιβερού συμβάντος στο Λούξορ).

Εντυπωσιακά ποσοστά αύξησης αφίξεων κατέγραψαν επίσης το Μαρόκο με +21,8%, η Αργεντινή με 22,8% και η Ζιμπάμπουε με 17,3%.

Στον αντίποδα, τις μεγαλύτερες απώλειες είχαν η Τουρκία με 24,1%, η Κροατία με 17,3% και η Ουγγαρία με 13,8% (έχασε περίπου 2 εκατ. τουρίστες).

Στην κορυφή της παγκόσμιας κατάταξης δεν υπήρξαν σημαντικές μεταβολές, με τη Γαλλία, την Ισπανία και τις ΗΠΑ να κατέχουν τις πρώτες τρείς θέσεις αντίστοιχα.

Ενδιαφέρον παρουσιάζουν οι εξελίξεις γύρω από την Κίνα, η οποία είχε αύξηση κατά 8% φθάνοντας τα 27,047 εκατ. αφίξεις. Οι αφίξεις όμως στο Χονγκ Κονγκ (10,4 εκατ. αφίξεις) το οποίο αποτελεί πλέον και πάλι τμήμα της επικράτειας της Κίνας από τον περασμένο Ιούλιο, αναφέρονταν ως αφίξεις σε ξεχωριστό προορισμό. Αν συνυπολογιστούν, τότε η Κίνα περνάει πλεόν στην τέταρτη θέση, ξεπερνώντας την Ιταλία.

ΤΟΥΡΙΣΤΙΚΟΙ ΠΡΟΟΡΙΣΜΟΙ ΤΟ TOP 10 ΒΑΣΕΙ ΕΣΟΔΩΝ ΤΟ 1999
Προσωρινά στοιχεία

	Κατάταξη 1999	Χώρα 1998	Αφίξεις(σε χιλ.) 1999	Μεταβολή % 1999/98
1.	ΗΠΑ	71.259	73.000	2,5
2.	Ισπανία	29.737	25.179	9,5
3.	Γαλλία	29.931	24.657	6,3
4.	Ιταλία	29.809	31.000	4,0
5.	Βρετανία	20.978	20.972	0,0
6.	Γερμανία	16.429	9.570	-0,2
7.	Κίνα	12.602	14.099	11,9
8.	Αυστρία	11.184	11.259	0,7
9.	Καναδάς	9.393	10.282	9,5
10.	Μεξικό	7.897	7.850	-0,6

ΦΡΟΝΤΙΣΤΗΡΙΑ
ΓΝΩΜΩΝ
Μ. ΓΙΑΝΝΙΚΟΥΡΗΣ
• ΜΑΘΗΜΑΤΙΚΑ • ΦΥΣΙΚΗ • ΧΗΜΕΙΑ
• ΠΟΛ. ΟΙΚΟΝΟΜΙΑ • ΕΚΘΕΣΗ • ΑΡΧΑΙΑ • ΙΣΤΟΡΙΑ
Ολιγομελή Τμήματα
27 χρόνια λειτουργίας
Α- Β - Γ ΓΥΜΝΑΣΙΟΥ
Α-Β-Γ ΛΥΚΕΙΟΥ
• ΧΕΙΜΑΡΡΑΣ 117 ΤΗΛ 25700 - 25250 - 0944808283 - FAX 25252
Το φροντιστήριο
για τους καλούς μαθητές

η ΣΠΑΝΟΣ CARD σας προσφέρει
δώρα που... σπανίζουν!

ΜΑΘΑΤΕ ΤΑ ΝΕΑ;
Τώρα συμπληρώνοντας 150 πόντους στην Σπανός Card κερδίζετε μια δωροεπιταγή αξίας 2.000δρχ. για τις επόμενες αγορές σας και το δικαίωμα συμμετοχής στη **μεγάλη κλήρωση** των Υπερμάρκετ Σπανός, που σας χαρίζουν 10 πλυντήρια, 10 τηλεοράσεις 14", 10 ηλεκτρικές σκούπες και 10 ποδήλατα.





EMERY Perrier Nestlé Coca-Cola AXE skip



Αποκτήστε την τώρα!

Από το Κάρα, τα 7 σε κάθε είδος θα κληρωθούν στο κατάστημα της Ρόδου και τα 3 στο κατάστημα της Λέρου.

ΓΙΑΤΙ Η ΔΩΔΕΚΑΝΗΣΟΣ ΕΙΝΑΙ Ο ΤΟΠΟΣ ΜΑΣ!

ΟΙ ΕΠΙΠΤΩΣΕΙΣ ΤΟΥ ΕΚΛΟΓΙΚΟΥ ΝΟΜΟΥ ΣΤΗΝ ΠΡΟΣΦΑΤΗ ΑΝΑΜΕΤΡΗΣΗ

Η μάχη των εδρών *είχε «πράσινο» χρώμα*

• Ποιοί παράγοντες έπαιξαν καθοριστικό ρόλο στην τελική έκβαση του εκλογικού αποτελέσματος

Ενας κατ' εξακολούθηση άτυχο και αρκετούς άλλους τυχερούς υποψήφιους που εξελέγησαν βουλευτές, άφησε πάλι πίσω του ο εκλογικός νόμος της ενισχυμένης αναλογικής, με βάση τον οποίο διεξήχθησαν και οι φετινές εκλογές. Ομως, ο πλέον κερδισμένος αυτών των εκλογών θα ήταν -έτσι κι αλλιώς- το πρώτο κόμμα πανελλαδικά και ακόμη περισσότερο αν ήταν το ΠΑΣΟΚ, όπως και τελικά έγινε.

Με 10.500 σταυρούς ο υποψήφιος βουλευτής της ΝΔ στο νομό Λέσβου Γ. Γιαννάκης έμεινε πάλι εκτός νυμφώνος εξαιτίας του εκλογικού νόμου, τον οποίο είχε μάλιστα ψηφίσει ως βουλευτής της ΝΔ το 1989. Την έδρα στον συγκεκριμένο νομό η ΝΔ την έχασε για μία ακόμη φορά, παρά το γεγονός ότι αύξησε τη δύναμή της κατά 6%! Αντίστοιχα η τύχη χαμογέλασε σε άλλους υποψήφιους -κυρίως του ΚΚΕ και του ΣΥΝ- καθώς τα δύο «μικρά κόμματα πήραν έδρες από την εξομάλυνση (π.χ. το ΚΚΕ έχασε έδρα στην Καρδίτσα και την κέρδισε στη Λάρισα. Με άλλα λόγια, ο «χαμένος» ήταν ο Β. Μπούτας και ο «κερδισμένος» ο Ι. Πατάκης).

Τα μάτια όλων όμως το βράδυ των εκλογών ήταν στραμμένα στο τελικό αποτέλεσμα. Στην περίπτωση που το βράδυ των εκλογών το ΠΑΣΟΚ θα ήταν ο νικητής η πλειοψήφια θα ήταν αυξημένη σε σχέση με την αντίστοιχη της ΝΔ. Το ΠΑΣΟΚ θα έπαιρνε 156 έως 159, ενώ η ΝΔ 152 με 153. Τελικά, το πρώτο σενάριο έγινε πραγματικότητα.

Ποιοί όμως παράγοντες έπαιξαν καθοριστικό ρόλο στην τελική έκβαση της μάχης.

Στελέχη της ΝΔ σχολίαζαν τις τελευταίες ημέρες ότι το ΠΑΣΟΚ κέρδισε τις εκλογές με τρόπο «επιστημονικό». Το ΠΑΣΟΚ έβλεπε ότι το κλίμα στην επαρχία δεν ήταν υπέρ του και σαφώς μη αναστρέψιμο κυρίως σε δύο περιφέρειες: τη Μακεδονία και τη Θεσσαλία. Το κυβερνών κόμμα έστρεψε λοιπόν την προσοχή του σε άλλες εκλογικές περιφέρειες που θα του έδιναν όχι μόνο την πρωτιά αλλά και τη μεγάλη συγκομιδή εδρών.

Ο νομός Ιωαννίνων είναι ίσως το πιο χαρακτηριστικό παράδειγμα. Η ΝΔ πήρε 7.000 ψήφους παραπάνω, ενώ το ΠΑΣΟΚ μόλις 26. Παρά ταύτα, το ΠΑΣΟΚ κέρδισε την πρωτιά και κατάφερε να διατηρήσει τις τρεις έδρες του.

Οι μονοεδρικές αποτέλεσαν το μεγάλο στοίχημα για τη Χ. Τρικούπη, στοίχημα το οποίο κέρδισε το ΠΑΣΟΚ. Πέντε στις έξι μονοεδρικές περιφέρειες. Το ΠΑΣΟΚ στα Ιόνια νησιά (που περιλαμβάνουν τρεις μονοεδρικές) κατάφερε ελαφρώς να αυξήσει τα ποσοστά του, γεγονός που του έδωσε την πρωτιά σε Λευκάδα, Κεφαλλονιά και Ζάκυνθο. Αξίζει εδώ να σημειωθεί ότι αν τελικά κέρδιζε η ΝΔ τις εκλογές, η αυτοδυναμία της δεν θα είχε εύρος ανάλογο με αυτό του ΠΑΣΟΚ για τον λόγο ότι θα είχε χάσει τη μερίδα του λέοντος στη μάχη των μονοεδρικών

Στο ΠΑΣΟΚ, παρά το ότι θεωρούσαν χαμένη την υπόθεση Μακεδονία-Θεσσαλία, κατάφεραν να διατηρήσουν ή και να αυξήσουν ελάχιστα τα ποσοστά του κόμματος. Αν και δεύτερο, το ΠΑΣΟΚ διατήρησε σημαντικά ποσοστά σε περιοχές, όπως η Λάρισα, που είχαν πρωταγωνιστήσει στις αγροτικές κινητοποιήσεις (76.184 ψήφους το 1996, 77.901 το 2000).

Το ΠΑΣΟΚ κατάφερε να επανακτήσει τις δυνάμεις του σε δύο ακόμη νομούς, τους οποίους «καλόβλεπε» η ΝΔ. Στην Εύβοια και τα Δωδεκάνησα, το κυβερνών κόμμα έπιασε 47,01% και 52,54% αντίστοιχα. Οι έδρες: τέσσερις και τρεις, όπως ακριβώς το 1996. Στην περίπτωση των Δωδεκανήσων, όπως και της Λέσβου, εφαρμόστηκε το πλεονέκτημα της Γ' Κατανομής, καθώς για να πάρει έδρες ένα κόμμα πρέπει να πληροί -σύμφωνα με το νόμο- δύο προϋποθέσεις: να είναι πρώτο πανελλαδικά και να είναι πρώτο κόμμα στη μείζονα περιφέρεια στην οποία έχουν μείνει αδιάθετες έδρες από τη Β' Κατανομή. Στην περίπτωση της Λέσβου βοήθησε πολύ η Χίος, καθώς το ΠΑΣΟΚ «έπιασε» 49,6% σε σχέση με τη ΝΔ που έλαβε 40,67%. Σημειώνεται ότι στις εκλογές της 9ης Απριλίου στην Γ' κατανομή έμειναν -λόγω του αποτελέσματος- μόνο 19 έδρες σε αντίθεση με το 1996 που ήταν 25.

Μία ακόμη παράμετρος αποδείχθηκε το γεγονός ότι το ΠΑΣΟΚ «έκανε» το 2-1 (έδρες) σε έξι εκλογικές περιφέρειες (Κυκλάδες, Λέσβο, Κέρκυρα, Αρτα, Ροδόπη και Ξάνθη). Ειδικά σε Κυκλάδες, Αρτα και Ξάνθη το ΠΑΣΟΚ, αν και ήταν δεύτερο κόμμα, ωστόσο κέρδισε τη δεύτερη έδρα! Επίσης, στην ευρύτερη περιοχή της Πελοποννήσου οι έδρες για τα δύο μεγάλα κόμματα παρέμειναν οι ίδιες σε σχέση με το 1996. Ο νόμος έδωσε στο ΠΑΣΟΚ δύο έδρες παραπάνω σε σχέση με τη ΝΔ και στη Β' Θεσσαλονίκης παρά το ότι ήταν πίσω 8%.

Το ΠΑΣΟΚ μείωσε επίσης τη διαφορά με τη ΝΔ στο νομό Εβρου, ανεβάζοντας τα ποσοστά του σε σχέση με το 1996 κατά 3%, γεγονός που του έδωσε μία επιπλέον έδρα.

Ενα ακόμη ενδιαφέρον στοιχείο είναι το γεγονός ότι μπορεί το ΠΑΣΟΚ να έχασε Α' Αθηνών, Α' Πειραιά και Υπόλοιπο Αττικής, κέρδισε όμως στη Β' Αθηνών, τη μεγάλη «δεξαμενή» ψήφων και εδρών. Αύξησε το ποσοστό του από 38,76% σε 43,89% και τις έδρες του από 16 σε 18.

Για το τέλος αφήσαμε την Ημαθία, εκεί όπου παίχτηκε ένα μικρό θρίλερ για το ΠΑΣΟΚ.

Η ΝΔ κέρδισε δύο έδρες σε σχέση με το 1996 που δεν είχε εκλέξει κανένα βουλευτή και αυτό ίσως αποτέλεσε μία πικρή ήττα κυρίως για την τοπική κοινωνία του ΠΑΣΟΚ.

ΑΣΤΡΟΛΟΓΟΣ - ΜΕΛΛΟΝΤΟΛΟΓΟΣ
ΜΕΝΤΙΟΥΜ
Παγκοσμίου φήμης Ελλάδα - Ευρώπη - Μέση Ανατολή.
Χαρτομαντεία - Οικογενειακά - Αισθηματικά - Οικονομικά.
Γεννημένος με φοβερές δυνάμεις με εκρηκτικές υποβολές και σε παγκόσμιο επίπεδο πραγματοποιεί όλες τις επιθυμίες σας.
Επαναφορά προσώπων.
Απομάκρυνση ανεπιθύμητων προσώπων.
Μοναδικός στα θέματα Γάμου και άλλα θέματα μη ανακοινώσιμα.
Με αποκλειστικά ραντεβού - Ακρα εχεμύθεια
κος Takis Ρόδος 097-7041710
Δεκτή Αλληλογραφία

Carrier
ΜΕ ΤΟΝ ΑΕΡΑ ΤΟΥ 1ου ΚΛΙΜΑΤΙΣΤΙΚΟΥ
Σε τιμές έκπληξη και με συμφέροντα διακανονισμό
ΑΠΟΚΛ. ΑΝΤΙΠΡΟΣΩΠΟΣ ΔΩΔΕΚΑΝΗΣΟΥ
RODOS AIR Ε.Π.Ε.
ΕΧΟΥΜΕ ΤΙΣ ΑΠΑΝΤΗΣΕΙΣ
ΟΙΚΟΝΟΜΙΑ
ΔΙΑΡΚΕΙΑ ΖΩΗΣ
ΑΝΤΑΓΩΝΙΣΤΙΚΕΣ ΤΙΜΕΣ
ΔΥΝΑΤΟΤΗΤΑ ΠΡΟΣΑΡΜΟΓΗΣ
FULL SERVICE
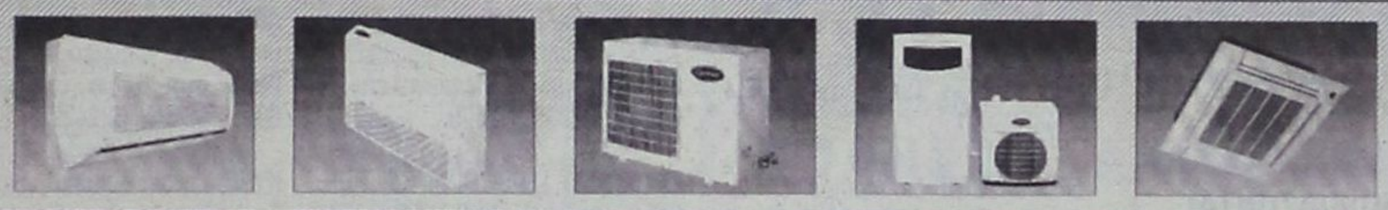
Rodos Air
ΚΑΡΡΑΣ ΜΙΧΑΗΛ ΜΗΧΑΝΟΛΟΓΟΣ
ΚΑΚΑΚΙΟΣ ΣΤΕΛΙΟΣ ΜΗΧΑΝΟΛΟΓΟΣ
ΚΑΛΛΙΓΕΡΟΣ ΜΙΧΑΛΗΣ ΠΟΛ. ΜΗΧΑΝΙΚΟΣ
ΚΕΝΤΡΙΚΗ ΔΙΑΘΕΣΗ - SERVICE - ΑΝΤΑΛΛΑΚΤΙΚΑ
ΓΕΩΡ. ΣΕΦΕΡΗ 76 ΡΟΔΟΣ (ΜΗ.ΔΙΑ.) - ΤΗΛ. ΚΕΝΤΡΟ (0241) 70710 FAX: (0241) 70720
Και σε εξουσιοδοτημένα καταστήματα: - ΚΡΕΜΑΣΤΗ: ΜΙΧΑΛΑΚΗΣ ΚΩΣΤΑΣ - ΑΦΑΝΤΟΥ: ΚΟΥΜΝΑΚΗΣ ΓΕΩΡΓΙΟΣ


Η εμπειρία μας και η αφοσίωση στη λεπτομέρεια αποτελούν εγγύηση για την απόλυτη επιτυχία ωστε να μείνουν ανεξίτηλες στη μνήμη τη δική σας και των καλεσμένων σας.....
ΧΟΡΟΕΣΠΕΡΙΔΕΣ - ΓΑΜΟΙ - CATERING - ΠΑΙΔΙΚΑ ΠΑΡΤΥ
ΞΕΝΟΔΟΧΕΙΟ SOFITEL CAPSIS ΡΟΔΟΥ
Για Πληροφορίες 25-015 & 20919 (09.00 - 17.00)
CAPSIS Conference Centers & Resort Hotels


Μικρές αγγελίες

δωρεάν στη «δ» τηλ: 0241-37500 fax: 0241-37333

ΕΝΟΙΚΙΑΣΕΙΣ

ΠΩΛΟΥΝΤΑΙ ή ενοικιάζονται δύο αποθήκες 160 τ.μ. το σε οικοδομή που ανεγείρεται στ'Ασγούρου (καταστήματα Μανουσέλη). Πληρ. 24118 ώρες 10-2 μ.μ.

ΕΝΟΙΚΙΑΖΟΝΤΑΙ 2 τουριστικά λεωφορεία 303 υπερυψωμένα σε άριστη κατάσταση με ή χωρίς οδηγούς για την καλοκαιρινή σεζόν. Μόνο σοβαρές προτάσεις. Τηλ. 0945-593404 - 3214222

ΕΝΟΙΚΙΑΖΕΤΑΙ επιπλωμένη γκαρσονιέρα στην οδό Σουλίου 6. Πληρ. τηλ. 20887

ΖΗΤΕΙΤΑΙ γραφείο 20 τ.μ. για ενοικίαση. Τηλ. 0945-593404 - 3214814

ΕΝΟΙΚΙΑΖΟΝΤΑΙ
στους Καστελλοριζιούς, (Ιξιά), μικρά δυάρια πλήρως επιπλωμένα, και με τα απαραίτητα σκεύη. Πληρ. Διακογεωργίου Κάλλιστος, τηλ. 29318 - 34598

ΕΝΟΙΚΙΑΖΟΝΤΑΙ σε μεγάλο κήπο στους Τρεις καινούργια λουξ κατασκευής και πλήρως επιπλωμένα α) γκαρσονιέρα, β) δυάρι. Διαθέτουν τηλέφωνο, θέρμανση, ανεμιστήρα, ηλιακό και ηλεκτρικό θερμοσίφωνα, σίτες στα παράθυρα, μεγάλες βεράντες και parking κ.λπ. πλήρη τηλ. 92714.

ΕΝΟΙΚΙΑΖΕΤΑΙ ισόγειος αποθήκη 270 τ.μ. επί της οδού Βεργίνας πόλεως Ρόδου. Πληροφορίες στο τηλέφωνο 61614 τις απογευματινές ώρες

ΕΝΟΙΚΙΑΖΕΤΑΙ ημιϋπόγειο διαμέρισμα κατάλληλο για κατοικία ή επαγγελματική χρήση στην Ρόδο και στην οδό Παύλου Μελά αριθμ. 45, με δύο υπνοδωμάτια, χωλ, σαλοτραπεζαρία, κουζίνα, μπάνιο, βοηθητικό w.c. και αποθήκη, επιφανείας 120 τ.μ., με κεντρική θέρμανση. Πληροφορίες, τηλ. 25450, 35450 και 20277

ΕΝΟΙΚΙΑΖΟΝΤΑΙ
επιπλωμένες γκαρσονιέρες με όλα τα φασίλιτις, στο Χαράκι, λίγα μόλις μέτρα από την παραλία, στο πιο όμορφο σημείο του μοναδικού οικισμού με το μήνα ή το χρόνο. Πληρ. τηλ. 31376-093 2320011

ΕΝΟΙΚΙΑΖΕΤΑΙ υπόγειος χώρος, στο κέντρο της πόλεως, επιφανείας μ.τ. 340 περίπου, με τουαλέτες, εγκατάσταση πυρασφάλειας, ιδανικός για γυμναστήριο, αποθηκευτικό χώρο κ.λπ. Πληροφορίες τηλ. 0241 -24230

ΖΗΤΩ ΓΡΑΦΕΙΟ ΠΡΟΣ ΕΝΟΙΚΙΑΣΗ 20 τμ με WC σε εμπορική περιοχή

ΕΝΟΙΚΙΑΖΕΤΑΙ στο Νιοχώρι μεγάλο κατάστημα 80 τ.μ. με 40 τ.μ. πατάρι (Καθοπούλη 20 μ. από την Γ. Παπανικολάου) κατάλληλο για οποιαδήποτε χρήση, εκτός εστιατορίου. Πληροφορίες: τηλ. 27065

ΕΝΟΙΚΙΑΖΟΝΤΑΙ επαγγελματικοί χώροι, σε Α' όροφο και Β' όροφο οικοδομής στο Νιοχώρι, επιφανείας μ.τ. 75 έκαστος, με τουαλέτες, ιδανικοί για γραφεία, ιατρεία, κ.λπ. ή οιαδήποτε άλλη επαγγελματική χρήση. Πληροφορίες τηλ. 0241-24230.

ΕΝΟΙΚΙΑΖΕΤΑΙ κατάστημα 20 τμ στην παραλία Ιαλυσού (έναντι κέντρου, «Μπικίνι») και γραφεία στην οδό Εθνάρχου Μακαρίου 11 (πρώην ξενοδοχείο «Δελφίνι») πληρ. τηλ. 29225 και 94.100

ΕΝΟΙΚΙΑΖΕΤΑΙ ισόγεια ΑΠΟΘΗΚΗ Εμβαδού 120 τμ με WC (μόνο για χρήση αποθήκης) στην οδό Ολύμπου Καρπάθου (πλησίον Τσαλδάρη και Μιχ. Πετρίδη). Πληροφορίες τηλ 20530 και 33938.

ΚΟΝΤΑ στο Λύκειο Ιαλυσού, μέσα σε ωραίο κήπο, ενοικιάζονται 3 ανεξάρτητες καινούργιες και πλήρως επιπλωμένες γκαρσονιέρες κατάλληλες για καθηγητές. Πληροφορίες τηλ. 0241 - 29730. 92630 & 0945399660

ΕΝΟΙΚΙΑΖΕΤΑΙ ισόγειος χώρος 100 τμ κατάλληλος για επαγγελματική στέγη, με ελεύθερη πρόσοψη σε πλατεία κείμενος επί της οδού Αγ. Λαύρας 63. Δεκτές μόνο σοβαρές προτάσεις πληρ. τηλ. 0932 757043 ώρες εργασίας.

ΕΝΟΙΚΙΑΖΟΝΤΑΙ στην Ιαλυσό πλάι στο Ηλέκτρα επιπλωμένα διαμερίσματα δίχωρα ή μονόχωρα με θέρμανση. Πληρ. 22050-33441

ΕΝΟΙΚΙΑΖΕΤΑΙ
στην οδό Αλεξ. Διάκου 46 χώρος 80 τ.μ. κατάλληλος για οποιαδήποτε χρήση (γραφείο - αντιπροσωπεία - αποθήκη). Τηλ. 77886, 77887, 74431 κος Παρασκευάς.

ΕΝΟΙΚΙΑΖΕΤΑΙ αποθηκευτικός χώρος, ισόγειο 130 τ.μ. με πλακάκια, τηλέφωνο, και τουαλέτα. Περιοχή Μιχ. Πετρίδη. Πληρ. τηλ. 76544, 0944523061

ΕΝΟΙΚΙΑΖΕΤΑΙ διαμέρισμα 85 τ.μ. επί της οδού Απολλωνίου Ροδίου 9, στην Ιξιά. Πληρ. τηλ. 29816

ΕΝΟΙΚΙΑΖΕΤΑΙ κατάστημα 50 m2 επί της Βενετοκλέων 3. Πληροφορίες τηλ. 74188 9.30π.μ. έως 1.00 μ.μ. και 6.00μ.μ. έως 10.00 μ.μ.

ΕΝΟΙΚΙΑΖΕΤΑΙ μικρό διαμέρισμα επιπλωμένο ενός υπνοδωματίου και ενιαίο σαλόνι, πολυκουζίνα, ισόγειο με μπαλκόνι, στην περιοχή Ψαροπούλα κοντά στην καφετέρεια Prestige για όλο το χρόνο. Ενοίκιο 75.000. Τηλ. 20710

ΕΝΟΙΚΙΑΖΕΤΑΙ 2άρι διαμέρισμα επιπλωμένο ιδανικό για φοιτητές στην ΑΘΗΝΑ περιοχή Βύρωνος. Πληρ. τηλ. 64495

ΕΝΟΙΚΙΑΖΕΤΑΙ ισόγειος χώρος 120 τ.μ. για χρήση ΑΠΟΘΗΚΗΣ στην περιοχή Δασκάλων (πλησίον S.M. Μαρινόπουλου). Πληροφορίες τηλ. 33938 και 20530

ΕΝΟΙΚΙΑΖΕΤΑΙ κατάστημα επί της Δημ. Αναστασιάδη 2 με W.C. 45 τ.μ. απέναντι από την πρώην «Λύση». Πληροφορίες: τηλ. 28395/29926

ΕΝΟΙΚΙΑΖΕΤΑΙ διαμέρισμα 3άρι στην οδό Καναδά 37. Πληρ. τηλ. 36345 - 74188

ΕΝΟΙΚΙΑΖΕΤΑΙ ήσυχη μονοκατοικία 100 τ.μ. με κήπο, τζάκι και ηλιακό. Ενοίκιο 140.000 Πληρ. τηλ. 67735

ΕΝΟΙΚΙΑΖΕΤΑΙ αποθήκη εμβαδού 120 τμ με WC (μόνο για χρήση αποθήκης) στην οδό Ολύμπου Καρπάθου (Πλησίον Τσαλδάρη και Μιχ. Πετρίδη). Πληροφορίες τηλ. 20530 και 33938

ΖΗΤΟΥΝ ΠΡΟΣΩΠΙΚΟ

ΖΗΤΕΙΤΑΙ πωλήτρια που να γνωρίζει Αγγλικά για να εργαστεί σε μίνι μάρκετ με είδη δώρων στην Παλιά Πόλη. Πληρ. τηλ. 24118

ΑΠΟ την εταιρεία ΒΑΠ Π. ΚΟΥΓΙΟΣ ΑΕΒΒΕ, ζητείται οδηγός - πωλητής για το τμήμα των πωλήσεων. Προϋπηρεσία στο χώρο των πωλήσεων, θα ληφθεί υπ' όψη. Αποδοχές ικανοποιητικές. Πληροφορίες τηλ. 61434

ΖΗΤΕΙΤΑΙ έμπειρος σερβιτόρος για εστιατόριο στο Φαληράκι. Πληρ. τηλ. 86391 - 0946392996

ΚΑΘΗΓΗΤΡΙΑ μπαλέτου ζητείται από σχολή χορού (σχ. έτος 1999 - 2000). Αποστείλετε πλήρες βιογραφικό σημείωμα, αρ. τηλεφώνου και φωτοαντίγραφα: 1) πτυχίου και 2) αστυνομικής ταυτότητας. Δ/ση: Στ. Κωτιάδη 5, 85100 Ρόδος. Υπόψην κ. Λ. Τσελεπή.

ΑΠΟ ΤΟ Υπερ Μάρκετ Σπανός, ζητείται τεχνικός Η/Υ με εκπληρωμένες στρατιωτικές υποχρεώσεις, για το τμήμα Μηχανογράφησης. Τυχόν προϋπηρεσία θα ληφθεί σοβαρά υπ'όψιν. Τηλέφωνο επικοινωνίας: 32335 - 32695.

ΖΗΤΟΥΝΤΑΙ ΣΕΡΒΙΤΟΡΟΙ ΚΑΙ ΒΟΗΘΟΙ για το ΕΛ ΝΤΙΒΙΝΟ - ΠΡΙΝΣ - ΠΑΡΑΝΤΙΣΟ για 12μηνη απασχόληση. Τηλ. 0944-441888

ΑΠΟ τουριστικό γραφείο ΡΟΔΟΥ ζητείται συνεργάτης ή υπάλληλος με προϋπηρεσία σε τουριστικά γραφεία και λεωφορεία Τηλ. 0945 - 593404 - 3214222

ΚΥΡΙΑ ζητάει δουλειά, καθάρισμα σπιτιών, γραφεία, σκάλες, φύλαξη παιδιών. Πληροφ. τηλ. 0977 373133 κ. ΛΙΛΗ

ΚΑΘΗΓΗΤΡΙΑ οικιακή βοηθός. Τηλ. 61527

Από την Εμπορική Εταιρεία Δ. Τσιγάρος και Σια ΟΕ ζητούνται:
1. Αποθηκάριος απόφοιτος Λυκείου με γνώσεις Η/Υ.
2. Οδηγοί με κατοχή διπλώματος κατηγορίας Γ'.
Πληροφορίες στα γραφεία της εταιρείας στην Ν. Λεωφόρο Τσαΐρι Αεροδρομίου και στα τηλέφωνα 67534, 61207, 64041.

ΖΗΤΟΥΝΤΑΙ κοπέλες για καφετέρια - εστιατόριο στην Κρεμαστή τηλ. 92033 κ. Λευτέρη

ΝΕΟΣ 24 ετών με εμπειρία σε σουβλατζίδικο ψήστης ζητάει δουλειά τηλ. 0937 657946

ΖΗΤΕΙΤΑΙ ΥΠΑΛΛΗΛΟΣ Ζητείται υπάλληλος Υποδοχής για το ξενοδοχείο GRAND HOTEL, με άριστη γνώση δύο τουλάχιστον γλωσσών και με προϋπηρεσία σε ανάλογο ξενοδοχείο. Παρακαλώ επικοινωνήστε με την κυρία Χριστίνα Μήτση. Τηλ. (0241) 26284.

ΑΠΟ τουριστικό γραφείο ζητείται υπάλληλος πεπειραμένος για την Ρόδο στο τμήμα αγορών. Τηλ. 0945-593404 - 3214222

ΚΥΡΙΑ ζητάει δουλειά για φροντίδα ηλικιωμένων ή αρρώστων. Πληρ. τηλ. 0937 661309 κ. Στεφανία

ΖΗΤΕΙΤΑΙ οδηγός φορτηγού για την Ρόδο και τα γύρω νησιά. Πληρ. 33133, 0977-415662

ΑΥΤΟΚΙΝΗΤΑ

ΠΩΛΕΙΤΑΙ VOLVO 244, 1800 cc, 3ος 82, Αυτόματο, air condition, ηλεκ/κά παράθυρα. Σε καλή κατάσταση, τιμή 2.000.000 δρχ. Τηλ/νο 67983, 10:00 - 14:00

ΠΩΛΕΙΤΑΙ μοτοσικλέτα SUZUKI US 600 intruder με 10.000 χιλ. μαύρη σε άριστη κατάσταση ανταλλαγή δεκτή. Πληρ. τηλ. 21904 απόγευμα.

ΠΩΛΕΙΤΑΙ CITROEN AX 59υρο, χρώματος μπλέ σε τιμή ευκαιρίας μόνο 500.000 λόγω αγοράς καινούργιου. Τηλ. 0945 -950233, 93276.

ΠΩΛΕΙΤΑΙ μηχανή YAMAHA VIRAGO 250 c.c. με 7.000 χιλιόμετρα μοντέλο 1ο εξάμηνο '98. Τιμή 850.000. Τηλ. 0945 105272

ΕΥΚΑΙΡΙΑ - ΠΩΛΕΙΤΑΙ BMW 318 LUXUS δύο ετών με εργοστασιακό AIR CONDITIONER και ραδιοκασετόφωνο - μαύρο δερμάτινο σαλόνι - υδραυλικό τιμόνι - ηλεκτρικά παράθυρα / καθρέπτες. Λόγω αναχώρησης - Τιμή μετρητής 6.800.000. Τηλ. 0945 922566

ΠΩΛΕΙΤΑΙ αυτοκίνητο - καντίνα σε άριστη κατάσταση, κατασκευής 1996 μάρκας MERCEDES 410 D μήκους 4μ., πλάτους 2μ. και ύψους 2.10 μ. Για περισσότερες πληροφορίες κ. Γιάννης στο τηλ. 0244/44490 από 09.00 π.μ. μέχρι 10.00 μ.μ.

ΠΩΛΕΙΤΑΙ: Επιβατηγό MERCEDES E200 mod. 95, Fulll extra. Πληροφορίες, τηλ.: 62649 & 63830, ώρες 8-3.

ΠΩΛΕΙΤΑΙ
Πωλείται HONDA CIVIC μοντέλο '90 σε άριστη κατάσταση. Τιμή: 1.500.000 δρχ. Πληροφ. τηλ: 0944 282244

ΠΩΛΕΙΤΑΙ αυτοκίνητο BMW 518i, μοντέλο 1992, ατρακάριστο 1.800 κ. εκ. με καταλυτικό κινητήρα (αμόλυβδη). Air condition , ζάντες αλουμινίου, συναγερμό, υδραυλικό τιμόνι, μεταλλικό χρώμα μπορντό, ραδιοκασετόφωνο, ηλεκτρικά παράθυρα και καθρέπτες και πολλά extra 85.000 χιλιόμετρα, σε εξαιρετική κατάσταση. Πληροφορίες τηλεφ. 0241 -24230 και 0944.420919.

ΠΩΛΕΙΤΑΙ αυτοκίνητο μάρκας CITROEN ZX AVANTAGE μοντέλο 1992 με 65.000 Km. Πληροφορίες κ. Μάρθα τηλ. 68750 πρωί και 36721 απόγευμα

ΠΩΛΕΙΤΑΙ CELICA 1600 cc, Turbo Look, με πολλά EXTRA. (Δερμάτινο Σαλόνι, ζάντες αλουμινίου, ηχοσυστήματα Pioneer κα) Τηλ. 39129, 74059 Κινητό 0945 87897

ΠΩΛΕΙΤΑΙ μισή άδεια ταξί (MERCEDEZ - BENZ E- CLASS) AIR CONDITIONED. Πληροφορίες στο τηλ. 0932965403

PERIDIS FACTORY OUTLET
ΖΗΤΟΥΝΤΑΙ
Κυρίες και κύριοι άνω των 25 ετών που να γνωρίζουν τουλάχιστον την αγγλική γλώσσα, με καλή συμπεριφορά και άνεση στην πώληση για να εργασθούν στα καταστήματα ΠΕΡΙΔΗΣ για μόνιμη εργασία:
1. 5ο χλμ. Λεωφ. Λίνδου
2. Αριστοτέλους 61-63 (Παλαιά Πόλη)
3. Ξενοδοχείο Rodos Palace
Πλήροφορίες: τηλ. 68850-3

ΖΗΤΟΥΝΤΑΙ ΝΕΟΙ
Από μεγάλη Εμπορική Εταιρεία ζητούνται νέοι, δραστήριοι, οργανωτικοί και φιλόδοξοι για το τμήμα των πωλήσεων (Πωλητές / Merchandisers) Πτυχίο Οικονομικού κλάδου - Marketing ή προϋπηρεσία στο χώρο των πωλήσεων, θα θεωρηθούν επιπλέον προσόντα. Αποδοχές ικανοποιητικές, bonus, σύγχρονο περιβάλλον εργασίας και προοπτικές εξέλιξης στον χώρο των πωλήσεων. Πληροφορίες τηλ. 61434, κινητό 0945-771177

ΖΗΤΟΥΝΤΑΙ ΝΕΕΣ ΓΙΑ:
- Πωλήτριες τουριστικού καταστήματος
- Πωλήτριες - Ταμίες αναψυκτηρίου.
Ωράριο Συνεχές.
Αποδοχές ικανοποιητικές.
Πληρ. 24611 κ.Αννα 08.30 - 15.00

ΖΗΤΕΙΤΑΙ ΔΑΚΤΥΛΟΓΡΑΦΟΣ
Ζητείται δακτυλογράφος για άμεση πρόσληψη.
Προσόντα: Πρέπει να γνωρίζει Η/Υ και τυφλό σύστημα
Εργασία απογευματινή (13.30 - 20.30)
Πληρ. τηλ. 76655 - ώρες γραφείου.

ΖΗΤΕΙΤΑΙ
Από την Εταιρεία Ε. ΤΑΤΑΚΗΣ ΚΑΙ ΥΙΟΙ ΑΕ, υπεύθυνος πωλήσεων με απαραίτητες προϋποθέσεις: δίπλωμα οδήγησης ΙΧ και προϋπηρεσία. Θα προτιμηθούν οι γνώστες ξένων γλωσσών και οι κάτοχοι απολυτηρίου λυκείου.
Πληροφορίες: τηλέφωνο 25342

ΖΗΤΟΥΝΤΑΙ:
Από Εμπορική Εταιρεία
- Γραμματέας:
Δεσποινίς ή Κυρία με γνώσεις Η/Υ και τουλάχιστον Αγγλικά.
Ωράριο συνεχές.
Αποδοχές - Ασφαλιστικό - Ικανοποιητικά.
- Οδηγοί - Πωλητές:
Νέοι - Κύριοι με δίπλωμα επαγγελματ.
Για προϊόντα ταχείας διακίνησης.
Μισθός - Ποσοστά - Ασφάλεια.
Χειμώνα - Καλοκαίρι
Πληρ. 24611 κ. Αννα 08.30 - 15.00

ΕΝΟΙΚΙΑΖΟΝΤΑΙ
Γραφεία άνωθεν του Δικηγορικού Συλλόγου, επί της οδού 25ης Μαρτίου 9 (πρώην ξεν/χείο ΕΙΡΗΝΗ) Πληροφορίες: τηλ. 23180

ΔΙΑΦΟΡΑ

ΕΝΟΙΚΙΑΖΕΤΑΙ Ξυλουργείο πλήρως εξοπλισμένο με το κλειδί στο χέρι λόγω ασθένειας Πληρ. 47550

ΠΩΛΕΙΤΑΙ: Επιχείρηση - Είδη Δώρων, σε πολύ καλή περιοχή. Πληρ. τηλ. 0945794676 ώρες 7 - 11

ΠΩΛΕΙΤΑΙ Φούσκα εστιατορίου 2 μέτρων με κανάλια και απορροφητήρα. Πληρ. τηλ. 34.100

ΠΩΛΕΙΤΑΙ Λύκος Καυκάσου καθαρόαιμος (και με όλα τα πιστοποιητικά) 14 μηνών με βασική εκπαίδευση σε πολύ καλή τιμή λόγω αναχώρησης. Τηλ. 0246-41154

ΓΡΑΦΕΙΟΥ Γενικού Τουρισμού με 25ετή πείρα με ιδιόκτητα τουριστικά λεωφορεία ζητεί συνέταιρο από Ρόδο πεπειραμένο στον τουρισμό επαγγελματία. Τηλ. 0945-593404 και 3214222

ΠΩΛΕΙΤΑΙ
ξυλουργικό μηχάνημα σύνθετο Ιταλίας 40άρι - σε τιμή ευκαιρίας και έπιπλο σύνθετο από δεσποτάκι ντεκαπέ μαύρο - άσπρο υπερμοντέρνο σχεδόν καινούργιο λόγω μετακόμισης. Πληρ. τηλ. 77467 0945 881928

ΠΩΛΕΙΤΑΙ σύνθετο τεσσάρων τεμαχίων σε πολύ καλή κατάσταση. Τιμή 100.000 δρχ. Επίσης κονσόλα με καθρέφτη. Πληροφορίες στο τηλ. 31844

ΠΩΛΕΙΤΑΙ καινούργιο ψυγείο σε πολύ καλή τιμή. Πληροφορίες 6-10 μ.μ. Τηλ. 29138

ΠΩΛΕΙΤΑΙ επιχείρηση οβελιστήριο - Fast Food σε προνομιακή παραλιακή περιοχή στην πόλη της Ρόδου. Πληρ. τηλ. 61716

ΕΥΚΑΙΡΙΑ ΠΩΛΟΥΝΤΑΙ σε άριστη κατάσταση και σε ποιότητα ράφια και ταμειακή μηχανή. Σε τιμή ευκαιρίας, για λίγες μέρες. Μεγ. Κωνσταντίνου Abiente. Πληρ. τηλ. 0945794676

ΖΗΤΕΙΤΑΙ συνεργάτης - συνεταίρος σε κερδοφόρα επιχείρηση για την ανάπτυξη νέου τομέα. Δεκτές μόνον σοβαρές προτάσεις. Τηλ: 0945 922566 από 9.00 έως 21.00

ΠΩΛΟΥΝΤΑΙ λόγω αναχωρήσεως έπιπλα, σε πολύ καλή κατάσταση, σαλόνι τραπεζαρία, συνθετο, κρεβατοκάμαρα και παιδικό κρεβατάκι. Πληρ. τηλ. 76870, 0932818047

ΠΩΛΕΙΤΑΙ εστιατόριο στην Κω πλήρως εξοπλισμένο. Πληρ. 0242 - 25723

ΠΩΛΟΥΝΤΑΙ στην Κάρπαθο διακόσια (200) κατοίκια. Πληροφορίες κ. Νίκο, τηλ/νο 0245-71113, ώρες 6-9 μ.μ.

ΑΓΟΡΑΖΩ μετοχές της ΔΑΝΕ. Τηλ. επικοινωνίας 01-4534131 - 0932673987

ΠΩΛΟΥΝΤΑΙ έπιπλα μεταχειρισμένα (σαλόνι - μπουφές - κονσόλα - μπαρ - τραπεζάκι τηλεόρασης) σε πολύ καλή κατάσταση τηλ. (25181 - 0932313216).

ΖΗΤΕΙΤΑΙ αντιπρόσωπος στην Ρόδο από Εκδοτική Εταιρεία ταξιδιωτικών οδηγών με έδρα την Αθήνα. Βιογραφικό: Αιγιαλείας 52, Μαρούσι 15125, Τηλ. 01-6856093, 0945 - 859939, Fax: 6856095

ΠΩΛΕΙΤΑΙ καινούργια ταμειακή μηχανή μάρκας CASIO. Πληρ. τηλ. 79205

ΠΩΛΕΙΤΑΙ οπωροπαντοπωλείον επί της Γρίβα σε τιμή ευκαιρίας. Πληρ. τηλ. 21248

ΠΩΛΕΙΤΑΙ εστιατόρειο - μπαρ πλήρως εξοπλισμένο στο κέντρο της πλατείας Παραδεισίου. Τηλ. 81909 ώρες καταστήματος.

ΠΩΛΟΥΝΤΑΙ έπιπλα γραφείου σε τιμή ευκαιρίας. Πληρ. τηλ. 33952

ΠΩΛΕΙΤΑΙ ξενοδοχειακός εξοπλισμός κρεβάτια, ντουλάπες, τραπέζια, πόρτες και ένα ψυγείο βιτρίνα. Πληρ. ξενοδ. ΠΑΝΘΕΟΝ 24557

ΠΩΛΗΣΕΙΣ ΑΚΙΝΗΤΩΝ

ΠΩΛΕΙΤΑΙ Οικόπεδο 500 τμ με υψηλό συντελεστή δόμησης στην τουριστική περιοχή Ιξιάς κατάλληλο για καταστήματα Πληρ. τηλ. 93703 92753 βραδ. ώρες.

ΠΩΛΕΙΤΑΙ: επιχείρηση Καφετέρια bar στο Φαληράκι 200 τ.μ. πλήρως εξοπλισμένη. Χαμηλό ενοίκιο. Τηλ.: 0944839719

ΠΩΛΕΙΤΑΙ διαμέρισμα δυάρι 68 τμ επί της Λεωφ. Ηρακλειδών Νο2 (ΙΑΛΥΣΣΟΣ) Μόνον σοβαρές προτάσεις. Τηλ 30576

ΠΩΛΟΥΝΤΑΙ
μονοκατοικίες ανεξάρτητες με πανοραμική θέα 100 τ.μ. 30.000.000 Τηλ. 0241 22142 κιν. 0945202883

ΠΩΛΕΙΤΑΙ οικόπεδο δύο στρεμμάτων με σπίτι στο Παραδείσι 200 μέτρα από τον κεντρικό δρόμο. Τιμή ευκαιρίας. Πληρ. τηλ. 63646 - 0945364872.

ΠΩΛΟΥΝΤΑΙ αποθήκες 210 τ.μ. στην περιοχή Ανάληψης (οδός Ιωαννίνων). Πληρ. τηλ. 32216 - 0945934974

ΠΩΛΗΣΕΙΣ ΟΙΚΟΠΕΔΩΝ

1) ΚΩΣ: Παραθαλάσσιες εκτάσεις κατάλληλες για τουριστικές επενδύσεις, οικόπεδα με θέα θάλασσα σε τιμές προσιτές. RE/MAX ΑΙΓΑΙΟΥ, **ΓΙΩΡΓΟΣ ΓΑΜΠΙΕΡΑΚΗΣ** τηλ. (0242)-24624, 0944-384164

2) ΚΩΣ: Μεγάλα αστικά ακίνητα και οικόπεδα στο κέντρο της πόλης κατάλληλα για super market, μεγάλες εταιρείες, τράπεζες.
RE/MAX ΑΙΓΑΙΟΥ, **ΓΙΩΡΓΟΣ ΓΑΜΠΙΕΡΑΚΗΣ** τηλ. (0242)-26464, 0944-384164

3) ΔΩΔΕΚΑΝΗΣΑ: Παραθαλάσσια οικόπεδα, αγροκτήματα, εξοχικές μονοκατοικίες, παραδοσιακά σπίτια σε Πάτμο, Λειψούς, Κάλυμνο, Κώ, Νίσυρο, Τήλο. RE/MAX ΑΙΓΑΙΟΥ, **ΓΙΩΡΓΟΣ ΓΑΜΠΙΕΡΑΚΗΣ** τηλ. (0242)-26464, 0944-384164

ΠΩΛΕΙΤΑΙ οικόπεδο 600 τ.μ. με σπίτι και πρόσοψη στο δρόμο 14 μ. στα Κρητικά. Αρ. 54 Πληρ. τηλ. 22933

ΠΩΛΟΥΝΤΑΙ
διαμερίσματα στην περιοχή ξενοδοχείου Blue Sky, πολυτελούς κατασκευής, με γκαράζ, σε εξωτερικό χώρο, ατομική θέρμανση και κουζίνες Ιταλίας. Οροφοδιαμερίσματα των 145μ2 και 89 μ2, 101μ2, 135μ2 και 113μ2. Πληροφορίες τηλ. 21714, 22307, 28616.

ΠΩΛΕΙΤΑΙ διόροφη μονοκατοικία ανεξάρτητη στην Παλιά Πόλη και επί της οδού Τιμοκρέοντος έτοιμη για ανακατασκευή. Πληρ. 66041

ΠΩΛΕΙΤΑΙ σε τιμή ευκαιρίας λόγω αναχώρησης αποθήκη 347 τ.μ. κατάλληλη και για κατοικία εντός Ρόδου τηλ. 32985. Τιμή 120.000 το τ.μ.

ΠΩΛΟΥΝΤΑΙ δύο άρτια οικόπεδα άνω των 4.000 τ.μ. το καθένα, στην περιοχή του ΚΕΓΕ (Αμπελουργικό Φυτώριο Ρόδου) με καταπληκτική θέα. Πληρ. Τηλ. 24466

ΠΩΛΕΙΤΑΙ ή ΕΝΟΙΚΙΑΖΕΤΑΙ
από τον ιδιοκτήτη το ξενοδοχείο «ΦΟΙΒΟΣ» στον Αρχάγγελο 16 δωματίων με μπαρ - κουζίνα - σαλόνι - πάρκιν και κήπος 2800 τ.μ. Μετατρέπεται εύκολα σε 4 μεγάλα διαμερίσματα με τα υπόγειά τους ελεύθερο βαρών. Πληρ. τηλ. 0241/27578 0244/22600

ΕΥΚΑΙΡΙΕΣ
Πωλούνται προνομιούχα διαμερίσματα επιπλωμένα με το κλειδί στο χέρι στο κέντρο της πόλης της Ρόδου. 1) 38 τ.μ. τιμή 10500.000 δρχ, 40 τ.μ. τιμή 11.000.000 δρχ., 46 τ.μ. τιμή 12.500.000 δρχ, 57 τ.μ. 15.500.000 δρχ, 61 τ.μ. τιμή 16.500.000 δρχ.. 63 τ.μ. τιμή 17.000.000 δρχ.. 2) Πωλείται διαμέρισμα super Lux στην Ιαλυσό 107 τ.μ. θέρμανση με δικό του καυστήρα, ηλιακός θερμοσ. 2 τουαλέτες. Τιμή 35.000.000 δρχ.
ΜΑΡΙΟΣ ΒΙΤΖΗΛΑΙΟΣ
Τηλ.. 24900, 25545, 0932-704919

ΠΩΛΕΙΤΑΙ διαμέρισμα 76 τ.μ. κατασκευής 1992. Επί της οδού Περραίας 10 Δ' (Πάροδος Ατταβύρου). Πληρ. τηλ. 20564 - 35196

ΠΩΛΟΥΝΤΑΙ: 1) Κατάστημα με δύο αποθήκες στην οδό Βερολίνου 23. 2) Καρά - Γιαπί 160 τ.μ. σε τρίτο όροφο οικοδομής. 3)Αγρόκτημα 4.500 τ.μ. στον Αρχάγγελο επί της Εθνικής οδού Ρόδου - Λίνδου, με φως, νερό και τηλέφωνο. Πληροφορίες: 0244 - 51391 και 51184.

ΠΩΛΟΥΝΤΑΙ
Πωλούνται καρέκλες - μπαμπού σε άριστη κατάσταση και σε τιμή ευκαιρίας. Πληρ. τηλ. 0244 - 51095.

ΓΙΑΝΝΗΣ ΝΙΚΟΛΙΔΑΚΗΣ
ΜΗΧΑΝΟΛΟΓΟΣ ΜΗΧΑΝΙΚΟΣ
ΓΑΛΛΙΑΣ 14 ΡΟΔΟΣ

ΠΩΛΟΥΝΤΑΙ

Κατάστημα επί της οδού Τσαλδάρη 90 τ.μ. Διαμ/τα 112 τ.μ. επί της οδού Καζαντζάκη. Μεζονέτα στο Καρακόνερο 128 τ.μ. Γραφεία επί της Αννης Μαρίας και Λάρνακας σε πολυτελές συγκρότημα και Διαμερίσματα 117 τ.μ., 57 τ.μ., 79.50 τ.μ., 90 τ.μ., 88.5 τ.μ., 118 τ.μ., 60 τ.μ., 141 τ.μ. (Τα παραπάνω διαμερίσματα διαθέτουν θέση στάθμευσης και κεντρική θέρμανση) ΠΛΗΡΟΦΟΡΙΕΣ ΤΗΛ. 22291 - 35103 / 094 391825

ΖΗΤΕΙΤΑΙ: Για αγορά οικία 200 τ.μ. περίπου και σε καλή κατάσταση, που βρίσκεται στην ευρύτερη περιοχή Φαληρακίου, Καλυθιών, Κοσκινού, και Αφάντου. Αμεση εξόφληση. Πληροφορίες τηλ. 68834 και 094/5056199

ΠΩΛΕΙΤΑΙ σπίτι σε αρίστη κατάσταση στη Μαλώνα σε καλή τιμή. Πληρ. τηλ. (0244) 51119.

ΠΩΛΟΥΝΤΑΙ αγροτεμάχια και οικόπεδα εντός οικισμού στο Μεγάλο Χωριό Τήλου. Τηλ. 44227

ΠΩΛΕΙΤΑΙ οικόπεδο, παραθαλάσσιο, οικοδομήσιμο 500 τ.μ. στην παραλία της Κρεμαστής, περιοχή Περιαλινής. Πληρ. στο 0932828972 κ. Σταύρο.

ΜΑΘΗΜΑΤΑ

ΑΓΓΛΙΚΑ Αλλοδαπή καθηγήτρια παραδίδει μαθήματα κατ' οίκον. Επίσης παραδίδει ελληνικά σε αλλοδαπούς και αναλαμβάνει μεταφράσεις και δακτυλογραφήσεις κειμένου σε Η/Υ. Τιμές συμφέρουσες. Πληρ. τηλ. 61850 κιν. 0977433363

ΔΑΣΚΑΛΑ με δύο πτυχία αναλαμβάνει υπεύθυνα μαθητές δημοτικού, γυμνασίου σε ιδιαίτερα μαθήματα για την νέα σχολική χρόνια. Πληρ. τηλ. 76544, 0944 523061

ΦΙΛΟΛΟΓΟΣ καθηγήτρια με φροντιστηριακή πείρα και ειδίκευση στα Αρχαία - Λατινικά - Εκθεση, παραδίδει ιδιαίτερα μαθήματα. Τηλ.: 36670.

ΜΑΘΗΜΑΤΑ Αγγλικά, Ιταλικά (ιδιαίτερα) από καθηγήτρια με φροντιστηριακή πείρα. Πληρ. τηλ. 76544, 0945 984346

ΚΑΘΗΓΗΤΗΣ Φυσικομαθηματικός (ιδιαίτερα) παραδίδει ΜΑΘΗΜΑΤΙΚΑ - ΦΥΣΙΚΗ - ΧΗΜΕΙΑ για ΓΥΜΝΑΣΙΟ - ΛΥΚΕΙΟ. Τηλ. 78851 - 47516 - 61019 - 66736. ΠΕΛΛΑΣ 40 - ΡΟΔΙΝΙ.

ΓΕΡΜΑΝΙΚΑ: Καθηγήτρια με πείρα σε ιδιαίτερα μαθήματα αναλαμβάνει υπευθυνα όλα τα επίπεδα Τηλ. 0972 219911

ΠΩΛΟΥΝΤΑΙ ΚΑΤΑΣΤΗΜΑΤΑ

Πωλούνται καταστήματα ετοιμοπαράδοτα, στο μεγαλύτερο συγκρότημα καταστημάτων στην Ρόδο, απευθείας από τον κατασκευαστήπολιτικό μηχανικό Στέλιο Μακέστα. Επενδύστε με σιγουριά εκείόπου ήδη λειτουργεί το PLANET - Z και πρόκειται να λειτουργήσει πολύ σύντομα το πολυκατάστημα ΣΑΚΗΣ. Από 10.350.000 με ευκολίες πληρωμής. Πληρ. τηλ. 21347

ΠΩΛΟΥΝΤΑΙ

1. Μονοκατοικίες στην Ιαλυσό, οδός Δημοκρατίας πανταχόθεν ελεύθερες, από 120 τ.μ., έως 180 τ.μ., διόροφες χωρίς υπόγειο, με οικόπεδο από 300 έως 400 τ.μ., πολυτελούς κατασκευής.
2. Διαμερίσματα ετοιμοπαράδοτα 3 υπνοδωματίων, 2 λουτρών, αποθήκη και θέση στάθμευσης, στην οδό Χρήστου Φέσσα, στην Ανάληψη.
- Διαμερίσματα 2 υπνοδωματίων 88 έως 90τ.μ. με θέση στάθμευσης, στην οδό Χρήστου Φέσσα.
Τα παραπάνω διαμερίσματα έχουν κεντρική θέρμανση και υδραυλικό ασανσέρ.
3) Μεζονέτα 185 τ.μ., ετοιμοπαράδοτη διώροφη με υπόγειο, κοντά στα κτήματα Καζούλλη, με άριστη κατασκευή.

ΠΛΗΡΟΦΟΡΙΕΣ: ΑΝΑΣΤΑΣΙΟΣ ΑΤΣΙΔΗΣ ΣΤΕΦΑΝΟΥ ΚΑΖΟΥΛΛΗ 74 ΡΟΔΟΣ Τηλ. 28616-37848

Vitzileos

Εθν. Μακαρίου 45, 3ος όροφος, 85100 Ρόδος, Τηλ: 0241 24900 - 25545 Φαξ: 25544, Τ.Θ.: 273

ΠΩΛΗΣΕΙΣ ΑΚΙΝΗΤΩΝ

1) Πωλείται τριόροφη μεζονέτα 130 τ.μ., SUPER LUX, με 2 τζάκια, 2 τουαλέτες και γκαράζ στην περιοχή Μήδεια. Τιμή 45 εκατ. Τηλ. 24900 0932704919

2) Πωλείται οροφοδιαμέρισμα ρετιρέ 185 τ.μ. σε μπετά, κοντά στο Πανεπιστήμιο. Τιμή 20 εκατ. Τηλ. 24900 0932704919

3) Πωλείται αποθήκη super 185 τ.μ. με γραφείο περιοχή Ασγούρου. Τιμή 25 εκατ. Τηλ. 24900 0932704919

4) Ενοικιάζεται ισόγειο κατάστημα 115 τ.μ. στη Μανδηλαρά, ελεύθερο προς ενοικίαση.

5) Πωλείται διαμέρισμα 114 τ.μ. σε παραδοσιακό κτίριο απέναντι από το Καζίνο. Τιμή 30 εκατ.

6) Πωλείται προνομιακό οικόπεδο στο κύμα στην παραλία Κρητηνίας κοντά στο Κάστρο. ΤΜ. 2000 τιμή 12.000.000. Πληροφορίες τηλ. 0241-24900, 0241-25545 Κινητό 0932704919

7) Οικόπεδο στην Ιαλυσό μεταξύ Λεωφόρου και θάλασσας εντός σχεδίου τ.μ. 622 Σ.Δ. 0,4 προνομιακό

8) Μονοκατοικία διόροφη 160μ² στους Καστελλοριζιούς (σε 2 κατοικίες των 80μ²) με κήπο φανταστικό Μόνο 40 εκατ.

9) Ακίνητο με επιχείρηση εστιατόριο στην παραλία Ιαλυσού τ.μ. 135 κάτω με 400μ² αυλή - παραλία και πάνω 200μ² και 500μ² ταράτσας. Τιμή 50 εκ + 60 εκατ. και με ευκολίες 25 εκ + 25 εκ. Πληροφορίες 0932704919 και 0241 - 24900

ΦΩΤΙΣΜΟΣ ΜΕ ΟΠΤΙΚΕΣ ΙΝΕΣ

Ανακαινίστε - Διακοσμήστε -
Φωτίστε Εσωτερικά & Εξωτερικά
τα κτίρια σας τα Συντριβάνια
& τις Πισίνες σας
με Οπτικές Ινες.
SUPER VISION International USA
Πώληση Χονδρική - Λιανική
Πληρ. 0932 440566

LANE

Β. ΚΟΡΝΑΡΟΣ

Δρομολόγια από Ρόδο

Κάθε Τετάρτη πρωί στις 05.00
για Χάλκη, Διαφάνι,
Πηγάδια, Κάσο, Σητεία,
Αγιο Νικόλαο, Μήλον, Πειραιά.

Κάθε Κυριακή πρωί στις 05.00
για Διαφάνι, Πηγάδια,
Κάσο, Σητεία, Αγιο Νικόλαο,
Μήλο, Πειραιά.

Πληροφορίες - Εισιτήρια
ΖΟΡΠΙΔΗΣ Μακαρίου 31
τηλ. 20625 30050

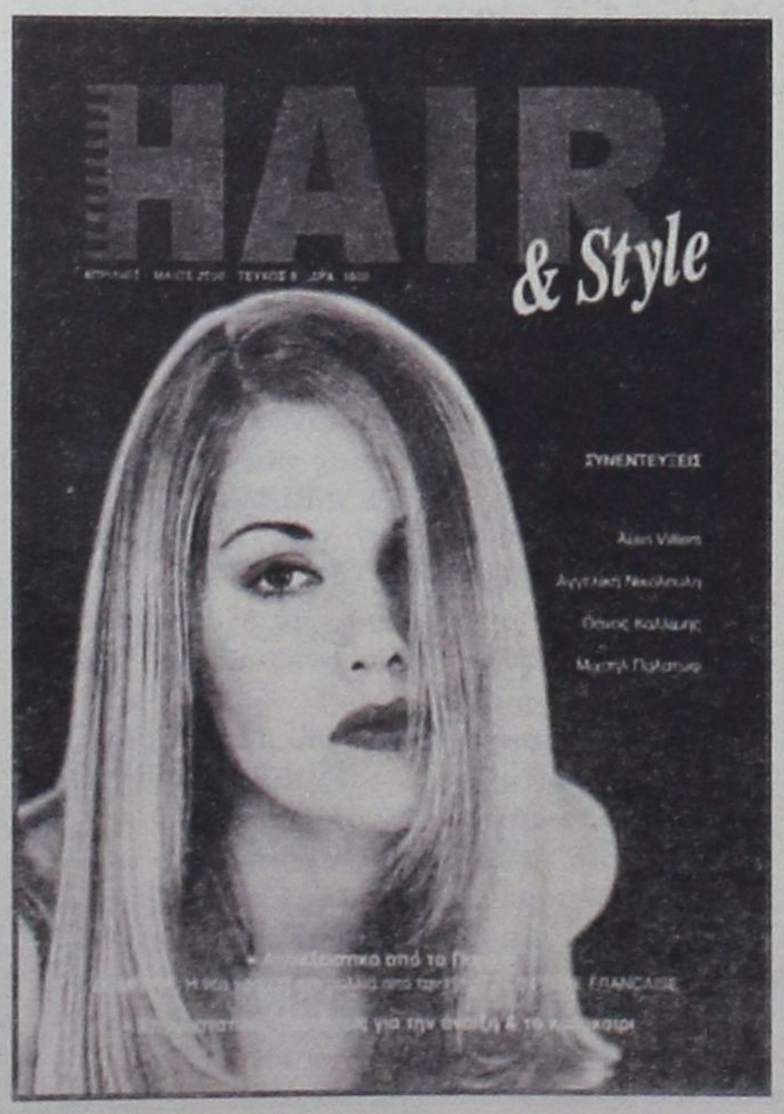

ΜΙΧΑΛΗΣ ΠΑΝΑΓΟΣ
Μηχανολόγος Μηχανικός
Γ. ΣΕΦΕΡΗ 108, ΡΟΔΟΣ
ΤΗΛ 62590, 62517

ΠΩΛΟΥΝΤΑΙ
ΙΔΙΟΚΤΗΤΑ

ΟΙΚΟΠΕΔΑ
Ιδανικά γιά Βίλλες των 4.000 τ.μ. με απεριόριστη θέα στήν περιοχή Πανάγου

ΔΙΑΜΕΡΙΣΜΑΤΑ
Τών 60 καί 120 τ.μ. επί τής Γ. Σεφέρη

ΑΠΟΘΗΚΕΣ
Τών 200, 400, 600 καί 1.400 τ.μ.

ΓΚΑΡΑΖ
Αίθουσες τών 600 τ.μ. στό 6° χλμ Ρόδου-Λίνδου δίπλα στο ΚΤΕΟ.

ΚΑΤΑΣΤΗΜΑΤΑ

ΣΤΗΝ Γ ΣΕΦΕΡΗ 108
Δίπλα στό νέο νοσοκομείο, ΙΣΟΓΕΙΕΣ αίθουσες τών 200, 400, 600 καί 1.400 τ.μ.

ΣΤΟ 6° χλμ ΡΟΔΟΥ-ΛΙΝΔΟΥ
Παραπλεύρως τού ΚΤΕΟ καί επί της Εθνικής Οδού, αίθουσες από 200 έως 600 τ.μ.

ΣΤΟ ΚΙΟΤΑΡΙ
Καταστήματα από 32 έως 250 τ.μ. όλα με πρόσοψη στόν κεντρικό δρόμο έναντι ξενοδοχείου Rodos Maris.

ΓΡΑΦΕΙΑ
Σε υπό ανέγερση οικοδομή επί της Γ. Σεφέρη των 50, 100 και 200 τ.μ.

GP

TOP PROPERTIES
GEORGIOS S. PIPINOS
ΓΕΩΡΓΙΟΣ Σ. ΠΙΠΙΝΟΣ
ΣΥΜΒΟΥΛΟΣ ΚΑΙ ΕΚΤΙΜΗΤΗΣ ΑΚΙΝΗΤΩΝ
REAL ESTATE AGENT - MEMBER OF F.I.A.B.C.I. - N.A.E.A. - C.E.I. - Σ.Ε.Κ.

ΓΠ



Η "TOP PROPERTIES" είναι ατομική επιχείρηση και ανήκει εξ ολοκλήρου στον κ. Γεώργιο Σ. Πιπίνο, που από το 1971 ασχολείται αποκλειστικά και μόνο με επενδύσεις και REAL ESTATE, στο νησί της Ρόδου, καθώς και στην ευρύτερη περιοχή της Δωδεκανήσου.

ΑΠΕΥΘΥΝΟΜΑΣΤΕ: Στους **σοβαρούς, απαιτητικούς και επιλεκτικούς** επενδυτές - επιχειρηματίες - ελεύθερους επαγγελματίες, Ελληνες και ξένους, υψηλού εισοδηματικού επιπέδου, που ενδιαφέρονται να κάνουν μια σοβαρή επένδυση **προβολής** στο νησί της Ρόδου.

ΠΡΟΣΦΕΡΟΥΜΕ: Α) Υπηρεσίες και πληροφορίες που γίνονται σε προσωπικό επίπεδο με **εχεμύθεια, διακριτικότητα και σοβαρότητα.**
Β) Μεγάλη **γκάμα** υψηλής ποιότητας ακινήτων, όπως: 1) Ξενοδοχεία Α' και Β' κατηγορίας των 600 - 500 - 350 - 300 κλινών 2) Κεντρικά αστικά ακίνητα κατάλληλα για Τράπεζες - καταστήματα - γραφεία 3) Παραλιακές εκτάσεις, κατάλληλες για τουριστικές επενδύσεις των 150.000 - 100.000 - 70.000 - 50.000 - 36.000 τ.μ. και 4) Διαμερίσματα και μαιζονέτες **προβολής.**

ΣΤΟΧΟΣ ΜΑΣ ΕΙΝΑΙ: Να προσφέρουμε στο αγορασικό μας κοινό **υψηλής ποιότητας ακίνητα και ευκαιρίες** στο νησί της Ρόδου. Η τριακονταετής και πλέον πείρα μας στον τομέα αυτό αποτελεί εγγύηση.

ΣΥΝΘΗΜΑ ΜΑΣ ΕΙΝΑΙ: Επενδύστε στην ΡΟΔΟ ΤΩΡΑ, σε ακίνητα που **ΑΝΤΕΧΟΥΝ ΣΤΟ ΧΡΟΝΟ.**

Γεώργιος Σ. Πιπίνος
ΜΕΣΙΤΗΣ ΑΣΤΙΚΩΝ ΣΥΜΒΑΣΕΩΝ
Γιατί εμείς γνωρίζουμε καλύτερα!

TOP PROPERTIES is a private concern and Mr George S. Pipinos, its owner, has carved, over the years, a reputation for integrity and excellence in the world of Real Estate in the Dodecanese.

At Top Properties we try hard to attract important and selective investors: high calibre businessmen/women and discerning professional people, both Greek and foreign, who wish to acquire substantial and valuable property on Rhodes.

We offer our expertise and advice privately, discreetly and in strict confidence.

We keep a compehensive list of real estate of the highest specifications:
a. A' and B' class hotels (600, 500, 350, 300 beds capacity).
b. Centrally situated office buildings and other business premises.
c. Seaside land, ideal for development (hotels, holiday resorts, etc.), of 150.000, 100.000, 70.000, 50.000, 36.000 sq.m.
d. Luxury appartments, maisonettes, detached, semi - detached and terraced houses.

Our aim is to give our clients the opportunity to acquire value for money, first class real estate on Rhodes. Our 30- year - old experience in Real Estate is our warranty.

Our moto is: Invest in Rhodes. Invest in property. It stands the test of time.

TOP PROPERTIES
and
George S. Pipinos
Because we Know best



KENNENTY 38, ΡΟΔΟΣ, 85 100, ΤΗΛ. (0241) 23895, 38243 και 0944-676003. FAX: (0241) 20883
38 KENNEDY STR., RHODES, 85 100, TEL. (0241) 23895, 38243, and 094 - 676003. FAX: (0241) 20883

ΠΑΝΕΠΙΣΤΗΜΙΟ ΘΕΣΣΑΛΙΑΣ ΠΡΥΤΑΝΕΙΑ

ΠΡΟΚΗΡΥΞΗ ΠΛΗΡΩΣΗΣ ΘΕΣΕΩΝ Δ.Ε.Π. ΣΤΟ ΠΑΝΕΠΙΣΤΗΜΙΟ ΘΕΣΣΑΛΙΑΣ

Με τις αριθ. Φ. 121.1/1/Β2/777/8-3-2000, Φ.121.1/11/Β2/499/9-3-2000 και Φ.121.1/2/Β2/778/9-3-2000 αποφάσεις του Υπουργού Εθνικής Παιδείας και Θρησκευμάτων δημοσιεύθηκαν στο ΦΕΚ 28/10-3-2000/τ Παρ/μα και με την αρ. Φ.121/4/Β2/4776π.ε./8-3-2000 απόφαση του Υπουργού Εθνικής Παιδείας και Θρησκευμάτων που δημοσιεύθηκε στο ΦΕΚ 27/10-3-2000/τ. Παρ/μα προκηρύσσεται η πλήρωση θέσεων Διδακτικού Ερευνητικού Προσωπικού (ΔΕΠ) στα Τμήματα α) Παιδαγωγικό Δημοτικής Εκπαίδευσης, β) Παιδαγωγικό Νηπιαγωγών, γ) Παιδαγωγικό Ειδικής Αγωγής, δ) Ιστορίας - Αρχαιολογίας - Λαογραφίας, ε) Μηχανικών Χωροταξίας και Περιφερειακής Ανάπτυξης. ζ) Γεωπονίας Φυτικής και Ζωϊκής Παραγωγής, η) Μηχανολόγων Μηχανικών Βιομηχανίας, θ) Πολιτικών Μηχανικών, ι) Οικονομικών Επιστημών, ια) Αρχιτεκτόνων Μηχανικών, ιβ) Κτηνιατρικής, ιγ) Επιστήμης Φυσικής Αγωγής και Αθλητισμού και ιδ) Ιατρικής, του Πανεπιστημίου Θεσσαλίας, ως ακολούθως:

ΠΑΙΔΑΓΩΓΙΚΟ ΤΜΗΜΑ ΔΗΜΟΤΙΚΗΣ ΕΚΠΑΙΔΕΥΣΗΣ (Γραμματέας κ. Μπεζάτης Ευάγγελος τηλ. 0421/74897. Fax. 0421/74786).

1. Μία (1) θέση στη βαθμίδα του Αναπληρωτή Καθηγητή στο γνωστικό αντικείμενο «Πληροφορική: Χρήση του Η/Υ στην Εκπαίδευση και σχεδιασμός και υλοποίηση Εκπαιδευτικού Λογισμικού».
2. Μία (1) θέση στη βαθμίδα του Λέκτορα στο γνωστικό αντικείμενο «Διδακτική της Ιστορίας».
3. Μία (1) θέση στη βαθμίδα του Επίκουρου Καθηγητή ή του Λέκτορα στο γνωστικό αντικείμενο «Κοινωνιογλωσσολογία και Εφαρμογές στην Διδακτική Πράξη».

ΠΑΙΔΑΓΩΓΙΚΟ ΤΜΗΜΑ ΝΗΠΙΑΓΩΓΩΝ (Γραμματέας κ. Κουρουτζίδου Ασημένια τηλ. 0421/74805. Fax. 0421/74801).

1. Μία (1) θέση στη βαθμίδα του Επίκουρου Καθηγητή ή του Λέκτορα στο γνωστικό αντικείμενο «Διδασκαλία και Μάθηση εννοιών για τη φύση και το περιβάλλον»
2. Μία (1) θέση στη βαθμίδα του Επίκουρου Καθηγητή ή του Λέκτορα στο γνωστικό αντικείμενο «Γλωσσολογία και Διδακτική της Πρώτης Ανάγνωσης και Γραφής.

ΠΑΙΔΑΓΩΓΙΚΟ ΤΜΗΜΑ ΕΙΔΙΚΗΣ ΑΓΩΓΗΣ (Αρμόδια κ. Φιλιππίδη Σταυρούλα τηλ. 0421/74800. Fax. 0421/74799).

1. Μία (1) θέση στη βαθμίδα του Επίκουρου Καθηγητή ή του Λέκτορα στο γνωσικό αντικείμενο «Διαταραχές Ψυχοκινητικής Ανάπτυξης του Παιδιού - Αποκατάσταση».
2. Μία (1) θέση στη βαθμίδα του Επίκουρου Καθηγητή ή του Λέκτορα στο γνωστικό αντικείμενο «Διαταραχές του οπτικού συστήματος - Αποκατάσταση».
3. Μία (1) θέση στη βαθμίδα του Επίκουρου Καθηγητή ή του Λέκτορα στο γνωστικό αντικείμενο «Μαθησιακές Δυσκολίες - Νευροψυχολογική Αξιολόγηση της Μαθηματικής Συμπεριφοράς.
4. Μία (1) θέση στη βαθμίδα του Επίκουρου Καθηγητή ή του Λέκτορα στο γνωστικό αντικείμενο «Παιδιά με διαταραχές Γραφής - Νευροψυχολογική Αξιολόγηση και παρέμβαση».
5. Μία (1) θέση στη βαθμίδα του Επίκουρου Καθηγητή ή του Λέκτορα στο γνωστικό αντικείμενο «Επιδράσεις των γενετικών και περιγεννητικών παραγόντων στην ανάπτυξη του παιδιού».

ΤΜΗΜΑ ΙΣΤΟΡΙΑΣ - ΑΡΧΑΙΟΛΟΓΙΑΣ - ΛΑΟΓΡΑΦΙΑΣ (Γραμματέας κ. Αβραμίδου Βηθλεέμ τηλ. 0421/74780 Fax. 0421/74781).

1. Μία (1) θέση στη βαθμίδα του Αναπληρωτή Καθηγητή στο γνωστικό αντικείμενο «Ιστορία της Βυζαντινής και Μεταβυζαντινής Τέχνης».
2. Μία (1) θέση στη βαθμίδα του Αναπληρωτή Καθηγητή στο γνωστικό αντικείμενο «Προφορική Ιστορία και Κοινωνική Ανθρωπολογία».
3. Μία (1) θέση στη βαθμίδα του Επίκουρου Καθηγητή ή του Λέκτορα στο γνωστικό αντικείμενο «Αρχαία Ιστορία».
4. Μία (1) θέση στη βαθμίδα του Λέκτορα στο γνωστικό αντικείμενο «Ιστορία και Θεωρία Ιστοριογραφίας».
5. Μία (1) θέση στη βαθμίδα του Λέκτορα στο γνωστικό αντικείμενο «Ιστορία του σύγχρονου κόσμου (19ος-20ός αι.) με έμφαση στις διαπολιτικές σχέσεις».

ΤΜΗΜΑ ΜΗΧΑΝΙΚΩΝ ΧΩΡΟΤΑΞΙΑΣ ΚΑΙ ΠΕΡΙΦΕΡΕΙΑΚΗΣ ΑΝΑΠΤΥΞΗΣ (Γραμματέας κ. Ευδωρίδου Ελσα τηλ. 0421/91170. Fax. 0421/91170).

1. Μία (1) θέση στη βαθμίδα του Λέκτορα στο γνωστικό αντικείμενο «Πολεοδομικός Σχεδιασμός».

ΤΜΗΜΑ ΓΕΩΠΟΝΙΑΣ ΦΥΤΙΚΗΣ ΚΑΙ ΖΩΪΚΗΣ ΠΑΡΑΓΩΓΗΣ (Γραμματέας κ. Τόλια - Μαριόλη Αθηνά τηλ. 0421/74254. Fax. 0421/74270

1. Μια (1) στη βαθμίδα του Επίκουρου Καθηγητή ή του Λέκτορα στο γνωστικό αντικείμενο «Γενετική - Βελτίωση Φητών».
2. Μία (1) θέση στη βαθμίδα του Αναπληρωτη ή του Επίκουρου Καθηγητή στο γνωστικό αντικείμενο «Εκτροφή - Διατροφή Υδρόβιων Ζωϊκών Οργανισμών».

ΤΜΗΜΑ ΜΗΧΑΝΟΛΟΓΩΝ ΜΗΧΑΝΙΚΩΝ ΒΙΟΜΗΧΑΝΙΑΣ (Γραμματέας κ. Κανδυλάρη Δήμητρα τηλ. 0421/74010. Fax. 0421/74050).

1. Μία (1) θέση στη βαθμίδα του Αναπληρωτη ή του Επίκουρου Καθηγητή στο γνωστικό αντικείμενο «Ανάλυση/Προσομοίωση Συστημάτων Παραγωγής/Εφοδιασμού».
2. Μία (1) θέση στη βαθμίδα του Επίκουρου Καθηγητή στο γνωστικό αντικείμενο «Υπολογιστική Ρευστοδυναμική».
3. Μία (1) θέση στη βαθμίδα του Επίκουρου Καθηγητή στο γνωστικό αντικείμενο «Συστήματα Μετατροπής Ενέργειας - Σχεδιασμός και Ανάπτυξη Καταλυτικών και Ηλεκτροκαταλυτικών Διεργασιών».

ΤΜΗΜΑ ΠΟΛΙΤΙΚΩΝ ΜΗΧΑΝΙΚΩΝ (Γραμματέας κ. Τσικάκη Τερψιχόρη τηλ. 0421/74178, Fax. 0421/74169).

1. Μία (1) θέση στη βαθμίδα του Επίκουρου Καθηγητή ή του Λέκτορα στο γνωστικό αντικείμενο «Στρατηγικός Σχεδιασμός και Διαχείρηση Συστημάτων Οδικής Κυκλοφορίας και Ασφάλειας».
2. Μία (1) θέση στη βαθμίδα του Αναπληρωτή ή του Επίκουρου Καθηγητή στο γνωστικό αντικείμενο: «Τεχνολογία Δομικών Υλικών και Πειραματικές Μέθοδοι με έμφαση στη συμπεριφορά Αοπλου και Οπλισμένου Σκυροδέματος (Λειτουργικότητα και Αστοχία)».

ΤΜΗΜΑ ΟΙΚΟΝΟΜΙΚΩΝ ΕΠΙΣΤΗΜΩΝ (Γραμματέας κ. Αβραμίδου Βηθλεέμ τηλ. 0421/74780, Fax. 0421/74781).

1. Μία (1) θέση στη βαθμίδα του Επίκουρου Καθηγητή ή του Λέκτορα στο γνωστικό αντικείμενο «Οικονομικά Ανατολικής Ευρώπης και Βαλκανίων».
2. Μία (1) θέση στη βαθμίδα του Επίκουρου Καθηγητή ή του Λέκτορα στο γνωστικό αντικείμενο «Οικονομετρία - Στατιστική».
3. Μία (1) θέση στη βαθμίδα του Λέκτορα στο γνωστικό αντικείμενο «Διεθνής Χρηματοοικονομική και Τραπεζική».
4. Μία (1) θέση στη βαθμίδα του Λέκτορα στο γνωστικό αντικείμενο «Οικονομική Ανάλυση των Επιχειρήσεων».
5. Μία (1) θέση στη βαθμίδα του Επίκουρου Καθηγητή ή του Λέκτορα στο γνωστικό αντικείμενο «Οικονομική Ανάλυση και Πολιτική».

ΤΜΗΜΑ ΑΡΧΙΤΕΚΤΟΝΩΝ ΜΗΧΑΝΙΚΩΝ (Γραμματέας κ. Αβραμίδου Βηθλεέμ τηλ. 0421/74780, Fax. 0421/74781).

1. Μία (1) θέση στη βαθμίδα του Αναπληρωτή Καθηγητή στο γνωστικό αντικείμενο «Εισαγωγή στην Ιστορία - Θεωρία της Αρχιτεκτονικής και της πόλης με έμφαση στη διαχρονία του κλαδικού βιζαντινού και νεοελληνικού λόγου».
2. Μία (1) θέση στη βαθμίδα του Επίκουρου Καθηγητή ή του Λέκτορα στο γνωστικό αντικείμενο «Εισαγωγή στην Αρχιτεκτονική Συνθεση με έμφαση στην Κτιριολογία και την αποκατάσταση κτισμάτων και κτιριακών συνόλων».
3. Μία (1) θέση στη βαθμίδα του Επίκουρου Καθηγητή ή του Λέκτορα στο γνωστικό αντικείμενο «Εισαγωγή στην Αρχιτεκτονική Σύνθεση με έμφαση στην Κτιριολογία, την τεχνική και τεχνολογία των αναπαραστάσεων».
4. Μία (1) θέση στη βαθμίδα του Επίκουρου Καθηγητή ή του Λέκτορα στο γνωστικό αντικείμενο:

«Εισαγωγή στην Αρχιτεκτονική Σύνθεση με έμφαση στον αστικό σχεδιασμό και την ανάπλαση του δομημένου περιβάλλοντος».

5. Μία (1) θέση στη βαθμίδα του Επίκουρου Καθηγητή ή του Λέκτορα στο γνωστικό αντικείμενο «Εισαγωγή στην Αρχιτεκτονική Σύνθεση με έμφαση στον πολεοδομικό και αστικό σχεδιασμό του δομημένου περιβάλλοντος».

ΤΜΗΜΑ ΚΤΗΝΙΑΤΡΙΚΗΣ (Αρμόδιος κ. Βρόντος Δημήτριος τηλ. 0441/66044, Fax. 0441/66041).

1. Μία (1) θέση στη βαθμίδα του Καθηγητή στο γνωστικό αντικείμενο «Ζωοτεχνία, Διατροφή και Συμπεριφορά των Ζώων».
2. Μία (1) θέση στη βαθμίδα του Επίκουρου Καθηγητή ή του Λέκτορα στο γνωστικό αντικείμενο «Χειρουργική και Αναισθησιολογία των Ζώων».

ΤΜΗΜΑ ΕΠΙΣΤΗΜΗΣ ΦΥΣΙΚΗΣ ΑΓΩΓΗΣ ΚΑΙ ΑΘΛΗΤΙΣΜΟΥ (Γραμματέας κ. Κουτσιανίτης Γεώργιος τηλ. 0431/47003, Fax.0431/47042).

1. Μία (1) θέση στη βαθμίδα του Λέκτορα στο γνωστικό αντικείμενο «Φυσιολογία του Ανθρώπου».

ΤΜΗΜΑ ΙΑΤΡΙΚΗΣ (Γραμματέας κ. Γκιοξάρης Γεώργιος τηλ. 041/565070, 565002, Fax. 041/565068).

1. Μία (1) θέση στη βαθμίδα του Επίκουρου Καθηγητή στο γνωστικό αντικείμενο «Ουρολογία».
2. Μία (1) θέση στη βαθμίδα του Επίκουρου Καθηγητή ή του Λέκτορα στο γνωστικό αντικείμενο «Παθολογία -(Αιματολογία)».
3. Μία (1) θέση στη βαθμίδα του Αναπληρωτή ή Επίκουρου Καθηγητή ή του Λέκτορα στο γνωστικό αντικείμενο «Ιατρική Γενετική».
4. Μία (1) θέση στη βαθμίδα του Επίκουρου Καθηγητή ή του Λέκτορα στο γνωστικό αντικείμενο «Γενική Χειρουργική».
5. Μία (1) θέση στη βαθμίδα του Καθηγητή στο γνωστικό αντικείμενο «Παιδιατρική».
6. Μία (1) θέση στη βαθμίδα του Λέκτορα στο γνωστικό αντικείμενο «Φαρμακολογία».
7. Μία (1) θέση στη βαθμίδα του Επίκουρου Καθηγητή ή του Λέκτορα στο γνωστικό αντικείμενο «Παθολογία (Λοιμωξιολογία)».
8. Μία (1) θέση στη βαθμίδα του Λέκτορα στο γνωστικό αντικείμενο «Ορθοπειδική».
9. Μία (1) θέση στη βαθμίδα του Αναπληρωτή ή του Επίκουρου Καθηγητή στο γνωστικό αντικείμενο «Ιατρική των Μεταγγίσεων».
10. Μία (1) θέση στη βαθμίδα του Αναπληρωτή ή του Επίκουρου Καθηγητή στο γνωστικό αντικείμενο «Νευροχειρουργική».
11. Μία (1) θέση στη βαθμίδα του Αναπληρωτή ή του Επίκουρου Καθηγητή στο γνωστικό αντικείμενο «Ιατρική Φυσική».
12. Μία (1) θέση στη βαθμίδα του Λέκτορα στο γνωστικό αντικείμενο «Μαιευτική - Γυναικολογία».
13. Μία (1) θέση στη βαθμίδα του Λέκτορα στο γνωστικό αντικείμενο «Ιατροδικαστική - Τοξικολογία».
14. Μία (1) θέση στη βαθμίδα του Επίκουρου Καθηγητή στο γνωστικό αντικείμενο ««Επιδημιολογία».
15. Μία (1) θέση στη βαθμίδα του Αναπληρωτή ή του Επίκουρου Καθηγητή στο γνωστικό αντικείμενο «Εργαστηριακή Ανοσολογία».
16. Μία (1) θέση στη βαθμίδα του Λέκτορα στο γνωστικό αντικείμενο «Μικροβιολογία».

Η προθεσμία υποβολής υποψηφιοτήτων και δικαιολογητικών λήγει στις 14-6-2000.

Καλούνται οι ενδιαφερόμενοι οι οποίοι μπορούν να είναι και πολίτες κρατών - μελών της Ευρωπαϊκής Ενωσης, που έχουν τα νόμιμα προσόντα,να υποβάλουν αίτηση υποψηφιότητας με τα απαραίτητα δικαιολογητικά στις Γραμματείες των Τμημάτων (παράδοση οίκοι) του Πανεπιστημίου Θεσσαλίας.

Για τα δικαιολογητικά που απαιτούνται, καθώς και για οποιαδήποτε άλλη πληροφορία, οι ενδιαφερόμενοι πρέπει να απευθύνονται στις Γραμματείες των Τμημάτων.'

Ο ΠΡΥΤΑΝΗΣ
Καθηγητής ΠΑΝΤΕΛΗΣ ΛΑΖΑΡΙΔΗΣ

ARISTON
ΤΑ ΠΑΝΤΑ ΑΡΙΣΤΑ

✓ Η ARISTON και τα καταστήματα ΣΤΕΦΑΝΟΥ προσφέρουν τα εμπορεύματά τους σε μεγάλες δόσεις μέχρι τριάντα μηνιαίες στις χαμηλότερες τιμές της αγοράς

1) ΙΤΑΛΙΚΑ ΠΡΟΪΟΝΤΑ ARISTON - γερμανικά BOSCH και SIEMENS - αμερικάνικα WESTINGHOUSE - ελληνικά ΠΙΤΣΟΣ - ιταλικά BOMPANI κ.λπ. Απαντα ελευθέρας τοποθετήσεως και εντοιχιζόμενα

2) Μικροσυσκευές ARISTON - BOSCH - SIEMENS - DELONGHI - MOULINEX - PHILIPS - SEB - TEFAL - ROWENTA - GRONY - FANCY κ.λπ.

3) Τηλεοράσεις - video - βιντεοτηλεοράσεις - HiFi - βιντεοκάμερες - ραδιόφωνα - ραδιομαγνητόφωνα - CD PLAYERS: PHILIPS, HITACHI, SONY, PIONER, AIWA - SABA - NORMENDE κ.λπ.

4) Σκούπες - εξαεριστήρες κουζίνας - θερμοσίφωνες μέχρι 30 δόσεις

ΕΛΑΤΕ ΝΑ ΒΕΒΑΙΩΘΕΙΤΕ!

Χατζηαγγέλου & Δενδρινού γωνία τέρμα Κοδριγκτώνος
Τηλ. 22568, 22695
FAX 22568 και 73357

ΣΤΑ ΚΑΤΑΣΤΗΜΑΤΑ ARISTON ΣΤΕΦΑΝΟΥ

ΣΕ ΜΑΣ ΘΑ ΒΡΕΙΤΕ ΤΙΣ ΠΙΟ ΦΘΗΝΕΣ ΤΙΜΕΣ!!!

ARISTON
ΑΦΟΙ ΣΤΕΦΑΝΟΥ Ο.Ε.



ΚΙΝΗΜΑΤΟΓΡΑΦΟΣ ΜΕΤΡΟΠΟΛ
Τηλ. 28400
ΔΥΟ ΠΡΟΒΟΛΕΣ
8 έως 10 και 10 έως 12 μ.μ.
Ολοι επιστρέφουν για την τελευταία ΚΡΑΥΓΗ... αγωνίας
Η 3η και τελευταία υπερ - πετυχημένη σειρά
SCREAM 3
Α! ΠΡΟΒΟΛΗΣ - Ακατάλληλον
Το ΘΡΙΛΕΡ που σπάει ταμεία και καρδιές

Η ΕΠΟΜΕΝΗ ΤΑΙΝΙΑ ΜΑΣ
Η ταινία της WALT DISNEY που ξετρελλαίνει μικρούς και μεγάλους
TOY STORY 2
Ο ΓΟΥΝΤΙ, Ο ΜΠΑΖ κι όλα τα άλλα αγαπημένα σας παιχνίδια επιστρέφουν σε νέες φανταστικές περιπέτειες ΤΟΜ ΧΑΝΚΣ - ΤΙΜ ΑΛΕΝ και στα ΕΛΛΗΝΙΚΑ

ΠΑΛΛΑΣ 5 CINEMAS CENTER
ΠΡΟΓΡΑΜΜΑ ΕΒΔΟΜΑΔΑΣ
14/04/2000 - 20/04/2000

ΑΙΘΟΥΣΑ 1 — **THE BEACH / Η ΠΑΡΑΛΙΑ**
... κάπου σε αυτόν τον πλανήτη πρέπει να υπάρχει.
ΠΡΩΤΑΓΩΝΙΣΤΟΥΝ: LEONARDO DICAPRIO
Performance Time / Ώρες Έναρξης: 17:25, 20:05, 22:45

ANNA & THE KING / Η ΑΝΝΑ & Ο ΒΑΣΙΛΙΑΣ — ΑΙΘΟΥΣΑ 2
Η Άννα, είναι μια βρετανίδα δασκάλα που έρχεται στην Μπανγκόκ για να διδάξει τα μυστικά του δυτικού πολιτισμού στα 67 παιδιά του βασιλιά του Σιάμ.
ΠΡΩΤΑΓΩΝΙΣΤΟΥΝ: JODIE FOSTER, CHOW YUN-FAT
Performance Time / Ώρες Έναρξης: 16:45, 19:40, 22:40

AMERICAN BEAUTY — ΑΙΘΟΥΣΑ 3
Η ομορφιά πολλές φορές θαμπώνει ...κοιτάξτε καλλίτερα
ΠΡΩΤΑΓΩΝΙΣΤΟΥΝ: KEVIN SPACEY, ANNETTE BENING
Performance Time / Ώρες Έναρξης: 17:40, 20:20, 23:00

ΑΙΘΟΥΣΑ 4 — **THE NINTH GATE / Η ΕΝΑΤΗ ΠΥΛΗ**
Αφήστε το άγνωστο στην ησυχία του...
ΠΡΩΤΑΓΩΝΙΣΤΟΥΝ: JOHNNI DEPP, EMMANUEL SENIE
Performance Time / Ώρες Έναρξης: 17:15, 20:00, 22:50

ANY GIVEN SUNDAY / ΚΑΘΕ ΚΥΡΙΑΚΗ — ΑΙΘΟΥΣΑ 5
Η σύγκρουση ανάμεσα στον ιδεαλισμό και την εμπορευματοποίηση του φούτμπολ, αλλά και η διαφορετική αντιμετώπιση του παιχνιδιού από την παλιά και τη νέα γενιά.
ΠΡΩΤΑΓΩΝΙΣΤΟΥΝ: AL PACINO, CAMERON DIAZ,
Performance Time / Ώρες Έναρξης: 15:40, 19:00, 22:20

ΑΙΘΟΥΣΑ 1 — Kids Club • Παιδική Ζώνη
BABE (μεταγλωττισμένο)
Το γνωστό μας πια γουρουνάκι, ο Μπέιμπ, ετοιμάζεται για την μεγάλη περιπέτεια στην πόλη!

ΑΙΘΟΥΣΑ 3 — **STUART LITTLE (μεταγλωττισμένο)**
Μια ταινία για όλη την οικογένεια που θα σας συγκινήσει και θα σας κάνει να γελάσετε με την καρδιά σας!
ΑΙΘΟΥΣΑ 1 & 3 Performance Time / Κάθε ημέρα: 15:40
(Κάθε Παρασκευή, Σάββατο και Κυριακή σας περιμένουν πολλές εκπλήξεις και κλόουν)

Κρατήσεις θέσεων στο 24475 και 70670 (15:00 - 20:00)
Για να ισχύσει η κράτηση, η αγορά του εισιτηρίου πρέπει να γίνεται τουλάχιστον 30 λεπτά πρίν την έναρξη της παράστασης
GO KARTS · J. Halikias t-shirts · IGUANA · FLOCAFE · GOODY'S · Tres Jolie · CLUB ROOM STORE · AM adv.

FOTO - ΠΑΧΟΣ
- ΕΓΧΡΩΜΕΣ ΦΩΤΟΓΡΑΦΙΕΣ
- ΜΑΥΡΟΑΣΠΡΕΣ
- ΣΛΑΪΤΣ 135 - 6Χ9 - 6Χ8 - 9Χ12 - 13Χ18
- ΜΕΓΕΝΘΥΝΣΕΙΣ
- ΑΝΑΠΑΡΑΓΩΓΕΣ: ΕΓΧΡΩΜΕΣ - Α.Μ. - ΣΛΑΪΤΣ
- ΦΙΛΜ 8m.m. - 16 m.m. - 35 m.m.
- VIDEO

• ΠΑΡΑΔΟΣΗ ΕΡΓΑΣΙΑΣ ΑΜΕΣΗ
PACOLOR FOTO
ΑΝΤΩΝΗΣ ΠΑΧΟΣ
Γ. ΕΥΣΤΑΘΙΟΥ 11 - ΡΟΔΟΣ
Τηλ. 26893 - 27782

Το Πρόγραμμα

ΕΤ 1

05.30 ΔΙΛΗΜΜΑΤΑ
07.30 ΦΩΤΕΙΝΟ ΠΡΩΙΝΟ
08.00 ΤΑ ΠΡΩΪΝΑΚΙΑ
08.30 ΜΟΥΜΙΝ
09.00 ΤΟ ΘΑΥΜΑΣΤΟ ΒΙΒΛΙΟ ΤΗΣ ΦΥΣΗΣ
09.30 ΧΡΥΣΕΣ ΣΥΝΤΑΓΕΣ
10.00 ΓΛΥΚΙΑ ΖΩΗ
11.30 ΜΑΖΙ... ΚΑΙ ΣΗΜΕΡΑ
12.00 ΟΠΩΣ ΜΑΣ ΑΡΕΣΕΙ
13.50 **ΕΙΔΗΣΕΙΣ**
14.00 ΠΑΜΕ ΣΤΟΙΧΗΜΑ;
14.05 ΣΤΑ ΦΤΕΡΑ ΤΟΥ ΕΡΩΤΑ
14.40 ΧΡΙΣΤΙΝΑ, ΔΙΚΑΙΩΜΑ ΣΤΗΝ ΑΓΑΠΗ
15.30 ΤΟ ΜΙΚΡΟ ΣΠΙΤΙ ΣΤΟ ΛΙΒΑΔΙ
16.20 ΠΟΚΑΧΟΝΤΑΣ
17.00 **ΕΙΔΗΣΕΙΣ**
17.15 ΚΑΣΣΑΝΔΡΑ, ΤΟ ΜΟΙΡΑΙΟ ΠΑΘΟΣ
18.30 ΜΠΑΣΚΕΤ - FINAL FOUR EYROLEAGUE
20.00 ΑΘΛΗΤΙΚΗ ΕΚΠΟΜΠΗ ΓΙΑ ΤΟ FINAL FOUR
21.00 ΜΠΑΣΚΕΤ - FINAL FOUR EYROLEAGUE
23.15 **ΕΙΔΗΣΕΙΣ- ΚΑΙΡΟΣ**
00.30 ΣΥΝΕΙΚΟΝΕΣ
01.00 ΠΑΜΕ ΣΤΟΙΧΗΜΑ;
01.30 Ο ΡΩΣΟΣ
ΤΟ ΠΡΟΓ. ΣΥΝΕΧ. ΜΕ ΕΚΠΟΜΠΕΣ ΣΕ ΕΠΑΝΑΛΗΨΗ

NET

06.30 **ΕΙΔΗΣΕΙΣ - ΟΙΚΟΝΟΜΙΑ**
06.55 ΠΑΜΕ ΣΤΟΙΧΗΜΑ
07.00 ΤΙ ΤΡΕΧΕΙ;
10.30 ΕΛΛΗΝΙΚΟ ΝΤΟΚΙΜΑΝΤΕΡ
11.01 ΑΝΑΚΑΛΥΨΕΙΣ ΠΟΥ ΑΛΛΑΞΑΝ ΤΗΝ ΖΩΗ ΜΑΣ
11.30 ΑΓΡΙΟΙ ΟΡΙΖΟΝΤΕΣ
12.01 ΑΙΓΥΠΤΟΣ
13.00 **ΕΙΔΗΣΕΙΣ**
13.30 ΔΕΛΤΙΟ ΧΡΗΜΑΤΙΣΤΗΡΙΟΥ
13.45 ΩΡΑ ΕΛΛΑΔΟΣ
15.00 **ΕΙΔΗΣΕΙΣ**
16.00 ΣΥΝ ΚΑΙ ΠΛΗΝ
18.00 **ΕΙΔΗΣΕΙΣ**
18.30 ΠΛΑΝΗΤΗΣ ΓΗ ΕΤΟΣ 2000
19.00 ΚΛΗΡΩΣΗ ΛΑΪΚΟΥ ΛΑΧΕΙΟΥ
19.10 ΟΛΗ Η ΑΜΕΡΙΚΗ
20.10 Ο 20ος ΑΙΩΝΑΣ
21.00 **ΕΙΔΗΣΕΙΣ**
22.00 ΔΙΑ ΤΑΥΤΑ
23.00 ΠΙΣΤΕΥΕ ΚΑΙ ΕΡΕΥΝΑ
23.30 ΨΥΧΟ-ΛΟΓΙΚΑ
24.00 **ΕΙΔΗΣΕΙΣ**
00.30 ΠΑΜΕ ΣΤΟΙΧΗΜΑ
00.35 Η ΠΟΛΗ ΤΗΣ ΘΛΙΨΗΣ ΜΕ ΤΗ ΦΩΝΗ ΤΟΥ ΣΥΓΓΡΑΦΕΑ
ΤΟ ΠΡΟΓΡ. ΣΥΝΕΧ. ΜΕ ΕΚΠΟΜΠΕΣ ΣΕ ΕΠΑΝΑΛΗΨΗ

ΕΤ 3

08.30 VIEWMASTER
09.30 ΚΙΝΟΥΜΕΝΑ ΣΧΕΔΙΑ
10.00 ΕΚΠΑΙΔΕΥΤΙΚΑ ΝΤΟΚΙΜΑΝΤΕΡ
10.15 Η ΟΜΑΔΑ ΑΡΙΘΜΩΝ
10.30 ΘΑ ΤΑ ΠΟΥΜΕ ΣΤΙΣ 10.30
12.00 **ΕΙΔΗΣΕΙΣ**
12.15 ΕΚΠΑΙΔΕΥΤΙΚΑ ΝΤΟΚΥΜΑΝΤΕΡ
12.30 ΣΤΗ ΧΩΡΑ ΤΩΝ ΘΑΥΜΑΤΩΝ
13.30 ΜΕΡΑ ΜΕΣΗΜΕΡΙ
15.00 **ΕΙΔΗΣΕΙΣ**
15.30 ΜΕ ΜΙΑ ΤΡΙΤΗ ΜΑΤΙΑ
17.00 JAMMIN
18.00 ΝΤΟΚΙΜΑΝΤΕΡ
18.30 ΑΘΛΗΤΙΚΟ ΗΜΙΩΡΟ
19.00 **ΕΙΔΗΣΕΙΣ**
20.00 ΝΤΟΚΙΜΑΝΤΕΡ
20.30 ΝΤΟΚΙΜΑΝΤΕΡ
21.00 VIEWMASTER
22.00 ΝΤΟΚΙΜΑΝΤΕΡ
23.00 ΣΤΥΛ ΚΑΦΕ
23.30 **ΕΙΔΗΣΕΙΣ**
24.00 ΧΡΥΣΗ ΟΘΟΝΗ: ΔΙΠΤΥΧΟ ΑΦΙΕΡΩΜΑ ΣΤΟΝ ΚΕΝ ΛΟΟΥΤΣ -1η ΤΑΙΝΙΑ: ΒΡΟΧΗ ΑΠΟ ΠΕΤΡΕΣ

MEGA

06.00 ΠΡΩΤΗ ΕΚΔΟΣΗ
08.00 8 ΣΤΟΝ ΑΕΡΑ
08.55 **ΔΕΛΤΙΟ ΣΤΗ ΝΟΗΜΑΤΙΚΗ ΓΛΩΣΣΑ**
10.00 ΣΑΝ ΣΤΟ ΣΠΙΤΙ ΣΑΣ
13.10 **ΔΕΛΤΙΟ ΕΙΔΗΣΕΩΝ ΣΤΗ ΝΟΗΜΑΤΙΚΗ ΓΛΩΣΣΑ**
13.15 ΒΡΕΣ ΤΗ ΦΡΑΣΗ
14.00 **ΕΙΔΗΣΕΙΣ**
14.45 ΑΣΥΝΗΘΕΙΣ ΥΠΟΠΤΟΙ
16.00 Ο ΜΕΓΑΛΟΣ ΘΥΜΟΣ
17.00 ΜΑΤΙΕΣ ΣΤΑ ΓΕΓΟΝΟΤΑ
17.10 ΓΙΑ ΜΙΑ ΘΕΣΗ ΣΤΟΝ ΗΛΙΟ
17.45 ΑΠΑΓΟΡΕΥΜΕΝΗ ΑΓΑΠΗ
18.30 ΕΜΕΙΣ ΚΑΙ ΕΜΕΙΣ
19.10 ΠΟΙΟΣ ΘΕΛΕΙ ΝΑ ΓΙΝΕΙ ΕΚΑΤΟΜΜΥΡΙΟΥΧΟΣ
19.45 **ΕΙΔΗΣΕΙΣ**
21.05 ΣΟΥΠΕΡ ΜΠΑΛΑ
21.45 ΕΥΡΩΠΑΙΚΟ ΠΡΩΤΑΘΛΗΜΑ ΠΟΔΟΣΦΑΙΡΟΥ ΑΠΟ ΤΗΝ ΙΣΠΑΝΙΑ
00.00 **ΕΙΔΗΣΕΙΣ**
00.15 ΣΟΥΠΕΡ ΜΠΑΛΑ
01.35 ΑΓΡΥΠΝΟΣ ΦΡΟΥΡΟΣ
02.30 ΣΙΜΠΙΛ
03.00 ΑΧ! ΑΥΤΟΣ Ο ΑΔΕΛΦΟΣ ΜΟΥ
03.30 ΤΗΛΕΜΑΡΚΕΤΙΝΓΚ
04.00 ΧΑΡΑΥΓΗ
05.00 ΠΑΡΑΛΛΗΛΟΙ ΔΡΟΜΟΙ

ANT 1

06.00 **ΤΑ ΝΕΑ ΤΟΥ ΑΝΤ1**
SATELLITE
06.20 **ΟΙ ΕΙΔΗΣΕΙΣ ΤΟΥ CBS**
06.45 ΠΡΙΝ ΑΠΟ ΤΟ ΣΧΟΛΕΙΟ
06.55 **ΕΙΔΗΣΕΙΣ ΣΤΗ ΝΟΗΜΑΤΙΚΗ ΓΛΩΣΣΑ**
07.00 ΚΑΛΗΜΕΡΑ ΕΛΛΑΔΑ
09.55 Ο ΚΑΙΡΟΣ ΤΗΣ ΕΒΔΟΜΑΔΑΣ
10.00 ΠΡΩΙΝΟΣ ΚΑΦΕΣ
11.00 **ΕΙΔΗΣΕΙΣ**
13.25 SUPER GAME
13.30 ΚΑΡΑΜΠΟΛΑ
14.00 **ΕΙΔΗΣΕΙΣ**
14.40 ΧΡΗΜΑ ΚΑΙ ΧΡΗΜΑΤΙΣΤΗΡΙΟ
14.45 ΚΑΙ ΟΙ ΠΑΝΤΡΕΜΕΝΟΙ ΕΧΟΥΝ ΨΥΧΗ
15.40 SUPER GAME
15.45 ΑΤΙΘΑΣΑ ΝΙΑΤΑ
16.40 SUPER GAME
16.45 ΕΠΙΤΕΛΟΥΣ ΜΑΖΙ
17.55 Ο ΚΑΙΡΟΣ ΤΗΣ ΕΒΔΟΜΑΔΑΣ
18.00 **ΕΙΔΗΣΕΙΣ**
18.15 ΚΑΛΗΜΕΡΑ ΖΩΗ
19.00 Η ΛΑΜΨΗ
19.45 **ΕΙΔΗΣΕΙΣ**
21.05 ΕΓΚΛΗΜΑΤΑ
22.05 A.M.A.N.
23.15 **ΕΙΔΗΣΕΙΣ**
23.20 ΣΕ ΕΠΤΑ ΗΜΕΡΕΣ
00.15 **ΕΙΔΗΣΕΙΣ**
00.30 ΝΟΜΟΣ ΚΑΙ ΤΑΞΗ
01.30 ΤΟ ΠΟΡΤΡΕΤΟ ΤΟΥ ΝΤΟΡΙΑΝ ΓΚΡΕΙ
03.15 ΤΗΛΕΑΓΟΡΑ
03.45 Η ΩΡΑ ΤΗΣ ΜΕΓΑΛΗΣ ΑΠΟΦΑΣΗΣ

ALPHA

06.00 ΠΡΩΤΗ ΕΝΗΜΕΡΩΣΗ
08.00 ΑΠΟ ΤΟ ALPHA ΩΣ ΤΟ ΩΜΕΓΑ
12.00 **ΕΙΔΗΣΕΙΣ**
12.30 ΜΑΡΙΑ
14.00 **ΕΙΔΗΣΕΙΣ**
15.00 ΠΑΚΙΤΑ
16.00 ΜΟΙΡΑΙΟ ΠΑΘΟΣ
17.00 ΟΛΑ ΓΙΑ ΤΗΝ ΑΓΑΠΗ
18.00 ΑΛΟΝΤΡΑ
19.00 ΡΟΖΑΛΙΝΤΑ
19.45 **ΕΙΔΗΣΕΙΣ**
21.00 ΟΙΚΟΓΕΝΕΙΑΚΟ ΜΕΤΩΠΟ
23.15 ΤΟΚ ΣΟΟΥ
00.30 ΣΚΟΤΕΙΝΟ ΚΥΚΛΩΜΑ
02.30 ΤΟ ΜΥΣΤΙΚΟ ΤΟΥ ΤΥΜΒΟΥ
04.30 ΚΑΜΠΙΟΝΑΤΟ

STAR

06.00 ΑΣΤΕΡΙΑ ΣΤΟ ΠΕΝΤΑΓΡΑΜΜΟ
08.30 Ο ΚΑΒΑΛΑΡΗΣ ΤΩΝ FM ΣΤΕΡΕΟ
10.00 STAR KAFE
12.30 ΑΜΟΡ ΧΙΤΑΝΟ
13.00 **ΕΙΔΗΣΕΙΣ**
14.00 ΤΟΛΜΗ ΚΑΙ ΓΟΗΤΕΙΑ
14.30 ΓΙΑ ΤΗΝ ΑΓΑΠΗ ΤΗΣ ΕΣΘΗΡ
15.30 ΓΙΑ ΤΗΝ ΚΑΡΔΙΑ ΤΗΣ ΜΑΡΙΑΣ
16.00 ΤΑ ΜΥΣΤΙΚΑ ΤΗΣ ΑΓΑΠΗΣ
17.00 **ΕΙΔΗΣΕΙΣ**
17.15 ΜΙΛΑΓΚΡΟΣ Η ΑΤΙΘΑΣΗ
18.15 ΑΤΕΛΕΙΩΤΟ ΚΑΛΟΚΑΙΡΙ
19.15 ΑΪΜΕ ΑΓΑΠΗ ΜΟΥ
19.45 **ΕΙΔΗΣΕΙΣ**
21.00 ΤΟ ΔΟΛΩΜΑ
23.00 ΕΠΙ - ΘΕΣΕΙΣ
24.00 **ΕΙΔΗΣΕΙΣ**
00.10 ΤΥΦΛΗ ΔΙΚΑΙΟΣΥΝΗ
02.00 ΔΟΚΙΜΑΣΙΑ ΖΩΗΣ
03.30 ΤΑ ΚΟΚΚΙΝΑ ΠΑΤΣΟΥΤΣΙΑ
04.30 ΤΗΛΕΜΑΡΚΕΤΙΝΓΚ
04.45 ΕΝΑ ΣΠΙΤΙ ΑΝΩ ΚΑΤΩ
05.15 ΤΗΛΕΜΑΡΚΕΤΙΓΚ
05.30 ΑΝΔΡΕΣ ΕΤΟΙΜΟΙ ΓΙΑ ΟΛΑ

FILMNET

06.00 ΤΟ ΓΛΥΚΟ ΠΕΠΡΩΜΕΝΟ
08.00 ΑΓΡΙΑ ΣΥΝΤΡΟΦΙΑ
10.00 ΛΗΣΤΕΙΑ ΤΕΣΣΑΡΩΝ
11.30 ΤΟ ΔΩΡΟ ΤΗΣ ΘΑΛΑΣΣΑΣ
13.30 ΜΕΓΑΛΕΣ ΠΡΟΣΔΟΚΙΕΣ
15.30 ΑΝΑΜΕΣΑ ΣΕ ΔΥΟ ΜΠΑΜΠΑΔΕΣ
17.30 ΣΤΡΑΤΙΩΤΕΣ ΤΗΣ ΣΚΙΑΣ 2
19.15 ΟΣΚΑΡ ΚΑΙ ΛΟΥΣΙΝΤΑ
21.30 ΣΚΗΝΕΣ ΑΠΟ ΤΟΝ ΚΙΝΗΜΑΤΟΓΡΑΦΟ
22.00 ILYMINATA
23.15 ΜΑΘΗΜΑΤΑ ΑΜΕΡΙΚΑΝΙΚΗΣ ΙΣΤΟΡΙΑΣ
02.15 ΕΞΩΤΕΡΙΚΕΣ ΥΠΟΘΕΣΕΙΣ
03.50 ΤΟ ΑΓΓΙΓΜΑ ΤΟΥ ΚΑΚΟΥ

NEW

07.00 ΜΟΥΣΙΚΟ ΠΡΟΓΡΑΜΜΑ
08.00 MAKE MY DAY
10.00 NEW TIME
12.00 ΜΗ ΜΟΥ ΠΕΙΣ
14.00 FACE TO FACE
15.00 Ο,ΤΙ ΠΑΙΖΕΙ
16.00 HIT SELECTION
19.00 ΤΙ, ΠΩΣ, ΠΟΥ
20.30 ΤΡΙΤΟ ΜΑΤΙ
21.30 ΑΝΑΚΡΙΣΕΙΣ
22.15 ΧΡΗΜΑ ΤΖΙ - ΑΡ
23.00 **ΕΙΔΗΣΕΙΣ**
23.15 ΑΝΤΙΠΑΡΑΘΕΣΕΙΣ

K-TV

07.30 ΜΙΚΡΕΣ ΜΑΓΙΣΣΕΣ
08.00 ΜΕΙΣΙ
08.30 ΡΕΝΑΤΑ
12.00 Η ΠΡΙΓΚΗΠΙΣΣΑ ΤΟΥ ΝΕΙΛΟΥ
12.30 ΕΜΙΛΙ ΚΑΙ ΑΛΕΞΑΝΔΡΟΣ
13.30 ΤΟΜ ΚΑΙ ΣΙΝΑ
16.00 Ο ΠΑΡΑΜΥΘΕΝΙΟΣ ΚΟΣΜΟΣ ΤΩΝ ΑΔΕΛΦΩΝ ΓΚΡΙΜ

ΡΟΣΚΟΠΙΟ

ΚΡΙΟΣ:
21 ΜΑΡΤΙΟΥ - 20 ΑΠΡΙΛΙΟΥ

Καταστρώστε με προσοχή ένα σχέδιο δράσης, για τα θέματα που σχετίζονται με τα οικονομικά σας ενδιαφέροντα. Οι πιθανότητες επιτυχίας είναι πάρα πολλές. Η τύχη δεν ευνοεί καμία ενέργεια που θα έχει για στόχο της αλλαγή σε σχέσεις φιλικές ή ακόμα πιο πολύ στις σχέσεις σας με το πρόσωπο που σας ενδιαφέρει πραγματικά.

ΤΑΥΡΟΣ
21 ΑΠΡΙΛΙΟΥ - 20 ΜΑΪΟΥ

Αποφύγετε κάθε άσκοπη συζήτηση, που θα έχει για θέμα της την ρύθμιση εκκρεμοτήτων που υφίστανται από πολύ καιρό. Δεν είναι τώρα η κατάλληλη περίοδος. Μην αναβάλλετε την ρύθμιση εκκρεμοτήτων που σχετίζονται με τον αισθηματικό σας δεσμό. Οσο περνά ο καιρός, γίνεται πιο δύσκολη η κατάσταση.

ΔΙΔΥΜΟΙ
21 ΜΑΪΟΥ - 20 ΙΟΥΝΙΟΥ

Είναι με το μέρος σας η τύχη, για κάθε θέμα που σχετίζεται τόσο με την επαγγελματική σας εξέλιξη όσο και την βελτίωση των οικονομικών σας. Μια κάποια βελτίωση σχετικά με την οικογένειά σας θα σας δώσει την ευκαιρία να ηρεμήσετε και να σκεφθείτε.

ΚΑΡΚΙΝΟΣ
22 ΙΟΥΝΙΟΥ - 23 ΙΟΥΛΙΟΥ

Δεν υπάρχει περίπτωση αποτυχίας, αν φροντίσετε να κρατηθεί στο ίδιο επίπεδο η απόδοσή σας. Είναι, όμως σκόπιμο να εγκαταλείψετε μερικές από τις άλλες δραστηριότητές σας, που σας τρώνε χρόνο, χωρίς κανένα θετικό κέρδος. Στον αισθηματικό τομέα, όλα θα πάνε καλύτερα από εδώ και πέρα.

ΛΕΩΝ
21 ΙΟΥΛΙΟΥ - 22 ΑΥΓΟΥΣΤΟΥ

Η περίοδος που διανύετε είναι ίσως η σημαντικότερη της χρονιάς ολόκληρης για ό,τι σχετίζεται με τα αισθηματικά σας. Θα πρέπει να προσέξετε, όχι μόνο την συμπεριφορά σας, αλλά και κάποιες νέες γνωριμίες. Στα επαγγελματικά σας προβλήματα θα δοθεί λύση.

ΠΑΡΘΕΝΟΣ
23 ΑΥΓΟΥΣΤΟΥ - 22 ΣΕΠΤΕΜΒΡΙΟΥ

Θα πρέπει να αλλάξετε συμπεριφορά στο πρόσωπο που σας ενδιαφέρει. Και πρέπει να κατανοήσετε ότι με το πείσμα και την αδιαλλαξία δεν πρόκειται να φτάσετε πουθενά. Στον εργασιακό τομέα θα πρέπει να δείξετε κατανόηση σε πρόσωπα που σας είχαν βοηθήσει.

ΖΥΓΟΣ:
23 ΣΕΠΤΕΜΒΡΙΟΥ - 22 ΟΚΤΩΒΡΙΟΥ

Στο επαγγελματικό σας περιβάλλον θα πρέπει να συνεχίσετε την ίδια τακτική και να αγνοήσετε τις αντιδράσεις των άλλων. Αυτό απαιτεί το συμφέρον σας. Στον αισθηματικό τομέα, κάτι που σας ανησυχεί, θα αποδειχθεί ότι δεν έχει την σημασία που πιστεύατε.

ΣΚΟΡΠΙΟΣ:
23 ΟΚΤΩΒΡΙΟΥ -21 ΝΟΕΜΒΡΙΟΥ

Θα χρειαστεί να καταφύγετε σε πρόσωπο που και στο παρελθόν σας είχε συνδράμει. Τώρα τα πράγματα είναι κάπως δύσκολα, γιατί αποξενωθήκατε από αυτό. Με λίγη όμως προσπάθεια, θα το ξανακερδίσετε. Τα οικονομικά σας θα παρουσιάσουν μια μικρή κάμψη.

ΤΟΞΟΤΗΣ:
23 ΝΟΕΜΒΡΙΟΥ-21 ΔΕΚΕΜΒΡΙΟΥ

Πολύ συχνά η συμπεριφορά σας πληγώνει το πρόσωπο που σας ενδιαφέρει. Κι αυτό είναι ουσιαστικά εις βάρος σας. Και μην ξεχνάτε ότι τα πικρά λόγια πολύ δύσκολα ξεχνιούνται. Προσέξτε την συμπεριφορά σας στο επαγγελματικό σας περιβάλλον. Η διαλλακτικότητα δεν είναι πάντα ο καλύτερος τρόπος.

ΑΙΓΟΚΕΡΩΣ:
22 ΔΕΚΕΜΒΡΙΟΥ - 19 ΙΑΝΟΥΑΡΙΟΥ

Στον αισθηματικό σας δεσμό κάποια μικρή αλλαγή θα σας βοηθήσει να αντιληφθείτε πόσο άδικο έχετε και γιατί θα πρέπει να αλλάξετε συμπεριφορά. Βασιστείτε στην συμπαράσταση προσώπου που ανήκει στο οικογενειακό σας περιβάλλον για κάθε ζήτημα που σχετίζεται με την ρύθμιση των οικονομικών σας.

ΥΔΡΟΧΟΟΣ
20 ΙΑΝΟΥΑΡΙΟΥ - 18 ΦΕΒΡΟΥΑΡΙΟΥ

Τα οικονομικά σας θα παρουσιάσουν μια μικρή κάμψη. Αλλά θα είναι τελείως προσωρινή. Και σύντομα θα επανέλθουν στο παλιό ικανοποιητικό ύψος. Θα αντιμετωπίσετε δυσχέρειες στο επαγγελματικό σας περιβάλλον. Μπορείτε να βασιστείτε στους φίλους.

ΙΧΘΥΕΣ:
19 ΦΕΒΡΟΥΑΡΙΟΥ - 20 ΜΑΡΤΙΟΥ

Στον αισθηματικό τομέα κάτι δεν πάει καλά τις μέρες αυτές. Προσπαθήστε να ανακαλύψετε τί ακριβώς συμβαίνει. Θα πρέπει να προετοιμαστείτε για μια κοπιαστική περίοδο. Για να αντιμετωπίσετε τις αυξημένες ευθύνες σας, θα πρέπει να εργαστείτε σκληρά.



ΚΑΛΩΣΥΝΗ
(Ανωτερότης - Τελειότης)

- Οι καλύτερες καρδιές είναι καμιά φορά πολύ σκληρές.

(Μπαλζάκ)

- Η καλύτερη τακτική είναι να χρησιμοποιεί κανείς τη δύναμί του, για να κάνει όσο το δυνατόν περισσότερα καλά.

(Σοφοκλής)

- Ποιός καλός άνθρωπος δεν είναι φίλος του εαυτού του;

(Σοφοκλής)

- Μόνο το κακό αναπτύσσεται αφ'εαυτού, αλλά για την καλωσύνη χρειάζεται προσπάθεια και θάρρος.

(Απολλώνιος)

- Τίποτε δεν υπάρχει πιο σπάνιο, από την πραγματική καλωσύνη.

(Λα Ροσφουκώ)

- «Χαλεπόν, εσθλόν έμμεναι».

(Είναι δύσκολο πράγμα να κατορθώσει κανείς να παραμένει συνεχώς καλός).

(Πιττακός)

- Την καλωσύνη θα επιτύχουμε μόνο με απεριόριστη καλωσύνη. Η ευτυχία της ανθρωπότητος, η πολιτισμένη κοινωνία, δεν είναι δυνατόν να βασισθεί στη σκληρότητα και τον εγωκεντρισμό. Πρέπει να βασισθεί στην καλωσύνη, στον αλτρουϊσμό, στην αγάπη.

(Κ. Μελισσαρόπουλος)

- Η ομορφιά αρέσει στα μάτια, η καλωσύνη στην καρδιά. Η πρώτη είναι κόσμημα, η δεύτερη θησαυρός.

- Ο καλός πιστεύει και διαλαλεί ότι τα καλά έργα που κάνει, δεν τα κάνει αυτός, αλλά ο Θεός που είναι μέσα το και ότι τους καλούς λόγους που λέγει, δεν τους λέγει αυτός από τον εαυτό του, αλλά ο Θεός με τον οποίο συμπορεύεται.

(Υ.Δ.Β.)

- Ο καλός κατέχει την τέχνη του να είναι ο πρώτος και να φαίνεται ο τελευταίος.

(Υ.Δ.Β.)

- Η καλωσύνη τραυματίζεται και υποφέρει, όταν παρεμποδίζεται από το μέτρο ή τον υπολογισμό.

(«Δ».)

- Ο καλός είναι αυθόρμητα καλός και εμπιστεύεται, χωρίς δισταγμό, την καλωσύνη του σαν θείο δώρο, που είναι το ίδιο το Τέλειον.

(Υ.Δ.Β.)

- Κανείς δεν γνωρίζει πού σταματά η καλωσύνη του.

(Υ.Δ.Β.)

- Το καλό εκδηλώνεται στον άνθρωπο με την καλωσύνη.

(Υ.Δ.Β.)

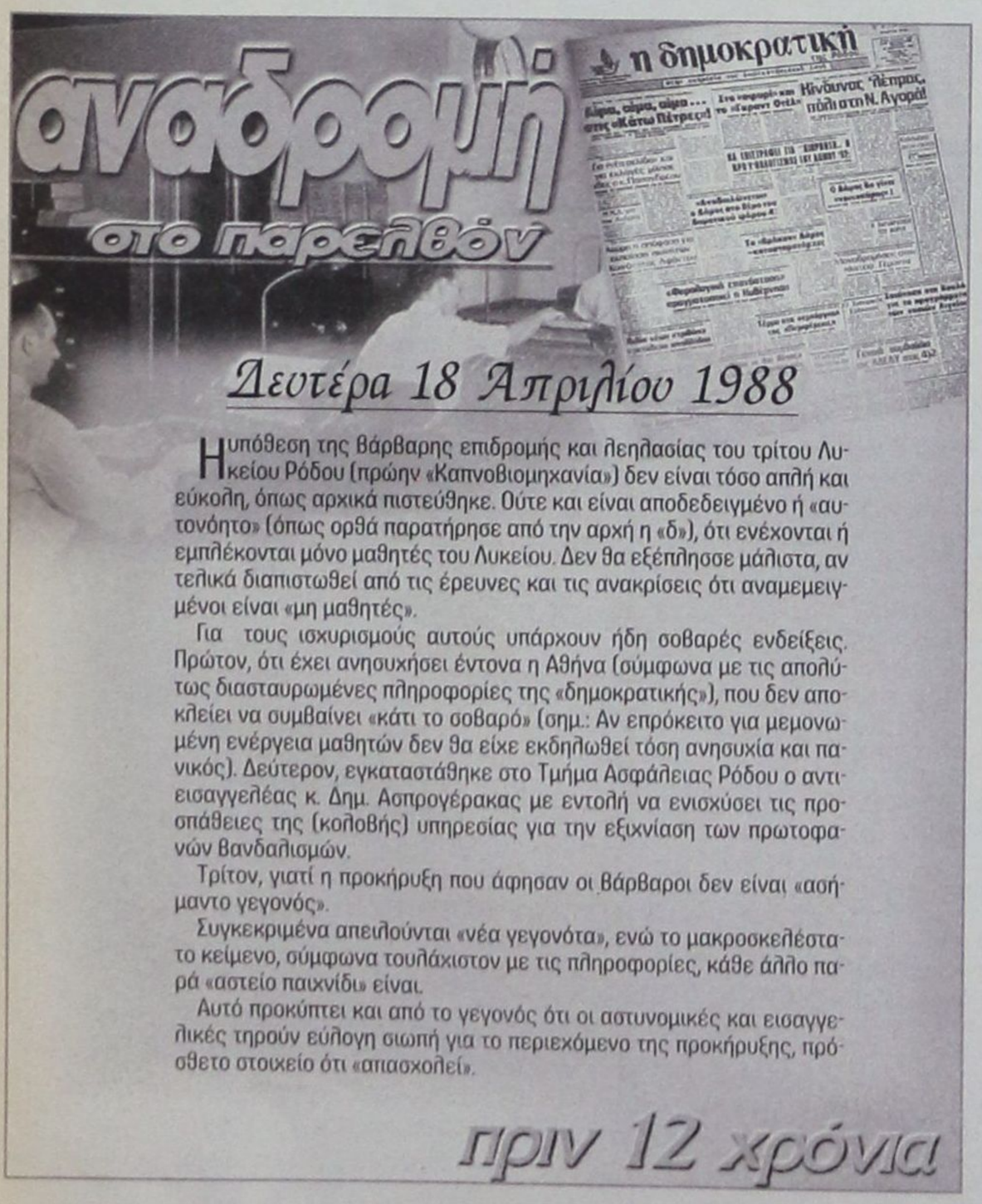

Η υπόθεση της βάρβαρης επιδρομής και λεηλασίας του τρίτου Λυκείου Ρόδου (πρώην «Καπνοβιομηχανία») δεν είναι τόσο απλή και εύκολη, όπως αρχικά πιστεύθηκε. Ούτε και είναι αποδεδειγμένο ή «αυτονόητο» (όπως ορθά παρατήρησε από την αρχή η «δ»), ότι ενέχονται ή εμπλέκονται μόνο μαθητές του Λυκείου. Δεν θα εξέπληττε μάλιστα, αν τελικά διαπιστωθεί από τις έρευνες και τις ανακρίσεις ότι αναμεμειγμένοι είναι «μη μαθητές».

Για τους ισχυρισμούς αυτούς υπάρχουν ήδη σοβαρές ενδείξεις. Πρώτον, ότι έχει ανησυχήσει έντονα η Αθήνα (σύμφωνα με τις απολύτως διασταυρωμένες πληροφορίες της «δημοκρατικής»), που δεν αποκλείει να συμβαίνει «κάτι το σοβαρό» (σημ.: Αν επρόκειτο για μεμονωμένη ενέργεια μαθητών δεν θα είχε εκδηλωθεί τόση ανησυχία και πανικός). Δεύτερον, εγκαταστάθηκε στο Τμήμα Ασφάλειας Ρόδου ο αντιεισαγγελέας κ. Δημ. Ασπρογέρακας με εντολή να ενισχύσει τις προσπάθειες της (κολοβής) υπηρεσίας για την εξιχνίαση των πρωτοφανών βανδαλισμών.

Τρίτον, γιατί η προκήρυξη που άφησαν οι βάρβαροι δεν είναι «ασήμαντο γεγονός».

Συγκεκριμένα απειλούνται «νέα γεγονότα», ενώ το μακροσκελέστατο κείμενο, σύμφωνα τουλάχιστον με τις πληροφορίες, κάθε άλλο παρά «αστείο παιχνίδι» είναι.

Αυτό προκύπτει και από το γεγονός ότι οι αστυνομικές και εισαγγελικές τηρούν εύλογη σιωπή για το περιεχόμενο της προκήρυξης, πρόσθετο στοιχείο ότι «απασχολεί».

πριν 12 χρόνια

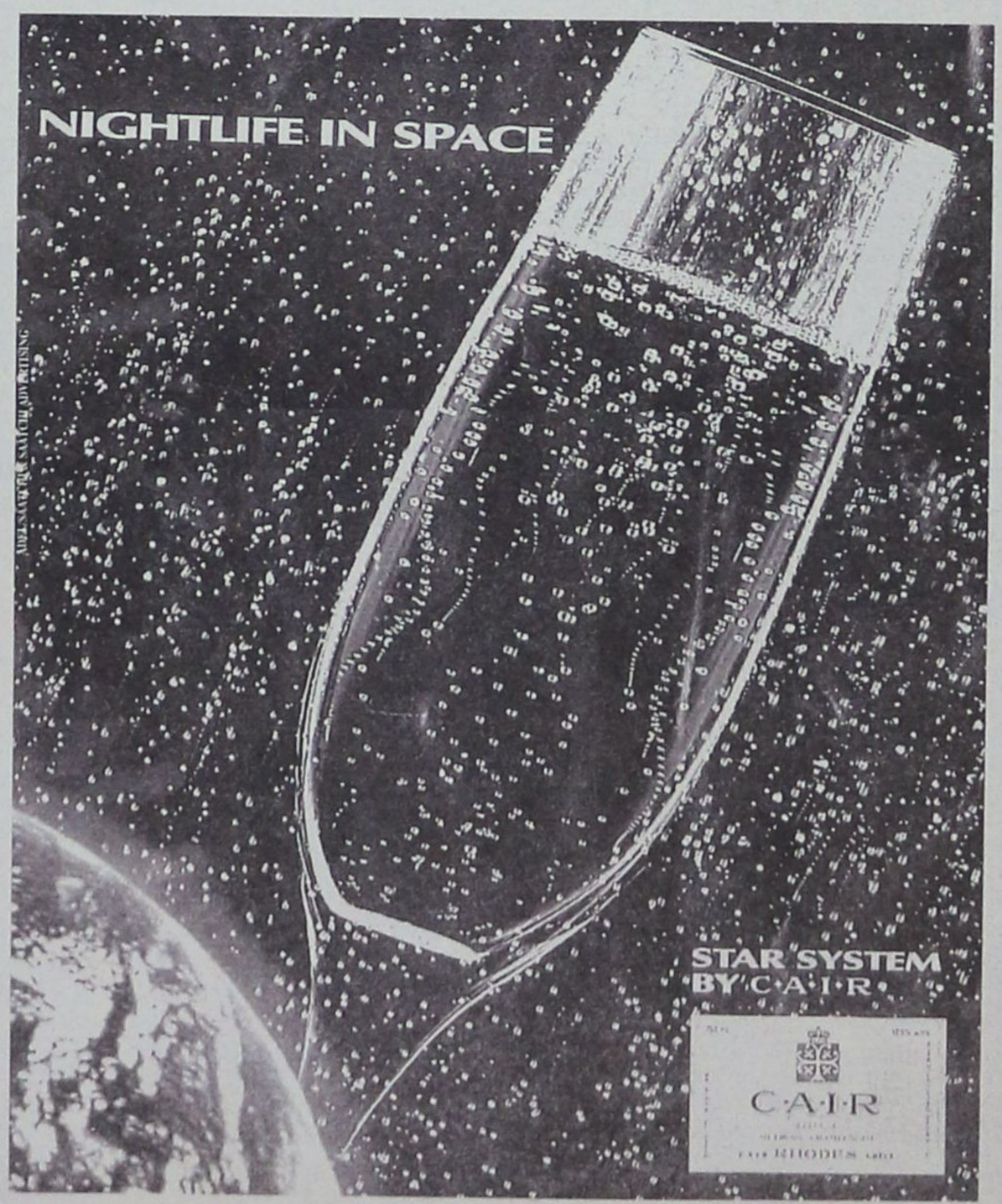

ΓΙΑ ΤΗΝ ΑΠΟΦΥΓΗ ΔΥΣΑΡΕΣΤΩΝ ΚΑΤΑΣΤΑΣΕΩΝ

Εντείνονται οι έλεγχοι στα νυκτερινά κέντρα

✓ Τέθηκαν σε συναγερμό όλες οι υπηρεσίες
✓ Απόρρητη έκθεση της Πολεοδομίας προς την Νομαρχία Δωδεκανήσου



Αίσθηση στην κοινή γνώμη όσο και εγρήγορση στις συναρμόδιες υπηρεσίες προκάλεσε το δημοσίευμα της «δ» στο φύλλο του περασμένου Σαββάτου, σχετικά με τους κινδύνους που ελλοχεύουν στα νυκτερινά κέντρα για την ζωή των «σαρδελοποιημένων» μαθητών.

Σύμφωνα με έγκυρες πληροφορίες, η Αστυνομική Διεύθυνση Δωδεκανήσου συνέστησε προς το αρμόδιο αστυνομικό τμήμα Ρόδου την εντατικοποίηση των ελέγχων στα κέντρα διασκέδασης για υπεράριθμους μαθητές, με σκοπό τον συνετισμό των ιδιοκτητών τους.

ΓΕΜΙΣΑΝ ΤΑ ΚΡΑΤΗΤΗΡΙΑ ΜΕ... ΥΠΕΡΑΡΙΘΜΟΥΣ!

Οι συλλήψεις των υπευθύνων λειτουργίας των κέντρων ξεκίνησαν δυναμικά από προχθές και κορυφώθηκαν χθες. Συγκεκριμένα συνελήφθησαν κατά σειρά: Ο 54χρονος Βαγγέλης Μαστρόκαλος, ως υπεύθυνος λειτουργίας του club «Prince», επειδή είχε επιτρέψει την είσοδο 550 μαθητών - βάσει θεωρημένων εισιτηρίων - αντί του ορίου των 178, που προβλέπει η άδεια λειτουργίας του. Η παράβαση βεβαιώθηκε στις 12:05 τα μεσάνυκτα. Αντί όμως να συνετίσει τους ιδιοκτήτες του κέντρου τους... προέτρεψε να επιτρέψουν την είσοδο σε εκατοντάδες ακόμα μαθητές! Λίγη ώρα αργότερα στις 12:40, συνελήφθη ο 54χρονος ιδιοκτήτης του κέντρου διασκέδασης «CAPRICE» και πρώην δημοτικός σύμβουλος Ρόδου κ. Μηνάς Κασσιώτης, επειδή επέτρεψε σε 250 μαθητές την είσοδο, αν και η άδεια του είχε όριο τα 70 άτομα. Την ίδια τύχη είχε ο 28χρονος Γιώργος Χαλκιάς, που φερόμενος ως υπεύθυνος λειτουργίας του club «PARADISO» επέστρεψε σε 500 μαθητές την είσοδο αντί σε 70 που είχε το δικαίωμα. Τέλος, συνελήφθη ο 24χρονος Παναγιώτης Λύμουρας, γιος του ιδιοκτήτη, επειδή ως υπεύθυνος λειτουργίας της κοσμικής ταβέρνας «TZIBAEPI», είχε επιτρέψει την είσοδο 200 μαθητών, ενώ δεν προέβλεπε τέτοιο αριθμό η άδεια του. Η τελευταία σύλληψη δείχνει ότι άρχισαν οι ιδιοκτήτες των νυκτερινών κέντρων να δίνουν το παράδειγμα και στις... ταβέρνες, με αποτέλεσμα την δημιουργία ενός γενικευμένου κλίματος αναρχίας και ασυδοσίας!

ΗΤΑΝ ΥΠΕΡΑΡΙΘΜΟΙ ΚΑΙ ΣΤΑ ΕΙΣΙΤΗΡΙΑ!

Αξίζει να σημειωθεί, ότι όλες οι συλλήψεις έγιναν μετά από εικονική καταμέτρηση των υπεράριθμων, βάσει των θεωρημένων εισιτηρίων που είχαν κοπεί στην είσοδο. Σε κάποιες περιπτώσεις μάλιστα δεν αντιπροσωπεύουν τον πραγματικό αριθμό των εισελθόντων μαθητών, που ήταν πολλαπλάσιος, καθώς η φοροδιαφυγή προσλαμβάνει τεράστιες διαστάσεις αυτές τις μέρες.

«ΚΑΝΟΥΜΕ Ο,ΤΙ ΜΠΟΡΟΥΜΕ», ΛΕΕΙ Η ΑΣΤΥΝΟΜΙΑ

Σε δηλώσεις του προς την «δ» ο Αστυνομικός Διευθυντής Δωδεκανήσου κ. Νίκος Κρινής παραδέχεται ότι είναι μεγάλο το πρόβλημα της «σαρδελοποίησης». Σηκώνει όμως ψηλά τα χέρια, λέγοντας ότι «δεν συνετίζονται οι υπεύθυνοι παρά τους εντατικούς αστυνομικούς ελέγχους, επειδή δεν υπάρχει μετά την βεβαίωση της παράβασης ένα αυστηρό πλαίσιο για την επιβολή διοικητικών και ποινικών κυρώσεων». Παρ' όλα αυτά, η Αστυνομία θα συνεχίσει να παίζει τον ρόλο του «Δον Κιχώτη», μήπως παρ' ελπίδα συνετισθούν οι κερδοσκόποι ιδιοκτήτες κέντρων.

ΕΛΕΓΧΟΙ «ΣΚΟΥΠΑ» ΑΠ' ΤΗΝ ΠΥΡΟΣΒΕΣΤΙΚΗ

Ο διοικητής της Πυροσβεστικής Υπηρεσίας Ρόδου κ. Παναγιώτης Νίκας κατανοεί επίσης το μέγεθος του προβλήματος και δηλώνει κατηγορηματικά στην «δ» ότι η υπηρεσία του θα είναι στο εξής αμείλικτη σε θέματα ασφάλειας των νυκτερινών κέντρων, για να προληφθεί τυχόν ατύχημα.

Ηδη διενεργούνται έλεγχοι από συνεργεία αξιωματικών της Πυροσβεστικής, που περιορίζονταν όμως μέχρι πρότινος μόνο σε συστάσεις για την πυρασφάλεια. «Εάν τα συνεργεία ελέγχου διαπιστώσουν όμως σοβαρές παραβάσεις που εκθέτουν σε κίνδυνο την ασφάλεια των θαμώνων, όπως λόχου χάρη ανυπαρξία εξόδων κινδύνου, η υπηρεσία μας θα είναι αυστηρότατη και θα άρει την έγκρισή της για την λειτουργία των κέντρων», προειδοποιεί ο κ. Π. Νίκας, προαναγγέλλοντας ελέγχους «σκούπα» όπως αναφέρει χαρακτηριστικά. Επισημαίνει παράλληλα την ανάγκη ενεργοποίησης σε πιο τακτική βάση της επιτροπής ελέγχου κινηματοθεάτρων, όπου υπάγονται τα μεγάλα club, προκειμένου να διενεργηθούν έλεγχοι εις βάθος για όλα τα θέματα ασφάλειας. Βέβαια τα μεγάλα club είναι «μικρά», σύμφωνα με τις άδειες λειτουργίας τους, και εκπίπτουν αυτών των ελέγχων, κάτι που θα πρέπει να αντιμετωπισθεί.

ΑΠΟΡΡΗΤΗ ΕΚΘΕΣΗ ΤΗΣ ΠΟΛΕΟΔΟΜΙΑΣ

Ο Προϊστάμενος του Τμήματος Πολεοδομίας κ. Χρήστος Στεφανόπουλος παραδέχεται ότι αρκετά νυχτερινά κέντρα έχουν προβεί σε σωρεία πολεοδομικών παραβάσεων, με παράνομες επεκτάσεις και κατασκευές. «Ολος ο κόσμος μπορεί να το δει αυτό, γιατί λοιπόν να μην το παραδεχθούμε» λέει χαρακτηριστικά. Αποκαλύπτει μάλιστα ότι έχει ήδη αποστείλει απόρρητη έκθεση προς την Νομαρχιακή Αυτοδιοίκηση Δωδεκανήσου, στην οποία περιγράφει το είδος αυτών των παραβάσεων και εισηγείται την λήψη μέτρων για την αντιμετώπιση του προβλήματος. Σχετικά με την σύνδεση αυτού του προβλήματος με τους υπεράριθμους μαθητές, καθώς περικλείονται πολλοί κίνδυνοι για την ασφάλειά τους, προτείνει τον έλεγχο των νυκτερινών κέντρων στην αρχή κάθε χρόνου, προκειμένου να διαπιστώνεται εάν τηρούν όλους τους όρους για την νόμιμη και ασφαλή λειτουργία τους.

Η ΝΟΜΑΡΧΙΑ ΑΠΕΧΕΙ ΑΠ' ΤΑ ΘΕΜΑΤΑ ΑΣΦΑΛΕΙΑΣ!

Ο Αντινομάρχης Δωδεκανήσου κ. Νίκος Τατάκης θεωρεί πάντως ότι η Νομαρχία έπραξε το καθήκον της με την σύσταση της 3μελούς επιτροπής ελέγχου των νυκτερινών κέντρων, που απαρτίζεται από υπαλλήλους της Διεύθυνσης Εμπορίου, του Υγειονομείου και της Δημοτικής Αστυνομίας.

«Η επιτροπή πραγματοποίησε ελέγχους προ των εκλογών, διέκοψε για λίγες μέρες το έργο της και επανήλθε με ελέγχους», δηλώνει προς την «δ» ο κ. Ν. Τατάκης. Η σύνθεση αυτής της επιτροπής περιορίζει όμως τους ελέγχους μόνο για τα ποτά «μπόμπες» και τις συνθήκες υγιεινής και δεν επεκτείνεται στο κρίσιμο ζήτημα της ασφάλειας των παιδιών, όπου τον λόγο έχει η Πολεοδομία, η Πυροσβεστική και η Αστυνομία.

Ο κ. Ν. Τατάκης άφησε να εννοηθεί ότι δεν θα μπορούσε η Νομαχία να παίξει συντονιστικό ρόλο για την διενέργεια μικτών και ουσιαστικών ελέγχων και απλώς κάλεσε τις συναρμόδιες υπηρεσίες να προβούν σε ελέγχους, καλύπτοντας η καθεμιά το δικό της αντικείμενο!

ΣΤΟ ΜΙΚΡΟΣΚΟΠΙΟ ΤΗΣ ΕΙΣΑΓΓΕΛΙΑΣ ΟΙ ΑΠΟΚΑΛΥΨΕΙΣ ΤΗΣ «δ»

Το αποκαλυπτικό δημοσίευμα της «δ» για τις τραγικές συνθήκες στα νυκτερινά κέντρα, που εγκυμονούν κινδύνους ακόμα και για την ζωή των μαθητών, ευαισθητοποίησε την Εισαγγελία Εφετών Δωδεκανήσου. Από χθες εξετάζονται τρόποι εισαγγελικής παρέμβασης, ώστε να προστατευθούν οι ανυποψίαστοι μαθητές-εκδρομείς, στα πλαίσια και της προληπτικής λειτουργίας της εισαγγελικής αρχής. Ανάλογη ευαισθησία και ενδιαφέρον έδειξε και η Εισαγγελία Πρωτοδικών Ρόδου, με αποτέλεσμα να αναμένεται η καταλυτική παρέμβαση για την επίλυση αυτού του τεράστιου προβλήματος.

ΣΤΟ ΝΟΣΟΚΟΜΕΙΟ

Ιδιαιτέρως αυξημένη είναι τις τελευταίες ημέρες η κίνηση στα εξωτερικά ιατρεία του Γενικού Νοσοκομείου Ρόδου, λόγω της παρουσίας των εκδρομέων - μαθητών λυκείων.

Παρ' ότι δεν υπάρχουν συγκεκριμένα στοιχεία, οι γιατροί του Νοσοκομείου τις τελευταίες νύχτες έχουν κληθεί να αντιμετωπίσουν πολλά περιστατικά μέθης με «πρωταγωνιστές» μαθητές, ενώ αρκετά είναι και τα κρούσματα γαστρεντερίτιδας που αποδίδονται σε κούραση, κακή διατροφή κ.λπ.

Εξάλλου, όπως δήλωσε προς την «δ» ο βοηθός νομάρχη κ. Νίκος Τατάκης, η αρμόδια τριμελής επιτροπή συγκέντρωσε δείγματα από ποτά που σερβίρονται στους μαθητές -εκδρομείς. Ωστόσο, από τις αναλύσεις που έγιναν δεν προέκυψε «ο,τιδήποτε αξιόποινο».

ΕΛΛΗΝΙΚΗ ΔΗΜΟΚΡΑΤΙΑ
ΔΗΜΟΤΙΚΗ ΠΙΝΑΚΟΘΗΚΗ ΡΟΔΟΥ

ΠΡΟΣΚΛΗΣΗ

Ο Δήμαρχος Ροδίων κ. Γιώργος Γιαννόπουλος
και η κ. Zoe Woolrych York
έχουν την τιμή να σας προσκαλέσουν
στα εγκαίνια της μόνιμης έκθεσης

Παλαιοί Γεωγραφικοί Χάρτες και Χαρακτικά Ρόδου, Δωδεκανήσων και Αρχιπελάγους

δωρεά της κας Zoe Woolrych York και
της οικογένειάς της προς τον Δήμο Ροδίων,
εις μνήμην του πατέρα της,
Πλωτάρχου του Βρετανικού Ναυτικού
Noel Rees, O.B.E., R.N.V.R., και
του υιού της Robin A. Woolrych, M.A., Oxon
την **Πέμπτη, 20 Απριλίου 2000**
και ώρα **19.00** στον χώρο
των Αγίων Αποστόλων
(πρώην «Δημοτικά Συσσίτια)
οδός Σωκράτους 179, Μεσαιωνική Πόλη



ΠΑΙΔΙΚΑ ΠΑΡΤΥ

Παιδικά πάρτυ
γενεθλίων, εορτών ή
όποια άλλη εκδήλωση

BABY PARKING
ΚΑΦΕΤΕΡΙΑ

απολαύστε τον καφέ με
τους φίλους σας και
τα παιδιά σας παίζοντας
υπό την επίβλεψη
της παιδαγωγού

Ρόδου Λίνδου και
Δημητρίου Αναστασιάδη γωνία.
Τηλ. 75360, 21356, κιν. 0945816205

ΖΩΟΤΡΟΦΕΣ ΤΣΙΓΑΡΙΔΗΣ Α.Ε.

Διαθέτουμε σε εξαιρετικά
χαμηλές τιμές
προϊόντα νέας σοδειάς
σε άριστη ποιότητα.
Καλαμπόκι 52
Βαμβακόπιτα 52
Ζαχαρόπιτα 50
και όλα τα φυράματα.

ΚΕΝΤΡΙΚΟ ΑΣΓΟΥΡΟΥ
Αγ. Βαρβάρα
Τηλ. 62752 - 62850 - 64904

Υποκαταστήματα 1) Αρχάγγελος
2) Βληχά Λίνδος