η δημοκρατική της Ρόδου

στην υπηρεσία του δωδεκανησιακού λαού

Αρ. φύλλου 5343 - ΠΑΡΑΣΚΕΥΗ 21 ΑΠΡΙΛΙΟΥ 2000 - Τιμή 150 Δρχ - www.dimokratiki.gr

INTERANGLIAN

FOUNDATION COURSE

ΕΠΙΣΗΜΟ ΕΞΕΤΑΣΤΙΚΟ
ΚΕΝΤΡΟ ΒΡΕΤ. ΔΗΜΟΣΙΟΥ
ΕΓΓΥΗΜΕΝΗ ΕΙΣΑΓΩΓΗ
ΣΕ ΟΛΑ ΤΑ ΒΡΕΤΑΝΙΚΑ
ΠΑΝΕΠΙΣΤΗΜΑ

ΦΡΟΝΤΙΣΤΗΡΙΟ
ΑΓΓΛΙΚΩΝ ΟΛΩΝ
ΤΩΝ ΕΠΙΠΕΔΩΝ

ΠΛΗΡΟΦΟΡΙΕΣ:
Κα ΝΑΝΣΥ ΒΑΣΙΛΟΠΟΥΛΟΥ
ΔΑΜΑΣΚΗΝΟΥ 1, ΡΟΔΟΣ
ΠΛΑΤΕΙΑ ΜΗΤΡΟΠΟΛΕΩΣ
ΤΗΛ. 0241 70110-1, 24962

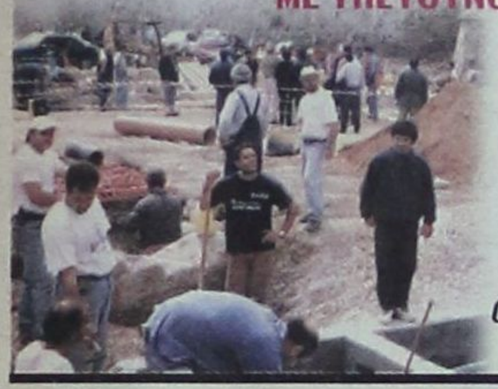

ΜΕ ΥΠΕΥΘΥΝΟΥΣ ΔΗΜΟ-ΑΡΧΑΙΟΛΟΓΙΑ

Η πόλη της Ρόδου θα χάσει και πάλι τον τουρισμό της

Χαώδης κατάσταση στην Μεσαιωνική Πόλη

• ΣΕΛ. 32



ΠΛΗΞΗ ΚΑΙ ΑΝΙΑ ΣΤΟ ΔΗΜΟΤΙΚΟ ΣΥΜΒΟΥΛΙΟ

Κουρασμένη η δημοτική αρχή, ανύπαρκτη η αντιπολίτευση

Δεν υπάρχουν ζωντάνια και φαντασία

• ΣΕΛ. 11

ΟΜΙΛΩΝΤΑΣ ΣΤΗΝ ΚΟΙΝΟΒΟΥΛΕΥΤΙΚΗ ΟΜΑΔΑ

Κ. ΣΗΜΙΤΗΣ: Ετσι θα κυβερνήσω



➤ Οι στόχοι της Κυβέρνησης στην νέα τετραετία

Στο επίκεντρο της πολιτικής θα είναι τα προβλήματα του πολίτη • Η Κυβέρνηση δεν ζητάει περίοδο χάριτος • Θα επιδιώξει συναίνεση και διάλογο με όλους τους φορείς και τις παραγωγικές τάξεις • Αποτελεσματικότητα, συνέπεια και αξιοπιστία το νέο κυβερνητικό δόγμα • Σκληρή κριτική κατά της Νέας Δημοκρατίας

• ΣΕΛ. 21

ΠΟΛΛΑ ΤΑ «ΣΕΝΑΡΙΑ»

Κώστας Κάισερλης: *Ηρθα για να μείνω!*

ΤΙ ΣΧΕΔΙΑΖΕΙ ΣΤΟ ΝΟΜΟ ΔΩΔ/ΝΗΣΟΥ

• ΣΕΛ. 5

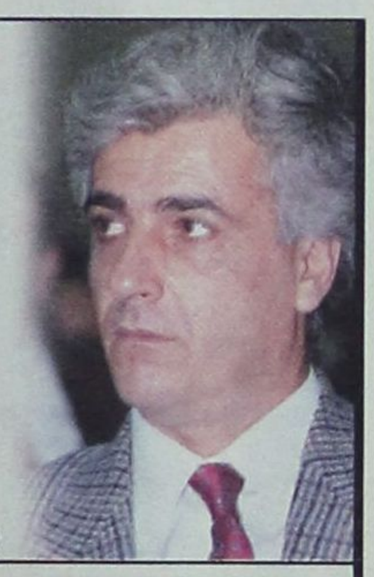



ΙΣΧΥΕΙ ΤΟ «ΑΣΥΜΒΙΒΑΣΤΟ»

Με «άδεια χέρια» γύρισε ο κ. Β. Παπανικόλας

ΧΩΡΙΣ «ΟΦΦΙΤΣΙΟ»

• ΣΕΛ. 7

ΔΟΘΗΚΕ «ΠΡΑΣΙΝΟ ΦΩΣ»

Στις 15 Μαΐου 2000 σε πλήρη λειτουργία το νέο νοσοκομείο Ρόδου

• ΣΕΛ. 12



ΣΧΕΤΙΚΑ ΜΕ ΤΑ ΑΥΘΑΙΡΕΤΑ

Δυσαρέσκεια δημάρχων κατά του νομαρχιακού συμβουλίου Δωδ/νήσου

• ΣΕΛ. 8



ΤΟΥΡΙΣΜΟΣ

Μαζικές αφίξεις ημεδαπών - αλλοδαπών

• ΣΕΛ. 13

ΠΟΛΙΤΙΣΤΙΚΟΣ ΟΡΓΑΝΙΣΜΟΣ ΔΗΜΟΥ ΑΦΑΝΤΟΥ

ΠΡΟΣΚΛΗΣΗ

Συναυλία εκκλησιαστικών ύμνων

«ΤΑ ΘΕΙΑ ΠΑΘΗ»

Ερμηνεύει: ο ΠΕΤΡΟΣ ΓΑΪΤΑΝΟΣ
Συνοδευόμενος από Χορωδία Ιεροψαλτών
Ιερός Ναός «ΚΟΙΜΗΣΕΩΣ ΤΗΣ ΘΕΟΤΟΚΟΥ»
Δήμου Αφάντου
Παρασκευή 21 Απριλίου 2000 ώρα 19:30
Χορηγοί της εκδήλωσης:
CLUB ELECTRIC - DANE SEA LINES
Την εκδήλωση υποστηρίζει το ΚΑΝΑΛΙ 4.

ΕΙΣΟΔΟΣ ΕΛΕΥΘΕΡΗ ΓΙΑ ΤΟ ΚΟΙΝΟ

Ο Πρόεδρος του Π.Ο.Δ.Α.
Διακοσταματίου Μ. Σάββας

ΦΟΡΟΛΟΓΙΚΕΣ ΔΗΛΩΣΕΙΣ

Η κατάθεση γίνεται με πολύ μεγάλη άνεση

• ΣΕΛ. 3



ΠΛΩΤΟ ΠΟΛΥΙΑΤΡΕΙΟ

Εμεινε στο... δρόμο λόγω βλάβης

• ΣΕΛ. 7

KINGSIZE
CLUB

ΘΑ ΤΡΙΒΕΤΕ ΤΑ ΜΑΤΙΑ ΣΑΣ!!!!!!

ΜΑΖΙ ΣΑΣ ΜΕΧΡΙ 23 ΑΠΡΙΛΙΟΥ

ΕΜΠΟΡΙΚΟ ΚΕΝΤΡΟ ΠΑΝΑΓΟΥ
Γ. ΣΕΦΕΡΗ 108 ΡΟΔΟΣ ΤΗΛ. 62517

η άποψη της ημέρας

Ουσιαστικά απαρατήρητη από το ευρύ κοινό πέρασε η... μη - δέσμη μέτρων για το Χρηματιστήριο που διέρρευσε πρόσφατα από παράγοντες του υπουργείου Εθνικής Οικονομίας. Ευτυχώς δεν πέρασε απαρατήρητη από το συνδικαλιστικό όργανο των ελληνικών βιομηχανιών που διέκρινε αμέσως μία πιθανώς μεγάλη απειλή για την ανάπτυξη των επιχειρήσεων.

Χωρίς διάλογο με τους στυλοβάτες της αγοράς (χρηματιστές, θεσμικοί, επιχειρηματίες) αλλά και προκαταλαμβάνοντας την «ανεξάρτητη» Επιτροπή Κεφαλαιαγοράς, μόνη αρμόδια να εισηγηθεί τα νέα μέτρα, το ΥΠΕΘΟ έσπευσε σε μια επίδειξη προχειρότητας και μικροπολιτικής νοοτροπίας να διαρρεύσει μια σειρά απο μέτρα, τα οποία όμως δεν αποτελούν - λένε οι ίδιοι - πακέτο διότι θα εφαρμοσθούν, ξαναλένε οι ίδιοι, σε διαφορετικό χρόνο.

Ο τάχα μου διπλωματικός αυτός τρόπος εξαγγελίας αποσκοπεί να αποκρύψει, υπό την μικροπολιτική έννοια, αυτό που οι... πάντες πλέον γνωρίζουν. Δηλαδή ότι για πολλοστή φορά αντί να προλαμβάνουμε προσπαθούμε να θεραπεύσουμε τις βαριές πληγές που προξένησε η σκοπιμότητα η ολιγωρία, ή η απειρία μας (τους).

Πονάει κεφάλι... κόψει κεφάλι;

Και επί της ουσίας καταφεύγουμε σε λύσεις που να ικανοποιούν το υποτιθέμενο «πόπολο» χωρίς να ασχολούμαστε με την ουσία. Λένε διάφοροι ότι η «ρίζα» του χρηματιστηριακού κακού ήταν οι αυξήσεις Κεφαλαίου; Εκεί θα εστιάσουμε, έστω κι αν χρειαστεί να τις... απαγορεύσουμε κιόλας σκέφτηκαν οι «εγκέφαλοι», κι έπεσε σύγκρυο στον ΣΕΒ που πολύ καιρό είχε να εκδώσει τέτοια ανακοίνωση. Κι ας αφιέρωσε ο κ. Θωμαδάκης ένα ολόκληρο άρθρο για να τεκμηριώσει ότι μόνον οι αυξήσεις δεν μας «μάραναν».

Κατά καιρούς από τη στήλη αυτή, για να μην ξεχνιόμαστε, έχει ασκηθεί οξύτατη κριτική στις παραλείψεις της Επιτροπής Κεφαλαιαγοράς. Ωστόσο η λύση σίγουρα δεν είναι να πάρουν την κατάσταση στα χέρια τους διάφοροι, «παράγοντες» του υπουργείου που καλώς η κακώς ούτε γνωρίζουν ούτε και υποχρεούνται να γνωρίζουν τα της αγοράς.

Αν θέλουν να κάνουν κάτι εποικοδομητικό ας προσφέρουν κονδύλια και ειδικευμένο προσωπικό στις αρμόδιες αρχές ώστε να κάνουν το Α και το Ω της δουλειάς τους, ΝΑ ΕΛΕΓΧΟΥΝ. Κι ας ξεκινήσουν άμεσα διάλογο με τους παράγοντες της αγοράς για τροποποιήσεις στο θεσμικό πλαίσιο. Τις λύσεις του τύπου «πονάει κεφάλι... κόψει κεφάλι» με πρωτοβουλίες μαθητευόμενων μάγων, τις πληρώσαμε ήδη πολύ ακριβά.

ο καιρός

Γενική πρόγνωση του καιρού για σήμερα Παρασκευή 21/4/2000. Στην ανατολική Μακεδονία, τη Θράκη και τα νησιά του βορείου και ανατολικού Αιγαίου προβλέπεται νεφελώδης καιρός με βροχές και τοπικές καταιγίδες κατά περιόδους. Στην υπόλοιπη χώρα προβλέπεται άστατος καιρός, κατά περιόδους νεφελώδης με σποραδικές βροχές ή καταιγίδες, κυρίως στα ηπειρωτικά, τις απογευματινές ώρες. Οι άνεμοι θα πνέουν από δυτικές διευθύνσεις ασθενείς και στα δυτικά και νότια μέτριοι. Η θερμοκρασία θα κυμανθεί στα βόρεια από 8 έως 21 βαθμούς, στα υπόλοιπα ηπειρωτικά από 10 έως 24 και στα νησιά από 13 έως 22 βαθμούς Κελσίου.

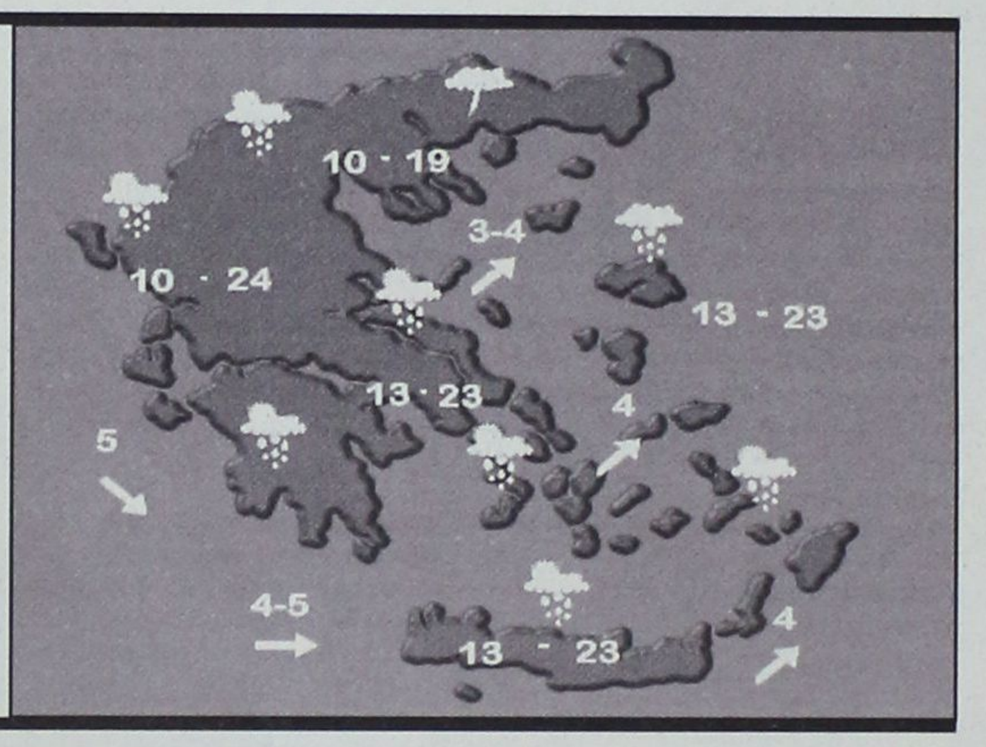

ΗΜΕΡΗΣΙΑ ΕΦΗΜΕΡΙΔΑ
η δημοκρατική της Ρόδου
Ετος ιδρύσεως 1982
Θεμ. Σοφούλη 77
Ταχ. Θυρίδα 339
85100 Ρόδος
Εκδότης - ιδιοκτήτης - διευθυντής:
ΒΑΣΙΛΗΣ Δ. ΑΘΑΝΑΣΙΟΥ
Τηλέφωνα:
28728, 34722, 76655,
37500, 26728, 27919
Telefax:37333
www.dimokratiki.gr
e-mail:contact@dimokratiki.gr





πληροφορίες

Η ΤΑΥΤΟΤΗΤΑ ΤΗΣ ΗΜΕΡΑΣ

ΠΑΡΑΣΚΕΥΗ 21 ΑΠΡΙΛΙΟΥ 2000

ΙΑΝΟΥΑΡΙΟΥ ΙΕΡ. ΑΝΑΣΤΑΣΙΟΥ ΣΙΝΑΪΤΟΥ ΟΣ.

Ανατολή ηλίου 5.41 Δύση ηλίου 7.07 ΣΕΛΗΝΗ 17 ΗΜ.

ΦΑΡΜΑΚΕΙΑ

ΣΗΜΕΡΑ: διημερεύει το φαρμακείο ΦΟΥΤΟΥΛΗΣ ΝΙΚΟΛΑΟΣ, Αθηνών 11, Ανάληψη (πλησίον ζαχ. ΧΑΒΑΗ) τηλ. 67567

ΣΗΜΕΡΑ διανυκτερεύει το φαρμακείο ΠΟΛΙΤΟΥ ΣΤΑΥΡΑ Ε. Γράμμου και Βασ. Ηρακλείου (γωνία) Αγ. Ανάργυροι τηλ. 36291

ΚΑΥΣΙΜΑ

ΣΗΜΕΡΑ: Διανυκτερεύον πρατήριο καυσίμων ΤΕΧΑΚΟ Αλ. Γκινάκης Αυστραλίας 58 Περιοχή Κόβα

ΧΡΗΣΙΜΑ ΤΗΛΕΦΩΝΑ

Άμεση δράση	100	Ώρα	141
Πυροσβεστική	23333	Φαρμακεία (Διημ.-Διαν.)	107
Νοσοκομείο	22222	ΠΡΟ-ΠΟ • ΛΟΤΤΟ	111
Οδική Ασφάλεια:		ΡΟΔΑ	26300
EXRESS SERVICE	154	ΚΤΕΥΛ	27706
HELLAS SERVICE	157	ΕΒΕΔ	22281
Ράδιο Ταξί	64712	Δικηγορικός Σύλλογος	27469
Αστυν. Διεύθυνση	27653	Εμπορικός Σύλλογος	35255
Ασφάλεια	23294	Ολυμπιακή - Κρατήσεις	24555
Τμήμα Τάξης	23849	ΔΑΝΕ	77070
Τροχαία	26480	ΙΚΑ	64912
Λιμεναρχείο	28888	ΤΕΒΕ	22688-77034
Δασαρχείο	191	ΤΑΞΥ	68701-3
Τελωνείο	27703	ΟΑΕΔ	23265
Υγειονομείο	26666	Εργατικό Κέντρο	24730
Μητρόπολη	23274	Αρχαιολογία	34719
Νομαρχία	74000	Περιφ. Δ/ντής	38174 - 38175
Δήμος Ρόδου	30113	AIRGREECE	36095
Βλάβες ΟΤΕ	121	Aegean Airlins	98345
Βλάβες ΔΕΗ	125	ΔΗΜ. ΕΠΙΧ. ΚΑΘ. ΡΟΔΟΥ	77600
Πληρ. ΟΤΕ	131	ΥΠΗΡ. ΑΠΟΚΟΜΙΔΗΣ	61057

ΔΕΧΟΝΤΑΙ ΤΟ ΚΟΙΝΟ

- **ΠΕΡ/ΚΟΣ Δ/ΝΤΗΣ ΔΩΔ/ΣΟΥ** δέχεται Τρίτη & Πέμπτη 11:00 - 13:00
- **ΝΟΜΑΡΧΗΣ** δέχεται κάθε Τρίτη & Πέμπτη από 11.00 - 13.00
- **ΔΗΜΑΡΧΟΣ** Ρόδου κ. Γ. Γιαννόπουλος δέχεται ύστερα από συνεννόηση
- **ΑΝΤΙΔΗΜΑΡΧΟΣ** κ. Αντ. Αλαβέρας δέχεται καθημερινά
- **ΑΝΤΙΔΗΜΑΡΧΟΣ** κ. Μαν. Σαββής δέχεται κάθε Τρίτη και Πέμπτη 13.00-14.00
- **ΑΝΤΙΔΗΜΑΡΧΟΣ** Ρόδου Γρ. Μοράρης δέχεται κάθε Τετάρτη από 12.00 - 14.00
- **ΔΗΜΑΡΧΟΣ** Πεταλούδων Μιχ. Κορδίνας δέχεται το κοινό: Δευτέρα 17.30 - 19.30, Τρίτη 11.00-13.00, Πέμπτη 11.00-13.00

ΑΚΤΟΠΛΟΙΚΑ ΔΡΟΜΟΛΟΓΙΑ

ΡΟΔΑΝΘΗ: Απόπλους 14:00 για Πειραιά
ΡΟΔΟΣ: Απόπλους 14:00 για Κω, Κάλυμνο, Λέρο, Πάτμο, Πειραιά
ΝΤΑΛΙΑΝΑ: Απόπλους 16:00 για Κω, Κάλυμνο, Λέρο, Πάτμο, Πειραιά
ΠΑΤΜΟΣ: Απόπλους 17:00 για Κω, Πειραιά

ΑΕΡΟΠΟΡΙΚΑ ΔΡΟΜΟΛΟΓΙΑ

ΠΤΗΣΕΙΣ ΟΛΥΜΠΙΑΚΗΣ

ΡΟΔΟΣ - ΑΘΗΝΑ: Καθημερινά 06.35, 10.10, 22.15 (Κάθε Τρίτη) , 10.45, (κάθε Δευτέρα και Τετάρτη) 13.45, (κάθε μέρα εκτός Κυριακής), 19.45 (κάθε Κυριακή) 20.40
ΡΟΔΟΣ - ΚΑΡΠΑΘΟΣ: Καθημερινά 10.00
ΡΟΔΟΣ - ΚΑΣΟΣ: (Δευτέρα, Παρασκευή, Κυριακή) 10.00
ΡΟΔΟΣ - ΗΡΑΚΛΕΙΟ: (Δευτέρα, Τετάρτη, Παρασκευή, Κυριακή) 16.30
ΡΟΔΟΣ - ΘΕΣΣΑΛΟΝΙΚΗ: (Δευτέρα, Τετάρτη, Παρασκευή και Κυριακή) 19.05

ΠΤΗΣΕΙΣ AIR GREECE

ΡΟΔΟΣ - ΑΘΗΝΑ: Καθημερινά 18.00
ΡΟΔΟΣ - ΗΡΑΚΛΕΙΟ: Καθημερινά 21.30

ΠΤΗΣΕΙΣ AEGEAN AIRLINES

ΡΟΔΟΣ - ΑΘΗΝΑ: Καθημερινά 11.40 - 21.40

ΠΤΗΣΕΙΣ CRONUS AIRLINES

ΡΟΔΟΣ - ΑΘΗΝΑ: Καθημερινά 08.00 - 22.00

ΣΥΝΑΛΛΑΓΜΑ

	ΑΓΟΡΑ	ΠΩΛΗΣΗ
ΔΟΛΛΑΡΙΟ Η.Π.Α	354.0940	362.3040
ΜΑΡΚΟ ΓΕΡΜΑΝΙΑΣ	170.1410	174.0860
ΦΡΑΓΚΟ ΓΑΛΛΙΑΣ	050.7300	051.9060
ΛΙΡΑ ΑΓΓΛΙΑΣ	559.0910	572.0540
ΛΙΡΑ ΔΗΜ.ΙΡΛΑΝΔΙΑΣ	422.5270	432.3230
ΦΡΑΓΚΟ ΒΕΛΓΙΟΥ	008.2490	008.4400
ΦΡΑΓΚΟ ΛΟΥΞΕΜΒΟΥΡΓΟΥ	008.2490	008.4400
ΦΙΟΡΙΝΙ ΟΛΛΑΝΔΙΑΣ	151.0030	154.5040
ΛΙΡΕΤΑ ΙΤΑΛΙΑΣ	017.1860	017.5850
ΣΕΛΛΙΝΙ ΑΥΣΤΡΙΑΣ	024.1830	024.7440
ΚΟΡΩΝΑ ΔΑΝΙΑΣ	044.6400	045.6750
ΚΟΡΩΝΑ ΣΟΥΗΔΙΑΣ	040.3570	041.2920
ΜΑΡΚΟ ΦΙΝΛΑΝΔΙΑΣ	055.9680	057.2650
ΠΕΣΕΤΑ ΙΣΠΑΝΙΑΣ	002.0000	002.0460
ΕΣΚΟΥΔΟ ΠΟΡΤΟΓΑΛΙΑΣ	001.6600	001.6980
ΓΙΕΝ ΙΑΠΩΝΙΑΣ	337.9940	345.8310
ΦΡΑΓΚΟ ΕΛΒΕΤΙΑΣ	211.5590	216.4640
ΚΟΡΩΝΑ ΝΟΡΒΗΓΙΑΣ	040.7510	041.6960
ΛΙΡΑ ΚΥΠΡΟΥ	578.3160	591.7250
ΔΟΛΛΑΡΙΟ ΚΑΝΑΔΑ	240.0640	245.6300
ΔΟΛΛΑΡΙΟ ΑΥΣΤΡΑΛΙΑΣ	210.5020	215.3830

ΔΕΝ ΥΠΑΡΧΕΙ ΣΥΝΩΣΤΙΣΜΟΣ, ΑΜΕΣΗ Η ΕΞΥΠΗΡΕΤΗΣΗ

Χωρίς κανένα πρόβλημα φέτος η κατάθεση των *φορολογικών δηλώσεων*

Υπεβλήθησαν μέχρι στιγμής 6.500 περίπου



Περιορισμένος σχετικά ήταν μέχρι και χθες ο αριθμός των φορολογουμένων που κατέθεσαν στην ΔΟΥ - Ρόδου τις φορολογικές δηλώσεις τους για τα εισοδήματα που απέκτησαν το έτος 1999, ενώ δεν διαπιστώνεται «συνωστισμός», για πρώτη φορά στα τελευταία χρόνια.

Αυτό οφείλεται σε πολλούς και διάφορους λόγους, κυριότεροι των οποίων είναι:

• Ο καταμερισμός του χρόνου για την υποβολή των δηλώσεων (ανάλογα με το τελευταίο ψηφίο του ΑΦΜ).

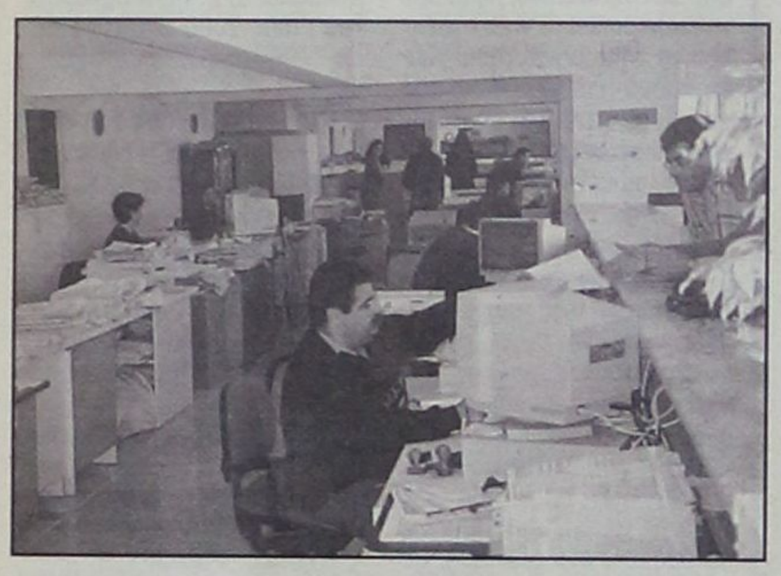

• Η άνεση χρόνου και οι συνεχείς ως τώρα παρατάσεις, εξαιτίας και των εκλογών, ενώ επίκειται και νέα, σύμφωνα με τις πληροφορίες, για μισθωτούς και συνταξιούχους.

• Η ενίσχυση των συνεργείων της ΔΟΥ, η σωστή οργάνωση και κατανομή ρόλων και ευθυνών και η ταχεία εξυπηρέτηση από πλευράς υπαλλήλων, σε συνδυασμό με την ενημέρωση των φορολογουμένων.

• Η αποστολή χιλιάδων δηλώσεων με το ταχυδρομείο (που, πάντως, προκαλεί πρόβλημα σε περίπτωση λαθών).

• Η μαζική υποβολή δηλώσεων από τους λογιστές, ύστερα από συνεννόηση και έλεγχο των δηλώσεων.

Ετσι, όποιος φορολογούμενος μεταβεί αυτές τις ημέρες στην ΔΟΥ τελειώνει στο «πι και φι», γι' αυτό καλό θα ήταν να γίνει σωστός προγραμματισμός και να αποφευχθεί ο συνωστισμός των τελευταίων ημερών.

Σύμφωνα με δήλωση της προϊσταμένης του τμήματος εισοδήματος κ. Μαρ. Παπαθανασίου, που είναι και η «ψυχή» της υπηρεσίας, μέχρι και χθες το μεσημέρι είχαν υποβληθεί 1.200 περίπου δηλώσεις από ομόρρυθμες και ετερόρρυθμες εταιρείες και περίπου 5.000 από φυσικά πρόσωπα, ενώ το ευχάριστο είναι ότι υπάρχει τώρα «επάρκεια» εντύπων και ότι παίρνουν τις δηλώσεις τους από το ΚΕΠΥΟ και οι τελευταίοι φορολογούμενοι που είναι στην συντριπτική πλειοψηφία τους μισθωτοί και συνταξιούχοι.

Ολοκληρώνεται, τέλος, η επεξεργασία των τελευταίων 35 περίπου δηλώσεων του 1999 (για εισόδημα του '98), που δεν είχαν σταλεί ακόμα στο ΚΕΠΥΟ γιατί είχαν πολλά λάθη ή δεν είχαν συμπληρωθεί όλα τα στοιχεία ή δεν είχαν συνυποβληθεί όλα τα προβλεπόμενα δικαιολογητικά.

Πιστεύεται ότι η διαδικασία αυτή θα ολοκληρωθεί μέχρι το Πάσχα και ότι μέσα στον Μάιο οι φορολογούμενοι θα παραλάβουν τα εκκαθαριστικά σημειώματα για την πληρωμή του φόρου.

ΕΒΑΛΑΝ ΤΟ ΛΥΚΟ ΝΑ ΦΥΛΑΕΙ ΤΑ ΠΡΟΒΑΤΑ

Συνοδός εκδρομέων - *μαθητών κατείχε ναρκωτικά!*

Σερβιτόρα έκρυψε σε τοίχο ηρωίνη και σύριγγες

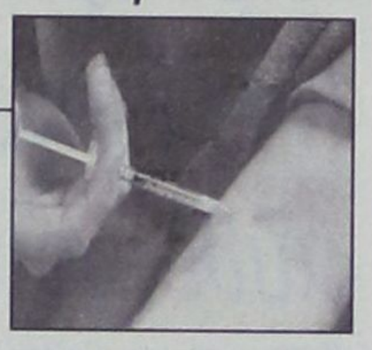

Η έντονη φημολογία αλλά και οι υποψίες ότι τα ναρκωτικά έχουν και φέτος «αισθητή παρουσία» στις τάξεις των εκδρομέων - μαθητών λυκείων αλλά και στους χώρους μαζικής συγκεντρώσεως τους (τουριστικά καταλύματα, κέντρα), καθημερινά επιβεβαιώνονται, με αποτέλεσμα να ενταθούν οι έλεγχοι από το Τμήμα Δίωξης Ναρκωτικών, αλλά με τρόπο διακριτικό.

Χθες το πρωί από άνδρες του Τμήματος αυτού συνελήφθη κι απεστάλη αρμοδίως για τα περαιτέρω ο Απόστολος Κονιτόπουλος του Νικολάου, ετών 22, κάτοικος Αθηνών, ιδιωτικός υπάλληλος, συνοδός εκδρομέων - μαθητών λυκείων (έβαλαν δηλαδή το λύκο να φυλάει τα πρόβατα) γιατί σε έρευνα που του έγινε βρέθηκε να κατέχει μια πλαστική συσκευασία που περιείχε ποσότητα 12,5 γραμμ. ακατέργαστης, ινδικής κάνναβης η οποία και κατασχέθηκε. Είναι προφανές ότι τα ναρκωτικά ο «κύριος συνοδός» θα τα προόριζε για τους μαθητές!

•• Στο Αστυνομικό Τμήμα Καλύμνου προσήλθε προχθές το απόγευμα η Νίκη Ελληνα, ετών 70, κάτοικος Ενορίας Παναγίας Χώρας και παρέδωσε 13 συσκευασίες (ζιφάκια) από αλουμινόχαρτο, που περιείχαν ηρωίνη συνολικού βάρους 1,4 γραμμ. καθώς και δύο χρησιμοποιημένες σύριγγες, που βρήκε σε λιθόκτιστο τοίχο της περιοχής.

Από την έρευνα που ακολούθησε προέκυψε, ότι τα ναρκωτικά είχε αποκρύψει στο σημείο εκείνο, πριν από δύο μήνες περίπου, η Μαρία Χαλκίτη του Ιωάννη, ετών 24, κάτοικος Καλύμνου, σερβιτόρα, η οποία, όμως, δεν συνελήφθη, λόγω παρελεύσεως του Αυτοφώρου. Εις βάρος της σχηματίσθηκε φυσικά η προβλεπόμενη δικογραφία η οποία και θα υποβληθεί στον αρμόδιο Εισαγγελέα για τα περαιτέρω.

Β. ΚΕΣΙΣΟΓΛΟΥ

Ο ΔΙΚΟΣ ΣΑΣ ΚΡΥΣΤΑΛΛΙΝΟΣ ΚΟΣΜΟΣ

Το κρύσταλλο Swarovski εδώ και 100 χρόνια θεωρείται το αποκορύφωμα της διαχρονικής ομορφιάς στην πιο υψηλή ποιότητα: αστραφτερό πολυεδρικό και γοητευτικό. Ηδη εδώ και 25 χρόνια οι διάσημες φιγούρες και τα διακοσμητικά αντικείμενα Swarovski γοητεύουν τους φίλους του κρυστάλλου σ' ολόκληρο τον κόσμο. Γι' αυτό και το 1987 η Λέσχη Συλλεκτών Svarovski (SCS): ως αποκλειστικό φόρουμ για όλους εκείνους που θα επιθυμούσαν να μοιραστούν με άλλους ανθρώπους την αγάπη τους για το κρύσταλλο και τα πολύτιμα συλλεκτικά κομμάτια Swarovski.

Η επιτυχία είναι εξαιρετική: Πολλά μέλη είναι πιστά στη λέσχη από την αρχή, ενώ πολλά προστέθηκαν με την πάροδο των χρόνων. Ολοι μαζί μας δίνουν τη δυνατότητα να κάνουμε συνεχώς ελκυστικότερη τη λέσχη και να δημιουργούμε από χρόνο σε χρόνο πρωτότυπα σχέδια, τα οποία προορίζονται αποκλειστικά για τον απαιτητικό κύκλο της SCS. Με την τριλογία Μασκαράτα (1999 - 2001), τρεις κύριες φιγούρες της κομέντιαντελ άρτε, η SCS βιώνει τώρα ένα καινούργιο σημείο κορυφής. Το προνόμιο της απόκτησης της ετήσιας έκδοσης του 2000, της Κολομπίνας, μπορείτε και εσείς να απολαύσετε, αν ακολουθήσετε την πρόσκλησή μας και γίνετε μέλος της Λέσχης Συλλεκτών Swarovski



Η ετήσια έκδοση περιορίζεται πάντοτε σε ένα τεμάχιο ανά μέλος της SCS και χρονικά μέχρι την 31η Δεκεμβρίου του έτους της έκδοσης

Εθελοντών Δωδ/νησίων 31 (Στοά Κιοσόγλου) • ΤΗΛ: 24238 - 70166

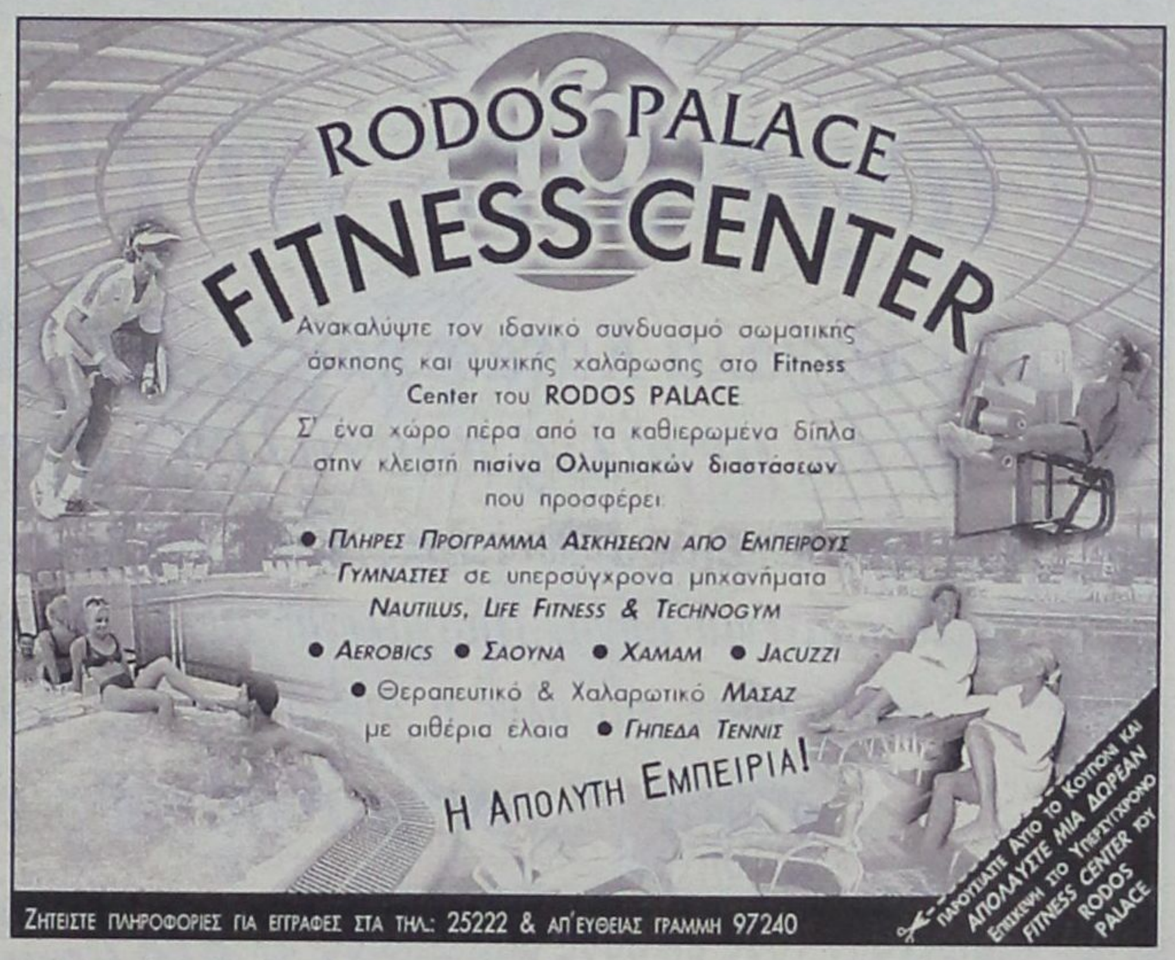



ΜΕ ΑΦΟΡΜΗ ΤΙΣ ΑΠΟΦΑΣΕΙΣ ΤΟΥ ΝΟΜΑΡΧΙΑΚΟΥ ΣΥΜΒΟΥΛΙΟΥ

Διευκρινίσεις της Νομαρχίας για τα *αυθαίρετα κτίσματα*

Ποιά «πολιτική» θα ακολουθήσει απ' εδώ κι εμπρός

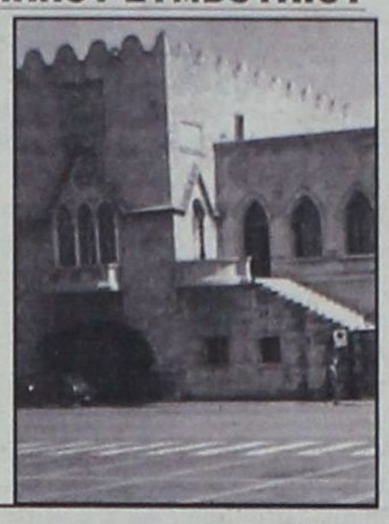

Διευκρινίσεις έδωσε χθές η Νομαρχία Δωδεκανήσου, με ανακοίνωση της, σχετικά με τις αποφάσεις που πήρε προχθές, κατά πλειοψηφία, το νομαρχιακό συμβούλιο για την τύχη των αυθαιρέτων κτισμάτων (για τα οποία τελεσιδίκησαν οι αποφάσεις) αλλά και για την «πολιτική επί των αυθαιρέτων», που θα εφαρμοσθεί απ' εδώ κι εμπρός και μάλιστα χωρίς παρέκκλιση.

Σύμφωνα λοιπόν, με την ανακοίνωση της Νομαρχίας, το νομαρχιακό συμβούλιο Δωδεκανήσου πήρε προχθές τις ακόλουθες αποφάσεις σχετικά με τα αυθαίρετα κτίσματα:

1. α) Να γίνει η καταγραφή των αυθαιρέτων κτισμάτων συμπληρωματικά της καταγραφής που έγινε με προηγούμενη απόφαση του Ν.Σ (11/10/95), με προτεραιότητα αυτών των κτισμάτων που βρίσκονται σε παραλιακές περιοχές, και σε τουριστικές περιοχές, σε εκτάσεις του Δημοσίου.

β) Ολες οι οικοδομές που εκδίδουν άδεια θα ελέγχονται σχολαστικά, ως μέτρο περιβαλλοντικής προστασίας και αισθητικής αναβάθμισης.

γ) Να εφαρμοσθεί η βεβαίωση χρηματικών προστίμων χωρίς κατεδάφιση. Υπάρχουν δύο είδη προστίμων α) Ανέγερσης (εφάπαξ) και διατήρησης (αναπροσαρμοζόμενο ετησίως μέχρι την κατεδάφιση).

δ) Στις επιχειρήσεις Υγειονομικού ενδιαφέροντος, να καθιερωθεί περιοδικός έλεγχος αδείας ανά διετία. Με τον τρόπο αυτό θα δοθεί ένα ικανοποιητικό χρονικό περιθώριο στους καταστηματάρχες, ώστε στα διάστημα που μεσολαθεί να απομακρύνουν τις αυθαίρετες κατασκευές.

ε) Αποφασίστηκε η συγκρότηση συνεργείου κατεδάφισης (με εργολαβία ή σε συνεργασία με τις Τεχνικές Υπηρεσίες των Δήμων του Νομού με υπογραφή σύμβασης) ώστε να καταστεί δυνατή η έναρξη κατεδάφισης των πλέον βεβαρυμένων περιπτώσεων των αυθαιρετών κατασκευών που έχουν κριθεί τελεσίδικα κατεδαφιστέα.

στ) Ο έλεγχος για την ηλεκτροδότηση των νέων οικοδομών που προβλέπονται μετά την περάτωση τους να μην αντιμετωπίζεται με ελαστικότητα από την υπηρεσία και να ενημερώνονται εγγράφως με την έκδοση της οικοδομικής αδείας οι ιδιοκτήτες και οι μηχανικοί.

ζ) Να γίνει προσπάθεια προς κάθε κατεύθυνση για επίσπευση των διαδικασιών έγκρισης των πολεοδομικών μελετών, παράλληλα με την ολοκλήρωση του χωροταξικού σχεδιασμού του νησιού μας.

η) Να ενισχυθεί η υπηρεσία με υπαλλήλους για την παρακολούθηση και αντιμετώπιση της αυθαίρετης δόμησης.



ΜΕ ΕΓΚΡΙΣΗ ΤΟΥ ΝΟΜΑΡΧΙΑΚΟΥ ΣΥΜΒΟΥΛΙΟΥ

Δύο διεθνή φόρουμ φέτος *από την Νομαρχία Δωδ/νήσου*

Για το παιδί και για την ειρήνη



Να οργανωθούν το 1ο Διεθνές Φόρουμ της Λέρου με θέμα «Το παιδί πρώτος πολίτης του κόσμου», και το 1ο Διεθνές Φόρουμ για την Ειρήνη, Γυναικών Δημιουργών της Μεσογείου, απεφάσισε το νομαρχιακό συμβούλιο, ύστερα από σχετική εισήγηση της νομαρχιακής αρχής.

Πιο συγκεκριμένα το νομαρχιακό συμβούλιο, απεφάσισε:

• Να οργανωθεί το 1ο Διεθνές Φόρουμ Λέρου 2000 με θέμα: «Το παιδί πρώτος πολίτης του κόσμου», στα πλαίσια των εκδηλώσεων «Μέρες Μνήμης και Δημοκρατίας», από 12 - 15 Ιουλίου, με σκοπό να καθιερωθεί το νησί της Λέρου σε τόπο συνάντησης, κάθε χρόνο, επιστημόνων, διανοουμένων, μη κυβερνητικών οργανώσεων (ΜΚΟ), εκπροσώπων κυβερνητικών φορέων, κ.λπ., προκειμένου να ανταλλάσσουν απόψεις που θα προάγουν τα Ανθρώπινα Δικαιώματα στις σύγχρονες κοινωνίες. Το θέμα «Παιδί, πρώτος πολίτης του κόσμου» έχει βασική επιδίωξη την ανάδειξη της έννοιας «Συμμετοχή» ως θεμελιώδες δικαίωμα των Νέων και των Παιδιών σε ό,τι τους αφορά, με έμφαση στο τρίπτυχο: Οικογένεια, Σχολείο, Κοινότητα.

Τις προτάσεις για την επιστημονική διάσταση αλλά και την οργανωτική συγκρότηση του Φόρουμ επεξεργάστηκε επιτροπή η οποία αποτελείται από: το Νομάρχη Δωδ/σου, τον Δήμαρχο της Λέρου, την κα Ελένη Αργυριάδου και τον κ. Ηλία Λυμπέρη (UNICEF), την κα Ελένη Αγάθωνος και την κα Μαρία Τσαγκάρη (Ινστιτούτο Υγείας του Παιδιού), την κα Ευγενία Κοκκέβη (Ιδρυμα Αποκάταστασης Θυμάτων Βασανιστηρίων), την κα Ευγενία Σταθουλοπούλου (Γενική Γραμματεία Νέας Γενιάς), την κα Κωνσταντινίδου (Τμήμα μη Κυβερνητικών Οργανώσεων του Υπουργείου Εξωτερικών), τον κ. Θανάση Αναπολιτάνο (Νομαρχία Δωδ/σου) και τον κ. Δημήτρη Τσοποτό (Νομικό, Επιμελητή Ανηλίκων).

Το πρόγραμμα των εργασιών είναι δομημένο έτσι ώστε να δίνεται η δυνατότητα διακίνησης των ιδεών, των προβληματισμών και των εμπειριών με επίκεντρο την τοπική κοινωνία της Λέρου, η οποία θα έχει σημαίνοντα παρουσία και συμμετοχή στις διεργασίες του Φόρουμ.

• Να διοργανωθεί το 1ο Διεθνές Φόρουμ για την Ειρήνη, Γυναικών Δημιουργών της Μεσογείου, στην Ρόδο, με την ευκαιρία του χαρακτηρισμού του έτους 2000 από τον ΟΗΕ ως «Παγκόσμιο Ετος Ειρήνης».

Με πρωτοβουλία του Νομάρχη Δωδ/σου κ. Σάββα Καραγιάννη, για την στήριξη και την προώθηση της Ιδέας του «Πολιτισμού Ειρήνης», έχει δημιουργηθεί και υιοθετηθεί από τη Ν.Α. Δωδ/σου το Παμμεσογειακό Δίκτυο Γυναικών Δημιουργών FAM, με μέλη από 25 χώρες της Μεσογείου και τελεί υπό την αιγίδα της UNESCO Είναι αξιοσημείωτο ότι με την πρωτοβουλία αυτή της Ν.Α. έχουν συνταχθεί:

- ο Δήμος Ροδίων
- το Πανεπιστήμιο Αιγαίου
- το Διεθνές Κέντρο Λογοτεχνών και Μεταφραστών Ρόδου
- Διεθνές Κέντρο Μεσογειακών Σπουδών
- Εφορία Κλασικών Αρχαιοτήτων Δωδ/σου

Επίσης το νομαρχιακό συμβούλιο, απεφάσισε:

• Να συσταθεί Νομαρχιακή Επιτροπή Περιβάλλοντος με την ευκαιρία της κήρυξης του έτους 2001 ως Ετους Περιβάλλοντος, η οποία θα επεξεργαστεί όλες τις προτάσεις που θα υπάρξουν, θα προκρίνει και θα επιβλέψει όλες τις σχετικές πρωτοβουλίες και ενέργειες.

Μέλη της επιτροπής θα είναι οι νομαρχιακοί Σύμβουλοι κ.κ. Τατάκης, Μανουσάκης, Κρεμαστινός, Ερωτόκριτος, εκπρόσωποι του Νομ. Συμβουλίου Εφήβων, της ΤΕΔΚ, του Συλλόγου Προστασίας Περιβάλλοντος, της Φιλοζωικής Εταιρείας, του Κυνηγετικού Συλλόγου Ρόδου και ειδικών επιστημόνων περιβάλλοντος.

ΜΗΧΑΝΟΛΟΓΙΚΟ ΓΡΑΦΕΙΟ
ΤΣΙΡΙΓΩΤΑΚΗΣ ΜΙΛΤΟΣ
ΗΡΩΩΝ ΠΟΛΥΤΕΝΕΙΟΥ 1Α ΙΑΛΥΣΟΣ (ΑΠΕΝΑΝΤΙ ΑΠΟ ΤΟ ΓΗΠΕΔΟ ΙΑΛΥΣΟΥ)
ΚΛΙΜΑΤΙΣΤΙΚΑ ΜΙΥΟΤΟ - HAIER - SHARP -FUJI
ΨΥΞΗ - ΘΕΡΜΑΝΣΗ
9000 BTU/H ΑΠΟ 159.000 ΔΡ+ΦΠΑ
12000 BTU/H ΑΠΟ 197.000 ΔΡ+ΦΠΑ
ΟΙ ΠΡΟΣΦΟΡΕΣ ΙΣΧΥΟΥΝ ΜΕΧΡΙ 30 ΑΠΡΙΛΙΟΥ
18000 BTU/H ΑΠΟ 274.000 ΔΡ+ΦΠΑ
22000 BTU/H ΑΠΟ 319.000 ΔΡ+ΦΠΑ
ΚΑΙ
ΦΟΡΗΤΑ 9000 BTU/H ΑΠΟ 158.000 ΔΡ+ΦΠΑ
ΚΕΝΤΡΙΚΗ ΘΕΡΜΑΝΣΗ-ΗΛΙΑΚΑ-ΕΞΑΕΡΙΣΜΟΣ
ΠΛΗΡΩΜΗ ΑΜΜΕΣΗ Η ΜΕ ΔΙΑΚΑΝΟΝΙΣΜΟ
ΑΠΟ 2 ΕΩΣ 36 ΑΤΟΚΕΣ ΔΟΣΕΙΣ
(ΜΟΝΟ ΜΕ ΦΩΤΟΤΥΠΙΑ ΤΗΣ ΑΣΤΥΝΟΜΙΚΗΣ ΣΑΣ ΤΑΥΤΟΤΗΤΑΣ)
ΤΗΛ./FAX. 0241-90169 (9:30-13.00 Μ.Μ.)ΚΙΝΗΤΟ: 0944 593059

ΣΤΟΧΟΣ ΤΟΥ ΝΑ ΓΙΝΕΙ «ΔΩΔΕΚΑΝΗΣΙΑΡΧΗΣ»

Σλόγκαν Κάισερλη: «Ηρθα για να μείνω»!

- **Θα ξεκαθαρίσει τους λογαριασμούς του με τους εσωκομματικούς αντιπάλους του**
- **Ανοίγει πολιτικά γραφεία στην Ρόδο και Κω**



Ρόλο «δωδεκανησιάρχη» θα επιχειρήσει να παίξει και μάλιστα «χωρίς την παραμικρή απώλεια χρόνου», αντικαθιστώντας τον συμπατριώτη του γραμματέα της Κ.Ε. του ΠΑΣΟΚ κ. Κώστα Σκανδαλίδη, ο νέος βουλευτής και υφυπουργός Εσωτερικών - Δημόσιας Διοίκησης και Αποκέντρωσης κ. Κ. Κάισερλης.

Προς τον σκοπό αυτόν θα εκμεταλλευθεί προφανώς και την θέση του, αλλά και πολλούς δημάρχους (των οποίων και είναι πολιτικός προϊστάμενος) οι οποίοι στις πρόσφατες βουλευτικές εκλογές τον στήριξαν «κατά κράτος», με ελάχιστες εξαιρέσεις.

Συγκλίνουσες πληροφορίες αναφέρουν μάλιστα ότι ο κ. Κώστας Κάισερλης θα επιχειρήσει να ξεκαθαρίσει τελείως και τον κομματικό χώρο του ΠΑΣΟΚ στο νησί της Κω, εκμεταλλευόμενος μεταξύ άλλων και την εκλογικη διαδικασία για την ανάδειξη νέας νομαρχιακής επιτροπής, που τοποθετείται χρονικά για μετά το Πάσχα. Θα πρόκειται, τρόπον τινά, για ένα είδος «ξεκαθαρίσματος λογαριασμών», αλλά και των «μετόπισθεν», σε μια προσπάθεια να απαλλαγεί «ανεπιθύμητων προσώπων και καταστάσεων» καθώς και παντός άλλου στοιχείου ικανού να θέσει υπό αμφισβήτηση την ηγεμονία του.

Πολλοί είναι αυτοί, ωστόσο, που πιστεύουν ότι στον «αυτοκρατορικό θρόνο», για τον οποίον προορίζει τον εαυτόν του ο κ. Κάισερλης δεν θα καθήσει «αναιμάκτως» καθώς οι εσωκομματικοί του αντίπαλοι στην Κω είναι «σκληρά καρύδια» και δεν δείχνουν διάθεση να καταθέσουν τα όπλα και να παραδοθούν. Ηδη μάλιστα οι τελευταίοι άρχισαν να κάνουν λόγο για «ρεβανσισμό», που θυμίζει «μαύρες μέρες της Δεξιάς», και να προειδοποιούν ότι «αν ο κ. Κάισερλης επιχειρήσει να προχωρήσει σε εκκαθαρίσεις, το μόνο που θα επιτύχει θα είναι η πλήρης διάλυση του ΠΑΣΟΚ στην Κω».

Εν πάση περιπτώσει, ο κ. Κ. Κάισερλης φέρεται αποφασισμένος να λειτουργήσει δύο πολιτικά γραφεία, ένα στην γενέτειρα του Κω κι ένα στην Ρόδο για να περάσει ευκολότερα την πολιτική του, αλλά και να έχει αμεσότερη επαφή με τους πολίτες και γενικά το εκλογικό σώμα. Την Κω θα επισκεφθεί την Μεγάλη Τρίτη, μια ημέρα δηλαδή μετά την ψήφιση από την Βουλή των προγραμματικών δηλώσεων της νέας Κυβερνήσεως και αμέσως θα πραγματοποιήσει περιοδείες σε όλα τα νησιά, σε μια προσπάθεια να καταστήσει «αμέσως» σαφή την παρουσία του, αλλά και να ευχαριστήσει τους ψηφοφόρους του για την εκλογική στήριξη.

Στις προθέσεις του κ. Κώστα Κάισερλη φέρεται να είναι επίσης η αντικατάσταση όλων σχεδόν των διοικητικών συμβουλίων των νοσοκομείων του νομού (για την Κω, την Κάλυμνο και την Λέρο, προβλέπονται μάλιστα «σαρωτικές αλλαγές») ενώ θα ακολουθήσει, στις σχέσεις του με τον πολίτη ένα είδος «εκσυγχρονιστικού λαϊκισμού»!

Ηδη έδωσε σχετικά «δείγματα γραφής» αρνούμενος να έχει προσωπική αστυνομική φρουρά που δικαιούται ως υφυπουργός αλλά και προσωπικό οδηγό.

«Ηρθα για να μείνω», είναι το σλόγκαν του κ. Κ. Κάισερλη, σύμφωνα με στενούς συνεργάτες του.

Αγγίζει τα όρια της *θεσμικής πρόκλησης*

Πώς είναι δυνατόν να πασκείς εποικοδομητική αντιπολίτευση σε μία κυβέρνηση, την εκλογική νομιμοποίηση της οποίας, αμφισβητείς; Κι όμως. Δέκα ημέρες μετά τις εκλογές ο αρχηγός της αξιωματικής αντιπολίτευσης εξακολουθεί να στέκεται απαξιωτικά έναντι της εκλογικής και κοινοβουλευτικής πλειοψηφίας του κυβερνώντος κόμματος.

Η ρήση του περί «ισοδυναμίας», στην τελευταία συνεδρίαση της κοινοβουλευτικής ομάδας της Νέας Δημοκρατίας, αγγίζει τα όρια της θεσμικής πρόκλησης.

Ο κ. Καραμανλής γνωρίζει πως καμία χώρα δεν κυβερνάται «ισοδυνάμως» από δύο ή περισσότερα κόμματα. Είναι απολύτως διακριτά και δημοκρατικά προφανή τα όρια ευθυνών της κυβέρνησης και της αξιωματικής αντιπολίτευσης.

Ως εκ τούτου είναι βέβαιο πως ο κ. Καραμανλής μπορεί να συνειδητοποιήσει σε ποιές θεσμικές στρεβλώσεις είναι πιθανό να οδηγήσουν η δεδηλωμένη άρνηση αρκετών βουλευτών του να αποδεχθούν πλήρως και αυθορμήτως την ισχύ του εκλογικού αποτελέσματος, καθώς και οι ακραίες κραυγές κύκλων (εκδοτικών και άλλων) που βρίσκονται σε ευθεία διασύνδεση με την Ρηγίλλης.

Το (ρητορικό) ερώτημα είναι γιατί -αφού όλα τα παραπάνω θεωρούνται αυτονόητα- ο πρόεδρος της Νέας Δημοκρατίας εξακολουθεί να επιμένει σ' αυτήν την αμφισημία.

Να επιτρέπει, δηλαδή, σημαντική μερίδα στελεχών του να αμφισβητούν την εκλογική νίκη του ΠΑΣΟΚ και ο ίδιος, επισήμως, να διαμηνύει την πρόθεσή του να ελέγχει σκληρά (ως θεσμικώς δικαιούται και υποχρεούται) την κυβέρνηση και το έργο της.

Η απάντηση προφανής. Αναγκαία η διατήρηση του συνεκτικού ιστού που έφερε τη Νέα Δημοκρατία πολύ κοντά στην εξουσία.

Μήπως όλα αυτά ισοδυναμούν με μία πολιτική αλχημεία, που θα προκαλέσει την κατάρρευση της μείζονος επιτυχίας του κόμματός του στις πρόσφατες εκλογές, ήτοι, εδραίωση της εντύπωσης ότι η Νέα Δημοκρατία εφορμά από το κέντρο του πολιτικού φάσματος; Τακτική που μπορεί να την αποσυνδέσει από το κακό παρελθόν της, εκείνο που προκαλεί αμυντικά αντανακλαστικά σημαντικής μερίδας του εκλογικού σώματος, η οποία εν τέλει τροφοδοτεί και στηρίζει το ΠΑΣΟΚ;

Δεν κομίζουμε γλαύκας. Η συζήτηση που περιγράφουμε και τα ερωτηματικά που διατυπώνουμε βρίσκονται στο επίκεντρο του εκλογικού και πολιτικού απολογισμού που γίνεται αυτές τις ημέρες στο κόμμα της αξιωματικής αντιπολίτευσης. Και είναι προφανές πως όλα αυτά δημιουργούν ένα δίλημμα στον κ. Καραμανλή.

Στην μία άκρη του φάσματος είναι μερικοί «βαρόνοι», χωρίς κομματικό και πολιτικό μέλλον και ένα συνονθύλευμα «θιγμένων μεγαλειοτήτων» που δεν έγιναν υπουργοί, καθώς και οι γνωστοί οπαδοί του πολιτικού τραμπουκισμού.

Και στην άλλη άκρη σοβαρές φωνές που γνωρίζουν πως μόνο μέσω της επανίδρυσης και της σαφούς ιδεολογικής και πολιτικής οριοθέτησης υπάρχουν περιθώρια... ανάνηψης.

Η Νέα Δημοκρατία, ωστόσο, δεν διαθέτει τον χρόνο με το μέρος της. Εάν δεν απαντήσει αμέσως σε όλα τα παραπάνω, εάν επιτρέψει αυτή την διάχυση αντιφατικών σημάτων από τις διάφορες πλευρές της, τότε κινδυνεύει - παρά την ενίσχυση του εκλογικού ποσοστού της - να συρρικνωθεί πολιτικά και ιδεολογικά.

Ιδιαίτερα όταν είναι ευκρινές πως το ΠΑΣΟΚ χειραφετείται, αντιλαμβανόμενο πως στα επόμενα χρόνια δεν μπορεί να εξακολουθεί να περιφέρεται με το «άδειο πουκάμισο» του παρελθόντος.

Οι επόμενες κινήσεις του πρωθυπουργού, άλλωστε, θα ταράξουν ακόμα περισσότερο τα νερά. Κατά τρόπο, μάλιστα, που η «ακίνητη ευδαιμονία» της Νέας Δημοκρατίας θα φαντάζει ακόμα περισσότερο παράδοξη.

Skoutelis Shops

(πρώην Sanderson)

ΤΙΜΟΚΑΤΑΛΟΓΟΣ

Προς τους κ.κ. Ξενοδόχους και Επαγγελματίες

ΥΦΑΣΜΑΤΑ ΖΑΚΑΡ ΓΕΡΜΑΝΙΑΣ ΑΠΟ 1500 ΤΟ Μ.

✓ Σεντονόπανο Φ. 240 τιμή 720 δρχ. το μ.
✓ Πετσέτα προσώπου λευκή 50Χ100 από 740 δρχ το τεμ.
✓ Πετσέτα λουτρού λευκή από 980 δρχ. το τεμ.
✓ Ναπερόν Βελγίου Ζακάρ με λευκή φάσα 105Χ105 τιμή 1250
✓ Σεντόνια λευκά Βελγίου 160Χ265 από 1450
✓ Μαξιλαροθήκη 050Χ070 από 480
✓ Τραπέτα Λουτρού 50Χ80 από 980

Οι τιμές είναι απολύτως χονδρικές
και δεν περιλαμβάνουν ΦΠΑ 13%

Skoutelis Shops

Κ. Παλαιολόγου 11 ΡΟΔΟΣ ΤΗΛ. 32350

ΑΝΕΤΟΙΜΟΙ ΝΑ ΥΠΟΔΕΧΘΟΥΝ ΤΟΥΡΙΣΤΕΣ ΟΙ ΑΕΡΟΛΙΜΕΝΕΣ ΘΕΣΣΑΛΟΝΙΚΗΣ, ΗΡΑΚΛΕΙΟΥ ΚΑΙ ΡΟΔΟΥ

Αεροδρόμια χωρίς επίγεια εξυπηρέτηση

Καθυστέρησε ο εκσυγχρονισμός των υπηρεσιών



Η επίγεια εξυπηρέτηση αποτελούσε ανέκαθεν το αδύνατο σημείο των ελληνικών αερολιμένων

Αν στο αεροδρόμιο των Σπάτων οι ενέργειες για την παροχή υπηρεσιών επίγειας εξυπηρέτησης προχωρούν έγκαιρα, στα υπόλοιπα εν λειτουργία αεροδρόμια της χώρας, που με βάση την ισχύουσα κοινοτική νομοθεσία θα έπρεπε ήδη να φιλοξενούν πέραν της ΟΑ και άλλες εταιρείες επίγειας εξυπηρέτησης, οι σχετικές διαδικασίες δεν έχουν ακόμη προχωρήσει, δημιουργώντας έντονα προβλήματα στη λειτουργία των αεροδρομίων και κατ' επέκταση στην εξυπηρέτηση της τουριστικής κίνησης.

Το έντονο πρόβλημα στην εξυπηρέτηση των επιβατών αναμένεται να εμφανιστεί και φέτος στα κύρια αεροδρόμια εξυπηρέτησης τουριστικής κίνησης -Θεσσαλονίκης, Ηρακλείου και Ρόδου- εκτός κι αν η νέα πλέον ηγεσία του υπουργείου Μεταφορών πριν την αιχμή της τουριστικής περιόδου προχωρήσει στις κατάλληλες ενέργειες για την αποσυμφόρηση, στο χώρο της εξυπηρέτησης επιβατών.

Ειδικά για την τρέχουσα τουριστική περίοδο δύο επιπλέον λόγοι συνηγορούν στην αύξηση του προβλήματος αυτού: Καταρχήν η πλήρης λειτουργία του συστήματος εναέριας κυκλοφορίας, ενός από τα πλέον σύγχρονα στον κόσμο, έχει υπερδιπλασιάσει την αεροπορική κίνηση, ωστόσο η κακή υποδομή στις υπηρεσίες εδάφους και η μη συμμόρφωση στην απελευθέρωση των υπηρεσιών επίγειας εξυπηρέτησης επιβαρύνει περαιτέρω την όλη κατάσταση.

Το δεύτερο σημείο αφορά στο γεγονός ότι για εφέτος αναμένεται περαιτέρω αύξηση σε σχέση με πέρυσι στην τουριστική κίνηση και ο μη εκσυγχρονισμός των υπηρεσιών εδάφους, παρά τα δισεκατομμύρια επενδύσεις στις κτιριακές εγκαταστάσεις, εμφανίζεται ανεπαρκής δημιουργώντας σημαντικά προβλήματα στην εξέλιξη της τουριστικής κίνησης.

Η καθυστέρηση αυτή στον εκσυγχρονισμό των υπηρεσιών επίγειας εξυπηρέτησης, ενώ ήδη με βάση την Κοινοτική Νομοθεσία θα έπρεπε ήδη να έχει πραγματοποιηθεί, από τους αρμόδιους κρατικούς φορείς αναδεικνύουν δύο σημαντικά προβλήματα για τον ελληνικό τουρισμό.

ΚΑΘΥΣΤΕΡΗΣΗ

Καταρχήν η καθυστέρηση εισόδου στα κύρια αεροδρόμια, μέσω των οποίων διεκπεραιώνεται το μεγαλύτερο μέρος της τουριστικής κίνησης, και άλλων εταιρειών επίγειας εξυπηρέτησης, δημιουργεί για μια ακόμη φορά έντονο πρόβλημα στην εξυπηρέτηση της τουριστικής κίνησης.

Στα αεροδρόμια Ηρακλείου, Θεσσαλονίκης και Ρόδου, ο χρόνος που απαιτείται κατά την διάρκεια της τουριστικής περιόδου για την εξυπηρέτηση των τουριστών είναι πολλές φορές ίσος με τον χρόνο που χρειάζονται οι τουρίστες να φτάσουν μέχρι το αεροδρόμιο από προορισμούς του εξωτερικού.

Επιπλέον των τακτικών γραμμών εσωτερικού και εξωτερικού στα τέσσερα κύρια αεροδρόμια -Θεσσαλονίκη, Ηράκλειο, Κέρκυρα και Ρόδο- διακινήθηκαν 4,6 εκατ. επιβάτες την τουριστική περίοδο Απριλίου - Οκτωβρίου.

Δεν είναι τυχαίο άλλωστε ότι το πρόβλημα αυτό στην εξυπηρέτηση των επιβατών στα αεροδρόμια αποτελεί το σημαντικότερο μεταξύ αυτών που καταθέτουν στο σύνολό τους οι εκπρόσωποι της ελληνικής και ξένης τουριστικής αγοράς για τον ελληνικό προορισμό.

Το δεύτερο στοιχείο που αναδεικνύεται αφορά στις επιπτώσεις που δέχεται ο ελληνικός τουρισμός από άλλες πολιτικές που άμεσα ή έμμεσα εμπλέκονται στον τουρισμό (π.χ. υπουργείο Μεταφορών, Περιβάλλοντος και Δημοσίων Εργων, Εμπορικής Ναυτιλίας) χωρίς ο δημόσιος τουριστικός μηχανισμός να έχει την αρμοδιότητα επίλυσης των προβλημάτων αυτών.

Το γεγονός αυτό επιβάλλει εκ των πραγμάτων, όπως πολλές φορές έχει γίνει προσπάθεια, τον συντονισμό των πολιτικών που επηρεάζουν τον τουρισμό και τη δημιουργία ενός ισχυρού, λόγω του αντικειμένου που θα έχει ασχοληθεί διυπουργικού οργάνου που θα ασχολείται με τη μελέτη, την καταγραφή και την αμεση επίλυση των προβλημάτων αυτών.

ΟΛΥΜΠΙΑΚΗ ΑΕΡΟΠΟΡΙΑ

Πακέτα προσφορών για αποδράσεις εντός και εκτός

Παρέχονται και ευκολίες πληρωμής

ΟΛΥΜΠΙΑΚΗ ΑΕΡΟΠΟΡΙΑ

Τουριστικά πακέτα για το εξωτερικό και για αποδράσεις στο εσωτερικό προσφέρει η Ολυμπιακή Αεροπορία σε ανταγωνιστικές τιμές.

Το τετράπτυχο τουριστικών προσφορών της ΟΑ στους Ελληνες εντάσσεται στο πλαίσιο της νέας αναπτυξιακής της πολιτικής και περιλαμβάνει αεροπορικό εισιτήριο, 2 διανυκτερεύσεις σε ξενοδοχείο με πρωινό και δυνατότητα παράτασης της παραμονής.

Οι προορισμοί καλύπτουν όλη την Ελλάδα. Επίσης, δίνεται η δυνατότητα το πακέτο να πληρωθεί με δόσεις ή με κάρτα και γίνεται αποστολή των ταξιδιωτικών εγγράφων με courier στο σπίτι ή το γραφείο. Υπάρχει η δυνατότητα το πακέτο να κλειστεί τηλεφωνικά με στόχο να διευκολυνθούν οι πελάτες, τονίζει η μάνατζερ των οργανωμένων εκδρομών της ΟΑ, Κασσάνδρα Κουτάκη.

Τα ταξιδιωτικά πακέτα εξωτερικού, εξηγεί ότι αφορούν μια οργανωμένη μορφή ταξιδίου που περιλαμβάνει το αεροπορικό εισιτήριο οικονομικής θέσης και διαμονή σε ξενοδοχείο.

Επισημαίνει ότι για να κατανοήσει κανείς πλήρως τα πλεονεκτήματα του πακέτου, πρέπει να συγκρίνει την τιμή του με τη συνολική τιμή που κοστίζει το ίδιο ταξίδι, στον ίδιο προορισμό, τις ίδιες ημερομηνίες, στο ίδιο ξενοδοχείο. Ως παράδειγμα αναφέρει το πακέτο για Βρυξέλλες, που κοστίζει σε τιμή προσφοράς 155.300 δρχ. το άτομο, ενώ το ίδιο ταξίδι εάν κάθε στοιχείο του πακέτου αγοραστεί ξεχωριστά κοστίζει 215.000 δρχ., καθώς το εισιτήριο κοστίζει 122.600 δρχ. και το ξενοδοχείο για 2 διανυκτερεύσεις 92.400 δρχ.

Ως δεύτερο βασικό πλεονέκτημα του πακέτου για τον επιβάτη αναφέρει το γεγονός ότι η πληρωμή γίνεται σε δραχμές και όχι σε συνάλλαγμα, δίνοντας έτσι την ευκαιρία ακόμα και σε άτομα που δεν έχουν απεριόριστη δυνατότητα δαπάνης συναλλάγματος.

Στόχος της ΟΑ είναι αυτά τα οργανωμένα φθηνά πακέτα να επεκταθούν και σε άλλους προορισμούς σε όλο τον κόσμο. Σήμερα οι προορισμοί των πακέτων αυτών είναι Λονδίνο, Βρυξέλλες, Βιέννη, Ρώμη, Μαδρίτη, Κύπρο και άλλες πόλεις χωρών όπως Αίγυπτο, Δανία, Ελβετία, Ολλανδία, Ουγγαρία, Τουρκία και Τσεχία.



ΤΣΙΓΑΡΙΔΗΣ Α.Ε.

Διαθέτουμε σε εξαιρετικά ελκυστικές τιμές:

◆ Μπύρες ◆ Κρασιά

◆ Αναψυκτικά

◆ Ολα τα σκληρά ποτά

◆ Χυμούς ◆ Σπορέλαια

ΚΕΝΤΡΙΚΟ ΑΣΓΟΥΡΟΥ

Αγία Βαρβάρα

Τηλ. 62752 - 62850 - 64904

Υποκαταστήματα: Αρχάγγελος, Βληχά - Λίνδου

ΙΣΧΥΕΙ ΑΚΟΜΑ ΤΟ «ΑΣΥΜΒΙΒΑΣΤΟ»

Με «άδεια χέρια» γύρισε ο κ. Βασίλης Παπανικόλας

Δεν αποδέχθηκε τις θέσεις που του προσφέρθηκαν γιατί έχει στραμμένο το βλέμμα προς το Κοινοβούλιο



Με «άδεια χέρια» επέστρεψε χθες στην Ρόδο ο τέως βουλευτής κ. Βασίλης Παπανικόλας, ο οποίος, λίγες ημέρες μετά τις βουλευτικές εκλογές της 9ης Απριλίου, είχε κληθεί στην Αθήνα, προκειμένου να βολιδοσκοπηθεί για το ενδεχόμενο αναλήψεως κάποιας κυβερνητικής θέσεως σε υπουργείο ή οργανισμό (σχετικά έγραψε η «δ» το Σάββατο, 15 Απριλίου).

Φαίνεται καθαρά (ο ίδιος αρνήθηκε να προβεί στην παραμικρή δήλωση) ότι ο κ. Βασ. Παπανικόλας αρνήθηκε να αναλάβει σ'αυτήν την φάση κάποια θέση, που θα του αποστερούσε (όπως τόνισε η «δ»), στην πορεία το δικαίωμα συμμετοχής του σε γενικές εκλογές, ως υποψήφιος βουλευτής, καθώς ο πρόεδρος και το εκτελεστικό Γραφείο, δεν ήραν προηγούμενη απόφαση (που διατηρείται σε ισχύ) για το «ασυμβίβαστο» μεταξύ της θέσεως γενικού γραμματέα υπουργείου ή προέδρου κρατικού οργανισμού ή επιχειρήσεως και του υποψήφιου βουλευτή.

Με βάση τα ισχύοντα μάλιστα προ πάσης αναλήψεως κυβερνητικής θέσεως υπογράφεται δήλωση ότι ο επιλεγόμενος δεν θα είναι υποψήφιος βουλευτής στις επόμενες εκλογές.

Συγκλίνουσες πληροφορίες αναφέρουν ότι έγινε διάβημα από ομάδα αποτυχόντων υποψηφίων βουλευτών προς την Κυβέρνηση και το κόμμα για την άρση του «ασυμβιβάστου», τουλάχιστον για συγκεκριμένο αριθμό ατόμων, αλλ'απορρίφθηκε με το σκεπτικό ότι θα δημιουργούσε ένα τέτοιο ενδεχόμενο «κακό προηγούμενο».

Είναι όμως το «ασυμβίβαστο» και μέσα στην φιλοσοφία του ΠΑΣΟΚ και του προέδρου του κ. Κ. Σημίτη γιατί πιστεύεται ότι δεν πρέπει να χρησιμοποιείται η κυβερνητική θέση ως «εφαλτήριο» για την εκλογή κάποιου ως βουλευτή.

Οπως έγραψε και το Σάββατο η «δ» στον κ. Βασ. Παπανικόλα προσφέρθηκε η θέση του γραμματέα του υπουργείου Πολιτισμού, αλλά και του προέδρου του ΟΠΑΠ, αλλά είναι υποχρεωμένος να μην αποδεχθεί (εκτός κι αν αλλάξει η απόφαση) γιατί συνεχίζει να έχει στραμμένο το βλέμμα προς το Κοινοβούλιο, αν και δείχνει να τον «συγκινεί» και η θέση του νομάρχη.

ΑΡΧΙΣΑΝ ΗΔΗ ΤΑ ΠΡΟΒΛΗΜΑΤΑ

Εμεινε στο... δρόμο το πλωτό πολυϊατρείο της Νομαρχίας!

Είναι παλιό και «αγκομαχάει»



«Πριν αλέκτωρ φωνήσαι τρις» επιβεβαιώθηκαν με τον πιο πανηγυρικό τρόπο οι επιφυλάξεις που είχαν διατυπωθεί από πολλές πλευρές σχετικά με την «ποιότητα» του υδροπτέρυγου που προμηθεύθηκε πρόσφατα η Νομαρχιακή Αυτοδιοίκηση για να το μετατρέψει σε πλωτό πολυϊατρείο και να προσφέρει υγειονομική περίθαλψη στους κατοίκους των απομακρυσμένων νησιών.

Το υδροπτέρυγο μετά την μετατροπή του σε πολυϊατρείο και τα εγκαίνια από τον Πρόεδρο της Δημοκρατίας κ. Κωστή Στεφανόπουλο στις 6 Μαρτίου, παρέμενε δεμένο στην προβλήτα του Μανδρακίου απέναντι από το Ταχυδρομείο. Μόλις προχθές και αφού διεκπεραιώθηκαν διάφορες γραφειοκρατικές διαδικασίες, απέπλευσε για πρώτη φορά από το Μαντράκι με προορισμό το νησί της Κώ, όπου επρόκειτο να γίνει ο δεξαμενισμός του.

Ωστόσο, το πρώτο του ταξίδι δεν έμελλε να ολοκληρωθεί, αφού 10 λεπτά μετά τον απόπλου παρουσίασε μηχανικά προβλήματα. Σύμφωνα με πληροφορίες που δεν επιδέχονται αμφισβήτηση, το υδροπτέρυγο παρουσίασε αύξηση της θερμοκρασίας στα καυσαέρια της μηχανής, με αποτέλεσμα να επιστρέψει αμέσως στο λιμάνι της Ρόδου.

Το γεγονός προκάλεσε χθες ποικίλα σχόλια και ουσιαστικά «δικαίωσε» όσους είχαν εκφράσει αντιρρήσεις ή επιφυλάξεις, εντός και εκτός του νομαρχιακού συμβουλίου, σχετικά με τις δυνατότητες που έχει, λόγω και παλαιότητας.

Σημειώνεται ότι η «δ» είχε επανειλημμένα και μάλιστα πριν ακόμη αγορασθεί το συγκεκριμένο σκάφος, επισήμανε ότι πρόκειται για σκάφος παλιό (ρωσικό) με ανταλλακτικά δυσεύρετα πλέον στην αγορά και είχε προβλέψει ότι θα παρουσιάζει συνεχώς προβλήματα. Δυστυχώς, επεκράτησαν άλλες «λογικές».

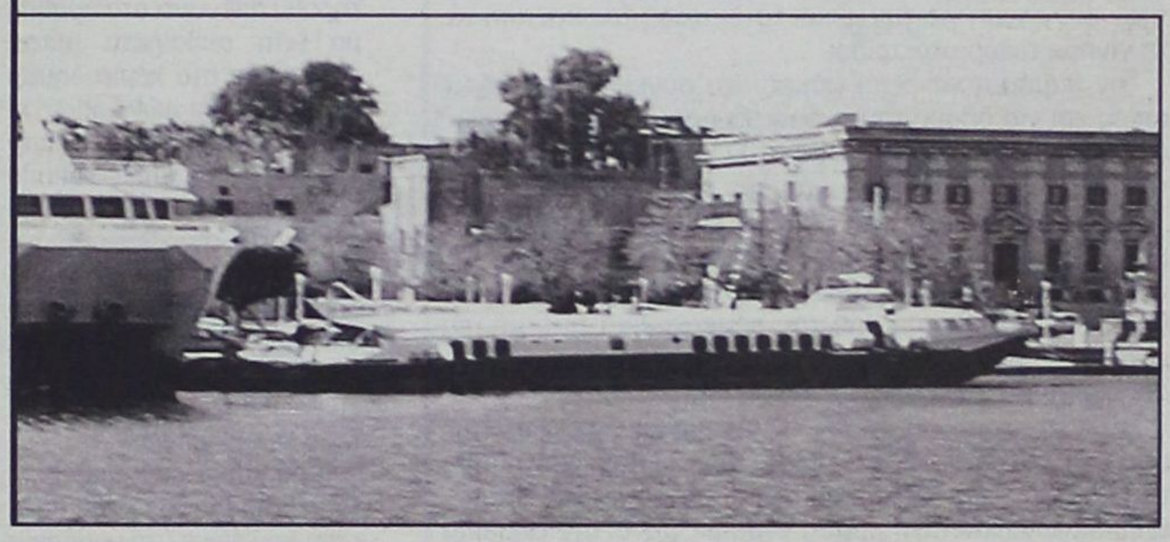

Δώστε γεύσεις...
πασχαλινές στη ζωή σας!



Τσουρέκια αμυγδάλου, τσουρέκια με φρέσκο βούτυρο και σμυρνέικα κουλουράκια σε 4 φανταστικές ποικιλίες περιμένουν να τα γευτείτε! Δώστε και στους φίλους σας αυτή τη χαρά μέσα από τα πασχαλινά καλάθια που εσείς μπορείτε να φτιάξετε στα Mike's! Γλυκές ευχές για ένα καλό Πάσχα!

δώστε γεύση στις γιορτές σας!

δώστε γεύση στις γιορτές σας!

7 καταστήματα σ' όλη τη Ρόδο, ένα βρίσκεται κοντά σας! τηλ. 66510

Mike's

Μια ξεχωριστή διαδρομή στη θάλασσα

ΔΡΟΜΟΛΟΓΙΑ ΑΠΟ 21/04/00 - 7/05/00
ΑΝΑΧΩΡΗΣΕΙΣ ΑΠΟ ΡΟΔΟ

ΗΜ/ΝΙΑ		ΠΛΟΙΟ	ΩΡΑ	ΠΡΟΟΡΙΣΜΟΣ
21.04	ΠΑΡΑΣΚΕΥΗ	ΡΟΔΟΣ	14.00	ΚΩ - ΚΑΛΥΜΝΟ - ΛΕΡΟ - ΠΑΤΜΟ - ΠΕΙΡΑΙΑ
		ΠΑΤΜΟΣ	17.00	ΚΩ - ΠΕΙΡΑΙΑ
22.04	ΣΑΒΒΑΤΟ	ΠΡΕΒΕΛΗ	14.00	ΚΩ - ΚΑΛΥΜΝΟ - ΛΕΡΟ - ΠΑΤΜΟ - ΠΕΙΡΑΙΑ
23.04	ΚΥΡΙΑΚΗ	ΡΟΔΟΣ	14.00	ΚΩ - ΚΑΛΥΜΝΟ - ΛΕΡΟ - ΠΑΤΜΟ - ΠΕΙΡΑΙΑ
		ΠΑΤΜΟΣ	15.30	ΣΧΟΛΙΚΕΣ ΕΚΔΡΟΜΕΣ
		ΙΑΛΥΣΟΣ	17.04	ΚΩ - ΠΕΙΡΑΙΑ
24.04	Μ.ΔΕΥΤΕΡΑ	.....	.....	.....
25.04	Μ.ΤΡΙΤΗ	ΠΡΕΒΕΛΗ	14.00	ΚΩ - ΚΑΛΥΜΝΟ - ΛΕΡΟ - ΠΑΤΜΟ - ΠΕΙΡΑΙΑ
		ΙΑΛΥΣΟΣ	17.00	ΤΗΛΟ - ΚΩ - ΠΕΙΡΑΙΑ
26.04	Μ.ΤΕΤΑΡΤΗ	ΡΟΔΟΣ	11.00	ΝΙΣΥΡΟ - ΚΩ - ΚΑΛΥΜΝΟ - ΛΕΡΟ - ΠΑΤΜΟ - ΠΕΙΡΑΙΑ
		ΠΑΤΜΟΣ	17.00	ΚΩ - ΑΣΤΥΠΑΛΑΙΑ - ΠΕΙΡΑΙΑ
27.04	Μ.ΠΕΜΠΤΗ	ΙΑΛΥΣΟΣ	10.00	ΔΡΟΜΟΛΟΓΙΟ ΕΛΕΞ/ΠΟΛΗΣ
		ΠΡΕΒΕΛΗ	14.00	ΣΥΜΗ - ΚΩ - ΚΑΛΥΜΝΟ - ΛΕΡΟ - ΠΑΤΜΟ - ΠΕΙΡΑΙΑ
28.04	Μ.ΠΑΡΑΣΚ.	ΡΟΔΟΣ	13.30	ΕΚΔΡΟΜΗ ΑΣΤΥΠΑΛΑΙΑΣ - ΝΑΥΠΛΙΟΥ
		ΠΑΤΜΟΣ	08.30	ΕΚΔΡΟΜΗ ΘΕΣΣΑΛΟΝΙΚΗΣ
		ΠΡΕΒΕΛΗ	08.30	ΚΑΣΤΕΛΛΟΡΙΖΟ
30.04	ΠΑΣΧΑ	.....	.....	.....
01.05	ΔΕΥΤΕΡΑ	ΙΑΛΥΣΟΣ	15.00	ΤΗΛΟ - ΚΩ - ΚΑΛΥΜΝΟ - ΛΕΡΟ - ΠΑΤΜΟ - ΠΕΙΡΑΙΑ
		ΠΡΕΒΕΛΗ	14.00	ΚΩ - ΚΑΛΥΜΝΟ - ΛΕΡΟ - ΠΑΤΜΟ - ΠΕΙΡΑΙΑ
02.05	ΤΡΙΤΗ	ΡΟΔΟΣ	14.00	ΚΩ - ΚΑΛΥΜΝΟ - ΛΕΡΟ - ΠΑΤΜΟ - ΠΕΙΡΑΙΑ
		ΙΑΛΥΣΟΣ	17.00	ΤΗΛΟ - ΚΩ - ΠΕΙΡΑΙΑ
03.05	ΤΕΤΑΡΤΗ	ΠΡΕΒΕΛΗ	14.00	ΝΙΣΥΡΟ - ΚΩ - ΚΑΛΥΜΝΟ - ΛΕΡΟ - ΠΑΤΜΟ - ΠΕΙΡΑΙΑ
		ΠΑΤΜΟΣ	17.00	ΚΩ - ΠΕΙΡΑΙΑ
04.05	ΠΕΜΠΤΗ	ΙΑΛΥΣΟΣ	10.00	ΔΡΟΜΟΛΟΓΙΟ ΑΛΕΞ/ΠΟΛΗΣ
		ΡΟΔΟΣ	14.00	ΣΥΜΗ - ΚΩ - ΚΑΛΥΜΝΟ - ΛΕΡΟ - ΠΑΤΜΟ - ΠΕΙΡΑΙΑ
05.05	ΠΑΡΑΣΚΕΥΗ	ΠΡΕΒΕΛΗ	14.00	ΚΩ - ΚΑΛΥΜΝΟ - ΛΕΡΟ - ΠΑΤΜΟ - ΠΕΙΡΑΙΑ
		ΠΑΤΜΟΣ	17.00	ΚΩ - ΑΣΤΥΠΑΛΑΙΑ - ΠΕΙΡΑΙΑ
06.05	ΣΑΒΒΑΤΟ	ΡΟΔΟΣ	14.00	ΚΩ - ΚΑΛΥΜΝΟ - ΛΕΡΟ - ΠΑΤΜΟ - ΠΕΙΡΑΙΑ
07.05	ΚΥΡΙΑΚΗ	ΠΡΕΒΣΛΗ	14.00	ΚΩ - ΚΑΛΥΜΝΟ - ΛΕΡΟ - ΠΑΤΜΟ - ΠΕΙΡΑΙΑ
		ΙΑΛΥΣΟΣ	17.00	ΚΩ - ΠΕΙΡΑΙΑ

Κεντρικό Πρακτορείο ΔΑΝΕ SEA LINE Αυστραλίας 92
Ωρες λειτουργίας 08.00 - 20.00 ΤΗΛ. 77078

D-A-N-E- SEA LINE

ΔΩΔΕΚΑΝΗΣΙΑΚΗ ΑΝΩΝΥΜΗ ΝΑΥΤΙΛΙΑΚΗ ΕΤΑΙΡΙΑ

ΑΠΛΑ ΛΟΓΙΑ



ΓΡΑΦΕΙ Ο ΓΙΩΡΓΗΣ ΜΑΣΣΑΒΕΤΑΣ
e-mail:mass@aias.net

Καλό ταξίδι

Θα μου επιτρέψετε σήμερα να αφιερώσω τη στήλη μου σε ένα πρόσωπο που σημάδεψε τη σταδιοδρομία μου. Εναν μεγάλο δάσκαλο της ελληνικής δημοσιογραφίας. Τον αρχισυντάκτη μου στην προδικτατορική «Αυγή» Ηρακλή Τζάθα που έφυγε ξαφνικά όρθιος, όπως υπήρξε πάντα.

Οπως πολλές μεγάλες φιλίες έτσι και η δική μου με τον Ηρακλή ξεκίνησε από ...έχθρα. Ημουν νεαρός συντάκτης και κάλυπτα το εργατικό ρεπορτάζ, αλλά δεν μου έδινε σημασία. Διότι, όπως αποκαλύφθηκε αργότερα, νόμιζε ότι ήμουν κι εγώ ένα ακόμα από τα παιδιά επώνυμων στελεχών του κόμματος που τα φόρτωναν στην «Αυγή». Ωσπου ένα Σάββατο χρειάστηκε ένα φρέσκο θέμα για το φύλλο της Κυριακής. (Τότε οι εφημερίδες της Κυριακής ήταν πράγματι φρέσκιες και ας έβγαιναν με την παλιά τεχνολογία, ενώ τώρα με όλα τα σύγχρονα μέσα κλείνουν από την Παρασκευή).

Οταν πήρε το χειρόγραφό μου στα χέρια του με φώναξε αμέσως να με ρωτήσει πώς ήρθα εγώ στην εφημερίδα. Οταν του εξήγησα ότι με είχε φέρει «ως ταλέντο» ο βοηθός του, μακαρίτης πια Θαλής Δίζελος και ότι δεν είχα πατέρα στην κομματική ιεραρχία, ανάσανε, μου ζήτησε συγγνώμη για την μέχρι τότε στάση του και από τότε γίναμε αχώριστοι φίλοι.

Τον θυμάμαι να δίνει μάχες στη συνέχεια για μένα, όπως και για όλους τους νέους δημοσιογράφους, ιδίως εκείνους που δεν μετείχαμε στην κομματική οργάνωση της εφημερίδας και δεν γράφαμε «γραμμιτζίδικα».

Αυτός ο αντάρτης του ΕΛΑΣ, ο ευθυτενής, ψηλόκορμος και ωραίος άντρας έμεινε στην ψυχή του αντάρτης, ελεύθερος, ασυμβίβαστος ως τα 81του όταν ο χάρος σεβόμενος τη λεβεντιά του τον πήρε μακριά μας με μια σπαθιά, χωρίς να τον ταπεινώσει, χωρίς να τον υποβάλει σε βασανιστικές διαδικασίες.

Σημάδεψε τη ζωή, τη δημοσιογραφική στάση τη δική μου και πολλών άλλων συναδέλφων που φοιτήσαμε στη «σχολή» του. Μια «σχολή» η πεμπτουσία της οποίας συμπυκνωνόταν στη φράση «γράφε μόνο την αλήθεια έτσι απλά που να την καταλαβαίνουν και οι αγράμματοι χωρικοί στα ορεινά καφενεία». Κάτι που μου έγινε βίωμα σε όλη μου τη δημοσιογραφική σταδιοδρομία. Να γράφω απλά, τόσο ώστε να καταλαβαίνει και η αγράμματη μάνα μου.

Καλό ταξίδι δάσκαλε.

ΣΧΕΤΙΚΑ ΜΕ ΤΑ ΑΥΘΑΙΡΕΤΑ ΚΤΙΣΜΑΤΑ

Δυσαρέσκεια δημάρχων κατά του νομαρχιακού συμβουλίου

Δεν έχουν την αρμοδιότητα αλλά θα την διεκδικήσουν



Την έντονη αντίδραση και δυσαρέσκεια των δημάρχων, όπως άλλωστε αναμενόταν, προκάλεσε η συζήτηση που έγινε προχθές στο νομαρχιακό συμβούλιο Δωδ/σου, σχετικά με την κατεδάφιση των αυθαιρέτων κτισμάτων και γενικά την «πολιτική» που πρέπει να ακολουθηθεί επί του θέματος.

Οι κατηγορίες που εκτοξεύθηκαν από νομαρχιακούς συμβούλους εναντίον των δημάρχων για την στάση που τηρούν απέναντι στο πρόβλημα («τα αυθαίρετα αποτελούν όπλο στα χέρια δημάρχων και πολιτικών» όπως είπε χαρακτηριστικά ο έπαρχος Κώ κ. Βασίλης Ξυπολητάς) συζητήθηκαν συγκεκριμένα κατά την χθεσινή συνεδρίαση του διοικητικού συμβουλίου της ΤΕΔΚ με πρωτοβουλία του δημάρχου Ροδίων κ. Γιώργου Γιαννόπουλου, που εμφανίσθηκε μάλιστα ιδιαίτερα ενοχλημένος.

Ο δήμαρχος και πρόεδρος της ΤΕΔΚ δήλωσε ότι η συζήτηση που έγινε στο νομαρχιακό συμβούλιο «θίγει τους Δήμους στο σύνολό τους», ενώ έκανε λόγο και για «επιδερμική προσέγγιση» του θέματος, σε μια προσπάθεια μεταθέσεως των ευθυνών από την Νομαρχιακή στην Τοπική Αυτοδιοίκηση.

Ο κ. Γ. Γιαννόπουλος υπενθύμισε ότι η Τ.Α. δεν έχει την αρμοδιότητα επί των πολεοδομικών εφαρμογών και τόνισε ότι «η προσπάθεια μετάθεσης των ευθυνών στην Τοπική Αυτοδιοίκηση για ένα θέμα διαδικαστικού χαρακτήρα, όπως η λήψη αποφάσεως για την συγκρότηση συνεργείου κατεδάφισης, αποτελεί, αν μη τί άλλο, βάναυση προσβολή της νοημοσύνης μας και των σκεπτόμενων πολιτών, που ευτυχώς είναι η συντριπτική πλειοψηφία».

Επίσης έκανε λόγο για «πρόκληση εις βάρος της Τοπικής Αυτοδιοίκησης» πρόσθεσε όμως, ότι «η απάντηση της Τοπικής Αυτοδιοίκησης δεν θα έχει την ίδια ένταση και το ίδιο ύφος με τις καταγγελίες».

Ο κ. Γ. Γιαννόπουλος πρότεινε, κι έγινε ομοφώνως δεκτό από την ΤΕΔΚ, να ζητηθεί, στο πλαίσιο της αναθεωρήσεως του Συντάγματος, η ανακατανομή των αρμοδιοτήτων ώστε να αναλάβει την ευθύνη αντιμετωπίσεως του προβλήματος των αυθαιρέτων η Τοπική Αυτοδιοίκηση, «που έχει αποδείξει ότι ξέρει να συγκρούεται και να αναλαμβάνει το κόστος απέναντι σε μικρομειοψηφίες συμφερόντων».

«Η απάντησή μας στην πρόκληση που δεχθήκαμε είναι ότι θέλουμε να αναλάβουμε την αρμοδιότητα και να συγκρουστούμε με συμφέροντα για το γενικότερο καλό», τόνισε ο πρόεδρος της ΤΕΔΚ κ. Γ. Γιαννόπουλος.

Με μεγαλύτερη οξύτητα πήραν θέση επί του θέματος άλλοι δήμαρχοι. Ο δήμαρχος Πεταλούδων π.χ. κ. Μιχάλης Κορδίνας τόνισε ότι η αποποίηση ευθυνών είναι εύκολο να γίνεται και αναφέρθηκε σε συγκεκριμένες περιπτώσεις χωροθετήσεων οχλουσών δραστηριοτήτων χωρίς την άποψη της Τοπικής Αυτοδιοίκησης, όπως π.χ. το ασβεστοκάμινο στην Παστίδα.

«Στην περίπτωση των αυθαιρέτων, έχει καταλυθεί το κράτος. Χτίζονται τις νυχτερινές ώρες, με την ανοχή των αρχών. Τί να κάνει ο δήμαρχος, τον χωροφύλακα;», αναρωτήθηκε ο δήμαρχος Αρχαγγέλου κ. Θεοδόσης Κολιάδης, ενώ ο δήμαρχος Νότιας Ρόδου κ. Φίλιππος Αντωνάρας, επέρριψε ευθύνες στην Νομαρχιακή Αυτοδιοίκηση, λέγοντας μάλιστα ότι «έχει ζητήσει από τη Νομαρχία να εκδώσει αποφάσεις για την κατεδάφιση 2 αυθαιρέτων στο Κιοτάρι και εμπαίζεται εδώ και ένα μήνα»!

ΔΗΛΩΣΕΙΣ ΓΙΑΝΝΟΠΟΥΛΟΥ

Ο κ. Γ. Γιαννόπουλος επανήλθε στο θέμα λίγη ώρα αργότερα με δηλώσεις του προς τους δημοσιογράφους.

«Είναι δεδομένο ότι οι πολεοδομικές εφαρμογές είναι αρμοδιότητα της Νομαρχιακής Αυτοδιοίκησης», είπε και υπενθύμισε ότι στην Δωδ/σο μόνο δύο Δήμοι (Ρόδου και Κώ) έχουν δραστηριοποιηθεί σ' αυτόν τον τομέα.

«Ας συγκριθούν οι δραστηριότητες των πολεοδομικών γραφείων των Δήμων Ρόδου και Κώ, με τις δραστηριότητες των πολεοδομικών υπηρεσιών της Νομαρχίας. Η σύγκριση θα αποβεί προφανέστατα εις βάρος της Νομαρχίας», δήλωσε ο δήμαρχος Ροδίων και πρόσθεσε ότι «η ποιότητα ζωής των πολιτών είναι πολύ σοβαρό θέμα για να γίνεται μπαλάκι ανευθυνότητας».

Πρόσθεσε πάντως ότι η Τ.Α. είναι έτοιμη ακόμα και να συνεργασθεί με την Νομαρχία ή να αναλάβει εξ' ολοκλήρου το όποιο «κακώς νοούμενο, πολιτικό κόστος».

ΜΙΧΑΗΛ Π. ΜΑΡΚΑΚΙΟΥ
ΕΚΘΕΣΙΑΚΟΣ ΧΩΡΟΣ - ΟΔΟΣ ΘΕΣ/ΝΙΚΗΣ 14
ΕΝΑΝΤΙ ΕΜΠΟΡΙΚΟΥ ΚΕΝΤΡΟΥ ΜΗΔΕΙΑ - ΤΗΛ.: 67500, 20327 - ΦΑΧ: 94162



ΑΝΑΚΑΙΝΙΣΘΗΚΑΜΕ ΠΛΗΡΩΣ

ΜΕ ΤΗ ΣΤΗΡΙΞΗ ΣΑΣ, ΔΗΜΙΟΥΡΓΗΣΑΜΕ ΕΝΑ ΠΡΟΤΥΠΟ ΣΤΟΥΝΤΙΟ ΕΠΙΠΛΩΝ ΚΟΥΖΙΝΑΣ ΙΤΑΛΙΑΣ, ΤΕΛΕΙΟ ΣΤΗΝ ΠΑΡΑΜΙΚΡΗ ΤΟΥ ΛΕΠΤΟΜΕΡΕΙΑ, ΠΟΥ ΜΕ ΙΔΙΑΙΤΕΡΗ ΧΑΡΑ ΚΑΙ ΥΠΕΡΗΦΑΝΕΙΑ ΣΑΣ ΠΕΡΙΜΕΝΟΥΜΕ ΓΙΑ ΝΑ ΣΑΣ ΞΕΝΑΓΗΣΟΥΜΕ ΣΤΟΥΣ ΧΩΡΟΥΣ ΤΟΥ. ΟΙ ΤΡΕΙΣ ΜΕΓΑΛΥΤΕΡΟΙ ΟΙΚΟΙ SCAVOLINI, ERNESTO MEDA ΚΑΙ B&E ΠΑΡΟΥΣΙΑΖΟΥΝ ΠΕΝΤΕ ΟΛΟΚΛΗΡΩΜΕΝΑ ΠΡΟΓΡΑΜΜΑΤΑ FLUTE, BRERRA, EDENIA, GALA ΚΑΙ MADISON ΚΑΘΩΣ ΚΑΙ ΤΑ ΤΕΛΕΥΤΑΙΑ ΤΟΥΣ ΜΟΝΤΕΛΑ ΣΕ ΕΝΑ ΔΥΝΑΜΙΚΟ ΣΥΝΟΛΟ ΙΚΑΝΟ ΝΑ ΙΚΑΝΟΠΟΙΗΣΕΙ ΚΑΙ ΤΙΣ ΥΨΗΛΟΤΕΡΕΣ ΑΠΑΙΤΗΣΕΙΣ. ΤΟ ΕΙΔΙΚΕΥΜΕΝΟ ΜΕ ΑΡΙΣΤΕΣ ΓΝΩΣΕΙΣ ΚΑΙ ΚΑΤΑΡΤΙΣΗ ΠΡΟΣΩΠΙΚΟ ΜΑΣ ΣΧΕΔΙΑΖΕΙ ΓΙΑ ΤΟ ΧΩΡΟ ΣΑΣ ΤΕΛΕΙΟ DESIGN, ΜΕ ΑΠΕΡΙΤΤΗ ΕΡΓΟΝΟΜΙΑ ΣΕ ΦΑΝΤΑΣΤΙΚΟΥΣ ΣΥΝΔΥΑΣΜΟΥΣ ΚΑΙ ΠΡΟΣΦΕΡΕΙ ΤΙΣ ΚΑΛΥΤΕΡΕΣ ΤΙΜΕΣ ΤΗΣ ΑΓΟΡΑΣ ΣΕ ΕΝΑ ΔΙΑΚΑΝΟΝΙΣΜΟ ΤΗΣ ΑΡΕΣΚΕΙΑΣ ΣΑΣ.
ΣΑΣ ΕΥΧΑΡΙΣΤΟΥΜΕ ΓΙΑ ΤΑ 15 ΧΡΟΝΙΑ ΠΟΥ ΜΑΣ ΔΕΙΧΝΕΤΕ ΤΗΝ ΑΓΑΠΗ ΣΑΣ ΚΑΙ ΣΑΣ ΠΕΡΙΜΕΝΟΥΜΕ. ΜΙΧΑΗΛ Π. ΜΑΡΚΑΚΙΟΥ & ΥΙΟΙ

ΑΚΡΙΤΙΚΑ

κουβεντούλες με κάποιο νόημα

άρσει· λέγων τ' αληθές συ σφαλεί ποτέ
ΣΟΦΟΚΛΗΣ

ΟΛΟΙ... ΤΡΕΧΟΥΝ

Τώρα τρέχουμε... Αυτό είναι το μήνυμα των εκλογών ή κάπως έτσι το ερμήνευσαν οι αρχηγοί των δύο κομμάτων εξουσίας... Του ΠΑΣΟΚ και της Νέας Δημοκρατίας.

«Ο λαός μας έδωσε εντολή για προοδευτική διακυβέρνηση, κοινωνική μεταρρύθμιση και εφαρμογή πολιτικής ειρήνης» είπε χθες ο Κώστας Σημίτης στην πρώτη μετά τις εκλογές συνεδρίαση του Εκτελεστικού Γραφείου του Κινήματος... «Ο μεσαίος χώρος μας ανήκει», τόνισε με έμφαση ο κ. Κώστας Καραμανλής στην πρώτη συνεδρίαση της νέας Κοινοβουλευτικής Ομάδας του κόμματος και «θα πρέπει να τον κατακτήσουμε στην πράξη» φαίνεται ότι συμπλήρωσε...

ΜΕ ΤΟ... ΒΑΜΒΑΚΙ

Με το βαμβάκι έσφαξε ο κ. Σημίτης κάποιους «που έχουν πάρει ψηλά τον αμανέ», όπως λένε και στο χωριό μου...

«Η αλαζονεία, η αυταρέσκεια και η εξουσία που στοχεύει στις προσωπικές μόνο επιδιώξεις είναι και πρέπει να είναι μόνιμοι εχθροί μας», είπε, για να το ακούσουν όλοι... Κι έχει το ΠΑΣΟΚ πολλούς μα πάρα πολλούς τέτοιους...

ΟΛΟ ΨΑΧΝΕΙ ΑΙΤΙΕΣ

Ωραία αρχή έκανε ο Καραμανλής στην νέα αντιπολίτευση που βρέθηκε μετά τις εκλογές της 9ης Απριλίου. Υπέκυψε στους χαχόλους του κόμματός του και σε εκείνους που νομίζουν ότι το κομματικό ντόμπινγκ είναι η καλύτερη λύση για όλα και ζήτησε, λέει, έλεγχο του εκλογικού αποτελέσματος. Κατ' αρχήν, εάν έγινε νοθεία την Κυριακή των εκλογών, μετά από τόσες ημέρες και η πιο ανόητη κυβέρνηση θα το είχε καλύψει. Δεύτερον, κορυφαία στελέχη της ΝΔ έχουν παραδεχθεί δημοσίως ότι η ιστορία δεν βγάζει πουθενά. Και, τρίτον, η κίνηση από μόνη της δείχνει ότι η Ρηγίλλης δεν κατάλαβε τί έγινε στην χώρα και προφανώς δεν πρόκειται να αντιληφθεί τί θα γίνει. Το πιο πιθανό, λοιπόν, είναι να στηθεί ένα εκλογοδικείο στην Ρηγίλλης, κατά το λαϊκό δικαστήριο που έστησε το ΚΚΕ με τον Καζάκο, και να ανακηρύξει νικήτρια των εκλογών την ΝΔ. Η οποία θα συγκροτήσει την δική της «κυβέρνηση του βουνού», διότι ενίοτε η τρέλα πάει και στα βουνά...

ΤΗΣ ΕΠΑΡΑΤΗΣ

Πέρασαν 33 χρόνια από τότε που οι επίορκοι και ξενοκίνητοι συνταγματαρχαίοι κατέλυσαν το Σύνταγμα κι έβαλαν την χώρα για 7 ολόκληρα χρόνια στον γύψο.

Από το 1974 η δημοκρατία επανήλθε σταδιακά, ενηλικιώθηκε, ανδρώθηκε, ωρίμασε και δεν κινδυνεύει από κανέναν και από τίποτα.

Δυστυχώς κάποιοι «θύλακες» δεν εννοούν να διδαχθούν, ούτε και να συνετισθούν και να λουφάξουν.

Συνεχίζουν να είναι προκλητικοί και να ονειρεύονται «τις καλές παλιές ημέρες».

Ενας μάλιστα απ' αυτούς που έπρεπε να είναι στριμωγμένος σε μια γωνία και να τρώει καθημερινά ξύλο, συνεχώς προκαλεί. Ξέχωρα που κάποιοι ανόητοι, σαν αυτόν τον έχουν αναγάγει σε ρυθμιστή της τοπικής δημόσιας ζωής. Φυσικά η υπομονή έχει τα όρια της.

ΟΙ... ΕΥΤΡΑΦΕΙΣ

Χρειάστηκε να επέμβει προσωπικά ο κ. Σημίτης για να λήξει η «κόντρα» μεταξύ Θ. Πάγκαλου και Ευαγ. Βενιζέλου, με αφορμή τις επιχορηγήσεις του υπουργείου Πολιτισμού...

Πάντως, χθες, οι δύο αντιμετώπισαν με χιούμορ το όλο θέμα... Προσερχόμενοι για την συνεδρίαση του Εκτελεστικού Γραφείου, σχεδόν ταυτόχρονα, λες και είχαν δώσει ραντεβού, έκαναν αστειάκια, λέγοντας ότι δεν τρέχει τίποτα, όλα είναι μέλι - γάλα και η παρεξήγηση οφείλεται στο ότι αντιμετωπίζονται... ρατσιστικά, γιατί είναι και δύο ευτραφείς.

Ας αφήσουν τα αστειάκια κι ας αρχίσουν, λοιπόν δίαιτα!

.... ΜΕΣΑΙΟΣ ΧΩΡΟΣ

Πολλοί είναι αυτοί που ερίζουν διεκδικώντας την πατρότητα του όρου «μεσαίος χώρος»!

Τσακώνονται, όμως, για ξένο πάπλωμα.

Οπως θα ενθυμούνται οι ευφυείς αναγνώστες μας, η «δ» ήταν αυτή που έκανε για πρώτη φορά χρήση του όρου από τις αρχές του περασμένου φθινοπώρου (εδώ είναι τα γραπτά), σημειώνοντας μάλιστα ότι όποιο κόμμα απευθυνθεί στις εκλογές στον μεσαίο (κεντρώο) χώρο και διατηρήσει ήπιους τόνους, θα κερδίσει πολλά στις εκλογές.

Κάποιοι το πήραν και το' καναν σλόγκαν.

Αν διαφωνούν, να το συζητήσουμε!

ΕΙΝΑΙ ΚΡΙΜΑ



Πολύ ξενέρωτος αποδεικνύεται τελικά ο Σημίτης. Εκεί που άρχισε ο κόσμος να διασκεδάζει με την κυβέρνηση, έσπευσε να σταματήσει τον καβγά του Πάγκαλου με τον Βενιζέλο και ξανάφερε την πλήξη στο πολιτικό σκηνικό. Στην αρχή ήταν όλοι απογοητευμένοι με την μεγάλη απώλεια του Ευάγγελου Γιαννόπουλου. Ολα έδειχναν ξαφνικά πιο σοβαρά. Χάθηκε η ψυχαγωγική διάσταση από το νέο κυβερνητικό σχήμα. Ωσπου ο Πάγκαλος έδωσε τον ξεχωριστό τόνο, με τον Βενιζέλο να μην χάνει την ευκαιρία και να πλειοδοτεί. Επί τρεις μέρες το πολιτικό σκηνικό απέκτησε και πάλι ενδιαφέρον, δίδοντας εκπληκτικές αφορμές για διασκέδαση στους παρακολουθούντες. Η παρέμβαση του Σημίτη χθες, που ζήτησε σαν διαιτητής να δώσουν τα χέρια οι δύο αντιμαχόμενοι υπουργοί, απετέλεσε καίριο χτύπημα στην ψυχαγωγική προσφορά της κυβέρνησης. Η μόνη ελπίδα είναι στην επόμενη φάση οι δύο ευτραφείς πολιτικοί να ξεχάσουν τις προτροπές του διαιτητή...

ΟΧΙ ΑΛΛΗ ΥΠΕΡΧΡΕΩΣΗ

Προσοχή στα εορτοδάνεια των τραπεζών συνιστούν το ΙΝΚΑ για να μην έχουμε κι άλλα υπερχρεωμένα νοικοκυριά.

Εμφανίστηκαν στην αγορά επιτόκια από 14,25% έως 15,9%, σταθερά ή κυμαινόμενα, με ή χωρίς τις νόμιμες επιβαρύνσεις, για ποσά δανειοδότησης από 500.000 έως 1.000.000 δρχ. και διάρκεια εξόφλησης 6 έως 42 μήνες! Τα επιτόκια είναι πολύ υψηλά σε σύγκριση με τον πληθωρισμό (2,8%) και ο κίνδυνος περαιτέρω υπερχρέωσης ορατός αν δεν πληρώνονται κανονικά οι δόσεις.

Η υπερχρέωση των νοικοκυριών είναι από τα μεγαλύτερα προβλήματα στις χώρες της Ε.Ε., όμως στην Ελλάδα το πρόβλημα είναι οξύτερο εξαιτίας των παραπλανητικών διαφημίσεων, των καταχρηστικών όρων, των υψηλών επιτοκίων κ.λπ.

ΝΕΟΣ ΑΙΩΝΑΣ, ΝΕΕΣ ΕΠΙΡΡΟΕΣ

Τελικά η πρώτη εργατική Πρωτομαγιά του 21ου αιώνα δεν θα έχει ούτε αργία ούτε απεργία. Για την αργία ευθύνεται η χρονική συγκυρία της δεύτερης μέρας του Πάσχα. Για την απεργία, όμως, ευθύνεται το συνδικαλιστικό κίνημα και οι κομματικές επιρροές του.

Πολύ «κεφάλι» έχουν πάρει οι κομματικοί μηχανισμοί και η ζημιά θα είναι αξεπέραστη.

ΟΙ... «ΜΑΓΚΕΣ» ΤΗΣ ΣΟΦΟΚΛΕΟΥΣ

Απλές οδηγίες προς μικροεπενδυτές: Οταν οι αναλυτές προτρέπουν δια τηλεοράσεως να μην πουλάμε μετοχές, τότε το Χρηματιστήριο πάει για μεγάλο φούντο. Εάν οι διάφοροι μεγαλοπαράγοντες συνιστούν ψυχραιμία, καλύτερα να παίρνει κανείς τα βουνά, και κυρίως να μην αφήνει δραχμή στην Σοφοκλέους. Οταν μιλούν για διάνοιξη προοπτικών και για ανθηρή οικονομία που εγγυάται την ανοδική πορεία του Χρηματιστηρίου, καλό είναι να ξεπουλάει κανείς. Οταν δεν εμφανίζεται κανείς για να μιλήσει, οι εκδοχές είναι δύο. Η κρύβονται γιατί ο Δείκτης πέφτει σαν κομήτης και οι σφαλιάρες είναι πιθανό να πέσουν με την ίδια ορμή ή μαζεύουν μετοχές στα μουλωχτά και χωρίς να λένε τίποτα σε κανέναν. Σε κάθε περίπτωση, είναι σίγουρο ότι όλοι όσοι μιλούν για την αξία της διακράτησης των μετοχών είναι εκείνοι που κάνουν τα πιο κολπατζίδικα τρέιντ στην αγορά. Και όλοι αυτοί που εκφράζουν την απορία τους γιατί η αγορά πάει στραβά τρίβουν τα χέρια τους για το δράμα των μικροεπενδυτών. Χαίρετε...

ΤΗΣ... ΜΕΤΑΡΡΥΘΜΙΣΗΣ

Ο νέος υπουργός έχει τις εκπαιδευτικές εμπειρίες και την γνώση που είναι αναγκαίες για να εξομαλύνει τα αιχμηρά σημεία της μεταρρύθμισης που στρεβλά εφαρμόστηκε, βιαστικά και πρόχειρα, αρχίζοντας το «χτίσιμο» από το ρετιρέ της Ανώτατης Παιδείας και όχι σταδιακά από το Δημοτικό. Πιστεύουμε ότι άρχισε την πολιτική του κατευνασμού για να συνεννοηθεί με εκείνους που αντιδρούν, ενώ θα πρέπει να μελετήσει από την αρχή τον (ας πούμε) σχεδιασμό που βασίστηκε στην εκ των άνω επιβολή ενός συστήματος που δεν είχε μελετηθεί πλήρως στις βασικές του αρχές και φυσικά στις σημαντικές του λεπτομέρειες. Η κορυφή του παγόβουνου είναι όλα αυτά που μετριάζει ή αναιρεί... Το πρώτο πρόβλημα είναι το τί θα κάνει με τους εκπαιδευτικούς. Θα τους κάνει συμμέτοχους της αλλαγής ή θα τους έχει απέναντι να φωνάζουν έντεχνα ότι το παλαιό σύστημα ήταν καλύτερο χωρίς... να το λένε. Το δεύτερο, των ελλείψεων της επαγγελματικής εκπαίδευσης. Το τρίτο -και πιο σημαντικό- το ξεκαθάρισμα των συμβούλων της μεταρρύθμισης που απέτυχαν. Τα υπόλοιπα -που δεν είναι και λίγα- έπονται.

Υ.Τ.Υ.



Grand Hotel

PIANO BAR

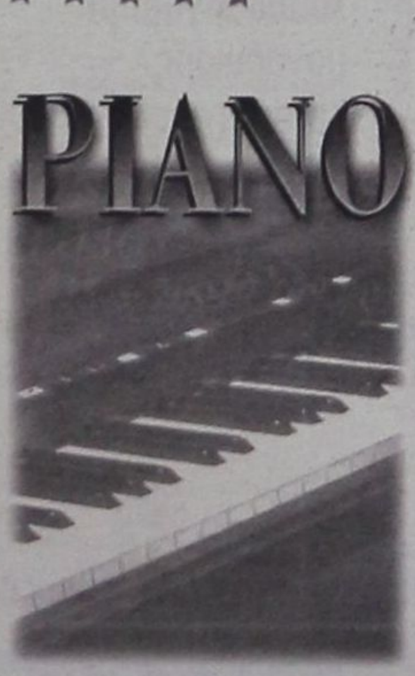

Προτιμήστε το νέο μας piano bar με τον πιανίστα μας Τάκη Τσώνη

YELLOW SPOT

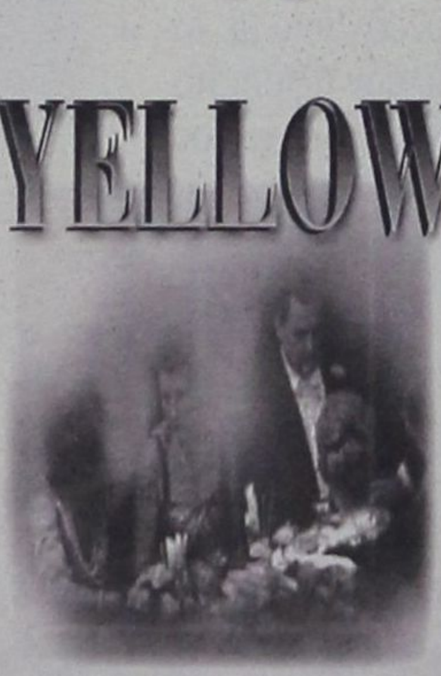

Ο τέλειος συνδυασμός ποιότητας και οικονομίας

Γνωρίζουμε τις ανάγκες σας, γι'αυτό...

Χρησιμοποιήσαμε
ό,τι τελευταίο έχει να επιδείξει
η σύγχρονη τεχνολογία

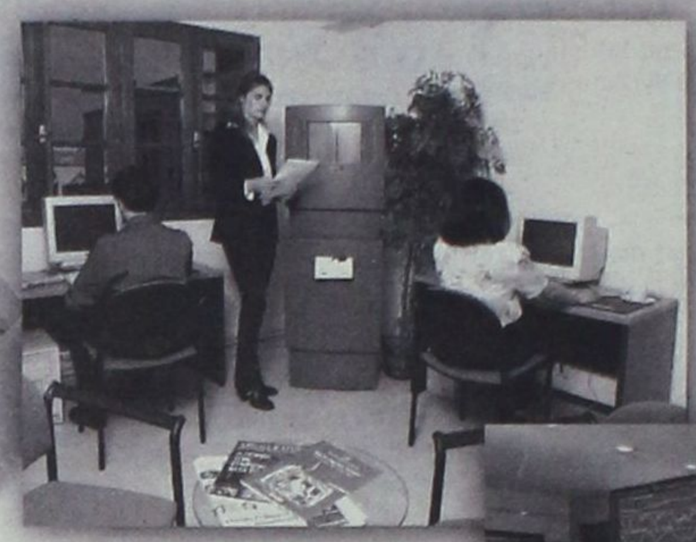

Επενδύσαμε
σε άριστο
ανθρώπινο δυναμικό





Υιοθετήσαμε
απ'την πρώτη στιγμή το θεσμικό
και νομικό πλαίσιο, που πρέπει να
διέπει τη λειτουργία μας

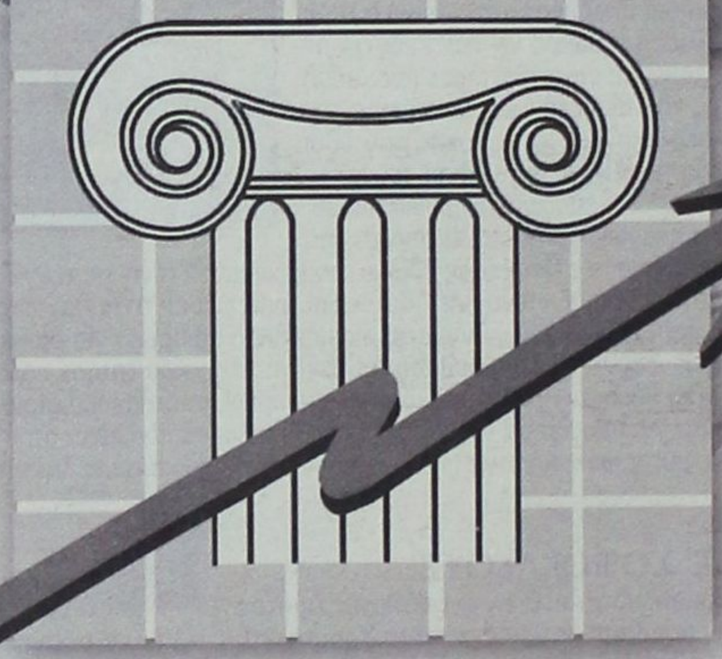



Εξαντλήσαμε
τα όρια των δυνατοτήτων
της πληροφορικής

ΣΟΦΟΚΛΕΟΥΣ
Α.Ε.Λ.Δ.Ε



Επιδιώξαμε κι **εξασφαλίσαμε**
τη συνεργασία με τα
μεγαλύτερα και πλέον αξιόπιστα
ονόματα του χώρου

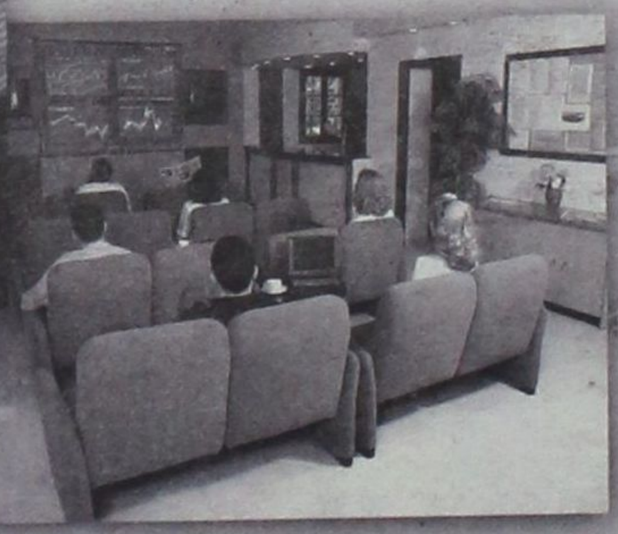

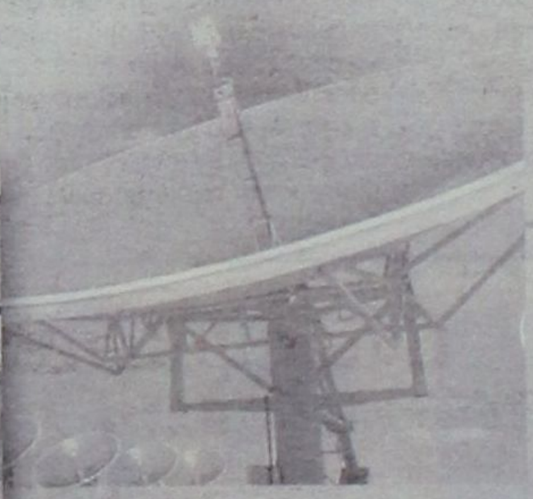

Δημιουργήσαμε
μοναδικούς
λειτουργικούς χώρους

... κι επεκτεινόμαστε!

Ιωαν. Καζούλη 1 - Ρόδος 85100 - Τηλ. 0241/ 70800 - Fax: 28200 - www.sofokleus.gr

ΕΤΑΙΡΕΙΑ ΛΗΨΗΣ ΚΑΙ ΔΙΑΒΙΒΑΣΗΣ ΕΝΤΟΛΩΝ

Strategy: CMF - Design: E. VUTIRAKI - Photo: C. FOTOUDIS

ΕΝΩ Η ΑΓΑΝΑΚΤΗΣΗ ΔΙΟΓΚΩΝΕΤΑΙ

Και νέες διαβεβαιώσεις *του δημάρχου για τα έργα!*

Σύσκεψη για τις κυκλοφοριακές ρυθμίσεις στην οδό Εθνικής Αντιστάσεως



Μέσα στις επόμενες ημέρες θα ολοκληρωθούν τα έργα που εκτελούνται στο χώρο μπροστά από τη «θαλασσινή πύλη», δήλωσε χθές ο δήμαρχος Ροδίων κ. Γιώργος Γιαννόπουλος, υπενθυμίζοντας ότι μια από τις προτεραιότητες της δημοτικής αρχής στην παρούσα φάση είναι «να κλείσουν οι πληγές που έχουν ανοίξει από τα έργα τα οποία εκτελούνται στην πόλη». (επί του ιδίου θέματος, βλέπε, ωστόσο και σελ. 32).

Ο δήμαρχος επισκέφθηκε χθές το μεσημέρι τον χώρο στον οποίο εκτελούνται τα έργα και σύμφωνα με τις πληροφορίες είχε συζήτηση σε ιδιαίτερα υψηλούς τόνους με τους υπεύθυνους της Αρχαιολογικής Υπηρεσίας σχετικά με το χρόνο ολοκλήρωσης.

Ενημερώνοντας τους δημοσιογράφους ο κ. Γ. Γιαννόπουλος τόνισε ότι ο εργολάβος της ΔΕΥΑΡ ξεκίνησε χθές την αποκατάσταση του τμήματος της πλατείας που σκάφτηκε για να κατασκευασθεί το φρεάτιο του αντλιοστασίου και ότι ένας συγκεκριμένος χώρος μέχρι το αρχαίο προτείχισμα θα χαρακτηρισθεί «προστατευόμενος». Ο υπόλοιπος χώρος που χρησιμοποιείται για τη στάθμευση των δικύκλων θα διαμορφωθεί μέσα στις επόμενες ημέρες και θα αποδοθεί σε χρήση.



Απαντώντας σε σχετική ερώτηση ο δήμαρχος είπε ότι έχει γίνει και μια προμελέτη για την ανάπλαση της συγκεκριμένης περιοχής. Η προμελέτη προβλέπει μεταξύ άλλων την επέκταση του πεζοδρομίου από το εμπορικό λιμάνι μέχρι το λιμάνι της «Κολώνας» με ξύλινο πεζοδρόμιο για να διευκολυνθεί η κίνηση των πεζών.

Σημειώνεται ότι ο κ. Γ. Γιαννόπουλος προήδρευσε χθες συσκέψεως που έγινε στις Τεχνικές Υπηρεσίες του Δήμου με θέμα συζήτησης τις κυκλοφοριακές ρυθμίσεις που προγραμματίζεται να γίνουν στην οδό Εθνικής Αντιστάσεως όταν προχωρήσει το έργο του αποχετευτικού στο τμήμα από την διασταύρωση με την Μεγάλου Κωνσταντίνου μέχρι το περίπτερο. Σύμφωνα με τις αποφάσεις που ελήφθησαν για την διευθέτηση της κυκλοφορίας θα χρησιμοποιηθεί η προέκταση της οδού Κωνσταντίνου Τσάτσου.

ΜΗΝ ...ΟΝΕΙΡΕΥΕΣΤΕ ΤΗΝ ΑΠΟΣΥΡΣΗ!

ΤΩΡΑ ΙΣΧΥΕΙ!



Αποκτήστε

FIAT MAREA ή MAREA WEEKEND

Η FIAT αγοράζει το παλιό σας αυτοκίνητο

τουλάχιστον 500.000 δρχ!

Εχετε σκεφτεί πως το παλιάς τεχνολογίας αυτοκίνητό σας σε λίγο καιρό δεν θα μπορεί να χρησιμοποιηθεί;

Η **FIAT**, αναγνωρίζοντας το πρόβλημα, προσφέρει μια μοναδική ευκαιρία απόσυρσης του παλιού σας αυτοκινήτου, αγοράζοντάς το τουλάχιστον 300.000 δρχ., ακόμα κι αν η αξία του είναι κατά πολύ χαμηλότερη, ενώ παράλληλα σας δίνει τη δυνατότητα να αποκτήσετε ένα

MAREA ή MAREA WEEKEND με προνομιακή χρηματοδότηση **FIAT CREDIT.**

Απαλλαγείτε λοιπόν από το βάρος του παλιού σας αυτοκινήτου, απολαμβάνοντας ταυτόχρονα την οδήγηση ενός **MAREA** ή ενός **MAREA WEEKEND.**

Γιατί

- με standard εξοπλισμό που περιλαμβάνει **αερόσακο οδηγού – συνοδηγού και αυτόματο κλιματισμό**,
- με νέους **16V** κινητήρες με αλουμινένια κεφαλή που αποδίδουν από **82** έως **154 HP**,
- με ασύγκριτη άνεση, ποιότητα κατασκευής και στιλ.

το **FIAT MAREA** & **MAREA WEEKEND** είναι μια ολοκληρωμένη πρόταση - από άποψη επιδόσεων, στιλ, αλλά και ουσίας - που με τη λύση της απόσυρσης γίνεται ακόμα πιο δελεαστική.

ΧΡΗΜΑΤΟΔΟΤΗΣΗ
0% ΠΡΟΚΑΤΑΒΟΛΗ
ΚΑΙ 60 ΔΟΣΕΙΣ

Fiat Credit Hellas

ΤΟ ΠΑΘΟΣ ΜΑΣ ΟΔΗΓΕΙ. FIAT

Παράδειγμα Χρηματοδότησης: FIAT MAREA 1.2 16V SX Τιμή 4.888.828, Προκαταβολή 0%, Ονομαστικό Επιτόκιο 17,64%, 60 Μηνιαίες Δόσεις με Φ.Π.Α.: 107.725, Ε.Π.Ε.: 8.2198. Δεν συμπεριλαμβάνονται Είδη Φανελάς: 25.000 δρχ. Η χρηματοδότηση χορηγείται εφόσον πληρούνται οι απαραίτητες προϋποθέσεις

AUTO CENTER
Μανώλης Κωστάκης α.ε.β.ε.
Ολοκληρωμένο συγκρότημα FIAT
14ο χλμ Ρόδου - Αεροδρομίου 851 06 Παραδείσι, Ρόδος - Τηλ. (0241) 82000 Fax: (0241) 82004

ΟΛΟΙ ΑΙΣΘΑΝΟΝΤΑΙ «ΠΛΗΞΗ ΚΑΙ ΑΝΙΑ»

Χωρίς ζωντάνια κι ενδιαφέρον οι *συνεδριάσεις του δημ. συμβουλίου*

Κουρασμένη και χωρίς φαντασία η δημοτική αρχή, ανύπαρκτη η αντιπολίτευση



Η «πλήξη και η ανία» ήταν τα κύρια χαρακτηριστικά γνωρίσματα της προχθεσινής συνεδριάσεως του δημοτικού συμβουλίου Ρόδου κατά την διάρκεια της οποίας ψηφίστηκαν ομοφώνως 34 θέματα ρουτίνας, που ήταν γραμμένα στην ημερήσια διάταξη.

Η έλλειψη ενδιαφέροντος των θεμάτων είχε σαν αποτέλεσμα να γίνει η συνεδρίαση για άλλη μια φορά ενώπιον κενών σχεδόν εδράνων (γεγονός που επισημάνθηκε από ορισμένους δημοτικούς συμβούλους), ενώ τα «πηγαδάκια» στο διάδρομο του δημαρχείου ήταν σαφώς πιο ενδιαφέροντα απ' ότι η ημερήσια διάταξη!

Η πόλη της Ρόδου έχει την ατυχία να «ζει» μια κουρασμένη και χωρίς φαντασία και ενεργητικότητα δημοτική αρχή και μια ανύπαρκτη αντιπολίτευση, που το μόνο που την ενδιαφέρει είναι να τελειώνουν οι συνεδριάσεις μια ώρα ενωρίτερα και να φεύγει! Η απογοήτευση είναι γι' αυτό γενική.

Προ ημερησίας διατάξεως, ύστερα από πρόταση του κ. Μάνου Κόκκινου αποφασίστηκε να σταλούν συγχαρητήρια τηλεγραφήματα προς τους νεοεκλεγέντες βουλευτές Δωδ/σου και στον Ρόδιο καθηγητή Γιάννη Βαβούρα που εξελέγη πρόσφατα πρύτανης του Πάντειου Πανεπιστημίου.

Ο δημοτικός σύμβουλος εξάλλου κ. Βασίλης Κουγιός ζήτησε να συζητηθεί στην επόμενη συνεδρίαση το πρόβλημα που αντιμετωπίζει το 1ο δημοτικό σχολείο Ρόδου το κτίριο του οποίου έχει υποστεί καθίζηση και πρέπει επειγόντως να επισκευασθεί. Ο κ. Β. Κουγιός, που είχε θέσει ξανά το θέμα στο παρελθόν, υπογράμμισε ότι πρέπει οπωσδήποτε να επέμβει ο Δήμος και δήλωσε πως «ότι και αν συμβεί, εγώ δεν θα έχω πλέον ευθύνη».

Σύμφωνα με τις πληροφορίες ο σύλλογος γονέων και κηδεμόνων του συγκεκριμένου σχολείου εξετάζει ακόμα και το ενδεχόμενο να προχωρήσει σε κινητοποιήσεις προκειμένου να συγκινήσει τις αρμόδιες υπηρεσίες, η μακαριότητα και ανευθυνότητα των οποίων είναι πρωτοφανής.

Στο πλαίσιο της ενημερώσεώς του ο δήμαρχος κ. Γιώργος Γιαννόπουλος αναφέρθηκε στο συνέδριο της ΚΕΔΚΕ για τα κριτήρια κατανομής στους Δήμους των Κεντρικών Αυτοτελών Πόρων, τονίζοντας ότι τα πληθυσμιακά κριτήρια που ισχύουν μέχρι σήμερα δημιουργούν αδικίες. Ο Δήμος Ροδίων βάσει της απογραφής έχει πολύ λιγότερο πληθυσμό απ' ότι στην πραγματικότητα με αποτέλεσμα να παρουσιάζονται διάφορες στρεβλώσεις.

«Σε μελέτη που εκπόνησε η ΕΕΤΑΑ ο Δήμος Ρόδου εμφανίζεται ο πιο ακριβός της χώρας σε ότι αφορά το κόστος των προσφερόμενων υπηρεσιών ανά κάτοικο», είπε ο δήμαρχος, προσθέτοντας ότι η πραγματικότητα είναι πολύ διαφορετική αφού οι κάτοικοι είναι πολύ περισσότεροι.

Μεταξύ άλλων στην προχθεσινή συνεδρίαση εγκρίθηκαν ομοφώνως 7 θέματα που αφορούσαν την δημοτική επιχείρηση συγκοινωνιών ΡΟΔΑ. Ο πρόεδρος της επιχείρησης κ. Γιάννης Τσιγάρος ανακοίνωσε ότι σύντομα θα παραληφθούν τα 6 νέα λεωφορεία, στο τέλος Ιουνίου το τρενάκι και το mini bus που θα εκτελεί express δρομολόγια και στο τέλος του καλοκαιριού άλλα 2 νέα λεωφορεία.

Επίσης δήλωσε ότι στόχος της διοικήσεως της δημοτικής επιχειρήσεως είναι να μεγιστοποιηθεί η εκμετάλλευση των γραμμών και να συμπιεστεί το κόστος. Πάντως η επιβατική κίνηση αυξήθηκε το 1999, παρά την αύξηση της κυκλοφορίας νέων ΙΧ κατά περίπου 13.000 άτομα.

Μοιραία η συζήτηση επεκτάθηκε και στο κυκλοφοριακό πρόβλημα της πόλεως, για το οποίο ο δήμαρχος είπε ότι «διογκώνεται με ταχύτατους ρυθμούς». Ο κ. Γ. Γιαννόπουλος ανακοίνωσε ότι την ερχόμενη εβδομάδα θα συνεδριάσει η επιτροπή κυκλοφοριακών ρυθμίσεων προκειμένου να προτείνει στο δημοτικό συμβούλιο την λήψη οριστικών μέτρων για την αντιμετώπιση του όλου προβλήματος.

«Είχαμε ζητήσει από τους φορείς της πόλεως να μας καταθέσουν εγγράφως τις προτάσεις τους για το «κυκλοφοριακό» μέχρι την περασμένη εβδομάδα, γιατί θέλαμε και τις απόψεις τους πριν πάρουμε αποφάσεις. Οι μόνοι που κατέθεσαν προτάσεις ήταν οι ιδιοκτήτες των ταξί. Εμείς θα προχωρήσουμε και θα προσπαθήσουμε να αντιμετωπίσουμε το πρόβλημα», δήλωσε ο κ. Γ. Γιαννόπουλος, ενώπιον του δημοτικού συμβουλίου.

Σημειώνεται ότι ο επικεφαλής της ελάσσονος μειοψηφίας κ. Νίκος Χαραλάμπης πρότεινε να ισχύσουν στο κέντρο της πόλεως τα «μονά - ζυγά» και να δρομολογηθεί ικανός αριθμός mini bus ενώ επέκρινε με δριμύτητα την Αρχαιολογική Υπηρεσία για τα έργα που εκτελεί στην Θαλασσινή Πύλη, καθώς στερούν μάλιστα από την πόλη ένα πρόσθετο χώρο στάθμευσης.

δημοκρατικά
ΥΠΑΡΧΕΙ ΑΝΤΙΚΕΙΜΕΝΙΚΗ ΠΡΑΓΜΑΤΙΚΟΤΗΤΑ Η ΟΠΟΙΑ ΔΙΝΕΙ ΤΟ ΜΕΤΡΟ ΤΗΣ ΑΛΗΘΕΙΑΣ (ΑΡΙΣΤΟΤΕΛΗΣ)

Η εμπιστοσύνη είναι *πάντα το ζητούμενο*

Αντιμέτωπη με την πρώτη μεγάλη πρόκληση που, αν δεν απαντηθεί σύντομα και με συνέπεια, θα υποθηκεύσει σημαντικές αποφάσεις πολιτικής αλλά και στόχους, είναι ήδη η κυβέρνηση, καθώς σε μείζον θέμα αναδεικνύεται το έλλειμμα εμπιστοσύνης που ανεξάρτητα από τις διακυμάνσεις, χαρακτηρίζει πλέον σταθερά την κεφαλαιαγορά.

Η πρόσφατη διεθνής συγκυρία που εξάλλου δεν κλιμακώθηκε, επιδείνωσε την κατάσταση, αλλά είναι σαφές ότι δεν μπορεί να «ενοχοποιηθεί» για την εικόνα και το κλίμα που παρουσιάζει η κεφαλαιαγορά σταθερά πλέον για πάνω από επτά μήνες. Η διεξαγωγή των εκλογών μετά από μια παρατεταμένη προεκλογική περίοδο δεν αποτέλεσε τελικώς το κρίσιμο σημείο ή την αφετηρία μιας νέας περιόδου που όλοι προσδοκούσαν.

Αντίθετα, το πρόβλημα κληρονομήθηκε και μάλιστα επιδεινώνεται καθώς πλέον οι προσδοκίες δημιουργούν επιπλέον ασφυκτική πίεση. Βέβαια, στην όποια προσέγγιση επιχειρείται θα πρέπει να διευκρινιστεί ποιό ακριβώς είναι αυτό το πρόβλημα στο οποίο αναμένεται λύση από την κυβέρνηση και το οικονομικό επιτελείο.

«Η ΑΠΟΚΑΤΑΣΤΑΣΗ ΤΗΣ ΕΜΠΙΣΤΟΣΥΝΗΣ ΕΙΝΑΙ ΑΚΡΙΒΩΣ ΚΑΙ ΠΡΟΚΛΗΣΗ ΓΙΑ ΤΗΝ ΚΥΒΕΡΝΗΣΗ ΠΟΥ, ΑΝΕΞΑΡΤΗΤΑ ΑΝ ΧΡΕΩΝΕΤΑΙ ΤΟ ΠΡΟΒΛΗΜΑ, ΧΡΕΩΝΕΤΑΙ ΣΙΓΟΥΡΑ ΤΗΝ ΕΥΘΥΝΗ ΤΗΣ ΑΝΤΙΜΕΤΩΠΙΣΗΣ ΤΟΥ»

Δεν θα μπορούσε βέβαια να υποστηριχθεί ότι το πρόβλημα έγειται απλώς στο ότι το Χρηματιστήριο έχει σημειώσει σημαντική πτώση και η νεόκοπη τάξη των «εγκλωβισμένων» αναμένει την ανάκαμψη και την απεμπλοκή της και μάλιστα με κέρδη. Το πρόβλημα που έχει διαφανεί με τον πλέον ανάγλυφο τρόπο, ιδιαίτερα κατά το τελευταίο διάστημα, είναι ότι έχει κλονιστεί σοβαρότατα η εμπιστοσύνη του επενδυτικού κοινού και ο κλονισμός αυτός δεν αφορά βέβαια στις προοπτικές της ελληνικής οικονομίας -που φαίνεται να μην έχουν καμιά σχέση με την εξέλιξη του Χρηματιστηρίου- αλλά στην ίδια τη λειτουργία της κεφαλαιαγοράς. Ετσι, η αποκατάσταση αυτής της εμπιστοσύνης είναι ακριβώς και η πρόκληση για την κυβέρνηση που ανεξάρτητα αν χρεώνεται το πρόβλημα, χρεώνεται σίγουρα την ευθύνη της αντιμετώπισής του.

Είναι γεγονός ότι ακόμα και οι πλέον ειδικοί δεν είναι σε θέση να απαντήσουν στα πολλά και εύλογα ερωτηματικά που η κατάσταση στο ελληνικό Χρηματιστήριο έχει προκαλέσει. Αντίθετα, όλοι παρακολουθούμε καθημερινά ένα σκηνικό καθ' όλα παράλογο αλλά επαρκώς εύγλωττο ως προς μια τουλάχιστον διάσταση: Τη χρηματιστηριακή αγορά καθορίζουν πλέον όχι οι δυνάμεις μιας υγιώς λειτουργούσας αγοράς, αλλά σχεδόν αποκλειστικά κάποιοι παράγοντες που αποκομίζουν σε καθημερινή βάση από τις διακυμάνσεις σημαντικά κέρδη, αξιοποιώντας αδυναμίες, ανεπάρκειες και ατέλειες του υφιστάμενου θεσμικού πλαισίου λειτουργίας της αγοράς και κυρίως αδυναμίες των μηχανισμών ελέγχου και εποπτείας.

Είναι δε χαρακτηριστικό ότι όλους τους τελευταίους μήνες όπως φαίνεται και από τον περιορισμένο όγκο συναλλαγών που δείχνει μια αγορά ρηχή χωρίς ρευστότητα και άρα ευάλωτη σε κερδοσκοπικά παιχνίδια, τόσο οι θεσμικοί επενδυτές όσο και το ευρύ επενδυτικο κοινό απέχουν και απλώς παρακολουθούν τις εξελίξεις. Από τη θέση αυτή της αναμονής παρακολουθούν παράλληλα με τα όποια παιχνίδια των ολίγων και τις φιλότιμες προσπάθειες πολλών αρμοδίων να αποκαταστήσουν με δηλώσεις -προς το παρόν- τη χαμένη εμπιστοσύνη στις προοπτικές της αγοράς.

Προφανές είναι δε ότι όσο παρατείνεται αυτή η κατάσταση τόσο πιο πολύ ανίσχυροι φαίνονται οι θεσμοί αλλά κι όσοι φέρουν τις αντίστοιχες ευθύνες και αρμοδιότητες, με αποτέλεσμα να εδραιώνεται το κλίμα έλλειψης εμπιστοσύνης αλλά και η πεποίθηση ότι δεν πρόκειται για μια δυσμενή και συγκυριακή παρένθεση αλλά για ένα διαρθρωτικό πρόβλημα χωρίς ορατή και κυρίως βιώσιμη διέξοδο.

Ετσι, σήμερα πλέον τα βλέμματα όλων είναι για μια ακόμα φορά στραμμένα προς την πλευρά της κυβέρνησης και του οικονομικού της επιτελείου, που ήδη από την επομένη των εκλογών προετοίμασαν το έδαφος και τροφοδότησαν εκ νέου προσδοκίες για μέτρα αποτελεσματικού θεσμικού εκσυγχρονισμού και ενίσχυσης της εποπτείας με στόχο την άρση των όποιων αδυναμιών στη λειτουργία της αγοράς και τελικά την αποκατάσταση της εμπιστοσύνης και της αντιστροφής του κλίματος.

Βέβαια, θεσμικού χαρακτήρα μέτρα έχουν ληφθεί και στο παρελθόν χωρίς αποτελέσματα, ενώ οι αρμόδιοι «κατηγορήθηκαν» ότι δεν γνωρίζουν τις πραγματικές λειτουργίες και τις ανάγκες της αγοράς, λειτουργίες που αντίθετα κάποιοι άλλοι γνωρίζουν και αξιοποιούν ιδιαίτερα αποτελεσματικά.

Ετσι, αυτή τη φορά αναμένονται μέτρα που να αποδεικνύουν ότι οι αρμόδιοι θα τολμήσουν να πραγματοποιήσουν παρεμβάσεις σε πολλά μέτωπα που θα επεκτείνονται και θα αφορούν σε όλους ανεξαιρέτως τους φορείς και παράγοντες της αγοράς, με έμφαση στις λειτουργίες του ελέγχου.

ΕΛΗΦΘΗΣΑΝ ΟΡΙΣΤΙΚΕΣ ΑΠΟΦΑΣΕΙΣ

Από την 14η Μαΐου σε πλήρη λειτουργία *το νέο νοσοκομείο*

Δεκτές από το υπουργείο Υγείας οι προτάσεις του διοικητικού συμβουλίου



Το νέο νοσοκομείο Ρόδου, στον οικισμό των Αγίων Αποστόλων, θα τεθεί σε πλήρη λειτουργία την Κυριακή 14 Μαΐου, σύμφωνα και με τις αποφάσεις που ελήφθησαν (προχθές) στο υπουργείο Υγείας και Πρόνοιας, το οποίο επισκέφθηκε αντιπροσωπεία του νοσοκομείου Ρόδου, αποτελούμενη από τον Πρόεδρο κ. Μιχ. Μπαλάνο, το μέλος του δ.σ. κ. Ιακ. Κολαΐνή και τον πρόεδρο της επιστημονικής επιτροπής κ. Βασ. Ροδίτη.

Ο υπουργός Υγείας και Πρόνοιας συγκεκριμένα κ. Αλ. Παπαδόπουλος και η υφυπουργός - καθηγήτρια κ. Μ. Σπυράκη, αποδέχθηκαν το χρονοδιάγραμμα που συνέταξε η διοίκηση του Ιδρύματος και έδωσαν ταυτόχρονα το «πράσινο φως» για την μεταφορά (από το παλιό στο νέο), που θα αρχίσει την 6η Μαΐου. Το Σαββατοκύριακο 6-7 Μαΐου, πιο συγκεκριμένα, θα μεταφερθούν οι διοικητικές υπηρεσίες και από την Δευτέρα, 8 Μαΐου τα τμήματα, διαδικασία που θα περαιωθεί την 13η Μαΐου.

Δεν προγραμματίσθηκε να γίνουν εγκαίνια, τουλάχιστον σ'αυτήν την φάση. Ισως αυτά γίνουν αργότερα, από τον ίδιο τον πρωθυπουργό κ. Κ. Σημίτη.

Στην ίδια συνάντηση, που είναι σημειωτέον, η πρώτη διοικήσεως νοσοκομείου με την πολιτική ηγεσία του υπουργείου, μετά τον σχηματισμό της νέας Κυβερνήσεως, τέθηκαν ακόμα ως θέματα, η στελέχωση με ιατρικό και λοιπό προσωπικό, η ανάπτυξη του ΕΚΑΒ, η εφαρμογή συστήματος τηλεϊατρικής, η αξιοποίηση των εγκαταστάσεων του παλιού νοσοκομείου κ.ά. Σε ό,τι αφορά την στελέχωση του νέου νοσοκομείου με ιατρικό προσωπικό (θα έχει 50 γιατρούς περισσότερους από το παλιό), κατατέθηκε συγκεκριμένο πλάνο, που προβλέπει την σταδιακή πρόσληψη του αναγκαίου αριθμού γιατρών (φέτος θα προσληφθούν 20), με χρονικό ορίζοντα τα 4 χρόνια και με μέσο όρο προσλήψεων 10 γιατρών τον χρόνο. Τονίσθηκε επίσης η ανάγκη κλιμάκωσης των προσλήψεων, σε ό,τι αφορά το υπόλοιπο προσωπικό, συμπεριλαμβανομένου και του εποχικού και σχηματίσθηκε η εντύπωση ότι η πολιτική ηγεσία του υπουργείου είναι αποφασισμένη να μετατρέψει το περιφερειακό νοσοκομείο Ρόδου (προφανώς λόγω και τουρισμού) πρότυπο για την χώρα. Αλλωστε θα είναι και το πλέον σύγχρονο.

Ζητήθηκε επίσης και βρέθηκε «ευήκοον ους» η πλήρης ανάπτυξη και στελέχωση του ΕΚΑΒ στο νησί, στα πλαίσια λειτουργίας του νέου νοσοκομείου, ενώ για το ελικόπτερο που θα εγκατασταθεί στην Ρόδο έγινε γνωστό ότι θα είναι εδώ το αργότερο στα τέλη Αυγούστου 2000.

Η διοίκηση του νοσοκομείου έθεσε επίσης θέμα πλήρους αναπτύξεως συστήματος τηλεϊατρικής και επανήλθε στην αρχική της πρόταση για ανάθεση του όλου έργου, προϋπολογισμού δαπάνης 98 εκ. δρχ, στον ΟΤΕ. Τονίσθηκε επίσης η ανάγκη να βρίσκεται ο κόμβος στο νοσοκομείο Ρόδου και όχι στο Σισμανόγλειο, με δεδομένο ότι θα υπάρχουν εδώ όλες οι υποδομές.

Συμφώνησε επίσης η πολιτική ηγεσία του υπουργείου για την αξιοποίηση των χώρων του παλιού νοσοκομείου Ρόδου με την μετατροπή τους σε «υγειονομικό πάρκο», καθώς μάλιστα με τον τρόπο αυτόν επέρχεται διαχωρισμός της πρωτοβάθμιας από την δευτεροβάθμια ιατρική περίθαλψη ενώ ταυτόχρονα τίθενται οι βάσεις για την δημιουργία και λειτουργία στην χώρα μας του πρώτου αστικού κέντρου (το σύστημα θα λειτουργήσει δηλαδή πιλοτικά για την υπόλοιπη χώρα).

Συνεδριάζει το Δημοτικό *Συμβούλιο Καλλιθέας*

Συνεδριάζει την Παρασκευή 21 Απριλίου (σήμερα) και ώρα 19.30 το Δημοτικό Συμβούλιο Καλλιθέας, με τα πιό κάτω θέματα στην ημερήσια διάταξη:

Θέμα 1ο: Τοπική Ατζέντα 21

Θέμα 2ο: Δ.Ε.Υ.Α.Κ.
- Εγκριση ΟΕΥ
- Εγκριση Εσωτερικού Κανονισμού Λειτουργίας
- Εγκριση προϋπολογισμού

Θέμα 3ο: Εγκριση απολογισμού ΔΟΑΝ οικονομικού έτους 1999

Θέμα 4ο: Εγκριση πρακτικών δημοπρασιών:
- Προμήθειας κάδων
- Προμήθειας σωλήνων για την επέκταση του δικτύου ύδρευσης Καλυθιών

Θέμα 5ο: Εγκριση μελέτης του έργου «Βελτίωση δρόμου 25ης Μαρτίου» Κοσκινού

Θέμα 6ο: Προμήθεια φορτηγού κλειστού τύπου (ΒΑΝ) για την υπηρεσία ηλεκτροφωτισμού, προϋπολογισμού 7.000.000 δρχ.

Θέμα 7ο: Εγκριση όρων δημοπράτησης για την προμήθεια μικρών κάδων καθαριότητας, προϋπολογισμού 4.000.000 δρχ.

Θέμα 8ο: Αντιπλημμυρικό έργο Φαληρακίου.

Διακοπή τηλεφώνων

Από τον ΟΤΕ - Ρόδου εκδόθηκε η ακόλουθη ανακοίνωση:

«Οι διακοπές των Τηλεφωνικών Συνδέσεων πόλεως Ρόδου με αριθμό κλήσεως από : **40000/99999** και για οφειλόμενο ποσό άνω των **20.000 δρχ** θα γίνουν στις 25-4-2000

Κατόπιν τούτου, παρακαλούνται οι κ.κ. πελάτες μας όπως μεριμνήσουν για την εξόφληση του λογαριασμού τους το αργότερο μέχρι τις 24-4-2000».



52 ΠΤΗΣΕΙΣ ΤΣΑΡΤΕΡ ΕΚΤΕΛΕΣΘΗΚΑΝ ΧΘΕΣ

Μαζικές αφίξεις τουριστών *αλλοδαπών και ημεδαπών*

Γενικά στατιστικά στοιχεία για το '99 δημοσιοποίησε χθες ο ΕΟΤ



Αυξημένη είναι τις ημέρες αυτές η κίνηση στο αεροδρόμιο Ρόδου, ενόψει του γιορτασμού του Καθολικού Πάσχα, την προσεχή Κυριακή, 23 Απριλίου, αλλά και των αφίξεων εκδρομέων - μαθητών λυκείων, που προσέλαβαν μαζικό χαρακτήρα, καθώς λήγουν για φέτος μέσα στην προσεχή εβδομάδα. Εκτιμάται ότι αυτές τις ημέρες βρίσκονται στο νησί πάνω από 10.000 μαθητές, η παρουσία τους, άλλωστε είναι εμφανής στους δρόμους της πόλεως.

Χθες προσγειώθηκαν στο αεροδρόμιο Ρόδου 52 αεροπλάνα τσάρτερ, προερχόμενα από την Γερμανία (35), την Αγγλία (4), το Ισραήλ (7), την Ολλανδία (4), το Βέλγιο (1) και την Αυστρία (1), ενώ για σήμερα και αύριο είναι προγραμματισμένες 27 πτήσεις, 15 από την Γερμανία, 1 από το Ισραήλ, 1 από την Σουηδία, 1 από την Φινλανδία, 2 από την Αγγλία, 5 από την Ιταλία, 1 από την Ελβετία και 1 από το Βέλγιο. Ανήμερα το Καθολικό Πάσχα είναι προγραμματισμένες εξάλλου 45 πτήσεις.

Αλλά και ο εσωτερικός τουρισμός δείχνει να πηγαίνει φέτος καλά τις ημέρες του Πάσχα, πέρα από τους μαθητές. Αναμένονται συγκεκριμένα, σύμφωνα με τα υπάρχοντα στοιχεία εκατοντάδες Ελληνες τουρίστες, οι οποίοι θα τονώσουν περαιτέρω την αγορά.

Ο ΕΟΤ

Σε 1.855.440 ανήλθαν πέρυσι οι αφίξεις τουριστών στα Δωδεκάνησα και οι διανυκτερεύσεις σε 16.292.879, σύμφωνα με τα στοιχεία του ΕΟΤ. Εάν συμπεριληφθούν όμως σε αυτούς τους αριθμούς τα ενοικιαζόμενα δωμάτια και τα διαμερίσματα οι αφίξεις θα πρέπει να υπερβαίνουν τα 2,3 - 2,5 εκατομμύρια και οι διανυκτερεύσεις τα 20 εκατομμύρια!

Οι Γερμανοί αναδείχθηκαν, όσον αφορά πάντοτε τα ξενοδοχεία σε πρώτη δύναμη, με 476.395 αφίξεις (25,71%), οι Αγγλοι σε δεύτερη με 277.255 (14,83%), οι Ελληνες σε τρίτη με 219.604 (11,85%), οι Αυστριακοί σε τέταρτη με 98.166 (5,3%) και οι Ολλανδοί σε πέμπτη τουριστική δύναμη με 95.309 αφίξεις (5,14%). Οι υπόλοιπες εθνικότητες που μοιράζονται την «πίττα» των αφίξεων στα Δωδεκάνησα είναι κατά σειρά δυναμικότητας, οι Σουηδοί (4,85%), οι Ισραηλίτες (4,68%), οι Ιταλοί (4,18%), οι Δανοί (3,72%), οι Φινλανδοί (3,63%), οι Ελβετοί (3,27%), οι Νορβηγοί (2,25%) και διάφορες άλλες εθνικότητες (1,91%).

Σύμφωνα με τα στοιχεία που έδωσε χθες στην δημοσιότητα ο Ε.Ο.Τ. Δωδεκανήσου, σε ένα καλαίσθητο και αναλυτικότατο στατιστικό τεύχος (επιμελήθηκε απ' τον κ. Ν. Πέππα, πρώην διευθυντή της Σχολής Ξεναγών) σημαντική αύξηση στις αφίξεις είχε η Ρόδος (16,22%), η Κώς (12,23%), η Λέρος (28,76%), η Σύμη (16,96%), η Νίσυρος (43,8%), η Μεγίστη (23,28%) και η Αστυπάλαια (61,61%). Συνολικά οι αφίξεις στα Δωδεκάνησα ήταν πέρυσι αυξημένες κατά 14,46% σε σύγκριση με το '98. Πτωτικά κινήθηκε η τουριστική κίνηση στην Κάρπαθο (1,59%), στην Κάλυμνο (3,57%), στην Πάτμο (19,56%), στην Κάσο (70,76%), στην Τήλο (7,13%) και στους Λειψούς (29,8%).

Στις διανυκτερεύσεις που ήταν αυξημένες κατά 15% περίπου η Ρόδος είχε άνοδο (14,22%) όπως και τα νησιά Κώς (17,47%), Κάλυμνος (10,38%), Λέρος (1,81%), Κάρπαθος (0,61%), Σύμη (4,21%), Νίσυρος (36,57%), Μεγίστη (20,84%), και η Αστυπάλαια (37,22%).

Μειωμένες ήταν στην Πάτμο 14,25%, στην Κάσο 8,82%, στην Τήλο 22,13% και στους Λειψούς 44,12%. Παρατηρείται λοιπόν ότι σε νησιά που σημειώθηκε κάμψη στις αφίξεις, αυξήθηκε ο μέσος όρος των διανυκτερεύσεων των επισκεπτών τους, όπως στην Κάρπαθο και την Κάλυμνο.

Η διευθύντρια του Ε.Ο.Τ. Δωδεκανήσου κ. Στέλλα Καραβοκυρού κατά την παρουσίαση των στοιχείων έκανε αναφορά και στην εφετινή τουριστική κίνηση, εκφράζοντας την αισιοδοξία της και εκτιμώντας ότι θα κινηθεί ανοδικά σε σύγκριση με την περυσινή, όχι μόνο στην Ρόδο αλλά και στα υπόλοιπα νησιά της Δωδεκανήσου.



ΓΙΑ ΝΑ ΣΥΖΗΤΗΣΕΙ ΔΙΑΦΟΡΑ ΘΕΜΑΤΑ

Συγκαλείται από την ΤΕΔΚ *το Συμβούλιο Ανάπτυξης*

Ποιές αποφάσεις πήρε χθες το διοικητικό συμβούλιο

Την σύγκληση του συμβουλίου ανάπτυξης, από τις 18 ως τις 20 Μαΐου στην Κω, απεφάσισε χθές το διοικητικό συμβούλιο της Τοπικής Ενωσης Δήμων και Κοινοτήτων που συνεδρίασε υπό την προεδρία του δημάρχου Ροδίων κ. Γιώργου Γιαννόπουλου.

Στο συμβούλιο ανάπτυξης θα συζητηθούν τα οικονομικά των ΟΤΑ, η «ατζέντα 21», που αφορά την αειφόρο ανάπτυξη και η πρόταση έργων για το 3ο Κοινοτικό Πλαίσιο Στήριξης.

Το δ.σ. της ΤΕΔΚ ασχολήθηκε μεταξύ άλλων και με τα κριτήρια κατανομής στους ΟΤΑ των Κεντρικών Αυτοτελών Πόρων, εν όψει του συνεδρίου της ΚΕΔΚΕ που θα γίνει στην Χαλκιδική από τις 4 μέχρι τις 6 Μαΐου.

Η πρόταση της ΤΕΔΚ θα οριστικοποιηθεί μέσα στις επόμενες ημέρες, ωστόσο χθές συμφωνήθηκε το γενικό πλαίσιο. Τονίσθηκε ότι δεν θα πρέπει να ισχύσουν αποκλειστικά τα πληθυσμιακά κριτήρια αλλά να ληφθούν υπ' όψη και άλλες παράμετροι, όπως η ιδιομορφία των νησιωτικών περιοχών, η εποχικότητα, το εύρος της πολιτικής που ασκούν οι ΟΤΑ, η εξέταση των οικισμών κ.λπ.

Επίσης συζητήθηκε και αντιμετωπίστηκε θετικά η πρόταση που κατέθεσε ο αντιδήμαρχος Ροδίων και πρόεδρος του ΔΟΠ κ. Γρηγόρης Μοράρης για συμμετοχή της ΤΕΔΚ στην λειτουργία του Ιατροπαιδαγωγικού Κέντρου Ρόδου.

Οπως είπε ο κ. Μοράρης, ο αριθμός των παιδιών που απολαμβάνουν τις παρεχόμενες από το κέντρο υπηρεσίες έχει αυξηθεί σημαντικά και το 60% κατοικούν εκτός της πόλεως Ρόδου. Ο κ. Μοράρης πρότεινε να συμμετέχει η ΤΕΔΚ στην διοίκηση και στο κόστος λειτουργίας, καλύπτοντας το 30% (περίπου 50 εκατ. δρχ). Η συμμετοχή της ΤΕΔΚ στο Κέντρο θα μελετηθεί από την επιτροπή υγείας σε συνεργασία με τον νομικό σύμβουλο και τον σύμβουλο ανάπτυξης που θα καταθέσουν συγκεκριμένη πρόταση. Επίσης το διοκητικό συμβούλιο της ΤΕΔΚ έλαβε τις ακόλουθες αποφάσεις:

• απέρριψε το αίτημα των αντιπροσώπων τσιγάρων για τροποποίηση του ΔΗ.ΦΟ.ΔΩ. Ενημερώνοντας το δ.σ. ο δημοτικός σύμβουλος κ. Γιάννης Τσιγάρος τόνισε ότι θα πρέπει να αναθεωρηθεί εκ βάθρων το θεσμικό πλαίσιο του ΔΗ.ΦΟ.ΔΩ. γιατί «έχουν αλλάξει πολλά από το υπουργείο Οικονομικών», πρόσθεσε όμως ότι αν ληφθεί θετική απόφαση για το αίτημα των αντιπροσώπων τσιγάρων θα ανοίξουν οι ασκοί του Αιόλου.

• να ενισχυθεί με το ποσό του 1 εκατ. δρχ. η οικογένεια του νεαρού Μιχάλη Γαμπιεράκη από την Πάτμο που πάσχει από λέμφωμα υψηλής κακοήθειας. Το ποσό θα δοθεί μέσω του Δήμου Πάτμου, ενώ η ΤΕΔΚ είναι στην διάθεση της οικογένειας αν χρειαστεί περαιτέρω ενίσχυση.

• ενέκρινε την προμήθεια 3 μοτοσυκλετών και τους όρους δημοπράτησης για την προμήθεια ενός βυτιοφόρου που θα εφοδιάζει με νερό τα πυροσβεστικά οχήματα της ΤΕΔΚ σε περίπτωση πυρκαγιάς.

• την διοργάνωση με την Νομαρχιακή Αυτοδιοίκηση και το Δήμο Ροδίων αγώνων για παιδιά με ειδικές ανάγκες στις 13 Μαΐου στο Εθνικό Στάδιο.

ΒΙΟΜΗΧΑΝΙΑ ΜΩΣΑΪΚΩΝ ΠΛΑΚΕΣ ΠΕΖΟΔΡΟΜΙΟΥ
«ΠΛΑΚΑΓΕ»
ΕΜΠΟΡΙΑ ΕΙΔΩΝ ΥΓΙΕΙΝΗΣ - ΠΛΑΚΙΔΙΩΝ
ΑΞΕΣΟΥΑΡ ΜΠΑΝΙΟΥ - ΥΔΡΟΜΑΣΑΖ
ΛΙΝΔΟΥ 136 - ΤΗΛ. 62688 - 63604,
Τ.Θ. 206 FAX: 62729 - TLX: 292594
GE AR - 85100 ΡΟΔΟΣ

ΜΟΥΣΕΣ
Live Night Club
Χειμερινή σεζόν με νέα σχήματα και καινούριο πρόγραμμα
Γιά νύχτες ... Μαγικές κι ονειρεμένες.....
Τετάρτη - Πέμπτη - Παρασκευή - Σάββατο
Reservee 094 6024626 & 25015
* Το κέντρο και η ορχήστρα διατίθενται για χοροεσπερίδες και συνεστιάσεις συλλόγων.

ΠΡΟΣ ΤΟΥΣ ΦΟΡΕΙΣ ΚΑΙ ΤΙΣ ΤΑΞΕΙΣ

Αυστηρή εγκύκλιος *του ΕΟΤ ενόψει της τουριστικής σαιζόν*

Εφιστά την προσοχή των επιχειρηματιών σε ότι αφορά το επίπεδο των παρεχομένων υπηρεσιών



Ενόψει της τουριστικής σαιζόν η προϊσταμένη του ΕΟΤ - Δωδεκανήσου κ. Στέλλα Καραβοκυρού απέστειλε προς τους τουριστικούς φορείς και τις τάξεις την ακόλουθη εγκύκλιο.

Εχει γίνει συνειδητά αποδεκτό σε όλους όσους εμπλέκονται στο τουριστικό κύκλωμα και ιδιαίτερα στους επιχειρηματίες που ασχολούνται με τους χώρους διαμονής και εστίασης της περιοχής μας ότι το στοιχείο εκείνο που υπερτερεί στην παγκόσμια τουριστική ανταγωνιστικότητα είναι η ποιότητα που επιτυγχάνεται με συγκροτημένη αναβάθμιση υπηρεσιών τόσο σε κτιριακό όσο και σε λειτουργικό επίπεδο.

Οι προσδοκίες μιας επιχείρησης να επιτύχει αύξηση των εσόδων της προϋποθέτει και την καλύτερη προσφορά υπηρεσιών στο απαιτητικό πλέον αγοραστικό κοινό.

Ετσι θα επιτευχθεί και η καλύτερη διαφήμιση του τουριστικού μας προϊόντος και η επανάληψη διακοπών του ικανοποιημένου επισκέπτη. Για την επιτυχία των παραπάνω στόχων, καλούμε όλους τους επιχειρηματίες ξενοδοχείων να συμμετάσχουν και να συμβάλουν στην προσπάθεια αυτή, θέλοντας να υπενθυμίσουμε για ακόμα μια φορά τις βασικές υποχρεώσεις που επιβάλλεται να τηρούνται καθ'όλη την διάρκεια της τουριστικής περιόδου ώστε να διατηρηθούν οι μέχρι σήμερα καλές εντυπώσεις υψηλού επιπέδου παροχής υπηρεσιών της περιοχής μας.

1. Αμεση ενεργοποίηση για την συγκέντρωση και στη συνέχεια υποβολή στην Υπηρεσία μας όλων των δικαιολογητικών που απαιτούνται προκειμένου να ανανεωθεί το Ειδικό Σήμα λειτουργίας ή για την χορήγηση σήματος σε μονάδες που λειτουργούν για πρώτη φορά.

2. Συντήρηση του κτιρίου, μηχανολογικού εξοπλισμού, επίπλωσης και ιματισμού καθώς επίσης και εξωραϊσμού του περιβάλλοντος χώρου. Ειδικά για τις επιχειρήσεις που έχουν εγκαταστάσεις υγραερίου πάσης φύσεως, οφείλουν να εφοδιαστούν με α) υπεύθυνη Δήλωση Εγκαταστάτου Διπλωματούχου Μηχανολόγου - Ηλεκτρολόγου, καλής κατασκευής και ασφαλούς λειτουργίας και β) πιστοποιητικό πυρασφάλειας από την Πυροσβεστική Υπηρεσία επειδή θα ακολουθήσουν έλεγχοι αρμόδιας επιτροπής. Επίσης οι προβαίνοντες σε νέες εγκαταστάσεις υγραερίου να εφοδιάζονται με άδεια από τις αρμόδιες Αρχές.

3. Εκτέλεση των βελτιώσεων που υποδείχθηκαν από τις Υπηρεσίες ΕΟΤ και υποβολή τροποποιητικών σχεδίων σε περίπτωση που έχουν επέλθει κτιριακές αλλαγές.

4. Εφαρμογή των τεχνικών προδιαγραφών που προβλέπουν τις ανάλογες υποδομές για τα άτομα μειωμένης κινητικότητας. (Απόφ. Γ.Γ. ΕΟΤ 530992/28-9-87/ΦΕΚ 557/Β/87 που τροποποιήθηκε με την υπ'αριθμ. 522859/8-5-95 Απόφαση Γ.Γ. ΕΟΤ). Η προμήθεια αναπηρικών αμαξιδίων είναι επιβεβλημένη. (Ενα αμαξίδιο μέχρι 200 κλίνες & δύο άνω των 200 κλινών).

5. Ιδιαίτερη προσοχή θα πρέπει να δοθεί και στην στερεότητα και το ύψος του στηθαίου των εξωστών (απαιτούμενο ύψος 1,00 - 1,20).

6. Λεπτομερής εφαρμογή της εγκατάστασης πυροπροστασίας (αναγόμωση πυροσβεστήρων σε ετήσια βάση κ.λπ.) και έλεγχος ημερομηνίας ισχύος της βεβαίωσης πυρασφάλειας. Σε περίπτωση που έχει παρέλθει 5ετία, άμεση ανανέωση αυτής και προσκόμιση της στην Υπηρεσία μας.

7. Συνεχής έλεγχος για την σωστή λειτουργία του αποχετευτικού συστήματος (βιολογικού καθαρισμού) καθώς επίσης και της κολυμβητικής δεξαμενής για την οποία θα πρέπει να ληφθούν σοβαρά υπόψη οι ισχύουσες υγειονομικές διατάξεις των μέτρων ασφαλείας (αριθμ. Υπουργ. απόφασης Γ1/443/ΦΕΚ 87/Β/24-1-73).

8. Παροχή κλιματισμού, όπου απαιτείται, έτσι ώστε να μην επαναληφθούν φαινόμενα διαμαρτυρίας από πελάτες.

9. Παροχή θέρμανσης στα δωμάτια και τους κοινόχρηστους χώρους, για όσες επιχειρήσεις θα λειτουργήσουν τον μήνα Μάρτιο καθώς επίσης και κατά το τέλος της τουριστικής περιόδου. Υπενθυμίζουμε ότι η συνεχής παροχή θερμού ύδατος είναι υποχρεωτική για όλες τις κατηγορίες των καταλυμάτων.

10. Τήρηση σχολαστικής καθαριότητας όλων των χώρων της επιχείρησης, ιδιαίτερα των χώρων υγιεινής και μαγειρείων, με έμφαση στη λεπτομέρεια καθώς επίσης και γενική απολύμανση - απεντόμιση δύο (2) φορές τον χρόνο, αποδεδειγμένη με τιμολόγια. Γεγονός είναι ότι η σχολαστική τήρηση των κανόνων υγιεινής δεν αποτελεί μόνο βασικό κριτήριο ικανοποίησης του επισκέπτη αλλά αναδεικνύει και το επίπεδο πολιτισμού του λαού μας.

11. Εχει επανειλημμένα επισημανθεί η σημασία στην ποιότητα των προσφερομένων υπηρεσιών εστίασης και πρέπει επομένως να δίνεται ιδιαίτερη προσοχή στην ικανοποίηση του πελάτη από απόψεως υπηρεσιών και γεύσεων. Προτείνουμε την καθιέρωση ελληνικού πιάτου στην ποικιλία των εδεσμάτων.

12. Τήρηση λογικών τιμών στα ευρείας κατανάλωσης αγαθά (εμφιαλωμένο νερό, αναψυκτικά, είδη διατροφής κ.λπ.).

13. Ολες οι ξενοδοχειακές επιχειρήσεις θα πρέπει να εφαρμόζουν επακριβώς ό,τι προβλέπεται στις προδιαγραφές του ΕΟΤ και όσες επιπλέον παροχές αναφέρονται στα υπογεγραμμένα με τους Τ.Ο. συμφωνητικά ή στα διαφημιστικά τους έντυπα.

14.Υπενθυμίζουμε το περιεχόμενο των διατάξεων του άρθρου 13 του Κανονισμού Σχέσεων Ξενοδόχων - Πελατών (Απόφ. Γ.Γ. ΕΟΤ 503007/76, όπως τροποποιήθηκε με την Απόφ. 535813/79) και ειδικά των διατάξεων των παραγρ. 3και4 που έχουν ως ακολούθως:

- Τα τουριστικά Γραφεία ή οι Ταξιδιωτικοί Οργανισμοί αναλαμβάνουν διά της συμβάσεως των ALLOTMENTS και με ποινή ακυρότητας της συμβάσεως αυτής την υποχρέωση να καλύψουν ποσοστό του συνόλου των συμφωνηθέντων ALLOTMENTS κατά την μέση (Απρίλιος, Μάϊος, Οκτώβριος) τουριστική περίοδο. Το ποσοστό αυτό καθορίζεται ελεύθερα κατά μήνα από τους συμβαλλόμενους. Στην περίπτωση που ο ταξιδιωτικός οργανισμός δεν εκπληρώνει την υποχρέωση του αυτή, ο ξενοδόχος δικαιούται να προβεί σε ανάλογη προς το ποσοστό των ALLOTMENTS που δεν καλύφθηκε, μείωση των κλινών που συμφωνήθηκαν για την περίοδο της αιχμής (Ιούνιο, Ιούλιο, Αύγουστο & Σεπτέμβριο).

-Τα τουριστικά Γραφεία ή οι Ταξιδιωτικοί Οργανισμοί αναλαμβάνουν διά συμβάσεως των ALLOTMENTS και με ποινή ακυρότητας της σύμβασης την υποχρέωση να χορηγούν προς τους ξενοδόχους, σε χρόνο που ρητά καθορίζεται από την σύμβαση, δεσμευτική κατάσταση των κρατήσεων τους για την περίοδο από 1/7 έως 15/9. Αντιστοίχως οι ξενοδόχοι υποχρεούνται να εξασφαλίσουν τον αριθμό των κλινών της ανωτέρω καταστάσεως, επαυξημένο κατά 30% για την αντιμετώπιση των κρατήσεων της τελευταίας στιγμής. Εφιστάται η προσοχή στα κύρια τουριστικά καταλύματα των δικαιωμάτων που τους παρέχουν οι διατάξεις αυτές καθώς και στις ποινές ακυρότητας των συμβάσεων, που συνεπάγεται η μη τήρηση τους. Ιδιαίτερη προσοχή πρέπει να δοθεί στην περίπτωση που το ξενοδοχείο έχει αποδεχθεί εγγράφως την κράτηση και ο πελάτης (Τουριστικό Γραφείο ή μεμονωμένος) έχει καταβάλει και την τυχόν ζητηθείσα προκαταβολή. Σε αυτή την περίπτωση δεν υπάρχει καμμιά δικαιολογία για την μη υλοποίηση της κράτησης και στον επιχειρηματία επιβάλλεται σύμφωνα με τον Νόμο 2160/93 άρθρο 4 παράγρ. 5α, αυτοτελώς πρόστιμο 100.000 δρχ. Του δίνεται όμως η δυνατότητα από τον Νόμο να μεταφέρει τον πελάτη σε ξενοδοχείο της ίδιας ή ανώτερης τάξης και της ίδιας περιοχής, καταβάλλοντας ο ίδιος το αναλογούν ποσόν της διαμονής του, έστω και εάν είναι μεγαλύτερο από αυτό που ο πελάτης έχει ήδη πληρώσει.

15. Τα ξενοδοχεία θα πρέπει έγκαιρα να υποβάλουν τις πινακίδες τιμών, αναλαμβάνοντας την υποχρέωση ανάρτησης τους στο πίσω μέρος της πόρτας έκαστου δωματίου ή διαμερίσματος και τον κατάλογο τιμών με την αναλυτική κατάσταση σε εμφανές σημείο του χώρου Υποδοχής όπου είναι αναρτημένο και το Ειδικό Σήμα με τις επι μέρους άδειες λειτουργίας Τμημάτων. Για τα ξενοδοχεία της Ρόδου υποβάλλονται στην Υπηρεσία μας και για τα υπόλοιπα νησιά στους κατά τόπους Δήμους.

16. Να τηρείται ανελλιπώς το βιβλίο κίνησης πελατών (βιβλίο πόρτας) και στο τέλος κάθε μηνός να προσκομίζεται στην Υπηρεσία μας ή στην Τουριστική Αστυνομία και τα Αστυνομικά Τμήματα (όπου δεν υπάρχουν γραφεία ΕΟΤ) το Μηνιαίο Δελτίο Κίνησης Ξενοδοχείου, συμπληρωμένο για την καταγραφή των στατιστικών στοιχείων.

17. Στην περίοδο αιχμής της τουριστικής κίνησης να δηλώνονται τα κενά δωμάτια των ξενοδοχείων Ρόδου και Κω στις Υπηρεσίες ΕΟΤ και των υπολοίπων νησιών στα Δημοτικά Γραφεία Πληροφοριών.

18. Προσφορά ψυχαγωγικού προγράμματος (ANIMATION) ειδικά για τους μήνες εκτός αιχμής.

19. Λήψη μέτρων για την καταστολή θορύβων.

20. Συχνή συντήρηση των ανελκυστήρων της μονάδας.

21. Υπαρξη ενδεικτικών πινακίδων για την εύκολη εξεύρεση των χώρων εξυπηρέτησης (είσοδοι - έξοδοι, τηλεφ. θάλαμοι - W.C. κ.λπ.).

22. Εξυπακούεται ότι θα πρέπει να υπάρχει πρόχειρο φαρμακείο πλήρως εξοπλισμένο με τα απαραίτητα για τις πρώτες βοήθειες.

23. Τήρηση Βιβλίου Εντυπώσεων, ανάρτηση Κανονισμού Σχέσεων Ξενοδοχείων - Πελατών, και εφαρμογή του Π.Δ/τος για τα οργανωμένα ταξίδια το οποίο μπορείτε να προμηθεύεσθε από τις Υπηρεσίες ΕΟΤ και τις Ενώσεις Τουριστικών Πρακτόρων.

24. Για την πρόσληψη προσωπικού θα πρέπει να λαμβάνεται ως κριτήριο η κατάρτιση των ατόμων κατά προτίμηση αποφοίτων Τουριστικών Σχολών ή ΙΕΚ. Η σύνθεση του να καλύπτει επαρκώς τις ανάγκες της μονάδας και οι υπηρεσίες να παρέχονται καθ'όλο το 24ωρο. Είναι επιβεβλημένο να χαρακτηρίζεται από ευγένεια, επιμελή εμφάνιση, άριστη συμπεριφορά, προθυμία και χαμόγελο. Αλλωστε η επιτυχία μιας επιχείρησης βασίζεται στον ανθρώπινο παράγοντα.

25. Τέλος για τα ξενοδοχεία που δέχονται μαθητικό τουρισμό, θα πρέπει να λαμβάνονται τα κατάλληλα μέτρα ώστε οι υπόλοιποι επισκέπτες να μην ενοχλούνται από ενδεχόμενες ακαταλόγιστες ενέργειες των μαθητών λόγω του νεαρού της ηλικίας τους (απομόνωση ορόφων, αλλαγή στις ώρες παροχής πρωϊνού και γευμάτων κ.λπ.). Σας υπενθυμίζουμε ότι η προσθήκη τέταρτης κλίνης σε δωμάτιο που προορίζεται για διαμονή μαθητών, απαγορεύεται. Τυχόν καταγγελία στην Υπηρεσία μας θα έχει ως αποτέλεσμα την επιβολή κυρώσεων εκτός από την αποζημίωση που θα υποχρεωθεί ο ξενοδόχος να καταβάλει.

Εχοντας την πεποίθηση ότι τα ανωτέρω θα τύχουν της δέουσας προσοχής των μελών σας τόσο για το συμφέρον της δικής τους επιχείρησης όσο και για το γενικότερη συμφέρον του τόπου μας, ευχόμαστε μια καλή και αποδοτική τουριστική χρονιά.

Η ΠΡΟΪΣΤΑΜΕΝΗ ΤΗΣ ΔΙΕΥΘΥΝΣΗΣ ΣΤΕΛΛΑ ΚΑΡΑΒΟΚΥΡΟΥ

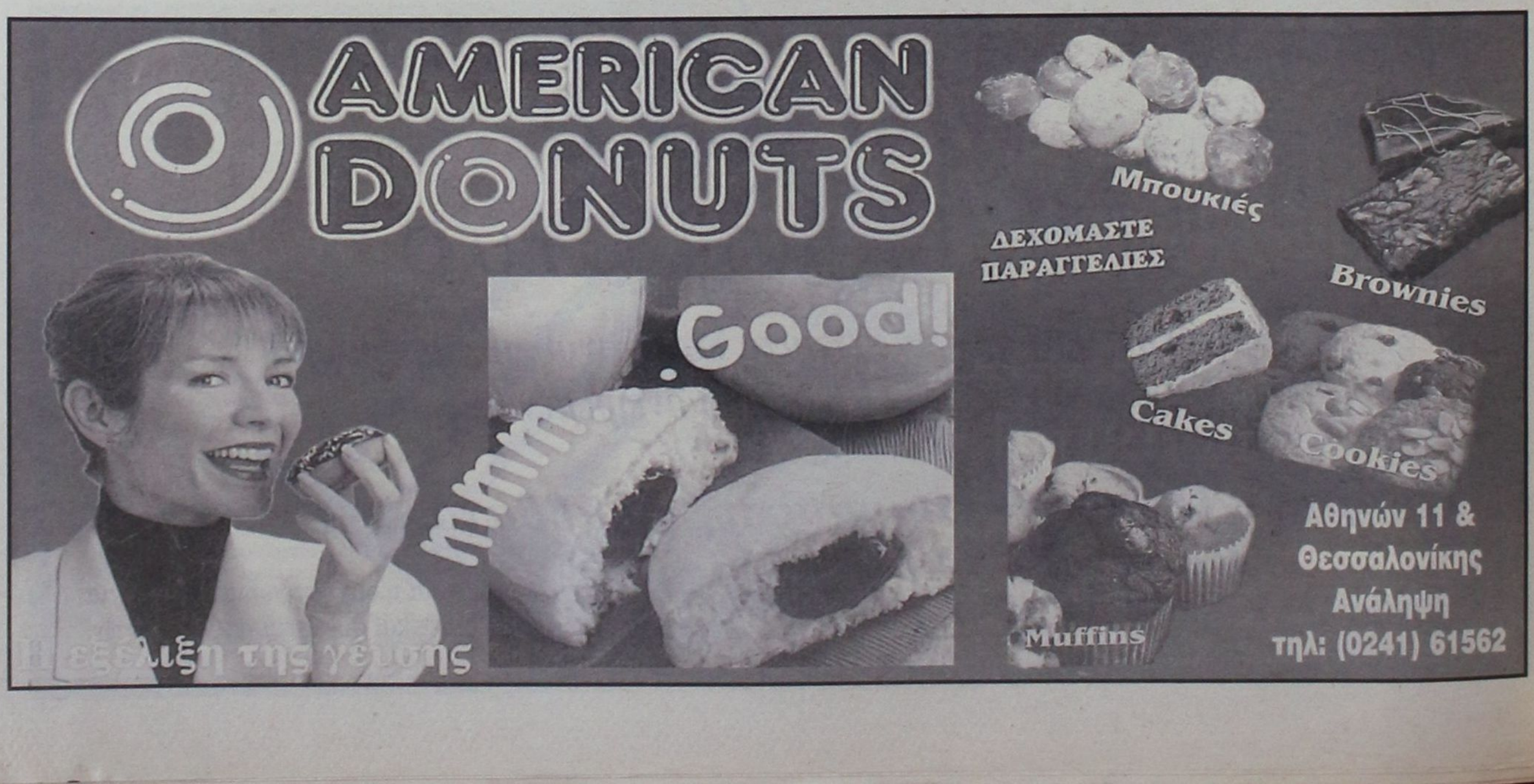

✔ Μπορούν να αισιοδοξούν
✔ Ανοίγει η αυλαία
σελ. 16-17
✔ Αναχώρηση με πλοίο
σελ. 18

Τρίτη και φαρμακερή

➤ Αύριο στις 8 το βράδυ θα κριθει στο Ε.Κ.Γ. Ρόδου ο τίτλος του πρωταθλητή Δωδεκανήσου της Α' Κατηγορίας Ανδρών ➤ Ιάλυσος και Διαγόρας βρίσκονται πλέον στο 1-1, αφού οι «ερυθροκίτρινοι« νίκησαν δίκαια στην Κρεμαστή τους «κυανέρυθρους» με 61- 55



Στο τρίτο και τελευταίο παιχνίδι της σειράς των τελικών, που θα διεξαχθούν αύριο στις 8 το βράδυ στο Εθνικό κλειστό Γυμναστήριο της Ρόδου, θα λύσουν οριστικά και αμετάκλητα τις διαφορές τους ο ΠΑΟ Διαγόρας και ο ΓΑΣ Ιάλυσος, με τον νικητή να στέφεται πρωταθλητής Δωδεκανήσου και να διεκδικεί στην συνέχεια την άνοδο του στην Γ΄ Εθνική Κατηγορία.

Ο δεύτερος τελικός πραγματοποιήθηκε το βράδυ της Τετάρτης στο κλειστό Γυμναστήριο της Κρεμαστής και όπως αντιλαμβάνεται κανείς από τον πρόλογο, οι «ερυθροκίτρινοι» του Γιώργου Διάνα και Γιώργου Χατζηκαλημέρη έφτασαν στην επικράτηση με 61-55. Θα μπορούσε να ειπωθεί πως το προχθεσινό παιχνίδι έμοιαζε με... κλωνοποίηση του πρώτου, μόνο που αυτή τη φορά οι ρόλοι του θύματος και του θύτη αντιστράφηκαν.

Απλούστατα, ο Ιάλυσος βελτιώθηκε αισθητά στους τομείς που τον πρόδωσαν κατά την διάρκεια της πρώτης αναμέτρησης, ενώ αντίθετα ο Διαγόρας «έχασε» στα αποδυτήρια τα στοιχεία που του είχαν επιτρέψει να κάνει σχετικά άνετα το 1-0. Ο πλουραλισμός στην επίθεση η ψυχραιμία, το καθαρό μυαλό και η καλή άμυνα άλλαξαν στρατόπεδο, με αποτέλεσμα το τελικό 61-55 να έρθει για τους γηπεδούχους απόλυτα δίκαια.

Οπως και στην αναμέτρηση της Ρόδου, έτσι και σε αυτήν της Κρεμαστής το παιχνίδι ήταν αμφίρροπο μόνο στο πρώτο ημίχρονο, αφού ειδικά στο πρώτο δεκάλεπτο οι φιλοξενούμενοι έβρισκαν τον τρόπο να φτάνουν στο αντίπαλο καλάθι. Στην συνέχεια, όμως, η είσοδος του Σαμαρά άλλαξε τις ισορροπίες, αφού οι «Κυανέρυθροι» όχι μόνο φοβήθηκαν να πλησιάσουν το καλάθι, αλλά και με νέα σειρά λανθασμένων επιλογών βρέθηκαν πίσω τόσο στο σκόρ όσο και στην ψυχολογία.

Στην επανάληψη ήρθε το ξέσπασμα από πλευράς Ιάλυσου και η διαφορά εκτοξεύτηκε γρήγορα πάνω από το όριο των δέκα πόντων, με τον Ιάλυσο να μην συναντά με την ψυχραιμία του και τους ξεκάθαρους προσανατολισμούς του σε άμυνα και επίθεση κανένα πρόβλημα.

Στον αντίποδα, στο μεγαλύτερο διάστημα του δευτέρου ημιχρόνου οι παίκτες του Διαγόρα ήταν εκτός κλίματος.

Πάντως, στο τελευταίο τετράλεπτο οι «ερυθροκίτρινοι» λαχτάρισαν, όταν οι φιλοξενούμενοι σε μία απέλπιδα προσπάθεια ανάκαμψης είδαν την πιεστική τους άμυνα στο μισό γήπεδο να αποδίδει καρπούς με την πραγματοποίηση κλεψιμάτων και την επίτευξη κάποιων εύκολων καλαθιών. Μάλιστα, με δύο συνεχόμενα τρίποντα του Γκώνου και άλλο ένα του Τσιγάρου, 1:30 πριν το τέλος η διαφορά μειώθηκε στους τρεις!

Από εκεί και πέρα, όμως, δύο αψυχολόγητες επιθέσεις του Διαγόρα, και η ψυχραιμία του Ιάλυσου στις τελευταίες κρίσιμες βολές (ειδικά του Στεργάκη), διαμόρφωσαν το τελικό και απόλυτα δίκαιο 61 - 55.

Αν αναζητήσει κανείς το «κλειδί» της επιτυχίας του Ιάλυσου, θα σταθεί στο οργανωμένο παιχνίδι του στην επίθεση, στην υπομονή του αλλά και στον έλεγχο του ρυθμού, αφού ο Διαγόρας απέτυχε να εκμεταλλευτεί το μεγάλο όπλο του πρώτου αγώνα, δηλαδή τον αιφνιδιασμό. Επιπλέον, η καλή αμυντική δουλειά εξουδετέρωσε τα «κυανέρυθρα» ατού.

Σε ό,τι αφορά την διαιτησία των Κουνελλέ και Ξανθού, τα πήγαν πολύ καλά.

Τα πεντάλεπτα: 4-5, 11-14, 21-19, 28-24 (ημίχρονο), 39-26, 43-32, 47-37, 61-55 (τελικό αποτέλεσμα)

Οι πόντοι

ΓΑΣ ΙΑΛΥΣΟΣ: Κουτσομανώλης 6, Στεργάκης 15, Λιβιεράτος (11 (1), Μοσχής 13 (1), Τσέρκης 2, Τρίτος 7, Σαμαράς 5, Κουλούμπρης 2

ΠΑΟ ΔΙΑΓΟΡΑΣ: Γκώνος 24 (3), Πολυχρόνης (2), Τσιγάρος 12 (2), Στάλας 8, Σακής 3, Νικηφορίδης 6, Κατσαρός, Σιάρχος, Διακοσάββας

ΕΠΣΠ: ΥΓΕΙΟΝΟΜΙΚΗ ΕΠΙΤΡΟΠΗ

Μετά από εισήγηση της Υγειονομικής Επιτροπής ενισχύονται με το ποσόν των 25.000 δρχ έκαστος, οι κάτωθι τραυματισθέντες ποδοσφαιριστές: α) **Πλύγκος Παναγιώτης** του **ΗΡΑΚΛΗ ΜΑΡΙΤΣΩΝ** κα β) **Σάββας Μιχαήλ** του **ΑΚΟΥΣΙΛΑΟΥ**

Συνεδρίασαν και αποφάσισαν

Την Τετάρτη 19 Απριλίου 2000 πραγματοποιήθηκε συνεδρίαση του Διοικητικού Συμβουλίου του Δημοτικού Οργανισμού Νεολαίας και Αθλησης Πεταλούδων, κατά την οποία:

1. Ψηφίστηκε ο Οργανισμός Εσωτερικής Υπηρεσίας.
2. Πραγματοποιήθηκε προκαταρκτική συζήτηση για το Πρόγραμμα δραστηριοτήτων και εκδηλώσεων του 2000 και τις Αθλητικές Ακαδημίες.

Υπέροχη Πρωτοβουλία!

- Το Αθλητικό Σωματείο Ατόμων με Ειδικές Ανάγκες «Δωδεκάνησος» διοργανώνει στις 13 Μαΐου Ημερίδα Στίβου Τυφλών

Το Αθλητικό Σωματείο Ατόμων με Ειδικές Ανάγκες με διακριτικό τίτλο «ΔΩΔΕΚΑΝΗΣΟΣ», στα πλαίσια της καλλιέργειας του Ειδικού Αθλητισμού, οργανώνει με την υποστήριξη της Τοπικής Ενωσης Δήμων και Κοινοτήτων Δωδεκανήσου (Τ.Ε.Δ.Κ.Δ.), το Νομαρχιακό Αθλητικό Οργανισμό (Ν.Α.Ο.) και το Δημοτικό Οργανισμό Νεολαίας & Αθλησης Δήμου Ροδίων (Δ.Ο.Ν.Α.) Ημερίδα Στίβου Τυφλών με την επωνυμία «IRIS» για πρώτη φορά στην Ρόδο με σκοπό να καθιερωθεί σαν ετήσια ημερίδα.

Η παραπάνω Ημερίδα θα πραγματοποιηθεί στο Εθνικό Στάδιο Ρόδου στις 13 Μαΐου 2000 με συμμετοχή 30 αθλητών από Αθήνα, Θεσσαλονίκη, Κύπρο και Ρόδο.

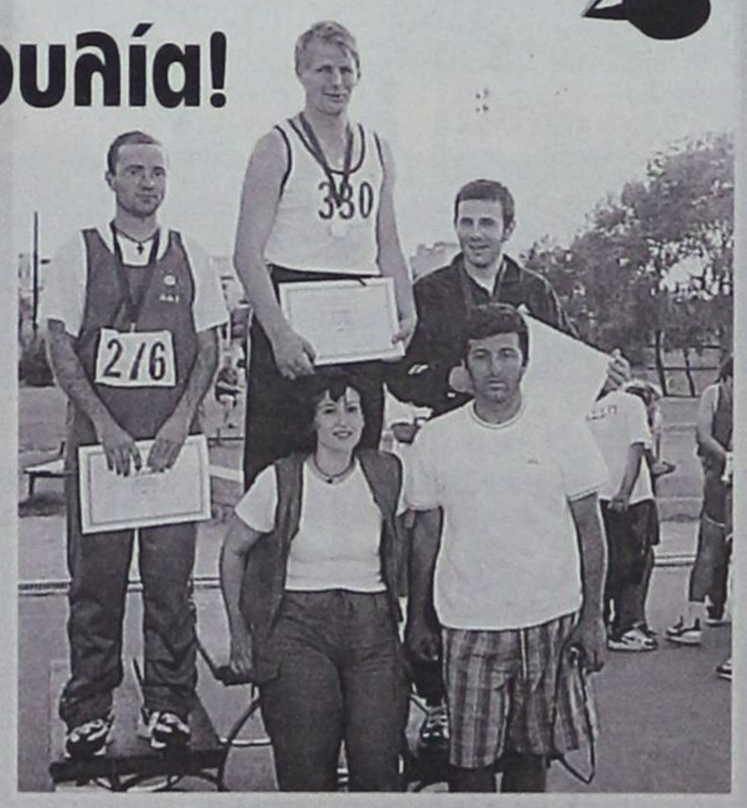

Β' Κατηγορία

Το πρόγραμμα των αγώνων και οι διαιτητές της 22ης αγωνιστικής (τελευταίας) του Α' ομίλου:

Σήμερα

Εξ αναβολής

Γήπεδο Λαέρμων Ωρα 17.30: Πολύστρατος - ΑΟ Σύμης
Διαιτητές: Μηνάς, Κόκκινος, Ορφανός
Παρατηρητής: Αδαμάκης

Σάββατο 22/4/2000

Γήπεδο Ιαλυσού Ωρα 11.00: Ηλιος Ιαλ. - Α.Ο. Σύμης
Διαιτητές: Σάββενας, Λάμπρου, Αντωνόπουλος
Παρατηρητής: Παΐσογλου

Γήπεδο Λαέρμων Ωρα 15.00: Πολύστρατος - Π.Α.Σ. Ασκληπειού
Διαιτητές: Γιαννούλης, Κατσιδώνης, Κόκκινος
Παρατηρητής: Αδαμάκης

Κυριακή 23/4/2000

Γήπεδο Φανών Ωρα 11.00: Απόλλων Απ. - Αρης Αρχ.
Διαιτητές: Σταυριανός, Κατσιδώνης Ευ., Γιοβάνι
Παρατηρητής: Κασέρης

Γήπεδο Ψίνθου Ωρα 11.00: Ερμής Καλ. - Αστέρας Μασ.
Διαιτητές: Ζαννετίδης, Γιαννούλης, Μαυρουδάκης
Παρατηρητής: Κατταβενός

Γήπεδο Αγ. Αποστόλων Ωρα 11.00: Ευαγόρας - Ασπίς Απολ.
Διαιτητές: Λέφας, Λάμπρου, Γιασιράνης
Παρατηρητής: Κυπραίος Θ.

• **Α.Σ. Τήλου - Ασπίς Σαλάκου**
Παραιτήθηκε η Ασπίς.

Κλήσεις σε απολογία

Βάσει του άρθρου 30 του ΚΑΠ και σύμφωνα με το οικείο Φ.Α καλείται σε **έγγραφη απολογία** μέχρι τη **12η μεσημβρινή** της **ΤΡΙΤΗΣ 25 ΑΠΡΙΛΙΟΥ** το Σωματείο ΖΕΥΣ και ο προπονητής του **Λαγκάνης Τριανταφ**. (Αγώνας **ΖΕΥΣ - ΝΗΣΟΣ ΡΟΔΟΣ)**.

Επίσης μετα την **έγγραφη καταγγελία** του ΟΦΙ Ιστρίου για γεγονότα στον αγώνα **ΑΕΡΑ - ΟΦΙ** καλούνται να παρουσιασθούν στην συνεδρίαση του Δ.Σ. της 10/5/2000, ο Πρόεδρος του ΑΕΡΑ κ. **Χριστοφής Χρ.**, ο παράγοντας του **Νικολής Νικ.** και ο προπονητής του **Στεργαλλάς Σταμ.**

Χαμόγελα επικρατούν στο στρατόπεδο του ουσιαστικά νεοσύστατου ΓΑΣ Απόλλωνα Καμείρου, αφού η παιδική ομάδα βόλεϊ του συλλόγου ναι μεν αποκλείστηκε από το Πανελλήνιο Πρωτάθλημα, ωστόσο ξεδίπλωσε το ταλέντο της



Μπορούν να διαπρέψουν

Ευχαριστημένος από την νίκη του στον πρώτο αγώνα που έδωσε στην Δραπετσώνα, για το Πανελλήνιο Πρωτάθλημα Παίδων, επέστρεψε ο Γ.Α.Σ. ΑΠΟΛΛΩΝ ΚΑΜΕΙΡΟΥ, αλλά ταυτόχρονα και στεναχωρημένος από την μη πρόκρισή του στην επόμενη φάση του πρωταθλήματος.

Ο Απόλλων Καμείρου έπαιξε το Σάββατο 15-4, το πρωί με αντίπαλο τον Ερμή Μυτιλήνης, μπαίνοντας στο γήπεδο κυριολεκτικά κατευθείαν από το πλοίο. Δίχως να κάνει ζέσταμα λόγω της οριακής προσέλευσης στο στάδιο της Δραπετσώνας, η ομάδα των Απολλώνων έχασε το πρώτο σετ πριν καταλάβει ποιός είναι ο αντίπαλός της. Στην συνέχεια όμως τα παιδιά της Ρόδου μπήκαν το κλίμα και ισοφάρισαν σε 1-1 ανεβάζοντας την απόδοσή τους. Λάθη σε λεπτομέρειες στο τρίτο σετ έδωσαν το προβάδισμα στην ομάδα της Λέσβου με 2-1. Ομως η αγωνιστικότητα των παιδιών μας έφερε την ισοφάρισε σε 2-2 και στην συνέχεια τη νίκη στο τάιμπρέικ με 3-2. Την προηγούμενη μέρα ο Ερμής είχε κερδίσει τον Ιωνικό Καρλοβασίου με 3-1, έτσι ο Απόλλων αποκτούσε προσωρινά το πλεονέκτημα.

Η νίκη αυτή πρέπει να σημειώσουμε είναι η πρώτη νίκη που πετυχαίνει Δωδεκανησιακός σύλλογος σε πανελλήνια πρωταθλήματα μικρών ηλικιών και μπορεί να χαρακτηριστεί ιστορική.

Ομως ο δεύτερος αγώνας δεν ήταν ανάλογος. Διάφοροι παράγοντες όπως η κόπωση και η ταλαιπωρία της προηγούμενης ημέρας συνετέλεσαν στο να μην έχει η ομάδα ανάλογη απόδοση με την προηγούμενη και να ηττηθεί με 3-0 από τον Ιωνικό. Χαρακτηριστικό είναι ότι ο Απόλλων δεν αποζητούσε απαραίτητα την νίκη, αφού μια ήττα με 3-2 του έδινε την πρόκριση την οποία έχασε μετά από τριπλή ισοβαθμία στην διαφορά των σετ.

Το μεγαλύτερο κέρδος από αυτούς τους αγώνες είναι οι εμπειρίες που απεκόμισαν οι αθλητές μας από το αρκετά καλό επίπεδο των αγώνων, στην προσπάθεια που κάνει ο νεοσύστατος σύλλογος ο οποίος δεν έχει κλείσει ακόμα τον πρώτο χρόνο από την ίδρυσή του. Η προσπάθεια αυτή είναι πάρα πολύ δύσκολη αν αναλογιστούμε ότι έδρα του συλλόγου είναι τα Απόλλωνα, ένα μικρό χωριό στο κέντρο του νησιού μακριά από την πόλη και το κυριότερο χωρίς την υποδομή που απαιτείται για την ανάπτυξη αθλημάτων όπως είναι το βόλεϊ, το μπάσκετ κ.ά.



Ανοίγ

➤ **Σήμερα στις 17:00 Ρόδος** ➤

Με το «ντέρμπι» Φοίβου Ρόδου ανοίγει σήμερα η αυλαία της 34ης αγωνιστικής (τελευταία) του πρωταθλήματος της πρώτης κατηγορίας Δωδεκανήσου. Το πρόγραμμα θα συνεχισθεί αύριο με τέσσερα παιχνίδια από τα οποία δύο έχουν το μεγαλύτερο ενδιαφέρον αφού δύο ομάδες ο Αγ. Γεώργιος Μαλώνας και Ορφέας Ρόδου παίζουν κο τους κόπους μιάς ολόκληρης χρονιάς. Το πρόγραμμα θ

Τοπικό βόλεϊ

Εξι παιχνίδια θα διεξαχθούν από σήμερα έως και την Μεγάλη Τετάρτη στο πλαίσιο των τοπικών πρωταθλημάτων βόλεϊ παίδων και κορασίδων. Το πρόγραμμα έχει ως εξής:



ΣΗΜΕΡΑ
- Στις 18:30 στην Κρεμαστή, Απόλλων Ροδιακός (Παίδες)

ΣΑΒΒΑΤΟ
- Στις 16:30 στο Ε.Κ.Γ. Ρόδου, Φλόγα - Κλεάνθης (Παίδες)
- Στις 18:00 στο Ε.Κ.Γ. Ρόδου, Διαγόρας - Απόλλων (Παίδες)

Μ. ΔΕΥΤΕΡΑ
- Στις 15:00 στο Ε.Κ.Γ. Ρόδου, Διαγόρας - Ηλιος (Παίδες)

Μ. ΤΕΤΑΡΤΗ
- Στις 17:00 στην Κρεμαστή, Κλεάνθης - Ηλιος (Κορασίδες)
- Στις 18:30 στην Κρεμαστή, Ηλιος - Κλεάνθης (Παίδες)



Πρόσκληση για δύο

Ο Στράτος Περπέρογλου του Ιβίσκου και ο Νίκος Παπανικολάου του Ηρακλή 2000 Κώ κλήθηκαν να συμμετάσχουν στην Β' φάση του Αναπτυξιακού Προγράμματος της Ε.Ο.Κ.

Από 22 έως 24 Απριλίου 2000 θα διεξαχθεί η Β' φάση του Αναπτυξιακού προγράμματος της ΕΟΚ.

Περιλαμβάνει κάμπ παικτών και για τον όμιλο του νότου θα γίνει στην πόλη των Γαργαλιάνων, υπό την επίβλεψη του εθνικού προπονητή Κώστα Πετρόπουλου.

Από την Μικτή Δωδεκανήσου, που εντυπωσίασε στην Α' φάση παίρνοντας την πρώτη θέση του ειδικού τουρνουά με αντιπάλους τις Μικτές Αθηνών, Πειραιώς και Κρήτης, προσκλήθηκαν δύο παίκτες.

Ο Στράτος Περπέρογλου του Ιβίσκου και ο Νικόλαος Παπανικολάου του Ηρακλή 2000 Κώ, που θα πρέπει να ενσωματωθούν μετην υπόλοιπη αποστολή το Σάββατο το πρωί στο ξενοδοχείο «Τζωνς» στην Γλυφάδα.

- Καθοριστικά παιχνίδια διεξάγονται στο πλαίσιο των τοπικών πρωταθλημάτων μπάσκετ ανδρών, εφήβων, κορασίδων και νεανίδων - Με τέσσερις αγώνες συνεχίζεται το Σαββατοκύριακο το πρωτάθλημα Παμπαίδων

Στην τελική ευθεία

Μια αρκετά έντονη εβδομάδα περιμένει τους φίλους του τοπικού μπάσκετ, αφού όχι μόνο διεξάγεται αύριο ο τρίτος και καθοριστικός τελικός του ανδρικού πρωταθλήματος ανάμεσα στον Διαγόρα και τον Ιάλυσο, αλλά παράλληλα υπάρχουν και τα πρωταθλήματα Εφήβων, Νεανίδων και Κορασίδων, που έχουν μπει στην τελική τους ευθεία.

Το πρόγραμμα έχει ως εξής:

ΣΑΒΒΑΤΟ
- Στις 12:00 στην Σύμη, Σύμη - Παντηλιακός (Ανδρες)
- Στις 14:30 στο Ε.Κ.Γ. Ρόδου, Ιβίσκος - Κολοσσός (Νεάνιδες - μπαράζ)
- Στις 17:00 στην Ιαλυσό, Ιάλυσος - Δωριείς (Νεάνιδες - μπαράζ)
- Στις 20:00 στο Ε.Κ.Γ. Ρόδου, Διαγόρας - Ιάλυσος (Ανδρες - τελικός)

ΚΥΡΙΑΚΗ
- Στις 12:00 στον Αρχάγγελο, Αρχάγγελος - Ιπποκράτης (Παίδες)
- Στις 12:00 στο Ε.Κ.Γ. Ρόδου, Κολοσσός - Σύμη (Παίδες)
- Στις 16:00 στο Ε.Κ.Γ. Ρόδου, Δωριείς - Ιβίσκος (Κορασίδες - μπαράζ)
- Στις 18:00 στο Ε.Κ.Γ. Ρόδου, Κολοσσός - Νίκη (Κορασίδες - μπαράζ)

Μ. ΔΕΥΤΕΡΑ
- Στις 17:00 στο Ε.Κ.Γ. Ρόδου, Κολοσσός - Ιβίσκος (Νεάνιδες - μπαράζ)
- Στις 19:00 στο Ε.Κ.Γ. Ρόδου, Δωριείς - Ιάλυσος (Νεάνιδες - μπαράζ)

Μ. ΤΡΙΤΗ
- Στις 16:00 στην Κρεμαστή 1ος ημιτελικός εφήβων.
- Στις 18:00 στην Κρεμαστή, 2ος ημιτελικός εφήβων.

Μ. ΤΕΤΑΡΤΗ
- Στις 13:00 στην Κρεμαστή, Μικρός τελικός Εφήβων
- Στις 15:00 στην Κρεμσατή, μεγάλος τελικός Εφήβων.

ΑΓΩΝΕΣ ΠΑΜΠΑΙΔΩΝ
- Σάββατο, 10:30 στην Κρεμαστή, Αρχάγγελος - Παντηλιακός
- Σάββατο, 12:00 στην Κρεμαστή, Κολοσσός - Ηρακλής Λαρ.
- Κυριακή, 10:30 στην Κρεμαστή, Ζέφυρος - Ιβίσκος
- Κυριακή, 12:00 στην Κρεμαστή, Διαγόρας - Ιάλυσος.

ίγει η αυλαία



7:00 στο γήπεδο Κρεμαστής ο Φοίβος αντιμετωπίζει τον Α.Σ. Αύριο και την Δευτέρα 24 Απριλίου το κυρίως πιάτο

ολοκληρωθεί με τα υπόλοιπα παιχνίδια που θα γίνουν την Κυριακή και την Δευτέρα.

Αναλυτικά το πρόγραμμα των αγώνων και οι διαιτητές:

34η αγωνιστική (τελευταία)

ΣΗΜΕΡΑ

Γήπεδο Κρεμαστής: Ωρα 17:00 Φοίβος - Ρόδος
Διαιτητές: Τσαγκάρης, Λέφας, Σταυριανός
Παρατ. διαιτησίας: Κόντζος
Παρατηρητής: Καλογερής

ΣΑΒΒΑΤΟ 22/4/2000

Γήπεδο Μαλώνας: Ωρα 15:00 ΑΓ. Γεώργιος - Α.Ε.Ρ.Α.
Διαιτητές: Μιχαλάκης, Σταματάκης, Μίχας
Παρατ. διαιτησίας: Χρυσανθής
Παρατηρητής: Ντάκας Σ.
Γήπεδο Κω: Ωρα 17:00 Αντίμαχος - Ηρακλής Μ.
Διαιτητές: Βασιλείου, Μαργιέλλος, Ξιάρχος
Παρατηρητής: Μανιάς
Γήπεδο Λέρου: Ωρα 15:00 Δόξα Λ. - Ορφέας
Διαιτητές: Χάλαντας, Καστής, Πλάτσης
Παρατηρητής: Καρπαθάκης
Γήπεδο Εμπωνας: Ωρα 15:00 Αναγέννηση - Δόξα Καρδ.
Διαιτητές: Λάμπρου, Φραγκίνης, Σάββενας
Παρατ. διαιτησίας: Στέργου
Παρατηρητής: Χατζημανώλης

ΚΥΡΙΑΚΗ 23-4-2000

Γήπεδο Κω: Ωρα 15:00 Α.Ε. Κως - Καλυμνιακός
Διαιτητές: Χατζηνικόλας, Βασιλείου, Κατέρης
Παρατηρητής: Μανιάς

ΔΕΥΤΕΡΑ 24/4/2000

Γήπεδο Κοσκινού: Ωρα 17:00 Ο.Φ.Ιστρίου - Κλεόβουλος
Διαιτητές: Κόκκινος, Γιασιράνης, Μηνάς
Παρατ. διαιτησίας: Καλαθενός
Παρατηρητής: Βεργίδης
Γήπεδο Εθνικό Ρόδου: Ωρα 17:00 ΠΑΟ Διαγόρας - Διαγόρας Βατ.
Διαιτητές: Πηδιάκης, Σταματάκης, Λέφας
Παρατ. διαιτησίας: Κυπραίος Ν.
Παρατηρητής: Κυπραίος Θ.
Γήπεδο Φανών: Ωρα 17:00 Ακουσίλαος - Διγενής
Διαιτητές: Φραγκίνης, Κατσιδώνης Ευ. - Γιοβάνι
Παρατ. διαιτησίας: Παΐσογλου
Παρατηρητής: Χατζημανώλης





Η Γ.Σ. του ΓΑΟ ΤΑΕ KWON DO

Την Κυριακή 23 Απριλίου 2000, από τις 17:00 - 21:00, θα διεξαχθεί η ετήσια γενική συνέλευση του Γυμναστικού αθλητικού ομίλου ΤΑΕΚWONDO Ρόδου στις εγκαταστάσεις του συλλόγου στο Ροδίνι, Μαραθώνος 11.

Κύρια θέματα της γενικής συνέλευσης είναι ο διοικητικός και οικονομικός απολογισμός της περασμένης χρονιάς καθώς επίσης και η διενέργεια αρχαιρεσιών για την ανάδειξη νέου 9μελούς διοικητικού συμβουλίου και 3μελούς εξελεγκτικής επιτροπής για την επόμενη διετία.

Δικαίωμα συμμετοχής στη γενική συνέλευση έχουν τα 41 ταμειακώς εντάξει μέλη του συλλόγου.

«Ποδήλατο για σύγχρονες πόλεις»

Λαϊκό ποδηλατικό αγώνα διοργανώνουν την ερχόμενη Κυριακή στην Ιαλυσό ο νεοσύστατος Π.Ο.Ρ. «Ιάλυσος» και ο ΔΟΑΝ της πόλης

Ο νεοσύστατος Π.Ο.Ρ. «ΙΑΛΥΣΣΟΣ» διοργανώνει με την συνεργασία του ΔΟΝΑ δήμου Ιαλυσού λαϊκό ποδηλατικό αγώνα την Κυριακή 23 Απριλίου 2000 στις 10.30 π.μ. με αφετηρία και τερματισμό την πλατεία Αποστολίδη στο κέντρο της Ιαλυσού.

Σκοπός του αγώνα είναι η εξάπλωση του αθλήματος της ποδηλασίας στη νεολαία του νησιού μας αλλά κυρίως την προώθηση του ποδηλάτου σαν εναλλακτική λύση κίνησης στην πόλη και σαν μοχλό διαμόρφωσης μιάς σύγχρονης Ευρωπαϊκής πόλης. Καλούμε λοιπόν μικρούς και μεγάλους με τα ποδήλατα τους να παραβρεθούν την Κυριακή στην πλατεία Αποστολίδη και όλοι μαζί να χαράξουμε καινούργιους δρόμους και διαδρομές για το ποδήλατο και την ποδηλασία.

Ανθρακες ο θησαυρός

Η ΕΠΣΔ κέρδισε την έφεση κατά της ΕΠΣ Αρκαδίας

Με σχετικό έγγραφό της η ΕΠΟ ενημέρωσε την ΕΠΣΔ, ότι η Επιτροπή Εφέσεων της ΕΠΟ με την υπ' αριθμ. 144/19.4.2000 απόφαση της δέχεται την έφεση της ΕΠΣ ΔΩΔ/ΣΟΥ κατά της υπ'αριθμ. 18/30.3.2000 απόφασης της ΠΕ/ΕΠΟ και της ΕΠΣ ΑΡΚΑΔΙΑΣ και εξαφανίζει την προσβαλλόμενη απόφαση.

Απαλλάσσει την ΕΠΣ ΔΩΔ/ΣΟΥ από κάθε ποινή.

Διευκρίνιση της ΕΠΣΔ

Η Αστυνομική Διεύθυνση Δωδ/σου με σχετικό έγγραφο της είχε ειδοποιήσει την ΕΠΣΔ να μην κάνει αγώνες πρωταθλήματος το Σαββατοκύριακο 22 και 23 Απριλίου λόγω των αυξημένων μέτρων ασφαλείας για τους αγώνες **ΑΡΗ ΘΕΣΣΑΛΟΝΙΚΗΣ - ΗΡΑΚΛΗ ΘΕΣΣΑΛΟΝΙΚΗΣ (ΕΘΝΙΚΟ ΣΤΑΔΙΟ ΡΟΔΟΥ το Σάββατο 22 Απριλίου και ώρα 19:00)** και τον αγώνα **ΙΑΛΥΣΟΥ - ΕΘΝΙΚΟΥ** (Κυριακή 23 Απριλίου). Μετά από προσωπική συνεννόηση με τον Πρόεδρο της ΕΠΣΔ κ. Χατζηγεωργίου και του Αστυνομικού Διευθυντή κ. Κρινή, η Επιτροπή Πρωταθλήματος όρισε κατά δόσεις το πρόγραμμα. (Παρασκευή, Σάββατο, Κυριακή, Δευτέρα και Τρίτη), ούτως ώστε τα πρωταθλήματα της Α' κατηγορίας και του 19ου ομίλου της Β' κατηγορίας λόγω και της έναρξης της τουριστικής σαιζόν να λήξουν πριν από το ΠΑΣΧΑ.

ΑΝΑΚΟΙΝΩΣΗ

ΕΚΠΑΙΔΕΥΣΗ
PROGRAM COMPUTER PM

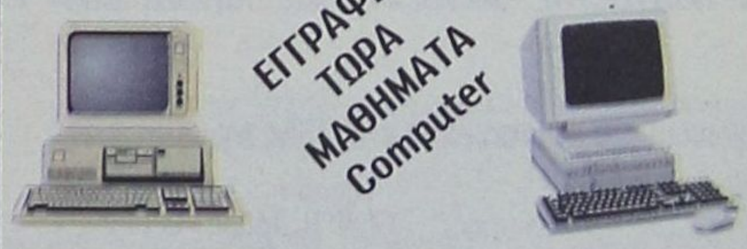

Τμήματα για:
Παιδιά από 8 ετών
Αρχάριους - Μαθητές
Επαγγελματίες
Ανεύρεση Εργασίας
Διδάσκει πτυχιούχος Πανεπιστημίου Αμερικής
ΜΑΝΩΛΗΣ Ι. ΣΟΦΙΛΛΑΣ
Κοδριγκτώνος 91 - Τηλ. (0241) 31761

Τρίτο μάτι

• Βρε ουστ όξω π..... απ'την παράγκα.

• Προχθές ο παίκτης κοιμήθηκε στην παραλία και τώρα για να μην πεινάσει,

• θ'αναγκαστεί να γίνει παιδί των φαναριών πουλώντας σφουγγαράκια και στυλό.

• Καλά θα κάνει ο άνθρωπος όμως το κακό στην υπόθεση είναι ότι ξεκινά «σκούπα» για τα παιδιά των φαναριών και δεν θα προλάβει ούτε για «σάντουϊτς» να κονομήσει.

• Εκτός και τον πάρει βοηθό του ο «σουβλατζής» κοινώς «λουλού» η «Γερμανός».

• Βρε λίγη τσίπα δεν έχετε πάνω σας; Σκεφτήκατε που και πως θα κάνουν Πάσχα οι άνθρωποι;

• Ο Χριστός είπε να δίνουμε από το υστέρημα και όχι από το περίσσευμα. Φαρισαίοι.

• Οι Κασσάνδρες διαψεύστηκαν και η «Κοδριγκτώνος» βγήκε καθαρή από την δευτεροβάθμια.

• Ετσι και ήταν αλλοιώς τα πράγματα εγώ θα τους έκραζα ακόμη.

• «Γιατρός» και «Νομάρχης» συνεργάσθηκαν άψογα και στείλανε στις μηλιές τους Τριπολιτσιώτες.

• Ο μεγάλος και ανεξάρτητος «νησιώτης» μετά την «ντιρεκτίβα» που πήρε και την έκανε αποδεκτή (μείωση ομάδων που πέφτουν),

• προσέλαβε αυτός και η παρέα του φουσκωτά κοκκόρια.

• Ετσι για να μπει κανείς στο γραφείο τους περνά από ανάκριση και πιθανόν σωματική έρευνα.

Εξοδα δεν είχανε και προσθέσανε.

• Αισθανόμουν κι εγώ υπερήφανος που μπήκε «νησιώτης» πρόεδρος στο ναό του ποδοσφαίρου.

• Είδατε τι κακό κάνουν οι μεγάλες κουβέντες όταν εκστομίζονται εύκολα; Βρε για ποιά κάθαρση μας μιλούσε; Καλά του είπαν για ρουσφέτια πρός Δωδεκάνησο μεριά.

• Οι μισοί θα προτιμούν άνοδο της Α.Ε ΚΩΣ και οι άλλοι μισοί να μην ανέβει.

• Είδατε τί κάνει μια θέση σε παραπάνω κατηγορία; Αν δεν το πιάσατε διαβάστε την ενημέρωση της «Κοδριγκτώνος».

ΗΛΙΑΣ Κ.

RODOS FAIR PLAY
10 INDON POLITECHNIOU STR. TEL: 30750

Αναχώρηση με πλοίο

Στις 17:00 σήμερα το απόγευμα ταξιδεύουν για Πειραιά οι Μικτές ομάδες JUNIOR και Προπαίδων

Η προχειρότητα με την οποία αντιμετώπισαν οι «σοφοί» της Ε.Π.Ο. τα πρωταθλήματα των Ενώσεων στις κατηγορίες Junior και Προπαίδων με αποτέλεσμα την αργοπορημένη προκήρυξη και κλήρωση των αγώνων, είναι η βασική αιτία που οι μικροί άσσοι της Δωδεκανήσου θα ταξιδεύουν 18 ώρες με το καράβι για να φθάσουν στον Πειραιά και μετά από δύο τρεις ώρες θα κληθούν ν'αντιμετωπίσουν τις αντίστοιχες ομάδες της ΕΠΣ Αθηνών. Γίνεται αντιληπτό ότι εξ'αιτίας αυτής της αδράνειας των «υπευθύνων» ανθρώπων της ΕΠΟ η Τεχνική Επιτροπή της Ε.Π.Σ.Δ. όσο κι αν προσπάθησε δεν κατάφερε να βρει θέσεις στα αεροπορικά δρομολόγια. Ευτυχώς η επιστροφή των ομάδων μας θα γίνει αεροπορικώς την ίδια ημέρα και θα αποφευχθεί μια νέα ταλαιπωρία των μικρών ποδοσφαιριστών. **Η συγκέντρωση της αποστολής θα γίνει σήμερα στις 15:00 στα γραφεία της Ε.Π.Σ.Δ. και από εκεί θα φύγουν όλοι μαζί για το λιμάνι.**

Ο προπονητής κος Μιχ. Παπαντωνίου που θα συνοδεύσει τις Μικτές στην Αθήνα παίρνει μαζί του τους παρακάτω ποδοσφαιριστές:

JUNIORS

Σαράντης, Φαρμακίδης, Βογιατζής, Δελαπόρτας, Κόκας, Τσαγκάρης, Μανάκης, Γαϊτάνος, Χριστοδούλου, Κουφού, Λαμπριανός, Αντωνιάδης, Π''οικονόμου, Πλύγκος, Απτόγλου, Σταθόπουλος

ΠΡΟΠΑΙΔΩΝ

Θεοδοσίου, Κοσμάς, Κώτσος, Αμπελάς, Καππάκας, Καλημέρης, Χατζησάββας, Αγγελάκης, Τσαλώλης, Κασανής, Στεργαλάς, Κατσιδώνης, Γκάιδας, Φελεγκάκης, Τσοπανάκης, Γκεώργκιεβ, Παπαοικονόμου, Χατζηνικόλας, Νάκος.

Τελικός ποδοσφαίρου Δημοτικών Σχολείων Ιαλυσού



Στον τελικό που έγινε την Τρίτη 18-4-2000 στο «Οικονομίδειο« Ιαλυσού το 2ο Δημοτικό κέρδισε με 2-0 το 3ο δημοτικό. Τα γκολ πέτυχαν στο 15 ο Καραγιάννης με κεφαλιά, ενώ στο δεύτερο ημίχρονο και συγκεκριμένα στο 30' ο Φαρμακίδης με δυνατό σουτ έξω από την μεγάλη περιοχή διαμόρφωσε το τελικό σκορ.

Το παιχνίδι παρακολούθησαν 1.200 μαθητές - δάσκαλοι γονείς που δημιούργησαν μια φανταστική ατμόσφαιρα.

Στο τέλος του αγώνα ο Πρόεδρος του Δημοτικού Συμβουλίου κύριος Παρασκευάς Χρήστος, ο Δημοτικός Σύμβουλος και Αντιπρόεδρος του ΔΟΑΝ Ιαλυσού κ. Συκόφυλλος Μιχάλης, ο Δήμαρχος της πόλης Ιαλυσού κ. Στάγκας Στέργος έκαναν τις απονομές.

Χορηγός της οργάνωσης ήταν η Β.Α.Π. ΚΟΥΓΙΟΣ Α.Β.Ε.Ε. που διέθεσε αναψυκτικά σε 1200 παιδιά και δώρα σ'αυτά που αγωνίστηκαν.

ΟΙ ΣΥΝΘΕΣΕΙΣ ΤΩΝ ΟΜΑΔΩΝ:

1ο ΔΗΜΟΤΙΚΟ: 1) Κυριακίδης Α. 2) Φαρμακίδης Ε. 3) Λεντής Σ. 4) Βούτσης Σ. 5) Κόκκας Μ. 6) Νουέν Κ. 7) Νιελίνα Μ. 8) Αρβανίτης Σ. 9. Καραγιάννης Χ. 10) Καραγιάννης Μ. 11) Χ''γιώργης Γ. 12) Κόκας Δ. 13) Αλέξης Γ. 14) Καρακατσάνης Τ. 15) Σαράντης Δ. 16) Κολόμβος Λ. 17) Αρβανίτης Ι. 18) Κουδος Ι. 19) Ξένος Τ.

2ο ΔΗΜΟΤΙΚΟ

1) Βρετινάρης Θ. 2) Γέροντας Δ. 3) Καβαλάκης Γ. 4) Κιλασίν Χ. 5) Κωτσιοπούλος Α. 6) Λαβίκος Σ. 7) Μαυρομάτης Ν. 8) Μπόνης Γ. 9) Μπόνης Η. 10) Λαμπίδης Χ. 11) Παπαδόπουλος Κ. 12) Σαής Σ. 13) Παπαδόπουλος Μ. 14) Παπανθυμίου Α. 15) Παπασάββας Χ. 16) Παπαχριστοδούλου σ. 17) Σμαραγδιού Σ. 18) Σταυράς Σ., 19) Σταυράς Σ. 20) Τριανταφύλλου Ν. 21) Φτακλάκης Γ. 22) Σταματιάδης Γ.

Διαιτητής του αγώνα ήταν ο κος Ορφανός, ενώ γιατρός ο κος Αρφαράς Αντ.

Νέο σωματείο στη δύναμη της ΕΠΣΔ

Με απόφαση του Δ.Σ. βάσει του άρθρου **11 § 3 του Αθλητικού Νόμου 2725/1999 εγγράφεται** μετά την προσκόμιση των σχετικών δικαιολογητικών στη δύναμη της ΕΠΣΔ το Σωματείο **«ΑΘΛΗΤΙΚΟΣ ΟΜΙΛΟΣ ΔΗΜΟΥ ΑΣΤΥΠΑΛΑΙΑΣ»** το οποίο τη προσεχή αγωνιστική περίοδο θα λάβει μέρος στο πρωτάθλημα της Γ' κατηγορίας του ομίλου των Νήσων.

Τουρνουά «Πάσχα 2000»

Λήγουν σήμερα Παρασκευή 21 Απριλίου και ώρα **14:00** οι δηλώσεις συμμετοχής για το παιδικό τουρνουά **«ΠΑΣΧΑ 2000»**. Η κλήρωση των αγώνων και το πρόγραμμα θα καταρτισθούν το βράδυ της ίδιας ημέρας και ώρα **20:30** στα γραφεία της **ΕΠΣΔ.** Υπενθυμίζεται ότι στο τουρνουά θα λάβουν μέρος παιδιά **γεννηθέντα από 1.1.1987 και μετά.**

Η Ε.Π.Σ.Δ. ενημερώνει

Με δεδομένη πλέον την **παραμονή του ΑΠΟΛΛΩΝΑ ΚΑΛΥΘΙΩΝ στην Δ' ΕΘΝΙΚΗ ΚΑΤΗΓΟΡΙΑ** και **σύμφωνα πάντα με την προκήρυξη,** η Ε.Π.Σ.Δ. ενημερώνει επί των προβιβασμών:

Α) Από τους αγώνες κατάταξης (μπαράζ) των δευτεραθλητών των τριών ομίλων της Β' κατηγορίας **ανέρχεται σίγουρα η 1η στην ειδική βαθμολογία ομάδα. Σε περίπτωση που ανέβει και η ΑΕ Κως στη Δ' Εθνική θα ανέβει στην Α' και η 2η ομάδα.**

Ηδη έχουν ανέλθει ο ΚΛΕΑΝΘΗΣ από τον Β' ΟΜΙΛΟ και η Α.Ε. ΛΕΡΟΥ από τον Ομιλο Νήσων και εκκρεμεί ο πρωταθλητής του Α' ομίλου.

Β) **Από την Γ' κατηγορία ανέρχονται στην Β' κατηγορία η πρώτη (1η) και η δεύτερη (2η) ομάδα του ομίλου της Ρόδου και ο ΠΟΛΥΒΩΤΗΣ ΝΙΣΥΡΟΥ από τον** Ομιλο Νήσων.

Σε περίπτωση **που ανέβει η ΑΕ Κως** τότε οι ομάδες της Β' κατηγορίας **θα είναι 25** και στην περίπτωση αυτή πάντα σύμφωνα με την προκήρυξη **θα ανέβει στην Β' κατηγορία και η 3η ομάδα του Ομίλου της Ρόδου,** προκειμένου το επόμενο πρωτάθλημα της Β' κατηγορίας να διεξαχθεί σε δύο μικτούς ομίλους των 13 ομάδων εκάστος (Συνολικά 26 ομάδες).

Πόσες ομάδες θα ανέλθουν από την Β' στην Α' κατηγορία και από την Γ' και Β'

Τιμωρίες ποδοσφαιριστών

Με βάση τα φύλλα αγώνων η επιτροπή Πρωταθλήματος επέβαλε τις παρακάτω ποινές:

Στον ποδοσφαιριστή του ΚΛΕΟΒΟΥΛΟΥ, ΣΑΚΚΕΛΑΡΗ Π. με ποινή τριών (3) αγωνιστικών.

Στον ποδοσφαιριστή του ΗΡΑΚΛΗ ΜΑΡ., ΠΑΠΑΝΙΚΟΛΑΟΥ Χ. με ποινή δύο (2) αγωνιστικών.

Στον ποδοσφαιριστή της ΑΣΠΙΣ ΣΑΛΑΚΟΥ, ΠΟΛΥΧΡΟΝΗ Δ. με ποινή μίας (1) αγωνιστικής.

Στον ποδοσφαιριστή της ΑΣΠΙΣ ΣΑΛΑΚΟΥ, ΚΑΡΑΣΑΒΒΑΣ Γ. με ποινή μίας (1) αγωνιστικής.

Στον ποδοσφαιριστή του ΕΥΑΓΟΡΑ, ΚΑΛΟΥΔΗ Ι. με ποινή μίας (1) αγωνιστικής.

Στον ποδοσφαιριστή της ΑΣΠΙΣ ΣΑΛΑΚΟΥ, ΧΑΤΖΗΓΕΩΡΓΙΟΥ Α. με ποινή τεσσάρων (4) αγωνιστικών.

Στον ποδοσφαιριστή της ΑΣΠΙΣ ΣΑΛΑΚΟΥ, ΑΓΡΕΛΗ Γ. με ποινή τεσσάρων (4) αγωνιστικών.

Στον ποδοσφαιριστή του ΖΕΥΣ, ΑΡΓΥΡΟ Γ. με ποινή μίας (1) αγωνιστικής.

Στον ποδοσφαιριστή του ΠΑΣ ΑΣΚΛΗΠΙΟΥ, ΣΥΜΕΩΝΙΔΗ Α. με ποινή μίας (1) αγωνιστικής.

Γ' ΚΑΤΗΓΟΡΙΑ

Το πρόγραμμα των αγώνων και οι διαιτητές της 25ης αγωνιστικής

Μ. ΤΡΙΤΗ 25/4/2000

Γήπεδο Θεολόγου: Ωρα 17:30 Δαμάγητος - ΖΕΥΣ
Διαιτητές: Γιοβάνι, Κατσιδώνης Ευ., Κόκκινος
Παρατηρητής: Καλλιστής

Γήπεδο Ε.Α.Κ.: Ωρα 17:30 Γ.Σ. Διαγόρας - Ταξιάρχης
Διαιτητές: Τσαγκάρης, Λέφας, Γιαννούλης
Παρατηρητής: Βεργίδης

Γήπεδο Καλαβαρδών: Ωρα 17:30 Καλαβάρδα - Δήμητρα
Διαιτητές: Οφανός, Μίχας, Λάμπρου
Παρατηρητής: Κυπραίος Θ.

Μ. ΠΕΜΠΤΗ 27/4/2000

Γήπεδο Ε.Α.Κ.: Ωρα 17:30 Ν. Ρόδος - Εθνικός
Διαιτητές: Αντωνόπουλος, Ορφανός, Μηνάς
Παρατηρητής: Κώστας Κ.

- Ομόνοια Γεν. - Ευκλής απεβλήθη η Ομόνοια
- Νηρέας - Δωριέας απεβλήθη ο Νηρέας
- Ρεπό η Α.Ε. Μεσαναγρού.

Η τύχη μη διεξαχθέντων αγώνων

α) ΔΩΡΙΕΑΣ - ΕΥΚΛΗΣ: κατακυρούται με σκορ **2-0 υπέρ του ΕΥΚΛΗ** και από τη βαθμολογία του **ΔΩΡΙΕΑ** αφαιρούνται **τρεις (3) βαθμοί.** Ο αγώνας δεν διεξήχθη διότι **είχε λήξει το εξάμηνο της Ιατρικής θεώρησης** της κατάστασης Υγείας του ΔΩΡΙΕΑ.

β) Γ.Σ. ΔΙΑΓΟΡΑΣ - ΚΑΛΑΒΑΡΔΑ: Κατακυρούται με **σκορ 2-0 υπερ του Γ.Σ. ΔΙΑΓΟΡΑ** και από την βαθμολογία του **ΑΟ ΚΑΛΑΒΑΡΔΑ** αφαιρούνται **τρεις (3) βαθμοί.** Σύμφωνα με την § 2 του άρθρου 17 του ΚΑΠ το Σωματείο ΚΑΛΑΒΑΡΔΑ οφείλει να καταβάλει **τη Διαιτητική δαπάνη** την οποία επιβαρύνθηκε ο Γ.Σ. ΔΙΑΓΟΡΑΣ, προς το Σωματείο αυτό.

ΕΞΩΤΕΡΙΚΕΣ ΕΙΔΗΣΕΙΣ

Ο Ντ'Αλέμα αποχωρεί *από την Κυβέρνηση*



Πηγές: ΑΠΕ -Ρόιτερ

Ο Μάσιμο Ντ' Αλέμα αποχωρεί απο την κυβέρνηση γιορτάζοντας τα γενέθλια του.

Ο Ιταλός υπηρεσιακός πρωθυπουργός Μάσιμο Ντ' Αλέμα γιόρτασε σήμερα τα 51α γενέθλιά του δηλώνοντας ότι η απώλεια του αξιώματός του δεν είναι «τραγωδία» μετά την καταστροφική εμφάνιση της κεντροαριστεράς στις τοπικές εκλογές.

«Δεν είναι τραγωδία. Το παίρνω ψύχραιμα. Σε οποιαδήποτε περίπτωση, δεν περίμενα να παραμείνω εδώ μέχρι να συνταξιοδοτηθώ, είπε ο Ντ' Αλέμα στους υπαλλήλους ενώ του παρέδιδαν ως γενέθλιο δώρο μια φωτογραφία του πρωθυπουργικού γραφείου στο μέγαρο Σίγκι.

Λάτρης της ειρωνείας, ο διανοούμενος με το μουστάκι που προήδρευσε της 57ης μεταπολεμικής ιταλικής κυβέρνησης, δεν μπόρεσε να αντισταθεί σε ένα τελευταίο αστείο. «Υποθέτω ότι αυτό σημαίνει--οτι από δω και πέρα, θα μου μείνει μόνο μια φωτογραφία, χαριτολόγησε αποδεχόμενος το δώρο.

Ο Ντ' Αλέμα, πρώτος πρώην κομουνιστής ιταλός πρωθυπουργός, παραιτήθηκε την Τετάρτη, δίνοντας τη δυνατότητα στον πρόεδρο Κάρλο Αντζέλιο Τσιάμπι να έχει διαβουλεύσεις με πολιτικούς αρχηγούς και να εξετάσει το ενδεχόμενο αν ένας άλλος κεντροαριστερός πολιτικός θα μπορούσε να αναλάβει να οδηγήσει τη χώρα στις προβλεπόμενες για του χρόνου εκλογές ή να ζητήσει πρόωρη διεξαγωγή τους.

"Φεύγω με αίσθημα ευγνωμοσύνης και με την προθυμία να συνεχίσω το πολιτικό μου καθήκον, δήλωσε ακόμη ο Ντ' Αλέμα απο τον οποίο ο Τσιάμπι έχει ζητήσει να παραμείνει υπηρεσιακός πρωθυπουργός.

"Είμαι σίγουρος ότι, τουλάχιστον μέχρι το 2001, το έργο (που ξεκίνησε από την κεντροαριστερά) μπορεί να συνεχιστεί, ακόμα και κατά την απουσία μου".

Την Παρασκευή είναι η τέταρτη επέτειος της ιστορικής νίκης της κεντροαριστεράς στις τελευταίες γενικές εκλογές. Ο Ντ' Αλέμα παρέμεινε στην εξουσία για 18 μήνες.

Ο Τσιάμπι αναμένεται να ανακοινώσει την απόφασή του αύριο (Παρασκευή), ενώ έξυπνη κίνησή του θεωρείται το ότι ανέθεσε εντολή σχηματισμού νέας κυβέρνησης στον υπουργό οικονομικών Τζιουλιάνο Αμάτο.

Ο Ντ' Αλέμα είπε τέλος ότι θα κάνει σύντομες διακοπές, και θα επιστρέψει εγκαίρως για το δημοψήφισμα της 21ης Μαΐου για την εκλογική μεταρρύθμιση, η οποία, όπως λέει, είναι πολυ σημαντική για να προσφέρει πιο σταθερές κυβερνήσεις στην Ιταλία.

Δεν θα αποχωρήσει *η Αυστρία από την Ε.Ε.*

Πηγές: ΑΠΕ

Μνημόνιο στον κ. Ντερ Στουλ σχετικά με τη "μακεδονική μειονότητα" σε Ελλάδα,Αλβανία,Βουλγαρία και Γιουγκοσλαβία. Μνημόνιο είκοσι σελίδων παρέδωσε ο υπουργός Αποδήμων της ΠΓΔΜ στον ύπατο Αρμοστή του ΟΑΣΕ για θέματα μειονοτήτων Μαξ Βαν Ντερ Στούλ, σχετικά με τα προβλήματα που αντιμετωπίζει η "μακεδονική" μειονότητα στην Αλβανία, τη Βουλγαρία, την Ελλάδα και τη Γιουγκοσλαβία.

Γενικό συμπέρασμα του μνημονίου που παρέδωσε ο Μάρτιν Τρένεφσκι, υπουργός Αποδήμων της ΠΓΔΜ στον ύπατο Αρμοστή του ΟΑΣΕ, είναι οτι "η μειονότητα στις γειτονικές χώρες υποφέρει απο ελλιπή εφαρμογή ανθρωπίνων και πολιτικών δικαιωμάτων".

Στο μνημόνιο αναφέρεται οτι η Αλβανία και η Βουλγαρία αρνούνται την ύπαρξη "μακεδονικής" μειονότητας στην επικράτειά τους και ακολουθούν «σταλινική πολιτική». Οσον αφορά την Ελλάδα, οι τόνοι είναι πιό ήπιοι και ο κ. Τρένεφσκι υποστήριξε οτι προβλήματα υπάρχουν αλλά με την ευρωπαϊκή επιρροή παρατηρείται κάποια βελτίωση. Ο ίδιος ισχυρίστηκε οτι το σημαντικότερο ιστορικό πρόβλημα στην περιοχή είναι "το μακεδονικό ζήτημα" που είναι "το άλυτο πρόβλημα του μακεδονικού έθνους στις γειτονικές χώρες".

Μνημόνιο του ΟΑΣΕ για το «Μακεδονικό»

Πηγές: ΑΠΕ-Ρόιτερ

Η Αυστρία απορρίπτει πρόταση του Χάιντερ για αποχώρηση από ΕΕ.

Ο αυστριακός καγκελάριος Βόλφγκανγκ Σιούσελ απέρριψε σήμερα την πρόταση του ακροδεξιού ηγέτη Γιόργκ Χάιντερ να αποχωρήσει η Αυστρία από την ΕΕ, τονίζοντας όμως ότι κατανοεί την απογοήτευση που προκάλεσε την πρόταση αυτή.

Οι 14 εταίροι της Αυστρίας διέκοψαν τις διμερείς επαφές με τη Βιέννη στις 4 Φεβρουαρίου, όταν οι συντηρητικοί του Σιούσελ σχημάτισαν κυβέρνηση με το ακροδεξιό Κόμμα της Ελευθερίας του Χάιντερ.

Ο Χάιντερ, που δεν συμμετέχει στην νέα κυβέρνηση, αλλά παραμένει κυβερνήτης της επαρχίας της Καρινθίας, δήλωσε χθες ότι η Αυστρία θα έπρεπε να εξετάσει την αποχώρησή της από τους 15, λόγω των κυρώσεων.

"Οι Αυστριακοί γνωρίζουν ότι η συμμετοχή μας στην ΕΕ συμφέρει εμάς και τη χώρα μας", δήλωσε ο Σιούσελ, χωρίς να αναφερθεί στον Χάιντερ.

"Συναισθηματικές αντιδράσεις, ακόμη και όταν δημιουργούνται από το αίσθημα της απογοήτευσης, δεν προωθούν τους σκοπούς μας».

Ο Σιούσελ, που πικράθηκε ιδιαίτερα από τις κυρώσεις, αφού είναι γνωστός για τα φιλοευρωπαικά αισθήματά του, είπε ότι μια μακρόχρονη συμμετοχή στην ΕΕ, όπως αυτή της Αυστρίας, θα έπρεπε να είναι ικανή να ξεπερνά τις κρίσεις.

"Τα μέτρα των 14 εταίρων μας είναι αδικαιολόγητα και υπερβολικά", επισήμανε για μια ακόμα φορά ο αυστριακός καγκελάριος, προσθέτοντας ότι παραβιάζουν τις αρχές της ΕΕ για διάλογο, σύμπνοια και επικράτηση του νόμου.

Απορρίπτοντας την πρόταση του Χάιντερ ότι η Αυστρία μπορεί να κατακρατήσει τις εισφορές της στην ΕΕ, ο Σιούσελ είπε ότι η Αυστρία θα εκπληρώσει όλες τις υποχρεώσεις της.

"Οχι μόνο θα εκπληρώσουμε πλήρως τις υποχρεώσεις μας, αλλά θα διεκδικήσουμε τα δικαιώματά μας με όλα τα κατάλληλα μέσα, πρόσθεσε.

Η απάντηση της Αυστρίας στις κυρώσεις θα παραμείνει σθεναρή αλλά ήρεμη, πρόσθεσε ο Σιούσελ.

ΕΣΩΤΕΡΙΚΕΣ ΕΙΔΗΣΕΙΣ

Ο Δημ. Αβραμόπουλος

θα παραμείνει στον Δήμο



Πηγές: ΑΠΕ

Προτίθεται να ολοκληρώσει τη θητεία του στο δήμο.

Την πρόθεση του να ολοκληρώσει τη θητεία του ως Δήμαρχος Αθηναίων επαναβεβαίωσε σήμερα ο Δημήτρης Αβραμόπουλος, με δηλώσεις, που έκανε στη Θεσσαλονίκη, όπου βρίσκεται για να παρακολουθήσει τον αποψινό αγώνα του Παναθηναϊκού, στο φάιναλ φορ.

Σε ερώτηση δημοσιογράφων αν θα υποστηρίξει και θα συμπαρασταθεί στη ΝΔ όπως και στον Παναθηναϊκό, ο κ. Αβραμόπουλος απάντησε ότι λέγοντας ότι «είναι βέβαιο πως 2,5 ολόκληρα χρόνια μπροστά μας, έχουμε ένα σημαντικό έργο να δημιουργήσουμε για την πόλη Αθηνών, μένοντας συνεπείς και σταθεροί στη δέσμευση έναντι των Αθηναίων».

«Ανήκω στους πολιτικούς», πρόσθεσε, «που πιστεύουν πως, ότι λέμε πριν τις εκλογές πρέπει να το τηρούμε και μετά και αυτό θα συνεχίσω να το κάνω με όποια ιδιότητα - ενδεχομένως και διαφορετική από αυτή που έχω σήμερα - γιατί νομίζω ότι το ζητούμενο της εποχής μας είναι η αξιοπιστία των δημόσιων προσώπων».

Εκρινα, συνέχισε, ότι οι Δήμαρχοι, από την ώρα που εκλέγονται, πρέπει να κινούνται πέρα από κομματικά και ιδεολογικά σύνορα και τη θέση μου αυτή την τηρώ και θα την τηρήσω μέχρι τέλους της τετραετίας.

Ο κ. Αβραμόπουλος έκανε τις παραπάνω δηλώσεις, πριν από ανεπίσημο γεύμα, που παρέθεσε σε αυτόν και τη σύζυγο του ο Δήμαρχος Θεσσαλονίκης Βασίλης Παπαγεωργόπουλος, σε παραθαλάσσια ψαροταβέρνα της Κρήνης.

Ο Δήμαρχος Αθηναίων εξήγησε στους δημοσιογράφους ότι ο λόγος του ταξιδιού του στη Θεσσαλονίκη ήταν ο αποψινός αγώνας για τον οποίο ήρθε να συμπαρασταθεί στον Παναθηναϊκό, υπενθυμίζοντας ότι το ίδιο είχε κάνει και στην προηγούμενη διοργάνωση, που είχε γίνει στο Παρίσι.

Από την πλευρά του ο κ. Παπαγεωργόπουλος διαβεβαίωσε τον Δήμαρχο Αθηναίων ότι απόψε όλοι οι Θεσσαλονικείς είναι Παναθηναϊκοί.

Οι δημοσιογράφοι ρώτησαν τους δύο Δημάρχους για τα θέματα που συζήτησαν και ο κ. Αβραμόπουλος ανέφερε την προοπτική μείωσης της ρύπανσης του Θερμαϊκού με την ολοκλήρωση του έργου του βιολογικού καθαρισμού, κάτι το οποίο, όπως είπε, επιτεύχθηκε στο Σαρωνικό.

Όταν ρωτήθηκαν αν συζητήθηκε και το θέμα των εκλογικών αποτελεσμάτων ο κ. Παπαγεωργόπουλος απάντησε γελώντας, ότι προηγούνται τα «σοβαρά θέματα».

Σε ερώτηση των δημοσιογράφων, τέλος, προς τον κ. Παπαγεωργόπουλο αν θα συνεχίσει τη γραμμή της σκληρής κριτικής προς την κυβέρνηση είπε ότι όποιος δεν είναι συνεπής με τις υποσχέσεις του θα υφίσταται εποικοδομητική κριτική και κάλεσε την κυβέρνηση να στηρίξει τη Θεσσαλονίκη.

Πρόσθεσε ακόμη ότι όπως τον πληροφόρησε ο υπουργός Μακεδονίας – Θράκης Γιώργος Πασχαλίδης, εντός των επομένων ημερών θα του αποσταλεί από τον πρωθυπουργό επιστολή σχετικά με τη χορήγηση του ενός δις για τη μελέτη του νέου δημαρχείου.

Ελεγχοι στην αγορά

ενόψει του Πάσχα

Πηγές: ΑΠΕ

Εντατικοί έλεγχοι τροφίμων σε κεντρικές αγορές της χώρας, για την προστασία της υγείας των καταναλωτών.

Εντατικούς ελέγχους στην αγορά, εισαγόμενα και εγχώρια είδη διατροφής,ενόψει των ημερών του Πάσχα,αρχίζουν να πραγματοποιούν μικτά κλιμάκια ελεγκτών,με πρωτοβουλία και υπό το συντονισμό του Ενιαίου Φορέα Ελέγχου Τροφίμων-ΕΦΕΤ.

Κτηνίατροι, επόπτες δημόσιας υγείας,αστυκτηνίατροι και υπάλληλοι της Γενικής Γραμματείας Εμπορίου του υπουργείου Ανάπτυξης και αρμοδίων Νομαρχιακών Διευθύνσεων προβαίνουν σε ελέγχους και δειγματοληψίες, προκειμένου η αυξημένη αγοραστική κίνηση των ημερών να εξελιχθεί ομαλά, να διασφαλιστεί η ασφάλεια των τροφίμων, να προστατευθεί η υγεία των καταναλωτών και παράλληλα να αποφευχθούν κρούσματα παραπλάνησης των καταναλωτών.

Ιδιαίτερη έμφαση δίδεται στην ενημέρωση του καταναλωτικού κοινού και γι` αυτό στις κεντρικές αγορές της χώρας (Ρέντη, Μοδιάνο,Βαρβάκειο και δημοτικές) θα υπάρχουν σταθερά σημεία επικοινωνίας - «περίπτερα» - όπου ο ΕΦΕΤ θα βρίσκεται σε επαφή με τους καταναλωτές στους οποίους και θα μοιράζονται φυλλάδια με οδηγίες για καλές και ποιοτικές αγορές,θα παρέχονται συμβουλές και θα διανέμεται έντυπο υλικό για την ασφάλεια των τροφίμων εκείνων που παρουσιάζουν αγοραστικό ενδιαφέρον.

Ηδη, ο ΕΦΕΤ απέστειλε πρός τις συναρμόδιες αρχές και στις Νομαρχιακές Διευθύνσεις έγγραφο που αναλύει τις ενέργειες που επιβάλλεται να γίνουν απο την πλευρά τους,ώστε να συσταθούν τα μικτά ελεγκτικά κλιμάκια και να ενεργοποιηθούν στον τομέα δραστηριότητάς τους.

Η απόφαση για τη συντονισμένη ανάπτυξη όλων των ελεγκτικών μηχανισμών υπό το γενικό έλεγχο του ΕΦΕΤ,ελήφθη σε ευρεία σύσκεψη που πραγματοποιήθηκε υπό τον υπουργό Ανάπτυξης Νίκο Χριστοδουλάκη και την υφυπουργό Μιλένα Αποστολάκη, με θέμα «συντονισμός και εντατικοποίηση των ελέγχων των τροφίμων ενόψει του Πάσχα». Στη σύσκεψη συμμετείχαν η Διοίκηση του ΕΦΕΤ και εκπρόσωποι απο όλες τις συναρμόδιες αρχές.

ARISTON

ΤΑ ΠΑΝΤΑ ΑΡΙΣΤΑ

✓ Η **ARISTON** και τα καταστήματα **ΣΤΕΦΑΝΟΥ** προσφέρουν τα εμπορεύματά τους σε μεγάλες δόσεις μέχρι τριάντα μηνιαίες στις χαμηλότερες τιμές της αγοράς

1) ΙΤΑΛΙΚΑ ΠΡΟΪΟΝΤΑ ARISTON - γερμανικά BOSCH και SIEMENS - αμερικάνικα WESTINGHOUSE - ελληνικά ΠΙΤΣΟΣ - ιταλικά BOMPANI κ.λπ. Απαντα ελευθέρας τοποθετήσεως και εντοιχιζόμενα

ΕΛΑΤΕ ΝΑ ΒΕΒΑΙΩΘΕΙΤΕ!

2) Μικροσυσκευές ARISTON - BOSCH - SIEMENS - DELONGHI - MOULINEX - PHILIPS - SEB - TEFAL - ROWENTA - GRONY - FANCY κ.λπ.

3) Τηλεοράσεις - video - βιντεοτηλεοράσεις - HiFi - βιντεοκάμερες - ραδιόφωνα - ραδιομαγνητόφωνα - CD PLAYERS: PHILIPS, HITACHI, SONY, PIONER, AIWA - SABA - NORMENDE κ.λπ.

4) Σκούπες - εξαεριστήρες κουζίνας - θερμοσίφωνες μέχρι 30 δόσεις

Χατζηαγγέλου & Δενδρινού γωνία τέρμα Κοδριγκτώνος
Τηλ. 22568, 22695
FAX 22568 και 73357

ΣΤΑ ΚΑΤΑΣΤΗΜΑΤΑ ARISTON ΣΤΕΦΑΝΟΥ
ΣΕ ΜΑΣ ΘΑ ΒΡΕΙΤΕ ΤΙΣ ΠΙΟ ΦΘΗΝΕΣ ΤΙΜΕΣ!!!
ARISTON
ΑΦΟΙ ΣΤΕΦΑΝΟΥ Ο.Ε.

εντυπωσιακές
σοκολατένιες δημιουργίες Mike's..



...σε πολλά και πρωτότυπα σχέδια!
Φτιαγμένα όλα με γνήσια κουβερτούρα γάλακτος και σοκολάτα υγείας!
Αυτό το Πάσχα ένας ολόκληρος σοκολατένιος κόσμος σας περιμένει στου Mike's!

δώστε γεύση στις γιορτές σας!
δώστε γεύση στις γιορτές σας!

7 καταστήματα σ' όλη τη Ρόδο,
ένα βρίσκεται κοντά σας! τηλ. 66510

Mike's

Ορκίσθηκαν χθες οι νέοι βουλευτές



Πηγές: ΑΠΕ

Αύριο η εκλογή προέδρου της Βουλής.

Σε πανηγυρική ατμόσφαιρα διεξήχθη στην αίθουσα της ολομέλειας της Βουλής η ορκωμοσία των βουλευτών, που αναδείχθηκαν από τις εκλογές της 9ης Απριλίου. Ήταν η πρώτη συνεδρίαση της Α` συνόδου της Ι` περιόδου Προεδρευόμενης Δημοκρατίας και οι 300 αντιπρόσωποι του έθνους ορκίστηκαν στο όνομα της Αγίας και Ομοούσιας και Αδιαίρετης Τριάδας, να είναι πιστοί στην Πατρίδα και το δημοκρατικό πολίτευμα, να υπακούουν στο Σύνταγμα και τους νόμους και να εκπληρώνουν ευσυνείδητα τα καθήκοντά τους. Τον ίδιο όρκο «στο όνομα του παντοδύναμου Θεού και μοναδικού προφήτη Μωάμεθ» έδωσε και ο μουσουλμάνος βουλευτής Ροδόπης του ΠΑΣΟΚ Γκαλήπ Γκαλήπ.

Την πρώτη συνεδρίαση της νέας περιόδου της Ζ` αναθεωρητικής Βουλής (κατά την οποία θα ολοκληρωθεί η διαδικασία αναθεώρησης του Συντάγματος) κήρυξε ο προσωρινός πρόεδρος της Βουλής και Α` αντιπρόεδρος της προηγούμενης Βουλής Παναγιώτης Κρητικός. Τον κ. Κρητικό πλαισίωνε προσωρινή γραμματεία, που αποτελούσαν οι νεότεροι βουλευτές των κοινοβουλευτικών ομάδων του ΠΑΣΟΚ (Βασίλης Οικονόμου και Φωτεινή Γεννηματά), της ΝΔ (Μιλτιάδης Βαρβιτσιώτης) και του ΚΚΕ (Λιάνα Κανέλλη). Με επιστολή του, που ανέγνωσε ο κ. Κρητικός, ο πρόεδρος της ΝΔ Κώστας Καραμανλής γνωστοποίησε ότι επιλέγει την έδρα της Α` Θεσσαλονίκης (την οποία κατείχε και στις προηγούμενες περιόδους) από αυτή των Ιωαννίνων, γεγονός που σημαίνει ότι ο κ. Σωτήρης Κούβελας καθίσταται πρώτος επιλαχών στην Α` Θεσσαλονίκης και ο κ. Σταύρος Καλογιάννης καταλαμβάνει την έδρα στα Ιωάννινα. Επίσης, ο βουλευτής Α` Πειραιώς του ΠΑΣΟΚ Παναγιώτης Φασούλας γνωστοποίησε ότι διακόπτει σύμβασή του με τον ΕΟΤ λόγω της ανάληψης των βουλευτικών του καθηκόντων και ο βουλευτής Αρτας Κώστας Καραμπίνας ότι παραιτείται από δημόσια θέση την οποία κατείχε.

Λίγο πριν την ορκωμοσία, της οποίας χοροστάτησε ο Αρχιεπίσκοπος Αθηνών & πάσης Ελλάδας Χριστόδουλος και παρακολούθησαν δεκάδες συγγενείς και φίλοι, ιδιαιτέρως των νέων βουλευτών, οι «300» παρέλαβαν από ένα χαρτοφύλακα που περιείχε το Σύνταγμα και τον Κανονισμό της Βουλής, μια ειδική έκδοση της Βουλής με τον «Επιτάφιο του Περικλέους» και φυλλάδια ενημερωτικά για τους χώρους και τις δραστηριότητες της Βουλής των Ελλήνων.

Από τα παραλειπόμενα της συνεδρίασης, η ορκωμοσία των βουλευτών με την πρόταση της δεξιάς χειρός, πλην των βουλευτών του ΚΚΕ (ορκίστηκε με το τυπικό μόνο η κα Κανέλλη) και δύο εκ των βουλευτών του ΣΥΝ, της Μαρίας Δαμανάκης και του Παναγιώτη Λαφαζάνη. Επίσης, ο αγιασμός των βουλευτών από τον Αρχιεπίσκοπο, ο οποίος προσέγγισε τον πρωθυπουργό Κώστα Σημίτη, τον αρχηγό της αξιωματικής αντιπολίτευσης Κώστα Καραμανλή, τους πρώην πρωθυπουργούς Κώστα Μητσοτάκη και Τζαννή Τζαννετάκη, τους βουλευτές που κάθονταν στην πρώτη σειρά, όχι όμως και τη γραμματέα του ΚΚΕ Αλέκα Παπαρήγα, την οποία αγίασε από κάποια απόσταση.

Αύριο, η ολομέλεια της Βουλής θα συγκληθεί εκ νέου με μοναδικό θέμα την εκλογή Προέδρου του σώματος, στη θέση του οποίου αναμένεται να επανεκλεγεί ο Απόστολος Κακλαμάνης τον οποίο έχει ήδη προτείνει το ΠΑΣΟΚ. Το απόγευμα θα πραγματοποιηθεί η ψηφοφορία για τις πέντε θέσεις αντιπροέδρων της Βουλής, οι οποίες κατανέμονται στα τρία πρώτα κόμματα, ως εξής: Ο πρώτος, δεύτερος και τρίτος αντιπρόεδρος θα ανήκει στο ΠΑΣΟΚ, ο τέταρτος στη ΝΔ και ο πέμπτος στο ΚΚΕ.

Οι στόχοι της Κυβέρνησης για την νέα τετραετία

Ομιλία Σημίτη στην Κ.Ο.

Πηγές: ΑΠΕ

Οι στόχοι της κυβέρνησης για τη νέα τετραετία.

Ως εντολή του λαού να συνεχίσει η κυβέρνηση με καλύτερους όρους και γρηγορότερους ρυθμούς το έργο της ερμήνευσε το εκλογικό αποτέλεσμα της 9ης Απριλίου ο πρωθυπουργός Κώστας Σημίτης μιλώντας σήμερα στην πρώτη συνεδρίαση της Κοινοβουλευτικής Ομάδας του ΠΑΣΟΚ, στην οποία συμμετέχουν και 44 νέα μέλη,ύστερα απο την ανανέωση που έγινε κατά τις εκλογές.

Ο κ. Σημίτης αναφερόμενος στις εκλογές τόνισε οτι η σημασία της νίκης του ΠΑΣΟΚ είναι πολύ μεγάλη καθώς αύξησε τις δυνάμεις του ενώ το σύνηθες είναι η φυσιολογική φθορά της εξουσίας να επηρεάζει την εκλογική επίδοση. Σημείωσε επίσης οτι το ΠΑΣΟΚ κατόρθωσε να κερδίσει τρείς συνεχείς εκλογικές αναμετρήσεις απο το 1993 μέχρι σήμερα.

Στις εκλογές ,τόνισε επίσης ο πρωθυπουργός, ο λαός έδειξε οτι αντιλαμβάνεται πως το ΠΑΣΟΚ απέδειξε οτι έκανε την αποφασιστική κίνηση προς το αύριο, ενώ αντίθετα η Νέα Δημοκρατία έμεινε ουσιαστικά στο χθές και προσπάθησε με λαϊκισμό και παραπλάνηση να εγκαταστήσει την Ελλάδα και παλι στο παρελθόν. Ευτυχώς, ανέφερε, η προσπάθεια απέτυχε.

Ο πρωθυπουργός τόνισε οτι το κεντρικό στοιχείο της πολιτικής της κυβέρνησης θα είναι τα προβλήματα του πολίτη. Σήμερα, τόνισε, μπορούμε να στραφούμε στην αντιμετώπιση των καθημερινών προβλημάτων. Ανέφερε επίσης οτι η κυβέρνηση ούτε έχει ούτε ζητάει περίοδο χάριτος και είναι έτοιμη για περισσότερη δουλειά και γρήγορα αποτελέσματα.

Ανέφερε επίσης οτι πυξίδα της κυβέρνησης θα είναι ο διάλογος με όλους τους κοινωνικούς φορείς και τις παραγωγικές τάξεις. Επίσης, τόνισε οτι τα σημερινά προβλήματα απαιτούν συναίνεση, η οποία είναι αναγκαία για τον τόπο και η κυβέρνηση θα επιδιώξει αυτήν την ευρύτερη δυνατή συναίνεση καθώς,όπως τόνισε,είναι κυβέρνηση όλου του ελληνικού λαού.

Ο κ. Σημίτης διατύπωσε το "κυβερνητικό δόγμα " ως εξής: "αποτελεσματικότητα - συνέπεια και αξιοπιστία σε κάθε επιλογή" και τους μεγάλους στόχους της τετραετίας ως εξής :

- Ανάπτυξη με ακόμη μεγαλύτερους ρυθμούς, που θα στηρίζεται σε μια σταθερή οικονομία.
- Ολοκλήρωση του κοινωνικού κράτους.
- Διαρκής αναβάθμιση της διεθνούς θέσης της χώρας μέσα απο μια εξωστρεφή εξωτερική πολιτική.

Ο πρωθυπουργός τόνισε επίσης οτι η κυβέρνηση πάσχισε και την προηγούμενη τετραετία, αλλά δυστυχώς δεν βρήκε ανταπόκριση απο την αντιπολίτευση, η οποία μόνο κριτική και πολεμική ασκούσε. Και ευχήθηκε σ` αυτή την τετραετία να αλλάξει στάση καθώς η συναίνεση είναι απαραίτητη.

Εμείς, τόνισε ο κ.Σημίτης, έχουμε στο επίκεντρο της πολιτικής μας τον άνθρωπο, την πορεία της κοινωνίας και της χώρας. Και κατηγόρησε τη ΝΔ οτι προσπάθησε να παρασύρει το λαό με απολίτικα θεάματα,σόου,τραγουδάκια και με δηλώσεις περί μεσαίου χώρου. Η Νέα Δημοκρατία, πρόσθεσε,δεν μπορεί να παρασύρει κανέναν.

Ο κ.Σημίτης αναφέρθηκε και στο ρόλο των βουλευτών ενώ αναφορά έκανε και σε παλιά στελέχη του ΠΑΣΟΚ που δεν κατόρθωσαν να εκλεγούν σ`αυτή τη Βουλή. Πρώτιστη προτεραιότητα για κάθε βουλευτή, τόνισε ο κ. Σημίτης,είναι να έχει διαρκή και οργανωμένη επαφή με τις τοπικές δυνάμεις της περιοχής του. Ζήτησε επίσης οι σχέσεις των βουλευτών να διέπονται απο την αρχή της συλλογικότητας και καταδίκασε τα φαινόμενα οίησης και αλαζονείας που εμφανίζουν κάποια στελέχη στην επαφή τους με τον πολίτη. Είναι κάτι που πρέπει να το πολεμήσουμε, τόνισε ο πρωθυπουργός.

Ζήτησε επίσης απο τους υπουργούς να έχουν ανοιχτά τα υπουργικά γραφεία και τα τηλέφωνά τους για κάθε βουλευτή και τέθηκε ο ίδιος στη διάθεση των βουλευτών και υποσχέθηκε να τους συναντήσει κατά ομάδες , όπως είχε κάνει και στο παρελθόν.

Τέλος, ο πρωθυπουργός επανέλαβε οτι ισχύει το ασυμβίβαστο μεταξύ των βουλευτών που καταλαμβάνουν θέσεις διοίκησης σε δημόσιους οργανισμούς και άλλες κυβερνητικές θέσεις με τη συμμετοχή τους σε εθνικές εκλογές.



CAVALLIERE

Gelateria Patisserie
Snack Bar

... όχι μόνο ένα ευχάριστο περιβάλλον για όλους, αλλά και ένα άψογο ζαχαροπλαστείο που αναλαμβάνει τις γλυκές σας παραγγελίες για όλων των ειδών τις εκδηλώσεις.

ΙΩΑΝΝΟΥ ΚΑΖΟΥΛΗ 1 ΡΟΔΟΣ
ΤΗΛ. (0241) 22932 - 75023

ΧΡΗΜΑΤΙΣΤΗΡΙΟ

ΣΥΝΕΔΡΙΑΣΗ ΤΗΣ 20 ΑΠΡΙΛΙΟΥ 2000

ΤΡΑΠΕΖΕΣ	ΤΙΜΗ	%	ΤΕΜ
ΑΤΤΙΚΗΣ (ΚΟ)	4 250	-0.35	61 341
ΓΕΝΙΚΗ ΤΡΑΠΕΖΑ ΤΗΣ ΕΛΛ.	7 790	2.97	64 937
ΕΘΝΙΚΗ ΤΡΑΠΕΖΑ ΤΗΣ ΕΛΛ.	22 110	0.91	220 968
ΕΤΕΒΑ (ΚΟ)	10 285	9.99	33 516
ΕΤΕΒΑ (ΠΟ)	10 240	9.98	33 315
ΕΛΛΑΔΟΣ (ΚΟ	36 410	4.12	15 836
ΕΜΠΟΡΙΚΗ ΤΡΑΠΕΖΑ ΤΗΣ ΕΛΛ.	20 220	1.66	212 277
EUROBANK	10 640	0.42	84 383
ΕΡΓΑΣΙΑΣ (ΚΟ)	7 740	1.38	67 061
ΙΟΝΙΚΗ ΤΡΑΠΕΖΑ ΤΗΣ ΕΛΛ.	14 030	0.39	8 612
ΜΑΚΕΔΟΝΙΑΣ - ΘΡΑΚΗΣ	5 650	2.15	55 664
ΠΕΙΡΑΙΩΣ (ΚΟ)	6 835	0.37	175 004
ALPHA ΤΡΑΠΕΖΑ ΠΙΣΤΕΩΣ (ΚΟ)	21 560	-0.05	143 336
ΤΡΑΠΕΖΑ ΧΙΟΥ	6 820	1.34	12 587
ΕΓΝΑΤΙΑ ΤΡΑΠΕΖΑ (ΚΟ)	3 460	1.32	93 586
ΕΓΝΑΤΙΑ ΤΡΑΠΕΖΑ (ΠΟ)	3 105	-0.64	9 504
ΔΩΡΙΚΗ ΤΡΑΠΕΖΑ	5 275	0.09	54 180
ASPIS BANK	5 600	1.27	42 603
ΕΤΒΑ	3 650	7.99	1 660 544
ΑΣΦΑΛΕΙΕΣ			
ΕΘΝΙΚΗ ΑΣΦ.	11 730	0.30	86 450
ΑΣΠΙΣ ΠΡΟΝΟΙΑ (ΚΟ)	4 245	1.43	29 260
ΑΣΠΙΣ ΠΡΟΝΟΙΑ (ΠΟ)	4 905	-1.11	1 440
ΦΟΙΝΙΞ ΓΕΝ. ΑΣΦ.	26 820	0.75	2 285
ΕΥΡΩΠΑΪΚΗ ΠΙΣΤΗ ΑΕ (ΚΟ)	2 700	9.53	12 227
ΑΓΡΟΤΙΚΗ Α.Ε. ΓΕΝ. ΑΣΦΑΛ. (ΚΟ)	10 850	-0.73	26 590
INTERAMERICAN (ΚΟ)	7 185	0.21	52 450
ΑΓΡΟΤΙΚΗ ΖΩΗΣ	5 260	1.15	216 980
ΕΤΑΙΡΙΕΣ ΕΠΕΝΔΥΣΕΩΝ			
ΕΘΝΙΚΗ ΕΤ. ΕΠΕΝΔ.ΧΑΡΤ.	1 610	2.55	94 356
ΕΛΛΗΝΙΚΗ ΕΤ. ΕΠΕΝΔ. (ΚΑ)	2 035	5.17	72 006
ΕΠΕΝΔ. ΕΡΓΑΣΙΑΣ (ΚΑ)	1 360	1.12	237 320
ΕΠΕΝΔ. ΑΝΑΠΤΥΞΕΩΣ (ΚΑ)	1 520	1.33	138 580
ALPHA ΕΠΕΝΔΥΣΕΩΝ (ΚΑ)	2 455	4.91	82 787
ΠΕΙΡΑΙΩΣ ΕΠΕΝΔΥΤΙΚΗ	1 500	6.01	36 457
ΠΡΟΟΔΟΣ ΕΛΛ.ΕΠΕΝΔ.	1 860	-1.06	70 482
INTERINVEST - ΔΙΕΘ. ΕΠΕΝΔ.	1 095	-3.95	92 770
ΕΞΕΛΙΞΗ Α.Ε.Ε.Χ. (ΚΑ)	905	2.61	151 940
ΔΙΑΣ Α.Ε.Ε.Χ (ΚΑ)	1 680	-2.61	248 993
ΙΟΝΙΚΗ ΕΠΕΝΔ. Α.Ε.Ε.Χ.	4 125	10.00	7 050
ΑΙΟΛΙΚΗ Α.Ε.Ε.Χ. (ΚΑ)	1 270	2.01	80 260
ΕΜΠΟΡΙΚΗ ΕΠΕΝΔΥΤΙΚΗ (ΚΑ)	1 795	1.41	43 060
MARFIN ΑΕΕΧ	1 825	2.24	71 794
ΟΡΙΟΝ Δ.Α.Ε.Ε.Χ (ΚΑ)	1 495	0.00	115 280
ΑΣΠΙΣ ΕΠΕΝΔΥΤΙΚΗ (ΚΑ)	3 110	5.60	35 440
ALPHA FINANCE ΑΕ. (ΚΟ)	19 460	2.10	12 580
ΕΤ. ΧΡΗΜ/ΚΗΣ ΜΙΣΘΩΣΗΣ			
ΕΤΒΑ ΛΗΖΙΝΓΚ (ΚΟ)	4 585	3.27	52 520
ALPHA LEASING (ΚΟ)	5 880	2.17	22 549
ΠΛΗΡΟΦΟΡΙΚΗ ΕΡΓΑΣΙΑΣ	8 445	-1.80	66 220
ΕΤΑΙΡΙΕΣ ΣΥΜΜΕΤΟΧΩΝ			
ΜΠΟΥΤΑΡΗΣ (ΚΑ)	2100	-0.71	64 920
ΜΠΟΥΤΑΡΗΣ (ΠΑ)	3 060	-2.08	300
ΚΕΡΑΝΗΣ (Κ)	1340	-1.47	202 781
ΚΕΡΑΝΗΣ (Π)	1 035	-2.36	73 212
ΕΠΙΧΕΙΡΗΣΕΙΣ ΑΤΤΙΚΗΣ (Κ)	3 875	1.31	93 142
ΟΜΙΛΟΣ ΙΝΤΕΑΛ (Κ)	5 455	-2.24	99 009
ΟΜΙΛΟΣ ΙΝΤΕΑΛ (Π)	10480	2.39	50
ΑΛΚΑΡ (ΚΑ)	23 799	0.00	0
ΚΛΩΝΑΤΕΞ (ΚΑ)	2 875	-0.52	334 920
ΚΛΩΝΑΤΕΞ (ΠΑ)	2 710	-1.99	243 680
ΒΙΟΧΑΛΚΟ	4 300	-0.23	205 452
ΔΙΑΦΟΡΕΣ			
ΑΧΟΝ Α.Ε.ΣΥΜΜ.	2 665	2.90	55 262
ΑΘΗΝΑΙΑ	39 500	2.60	800
ΓΕΝ.ΑΠΟΘΗΚΩΝ ΤΗΣ ΕΛΛ.(ΚΟ)	2 435	0.21	583 850
ΕΡΜΗΣ ΟΙΚΟΔ.ΕΠΙΧ.	2 555	-0.97	134 270
ΖΑΜΠΑ (Κ)	23770	2.90	4 185
ΙΠΠΟΤΟΥΡ (Κ)	2605	-1.14	10 835
ΙΠΠΟΤΟΥΡ (Π)	2760	-4.17	2 150
ΚΛΑΟΥΔΑΤΟΣ	3 900	8.33	23 650
ΛΑΜΠΡΟΠΟΥΛΟΙ ΑΦΟΙ (ΚΟ)	1 390	-3.14	27 110
ΜΠΕΝΡΟΥΜΠΗ (Κ)	2810	1.08	146 430
ΜΠΕΝΡΟΥΜΠΗ (Π)	2465	6.02	520
SATO (Κ)	2250	7.66	156 927
ΓΕΝ.ΕΜΠΟΡΙΟΥ & Β/ΝΙΑΣ (ΚΑ)	1215	-2.02	163 330
ΕΜΠΟΡΙΚΟΣ ΔΕΣΜΟΣ (ΚΟ)	1000	0.00	45 860
ΕΜΠΟΡΙΚΟΣ ΔΕΣΜΟΣ (ΠΟ)	1040	-0.95	1 110
ΑΛΥΣΙΔΑ (Κ)	4825	-4.74	99 140
ΑΛΥΣΙΔΑ (Π)	4 660	-4.51	6 480
ΣΠΟΡΤΣΜΑΝ (ΚΑ)	2 030	3.57	96 560
ELMEC SPORT (Κ)	1525	4.10	580 680
ΕΛΤΡΑΚ (Κ)	3410	-3.40	26 680
ΣΑΝΥΟ ΕΛΛΑΣ (Κ)	2 150	-1.38	230 150
ΙΑΤΡΙΚΟ ΑΘΗΝΩΝ (ΚΟ)	4015	3.08	48 170
ΙΝΤΕΡΤΕΚ ΑΕ. ΔΙΕΘ. ΤΕΧΝ	3890	0.00	106 504
ΤΑΣΟΓΛΟΥ DEL.	1480	-2.95	36 660
ΣΦΑΚΙΑΝΑΚΗΣ	3 040	-0.16	30 580
ΚΑΤ/ΤΑ ΑΦΟΡ/ΤΩΝ ΕΙΔΩΝ	5 735	-1.38	35 038
ΑΣΤΙΚΑ ΑΚΙΝΗΤΑ	6 800	-0.44	41 410
AUTOHELLAS A.E.	4 515	2.15	40 290
Ε.Υ.Δ.Α.Π.	2 985	4.19	2 231 645
ΧΑΤΖΗΙΩΑΝΝΟΥ	3 530	5.22	334 680
ΣΥΣΚΕΥΑΣΙΑΣ			
ΜΑΪΛΗΣ (ΚΑ)	4 665	2.64	57 580
ΒΙΣ (ΚΟ)	5 330	-0.09	24 400
ΒΙΣ (ΠΟ)	5 830	3.46	30
HELLAS CAN	11 845	2.20	1 520
FRIGOGLASS	2 570	2.19	44 670
ΚΑΠΝΟΒΙΟΜΗΧΑΝΙΕΣ			
ΚΑΡΕΛΙΑ	26 370	9.42	270
ΠΑΠΑΣΤΡΑΤΟΣ (Κ)	6050	1.17	22 100
ΜΕΣΑ ΜΑΖΙΚΗΣ ΕΝΗΜ/ΣΗΣ			
ΤΗΛΕΤΥΠΟΣ (ΚΟ)	5 995	-2.04	258 744
ΔΗΜ. ΟΡΓ. ΛΑΜΠΡΑΚΗ	9 160	0.16	257 505
ΤΕΓΟΠΟΥΛΟΣ ΕΚΔΟΣΕΙΣ Χ.Κ.	2 865	-3.37	116 134
ΧΑΪΔΕΜΕΟΣ	5 020	-2.05	40 330
ΚΑΘΗΜΕΡΙΝΗ	5 400	-0.09	70 130
ΠΗΓΑΣΟΣ ΕΚΔΟΤΙΚΗ	2 690	3.26	111 690
ΕΤ. ΤΗΛΕΠΙΚΟΙΝΩΝΙΩΝ			
ΟΤΕ	8 555	2.09	777 959
PANAFON	4 565	4.94	1 269 340
ΓΕΡΜΑΝΟΣ	10 295	2.95	78 650
ΕΝΕΡΓΕΙΑ			
ΕΛΛΗΝΙΚΑ ΠΕΤΡΕΛΑΙΑ	4 125	-1.08	615 257
ΨΥΓΕΙΑ			
ΠΑΡΝΑΣΣΟΣ ΕΠΙΧΕΙΡΗΣΕΙΣ	3 340	-4.71	212 186

ΚΛΩΣΤΟΥΦΑΝΤΟΥΡΓΙΚΕΣ	ΤΙΜΗ	%	ΤΕΜ
ΤΡΙΑ ΑΛΦΑ (ΚΟ)	25 320	1.24	505
ΤΡΙΑ ΑΛΦΑ (ΠΟ)	22 030	-2.26	1 701
ΚΛΩΣΤ. ΝΑΟΥΣΗΣ (ΚΑ)	2 425	0.00	243 261
ΔΟΥΔΟΣ (ΚΑ)	3 115	-4.74	131 090
ΑΘΗΝΑΪΚΕΣ ΣΥΜΜΕΤΟΧΕΣ	2635	-0.19	267 900
ΕΤΜΑ ΤΕΧΝ.ΜΕΤΑΞΗΣ (ΚΟ)	2 740	-2.14	72 670
ΕΤΜΑ ΤΕΧΝ.ΜΕΤΑΞΗΣ (ΠΟ)	2 340	-1.89	33 030
ΛΑΝΑΚΑΜ (ΚΑ)	6060	-4.64	22 250
ΛΑΝΑΚΑΜ (ΠΑ)	8200	-2.09	75
ΜΑΚΕΔΟΝΙΚΑ ΚΛΩΣΤ. (ΚΑ)	1305	-2.97	519 991
ΜΑΚΕΔΟΝΙΚΑ ΚΛΩΣΤ. (ΠΑ)	1280	-3.40	12 550
ΦΙΝΤΕΞΠΟΡΤ (ΚΟ)	2730	1.68	15 070
ΕΛΦΙΚΟ (ΚΑ)	5275	0.76	26 160
FANCO (ΚΑ)	2 855	7.53	99 120
ΜΠΡΙΤΑΝΝΙΑ	3595	4.81	33 880
ΝΗΜΑΤΕΜΠΟΡΙΚΗ (ΚΟ)	36 985	0.00	0
ΓΙΑΝΝΟΥΣΗΣ Γ.	6 325	-3.58	16 510
ΜΟΥΖΑΚΗΣ (ΚΑ)	1815	0.83	17 940
ΜΟΥΖΑΚΗΣ (ΠΑ)	3100	-2.05	970
ΕΠΙΛΕΚΤΟΣ ΚΛΩΣΤ.	1735	0.29	47 610
ΕΛΛΗΝΙΚΗ ΥΦΑΝΤΟΥΡΓΙΑ (ΚΑ)	2645	1.73	30 415
ΜΙΝΕΡΒΑ ΑΦΟΙ Ι&Β. ΛΑΔΕΝΗΣ	2625	-1.69	30 570
ΜΑΞΙΜ-ΠΕΡΤΣΙΝΙΔΗΣ (ΚΑ)	1 680	-3.17	55 770
ΚΛΩΣΤ/ΓΙΑ ΝΑΥΠΑΚΤΟΥ	1980	-0.75	36 392
ΡΑΔΙΟ ΑΘΗΝΑΙ (Κ)	3000	5.45	46 195
ΡΑΔΙΟ ΑΘΗΝΑΙ (Π)	2795	-8.36	10 700
ΦΟΥΡΛΗΣ (Κ)	5 935	2.06	58 950
ALBIO ΒΙΟΚΑΡΠΕΤ (ΚΑ)	3 030	1.17	3 910
ETEM (Κ)	3 610	2.12	2 258
ΑΛΚΑΤΕΛ ΚΑΛΩΔΙΑ ΕΛΛΑΣ	6 340	-4.01	64 550
ΜΠΗΤΡΟΣ (ΚΟ)	4 670	-1.27	59 273
ΑΚΡΑ ALFA ΣΥΜΜΕΤΟΧΩΝ	1 685	-2.32	209 646
ΙΝΤΡΑΚΟΜ (ΚΟ)	13 285	3.71	219 272
ΤΖΙΡΑΚΙΑΝ (ΚΑ)	2 435	-8.29	42 310
ΚΑΛΠΙΝΗΣ Α.- Ν. ΣΙΜΟΣ	2 235	2.52	43 310
ΡΟΚΑΣ ΜΕΤΑΛΛ.ΑΡΚ. (ΚΟ)	5 560	4.41	76 919
ΡΟΚΑΣ ΜΕΤΑΛΛ.ΑΡΚ. (ΠΟ)	4 895	2.30	6 710
ΕΛΛΗΝΙΚΑ ΚΑΛΩΔΙΑ (ΚΟ)	4 500	3.69	6 250
ΣΙΔΕΝΟΡ (ΚΑ)	3 020	0.67	289 882
ΜΥΤΙΛΗΝΑΙΟΣ	3 320	1.07	693 155
ΕΛΒΑΛ	2 510	0.20	123 356
ΧΑΛΚΟΡ (ΚΑ)	1 905	1.06	194 034
ΑΛΟΥΜΥΛ ΜΥΛΩΝΑΣ	5 005	2.14	6 580
ΔΑΡΙΓΚ (Κ)	3250	3.67	20 600
ΧΑΛΥΒΔΟΦΥΛΛΩΝ (ΚΟ)	1345	-4.27	238 260
ΔΙΑΤΡΟΦΗΣ			
ΕΛΑΪΣ (Κ)	8 450	1.68	5 840
CHIPITA	3 275	2.50	54 079
ΙΝΤΕΡΣΑΤ	2 150	2.87	139 290
ΠΑΥΛΙΔΗΣ	4 950	-3.41	11 800
ΘΕΣΣΑΛΙΚΗ	719	0.00	0
ΔΕΛΤΑ (Κ)	5 505	0.36	14 131
ΔΕΛΤΑ (Π)	4 430	1.72	23 020
Α-Β ΒΑΣΙΛΟΠΟΥΛΟΣ	7 395	4.52	17 570
ΚΑΤΣΕΛΗΣ (Κ)	3 195	-4.34	28 040
ΝΙΚΑΣ (ΚΑ)	4 325	1.17	30 840
ΜΠ. ΣΤΑΘΗΣ ΓΕΝ. ΤΡΟΦ. (Κ)	3 700	-1.99	11 000
ΜΠ. ΣΤΑΘΗΣ ΓΕΝ. ΤΡΟΦ (Π)	3 565	0.00	0
ΕΛΛ.ΕΤ.ΕΜΦΙΑΛΩΣΕΩΣ (Κ)	6 145	2.59	136 830
ΕΛΛ.ΒΙΟΜ.ΖΑΧΑΡΗΣ (ΚΑ)	5 880	-1.09	67 410
ΕΛΛ. ΕΤ.ΜΠΙΣΚΟΤΩΝ (Κ)	2 785	2.39	68 940
GOODY'S (ΚΑ)	7 065	1.07	56 468
ΚΑΜΠΑΣ	4 770	2.47	167 200
ΝΗΡΕΥΣ-ΙΧΘΥΟΚΑΛΛΙΕΡΓΙΕΣ	1 580	0.64	33 260
OLYMPIC CATERING	5 545	4.33	39 590
ΕΛΓΕΚΑ	4 260	-0.23	8 410
ΧΗΜΙΚΕΣ			
ΠΑΠΟΥΤΣΑΝΗΣ (ΚΑ)	2 935	2.44	55 157
ΠΕΤΖΕΤΑΚΙΣ (ΚΑ)	2 830	-0.18	61 746
ΠΕΤΖΕΤΑΚΙΣ (ΠΑ)	2 620	-2.96	10 050
ΠΛΑΣΤΙΚΑ ΜΑΚΕΔΟΝΙΑΣ (ΚΑ)	4 100	-3.30	242 530
RILKEN	6 725	-0.81	26 320
ΠΛΑΣΤΙΚΑ ΘΡΑΚΗΣ (Κ)	2 070	2.73	86 797
ΕΣΧΑ (ΚΑ)	16 940	-2.64	114 870
ΣΑΡΑΝΤΗΣ (ΚΑ)	5 990	0.76	57 866
ΑΛΕΥΡΟΠΟΙΗΤΙΚΕΣ			
ΑΛΛΑΤΙΝΗ (Κ)	2 220	-0.67	44 840
ΜΥΛΟΙ ΑΓ.ΓΕΩΡΓΙΟΥ (Κ)	1 995	0.50	101 670
ΚΥΛΙΝΔ/ΛΟΣ ΛΟΥΛΗ (ΚΟ)	2 960	1.02	36 560
ΚΥΛΙΝΔΡ/ΛΟΙ Κ.ΣΑΡΑΝΤΟΠΟΥ	4 645	-2.72	22 210
ΕΝΤΥΠΗ ΠΛΗΡΟΦΟΡΙΚΗ			
INFORM Π.ΛΥΚΟΣ (ΚΟ)	11 185	4.09	34 650
ΞΕΝΟΔΟΧΕΙΑ			
ΛΑΜΨΑ	5445	-4.97	181 955
ΙΟΝΙΚΗ	5 020	-2.14	21 100
HYATT REGENCY	3 905	5.26	521 780
ΕΠΙΒΑΤΗΓΟΣ ΝΑΥΤΙΛΙΑ			
ΣΤΡΙΝΤΖΗΣ (ΚΑ)	2 695	5.07	101 970
ΝΑΥΤΙΛΙΑΚΗ ΕΤ. ΛΕΣΒΟΥ	1 775	2.01	126 011
ΔΑΝΕ SEA LINE (ΚΟ)	0	0.00	0
ΜΙΝΟΪΚΕΣ ΓΡΑΜΜΕΣ	5 855	3.17	140 609
ANEK LINES (ΚΟ)	3 470	3.89	84 708
ANEK LINES (ΠΟ) ΕΚΔ. 90	5 000	-7.15	163
ANEK LINES (ΠΟ) ΕΚΔ. 96	3 450	6.32	4 308
ΦΑΡ/ΚΩΝ - ΚΑΛ/ΚΩΝ ΠΡ.			
LAVIPHARM (ΚΟ)	2 455	0.00	86 613
ΠΑΠΑΕΛΛΗΝΑΣ	2 255	0.89	75 823
VETERIN ΑΒΕΕ	2 420	0.41	20 114
ΜΕΤΑΛΛΕΙΑ			
ΑΡΓΥΡ/ΤΩΝ & ΒΑΡΥΤΙΝΗΣ	10795	-0.42	3 482

ΠΑΡΑΛΛΗΛΗ	ΤΙΜΗ	%	ΤΕΜ
ΚΛ. ΚΟΡΙΝΘΟΥ-ΚΟΡ.ΦΙΛ (ΚΟ)	3170	-4.95	92 920
ΚΛ. ΚΟΡΙΝΘΟΥ-ΚΟΡ.ΦΙΛ (ΠΟ)	2975	-1.49	2 290
ΕΠΙΦΑΝΕΙΑ ΙΝΤΕΡΤΥΠ (ΚΟ)	2 040	0.25	77 110
SINGULAR (ΚΟ)	10 115	7.04	74 105
ΣΕΛΟΝΤΑ ΙΧΘΥΟΤΡΟΦΕΙΑ	1 985	-0.50	96 384
ΤΕΣΑΠΡΕΤ	6 100	-1.69	7 520
CONNECTION	2 740	1.11	32 130
RIDENCO (ΚΑ)	1725	0.00	40 480
ΜΟΥΡΙΑΔΗΣ (ΚΑ)	1470	-2.65	269 270
ΚΡΕΚΑ (ΚΑ)	2 285	4.58	21 420
METROLIFE (ΚΟ)	4160	2.09	86 280
ΕΛΒΕ-ΕΝΔΥΜΑΤΩΝ (ΚΑ)	1 680	8.74	105 870
VALCO-ΚΩΝΣΤΑΝΤΙΝΟΥ (ΚΑ)	3 290	0.46	39 460
ΠΕΙΡΑΙΩΣ ΧΡΗΜ/ΚΕΣ ΜΙΣΘ.	4 295	0.47	5 285
PEMEK	2 285	-0.87	38 320
ΕΛΛΑΤΕΞ ΣΥΝΘΕΤΙΚΑΙ ΙΝΕΣ	3905	0.26	41 220
ΚΟΥΜΠΑΣ ΑΣΦ. ΣΥΜΒ.	10 410	-1.65	3 790
ΡΑΔΙΟ ΚΟΡΑΣΙΔΗ	8 230	4.91	26 769
FLEXOPACK	7 580	-0.72	1 320
ΠΟΥΛΙΑΔΗΣ & ΣΥΝΕΡΓΑΤΕΣ	4 660	2.19	48 818
ΙΜΠΕΡΙΟ ΔΙΕΘΝΗΣ ΜΕΤΑΦ.	3 410	2.56	16 950
ΒΕΡΝΙΚΟΣ ΚΟΤΕΡΑ ΝΑΥΤΙΛΙΑΚΗ	2 900	0.17	7 890
ΚΑΡΔΑΣΙΛΑΡΗΣ	2 990	0.17	12 260
ΙΑΤΡΙΚΟ ΑΘ. ΚΛΙΝΙΚΗ ΠΑΛ ΦΑΛ.	3 970	-2.70	41 950
ΣΙΓΑΛΑΣ (ΚΟ)	4355	0.11	197 280
ΔΙΕΚΑΤ (ΚΟ)	3 440	-1.15	36 280
ΜΕΤΑ/ΚΗ ΑΓΡΙΝΙΟΥ	3435	-3.10	90 860
ΕΤΑΝΕ (ΚΟ)	1 360	-3.20	160 830
LAMDA DEVELOPMENT	8080	0.19	20 650
ΓΕΝΕΡ	2390	0.63	56 942
ΜΟΣΧΟΛΙΟΣ ΧΗΜΙΚΑ	12295	-0.12	20 150
ΒΑΡΑΓΚΗΣ	2065	1.47	49 435
ΣΩΛ. ΚΟΡΙΝΘΟΥ	2365	0.85	70 328
ΞΙΦΙΑΣ (Κ)	2120	-2.75	110 004
ΞΙΦΙΑΣ (Π)	2745	-5.18	2 800
ΝΤΡΟΥΚΦΑΡΜΠΕΝ ΕΛΛΑΣ	3425	-0.87	21 050
ΚΥΡΙΑΚΙΔΗΣ ΜΑΡΜΑΡΑ ΓΡΑΝΙΤΕΣ	5805	-0.60	17 400
ΝΤΕΣΗΚ ΕΛΛΑΣ	2075	0.73	88 178
INFO QUEST	4995	4.28	76 565
ΚΑΡΑΜΟΛΕΓΚΟΣ	4960	1.33	6 410
MEVACO A.E. (ΚΟ)	3350	0.60	19 900
ΠΛΑΙΣΙΟ COMPUTER Α.Ε.Ε.	3420	3.17	16 490
ΑΤΕΡΜΟΝ Α.Ε	2230	5.52	60 790
KLEEMANN HELLAS ΑΒΕΕ	3590	1.84	3 290
ΗΛΕΚΤΡΑ Α.Ε.	4800	-4.19	136 560
ΠΛΑΣΤΙΚΑ ΚΡΗΤΗΣ	5365	6.24	11 400
ΚΥΛΙΝΔΡΟΜΥΛΟΙ ΠΑΠΑΦΙΛΗ ΑΕ	2805	8.93	133 700
EVEREST ΑΕ	1755	-0.28	24 420
UNISOFT ΑΕ	5335	4.30	24 650
ACTIVE ΕΠΕΝΔΥΤΙΚΗ Α.Ε.Ε.Χ.	4140	-0.84	13 600
ΔΑΝΙΗΛΙΔΗΣ Κ.Ι.	3080	0.33	15 870
DIONIC	9820	-0.05	12 410
ΑΤΤΙΚΕΣ ΕΚΔΟΣΕΙΣ	3365	3.54	14 110
COMPUTER LOGIC	3145	2.44	78 600
INTRALOT	7270	1.04	119 550
Π. ΠΕΤΡΟΠΟΥΛΟΣ	8645	-0.97	8 420
ΝΕΟΡΙΟ ΣΥΡΟΥ	4565	1.00	26 160
ΚΩΤΣΟΒΟΛΟΣ	8740	2.58	152 890
ΗΛΕΚΤΡΟΝΙΚΗ ΑΘΗΝΩΝ	7330	2.45	3 090
ΥΙΟΙ ΧΑΤΖΗΚΡΑΝΙΩΤΗ	5730	3.06	19 880
SPIDER	9760	6.26	9 780
MICROLAND COMPUTERS	5330	3.60	499 500
ΚΟΡΑΣΙΔΗΣ TELECOM	19115	2.11	900
ΚΤΗΜΑ ΛΑΖΑΡΙΔΗ	5900	-0.25	5 420
ΕΚΔΟΣΕΙΣ ΛΥΜΠΕΡΗ	7960	-1.79	8 190
ΤΕΧΝΙΚΕΣ ΕΚΔΟΣΕΙΣ	5300	1.05	3 920
INFORMATICS	9435	0.59	32 050
ΔΟΜΙΚΗ ΚΡΗΤΗΣ	3965	-0.63	24 600
BYTE COMPUTER	13100	-0.19	10 650
ΝΑΥΤΕΜΠΟΡΙΚΗ	7020	1.52	33 980
ΙΚΤΙΝΟΣ ΕΛΛΑΣ	6685	2.77	40 510
ΜΑΘΙΟΣ ΠΥΡΙΜΑΧΑ	6700	7.20	29 950
ΙΜΑΚΟ	9365	0.48	26 360
CRETA FARM	8535	0.95	34 810
PC SYSTEMS	14940	-3.86	9 820
MODA BAGNO	4015	-8.12	111 890
ΔΑΪΟΣ ΠΛΑΣΤΙΚΑ	10685	12.47	216 240
ΠΛΗΡΟΦΟΡΙΚΗΣ			
ALTEC (ΚΟ)	4 925	2.18	129 260
ΙΝΤΡΑΣΟΦΤ (ΚΟ)	7 415	4.44	110 954
ΔΕΛΤΑ ΠΛΗΡΟΦΟΡΙΚΗ (ΚΟ)	5 370	4.07	34 058
UNIFON Α.Ε.	3 170	4.79	56 970
UNISYSTEMS	19 440	8.30	18 470
DATAMEDIA	7 375	-2.19	123 992
ΚΑΤΑΣΚΕΥΣΤΙΚΕΣ			
ΓΕΚ	4 380	-0.34	33 450
ΤΕΡΝΑ (ΚΟ)	3225	-2.71	49 060
ΤΕΧΝΙΚΗ ΕΤΑΙΡΙΑ ΒΟΛΟΥ (ΚΟ)	3 565	-0.28	48 535
ΓΝΟΜΩΝ (ΚΟ)	1465	1.03	164 712
ΣΑΡΑΝΤΟΠΟΥΛΟΣ (ΚΟ)	2 810	1.26	22 690
ΑΕΓΕΚ (ΚΟ)	2 615	-1.88	67 400
ΑΕΓΕΚ (ΠΟ)	2 850	1.06	10 000
ΘΕΜΕΛΙΟΔΟΜΗ (ΚΟ)	3 475	1.02	156 138
ΑΚΤΩΡ (ΚΟ)	4 545	-0.98	30 860
ΤΕΧΝΟΔΟΜΗ ΑΦΟΙ ΤΡΑΥΛΟΥ	1750	-4.89	23 960
ΑΤΤΙ-ΚΑΤ (ΚΟ)	2 745	-1.96	317 355
ΕΥΡΩΠΑΪΚΗ ΤΕΧΝΙΚΗ (ΚΟ)	2995	-2.44	30 690
ΠΡΟΟΔΕΥΤΙΚΗ (ΚΟ)	1120	1.36	99 010
ΒΙΟΤΕΡ (ΚΟ)	1235	0.41	81 017
ΕΛΛΗΝΙΚΗ ΤΕΧΝΟΔΟΜΙΚΗ	7 365	-0.74	29 758
ΤΕΧΝΙΚΗ ΟΛΥΜΠΙΑΚΗ (ΚΟ)	1045	1.46	1 810 062
ΜΗΧΑΝΙΚΗ (ΚΟ)	2 905	-1.02	94 713
ΜΗΧΑΝΙΚΗ (ΠΟ)	2 420	0.41	62 550
ΕΡΓΑΣ (ΚΟ)	1 715	2.08	59 700
ΜΟΧΛΟΣ (ΚΟ)	1070	-2.28	125 168
ΜΕΣΟΧΩΡΙΤΗ ΑΦΟΙ (ΚΟ)	1450	-1.02	75 430
ΑΒΑΞ	9 190	-1.71	12 320
ΓΕΚΑΤ	3 665	-0.27	20 960
ΕΔΡΑΣΗ Χ.ΨΑΛΛΙΔΑΣ (Κ)	3 320	5.23	23

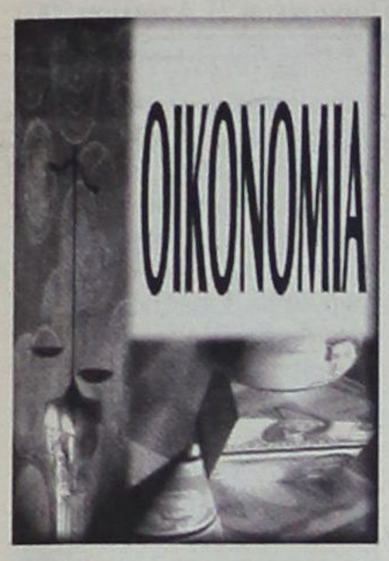

ΣΗΜΕΡΑ ΟΙ ΑΝΑΚΟΙΝΩΣΕΙΣ ΑΠΟ ΤΟΝ ΠΡΟΕΔΡΟ ΤΗΣ ΕΠΙΤΡΟΠΗΣ ΚΕΦΑΛΑΙΑΓΟΡΑΣ

Τα μέτρα θωμαδάκη για το ΧΑΑ

Κανόνες για την «εταιρική διακυβέρνηση» των εισηγμένων και ενίσχυση της ρευστότητας με αναβάθμιση των ΑΧΕ

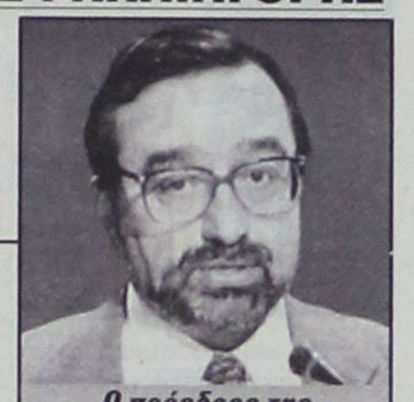

Ο πρόεδρος της Επιτροπής Κεφαλαιαγοράς Σταύρος Θωμαδάκης

Μέτρα εκσυγχρονισμού του θεσμικού πλαισίου που διέπει τη λειτουργία του Χρηματιστηρίου, αλλά και εξυγίανσης, ελέγχου, διαφάνειας και ενίσχυσης της ρευστότητας της Κεφαλαιαγοράς πρόκειται να ανακοινώσει η κυβέρνηση σήμερα Παρασκευή.

Τα μέτρα, όπως ανήγγειλε ο υφυπουργός Εθνικής Οικονομίας Χρ. Πάχτας μιλώντας στον Planet 104,5 και ειδικότερα στην εκπομπή «Σοφοκλέους Cafe», θα παρουσιάσει ο πρόεδρος της Επιτροπής Κεφαλαιαγοράς Σταύρος Θωμαδάκης.

Οι νέες ρυθμίσεις στοχεύουν αρχικά στην ενίσχυση του ρόλου της Επιτροπής Κεφαλαιαγοράς ως εποπτεύουσας αρχής, αλλά και στην αναβάθμιση του δυναμικού της με την πρόσληψη επιπλέον εξειδικευμένου προσωπικού προκειμένου να ανταποκρίνεται στα επαυξημένα καθήκοντά της.

Σύμφωνα με πληροφορίες, εξετάζεται η τροποποίηση του νόμου 2190 περί ανωνύμων εταιρειών, ώστε ο έλεγχος των αυξήσεων του μετοχικού κεφαλαίου των εισηγμένων εταιρειών να περάσει και αυτός στην αρμοδιότητα της Επιτροπής Κεφαλαιαγοράς.

Η Επιτροπή έχει προχωρήσει αρκετά στην επεξεργασία των αρχών της, «εταιρικής διακυβέρνησης» μέσω της Λευκής Βίβλου, η οποία καθιερώνει μια σειρά κανόνων συμπεριφοράς των μεγαλομετόχων, υπενθυμίζοντας ταυτόχρονα τα δικαιώματα των μετόχων προκειμένου να εμβαθύνει η διαφάνεια στη λειτουργία των εισηγμένων επιχειρήσεων.

Οι συστάσεις αποσκοπούν στο σχεδιασμό και στην εφαρμογή κατάλληλων και αποτελεσματικών μηχανισμών διοίκησης, παρακολούθησης και ελέγχου της δραστηριότητας των επιχειρήσεων με σκοπό την ορθολογική χρησιμοποίηση των παραγωγικών τους πόρων. Αποβλέπουν επίσης στην ικανοποίηση τριών βασικών αρχών που πρέπει να διέπουν τις δραστηριότητες των φορέων της επιχείρησης και του δ.σ. και οι οποίες είναι : α) Διαφάνεια, β) συνέπεια και γ) λογοδοσία. Προτείνουν επίσης την καθιέρωση Επιτροπής Εσωτερικού Ελέγχου στην επιχείρηση με συγκεκριμένη εξουσία και καθήκοντα, ενώ δίνουν έμφαση στον ουσιαστικό ρόλο της γενικής συνέλευσης των μετόχων, κατά τη διάρκεια της οποίας η πληροφόρηση και η παρέμβαση των μετόχων θα πρέπει να είναι καθοριστική.

Δεν αποκλείεται επίσης να ανακοινωθεί και η τροποποίηση της σχετικής νομοθεσίας σε ό,τι αφορά στην πρόσαρμογή των εισηγμένων και των προς εισαγωγή εταιρειών στο ΧΑΑ στα διεθνή λογιστικά πρότυπα, καθώς και στα θέματα διαφάνειας των νέων ομίλων (holdings) που έχουν κατακλύσει την ελληνική αγορά.

Παράλληλα, η κυβέρνηση αναμένεται να ανακοινώσει και μια σειρά μέτρων για την ενίσχυση της ρευστότητας στις συναλλαγές και τα οποία θα έχουν ως επίκεντρο τις σχέσεις των ΑΧΕ με τους πελάτες τους τόσο κατά τη διαδικασία πώλησης όσο και κατά τη διαδικασία αγοράς των μετοχών.

Σύμφωνα με πληροφορίες, η Επιτροπή Κεφαλαιαγοράς θα ορίσει τη δυνατότητα των ΑΧΕ να χορηγούν δάνεια στους πελάτες τους, αλλά οι όροι δανεισμού θα καθοριστούν με αποφάσεις της ΤτΕ, ενώ ενδέχεται το υπουργείο Οικονομικών να επιβάλει φόρο επί του επιτοκίου δανεισμού.

Στα μέτρα αυτά συμπεριλαμβάνονται πρακτικές που ακολουθούνται στο εξωτερικό, όπως τα margin calls, το short selling και ενδεχομένως η καθιέρωση του θεσμού του market maker. Το margin call κατ' ουσίαν θεσμοθετεί τον αέρα, εφόσον δίνει τη δυνατότητα στη χρηματιστηριακή εταιρεία να δανείσει στον πελάτη της έως και πενταπλάσια κεφάλαια από το αρχικό του, προκειμένου να προβεί σε τοποθετήσεις στο Χρηματιστήριο. Στο πλαίσιο αυτό εξετάζεται και το ενδεχόμενο να επιτραπεί στις ΑΧΕ να δανειοδοτούν τους πελάτες τους ανάλογα με το υφιστάμενο χαρτοφυλάκιό του.

Οσον αφορά το short selling, αυτό σημαίνει ότι ο επενδυτής έχει τη δυνατότητα να πουλά μετοχές τις οποίες δεν έχει. Για να γίνει ωστόσο αυτό πράξη θα πρέπει να εγγυηθεί ο θεσμικός παράγοντας ότι θα δώσει ο ίδιος ο θεσμικός τις μετοχές που πούλησε ο επενδυτής έναντι φυσικά ορισμένης αμοιβής.

Και τα δύο αυτά μέτρα αποτελούν εργαλεία που αποτρέπουν τη μεγάλη διακύμανση των τιμών, ενώ περιορίζουν δραστικά το ρόλο της ψυχολογίας στη συμπεριφορά των επενδυτών και ως εκ τούτου είναι σαφές ότι χρησιμοποιούνται από επαγγελματίες της αγοράς.

ΑΣΤΡΟΛΟΓΟΣ -
ΜΕΛΛΟΝΤΟΛΟΓΟΣ
MENTIOYM
Παγκοσμίου φήμης Ελλάδα -
Ευρώπη - Μέση Ανατολή.
Χαρτομαντεία - Οικογενειακά -
Αισθηματικά - Οικονομικά.
Γεννημένος με φοβερές δυνάμεις
με εκρηκτικές υποβολές
και σε παγκόσμιο
επίπεδο πραγματοποιεί
όλες τις επιθυμίες σας.
Επαναφορά προσώπων.
Απομάκρυνση ανεπιθύμητων προσώπων.
Μοναδικός στα θέματα Γάμου και
άλλα θέματα μη ανακοινώσιμα.
Με αποκλειστικά ραντεβού -
Ακρα εχεμύθεια
κος Takis Ρόδος 097-7041710
Δεκτή Αλληλογραφία

Προλάβαμε το 2000 και κάναμε για σας το μεγάλο και πρώτο στα είδη του κατάστημα

PERIDIS FACTORY OUTLET

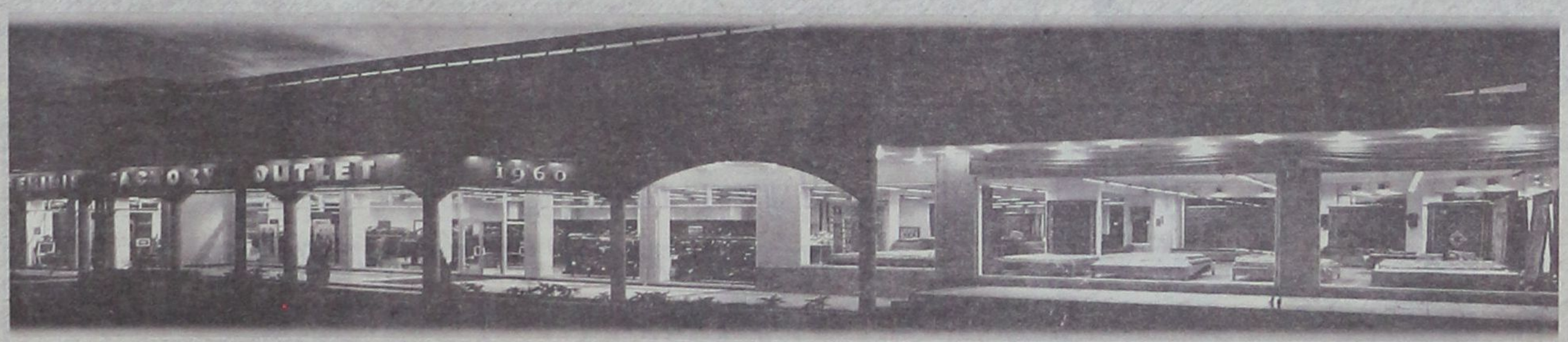

▪ Δερμάτινα για άνδρες και γυναίκες, πρώτα σε ποιότητα και ραφή σε τιμές εργοστασίου
▪ Ανδρικές και γυναικείες τσάντες από τους καλύτερους οίκους της Ευρώπης
▪ Χαλιά αυθεντικά που φέρνουμε για σας από τα πέρατα του κόσμου.
Χαλιά ονειρεμένα - διαχρονικά
▪ Ακόμα παλτά, ζακέτες, κάπες από βιζόν και κασμίρ. Φανταστικά,
υπέροχα σύνολα για να υποδεχθείτε ζεστά και λαμπερά το 2000.

PERIDIS FACTORY OUTLET
το πανάκριβο στην θωριά κατάστημα με τιμές εργοστασίου,
στο 5ο χλμ Λεωφόρου Ρόδου - Λίνδου. Τηλ.: 68850-3
Ανοικτά από 9.00 - 20.30



Επί τάπητος η αξιοποίηση της *ακίνητης περιουσίας του ΕΟΤ*

Τι προβλέπεται για τα καζίνο και τις μαρίνες

«Τα χαμένα στοιχήματα» των παρελθόντων ετών καλείται να κερδίσει ο Ελληνικός Οργανισμός Τουρισμού στη νέα προσπάθεια που επιχειρείται για την αξιοποίηση της τεράστιας περιουσίας του που ξεπερνά τα 3 τρισ δρχ.

Η αποσπασματική πολιτική που ακολουθήθηκε, με λανθασμένες πρακτικές και μεθοδολογία, αλλά και με αντιδράσεις από την τοπική κοινωνία οδήγησε σε **απαξίωση μεγάλων εκτάσεων και ακινήτων,** τα οποία δεν αξιοποιήθηκαν ούτε από τον δημόσιο αλλά ούτε από τον ιδιωτικό τομέα. Ο **ΕΟΤ** έδειξε αποκομμένος από τα τεκταινόμενα σε επιχειρηματικό επίπεδο γύρω του, παρότι αποτελεί έναν από τους μεγαλύτερους ιδιοκτήτες ακίνητης περιουσίας (διαθέτει ή **διαχειρίζεται περίπου 300 ακίνητα περιουσιακά στοιχεία συνολικής επιφάνειας άνω των 10.000 εκταρίων).**

Η Ανώνυμη Εταιρεία για την αξιοποίηση της περιουσίας του ΕΟΤ **έχει την ευκαιρία, τώρα, να προχωρήσει με σύγχρονες μεθόδους. Ωστόσο, εκκρεμεί ακόμη η λήψη αποφάσεων** για την αποδέσμευση της διοίκησης της Ανώνυμης Εταιρείας, όσον αφορά θέματα αξιοποίησης, από τη διοίκηση του ΕΟΤ, ώστε να αναλάβει ουσιαστικές πρωτοβουλίες. Για παράδειγμα, πολλά περιουσιακά στοιχεία στην περιοχή της Αττικής δεν έχουν ακόμη μεταβιβαστεί την Ανώνυμη Εταιρεία.

Μεμονωμένες προσπάθειες έφεραν αποτελέσματα, πέρυσι, όπως η μακροχρόνια εκμίσθωση των Ξενία Λαγονησίου και Ναυπλίου, ενώ η Γενική Γραμματεία Τουριστικών Λιμένων έφερε σε πέρας διαγωνισμούς για την εκμίσθωση τριών μαρινών στη Λευκάδα, τη Σάμο και τη Χίο. Εάν εξαιρεθούν οι πλαζ του ΕΟΤ, αλλά και το Χιονοδρομικό Κέντρο Παρνασσού, όπου υιοθετείται μια πολιτική εκμίσθωσης επιμέρους τμημάτων, ενώ τον έλεγχο και την εποπτεία για κοινωνικούς λόγους διατηρεί το Δημόσιο, όλα τα άλλα περιουσιακά στοιχεία θα καταβληθεί προσπάθεια ν' αξιοποιηθούν συνολικά.

Στις προθέσεις της διοίκησης της Ανώνυμης Εταιρείας είναι **η εγκατάλειψη του μέχρι σήμερα μοντέλου αξιοποίησης** που δεν έφερε ουσιαστικά αποτελέσματα, προέβλεπε δε μόνο την εκμίσθωση, την πώληση ή την παραχώρηση. Με την πρόσληψη του **Χρηματοοικονομικού Συμβούλου, θα αναζητηθούν νέοι τρόποι αξιοποίησης.** Οπως η σύνδεση της περιουσίας με χρηματοοικονομικά εργαλεία, η παραχώρησή της με αυτοχρηματοδότηση, είτε με συγχρηματοδότηση, η πώλησή της, ή μίσθωσή της, η από κοινού αξιοποίηση με άλλο φορέα του Δημοσίου, η παραχώρηση άνευ ανταλλάγματος σε δήμους ή κοινότητες, και η διάθεσή της για εναλλακτική από τουριστική υποδομή χρήση.

Ως τις 12 Μαΐου θα πρέπει οι προεπιλεγείσες κοινοπραξίες στο διαγωνισμό για την αξιοποίηση της περιουσίας του ΕΟΤ με στόχο την πρόσληψη Χρηματοοικονομικού Συμβούλου και εξειδικευμένων συμβούλων, να υποβάλουν την τεχνική και οικονομική τους προσφορά στο πλαίσιο διενέργειας της δεύτερης φάσης του. Διαγωνισμοί θα γίνουν **για τέσσερεις μεγάλες εκτάσεις στη Βόρεια Ελλάδα, ενώ για τα Αφάντου Ρόδου** θα αναζητηθεί για μία ακόμη φορά επενδυτικό ενδιαφέρον. Στο ίδιο πλαίσιο θα προκηρυχθεί διαγωνισμός για την αξιοποίηση της έκτασης του ΕΟΤ στην **Ανάβυσσο.**

ΤΑ ΚΑΖΙΝΟ

Ενα μεγάλο κεφάλαιο, το οποίο αγνόησαν πλήρως οι προηγούμενες ηγεσίες του υπουργείου Ανάπτυξης είναι τα καζίνα **τόσο σε επίπεδο ιδιωτικοποιήσεων** όσο και σε επίπεδο εκσυγχρονισμού του θεσμικού πλαισίου.

Το καζίνο της **Πάρνηθας** προκαλεί το μεγαλύτερο επενδυτικό ενδιαφέρον με την ενδεχόμενη μεταφορά του σε άλλη περιοχή της Αττικής. Η καθυστέρηση μετατροπής του σε Ανώνυμη Εταιρεία τροφοδότησε για μία ακόμη φορά σενάρια ότι οδηγείται σε εν μέρει ή εξ ολοκλήρου ιδιωτικοποίηση. Το καζίνο της **Κέρκυρας** θα πρέπει να θεωρείται σίγουρο ότι θα ιδιωτικοποιηθεί έπειτα από τη διενέργεια διεθνούς διαγωνισμού, ενώ θα εξεταστεί η προκήρυξη διαγωνισμού για τη λειτουργία καζίνου στην Κρήτη.

ΘΑΛΑΣΣΙΟΣ ΤΟΥΡΙΣΜΟΣ

Ιδιαίτερη βαρύτητα αναμένεται να δοθεί στο θαλάσσιο τουρισμό. Η πρόσληψη Χρηματοοικονομικού Συμβούλου από το ΥΠΕΘΟ αλλά και η κινητικότητα που παρατηρήθηκε στη Γενική Γραμματεία Στήριξης Τουριστικών Λιμένων με στόχο νέες χωροθετήσεις για τη δημιουργία δικτύου μαρινών έφερε κάποια θετικά αποτελέσματα. Σε ένα χρόνο **έγιναν περίπου 30 χωροθετήσεις τουριστικών λιμένων.** Οι τελευταίες ενέργειες αφορούσαν στις παραχωρήσεις στην Τοπική Αυτοδιοίκηση των **μαρινών σε Κω και Ηράκλειο.** Επίσης, εξετάσθηκε η δημιουργία μαρινών στο Βόλο (μικρομεσαίας δυναμικότητας), **στη Νέα Μάκρη, στη Ραφήνα, στη Λέρο, στον Τυρό Ανατ. Αρκαδίας, καθώς και ξενοδοχειακού λιμένα στον Αστέρα Βουλιαγμένης.** Επίσης, σε εκκρεμότητα παραμένει η μακροχρόνια εκμίσθωση της μαρίνας στην **Πύλο,** καθώς δεν επετεύχθη μέχρι πρότινος ο επαναπροσδιορισμός του οικονομικού τιμήματος με τον πλειοδότη στο σχετικό διαγωνισμό.

ΦΡΟΝΤΙΣΤΗΡΙΑ
ΓΝΩΜΩΝ
Μ. ΓΙΑΝΝΙΚΟΥΡΗΣ
• ΜΑΘΗΜΑΤΙΚΑ • ΦΥΣΙΚΗ • ΧΗΜΕΙΑ
• ΠΟΛ. ΟΙΚΟΝΟΜΙΑ • ΕΚΘΕΣΗ • ΑΡΧΑΙΑ • ΙΣΤΟΡΙΑ
Ολιγομελή Τμήματα
27 χρόνια λειτουργίας
Α- Β - Γ ΓΥΜΝΑΣΙΟΥ
Α-Β-Γ ΛΥΚΕΙΟΥ
• ΧΕΙΜΑΡΡΑΣ 117 ΤΗΛ 25700 - 25250 - 0944808283 - FAX 25252
Το φροντιστήριο
για τους καλούς μαθητές

Carrier
ΜΕ ΤΟΝ ΑΕΡΑ ΤΟΥ 1ου ΚΛΙΜΑΤΙΣΤΙΚΟΥ
Σε τιμές έκπληξη και με συμφέροντα διακανονισμό
ΑΠΟΚΛ. ΑΝΤΙΠΡΟΣΩΠΟΣ ΔΩΔΕΚΑΝΗΣΟΥ
RODOS AIR Ε.Π.Ε.
ΕΧΟΥΜΕ ΤΙΣ ΑΠΑΝΤΗΣΕΙΣ
ΟΙΚΟΝΟΜΙΑ
ΔΙΑΡΚΕΙΑ ΖΩΗΣ
ΑΝΤΑΓΩΝΙΣΤΙΚΕΣ ΤΙΜΕΣ
ΔΥΝΑΤΟΤΗΤΑ ΠΡΟΣΑΡΜΟΓΗΣ
FULL SERVICE
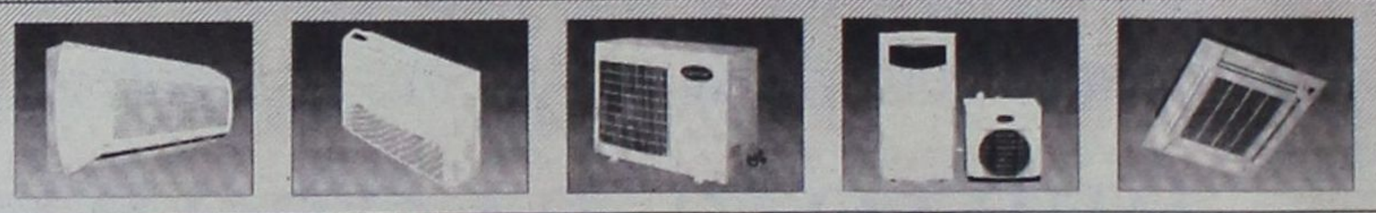
Rodos Air
ΚΑΡΡΑΣ ΜΙΧΑΗΛ ΜΗΧΑΝΟΛΟΓΟΣ
ΚΑΚΑΚΙΟΣ ΣΤΕΛΙΟΣ ΜΗΧΑΝΟΛΟΓΟΣ
ΚΑΛΛΙΓΕΡΟΣ ΜΙΧΑΛΗΣ ΠΟΛ. ΜΗΧΑΝΙΚΟΣ
ΚΕΝΤΡΙΚΗ ΔΙΑΘΕΣΗ - SERVICE - ΑΝΤΑΛΛΑΚΤΙΚΑ
ΓΕΩΡ. ΣΕΦΕΡΗ 76 ΡΟΔΟΣ (ΜΗ.ΔΙΑ.) - ΤΗΛ. ΚΕΝΤΡΟ (0241) 70710 FAX: (0241) 70720
Και σε εξουσιοδοτημένα καταστήματα: - ΚΡΕΜΑΣΤΗ: ΜΙΧΑΛΑΚΗΣ ΚΩΣΤΑΣ - ΑΦΑΝΤΟΥ: ΚΟΥΜΝΑΚΗΣ ΓΕΩΡΓΙΟΣ


Η εμπειρία μας και η αφοσίωση στη λεπτομέρεια
αποτελούν εγγύηση για την απόλυτη επιτυχία ωστε
να μείνουν ανεξίτηλες στη μνήμη τη δική σας και των καλεσμένων σας.....
ΧΟΡΟΕΣΠΕΡΙΔΕΣ - ΓΑΜΟΙ - CATERING - ΠΑΙΔΙΚΑ ΠΑΡΤΥ
ΞΕΝΟΔΟΧΕΙΟ SOFITEL CAPSIS
ΡΟΔΟΥ
Για Πληροφορίες 25-015 & 20919 (09.00 - 17.00)

CAPSIS
Conference Centers
& Resort Hotels

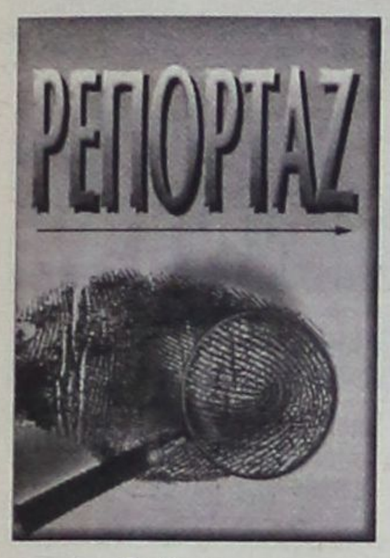

ΑΠΟΦΑΣΗ ΤΟΥ Σ.τ.Ε. ΒΓΑΖΕΙ ΟΙΚΟΠΕΔΑ ΕΚΤΟΣ ΣΧΕΔΙΟΥ

Αυθαίρετα με... *νόμιμη άδεια!*

Αυθαίρετες κινδυνεύουν να χαρακτηρισθούν πολλές οικοδομές, που βρίσκονται σε εντός σχεδίου πόλεως περιοχές και οι οποίες χτίστηκαν με νόμιμη άδεια.

Κινδυνεύουν, επίσης, να μείνουν **αναξιοποίητα** πολλά **οικόπεδα και να αχρηστευθούν περιουσίες**. Η εξέλιξη αυτή προκύπτει από την απόφαση (1263/2000) του Δ΄ τμήματος του Συμβουλίου της Επικρατείας, σύμφωνα με την οποία **κρίθηκε ότι οικόπεδα εντός σχεδίου πόλεως θεωρούνται ως εκτός σχεδίου, εφόσον δεν «βλέπουν» σε πραγματικό δρόμο.**

Πρόκειται για τα **οικόπεδα στα ακραία σημεία** (οριακή γραμμή) των παλιών σχεδίων, που δεν κλείνουν από δρόμους, όπως συμβαίνει με τα σχέδια πόλης μετά το 1983, αλλά που προς χάριν της «πολεοδομικής τάξεως» θεωρήθηκε ότι έχουν **«φάτσα σε πλασματικό δρόμο** πλάτους **10 μέτρων.**

Τα Ανώτατο Ακυρωτικό Δικαστήριο δεν δέχθηκε αυτή τη ρύθμιση, δηλαδή του **πλασματικού δρόμου** (ΓΟΚ '85) και έβγαλε αυτά τα οικόπεδα με πρόσωπο στις οριακές πλευρές του σχεδίου, ως ευρισκόμενα σε εκτός σχεδίου πόλεως περιοχές.

Ανάλογη απόφαση (768/1998) είχε εκδοθεί και από το Ε΄ τμήμα. Η οριστική τύχη αυτών των ιδιοκτησιών θα κριθεί από την Ολομέλεια.

Πριν από λίγο καιρό η Ολομέλεια του Σ.τ.Τ. είχε, αντίθετα με την παραπάνω απόφαση, «εντάξει» στο σχέδιο τα οικόπεδα που βρίσκονταν έξω απ΄ αυτό, αλλά είχαν πρόσωπο στην **οριακή του γραμμή.**

«Συμβαίνει, εν προκειμένω, το εξής παράδοξο: Να θεωρούνται εκτός σχεδίου όσα οικόπεδα ήταν για χρόνια μέσα σ΄ αυτό και να εντάσσονται στο σχέδιο όσα ήταν εκτός σχεδίου. Τα οικόπεδα της δεύτερης κατηγορίας χαριστικώς είχαν το δικαίωμα να χτίζονται με τους εντός του σχεδίου πόλεως όρους δόμησης» επισημαίνει ο καθηγητής του Πανεπιστημίου Αθηνών και εξειδικευμένος σε θέματα πολεοδομικής νομοθεσίας **Δημήτρης Χριστοφιλόπουλος.**



Σε ανοικτή πληγή εξελίσσονται οι παλιές πολεοδομικές ρυθμίσεις

«Δηλαδή προσθέτει ο κ. **Χριστοφιλόπουλος** το Σ.τ.Τ. έκρινε ότι ένα οικόπεδο περιοχής, που έχει οριοθετηθεί με το σχέδιο και οριστικοποιηθεί με τη σχετική διοικητική πράξη **ως εντός σχεδίου πόλεως περιοχή**, θεωρείται **ως εκτός σχεδίου** επειδή βρίσκεται σε ανοικτό (δηλαδή) οικοδομικό τετράγωνο. Κατανοεί κάποιος την περιβαλλοντική ευαισθησία του Σ.τ.Τ. αλλά στην προκειμένη περίπτωση, είναι προφανής η υπερβολή: τροποποίηση ως προς τα όρια της διοικητικής πράξης με δικαστική απόφαση (σύγχυση εκτελεστικής και δικαστικής λειτουργίας). Με άλλα λόγια στο όνομα της προστασίας του περιβάλλοντος, **ένα οικόπεδο εντός σχεδίου μετατρέπεται με τη δικαστική απόφαση σε γήπεδο εκτός σχεδίου.**

ΙΑΤΡΙΚΗ ΑΝΑΚΟΙΝΩΣΗ

Ο Ιατρός Παύλος Εμμ. Μπακίρης
Ειδικός Καρδιολόγος
δέχεται καθημερινά στο ιατρείο του
επί της οδού **Παύλου Μελά 40**
Ωρες λειτουργίας Ιατρείου:
Από Δευτέρα έως Παρασκευή:
πρωί 8.30 - 13.00 απόγευμα 5.00-8.30
Σάββατο πρωί δέχεται
μόνο με ραντεβού.
Τηλέφωνο Ιατρείου:
35310 Κινητό 0945/432525
Οικίας: 95555

ΙΑΤΡΙΚΗ ΑΝΑΚΟΙΝΩΣΗ

Το μικροβιολογικό
εργαστήριο της
κ. **ΕΥΗΣ ΒΑΡΛΑΜΗ- ΦΙΛΙΠΠΟΥ**
Δ. Νεολαίας 20
(όπισθεν κιν/φου «ΜΕΤΡΟΠΟΛ»)
θα είναι κλειστό
την 20ή και 21η Απριλίου
προκειμένου η γιατρός να
παρακολουθήσει το **ΠΑΝΕΛΛΗΝΙΟ ΣΥΝΕΔΡΙΟ ΜΙΚΡΟΒΙΟΛΟΓΙΑΣ - ΙΑΤΡΙΚΗΣ ΒΙΟΠΑΘΟΛΟΓΙΑΣ**

η ΣΠΑΝΟΣ CARD σας προσφέρει
δώρα που... σπανίζουν!

ΜΑΘΑΤΕ ΤΑ ΝΕΑ;
Τώρα συμπληρώνοντας 150 πόντους στην Σπανός Card κερδίζετε μια δωροεπιταγή αξίας 2.000δρχ. για τις επόμενες αγορές σας και το δικαίωμα συμμετοχής στη **μεγάλη κλήρωση** των Υπερμάρκετ Σπανός, που σας χαρίζουν 10 πλυντήρια, 10 τηλεοράσεις 14", 10 ηλεκτρικές σκούπες και 10 ποδήλατα.



ΑΠΟΚΤΗΣΤΕ ΠΛΟΥΣΙΑ ΔΩΡΑ ΜΕ ΤΗ ΣΠΑΝΟΣ CARD





Αποκτήστε την τώρα!

Η ΚΛΗΡΩΣΗ ΘΑ ΓΙΝΕΙ ΣΤΙΣ 20-5-2000

Από τα δώρα, τα 7 σε κάθε είδος θα κληρωθούν στο κατάστημα της Ρόδου και τα 3 στο κατάστημα της Λέρου.

ΓΙΑΤΙ Η ΔΩΔΕΚΑΝΗΣΟΣ ΕΙΝΑΙ Ο ΤΟΠΟΣ ΜΑΣ!

μικρές αγγελίες

δωρεάν στη «δ» τηλ: 0241-37500 fax: 0241-37333

ΕΝΟΙΚΙΑΣΕΙΣ

ΠΩΛΟΥΝΤΑΙ ή ενοικιάζονται δύο αποθήκες 160 τ.μ. το σε οικοδομή που ανεγείρεται στ'Ασγούρου (καταστήματα Μανουσέλη). Πληρ. 24118 ώρες 10-2 μ.μ.

ΕΝΟΙΚΙΑΖΟΝΤΑΙ 2 τουριστικά λεωφορεία 303 υπερυψωμένα σε άριστη κατάσταση με ή χωρίς οδηγούς για την καλοκαιρινή σεζόν. Μόνο σοβαρές προτάσεις. Τηλ. 0945-593404 - 3214222

ΕΝΟΙΚΙΑΖΕΤΑΙ επιπλωμένο διαμέρισμα (δυάρι) στην οδό Κέννεντυ 33. Πληρ. τηλ. 0244 - 51294

ΕΝΟΙΚΙΑΖΕΤΑΙ επιπλωμένη γκαρσονιέρα στην οδό Σουλίου 6. Πληρ. τηλ. 20887

ΖΗΤΕΙΤΑΙ γραφείο 20 τ.μ. για ενοικίαση. Τηλ. 0945-593404 - 3214814

ΕΝΟΙΚΙΑΖΟΝΤΑΙ
στους Καστελλοριζιούς, (Ιξιά), μικρά δυάρια πλήρως επιπλωμένα, και με τα απαραίτητα σκεύη. Πληρ. Διακογεωργίου Κάλλιστος, τηλ. 29318 - 34598

ΕΝΟΙΚΙΑΖΟΝΤΑΙ σε μεγάλο κήπο στους Τρεις καινούργια λουξ κατασκευής και πλήρως επιπλωμένα α) γκαρσονιέρα, β) δυάρι. Διαθέτουν τηλέφωνο, θέρμανση, ανεμιστήρα, ηλιακό και ηλεκτρικό θερμοσίφωνα, σίτες στα παράθυρα, μεγάλες βεράντες και parking κ.λπ. πλήρη τηλ. 92714.

ΕΝΟΙΚΙΑΖΕΤΑΙ ισόγειος αποθήκη 270 τ.μ. επί της οδού Βεργίνας πόλεως Ρόδου. Πληροφορίες στο τηλέφωνο 61614 τις απογευματινές ώρες

ΕΝΟΙΚΙΑΖΕΤΑΙ ημιϋπόγειο διαμέρισμα κατάλληλο για κατοικία ή επαγγελματική χρήση στην Ρόδο και στην οδό Παύλου Μελά αριθμ. 45, με δύο υπνοδωμάτια, χωλ, σαλοτραπεζαρία, κουζίνα, μπάνιο, βοηθητικό w.c. και αποθήκη, επιφανείας 120 τ.μ., με κεντρική θέρμανση. Πληροφορίες, τηλ. 25450, 35450 και 20277

ΕΝΟΙΚΙΑΖΟΝΤΑΙ
επιπλωμένες γκαρσονιέρες με όλα τα φασίλιτις, στο Χαράκι, λίγα μόλις μέτρα από την παραλία, στο πιο όμορφο σημείο του μοναδικού οικισμού με το μήνα ή το χρόνο. Πληρ. τηλ. 31376-093 2320011

ΕΝΟΙΚΙΑΖΕΤΑΙ υπόγειος χώρος, στο κέντρο της πόλεως, επιφανείας μ.τ. 340 περίπου, με τουαλέτες, εγκατάσταση πυρασφάλειας, ιδανικός για γυμναστήριο, αποθηκευτικό χώρο κ.λπ. Πληροφορίες τηλ. 0241 - 24230

ΕΝΟΙΚΙΑΖΕΤΑΙ στο Νιοχώρι μεγάλο κατάστημα 80 τ.μ. με 40 τ.μ. πατάρι (Καθοπούλη 20 μ. από την Γ. Παπανικολάου) κατάλληλο για οποιαδήποτε χρήση, εκτός εστιατορίου. Πληροφορίες: τηλ. 27065

ΖΗΤΩ ΓΡΑΦΕΙΟ ΠΡΟΣ ΕΝΟΙΚΙΑΣΗ 20 τμ με WC σε εμπορική περιοχή

ΕΝΟΙΚΙΑΖΟΝΤΑΙ επαγγελματικοί χώροι, σε Α' όροφο και Β' όροφο οικοδομής στο Νιοχώρι, επιφανείας μ.τ. 75 έκαστος, με τουαλέτες, ιδανικοί για γραφεία, ιατρεία, κ.λπ. ή οιαδήποτε άλλη επαγγελματική χρήση. Πληροφορίες τηλ. 0241-24230.

ΕΝΟΙΚΙΑΖΕΤΑΙ κατάστημα 20 τμ στην παραλία Ιαλυσού (έναντι κέντρου, «Μπικίνι») και γραφεία στην οδό Εθνάρχου Μακαρίου 11 (πρώην Ξενοδοχείο «Δελφίνι») πληρ. τηλ. 29225 και 94.100

ΕΝΟΙΚΙΑΖΕΤΑΙ ισόγεια ΑΠΟΘΗΚΗ Εμβαδού 120 τμ με WC (μόνο για χρήση αποθήκης) στην οδό Ολύμπου Καρπάθου (πλησίον Τσαλδάρη και Μιχ. Πετρίδη). Πληροφορίες τηλ 20530 και 33938.

ΚΟΝΤΑ στο Λύκειο Ιαλυσού, μέσα σε ωραίο κήπο, ενοικιάζονται 3 ανεξάρτητες καινούργιες και πλήρως επιπλωμένες γκαρσονιέρες κατάλληλες για καθηγητές. Πληροφορίες τηλ. 0241 - 29730. 92630 & 0945399660

ΕΝΟΙΚΙΑΖΕΤΑΙ ισόγειος χώρος 100 τμ κατάλληλος για επαγγελματική στέγη, με ελεύθερη πρόσοψη σε πλατεία κείμενος επί της οδού Αγ. Λαύρας 63. Δεκτές μόνο σοβαρές προτάσεις πληρ. τηλ. 0932 757043 ώρες εργασίας.

ΕΝΟΙΚΙΑΖΟΝΤΑΙ στην Ιαλυσό πλάι στο Ηλέκτρα επιπλωμένα διαμερίσματα δίχωρα ή μονόχωρα με θέρμανση. Πληρ. 22050-33441

ΕΝΟΙΚΙΑΖΕΤΑΙ
στην οδό Αλεξ. Διάκου 46 χώρος 80 τ.μ. κατάλληλος για οποιαδήποτε χρήση (γραφείο - αντιπροσωπεία - αποθήκη). Τηλ. 77886, 77887, 74431 κος Παρασκευάς.

ΕΝΟΙΚΙΑΖΕΤΑΙ αποθηκευτικός χώρος, ισόγειο 130 τ.μ. με πλακάκια, τηλέφωνο, και τουαλέτα. Περιοχή Μιχ. Πετρίδη. Πληρ. τηλ. 76544, 0944523061

ΕΝΟΙΚΙΑΖΕΤΑΙ διαμέρισμα 85 τ.μ. επί της οδού Απολλωνίου Ροδίου 9, στην Ιξιά. Πληρ. τηλ. 29816

ΕΝΟΙΚΙΑΖΕΤΑΙ κατάστημα 50 m2 επί της Βενετοκλέων 3. Πληροφορίες τηλ. 74188 9.30π.μ έως 1.00 μ.μ. και 6.00μ.μ. έως 10.00 μ.μ.

ΕΝΟΙΚΙΑΖΕΤΑΙ μικρό διαμέρισμα επιπλωμένο ενός υπνοδωματίου και ενιαίο σαλόνι, πολυκουζίνα, ισόγειο με μπαλκόνι, στην περιοχή Ψαροπούλα κοντά στην καφετέρεια Prestige για όλο το χρόνο. Ενοίκιο 75.000. Τηλ. 20710

ΕΝΟΙΚΙΑΖΕΤΑΙ 2άρι διαμέρισμα επιπλωμένο ιδανικό για φοιτητές στην ΑΘΗΝΑ περιοχή Βύρωνος. Πληρ. τηλ. 64495

ΕΝΟΙΚΙΑΖΕΤΑΙ ισόγειος χώρος 120 τ.μ. για χρήση ΑΠΟΘΗΚΗΣ στην περιοχή Δασκάλων (πλησίον S.M. Μαρινόπουλου). Πληροφορίες τηλ. 33938 και 20530

ΕΝΟΙΚΙΑΖΕΤΑΙ κατάστημα επί της Δημ. Αναστασιάδη 2 με W.C. 45 τ.μ. απέναντι από την πρώην «Λύση». Πληροφορίες: τηλ. 28395/29926

ΕΝΟΙΚΙΑΖΟΝΤΑΙ
Γραφεία άνωθεν του Δικηγορικού Συλλόγου, επί της οδού 25ης Μαρτίου 9 (πρώην ξεν/χείο ΕΙΡΗΝΗ) Πληροφορίες: τηλ. 23180

ΕΝΟΙΚΙΑΖΕΤΑΙ διαμέρισμα 3άρι στην οδό Καναδά 37. Πληρ. τηλ. 36345 - 74188

ΕΝΟΙΚΙΑΖΕΤΑΙ ήσυχη μονοκατοικία 100 τ.μ. με κήπο, τζάκι και ηλιακό. Ενοίκιο 140.000 Πληρ. τηλ. 67735

ΕΝΟΙΚΙΑΖΕΤΑΙ αποθήκη εμβαδού 120 τμ με WC (μόνο για χρήση αποθήκης) στην οδό Ολύμπου Καρπάθου (Πλησίον Τσαλδάρη και Μιχ. Πετρίδη). Πληροφορίες τηλ. 20530 και 33938

ΖΗΤΟΥΝ ΠΡΟΣΩΠΙΚΟ

ΖΗΤΟΥΝΤΑΙ σερβιτόροι για αλα καρτ. Να ομιλούν Σκανδιναβικά. Πληρ. τηλ. 26066

ΖΗΤΕΙΤΑΙ πωλήτρια που να γνωρίζει Αγγλικά για να εργαστεί σε μίνι μάρκετ με είδη δώρων στην Παλιά Πόλη. Πληρ. τηλ. 24118

ΑΠΟ την εταιρεία ΒΑΠ Π. ΚΟΥΓΙΟΣ ΑΕΒΒΕ, ζητείται οδηγός - πωλητής για το τμήμα των πωλήσεων. Προϋπηρεσία στο χώρο των πωλήσεων, θα ληφθεί υπ' όψη. Αποδοχές ικανοποιητικές. Πληροφορίες τηλ. 61434

ΚΑΘΗΓΗΤΡΙΑ μπαλέτου ζητείται από σχολή χορού (σχ. έτος 1999 - 2000). Αποστείλετε πλήρες βιογραφικό σημείωμα, αρ. τηλεφώνου και φωτοαντίγραφα: 1) πτυχίου και 2) αστυνομικής ταυτότητας. Δ/ση: Στ. Κωτιάδη 5, 85100 Ρόδος. Υπόψην κ. Λ. Τσελεπή.

ΑΠΟ ΤΟ Υπερ Μάρκετ Σπανός, ζητείται τεχνικός Η/Υ με εκπληρωμένες στρατιωτικές υποχρεώσεις, για το τμήμα Μηχανογράφησης. Τυχόν προϋπηρεσία θα ληφθεί σοβαρά υπ'όψιν. Τηλέφωνο επικοινωνίας: 32335 - 32695.

ΖΗΤΟΥΝΤΑΙ ΣΕΡΒΙΤΟΡΟΙ ΚΑΙ ΒΟΗΘΟΙ για το ΕΛ ΝΤΙΒΙΝΟ - ΠΡΙΝΣ - ΠΑΡΑΝΤΙΣΟ για 12μηνη απασχόληση. Τηλ. 0944-441888

ΖΗΤΕΙΤΑΙ έμπειρος σερβιτόρος για εστιατόριο στο Φαληράκι. Πληρ. τηλ. 86391 - 0946392996

ΑΠΟ τουριστικό γραφείο ΡΟΔΟΥ ζητείται συνεργάτης ή υπάλληλος με προϋπηρεσία σε τουριστικά γραφεία και λεωφορεία Τηλ. 0945 - 593404 - 3214222

ΚΥΡΙΑ ζητάει δουλειά, καθάρισμα σπιτιών, γραφεία, σκάλες, φύλαξη παιδιών. Πληροφ. τηλ. 0977 373133 κ. ΛΙΛΗ

ΚΑΘΗΓΗΤΡΙΑ οικιακή βοηθός. Τηλ. 61527

Από την Εμπορική Εταιρεία Δ. Τσιγάρος και Σια ΟΕ ζητούνται:
1. Αποθηκάριος απόφοιτος Λυκείου με γνώσεις Η/Υ.
2. Οδηγοί με κατοχή διπλώματος κατηγορίας Γ'.
Πληροφορίες στα γραφεία της εταιρείας στην Ν. Λεωφόρο Τσαΐρι Αεροδρομίου και στα τηλέφωνα 67534, 61207, 64041.

ΖΗΤΟΥΝΤΑΙ κοπέλες για καφετέρια - εστιατόριο στην Κρεμαστή τηλ. 92033 κ. Λευτέρη

ΝΕΟΣ 24 ετών με εμπειρία σε σουβλατζίδικο ψήστης ζητάει δουλειά τηλ. 0937 657946

ΚΥΡΙΑ ζητάει δουλειά για φροντίδα ηλικιωμένων ή αρρώστων. Πληρ. τηλ. 0937 661309 κ. Στεφανία

ΖΗΤΕΙΤΑΙ οδηγός φορτηγού για την Ρόδο και τα γύρω νησιά. Πληρ. 33133, 0977-415662

ΖΗΤΕΙΤΑΙ ΥΠΑΛΛΗΛΟΣ Ζητείται υπάλληλος Υποδοχής για το ξενοδοχείο GRAND HOTEL, με άριστη γνώση δύο τουλάχιστον γλωσσών και με προϋπηρεσία σε ανάλογο ξενοδοχείο. Παρακαλώ επικοινωνήστε με την κυρία Χριστίνα Μήτση. Τηλ. (0241) 26284.

ΖΗΤΟΥΝΤΑΙ ΝΕΕΣ ΓΙΑ:

- Πωλήτριες τουριστικού καταστήματος
- Πωλήτριες - Ταμίες αναψυκτηρίου.
Ωράριο Συνεχές.
Αποδοχές ικανοποιητικές.
Πληρ. 24611 κ.Αννα 08.30 - 15.00

ΖΗΤΕΙΤΑΙ ΔΑΚΤΥΛΟΓΡΑΦΟΣ

Ζητείται δακτυλογράφος για άμεση πρόσληψη.
Προσόντα: Πρέπει να γνωρίζει Η/Υ και τυφλό σύστημα
Εργασία απογευματινή (13.30 - 20.30)
Πληρ. τηλ. 76655 - ώρες γραφείου.

ΖΗΤΕΙΤΑΙ

Από την Εταιρεία Ε. ΤΑΤΑΚΗΣ ΚΑΙ ΥΙΟΙ ΑΕ, υπεύθυνος πωλήσεων με απαραίτητες προϋποθέσεις: δίπλωμα οδήγησης ΙΧ και προϋπηρεσία. Θα προτιμηθούν οι γνώστες ξένων γλωσσών και οι κάτοχοι απολυτηρίου λυκείου.
Πληροφορίες: τηλέφωνο 25342

ΑΥΤΟΚΙΝΗΤΑ

ΠΩΛΕΙΤΑΙ VOLVO 244, 1800 cc, 3ης 82, Αυτόματο, air condition, ηλεκ/κά παράθυρα. Σε καλή κατάσταση, τιμή 2.000.000 δρχ. Τηλ/νο 67983, 10:00 - 14:00

ΠΩΛΕΙΤΑΙ μοτοσικλέτα SUZUKI US 600 intruder με 10.000 χιλ. μαύρη σε άριστη κατάσταση ανταλλαγή δεκτή. Πληρ. τηλ. 21904 απόγευμα.

ΠΩΛΕΙΤΑΙ μηχανή YAMAHA VIRAGO 250 c.c. με 7.000 χιλιόμετρα μοντέλο 1ο εξάμηνο '98. Τιμή 850.000. Τηλ. 0945 105272

ΕΥΚΑΙΡΙΑ - ΠΩΛΕΙΤΑΙ BMW 318 LUXUS δύο ετών με εργοστασιακό AIR CONDITIONER και ραδιοκασετόφωνο - μαύρο δερμάτινο σαλόνι - υδραυλικό τιμόνι - ηλεκτρικά παράθυρα / καθρέπτες. Λόγω αναχώρησης - Τιμή μετρητής 6.800.000. Τηλ. 0945 922566

ΠΩΛΕΙΤΑΙ αυτοκίνητο - καντίνα σε άριστη κατάσταση, κατασκευής 1996 μάρκας MERCEDES 410 D μήκους 4μ., πλάτους 2μ. και ύψους 2.10 μ. Για περισσότερες πληροφορίες κ. Γιάννης στο τηλ. 0244/44490 από 09.00 π.μ. μέχρι 10.00 μ.μ.

ΠΩΛΕΙΤΑΙ: Επιβατηγό MERCEDES E200 mod. 95, Fulll extra. Πληροφορίες, τηλ.: 62649 & 63830, ώρες 8-3.

ΠΩΛΕΙΤΑΙ CITROEN AX 58υρο, χρώματος μπλέ σε τιμή ευκαιρίας μόνο 500.000 λόγω αγοράς καινούργιου. Τηλ. 0945 -950233, 93276.

ΠΩΛΕΙΤΑΙ
Πωλείται HONDA CIVIC μοντέλο '90 σε άριστη κατάσταση. Τιμή: 1.500.000 δρχ. Πληροφ. τηλ: 0944 282244

ΠΩΛΕΙΤΑΙ αυτοκίνητο BMW 518i, μοντέλο 1992, ατρακάριστο 1.800 κ. εκ. με καταλυτικό κινητήρα (αμόλυβδη). Air condition , ζάντες αλουμινίου, συναγερμό, υδραυλικό τιμόνι, μεταλλικό χρώμα μπορντό, ραδιοκασετόφωνο, ηλεκτρικά παράθυρα και καθρέπτες και πολλά extra 85.000 χιλιόμετρα, σε εξαιρετική κατάσταση. Πληροφορίες τηλεφ. 0241 -24230 και 0944.420919.

ΠΩΛΕΙΤΑΙ αυτοκίνητο μάρκας CITROEN ZX AVANTAGE μοντέλο 1992 με 65.000 Km. Πληροφορίες κ. Μάρθα τηλ. 68750 πρωί και 36721 απόγευμα

ΠΩΛΕΙΤΑΙ CELICA 1600 cc, Turbo Look, με πολλά EXTRA. (Δερμάτινο Σαλόνι, ζάντες αλουμινίου, ηχοσυστήματα Pioneer κα) Τηλ. 39129, 74059 Κινητό 0945 87897

ΠΩΛΕΙΤΑΙ μισή άδεια ταξί (MERCEDEZ - BENZ E- CLASS) AIR CONDITIONED. Πληροφορίες στο τηλ. 0932965403

PERIDIS FACTORY OUTLET
ΖΗΤΟΥΝΤΑΙ

Κυρίες και κύριοι άνω των 25 ετών που να γνωρίζουν τουλάχιστον την αγγλική γλώσσα, με καλή συμπεριφορά και άνεση στην πώληση για να εργασθούν στα καταστήματα ΠΕΡΙΔΗΣ για μόνιμη εργασία:
1. 5ο χλμ. Λεωφ. Λίνδου
2. Αριστοτέλους 61-63 (Παλαιά Πόλη)
3. Ξενοδοχείο Rodos Palace
Πλήροφορίες: τηλ. 68850-3

ΖΗΤΟΥΝΤΑΙ ΝΕΟΙ

Από μεγάλη Εμπορική Εταιρεία ζητούνται νέοι, δραστήριοι, οργανωτικοί και φιλόδοξοι για το τμήμα των πωλήσεων (Πωλητές / Merchandisers) Πτυχίο Οικονομικού κλάδου - Marketing ή προϋπηρεσία στο χώρο των πωλήσεων, θα θεωρηθούν επιπλέον προσόντα. Αποδοχές ικανοποιητικές, bonus, σύγχρονο περιβάλλον εργασίας και προοπτικές εξέλιξης στον χώρο των πωλήσεων. Πληροφορίες τηλ. 61434, κινητό 0945-771177

ΖΗΤΟΥΝΤΑΙ:

Από Εμπορική Εταιρεία
- Γραμματέας:
Δεσποινίς ή Κυρία με γνώσεις Η/Υ και τουλάχιστον Αγγλικά.
Ωράριο συνεχές.
Αποδοχές - Ασφαλιστικό - Ικανοποιητικά.
- Οδηγοί - Πωλητές:
Νέοι - Κύριοι με δίπλωμα επαγγελματ.
Για προϊόντα ταχείας διακίνησης.
Μισθός - Ποσοστά - Ασφάλεια.
Χειμώνα - Καλοκαίρι
Πληρ. 24611 κ. Αννα 08.30 - 15.00

ΔΙΑΦΟΡΑ

ΕΝΟΙΚΙΑΖΕΤΑΙ ξυλουργείο πλήρως εξοπλισμένο με το κλειδί στο χέρι λόγω ασθένειας Πληρ. 47550

ΠΩΛΕΙΤΑΙ: Επιχείρηση - Είδη Δώρων, σε πολύ καλή περιοχή. Πληρ. τηλ. 0945794676 ώρες 7 - 11

ΠΩΛΕΙΤΑΙ Φούσκα εστιατορίου 2 μέτρων με κανάλια και απορροφητήρα. Πληρ. τηλ. 34.100

ΠΩΛΕΙΤΑΙ Λύκος Καυκάσου καθαρόαιμος (και με όλα τα πιστοποιητικά) 14 μηνών με βασική εκπαίδευση σε πολύ καλή τιμή λόγω αναχώρησης. Τηλ. 0246-41154

ΓΡΑΦΕΙΟΥ Γενικού Τουρισμού με 25ετή πείρα με ιδιόκτητα τουριστικά λεωφορεία ζητεί συνέταιρο από Ρόδο πεπειραμένο στον τουρισμό επαγγελματία. Τηλ. 0945-593404 και 3214222

ΠΩΛΕΙΤΑΙ
ξυλουργικό μηχάνημα σύνθετο Ιταλίας 40άρι - σε τιμή ευκαιρίας και έπιπλο σύνθετο από δεσποτάκι ντεκαπέ μαύρο - άσπρο υπερμοντέρνο σχεδόν καινούργιο λόγω μετακόμισης. Πληρ. τηλ. 77467 0945 881928

ΠΩΛΕΙΤΑΙ σύνθετο τεσσάρων τεμαχίων σε πολύ καλή κατάσταση. Τιμή 100.000 δρχ. Επίσης κονσόλα με καθρέφτη. Πληροφορίες στο τηλ. 31844

ΠΩΛΕΙΤΑΙ καινούργιο ψυγείο σε πολύ καλή τιμή. Πληροφορίες 6-10 μ.μ. Τηλ. 29138

ΠΩΛΕΙΤΑΙ επιχείρηση οβελιστήριο - Fast Food σε προνομιακή παραλιακή περιοχή στην πόλη της Ρόδου. Πληρ. τηλ. 61716

ΕΥΚΑΙΡΙΑ ΠΩΛΟΥΝΤΑΙ σε άριστη κατάσταση και σε ποιότητα ράφια και ταμειακή μηχανή. Σε τιμή ευκαιρίας, για λίγες μέρες. Μεγ. Κωνσταντίνου Abiente. Πληρ. τηλ. 0945794676

ΖΗΤΕΙΤΑΙ συνεργάτης - συνεταίρος σε κερδοφόρα επιχείρηση για την ανάπτυξη νέου τομέα. Δεκτές μόνον σοβαρές προτάσεις. Τηλ: 0945 922566 από 9.00 έως 21.00

ΠΩΛΟΥΝΤΑΙ λόγω αναχωρήσεως έπιπλα, σε πολύ καλή κατάσταση, σαλόνι τραπεζαρία, συνθετο, κρεβατοκάμαρα και παιδικό κρεβατάκι. Πληρ. τηλ. 76870, 0932818047

ΠΩΛΕΙΤΑΙ εστιατόριο στην Κω πλήρως εξοπλισμένο. Πληρ. 0242 - 25723

ΠΩΛΟΥΝΤΑΙ στην Κάρπαθο διακόσια (200) κατοίκια. Πληροφορίες κ. Νίκο, τηλ/νο 0245-71113, ώρες 6-9 μ.μ.

ΠΩΛΟΥΝΤΑΙ έπιπλα μεταχειρισμένα (σαλόνι - μπουφές - κονσόλα - μπαρ - τραπεζάκι τηλεόρασης) σε πολύ καλή κατάσταση τηλ. (25181 - 0932313216).

ΖΗΤΕΙΤΑΙ αντιπρόσωπος στην Ρόδο από Εκδοτική Εταιρεία ταξιδιωτικών οδηγών με έδρα την Αθήνα. Βιογραφικό: Αιγιαλείας 52, Μαρούσι 15125, Τηλ. 01-6856093, 0945 - 859939, Fax: 6856095

ΑΓΟΡΑΖΩ μετοχές της ΔΑΝΕ. Τηλ. επικοινωνίας 01-4534131 0932673987

ΠΩΛΕΙΤΑΙ καινούργια ταμειακή μηχανή μάρκας CASIO. Πληρ. τηλ. 79205

ΠΩΛΕΙΤΑΙ οπωροπαντοπωλείον επί της Γρίβα σε τιμή ευκαιρίας. Πληρ. τηλ. 21248

ΠΩΛΕΙΤΑΙ εστιατόρειο - μπαρ πλήρως εξοπλισμένο στο κέντρο της πλατείας Παραδεισίου. Τηλ. 81909 ώρες καταστήματος.

ΠΩΛΟΥΝΤΑΙ έπιπλα γραφείου σε τιμή ευκαιρίας. Πληρ. τηλ. 33952

ΠΩΛΕΙΤΑΙ ξενοδοχειακός εξοπλισμός κρεβάτια, ντουλάπες, τραπέζια, πόρτες και ένα ψυγείο βιτρίνα. Πληρ. ξενοδ. ΠΑΝΘΕΟΝ 24557

ΠΩΛΗΣΕΙΣ ΑΚΙΝΗΤΩΝ

ΠΩΛΕΙΤΑΙ Οικόπεδο 500 τμ με υψηλό συντελεστή δόμησης στην τουριστική περιοχή Ιξιάς κατάλληλο για καταστήματα Πληρ. τηλ. 93703 92753 βραδ. ώρες.

ΠΩΛΕΙΤΑΙ: επιχείρηση Καφετέρια bar στο Φαληράκι 200 τ.μ. πλήρως εξοπλισμένη. Χαμηλό ενοίκιο. Τηλ.: 0944839719

ΠΩΛΟΥΝΤΑΙ στην Κάρπαθο ισόγειοι χώροι των 44 τ.μ. (γωνιακός χώρος), 62 τ.μ. ή και οι δύο μαζί. Υπάρχουν και υπόγεια του ίδιου μεγέθους κατάλληλα για καταστήματα, τράπεζα, γραφεία σε κεντρικό δρόμο. Πληρ. τηλ. 0245-22147

ΠΩΛΕΙΤΑΙ οικόπεδο δύο στρεμμάτων με σπίτι στο Παραδείσι 200 μέτρα από τον κεντρικό δρόμο. Τιμή ευκαιρίας. Πληρ. τηλ. 63646 - 0945364872.

ΠΩΛΟΥΝΤΑΙ αποθήκες 210 τ.μ. στην περιοχή Ανάληψης (οδός Ιωαννίνων). Πληρ. τηλ. 32216 - 0945934974

ΠΩΛΕΙΤΑΙ
οικόπεδο
στην περιοχή Μήδεια
Πληρ. τηλ. 26066

ΠΩΛΗΣΕΙΣ ΟΙΚΟΠΕΔΩΝ

1) ΚΩΣ: Παραθαλάσσιες εκτάσεις κατάλληλες για τουριστικές επενδύσεις, οικόπεδα με θέα θάλασσα σε τιμές προσιτές. RE/MAX ΑΙΓΑΙΟΥ, **ΓΙΩΡΓΟΣ ΓΑΜΠΙΕΡΑΚΗΣ** τηλ. (0242)-24624, 0944-384164

2) ΚΩΣ: Μεγάλα αστικά ακίνητα και οικόπεδα στο κέντρο της πόλης κατάλληλα για super market, μεγάλες εταιρείες, τράπεζες.

RE/MAX ΑΙΓΑΙΟΥ, **ΓΙΩΡΓΟΣ ΓΑΜΠΙΕΡΑΚΗΣ** τηλ. (0242)-26464, 0944-384164

3) ΔΩΔΕΚΑΝΗΣΑ: Παραθαλάσσια οικόπεδα, αγροκτήματα, εξοχικές μονοκατοικίες, παραδοσιακά σπίτια σε Πάτμο, Λειψούς, Κάλυμνο, Κώ, Νίσυρο, Τήλο. RE/MAX ΑΙΓΑΙΟΥ, **ΓΙΩΡΓΟΣ ΓΑΜΠΙΕΡΑΚΗΣ** τηλ. (0242)-26464, 0944-384164

ΠΩΛΕΙΤΑΙ διαμέρισμα δυάρι 68 τμ επί της Λεωφ. Ηρακλειδών Νο2 (ΙΑΛΥΣΣΟΣ) Μόνον σοβαρές προτάσεις. Τηλ 30576

ΠΩΛΕΙΤΑΙ οικόπεδο 600 τ.μ. με σπίτι και πρόσοψη στο δρόμο 14 μ. στα Κρητικά. Αρ. 54 Πληρ. τηλ. 22933

ΠΩΛΟΥΝΤΑΙ
διαμερίσματα στην περιοχή ξενοδοχείου Blue Sky, πολυτελούς κατασκευής, με γκαράζ, σε εξωτερικό χώρο, ατομική θέρμανση και κουζίνες Ιταλίας.
Οροφοδιαμερίσματα των 145μ2 και 89 μ2, 101μ2, 135μ2 και 113μ2.
Πληροφορίες τηλ: 21714, 22307, 28616.

ΠΩΛΕΙΤΑΙ διόροφη μονοκατοικία ανεξάρτητη στην Παλιά Πόλη και επί της οδού Τιμοκρέοντος έτοιμη για ανακατασκευή. Πληρ. 66041

ΠΩΛΟΥΝΤΑΙ
μονοκατοικίες ανεξάρτητες με πανοραμική θέα 100 τ.μ. 30.000.000 Τηλ. 0241 22142 κιν. 0945202883

ΠΩΛΕΙΤΑΙ σε τιμή ευκαιρίας λόγω αναχώρησης αποθήκη 347 τ.μ. κατάλληλη και για κατοικία εντός Ρόδου τηλ. 32985. Τιμή 120.000 το τ.μ.

ΠΩΛΟΥΝΤΑΙ δύο άρτια οικόπεδα άνω των 4.000 τ.μ. το καθένα, στην περιοχή του ΚΕΓΕ (Αμπελουργικό Φυτώριο Ρόδου) με καταπληκτική θέα. Πληρ. Τηλ. 24466

ΠΩΛΕΙΤΑΙ ή ΕΝΟΙΚΙΑΖΕΤΑΙ
από τον ιδιοκτήτη το ξενοδοχείο «ΦΟΙΒΟΣ» στον Αρχάγγελο 16 δωματίων με μπαρ - κουζίνα - σαλόνι - πάρκιν και κήπος 2800 τ.μ. Μετατρέπεται εύκολα σε 4 μεγάλα διαμερίσματα με τα υπόγειά τους ελεύθερο βαρών. Πληρ. τηλ. 0241/27578 0244/22600

ΕΥΚΑΙΡΙΕΣ

Πωλούνται προνομιούχα διαμερίσματα επιπλωμένα με το κλειδί στο χέρι στο κέντρο της πόλης της Ρόδου. 1) 38 τ.μ. τιμή 10500.000 δρχ, 40 τ.μ. τιμή 11.000.000 δρχ., 46 τ.μ. τιμή 12.500.000. δρχ, 57 τ.μ. 15.500.000 δρχ, 61 τ.μ. τιμή 16.500.000 δρχ.. 63 τ.μ. τιμή 17.000.000 δρχ.. 2) Πωλείται διαμέρισμα super Lux στην Ιαλυσό 107 τ.μ. θέρμανση με δικό του καυστήρα, ηλιακός θερμοσ. 2 τουαλέτες. Τιμή 35.000.000 δρχ.

ΜΑΡΙΟΣ ΒΙΤΖΗΛΑΙΟΣ
Τηλ.. 24900, 25545, 0932-704919

ΠΩΛΟΥΝΤΑΙ: 1) Κατάστημα με δύο αποθήκες στην οδό Βερολίνου 23. 2) Καρά - Γιαπί 160 τ.μ. σε τρίτο όροφο οικοδομής. 3)Αγρόκτημα 4.500 τ.μ. στον Αρχάγγελο επί της Εθνικής οδού Ρόδου - Λίνδου, με φως, νερό και τηλέφωνο. Πληροφορίες: 0244 - 51391 και 51184.

ΠΩΛΟΥΝΤΑΙ
Πωλούνται καρέκλες - μπαμπού σε άριστη κατάσταση και σε τιμή ευκαιρίας.
Πληρ. τηλ. 0244 - 51095.

ΓΙΑΝΝΗΣ ΝΙΚΟΛΙΔΑΚΗΣ
ΜΗΧΑΝΟΛΟΓΟΣ ΜΗΧΑΝΙΚΟΣ
ΓΑΛΛΙΑΣ 14 ΡΟΔΟΣ

ΠΩΛΟΥΝΤΑΙ

Κατάστημα επί της οδού Τσαλδάρη 90 τ.μ.
Διαμ/τα 112 τ.μ. επί της οδού Καζαντζάκη.
Μεζονέτα στο Καρακόνερο 128 τ.μ.
Γραφεία επί της Αννης Μαρίας και Λάρνακας σε πολυτελές συγκρότημα και
Διαμερίσματα 117 τ.μ., 57 τ.μ., 79.50 τ.μ., 90 τ.μ., 88.5 τ.μ., 118 τ.μ., 60 τ.μ., 141 τ.μ.
(Τα παραπάνω διαμερίσματα διαθέτουν θέση στάθμευσης και κεντρική θέρμανση)
ΠΛΗΡΟΦΟΡΙΕΣ ΤΗΛ.
22291 - 35103 / 094 391825

ΜΑΘΗΜΑΤΑ

ΑΓΓΛΙΚΑ Αλλοδαπή καθηγήτρια παραδίδει μαθήματα κατ' οίκον. Επίσης παραδίδει ελληνικά σε αλλοδαπούς και αναλαμβάνει μεταφράσεις και δακτυλογραφήσεις κειμένου σε Η/Υ. Τιμές συμφέρουσες. Πληρ. τηλ. 61850 κιν. 0977433363

ΔΑΣΚΑΛΑ με δύο πτυχία αναλαμβάνει υπεύθυνα μαθητές δημοτικού, γυμνασίου σε ιδιαίτερα μαθήματα για την νέα σχολική χρόνια. Πληρ. τηλ. 76544, 0944 523061

ΦΙΛΟΛΟΓΟΣ καθηγήτρια με φροντιστηριακή πείρα και ειδίκευση στα Αρχαία - Λατινικά - Εκθεση, παραδίδει ιδιαίτερα μαθήματα. Τηλ.: 36670.

ΜΑΘΗΜΑΤΑ Αγγλικά, Ιταλικά (ιδιαίτερα) από καθηγήτρια με φροντιστηριακή πείρα. Πληρ. τηλ. 76544, 0945 984346

ΚΑΘΗΓΗΤΗΣ Φυσικομαθηματικός (ιδιαίτερα) παραδίδει ΜΑΘΗΜΑΤΙΚΑ - ΦΥΣΙΚΗ - ΧΗΜΕΙΑ για ΓΥΜΝΑΣΙΟ - ΛΥΚΕΙΟ. Τηλ. 78851 - 47516 - 61019 - 66736. ΠΕΛΛΑΣ 40 - ΡΟΔΙΝΙ.

ΓΕΡΜΑΝΙΚΑ: Καθηγήτρια με πείρα σε ιδιαίτερα μαθήματα αναλαμβάνει υπευθυνα όλα τα επίπεδα Τηλ. 0972 219911

ΠΩΛΟΥΝΤΑΙ διαμέρισμα 76 τ.μ. κατασκευής 1992. Επι της οδου Περραιας 10 Δ' (Πάροδος Ατταβύρου). Πληρ. τηλ. 20564 - 35196

ΖΗΤΕΙΤΑΙ: Για αγορά οικία 200 τ.μ. περίπου και σε καλή κατάσταση, που βρίσκεται στην ευρύτερη περιοχή Φαληρακίου, Καλυθιών, Κοσκινού, και Αφάντου. Αμεση εξόφληση. Πληροφορίες τηλ. 68834 και 094/5056199

ΠΩΛΕΙΤΑΙ σπίτι σε αρίστη κατάσταση στη Μαλώνα σε καλή τιμή. Πληρ. τηλ. (0244) 51119.

ΠΩΛΟΥΝΤΑΙ αγροτεμάχια και οικόπεδα εντός οικισμού στο Μεγάλο Χωριό Τήλου. Τηλ. 44227

ΠΩΛΕΙΤΑΙ οικόπεδο, παραθαλάσσιο, οικοδομήσιμο 500 τ.μ. στην παραλία της Κρεμαστής, περιοχή Περιαλινής. Πληρ. στο 0932828972 κ. Σταύρο.

ΠΩΛΟΥΝΤΑΙ
ΚΑΤΑΣΤΗΜΑΤΑ
Πωλούνται καταστήματα ετοιμοπαράδοτα, στο μεγαλύτερο συγκρότημα καταστημάτων στην Ρόδο, απευθείας από τον κατασκευαστήπολιτικό μηχανικό Στέλιο Μακέστα. Επενδύστε με σιγουριά εκείόπου ήδη λειτουργεί το PLANET - Z και πρόκειται να λειτουργήσει πολύ σύντομα το πολυκατάστημα ΣΑΚΗΣ.
Από 10.350.000 με ευκολίες πληρωμής.
Πληρ. τηλ. 21347

ΠΩΛΟΥΝΤΑΙ

1. Μονοκατοικίες στην Ιαλυσό, οδός Δημοκρατίας πανταχόθεν ελεύθερες, από 120 τ.μ., έως 180 τ.μ., διόροφες χωρίς υπόγειο, με οικόπεδο από 300 έως 400 τ.μ., πολυτελούς κατασκευής.
2. Διαμερίσματα ετοιμοπαράδοτα 3 υπνοδωματίων, 2 λουτρών, αποθήκη και θέση στάθμευσης, στην οδό Χρήστου Φέσσα, στην Ανάληψη.
- Διαμερίσματα 2 υπνοδωματίων 88 έως 90τ.μ. με θέση στάθμευσης, στην οδό Χρήστου Φέσσα.
Τα παραπάνω διαμερίσματα έχουν κεντρική θέρμανση και υδραυλικό ασανσέρ.
3) Μεζονέτα 185 τ.μ., ετοιμοπαράδοτη διώροφη με υπόγειο, κοντά στα κτήματα Καζούλλη, με άριστη κατασκευή.

ΠΛΗΡΟΦΟΡΙΕΣ: ΑΝΑΣΤΑΣΙΟΣ ΑΤΣΙΔΗΣ
ΣΤΕΦΑΝΟΥ ΚΑΖΟΥΛΛΗ 74
ΡΟΔΟΣ
Τηλ. 28616-37848

Vitzileos
Εθν. Μακαρίου 45, 3ος όροφος, 85100 Ρόδος, Τηλ: 0241 24900 - 25545 Φαξ: 25544, Τ.Θ.: 273

ΠΩΛΗΣΕΙΣ ΑΚΙΝΗΤΩΝ

1) Πωλείται τριόροφη μεζονέτα 130 τ.μ., SUPER LUX, με 2 τζάκια, 2 τουαλέτες και γκαράζ στην περιοχή Μήδεια. Τιμή 45 εκατ. Τηλ. 24900 0932704919

2) Πωλείται οροφοδιαμέρισμα ρετιρέ 185 τ.μ. σε μπετά, κοντά στο Πανεπιστήμιο. Τιμή 20 εκατ. Τηλ. 24900 0932704919

3) Πωλείται αποθήκη super 185 τ.μ. με γραφείο περιοχή Ασγούρου. Τιμή 25 εκατ. Τηλ. 24900 0932704919

4) Ενοικιάζεται ισόγειο κατάστημα 115 τ.μ. στη Μανδηλαρά, ελεύθερο προς ενοικίαση.

5) Πωλείται διαμέρισμα 114 τ.μ. σε παραδοσιακό κτίριο απέναντι από το Καζίνο. Τιμή 30 εκατ.

6) Πωλείται προνομιακό οικόπεδο στο κύμα στην παραλία Κρητηνίας κοντά στο Κάστρο. ΤΜ. 2000 τιμή 12.000.000. Πληροφορίες τηλ. 0241-24900, 0241-25545 Κινητό 0932704919

7) Οικόπεδο στην Ιαλυσό μεταξύ Λεωφόρου και θάλασσας εντός σχεδίου τ.μ. 622 Σ.Δ. 0,4 προνομιακό

8) Μονοκατοικία διόροφη 160μ² στους Καστελλοριζιούς (σε 2 κατοικίες των 80μ²) με κήπο φανταστικό Μόνο 40 εκατ.

9) Ακίνητο με επιχείρηση εστιατόριο στην παραλία Ιαλυσού τ.μ. 135 κάτω με 400μ² αυλή - παραλία και πάνω 200μ² και 500μ² τα-ράτσας. Τιμή 50 εκ + 60 εκατ. και με ευκολίες 25 εκ + 25 εκ. Πληροφορίες 0932704919 και 0241 - 24900

ΦΩΤΙΣΜΟΣ ΜΕ ΟΠΤΙΚΕΣ ΙΝΕΣ

Ανακαινίστε - Διακοσμήστε -
Φωτίστε Εσωτερικά & Εξωτερικά
τα κτίρια σας τα Συντριβάνια
& τις Πισίνες σας
με Οπτικές Ινες.
SUPER VISION International USA
Πώληση Χονδρική - Λιανική
Πληρ. 0932 440566

LANE

Β. ΚΟΡΝΑΡΟΣ

Δρομολόγια από Ρόδο

Κάθε Τετάρτη πρωί στις 05.00
για Χάλκη, Διαφάνι,
Πηγάδια, Κάσο, Σητεία,
Αγιο Νικόλαο, Μήλον, Πειραιά.

Κάθε Κυριακή πρωί στις 05.00
για Διαφάνι, Πηγάδια,
Κάσο, Σητεία, Αγιο Νικόλαο,
Μήλο, Πειραιά.

Πληροφορίες - Εισιτήρια
ΖΟΡΠΙΔΗΣ Μακαρίου 31
τηλ. 20625 30050

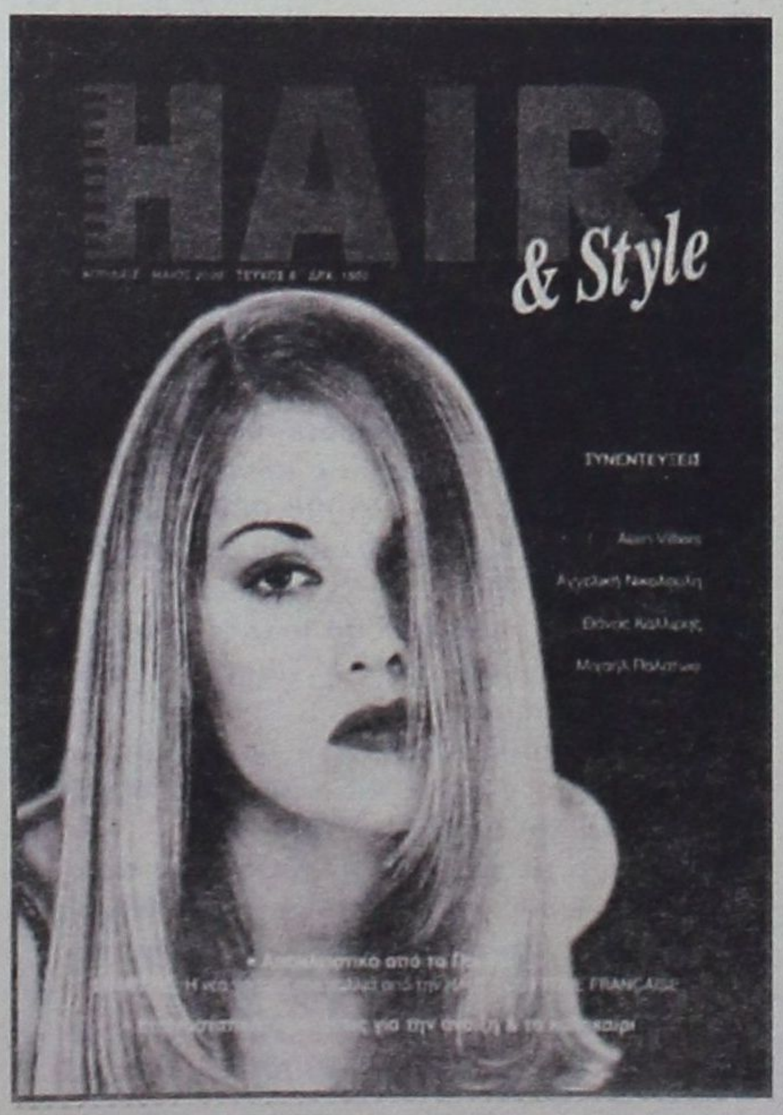

ΜΙΧΑΛΗΣ ΠΑΝΑΓΟΣ
Μηχανολόγος Μηχανικός
Γ. ΣΕΦΕΡΗ 108, ΡΟΔΟΣ
ΤΗΛ 62590, 62517

ΠΩΛΟΥΝΤΑΙ
ΙΔΙΟΚΤΗΤΑ

ΟΙΚΟΠΕΔΑ
Ιδανικά γιά Βίλλες των 4.000 τ.μ. με απεριόριστη θέα στήν περιοχή Πανάγου

ΔΙΑΜΕΡΙΣΜΑΤΑ
Τών 60 καί 120 τ.μ. επί τής Γ. Σεφέρη

ΑΠΟΘΗΚΕΣ
Τών 200, 400, 600 καί 1.400 τ.μ.

ΓΚΑΡΑΖ
Αίθουσες τών 600 τ.μ. στό 6° χλμ Ρόδου-Λίνδου δίπλα στο ΚΤΕΟ.

ΚΑΤΑΣΤΗΜΑΤΑ

ΣΤΗΝ Γ ΣΕΦΕΡΗ 108
Δίπλα στό νέο νοσοκομείο, ΙΣΟΓΕΙΕΣ αίθουσες τών 200, 400, 600 καί 1.400 τ.μ.

ΣΤΟ 6° χλμ ΡΟΔΟΥ-ΛΙΝΔΟΥ
Παραπλεύρως τού ΚΤΕΟ καί επί της Εθνικής Οδού, αίθουσες από 200 έως 600 τ.μ.

ΣΤΟ ΚΙΟΤΑΡΙ
Καταστήματα από 32 έως 250 τ.μ. όλα με πρόσοψη στόν κεντρικό δρόμο έναντι ξενοδοχείου Rodos Maris.

ΓΡΑΦΕΙΑ
Σε υπό ανέγερση οικοδομή επί της Γ. Σεφέρη των 50, 100 και 200 τ.μ.

GP

TOP PROPERTIES
GEORGIOS S. PIPINOS
ΓΕΩΡΓΙΟΣ Σ. ΠΙΠΙΝΟΣ
ΣΥΜΒΟΥΛΟΣ ΚΑΙ ΕΚΤΙΜΗΤΗΣ ΑΚΙΝΗΤΩΝ
REAL ESTATE AGENT - MEMBER OF F.I.A.B.C.I. - N.A.E.A. - C.E.I. - Σ.Ε.Κ.

ΓΠ



Η "TOP PROPERTIES" είναι ατομική επιχείρηση και ανήκει εξ ολοκλήρου στον κ. Γεώργιο Σ. Πιπίνο, που από το 1971 ασχολείται αποκλειστικά και μόνο με επενδύσεις και REAL ESTATE, στο νησί της Ρόδου, καθώς και στην ευρύτερη περιοχή της Δωδεκανήσου.

ΑΠΕΥΘΥΝΟΜΑΣΤΕ: Στους **σοβαρούς, απαιτητικούς και επιλεκτικούς** επενδυτές - επιχειρηματίες - ελεύθερους επαγγελματίες, Ελληνες και ξένους, υψηλού εισοδηματικού επιπέδου, που ενδιαφέρονται να κάνουν μια σοβαρή επένδυση **προβολής** στο νησί της Ρόδου.

ΠΡΟΣΦΕΡΟΥΜΕ: Α) Υπηρεσίες και πληροφορίες που γίνονται σε προσωπικό επίπεδο με **εχεμύθεια, διακριτικότητα και σοβαρότητα.**
Β) Μεγάλη γκάμα υψηλής ποιότητας ακινήτων, όπως: 1) Ξενοδοχεία Α' και Β' κατηγορίας των 600 - 500 - 350 - 300 κλινών 2) Κεντρικά αστικά ακίνητα κατάλληλα για Τράπεζες - καταστήματα - γραφεία 3) Παραλιακές εκτάσεις, κατάλληλες για τουριστικές επενδύσεις των 150.000 - 100.000 - 70.000 - 50.000 - 36.000 τ.μ. και 4) Διαμερίσματα και μαιζονέτες **προβολής.**

ΣΤΟΧΟΣ ΜΑΣ ΕΙΝΑΙ: Να προσφέρουμε στο αγοραστικό μας κοινό **υψηλής ποιότητας ακίνητα και ευκαιρίες** στο νησί της Ρόδου. Η τριακονταετής και πλέον πείρα μας στον τομέα αυτό αποτελεί εγγύηση.

ΣΥΝΘΗΜΑ ΜΑΣ ΕΙΝΑΙ: Επενδύστε στην ΡΟΔΟ ΤΩΡΑ, σε ακίνητα που **ΑΝΤΕΧΟΥΝ ΣΤΟ ΧΡΟΝΟ.**

Γεώργιος Σ. Πιπίνος
ΜΕΣΙΤΗΣ ΑΣΤΙΚΩΝ ΣΥΜΒΑΣΕΩΝ
Γιατί εμείς γνωρίζουμε καλύτερα!

TOP PROPERTIES is a private concern and Mr George S. Pipinos, its owner, has carved, over the years, a reputation for integrity and excellence in the world of Real Estate in the Dodecanese.

At Top Properties we try hard to attract important and selective investors: high calibre businessmen/women and discerning professional people, both Greek and foreign, who wish to acquire substantial and valuable property on Rhodes.

We offer our expertise and advice privately, discreetly and in strict confidence.

We keep a compehensive list of real estate of the highest specifications:

a. A' and B' class hotels (600, 500, 350, 300 beds capacity).

b. Centrally situated office buildings and other business premises.

c. Seaside land, ideal for development (hotels, holiday resorts, etc.), of 150.000, 100.000, 70.000, 50.000, 36.000 sq.m.

d. Luxury appartments, maisonettes, detached, semi - detached and terraced houses.

Our aim is to give our clients the opportunity to acquire value for money, first class real estate on Rhodes. Our 30- year - old experience in Real Estate is our warranty.

Our moto is: Invest in Rhodes. Invest in property. It stands the test of time.

TOP PROPERTIES
and
George S. Pipinos
Because we Know best



ΚΕΝΝΕΝΤΥ 38, ΡΟΔΟΣ, 85 100, ΤΗΛ. (0241) 23895, 38243 και 0944-676003. FAX: (0241) 20883
38 KENNEDY STR., RHODES, 85 100, TEL. (0241) 23895, 38243, and 094 - 676003. FAX: (0241) 20883

ΛΙΜΕΝΙΚΟ ΤΑΜΕΙΟ ΔΩΔΕΚΑΝΗΣΟΥ
ΠΕΡΙΛΗΨΗ ΑΝΑΚΟΙΝΩΣΗΣ

Για την πρόσληψη προσωπικού με σύμβαση εργασίας ιδιωτικού δικαίου ορισμένου χρόνου, το ΛΙΜΕΝΙΚΟ ΤΑΜΕΙΟ ΔΩΔΕΚΑΝΗΣΟΥ που εδρεύει στο ΔΗΜΟ ΡΟΔΟΥ ύστερα από την αριθ. 177/29-2-2000 Πράξη της 3μελούς εξ Υπουργών επιτροπής και την αριθ. πρωτ. 5111.25/2000/10-3-2000 απόφαση του Υπουργού Εμπορικής Ναυτιλίας ανακοινώνει ότι θα προσλάβει προσωπικό με σύμβαση εργασίας ιδιωτικού δικαίου ορισμένου χρόνου 11 (έντεκα) ατόμων για την κάλυψη παροδικών αναγκών των Υπηρεσιών του στην πόλη της Ρόδου, σύμφωνα με τις διατάξεις του άρθρου 21 του Ν. 2190/1994, όπως ισχύει μετά τις τροποποιήσεις και συμπληρώσεις των Ν. 2225/1994, Ν. 2247/94, Ν. 2266/94, Ν. 2349/95, Ν. 2527/97 και 2738/1999 για τις εξής, κατά αριθμό ατόμων, ειδικότητες, με τα αντίστοιχα ειδικά, τυπικά προσόντα και την αντίστοιχη χρονική περίοδο.

ΕΙΔΙΚΟΤΗΤΑ 1. Π.Ε. ΜΗΧΑΝΙΚΩΝ (Πολιτικών μηχανικών) **ΑΡΙΘΜΟΣ** 3 **ΧΡΟΝΙΚΗ ΔΙΑΡΚΕΙΑ** 8 μήνες

ΕΙΔΙΚΟΤΗΤΑ 2. Π.Ε. ΔΙΟΙΚΗΤΙΚΟΥ ΟΙΚΟΝΟΜΙΚΟΥ **ΑΡΙΘΜΟΣ** 1 **ΧΡΟΝΙΚΗ ΔΙΑΡΚΕΙΑ** 8 μήνες

ΕΙΔΙΚΟΤΗΤΑ 3. Τ.Ε. ΔΙΟΙΚΗΤΙΚΟΥ ΛΟΓΙΣΤΙΚΟΥ **ΑΡΙΘΜΟΣ** 1 **ΧΡΟΝΙΚΗ ΔΙΑΡΚΕΙΑ** 8 μήνες

ΕΙΔΙΚΟΤΗΤΑ 4. Τ.Ε. ΤΕΧΝΟΛΟΓΩΝ ΔΟΜΙΚΩΝ ΕΡΓΩΝ **ΑΡΙΘΜΟΣ** 1 **ΧΡΟΝΙΚΗ ΔΙΑΡΚΕΙΑ** 8 μήνες

ΕΙΔΙΚΟΤΗΤΑ 5. Τ.Ε. ΤΕΧΝΟΛΟΓΩΝ ΜΗΧΑΝΙΚΩΝ **ΑΡΙΘΜΟΣ** 2 **ΧΡΟΝΙΚΗ ΔΙΑΡΚΕΙΑ** 8 μήνες

ΕΙΔΙΚΟΤΗΤΑ 6. Δ.Ε. ΤΕΧΝΙΚΩΝ ΔΟΜΙΚΩΝ ΚΑΤΑΣΚΕΥΑΣΤΙΚΩΝ (οπλισμένου και άοπλου σκυροδέματος) **ΑΡΙΘΜΟΣ** 1 **ΧΡΟΝΙΚΗ ΔΙΑΡΚΕΙΑ** 8 μήνες

ΕΙΔΙΚΟΤΗΤΑ 7. Δ.Ε. ΤΕΧΝΙΚΩΝ ΗΛΕΚΤΡΟΛΟΓΩΝ **ΑΡΙΘΜΟΣ** 2 **ΧΡΟΝΙΚΗ ΔΙΑΡΚΕΙΑ** 8 μήνες

Οι υποψήφιοι πρέπει να έχουν ηλικία από 18 έως 65 ετών.

Οι υποψήφιοι δεν πρέπει να έχουν κώλυμα κατά το άρθρο 8 του Υπαλληλικού Κώδικα (καταδίκη, υποδικία, δικαστική συμπαράσταση) με επιφύλαξη των ειδικών διατάξεων του άρθρου 4 παρ. 6 του Ν. 2207/94.

Γνωστοποιείται ότι μεταξύ των υποψηφίων έχουν πρώτη προτεραιότητα οι μακροχρονίως άνεργοι, εγγεγραμμένοι στον Ο.Α.Ε.Δ. για διάστημα δώδεκα (12) τουλάχιστον συνεχών μηνών (άρθρο 9 Ν. 2434/1996) και έπονται οι λοιποί άνεργοι ή ανεπάγγελτοι.

Η σειρά κατάταξης των παραπάνω δύο κατηγοριών ανέργων υποψηφίων γίνεται από άποψη εντοπιότητας (κατοικία - δημοτικότητα) και κριτηρίων ως εξής:

Από άποψη εντοπιότητας:

Πρώτη προτεραιότητα πρόσληψης έχουν:

α) Οι μόνιμοι κάτοικοι του Δήμου Ρόδου στην περιοχή της οποίας θα παρασχεθούν οι υπηρεσίες ή θα εκτελεσθούν οι εργασίες.

β) Οι μόνιμοι κάτοικοι του Δήμου Ιαλυσού ως πλησιέστερου Δήμου στον Δήμο που θα παρασχεθούν οι εργασίες.

γ) Οι μόνιμοι κάτοικοι των Δήμων και Κοινοτήτων του Νομού Δωδεκανήσου

δ) Οι μόνιμοι κάτοικοι των Δήμων και Κοινοτήτων της Περιφέρειας Νοτίου Αιγαίου και τέλος:

ε) Οι μόνιμοι κάτοικοι των υπολοίπων Νομών της Χώρας.

Οι ενδιαφερόμενοι μπορούν να υποβάλλουν αίτηση στα γραφεία της Υπηρεσίας μας στην είσοδο του Εμπορικού Λιμανιού Ρόδου (αρμόδιος κ. Νίκος ΤΣΑΓΚΑΡΑΚΗΣ) εντός προθεσμίας δέκα (10) ημερών, που αρχίζει από την επομένη ημέρα της τελευταίας δημοσίευσης της παρούσας σε τοπικές εφημερίδες ή την ανάρτηση της στο κατάστημα της υπηρεσίας και στο χώρο ανακοινώσεων του δημοτικού ή κοινοτικού καταστήματος, εφόσον η ανάρτηση της είναι τυχόν μεταγενέστερη της δημοσίευσης στις εφημερίδες.

Διευκρινίζεται ότι το Λιμενικό Ταμείο Δωδεκανήσου θα δεχτεί αιτήσεις υποψηφίων έως 05-ΜΑΪΟΥ - 2000.

ΔΗΜΟΣΙΟΠΟΙΗΣΗ

Περίληψη της παρούσας να δημοσιευθεί σε δύο (2) ημερήσιες ή εβδομαδιαίες τοπικές εφημερίδες της έδρας του Νομού και να αναρτηθεί ολόκληρη στο χώρο ανακοινώσεων του δημοτικού ή κοινοτικού καταστήματος.

ΕΝΣΤΑΣΕΙΣ

Οι ενδιαφερόμενοι μπορούν να υποβάλλουν στο ΑΣΕΠ ενστάσεις κατά της ανακοινώσεως μέσα σε αποκλειστική προθεσμία, η οποία λήγει μετά την πάροδο δέκα (10) ημερών από την ανάρτηση τους.

Για την υποβολή της ένστασης απαιτείται η καταβολή στο δημόσιο ταμείο παραβόλου πέντε χιλιάδων (5.000) δραχμών.

Ο ΠΡΟΕΔΡΟΣ Λ.Ε.Δ.
ΝΙΚΟΣ ΖΩΪΔΗΣ

Περίληψη Απόφασης

Με τις αριθ. 6691Γ/18-4-2000, 6591γ-6589γ-6590γ-6593γ/3-4-2000 εκθέσεις επιδόσεως του Δικ. Επιμελ. Πρωτοδ. Ρόδου Νικολάου Χρυσανθή ύστερα από έγγραφη παραγγελία του ενάγοντα Μιχαήλ Τουβρά του Σάββα, κατοίκου Κρεμαστής Ρόδου επιδόθηκε στον Εισαγγελέα Πρωτοδικών Ρόδου αντίστοιχα 1. για τον Παναγιώτη Χιχιμάνη του Μιχαήλ, κάτοικο Αυστραλίας και για τους: 2. Κωνσταντίνο Καντιμοίρη του Ιωάννη, 3. Μαριέττα Καντιμοίρη του Ιωάννη, 4. Γεώργιο Χιχιμάνη του Παναγιώτη και 5. Αντιγόνη Κουδούνη του Μιχαήλ συζ. Παπαδάκη πρώην κατοίκους Κρεμαστής Ρόδου και τώρα αγνώστου διαμονής, η αριθμ. 855/1999 απόφαση του Ειρηνοδικείου Ρόδου, με την οποία αναγνωρίσθηκε δικαστικά ότι στο πρόσωπο του ενάγοντα συμπληρώθηκε ο νόμιμος χρόνος κτητικής παραγραφής για την κτήση της κυριότητας με χρησικτησία τμήματος έκτασης 770 τ.μ., όπως αυτό φαίνεται στο συνημμένο με την αγωγή διάγραμμα, ενός αγρού με κτημ. στοιχεία Τόμος 8 γαιών Κρεμαστής, φύλλο 132, μερίδα 1229, φάκελλος 536 του Κτηματολογίου Ρόδου

Ρόδος 18 Απρίλη 2000
Ο Πληρεξούσιος Δικηγόρος
Δημόκριτος Παπαδόπουλος

ΠΕΡΙΛΗΨΗ

Με την Κ 15/-/ΜΕ 5/2000 οριστική απόφαση του Μονομελούς Πρωτοδικείου Κω αναγνωρίστηκε η τροποποίηση του Καταστατικού του Σωματείου, που εδρεύει στη Λέρο, με την επωνυμία «Γυμναστικός Σύλλογος Νέων Λέρου», του οποίου ο σκοπός περιέχεται στο από 14/1/2000 Καταστατικό του.

Κάλυμνος 20/4/2000
Ο Πληρεξ. Δικηγόρος
Δρόσος Μιχαήλ Πουγούνιας

ΠΕΡΙΛΗΨΗ

Με την Κ 27/-/ΜΕ 4/2000 οριστική απόφαση του Μονομελούς Πρωτοδικείου Κω αναγνωρίστηκε η τροποποίηση του Καταστατικού του Σωματείου, που εδρεύει στην Κάλυμνο, με την επωνυμία «Αθλητικός Σύλλογος ο ΚΑΖΩΝΗΣ», του οποίου ο σκοπός περιέχεται στο από 14/1/2000 Καταστατικό του.

Κάλυμνος 20/4/2000
Ο Πληρεξ. Δικηγόρος
Δρόσος Μιχαήλ Πουγούνιας

ΠΕΡΙΛΗΨΗ

Με την Κ 32/-/ΜΕ 3/2000 οριστική απόφαση του Μονομελούς Πρωτοδικείου Κω αναγνωρίστηκε η τροποποίηση του Καταστατικού του Σωματείου, που εδρεύει στην Κάλυμνο, με την επωνυμία «Αθλητικός Σύλλογος Καλύμνου ΚΑΛΥΜΝΙΑΚΟΣ», του οποίου ο σκοπός περιέχεται στο από 14/1/2000 Καταστατικό του.

Κάλυμνος 20/4/2000
Ο Πληρεξ. Δικηγόρος
Δρόσος Μιχαήλ Πουγούνιας



ΕΝΩΣΗ ΞΕΝΟΔΟΧΕΙΩΝ ΡΟΔΟΥ

Προς
Τα Μέλη της ΕΞΡ
Ενταύθα

ΠΡΟΣΚΛΗΣΗ ΓΕΝΙΚΗΣ ΣΥΝΕΛΕΥΣΗΣ

Καλούνται τα μέλη της Ενωσης Ξενοδόχων Ρόδου στην ετήσια τακτική Γενική Συνέλευση που θα γίνει στις 21 Απριλίου ημέρα Παρασκευή και ώρα 18:00μ.μ. στην αίθουσα του 1ου ορόφου του ΑΚΤΑΙΟΝ, με τα κάτωθι θέματα της ημερήσιας διάταξης:

1. Πεπραγμένα Διοικητικού Συμβουλίου 1999
2. Εγκριση Οικονομικού Απολογισμού έτους 1999
3. Εκθεση Ελεγκτικής Επιτροπής
4. Εγκριση Προϋπολογισμού έτους 2000
5. Εξελίξεις για την κίνηση του 1999 και προοπτικές για το 2000
6. Πολιτική τιμών ξενοδοχείων για το 2000
7. Εργασιακές σχέσεις ξενοδοχοϋπαλλήλων
8. Προβλήματα προστασίας του περιβάλλοντος
9. Δραστηριότητες Επιτροπών Περιοχών της Ενωσης
10. Παρουσίαση προγράμματος προβολής μέσω Internet (INTERREG II)
11. Προγραμματισμός δράσης της Ενωσης για το 2000
12. Διάφορα

Σύμφωνα με το καταστατικό, δικαίωμα να συμμετάσχουν στην Γενική Συνέλευση, έχουν όλα τα μέλη της Ενωσης, δια των νομίμων εκπροσώπων τους, που είναι οικονομικά τακτοποιημένα μέχρι και το έτος 1999.

Σε περίπτωση μη απαρτίας η Συνέλευση θα επαναληφθεί την επόμενη Παρασκευή 28 Απριλίου στον ίδιο τόπο και την ίδια ώρα και θεωρείται ευρισκόμενη σε απαρτία με το 1/4 των ταμειακώς ενήμερων μελών.

Με τιμή

Βασ. Μηναΐδης — **Πρόεδρος**
Ι. Παπαβασιλείου — **Γεν. Γραμματέας**

ROYAL DANISH CONSULATE
Iroon Politechniou 28 - 30
Tel. 0241/31540 - telex: 292 303 -
Fax: 0241/39927
85100 RHODOS - GREECE

ANNOUNCEMENT

THE DANISH CONSULATES NEW ADDRESS IS 114 AUSTRALIAS STR. P.O. BOX 141 85100 RHODOS TELEPHONE: 89332 FAX: 89335

ΑΝΑΚΟΙΝΩΣΗ

ΤΟ ΠΡΟΞΕΝΕΙΟ ΔΑΝΙΑΣ ΑΝΑΚΟΙΝΩΝΕΙ ΟΤΙ ΤΑ ΝΕΑ ΓΡΑΦΕΙΑ ΒΡΙΣΚΟΝΤΑΙ ΣΤΗΝ ΟΔΟ ΑΥΣΤΡΑΛΙΑΣ 114 ΤΗΛ: 89332 ΦΑΞ: 89335 Τ.Θ. 141 85100 ΡΟΔΟΣ

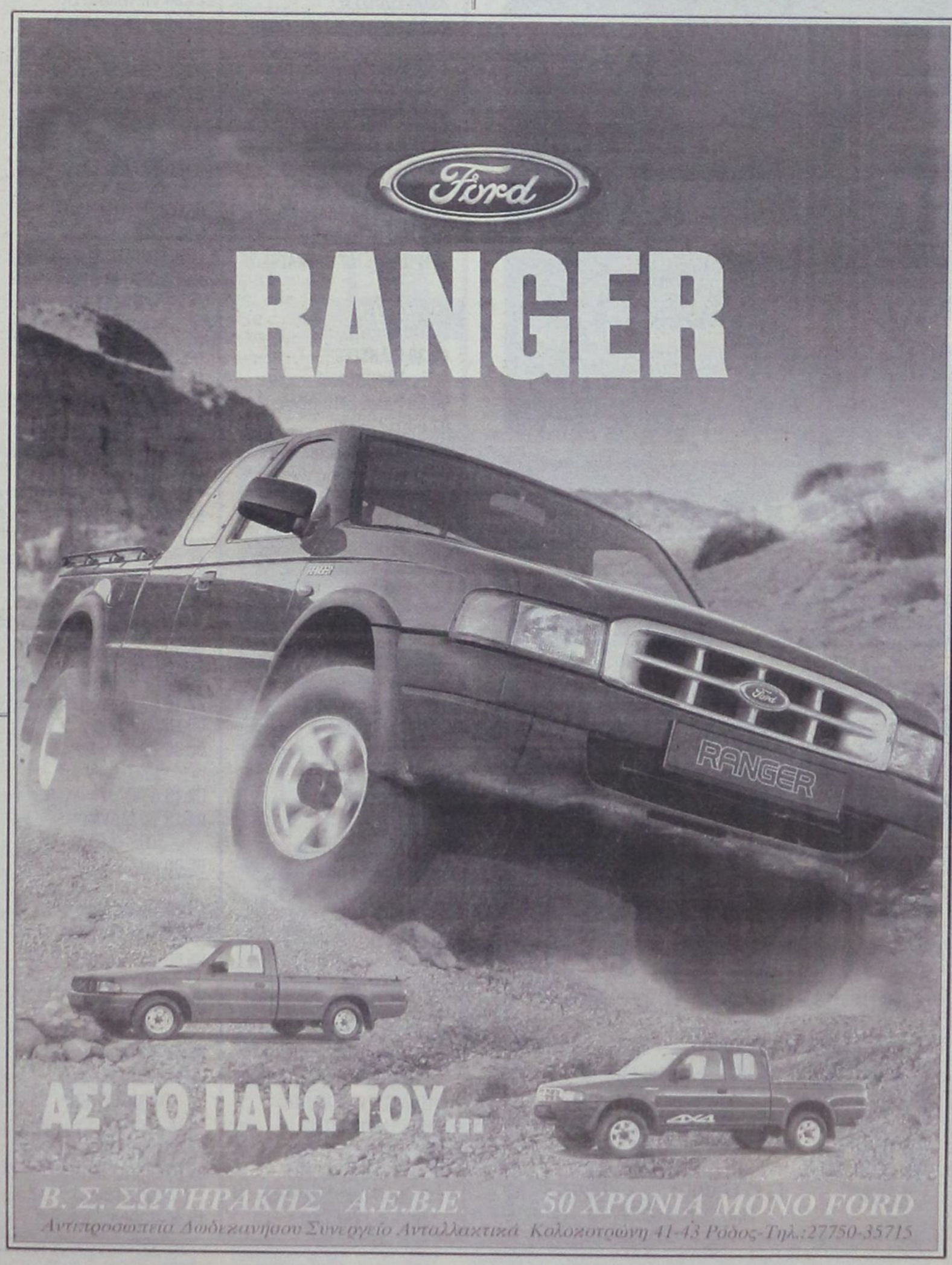



ΚΙΝΗΜΑΤΟΓΡΑΦΟΣ ΜΕΤΡΟΠΟΛ
Τηλ. 28400
ΣΗΜΕΡΑ ΔΥΟ ΤΑΙΝΙΕΣ
ΤΡΕΙΣ ΠΡΟΒΟΛΕΣ
4-6 στα Ελληνικά
6-8 στα Ελληνικά
8-10 στα Αγγλικά
Η ταινία που σπάει ταμεία.
Περιμένουν να την χαρούν Μικροί και Μεγάλοι.
Η μεγάλη επιτυχία της WALT DISNEY
T.O.Y. STORY 2
Κατάλληλον
Παρασκευή - Σάββατο - Κυριακή
σε μία ΠΡΟΒΟΛΗ 10-12 συνεχίζεται η ΥΠΕΡ ΠΕΤΥΧΗΜΕΝΗ ΣΕΙΡΑ
SCREAM 3
ΑΚΑΤΑΛΛΗΛΟΝ

ΠΑΛΛΑΣ 5 CINEMAS CENTER
ΠΡΟΓΡΑΜΜΑ ΕΒΔΟΜΑΔΑΣ
21/04/2000 - 27/04/2000
ΣΤΙΣ 27 ΚΑΙ 28 ΑΠΡΙΛΙΟΥ ΟΙ ΠΑΡΑΣΤΑΣΕΙΣ ΔΕΝ ΘΑ ΠΡΑΓΜΑΤΟΠΟΙΗΘΟΥΝ

ΑΙΘΟΥΣΑ 1 — **CHERRY ORCHARD / Ο ΒΥΣΙΝΟΚΗΠΟΣ**
Η μεταφορά στην μεγάλη οθόνη του κλασσικού μυθιστορήματος του Τσέχωφ, σε σκηνοθεσία Μιχάλη Κακογιάννη.
ΠΡΩΤΑΓΩΝΙΣΤΟΥΝ: CHARLOTTE RAMPLING, ALAN BATES
Performance Time / Ώρες Έναρξης: 16:50, 19:45, 22:40

ANNA & THE KING / Η ANNA & Ο ΒΑΣΙΛΙΑΣ — ΑΙΘΟΥΣΑ 2
Η Άννα, είναι μια βρετανίδα δασκάλα που έρχεται στην Μπανγκόκ για να διδάξει τα μυστικά του δυτικού πολιτισμού στα 67 παιδιά του βασιλιά του Σιάμ.
ΠΡΩΤΑΓΩΝΙΣΤΟΥΝ: JODIE FOSTER, CHOW YUN-FAT
Performance Time / Ώρες Έναρξης: 19:45, 22:40

ΑΙΘΟΥΣΑ 3 — **THE BEACH / Η ΠΑΡΑΛΙΑ**
... κάπου σε αυτόν τον πλανήτη πρέπει να υπάρχει.
ΠΡΩΤΑΓΩΝΙΣΤΟΥΝ: LEONARDO DICAPRIO
Performance Time / Ώρες Έναρξης: 17:20, 20:00

AMERICAN BEAUTY — ΑΙΘΟΥΣΑ 3
Η ομορφιά πολλές φορές θαμπώνει ...κοιτάξτε καλύτερα
ΠΡΩΤΑΓΩΝΙΣΤΟΥΝ: KEVIN SPACEY, ANNETTE BENING
Performance Time / Ώρες Έναρξης: 22:40

ΑΙΘΟΥΣΑ 4 — **ANY GIVEN SUNDAY / ΚΑΘΕ ΚΥΡΙΑΚΗ**
Η σύγκρουση ανάμεσα στον ιδεαλισμό και την εμπορευματοποίηση του φούτμπολ, αλλά και η διαφορετική αντιμετώπιση του παιχνιδιού από την παλιά και τη νέα γενιά.
ΠΡΩΤΑΓΩΝΙΣΤΟΥΝ: AL PACINO, CAMERON DIAZ,
Performance Time / Ώρες Έναρξης: 18:20, 21:40

GIRL INTERRUPTED — ΑΙΘΟΥΣΑ 4 & 5
Ένα ψυχολογικό δράμα βασισμένο στην αληθινή ιστορία μιας νεαρής κοπέλας που βρήκε τη λογική χάνοντας το μυαλό της.
ΠΡΩΤΑΓΩΝΙΣΤΟΥΝ: WYNONA RYDER, ANGELINA JOLI
Performance Time: **ΑΙΘΟΥΣΑ 4** 16:10 • **ΑΙΘΟΥΣΑ 5** 20:00, 22:50

ΑΙΘΟΥΣΑ 2 & 5 — Kids Club ο Παιδική Ζώνη
POKEMON
Performance Time / Κάθε ημέρα: 15:40 , 16:40, 17:50
Δώρο με με κάθε εισιτήριο μία συλλεκτική κάρτα!
Κρατήσεις θέσεων στο 24475 και 70670 (15:00 - 20:00)
Για να ισχύσει η κράτηση, η αγορά του εισιτηρίου πρέπει να γίνεται τουλάχιστον 30 λεπτά πρίν την έναρξη της παράστασης
COLORADO Entertainment Center · Tres Jolie · GO KARTS · IGUANA · FLOCAFE · GOODY'S · J. Halikias t-shirts · CARTOON STORE
AM adv.

FOTO - ΠΑΧΟΣ
- ΕΓΧΡΩΜΕΣ ΦΩΤΟΓΡΑΦΙΕΣ
- ΜΑΥΡΟΑΣΠΡΕΣ
- ΣΛΑΪΤΣ 135 - 6X9 - 6X8 - 9X12 - 13X18
- ΜΕΓΕΝΘΥΝΣΕΙΣ
- ΑΝΑΠΑΡΑΓΩΓΕΣ: ΕΓΧΡΩΜΕΣ - Α.Μ. - ΣΛΑΪΤΣ
- ΦΙΛΜ 8m.m. - 16 m.m. - 35 m.m.
- VIDEO

• ΠΑΡΑΔΟΣΗ ΕΡΓΑΣΙΑΣ ΑΜΕΣΗ
PACOLOR FOTO
ΑΝΤΩΝΗΣ ΠΑΧΟΣ
Γ. ΕΥΣΤΑΘΙΟΥ 11 - ΡΟΔΟΣ
Τηλ. 26893 - 27782

Το Πρόγραμμα

ΕΤ 1

05.30 ΔΙΛΗΜΜΑΤΑ
07.30 ΦΩΤΕΙΝΟ ΠΡΩΙΝΟ
08.00 ΤΑ ΠΡΩΪΝΑΚΙΑ
08.30 ΜΟΥΜΙΝ
09.00 ΤΟ ΘΑΥΜΑΣΤΟ ΒΙΒΛΙΟ ΤΗΣ ΦΥΣΗΣ
09.30 ΧΡΥΣΕΣ ΣΥΝΤΑΓΕΣ
10.00 ΓΛΥΚΙΑ ΖΩΗ
11.30 ΜΑΖΙ ΚΑΙ ΣΗΜΕΡΑ
12.00 ΟΠΩΣ ΜΑΣ ΑΡΕΣΕΙ
13.50 **ΕΙΔΗΣΕΙΣ**
14.30 ΠΑΜΕ ΣΤΟΙΧΗΜΑ;
14.40 ΧΡΙΣΤΙΝΑ ΔΙΚΑΙΩΜΑ ΣΤΗΝ ΑΓΑΠΗ
15.20 ΤΟ ΜΙΚΡΟ ΣΠΙΤΙ ΣΤΟ ΛΙΒΑΔΙ
16.20 ΠΟΚΑΧΟΝΤΑΣ
17.00 **ΕΙΔΗΣΕΙΣ**
17.15 ΚΑΣΣΑΝΔΡΑ, ΤΟ ΜΟΙΡΑΙΟ ΠΑΘΟΣ
18.00 ΕΛΛΗΝΙΚΟ ΝΤΟΚΙΜΑΝΤΕΡ
19.15 ΞΕΝΟ ΝΤΟΚΙΜΑΝΤΕΡ
21.15 ΣΤΑ ΦΤΕΡΑ ΤΟΥ ΕΡΩΤΑ
22.00 ΝΤΟΚΙΜΑΝΤΕΡ
23.00 **ΕΙΔΗΣΕΙΣ**
23.30 ΕΚΠΟΜΠΗ ΣΥΖΗΤΗΣΗ ΓΙΑ ΤΗΝ 21η ΑΠΡΙΛΙΟΥ ΜΕ ΤΟΝ ΤΑΚΗ ΣΠΗΛΙΟΠΟΥΛΟ
01.00 ΠΑΜΕ ΣΤΟΙΧΗΜΑ
01.10 Η ΠΟΛΥΤΕΧΝΙΤΙΣΣΑ
03.30 ΑΥΛΑΙΑ (Ε)
ΑΠΟ ΤΙΣ 5.00 Μ.Μ ΩΣ ΚΑΙ ΤΙΣ 12.00 ΤΟ ΒΡΑΔΥ ΠΑΡΟΥΣ. ΕΜΒΟΛΙΜΑ ΣΤΟ ΠΡΟΓΡ. «Η ΕΡΩΤΗΣΗ ΤΗΣ ΗΜΕΡΑΣ».

NET

06.30 **ΕΙΔΗΣΕΙΣ - ΟΙΚΟΝΟΜΙΑ**
06.55 ΠΑΜΕ ΣΤΟΙΧΗΜΑ
07.00 ΤΙ ΤΡΕΧΕΙ;
10.01 ΤΑ ΕΠΑΓΓΕΛΜΑΤΑ ΤΗΣ ΘΑΛΑΣΣΑΣ
11.01 ΠΟΛΥΤΙΜΟΙ ΛΙΘΟΙ
11.30 ΠΑΘΟΣ ΓΙΑ ΠΕΡΙΠΕΤΕΙΑ
12.01 ΑΙΓΥΠΤΟΣ: ΜΝΗΜΕΙΑ ΤΗΣ ΑΝΑΣΤΑΣΗΣ
13.00 **ΕΙΔΗΣΕΙΣ**
13.30 ΔΕΛΤΙΟ ΧΡΗΜΑΤΙΣΤΗΡΙΟΥ
13.45 ΩΡΑ ΕΛΛΑΔΟΣ
15.00 **ΕΙΔΗΣΕΙΣ**
16.00 ΣΥΝ ΚΑΙ ΠΛΗΝ
18.00 **ΕΙΔΗΣΕΙΣ**
18.30 ΑΡΤ ΝΕΤ
19.00 Η ΔΙΚΤΑΤΟΡΙΑ ΤΩΝ ΣΥΝΤΑΓΜΑΤΑΡΧΩΝ
20.00 Ο 20ός ΑΙΩΝΑΣ: Ο ΑΙΩΝΑΣ ΜΑΣ
21.00 **ΕΙΔΗΣΕΙΣ**
22.00 ΟΙ ΕΝΤΙΜΟΤΑΤΟΙ ΦΙΛΟΙ ΜΟΥ
24.00 **ΕΙΔΗΣΕΙΣ**
00.30 ΠΑΜΕ ΣΤΟΙΧΗΜΑ
00.35 ΝΕΟΣ ΕΛΛΗΝΙΚΟΣ ΚΙΝΗΜΑΤΟΓΡΑΦΟΣ ΜΕ ΤΗ ΦΩΝΗ ΤΟΥ ΣΥΓΓΡΑΦΕΑ. ΜΟΝΟΛΕΠΤΗ ΚΑΘΗΜ. ΕΚΠΟΜΠΗ ΠΟΥ ΜΕΤΑΔΙΔΕΤΑΙ ΕΜΒΟΛΙΜΑ ΣΤΟ ΠΡΟΓΡ. ΤΗΣ ΗΜΕΡΑΣ, ΣΕ ΩΡΕΣ ΤΗΛΕΟΠΤΙΚΗΣ «ΑΙΧΜΗΣ»
ΤΟ ΠΡΟΓΡ. ΣΥΝΕΧ.ΜΕ ΕΚΠΟΜΠΕΣ ΣΕ ΕΠΑΝΑΛΗΨΗ

ΕΤ 3

08.30 VIEWMASTER
09.30 ΚΙΝΟΥΜΕΝΑ ΣΧΕΔΙΑ
10.00 ΕΚΠΑΙΔΕΥΤΙΚΑ ΝΤΟΚΙΜΑΝΤΕΡ
10.15 Η ΟΜΑΔΑ ΑΡΙΘΜΩΝ
10.30 ΘΑ ΤΑ ΠΟΥΜΕ ΣΤΙΣ 10.30
12.00 **ΕΙΔΗΣΕΙΣ**
12.15 ΕΚΠΑΙΔΕΥΤΙΚΑ ΝΤΟΚΙΜΑΝΤΕΡ
12.30 ΝΤΟΚΙΜΑΝΤΕΡ
13.30 ΜΕΡΑ ΜΕΣΗΜΕΡΙ
15.00 **ΕΙΔΗΣΕΙΣ**
15.30 ΜΕ ΜΙΑ ΤΡΙΤΗ ΜΑΤΙΑ
17.00 JAMMIN ΖΩΝΤΑΝΑ
18.00 ΠΛΑΝΗΤΙΚΟ ΧΩΡΙΟ
18.30 ΑΘΛΗΤΙΚΟ ΗΜΙΩΡΟ
19.00 **ΕΙΔΗΣΕΙΣ**
20.00 ΧΟΡΕΥΤΙΚΟΣ ΟΜΙΛΟΣ ΘΕΣΣΑΛΟΝΙΚΗΣ
20.30 ΝΤΟΚΙΜΑΝΤΕΡ
21.00 VIEWMASTER
22.00 ΝΤΟΚΙΜΑΝΤΕΡ
22.30 ΜΙΛΩΝΤΑΣ ΠΟΛΙΤΙΚΑ
23.30 **ΕΙΔΗΣΕΙΣ**
24.00 Η ΠΟΛΗ ΤΩΝ ΧΑΜΕΝΩΝ ΠΑΙΔΙΩΝ

MEGA

06.00 ΠΡΩΤΗ ΕΚΔΟΣΗ
08.00 8 ΣΤΟΝ ΑΕΡΑ
10.00 ΣΑΝ ΤΟ ΣΠΙΤΙ ΣΑΣ
13.10 **ΔΕΛΤΙΟ ΣΤΗ ΝΟΗΜΑΤΙΚΗ ΓΛΩΣΣΑ**
13.15 ΒΡΕΣ ΤΗ ΦΡΑΣΗ
14.00 **ΕΙΔΗΣΕΙΣ**
15.00 ΟΛΑ ΓΙΑ ΤΗΝ ΥΓΕΙΑ
16.00 Ο ΜΕΓΑΛΟΣ ΘΥΜΟΣ
17.00 **ΕΙΔΗΣΕΙΣ**
17.10 ΓΙΑ ΜΙΑ ΘΕΣΗ ΣΤΟΝ ΗΛΙΟ
17.45 ΑΠΑΓΟΡΕΥΜΕΝΗ ΑΓΑΠΗ
18.30 ΕΜΕΙΣ ΚΑΙ ΕΜΕΙΣ
19.10 ΠΟΙΟΣ ΘΕΛΕΙ ΝΑ ΓΙΝΕΙ ΕΚΑΤΟΜΜΥΡΙΟΥΧΟΣ;
20.00 **ΕΙΔΗΣΕΙΣ**
21.05 ΚΡΙΣ - ΚΡΟΣ
22.10 Ο,ΤΙ ΚΑΛΥΤΕΡΟ
00.15 **ΕΙΔΗΣΕΙΣ**
00.30 ΤΟ ΧΑΔΙ ΠΟΥ ΣΚΟΤΩΝΕΙ
02.15 ΑΤΙΘΑΣΑ ΝΙΑΤΑ
04.15 ΤΟ ΔΙΔΥΜΟ ΤΗΣ ΤΡΕΛΑΣ
06.00 ΡΟΖ ΣΥΝΝΕΦΑΚΙ

ANT 1

06.00 **ΤΑ ΝΕΑ ΤΟΥ ANT1 SATELLITE**
06.20 **ΟΙ ΕΙΔΗΣΕΙΣ ΤΟΥ CBS**
06.45 ΚΙΝΟΥΜΕΝΑ ΣΧΕΔΙΑ
06.55 **ΕΙΔΗΣΕΙΣ ΣΤΗ ΝΟΗΜΑΤΙΚΗ ΓΛΩΣΣΑ**
07.00 ΚΑΛΗΜΕΡΑ ΕΛΛΑΔΑ
09.55 Ο ΚΑΙΡΟΣ ΤΗΣ ΕΒΔΟΜΑΔΑΣ
10.00 ΠΡΩΙΝΟΣ ΚΑΦΕΣ
13.25 SUPER GAME
13.30 ΚΑΡΑΜΠΟΛΑ
14.00 **ΕΙΔΗΣΕΙΣ**
14.40 ΧΡΗΜΑ ΚΑΙ ΧΡΗΜΑΤΙΣΤΗΡΙΟ
14.45 ΚΑΙ ΟΙ ΠΑΝΤΡΕΜΕΝΟΙ ΕΧΟΥΝ ΨΥΧΗ
15.40 ΣΟΥΠΕΡ ΓΚΕΙΜ
15.45 ΑΤΙΘΑΣΑ ΝΙΑΤΑ
16.40 ΣΟΥΠΕΡ ΓΚΕΙΜ
16.45 ΕΠΙΤΕΛΟΥΣ ΜΑΖΙ
17.55 Ο ΚΑΙΡΟΣ ΤΗΣ ΕΒΔΟΜΑΔΑΣ
18.00 **ΕΙΔΗΣΕΙΣ**
18.15 ΚΑΛΗΜΕΡΑ ΖΩΗ
19.00 Η ΛΑΜΨΗ
19.40 **ΕΙΔΗΣΕΙΣ**
21.05 ΚΩΝΣΤΑΝΤΙΝΟΥ ΚΑΙ ΕΛΕΝΗΣ
22.05 ΠΡΟΣΟΧΗ... ΜΑΡΚΟΠΕΔΙΟ
23.10 **ΕΙΔΗΣΕΙΣ**
23.15 ΤΑΥΡΟΣ ΜΕ ΤΟΞΟΤΗ
12.15 **ΕΙΔΗΣΕΙΣ**
12.30 ΝΟΜΟΣ ΚΑΙ ΤΑΞΗ
01.30 ΤΟ ΣΗΜΑΔΙ ΤΟΥ ΓΕΡΑΚΙΟΥ
03.15 ΤΗΛΕΜΑΡΚΕΤΙΝΓΚ-ΤΗΛΕΑΓΟΡΑ
03.45 ΕΝΑΣ ΜΟΝΤΕΡΝΟΣ ΡΟΒΙΝΣΩΝΑΣ ΚΡΟΥΣΟΣ
05.00 ΜΕΛΩΔΙΑ ΓΙΑ ΤΡΕΙΣ

ALPHA

06.00 ΠΡΩΤΗ ΕΝΗΜΕΡΩΣΗ
08.00 ΑΠΟ ΤΟ ALPHA ΩΣ ΤΟ ΩΜΕΓΑ
12.00 **ΕΙΔΗΣΕΙΣ**
12.30 ΜΑΡΙΑ
14.00 **ΕΙΔΗΣΕΙΣ**
15.00 ΠΑΚΙΤΑ
16.00 ΜΟΙΡΑΙΟ ΠΑΘΟΣ
17.00 ΟΛΑ ΓΙΑ ΤΗΝ ΑΓΑΠΗ
18.00 ΑΛΟΝΤΡΑ
19.00 ΡΟΖΑΛΙΝΤΑ
19.45 **ΕΙΔΗΣΕΙΣ**
21.00 ΡΟΖΑΛΙΝΤΑ
21.45 ΤΣΑ...
22.45 ΦΩΣ ΣΤΟ ΤΟΥΝΕΛ
00.15 **ΕΙΔΗΣΕΙΣ**
02.30 Η ΤΡΙΛΟΓΙΑ ΤΟΥ ΤΡΟΜΟΥ
04.30 ΤΣΙΚΙΤΙΤΑΣ: ΕΝΑΣ ΜΕΓΑΛΟΣ ΕΡΩΤΑΣ

STAR

06.00 ΑΣΤΕΡΙΑ ΣΤΟ ΠΕΝΤΑΓΡΑΜΜΟ
07.15 ΠΑΙΔΙΚΟ ΠΡΟΓΡΑΜΜΑ
08.25 **ΕΙΔΗΣΕΙΣ**
08.30 ΓΙΑ ΜΙΑ ΧΟΥΦΤΑ ΤΟΥΒΛΑ
10.00 STAR CAFE
12.30 ΑΜΟΡ ΧΙΤΑΝΟ
13.00 **ΕΙΔΗΣΕΙΣ**
13.57 Η ΥΓΕΙΑ ΚΤΙΖΕΤΑΙ ΚΑΘΕ ΜΕΡΑ
14.00 ΤΟΛΜΗ ΚΑΙ ΓΟΗΤΕΙΑ
14.30 ΓΙΑ ΤΗΝ ΑΓΑΠΗ ΤΗΣ ΕΣΘΗΡ
15.30 ΓΙΑ ΤΗΝ ΚΑΡΔΙΑ ΤΗΣ ΜΑΡΙΑΣ
16.00 ΤΑ ΜΥΣΤΙΚΑ ΤΗΣ ΑΓΑΠΗΣ
17.00 **ΕΙΔΗΣΕΙΣ**
17.15 ΜΙΛΑΓΚΡΟΣ Η ΑΤΙΘΑΣΗ
18.15 ΟΙ ΠΕΤΑΛΟΥΔΕΣ ΕΛΕΥΘΕΡΑ ΠΕΤΟΥΝ
19.15 ΑΪΜΕ ΑΓΑΠΗ ΜΟΥ
19.45 **ΕΙΔΗΣΕΙΣ**
21.00 ΕΠΙΣΤΡΟΦΗ ΣΤΟ ΧΘΕΣ
24.00 **ΕΙΔΗΣΕΙΣ**
01.30 Η ΤΕΛΕΥΤΑΙΑ ΕΠΕΛΑΣΗ
03.15 ΤΑ ΚΟΚΚΙΝΑ ΠΑΠΟΥΤΣΙΑ
04.15 ΤΗΛΕΜΑΡΚΕΤΙΝΓΚ
04.45 ΕΝΑ ΣΠΙΤΙ ΑΝΩ - ΚΑΤΩ
05.15 ΤΗΛΕΜΑΡΚΕΤΙΝΓΚ
05.30 ΑΝΔΡΕΣ ΕΤΟΙΜΟΙ ΓΙΑ ΟΛΑ

FILMNET

06.35 ΕΤΣΙ ΕΙΝΑΙ Η ΖΩΗ
08.20 ALIENS CONTACT: ARE WE ALONE
10.00 ΙΟΥΛΙΟΣ ΚΑΙΣΑΡΑΣ
12.10 ΜΟΝΟΝ ΟΙ ΤΡΕΛΟΙ ΕΡΩΤΕΥΟΝΤΑΙ
14.10 Η ΜΑΓΙΣΣΑ ΤΗΣ ΠΟΛΗΣ
16.00 ΜΠΛΑΚ ΝΤΟΓΚ
18.00 ΣΤΑΓΟΝΕΣ ΑΓΑΠΗΣ
20.00 ΧΤΥΠΗΜΕΝΟΙ ΑΠΟ ΤΟΝ ΕΡΩΤΑ
21.30 MAD ON FILMNET
22.00 ΣΤΗΜΕΝΟ ΠΑΙΧΝΙΔΙ
24.00 Ο ΑΝΘΡΩΠΟΣ ΜΕ ΤΗ ΣΙΔΕΡΕΝΙΑ ΜΑΣΚΑ
02.15 ΣΑΧΑΡΑ
03.55 ΚΑΥΤΗ ΣΑΡΚΑ
05.35 HOLLYWOOD ALIENS AND MONSTERS

NEW

07.00 ΜΟΥΣΙΚΟ ΠΡΟΓΡΑΜΜΑ
08.00 MAKE MY DAY
10.00 NEW TIME
12.00 ΜΗ ΜΟΥ ΠΕΙΣ...
14.00 FACE TO FACE
14.55 ΦΩΤΟ-ΦΙΝΙΣ
16.00 HIT SELECTION
19.15 ΤΙ, ΠΩΣ, ΠΟΥ;
20.30 ΤΡΙΤΟ ΜΑΤΙ
21.30 ΠΡΟΣΩΠΑ
22.15 ΧΡΗΜΑ GR
23.00 **ΕΙΔΗΣΕΙΣ**
23.15 ΑΝΤΙΠΑΡΑΘΕΣΕΙΣ

K-TV

07.00 ΟΙ ΤΡΙΔΥΜΕΣ
08.00 ΜΕΪΣΙ
08.30 ΡΕΝΑΤΑ
09.00 Ο ΝΤΕΤΕΚΤΙΒ ΤΩΝ ΖΩΩΝ
10.00 ΣΠΑΪΝΤΕΡΜΑΝ
10.30 ΦΡΑΝΚΛΙΝ
11.30 ΓΑΒΝΤΑΝΙΑΝ ΚΑΙ ΟΙ ΤΡΕΙΣ ΣΩΜΑΤΟΦΥΛΑΚΕΣ
12.00 Η ΠΡΙΓΚΙΠΙΣΣΑ ΤΟΥ ΝΕΙΛΟΥ
13.30 ΤΟΜ ΚΑΙ ΣΙΝΑ
14.00 ΤΡΙΣΤΑΝΟΣ ΚΑΙ ΙΖΟΛΔΗ
15.30 ΦΑΝΤΟΝΕΤ
16.00 Ο ΠΑΡΑΜΥΘΕΝΙΟΣ ΚΟΣΜΟΣ ΤΩΝ ΑΔΕΡΦΩΝ ΓΚΡΙΜ

ΡΟΣΚΟΠΙΟ

ΚΡΙΟΣ:
21 ΜΑΡΤΙΟΥ - 20 ΑΠΡΙΛΙΟΥ

Καθώς η δυνατότητα αφομοίωσης και αυτοσυγκέντρωσης είναι μειωμένη σήμερα, μη βιάζεστε να προχωρήσετε σε ενέργειες που θα μπορούσαν τελικά να αποδειχθούν λανθασμένες. Παρ' όλα αυτά, μην απομονώνεστε και δώστε επιτέλους προτεραιότητα στην προσωπική σας ζωή, όσο και αν σας πιέζουν οι υποχρεώσεις.

ΤΑΥΡΟΣ
21 ΑΠΡΙΛΙΟΥ - 20 ΜΑΪΟΥ

Φροντίστε να έχετε την προσωπική σας άποψη για γεγονότα και καταστάσεις που αφορούν την προσωπική σας ζωή. Μην πιστεύετε πάντα αυτά που ακούτε από «καλοθελητές», που δεν χαίρονται ίσως βλέποντας την πρόοδό σας στον τομέα των σχέσεων.

ΔΙΔΥΜΟΙ
21 ΜΑΪΟΥ - 20 ΙΟΥΝΙΟΥ

Αν δεν νιώθετε γεροί και δυνατοί αυτό το διάστημα, ίσως να οφείλεται στο άγχος που αρχίζει να ενσωματώνεται στη ζωή σας. Τα «πρέπει» μάλλον είναι μεγαλύτερα από τα «θέλω». Μια γενική αναδιοργάνωση στην καθημερινή σας ζωή θα μπορούσε να βάλει τα πράγματα στη θέση τους.

ΚΑΡΚΙΝΟΣ
22 ΙΟΥΝΙΟΥ - 23 ΙΟΥΛΙΟΥ

Το ομαδικά σπορ, οι εκδρομές και οι εξορμήσεις, θα τονώσουν τον οργανισμό σας και θα σας ξεκουράσουν. Συζητήστε ζεστά με τους φίλους σας, τώρα που έχετε ανάγκη από συμβουλές και ξεκούραση ψυχική.

ΛΕΩΝ
21 ΙΟΥΛΙΟΥ - 22 ΑΥΓΟΥΣΤΟΥ

Η σημερινή ημέρα θα μπορούσε να είναι γεμάτη ένταση, καθώς οι άνθρωποι του οικογενειακού σας περιβάλλοντος εναντιώνονται στις δικές σας δραστηριότητες. Προσέξτε τις αντιδράσεις σας, γιατί η έλλειψη ψυχραιμίας θα σας οδηγήσει σε φιλονικίες με κάποιο δικό σας άτομο.

ΠΑΡΘΕΝΟΣ
23 ΑΥΓΟΥΣΤΟΥ - 22 ΣΕΠΤΕΜΒΡΙΟΥ

Για να περάσετε τις απόψεις σας και να γίνουν σεβαστές, πρέπει να έχετε αυτοπεποίθηση. Αφήστε λοιπόν καλύτερα κάποιες συζητήσεις για άλλη ημέρα. Ασχοληθείτε με τις υποχρεώσεις σας και δώστε προσοχή στις λεπτομέρειες.

ΖΥΓΟΣ:
23 ΣΕΠΤΕΜΒΡΙΟΥ - 22 ΟΚΤΩΒΡΙΟΥ

Αποφύγετε κάθε ενέργεια που θα μπορούσε να βάλει σε κίνδυνο το πορτοφόλι και τη διάθεσή σας. Στην ανάληψη οικονομικών υποχρεώσεων θα πρέπει να επιδείξετε κάθε σοβαρότητα και υπευθυνότητα.

ΣΚΟΡΠΙΟΣ:
23 ΟΚΤΩΒΡΙΟΥ -21 ΝΟΕΜΒΡΙΟΥ

Η παρουσία της Σελήνης στο ζώδιό σας, σε δυσαρμονική όψη τόσο με τον Δία όσο και με τον Ποσειδώνα, δεν μπορεί να σας κάνει αντικειμενικούς στην κρίση γεγονότων και καταστάσεων. Δεν αρκεί η καλή σας θέληση.

ΤΟΞΟΤΗΣ:
23 ΝΟΕΜΒΡΙΟΥ-21 ΔΕΚΕΜΒΡΙΟΥ

Κάντε υπομονή προς το παρόν, αν τα πράγματα δεν εξελίσσονται όπως θέλετε. Πολύ σύντομα ένα νέο πνεύμα αντιμετώπισης των καταστάσεων, πιο δημοκρατικό και σε συνεργασία με τους άλλους ανθρώπους, θα γίνει η νέα πραγματικότητα της ζωής σας.

ΑΙΓΟΚΕΡΩΣ:
22 ΔΕΚΕΜΒΡΙΟΥ - 19 ΙΑΝΟΥΑΡΙΟΥ

Μην είστε απόλυτοι όταν κρίνετε τους φίλους ή τους ανθρώπους που ανήκουν στο κοινωνικό σας περιβάλλον. Δεν επιτρέπονται επιπολαιότητες και υπερβολές. Όλα εξαρτώνται από τις δικές σας πράξεις και επιλογές, αν δεν θέλετε να μείνετε μόνοι.

ΥΔΡΟΧΟΟΣ
20 ΙΑΝΟΥΑΡΙΟΥ - 18 ΦΕΒΡΟΥΑΡΙΟΥ

Οι πλανητικές όψεις της ημέρας δεν μπορούν να φέρουν σπουδαίες αλλαγές στην επαγγελματική σας ζωή, ίσως όμως θα μπορούσαν να αλλάξουν τη νοοτροπία σας. Προς το παρόν είναι σημαντικό να περιορίσετε την ευθιξία σας και να αντιμετωπίζετε τα πάντα με κέφι και χιούμορ.

ΙΧΘΥΕΣ:
19 ΦΕΒΡΟΥΑΡΙΟΥ - 20 ΜΑΡΤΙΟΥ

Με φαντασία και επινοητικότητα ξεπεράστε τις υπερβολές της διάθεσής σας, μην είστε ανυπόμονοι και προσέξτε τις λεπτομέρειες. Οι μεγάλες υποσχέσεις δεν έχουν πάντα πρακτικό αντίκρυσμα. Μην ξεχνάτε ότι τα αισιόδοξα συναισθήματα ομορφαίνουν τη ζωή



ΚΕΡΔΟΣ
(Ωφέλεια)

- «Κέρδος δε φίλτατον, εκόντος ει τις δόμων φέροι».

(Το καλύτερο κέρδος είναι κείνο που το παίρνεις και είναι σύμφωνος και αυτός που σου το δίνει).

(Πίνδαρος)

- «Ελπίς κακού κέρδους αρχή ζημιάς».

(Η ελπίδα ανήθικου κέρδους είναι η αφετηρία οικονομικής ζημιάς).

(Δημόκριτος)

- «Τα δειλά κέρδη πημονάς εργάζεται.

(Τα άνομα κέρδη βάσανα κατεργάζονται).

(Σοφοκλής)

- «Κέρδος αισχρόν»

(Είναι κακό η επιθυμία κέρδους).

(Ανάχαρσις)

ΚΙΝΗΣΙΣ

- «Πάντα ρει, είναι δε παγίως ουδέν».

(Ολά είναι ρευστά και τίποτε δεν είναι σταθερό).

(Ηράκλειτος)

- «Πάντα χωρεί και ουδέν μένει».

(Ολα προχωρούν - κινούνται - και τίποτε δεν μένει στάσιμο).

(Ηράκλειτος)

- «Οδός άνω, κάτω μίη».

(Ενας είναι ο δρόμος προς τα άνω και προς τα κάτω).

(Ηράκλειτος)

ΚΟΙΝΩΝΙΑ

(Εθνος - Διεθνισμός)

Η κοινωνία δεν είναι κατάλληλη για κείνους οι οποίοι είναι ακοινώνητοι.

(Σαίξπηρ)

- Η κοινωνία είναι η εξέλιξις της οικογένειας.

(Λα Κορνταίρ)

- Μέσα στην κοινωνία γνωρίζει κανείς τους άλλους, μέσα στη μόνωσι τον εαυτό του.

- Κανένας δεν ζει μόνο για τον εαυτό του.

(Βίβλος)

- Ιδού τα τρία κοινωνικά προβλήματα: η εξαθλίωσης των ανδρών από τη φτώχεια· η κατάπτωσις της γυναίκας από την πείνα· και ο αφανισμός της νεότητος από τη φυσική και πνευματική νύχτα.

(Ουγκώ)

- Το πνεύμα της αληθείας και το πνεύμα της ελευθερίας, είναι οι στυλοβάτες της κοινωνίας.

(Ιψεν)

- Ηθική, αγάπη, αδελφοσύνη, δικαιοσύνη· όλα αυτά εκφράζουν την κοινωνική αλληλεγγύη. Η ανθρωπότης αναπτύσσεται και προοδεύει, στηριζόμενη μόνο σ'αυτές τις αρχές, διαφορετικά χάνεται.

(Σου - Γιά - Σέν)

- Στην κοινωνία πρέπει να είσαι πολύ συνετός. Το μυστικό που σου έχουν εμπιστευθεί να το κρύβεις μέσα στην καρδιά σου. Ξέχασε ακόμη και ότι το άκουσες.

(Θέογνις)

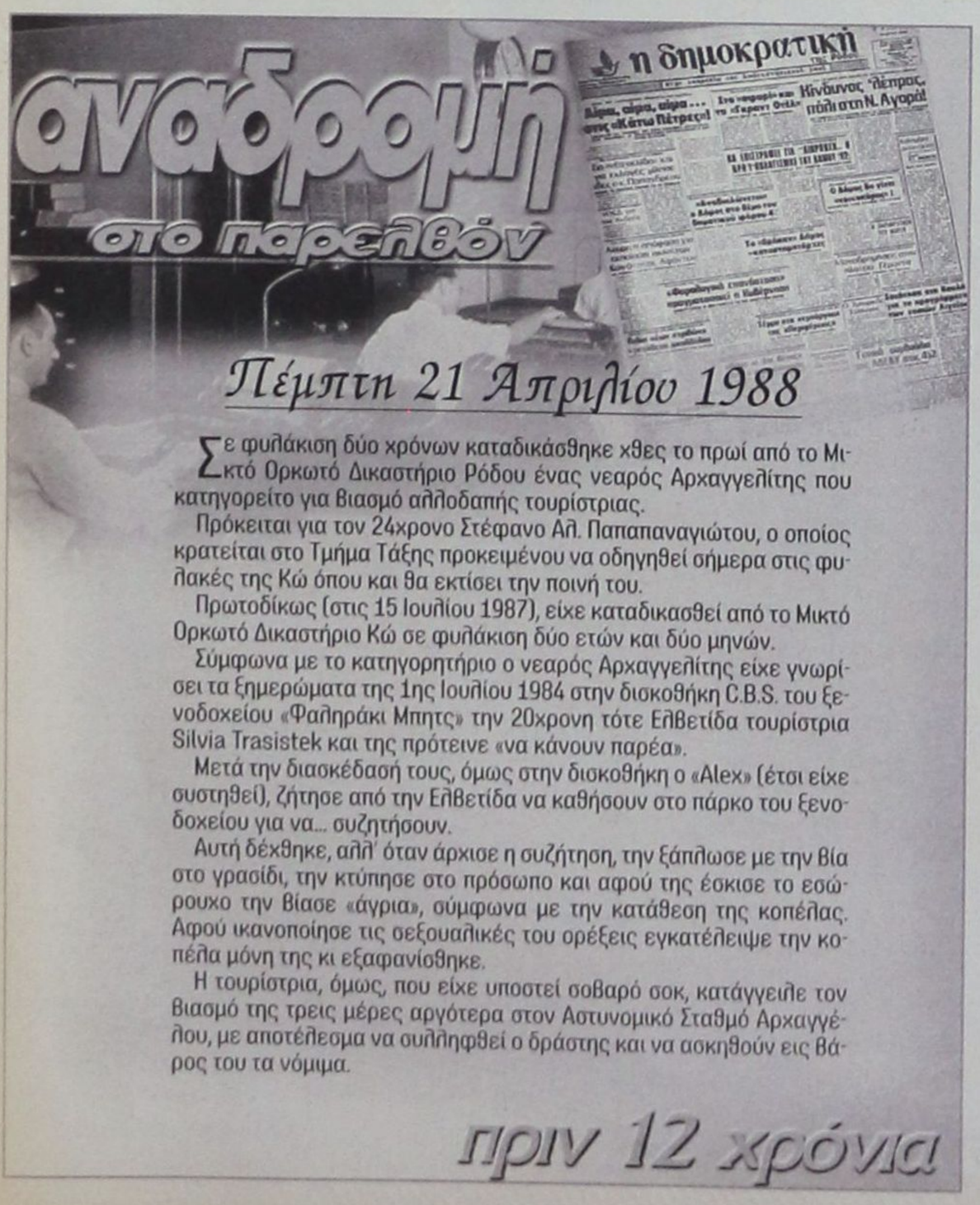

Σε φυλάκιση δύο χρόνων καταδικάσθηκε χθες το πρωί από το Μικτό Ορκωτό Δικαστήριο Ρόδου ένας νεαρός Αρχαγγελίτης που κατηγορείτο για βιασμό αλλοδαπής τουρίστριας.

Πρόκειται για τον 24χρονο Στέφανο Αλ. Παπαπαναγιώτου, ο οποίος κρατείται στο Τμήμα Τάξης προκειμένου να οδηγηθεί σήμερα στις φυλακές της Κώ όπου και θα εκτίσει την ποινή του.

Πρωτοδίκως (στις 15 Ιουλίου 1987), είχε καταδικασθεί από το Μικτό Ορκωτό Δικαστήριο Κώ σε φυλάκιση δύο ετών και δύο μηνών.

Σύμφωνα με το κατηγορητήριο ο νεαρός Αρχαγγελίτης είχε γνωρίσει τα ξημερώματα της 1ης Ιουλίου 1984 στην δισκοθήκη C.B.S. του ξενοδοχείου «Φαληράκι Μπητς» την 20χρονη τότε Ελβετίδα τουρίστρια Silvia Trasistek και της πρότεινε «να κάνουν παρέα».

Μετά την διασκέδασή τους, όμως στην δισκοθήκη ο «Alex» (έτσι είχε συστηθεί), ζήτησε από την Ελβετίδα να καθήσουν στο πάρκο του ξενοδοχείου για να... συζητήσουν.

Αυτή δέχθηκε, αλλ' όταν άρχισε η συζήτηση, την ξάπλωσε με την βία στο γρασίδι, την κτύπησε στο πρόσωπο και αφού της έσκισε το εσώρουχο την βίασε «άγρια», σύμφωνα με την κατάθεση της κοπέλας. Αφού ικανοποίησε τις σεξουαλικές του ορέξεις εγκατέλειψε την κοπέλα μόνη της κι εξαφανίσθηκε.

Η τουρίστρια, όμως, που είχε υποστεί σοβαρό σοκ, κατάγγειλε τον βιασμό της τρεις μέρες αργότερα στον Αστυνομικό Σταθμό Αρχαγγέλου, με αποτέλεσμα να συλληφθεί ο δράστης και να ασκηθούν εις βάρος του τα νόμιμα.

πριν 12 χρόνια



ΜΕ ΥΠΕΥΘΥΝΟΥΣ ΤΟΝ ΔΗΜΟ ΚΑΙ ΤΗΝ ΑΡΧΑΙΟΛΟΓΙΑ

Η πόλη της Ρόδου θα χάσει *και πάλι τον τουρισμό της!*

✓ Χαώδης η κατάσταση στην Μεσαιωνική Πόλη ✓ Ετοιμοι να εκραγούν οι καταστηματάρχες ✓ Στυγνή και βάρβαρη η εκμετάλλευση των μαθητών

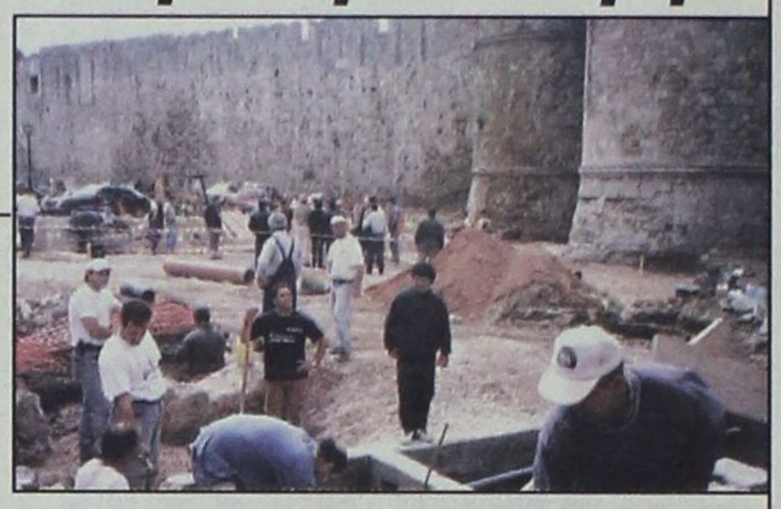

Οξύνονται, όσο κυλάνε οι ημέρες, οι αντιδράσεις και φυσικά δικαιολογημένα, των καταστηματαρχών και γενικά των επιχειρηματιών και των κατοίκων της Μεσαιωνικής Πόλης κατά της Αρχαιολογίας, γιατί τα περίφημα έργα που εκτελούνται εδώ κι αρκετούς μήνες μπροστά στην θαλασσινή Πύλη, αντί να τελειώνουν παίρνουν μάκρος χρόνου.

Εν τω μεταξύ, το μπετόν που πέφτει «πάει σύννεφο», από τον υποτιθέμενο... εχθρό του! Θυμίζει η περίπτωση καθολικούς αρχιερείς, που «βάπτιζαν» το κρέας - ψάρι και απαλλασσόταν πάσης... αμαρτίας και ποινής!

Πράγματι, όπως προέκυψε και χθες από αυτοψία, τα έργα αυτά, τα οποία εμπνεύσθηκαν, όσοι τα εμπνεύσθηκαν, με μοναδικό στόχο (τουλάχιστον, όπως πιστεύεται), τον διωγμό των αυτοκινήτων, δεν πρόκειται να τελειώσουν ούτε τον Ιούνιο!

Το γεγονός προκαλεί την εύλογη και δικαιολογημένη αντίδραση και αγανάκτηση των επιχειρηματιών και κατοίκων της Μεσαιωνικής Πόλης, γιατί καθιστά αδύνατη την προσπέλαση των τουριστών (έχει κλείσει τελείως και η πύλη), με αποτέλεσμα να έχει μειωθεί ο τζίρος τους κατά 50% τουλάχιστον, ενώ αναμένεται να υποστούν τεράστια ζημιά και στον επόμενο χρόνο, αφού τα έργα δεν πρόκειται να τελειώσουν, ενώ ταυτόχρονα εκτελούνται και έργα αποχέτευσης, που, επίσης, πάνε με ρυθμό χελώνας.

Τόση είναι η αγανάκτηση των επιχειρηματιών και των κατοίκων, που χθες απειλούσαν ευθέως πλέον, με κατάληψη του Δημαρχείου και των γραφείων της Αρχαιολογίας για να υποχρεώσουν τους «αρμόδιους» να επιδείξουν περισσότερη υπευθυνότητα και σοβαρότητα. Πολλοί απ' αυτούς υποστηρίζουν ότι έχασαν ήδη περισσότερους από τους μισούς τουρίστες κρουαζιεροπλοίων, ενώ και οι εφοπλιστές δείχνουν να είναι αγανακτισμένοι γιατί οι τουρίστες βρίσκονται μπροστά σε «γιαπιά» και ταλαιπωρούνται αφάνταστα.

Από την άλλη πλευρά, η κυκλοφορία από το λιμάνι ως το Μαντράκι διεξάγεται με «βήμα σημειωτόν», λόγω τουριστικών λεωφορείων αλλά και λόγω της καταλήψεως δρόμων και πεζοδρόμων από οχήματα, που δεν βρίσκουν χώρο για να σταθμεύσουν σε ακτίνα εκατοντάδων μέτρων.

Δεν υπάρχει η παραμικρή πλέον αμφιβολία (αυτό το επεσήμανε με όλους τους τόνους και χθες η «δ») ότι η πόλη της Ρόδου θα υποστεί μεγάλη καταστροφή, αφού θα χάσει και πάλι τον τουρισμό της (όπως συνέβη και παλαιότερα), μαζί με τους μαθητές, οι οποίοι πέφτουν θύματα στυγνής και βάρβαρης εκμετάλλευσης.

Η Ρόδος αρχίζει να αποκτά και πάλι κακή φήμη κι αυτό θα το πληρώσουμε ακριβά όλοι μας και μάλιστα πολύ σύντομα.





ΠΑΙΔΙΚΑ ΠΑΡΤΥ

Παιδικά πάρτυ γενεθλίων, εορτών ή όποια άλλη εκδήλωση

BABY PARKING

ΚΑΦΕΤΕΡΙΑ

απολαύστε τον καφέ με τους φίλους σας και τα παιδιά σας παίζοντας υπό την επίβλεψη της παιδαγωγού

Ρόδου Λίνδου και Δημητρίου Αναστασιάδη γωνία. Τηλ. 75360, 21356, κιν. 0945816205

ΣΥΝΕΤΑΙΡΙΣΤΙΚΗ ΤΡΑΠΕΖΑ ΔΩΔΕΚΑΝΗΣΟΥ ΣΥΝ.Π.Ε

ΠΡΟΣΚΛΗΣΗ 6ης ΤΑΚΤΙΚΗΣ Γ.Σ.

Καλούνται τα μέλη της **ΣΥΝΕΤΑΙΡΙΣΤΙΚΗΣ ΤΡΑΠΕΖΑΣ ΔΩΔΕΚΑΝΗΣΟΥ ΣΥΝ.Π.Ε** να λάβουν μέρος στην 7η Τακτική Γενική Συνέλευση που θα πραγματοποιηθεί στην Ρόδο, το Σάββατο 6 Μαΐου 2000 και ώρα 9.30 (ενιάμισυ το πρωί) στην αίθουσα διαλέξεων του ΑΚΤΑΙΟΝ, Μανδράκι ΡΟΔΟΣ, με τα παρακάτω θέματα ημερήσιας διάταξης:

Θέμα 1ο: Εγκριση Εισόδου στη Συνεταιριστική Τράπεζα Δωδεκανήσου όλων των Συνεταίρων που εγράφησαν από τις 16/3/1999 μέχρι τις 31-3-2000, μετά από σχετικές αποφάσεις του Δ.Σ. της Τράπεζας.

Θέμα 2ο: Απολογισμός Δ.Σ. της διαχειριστικής περιόδου 1/1/1999 -31/12/1999.

Θέμα 3ο: Εγκριση των Οικονομικών Καταστάσεων της Τράπεζας της διαχειριστικής περιόδου 1/1/1999-31/12/1999

Θέμα 4ο: Απαλλαγή των μελών του Δ.Σ. και του Ε.Σ. της Τράπεζας της περιόδου 1/1/1999-31/12/1999, από την ευθύνη της διαχείρισης για τη διαχειριστική περίοδο 1/1/1999-31/12/1999.

Θέμα 5ο: Εγκριση προϋπολογισμού εσόδων - εξόδων της χρήσης 2000.

Θέμα 6ο: Εγκριση συμμετοχής της Συνεταιριστικής Τράπεζας Δωδεκανήσου στην υπό ίδρυση **ΠΑΝΕΛΛΗΝΙΑ ΣΥΝΕΤΑΙΡΙΣΤΙΚΗ ΤΡΑΠΕΖΑ ΤΗΣ ΕΛΛΑΔΟΣ ΚΑΙ ΚΑΘΟΡΙΣΜΟΣ ΤΟΥ ΠΟΣΟΥ ΣΥΜΜΕΤΟΧΗΣ ΤΗΣ.**

Θέμα 7ο: Ορισμός Ορκωτού Ελεγκτή για την χρήση 2000

Σε περίπτωση μη επιτεύξεως απαρτίας η Γενική Συνέλευση σύμφωνα με το Καταστατικό, θα επαναληφθεί το Σάββατο 13 Μαΐου 2000 την ίδια ώρα και στον ίδιο τόπο. Εάν και πάλι δεν επιτευχθεί η προβλεπόμενη απαρτία η Γενική Συνέλευση θα πραγματοποιηθεί το **Σάββατο 20 Μαΐου 2000** την ίδια ώρα και στον ίδιο τόπο, με τους παρόντες συνεταίρους σύμφωνα με το Καταστατικό.

Γίνεται γνωστό πρός όλα τα μέλη της Τράπεζας ότι δικαίωμα συμμετοχής στην Γενική Συνέλευση έχουν τα μέλη που είναι ταμειακώς εντάξει, δηλαδή να έχουν καταβάλει τουλάχιστον το αντίτιμο της μίας υποχρεωτικής συνεταιριστικής μερίδας (67.000 δρχ).

Από το Δ.Σ.

Δ·Α·Ν·Ε· SEA LINE

5ΗΜΕΡΗ ΠΑΣΧΑΛΙΝΗ ΕΚΔΡΟΜΗ ΣΤΟ ΝΑΥΠΛΙΟ ΚΑΙ ΣΤΗ ΜΗΛΟ

Με το F/B ΡΟΔΟΣ από 28/4 έως 2/5

Η Εταιρεία ΔΑΝΕ SEA LINE διοργανώνει 5ημέρη Πασχαλινή εκδρομή στο Ναύπλιο και στη Μήλο

Πρόγραμμα εκδρομής

Αναχώρηση από Ρόδο 28/4 Μ. ΠΑΡΑΣΚΕΥΗ ώρα 13.30
Αφιξη Αστυπάλαια (για την ακολουθία Επιταφίου) ώρα 19.30
Αναχώρηση από Αστυπάλαια 28/4 Μ. ΠΑΡΑΣΚΕΥΗ ώρα 23.00
Αφιξη στο Ναύπλιο 29/4 Μ. ΣΑΒΒΑΤΟ ώρα 10.00
Αναχώρηση από Ναύπλιο 1/5 ΔΕΥΤΕΡΑ ΤΟΥ ΠΑΣΧΑ ώρα 03.00
Αφιξη στη Μήλο 1/5 ΔΕΥΤΕΡΑ ΤΟΥ ΠΑΣΧΑ ώρα 08.30
Αναχώρηση από Μήλο 1/5 ΔΕΥΤΕΡΑ ΤΟΥ ΠΑΣΧΑ ώρα 20.00
Αφιξη στη Ρόδο 2/5 ΤΡΙΤΗ ώρα 08.00

Τιμές

- 2κλινη Εξωτερική καμπίνα 59.000 δρχ. το άτομο
- 2κλινη Εσωτερική καμπίνα 49.000 δρχ. το άτομο
- 4κλινη Εξωτερική καμπίνα 49.000 δρχ. το άτομο
- 4κλινη Εσωτερική καμπίνα 39.000 δρχ. το άτομο
- Ι.Χ. αυτοκίνητο 12.000 δρχ.
- Παιδιά έως 12 ετών έκπτωση 50%

Στην τιμή συμπεριλαμβάνεται το δείπνο του Μ. Σαββάτου και το πρωινό της Κυριακής του Πάσχα

Προαιρετική εκδρομή στο Μυστρά ή στη Μονεμβάσια

Πληροφορίες Κεντρικό Πρακτορείο Ρόδου Τηλ. 77078 (7 γραμμές) και στον ταξιδιωτικό σας Πράκτορα



ΖΩΟΤΡΟΦΕΣ ΤΣΙΓΑΡΙΔΗΣ Α.Ε.

Διαθέτουμε σε εξαιρετικά χαμηλές τιμές προϊόντα νέας σοδειάς σε άριστη ποιότητα.
Καλαμπόκι 52
Βαμβακόπιτα 52
Ζαχαρόπιτα 50
και όλα τα φυράματα.

ΚΕΝΤΡΙΚΟ ΑΣΓΟΥΡΟΥ
Αγ. Βαρβάρα
Τηλ. 62752 - 62850 - 64904

Υποκαταστήματα 1) Αρχάγγελος
2) Βληχά Λίνδος