η δημοκρατική της Ρόδου

στην υπηρεσία του δωδεκανησιακού λαού

Αρ. φύλλου 5344 - ΣΑΒΒΑΤΟ 22 ΑΠΡΙΛΙΟΥ 2000 - Τιμή 150 Δρχ - www.dimokratiki.gr



ΓΙΑ ΝΑ ΤΕΡΜΑΤΙΣΘΕΙ Η ΚΡΙΣΗ

Μέτρα θωράκισης του Χρηματιστηρίου

Ποιές αποφάσεις πήρε χθες η Επιτροπή Κεφαλαιαγοράς

• ΣΕΛ. 21

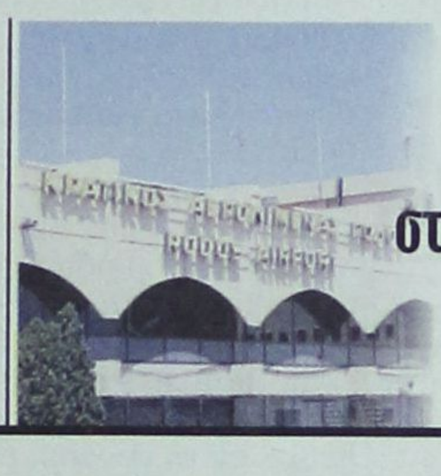

ΕΛΛΕΙΨΕΙΣ ΣΕ ΥΠΟΔΟΜΕΣ

Σοβαρά προβλήματα στο αεροδρόμιο Ρόδου

Πρωτοφανής αδιαφορία του κράτους των Αθηνών

• ΣΕΛ. 32

INTERANGLIAN

FOUNDATION COURSE

ΕΠΙΣΗΜΟ ΕΞΕΤΑΣΤΙΚΟ ΚΕΝΤΡΟ ΒΡΕΤ. ΔΗΜΟΣΙΟΥ

ΕΓΓΥΗΜΕΝΗ ΕΙΣΑΓΩΓΗ ΣΕ ΟΛΑ ΤΑ ΒΡΕΤΑΝΙΚΑ ΠΑΝΕΠΙΣΤΗΜΑ

ΦΡΟΝΤΙΣΤΗΡΙΟ ΑΓΓΛΙΚΩΝ ΟΛΩΝ ΤΩΝ ΕΠΙΠΕΔΩΝ

ΠΛΗΡΟΦΟΡΙΕΣ:
Κα ΝΑΝΣΥ ΒΑΣΙΛΟΠΟΥΛΟΥ
ΔΑΜΑΣΚΗΝΟΥ 1, ΡΟΔΟΣ
ΠΛΑΤΕΙΑ ΜΗΤΡΟΠΟΛΕΩΣ
ΤΗΛ. 0241 70110-1, 24962

ΣΥΜΦΩΝΑ ΜΕ ΠΛΗΡΟΦΟΡΙΕΣ

Σαρωτικές αλλαγές στα νοσοκομεία Δωδ/σου

ΠΑΙΖΟΝΤΑΙ «ΣΕΝΑΡΙΑ» ΓΙΑ Β. ΠΑΠΑΝΙΚΟΛΑ

• ΣΕΛ. 3



ΕΦΑΡΜΟΖΕΤΑΙ Η ΣΥΝΘΗΚΗ

Ειδικά μέτρα και πολιτικές για τις νησιωτικές περιοχές

• ΣΕΛ. 6

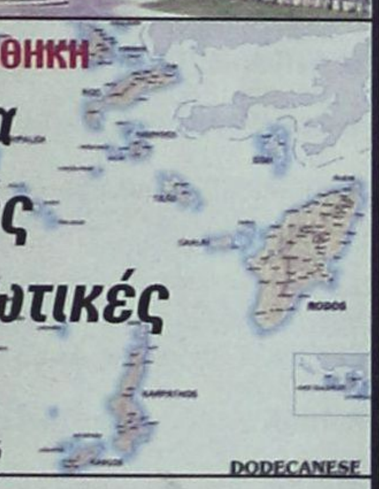

ΕΛΕΓΧΟΣ ΨΗΦΟΔΕΛΤΙΩΝ

«Ανθρακες ο θησαυρός», δεν πρόκειται να υπάρξουν αλλαγές ή ανατροπές

• ΣΕΛ. 7

ΚΑΘΟΡΙΣΘΗΚΑΝ ΧΘΕΣ ΣΕ ΓΕΝΙΚΗ ΣΥΝΕΛΕΥΣΗ

ΟΙ ΚΑΤΕΥΘΥΝΤΗΡΙΟΙ άξονες της πολιτικής των ξενοδόχων Ρόδου





➤ *θα επηρεάσουν αισθητά την τοπική οικονομία στα επόμενα δύο χρόνια*

Αυξήσεις 10% θα ζητηθούν για το 2001 από τους τουρ οπερέιτορς • Για τελευταία φορά φέτος τα συμβόλαια σε δραχμές, από του χρόνου θα κλείνονται σε ΕΥΡΩ • Πιστεύουν ότι η τουριστική κίνηση θα κυμανθεί στα περσινά επίπεδα • Θα περάσουν περίοδο σκληρής δοκιμασίας οι σχέσεις με τους ξεν/λήλους • Απορρίπτονται αυξήσεις και θεσμικά αιτήματα

• ΣΕΛ. 5

ΜΕΤΟΧΗ ΔΑΝΕ

Αρχίζει σύντομα η επαναδιαπραγμάτευση στο Χρηματιστήριο

• ΣΕΛ. 3



ΚΑΘΟΡΙΣΘΗΚΕ ΧΘΕΣ

Το γιορτινό ωράριο των καταστημάτων

ΔΕΝ ΥΠΑΡΧΕΙ ΑΚΟΜΑ ΑΓΟΡΑΣΤΙΚΟ ΕΝΔΙΑΦΕΡΟΝ

• ΣΕΛ. 4

McDonald's

Ο Ronald McDonald ξανά στο σπίτι του στη Ρόδο Κυριακή 23 Απριλίου και ώρα 4 το απόγευμα σας περιμένει για μία ακόμη μεγάλη παράσταση στα McDonald's Ρόδου.

Στο τέλος της παράστασης θα γίνει κλήρωση μεταξύ των παρευρισκομένων για τα τρία εναπομείναντα μεγάλα δώρα του διαγωνισμού Millennium στα McDonald's.

1. Ενα ταξίδι για τέσσερα άτομα στην EuroDisney προσφορά των McDonald's Ρόδου.
2. Ενα computer προσφορά της Computer & Service, του Γιάννη Ζουμπουρλή.
3. Τέσσερις μήνες δωρεάν στον παιδικό σταθμό Δημιουργία της Βάσως Αρφαρά

Γρ. Λαμπράκη 50 & Δ. Οθμελλη

ΝΟΜΑΡΧΙΑΚΟ ΣΥΜΒΟΥΛΙΟ ΕΦΗΒΩΝ

Συνήλθε χθες σε συνεδρίαση

Μεστός περιεχομένου λόγος του νομάρχη

• ΣΕΛ. 12





ΕΓΙΝΕ ΠΑΝΤΟΥ ΤΗΣ «ΜΟΔΑΣ»

«Γέμισε» και η Κάρπαθος από αλλοδαπές γυναίκες

• ΣΕΛ. 8

KINGSIZE CLUB

ΘΑ ΤΡΙΒΕΤΕ ΤΑ ΜΑΤΙΑ ΣΑΣ!!!!!!

ΜΑΖΙ ΣΑΣ ΜΕΧΡΙ 23 ΑΠΡΙΛΙΟΥ

ΕΜΠΟΡΙΚΟ ΚΕΝΤΡΟ ΠΑΝΑΓΟΥ
Γ. ΣΕΦΕΡΗ 108 ΡΟΔΟΣ ΤΗΛ. 62517

η άποψη της ημέρας

Μπορεί μπροστά στις κάμερες οι δύο ευτραφείς και συνάμα ευφυείς πολιτικοί να έδωσαν τα χέρια και να δήλωσαν ότι το θέμα έχει λήξει, πλήν όμως δεν μπορούμε να μην επισημάνουμε ότι πολύ νωρίς «άρχισαν τα όργανα» μέσα στην κυβέρνηση.

Πρίν ακόμα η κυβέρνηση πάρει ψήφο εμπιστοσύνης από τη Βουλή, δύο από τα πιο προβεβλημένα στελέχη του κυβερνώντος κόμματος έδωσαν το στίγμα τους για το πως θα πολιτευθούν στο επόμενο διάστημα κι αυτό δεν είναι ό,τι καλύτερο θα περίμενε κανείς.

Ο μεν πρώτος των ευτραφών, μέσα σε ελάχιστο διάστημα ανακάλυψε τη μαύρη τρύπα των 3 δισ. στο υπουργείο Πολιτισμού, ένα έλλειμμα που δεν οφείλεται στη διαχείριση της επίσης ευτραφούς προκατόχου του, αλλά στον προ-κάτοχό του. Ο οποίος, ειρήσθω εν παρόδω, δεν

Οι... ευτραφείς

μετέχει πλέον στο κυβερνητικό σχήμα, χώρια που με δηλώσεις και ενέργειες του, έχει μπεί στα ρουθούνια πολλών μέσα στο κόμμα του.

Δεν διέλαθε άλλωστε της προσοχής μας ακόμα και η άκομψη (επιεικώς) συμπεριφορά του στην τελετή παράδοσης του υπουργείου Ανάπτυξης πρός την πρώην και σύμβουλο του και άρτι υπουργοποιηθείσα νεαρά δικηγόρο.

Επομένως, ακόμα και ο πιο καλοπροαίρετος μοιραία θα έκανε κάποιους συνειρμούς ότι το όλον θέμα δεν είναι και τόσο επιφανειακό.

Αλλωστε δεδομένου του υψηλού IQ των εν λόγω πολιτικών δεν θα περιμένανε να τσακώνονται για ψύλλου πήδημα.

Κι έτσι εκεί που πιστέψαμε ότι με την «κάθαρση» των αντισημιτικών που αποφάσισε το εκλογικό σώμα θα μειωθεί και η εσωκομματική αντιπολίτευση, να που βλέπουμε εν τη γενέσει του ένα άλλο φαινόμενο ανησυχητικό, αυτό των μη υπουργοποιηθέντων που έχουν απλωμένο το ζωνάρι και αλί στον που θα το... πατήσει!

ο καιρός

Γενική πρόγνωση του καιρού για σήμερα Σάββατο 22/4/2000. Στην ανατολική Μακεδονία, τη Θράκη και τα νησιά του Βορείου και ανατολικού Αιγαίου, προβλέπεται νεφελώδης καιρός με βροχές και τοπικές καταιγίδες, κατά περιόδους. Στην υπόλοιπη χώρα προβλέπονται λίγες νεφώσεις, που τις απογευματινές ώρες στα ηπειρωτικά θα αυξηθούν και θα σημειωθούν σποραδικές βροχές ή καταιγίδες, κυρίως στα ορεινά. Το πρωί στα ηπειρωτικά θα σημειωθούν τοπικά ομίχλες. Οι άνεμοι θα πνέουν από δυτικές διευθύνσεις ασθενείς και στα δυτικά και νότια μέτριοι. Η θερμοκρασία θα κυμανθεί στα ηπειρωτικά από 8 έως 27 βαθμούς και στα νησιά από 13 έως 23 βαθμούς Κελσίου.

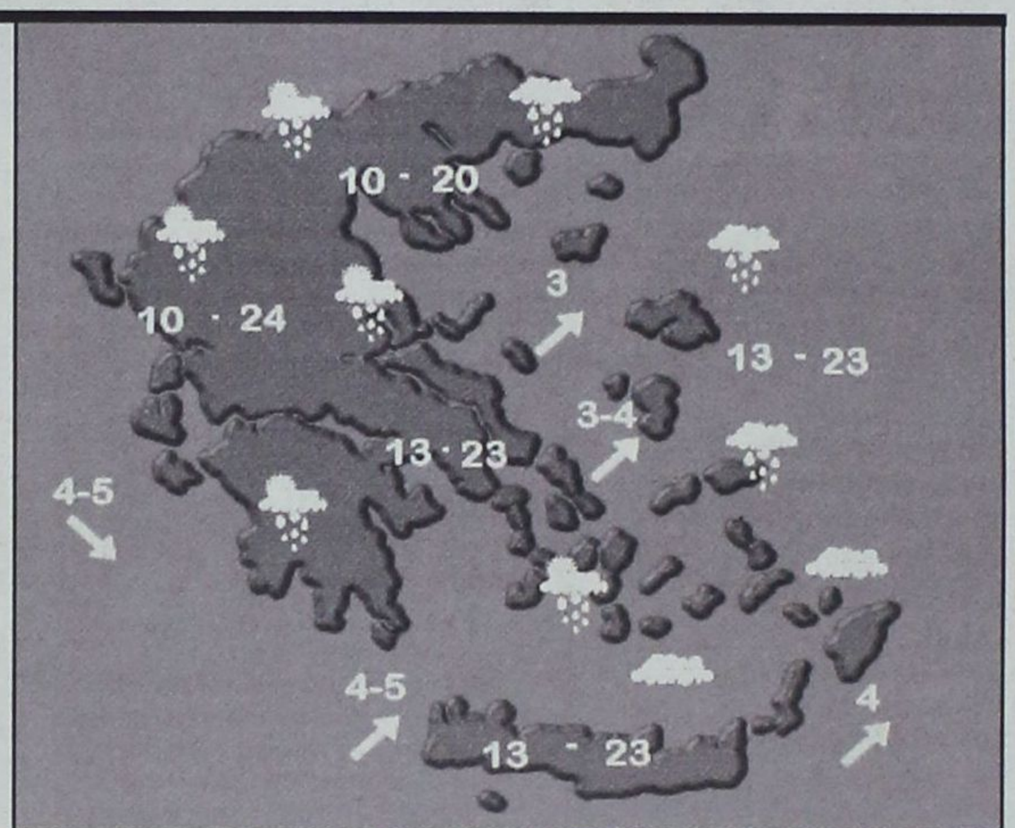

ΗΜΕΡΗΣΙΑ ΕΦΗΜΕΡΙΔΑ
η δημοκρατική της Ρόδου
Ετος ιδρύσεως 1982
Θεμ. Σοφούλη 77
Ταχ. Θυρίδα 339
85100 Ρόδος
Εκδότης - ιδιοκτήτης - διευθυντής:
ΒΑΣΙΛΗΣ Δ. ΑΘΑΝΑΣΙΟΥ
Τηλέφωνα:
28728, 34722, 76655,
37500, 26728, 27919
Telefax:37333
www.dimokratiki.gr
e-mail:contact@dimokratiki.gr





πληροφορίες

Η ΤΑΥΤΟΤΗΤΑ ΤΗΣ ΗΜΕΡΑΣ

ΣΑΒΒΑΤΟ 22 ΑΠΡΙΛΙΟΥ 2000

ΤΟΥ ΛΑΖΑΡΟΥ, ΝΑΘΑΝΑΗΛ ΑΠΟΣ. ΝΕΑΡΧΟΥ Μ., ΘΕΟΔΩΡΟΥ ΟΣ.
Ανατολή ηλίου 5.40 Δύση ηλίου 7.08 ΣΕΛΗΝΗ 18 ΗΜ.

ΦΑΡΜΑΚΕΙΑ

ΣΗΜΕΡΑ: διημερεύει το φαρμακείο ΦΑΝΟΥΡΑΚΗΣ Α. Νέα Αγορά 48 (έναντι σταθμού ΤΑΞΙ) τηλ. 27420

ΣΗΜΕΡΑ διανυκτερεύει το φαρμακείο ΛΑΡΔΟΠΟΥΛΟΣ Π., Αποστόλου Παύλου 86 (πλησίον εκκλησίας ΑΝΑΛΗΨΗΣ) τηλ. 63036

ΚΑΥΣΙΜΑ

ΣΗΜΕΡΑ: Διανυκτερεύον πρατήριο καυσίμων ΤΕΧΑΚΟ Αλ. Γκινάκης Αυστραλίας 58 Περιοχή Κόβα

ΧΡΗΣΙΜΑ ΤΗΛΕΦΩΝΑ

Άμεση δράση	100	Ώρα	141
Πυροσβεστική	23333	Φαρμακεία (Διημ.-Διαν.)	107
Νοσοκομείο	22222	ΠΡΟ-ΠΟ • ΛΟΤΤΟ	111
Οδική Ασφάλεια:		ΡΟΔΑ	26300
EXRESS SERVICE	154	ΚΤΕΥΛ	27706
HELLAS SERVICE	157	ΕΒΕΔ	22281
Ράδιο Ταξί	64712	Δικηγορικός Σύλλογος	27469
Αστυν. Διεύθυνση	27653	Εμπορικός Σύλλογος	35255
Ασφάλεια	23294	Ολυμπιακή - Κρατήσεις	24555
Τμήμα Τάξης	23849	ΔΑΝΕ	77070
Τροχαία	26480	ΙΚΑ	64912
Λιμεναρχείο	28888	ΤΕΒΕ	22688-77034
Δασαρχείο	191	ΤΑΞΥ	68701-3
Τελωνείο	27703	ΟΑΕΔ	23265
Υγειονομείο	26666	Εργατικό Κέντρο	24730
Μητρόπολη	23274	Αρχαιολογία	34719
Νομαρχία	74000	Περιφ. Δ/ντής	38174 - 38175
Δήμος Ρόδου	30113	AIRGREECE	36095
Βλάβες ΟΤΕ	121	Aegean Airlins	98345
Βλάβες ΔΕΗ	125	ΔΗΜ. ΕΠΙΧ. ΚΑΘ. ΡΟΔΟΥ	77600
Πληρ. ΟΤΕ	131	ΥΠΗΡ. ΑΠΟΚΟΜΙΔΗΣ	61057

ΔΕΧΟΝΤΑΙ ΤΟ ΚΟΙΝΟ

- **ΠΕΡ/ΚΟΣ Δ/ΝΤΗΣ ΔΩΔ/ΣΟΥ** δέχεται Τρίτη & Πέμπτη 11:00 - 13:00
- **ΝΟΜΑΡΧΗΣ** δέχεται κάθε Τρίτη & Πέμπτη από 11.00 - 13.00
- **ΔΗΜΑΡΧΟΣ** Ρόδου κ. Γ. Γιαννόπουλος δέχεται ύστερα από συνεννόηση
- **ΑΝΤΙΔΗΜΑΡΧΟΣ** κ. Αντ. Αλαβέρας δέχεται καθημερινά
- **ΑΝΤΙΔΗΜΑΡΧΟΣ** κ. Μαν. Σαββής δέχεται κάθε Τρίτη και Πέμπτη 13.00-14.00
- **ΑΝΤΙΔΗΜΑΡΧΟΣ** Ρόδου Γρ. Μοράρης δέχεται κάθε Τετάρτη από 12.00 - 14.00
- **ΔΗΜΑΡΧΟΣ** Πεταλούδων Μιχ. Κορδίνας δέχεται το κοινό: Δευτέρα 17.30 - 19.30, Τρίτη 11.00-13.00, Πέμπτη 11.00-13.00

ΑΚΤΟΠΛΟΙΚΑ ΔΡΟΜΟΛΟΓΙΑ

ΠΡΕΒΕΛΗ: Απόπλους 14:00 για Κω, Κάλυμνο, Λέρο, Πάτμο, Πειραιά
ΡΟΜΙΛΝΤΑ: Απόπλους 16:00 για Σύμη, Τήλο, Νίσυρο, Κω, Κάλυμνο, Πειραιά
ΜΙΛΕΝΑ: Απόπλους 17:30 για Κω, Κάλυμνο, Λέρο, Πάτμο, Πειραιά
ΜΑΡΙΝΑ: Απόπλους 17:30 για Πειραιά
ΔΗΜΗΤΡΟΥΛΑ: Απόπλους 17:30 για Πειραιά
ΡΟΔΑΝΘΗ: Απόπλους 19:00 για Πειραιά

ΑΕΡΟΠΟΡΙΚΑ ΔΡΟΜΟΛΟΓΙΑ

ΠΤΗΣΕΙΣ ΟΛΥΜΠΙΑΚΗΣ

ΡΟΔΟΣ - ΑΘΗΝΑ: Καθημερινά 06.35, 10.10, 22.15 (Κάθε Τρίτη) , 10.45, (κάθε Δευτέρα και Τετάρτη) 13.45, (κάθε μέρα εκτός Κυριακής), 19.45 (κάθε Κυριακή) 20.40
ΡΟΔΟΣ - ΚΑΡΠΑΘΟΣ: Καθημερινά 10.00
ΡΟΔΟΣ - ΚΑΣΟΣ: (Δευτέρα, Παρασκευή, Κυριακή) 10.00
ΡΟΔΟΣ - ΗΡΑΚΛΕΙΟ: (Δευτέρα, Τετάρτη, Παρασκευή, Κυριακή) 16.30
ΡΟΔΟΣ - ΘΕΣΣΑΛΟΝΙΚΗ: (Δευτέρα, Τετάρτη, Παρασκευή και Κυριακή) 19.05

ΠΤΗΣΕΙΣ AIR GREECE

ΡΟΔΟΣ - ΑΘΗΝΑ: Καθημερινά 18.00
ΡΟΔΟΣ - ΗΡΑΚΛΕΙΟ: Καθημερινά 21.30

ΠΤΗΣΕΙΣ AEGEAN AIRLINES

ΡΟΔΟΣ - ΑΘΗΝΑ: Καθημερινά 11.40 - 21.40

ΠΤΗΣΕΙΣ CRONUS AIRLINES

ΡΟΔΟΣ - ΑΘΗΝΑ: Καθημερινά 08.00 - 22.00

ΣΥΝΑΛΛΑΓΜΑ

	ΑΓΟΡΑ	ΠΩΛΗΣΗ
ΔΟΛΛΑΡΙΟ Η.Π.Α	355.0070	363.2380
ΜΑΡΚΟ ΓΕΡΜΑΝΙΑΣ	170.1910	174.1370
ΦΡΑΓΚΟ ΓΑΛΛΙΑΣ	050.7450	051.9210
ΛΙΡΑ ΑΓΓΛΙΑΣ	561.0360	574.0430
ΛΙΡΑ ΔΗΜ.ΙΡΛΑΝΔΙΑΣ	422.6520	432.4520
ΦΡΑΓΚΟ ΒΕΛΓΙΟΥ	008.2520	008.4430
ΦΡΑΓΚΟ ΛΟΥΞΕΜΒΟΥΡΓΟΥ	008.2520	008.4430
ΦΙΟΡΙΝΙ ΟΛΛΑΝΔΙΑΣ	151.0480	154.5500
ΛΙΡΕΤΑ ΙΤΑΛΙΑΣ	017.1910	017.5900
ΣΕΛΛΙΝΙ ΑΥΣΤΡΙΑΣ	024.1900	024.7510
ΚΟΡΩΝΑ ΔΑΝΙΑΣ	044.6640	045.6990
ΚΟΡΩΝΑ ΣΟΥΗΔΙΑΣ	040.4220	041.3590
ΜΑΡΚΟ ΦΙΝΛΑΝΔΙΑΣ	055.9840	057.2820
ΠΕΣΕΤΑ ΙΣΠΑΝΙΑΣ	002.0010	002.0470
ΕΣΚΟΥΔΟ ΠΟΡΤΟΓΑΛΙΑΣ	001.6610	001.6990
ΓΙΕΝ ΙΑΠΩΝΙΑΣ	336.9430	344.7550
ΦΡΑΓΚΟ ΕΛΒΕΤΙΑΣ	211.7030	216.6110
ΚΟΡΩΝΑ ΝΟΡΒΗΓΙΑΣ	040.9500	041.8990
ΛΙΡΑ ΚΥΠΡΟΥ	580.3200	593.7750
ΔΟΛΛΑΡΙΟ ΚΑΝΑΔΑ	240.8580	246.4420
ΔΟΛΛΑΡΙΟ ΑΥΣΤΡΑΛΙΑΣ	210.6020	215.4840

ΑΡΧΙΖΕΙ ΣΥΝΤΟΜΑ Η ΕΠΑΝΑΔΙΑΠΡΑΓΜΑΤΕΥΣΗ

Στο Χρηματιστήριο ξανά η μετοχή της ΔΑΝΕ!

✓ *Ολοκληρώθηκαν οι τυπικές διαδικασίες*

✓ *Σε εκκρεμότητα η παραγγελία νέου πλοίου*



Εκτός σοβαρού απροόπτου, μέσα στην Μεγαλοβδομάδα ή το αργότερο, την εβδομάδα μετά το Πάσχα θα αρχίσει η διαδικασία επαναδιαπραγμάτευσης της μετοχής της ΔΑΝΕ στο Χρηματιστήριο Αξιών Αθηνών (ΧΑΑ).

Αυτό αναφέρουν οι τελευταίες πληροφορίες με την προσθήκη ότι από «γραφειοκρατικής πλευράς» όλα είναι έτοιμα και ότι δεν υπάρχει το παραμικρό πρόβλημα με τον φάκελο που κατατέθηκε.

Αυτό που παραμένει αυτήν την στιγμή ακόμα άγνωστο είναι, το ακριβές ύψος της τιμής της μετοχής, με την οποίαν θα αρχίσει η επαναδιαπράγματευση. Αν δηλαδή είναι η τελευταία τιμή (δρχ. 368), πριν την θέση της μετοχής υπό επιτήρηση ή αν καθορισθεί μια άλλη από την Επιτροπή Κεφαλαιαγοράς.

Εν πάση περιπτώσει οι μέτοχοι της ΔΑΝΕ περιμένουν την στιγμή αυτήν με εξαιρετικό ενδιαφέρον, καθώς μάλιστα το Χρηματιστήριο δείχνει τις τελευταίες ημέρες σταθερά σημάδια ανάκαμψης.

Το πραγματικό πρόβλημα που συνεχίζει να αντιμετωπίζει η ΔΑΝΕ είναι η παραγγελία νέου πλοίου. Παρά τις αναζητήσεις πλοίων στο εξωτερικό συγκεκριμένα και την επιλογή διαφόρων πλοίων η παραγγελία δεν έγινε ακόμα, για λόγους που παραμένουν άγνωστοι. Κατά μια πληροφορία, την οποίαν, όμως, η «δ» μεταφέρει με κάθε επιφύλαξη, η εκκρεμότητα διατηρείται λόγω του «βέτο», που προβάλλει η ΑΝΕΚ. Τα περιθώρια όμως στενεύουν, η ΔΑΝΕ έχει αναλάβει συγκεκριμένες δεσμεύσεις έναντι του Υπουργείου Εμπορικής Ναυτιλίας, και το πρόβλημα δεν μπορεί να διαιωνίζεται, χωρίς τον κίνδυνο να χάσει κάποιες άδειες σκοπιμότητας.

Αργά ή γρήγορα η παραγγελία θα πρέπει να γίνει. Οσο περνάει μάλιστα ο καιρός τόσο μειώνεται η διαπραγματευτική ικανότητα της εταιρείας.

Στο μεταξύ την προσεχή Δευτέρα, η ΔΑΝΕ θα καταθέσει στο ΥΕΝ τα νέα δρομολόγια των πλοίων της για την θερινή σαιζόν. Σύμφωνα με τις πληροφορίες, θα εκτελείται καθημερινά ένα δρομολόγιο «κορμού». (προσέγγιση στα μικρά νησιά) και τέσσερις φορές την εβδομάδα δρομολόγια «εξπρές». Η ΔΑΝΕ έχει, ως γνωστόν, στην διάθεσή της, αυτήν την εποχή τέσσερα πλοία και συγκεκριμένα το «Ρόδος», το «Πρέβελη», το «Πάτμος» και το «Ιάλυσος». Το τελευταίο, όπως διευκρινίσθηκε, θα εκτελεί δύο δρομολόγια εβδομαδιαίως με προορισμό τον Πειραιά κι ένα δρομολόγιο με προορισμό την Αλεξανδρούπολη. Το δρομολόγιο αυτό θα διατηρηθεί γιατί αποδείχθηκε ότι αποδίδει καρπούς.

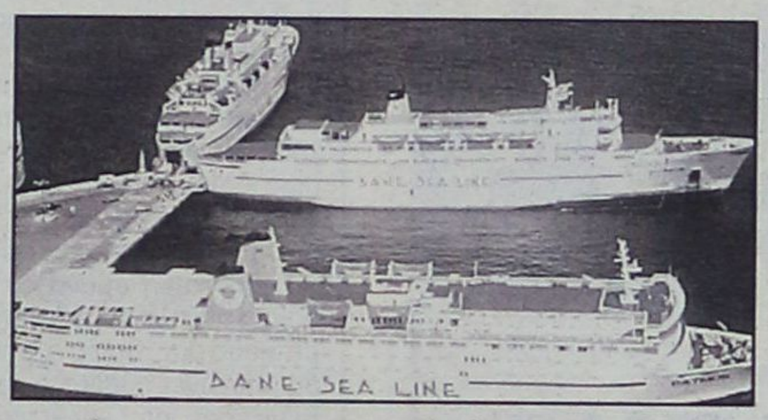

ΣΥΜΦΩΝΑ ΚΑΙ ΜΕ ΧΘΕΣΙΝΕΣ ΠΛΗΡΟΦΟΡΙΕΣ

Σαρωτικές αλλαγές στα νοσοκομεία Δωδ/νήσου

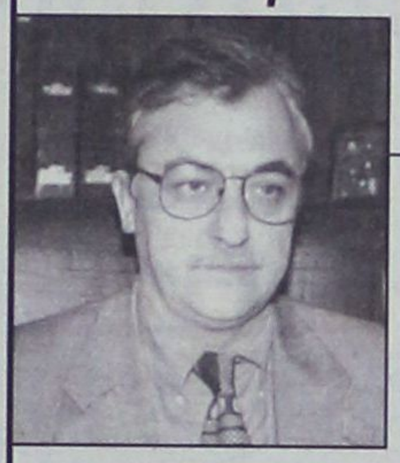



Κυκλοφορούν διάφορα «σενάρια» για τον κ. Βασ. Παπανικόλα

Ο υπουργός Υγείας και Πρόνοιας κ. Αλ. Παπαδόπουλος ζήτησε χθές, σύμφωνα με δημοσιογραφικές πληροφορίες, απ' όλους τους περιφερειάρχες της χώρας να τον ενημερώσουν, με υπομνήματα τους για τα «βιογραφικά σημειώματα» των μελών των διοικήσεων των νοσοκομείων και «πιο αναλυτικά» για την «ποιότητα» των προέδρων, για να μελετήσει, προφανώς, το ενδεχόμενο αλλαγών.

Ηδη άρχισαν να κυκλοφορούν έντονες φήμες και για σαρωτικές αλλάγες στα νοσοκομεία της Δωδεκανήσου (σχετικά έγραψε μάλιστα και χθές η «δ») και να αναφέρονται και τα πρώτα ονόματα. Π.χ. αναφέρεται για την προεδρία του περιφερειακού νοσοκομείου Ρόδου (ίσως και εν αγνοία του, καθώς μάλιστα οι προθέσεις του παραμένουν αδιευκρίνιστες), και το όνομα του τέως βουλευτή κ. Βασ. Παπανικόλα (αυτό δεν σημαίνει, φυσικά, ότι υπάρχει ήδη απόφαση για την αντικατάσταση του δ.σ. του νοσοκομείου) ο οποίος και στο παρελθόν διετέλεσε πρόεδρος, του νομαρχιακού.

Οπως έγραψε χθές η «δ», ο κ. Βασ. Παπανικόλας υποχρεώθηκε να μην αποδεχθεί διάφορες θέσεις που του είχαν προταθεί (μεταξύ αυτών και της προεδρίας του ΟΠΑΠ), γιατί ο πρωθυπουργός, ξεκαθάρισε ξανά, ομιλώντας προχθές ενώπιον της Κοινοβουλευτικής Ομάδας του ΠΑΣΟΚ, ότι εξακολουθεί να ισχύει το ασυμβίβαστο για τους υποψήφιους βουλευτές και ο τέως βουλευτής εξακολουθεί να έχει στραμμένο το βλέμμα πρός το Κοινοβούλιο. Εγινε ακόμα λόγος και για την θέση του Περιφερειάρχη Νοτίου Αιγαίου, αλλά και για την θέση αυτήν ισχύει το «ασυμβίβαστο». Είναι προφανές ότι ο κ. Βασ. Παπανικόλας βρίσκεται ενώπιον διλημμάτων και ίσως να «προτιμήσει», τελικά, κάποια θέση, «δευτερεύουσας σημασίας», για την οποίαν ωστόσο δεν ισχύει το «ασυμβίβαστο», εκτός και αν αποφασίσει, μέσα στον επόμενο χρόνο, οριστικά και αμετάκλητα να επιστρέψει στο δικηγορικό γραφείο του.

Αξίζει να σημειωθεί ότι από ορισμένες πλευρές έγινε λόγος και για «επιστροφή» του κ. Παπανικόλα στο Λιμενικό Ταμείο Δωδεκανήσου.

Από την άλλη πλευρά ενισχύονται οι φήμες για απομάκρυνση του κ.Παν. Σαλτούρου από την περιφέρεια Νοτίου Αιγαίου. Για τον αντικαταστάτη του «όλα παίζονται» σύμφωνα και με χθεσινές πληροφορίες.

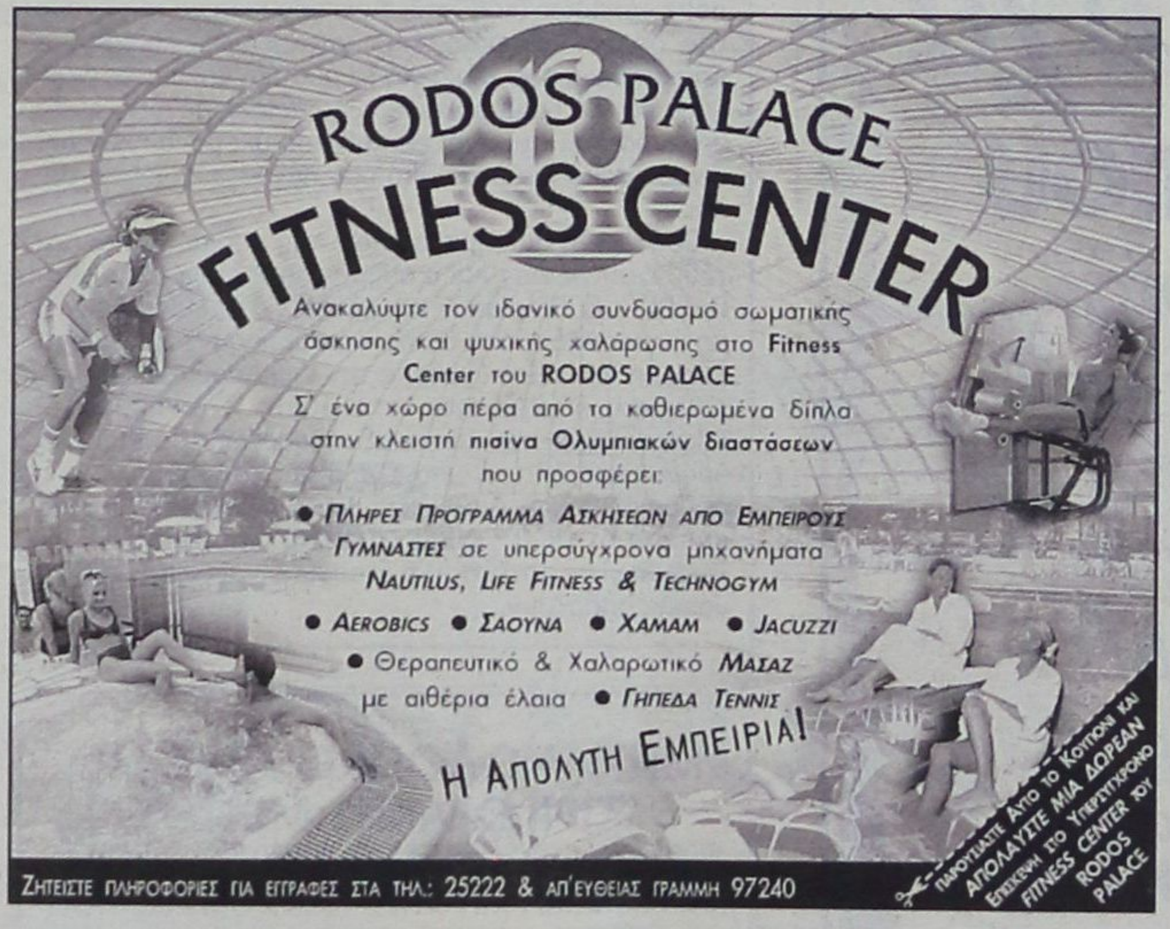





ΑΝΑΚΟΙΝΩΘΗΚΕ ΑΠΟ ΤΟΝ ΕΜΠΟΡΙΚΟ ΣΥΛΛΟΓΟ

Το γιορτινό ωράριο *των καταστημάτων*

✓ Περιορισμένη ακόμα η κίνηση
✓ Διαπιστώνεται επάρκεια αγαθών



Ανακοινώθηκε χθες από τον Εμπορικό Σύλλογο Ρόδου το ωράριο λειτουργίας των εμπορικών καταστημάτων κατά την Μεγάλη Εβδομάδα και τις Εορτές του Πάσχα, που είναι ακριβώς το ίδιο που εφαρμόσθηκε και πέρσι.

Από τον Εμπορικό Σύλλογο Ρόδου εκδόθηκε συγκεκριμένα χθες η ακόλουθη ανακοίνωση:

«Το ωράριο λειτουργίας των καταστημάτων που προτείνει ο Σύλλογός μας για την Μεγάλη Εβδομάδα και τις Εορτές του Πάσχα, έχει ως ακολούθως:

Από Μ. Δευτέρα 24-4-00 έως Μ. Πέμπτη 27-4-00: 8:30 - 13:30, 17:00 - 21:00

Μ. Παρασκευή 28-4-00: 13:00 - 19:00

Μ. Σάββατο 29-4-00: 8:30 - 16:00

Την Δευτέρα 1 Μαΐου τα καταστήματα θα παραμείνουν κλειστά».

Στο μεταξύ, όμως, η κίνηση στην αγορά της Ρόδου δεν παρουσιάζει ιδιαίτερη «ζωντάνια», αν και πλησιάζουμε προς την Μεγάλη Εβδομάδα. Το αγοραστικό ενδιαφέρον εξακολουθεί να είναι περιορισμένο και μόνο οι εκδρομείς - μαθητές λυκείων προβαίνουν σε προμήθειες συγκεκριμένων ειδών, κι αυτά σε περιορισμένη κλίμακα. Το «χαρτζιλίκι» τους το ξοδεύουν συνήθως στην διασκέδαση.

Η κίνηση στην αγορά αναμένεται να τονωθεί από τις αρχές της εβδομάδας και να κορυφωθεί περί το τέλος τόσο στα εμπορικά καταστήματα, όσο και στα καταστήματα ειδών διατροφής και οπωροκηπευτικών. Διαπιστώνεται ήδη επάρκεια αγαθών, ενώ οι τιμές δείχνουν να είναι, επί του παρόντος τουλάχιστον, προσιτές. Επάρκεια υπάρχει επίσης και σε κρέατα και σε αυγά, μετά και τις εισαγωγές που έγιναν, ενώ οι αρμόδιες αρχές άρχισαν ήδη τους ελέγχους σε μια προσπάθεια καταπολεμήσεως εν τη γενέσει της κάθε τάσεως για αισχροκέρδεια. Σχετικές εντολές έχουν δοθεί, άλλωστε, από το υπουργείο Ανάπτυξης.

Οι έλεγχοι θα ενταθούν από τις αρχές της εβδομάδας και θα γίνονται «εφ' όλης της ύλης».

Οι αδιαφανείς υποστηρικτές *της διαφάνειας*

Του ΛΥΚΟΥΡΓΟΥ ΚΟΜΙΝΗ

Ο κακοήθης χώρεσε στο ίδιο ασανσέρ με τον ύποπτο για ιδιοτελείς επιχορηγήσεις, ενώ η αλήθεια πήγε στο Ε.Γ. του ΠΑΣΟΚ από... τις σκάλες. Και σε κάποιον όροφο κόλλησε...

Ετσι, το «θέμα έληξε», όπως είπε και ο πρωθυπουργός, χωρίς να ικανοποιηθεί το ζητούμενο του εκσυγχρονισμού, που είναι η διαφάνεια. Η διαφάνεια έμεινε θεωρητικό ζητούμενο, όπως θα μείνει και στο μέλλον. Γιατί διαφάνεια δεν σημαίνει συγκάλυψη, δεν σημαίνει τακτική σύγκλιση των αντιτιθέμενων, δεν σημαίνει διακοπή κάθε δημόσιας αντιδικίας για να μη δημοσιοποιηθούν τα στοιχεία της πολιτικής πρακτικής. Και ο ίδιος ο πρωθυπουργός, που ζήτησε τη διαφάνεια, φέρεται... ειπών ότι δεν θα ανεχθεί στο μέλλον καμιά δημόσια αντιπαράθεση μεταξύ στελεχών. Που σημαίνει πως οι διαφορές θα πρέπει να επιλύονται με συναίνεση γραφείου.

Ο κ. Ευάγγελος Βενιζέλος είχε ζητήσει - πάνω στην έκρηξη των νεύρων του - ταυτόχρονη δημοσιοποίηση των ονομάτων εκείνων που επιχορηγήθηκαν από το υπουργείο Πολιτισμού και το υπουργείο Εξωτερικών επί της υπουργίας του κατηγόρου του. Οταν προχθές εμφανίστηκε ως «καταδικασμένος να τα βρει» με τον κ. Πάγκαλο, το ληξημόνησε. Του το θύμισαν οι δημοσιογράφοι και ο κ. Βενιζέλος απάντησε κατά τον προσφιλή του τρόπο: Σε άλλη ερώτηση. Αναφέρθηκε στα μυστικά κονδύλια για τα οποία γνωρίζει από τη θητεία του στο υπουργείο Τύπου και, ακατανόητα εντελώς, άφησε αιχμές εναντίον δημοσιογράφων που τα εισπράττουν μαζί με άλλες κατηγορίες πολιτών, σωματείων και οργανώσεων.

Η καλύτερη άμυνα είναι η επίθεση. Αυτό είναι το δόγμα που εφαρμόζεται ποικιλοτρόπως από τους πολιτικούς μας. Ομως αυτού του είδους η επίθεση, επειδή σπιλώνει σύσσωμο το δημοσιογραφικό κόσμο ο κ. Βενιζέλος, που εθίγη γιατί ο κ. Πάγκαλος τον αποκάλεσε εμμέσως διαβλητό, θίγει ελευθέρως το σύνολο της δημοσιογραφίας. Εχει υποχρέωση, λοιπόν, να αποκαλύψει όσα ξέρει για τα μυστικά κονδύλια, εκείνους που τα εισέπραξαν και για ποιούς λόγους, ώστε να αποδείξει ότι είναι ευαίσθητος όχι μόνο όταν τον θίγουν αλλά και όταν από όσα λέγονται θίγονται άλλοι...

Οσο για τη διαφάνεια, υπέρ της οποίας κόπτονται τόσο εκείνος όσο και ο συνάδελφός του στο Ε.Γ. του ΠΑΣΟΚ κ. Θ. Πάγκαλος και φυσικά, ο πρωθυπουργός, με έναν απλό τρόπο θα την εφαρμόσουν, αν πραγματικά, και όχι προσχηματικά την επικαλούνται. Να δώσουν στη δημοσιότητα τα ονόματα ή τους τίτλους όλων εκείνων που εισέπραξαν τα τελευταία τέσσερα χρόνια από όλα τα υπουργεία και την ΕΥΠ, και των δημοσιογράφων από όποτε κρίνουν αναγκαίο. Ακόμη και από το 1940.... Αλλά αυτό δεν πρόκειται, δυστυχώς, να γίνει ποτέ. Γιατί η εξουσία είναι μία. Οι κυβερνήσεις αλλάζουν.



ΜΗΧΑΝΟΛΟΓΙΚΟ ΓΡΑΦΕΙΟ
ΤΣΙΡΙΓΩΤΑΚΗΣ ΜΙΛΤΟΣ
ΗΡΩΩΝ ΠΟΛΥΤΕΝΕΙΟΥ 1Α ΙΑΛΥΣΟΣ (ΑΠΕΝΑΝΤΙ ΑΠΟ ΤΟ ΓΗΠΕΔΟ ΙΑΛΥΣΟΥ)
ΚΛΙΜΑΤΙΣΤΙΚΑ MIYOTO - HAIER - SHARP -FUJI
ΨΥΞΗ - ΘΕΡΜΑΝΣΗ
9000 BTU/H ΑΠΟ 159.000 ΔΡ+ΦΠΑ
12000 BTU/H ΑΠΟ 197.000 ΔΡ+ΦΠΑ
ΟΙ ΠΡΟΣΦΟΡΕΣ ΙΣΧΥΟΥΝ ΜΕΧΡΙ 30 ΑΠΡΙΛΙΟΥ
18000 BTU/H ΑΠΟ 274.000 ΔΡ+ΦΠΑ
22000 BTU/H ΑΠΟ 319.000 ΔΡ+ΦΠΑ
ΚΑΙ
ΦΟΡΗΤΑ 9000 BTU/H ΑΠΟ 158.000 ΔΡ+ΦΠΑ
ΚΕΝΤΡΙΚΗ ΘΕΡΜΑΝΣΗ-ΗΛΙΑΚΑ-ΕΞΑΕΡΙΣΜΟΣ
ΠΛΗΡΩΜΗ ΑΜΜΕΣΗ Η ΜΕ ΔΙΑΚΑΝΟΝΙΣΜΟ
ΑΠΟ 2 ΕΩΣ 36 ΑΤΟΚΕΣ ΔΟΣΕΙΣ
(ΜΟΝΟ ΜΕ ΦΩΤΟΤΥΠΙΑ ΤΗΣ ΑΣΤΥΝΟΜΙΚΗΣ ΣΑΣ ΤΑΥΤΟΤΗΤΑΣ)
ΤΗΛ./FAX. 0241-90169 (9:30-13.00 Μ.Μ.)ΚΙΝΗΤΟ: 0944 593059

ΚΑΘΟΡΙΣΘΗΚΑΝ ΧΘΕΣ ΒΡΑΔΥ ΟΙ ΚΑΤΕΥΘΥΝΤΗΡΙΕΣ ΓΡΑΜΜΕΣ

Οι άξονες της πολιτικής της Ενωσης Ξενοδόχων

Αυξήσεις 10% θα ζητηθούν από τους tour opereitors για το 2001 • Από του χρόνου τα συμβόλαια σε ευρώ • Πιστεύουν ότι η τουριστική κίνηση θα κυμανθεί φέτος στα περσινά επίπεδα • Θα περάσουν περίοδο σκληρής δοκιμασίας οι σχέσεις με τους ξεν/λήλους • Απορρίπτονται οι αυξήσεις και τα θεσμικά αιτήματα



Με ενδιαφέρον αναμενόταν να πραγματοποιηθεί χθες βράδυ, στην πάνω αίθουσα του «Ακταίον» η ετήσια τακτική γενική συνέλευση των μελών της Ενώσεως Ξενοδόχων Ρόδου, γιατί δίνει κάθε χρόνο το «στίγμα» της τουριστικής πολιτικής.

Προς την γενική αυτήν συνέλευση (η οποία συνεχιζόταν και μετά το κλείσιμο των στηλών της «δ») είχαν στραμμένα τα βλέμματα και οι ξεν/ληλοι καθώς είχε εγγραφεί στην ημερήσια διάταξη και θέμα «εργασιακών σχέσεων». Είναι άλλωστε γνωστό ότι ξενοδόχοι και ξεν/ληλοι διαφωνούν φέτος σχεδόν «εφ'όλης της ύλης».

Αναλυτικά στην ημερήσια διάταξη ήταν γραμμένα τα παρακάτω θέματα:

1. Πεπραγμένα Διοικητικού Συμβουλίου 1999
2. Εγκριση Οικονομικού Απολογισμού έτους 1999
3. Εκθεση Ελεγκτικής Επιτροπής
4. Εγκριση Προϋπολογισμού έτους 2000
5. Εξελίξεις για την κίνηση του 1999 και προοπτικές για το 2000.
6. Πολιτική τιμών ξενοδοχείων για το 2001
7. Εργασιακές σχέσεις ξενοδοχοϋπαλλήλων
8. Προβλήματα προστασίας του περιβάλλοντος
9. Δραστηριότητες Επιτροπών Περιοχών της Ενωσης
10. Παρουσίαση προγράμματος προβολής μέσω Internet (INTERREG II)
11. Προγραμματισμός δράσης της Ενωσης για το 2000
12. Διάφορα

Τα θέματα στα οποία έδειχνε να επικεντρώνεται το ενδιαφέρον των ξενοδόχων (μετά μάλιστα και την ανάληψη της προεδρίας της Πανελλήνιας Ομοσπονδίας Ξενοδόχων από τον κ. Βασ. Μηναΐδη) ήταν τα υπ'αριθ. 5, 6 και 7 της ημερησίας διατάξεως.

Σε ό,τι αφορά τις τιμές συμβολαίων για το 2001 που υπογράφονται, ως γνωστόν, μεταξύ των μηνών Μαΐου και Ιουλίου κάθε χρόνο, η επικρατούσα άποψη είναι (αυτή ήταν και η εισήγηση του δ.σ. της ΕΞΡ) ότι θα πρέπει να επιδιωχθεί αύξηση των τιμών «γύρω στο 10%». Και τούτο γιατί, μεταξύ των άλλων, είναι η τελευταία χρονιά που τα συμβόλαια υπογράφονται σε δραχμές. Από του χρόνου συγκεκριμένα τα συμβόλαια θα υπογράφονται πλέον σε ΕΥΡΩ και θα πρέπει να υπάρχει κάποια διασφάλιση. Από την άλλη πλευρά οι ξενοδόχοι πιστεύουν ότι θα υπάρξει «διολίσθηση» της δραχμής η οποία θα αποβεί προς όφελος των τουρ οπερέϊτορς.

Σημειώνεται ότι οι τιμές των ξενοδοχείων της Ρόδου παραμένουν τα τελευταία χρόνια σε εξαιρετικά χαμηλά επίπεδα.

Σε ό,τι αφορά την εξέλιξη της φετινής τουριστικής περιόδου η Ενωση Ξενοδόχων Ρόδου εξακολουθεί να πιστεύει, παρά τα αισιόδοξα μηνύματα που έρχονται από το εξωτερικό (κυρίως από Αγγλία, Γερμανία, Αυστρία και Ιταλία) ότι οι αφίξεις «θα υπολειφθούν» εκείνων του '99 και ότι «θα πρέπει να δοθεί σκληρή μάχη για να επιτευχθούν οι περσινοί αριθμοί».

Πιστεύεται, επιπλέον, ότι θα σημειωθεί φέτος μείωση στις αφίξεις Ισραηλινών τουριστών (λόγω και των προβλημάτων του Καζίνο), «κενό», όμως, που πιθανολογείται ότι θα υπερκαλυφθεί με Τούρκους και Ιταλούς τουρίστες.

Σοβαρό πρόβλημα φαίνεται ότι θα υπάρξει φέτος, όμως, με την κλαδική σύμβαση εργασίας Ξενοδόχων - Ξενοδ/ληλων καθώς μάλιστα ο κ. Β. Μηναΐδης έχει αποδειχθεί ως τώρα ένας «πολύ σκληρός διαπραγματευτής».

Η σύμβαση «καρκινοβατεί», περισσότερο την αύξηση του 7% που διεκδικούν οι ξεν/λοι της Ρόδου, που ως γνωστόν, κατάγγειλαν ήδη την τοπική συμφωνία και διεκδικούν νέα.

Οι ενδείξεις πείθουν ότι η «μάχη» θα κριθεί με εκατέρωθεν «τακτικές κινήσεις», μετά και την αποδοχή από πλευράς ΠΟΕΕ - ΥΤΕ της προτάσεως της διαμεσολαβήσεως.

Η ΠΟΞ θα τηρήσει, μάλλον, «στάση σιωπής», ώστε να υποχρεωθούν οι ξεν/ληλοι να προσφύγουν στην διαιτησία, οι αποφάσεις της οποίας είναι δεσμευτικές.

Το ίδιο πιστεύεται ότι θα γίνει και σε τοπικό επίπεδο. Δηλαδή η Ενωση Ξενοδόχων δεν θα αναλάβει πρωτοβουλίες, μέχρις ότου εκδηλωθούν οι προθέσεις των σωματείων τουρισμού - επισιτισμού.

Δεν δείχνουν, τέλος, διατεθειμένοι οι ξενοδόχοι να αποδεχθούν και τα δύο θεσμικά αιτήματα που θέτο οι ξεν/ληλοι και συγκεκριμένα την συνδικαλιστική εισφορά και την μετάταξη των καμαριερών από την 4η στην 3η κατηγορία με το σκεπτικό ότι αυτό συνεπάγεται μεγάλη οικονομική επιβάρυνση.

Στην Ολομέλεια Α.Π. το θέμα συμβάσεων συνδικαλιστών των ξενοδοχοϋπαλλήλων

Το αν έχουν υποχρέωση οι εργοδότες οι οποίοι εκμεταλλεύονται ξενοδοχειακές μονάδες να ανανεώνουν αναγκαστικά ή όχι, κάθε θερινή περίοδο, τις συμβάσεις εργασίας των συνδικαλιστών ξενοδοχοϋπαλλήλων θα κριθεί από την Ολομέλεια του Αρείου Πάγου.

Ειδικότερα, συζητήθηκε στην Ολομέλεια του Αρείου Πάγου αίτηση συνδικαλίστριας ξενοδοχοϋπαλλήλου η οποία ζητεί να αναιρεθεί απόφαση Εφετείου το οποίο δέχθηκε ότι νομίμως δεν επαναπροσλήφθηκε από την ξενοδοχειακή μονάδα όπου εργαζόταν επί πενταετία. Το Εφετείο είχε απορρίψει και το αίτημα της για υπερημερία της εργοδότριας εταιρείας.

Σύμφωνα με τη νομοθεσία, οι ξενοδοχοϋπάλληλοι υποβάλλουν κάθε χρόνο αίτηση για να τους επαναπροσλάβει ο εργοδότης που τους είχε απασχολήσει την προηγούμενη περίοδο. Ο εργοδότης, κατά τη νομοθεσία, έχει και δικαίωμα καταγγελίας της σύμβασης με καταβολή της νόμιμης αποζημίωσης.

Κατά τη γνώμη της πλειοψηφίας της παραπεμπτικής απόφασης του Β' Τμήματος Αρείου Πάγου, η άρνηση του εργοδότη να επαναπροσλάβει τη συνδικαλίστρια ξενοδοχοϋπάλληλο επιφέρει την υπερημερία της, γιατί κατά πλάσμα δικαίου θεωρείται καταρτισθείσα η σύμβαση εργασίας της συνδικαλίστριας ξενοδοχοϋπαλλήλου με την υποβολή αίτησης για επαναπρόσληψη.

Ο Εισαγγελέας Αρείου Πάγου κ. Παν. δΔημόπουλος υποστήριξε τη γνώμη της μειοψηφίας του Τμήματος, δηλαδή ότι η άρνηση του εργοδότη να επαναπροσλάβει τη συνδικαλίστρια ξενοδοχοϋπάλληλο δεν έχει ως αποτέλεσμα την υπερημερία της, η οποία προϋποθέτει καταρτισμένη σύμβαση εργασίας, η οποία δεν καταρτίζεται με μόνη την υποβολή αίτησης αλλά χρειάζεται και η αποδοχή της από τον εργοδότη.

Υπέρ της συνδικαλίστριας παρενέβη κατά τη συζήτηση ο νομικός εκπρόσωπος της ΓΣΕΕ, ενώ το δικαστήριο επιφυλάχθηκε να εκδώσει την απόφαση του.

Skoutelis Shops
(πρώην Sanderson)
ΤΙΜΟΚΑΤΑΛΟΓΟΣ
Προς τους κ.κ. Ξενοδόχους και Επαγγελματίες
ΥΦΑΣΜΑΤΑ ΖΑΚΑΡ ΓΕΡΜΑΝΙΑΣ ΑΠΟ 1500 ΤΟ Μ.
✓ Σεντονόπανο Φ. 240 τιμή 720 δρχ. το μ.
✓ Πετσέτα προσώπου λευκή 50Χ100 από 740 δρχ το τεμ.
✓ Πετσέτα λουτρού λευκή από 980 δρχ. το τεμ.
✓ Ναπερόν Βελγίου Ζακάρ με λευκή φάσα 105Χ105 τιμή 1250
✓ Σεντόνια λευκά Βελγίου 160Χ265 από 1450
✓ Μαξιλαροθήκη 050Χ070 από 480
✓ Τραπέτα Λουτρού 50Χ80 από 980
Οι τιμές είναι απολύτως χονδρικές
και δεν περιλαμβάνουν ΦΠΑ 13%
Skoutelis Shops
Κ. Παλαιολόγου 11 ΡΟΔΟΣ ΤΗΛ. 32350

ΣΕ ΕΦΑΡΜΟΓΗ ΤΗΣ ΣΥΝΘΗΚΗΣ ΤΟΥ ΑΜΣΤΕΡΝΤΑΜ

Ειδικά μέτρα και πολιτικές *για τις νησιωτικές περιοχές*

Σταθμός για την όλη προσπάθεια η συνδιάσκεψη της Κω

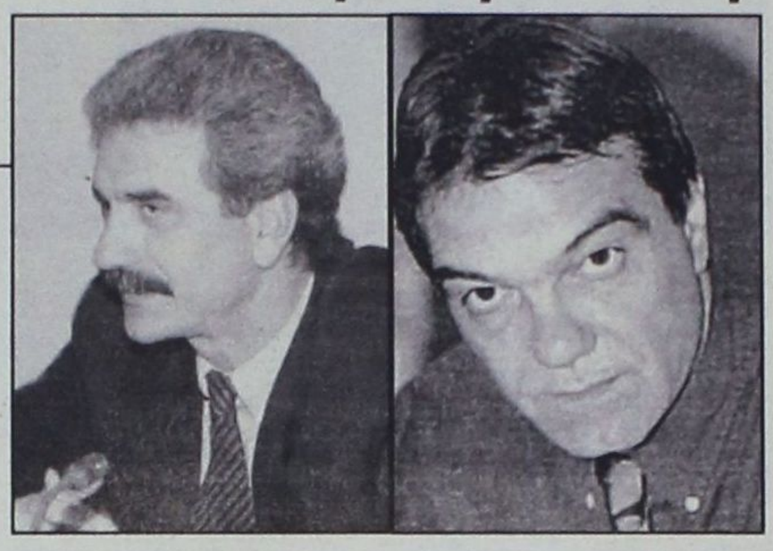

Σε άμεση υλοποίηση των μέτρων και πολιτικών, που προβλέπει για τον νησιωτικό χώρο η Συνθήκη του Αμστερνταμ, είναι αποφασισμένο να προχωρήσει το υπουργείο Αιγαίου, καθώς μάλιστα υπάρχει επ' αυτού και δημόσια δέσμευση του Πρωθυπουργού κ. Κώστα Σημίτη.

Το όλο θέμα αναμένεται να τεθεί, γεγονός που επιβεβαίωσε χθες και ο γενικός γραμματέας του υπουργείου κ. Γιάννης Μαχαιρίδης, κατά την συνδιάσκεψη των νησιωτικών περιοχών της Ευρώπης, που έχει προγραμματισθεί να διεξαχθεί στην Κώ, το διήμερο 11 - 12 Μαΐου 2000. Στην συνδιάσκεψη αυτήν θα υπάρξει και ισχυρή ελληνική κυβερνητική παρουσία προκειμένου να αποσαφηνισθούν οι πολιτικές που θα εφαρμοσθούν.

Αναμένεται να παραστούν συγκεκριμένα, εκτός απροόπτου, ο υπουργός Αιγαίου κ. Ν. Σηφουνάκης, ο υφυπουργός Εσωτερικών κ. Κ. Κάισερλης, ο υφ/ργός Εθνικής Οικονομίας κ. Χρ. Πάχτας κ.ά.

Σύμφωνα με τις πληροφορίες την Συνδιάσκεψη θα απασχολήσει επίσης το κόστος διαβίωσης των κατοίκων των νησιωτικών περιοχών, που είναι υψηλότερο των ηπειρωτικών και η αναζήτηση τρόπων και πολιτικών εξίσωσης (ιδιαίτερη επιβάρυνση δέχεται, ως γνωστόν, το κόστος ζωής από τα υψηλά μεταφορικά έξοδα και την ακρίβεια εν γένει των συγκοινωνιών).

Θα τεθεί επίσης θέμα παροχής στα νησιά υπηρεσιών δημοσίου συμφέροντος, όπως είναι π.χ. η ενέργεια. Τα νησιά θα βρεθούν συγκεκριμένα ενώπιον νέων σοβαρών προβλημάτων με την απελευθέρωση της ενέργειας, αφού αυτό θα οδηγήσει σε ανατιμήσεις (σήμερα π.χ. επιδοτείται από το κράτος το ρεύμα που παράγει και διαθέτει στα νησιά η ΔΕΗ).

Ενα άλλο σοβαρό πρόβλημα που θα απασχολήσει την συνδιάσκεψη είναι οι ακτοπλοϊκές συγκοινωνίες μετά την άρση του καμποτάζ. Είναι προφανές ότι οι ακτοπλοϊκές εταιρείες δεν θα θελήσουν, ελλείψει κινήτρων (κέρδους) να πραγματοποιούν ταξίδια προς τα μικρά νησιά και το «κενό» αυτό θα πρέπει να καλυφθεί από το κράτος ή την Ευρωπαϊκή Ενωση, στα πλαίσια ακριβώς των πολιτικών που προβλέπει να εφαρμοσθούν, η Συνθήκη του Αμστερνταμ (επιδότηση συγκοινωνιών).

Στο μεταξύ συνεχίζει την ενημέρωσή του ο νέος υπουργός Αιγαίου κ. Νίκος Σηφουνάκης, ο οποίος την Μεγάλη Πέμπτη θα επισκεφθεί την Πάτμο και μέσα στον Μάιο όλα τα νησιά του Αρχιπελάγους. Το ακριβές πρόγραμμα των περιοδειών του υπουργού θα ανακοινωθεί μετά το Πάσχα.

ΜΕ ΤΗΝ ΠΑΡΟΥΣΙΑ ΠΛΗΘΟΥΣ ΚΟΣΜΟΥ

Εγκαινιάσθηκε η έκθεση *«γεωγραφικοί χάρτες και χαρακτικά Ρόδου»*

Δωρεά της οικογένειας Woolrych

Μια πολύ ενδιαφέρουσα εκδήλωση, που θα μείνει βαθειά ριζωμένη στην σκέψη όσων την παρακολούθησαν, πραγματοποιήθηκε προχθές το βράδυ στο χώρο των Αγίων Αποστόλων, στα πρώην «Δημοτικά Συσσίτια». Την εκδήλωση (μετά το τέλος της οποίας ακολούθησε δεξίωση), παρακολούθησαν εκπρόσωποι των τοπικών φορέων, πλήθος κόσμου, ο νομάρχης Σ. Καραγιάννης, ο δήμαρχος Γ. Γιαννόπουλος, ο στρατιωτικός ακόλουθος της Βρετανικής πρεσβείας στην Αθήνα κ. Stephen Saunders, μέλη του Ιερού Λόχου και παλιοί πολεμιστές του Β' Παγκοσμίου πολέμου.

Πιο συγκεκριμένα έγιναν τα εγκαίνια της μόνιμης έκθεσης «παλαιοί γεωγραφικοί χάρτες και χαρακτικά Ρόδου. Δωδεκανήσων και Αρχιπελάγους», που είναι δωρεά της κ. Zoe Woolrych York και της οικογένειας της πρός τον Δήμο Ροδίων, Εις μνήμην του πατέρα της Noel Rees και του γιού της Robin A. Woolrych. Ο N. Rees, πλωτάρχης του Βρετανικού Ναυτικού, ήταν συγκεκριμένα ήρωας του απελευθερωτικού αγώνα του 1945.

Στην εκδήλωση, που έγινε σε φορτισμένη ατμόσφαιρα, λόγω της μεγάλης συγκινήσεως, μίλησαν ο δήμαρχος Γ. Γιαννόπουλος, ο πρόεδρος της εταιρείας Μελέτης Ελληνικής Ιστορίας Γερ. Αποστολάτος, ο κ. Φ. Κατσουράκης, ο κ. Noel Woolrych και ο ναυτικός ακόλουθος της Βρετανικής πρεσβείας στην Αθήνα John Milnes.

Η συλλογή θα στεγάζεται μονίμως στον ανακαινισμένο χώρο των Αγίων Αποστόλων (πρώην «Δημοτικά Συσσίτια») και θα είναι ελεύθερη στο κοινό.

Η μουσειολογική διαχείριση θα γίνεται εξάλλου από την Δημοτική Πινακοθήκη Ρόδου.



η ΣΠΑΝΟΣ CARD σας προσφέρει
δώρα που... σπανίζουν!

ΜΑΘΑΤΕ ΤΑ ΝΕΑ;

Τώρα συμπληρώνοντας 150 πόντους στην Σπανός Card κερδίζετε μια δωροεπιταγή αξίας 2.000δρχ. για τις επόμενες αγορές σας και το δικαίωμα συμμετοχής στη **μεγάλη κλήρωση** των Υπερμάρκετ Σπανός, που σας χαρίζουν 10 πλυντήρια, 10 τηλεοράσεις 14", 10 ηλεκτρικές σκούπες και 10 ποδήλατα.

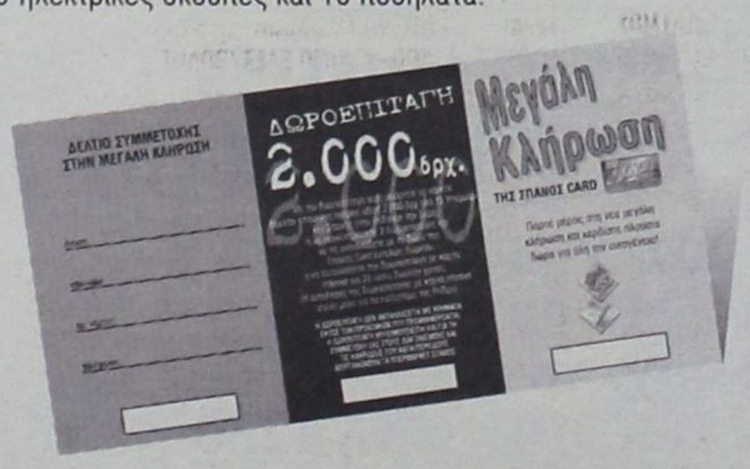

ΑΠΟΚΤΗΣΤΕ ΠΛΟΥΣΙΑ ΔΩΡΑ ΜΕ ΤΗ ΣΠΑΝΟΣ CARD

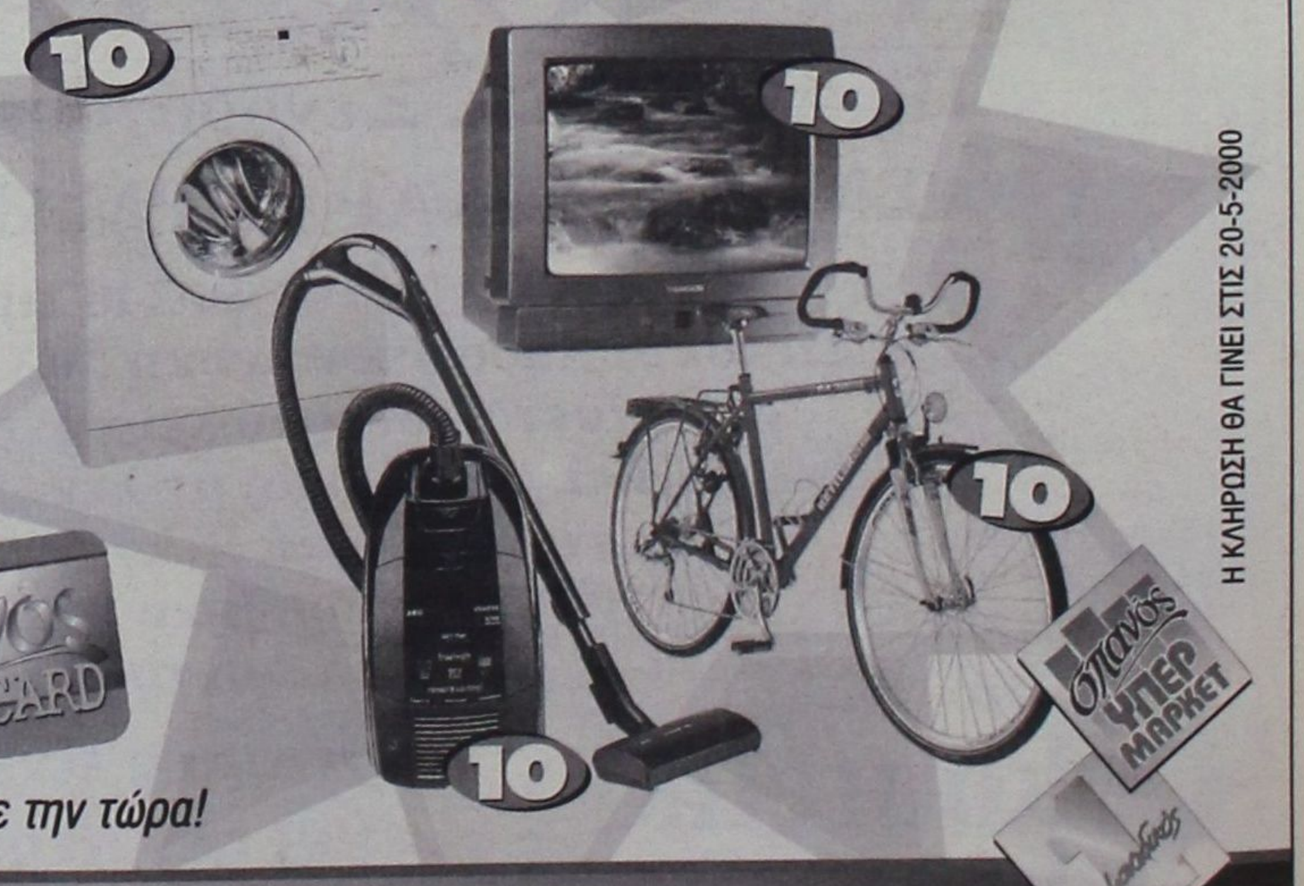



Αποκτήστε την τώρα!

Η ΚΛΗΡΩΣΗ ΘΑ ΓΙΝΕΙ ΣΤΙΣ 20-5-2000

Από τα δώρα, τα 7 σε κάθε είδος θα κληρωθούν στο κατάστημα της Ρόδου και τα 3 στο κατάστημα της Λέρου.

ΓΙΑΤΙ Η ΔΩΔΕΚΑΝΗΣΟΣ ΕΙΝΑΙ Ο ΤΟΠΟΣ ΜΑΣ!

ΔΕΝ ΠΡΟΚΕΙΤΑΙ ΝΑ ΓΙΝΟΥΝ ΑΝΑΤΡΟΠΕΣ

«Ανθρακες ο θησαυρός» με *τα ψηφοδέλτια!!*

Μέχρι τα μεσάνυκτα της Κυριακής θα έχει ολοκληρωθεί ο επανέλεγχος



«Ανθρακες ο θησαυρός», μέχρι στιγμής τουλάχιστον, σε ό,τι αφορά τον επανέλεγχο των σταυρών προτίμησης των υποψηφίων, που ζήτησε η Νέα Δημοκρατία με αίτηση της πρός το Πρωτοδικείο Ρόδου πιστεύοντας ότι μπορεί να ανατρέψει το εκλογικό αποτέλεσμα (σε «αντιπερισπασμό», αλλά και για την «τιμή των όπλων», παρόμοια αίτηση κατέθεσε στην συνέχεια και το ΠΑΣΟΚ).

Ο επανέλεγχος άρχισε συγκεκριμένα προχθές το απόγευμα, με την συγκρότηση δύο συνεργείων, σε τρείς βάρδιες, 4ωρης διάρκειας, από το Πρωτοδικείο Ρόδου και χθές το μεσημέρι ολοκληρώθηκε η καταμέτρηση των ψηφοδελτίων και των 56 εκλογικών τμημάτων της πόλεως Ρόδου χωρίς να επισημανθεί τίποτα το ουσιώδες. Εν πάση περιπτώσει τίποτα το «ενδιαφέρον», που να προμηνύει κάποιες, έστω ανατροπές.

Μόνο για κάποιο περιορισμένο αριθμό άκυρων ψηφοδελτίων εκφράσθηκαν επιφυλάξεις από τους εκπροσώπους των δύο κομμάτων.

Χθές το απόγευμα άρχισε και ο έλεγχος των ψηφοδελτίων των εκλογικών τμημάτων των Δήμων της νήσου Ρόδου, διαδικασία που πιστεύεται ότι θα ολοκληρωθεί σήμερα το πρωί για να αρχίσει ο έλεγχος στα εκλογικά τμήματα των άλλων νησιών.

Πιθανολογείται ότι μέχρι την νύχτα της Κυριακής θα έχει ολοκληρωθεί η όλη διαδικασία για να συνταχθεί το προβλεπόμενο δικόγραφο με όλες της παρατηρήσεις που θα γίνουν και να υποβληθεί στο Εκλογοδικείο αρμόδιο για να αποφανθεί οριστικά κι αμετάκλητα επί του θέματος.

Δεν υπάρχει η παραμικρή αμφιβολία ότι δεν πρόκειται να προκύψει τίποτα το επιλήψιμο, απλώς θα ταλαιπωρηθούν οι δικαστικοί υπάλληλοι και τα δικαστήρια και θα συντηρηθεί κάποιο «κλίμα» στις τάξεις των κομμάτων, για λόγους που εύκολα αντιλαμβάνεται κανείς.

ΕΙΧΕ «ΚΤΥΠΗΣΕΙ» ΤΗΝ ΡΟΔΟ ΤΟ 1987

Επικίνδυνη επιδημία *σκοτώνει τους λαγούς!*

Τα ζώα πεθαίνουν με πολύ επώδυνο τρόπο



Τον κίνδυνο να αποδεκατιστούν πλήρως σε πολλές περιοχές της χώρας, μεταξύ αυτών και στις νησιωτικές διατρέχουν, οι λαγοί, καθώς προσβλήθηκαν από την Αιμορραγική Νόσο του Λαγού (E.B.H.S.).

Ηδη άρχισαν να κρούουν τον κώδωνα του κινδύνου πολλοί Κυνηγετικοί Σύλλογοι της χώρας, στην Ρόδο ωστόσο δεν αναφέρθηκαν μέχρι στιγμής θάνατοι λαγών, παλαιότερα, πάντως είχε σχεδόν αποδεκατισθεί η πανίδα, από την ίδια αρρώστεια.

Αρχικώς πιστεύθηκε ότι οι θάνατοι των λαγών οφείλοντο στην αλόγιστη χρήση φυτοφαρμάκων, από τις νεκροψίες ωστόσο που ακολούθησαν διαπιστώθηκε ότι ενοχοποιείται η περίφημη και εξαιρετικά επικίνδυνη αρρώστεια, που προαναφέρθηκε.

Οι επιστήμονες φοβούνται τώρα ότι η ασθένεια μπορεί να προσλάβει διαστάσεις και να επεκταθεί σ' ολόκληρη την χώρα.

Καθώς μάλιστα στα τελευταία χρόνια οι πληθυσμοί του λαγού στην χώρα μας εκινούντο σε πολύ υψηλά επίπεδα υπάρχει διάχυτη ανησυχία μήπως η «πυκνότητα» των ζώων βοηθήσει στην εξάπλωση της ασθένειας. Ακολουθώντας έναν αμείλικτο κανόνα της φύσης, η ασθένεια εκδηλώνεται κυρίως σε χρόνο και τόπο όπου οι πληθυσμοί των λαγών έχουν φτάσει στο ύψιστο σημείο πολλαπλασιασμού τους.

Ο ιός της Αιμορραγικής Νόσου των Λαγών εντοπίσθηκε και απομονώθηκε για πρώτη φορά στη χώρα μας στα μέσα της δεκαετίας του '80. Το 1987 μάλιστα η ασθένεια είχε ξαναλάβει στην χώρα μας επιδημική μορφή (στην Ρόδο εκατοντάδες ήταν οι λαγοί που βρέθηκαν νεκροί στα χωράφια), αποδεκατίζοντας τους άγριους πληθυσμούς σε πολλές ηπειρωτικές και νησιωτικές περιοχές.

Το τί θα επακολουθήσει είναι δύσκολο να το προσδιορίσει κανείς από τώρα. Η μέχρι τώρα εμπειρία όμως δείχνει ότι το πλήγμα στις κοινωνίες των λαγών θα είναι πολύ μεγάλο, ωστόσο θα παραμείνει ένα μέρος του πληθυσμού που πάντα αναπτύσσει ανοσία στα στελέχη της ασθένειας προκειμένου λίγο αργότερα να ξαναρχίσει η ανάκαμψη του είδους.

Η αντιμετώπιση της ασθένειας είναι ιδιαιτέρως δύσκολη και περιορίζεται σε προληπτικούς εμβολιασμούς. Βεβαίως η μέθοδος των εμβολιασμών εφαρμόζεται σε ζώα εκτροφέων και σε λαγούς που συλλαμβάνονται σε περιορισμένες εκτάσεις καθώς είναι πρακτικά αδύνατος ο μαζικός εμβολιασμός άγριων ζώων στο ελεύθερο περιβάλλον.

Εν πάση περιπτώσει η νόσος, που δεν έχει ακριβή συμπτώματα, αλλά εξελίσσεται ραγδαία και η κατάσταση των ζώων είναι μη αναστρέψιμη, δεν προβλέπεται και δεν θεραπεύεται. Ο ιός έχει ταχύτατη εξέλιξη. Αρχικά προσβάλλει το κεντρικό νευρικό σύστημα και σε πολύ σύντομο χρονικό διάστημα το κυκλοφοριακό σύστημα. Τα άτυχα ζώα πέφτουν σε αφασία, αντιμετωπίζουν αναπνευστικά προβλήματα, καταστρέφεται σχεδόν αμέσως το συκώτι τους και πεθαίνουν με επώδυνο τρόπο.

Δώστε γεύσεις...
πασχαλινές στη ζωή σας!



Τσουρέκια αμυγδάλου, τσουρέκια με φρέσκο βούτυρο και σμυρνέικα κουλουράκια σε 4 φανταστικές ποικιλίες περιμένουν να τα γευτείτε! Δώστε και στους φίλους σας αυτή τη χαρά μέσα από τα πασχαλινά καλάθια που εσείς μπορείτε να φτιάξετε στα Mike's! Γλυκές ευχές για ένα καλό Πάσχα!

δώστε γεύση στις γιορτές σας!

δώστε γεύση στις γιορτές σας!

7 καταστήματα σ' όλη τη Ρόδο, ένα βρίσκεται κοντά σας! τηλ. 66510

Mike's

Μια ξεχωριστή διαδρομή

ΔΡΟΜΟΛΟΓΙΑ ΑΠΟ 22/04/00 - 7/05/00
ΑΝΑΧΩΡΗΣΕΙΣ ΑΠΟ ΡΟΔΟ

ΗΜ/ΝΙΑ		ΠΛΟΙΟ	ΩΡΑ	ΠΡΟΟΡΙΣΜΟΣ
22.04	ΣΑΒΒΑΤΟ	ΠΡΕΒΕΛΗ	14.00	ΚΩ - ΚΑΛΥΜΝΟ - ΛΕΡΟ - ΠΑΤΜΟ - ΠΕΙΡΑΙΑ
23.04	ΚΥΡΙΑΚΗ	ΡΟΔΟΣ	14.00	ΚΩ - ΚΑΛΥΜΝΟ - ΛΕΡΟ - ΠΑΤΜΟ - ΠΕΙΡΑΙΑ
		ΠΑΤΜΟΣ	15.30	ΣΧΟΛΙΚΕΣ ΕΚΔΡΟΜΕΣ
		ΙΑΛΥΣΟΣ	17.04	ΚΩ - ΠΕΙΡΑΙΑ
24.04	Μ.ΔΕΥΤΕΡΑ	.....	.....	.....
25.04	Μ.ΤΡΙΤΗ	ΠΡΕΒΕΛΗ	14.00	ΚΩ - ΚΑΛΥΜΝΟ - ΛΕΡΟ - ΠΑΤΜΟ - ΠΕΙΡΑΙΑ
		ΙΑΛΥΣΟΣ	17.00	ΤΗΛΟ - ΚΩ - ΠΕΙΡΑΙΑ
26.04	Μ.ΤΕΤΑΡΤΗ	ΡΟΔΟΣ	11.00	ΝΙΣΥΡΟ - ΚΩ - ΚΑΛΥΜΝΟ - ΛΕΡΟ - ΠΑΤΜΟ - ΠΕΙΡΑΙΑ
		ΠΑΤΜΟΣ	17.00	ΚΩ - ΑΣΤΥΠΑΛΑΙΑ - ΠΕΙΡΑΙΑ
27.04	Μ.ΠΕΜΠΤΗ	ΙΑΛΥΣΟΣ	10.00	ΔΡΟΜΟΛΟΓΙΟ ΕΛΕΞ/ΠΟΛΗΣ
		ΠΡΕΒΕΛΗ	14.00	ΣΥΜΗ - ΚΩ - ΚΑΛΥΜΝΟ - ΛΕΡΟ - ΠΑΤΜΟ - ΠΕΙΡΑΙΑ
28.04	Μ.ΠΑΡΑΣΚ.	ΡΟΔΟΣ	13.30	ΕΚΔΡΟΜΗ ΑΣΤΥΠΑΛΑΙΑΣ - ΝΑΥΠΛΙΟΥ
		ΠΑΤΜΟΣ	08.30	ΕΚΔΡΟΜΗ ΘΕΣΣΑΛΟΝΙΚΗΣ
		ΠΡΕΒΕΛΗ	08.30	ΚΑΣΤΕΛΛΟΡΙΖΟ
30.04	ΠΑΣΧΑ	.....	.....	.....
01.05	ΔΕΥΤΕΡΑ	ΙΑΛΥΣΟΣ	15.00	ΤΗΛΟ - ΚΩ - ΚΑΛΥΜΝΟ - ΛΕΡΟ - ΠΑΤΜΟ - ΠΕΙΡΑΙΑ
		ΠΡΕΒΕΛΗ	14.00	ΚΩ - ΚΑΛΥΜΝΟ - ΛΕΡΟ - ΠΑΤΜΟ - ΠΕΙΡΑΙΑ
02.05	ΤΡΙΤΗ	ΡΟΔΟΣ	14.00	ΚΩ - ΚΑΛΥΜΝΟ - ΛΕΡΟ - ΠΑΤΜΟ - ΠΕΙΡΑΙΑ
		ΙΑΛΥΣΟΣ	17.00	ΤΗΛΟ - ΚΩ - ΠΕΙΡΑΙΑ
03.05	ΤΕΤΑΡΤΗ	ΠΡΕΒΕΛΗ	14.00	ΝΙΣΥΡΟ - ΚΩ - ΚΑΛΥΜΝΟ - ΛΕΡΟ - ΠΑΤΜΟ - ΠΕΙΡΑΙΑ
		ΠΑΤΜΟΣ	17.00	ΚΩ - ΠΕΙΡΑΙΑ
04.05	ΠΕΜΠΤΗ	ΙΑΛΥΣΟΣ	10.00	ΔΡΟΜΟΛΟΓΙΟ ΑΛΕΞ/ΠΟΛΗΣ
		ΡΟΔΟΣ	14.00	ΣΥΜΗ - ΚΩ - ΚΑΛΥΜΝΟ - ΛΕΡΟ - ΠΑΤΜΟ - ΠΕΙΡΑΙΑ
05.05	ΠΑΡΑΣΚΕΥΗ	ΠΡΕΒΕΛΗ	14.00	ΚΩ - ΚΑΛΥΜΝΟ - ΛΕΡΟ - ΠΑΤΜΟ - ΠΕΙΡΑΙΑ
		ΠΑΤΜΟΣ	17.00	ΚΩ - ΑΣΤΥΠΑΛΑΙΑ - ΠΕΙΡΑΙΑ
06.05	ΣΑΒΒΑΤΟ	ΡΟΔΟΣ	14.00	ΚΩ - ΚΑΛΥΜΝΟ - ΛΕΡΟ - ΠΑΤΜΟ - ΠΕΙΡΑΙΑ
07.05	ΚΥΡΙΑΚΗ	ΠΡΕΒΣΛΗ	14.00	ΚΩ - ΚΑΛΥΜΝΟ - ΛΕΡΟ - ΠΑΤΜΟ - ΠΕΙΡΑΙΑ
		ΙΑΛΥΣΟΣ	17.00	ΚΩ - ΠΕΙΡΑΙΑ

Κεντρικό Πρακτορείο ΔΑΝΕ SEA LINE Αυστραλίας 92
Ωρες λειτουργίας 08.00 - 20.00 ΤΗΛ. 77078

D-A-N-E- SEA LINE
ΔΩΔΕΚΑΝΗΣΙΑΚΗ ΑΝΩΝΥΜΗ ΝΑΥΤΙΛΙΑΚΗ ΕΤΑΙΡΙΑ

ΑΠΛΑ ΛΟΓΙΑ



ΓΡΑΦΕΙ Ο ΓΙΩΡΓΗΣ ΜΑΣΣΑΒΕΤΑΣ
e-mail:mass@aias.net

Ο πακτωλός του ΟΠΑΠ

Θυμάστε εκείνη τη διαφήμιση με κάποιους πού χορο-πηδούσαν τραγουδώντας "πήραμε το φάκελο του ΟΠΑΠ κι είμαστε άπ, είμαστε απ";

Αυτή ακριβώς μούρθε στο νου καθώς παρακολουθώ την πρώτη έντονη μετεκλογική διαμάχη στους κόλπους του κυβερνώντος κόμματος. Διότι οι καταγγελίες τού νέ-ου υπουργού Πολιτισμού, πού προίσταται και του αθλητι-σμού και του μεγάλου χρηματοδότη του, δηλαδή του ΟΠΑΠ, αυτό ακριβώς αναδεικνύουν. Το πως δηλαδή με πολιτικές αποφάσεις φεύγουν φάκελοι με επιδοτήσεις και επιχορηγήσεις ακόμη και σε σωματεία φαντάσματα, ή ομάδες πού ανήκουν σε ζάπλουτους.

Εδώ ακριβώς βρίσκεται η ουσία του όλου προβλήματος. Στο ότι δηλαδή η εκάστοτε πολιτική ηγεσία του αθλητι-σμού έχει την δυνατότητα να χρησιμοποιεί τον ΟΠΑΠ, ως ένα μηχανισμό δια του οποίου δημόσιο χρήμα διοχετεύε-ται προς διάφορες κατευθύνσεις για την εξυπηρέτηση εί-τε κομματικών είτε προσωπικών σκοπιμοτήτων.

Πρόκειται για μια παλιά αμαρτία της δημόσιας ζωής μας, την οποία προς τιμή του είχε καταλάβει και είχε με-ρικώς αντιμετωπίσει όταν ήταν υπουργός των Οικονομι-κών ο Δημήτρης Τσοβόλας.

Ως τότε κατά τον ίδιο τρόπο χρησιμοποιούσε το εκάστο-τε κυβερνών κόμμα και τα έσοδα των κρατικών λαχείων. Και σωστά ο σημερινός πρόεδρος του ΔΗΚΚΙ, άνθρωπος με κοινό νου, -αγαθό δυστυχώς εν ανεπαρκεία στο δημό-σιο βίο μας- επέμεινε και ενέταξε τα έσοδα των κρατι-κών λαχείων στον τακτικό προϋπολογισμό του κράτους.

Πρόκειται για ένα νοσηρό καθεστώς που θα διαιωνίζε-ται όποια κυβέρνηση και αν βρίσκεται στην εξουσία, αν δεν αποφασισθεί επιτέλους να ενταχθούν τα έσοδα του ΟΠΑΠ στον κρατικό προϋπολογισμό. Όσοι ενδιαφέρονται ειλικρινώς και για τον εκσυγχρονισμό και για την καθα-ρότητα του δημοσίου βίου μας, οφείλουν να αγωνισθούν να τερματισθεί αυτό το φαύλο καθεστώς.

Να πάρουν δηλαδή τα έσοδα του ΠΡΟ-ΠΟ, του ΛΟΤΤΟ κλπ και να τα εντάξουν στον κρατικό προϋπολογισμό, ώστε να προκύψει απ αυτά και η χρηματοδότηση των Ολυμπιακών Αγώνων και η προίκα στην παιδεία και η βελτίωση της περίθαλψης.

ΕΓΙΝΕ ΤΗΣ «ΜΟΔΑΣ» ΣΤΑ ΚΕΝΤΡΑ

«Γέμισε» και η Κάρπαθος από *αλλοδαπές γυναίκες!*

Βρέθηκαν προ εκπλήξεων ακόμα και οι αστυνομικοί



Ακόμα και στην μακρυνή Κάρπαθο έχουν γίνει «καθεστώς» οι αλλοδαπές, κυρίως από χώρες του τέως υπαρκτού σοσιαλισμού, στα κέντρα διασκεδάσεως, είτε ως «καλλιτέχνιδες», είτε ως «σερβιτόρες». Τελευταία μάλιστα η πρόσληψη τέτοιων γυναικών έγινε της «μόδας» με αποτέλεσμα να συναγωνίζεται το ένα κέντρο το άλλο, για το ποιό θα έχει τις πιό πολλές και πιό ωραίες!

Το γεγονός επιβεβαιώθηκε σε όλη την έκταση και το μεγαλείο του σε ελέγχους που διενήργησαν τις πρωινές ώρες χθες οι αστυνομικές υπηρεσίες της Καρπάθου. Οι οποίες μάλιστα βρέθηκαν προ εκπλήξεων. Αναλυτικά το σχετικό ρεπορτάζ.

• Από άνδρες του Α.Τ. Καρπάθου συνελήφθη τις πρωινές ώρες χθες στην Βολάδα κι απεστάλη αρμοδίως για τα περαιτέρω ο Ιωάννης Διάκος του Εμμ., ετών 30, επιχειρη-ματίας, γιατί σε έλεγχο που έγινε στην καφετέρια που διατηρεί, διαπιστώθηκε ότι απασχολούσε χωρίς άδεια εργασίας, δύο γυναίκες από την Βουλγαρία.

• Από άνδρες του ιδίου Τμήματος συνελήφθη στα Πηγάδια Καρπάθου ο Μιχαήλ Βαρίκας του Νικολάου, ετών 52, επιχειρηματίας, γιατί απα-σχολούσε στην καφετέρια που διατηρεί, χωρίς άδεια ερ-γασίας, δύο γυναίκες από την Ουκρανία.

• Συνελήφθησαν επίσης στα Πηγάδια Καρπάθου η Σταυρούλα Κατηλιέρη του Ζαφειρίου, ετών 41, επιχειρηματίας και η υπήκοος Βουλγαρίας Assinova Roumiana, ετών 34, γιατί η πρώτη απασχολούσε ως σερ-βιτόρα χωρίς άδεια στο κέντρο διασκεδάσεως που δια-τηρεί, την δεύτερη. Επίσης απασχολούσε ως σερβιτόρες δύο ακόμα γυναίκες, μία από την Ουκρανία και μία από την Γεωργία.

• Στα Πηγάδια Καρπάθου συνελήφθη επίσης ο Μιχ. Σαρρής του Παναγιώτη, ετών 50, επιχειρηματίας γιατί απα-σχολούσε ως μουσικούς, χω-ρίς άδεια, στο κέντρο διασκε-δάσεως που διατηρεί 3 αλλο-δαπές από την Βουλγαρία. Επίσης απασχολούσε, χωρίς βιβλιάριο υγείας, ως σερβιτό-ρα, μια γυναίκα από την Λευ-κορωσία.

• Από άνδρες του Αστυνομι-κού Τμήματος Αντιμάχειας Κω, συνελήφθη τέλος, κι απεστάλη αρμοδίως για τα περαιτέρω, ο Ζαχαρίας Πολί-της του Δημ., ετών 55, κάτοι-κος Κεφάλου, επιχειρημα-τίας, γιατί παρείχε κατάλυμα στο μπαρ που διατηρεί και απασχολούσε χωρίς άδεια δύο αλλοδαπές, μία από την Ρωσία και μία από την Μολδα-βία.

«Σαρδελοποίηση» μαθητών στο «LA SCALA»

Την παράσταση «έκλε-ψε» και φέτος σε ό,τι αφορά τους υπεράριθ-μους πελάτες και τις αυ-θαίρετες κατασκευές το κέντρο διασκεδάσεως «La Scala», στην Ιαλυσό!

Από άνδρες του Αστυνο-μικού Τμήματος Ιαλυσού συγκεκριμένα, συνελήφθη κι απεστάλη αρμοδίως για τα περαιτέρω, ο Γεώργιος Ανδρονικίδης του Δημητρί-ου, ετών 28, γιατί σε έλεγ-χο που έγινε στο κέντρο διασκεδάσεως «Privilege - La Scala», ιδιοκτησίας του Ισαάκ Μουστακίδη, στο οποίο ήταν υπεύθυνος, δια-πιστώθηκε ότι είχε προβεί σε εκτεταμένες μετατρο-πές χωρίς άδεια με στόχο την μεγένθυσή του και επί πλέον να έχει επιτρέψει την είσοδο 1500 πελατών - μαθητών αντί του ανωτά-του επιτρεπομένου ορίου των 87 ατόμων (!) που επέ-τρεπε η άδεια λειτουργίας του!

ΜΙΧΑΗΛ Π. ΜΑΡΚΑΚΙΟΥ
ΕΚΘΕΣΙΑΚΟΣ ΧΩΡΟΣ - ΟΔΟΣ ΘΕΣ/ΝΙΚΗΣ 14
ΕΝΑΝΤΙ ΕΜΠΟΡΙΚΟΥ ΚΕΝΤΡΟΥ ΜΗΔΕΙΑ - ΤΗΛ.: 67500, 20327 - ΦΑΧ: 94162

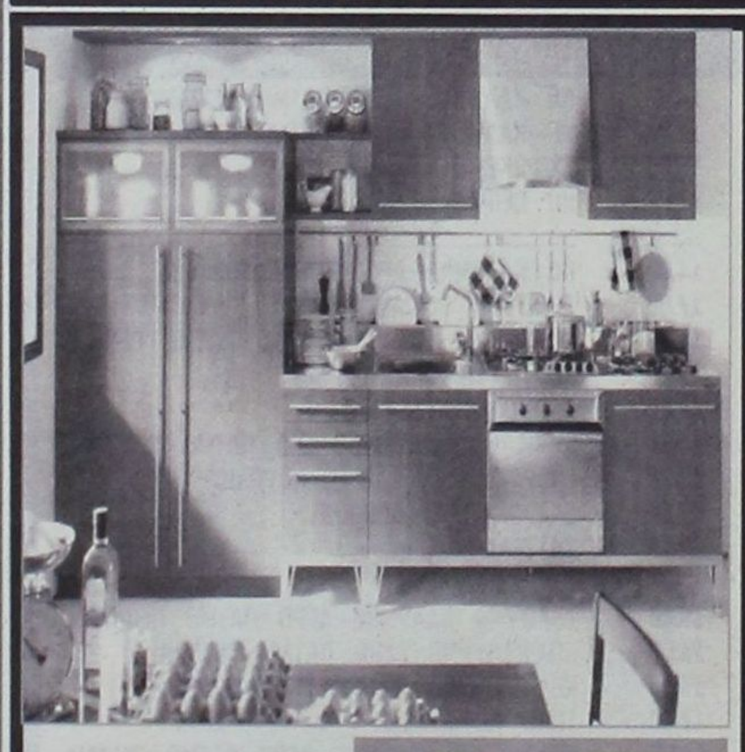

B&E CUCINE



ernestomeda



SCAVOLINI

ΑΝΑΚΑΙΝΙΣΘΗΚΑΜΕ ΠΛΗΡΩΣ

ΜΕ ΤΗ ΣΤΗΡΙΞΗ ΣΑΣ, ΔΗΜΙΟΥΡΓΗΣΑΜΕ ΕΝΑ ΠΡΟΤΥΠΟ ΣΤΟΥΝΤΙΟ ΕΠΙΠΛΩΝ ΚΟΥΖΙΝΑΣ ΙΤΑΛΙΑΣ, ΤΕΛΕΙΟ ΣΤΗΝ ΠΑΡΑΜΙΚΡΗ ΤΟΥ ΛΕΠΤΟΜΕΡΕΙΑ, ΠΟΥ ΜΕ ΙΔΙΑΙΤΕΡΗ ΧΑΡΑ ΚΑΙ ΥΠΕΡΗΦΑΝΕΙΑ ΣΑΣ ΠΕΡΙΜΕΝΟΥΜΕ ΓΙΑ ΝΑ ΣΑΣ ΞΕΝΑΓΗΣΟΥΜΕ ΣΤΟΥΣ ΧΩΡΟΥΣ ΤΟΥ. ΟΙ ΤΡΕΙΣ ΜΕΓΑΛΥΤΕΡΟΙ ΟΙΚΟΙ SCAVOLINI, ERNESTO MEDA ΚΑΙ B&E ΠΑΡΟΥΣΙΑΖΟΥΝ ΠΕΝΤΕ ΟΛΟΚΛΗΡΩΜΕΝΑ ΠΡΟΓΡΑΜΜΑΤΑ FLUTE, BRERRA, EDENIA, GALA ΚΑΙ MADISON ΚΑΘΩΣ ΚΑΙ ΤΑ ΤΕΛΕΥΤΑΙΑ ΤΟΥΣ ΜΟΝΤΕΛΑ ΣΕ ΕΝΑ ΔΥΝΑΜΙΚΟ ΣΥΝΟΛΟ ΙΚΑΝΟ ΝΑ ΙΚΑΝΟΠΟΙΗΣΕΙ ΚΑΙ ΤΙΣ ΥΨΗΛΟΤΕΡΕΣ ΑΠΑΙΤΗΣΕΙΣ. ΤΟ ΕΙΔΙΚΕΥΜΕΝΟ ΜΕ ΑΡΙΣΤΕΣ ΓΝΩΣΕΙΣ ΚΑΙ ΚΑΤΑΡΤΙΣΗ ΠΡΟΣΩΠΙΚΟ ΜΑΣ ΣΧΕΔΙΑΖΕΙ ΓΙΑ ΤΟ ΧΩΡΟ ΣΑΣ ΤΕΛΕΙΟ DESIGN, ΜΕ ΑΠΕΡΙΤΤΗ ΕΡΓΟΝΟΜΙΑ ΣΕ ΦΑΝΤΑΣΤΙΚΟΥΣ ΣΥΝΔΥΑΣΜΟΥΣ ΚΑΙ ΠΡΟΣΦΕΡΕΙ ΤΙΣ ΚΑΛΥΤΕΡΕΣ ΤΙΜΕΣ ΤΗΣ ΑΓΟΡΑΣ ΣΕ ΕΝΑ ΔΙΑΚΑΝΟΝΙΣΜΟ ΤΗΣ ΑΡΕΣΚΕΙΑΣ ΣΑΣ.
ΣΑΣ ΕΥΧΑΡΙΣΤΟΥΜΕ ΓΙΑ ΤΑ 15 ΧΡΟΝΙΑ ΠΟΥ ΜΑΣ ΔΕΙΧΝΕΤΕ ΤΗΝ ΑΓΑΠΗ ΣΑΣ ΚΑΙ ΣΑΣ ΠΕΡΙΜΕΝΟΥΜΕ. ΜΙΧΑΗΛ Π. ΜΑΡΚΑΚΙΟΥ & ΥΙΟΙ

ΑΚΡΙΤΙΚΑ

κουβεντούλες με κάποιο νόημα

άρσει· λέγων τ' αληθές συ σφαλεί ποτέ
ΣΟΦΟΚΛΗΣ

ΤΟΥ... ΔΕΙΚΤΗ

Με τις καλύτερες προθέσεις ξεκίνησε το Χρηματιστήριο. Αλλά άμα δεν σ'αφήνουνε ν'αγιάσεις, τι τις θέλεις τις προθέσεις; Πάνω λοιπόν που βάδιζε προς την ευδαιμονία, με άνοδο μεγαλύτερη από 3% εμφανίζεται ένας κάποιος Χουάν Αντόνιο Σάμαρανκ, από την Εσπερία, να δηλώσει πως τα πράγματα με την Ολυμπιάδα του 2004 είναι σκούρα. Κι άντε μετά από αυτό να κρατήσεις τις τιμές των μετοχών. Και πάλι καλά που δεν καταβαραθρώθηκαν.

Ετσι λοιπόν ο Γενικός Δείκτης έκλεισε με άνοδο 1,32% φθάνοντας τις 4.314,11 μονάδες.

ΤΗΣ... ΟΛΥΜΠΙΑΔΑΣ Ι

Αλλά το μέγα θέμα που άνοιξε δύσκολα θα κλείσει. Είμαστε ή δεν είμαστε σε καλή πορεία για την Ολυμπιάδα. Η κυβέρνηση μας έλεγε πως είμαστε. Αλλά ο Χουάν Αντόνιο λέει πως δεν είμαστε και θα χρειαστούν πολλές προσπάθειες για να καλυφθεί ο χαμένος χρόνος. Και τι θα γίνει τώρα που την επιταγή την έχει εξαργυρώσει η κυβέρνηση μερικές δεκάδες φορές και με όλους τους τρόπους;

ΤΗΣ... ΟΛΥΜΠΙΑΔΑΣ ΙΙ

Είπε ακόμα ο κύριος Σάμαρανκ, πως πρώτη φορά στη διάρκεια της θητείας του αντιμετωπίζει τέτοιο πρόβλημα και πως αν ως το τέλος του χρόνου δεν γίνουν δραστικές αλλαγές, από την κίτρινη φάση θα περάσουμε στην κόκκινη. Το οποίον; Θα μεταφερθούν οι Ολυμπιακοί σε άλλη πόλη; Η Διεθνής Ολυμπιακή Επιτροπή λέει πως δεν υπάρχει θέμα μεταφοράς. Αλλά αν δεν είναι έτοιμη η Αθήνα, θα διακινδυνεύσει μια αποτυχία; Βλέπετε πως μερικές φορές δεν φτάνει το ελληνικό φιλότιμο κι οι λύσεις της τελευταίας στιγμής.

ΤΗΣ... ΑΛΑΖΟΝΕΙΑΣ

Ο πρωθυπουργός το επανέλαβε χθες πως τα κυβερνητικά στελέχη δεν πρέπει να συμπεριφέρονται αλαζονικά και μίλησε πάλι για την καθημερινότητα του πολίτη και τη σχετική φροντίδα. Ο,τι να μας συμβαίνει πλέον θα έχουμε ένα τηλέφωνο έκτακτης υπουργικής κινητοποίησης και θα έρχεται ο υπουργός στο σπίτι. Με άμεση λύση στο τσεπάκι. Κάτι σαν τον θεσμό του οικογενειακού υπουργού, ας πούμε.

ΠΕΡΙΕΡΓΗ ΧΩΡΑ

Τι περίεργη όμως η ωραία μας χώρα... Ευτυχισμένη και φευγάτη... Κάθε που έχουμε εκλογές σπάμε ρεκόρ διάρκειας του προεκλογικού αγώνα. Και χαιρόμαστε. Βλέπουμε τη ζωή, σαν καουμπόϊκο, με ευτυχισμένους καουμπόϋδες. Οι καλοί και οι κακοί, οι τιμωροί και οι τιμωρούμενοι, οι τουρίστες με τις ομπρέλες... οι χαρωποί συνταξιούχοι... Ποιές τάξεις σύντροφοι και ποιός ταξικός αγώνας... Γουέστερν, λοιπόν, με αναδιανομή των ρόλων, το θέαμα συνεχίζει να κόβει εισιτήρια...

Στα καουμπόϊκα, βέβαια, οι Ινδιάνοι παίζουν τον ίδιο ρόλο πάντα. Κουνάνε τα φτερά τους, κραυγάζουν και συχνά παριστάνουν τους πεθαμένους. Οπως συνέβη στις εκλογές όλο το καουμπόϊκο διάστημα, το καλό να λέγεται. Και τις σημαίες μας κουνήσαμε και προκάτ συνθήματα φωνάξαμε και μαζευτήκαμε σαν δήθεν ξεροί πολίτες...

«ΜΕΓΑΛΗ ΕΛΛΑΔΑ»

Κι όμως κι όμως! Ο καημένος ο Βάρναλης τα έγραψε, νωρίς... «Την Αγίαν Οικογένεια προσκυνάτε. Αυτή «Μεγάλη Ελλάδα» κι αγκωνάρι... Αν λείπανε, δε θάχαμε ιστορία»... Φυσικά. Βαριά η κληρονομιά, λένε οι παντός είδους κληρονόμοι. Οχι όμως γι'αυτούς που φέρουν το βαρύ όνομα, αλλά για τους υπηκόους που το φορτώνονται. Αυτά κοινωνιολογώντας εκ του προχείρου... Ολοι υποκύπτουμε σ'αυτόν τον μετεκλογικό... πειρασμό.

ΟΙ... ΠΑΧΟΥΛΟΙ

Τέλος καλό όλα καλά βέβαια με τους «παχουλούς»... αλλά ο απλός πολίτης για μια ακόμα φορά τα «έπαιξε», βλέποντας μια σκληρή διαμάχη μεταξύ ύβρεων, να τελειώνει με αστειάκια. Και το καϋμένο το υπουργείο Πολιτισμού, περιμένει τα Μάρμαρα, μήπως και ξανακουστεί πάλι η πολιτιστική Ελλάδα, που τι τα θέλουμε... την σώζει η δόξα των προγόνων μας... Οι επίγονοι... απλώς υπογράφουν αποφάσεις για επιχορηγήσεις, όπως φάνηκε από τα χαρτιά του κ. Πάγκαλου, που εδώ που τα λέμε αποφασιστικός είναι!

Κι η απόφαση, όμως, του νέου υπουργού Παιδείας να καταργήσει για εφέτος το τεστ δεξιοτήτων, ξένισε κι αυτό λιγάκι... Οσο κι αν η κυβέρνηση επιμένει ότι η εκπαιδευτική μεταρρύθμιση δε θα θιγεί, εμείς οι πολίτες πιστεύουμε ότι εθίγη. Αντε τώρα να αναζητάς τις χαμένες ώρες.

ΣΤΕΡΗΤΙΚΟ ΣΥΝΔΡΟΜΟ

Είπαμε ώρα για πολλή δουλειά, αλλά όχι κι έτσι σύντροφοι... Εκτός κι αν το στερητικό πολιτικό σύνδρομο, κάτι αντίστοιχο με το στερητικό τηλεοπτικό σύνδρομο, επενεργεί καταλυτικά, αναγκάζοντας σε να κάνεις σκληρές υπερωρίες. Οπως, αλλιώς, να εξηγήσω το πάθος για δουλειά του κ. Πάγκαλου, που ακόμα δεν πήγε στο τρομερό υπουργείο Πολιτισμού και να αμέσως μια «κατάμαυρη τρύπα» 3 δισ. Σκέψου, λέμε τώρα, τι θα ανακαλύψει έτσι και ψάξει κι άλλο.

ΤΗΣ... «ΕΘΝΟΣΩΤΗΡΙΟΥ»

Χθες... «γιορτάσαμε»!

21 Απριλίου. Είναι από τις ελάχιστες φορές που η αναφορά μιας ημερομηνίας δεν είναι παραπομπή στο ημερολόγιο, αλλά στην ιστορία. Τα 33 χρόνια που πέρασαν από τότε δεν είναι πολλά, ώστε να σβύνεται η ζωντανή μνήμη. Ισως αυτό να είναι μια δικαιολογία, ακόμα και μια εξήγηση, για τον λόγο που η ιστορική έρευνα δεν έχει διεισδύσει στα σκοτεινά γεγονότα και τις αιτίες αυτής της εποχής.

... ΠΑΝΗΓΥΡΙΚΟΣ

Δεν είναι πρόθεση μου να γράψω τον πανηγυρικό της ημέρας. Θέλω όμως να υπογραμμίσω, ευκαιρίας δοθείσης, έστω και επετειακής, την ανάγκη μιας ουσιαστικής μελέτης για την εποχή. Η οποία θα μπορέσει να απαντήσει σε κρίσιμα ερωτήματα. Οχι μόνον σχετικά με τις δυνάμεις που πρωταγωνίστησαν, από το προσκήνιο ή το παρασκήνιο, όχι μόνον για τον ουσιαστικό ρόλο του ξένου παράγοντα και κυρίως των Αμερικανών, ούτε μόνον για να φωτιστούν ενδιαφέροντα περιστατικά, άγνωστα αλλά κρίσιμα, τα οποία μπορούν να κάνουν εναργέστερη την εικόνα, της περιόδου.

ΙΣΤΟΡΙΚΗ ΓΝΩΣΗ

Το σοβαρότερο, κατά τη γνώμη μου, χρήσιμο και για την ιστορική γνώση και για την πολιτική εμπειρία, είναι να απαντηθούν τα ερωτήματα του γιατί οι κυρίαρχες δυνάμεις επέλεξαν αυτή τη μορφή διακυβέρνησης και ποιά ήταν η εμπλοκή και με ποιό σκοπό, της ελληνικής ολιγαρχίας.

Είναι πλέον κοινός τόπος να διαπιστώσουμε πως η δικτατορία είχε καταλυτική επίδραση και στις εσωτερικές πολιτικές, οικονομικές, κοινωνικές και πολιτιστικές εξελίξεις. Από αυτή την αλλαγή κάποιοι κέρδισαν και μάλιστα πολύ. Και επειδή η ιστορία δεν είναι οι περιπέτειες των προσώπων αλλά η κίνηση των κοινωνικών δυνάμεων, αξίζει η ενασχόληση και η εμβάθυνση στο θέμα.

Υ.Τ.Υ.



Grand Hotel

PIANO BAR



Προτιμήστε το νέο μας piano bar με τον πιανίστα μας Τάκη Τσώνη

YELLOW SPOT



Ο τέλειος συνδυασμός ποιότητας και οικονομίας

Γνωρίζουμε τις ανάγκες σας, γι'αυτό...

Χρησιμοποιήσαμε
ό,τι τελευταίο έχει να επιδείξει
η σύγχρονη τεχνολογία



Επενδύσαμε
σε άριστο
ανθρώπινο δυναμικό





Υιοθετήσαμε
απ'την πρώτη στιγμή το θεσμικό
και νομικό πλαίσιο, που πρέπει να
διέπει τη λειτουργία μας

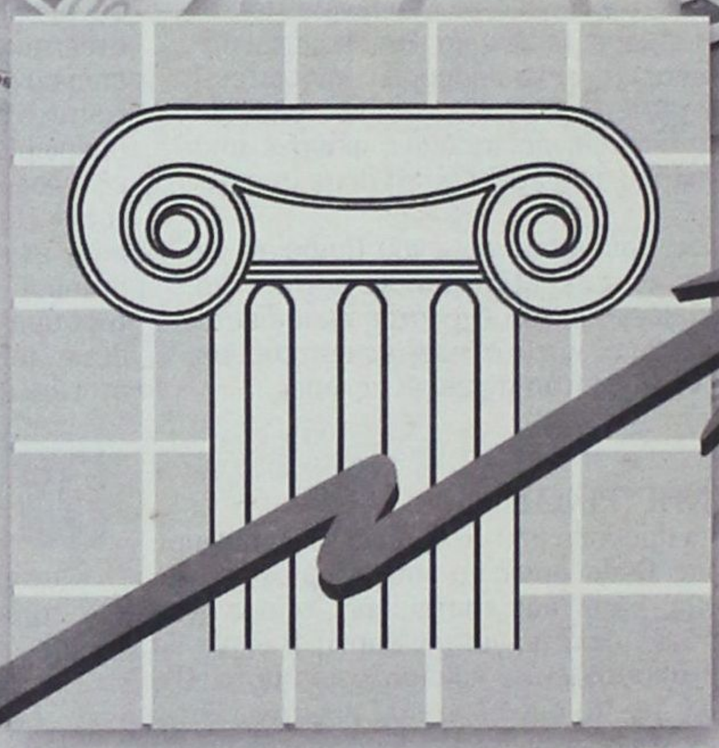



Εξαντλήσαμε
τα όρια των δυνατοτήτων
της πληροφορικής

ΣΟΦΟΚΛΕΟΥΣ
Α.Ε.Λ.Δ.Ε



Επιδιώξαμε και **εξασφαλίσαμε**
τη συνεργασία με τα
μεγαλύτερα και πλέον αξιόπιστα
ονόματα του χώρου





Δημιουργήσαμε
μοναδικούς
λειτουργικούς χώρους

... κι επεκτεινόμαστε!

Ιωαν. Καζούλη 1 - Ρόδος 85100 - Τηλ. 0241/ 70800 - Fax: 28200 - www.sofokleus.gr

ΕΤΑΙΡΕΙΑ ΛΗΨΗΣ ΚΑΙ ΔΙΑΒΙΒΑΣΗΣ ΕΝΤΟΛΩΝ

Strategy: CMF - Design: E. VLITIRAKI - Photo: C. FOTOUDIS

ΜΕΤΑ ΚΑΙ ΤΑ ΑΠΟΚΑΛΥΠΤΙΚΑ ΔΗΜΟΣΙΕΥΜΑΤΑ

Σύσκεψη στην Νομαρχία *για τις μαθητικές εκδρομές*

Εξελίσσονται και θα τελειώσουν ομαλά

Τα προβλήματα που παρουσιάζονται την περίοδο των μαθητικών εκδρομών συζητήθηκαν χθες σε σύσκεψη που πραγματοποιήθηκε υπό την προεδρία του νομάρχη Δωδ/σου κ. Σάββα Καραγιάννη, με αφορμή και τα τελευταία αποκαλυπτικά δημοσιεύματα της «δ».

Στην σύσκεψη έλαβαν μέρος ο αστυνομικός διευθυντής κ. Νίκος Κρινής, ο διοικητής της Πυροσβεστικής Υπηρεσίας κ. Παναγιώτης Νίκας, ο αστυνομικός διευθυντής - αστυκτηνίατρος κ. Μιχάλης Ζεμπιλλάς, ο πρόεδρος της Ενωσης Τουριστικών Γραφείων κ. Τσαμπίκος Μοσχάτος, το μέλος του δ.σ. της Ενωσης Ξενοδόχων Ρόδου κ. Γιώργος Γεωργιάδης, ο πρόεδρος του Οργανισμού Τουρισμού της Νομαρχίας κ. Μανώλης Καμπουρόπουλος και υπηρεσιακοί παράγοντες (τμήμα υγιεινής κ.λπ.).

Οι εκπρόσωποι των αρμόδιων υπηρεσιών ενημέρωσαν τον νομάρχη για τους ελέγχους που διενεργούνται καθημερινά σε εστιατόρια, μπαρ, νυκτερινά κέντρα, ξενοδοχεία κ.λπ. για την πρόληψη διάφορων προβλημάτων, ενώ εκφράσθηκε ικανοποίηση για το γεγονός ότι μεγάλος αριθμός μαθητών λυκείων επέλεξε και φέτος την Ρόδο για τις 5νθήμερες διακοπές τους.

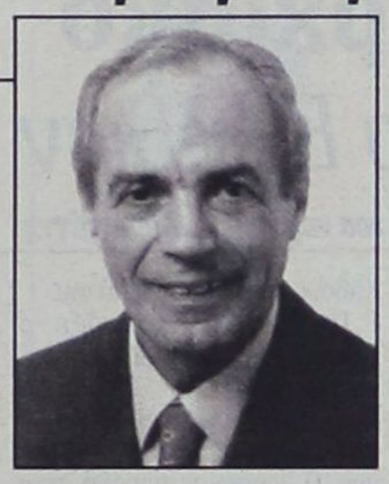

Οπως ανακοινώθηκε, «κοινή διαπίστωση είναι ότι οι μαθητικές εκδρομές εξελίσσονται και αναμένεται να ολοκληρωθούν σύντομα ομαλά και χωρίς ιδιαίτερα προβλήματα».

Παρ' όλα αυτά όμως οι συμμετέχοντες στην σύσκεψη συζήτησαν και τρόπους καλύτερης προετοιμασίας και οργανώσεως των μαθητικών εκδρομών ώστε να παύσουν να παρατηρούνται φαινόμενα που δημιουργούν άσχημες εντυπώσεις στους επισκέπτες του νησιού.

Το ίδιο θέμα αναμένεται να απασχολήσει το βράδυ της προσεχούς Τρίτης και την κοινή συνεδρίαση των διοικήσεων του Εμπορικού Συλλόγου και του Συλλόγου Καταστηματαρχών Παλιάς Πόλης.

«Επί τάπητος» αναμένεται να τεθούν πιο συγκεκριμένα τα πολυσυζητημένα προβλήματα που παρατηρούνται την περίοδο των μαθητικών εκδρομών («σαρδελοποίηση» στα νυχτερινά μαγαζιά, παράπονα για κακή εξυπηρέτηση) αλλά και οι πληροφορίες για καθηγητές που σε συνεργασία με μαθητές «εμπορεύονται» τις εκδρομές.

Εκπρόσωποι του εμπορικού κόσμου υποστηρίζουν μάλιστα ότι το φαινόμενο αυτό έχει προσλάβει τεράστιες διαστάσεις και ότι θα πρέπει να λάβει δραστικά μέτρα το υπουργείο Παιδείας.

Εχει «καπαρωθεί» *ο «μεσαίος χώρος»*

Οι τελευταίες εκλογές ανέδειξαν ένα νέο προς συζήτηση θέμα, αυτό του λεγόμενου «μεσαίου χώρου», τον οποίο τόσο το ΠΑΣΟΚ όσο και η ΝΔ θεωρούν ότι εκφράζουν.

Αν λάβουμε υπόψη μας τις σημαντικές αλλαγές που έχουν σημειωθεί στην ελληνική κοινωνία τα τελευταία χρόνια, ο «μεσαίος χώρος» δεν είναι τίποτε άλλο από μια εκσυγχρονισμένη εκδοχή του παραδοσιακού Κέντρου. Δηλαδή ενός πολιτικού χώρου που κάποτε εκφραζόταν με την ύπαρξη και τη δράση κεντρώων κομμάτων, τα οποία αποσυντέθηκαν και αφομοιώθηκαν από το ΠΑΣΟΚ κυρίως και εν μέρει από τη ΝΔ.

Το παραδοσιακό Κέντρο συμβόλιζε και εξέφραζε την ιδεολογική και πολιτική απόστασή του από τη συντηρητική Δεξιά και βεβαίως από την Ακροδεξιά, τη ριζοσπαστική Αριστερά, στην οποία αρχικά είχε συμπεριληφθεί το ΠΑΣΟΚ, και την επαναστατική Αριστερά, που συσπειρωνόταν γύρω από το ΚΚΕ.

Η κατάρρευση του υπαρκτού σοσιαλισμού, η παγκοσμιοποίηση και μέσω αυτής η σαρωτική κυριαρχία του καπιταλισμού επέφεραν ραγδαίες και βίαιες αλλαγές (με την έννοια ότι συντελέστηκαν σε σύντομο χρόνο) στις ιδεολογίες και στις πολιτικές πεποιθήσεις όχι μόνο στην Ελλάδα αλλά και διεθνώς.

Ακόμη και αν υποθέσουμε ότι υπάρχει «μεσαίος χώρος», αυτός ήδη βρίσκεται εντός των τειχών του δικομματισμού και δεν πρόκειται να... μεταναστεύσει πολιτικά

Οι εξελίξεις αυτές είχαν ως φυσιολογικό αποτέλεσμα (παρά την υποκριτική έκπληξη της Αριστεράς) τη γιγάντωση των δύο μεγάλων κομμάτων, τη συρρίκνωση των μικρότερων και την εξαφάνιση πολιτικών σχηματισμών που δημιουργήθηκαν για συγκυριακούς λόγους, όπως η ΔΗΑΝΑ παλαιότερα και η ΠΟΛΑΝ στη συνέχεια, ενώ προδιαγεγραμμένη είναι και η πορεία του ΔΗΚΚΙ.

Αυτή ακριβώς η γιγάντωση του ΠΑΣΟΚ και της ΝΔ αποτελεί και το πρόβλημά τους στη μεταξύ τους διαπάλη. Και τα δύο κόμματα έχουν ανάγκη να δημιουργήσουν ένα νέο «ζωτικό χώρο», να τον ονοματίσουν, να του προσδώσουν πολιτικά -ενδεχομένως και ιδεολογικά- χαρακτηριστικά και φυσικά να τον διεκδικήσουν, νομιμοποιώντας έτσι την «επεκτατική» πολιτική του ενός προς το άλλο.

Ετσι προέκυψε ο «μεσαίος χώρος», αποκύημα ευφυούς φαντασίας, αλλά αμφιβόλου ακτινοβολίας και διάρκειας. Ακόμη και να υποθέσουμε ότι υπάρχει «μεσαίος χώρος», αυτός ήδη βρίσκεται εντός των τειχών του δικομματισμού και δεν πρόκειται να... μεταναστεύσει πολιτικά, γιατί δεν υπάρχει άλλη επιλογή.

Τουλάχιστον δεν διαφαίνεται ότι θα υπάρξει τα επόμενα χρόνια. Κατά συνέπεια, ή το σύνθημα πρέπει να αλλάξουν τα κόμματα, για να προσελκύσουν αυτούς που θα αποφασίζουν την τελευταία στιγμή τι θα ψηφίσουν ή να κάνουν άλλου είδους αναλύσεις, γιατί τα προβλήματα δεν θα αργήσουν να φανούν.

Οι αναφορές για το ποιός εκφράζει καλύτερα το «μεσαίο χώρο» είναι αποτέλεσμα της ισοπέδωσης των διαφορών ανάμεσα στο ΠΑΣΟΚ και στη ΝΔ. Αυτή η σύγκλιση των δύο μεγάλων κομμάτων αργά ή γρήγορα θα επιφέρει μετατοπίσεις. Η δεξιά πτέρυγα της ΝΔ σύντομα θα χειραφετηθεί και θα ασκήσει πιέσεις ώστε να χαραχθεί μια διαχωριστική γραμμή με το ΠΑΣΟΚ. Ουσιαστικά η ΝΔ αναπτύσσοντας τη θεωρία του «μεσαίου χώρου» επιδιώκει να δημιουργήσει μια ήπια, τεχνητή διαχωριστική γραμμή ανάμεσα στην ίδια και στο ΠΑΣΟΚ, μια εικονική πραγματικότητα, αντιλαμβανόμενη ότι η διείσδυση στο κυβερνών κόμμα έχει ένα όριο το οποίο δεν θα μπορέσει ποτέ να υπερβεί.

Αντίστοιχο πρόβλημα, θα έχει και το ΠΑΣΟΚ, του οποίου η αριστερή πτέρυγα, παρά τις αποτυχημένες προσπάθειες των τελευταίων ετών, επιμένει στην ανάγκη ύπαρξης διαχωριστικών γραμμών και «φλερτάρει» - ανορθόδοξα μέχρι τώρα - με την ιδέα σύμπραξης με την Αριστερά, και κυρίως με τον ΣΥΝ.

Τα ποσοστά που αθροιστικά συγκέντρωσαν τα δύο μεγάλα κόμματα στις εκλογές της 9ης Απριλίου αγγίζουν το ανώτατο όριο στο οποίο μπορούν να φθάσουν. Αυτή ήταν η καλύτερη στιγμή τους. Οι ηγέτες του δικομματισμού, όπως πάντα συμβαίνει με τους νικητές, είναι ευχαριστημένοι με τον εαυτό τους. Το κακό που ίσως δεν έχουν αντιληφθεί είναι ότι αυτοί που τους ψηφίζουν, όπως δείχνουν όλες οι δημοσκοπήσεις, δεν είναι ευχαριστημένοι μαζί τους. Κατά συνέπεια, είναι αμφίβολο αν στο νέο πολιτικό σκηνικό που έχει διαμορωθεί θα μπορέσουν να εξασφαλίσουν τα ίδια ποσοστά.

Πέραν των εκτιμήσεων αυτών, τα δύο μεγάλα κόμματα, όπως δημοσίως ομολογούν κορυφαία στελέχη τους, είναι υποχρεώμενα να ανασυγκροτηθούν, ίσως και να λειτουργήσουν ως νέα κόμματα, προκειμένου να γίνουν ελκυστικά στο μέλλον. Ομως τα προβλήματα δεν είναι οργανωτικά, είναι πρωτίστως πολιτικά και ιδεολογικά.

Για να δώσουν μια αίσθηση φρεσκάδας και ανανέωσης, απαιτείται μια ουσιαστική αλλαγή στις πολιτικές και ιδεολογικές αναφορές τους. Σήμερα όμως τα δύο μεγάλα κόμματα (κυρίως το ΠΑΣΟΚ) έχουν υπό τη σκεπή τους τα πλέον ετερόκλητα στοιχεία. Η αναδιάρθρωση και η ανανέωση θα έχουν κάποιο τίμημα, αλλά τόσο το ΠΑΣΟΚ όσο και η ΝΔ έχουν την υποχρέωση να το καταλάβουν αν δεν θέλουν να αποσυντεθούν υπό το βάρος των εξελίξεων και των αλλαγών που συντελούνται στις κοινωνίες. Αυτές πρέπει να είναι οι προτεραιότητες των δύο μεγάλων κομμάτων και θα είναι ευτύχημα για τα ίδια τα κόμματα η ανασυγκρότησή τους να μη συνοδευθεί από κομματικές αναστατώσεις και τη δημιουργία ενός πραγματικού Κέντρου...

ΜΗΝ ...ΟΝΕΙΡΕΥΕΣΤΕ ΤΗΝ ΑΠΟΣΥΡΣΗ!
ΤΩΡΑ ΙΣΧΥΕΙ!



Αποκτήστε
FIAT MAREA ή MAREA WEEKEND
Η FIAT αγοράζει το παλιό σας αυτοκίνητο
τουλάχιστον 500.000 δρχ!

Εχετε σκεφτεί πως το παλιάς τεχνολογίας αυτοκίνητό σας σε λίγο καιρό δεν θα μπορεί να χρησιμοποιηθεί;
Η FIAT, αναγνωρίζοντας το πρόβλημα, προσφέρει μια μοναδική ευκαιρία απόσυρσης του παλιού σας αυτοκινήτου, αγοράζοντάς το τουλάχιστον 500.000 δρχ., ακόμα κι αν η αξία του είναι κατά πολύ χαμηλότερη, ενώ παράλληλα σας δίνει τη δυνατότητα να αποκτήσετε ένα MAREA ή MAREA WEEKEND με προνομιακή χρηματοδότηση FIAT CREDIT.
Απαλλαγείτε λοιπόν από το βάρος του παλιού σας αυτοκινήτου, απολαμβάνοντας ταυτόχρονα την οδήγηση ενός MAREA ή ενός MAREA WEEKEND.
Γιατί
• με standard εξοπλισμό που περιλαμβάνει αερόσακο οδηγού – συνοδηγού και αυτόματο κλιματισμό,
• με νέους 16V κινητήρες με αλουμινένια κεφαλή που αποδίδουν από 82 έως 154 HP,
• με ασύγκριτη άνεση, ποιότητα κατασκευής και στιλ,
το FIAT MAREA & MAREA WEEKEND είναι μια ολοκληρωμένη πρόταση - από άποψη επιδόσεων, στιλ, αλλά και ουσίας - που με τη λύση της απόσυρσης γίνεται ακόμα πιο δελεαστική.

ΧΡΗΜΑΤΟΔΟΤΗΣΗ
0% ΠΡΟΚΑΤΑΒΟΛΗ
ΚΑΙ 60 ΔΟΣΕΙΣ

Fiat Credit Hellas

ΤΟ ΠΑΘΟΣ ΜΑΣ ΟΔΗΓΕΙ. FIAT

Παράδειγμα Χρηματοδότησης: FIAT MAREA 1.2 16V SX Τιμή: 4.888.828, Προκαταβολή 0%, Ονομαστικό Επιτόκιο 17,04%, 60 Μηνιαίες Δόσεις με Φ.Π.Α.: 107.725, Ε.Π.Ε.: 9.2198. Δεν συμπεριλαμβάνονται Εξοδα Φακέλου: 25.000 δρχ. Η χρηματοδότηση κορυφαίων εμπορικών πληρούνται οι απαραίτητες προϋποθέσεις

AUTO CENTER
Μανώλης Κωστάκης α.ε.β.ε.
Ολοκληρωμένο συγκρότημα FIAT
14ο χλμ Ρόδου - Αεροδρομίου 851 06 Παραδείσι, Ρόδος - Τηλ. (0241) 82000 Fax: (0241) 82004

δημοκρατικά
ΥΠΑΡΧΕΙ ΑΝΤΙΚΕΙΜΕΝΙΚΗ ΠΡΑΓΜΑΤΙΚΟΤΗΤΑ Η ΟΠΟΙΑ ΔΙΝΕΙ ΤΟ ΜΕΤΡΟ ΤΗΣ ΑΛΗΘΕΙΑΣ (ΑΡΙΣΤΟΤΕΛΗΣ)

Ο εθνικός θρίαμβος *έγινε εθνικός βραχνάς*

Οι δηλώσεις του προέδρου της Διεθνούς Ολυμπιακής Επιτροπής, Χουάν Αντόνιο Σάμαρανκ, ήρθαν να επιβεβαιώσουν αυτό που ως αίσθηση υπάρχει εδώ και πολύ καιρό.

Ο «εθνικός θρίαμβος» της ανάληψης της Ολυμπιάδας έχει καταστεί «εθνικός βραχνάς», καθώς μείζονα θέματα που αφορούν τα έργα και το οργανωτικό μέρος έχουν εγκλωβιστεί στην κρατική γραφειοκρατία και στις μάχες χαρακωμάτων μηχανισμών και προσωπικών στρατηγικών.

Βεβαίως, η παραπληροφόρηση που διοχετεύθηκε χθες περί κινδύνου άρσης του ελληνικού «κεκτημένου» να διοργανώσει τους Αγώνες, καμία σχέση δεν έχει με την πραγματικότητα. Ως είθισται, η ελληνική διοίκηση θα κατορθώσει, έστω και ασθμαίνοντας, έστω και την τελευταία στιγμή, να διοργανώσει με επιτυχία την κορυφαία παγκόσμια αθλητική και «εμπορική» διοργάνωση.

«Η ΥΠΟΘΕΣΗ ΤΗΣ ΟΛΥΜΠΙΑΔΑΣ ΕΙΝΑΙ ΣΥΝΥΦΑΣΜΕΝΗ ΜΕ ΤΗΝ ΙΔΙΑ ΤΗΝ ΠΟΡΕΙΑ ΤΗΣ ΕΛΛΗΝΙΚΗΣ ΟΙΚΟΝΟΜΙΑΣ, ΜΕ ΤΗΝ ΕΙΚΟΝΑ ΜΙΑΣ ΣΥΓΧΡΟΝΗΣ ΚΑΙ ΑΝΑΠΤΥΓΜΕΝΗΣ ΧΩΡΑΣ ΠΟΥ ΘΕΛΕΙ Η ΕΛΛΗΝΙΚΗ ΚΥΒΕΡΝΗΣΗ ΝΑ ΠΡΟΒΑΛΛΕΙ ΣΤΟ ΕΞΩΤΕΡΙΚΟ»

Από την επισήμανση κινδύνου στην οποία προέβη ο κ. Σάμαρανκ, ωστόσο, απορρέουν συμπεράσματα και εκτιμήσεις σχετικά με όσα έγιναν από την ημέρα της ανάληψης των Αγώνων μέχρι σήμερα. Είναι γνωστό πως η προηγούμενη κυβέρνηση ενεπλάκη αρκετές φορές σε ατέρμονες συζητήσεις σχετικά με το ποιος μηχανισμός μπορεί να διασφαλίσει το χρονοδιάγραμμα και την αξιοπιστία των έργων που αφορούν στην Ολυμπιάδα. Ο ίδιος ο κ. Σημίτης μετά από πολλές σκέψεις και αντικρουόμενες εισηγήσεις επέλεξε τα πρόσωπα του σχήματος διοίκησης του «2004». Υπήρξαν ως γνωστόν η αποχώρηση - αποπομπή του κ. Στρατήγη και ορισμένες ανακατατάξεις, που όμως δεν απέδωσαν.

Βεβαίως, πολλοί είναι εκείνοι που αναγνωρίζουν τις προσπάθειες της κ. Νίκης Τζαβέλα και του κ. Παναγιώτη Θωμόπουλου, είναι όμως γνωστό στους παροικούντες την Ιερουσαλήμ πως αρκετά άλλα πρόσωπα αποδείχτηκαν εντελώς ακατάλληλα.

Και όχι μονον αυτό. Εκκρεμούν σχόλια και κατηγορίες ακόμα και για προσωπικές τακτικές που πιθανώς να υποκρύπτουν και παρατυπίες.

Ο πρωθυπουργός έχει προσωπική ευθύνη για όλα αυτά. Οχι μόνο γιατί κάποια από τα πρόσωπα αυτά είναι της δικής του επιλογής (ως ικανοί μάνατζερ που, όμως εξήντλησαν - απ' ό,τι φαίνεται- την ικανότητά τους μόλις ανέλαβαν τα συγκεκριμένα καθήκοντα), αλλά και διότι παρότι έλαβε αρκετές εισηγήσεις για αλλαγές, δίστασε να προχωρήσει.

Η υπόθεση της Ολυμπιάδας είναι συνυφασμένη με την ίδια την πορεία της ελληνικής οικονομίας, με την εικόνα μιας σύγχρονης και ανεπτυγμένης χώρας που θέλει η ελληνική κυβέρνηση να προβάλλει στο εξωτερικό. Συγκεκριμένοι κλάδοι της οικονομίας και των επιχειρήσεων συνδέουν την ανάπτυξή τους με την υλοποίηση των έργων και την περιρρέουσα ατμόσφαιρα ευημερίας που δημιουργεί η Ολυμπιάδα.

Το «2004» είναι μία υπόθεση ορόσημο που ταυτίζεται με την πορεία της χώρας στην «εποχή της ΟΝΕ». Αφορά τη δημιουργία χιλιάδων θέσεων εργασίας, αφορά την προβολή διεθνώς μιας άλλης -ισχυρής, όπως θα έλεγε ο πρωθυπουργός - Ελλάδας.

Γι' αυτό τον λόγο η εντύπωση, πως η ελληνική κυβέρνηση τίθεται περίπου υπό την εποπτεία της ΔΟΕ και παρακολουθείται η εξέλιξη της υλοποίησης των δεσμεύσεων για τη διοργάνωση, δεν συμβαδίζει με όσα θέλουμε να πιστεύουν οι ξένοι για μας.

Ο πρωθυπουργός οφείλει να παρέμβει άμεσα. Αφού πρωτίστως κατανοήσει αυτό που από καιρό επισημαίνεται από διάφορες πλευρές. Οτι το «2004» δεν είναι παλώς υπόθεση μερικών μάνατζερ αμφιβόλου ικανότητας. Είναι υπόθεση πολιτική.

Πρέπει να ενταχθεί στον γενικότερο οικονομικό και πολιτικό σχεδιασμό της χώρας. Γι' αυτό αποτελεί αντικείμενο αποκλειστικής πολιτικής ενασχόλησης και όχι μία διαδικασία που διαπλέκεται με χιλιάδες άλλες γραφειοκρατικές διαδικασίες υπουργείων και δημοσίου τομέα. Εάν αυτό σημαίνει τη σύσταση ειδικού υπουργείου (όπως είχε προταθεί παλαιότερα) ή εάν απαιτεί επιμερισμό αρμοδιοτήτων σε μία μικρή ομάδα πολιτικών και τεχνοκρατών ή εν λευκώ αναθέσεις αρμοδιοτήτων, αυτά είναι ζητήματα που πρέπει να απαντηθούν άμεσα. Πριν το «κίτρινο φως» γίνει «κόκκινο» όπως υπονόησε ο κ. Σάμαρανκ. Γιατί τότε δεν θα είναι η Ολυμπιάδα που θα τελεί υπό αμφισβήτηση. Θα είναι η ίδια η ικανότητα της σύγχρονης Ελλάδας να αρθεί από το υπανάπτυκτο παρελθόν της στο μέλλον της ανάπτυξης και της ισότιμης συμμετοχής στον διεθνή ανταγωνισμό, που επιδιώκει.

ΕΝΑΣ ΝΕΟΣ ΘΕΣΜΟΣ ΠΟΥ ΥΠΟΣΧΕΤΑΙ ΠΟΛΛΑ

Συνήλθε χθες σε συνεδρίαση το Νομαρχιακό *Συμβούλιο Εφήβων*

Μεστός περιεχομένου λόγος του νομάρχη Σ. Καραγιάννη

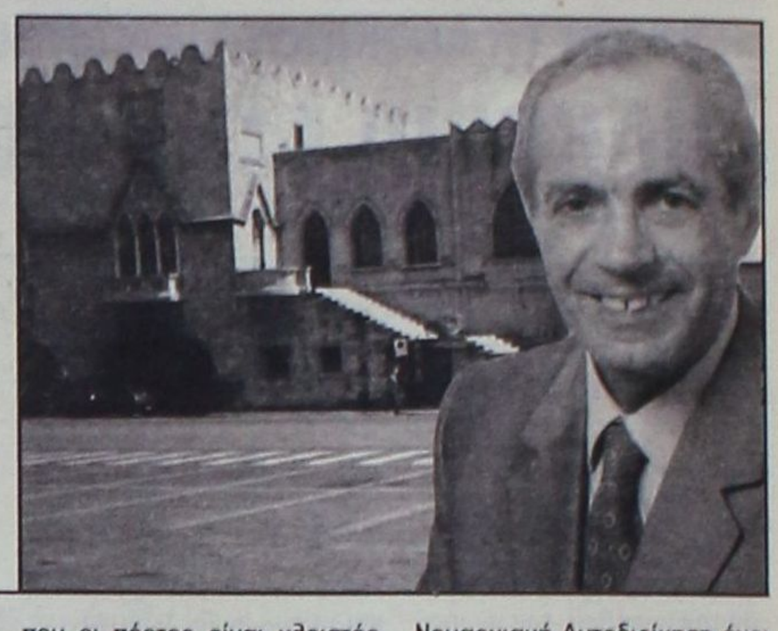

Τους προβληματισμούς τους πάνω σε διάφορα θέματα, όπως η εκπαίδευση, το περιβάλλον, ο πολιτισμός και οι νέες τεχνολογίες, ανέπτυξαν χθές 17 μαθητές λυκείων της Δωδεκανήσου στην πρώτη συνεδρίαση του Νομαρχιακού Συμβουλίου. Εφήβων που συγκροτήθηκε και συγκλήθηκε με πρωτοβουλία της νομαρχιακής αρχής.

Στο πρώτο νομαρχιακό συμβούλιο εφήβων είχαν αρχικώς δηλώσει συμμετοχή 31 μαθητές από λύκεια του νομού, αλλά αρκετοί απ' αυτούς δεν μπόρεσαν τελικά να ανταποκριθούν. Τις απόψεις τους γύρω απο τα θέματα της ημερήσιας διάταξης ανέπτυξαν χθές οι Σταυριανού Δήμητρα από το 2ο λύκειο Ρόδου, που εξελέγη και πρόεδρος, Ντάαν Γιούντα, Κώστας Βαλάκης, Μιχάλης Φέσσας, Ζωή Σακελλιάδου, Θωμάς Σφυρίου, Ελένη Χαρίτου, Ελένη Μουστουχά, Καλλιόπη Πιζάνια, Κώστας Ραμπαούνης, Ηλίας Μπίλης, Καλλιόπη Γερακού, Ειρήνη Γαβαλά, Γιάννης Ελισσαίου, Μιχάλης Σάββας, Γιάννης Κάβουρας και Ειρήνη Πάχου.

Την συνεδρίαση άνοιξε ο πρόεδρος του νομαρχιακού συμβουλίου κ. Θωμάς Σωτρίλλης και αμέσως το λόγο πήρε ο νομάρχης κ. Σάββας Καραγιάννης. Ο νομάρχης προέβη στην διαπίστωση ότι οι νέοι αποστρέφονται την πολιτική και τους πολιτικούς και έκανε αναφορά στην κοινωνία που «σαρώνει σαν οδοστρωτήρας τις αξίες, την ηθική, τα όνειρα και τα οράματα των νέων».

Απευθυνόμενος πρός τα μέλη του Νομαρχιακού Συμβουλίου Εφήβων ο κ. Σ. Καραγιάννης στάθηκε με ιδιαίτερη προσοχή στη 12χρονη θητεία τους στα θρανία «με εκπαιδευτικούς που δεν είναι δυνατό όλοι πάντα να εμπνέουν, με μαθήματα που πολλές φορές δεν συγκινούν, με το άγχος που προκαλούν τα εκπαιδευτικά συστήματα». Αναφέρθηκε ακόμα στη διαδικασία επιλογής επαγγέλματος στη δοκιμασία των σπουδών και της στρατιωτικής θητείας για τα αγόρια, για να καταλήξει στην προσπάθεια επαγγελματικής αποκατάστασης «σε ένα τόπο που οι πόρτες είναι κλειστές για τους πολλούς και τα παράθυρα ανοικτά για τους λίγους».

Επίσης ο κ. Σ. Καραγιάννης αναφέρθηκε στο περιβάλλον που κακοποιείται στο όνομα της ανάπτυξης, στο επίπεδο των παρεχόμενων πρός τον πολίτη υπηρεσιών και στο φαινόμενο της απομόνωσης που παρατηρείται σε πολλά νησιά της Δωδεκανήσου, για να συμπεράνει ότι «δικαιολογημένα οι νέοι δεν δείχνουν την απαιτούμενη διάθεση για συμμετοχή στα κοινά».

Ο νομάρχης κατέληξε λέγοντας ότι «το νομαρχιακό συμβούλιο με την τωρινή του σύνθεση, που έχει σαν επίκεντρο της πολιτικής του τον άνθρωπο δεν μπορεί να πάει μπροστά χωρίς τους νέους».

Χαιρετισμό πρός τους συνέδρους απηύθυνε και ο διευθυντής Δευτεροβάθμιας Εκπαίδευσης κ. Τάσος Μαυρόπουλος, που τόνισε μεταξύ άλλων ότι στόχος της όλης διαδικασίας είναι να βιώσουν τα παιδιά την δημοκρατία και να μυηθούν στην συμμετοχή στα κοινά. «Η Νομαρχιακή Αυτοδιοίκηση έχει μερίδιο της ευθύνης για την προετοιμασία σας για τους ρόλους που θα κληθείτε να αναλάβετε στην κοινωνία», είπε μεταξύ άλλων ο κ. Μαυρόπουλος.

«Θέλω να σας ζητήσω συγγνώμη εκ μέρους όλων των μεγάλων γιατί με τις επιλογές μας, με τα λάθη και τις παραλείψεις μας, πολλές φορές σας δημιουργούμε προβλήματα»,είπε εξάλλου ο εκπρόσωπος της μείζονος μειοψηφίας στο νομαρχιακό συμβούλιο κ. Νίκος Ζωΐδης που υποσχέθηκε ότι «θα σας ακούσουμε προσεκτικά γιατί αν και είμαστε πιο μεγάλοι, είμαι σίγουρος ότι έχουμε πολλά να διδαχθούμε από σας».

Αμέσως μετά εξελέγη το προεδρείο και ξεκίνησε η συνεδρίαση στην οποία εκτός από τους εφήβους νομαρχιακούς συμβούλους συμμετείχαν εκπαιδευτικά και μέλη του νομαρχιακού συμβουλίου. Η συνεδρίαση διεκόπη το μεσημέρι για να συνεχισθεί και να ολοκληρωθεί το απόγευμα.

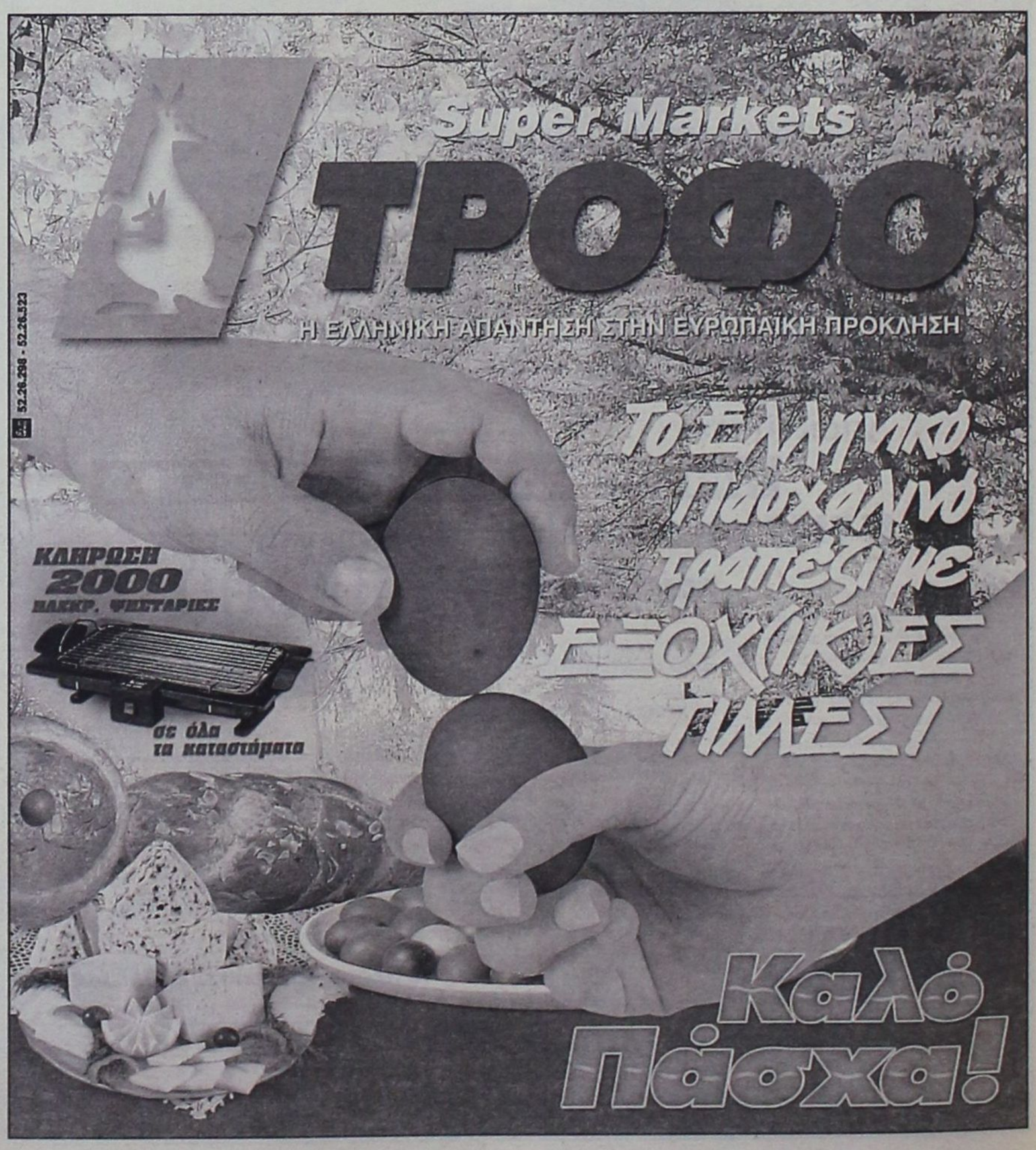

ΓΙΑ ΕΓΚΑΤΑΛΕΙΨΗ ΤΗΣ ΝΟΤΙΑΣ ΡΟΔΟΥ

Ο δήμαρχος Νότιας Ρόδου *διαψεύδει τις καταγγελίες*

Ολα τα πράγματα πάνε καλά



Διαψεύδει τις καταγγελίες για εγκατάλειψη της Νότιας Ρόδου, εξαιτίας και της απραξίας της δημοτικής αρχής ο δήμαρχος κ. Φ. Αντωναράς με επιστολή του προς την «δ», που έχει ως εξής:

Κύριε Διευθυντά,

Σας ευχαριστώ που με το δημοσίευμά σας μου δίνετε την ευκαιρία να ενημερώσω όλους τους ενδιαφερόμενους για το έργο μας στην «Ξεχασμένη Νότια Ρόδο» μια και οι πληροφοριοδότες σας πρέπει να είναι «μόνιμοι κάτοικοι του Σαββατοκύριακου», ή ευκαιριακοί.

Κάθε πραγματικός μόνιμος κάτοικος και ενεργός δημότης μας γνωρίζει ότι:

1. Για την υλοποίηση του οράματος μας για την αειφόρο ανάπτυξη του Δήμου μας προγραμματίσαμε και εκτελούμε την μελέτη «Επιχειρησιακό σχέδιο δράσης» προϋπολογισμού 15 εκατ. δρχ.. **2.** Συντηρήσαμε και καθαρίσαμε ολόκληρο το Επαρχιακό Δίκτυο του Δήμου μας συνολικού μήκους 92!!! Χιλιομέτρων, αν και δεν ήταν μέσα στις υποχρεώσεις μας. **3.** Επειδή οι δρόμοι όταν τους παραλάβαμε δεν ήταν προσπελάσιμοι χαλικοστρώσαμε: α) Το επαρχιακό οδικό δίκτυο Προφύλιας - Ιστρίου, β) Αρνίθας - Μεσαναγρού, γ) Προφύλιας - Λαέρμων. **4.** Συντηρήσαμε με μηχανικά μέσα και χαλικοστρώσεις ολόκληρο το οδικό αγροτικό δίκτυο του Δήμου μας συνολικού μήκους πλέον των 500!!! χιλιομέτρων. **5.** Μέσα στις οικονομικές δυνατότητές μας αντιμετωπίσαμε και το πρόβλημα βατότητας του δρόμου Μεσαναγρού - Σκιάδι. **6.** Αγωνιστήκαμε και εντάξαμε στο Γ' ΚΠΣ την συνολική βελτίωση του οδικού δικτύου Βατίου - Ιστρίου - Προφύλιας - Απολακκιάς ως έργο άμεσης προτεραιότητας μετά από σύμφωνη γνώμη της ΤΕΔΚΔ και του Νομ. Συμβουλίου. **7.** Δημοπρατήσαμε την εκτέλεση μελέτης των αποχετευτικών δικτύων και βιολογικού καθαρισμού ολόκληρου του Δήμου. Εργο συνολικού προϋπολογισμού 3 δις εκατομ. 80 εκατομ. δρχ. **8.** Δημοπρατήσαμε το έργο Αρδευτικό δίκτυο του φράγματος του Σκαλωνίτη δαπάνης 250 εκατομ. δρχ. **9.** Πετύχαμε την χρηματοδότηση από το Υπ. Αιγαίου και εκτελούμε αρδευτικά έργα στην Λαχανιά. **10.** Εργα Υδρευσης εκτελούνται στις Κοινότητες Αρνίθας, Κατταβιάς, (ανατέθηκε η μελέτη μεταφοράς νερού από Γεννάδι στην Κατταβιά) Μεσαναγρό, Ιστριο, Κιοτάρι, Απολακκιά, Προφύλια. Ηδη αγοράσαμε βυτίο μεταφοράς νερού για κάλυψη άμεσων αναγκών όλων των προβληματικών δημοτικών διαμερισμάτων.**11** Εκτελούμε την εφαρμογή 3 Πολεοδομικών σχεδίων των οικισμών Κιοτάρι, Γενναδίου, Κατταβιάς. **12.** Με μεταφορικά μέσα του Δήμου εκτελούμε δρομολόγια για την μεταφορά μαθητών στο Γυμνάσιο - Λύκειο Γενναδίου από όλα τα δημοτικά διαμερίσματα αλλά και ακόμα του Δήμου Λίνδου.

Πληροφοριακά σας γνωρίζουμε ότι μέσα στο επόμενο δίμηνο δρομολογούμε λεωφορεία του Δήμου για την σύνδεση των δημ. διαμερισμάτων.

Κ. Διευθυντά,

η μακρόχρονη θητεία μου στην Τ.Α. μου επιτρέπει να έχω και γνώση, πείρα και βούληση σε όλα τα αυτοδιοικητικά θέματα και δεν πιστεύω ότι υπάρχουν «εύλογες απορίες» για το «τί έγιναν τα λεφτά» αν και η συγκεκριμένη χρηματοδότηση που αναφέρεστε δεν έχει ακόμη απορροφηθεί αφού κατά την διάρκεια της χειμερινής περιόδου δεν ήταν δυνατόν να εκτελεστούν ανάλογες εργασίες συντήρησης των δρόμων.

Με τα λίγα οικονομικά μέσα που διαθέτουμε προσπαθούμε να φτάσουμε στο όραμα της αειφόρου ισόρροπης ανάπτυξης του Δήμου μας, με προγραμματισμό έργων που θα προκύπτουν από μελέτες χωρίς προχειρότητες, με στόχο την συνεχή οικονομική, αγροτική και τουριστική ανάπτυξη της περιοχής μας.

Γνωρίζετε ότι κατέχουμε εδαφικά περίπου το 1/3 του νησιού της Ρόδου, διαθέτουμε το μεγαλύτερο οδικό δίκτυο, τις μεγαλύτερες σε μήκος παραλίες, και είμαστε ο πιο αραιοκατοικημένος Δήμος με τα λιγότερα τακτικά έσοδα.

Γνωρίζετε την επί σειρά ετών εγκατάλειψη του Νότιου τριγώνου του νησιού, εγκατάλειψη όχι από εκλεγμένους τότε Προέδρους των Κοινοτήτων αλλά από την ίδια την Πολιτεία, Νομαρχία, κ.λπ., που ηθελημένα μας χώρισαν σε Βόρειους και Νότιους.

Σήμερα οι νοτιοροδίτες μπορούν να είναι περήφανοι για τους ανθρώπους που εξέλεξαν και να είναι σίγουροι ότι εργάζονται πλέον του δέοντος για την επίτευξη των στόχων. Θα σας παρακαλούσα στο εξής οι όποιες καταγγελίες σε βάρος του Δήμου μας να τεκμηριώνονται με στοιχεία και όχι αόριστα, διαφορετικά μας ωθείτε να πιστεύουμε ότι εξυπηρετούνται άλλοι σκοποί και όχι αυτοί τους οποίους υπηρετείτε.

Αλλωστε πολύ σύντομα θα έχουμε αποτελέσματα από τις νέες δραστηριότητες που στοχεύουν στην οικονομική αυτάρκεια του Δήμου μας.

Ευχαριστώ
για την φιλοξενία.
Φίλιππος Αντωναράς

ΧΑΡΙΣ ΣΤΟ ΕΝΔΙΑΦΕΡΟΝ ΠΟΥ ΕΠΙΔΕΙΧΘΗΚΕ

Συγκεντρώθηκαν τα χρήματα *για την νοσηλεία του Πάτμιου*

Θα μεταβεί τελικά στις ΗΠΑ

Χάρη στην συγκινητική ανταπόκριση δεκάδων πολιτών, συλλόγων και φορέων, συγκεντρώθηκε τελικώς το ποσό των 90 εκατ. δρχ. που απαιτείται για τη θεραπεία του 20χρονου στρατιώτη Μιχάλη Γαμπιεράκη από την Πάτμο που πάσχει απο λέμφωμα υψηλής κακοήθειας.

Ο 20χρονος από την Πάτμο που νοσηλεύεται στο 401 στρατιωτικό νοσοκομείο Αθηνών, με το ποσό που συγκεντρώθηκε μπορεί πλεόν να μεταβεί στη Βοστώνη των Ηνωμένων Πολιτειών και να υποβληθεί σε ειδική θεραπεία προκειμένου να ξεπεράσει το πρόβλημα που αντιμετωπίζει.

Στην έκκληση της οικογένειας του για σύγκέντρωση χρημάτων, η οποία έγινε ευρύτερα γνωστή μέσα από τα μέσα μαζικής ενημέρωσης, ανταποκρίθηκαν αμέσως δεκάδες πολίτες, το Νομαρχιακό Συμβούλιο Δωδεκανήσου, η τοπική Ενωση Δήμων και Κοινοτήτων, ο Δήμος Καλυμνίων και πολλοί άλλοι φορείς.

Στην Πάτμο επιτροπή από το Δήμο και την Ιερά Μονή γύρισε πόρτα - πόρτα συγκεντρώνοντας χρήματα, ενώ ανάλογη κίνηση έγινε και στην Λέρο. Επίσης, ο σύλλογος Πατμίων της Αυστραλίας διοργάνωσε ραδιομαραθώνιο και συγκέντρωσε περισσότερα από 20.000 δολάρια. Υπόσχεση ότι θα συνδράμει οικονομικά την οικογένεια έδωσε το υπουργείο Εθνικής Αμυνας, και χθές το βράδυ επρόκειτο να γίνει στην Αθήμα συναυλία με πρωτοβουλία της οικογένειας Κονιτοπούλου και με τη συμμετοχή γνωστών καλλιτεχνών.

Με το ποσό που συγκεντρώθηκε ο νεαρός Μιχάλης αναμένεται να μεταβεί σύντομα στη Βοστώνη, όπου θα υποβληθεί σε μεταμόσχευση κυττάρων.

Λαχειαγορά του Σώματος Ελληνίδων Οδηγών

Το Σώμα Ελληνίδων Οδηγών (Σ.Ε.Ο.), είναι μία μη κερδοσκοπική οργάνωση που βασίζεται στον εθελοντισμό και φιλοδοξεί να συμπληρώσει το σχολείο και την οικογένεια για την αγωγή των νέων ηλικίας από 5 έως 17 χρόνων. Οι βασικοί του στόχοι επικεντρώνονται στην προσωπική ανάπτυξη των μελών του, στην προσφορά και συμμετοχή στην τοπική κοινωνία, και στην ανάπτυξη οικολογικής συνείδησης και ενίσχυσης της ζωής στην φύση.

Ωστόσο στην πραγματοποίηση των στόχων αυτών και την εκτέλεση των προγραμμάτων του αντιμετωπίζει οικονομικά προβλήματα.

Η **TOYOTA HELLAS**, μία από τις πλέον άρτια οργανωμένες επιχειρήσεις στην χώρα με 86 επίσημες εμπορίες σε όλη την Ελλάδα, αναγνωρίζοντας την προσφορά του Οδηγισμού και επιδεικνύοντας ιδιαίτερη ευαισθησία στις ανάγκες του ΣΕΟ, στέκεται πολύτιμος αρωγός και σύμμαχος στην προσπάθειά μας για συγκέντρωση χρημάτων. Προσφέρει λοιπόν τρία αυτοκίνητα **TOYOTA, το AVENSIS 1.600 κ.εκ., το COROLLA 1.300 κ.εκ. και το YARIS 1.000 κ.εκ. στην λαχειαγορά που πραγματοποιεί ο Οδηγισμός από την Πέμπτη 20 Απριλίου έως την Κυριακή 14 Μαΐου.**

Σε τοπικό επίπεδο, το ΣΕΟ Ρόδου σε συνεργασία με την εταιρεία «ΤΟΥΟΤΑ 3Τ α.ε.β.ε.» επίσημο έμπορο της ΤΟΥΟΤΑ στην Δωδ/σο θα εκθέσει τα αυτοκίνητα σε κεντρικά σημεία της πόλης μας **(στις 22/4/2000 στην Πλατεία Κύπρου, στις 23/4/2000 στο προαύλιο του Ευαγγελισμού και στις 26/4/2000 στην Πλατεία Κύπρου)**, και σας καλεί να συμμετέχετε στην λαχειαγορά.

Ο Οδηγισμός της Ρόδου εκφράζει τις θερμές του ευχαριστίες προς την εταιρεία και ιδιαίτερα στον κ. Ι. Τζιώρα για την υποστήριξη, την ενίσχυση και την προθυμία που επέδειξε για την επιτυχία της προσπάθειάς μας.



ΑΞΙΖΟΥΝ, ΣΙΓΟΥΡΑ, ΚΑΛΥΤΕΡΗΣ ΤΥΧΗΣ ΟΙ ΑΦΑΝΤΕΝΟΙ

«Μια από τα ίδια» η συνεδρίαση

του δημοτικού συμβουλίου Αφάντου

Νέα «βεντέτα»

Στ. Σταυρή - Βασ. Κρητικού

Ιδιαιτέρως υψηλοί τόνοι επικράτησαν και προχθές το βράδυ κατά την συνεδρίαση του δημοτικού συμβουλίου Αφάντου (σύνηθες, άλλωστε, το φαινόμενο) το οποίο ενημερώθηκε για το πόρισμα του ελέγχου που διενήργησε ο επιθεωρητής, του υπουργείου Οικονομικών κ. Μανώλης Χριστοδουλάκης, και το οποίο αφορά την περίοδο 1995 - 1998 της δημαρχιακής θητείας του κ. Βασίλη Κρητικού.

Στο πόρισμα ο επιθεωρητής αναφέρει μεταξύ άλλων ότι πληρώθηκαν χωρίς τα νόμιμα δικαιολογητικά τιμολόγια ύψους 48 εκ. δρχ. και άλλα ύψους 18 εκατ. δρχ. προς την δημοτική επιχείρηση, ενώ άλλα - ύψους 90 εκατ. δρχ. - παραμένουν απλήρωτα λόγω έλλειψης δικαιολογητικών.

«Εντοπίστηκε πλήθος παρανόμως εκδοθέντων ενταλμάτων, παραποιήσεις τιμολογίων, πλαστογραφήσεις δημοσίων εγγράφων και αποφάσεων, μετακινήσεις ποσών. Γίνεται λόγος ακόμα και για ξέπλυμα χρήματος μέσω προαιρετικών εισφορών κυρίως προς την Εκκλησία» δήλωσε ο δήμαρχος κ. Σταύρος Σταυρής προσθέτοντας ότι «ο δήμαρχος λειτούργησε κατά παράβαση των διατάξεων που διέπουν την διοίκηση των ΟΤΑ με αποτέλεσμα να έχει ζημιωθεί ο Δήμος».

Το μέγεθος της ζημιάς, αλλά και οι υπεύθυνοι εκτός του τότε δημάρχου, θα προκύψουν, όπως είπε ο κ. Σταυρής, μέσα από το συμπληρωματικό πόρισμα και την απόφαση καταλογισμού που θα καταθέσει ο κ. Χριστοδουλάκης μέχρι τις 15 Μαΐου.

«Υπάρχουν ενδείξεις ότι έχουν και άλλοι ευθύνη. Βέβαια σε πολλά θέματα ο κ. Κρητικός ενεργούσε μόνος του, αλλά υπάρχουν και περιπτώσεις στις οποίες δεν μπορούσε να ενεργήσει μόνος του. Ωστόσο αυτήν την στιγμή δεν έχουμε στοιχεία», δήλωσε ο δήμαρχος Αφάντου.

Εξ' άλλου, μιλώντας ενώπιον του δημοτικού συμβουλίου Αφάντου ο κ. Σταυρής είπε ότι με την κατάθεση του πορίσματος σηματοδοτείται μια νέα εποχή για τον Δήμο και «κλείνει ο κύκλος της ανωμαλίας». Με ευθύνη της προηγούμενης δημοτικής αρχής ένα πλήθος καλόπιστων επαγγελματιών, προμηθευτών και εργολάβων, μπαίνουν στην δίνη μίας περιπέτειας που δεν ξέρουμε ακόμα πού θα μας οδηγήσει» (αφού το πόρισμα διαβιβάζεται στον Εισαγγελέα).

Ο κ. Κρητικός απέκρουσε τις κατηγορίες περί «ξεπλύματος χρημάτων» μέσω των εισφορών προς την Εκκλησία λέγοντας ότι ήταν χρήματα που διατέθηκαν για την δακοκτονία και άλλες ανάγκες του Δήμου, υπογράμμισε ότι δεν υπάρχουν εργολάβοι - φαντάσματα και αρνήθηκε με κατηγορηματικό τρόπο ότι ο Δήμος επιβαρύνθηκε με δαπάνες διαφήμισης του ξενοδοχείου του.

Ο κ. Κρητικός είπε ακόμα ότι «πολλές αποφάσεις τις είχαμε πάρει όλοι μαζί» και πέρασε στην αντεπίθεση λέγοντας ότι «τώρα νέμονται τα έργα 2 εργολάβοι» και ότι «η αδιαφάνεια αφορά την τωρινή δημοτική αρχή που δεν δέχεται να υπάρχει εκπρόσωπος της μειοψηφίας στην δημαρχιακή επιτροπή».

Σημειώνεται ότι ο κ. Σταυρής καταφέρθηκε χθες και εναντίον των άλλων 2 παρατάξεων της μειοψηφίας κάνοντας λόγο για «ακατανόητη πολιτική συμμαχία» με τον κ. Β. Κρητικό. «Ο λόγος για μια μερίδα δημοτικών συμβούλων της μειοψηφίας και μάλιστα των επικεφαλής. Μετά τα όσα ανακοινώσαμε στο δημοτικό συμβούλιο, που έχουν την ισχύ δημόσιου εγγράφου, πιστεύαμε ότι θα είχαν την ευαισθησία να καταλογίσουν πολιτικές ευθύνες. Αντί γι' αυτό παρακολουθήσαμε μια πολιτική τήρησης αποστάσεων και μια προσπάθεια συγκάλυψης», δήλωσε ο δήμαρχος Αφάντου κ. Σταυρής.

Σχετικά με την προχθεσινή συνεδρίαση, από τον Δήμο Αφάντου εκδόθηκε η ακόλουθη ανακοίνωση:

Συνεδρίασε χθες (20-04-2000) με 17 θέματα ημερήσιας διάταξης το Δημοτικό Συμβούλιο Αφάντου.

Πριν την συζήτηση των θεμάτων έγινε ενημέρωση από τον Δήμαρχο κ. Σταύρο Σταυρή για α) την πορισματική έκθεση του οικονομικού ελέγχου που έγινε στον Δήμο Αφάντου από τον Επιθεωρητή του Υπουργείου Οικονομικών κ. Χριστοδουλάκη Εμμανουήλ για την χρονική περίοδο 1995 - 1998 β) την επίσκεψή του στον νέο Υφυπουργό Εσωτερικών κ. Κάισερλη και τον Γ.Γ. ΕΟΤ.

Από τις διαπιστώσεις του διενεργηθέντος ελέγχου επισημαίνεται ιδιαίτερα ότι έχουν πληρωθεί εντάλματα τών 1995 - 1998 χωρίς τα νόμιμα δικαιολογητικά ύψους 48 εκ. περίπου, προς την Ανώνυμη Διαδημοτική Εταιρεία του Δήμου ύψους 18 εκ. περίπου και παραμένουν απλήρωτα λόγω έλλειψης δικαιολογητικών 90 εκ. περίπου και ότι η εν γένει οικονομική διοίκηση του Δήμου Αφάντου το χρονικό διάστημα 1995 - 1998 λειτούργησε κατά παράβαση των διατάξεων των νόμων που διέπουν την οικονομική διαχείριση των ΟΤΑ όπως αυτές ισχύουν σήμερα, με αποτέλεσμα την κακοδιαχείριση των οικονομικών του με αποκλειστική ευθύνη των ηγετικών του παραγόντων (Δήμαρχος, Αντιδήμαρχος, Δημοτικοί Σύμβουλοι) δείχνοντας ασυγχώρηση αμέλεια και πρόδηλη ολιγωρία.

Οι ένορκες διοικητικές εξετάσεις, οι απολογισμοί, οι πλαστογραφίες πρακτικών, οι παραποιήσεις τιμολογίων θα αναφερθούν λεπτομερώς σε συμπληρωματικό πόρισμα που θα συνοδεύει την απόφαση καταλογισμού, διαπιστώνοντας και διατυπώνοντας με ακρίβεια την ζημιά που προκλήθηκε στον Δήμο Αφάντου, η δε απόφαση αυτή θα σταλεί στην Γενική Επιθεώρηση του Υπουργείου Οικονομικών μέχρι τις 15-5-2000.

Στην συνεδρίαση το Δ.Σ.

1. Εγκρίθηκε το πρακτικό επιτροπής καθορισμού σήματος του Δήμου όπου απεικονίζεται η αρπαγή νύφης σε μαρμάρινη πλάκα που ανακαλύφθηκε σε περιοχή του Δήμου και βρίσκεται σήμερα στο μουσείο της Περγάμου (Βερολίνο).
2. Εγκρίθηκε η μετάβαση αντιπροσωπείας του Δήμου στην πόλη LA ROCHE SUR YON (Γαλλία).
3. Εγκρίθηκαν τα πρακτικά δημοπρασίας των έργων «Συντήρηση ηλεκτροφωτισμού οικισμού Κολυμπίων» και «Προμήθειας κάδων απορριμμάτων Δήμου Αφάντου».
4. Εγκρίθηκε ο ισολογισμός και η έκθεση πεπραγμένων της Δημοτικής Επιχείρησης Αστικών Συγκοινωνιών (ΔΕΑΣΑ) έτους 1999 και ψηφίσθηκε ο προϋπολογισμός έτους 2000 ύψους 50 εκ. περίπου.
5. Εγκρίθηκαν τα πρακτικά της επιτροπής κυκλοφοριακών ρυθμίσεων.
6. Εγκρίθηκε η σύναψη προγραμματικής σύμβασης του Δήμου με την Δημοτική Αναπτυξιακή Τεχνική Επιχείρηση του Δήμου για την λειτουργία κατασκηνώσεων και η ανάθεση έργου των καθαρισμών τους.
7. Εγκρίθηκε η απ' ευθείας παραχώρηση στην Δημοτική Αναπτυξιακή Τεχνική Επιχείρηση του Δήμου (ΔΑΤΕΑ) του δικαιώματος εκμετάλλευσης των παραλιών του Δήμου καθώς και η απ' ευθείας εκμίσθωση χώρων στα Κολύμπια για την λειτουργία καντινών.
8. Εγκρίθηκε η μελέτη εκτέλεσης του έργου «Ασφαλόστρωση δρόμων στην έδρα του Δήμου» προϋπολογισμού δαπάνης 50 εκ. περίπου.
9. Τέλος ψηφίσθηκαν: η τροποποίηση του προϋπολογισμού και διάφορες πιστώσεις.

ΜΕ ΑΦΟΡΜΗ ΤΗΝ ΒΛΑΒΗ ΠΟΥ ΥΠΕΣΤΗ

Τι λέει η Νομαρχία για

το πλωτό πολυιατρείο

Θα είναι έτοιμο εντός των ημερών

Επιβεβαιώθηκε χθες από την Νομαρχία η πληροφορία (σχετικά έγραψε χθες η «δ») ότι το πλωτό πολυιατρείο, υποχρεώθηκε να επιστρέψει στην Ρόδο, ενώ έπλεε με προορισμό την Κω, λόγω βλάβης που υπέστη σε μια από τις μηχανές του.

Η Νομαρχία προσθέτει ότι το σκάφος θα είναι «πιθανότατα» έτοιμο εντός των προσεχών ημερών για να μεταβεί στην Κω, προκειμένου να υποβληθεί σε ετήσιο έλεγχο.

Αναλυτικά στην ανακοίνωση της Νομαρχίας αναφέρονται τα εξής:

Μετά την πρόσληψη από το Δ.Σ. της Εταιρείας «ΓΑΛΗΝΟΣ» των μελών του πληρώματος για την προετοιμασία έναρξης λειτουργίας της Κινητής Μονάδας πραγματοποιήθηκαν επανειλημμένοι δοκιμαστικοί πλόες.

Την ημέρα που είχε προγραμματιστεί η μεταφορά του σκάφους στην Κω, για την ετήσια προβλεπόμενη συντήρησή του παρατηρήθηκε πρόβλημα στη λειτουργία μιας από τις δύο μηχανές του.

Παρά το γεγονός ότι, θα μπορούσε το σκάφος να ολοκληρώσει το ταξίδι του από τον Κυβερνήτη και τον Α' Μηχανικό θεωρήθηκε σκόπιμο να ελεγχθεί πλήρως η αιτία της παρατηρηθείσας ανωμαλίας.

Πιθανότατα εντός των αμέσως προσεχών ημερών, η Κινητή Μονάδα να είναι πλήρως έτοιμη να αποπλεύσει κανονικά για το ετήσιο ταξίδι συντήρησής της, όπως συμβαίνει με όλα τα άλλα παρόμοιου τύπου σκάφη, στην Κω.

εντυπωσιακές
σοκολατένιες δημιουργίες Mike's..



...σε πολλά και πρωτότυπα σχέδια!
Φτιαγμένα όλα με γνήσια κουβερτούρα
γάλακτος και σοκολάτα υγείας!
Αυτό το Πάσχα ένας ολόκληρος σοκολατένιος
κόσμος σας περιμένει στου Mike's!

δώστε γεύση στις γιορτές σας!
δώστε γεύση στις γιορτές σας!

7 καταστήματα σ' όλη τη Ρόδο,
ένα βρίσκεται κοντά σας! τηλ. 66510

Mike's

ΑΡΙΘΜΟΣ 475/2000
ΠΕΡΙΛΗΨΗ ΚΑΤΑΣΧΕΤΗΡΙΑΣ ΕΚΘΕΣΗΣ ΑΚΙΝΗΤΩΝ

Δικαστικός Επιμελητής: Μιχαήλ Κ. Καρακατσάνης

Επισπεύδουσα: «ΕΜΠΟΡΙΚΗ ΤΡΑΠΕΖΑ ΤΗΣ ΕΛΛΑΔΟΣ Α.Ε.»

Οφειλέτιδα: Θεοδώρα συζ. Γεωργίου Μακρή, κάτοικος Καρπάθου

Εκτελεστός τίτλος: Η υπ' αριθμ. 905/1998 διαταγή πληρωμής του κ. Δικαστού του Μονομελούς Πρωτοδικείου Ρόδου

Ποσόν οφειλής: Α) Για επιδικασθέν ποσό 88.896.946 JPY (ΓΙΕΝ) Ιαπωνίας, Β) Για αντίγραφα εξ απογράφου, σύνταξη επιταγής προς πληρωμή και εντολή προς κοινοποίηση 50.000 δρχ. Γ) Για κοινοποιήσεις στην Κάρπαθο 70.000 δρχ. Δ) Για δικαστική δαπάνη 4.268.000 δρχ.

Μεσεγγυούχος: Η ίδια η οφειλέτιδα σύμφωνα με το άρθρο 996 Κ.ΠΟΛ.Δ.

Υπάλληλος του πλειστηριασμού: Μαρία Καρποδίνη, κάτοικος Ρόδου, οδός Εθν. Μακαρίου 28.

Ημερομηνία πλειστηριασμού: Στις **17 Μαΐου 2000**

Τόπος πλειστηριασμού: Το Δημοτικό Κατάστημα του Δήμου Ρόδου (αίθουσα ΔΟΝΑ οδός Διαγοριδών)

Εχουν κατασχεθεί με την υπ' αριθμ. 474/2000 έκθεση αναγκαστικής κατάσχεσης μου και είναι:

1) Η υπό στοιχείο πίνακος Υ1 αποθήκη επιφανείας 72.45 τ.μ. με ποσοστό συνιδιοκτησίας επί τοις χιλίοις 83.333 στα οποία αντιστοιχούν 43,33 τ.μ. επί όλου του ακινήτου, εκτιμηθείσης αξίας 4.000.000 δρχ.

2) Το υπό στοιχείο πίνακος Ι1 κατάστημα επιφανείας 35.88 τ.μ. με ποσοστό συνιδιοκτησίας επί τοις χιλίοις 41,269 στα οποία αντιστοιχούν 21,47 τ.μ. επί όλου του ακινήτου, εκτιμηθείσης αξίας 13.000.000 δρχ.

3) Το υπό στοιχείο πίνακος Ι2 κατάστημα επιφανείας 36,57 τ.μ. με ποσοστό συνιδιοκτησίας 42,063 επί τοις χιλίοις στα οποία αντιστοιχούν 21,88 τ.μ. επί όλου του ακινήτου, εκτιμηθείσης αξίας 13.500.000 δρχ.

4) Το υπό στοιχείο πίνακος Α1 διαμέρισμα του πρώτου ορόφου επιφανείας 72,45 τ.μ. με ποσοστό συνιδιοκτησίας επί τοις χιλίοις 83,333 στα οποία αντιστοιχούν 43,33 τ.μ. επί όλου του ακινήτου, εκτιμηθείσης αξίας 18.000.000 δρχ.

5) Το υπό στοιχείο πίνακος Β1 διαμέρισμα του δευτέρου ορόφου επιφανείας 72,45 τ.μ. με ποσοστό συνιδιοκτησίας επί τοις χιλίοις 83,333 στα οποία αντιστοιχούν 43,33 τ.μ. επί όλου του ακινήτου, εκτιμηθείσης αξίας 18.600.000 δρχ.

6) Το υπό στοιχείο πίνακος Β2 διαμέρισμα του δευτέρου ορόφου επιφανείας 72,45 τ.μ. με ποσοστό συνιδιοκτησίας επί τοις χιλίοις 83,333 στα οποία αντιστοιχούν 43,33 τ.μ. επί όλου του ακινήτου, εκτιμηθείσης αξίας 18.600.000 δρχ.

7) Το 1/2 εξ αδιαιρέτου του υπό στοιχείο πίνακος Δ' του Δ' μεζονέτικου ορόφου επιφανείας 144,90 τ.μ. με ποσοστό συνιδιοκτησίας επί τοις χιλίοις 166,666 στα οποία αντιστοιχούν 86,66 τ.μ. επί όλου του ακινήτου, εκτιμηθείσης αξίας 15.000.000 δρχ.

Τα πιο πάνω ακίνητα έχουν ανεγερθεί σε οικόπεδο επιφανείας 520 τ.μ. με κτηματολογικά στοιχεία Τόμος οικοδομών Ρόδου 35, φύλλο 16, φάκελος 6819 μερίδα V-1436Z διέπονται δε από τις διατάξεις περί συστάσεως οριζοντίου ιδιοκτησίας και φέρουν βάρη.

Τιμή πρώτης προσφοράς ορίζει η επισπεύδουσα το 1/2 της εκτιμηθείσης αξίας αυτών.

Ο πλειστηριασμός αυτών θα γίνει σύμφωνα με τα παραπάνω και με τους όρους που με κάθε λεπτομέρεια αναγράφονται στην περίληψή μου και για τους οποίους μπορεί να λάβει γνώση κάθε ενδιαφερόμενος από μένα είτε από το Ειρηνοδικείο Ρόδου. Η παρούσα περίληψη συντάχθηκε από μένα σήμερα στις 21-04-2000 στο γραφείο μου στην οδό Δημ. Θεοδωράκη 34, τηλ. 73673 και υπογράφεται και σφραγίζεται νόμιμα.

Ο ΔΙΚΑΣΤΙΚΟΣ ΕΠΙΜΕΛΗΤΗΣ
ΜΙΧΑΗΛ Κ. ΚΑΡΑΚΑΤΣΑΝΗΣ

δsports

Επιμέλεια: Παύλος Ντοκοουπιλ - Ηλίας Λοΐζος

✔ Ατυχος πρωταγωνιστής
✔ Ενας γελά - ένας κλαίει σελ. 16-17
✔ Πρώτη εμφάνιση σελ. 18

Πανάξιοι εκπρόσωποι!

➤ Οι παίκτες - μαθητές του 1ου Τ.Ε.Ε. Ρόδου νίκησαν την Καλαμάτα με 5-3 και κατέκτησαν την 3η θέση στο Πανελλήνιο Σχολικό Πρωτάθλημα Ποδοσφαίρου
➤ Πάντως, η μεγαλύτερη διάκριση για τον Νίκο Μαντικό και τους παίκτες του ήρθε με την απονομή του Κυπέλλου Ηθους!

Με δύο τεράστιες επιτυχίες σφράγισαν οι ποδοσφαιριστές του 1ου Τ.Ε.Ε. Ρόδου την παρουσία τους στο Πανελλήνιο Σχολικό Πρωτάθλημα που ολοκληρώθηκε χθες στην Χαλκιδική. Εκτός του ότι τα παιδιά του Νίκου Μαντικού κατέκτησαν την 3η θέση που τους δίνει σημαντικό αριθμό μορίων για την είσοδό τους στα Ανώτατα Εκπαιδευτικά Ιδρύματα, είδαν να τους απονέμεται από τους διοργανωτές το Κύπελλο Ηθους. Αν μη τι άλλο, αυτό είναι και το μεγαλύτερο κέρδος για τον ίδιο τον τόπο μας, αν αναλογιστεί κανείς πως ένας από τους ρόλους του ποδοσφαίρου είναι και η διάπλαση χαρακτήρων. Αξίζουν, λοιπόν, θερμά συγχαρητήρια τόσο στους Ροδίτες ποδοσφαιριστές, όσο και στον προπονητή τους, Νίκο Μαντικό, για την άψογη παρουσία τους και την πανάξια εκπροσώπηση του νησιού μας στην διοργάνωση. Μάλιστα, οι παίκτες του 1ου Τ.Ε.Ε. Ρόδου έσπευσαν να αφιερώσουν το Κύπελλο Ηθους στον προϊστάμενο του Γραφείου Φυσικής Αγωγής, κ. Πασχάλη Γκογκίδη. Μπράβο τους.



«Η κατάκτηση της 3ης θέσης και του κυπέλλου Ηθους δεν μπορούσε παρά να αποτελέσει την καλύτερη επιβράβευση του Νίκου Μαντικού και των παικτών του 1ου Τ.Ε.Ε. Ρόδου»

Ο ΑΓΩΝΑΣ

Χθες το πρωί η ροδίτικη ομάδα κλήθηκε να διεκδικήσει την τρίτη θέση του Πανελλήνιου Σχολικού Πρωταθλήματος κόντρα στην Καλαμάτα. Το ξεκίνημα για τους παίκτες μας ήταν μάλλον εφιαλτικό, όπως καταδεικνύει το 0-2 του πρώτου ημιχρόνου.

Στην ανάπαυλα, ο Νίκος Μαντικός ζήτησε από τους ποδοσφαιριστές του να βάλουν την μπάλα κάτω και να ηρεμήσουν. Τα αποτελέσματα δεν άργησαν να φανούν. Στο 60' το σκορ έγινε 2-2 ενώ λίγο αργότερα οι Ροδίτες πέτυχαν κι ένα τρίτο γκολ, το οποίο ισοφαρίστηκε στο 75'.

Αυτό ήταν μάλλον και το «κύκνειο άσμα» των Καλαματιανών, αφού οι παίκτες του 1ου Τ.Ε.Ε. ανέβασαν τους ρυθμούς στην τελική ευθεία, πετυχαίνοντας στο 80' και στο 87' άλλα δύο τέρματα και διαμορφώνοντας το τελικό 5-3, που πανηγυρίστηκε δεόντως.

Για την ομάδα της πόλης μας σκόραραν οι Σκυλλάς, Πλύγκος, Μακρής, Κασέκας και Κοτσίκος, ενώ ο Νίκος Μαντικός χρησιμοποιήσε τους παρακάτω παίκτες:

Μιχαλάκης, Τσοπανάκης, Κασέκας, Κουντούρης, Μακρής, Αλαχούζος (Κωστομοίρης), Σταματίου, Θεοδοσίου (Μπιλιάς), Αττιτής, Πλύγκος (Κοτσίκος), Σκυλλάς.

ΔΗΛΩΣΕΙΣ ΜΑΝΤΙΚΟΥ

«Πρέπει να προσεχθούν ιδιαίτερα αυτά τα παιδιά. Γύρω στα έξι με επτά από αυτά παίζουν στις Μικτές ομάδες. Το μέλλον τους ανήκει και είναι κρίμα να χαθούν. Εχουν ταλέντο και δυνατότητες για πολλά περισσότερα. Δυστυχώς, δεν υπάρχει το κατάλληλο σκαλοπάτι στην Ρόδο, αφού ο Ιάλυσος δεν πάει καλά».

Στην Κάλυμνο η ΕΠΣΔ

Τη **Μεγάλη Τρίτη 25 Απριλίου** και ώρα **20:00** θα συνεδριάσει στο πνευματικό Κέντρο Καλύμνου το Δ.Σ. της ΕΠΣΔ. Στη συνεδρίαση αυτή θα γίνει και **η κλήρωση των αγώνων κατάταξης** (μπαράζ) **των δευτεραθλητών της Β' κατηγορίας** (των τριών ομίλων) για την άνοδο στην Α' κατηγορία.

ΣΥΓΧΑΡΗΤΗΡΙΟ ΤΗΣ ΕΠΣΔ

Ο Πρόεδρος και τα μέλη του Δ.Σ. της ΕΠΣΔ συγχαίρουν την ποδοσφαιρική ομάδα του τεχνικού Επαγγελματικού Λυκείου και τον προπονητή της Νίκο Μαντικό, για την κατάκτηση της 3ης θέσης στο οικείο Πανελλήνιο Πρωτάθλημα.

Τα χθεσινά αποτελέσματα:

Α' κατηγορία
Φοίβος - Α.Σ. Ρόδος 2-3
Δελαπόρτας 2, Κ. Ζουρούδης 2, Σάββενας 1
Β' κατηγορία
Πολύστρατος - Α.Ο. Σύμης 3-0

ΑΛΛΑΓΗ ΓΗΠΕΔΟΥ

Ο αγώνας **ΗΛΙΟΥ - ΑΟ ΣΥΜΗΣ** θα γίνει σήμερα **Σάββατο 22 Απριλίου** και ώρα **11:00** στο γήπεδο **Κρεμαστής**, αντί του γηπέδου Ιαλυσού που ήταν αρχικά προγραμματισμένος.

Δίψα για ποδόσφαιρο



➤ Μοναδική ευκαιρία έχουν οι φίλαθλοι του νησιού μας να παρακολουθήσουν τον αγώνα Αρη Θεσ. - Ηρακλή Θεσ.

Και πάλι παλιές καλές εποχές θα ζήσει το Εθνικό στάδιο της Ρόδου με το σημερινό παιχνίδι του πρωταθλήματος της Α' Εθνικής ανάμεσα στον Αρη και τον Ηρακλή.

Εκτός από τις δύο μεγάλες ομάδες του βορρά που θ' αγωνισθούν με όλα τα στελέχη τους στον πάγκο του Ηρακλή θα βρίσκονται και δύο παλιοί γνώριμοι των Ροδίων φιλάθλων, ο Αγγελος Αναστασιάδης, και ο Ηλίας Αλεξιάδης, οι οποίοι απ' ό,τι καταλαβαίνετε θα έχουν την υποστήριξη αυτών που θα βρεθούν στις εξέδρες του Εθνικού σταδίου. Το παιχνίδι θα ξεκινήσει στις 19.00 το βράδυ και σύμφωνα με πληροφορίες, θα έλθουν και φίλαθλοι των δύο ομάδων από την Θεσσαλονίκη.

Τον αγώνα θα διευθύνει ο κ. Καζναφέρης με βοηθούς τους κ.κ. Μπάκα - Ντάφλο ενώ παρατηρητής του αγώνα θα είναι ο πρόεδρος της ΕΠΣΔ κ. Κλεόβ. Χ"γεωργίου.

Τρελλό πανηγύρι

Παρέλυσε η πόλη της Ρόδου από τους ξέφρενους πανηγυρισμούς των φίλων του Παναθηναϊκού, που γιόρτασαν προχθές το βράδυ την κατάκτηση του πρωταθλήματος Ευρώπης

Χιλιάδες οπαδοί του Παναθηναϊκού ξεχύθηκαν προχθές το βράδυ στους δρόμους από την μία άκρη της Ελλάδας ως την άλλη για να γιορτάσουν τον θρίαμβο του «τριφυλλιού» επί της Μακάμπι Τελ Αβίβ με 73-67, που σηματοδότησε την κατάκτηση του πρωταθλήματος Ευρώπης και μάλιστα επί Ελληνικού εδάφους, αφού το φάιναλ-φορ της Ευρωλίγκα φιλοξενήθηκε στο νεόκτιστο Κλειστό Γυμναστήριο του ΠΑΟΚ στην Θεσσαλονίκη.

Εξαίρεση δεν θα μπορούσε να αποτελέσει ούτε η πόλη της Ρόδου. Λίγη ώρα μετά την λήξη του τελικού, το κέντρο της πόλης μετατράπηκε σ' έναν απέραντο τόπο τρελών πανηγυρισμών. Εκατοντάδες φίλοι του Παναθηναϊκού, αφού συγκεντρώθηκαν στην πλατεία Δημαρχείου ξεκίνησαν με μηχανάκια και αυτοκίνητα μαζική πορεία στους δρόμους της Ρόδου, δημιουργώντας ένα πραγματικό κομφούζιο τόσο με τον όγκο τους, όσο και με τον θόρυβο από τα κορναρίσματα και τις ιαχές τους.

Υπήρξαν στιγμές που η κυκλοφορία παρέλυσε, ενώ η νύχτα έγινε μέρα από τα βεγγαλικά που άναψαν. Οσο για τους τουρίστες, απλά έμειναν με το στόμα ανοιχτό...

Μακάρι, ο Ελληνικός αθλητισμός να ξαναζήσει παρόμοιες ξεχωριστές στιγμές τόσο σε συλλογικό, όσο και σε εθνικό επίπεδο.

Δ.Ο.Ν.Α. ΡΟΔΟΥ

ΕΠΙΤΡΟΠΗ ΚΟΙΝΩΝΙΚΩΝ ΘΕΜΑΤΩΝ

ΤΙΜΙΟΤΗΤΑ & ΑΘΛΗΤΙΣΜΟΣ

«Υψιστη τιμή και πραγματική ευτυχία βρίσκονται στον αυτοσεβασμό, στους υψηλούς στόχους και στους ευγενικούς σκοπούς, στην ακεραιότητα και στην ηθική ποιότητα, στην άσπιλη σκέψη.»



ΕΞΑΣΚΕΙΣ ΤΗΝ ΤΙΜΙΟΤΗΤΑ ΟΤΑΝ ...

- Δίνεις το καλό παράδειγμα.
- Παίζεις δίκαια, εφαρμόζοντας τους κανόνες του παιχνιδιού.
- Τηρείς τις υποσχέσεις σου.
- Επιστρέφεις τα πράγματα που δανείζεσαι.
- Μιλάς με σεβασμό στους άλλους.
- Σέβεσαι το σώμα σου, μένοντας καθαρός από ναρκωτικά.

Ατυχος πρωταγωνιστής

- Με δύο νίκες και δύο ήττες ο Σταύρος Χατζημιχάλης κατέλαβε την τέταρτη θέση στο Πανελλήνιο Σχολικό Πρωτάθλημα Τένις - Ο νεαρός Ροδίτης αντιμετώπισε τέσσερις αθλητές 18(!) ετών, ενώ στην τελική ευθεία προδόθηκε από την κούραση



Εφτασε στην πηγή, αλλά νερό δεν ήπιε! Ο Σταύρος Χατζημιχάλης, περί ου ο λόγος, ολοκλήρωσε χθες τις υποχρεώσεις του για την τελική φάση του Πανελλήνιου Σχολικού Πρωταθλήματος Τένις, καταλαμβάνοντας την τέταρτη θέση, κι ενώ ήθελε να πλασαριστεί στην πρώτη τριάδα ώστε να γευτεί τα ειδικά «μπόνους» που θα του έδιναν πολύτιμα μόρια για την είσοδο στην Ανώτατη Εκπαίδευση. Αν μη τι άλλο, ο νεαρός πρωταθλητής του Ροδιακού Ομίλου Αντισφαίρισης δεν μπορεί παρά να χαρακτηριστεί ως ο μεγάλος άτυχος, μα και ως ο μεγάλος πρωταγωνιστής της διοργάνωσης, αφού σε ηλικία 14 ετών τα κατάφερε περίφημα απέναντι σε 18άρηδες αθλητές! Στο πρώτο παιχνίδι που έδωσε, ο Σταύρος «καθάρισε» εύκολα τον Πατρινό Λουκάτο (18 ετών) με 2-0 σετ (6-0, 6-1), ενώ στον δρόμο προς τον ημιτελικό ο νεαρός Ροδίτης βρήκε μπροστά του τον 18χρονο Νο1 του ταμπλώ (συμμετείχαν οι 16 καλύτεροι αθλητές της χώρας) Καλαϊτζάκη από την Κρήτη.

Μετά από ένα συγκλονιστικό παιχνίδι, ο Σταύρος Χατζημιχάλης έκανε το μεγάλο «μπαμ», κερδίζοντας με 2-0 σετ (7-5, 7-5) και μοίρασε υποσχέσεις για την επίτευξη του στόχου του. Δυστυχώς, στον ημιτελικό και στον μικρό τελικό η τύχη γύρισε την πλάτη στον πρωταθλητή μας, ο οποίος καταπονημένος από την κούραση (πριν από λίγες μέρες έπαιξε στο 4ο Πανελλαδικό Τουρνουά) ηττήθηκε από τους κατά τέσσερα χρόνια μεγαλύτερους αντιπάλους του με 2-1 (6-1, 4-6, 4-6), και 2-0 σετ (7-5, 6-4) αντίστοιχα.

Εν πάση περιπτώσει, παρά το γεγονός ότι ο Σταύρος δεν κατάφερε να πλασαριστεί στην πρώτη τριάδα, κέρδισε πολλά, αφού όχι απλά ανεδείχθη κορυφαίος αθλητής στην ηλικία του, αλλά παράλληλα «έτριξε» για τα καλά τα «δόντια» του σε ώριμους αθλητές. Αν μη τι άλλο, αυτό είναι το γεγονός που καταδεικνύει το τεράστιο ταλέντο του νεαρού. Την επόμενη φορά σίγουρα θα είναι πιο τυχερός.

Τοπικό βόλεϊ

Δύο παιχνίδια διεξάγονται σήμερα στο πλαίσιο του τοπικού πρωταθλήματος βόλει παίδων. Αναλυτικά:
- Στις 16:30 στο Ε.Κ.Γ. Ρόδου, Φλόγα - Κλεάνθης
- Στις 18:00 στο Ε.Κ.Γ. Ρόδου, Διαγόρας - Απόλλων



Τελείωσαν τα ψέμματα



- Διαγόρας και Ιάλυσος διεκδικούν απόψε στις 8 στο Εθνικό Κλειστό Γυμναστήριο της Ρόδου τον τίτλο του πρωταθλητή Δωδεκανήσου

Οι καθοριστικές στιγμές κάνουν και τις μεγάλες ομάδες, αφού μόνο ο ψύχραιμος, ο σοβαρός και ο έχων την νοοτροπία του νικητή μπορεί να αντέξει την πίεση της πρωτιάς και να την κατακτήσει. Τώρα, το αν η ομάδα που θα δικαιούται να χρησιμοποιήσει για λογαριασμό της τους παραπάνω χαρακτηρισμούς αποδειχτεί ο Διαγόρας ή ο Ιάλυσος θα γίνει ξεκάθαρο απόψε στις 8 και για περίπου δύο ώρες. Οσο, δηλαδή, αναμένεται να διαρκέσει ο τρίτος και τελευταίος τελικός ανάμεσα στους «κυανέρυθρους» και τους «ερυθροκίτρινους», που θα διεκδικήσουν στο παρκέ του Εθνικού κλειστού Γυμναστηρίου της Ρόδου τον τίτλο του πρωταθλητή Δωδεκανήσου της περιόδου 1999 - 2000.

Λογικά, κανένας φίλος του τοπικού μπάσκετ δεν πρέπει να χάσει το αποψινό παιχνίδι, αφού η εξέλιξη των δύο προηγούμενων τελικών καθιστά την μάχη για τον τίτλο εξαιρετικά αμφίρροπή και απρόβλεπτη. Βλέπετε, οι δύο μεγάλοι μονομάχοι μοιράζονται μέχρι στιγμής τόσο τις καλές, όσο και τις κακές εντυπώσεις, παρουσιάζοντας αμφότεροι δύο εντελώς διαφορετικά πρόσωπα. Ο ένας γνωρίζει πολύ καλά τόσο τα ατού, όσο και τις αδυναμίες του άλλου, οπότε περιμένουμε με ενδιαφέρον τόσο την τακτική που θα επιλέξουν οι τεχνικές ηγεσίας των δύο ομάδων, όσο και για την συνολική αγωνιστική συμπεριφορά των παικτών. Σε ότι δε, αφορά τις εξέδρες του Εθνικού Κλειστού Γυμναστηρίου της Ρόδου, αυτές αναμένεται να είναι κατάμεστες από τους φίλους και των δύο μονομάχων, ενώ το ίδιο το άθλημα ελπίζει πως παρά την κρισιμότητα του σημερινού αγώνα, η ατμόσφαιρα θα διατηρηθεί σε κόσμιο και φίλαθλο πλαίσιο.

Για την ιστορία αναφέρουμε πως στον πρώτο τελικό ο Διαγόρας επικράτησε με 66-52, ενώ στον δεύτερο ο Ιάλυσος πήρε την ρεβάνς με 61-55.

ΑΝΑΚΟΙΝΩΣΗ

ΕΚΠΑΙΔΕΥΣΗ
PROGRAM COMPUTER PM

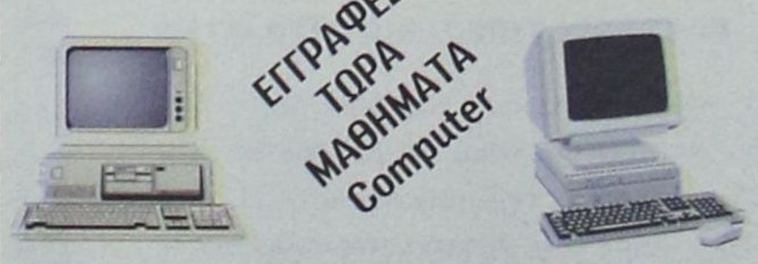

Τμήματα για:
Παιδιά από 8 ετών
Αρχάριους - Μαθητές
Επαγγελματίες
Ανεύρεση Εργασίας
Διδάσκει πτυχιούχος Πανεπιστημίου Αμερικής
ΜΑΝΩΛΗΣ Ι. ΣΟΦΙΛΛΑΣ
Κοδριγκτώνος 91 - Τηλ. (0241) 31761

Εντατική προετοιμ

Σκληρά και μεθοδικά συνεχίζουν να δουλεύουν τα κορίτσια του Κολοσσού ενόψει των μπαράζ ανόδου στο γυναικείο πρωτάθλημα μπάσκετ της Β' Εθνικής Κατηγορίας



Με εντατικούς ρυθμούς συνεχίζεται η προετοιμασία των αθλητριών της γυναικείας ομάδας μπάσκετ του Κολοσσού ενόψει των μπαράζ ανόδου στην Β' Εθνική Κατηγορία.

Οι πρωταθλήτριες Δωδεκανήσου δουλεύουν σκληρά σε καθημερινή βάση στο παρκέ του Εθνικού Κλειστού Γυμναστηρίου της Ρόδου ελπίζοντας στην καλύτερη δυνατή παρουσία στην ομολογουμένως δύσκολη σειρά αγώνων που θα δώσουν στην Αθήνα από τις 3 έως τις 7 Μαΐου. Η κλήρωση των ομίλων των μπαράζ αλλά και του γηπέδου διεξαγωγής τους θα πραγματοποιηθεί την Μεγάλη Τρίτη στα γραφεία της Ελληνικής Ομοσπονδίας Καλαθοσφαίρισης. Αρχικά θα αναδειχθούν δύο όμιλοι των έξι ομάδων, με τους πρώτους από τον κάθε όμιλο να παίρνουν απ'ευθείας το εισιτήριο για την Β' Εθνική.

Οι ομάδες που θα τερματίσουν στην δεύτερη και την τρίτη θέση θα σχηματίσουν στην συνέχεια έναν νέο όμιλο και θα αναμετρηθούν μεταξύ τους με στόχο να καταλάβουν τις εναπομείνασες δύο προνομιούχες θέσεις στο πλαίσιο των

αγώνων
στις 13 κ
νεται ευ
πράγματι
ομάδα τ
ναι εύκο
αφορά
πρώτης



Ενας γελά - ένας κλαίει

➤ Από τις δύο ομάδες Αγ. Γεώργιος - Ορφέας η μία θα είναι και του χρόνου στην πρώτη κατηγορία

➤ Αύριο η Α.Ε. Κως στέφεται και τυπικά πρωταθλήτρια Δωδεκανήσου

Τους κόπους μιας ολόκληρης χρονιάς παίζουν σήμερα ο Αγ. Γεώργιος και ο Ορφέας με αντίπαλους ΑΕΡΑ και Δόξα Λέρου αντίστοιχα.

Σε καλύτερη μοίρα από τον «Αγιο» βρίσκεται η ομάδα του Ορφέα, αφού σε περίπτωση ισοβαθμίας με τους Μαλωνίτες θα είναι αυτή που θα παραμείνει στην πρώτη κατηγορία ενώ ο Αγ. Γεώργιος θα οδηγηθεί στην Β' κατηγορία. Στην περίπτωση που ο Ορφέας ηττηθεί στην Λέρο η ομάδα της Μαλώνας πρέπει να νικήσει στην έδρα της τον Α.Ε.Ρ.Α. για να σφραγίσει το εισιτήριο της παραμονής της στην μεγάλη κατηγορια.Είναι ξεκάθαρο λοιπόν ότι ο Ορφέας μόνο με τον βαθμό της ισοπαλίας θα εξακολουθήσει ν'αγωνίζεται και στην νέα περίοδο στα μεγάλα σαλόνια του Δωδεκανησιακού ποδοσφαίρου ανεξάρτητα αν ο «Αγιος» πάρει τους τρεις βαθμούς της νίκης.

Στο γήπεδο της Κω ο τυπικά γηπεδούχος Αντίμαχος θ'αντιμετωπίσει τον Ηρακλή Μ. σ'ένα παιχνίδι όπου οι δύο ομάδες θα προσπαθήσουν να πάρουν την νίκη μόνο για λόγους γοήτρου. Οι γηπεδούχοι με την νίκη τους μέσα στην Λίνδο επί του Κλεόβουλου την προηγούμενη αγωνιστική εξασφάλισαν την παραμονή τους στην κατηγορία και απομένει μόνο η τυπικά διαδικασία του σημερινού αγώνα με τον επίσης αδιάφορο βαθμολογικά Ηρακλή Μ. Τυπική διαδικασία θα είναι και το παιχνίδι της Εμπωνας ανάμεσα στην Αναγέννηση και την Δόξα Καρδάμαινας που από καιρό γνωρίζει τον υποβιβασμό της στην Β' κατηγορία.

Το πρόγραμμα των σημερινών αγώνων και οι διαιτητές:

Γήπεδο Μαλώνας: Ωρα 15:00 ΑΓ. Γεώργιος - Α.Ε.Ρ.Α.
Διαιτητές: Μιχαλάκης, Σταματάκης, Μίχας
Παρατ. διαιτησίας: Χρυσανθής
Παρατηρητής: Ντάκας Σ.

Γήπεδο Κω: Ωρα 17:00 Αντίμαχος - Ηρακλής Μ.
Διαιτητές: Βασιλείου, Μαργιέλλος, Ξιάρχος
Παρατηρητής: Μανιάς

Γήπεδο Λέρου: Ωρα 15:00 Δόξα Λ. - Ορφέας
Διαιτητές: Χάλαντας, Καστής, Πλάτσης
Παρατηρητής: Καρπαθάκης

Γήπεδο Εμπωνας: Ωρα 15:00 Αναγέννηση - Δόξα Καρδ.
Διαιτητές: Λάμπρου, Φραγκίνης, Σάββενας
Παρατ. διαιτησίας: Στέργου
Παρατηρητής: Χατζημανώλης



Τρίτο μάτι

• Στις δόξες του και πάλι σήμερα το Εθνικό που θα φιλοξενήσει αγώνα Α' Εθνικής.
• Αρχηγός του τεραίν εκτός αγωνιστικού χώρου ο «Γιατρός» που πρέπει να πάρει άριστα ξανά για να φέρουν σίγουρα τον ΠΑΟΚ με τον Πανιώνιο.
• Τυχεροί οι «Ηρακλειδείς» αφού οι περισσότεροι από το ντόπιο στοιχείο θα είναι μαζί τους λόγω του διδύμου Αγγελου - Ηλία.
• Αν και ζαλισμένα από την θάλασσα θα δείξουν σήμερα στους Αθηναίους τί αξίζουν.
• Ο λόγος βέβαια για τους μικρούς μας που θα μας εκπροσωπήσουν σήμερα στην πρωτεύουσα.
• Με μάτια δεκατέσσερα οι συνοδοί από την «Κοδριγκτώνος» θα τους προσέχουν,
• αφού για πρώτη τους φορά θα είναι όλη την ώρα κοντά στους μικρούς.
• Με Παίδες και Νέους όλο και κάποια κοπάνα έκαναν.
• Ας κερδίσουν σήμερα οι μικροί κι ας πάνε όπου θέλουν μετά.
• Καρδιές θα σπάσουν σήμερα σε Μαλώνα και Αϊ-Γιάννη μεριά, όποιος μείνει θα πανηγυρίσει δεόντως.
• Ε, ρε γλέντια. Θυμάστε που σας έγραφα ότι φιλαράκι μου έχει κολλητό στο Αργος;
• Ε, λοιπόν του τηλεφώνησε και του είπε τα απίστευτα νέα:
• Ο Τσίο του χρώσταγε γύρω στα δύο κατοστάρικα και χθες ξόφλησε!
• Μάλιστα, ακούγεται ότι άρχισε να ξεχρεώνει κι άλλου, την στιγμή που πριν από λίγες μέρες ήταν ταπί και κρυβόταν!
• Τρία τα σενάρια. Η κέρδισε το Τζόκερ, ή αναστήθηκαν οι δουλειές του, ή απλά πληρώνει με τα κοκό του μεγάρου Τριαντών.
• Το μέγαρο θα ζητήσει εγγυήσεις.
Εκεί θα δείτε γέλια.

ΗΛΙΑΣ Κ.

Αρχίζουν τα μπαράζ

Στην φάση των ημιτελικών μπαίνει σήμερα το πρωτάθλημα μπάσκετ των Νεανίδων

Στην τελική του ευθεία μπαίνει το πρωτάθλημα μπάσκετ των Νεανίδων, αφού Κολοσσός, Ιβίσκος, Ιάλυσος και Δωριεύς ρίχνονται στην μάχη των ημιτελικών. Το πρόγραμμα έχει ως εξής:

- Στις 14:30 στο Ε.Κ.Γ. Ρόδου
Ιβίσκος - Κολοσσός

- Στις 17:00 στην Ιαλυσό
Ιάλυσος - Δωριεύς

Θα πρέπει να σημειωθεί, πως σήμερα διεξάγεται στην Σύμη (12 π.μ.) το παιχνίδι του πρωταθλήματος της Β' κατηγορίας Ανδρών ανάμεσα στην Σύμη και τον Πανηλειακό.



«Η ομάδα του Δωριέα»



ιασία

που θα διεξαχθούν και 14 Μαΐου. Οπως γίύκολα αντιληπτό, τα α για την νεανική ου Κολοσσού δεν είλα τουλάχιστον σε ότι την κατάκτηση της θέσης στην πρώτη φάση των μπαράζ, αφού φαβορί θεωρούνται τα ισχυρά συγκροτήματα της Αθήνας. Ετσι, πέρα από την καλή παρουσία και την συγκομιδή εμπειριών, ο στόχος των κοριτσιών του Κυριάκου Μάγγου είναι το πλασάρισμα στην πρώτη τριάδα, η πρόκριση στην δεύτερη φάση των μπαράζ και από εκεί και πέρα, ότι ήθελε προκύψει.

Κρίνεται σκόπιμο να επαναληφθεί πως ο Κολοσσός αποτελείται από αθλήτριες που ηλικιακά ανήκουν στις κατηγορίες κορασίδων και νεανίδων. Αθλήτριες, οι οποίες δούλεψαν σκληρά και μεθοδικά καθ'όλη την διάρκεια της χρονιάς, αμειβόμενες με την κατάκτηση του γυναικείου πρωταθλήματος μπάσκετ Δωδεκανήσου. Εχουν, λοιπόν, κάθε δικαίωμα να αισιοδοξούν ενόψει των μπαράζ, ενώ ακόμα κι'αν δεν καταφέρουν να κάνουν φέτος το μεγάλο άλμα, δεν χρειάζεται να ανησυχούν. Το μέλλον τους ανήκει. Αρκεί, βέβαια, να συνεχιστεί η καλή δουλειά που γίνεται στους κόλπους του συλλόγου.





Πρώτη εμφάνιση

Οι Μικτές Junior και Προπαίδων δίνουν σήμερα τα πρώτα τους παιχνίδια με τις αντίστοιχες της ΕΠΣ Αθηνών

Πρεμιέρα σήμερα του πρωταθλήματος των Ενώσεων για τις Μικτές ομάδες Δωδεκανήσου Junior και Προπαίδων που καλούνται ν'αντιμετωπίσουν στις 12:00 και 13:30 τις αντίστοιχες της ΕΠΣ Αθηνών στο γήπεδο ΦΥΛΗΣ. Η αποστολή της ΕΠΣΔ αναμενόταν να φθάσει σήμερα στις 08:00 το πρωί στο λιμάνι του Πειραιά, αφού δεν ήταν δυνατόν να ταξιδέψει αεροπορικώς εξ'αιτίας της μη έγκαιρης ανακοίνωσης της διεξαγωγής των αγώνων από την ΕΠΟ με αποτέλεσμα οι ομάδες μας να βρουν όλες τις πτήσεις γεμάτες.

Ελπίζεται ότι οι μικροί ποδοσφαιριστές δεν θα αγωνισθούν επηρρεασμένοι από το πολύωρο ταξίδι και να πραγματοποιήσουν την πρώτη τους εμφάνιση σύμφωνα με τις δυνατότητες τους.

Τους μικρούς ποδοσφαιριστές μας εκτός του προπονητή κ. Μιχάλη Παπαντωνίου συνοδευουν τα μέλη Διοικητικού Συμβουλίου της ΕΠΣΔ κ.κ. Κάτρης, Τιβριντίδης, Θεοδοσίου και ο Κυπραίος Θ.

Η αποστολή θα επιστρέψει σήμερα στο νησί μας αεροπορικώς.

Καλεί τους φιλάθλους του

Ο Α.Ο. ΕΥΑΓΟΡΑΣ προσκαλεί τους αγαπητούς φιλάθλους του όπως ενισχύσουν την ομάδα μας στον τελευταίο και πιο κρίσιμο αγώνα του της εφετεινής σαιζόν την Κυριακή 23 Απριλίου και ώρα 11:00 π.μ. στο γήπεδο των Αγίων Αποστόλων. Με νίκη η ομάδα μας στέφεται Πρωταθλήτρια του Α' Ομίλου της Β' Κατηγορίας Δωδεκανήσου γι'αυτό η παρουσία σας είναι ευπρόσδεκτη για την ενίσχυση των ποδοσφαιριστών μας στη δύσκολη αποστολή τους.

Γ' ΚΑΤΗΓΟΡΙΑ

Το πρόγραμμα των αγώνων και οι διαιτητές της 25ης αγωνιστικής

Μ. ΤΡΙΤΗ 25/4/2000
Γήπεδο Θεολόγου: Ωρα 17:30 Δαμάγητος - ΖΕΥΣ
Διαιτητές: Γιοβάνι, Αντωνόπουλος, Κόκκινος
Παρατηρητής: Καλλιστής
Γήπεδο Ε.Α.Κ.: Ωρα 17:30 Γ.Σ. Διαγόρας - Ταξιάρχης
Διαιτητές: Τσαγκάρης, Λέφας, Γιαννούλης
Παρατηρητής: Βεργίδης
Γήπεδο Καλαβαρδών: Ωρα 17:30 Καλαβάρδα - Δήμητρα
Διαιτητές: Οφανός, Μίχας, Λάμπρου
Παρατηρητής: Κυπραίος Θ.

Μ. ΠΕΜΠΤΗ 27/4/2000
Γήπεδο Ε.Α.Κ.: Ωρα 17:30 Ν. Ρόδος - Εθνικός
Διαιτητές: Αντωνόπουλος, Ορφανός, Μηνάς
Παρατηρητής: Κώστας Κ.
• Ομόνοια Γεν. - Ευκλής απεβλήθη η Ομόνοια
• Νηρέας - Δωριέας απεβλήθη ο Νηρέας
• Ρεπό η Α.Ε. Μεσαναγρού.

Η τελευταία (26η) αγωνιστική σύμφωνα με την ανακοίνωση της επιτροπής πρωταθλήματος της ΕΠΣΔ θα διεξαχθεί στις 2 Μαΐου ημέρα Τρίτη και το πρόγραμμα περιλαμβάνει τα παρακάτω παιχνίδια.
Γήπεδο Βατίου: Ωρα 17:30 Μεσαναγρός - Γ.Σ. Διαγόρας
Παρατηρητής: Χουρδάς
Γήπεδο Καλάθου: Ωρα 17:30 Ταξιάρχης - Νήσος Ρόδος
Παρατηρητής: Χατζημανώλης
Γήπεδο Δαματριάς: Ωρα 17:30 Δήμητρα - Εθνικός Αρχ.
Παρατηρητής: Κασέρης
Γήπεδο Ε.Α.Κ.: Ωρα 17:30 Δωριέας - Καλαβάρδα
• Ευκλής - Νηρέας: απεβλήθη ο Νηρέας
• ΖΕΥΣ - Ομόνοια Γεν.: απεβλήθη η Ομόνοια
• Ρεπό ο Δαμάγητος

Αισιοδοξία για την νίκη

- Τις Πιερίδες Μούσες αντιμετωπίζει αύριο ο Σταυρός Καλυθιών στο Λιτόχωρο



Ολοκληρώθηκε χθες η προετοιμασία του Σταυρού Καλυθιών για το αυριανό παιχνίδι με τις Πιερίδες Μούσες που θα γίνει στο γήπεδο του Λιτόχωρου.

Η προπονήτρια κα Σεμαλτιανού δεν αντιμετωπίζει σοβαρά προβλήματα με τις παίκτριες της για τον αυριανό αγώνα, ενώ η αισιοδοξία για θετικό αποτέλεσμα στο Λιτόχωρο επικρατεί στο στρατόπεδο του Σταυρού, αφού οι δυνατότητες της ομάδας της Πιερίας δεν είναι αυτές που θα προβλημάτιζαν την ομάδα του νησιού μας.

Μετά το τέλος της προπόνησης θα διαπιστωνόταν κατά πόσο η Μ. Ιακωβίδου θα μπορέσει ν' ακολουθήσει την αποστολή στην Θεσσαλονίκη, η οποία ταλαιπωρείται τελευταία από διάστρεμμα.

Είναι σίγουρο ότι το θετικό αποτέλεσμα με τις Πιερίδες Μούσες εξαρτάται από την απόδοση που θα έχουν οι παίκτριες της Ελ. Σεμαλτιανού, η οποία πιστεύει ότι μπορεί η ομάδα της να επιστρέψει στην ομάδα με τους τρεις βαθμούς της νίκης για να πλησιάσει κι άλλο τον αυριανό αντίπαλο.

Το παιχνίδι θα ξεκινήσει στις 13.30 και θα το διευθύνει ο κ. Ροδοβίτης με βοηθούς τους κ.κ. Βασιλειάδη - Καμαλίδη του Συνδέσμου Πέλλας.

Ετοιμάζονται οι Παλαίμαχοι



Την Μεγ. Παρασκευή θα διεξαχθεί και πάλι ο αγώνας Ρόδου - ΠΑΟ Διαγόρα

Οπως κάθε χρόνο έτσι και φέτος οι Παλαίμαχοι ποδοσφαιριστές της Ρόδου και του ΠΑΟ Διαγόρα θα δώσουν την δική τους «μάχη» την Μεγάλη Παρασκευή 28 Απριλίου στις 11:00 το πρωί στο Εθνικό στάδιο Ρόδου, θυμίζοντας στους μεγαλύτερους τις παλιές καλές εποχές που έζησαν, όταν οι ομάδες της πόλης μας αγωνιζόντουσαν με μεγάλη επιτυχία στα σαλόνια της Α' Εθνικής και στο Εθνικό στάδιο κάθε Κυριακή σημειωνόταν κοσμοσυρροή.

Καλό θα ήταν και εφ'όσον υπάρχει δυνατότητα οι υπεύθυνοι των εφηβικών και Παιδικών ομάδων, την ημέρα του αγώνα των παλαιμάχων να φέρουν όλα αυτά τα παιδιά στο γήπεδο για να δουν και να θαυμάσουν από κοντά αυτούς τους παίκτες που κάποτε είχαν το Ροδίτικο ποδόσφαιρο εκεί που του άξιζε και του αξίζει να είναι.

Β' Κατηγορία - Α' όμιλος

Με δύο παιχνίδια συνεχίζεται σήμερα το πρόγραμμα της 22ης αγωνιστικής (τελευταίας) του πρωταθλήματος της δεύτερης κατηγορίας στον πρώτο όμιλο.

Η αυλαία άνοιξε χθες με τον εξ'αναβολής αγώνα Πολύστρατου - Α.Ο. Σύμης ενώ το πρόγραμμα θα ολοκληρωθεί αύριο με τα υπόλοιπα τρία παιχνίδια που έχουν και το μεγαλύτερο βαθμολογικό ενδιαφέρον.

22η αγωνιστική

Σήμερα
Γήπεδο Κρεμαστής Ωρα 11.00: Ηλιος Ιαλ. - Α.Ο. Σύμης
Διαιτητές: Σάββενας, Λάμπρου, Αντωνόπουλος
Παρατηρητής: Παΐσογλου
Γήπεδο Λαέρμων Ωρα 15.00: Πολύστρατος - Π.Α.Σ. Ασκληπειού
Διαιτητές: Γιαννούλης, Κατσιδώνης, Κόκκινος
Παρατηρητής: Αδαμάκης

Κυριακή 23/4/2000
Γήπεδο Φανών Ωρα 11.00: Απόλλων Απ. - Αρης Αρχ.
Διαιτητές: Σταυριανός, Κατσιδώνης Ευ., Φραγκίνης
Παρατηρητής: Κασέρης
Γήπεδο Ψίνθου Ωρα 11.00: Ερμής Καλ. - Αστέρας Μασ.
Διαιτητές: Ζαννετίδης, Γιαννούλης, Μαυρουδάκης
Παρατηρητής: Κατταβενός
Γήπεδο Αγ. Αποστόλων Ωρα 11.00: Ευαγόρας - Ασπίς Απολ.
Διαιτητές: Λέφας, Λάμπρου, Γιασιράνης
Παρατηρητής: Κυπραίος Θ.
• **Α.Σ. Τήλου - Ασπίς Σαλάκου**
Παραιτήθηκε η Ασπίς.

ΕΞΩΤΕΡΙΚΕΣ ΕΙΔΗΣΕΙΣ

Νέα αναβολή για το πυρηνικό στο Ακούγιου

Αναβάλλεται και πάλι η απόφαση για την ανάθεση κατασκευής πυρηνικού σταθμού στο Ακουγιού.

Αναβάλλεται για τουλάχιστον τρεις μήνες η απόφαση για την ανάθεση της κατασκευής πυρηνικού σταθμού παραγωγής ενεργείας στη θέση Ακουγιού στη μεσογειακή ακτή της Τουρκίας, ανακοίνωσε σήμερα ο υπουργός Ενέργειας Τζουμχούρ Ερσουμέρ.

Μιλώντας στους δημοσιογράφους μετά τη σύσκεψη του υπουργικού συμβουλίου, ο Ερσουμέρ είπε ότι έλαβε επιστολή από το πρωθυπουργικό γραφείο με την οποία ζητείται νέα αναβολή στην ανάθεση του έργου, μέχρις ότου η κυβέρνηση έχει στη διάθεσή της τα αποτελέσματα του προγράμματος περιστολής των χρεών που εφαρμόζει.

Η νέα αναβολή - η έβδομη στη σειρά - ανακοινώθηκε ενώ σε λίγες μόλις ώρες η κρατική Επιχείρηση Ηλεκτρισμού της Τουρκίας επρόκειτο να κάνει γνωστό το όνομα του ομίλου που επελέγη για την κατασκευή του έργου.

Το πρόγραμμα ανέγερσης πυρηνικού σταθμού στην Τουρκία έχει προκαλέσει πολύ θόρυβο, τόσο λόγω των φημών περί κρουσμάτων διαφθοράς στην όλη διαδικασία, όσο και λόγω των φόβων που έχουν εκφράσει οι Περιβαλλοντολόγοι για τους κινδύνους που εγκυμονεί, δεδομένου ότι το Ακουγιού βρίσκεται σε σεισμογενή περιοχή.

Οι τρεις επικρατέστεροι όμιλοι για την ανάληψη κατασκευής του έργου είναι η αμερικανική Westinghouse, η καναδική AECL και η γερμανική Siemens.

Μηχανισμοί στην Ασία νομισματικής προστασίας

Κοινό μηχανισμό νομισματικής προστασίας των χωρών της ανατολικής Ασίας θα προτείνει η Ιαπωνία, σύμφωνα με τη Sankei Shimbun.

Τη δημιουργία ενός μικτού μηχανισμού προστασίας των εθνικών νομισμάτων των χωρών της ανατολικής Ασίας - ο οποίος θα βασίζεται σε συμφωνίες που θα επιτρέπουν την διάθεση πολλών δεκάδων δισεκατομμυρίων δολαρίων - θα προτείνει η Ιαπωνία στην επόμενη σύνοδο της Ασιατικής Τράπεζας Ανάπτυξεως στις 8 Μαϊου, στην Ταϋλάνδη, σύμφωνα με δημοσίευμα της ιαπωνικής εφημερίδας Sankei Shimbun.

Ηδη λειτουργεί παρόμοιος μηχανισμός μεταξύ ορισμένων χωρών του ASEAN, δεν καλύπτει όμως το σύνολο της περιοχής και μπορεί να διαθέσει μόνον μερικές δεκάδες εκατομμυρίων δολαρίων.

Σύμφωνα με τη Sankei Shimbun, η ιαπωνική πρόταση προβλέπει μηχανισμό που θα επιτρέπει στην κεντρική τράπεζα μίας χώρας να προστρέχει σε βοήθεια της κεντρικής τράπεζας μιας άλλης χώρας και θα αφορά όχι μόνον το σύνολο των χωρών του ASEAN (Βιρμανία, Μπρουνέι, Καμπότζη, Ινδονησία, Λάος, Μαλαισία, Φιλιππίνες, Σινγκαπούρη, Ταϋλάνδη και Βιετνάμ) αλλά και την Ιαπωνία, τη Ν. Κορέα και την Κίνα.

Κατά το δημοσίευμα της ιαπωνικής εφημερίδας, η λογική πίσω από την ιαπωνική πρόταση για σύμφωνο θα ζητά από τις χώρες που θα το υπογράψουν να ανταλάσσουν πληροφορίες που αφορούν τις συναλλαγματικές αγορές και τη θέσπιση μηχανισμού που θα επιτρέπει παρεμβάσεις στην περίπτωση χρηματοπιστωτικών κρίσεων. Η κατάρρευση, στις 2 Ιουλίου 1997, του εθνικού νομίσματος της Ταϋλάνδης πυροδότησε ένα νομισματικό "ντόμινο" στην ανατολική Ασία με αποχώρηση των ξένων κεφαλαίων από την περιοχή.

Το σύμφωνο το οποίο προτείνει η Ιαπωνία "αποτελεί πακέτο συγκεκριμένων μέτρων κατά της κίνησης κεφαλαίων, κυρίως των κερδοσκοπικών", υπογραμμίζει η Sankei Shimbun.

Η δημιουργία ενός μηχανισμού τέτοιου τύπου εξετάσθηκε στην πρόσφατη συνάντηση, στη Μαλαισία, των υπουργών Οικονομικών των χωρών-μελών του ASEAN και αυτών της Ιαπωνίας, της Ν. Κορέας και της Κίνας.

Η ιαπωνική εφημερίδα υποστηρίζει ότι η Ιαπωνία ελπίζει πως αυτή η συμφωνία περιφερειακών ανταλλαγών (swap) θα εξελιχθεί σταδιακά σε ένα ασιατικό Νομισματικό Ταμείο [Α Ν Τ]. Η Ιαπωνία είχε προτείνει από το 1997 τη δημιουργία ενός Α Ν Τ, πρόταση η οποία είχε συναντήσει την άρνηση των ΗΠΑ και των λοιπών χωρών της Ομάδας των Επτά (G7) με το αιτιολογικό ότι μία τέτοια δομή θα αποδυνάμωνε το Διεθνές Νομισματικό Ταμείο (ΔΝΤ).

ΦΡΟΝΤΙΣΤΗΡΙΑ
ΓΝΩΜΩΝ
Μ. ΓΙΑΝΝΙΚΟΥΡΗΣ
• ΜΑΘΗΜΑΤΙΚΑ • ΦΥΣΙΚΗ • ΧΗΜΕΙΑ
• ΠΟΛ. ΟΙΚΟΝΟΜΙΑ • ΕΚΘΕΣΗ • ΑΡΧΑΙΑ • ΙΣΤΟΡΙΑ
Ολιγομελή Τμήματα
27 χρόνια λειτουργίας
Α- Β - Γ ΓΥΜΝΑΣΙΟΥ
Α-Β-Γ ΛΥΚΕΙΟΥ
• ΧΕΙΜΑΡΡΑΣ 117 ΤΗΛ 25700 - 25250 - 0944808283 - FAX 25252
Το φροντιστήριο
για τους καλούς μαθητές

ΒΙΟΜΗΧΑΝΙΑ
ΜΩΣΑΪΚΩΝ
ΠΛΑΚΕΣ ΠΕΖΟΔΡΟΜΙΟΥ
«ΠΛΑΚΑΓΕ»
ΕΜΠΟΡΙΑ
ΕΙΔΩΝ ΥΓΙΕΙΝΗΣ -
ΠΛΑΚΙΔΙΩΝ
ΑΞΕΣΟΥΑΡ ΜΠΑΝΙΟΥ
- ΥΔΡΟΜΑΣΑΖ
ΛΙΝΔΟΥ 136 - ΤΗΛ. 62688 - 63604,
Τ.Θ. 206 FAX: 62729 - TLX: 292594
GE AR - 85100 ΡΟΔΟΣ

ΠΡΟΣΧΟΛΙΚΟ ΚΕΝΤΡΟ
ΑΛΦΑΒΗΤΑΡΙ
Παιδικός σταθμός
- Νηπιαγωγείο
Εύη και Θέτις Χιωτάκη
Λεμεσού 37 & Α. Μαρίας, Ρόδος τηλ: 20996

ΕΣΩΤΕΡΙΚΕΣ ΕΙΔΗΣΕΙΣ

Πρόεδρος της Βουλής ο κ. Απ. Κακλαμάνης

Πηγή: ΑΠΕ

Ο Απ. Κακλαμάνης έλαβε 156 ψήφους.

Επανεξελέγη μετά από μυστική ψηφοφορία και για τρίτη συνεχή θητεία, ο Απόστολος Κακλαμάνης στο αξίωμα του προέδρου της Βουλής. Σε σύνολο 299 παρόντων βουλευτών (έλειπε ο βουλευτής Β` Πειραιώς της ΝΔ Βασίλειος Μπαρμπαγιάννης) ο κ. Κακλαμάνης έλαβε 156 ψήφους, ενώ βρέθηκαν 138 λευκά ψηφοδέλτια και πέντε άκυρα. Σύμφωνα με τη δύναμη των κομμάτων της παρούσας Βουλής (ΠΑΣΟΚ 158 βουλευτές, ΝΔ 125 βουλευτές, ΚΚΕ 11, ΣΥΝ 6) εκτιμάται ότι ο κ. Κακλαμάνης έλαβε σχεδόν το σύνολο των ψήφων του κυβερνώντος κόμματος ενώ τρεις έως πέντε βουλευτές της αντιπολίτευσης αρνήθηκαν να ακολουθήσουν τη γραμμή των κομμάτων τους για λευκό και ακύρωσαν τα ψηφοδέλτιά τους.

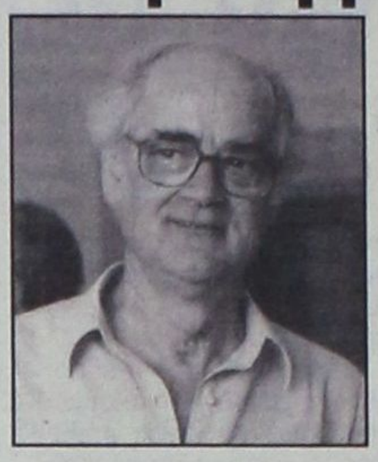

Από τα παραλειπόμενα της ψηφοφορίας, η κίνηση του πρώην υπουργού Δικαιοσύνης Ευάγγελου Γιαννόπουλου να κατευθυνθεί προς την κάλπη με ανοιχτό ψηφοδέλτιο, το οποίο δίπλωσε ακριβώς πάνω από την κάλπη. Ανάλογα έπραξε και η βουλευτής Β` Αθηνών του ΠΑΣΟΚ Νόρα Κατσέλη.

Μια εβδομάδα αργότερα οι εξετάσεις στα Λύκεια

Πηγή: ΑΠΕ

Μια εβδομάδα αργότερα θα αρχίσουν οι εξετάσεις, σύμφωνα με σημερινή απόφαση του υπουργού.

Ο υπουργός Παιδείας με σημερινή του απόφαση, μετέθεσε κατά μία εβδομάδα την ημερομηνία έναρξης των εξετάσεων της Β' και Γ' τάξης Λυκείου, καθώς και των αποφοίτων παλαιοτέρων ετών που διαγωνίζονται με το παλαιό σύστημα.

Συγκεκριμένα, ο κ. Ευθυμίου ανακοίνωσε ότι αντί της 18ης Μαίου η έναρξη των εξετάσεων της Β' και Γ' Λυκείου θα γίνει στις 25 Μαίου. Αντίστοιχα, αντί να αρχίσουν στις 13 Μαίου οι εξετάσεις παλαιού τύπου, θα αρχίσουν στις 20 Μαίου. Οσο για τις προαγωγικές εξετάσεις των Γυμνασίων και της Α' Λυκείου, καθώς και τις ακριβείς ημερομηνίες λήξης του διδακτικού έτους, ο υπουργός θα τις ανακοινώσει εντός των επομένων ημερών.

Οπως δήλωσε ο ίδιος αργά το μεσημέρι, το πρόγραμμα που είχε ανακοινώσει του είχε υποβληθεί και του είχαν εισηγηθεί οι πρόεδροι του Παιδαγωγικού Ινστιτούτου, Θ. Εξαρχάκος και του Κέντρου Εκπαιδευτικής Ερευνας, Μιχάλης Πασωττάκης. Με αυτό το πρόγραμμα, το οποίο άλλωστε προέβλεπε τη διενέργεια των εξετάσεων κάθε δύο ημέρες, συμφώνησαν και οι διευθυντές όλων των υπηρεσιών.

Τηλεφωνήματα και μηνύματα διαμαρτυρίας έλαβε ο υπουργός απο εκπαιδευτικούς και μαθητές, οι οποίοι παραπονέθηκαν ότι δεν προλαβαίνουν να δώσουν βελτιωτικές εξετάσεις και να ολοκληρώσουν την διδασκαλία της διδακτέας ύλης.

Το πρωί ο κ. Ευθυμίου αλλά και ο υφυπουργός, Φίλιππος Πετσάλνικος επισκέφθηκαν λύκεια της Αθήνας, συζήτησαν με τους μαθητές το θέμα, διαπίστωσαν ότι πράγματι υπάρχει πρόβλημα και αποφάσισαν την μετάθεση των εξετάσεων κατά μία εβδομάδα.

Ο πρόεδρος της ΟΛΜΕ, που έδωσε το μεσημέρι συνέντευξη Τύπου, επισήμανε ότι οι αλλαγές αυτές στο πρόγραμμα ήταν απαραίτητες. Τόνισε ότι θα έπρεπε να είχαν εξαγγελθεί αυτές οι ημερομηνίες αρχής εξ αρχής και ζήτησε απο τον υπουργό Παιδείας να προχωρήσει και σε άλλες ευεργετικές διατάξεις για τους μαθητές των Τεχνικών Εκπαιδευτηρίων, αλλά και για τους αποφοίτους παλαιοτέρων ετών.

Ενίσχυση 10.000 δρχ. στους χαμηλόμισθους

Πηγή: ΑΠΕ

Υπουργός Εργασίας:Από μηδενική βάση η συζήτηση για το ασφαλιστικό-αναδρομικά από 1/1/2000 η ενίσχυση των 10.000 δρχ. Αναδρομικά από την 1η Ιανουαρίου του 2000 μελετά η κυβέρνηση να δοθεί στους χαμηλόμισθους η ενίσχυση των 10.000 δρχ. που είχε υποσχεθεί προεκλογικά ο πρωθυπουργός Κώστας Σημίτης. Αυτό προκύπτει από τη σημερινή συνάντηση του υπουργού Εργασίας και Κοινωνικών Ασφαλίσεων με την ηγεσία της ΓΣΕΕ και τις σχετικές δηλώσεις του Τ.Γιαννίτση. Ο κ.Γιαννίτσης είπε ότι εξετάζεται η πιθανότητα να αρχίσει να ισχύει η ενίσχυση των χαμηλόμισθων από την ημερομηνία ισχύος της νέας Εθνικής Γενικής Συλλογικής Σύμβασης Εργασίας (ΕΓΣΣΕ), μεταξύ εργοδοτών και ΓΣΕΕ, δηλαδή - ανεξάρτητα από την ημερομηνία υπογραφής της Σύμβασης - από την ημέρα αρχής της ισχύος της, την 1η Ιανουαρίου του 2000.

Σχετικά με το ασφαλιστικό, ο κ.Γιαννίτσης υπογράμμισε ότι οι παρέμβασεις θα είναι έτοιμες όχι νωρίτερα από 10-12 μήνες, αφού ολοκληρωθεί η μελέτη του συστήματος από διεθνή οίκο και αφού προχωρήσει ο Κοινωνικός Διάλογος. Η συζήτηση, είπε, θα γίνει από μηδενική βάση και οι λύσεις θα αναζητηθούν πέρα από τους μύθους και τις αυθαίρετες ερμηνείες που έχουν προβληθεί μέχρι σήμερα.

Ενα από τα πρώτα ζητήματα για τα οποία η κυβέρνηση σκέφτεται να προχωρήσει σε νομοθετική ρύθμιση, είναι η χρηματοδότηση της πρόωρης συνταξιοδότησης των ηλικιωμένων μακροχρόνια ανέργων (πάνω των 55 ετών) μέσω του Λογαριασμού για την Απασχόληση και Επαγγελματική Κατάρτιση (ΛΑΕΚ), δηλαδή του ειδικού κεφαλαίου αλληλεγγύης που έχουν δημιουργήσει οι εργαζόμενοι και οι εργοδότες.

Τέλος, ο κ.Γιαννίτσης υπογράμμισε ότι όλες οι δεσμεύσεις του πρωθυπουργού θα υλοποιηθούν και χαρακτήρισε ουσιαστική και χρήσιμη την "εφ'όλης της ύλης" συζήτηση που είχε με τη ΓΣΕΕ: κοινοτικοί πόροι, εθνικό σχέδιο δράσης για την απασχόληση, έλεγχοι στην αγορά εργασίας κλπ.

Κατά πληροφορίες, ο κ.Γιαννίτσης φάνηκε να "αποστασιοποιείται" από τις κατευθύνσεις της Επιτροπής Σπράου για το ασφαλιστικό.

ΣΩΜΑ ΕΛΛΗΝΙΔΩΝ ΟΔΗΓΩΝ (Σ.Ε.Ο.)
Λαχειοφόρος αγορά

Πάρτε μέρος και κερδίστε

1ο Δώρο: Ένα TOYOTA AVENSIS

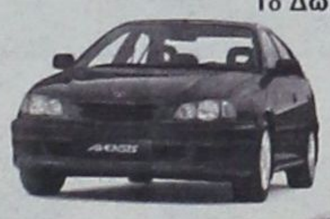

2ο Δώρο: Ένα TOYOTA COROLLA



3ο Δώρο: Ένα TOYOTA YARIS



Ενισχύστε το έργο του Σ.Ε.Ο.

Πρόγραμμα Εκδηλώσεων

Το Σώμα Ελληνίδων Οδηγών, η οργάνωση με την πολύχρονη παιδαγωγική και κοινωνική προσφορά σε όλη την Ελλάδα, σας καλεί σήμερα να ενισχύσετε το έργο του. Με ένα λαχνό, αξίας 1.000 μόνο δρχ., σας δίνεται η ευκαιρία να στηρίξετε τα προγράμματα του Σ.Ε.Ο., αλλά και να κερδίσετε ένα αυτοκίνητο ΤΟΥΟΤΑ.
Πάρτε, λοιπόν, κι εσείς μέρος στη Λαχειοφόρο Αγορά του Σ.Ε.Ο.
Κάθε συμμετοχή είναι πολύτιμη για τη διάδοση και ανάπτυξη του οδηγισμού στην Ελλάδα!

Σώμα Ελληνίδων Οδηγών
Κεντρικά Γραφεία: Ξενοφώντος 10, Αθήνα.
Τηλ.: 323 5794, 323 8314, fax: 323 5526

Με την ευγενική χορηγία της
ΤΟΥΟΤΑ ΔΩΔΕΚΑΝΗΣΟΥ
3t α.ε.β.ε.

Οι χώροι όπου θα πραγματοποιηθούν οι εκδηλώσεις και θα βρείτε λαχνούς είναι:
Πλατ. Κύπρου: Σαββατο 22.4.2000 από τις 10 το πρωί έως τις 2 το μεσημέρι.
Ι.Ν.Ευαγγελισμού: Κυριακή 23.4.2000 από τις 10 το πρωί έως τις 2 το μεσημέρι.
και την Μεγάλη Τετάρτη 26.4.2000 από τις 10 το πρωί έως τις 8 το βράδυ στην Πλ. Κύπρου

ARISTON

ΤΑ ΠΑΝΤΑ ΑΡΙΣΤΑ

✓ Η ARISTON και τα καταστήματα ΣΤΕΦΑΝΟΥ προσφέρουν τα εμπορεύματά τους σε μεγάλες δόσεις μέχρι τριάντα μηνιαίες στις χαμηλότερες τιμές της αγοράς

1) ΙΤΑΛΙΚΑ ΠΡΟΪΟΝΤΑ ARISTON - γερμανικά BOSCH και SIEMENS - αμερικάνικα WESTINGHOUSE - ελληνικά ΠΙΤΣΟΣ - ιταλικά BOMPANI κ.λπ. Απαντα ελευθέρας τοποθετήσεως και εντοιχιζόμενα

ΕΛΑΤΕ ΝΑ ΒΕΒΑΙΩΘΕΙΤΕ!

2) Μικροσυσκευές ARISTON - BOSCH - SIEMENS - DELONGHI - MOULINEX - PHILIPS - SEB - TEFAL - ROWENTA - GRONY - FANCY κ.λπ.

3) Τηλεοράσεις - video - βιντεοτηλεοράσεις - HiFi - βιντεοκάμερες - ραδιόφωνα - ραδιομαγνητόφωνα - CD PLAYERS: PHILIPS, HITACHI, SONY, PIONER, AIWA - SABA - NORMENDE κ.λπ.

4) Σκούπες - εξαεριστήρες κουζίνας - θερμοσίφωνες μέχρι 30 δόσεις

Χατζηαγγέλου & Δενδρινού γωνία τέρμα Κοδριγκτώνος
Τηλ. 22568, 22695
FAX 22568 και 73357

ΣΤΑ ΚΑΤΑΣΤΗΜΑΤΑ ARISTON ΣΤΕΦΑΝΟΥ
ΣΕ ΜΑΣ ΘΑ ΒΡΕΙΤΕ ΤΙΣ ΠΙΟ ΦΘΗΝΕΣ ΤΙΜΕΣ!!!
ARISTON
ΑΦΟΙ ΣΤΕΦΑΝΟΥ Ο.Ε.

Μέτρα θωράκισης του Χρηματιστηρίου

Ευρεία δέσμη μέτρων ανακοίνωσαν η Επιτροπή Κεφαλαιαγοράς και το ΧΑΑ - Θα εγκριθούν μέχρι 40 νέες εισαγωγές ως το τέλος του έτους.

Μέτρα θεσμικής θωράκισης της χρηματιστηριακής αγοράς ανακοίνωσε σήμερα ο πρόεδρος της Επιτροπής Κεφαλαιαγοράς Σταύρος Θωμαδάκης, με στόχο τη μεγαλύτερη διαφάνεια στις συναλλαγές και τη βελτίωση του επενδυτικού κλίματος. Ο πρόεδρος της Επιτροπής Κεφαλαιαγοράς δήλωσε ότι με τα μέτρα αυτά η ελληνική αγορά γίνεται περισσότερο αποτελεσματική και ασφαλής. Μεταξύ άλλων η Επιτροπή Κεφαλαιαγοράς ανήγγειλε ότι θα διαμορφώσει αυστηρότερα μέτρα για τη δημοσιοποίηση στοιχείων των εταιριών και των μετόχων τους στα πλαίσια εκσυγχρονισμού του θεσμικού και λειτουργικού πλαισίου του ΧΑΑ.

Άλλα από αυτά τα μέτρα είναι άμεσης εφαρμογής και άλλα θα υλοποιηθούν τους επόμενους μήνες, μετά από συζήτηση με παράγοντες της αγοράς και την ψήφιση νόμων ή κανονιστικών πράξεων.

Αλλαγές στη λειτουργία της αγοράς

Οσον αφορά τις αλλαγές στη λειτουργία της αγοράς προβλέπονται τα εξής:

1. Παρέχεται στην ΕΚ εξουσιοδότηση νόμου για ορισμό θέσεων πιστοποιημένων στελεχών σε ΑΧΕ, ΕΠΕΥ, ΑΕΔΑΚ, ΕΕΧ και ΕΛΔΕ και για τον ορισμό διαδικασίας πιστοποίησης σε συνεργασία με τους φορείς της αγοράς.

2. Εισαγωγή των ΑΧΕ στο Χρηματιστήριο κατόπιν επεξεργασίας θεσμικού πλαισίου με ειδική έμφαση σε θέματα φερεγγυότητας, διαφάνειας και οργανωτικής συγκρότησης, ειδικούς όρους για τη δέσμευση ή τη διαπραγμάτευση ιδίων μετοχών.

3. Επεξεργασία ρυθμίσεων για τη χρηματοδότηση από τις ΑΧΕ των συναλλαγών των πελατών τους (margin account). Η νομική και τεχνική υποστήριξη είναι θέματα επεξεργασίας και προτάσεων, σε συνεργασία με την Τράπεζα της Ελλάδος και τους φορείς της αγοράς.

4. Η τιμή κλεισίματος θα υπολογίζεται με βάση τις συναλλαγές του τελευταίου δεκάλεπτου, ενώ καθιερώνεται και η λειτουργία ειδικών διαπραγματευτών (market makers).

5. Ανάπτυξη δευτερογενούς αγοράς εταιρικών ομολόγων.

6. Δημιουργία θεσμού Διαμεσολαβητή της Κεφαλαιαγοράς υπό την αιγίδα της ΕΚ για τη διευθέτηση, εξωδικαστικά, διαφορών μεταξύ επενδυτών και εταιριών του χώρου της κεφαλαιαγοράς.

Μέτρα για τις εισηγμένες εταιρίες

Οσον αφορά τα μέτρα για τις εισηγμένες εταιρίες προβλέπονται τα εξής:

Α. Δημοσιοποίηση ταμειακών ροών, πηγών και χρήσεων κεφαλαίου.

Β. Τυποποιημένος ετήσιος απολογισμός που θα περιλαμβάνει πρόσθετα στοιχεία και πληροφορίες.

Γ. Υποχρέωση δημιουργίας υπηρεσίας εξωτερικού ελέγχου, υπηρεσίας εξυπηρέτησης μετόχων και υπηρεσίας παρακολούθησης Τύπου.

Δ. Διαφάνεια για την αγορά ιδίων μετοχών.

Ε. Δημοσιοποίηση χρήσης των νέων κεφαλαίων και παροχή πληροφόρησης για τις νέες θέσεις εργασίας που δημιουργούνται.

ΣΤ. Αυτεπάγγελτη παρακολούθηση και επιβεβαίωση ή διάψευση φημολογιών για την εταιρία σε σύντομο χρόνο.

Ζ. Κανονισμός χρηματιστηριακής συμπεριφοράς ομίλων εταιριών και εταιριών συμμετοχών.

Η. Αυστηρή υποχρέωση τήρησης της ίσης μεταχείρισης μετόχων κατά την ενημέρωση, άσκηση δικαιωμάτων και διενέργεια γενικών συνελεύσεων.

Μέτρα για στελέχη των εταιριών

Σχετικά με τα μέτρα για τα μέλη του ΔΣ και τα ανώτερα εταιρικά στελέχη προβλέπονται:

Α. Θεσμοθέτηση ευθύνης για την ενημέρωση των μετόχων, την τήρηση της χρηματιστηριακής νομοθεσίας και την ενημέρωση των εποπτικών αρχών.

Β. Απαγόρευση συναλλαγών από βασικούς μετόχους σε "ευαίσθητες περιόδους", π.χ. πριν από την ανακοίνωση οικονομικών αποτελεσμάτων.

Γ. Γνωστοποίηση στα ενημερωτικά δελτία και στους εταιρικούς απολογισμούς των ποσοστών συμμετοχής των στελεχών (ατομικά και οικογενειακά), καθώς και της σύνδεσής τους με υπεράκτιες εταιρίες που συμμετέχουν στο κεφάλαιο της εισηγμένης εταιρίας.

Μέτρα για μεγάλους μετόχους

Επίσης θεσπίζονται ειδικά μέτρα για τους μεγάλους μετόχους, οι οποίοι κατέχουν ποσοστό πάνω από 5%. Συγκεκριμένα προβλέπονται:

Α. Προαναγγελία προθέσεων για απόκτηση ή εκχώρηση ποσοστού άνω του 5% των μετοχών συνολικά εντός συγκεκριμένου χρονικού διαστήματος (π.χ. τριμήνου) και υποχρέωση ενημέρωσης.

Β. Απαγόρευση συναλλαγών σε "ευαίσθητες περιόδους", π.χ. πριν από την ανακοίνωση οικονομικών αποτελεσμάτων.

Γ. Γνωστοποίηση στα ενημερωτικά δελτία και στους απολογισμούς των ποσοστών συμμετοχής τους ατομικά και οικογενειακά, καθώς και της σύνδεσής τους με υπεράκτιες εταιρίες που συμμετέχουν στο κεφάλαιο της εισηγμένης εταιρίας.

Δ. Δέσμευση μετοχών σε περιπτώσεις μεγάλων αυξήσεων κεφαλαίου.

Ε. Γνωστοποίηση των συναλλαγών δυο μήνες πριν από την πραγματοποίηση γενικής συνέλευσης με θέμα την αύξηση του μετοχικού κεφαλαίου. Επίσης στα πλαίσια της Επιτροπής Κεφαλαιαγοράς δημιουργείται μονάδα επέμβασης με αυξημένες αρμοδιότητες για την καταστολή χρηματιστηριακών παραβάσεων.

Σ.Θωμαδάκης

Η Επιτροπή Κεφαλαιαγοράς (ΕΚ), δήλωσε ο κ. Θωμαδάκης, θα ενισχυθεί με νέο προσωπικό 100 ατόμων, ώστε να ανταπεξέλθει στα αυξημένα καθήκοντά της. Ο πρόεδρος της ΕΚ είπε επίσης ότι η αλλαγή στον τρόπο υπολογισμού της τιμής κλεισίματος θα υλοποιηθεί άμεσα, μόλις γίνουν οι τεχνικές αλλαγές στο σύστημα ΟΑΣΗΣ του ΧΑΑ, ενώ δήλωσε ότι δεν αλλάζουν τα όρια διακύμανσης του +-10%.

Σε ό,τι αφορά το πόρισμα για όσα συνέβησαν την "μαύρη Πέμπτη" στη Σοφοκλέους, ο κ. Θωμαδάκης επεσήμανε ότι η ΕΚ συνεχίζει να εξετάζει τα στοιχεία της συγκεκριμένης συνεδρίασης, χωρίς πάντως να δεσμευθεί πότε θα δοθεί το πόρισμα στη δημοσιότητα.

ΔΕΥΑΡ
ΔΗΜΟΤΙΚΗ ΕΠΙΧΕΙΡΗΣΗ ΥΔΡΕΥΣΗΣ ΑΠΟΧΕΤΕΥΣΗΣ ΡΟΔΟΥ
2ο χλμ. Εθνικής οδού Ρόδου - Λίνδου 85100 Ρόδος - Τηλ. 0241-68750-7, FAX: 0241-66380
ΔΙΕΥΘΥΝΣΗ ΤΕΧΝΙΚΩΝ ΥΠΗΡΕΣΙΩΝ
ΥΠΗΡΕΣΙΑ ΑΠΟΧΕΤΕΥΣΗΣ

ΑΝΑΚΟΙΝΩΣΗ

Λόγω εκτέλεσης του έργου «δίκτυα Αποχέτευσης Ομβρίων - Ακαθάρτων περιοχής Μακρύ Στενό» ανακοινώνεται ότι, από τη Μεγ. Δευτέρα 24 Απριλίου 2000, θα ΕΠΕΚΤΑΘΕΙ το κλειστό τμήμα της οδού Εθν. Αντιστάσεως (πρώην Αννης Μαρίας) μέχρι την διασταύρωση με την οδό Λεμεσού (περίπτερο Αννης Μαρίας).

Το τμήμα της Εθν. Αντιστάσεως που θα είναι κλειστό είναι μεταξύ των διασταυρώσεων με την οδό Ρόδου - Λίνδου και την οδό Λεμεσού (όπως φαίνεται και στο συνημμένο σχέδιο).

Για τον παραπάνω λόγο η ΔΕΥΑΡ προέβη στην διάνοιξη προσωρινών δρόμων δια μέσου του πάρκου για την εξυπηρέτηση των οχημάτων που κινούνται επί της Εθν. Αντιστάσεως.

Ζητάμε την κατανόηση των πολιτών και παρακαλούνται οι φίλοι οδηγοί να κινούνται προσεκτικά και με μικρές ταχύτητες για την αποφυγή ατυχημάτων.

Εκ της ΔΕΥΑΡ
ΕΜΜ. ΔΙΑΚΟΜΑΝΩΛΗΣ
ΓΕΝΙΚΟΣ ΔΙΕΥΘΥΝΤΗΣ

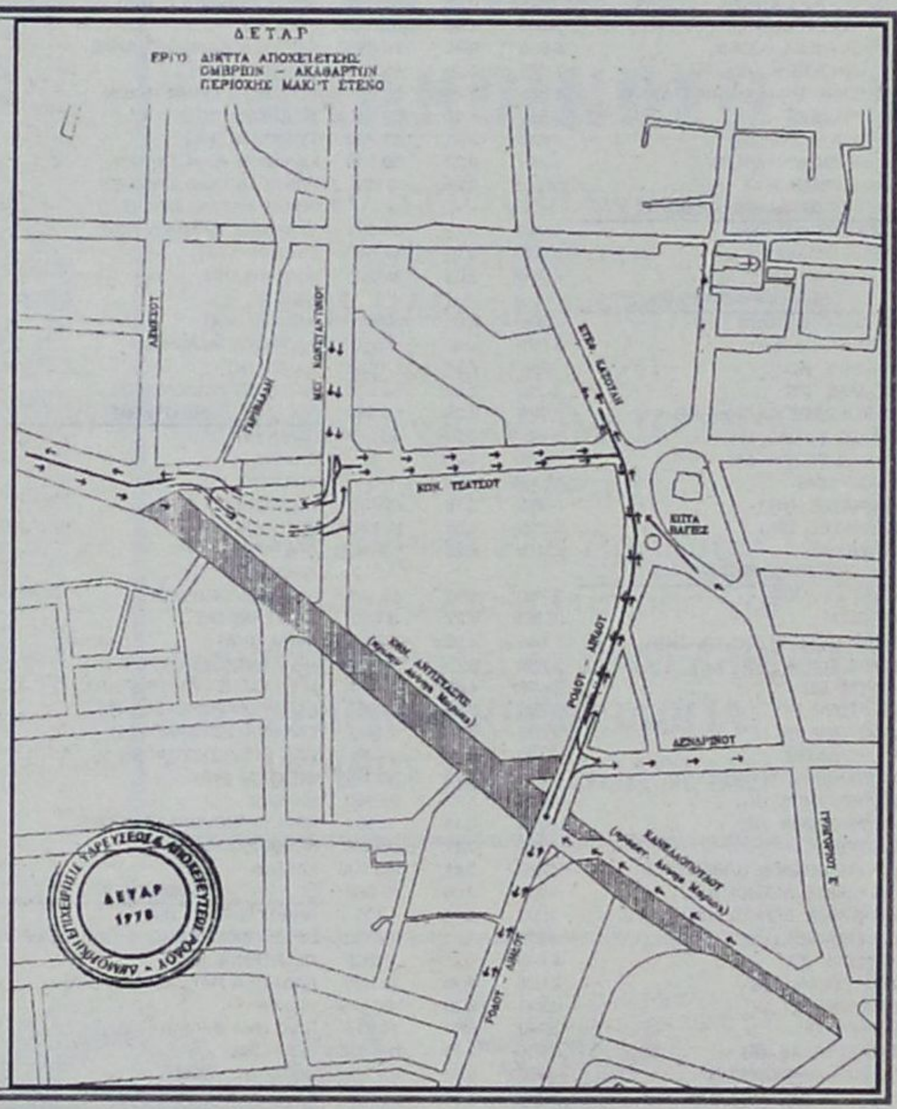

ΠΡΟΣΚΛΗΣΗ

Καλούνται όλα τα μέλη του Συνδέσμου Εθνοφυλακής Ρόδου (ΣΕΡ) να παραβρεθούν στην ετήσια γενική συνέλευση η οποία θα πραγματοποιηθεί το
Σάββατο 22 Απριλίου 2000
και ώρα 18.00 μετά μεσημβρίας.
Στην αίθουσα του Τεχνικού Λυκείου
απέναντι από την Ενωση Γεωργικών Συν/μών
Προσοχή η είσοδος από την πάνω πλευρά.

Ο ΠΡΟΕΔΡΟΣ — **ΗΛΙΑΣ Α. ΠΑΧΟΣ**
Ο ΓΡΑΜΜΑΤΕΑΣ — **ΦΩΚΙΩΝ Ν. ΚΑΡΑΒΟΚΥΡΟΣ**

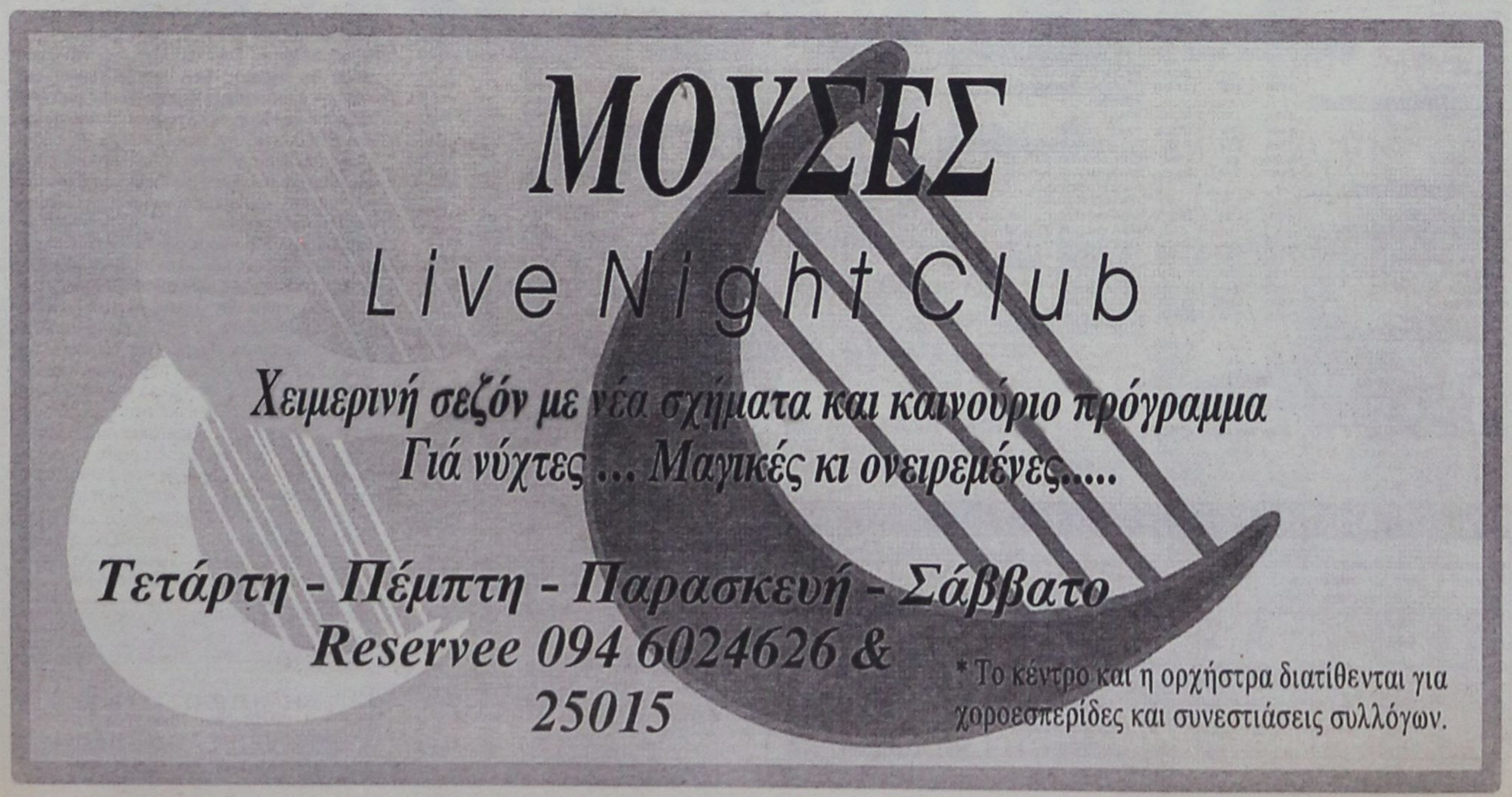

ΣΥΝΕΔΡΙΑΣΗ ΤΗΣ 21 ΑΠΡΙΛΙΟΥ 2000

ΤΡΑΠΕΖΕΣ	ΤΙΜΗ	%	ΤΕΜ
ΑΤΤΙΚΗΣ (ΚΟ)	4 340	2.12	41 546
ΓΕΝΙΚΗ ΤΡΑΠΕΖΑ ΤΗΣ ΕΛΛ.	7 905	1.48	32 282
ΕΘΝΙΚΗ ΤΡΑΠΕΖΑ ΤΗΣ ΕΛΛ.	22 430	1.45	94 811
ΕΤΕΒΑ (ΚΟ)	11 310	9.97	63 535
ΕΤΕΒΑ (ΠΟ)	11 260	9.96	33 170
ΕΛΛΑΔΟΣ (ΚΟ	37 020	1.68	7 000
ΕΜΠΟΡΙΚΗ ΤΡΑΠΕΖΑ ΤΗΣ ΕΛΛ.	20 540	1.58	119 822
EUROBANK	10 525	-1.08	59 670
ΕΡΓΑΣΙΑΣ (ΚΟ)	7 660	-1.03	52 636
ΙΟΝΙΚΗ ΤΡΑΠΕΖΑ ΤΗΣ ΕΛΛ.	14 290	1.85	8 324
ΜΑΚΕΔΟΝΙΑΣ - ΘΡΑΚΗΣ	6 685	0.53	57 458
ΠΕΙΡΑΙΩΣ (ΚΟ)	6 870	0.51	146 705
ALPHA ΤΡΑΠΕΖΑ ΠΙΣΤΕΩΣ (ΚΟ)	21 640	0.37	66 256
ΤΡΑΠΕΖΑ ΧΙΟΥ	6 860	0.59	14 731
ΕΓΝΑΤΙΑ ΤΡΑΠΕΖΑ (ΚΟ)	3 560	2.89	36 319
ΕΓΝΑΤΙΑ ΤΡΑΠΕΖΑ (ΠΟ)	3 250	4.67	6 547
ΔΩΡΙΚΗ ΤΡΑΠΕΖΑ	5 325	0.95	23 456
ASPIS BANK	5 580	-0.36	49 184
ΕΤΒΑ	4 015	10.00	1 380 301
ΑΣΦΑΛΕΙΕΣ			
ΕΘΝΙΚΗ ΑΣΦ.	11 605	-1.07	117 833
ΑΣΠΙΣ ΠΡΟΝΟΙΑ (ΚΟ)	4 320	1.77	15 430
ΑΣΠΙΣ ΠΡΟΝΟΙΑ (ΠΟ)	4 800	-2.14	550
ΦΟΙΝΙΞ ΓΕΝ. ΑΣΦ.	26 950	0.48	1 890
ΕΥΡΩΠΑΪΚΗ ΠΙΣΤΗ ΑΕ (ΚΟ)	3 000	9.69	35 409
ΕΥΡΩΠΑΪΚΗ ΠΙΣΤΗ ΑΕ (ΠΟ)	2 865	6.11	4 628
ΑΓΡΟΤΙΚΗ Α.Ε. ΓΕΝ. ΑΣΦΑΛ. (ΚΟ)	10 850	0.00	10 750
INTERAMERICAN (ΚΟ)	7 705	7.24	28 780
ΑΓΡΟΤΙΚΗ ΖΩΗΣ	5 285	0.48	122 020
ΕΤΑΙΡΙΕΣ ΕΠΕΝΔΥΣΕΩΝ			
ΕΘΝΙΚΗ ΕΤ. ΕΠΕΝΔ.ΧΑΡΤ.	1 630	1.24	49 730
ΕΛΛΗΝΙΚΗ ΕΤ. ΕΠΕΝΔ. (ΚΑ)	2 070	1.72	84 636
ΕΠΕΝΔ. ΕΡΓΑΣΙΑΣ (ΚΑ)	1 385	1.84	271 602
ΕΠΕΝΔ. ΑΝΑΠΤΥΞΕΩΣ (ΚΑ)	1 585	4.28	131 020
ALPHA ΕΠΕΝΔΥΣΕΩΝ (ΚΑ)	2 535	3.26	38 545
ΠΕΙΡΑΙΩΣ ΕΠΕΝΔΥΤΙΚΗ	1 495	-0.33	23 066
ΠΡΟΟΔΟΣ ΕΛΛ.ΕΠΕΝΔ.	1 840	-1.08	77 330
INTERINVEST - ΔΙΕΘ. ΕΠΕΝΔ.	1 105	0.91	74 550
ΕΞΕΛΙΞΗ Α.Ε.Ε.Χ. (ΚΑ)	913	0.88	150 620
ΔΙΑΣ Α.Ε.Ε.Χ (ΚΑ)	1 705	1.49	200 080
ΙΟΝΙΚΗ ΕΠΕΝΔ. Α.Ε.Ε.Χ.	4 535	9.94	14 090
ΑΙΟΛΙΚΗ Α.Ε.Ε.Χ. (ΚΑ)	1 325	4.33	41 343
ΕΜΠΟΡΙΚΗ ΕΠΕΝΔΥΤΙΚΗ (ΚΑ)	1 845	2.79	24 090
MARFIN ΑΕΕΧ	1 860	1.92	50 810
ΟΡΙΟΝ Δ.Α.Ε.Ε.Χ (ΚΑ)	1 540	3.01	63 780
ΑΣΠΙΣ ΕΠΕΝΔΥΤΙΚΗ (ΚΑ)	3 210	3.22	30 500
ALPHA FINANCE AE. (ΚΟ)	19 505	0.23	3 020
ΕΤ. ΧΡΗΜ/ΚΗΣ ΜΙΣΘΩΣΗΣ			
ΕΤΒΑ ΛΗΖΙΝΓΚ (ΚΟ)	4 960	8.18	49 621
ALPHA LEASING (ΚΟ)	6 005	2.13	12 547
ΠΛΗΡΟΦΟΡΙΚΗ ΕΡΓΑΣΙΑΣ	8 700	3.02	35 220
ΕΤΑΙΡΙΕΣ ΣΥΜΜΕΤΟΧΩΝ			
ΜΠΟΥΤΑΡΗΣ (ΚΑ)	2185	4.05	48 940
ΜΠΟΥΤΑΡΗΣ (ΠΑ)	3 035	-0.82	1 810
ΚΕΡΑΝΗΣ (Κ)	1365	1.87	170 100
ΚΕΡΑΝΗΣ (Π)	1 060	2.42	54 810
ΕΠΙΧΕΙΡΗΣΕΙΣ ΑΤΤΙΚΗΣ (Κ)	3 925	1.29	66 844
ΟΜΙΛΟΣ ΙΝΤΕΑΛ (Κ)	5 640	3.39	48 873
ΟΜΙΛΟΣ ΙΝΤΕΑΛ (Π)	10450	-0.29	20
ΑΛΚΑΡ (ΚΑ)	23 799	0.00	0
ΚΛΩΝΑΤΕΞ (ΚΑ)	2 955	2.78	269 810
ΚΛΩΝΑΤΕΞ (ΠΑ)	2 755	1.66	159 280
ΒΙΟΧΑΛΚΟ	4 310	0.23	129 462
ΔΙΑΦΟΡΕΣ			
ΑΧΟΝ Α.Ε.ΣΥΜΜ.	2 700	1.31	62 185
ΑΘΗΝΑΙΑ	40 000	1.27	1 400
ΓΕΝ.ΑΠΟΘΗΚΩΝ ΤΗΣ ΕΛΛ.(ΚΟ)	2 545	4.52	337 130
ΕΡΜΗΣ ΟΙΚΟΔ.ΕΠΙΧ.	2 805	9.78	249 460
ΖΑΜΠΑ (Κ)	24720	4.00	3 440
ΙΠΠΟΤΟΥΡ (Κ)	2755	5.76	15 250
ΙΠΠΟΤΟΥΡ (Π)	2705	-1.99	2 800
ΚΛΑΟΥΔΑΤΟΣ	4 160	6.67	8 300
ΛΑΜΠΡΟΠΟΥΛΟΙ ΑΦΟΙ (ΚΟ)	1 400	0.72	16 030
ΜΠΕΝΡΟΥΜΠΗ (Κ)	2930	4.27	58 960
ΜΠΕΝΡΟΥΜΠΗ (Π)	2550	3.45	190
SATO (Κ)	2320	3.11	88 818
ΓΕΝ.ΕΜΠΟΡΙΟΥ & Β/ΝΙΑΣ (ΚΑ)	1220	0.41	163 230
ΕΜΠΟΡΙΚΟΣ ΔΕΣΜΟΣ (ΚΟ)	1000	0.00	55 880
ΕΜΠΟΡΙΚΟΣ ΔΕΣΜΟΣ (ΠΟ)	1000	-3.85	750
ΑΛΥΣΙΔΑ (Κ)	4890	1.35	64 630
ΑΛΥΣΙΔΑ (Π)	4 640	-0.43	2 010
ΣΠΟΡΤΣΜΑΝ (ΚΑ)	2 090	2.96	36 600
ELMEC SPORT (Κ)	1650	8.20	380 530
ΕΛΤΡΑΚ (Κ)	3750	9.97	39 714
ΣΑΝΥΟ ΕΛΛΑΣ (Κ)	2 210	2.79	161 090
ΙΑΤΡΙΚΟ ΑΘΗΝΩΝ (ΚΟ)	4050	0.87	40 220
ΙΝΤΕΡΤΕΚ ΑΕ. ΔΙΕΘ. ΤΕΧΝ	3950	1.54	56 106
ΤΑΣΟΓΛΟΥ DEL	1535	3.72	28 230
ΣΦΑΚΙΑΝΑΚΗΣ	3 075	1.15	22 470
ΚΑΤ/ΤΑ ΑΦΟΡ/ΤΩΝ ΕΙΔΩΝ	5 755	0.35	17 380
ΑΣΤΙΚΑ ΑΚΙΝΗΤΑ	7 260	6.76	54 930
AUTOHELLAS A.E.	4 595	1.77	16 940
Ε.Υ.Δ.Α.Π.	3 140	5.19	1 865 035
ΧΑΤΖΗΙΩΑΝΝΟΥ	3 680	4.25	211 960
ΣΥΣΚΕΥΑΣΙΑΣ			
ΜΑΪΛΗΣ (ΚΑ)	4 750	1.82	66 330
ΒΙΣ (ΚΟ)	5 440	2.06	17 300
ΒΙΣ (ΠΟ)	5 875	0.77	1 460
HELLAS CAN	11 995	1.27	380
FRIGOGLASS	2 580	0.39	36 850
ΚΑΠΝΟΒΙΟΜΗΧΑΝΙΕΣ			
ΚΑΡΕΛΙΑ	28 030	6.30	90
ΠΑΠΑΣΤΡΑΤΟΣ (Κ)	6145	1.57	13 300
ΜΕΣΑ ΜΑΖΙΚΗΣ ΕΝΗΜ/ΣΗΣ			
ΤΗΛΕΤΥΠΟΣ (ΚΟ)	6 275	4.67	293 404
ΔΗΜ. ΟΡΓ. ΛΑΜΠΡΑΚΗ	9 405	2.67	116 310
ΤΕΓΟΠΟΥΛΟΣ ΕΚΔΟΣΕΙΣ Χ.Κ.	2 920	1.92	74 152
ΧΑΪΔΕΜΕΟΣ	5 040	0.40	21 860
ΚΑΘΗΜΕΡΙΝΗ	5 510	2.04	61 710
ΠΗΓΑΣΟΣ ΕΚΔΟΤΙΚΗ	2 710	0.74	62 330
ΕΤ. ΤΗΛΕΠΙΚΟΙΝΩΝΙΩΝ			
ΟΤΕ	8 775	2.57	361 278
PANAFON	4 705	3.07	504 781
ΓΕΡΜΑΝΟΣ	10 620	3.16	32 590
ΕΝΕΡΓΕΙΑ			
ΕΛΛΗΝΙΚΑ ΠΕΤΡΕΛΑΙΑ	4 100	-0.61	724 094
ΨΥΓΕΙΑ			
ΠΑΡΝΑΣΣΟΣ ΕΠΙΧΕΙΡΗΣΕΙΣ	3 420	2.40	145 845

ΚΛΩΣΤΟΥΦΑΝΤΟΥΡΓΙΚΕΣ	ΤΙΜΗ	%	ΤΕΜ
ΤΡΙΑ ΑΛΦΑ (ΚΟ)	26 460	4.50	1 150
ΤΡΙΑ ΑΛΦΑ (ΠΟ)	23 410	6.26	4 175
ΚΛΩΣΤ. ΝΑΟΥΣΗΣ (ΚΑ)	2 440	0.62	155 410
ΔΟΥΔΟΣ (ΚΑ)	3 160	1.44	117 720
ΑΘΗΝΑΪΚΕΣ ΣΥΜΜΕΤΟΧΕΣ	2710	2.85	188 320
ΕΤΜΑ ΤΕΧΝ.ΜΕΤΑΞΗΣ (ΚΟ)	2 810	2.55	42 288
ΕΤΜΑ ΤΕΧΝ.ΜΕΤΑΞΗΣ (ΠΟ)	2 390	2.14	12 700
ΛΑΝΑΚΑΜ (ΚΑ)	6090	0.50	9 950
ΛΑΝΑΚΑΜ (ΠΑ)	7965	-2.87	250
ΜΑΚΕΔΟΝΙΚΑ ΚΛΩΣΤ. (ΚΑ)	1310	0.38	546 267
ΜΑΚΕΔΟΝΙΚΑ ΚΛΩΣΤ. (ΠΑ)	1300	1.56	25 670
ΦΙΝΤΕΞΠΟΡΤ (ΚΟ)	2755	0.92	8 280
ΕΛΦΙΚΟ (ΚΑ)	5360	1.61	9 600
FANCO (ΚΑ)	3 030	6.13	64 391
ΜΠΡΙΤΑΝΝΙΑ	3620	0.70	22 320
ΝΗΜΑΤΕΜΠΟΡΙΚΗ (ΚΟ)	36 985	0.00	0
ΓΙΑΝΝΟΥΣΗΣ Γ.	6 400	1.19	6 961
ΜΟΥΖΑΚΗΣ (ΚΑ)	1845	1.65	14 460
ΜΟΥΖΑΚΗΣ (ΠΑ)	3015	-2.74	310
ΕΠΙΛΕΚΤΟΣ ΚΛΩΣΤ.	1815	4.61	80 707
ΕΛΛΗΝΙΚΗ ΥΦΑΝΤΟΥΡΓΙΑ (ΚΑ)	2695	1.89	19 411
ΜΙΝΕΡΒΑ ΑΦΟΙ Ι&Β. ΛΑΔΕΝΗΣ	2675	1.90	10 600
ΜΑΞΙΜ-ΠΕΡΤΣΙΝΙΔΗΣ (ΚΑ)	1 715	2.08	68 790
ΚΛΩΣΤ/ΓΙΑ ΝΑΥΠΑΚΤΟΥ	1990	0.51	20 110
ΑΦΟΙ ΑΝΕΖΟΥΛΑΚΗ	3720	0.40	33 205
ΒΑΡΒΑΡΕΣΟΣ	2355	1.95	22 200
ΜΕΤΑΛΛΟΥΡΓΙΚΕΣ			
ΑΛΟΥΜΙΝΙΟ ΤΗΣ ΕΛΛ. (ΚΟ)	12 250	2.42	7 716
ΒΙΟΜΕΤΑΛ ΕΣΚΙΜΟ (Κ)	1220	0.83	130 410
ΒΙΟΜΕΤΑΛ ΕΣΚΙΜΟ (Π)	1195	3.91	2 530
ΒΙΟΣΩΛ (ΚΟ)	650	0.00	99 861
ΒΙΟΣΩΛ (ΠΟ)	704	-0.14	4 300
ΛΕΒΕΝΤΕΡΗΣ (Κ)	1830	1.67	26 900
ΛΕΒΕΝΤΕΡΗΣ (Π)	1600	1.59	5 030
ΜΕΤΚΑ (ΚΟ)	3 930	6.22	221 592
ΡΑΔΙΟ ΑΘΗΝΑΙ (Κ)	3200	6.67	44 025
ΡΑΔΙΟ ΑΘΗΝΑΙ (Π)	2905	3.94	2 760
ΦΟΥΡΛΗΣ (Κ)	6 050	1.94	102 786
ALBIO ΒΙΟΚΑΡΠΕΤ (ΚΑ)	3 100	2.31	6 250
ΕΤΕΜ (Κ)	3 765	4.29	1 840
ΑΛΚΑΤΕΛ ΚΑΛΩΔΙΑ ΕΛΛΑΣ	6 395	0.87	25 850
ΜΠΗΤΡΟΣ (ΚΟ)	4 815	3.10	57 089
ALFA ALFA ΣΥΜΜΕΤΟΧΩΝ	1 850	9.79	1 464 810
ΙΝΤΡΑΚΟΜ (ΚΟ)	13 580	2.22	103 768
ΤΖΙΡΑΚΙΑΝ (ΚΑ)	2 390	-1.85	44 660
ΚΑΛΠΙΝΗΣ Α.- Ν. ΣΙΜΟΣ	2 400	7.38	44 958
ΡΟΚΑΣ ΜΕΤΑΛΛ.ΑΡΚ. (ΚΟ)	5 875	5.67	37 048
ΡΟΚΑΣ ΜΕΤΑΛΛ.ΑΡΚ. (ΠΟ)	5 100	4.19	17 324
ΕΛΛΗΝΙΚΑ ΚΑΛΩΔΙΑ (ΚΟ)	4 500	0.00	1 000
ΣΙΔΕΝΟΡ (ΚΑ)	3 020	0.00	157 200
ΜΥΤΙΛΗΝΑΙΟΣ	3 425	3.16	359 076
ΕΛΒΑΛ	2 505	-0.20	129 752
ΧΑΛΚΟΡ (ΚΑ)	1 905	0.00	236 725
ΑΛΟΥΜΥΛ ΜΥΛΩΝΑΣ	5 115	2.20	11 900
ΔΑΡΙΓΚ (Κ)	3575	10.00	19 740
ΧΑΛΥΒΔΟΦΥΛΛΩΝ (ΚΟ)	1385	2.97	148 890
ΔΙΑΤΡΟΦΗΣ			
ΕΛΑΪΣ (Κ)	8 320	-1.54	3 620
CHIPITA	3 345	2.14	36 730
ΙΝΤΕΡΣΑΤ	2 200	2.33	110 006
ΠΑΥΛΙΔΗΣ	5 105	3.13	8 425
ΘΕΣΣΑΛΙΚΗ	719	0.00	0
ΔΕΛΤΑ (Κ)	5 500	-0.09	16 997
ΔΕΛΤΑ (Π)	4 380	-1.13	26 595
Α-Β ΒΑΣΙΛΟΠΟΥΛΟΣ	7 410	0.20	5 920
ΚΑΤΣΕΛΗΣ (Κ)	3 250	1.72	12 720
ΝΙΚΑΣ (ΚΑ)	4 435	2.54	22 620
ΜΠ. ΣΤΑΘΗΣ ΓΕΝ. ΤΡΟΦ. (Κ)	3 685	-0.41	2 710
ΜΠ. ΣΤΑΘΗΣ ΓΕΝ. ΤΡΟΦ (Π)	3 650	2.38	10
ΕΛΛ.ΕΤ.ΕΜΦΙΑΛΩΣΕΟΣ (Κ)	6 110	-0.57	86 518
ΕΛΛ.ΒΙΟΜ.ΖΑΧΑΡΗΣ (ΚΑ)	5 920	0.68	66 673
ΕΛΛ. ΕΤ.ΜΠΙΣΚΟΤΩΝ (Κ)	2 795	0.36	56 644
GOODY'S (ΚΑ)	7 200	1.91	28 777
ΚΑΜΠΑΣ	5 220	9.43	170 855
ΝΗΡΕΥΣ-ΙΧΘΥΟΚΑΛΛΙΕΡΓΙΕΣ	1 620	2.53	25 130
OLYMPIC CATERING	6 090	9.83	39 037
ΕΛΓΕΚΑ	4 355	2.23	12 270
ΧΗΜΙΚΕΣ			
ΠΑΠΟΥΤΣΑΝΗΣ (ΚΑ)	2 990	1.87	93 184
ΠΕΤΖΕΤΑΚΙΣ (ΚΑ)	2 930	3.53	110 464
ΠΕΤΖΕΤΑΚΙΣ (ΠΑ)	2 685	2.48	6 275
ΠΛΑΣΤΙΚΑ ΜΑΚΕΔΟΝΙΑΣ (ΚΑ)	4 510	10.00	175 354
RILKEN	6 800	1.12	10 390
ΠΛΑΣΤΙΚΑ ΘΡΑΚΗΣ (Κ)	2 175	5.07	63 444
ΕΣΧΑ (ΚΑ)	16 905	-0.21	76 360
ΣΑΡΑΝΤΗΣ (ΚΑ)	6 020	0.50	39 000
ΑΛΕΥΡΟΠΟΙΗΤΙΚΕΣ			
ΑΛΛΑΤΙΝΗ (Κ)	2 270	2.25	49 390
ΜΥΛΟΙ ΑΓ.ΓΕΩΡΓΙΟΥ (Κ)	2 165	8.52	188 450
ΚΥΛΙΝΔ/ΛΟΣ ΛΟΥΛΗ (ΚΟ)	3 010	1.69	22 730
ΚΥΛΙΝΔΡ/ΛΟΙ Κ.ΣΑΡΑΝΤΟΠΟΥ	4 660	0.32	23 125
ΕΝΤΥΠΗ ΠΛΗΡΟΦΟΡΙΚΗ			
INFORM Π.ΛΥΚΟΣ (ΚΟ)	11 560	3.35	9 490
ΞΕΝΟΔΟΧΕΙΑ			
ΛΑΜΨΑ	5505	1.10	183 221
ΙΟΝΙΚΗ	5 515	9.86	15 030
HYATT REGENCY	4 145	6.15	391 200
ΕΠΙΒΑΤΗΓΟΣ ΝΑΥΤΙΛΙΑ			
ΣΤΡΙΝΤΖΗΣ (ΚΑ)	2 835	5.19	136 070
ΝΑΥΤΙΛΙΑΚΗ ΕΤ. ΛΕΣΒΟΥ	1 820	2.54	85 660
ΔΑΝΕ SEA LINE (ΚΟ)	0	0.00	0
ΜΙΝΩΙΚΕΣ ΓΡΑΜΜΕΣ	5 965	1.88	45 521
ANEK LINES (ΚΟ)	3 490	0.58	74 751
ANEK LINES (ΠΟ) ΕΚΔ. 90	5 330	6.60	380
ANEK LINES (ΠΟ) ΕΚΔ. 96	3 510	1.74	1 250
ΦΑΡ/ΚΩΝ - ΚΑΛ/ΚΩΝ ΠΡ.			
LAVIPHARM (ΚΟ)	2 550	3.87	93 111
ΠΑΠΑΕΛΛΗΝΑΣ	2 320	2.88	66 322
VETERIN ΑΒΕΕ	2 445	1.03	21 738
ΜΕΤΑΛΛΕΙΑ			
ΑΡΓΥΡ/ΤΩΝ & ΒΑΡΥΤΙΝΗΣ	10875	0.74	8 580

ΠΑΡΑΛΛΗΛΗ	ΤΙΜΗ	%	ΤΕΜ
ΚΛ. ΚΟΡΙΝΘΟΥ-ΚΟΡ-ΦΙΑ (ΚΟ)	3275	3.31	66 530
ΚΛ. ΚΟΡΙΝΘΟΥ-ΚΟΡ-ΦΙΑ (ΠΟ)	2995	0.67	4 500
ΕΠΙΦΑΝΕΙΑ ΙΝΤΕΡΤΥΠ (ΚΟ)	2 090	2.45	38 690
SINGULAR (ΚΟ)	10 850	7.27	210 395
ΣΕΛΟΝΤΑ ΙΧΘΥΟΤΡΟΦΕΙΑ	2 075	4.53	93 050
ΤΕΞΑΠΡΕΤ	6 240	2.30	4 260
CONNECTION	2 915	6.39	21 685
RIDENCO (ΚΑ)	1785	3.48	29 330
ΜΟΥΡΙΑΔΗΣ (ΚΑ)	1480	0.68	155 210
ΚΡΕΚΑ (ΚΑ)	2 425	6.13	23 240
METROLIFE (ΚΟ)	4245	2.04	42 930
ΕΛΒΕ-ΕΝΔΥΜΑΤΩΝ (ΚΑ)	1 825	8.63	63 270
VALCO-ΚΩΝΣΤΑΝΤΙΝΟΥ (ΚΑ)	3 355	1.98	30 970
ΠΕΙΡΑΙΩΣ ΧΡΗΜ/ΚΕΣ ΜΙΣΘ.	4 285	-0.23	4 670
PEMEK	2 370	3.72	21 720
ΕΛΛΑΤΕΞ ΣΥΝΘΕΤΙΚΑΙ ΙΝΕΣ	4135	5.89	28 563
ΚΟΥΜΠΑΣ ΑΣΦ. ΣΥΜΒ.	10 820	3.94	3 670
ΡΑΔΙΟ ΚΟΡΑΣΙΔΗ	8 230	0.00	19 005
FLEXOPACK	7 815	3.10	2 010
ΠΟΥΛΙΑΔΗΣ & ΣΥΝΕΡΓΑΤΕΣ	4 830	3.65	31 117
ΙΜΠΕΡΙΟ ΔΙΕΘΝΗΣ ΜΕΤΑΦ.	3 515	3.08	9 940
ΒΕΡΝΙΚΟΣ ΚΟΤΕΡΑ ΝΑΥΤΙΛΙΑΚΗ	3 025	4.31	16 240
ΚΑΡΔΑΣΙΛΑΡΗΣ	3 110	4.01	27 370
ΙΑΤΡΙΚΟ ΑΘ. ΚΛΙΝΙΚΗ ΠΑΛ ΦΑΛ.	4 110	3.53	20 990
ΕΝΔΥΣΗ	1240	4.20	31 230
ΠΑΙΡΗΣ	7 565	4.71	22 130
ΑΛΚΟ ΕΛΛΑΣ	2 650	9.96	126 124
ΜΠΕΪΜΠΥ ΛΑΝΤ	1110	6.73	141 616
ΣΠΥΡΟΥ ΑΓΡΟΤΙΚΟΣ ΟΙΚΟΣ	3 220	4.21	12 090
SYSWARE	4 560	3.87	42 740
FOLLI FOLLIE	7 390	1.58	22 722
ΓΚΑΛΗΣ ΝΙΚΟΣ	4 990	2.67	49 020
SEAFARM IONIAN	1 160	6.42	91 820
ΚΥΡΙΑΚΟΥΛΗΣ	2 620	2.14	49 230
DATA INFORMATION SYSTEMS	4 085	4.21	73 097
ΕΚΤΕΡ (ΚΟ)	2840	9.86	97 960
ΣΙΓΑΛΑΣ (ΚΟ)	4790	9.99	230 590
ΔΙΕΚΑΤ (ΚΟ)	3 780	9.88	134 520
ΜΕΤΑ/ΚΗ ΑΓΡΙΝΙΟΥ	3515	2.33	111 240
ΕΤΑΝΕ (ΚΟ)	1 495	9.93	278 410
LAMDA DEVELOPMENT	8885	9.96	20 340
ΓΕΝΕΡ	2625	9.83	81 517
ΜΟΣΧΟΛΙΟΣ ΧΗΜΙΚΑ	12855	4.55	14 390
ΒΑΡΑΓΚΗΣ	2090	1.21	52 261
ΣΟΛ. ΚΟΡΙΝΘΟΥ	2360	0.21	77 498
ΞΙΦΙΑΣ (Κ)	2155	1.65	43 910
ΞΙΦΙΑΣ (Π)	2625	-4.37	3 160
ΝΤΡΟΥΚΦΑΡΜΠΕΝ ΕΛΛΑΣ	3645	6.42	20 600
ΚΥΡΙΑΚΙΔΗΣ ΜΑΡΜΑΡΑ ΓΡΑΝΙΤΕΣ	5895	1.55	11 800
ΝΤΕΣΠΕΚ ΕΛΛΑΣ	2145	3.37	44 060
INFO QUEST	5200	4.10	39 210
ΚΑΡΑΜΟΛΕΓΚΟΣ	5160	4.03	6 820
MEVACO A.E. (ΚΟ)	3395	1.34	18 450
ΠΛΑΙΣΙΟ COMPUTER A.E.E.	3420	0.00	20 530
ΑΤΕΡΜΟΝ Α.Ε	2315	3.81	54 935
KLEEMANN HELLAS ABEE	3680	2.51	3 230
ΗΛΕΚΤΡΑ Α.Ε.	5280	10.00	363 870
ΠΛΑΣΤΙΚΑ ΚΡΗΤΗΣ	5545	3.36	8 650
ΚΥΛΙΝΔΡΟΜΥΛΟΙ ΠΑΠΑΦΙΛΗ ΑΕ	2740	-2.32	58 410
EVEREST AE	1770	0.85	25 110
UNISOFT AE	5660	6.09	32 380
ACTIVE ΕΠΕΝΔΥΤΙΚΗ Α.Ε.Ε.Χ.	4270	3.14	13 600
ΔΑΝΙΗΛΙΔΗΣ Κ.Ι.	3245	5.36	32 660
DIONIC	9995	1.78	6 100
ΑΤΤΙΚΕΣ ΕΚΔΟΣΕΙΣ	3460	2.82	8 900
COMPUTER LOGIC	3210	2.07	38 380
INTRALOT	7405	1.86	90 800
Π. ΠΕΤΡΟΠΟΥΛΟΣ	9215	6.59	12 790
ΝΕΟΡΙΟ ΣΥΡΟΥ	4665	2.19	9 710
ΚΩΤΣΟΒΟΛΟΣ	8885	1.66	49 950
ΗΛΕΚΤΡΟΝΙΚΗ ΑΘΗΝΩΝ	7705	5.12	8 630
ΥΙΟΙ ΧΑΤΖΗΚΡΑΝΙΩΤΗ	5815	1.48	13 550
SPIDER	10050	2.97	6 970
MICROLAND COMPUTERS	5450	2.25	33 980
ΚΟΡΑΣΙΔΗΣ TELECOM	20490	7.19	2 610
ΚΤΗΜΑ ΛΑΖΑΡΙΔΗ	6185	4.83	3 260
ΕΚΔΟΣΕΙΣ ΛΥΜΠΕΡΗ	7800	-2.01	14 630
ΤΕΧΝΙΚΕΣ ΕΚΔΟΣΕΙΣ	5345	0.85	4 130
INFORMATICS	9505	0.74	5 750
ΔΟΜΙΚΗ ΚΡΗΤΗΣ	4360	9.96	81 980
BYTE COMPUTER	13160	0.46	8 110
ΝΑΥΤΕΜΠΟΡΙΚΗ	7160	1.99	13 980
ΙΚΤΙΝΟΣ ΕΛΛΑΣ	6880	2.92	18 880
ΜΑΘΙΟΣ ΠΥΡΙΜΑΧΑ	6880	2.69	15 910
IMAKO	9810	4.75	12 520
CRETA FARM	8855	3.75	25 590
PC SYSTEMS	14865	-0.50	16 940
MODA BAGNO	4160	3.61	85 740
ΔΑΪΟΣ ΠΛΑΣΤΙΚΑ	14215	33.04	413 840
ΠΛΗΡΟΦΟΡΙΚΗΣ			
ALTEC (ΚΟ)	5 255	6.70	224 495
ΙΝΤΡΑΣΟΦΤ (ΚΟ)	7 610	2.63	190 319
ΔΕΛΤΑ ΠΛΗΡΟΦΟΡΙΚΗ (ΚΟ)	5 635	4.93	11 544
UNIFON A.E.	3 295	3.94	69 900
UNISYSTEMS	20 440	5.14	22 840
DATAMEDIA	7 470	1.29	64 820
ΚΑΤΑΣΚΕΥΣΤΙΚΕΣ			
ΓΕΚ	4 815	9.93	427 320
ΤΕΡΝΑ (ΚΟ)	3545	9.92	90 780
ΤΕΧΝΙΚΗ ΕΤΑΙΡΙΑ ΒΟΛΟΥ (ΚΟ)	3 920

FIAT MULTIPLA

Μαγνητίζει η διπλή του προσωπικότητα


Το... πίσω Multipla

Τι κάνει εντύπωση στους επισκέπτες των μεγάλων εκθέσεων όταν βρίσκονται μπροστά στο Multipla; Ο,τι ακριβώς έκανε εντύπωση στους Ιταλούς σχεδιαστές όταν συνέλαβαν την ιδέα του εξαθέσιου «πολυμορφικού αυτοκινήτου».

Οταν το είχαμε δει πέρσι στο Παρίσι, μείναμε αρκετή ώρα μπροστά του προσπαθώντας να δούμε κατά πόσο λειτουργικό είναι το αυτοκίνητο που χωράει έξι άτομα σε δύο σειρές χωρίς να ενοχλείται ή να στριμώχνεται κανένας από τους επιβάτες.

Τι ακριβώς όμως είναι, αυτό **το Multipla; Είναι στέισον βάγκον ή μπερλίνα; Οι Ιταλοί λένε ότι είναι συνδυασμός των δύο.**

• **ΤΟ MULTIPLA** έφθασε και στην Ελλάδα και η Fiat Auto Hellas, μας παραχώρησε ένα **Multipla 1.6 16 V ELX** (την πλούσια δηλαδή έκδοση).

Σκοπός μας δεν ήταν μόνο να δούμε πώς συμπεριφέρεται στο δρόμο, αλλά και κατά πόσο «μαγνητίζει» το ελληνικό αγοραστικό κοινό. Οταν καθίσεις στη θέση του οδηγού, δεν ξεκινάς αμέσως, όπως, δηλαδή, κάνεις στα περισσότερα αυτοκίνητα.

Εδώ κάθεσαι και για αρκετή ώρα το χαζεύεις. **Το ταμπλό είναι μαγεία. Κουμπιά, σχήματα, ιδέες, λειτουργίες που ξεπερνούν τα καθιερωμένα πρότυπα των άλλων. Απαιχτοι είναι αυτοί οι Ιταλοί.**

Γιατί δεν είναι μόνο το σχήμα που μπορεί να ξαφνιάζει. Είναι και ο γενικότερος σχεδιασμός του που **δεν προβληματίζει από πλευράς άνεσης κανέναν επιβάτη** που μπαίνει στο Multipla μαζί με τις αποσκευές του, σε ένα αυτοκίνητο που το μήκος του δεν ξεπερνάει τα τέσσερα μέτρα.

• Για τον οικογενειάρχη με δύο, τρία ή και τέσσερα παιδιά, ο χώρος αποσκευών είναι ό,τι πρέπει, αφού με πλήρη ανάπτυξη των θέσεων είναι **430 λίτρα**, ενώ αν εκμεταλλευθεί και τη λειτουργικότητα των πίσω θέσεων ο χώρος **μπορεί να φτάσει και τα 1.200 λίτρα.**

Οι Ιταλοί ντιζάινερ είπαν ότι σχεδίασαν το αυτοκίνητο με μοναδικό κριτήριο την εξυπηρέτηση του αγοραστή. Και... **γέννησαν το αυτοκίνητο για να υπηρετεί τον καταναλωτή με τον καλύτερο τρόπο.** Αυτό άλλωστε το καταλαβαίνεις μόλις ανοίξεις την πόρτα και περάσεις στο εσωτερικό του αυτοκινήτου.

• **Αν ταξιδεύουν** τέσσερα άτομα τότε **το μεσαίο κάθισμα μπορεί να κλείσει και να μεταμορφωθεί σε ένα όμορφο τραπεζάκι.**

Τα μεσαία καθίσματα μπορούν να αφαιρεθούν ή με μια σειρά σχηματισμών να εκμεταλλευθούν διαφορετικά. Οι Ιταλοί λένε ότι κάθε κάθισμα προσφέρει επτά δυνατότητες **(έπρεπε να τους είχαμε κοντά μας για να μας δείξουν όλα τα... κόλπα).**

Στο μπροστινό τμήμα του αυτοκινήτου το πρώτο που σε τραβάει είναι τα **στρογγυλά φώτα** που βρίσκονται όχι μόνο σε διαφορετικό ύψος αλλά και πάνω στο... παρμπρίζ. Τα χαμηλά στον προφυλακτήρα **εξυπηρετούν ιδιαίτερα όταν έχει ομίχλη,** τα μεσαία που βρίσκονται στο τμήμα της μάσκας είναι αντιθαμβωτικά που βρίσκονται πάνω στο παρμπρίζ διευκολύνουν τον οδηγό -που κάθεται ψηλάγια οδήγηση στην εθνική οδό.

• **Οι κατασκευαστές έχουν δώσει μεγάλη σημασία στην ασφάλεια των επιβατών. Το Multipla** έχει αερόσακο οδηγού και συνοδηγού, υδραυλικό τιμόνι, αιρ κοντίσιον, ηλεκτρικούς καθρέπτες και ραδιοκασετόφωνο στο βασικό εξοπλισμό και πλευρικούς αερόσακους στον προαιρετικό εξοπλισμό.

Οι τιμές του πολυμορφικού Multipla είναι ανάλογα με την έκδοση. Το πιο φθηνό ξεκινάει από 6.290.000 στην έκδοση 1.6 16V SX, 6.695.000 δραχμές το 1.6 16V ELX και 8.550.000 δραχμές στην έκδοση Multipla 1.9 JTD SX.



Ενας συνδυασμός στέισον βάγκον και μπερλίνα είναι το Multipla. ΠΑΝΩ: Τα εμπρός και πίσω καθίσματα μπορούν να γίνουν και... τραπεζάκια

ΙΑΤΡΙΚΗ ΑΝΑΚΟΙΝΩΣΗ

Ο Ιατρός Παύλος Εμμ. Μπακίρης
Ειδικός Καρδιολόγος
δέχεται καθημερινά στο ιατρείο του
επί της οδού **Παύλου Μελά 40**
Ωρες λειτουργίας Ιατρείου:
Από Δευτέρα έως Παρασκευή:
πρωί 8.30 - 13.00 απόγευμα 5.00-8.30
Σάββατο πρωί δέχεται
μόνο με ραντεβού.
Τηλέφωνο Ιατρείου:
35310 Κινητό 0945/432525
Οικίας: 95555

ΙΑΤΡΙΚΗ ΑΝΑΚΟΙΝΩΣΗ

Το μικροβιολογικό
εργαστήριο της
κ. **ΕΥΗΣ ΒΑΡΛΑΜΗ- ΦΙΛΙΠΠΟΥ**
Δ. Νεολαίας 20
(όπισθεν κιν/φου «ΜΕΤΡΟΠΟΛ»)
θα είναι κλειστό
την 20ή και 21η Απριλίου
προκειμένου η γιατρός να
παρακολουθήσει το **ΠΑΝΕΛΛΗΝΙΟ ΣΥΝΕΔΡΙΟ ΜΙΚΡΟΒΙΟΛΟΓΙΑΣ - ΙΑΤΡΙΚΗΣ ΒΙΟΠΑΘΟΛΟΓΙΑΣ**

RODOGAZ

Στη Ρόδο από το 1963



✓ Διανομή φιαλών υγραερίου κατ' οίκον
τηλέφωνα παραγγελιών: 64409 - 094 528212

✓ Διανομή χύμα υγραερίου

✓ Πώληση καυστήρων και λεβήτων
υγραερίου για κεντρικά συστήματα θέρμανσης

✓ Θερμαντικά σώματα

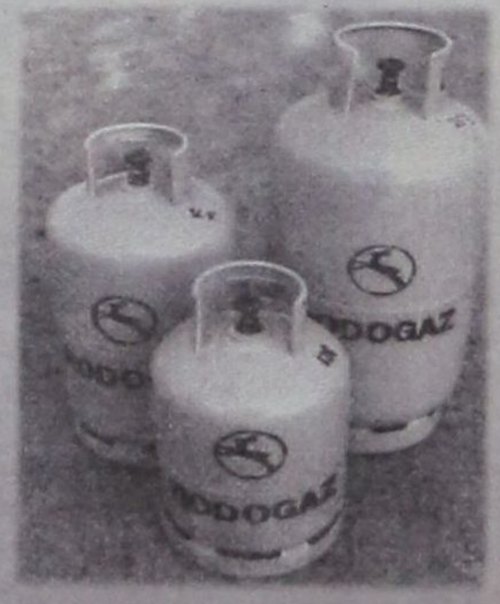

Διεύθυνση εργοστασίου: Καναμάτ Ρόδου • τηλ. 62649
Διεύθυνση πρατηρίου: Αυστραλίας 50 • τηλ. 34244-5

ΑΠΑΡΑΙΤΗΤΗ Η ΚΑΘΗΜΕΡΙΝΗ ΠΑΡΑΚΟΛΟΥΘΗΣΗ ΚΑΙ ΤΑ ΠΡΟΛΗΠΤΙΚΑ ΜΕΤΡΑ

Τα SOS για τους καρδιοπαθείς

Μία από τις πιο συχνές παθήσεις είναι η καρδιακή ανεπάρκεια. Οι ασθενείς πρέπει, βέβαια, να τροποποιήσουν κάποιες συνήθειές τους για να προστατέψουν την υγεία τους, παράλληλα όμως μπορούν να διασφαλίσουν και την ποιότητα της ζωής τους...

Ολες οι παθήσεις της καρδιάς, καθώς εξελίσσονται, **οδηγούν σε καρδιακή ανεπάρκεια.** Στους ασθενείς που πάσχουν από την πάθηση η αντλητική λειουργία της καρδιάς έχει γίνει ανεπαρκής. **Το αποτέλεσμα είναι ότι η καρδιά δεν είναι σε θέση να διατηρήσει τη φυσιολογική ροή του αίματος, με αποτέλεσμα το αίμα ν' αθροίζεται στις φλέβες που οδηγούν στην καρδιά...**

«**Ανάλογα** με την αιτία που προκαλεί τη νόσο καθορίζεται και η αντιμετώπισή της, που μπορεί να είναι είτε συντηρητική είτε επεμβατική», εξηγεί ο καρδιολόγος **Δημοσθένης Ιστσεν,** απαριθμώντας ποιές είναι οι βασικές αρχές δράσης στο σπίτι, τις οποίες πρέπει να υιοθετεί ο ασθενής με καρδιακή ανεπάρκεια.

1. Αγοράζω μια αξιόπιστη ζυγαριά.

2. Αγοράζω ένα απλό ή ηλεκτρονικό μανόμετρο.

3. Αποκτώ ένα τετράδιο καταγραφής βάρους, σφυγμών και αρτηριακής πίεσης και το συμπληρώνω κάθε πρωί και απόγευμα.

4. Τα φάρμακα που θεραπεύουν την καρδιακή ανεπάρκεια έχουν υποτασική δράση. Γενικώς, προσέχω να διατηρώ μια λογική τιμή αρτηριακής πιέσεως, ώστε να μη νιώθω αδυναμία ούτε όμως και υπέρταση. Κάνω μερικές φορές μέτρηση πιέσεως σε όρθια στάση. Ενημερώνω τον γιατρό μου αρχικά τηλεφωνικά και ζητώ να με εξετάσει το πολύ σε δέκα ημέρες από την έναρξη της διαδικασίας καθημερινής καταγραφής.

5. Φροντίζω πάντα να υπάρχουν στο σπίτι φάρμακα που έχει συστήσει ο γιατρός μου για αρκετές έκτακτες περιπτώσεις.

6. Δεν τρώω αργά το βράδυ. Δεν τρώω ποτέ τόσο ώστε να χορταίνω. Το αλάτι είναι ελάχιστο στην τροφή μου, όχι όμως ανύπαρκτο όταν κάνω χρήση διουρητικών. Πάντως, αν δεν υπάρχει άλλη πάθηση φροντίζω η διατροφή μου να είναι πλήρης σε πρωτεΐνες. Πίνω γάλα καθημερινά, μερικές φορές και παιδικό υπερθερμιδικό, χρησιμοποιώ πρωτεϊνικά πρόσθετα από το φαρμακείο (προϋπόθεση να μην υπάρχουν διαταραχές λιπιδίων, παχυσαρκία ή χολολιθίαση).

7. Βαδίζω τις μέρες με καλό καιρό σε ευθείς δρόμους ευχάριστους στη βάδιση.

8. Δεν τρέχω να προλάβω το λεωφορείο. Δεν σηκώνω φορτωμένες τσάντες από την αγορά. Δεν προσπαθώ επίμονα ν' ανοίξω το παράθυρο που σφήνωσε. Δεν σπρώχνω επίμονα την ντουλάπα να πάει λίγο πιο δίπλα. Δεν τινάζω χαλιά στις βεράντες.

9. Φροντίζω να κάνω αντιγριπικό εμβόλιο στη σωστή εποχή.

10. Μαθαίνω να προστατεύω τον εαυτό μου από κακές συμπτώσεις και να μη δημιουργώ μόνος μου προβλήματα στον εαυτό μου. Φροντίζω το χειμώνα να έχω τόση θέρμανση ώστε η ατμόσφαιρα να μη γίνεται ξερή και δεν κυκλοφορώ με την κακοκαιρία στους δρόμους. Αν αντιληφθώ ότι έχω πυρετό ή ότι κρυολόγησα, καλώ οπωσδήποτε το γιατρό να μ' εξετάσει και να δώσει αγωγή αν το νομίζει αναγκαίο.

11. Παρακολουθώ αν πρήζονται τα πόδια μου. Φροντίζω να μην τραυματίζονται οι κνήμες, γιατί πολλές φορές δημιουργούνται άτοπα έλκη.

12. Παρατηρώ άν έχω έντονη δίψα.

13. Κάνω εργαστηριακό έλεγχο και συγκεκριμένα γενική αίματος, ΤΚΕ, σάκχαρο, ουρία, κρεατίνη, νάτριο, κάλιο, ουρικό οξύ, χοληστερίνη, τριγλυκερίδα, HDl, λευκώματα ορού, γενική ούρων (τουλάχιστον μία φορά το μήνα με ηλεκτρολύτες).

14. Είναι δύσκολο στο μη γιατρό να πιθανολογήσει το αίτιο του συμπτώματος, αν δηλαδή είναι φαρμακευτικής αιτιολογίας ή της καρδιακής ανεπάρκειας ή κάποιας άλλης πάθησης. Καλό είναι να ζητάτε τη συμβουλή του θεράποντος γιατρού σας χωρίς να υποβαθμίζετε κάθε νέο σύμπτωμα.

Λάδι και λαχανικά
ασπίδα για την αρθρίτιδα

Στα πλεονεκτήματα της μεσογειακής διατροφής έρχεται να προστεθεί άλλο ένα: Σύμφωνα με πρόσφατη έρευνα της Ιατρικής Σχολής του πανεπιστημίου Αθηνών το ελαιόλαδο και τα μαγειρεμένα λαχανικά προστετεύουν από τη ρευματοειδή αρθρίτιδα...

Η ρευματοειδής αρθρίτιδα είναι μια χρόνια φλεγμονώδης ασθένεια, η αιτιολογία της οποίας είναι κατά ένα μεγάλο μέρος άγνωστ, λέει η αναπληρώτρια καθηγήτρια Επιδημιολογικής Εδρας της Ιατρικης Σχολής του Πανεπιστημίου Αθηνών Α. Λινού που έκανε τη μελέτη.

«Οι παράγοντες που ενοχοποιούνται για την πάθηση είναι η κληρονομικότητα, οι ορμόνες αλλά και παράγοντες που σχετίζονται με τη διατροφή μας. Μελετήσαμε λοιπόν τις διατροφικές συνήθειες 145 Ελλήνων ασθενών με ρευματοειδή αρθρίτιδα καθώς και 188 ατόμων που δεν πάσχουν από την ασθένεια.

Οι ασθενείς που μετείχαν στη μελέτη ζούσαν στη νότια Ελλάδα, όπου η κοινή διατροφή βασίζεται κυρίως στα ωμά ή μαγειρεμένα λαχανικά τα οποία σερβίρονται με ελαιόλαδο. Επιπλέον η διατροφή στη νότια Ελλάδα, περιλαμβάνει περισσότερα όσπρια και λιγότερο κρέας από τη διατροφή των δυτικών χωρών.

Οι ασθενείς χωρίστηκαν λοιπόν σε τέσσερις κατηγορίες, σύμφωνα με την κατανάλωση διαφόρων ειδών τροφής. Διαπιστώθηκε ότι τα άτομα της ομάδας με την υψηλότερη κατανάλωση ελαιολάδου κατά τη διάρκεια της ζωής τους (43 γραμμάρια καθημερινώς), αντιμετωπίζουν κατά 2,5 φορές χαμηλότερο κίνδυνο προσβολής από ρευματοειδή αρθρίτιδα σε σύγκριση με την ομάδα με τη χαμηλότερη πρόσληψη ελαιολάδου. Επίσης, όσοι ασθενείς κατανάλωσαν τρεις μερίδες μαγειρεμένα λαχανικά, καθημερινά, αντιμετώπιζαν 4 φορές χαμηλότερο κίνδυνο εμφάνισης της φλεγμονώδους ασθένειας, σε σύγκριση με την ομάδα με τη χαμηλότερη πρόσληψη λαχανικών (0,85 μερίδες ημερησίως). Βέβαια από την έρευνα αυτή δεν προέκυψε ότι υπάρχουν τροφές που συμβάλουν στην εκδήλωση της νόσου.





Η εμπειρία μας και η αφοσίωση στη λεπτομέρεια
αποτελουν εγγύηση για την απόλυτη επιτυχία ωστε
να μείνουν ανεξίτηλες στη μνήμη τη δική σας και των καλεσμένων σας.....

ΧΟΡΟΕΣΠΕΡΙΔΕΣ - ΓΑΜΟΙ - CATERING - ΠΑΙΔΙΚΑ ΠΑΡΤΥ



ΞΕΝΟΔΟΧΕΙΟ SOFITEL CAPSIS
ΡΟΔΟΥ
Για Πληροφορίες 25-015 & 20919 (09.00 - 17.00)

CAPSIS
Conference Centers & Resort Hotels

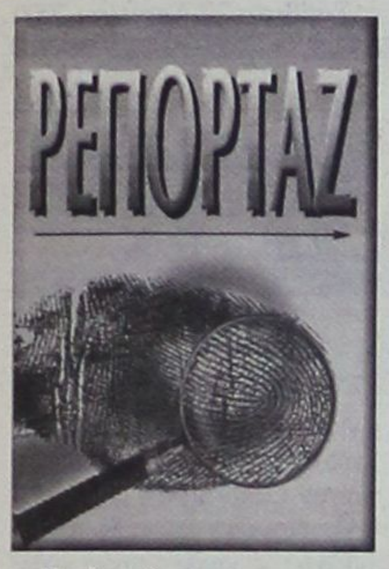

ΥΠΕΘΟ: ΚΟΙΝΩΝΙΚΟ ΚΡΑΤΟΣ, ΔΙΑΡΘΡΩΤΙΚΕΣ ΑΛΛΑΓΕΣ ΚΑΙ ΦΟΡΟΛΟΓΙΑ ΣΤΟ ΤΡΑΠΕΖΙ ΤΗΣ ΣΗΜΕΡΙΝΗΣ ΣΥΣΚΕΨΗΣ

Οι προτεραιότητες Κ. Σημίτη *για την οικονομική πολιτική*

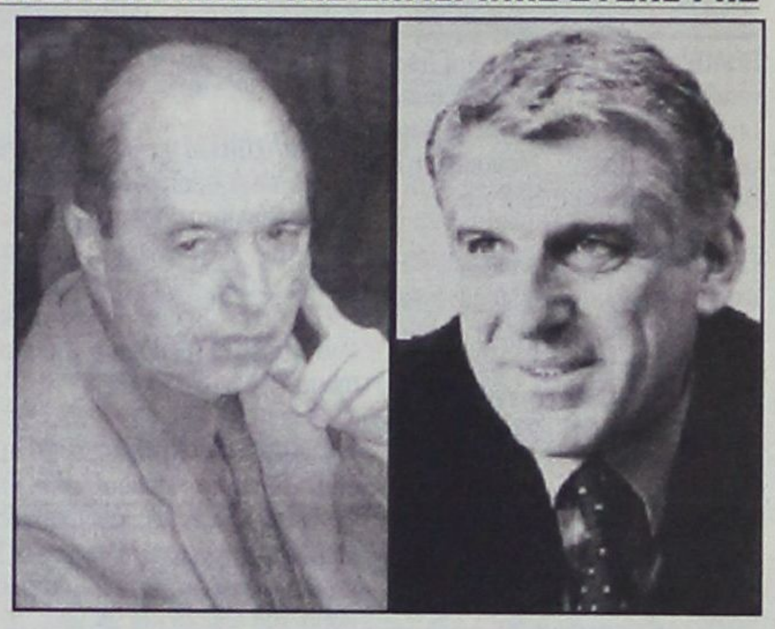

Η υλοποίηση των υπεσχημένων, η σαφής και άμεση ενίσχυση του κοινωνικού κράτους και η συνέχιση τόσο των διαρθρωτικών αλλαγών, όσο και της πολιτικής μείωσης της φορολογίας, αποτελούν το τρίπτυχο που θα χαρακτηρίζει τις προγραμματικές δηλώσεις της κυβέρνησης σε ό,τι αφορά την οικονομική της πολιτική.

Οι επιμέρους πολιτικές τίθενται σήμερα στο τραπέζι της σύσκεψης του οικονομικού επιτελείου που πραγματοποιείται στο ΥΠΕΘΟ υπό τον Γιάννο Παπαντωνίου και με τη συμμετοχή όλων των συναρμοδίων υφυπουργών. Σύμφωνα με πληροφορίες οι οποίες θα προκύψουν από τις προγραμματικές που θα ανακοινώσει στη Βουλή ο πρωθυπουργός, Κώστας Σημίτης, θα περιλαμβάνουν:

• Την άμεση και όσο το δυνατόν πιο πιστή υλοποίηση των προεκλογικών δεσμεύσεων σε ό,τι αφορά, μισθούς, συντάξεις και φορολογικές ελαφρύνσεις.

• Την επιτάχυνση και σχεδόν ολοκλήρωση του πακέτου των διαρθρωτικών αλλαγών, στις οποίες συμπεριλαμβάνονται: Η ιδιωτικοποίηση της Εμπορικής Τράπεζας, η αναζήτηση στρατηγικού εταίρου για τον ΟΤΕ, η μερική μετοχοποίηση της πολεμικής βιομηχανίας (ΕΑΒ, ΕΛΒΟ) με παράλληλη ανάπτυξη στρατηγικών συμμαχιών, η εισαγωγή της Αγροτικής Τράπεζας στο Χρηματιστήριο, η μετοχοποίηση της ΔΕΗ, η εισαγωγή του «Χρηματιστηρίου» στη Σοφοκλέους και η δημιουργία λεπτομερούς νομικού πλαισίου το οποίο θα πλαισιώσει την επερχόμενη πλήρη απελευθέρωση της αγοράς στους δύο κρίσιμους τομείς της ενέργειας και των τηλεπικοινωνιών.

• Την αντιμετώπιση της ανεργίας, καθώς θα δίνεται ιδιαίτερη έμφαση, υπό το δεδομένο ότι το πρόβλημα δεν λύνεται απλώς και μόνον μέσω της αύξησης της απασχόλησης. Απαιτούνται ριζοσπαστικά μέτρα σε συνδυασμό με μέτρα εκπαιδευτικής επιμόρφωσης.

• Την πρόθεση να «ανοίξει» το ασφαλιστικό, με την έναρξη ευρύτατου διαλόγου με τις παραγωγικές τάξεις και την ήδη εκφρασμένη κυβερνητική θέση, ότι οι όποιες αλλαγές θα είναι σαφώς ηπιότερες από αυτές που αρχικώς αναμενόταν.

• Την καθιέρωση κινήτρων για την εισαγωγή της νέας τεχνολογίας στην παραγωγική διαδικασία και στην εκπαίδευση.

ΦΟΡΟΛΟΓΙΚΕΣ ΑΛΛΑΓΕΣ

Χωρίς να αναμένεται κοσμογονία αλλαγών στον φορολογικό τομέα, θα πρέπει να θεωρείται βέβαιο ότι η κυβέρνηση θα προχωρήσει σε γενναία μείωση των φορολογικών συντελεστών τόσο για τις επιχειρήσεις εισηγμένες και μη στο Χρηματιστήριο, μείωση της γενικότερης φορολογικής επιβάρυνσης των μικρομεσαίων επιχειρήσεων, εισαγωγή φορολογικών κινήτρων για τις συγχωνεύσεις επιχειρήσεων, δυνατότητα χορήγησης τραπεζικού δανείου για εξόφληση ληξιπροθέσμων φορολογικών οφειλών, τιμαριθμοποίηση ανά διετία της φορολογικής κλίμακας, μείωση των συντελεστών φορολόγησης σε μεταβιβάσεις ακινήτων, κληρονομιές κ.λπ.

Το κόστος των ελαφρύνσεων θα ανέλθει σε 400 δισ. δρχ. και θα επιβαρύνει τμηματικά τον τρέχοντα και τον προϋπολογισμό του 2001, κάτι που θα γίνει και σε ό,τι αφορά το κονδύλι των συντάξεων. Στο ίδιο πακέτο περιλαμβάνονται και τα μέτρα για την ενίσχυση των αγροτών, όπως είναι η αυξημένη επιστροφή του ΕΦΚ στο πετρέλαιο από το 40% στο 50%, η αύξηση κατά 10.000 δρχ. σε όλα τα κλιμάκια των συντάξεων του ΟΓΑ και η μείωση των επιτοκίων χορηγήσεων της Αγροτικής Τράπεζας κατά δύο τουλάχιστον ποσοστιαίες μονάδες μέσα στο 2000.

ΚΟΙΝΟΤΙΚΟ ΠΛΑΙΣΙΟ ΣΤΗΡΙΞΗΣ

Ιδιαίτερη έμφαση θα δοθεί στην εξισορρόπηση της κατανομής των πόρων του Γ' ΚΠΣ, μεταξύ περιφέρειας και αστικών κέντρων, έτσι ώστε να διορθωθούν αδικίες του παρελθόντος. Κύριος στόχος είναι η πλήρης απορρόφηση των κονδυλίων, που όπως φαίνεται θα είναι τα τελευταία που λαμβάνει η χώρα μας από την Κοινότητα, έτσι ώστε η αύξηση της παραγωγικότητας και η βελτίωση της ανταγωνιστικότητας της οικονομίας να συνεχισθεί και μετά την ολοκλήρωση των έργων υποδομής.

Μοναδική ευκαιρία για την πραγματοποίηση διεθνώς επιχειρηματικών συνεργασιών σε κλάδους υψηλής τεχνολογίας, με σημαντικό όφελος για όλη την οικονομία, αποτελούν η διεξαγωγή των Ολυμπιακών Αγώνων και η εφαρμογή του Σχεδίου Ανασυγκρότησης των Βαλκανίων, παράγοντες που θα δημιουργήσουν νέες ευκαιρίες για επενδύσεις, βελτιώνοντας το επίπεδο ζωής, το περιβάλλον και την τουριστική υποδομή.

ΑΣΤΡΟΛΟΓΟΣ - ΜΕΛΛΟΝΤΟΛΟΓΟΣ
ΜΕΝΤΙΟΥΜ
Παγκοσμίου φήμης Ελλάδα - Ευρώπη - Μέση Ανατολή.
Χαρτομαντεία - Οικογενειακά - Αισθηματικά - Οικονομικά.
Γεννημένος με φοβερές δυνάμεις με εκρηκτικές υποβολές και σε παγκόσμιο επίπεδο πραγματοποιεί όλες τις επιθυμίες σας.
Επαναφορά προσώπων.
Απομάκρυνση ανεπιθύμητων προσώπων.
Μοναδικός στα θέματα Γάμου και άλλα θέματα μη ανακοινώσιμα.
Με αποκλειστικά ραντεβού - Ακρα εχεμύθεια
κος Takis Ρόδος 097-7041710
Δεκτή Αλληλογραφία

ΤΣΙΓΑΡΙΔΗΣ Α.Ε.
Διαθέτουμε σε εξαιρετικά ελκυστικές τιμές:
◆ Μπύρες ◆ Κρασιά
◆ Αναψυκτικά
◆ Όλα τα σκληρά ποτά
◆ Χυμούς ◆ Σπορέλαια
ΚΕΝΤΡΙΚΟ ΑΣΓΟΥΡΟΥ
Αγία Βαρβάρα
Τηλ. 62752 - 62850 - 64904
Υποκαταστήματα: Αρχάγγελος, Βληχά - Λίνδου

Μικρές αγγελίες

δωρεάν στη «δ» τηλ: 0241-37500 fax: 0241-37333

ΕΝΟΙΚΙΑΣΕΙΣ

ΠΩΛΟΥΝΤΑΙ ή ενοικιάζονται δύο αποθήκες 160 τ.μ. το σε οικοδομή που ανεγείρεται στ'Ασγούρου (καταστήματα Μανουσέλη). Πληρ. 24118 ώρες 10-2 μ.μ.

ΕΝΟΙΚΙΑΖΟΝΤΑΙ 2 τουριστικά λεωφορεία 303 υπερυψωμένα σε άριστη κατάσταση με ή χωρίς οδηγούς για την καλοκαιρινή σεζόν. Μόνο σοβαρές προτάσεις. Τηλ. 0945-593404 - 3214222

ΕΝΟΙΚΙΑΖΕΤΑΙ επιπλωμένη γκαρσονιέρα στην οδό Σουλίου 6. Πληρ. τηλ. 20887

ΖΗΤΕΙΤΑΙ γραφείο 20 τ.μ. για ενοικίαση. Τηλ. 0945-593404 - 3214814

ΕΝΟΙΚΙΑΖΟΝΤΑΙ
στους Καστελλοριζιούς, (Ιξιά), μικρά δυάρια πλήρως επιπλωμένα, και με τα απαραίτητα σκεύη. Πληρ. Διακογεωργίου Κάλλιστος, τηλ. 29318 - 34598

ΕΝΟΙΚΙΑΖΟΝΤΑΙ σε μεγάλο κήπο στους Τρεις καινούργια λουξ κατασκευής και πλήρως επιπλωμένα α) γκαρσονιέρα, β) δυάρι. Διαθέτουν τηλέφωνο, θέρμανση, ανεμιστήρα, ηλιακό και ηλεκτρικό θερμοσίφωνα, σίτες στα παράθυρα, μεγάλες βεράντες και parking κ.λπ. πλήρη τηλ. 92714.

ΕΝΟΙΚΙΑΖΕΤΑΙ ημιϋπόγειο διαμέρισμα κατάλληλο για κατοικία ή επαγγελματική χρήση στην Ρόδο και στην οδό Παύλου Μελά αριθμ. 45, με δύο υπνοδωμάτια, χωλ, σαλοτραπεζαρία, κουζίνα, μπάνιο, βοηθητικό w.c. και αποθήκη, επιφανείας 120 τ.μ., με κεντρική θέρμανση. Πληροφορίες, τηλ. 25450, 35450 και 20277

ΕΝΟΙΚΙΑΖΟΝΤΑΙ
επιπλωμένες γκαρσονιέρες με όλα τα φασίλιτις, στο Χαράκι, λίγα μόλις μέτρα από την παραλία, στο πιο όμορφο σημείο του μοναδικού οικισμού με το μήνα ή το χρόνο. Πληρ. τηλ. 31376-093 2320011

ΕΝΟΙΚΙΑΖΕΤΑΙ υπόγειος χώρος, στο κέντρο της πόλεως, επιφανείας μ.τ. 340 περίπου, με τουαλέτες, εγκατάσταση πυρασφάλειας, ιδανικός για γυμναστήριο, αποθηκευτικό χώρο κ.λπ. Πληροφορίες τηλ. 0241 -24230

ΕΝΟΙΚΙΑΖΕΤΑΙ στο Νιοχώρι μεγάλο κατάστημα 80 τ.μ. με 40 τ.μ. πατάρι (Καθοπούλη 20 μ. από την Γ. Παπανικολάου) κατάλληλο για οποιαδήποτε χρήση, εκτός εστιατορίου. Πληροφορίες: τηλ. 27065

ΖΗΤΩ ΓΡΑΦΕΙΟ ΠΡΟΣ ΕΝΟΙΚΙΑΣΗ 20 τμ με WC σε εμπορική περιοχή

ΕΝΟΙΚΙΑΖΕΤΑΙ ισόγειος αποθήκη 270 τ.μ. επί της οδού Βεργίνας πόλεως Ρόδου. Πληροφορίες στο τηλέφωνο 61614 τις απογευματινές ώρες

ΕΝΟΙΚΙΑΖΟΝΤΑΙ επαγγελματικοί χώροι, σε Α' όροφο και Β' όροφο οικοδομής στο Νιοχώρι, επιφανείας μ.τ. 75 έκαστος, με τουαλέτες, ιδανικοί για γραφεία, ιατρεία, κ.λπ. ή οιαδήποτε άλλη επαγγελματική χρήση. Πληροφορίες τηλ. 0241-24230.

ΕΝΟΙΚΙΑΖΕΤΑΙ κατάστημα 20 τμ στην παραλία Ιαλυσού (έναντι κέντρου, «Μπικίνι») και γραφεία στην οδό Εθνάρχου Μακαρίου 11 (πρώην ξενοδοχείο «Δελφίνι») πληρ. τηλ. 29225 και 94.100

ΕΝΟΙΚΙΑΖΕΤΑΙ ισόγεια ΑΠΟΘΗΚΗ Εμβαδού 120 τμ με WC (μόνο για χρήση αποθήκης) στην οδό Ολύμπου Καρπάθου (πλησίον Τσαλδάρη και Μιχ. Πετρίδη). Πληροφορίες τηλ 20530 και 33938.

ΚΟΝΤΑ στο Λύκειο Ιαλυσού, μέσα σε ωραίο κήπο, ενοικιάζονται 3 ανεξάρτητες καινούργιες και πλήρως επιπλωμένες γκαρσονιέρες κατάλληλες για καθηγητές. Πληροφορίες τηλ. 0241 - 29730. 92630 & 0945399660

ΕΝΟΙΚΙΑΖΕΤΑΙ ισόγειος χώρος 100 τμ κατάλληλος για επαγγελματική στέγη, με ελεύθερη πρόσοψη σε πλατεία κείμενος επί της οδού Αγ. Λαύρας 63. Δεκτές μόνο σοβαρές προτάσεις πληρ. τηλ. 0932 757043 ώρες εργασίας.

ΕΝΟΙΚΙΑΖΕΤΑΙ
στην οδό Αλεξ. Διάκου 46 χώρος 80 τ.μ. κατάλληλος για οποιαδήποτε χρήση (γραφείο - αντιπροσωπεία - αποθήκη). Τηλ. 77886, 77887, 74431 κος Παρασκευάς.

ΕΝΟΙΚΙΑΖΟΝΤΑΙ στην Ιαλυσό πλάι στο Ηλέκτρα επιπλωμένα διαμερίσματα δίχωρα ή μονόχωρα με θέρμανση. Πληρ. 22050-33441

ΕΝΟΙΚΙΑΖΕΤΑΙ αποθηκευτικός χώρος, ισόγειο 130 τ.μ. με πλακάκια, τηλέφωνο, και τουαλέτα. Περιοχή Μιχ. Πετρίδη. Πληρ. τηλ. 76544, 0944523061

ΕΝΟΙΚΙΑΖΕΤΑΙ διαμέρισμα 85 τ.μ. επί της οδού Απολλωνίου Ροδίου 9, στην Ιξιά. Πληρ. τηλ. 29816

ΕΝΟΙΚΙΑΖΕΤΑΙ κατάστημα 50 m2 επί της Βενετοκλέων 3. Πληροφορίες τηλ. 74188 9.30π.μ. έως 1.00 μ.μ. και 6.00μ.μ. έως 10.00 μ.μ.

ΕΝΟΙΚΙΑΖΕΤΑΙ 2άρι διαμέρισμα επιπλωμένο ιδανικό για φοιτητές στην ΑΘΗΝΑ περιοχή Βύρωνος. Πληρ. τηλ. 64495

ΕΝΟΙΚΙΑΖΕΤΑΙ ισόγειος χώρος 120 τ.μ. για χρήση ΑΠΟΘΗΚΗΣ στην περιοχή Δασκάλων (πλησίον S.M. Μαρινόπουλου). Πληροφορίες τηλ. 33938 και 20530

ΕΝΟΙΚΙΑΖΟΝΤΑΙ
Γραφεία άνωθεν του Δικηγορικού Συλλόγου, επί της οδού 25ης Μαρτίου 9 (πρώην ξεν/χείο ΕΙΡΗΝΗ) Πληροφορίες: τηλ. 23180

ΕΝΟΙΚΙΑΖΕΤΑΙ μικρό διαμέρισμα επιπλωμένο ενός υπνοδωματίου και ενιαίο σαλόνι, πολυκουζίνα, ισόγειο με μπαλκόνι, στην περιοχή Ψαροπούλα κοντά στην καφετέρεια Prestige για όλο το χρόνο. Ενοίκιο 75.000. Τηλ. 20710

ΕΝΟΙΚΙΑΖΕΤΑΙ κατάστημα επί της Δημ. Αναστασιάδη 2 με W.C. 45 τ.μ. απέναντι από την πρώην «Λύση». Πληροφορίες: τηλ. 28395/29926

ΕΝΟΙΚΙΑΖΕΤΑΙ διαμέρισμα 3άρι στην οδό Καναδά 37. Πληρ. τηλ. 36345 - 74188

ΕΝΟΙΚΙΑΖΕΤΑΙ ήσυχη μονοκατοικία 100 τ.μ. με κήπο, τζάκι και ηλιακό. Ενοίκιο 140.000 Πληρ. τηλ. 67735

ΕΝΟΙΚΙΑΖΕΤΑΙ αποθήκη εμβαδού 120 τμ με WC (μόνο για χρήση αποθήκης) στην οδό Ολύμπου Καρπάθου (Πλησίον Τσαλδάρη και Μιχ. Πετρίδη). Πληροφορίες τηλ. 20530 και 33938

ΖΗΤΟΥΝ ΠΡΟΣΩΠΙΚΟ

ΑΠΟ την εταιρεία ΒΑΠ Π. ΚΟΥΓΙΟΣ ΑΕΒΒΕ, ζητείται οδηγός - πωλητής για το τμήμα των πωλήσεων. Προϋπηρεσία στο χώρο των πωλήσεων, θα ληφθεί υπ' όψη. Αποδοχές ικανοποιητικές. Πληροφορίες τηλ. 61434

ΚΑΘΗΓΗΤΡΙΑ μπαλέτου ζητείται από σχολή χορού (σχ. έτος 1999 - 2000). Αποστείλετε πλήρες βιογραφικό σημείωμα, αρ. τηλεφώνου και φωτοαντίγραφα: 1) πτυχίου και 2) αστυνομικής ταυτότητας. Δ/ση: Στ. Κωτιάδη 5, 85100 Ρόδος. Υπόψην κ. Λ. Τσελεπή.

ΑΠΟ ΤΟ Υπερ Μάρκετ Σπανός, ζητείται τεχνικός Η/Υ με εκπληρωμένες στρατιωτικές υποχρεώσεις, για το τμήμα Μηχανογράφησης. Τυχόν προϋπηρεσία θα ληφθεί σοβαρά υπ'όψιν. Τηλέφωνο επικοινωνίας: 32335 - 32695.

ΖΗΤΟΥΝΤΑΙ ΣΕΡΒΙΤΟΡΟΙ ΚΑΙ ΒΟΗΘΟΙ για το ΕΛ ΝΤΙΒΙΝΟ - ΠΡΙΝΣ - ΠΑΡΑΝΤΙΣΟ για 12μηνη απασχόληση. Τηλ. 0944-441888

ΖΗΤΕΙΤΑΙ ΔΑΚΤΥΛΟΓΡΑΦΟΣ

Ζητείται δακτυλογράφος για άμεση πρόσληψη.
Προσόντα: Πρέπει να γνωρίζει Η/Υ και τυφλό σύστημα
Εργασία απογευματινή (13.30 - 20.30)
Πληρ. τηλ. 76655 - ώρες γραφείου.

ΖΗΤΕΙΤΑΙ

Από την Εταιρεία Ε. ΤΑΤΑΚΗΣ ΚΑΙ ΥΙΟΙ ΑΕ, υπεύθυνος πωλήσεων με απαραίτητες προϋποθέσεις: δίπλωμα οδήγησης ΙΧ και προϋπηρεσία. Θα προτιμηθούν οι γνώστες ξένων γλωσσών και οι κάτοχοι απολυτηρίου λυκείου. Πληροφορίες: τηλέφωνο 25342

ΖΗΤΟΥΝΤΑΙ σερβιτόροι για αλα καρτ. Να ομιλούν Σκανδιναβικά. Πληρ. τηλ. 26066

ΖΗΤΕΙΤΑΙ πωλήτρια που να γνωρίζει Αγγλικά για να εργαστεί σε μίνι μάρκετ με είδη δώρων στην Παλιά Πόλη. Πληρ. τηλ. 24118

ΖΗΤΕΙΤΑΙ έμπειρος σερβιτόρος για εστιατόριο στο Φαληράκι. Πληρ. τηλ. 86391 - 0946392996

ΑΠΟ τουριστικό γραφείο ΡΟΔΟΥ ζητείται συνεργάτης ή υπάλληλος με προϋπηρεσία σε τουριστικά γραφεία και λεωφορεία Τηλ. 0945 - 593404 - 3214222

ΚΥΡΙΑ ζητάει δουλειά, καθάρισμα σπιτιών, γραφεία, σκάλες, φύλαξη παιδιών. Πληροφ. τηλ. 0977 373133 κ. ΛΙΛΗ

ΚΑΘΗΓΗΤΡΙΑ οικιακή βοηθός. Τηλ. 61527

Από την Εμπορική Εταιρεία Δ. Τσιγάρος και Σια ΟΕ ζητούνται:
1. Αποθηκάριος απόφοιτος Λυκείου με γνώσεις Η/Υ.
2. Οδηγοί με κατοχή διπλώματος κατηγορίας Γ'.
Πληροφορίες στα γραφεία της εταιρείας στην Ν. Λεωφόρο Τσαΐρι Αεροδρομίου και στα τηλέφωνα 67534, 61207, 64041.

ΖΗΤΟΥΝΤΑΙ κοπέλες για καφετέρια - εστιατόριο στην Κρεμαστή τηλ. 92033 κ. Λευτέρη

ΚΥΡΙΑ ζητάει δουλειά για φροντίδα ηλικιωμένων ή αρρώστων. Πληρ. τηλ. 0937 661309 κ. Στεφανία

ΖΗΤΕΙΤΑΙ ΥΠΑΛΛΗΛΟΣ Ζητείται υπάλληλος Υποδοχής για το ξενοδοχείο GRAND HOTEL, με άριστη γνώση δύο τουλάχιστον γλωσσών και με προϋπηρεσία σε ανάλογο ξενοδοχείο. Παρακαλώ επικοινωνήστε με την κυρία Χριστίνα Μήτση. Τηλ. (0241) 26284.

ΑΠΟ τουριστικό γραφείο ζητείται υπάλληλος πεπειραμένος για την Ρόδο στο τμήμα αγορών. Τηλ. 0945-593404 - 3214222

ΝΕΟΣ 24 ετών με εμπειρία σε σουβλατζίδικο ψήστης ζητάει δουλειά τηλ. 0937 657946

ΖΗΤΕΙΤΑΙ οδηγός φορτηγού για την Ρόδο και τα γύρω νησιά. Πληρ. 33133, 0977-415662

ΑΥΤΟΚΙΝΗΤΑ

ΠΩΛΕΙΤΑΙ VOLVO 244, 1800 cc, 3ης 82, Αυτόματο, air condition, ηλεκ/κά παράθυρα. Σε καλή κατάσταση, τιμή 2.000.000 δρχ. Τηλ/νο 67983, 10:00 - 14:00

ΠΩΛΕΙΤΑΙ μοτοσικλέτα SUZUKI US 600 intruder με 10.000 χιλ. μαύρη σε άριστη κατάσταση ανταλλαγή δεκτή. Πληρ. τηλ. 21904 απόγευμα.

ΠΩΛΕΙΤΑΙ μηχανή YAMAHA VIRAGO 250 c.c. με 7.000 χιλιόμετρα μοντέλο 1ο εξάμηνο '98. Τιμή 850.000. Τηλ. 0945 105272

ΠΩΛΕΙΤΑΙ αυτοκίνητο - καντίνα σε άριστη κατάσταση, κατασκευής 1996 μάρκας MERCEDES 410 D μήκους 4μ., πλάτους 2μ. και ύψους 2.10 μ. Για περισσότερες πληροφορίες κ. Γιάννης στο τηλ. 0244/44490 από 09.00 π.μ. μέχρι 10.00 μ.μ.

ΠΩΛΕΙΤΑΙ: Επιβατηγό MERCEDES E200 mod. 95, Fulll extra. Πληροφορίες, τηλ.: 62649 & 63830, ώρες 8-3.

ΠΩΛΕΙΤΑΙ CITROEN AX 5θυρο, χρώματος μπλέ σε τιμή ευκαιρίας μόνο 500.000 λόγω αγοράς καινούργιου. Τηλ. 0945 -950233, 93276.

ΕΥΚΑΙΡΙΑ - ΠΩΛΕΙΤΑΙ BMW 318 LUXUS δύο ετών με εργοστασιακό AIR CONDITIONER και ραδιοκασετόφωνο - μαύρο δερμάτινο σαλόνι - υδραυλικό τιμόνι - ηλεκτρικά παράθυρα / καθρέπτες. Λόγω αναχώρησης - Τιμή μετρητής 6.800.000. Τηλ. 0945 922566

ΠΩΛΕΙΤΑΙ
Πωλείται HONDA CIVIC μοντέλο '90 σε άριστη κατάσταση. Τιμή: 1.500.000 δρχ. Πληροφ. τηλ: 0944 282244

ΠΩΛΕΙΤΑΙ αυτοκίνητο BMW 518i, μοντέλο 1992, ατρακάριστο 1.800 κ. εκ. με καταλυτικό κινητήρα (αμόλυβδη). Air condition, ζάντες αλουμινίου, συναγερμό, υδραυλικό τιμόνι, μεταλλικό χρώμα μπορντό, ραδιοκασετόφωνο, ηλεκτρικά παράθυρα και καθρέπτες και πολλά extra 85.000 χιλιόμετρα, σε εξαιρετική κατάσταση. Πληροφορίες τηλεφ. 0241 -24230 και 0944.420919.

ΠΩΛΕΙΤΑΙ αυτοκίνητο μάρκας CITROEN ZX AVANTAGE μοντέλο 1992 με 65.000 Km. Πληροφορίες κ. Μάρθα τηλ. 68750 πρωί και 36721 απόγευμα

ΠΩΛΕΙΤΑΙ CELICA 1600 cc, Turbo Look, με πολλά EXTRA. (Δερμάτινο Σαλόνι, ζάντες αλουμινίου, ηχοσυστήματα Pioneer κα) Τηλ. 39129, 74059 Κινητό 0945 87897

ΠΩΛΕΙΤΑΙ μισή άδεια ταξί (MERCEDEZ - BENZ E- CLASS) AIR CONDITIONED. Πληροφορίες στο τηλ. 0932965403

ΖΗΤΟΥΝΤΑΙ ΝΕΕΣ ΓΙΑ:

- Πωλήτριες τουριστικού καταστήματος
- Πωλήτριες - Ταμίες αναψυκτηρίου.
Ωράριο Συνεχές.
Αποδοχές ικανοποιητικές.
Πληρ. 24611 κ.Αννα 08.30 - 15.00

ΖΗΤΟΥΝΤΑΙ ΝΕΟΙ

Από μεγάλη Εμπορική Εταιρεία ζητούνται νέοι, δραστήριοι, οργανωτικοί και φιλόδοξοι για το τμήμα των πωλήσεων (Πωλητές / Merchandisers) Πτυχίο Οικονομικού κλάδου - Marketing ή προϋπηρεσία στο χώρο των πωλήσεων, θα θεωρηθούν επιπλέον προσόντα. Αποδοχές ικανοποιητικές, bonus, σύγχρονο περιβάλλον εργασίας και προοπτικές εξέλιξης στον χώρο των πωλήσεων. Πληροφορίες τηλ. 61434, κινητό 0945-771177

ΖΗΤΟΥΝΤΑΙ:

Από Εμπορική Εταιρεία
- Γραμματέας:
Δεσποινίς ή Κυρία με γνώσεις Η/Υ και τουλάχιστον Αγγλικά.
Ωράριο συνεχές.
Αποδοχές - Ασφαλιστικό - Ικανοποιητικά.
- Οδηγοί - Πωλητές:
Νέοι - Κύριοι με δίπλωμα επαγγελματ.
Για προϊόντα ταχείας διακίνησης.
Μισθός - Ποσοστά - Ασφάλεια.
Χειμώνα - Καλοκαίρι
Πληρ. 24611 κ. Αννα 08.30 - 15.00

ΔΙΑΦΟΡΑ

ΕΝΟΙΚΙΑΖΕΤΑΙ Ξυλουργείο πλήρως εξοπλισμένο με το κλειδί στο χέρι λόγω ασθένειας Πληρ. 47550

ΠΩΛΕΙΤΑΙ: Επιχείρηση - Είδη Δώρων, σε πολύ καλή περιοχή. Πληρ. τηλ. 0945794676 ώρες 7 - 11

ΠΩΛΕΙΤΑΙ Φούσκα εστιατορίου 2 μέτρων με κανάλια και απορροφητήρα. Πληρ. τηλ. 34.100

ΠΩΛΕΙΤΑΙ Λύκος Καυκάσου καθαρόαιμος (και με όλα τα πιστοποιητικά) 14 μηνών με βασική εκπαίδευση σε πολύ καλή τιμή λόγω αναχώρησης. Τηλ. 0246-41154

ΓΡΑΦΕΙΟΥ Γενικού Τουρισμού με 25ετή πείρα με ιδιόκτητα τουριστικά λεωφορεία ζητεί συνέταιρο από Ρόδο πεπειραμένο στον τουρισμό επαγγελματία. Τηλ. 0945-593404 και 3214222

ΠΩΛΕΙΤΑΙ
ξυλουργικό μηχάνημα σύνθετο Ιταλίας 40άρι - σε τιμή ευκαιρίας και έπιπλο σύνθετο από δεσποτάκι ντεκαπέ μαύρο - άσπρο, υπερμοντέρνο σχεδόν καινούργιο λόγω μετακόμισης. Πληρ. τηλ. 77467 0945 881928

ΠΩΛΕΙΤΑΙ σύνθετο τεσσάρων τεμαχίων σε πολύ καλή κατάσταση. Τιμή 100.000 δρχ. Επίσης κονσόλα με καθρέφτη. Πληροφορίες στο τηλ. 31844

ΠΩΛΕΙΤΑΙ καινούργιο ψυγείο σε πολύ καλή τιμή. Πληροφορίες 6-10 μ.μ. Τηλ. 29138

ΠΩΛΕΙΤΑΙ επιχείρηση οβελιστήριο - Fast Food σε προνομιακή παραλιακή περιοχή στην πόλη της Ρόδου. Πληρ. τηλ. 61716

ΕΥΚΑΙΡΙΑ ΠΩΛΟΥΝΤΑΙ σε άριστη κατάσταση και σε ποιότητα ράφια και ταμειακή μηχανή. Σε τιμή ευκαιρίας, για λίγες μέρες. Μεγ. Κωνσταντίνου Abiénte. Πληρ. τηλ. 0945794676

ΖΗΤΕΙΤΑΙ συνεργάτης - συνεταίρος σε κερδοφόρα επιχείρηση για την ανάπτυξη νέου τομέα. Δεκτές μόνον σοβαρές προτάσεις. Τηλ: 0945 922566 από 9.00 έως 21.00

ΠΩΛΟΥΝΤΑΙ λόγω αναχωρήσεως έπιπλα, σε πολύ καλή κατάσταση, σαλόνι τραπεζαρία, συνθετο, κρεβατοκάμαρα και παιδικό κρεβατάκι. Πληρ. τηλ. 76870, 0932818047

ΠΩΛΕΙΤΑΙ εστιατόριο στην Κω πλήρως εξοπλισμένο. Πληρ. 0242 - 25723

ΠΩΛΟΥΝΤΑΙ στην Κάρπαθο διακόσια (200) κατοίκια. Πληροφορίες κ. Νίκο, τηλ/νο 0245-71113, ώρες 6-9 μ.μ.

ΠΩΛΟΥΝΤΑΙ έπιπλα μεταχειρισμένα (σαλόνι - μπουφές - κονσόλα - μπαρ - τραπεζάκι τηλεόρασης) σε πολύ καλή κατάσταση τηλ. (25181 - 0932313216).

ΖΗΤΕΙΤΑΙ αντιπρόσωπος στην Ρόδο από Εκδοτική Εταιρεία ταξιδιωτικών οδηγών με έδρα την Αθήνα. Βιογραφικό: Αιγιαλείας 52, Μαρούσι 15125, Τηλ. 01-6856093, 0945 - 859939, Fax: 6856095

ΑΓΟΡΑΖΩ μετοχές της ΔΑΝΕ. Τηλ. επικοινωνίας 01-4534131 - 0932673987

ΠΩΛΕΙΤΑΙ καινούργια ταμειακή μηχανή μάρκας CASIO. Πληρ. τηλ. 79205

ΠΩΛΕΙΤΑΙ οπωροπαντοπωλείον επί της Γρίβα σε τιμή ευκαιρίας. Πληρ. τηλ. 21248

ΠΩΛΕΙΤΑΙ εστιατόρειο - μπαρ πλήρως εξοπλισμένο στο κέντρο της πλατείας Παραδεισίου. Τηλ. 81909 ώρες καταστήματος.

ΠΩΛΟΥΝΤΑΙ έπιπλα γραφείου σε τιμή ευκαιρίας. Πληρ. τηλ. 33952

ΠΩΛΕΙΤΑΙ ξενοδοχειακός εξοπλισμός κρεβάτια, ντουλάπες, τραπέζια, πόρτες και ένα ψυγείο βιτρίνα. Πληρ. ξενοδ. ΠΑΝΘΕΟΝ 24557

ΠΩΛΗΣΕΙΣ ΑΚΙΝΗΤΩΝ

ΠΩΛΕΙΤΑΙ Οικόπεδο 500 τμ με υψηλό συντελεστή δόμησης στην τουριστική περιοχή Ιξιάς κατάλληλο για καταστήματα Πληρ. τηλ. 93703 92753 βραδ. ώρες.

ΠΩΛΕΙΤΑΙ: επιχείρηση Καφετέρια bar στο Φαληράκι 200 τ.μ. πλήρως εξοπλισμένη. Χαμηλό ενοίκιο. Τηλ.: 0944839719

ΠΩΛΟΥΝΤΑΙ στην Κάρπαθο ισόγειοι χώροι των 44 τ.μ. (γωνιακός χώρος), 62 τ.μ. ή και οι δύο μαζί. Υπάρχουν και υπόγεια του ίδιου μεγέθους κατάλληλα για καταστήματα, τράπεζα, γραφεία σε κεντρικό δρόμο. Πληρ. τηλ. 0245-22147

ΠΩΛΕΙΤΑΙ οικόπεδο δύο στρεμμάτων με σπίτι στο Παραδείσι 200 μέτρα από τον κεντρικό δρόμο. Τιμή ευκαιρίας. Πληρ. τηλ. 63646 - 0945364872.

ΠΩΛΟΥΝΤΑΙ αποθήκες 210 τ.μ. στην περιοχή Ανάληψης (οδός Ιωαννίνων). Πληρ. τηλ. 32216 - 0945934974

ΠΩΛΕΙΤΑΙ
οικόπεδο
στην περιοχή Μήδεια
Πληρ. τηλ. 26066

ΠΩΛΗΣΕΙΣ ΟΙΚΟΠΕΔΩΝ

1) ΚΩΣ: Παραθαλάσσιες εκτάσεις κατάλληλες για τουριστικές επενδύσεις, οικόπεδα με θέα θάλασσα σε τιμές προσιτές. RE/MAX ΑΙΓΑΙΟΥ, **ΓΙΩΡΓΟΣ ΓΑΜΠΙΕΡΑΚΗΣ** τηλ. (0242)-24624, 0944-384164

2) ΚΩΣ: Μεγάλα αστικά ακίνητα και οικόπεδα στο κέντρο της πόλης κατάλληλα για super market, μεγάλες εταιρείες, τράπεζες.

RE/MAX ΑΙΓΑΙΟΥ, **ΓΙΩΡΓΟΣ ΓΑΜΠΙΕΡΑΚΗΣ** τηλ. (0242)-26464, 0944-384164

3) ΔΩΔΕΚΑΝΗΣΑ: Παραθαλάσσια οικόπεδα, αγροκτήματα, εξοχικές μονοκατοικίες, παραδοσιακά σπίτια σε Πάτμο, Λειψούς, Κάλυμνο, Κώ, Νίσυρο, Τήλο. RE/MAX ΑΙΓΑΙΟΥ, **ΓΙΩΡΓΟΣ ΓΑΜΠΙΕΡΑΚΗΣ** τηλ. (0242)-26464, 0944-384164

ΠΩΛΕΙΤΑΙ διαμέρισμα δυάρι 68 τμ επί της Λεωφ. Ηρακλειδών Νο2 (ΙΑΛΥΣΣΟΣ) Μόνον σοβαρές προτάσεις. Τηλ 30576

ΠΩΛΕΙΤΑΙ οικόπεδο 600 τ.μ. με σπίτι και πρόσοψη στο δρόμο 14 μ. στα Κρητικά. Αρ. 54 Πληρ. τηλ. 22933

ΠΩΛΕΙΤΑΙ διόροφη μονοκατοικία ανεξάρτητη στην Παλιά Πόλη και επί της οδού Τιμοκρέοντος έτοιμη για ανακατασκευή. Πληρ. 66041

ΠΩΛΟΥΝΤΑΙ
μονοκατοικίες ανεξάρτητες
με πανοραμική θέα 100 τ.μ.
30.000.000 Τηλ. 0241
22142 κιν. 0945202883

ΠΩΛΕΙΤΑΙ σε τιμή ευκαιρίας λόγω αναχώρησης αποθήκη 347 τ.μ. κατάλληλη και για κατοικία εντός Ρόδου τηλ. 32985. Τιμή 120.000 το τ.μ.

ΠΩΛΟΥΝΤΑΙ δύο άρτια οικόπεδα άνω των 4.000 τ.μ. το καθένα, στην περιοχή του ΚΕΓΕ (Αμπελουργικό Φυτώριο Ρόδου) με καταπληκτική θέα. Πληρ. Τηλ. 24466

ΠΩΛΕΙΤΑΙ ή ΕΝΟΙΚΙΑΖΕΤΑΙ
από τον ιδιοκτήτη το ξενοδοχείο «ΦΟΙΒΟΣ» στον Αρχάγγελο 16 δωματίων με μπαρ - κουζίνα - σαλόνι - πάρκιν και κήπος 2800 τ.μ. Μετατρέπεται εύκολα σε 4 μεγάλα διαμερίσματα με τα υπόγειά τους ελεύθερο βαρών. Πληρ. τηλ. 0241/27578 0244/22600

ΕΥΚΑΙΡΙΕΣ

Πωλούνται προνομιούχα διαμερίσματα επιπλωμένα με το κλειδί στο χέρι στο κέντρο της πόλης της Ρόδου. 1) 38 τ.μ. τιμή 10500.000 δρχ, 40 τ.μ. τιμή 11.000.000 δρχ., 46 τ.μ. τιμή 12.500.000 δρχ, 57 τ.μ. 15.500.000 δρχ, 61 τ.μ. τιμή 16.500.000 δρχ.. 63 τ.μ. τιμή 17.000.000 δρχ.. 2) Πωλείται διαμέρισμα super Lux στην Ιαλυσό 107 τ.μ. θέρμανση με δικό του καυστήρα, ηλιακός θερμοσ. 2 τουαλέτες. Τιμή 35.000.000 δρχ.

ΜΑΡΙΟΣ ΒΙΤΖΗΛΑΙΟΣ
Τηλ.. 24900, 25545, 0932-704919

ΠΩΛΟΥΝΤΑΙ: 1) Κατάστημα με δύο αποθήκες στην οδό Βερολίνου 23. 2) Καρά - Γιαπί 160 τ.μ. σε τρίτο όροφο οικοδομής. 3)Αγρόκτημα 4.500 τ.μ. στον Αρχάγγελο επί της Εθνικής οδού Ρόδου - Λίνδου, με φως, νερό και τηλέφωνο. Πληροφορίες: 0244 - 51391 και 51184.

ΠΩΛΟΥΝΤΑΙ
Πωλούνται καρέκλες - μπαμπού
σε άριστη κατάσταση
και σε τιμή ευκαιρίας.
Πληρ. τηλ. 0244 - 51095.

ΓΙΑΝΝΗΣ ΝΙΚΟΛΙΔΑΚΗΣ
ΜΗΧΑΝΟΛΟΓΟΣ ΜΗΧΑΝΙΚΟΣ
ΓΑΛΛΙΑΣ 14 ΡΟΔΟΣ

ΠΩΛΟΥΝΤΑΙ

Κατάστημα επί της οδού Τσαλδάρη 90 τ.μ.
Διαμ/τα 112 τ.μ. επί της οδού Καζαντζάκη.
Μεζονέτα στο Καρακόνερο 128 τ.μ.
Γραφεία επί της Αννης Μαρίας και Λάρνακας σε πολυτελές συγκρότημα και
Διαμερίσματα 117 τ.μ., 57 τ.μ., 79.50 τ.μ., 90 τ.μ., 88.5 τ.μ., 118 τ.μ., 60 τ.μ., 141 τ.μ.
(Τα παραπάνω διαμερίσματα διαθέτουν θέση στάθμευσης και κεντρική θέρμανση)
ΠΛΗΡΟΦΟΡΙΕΣ ΤΗΛ.
22291 - 35103 / 094 391825

ΠΩΛΟΥΝΤΑΙ
διαμερίσματα **στην περιοχή ξενοδοχείου Blue Sky, πολυτελούς κατασκευής, με γκαράζ, σε εξωτερικό χώρο, ατομική θέρμανση και κουζίνες Ιταλίας.**
Οροφοδιαμερίσματα των 145μ2 και 89 μ2, 101μ2, 135μ2 και 113μ2.
Πληροφορίες τηλ. 21714, 22307, 28616.

ΜΑΘΗΜΑΤΑ

ΑΓΓΛΙΚΑ Αλλοδαπή καθηγήτρια παραδίδει μαθήματα κατ' οίκον. Επίσης παραδίδει ελληνικά σε αλλοδαπούς και αναλαμβάνει μεταφράσεις και δακτυλογραφήσεις κειμένου σε Η/Υ. Τιμές συμφέρουσες. Πληρ. τηλ. 61850 κιν. 0977433363

ΔΑΣΚΑΛΑ με δύο πτυχία αναλαμβάνει υπεύθυνα μαθητές δημοτικού, γυμνασίου σε ιδιαίτερα μαθήματα για την νέα σχολική χρόνια. Πληρ. τηλ. 76544, 0944 523061

ΦΙΛΟΛΟΓΟΣ καθηγήτρια με φροντιστηριακή πείρα και ειδίκευση στα Αρχαία - Λατινικά - Εκθεση, παραδίδει ιδιαίτερα μαθήματα. Τηλ.: 36670.

ΜΑΘΗΜΑΤΑ Αγγλικά, Ιταλικά (ιδιαίτερα) από καθηγήτρια με φροντιστηριακή πείρα. Πληρ. τηλ. 76544, 0945 984346

ΚΑΘΗΓΗΤΗΣ Φυσικομαθηματικός (ιδιαίτερα) παραδίδει ΜΑΘΗΜΑΤΙΚΑ - ΦΥΣΙΚΗ - ΧΗΜΕΙΑ για ΓΥΜΝΑΣΙΟ - ΛΥΚΕΙΟ. Τηλ. 78851 - 47516 - 61019 - 66736. ΠΕΛΛΑΣ 40 - ΡΟΔΙΝΙ.

ΓΕΡΜΑΝΙΚΑ: Καθηγήτρια με πείρα σε ιδιαίτερα μαθήματα αναλαμβάνει υπευθυνα όλα τα επίπεδα Τηλ. 0972 219911

ΠΩΛΕΙΤΑΙ διαμέρισμα 76 τ.μ. κατασκευής 1992. Επί της οδού Περραίος 10 Δ' (Πάροδος Ατταβύρου) Πληρ. τηλ. 20564 - 35196

ΖΗΤΕΙΤΑΙ: Για αγορά οικία 200 τ.μ. περίπου και σε καλή κατάσταση, που βρίσκεται στην ευρύτερη περιοχή Φαληρακίου, Καλυθιών, Κοσκινού, και Αφάντου. Αμεση εξόφληση. Πληροφορίες τηλ. 68834 και 094/5056199

ΠΩΛΕΙΤΑΙ σπίτι σε αρίστη κατάσταση στη Μαλώνα σε καλή τιμή. Πληρ. τηλ. (0244) 51119.

ΠΩΛΟΥΝΤΑΙ αγροτεμάχια και οικόπεδα εντός οικισμού στο Μεγάλο Χωριό Τήλου. Τηλ. 44227

ΠΩΛΕΙΤΑΙ οικόπεδο, παραθαλάσσιο, οικοδομήσιμο 500 τ.μ. στην παραλία της Κρεμαστής, περιοχή Περιαλινής. Πληρ. στο 0932828972 κ. Σταύρο.

ΠΩΛΟΥΝΤΑΙ
ΚΑΤΑΣΤΗΜΑΤΑ
Πωλούνται καταστήματα ετοιμοπαράδοτα, στο μεγαλύτερο συγκρότημα καταστημάτων στην Ρόδο, απευθείας από τον κατασκευαστήπολιτικό μηχανικό Στέλιο Μακέστα. Επενδύστε με σιγουριά εκείόπου ήδη λειτουργεί το PLANET - Z και πρόκειται να λειτουργήσει πολύ σύντομα το πολυκατάστημα ΣΑΚΗΣ.
Από 10.350.000 με ευκολίες πληρωμής.
Πληρ. τηλ. 21347

ΠΩΛΟΥΝΤΑΙ

1. Μονοκατοικίες στην Ιαλυσό, οδός Δημοκρατίας πανταχόθεν ελεύθερες, από 120 τ.μ., έως 180 τ.μ., διόροφες χωρίς υπόγειο, με οικόπεδο από 300 έως 400 τ.μ., πολυτελούς κατασκευής.
2. Διαμερίσματα ετοιμοπαράδοτα 3 υπνοδωματίων, 2 λουτρών, αποθήκη και θέση στάθμευσης, στην οδό Χρήστου Φέσσα, στην Ανάληψη.
- Διαμερίσματα 2 υπνοδωματίων 88 έως 90τ.μ. με θέση στάθμευσης, στην οδό Χρήστου Φέσσα.
Τα παραπάνω διαμερίσματα έχουν κεντρική θέρμανση και υδραυλικό ασανσέρ.
3) Μεζονέτα 185 τ.μ., ετοιμοπαράδοτη διώροφη με υπόγειο, κοντά στα κτήματα Καζούλλη, με άριστη κατασκευή.

ΠΛΗΡΟΦΟΡΙΕΣ: ΑΝΑΣΤΑΣΙΟΣ ΑΤΣΙΔΗΣ
ΣΤΕΦΑΝΟΥ ΚΑΖΟΥΛΛΗ 74
ΡΟΔΟΣ
Τηλ. 28616-37848

Vitzileos

Εθν. Μακαρίου 45, 3ος όροφος, 85100 Ρόδος, Τηλ: 0241 24900 - 25545 Φαξ: 25544, Τ.Θ.: 273

ΠΩΛΗΣΕΙΣ ΑΚΙΝΗΤΩΝ

1) Πωλείται τριόροφη μεζονέτα 130 τ.μ., SUPER LUX, με 2 τζάκια, 2 τουαλέτες και γκαράζ στην περιοχή Μήδεια. Τιμή 45 εκατ. Τηλ. 24900 0932704919

2) Πωλείται οροφοδιαμέρισμα ρετιρέ 185 τ.μ. σε μπετά, κοντά στο Πανεπιστήμιο. Τιμή 20 εκατ. Τηλ. 24900 0932704919

3) Πωλείται αποθήκη super 185 τ.μ. με γραφείο περιοχή Ασγούρου. Τιμή 25 εκατ. Τηλ. 24900 0932704919

4) Ενοικιάζεται ισόγειο κατάστημα 115 τ.μ. στη Μανδηλαρά, ελεύθερο προς ενοικίαση.

5) Πωλείται διαμέρισμα 114 τ.μ. σε παραδοσιακό κτίριο απέναντι από το Καζίνο. Τιμή 30 εκατ.

6) Πωλείται προνομιακό οικόπεδο στο κύμα στην παραλία Κρητηνίας κοντά στο Κάστρο. ΤΜ. 2000 τιμή 12.000.000. Πληροφορίες τηλ. 0241-24900, 0241-25545 Κινητό 0932704919

7) Οικόπεδο στην Ιαλυσό μεταξύ Λεωφόρου και θάλασσας εντός σχεδίου τ.μ. 622 Σ.Δ. 0,4 προνομιακό

8) Μονοκατοικία διόροφη 160μ² στους Καστελλοριζιούς (σε 2 κατοικίες των 80μ²) με κήπο φανταστικό Μόνο 40 εκατ.

9) Ακίνητο με επιχείρηση εστιατόριο στην παραλία Ιαλυσού τ.μ. 135 κάτω με 400μ² αυλή - παραλία και πάνω 200μ² και 500μ² ταράτσας. Τιμή 50 εκ + 60 εκατ. και με ευκολίες 25 εκ + 25 εκ. Πληροφορίες 0932704919 και 0241 - 24900

ΦΩΤΙΣΜΟΣ ΜΕ ΟΠΤΙΚΕΣ ΙΝΕΣ

Ανακαινίστε - Διακοσμήστε -
Φωτίστε Εσωτερικά & Εξωτερικά
τα κτίρια σας τα Συντριβάνια
& τις Πισίνες σας
με Οπτικές Ινες.
SUPER VISION International USA
Πώληση Χονδρική - Λιανική
Πληρ. 0932 440566

LANE

Β. ΚΟΡΝΑΡΟΣ

Δρομολόγια από Ρόδο

Κάθε Τετάρτη πρωί στις 05.00
για Χάλκη, Διαφάνι,
Πηγάδια, Κάσο, Σητεία,
Αγιο Νικόλαο, Μήλον, Πειραιά.

Κάθε Κυριακή πρωί στις 05.00
για Διαφάνι, Πηγάδια,
Κάσο, Σητεία, Αγιο Νικόλαο,
Μήλο, Πειραιά.

Πληροφορίες - Εισιτήρια
ΖΟΡΠΙΔΗΣ Μακαρίου 31
τηλ. 20625 30050

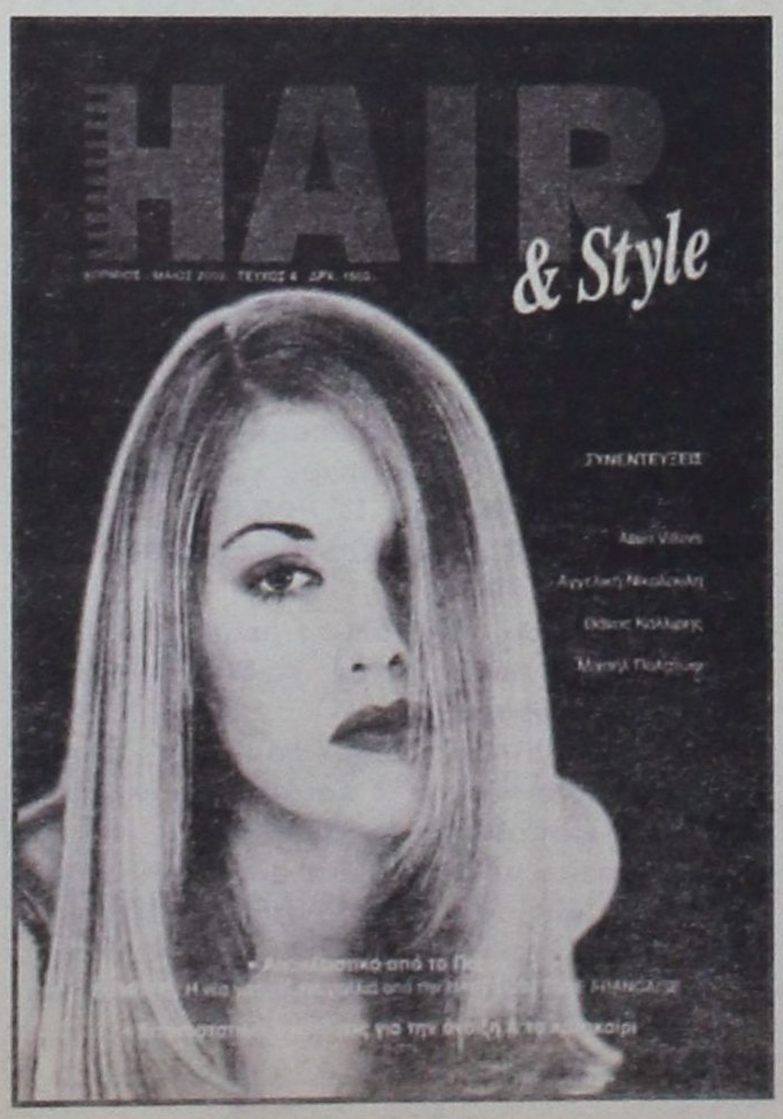

ΜΙΧΑΛΗΣ ΠΑΝΑΓΟΣ
Μηχανολόγος Μηχανικός
Γ. ΣΕΦΕΡΗ 108, ΡΟΔΟΣ
ΤΗΛ 62590, 62517

ΠΩΛΟΥΝΤΑΙ
ΙΔΙΟΚΤΗΤΑ

ΟΙΚΟΠΕΔΑ
Ιδανικά γιά Βίλλες των 4.000 τ.μ. με απεριόριστη θέα στήν περιοχή Πανάγου

ΔΙΑΜΕΡΙΣΜΑΤΑ
Τών 60 καί 120 τ.μ. επί τής Γ. Σεφέρη

ΑΠΟΘΗΚΕΣ
Τών 200, 400, 600 καί 1.400 τ.μ.

ΓΚΑΡΑΖ
Αίθουσες τών 600 τ.μ. στό 6° χλμ Ρόδου-Λίνδου δίπλα στο ΚΤΕΟ.

ΚΑΤΑΣΤΗΜΑΤΑ

ΣΤΗΝ Γ ΣΕΦΕΡΗ 108
Δίπλα στό νέο νοσοκομείο, ΙΣΟΓΕΙΕΣ αίθουσες τών 200, 400, 600 καί 1.400 τ.μ.

ΣΤΟ 6° χλμ ΡΟΔΟΥ-ΛΙΝΔΟΥ
Παραπλεύρως τού ΚΤΕΟ καί επί της Εθνικής Οδού, αίθουσες από 200 έως 600 τ.μ.

ΣΤΟ ΚΙΟΤΑΡΙ
Καταστήματα από 32 έως 250 τ.μ. όλα με πρόσοψη στόν κεντρικό δρόμο έναντι ξενοδοχείου Rodos Maris.

ΓΡΑΦΕΙΑ
Σε υπό ανέγερση οικοδομή επί της Γ. Σεφέρη των 50, 100 και 200 τ.μ.

TOP PROPERTIES
GEORGIOS S. PIPINOS
ΓΕΩΡΓΙΟΣ Σ. ΠΙΠΙΝΟΣ
ΣΥΜΒΟΥΛΟΣ ΚΑΙ ΕΚΤΙΜΗΤΗΣ ΑΚΙΝΗΤΩΝ
REAL ESTATE AGENT - MEMBER OF F.I.A.B.C.I. - N.A.E.A. - C.E.I. - Σ.Ε.Κ.



Η "TOP PROPERTIES" είναι ατομική επιχείρηση και ανήκει εξ ολοκλήρου στον κ. Γεώργιο Σ. Πιπίνο, που από το 1971 ασχολείται αποκλειστικά και μόνο με επενδύσεις και REAL ESTATE, στο νησί της Ρόδου, καθώς και στην ευρύτερη περιοχή της Δωδεκανήσου.

ΑΠΕΥΘΥΝΟΜΑΣΤΕ: Στους **σοβαρούς, απαιτητικούς και επιλεκτικούς** επενδυτές - επιχειρηματίες - ελεύθερους επαγγελματίες, Ελληνες και ξένους, υψηλού εισοδηματικού επιπέδου, που ενδιαφέρονται να κάνουν μια σοβαρή επένδυση **προβολής** στο νησί της Ρόδου.

ΠΡΟΣΦΕΡΟΥΜΕ: Α) Υπηρεσίες και πληροφορίες που γίνονται σε προσωπικό επίπεδο με **εχεμύθεια, διακριτικότητα και σοβαρότητα.**
Β) Μεγάλη **γκάμα** υψηλής ποιότητας ακινήτων, όπως: 1) Ξενοδοχεία Α' και Β' κατηγορίας των 600 - 500 - 350 - 300 κλινών 2) Κεντρικά αστικά ακίνητα κατάλληλα για Τράπεζες - καταστήματα - γραφεία 3) Παραλιακές εκτάσεις, κατάλληλες για τουριστικές επενδύσεις των 150.000 - 100.000 - 70.000 - 50.000 - 36.000 τ.μ. και 4) Διαμερίσματα και μαιζονέτες **προβολής.**

ΣΤΟΧΟΣ ΜΑΣ ΕΙΝΑΙ: Να προσφέρουμε στο αγοραστικό μας κοινό **υψηλής ποιότητας ακίνητα και ευκαιρίες** στο νησί της Ρόδου. Η τριακονταετής και πλέον πείρα μας στον τομέα αυτό αποτελεί εγγύηση.

ΣΥΝΘΗΜΑ ΜΑΣ ΕΙΝΑΙ: Επενδύστε στην ΡΟΔΟ ΤΩΡΑ, σε ακίνητα που **ΑΝΤΕΧΟΥΝ ΣΤΟ ΧΡΟΝΟ.**

Γεώργιος Σ. Πιπίνος
ΜΕΣΙΤΗΣ ΑΣΤΙΚΩΝ ΣΥΜΒΑΣΕΩΝ
Γιατί εμείς γνωρίζουμε καλύτερα!

TOP PROPERTIES is a private concern and Mr George S. Pipinos, its owner, has carved, over the years, a reputation for integrity and excellence in the world of Real Estate in the Dodecanese.

At Top Properties we try hard to attract important and selective investors: high calibre businessmen/women and discerning professional people, both Greek and foreign, who wish to acquire substantial and valuable property on Rhodes.

We offer our expertise and advice privately, discreetly and in strict confidence.

We keep a compehensive list of real estate of the highest specifications:

a. A' and B' class hotels (600, 500, 350, 300 beds capacity).

b. Centrally situated office buildings and other business premises.

c. Seaside land, ideal for development (hotels, holiday resorts, etc.), of 150.000, 100.000, 70.000, 50.000, 36.000 sq.m.

d. Luxury appartments, maisonettes, detached, semi - detached and terraced houses.

Our aim is to give our clients the opportunity to acquire value for money, first class real estate on Rhodes. Our 30- year - old experience in Real Estate is our warranty.

Our moto is: Invest in Rhodes. Invest in property. It stands the test of time.

TOP PROPERTIES
and
George S. Pipinos
Because we Know best



KENNENTY 38, ΡΟΔΟΣ, 85 100, ΤΗΛ. (0241) 23895, 38243 και 0944-676003. FAX: (0241) 20883
38 KENNEDY STR., RHODES, 85 100, TEL. (0241) 23895, 38243, and 094 - 676003. FAX: (0241) 20883

ΕΛΛΗΝΙΚΗ ΔΗΜΟΚΡΑΤΙΑ
ΠΕΡΙΦΕΡΕΙΑ ΝΟΤΙΟΥ ΑΙΓΑΙΟΥ
ΝΟΜΟΣ ΔΩΔΕΚΑΝΗΣΟΥ
ΔΗΜΟΣ ΑΦΑΝΤΟΥ
Ταχ. Δ/νση: Πλ. Ελευθερίας
Πληροφ.: Γρ. Δημάρχου
Τηλέφωνα (0241) 52010 - 51316
ΦΑΞ: (0241) 51414
Αφάντου 21/4/2000
Αρ. Πρωτ.: 1782

ΑΝΑΚΟΙΝΩΣΗ

Για την πρόσληψη προσωπικού με σύμβαση εργασίας ιδιωτικού δικαίου ορισμένου χρόνου.

Για την πρόσληψη προσωπικού με σύμβαση εργασίας ιδιωτικού δικαίου ορισμένου χρόνου ο Δήμος Αφάντου σύμφωνα:

1) Με τις διατάξεις του άρθρου 21 του Ν. 2190/94, όπως ισχύει μετά τις τροποποιήσεις και συμπληρώσεις των Ν. 2225/94, Ν. 2247/94, Ν. 2266/94, Ν. 2349/95, Ν. 2527/97 και Ν. 2738/99.

2) Με την υπ'αριθ. 69/2000 απόφαση του Δημοτικού Συμβουλίου Αφάντου με την οποία αποφασίστηκε η πρόσληψη εποχιακού προσωπικού για την αντιμετώπιση εποχιακών αναγκών της υπηρεσίας άρδευσης, η οποία εγκρίθηκε με όμοια υπ'αριθ. 3999/12-4-2000 της Περιφερείας Νοτίου Αιγαίου Δ/νση Τοπ. Αυτοδ/σης & Διοίκησης, Τμήμα Τοπ. Αυτ/σης.

Προκηρύσσουμε

Την πρόσληψη του εποχιακού προσωπικού που θα γίνει σύμφωνα με τις διατάξεις του άρθρου 21 του Ν. 2190/94, όπως ισχύει μετά τις τροποποιήσεις και συμπληρώσεις των Ν. 2225/94, Ν. 2247/94, Ν. 2266/94, Ν. 2349/95, Ν. 2527/97 και Ν. 2738/99 για τις εξής, κατά αριθμό ατόμων, ειδικότητες, με τα αντίστοιχα ειδικά τυπικά προσόντα και την αντίστοιχη χρονική περίοδο:

Ειδικότητα: Υδρονομείς. Αριθμός: 6. Ειδικά τυπικά προσόντα: 1) Απολυτήριος τίτλος λυκείου ή εξατάξιου γυμνασίου ή ισότιμου σχολείου ανεξάρτητα από ειδικότητα. 2) Σε περίπτωση που δεν καλυφθούν οι θέσεις από τους ανωτέρω υποψηφίους απολυτήριος τίτλος υποχρεωτικής εκπαίδευσης.

Χρονική διάρκεια: 6 μήνες

• Οι υποψήφιοι πρέπει να έχουν ηλικία από 18 έως 65 ετών.

• Οι υποψήφιοι δεν πρέπει να έχουν κώλυμα κατά το άρθρο 22 του Υπαλληλικού Κώδικα (καταδίκη, υποδικία, δικαστική αντίληψη, δικαστική απαγόρευση), με επιφύλαξη των ειδικών διατάξεων του άρθρου 4 παρ. 6 του Ν. 2207/1994.

Γνωστοποιείται ότι μεταξύ των υποψηφίων έχουν πρώτη προτεραιότητα οι μακροχρονίως άνεργοι, εγγεγραμμένοι στον Ο.Α.Ε.Δ. για διάστημα δώδεκα (12) τουλάχιστον συνεχών μηνών (άρθρο 9 του Ν. 2434/1996) κι έπονται οι λοιποί άνεργοι ή ανεπάγγελτοι.

Η σειρά κατάταξης των παραπάνω δύο κατηγοριών ανέργων υποψηφίων γίνεται από άποψη εντοπιότητας (κατοικία - δημοτικότητα) και κριτηρίων ως εξής:

Από άποψη εντοπιότητας:

Πρώτη προτεραιότητα πρόσληψης έχουν:

α) Οι κάτοικοι δημότες του Δήμου Αφάντου

β) Οι μόνιμοι κάτοικοι του Δήμου Αφάντου

γ) Οι μόνιμοι κάτοικοι του πλησιέστερου Δήμου Καλλιθέας, Νομού Δωδεκανήσου

δ) Οι μόνιμοι κάτοικοι των υπολοίπων Δήμων και Κοινοτήτων του Νομού Δωδεκανήσου.

ε) Οι μόνιμοι κάτοικοι των υπολοίπων δήμων και Κοινοτήτων των Νομών της Περιφέρειας Νοτίου Αιγαίου και τέλος

στ) Οι μόνιμοι κάτοικοι των υπολοίπων Νομών της Χώρας

Από άποψη κριτηρίων:

Η σειρά κατάταξης κάθε ομάδας εντοπιότητας γίνεται με βάση τα επόμενα κατά σειράν κριτήρια σε πέντε (5) κατηγορίες.

Για κάθε κατηγορία υποψηφίων αναλογεί το 20% των θέσεων που προκηρύσσονται

Για τον υπολογισμό του ποσοστού αυτού για κλάσμα μονάδας προστίθεται μία θέση κατά σειρά μεγέθους των κλασμάτων ώστε να κατανεμηθούν όλες οι θέσεις που προκηρύσσονται. Επί ίσων κλασμάτων οι θέσεις κατανέμονται κατά σειρά κατηγοριών.

Οταν οι θέσεις που προκηρύσσονται δεν επαρκούν για όλες τις κατηγορίες κατανέμονται ανά μία με τη σειρά των κατηγοριών. Αν σε μία κατηγορία οι υποψήφιοι δεν καλύπτουν το σύνολο των θέσεων που αντιστοιχεί στο ποσοστό της, οι θέσεις που περισσεύουν κατανέμονται αναλογικά στις λοιπές κατηγορίες με τη σειρά των κατηγοριών.

Κατά τον υπολογισμό των θέσεων βάσει του ποσοστού 20% κατά κατηγορία, οι θέσεις που τυχόν περισσεύουν, μετά την αρχική κατανομή, προστίθενται ανά μία κατά τη σειρά των κατηγοριών.

α) Οι έχοντες ανήλικα τέκνα

β) Τα τέκνα μέχρι 25 ετών πολύτεκνων οικογενειών (ασχέτως αν αυτά είναι άγαμα ή έγγαμα) χωρίς να αποκλείονται τα μεγαλύτερης ηλικίας.

γ) Οσοι συνοικούν και έχουν την επιμέλεια συζύγου ή ενήλικου ή ανήλικου τέκνου ή αδερφού με βαριά ηθικά ή ψυχοσωματικά προβλήματα με αναπηρία 67% και άνω.

Οσοι έχουν την επιμέλεια συζύγου ή γονέα ή αδερφού μη δυνάμενου να αυτοεξυπηρετηθεί λόγω παθήσεως ή λόγω ηλικίας μεγαλύτερης των 78 ετών.

δ) Οι νέοι ηλικίας 18-28 ετών.

ε) Υπόλοιποι υποψήφιοι άνω των 28 ετών.

Επισημαίνεται ότι, στην τέταρτη και πέμπτη κατηγορία κατατάσσονται κατά περίπτωση, βάσει της ημερομηνίας γέννησης τους και οι πέραν του αριθμού των προσλαμβανομένων υποψήφιοι των τριών πρώτων κατηγοριών αντίστοιχης ηλικίας.

Σημειώνεται, ότι επί ίσων προϋποθέσεων, υποψήφιοι με ορισμένες άλλες ιδιότητες των τεσσάρων πρώτων κατηγοριών κριτηρίων οι οποίες ορίζονται συγκεκριμένα στην παρ. 11 το άρθρου 21 του Ν. 2190/1994 (ο άνεργος που έχει απολυθεί λόγω καταργήσεως υπηρεσιών του Δημοσίου ή Ν.Π.Δ.Δ. ή ΟΤΑ ή Ν.Π.Ι.Δ. της παρ. 1 του άρθρου 14 του νόμου 2190/94 και εφόσον είχαν συνεχή υπηρεσία 2 τουλάχιστον ετών, ο γονέας τέκνου με βαριά ή ηθικά ή ψυχοσωματικά προβλήματα ποσοστού αναπηρίας 67% και άνω, γονέας που βαρύνεται βάσει δικαστικής αποφάσεως ή συμβολαιογραφικής πράξεως με τη διατροφή των ανηλίκων τέκνων, άλλως αυτός που έχει την επιμέλεια τους και είναι άγαμος, ή χήρος, ή διαζευγμένος, ή σε διάσταση, τα τέκνα θυμάτων πολέμου, τα τέκνα συνταξιοδοτουμένων αναπήρων πολέμου, τα τέκνα αναπήρων και θυμάτων πολέμου αμάχου πληθυσμού και τα τέκνα τραυματιών ή πολεμιστών της ζώνης των πρόσω) προτάσσονται.

Οι μακροχρονίως άνεργοι υποψήφιοι προτάσσονται εντός της ομάδας εντοπιότητας και της κατηγορίας κριτηρίων που ανήκουν και προσλαμβάνονται εφόσον στην αντίστοιχη ομάδα εντοπιότητας και κατηγορία κριτηρίων αναλογεί θέση.

Οι ενδιαφερόμενοι μπορούν να υποβάλλουν αίτηση στα γραφεία του Δήμου Αφάντου τις εργάσιμες ημέρες και ώρες, εντός προθεσμίας δέκα (10) ημερών, που αρχίζει από την επόμενη ημέρα της τελευταίας δημοσίευσης της παρούσας σε τοπικές εφημερίδες ή της ανάρτησης της στο χώρο ανακοινώσεων του Δημοτικού Καταστήματος.

Οι ενδιαφερόμενοι μαζί με την αίτησή τους πρέπει να υποβάλλουν υποχρεωτικώς τα εξής δικαιολογητικά:

• Κυρωμένο φωτοαντίγραφο των δύο όψεων της αστυνομικής ταυτότητας

• Κυρωμένο φωτοαντίγραφο του τίτλου σπουδών τους

• Πιστοποιητικό του Ο.Α.Ε.Δ., εαν επικαλούνται την ιδιότητα του μακροχρονίως ανέργου (είναι εγγεγραμμένοι στον Ο.Α.Ε.Δ., για διάστημα δώδεκα τουλάχιστον συνεχών μηνών σύμφωνα με το άρθ. 9 Ν. 2434/1996).

Υπεύθυνη δήλωση του Νόμου 1599/1986 ότι είναι άνεργοι ή ανεπάγγελτοι, στην οποία επιπλέον να δηλώνουν και το ύψος των εισοδημάτων τους εξ οιασδήποτε πηγής και ανεξάρτητα εάν φορολογούνται ή όχι, τόσο για το έτος 1999 όσο και για το χρονικό διάστημα από 01.01.2000 μέχρι την ημερομηνία υποβολής της αίτησης τους. Δεν θεωρείται άνεργος εκείνος που έχει εισόδημα από οιαδήποτε πηγή, το οποίο επί ετησίας βάσεως είναι ίσο ή μεγαλύτερο από το δωδεκαπλάσιο του μηνιαίου επιδόματος ανεργίας που καταβάλλεται από το αρμόδιο ταμείο ανεργίας, εξαιρουμένου του εισοδήματος του προερχομένου από το ίδιο το επίδομα ανεργίας. Σύμφωνα με την ισχύουσα 34791/18/30.12.1996 απόφαση του Υπουργού Εργασίας και Κοινωνικών Ασφαλίσεων το ποσό αυτό ανέρχεται σε 82.500 δραχμές μηνιαίως και ετησίως σε 990.000 δραχμές.

Αντίγραφο του τελευταίου εκκαθαριστικού της Εφορίας εφόσον επικαλούνται την ιδιότητα του ανέργου ή ανεπάγγελτου. Σε περίπτωση που οι ενδιαφερόμενοι δεν έχουν υποβάλλει μέχρι σήμερα φορολογική δήλωση πρέπει να το αναφέρουν στην ανωτέρω υπεύθυνη δήλωση, καθώς και το ύψος του εισοδήματος τους.

Βεβαίωση του οικείου αστυνομικού τμήματος ή σταθμού ή δήμου ή κοινότητας για την μόνιμη κατοικία του υποψηφίου. Σε περίπτωση αδυναμίας κτήσεως τέτοιας βεβαιώσεως υπεύθυνη περί της μονίμου κατοικίας δήλωση του Ν. 1599/1986, στην οποία θα περιλαμβάνεται και πρόσθετη δήλωση ότι οι ανωτέρω αρχές αρνούνται τη χορήγηση τέτοιας βεβαιώσεως.

• Πιστοποιητικό οικογενειακής κατάστασης του Δήμου ή της Κοινότητας στο δημοτολόγιο του οποίου είναι γραμμένοι.

Υπεύθυνη δήλωση του Νόμου 1599/86 ότι δεν έχουν κώλυμα κατά το άρθρο 22 του Υπαλληλικού κώδικα (α) ότι δεν έχουν καταδικαστεί για κακούργημα και δεν έχουν λόγω καταδίκης στερηθεί τα πολιτικά τους δικαιώματα έστω και αν έχει λήξει ο χρόνος που ορίστηκε για τη στέρηση, β) ότι δεν έχουν καταδικαστεί για κλοπή, υπεξαίρεση (κοινή και στην υπηρεσία, απάτη, εκβίαση, πλαστογραφία, απιστία δικηγόρου, δωροδοκία ή δωροληψία, καταπίεση, παράβαση καθήκοντος, συκοφαντική δυσφήμιση ή εγκλήματα κατά των ηθών ή το νόμισμα γ) ότι δεν είναι υπόδικοι και δεν έχουν παραπεμφθεί με τελεσίδικο βούλευμα για κακούργημα ή για πλημμέλημα της προηγούμενης περίπτωσης, έστω και αν το αδίκημα παραγράφηκε δ) ότι δεν υπάρχει κώλυμα από απαγόρευση ή δικαστική αντίληψη.

Υπεύθυνη δήλωση του Ν. 1599/86 στην οποία να δηλώνουν αν το αμέσως προηγούμενο δωδεκάμηνο που συμπληρώνεται κατά το χρονικό σημείο λήξεως προθεσμίας υποβολής των αιτήσεων των υποψηφίων δεν έχει απασχοληθεί σε δημόσια υπηρεσία ή νομικό πρόσωπο του άρθρου 14 παρ. 1 του Ν. 2190/1994 με την ιδιότητα του εποχιακού υπαλλήλου (ή για κάλυψη περιοδικών ή πρόσκαιρων αναγκών) περισσότερο από 8 μήνες. Σε περίπτωση που έχουν απασχοληθεί να δηλώνουν την υπηρεσία στην οποία απασχολήθηκαν και την ακριβή χρονική διάρκεια της απασχόλησης (έναρξη και λήξη).

Εκτός από τα παραπάνω δικαιολογητικά, οι ενδιαφερόμενοι, εφόσον έχουν και επικαλούνται επί πλέον κάποια από τις ιδιότητες που ρητά αναφέρονται στο άρθρο 21 του Ν. 2190/1994 και τα οποία αναγράφονται σε επεξηγηματικό σημείωμα (ΠΑΡΑΡΤΗΜΑ ΙΙ) που αποτελεί αναπόσπαστο μέρος της παρούσας, πρέπει να υποβάλουν μαζί με την αίτηση τους, τα απαιτούμενα αποδεικτικά στοιχεία για τα οποία μπορούν να λάβουν πληροφορίες από τα γραφεία του Δήμου Αφάντου, τις εργάσιμες ημέρες και ώρες.

ΔΗΜΟΣΙΟΠΟΙΗΣΗ

Η παρούσα να δημοσιευθεί σε δύο εφημερίδες του Νομού και να αναρτηθεί ολόκληρη στο χώρο ανακοινώσεων του δημοτικού καταστήματος Αφάντου.

ΕΝΣΤΑΣΕΙΣ

Οι ενδιαφερόμενοι μπορούν να υποβάλουν στο ΑΣΕΠ ενστάσεις κατά της ανακοινώσεως μέσα σε αποκλειστική προθεσμία, η οποία λήγει μετά την πάροδο δέκα (10) ημερών από την ανάρτηση της ανακοίνωσης ή από την τελευταία δημοσιοποίηση της, εφόσον η τελευταία δημοσίευση γίνει μετά την ανάρτηση.

Επίσης μπορούν να υποβάλουν ενστάσεις κατά των πινάκων κατάταξης μέσα σε αποκλειστική προθεσμία, η οποία λήγει μετά την πάροδο δέκα (10) ημερών από την ανάρτηση τους.

Για την υποβολή ένστασης απαιτείται η καταβολή στο δημόσιο ταμείο παραβόλου πέντε χιλιάδων (5.000) δραχμών.

Ο Δήμαρχος
Σταύρος Σταυρής

ΑΡΙΘΜΟΣ 465/2000
Β' ΕΠΑΝΑΛΗΠΤΙΚΗ ΠΕΡΙΛΗΨΗ ΚΑΤΑΣΧΕΤΗΡΙΑΣ ΕΚΘΕΣΗΣ ΑΚΙΝΗΤΩΝ ΜΕΤΑ ΤΩΝ ΣΥΣΤΑΤΙΚΩΝ ΚΑΙ ΠΑΡΑΡΤΗΜΑΤΩΝ

ΔΙΚΑΣΤΙΚΟΣ ΕΠΙΜΕΛΗΤΗΣ: Μιχαήλ Κ. Καρακατσάνης.

ΕΠΙΣΠΕΥΔΟΥΣΑ: «ΕΜΠΟΡΙΚΗ ΤΡΑΠΕΖΑ ΤΗΣ ΕΛΛΑΔΟΣ Α.Ε».

ΟΦΕΙΛΕΤΙΔΑ: «ΤΟΥΡΙΣΤΙΚΑΙ ΚΑΙ ΞΕΝΟΔΟΧΕΙΑΚΑΙ ΕΠΙΧΕΙΡΗΣΕΙΣ ΜΑΚΡΗΣ Α.Ε» που εδρεύει στην Κάρπαθο νόμιμα εκπροσωπούμενη.

ΕΚΤΕΛΕΣΤΟΣ ΤΙΤΛΟΣ: Η υπ' αριθ. 905/1998 διαταγή πληρωμής του κ. Δικαστικού του Μονομελούς Πρωτοδικείου Ρόδου.

ΠΟΣΟΝ ΟΦΕΙΛΗΣ: Α) Για επιδικασθέν ποσό 88.896.946. JPY (ΓΙΕΝ) Ιαπωνίας. Β) Για αντίγραφο, εξ απογράφου σύνταξη επιταγής πρός πληρωμή και εντολή πρός κοινοποίηση 50.000 δρχ. Γ) Για κοινοποιήσεις στην Κάρπαθο 70.000 δρχ. Δ) Για δικαστική δαπάνη 4.268.000 δρχ.

ΜΕΣΕΓΓΥΟΥΧΟΣ: Η ίδια η οφειλέτιδα σύμφωνα με το άρθρο 996 Κ.ΠΟΛ.Δ.

ΥΠΑΛΛΗΛΟΣ ΤΟΥ ΠΛΕΙΣΤΗΡΙΑΣΜΟΥ: Χριστίνα Καρύδα - Παπανικήτα, κάτοικος Καρπάθου.

ΗΜΕΡΟΜΗΝΙΑ ΠΛΕΙΣΤΗΡΙΑΣΜΟΥ: 17 Μαΐου 2000.

ΤΟΠΟΣ ΠΛΕΙΣΤΗΡΙΑΣΜΟΥ: Το Δημοτικό Κατάστημα του Δήμου Καρπάθου. Εχουν κατασχεθεί με την υπ' αριθ. 437/1999 έκθεση αναγκαστικής κατάσχεσης μου και είναι:

1) ΟΙΚΟΠΕΔΑ - ΚΤΙΡΙΑ:

1) Οικόπεδο εμβαδού 505.85 τ.μ. που βρίσκεται στην θέση «ΑΥΛΑ» ή «ΕΜΠΑΣΗ» του Δήμου Καρπάθου.

2) Οικόπεδο εμβαδού 155.07 τ.μ. που βρίσκεται στην θέση «ΑΥΛΑ» ή «ΕΜΠΑΣΗ« του Δήμου Καρπάθου.

3) Οικόπεδο εμβαδού 38.80 τ.μ. που βρίσκεται στην θέση «ΑΥΛΑ» ή «ΕΜΠΑΣΗ« του Δήμου Καρπάθου.

4) Οικόπεδο εμβαδού 2.350.66 τ.μ. που βρίσκεται στην θέση «ΑΥΛΑ» ή «ΕΜΠΑΣΗ« του Δήμου Καρπάθου.

5) Οικοπεδικό τμήμα 86.86 τ.μ. που βρίσκεται στην θέση Αφωτή Δήμου Καρπάθου (ή Αύλα ή Εμπαση).

6) Οικόπεδο τμήμα 34.60 τ.μ. που βρίσκεται στην θέση «ΑΥΛΑ» ή «ΕΜΠΑΣΗ« του Δήμου Καρπάθου.

Τα πιο πάνω ακίνητα και συγκεκριμένα τα υπ' αριθ. 1,2,3, και 4 φέρουν βάρη.

Επι των πιο πάνω ακινήτων έχει ανεγερθεί ξενοδοχειακή μονάδα που λειτουργεί ως ξενοδοχείο Β' τάξης με τον τίτλο «Μίρα Μάρε Μπέϊ» κλασικού τύπου με σαράντα τρία (43) δωμάτια και ογδόντα δύο (82) κλινών εμβαδού 2.070.43 τ.μ.

Εκτιμήθηκαν συνολικά στο ποσό των 450.000.000 δρχ.

ΙΙ) ΚΙΝΗΤΑ ΠΡΑΓΜΑΤΑ

1) 8 τραπεζάκια σαλονιού ξύλινα με τζάμι εκτιμηθείσης αξίας 4.000 δρχ.

2) 17 καναπέδες δύο θέσεων εκτιμηθείσης αξίας 20.000 δρχ.

3) 4 πολυθρόνες εκτιμηθείσης αξίας 10.000 δρχ.

4) 68 καρέκλες ξύλινες με υφασμάτινη επένδυση εκτιμηθείσης αξίας 5.000 δρχ.

5) 40 καρέκλες μεταλλικές με τα αντίστοιχα μαξιλάρια εκτιμηθείσης αξίας 5.000 δρχ.

6) 7 μεταλικά τραπεζάκια με πλαστική βάση στρογγυλά εκτιμηθείσης αξίας 70.000 δρχ.

7) 9 ξύλινα τραπέζια στογγυλά εκτιμηθείσης αξίας 10.000 δρχ.

8) 9 ξύλινα τραπέζια 70Χ70 εκατοστά περίπου εκτιμηθείσης αξίας 10.000 δρχ.

9) 19 ξύλινα τραπέζια 50 Χ80 εκατοστά περίπου εκτιμηθείσης αξίας 10.000 δρχ.

10) 11 ξύλινα σκαμπό με υφασμάτινη βάση εκτιμηθείσης αξίας 10.000 δρχ.

11) 1 παγομηχανή εργοστασίου κατασκευής ITV μοντέλο Quasar 100s εκτιμηθείσης αξίας 300.000 δρχ.

12) 1 τρίπορτο ψυγείο συντήρησης εργοστασίου κατασκευής «ΚΑΠΟΥΤΣΗΣ» εκτιμηθείσης αξίας 200.000 δρχ.

13) 1 πλυντήριο ποτηριών με λάντζα εργοστασίου κατασκευής TEXANEX εκτιμηθείσης αξίας 100.000 δρχ.

14) 1 τοστιέρα διπλή εργοστασίου κατασκευής «Μ. Μιχαηλίδης & ΣΙΑ Ο.Ε» εκτιμηθείσης αξίας 30.000 δρχ.

15) 1 ψυγείο με συρόμενες πόρτες εργοστασίου κατασκευής «BILLPA HELLAS ABEE» με αριθ. 13663 εκτιμηθείσης αξίας 150.000 δρχ.

16) 17 ψυγεία 70Χ40 εκατοστά περίπου εργοστασίου κατασκευής ZANUSSI εκτιμηθείσης αξίας 70.000 δρχ.

17) 1 τετράπορτο ψυγείο 2Χ2 μέτρα περίπου εργοστασίου κατασκευής «ΚΑΠΟΥΤΣΗΣ» εκτιμηθείσης αξίας 400.000 δρχ.

18) 1 δίπορτο ψυγείο 2 μέτρα Χ 50 εκατοστά εργοστασίου κατασκευής «ΚΑΠΟΥΤΣΗΣ» εκτιμηθείσης αξίας 150.000 δρχ.

19) 1 ερμάριο μεταλλικό με συρόμενες πόρτες 2 μέτρα Χ 50 εκατοστά εκτιμηθείσης αξίας 50.000 δρχ.

20) 1 φούρνος επαγγελματικός με μαντέμι εκτιμηθείσης αξίας 100.000 δρχ.

21) 1 λάντζα με τέσσερις γούρνες εκτιμηθείσης αξίας 100.000 δρχ.

22) 1 ερμάριο 1 μέτρο Χ 50 εκατοστά εργοστασίου κατασκευής «ΚΑΠΟΥΤΣΗΣ» εκτιμηθείσης αξίας 50.000 δρχ.

23) 1 ερμάριο 2 μέτρα Χ 50 εκατοστά εργοστασίου κατασκευής «ΚΑΠΟΥΤΣΗΣ» με ράφια εκτιμηθείσης αξίας 80.000 δρχ.

24) 1 πλυντήριο ρούχων εργοστασίου κατασκευής Electolux Wascator μοντέλο W124 εκτιμηθείσης αξίας 600.000 δρχ.

25) 1 στεγνωτήριο ρούχων εργοστασίου κατασκευής Electolux Wascator μοντέλο TT270 εκτιμηθείσης αξίας 600.000 δρχ.

26) 1 τηλεόραση εργοστασίου κατασκευής SANYO μοντέλο C28EH64 με αριθμό C28EH64-04 εκτιμηθείσης αξίας 250.000 δρχ.

27) 34 κρεβάτια πλαστικά θαλάσσης εκτιμηθείσης αξίας 20.000 δρχ.

28) 42 ντουλάπες ξύλινες 2 μέτρα Χ 1 μέτρο περίπου εκτιμηθείσης αξίας 60.000 δρχ.

29) 97 ξύλινα κρεβάτια εκτιμηθείσης αξίας 60.000 δρχ.

30) 81 κομοδίνα ξύλινα εκτιμηθείσης αξίας 20.000 δρχ.

31) 97 στρώματα εκτιμηθείσης αξίας 20.000 δρχ.

32) 42 τουαλέτες που αποτελούνται από καθρέφτη, τραπεζάκι ξύλινο και σκαμπό ξύλινο με υφασμάτινη βάση εκτιμηθείσης αξίας 25.000 δρχ.

33) 42 καρέκλες ξύλινες με υφασμάτινη βάση εκτιμηθείσης αξίας 10.000 δρχ.

34) 42 τραπεζάκια δωματίου ξύλινα εκτιμηθείσης αξίας 5.000 δρχ.

35) 42 τραπεζάκια δωματίου ξύλινα με πλαστική επένδυση εκτιμηθείσης αξίας 5.000 δρχ.

36) 42 τραπέζια πλαστικά βεράντας στρογγυλά εκτιμηθείσης αξίας 4.000 δρχ.

37) 86 καρέκλες πλαστικές βεράντας εκτιμηθείσης αξίας 2.000 δρχ.

38) 4 ανεμιστήρες εργοστασίου κατασκευής CKY εκτιμηθείσης αξίας 5.000 δρχ.

Τα πιο πάνω κινητά πράγματα είναι μεταχειρισμένα σε καλή κατάσταση και εκτιμήθησαν συνολικά στο ποσό των 20.661.000δρχ.

Συνολική εκτίμηση οικοπέδων - κτιρίων και κινητών πραγμάτων είναι 470.661.000 δρχ.

Τιμή πρώτης προσφοράς ορίζει η επισπεύδουσα το 1/2 της εκτίμησης που έγινε κατά την κατάσχεση (συνολικά δηλ. 235.330.500 δρχ.). Ο πλειστηριασμός αυτών θα γίνει σύμφωνα με τα παραπάνω και με τους όρους που με κάθε λεπτομέρεια αναγράφονται στην περίληψή μου και για τους οποίους μπορεί να λάβει γνώση κάθε ενδιαφερόμενος από μένα είτε από το Ειρηνοδικείο Ρόδου. Η παρούσα περίληψη συντάχθηκε από μένα σήμερα στις 21-04-2000 στο γραφείο μου στην οδό Δημ. Θεοδωράκη 34, τηλ. 73673 και υπογράφεται και σφραγίζεται νόμιμα.

Ο ΔΙΚΑΣΤΙΚΟΣ ΕΠΙΜΕΛΗΤΗΣ
ΜΙΧΑΗΛ Κ. ΚΑΡΑΚΑΤΣΑΝΗΣ



ΚΙΝΗΜΑΤΟΓΡΑΦΟΣ ΜΕΤΡΟΠΟΛ
Τηλ. 28400
ΣΗΜΕΡΑ ΔΥΟ ΤΑΙΝΙΕΣ
ΤΡΕΙΣ ΠΡΟΒΟΛΕΣ
4-6 στα Ελληνικά
6-8 στα Ελληνικά
8-10 στα Αγγλικά
Η ταινία που σπάει ταμεία.
Περιμένουν να την χαρούν Μικροί και Μεγάλοι.
Η μεγάλη επιτυχία της WALT DISNEY
T.O.Y. STORY 2
Κατάλληλον
Παρασκευή - Σάββατο - Κυριακή
σε μία ΠΡΟΒΟΛΗ 10-12 συνεχίζεται η ΥΠΕΡ ΠΕΤΥΧΗΜΕΝΗ ΣΕΙΡΑ
SCREAM 3
ΑΚΑΤΑΛΛΗΛΟΝ

ΠΑΛΛΑΣ 5 CINEMAS CENTER
ΠΡΟΓΡΑΜΜΑ ΕΒΔΟΜΑΔΑΣ
21/04/2000 - 27/04/2000
ΣΤΙΣ 27 ΚΑΙ 28 ΑΠΡΙΛΙΟΥ ΟΙ ΠΑΡΑΣΤΑΣΕΙΣ ΔΕΝ ΘΑ ΠΡΑΓΜΑΤΟΠΟΙΗΘΟΥΝ

ΑΙΘΟΥΣΑ 1 — **CHERRY ORCHARD / Ο ΒΥΣΙΝΟΚΗΠΟΣ**
Η μεταφορά στην μεγάλη οθόνη του κλασσικού μυθιστορήματος του Τσέχωφ, σε σκηνοθεσία Μιχάλη Κακογιάννη.
ΠΡΩΤΑΓΩΝΙΣΤΟΥΝ: CHARLOTTE RAMPLING, ALAN BATES
Performance Time / Ώρες Έναρξης: 16:50, 19:45, 22:40

ANNA & THE KING / Η ΑΝΝΑ & Ο ΒΑΣΙΛΙΑΣ — ΑΙΘΟΥΣΑ 2
Η Άννα, είναι μια βρετανίδα δασκάλα που έρχεται στην Μπανγκόκ για να διδάξει τα μυστικά του δυτικού πολιτισμού στα 67 παιδιά του βασιλιά του Σιάμ.
ΠΡΩΤΑΓΩΝΙΣΤΟΥΝ: JODIE FOSTER, CHOW YUN-FAT
Performance Time / Ώρες Έναρξης: 19:45, 22:40

ΑΙΘΟΥΣΑ 3 — **THE BEACH / Η ΠΑΡΑΛΙΑ**
... κάπου σε αυτόν τον πλανήτη πρέπει να υπάρχει.
ΠΡΩΤΑΓΩΝΙΣΤΟΥΝ: LEONARDO DICAPRIO
Performance Time / Ώρες Έναρξης: 17:20, 20:00

AMERICAN BEAUTY — ΑΙΘΟΥΣΑ 3
Η ομορφιά πολλές φορές θαμπώνει ...κοιτάξτε καλλίτερα
ΠΡΩΤΑΓΩΝΙΣΤΟΥΝ: KEVIN SPACEY, ANNETTE BENING
Performance Time / Ώρες Έναρξης: 22:40

ΑΙΘΟΥΣΑ 4 — **ANY GIVEN SUNDAY / ΚΑΘΕ ΚΥΡΙΑΚΗ**
Η σύγκρουση ανάμεσα στον ιδεαλισμό και την εμπορευματοποίηση του φούτμπολ, αλλά και η διαφορετική αντιμετώπιση του παιχνιδιού από την παλιά και τη νέα γενιά.
ΠΡΩΤΑΓΩΝΙΣΤΟΥΝ: AL PACINO, CAMERON DIAZ,
Performance Time / Ώρες Έναρξης: 18:20, 21:40

GIRL INTERRUPTED — ΑΙΘΟΥΣΑ 4 & 5
Ένα ψυχολογικό δράμα βασισμένο στην αληθινή ιστορία μιας νεαρής κοπέλας που βρήκε τη λογική χάνοντας το μυαλό της.
ΠΡΩΤΑΓΩΝΙΣΤΟΥΝ: WYNONA RYDER, ANGELINA JOLI
Performance Time: **ΑΙΘΟΥΣΑ 4** 16:10 • **ΑΙΘΟΥΣΑ 5** 20:00, 22:50

ΑΙΘΟΥΣΑ 2 & 5 — Kids Club ο Παιδική Ζώνη
POKEMON
Performance Time / Κάθε ημέρα: 15:40 , 16:40, 17:50
Δώρο με κάθε εισιτήριο μία συλλεκτική κάρτα!

Κρατήσεις θέσεων στο 24475 και 70670 (15:00 - 20:00)
Για να ισχύσει η κράτηση, η αγορά του εισιτηρίου πρέπει να γίνεται τουλάχιστον 30 λεπτά πρίν την έναρξη της παράστασης
COLORADO Entertainment Center · Tres Jolie · GO KARTS · IGUANA · FLOCAFE · GOODY'S · J. Halikias t-shirts · CARTOON STORE · AM adv.

FOTO - ΠΑΧΟΣ
- ΕΓΧΡΩΜΕΣ ΦΩΤΟΓΡΑΦΙΕΣ
- ΜΑΥΡΟΑΣΠΡΕΣ
- ΣΛΑΪΤΣ 135 - 6X9 - 6X8 - 9X12 - 13X18
- ΜΕΓΕΝΘΥΝΣΕΙΣ
- ΑΝΑΠΑΡΑΓΩΓΕΣ: ΕΓΧΡΩΜΕΣ - Α.Μ. - ΣΛΑΪΤΣ
- ΦΙΛΜ 8m.m. - 16 m.m. - 35 m.m.
- VIDEO
- ΠΑΡΑΔΟΣΗ ΕΡΓΑΣΙΑΣ ΑΜΕΣΗ

PACOLOR FOTO
ΑΝΤΩΝΗΣ ΠΑΧΟΣ
Γ. ΕΥΣΤΑΘΙΟΥ 11 - ΡΟΔΟΣ
Τηλ. 26893 - 27782

Τ Υ Προγραμμα

ΕΤ 1

06.00 ΜΑΖΙ... ΚΑΙ ΣΗΜΕΡΑ
06.30 ΓΛΥΚΙΑ ΖΩΗ
08.00 ΠΑΝΕΥΡΩΠΑΪΚΟ ΠΡΩΤΑΘΛΗΜΑ ΚΑΛΛΙΤΕΧΝΙΚΟΥ ΠΑΤΙΝΑΖ
09.00 ΓΑΛΑΖΙΟ ΔΕΝΤΡΟ: ΤΟ ΜΕΓΑΛΟ ΜΥΣΤΙΚΟ
10.00 ΜΕΝΤΙΤΕΡΑΝΕΟ
10.30 ΦΙΝΤΑΝΑΚΙΑ ΠΙΡΟΥΕΤΕΣ ΚΑΙ ΒΕΝΤΕΤΕΣ
11.00 ΜΕ ΧΑΡΤΙ ΚΑΙ ΜΕ ΠΟΝΤΙΚΙ
11.30 ΜΕ ΔΙΚΑ ΣΟΥ ΓΡΑΜΜΑΤΑ
12.00 ΝΤΡΙΝΣΤΟΠ
13.50 ΕΙΔΗΣΕΙΣ
14.00 ΠΑΜΕ ΣΤΟΙΧΗΜΑ
14.05 ΨΩΜΙ ΓΙΑ ΕΝΑ ΔΡΑΠΕΤΗ
15.30 ΕΝ ΛΕΥΚΩ
17.00 ΕΙΔΗΣΕΙΣ
17.10 ΑΕΡΟΣΤΑΤΟ
18.00 ΠΑΝΔΩΡΑ ΚΑΙ ΠΛΑΤΩΝΑΣ, ΤΑ ΦΡΑΟΥΛΟΠΟΥΛΑ
18.30 FOOTBALL MUNDIAL
19.00 ΡΙΜΕΙΚ
20.00 ΞΕΝΟ ΝΤΟΚΙΜΑΝΤΕΡ Ο ΨΥΧΡΟΣ ΠΟΛΕΜΟΣ
21.00 ΦΩΤΑ ΠΟΡΕΙΑΣ
23.00 ΕΙΔΗΣΕΙΣ
23.30 Η ΟΜΟΛΟΓΙΑ
01.10 ΠΑΜΕ ΣΤΟΙΧΗΜΑ;
02.00 ΑΥΛΑΙΑ
03.30 ΜΟΥΣΙΚΟ ΠΡΟΓΡΑΜΜΑ

NET

08.00 ΕΚΠΑΙΔΕΥΤΙΚΗ ΤΗΛΕΟΡΑΣΗ ΞΕΝΕΣ ΓΛΩΣΣΕΣ
09.15 ΟΙ ΜΑΘΗΤΕΣ ΔΗΜΙΟΥΡΓΟΥΝ
11.00 Ο ΠΑΡΑΔΕΙΣΟΣ ΒΡΙΣΚΕΤΑΙ ΚΟΝΤΑ ΜΑΣ
12.00 ΤΑ ΜΥΣΤΗΡΙΑ ΤΩΝ ΩΚΕΑΝΩΝ
12.30 Η ΓΗ ΑΠΟΚΑΛΥΠΤΕΙ ΤΑ ΜΥΣΤΙΚΑ ΤΗΣ
13.00 ΚΥΝΗΓΩΝΤΑΣ ΤΟ ΑΔΥΝΑΤΟ
13.30 ΜΕ ΑΡΕΤΗ ΚΑΙ ΤΟΛΜΗ
14.00 ΚΑΥΣΙΜΑ ΤΟΥ ΜΕΛΛΟΝΤΟΣ
15.00 ΕΙΔΗΣΕΙΣ
15.15 ΟΤΑΝ ΦΥΣΑΕΙ Ο ΑΝΕΜΟΣ
17.15 ΣΠΟΡ ΣΤΟΝ ΚΟΣΜΟ
17.30 Η ΜΑΧΗ ΤΩΝ ΦΥΛΩΝ ΣΤΟ ΖΩΙΚΟ ΒΑΣΙΛΕΙΟ
18.00 ΕΙΔΗΣΕΙΣ
18.15 ΚΟΣΜΟΣ
19.00 ΑΝΑΖΗΤΗΣΕΙΣ
20.00 Η ΕΚΤΗ ΜΕΡΑ ΤΗΣ ΟΙΚΟΝΟΜΙΑΣ
21.00 ΕΙΔΗΣΕΙΣ
22.00 Ο ΑΤΑΙΡΙΑΣΤΟΣ
24.00 ΕΙΔΗΣΕΙΣ
00.15 ΠΑΜΕ ΣΤΟΙΧΗΜΑ
00.20 ΤΑΞΙΔΙ ΣΤΟ ΣΥΜΠΑΝ ΜΕ ΤΗ ΦΩΝΗ ΤΟΥ ΣΥΓΓΡΑΦΕΑ

ΕΤ 3

08.31 ΣΕΙΡΑ ΝΤΟΚΙΜΑΝΤΕΡ
09.30 ΠΑΙΔΙΚΗ ΒΙΒΛΙΟΘΗΚΗ ΚΙΝΟΥΜΕΝΩΝ ΣΧΕΔΙΩΝ
10.30 ΣΤΗ ΓΗ ΤΗΣ ΕΥΦΟΡΙΑΣ
11.30 ΝΤΟΚΙΜΑΝΤΕΡ
12.00 ΝΤΟΚΙΜΑΝΤΕΡ
12.30 ΤΗΛΕΟΠΤΙΚΟ ΟΝΕΙΡΟΔΡΟΜΙΟ
13.30 ΧΡΟΝΙΚΑ
14.00 ΧΡΟΝΙΚΑ
14.30 ΝΤΟΚΙΜΑΝΤΕΡ
15.00 ΕΙΔΗΣΕΙΣ
15.30 PC TV
16.00 ΝΟΣΤΟΣ
17.30 Α- ΤΑΞΙΕΣ
18.00 DESIGN X-TREME
18.30 ΠΛΑΝΗΤΗΣ ΕΥΑ
19.00 ΕΙΔΗΣΕΙΣ
19.30 ΕΚ ΤΩΝ ΠΡΟΤΕΡΩΝ Ή ΕΚ ΤΩΝ ΥΣΤΕΡΩΝ
20.00 ΦΕΣΤΙΒΑΛ ΓΑΙΑ '99
21.00 ΣΙΝΕΜΑΝΙΑ
21.30 ΑΘΛΗΤΙΚΟ ΣΑΒΒΑΤΟΒΡΑΔΟ
23.00 ΣΕΙΡΑ ΝΤΟΚΙΜΑΝΤΕΡ
23.30 ΕΙΔΗΣΕΙΣ
24.00 Ο ΝΕΚΡΟΣ

MEGA

07.00 Ο ΜΙΚΡΟΣ ΣΑΜΟΥΡΑΪ
07.20 ΟΙ ΠΕΡΙΠΕΤΕΙΕΣ ΤΟΥ ΜΙΚΡΟΥ ΝΕΝΤ
07.45 ΟΙ ΑΝΤΡΕΣ ΜΕ ΤΑ ΜΑΥΡΑ
08.10 ΝΤΑΝΓΚ, Ο ΣΚΑΝΔΑΛΙΑΡΗΣ
08.40 ΤΑ «ΑΤΙΘΑΣΑ» ΜΩΡΑ ΤΗΣ ΖΟΥΓΚΛΑΣ
09.00 ΝΤΙΣΝΕΪ ΚΛΑΜΠ
11.00 ΤΑ ΚΑΜΑΡΙΑ ΤΟΥ ΝΟΜΟΥ
13.00 MEGA STAR
14.00 ΕΙΔΗΣΕΙΣ
14.30 WW, MEGA, DOC. GR
15.30 ΔΙΑΚΟΠΕΣ ΜΕ ΤΟΝ ΜΠΑΜΠΑ ΜΟΥ
17.00 ΕΙΔΗΣΕΙΣ
17.45 ΕΝΑΣ ΤΡΕΛΟΣ ΓΛΕΝΤΖΕΣ
19.45 ΕΙΔΗΣΕΙΣ
21.05 ΜΠΡΑΒΟ
23.15 PRIVE
00.15 ΕΙΔΗΣΕΙΣ
00.30 ΟΙ ΕΡΑΣΤΕΣ ΤΗΣ ΜΕΓΑΛΗΣ ΝΥΧΤΑΣ
02.45 ΚΟΥΒΕΝΤΕΣ ΣΤΑ ΚΛΕΦΤΑ
04.15 ΤΟ ΤΑΞΙΔΙ ΤΗΣ ΦΑΝΤΑΣΙΑΣ
06.00 ΡΟΖ ΣΥΝΝΕΦΑΚΙ
06.30 THE CLOSER

ANT 1

06.20 ΟΙ ΕΙΔΗΣΕΙΣ ΤΟΥ CBS
06.45 ΤΗΛΕΜΑΡΚΕΤΙΝΓΚ - ΤΗΛΕΑΓΟΡΑ
07.00 ΤΟ ΣΟΥΠΕΡ ΣΚΥΛΑΚΙ ΚΑΙ ΟΙ ΦΙΛΟΙ ΤΟΥ
07.30 ΜΠΙΣΤΓΟΥΟΡΣ
08.00 ΣΤΟΥΝΤΙΟ ΜΕ ΘΕΑ
11.00 ΟΙ ΜΙΚΡΟΙ ΔΕΙΝΟΣΑΥΡΟΙ
11.30 ΝΤΡΑΓΚΟΝΜΠΟΛ
12.00 ΑΝΙΜΟΡΦΣ
12.30 ΜΠΙΤΑΜΠΟΡΓΚΣ
13.00 ΣΟΥΠΕΡ ΣΑΒΒΑΤΟ
14.00 ΕΙΔΗΣΕΙΣ
14.15 ΤΡΕΛΟΣ ΓΙΑ ΣΕΝΑ
15.00 ΠΡΟΣΟΧΗ... ΜΑΡΚΟΠΕΔΙΟ
15.45 Ο ΜΑΝΩΛΙΟΣ ΣΤΗΝ ΕΥΡΩΠΗ
17.55 ΕΙΔΗΣΕΙΣ
18.00 ΓΙΑ ΠΑΝΤΑ ΜΑΖΙ
19.40 ΕΙΔΗΣΕΙΣ
21.05 Ο ΞΥΠΟΛΗΤΟΣ ΠΡΙΓΚΙΨ
23.00 Η ΖΩΗ ΕΙΝΑΙ ΩΡΑΙΑ
00.45 ΕΙΔΗΣΕΙΣ
01.15 Η ΕΠΙΣΤΡΟΦΗ ΤΟΥ ΤΟΠΕΡ
03.00 ΤΗΛΕΜΑΡΚΕΤΙΝΓΚ-ΤΗΛΕΑΓΟΡΑ
03.30 Ο ΝΟΜΟΣ ΤΟΥ ΕΓΚΛΗΜΑΤΟΣ
05.00 ΝΤΑΝΙΕΛ ΜΠΟΥΝ

ALPHA

06.00 ΤΣΙΚΙΤΙΤΑΣ: ΕΝΑΣ ΜΕΓΑΛΟΣ ΕΡΩΤΑΣ
07.00 ΠΕΡΑ ΑΠΟ ΤΟΝ ΟΡΙΖΟΝΤΑ
08.00 ΠΑΝΟΡΑΜΑ
11.15 ΙΝΤΡΙΓΚΑ
12.15 ALPHA ΚΑΙ...
14.00 ΕΙΔΗΣΕΙΣ
14.15 ALPHA ΚΑΙ...
15.00 ΔΟΚΙΜΑΣΤΙΚΑ F/1 - Μ. ΒΡΕΤΑΝΙΑΣ
16.00 ΑΓΩΝΑΣ ΒΟΛΕΪ
17.00 WE ARE ANGELS
19.00 ΤΣΑ...
19.45 ΕΙΔΗΣΕΙΣ
21.00 ΚΛΗΡΩΣΗ ΛΟΤΤΟ ΠΡΟΤΟ
21.30 ΚΑΜΠΙΟΝΑΤΟ
23.15 ΠΕΣ ΜΟΝΟ «ΝΑΙ»
00.15 ΕΙΔΗΣΕΙΣ
00.30 ΑΔΗΣ
02.30 ΕΠΙΚΙΝΔΥΝΗ ΓΝΩΡΙΜΙΑ
04.30 ΤΣΙΚΙΤΙΤΑΣ: ΕΝΑΣ ΜΕΓΑΛΟΣ ΕΡΩΤΑΣ

STAR

06.00 ΑΣΤΕΡΙΑ ΣΤΟ ΠΕΝΤΑΓΡΑΜΜΟ
07.00 ΕΠΙΣΤΡΟΦΗ ΣΤΟ ΜΕΛΛΟΝ
07.30 ΛΟΟΥΝ ΡΕΪΝΤΖΕΡ
08.00 ΣΠΑΪΝΤΕΡΜΑΝ
08.30 ΜΠΟΜΠ, Ο ΜΑΣΤΟΡΑΣ
08.45 ΜΠΑΡΝΕΪ
09.15 ΜΠΟΜΠ, Ο ΜΑΣΤΟΡΑΣ
09.30 ΑΡΘΟΥΡ
10.00 ΠΑΠΥΡΟΥΣ
10.30 ΠΟΚΕΜΟΝ
11.00 ΕΞ-ΜΕΝ
11.40 ΜΙΚΡΗ ΛΟΥΛΟΥ
12.10 ΤΑ ΜΙΚΡΑ ΤΕΡΑΤΑΚΙΑ
12:15 ΠΕΝΣΑΚΟΛΑ
13.00 ΕΙΔΗΣΕΙΣ
13.05 ΟΙ ΜΑΧΗΤΕΣ ΤΟΥ ΔΙΑΣΤΗΜΑΤΟΣ
14.00 ΠΡΟΦΑΪΛΕΡ
15.00 ΟΙ ΝΕΡΤΖ ΞΑΝΑΧΤΥΠΟΥΝ
17.00 ΕΙΔΗΣΕΙΣ
17.15 ΚΥΝΗΓΗΤΟ ΜΕΣΑ ΣΤΗ ΝΥΧΤΑ
19.45 ΕΙΔΗΣΕΙΣ
21.00 ΜΙΚΡΕΣ ΑΜΑΡΤΙΕΣ
22.00 ΔΙΑΠΛΕΚΟΜΕΝΟΙ Α.Ε.
23.00 Ο ΠΟΛΕΜΟΣ ΤΩΝ ΡΟΥΖ
24.00 ΕΙΔΗΣΕΙΣ
01.30 ΑΠΕΛΠΙΣΜΕΝΗ ΑΝΑΖΗΤΗΣΗ
03.45 ΤΑ ΚΟΚΚΙΝΑ ΠΑΠΟΥΤΣΙΑ
04.45 ΕΝΑ ΣΠΙΤΙ ΑΝΩ ΚΑΤΩ
05.15 ΤΗΛΕΜΑΡΚΕΤΙΝΓΚ
05.30 ΑΝΔΡΕΣ ΕΤΟΙΜΟΙ ΓΙΑ ΟΛΑ

FILMNET

07.20 ΧΟΡΕΥΟΝΤΑΣ ΜΕ ΤΟΝ ΕΡΩΤΑ
08.45 ΒΑΣΙΛΙΑΣ ΛΗΡ
11.00 ΚΑΛΩΣ ΗΛΘΑΤΕ ΣΤΟ ΣΕΡΑΓΙΕΒΟ
13.00 ΣΤΗ ΣΚΙΑ ΤΟΥ ΠΑΘΟΥΣ
15.00 ΜΙΑ ΞΕΧΩΡΙΣΤΗ ΣΧΕΣΗ
17.00 ΕΝΑΣ ΤΕΛΕΙΟΣ ΦΟΝΟΣ
19.00 ΜΠΙΒΙΣ ΕΝ ΜΠΑΤΧΕΝΤ
20.30 ΔΙΑΣΚΕΔΑΣΗ ΤΩΡΑ
21.00 ΟΙΚΟΓΕΝΕΙΑΚΟΙ ΔΕΣΜΟΙ
23.00 ΑΔΙΣΤΑΚΤΑ ΠΡΟΣΩΠΑ
01.20 ΜΑΤΩΜΕΝΟ ΦΕΓΓΑΡΙ
02.45 Ο ΨΕΥΤΗΣ
04.30 ΕΝΑ ΟΚΤΩ ΕΠΤΑ

NEW

07.00 ΜΟΥΣΙΚΟ ΠΡΟΓΡΑΜΜΑ
09.00 FACE TO FACE
11.00 NEW TIME
13.00 ΜΗ ΜΟΥ ΠΕΙΣ...
15.30 M - DOG
18.00 ΤΙ, ΠΩΣ, ΠΟΥ;
20.30 ΤΡΙΤΟ ΜΑΤΙ
21.30 ΟΙΚΟΝΟΜΙΚΟ ΜΑΓΚΑΖΙΝΟ
23.00 ΕΙΔΗΣΕΙΣ
23.30 ΤΑΙΝΙΑ

K-TV

08.45 Ο ΜΙΚΡΟΣ ΙΠΠΟΠΟΤΑΜΟΣ
09.00 ΦΛΙΠΕΡ ΚΑΙ ΛΟΠΑΚΑ
09.30 Η ΜΙΜΗ ΚΑΙ Ο ΚΟΣ ΜΠΟΜΠΟ
10.00 Ο ΜΠΑΤΜΑΝ ΤΟΥ ΜΕΛΛΟΝΤΟΣ
10.30 Η ΣΥΜΜΟΡΙΑ ΚΑΙ Ο ΤΖΕΡΙ
11.00 ΤΖΕΪΜΣ ΜΠΟΝΤ ΤΖΟΥΝΙΟΡ
11.30 ΟΜΑΔΑ ΔΙΑΣΩΣΗΣ

ΡΟΣΚΟΠΙΟ



ΚΡΙΟΣ:
21 ΜΑΡΤΙΟΥ - 20 ΑΠΡΙΛΙΟΥ

Καθώς ο Ήλιος περνά από σήμερα στο ζώδιο του Ταύρου σάς βοηθά να εντοπίσετε τις δυνατότητες ανάπτυξης στον επαγγελματικό τομέα, αλλά και στα εισοδήματά σας. Απόλυτη προσοχή απαιτείται σ' αυτά που λέτε, γράφετε ή υπογράφετε.



ΤΑΥΡΟΣ
21 ΑΠΡΙΛΙΟΥ - 20 ΜΑΪΟΥ

Η είσοδος του Ήλιου στο ζώδιό σας δίνει νέες διαστάσεις σε αρκετούς τομείς της ζωής σας και σας καλεί να συνειδητοποιήσετε και να αξιοποιήσετε τα προτερήματά σας και να εντοπίσετε τα ελαττώματά σας. Είστε, ήδη, ώριμοι να αξιολογήσετε τις πραγματικές αξίες που θέτετε στη ζωή σας.



ΔΙΔΥΜΟΙ
21 ΜΑΪΟΥ - 20 ΙΟΥΝΙΟΥ

Η πληθώρα των πλανητικών αντιθέσεων της σημερινής ημέρας σάς υποδεικνύει ότι είναι επικίνδυνο να ζείτε με την ιδέα «ή όλα ή τίποτα», το καλύτερο που έχετε να κάνετε αυτήν τη στιγμή είναι να συμβιβαστείτε. Όλα θα αλλάξουν προς το καλύτερο στο τέλος του μήνα. Υπομονή.



ΚΑΡΚΙΝΟΣ
22 ΙΟΥΝΙΟΥ - 23 ΙΟΥΛΙΟΥ

Καθώς ο Ήλιος κάνει την είσοδο του στο ζώδιο του Ταύρου, φέρνει γεγονότα στη ζωή σας που σκοπό έχουν να σας κάνουν να αναθεωρήσετε αυτά που πιστεύετε για τους ανθρώπους που θεωρείται πραγματικούς φίλους ή απλά κοινωνικούς σας γνωστούς. Μη βιάζεστε να βγάλετε συμπεράσματα.



ΛΕΩΝ
21 ΙΟΥΛΙΟΥ - 22 ΑΥΓΟΥΣΤΟΥ

Παρ' όλες τις δυσκολίες που υπάρχουν στον επαγγελματικό τομέα μπορείτε να αισιοδοξείτε, γιατί ο Ήλιος από τον Ταύρο θα φέρει ουσιαστική εργασιακή και οικονομική αναβάθμιση, αρκεί να έχετε τα μάτια σας ανοιχτά.



ΠΑΡΘΕΝΟΣ
23 ΑΥΓΟΥΣΤΟΥ - 22 ΣΕΠΤΕΜΒΡΙΟΥ

Με την υποστήριξη του λαμπερού Ηλίου από το ζώδιο του Ταύρου μπορείτε επιτέλους να τακτοποιήσετε νομικές εκκρεμότητες αν υπάρχουν και να έρθετε σε επαφή με δημόσιες υπηρεσίες ή οργανισμούς για το οριστικό κλείσιμο εκκρεμοτήτων που σας ταλαιπωρούν τελευταίως.

ΖΥΓΟΣ:
23 ΣΕΠΤΕΜΒΡΙΟΥ - 22 ΟΚΤΩΒΡΙΟΥ



Καιρός να ασχοληθείτε με τις διαπραγματεύσεις που δυσκολεύουν τη ζωή σας, επειδή, όμως, οι διαδικασίες θα μπορούσαν να είναι μακροπρόθεσμες μην περιμένετε άμεσες λύσεις. Για να έχετε το κεφάλι σας ήσυχο κατοχυρωθείτε ενυπόγραφα.

ΣΚΟΡΠΙΟΣ:
23 ΟΚΤΩΒΡΙΟΥ -21 ΝΟΕΜΒΡΙΟΥ



Αυτό το διάστημα θα αναγκαστείτε να ασχοληθείτε, είτε το θέλετε είτε με την επανατοποθέτησή σας μέσα στις σχέσεις σας τόσο τις προσωπικές όσο και τις επαγγελματικές. Καιρός για ένα γερό «ξεκαθάρισμα» όσο και αν αυτό είναι επώδυνο.

ΤΟΞΟΤΗΣ:
23 ΝΟΕΜΒΡΙΟΥ-21 ΔΕΚΕΜΒΡΙΟΥ



Το πέρασμα του Ήλιου από τον Ταύρο θα έχει ως σκοπό να σας «ξυπνήσει», ώστε να ενεργοποιηθείτε και να αναζωογονήσετε το πνεύμα καιτο σώμα σας. Καιρός να ξαναβρείτε την αυτοπεποίθησή σας και να μην εξαρτάστε από τις επιλογές των άλλων.

ΑΙΓΟΚΕΡΩΣ:
22 ΔΕΚΕΜΒΡΙΟΥ - 19 ΙΑΝΟΥΑΡΙΟΥ



Αν μέχρι τώρα είχατε την αίσθηση ότι είχατε μπλέξει στα γρανάζια της ρουτίνας, ο Ήλιος με την παρουσία του στο φιλικό για σας ζώδιο του Ταύρου σάς βοηθά να ξανακερδίσετε το «παιχνίδι» της ζωής και του έρωτα. Ξεκινήστε από την αλλαγή της νοοτροπίας σας και όλα θα αλλάξουν προς το καλύτερο.

ΥΔΡΟΧΟΟΣ
20 ΙΑΝΟΥΑΡΙΟΥ - 18 ΦΕΒΡΟΥΑΡΙΟΥ



Δώστε προτεραιότητα αυτό το διάστημα σε πρακτικά θέματα που αφορούν κυρίως το σπίτι και την οικογένεια, χωρίς φυσικά να χάσετε τα κίνητρα της δημιουργικής σας δραστηριότητας. Βγείτε από την κατάσταση αναποφασιστικότητας που έχετε μπει και διαλέξτε αυτό που ακριβώς θέλετε.

ΙΧΘΥΕΣ:
19 ΦΕΒΡΟΥΑΡΙΟΥ - 20 ΜΑΡΤΙΟΥ



Η ικανοποίηση ότι κάνετε αυτό που πρέπει είναι η βάση της επιτυχίας στη δουλειά σας και στην προσφορά σας γενικότερα στο περιβάλλον. Προσέξτε, όμως, μην ξεπεράσετε τα όρια της αντοχής σας, γιατί θα είναι εις βάρος σας τελικά.



ΚΟΛΑΚΕΙΑ

(Επαινος)

- Ο έγκριτος πολίτης τιμά, αλλά δεν κολακεύει.

(Αριστοτέλης)

- Ο ψεύτικος έπαινος είναι πολύ χειρότερος από το δίκαιο έλεγχο.

(Αρχ. Ρητό)

- Δεν αποφεύγουμε τις κολακείες από μετριοφροσύνη, αλλά επειδή θέλουμε να ακούσουμε περισσότερες.

(Λά Ροσφουκώ)

- Οταν η κολακεία δεν πετυχαίνει πάντα, το φταίξιμο είναι του κόλακα.

(Ταλλεϋράνδος)

- Η κολακεία είναι φιλία επιζήμια.

(Αριστοτέλης)

- Η κολακεία καταστρέφει καλά θεμελιωμένες πολιτείες και σπίτια. Δεν θέλουμε τις λέξεις που γοητεύουν την ακοή, αλλά εκείνες που οδηγούν σε τίμια έργα.

(Ευριπίδης)

- Η κολακεία είναι ένα κίβδηλο νόμισμα, το οποίο κυκλοφορεί μόνο ένεκα της ματαιοδοξίας μας.

(Λα Ροσφουκώ)

- «Αιρετώτερον εις κόρακας εμπνεσείν ή εις κόλακας. Οι μεν γαρ αποθανόντος το σώμα, οι δε ζώντος την ψυχήν λυμαίνονται».

(Είναι προτιμότερο να βρεθεί κανείς μεταξύ κοράκων, παρά μεταξύ κολάκων. Διότι, οι μεν πρώτοι καταστρέφουν το σώμα αποθανόντος, ενώ οι δεύτεροι την ψυχή ζώντος).

(Αντισθένης)

- Αν ερευνήσει κανείς μεταξύ όλων των κακιών, θα διαπιστώσει ότι η πιο αισχρή από όλες, είναι η κολακεία.

(Δίων)

- Ενας βασιλεύς είναι χαμένος, αν δεν ξέρει να αποκρούει την κολακεία και αν δεν αγαπά εκείνους οι οποίοι του λέγουν με θάρρος την αλήθεια.

(Φενελόν)

- Στο λαγό ο σκύλος και ο κόλακας στο φίλο, πρέπει να θεωρείται φύσει εχθρός.

(Πλούταρχος)

- Να χαίρεσαι από αυτούς που σε ελέγχουν μάλλον, παρά από αυτούς που σε κολακεύουν και να θεωρείς σαν χειρότερους και από τους εχθρούς τους κόλακες.

(Πυθαγόρας)

- Ποτέ άνδρας δεν κολακεύει τη γυναίκα, που αγαπά αληθινά.

(Τουκερμάν)

- Οποιος κολακεύει κάνει μία πράξι όχι καλή· και εκείνος που δέχεται την κολακεία, κάνει μία άλλη.

(Περέζ)

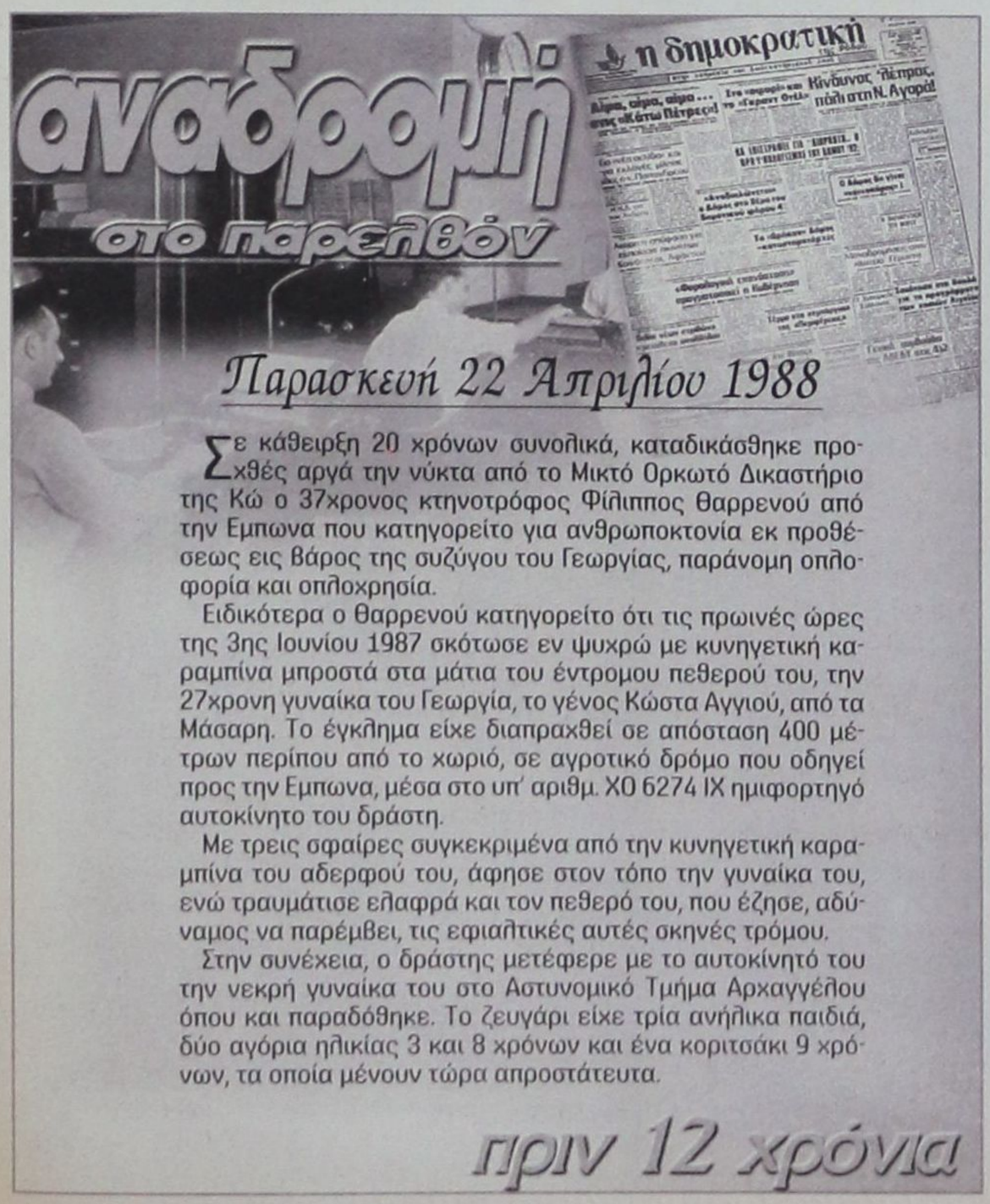

Παρασκευή 22 Απριλίου 1988

Σε κάθειρξη 20 χρόνων συνολικά, καταδικάσθηκε προχθές αργά την νύκτα από το Μικτό Ορκωτό Δικαστήριο της Κώ ο 37χρονος κτηνοτρόφος Φίλιππος Θαρρενού από την Εμπωνα που κατηγορείτο για ανθρωποκτονία εκ προθέσεως εις βάρος της συζύγου του Γεωργίας, παράνομη οπλοφορία και οπλοχρησία.

Ειδικότερα ο Θαρρενού κατηγορείτο ότι τις πρωινές ώρες της 3ης Ιουνίου 1987 σκότωσε εν ψυχρώ με κυνηγετική καραμπίνα μπροστά στα μάτια του έντρομου πεθερού του, την 27χρονη γυναίκα του Γεωργία, το γένος Κώστα Αγγιού, από τα Μάσαρη. Το έγκλημα είχε διαπραχθεί σε απόσταση 400 μέτρων περίπου από το χωριό, σε αγροτικό δρόμο που οδηγεί προς την Εμπωνα, μέσα στο υπ' αριθμ. ΧΟ 6274 ΙΧ ημιφορτηγό αυτοκίνητο του δράστη.

Με τρεις σφαίρες συγκεκριμένα από την κυνηγετική καραμπίνα του αδερφού του, άφησε στον τόπο την γυναίκα του, ενώ τραυμάτισε ελαφρά και τον πεθερό του, που έζησε, αδύναμος να παρέμβει, τις εφιαλτικές αυτές σκηνές τρόμου.

Στην συνέχεια, ο δράστης μετέφερε με το αυτοκίνητό του την νεκρή γυναίκα του στο Αστυνομικό Τμήμα Αρχαγγέλου όπου και παραδόθηκε. Το ζευγάρι είχε τρία ανήλικα παιδιά, δύο αγόρια ηλικίας 3 και 8 χρόνων και ένα κοριτσάκι 9 χρόνων, τα οποία μένουν τώρα απροστάτευτα.

πριν 12 χρόνια



ΕΛΛΕΙΨΕΙΣ ΣΕ ΥΠΟΔΟΜΕΣ ΚΑΙ ΠΡΟΣΩΠΙΚΟ

Σοβαρά προβλήματα στο αεροδρόμιο Ρόδου

✓ «Μετ' εμποδίων» και φέτος η εξυπηρέτηση των αεροπλάνων και των τουριστών γιατί «έτσι γουστάρει» το κράτος των Αθηνών ✓ Πού πάνε, τελικά, τα έσοδα δισεκατομμυρίων;



Επιβεβαιώθηκε κι επισήμως χθεσινό δημοσίευμα της «δ», σύμφωνα με το οποίο τα λεγόμενα «τουριστικά» αεροδρόμια της χώρας, μεταξύ των οποίων και της Ρόδου αντιμετωπίζουν σοβαρά προβλήματα υποδομής και στελεχώσεως, με αποτέλεσμα να πιθανολογείται η ταλαιπωρία των επισκεπτών, με ό,τι αυτό μπορεί να συνεπάγεται για τον τουρισμό μας.

Πραγματοποιήθηκε χθες το μεσημέρι συγκεκριμένα στα γραφεία της ΥΠΑ στο αεροδρόμιο, υπό την προεδρία του αερολιμενάρχη κ. Δημ. Σταυριανού, «σύσκεψη χρηστών» του αεροδρομίου, που είναι θεσμοθετημένο όργανο και επιμελείται των προβλημάτων που παρουσιάζονται. Εκτός της ΥΠΑ, μετέχουν ακόμα κι εκπρόσωποι των αεροπορικών εταιρειών, ελληνικών και ξένων, που πραγματοποιούν πτήσεις προς το αεροδρόμιο.

Ενώ, λοιπόν, η σαιζόν άρχισε, το αεροδρόμιο Ρόδου παρουσιάζει και πάλι σημαντικές ελλείψεις, οι οποίες αναμένεται να γίνουν ιδιαιτέρως αισθητές τις ημέρες αιχμής και συγκεκριμένα την Πέμπτη και την Κυριακή. Και φέτος δηλαδή η κατάσταση τις ημέρες αυτές θα είναι αφόρητη, γιατί το «κράτος των Αθηνών» δεν εννοεί να εκσυγχρονισθεί και να σοβαρευθεί.

Αναφέρθηκαν πιο συγκεκριμένα σοβαρές ελλείψεις σε «κάουντερς» γεγονός που θα δυσχεράνει τον έλεγχο εισιτηρίων και αποσκευών παρά το γεγονός ότι η ΥΠΑ - Ρόδου, εξ' ιδίας πρωτοβουλίας πρόσθεσε στα υπάρχοντα 13 και άλλα 4. Από την άλλη πλευρά δεν μπορεί να γίνει διαχωρισμός των πτήσεων, για την απλοποίηση των πραγμάτων, γιατί δεν επαρκούν οι ταινίες μεταφοράς των αποσκευών και τα καρότσια. Το αεροδρόμιο με την υπάρχουσα υποδομή και τον εξοπλισμό δεν μπορεί να εξυπηρετεί ταυτόχρονα πάνω από 8 πτήσεις!! Δηλαδή παρά τα δισεκατομμύρια που εισπράττει το κράτος από την «παχειά αγελάδα» δεν κρίνει σκόπιμο να ξοδέψει μερικά χιλιάρικα για την προμήθεια καροτσιών! Και να φανταστεί κανείς ότι το αεροδρόμιο της Ρόδου, είναι νέο!! Κάτω απ' αυτές τις συνθήκες και με την νοοτροπία που επικρατεί, είναι περιττό να μιλάμε για τουρισμό. Ο νέος υπουργός Μεταφορών θα πρέπει να τρίξει τα δόντια στους «καρεκλοκένταυρους» της Αθήνας γιατί η κυβέρνηση θα πληρώσει μεγάλο πολιτικό κόστος, αν «πληγωθεί» ξανά ο τουρισμός.

Διαπιστώθηκε επίσης, ότι δεν μπορεί να λειτουργήσει και φέτος το σύστημα ενημέρωσης των πτήσεων γιατί δεν έχει προσληφθεί το αναγκαίο εποχικό προσωπικό. Εγινε δηλαδή μια μεγάλη δαπάνη για να «στολίζονται» απλώς οι τοίχοι και όχι να λειτουργούν τα συστήματα. Αυτά, ούτε σε τριτοκοσμική χώρα δεν συμβαίνουν πιά!

Κάτω απ' αυτές τις συνθήκες αποφασίσθηκε να λειτουργεί το σύστημα μόνο την ημέρα (οι περισσότερες όμως πτήσεις γίνονται την νύκτα) και «κατ' εξαίρεσιν» την νύκτα της Τετάρτης προς την Πέμπτη και του Σαββάτου προς την Κυριακή, και πάλι ορισμένες ώρες!!

Τελικά πού πάνε τα δισεκατομμύρια από το «σπατόσημο» και τα άλλα έσοδα του αεροδρομίου;

Αυτά όλα όμως συμβαίνουν γιατί διακρίνει απάθεια και μακαριότητα τους τοπικούς φορείς και τις τάξεις και πρωτίστως την ποικιλώνυμη πολιτική ηγεσία μας.

ΔΙΑΒΑΣΤΕ Σήμερα

- ✓ **Η άποψη της ημέρας:** «Οι... ευτραφείς» (Σελ. 2)
- ✓ **Χρήσιμες πληροφορίες:** (Σελ. 2)
- ✓ **Τοπικές ειδήσεις:** (Σελ. 3 - 14)
- ✓ **Απλά Λόγια - Γ.Μασσαβέτας:** (Σελ. 8)
- ✓ **Α-ΚΡΙΤΙΚΑ:** (Σελ. 9)
- ✓ **Δημοκρατικά:** «Ο εθνικός θρίαμβος έγινε εθνικός βραχνάς» (Σελ. 12)
- ✓ **ΑΘΛΗΤΙΚΑ:** (Σελ. 15-18)
- ✓ **Εξωτερικές Ειδήσεις:** (Σελ. 19)
- ✓ **Εσωτερικές Ειδήσεις:** (Σελ. 20 - 21)
- ✓ **Χρηματιστήριο:** (Σελ. 22)
- ✓ **Αυτοκίνητο:** «Μαγνητίζει η διπλή του προσωπικότητα» (Σελ. 23)
- ✓ **Ο γιατρός στο σπίτι:** «Τα SOS για τους καρδιοπαθείς» (Σελ. 24)
- ✓ **Ρεπορτάζ:** «Οι προτεραιότητες Κ. Σημίτη για την οικονομική πολιτική» (Σελ. 25)
- ✓ **Μικρές αγγελίες - ανακοινώσεις - διακηρύξεις** (Σελ. 26-29)
- ✓ **Cinema - TV πρόγραμμα:** (Σελ. 30)
- ✓ **Ψυχαγωγία:** (Σελ. 31)



ΠΑΙΔΙΚΑ ΠΑΡΤΥ

Παιδικά πάρτυ γενεθλίων, εορτών ή όποια άλλη εκδήλωση

BABY PARKING

ΚΑΦΕΤΕΡΙΑ

απολαύστε τον καφέ με τους φίλους σας και τα παιδιά σας παίζοντας υπό την επίβλεψη της παιδαγωγού

Ρόδου Λίνδου και Δημητρίου Αναστασιάδη γωνία.
Τηλ. 75360, 21356, κιν. 0945816205

D·A·N·E· SEA LINE

5ΗΜΕΡΗ ΠΑΣΧΑΛΙΝΗ ΕΚΔΡΟΜΗ ΣΤΟ ΝΑΥΠΛΙΟ ΚΑΙ ΣΤΗ ΜΗΛΟ

Με το F/B ΡΟΔΟΣ από 28/4 έως 2/5

Η Εταιρεία ΔΑΝΕ SEA LINE διοργανώνει 5ημέρη Πασχαλινή εκδρομή στο Ναύπλιο και στη Μήλο

Πρόγραμμα εκδρομής

Αναχώρηση από Ρόδο 28/4 Μ. ΠΑΡΑΣΚΕΥΗ ώρα 13.30
Αφιξη Αστυπάλαια (για την ακολουθία Επιταφίου) ώρα 19.30
Αναχώρηση από Αστυπάλαια 28/4 Μ. ΠΑΡΑΣΚΕΥΗ ώρα 23.00
Αφιξη στο Ναύπλιο 29/4 Μ. ΣΑΒΒΑΤΟ ώρα 10.00
Αναχώρηση από Ναύπλιο 1/5 ΔΕΥΤΕΡΑ ΤΟΥ ΠΑΣΧΑ ώρα 03.00
Αφιξη στη Μήλο 1/5 ΔΕΥΤΕΡΑ ΤΟΥ ΠΑΣΧΑ ώρα 08.30
Αναχώρηση από Μήλο 1/5 ΔΕΥΤΕΡΑ ΤΟΥ ΠΑΣΧΑ ώρα 20.00
Αφιξη στη Ρόδο 2/5 ΤΡΙΤΗ ώρα 08.00

Τιμές

- 2κλινη Εξωτερική καμπίνα 59.000 δρχ. το άτομο
- 2κλινη Εσωτερική καμπίνα 49.000 δρχ. το άτομο
- 4κλινη Εξωτερική καμπίνα 49.000 δρχ. το άτομο
- 4κλινη Εσωτερική καμπίνα 39.000 δρχ. το άτομο
- Ι.Χ. αυτοκίνητο 12.000 δρχ.
- Παιδιά έως 12 ετών έκπτωση 50%

Στην τιμή συμπεριλαμβάνεται το δείπνο του Μ. Σαββάτου και το πρωινό της Κυριακής του Πάσχα
Προαιρετική εκδρομή στο Μυστρά ή στη Μονεμβάσια

Πληροφορίες Κεντρικό Πρακτορείο Ρόδου Τηλ. 77078 (7 γραμμές) και στον ταξιδιωτικό σας Πράκτορα



ROYAL DANISH CONSULATE

Iroon Politechniou 28 - 30
Tel. 0241/31540 - telex: 292 303 -
Fax: 0241/39927
85100 RHODOS - GREECE

ANNOUNCEMENT

THE DANISH CONSULATES NEW ADDRESS IS 114 AUSTRALIAS STR. P.O. BOX 141 85100 RHODOS TELEPHONE: 89332 FAX: 89335

ΑΝΑΚΟΙΝΩΣΗ

ΤΟ ΠΡΟΞΕΝΕΙΟ ΔΑΝΙΑΣ ΑΝΑΚΟΙΝΩΝΕΙ ΟΤΙ ΤΑ ΝΕΑ ΓΡΑΦΕΙΑ ΒΡΙΣΚΟΝΤΑΙ ΣΤΗΝ ΟΔΟ ΑΥΣΤΡΑΛΙΑΣ 114 ΤΗΛ: 89332 ΦΑΞ: 89335 Τ.Θ. 141 85100 ΡΟΔΟΣ