η δημοκρατική της Ρόδου

στην υπηρεσία του δωδεκανησιακού λαού

Αρ. φύλλου 5345 - **ΚΥΡΙΑΚΗ 23 ΑΠΡΙΛΙΟΥ 2000** - Τιμή 150 Δρχ - **www.dimokratiki.gr**

INTERANGLIAN

FOUNDATION COURSE

ΕΠΙΣΗΜΟ ΕΞΕΤΑΣΤΙΚΟ ΚΕΝΤΡΟ ΒΡΕΤ. ΔΗΜΟΣΙΟΥ

ΕΓΓΥΗΜΕΝΗ ΕΙΣΑΓΩΓΗ ΣΕ ΟΛΑ ΤΑ ΒΡΕΤΑΝΙΚΑ ΠΑΝΕΠΙΣΤΗΜΑ

ΦΡΟΝΤΙΣΤΗΡΙΟ ΑΓΓΛΙΚΩΝ ΟΛΩΝ ΤΩΝ ΕΠΙΠΕΔΩΝ

ΠΛΗΡΟΦΟΡΙΕΣ:
Κα ΝΑΝΣΥ ΒΑΣΙΛΟΠΟΥΛΟΥ
ΔΑΜΑΣΚΗΝΟΥ 1, ΡΟΔΟΣ
ΠΛΑΤΕΙΑ ΜΗΤΡΟΠΟΛΕΩΣ
ΤΗΛ. 0241 70110-1, 24962



ΔΙΑ ΣΤΟΜΑΤΟΣ ΤΟΥ κ. ΒΑΣΙΛΗ ΜΗΝΑΪΔΗ

ΓΕΝΙΚΗ ΕΠΙΘΕΣΗ ΕΞΑΠΕΛΥΣΕ η Ενωση Ξενοδόχων Ρόδου

Βολές κατά του ΙΚΑ, του Εργατικού Κέντρου και της Κυβέρνησης • Την απεκάλεσε «Κυβέρνηση καθηγητών» • ΣΕΛ. 32

ΔΗΛΩΣΗ ΣΚΑΝΔΑΛΙΔΗ

Το ΠΑΣΟΚ έχει μετατραπεί σε μια οργάνωση κρατικών αξιωματούχων

• ΣΕΛ. 3



ΣΥΝΕΒΗ ΣΤΗΝ ΛΙΝΔΟ

Εργάτης έπεσε στον κάδο απορριμματοφόρου και βρήκε οικτρό θάνατο

• ΣΕΛ. 5



ΔΙΑΤΗΡΕΙΤΑΙ Η ΑΠΑΓΟΡΕΥΣΗ

«Ασυμβίβαστο» από τώρα για τους υποψήφιους βουλευτές

• ΣΕΛ. 12

ΑΝΕΓΝΩΣΕ ΧΘΕΣ ΤΙΣ ΠΡΟΓΡΑΜΜΑΤΙΚΕΣ ΔΗΛΩΣΕΙΣ

ΚΩΣΤΑΣ ΣΗΜΙΤΗΣ: Θα τηρήσουμε όλες τις δεσμεύσεις μας!



Επέρχονται ουσιαστικές βελτιώσεις στην εισοδηματική πολιτική

Βασικοί άξονες της κυβερνητικής πολιτικής θα είναι: Η ολοκλήρωση της πορείας προς την ΟΝΕ, η ανάπτυξη και ανταγωνιστικότητα, η αύξηση του εισοδήματος των εργαζομένων και η απασχόληση, η ανάπτυξη της περιφέρειας, η ολοκλήρωση της εκπαιδευτικής μεταρρύθμισης και ένα καλύτερο σύστημα υγείας • ΣΕΛ. 19



ΣΤΟΙΧΕΙΑ ΚΙ ΕΚΤΙΜΗΣΕΙΣ ΤΩΝ ΞΕΝΟΔΟΧΩΝ

Η τουριστική δραστηριότητα '99 και οι προοπτικές για το 2000

Η τιμολογιακή πολιτική, οι εργασιακές σχέσεις, ο χειμερινός και μαθητικός τουρισμός. Εκφράζεται συγκρατημένη αισιοδοξία • ΣΕΛ. 6-7

Η ΣΥΝΕΤΑΙΡΙΣΤΙΚΗ ΤΡΑΠΕΖΑ ΔΩΔΕΚΑΝΗΣΟΥ

Προσφέρει στα μέλη της

Προσωπικά Δάνεια μέχρι ποσού 3.000.000 δρχ για αγορά αγαθών, χωρίς τιμολόγια με τελικό επιτόκιο 18,4%

Η δυνατότητα αυτή παρέχεται μόνο από την Τράπεζα μας. Εγγραφείτε και εσείς σήμερα μέλη

ΡΟΔΟΣ - ΠΛΑΤΕΙΑ ΑΚΑΔΗΜΙΑΣ, τηλ. (0241) 38600, φαξ 30700.
ΚΩΣ: ΜΗΤΡΟΠΟΛΕΩΣ 22, τηλ. (0242) 20280-1. φαξ 21291
ΚΑΛΥΜΝΟΣ: ΕΛ. ΒΕΝΙΖΕΛΟΥ 46 τηλ. (0243) 50901 - 2, φαξ 50903
ΙΑΛΥΣΟΣ: ΗΡΑΚΛΕΙΔΩΝ 1, τηλ. (0241) 94350-1,φαξ 94353

ΚΑΤΑΜΑΡΑΝ ΔΩΔΕΚΑΝΗΣΟΣ

Αρχίζει αύριο δρομολόγια

Σήμερα ο αγιασμός και το βάπτισμα

• ΣΕΛ. 4



ΔΙΚΗΓΟΡΙΚΟΣ ΣΥΛΛΟΓΟΣ

Συνεχίζεται αμείωτη η προσπάθεια εκσυγχρονισμού

• ΣΕΛ. 8



ΣΥΛΛΟΓΙΚΗ ΣΥΜΒΑΣΗ ΕΡΓΑΣΙΑΣ

Που αρχίζουν και που εξαντλούνται οι προσδοκίες των εργαζομένων

• ΣΕΛ. 14



ΕΝΤΟΝΟΣ ΠΡΟΒΛΗΜΑΤΙΣΜΟΣ

Ριζικές αλλαγές σε Δήμους, Νομαρχίες και Περιφέρειες

• ΣΕΛ. 11

η άποψη της ημέρας

Της... Σοφοκλέους

Κάλλιο αργά παρά ποτέ. Η έκφραση αυτή ταιριάζει γάντι στην περίπτωση, αν και ενδεχομένως να « αδικεί» όσους εκ των έσω της Επιτροπής Κεφαλαιαγοράς θα ήθελαν ίσως πολύ να έχουν υλοποιηθεί νωρίτερα, αλλά μάλλον κολλούσαν στο πολιτικό κόστος και τις πιθανές δεσμεύσεις της πολιτικά προϊσταμένης αρχής.

Ετσι μεσολάβησαν μήνες, χωρίς ιδιαίτερο λόγο, πλήν του να μην «πατήσουμε τίποτα ισχυρούς κάλους». Με αποτέλεσμα να φθάσει η αγορά στα ύψη των 6.300 μονάδων, να πέσει εν συνέχεια έως τις 3.900, πολλοί επενδυτές να χάσουν μεγάλο μέρος των κεφαλαίων τους και κάποιοι «ισχυροί» όπως συνηθίζεται σε τέτοιες περιπτώσεις, να βάλουν στην τσέπη μερικές εκατοντάδες δισ. δρχ. Επειτα από όσα έγιναν, το πολιτικό κόστος «παλατζάρισε»... ανάποδα, οπότε ιδού, κύριοι, τα νέα μέτρα.

Ο γέγονε, γέγονε. Τα μέτρα που εξαγγέλθηκαν εμφανίζονται αρκετά διεξοδικά και καλύπτουν ευρύτατο φάσμα. Αν όντως εφαρμοσθούν με ταχύτητα, αν εξειδικευθούν περαιτέρω με κανονιστικές αποφάσεις και αν πράγματι υπάρξει πλήρης έλεγχος της τήρησης τους από επαρκές και ειδικευμένο προσωπικό, τότε ναι, η αγορά θα έχει μπεί για τα καλά στην τροχιά των ανεπτυγμένων αγορών της Ευρώπης και του κόσμου.

Σωστά προσέξατε. Τα «αν» είναι πολλά και η καχυποψία του υπαγράφονος απόλυτα δικαιολογημένη από την εμπειρία τόσων ετών.

Σωστά δεν είναι απλώς η εξαγγελία μιας δέσμης μέτρων αλλά η τήρηση των εξαγγελθέντων στην πράξη.

Διότι είναι γεγονός ότι πολλοί νόμοι έχουν θεσπιστεί για να φέρουν τη διαφάνεια και την αξιοπιστία στην οικονομική, κοινωνική και πολιτική ζωή του τόπου, χωρίς όμως κατά τα φαινόμενα να έχει υπάρξει σημαντικό αποτέλεσμα. Είτε διότι οι νόμοι απλά δεν εφαρμόζονται είτε διότι στη φάση της τελικής και αναλυτικής διατύπωσης των κειμένων τους δημιουργήθηκαν... «παραθυράκια», που επί της ουσίας τους... καταργούσαν.

Οψόμεθα λοιπόν, χωρίς πανηγυρισμούς αλλά και με αίσθηση δημοσιογραφικής ικανοποίησης, καθώς η ανάγκη λήψης των περισσότερων από τα μέτρα που μόλις εξαγγέλθηκαν είχε τονισθεί εγκαίρως, επανειλημμένως και με έμφαση από τους συντάκτες αυτής της εφημερίδα, σε άρθρα, σχόλια και ρεπορτάζ.

Τότε οι αρμόδιες αρχές απαντούσαν ότι «το θεσμικό πλαίσιο είναι επαρκές, αρκεί να εφαρμόζεται». Ευτυχώς για όλους, αναθεώρησαν την άποψη τους.

ο καιρός

Γενική πρόγνωση του καιρού για σήμερα Κυριακή 23/4/2000. Στην ανατολική Μακεδονία, τη Θράκη και τα νησιά του βορείου και ανατολικού Αιγαίου προβλέπεται νεφελώδης καιρός με τοπικές βροχές και σποραδικές καταιγίδες. Στην υπόλοιπη χώρα προβλέπονται λίγες νεφώσεις πουτις απογευματινές ώρες στα ηπειρωτικάθα είναι α υξημένες και θα σημειωθούν σποραδικές βροχές ή καταιγίδες. Το πρωί κατά τόπους στα ηπειρωτικά θα σημειωθούν ομίχλες. Οι ανεμοι θα πνέουν από δυτικές διευθύνσεις ασθενείς και στα δυτικά και νότια μέτριοι. Η θερμοκρασία θα κυμανθεί στα ηπειρωτικά από 10 έως 27 βαθμούς και τα στα νησιά από 13 έωςσ 23 βαθμούς κελσίου.

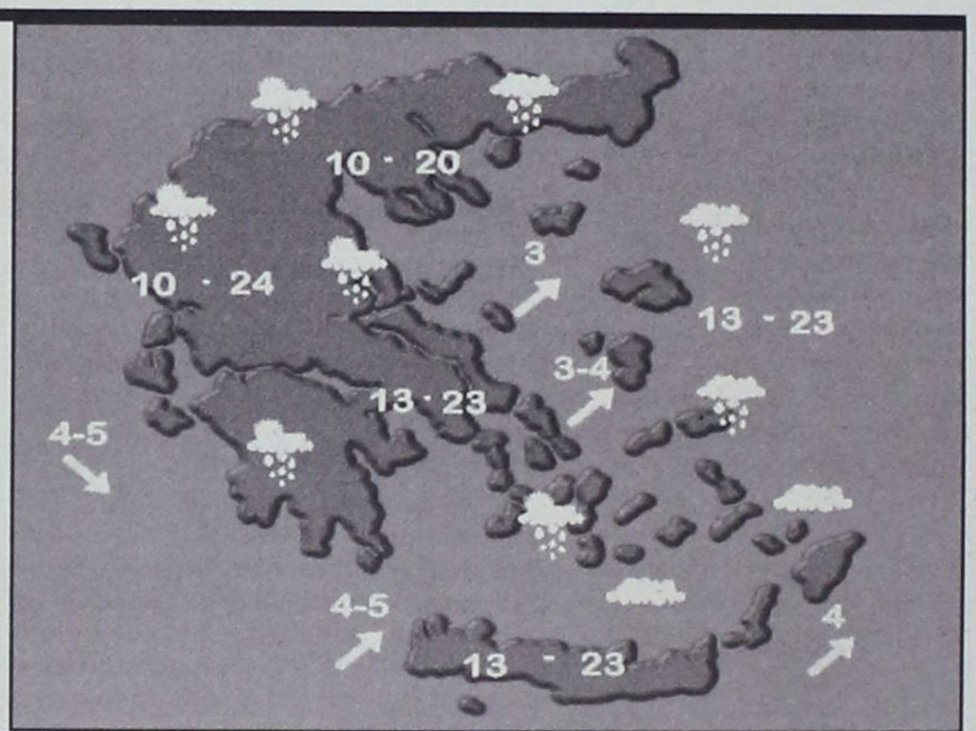

ΗΜΕΡΗΣΙΑ ΕΦΗΜΕΡΙΔΑ
η δημοκρατική της Ρόδου
Ετος ιδρύσεως 1982
Θεμ. Σοφούλη 77
Ταχ. Θυρίδα 339
85100 Ρόδος
Εκδότης - ιδιοκτήτης - διευθυντής:
ΒΑΣΙΛΗΣ Δ. ΑΘΑΝΑΣΙΟΥ
Τηλέφωνα:
28728, 34722, 76655,
37500, 26728, 27919
Telefax:37333

www.dimokratiki.gr
e-mail:contact@dimokratiki.gr





πληροφορίες

Η ΤΑΥΤΟΤΗΤΑ ΤΗΣ ΗΜΕΡΑΣ

ΚΥΡΙΑΚΗ 23 ΑΠΡΙΛΙΟΥ 2000
ΤΩΝ ΒΑΙΩΝ, ΛΑΖΑΡΟΥ ΤΟΥ ΒΟΣΚΟΥ ΝΕΟΜΑΡ.
Ανατολή ηλίου 5.39 Δύση ηλίου 7.09 ΣΕΛΗΝΗ 19 ΗΜ.

ΦΑΡΜΑΚΕΙΑ

ΣΗΜΕΡΑ: διημερεύει το φαρμακείο ΠΑΠΑΛΑΖΑΡΟΥ Κυρ. Καναδά 80 (έναντι εκκλησίας Αγ. Νικολάου) τηλ. 74260
ΣΗΜΕΡΑ διανυκτερεύει το φαρμακείο ΦΩΤΑΚΗΣ Φ., Νέα Αγορά 20, τηλ. 24257

ΚΑΥΣΙΜΑ

ΣΗΜΕΡΑ: Διανυκτερεύον πρατήριο καυσίμων ΤΕΧΑΚΟ Αλ. Γκινάκης Αυστραλίας 58 Περιοχή Κόβα

ΧΡΗΣΙΜΑ ΤΗΛΕΦΩΝΑ

Άμεση δράση	100	Ώρα	141
Πυροσβεστική	23333	Φαρμακεία (Διημ.-Διαν.)	107
Νοσοκομείο	22222	ΠΡΟ-ΠΟ • ΛΟΤΤΟ	111
Οδική Ασφάλεια:		ΡΟΔΑ	26300
EXRESS SERVICE	154	ΚΤΕΥΛ	27706
HELLAS SERVICE	157	ΕΒΕΔ	22281
Ράδιο Ταξί	64712	Δικηγορικός Σύλλογος	27469
Αστυν. Διεύθυνση	27653	Εμπορικός Σύλλογος	35255
Ασφάλεια	23294	Ολυμπιακή - Κρατήσεις	24555
Τμήμα Τάξης	23849	ΔΑΝΕ	77070
Τροχαία	26480	ΙΚΑ	64912
Λιμεναρχείο	28888	ΤΕΒΕ	22688-77034
Δασαρχείο	191	ΤΑΞΥ	68701-3
Τελωνείο	27703	ΟΑΕΔ	23265
Υγειονομείο	26666	Εργατικό Κέντρο	24730
Μητρόπολη	23274	Αρχαιολογία	34719
Νομαρχία	74000	Περιφ. Δ/ντής	38174 - 38175
Δήμος Ρόδου	30113	AIRGREECE	36095
Βλάβες ΟΤΕ	121	Aegean Airlins	98345
Βλάβες ΔΕΗ	125	ΔΗΜ. ΕΠΙΧ. ΚΑΘ. ΡΟΔΟΥ	77600
Πληρ. ΟΤΕ	131	ΥΠΗΡ. ΑΠΟΚΟΜΙΔΗΣ	61057

ΔΕΧΟΝΤΑΙ ΤΟ ΚΟΙΝΟ

- **ΠΕΡ/ΚΟΣ Δ/ΝΤΗΣ ΔΩΔ/ΣΟΥ** δέχεται Τρίτη & Πέμπτη 11:00 - 13:00
- **ΝΟΜΑΡΧΗΣ** δέχεται κάθε Τρίτη & Πέμπτη από 11.00 - 13.00
- **ΔΗΜΑΡΧΟΣ** Ρόδου κ. Γ. Γιαννόπουλος δέχεται ύστερα από συνεννόηση
- **ΑΝΤΙΔΗΜΑΡΧΟΣ** κ. Αντ. Αλαβέρας δέχεται καθημερινά
- **ΑΝΤΙΔΗΜΑΡΧΟΣ** κ. Μαν. Σαββής δέχεται κάθε Τρίτη και Πέμπτη 13.00-14.00
- **ΑΝΤΙΔΗΜΑΡΧΟΣ** Ρόδου Γρ. Μοράρης δέχεται κάθε Τετάρτη από 12.00 - 14.00
- **ΔΗΜΑΡΧΟΣ** Πεταλούδων Μιχ. Κορδίνας δέχεται το κοινό: Δευτέρα 17.30 - 19.30, Τρίτη 11.00-13.00, Πέμπτη 11.00-13.00

ΑΚΤΟΠΛΟΙΚΑ ΔΡΟΜΟΛΟΓΙΑ

ΡΟΔΟΣ: Απόπλους 14:00 για Κω, Κάλυμνο, Λέρο, Πάτμο, Πειραιά
ΠΑΤΜΟΣ: Απόπλους 15:00 για Σχολικές εκδρομές
ΝΤΑΛΙΑΝΑ: Απόπλους 16:00 για Κω, Κάλυμνο, Λέρο, Πάτμο, Πειραιά
ΙΑΛΥΣΟΣ: Απόπλους 17:00 για Κω, Πειραιά

ΑΕΡΟΠΟΡΙΚΑ ΔΡΟΜΟΛΟΓΙΑ

ΠΤΗΣΕΙΣ ΟΛΥΜΠΙΑΚΗΣ
ΡΟΔΟΣ - ΑΘΗΝΑ: Καθημερινά 06.35, 10.10, 22.15 (Κάθε Τρίτη) , 10.45, (κάθε Δευτέρα και Τετάρτη) 13.45, (κάθε μέρα εκτός Κυριακής), 19.45 (κάθε Κυριακή) 20.40
ΡΟΔΟΣ - ΚΑΡΠΑΘΟΣ: Καθημερινά 10.00
ΡΟΔΟΣ - ΚΑΣΟΣ: (Δευτέρα, Παρασκευή, Κυριακή) 10.00
ΡΟΔΟΣ - ΗΡΑΚΛΕΙΟ: (Δευτέρα, Τετάρτη, Παρασκευή, Κυριακή) 16.30
ΡΟΔΟΣ - ΘΕΣΣΑΛΟΝΙΚΗ: (Δευτέρα, Τετάρτη, Παρασκευή και Κυριακή) 19.05
ΠΤΗΣΕΙΣ AIR GREECE
ΡΟΔΟΣ - ΑΘΗΝΑ: Καθημερινά 18.00
ΡΟΔΟΣ - ΗΡΑΚΛΕΙΟ: Καθημερινά 21.30
ΠΤΗΣΕΙΣ AEGEAN AIRLINES
ΡΟΔΟΣ - ΑΘΗΝΑ: Καθημερινά 11.40 - 21.40
ΠΤΗΣΕΙΣ CRONUS AIRLINES
ΡΟΔΟΣ - ΑΘΗΝΑ: Καθημερινά 08.00 - 22.00

ΣΥΝΑΛΛΑΓΜΑ

	ΑΓΟΡΑ	ΠΩΛΗΣΗ
ΔΟΛΛΑΡΙΟ Η.Π.Α	355.0070	363.2380
ΜΑΡΚΟ ΓΕΡΜΑΝΙΑΣ	170.1910	174.1370
ΦΡΑΓΚΟ ΓΑΛΛΙΑΣ	050.7450	051.9210
ΛΙΡΑ ΑΓΓΛΙΑΣ	561.0360	574.0430
ΛΙΡΑ ΔΗΜ.ΙΡΛΑΝΔΙΑΣ	422.6520	432.4520
ΦΡΑΓΚΟ ΒΕΛΓΙΟΥ	008.2520	008.4430
ΦΡΑΓΚΟ ΛΟΥΞΕΜΒΟΥΡΓΟΥ	008.2520	008.4430
ΦΙΟΡΙΝΙ ΟΛΛΑΝΔΙΑΣ	151.0480	154.5500
ΛΙΡΕΤΑ ΙΤΑΛΙΑΣ	017.1910	017.5900
ΣΕΛΛΙΝΙ ΑΥΣΤΡΙΑΣ	024.1900	024.7510
ΚΟΡΩΝΑ ΔΑΝΙΑΣ	044.6640	045.6990
ΚΟΡΩΝΑ ΣΟΥΗΔΙΑΣ	040.4220	041.3590
ΜΑΡΚΟ ΦΙΝΛΑΝΔΙΑΣ	055.9840	057.2820
ΠΕΣΕΤΑ ΙΣΠΑΝΙΑΣ	002.0010	002.0470
ΕΣΚΟΥΔΟ ΠΟΡΤΟΓΑΛΙΑΣ	001.6610	001.6990
ΓΙΕΝ ΙΑΠΩΝΙΑΣ	336.9430	344.7550
ΦΡΑΓΚΟ ΕΛΒΕΤΙΑΣ	211.7030	216.6110
ΚΟΡΩΝΑ ΝΟΡΒΗΓΙΑΣ	040.9500	041.8990
ΛΙΡΑ ΚΥΠΡΟΥ	580.3200	593.7750
ΔΟΛΛΑΡΙΟ ΚΑΝΑΔΑ	240.8580	246.4420
ΔΟΛΛΑΡΙΟ ΑΥΣΤΡΑΛΙΑΣ	210.6020	215.4840

ΧΡΟΝΟΔΙΑΓΡΑΜΜΑ ΕΞΕΛΙΞΕΩΝ ΑΠΟ 12 ΜΑΪΟΥ

«Παράθυρο ευκαιρίας» για *ένα νέο ΠΑ.ΣΟ.Κ.!*

✓ Σ'αυτήν την κατάσταση δεν ξανακερδίζει εκλογές ✓ Εχει μετατραπεί σε οργάνωση κρατικών αξιωματούχων



Το «παράθυρο ευκαιρίας» που επισημαίνει ο Κώστας Σημίτης, η απουσία εκλογικής αναμέτρησης τα επόμενα 2,5 χρόνια, θα αξιοποιηθεί και για την προώθηση των απαραίτητων αλλαγών στην δομή και τον τρόπο λειτουργίας του κόμματος.

Το χρονοδιάγραμμα των εξελίξεων ξεκινά στις 12 και 13 Μαΐου, οπότε και θα συνεδριάσει η Κεντρική Επιτροπή προκειμένου να εκτιμήσει το εκλογικό αποτέλεσμα. Δύο διαπιστώσεις του γραμματέα της Κ.Ε., Κώστα Σκανδαλίδη, θα αποτελέσουν την βάση του προβληματισμού για τις σχεδιαζόμενες αλλαγές. Ο Κ. Σκανδαλίδης συμφώνησε στην πρόσφατη κατ' ιδίαν συνάντησή του με τον πρωθυπουργό το πλαίσιο των αλλαγών και αυτές τις ημέρες προετοιμάζει την τελική εισήγησή του. Η πρώτη διαπίστωση είναι καθαρά εσωκομματικού και οργανωτικού περιεχομένου: «Με αυτό το κόμμα δεν ξανακερδίζουμε εκλογές - έχουμε μετατραπεί σε οργάνωση κρατικών αξιωματούχων», είναι η σκληρή πραγματικότητα όπως την εκφράζει ο επικεφαλής του ΠΑΣΟΚ. Η δεύτερη αφορά στα σύγχρονα ρεύματα και τις τάσεις της ελληνικής κοινωνίας. «Το ΠΑΣΟΚ στον βαθμό που θέλει να παραμείνει στην πρωτοπορία των εξελίξεων -να διατηρήσει την κεντρικότητά του στο πολιτικό σύστημα, θα πρέπει», επισημαίνει ο γραμματέας του, «να εκφράσει, μεταλλασσόμενο σε ανοιχτό κίνημα, τις νέες δυνάμεις που έχουν αναδειχθεί και δίνουν ρυθμό στον βηματισμό των εξελίξεων». Για να επιτευχθεί αυτό οι πόρτες της Χαριλάου Τρικούπη θα ανοίξουν στον Σπύρο Βούγια, στα στελέχη της Πρωτοβουλίας αλλά και στις δυνάμεις που θα απελευθερωθούν από τον Συνασπισμό και το ΔΗΚΚΙ και φυσικά στα πρόσωπα της κεντροδεξιάς που έμειναν ανέστια μετά την πολιτική διαγραφών που ακολούθησε ο Κ. Καραμανλής. Στόχος της προσπάθειας είναι να αποτελέσει το κυβερνών κόμμα το σημείο συνάντησης της αφρόκρεμας του πολιτικού δυναμικού και ο μετασχηματισμός του σε έναν ζωντανό οργανισμό παραγωγής πολιτικής και ιδεολογίας.

«Θέλουμε να είμαστε σε συνεχή διάλογο με την κοινωνία», λένε χαρακτηριστικά στην Χαριλάου Τρικούπη. Οι αλλαγές θα ξεκινήσουν με την αντικατάσταση των γραμματέων των τομέων που ανέλαβαν κυβερνητικές θέσεις - ο Νάσος Αλευράς είναι γραμματέας του τομέα Επικοινωνίας και ο Φώτης Χατζημιχάλης γραμματέας Απόδημου Ελληνισμού - και θα συνεχιστούν κατά την διενέργεια των εσωκομματικών εκλογών για την ανάδειξη των νέων νομαρχιακών επιτροπών.

Στο πλαίσιο αυτών των διαδικασιών, ο πρωθυπουργός έδωσε εντολή να αξιοποιηθούν τα νέα στελέχη που αναδείχθηκαν κατά την πρόσφατη προσπάθεια ανασυγκρότησης του κόμματος. Το ΠΑΣΟΚ θα επιχειρήσει μέσω θεματικών οργανώσεων να προσελκύσει ευρύτερες κοινωνικές δυνάμεις που για την ώρα προτιμούν να δρουν στην περιφέρειά του σχηματίζοντας ομίλους προβληματισμού. Οι αλλαγές στην βάση και στα μεσαία επίπεδα θα ακολουθηθούν, «εν ευθέτω χρόνω», από την ανασύνθεση του Ε.Γ., ώστε να γίνει «περισσότερο λειτουργικό».

Οπως χαρακτηριστικά λέγεται στην Χαριλάου Τρικούπη «ο Θόδωρος και ο Αλέκος δεν έρχονταν όταν ήταν απλοί βουλευτές, σκεφτείτε τώρα που έγιναν υπουργοί». Προτείνεται έτσι μια νέα χημεία «μεσαίων και κορυφαίων στελεχών», ώστε το καθοδηγητικό όργανο του κόμματος να είναι σε θέση να αντεπεξέλθει στις υποχρεώσεις του. Ολα αυτά θα λάβουν την τελική τους μορφή στο Συνέδριο του Κινήματος την άνοιξη του 2002, που βαφτίστηκε ήδη ως «συνέδριο - αφετηρία του νέου ΠΑΣΟΚ».

Να ποιοί τον καθήλωσαν *στην γραμματεία*

Οι «ιστορικοί» του ΠΑΣΟΚ, η ανασφάλεια Σημίτη και η «περιπέτεια» Σκανδαλίδη

Δεν κρύβει την απογοήτευσή του ο γραμματέας του ΠΑΣΟΚ, Κ. Σκανδαλίδης, για την επιλογή του πρωθυπουργού να μην του αναθέσει κάποιο υπουργείο, όπως είχε εκφράσει πολύ συγκεκριμένα και... εμφατικά ο Κ. Σκανδαλίδης την σχετική του επιθυμία.

Σίγουρα η θέση του γραμματέα σε ένα κυβερνών κόμμα κάθε άλλο παρά... «υποβαθμισμένη» είναι. Και ο Κ. Σκανδαλίδης, παρά το γεγονός ότι κάποιοι «άσπονδοι» σύντροφοί του τον κατηγορούν για «άχρωμη και άνευρη πολιτεία...», με την στάση που τήρησε, συνέβαλε αποφασιστικά κι αποτελεσματικά στην «ηρεμία» του ΠΑΣΟΚ, την ταραγμένη από εσωκομματικές έριδες περίοδο από το '95 μέχρι σήμερα. Ο Κ. Σημίτης λέγεται ότι θέλησε να συνεχίσει να έχει «την πλάτη του σίγουρη» με τον Σκανδαλίδη στην Χαριλάου Τρικούπη, γι' αυτό και «απογοήτευσε» τον γραμματέα με την μη υπουργοποίησή του -που πάντως λέγεται ότι θα γίνει κι αυτή στον πρώτο ανασχηματισμό. Αυτή είναι η... «θετική» άποψη της παραμονής του Κ. Σκανδαλίδη -γιατί η «αρνητική» λέει ότι πρόβαλαν ενστάσεις στον Κ. Σημίτη σε πιθανολογούμενη ανάθεση της γραμματείας είτε στον κ. Μανίκα είτε στον κ. Νεονάκη κάποια από τα λεγόμενα «ιστορικά» στελέχη του ΠΑΣΟΚ, όπως οι Κ. Τσοχατζόπουλος, Λαλιώτης και Β. Παπανδρέου. Η πλήρης αλήθεια πάντως ίναι ότι ο Κ. Σημίτης δεν ήθελε μετά από μια εκλογική νίκη να υποστεί ψυχρολουσία στην Κ.Ε. στην ψηφοφορία για την εκλογή νέου γραμματέα. Σκεφτείτε ο «εκλεκτός» του να έβγαινε με 70 ψήφους υπέρ, 40 κατά και 50 λευκά...

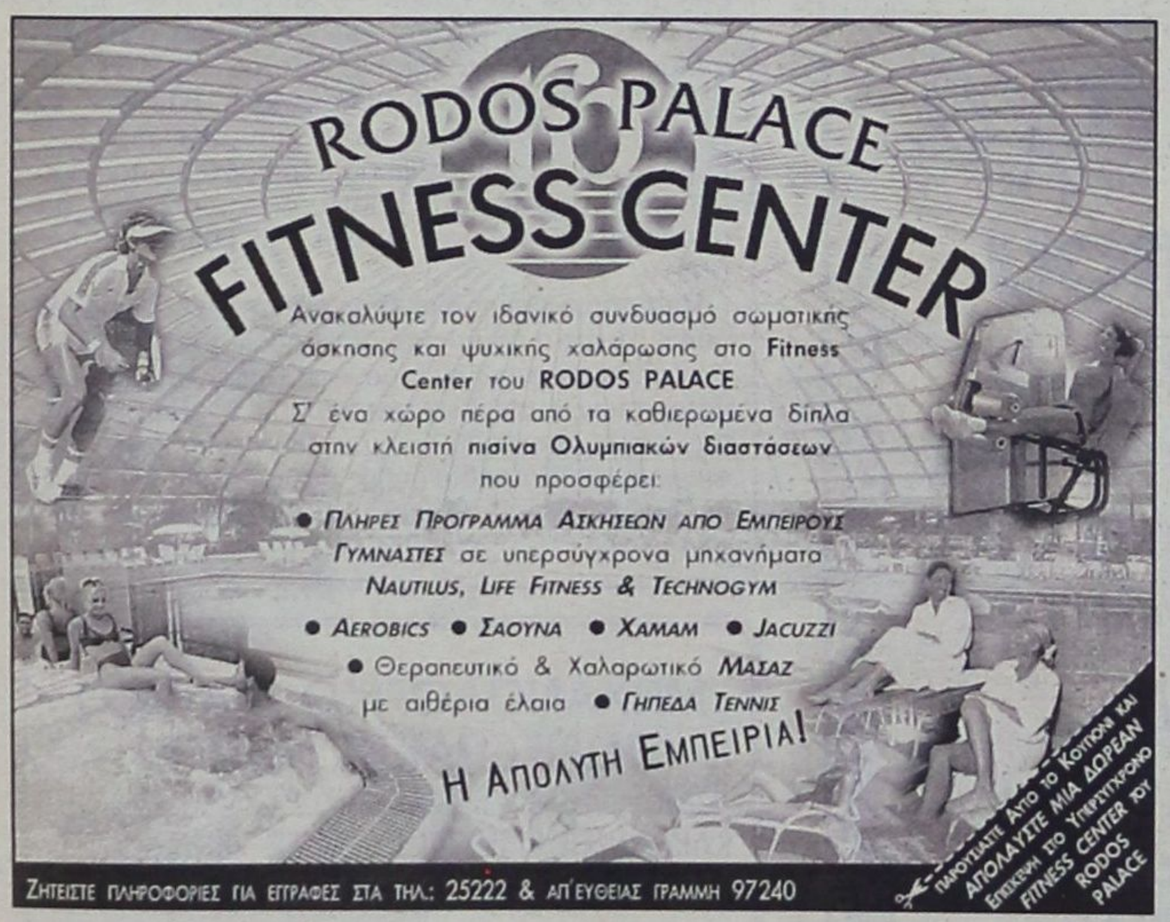





ΣΗΜΕΡΑ Ο ΑΓΙΑΣΜΟΣ ΚΑΙ ΤΟ ΒΑΠΤΙΣΜΑ

Αρχίζει από αύριο δρομολόγια το καταμαράν «Δωδεκάνησος»

θα καλύψει ένα μεγάλο κενό στις «εσωτερικές» - γραμμές



Αρχίζει από αύριο τα δρομολόγια του το πρώτο απόκτημα της ναυτιλιακής εταιρείας «Δωδεκάνησος», το ταχύπλοο καταμαράν«Δωδεκάνησος Express», στο οποίο θα γίνει σήμερα το μεσημέρι αγιασμός κι εν συνέχεια βάπτισμα, από τον γ.γ. του υπουργείου Αιγαίου κ. Γ. Μαχαιρίδη και τον γ.γ. του υπουργείου Εμπορικής Ναυτιλίας κ. Δημ. Ησυχο.

Η διοίκηση της «ναυτιλιακής» μπήκε δυνατά την αγορά και χθές το βράδυ παρουσίασε τα γραφεία της στην οδό Αυστραλίας, στους δημοσιογράφους, στις τοπικές αρχές και σε πλήθος κόσμου που είχαν συγκεντρωθεί για να συγχαρούν τους πρωταγωνιστές.

Λόγω της ημιαργίας του Σαββάτου για τις εφημερίδες, δεν είναι δυνατόν να παρουσιασθεί αναλυτικό ρεπορτάζ, στο πρόγραμμα πάντως είχαν περιληφθεί για χθές το βράδυ και οι ακόλουθες εκδηλώσεις:

- 18.00 Επίσκεψη στο σκάφος - συνέντευξη τύπου.
- 20.00 Παράθεση δείπνου σε εστιατόριο.

Για σήμερα εξάλλου είναι προγραμματισμένες οι παρακάτω εκδηλώσεις:

10.00 - 11.30 Υποδοχή του σκάφους στην «Κολώνα»

- 11.30 Αγιασμός κι εν συνέχεια ομιλίες.
- 12.30 Βάπτισμα του πλοίου από τους κ.κ. Γ. Μαχαιρίδη και Δημ. Ησυχο (προβλέπεται, εξάλλου και δοκιμαστικό ταξίδι, εφόσον το επιτρέψουν οι καιρικές συνθήκες).

Η εταιρεία έδωσε στο μεταξύ στην δημοσιότητα το ακόλουθο πρόγραμμα δρομολογίων (η ανακώρηση θα γίνεται από την θέση «Κολώνα» στις 8.30 το πρωί).

Δυτέρα: Κω - Κάλυμνο Πάτμο, επιστροφή από Πάτμο 15.30 με τα ίδια λιμάνια.

Τρίτη: Κώ - Κάλυμνο - Λέρο - Λειψοι - Αρκιοί - Αγαθονήσι - Πυθαγόρειο, Επιστροφή από Πυθαγόρειο 15.15 με τα ίδια λιμάνια.

Τετάρτη: Τήλο - Νίσυρο - Κω - Κάλυμνο - Αστυπάλαια, Επιστροφή από Αστυπάλαια 14.40 με τα ίδια λιμάνια.

Πέμπτη (1) 8.30 Για: Χάλκη - Διαφάνι - Πηγάδια - Κάσο, Επιστροφή από Κάσο 12.15 με τα ίδια λιμάνια.

(2) 26.30 Για: Καστελλόριζο, Επιστροφή από Καστελλόριζο 18.50 για Ρόδο.

Παρακευή: Τήλο - Νίσυρο - Κω - Κάλυμνο - Αστυπάλαια, Επιστροφή από Αστυπάλαια 14.40 με τα ίδια λιμάνια.

Σάββατο: Κω - Κάλυμνο - Λέρο - Λειψοί - Πάτμο - Αρκιοί - Αγαθονήσι - Πυθαγόρειο, Επιστροφή από Πυθαγόρειο 15.15 με τα ίδια λιμάνια.

Κυριακή 14 Μαΐου: Σύμη - Κω - Κάλυμνο - Λέρο - Πάτμο, Επιστροφή από Πάτμο 15.30 με τα ίδια λιμάνια.

Κυριακή 7 και 28 Μαΐου: Χάλκη - Τήλο - Νίσυρο - Κω - Κάλυμνο, Επιστροφή από Κάλυμνο 16.00 με τα ίδια λιμάνια.

Σημείωση: 1. Η προσέγγιση στους Αρκιούς θα γίνεται μόλις λειτουργήσει η νέα εξωτερική προβλήτα (δεν εκδίδονται εισιτήρια).

2. Κυριακή Πάσχα Ανακτέλεστο.

Η ώρα της αλήθειας

Οι εσωτερικοί ανταγωνισμοί της κυβέρνησης όπως εκφράστηκαν από την αντιπαράθεση Βενιζέλου - Πάγκαλου, ήταν το ένα πρόβλημα της κυβέρνησης την εβδομάδα που πέρασε. Το άλλο, ίσως και σημαντικότερο, είναι ασφαλώς η αδυναμία της κυβέρνησης για υλοποίηση των προεκλογικών της δεσμεύσεων. Για το δεκαχίλιαρο, για παράδειγμα, που πρέπει να δοθεί προς τους 270.000 χαμηλόμισθους εργαζομένους που αμείβονται με το κατώτατο ημερομίσθιο, δεν υπάρχει καμιά προετοιμασία και καμία οριστική βεβαίωση για το πώς θα δοθεί. Ενώ οι υποσχέσεις για τις συντάξεις δύσκολα βλέπουμε να υλοποιούνται -ας αναμένουμε όμως και τις προγραματικές δηλώσεις για να μην κατηγορηθούμε για μάντεις κακών!

Αντίστοιχο είναι το πρόβλημα και στη Ν.Δ. Το γεγονός ότι ο ένας στους τέσσερις βουλευτές που δεν ψήφισε την πρόταση Καραμανλή για την Κοινοβουλευτική Ομάδα είναι ασφαλώς ένα μήνυμα προς τον αρχηγό ότι η επόμενη μέρα δεν θα είναι περίπατος. Ή μάλλον δεν θα είναι τόσο περίπατος όσο την εμφανίζουν οι ειδυλλιακές εικόνες μέσω διαβεβαιώσεων ότι η Ν.Δ. είναι η... νικήτρια των εκλογών, όπως επιμένει η ηγεσία της Ρηγίλλης. Για εσωτερική, προφανώς, κατανάλωση, παρότι το παράδειγμα του 1985 (όταν αρχικά ο Μητσοτάκης δεν αναγνώρισε τον τότε Πρόεδρο της Δημοκρατίας και μετά πήγε και του υπέβαλε τα... σέβη του) θα έπρεπε να τους καταστήσει πιο προσεκτικούς.

Οσον αφορά κάποια κόμματα της Αριστεράς - ακριβέστερα τις ηγεσίες τους- ισχύει η κινέζικη παροιμία που λέει ότι όταν στον ηλίθιο δείχνουν το φεγγάρι, αυτός κοιτάζει το... δάκτυλο. Στην Κουμουνδούρου μόνο ηλίθιοι, βεβαίως δεν είναι, η νομή της εξουσίας, όμως, κάνει τους διάφορους μηχανισμούς να χάνουν ακόμη και τον έλεγχο της αυτοσυντήρησης.

Επιτυχία, ασφαλώς, για τον Κ. Σημίτη να κληθεί στις 2 και 3 Ιουνίου στο Φόρουμ της Κεντροαριστεράς για την Παγκοσμιοποίηση, στο Βερολίνο της Γερμανίας. Εκεί, βλέπετε, θα είναι ηγέτες 14 χωρών από όλο τον κόσμο - ο Κλίντον, ο Μπλερ, ο Σρέντερ, ο νέος Ιταλός πρωθυπουργός, ο Πορτογάλος προεδρεύων της Ε.Ε. Αντ. Γκουντιέρες κ.ά. Πέραν του κύρους της πρόσκλησης, βλέπετε, το Βερολίνο προσφέρεται για σημαντικές διμερείς επαφές του Κ. Σημίτη, πολύ περισσότερο που δύο εβδομάδες μετά, στο Πόρτο, οι εταίροι μας θα αποφασίζουν για την ένταξη της Ελλάδας στην ΟΝΕ.

Μπορεί το επεισόδιο Πάγκαλου - Βενιζέλου να έληξε, όμως ο παλαιοκομματισμός παραμένει. Γιατί τί άλλο φανερώνει η ρουσφετολογική χρησιμοποίηση των κονδυλίων του Υπουργείου Πολιτισμού από τον κ. Βενιζέλο ή την κ. Παπαζώη; Ιδού - εκσυγχρονιστικό - πεδίο δόξης λαμπρόν για τον πρωθυπουργό. Να αλλάξει τέτοια κατάλοιπα του παρελθόντος.

Γιορτάστε το Πάσχα

στα Μεγάλα Καταστήματα ΠΑΠΠΟΥ

με τις μεγάλες πασχαλινές αγορές...

Λαμπάδες με τους αυθεντικούς ήρωες των μικρών μας φίλων,
Σοκολατένια αυγά, Πασχαλινοί λαγοί, Τσουρέκια,
Λιχουδιές και όλος ο Διάκοσμος της Πασχαλιάς

...σε μοναδικές τιμές!

περιμένουν τους μικρούς μας φίλους
★ Λαμπάδα TARZAN
★ Λαμπάδα ACTION MAN
★ Το Αβγό του WINNIE
★ MAX STEEL
★ Pokémon
★ BARBIE Ζαχαροπλαστείο

και... στο μαγικό κόσμο των παιχνιδιών



ΑΡ ΠΑΠΠΟΥ

Καλό Πάσχα

ΜΗΧΑΝΟΛΟΓΙΚΟ ΓΡΑΦΕΙΟ
ΤΣΙΡΙΓΩΤΑΚΗΣ ΜΙΛΤΟΣ
ΗΡΩΩΝ ΠΟΛΥΤΕΝΕΙΟΥ 1Α ΙΑΛΥΣΟΣ (ΑΠΕΝΑΝΤΙ ΑΠΟ ΤΟ ΓΗΠΕΔΟ ΙΑΛΥΣΟΥ)

ΚΛΙΜΑΤΙΣΤΙΚΑ ΜΙΥΟΤΟ - HAIER - SHARP -FUJI

ΨΥΞΗ - ΘΕΡΜΑΝΣΗ

9000 BTU/H ΑΠΟ 159.000 ΔΡ+ΦΠΑ
12000 BTU/H ΑΠΟ 197.000 ΔΡ+ΦΠΑ

ΟΙ ΠΡΟΣΦΟΡΕΣ ΙΣΧΥΟΥΝ ΜΕΧΡΙ 30 ΑΠΡΙΛΙΟΥ

18000 BTU/H ΑΠΟ 274.000 ΔΡ+ΦΠΑ
22000 BTU/H ΑΠΟ 319.000 ΔΡ+ΦΠΑ
ΚΑΙ
ΦΟΡΗΤΑ 9000 BTU/H ΑΠΟ 158.000 ΔΡ+ΦΠΑ

ΚΕΝΤΡΙΚΗ ΘΕΡΜΑΝΣΗ-ΗΛΙΑΚΑ-ΕΞΑΕΡΙΣΜΟΣ

ΠΛΗΡΩΜΗ ΑΜΜΕΣΗ Η ΜΕ ΔΙΑΚΑΝΟΝΙΣΜΟ
ΑΠΟ 2 ΕΩΣ 36 ΑΤΟΚΕΣ ΔΟΣΕΙΣ
(ΜΟΝΟ ΜΕ ΦΩΤΟΤΥΠΙΑ ΤΗΣ ΑΣΤΥΝΟΜΙΚΗΣ ΣΑΣ ΤΑΥΤΟΤΗΤΑΣ)

ΤΗΛ./FAX. 0241-90169 (9:30-13.00 Μ.Μ.)ΚΙΝΗΤΟ: 0944 593059

ΥΠΑΛΛΗΛΟΣ, ΚΑΘΑΡΙΟΤΗΤΑΣ ΤΟΥ ΔΗΜΟΥ ΛΙΝΔΙΩΝ

Επεσε στον κάδο απορριμματοφόρου και βρήκε οικτρό θάνατο!

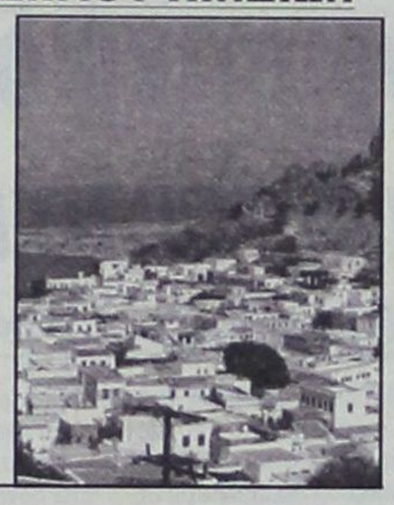

«Αλέθηκε» και πέθανε από ασφυξία

Οικτρό θάνατο βρήκε χθες, τις πρώτες μεταμεσονύκτιες ώρες, ένας υπάλληλος της υπηρεσίας καθαριότητας του Δήμου Λινδίων, όταν έπεσε μέσα στον κάδο απορριμματοφόρου οχήματος, την ώρα που εκτελούσε διατεταγμένη υπηρεσία.

Το γεγονός συγκλόνισε στην κυριολεξία την κοινωνία της Λίνδου, που είναι ανάστατη και ασχολείται αποκλειστικά σχεδόν με το θέμα αυτό. Φαίνεται, πάντως, καθαρά, ότι για το πρωτοφανές αυτό ατύχημα φταίει αποκλειστικά και μόνο «η κακιά ώρα». Εκτός κι αν προκύψουν από την (συνεχιζόμενη) προανάκριση επιβαρυντικά στοιχεία για αμέλεια, παραλείψεις κ.λπ.

Σύμφωνα με όσα έγιναν γνωστά και ανακοινώθηκαν από την Αστυνομική Διεύθυνση Δωδεκανήσου:

Τα μεσάνυκτα της Παρασκευής προς το Σάββατο κι ενώ έβρεχε καταρρακτωδώς, απορριμματοφόρο του Δήμου Λινδίων με οδηγό τον Φίλιππο Μελένο του Γεωργίου, ετών 40 κάτοικο Λίνδου και βοηθό τον Βασίλειο Κεραμίδα του Πέτρου, ετών 36, από την Ερμούπολη της Σύρου, κάτοικο Λάρδου, βγήκε στους δρόμους (εκτελώντας το σύνηθες, καθημερινό του δρομολόγιο) για την αποκομιδή των σκουπιδιών. Σε κάποια στιγμή ο συνοδηγός επεχείρησε να ρίψει, από ράμπα, σκουπίδια στον κάδο, αλλά από το σημείο εκείνο και μετά ο οδηγός έχασε κάθε επαφή μαζί του. Ματαίως περίμενε να εμφανισθεί. Τον έψαξε παντού και σαν δεν το βρήκε ενημέρωσε το Δήμο.

Υστερα από αναζητήσεις, τον βρήκαν τελικά πεθαμένο μέσα στον κάδο των σκουπιδιών! Πιθανολογείται ότι ο Κεραμίδας γλίστρησε κι έπεσε μέσα στον κάδο, με αποτέλεσμα να «αλεθεί» από το απορριματοφόρο και να πεθάνει από ασφυξία, καθώς δεν φέρει σοβαρά εξωτερικά τραύματα.

Το πτώμα του μεταφέρθηκε χθες το πρωί στο Νοσοκομείο Ρόδου για την διενέργεια νεκροψίας και νεκροτομίας από τον ιατροδικαστή κ. Παν. Σταυριανό, ύστερα από σχετική παραγγελία, ενώ προανάκριση διενεργεί ο αστυνομικός σταθμός Λίνδου.

Στο μεταξύ, όμως, συνελήφθη ο οδηγός και αναμενόταν να οδηγηθεί χθες βράδυ στον Εισαγγελέα για τα περαιτέρω.

ΑΚΟΜΑ ΚΑΙ ΓΙΑ ΤΙΣ ΑΡΧΕΣ

Δεδομένες οι ευθύνες για τα νυκτερινά κέντρα

Δεν σέβονται και δεν λογαριάζουν κανένα!



«Στου κουφού την πόρτα, όσο θέλεις βρόντα»!

Η λαϊκή αυτή ρήση ισχύει, τουλάχιστον, στην περίπτωση του νυκτερινού κέντρου «Privilege - La Scala», το οποίο συνεχίζει να μην σέβεται νόμους και διατάξεις, αρχές και κοινή γνώμη, αλλ' ούτε και να λογαριάζει ζωές, αφού (συνεχίζει να) στοιβάζει τους εκδρομείς μαθητές λυκείων σαν τις σαρδέλες στους χώρους του.

Δεδομένες είναι, όμως, και ταυτόχρονα τεράστιες και οι ευθύνες των αρμόδιων αρχών, που έπρεπε να βάλουν λουκέτο στο κέντρο μετά και την διαπίστωση ότι προχώρησε σε εκτεταμένες παράνομες κατασκευές.

Από άνδρες του Αστυνομικού Τμήματος Ιαλυσού συνελήφθη και πάλι χθες, λίγο μετά τα μεσάνυκτα κι απεστάλη αρμοδίως για τα περαιτέρω ο υπεύθυνος του κέντρου «La Scala» Γεώργιος Ανδρονικίδης του Δημ., ετών 28, κάτοικος Αθηνών και προσωρινά Ιαλυσού (παρά την εισαγγελική εντολή να συλλαμβάνονται οι ιδιοκτήτες και να παραπέμπονται στο Αυτόφωρο) γιατί επέτρεψε, καθ' υποτροπήν, την είσοδο στο κέντρο 450 πελατών - μαθητών, αντί του ανωτάτου επιτρεπομένου ορίου των 187.

Επί πλέον διαπιστώθηκε ότι οι ιδιοκτήτες του κέντρου έχουν προβεί σε ουσιαστικές τροποποιήσεις των όρων χορήγησης της άδειας λειτουργίας του. Μέχρι και υπαίθρια μπαρ κατασκεύασαν, χωρίς να γίνουν... αντιληπτοί από τις αρχές, όπως συνέβη κι άλλες χρονιές.

Η εκπαιδευτική «μεταρρύθμιση»

Θετικές υπήρξαν οι εντυπώσεις από τις δύο πρώτες κινήσεις που έκανε η νέα ηγεσία του υπουργείου Παιδείας. Ο λόγος για το άνοιγμα προς τους εκπαιδευτικούς και την αναβολή για φέτος της δοκιμασίας δεξιοτήτων, η οποία θα πραγματοποιηθεί, χωρίς όμως να υπολογιστεί στη βαθμολογία για την εισαγωγή στην Τριτοβάθμια Εκπαίδευση των αποφοίτων του Ενιαίου Λυκείου. Οι δύο αυτές κινήσεις θα μπορούσαν να χαρακτηριστούν αναμενόμενες, αφού η μεν πρώτη ήλθε να καλύψει ένα έλλειμμα επικοινωνίας, τη δυσπιστία και τις δυσάρεστες σχέσεις που αναπτύχθηκαν τα τελευταία τρία χρόνια μεταξύ της προηγούμενης ηγεσίας και των εκπαιδευτικών. Αν εξαιρέσει κανείς ακραίες συμπεριφορές, που δικαιολόγησαν μέχρις ενός σημείου τη στάση του, ο κ. Αρσένης είχε πολλές ευκαιρίες για προσέγγιση, τις οποίες άφησε ανεκμετάλλευτες. Και αυτό γνωρίζοντας, όπως επανειλημμένως είχε δηλώσει, ότι μια μεγάλη ομάδα εκπαιδευτικών αγκάλιασε τη μεταρρύθμιση «τραβώντας το κουπί». Δεν είναι ίσως τυχαίο, περνώντας και στη δεύτερη κίνηση, ότι μέχρι πρόσφατα τα ενημερωτικά φυλλάδια του τεστ δεξιοτήτων δεν είχαν διανεμηθεί στους αποδέκτες τους, παραμένοντας, σύμφωνα με τις πληροφορίες, στις αποθήκες κάποιων σχολείων. Οπως δεν ήταν τυχαίο ότι τα επιμορφωτικά σεμινάρια των εκπαιδευτικών - καθοδηγητών απέτυχαν δημιουργώντας πρόσθετα προβλήματα στην ενημέρωση των άμεσα ενδιαφερομένων, των υπόλοιπων εκπαιδευτικών και των μαθητών, χωρίς να εξαιρείται ο τρίτος καθοριστικός παράγοντας, οι γονείς. Κάποιοι, ωστόσο, θεώρησαν και εξακολουθούν να πιστεύουν ότι οι κινήσεις αυτές αποτελούν την απαρχή ενός γενικότερο «ξηλώματος». Εννοείται βέβαια ότι το «ξήλωμα» αφορά το ήμισυ της μεταρρύθμισης, αφού το έτερον, αυτό που περιλαμβάνει τα μέτρα για την Τριτοβάθμια Εκπαίδευση, παραμένει στο επίπεδο των σχεδιασμών ή κάποιων νομοσχεδίων που αναμένουν την έγκριση για την κατάθεση τους στη Βουλή. Ποιό ξήλωμα όμως; Την επαναφορά της επετηρίδας; Τη μη προώθηση της αξιολόγησης; Την επαναφορά των Γενικών Εξετάσεων; Τη μη αλλαγή των αναλυτικών προγραμμάτων και των βιβλίων (άλλο πως είναι); Κάποιοι άλλοι είπαν ότι το πρόβλημα δεν είναι στα μέτρα της μεταρρύθμισης, αλλά στα πρόσωπα που κλήθηκαν να την υλοποιήσουν. Λες και δεν ήταν τα ίδια που τη «δούλεψαν» με όλο το βάρος που συνεπάγονται ζωτικές παρεμβάσεις και ανατροπές σε πολλούς ταυτόχρονα τομείς. Η λογική του οι «δικοί μας και οι άλλοι» δύσκολα εξοβελίζεται. Η ανάγκη για διορθωτικές παρεμβάσεις που έχει προκύψει και θα προκύψει ακόμη είναι αδήριτη. Η μεταρρύθμιση έχει μεγάλο εύρος (από νηπιαγωγείο μέχρι διδακτορικό), όπως από την πρώτη στιγμή επισημάνθηκε, και στην πορεία θα ανακύψουν ουκ ολίγα προβλήματα. Η νέα ηγεσία οφείλει, όπως δεσμεύθηκε, να συνεχίσει το δύσκολο έργο δίνοντας προσοχή στο είναι και όχι στο φαίνεσθαι.

Skoutelis Shops
(πρώην Sanderson)
ΤΙΜΟΚΑΤΑΛΟΓΟΣ
Προς τους κ.κ. Ξενοδόχους και Επαγγελματίες
ΥΦΑΣΜΑΤΑ ΖΑΚΑΡ ΓΕΡΜΑΝΙΑΣ ΑΠΟ 1500 ΤΟ Μ.
✓ Σεντονόπανο Φ. 240 τιμή 720 δρχ. το μ.
✓ Πετσέτα προσώπου λευκή 50Χ100 από 740 δρχ το τεμ.
✓ Πετσέτα λουτρού λευκή από 980 δρχ. το τεμ.
✓ Ναπερόν Βελγίου Ζακάρ με λευκή φάσα 105Χ105 τιμή 1250
✓ Σεντόνια λευκά Βελγίου 160Χ265 από 1450
✓ Μαξιλαροθήκη 050Χ070 από 480
✓ Τραπέτα Λουτρού 50Χ80 από 980
Skoutelis Shops
Οι τιμές είναι απολύτως χονδρικές
και δεν περιλαμβάνουν ΦΠΑ 13%
Κ. Παλαιολόγου 11 ΡΟΔΟΣ ΤΗΛ. 32350

Το δίκιο και ο Χότζας

Μιά ημέρα ο Χότζας δίκασε μία πραγματικά δύσκολη περίπτωση. Οι δύο αντίδικοι είχαν σοβαρή φιλονικία και ο καθένας είχε από την μεριά του πειστικά επιχειρήματα.

Στην αρχή εξέθεσε τις απόψεις του ο πρώτος αντίδικος. Ο Χότζας βρήκε πολύ δίκαιες τις διεκδικήσεις του.

Στην συνέχεια τον λόγο πήρε ο έτερος αντίδικος. Κι αυτός εντυπωσίασε το Δικαστήριο με τα επιχειρήματα του και έκανε τον Χότζα να αναγνωρίσει και σ'αυτόν το δίκιο του.

Ενας εκ των ακροατών της διαδικασίας δεν άντεξε και απευθυνόμενος στον Χότζα του είπε: «Μα καλά, πως είναι δυνατόν να έχουν δίκιο και οι δύο;».

Ο Χότζας δίχως να σκεφθεί πολύ του απάντησε: «και εσύ δίκιο έχεις»!

Εχουν δίκιο οι αναλυτές να διαρρηγνύουν τα ιμάτια τους για το πόσο ακριβές είναι ορισμένες μετοχές του Χρηματιστηρίου Αθηνών. Πρόκειται πραγματικά για περιπτώσεις που «βγάζουν μάτι», όπως χαρακτηριστικά λέει ο λαός μας.

Δίκιο έχουν όμως και αυτοί που ισχυρίζονται ότι σε γενικές γραμμές το ελληνικό χρηματιστήριο είναι φθηνό και ότι σ'άυτό μπορεί κανείς να βρεί πολύ καλές ευκαιρίες αγορών.

Τι έχει συμβεί λοιπόν; Αυτό που καταλαβαίνουμε όλοι μας.

Οι περισπούδαστες αναλύσεις των ξένων και των εγχώριων οίκων εξυπηρετούν καταρχήν τα συμφέροντα των ίδιων των οίκων και ύστερα αποτελούν ένα εργαλείο ενημέρωσης.

Οι Ελληνες επενδυτές το έχουν μάθει πλέον αυτό. Θυμούνται διάφορα περιστατικά, κατά τα οποία οι οίκοι αυτοί έβρισκαν ακριβές κάποιες μετοχές όταν ήθελαν να τις αγοράσουν και φθηνές όταν ήθελαν να τις πουλήσουν.

Απο την άλλη πλευρά όσοι έχουν εγκλωβιστεί στην αγορά αγωνιούν για την τύχη των χρημάτων τους. Το δικό τους συμφέρον είναι η άνοδος των τιμών και όχι η πτώση.

Αυτοί είναι ήδη αγορασμένοι και δεν θα ήθελαν να δούν την αξία της περιουσίας τους να μειώνεται ακόμη περισσότερο απ' όσο έχει ήδη μειωθεί.

Αν ο Χότζας δίκαζε αυτή την υπόθεση, θα έδινε σε όλους δίκιο.

Διότι τα επιχειρήματα όλων είναι πειστικά. Το στοιχείο που διαφοροποιεί τελικά τη μία θέση απο την άλλη είναι τα μέσα που χρησιμοποιεί η κάθε πλευρά για να πετύχει τους σκοπούς της...



ΣΤΟΙΧΕΙΑ ΚΙ ΕΚΤΙΜΗΣΕΙΣ ΤΗΣ ΕΝΩΣΕΩΣ ΞΕΝΟΔΟΧΩΝ ΡΟΔΟΥ

Τουριστική δραστηριότητα '99 και προοπτικές για το 2000

✓ Εκφράζεται συγκρατημένη αισιοδοξία ✓ Πέτυχε το πείραμα του χειμερινού τουρισμού

«Οι υπάρχουσες ενδείξεις από τα μέχρι σήμερα «κλεισίματα» και οι εκτιμήσεις μεγάλων γραφείων διακίνησης τουριστών του εξωτερικού, οδηγούν στην πρόβλεψη ότι ο τουρισμός της Ρόδου θα κινηθεί και φέτος σε ικανοποιητικά επίπεδα».

Αυτά αναφέρονται, μεταξύ άλλων, σε ενημερωτικό δελτίο που μοίρασε στα μέλη της η διοίκηση της Ενώσεως Ξενοδόχων Ρόδου κατά την προχθεσινοβραδινή γενική συνέλευση που πραγματοποιήθηκε στον πάνω όροφο του «Ακταίον» και το οποίο αναφέρεται συνοπτικά στην τουριστική δραστηριότητα του 1999 και στις προοπτικές του 2000. Ενδιαφέροντα είναι επίσης τα στοιχεία που παρουσιάζονται για τον χειμερινό τουρισμό.

Αναλυτικά στο ενημερωτικό δελτίο της ΕΞΡ, αναφέρονται τα εξής:

Πανελλαδικά παρά το δυσμενές «εξωτερικό περιβάλλον», που επικράτησε κατά την παρελθούσα άνοιξη αλλά και τις καταστροφές στις υποδομές της Γιουγκοσλαβίας (δραματική μείωση του οδικού τουρισμού) το 1999 μπορεί να χαρκατηρισθεί ως ένα ακόμα καλό έτος, σύμφωνα με την έρευνα του ΙΤΕΠ (Ινστιτούτο Τουριστικών Ερευνών και Προβλέψεων). Ο αριθμός των αφίξεων αλλοδαπών τουριστών ήταν μεγαλύτερος των 12 εκατ., ή ποσοστό 7% περίπου.

Οι υψηλοί ρυθμοί αφίξεων στις κύριες νησιωτικές τουριστικές περιοχές (Δωδεκάνησα, Ιόνια Νησιά, Κρήτη) επιτρέπει να υποθέσουμε ότι χάθηκε μια ευκαιρία για μεγαλύτερη αύξηση του αλλοδαπού τουρισμού δεδομένου των γνωστών περσινών συγκυριών στην γειτονα χώρα. Πιο συγκεκριμένα για την Ρόδο υπάρχει μια αύξηση στις αφίξεις και στις διανυκτερεύσεις της τάξης του 19,76% και 13,51% αντίστοιχα. (Βλ. Πίνακα 1).

Η κατανομή των αφίξεων κατά χώρα προέλευσης (Βλ. Πίνακα 2) δείχνει την κυριαρχία της Γερμανικής και Αγγλικής αγοράς για την Ρόδο. Πρέπει να σημειωθεί η δραματική αύξηση των Ισραηλινών αφίξεων που διπλασιάστηκαν το 1999 σε σχέση με το 1998 και ανέβηκαν στην τρίτη θέση στον πίνακα κατανομής αφίξεων κατά χώρα προέλευσης. Βέβαια αυτό οφείλεται κυρίως στην αύξηση των Ισραηλινών αφίξεων τους χειμερινούς μήνες. (Βλέπε πίνακα 2) Οι προβλέψεις για το 2000 είναι καλές. Οι υπάρχουσες ενδείξεις από τα μέχρι σήμερα «κλεισίματα» και οι εκτιμήσεις μεγάλων γραφείων διακινήσεως τουριστών του εξωτερικού οδηγούν στην πρόβλεψη ότι ο τουρισμός της Ρόδου θα κινηθεί και εφέτος σε ικανοποιητικά επίπεδα.

Χειμερινός Τουρισμός - Στατιστικά κίνησης χειμώνα

Οι αφίξεις του χειμερινού τουρισμού κινούνται με ικανοποιητικά επίπεδα. Ο αριθμός των αφίξεων στο σύνολο τους κατά την διάρκεια του χειμώνα (1/11-21/3) ήταν 12803 (που περιλαμβάνει τις αγορές του Ισραήλ, Βελγίου και Ολλανδίας) αυξημένες κατά 26% σε σχέση με την περσινή περίοδο και μεγαλύτερη σε ποσοστό από το 7% της προηγούμενης περιόδου (Βλ. Πίνακα 3. & Σχήμα 1).

Ερευνα Χειμερινού Τουρισμού

Τέλος στα πλαίσια της εφαρμογής του πιλοτικού προγράμματος «Ρόδος - Ανάπτυξη Χειμερινού Τουρισμού» πραγματοποιήθηκε έρευνα αγοράς με **ΘΕΜΑ:** ΤΜΗΜΑΤΟΠΟΙΗΣΗ ΤΩΝ ΠΙΘΑΝΩΝ ΚΑΤΑΝΑΛΩΤΩΝ ΤΟΥ ΧΕΙΜΕΡΙΝΟΥ ΤΟΥΡΙΣΤΙΚΟΥ ΠΡΟΪΟΝΤΟΣ ΤΗΣ ΡΟΔΟΥ ΜΕ ΒΑΣΗ ΚΙΝΗΤΡΑ ΠΡΟΣΕΛΚΥΣΗΣ ΓΙΑ ΧΕΙΜΕΡΙΝΟ ΤΟΥΡΙΣΜΟ από τον μεταπτυχιακό φοιτητή Λουκαρά Χαράλαμπο (Οικονομολόγος, M. Sc. in Tourism Marketing, University of Bournemouth) σε συνεργασία με την Ενωση Ξενοδόχων Ρόδου. Η σπουδαιότητα της έρευνας αυτής, βασίζεται στο γεγονός, ότι για να γίνει μια ορθολογική και αποτελεσματική ανάπτυξη χειμερινής μορφής τουρισμού για έναν προορισμό, είναι αναγκαία η γνώση των ιδιαίτερων χαρακτηριστικών γνωρισμάτων των πιθανών καταναλωτών - τουριστών. Τέτοια χαρακτηριστικά γνωρίσματα στην περίπτωση αυτής της έρευνας είναι και τα κίνητρα εκείνα που ωθούν τους τουρίστες να επισκεφθούν προορισμούς με ήλιο κατά την διάρκεια του χειμώνα.

	1999	1998	%
ΑΦΙΞΕΙΣ	1.335.949	1.115.490	19,76
ΔΙΑΝΥΚΤΕΡΕΥΣΕΙΣ	10.749.732	9.470.071	13,51

ΠΙΝΑΚΑΣ 1. - Αφίξεις & Διανυκτερεύσεις για το 1998 & 1999

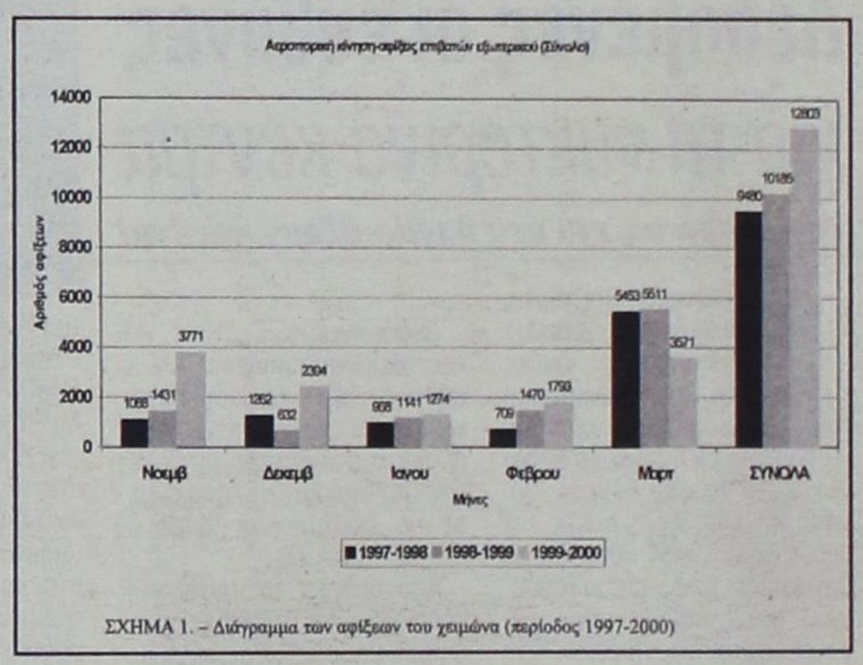

ΣΧΗΜΑ 1. – Διάγραμμα των αφίξεων του χειμώνα (περίοδος 1997-2000)

η ΣΠΑΝΟΣ CARD σας προσφέρει
δώρα που... σπανίζουν!

ΜΑΘΑΤΕ ΤΑ ΝΕΑ;

Τώρα συμπληρώνοντας 150 πόντους στην Σπανός Card κερδίζετε μια δωροεπιταγή αξίας 2.000δρχ. για τις επόμενες αγορές σας και το δικαίωμα συμμετοχής στη **μεγάλη κλήρωση** των Υπερμάρκετ Σπανός, που σας χαρίζουν 10 πλυντήρια, 10 τηλεοράσεις 14", 10 ηλεκτρικές σκούπες και 10 ποδήλατα.

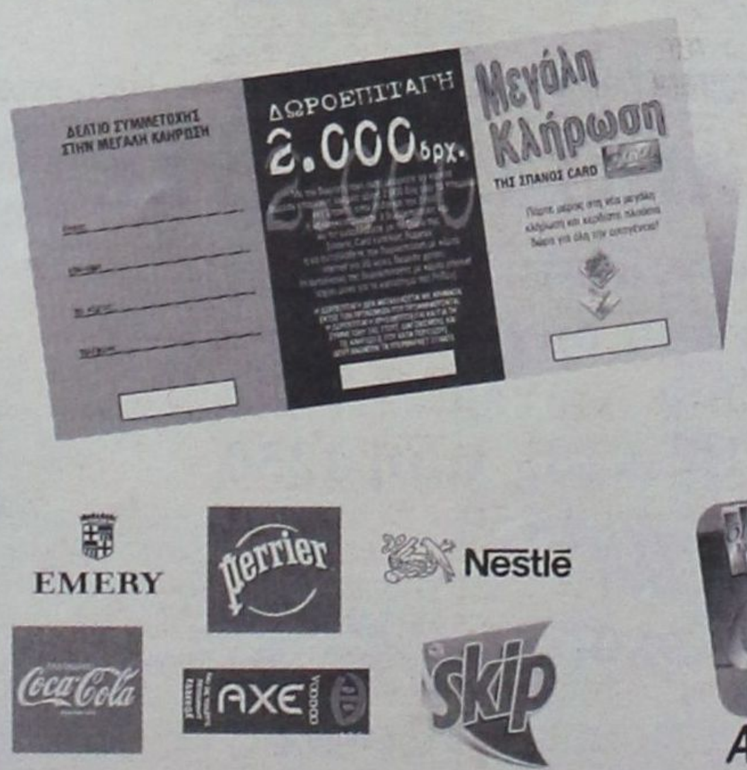

ΑΠΟΚΤΗΣΤΕ ΠΛΟΥΣΙΑ ΔΩΡΑ ΜΕ ΤΗ ΣΠΑΝΟΣ CARD



Η ΚΛΗΡΩΣΗ ΘΑ ΓΙΝΕΙ ΣΤΙΣ 20-5-2000

Από τα δώρα, τα 7 σε κάθε είδος θα κληρωθούν στο κατάστημα της Ρόδου και τα 3 στο κατάστημα της Λέρου.

EMERY · perrier · Nestlé · Coca-Cola · AXE · skip

Αποκτήστε την τώρα!

ΓΙΑΤΙ Η ΔΩΔΕΚΑΝΗΣΟΣ ΕΙΝΑΙ Ο ΤΟΠΟΣ ΜΑΣ!

	1997-1998	1998-1999	1999-2000	%	%
Νοεμβ.	1088	1431	3771	32%	164%
Δεκεμβ	1262	632	2394	-50%	279%
Ιανου	968	1141	1274	18%	12%
Φεβρου	709	1470	1793	107%	22%
Μαρτ	5453	5511	3571	1%	-35%
ΣΥΝΟΛΑ	9480	10185	12803	7%	26%

ΠΙΝΑΚΑΣ 3. - Αφίξεις χειμερινών μηνών & ποσοστά αύξησης

ΚΑΤΑΝΟΜΗ ΑΦΙΞΕΩΝ ΚΑΤΑ ΧΩΡΑ ΠΡΟΕΛΕΥΣΗΣ - ΕΤΟΣ 1999

α.α	ΧΩΡΑ	ΕΠΙΒΑΤΕΣ 1998	ΕΠΙΒΑΤΕΣ 1999	ΕΠΙΒΑΤΕΣ %	ΑΕΡΟΣΚΑΦΗ (κινήσεις) 1998	ΑΕΡΟΣΚΑΦΗ (κινήσεις) 1999	ΑΕΡΟΣΚΑΦΗ (κινήσεις) %
1.	ΓΕΡΜΑΝΙΑ	292.412	344.521	17,82	4.020	4.403	9,53
2.	ΑΓΓΛΙΑ	273.346	342.688	25,37	2.562	3.217	25,57
3.	ΙΣΡΑΗΛ	49.347	101.188	105,05	739	1.606	117,32
4.	ΑΥΣΤΡΙΑ	64.097	68.423	6,75	1.023	999	-2,35
5.	ΙΤΑΛΙΑ	70.823	65.466	-7,56	1.421	1.432	0,77
6.	ΟΛΛΑΝΔΙΑ	47.764	62.970	31,84	755	966	27,95
7.	ΣΟΥΗΔΙΑ	60.311	61.295	1,63	547	548	0,18
8.	ΔΑΝΙΑ	51.153	59.851	17,00	547	673	23,03
9.	ΦΙΝΛΑΝΔΙΑ	44.980	53.820	19,65	487	529	8,62
10.	ΒΕΛΓΙΟ	30.361	36.522	20,29	437	495	13,27
11.	ΕΛΒΕΤΙΑ	35.064	29.605	-15,64	587	501	-14,65
12.	ΝΟΡΒΗΓΙΑ	21.342	27.408	28,42	211	291	37-91
13.	ΣΛΟΒΑΚΙΑ	8.501	16.135	89,80	117	210	79,49
14.	ΠΟΛΩΝΙΑ	9.437	13.008	37,84	162	211	30,25
15.	ΤΣΕΧΙΑ	11.773	11.502	-2,30	220	192	-12,73
16.	ΓΑΛΛΙΑ	6.355	11.219	76,54	115	233	102,61
17.	ΟΥΓΓΑΡΙΑ	12.282	10.949	-10,85	191	158	-17,28
18.	ΛΟΥΞΕΜΒΟΥΡΓΟ	6.979	7.581	8,63	110	142	29,09
19.	ΙΡΛΑΝΔΙΑ	3.151	3.888	23,39	44	48	9,09
20.	ΚΥΠΡΟΣ	4.127	3.461	-16,14	65	67	3,08
21.	ΛΙΒΑΝΟΣ	2.261	2.009	-11,15	34	42	23,53
22.	ΣΛΟΒΕΝΙΑ	2.465	1.147	-53,47	55	38	-30,91
23.	ΑΙΓΥΠΤΟΣ	1.222	865	-29,21	33	23	-30,30
24.	ΡΟΥΜΑΝΙΑ	0	200		1	7	600,00
25.	ΙΟΡΔΑΝΙΑ	300	96	-68,00	18	13	-27,78
26.	ΟΥΚΡΑΝΙΑ	0	83		0	2	
27.	ΤΟΥΡΚΙΑ	0	36		4	5	25,00
28.	ΙΣΠΑΝΙΑ	170	13	-92,35	14	27	92,86
29.	ΑΡΑΒ. ΕΜΙΡΑΤΑ	0	0		7	145	1.971,43
30.	ΑΛΒΑΝΙΑ	0	0		0	103	
31.	ΓΙΟΥΓΚΟΣΛΑΒΙΑ	2.725	0	-100,00	83	21	-74,70
32.	FYROM	0	0		0	8	
33.	ΚΕΝΥΑ	0	0		32	2	-93,75
34.	ΣΑΟΥΔΙΚΗ ΑΡΑΒ.	0	0		0	1	
35.	ΡΩΣΙΑ	2.622	0	-100,00	78	0	-100,00
36.	ΗΠΑ	90	0	-100,00	3	0	-100,00
37.	ΣΥΡΙΑ	0	0		3	0	-100,00
38.	ΠΟΡΤΟΓΑΛΙΑ	0	0		1	0	-100,00
	ΣΥΝΟΛΟ	1.115.490	1.335.949	19,76	17.726	17.358	17,87

ΠΙΝΑΚΑΣ 2. - Κατανομή αφίξεων κατά χώρα προέλευσης

ΕΚΘΕΣΗ ΠΕΠΡΑΓΜΕΝΩΝ ΤΟΥ ΔΙΟΙΚΗΤΙΚΟΥ ΣΥΜΒΟΥΛΙΟΥ

Οι βασικές κατευθύνσεις *της πολιτικής των ξενοδόχων*

- ✓ *Η ανάπτυξη χειμερινού και μαθητικού τουρισμού*
- ✓ *Η τιμολογιακή πολιτική για το 2001*
- ✓ *Οι εργασιακές σχέσεις με τους ξεν/λήλους*



«Η ανάπτυξη χειμερινού και μαθητικού τουρισμού στην Ρόδο αποτελεί πάγια επιδίωξη της Ενωσης Ξενοδόχων η οποία τα τελευταία χρόνια εντείνει τις προσπάθειές της μέσω του προγράμματος προβολής του ΠΡΟΤΟΥΡ με ειδικές προσφορές.

Αυτά αναφέρονται μεταξύ άλλων στην έκθεση πεπραγμένων του δ.σ. της Ενωσης Ξενοδόχων Ρόδου για τον χειμερινό και μαθητικό τουρισμό, ενώ σε ό,τι αφορά την τιμολογιακή πολιτική για το 2001 αναφέρονται και τα εξής (όπως έγραψε και χθες η «δ»): «Για να επιβιώσουν τα ξενοδοχεία θα πρέπει να αυξήσουν τις τιμές τους σε ποσοστό 10% τις οποίες θα κατοχυρώσουν με τα συμβόλαια».

Σε ό,τι αφορά τις εργασιακές σχέσεις, η ΕΞΡ αναφέρει:

«Η Ενωση διατηρεί άριστες σχέσεις με τις διοικήσεις των σωματείων και τα προβλήματα βρίσκουν την λύση τους με πνεύμα καλής θέλησης και αμοιβαίας κατανόησης».

Η ανάπτυξη χειμερινού και μαθητικού τουρισμού στην Ρόδο αποτελεί πάγια επιδίωξη της Ενωσης η οποία τα τελευταία έτη εντείνει τις προσπάθειές της μέσω του προγράμματος προβολής του ΠΡΟΤΟΥΡ με ειδικές προσφορές που απευθύνονται και στον εσωτερικό τουρισμό, ο οποίος αναπτύσσεται δυναμικά με προοπτική να φθάσει στο 20% των επισκεπτών του νησιού. Για την χειμερινή περίοδο 1999-2000, συνεχίστηκε το πιλοτικό πρόγραμμα ανάπτυξης χειμερινού τουρισμού στην Ρόδο και την Κρήτη με ειδική επιχορήγηση του ΕΟΤ, το οποίο είχε ικανοποιητικά αποτελέσματα από Ολλανδία και ειδικά από το Ισραήλ, χώρες με τις οποίες συνδέεται η Ρόδος μέσω των εταιρειών charters TRANSAVIA (Ολλανδία) και ISRAIL ((Ισραήλ). Οι συζητήσεις που είχαν οι εκπρόσωποι του ΠΡΟΤΟΥΡ κατά την διάρκεια των εκθέσεων του Λονδίνου και του Βερολίνου, με tour operators της Αγγλικής και Γερμανικής αγοράς, φαίνεται ότι κάτω από ορισμένες προϋποθέσεις, είναι διατεθειμένοι να βοηθήσουν την προσπάθεια για ανάπτυξη χειμερινού τουρισμού στην Ρόδο. Η λειτουργία του Καζίνο της Ρόδου υπό την διαχείριση εταιρείας Ισραηλινών συμφερόντων, αναμφισβήτητα συνέβαλε στην δημιουργία τουριστικής κίνησης και κατά τους χειμερινούς μήνες ειδικά από το Ισραήλ. Για τον εσωτερικό τουρισμό πέρα από την συμμετοχή της Ρόδου στις εκθέσεις ΦΙΛΟΞΕΝΙΑ (Θεσσαλονίκη) και ΠΑΝΟΡΑΜΑ (Αθήνα), επαναλήφθηκε η διαφημιστική καμπάνια σε εφημερίδες και περιοδικά με ικανοποιητικά αποτελέσματα. Ειδικά σε ό,τι αφορά τον μαθητικό τουρισμό συνεχίστηκε το πρόγραμμα προσέλκυσης με καταχωρήσεις σε εξειδικευμένα έντυπα - εφημερίδες, που φθάνουν σε όλα τα Σχολεία Μ.Ε. Τα αποτελέσματα, για το 1999 ήταν ιδιαίτερα ικανοποιητικά, όπως και του τρέχοντος έτους παρά τα προβλήματα που προκάλεσε η μεγάλη αποχή των μαθητών από τα Σχολεία, η οποία επηρέασε και τις ετήσιες εκπαιδευτικές εκδρομές.

Τιμολογιακή πολιτική Ενωσης

Η Διοίκηση της Ενωσης ακολουθώντας την πάγια τακτική της προσπάθησε με προτροπές μέσω του τοπικού τύπου και με κατ' ιδίαν συναντήσεις με εκπροσώπους των Συμβουλίων Περιοχών, να περάσει την θέση κάτω από τις συνθήκες που διαμορφώνονται με το συνεχώς αυξανόμενο κόστος λειτουργίας των ξενοδοχείων, χωρίς ανάλογη αύξηση των τιμών, τα ξενοδοχεία θα πρέπει για να επιβιώσουν να αυξήσουν τις τιμές τους σε ποσοστό 10% τις οποίες θα κατοχυρώσουν με τα συμβόλαια και να αποφεύγουν τις ρήτρες για ειδικές προσφορές, που τείνουν να συστηματοποιηθούν από τους tour operators με την επίκληση κάθε φορά ότι οι αγορές δεν ανταποκρίνονται στις προσφορές των προγραμμάτων τους. Η Ρόδος συγκριτικά με άλλους προορισμούς της Ελλάδας (Κρήτη, Κυκλάδες, Χαλκιδική) προσφέρει χαμηλότερες τιμές και αυτό είναι κάτι που πρέπει να προβληματίσει όλους που εμπλέκονται με τον τοπικό τουρισμό, ώστε να αναζητηθούν τα αίτια και να ληφθούν τα κατάλληλα μέτρα.

Εργασιακές σχέσεις

Η Ενωση συνεχίζοντας τις καλές εργασιακές σχέσεις που διατηρεί τα τελευταία έτη με τους εργαζόμενους στα ξενοδοχεία και με τις συνδικαλιστικές τους οργανώσεις των ξενοδοχοϋπαλλήλων, εφαρμόζει για την ολότητα των μελών της ξενοδόχων το μισθολογικό και θεσμικό καθεστώς που διαμορφώθηκε σε συνεργασία με τους εκπροσώπους των εργαζομένων και της ΠΟΞ, και περιλαμβάνεται στην Εθνική Συλλογική Σύμβαση Εργασίας και την απόφαση του διαμεσολαβητή, που έχουν διετή διάρκεια και έληξαν την 31.12.1999. Να σημειωθεί ότι η Διοίκηση της Ενωσης διατηρεί άριστες σχέσεις με τις Διοικήσεις των σωματείων των ξενοδοχοϋπαλλήλων με εκπροσώπους των οποίων είχε συχνές συναντήσεις για συζήτηση και επίλυση προβλημάτων των εργαζομένων, που βρίσκουν την λύση τους με πνεύμα καλής θέλησης, αμοιβαίας κατανόησης των γενικότερων προβλημάτων που αντιμετωπίζει ο τόπος και ο κλάδος.

Δώστε γεύσεις...
πασχαλινές στη ζωή σας!



Τσουρέκια αμυγδάλου, τσουρέκια με φρέσκο βούτυρο και σμυρνέικα κουλουράκια σε 4 φανταστικές ποικιλίες περιμένουν να τα γευτείτε! Δώστε και στους φίλους σας αυτή τη χαρά μέσα από τα πασχαλινά καλάθια που εσείς μπορείτε να φτιάξετε στα Mike's! Γλυκές ευχές για ένα καλό Πάσχα!

δώστε γεύση στις γιορτές σας!

δώστε γεύση στις γιορτές σας!

7 καταστήματα σ' όλη τη Ρόδο, ένα βρίσκεται κοντά σας! τηλ. 66510

Mike's

Μια ξεχωριστή βόλτα στη θάλασσα

ΔΡΟΜΟΛΟΓΙΑ ΑΠΟ 23/04/00 - 7/05/00
ΑΝΑΧΩΡΗΣΕΙΣ ΑΠΟ ΡΟΔΟ

ΗΜ/ΝΙΑ		ΠΛΟΙΟ	ΩΡΑ	ΠΡΟΟΡΙΣΜΟΣ
23.04	ΚΥΡΙΑΚΗ	ΡΟΔΟΣ	14.00	ΚΩ - ΚΑΛΥΜΝΟ - ΛΕΡΟ - ΠΑΤΜΟ - ΠΕΙΡΑΙΑ
		ΠΑΤΜΟΣ	15.30	ΣΧΟΛΙΚΕΣ ΕΚΔΡΟΜΕΣ
		ΙΑΛΥΣΟΣ	17.04	ΚΩ - ΠΕΙΡΑΙΑ
24.04	Μ.ΔΕΥΤΕΡΑ	.....	.....	.....
25.04	Μ.ΤΡΙΤΗ	ΠΡΕΒΕΛΗ	14.00	ΚΩ - ΚΑΛΥΜΝΟ - ΛΕΡΟ - ΠΑΤΜΟ - ΠΕΙΡΑΙΑ
		ΙΑΛΥΣΟΣ	17.00	ΤΗΛΟ - ΚΩ - ΠΕΙΡΑΙΑ
26.04	Μ.ΤΕΤΑΡΤΗ	ΡΟΔΟΣ	11.00	ΝΙΣΥΡΟ - ΚΩ - ΚΑΛΥΜΝΟ - ΛΕΡΟ - ΠΑΤΜΟ - ΠΕΙΡΑΙΑ
		ΠΑΤΜΟΣ	17.00	ΚΩ - ΑΣΤΥΠΑΛΑΙΑ - ΠΕΙΡΑΙΑ
27.04	Μ.ΠΕΜΠΤΗ	ΙΑΛΥΣΟΣ	10.00	ΔΡΟΜΟΛΟΓΙΟ ΕΛΕΞ/ΠΟΛΗΣ
		ΠΡΕΒΕΛΗ	14.00	ΣΥΜΗ - ΚΩ - ΚΑΛΥΜΝΟ - ΛΕΡΟ - ΠΑΤΜΟ - ΠΕΙΡΑΙΑ
28.04	Μ.ΠΑΡΑΣΚ.	ΡΟΔΟΣ	13.30	ΕΚΔΡΟΜΗ ΑΣΤΥΠΑΛΑΙΑΣ - ΝΑΥΠΛΙΟΥ
		ΠΑΤΜΟΣ	08.30	ΕΚΔΡΟΜΗ ΘΕΣΣΑΛΟΝΙΚΗΣ
		ΠΡΕΒΕΛΗ	08.30	ΚΑΣΤΕΛΛΟΡΙΖΟ
30.04	ΠΑΣΧΑ	.....	.....	.....
01.05	ΔΕΥΤΕΡΑ	ΙΑΛΥΣΟΣ	15.00	ΤΗΛΟ - ΚΩ - ΚΑΛΥΜΝΟ - ΛΕΡΟ - ΠΑΤΜΟ - ΠΕΙΡΑΙΑ
		ΠΡΕΒΕΛΗ	14.00	ΚΩ - ΚΑΛΥΜΝΟ - ΛΕΡΟ - ΠΑΤΜΟ - ΠΕΙΡΑΙΑ
02.05	ΤΡΙΤΗ	ΡΟΔΟΣ	14.00	ΚΩ - ΚΑΛΥΜΝΟ - ΛΕΡΟ - ΠΑΤΜΟ - ΠΕΙΡΑΙΑ
		ΙΑΛΥΣΟΣ	17.00	ΤΗΛΟ - ΚΩ - ΠΕΙΡΑΙΑ
03.05	ΤΕΤΑΡΤΗ	ΠΡΕΒΕΛΗ	14.00	ΝΙΣΥΡΟ - ΚΩ - ΚΑΛΥΜΝΟ - ΛΕΡΟ - ΠΑΤΜΟ - ΠΕΙΡΑΙΑ
		ΠΑΤΜΟΣ	17.00	ΚΩ - ΠΕΙΡΑΙΑ
04.05	ΠΕΜΠΤΗ	ΙΑΛΥΣΟΣ	10.00	ΔΡΟΜΟΛΟΓΙΟ ΑΛΕΞ/ΠΟΛΗΣ
		ΡΟΔΟΣ	14.00	ΣΥΜΗ - ΚΩ - ΚΑΛΥΜΝΟ - ΛΕΡΟ - ΠΑΤΜΟ - ΠΕΙΡΑΙΑ
05.05	ΠΑΡΑΣΚΕΥΗ	ΠΡΕΒΕΛΗ	14.00	ΚΩ - ΚΑΛΥΜΝΟ - ΛΕΡΟ - ΠΑΤΜΟ - ΠΕΙΡΑΙΑ
		ΠΑΤΜΟΣ	17.00	ΚΩ - ΑΣΤΥΠΑΛΑΙΑ - ΠΕΙΡΑΙΑ
06.05	ΣΑΒΒΑΤΟ	ΡΟΔΟΣ	14.00	ΚΩ - ΚΑΛΥΜΝΟ - ΛΕΡΟ - ΠΑΤΜΟ - ΠΕΙΡΑΙΑ
07.05	ΚΥΡΙΑΚΗ	ΠΡΕΒΣΛΗ	14.00	ΚΩ - ΚΑΛΥΜΝΟ - ΛΕΡΟ - ΠΑΤΜΟ - ΠΕΙΡΑΙΑ
		ΙΑΛΥΣΟΣ	17.00	ΚΩ - ΠΕΙΡΑΙΑ

Κεντρικό Πρακτορείο ΔΑΝΕ SEA LINE Αυστραλίας 92
Ωρες λειτουργίας 08.00 - 20.00 ΤΗΛ. 77078

Δ-Α-Ν-Ε- SEA LINE
ΔΩΔΕΚΑΝΗΣΙΑΚΗ ΑΝΩΝΥΜΗ ΝΑΥΤΙΛΙΑΚΗ ΕΤΑΙΡΙΑ

Απλα Λογια

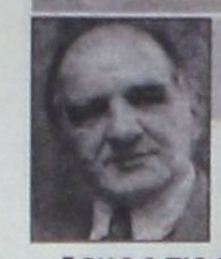

ΓΡΑΦΕΙ Ο ΓΙΩΡΓΗΣ ΜΑΣΣΑΒΕΤΑΣ
e-mail:mass@aias.net

«Κίτρινη κάρτα»

Ισως ο πιο εύγλωττος τίτλος για ό,τι συμβαίνει σχετικώς με την πορεία των έργων για τους Ολυμπιακούς Αγώνες είναι αυτός που είχε χθες η έγκριτη «Καθημερινή» ως πρωτοσέλιδο θέμα της: «Κίτρινη κάρτα από Σάμαρανκ».

Πράγματι, από την ημέρα των ουρανόμηκων ζητωκραυγών και πανεθνικών πανηγυρισμών για την ανάληψη της Ολυμπιάδας του 2004 από την Αθήνα, ελάχιστα έχουμε προχωρήσει τόσο ώστε εκτός από την «κίτρινη κάρτα» που μας έβγαλε ο πρόεδρος της Διεθνούς Ολυμπιακής Επιτροπής, Χουάν Αντόνιο Σάμαρανκ, να κινδυνεύουμε να πάρουμε «κόκκινη κάρτα» προχειρότητας και αναποτελεσματικότητας όταν θα έρθει η ώρα της τέλεσης των Ολυμπιακών Αγώνων.

Αυτός υποτίθεται, όπως άλλωστε έχω γράψει ήδη στη στήλη μου, ότι είναι και ο βασικός λόγος για τον οποίο ο πρωθυπουργός κ. Σημίτης εμπιστεύθηκε τη θέση του υπουργού Πολιτισμού στον κ. Πάγκαλο. Διότι προσδοκά να λειτουργήσει ως ...μπουλντόζα. Να παραμερίσει, δηλαδή, με τον γνωστό ...δυναμικό του τρόπο όλους εκείνους οι οποίοι προκαλούν καθυστερήσεις, καθώς επιχειρούν να φέρουν τα σχέδια, τις προκηρύξεις και διακηρύξεις στα μέτρα ισχυρών εκπροσώπων των διαπλεκομένων συμφερόντων.

Το πιθανότερο είναι ότι θα λειτουργήσουμε και πάλι, ως συνήθως, επί του πιεστηρίου. Οτι οι καθυστερήσεις, δηλαδή, θα συνεχιστούν με αποτέλεσμα πολλά πράγματα να γίνονται τελευταία ώρα, όπως-όπως, με φυσική συνέπεια να υπάρξουν δυσμενείς επιπτώσεις στη σωστή εκτέλεση των υποχρεώσεων που έχουμε αναλάβει.

Και το πρόβλημα δεν είναι μόνον οι Ολυμπιακοί Αγώνες. Διότι με αφορμή τα έργα υποδομής που προορίζονται γι' αυτούς, πρόκειται να ανασκαφεί η Αθήνα ολόκληρη. Γνωρίσαμε ήδη μια πολύ σημαντική ταλαιπωρία με τα έργα για το Μετρό. Αυτή που αναμένεται τώρα θα είναι πολύ μεγαλύτερης έκτασης.

Το κυριότερο όμως είναι ότι έχουν καθυστερήσει και άλλα έργα που αφορούν την ποιότητα ζωής του λεκανοπεδίου και της πρωτευούσης και τα οποία καλώς ή κακώς συνδέθηκαν με τον όλο σχεδιασμό περί την Ολυμπιάδα του 2004.

Αν δεν σταματήσουν οι εσωκομματικές αντιπαλότητες και οι παραλειτουργίες κυβερνητικών στελεχών που λειτουργούν ως μεσάζοντες, η ζημιά που θα υποστούμε θα είναι πολύ μεγάλη.

ΣΥΝΕΧΙΖΕΤΑΙ Η ΕΚΣΥΓΧΡΟΝΙΣΤΙΚΗ ΠΡΟΣΠΑΘΕΙΑ

Πρωτοπόρος ο δικηγορικός σύλλογος και *στην πληροφορική*

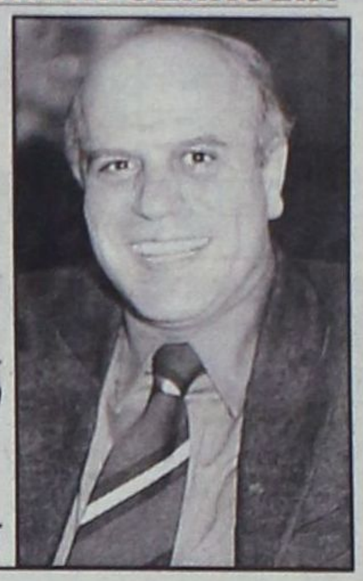

θεσμική (συνολική) σύνδεση των μελών του στο INTERNET και στην Τράπεζα Πληροφορικής ΝΟΜΟΣ

Φθηνά πακέτα πέτυχε ο Δικηγορικός Σύλλογος Ρόδου, ο οποίος πρωτοπορώντας προχώρησε στην θεσμική σύνδεση των μελών του, από 1-1-2000, δηλαδή από την αυγή κιόλας του νέου αιώνα και της νέας χιλιετίας, με το INTERNET μέσω ΟΤΕΝΕΤ και με την Τράπεζα Νομικών Πληροφοριών ΝΟΜΟΣ. Το παράδειγμα του ακολούθησαν ήδη και πολλοί άλλοι μεγάλοι Δικηγορικοί Συλλόγοι της χώρας, μεταξύ των οποίων Ηρακλείου, Κορίνθου, Κέρκυρας, Πάτρας, Δράμας κ.α.

Ηδη η πλειοψηφία των μελών του Δικηγορικού Συλλόγου Ρόδου έχει την δική του ηλεκρονική διεύθυνση (E - mail) και η επικοινωνία πλέον με τους πελάτες τους, αλλά και των πελατών μ'αυτούς γίνεται γρηγορότερα και φθηνότερα μέσω ηλεκτρονικού ταχυδρομίου.



Ως γνωστόν η εκρηκτική ανάπτυξη της τεχνολογίας στον τομέα της επικοινωνίας και των μέσων πληροφόρησης έχει συμβάλει κατά ένα μεγάλο μέρος στην διαμόρφωση μιας νέας πραγματικότητας στο ιστορικό σκηνικό, η οποία καθιερώθηκε να ονομάζεται «παγκοσμιότητα» και στο δίκαιο ειδικότερα «δικαιϊκή παγκοσμιότητα». Εχουμε δηλαδή μια εισβολή νέων κανόνων διεθνούς δικαίου στο εσωτερικό (εθνικό) δίκαιο των κρατών, με υπερέχουσα θέση.

Ιδιαίτερα έντονα εμφανίζεται η διεθνοποίηση του δικαίου στους κόλπους της Ευρωπαϊκής Ενωσης και ειδικότερα σε πρώτη φάση στο Συναλλακτικό Δίκαιο.

Στην ραγδαία εξελισσόμενη Τεχνολογία έχει ανταποκριθεί η Τράπεζα Νομικών Πληροφοριών ΝΟΜΟΣ με την τεχνολογική αναβάθμιση της και την εισδοχή της στο INTERNET, ως WEB εφαρμογής και έχει συμβάλει με τον τρόπο αυτό σημαντικά στην πλησιέστερη και πλέον αξιόπιστη πληροφόρηση των χρηστών δικηγόρων και δικαστών στο περίπλοκο νομικό υλικό της Ελληνικής Νομοθεσίας και Νομολογίας των Ελληνικών Δικαστηρίων σε συνάντηση με το Δίκαιο (νομοθεσία και νομολογία) της Ευρωπαϊκής Ενωσης.

Ο Διευθύνων της Τράπεζας Νομικών Πληροφοριών ΝΟΜΟΣ κ. Νικόλας Τζωρτζόπουλος, τ. μέλος του Νομικού Συμβουλίου του Κράτους και Δρ. Εθνικού Μετσοβείου Πολυτεχνείου, ήρθε ήδη δύο φορές στην Ρόδο και πραγματοποίησε δύο ημερίδες στην αίθουσα του Δικηγορικού Συλλόγου Ρόδου και πρόκειται να έρθει ξανά αμέσως μετά το Πάσχα για μία τρίτη ημερίδα, η οποία θα περιλαμβάνει εκ νέου τη νομική εκπαίδευση των μελών του Δ.Σ.Ρ. στην χρήση της ΝΟΜΟΣ, με παρουσίαση της μεθοδολογίας εντοπισμού των νομικών πληροφοριών. Επίσης ο Δ.Σ.Ρ. θα αρχίσει αμέσως μετά το Πάσχα εκπαιδευτική σειρά μαθημάτων πληροφορικής για τα μέλη του.

Ηδη ο κ. Τζωρτζόπουλος απέστειλε στο Δ.Σ.Ρ. τον νέο οδηγό Νομικής Ερευνας στην ΝΟ ΟΣ, ο οποίος θα αρχίσει να διανέμεται στα μέλη από αύριο 24-4-2000. Στον πρόλογο του ο κ. Τζωρτζόπουλος αναφέρει μεταξύ άλλων και τα εξής:

Από αρχής δημιουργίας της ΝΟΜΟΣ είχε εκφρασθεί η ευχή και ελπίδα η ΝΟΜΟΣ συμβάλει στην ευχερέστερη, ταχύτερη, πληρέστερη και πλέον αξιόπιστη πληροφόρηση στο ουσιαστικά χαώδες και περίπλοκο νομοθετικό και νομολογιακό περιβάλλον.

Σήμερα, αρχές του έτους 2000 μετά την εξαετή λειτουργία της ΝΟΜΟΣ διαπιστώνεται ότι οι άνω ευχές και ελπίδα εκπληρώθηκαν, ίσως και πέραν των τότε υφισταμένων προσδοκιών, αποδεικνυομένου τούτου από την σημερινή ύπαρξη χιλιάδων εντατικών χρήστων της ΝΟΜΟΣ από το κέντρο και την περιφέρεια, αλλά και την συνεχή ραγδαία αύξηση του αριθμού τούτων, με κορύφωμα το τέλος του 1999 αρχές του 2000.

Το γεγονός ικανοποιεί ηθικά τους ανθρώπους της ΝΟΜΟΣ που καταβάλλουν συνεχώς τεράστια προσπάθεια για να «τιθασεύουν» μέσω εξαντλητικής νομικής επεξεργασίας το τεραστίων όγκων περίπλοκο νομικό υλικό της Νομοθεσίας και Νομολογίας σε συνάρτηση με το Δίκαιο της Ευρωπαϊκής Ενωσης. Παράλληλα όμως, η κατά τα τελευταία έτη συνεχής άνοδος και διάδοση της ΝΟΜΟΣ σε συνδυασμό με την ραγδαία εξελισσόμενη τεχνολογία, οδήγησε στην ανάγκη όπως η εταιρεία INTRASOFT, προβεί σε σημαντικότατες τεχνολογικές αναβαθμίσεις, με πέρασμα της ΝΟΜΟΣ από τις αρχές του 2000 σε πλατφόρμα Λογισμικού και Εξοπλισμού νέας και εισδοχή της στο Internet ως WEB εφαρμογής, παράλληλης με το από ετών υφιστάμενο σύστημα.

Επαινετικά ήσαν τα σχόλια των μελών του Δ.Σ.Ρ. στην τελευταία τακτική γενική συνέλευση του, για την διοίκηση και ιδιαίτερα για τον συντελεστή τα επιτυχούς αυτής προσπάθειας, που δεν είναι άλλος από το μέλος τους δ.σ. κ. Γιάννη Κουμπιάδη.

ΜΙΧΑΗΛ Π. ΜΑΡΚΑΚΙΟΥ
ΕΚΘΕΣΙΑΚΟΣ ΧΩΡΟΣ - ΟΔΟΣ ΘΕΣ/ΝΙΚΗΣ 14
ΕΝΑΝΤΙ ΕΜΠΟΡΙΚΟΥ ΚΕΝΤΡΟΥ ΜΗΔΕΙΑ - ΤΗΛ.: 67500, 20327 - ΦΑΧ: 94162



ΑΝΑΚΑΙΝΙΣΘΗΚΑΜΕ ΠΛΗΡΩΣ

ΜΕ ΤΗ ΣΤΗΡΙΞΗ ΣΑΣ, ΔΗΜΙΟΥΡΓΗΣΑΜΕ ΕΝΑ ΠΡΟΤΥΠΟ ΣΤΟΥΝΤΙΟ ΕΠΙΠΛΩΝ ΚΟΥΖΙΝΑΣ ΙΤΑΛΙΑΣ, ΤΕΛΕΙΟ ΣΤΗΝ ΠΑΡΑΜΙΚΡΗ ΤΟΥ ΛΕΠΤΟΜΕΡΕΙΑ, ΠΟΥ ΜΕ ΙΔΙΑΙΤΕΡΗ ΧΑΡΑ ΚΑΙ ΥΠΕΡΗΦΑΝΕΙΑ ΣΑΣ ΠΕΡΙΜΕΝΟΥΜΕ ΓΙΑ ΝΑ ΣΑΣ ΞΕΝΑΓΗΣΟΥΜΕ ΣΤΟΥΣ ΧΩΡΟΥΣ ΤΟΥ. ΟΙ ΤΡΕΙΣ ΜΕΓΑΛΥΤΕΡΟΙ ΟΙΚΟΙ SCAVOLINI, ERNESTO MEDA ΚΑΙ B&E ΠΑΡΟΥΣΙΑΖΟΥΝ ΠΕΝΤΕ ΟΛΟΚΛΗΡΩΜΕΝΑ ΠΡΟΓΡΑΜΜΑΤΑ FLUTE, BRERRA, EDENIA, GALA ΚΑΙ MADISON ΚΑΘΩΣ ΚΑΙ ΤΑ ΤΕΛΕΥΤΑΙΑ ΤΟΥΣ ΜΟΝΤΕΛΑ ΣΕ ΕΝΑ ΔΥΝΑΜΙΚΟ ΣΥΝΟΛΟ ΙΚΑΝΟ ΝΑ ΙΚΑΝΟΠΟΙΗΣΕΙ ΚΑΙ ΤΙΣ ΥΨΗΛΟΤΕΡΕΣ ΑΠΑΙΤΗΣΕΙΣ. ΤΟ ΕΙΔΙΚΕΥΜΕΝΟ ΜΕ ΑΡΙΣΤΕΣ ΓΝΩΣΕΙΣ ΚΑΙ ΚΑΤΑΡΤΙΣΗ ΠΡΟΣΩΠΙΚΟ ΜΑΣ ΣΧΕΔΙΑΖΕΙ ΓΙΑ ΤΟ ΧΩΡΟ ΣΑΣ ΤΕΛΕΙΟ DESIGN, ΜΕ ΑΠΕΡΙΤΤΗ ΕΡΓΟΝΟΜΙΑ ΣΕ ΦΑΝΤΑΣΤΙΚΟΥΣ ΣΥΝΔΥΑΣΜΟΥΣ ΚΑΙ ΠΡΟΣΦΕΡΕΙ ΤΙΣ ΚΑΛΥΤΕΡΕΣ ΤΙΜΕΣ ΤΗΣ ΑΓΟΡΑΣ ΣΕ ΕΝΑ ΔΙΑΚΑΝΟΝΙΣΜΟ ΤΗΣ ΑΡΕΣΚΕΙΑΣ ΣΑΣ.
ΣΑΣ ΕΥΧΑΡΙΣΤΟΥΜΕ ΓΙΑ ΤΑ 15 ΧΡΟΝΙΑ ΠΟΥ ΜΑΣ ΔΕΙΧΝΕΤΕ ΤΗΝ ΑΓΑΠΗ ΣΑΣ ΚΑΙ ΣΑΣ ΠΕΡΙΜΕΝΟΥΜΕ. ΜΙΧΑΗΛ Π. ΜΑΡΚΑΚΙΟΥ & ΥΙΟΙ

ΑΚΡΙΤΙΚΑ

κουβεντούλες με κάποιο νόημα

Θάρσει· λέγων τ' αληθές συ σφαλεί ποτέ
ΣΟΦΟΚΛΗΣ

ΕΙΝΑΙ ΠΟΛΥ ΚΑΛΗ... «ΠΑΝΑΘΕΜΑ ΤΗΝ»!

Ισως είναι και καλό να μη δίνει σημασία ο λαός στη «μαύρη» επέτειο - 33 χρόνια μετά - του πραξικοπήματος των συνταγματαρχών. Λίγοι, άλλωστε, μεσόκοπης ηλικίας πλέον, έζησαν εκείνα τα γεγονότα. Και οι νεώτεροι καλά κάνουν και δεν ενδιαφέρονται, θα πει ο τιμωρός χρόνος. Ναι, να μη θυμόματε τους συνταγματάρχες και τα τερτίπια τους. Αλλά, καθώς ασχολούμαστε με τα κέρδη και τις ζημιές - κυρίως αυτές - από τις μετοχούλες μας, καλό είναι και πρέπον να σκεφτόμαστε οι πιο μεγάλοι και να λέμε μια κουβέντα στους νεώτερους για τα καλά της Δημοκρατίας, που τώρα απολαμβάνουν. Να θυμόμαστε και να τους λέμε ότι αυτή τη Δημοκρατία των εκλογών, του Χρηματιστηρίου, του Καραμανλή και του Σημίτη, του ξενυχτιού και των διακοπών, της εργασίας και της ανεργίας, της ΟΝΕ και της παγκοσμιοποίησης, του σκουλαρικιού και της μόδας, αυτή τη Δημοκρατία, με όλα τα καλά και τα τρωτά της, εκείνες οι καρικατούρες του στρατεύματος την βίαζαν επί επτά χρόνια. Να τους λέμε ακόμη ότι κάποια παιδιά στη δική τους σημερινή ηλικία ξεσηκώθηκαν το '73 στο Πολυτεχνείο, πρόβαλαν τα στήθη τους στα χουντικά τανκς και έστειλαν τους δικτάτορες από 'κει που ήλθαν. Να τους λέμε ακόμη - και να λέμε στους εαυτούς μας - ότι, εάν τώρα ασχολούμαστε ανεμπόδιστα με τις μετοχούλες μας, χάνοντας ή κερδίζοντας, δικαίωμα μας και πρόβλημα μας, το οφείλουμε σε εκείνους τους συνομηλίκους τους. Οι οποίοι δεν έπαιζαν μετοχές, αλλά έπαιξαν τη ζωή τους «κορόνα - γράμματα» για τη δική μας Δημοκρατία. Δεν την είχαν φαντασθεί, βέβαια, γεμάτη μετοχές, Γκρίνσπαν, Nasdaq, Ντούιζενμπεργκ. Αλλά αυτά είναι μια άλλη ιστορία. Δική μας και του μέλλοντος μας...

ΗΕΚΘΕΣΗ

Εκθεση για τα μετεκλογικά πολιτικά δεδομένα στην Ελλάδα συνέτεξε πρίν από μερικές ημέρες «μεγάλη» ξένη πρεσβεία. Μια από τις πλέον ενδιαφέρουσες επισημάνσεις της είναι ότι η «μετά - Σημίτη» εποχή στο ΠΑΣΟΚ θα αργήσει πλέον πολύ να έλθει. Και μία δεύτερη, ότι κατά την «αλλαγή φρουράς» στην ηγεσία του κυβερνώντος κόμματος, θα παρακαμφθεί η σημερινή γενιά των πενηντάρηδων και τη μάχη της διαδοχής θα δώσουν κάποιοι εκ των κ.κ. Κ. Λαλιώτη, Γ. Παπαντωνίου, Γ. Παπανδρέου, και Ευάγγ. Βενιζέλου.

ΟΕΚΛΟΓΙΚΟΣ ΝΟΜΟΣ

Το ενδεχόμενο άμεσης (μέσα στο καλοκαίρι του 2000) αλλαγής του εκλογικού νόμου συζητεί ο πρωθυπουργός, κ. Κ. Σημίτης, με το επιτελείο του. Παρά το γεγονός ότι δεν παρέχεται επίσημη πληροφόρηση ως προς το περιεχόμενο της αλλαγής, η εκτίμηση είναι πως, αν τελικώς ο κ. Σημίτης λάβει τη σχετική απόφαση, τότε οι αλλαγές θα είναι προς την κατεύθυνση ενός αναλογικότερου εκλογικού συστήματος, αλλά με ταυτόχρονη εξασφάλιση της εκλογής μονοκομματικών κυβερνήσεων. Εξέλιξη, που μπορεί να σηματοδοτεί την αφετηρία ανατροπής του σημερινού πολιτικού σκηνικού με ανακατατάξεις σε όλα τα κόμματα. Ενώ, άλλες πηγές ανέφεραν ότι θα γίνει απλώς ένας εξορθολογισμός.

Δεν είναι τυχαίο πάντως ότι η αλλαγή του εκλογικού νόμου χαρακτηρίστηκε από κορυφαίο υπουργό ως «εμβρυουλκός» εξελίξεων στο σύνολο του δημόσιου βίου.

ΠΡΩΤΕΣ ΚΙΝΗΣΕΙΣ

Η Ελλάδα δεν πάσχει από την μη «απελευθέρωση» των εργασιακών σχέσεων, αλλά από την μη τήρηση της νομοθεσίας που είναι αρκούντως ευέλικτη. Οπως μου λένε, ο Τάσος Γιαννίτσης αυτό που πρωτίστως θέλει να υλοποιήσει είναι η Χάρτα των δικαιωμάτων και των υποχρεώσεων, η τήρηση της νομοθεσίας. Για παράδειγμα, μείζονος σημασίας πρόβλημα είναι η λειτουργία των Επιθεωρήσεων Εργασίας οι οποίες, τώρα, είναι μόνο... ταμπέλες!

(Ο κ. Γιαννίτσης είχε διαφωνήσει με την απόφαση να περάσουν οι Επιθεωρήσεις στις Νομαρχίες, γιατί θα διαλύονταν και δυστυχώς επιβεβαιώθηκε). Τώρα άμεσος στόχος του είναι να τις «αναστήσει», να στελεχώσει και να λειτουργήσει το Σώμα Επιθεωρητών Εργασίας.

ΤΑ... ΜΠΟΥΛΤΟΚ

Μπήκαν και βγήκαν από το ασανσέρ (στ'αλήθεια, πως μπόρεσαν να χωρέσουν εκεί μέσα;) δύο άγρια κι ευτραφή... μπουλτόκ, χωρίς... δαγκωματιά!

Να φοβήθηκε, άραγε, ο Γιάννης (Πάγκαλος), το θεριό (Βενιζέλο) και το θεριό τον Γιάννη;

Μυστήριοι άνθρωποι τελικά αυτοί οι βαρέων - βαρών!

Ή σε βγάζουν νοκ - άουτ από τον πρώτο γύρο ή σε πάνε μέχρι τον 25ο, σε... αργό θάνατο!

Εν πάση περιπτώσει, προσοχή στα μπουλτόκ!

«ΑΚΡΙΒΕΙΕΣ»!

Εξαλλος ο δήμαρχος Γ. Γιαννόπουλος κατηγόρησε το... Δήμο Ρόδου ότι παρέχει... πανάκριβες υπηρεσίες προς τον πολίτη!

Με τόσους παρατρεχάμενους και σολατσαδόρους που «βαϊλίζεις» δήμαρχε, ήταν ποτέ δυνατόν να μην τιναχθούν τα οικονομικά του Δήμου στον αέρα και να μην πληρώνουν οι δημότες τον κούκο - αηδόνι (τον μπελά του βρήκε τελικά ο... Κρητικός από τ'Αφάντου γιατί είχε την ατυχία να γεννηθεί... δεξιός!!)

ΤΟΥ... ΠΡΟΦΗΤΗ ΗΛΙΑ

Εβρεξε, τελικά, και μάλιστα με το... μαλακό και ήπιε η γης, και ηρέμησαν οι αγρότες μας, που άρχισαν να κάνουν προσευχές και αρτοκλασίες στον Προφήτη Ηλία, παρακαλώντας να στείλει και κατά δω μεριά, κανένα βαρύ σύννεφο.

Καθάρισε και η ατμόσφαιρα, πλύθηκαν και τα δέντρα από το κοκκινόχωμα που έφεραν από την Σαχάρα οι νοτιάδες και όλα πάνε τώρα «κατ'ευχήν».

Τα μόνα πράγματα που πάνε κόντρα στο ρέμα και στην φύση είναι τα δημοτικά και τα δημόσια έργα.

Εκεί υπάρχουν άλλοι νόμοι και άλλοι κανόνες.

Κρίμα, που δεν έχουμε εκλογές σ'αυτήν την χώρα κάθε μήνα!

ΔΥΟ ΑΠΟ ΤΗΝ ΚΩ

Δύο Δωδεκανήσιοι βουλευτές οι κ.κ. Κ. Κάισερλης (ΠΑΣΟΚ) και Αριστ. Παυλίδης (ΝΔ) συναντήθηκαν πάνω στην κάλπη την ώρα που ψήφιζαν για την εκλογή νέου προέδρου της βουλής και όχι απλώς χαιρετήθηκαν, αλλά αγκάλιασε ο ένας τον άλλο, γεγονός που σχολιάστηκε θετικά απ'όλους... Ο κ. Σημίτης «συνελήφθη» να δέχεται με πλατύ χαμόγελο την κίνηση των δύο βουλευτών....



ΤΗΣ ΣΟΦΟΚΛΕΟΥΣ Ι

Αυτό το οποίο συνήθως κινδυνεύουμε περισσότερο στη ζωή μας είναι ο κακός μας εαυτός...

Είθισται, μάλιστα, ο κακός μας εαυτός να βγαίνει στην επιφάνεια όταν είμαστε απόλυτα βέβαιοι για μας...

Η υπερβολική αυτοπεποίθηση ενίοτε βλάπτει σοβαρά την... υγεία, τον πλούτο και, ως λογική συνέπεια, τη μακροζωία...

ΤΗΣ ΣΟΦΟΚΛΕΟΥΣ ΙΙ

Για του λόγου το αληθές, προσέξτε πριν λίγες μέρες τη μετριοπάθεια με την οποία οι καλαθοσφαιριστές του Παναθηναϊκού απέκρουαν τον χαρακτηρισμό του φαβορί...

Αν αυτά συμβαίνουν μια φορά στη ζωή, στο χρηματιστήριο συμβαίνουν επί δέκα... Γιατί το χρηματιστήριο από τη φύση του έχει μια ροπή προς την υπερβολή...

Τουτέστιν, τώρα που η κατάσταση άρχισε και στρώνει δεν είναι ανάγκη να πάρουν τα μυαλά μας αέρα και να προσπαθήσουμε σε δύο συνεδριάσεις να πάρουμε πίσω αυτά που χάσαμε σε έξι μήνες...

Στο μετρό είναι προτιμότερο να περιμένεις στη στάση τον επόμενο συρμό, παρά να κυνηγάς πάνω στις ηλεκτροφόρες ράγες αυτόν που έφυγε...

ΗΠΡΩΤΗ ΜΑΧΗ

Η προσπάθεια της Νέας Δημοκρατίας να αλώσει το μεσαίο χώρο ανησυχεί το ΠΑΣΟΚ. Και δεν είναι μάλιστα λίγα τα στελέχη εκείνα που πιστεύουν πως η πρώτη μάχη των δύο κομμάτων μετά τις εκλογές θα δοθεί σε αυτό το επίπεδο. Στη Χαρ. Τρικούπη, μάλιστα, αναμένεται να μιλούν όλο και περισσότερο για το πολιτικό και κοινωνικό Κέντρο και τι σημαίνει αυτό. Εστω και αν πιστεύουν πως, τελικά, το πρόβλημα θα το'χει η ΝΔ, αφού - όπως λένε - δύο καρπούζια κάτω από την ίδια μασχάλη δεν χωρούν. Και λαϊκή Δεξιά και μεσαίος χώρος μαζί, μάλλον δεν πάνε!

ΔΗΜΟΚΡΑΤΙΚΕΣ ΔΙΑΔΙΚΑΣΙΕΣ

Εντονα αντιδρά η κ. Ντ. Μπακογιάννη στις φημολογίες περί διαγραφών όσων διαφωνούν με το άνοιγμα στον «μεσαίο χώρο». Η ίδια επιμένει ότι η αναζήτηση ενιαίας πολιτικής έκφρασης μέσα από διαγραφές θα είναι σοβαρό λάθος, όπως άλλωστε αποδείχτηκε και στο παρελθόν. Το ζητούμενο, επαναλαμβάνει, δεν είναι οι αποκλεισμοί αλλά η καθιέρωση ανοιχτών κανόνων δημοκρατικών διαδικασιών.

Και σίγουρα έχει δίκιο!

Υ.Τ.Υ.



Γνωρίζουμε τις ανάγκες σας, γι'αυτό...

Χρησιμοποιήσαμε
ό,τι τελευταίο έχει να επιδείξει
η σύγχρονη τεχνολογία



Επενδύσαμε
σε άριστο
ανθρώπινο δυναμικό



Υιοθετήσαμε
απ'την πρώτη στιγμή το θεσμικό
και νομικό πλαίσιο, που πρέπει να
διέπει τη λειτουργία μας

Εξαντλήσαμε
τα όρια των δυνατοτήτων
της πληροφορικής



ΣΟΦΟΚΛΕΟΥΣ
Α.Ε.Λ.Δ.Ε

Επιδιώξαμε και **εξασφαλίσαμε**
τη συνεργασία με τα
μεγαλύτερα και πλέον αξιόπιστα
ονόματα του χώρου



Δημιουργήσαμε
μοναδικούς
λειτουργικούς χώρους

... κι επεκτεινόμαστε!

Ιωαν. Καζούλη 1 - Ρόδος 85100 - Τηλ. 0241/ 70800 - Fax: 28200 - www.sofokleus.gr

ΕΤΑΙΡΕΙΑ ΛΗΨΗΣ ΚΑΙ ΔΙΑΒΙΒΑΣΗΣ ΕΝΤΟΛΩΝ

ΔΙΟΙΚΗΣΗ ➤ ΠΡΟΒΛΗΜΑΤΙΣΜΟΣ ΣΕ ΚΥΒΕΡΝΗΣΗ - ΠΑΣΟΚ - ΑΥΤΟΔΙΟΙΚΗΣΗ

Αλλαγές σε δήμους, *νομαρχίες, περιφέρειες*

Ανοιχτή σε διάλογο η υπουργός Εσωτερικών, Β. Παπανδρέου



Προβληματισμός για το διοικητικό μοντέλο της χώρας, που περιλαμβάνει αλλαγές στα όρια και το ρόλο περιφερειών , νομαρχιών και δήμων έχει αρχίσει να αναπτύσσεται στους κόλπους της κυβέρνησης, καθώς - όπως εκτιμούν υψηλόβαθμα στελέχη - τέτοια ζητήματα εφόσον ανοίξουν, πρέπει να έχουν ορίζοντα τετραετίας.

Ενδεικτική του κλίματος είναι η θετική στάση με την οποία, κατά πληροφορίες, αντιμετώπισε η υπουργός Εσωτερικών, Βάσω Παπανδρέου, τον ανάλογο προβληματισμό που εκφράστηκε απο τους δήμαρχους, στην συνάντηση που είχε χθές με την ΕΕ της Κεντρικής Ενωσης Δήμων και Κοινοτήτων της Ελλάδος (ΚΕΔΚΕ).

Η υπουργός, μάλιστα, φέρεται να δήλωσε ανοιχτή σε διάλογο, πέραν της συζήτησης για το όριο περιφερειών - νομαρχιών ακόμα και επί της άποψης που τέθηκε από πλευράς δημάρχων για την καθιέρωση της δευτεροβάθμιας , αιρετής Αυτοδιοίκησης σε επίπεδο περιφέρειας, αντί της νομαρχίας σήμερα.

Η διάθεση ν' ανοίξει το θέμα αναμένεται, εξάλλου να διαφανεί και κατά την ανάγνωση των προγραμματικών δηλώσεων στη Βουλή.

Ο προβληματισμός, ήδη υπάρχει σε κυβερνητικούς και κομματικούς κύκλους, αλλά και στην ίδια την Αυτοδιοίκηση τουλάχιστον από πλευράς δημάρχων, όπως έγινε σαφές από τον ίδιο τον πρόεδρο της ΚΕΔΚΕ, δήμαρχο Κοζάνης, Πάρι Κουκουλόπουλο.

Από πλευράς κυβερνώντος κόμματος, αρκετά στελέχη έχουν στο παρελθόν διατυπώσει προτάσεις περί μείωσης του αριθμού τόσο των περιφερειών όσο και των νομαρχιών.

Το νέο ζήτημα που τίθεται και αφορά στο «χώρο» της δευτεροβάθμιας Αυτοδιοίκησης - περιφέρεια ή νομαρχία - πηγάζει από την εκτίμηση ότι στην πρώτη «ανήκει» ο αναπτυξιακός ρόλος, ενώ η δεύτερη αποτελεί πεδίο άσκησης κατ'εξοχήν διοικητικών αρμοδιοτήτων και «κομμάτι» του κράτους.

Η Νομαρχιακή Αυτοδιοίκηση, εξάλλου, μετά από έξι χρόνια λειτουργίας, με προβλήματα για τα οποία δεν ευθύνεται πάντα η ίδια, δεν έχει κατορθώσει να εδραιώσει την παρουσία της.

Σε επίπεδο δήμων, τέλος, είναι «ανοιχτό» το ενδεχόμενο αλλαγών, στα όρια που επέφερε ο «Καποδίστριας».

Οι όποιες διορθωτικές αλλαγές αναμένεται να δρομολογηθούν μετά το επικείμενο συνέδριο της ΚΕΔΚΕ στις 4-6 Μαΐου, στη Χαλκιδική.

Το συστατικό στοιχείο *της κεντρώας αντίληψης και κοσμοθεωρίας*

Παρά το γεγονός ότι η Νέα Δημοκρατία άγγιξε σχεδόν το ανώτατο σημείο της από πλευράς ιδεολογικής και κομματικής συσπείρωσης, εντούτοις δεν κατόρθωσε «να πιει νερό από την πηγή». Αυτό δεν πρέπει επ' ουδενί λόγω να συμβάλει ώστε η δικαιολογημένη πικρία για την ήττα να μετατραπεί σε αδράνεια απογοήτευσης για το κόμμα της αξιωματικής αντιπολίτευσης, το οποίο έχει πλέον αυξημένο ρόλο, με την ισχύ που του δίδει η σημαντική αύξηση της δύναμής του και άρα έχει μεγαλύτερο παρεμβατικό ρόλο.

Ο ρόλος δε αυτός έχει πολύ μεγάλη σημασία στη νέα κοινοβουλευτική περίοδο, καθώς εκκρεμούν κάποια κοινωνικά ζητήματα, η διαπραγμάτευση με την ΟΝΕ μιας σειράς πρωτοβουλιών που πρέπει να πάρει η κυβέρνηση και που θα επηρεάσουν το κοινωνικό σύνολο, η οργάνωση των Ολυμπιακών Αγώνων και, βεβαίως, η αποτελεσματική και με διαφάνεια κατανομή των κονδυλίων του Γ' ΚΠΣ. Ολα αυτά δεν μπορούν να πραγματοποιηθούν - και δεν πρέπει - χωρίς τον έλεγχο του κόμματος της αξιωματικής αντιπολίτευσης και χωρίς τη συναίνεσή του.

Παρά το γεγονός ότι ο Κώστας Καραμανλής με την προεκλογική στάση του κατόρθωσε να διεισδύσει και σε αναποφάσιστους ψηφοφόρους του ΠΑΣΟΚ, εντούτοις φαίνεται ότι ο πέραν της ΝΔ. χώρος από τον οποίο το σημερινό κόμμα της αξιωματικής αντιπολίτευσης πρέπει να αλιεύσει ψήφους για να επιτύχει την πλειοψηφία, παραμένει ακόμη κλειστός.

Με άλλα λόγια, το χώρο αυτόν δεν κατόρθωσε να τον εκπορθήσει παρά το μεγάλο ανοδικό άλμα που έκανε, για τον απλούστατο λόγο ότι ο αντίπαλος έκανε και αυτός ένα όχι αμελητέο άλμα, αυξάνοντας τα ποσοστά του έναντι του 1996. Αυτό σημαίνει ότι η Ν.Δ. δεν πρέπει να επαναπαυθεί σε αυτό που πέτυχε.

Ασφαλώς η λυσσώδης προσπάθεια και από τα δύο κόμματα για τη διεκδίκηση του κεντρώου χώρου, δεν είναι τυχαία. Διότι στο χώρο αυτόν βρίσκεται μια σημαντική μερίδα του εκλογικού σώματος η οποία είτε αρνείται να ενταχθεί στα δύο μεγάλα κόμματα, είτε επιφυλάσσει δι' εαυτήν το δικαίωμα να αποφασίζει την τελευταία στιγμή τι θα ψηφίσει, αξιολογώντας την πολιτική στάση του ΠΑΣΟΚ και της Ν.Δ. καθ' όλο το διάστημα που προηγείται των εκλογικών αναμετρήσεων. Αν επιθυμούσαμε να απαντήσουμε στο ερώτημα ποιο κόμμα κατόρθωσε να προσελκύσει, στις εκλογές της 9ης Απριλίου, τους απαιτητικούς αυτούς ψηφοφόρους οι οποίοι επιμένουν να αφίστανται ιδεολογικώς και από το ένα και από το άλλο κόμμα και να κλίνουν, κάθε φορά, προς εκείνο που καλύπτει, με την πολιτική που εφαρμόζει ή εκφράζει, τις πολιτικές ανάγκες τους, θα μπορούσαμε να πούμε ότι το μεγαλύτερο τμήμα έκλινε προς τη Ν.Δ. Ομως η προς τα αριστερά δεξαμενή για το ΠΑΣΟΚ είναι μεγαλύτερη.

Στη, μεγάλη διείσδυση της Ν.Δ. στον κεντρώο χώρο, έχει συμβάλει ασφαλώς το έλλειμμα που η ίδια η κυβέρνηση έχει ομολογήσει ότι υπάρχει στην κοινωνική πολιτική της. Και τούτο διότι αποτελεί συστατικό στοιχείο της κεντρώας αντίληψης και κοσμοθεωρίας η μέριμνα μιας κυβερνητικής πολιτικής για τον παράγοντα άνθρωπο.

Και μόνο το γεγονός ότι με πολύ μεγάλη καθυστέρηση έχει εντάξει στη μετεκλογική δέσμευσή της την πρόνοια «για τον πολίτη», αποτελεί μια σοβαρή ένδειξη ότι η κυβέρνηση Σημίτη ασχολήθηκε με τα κοινωνικά ζητήματα μόνο για λόγους εκλογικής σκοπιμότητος.

Ασφαλώς και η κυβέρνηση θα αναλώσει κάποιους πόρους σε εφαρμογή μιας πιο γαλαντόμου κοινωνικής πολιτικής.

Ομως και η προσεχής κοινοβουλευτική περίοδος αποτελεί μια πρώτης τάξεως ευκαιρία για τη Ν.Δ., με την ισχύ του ποσοστού που πήρε στις εκλογές, να εκμεταλλευθεί τις δεδομένες αδυναμίες της κυβέρνησης για να διευρύνει τη διείσδυσή της στο τμήμα του κεντρώου χώρου που καλύπτει το ΠΑΣΟΚ, διότι μόνο από τη δεξαμενή αυτή μπορεί να αντλήσει περισσότερες ψήφους για την άνοδό της στην εξουσία. Σε τελευταία ανάλυση, αφού ο ίδιος ο λαός έχει επιλέξει το διπολικό σύστημα, εκείνο που προέχει, από πλευράς Ν.Δ τουλάχιστον, είναι να διατηρήσει και να αυξήσει το ποσοστό της δύναμής της, αποφεύγοντας τα όποια λάθη του παρελθόντος, έτσι ώστε να υπάρχει πάντα απέναντι στο κυβερνών κόμμα το αντίπαλον δέος. Ετσι θα λειτουργεί καλύτερα το δημοκρατικό πολίτευμα και θα αποφεύγονται οι κυβερνητικές αυθαιρεσίες, οι οποίες καταλήγουν σε βάρος των πολλών και υπέρ των ολίγων, συνήθως.

ΜΗΝ ...ΟΝΕΙΡΕΥΕΣΤΕ ΤΗΝ ΑΠΟΣΥΡΣΗ!

ΤΩΡΑ ΙΣΧΥΕΙ!

www.fiat.gr



Αποκτήστε

FIAT MAREA ή MAREA WEEKEND

Η FIAT αγοράζει το παλιό σας αυτοκίνητο τουλάχιστον 500.000 δρχ!

Εχετε σκεφτεί πώς το παλιάς τεχνολογίας αυτοκίνητό σας σε λίγο καιρό δεν θα μπορεί να χρησιμοποιηθεί;

Η FIAT, αναγνωρίζοντας το πρόβλημα, προσφέρει μια μοναδική ευκαιρία απόσυρσης του παλιού σας αυτοκίνητου, αγοράζοντάς το τουλάχιστον 500.000 δρχ., ακόμα κι αν η αξία του είναι κατά πολύ χαμηλότερη, ενώ παράλληλα σας δίνει τη δυνατότητα να αποκτήσετε ένα MAREA ή MAREA WEEKEND με προνομιακή χρηματοδότηση FIAT CREDIT.

Απαλλαγείτε λοιπόν από το βάρος του παλιού σας αυτοκίνητου, απολαμβάνοντας ταυτόχρονα την οδήγηση ενός MAREA ή ενός MAREA WEEKEND.

Γιατί

- με standard εξοπλισμό που περιλαμβάνει αερόσακο οδηγού – συνοδηγού και αυτόματο κλιματισμό,
- με νέους 16V κινητήρες με αλουμινένια κεφαλή που αποδίδουν από 82 έως 154 HP,
- με ασύγκριτη άνεση, ποιότητα κατασκευής και στιλ,

το FIAT MAREA & MAREA WEEKEND είναι μια ολοκληρωμένη πρόταση - από άποψη επιδόσεων, στιλ, αλλά και ουσίας - που με τη λύση της απόσυρσης γίνεται ακόμα πιο δελεαστική.

ΧΡΗΜΑΤΟΔΟΤΗΣΗ
0% ΠΡΟΚΑΤΑΒΟΛΗ ΚΑΙ 60 ΔΟΣΕΙΣ

Fiat Credit Hellas

ΤΟ ΠΑΘΟΣ ΜΑΣ ΟΔΗΓΕΙ. FIAT

Παράδειγμα Χρηματοδότησης: FIAT MAREA 1.2 16V SX Τιμή: 4.888.826, Προκαταβολή 0%, Ονομαστικό Επιτόκιο 17,66%, 60 Μηνιαίες Δόσεις με Φ.Π.Α.: 187.725, Τ.Ε.Κ.: 0,2158. Δεν συμπεριλαμβάνονται Τέλη Φανέλου: 25.000 δρχ. Η χρηματοδότηση κανονίζεται εφόσον πληρούνται οι απαραίτητες προϋποθέσεις

AUTO CENTER
Μανώλης Κωστάκης α.ε.β.ε.
Ολοκληρωμένο συγκρότημα FIAT
14ο χλμ Ρόδου - Αεροδρομίου 851 06 Παραδείσι, Ρόδος - Τηλ. (0241) 82000 Fax: (0241) 82004

ΦΡΟΝΤΙΣΤΗΡΙΑ
ΓΝΩΜΩΝ
Μ. ΓΙΑΝΝΙΚΟΥΡΗΣ
• ΜΑΘΗΜΑΤΙΚΑ • ΦΥΣΙΚΗ • ΧΗΜΕΙΑ
• ΠΟΛ. ΟΙΚΟΝΟΜΙΑ • ΕΚΘΕΣΗ • ΑΡΧΑΙΑ • ΙΣΤΟΡΙΑ
Ολιγομελή Τμήματα
27 χρόνια λειτουργίας
Α- Β - Γ ΓΥΜΝΑΣΙΟΥ
Α-Β-Γ ΛΥΚΕΙΟΥ
• ΧΕΙΜΑΡΡΑΣ 117 ΤΗΛ 25700 - 25250 - 0944808283 - FAX 25252
Το φροντιστήριο για τους καλούς μαθητές

δημοκρατικά

ΥΠΑΡΧΕΙ ΑΝΤΙΚΕΙΜΕΝΙΚΗ ΠΡΑΓΜΑΤΙΚΟΤΗΤΑ Η ΟΠΟΙΑ ΔΙΝΕΙ ΤΟ ΜΕΤΡΟ ΤΗΣ ΑΛΗΘΕΙΑΣ (ΑΡΙΣΤΟΤΕΛΗΣ)

Οι ουδέτεροι ψηφοφόροι *κρίνουν το αποτέλεσμα*

Μετά τα αποτελέσματα αυτών των εκλογών πολλοί ήταν εκείνοι που μίλησαν για το δικομματισμό και την ενίσχυσή του και ευλόγως, αφού τα δύο μεγάλα κόμματα συγκέντρωσαν ένα τεράστιο εκλογικό ποσοστό, μεγαλύτερο από το 86% του εκλογικού σώματος. Πίσω όμως από την επιφάνεια υπάρχει μια πολύ περισσότερο ενδιαφέρουσα πολιτική δυναμική, την οποία όλοι όσοι περπάτησαν στους δρόμους της Αθήνας και των άλλων αστικών κέντρων είχαν την ευκαιρία να διαπιστώσουν.

Στις εκλογές αυτές εκτός από τους παραδοσιακούς οπαδούς των δύο μεγάλων κομμάτων καθοριστικό ρόλο έπαιξε και ο τεράστιος αριθμός νεότερων ψηφοφόρων -από 18 έως 35 ετών- μεγάλο μέρος των οποίων, ιδίως στις αστικές περιοχές, δεν έχει «προκατασκευασμένη» πολιτική τοποθέτηση. Πρόκειται για πολίτες που δεν ανήκουν σε κανένα κόμμα, δεν έχουν πολιτικά πάθη ή κομματικές προκαταλήψεις και αντιμετωπίζουν την πολιτική και τα κόμματα με ένα μίγμα αποστροφής και καχυποψίας.

Οι πολίτες αυτοί σε πολλές περιπτώσεις στα exit polls δεν μπορούσαν καν να θυμηθούν ποιό κόμμα είχαν ψηφίσει στις προηγούμενες εκλογές (μια από τις αιτίες που τα exi polls, που βασίζονται στη στάθμιση της ψήφου με βάση τα αποτελέσματα των προηγούμενων εκλογών, έπεσαν έξω). Σ' αυτές τις εκλογές οι περισσότεροι ψήφισαν ένα από τα δύο κόμματα διότι δεν θεώρησαν ότι τα μικρά κόμματα διαμαρτυρίας είχαν κάτι άξιο λόγου να τους πουν και δεν υπήρχε άλλη επιλογή που θα έδινε νόημα στην ψήφο τους. Αλλοι από αυτούς επηρεάστηκαν από την εικόνα του κ. Σημίτη η οποία διαμορφώθηκε τα τελευταία χρόνια - με τη βοήθεια των ισχυρότατων φιλοκυβερνητικών μέσων μαζικής επικοινωνίας- και άλλοι από το αρκετά αποτελεσματικό «αντικαθεστωτικό» προεκλογικό μήνυμα της Νέας Δημοκρατίας. Την επαύριο των εκλογών επέστρεψαν όμως στη μεγάλη πλειοψηφία τους στην προηγούμενη κατάστασή τους: την αναποφασιστική καχυποψία.

> «ΣΤΙΣ ΕΚΛΟΓΕΣ ΑΥΤΕΣ ΕΚΤΟΣ ΑΠΟ ΤΟΥΣ ΠΑΡΑΔΟΣΙΑΚΟΥΣ ΟΠΑΔΟΥΣ ΤΩΝ ΔΥΟ ΜΕΓΑΛΩΝ ΚΟΜΜΑΤΩΝ ΚΑΘΟΡΙΣΤΙΚΟ ΡΟΛΟ ΕΠΑΙΞΕ ΚΑΙ Ο ΤΕΡΑΣΤΙΟΣ ΑΡΙΘΜΟΣ ΝΕΟΤΕΡΩΝ ΨΗΦΟΦΟΡΩΝ»

Το πολιτικό περιβάλλον το οποίο διαμορφώθηκε είναι συνεπώς πολύ περισσότερο ρευστό και ανήσυχο απ' ότι εκ πρώτης όψεως φαίνεται. Ιδίως αν σκεφτούμε ότι τους πολίτες χωρίς προκαθορισμένη πολιτική τοποθέτηση -οι οποίοι πλησιάζουν σήμερα το 1,5 εκατ.- θα προστίθενται κάθε χρόνο κάπου 40-50.000 καινούργιοι ψηφοφόροι με ανάλογα χαρακτηριστικά και θα μειώνεται αντίστοιχα ο αριθμός των ενεργών ψηφοφόρων που ανήκουν στους σκληρούς πυρήνες των κομμάτων και επηρεάζονται καθοριστικά από την ταραγμένη πολιτική ιστορία του προηγούμενου αιώνα.

Θα διαμορφώνεται έτσι όλο και πιο έντονα η εικόνα ενός τριχοτομημένου εκλογικού σώματος (ή, για να είμαστε περισσότερο ακριβείς, ενός εκλογικού σώματος κομμένου στα τρεισήμισι αν περιλάβουμε στο λογαριασμό και τη συρρικνούμενη παραδοσιακή Αριστερά).

Το στοίχημα της επόμενης τετραετίας δεν είναι λοιπόν η διεκδίκηση του χώρου του Κέντρου με την παραδοσιακή έννοια του όρου.

Το κλειδί των επόμενων ετών είναι η συμπεριφορά αυτού του «κρυφού ενός τρίτου» του εκλογικού σώματος και η δυνατότητα της μιας και της άλλης πλευράς να επικοινωνήσουν ουσιαστικά μαζί του. Ιδίως με το τμήμα αυτό το οποίο σταδιακά θα απελευθερωθεί από την καχυποψία του και θα αναζητήσει, καθώς θα αποκτά κυρίαρχο ρόλο πλέον στην παραγωγική διαδικασία, να έχει τη δικη του πολιτική έκφραση και να μην επιλέγει πλέον την πολιτική του εκπροσώπηση ευκαιριακά τις παραμονές της κάθε εκλογής.

Οι πολίτες αυτοί, που έχουν προηγουμένως κάνει τη δική τους «επανάσταση» της πλήρους απόρριψης της πολιτικής, δεν θα είναι οι εύκολοι συναισθηματικοί ψηφοφόροι, του παραδοσιακού ΠΑΣΟΚ ή της παραδοσιακής Νέας Δημοκρατίας, η συμπεριφορά των οποίων έχει προ πολλού προκαθοριστεί από τις δραματικές εμπειρίες του δεύτερου τμήματος του 20ού αιώνα (κομμουνιστική απειλή, μετεμκφυλιακή δημοκρατία με περιορισμούς, δικτατορία, οι ακρότητες ΠΑΣΟΚ της δεκαετίας του '80 κ.λπ.) Θα πρόκειται για πολίτες πολύ περισσότερο απαιτητικούς στις επιλογές τους («δύσκολοι πελάτες»), οι οποίοι θα πιέσουν και τα δύο μεγάλα κόμματα να εκσυγχρονιστούν, καθώς η αποστροφή τους προς την παραδοσιακή πολιτική τους συνδυάζεται με μια αυτόματη σχεδόν αποστροφή και έναντι των πελατειακών σχέσεων. Σχέσεων που εξακολουθούν να διαδραματίζουν καθοριστικό ρόλο για σημαντικό αριθμό παραδοσιακών ψηφοφόρων που ανήκουν στο σκληρό πυρήνα και των δύο μεγάλων κομμάτων.

Η επικοινωνία με τους νέους αυτούς, οι οποίοι έχουν διαφορετικούς κώδικες επικοινωνίας, διαφορετική σημειολογία διαφορετικές παραστάσεις από το παραδοσιακό εκλογικό σώμα, θα είναι στην πράξη εξαιρετικά δύσκολη δουλειά. Ιδίως αν τα κόμματα συνεχίσουν να εκφέρουν τον παραδοσιακό πολιτικό τους λόγο όταν θα απευθύνονται στο παραδοσιακό τους κοινό. Οποιο κόμμα όμως πετύχει σ' αυτή την αποστολή και κερδίσει την πλειοψηφία του «κρυφού τρίτου» του εκλογικού σώματος θα αποκτήσει την πολιτική κυριαρχία την επόμενη τουλάχιστον δεκαετία.

ΔΕΝ ΑΛΛΑΖΕΙ ΘΕΣΗ Ο ΠΡΩΘΥΠΟΥΡΓΟΣ

«Ασυμβίβαστα» από τώρα για *υποψήφιους βουλευτές*

«Κόκκινο» για γ.γ. υπουργείων, διοικητές ΔΕΚΟ κ.λπ. όποτε κι αν γίνουν εκλογές



Ανοιγμα και με τις διοικήσεις των ΔΕΚΟ, στην κατεύθυνση και της Κεντροδεξιάς, αλλά κυρίως της Κεντροαριστέρας, επιχειρεί ο πρωθυπουργός Κ. Σημίτης. Οι αλλαγές, τόσο στη θέση των γραμματέων των υπουργείων, των φορέων του Δημοσίου, όσο και στις επιχειρήσεις του ευρύτερου δημόσιου τομέα, θα ξεκινήσουν μετά το Πάσχα και προβλέπεται - παρά τους χαμηλούς τόνους που κρατούνται - να είναι σημαντικές. Ο πρωθυπουργός, σε μια προσπάθεια να προλάβει τον ορισμό του «κομματικού στρατού» από τους υπουργούς, συγκρότησε Επιτροπή Αξιολόγησης Στελεχών, με πρόεδρο τον πρώην ευρωβουλευτή Παρ. Αυγερινό και μέλη τον γραμματέα του Υπουργικού Συμβουλίου Σωκρ. Κοσμίδη, τον υπεύθυνο Οργανωτικού Μιχ. Νεονάκη και τον βουλευτή Στ. Μανίκα. Η Επιτροπή αυτή θα αξιολογεί στελέχη που προορίζονται για κρατικά αξιώματα ή θα προτείνει τέτοια πρόσωπα. Θα έχει ωστόσο συμβουλευτικό χαρακτήρα, καθώς οι τελικές αποφάσεις θα λαμβάνονται από τους αρμόδιους υπουργούς και το πρωθυπουργικό γραφείο. Εντολή του κ. Σημίτη προς τη νέα Επιτροπή είναι οι προτάσεις και οι επιλογές που τελικά θα γίνουν να έχουν ως ένα από τα κριτήρια το άνοιγμα του κυβερνώντος κόμματος προς νέα πρόσωπα. Σύμφωνα με πληροφορίες που δεν διαψεύδονται, έχουν γίνει ή πρόκειται να γίνουν σχετικές βολιδοσκοπήσεις προς τον πρώην βουλευτή της Ν.Δ. Νίκο Κάκκαλο (μάλλον, όμως, δεν αποδέχεται την πρόταση), τον πρώην γ.γ. του Υπουργείου Εμπορικής Ναυτιλίας, πάλι επί Ν.Δ. Φώτη Χρηματόπουλο, τον επικεφαλής της «Πρωτοβουλίας Πολιτικών» Γ. Τούντα κ.α.

Τα άλλα τρία κριτήρια που θέτει ο κ. Σημίτης για τις θέσεις στο δημόσιο τομέα είναι - φυσικά - η αποτελεσματικότητα, οι γνώσεις και οι ικανότητες. Αποκλείει γενικευμένη χρησιμοποίηση αποτυχόντων υποψηφίων στις βουλευτικές εκλογές, παρότι αποδέχθηκε πρόταση της υπουργού Εσωτερικών Βάσως Παπανδρέου στο Εκτελεστικό Γραφείο, για τη χρησιμοποίηση ορισμένων τέτοιων στελεχών, όπως ο Στ. Τζουμάκας, ο Α. Καινελλόπουλος και ο Γ. Χαραλάμπους. Απόφαση όμως του κ. Σημίτη είναι να ισχύσει από τώρα κιόλας το «ασυμβίβαστο» (όσοι, δηλαδή, καταλάβουν θέσεις στον κρατικό μηχανισμό δεν θα μπορούν να είναι υποψήφιοι βουλευτές, όποτε και αν γίνουν οι επόμενες εκλογές).

Στον ΟΤΕ και την ΔΕΗ

Οσον αφορά τις μεγάλες ΔΕΚΟ, κατεύθυνση του υπουργού Εθνικής Οικονομίας Γ. Παπαντωνίου είναι οι όποιες αλλαγές στις διοικήσεις να πραγματοποιηθούν ταυτόχρονα με τις αλλαγές στο ιδιοκτησιακό τους καθεστώς ή με τις διαρθρωτικές αλλαγές που θα τις αφορούν. Ο στρατηγικός εταίρος ο οποίος θα αναλάβει, εκτός απροόπτου, και το μάνατζμεντ του ΟΤΕ, θα είναι ο αντικαταστάτης της σημερινής ηγεσίας του Οργανισμού. Ενώ η αλλαγή στη ΔΕΗ μετατίθεται για τα τέλη καλοκαιριού με αρχές φθινοπώρου, καθώς για το Νοέμβριο είναι προγραμματισμένη η μετοχοποίηση της επιχείρησης.

• Ο υπουργός Υγείας Αλέκος Παπαδόπουλος ζήτησε ήδη τις παραιτήσεις των διοικήσεων των Οργανισμών που εποπτεύει (ΟΚΑΝΑ, ΕΚΑΒ, Οργανισμός Φαρμάκων κ.α.), καθώς και όλων των διοικήσεων των νοσοκομείων. Σύμφωνα δε με πληροφορίες, θα αντικατασταθούν και οι δύο γενικοί γραμματείς, η Ευδοκία Σερέλη (το έχει ζητήσει και η ίδια) και η Ιωάννα Πανοπούλου, ενώ ένας από τους υποψήφιους αντικαταστάτες τους είναι ο πρώην περιφερειάρχης κ. Μουτσόπουλος.

• Στο Υπουργείο Ανάπτυξης ο Ν. Χριστοδουλάκης δεν έχει λάβει οριστικές αποφάσεις, το πιθανότερο ωστόσο είναι να αντικατασταθούν όλοι οι γενικοί γραμματείς πλην του γ.γ. Τουρισμού Ευγένιου Γιαννακόπουλου.

• Ο νέος υπουργός Πολιτισμού Θ. Πάγκαλος προτίθεται να μην αλλάξει τους δύο γενικούς γραμματείς του υπουργείου, ενώ ο νέος υπουργός Εργασίας Τ. Γιαννίτσης αναμένεται να προχωρήσει σε αντικατάσταση του γ.γ. Γενικών Ασφαλίσεων, καθώς και ο ίδιος έχει ζητήσει να επιστρέψει στην έδρα του στο Πανεπιστήμιο. Σίγουρη θεωρείται η παραμονή της γ.γ. Διαχείρισης Κοινοτικών Πόρων Εύης Χριστοφιλοπούλου, ενώ «παίζεται» η θέση του γ.γ. του υπουργείου Βασ. Μπρακατσούλα.

• Βέβαιη θεωρείται η παραμονή του Μ. Νεκτάριου ως επικεφαλής στο ΙΚΑ, μάλλον αναζητείται διάδοχος του διοικητή του ΟΑΕΔ κ. Ευστρατόγλου, ενώ αναμένεται αλλαγή και στον ΟΕΚ. Παραμένει στη θέση του ο πρόεδρος της ΕΡΤ Παν. Πανταγιώτου, «παίζεται» η θέση του γ.γ. του ΟΠΑΠ Χρ. Σαλελέ και παραμένουν οι δύο γενικοί γραμματείς στο Υπουργείο Τύπου Γ. Νικολάου και Ν. Αθανασάκης.

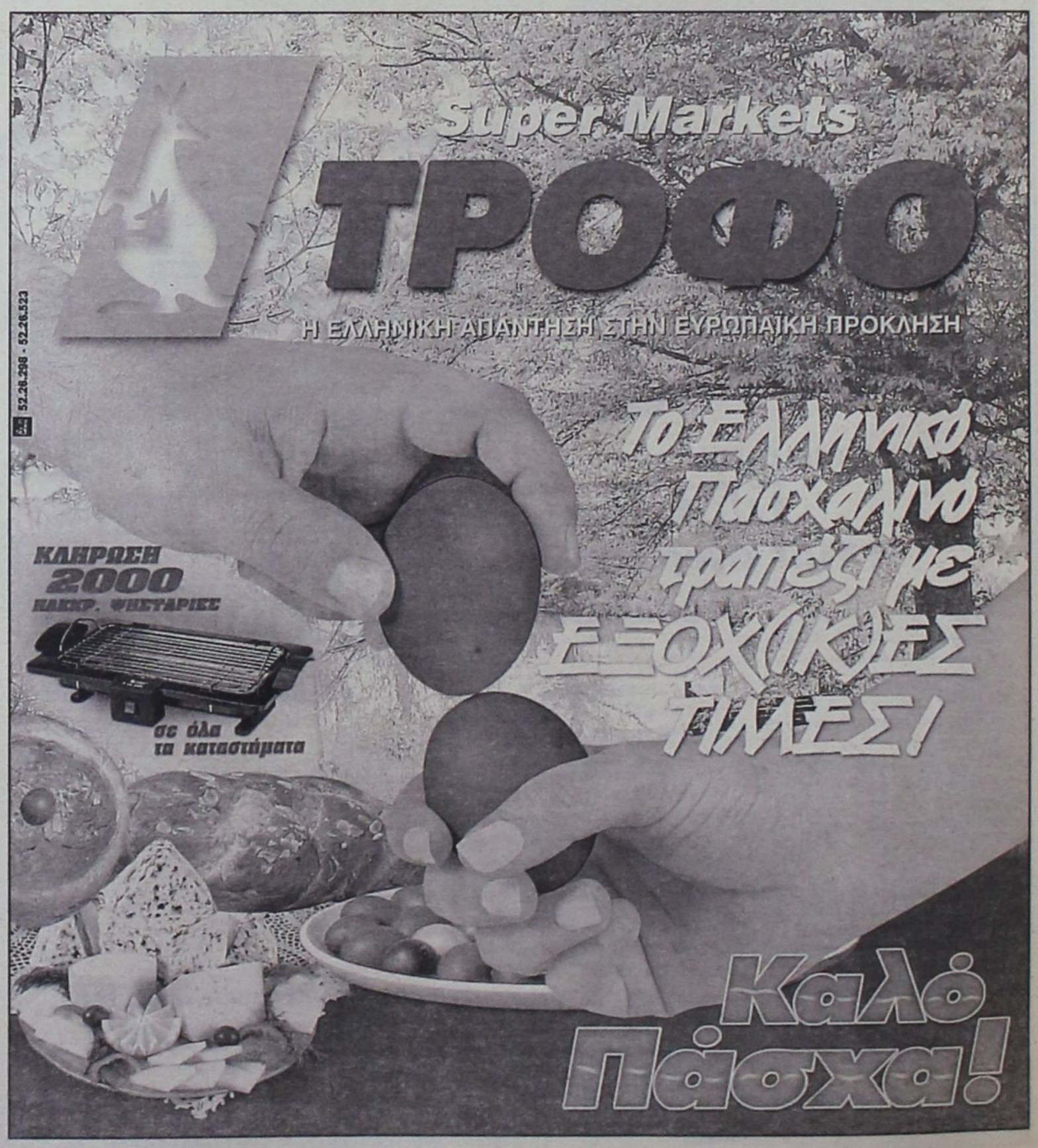



ΕΚΔΟΧΕΣ
του Κ. Μ. Αρχοντάκη

Ενεοί και κεχηνότες

Ητελεία είναι το σημείο που υποδηλοί το... τέλος. Φαίνεται, λοιπόν, πως το «Κοινό» των Πανελλήνων ήτοι αυτόχθονες, ελληνοποιημένοι, Αγγλοι, Γάλλοι, Πορτογάλοι, Ρώσοι και Οθωμανοί, με τις λοιπές υπερπόντιες και αερομεταφερόμενες δημοκρατικές δυνάμεις ανέδειξαν ως δύναμη εξουσίας την Δεξιά που κυβερνά και καταψήφισαν την Δεξιά που εναλλακτικά ήθελε να κυβερνήσει. Η τραγωδός κ. Κούρκουλα - Σελήνη μετά του καλαθοσφαιριστού κ. Φασούλα και των 298 λοιπών αθανάτων, αναβαπτισμένοι στην ετυμηγορία του bain de foule, ακάθεκτοι θα οδηγήσουν την Ελλάδα στον εκσυγχρονισμό και τη νέα χιλιετία.

Ούτως από το «κοινό», περιήλθε λάθρα και μοιραία η μελοποιημένη προτροπή «υπάρχει καλύτερη Ελλάδα και την θέλουμε», εις το κενό!

Και βέβαια η επί χάρτου και οθόνης σύρραξη των επικοινωνιολόγων είχε παραδόξως μόνο νικητές!! Το ΠΑΣΟΚ ως σύγχρονη Ηρα που ελούετο εις τα ύδατα της Κανάθου πηγής και ανέκτα την παρθενία της ύστερα από κάθε «αταξία» της, κατασκεύασε την δική του «Κάναθον πηγήν» και ελούσθη εις το «κοινωνικό πρόσωπο» του εκσυγχρονισμού.- Και ο φιλόδοξος διεκδικητής της εξουσίας από τη Ν.Δ., **οψίμως εμπέδωσε το αξίωμα ότι η αριστερά είναι η γλώσσα ΠΡΟΣ την εξουσία και όχι η γλώσσα της εξουσίας.**-



Ούτως εχόντων των πραγμάτων είναι πρόδηλο ότι υφίσταται έλλειμμα ανεύρεσης ηττημένων. Και επειδή οι ήττες είναι πάντα ορφανές και άπαντες δηλώνουν κερδισμένοι, προσφέρομαι εκ ροπής να δηλώσω ηττημένος. Από διαίσθηση απολαμβάνω την εμπειρία της ήττας με νικητές και θριαμβολογούντες την κ. Madlin, τον κ. Berns, τον τουρκικό τύπο και την Wall Street Journal.-

Αυτό αυτονόητα, δεν αναιρεί τα επιβαλλόμενα συγχαρητήρια και τις ανιδιοτελείς ευχές στην νέα Κυβέρνηση, για δημιουργικό έργο και εθνικές επιτυχίες. Αλλωστε, ο Κώστας Σημίτης επαληθεύει τον αφορισμό του Σαιντ Μπεβ «ότι μια κυβέρνηση δεν είναι παρά η εγγύηση των συμφερόντων».

Ως ένα παρεπόμενο, τα ψήγματα αυτογνωσίας μου υπαγορεύουν και το τέλος του κύκλου των «ΕΚΔΟΧΩΝ».- Οφείλω να εκφράσω την ευγνωμοσύνη μου στην διεύθυνση, τους συντάκτες και την γραμματεία της «δημοκρατικής» για την ανοχή και την κατανόηση προς ένα «ερασιτέχνη» του κυριακάτικου φύλλου.- Κυρίως οφείλω να απαλλάξω τους τακτικούς φίλους των «ΕΚΔΟΧΩΝ» από την βάσανο της πολλαπλής ανάγνωσης και να αιτιολογήσω τις συχνές σημειολογικές αναφορές στον Θουκυκίδη και τον Ισοκράτη, ως φιλοσοφικό υπόβαθρο αποδοχής.- Την γνώση της ιστορίας ως προαπαιτούμενο κάθε απόφασης και την ανάδειξη της ιστορικής νομοτέλειας ενότητας και ισοπολιτείας των Ελλήνων.-

Ως επίλογο οφείλω, ένα ακροτελεύτιο σχόλιο, στο μέτρο ανοχής στην εμπάθεια, την καθ' έξιν κακοήθεια και την βλακεία, γνωστού συνταξιούχου «συντάκτη».-

Ο ανορεξικός και ατάλαντος κος Σουγκαριάδης, με ισόβιο καριέρα περιφερόμενου θαμώνα δημοτικών εντευκτηρίων και αναψυκτηρίων, αναίτια και εξακολουθητικά με προκάλεσε, με ήθος και ύφος ανάλογο της παιδείας και των συσσωρευμένων συμπλεγμάτων κατωτερότητας που προφανώς τον κατατρύχουν.- Γνωστός στον στενό κύκλο των Μ.Μ.Ε. ως ο κ. «ελάβαμε και δημοσιεύουμε» και με τις περγαμηνές των τίτλων του εξαταξίου Γυμνασίου επέλεξε, αυτοδιοριζόμενος, το έργο των Censores και του προνομίου της καταχώρησης των tabulae cencu και της αδείας παρουσίας -ως τοπικός Γκαουλάϊτερ- στα τοπικά μέσα μαζικής επικοινωνίας, πολιτών με διδακτορικά διπλώματα πολλαπλές σπουδές και τίτλους πανεπιστημίων.- Με γραικυλική νοοτροπία δεν επέλεξε την πολιτική αντιπαράθεση, αλλά προσωποποίησε τα complex και την μισαλλοδοξία του, σε βαρύγδουπα «πεταχτά» σχόλια, κατάλληλα καταχωρημένα από τον ευφυή ιδιοκτήτη, μεταξύ των ακτοπλοϊκών δρομολογίων, τα διανυκτερεύοντα φαρμακεία και το δελτίο καιρού.- Κυριολεκτικά «πεταχτά» ή για πέταμα!! Βέβαια αποτελεί κοινοτυπία το αξίωμα ότι για να παράγεις πνεύμα πρέπει στοιχειωδώς να το διαθέτεις. Και η χολή χρειάζεται ταλέντο.- Είναι απείρως πιο βολικό να είσαι καλός. Η κακία, η εμπάθεια και ο κιτρινισμός για να πλήξουν καίρια, προϋποθέτουν παιδεία, ταλέντο και έμπνευση.- Αλλο το αυθεντικό -που με ένα σχολιασμό σε «έστελνε» στο πολιτικό και κοινωνικό νεκροτομείο και άλλο «το αντίγραφο» που φαντάζει ως καρικατούρα ανεπίδεκτου μαθητή. Την ικανοποίηση της αναβάθμισης του κ. Σουγκαριάδη, με την αποδοχή της ίσης αντιπαράθεσης, ουδέποτε θα επέτρεπα - ακόμη και για λόγους φιλανθρωπίας - παραπέμποντας στο γνωμικό του Μιλήσιου ελεγειακού ποιητή Φωκυλίδη: «Μηδέποτε κρίνειν αδαήμονας άνδρας εάσης. Την σοφίαν σοφός ιθύνει, τέχνας δ' ομότεχνος. Ου χωρεί μεγάλην διδαχήν αδίδακτος ακοή. Ου γαρ δη νοαίους οι μηδέποτε εσθλά μαθόντες». Ο νοών νοείτω.-

ΑΡΝΕΙΤΑΙ ΟΛΕΣ ΤΙΣ ΚΑΤΗΓΟΡΙΕΣ

Στα δικαστήρια πηγαίνει ο τέως δήμαρχος Αφάντου

Κάνει λόγο για «μεθοδευμένο» από τον κ. Στ. Σταυρή πόρισμα

Για «μεθοδευμένο από τον δήμαρχο κ. Σταύρο Σταυρή πόρισμα» έκανε λόγο χθες ο τέως δήμαρχος Αφάντου κ. Βασίλης Κρητικός σχολιάζοντας τα συμπεράσματα του ελέγχου που διενήργησε στον Δήμο για την περίοδο 1995-1998 ο επιθεωρητής του υπουργείου Οικονομικών κ. Μανώλης Χριστοδουλάκης.

Ο κ. Β. Κρητικός κατηγόρησε επίσης τον κ. Σταυρή ότι ενδιαφέρθηκε να καλέσει τα ΜΜΕ προκειμένου να ενημερωθούν για το πόρισμα, αλλά αρνήθηκε να το παραδώσει τόσο στον ίδιο όσο και στους άλλους επικεφαλής των παρατάξεων της μειοψηφίας ακόμα και όταν το ζήτησαν κατά την διάρκεια της συνεδριάσεως του δημοτικού συμβουλίου.

Ο κ. Β. Κρητικός απέδωσε την άρνηση αυτήν, στο γεγονός ότι «το πόρισμα ήταν κατευθυνόμενο από τον κ. Στ. Σταυρή, που είναι γνωστός από την πολιτική που άσκησε τα 4 χρόνια που ήταν επικεφαλής της μειοψηφίας και τώρα που είναι δήμαρχος, για τις μεθοδεύσεις του».

Αναφερόμενος στα περί «ξεπλύματος χρήματος» μέσα από τις εισφορές προς την Εκκλησία και τα σχολεία, ο τέως δήμαρχος είπε ότι οι εισφορές προς τα σχολεία προορίζονταν για έργα στα σχολεία και προς την Εκκλησία, με αποφάσεις του δημοτικού συμβουλίου για ενισχύσεις αθλητικών σωματείων, παιδικών σταθμών, προγράμματα δακοκτονίας κ.λπ. «Οι εισφορές δεν εξαφανίζονταν» είπε ο τέως δήμαρχος και πρόσθεσε ότι δεν υπάρχουν εργολάβοι - μαϊμούδες «ας ελέγξει ο επιθεωρητής τα έργα που έγιναν, ένα προς ένα».

Παράλληλα ο κ. Κρητικός κατηγόρησε τον δήμαρχο ότι «εξαφάνισε παραστατικά που αφορούσαν τις εταιρείες του Δήμου, για τις οποίες έχουν γίνει δύο Δικαστήρια που τον αθώωσαν».

Το όλο θέμα φαίνεται πάντως ότι θα ταλανίσει για πολύ καιρό ακόμα τον πολύπαθο Δήμο Αφάντου, αφού ο κ. Κρητικός υποσχέθηκε ότι θα προσφύγει στην Δικαιοσύνη προκειμένου να ξεκαθαρίσει η όλη υπόθεση.



ΕΘΝΙΚΗ ΣΥΛΛΟΓΙΚΗ ΣΥΜΒΑΣΗ ΕΡΓΑΣΙΑΣ

Το 2000 δεν είναι 1996...

Οι προσδοκίες των εργαζομένων φαίνεται ότι εξαντλούνται στην απαλλαγή των 270.000 μισθωτών στα κατώτατα κλιμάκια από την καταβολή της εργατικής ασφαλιστικής εισφοράς

Οι εκλογές της 9ης Απριλίου ίσως είναι μεταξύ των ελαχίστων που δεν συνδέθηκαν με τα γνωστά από τα προηγούμενα χρόνια πακέτα οικονομικών παροχών.

Η αποσύνδεση του χρόνου των εκλογών από τις πάσης φύσεως οικονομικές παροχές, άρχισε να γίνεται αισθητή ήδη από την προεκλογική περίοδο του 1996, όταν η αποκλιμάκωση του πληθωρισμού για την εκπλήρωση των κριτηρίων ένταξης στην ΟΝΕ συνδέθηκε στενότερα με την εξέλιξη των μισθών.

ΤΟ 1996

Ωστόσο, η σύναψη κλαδικών συμβάσεων εργασίας σε ορισμένους κύριους τομείς της οικονομίας, καθώς και η χρονική σύμπτωση μιας σχετικά ικανοποιητικής για τα κατώτατα ημερομίσθια εθνικής συλλογικής σύμβασης εργασίας, η οποία μάλιστα υπεγράφη λίγο πριν από τις εθνικές εκλογές, δημιούργησαν τότε μια προσδοκία βελτίωσης της εισοδηματικής θέσης των μισθωτών. Η «προεκλογική» σύμβαση του 1996 ήταν διετούς διάρκειας και χαρακτηρίστηκε αρκετά ικανοποιητική στο πλαίσιο της ασκούμενης περιοριστικής εισοδηματικής πολιτικής. Για μεν το 1996 προέβλεπε αυξήσεις 3,5% την 1/1/96 και 4% την 1/7/96. Επίσης προέβλεπε την καταβολή διορθωτικού ποσού σε περίπτωση υπέρβασης από τον πληθωρισμό της πρόβλεψης του κρατικού προϋπολογισμού για ποσοστό 6,5%. Στο πλαίσιο της ίδιας σύμβασης, για το δεύτερο έτος ισχύος της, το 1997, προβλεπόταν κάλυψη του πληθωρισμού συν 2%, συν διορθωτικό ποσό για υπέρβαση του πληθωρισμού κατά το 1997.

Στο ίδιο προεκλογικό έτος πραγματοποιούνται δύο ακόμη σημαντικές συμφωνίες στο μισθολογικό. Η κλαδική συλλογική σύμβαση του εμπορίου και η συμφωνία για τις αυξήσεις στις τράπεζες. Η συμφωνία στο εμπόριο προέβλεπε αυξήσεις 3,5% + 4,5% για το 1996 με ρήτρα κάλυψης για το υπερβάλλον, στην περίπτωση κατά την οποία ο δείκτης τιμών καταναλωτή υπερέβαινε το προβλεπόμενο από τον κρατικό προϋπολογισμό ποσοστό ανόδου του πληθωρισμού. Η πρώτη δόση της αύξησης καταβλήθηκε την 1/1/96 και η δεύτερη την 1/7/96. Με τη συμφωνία ο βασικός μισθός του πωλητή διαμορφώθηκε στις 149.121 δρχ.

Εξίσου σημαντική ήταν και η κλαδική σύμβαση την οποία υπέγραψαν η ΟΤΟΕ και οι εκπρόσωποι των τραπεζών για τις αυξήσεις του κλάδου το 1996. Η συνολική ονομαστική αύξηση που συμφωνήθηκε ήταν 8,5% για το 1996, ενώ αυξήθηκαν διάφορα επιδόματα, όπως το επίδομα τοκετού και το επίδομα των κατόχων διδακτορικού διπλώματος.

Παράλληλα, με τη συγκεκριμένη σύμβαση βελτιώθηκαν σημαντικά και οι όροι χορήγησης στεγαστικών δανείων, ενώ την ίδια χρονιά σημαντικές αυξήσεις δόθηκαν μέσω της επιδοματικής πολιτικής και στις ΔΕΚΟ.

ΤΟ 2000

Στην πρόσφατη προεκλογική περίοδο δημιουργήθηκε προς στιγμήν η αυταπάτη ότι ακολουθείται για πρώτη φορά από την κυβέρνηση πολιτική αποσύνδεσης των οικονομικών παροχών από το στόχο της διακυβέρνησης.

Τα προσκόμματα δε των εργοδοτικών οργανώσεων στην προώθηση μιας συμφωνίας για τη νέα εθνική συλλογική σύμβαση εργασίας πριν από τις εκλογές συνέτειναν σε αυτήν την πεποίθηση.

Η εικόνα άλλαξε λίγες ημέρες πριν από την εκλογική αναμέτρηση και με πρωτοβουλία του ίδιου του πρωθυπουργού. Η εξαγγελία για απαλλαγή των περίπου 270.000 μισθωτών, οι οποίοι αμείβονται με βάση τα κατώτα κλιμάκια, από την καταβολή της εργατικής ασφαλιστικής εισφοράς, ύψους 10.000 δρχ. μηνιαίως αποτέλεσε μία από τις σημαντικότερες οικονομικές παροχές σε προεκλογική περίοδο. Λαμβανομένου δε υπόψη του οριακού εκλογικού αποτελέσματος η συγκεκριμενη εξαγγελία συνετέλεσε σε σημαντικό βαθμό και στη νίκη του κυβερνώντος κόμματος.

Το πιο ενδιαφέρον όμως για τη συγκεκριμένη ρύθμιση, η οποία θα αρχίσει να υλοποιείται από το Μάιο, αφορά την ίδια την υποβάθμιση του ρόλου της εθνικής συλλογικής σύμβασης εργασίας. Καθώς η ενίσχυση των κατωτάτων ημερομισθίων με το δεκαχίλιαρο, το οποίο αντιστοιχεί σε μια ονομαστική αύξηση περίπου 6,5% περιορίζει τη διαπραγμάτευση που θα συνεχιστεί στις 4 Μαΐου στην αναζήτηση ενός ποσοστού γύρω στο 2,5% με 3% και εξαντλεί σε μικροβελτιώσεις το ρόλο της Εθνικής σύμβασης.

Ο ΡΟΛΟΣ ΤΩΝ ΣΥΝΔΙΚΑΛΙΣΤΩΝ

Ταυτοχρόνως η συγκεκριμένη παροχή δεδομένου ότι προτάθηκε από τον πρόεδρο της ΓΣΕΕ και γραμματέα της συνδικαλιστικής παράταξης του ΠΑΣΟΚ, κ. Χρ. Πολυζωγόπουλο έχει και μία σημειολογική αξία.

Αναδεικνύει την ευθεία πολιτική σύμπραξη κόμματος - συνδικάτου - κυβέρνησης. Αυτή η σχέση αναδεικνύεται εμφανέστερα και σε άλλα επίπεδα, αλληλοδιευκολύνσεων σε όλο το φάσμα του κρατικού μηχανισμού: συνδικαλιστές διορισμένοι σε διοικητικά συμβούλια θυγατρικών του Δημοσίου έναντι αμοιβής. Τοποθετήσεις των πλέον ακατάλληλων ανθρώπων σε ρόλους προέδρων ερευνητικών ινστιτούτων, για την προετοιμασία της καθόδου τους στον πολιτικό στίβο.

Καθώς και εμπλοκή των συνδικαλιστών της κυβέρνησης σε ένα ευρύ δίκτυο μικρότερων ή μεγαλύτερων διευκολύνσεων για την πρόσβαση σε προγράμματα απασχόλησης και σε θέσεις εργασίας.

Ισως η ανάδειξη μιας ισχυρής συνδικαλιστικής ομάδας στη Βουλή αποδεικνύει τελικά το ειδικό βάρος των συνδικαλιστών του ΠΑΣΟΚ στον κρατικό μηχανισμό και στα κέντρα λήψης αποφάσεων. Αλλωστε, η είσοδος 5 νέων συνδικαλιστών του κυβερνώντος κόμματος στη Βουλή, σε μια εποχή άπνοιας του συνδικαλιστικού κινήματος εκφράζει μεταξύ άλλων και τον ειδικό διαμεσολαβητικό τους ρόλο.

Με εξαίρεση δε το νέο βουλευτή της Ξάνθης κ. Σωτήρη Στολίδη, ο οποίος προέρχεται από τον χώρο των Συνεταιρισμών, οι λοιποί εκλεγένες (Γ. Κουτσούκος. Γ. Μακρυπίδης, Ε. Σιναράκης, Γ. Βαθειάς) προέρχονται από το δημόσιο τομέα και τις Τράπεζες.

Ποιητική συλλογή του Γιώργου Ζωγραφίδη

Κυκλοφόρησε σε καλαίσθητη και επιμελημένη έκδοση, η νέα ποιητική συλλογή του συμπατριώτη μας Γιώργου Η. Ζωγραφίδη, με τίτλο «Με τα φτερά τ'ανέμου.

Ο κ. Γ. Ζωγραφίδης είναι δάσκαλος, εξειδικευθείς στο Δίκαιο της Εργασίας. Κατάγεται από το Διαφάνι της Καρπάθου και υπηρετεί στην Επιθεώρηση Εργασίας Δωδεκανήσου από το 1976.

Την εικονογράφηση του βιβλίου και του εξώφυλλου, επιμελήθηκε ο δάσκαλος - αγιογράφος Γιάννης Γ. Τσέρκης, από το Διαφάνι της Καρπάθου.

Είναι μία ποιητική συλλογή που όλοι πρέπει να διαβάσουν γιατί και πνεύμα έχει και περιεχόμενο.

Ενα μικρό παράδειγμα:

Εαυτέ μου ανεξήγητε
Τη μια φιλώ σε,
και την άλλη φτύνω σε,
γιατί είσαι ο πιο καλός
κι ο πιο κακός μου συμβουλάτορας.



εντυπωσιακές
σοκολατένιες δημιουργίες Mike's..



...σε πολλά και πρωτότυπα σχέδια!
Φτιαγμένα όλα με γνήσια κουβερτούρα
γάλακτος και σοκολάτα υγείας!
Αυτό το Πάσχα ένας ολόκληρος σοκολατένιος
κόσμος σας περιμένει στου Mike's!

δώστε γεύση στις γιορτές σας!
δώστε γεύση στις γιορτές σας!

7 καταστήματα σ' όλη τη Ρόδο,
ένα βρίσκεται κοντά σας! τηλ. 66510

Mike's

DODEKANISOS
ΔΩΔΕΚΑΝΗΣΟΣ ΝΑΥΤΙΛΙΑΚΗ Ν.Ε.

Κρατήσεις on line:
«ΔΩΔΕΚΑΝΗΣΟΣ ΝΑΥΤΙΛΙΑΚΗ»
Αυστραλίας 3, Ρόδος 85100,
Τηλ: 0241-70590, Fax: 70591
& SKEVOS TRAVEL AGENCY
Αμερικής 111 Ρόδος 85100,
Τηλ: 0241-22461 - 75655, Fax:22354

ΔΡΟΜΟΛΟΓΙΑ ΤΟΥ ΤΑΧΥΠΛΟΟΥ ΚΑΤΑΜΑΡΑΝ «DODEKANISOS EXPRESS» ΑΠΟ ΔΕΥΤΕΡΑ 24 ΑΠΡΙΛΙΟΥ ΕΩΣ 31 ΜΑΪΟΥ

	Αναχωρήσεις από ΡΟΔΟ (Κεντρικό λιμάνι - Κολώνα) 08:30
ΔΕΥΤΕΡΑ	ΚΩ - ΚΑΛΥΜΝΟ - ΛΕΡΟ - ΠΑΤΜΟ Επιστροφή από ΠΑΤΜΟ 15:30 με τα ίδια λιμάνια
ΤΡΙΤΗ	ΚΩ - ΚΑΛΥΜΝΟ - ΛΕΡΟ - ΛΕΙΨΟΙ - ΠΑΤΜΟ - ΑΡΚΙΟΙ** - ΑΓΑΘΟΝΗΣΙ - ΠΥΘΑΓΟΡΕΙΟ Επιστροφή από ΠΥΘΑΓΟΡΕΙΟ 15:15 με τα ίδια λιμάνια
ΤΕΤΑΡΤΗ	ΤΗΛΟ - ΝΙΣΥΡΟ - ΚΩ - ΚΑΛΥΜΝΟ - ΑΣΤΥΠΑΛΑΙΑ Επιστροφή από ΑΣΤΥΠΑΛΑΙΑ 14:40 με τα ίδια λιμάνια
ΠΕΜΠΤΗ	(1) 08:30 ΓΙΑ: ΧΑΛΚΗ - ΔΙΑΦΑΝΙ - ΠΗΓΑΔΙΑ - ΚΑΣΟ Επιστροφή από ΚΑΣΟ 12:15 με τα ίδια λιμάνια (2) 16:30 ΓΙΑ: ΚΑΣΤΕΛΛΟΡΙΖΟ Επιστροφή από ΚΑΣΤΕΛΛΟΡΙΖΟ 18:50 για ΡΟΔΟ
ΠΑΡΑΣΚΕΥΗ	ΤΗΛΟ - ΝΙΣΥΡΟ - ΚΩ - ΚΑΛΥΜΝΟ - ΑΣΤΥΠΑΛΑΙΑ Επιστροφή από ΑΣΤΥΠΑΛΑΙΑ 14:40 με τα ίδια λιμάνια
ΣΑΒΒΑΤΟ	ΚΩ - ΚΑΛΥΜΝΟ - ΛΕΡΟ - ΛΕΙΨΟΙ - ΠΑΤΜΟ - ΑΡΚΙΟΙ** - ΑΓΑΘΟΝΗΣΙ - ΠΥΘΑΓΟΡΕΙΟ Επιστροφή από ΠΥΘΑΓΟΡΕΙΟ 15:15 με τα ίδια λιμάνια
ΚΥΡΙΑΚΗ 14Μαΐου	ΣΥΜΗ - ΚΩ - ΚΑΛΥΜΝΟ - ΛΕΡΟ - ΠΑΤΜΟΣ Επιστροφή από ΠΑΤΜΟ 15:30 με τα ίδια λιμάνια
ΚΥΡΙΑΚΗ 7 & 28 Μαΐου	ΧΑΛΚΗ - ΤΗΛΟ - ΝΙΣΥΡΟ - ΚΩ - ΚΑΛΥΜΝΟ Επιστροφή από ΚΑΛΥΜΝΟ 16:00 με τα ίδια λιμάνια

Σημείωση:
1. Η προσέγγιση στους Αρκιούς θα γίνεται μολις λειτουργήσει η νεά εξωτερική προβλήτα (δεν εκδίδονται εισιτήρια).
2. ΚΥΡΙΑΚΗ ΠΑΣΧΑ ΑΝΕΚΤΕΛΕΣΤΟ

δsports

Επιμέλεια: Παύλος Ντοκοουπιλ - Ηλίας Λοϊζος

✔ Στο... φουλ οι στροφές
✔ Αρνητική η Ε.Π.Ο. σελ. 16-17
✔ Προβλήματα στην Α.Ε. Κως σελ. 18

Θέλει να επιστρέψει στις νίκες



➤ Τον Εθνικό υποδέχεται σήμερα στις 5 το απόγευμα στο «Οικονομίδειο» ο Ιάλυσος

Την επιστροφή του στις νίκες θα κυνηγήσει σήμερα ο Ιάλυσος, ο οποίος υποδέχεται στις 5 το απόγευμα στο «Οικονομίδειο» τον Εθνικό στο πλαίσιο της 29ης αγωνιστικής του πρωταθλήματος της Β' Εθνικής Κατηγορίας.

Ο προπονητής της ομάδας δεν μπορεί να ποντάρει στις υπηρεσίες των Μάγγου, Χαμάρ, Γεωργαλλή, Μπιλιά, Καράμπη και Σεβδαλή, ενώ οι υπόλοιποι παίκτες θα βρίσκονται κανονικά στην διάθεση του.

Αναλυτικά, το πρόγραμμα της 29ης αγωνιστικής έχει ως εξής:

Ιάλυσος - Εθνικός Κριθινάκης (Ηρακλείου) - Θεοδώρου (Αθήνας), Κούλης (Αθήνας) - Καρκοβίρης (Αθήνας). Καλλιθέας - Αγ. Νικόλαος: Μπριάκος (Ηπείρου) - Γεωργακόπουλος (Ηλείας), Ζήσης (Κορίνθου) - Καρακίτσιος (Πειραιά). Πανσερραϊκός - ΠΑΣ Γιάννινα: Ψυχομάνης (Αθήνας) - Λάππας (Αθήνας), Τσολακίδης (Αθήνας) - Κεμπαρίδης (Θεσ/νίκης). Κάρισα - Απόλλων Καλ.: Λεβεντάκος (Πατρών) - Γκέκας (Αιτ/νίας), Αποστολόπουλος (Πατρών) - Παπαδημητρίου (Πιερίας). Αιγάλεω - Ολυμπιακός Βόλου: Τηλιγάδας (Πατρών) - Θεοδωρόπουλος (Κορίνθου), Βασιλόπουλος (Πατρών) - Πορφύρης (Αρκαδίας). Παναιτωλικός - Πανελευσινιακός: Δούρος (Κορίνθου - Σταύρου (Εύβοιας), Ορφανός (Αθήνας) - Τσίγκρας (Αθήνας). Παναιγιάλειος - Πιερικός: Γκούβας (Αρτας) - Δανιάς (Αιτ/νίας), Τζίμας (Πρέβεζας) - Γιαννόπουλος (Ηλείας). Αθηναϊκός - Βέροια: Μοιραδωράκης (Πειραιά) - Μαραβέλης (Πειραιά), Μονέος (Πειραιά) - Δημητρόπουλος (Πατρών). Νάουσα - Αν. Καρδίτσας: Τσαγκάρης (Δωδ/νήσου) - Πετρόπουλος (Θεσ/νίκης), Μπάκας (Θεσ/νίκης) - Τζαχαλής (Καστοριάς).

Πρόσκληση του Ευαγόρα

Ο Α.Ο. ΕΥΑΓΟΡΑΣ προσκαλεί τους αγαπητούς φιλάθλους του όπως ενισχύσουν την ομάδα μας στον τελευταίο και πιο κρίσιμο αγώνα του της εφετεινής σαιζόν σήμερα Κυριακή 23 Απριλίου και ώρα 11:00 π.μ. στο γήπεδο των Αγίων Αποστόλων. Με νίκη η ομάδα μας στέφεται Πρωταθλήτρια του Α' Ομίλου της Β' Κατηγορίας Δωδεκανήσου γι'αυτό η παρουσία σας είναι ευπρόσδεκτη για την ενίσχυση των ποδοσφαιριστών μας στη δύσκολη αποστολή τους.

Ο Διαγόρας Β. συγχαίρει

Το Διοικητικό Συμβούλιο του Διαγόρα Βατίου συγχαίρει τους ποδοσφαιριστές του 1ου Τ.Ε.Ε. Ρόδου και τον προπονητή κ. Νίκο Μαντικό (προπονητή της παιδικής ομάδας του Διαγόρα Β.), για την κατάκτηση της προνομιούχου τρίτης θέσης στο Πανελλήνιο Πρωτάθλημα Λυκείων, αλλά και για την απονομή σ'αυτούς του Κυπέλλου Ηθους, κάτι που εξάρει και τους χαρακτήρες αυτών των παικτών.

Μικτές Δωδεκανήσου

Με ισοπαλία 2-2 που απέσπασαν από την Μ.Ε.Π.Σ. Αθηνών ξεκίνησαν οι JUNIOR της ΕΠΣΔ τις αγωνιστικές τους υποχρεώσεις ενώ αντίθετα οι προπαίδες που δεν τα πήγαν και τόσο καλά ηττήθηκαν με 2-0.



Κεκλεισμένων των θυρών

• Λόγω τιμωρίας της Ζακύνθου ο αγώνας με τον Απόλλωνα Καλυθιών θα διεξαχθεί χωρίς φιλάθλους • Με απουσίες αναχώρησε η αποστολή του Απόλλωνα για το σημερινό παιχνίδι στην Ζάκυνθο

Ολοκληρώνει σήμερα τις υποχρεώσεις του στην Δ' Εθνική ο Απόλλων Καλυθιών που αντιμετωπίζει στην Ζάκυνθο την τοπική ομάδα. Οπως είναι γνωστό ο σημερινός αγώνας θα γίνει χωρίς την παρουσία θεατών λόγω τιμωρίας της Ζακύνθου.

Η ομάδα των Καλυθιών θα προσπαθήσει να τελειώσει τις αγωνιστικές τις υποχρεώσεις με καλή εμφάνιση και νίκη επί της Ζακύνθου, απαλλαγμένη ουσιαστικά από το βαθμολογικό άγχος αλλά και με σκοπό να κλείσει με τις καλύτερες εντυπώσεις την παρουσία του αυτή την χρονιά στο επίπονο πρωτάθλημα της Δ' Εθνικής που συμμετείχε μετά από αρκετό καιρό.

Ο Κώστας Παπαοικονόμου γαι διάφορους λόγους άφησε στην Ρόδο τους Καλημέρη - Ράιο και Πάλλα ενώ στην διάθεση του θα έχει δεκατέσσερις ποδοσφαιριστές που είναι οι εξής:

Αλεξανδρίδης, Κακλαμάνος, Κοσμάς, Νικολής, Δημητριάδης, Χ"πέτρος, Ισκάς, Σαλπιγκτίδης, Τρούλης, Πολυχρονίου, Ορφανός, Καντιμοίρης, Μποϊλής και Ζούνης.

Το παιχνίδι στην Ζάκυνθο θα ξεκινήσει σήμερα στις 11:30 το πρωί ενώ η αποστολή θα επιστρέψει το βράδυ στο νησί μας.

Τα παιχνίδια της 30ης αγωνιστικής

Σκουφάς - Πάμισος
Ζάκυνθος - Απόλλων Καλ.
Πατραϊκός - Παναργειακός
Τηλυκράτης - Αιγέας Πλωμ.
Αιολικός - Ελαιόφυτο
Ακαρνανικός - Πάτρα
Αστήρ Βλαχ. - Αχαϊκή
Τρίπολη - Ηλειακός Λεχ.

ΒΑΘΜΟΛΟΓΙΑ

ΟΜΑΔΕΣ	ΒΑΘ.	ΑΓ.	ΤΕΡΜ.	Ν.	Ι.	Η.
1. Πατραϊκός	68	29	76-20	21	6	2
2. Ηλειακός Λεχ.	51	29	48-28	15	6	8
3. Αστέρας Βλαχ.	48	29	45-45	15	3	11
4. Ακαρναϊκός	47	29	39-24	13	8	8
5. Απόλλων Καλ.	46	29	54-31	13	7	9
6. Αιγέας Πλωμ.	44	29	40-43	13	5	11
7. Πάμισος	42	28	38-26	12	6	10
8. Ζάκυνθος	41	29	50-52	12	5	12
9. Τηλυκράτης	41	29	30-36	12	5	12
10. Αχαϊκή	40	29	34-37	11	7	11
11. Τρίπολη	38	28	39-38	11	5	12
12. Αιολικός	37	29	28-50	10	7	12
13. Πάτρα	34	29	42-40	10	7	12
14. Ελαιόφυτο	28	29	33-49	7	7	15
15. Παναργειακός	16	29	36-61	4	6	19
16. Σκουφάς	14	29	28-78	6	2	21

Σ.Σ.: Παναργειακός, Σκουφάς και Πάτρα έχουν ένα μηδενισμό

Στο... φουλ οι στροφές

- Στην πίστα «Φωτάρα» της Αγ. Βαρβάρας διεξάγεται σήμερα ο 1ος αγώνας scooter για το «AGIP TROPHY»

Στην πίστα «Φωτάρα» στην Αγία Βαρβάρα στρέφεται σήμερα το ενδιαφέρον των φίλων του μηχανοκίνητου αθλητισμού, αφού θα έχουν την δυνατότητα να παρακολουθήσουν τον 1ο αγώνα Scooter «AGIP TROPHY» για το 2000. Η διοργάνωση τελει υπό την αιγίδα του Δημοτικού Οργανισμού Νεολαίας και Αθλησης Ρόδου. Θα πρέπει να σημειωθεί, πως οι αγωνιζόμενοι θα πρέπει να βρίσκονται στην πίστα στις 9 το πρωί, ενώ οι «πύλες» για το κοινό θα ανοίξουν στις 10:30.

Παρακάτω αναφέρονται τα ονόματα των συμμετεχόντων αθλητών καθώς και τα στοιχεία των χορηγών του αγώνα:

ΣΥΜΜΕΤΟΧΕΣ 1ου ΑΓΩΝΑ AGIP TROPHY 2000

ΚΑΤ. 70 SUPER

1. ΔΡΑΚΟΣ ΣΑΚΕΛΛΑΡΗΣ	AGIP - JOE BAR - POLINI	PIAGGIO ZIP SP
2. ΑΤΣΙΔΗΣ ΝΙΚΟΛΑΣΟ	SCOOTER CENTER - ΣΤΑΥΡΑΣ Α.Ε.	PIAGGIO ZIP SP
3. Χ''ΙΩΑΝΝΟΥ ΜΙΧΑΛΗΣ	BAKAR - MOTUL	PIAGGIO ZIP NRG
4. Χ''ΔΗΜΗΤΡΙΟΥ ΚΩΝ/ΝΟΣ	ΜΟΤΟ ΠΑΝΤΕΛΗΣ	PIAGGIO QUARTZ
5. Χ''ΣΤΡΑΤΗΣ ΠΑΝΤΕΛΗΣ	ΜΟΤΟ ΠΑΝΤΕΛΗΣ - MOTUL	PIAGGIO QUARTZ
6. ΑΥΓΕΡΙΝΟΣ ΜΙΧΑΗΛ	ΜΟΤΟ ΣΤΑΥΡΟΣ - AGIP	PIAGGIO ZIP SP
7. ΜΑΝΟΥΣΑΚΗΣ ΓΕΩΡΓΙΟΣ	VESUVIO MOTO - ΓΥΡΟΠΩΛΕΙΟ ΜΠΗΤΕ ΦΑΤΕ	PIAGGIO ZIP SP
8. ΣΤΑΥΡΑΣ ΦΑΝΟΥΡΗΣ	ΣΤΑΥΡΑΣ Α.Ε.	SUZUKI KATANA

ΚΑΤ. 70 ΝΟΡΜΑΛ

1. ΖΩΤΑΥΡΟΣ ΑΝΔΡΕΑΣ	ΜΟΤΟ ΚΑΤΣΟΥΡΑΚΗΣ	PIAGGIO ZIP SP
2. ΛΟΥΛΟΥΡΓΑΣ ΣΤΑΥΡΟΣ	ΜΟΤΟ ΣΤΑΥΡΟΣ	PIAGGIO ZIP SP
3. ΚΟΥΡΔΟΥΝΑΚΗΣ ΣΑΒΒΑΣ	ΜΟΤΟ ΚΩΣΤΑΣ	KYMCO TOP BOY
4. ΜΠΡΟΚΟΣ ΔΗΜΗΤΡΙΟΣ	JOE BAR - ΜΟΤΟ ΣΤΑΥΡΟΣ	PIAGGIO ZIP NRG

Χορηγοί

AGIP
POLINI
ΚΩΣΤΑΡΙΔΗΣ ΑΒΕΤΕ
HEIDENAU ΕΛΑΣΤ.
AUTO - MOTO PARTS TV-

Η ώρα των εφήβων

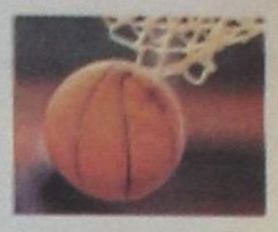

- Την Μ. Τρίτη και την Μ. Τετάρτη διεξάγεται στο Κλειστό Γυμναστήριο της Κρεμαστής το φάϊναλ φορ του πρωταθλήματος εφήβων - Δύο αγώνες διεξάγονται σήμερα για το πρωτάθλημα παμπαίδων

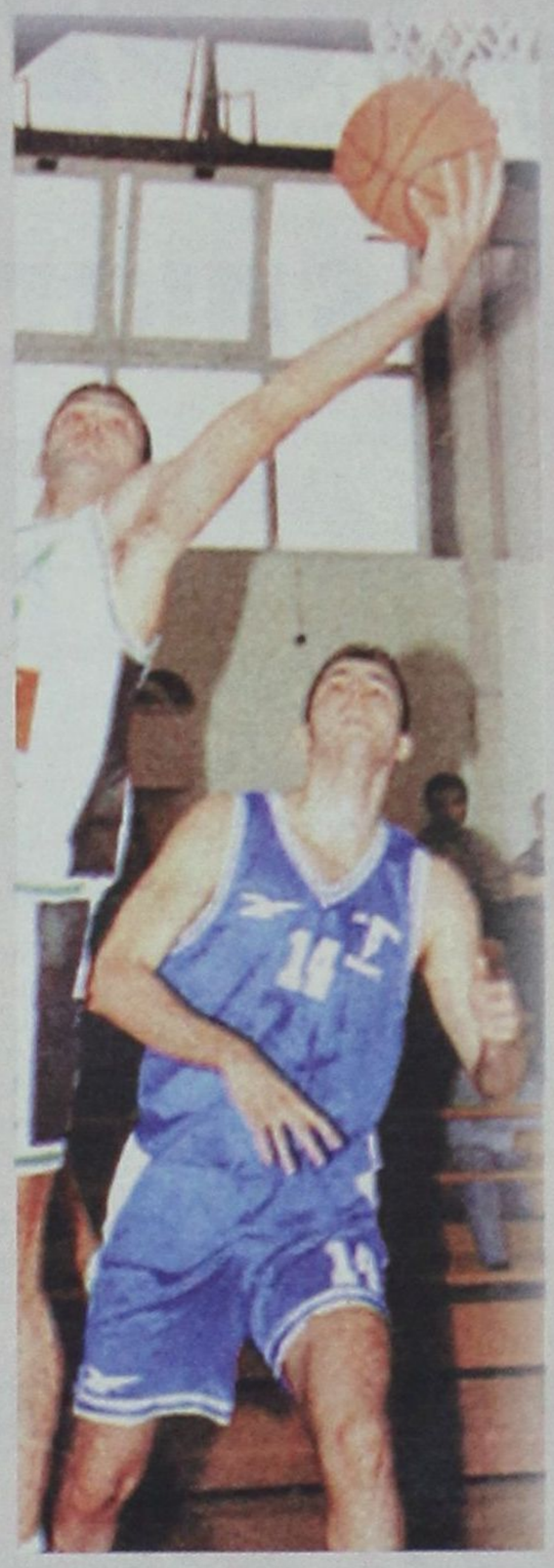

Τα πρωταθλήματα μπάσκετ ανδρών και γυναικών έχουν ήδη ολοκληρωθεί, κάτι που σημαίνει πως ήρθε η σειρά των μικρότερων κατηγοριών να πάρουν την θέση τους στην τελική ευθεία και να αναδείξουν τους πρωταθλητές τους. Μετά την έναρξη, χθες, των ημιτελικών του πρωταθλήματος νεανίδων, έφτασε η στιγμή να τα... «πουν» μεταξύ τους οι εφηβικές ομάδες που θα διεκδικήσουν τον τίτλο στο φαϊναλ φορ της Μ. Τρίτης και της Μ. Τετάρτης.

Το πρόγραμμα των αγώνων είναι το ακόλουθο:

Μ. ΤΡΙΤΗ

- Στις 16:00 στην Κρεμαστή, 1ο ημιτελικός εφήβων.
- Στις 18:00 στην Κρεμστή, 2ος ημιτελικός εφήβων.

Μ. ΤΕΤΑΡΤΗ

- Στις 13:00 στην Κρεμαστή, Μικρός τελικός Εφήβων
0 Στις 15:00 στην Κρεμαστή, μεγάλος τελικός Εφήβων

ΟΙ ΠΑΜΠΑΙΔΕΣ

Εν τω μεταξύ, σήμερα διεξάγονται στο Κλειστό Γυμναστήριο της ΚρεμΑστής δύο παιχνίδια του πρωταθλήματος Παμπαίδων.

- Στις 10:30: Ζέφυρος - Ιβίσκος
- Στις 12:00: Διαγόρας - Ιάλυσος

Δεν ήθελε να διακόψει



- Την συνέχιση της προετοιμασίας της από την συμμετοχή της στο Διασυλλογικό Πρωτάθλημα προτίμησε η Νίκη Ξάνθου

Δεν έλαβε μέρος, τελικά, η Νίκη Ξάνθου στο Διασυλλογικό Πρωτάθλημα Στίβου Ανδρών - Γυναικών, κάτι που η ίδια ζήτησε από τον σύλλογο της Ολυμπιακό, προκειμένου να συνεχίσει χωρίς διακοπές την προετοιμασία της ενόψει των υποχρεώσεων που την περιμένουν. Αλλωστε, στις 21 και 22 Μαΐου υπάρχει η μεγάλη κόντρα ανάμεσα στον Ολυμπιακό και τον Πανελλήνιο στο Πλαίσιο του Πανελλήνιου Πρωταθλήματος, όπου η Νίκη θέλει να δώσει τον καλύτερο της εαυτό ώστε να βοηθήσει τους «ερυθρόλευκους» να στεφθούν πρωταθλητές. Οπως αναφέρουν οι τελευταίες πληροφορίες, η Νίκη τα πάει περίφημα, έχοντας ως μεγαλύτερο στόχο της την διάκριση στους Ολυμπιακούς Αγώνες του Σίδνεϊ.



Κύριο θέμα οι εκλογές

Σήμερα το απόγευμα διεξάγεται η ετήσια Γενική Συνέλευση του ΓΑΟ ΤΑΕ KWON DO Ρόδου

Την Κυριακή 23 Απριλίου 2000, από τις 17:00 - 21:00, θα διεξαχθεί η ετήσια γενική συνέλευση του Γυμναστικού αθλητικού ομίλου TAEKWONDO Ρόδου στις εγκαταστάσεις του συλλόγου στο Ροδίνι, Μαραθώνος 11.

Κύρια θέματα της γενικής συνέλευσης είναι ο διοικητικός και οικονομικός απολογισμός της περασμένης χρονιάς καθώς επίσης και η διενέργεια αρχαιρεσιών για την ανάδειξη νέου 9μελούς διοικητικού συμβουλίου και 3μελούς εξελεγκτικής επιτροπής για την επόμενη διετία.

Δικαίωμα συμμετοχής στη γενική συνέλευση έχουν τα 41 ταμειακώς εντάξει μέλη του συλλόγου.

Τοπικό Βόλεϊ

Τρία παιχνίδια θα διεξαχθούν την Μ. Δευτέρα και την Μ. Τετάρτη στο πλαίσιο των τοπικών πρωταθλημάτων βόλεϊ παίδων και κορασίδων.

Το πρόγραμμα έχει ως εξής:

Μ. ΔΕΥΤΕΡΑ

- Στις 15:00 στο Ε.Κ.Γ. Ρόδου, Διαγόρας - Ηλιος (Παίδες)

Μ. ΤΕΤΑΡΤΗ

- Στις 17:00 στην Κρεμαστή, Κλεάνθης - Ηλιος (Κορασίδες)
- Στις 18:30 στην Κρεμαστή, Ηλιος - Κλεάνθης (Παίδες)





Λαϊκό ποδηλατικό στην Ιαλυσό ο Π.Ο

Ονεοσύστατος Π.Ο.Ρ. ΣΟΣ» διοργανώνει συνεργασία του ΔΟΝΑ δ λυσού λαϊκό ποδηλατικ την Κυριακή 23 Απριλί στις 10.30 π.μ. με αφετ τερματισμό την πλατεία



Η Ελληνική Ποδοσφαιρική Ομοσπονδία απέρριψε την πρόταση του Σταυρού Καλυθιών

Αρνητική η Ε.Π.Ο.

➤ Αυξάνονται οι ελπίδες της παραμονής στην Α' Εθνική με νίκη στο σημερινό παιχνίδι εναντίον των Πιερίδων Μουσών στο Λιτόχωρο

Η Ελληνική Ποδοσφαιρική Ομοσπονδία Τοποθετήθηκε αρνητικά στην πρόταση που είχε υποβάλει ο Σταυρός Καλυθιών για αναδιάρθρωση της πρώτης κατηγορίας του γυναικείου ποδοσφαιρικού πρωταθλήματος. Ετσι και στην νέα περίοδο το πρωτάθλημα της Α' Εθνικής θα διεξαχθεί με δώδεκα ομάδες, με το σκεπτικό την ισχυροποίηση του Περιφερειακού Πρωταθλήματος και την ποιοτική αναβάθμιση των αγώνων.

Σκοπός της ΕΠΟ είναι ν'αυξηθούν οι ομάδες στη «μικρή» κατηγορία προκειμένου το οικοδόμημα που λέγεται γυναικείο ποδόσφαιρο να ανοικοδομηθεί για να μπουν νέες και στερεές βάσεις.

Στον αγωνιστικό τομέα της 20ης αγωνιστικής το μεγαλύτερο ενδιαφέρον παρουσιάζει το παιχνίδι που θα γίνει στο Λιτόχωρο ανάμεσα στις Πιερίδες Μούσες και τον Σταυρό Καλυθιών. Στις γηπεδούχους αρκεί ο βαθμός της ισοπαλίας για να ανανεώσουν την παραμονή τους στην Α' Εθνική Κατηγορία ενώ η ομάδα των Καλυθιών χρειάζεται οπωσδήποτε την νίκη για να ελπίζει στην παραμονή της. Το ευχάριστο για την προπονήτρια του Σταυρού κα Ελ. Σεμαλτιανού είναι ότι η Μ. Ιακωβίδου ακολουθεί την αποστολή στην Πιερία και λίγο πριν την έναρξη του αγώνα θ'αποφασισθεί εάν θα μπορέσει να βοηθήσει την ομάδα της. Η ομάδα αναχωρεί σήμερα το πρωί και θα επιστρέψει αυθημερόν στο νησί μας.

Οι σημερινοί αγώνες:

Γήπεδο Ε.Α.Κ. Σταυρούπολης: Ωρα 11:00 Ολυμπιάδα '96 - Ηφαιστος Περιστερίου

Διαιτητές: Μιχαηλίδης, Τσέλιος, Δημητριάδης

Γήπεδο Δημ. Αίγινας: Ωρα 11:30 ΑΕ Αίγινας - Α.Ο. Νεαπόλεως

Διαιτητές: Παπαφίλης, Χονδρόπουλος, Μπορτσοβίτης

Γήπεδο Εθν. Κομοτηνής : Ωρα 12:00 Ροδόπη '87 - Φιλυριακός

Διαιτητές: Παρασκευούλης, Καραγιαννίδης, Τριανταφυλλίδης

Γήπεδο Χαραυγής: Ωρα 13:30 Ενωση Δόξα Αρτεμις - Ηλιούπολη

Διαιτητές: Αγαπάκης, Γεωργόπουλος, Κασκαντήρη

Γήπεδο Λιτοχώρου: Ωρα 13:30 Πιερίδες Μούσες - Σταυρός Καλυθιών

Διαιτητές: Ροδοβίτης, Βασιλειάδης, Καμαλίδης

ΒΑΘΜΟΛΟΓΙΑ

ΟΜΑΔΕΣ	ΑΓ.	ΤΕΡΜ.	ΒΑΘ.
1. Φιλυριακός	19	47-8	47
2. Ηφαιστος Π.	19	55-10	45
3. Ολυμπιάδα '96	19	29-8	45
4. Ροδόπη '87	19	32-13	38
5. Ενωση Δ. Αρτεμις	19	24-22	26
6. ΑΕ Αίγινας	19	23-24	26
7. Καβάλα '86	19	38-33	25
8. Ηλιούπολη	19	25-30	21
9. ΑΟ Νεαπόλεως	19	32-30	16
10. Πιερίδες Μούσες	19	15-45	15
11. Σταυρ. Καλυθιών	19	6-69	7
12. Αγιος Δημήτριος	-	-	-

• Ο Αγιος Δημήτριος αποχώρησε από το πρωτάθλημα.

•• Ο ΑΟ Νεαπόλεως έχει μείον ενέα βαθμούς (ένα μηδενισμό), η Ηλιούπολη μείον τρεις και η Ενωση Δόξα Αρτεμις ένα μηδενισμό και μείον τρεις βαθμούς.



...ή με ποδήλατο

...αγώνα διοργανώνουν σήμερα ...Ρ. Ιάλυσού και ο ΔΟΑΝ της πόλης

...«ΙΑΛΥΣ-... με την ...ήμου Ια-...ό αγώνα ...ου 2000 ...ηρία και ... Αποστολίδη στο κέντρο της Ιαλυσού.

Σκοπός του αγώνα είναι η εξάπλωση του αθλήματος της ποδηλασίας στη νεολαία του νησιού μας αλλά κυρίως την προώθηση του ποδηλάτου σαν εναλλακτική λύση κίνησης στην πόλη και σαν μοχλό διαμόρφωσης μιάς σύγχρονης Ευρωπαϊκής πόλης. Καλούμε λοιπόν μικρούς και μεγάλους με τα ποδήλατα τους να παραβρεθούν την Κυριακή στην πλατεία Αποστολίδη και όλοι μαζί να χαράξουμε καινούργιους δρόμους και διαδρομές για το ποδήλατο και την ποδηλασία.

ΑΝΑΚΟΙΝΩΣΗ

ΕΚΠΑΙΔΕΥΣΗ
PROGRAM COMPUTER PM

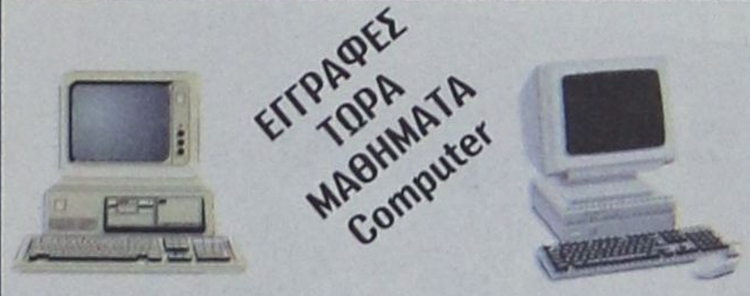

Τμήματα για:
Παιδιά από 8 ετών
Αρχάριους - Μαθητές
Επαγγελματίες

Ανεύρεση Εργασίας

Διδάσκει πτυχιούχος Πανεπιστημίου Αμερικής
ΜΑΝΩΛΗΣ Ι. ΣΟΦΙΛΛΑΣ
Κοδριγκτώνος 91 - Τηλ. (0241) 31761

Τρίτο μάτι

• Καλημέρα σας
Ελπίζω να ξημέρωσε με λιακάδα για όλους σας γιατί αυτό είναι που ενδιαφέρει πρωτίστως.
• Τώρα αν θα αγωνίζεται η ομάδα σας «στην ΒΟΥ» αυτό είναι δευτερεύον θέμα γιατί προέχει η υγεία σας και η ψυχική σας ηρεμία.
• Εχετε όλο τον χρόνο να βάλετε τα χαρτιά σας κάτω να πάρετε τους χάρακες σας και να σχεδιάσετε τα πλάνα για την νέα περίοδο.
• Απορρίφθηκε η πρόταση των Καλυθενών για την πρώτη εθνική του γυναικείου ποδοσφαίρου,
• γιατί οι «σοφοί» της Ομοσπονδίας θέλουν να το οικοδομήσουν σε στερεές βάσεις... λέει.
• Καλά το πρωτάθλημα της Δ' είναι σε καλές βάσεις και μείωσαν με προεκλογική «ντιρεκτίβα» τον αριθμό των ομάδων που θα πέσουν;
• Ο «νησιώτης» ο πρόεδρος της αναβάθμισης του ποδοσφαίρου το δέχτηκε χωρίς δεύτερη κουβέντα.
• Ποιός, αυτός που εξάγγειλε ότι θα αλλάξουν τα πράγματα στα ποδοσφαιρικά δρώμενα της χώρας.
• Αγαπητοί φίλοι των Καλυθιών ο αριθμός των ψήφων που διαθέτετε δεν είναι ικανός για να δεχθούν την πρόταση σας,
• όπως έκαναν για τις ομάδες της Δ' που ήταν αρκετοί, εξ'άλλου δεν τους νοιάζει και τόσο το γυναικείο ποδόσφαιρο.
• Θα τους άρεσε να βλέπουν τα κορίτσια με «τάνγκα» στις πασαρέλες και όχι με αθλητική περιβολή.
• Εάν κυρία «χοντρολουλού» οι «πέννες» του πεντοχίλιαρου είναι αυτές που έρριξαν την ομάδα όπως διατείνεσαι, τότε είσαι για φτύσιμο.
• Αλλά επειδή εσύ είσαι του κατοστάρικου και το σάλιο τους αξίζει ακριβότερα,
• καλό θα ήταν να κουνήσεις την κεφάλα σου και να ξυπνήσεις ποδοσφαιρικά.
• Από σήμερα και για πάντα είσαι «Persona non grata».
Οποια «πέννα» γράψει οτιδήποτε πεις στο εξής, τότε είναι ταυτισμένη μαζί σου.
• Βρε ουστ όξω π..... από την παράγκα.

ΗΛΙΑΣ Κ.



Προβλήματα στην Α.Ε. Κως



✓ Σύννεφα σχεπάζουν στις σχέσεις του προέδρου με τον προπονητή της ομάδας Χρ. Αρβανίτη ✓ Οι τελευταίες άσχημες εμφανίσεις της με κορυφαία αυτή στο Κύπελλο, προβληματίζουν έντονα τον πρόεδρο της ομάδας κο Κυπριώτη ✓ Σημερα μετά την λήξη του αγώνα με τον Καλυμνιακό θα της απονεμηθεί το κύπελλο του πρωταθλήματος

Με τον αγώνα Α.Ε. Κως - Καλυμνιακού συνεχίζεται σήμερα το πρωτάθλημα της πρώτης κατηγορίας ενώ το πρόγραμμα θα ολοκληρωθεί αύριο που σημαίνει και λήξη του πρωταθλήματος αφού όπως είναι γνωστό η 34η αγωνιστική είναι η τελευταία.

Αμέσως μετά την λήξη του ανωτέρω αγώνα η ΕΠΣΔ θα απονείμει το κύπελλο και 18 μετάλλια στην ομάδα της Κω για την κατάκτηση του πρωταθλήματος Α' Κατηγορίας Δωδεκανήσου περιόδου 1999 - 2000.

Ομως παρά την κατάκτηση του πρωταθλήματος, υπάρχουν αγωνιστικά προβλήματα στην ομάδα μετά τις άσχημες, τελευταία εμφανίσεις της Α.Ε. Κως στο πρωτάθλημα με αποκορύφωμα την πολύ κακή παρουσία της ομάδας στον αγώνα κυπέλλου με την Μύκονο που ηττήθηκε χωρίς να έχει τα στοιχεία της ομάδας που διεκδικεί την άνοδο στην Δ' Εθνική.

Σύμφωνα με πληροφορίες ο πρόεδρος της ομάδας κος Κυπριώτης φέρεται δυσαρεστημένος με την εικόνα που παρουσιάζει η ομάδα και εμμέσως οι ευθύνες αποδίδονται στον προπονητή κο Χρ. Αρβανίτη του οποίου οι σχέσεις δεν βρίσκονται στο καλύτερο επίπεδο με τους παίκτες του.

Πάντα σύμφωνα με πληροφορίες από το περιβάλλον της ομάδας υπάρχουν σκέψεις απομάκρυνσης του κου Αρβανίτη όμως τα χρονικά περιθώρια είναι στενά για να προλάβει ο πιθανόν νέος τεχνικός να καθοδηγήσει την ομάδα στους αγώνες μπαράζ που ξεκινούν στις 21 Μαΐου. Η σκέψη για επιστράτευση του Παν. Κελεσίδη που είναι γνώστης της κατάστασης στην Κωακή ομάδα είναι κάτι που συζητήθηκε, αλλά την τελική απόφαση θα την πάρει ο κος Κυπριώτης που κατά τα φαινόμενα θα έχει νέα συνάντηση με τον προπονητή Χρ. Αρβανίτη πιθανόν σήμερα μετά την λήξη του αγώνα με τον Καλυμνιακό. Στον αγωνιστικό τομέα τώρα ο τεχνικός της ομάδας δεν θα έχει στην διάθεση του



✓ Σύννεφα σχεπάζουν στις σχέσεις του προέδρου με τον προπονητή της ομάδας Χρ. Αρβανίτη

εναντίον του Καλυμνιακού τους Γκουντελίτσα, Γκοντάκο, Χατζηνικολάου και Γούλα. Στον αγώνα αναμένεται να παραβρεθούν πολλοί φίλοι της Α.Ε. Κως όπως και αντιπροσωπεία της ΕΠΣΔ με επικεφαλής τον πρόεδρο κο Κλεόβ. Χατζηγεωργίου που θα απονείμει το κύπελλο και τα μετάλλια στους πρωταθλητές Δωδεκανήσου.

Σήμερα

Γήπεδο Κω: Ωρα 15:00 Α.Ε. Κως - Καλυμνιακός

Διαιτητές: Χατζηνικόλας, Βασιλείου, Κατέρης

Παρατηρητής: Μανιάς

ΔΕΥΤΕΡΑ 24/4/2000

Γήπεδο Κοσκινού: Ωρα 17:00 Ο.Φ.Ιστρίου - Κλεόβουλος

Διαιτητές: Κόκκινος, Γιασιράνης, Μηνάς

Παρατ. διαιτησίας: Καλαθενός

Παρατηρητής: Βεργίδης

Γήπεδο Εθνικό Ρόδου: Ωρα 17:00 ΠΑΟ Διαγόρας - Διαγόρας Βατ.

Διαιτητές: Πηδιάκης, Σταματάκης, Λέφας

Παρατ. διαιτησίας: Κυπραίος Ν.

Παρατηρητής: Κυπραίος Θ.

Γήπεδο Φανών: Ωρα 17:00 Ακουσίλαος - Διγενής

Διαιτητές: Φραγκίνης, Κατσιδώνης Ευ. - Γιοβάνι

Παρατ. διαιτησίας: Παϊσογλου

Παρατηρητής: Χατζημανώλης

Η αγωνία στο κατακόρυφο

- Σε τρία γήπεδα θα σπάσουν καρδιές μέχρι την λήξη των σημερινών αγώνων - Αστέρας Μασάρων και Απόλλων Απολλώνων παίζουν την παραμονή τους κόντρα σε Ερμή Καλ. και Αρη Αρχ.Την μαχητική Απολακκιά υποδέχεται στο γήπεδο του ο Ευαγόρας

Ολοκληρώνεται σήμερα το πρόγραμμα των αγώνων της 22ης αγωνιστικής (τελευταία) του πρωταθλήματος της Β' κατηγορίας στον Α' όμιλο.

Ο Ευαγόρας που βρέθηκε να οδηγεί την κούρσα της βαθμολογίας στον όμιλο πριν δύο εβδομάδες περίπου μετά την γνωστή τιμωρία που επέβαλε η ΕΠΣΔ στον Αρη Αρχ., αντιμετωπίζει στο γήπεδο του την Ασπίδα Απολακκιάς η οποία έχει οριστικοποιήσει την παραμονή της στην κατηγορία αλλά δεν έχει σταματήσει ν'αγωνίζεται για την νίκη και το γόητρο της. Από την πλευρά τους οι γηπεδούχοι είναι πανέτοιμοι και δεν αντιμετωπίζουν κανένα αγωνιστικό πρόβλημα.

Στο γήπεδο των Φανών ο Αρης Αρχ., χωρίς τους Παρδαλό - Μαγιόγλου που είναι τιμωρημένοι, θα αντιμετωπίσει τον Απόλλωνα Απ., ο οποίος χρειάζεται τους τρεις βαθμούς της νίκης αλλά δεν θα έλεγε όχι και στον ένα βαθμό, αφού σε περίπτωση ισοβαθμίας με τον Αστέρα Μασ. είναι αυτός που θα πανηγυρίσει την παραμονή του στην κατηγορία έχοντας το προβάδισμα στα μεταξύ τους παιχνίδια με τους Μασαρενούς (1-0, 2-2).

Ο Αστέρας Μασ. για να εξασφαλίσει την σωτηρία του πρέπει πρώτα να νικήσει τον Ερμή στις Καλυθιές και να ελπίζει σε ήττα του Απόλλωνα από τον Αρη. Λόγω του βαθμολογικού ενδιαφέροντος και τα τρία παιχνίδια θα ξεκινήσουν στις 11:00 το πρωί.

Γήπεδο Φανών Ωρα 11.00: Απόλλων Απ. - Αρης Αρχ.

Διαιτητές: Σταυριανός, Κατσιδώνης Ευ., Φραγκίνης

Παρατηρητής: Κασέρης

Γήπεδο Ψίνθου Ωρα 11.00: Ερμής Καλ. - Αστέρας Μασ.

Διαιτητές: Ζαννετίδης, Γιαννούλης, Μαυρουδάκης

Παρατηρητής: Καττα-βενός

Γήπεδο Αγ. Αποστόλων Ωρα 11.00: Ευαγόρας - Ασπίς Απολ.

Διαιτητές: Λέφας, Λάμπρου, Γιασιράνης

Παρατηρητής: Κυπραίος Θ.

• Α.Σ. Τήλου - Ασπίς Σαλάκου

Παραιτήθηκε η Ασπίς.



Νίκη θέλουν σήμερα Αρης και Ευαγόρας για να απσθάνονται άνετα



Η «δ σπορ» εύχεται να βγει σιδερένιος από την περιπέτεια της υγείας του ο πρόεδρος της ΕΟΔ Μιχάλης Καλαθενός

Ηλιος - Σύμη 2-1

Το χθεσινό παιχνίδι που έγινε χθες στο γήπεδο Κρεμαστής ο Ηλιος Ιαλυσού νίκησε με 2-1 τον Α.Ο. Σύμης με δύο γκολ που πέτυχε ο νεαρός και με υποσχέσεις για το μέλλον Παπαχριστοδούλου.

ΑΝΕΓΝΩΣΕ ΧΘΕΣ ΤΙΣ ΠΡΟΓΡΑΜΜΑΤΙΚΕΣ ΔΗΛΩΣΕΙΣ

ΚΩΣΤΑΣ ΣΗΜΙΤΗΣ: *θα τηρήσουμε όλες τις δεσμεύσεις μας!*



Βασικοί άξονες της πολιτικής της κυβερνήσεως θα είναι: Η ολοκλήρωση της πορείας προς την ΟΝΕ, η ανάπτυξη και η ανταγωνιστικότητα, η αύξηση του εισοδήματος των εργαζομένων και της απασχόλησης, η ανάπτυξη της Περιφέρειας, η ολοκλήρωση της εκπαιδευτικής μεταρρύθμισης και ένα καλύτερο σύστημα Υγείας

Πηγή: ΑΠΕ

Ξεκινάμε αμέσως και θα τηρήσουμε όλες τις δεσμεύσεις μας,τόνισε ο πρωθυπουργός .''Η κυβέρνηση ξεκινά αμέσως το κυβερνητικό έργο της τετραετίας, σύμφωνα με το πρόγραμμα και τις δεσμεύσεις της'' , τόνισε στην ομιλία του στη Βουλή κατά την ανάγνωση των προγραμματικών δηλώσεων, ο πρωθυπουργός Κώστας Σημίτης. Ο κ. Σημίτης επανέλαβε ότι θα τηρηθούν στο ακέραιο όλες οι δεσμεύσεις που ανέλαβε απέναντι στον ελληνικό λαό.

Σκιαγραφώντας τους βασικούς άξονες της πολιτικής, που θα ακολουθήσει κατά την διάρκεια της θητείας της, η νέα κυβέρνησή του, ανέφερε ότι πρώτη προτεραιότητα αποτελεί η ολοκλήρωση της πορείας προς την ΟΝΕ.

Επίσης άλλες βασικές προτεραιότητες είναι η ανάπτυξη και η ανταγωνιστικότητα, η σύγκλιση της ελληνικής περιφέρειας με τις αναπτυγμένες περιφέρειες της Ευρώπης, η ανάπτυξη του εισοδήματος των εργαζομένων, η αύξηση της απασχόλησης, η ενίσχυση των νέων τεχνολογιών, η ολοκλήρωση της εκπαιδευτικής μεταρρύθμισης μέσα απο έναν ουσιαστικό διάλογο. Ο πρωθυπουργός ανέφερε ότι τα επόμενα 7 χρόνια θα ενισχυθεί η Περιφέρεια με το 80% του Γ' Κοινοτικού Πλαισίου Στήριξης, το οποίο ανέρχεται συνολικά στα 15,7 τρισεκατομμύρια δραχμές.

Επίσης, ο κρατικός προϋπολογισμός θα καλύψει από φέτος την εισφορά της κύριας ασφάλισης στο ΙΚΑ για τους 270.000 εργαζόμενους που αμείβονται με κατώτατο ημερομίσθιο. Για την αύξηση της απασχόλησης είπε ότι η προεκλογική δέσμευση για 300.000 νέες ευκαιρίες απασχόλησης, για 300.000 άλλες θέσεις αμειβόμενης κατάρτισης για ανέργους και για άλλες 300.000 κατάρτισης και επανακατάρτισης μέχρι το τέλος της τετραετίας θα αποτελέσουν οδηγό της πολιτικής που θα ακολουθήσει η κυβέρνηση.

Ιδιαίτερη επίσης βαρύτητα δίδεται στην παιδεία. Στόχος η πλήρης αξιοποίηση όλων των τεχνολογιών στη διδακτική πράξη, την ολοκλήρωση κτιριακών υποδομών σε όλη τη χώρα και την αναβάθμιση του περιεχομένου σπουδών σε όλα τα επίπεδα.

Βασική προτεραιότητα της κυβέρνησης θα αποτελέσουν η δημιουργία ολοκληρωμένου κοινωνικού ιστού ασφαλείας με τη μεταρρύθμιση του ΕΣΥ, την αναβάθμιση των παρεχόμενων υπηρεσιών υγείας και πρόνοιας και τον εκσυγχρονισμό του ασφαλιστικού συστήματος.

Για την τετραετία 2000-2004 ο κοινωνικός προϋπολογισμός θα είναι ύψους 45 τρις δρχ. Από 1-1-2001 η κατώτατη σύνταξη γήρατος του ΙΚΑ μαζί με το ΕΚΑΣ αυξάνεται στις 152.000 δρχ. Το ΕΚΑΣ αυξάνεται στις 28.000 δρχ., ενώ το αφορολόγητο όριο εισοδήματος αυξάνεται στα 2,3 εκατομμύρια δρχ.

Σε ό,τι αφορά τον εκσυγχρονισμό του ασφαλιστικού συστήματος ο πρωθυπουργός διαβεβαίωσε οτι αυτό θα γίνει χωρίς αιφνιδιασμούς και σε κλίμα εμπιστοσύνης, με προσοχή, με διάλογο και με προστασία των συμφερόντων των εργαζομένων. Αναφερόμενος στον τομέα της υγείας, ο κ. Σημίτης τόνισε ότι αποτελεί πρωταρχική προτεραιότητα για την κυβέρνησή του η κατασκευή σύγχρονων και αξιόπιστων νοσοκομείων με πλήρη στελέχωση και εξοπλισμό και η οργάνωση της πρωτοβάθμιας περίθαλψης.

Στους επόμενους μήνες θα προσληφθούν για τη στελέχωση των νοσοκομείων περισσότερα απο 10.000 άτομα, ενώ εντός του έτους θα λειτουργήσουν τα νέα νοσοκομεία και οι νέες πτέρυγες σε Ρόδο, Χανιά, Καλαμάτα, Σέρρες, Αλεξανδρούπολη, Σπάρτη, Τρίπολη και Κόρινθο, που θα προσθέσουν άλλες 8.000 κλίνες. Στον αγροτικό τομέα, θα διατεθούν 9,5 τρις δρχ. για ενίσχυση του αγροτικού εισοδήματος, της αγροτικής παραγωγής, τις υποδομές, την ανταγωνιστικότητα και την ανάπτυξη της υπαίθρου.

Η κυβέρνηση, είπε επίσης, ότι θα δώσει μάχη για την καταπολέμηση του εγκλήματος με την πρόσληψη άλλων 5.000 ατόμων στην Αστυνομία και ενίσχυση της συνοριακής φύλαξης. Επίσης, στις προτεραιότητες της κυβέρνησης είναι η αναβάθμιση των συνθηκών και των μέσων μεταφοράς και συγκοινωνίας, η ολοκλήρωση των χιλιάδων έργων που είναι σε εξέλιξη αλλά και η υλοποίηση νέων έργων για τη βιώσιμη και ισόρροπη ανάπτυξη της χώρας. Τέλος, στόχος της κυβέρνησης αποτελεί ο εκσυγχρονισμός της δημόσιας διοίκησης και θα αντιμετωπιστούν με ριζικό τρόπο, όπως είπε, οι αντιπαραγωγικές, γραφειοκρατικές και αυταρχικές νοοτροπίες που ακόμη αντιστέκονται.

Ειδικές δεσμεύσεις

Ο πρωθυπουργός στη συνέχεια αναφέρθηκε στις ειδικές δεσμεύσεις της κυβέρνησης και τόνισε:

Οικονομία -ανάπτυξη

-Αξιοποίηση του 3ου ΚΠΣ (2000-2006) για μια ισόρροπή κατανομή της ευημερίας στην Ελλάδα: στα επόμενα 7 χρόνια διατίθενται 15,7 τρις δρχ. για να επεκτείνουν τις υποδομές, να στηρίξουν την περιφερειακή ανάπτυξη και να ενισχύσουν τη βιομηχανία, το εμπόριο, τον τουρισμό και ιδιαίτερα τις μικρομεσαίες επιχειρήσεις.

-Το 80% των πόρων του 3ου ΚΠΣ στρέφεται στην Περιφέρεια.

Φορολογία

Σταδιακή μείωση του ανώτατου συντελεστή 45% στα Φυσικά Πρόσωπα μέχρι του ποσοστού 40%. -Προσαρμογή όλων των κλιμακίων της φορολογικής κλίμακας ανά διετία, με βάση τον πληθωρισμό. -Ενταξη στις δαπάνες που εκπίπτουν από το εισόδημα ποσών που αφορούν την εισαγωγή και χρήση των νέων τεχνολογιών από την ελληνική οικογένεια (εκπαιδευτικό λογισμικό, κόστος πρόσβασης στο Internet).

-Σταδιακή μείωση του συντελεστή φορολόγησης 40% των μη εισηγμένων Ανωνύμων Εταιρειών, προκειμένου να μειωθεί η απόσταση από τον συντελεστή φορολόγησης των εισηγμένων Ανωνύμων εταιρειών.

-Ολική εφαρμογή, χωρίς ελάχιστο πλαφόν, στο τέλος της τετραετίας, του λογιστικού προσδιορισμού των κερδών όλων των επιχειρηματικών δραστηριοτήτωμ όπως αυτός προκύπτει από τα δεδομένα των λογιστικών βιβλίων των επιχειρήσεων και των επιτηδευματιών.

-Εισαγωγή φορολογικών κινήτρων για τις συγχωνεύσεις επιχειρήσεων.

-Σταδιακή μείωση των φόρων και των τελών στα ακίνητα.

-Κατάργηση του Ειδικού Φόρου Τραπεζικών εργασιών (ΕΦΤΕ) από 1.1.2001.

-Δυνατότητα χορήγησης τραπεζικού δανείου σε Φυσικά και Νομικά Πρόσωπα για εξόφληση ληξιπρόθεσμων φορολογικών οφειλών.

Αγρότες

Χρηματοοικονομικοί πόροι (2000-2006) για επιδοτήσεις προϊόντων 7 τρις. δρχ. και για την ανάπτυξη της γεωργίας και της υπαίθρου 2,5 τρις. δρχ. -Μέσα στο 2000 νέα πρόσθετη μείωση των επιτοκίων χορηγήσεων της Αγροτικής Τράπεζας για όλες τις κατηγορίες δανείων κατα 2%.

-Αύξηση επιστροφής του Ειδικού Φόρου Κατανάλωσης Πετρελαίου από 40% που είναι σήμερα σε 50% και σε ορισμένες περιπτώσεις έως 80%. -Νέα αύξηση 10.000 δρχ σε όλα τα κλιμάκια των συντάξεων του ΟΓΑ την επόμενη διετία. Μέχρι το τέλος της τετραετίας οι αγρότες θα έχουν πάρει αυξήσεις ισοδύναμες με το ΕΚΑΣ. -Αύξηση ανωτάτων ορίων των γεωργικών απαλλαγών στη φορολογία μεταβίβασης ακινήτων για όλους τους αγρότες, από 20 εκατ. δρχ σε 30 εκατ. δρχ και για τις όμορες εκτάσεις από 40 εκατ. δρχ. σε 72 εκατ. δρχ. -Αύξηση ανωτάτων ορίων γεωργικών απαλλαγών στη φορολογία μεταβίβασης ακινήτων για τους νέους αγρότες, από 150 εκατ. δρχ σε 180 εκατ δρχ. -Αύξηση γεωργικών απαλλαγών στη φορολογία κληρονομιών, δωρεών, γονικών παροχών για όλους τους αγρότες από το διπλάσιο στο τριπλάσιο αφορολόγητο πόσο της κλίμακας και μέχρι 40 εκατ δρχ., από 30 εκατ δρχ.

-Αύξηση γεωργικών απαλλαγών στη φορολογία κληρονομιών, δωρεών και γονικών παροχών για τους νέους αγρότες από το τριπλάσιο αφορολόγητο ποσό της κλίμακας στο τετραπλάσιο και μέχρι 180 εκατ. δρχ. από 150 εκατ. δρχ.

-Μετατροπή της ΑΤΕ σε πολυμετοχίκη εταιρεία με κυρίους μετόχους το Κράτος, του αγρότες, τους συνεταιρισμούς. Τα αγροτικά προμέτοχα ύψους 200 δις δρχ. θα διατεθούν στους αγρότες με έκπτωση 20% κατά την μετατροπή τους σε μετοχές (όφελος 40 δις δρχ. -Καταβολή του συνόλου των επιδοτήσεων και ενισχύσεων μέσα στις συμβατικές προθεσμίες. Μέτα την πλήρη λειτουργία του αποκεντρωμένου Οργανισμού Ελέγχου και Πληρωμών, κάθε καθυστέρηση θα καταβάλλεται εντόκως.

-Από 1.1.2000 ισχύει η επέκταση και βελτίωση των όρων του προγράμματος πρόωρης συνταξιοδότησης των αγροτών, με αύξηση του ποσού της πρόωρης συνταξιοδότησης κατα 25%.Στο πρόγραμμα πρόωρης συνταξιοδότησης θα μπορούν πλέον να εντάσσονται και οι αλιείς.

-Αύξηση συντελεστών επιστροφή ΦΠΑ στους αγρότες που υπάγονται στο ειδικό καθεστώς ΦΠΑ για τις πωλήσεις αγροτικών προϊόντων και τις παροχές αγροτικών υπηρεσιών που πραγματοποιήθηκαν από 1.1.1999 και εφεξής. Οι συντελεστές που ισχύουν είναι 5% για τη φυτική παραγωή, 6% για τη ζωϊκή παραγωγή και 4% για τη δασική και αλιευτική παραγωγή.

Απασχόληση

300.000 νέες ευκαιρίες απασχόλησης στην τετραετία 2000-2004. -300.000 θέσεις αμειβόμενης κατάρτισης ανέργων μέσων του ΟΑΕΔ και των ΚΕΚ με την αξιοποίηση και των σχετικών χρηματοδοτήσεων της ΕΕ.

-300.000 θέσεις κατάρτισης και επανακατάρτισης εργαζομένων.

-θα διατεθούν 1 τρισεκατομμύριο δραχμές για να μάθουν οι εργαζόμενοι να χειρίζονται νέες τεχνολογίες.

-Ο κρατικός προϋπολογισμός αναλαμβάνει να καλύψει την εισφορά κύριως ασφάλισης στο ΙΚΑ όσων αμείβονται με κατώτατο ημερμίσθιο. Αυτό σημαίνει μια βελτίωση για 270.000 εργαζόμενους της τάξης των 140.000 δρχ. το χρόνο δηλαδή 10.000 δρχ. το μήνα.

Κοινωνικό Κράτος

Κοινωνικός προϋπολογισμός ύψους 45 τρις δρχ. για την τετραετία 2000-2004. -Αύξηση από 1.1.2001 του ΕΚΑΣ κατά 1 ημερομίσθιο ανειδίκευτου εργάτη. Το ΕΚΑΣ θα ανέλθει πλέον στις 28.000 δρχ. Η ποσοστιαία αύξηση είναι 30%. Το μέτρο αφορά 350.000 χαμηλοσυνταξιούχους. Με την εισοδηματική πολιτική και την αύξηση του ΕΚΑΣ η κατώτατη σύνταξη του ΙΚΑ από 1.1.2001 διαμορφώνεται στις 152.000 δρχ και όλες οι κατώτερες συντάξεις του ΙΚΑ κατά μέσο όρο στις 145.000.

-Πρόσθετες φορολογικές ελαφρύνσεις από 1.1.2001 για οικογένειες με τρία παιδιά και άνω: 1. Αυξάνονται οι εκπτώσεις φόρου για τα παιδιά κατα 20.000 δρχ για κάθε παιδί. 2. Η απαλλαγή των γονέων από το τεκμήριο του αυτοκινήτου μέχρι 2000 κ.ε. (14 ίππους) θα ισχύσει και για οικογένειες με τρία παιδιά και άνω. 3. Το εμβαδόν της κατοικίας της οποίας το τεκμαρτό εισόδημα από ιδιοκατοίκηση απαλλάσεται του φόρου θα αυξηθεί για κάθε παιδί, από το τρίτο και άνω, από 20 τ.μ. που είναι σήμερα σε 30 τ.μ. για κάθε παιδί. 4. Για την απόκτηση κατοικίας από οικογένειες με τρία παιδιά και άνω, για τον υπολογισμό του εμβδαδού της κατοικίας που καλύπτει τις στεγαστικές ανάγκες της οικογένειες, η επιφάνεια θα προσαυξάνεται κατά 25 τ.μ. για κάθε παιδί, αντί για 15 τ.μ. που είναι σήμερα. 5. Για την απόκτηση πρώτης κατοικίας από οικογένειες με τρία παιδιά και άνω αυξάνεται το αφορολόγητο ποσό για κάθε παιδί από 5.750.000 δρχ. σε 10.000.000δρχ. 6. Για την αγορά οικοπέδου προς ανέγερση πρώτης κατοικίας από τις οικογένειες που έχουν τρία παιδιά και άνω αυξάνεται το αφορολόγητο ποσό από 1.955.000 δρχ. σε 3.000.000 δρχ.



ΜΕΤΑ ΤΗΝ ΡΥΘΜΙΣΗ ΤΩΝ ΧΡΕΩΝ

Πρόβλημα στο Δήμο Ρόδου με τα τέλη παρεπιδημούντων

θα «χάσει» περίπου 300 εκ. δρχ.

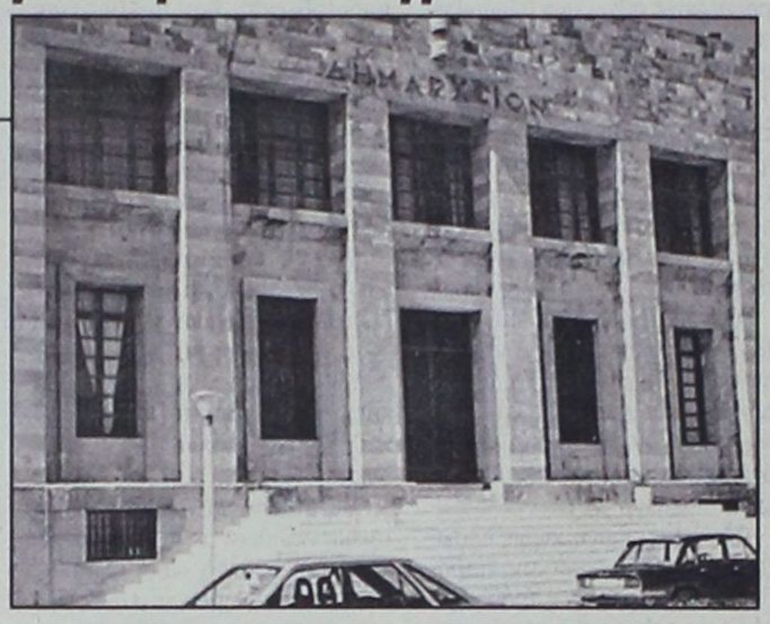

Εντονο προβληματισμό έχει προκαλέσει στο οικονομικό επιτελείο του Δήμου Ροδίων ρύθμιση που ψήφισε η προηγούμενη Βουλή σχετικά με τις οφειλές προς τους Οργανισμούς Τοπικής Αυτοδιοίκησης από τα τέλη παρεπιδημούντων (την περίοδο που τα τέλη είχαν ύψος 5% επί των ακαθαρίστων εσόδων των ξενοδοχειακών επιχειρήσεων).

Με την ρύθμιση αυτήν απαλλάσσονται συγκεκριμένα οι επιχειρηματίες από τα πρόστιμα και τις προσαυξήσεις που έχουν επιβαρύνει το αρχικό ποσό της οφειλής, ενώ δίνεται η δυνατότητα στα δημοτικά συμβούλια να τους απαλλάξουν και από το 60% της αρχικής οφειλής.

Το θέμα έχει απασχολήσει έντονα το οικονομικό επιτελείο αφού ο Δήμος Ροδίων υπολογίζεται ότι θα έχει απώλεια εσόδων ύψους 280 εκατ. δρχ. από την διαγραφή των προστίμων και των προσαυξήσεων, ενώ ανάλογη θα είναι η απώλεια αν ληφθεί απόφαση από το δημοτικό συμβούλιο για διαγραφή του 60% της αρχικής οφειλής.

Ωστόσο, όπως όλα δείχνουν το δημοτικό συμβούλιο δεν πρόκειται να λάβει μία τέτοια απόφαση, για έναν επιπλέον λόγο. Η εισήγηση των υπηρεσιακών παραγόντων προς την πολιτική ηγεσία του Δήμου είναι αρνητική καθώς τίθεται πλέον θέμα ισονομίας των πολιτών (οι «συνεπείς» φορολογούμενοι θα έχουν καταβάλει τις οφειλές τους, ενώ οι «ασυνεπείς» θα επιβραβευθούν με την απαλλαγή μεγάλου ποσού).

Βεβαίως, υπάρχει και ο αντίλογος που λέει ότι «ουκ αν λάβοις παρά του μη έχοντος», ή ότι ενδέχεται να χαθούν τα χρήματα αν δεν προχωρήσει ο Δήμος σε ρυθμίσεις.

Αλλωστε διατηρούνται σε εκκρεμότητα ΚΑΙ τα χρέη αυτά επί πολλά χρόνια χωρίς να συγκινηθεί κάποια δημοτική αρχή και να τα εισπράξει, αφού όλες ακολούθησαν πολιτική «πελατειακών σχέσεων».

Και διατείνονται ότι θα τα εισπράξουν τώρα (!), που η Βουλή απεφάσισε να προχωρήσει στην ρύθμιση των χρεών.

ΣΕ ΣΥΝΑΝΤΗΣΗ ΜΕ ΤΟΥΣ ΦΟΡΕΙΣ

Συζητήθηκαν τα προβλήματα του Δήμου Πεταλούδων

Εγινε μια πολύ εποικοδομητική συζήτηση

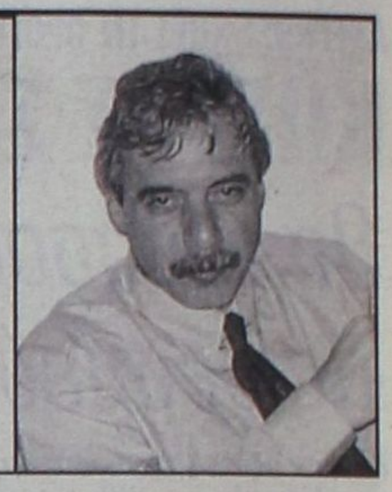

Συζήτηση «εφ' όλης της ύλης» των προβλημάτων του Δήμου Πεταλούδων έγινε προχθές το βράδυ με πρωτοβουλία του δημάρχου κ. Μιχάλη Κορδίνα ενόψει της νέας τουριστικής σαιζόν.

Στην συζήτηση πήραν μέρος εκπρόσωποι φορέων και επιχειρηματιών απ' όλα τα δημοτικά διαμερίσματα που ενημερώθηκαν από τον δήμαρχο για την λειτουργία του Δήμου, τα έργα που έχουν γίνει, αυτά που βρίσκονται σε εξέλιξη και αυτά που προωθούνται για χρηματοδότηση από διάφορα προγράμματα.

Επίσης ο κ. Μ. Κορδίνας τους ενημέρωσε για το αποχετευτικό έργο, την εξασφάλιση ποσού 400 εκατ. δρχ. για την ανάπλαση των παραλιών και την προμήθεια από τον Δήμο 6 ηλεκτρονικών πινάκων που θα τοποθετηθούν σε διάφορα σημεία για να παρέχουν πληροφορίες στους τουρίστες.

Από την πλευρά τους οι επιχειρηματίες έθεσαν μια σειρά από προβλήματα, όπως είναι η κατάσταση των παραλιών, το κυκλοφοριακό πρόβλημα στον κεντρικό δρόμο της Κρεμαστής, η ανάγκη κατασκευής πεζοδρομίων, η ηχορύπανση κ.λπ., ενώ ορισμένοι κατέθεσαν και γραπτές προτάσεις για την αντιμετώπισή τους.

Ο κ. Κορδίνας χαρακτήρισε την συνάντηση εποικοδομητή και άκρως αναγκαία, ζήτησε συγγνώμη από τους επιχειρηματίες που δεν ανέλαβε νωρίτερα την πρωτοβουλία και τους πρότεινε να συγκροτήσουν επιτροπή που να προωθεί τα προβλήματα προς επίλυση στον Δήμο ή στο δημοτικό συμβούλιο.

ΣΩΜΑ ΕΛΛΗΝΙΔΩΝ ΟΔΗΓΩΝ (Σ.Ε.Ο.)
Λαχειοφόρος αγορά

Πάρτε μέρος και κερδίστε

1ο Δώρο: Ένα TOYOTA AVENSIS

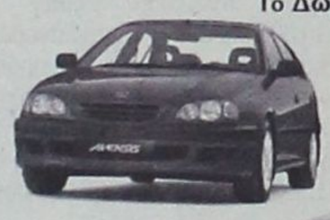

2ο Δώρο: Ένα TOYOTA COROLLA



3ο Δώρο: Ένα TOYOTA YARIS



Ενισχύστε το έργο του Σ.Ε.Ο.
Πρόγραμμα Εκδηλώσεων

Το Σώμα Ελληνίδων Οδηγών, η οργάνωση με την πολύχρονη παιδαγωγική και κοινωνική προσφορά σε όλη την Ελλάδα, σας καλεί σήμερα να ενισχύσετε το έργο του. Με ένα λαχνό, αξίας 1.000 μόνο δρχ., σας δίνεται η ευκαιρία να στηρίξετε τα προγράμματα του Σ.Ε.Ο., αλλά και να κερδίσετε ένα αυτοκίνητο ΤΟΥΟΤΑ.
Πάρτε, λοιπόν, κι εσείς μέρος στη Λαχειοφόρο Αγορά του Σ.Ε.Ο.
Κάθε συμμετοχή είναι πολύτιμη για τη διάδοση και ανάπτυξη του οδηγισμού στην Ελλάδα!

Σώμα Ελληνίδων Οδηγών
Κεντρικά Γραφεία: Ξενοφώντος 10, Αθήνα.
Τηλ.: 323 5794, 323 8314, fax: 323 5526

Με την ευγενική χορηγία της
ΤΟΥΟΤΑ ΔΩΔΕΚΑΝΗΣΟΥ
3t α.ε.β.ε.

Οι χώροι όπου θα πραγματοποιηθούν οι εκδηλώσεις και θα βρείτε λαχνούς είναι:
Πλατ. Κύπρου: Σαββατο 22.4.2000 από τις 10 το πρωί έως τις 2 το μεσημέρι.
Ι.Ν.Ευαγγελισμού: Κυριακή 23.4.2000 από τις 10 το πρωί έως τις 2 το μεσημέρι.
και την Μεγάλη Τετάρτη 26.4.2000 από τις 10 το πρωί έως τις 8 το βράδυ στην Πλ. Κύπρου

ARISTON
ΤΑ ΠΑΝΤΑ ΑΡΙΣΤΑ

✓ Η ARISTON και τα καταστήματα ΣΤΕΦΑΝΟΥ προσφέρουν τα εμπορεύματά τους σε μεγάλες δόσεις μέχρι τριάντα μηνιαίες στις χαμηλότερες τιμές της αγοράς

1) ΙΤΑΛΙΚΑ ΠΡΟΪΟΝΤΑ ARISTON - γερμανικά BOSCH και SIEMENS - αμερικάνικα WESTINGHOUSE - ελληνικά ΠΙΤΣΟΣ - ιταλικά BOMPANI κ.λπ. Απαντα ελευθέρας τοποθετήσεως και εντοιχιζόμενα

ΕΛΑΤΕ ΝΑ ΒΕΒΑΙΩΘΕΙΤΕ!

2) Μικροσυσκευές ARISTON - BOSCH - SIEMENS - DELONGHI - MOULINEX - PHILIPS - SEB - TEFAL - ROWENTA - GRONY - FANCY κ.λπ.

3) Τηλεοράσεις - video - βιντεοτηλεοράσεις - HiFi - βιντεοκάμερες - ραδιόφωνα - ραδιομαγνητόφωνα - CD PLAYERS: PHILIPS, HITACHI, SONY, PIONER, AIWA - SABA - NORMENDE κ.λπ.

4) Σκούπες - εξαεριστήρες κουζίνας - θερμοσίφωνες μέχρι 30 δόσεις

Χατζηαγγέλου & Δενδρινού γωνία τέρμα Κοδριγκτώνος
Τηλ. 22568, 22695
FAX 22568 και 73357

ΣΤΑ ΚΑΤΑΣΤΗΜΑΤΑ ARISTON ΣΤΕΦΑΝΟΥ
ΣΕ ΜΑΣ ΘΑ ΒΡΕΙΤΕ ΤΙΣ ΠΙΟ ΦΘΗΝΕΣ ΤΙΜΕΣ!!!
ARISTON
ΑΦΟΙ ΣΤΕΦΑΝΟΥ Ο.Ε.



Η Βαθμολογία της εβδομάδας

Ο δήμαρχος Ρόδου Γ. Γιαννόπουλος επιβεβαίωσε και πάλι πανηγυρικά ότι είναι πρωταθλητής στ' ανέκδοτα, στην κυριολεξία «ακτύπητος».



Τα περί αρχιεπισκόπου Χριστόδουλου είναι φήμη αναπόδεικτη.

Ιδού το τελευταίο ανέκδοτο που διηγήθηκε:

«Οι υπηρεσίες που παρέχει προς τους πολίτες ο Δήμος Ρόδου είναι οι πιο ακριβές στην Ελλάδα»!

Οπως δε εξήγησε, φταίει γιαυτό ο ροδιακός λαός που του επέτρεψε να πληρώνει αδρά ένα τσούρμο παρατρεχάμενους και σολατσαδόρους, για να... αγιάσει η ψυχούλα του.

Ασυζητητί στον κ. Γ. Γιαννόπουλο ΔΕΚΑ (10) άριστα.

Είναι εκτός πάσης αμφισβητήσεως και αμφιβολίας ότι αν είχε σε ψήφους τα ψάρια αυτά που έπιασε ψαρεύοντας με το καλαμίδι στην «Ακαντιά»,



όπως διαβεβαιώνει και ο πεθερός κ. Γ. Χιωτάκης, θα γινόταν δήμαρχος Ρόδου ο κ. Μανώλης Γλυνός, πρόεδρος του δημοτικού συμβουλίου σήμερα.

Για να τα πιάσει χρειάσθηκε μάλιστα μόλις 5 ώρες, που σημαίνει ότι εξελίσσεται αργά μεν, σταθερά δε, σε καλό ψαρά.

Επειδή πρόκειται για νόστιμα ψάρια που τρώγονται και τηγανητά και ψητά, στον Μανώλη Γλυνό ΔΕΚΑ (10) άριστα.

Βρέθηκε στις φόρμες του ο Ευάγγελος κι άρχισε να απαγγέλλει με στόμφο τα γνωστά «Κολοκοτρωνέικα».



Εις το βουνό ψηλά
θ' ανέβω
κι αν δεν μ' αρέσει
θα κατέβω
Στην Ρόδο «φίλους»
θ' ανταμώσω
και τις δίκες θ' ακυρώσω

Και μόνο για την ομοιοκαταληξία, ΔΕΚΑ (10) άριστα.

Επέστρεψε από την Κεϋλάνη, όπου είχε μεταβεί για να ανακηρυχθεί σε επίτιμο δημότη, χάρις στα... κοφτερά δόντια του, ο διάσημος ομογενής Αντ. Μουστακέλης. Και έστειλε στην στήλη την αναμνηστική φωτογραφία που βλέπετε.



Οπως διευκρινίζει η φωτο βγήκε αμέσως μετά την ανακήρυξή του.

Ζητεί δε την ανάλογη βαθμολογία.

Και μόνο για τα... μπιχλιμπίδια, ΔΕΚΑ (10) άριστα.

Η στήλη είναι υποχρεωμένη εκ των πραγμάτων να ανακηρύξει σε πρύτανη της ψαρικής τον Ζαφείρη Χριστοφάκη, που δεν χαρίζει κάστανα, ούτε στους



καρχαρίες.

Εκεί που καθόταν προχθές το πρωί στο καφενείο, κατά Χαράκι μεριά, αισθάνθηκε ανία και πλήξη και απεφάσισε να ανοιχθεί στο πέλαγος.

Λίγες ώρες αργότερα φωτογραφιζόταν στην παραλία με τα δυό θεριά που βλέπετε.

Τα έδεσε με σχοινιά και τα έβγαλε στην στεριά μόνος του!

Επειδή πρόκειται για άθλο, που μόνο πρυτάνεις ψαρικής επιτυγχάνουν, στον Ζαφείρη Χριστοφάκη ΔΕΚΑ (10) άριστα.

Στην πρώτη θέση της βαθμολογίας βρίσκεται ο Ολυμπιακός (η «θρησκεία» του), το ΠΑΣΟΚ (ο «θεός» του) κέρδισε τις εκλογές, τι να θέλει άλλο



για να είναι ευτυχής ο περίφημος Μαραντόνα, Απόστολος Πονιάς, ματσωμένος ομογενής από το Καμερούν; Εστρωσε λοιπόν σοσιαλιστικό δείπνο και κάλεσε όλο το σινάφι σε απόλαυση.

- Είμαι πολύ ευτυχισμένος, τους είπε, φάτε, πιείτε, διασκεδάστε, και ας είναι Σαρακοστή, συγχωρεμένοι να 'μαστε!

Και μετά την μάσα, τους έβαλε όλους να ψάλλουν τον ύμνο του Ολυμπιακού, για χώνεψη!

Επειδή πρόκειται για μεγάλο γκολτζή στον Μαραντόνα ΔΕΚΑ (10) άριστα.

Η μετωπική σύγκρουση των... βαρέων - βαρών οφείλετο, όπως οι ίδιοι διευκρίνισαν, ξεκαρδισμένοι στα γέλια, που τους πήραν στα σοβαρά, «στον ρατσισμό που επικρατεί στην κοινωνία απέναντι στους... υπέρβαρους»!



Φυσικά το... βρισίδι ανταλλάχθηκε για την πρωτιά, στην επετηρίδα της διαδοχής.

Στα δύο... αγνά πλάσματα της φωτο, «αγγελούδια» θα λέγαμε, Βαγγέλη και Θοδωρή, ΔΕΚΑ (10) άριστα.

Η καρέκλα που βλέπετε μένει, όπου να 'ναι άδεια, και ζητά αντικαταστάτη.

Αν και το Quiz είναι για προχωρημένους και πολύ μεμυημένους, ΔΕΚΑ (10) άριστα



σε όποιον καταλάβει περί τίνος πρόκειται (ο Γιάννης από την Λέρο, παρακαλείται να σιωπήσει, ακόμα κι όταν φθάσει στην... Κρύνη για νερό)

Αγοράκλα μου, που θέλεις να σε πάρει σήμερα ο παππούλης και τι θέλεις να σου αγοράσει, ακούγεται να λέει, ο ... ελαφρώς πλέον «φαλακρίζων»,



τέως όλων των οικονομιών Κ. Σκανδαλίδης, στο εγγονάκι του. Το οποίο εγγονάκι κατάλαβε περί ποίου... χαζοπαππού πρόκειται και του αλλάζει τον αδόξαστο καθ' όλο το 24ωρο.

- Και οι χαζοπαππούδες θέλουν τον.. Γερμανό βασανιστή τους, εξήγησε ο Κωστής, απολαμβάνοντας το μαρτύριο.

Σε όλους τους ευτυχισμένους παππούδες ΔΕΚΑ (10) άριστα.

Πήρε από την μάνα της κι όχι από τον πατέρα της η εκ Βιλανόβας ορμώμενη Δήμητρα Σταυριανού, του Βασιλείου και της Εφης, γιαυτό και διαπρέπει στην

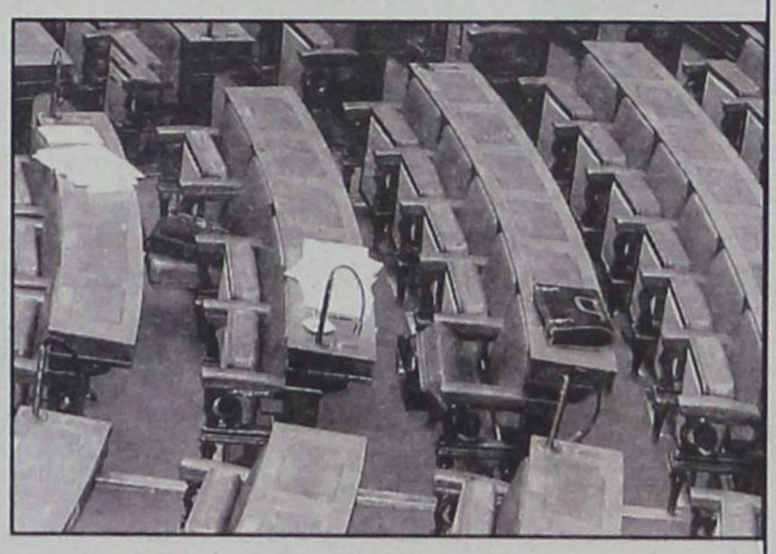

Βουλή των Εφήβων, έτοιμη να σαλπάρει σύντομα και για την Βουλή των Μεγάλων, σαν βουλευτίνα Δωδ/νήσου.

Ο,τι δεν κατάφερε ο μπαμπάς 50 χρόνια στο... κουρμπέτι, θα το πετύχει η ίδια στο πι και φι! Γιατί είναι γεννημένη πολιτικός, έχει την φινέτσα και τον τσαμπουκά.

Στην μέλλουσα βουλευτίνα μας Δ.Σ. ΔΕΚΑ (10) άριστα.

ΤΕΧΝΙΚΗ ΑΝΑΛΥΣΗ



Αναστροφή τάσης

Η «διασταύρωση» στην οποία συναντώνται συνήθως οι δύο απαλές γραμμές -βλ. διάγραμμα- δείχνει μία αναστροφή της τάσης, αλλά σ' αυτή την περίπτωση μπορεί να μην σημαίνει κάτι. Παράλληλα, το επίπεδο ψυχολογικής στήριξης των 4.000 μονάδων εξακολουθεί να διατηρείται και θα μπορούσε εύκολα να αποτελέσει την βάση για ένα μίνι ράλι. Τα παραπάνω σχόλια που διατυπώθηκαν προχθές αρχίζουν να αποδεικνύονται σωστά. Το πρώτο επίπεδο αντίστασης θα προσεγγίζει τον κινητό μέσο των 22 ημερών ή το επίπεδο του μοντέλου Fibonacci των 4.670 μονάδων. Ως επίπεδο στήριξης βλέπουμε τις 3.500 μονάδες (επίπεδο επαναπροώθησης Fibonacci) αν και το όριο των 3.800 μονάδων αποτελεί επίπεδο ψυχολογικής στήριξης.

ΣΟΦΟΚΛΕΟΥΣ:

Ελπίδες για ράλι

Προς το τέλος της συνεδρίασης της Πέμπτης, όταν ο πρόεδρος της Διεθνούς Ολυμπιακής Επιτροπής, Χουάν Αντόνιο Σάμαρανκ προειδοποιούσε την Ελλάδα για καθυστερήσεις ως προς την πορεία διοργάνωσης των Ολυμπιακών Αγώνων του 2004, η πρώτη αντίδραση του Χρηματιστηρίου στην οδό Σοφοκλέους ήταν αρνητική. Η χθεσινή συνεδρίαση όμως έδειξε πως η αγορά ερμήνευσε τις προειδοποιήσεις ως μία ευκαιρία για ταχύτερες αλλαγές. Αποτέλεσμα ήταν ο κατασκευαστικός κλάδος να κλείσει υψηλότερα κατά 9,93% και ο γενικός δείκτης να αποκομίσει κέρδη κατά 1,88%, κλείνοντας στις 4.395,16 μονάδες. Η Σοφοκλέους ανέμενε προχθές από την Επιτροπή Κεφαλαιαγοράς να ανακοινώσει τα μέτρα για την ρευστότητα και την διαφάνεια της αγοράς, ενώ χθες παρουσιάσθηκαν από την ελληνική κυβέρνηση τα σχέδια για την προσεχή τετραετία. Αν και υπάρχουν ελπίδες ότι αυτές οι ανακοινώσεις θα κινούνται προς την σωστή κατεύθυνση, οι επενδυτές προτίμησαν τον δρόμο μιας πιο συντηρητικής στρατηγικής, περιμένοντας τα μέτρα πριν αποφασίσουν πώς θα αντιδράσουν. Περιορισμένος ήταν και ο όγκος των συναλλαγών, ο οποίος ανήλθε σε 127,19 δισ. δραχμές. Οι μετοχές που απεκόμισαν κέρδη έφθασαν τις 306 και μόνο 32 παρουσίασαν απώλειες. Συμπερασματικά πιστεύουμε πως εάν οι ανακοινώσεις είναι σημαντικές και ο χρονικός ορίζοντας για την υλοποίησή τους βραχυπρόθεσμος, η αγορά θα συνεχίσει το ράλι την Δευτέρα.

ΑΓΟΡΑ ΟΜΟΛΟΓΩΝ

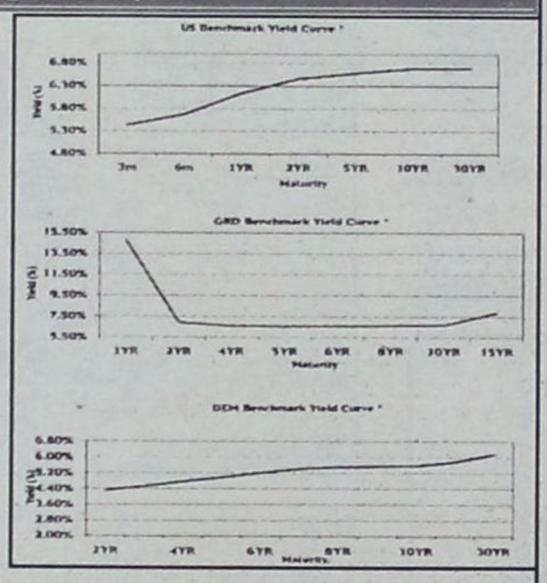

Περιορισμένη ήταν προχθές η δραστηριότητα στην αγορά των ελληνικών κρατικών ομολόγων, με το αντιπροσωπευτικό 10ετές ομόλογο λήξεως 29/Ιαν./09, 6,3%, να διαμορφώνεται γύρω στα 101,20 ελαφρά χαμηλότερα από προχθές.

Οι αγορές ομολόγων της Βρετανίας και των Ηνωμένων Πολιτειών ήταν κλειστές χθες λόγω των εορτών του Πάσχα. Η διαφορά απόδοσης του δεκαετούς ελληνικού ομολόγου λήξεως 29/01/2009 έναντι των αντίστοιχων γερμανικών κρατικών ομολόγων διατηρήθηκε σταθερή στις 82 μονάδες basis. Ο τζίρος έως νωρίς το απόγευμα έφθασε στα 12 δισεκατομμύρια δραχμές.

Οι τιμές των γερμανικών κρατικών ομολόγων εκινούντο πτωτικά, λόγω της αντίστοιχης τάσης στα αμερικανικά κρατικά ομόλογα, τα οποία, με την σειρά τους, επηρεάστηκαν από την ανοδική πορεία της Wall Street. Οι αγορές των Ηνωμένων Πολιτειών και της Βρετανίας θα παραμείνουν κλειστές και την Δευτέρα.

ΔΡΑΧΜΗ

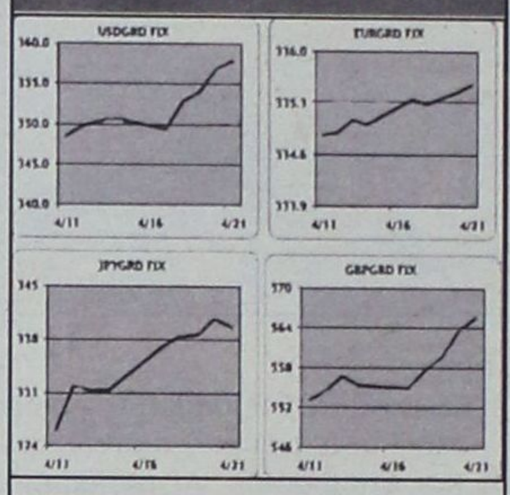

Η δραχμή υποχώρησε προχθές, Παρασκευή, έναντι του ευρώ, του δολαρίου και της στερλίνας, ενώ ενισχύθηκε έναντι του ιαπωνικού γιεν. Η ισοτιμία ευρώ/δραχμής κινήθηκε ανοδικά και το fixing έγινε στις 335,55 έναντι 335,45 την Πέμπτη. Η δραχμή υποχώρησε περαιτέρω έναντι του δολαρίου κατά 0,26% και διαμορφώθηκε στο fixing στις 357,87 από τις 356,95 την προηγούμενη ημέρα. Στην αγορά σποτ το δολάριο έφθασε στις 357,78/8,08 και το ευρώ στις 335,47/5,57 δραχμές. Το διεθνές κλίμα ήταν υποτονικό εν μέσω των αργιών για το Καθολικό Πάσχα, με μοναδική ανοιχτή αγορά την Μεγάλη Παρασκευή εκείνη της Ιαπωνίας. Οπως γίνεται, δε, συνήθως στις αργίες οι συναλλαγές προς κατοχύρωση θέσεων ήταν το κύριο χαρακτηριστικό της ημέρας. Η ισοτιμία δολαρίου/γιεν δέχθηκε πιέσεις ακριβώς από τέτοιου τύπου συναλλαγές. Η ισοτιμία ευρώ/δολαρίου κινήθηκε ανοδικά το πρωί κι έφθασε στα 0,9398, απομακρυνόμενη από το νέο, ιστορικό αρνητικό ρεκόρ στο οποίο είχε υποχωρήσει προχθές το βράδυ, τα 0,9355. Από την άλλη πλευρά, η δραχμή ενισχύθηκε κατά 0,31% έναντι του ιαπωνικού γιεν και το fixing έγινε στις 339,66 έναντι 340,72 προχθές. Τέλος, η ισοτιμία στερλίνας/δραχμής σημείωσε άνοδο της τάξης του 0,35% και διαμορφώθηκε στις 565,56 από τις 563,60 της Πέμπτης.

Η μεγάλη μεταρρύθμιση

Τα μέτρα που ανακοινώθηκαν για τη λειτουργία της Κεφαλαιαγοράς δεν είναι περιστασιακά και δεν περιορίζονται σε εμβαλωματικές λύσεις

Αν κάτι έντονο μένει από την μελέτη των μέτρων για το Χρηματιστήριο δεν είναι τόσο η αγωνία για την αποτελεσματικότητά τους, ούτε εάν αυτά βρίσκονται προς την σωστή κατεύθυνση, κάτι για το οποίο η αγορά, άλλωστε, δεν αμφέβαλλε.

Εκείνο που μένει οπωσδήποτε είναι η αίσθηση του κενού μέσα στο οποίο λειτουργούσε η Ελληνική Κεφαλαιαγορά. Αίσθηση που αφήνει και η ίδια ακόμη η απαρίθμηση των μέτρων, η κατεύθυνση που έχουν οι παρεμβάσεις, οι διορθώσεις στρεβλώσεων που επιχειρούν και τα πολλά «απαγορεύεται» που θεσπίζει. Το κενό αυτό μάλιστα θα προσλάμβανε διαστάσεις χάους, αν μέσα στα δύο τελευταία χρόνια που η αγορά γνώριζε μια καταπληκτική έκρηξη δεν είχαν θεσπιστεί δεκάδες άλλα μέτρα, όπως ήταν οι Κώδικες Δεοντολογίας, ο έλεγχος επάρκειας κεφαλαίων, ο κανονισμός δημοσίων εγγραφών, η υποχρέωση δημοσίευσης τριμηνιαίων λογιστικών καταστάσεων.

Ακριβώς τα μέτρα αυτά στάθηκαν ικανά να παρακολουθήσουν με κάποια επιτυχία τον φρενήρη ρυθμό ανάπτυξης της κεφαλαιαγοράς και να αποτρέψουν δραματικές καταστάσεις στο ελληνικό Χρηματιστήριο. Ομως, όπως σωστά παρατηρεί ο πρόεδρος της Επιτροπής Κεφαλαιαγοράς κ. Στ. Θωμαδάκης, τα νέα δεδομένα που προέκυψαν από την μεγέθυνση της αγοράς απαιτούν τα μέτρα αυτά όχι μόνο να βελτιωθούν αλλά να επεκταθούν «με βάση την μεγάλη εμπειρία που έχει ήδη αποκτηθεί». Κυρίως, γιατί όπως αποδείχθηκε, η ανάπτυξη της εποπτείας και της διαφάνειας στο Χρηματιστήριο πρέπει πλέον να βασίζεται σε ένα πλέγμα ρυθμίσεων που θα αποδίδει σε όλες τις περιστάσεις και όλες τις φάσεις της αγοράς είτε αυτές είναι καθοδικές είτε ανοδικές ή σταθερές.

Και το θετικό είναι ότι τα μέτρα που ανακοινώθηκαν δεν είναι περιστασιακά, χρονικά ακολουθούν μια δημόσια συζήτηση που λόγω και της προεκλογικής περιόδου και έντονη ήταν και ποικίλες απόψεις περιέκλειε και, τέλος, δεν περιορίζονται σε εμβαλωματικές λύσεις. Είναι μέτρα «μακράς πνοής», όπως η ίδια η Επιτροπή Κεφαλαιαγοράς τα χαρακτήρισε, για τρεις κυρίως λόγους.

Γιατί ενισχύεται η Επιτροπή Κεφαλαιαγοράς, γίνεται αυστηρότερη και πιο συστηματική η εποπτεία των εισηγμένων εταιρειών και προβλέπονται σημαντικές μεταρρυθμίσεις στην ίδια την λειτουργία της αγοράς. Το γεγονός και μόνο ότι από τον επόπτη που όριζε το υπουργείο Εμπορίου ή το μικρό γραφείο όπου στεγαζόταν στο υπουργείο Εθνικής Οικονομίας το 1993 η Επιτροπή Κεφαλαιαγοράς, σήμερα έχει οργανωθεί και με την ενίσχυσή της τώρα με νέο εξειδικευμένο προσωπικό θα γίνει μια σύγχρονη και επαρκής εποπτική αρχή, είναι η πρώτη μεγάλη εγγύηση που διαγράφουν τα νέα μέτρα για την λειτουργία της αγοράς.

Αν προστεθεί σ' αυτό και η βούληση για νομική θωράκιση των οργάνων της Επιτροπής, τότε πραγματικά η αρχή αυτή γίνεται και ικανή και πανίσχυρη και ανεξάρτητη με ό,τι θετικό συνεπάγεται για την Ελληνική Κεφαλαιαγορά. Αλλά και η δημιουργία «Διαμεσολαβητή της Κεφαλαιαγοράς» είναι ένα μέτρο καινοτόμο για την ελληνική πραγματικότητα, αφού θα δρα προς την κατεύθυνση της διευθέτησης των διαφορών μεταξύ επενδυτών και εταιρειών. Διαφορών που, συνήθως, μέχρι τώρα κατέληγαν εις βάρος των ανίσχυρων οικονομικά και που η ύπαρξή τους τραυμάτιζε σε τελική ανάλυση το κύρος του ίδιου του Χρηματιστηρίου. Κυρίως όμως μέσα από τα μέτρα που ανακοινώθηκαν ξεχωρίζουν εκείνα τα θεσμικά που θέτουν σε ορθές βάσεις και κάνουν ισότιμο το «παιχνίδι» στο Χρηματιστήριο.

Είναι οι ρυθμίσεις για τις εισηγμένες εταιρείες και οι αυστηροί κανόνες που τίθενται στους μεγαλομετόχους και τα μέλη των διοικήσεων καθώς και η απαγόρευση συναλλαγών σε «ευαίσθητες περιόδους», π.χ. πριν από την ανακοίνωση αποτελεσμάτων. Συνεπώς τα ανακοινωθέντα μέτρα βρίσκονται πράγματι στην σωστή κατεύθυνση. Υπάρχουν όμως δύο προϋποθέσεις για να πετύχουν. Πρώτον, να θεσμοθετηθούν όσα απ' αυτά απαιτούν νομοθετική ρύθμιση. Δεύτερον, να συμπληρωθούν με αντίστοιχα μέτρα αρμοδιότητας άλλων υπηρεσιών. Στην αντίθετη περίπτωση τα «μέτρα» θα μείνουν απλώς εξαγγελίες και καλές προθέσεις, σε μια στιγμή που η Σοφοκλέους έχει αποκτήσει και βάθος και πλάτος και η μεταρρύθμιση στην λειτουργία της είναι επιβεβλημένη.

ΜΟΥΣΕΣ
Live Night Club
Χειμερινή σεζόν με νέα σχήματα και καινούριο πρόγραμμα
Γιά νύχτες ... Μαγικές κι ονειρεμένες.....
Τετάρτη - Πέμπτη - Παρασκευή - Σάββατο
Reservee 094 6024626 & 25015
* Το κέντρο και η ορχήστρα διατίθενται για χοροεσπερίδες και συνεστιάσεις συλλόγων.

ΣΥΝΕΡΧΕΤΑΙ ΣΤΗ ΦΡΑΓΚΦΟΥΡΤΗ ΤΟ Δ.Σ. ΤΗΣ ΕΥΡΩΤΡΑΠΕΖΑΣ

Τη Μ. Πέμπτη η απόφαση *για την ένταξη στο ευρώ*

ΤΗ ΜΕΓΑΛΗ Πέμπτη συνέρχεται στη Φραγκφούρτη, το Διοικητικό Συμβούλιο της Ευρωπαϊκής Κεντρικής Τράπεζας, το οποίο μεταξύ των άλλων θεμάτων θα εξετάσει και την αίτηση της Ελλάδας για την ένταξη στη ζώνη του ευρώ από την 1.1.2001.

Στη συνεδρίαση αυτή, στην οποία θα συμμετάσχει και ο διοικητής της Τραπέζης της Ελλάδος κ. Λουκάς Παπαδήμος, θα παρουσιαστεί σχετική εισήγηση των αρμοδίων υπηρεσιών της ΕΚΤ στην οποία θα παρουσιάζονται οι εξελίξεις της ελληνικής οικονομίας και θα προτείνουν την αποδοχή του ελληνικού αιτήματος για την ένταξη στη ζώνη του ευρώ.

Πρόκειται για το πρώτο βήμα που γίνεται για την έγκριση του αιτήματος από το Συμβούλιο κορυφής του Ιουνίου.

Στη σχετική γνωμοδότηση θα περιλαμβάνονται, σύμφωνα με πληροφορίες, και ορισμένες διαπιστώσεις - συστάσεις που αφορούν την ακολουθούμενη οικονομική πολιτική στους ευαίσθητους τομείς του πληθωρισμού, των ελλειμμάτων και του δημοσίου χρέους. Στόχος της Ευρωπαϊκής Κεντρικής Τράπεζας είναι η διατήρηση της σταθερότητας των τιμών, η δημιουργία πλεονασμάτων στον προϋπολογισμό και παράλληλα η σε εύλογο χρονικό διάστημα μείωση του λόγου χρέους προς ΑΕΠ στο 60% όπως προβλέπεται στη συνθήκη του Μάαστριχτ.

Ειδικότερα και όσον αφορά τον πληθωρισμό, στη σχετική γνώμη θα υπογραμμίζεται ότι ο πληθωρισμός υποχώρησε σημαντικά τα τελευταία χρόνια, ενώ ο μέσος εναρμονισμένος πληθωρισμός κινείται στο 2% από 0,7% που είναι ο μέσος όρος πληθωρισμού στις τρεις χώρες με τις καλύτερες επιδόσεις στην Ευρωπαϊκή Ενωση, γεγονός που σημαίνει ότι εκπληρώνεται το σχετικό κριτήριο.

Δεδομένου όμως ότι στην προσπάθεια αυτή αποκλιμάκωσης του πληθωρισμού η νομισματική πολιτική έπαιξε τον κύριο ρόλο, θα συνιστάται στην προσπάθεια αυτή μεγαλύτερη αρωγή να παράσχουν τα άλλα σκέλη της οικονομικής πολιτικής, όπως η δημοσιονομική πολιτική και η εξέλιξη των αμοιβών και του κόστους εργασίας. Σημαντικό είναι επίσης να ενισχυθεί η πολιτική η οποία αποβλέπει στην ενίσχυση του ανταγωνισμού στις αγορές προϊόντων και υπηρεσιών και στη βελτίωση της λειτουργίας των αγορών εργασίας.

Οσον αφορά τα δημοσιονομικά επιτεύγματα, χρειάζεται περαιτέρω σημαντική δημοσιονομική εξυγίανση προκειμένου να επιτευχθούν οι στόχοι του Συμφώνου Σταθερότητας και Ανάπτυξης. Θα επαναλαμβάνεται παλαιότερη αναφορά της ΕΚΤ σύμφωνα με την οποία πρέπει να υπάρχει συνεχής φροντίδα για το εάν ο λόγος του δημοσίου χρέους προς το ΑΕΠ θα «μειώνεται επαρκώς και θα πλησιάζει την τιμή αναφοράς με ικανοποιητικό ρυθμό» και για το αν έχει επιτευχθεί διατηρησιμότητα της δημοσιονομικης κατάστασης. Η αντιμετώπιση αυτού του ζητήματος πρέπει να παραμείνει ως βασική προτεραιότητα για την κυβέρνηση. Θα χρειαστούν σημαντικά πρωτογενή πλεονάσματα και διαρκή συνολικά δημοσιονομικά πλεονάσματα αρκετά, προκειμένου να καταστεί δυνατή η μείωση του λόγου του χρέους στο 60% μέσα σε εύλογη χρονική περίοδο. Θα θίγεται επίσης και η ανάγκη αλλαγής του πλαισίου που διέπει το ασφαλιστικό ζήτημα, δεδομένου ότι μακροπρόθεσμα μπορεί να επηρεάσει τις δημοσιονομικές δαπάνες.

Σημειώνεται ότι κατά την πρώτη έκθεση της Ευρωπαϊκής Κεντρικής Τράπεζας με την οποία αξιολογούνταν οι οικονομίες όλων των χωρών - μελών της Ε.Ε. και επιλέγησαν για το πρώτο στάδιο οι 11 επεξηγούνταν ακριβώς τι ισχύει για τα κριτήρια σύγκλισης. Σύμφωνα με την έκθεση αυτή - ανάλογο κείμενο θα υπάρχει και στη γνωμοδότηση για την αξιολόγηση της Ελλάδας - τα επιμέρους κριτήρια της συνθήκης του Μάαστριχτ ερμηνεύονται και εφαρμόζονται συσταλτικώς. Η αρχή αυτή στηρίζεται στο σκεπτικό ότι ο κύριος σκοπός των κριτηρίων είναι να εξασφαλιστεί ότι μόνο όσα κράτη - μέλη έχουν οικονομικές συνθήκες που συντελούν στη διατήρηση της σταθερότητας των τιμών και τη βιωσιμότητα της περιοχής του ευρωπαϊκού νομίσματος θα πρέπει να συμμετάσχουν στην εν λόγω περιοχή. Επίσης τα κριτήρια σύγκλισης αποτελούν μια συνεκτική και ολοκληρωμένη δέσμη και πρέπει να πληρούνται όλα. Η συνθήκη απαριθμεί τα κριτήρια επί ίσοις όροις χωρίς να τα ιεραρχεί. Τα κριτήρια πρέπει να ικανοποιούνται με βάση τρέχοντα στοιχεία και τέλος η εφαρμογή των κριτηρίων σύγκλισης θα πρέπει να χαρακτηρίζεται από συνέπεια, απλότητα και διαφάνεια.

Επίσης η συμμόρφωση προς τα κριτήρια σύγκλισης είναι απαραίτητα όχι μόνο κάποια συγκεκριμένη χρονική στιγμή, αλλά και σε μονιμότερη βάση. Με βάση αυτή την αρχή και στην περίπτωση της Ελλάδας θα εξεταστεί η διαστηρησιμότητα της σύγκλισης. Επισημαινόταν ακόμη ότι απαιτείται να ασκηθούν αποφασιστικές και διαρκείς διορθωτικές πολιτικές διαρθρωτικής φύσης. Η ανάγκη αυτή προκύπει από την συνδυασμένη επιβάρυνση που δημιουργούν η υψηλή ανεργία που είναι διαρθρωτικής φύσης, οι δημογραφικές τάσεις που αναμένεται στο μέλλον να δημιουργήσουν διογκωμένες δημόσιες δαπάνες και το μεγάλο ύψος του χρέους.

Μετά τη γνωμοδότηση της Ευρωπαϊκής Κεντρικής Τράπεζας θα ακολουθήσει η σχετική εισήγηση της Ευρωπαϊκής Επιτροπής προς το Συμβούλιο Υπουργών.

ΙΑΤΡΙΚΗ ΑΝΑΚΟΙΝΩΣΗ

Ο Ιατρός Παύλος Εμμ. Μπακίρης
Ειδικός Καρδιολόγος
δέχεται καθημερινά στο ιατρείο του
επί της οδού **Παύλου Μελά 40**
Ωρες λειτουργίας Ιατρείου:
Από Δευτέρα έως Παρασκευή:
πρωί 8.30 - 13.00 απόγευμα 5.00-8.30
Σάββατο πρωί δέχεται
μόνο με ραντεβού.
Τηλέφωνο Ιατρείου:
35310 Κινητό 0945/432525
Οικίας: 95555

ΙΑΤΡΙΚΗ ΑΝΑΚΟΙΝΩΣΗ

Το μικροβιολογικό
εργαστήριο της
κ. **ΕΥΗΣ ΒΑΡΛΑΜΗ- ΦΙΛΙΠΠΟΥ**
Δ. Νεολαίας 20
(όπισθεν κιν/φου «ΜΕΤΡΟΠΟΛ»)
θα είναι κλειστό
την 20ή και 21η Απριλίου
προκειμένου η γιατρός να
παρακολουθήσει το **ΠΑΝΕΛΛΗΝΙΟ ΣΥΝΕΔΡΙΟ ΜΙΚΡΟΒΙΟΛΟΓΙΑΣ - ΙΑΤΡΙΚΗΣ ΒΙΟΠΑΘΟΛΟΓΙΑΣ**

τ' όνειρο έγινε... πραγματικότητα



Τώρα όλα τα Δωδεκάνησα έγιναν... ένα!

Η Δωδεκάνησος Ναυτιλιακή Ν.Ε. χαράζει νέους ορίζοντες στις ακτοπλοϊκές συγκοινωνίες της Δωδεκανήσου συνδέοντας όλα τα νησιά (μικρά και μεγάλα) με τακτικά δρομολόγια και συμβάλλοντας στην εξέλιξή τους. Η ταχύτητα ταξιδιού, τα συχνά δρομολόγια, η αναβαθμισμένη ποιότητα, η άνεση, η πολυτέλεια, ο σεβασμός στον επιβάτη, η σωστή παροχή υπηρεσιών και η απόλυτη ασφάλεια είναι βασικές μας προτεραιότητες.

Μια άλλη εποχή ξεκινά... Η εποχή της Δωδεκάνησος Ναυτιλιακή Ν.Ε.

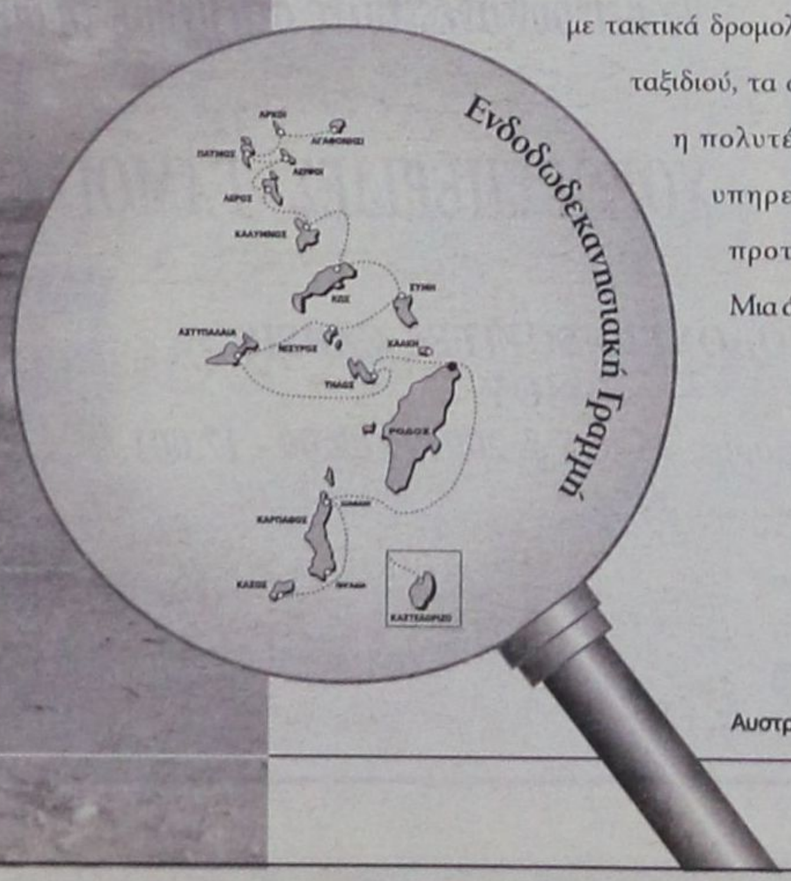

DODEKANISOS
ΔΩΔΕΚΑΝΗΣΟΣ ΝΑΥΤΙΛΙΑΚΗ Ν.Ε.

Αυστραλίας 3, τ.κ. 85100, Ρόδος, Τηλ.: (0241)70590, Fax: (0241)70591

Μια άλλη εποχή ξεκινά...

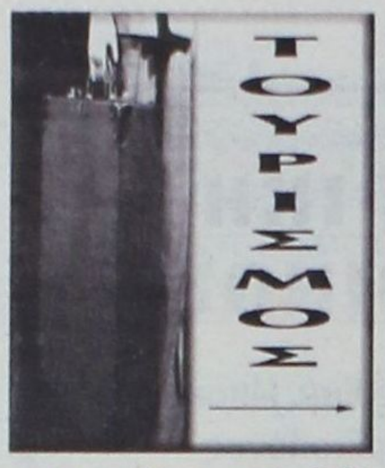

11,462 ΕΚΑΤΟΜΜΥΡΙΑ ΑΝΘΡΩΠΟΙ ΕΠΙΣΚΕΦΘΗΚΑΝ ΤΗΝ ΕΛΛΑΔΑ

Καλή χρονιά για *τον τουρισμό το 1999*

Περισσότερα από 5.471 εκατ. δολάρια εκτιμάται ότι θα είναι τα έσοδα της Ελλάδας από τον τομέα του τουρισμού για το έτος 1999.

Σύμφωνα με τα πρώτα στοιχεία του Παγκόσμιου Οργανισμού Τουρισμού, τα οποία ωστόσο είναι προσωρινά και επομένως όχι επαρκώς ασφαλή για τη διεξαγωγή τελικών συμπερασμάτων, η Ελλάδα αναμένεται να έχει αύξηση κατά 5,6% στα τουριστικά έσοδα για το 1999, έναντι της προηγούμενης χρονιάς, όπου το ποσοστό αυτό ανήλθε σε 5.182 εκατ. δολάρια. Βάσει των πρώτων αυτών στοιχείων, η αύξηση στα έσοδα είναι κατά 289 εκατ. δολάρια περίπου. Οσον αφορά τις αφίξεις, οι πρώτες εκτιμήσεις του ΠΟΤ δείχνουν ότι την Ελλάδα επισκέφθηκαν πέρυσι 11,462 εκατ. τουρίστες, με αύξηση της τάξεως του 5%.

Για ολόκληρη την Ευρώπη εκτιμάται ότι η συνολική τουριστική κίνηση ανέρχεται σε 385.910.000 τουρίστες για το 1999, με μικρή αύξηση της τάξεως του 1% σε σχέση με το 1998.

ΠΡΟΟΠΤΙΚΕΣ

Ενώ για την παγκόσμια τουριστική κίνηση, βάσει των τελευταίων στοιχείων του Παγκόσμιου Οργανισμού Τουρισμού (WTO), το περασμένο έτος έκλεισε με αύξηση της τάξεως του 4-5% έναντι του προηγούμενου έτους, που σε απόλυτο αριθμό έφτασε τους 670 εκατ. τουρίστες. Ωστόσο, παρά τη μικρή σχετικά αύξηση του τουρισμού (1%) για την Ευρώπη, ιδιαίτερα ευοίωνες είναι οι προοπτικές του ευρωπαϊκού τουρισμού, σύμφωνα με τις εκτιμήσεις του Παγκόσμιου Οργανισμού Τουρισμού για τα επόμενα χρόνια. Στις αναπτυσσόμενες τουριστικά αγορές, με μεγάλη δυναμική για τις επόμενες δεκαετίες, συγκαταλέγονται οι χώρες της Κεντρικής και Ανατολικής Ευρώπης, καθώς και οι προορισμοί της Ανατολικής Μεσογείου.

Συγκεκριμένα, εκτιμάται ότι η Ευρώπη θα εξακολουθήσει να αποτελεί τον πρώτο σε αφίξεις προορισμό παγκοσμίως, αλλά και τη μεγαλύτερη αγορά τουρισμού για διακοπές σε μη ευρωπαϊκούς προορισμούς.

ΠΡΩΤΙΑ

Ειδικότερα, ο εξερχόμενος τουρισμός αναμένεται να υπερδιπλασιαστεί μέσα στην επόμενη εικοσαετία, φτάνοντας τα 730 περίπου εκατ. Ευρωπαίους τουρίστες που διακινούνται εντός και εκτός της Ευρώπης. Στους τρεις πρώτους προορισμούς παγκοσμίως η Γαλλία θα εξακολουθήσει να έχει την πρωτιά, ενώ στη δεύτερη θέση θα είναι η Ισπανία και στην τρίτη οι ΗΠΑ.



Φθηνότερα πακέτα τιμών *αναζητούν οι ξενοδόχοι*



Τη βελτίωση των «όρων του παιχνιδιού» για τον ελλληνικό τουρισμό ζητούν από την πολιτεία οι ξενοδόχοι. Οπως επισημαίνεται σε σχετικό υπόμνημα της Πανελλήνιας Ομοσπονδίας Ξενοδόχων σχετικό με τα προβλήματα του κλάδου, το οποίο αναμένεται να αποσταλεί σύντομα στο νέο υπουργό Ανάπτυξης κ. Χριστοδουλάκη, αναζητείται τρόπος ενίσχυσης της ανταγωνιστικότητας του ελληνικού τουριστικού προϊόντος. Το ζητούμενο δηλαδή είναι η εξεύρεση μεθόδου μείωσης της τελικής τιμής του προσφερόνενου πακέτου του ξενοδοχείου.

Οπως υποστηρίζεται στο εν λόγω υπόμνημα, ζητείται η μείωση του Φόρου Προστιθέμενης Αξίας που επιβάλλεται στο τουριστικό πακέτο (κυμαίνεται από 8 έως 18%, όταν στην Ισπανία ο ανάλογος φόρος ανέρχεται σε 6%). Ακόμη μεταξύ άλλων οι ξενοδόχοι ζητούν μείωση της τιμής του τέλους εκσυγχρονισμού των αεροδρομίων (το γνωστό Σπατόσημο), συρρίκνωση των τιμών τελών παρεπιδημούντων, λιγότερες επιβαρύνσεις σε ασφάλιστρα (πληρούν σχεδόν διπλό μισθό, αν συνυπολογιστούν τα τέλη και οι εισφορές), καθώς και ελαστικοποίηση στις εργασιακές σχέσεις (π.χ. ωράριο).

Ο νέος πρόεδρος της ΠΟΞ, κ. Βασίλης Μηναΐδης αναφέρει ότι «αν θέλει η Ελλάδα να εισέλθει στην ΟΝΕ με πλεονεκτήματα, οφείλει να στρέψει την προσοχή της στην τουριστική βιομηχανία, αφού μέχρι σήμερα η αντιμετώπιση της εκάστοτε κυβέρνησης αντί να διευκολύνει τον τουρισμό, συνεχώς τοποθετούσε «βαρίδια» στα πόδια των ξενοδόχων».

Ο κ. Μηναΐδης τονίζει ότι η πολιτεία πρέπει να συνεισφέρει στη μείωση του κόστους παραγωγής όταν αυτό πράτει ήδη η κυβέρνηση της Ισπανίας, απέναντι στον ισχυρό ανταγωνισμό της Τουρκίας, της Πορτογαλίας, της Τυνησίας και της Αιγύπτου, οι οποίες συμπιέζουν υπερβολικά τις προσφερόμενες τιμές των πακέτων τους. Ο πρόεδρος της ΠΟΞ ζητέι περαιτέρω αναβάθμιση των αεροδρομίων της χώρας, ενώ προσθέτει ότι τι υπουργείο Ανάπτυξης - ενόψει της αξιολόγησης των ξενοδοχείων με βάση τα αστέρια - πρέπει μέσω του Γ΄ ΚΠΣ να δώσει μεγαλύτερο ποσοστό επιδότησης για τον εκσυγχρονισμό των ξενοδοχειακών μονάδων.

Carrier
ΜΕ ΤΟΝ ΑΕΡΑ ΤΟΥ 1ου ΚΛΙΜΑΤΙΣΤΙΚΟΥ
Σε τιμές έκπληξη και με συμφέροντα διακανονισμό
ΑΠΟΚΛ. ΑΝΤΙΠΡΟΣΩΠΟΣ ΔΩΔΕΚΑΝΗΣΟΥ
RODOS AIR Ε.Π.Ε.
ΕΧΟΥΜΕ ΤΙΣ ΑΠΑΝΤΗΣΕΙΣ
ΟΙΚΟΝΟΜΙΑ
ΔΙΑΡΚΕΙΑ ΖΩΗΣ
ΑΝΤΑΓΩΝΙΣΤΙΚΕΣ ΤΙΜΕΣ
ΔΥΝΑΤΟΤΗΤΑ ΠΡΟΣΑΡΜΟΓΗΣ
FULL SERVICE
UKAKO
Rodos Air
ΚΑΡΡΑΣ ΜΙΧΑΗΛ ΜΗΧΑΝΟΛΟΓΟΣ
ΚΑΚΑΚΙΟΣ ΣΤΕΛΙΟΣ ΜΗΧΑΝΟΛΟΓΟΣ
ΚΑΛΛΙΓΕΡΟΣ ΜΙΧΑΛΗΣ ΠΟΛ. ΜΗΧΑΝΙΚΟΣ
ΚΕΝΤΡΙΚΗ ΔΙΑΘΕΣΗ - SERVICE - ΑΝΤΑΛΛΑΚΤΙΚΑ
ΓΕΩΡ. ΣΕΦΕΡΗ 76 ΡΟΔΟΣ (ΜΗ.ΔΙΑ.) - ΤΗΛ. ΚΕΝΤΡΟ (0241) 70710 FAX: (0241) 70720
Και σε εξουσιοδοτημένα καταστήματα: - ΚΡΕΜΑΣΤΗ: ΜΙΧΑΛΑΚΗΣ ΚΩΣΤΑΣ - ΑΦΑΝΤΟΥ: ΚΟΥΜΝΑΚΗΣ ΓΕΩΡΓΙΟΣ



Η εμπειρία μας και η αφοσίωση στη λεπτομέρεια
αποτελουν εγγύηση για την απόλυτη επιτυχία ωστε
να μείνουν ανεξίτηλες στη μνήμη τη δική σας και των καλεσμένων σας.....

ΧΟΡΟΕΣΠΕΡΙΔΕΣ - ΓΑΜΟΙ - CATERING - ΠΑΙΔΙΚΑ ΠΑΡΤΥ



ΞΕΝΟΔΟΧΕΙΟ SOFITEL CAPSIS
ΡΟΔΟΥ
Για Πληροφορίες 25-015 & 20919 (09.00 - 17.00)

CAPSIS
Conference Centers
& Resort Hotels

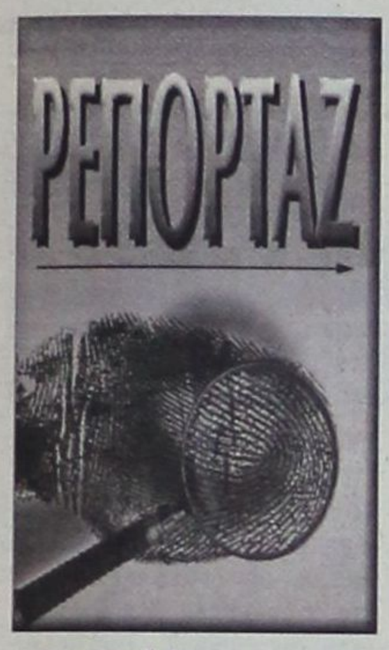

ΑΝΑΣΥΝΤΑΣΣΕΤΑΙ Η ΑΣΤΥΝΟΜΙΑ

Το master plan του κ. Χρυσοχοΐδη

• Αυξάνονται οι περιπολίες • Χαράσσεται νέα πολιτική • Νέος τύπος αστυνομικών τμημάτων

Χρονοδιάγραμμα στην καταπολέμηση της εγκληματικότητας και τον εκσυγχρονισμό της αστυνομίας καθόρισε ο υπουργός Δημόσιας Τάξης Μ. Χρυσοχοΐδης, δύο μέρες μετά την ανάληψη των καθηκόντων του στο υπουργείο. Συγκαλώντας συσκέψεις ανωτάτων αξιωματικών που υπηρετούν στην Αττική και στην υπόλοιπη χώρα, παρουσία της ηγεσίας της ΕΛ.ΑΣ., αναλύει τους στόχους και δίνει σαφείς εντολές για την υλοποίηση του κυβερνητικού προγράμματος. Πρωταρχικός στόχος της αστυνομίας είναι η εμπέδωση του αισθήματος ασφαλείας στους πολίτες. Οι περιπολίες θα ενισχυθούν την περίοδο των διακοπών και με τους δόκιμους αστυφύλακες, ενώ θα επεκταθεί ο θεσμός των εθελοντικών περιπολιών, ως πρόσθετη αμειβόμενη εργασία. Τους τελευταίους μήνες ένας ικανός αριθμός αστυνομικών δηλώνει ότι επιθυμεί να κάνει περιπολίες μετά την κανονική του υπηρεσία, με αποτέλεσμα να πολλαπλασιάζεται η δύναμη πυρός της αστυνομίας, κυρίως στις προβληματικές περιοχές.

Η καταπολέμηση των ναρκωτικών θα αναδειχθεί σε μείζον θέμα, σε συνεργασία πάντα με άλλους κυβερνητικούς ή μη φορείς και οργανισμούς. Θα υπάρξει νομοθετική ρύθμιση, σύμφωνα με την οποία η αστυνομία θα έχει τη δυνατότητα να μην οδηγεί στο Αυτόφωρο τους απλούς χρήστες που καταλαμβάνονται με μικροποσότητες, αλλά σε κοινωνικές υπηρεσίες ή κέντρα αποτοξίνωσης. Τρίτη κατά σειρά προτεραιότητα είναι η καλλιέργεια σχέσεων εμπιστοσύνης με τους πολίτες. Βασικό ρόλο θα κληθεί να παίξει στο κεφάλαιο αυτό η Τοπική Αυτοδιοίκηση. Στην κατεύθυνση αυτή θα αναπτυχθούν τα τοπικά συμβούλια πρόληψης της εγκληματικότητας και η συνεργασία με τις δημοτικές αστυνομίες. Η κυβέρνηση θα αναπτύξει πρωτοβουλίες για την αντιμετώπιση της λαθρομετανάστευσης. Το υπουργείο Δημόσιας Τάξης από την πλευρά του θα διαμηνύσει σε όλους τους ενδιαφερόμενους ότι θα σταματήσει η ανοχή σε φαινόμενα παράνομης απασχόλησης αλλοδαπών, εποχικών εργατών κ.λπ. Ο υπουργός θα στείλει έγγραφο στους νομάρχες και θα τους καλεί να ενημερώσουν τους πολίτες που απασχολούν αλλοδαπούς, ότι πρέπει να ακολουθήσουν τη διαδικασία που προβλέπεται από το νόμο του 1997. Στον οργανωτικό τομέα αποφασίστηκε να προωθηθεί άμεσα το Προεδρικό Διάταγμα για την ίδρυση του αρχηγείου της Ελληνικής Αστυνομίας.

Ηδη έγιναν οι τελευταίες παρατηρήσεις και το κείμενο εστάλη στο ΣτΕ. Μόλις υπογραφεί από τον Πρόεδρο της Δημοκρατίας, αρχίζει η στελέχωση των κεντρικών θέσεων του αρχηγείου με πρόσωπα τα οποία θα επιλεγούν κατά τη διαδικασία των ετήσιων τακτικών κρίσεων. Ο σημερινός αρχηγός Ι. Γεωργακόπουλος συγκεντρώνει μεγάλες πιθανότητες να παραμείνει αρχηγός και να είναι ο άνθρωπος που θα διαμορφώνει το ηγετικό σχήμα της αστυνομίας και για τα επόμενα χρόνια. Ο υπουργός Δημόσιας Τάξης στην πρώτη σύσκεψη με τους στρατηγούς καθόρισε χρονικά και την αναδιοργάνωση των αστυνομικών υπηρεσιών. Εως τον Οκτώβριο, είπε στον αρχηγό, πρέπει να έχει ολοκληρωθεί η προετοιμασία και να τεθεί σε εφαρμογή η νέα δομή της αστυνομίας. Αφού ενημερωθούν οι τοπικές κοινωνίες και γίνει διάλογος με την Τοπική και Νομαρχιακή Αυτοδιοίκηση, θα οριστικοποιηθεί ο νέος χάρτης των αστυνομικών υπηρεσιών, θα καταργηθούν περίπου 800 αστυνομικοί σταθμοί και θα δημιουργηθούν μεγάλα αστυνομικά τμήματα σε κάθε περιοχή, ανάλογα με τον πληθυσμό και τις ιδιαιτερότητες του χώρου.



Εγκληματικότητα και εκσυγχρονισμός της ΕΛΑΣ, τα «μεγάλα στοιχήματα» του κ. Χρυσοχοΐδη.

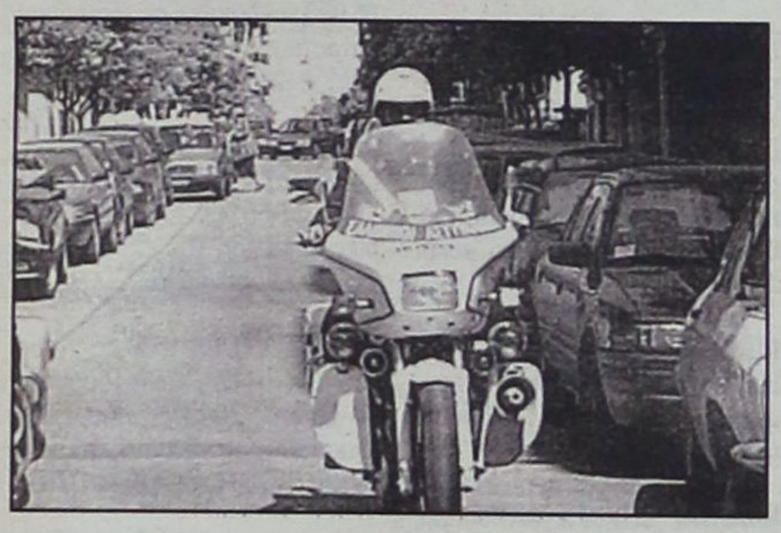

ΑΣΤΡΟΛΟΓΟΣ - ΜΕΛΛΟΝΤΟΛΟΓΟΣ
ΜΕΝΤΙΟΥΜ
Παγκοσμίου φήμης Ελλάδα - Ευρώπη - Μέση Ανατολή.
Χαρτομαντεία - Οικογενειακά - Αισθηματικά - Οικονομικά.
Γεννημένος με φοβερές δυνάμεις με εκρηκτικές υποβολές και σε παγκόσμιο επίπεδο πραγματοποιεί όλες τις επιθυμίες σας.
Επαναφορά προσώπων.
Απομάκρυνση ανεπιθύμητων προσώπων.
Μοναδικός στα θέματα Γάμου και άλλα θέματα μη ανακοινώσιμα.
Με αποκλειστικά ραντεβού - Ακρα εχεμύθεια
κος Takis Ρόδος 097-7041710
Δεκτή Αλληλογραφία

ΤΣΙΓΑΡΙΔΗΣ Α.Ε.
Διαθέτουμε σε εξαιρετικά ελκυστικές τιμές:
◆ Μπύρες ◆ Κρασιά
◆ Αναψυκτικά
◆ Ολα τα σκληρά ποτά
◆ Χυμούς ◆ Σπορέλαια
ΚΕΝΤΡΙΚΟ ΑΣΓΟΥΡΟΥ
Αγία Βαρβάρα
Τηλ. 62752 - 62850 - 64904
Υποκαταστήματα: Αρχάγγελος, Βληχά - Λίνδου

Μικρές αγγελίες

δωρεάν στη «δ» τηλ: 0241-37500 fax: 0241-37333

ΕΝΟΙΚΙΑΣΕΙΣ

ΠΩΛΟΥΝΤΑΙ ή ενοικιάζονται δύο αποθήκες 160 τ.μ. το σε οικοδομή που ανεγείρεται στ'Ασγούρου (καταστήματα Μανουσέλη). Πληρ. 24118 ώρες 10-2 μ.μ.

ΕΝΟΙΚΙΑΖΟΝΤΑΙ 2 τουριστικά λεωφορεία 303 υπερυψωμένα σε άριστη κατάσταση με ή χωρίς οδηγούς για την καλοκαιρινή σεζόν. Μόνο σοβαρές προτάσεις. Τηλ. 0945-593404 - 3214222

ΕΝΟΙΚΙΑΖΕΤΑΙ επιπλωμένη γκαρσονιέρα στην οδό Σουλίου 6. Πληρ. τηλ. 20887

ΖΗΤΕΙΤΑΙ γραφείο 20 τ.μ. για ενοικίαση. Τηλ. 0945-593404 - 3214814

ΕΝΟΙΚΙΑΖΟΝΤΑΙ
στους Καστελλοριζιούς, (Ιξιά), μικρά δυάρια πλήρως επιπλωμένα, και με τα απαραίτητα σκεύη. Πληρ. Διακογεωργίου Κάλλιστος, τηλ. 29318 - 34598

ΕΝΟΙΚΙΑΖΟΝΤΑΙ σε μεγάλο κήπο στους Τρεις καινούργια λουξ κατασκευής και πλήρως επιπλωμένα α) γκαρσονιέρα, β) δυάρι. Διαθέτουν τηλέφωνο, θέρμανση, ανεμιστήρα, ηλιακό και ηλεκτρικό θερμοσίφωνα, σίτες στα παράθυρα, μεγάλες βεράντες και parking κ.λπ. πλήρη τηλ. 92714.

ΕΝΟΙΚΙΑΖΕΤΑΙ ημιϋπόγειο διαμέρισμα κατάλληλο για κατοικία ή επαγγελματική χρήση στην Ρόδο και στην οδό Παύλου Μελά αριθμ. 45, με δύο υπνοδωμάτια, χωλ, σαλοτραπεζαρία, κουζίνα, μπάνιο, βοηθητικό w.c. και αποθήκη, επιφανείας 120 τ.μ., με κεντρική θέρμανση. Πληροφορίες, τηλ. 25450, 35450 και 20277

ΕΝΟΙΚΙΑΖΟΝΤΑΙ
επιπλωμένες γκαρσονιέρες με όλα τα φασίλιτις, στο Χαράκι, λίγα μόλις μέτρα από την παραλία, στο πιο όμορφο σημείο του μοναδικού οικισμού με το μήνα ή το χρόνο. Πληρ. τηλ. 31376-093 2320011

ΕΝΟΙΚΙΑΖΕΤΑΙ υπόγειος χώρος, στο κέντρο της πόλεως, επιφανείας μ.τ. 340 περίπου, με τουαλέτες, εγκατάσταση πυρασφάλειας, ιδανικός για γυμναστήριο, αποθηκευτικό χώρο κ.λπ. Πληροφορίες τηλ. 0241 -24230

ΕΝΟΙΚΙΑΖΕΤΑΙ στο Νιοχώρι μεγάλο κατάστημα 80 τ.μ. με 40 τ.μ. πατάρι (Καθοπούλη 20 μ. από την Γ. Παπανικολάου) κατάλληλο για οποιαδήποτε χρήση, εκτός εστιατορίου. Πληροφορίες: τηλ. 27065

ΖΗΤΩ ΓΡΑΦΕΙΟ ΠΡΟΣ ΕΝΟΙΚΙΑΣΗ 20 τμ με WC σε εμπορική περιοχή

ΕΝΟΙΚΙΑΖΕΤΑΙ ισόγειος αποθήκη 270 τ.μ. επί της οδού Βεργίνας πόλεως Ρόδου. Πληροφορίες στο τηλέφωνο 61614 τις απογευματινές ώρες

ΕΝΟΙΚΙΑΖΟΝΤΑΙ επαγγελματικοί χώροι, σε Α' όροφο και Β' όροφο οικοδομής στο Νιοχώρι, επιφανείας μ.τ. 75 έκαστος, με τουαλέτες, ιδανικοί για γραφεία, ιατρεία, κ.λπ. ή οιαδήποτε άλλη επαγγελματική χρήση. Πληροφορίες τηλ. 0241-24230.

ΕΝΟΙΚΙΑΖΕΤΑΙ κατάστημα 20 τμ στην παραλία Ιαλυσού (έναντι κέντρου, «Μπικίνι») και γραφεία στην οδό Εθνάρχου Μακαρίου 11 (πρώην ξενοδοχείο «Δελφίνι») πληρ. τηλ. 29225 και 94.100

ΕΝΟΙΚΙΑΖΕΤΑΙ ισόγεια ΑΠΟΘΗΚΗ Εμβαδού 120 τμ με WC (μόνο για χρήση αποθήκης) στην οδό Ολύμπου Καρπάθου (πλησίον Τσαλδάρη και Μιχ. Πετρίδη). Πληροφορίες τηλ 20530 και 33938.

ΚΟΝΤΑ στο Λύκειο Ιαλυσού, μέσα σε ωραίο κήπο, ενοικιάζονται 3 ανεξάρτητες καινούργιες και πλήρως επιπλωμένες γκαρσονιέρες κατάλληλες για καθηγητές. Πληροφορίες τηλ. 0241 - 29730. 92630 & 0945399660

ΕΝΟΙΚΙΑΖΕΤΑΙ ισόγειος χώρος 100 τμ κατάλληλος για επαγγελματική στέγη, με ελεύθερη πρόσοψη σε πλατεία κείμενος επί της οδού Αγ. Λαύρας 63. Δεκτές μόνο σοβαρές προτάσεις πληρ. τηλ. 0932 757043 ώρες εργασίας.

ΕΝΟΙΚΙΑΖΕΤΑΙ
στην οδό Αλεξ. Διάκου 46 χώρος 80 τ.μ. κατάλληλος για οποιαδήποτε χρήση (γραφείο - αντιπροσωπεία - αποθήκη). Τηλ. 77886, 77887, 74431 κος Παρασκευάς.

ΕΝΟΙΚΙΑΖΟΝΤΑΙ στην Ιαλυσό πλάι στο Ηλέκτρα επιπλωμένα διαμερίσματα δίχωρα ή μονόχωρα με θέρμανση. Πληρ. 22050-33441

ΕΝΟΙΚΙΑΖΕΤΑΙ αποθηκευτικός χώρος, ισόγειο 130 τ.μ. με πλακάκια, τηλέφωνο, και τουαλέτα. Περιοχή Μιχ. Πετρίδη. Πληρ. τηλ. 76544, 0944523061

ΕΝΟΙΚΙΑΖΕΤΑΙ διαμέρισμα 85 τ.μ. επί της οδού Απολλωνίου Ροδίου 9, στην Ιξιά. Πληρ. τηλ. 29816

ΕΝΟΙΚΙΑΖΕΤΑΙ κατάστημα 50 m2 επί της Βενετοκλέων 3. Πληροφορίες τηλ. 74188 9.30π.μ. έως 1.00 μ.μ. και 6.00μ.μ. έως 10.00 μ.μ.

ΕΝΟΙΚΙΑΖΕΤΑΙ 2άρι διαμέρισμα επιπλωμένο ιδανικό για φοιτητές στην ΑΘΗΝΑ περιοχή Βύρωνος. Πληρ. τηλ. 64495

ΕΝΟΙΚΙΑΖΕΤΑΙ ισόγειος χώρος 120 τ.μ. για χρήση ΑΠΟΘΗΚΗΣ στην περιοχή Δασκάλων (πλησίον S.M. Μαρινόπουλου). Πληροφορίες τηλ. 33938 και 20530

ΕΝΟΙΚΙΑΖΟΝΤΑΙ
Γραφεία άνωθεν του Δικηγορικού Συλλόγου, επί της οδού 25ης Μαρτίου 9 (πρώην ξεν/χείο ΕΙΡΗΝΗ) Πληροφορίες: τηλ. 23180

ΕΝΟΙΚΙΑΖΕΤΑΙ μικρό διαμέρισμα επιπλωμένο ενός υπνοδωματίου και ενιαίο σαλόνι, πολυκουζίνα, ισόγειο με μπαλκόνι, στην περιοχή Ψαροπούλα κοντά στην καφετέρεια Prestige για όλο το χρόνο. Ενοίκιο 75.000. Τηλ. 20710

ΕΝΟΙΚΙΑΖΕΤΑΙ κατάστημα επί της Δημ. Αναστασιάδη 2 με W.C. 45 τ.μ. απέναντι από την πρώην «Λύση». Πληροφορίες: τηλ. 28395/29926

ΕΝΟΙΚΙΑΖΕΤΑΙ διαμέρισμα 3άρι στην οδό Καναδά 37. Πληρ. τηλ. 36345 - 74188

ΕΝΟΙΚΙΑΖΕΤΑΙ ήσυχη μονοκατοικία 100 τ.μ. με κήπο, τζάκι και ηλιακό. Ενοίκιο 140.000 Πληρ. τηλ. 67735

ΕΝΟΙΚΙΑΖΕΤΑΙ αποθήκη εμβαδού 120 τμ με WC (μόνο για χρήση αποθήκης) στην οδό Ολύμπου Καρπάθου (Πλησίον Τσαλδάρη και Μιχ. Πετρίδη). Πληροφορίες τηλ. 20530 και 33938

ΖΗΤΟΥΝ ΠΡΟΣΩΠΙΚΟ

ΑΠΟ την εταιρεία ΒΑΠ Π. ΚΟΥΓΙΟΣ ΑΕΒΒΕ, ζητείται οδηγός - πωλητής για το τμήμα των πωλήσεων. Προϋπηρεσία στο χώρο των πωλήσεων, θα ληφθεί υπ' όψη. Αποδοχές ικανοποιητικές. Πληροφορίες τηλ. 61434

ΚΑΘΗΓΗΤΡΙΑ μπαλέτου ζητείται από σχολή χορού (σχ. έτος 1999 - 2000). Αποστείλετε πλήρες βιογραφικό σημείωμα, αρ. τηλεφώνου και φωτοαντίγραφα: 1) πτυχίου και 2) αστυνομικής ταυτότητας. Δ/ση: Στ. Κωτιάδη 5, 85100 Ρόδος. Υπόψην κ. Λ. Τσελεπή.

ΑΠΟ ΤΟ Υπερ Μάρκετ Σπανός, ζητείται τεχνικός Η/Υ με εκπληρωμένες στρατιωτικές υποχρεώσεις, για το τμήμα Μηχανογράφησης. Τυχόν προϋπηρεσία θα ληφθεί σοβαρά υπ'όψιν. Τηλέφωνο επικοινωνίας: 32335 - 32695.

ΖΗΤΟΥΝΤΑΙ ΣΕΡΒΙΤΟΡΟΙ ΚΑΙ ΒΟΗΘΟΙ για το ΕΛ ΝΤΙΒΙΝΟ - ΠΡΙΝΣ - ΠΑΡΑΝΤΙΣΟ για 12μηνη απασχόληση. Τηλ. 0944-441888

ΖΗΤΟΥΝΤΑΙ σερβιτόροι για αλα καρτ. Να ομιλούν Σκανδιναβικά. Πληρ. τηλ. 26066

ΖΗΤΕΙΤΑΙ πωλήτρια που να γνωρίζει Αγγλικά για να εργαστεί σε μίνι μάρκετ με είδη δώρων στην Παλιά Πόλη. Πληρ. τηλ. 24118

ΖΗΤΕΙΤΑΙ έμπειρος σερβιτόρος για εστιατόριο στο Φαληράκι. Πληρ. τηλ. 86391 - 0946392996

ΑΠΟ τουριστικό γραφείο ΡΟΔΟΥ ζητείται συνεργάτης ή υπάλληλος με προϋπηρεσία σε τουριστικά γραφεία και λεωφορεία Τηλ. 0945 - 593404 - 3214222

ΚΥΡΙΑ ζητάει δουλειά, καθάρισμα σπιτιών, γραφεία, σκάλες, φύλαξη παιδιών. Πληροφ. τηλ. 0977 373133 κ. ΛΙΛΗ

ΚΑΘΗΓΗΤΡΙΑ οικιακή βοηθός. Τηλ. 61527

Από την Εμπορική Εταιρεία Δ. Τσιγάρος και Σια ΟΕ ζητούνται:
1. Αποθηκάριος απόφοιτος Λυκείου με γνώσεις Η/Υ.
2. Οδηγοί με κατοχή διπλώματος κατηγορίας Γ'.
Πληροφορίες στα γραφεία της εταιρείας στην Ν. Λεωφόρο Τσαΐρι Αεροδρομίου και στα τηλέφωνα 67534, 61207, 64041.

ΖΗΤΟΥΝΤΑΙ κοπέλες για καφετέρια - εστιατόριο στην Κρεμαστή τηλ. 92033 κ. Λευτέρη

ΚΥΡΙΑ ζητάει δουλειά για φροντίδα ηλικιωμένων ή αρρώστων. Πληρ. τηλ. 0937 661309 κ. Στεφανία

ΖΗΤΕΙΤΑΙ ΥΠΑΛΛΗΛΟΣ Ζητείται υπάλληλος Υποδοχής για το ξενοδοχείο GRAND HOTEL, με άριστη γνώση δύο τουλάχιστον γλωσσών και με προϋπηρεσία σε ανάλογο ξενοδοχείο. Παρακαλώ επικοινωνήστε με την κυρία Χριστίνα Μήτση. Τηλ. (0241) 26284.

ΑΠΟ τουριστικό γραφείο ζητείται υπάλληλος πεπειραμένος για την Ρόδο στο τμήμα αγορών. Τηλ. 0945-593404 - 3214222

ΖΗΤΕΙΤΑΙ ΔΑΚΤΥΛΟΓΡΑΦΟΣ

Ζητείται δακτυλογράφος για άμεση πρόσληψη.
Προσόντα: Πρέπει να γνωρίζει Η/Υ και τυφλό σύστημα
Εργασία απογευματινή (13.30 - 20.30)
Πληρ. τηλ. 76655 - ώρες γραφείου.

ΖΗΤΕΙΤΑΙ

Από την Εταιρεία Ε. ΤΑΤΑΚΗΣ ΚΑΙ ΥΙΟΙ ΑΕ, υπεύθυνος πωλήσεων με απαραίτητες προϋποθέσεις: δίπλωμα οδήγησης ΙΧ και προϋπηρεσία. Θα προτιμηθούν οι γνώστες ξένων γλωσσών και οι κάτοχοι απολυτηρίου λυκείου.
Πληροφορίες: τηλέφωνο 25342

ΝΕΟΣ 24 ετών με εμπειρία σε σουβλατζίδικο ψήστης ζητάει δουλειά τηλ. 0937 657946

ΖΗΤΕΙΤΑΙ οδηγός φορτηγού για την Ρόδο και τα γύρω νησιά. Πληρ. 33133, 0977-415662

ΑΥΤΟΚΙΝΗΤΑ

ΠΩΛΕΙΤΑΙ VOLVO 244, 1800 cc, 3ος 82, Αυτόματο, air condition, ηλεκ/κά παράθυρα. Σε καλή κατάσταση, τιμή 2.000.000 δρχ. Τηλ/νο 67983, 10:00 - 14:00

ΠΩΛΕΙΤΑΙ μοτοσικλέτα SUZUKI US 600 intruder με 10.000 χιλ. μαύρη σε άριστη κατάσταση ανταλλαγή δεκτή. Πληρ. τηλ. 21904 απόγευμα.

ΠΩΛΕΙΤΑΙ μηχανή YAMAHA VIRAGO 250 c.c. με 7.000 χιλιόμετρα μοντέλο 1ο εξάμηνο '98. Τιμή 850.000. Τηλ. 0945 105272

ΠΩΛΕΙΤΑΙ αυτοκίνητο - καντίνα σε άριστη κατάσταση, κατασκευής 1996 μάρκας MERCEDES 410 D μήκους 4μ., πλάτους 2μ. και ύψους 2.10 μ. Για περισσότερες πληροφορίες κ. Γιάννης στο τηλ. 0244/44490 από 09.00 π.μ. μέχρι 10.00 μ.μ.

ΠΩΛΕΙΤΑΙ: Επιβατηγό MERCEDES E200 mod. 95, Fulll extra. Πληροφορίες, τηλ.: 62649 & 63830, ώρες 8-3.

ΠΩΛΕΙΤΑΙ CITROEN AX 5θυρο, χρώματος μπλέ σε τιμή ευκαιρίας μόνο 500.000 λόγω αγοράς καινούργιου. Τηλ. 0945 -950233, 93276.

ΕΥΚΑΙΡΙΑ - ΠΩΛΕΙΤΑΙ BMW 318 LUXUS δύο ετών με εργοστασιακό AIR CONDITIONER και ραδιοκασετόφωνο - μαύρο δερμάτινο σαλόνι - υδραυλικό τιμόνι - ηλεκτρικά παράθυρα / καθρέπτες. Λόγω αναχώρησης - Τιμή μετρητής 6.800.000. Τηλ. 0945 922566

ΠΩΛΕΙΤΑΙ
Πωλείται HONDA CIVIC μοντέλο '90 σε άριστη κατάσταση. Τιμή: 1.500.000 δρχ. Πληροφ. τηλ: 0944 282244

ΠΩΛΕΙΤΑΙ αυτοκίνητο BMW 518i, μοντέλο 1992, ατρακάριστο 1.800 κ. εκ. με καταλυτικό κινητήρα (αμόλυβδη). Air condition, ζάντες αλουμινίου, συναγερμό, υδραυλικό τιμόνι, μεταλλικό χρώμα μπορντό, ραδιοκασετόφωνο, ηλεκτρικά παράθυρα και καθρέπτες και πολλά extra 85.000 χιλιόμετρα, σε εξαιρετική κατάσταση. Πληροφορίες τηλεφ. 0241 -24230 και 0944.420919.

ΠΩΛΕΙΤΑΙ αυτοκίνητο μάρκας CITROEN ZX AVANTAGE μοντέλο 1992 με 65.000 Km. Πληροφορίες κ. Μάρθα τηλ. 68750 πρωί και 36721 απόγευμα

ΠΩΛΕΙΤΑΙ CELICA 1600 cc, Turbo Look, με πολλά EXTRA. (Δερμάτινο Σαλόνι, ζάντες αλουμινίου, ηχοσυστήματα Pioneer κα) Τηλ. 39129, 74059 Κινητό 0945 87897

ΠΩΛΕΙΤΑΙ μισή άδεια ταξί (MERCEDEZ - BENZ E- CLASS) AIR CONDITIONED. Πληροφορίες στο τηλ. 0932965403

ΖΗΤΟΥΝΤΑΙ ΝΕΕΣ ΓΙΑ:

- Πωλήτριες τουριστικού καταστήματος
- Πωλήτριες - Ταμίες αναψυκτηρίου.
Ωράριο Συνεχές.
Αποδοχές ικανοποιητικές.
Πληρ. 24611 κ.Αννα 08.30 - 15.00

ΖΗΤΟΥΝΤΑΙ ΝΕΟΙ

Από μεγάλη Εμπορική Εταιρεία ζητούνται νέοι, δραστήριοι, οργανωτικοί και φιλόδοξοι για το τμήμα των πωλήσεων (Πωλητές / Merchandisers) Πτυχίο Οικονομικού κλάδου - Marketing ή προϋπηρεσία στο χώρο των πωλήσεων, θα θεωρηθούν επιπλέον προσόντα. Αποδοχές ικανοποιητικές, bonus, σύγχρονο περιβάλλον εργασίας και προοπτικές εξέλιξης στον χώρο των πωλήσεων. Πληροφορίες τηλ. 61434, κινητό 0945-771177

ΖΗΤΟΥΝΤΑΙ:

Από Εμπορική Εταιρεία
- Γραμματέας:
Δεσποινίς ή Κυρία με γνώσεις Η/Υ και τουλάχιστον Αγγλικά.
Ωράριο συνεχές.
Αποδοχές - Ασφαλιστικό - Ικανοποιητικά.
- Οδηγοί - Πωλητές:
Νέοι - Κύριοι με δίπλωμα επαγγελματ.
Για προϊόντα ταχείας διακίνησης.
Μισθός - Ποσοστά - Ασφάλεια.
Χειμώνα - Καλοκαίρι
Πληρ. 24611 κ. Αννα 08.30 - 15.00

ΔΙΑΦΟΡΑ

ΕΝΟΙΚΙΑΖΕΤΑΙ Ξυλουργείο πλήρως εξοπλισμένο με το κλειδί στο χέρι λόγω ασθένειας Πληρ. 47550

ΠΩΛΕΙΤΑΙ: Επιχείρηση - Είδη Δώρων, σε πολύ καλή περιοχή. Πληρ. τηλ. 0945794676 ώρες 7 - 11

ΠΩΛΕΙΤΑΙ Φούσκα εστιατορίου 2 μέτρων με κανάλια και απορροφητήρα. Πληρ. τηλ. 34.100

ΠΩΛΕΙΤΑΙ Λύκος Καυκάσου καθαρόαιμος (και με όλα τα πιστοποιητικά) 14 μηνών με βασική εκπαίδευση σε πολύ καλή τιμή λόγω αναχώρησης. Τηλ. 0246-41154

ΓΡΑΦΕΙΟΥ Γενικού Τουρισμού με 25ετή πείρα με ιδιόκτητα τουριστικά λεωφορεία ζητεί συνέταιρο από Ρόδο πεπειραμένο στον τουρισμό επαγγελματία. Τηλ. 0945-593404 και 3214222

ΠΩΛΕΙΤΑΙ
ξυλουργικό μηχάνημα σύνθετο Ιταλίας 40άρι - σε τιμή ευκαιρίας και έπιπλο σύνθετο από δεσποτάκι ντεκαπέ μαύρο - άσπρο υπερμοντέρνο σχεδόν καινούργιο λόγω μετακόμισης. Πληρ. τηλ. 77467 0945 881928

ΠΩΛΕΙΤΑΙ σύνθετο τεσσάρων τεμαχίων σε πολύ καλή κατάσταση. Τιμή 100.000 δρχ. Επίσης κονσόλα με καθρέφτη. Πληροφορίες στο τηλ. 31844

ΠΩΛΕΙΤΑΙ καινούργιο ψυγείο σε πολύ καλή τιμή. Πληροφορίες 6-10 μ.μ. Τηλ. 29138

ΠΩΛΕΙΤΑΙ επιχείρηση οβελιστήριο - Fast Food σε προνομιακή παραλιακή περιοχή στην πόλη της Ρόδου. Πληρ. τηλ. 61716

ΕΥΚΑΙΡΙΑ ΠΩΛΟΥΝΤΑΙ σε άριστη κατάσταση και σε ποιότητα ράφια και ταμειακή μηχανή. Σε τιμή ευκαιρίας, για λίγες μέρες. Μεγ. Κωνσταντίνου Abiente. Πληρ. τηλ. 0945794676

ΖΗΤΕΙΤΑΙ συνεργάτης - συνεταίρος σε κερδοφόρα επιχείρηση για την ανάπτυξη νέου τομέα. Δεκτές μόνον σοβαρές προτάσεις. Τηλ: 0945 922566 από 9.00 έως 21.00

ΠΩΛΟΥΝΤΑΙ λόγω αναχωρήσεως έπιπλα, σε πολύ καλή κατάσταση, σαλόνι τραπεζαρία, συνθετο, κρεβατοκάμαρα και παιδικό κρεβατάκι. Πληρ. τηλ. 76870, 0932818047

ΠΩΛΕΙΤΑΙ εστιατόριο στην Κω πλήρως εξοπλισμένο. Πληρ. 0242 - 25723

ΠΩΛΟΥΝΤΑΙ στην Κάρπαθο διακόσια (200) κατοίκια. Πληροφορίες κ. Νίκο, τηλ/νο 0245-71113, ώρες 6-9 μ.μ.

ΠΩΛΟΥΝΤΑΙ έπιπλα μεταχειρισμένα (σαλόνι - μπουφές - κονσόλα - μπαρ - τραπεζάκι τηλεόρασης) σε πολύ καλή κατάσταση τηλ. (25181 - 0932313216).

ΖΗΤΕΙΤΑΙ αντιπρόσωπος στην Ρόδο από Εκδοτική Εταιρεία ταξιδιωτικών οδηγών με έδρα την Αθήνα. Βιογραφικό: Αιγιαλείας 52, Μαρούσι 15125, Τηλ. 01-6856093, 0945 - 859939, Fax: 6856095

ΑΓΟΡΑΖΩ μετοχές της ΔΑΝΕ. Τηλ. επικοινωνίας 01 4534131 0932673987

ΠΩΛΕΙΤΑΙ καινούργια ταμειακή μηχανή μάρκας CASIO. Πληρ. τηλ. 79205

ΠΩΛΕΙΤΑΙ οπωροπαντοπωλείον επί της Γρίβα σε τιμή ευκαιρίας. Πληρ. τηλ. 21248

ΠΩΛΕΙΤΑΙ εστιατόρειο - μπαρ πλήρως εξοπλισμένο στο κέντρο της πλατείας Παραδεισίου. Τηλ. 81909 ώρες καταστήματος.

ΠΩΛΟΥΝΤΑΙ έπιπλα γραφείου σε τιμή ευκαιρίας. Πληρ. τηλ. 33952

ΠΩΛΕΙΤΑΙ Ξενοδοχειακός εξοπλισμός κρεβάτια, ντουλάπες, τραπέζια, πόρτες και ένα ψυγείο βιτρίνα. Πληρ. Ξενοδ. ΠΑΝΘΕΟΝ 24557

ΠΩΛΗΣΕΙΣ ΑΚΙΝΗΤΩΝ

ΠΩΛΕΙΤΑΙ Οικόπεδο 500 τμ με υψηλό συντελεστή δόμησης στην τουριστική περιοχή Ιξιάς κατάλληλο για καταστήματα Πληρ. τηλ. 93703 92753 βραδ. ώρες.

ΠΩΛΕΙΤΑΙ: επιχείρηση Καφετέρια bar στο Φαληράκι 200 τ.μ. πλήρως εξοπλισμένη. Χαμηλό ενοίκιο. Τηλ.: 0944839719

ΠΩΛΟΥΝΤΑΙ στην Κάρπαθο ισόγειοι χώροι των 44 τ.μ. (γωνιακός χώρος), 62 τ.μ. ή και οι δύο μαζί. Υπάρχουν και υπόγεια του ίδιου μεγέθους κατάλληλα για καταστήματα, τράπεζα, γραφεία σε κεντρικό δρόμο. Πληρ. τηλ. 0245-22147

ΠΩΛΕΙΤΑΙ οικόπεδο δύο στρεμμάτων με σπίτι στο Παραδείσι 200 μέτρα από τον κεντρικό δρόμο. Τιμή ευκαιρίας. Πληρ. τηλ. 63646 - 0945364872.

ΠΩΛΟΥΝΤΑΙ αποθήκες 210 τ.μ. στην περιοχή Ανάληψης (οδός Ιωαννίνων). Πληρ. τηλ. 32216 - 0945934974

ΠΩΛΕΙΤΑΙ
οικόπεδο
στην περιοχή Μήδεια
Πληρ. τηλ. 26066

ΠΩΛΗΣΕΙΣ ΟΙΚΟΠΕΔΩΝ

1) ΚΩΣ: Παραθαλάσσιες εκτάσεις κατάλληλες για τουριστικές επενδύσεις, οικόπεδα με θέα θάλασσα σε τιμές προσιτές. RE/MAX ΑΙΓΑΙΟΥ, **ΓΙΩΡΓΟΣ ΓΑΜΠΙΕΡΑΚΗΣ** τηλ. (0242)-24624, 0944-384164

2) ΚΩΣ: Μεγάλα αστικά ακίνητα και οικόπεδα στο κέντρο της πόλης κατάλληλα για super market, μεγάλες εταιρείες, τράπεζες.

RE/MAX ΑΙΓΑΙΟΥ, **ΓΙΩΡΓΟΣ ΓΑΜΠΙΕΡΑΚΗΣ** τηλ. (0242)-26464, 0944-384164

3) ΔΩΔΕΚΑΝΗΣΑ: Παραθαλάσσια οικόπεδα, αγροκτήματα, εξοχικές μονοκατοικίες, παραδοσιακά σπίτια σε Πάτμο, Λειψούς, Κάλυμνο, Κώ, Νίσυρο, Τήλο. RE/MAX ΑΙΓΑΙΟΥ, **ΓΙΩΡΓΟΣ ΓΑΜΠΙΕΡΑΚΗΣ** τηλ. (0242)-26464, 0944-384164

ΠΩΛΕΙΤΑΙ διαμέρισμα δυάρι 68 τμ επί της Λεωφ. Ηρακλειδών Νο2 (ΙΑΛΥΣΣΟΣ) Μόνον σοβαρές προτάσεις. Τηλ 30576

ΠΩΛΕΙΤΑΙ οικόπεδο 600 τ.μ. με σπίτι και πρόσοψη στο δρόμο 14 μ. στα Κρητικά. Αρ. 54 Πληρ. τηλ. 22933

ΠΩΛΟΥΝΤΑΙ
διαμερίσματα στην περιοχή ξενοδοχείου Blue Sky, πολυτελούς κατασκευής, με γκαράζ, σε εξωτερικό χώρο, ατομική θέρμανση και κουζίνες Ιταλίας.
Οροφοδιαμερίσματα των 145μ2 και 89 μ2, 101μ2, 135μ2 και 113μ2.
Πληροφορίες τηλ. 21714, 22307, 28616.

ΠΩΛΕΙΤΑΙ διόροφη μονοκατοικία ανεξάρτητη στην Παλιά Πόλη και επί της οδού Τιμοκρέοντος έτοιμη για ανακατασκευή. Πληρ. 66041

ΠΩΛΟΥΝΤΑΙ
μονοκατοικίες ανεξάρτητες με πανοραμική θέα 100 τ.μ. 30.000.000 Τηλ. 0241 22142 κιν. 0945202883

ΠΩΛΕΙΤΑΙ σε τιμή ευκαιρίας λόγω αναχώρησης αποθήκη 347 τ.μ. κατάλληλη και για κατοικία εντός Ρόδου τηλ. 32985. Τιμή 120.000 το τ.μ.

ΠΩΛΟΥΝΤΑΙ δύο άρτια οικόπεδα άνω των 4.000 τ.μ. το καθένα, στην περιοχή του ΚΕΓΕ (Αμπελουργικό Φυτώριο Ρόδου) με καταπληκτική θέα. Πληρ. Τηλ. 24466

ΠΩΛΕΙΤΑΙ ή ΕΝΟΙΚΙΑΖΕΤΑΙ
από τον ιδιοκτήτη το ξενοδοχείο «ΦΟΙΒΟΣ» στον Αρχάγγελο 16 δωματίων με μπαρ - κουζίνα - σαλόνι - πάρκιν και κήπος 2800 τ.μ. Μετατρέπεται εύκολα σε 4 μεγάλα διαμερίσματα με τα υπόγειά τους ελεύθερο βαρών. Πληρ. τηλ. 0241/27578 0244/22600

ΕΥΚΑΙΡΙΕΣ
Πωλούνται προνομιούχα διαμερίσματα επιπλωμένα με το κλειδί στο χέρι στο κέντρο της πόλης της Ρόδου. 1) 38 τ.μ. τιμή 10500.000 δρχ, 40 τ.μ. τιμή 11.000.000 δρχ., 46 τ.μ. τιμή 12.500.000 δρχ, 57 τ.μ. 15.500.000 δρχ, 61 τ.μ. τιμή 16.500.000 δρχ.. 63 τ.μ. τιμή 17.000.000 δρχ.. 2) Πωλείται διαμέρισμα super Lux στην Ιαλυσό 107 τ.μ. θέρμανση με δικό του καυστήρα, ηλιακός θερμοσ. 2 τουαλέτες. Τιμή 35.000.000 δρχ.
ΜΑΡΙΟΣ ΒΙΤΖΗΛΑΙΟΣ
Τηλ.. 24900, 25545, 0932-704919

ΠΩΛΟΥΝΤΑΙ: 1) Κατάστημα με δύο αποθήκες στην οδό Βερολίνου 23. 2) Καρά - Γιαπί 160 τ.μ. σε τρίτο όροφο οικοδομής. 3)Αγρόκτημα 4.500 τ.μ. στον Αρχάγγελο επί της Εθνικής οδού Ρόδου - Λίνδου, με φως, νερό και τηλέφωνο. Πληροφορίες: 0244 - 51391 και 51184.

ΠΩΛΟΥΝΤΑΙ
Πωλούνται καρέκλες - μπαμπού σε άριστη κατάσταση και σε τιμή ευκαιρίας.
Πληρ. τηλ. 0244 - 51095.

ΓΙΑΝΝΗΣ ΝΙΚΟΛΙΔΑΚΗΣ
ΜΗΧΑΝΟΛΟΓΟΣ ΜΗΧΑΝΙΚΟΣ
ΓΑΛΛΙΑΣ 14 ΡΟΔΟΣ

ΠΩΛΟΥΝΤΑΙ

Κατάστημα επί της οδού Τσαλδάρη 90 τ.μ. Διαμ/τα 112 τ.μ. επί της οδού Καζαντζάκη. Μεζονέτα στο Καρακόνερο 128 τ.μ.
Γραφεία επί της Αννης Μαρίας και Λάρνακας σε πολυτελές συγκρότημα και Διαμερίσματα 117 τ.μ., 57 τ.μ., 79.50 τ.μ., 90 τ.μ., 88.5 τ.μ., 118 τ.μ., 60 τ.μ., 141 τ.μ.
(Τα παραπάνω διαμερίσματα διαθέτουν θέση στάθμευσης και κεντρική θέρμανση)
ΠΛΗΡΟΦΟΡΙΕΣ ΤΗΛ.
22291 - 35103 / 094 391825

ΠΩΛΟΥΝΤΑΙ ΚΑΤΑΣΤΗΜΑΤΑ

Πωλούνται καταστήματα ετοιμοπαράδοτα, στο μεγαλύτερο συγκρότημα καταστημάτων στην Ρόδο, απευθείας από τον κατασκευαστήπολιτικό μηχανικό Στέλιο Μακέστα. Επενδύστε με σιγουριά εκείόπου ήδη λειτουργεί το PLANET - Z και πρόκειται να λειτουργήσει πολύ σύντομα το πολυκατάστημα ΣΑΚΗΣ.
Από 10.350.000 με ευκολίες πληρωμής.
Πληρ. τηλ. 21347

ΠΩΛΟΥΝΤΑΙ

1. Μονοκατοικίες στην Ιαλυσό, οδός Δημοκρατίας πανταχόθεν ελεύθερες, από 120 τ.μ., έως 180 τ.μ., διόροφες χωρίς υπόγειο, με οικόπεδο από 300 έως 400 τ.μ., πολυτελούς κατασκευής.
2. Διαμερίσματα ετοιμοπαράδοτα 3 υπνοδωματίων, 2 λουτρών, αποθήκη και θέση στάθμευσης, στην οδό Χρήστου Φέσσα, στην Ανάληψη.
- Διαμερίσματα 2 υπνοδωματίων 88 έως 90τ.μ. με θέση στάθμευσης, στην οδό Χρήστου Φέσσα.
Τα παραπάνω διαμερίσματα έχουν κεντρική θέρμανση και υδραυλικό ασανσέρ.
3) Μεζονέτα 185 τ.μ., ετοιμοπαράδοτη διώροφη με υπόγειο, κοντά στα κτήματα Καζούλλη, με άριστη κατασκευή.

ΠΛΗΡΟΦΟΡΙΕΣ: ΑΝΑΣΤΑΣΙΟΣ ΑΤΣΙΔΗΣ
ΣΤΕΦΑΝΟΥ ΚΑΖΟΥΛΛΗ 74
ΡΟΔΟΣ
Τηλ. 28616-37848

Vitzileos

Εθν. Μακαρίου 45, 3ος όροφος, 85100 Ρόδος, Τηλ: 0241 24900 - 25545 Φαξ: 25544, Τ.Θ.: 273

ΠΩΛΗΣΕΙΣ ΑΚΙΝΗΤΩΝ

1) Πωλείται τριόροφη μεζονέτα 130 τ.μ., SUPER LUX, με 2 τζάκια, 2 τουαλέτες και γκαράζ στην περιοχή Μήδεια. Τιμή 45 εκατ. Τηλ. 24900 0932704919

2) Πωλείται οροφοδιαμέρισμα ρετιρέ 185 τ.μ. σε μπετά, κοντά στο Πανεπιστήμιο. Τιμή 20 εκατ. Τηλ. 24900 0932704919

3) Πωλείται αποθήκη super 185 τ.μ. με γραφείο περιοχή Ασγούρου. Τιμή 25 εκατ. Τηλ. 24900 0932704919

4) Ενοικιάζεται ισόγειο κατάστημα 115 τ.μ. στη Μανδηλαρά, ελεύθερο προς ενοικίαση.

5) Πωλείται διαμέρισμα 114 τ.μ. σε παραδοσιακό κτίριο απέναντι από το Καζίνο. Τιμή 30 εκατ.

6) Πωλείται προνομιακό οικόπεδο στο κύμα στην παραλία Κρητηνίας κοντά στο Κάστρο. ΤΜ. 2000 τιμή 12.000.000. Πληροφορίες τηλ. 0241-24900, 0241-25545 Κινητό 0932704919

7) Οικόπεδο στην Ιαλυσό μεταξύ Λεωφόρου και θάλασσας εντός σχεδίου τ.μ. 622 Σ.Δ. 0,4 προνομιακό

8) Μονοκατοικία διόροφη 160μ² στους Καστελλοριζιούς (σε 2 κατοικίες των 80μ²) με κήπο φανταστικό Μόνο 40 εκατ.

9) Ακίνητο με επιχείρηση εστιατόριο στην παραλία Ιαλυσού τ.μ. 135 κάτω με 400μ² αυλή - παραλία και πάνω 200μ² και 500μ² ταράτσας. Τιμή 50 εκ + 60 εκατ. και με ευκολίες 25 εκ + 25 εκ. Πληροφορίες 0932704919 και 0241 - 24900

ΜΑΘΗΜΑΤΑ

ΑΓΓΛΙΚΑ Αλλοδαπή καθηγήτρια παραδίδει μαθήματα κατ' οίκον. Επίσης παραδίδει ελληνικά σε αλλοδαπούς και αναλαμβάνει μεταφράσεις και δακτυλογραφήσεις κειμένου σε Η/Υ. Τιμές συμφέρουσες. Πληρ. τηλ. 61850 κιν. 0977433363

ΔΑΣΚΑΛΑ με δύο πτυχία αναλαμβάνει υπεύθυνα μαθητές δημοτικού, γυμνασίου σε ιδιαίτερα μαθήματα για την νέα σχολική χρόνια. Πληρ. τηλ. 76544, 0944 523061

ΦΙΛΟΛΟΓΟΣ καθηγήτρια με φροντιστηριακή πείρα και ειδίκευση στα Αρχαία - Λατινικά - Εκθεση, παραδίδει ιδιαίτερα μαθήματα. Τηλ.: 36670.

ΜΑΘΗΜΑΤΑ Αγγλικά, Ιταλικά (ιδιαίτερα) από καθηγήτρια με φροντιστηριακή πείρα. Πληρ. τηλ. 76544, 0945 984346

ΚΑΘΗΓΗΤΗΣ Φυσικομαθηματικός (ιδιαίτερα) παραδίδει ΜΑΘΗΜΑΤΙΚΑ - ΦΥΣΙΚΗ - ΧΗΜΕΙΑ για ΓΥΜΝΑΣΙΟ - ΛΥΚΕΙΟ. Τηλ. 78851 - 47516 - 61019 - 66736. ΠΕΛΛΑΣ 40 - ΡΟΔΙΝΙ.

ΓΕΡΜΑΝΙΚΑ: Καθηγήτρια με πείρα σε ιδιαίτερα μαθήματα αναλαμβάνει υπευθυνα όλα τα επίπεδα Τηλ. 0972 219911

ΠΩΛΕΙΤΑΙ διαμέρισμα 76 τ.μ. κατασκευής 1992. Επί της οδού Περραίας 10 Δ' (Πάροδος Ατταβύρου). Πληρ. τηλ. 20564 - 35196

ΖΗΤΕΙΤΑΙ: Για αγορά οικία 200 τ.μ. περίπου και σε καλή κατάσταση, που βρίσκεται στην ευρύτερη περιοχή Φαληρακίου, Καλυθιών, Κοσκινού, και Αφάντου. Αμεση εξόφληση. Πληροφορίες τηλ. 68834 και 094/5056199

ΠΩΛΕΙΤΑΙ σπίτι σε αρίστη κατάσταση στη Μαλώνα σε καλή τιμή. Πληρ. τηλ. (0244) 51119.

ΠΩΛΟΥΝΤΑΙ αγροτεμάχια και οικόπεδα εντός οικισμού στο Μεγάλο Χωριό Τήλου. Τηλ. 44227

ΠΩΛΕΙΤΑΙ οικόπεδο, παραθαλάσσιο, οικοδομήσιμο 500 τ.μ. στην παραλία της Κρεμαστής, περιοχή Περιαλινής. Πληρ. στο 0932828972 κ. Σταύρο.

ΦΩΤΙΣΜΟΣ ΜΕ ΟΠΤΙΚΕΣ ΙΝΕΣ

Ανακαινίστε - Διακοσμήστε -
Φωτίστε Εσωτερικά & Εξωτερικά
τα κτίρια σας τα Συντριβάνια
& τις Πισίνες σας
με Οπτικές Ινες.
SUPER VISION International USA
Πώληση Χονδρική - Λιανική
Πληρ. 0932 440566

LANE

Β. ΚΟΡΝΑΡΟΣ

Δρομολόγια από Ρόδο

Κάθε Τετάρτη πρωί στις 05.00
για Χάλκη, Διαφάνι,
Πηγάδια, Κάσο, Σητεία,
Αγιο Νικόλαο, Μήλον, Πειραιά.

Κάθε Κυριακή πρωί στις 05.00
για Διαφάνι, Πηγάδια,
Κάσο, Σητεία, Αγιο Νικόλαο,
Μήλο, Πειραιά.

Πληροφορίες - Εισιτήρια
ΖΟΡΠΙΔΗΣ Μακαρίου 31
τηλ. 20625 30050

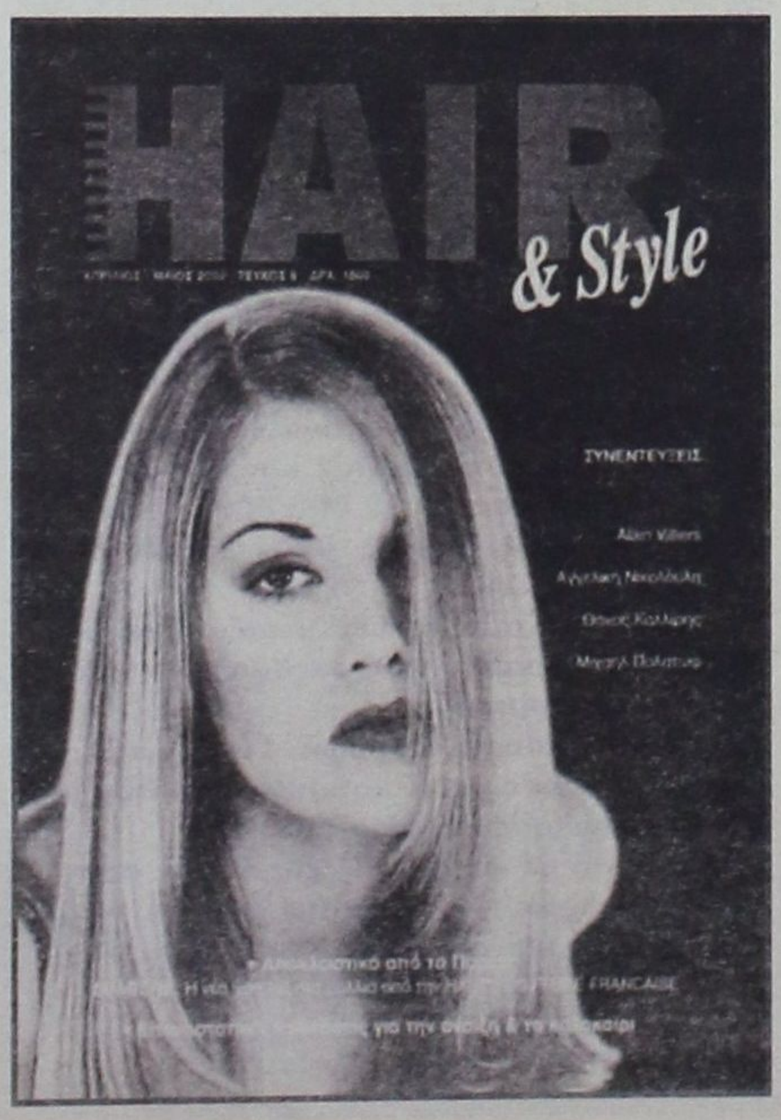

ΜΙΧΑΛΗΣ ΠΑΝΑΓΟΣ
Μηχανολόγος Μηχανικός
Γ. ΣΕΦΕΡΗ 108, ΡΟΔΟΣ
ΤΗΛ 62590, 62517

ΠΩΛΟΥΝΤΑΙ
ΙΔΙΟΚΤΗΤΑ

ΟΙΚΟΠΕΔΑ
Ιδανικά γιά Βίλλες των 4.000 τ.μ. με απεριόριστη θέα στήν περιοχή Πανάγου

ΔΙΑΜΕΡΙΣΜΑΤΑ
Τών 60 καί 120 τ.μ. επί τής Γ. Σεφέρη

ΑΠΟΘΗΚΕΣ
Τών 200, 400, 600 καί 1.400 τ.μ.

ΓΚΑΡΑΖ
Αίθουσες τών 600 τ.μ. στό 6° χλμ Ρόδου-Λίνδου δίπλα στο ΚΤΕΟ.

ΚΑΤΑΣΤΗΜΑΤΑ

ΣΤΗΝ Γ ΣΕΦΕΡΗ 108
Δίπλα στό νέο νοσοκομείο, ΙΣΟΓΕΙΕΣ αίθουσες τών 200, 400, 600 καί 1.400 τ.μ.

ΣΤΟ 6° χλμ ΡΟΔΟΥ-ΛΙΝΔΟΥ
Παραπλεύρως τού ΚΤΕΟ καί επί της Εθνικής Οδού, αίθουσες από 200 έως 600 τ.μ.

ΣΤΟ ΚΙΟΤΑΡΙ
Καταστήματα από 32 έως 250 τ.μ. όλα με πρόσοψη στόν κεντρικό δρόμο έναντι ξενοδοχείου Rodos Maris.

ΓΡΑΦΕΙΑ
Σε υπό ανέγερση οικοδομή επί της Γ. Σεφέρη των 50, 100 και 200 τ.μ.

GR

TOP PROPERTIES
GEORGIOS S. PIPINOS
ΓΕΩΡΓΙΟΣ Σ. ΠΙΠΙΝΟΣ
ΣΥΜΒΟΥΛΟΣ ΚΑΙ ΕΚΤΙΜΗΤΗΣ ΑΚΙΝΗΤΩΝ
REAL ESTATE AGENT - MEMBER OF F.I.A.B.C.I. - N.A.E.A. - C.E.I. - Σ.Ε.Κ.

ΓΠ



Η "TOP PROPERTIES" είναι ατομική επιχείρηση και ανήκει εξ ολοκλήρου στον κ. Γεώργιο Σ. Πιπίνο, που από το 1971 ασχολείται αποκλειστικά και μόνο με επενδύσεις και REAL ESTATE, στο νησί της Ρόδου, καθώς και στην ευρύτερη περιοχή της Δωδεκανήσου.

ΑΠΕΥΘΥΝΟΜΑΣΤΕ: Στους **σοβαρούς, απαιτητικούς και επιλεκτικούς** επενδυτές - επιχειρηματίες - ελεύθερους επαγγελματίες, Ελληνες και ξένους, υψηλού εισοδηματικού επιπέδου, που ενδιαφέρονται να κάνουν μια σοβαρή επένδυση **προβολής** στο νησί της Ρόδου.

ΠΡΟΣΦΕΡΟΥΜΕ: Α) Υπηρεσίες και πληροφορίες που γίνονται σε προσωπικό επίπεδο με **εχεμύθεια, διακριτικότητα και σοβαρότητα.**
Β) Μεγάλη γκάμα υψηλής ποιότητας ακινήτων, όπως: 1) Ξενοδοχεία Α' και Β' κατηγορίας των 600 - 500 - 350 - 300 κλινών 2) Κεντρικά αστικά ακίνητα κατάλληλα για Τράπεζες - καταστήματα - γραφεία 3) Παραλιακές εκτάσεις, κατάλληλες για τουριστικές επενδύσεις των 150.000 - 100.000 - 70.000 - 50.000 - 36.000 τ.μ. και 4) Διαμερίσματα και μαιζονέτες **προβολής.**

ΣΤΟΧΟΣ ΜΑΣ ΕΙΝΑΙ: Να προσφέρουμε στο αγοραστικό μας κοινό **υψηλής ποιότητας ακίνητα και ευκαιρίες** στο νησί της Ρόδου. Η τριακονταετής και πλέον πείρα μας στον τομέα αυτό αποτελεί εγγύηση.

ΣΥΝΘΗΜΑ ΜΑΣ ΕΙΝΑΙ: Επενδύστε στην ΡΟΔΟ ΤΩΡΑ, σε ακίνητα που **ΑΝΤΕΧΟΥΝ ΣΤΟ ΧΡΟΝΟ.**

Γεώργιος Σ. Πιπίνος
ΜΕΣΙΤΗΣ ΑΣΤΙΚΩΝ ΣΥΜΒΑΣΕΩΝ
Γιατί εμείς γνωρίζουμε καλύτερα!

TOP PROPERTIES is a private concern and Mr George S. Pipinos, its owner, has carved, over the years, a reputation for integrity and excellence in the world of Real Estate in the Dodecanese.

At Top Properties we try hard to attract important and selective investors: high calibre businessmen/women and discerning professional people, both Greek and foreign, who wish to acquire substantial and valuable property on Rhodes.

We offer our expertise and advice privately, discreetly and in strict confidence.

We keep a compehensive list of real estate of the highest specifications:
a. A' and B' class hotels (600, 500, 350, 300 beds capacity).
b. Centrally situated office buildings and other business premises.
c. Seaside land, ideal for development (hotels, holiday resorts, etc.), of 150.000, 100.000, 70.000, 50.000, 36.000 sq.m.
d. Luxury appartments, maisonettes, detached, semi - detached and terraced houses.

Our aim is to give our clients the opportunity to acquire value for money, first class real estate on Rhodes. Our 30- year - old experience in Real Estate is our warranty.

Our moto is: Invest in Rhodes. Invest in property. It stands the test of time.

TOP PROPERTIES
and
George S. Pipinos
Because we Know best



KENNENTY 38, ΡΟΔΟΣ, 85 100, ΤΗΛ. (0241) 23895, 38243 και 0944-676003. FAX: (0241) 20883
38 KENNEDY STR., RHODES, 85 100, TEL. (0241) 23895, 38243, and 094 - 676003. FAX: (0241) 20883

ΕΛΛΗΝΙΚΗ ΔΗΜΟΚΡΑΤΙΑ
ΝΟΜΟΣ ΔΩΔΕΚΑΝΗΣΟΥ
ΔΗΜΟΣ ΚΑΡΠΑΘΟΥ
ΤΑΧ. Δ/ΝΣΗ: ΚΑΡΠΑΘΟΣ
ΤΗΛ.: 0245 - 22121 - 22427
ΚΑΡΠΑΘΟΣ
ΑΡ. ΠΡΩΤ.: 2408
ΟΙΚΟΝ. ΕΤΟΣ: 2000
ΕΡΓΟ: Προσθήκη κατ'επέκταση και επιδιόρθωση ξενώνα Δήμου Καρπάθου
ΧΡΗΜ/ΣΗ
ΟΡΘΗ ΕΠΑΝΑΛΗΨΗ
ΠΕΡΙΛΗΨΗ ΔΙΑΚΗΡΥΞΗΣ

Ο Δήμαρχος Καρπάθου

Προκηρύσσει ανοικτή δημοπρασία με σφραγισμένες προσφορές με συμπλήρωση τιμολογίου και έλεγχο ομαλότητας (άρθρο 6 του ΠΔ 609/85) για την κατασκευή του έργου «ΠΡΟΣΘΗΚΗ ΚΑΤ' ΕΠΕΚΤΑΣΗ ΚΑΙ ΕΠΙΔΙΟΡΘΩΣΗ ΞΕΝΩΝΑ ΔΗΜΟΥ ΚΑΡΠΑΘΟΥ». Ο προϋπολογισμός της δαπάνης των εργασιών που δημοπρατούνται ανέρχεται σε δρχ. 290.000.000 χωρίς Φ.Π.Α. και με πίστωση για το έτος 2000 δρχ. 105.000.000 συμπεριλαμβανομένου του ΦΠΑ.

Ο διαγωνισμός θα γίνει στο Δημοτικό Κατάστημα την 10η - 5 - 2000 Ωρα 11.00 - 12.00.

Στην δημοπρασία γίνονται δεκτές Εργοληπτικές Επιχειρήσεις εγγεγραμμένες στο ΜΕΕΠ όπως κάτοχοι παλαιών Εργοληπτικών Πτυχίων ΔΕ που κατατάσσονται αυτοδίκαια στις αντίστοιχες κατηγορίες για τάξεις του ΜΕΕΠ και Κοινοπραξίες των παραπάνω (παρ. 9 του αριθ. 16 του Ν. 1418/84) Γ' τάξης και άνω για **έργα οικοδομικά και Β' τάξης και άνω για έργα μηχανολογικά ή κοινοπραξίες των ανωτέρω.**

Η εγγύηση για την συμμετοχή στην δημοπρασία ορίζεται σε 2% επί του προϋπολογισμού της μελέτης δηλ. 5.800.000 δρχ. και βεβαιώνεται με την προσκόμιση ισόποσου γραμματίου του Ταμείου Παρακαταθηκών και Δανείων ή εγγυητικής επιστολής ανεγνωρισμένης Τράπεζας ή του Ταμείου Συντάξεως Μηχανικών και Εργοληπτικών Δημοσίων Εργων (ΤΣΜΕΔΕ) συνταγμένη κατά τον ισχύοντα τύπο για το Δημόσιο.

Η εγγύηση θα απευθύνεται στον Δήμο Καρπάθου.

Λεπτομέρειες των όρων διακήρυξης κ.λπ. βρίσκονται στην Τεχνική Υπηρεσία του Δήμου Καρπάθου και στην ΤΥΔΚ (Επαρχείο Καρπάθου) τηλ. (0245) 22216 από τις οποίες οι ενδιαφερόμενοι μπορούν να ενημερώνονται τις εργάσιμες ημέρες και ώρες.

Τα έξοδα δημοσίευσης της παρούσης βαρύνουν τον ανάδοχο.

Ο Δήμαρχος
ΧΡΗΣΤΟΣ ΚΑΤΣΑΝΗΣ

ΑΡΙΘΜΟΣ 467/2000
ΠΕΡΙΛΗΨΗ ΚΑΤΑΣΧΕΤΗΡΙΑΣ ΕΚΘΕΣΗΣ ΑΚΙΝΗΤΟΥ

Δικαστικός επιμελητής: Μιχαήλ Κ. Καρακατσάνης

Επισπεύδουσα: Σεβαστή συζ. Βασιλείου Σειρηνιώτη, κάτοικος Ρόδου

Οφειλέτης: Μιχαήλ Ισκάς του Στέργου, κάτοικος Ρόδου

Εκτελεστός τίτλος: Η υπ' αριθμ. 1134/1993 διαταγή πληρωμής της κ. Ειρηνοδίκου Ρόδου, που έχει τον τύπο της εκτελεστότητας και αριθμό απογράφου 1184 1993.

Ποσόν οφειλής: 5.793.660 δραχμές

Μεσεγγυούχος: Ο καθ' ου η εκτέλεση οφειλέτης σύμφωνα με το άρθρο 956 Κ.Πολ.Δ.

Υπάλληλος του πλειστηριασμού: Συμβολαιογράφος Μαρία Καρποδίνη, κάτοικος Ρόδου, οδός Εθν. Μακαρίου 28

Ημερομηνία πλειστηριασμού: 10 Μαΐου 2000

Τόπος πλειστηριασμού: Δημοτικό Κατάστημα Αφάντου Ρόδου

Περιγραφή ακινήτου:

Το 1/2 εξ αδιαιρέτου ακινήτου αγρού με κτηματολογικά στοιχεία Τόμος Γαιών Αφάντου 2, Φύλλο 10, Μερίδα 5018, Φάκελλος 483. Εκτιμήθηκε στο ποσό των 11.000.000 δρχ. ως τιμή πρώτης προσφοράς ορίζεται το 1/2 της εκτιμηθείσης αξίας δηλαδή 5.500.000 δρχ.

Ο πλειστηριασμός αυτού θα γίνει σύμφωνα με τα παραπάνω και με τους όρους που με κάθε λεπτομέρεια αναγράφονται στην περίληψή μου και για τους οποίους μπορεί να λάβει γνώση κάθε ενδιαφερόμενος από μένα είτε από το Ειρηνοδικείο Ρόδου. Η παρούσα περίληψη συντάχθηκε από μένα σήμερα στις 21-4-2000 στο γραφείο μου στην οδό Δημ. Θεοδωράκη 34, τηλ. 73673 και υπογράφεται και σφραγίζεται νόμιμα.

Ο ΔΙΚΑΣΤΙΚΟΣ ΕΠΙΜΕΛΗΤΗΣ
ΜΙΧΑΗΛ Κ. ΚΑΡΑΚΑΤΣΑΝΗΣ

Απόσπασμα
Αριθμός 7413/2000

Επισπεύδουσα: Alpha Τράπεζα Πίστεως Α.Ε.

Οφειλέτης: Ο ΜΙΧΑΛΗΣ Ι. ΠΑΠΑΜΙΧΑΗΛ

Χρόνος πλειστηριασμού: 10.05.2000

Υπάλληλος του πλειστηριασμού: κ. Μαίρη Παπαδάκη

Τόπος πλειστηριασμού: Το Δημοτικό Κατάστημα Καλλιθέας

Περιγραφή ακινήτου: ΑΚΙΝΗΤΟ - Κατάστημα του ισογείου με στοιχείο πίνακα Ι-49 έχει μικτή επιφάνεια 47,59 τετρ. μέτρα

Η παραπάνω οριζόντια ιδιοκτησία του οφειλέτη Μιχαήλ Παπαμιχαήλ βρίσκεται σε εμπορικό κέντρο που κτίστηκε σε οικόπεδο 8.800 τ.μ. στην κτηματική περιφέρεια Κοσκινού Ρόδου με κτηματολογικά στοιχεία: Τόμος 11 γαιών Κοσκινού Φύλλο 192 Μερίδα 599 Ζ/26 και Φάκελλος 1930 26 νομικής φύσης ήδη Μουλκ.

Εκτιμήθηκε: 5.000.000 δραχμές.

Πρώτη προσφορά: 2.500.000 δρχ.

Συντάχθηκε η παρούσα σήμερα στις 21.03.2000

Ο ΔΗΛΟΠΟΙΩΝ
ΔΙΚΑΣΤΙΚΟΣ ΕΠΙΜΕΛΗΤΗΣ
ΜΙΧΑΛΗΣ ΣΤΕΦΑΝΟΥ
ΜΕΛΛΙΝΗΣ

Απόσπασμα
Αριθμός 7278/2000

Επισπεύδουσα: Alpha Τράπεζα Πίστεως Α.Ε. νόμιμα εκπ/νη

Οφειλέτης: Μιχαήλ Καρόφτης

Πλειστηριασμός: 10 Μαΐου 2000

Τόπος πλειστηριασμού: Το Δημοτικό Κατάστημα Κρεμαστής Δήμου Πεταλούδων

Υπάλληλος του πλειστηριασμού: Μαίρη Παπαδάκη

Εχει κατασχεθεί ΙΣΟΓΕΙΟ ΔΙΑΜΕΡΙΣΜΑ με στοιχείο πίνακα Ι2 επιφάνειας 58,56 τ.μ. με Κτηματολογικά στοιχεία Τόμος 20 γαιών Παραδεισίου Φύλλο 196 Μερίδα 2225Α και Φάκελλος 3897 νομικής φύσης ήδη Μουλκ.

Εκτίμηση: Η ψιλή κυριότητα 17.000.000 δραχμές.

Πρώτη προσφορά: 8.500.000 δρχ.

Σύνταξα την παρούσα σήμερα στις 27/1/2000.

Ο ΔΗΛΟΠΟΙΩΝ
ΔΙΚΑΣΤΙΚΟΣ ΕΠΙΜΕΛΗΤΗΣ
ΜΙΧΑΛΗΣ ΣΤΕΦΑΝΟΥ
ΜΕΛΛΙΝΗΣ

Αριθμός 853/2000
ΠΕΡΙΛΗΨΗ ΚΑΤΑΣΧΕΤΗΡΙΑΣ ΕΚΘΕΣΗΣ ΑΚΙΝΗΤΟΥ

Δικαστική επιμελήτρια: Μαρία Μανωλά - Τσιγαρίδα

Επισπεύδουσες: 1) Αφροδίτη Σουλάκη και 2) Ελπίδα Σουλάκη, κάτοικοι Κοσκινού

Οφειλέτης: Ιωάννης Καναβάκης, κάτοικος Ρόδου

Εκτελεστοί τίτλοι: Τα υπ'αριθμ. 24535/1996 και 24596/1996 συμβόλαια του συμβολαιογράφου Ρόδου Γεωργίου Ροδίτη

Ποσόν οφειλής: 68.147.220 δραχμές

Μεσεγγυούχος: Ο ίδιος ο οφειλέτης

Υπάλληλος του πλειστηριασμού: Μαρία Παπαδάκη - Γιαννοπούλου

Ημερομηνία Πλειστηριασμού: 10 Μαΐου 2000

Τόπος πλειστηριασμού: Το Δημοτικό Κατάστημα του Δήμου Ρόδου, αίθουσα ΔΟΝΑ, οδός Διαγοριδών 1

ΠΕΡΙΓΡΑΦΗ:

Το 1/2 εξ αδιαιρέτου του ισόγειου βιοτεχνικού χώρου, με στοιχείο πίνακα ΙΧ, συνολικής επιφάνειας 432 τετραγωνικών μέτρων, που βρίσκεται σε οικοδομή η οποία έχει ανεγερθεί σε ακίνητο με κτηματολογικά στοιχεία: Τόμος γαιών Ασγούρου 5, φύλλο 84, μερίδα 295, φάκελος 42. Εκτιμήθηκε: 33.000.000 δρχ.

Τιμή πρώτης προσφοράς: 16.500.000 δρχ.

Τα υπόλοιπα σύμφωνα με το νόμο.

Συντάχθηκε η παρούσα στις 21-4-2000.

Η ΔΙΚΑΣΤΙΚΗ ΕΠΙΜΕΛΗΤΡΙΑ
ΜΑΡΙΑ ΜΑΝΩΛΑ-ΤΣΙΓΑΡΙΔΑ

ΕΛΛΗΝΙΚΗ ΔΗΜΟΚΡΑΤΙΑ
ΝΟΜΟΣ ΔΩΔΕΚΑΝΗΣΟΥ
ΔΗΜΟΣ ΛΙΝΔΙΩΝ

ΑΝΑΚΟΙΝΩΣΗ

Πληροφορούμε τους δημότες των Δημοτικών μας Διαμερισμάτων ότι η είσπραξη των τελών του έτους 1999 (ύδρευσης - αποχέτευσης - δικαιώματος βοσκής - κοινόχρηστων χώρων κ.λπ.), θα γίνεται από τους εισπράκτορες Ο.Τ.Α. στα γραφεία της Δ.Ο.Υ. Ρόδου **μέχρι την 31η Μαΐου 2000 χωρίς προσαυξήσεις.** Από την 1η Ιουνίου 2000 τα μέλη, θα επιβαρύνονται σύμφωνα με τις προβλεπόμενες από το νόμο προσαυξήσεις.

Εκ του Δήμου

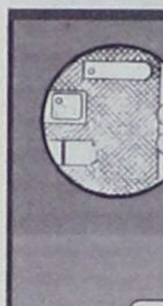

ΒΙΟΜΗΧΑΝΙΑ ΜΩΣΑΪΚΩΝ ΠΛΑΚΕΣ ΠΕΖΟΔΡΟΜΙΟΥ

«ΠΛΑΚΑΓΕ»

ΕΜΠΟΡΙΑ ΕΙΔΩΝ ΥΓΙΕΙΝΗΣ - ΠΛΑΚΙΔΙΩΝ

ΑΞΕΣΟΥΑΡ ΜΠΑΝΙΟΥ - ΥΔΡΟΜΑΣΑΖ

ΛΙΝΔΟΥ 136 - ΤΗΛ. 62688 - 63604,
Τ.Θ. 206 FAX: 62729 -
TLX: 292594
GE AR - 85100 ΡΟΔΟΣ

Λαχειαγορά του Σώματος Ελληνίδων Οδηγών

Το Σώμα Ελληνίδων Οδηγών (Σ.Ε.Ο.), είναι μία μη κερδοσκοπική οργάνωση που βασίζεται στον εθελοντισμό και φιλοδοξεί να συμπληρώσει το σχολείο και την οικογένεια για την αγωγή των νέων ηλικίας από 5 έως 17 χρόνων. Οι βασικοί του στόχοι επικεντρώνονται στην προσωπική ανάπτυξη των μελών του, στην προσφορά και συμμετοχή στην τοπική κοινωνία, και στην ανάπτυξη οικολογικής συνείδησης και ενίσχυσης της ζωής στην φύση.

Ωστόσο στην πραγματοποίηση των στόχων αυτών και την εκτέλεση των προγραμμάτων του αντιμετωπίζει οικονομικά προβλήματα.

Η **TOYOTA HELLAS**, μία από τις πλέον άρτια οργανωμένες επιχειρήσεις στην χώρα με 86 επίσημες εμπορίες σε όλη την Ελλάδα, αναγνωρίζοντας την προσφορά του Οδηγισμού και επιδεικνύοντας ιδιαίτερη ευαισθησία στις ανάγκες του ΣΕΟ, στέκεται πολύτιμος αρωγός και σύμμαχος στην προσπάθειά μας για συγκέντρωση χρημάτων. Προσφέρει λοιπόν τρία αυτοκίνητα **TOYOTA, το AVENSIS 1.600 κ.εκ., το COROLLA 1.300 κ.εκ. και το YARIS 1.000 κ.εκ. στην λαχειαγορά που πραγματοποιεί ο Οδηγισμός από την Πέμπτη 20 Απριλίου έως την Κυριακή 14 Μαΐου.**

Σε τοπικό επίπεδο, το ΣΕΟ Ρόδου σε συνεργασία με την εταιρεία «ΤΟΥΟΤΑ ΣΤ α.ε.β.ε.» επίσημο έμπορο της ΤΟΥΟΤΑ στην Δωδ/σο θα εκθέσει τα αυτοκίνητα σε κεντρικά σημεία της πόλης μας **(στις 22/4/2000 στην Πλατεία Κύπρου, στις 23/4/2000 στο προαύλιο του Ευαγγελισμού και στις 26/4/2000 στην Πλατεία Κύπρου)**, και σας καλεί να συμμετέχετε στην λαχειαγορά.

Ο Οδηγισμός της Ρόδου εκφράζει τις θερμές του ευχαριστίες προς την εταιρεία και ιδιαίτερα στον κ. Ι. Τζιώρα για την υποστήριξη, την ενίσχυση και την προθυμία που επέδειξε για την επιτυχία της προσπάθειάς μας.

ΔΕΥΑΡ
ΔΗΜΟΤΙΚΗ ΕΠΙΧΕΙΡΗΣΗ ΥΔΡΕΥΣΗΣ ΑΠΟΧΕΤΕΥΣΗΣ ΡΟΔΟΥ
2ο χλμ. Εθνικής οδού Ρόδου - Λίνδου 85100 Ρόδος - Τηλ. 0241-68750-7, FAX: 0241-66380

ΔΙΕΥΘΥΝΣΗ ΤΕΧΝΙΚΩΝ ΥΠΗΡΕΣΙΩΝ
ΥΠΗΡΕΣΙΑ ΑΠΟΧΕΤΕΥΣΗΣ

ΑΝΑΚΟΙΝΩΣΗ

Λόγω εκτέλεσης του έργου «δίκτυα Αποχέτευσης Ομβρίων - Ακαθάρτων περιοχής Μακρύ Στενό» ανακοινώνεται ότι, από τη Μεγ. Δευτέρα 24 Απριλίου 2000, θα ΕΠΕΚΤΑΘΕΙ το κλειστό τμήμα της οδού Εθν. Αντιστάσεως (πρώην Αννης Μαρίας) μέχρι την διασταύρωση με την οδό Λεμεσού (περίπτερο Αννης Μαρίας).

Το τμήμα της Εθν. Αντιστάσεως που θα είναι κλειστό είναι μεταξύ των διασταυρώσεων με την οδό Ρόδου - Λίνδου και την οδό Λεμεσού (όπως φαίνεται και στο συνημμένο σχέδιο).

Για τον παραπάνω λόγο η ΔΕΥΑΡ προέβη στην διάνοιξη προσωρινών δρόμων δια μέσου του πάρκου για την εξυπηρέτηση των οχημάτων που κινούνται επί της Εθν. Αντιστάσεως.

Ζητάμε την κατανόηση των πολιτών και παρακαλούνται οι φίλοι οδηγοί να κινούνται προσεκτικά και με μικρές ταχύτητες για την αποφυγή ατυχημάτων.

Εκ της ΔΕΥΑΡ
ΕΜΜ. ΔΙΑΚΟΜΑΝΩΛΗΣ
ΓΕΝΙΚΟΣ ΔΙΕΥΘΥΝΤΗΣ

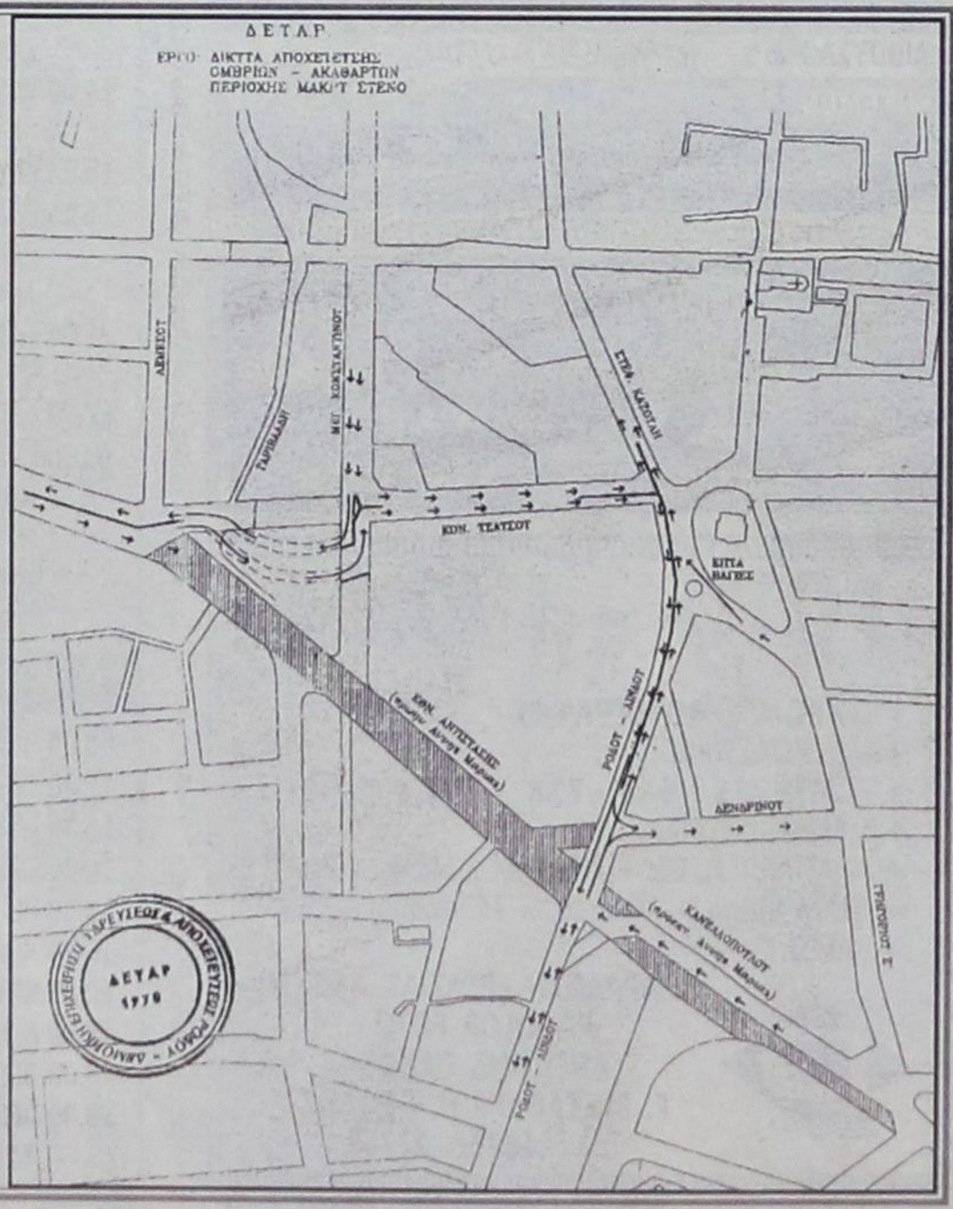



ΚΙΝΗΜΑΤΟΓΡΑΦΟΣ ΜΕΤΡΟΠΟΛ
Τηλ. 28400
ΣΗΜΕΡΑ ΔΥΟ ΤΑΙΝΙΕΣ
ΤΡΕΙΣ ΠΡΟΒΟΛΕΣ
4-6 στα Ελληνικά
6-8 στα Ελληνικά
8-10 στα Αγγλικά
Η ταινία που σπάει ταμεία.
Περιμένουν να την χαρούν Μικροί και Μεγάλοι.
Η μεγάλη επιτυχία της WALT DISNEY
T.O.Y. STORY 2
Κατάλληλον
Παρασκευή - Σάββατο - Κυριακή
σε μία ΠΡΟΒΟΛΗ 10-12 συνεχίζεται η ΥΠΕΡ ΠΕΤΥΧΗΜΕΝΗ ΣΕΙΡΑ
SCREAM 3
ΑΚΑΤΑΛΛΗΛΟΝ

ΠΑΛΛΑΣ 5 CINEMAS CENTER
ΠΡΟΓΡΑΜΜΑ ΕΒΔΟΜΑΔΑΣ
21/04/2000 - 27/04/2000
ΣΤΙΣ 27 ΚΑΙ 28 ΑΠΡΙΛΙΟΥ ΟΙ ΠΑΡΑΣΤΑΣΕΙΣ ΔΕΝ ΘΑ ΠΡΑΓΜΑΤΟΠΟΙΗΘΟΥΝ

ΑΙΘΟΥΣΑ 1 — **CHERRY ORCHARD / Ο ΒΥΣΙΝΟΚΗΠΟΣ**
Η μεταφορά στην μεγάλη οθόνη του κλασσικού μυθιστορήματος του Τσέχωφ, σε σκηνοθεσία Μιχάλη Κακογιάννη.
ΠΡΩΤΑΓΩΝΙΣΤΟΥΝ: CHARLOTTE RAMPLING, ALAN BATES
Performance Time / Ώρες Έναρξης: 16:50, 19:45, 22:40

ANNA & THE KING / Η ANNA & Ο ΒΑΣΙΛΙΑΣ — ΑΙΘΟΥΣΑ 2
Η Άννα, είναι μια βρετανίδα δασκάλα που έρχεται στην Μπανγκόκ για να διδάξει τα μυστικά του δυτικού πολιτισμού στα 67 παιδιά του βασιλιά του Σιάμ.
ΠΡΩΤΑΓΩΝΙΣΤΟΥΝ: JODIE FOSTER, CHOW YUN-FAT
Performance Time / Ώρες Έναρξης: 19:45, 22:40

ΑΙΘΟΥΣΑ 3 — **THE BEACH / Η ΠΑΡΑΛΙΑ**
... κάπου σε αυτόν τον πλανήτη πρέπει να υπάρχει.
ΠΡΩΤΑΓΩΝΙΣΤΟΥΝ: LEONARDO DICAPRIO
Performance Time / Ώρες Έναρξης: 17:20, 20:00

AMERICAN BEAUTY — ΑΙΘΟΥΣΑ 3
Η ομορφιά πολλές φορές θαμπώνει ...κοιτάξτε καλλίτερα
ΠΡΩΤΑΓΩΝΙΣΤΟΥΝ: KEVIN SPACEY, ANNETTE BENING
Performance Time / Ώρες Έναρξης: 22:40

ΑΙΘΟΥΣΑ 4 — **ANY GIVEN SUNDAY / ΚΑΘΕ ΚΥΡΙΑΚΗ**
Η σύγκρουση ανάμεσα στον ιδεαλισμό και την εμπορευματοποίηση του φούτμπολ, αλλά και η διαφορετική αντιμετώπιση του παιχνιδιού από την παλιά και τη νέα γενιά.
ΠΡΩΤΑΓΩΝΙΣΤΟΥΝ: AL PACINO, CAMERON DIAZ,
Performance Time / Ώρες Έναρξης: 18:20, 21:40

GIRL INTERRUPTED — ΑΙΘΟΥΣΑ 4 & 5
Ένα ψυχολογικό δράμα βασισμένο στην αληθινή ιστορία μιας νεαρής κοπέλας που βρήκε τη λογική χάνοντας το μυαλό της.
ΠΡΩΤΑΓΩΝΙΣΤΟΥΝ: WYNONA RYDER, ANGELINA JOLI
Performance Time: **ΑΙΘΟΥΣΑ 4** 16:10 • **ΑΙΘΟΥΣΑ 5** 20:00, 22:50

ΑΙΘΟΥΣΑ 2 & 5 — Kids Club ο Παιδική Ζώνη
POKEMON
Performance Time / Κάθε ημέρα: 15:40 , 16:40, 17:50
Δώρο με με κάθε εισιτήριο μία συλλεκτική κάρτα!
Κρατήσεις θέσεων στο 24475 και 70670 (15:00 - 20:00)
Για να ισχύσει η κράτηση, η αγορά του εισιτηρίου πρέπει να γίνεται τουλάχιστον 30 λεπτά πρίν την έναρξη της παράστασης
COLORADO Entertainment Center · Tres Jolie · GO KARTS · IGUANA · FLOCAFE · GOODY'S · J. Haliklas t-shirts · CLASSROOM STORE
AM adv.

FOTO - ΠΑΧΟΣ
- ΕΓΧΡΩΜΕΣ ΦΩΤΟΓΡΑΦΙΕΣ
- ΜΑΥΡΟΑΣΠΡΕΣ
- ΣΛΑΪΤΣ 135 - 6X9 - 6X8 - 9X12 - 13X18
- ΜΕΓΕΝΘΥΝΣΕΙΣ
- ΑΝΑΠΑΡΑΓΩΓΕΣ: ΕΓΧΡΩΜΕΣ - Α.Μ. - ΣΛΑΪΤΣ
- ΦΙΛΜ 8m.m. - 16 m.m. - 35 m.m.
- VIDEO
- ΠΑΡΑΔΟΣΗ ΕΡΓΑΣΙΑΣ ΑΜΕΣΗ

PACOLOR FOTO
ΑΝΤΩΝΗΣ ΠΑΧΟΣ
Γ. ΕΥΣΤΑΘΙΟΥ 11 - ΡΟΔΟΣ
Τηλ. 26893 - 27782

Το Πρόγραμμα

ΕΤ 1

08.00 ΘΕΙΑ ΛΕΙΤΟΥΡΓΙΑ
10.15 ΑΡΧΟΝΤΑΡΙΚΙ
11.45 NATIONAL GEO GRAPHIC
12.45 ΑΝΤ' ΑΥΤΟΥ
13.15 ΣΤΑ ΙΧΝΗ ΤΟΥ ΠΑΥΣΑΝΙΑ
13.50 ΕΙΔΗΣΕΙΣ
14.00 ΠΑΜΕ ΣΤΟΙΧΗΜΑ;
14.05 ΕΛΛΗΝΙΚΗ ΤΑΙΝΙΑ: ΦΤΩΧΟΓΕΙΤΟΝΙΑ ΑΓΑΠΗ ΜΟΥ
16.30 ΣΤΑ ΦΤΕΡΑ ΤΟΥ ΕΡΩΤΑ
17.00 ΕΙΔΗΣΕΙΣ
17.10 ΣΤΑ ΦΤΕΡΑ ΤΟΥ ΕΡΩΤΑ
18.00 ΕΛΛΗΝΙΚΟ ΝΤΟΚΙΜΑΝΤΕΡ
18.30 ΧΑΙΡΕ ΣΚΙΩΝ ΑΓΙΑ ΜΗΤΗΡ ΤΩΝ ΕΚΚΛΗΣΙΩΝ
19.00 Η ΑΚΟΛΟΥΘΙΑ ΤΟΥ ΝΥΜΦΙΟΥ
23.00 ΕΙΔΗΣΕΙΣ
23.15 ΑΘΛΗΤΙΚΗ ΚΥΡΙΑΚΗ
24.00 ΤΡΟΜΟΣ ΣΤΙΣ ΛΙΜΝΕΣ
00.55 ΠΑΜΕ ΣΤΟΙΧΗΜΑ
01.00 ΑΘΛΗΤΙΚΗ ΚΥΡΙΑΚΗ
02.45 ΦΥΝΤΑΝΑΚΙΑ, ΠΙΡΟΥΕΤΕΣ ΚΑΙ ΒΕΝΤΕΤΕΣ
03.15 ΜΟΥΣΙΚΟ ΠΡΟΓΡΑΜΜΑ

NET

08.00 ΑΓΡΟΤΙΚΗ ΕΝΗΜΕΡΩΣΗ
08.30 ΚΛΑΣΙΚΗ ΜΟΥΣΙΚΗ
10.00 ΕΙΚΟΝΕΣ ΤΗΣ ΚΡΗΤΙΚΗΣ ΤΕΧΝΗΣ
11.00 ΚΑΥΣΙΜΑ ΤΟΥ ΜΕΛΛΟΝΤΟΣ
12.00 ΕΒΔΟΜΗ ΗΜΕΡΑ
13.00 ΑΘΛΗΤΙΚΕΣ ΔΙΑΔΡΟΜΕΣ
14.00 ΥΓΕΙΑ, ΔΡΑΣΗ, ΖΩΗ
14.30 INFERNO
15.00 ΕΙΔΗΣΕΙΣ
15.15 ΕΛΛΗΝΙΚΗ ΤΑΙΝΙΑ: ΤΟ ΚΟΡΙΤΣΙ ΜΕ ΤΑ ΜΑΥΡΑ
16.55 ΤΑΞΙΔΕΥΟΝΤΑΣ ΣΤΗΝ ΕΛΛΑΔΑ
17.30 ΑΓΩΝΗ ΓΡΑΜΜΗ
18.00 ΣΥΖΗΤΗΣΗ ΣΤΗ ΒΟΥΛΗ ΕΠΙ ΤΩΝ ΠΡΟΓΡΑΜΜΑΤΙΚΩΝ ΔΗΛΩΣΕΩΝ

ΕΤ 3

08.00 ΘΕΙΑ ΛΕΙΤΟΥΡΓΙΑ
11.00 ΟΠΕΡΑ
13.30 ΑΝΙΧΝΕΥΣΕΙΣ
15.00 ΕΙΔΗΣΕΙΣ
15.30 PC TV FUN
16.00 ΧΩΡΙΣ ΠΥΞΙΔΑ
17.00 ΧΡΥΣΕΣ ΜΕΛΩΔΙΕΣ
17.30 Α-ΤΑΞΙΕΣ
18.00 DESIGN 2000
18.30 ΠΕΡΠΑΤΩΝΤΑΣ ΣΤΑ ΤΕΣΣΕΡΑ
19.00 ΕΙΔΗΣΕΙΣ
19.30 ΟΙΚΟΝΟΜΙΑ ΚΑΙ ΑΝΑΠΤΥΞΗ
20.00 ΒΟΛΤΑ
21.00 ΔΙΛΛΗΜΑΤΑ ΖΩΗΣ
22.00 LSD
22.30 ΣΤΗΝ ΧΩΡΑ ΤΩΝ ΘΑΥΜΑΤΩΝ
22.30 ΣΠΟΡ ΣΤΟ 3

MEGA

07.00 ΝΤΑΓΚ
07.20 ΕΝΑ ΘΕΟΤΡΕΛΟ ΚΑΝΑΛΙ
07.45 ΡΑΜΠΟ
08.10 ΤΟ ΔΙΑΛΕΙΜΜΑ
08.40 Ο ΒΑΣΙΛΙΑΣ ΤΩΝ ΛΙΟΝΤΑΡΙΩΝ
09.00 ΝΤΙΣΝΕΪ ΚΛΑΜΠ
11.00 ΤΟ ΚΟΡΙΤΣΙ ΤΟΥ ΜΠΕΒΕΡΛΙ ΧΙΛΣ
11.30 ΝΤΑΝΤΑ ΑΜΕΣΟΥ ΔΡΑΣΕΩΣ
12.00 ΔΕΝ ΞΕΡΕΙΣ ΤΙ ΣΟΥ ΓΙΝΕΤΑΙ
12.30 ΝΕΑΝΙΚΕΣ ΑΝΗΣΥΧΙΕΣ
13.30 TRACTION
14.00 ΕΙΔΗΣΕΙΣ
14.30 ΤΕΛΕΥΤΑΙΑ ΣΕΛΙΔΑ
15.30 ΞΕΝΗ ΤΑΙΝΙΑ: ΜΙΚΡΟΣ ΠΑΤΕΡΑΣ ΜΕΓΑΛΟΣ ΓΙΟΣ
17.00 ΕΙΔΗΣΕΙΣ
17.10 ΣΥΝΕΧΕΙΑ ΤΑΙΝΙΑΣ
18.00 ΕΛΛΗΝΙΚΗ ΤΑΙΝΙΑ: ΚΡΙΜΑ ΤΟ ΜΠΟΙ ΣΟΥ
19.45 ΕΙΔΗΣΕΙΣ
21.05 ΞΕΝΗ ΤΑΙΝΙΑ: ΕΝΤΑΣΗ
00.15 ΕΙΔΗΣΕΙΣ
00.30 ΞΕΝΗ ΤΑΙΝΙΑ ΣΥΝΕΧΕΙΑ
01.10 ΞΕΝΗ ΤΑΙΝΙΑ THE DOORS
03.30 ΤΗΛΕΜΑΡΚΕΤΙΝΓΚ
04.00 ΧΑΡΑΥΓΗ (Ε)
05.00 ΠΑΡΑΛΛΗΛΟΙ ΔΡΟΜΟΙ (Ε)

ANT 1

07.00 ΤΟ ΣΟΥΠΕΡ ΣΚΥΛΑΚΙ ΚΑΙ ΟΙ ΦΙΛΟΙ ΤΟΥ
07.30 ΜΠΙΣΤΓΟΥΟΡΣ
11.00 ΟΙ ΜΙΚΡΟΙ ΔΕΙΝΟΣΑΥΡΟΙ
11.30 ΝΤΡΑΝΓΚΟΛΜΠΟΛ
12.00 ΑΝΙΜΟΡΦΣ
12.30 ΜΠΙΛΤΜΠΟΡΓΚΣ
13.00 Η ΟΧΙΑ ΤΗΣ ΑΣΦΑΛΤΟΥ
14.00 ΕΙΔΗΣΕΙΣ
14.15 ΤΡΕΛΟΣ ΓΙΑ ΣΕΝΑ
15.00 ΞΕΝΗ ΤΑΙΝΙΑ: ΜΕΓΑΛΟ ΤΑΞΙΔΙ ΣΤΗΝ ΠΕΡΙΠΕΤΕΙΑ
16.40 ΚΩΝΣΤΑΝΤΙΝΟΥ ΚΑΙ ΕΛΕΝΗΣ
17.40 ΕΙΔΗΣΕΙΣ
17.50 ΕΛΛΗΝΙΚΗ ΤΑΙΝΙΑ: ΔΙΠΛΟΠΕΝΙΕΣ
19.40 ΕΙΔΗΣΕΙΣ
21.00 ΤΖΟΚΕΡ
21.05 ΑΝΤΡΕΣ ΕΤΟΙΜΟΙ ΓΙΑ ΟΛΑ
23.00 ΞΕΝΗ ΤΑΙΝΙΑ: Η ΛΙΣΤΑ ΤΟΥ ΔΟΛΟΦΟΝΟΥ
00.15 ΕΙΔΗΣΕΙΣ
00.30 ΞΕΝΗ ΤΑΙΝΙΑ: ΣΥΝΕΧΕΙΑ
01.30 ΞΕΝΗ ΤΑΙΝΙΑ: ΓΙΑΝΚΙ ΖΟΥΛΟΥ
02.50 ΤΗΛΕΜΑΡΚΕΤΙΝΓΚ-ΤΗΛΕΑΓΟΡΑ
03.45 ΞΕΝΗ ΤΑΙΝΙΑ: ΜΟΙΡΑΙΑ ΣΥΝΑΝΤΗΣΗ
04.45 ΞΕΝΗ ΤΑΙΝΙΑ: ΑΓΡΙΟΣ ΠΛΑΝΗΤΗΣ

ALPHA

08.00 ΠΑΝΟΡΑΜΑ
11.00 ΕΙΣΙΤΗΡΙΟ ΔΙΑΡΚΕΙΑΣ
12.00 EXTREME GAMES
12.15 ΕΛΛΗΝΙΚΗ ΤΑΙΝΙΑ: Ο ΨΕΟΤΟΘΟΔΩΡΟΣ
14.00 ΕΙΔΗΣΕΙΣ
14.40 F1 ΓΡΑΝΤ ΠΡΙ ΜΕΓΑΛΗΣ ΒΡΕΤΑΝΙΑΣ
16.45 ΠΛΑΝΗΤΗΣ ΜΟΥΣΙΚΗ
17.00 ΕΛΛΗΝΙΚΗ ΤΑΙΝΙΑ: Ο ΓΑΜΠΡΟΣ ΜΟΥ Ο ΔΙΚΗΓΟΡΟΣ
18.45 ΥΠΑΣΤΥΝΟΜΟΣ ΡΕΞ
19.45 ΕΙΔΗΣΕΙΣ
21.00 ΕΛΛΗΝΙΚΗ ΤΑΙΝΙΑ: ΟΤΑΝ ΛΕΙΠΕΙ Η ΓΑΤΑ
23.15 ΞΕΝΗ ΣΕΙΡΑ: ΒΙΒΛΟΣ ΙΑΚΩΒ
00.15 ΕΙΔΗΣΕΙΣ
00.30 ΒΙΒΛΟΣ ΣΥΝΕΧΕΙΑ
01.30 ΞΕΝΗ ΤΑΙΝΙΑ: ΕΝΤΟΛΗ ΕΚΤΕΛΕΣΗΣ
04.30 ΤΣΙΚΙΤΙΤΑΣ
05.00 ΠΑΓΚΟΣΜΙΟ ΠΡΩΤΑΘΛΗΜΑ

STAR

07.00 ΕΠΙΣΤΡΟΦΗ ΣΤΟ ΜΕΛΛΟΝ
07.30 ΛΟΟΥΝ ΡΕΙΝΤΖΕΡ
08.00 ΣΠΑΙΝΤΕΡΜΑΝ
08.30 ΜΠΟΜΠ Ο ΜΑΣΤΟΡΑΣ
08.45 ΜΠΑΡΝΕΪ
09.15 ΜΠΟΜΠ Ο ΜΑΣΤΟΡΑΣ
09.30 ΑΡΘΟΥΡ
10.00 ΣΠΥΡΟΥ ΚΑΙ ΦΑΝΤΑΖΙΟ
10.30 ΠΟΚΕΜΟΝ
11.00 ΕΞ - ΜΕΝ
11.30 ΜΙΚΡΗ ΛΟΥΛΟΥ
11.40 ΠΡΙΓΚΙΠΙΣΣΑ ΣΙΣΙ
12.10 ΤΑ ΜΙΚΡΑ ΤΕΡΑΤΑΚΙΑ
12.15 ΜΑΠΕΤ ΣΟΟΥ
12.30 ΧΤΥΠΟΚΑΡΔΙΑ ΣΤΟ ΜΑΛΙΜΠΟΥ
13.00 ΕΙΔΗΣΕΙΣ
13.05 ΞΕΝΗ ΤΑΙΝΙΑ
13.30 ΣΤΟΝ ΕΒΔΟΜΟ ΟΥΡΑΝΟ
14.30 TELECINE
15.00 ΞΕΝΗ ΤΑΙΝΙΑ: ΠΑΓΙΔΕΥΜΕΝΟΙ ΣΤΟΝ ΠΑΡΑΔΕΙΣΟ
17.00 ΕΙΔΗΣΕΙΣ
17.15 ΞΕΝΗ ΤΑΙΝΙΑ: ΟΙ ΑΤΣΙΔΕΣ ΜΕ ΤΑ ΜΠΛΕ
19.45 ΕΙΔΗΣΕΙΣ
21.00 ΞΕΝΗ ΤΑΙΝΙΑ: ΣΤΡΑΒΟΙ ΠΙΛΟΤΟΙ F16, ΜΕΡΟΣ ΝΤΕΥΤΕΡΟΝ
22.50 ΞΕΝΗ ΤΑΙΝΙΑ: ΠΕΡΑ ΑΠΟ ΤΗΝ ΑΦΡΙΚΗ
24.00 ΕΙΔΗΣΕΙΣ
00.10 ΞΕΝΗ ΤΑΙΝΙΑ ΣΥΝΕΧΕΙΑ
01.45 ΞΕΝΗ ΤΑΙΝΙΑ: ΤΟ ΒΛΑΚΟΜΟΥΤΡΟ
03.30 ΤΑ ΚΟΚΚΙΝΑ ΠΑΠΟΥΤΣΙΑ
04.30 ΤΗΛΕΜΑΡΚΕΤΙΝΓΚ
04.45 ΕΝΑ ΣΠΙΤΙ ΑΝΩ ΚΑΤΩ
05.15 ΤΗΛΕΜΑΡΚΕΤΙΝΓΚ
05.30 ΑΝΔΡΕΣ ΕΤΟΙΜΟΙ ΓΙΑ ΟΛΑ

FILMNET

09.00 ΝΤΟΚΙΜΑΝΤΕΡ: Ο ΤΕΛΕΥΤΑΙΟΣ ΝΟΝΟΣ 2
10.30 ΞΕΝΗ ΤΑΙΝΙΑ: Ο ΤΕΛΕΥΤΑΙΟΣ ΝΟΝΟΣ 2
12.00 ΞΕΝΗ ΤΑΙΝΙΑ: ΟΣΚΑΡ ΚΑΙ ΛΟΥΣΙΝΤΑ
14.15 ΞΕΝΗ ΤΑΙΝΙΑ: ΚΒΟ ΒΑΝΤΙΣ
17.00 ΟΙ ΔΟΛΟΦΟΝΟΙ
19.00 ΤΟ ΔΩΡΟ ΤΗΣ ΘΑΛΑΣΣΑΣ
21.00 ΟΙ ΕΚΔΙΚΗΤΕΣ ΜΑΣΚΑ
23.00 ΦΟΝΟΣ ΣΤΟ ΛΕΥΚΟ ΟΙΚΟ
00.50 ΣΥΓΚΑΤΟΙΚΟΙ ΣΤΗΝ ΤΡΕΛΑ
02.20 ΥΠΟΚΟΣΜΟΣ ΚΑΙ ΔΙΑΦΘΟΡΑ
03.55 ΟΛΟΝΤΡΙΤΣ ΕΪΜΣ. Ο ΠΡΟΔΟΤΗΣ

SUPERSPORT

15.00 ΙΣΠΑΝΙΚΟ ΠΡΩΤΑΘΛΗΜΑ ΠΟΔΟΣΦΑΙΡΟΥ
17.00 Η ΩΡΑ ΤΩΝ ΠΡΩΤΑΘΛΗΤΩΝ
19.00 ΑΓΩΝΑΣ ΠΟΔΟΣΦΑΙΡΟΥ Α' ΕΘΝΙΚΗΣ
21.00 Η ΩΡΑ ΤΩΝ ΠΡΩΤΑΘΛΗΤΩΝ
23.00 ΙΣΠΑΝΙΚΟ ΠΡΩΤΑΘΛΗΜΑ ΠΟΔΟΣΦΑΙΡΟΥ
01.00 ΕΠΑΓΓΕΛΜΑΤΙΚΟ ΠΡΩΤΑΘΛΗΜΑ ΚΑΛΑΘΟΣΦΑΙΡΙΣΗΣ ΑΜΕΡΙΚΗΣ

ΡΟΣΚΟΠΙΟ

ΚΡΙΟΣ:
21 ΜΑΡΤΙΟΥ - 20 ΑΠΡΙΛΙΟΥ

Για τους περισσότερους εκπροσώπους του ζωδίου σας η σημερινή ημέρα προβλέπεται ευχάριστη, αποτελεί ίσως τον προθάλαμο της Πασχαλινής περιόδου και σας προαναγγέλλει μία καινούργια αρχή και καλύτερη τύχη γενικά.

ΤΑΥΡΟΣ
21 ΑΠΡΙΛΙΟΥ - 20 ΜΑΪΟΥ

Αλλη μια εβδομάδα φτάνει στο τέλος της, μην κλείνεστε λοιπόν στον εαυτό σας όσο κουραστική και αν ήταν, για σήμερα καλό θα ήταν να συνδυάσετε το «τερπνόν μετά του ωφελίμου» και να περάσετε μία ευχάριστη βραδιά, μέσα από ευχάριστες και εποικοδομητικές συναντήσεις.

ΔΙΔΥΜΟΙ
21 ΜΑΪΟΥ - 20 ΙΟΥΝΙΟΥ

Ιδανική ημέρα για την προβολή ιδεών σας στο αγαπημένο πρόσωπο ή τους συνεργάτες σας ή ακόμα και να τις εμπλουτίσετε μέσα από την ανταλλαγή απόψεων. Πρέπει, όμως, να μάθετε να σέβεστε και να συμμερίζεστε τις ανάγκες, αλλά και τις αδυναμίες των άλλων.

ΚΑΡΚΙΝΟΣ
22 ΙΟΥΝΙΟΥ - 23 ΙΟΥΛΙΟΥ

Όσο καλύτερα αισθάνεστε στην υγεία σας τόσο πιο αποδοτικοί είστε στη δουλειά σας, ενισχύστε, λοιπόν, με κάθε τρόπο την ψυχοσωματική σας διάθεση και αφιερώστε επιτέλους λίγο χρόνο στον ίδιο σας τον εαυτό. Το έχετε ανάγκη.

ΛΕΩΝ
21 ΙΟΥΛΙΟΥ - 22 ΑΥΓΟΥΣΤΟΥ

Η παρουσία της Σελήνης στον άξονα της φιλίας θα σας κάνει να ανοιχτείτε σήμερα με τους ανθρώπους που αγαπάτε, θα τονίσει τη διάθεσή σας για διασκέδαση και γιατί όχι τον προγραμματισμό μιας μικρής «απόδρασης». Η επαφή με τα παιδιά θα έχει κέφι, ζωντάνια και αμεσότητα.

ΠΑΡΘΕΝΟΣ
23 ΑΥΓΟΥΣΤΟΥ - 22 ΣΕΠΤΕΜΒΡΙΟΥ

Ο ρεαλισμός, η υπομονή και η ευελιξία, θα πρέπει να χαρακτηρίζουν τις σχέσεις σας με τα υπόλοιπα μέλη της οικογένειας, γιατί αν διατηρήσετε το πείσμα, την ευθιξία και την κτητικότητά σας, σίγουρα θα συμβάλετε στο να φτάσουν οι οικογενειακές σας σχέσεις στα όριά τους.

ΖΥΓΟΣ:
23 ΣΕΠΤΕΜΒΡΙΟΥ - 22 ΟΚΤΩΒΡΙΟΥ

Βγείτε επιτέλους από την κατάσταση αναποφασιστικότητας που έχετε μπει και διαλέξτε αυτό που θέλετε να κάνετε. Ανανεώστε τις συγγενικές και τις κοινωνικές σας επαφές και θα δείτε πως μπορείτε ακόμα και να κλείσετε κάποιες συμφωνίες

ΣΚΟΡΠΙΟΣ:
23 ΟΚΤΩΒΡΙΟΥ -21 ΝΟΕΜΒΡΙΟΥ

Διαχειριστείτε τα οικονομικά σας με σιδερένια πειθαρχία, αποκλείστε επενδυτικά ρίσκα και τυχερά παιχνίδια. Μη δανείζεστε χρήματα και μην παίρνετε δάνεια και τέλος περιορίστε τις καταναλωτικές σας τάσεις αν θέλετε να έχετε το κεφάλι σας ήσυχο.

ΤΟΞΟΤΗΣ:
23 ΝΟΕΜΒΡΙΟΥ-21 ΔΕΚΕΜΒΡΙΟΥ

Με την παρουσία της Σελήνης στο ζώδιό σας φτάνει στο τέλος της αυτή η εβδομάδα, δίνοντάς σας την ευκαιρία να δραστηριοποιηθείτε κοινωνικά. Εσείς δεν έχετε παρά να το εκμεταλλευτείτε.

ΑΙΓΟΚΕΡΩΣ:
22 ΔΕΚΕΜΒΡΙΟΥ - 19 ΙΑΝΟΥΑΡΙΟΥ

Αρκετά σας κούρασε η εβδομάδα αυτή που φτάνει επιτέλους στο τέλος της, μην αφήσετε ένα προσωπικό σας πρόβλημα να σας χαλάσει, επιπλέον, τη διάθεση. Αντισταθείτε και χαμογελάστε. Μια ευχάριστη βραδιά σας περιμένει, αρκεί να το προγραμματίσετε.

ΥΔΡΟΧΟΟΣ
20 ΙΑΝΟΥΑΡΙΟΥ - 18 ΦΕΒΡΟΥΑΡΙΟΥ

Οι φιλικές σας σχέσεις φαίνεται να ανανεώνονται το τελευταίο διάστημα και μέσα από αυτές και εσείς οι ίδιοι, καιρός, λοιπόν, να σταθεροποιήσετε τις φιλικές και τις κοινωνικές σας επαφές, γιατί μέσα από την επικοινωνία σας με το περιβάλλον θα αλλάξετε πολλά στη ζωή σας.

ΙΧΘΥΕΣ:
19 ΦΕΒΡΟΥΑΡΙΟΥ - 20 ΜΑΡΤΙΟΥ

Μην εγκαινιάζετε επαγγελματικές συνεργασίες αυτό το διάστημα μέχρι να ξεκαθαρίσει ο ορίζοντας. Σύντομα θα υπάρξουν ευκαιρίες να προωθήσετε τα σχέδιά σας αρκεί να μεθοδεύσετε τις ενέργειές σας με τον καλύτερο δυνατό τρόπο.



ΚΟΛΑΚΕΙΑ

(Επαινος)

- Οπως λένε ότι το χταπόδι προσαρμόζει το χρώμα του προς το περιβάλλον, έτσι και ο κόλακας προσαρμόζει τη σκέψι του προς τις γνώμες του δικού του περιβάλλοντος.

(Μ. Βασίλειος)

- Κολακεία είναι η γνώμη που έχουμε για τον εαυτό μας, χωρίς να την εκδηλώσουμε και μας τη λένε οι άλλοι, χωρίς να την έχουν.

(Δ. Κακλαμάνος)

- Η κολακεία είναι ένα αισχρό εμπόριο το οποίο είναι χρήσιμο μόνο στον κόλακα.

(Θεόφραστος)

- Αν μισώ τους τυράννους, μισώ πολύ περισσότερο τους κόλακες.

(Βολταίρος)

- Εκείνος ο οποίος σε επαινεί για κάτι το οποίο δεν έχεις, επιθυμεί να σου αποσπάσει εκείνο που έχεις.

(Δημόκριτος)

- Ο μεγαλύτερος κόλακας για τον καθένα μας είναι η δική μας φιλαυτία και το μόνο φάρμακο η ειλικρίνεια και η παρρησία των φίλων μας.

(Βάκων)

- Η κολακεία είναι ο βράχος πάνω στον οποίο έσπασαν τα πιο σοφά παραγγέλματα και οι πιο χρήσιμες συμβουλές.

(Φανελόν)

- «Κόλακας μίσει».

(Να μισείς, να αποφεύγεις τους κόλακες).

(Χίλων)

- Αγαπούμε πάντοτε αυτούς που μας θαυμάζουν, αλλά δεν αγαπούμε πάντοτε αυτούς που θαυμάζουμε.

- Η κολακεία είναι η δύναμις των μικρών και η αδυναμία των μεγάλων.

(Σενέκας)

- Ερωτηθείς ο Διογένης, ποιά θηρία θεωρεί σαν τα πλέον επικίνδυνα είπε: «από μεν τα ήμερα τους κόλακες, από δε τα άγρια τους συκοφάντες».

(Διογένης)

- «Μίσει τους κολακεύοντας ώσπερ τους εξαπατώντας· αμφότεροι γάρ πιστευθέντες, τους πιστεύσαντας αδικούσιν».

(Να μισείς τους κολακεύοντες, έτσι ακριβώς όπως τους εξαπατούντες· γιατί και οι μέν και οι δε αδικούν όσους τους εμπιστευθούν).

(Ισοκράτης)

ΚΟΣΜΟΣ

(Σύμπαν - Απειρο)

- «Κάλλιστον κόσμος· ποίημα γαρ θεού».

(Ο κόσμος είναι κάτι λαμπρότατο· διότι είναι έργο του θεού).

(θαλής)

- Ο κόσμος είναι τόσο μικρός, ώστε θα μπορούσε να χωρέσει στο χέρι ενός τίμιου ανθρώπου.

(Ζήνων)

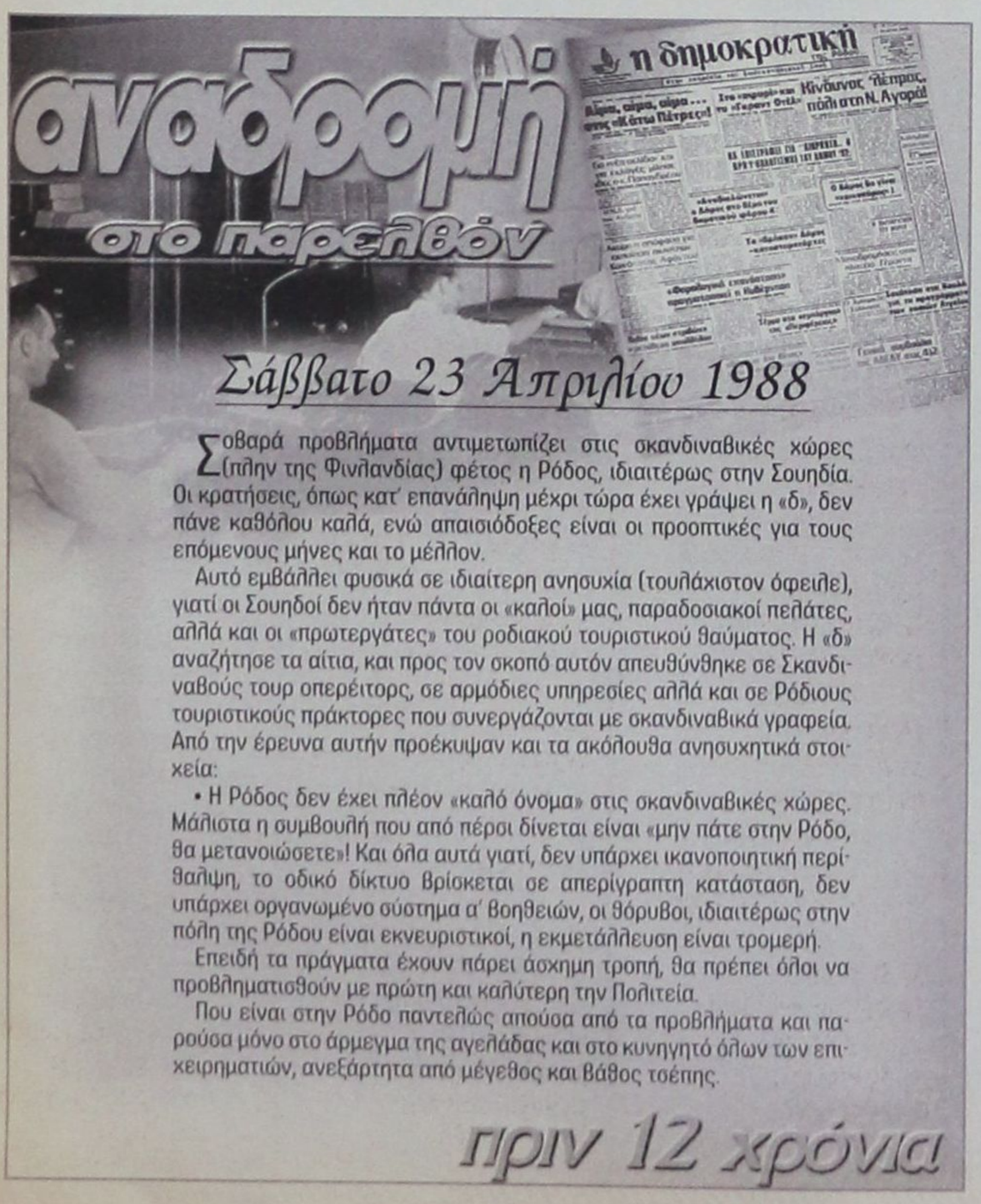

Σοβαρά προβλήματα αντιμετωπίζει στις σκανδιναβικές χώρες (πλην της Φινλανδίας) φέτος η Ρόδος, ιδιαιτέρως στην Σουηδία. Οι κρατήσεις, όπως κατ' επανάληψη μέχρι τώρα έχει γράψει η «δ», δεν πάνε καθόλου καλά, ενώ απαισιόδοξες είναι οι προοπτικές για τους επόμενους μήνες και το μέλλον.

Αυτό εμβάλλει φυσικά σε ιδιαίτερη ανησυχία (τουλάχιστον όφειλε), γιατί οι Σουηδοί δεν ήταν πάντα οι «καλοί» μας, παραδοσιακοί πελάτες, αλλά και οι «πρωτεργάτες» του ροδιακού τουριστικού θαύματος. Η «δ» αναζήτησε τα αίτια, και προς τον σκοπό αυτόν απευθύνθηκε σε Σκανδιναβούς τουρ οπερέιτορς, σε αρμόδιες υπηρεσίες αλλά και σε Ρόδιους τουριστικούς πράκτορες που συνεργάζονται με σκανδιναβικά γραφεία. Από την έρευνα αυτήν προέκυψαν και τα ακόλουθα ανησυχητικά στοιχεία:

• Η Ρόδος δεν έχει πλέον «καλό όνομα» στις σκανδιναβικές χώρες. Μάλιστα η συμβουλή που από πέρσι δίνεται είναι «μην πάτε στην Ρόδο, θα μετανοιώσετε»! Και όλα αυτά γιατί, δεν υπάρχει ικανοποιητική περίθαλψη, το οδικό δίκτυο βρίσκεται σε απερίγραπτη κατάσταση, δεν υπάρχει οργανωμένο σύστημα α' βοηθειών, οι θόρυβοι, ιδιαιτέρως στην πόλη της Ρόδου είναι εκνευριστικοί, η εκμετάλλευση είναι τρομερή.

Επειδή τα πράγματα έχουν πάρει άσχημη τροπή, θα πρέπει όλοι να προβληματισθούν με πρώτη και καλύτερη την Πολιτεία.

Που είναι στην Ρόδο παντελώς απούσα από τα προβλήματα και παρούσα μόνο στο άρμεγμα της αγελάδας και στο κυνηγητό όλων των επιχειρηματιών, ανεξάρτητα από μέγεθος και βάθος τσέπης.

πριν 12 χρόνια

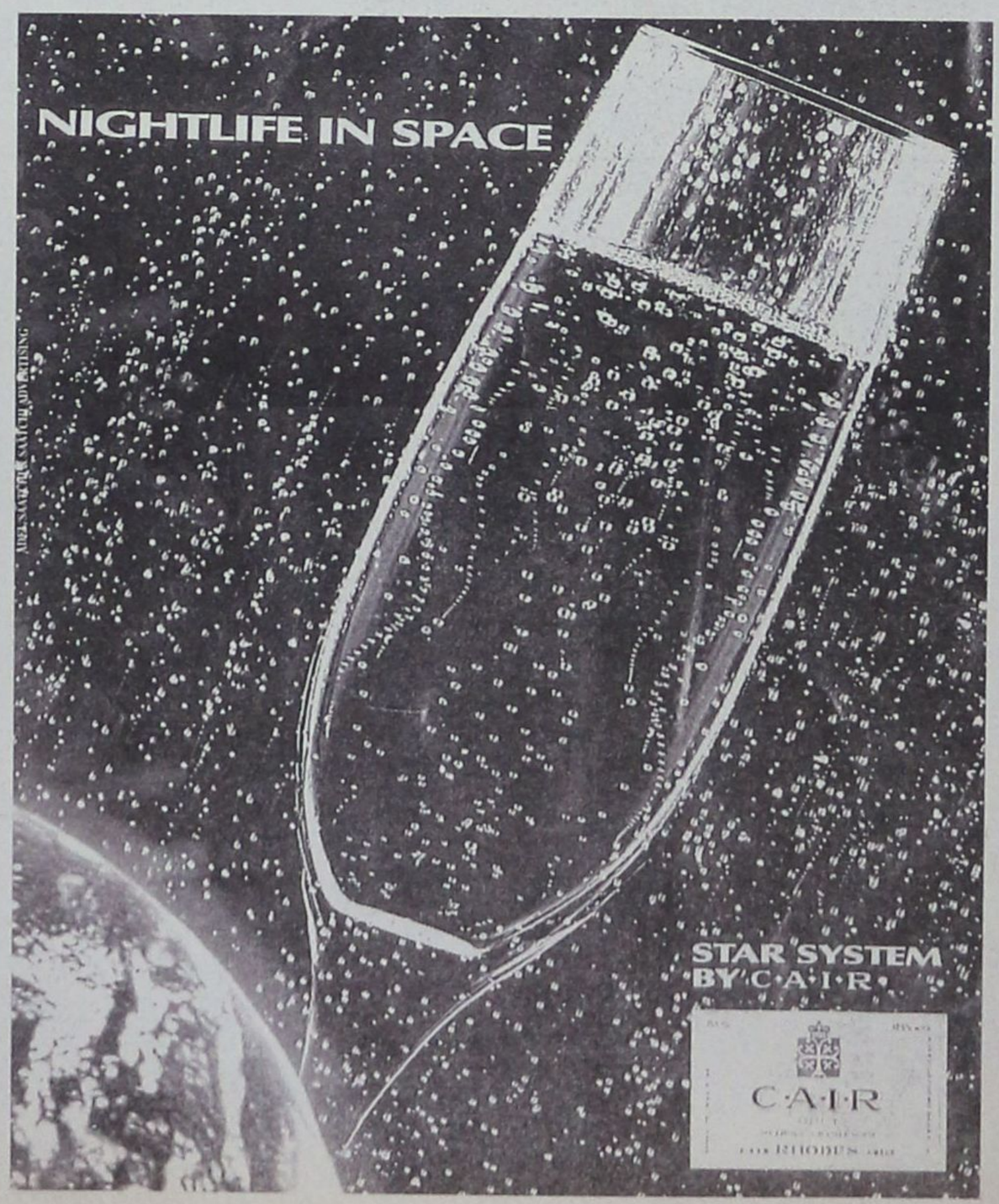

ΔΙΑ ΣΤΟΜΑΤΟΣ ΤΟΥ ΠΡΟΕΔΡΟΥ ΤΗΣ κ. ΒΑΣ. ΜΗΝΑΪΔΗ

Γενική επίθεση εξαπέλυσε η Ενωση Ξενοδόχων Ρόδου!

Βολές κατά του ΙΚΑ, του Εργατικού Κέντρου και της Κυβέρνησης την οποίαν απεκάλεσε «Κυβέρνηση καθηγητών»



«Ασυδοσία, απαράδεκτες τακτικές και ψυχρό πόλεμο εναντίον των ξενοδόχων», κατάγγειλε ο πρόεδρος της Ενωσης Ξενοδόχων Ρόδου και της Πανελλήνιας Ομοσπονδίας Ξενοδόχων κ. Βασίλης Μηναΐδης κατά την διάρκεια της ετήσιας τακτικής γενικής συνελεύσεως των μελών της Ενωσης που διεξήχθη προχθές το βράδυ στο «Ακταίον».

Αφορμή για τις παραπάνω σκληρές δηλώσεις έδωσε η αναφορά και συζήτηση θέματος «εργασιακών σχέσεων», με τους ξενοδοχοϋπαλλήλους, που απ' ό,τι φαίνεται θα παραμείνουν «θολές» για μεγάλο χρονικό διάστημα. Οι όποιες αυξήσεις, όπως διευκρίνισε ο κ. Β. Μηναΐδης, θα ισχύσουν φυσικά αναδρομικά από την 1η Ιανουαρίου ή από την 1η Απριλίου, αλλά η υπογραφή της τοπικής σύμβασης θα γίνει, αν γίνει, μετά την υπογραφή της εθνικής συλλογικής σύμβασης εργασίας και εν συνεχεία της κλαδικής μεταξύ της ΠΟΞ της Πανελλήνιας Ομοσπονδίας Ξενοδοχοϋπαλλήλων (ΠΟΕΕ - ΥΤΕ).

Οπως έγραψε χθες η «δ», η ΠΟΞ περιμένει τους ξενοδ/λήλους να προσφύγουν στην διαιτησία για την γεφύρωση των διαφορών, διαδικασία που μπορεί να διαρκέσει και ένα μήνα. Ο κ. Β. Μηναΐδης υπογράμμισε και ταυτόχρονα προανήγγειλε ότι η Ενωση Ξενοδόχων Ρόδου δεν πρόκειται να προχωρήσει σε ουσιαστική συζήτηση με τα τοπικά σωματεία που έχουν καταγγείλει την τοπική συμφωνία, πριν ξεκαθαρίσει το τοπίο σε κεντρικό επίπεδο.

Ωστόσο, όπως δήλωσε ο πρόεδρος της ΕΞΡ, το ΙΚΑ έχει ήδη ξεκινήσει ελέγχους στα ξενοδοχεία επιβάλλοντας πρόστιμα, τα οποία χαρακτήρισε «απαράδεκτα». Ο κ. Μηναΐδης χρησιμοποίησε ιδιαιτέρως σκληρή γλώσσα, αφού έκανε λόγο για συμπεριφορά, που «δεν αρμόζει σε ένα σοβαρό οργανισμό».

«Πρόκειται για έναν ψυχρό πόλεμο, για τον οποίον πρέπει να διαμαρτυρηθούμε αρμοδίως, έντονα και άμεσα. Οπως εμείς σεβόμαστε το κράτος, έτσι απαιτούμε από το κράτος να σέβεται κι εμάς. Ομως νομίζω ότι στην Ρόδο έχουν αρχίσει να μην μας σέβονται, πρόκειται για ασυδοσία εις βάρος μας», τόνισε ο κ. Β. Μηναΐδης, και πρόσθεσε:

«Σκεφθείτε να μην ανοίξουμε τα ξενοδοχεία μας τον επόμενο Απρίλιο, τί κατάσταση θα δημιουργηθεί στην Ρόδο. Απαιτούμε σεβασμό και αυτό το λέω προς όλες τις κατευθύνσεις του δημοσίου τομέα για να ξέρουν ποιός τους ζει».

Από τα πυρά του κ. Β. Μηναΐδη δεν ξέφυγε ούτε η διοίκηση του Εργατικού Κέντρου Ρόδου, την οποία κατηγόρησε για «προσπάθειες χειραγώγησης και για πόλεμο εναντίον των ξενοδόχων».

Ο κ. Β. Μηναΐδης έστρεψε τα πυρά του και εναντίον της κυβέρνησης αναφερόμενος στην τιμολογιακή πολιτική για το 2001. «Θα είναι μια δύσκολη χρονιά. Οταν βλέπετε στα υπουργεία να τοποθετούνται καθηγητές Πανεπιστημίων, αυτό σημαίνει τράβηγμα των αυτιών» είπε, ενώ χαρακτήρισε «λίγο ανεύθυνη» την νομισματική πολιτική που ακολούθησε η κυβέρνηση και την οποία απεκάλεσε «κυβέρνηση των καθηγητών».

Ο κ. Β. Μηναΐδης αναφέρθηκε επίσης στις αλλαγές που θα σημειωθούν μέσα στην επόμενη χρονιά με την καθιέρωση του ευρώ στα συμβόλαια και πρότεινε οι τιμές των ξενοδοχείων να αυξηθούν φέτος κατά 10%.

«Δεν θα μπορέσουμε να αποφύγουμε αυτήν την αύξηση. Το κόστος εργασίας είναι το μεγαλύτερο πρόβλημά μας. Πρέπει να προσπαθήσουμε να περιορίσουμε τα έξοδα και τις σπατάλες, όχι όμως εις βάρος της ποιότητας των παρεχομένων υπηρεσιών. Ο ανταγωνισμός που δεχόμαστε είναι τεράστιος», τόνισε ο κ. Μηναΐδης ενώ ο πρόεδρος του ΕΒΕΔ κ. Γιώργος Καραγιάννης με παρέμβασή του σημείωσε ότι «πρέπει να αυξηθούν οι τιμές, ακόμα και εις βάρος της πληρότητας».

Η Βαθμολογία της εβδομάδας δημοσιεύεται σήμερα στην σελίδα 21

ΚΑΛΗ ΔΙΑΣΚΕΔΑΣΗ!

ΔΙΑΒΑΣΤΕ Σήμερα

- ✓ **Η άποψη της ημέρας:** «Της Σοφοκλέους» (Σελ. 2)
- ✓ **Χρήσιμες πληροφορίες:** (Σελ. 2)
- ✓ **Απλά Λόγια - Γ.Μασσαβέτας:** (Σελ. 8)
- ✓ **Α-ΚΡΙΤΙΚΑ:** (Σελ. 9)
- ✓ **Δημοκρατικά:** «Οι ουδέτεροι ψηφοφόροι κρίνουν το αποτέλεσμα» (Σελ. 12)
- ✓ **ΑΘΛΗΤΙΚΑ:** (Σελ. 15-18)
- ✓ **Εξωτερικές Ειδήσεις:** (Σελ. 19)
- ✓ **Εσωτερικές Ειδήσεις:** (Σελ. 20 - 22)
- ✓ **Η βαθμολογία της εβδομάδας:** (Σελ. 21)
- ✓ **Οικονομία:** «Την Μεγ. Πέμπτη η απόφαση για την ένταξη στο Ευρώ» (Σελ. 23)
- ✓ **Τουρισμός:** «Καλή χρονιά για τον τουρισμό το 1999» (Σελ. 24)
- ✓ **Ρεπορτάζ:** «Μάστερ πλαν για την ΕΛ.ΑΣ.» (Σελ. 25)
- ✓ **Μικρές αγγελίες - ανακοινώσεις - διακηρύξεις** (Σελ. 26-29)
- ✓ **Cinema - TV πρόγραμμα:** (Σελ. 30)
- ✓ **Ψυχαγωγία:** (Σελ. 31)



ΠΑΙΔΙΚΑ ΠΑΡΤΥ

Παιδικά πάρτυ γενεθλίων, εορτών ή όποια άλλη εκδήλωση

BABY PARKING ΚΑΦΕΤΕΡΙΑ

απολαύστε τον καφέ με τους φίλους σας και τα παιδιά σας παίζοντας υπό την επίβλεψη της παιδαγωγού

Ρόδου Λίνδου και Δημητρίου Αναστασιάδη γωνία.
Τηλ. 75360, 21356, κιν. 0945816205

D·A·N·E· SEA LINE

5ΗΜΕΡΗ ΠΑΣΧΑΛΙΝΗ ΕΚΔΡΟΜΗ ΣΤΟ ΝΑΥΠΛΙΟ ΚΑΙ ΣΤΗ ΜΗΛΟ

Με το F/B ΡΟΔΟΣ από 28/4 έως 2/5

Η Εταιρεία ΔΑΝΕ SEA LINE διοργανώνει 5ημέρη Πασχαλινή εκδρομή στο Ναύπλιο και στη Μήλο

Πρόγραμμα εκδρομής

Αναχώρηση από Ρόδο 28/4 Μ. ΠΑΡΑΣΚΕΥΗ ώρα 13.30
Αφιξη Αστυπάλαια (για την ακολουθία Επιταφίου) ώρα 19.30
Αναχώρηση από Αστυπάλαια 28/4 Μ. ΠΑΡΑΣΚΕΥΗ ώρα 23.00
Αφιξη στο Ναύπλιο 29/4 Μ. ΣΑΒΒΑΤΟ ώρα 10.00
Αναχώρηση από Ναύπλιο 1/5 ΔΕΥΤΕΡΑ ΤΟΥ ΠΑΣΧΑ ώρα 03.00
Αφιξη στη Μήλο 1/5 ΔΕΥΤΕΡΑ ΤΟΥ ΠΑΣΧΑ ώρα 08.30
Αναχώρηση από Μήλο 1/5 ΔΕΥΤΕΡΑ ΤΟΥ ΠΑΣΧΑ ώρα 20.00
Αφιξη στη Ρόδο 2/5 ΤΡΙΤΗ ώρα 08.00

Τιμές

- 2κλινη Εξωτερική καμπίνα 59.000 δρχ. το άτομο
- 2κλινη Εσωτερική καμπίνα 49.000 δρχ. το άτομο
- 4κλινη Εξωτερική καμπίνα 49.000 δρχ. το άτομο
- 4κλινη Εσωτερική καμπίνα 39.000 δρχ. το άτομο
- Ι.Χ. αυτοκίνητο 12.000 δρχ.
- Παιδιά έως 12 ετών έκπτωση 50%

Στην τιμή συμπεριλαμβάνεται το δείπνο του Μ. Σαββάτου και το πρωινό της Κυριακής του Πάσχα
Προαιρετική εκδρομή στο Μυστρά ή στη Μονεμβάσια

Πληροφορίες Κεντρικό Πρακτορείο Ρόδου Τηλ. 77078 (7 γραμμές) και στον ταξιδιωτικό σας Πράκτορα



ROYAL DANISH CONSULATE
Iroon Politechniou 28 - 30
Tel. 0241/31540 - telex: 292 303 -
Fax: 0241/39927
85100 RHODOS - GREECE

ANNOUNCEMENT

THE DANISH CONSULATES NEW ADDRESS IS 114 AUSTRALIAS STR. P.O. BOX 141 85100 RHODOS TELEPHONE: 89332 FAX: 89335

ΑΝΑΚΟΙΝΩΣΗ

ΤΟ ΠΡΟΞΕΝΕΙΟ ΔΑΝΙΑΣ ΑΝΑΚΟΙΝΩΝΕΙ ΟΤΙ ΤΑ ΝΕΑ ΓΡΑΦΕΙΑ ΒΡΙΣΚΟΝΤΑΙ ΣΤΗΝ ΟΔΟ ΑΥΣΤΡΑΛΙΑΣ 114 ΤΗΛ: 89332 ΦΑΞ: 89335 Τ.Θ. 141 85100 ΡΟΔΟΣ