η δημοκρατική της Ρόδου

στην υπηρεσία του δωδεκανησιακού λαού

Αρ. φύλλου 5570 - ΤΡΙΤΗ 23 ΙΑΝΟΥΑΡΙΟΥ 2001 - Τιμή 200 Δρχ - www.dimokratiki.gr

ΑΠΟ ΤΟ ΚΑΖΙΝΟ ΡΟΔΟΥ

«ΑΕΡΟΓΕΦΥΡΑ» με το Ισραήλ για την μεταφορά τουριστών-παικτών

• ΣΕΛ. 5



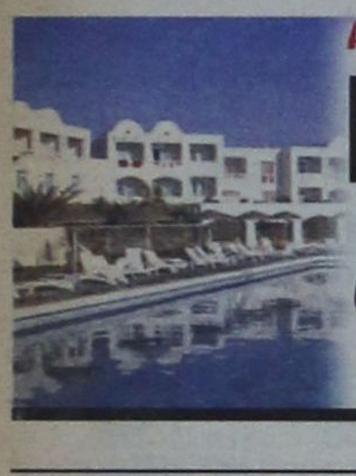

ΑΛΛΑΖΕΙ ΡΙΖΙΚΑ ΤΟ ΙΣΧΥΟΝ ΚΑΘΕΣΤΩΣ

ΠΑΡΑΘΥΡΟ ΓΙΑ ΠΟΛΥΩΡΟΦΑ ΞΕΝΟΔΟΧΕΙΑ σε εκτός σχεδίου περιοχές

Νομιμοποιούνται 2000 τουριστικά καταλύματα που λειτουργούν χωρίς άδεια

• ΣΕΛ. 32

ΕΝΩΠΙΟΝ ΝΕΩΝ ΠΡΟΒΛΗΜΑΤΩΝ Η ΤΟΠΙΚΗ ΟΙΚΟΝΟΜΙΑ

ΕΝΤΟΝΗ ΑΝΗΣΥΧΙΑ για την νέα αύξηση των αντικειμενικών αξιών

«Ευρεία σύσκεψη στο δημαρχιακό μέγαρο με συμμετοχή εκπροσώπων φορέων και τάξεων»

Τις τιμές καθορίζουν υπηρεσιακοί παράγοντες ερήμην της αγοράς γιαυτό και είναι εκτός πραγματικότητας • Θα γίνει παρέμβαση προς το υπουργείο Οικονομικών για την μείωση του συντελεστή εμπορικότητας • Κατατίθενται εξειδικευμένες προτάσεις χωριστά για τα ακίνητα των νομικών προσώπων και χωριστά για όλα τα υπόλοιπα

• ΣΕΛ. 7



ΜΕ ΨΗΦΙΣΜΑ ΤΟΥ ΣΥΜΒΟΥΛΙΟΥ

Ειδικές πολιτικές και ειδικά μέτρα ζητούν οι νησιωτικοί δήμοι

• ΣΕΛ. 4



ΠΡΑΓΜΑΤΟΠΟΙΗΣΑΝ ΣΥΓΚΕΝΤΡΩΣΗ

Διαφωνούν οι υπάλληλοι για τις δηλώσεις περί «πόθεν έσχες»

ΔΙΚΑΙΩΝΟΝΤΑΙ ΑΠΟ ΓΝΩΜΑΤΕΥΣΗ

• ΣΕΛ. 19, 21

ΑΠΟΨΗ ΔΙΚΗΓΟΡΟΥ

Αντισυνταγματική η διάταξη για επιβολή φόρου χρησικτησίας

• ΣΕΛ. 6



ΕΠΕΙΔΗ Ο ΓΙΟΣ ΗΤΑΝ ΠΑΝΤΡΕΜΕΝΟΣ

35ΧΡΟΝΗ ΡΩΣΙΔΑ ΠΑΝΤΡΕΥΘΗΚΕ ΤΟΝ ΚΑΤΑΚΟΙΤΟ

86χρονο πατέρα του 50χρονου αγαπημένου της

Πιθανότατα για να εξασφαλίσει και άδεια παραμονής

• ΣΕΛ. 3

ΣΥΝΕΤΑΙΡΙΣΤΙΚΗ ΤΡΑΠΕΖΑ ΔΩΔΕΚΑΝΗΣΟΥ

ΝΕΑ ΕΠΙΤΟΚΙΑ ΧΟΡΗΓΗΣΕΩΝ ΓΙΑ ΤΑ ΜΕΛΗ από 16-1-2001

Στεγαστικά Δάνεια Ιδιωτών με κυμαινόμενο επιτόκιο	7,5%
Στεγαστικά Δάνεια Ιδιωτών με επιτόκιο σταθερό για 3 έτη	7%
Παγίων Εγκαταστάσεων / Εξοπλισμού Επιχειρήσεων	8,5%
Τα παραπάνω δάνεια χορηγούνται χωρίς ποινή πρόωρης αποπληρωμής	
Κεφάλαια Κίνησης Εμπόρων & Βιοτεχνών	7,9%
Κεφάλαια Κίνησης Λοιπών Επιχειρήσεων	10,9%
Προσωπικά / Καταναλωτικά για ποσά μέχρι 3.000.000 δρχ. χωρίς τιμολόγια αγορών	11,9%
Εποχιακά Δάνεια Ξενοδοχοϋπαλλήλων Οι δόσεις αποπληρωμής καθορίζονται ανάλογα με τις χρησιμότητες του κλάδου	11,9%
Ανοιχτό Δάνειο	12,9%
Σπουδαστικό / Φοιτητικό	8,9%

Τα δάνεια χορηγούνται χωρίς καμία πρόσθετη επιβάρυνση

ΡΟΔΟΣ: ΤΗΛ.: (0241) 38600, FAX 30700 ΚΩΣ: ΤΗΛ. (0242) 20280
ΚΑΛΥΜΝΟΣ: ΤΗΛ.: (0243) 50901 ΙΑΛΥΣΟΣ Ρόδου: Τηλ.: (0241) 94350
ΑΡΧΑΓΓΕΛΟΣ: ΤΗΛ.: (0244) 29040-42 ΝΙΣΥΡΟΣ: ΤΗΛ.: (0242) 48900-1

ΤΕΡΜΑ Η ΑΝΑΒΛΗΤΙΚΟΤΗΤΑ

Επίκειται η λήψη σοβαρών αποφάσεων στην ΔΑΝΕ

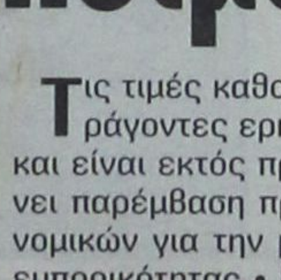

• ΣΕΛ. 3

ΔΙΑΒΗΜΑ ΓΟΝΕΩΝ

Επιβάλλεται πλέον η άμεση λειτουργία του Κέντρου Απεξάρτησης



• ΣΕΛ. 8



η άποψη της ημέρας

Τον κακό μας τον καιρό...!

Η είσοδος του 21ου αιώνα δεν δείχνει τελικά να αλλάζει και πολλά πράγματα στον κακορίζικο τούτο τόπο, με τις κακοδαιμονίες του προηγούμενου αιώνα να ταλανίζουν τους κατοίκους και να τους βυθίζουν σε μια κακομοιριά που πιθανότατα να χρειαστεί ανατροπή όλου του σημερινού status quo, για να αρχίσει κάποια στιγμή μια ανοδική πορεία πέραν των λογιστικών επιτυχιών.

Πως άλλωστε θα μπορούσε να γίνει αλλιώς, όταν η κακοδιοίκηση είναι πλέον ορατή και ουδείς την αμφισβητεί; Διότι τα αποτελέσματα της είναι απτά και η χώρα κατέχει τα πρωτεία στις κακοτεχνίες, προκαλώντας τον θάνατο των πολιτών της και τη σπατάλη δισεκατομμυρίων, χωρίς έστω και ένας να λογοδοτήσει ή να επιδώσει παραίτηση για λόγους ευθιξίας. Η χώρα, με «βιτρίνα» την πρωτεύουσα της, είναι επίσης γεμάτη από κακοτεχνίες που θίγουν όλους όσοι έχουν ελάχιστη ευαισθησία. Οι τελευταίοι φρίττουν όχι μόνο για την εικόνα που αντικρίζουν, αλλά κυρίως διότι αισθάνονται εγκλωβισμένοι σε ένα σύστημα που γεννά κακοποιούς. Ευθύνη φυσικά υπάρχει και στην κακονομία, αυτή που υποτίθεται ότι προστατεύει όλους ανεξαιρέτως τους πολίτες και δεν τους διαχωρίζει αναλόγως χρώματος, φυλής ή θρησκευτικών απόψεων.

Οι άνθρωποι στον τόπο τούτο, δυστυχώς, κακοσυνήθισαν. Εμαθαν να δέχονται κακοθάνατους, όπως πρόσφατα με το ελικόπτερο του ΕΚΑΒ, όπως παλαιότερα με το δυστύχημα ανοιχτά της Πάρου και λίγοι να διαμαρτύρονται. Προσπαθούν να μην κακοζούν, αλλά, δυστυχώς επίσης, η όλη προσπάθεια είναι ενταγμένη στην ενίσχυση της κατανάλωσης και όχι και στη διεύρυνση του πνεύματος. Οι κυκλοφορίες των εφημερίδων υπολείπονται κατά αρκετές χιλιάδες από εκείνες πριν από λίγα χρόνια, τα βιβλία δύσκολα κατεβαίνουν από το ράφι, εάν και εφόσον αγοραστούν.

Τα τηλεοπτικά δελτία και οι εκπομπές τύπου reality show βρίθουν από κακόβουλους, οι οποίοι φροντίζουν να «εκπέμπουν» κακοδοξία και κατά των υπολοίπων, ανεξαρτήτως του εάν υπάρχουν αποδείξεις. Διότι εδώ θεωρείσαι ένοχος και καλείσαι να αποδείξεις την αθωότητα σου και οι επανορθώσεις δημοσιεύονται μετά από καιρό στα «ψιλά» και περνούν απαρατήρητες.

Πώς λοιπόν να μην γεμίζουν κάθε ημέρα οι δρόμοι των πόλεων αυτού του τόπου από κακόθυμους πολίτες που απλώς αναζητούν την ευκαιρία να εκτονωθούν, είτε μέσω χαμηλής ποιότητας μουσικής στα λεγόμενα κέντρα διασκέδασης με κακόφωνους «τραγουδιστές», είτε οδηγώντας επιθετικά, είτε με το να βρίσκονται μονίμως με «λυμένο το ζωνάρι» για καβγά. Και ο Ελληνας, λόγω της έλλειψης παιδείας, να είναι ένας από τους πλέον κακότροπους κατοίκους αυτού του πλανήτη, αγνοώντας τα στοιχειώδη από πλευράς ευγένειας και, στις περισσότερες περιοχές, και από πλευράς φιλοξενίας, με τον κακώς εννοούμενο τουρισμό.

Ερώτηση: Ολα όσα προαναφέρθηκαν αποτελούν απλώς και μόνο κακοήθειες; Απάντηση: Οχι. Ερώτηση: Πόσα μπορούν να αλλάξουν; Απάντηση: Σχεδόν τα πάντα, εάν προσαρμοσθούμε στα σημεία των καιρών. Ειδάλλως, κατά την κοινή έκφραση, τον κακό μας τον καιρό...

ο καιρός

Γενική πρόγνωση για σήμερα Τρίτη 23 Ιανουαρίου 2001 Στη δυτική, κεντρική και βόρεια χώρα προβλέπονται νεφώσεις κατά τόπους αυξημένες και θα σημειωθούν βροχές κυρίως στα δυτικά και ασθενείς χιονοπτώσεις στα ορεινά. Στην υπόλοιπη χώρα θα υπάρχουν λίγες νεφώσεις. Οι άνεμοι θα πνέουν στα δυτικά νοτιοδυτικοί, ασθενείς μέχρι μέτριοι στα ανατολικά βορειοανατολικοί μέτριοι και στο Αιγαίο ισχυροί με βαθμιαία εξασθένηση. Η θερμοκρασία θα κυμανθεί στα βόρεια απο -1 εως 10 βαθμούς,στα υπόλοιπα ηπειρωτικά και το Ιόνιο απο 3 εως 15 βαθμούς και στα νησιά του Αιγαίου απο 6 εως 14 βαθμούς Κελσίου.

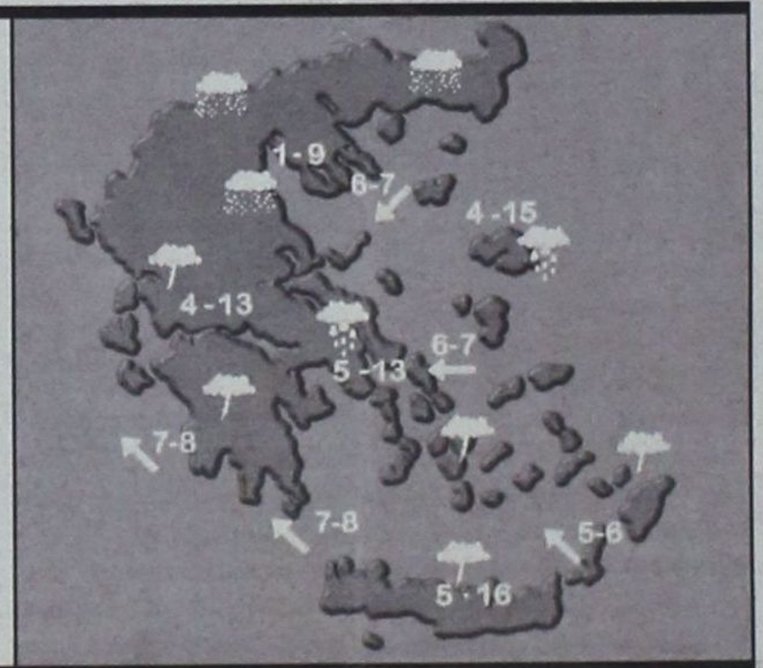

ΗΜΕΡΗΣΙΑ ΕΦΗΜΕΡΙΔΑ
η δημοκρατική
της Ρόδου
Ετος ιδρύσεως 1982
Θεμ. Σοφούλη 77
Ταχ. Θυρίδα 339
85100 Ρόδος
Εκδότης - ιδιοκτήτης - διευθυντής:
ΒΑΣΙΛΗΣ Δ. ΑΘΑΝΑΣΙΟΥ
Τηλέφωνα:
28728, 34722, 76655,
37500, 26728, 27919
Telefax:37333
www.dimokratiki.gr
e-mail:contact@dimokratiki.gr



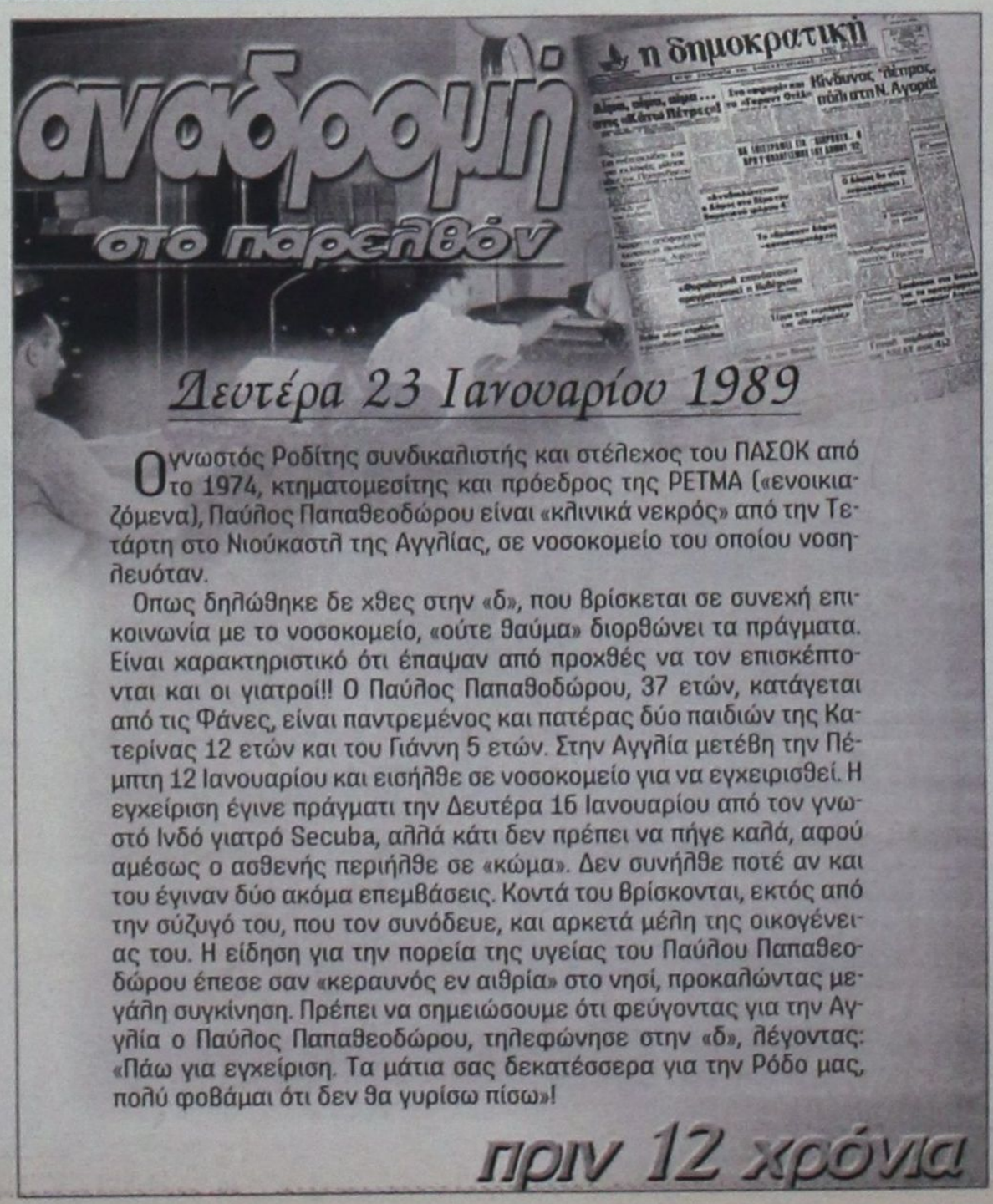

Ογνωστός Ροδίτης συνδικαλιστής και στέλεχος του ΠΑΣΟΚ από το 1974, κτηματομεσίτης και πρόεδρος της ΡΕΤΜΑ («ενοικιαζόμενα), Παύλος Παπαθεοδώρου είναι «κλινικά νεκρός» από την Τετάρτη στο Νιούκαστλ της Αγγλίας, σε νοσοκομείο του οποίου νοσηλευόταν.

Οπως δηλώθηκε δε χθες στην «δ», που βρίσκεται σε συνεχή επικοινωνία με το νοσοκομείο, «ούτε θαύμα» διορθώνει τα πράγματα. Είναι χαρακτηριστικό ότι έπαψαν από προχθές να τον επισκέπτονται και οι γιατροί!! Ο Παύλος Παπαθοδώρου, 37 ετών, κατάγεται από τις Φάνες, είναι παντρεμένος και πατέρας δύο παιδιών της Κατερίνας 12 ετών και του Γιάννη 5 ετών. Στην Αγγλία μετέβη την Πέμπτη 12 Ιανουαρίου και εισήλθε σε νοσοκομείο για να εγχειρισθεί. Η εγχείριση έγινε πράγματι την Δευτέρα 16 Ιανουαρίου από τον γνωστό Ινδό γιατρό Secuba, αλλά κάτι δεν πρέπει να πήγε καλά, αφού αμέσως ο ασθενής περιήλθε σε «κώμα». Δεν συνήλθε ποτέ αν και του έγιναν δύο ακόμα επεμβάσεις. Κοντά του βρίσκονται, εκτός από την σύζυγό του, που τον συνόδευε, και αρκετά μέλη της οικογένειας του. Η είδηση για την πορεία της υγείας του Παύλου Παπαθεοδώρου έπεσε σαν «κεραυνός εν αιθρία» στο νησί, προκαλώντας μεγάλη συγκίνηση. Πρέπει να σημειώσουμε ότι φεύγοντας για την Αγγλία ο Παύλος Παπαθεοδώρου, τηλεφώνησε στην «δ», λέγοντας: «Πάω για εγχείριση. Τα μάτια σας δεκατέσσερα για την Ρόδο μας, πολύ φοβάμαι ότι δεν θα γυρίσω πίσω»!

πριν 12 χρόνια

πληροφορίες

Η ΤΑΥΤΟΤΗΤΑ ΤΗΣ ΗΜΕΡΑΣ

ΤΡΙΤΗ 23 ΙΑΝΟΥΑΡΙΟΥ

ΚΛΗΜΕΝΤΟΣ ΕΠ. ΑΓΚΥΡΑΣ, ΑΓΑΘΑΓΓΕΛΟΥ Μ.
Ανατολή ηλίου 7.36 Δύση ηλίου 5.38 ΣΕΛΗΝΗ 29 ΗΜ.

ΦΑΡΜΑΚΕΙΑ

ΣΗΜΕΡΑ: διημερεύει το φαρμακείο ΓΙΑΝΝΟΥΛΗ Ε., Δαμασκηνού 48, Μητρόπολις, τηλ. 20246
ΣΗΜΕΡΑ διανυκτερεύει το φαρμακείο ΠΑΝΤΑΖΗΣ Β., Αριστοτέλους 26 Π. Πόλη (1ο - 2ο Συντριβάνι), τηλ. 33910

ΚΑΥΣΙΜΑ

ΣΗΜΕΡΑ: Διανυκτερεύουν τα πρατήρια καυσίμων **1)** Σταυριανάκης Αθ. **(ΕΚΟ Ν. Αγορά) 2)** Χατζημανώλης Εμμ. **(ΕΚΟ Ασγούρου) 3)** Τζωρτζής Ι. **(ΒΡ Ιξιά) 4)** Πισσαδάκη Σεβ. **(SHELL Παραδείσι) 5)** Βαγιανός Γεώργ. **(Αρχάγγελος) 6) Μάστορης Αν. (Ε.Π. Τσαΐρι)**

ΧΡΗΣΙΜΑ ΤΗΛΕΦΩΝΑ

Άμεση δράση	100	Ώρα	141
Πυροσβεστική	23333	Φαρμακεία (Διημ.-Διαν.)	107
Νοσοκομείο	80000	ΠΡΟ-ΠΟ • ΛΟΤΤΟ	111
Οδική Ασφάλεια:		ΡΟΔΑ	26300
EXRESS SERVICE	154	ΚΤΕΥΛ	27706
HELLAS SERVICE	157	ΕΒΕΔ	22281
HOULIS SERVICE	30165	Δικηγορικός Σύλλογος	27469
Ράδιο Ταξί	64712	Εμπορικός Σύλλογος	35255
Αστυν. Διεύθυνση	27653	Ολυμπιακή - Κρατήσεις	24555
Ασφάλεια	23294	ΔΑΝΕ	77070
Τμήμα Τάξης	23849	ΙΚΑ	64912
Τροχαία	26480	ΤΕΒΕ	22688-77034
Λιμεναρχείο	28888	ΤΑΞΥ	68701-3
Δασαρχείο	191	ΟΑΕΔ	23265
Τελωνείο	27703	Εργατικό Κέντρο	24730
Υγειονομείο	26666	Αρχαιολογία	34719
Μητρόπολη	23274	Περιφ. Δ/ντής	38174 - 38175
Νομαρχία	74000	AIRGREECE	36095
Δήμος Ρόδου	46200	Aegean Airlins	98345
Βλάβες ΟΤΕ	121	ΔΗΜ. ΕΠΙΧ. ΚΑΘ. ΡΟΔΟΥ	77600
Βλάβες ΔΕΗ	125	ΥΠΗΡ. ΑΠΟΚΟΜΙΔΗΣ	61057
Πληρ. ΟΤΕ	131		

ΔΕΧΟΝΤΑΙ ΤΟ ΚΟΙΝΟ

- **ΠΕΡ/ΚΟΣ Δ/ΝΤΗΣ ΔΩΔ/ΣΟΥ** δέχεται Τρίτη & Πέμπτη 11:00 - 13:00
- **ΝΟΜΑΡΧΗΣ** δέχεται κάθε Τρίτη & Πέμπτη από 11.00 - 13.00
- **ΔΗΜΑΡΧΟΣ** Ρόδου κ. Γ. Γιαννόπουλος δέχεται ύστερα από συνεννόηση
- **ΑΝΤΙΔΗΜΑΡΧΟΣ** κ. Αντ. Αλαβέρας δέχεται καθημερινά
- **ΑΝΤΙΔΗΜΑΡΧΟΣ** κ. Μαν. Σαββής δέχεται κάθε Τρίτη και Πέμπτη 13.00-14.00
- **ΑΝΤΙΔΗΜΑΡΧΟΣ** Ρόδου Μανώλης Γλυνός δέχεται κάθε Τετάρτη από 12.00 - 14.00
- **ΔΗΜΑΡΧΟΣ** Πεταλούδων Μιχ. Κορδίνας δέχεται το κοινό: Δευτέρα 17.30 - 19.30, Τρίτη 11.00-13.00, Πέμπτη 11.00-13.00

ΑΚΤΟΠΛΟΙΚΑ ΔΡΟΜΟΛΟΓΙΑ

Β. ΚΟΡΝΑΡΟΣ: Απόπλους **05:00** για Χάλκη, Διαφάνι, Πηγάδια, Κάσο, Σητεία, Αγ. Νικόλαο, Μήλο, Πειραιά **ΡΟΔΟΣ:** Απόπλους **14:00** για Κω, Κάλυμνο, Λέρο, Πάτμο, Πειραιά **ΔΗΜΗΤΡΟΥΛΑ:** Απόπλους **17:00** για Νίσυρο, Κω, Κάλυμνο, Πειραιά

ΑΕΡΟΠΟΡΙΚΑ ΔΡΟΜΟΛΟΓΙΑ

ΠΤΗΣΕΙΣ ΟΛΥΜΠΙΑΚΗΣ

ΡΟΔΟΣ - ΑΘΗΝΑ: Καθημερινά **07.20, 10.40, 14.25, 20.30 , 22.50**
ΡΟΔΟΣ - ΚΑΡΠΑΘΟΣ: (Τρίτη, Πέμπτη, Σάββατο) **09.45** (Δευτέρα, Τετάρτη, Παρασκευή) **10.30** (Δευτέρα, Κυριακή) **12.40**
ΡΟΔΟΣ - ΚΑΣΟΣ: (Δευτέρα, Παρασκευή, Κυριακή) **12.40**
ΡΟΔΟΣ - ΗΡΑΚΛΕΙΟ: (Δευτέρα, Τετάρτη, Παρασκευή) **16.10** Καθημερινά μέσω Αθηνών
ΡΟΔΟΣ - ΘΕΣΣΑΛΟΝΙΚΗ: (Δευτέρα, Τετάρτη, Παρασκευή) **18.40** Καθημερινά μέσω Αθηνών
ΡΟΔΟΣ - ΣΑΝΤΟΡΙΝΗ: (Δευτέρα, Σάββατο) **20.55**
ΡΟΔΟΣ - ΜΕΓΙΣΤΗ: (Τετάρτη, Παρασκευή, Κυριακή) **08.10**

ΠΤΗΣΕΙΣ AIR GREECE

ΡΟΔΟΣ - ΑΘΗΝΑ: Καθημερινά **18.00**
ΡΟΔΟΣ - ΗΡΑΚΛΕΙΟ: Καθημερινά **21.30**

ΠΤΗΣΕΙΣ AEGEAN AIRLINES

ΡΟΔΟΣ - ΑΘΗΝΑ: Καθημερινά **08.00 - 14.10 - 21.00** (Δευτέρα - Παρασκευή - Κυριακή) **19.30**
ΡΟΔΟΣ - ΗΡΑΚΛΕΙΟ: Δευτέρα- Παρασκευή - Κυριακή **16.30**
ΡΟΔΟΣ - ΘΕΣΣΑΛΟΝΙΚΗ: Παρασκευή, Σάββατο, Κυριακή **11.50**

ΠΤΗΣΕΙΣ CRONUS AIRLINES

ΡΟΔΟΣ - ΑΘΗΝΑ: Καθημερινά **08.00 - 22.00**

ΣΥΝΑΛΛΑΓΜΑ

ΠΟΣΟΤΗΤΑ ΝΟΜΙΣΜΑΤΟΣ ΑΝΑ 1 ΕΥΡΩ

ΔΟΛΛΑΡΙΟ Η.Π.Α	0,929	ΛΑΤ ΛΕΤΟΝΙΑΣ	0,5757
ΓΙΕΝ ΙΑΠΩΝΙΑΣ	108,28	ΛΙΡΑ ΜΑΛΤΑΣ	0,4093
ΚΟΡΩΝΑ ΔΑΝΙΑΣ	7,4664	ΖΛΟΤΙ ΠΟΛΩΝΙΑΣ	3,855
ΛΙΡΑ ΑΓΓΛΙΑΣ	0,639	ΛΕΙ ΡΟΥΜΑΝΙΑΣ	24468,00
ΚΟΡΩΝΑ ΣΟΥΗΔΙΑΣ	8,9325	ΤΟΛΑΡ ΣΛΟΒΕΝΙΑΣ	214,7986
ΦΡΑΓΚΟ ΕΛΒΕΤΙΑΣ	1,534	ΚΟΡΩΝΑ ΣΛΟΒΑΚΙΑΣ	43,67
ΚΟΡΩΝΑ ΙΣΛΑΝΔΙΑΣ	79,74	ΛΙΡΑ ΤΟΥΡΚΙΑΣ	627517,00
ΚΟΡΩΝΑ ΝΟΡΒΗΓΙΑΣ	8,211	ΔΟΛ. ΑΥΣΤΡΑΛΙΑΣ	1,6816
ΛΕΒΑ ΒΟΥΛΓΑΡΙΑΣ	1,9543	ΔΟΛ. ΚΑΝΑΔΑ	1,4023
ΛΙΡΑ ΚΥΠΡΟΥ	0,57793	ΔΟΛ. ΧΟΝΓΚ-ΚΟΝΓΚ	7,2456
ΚΟΡΩΝΑ ΤΣΕΧΙΑΣ	35,172	ΔΟΛ. ΝΕΑΣ ΖΗΛΑΝΔΙΑΣ	2,0827
ΚΟΡΩΝΑ ΕΣΘΟΝΙΑΣ	15,6466	ΔΟΛ. ΣΙΓΚΑΠΟΥΡΗΣ	1,612
ΦΟΡΙΝΤ ΟΥΓΓΑΡΙΑΣ	264,97	ΓΟΥΟΝ Ν. ΚΟΡΕΑΣ	1183,08
ΛΙΤΑ ΛΙΘΟΥΑΝΙΑΣ	3,717	ΡΑΝΤ Ν. ΑΦΡΙΚΗΣ	7,3229

ΕΠΙΚΕΙΤΑΙ Η ΛΗΨΗ ΣΟΒΑΡΩΝ ΑΠΟΦΑΣΕΩΝ

Η αναβλητικότητα αποτελεί πλέον παρελθόν για την ΔΑΝΕ

Δρομολογούνται διοικητικές και οργανωτικές μεταρρυθμίσεις



Τελειώνουν τα ψέμματα για την Δ.Α.Ν.Ε. μέσα στις επόμενες μέρες. Τα αποθέματα υπομονής του στρατηγικού επενδυτή, της ΑΝΕΚ, έχουν εξαντληθεί πλήρως, με αποτέλεσμα να μην χωρούν πλέον άλλες αναβολές για την διευθέτηση των ανοιχτών θεμάτων, που κρατούν σε καθεστώς «ομηρίας» την ΔΑΝΕ.

Σύμφωνα με πληροφορίες, η διοίκηση της ΑΝΕΚ εξέτασε ξανά την κατάσταση που επικρατεί στην ΔΑΝΕ και κατέληξε σε συγκεκριμένες αποφάσεις που θα τεθούν άμεσα ή μεσοπρόθεσμα σε εφαρμογή, ανάλογα με την προτεραιότητά τους, πράγμα που με σαφήνεια τόνισε και το Σάββατο στην «δ», σε μίνι συνέντευξή του, ο κ. Στ. Ζαμπετάκης. Αλλά και στην γενική συνέλευση των μετόχων της ΑΝΕΚ, την Κυριακή, έγινε ξανά λόγος για την ΔΑΝΕ.

Πρώτο θέμα στην ιεράρχηση της ΑΝΕΚ για τα θέματα της ΔΑΝΕ είναι η επιλογή του νέου προέδρου που θα αντικαταστήσει τον απερχόμενο κ. Γεράσιμο Καλογηράτο, που δεν ικανοποίησε τις προσδοκίες των μετόχων με την θητεία του, καθώς αντί να συμβάλει ως άμεσα εμπλεκόμενος στην απεμπλοκή της υπόθεσης Σολούνια προέταξε τα προσωπικά συμφέροντα του και δημιούργησε πλήθος προβλημάτων στην εταιρεία, ακόμα και στο θέμα της επανένταξης της στο Χρηματιστήριο, όπως κατ' επανάληψη έγραψε η «δ».

Από την ΑΝΕΚ καταστρώθηκαν, σύμφωνα με τις πληροφορίες, δύο σενάρια δράσης για την αντιμετώπιση του προβλήματος Καλογηράτου. Το πρώτο προβλέπει την άμεση απομάκρυνση του από την προεδρία στην προσεχή συνεδρίαση του Δ.Σ. και την αντικατάστασή του. Το δεύτερο φαίνεται να ανέχεται την παραμονή του μέχρι την επόμενη Γενική Συνέλευση, στην οποία θα προκύψει θέμα εκλογής νέου Δ.Σ., ώστε να αναδειχθούν μέλη γενικής αποδοχής μεταξύ των οποίων θα είναι και ο επόμενος πρόεδρος της ΔΑΝΕ, χωρίς να έχει απαραίτητα σχέση με την εταιρεία ή με την ναυτιλία. Κάτι παρόμοιο συμβαίνει άλλωστε και στην ΑΝΕΚ, που έχει πρόεδρο τον Μητροπολίτη Χανίων κ. Ειρηναίο, αλλά την ουσιαστική διοίκηση ασκεί ο διευθύνων σύμβουλος κ. Στέλιος Ζαμπετάκης. Σχετικές βολιδοσκοπήσεις θα γίνουν στο αμέσως επόμενο διάστημα, προς διάφορους τοπικούς παράγοντες, που εφόσον ευδοκιμήσουν, θα ενταχθούν ηχηρά ονόματα στην λίστα των υποψηφίων που θα θέσει η ΑΝΕΚ στην Γ.Σ., ώστε να απομακρυνθούν από το Δ.Σ. εκείνα τα μέλη που δεν προσφέρουν πλέον καμία υπηρεσία στην ΔΑΝΕ, παρά μόνο προβλήματα και μηχανορραφίες. Σε τέτοια περίπτωση θα ενισχυθεί βέβαια ο ρόλος του σημερινού αντιπροέδρου κ. Δημήτρη Κούκουλα είτε με την θέση του διευθύνοντος συμβούλου, που προβλέπεται από το καταστατικό είτε με την περαιτέρω ενίσχυση των εκτελεστικών αρμοδιοτήτων του.

Εάν προτιμηθεί πάντως το πρώτο σενάριο δράσης ίσως να καταλάβει την προεδρία ο κ. Στέλιος Ζαμπετάκης, που χαίρει γενικής εκτίμησης και αποδοχής στην Ναυτιλία, όπως απέδειξε και η πρόσφατη εκλογή του στην προεδρία της Ενωσης Εφοπλιστών, ενώ θα ενισχυθούν και πάλι οι αρμοδιότητες του κ. Δ. Κούκουλα, ώστε να καλυφθούν τυχόν «κενά εξουσίας», που είναι πιθανό να προκύψουν από τον φόρτο εργασίας που έχει ο κ. Ζαμπετάκης στην ΑΝΕΚ και στην Ενωση Εφοπλιστών. Η πορεία αυτού του μεταβατικού διοικητικού σχήματος θα δείξει εάν θα έχει προσωρινό ή μόνιμο χαρακτήρα.

Αμέσως μόλις λυθούν τα διοικητικά ζητήματα θα εξετασθούν και τα θέματα που αφορούν την αναδιάρθρωση του διοικητικού μηχανισμού της ΔΑΝΕ, που θα περιλαμβάνει εκτός από την αναδιοργάνωση των υπηρεσιών και την ανανέωση του στελεχιακού δυναμικού τους.

Ο αντιπρόεδρος της ΔΑΝΕ κ. Δημήτρης Κούκουλας βρίσκεται από χθες στον Πειραιά, προκειμένου να δρομολογήσει την κρίσιμη συνεδρίαση του Δ.Σ. σε συνεννόηση με τον πρόεδρο κ. Γεράσιμο Καλογηράτο, που θα διεξαχθεί μάλλον τις τελευταίες μέρες της εβδομάδας, οπότε και θα διαφανεί ποιό «σενάριο δράσης» επέλεξε τελικά η ΔΑΝΕ.

Επεισοδιακή υπήρξε και η τελευταία γενική συνέλευση των μετόχων της ΑΝΕΚ που έγινε την Κυριακή, λόγω του άσχημου κλίματος που δημιούργησε ο κ. Σήφης Βαρδινογιάννης (που τελικά απεχώρησε γιατί δεν βρήκε μιμητές και υποστηρικτές).

Σε ερώτηση μετόχων για την ΔΑΝΕ στην οποία η ΑΝΕΚ κατέχει το 44% έχοντας επενδύσει 7,5 δισ. δρχ. ως στρατηγικός επενδυτής, ο Στ. Ζαμπετάκης επεσήμανε ότι η Δωδεκανησιακή εταιρεία έχει την πιο καθαρή οικονομικά θέση από όλες τις ακτοπλοϊκές και πώς ήδη είναι έτοιμος ο φάκελός της για να κατατεθεί στο ΧΑΑ ώστε να αρχίσει η επαναδιαπραγμάτευση της μετοχής της.

ΕΠΕΙΔΗ Ο ΤΕΛΕΥΤΑΙΟΣ ΗΤΑΝ ΗΔΗ ΠΑΝΤΡΕΜΕΝΟΣ

35χρονη Ρωσίδα παντρεύθηκε τον κατάκοιτο 86χρονο πατέρα του 50χρονου αγαπημένου της!

Προφανώς για να εξασφαλίσει και άδεια παραμονής!

Ενα «γαργαλιστικό» γεγονός, που είναι χαρακτηριστικό των παρενεργειών που έχει προκαλέσει στην κοινωνία μας η κάθοδος «μυρίων» καλλονών από τις χώρες της Ανατολικής Ευρώπης, συνέβη πριν από λίγο καιρό στο νησί μας. Είναι μάλιστα παρόμοιο με ένα άλλο περιστατικό που εκτυλίχθηκε στην Κύπρο λαμβάνοντας μάλιστα πρόσφατα ευρεία δημοσιότητα. Μόνο που η δική μας ιστορία έχει «πιπεράτες» πτυχές!

Πριν από λίγο καιρό έπεσε συγκεκριμένα σαν «κεραυνός εν αιθρία» στα γραφεία της Ιεράς Μητρόπολης Ρόδου η αίτηση γάμου που υπέβαλε ένας 86χρονος δημότης της Νότιας Ρόδου, για να παντρευθεί την εκλεκτή της καρδιάς του, που ήταν μόλις κατά... 51 χρόνια νεώτερη του!

Επρόκειτο για μια πανέμορφη Ρωσίδα 35 χρονών που διέμενε στην Ρόδο και είχε άδεια παραμονής, αλλά ήθελε προφανώς το γάμο με Ελληνα υπήκοο, προκειμένου να μπορεί να την ανανεώσει χωρίς προβλήματα όταν θα έληγε. Αυτό τουλάχιστον υποψιάστηκαν στην Ι.Μ.Ρ. που ενέκρινε τον γάμο μιάς και είχαν υποβληθεί όλα τα απαιτούμενα δικαιολογητικά και δεν υπήρχε νόμιμη αιτία αρνήσεως.

Οπως δήλωσε μάλιστα στον ραδιοφωνικό σταθμό «Αιγαίο Αντέννα», ο Πρωτοσύγκελος κ. Παΐσιος Αραβαντινός δόθηκε ειδική άδεια για να τελεσθεί το μυστήριο στο σπίτι του 86χρονου, που λόγω ηλικίας ήταν κατάκοιτος! Αυτό το επιβεβαίωσε και ο ιερέας της Κατταβιάς που τέλεσε το μυστήριο: «Εκανα το καθήκον μου σαν ιερέας και τέλεσα το μυστήριο, αφού υπήρχε η σχετική άδεια και εντολή απο την Μητρόπολη. Η διαφορά ηλικίας στο ζευγάρι δημιουργεί βέβαια ερωτηματικά, αλλά δεν αποτελεί λόγο για να αρνηθεί η Εκκλησία τον γάμο», δήλωσε στον ραδιοσταθμό ο ιερέας, προσθέτοντας μάλιστα ότι δεν εγνώριζε τις φήμες που κυκλοφορούσαν στην Κατταβιά για αυτόν τον γάμο.

Σύμφωνα με αυτές τις φήμες, που φαίνεται να έχουν πραγματική υπόσταση, η νύφη μετά τον γάμο έφυγε από το σπίτι με το γιό του άντρα της και άνοιξαν το δικό τους σπιτικό, χωρίς να έχουν πλέον το φόβο της μη ανανέωσης της άδειας παραμονής της 35χρονης γυναίκας.

Το παράνομο ζευγάρι διαμένει σε διαμέρισμα στην πόλη της Ρόδου μακρυά από την κλειστή κοινωνία της Κατταβιάς, που δεν θα ενέκρινε αυτήν την τουλάχιστον περίεργη συμβίωση, λαμβάνοντας υπόψη και τα όσα προηγήθηκαν (γάμος με τον πατέρα του πραγματικού... συζύγου).

Πληροφορίες αναφέρουν ότι ο 50χρονος Κατταβενός γνώρισε την 35χρονη Ρωσίδα πριν από καιρό και την ερωτεύτηκε σφόδρα αλλά ήταν ήδη παντρεμένος, έχοντας μάλιστα και μεγάλα παιδιά από τον γάμο του. Επεισε, λοιπόν, τον πατέρα του να παντρευθεί αυτός την Ρωσίδα, για να εξασφαλισθεί η παράταση της άδειας παραμονής της και εν συνεχεία εγκατέλειψε το σπίτι του μαζί με τον «τρελό έρωτα του». Αλλοι λένε ότι αναγκάσθηκε να το κάνει αυτό επειδή η γυναίκα του - η νόμιμη - αρνείτο πεισματικά να του δώσει διαζύγιο. Αλλοι υποστηρίζουν ότι δεν είχε κανένα πρόβλημα με την οικογένεια του, επειδή προφανώς κρατούσε μυστικό τον παράνομο δεσμό του, και ότι εγκατέλειψε ξαφνικά και απροσδόκητα το σπίτι του, αμέσως μόλις η ερωτική σύντροφος του παντρεύθηκε τον... πατέρα του!

Ο Πρωτοσύγκελος της Ι.Μ.Ρ. εξέφρασε την βαθειά θλίψη του για το νόημα που έχουν προσδώσει μεμονωμένοι Χριστιανοί Ορθόδοξοι στον γάμο, «εάν πράγματι υπήρξε αυτή η κατάληξη στο γάμο του 86χρονου παππού με την νεαρή Ρωσίδα». Επισήμανε, όμως, ότι η Εκκλησία δεν διαθέτει ντέτεκτιβ για να ερευνά τι κρύβεται πίσω από κάθε αίτηση γάμου...!

ΣΥΓΚΡΟΤΗΘΗΚΕ ΤΟ ΠΡΩΤΟ ΣΥΜΒΟΥΛΙΟ

Ειδικά μέτρα και ειδικές πολιτικές

ζητούν οι νησιωτικοί Δήμοι της χώρας

✓ Ποιοί είναι οι σκοποί και οι στόχοι του συμβουλίου νησιωτικών Δήμων Ελλάδας ✓ Ιδιαίτερη έμφαση δίνουν στις ακτοπλοϊκές συγκοινωνίες και στην λειτουργία του ΕΚΑΒ

Τα μέλη του Συμβουλίου Νησιωτικών Δήμων Ελλάδας (ΣΥΝΔΕ), που συνήλθαν στην Σάμο το Σαββατοκύριακο, προκειμένου να υπογράψουν την καταστατική - ιδρυτική πράξη, αλλά και να καθορίσουν με σαφήνεια τους στόχους και τις διεκδικήσεις τους, εξέδωσαν ψήφισμα (όπως έγραψε και την Κυριακή η «δ») με το οποίο ζητούν την άμεση εφαρμογή ειδικών νησιωτικών πολιτικών ενώ ταυτόχρονα ζητούν την λήψη μέτρων σχετιζομένων με την ακτοπλοΐα και την ομαλή λειτουργία του ΕΚΑΒ.

Αναλυτικά στο ψήφισμα αναφέρονται τα εξής:

Οι εκπρόσωποι των νησιωτικών ΟΤΑ της χώρας σήμερα 20 Ιανουαρίου 2001, στο Βαθύ της Σάμου συστήνουμε το Συμβούλιο Νησιωτικών Δήμων Ελλάδας (ΣΥ.Ν.Δ.Ε.), σκοποί και στόχοι του οποίου είναι:

ΓΕΝΙΚΑ

Α) Η δημιουργία Δικτύου για την ομογενοποίηση και οργάνωση των ενεργειών των νησιώτικων ΟΤΑ και την ενοποίηση των προσπαθειών μας για την επίτευξη στόχων, μέτρων, δράσεων και εξειδικευμένων πολιτικών για τα νησιά.

Β) Η θεσμική συμμετοχή στην επεξεργασία νόμων, διαταγμάτων, πλαισίων κ.λπ., που σχεδιάζονται από την πολιτεία και εφαρμόζονται στην αυτοδιοίκηση, είτε όταν αποστέλλονται στην ΚΕΔΚΕ για επεξεργασία και έκφραση συμφώνου γνώμης, είτε απ' ευθείας στα υπουργεία.

Γ) Η παρέμβαση στα θεσμικά όργανα της πολιτείας για την υιοθέτηση, τον σχεδιασμό και την εφαρμογή εθνικών πολιτικών για τα νησιά με θεσμική αναγνώριση της ιδιαιτερότητας - διαφορετικότητας μας σε σχέση με την ηπειρωτική επικράτεια.

Δ) Την παρέμβαση στα θεσμικά όργανα της Ευρωπαϊκής Ενωσης (Ε.Ε.) για την εξειδίκευση των Συνθηκών Αμστερνταμ - Νίκαιας κ.λπ. και την ανάπτυξη πρωτοβουλιών που θα εναρμονίζονται στις ειδικές νησιωτικές συνθήκες.

ΑΝΑΛΥΤΙΚΟΤΕΡΑ

1. Η προώθηση και ενδυνάμωση του θεσμού της Τοπικής Αυτοδιοίκησης, η διεκδίκηση της διοικητικής - οικονομικής αυτοτέλειας των Ο.Τ.Α. όπως επίσης και η προώθηση της παρουσίας και εκπροσώπησης της Τ.Α. στους θεσμούς, τα όργανα και τις λειτουργίες σε τοπικό, εθνικό και ευρωπαϊκό επίπεδο.

2. Η προώθηση ανταλλαγών και αναπτυξιακών πρωτοβουλιών στα Ελληνικά νησιά, η οργάνωση αντιπροσώπευσης και υπεράσπισης των συμφερόντων τους σε όλους τους τομείς και ιδιαίτερα στις σχέσεις τους με τα ευρωπαϊκά θεσμικά όργανα.

3. Η μελέτη και έρευνα δημοτικών, κοινοτικών και άλλων ζητημάτων που έχουν γενικότερα σχέση με την αναπτυξιακή διαδικασία που συντελείται στα Ελληνικά νησιά, στην Ευρώπη και διεθνώς και καλύπτουν όλο το φάσμα της οικονομικής και κοινωνικής ζωής, καθώς και η πληροφόρηση και υποστήριξη του σχεδιασμού και της υλοποίησης συναφών δραστηριοτήτων της Αυτοδιοίκησης.

4. Η ανάληψη πρωτοβουλιών για την διατήρηση της πολιτιστικής κληρονομιάς και της Εθνικής ταυτότητας.

5. Η ανάπτυξη πνεύματος αλληλεγγύης, συνεργασίας και ομοψυχίας στην Τ.Α. και στους κατοίκους των Ελληνικών νησιών για την ανάληψη δραστηριοτήτων στον κοινωνικοοικονομικό και πολιτισμικό τομέα μέσα από συμμετοχικές διαδικασίες, με στόχο την καταπολέμηση ανταγωνιστικών ή άλλων τάσεων, που εμποδίζουν την υλοποίηση πρωτοβουλιών, προγραμμάτων και έργων για το κοινό συμφέρον.

6. Η ανάληψη πρωτοβουλιών για την διάσωση του φυσικού περιβάλλοντος και η ανάπτυξη οικολογικής συνείδησης στους φορείς και κατοίκους των ελληνικών νησιών.

7. Η συνεργασία με άλλους φορείς (Νομαρχιακές Αυτοδιοικήσεις, Πανεπιστήμιο Αιγαίου και Ιονίου, Περιφέρεια Β. και Ν. Αιγαίου και Ιονίου, Επιμελητήρια, Υπηρεσίες, Οργανισμούς, Φορείς, Εταιρείες, Συνεταιρισμούς και Ενώσεις) σε ελληνικό και ευρωπαϊκό επίπεδο για την από κοινού προώθηση κοινών στόχων και προγραμμάτων και την ανταλλαγή πληροφοριών, ιδεών και εμπειριών.

8. Η εκπόνηση πάσης φύσεως μελετών και ο σχεδιασμός, υποβολή, υλοποίηση, διαχείριση και αξιολόγηση εθνικών, ευρωπαϊκών, διεθνών προτάσεων, προγραμμάτων, Κοινοτικών πρωτοβουλιών και πάσης φύσεως χρηματοδοτικών μέσων για λογαριασμό της Αυτοδιοίκησης, των δημοσίων κοινοτικών, συνεταιριστικών φορέων και οργανώσεων και του ιδιωτικού τομέα.

9. Η διοργάνωση ερευνητικών, επιμορφωτικών και ενημερωτικών εκδηλώσεων και ημερίδων, η επιμόρφωση και ενημέρωση ερευνητών ειδικών επιστημόνων και τρίτων σε θέματα Αυτοδιοίκησης και Ανάπτυξης, καθώς επίσης και η έκδοση ενημερωτικών εντύπων, βιβλίων, φυλλαδίων και πορισμάτων μελετών.

10. Η παροχή υπηρεσιών κοινωνικής υποστήριξης και προώθησης της απασχόλησης σε συγκεκριμένες πληθυσμιακές κατηγορίες ή κοινωνικές ομάδες που εντάσσονται στο πλαίσιο καταπολέμησης του αποκλεισμού από την αγορά εργασίας.

11. Η παραπέρα ενδυνάμωση των σχέσεων εκπροσώπησης και συνεργασίας των Ελληνικών Νησιωτικών Δήμων με Ευρωπαϊκές οργανώσεις (C.R.P.M. - A.R.E. - CCDRE κ.λπ.). Η προώθηση στενής συνεργασίας και δικτύων με διεθνείς και ευρωπαϊκούς οργανισμούς και φορείς και η δημιουργία στενών σχέσεων αμοιβαίας συνεργασίας, προώθησης και διεκδίκησης κοινών απόψεων - αιτημάτων με επιμέρους Ευρωπαϊκές περιφέρειες. Η στενή και αμοιβαία συνεργασία και η δημιουργία δικτύων - ανταλλαγών και πολύπλευρων σχέσεων με τις τρίτες μεσογειακές χώρες.

12. Η άσκηση κάθε δραστηριότητας που προωθεί άμεσα ή έμμεσα τους σκοπούς του, η σύσταση θυγατρικών εταιρειών και η συμμετοχή σε φορείς και εταιρείες που οι σκοποί τους δεν βρίσκονται σε αντίθεση με τους σκοπούς του Δικτύου και η συνεργασία αυτή θα προωθήσει τους παρόντες στόχους.

Το Δίκτυο για την επίτευξη των πιο πάνω στόχων προβαίνει σε κάθε ενέργεια που θα συμβάλλει στην υλοποίηση τους.

Ορίζουμε μια προσωρινή Ενδεκαμελή (11) Διοικούσα Επιτροπή (Δ.Ε.) η οποία θά αναλάβει την συμπλήρωση - ολοκλήρωση του προσωρινού καταστατικού μας, προκειμένου να εγκριθεί από τους ΟΤΑ και να προετοιμάσει την διαδικασία εκλογής του πρώτου αιρετού Δ.Σ.

Η προσωρινή ΔΕ θα συνέλθει την 1η ΦΕΒ 2001 στην Αθήνα για να συγκροτηθεί σε σώμα.

ΔΙΑΔΗΜΟΤΙΚΕΣ ΔΙΑΝΗΣΙΩΤΙΚΕΣ ΣΥΝΕΡΓΑΣΙΕΣ

Ως πρώτη σειρά ενεργειών εκ μέρους του ΥΠΕΣΔΔΑ του οποίου ο Υφυπουργός κ. Κώστας ΚΑΙΣΕΡΛΗΣ παρέστη στην συνάντηση μας: Ζητούμε και προτείνουμε:

1. Την δια νόμου περιγραφή και θεσμοθέτηση τι εννοείται νησί και ποιά επακριβώς είναι τα νησιά της χώρας.

2. Να εξειδικευθεί και να περιγραφεί κάθε μία ξεχωριστά μορφή διαδημοτικής - διανησιωτικής συνεργασίας όπου αυτή αναπτύσσεται.

3. Να κατοχυρωθεί η οικονομική κάλυψη κάθε διαδημοτικής - διανησιωτικής συνεργασίας.

4. Να επισπευσθούν οι διαδικασίες και να επιταχυνθεί συνολικά η εφαρμογή τους.

ΑΚΤΟΠΛΟΪΚΟ

Πέραν των όσων έχουν επισημανθεί για το ακτοπλοϊκό και έχουν επιβεβαιωθεί στο συνέδριο της ΚΕΔΚΕ που έγινε τον Νοέμβριο του 2000:

• Εκφράζουμε τον προβληματισμό μας και τις ανησυχίες μας ενόψει της απελευθέρωσης των συγκοινωνιών από την 1/1/2003. Η λογική της ελεύθερης αγοράς στις θαλάσσιες μεταφορές η οποία στηρίζεται απλά και μόνο στο κριτήριο του κέρδους, δεν μπορεί να είναι η μόνη παράμετρος που θα καθορίζει τον σχεδιασμό των δρομολογίων. Απαιτείται να μεριμνήσει η Πολιτεία, έτσι ώστε να διασφαλιστεί στον σχεδιασμό των ακτοπλοϊκών γραμμών αφενός μεν η εξυπηρέτηση των νησιών που θεωρούνται ότι δεν θα έχουν το προσδοκώμενο οικονομικό όφελος οι εφοπλιστές και αφετέρου η λογική της πρόσβασης των νησιωτών στις υπηρεσίες υγείας, διοίκησης, εκπαίδευσης κ.λπ. του Νομού ή της ευρύτερης Περιφέρειας τους.

• Από την μέχρι τώρα εμπειρία μας, δημιουργείται η ανησυχία μη επαρκούς συγκοινωνιακού κελύφους των μικρών νησιών και για αυτό πρέπει εκεί που υπάρχει ανάγκη, η Τοπική Αυτοδιοίκηση - σε συνεργασία με άλλους φορείς - να αναλάβει πρωτοβουλίες για την αντιμετώπιση του προβλήματος, θα πρέπει όμως να έχει την συμπαράσταση και την στήριξη της Πολιτείας.

• Να καθιερωθεί ανώτατο οικονομικό όριο του ύψους των ναύλων επιβατών και εμπορευμάτων και να μην καθορίζεται αυτό ελεύθερα.

• Στις γραμμές που προτίθεται να προκηρύξει η Πολιτεία, ενόψει του νέου θεσμικού πλαισίου που τείνει να δημιουργηθεί, να υπάρχουν απαραίτητα ακτοπλοϊκές γραμμές που θα συνδέσουν τους βασικούς νησιωτικούς Δήμους όλων των Νομών του Αιγαίου και Ιονίου Πελάγους.

• Για το θέμα της μεταφοράς των πρώτων υλών και εμπορευμάτων να υπάρξει πολιτική επιδότησης από το κράτος έτσι ώστε να μειωθεί το κόστος μεταφοράς των αγαθών, να ενισχυθεί η ανταγωνιστικότητα των νησιωτικών επιχειρήσεων και να βελτιωθεί το βιοτικό επίπεδο της ζωής των κατοίκων.

• Κρίνεται απαραίτητο να εκπονηθεί και να χρηματοδοτηθεί πρόγραμμα έργων βελτίωσης των λιμανιών των νησιών και να κατασκευαστούν εκεί όπου απαιτούνται εμπορικά λιμάνια.

• Σημαντικό ρόλο στην όλη διαδικασία, θα πρέπει να διαδραματίσουν τα τοπικά Λιμενικά Δημοτικά Ταμεία και για αυτό θα πρέπει να εκπονηθεί άμεσα υπόδειγμα πρότυπου κανονισμού λειτουργίας τους και της κατά προτεραιότητας στελέχωσης τους με το αναγκαίο τεχνικό, διοικητικό και εργατικό προσωπικό.

ΕΚΑΒ

Η Τοπική Αυτοδιοίκηση των νησιών αναγνωρίζει και στηρίζει το έργο του ΕΚΑΒ και για τον λόγο αυτόν δεν θα πρέπει το τραγικό ατύχημα να αποτελέσει αφορμή για μηδενισμό του έργου του ή για την άρνηση στελεχών του να προσφέρουν τις υπηρεσίες τους.

Αντίθετα, θα πρέπει να ενισχυθεί η παρουσία του ΕΚΑΒ στο Αιγαίο και στο Ιόνιο, με την δημιουργία σε κάθε νησιωτικό Νομό σταθμών του ΕΚΑΒ, οι οποίοι με την παράλληλη ενδυνάμωση των Νομαρχιακών Νοσοκομείων, θα είναι σε θέση να αντιμετωπίζουν την πλειοψηφία των εκτάκτων ιατρικών περιστατικών στα Νομαρχιακά Νοσοκομεία σε πολύ πιο σύντομο χρονικό διάστημα και με την μικρότερη δυνατή ταλαιπωρία των ασθενών και των συγγενών τους.

Πρώτα από όλα όμως η αποκέντρωση των Υπηρεσιών του ΕΚΑΒ, σε συνδυασμό με την μεγάλη προσφορά των Ενόπλων Δυνάμεων μας, στην αντιμετώπιση εκτάκτων περιστατικών με δυσμενείς καιρικές συνθήκες, πρέπει να δημιουργήσει τόσο στους κατοίκους, όσο και στους επισκέπτες των νησιών μας, το αίσθημα της ασφάλειας, συμβάλλοντας στην συγκράτηση του μόνιμου πληθυσμού και στην βελτίωση του βιοτικού επιπέδου των κατοίκων. Μέχρι όμως να αντιμετωπιστούν όλα τα προβλήματα που έχουν προκύψει σε σχέση με την λειτουργία του ΕΚΑΒ, με αφορμή το τελευταίο ατύχημα, προτείνουμε το Υπουργείο Εθνικής Αμυνας, να αναλάβει με δικά του μεταφορικά μέσα και με δικό του ιατρικό και νοσηλευτικό προσωπικό, την μεταφορά εκτάκτων περιστατικών υγείας από τα νησιά προς το κέντρο ή προς τα νοσηλευτικά κέντρα του Αιγαίου. Παράλληλα, επιβάλλεται να δοθούν επιπλέον κίνητρα στο ειδικευμένο, ιατρικό και νοσηλευτικό προσωπικό, έτσι ώστε να στελεχωθούν τα περιφερειακά ιατρεία, τα Κέντρα Υγείας.

Η Πολιτείας θα πρέπει να φροντίσει για την προμήθεια ενός ταχύπλοου και ασφαλούς σκάφους σε κάθε Νομό, έτσι ώστε να μπορεί αφενός να μεταφέρει περιοδικά γιατρούς σε διάφορα νησιά και αφετέρου να μεταφέρει τα διάφορα περιστατικά, εφόσον είναι αναγκαία, στα Νομαρχιακά Νοσοκομεία.

Τέλος, να υποχρεωθούν όλοι οι πλοιοκτήτες να διαθέτουν σε κάθε πλοίο ειδική καμπίνα για την μεταφορά ασθενών, έτσι ώστε να πάψει ο ασθενής να μεταφέρεται και να ταλαιπωρείται στα γκαράζ των διάφορων πλοίων.

PERIDIS FACTORY OUTLET

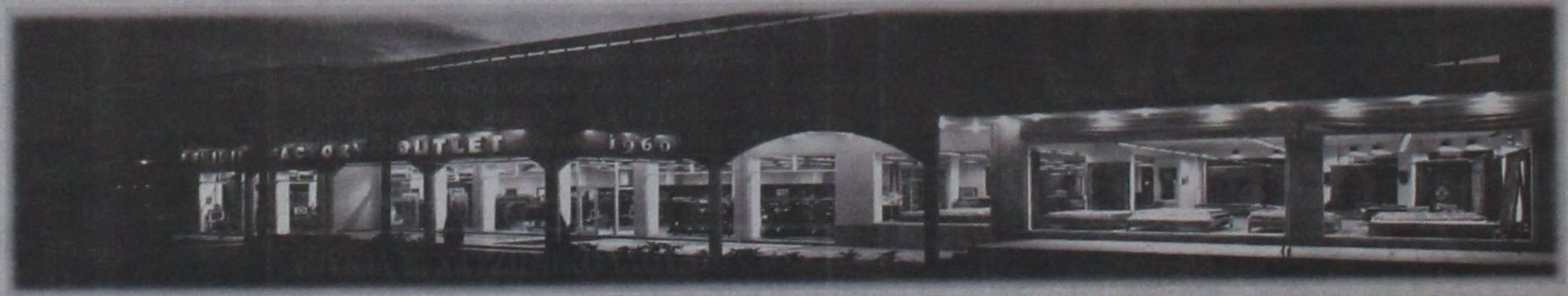

▪ Δερμάτινα για άνδρες και γυναίκες, πρώτα σε ποιότητα και ραφή σε τιμές εργοστασίου ▪ Ανδρικές και γυναικείες τσάντες από τους καλύτερους οίκους της Ευρώπης ▪ Χαλιά αυθεντικά που φέρνουμε για σας από τα πέρατα του κόσμου. Χαλιά ονειρεμένα - διαχρονικά ▪ Ακόμα παλτά, ζακέτες, κάπες από βιζόν και κασμίρ. Φανταστικά, υπέροχα σύνολα για να υποδεχθείτε ζεστά και λαμπερά το 2001.

PERIDIS FACTORY OUTLET

5ο χλμ Λεωφόρου Ρόδου - Λίνδου. Τηλ.: 68850-3 Ανοικτά από 9.00 - 20.30

Νέο κατάστημα στην οδό Αριστοτέλους 61-63 Πλατεία Μαρτύρων Εβραίων - Παλιά Πόλη Τηλ. 36951

ΓΙΑ ΤΗΝ ΜΕΤΑΦΟΡΑ ΤΟΥΡΙΣΤΩΝ

«Αερογέφυρα» μεταξύ Ισραήλ - Ρόδου

Συνεχίζεται το πρόγραμμα χειμερινού τουρισμού του Καζίνο



Την περασμένη Παρασκευή 19 Ιανουαρίου προσγειώθηκε στο αεροδρόμιο της Ρόδου το Boeing 747 - 700, χωρητικότητας 263 επιβατών, της Ισραηλινής αεροπορικής εταιρείας «ARKIA», μεταφέροντας από το Τελ Αβίβ στη Ρόδο 240 τουρίστες από το Ισράηλ, στα πλαίσια πάντοτε του προγράμματος χειμερινού τουρισμού του Καζίνο Ρόδου.

Οπως είχε ανακοινώσει η διοίκηση του Καζίνο η συνέχιση των πτήσεων τσάρτερς από το Τελ Αβίβ σε εβδομαδιαία βάση αποτελούσε πρωταρχικό στόχο της. Μετά τη λήξη του δεύτερου κατά σειρά συμβολαίου για το ναύλωμα αεροσκαφών με την αεροπορική εταιρεία του Ισράηλ «ΕΛ ΑΛ» - το πρώτο είχε συναφθεί με την «ARKIA» - η διοίκηση του Καζίνο Ρόδου κατάφερε να επιτύχει μια τρίτη συμφωνία κια πάλι με την ««ARKIA» που περιλαμβάνει την πραγματοποίηση 4 τσάρτερ μέχρι και το πρώτο δεκαήμερο του επόμενου μήνα. Η πρώτη από αυτές έγινε ήδη την περασμένη Παρασκευή και θα ακολουθήσουν οι επόμενες στις 26 Ιανουαρίου, στις 2 και 9 Φεβρουαρίου.



Αξίζει να σημειωθεί ότι δεν ήταν καθόλου εύκολη υπόθεση το «κλείσιμο» της συγκεκριμένης συμφωνίας, λόγω της έλλειψης αεροσκαφών που υπάρχει στην Ισραηλινή αεροπορική αγορά αυτήν την περίοδο.

Από τις 24 Νοεμβρίου που ξεκίνησε το πρόγραμμα χειμερινού τουρισμού του Καζίνο Ρόδου έχουν πραγματοποιηθεί μέχρι σήμερα 7 συνολικά πτήσεις τσάρτερς από το Ισραήλ, μια κάθε εβδομάδα, χωρίς διακοπή, με εξαίρεση το διάλειμα των εορτών των Χριστουγέννων και της Πρωτοχρονιάς.

Με αυτές τις πτήσεις επισκέφθηκαν τη Ρόδο 1581 Ισραηλινοί τουρίστες και υπολογίζεται ότι θα ξεπεράσουν τους 2.300 με τις τρεις επόμενες πτήσεις που συμφωνήθηκαν με την «ARKIA». Μέσα στο ίδιο διάστημα, δηλαδή από τις 24/11 μέχρι σήμερα αφίχθηκαν στη Ρόδο με πρωτοβουλία του Καζίνο Ρόδου 161 Ελληνες τουρίστες υψηλής εισοδηματικής στάθμης, που είναι οι παίκτες που έρχονται κάθε εβδομάδα στη Ρόδο μαζί με τις οικογένειες και τους φίλους τους, συνδυάζοντας το παιχνίδι με ολιγοήμερες διακοπές.

Η διοίκηση του Καζίνο Ρόδου συνεχίζει αυτήν την περίοδο τις διαπραγματεύσεις με Ελληνική αεροπορική εταιρεία, που ενδέχεται να αναλάβει σε ετήσια βάση την εβδομαδιαία αεροπορική σύνδεση της Ρόδου με το Τελ Αβίβ. Καταβάλλεται μάλιστα προσπάθεια να ξεκινήσει ο νέος κύκλος των πτήσεων τσάρτερς από τις 16 Φεβρουαρίου, ώστε να μην υπάρξει καμμία διακοπή στη ροή των χειμερινών τουριστών προς τη Ρόδο.

Σχετικές ανακοινώσεις θα γίνουν από τη διοίκηση του Καζίνο αμέσως μόλις υπογραφούν τα συμβόλαια, που θα εγγυώνται για μεγάλο πλέον χρονικό διάστημα τη συνέχιση του τουριστικού προγράμματος της ΚΑΖΙΝΟ ΡΟΔΟΥ Α.Ε.

Δεν διαφωτίζουν πάντοτε οι κραυγές

Ποιοί και γιατί σιωπούσαν για το πρόβλημα του απεμπλουτισμένου ουρανίου; Ασφαλώς, το ΝΑΤΟ γνώριζε. Οι επιστήμονες της Δύσης είχαν προειδοποιήσει εδώ και δεκαετίες. Η ελληνική κυβέρνηση γνώριζε, επίσης. Από πότε; Σίγουρα από τα τέλη του 1999, όταν το ίδιο το ΝΑΤΟ ενημέρωσε τις κυβερνήσεις που συμμετείχαν στην «ειρηνευτική» δύναμη του Κοσσυφοπεδίου. Οι δικοί μας γνώριζαν πολύ νωρίτερα, κατά τη διάρκεια των βομβαρδισμών, και πριν πάνε ελληνικές δυνάμεις εκεί, αφού είχαν υπάρξει μομονωμένες δημοσιογραφικές αποκαλύψεις σχετικώς ήδη από τότε. Εδώ προσοχή στο «μεμονωμένες». Γιατί το θέμα αναφέρθηκε από τότε, αλλά δεν «σηκώθηκε» ποτέ...

Βεβαίως, η ελληνική κυβέρνηση όφειλε να γνωρίζει πολύ νωρίτερα. Αφού οι ελληνικές Ενοπλες Δυνάμεις είχαν στο οπλοστάσιο τους τέτοια πυρομαχικά. Πολύ περισσότερο που οι Τούρκοι τα διαθέτουν, επίσης. Αλίμονο, να μη γνωρίζει η πολιτική ηγεσία μιας χώρας τι οπλικά συστήματα διαθέτει στις αποθήκες της και τι αντίστοιχα συστήματα προμηθεύονται οι δυνάμει αντίπαλοι της δίπλα της... Αλλά και τα εγχώρια ΜΜΕ σίγησαν. Παρότι υπήρξαν μεμονωμένες φωνές που έφεραν το πρόβλημα στο φως - και μάλιστα έγκαιρα-, η είδηση σόκαρε το ελληνικό κοινό ενάμισυ χρόνο αργότερα. Διότι απλούστατα δεν είχαν φροντίσει τα ΜΜΕ να ενημερώσουν την κοινή γνώμη της χώρας για τη σοβαρότητα και την έκταση του προβλήματος. Υπάρχει, ωστόσο, μια σημαντική διαφορά ανάμεσα στη συγκάλυψη της ελληνικής κυβέρνησης και τη συγκάλυψη των ΜΜΕ. Από την κυβέρνηση περιμένει κανείς τη συγκάλυψη, ενίοτε. Από τα ΜΜΕ μιας δημοκρατικής χώρας περιμένει κανείς το ακριβώς αντίθετο: να αποκαλύπτουν όσα η κυβέρνηση προσπαθεί να συγκαλύψει. Η κυβέρνηση έκανε ό,τι ακριβώς περιμέναμε από αυτήν: προσπάθησε να συγκαλύψει το πρόβλημα. Τα ΜΜΕ δεν έκαναν εγκαίρως ό,τι περιμέναμε από αυτά: δεν αποκάλυψαν το θέμα παρά μόνον... Παρά μόνον όταν το αποκάλυψαν ο Ιταλός και ο Βέλγος πρωθυπουργός. Ο πρώτος γιατί έχει ήδη θύματα, βρίσκεται σε προεκλογική εκστρατεία και αντιμετώπιζε έναν εθνικό Τύπο λαλίστατο, και ο δεύτερος γιατί έχει και ο ίδιος θύματα στις δικές του Ενοπλες Δυνάμεις, που δεν μπορούσαν να «ταφούν» αθόρυβα. Πρώτα δύο ξένοι πρωθυπουργοί άρχισαν το θόρυβο (υπό την πίεση της εθνικής κοινής γνώμης τους), ύστερα οι δικοί μας διέψευσαν ότι υπάρχουν κι ελληνικά θύματα, ύστερα παραδέχθηκαν ότι έχουμε κι εμείς θύματα κι ύστερα «ξύπνησαν» και τα δικά μας ΜΜΕ, να αποκαλύψουν ότι όχι μόνο υπήρξε πρόβλημα, αλλά είχαμε κι εμείς τέτοια πυρομαχικά, που τα έχουμε μάλιστα σχεδόν εξαντλήσει σε θαλάσσιες ασκήσεις...

Το γεγονός ότι μεμονωμένοι δημοσιογράφοι μίλησαν εγκαίρως διασώζει τους ίδους αλλά ΔΕΝ σώζει την «τιμή» των ΜΜΕ, που τόσο περισσότερο φωνασκούν ετεροχρονισμένα, όσο έχουν σιωπήσει όταν θα'πρεπε να μιλήσουν. Και βεβαίως η σιωπή ΔΕΝ είναι χρυσός, όπως και οι κραυγές (εκ των υστέρων) ΔΕΝ διαφωτίζουν... Σήμερα, αυτοί που γνώριζαν και δεν μίλησαν κατηγορούν για συγκάλυψη όσους επίσης γνώριζαν και δεν μίλησαν! Τελικά τι μας απειλεί περισσότερο; Το απεμπλουτισμένο ουράνιο του ΝΑΤΟ ή η δική μας υποκρισία;

CONTOURS AGENCY

TRAVEL & TOURISM IATA MEMBER

AMMOHOSTOU 9 RHODES TEL/ 0241-36001 - 36007, FAX: 0241 - 26724

ΕΚΔΡΟΜΗ ΜΑΔΡΙΤΗ

Αναχώρηση
6 Φεβρουαρίου -
επιστροφή
11 Φεβρουαρίου
Τιμή: Δρχ. 220.000
σε δίκλινο.
Δρχ. 260.000
σε μονόκλινο.



ΠΕΡΙΛΑΜΒΑΝΟΝΤΑΙ:

Αεροπορικά εισιτήρια Ρόδου - Αθήνα - Μαδρίτη - Αθήνα - Ρόδου
5 Διανυκτερεύσεις σε ξενοδοχείο 4 αστέρων HOTEL PRAGA
Μεταφορά από αεροδρόμιο - ξενοδοχείο - αεροδρόμιο.
Πρόγευμα και δείπνο καθημερινά.
Πανοραμική ξενάγηση μισής μέρας στη Μαδρίτη



Πανοραμική
ξενάγηση μισής μέρας
στο Τολέδο
Συνοδός εκδρομής
από το γραφείο μας
και τοπικοί ξεναγοί.
Φόροι αεροδρομίων.

Η Knauf στην κατοικία

Το μυστικό που γνωρίζει όλη η Ευρώπη!



e-mail: knauf@knauf.gr
internet: http://www.knauf.gr

Μια ιδέα οικοδομεί εδώ και χρόνια έναν ανθρώπινο κόσμο σε κάθε γωνιά της Ευρώπης. Είναι η φιλοσοφία "Knauf", που από το 1991 κατακτά και το ελληνικό σπίτι...

Η Ξηρά Δόμηση, με γυψοσανίδες και τσιμεντοσανίδες Knauf, ικανοποιεί την ανάγκη σας για απόλυτη θερμομόνωση και ηχομόνωση, πυροπροστασία, μηχανική αντοχή, τέλεια εφαρμογή, αντισεισμική προστασία και υψηλή αισθητική.

Με τους Έτοιμους Σοβάδες Knauf, το σοβάτισμα γίνεται γρήγορα και καθαρά και το αποτέλεσμα είναι λεία επιφάνεια, έτοιμη για βάψιμο.

Εκεί που η συμβατική δόμηση αδυνατεί να επέμβει, οι άνθρωποι της Knauf εφαρμόζουν τις πιο ευέλικτες λύσεις κατασκευής ή ανακαίνισης της κατοικίας σας, στεγνά, καθαρά, σε ελάχιστο χρόνο και με ελάχιστο κόστος.

Με σεβασμό στον άνθρωπο και το περιβάλλον, η Knauf "επενδύει" τον κόσμο σας με σιγουριά και σταθερότητα... για μια ολόκληρη ζωή!

KNAUF
ΟΙΚΟΔΟΜΕΙ ΑΝΘΡΩΠΙΝΟ ΚΟΣΜΟ

ΝΕΟΤΕΧ ΡΟΔΟΣ: ΚΕΝΤΡΙΚΟ ΑΝΝΗΣ ΜΑΡΙΑΣ 59 ☎ 35863 / ΝΕΟ ΚΑΤΑΣΤΗΜΑ ΚΑΜΕΙΡΟΥ 1 ☎ 77211-2

ΑΝΟΙΚΤΗ ΕΠΙΣΤΟΛΗ ΤΟΥ ΔΙΚΗΓΟΡΟΥ ΓΙΑΝΝΗ ΖΕΡΒΟΥ

Αντισυνταγματική η διάταξη *για επιβολή φόρου χρησικτησίας*

θα πρέπει να αντιδράσουμε όλοι, διοικούντες και διοικούμενοι



«Δεν είναι επιτρεπτό να μετατραπούν οι Δωδ/νήσιοι από ενεργοί δυναμικοί πολίτες, σε αδιάφορους αποχαυνωμένους θεατές των πολιτικών δρώμενων»!! Αυτά αναφέρει, μεταξύ άλλων, σε ανοικτή επιστολή του, ο δικηγόρος κ. Γιάννης Ζερβός, με αφορμή την διαπίστωση ότι και πάλι κανένας δεν συγκινείται και κανένας δεν διαμαρτύρεται για την απόφαση του υπουργείου Οικονομικών να επιβάλει φόρο χρησικτησίας και στις πιο μικρές κοινότητες, πράγμα το οποίο δεν ίσχυε, ως τώρα. Ξέχωρα από το γεγονός ότι ο κ. Γ. Ζερβός θεωρεί κατάφωρα άδικο και αντισυνταγματικό τον φόρο, την προσοχή του επικεντρώνει και στο γεγονός ότι αδιαφορούν παντελώς για όλες τις αδικίες εις βάρος των Δωδ/νησίων, διοικούντες και διοικούμενοι.

Αναλυτικά, η ανοικτή επιστολή του κ. Ζερβού:

Προς: κάθε Δωδεκανήσιο Αρχοντα και Πολίτη.

Εχει κατατεθεί στην Βουλή πρόταση νόμου με την οποία θα επιβληθεί φόρος Χρησικτησίας στα αγροτικά ακίνητα της περιοχής μας, που είχαν εξαιρεθεί με το νόμο 1249/82, όπως τροποποιήθηκε με το νόμο 1882/90. Σχετική είναι η επιστολή του Δικηγορικού Συλλόγου Ρόδου που'χει σταλεί στους Βουλευτές της Δωδεκανήσου και τους αρχηγούς των κομμάτων.

Η επιβολή του παραπάνω φόρου είναι κατάφωρα άδικη και αντισυνταγματική για τους κατοίκους των οποίων τα ακίνητα καταλαμβάνονται από τα Κτηματολόγια Ρόδου, Κώ και Λέρου, εφόσον οι κάτοχοι ακινήτων σε άλλες περιοχές σε ανάλογες περιπτώσεις δεν καταβάλλουν κανένα φόρο. Εξάλλου η μη επιβολή φόρου χρησικτησίας σε αγροτικά ακίνητα, αποτελεί ένα ισχυρό κίνητρο για οποιαδήποτε αγροτική ανάπτυξη, αναγκαίο αντίποδα στην επικίνδυνη μονόπλευρη τουριστική ανάπτυξη της περιοχής μας και τέλος αποτελεί προκλητική αθέτηση όλων αυτών που μας διαβεβαίωναν, ότι με την θεσμοθέτηση του «Καποδίστρια», δεν θα θιγόταν σε καμιά περίπτωση τα κεκτημένα των μικρών Κοινοτήτων.

Η παραπάνω ρύθμιση αποτελεί ένα ακόμα κρίκο στην αλυσίδα των κατάφωρων αδικιών σε βάρος των Δωδεκανησιακών συμφερόντων. Ενδεικτικά αναφέρω την κατάργηση του δασμολογίου και των συναφών φορολογικών απαλλαγών, την απομάκρυνση της Σχολής Χωροφυλακής, την δυσμενέστατη σε βάρος της ΚΑΪΡ ρύθμιση των χρεών της σε σύγκριση με άλλες περιοχές της Ελλάδας και ειδικά της Κρήτης, την θεσμοθέτηση της έδρας της Περιφέρειας Νοτίου Αιγαίου στην Σύρο και της έδρας του Υπουργείου Αιγαίου στην Μυτιλήνη και η μερίδα «πτηνού» και σε άλλους η μερίδα του «λέοντος» στην μοιρασιά των σχολών του Πανεπιστημίου Αιγαίου.

Το ανησυχητικό φαινόμενο είναι στην προκειμένη περίπτωση η χαρακτηριστικά απίστευτη ΑΔΙΑΦΟΡΙΑ αρχόντων και πολιτών. Αν οι παραπάνω αδικίες γινόταν σε βάρος των κατοίκων οποιασδήποτε περιοχής της Ελλάδας και ειδικά της Κρήτης, οι δυναμικές αντιδράσεις θα είχαν πάρει την πιο οξεία μορφή τους, με μίνιμουμ τις μαύρες σημαίες και τις καταλήψεις οδών, δημοσίων κτιρίων και υπηρεσιών.

Στην περιοχή μας, που ίσως είναι επηρεασμένη από το όποιο οποιασδήποτε μορφής προσωρινού ευδαιμονισμού της πλειοψηφίας, ίσως και από την γενικότερη απογοήτευση της όλης πολιτικής κατάστασης, που στερείται ΟΡΑΜΑΤΩΝ ΚΑΙ ΠΟΛΙΤΙΚΗΣ και διακατέχεται από την διαχείριση της εξουσίας, δεν παρατηρείται ΚΑΜΙΑ ΑΝΤΙΔΡΑΣΗ Αρχόντων και πολιτών σε κάθε δυσμενή μεταχείριση των συμφερόντων του τόπου μας. Καμιά αντίδραση των Βουλευτών μας, καμιά αντίδραση των Νομαρχιακών, Δημοτικών και λοιπών Αρχόντων της τοπικής αυτοδιοίκησης, καμιά αντίδραση της Ενωσης Γεωργικών Συνεταιρισμών Δωδ/σου, των Αγροτικών Συνεταιρισμών και των Αγροτικών Συλλόγων. Οι Αρχοντες των περιοχών που θίγονται άμεσα φέρουν ακόμα μεγαλύτερη ευθύνη. Τέλος καμιά αντίδραση των κομματικών οργανώσεων, λες και η αποστολή τους είναι μόνο η συλλογή ψήφων και η εξυπηρέτηση των στενά κομματικών τους συμφερόντων και όχι αυτών των πολιτών.

Η μαλθακότητα και η αδιαφορία μας διευκολύνει το έργο όλων αυτών, που από ζήλεια ή φθόνο ή ακόμα και για εξυπηρέτηση άλλων συμφερόντων και σκοπών ασελγούν εις βάρος των Δωδεκανησιακών συμφερόντων. Είναι καιρός πια να εγκαταλείψουμε τον ύπνο του δικαίου, Αρχοντες και Πολίτες και να υπερασπιστούμε με δυναμικό τρόπο τα συμφέροντα του Τόπου μας από κάθε κακόβουλη επιβουλή. Οταν ο Πρόεδρος των ΗΠΑ φιλοδοξεί να κάνει τους Αμερικάνους από αδιάφορους «θεατές» σε υπεύθυνους «Πολίτες» οι υπερήφανοι και με τόσους τίτλους αγωνιστικότητας Δωδεκανήσιοι δεν είναι επιτρεπτό να μετατραπούν από ενεργοί δυναμικοί πολίτες, σε αδιάφορους αποχαυνωμένους θεατές των πολιτικών δρώμενων.

Μακάρι η επιστολή μου αυτή να είναι ΕΓΕΡΤΗΡΙΟ ΣΑΛΠΙΣΜΑ σε ώτα απλά κοιμωμένων που θα ξυπνήσουν και όχι σε ώτα κωφών, γιατί διαφορετικά θα μου μείνει μόνο η ψευδαίσθηση ότι και αυτή την φορά ικανοποίησα απλά με το γράψιμό της μια αφόρητη εσωτερική πίεση και ανάγκη.

Ευχαριστώ
ΙΩΑΝΝΗΣ ΕΜΜ. ΖΕΡΒΟΣ
ΔΙΚΗΓΟΡΟΣ

Συνεδριάζει το δημοτικό συμβούλιο Πεταλούδων

Την προσεχή Παρασκευή 26 Ιανουαρίου θα συνέλθει σε συνεδρίαση το δημοτικό συμβούλο Πεταλούδων, με τα ακόλουθα θέματα στην ημερήσια του διάταξη.

ΕΝΗΜΕΡΩΣΗ ΔΗΜΑΡΧΟΥ

Θέμα 1ο Λήψη απόφασης για τον ηλεκτρονικό τρόπο τήρησης πρακτικών συνεδρίασης (Αρθρο 96 Π.Δ 410/95).

Θέμα 2ο Λήψη απόφασης για έγκριση παράτασης μισθωτήριου συμβολαίου με Εθνική Τράπεζα.

Θέμα 3ο Ορισμός μελών επιτροπής παραλαβής προμηθειών (άρθρο 67 Π.Δ 28/80 και αρθ. 28 ΕΚΠΟΤΑ) για το έτος 2001.

Θέμα 4ο Ορισμός μελών επιτροπής παραλαβής έργων αξίας μεγαλύτερης των 2.000.000 δρχ. (άρθρο 63 παρ. 2,3 Ν. 28/1980) για το έτος 2001.

Θέμα 5ο Ορισμός μελών επιτροπής παραλαβής έργων αξίας μικρότερης των 2.000.000 δρχ. (αρθρο 63 παρ. 2,3 Ν. 28/1980) για το έτος 2001.

Θέμα 6ο Ορισμός μελών επιτροπής εισηγήσεως ανάθεσης δημοπρατούμενων έργων.

Θέμα 7ο Ορισμός μελών επιτροπής άρθρο 248, 252, 254 του Π.Δ 410/95 για την εκποίηση και εκμίσθωση και αγορά κινητών και ακίνητων πραγμάτων για το έτος 2001.

Θέμα 8ο ορισμός μελών επιτροπής καταρτισμού ετήσιου Μητρώου Αρρένων (αρ. 2 Ν. 2119/93) για το έτος 2001.

Θέμα 9ο Ορισμός μελών επιτροπής συμβιβαστικής επίλυσης φορολογικών διαφορών και αμφισβητήσεων (Ν. 2307 ΦΕΚ 113/95 τεύχος Α άρθρο 7 παρ. 8,2 α) για το έτος 2001.

Θέμα 10ο Ορισμός μελών κοινής επιτροπής προγραμματικών συμβάσεων για το έτος 2001.

Θέμα 11ο Ορισμός μελών επιτροπής πολεοδομικών θεμάτων για το έτος 2001.

Θέμα 12ο Ορισμός Διοικητικού Συμβουλίου της Σχολικής επιτροπής Παιδείας του Τ.Ε.Ε. Παραδεισίου.

Θέμα 13ο Ορισμός μελών επιτροπής παραλαβής εργασιών επισκευής αυτοκινήτων του Δήμου.

Θέμα 14ο Ανασυγκρότηση σχολικών επιτροπών του Δημοτικού Σχολείου και Νηπιαγωγείου Κρεμαστής, του Νηπιαγωγείου, Δημοτικού Σχολείου και Γυμνασίου Παραδεισίου, και του Νηπιαγωγείου και Δημοτικού Σχολείου Μαριτσών.

Θέμα 15ο Σύσταση Νομικού Προσώπου με την επωνυμία «Παιδικοί Σταθμοί Δήμου Πεταλούδων».

Θέμα 16ο Τροποποίηση απόφασης Δημοτικού Συμβουλίου αρ. 134/2000 «περί καταβολής τελών αποχέτευσης παρελθουσών χρήσεων για το Δημοτικό Διαμέρισμα Κρεμαστής».

Θέμα 17ο Εγκριση κανονισμού λειτουργίας ΔΕΥΑΠ.

Θέμα 18ο Εγκριση τιμολογιακής πολιτικής ΔΕΥΑΠ.

Θέμα 19ο Διαγραφή ή μη αχρεωστήτως βεβαιωθέντων τελών ύδρευσης και παραπιδημούντων.

Θέμα 20ο Τροποποίηση της αριθ. 157/2000 απόφασης του Δημοτικού Συμβουλίου για τον ορισμό Διοικητικού Συμβουλίου της ΔΕΥΑΠ.

Θέμα 21ο Τροποποίηση της αριθ. 201/2000 απόφασης του δημοτικού Συμβουλίου για τον ορισμό Διοικητικού Συμβουλίου της ΑΔΕΚΑΜ Α.Ε.

Θέμα 22ο Ανάθεση στην ΑΔΕΚΑΜ Α.Ε της διαχείρισης του Μουσείου Φυσικής Ιστορίας στην κοιλάδα Πεταλούδων.

Θέμα 23ο Εργα στην κοιλάδα Πεταλούδων για το έτος 2001.

Θέμα 24ο Εγκριση μελετών των έργων:

1. Κοιτόστρωση γέφυρας Κρεμαστής.
2. Ασφαλτόστρωση δρόμου δίπλα απ' το ξενοδοχείο DORETA Δ.Δ. Θεολόγου.
3. Ανάπλαση Κεντρικής Πλατείας και Πλατείας Μακλονάρι του οικισμού Θεολόγου.
4. Ανάπλαση δρόμων οικισμού Θεολόγου.

Θέμα 25ο Εγκριση ανακεφαλαιωτικού πίνακα των έργων:

α. «Ασφαλτοστρώσεις Δ.Δ. Μαριτσών» Α.Μ. 239/99

β. «Ασταλτοστρώσεις και επέκταση δικτύου ύδρευσης στο Δ.Δ. Θεολόγου» Α.Μ. 240/99.

γ. «Διαμόρφωση κεντρικής πλατείας Παραδεισίου» Α.Μ. 269/99.

δ. «Κατασκευή Μουσείου Φυσικής Ιστορίας».

ε. «Κατασκευή γεφυριών σε διάφορες περιοχές του Δ.Δ. Παστίδας.

Θέμα 26ο Λήψη απόφασης για την συμμετοχή του Δήμου στο συμβούλιο Νησιωτικών Δήμων.

Θέμα 27ο Λήψη απόφασης για την μείωση εγγυητικών επιστολών του αναδόχου του έργου «Τσιμεντόστρωση αγροτικών δρόμων Δ.Δ. Κρεμαστής».

Θέμα 28ο Σχετικά με αίτημα των τάξεων Β' και Γ' Λυκείου Κρεμαστής.

Ο Πρόεδρος του Δημοτικού Συμβουλίου
Δημόκριτος Παπαδόπουλος



ΕΝΩΠΙΟΝ ΝΕΩΝ ΠΡΟΒΛΗΜΑΤΩΝ Η ΤΟΠΙΚΗ ΟΙΚΟΝΟΜΙΑ

Εντονη ανησυχία για την υπέρμετρη *αύξηση των αντικειμενικών αξιών*

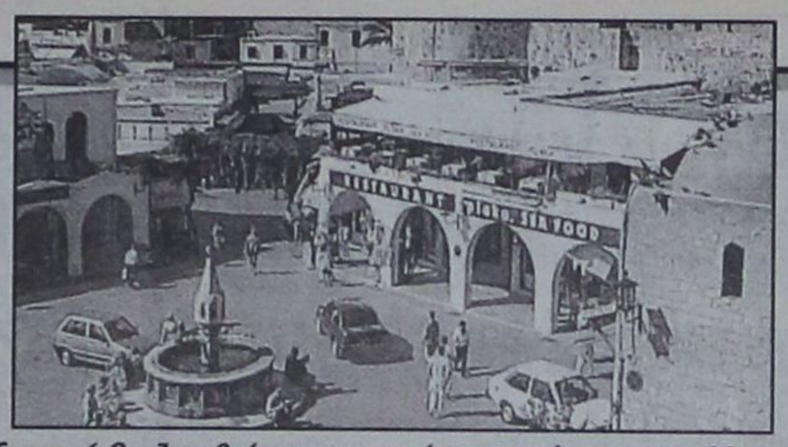

✓ Ευρεία σύσκεψη στο δημαρχιακό μέγαρο με συμμετοχή εκπροσώπων φορέων και τάξεων ✓ θα ζητηθεί η συμμετοχή εκπροσώπων των τάξεων στην επιτροπή που καθορίζει τις τιμές ερήμην της αγοράς ✓ θα γίνει παρέμβαση προς το υπουργείο Οικονομικών με εξειδικευμένες προτάσεις για τα ακίνητα του Δήμου, του ΤΑΠΑ και του Βακούφ και για όλα τα υπόλοιπα ✓ Πρώτος στόχος η μείωση του συντελεστή εμπορικότητας

Σοβαρή προσπάθεια για να αντιμετωπισθούν οι στρεβλώσεις, που προκαλεί στην αγορά - και όχι μόνο - η εφαρμογή των νέων αντικειμενικών αξιών, που απεφάσισε το υπουργείο Οικονομικών αναλαμβάνουν ενεργά πλέον ο Δήμος Ροδίων και οι παραγωγικές τάξεις του νομού.

Το πρόβλημα με την αναπροσαρμογή των αντικειμενικων αξιών των ακινήτων, που ήρθε ξανά στην επιφάνεια με αφορμή και τις αυξήσεις των μισθωμάτων των καταστημάτων ιδιοκτησίας ΝΠΔΔ, απετέλεσε το αντικείμενο ευρείας και πολύωρης συσκέψεως που έγινε χθες το πρωί στο δημαρχιακό μέγαρο υπό την προεδρία του δημάρχου Ροδίων κ. Γιώργου Γιαννόπουλου. Συμμετείχαν ο επί των οικονομικών αντιδήμαρχος Μανώλης Σαββής, ο προϊστάμενος των οικονομικών υπηρεσιών του Δήμου κ. Ηλίας Λέργος, ο νομικός σύμβουλος κ. Θεόδωρος Παπαγεωργίου, ο κ. Γιάννης Παπαχριστοδούλου από την Πολεοδομία, από το ΕΒΕΔ ο κ. Ευθύμιος Μπόνης, οι πρόεδροι του Εμπορικού Συλλόγου - Παναγιώτης Καραγιάννης, των καταστηματαρχών Νέας Αγοράς κ. Μιχάλης Μαρκακιού, του Οικονομικού Επιμελητηρίου κ. Βασίλης Τσαμπανάκης, της Ενωσης Αγροτικών Συναιτερισμών κ. Σάββας Γιαννίκης, από την ΔΟΥ Ρόδου ο κ. Γ. Γιωργάς κα.

«Επί τάπητος» τέθηκε τόσο η μείωση των συντελεστών εμπορικότητας που συμβάλλουν στην εκτίναξη των ενοικίων στα ύψη όσο και η μείωση των αντικειμενικων αξιών που θα ισχύσουν από την 1η Μαρτίου. Επισημάνθηκε ότι στην πρωτοβάθμια τοπική επιτροπή που εισηγείται στο υπουργείο Οικονομικών τις αντιπροσαρμογές δεν μετέχει εκπρόσωπος των παραγωγικών τάξεων και ότι οι νέες τιμές (που σε πολλές περιπτώσεις δεν έχουν σχέση, όπως τονίσθηκε, με την πραγματικότητα) θα προκαλέσουν αλυσιδωτές παρενέργειες όχι μόνο σε ό,τι αφορά την διαμόρφωση των ενοικίων αλλά σε πολλές μορφές της οικονομικής δραστηριότητας του τόπου. Σύμφωνα μάλιστα με τον αντιδήμαρχο, κ. Μανώλη Σαβββή, οι αντικειμενικές αξίες αποτελούν το κλειδί για χιλιάδες συναλλαγές, καθώς βάσει αυτών προσδιορίζονται περίπου 30 φόροι.

Πάντως, ο εκπρόσωπος της ΔΟΥ κ. Γιωργάς τόνισε ότι οι παρεμβάσεις πρέπει να στραφούν προς το υπουργείο Οικονομικών αφού η εισήγηση της επιτροπής για τις νέες τιμές έχει ήδη υποβληθεί στις αρμόδιες κεντρικές υπηρεσίες και δεν μπορεί να ανακληθεί.

Μετά από πρόταση του δημάρχου κ. Γιώργου Γιαννόπουλου αποφασίστηκε οι εκπρόσωποι των φορέων από κοινού με την πρωτοβάθμια επιτροπή να αποτελέσουν μια ομάδα εργασίας που σε σύντομο χρόνο θα αναλάβει να καταθέσει πλήρη και απολύτως τεκμηριωμένη πρόταση για την τροποποίηση του νόμου και την εκλογίκευση των αντικειμενικών αξιών. Αλλο ένα ζητούμενο είναι και η μείωση των συντελεστών εμπορικότητας, οι οποίοι σε πολλές περιπτώσεις οδηγούν σε στρεβλώσεις, ενώ αντίστοιχη πρόταση θα κατατεθεί για τα ακίνητα ιδιοκτησίας του ΤΑΠΑ και του Βακούφ.

Γενικά τα καταστήματα διαχωρίσθηκαν σε δύο κατηγορίες. Εκείνα για τα οποία δημιουργήθηκε ήδη πρόβλημα με τα μισθώματα (Δήμου, ΤΑΠΑ, Βακούφ) για τα οποία προτάθηκε να έχουν μειωμένο συντελεστή εμπορικότητας και τα υπόλοιπα ακίνητα της πόλεως για τα οποία θα κατατεθούν συγκεκριμένες προτάσεις τόσο για τις τιμές ζώνης όσο και για τους συντελεστές εμπορικότητας.

«Το σύστημα των αντικειμενικών αξιών δεν ανταποκρίνεται σε αυτό που υποτίθεται ότι εκπροσωπεί» υπογράμμισε σε συνέντευξη τύπου που έδωσε μετά την λήξη της συσκέψεως ο αντιδήμαρχος κ. Μανώλης Σαββής επισημαίνοντας με την σειρά του την απουσία των παραγωγικών τάξεων από την πρωτοβάθμια επιτροπή καθορισμού των αντικειμενικών αξιών. Για να αντιμετωπισθεί αυτό το πρόβλημα θα ζητηθεί η τροποποίηση του νόμου που καθορίζει την σύνθεση της επιτροπής και θα κατατεθεί τεκμηριωμένη πρόταση για τις νέες αντικειμενικές αξίες. «Ο τρόπος επεξεργασίας των στοιχείων για τον καθορισμό των αντικειμενικών αξιών, δείχνει σοβαρή έλλειψη γνώσεως. Υπάρχουν δρόμοι ή περιοχές με φθίνουσα εμπορική πορεία, όπου οι αντικειμενικές αξίες αυξάνονται και αντίστροφα» δήλωσε ο κ. Σαββής προσθέτοντας ότι «πολλές φορές οι κυβερνήσεις νομοθετούν έξω από την πραγματικότητα».

Παράλληλα, ο κ. Σαββής έθιξε και το θέμα της φορολογίας των χρησικτησιών, για το οποίο είπε ότι θα πρέπει να προβληματίσει σοβαρά την τοπική πολιτική ηγεσία. «Με την λειτουργία εδώ κτηματολογίου, ειδικά οι αγρότες θα κληθούν να καταβάλουν δυσβάστακτους φόρους, και θα επιβαρυνθεί δυσανάλογα η τοπική οικονομία» είπε. Πρόσθεσε, όμως ότι «όλοι μαζί έχουμε την εμπειρία και την διάθεση, όχι να προβούμε σε απλές διαμαρτυρίες, αλλά να καταθέσουμε ολοκληρωμένη πρόταση στο υπουργείο Οικονομικών».

Σημειώνεται ότι η ομάδα εργασίας που συνεστήθη, θα συνέλθει για πρώτη φορά αύριο το απόγευμα και η πρόταση θα πρέπει να είναι έτοιμη για να κατατεθεί στο υπουργείο σε περίπου ένα μήνα.

ΤΟ ΕΒΕΔ

Πρόταση για την μείωση των αντικειμενικών αξιών των ακινήτων βάσει σειράς κριτηρίων, κατέθεσε στην χθεσινή σύσκεψη ο κ. Ευθύμιος Μπόνης μέλος του διοικητικού συμβουλίου και της επιτροπής αντικειμενικών αξιών του Εμποροβιομηχανικού Επιμελητηρίου Δωδ/σου.

Στο σχετικό υπόμνημα αναφέρονται τα εξής:

Οπως γνωρίζετε, το πρόβλημα των αντικειμενικών αξιών και οι επιδράσεις αυτών στο κόστος λειτουργίας των επιχειρήσεων αλλά και γενικότερα στην ανάπτυξη της τοπικής οικονομίας είναι παλιό.

Το Επιμελητήριο Δωδεκανήσου επανειλημμένα έχει προσπαθήσει να προειδοποιήσει τους τοπικούς φορείς και ειδικά τα αρμόδια Υπουργεία για τις αρνητικές συνέπειες της συνεχούς αύξησης των αντικειμενικών αξιών επειδή η αξία αυτή με άμεσο ή έμμεσο τρόπο επηρεάζει το ύψος των ενοικίων, την φορολογία εισοδήματος, το ΦΠΑ, την απόκτηση επαγγελματικής στέγης και κατοικίας, διάφορες φορολογίες κεφαλαίου κατά την σύσταση εταιρειών, την αναπροσαρμογή των παγίων εγκαταστάσεων των επιχειρήσεων και τέλος την οικοδομική δραστηριότητα η οποία μέχρι πρότινος αποτελούσε μια σημαντική δραστηριότητα στην περιοχή μας δημιουργώντας θέσεις απασχόλησης.

Το πρόβλημα αυτό έγινε πάλι επίκαιρο λόγω των στρεβλώσεων στην αγορά που προκαλεί η εφαρμογή του νόμου περί μισθώσεων καταστημάτων του δημοσίου. Συμπίπτει επίσης με το γεγονός σε δύο μήνες περίπου θα ισχύσουν οι νέες αντικειμενικές αξίες κατά 20% στις πρωτεύουσες των νομών (σύμφωνα με τα δημοσιεύματα).

Αποτέλεσμα αυτών των επιδράσεων είναι να αυξάνει το κόστος λειτουργίας των επιχειρήσεων και το κόστος ζωής της περιοχής μας. Εάν προσθέσουμε επίσης το υψηλό κόστος μεταφοράς, την στενότητα στην αγορά εργασίας λόγω του τουριστικού κλάδου, το γεγονός ότι η πλειοψηφία των προϊόντων που καταναλίσκονται εισάγονται γίνεται αντιληπτό γιατί η αγορά της Ρόδου είναι μια από τις ακριβές αγορές της Ελλάδος, όπως αναφέρθηκε και σε πρόσφατο δημοσίευμα στον τοπικό τύπο και από το ΙΝΚΑ.

Το μεγάλο κόστος λειτουργίας εν μέρει μετακυλίεται στους πελάτες και σε μεγάλο ποσοστό επιβαρύνει τις επιχειρήσεις, οι οποίες έχουν μειώσει αρκετά τα κέρδη τους με αποτέλεσμα να ροκανίζονται τα θεμέλια της τοπικής οικονομίας και να καθίσταται η περιοχή μας μη ανταγωνιστική μεταξύ των τουριστικών περιοχών σε σχέση και με την ποιότητα των προσφερομένων υπηρεσιών.

Η σημερινή συγκέντρωση όλων των τοπικών φορέων μας δίνει την ελπίδα ότι αυτή την φορά η αντιμετώπιση του θέματος θα γίνει συστηματικά και συλλογικά ώστε να επιτύχουμε την ευθυγράμμιση των αντικειμενικών αξιών με τα άλλα δεδομένα της αγοράς που έχουν αλλάξει τα τελευταία δέκα χρόνια αλλά δεν έχουν γίνει αντιληπτά από αυτούς που αποφασίζουν για το ύψος των αντικειμενικών αξιών.

Οι προτάσεις του Επιμελητηρίου ταξινομούνται σε δύο κατηγορίες:

Α) ΑΜΕΣΕΣ ΕΝΕΡΓΕΙΕΣ

Η Επιτροπή των αντικειμενικών αξιών με επικεφαλής τους εκπροσώπους μας στην τοπική αυτοδιοίκηση στο κοινοβούλιο και των παραγωγικών τάξεων να επισκεφθεί τον Υπουργό Οικονομικών και να θέσει το πρόβλημα και να ζητήσει την μείωση των αντικειμενικών αξιών σε πολιτικό επίπεδο.

Β) ΜΕΣΟΠΡΟΘΕΣΜΕΣ ΕΝΕΡΓΕΙΕΣ

Σύσταση επιστημονικής επιτροπής η οποία θα αποτελείται από ειδικούς της οποίας βασικός στόχος θα είναι να καταδείξει αυτό που όλοι αντιλαμβανόμαστε από την πείρα μας ότι οι τιμές ζώνης αλλά και ειδικά οι συντελεστές εμπορικότητας επιβάλλονται αυθαίρετα στην τοπική οικονομία και σε σύγκριση με τί γίνεται σε άλλες περιοχές.

Η Ομάδα εργασίας η οποία θα επικουρείται από εξειδικευμένο μελετητικό γραφείο εκτίμησης της κτηματαγοράς της Ρόδου (ορκωτοί εκτιμητές ακινήτων) θα πρέπει να λάβει υπόψη της τα εξής στοιχεία:

Α) Το γεγονός ότι στην Ρόδο από την εφαρμογή του νόμου και μετά έχουν δημουργηθεί πολλά εμπορικά κέντρα εκτός των καθιερωμένων, την δυσκολία πρόσβασης των πελατών από την υπόλοιπη Ρόδο στην πόλη για ψώνια.

Β) Το συγκοινωνιακό, οι μικροί δρόμοι και η έλλειψη parking.

Γ) Τα πληθυσμιακά δεδομένα του νησιού (υπάρχει μεγάλος αριθμός καταναλωτών επισκεπτών για μικρό χρονικό διάστημα λόγω σμίκρυνσης της τουριστικής περιόδου).

Δ) Τα στοιχεία που διατηρεί το Επιμελητήριο Δωδεκανήσου.

Ε) Τα πλούσια οικονομικά στοιχεία που διατηρεί το ΔΗΦΟΔΩ.

Στ) Την μελέτη του Επιμελητηρίου για την κρίση που μαστίζει την αγορά της Ρόδου που έγινε το 1993 η οποία κατέδειξε για πρώτη φορά την ένταση του προβλήματος και του υπερεπαγγελματισμού.

Στην μελέτη αυτή καταρτίσθηκε πίνακας με την κατανομή των επιχειρήσεων ανά βαθμό βιωσιμότητας, κλάδου και περιοχής.



ΑΠΛΑ ΛΟΓΙΑ



ΓΡΑΦΕΙ Ο ΓΙΩΡΓΗΣ ΜΑΣΣΑΒΕΤΑΣ
e-mail:mass@aias.net

Η ντροπή των πολιτισμένων

Επιτέλους, με καθυστέρηση σχεδόν ενός αιώνος, το γαλλικό κοινοβούλιο αναγνώρισε την γενοκτονία των Αρμενίων από τις ορδές αφιονισμένων Τούρκων και με ομολογημένη εντολή της τότε επίσημης τουρκικής ηγεσίας. Ομολογημένη με προκλητικό τρόπο από τον Ταλαάλ πασά προς τον αμερικανό πρεσβευτή Μοργκεντάου, προς τον οποίο είπε ότι οι τσέτες σκότωναν αδιακρίτως διότι και «όσοι δεν είναι ένοχοι αντιοθωμανικών ενεργειών σήμερα, θα γίνουν αύριο».

Είναι ντροπή για την πολιτισμένη ανθρωπότητα το ότι οι κυβερνήσεις ισχυρών δυτικών κρατών φοβούνται να αναγνωρίσουν τα αυτονόητα για να μην ενοχληθεί η Τουρκία. Είτε πρόκειται για την γενοκτονία των Αρμενίων, είτε των Ποντίων, είτε για την κατοχή της Κύπρου.

Είναι ντροπή όταν τον Οκτώβριο του περασμένου χρόνου Επιτροπή του Αμερικανικού Κογκρέσου, ενέκρινε ψήφισμα το οποίο χαρακτηρίζει γενοκτονία τους διωγμούς και τους φόνους εκατοντάδων χιλιάδων Αρμενίων το 1915 στην Τουρκία και επισύρει -εκτός από τις αναμενόμενες έντονες αντιδράσεις της Άγκυρας- τις επικρίσεις της κυβέρνησης Κλίντον που υποστήριξε ότι το θέμα πρέπει να απασχολεί τους ιστορικούς και όχι τους πολιτικούς.

Οι αποφάσεις αυτές των δύο νομοθετικών σωμάτων πάντως μας ενδιαφέρουν αμεσότατα. Διότι οι δύο λαοί υπήρξαμε θύματα του ίδιου θύτη. Στις πρώτες αρμενικές σφαγές της δεκαετίας του 1890, στην αρμενική γενοκτονία του 1915 και στη γενοκτονία των Ποντίων της ίδιας περιόδου, οι δύο λαοί σφαγιάστηκαν από το ίδιο λεπίδι της τουρκικής θηριωδίας και βρέθηκαν αντιμέτωποι με την ίδια τραγική μοίρα. Η κοινή ελληνοαρμενική διαδρομή, στα μέσα της δεκαετίας του 1910 βάφτηκε από το αίμα 1,850 εκ. ψυχών. Ενάμισι εκατομμυρίων Αρμενίων και 350.000 Ελλήνων του Πόντου.

Οι Έλληνες του Πόντου, από τη Σινώπη μέχρι τον Όφη στα παράλια και την Αμάσεια, τη Σεβάστεια και την Αργυρούπολη στην ενδοχώρα, υπήρξαν θύματα του νεοτουρκικού και του κεμαλικού ρατσιστικού σχεδίου δημιουργίας ενός ομοιογενούς εθνικά τουρκικού κράτους -έθνους, που προϋπέθετε τη συστηματική γενοκτονία των αλλοεθνών αυτοχθόνων ομάδων.

Απομένει να δούμε με πόσων δεκαετιών καθυστέρηση θα γίνει η αναγνώριση της γενοκτονίας των Ποντίων από ορισμένες χώρες, αλλά και εκείνης των Κυπρίων πού ελπίζαμε ότι είναι αγνοούμενοι αλλά έχει ομολογηθεί ότι σφαγιάσθηκαν.

ΕΠΕΙΔΗ ΤΟ ΠΡΟΒΛΗΜΑ ΣΥΝΕΧΩΣ ΟΞΥΝΕΤΑΙ...

Επιβάλλεται η άμεση λειτουργία του Κέντρου Απεξάρτησης Ρόδου

Διάβημα ειδικού συλλόγου προς τους δήμους και τα δημοτικά σύμβούλια του νομού



Την ευαισθητοποίηση όλων των Δήμων και των δημοτικών συμβουλίων, του νομού Δωδ/σου, προκειμένου να λειτουργήσει το ταχύτερο δυνατόν το Κέντρο Απεξάρτησης Ρόδου, ζητεί με υπόμνημα του, ο Δωδεκανησιακός Σύλλογος Γονέων, Συγγενών και Φίλων Εξαρτημένων Ατόμων.

«θεωρούμε επιτακτική ανάγκη να συστρατευθείτε κι εσείς στον αγώνα μας, να σταθείτε στο πλευρό μας και να μας βοηθήσετε με όποιο τρόπο και μέσο αποφασίσετε στην συνεδρίαση του δημοτικού σας συμβουλίου για να επιτύχουμε τον στόχο μας», αναφέρεται στο υπόμνημα του Συλλόγου, στο οποίο αναλυτικά αναφέρονται τα εξής:

Κύριε Δήμαρχε,

Κύριε Πρόεδρε Δ. Συμβουλίου,

Κύριοι Δημοτικοί Σύμβουλοι,

Ο Δωδεκανησιακός Σύλλογος Γονέων, συγγενών και φίλων εξαρτημένων ατόμων, σας εύχεται ΚΑΛΗ ΧΡΟΝΙΑ ΚΑΙ ΔΗΜΙΟΥΡΓΙΚΟ ΤΟ 2001 για σας και τους δημότες σας.

Κατά το παρελθόν σας είχαμε ενημερώσει για τη σύσταση του Συλλόγου από γονείς και συγγενείς εξαρτημένων ατόμων αλλά και φίλων που είναι αρκετά ευαισθητοποιημένοι και θέλουν να βοηθήσουν.

Πιστεύουμε στο λίγο χρονικό διάστημα από τη σύσταση του Συλλόγου, ότι πετύχαμε να προβάλλουμε τη διάσταση του προβλήματος των εξαρτημένων ατόμων. Ενας από τους πρωταρχικούς μας ΣΤΟΧΟΥΣ ΚΑΙ Ο ΠΙΟ ΣΗΜΑΝΤΙΚΟΣ, ήταν και είναι η ίδρυση Κέντρου Απεξάρτησης στη Ρόδο κι όπως φαίνεται μετά και από τη δέσμευση του Υπουργού Υγείας κ. Αλέκου Παπαδόπουλου, θα λειτουργήσει στο παλιό Νοσοκομείο.

Αυτή η εξαγγελία αλλά και η δέσμευση του Υπουργού Υγείας παρόντων του κ. Νομάρχη κ. Σάββα Καραγιάννη, του αντιδημάρχου Ροδίων και Προέδρου του Δ.Σ. του Περ. Γεν. Νοσοκομείου Ρόδου κ. Μπαλάνου Μιχαήλ, θα είναι ένα νέο ξεκίνημα στη ζωή των εξαρτημένων ατόμων και ταυτόχρονα μια παρακαταθήκη για όσους αποδεχτούν το πρόγραμμα απεξάρτησης.

Το Δ.Σ του Συλλόγου δεν θα μπορεί να ολοκληρώσει το ΣΤΟΧΟ ΤΟΥ, για την άμεση λειτουργία του Κέντρου, εάν δεν υπάρχει η συνεργασία και η βοήθεια όλων των Δήμων Νομού Δωδεκανήσου.

Πιστεύουμε ότι οι δημότες σας επιθυμούν τη λειτουργία του Κέντρου αυτού το οποίο θα δώσει την ευκαιρία να θεραπευτούν όποια άτομα αποδεχτούν το πρόγραμμα και η επιβάρυνση των οικογενειών τους θα είναι λιγότερο δαπανηρή.

Τα εξαρτημένα άτομα όπως άλλωστε γνωρίζετε είναι πραγματικά ιδιότυποι ασθενείς, χρήζουν υγειονομικής περίθαλψης και όχι εγκλεισμό στις φυλακές με τη διάκριση ασθενής - εγκληματίας και αυτό επικαλείται το 92,5 των βουλευτών μας σε έρευνα της Ελευθεροτυπίας την 16.10.1999.



Στην ίδια έρευνα χαρακτηριστική είναι η απάντηση τέως Υπουργού Δημόσιας Τάξης ο οποίος παρατήρησε ότι «είναι τραγικό την ώρα που χρειάζεται βοήθεια και που πεθαίνει, να προέχει να κρυφτεί απ' την Αστυνομία».

Οπως όλοι γνωρίζουμε το πρόβλημα των Ναρκωτικών έχει λάβει διαστάσεις πλέον και στη Δωδεκάνησο, άλλωστε καταγράφεται καθημερινά στα ΜΜΕ κι απ' τις ανακοινώσεις των εμπλεκομένων φορέων.

Εμείς θέλουμε να σπάσουμε τις γέφυρες της φθοράς της ψυχής, της απελπισίας όλων των εξαρτημένων παιδιών,, να γκρεμίσουμε τα τείχη του παραλογισμού τους, να ξεκαθαρίσουμε τον αποπνικτικό ορίζοντα της διαφθοράς και του θανάτου που τους περικλείει απειλητικά.

Θέλουμε να τους βοηθήσουμε ν' αναπνεύσουν ελεύθερα, δημιουργικά, ζωντανά κι ηρωϊκά.

Η βοήθεια προς ένα άτομο να βρεθεί έξω απ' την επιρροή των ουσιών είναι προσφορά ζωής, που δίνεται η ευκαιρία ν' ανασυγκροτηθεί και να σκεφτεί.

ΣΚΟΠΟΣ ΜΑΣ είναι να κινητοποιήσουμε το ενδιαφέρον σας. ΕΙΜΑΣΤΕ πεπεισμένοι ότι διατίθεστε να μας βοηθήσετε, πιέζοντας την Πολιτεία και τον ΟΚΑΝΑ με τις ανάλογες παρεμβάσεις σας για την αντιμετώπιση του προβλήματος με την άμεση λειτουργία του Κέντρου.

Οποιαδήποτε καθυστέρηση της λειτουργίας του Κέντρου στη Ρόδο κι η μη ύπαρξη νέων προγραμμάτων για την αντιμετώπιση της μάστιγας των Ναρκωτικών και των κοινωνικών της επιπτώσεων θα μεγιστοποιήσει το υπαρκτό πρόβλημα.

Οι οικογένειες, οι συγγενείς κι οι φίλοι τους, δικαιολογημένα θα πιστέψουν ότι δεν θέλουμε και δεν προσπαθούμε να διαφυλάξουμε τη ζωή και τη θεραπεία των αγαπημένων τους προσώπων, όπως άλλωστε την δικαιούνται.

Πιστεύουμε ότι πρέπει να λάμψει η αλήθεια ότι πραγματικά ενδιαφερόμαστε, μας αγίζει, συμπάσχουμε και δεν υποκρινόμαστε. Γι' αυτό η Τοπική Αυτοδιοίκηση πρέπει να έχει ΠΑΡΟΝ, ΜΕΛΛΟΝ, ΦΩΝΗ, ΠΑΡΟΥΣΙΑ στα προβλήματα και στις ανάγκες των δημοτών της.

Επίσης, είναι υποχρέωση της να ευαισθητοποιείται, να συμμετέχει απλόχερα όποτε υπάρχει πρόβλημα, να απαιτεί, να εκπονεί προγράμματα, να επωφελείται της κάθε ευκαιρίας και να μην εξαντλείται στις εκ του ασφαλούς συζητήσεις και στις παραδοχές ότι υπάρχει πρόβλημα. Ας μη ξεχνάμε ότι όταν υπάρχει ζήτηση υπάρχει και προσφορά.

Ως εκ τούτου θεωρούμε λοιπόν επιτακτική ανάγκη να συστρατευτείτε κι εσείς στον αγώνα μας, να σταθείτε στο πλευρό μας, να μας βοηθήσετε με όποιο τρόπο - μέσο αποφασίσετε στη Συνεδρίαση του Δημοτικού σας Συμβουλίου για να πετύχουμε το στόχο μας.

Πιστεύουμε κι ελπίζουμε το 2001 με το απόθεμα ψυχής που μας χαρακτηρίζει όλους, να είναι χρόνος δημιουργικός.

Με εκτίμηση
Για το Δ.Σ.
Η Πρόεδρος
Ελένη Καρύδη
Επισκέπτρια Υγείας
Διδάσκουσα ΤΕΕ Α Κύκλου
Βοηθών Νοσηλευτών Περ. Γεν. Νοσοκομείου Ρόδου

RODOGAZ

Στη Ρόδο από το 1963



✓ Διανομή φιαλών υγραερίου κατ' οίκον
τηλέφωνα παραγγελιών: 64409 - 094-4-528212

✓ Διανομή χύμα υγραερίου

✓ Πώληση καυστήρων και λεβήτων υγραερίου για κεντρικά συστήματα θέρμανσης

✓ Θερμαντικά σώματα



Διεύθυνση εργοστασίου: Καναμάτ Ρόδου • τηλ. 62649
Διεύθυνση πρατηρίου: Αυστραλίας 50 • τηλ. 34244-5

ΑΚΡΙΤΙΚΑ

κουβεντούλες με κάποιο νόημα

Θ άρσει· λέγων τ᾽ αληθές σου σφαλεί ποτέ
ΣΟΦΟΚΛΗΣ

ΓΕΛΟΙΟΤΗΤΕΣ Ι

Αν - λέμε αν - η ιστορία - επιβολής - του «πόθεν έσχες» ξεκίνησε ως μια καλή ιδέα ελέγχου του παράνομου πλουτισμού δημοσίων λειτουργών και υπαλλήλων έχει ήδη καταντήσει φάρσα. Η δε επέκταση της και ο τρόπος εφαρμογής της στο σκέλος των δημοσίων υπαλλήλων την καθιστά παράλογη.

Η μέχρι τώρα εφαρμογή του «πόθεν έσχες» σε χιλιάδες λειτουργούς και υπαλλήλους απέδειξε ορισμένα πράγματα που όμως κάποιοι τα αγνοούν. Οι δηλώσεις αυτές δεν είναι άλλο παρά η καταγραφή της περιουσιακής κατάστασης των υπόχρεων και όχι βεβαίως δήλωση και επεξήγηση του πόθεν προήλθε.

Σε ικανό μέρος τους οι δηλώσεις είναι αναληθείς όπως έχει αποδειχθεί και στις συζητήσεις που έγιναν στη Βουλή για τη σχετική υποχρέωση των βουλευτών. Το μεγαλύτερο μέρος των δηλώσεων αυτών ουδέποτε έχει ελεγχθεί.

ΓΕΛΟΙΟΤΗΤΕΣ ΙΙ

Εν τέλει είναι ένα επιπλέον «χαρτί» που ταλαιπωρεί τους πολίτες και τους δημόσιους λειτουργούς που το παραλαμβάνουν προσθέτει στην γραφειοκρατία αλλά δεν ενισχύει τη διαφάνεια της δημόσιας ζωής.

Η επέκταση του, όμως, στους δημόσιους υπαλλήλους καθιστά το όλο θέμα χειρότερο. Κυρίως διότι είναι γελοίο να εφαρμοσθεί σοβαρά στις εκατοντάδες χιλιάδες υπαλλήλους αλλά επίσης διότι ο τρόπος υποβολής και ελέγχου - στους προϊστάμενους διοικητικού - παραβιάζει οποιανδήποτε έννοια προστασίας προσωπικών δεδομένων. Απλώς, η υποβολή των δηλώσεων θα τροφοδοτήσει κουτσομπολιά σε βάρος αυτών που θα κάνουν τη δήλωση όπως άλλωστε γίνεται με τους βουλευτές. Πέραν αυτού ουδέν.

ΡΥΘΜΙΣΗ ΧΡΕΩΝ

Ρύθμιση χρεών (!) ζητούν ορισμένες χρηματιστηριακές εταιρείες που δάνεισαν πελάτες τους και τώρα δεν μπορούν να εισπράξουν τα χρήματα τους, αφού βέβαια οι τιμές των μετοχών έχουν καταρρεύσει. Θεωρούμε απίθανο να ενδώσει το Δημόσιο και να προχωρήσει σε ένα από κάθε πλευρά παράλογο μέτρο. Αλλά στην Ελλάδα ζούμε, έχουμε δει ρυθμίσεις και ρυθμίσεις χρεών από δανεικά και αγύριστα που στο τέλος, βέβαια, τα πληρώνει ο φορολογούμενος πολίτης. Αλλά και ρυθμίσεις χρεών για παίξιμο στη Σοφοκλέους πάει πολύ. Σε λίγο θα ζητούν ανάλογη ρύθμιση και οι χαμένοι στα καζίνα.

ΜΑΣ ΔΟΥΛΕΥΟΥΝ

Φορολογική ενημερότητα θα πρέπει να καταθέσουν σύμφωνα με πληροφορίες τα ιδρυτικά μέλη του νέου κόμματος που θα ιδρύσει ο Δ. Αβραμόπουλος. Το «μέτρο» στηρίζεται στη λογική ότι δεν μπορεί φοροφυγάδες να συμμετέχουν στην ιδρυτική ομάδα... Από όσο γνωρίζουμε η φορολογική ενημερότητα εκδίδεται για να βεβαιώσει ότι κάποιος δεν χρωστά στο Δημόσιο. Η φορολογία όμως καθορίζεται επί τη βάσει των εισοδημάτων που δηλώνει ο πολίτης. Εάν έχεις κρύψει μερικά εκατομμυριάκια από την εφορία πάλι νομοταγής θεωρείσαι, αφού διαθέτεις ενημερότητα! Μήπως μας δουλεύουν ξανά;

ΚΑΛΑ ΜΑΝΤΑΤΑ

Καλά τα μαντάτα! Το υπουργείο Οικονομικών αρχίζει να ταχυδρομεί τις ημέρες που έρχονται τα έντυπα της φορολογικής δήλωσης του 2001 (χωρίς πάντως να ολοκληρωθεί η εκκαθάριση και αποστολή των δηλώσεων του...2000). Από εφέτος οι φορολογούμενοι μπορούν να υποβάλλουν τις δηλώσεις τους και μέσω του Internet.

ΝΑΥΑΓΟΣ ΤΗΣ ΡΟΔΟΥ

Ναυάγησε οριστικά η συμφωνία εξαγοράς του ξενοδοχείου «Colossos» Ρόδου από τον κυπριακό όμιλο «Louis» (συμφερόντων Κ. Λοΐζου) μετά την αδυναμία του δεύτερου να καταβάλει το σύνολο του τιμήματος (22 δισ. δρχ.). Ως εκ τούτου η «Louis» χάνει και τα 2 δισ. δρχ. της προκαταβολής - «αρραβώνα». Η ακύρωση αποτελεί πλήγμα για την εικόνα της «Louis», η οποία είχε συμπεριλάβει το ξενοδοχείο στα φυλλάδια της και τώρα τρέχει και δεν φτάνει για να ακυρώσει τις κρατήσεις που έχουν κάνει μεγάλοι ξένοι τουρ οπερέϊτορ.

Και βέβαια αναζητεί νέο «όχημα» για τη Σοφοκλέους ο «Louis».

Που έγινε... Λούης.

ΤΟΥΡΙΣΤΙΚΑ ΣΥΝΝΕΦΑ

Δυσοίωνη προβλέπει τη φετινή χρονιά για τον τουρισμό της χώρας η Πανελλήνια Ομοσπονδία Ξενοδόχων. Κατά την εκτίμηση των ξενοδοχειακών παραγόντων, τα «μαύρα σύννεφα» συγκεντρώνονται στην τουριστική βιομηχανία επειδή δεν έχουν πληρωθεί οι εταιρείες που ανέλαβαν την περσινή διαφημιστική εκστρατεία και επιπλέον γιατί δεν έχει ξεκινήσει ακόμη η φετινή διαφημιστική προσπάθεια. Σιγά, μην ευθύνεται για την ελεεινή κατάσταση του τουρισμού μας ότι ο Πάγκαλος δεν τα πηγαίνει καλά με την Ολμπράιτ...

Δυστυχώς, πίσω από τη λογική «κράτος - πατερούλης» και κράτος - φταίχτης» υποκρύπτονται αδυναμίες και ελλείψεις.

ΣΙΩΠΗ ΑΒΡΑΜΟΠΟΥΛΟΥ

Σας φαίνεται περίεργη η (σχετική) σιωπή του κ. Δ. Αβραμόπουλου; Σας φαίνεται επίσης περίεργη η μη συμμετοχή του σε κάποιες εκδηλώσεις που λογικά έπρεπε να ήταν από τους πρώτους; Μην βιαστείτε να βγάλετε συμπεράσματα. Σύντομα... πολύ σύντομα... θα «χτυπήσει» και πάλι, και μάλιστα με τρόπο που θα συζητηθεί. Εσείς απλώς περιμένετε.

ΝΟΧΛΗΣΑΝ ΤΑ ΔΗΜΟΣΙΕΥΜΑΤΑ

Είναι λογικό οι συνεργάτες του κ. Παπανδρέου να ενοχλήθηκαν από δημοσιεύματα που έφεραν τη νέα αμερικανική κυβέρνηση να «αρνείται να δεχθεί» να προσκαλέσει τον Έλληνα υπουργό των Εξωτερικών στην τελετή ανακήρυξης του νέου πλανητάρχη.

Εξάλλου, με βάση τις εξηγήσεις που δόθηκαν, η αμερικανική διπλωματία με «ρηματική ανακοίνωση» που απέστειλε σε όλες τις χώρες ανέφερε ότι κάτι τέτοιο δεν είναι στην πρακτική των ΗΠΑ - να δέχονται δηλαδή τέτοια εκπροσώπηση σε τελετές ανακήρυξης του προέδρου. Ομως, για φανταστείτε να είχε προσκληθεί ο δήμαρχος Αθηναίων που τυγχάνει και προσωπικός φίλος του Μπους του νεώτερου; Ή μήπως δεν είναι έτσι;

ΕΝ ΣΧΟΛΙΑΖΕΙ

Συνεπής στην τακτική που τον θέλει να μην σχολιάζει την ουσία των δηλώσεων Πάγκαλου (που πολλές φορές καταφέρονται εναντίον του) παραμένει ο Γιώργος Παπανδρέου. Ετσι και χθες ο υπουργός των Εξωτερικών δήλωσε «ανοικτός σε προτάσεις για θέματα εξωτερικής πολιτικής, ιδιαίτερα από τους πρώην - υπουργούς των Εξωτερικών». Άλλα λόγια να αγαπιόμαστε...

ΠΕΜΠΛΟΥΤΙΣΜΕΝΟ... ΠΛΟΥΤΩΝΙΟ

Μετά τις βόμβες απεμπλουτισμένου ουρανίου και τις καθησυχαστικές διαβεβαιώσεις του ΝΑΤΟ, με τον απίστευτο συσχετισμό της επικινδυνότητας του ουρανίου με αυτήν του τσιγάρου (!), ήρθε... επικουρικά και το πλουτώνιο.

Τι περισσότερη βλάβη προκαλεί; Μερικά... τσιγάρα παραπάνω, υποθέτουμε ότι θα είναι η απάντηση του ΝΑΤΟ, συν του ότι το θέμα ήταν γνωστό από παλιά, που λέμε. Μα τι αμνησία είναι αυτή στους συμμάχους σε τόσο καίρια ζητήματα.

ΠΑΡΑΜΟΝΕΥΟΥΝ ΟΙ ΛΑΪΚΙΣΤΕΣ

Ανω - κάτω έχει γίνει η Βουλή από την πρόταση Βενιζέλου για το ασυμβίβαστο βουλευτικής ιδιότητας και άσκησης επαγγέλματος. Ολος αυτός ο θόρυβος προκάλεσε την παρέμβαση του γενικού εισηγητή του ΠΑΣΟΚ που ζήτησε να μην υπάρχουν βιασύνες και υπερβολές, κάτι που θα προκαλούσε άσχημη εικόνα στον κόσμο. Το πρόβλημα πάντως για τον κ. Βενιζέλο είναι το πώς θα περάσει στον κόσμο το ενδεχόμενο αύξησης της βουλευτικής αποζημίωσης. Καθώς γνωρίζει πολύ καλά ότι λαϊκιστές - φίλοι και αντίπαλοι πολιτικά - υπάρχουν πολλοί και θα τρέξουν από την πρώτη στιγμή να εκμεταλλευτούν το «δώρο» Βενιζέλου.

ΤΑ ΓΚΑΛΟΠ

Τελικά, τι απέδειξαν και τα τελευταία γκάλοπ σε ό,τι αφορά τα πολιτικά μας πράγματα; Αυτά που επί μήνες η στήλη υποστηρίζει. Οτι δηλαδή τα δύο μεγάλα κόμματα δεν εμπνέουν πλέον εμπιστοσύνη και ότι «εισπράττει» ο Αβραμόπουλος που θα πιάσει (κατά την στήλη) πάνω από 20% στις προσεχείς εκλογές.

Η στήλη υποστηρίζει επίσης εδώ και χρόνια ότι ο Σημίτης θα «εισπράξει» την διαφθορά και την αδιαφάνεια και θα χάσει τις εκλογές εκτός κι αν κάνει στροφή 100%, πράγμα, μάλλον δύσκολο.

ΚΛΑΔΕΜΑΤΑ

Αρχισαν πάλι τα κλαδέματα των δένδρων στους δρόμους της πόλεως από συνεργεία του Δήμου, πράγμα σίγουρα, απαραίτητο.

Δεν πρέπει, όμως, εφέτος να επαναληφθεί αυτό που γίνεται κάθε φορά. Να εγκαταλείπονται δηλαδή στους δρόμους κλαδιά και κουκούτσια και όχι μόνο να μην μπορεί να περπατήσει άνθρωπος στα πεζοδρόμια αλλά και να σκοτώνεται.

Σε κάθε δέντρο «αντιστοιχούν» στο κλάδεμα 6-8 άνθρωποι (!), ας καθαρίζουν, τουλάχιστον, τους δρόμους.

ΤΑ... ΓΕΥΜΑΤΑ

Ο αποκλεισμός των υφυπουργών από το πρόσφατο γεύμα που παρέθεσε ο κ. Σημίτης για την επέτειο ανάληψης της πρωθυπουργίας δεν δημιούργησε, ανέδειξε όμως το πρόβλημα των σχέσεων των περισσοτέρων υπουργών με τους υφυπουργούς τους που βεβαίως ποδηγετεί την πρόοδο του κυβερνητικού έργου. Βέβαια η κυβέρνηση δεν παραδέχεται τις διαμάχες αυτές, όμως βοούν.

ΕΞΩ, ΠΑΜΕ ΚΑΛΑ

Εξω πάμε καλά, ελάχιστες είναι οι επιφυλάξεις και οι αρνητικές παρατηρήσεις που αναμένεται να διατυπώσει η Ευρωπαϊκή Επιτροπή για το περιεχόμενο του Προγράμματος μακροοικονομικής σταθεροποίησης και ανάπτυξης που της υπέβαλε η Ελλάδα τον Δεκέμβριο, το οποίο θα πρέπει εκτός απροόπτου να εγκρίνει στην τακτική εβδομαδιαία συνεδρίαση της την προσεχή Τετάρτη. Οι επιφυλάξεις της Κομισιόν επικεντρώνονται στην επισήμανση της πιθανότητας ότι θα μπορούσε να είναι κάπως αισιόδοξη η ελληνική πρόβλεψη για τόσο υψηλούς ρυθμούς αύξησης του ΑΕΠ, καθώς και για φόβους μήπως η υπερθέρμανση της οικονομίας οδηγήσει σε πληθωριστικές πιέσεις. Συγκρατημένες επιφυλάξεις διατυπώνει η Κομισιόν και για την υπερβολική αισιοδοξία της κυβέρνησης ως προς την επίτευξη πολύ μεγάλων κατά τη γνώμη της πρωτογενών πλεονασμάτων.

ΓΕΥΣΗ ΑΣΦΑΛΙΣΤΙΚΟΥ

Γεύση ασφαλιστικού. Στην κατάργηση της πρόωρης συνταξιοδότησης των γυναικών, στη γενική αλλαγή του τρόπου υπολογισμού των συντάξεων π.χ. δεν θα λαμβάνεται υπόψη ο τελευταίος μισθός, και στην καθιέρωση μιας εθνικής σύνταξης για όλους, προαναγγέλλει ότι θα προχωρήσει η ελληνική κυβέρνηση. Τις παρεμβάσεις, που πρόκειται να γίνουν εντός το 2001, αποκαλύπτει κείμενο με τις ελληνικές θέσεις το οποίο καταθέτει σήμερα ο υφυπουργός Εργασίας Χρ. Πρωτόπαπας στο άτυπο συμβούλιο των υπουργών Εργασίας και Κοινωνικής Πρόνοιας στη Σουηδία. Η σουηδική προεδρία εισηγείται επιστροφή των ορίων συνταξιοδότησης στα επίπεδα της δεκαετίας του '60 δηλαδή μεταξύ 65-65 ετών.

ΠΕΡΙ... ΕΝΗΜΕΡΩΣΗΣ

Ερχονται και πάλι εκλογές σε κόμμα, κάπου στον ορίζοντα άρχισαν να φαίνονται και εκλογές στις αυτοδιοικήσεις (δηλαδή μετά από 2 χρόνια, αλλά τα κόμματα βιάζονται για τις «διεργασίες» για να αποπροσανατολίσουν την κοινή γνώμη) και η... «ενημέρωση» πιάνει και πάλι πουλιά στον αέρα!

Οι σαχλαμάρες που ακούει και διαβάζει κανείς είναι και για γέλια και για κλάματα. Στην ουσία οι περισσότεροι βγάζουν τα απωθημένα τους ή... «ενημερώνουν» κατ'εντολήν.

Αρχισαν μάλιστα να κάνουν και πάλι την εμφάνιση τους και τα γνωστά φαντάσματα του παρελθόντος.

Αυτά που καταδικάσθηκαν στο πυρ το εξώτερον από τον λαό μας και από την ίδια την αμείλικτη ιστορία.

Υ.Τ.Υ.

ΑΠΟ ΤΟ ΟΜΩΝΥΜΟ ΥΠΟΥΡΓΕΙΟ

Βραβεία και υποτροφίες σε *μαθητές νησιών του Αιγαίου*

Στην κατάμεστη αίθουσα του κτιρίου της παλιάς Βουλής



Στην κατάμεση αίθουσα του κτιρίου της Παλαιάς Βουλής και παρουσία του Προέδρου της Δημοκρατίας Κωνσταντίνου Στεφανόπουλου και των Υπουργών Παιδείας και Αιγαίου, Πέτρου Ευθυμίου και Νίκου Σηφουνάκη καθώς και βουλευτών από τους Αιγαιοπελαγίτικους Νομούς και Δημάρχων, πραγματοποιήθηκε την Παρασκευή 19 Ιανουαρίου η απονομή των βραβείων και των υποτροφιών σε μαθητές και σπουδαστές από τα νησιά του Αιγαίου, που έχει καθιερώσει το Υπουργείο Αιγαίου.

Η εκδήλωση άνοιξε με ομιλία του αρχαιολόγου και συγγραφέα Χρήστου Μπουλώτη, ο οποίος αναφέρθηκε διεξοδικά στην διαχρονική προσφορά του Αιγαίου στον παγκόσμιο πολιτισμό, ενώ ο Υπουργός Παιδείας Πέτρος Ευθυμίου στον σύντομο χαιρετισμό του υπογράμμισε ότι «δεν υπάρχει Ελλάδα και Ελληνισμός χωρίς Αιγαίο». Τόνισε ακόμα ότι η πρωτοβουλία του Υπουργού Αιγαίου Νίκου Σηφουνάκη για την βράβευση των μαθητών τιμά τους ανθρώπους του Αιγαίου και πως μέσα από αυτή την ίδια την πράξη της βράβευσης «ο Νίκος Σηφουνάκης δεν τιμά απλά τις ιδέες, αλλά τους ανθρώπους που δίνουν υπόσταση στις ιδέες». Ο Υπουργός Παιδείας αφού επεσήμανε ότι με την εκδήλωση αυτή δεν τιμούνται απλά και μόνο οι μαθητές αλλά και οι Ελληνες εκπαιδευτικοί που επιτελούν ένα σημαντικό έργο στα νησιά, υπογράμμισε ότι το Υπουργείο Παιδείας θα μελετήσει το ενδεχόμενο θέσπισης βραβείων για τους εκπαιδευτικούς που υπηρετούν στα ακριτικά και τα μικρά νησιά.

Ο Υπουργός Αιγαίου Νίκος Σηφουνάκης από την πλευρά του υπογράμμισε ότι είναι μια ξεχωριστή μέρα για το Αιγαίο γιατί μέσα από αυτή την εκδήλωση και στα πρόσωπα των μαθητών και των αθλητών τιμάται «το Αιγαίο που επιμένει», «το Αιγαίο που διεκδικεί την πρόοδο, την δική του ισότιμη θέση». Ο κ. Σηφουνάκης αναφέρθηκε στο δύσκολο προσωπικό αγώνα κάτω από δύσκολες συνθήκες που δίνουν οι μαθητές ιδιαίτερα των μικρών νησιών για μόρφωση και απηύθυνε έκκληση προς όλους να μην σκέπτονται και να ασχολούνται με το Αιγαίο μόνο όταν υπάρχουν θλιβερά γεγονότα ή την περίοδο των διακοπών, αλλά να το σκέφτονται και στις άλλες του στιγμές, στις μεγάλες καθημερινές αγωνίες και μάχες που δίνουν οι νησιώτες. Τόνισε ακόμα ότι το Υπουργείο Αιγαίου στο πλαίσιο της πολιτικής του για την άρση της απομόνωσης των μικρών νησιών και την παροχή κινήτρων στους μαθητές και την νεολαία για πρόοδο και γνώση, καθιέρωσε την χορήγηση βραβείων και υποτροφιών σε μαθητές και σπουδαστές που διακρίνονται για τις επιδόσεις τους στην εκπαίδευση και στον αθλητισμό. Ακόμα επεσήμανε πως από τον επόμενο χρόνο η βράβευση αυτή θα επεκταθεί και στους μαθητές των απομακρυσμένων περιοχών και των μεγαλύτερων νησιών.

Με ένα θερμότατο χειροκρότημα, οι μαθητές, οι γονείς τους, οι καθηγητές και οι αθλητές από τα νησιά, αλλά και εκπρόσωποι Συλλόγων Αιγαιοπελαγιτών που ζουν στην Αθήνα και κατέκλυσαν την αίθουσα της Παλαιάς Βουλής υποδέχτηκαν στο Βήμα τον Πρόεδρο της Δημοκρατίας Κωνσταντίνο Στεφανόπουλο που εξέφρασε την αγάπη του για τους μαθητές των νησιών. «Ζείτε σε μια προικισμένη περιοχή όχι μόνο της Ελλάδας αλλά της Ευρώπης και του κόσμου» είπε και πρόσθεσε πως αισθάνεται υπερήφανος που του δίνεται η ευκαιρία να απονείμει ο ίδιος τα βραβεία στους μαθητές και τους αθλητές από τα νησιά του Αιγαίου. Ο Πρόεδρος της Δημοκρατίας, συνέστησε στους μαθητές να ασχολούνται και με τα μαθήματα τους αλλά να βρίσκουν και χρόνο για άλλες δραστηριότητες και συμβούλεψε μαθητές και γονείς να έχουν μεταξύ τους ένα ειλικρινή και δημιουργικό διάλογο.

Την Παρασκευή 19 Ιανουαρίου το βράδυ οι βραβευμένοι μαθητές μαζί με τους συνοδούς τους γονείς και καθηγητές παρακολούθησαν τη θεατρική παράσταση «Ο κόσμος της Πάττυ» στο θέατρο «ΜΕΛΙΝΑ».

Το Σαββάτο το πρωί οι μαθητές συνοδευόμενοι από τον Υπουργό Αιγαίου επισκέφθηκαν το Μουσείο Φυσικής Ιστορίας στην Κηφισιά και στη συνέχεια τον Ιερό Βράχο της Ακρόπολης. Εκεί ο κ. Σηφουνάκης συζήτησε με τους μικρούς Αιγαιοπελαγίτες για το αίτημα της Ελλάδας προς τη Μεγάλη Βρετανία για την επιστροφή των μαρμάρων που άρπαξε ο Λόρδος Ελγιν και σήμερα εκτίθενται στο Βρετανικό Μουσείο. Επίσης τους ξενάγησε στην Ακρόπολη ενώ τους παρουσίασε και το έργο της συντήρησης και αναστήλωσης των μνημείων του ιερού βράχου.

ΑΡΕΙΟΣ ΠΑΓΟΣ

Περιορίζεται η προσωποκράτηση *για ιδιωτικά χρέη*

Κατ' οίκον περιορισμοί σε οφειλέτες του Δημοσίου άνω των 75 ετών

Περιορίζεται σημαντικά το μέτρο της προσωποκράτησης για ιδιωτικά χρέη, σύμφωνα με τον Αρειο Πάγο.

Ταυτόχρονα το υπουργείο Δικαιοσύνης προωθεί νομοθετική ρύθμιση, ώστε να μην κρατούνται για χρέη προς το Δημόσιο, αλλά να υποβάλλονται σε κατ'οίκον περιορισμό, όσοι έχουν καταδικαστεί σε φυλάκιση για τα χρέη αυτά κι έχουν υπερβεί το 75ο έτος της ηλικίας τους. Οσον αφορά τα ιδιωτικά χρέη, ο ΑΠ δέχεται ότι μετά την κύρωση από την Ελλάδα, του Διεθνούς Συμφώνου του ΟΗΕ για τα ατομικά και πολιτικά δικαιώματα, το μέτρο της προσωποκράτησης έχει πλέον περιοριστεί, χωρίς να έχει καταργηθεί.

Το Διεθνές Σύμφωνο που κυρώθηκε με τον νόμο 2467/97 προβλέπει ότι «κανείς δεν φυλακίζεται αποκλειστικά λόγω της αδυναμίας του να εκπληρώσει υποχρέωση».

Ερμηνεύοντας αυτόν τον αυξημένης ισχύος κανόνα, σε συνδυασμό με τις συνταγματικές επιταγές για προστασία της ανθρώπινης αξίας και για απαγόρευση της καταχρηστικής άσκησης δικαιώματος, ο ΑΠ καταλήγει στην ακόλουθη νομολογιακή «γραμμή:

• Δεν μπορεί να προσωποκρατηθεί για ιδιωτικά χρέη (εμπορική απαίτηση) όποιος βρίσκεται σε οικονομική αδυναμία να εκπληρώσει την απαίτηση και συνεπώς δεν μπορεί να εξοφλήσει.

Εδώ ισχύει η λογική του «ουκ αν λάβοις παρά του μη έχοντος», ενώ αίτηση για προσωποκράτηση θα ήταν καταχρηστική, αφού θα φαινόταν ότι λειτουργεί για εκδικητικούς λόγους ή για να εκβιάσει συγγενικά ή φιλικά του πρόσωπα, να αναλάβουν το χρέος.

• Δεν προσωποκρατειται επίσης όποιος διαθέτει περιουσιακά στοιχεία από τα οποία μπορεί να εξοφλήσει το χρέος και με αναγκαστική εκτέλεση.

• Αντίθετα, μπορεί να προσωποκρατηθεί, όποιος, ενώ διαθέτει περιουσιακά στοιχεία, αποφεύγει με δόλιο τρόπο να ξεπληρώσει τα χρέη του, είτε κρύβοντας την περιουσία του πίσω από το απόρρητο τραπεζικών λογαριασμών, είτε φυγαδεύοντας περιουσιακά στοιχεία στο εξωτερικό, για να μην κινδυνεύουν από αναγκαστική εκτέλεση.

Στο πλαίσιο αυτό έχει ιδιαίτερη σημασία και η τροπολογία που θα προωθήσει το υπουργείο Δικαιοσύνης για άρση του τραπεζικού απορρήτου, προκειμένου οι δανειστές να μπορούν να πληροφορούνται το περιεχόμενο τραπεζικών καταθέσεων των οφειλετών τους κι έτσι να κάνουν κατάσχεση από τους λογαριασμούς, μέχρι το ύφος της οφειλής.

Σύμφωνα με δύο αρεοπαγιτικές αποφάσεις που αφορούν την προσωποκράτηση, σε περίπτωση που ένας οφειλέτης κρύβει με δόλιο τρόπο τα περιουσιακά του στοιχεία, θα πρέπει ο δανειστής να αποδεικνύει αυτός τη δόλια συμπεριφορά του οφειλέτη.

Μια άλλη άποψη για τα νοσοκομειακά μας δρώμενα

Αξιότιμε κ. Διευθυντά,

Με αφορμή τα όσα γράφονται και λέγονται τον τελευταίο καιρό σχετικά με την λειτουργία των νοσηλευτικών ιδρυμάτων του νομού μας θα ήθελα να καταθέσω την προσωπική μου εμπειρία όπως την έζησα ως ασθενής πριν από λίγες μέρες.

Πιο συγκεκριμένα χειρουργήθηκα από τους γιατρούς του Γυναικολογικού τμήματος του Περιφερειακού Νοσοκομείου Ρόδου (κ. Παπαδοπούλου και κ. Σισαμωτό) στο οποίο και παρέμεινα επί 5 ημέρες μετά την εγχείρηση μου. Πρέπει να πω ότι τα πάντα λειτούργησαν άψογα τόσο κατά την επέμβαση η οποία έγινε στον προκαθορισμένο χρόνο χωρίς καμία καθυστέρηση, όσο και κατά την παραμονή μου στο Νοσοκομείο. Το νοσηλευτικό προσωπικό και οι θεράποντες γιατροί με αντιμετώπισαν με μεγάλη ευγένεια, καλωσύνη και ενδιαφέρον που πραγματικά με συγκίνησε. Επίσης οι θάλαμοι παραμονής από πλευράς εγκαταστάσεων και καθαριότητας ήταν σε άριστο επίπεδο όπως και το φαγητό.

Θεωρώ ότι τα εύσημα ανήκουν εκτός από το ιατρικό και βοηθητικό προσωπικό του Νοσοκομείου, τους οποίους ευχαριστώ από τα βάθη της ψυχής μου, και στην διοίκηση του, υπό τον Πρόεδρο κ. Μπαλάνο για την οργάνωση και την εν γένει άρτια λειτουργία του.

Προτρέπω δε τους συμπολίτες μου να μην έχουν κανένα ενδοιασμό για την ποιότητα του Νοσοκομείου μας και να δείχνουν εμπιστοσύνη στην ικανότητα των άξιων γιατρών του.

Με τιμή
Παρθένα Κουρτίδου



ΜΕΓΑΛΕΣ
ΠΡΟΣΦΟΡΕΣ
λόγω ανακαίνισης
σε έπιπλα, φωτιστικά,
υφάσματα
ΝΙΚΟΣ ΑΡΒΑΝΙΤΙΔΗΣ
Παύλου Μελά 70. ΤΗΛ. (0241) 36730

ΣΥΜΦΩΝΑ ΜΕ ΕΠΙΣΤΟΛΗ ΤΟΥ ΣΥΓΚΡΟΤΗΜΑΤΑΡΧΗ

Δεν ευθύνεται ο ΟΤΕ

για τις βλάβες στα δίκτυα

Την συμφόρηση προκαλούν οι παίκτες

«Ο ΟΤΕ ενδιαφέρεται ζωηρά για την άψογη, διαρκή και απρόσκοπτη λειτουργία των κυκλωμάτων των πρακτορείων και ποτέ δεν ολιγωρεί να παρέμβει όταν εκδηλώνονται ανωμαλίες, παρότι στις περισσότερες των περιπτώσεων οι αιτίες εντοπίζονται πέραν της ευθύνης του».

Τα παραπάνω αναφέρονται σε επιστολή του συγκροτηματάρχη Ρόδου κ. Σωτ. Τάσιου προς την «δ», με αφορμή καταγγελίες και παράπονα του Συλλόγου Πρακτόρων ΠΡΟ-ΠΟ και λαχείων σύμφωνα με τις οποίες συχνά τα Σαββατοκύριακα τινάζονται στον αέρα τα συστήματα «on line» των πρακτορείων «εξαιτίας του ΟΤΕ». Ο ΟΤΕ - Ρόδου αναγνωρίζει πράγματι την ύπαρξη του προβλήματος, αλλά το αποδίδει στην σοβαρή συμφόρηση στους Κόμβους Hellaspac και Hellascom, από τους χρήστες. Παρ' όλα αυτά θα ενισχύσει τα συνεργεία του, «ώστε το όποιο πρόβλημα να αποσαφηνίζεται άμεσα δια της παρεμβάσεως του τεχνικού και να αίρεται η αμφισβήτηση ως προς τα αίτια της όποιας ανωμαλίας, η οποία κατά συνήθεια αποδίδεται πάντα στον ΟΤΕ».

Στην επιστολή του προϊσταμένου του ΟΤΕ αναφέρονται αναλυτικά τα ακόλουθα:

Κύριε Διευθυντή,

Με αφορμή σχετικό δημοσίευμα στην έγκριτη εφημερίδα σας, στο φύλλο της 21/1/2001 με τίτλο «ΔΕΝ ΣΥΓΚΡΑΤΟΥΝΤΑΙ ΑΠΟ ΤΗΝ ΑΓΑΝΑΚΤΗΣΗ ΟΙ ΠΡΑΚΤΟΡΕΣ», και υπότιτλο «Ο ΟΤΕ τίναξε πάλι στον αέρα τα συστήματα on line» καθώς και των σχετικών επ' αυτού σχολίων, θα θέλαμε να διευκρινίσουμε τα παρακάτω:

1. Είναι γεγονός ότι αρκετές φορές κατά Σάββατο και Κυριακή, έχουν παρατηρηθεί ανωμαλίες στην εύρυθμη λειτουργία των Πρακτορείων ΠΡΟ-ΠΟ και λοιπών πρακτορείων του ΟΠΑΠ.

Στις περισσότερες των περιπτώσεων η αιτία εστιάζεται στην πλευρά του χρήστη. Κατά Σάββατο και Κυριακή δημιουργείται σοβαρή συμφόρηση στους Κόμβους HELLASPRAC - HELLASCOM, και δυστυχώς οι αδημόνως επαναλαμβανόμενες προσπάθειες των χρηστών εκείνη τη στιγμή πολλαπλασιάζουν το πρόβλημα και δημιουργούνται δυστυχώς εμπλοκές.

Μια τέτοια εμπλοκή υπήρξε στις 20/1/2001, η οποία και διήρκησε από 09.30-11.30.

2. Ο ΟΤΕ έχει βάρδιες επιφυλακής όλες τις ημέρες της εβδομάδας για το σύνολο των εγκαταστάσεων του καθ' όλο το 24ωρο και όταν εμφανίζεται πρόβλημα που απαιτεί εξειδικευμένη αντιμετώπιση, καλούνται οι ειδήμονες και παρεμβαίνουν.

Συνεπώς αδίκως διατυπώνονται αιτιάσεις ότι κατά τα Σαββατοκύριακα δεν υπάρχει Τεχνική υποστήριξη.

3. Στο εξής η Υπηρεσία μας για να μην εγκαλείται αναιτίως και για προβλήματα που προκύπτουν εκτός χώρου ευθύνης της, θα ρυθμίσει και πρωϊνή βάρδια κατά Σάββατα και Κυριακές, όχι μόνο στο επί 24ώρου βάσεως ΣΗΜΕΙΟ ΑΝΑΦΟΡΑΣ ΒΛΑΒΩΝ, αλλά και στον Κόμβο HELLASPAC - HELLASCOM (όπου κατά κανόνα μέχρι σήμερα υπήρχε η βάρδια αυτή - στον Κόμβο - μόνο κατά την θερινή περίοδο), ώστε το όποιο πρόβλημα ν' αποσαφηνίζεται άμεσα δια της παρεμβάσεως του Τεχνικού και να αίρεται η αμφισβήτηση ως προς τα αίτια της όποιας ανωμαλίας, η οποία κατά συνήθεια αποδίδεται πάντα στον ΟΤΕ. Ο ΟΤΕ ενδιαφέρεται ζωηρά για την άψογη διαρκή και απρόσκοπτη λειτουργία των κυκλωμάτων των πρακτορείων και ποτέ δεν ολιγωρεί να παρέμβει όταν εκδηλώνονται ανωμαλίες, παρότι στις περισσότερες των περιπτώσεων οι αιτίες εντοπίζονται πέραν της ευθύνης του.

Με τιμή
ΣΩΤ. ΤΑΣΙΟΣ
ΠΡΟΪΣΤ. ΤΗΛΕΠ. ΔΙΑΜΕΡ. ΔΩΔ/ΣΟΥ

ΠΡΟ-ΠΟ ΚΥΡΙΑΚΗΣ ΣΟΥΠΕΡ 13
ΛΟΤΤΟ ΝΕΟ ΠΡΟΤΟ
Τζόκερ Το Μεγάλο Παιχνίδι

ΕΠΕΙΔΗ ΘΑ ΕΝΙΣΧΥΘΕΙ Η ΓΡΑΦΕΙΟΚΡΑΤΙΑ

Αντίθετη και η Νομαρχία στις νέες αρμοδιότητες

του υπουργείου Αιγαίου

Το θέμα έρχεται στο νομαρχιακό συμβούλιο



Την πλήρη αντίθεσή του για την ενίσχυση των πολεοδομικών αρμοδιοτήτων του υπουργείου Αιγαίου, όπως προβλέπει το Προεδρικό Διάταγμα 326/8-12-2000 αναμένεται να εκφράσει το νομαρχιακό συμβούλιο Δωδ/σου στην συνεδρίαση που θα πραγματοποιήσει την προσεχή Παρασκευή.

Με τις νέες αρμοδιότητες του υπουργείου Αιγαίου έχουν αντιδράσει ήδη πολλοί φορείς, όπως το Τεχνικό Επιμελητήριο Δωδ/σου, η Τοπική Ενωση Δήμων και Κοινοτήτων Κυκλάδων κ.α. με το επιχείρημα ότι αντί να απλοποιηθούν οι διαδικασίες θα γίνουν ακόμα πιο γραφειοκρατικές και πολύπλοκες.

Μεταξύ των αρμοδιοτήτων που εκχωρούνται στο υπουργείο, όπως έγραψε η «δ», περιλαμβάνονται ο έλεγχος και η εποπτεία των οικοδομικών εργασιών σε οικισμούς είτε είναι χαρακτηρισμένοι ως παραδοσιακοί ή ιδιαιτέρου φυσικού κάλλους είτε όχι και η έκφραση γνώμης για κάθε δημόσιο ή ιδιωτικό έργο υποδομής. Επίσης το υπουργείο θα πρέπει να δίνει την σύμφωνη γνώμη του για διάφορα θέματα πολεοδομικού χαρακτήρα, όπως π.χ. για την ανέγερση, κατεδάφιση ή κάθε είδους οικοδομική εργασία σε κτίρια που βρίσκονται σε παραδοσιακούς - κηρυγμένους ή μη - οικισμούς ή σε παραδοσιακά κτίρια που έχουν κηρυχθεί διατηρητέα, ακόμα και αν δεν απαιτείται η έκδοση οικοδομικής άδειας.

Ταυτιζόμενος με τις ανησυχίες και τις αντιρρήσεις συναδέλφων του νομαρχών, αλλά και άλλων φορέων ολοκλήρου του Αιγαίου, ο νομάρχης Δωδ/σου κ. Σάββας Καραγιάννης απεφάσισε να θέσει το θέμα προς συζήτηση στο νομαρχιακό συμβούλιο (το οποίο δεν αναμένεται να διαφοροποιηθεί από τα επιχειρήματα που προβάλλουν όσοι αντιτίθενται στην συγκέντρωση των αρμοδιοτήτων σε ένα φορέα που δεν έχει καμία συγκροτημένη παρουσία στα νησιά πλην της Μυτιλήνης).

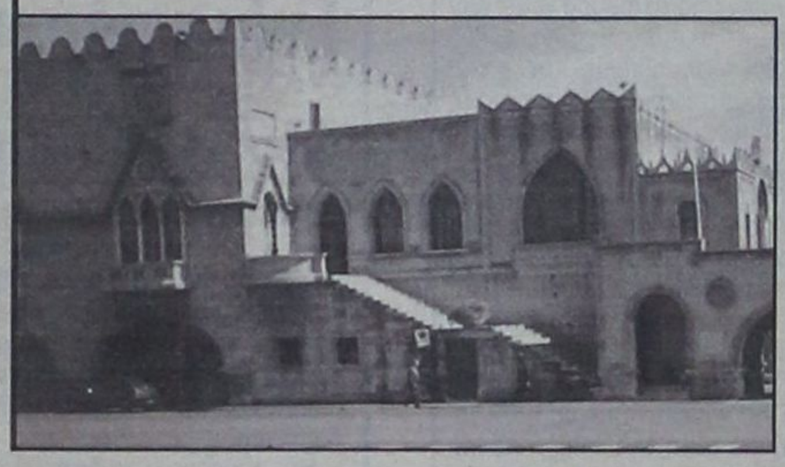

Στην εισήγηση του προς το νομαρχιακό συμβούλιο, ο κ. Σ. Καραγιάννης αναφέρει να εξής:

Κύριε Πρόεδρε,

Με το παραπάνω Προεδρικό Διάταγμα, πολλά θέματα τα οποία αντιμετωπίζονταν από διαφορετικές και ανάλογα με το αντικείμενο στελεχωμένες υπηρεσίες του Νομού, τώρα πρέπει να τύχουν της έγκρισης και του Υπουργείου Αιγαίου.

Επειδή ήδη από όλους μας εκτιμάται ότι μια τέτοια απόφαση αντί να διευκολύνει στην εξυπηρέτηση του πολίτη και των υπηρεσιών του νομού, εμπλέκει και δυσχεραίνει τις ήδη χρονοβόρες διαδικασίες γι' αυτά τα θέματα, παρακαλώ να τεθεί υπόψη των μελών του Νομαρχιακού Συμβουλίου, το οποίο θα πρέπει να εκτιμήσει την σκοπιμότητα ή μη εφαρμογής του παραπάνω Προεδρικού Διατάγματος.

BUSINESS LOGIC
Πληροφορική για επιχειρήσεις

DeFacto D 5.0

Αγοράστε για την επιχείρησή σας το κορυφαίο πρόγραμμα Εμπορικής Διαχείρισης DEFACTO ή για το λογιστήριο σας Γεν.Λογιστική Εσοδα Εξοδα & φορολογία Εισοδ/τος και κερδίστε *δωρεάν* τον υπολογιστή στον οποίον θα τα λειτουργήσετε.

Η Business Logic – Ρόδου , στα πλαίσια της ετήσιας καμπάνιας προς της επιχειρήσης της περιοχής, σας κάνει μια μοναδική προσφορά γνωριμίας:Αγοράστε το **Defacto / Εμπορική Διαχείριση** και σας κάνουμε δώρο τον υπολογιστή στον οποίο θα τα λειτουργήσετε! Ενα δώρο συνολικής αξίας 260.000 δρχ!!!

PC



Επεξεργαστής:	**PENTIUM Celeron 600**
Μνήμη RAM:	**64MB**
Σκληρός Δίσκος:	**10,2 GB**
CD-ROM:	**50X**
Κάρτα Οθόνης:	**16 MB**
Λειτουργικό:	**Microsoft Windows 98**
Οθόνη:	**15" ιντσών**
Εγγύηση:	**3 χρόνια**

Προσοχή: Η προσφορά ισχύει μέχρι 15/12/2000

BUSINESS LOGIC
Ταμβακάς Δημήτρης
Βουλγαροκτόνου 14 851 00 ΡΟΔΟΣ
ΤΗΛΕΦΩΝΑ 75218 – 74800 ΦΑΧ 35104


Αποκτήστε την και εσείς !!!
Συμπληρώνοντας 150 πόντους στην Σπανός Card κερδίζετε μια δωροεπιταγής αξίας 2000 ΔρΧ.
Ανταλλάξτε την με τις εκπληκτικές ηλεκτρικές συσκευές που προσφέρει το υπερμάρκετ Σπανός
Μεγάλη κλήρωση
Για πέντε Starway 50 QT-B

Η κλήρωση θα γίνει στις 17/02/2001


ΓΙΑΤΙ Η ΔΩΔΕΚΑΝΗΣΟΣ ΕΙΝΑΙ Ο ΤΟΠΟΣ ΜΑΣ

δημοκρατικά
ΥΠΑΡΧΕΙ ΑΝΤΙΚΕΙΜΕΝΙΚΗ ΠΡΑΓΜΑΤΙΚΟΤΗΤΑ Η ΟΠΟΙΑ ΔΙΝΕΙ ΤΟ ΜΕΤΡΟ ΤΗΣ ΑΛΗΘΕΙΑΣ (ΑΡΙΣΤΟΤΕΛΗΣ)

Αντε να καείτε στο πυρ το εξώτερον

Και οι «καλοί», τα ανεγκέφαλα κτήνη, βομβάρδιζαν τους «κακούς» Γιουγκοσλάβους επί μήνες στο όνομα της «παγκόσμιας τάξης»! Εμείς, όμως, εδώ στην Ελλάδα (οι πολίτες εννοώ και όχι οι κυβερνήτες) δεν «μασήσαμε» και ήμασταν οι πρώτοι που αντιδράσαμε στην επιχείρηση «ΜΑΚΡΥ ΧΕΡΙ» των συμμάχων, διότι έχουμε ιδία πείρα περί της δικαιοσύνης και της ευαισθησίας τους. (Βλέπε τριάντα χρόνια κατοχή στην Κύπρο υπό τα δίκαια και άγρυπνα μάτια των υπερδικαίων εταίρων μας). Τους είπαμε διεθνείς τρομοκράτες, όπως εξ'άλλου τους άξιζε. Τους κράξαμε, τους ξεμπροστιάσαμε, τους δώσαμε τα άπλυτα στο χέρι.

Μειδιούσε μαζί με τους υπόλοιπους «μπουχέσες» επιτελείς ο χοντρός Εγγλέζος υπουργός, όταν άκουγε για τις αντιδράσεις των Ελλήνων. Το ίδιο και οι έτεροι στυγνοί ιέρακες. Η δε αγελαδάρα η Μανταλένα, μεσ'την καλή χαρά, κατακρεουργούσε τους «εχθρούς της ανθρωπότητας», μαζί με τα λιπόσαρκα κορμάκια των δυστυχισμένων «Χριστιανών ορθόδοξων» παιδιών, θυσία στην ανέραστη και προβληματική ύπαρξη της και προσφορά στην «καθολική» Δύση και στο θεϊκό Πάπα. Γιατί δεν βγήκε το ραμολί να καταραστεί τους εχθρούς της ανθρωπότητας; Σιγά και μην πάει κόντρα στις επενδύσεις του Βατικανού και της Αγίας Εκκλησίας του. Που είσαι θεέ και δεν τους ρίχνεις φωτιά να τους κάψεις; Οι μόνοι που οργιστήκαμε ήμασταν σχεδόν μόνον εμείς, αλλά το τι ακούσαμε ως Ελληνες από τους «πολιτισμένους» εταίρους μας, είναι γνωστό. Μόνο κάποιοι διανοούμενοι συμμερίσθηκαν την έντονη αντίδραση μας και συγκινήθηκαν, αλλά και αυτοί σταγόνα εν τω ωκεανώ.

Κραυγάζαμε και προειδοποιούσαμε τα «συνεταιράκια» μας για το κακό και για τη φοβερή μόλυνση. Εκείνοι όμως συνέχιζαν να «σώζουν» τους Κοσοβάρους και μας έγραφαν όλοι γνωρίζετε που. Μας έλεγαν φιλοσέρβους και ρατσιστές και «οι γιατροί με σύνορα» διέγραψαν τους Ελληνες συναδέλφους τους, γιατί τόλμησαν να βοηθήσουν εκτός από τους Αλβανούς και τους Σέρβους. Τα ξένα έντυπα λίγο πολύ μας θεωρούσαν γραφικούς και παθιασμένους.

Και τώρα τα πουλάκια μου, ταράζονται κατόπιν εορτής και μυξοκλαίνε και κάνουν κύκλους γύρω από το φουρό τους, σαν υστερικές γριές. Ετσι λοιπόν, οι «αγαπημένοι», μας φίλοι, εκτός από ψεύτες, φιλοτομαριστές, πολεμολάγνοι και «παχύδερμα» είναι και υπεύθυνοι για τη δυστυχία και την ανατροπή της φυσικής ισορροπίας της γης. Απέδειξαν για άλλη μια φορά ότι η ζωή δεν έχει καμία αξία γι'αυτούς.

Και δεν διστάζουν να μας δηλητηριάζουν, αν τύχει να πιστεύουν ότι για οποιονδήποτε λόγο βλάπτονται τα «μικροκοσμικά» τους συμφέροντα. Αντε να καείτε στο πυρ το εξώτερον πολιτισμένα παλιογομάρια. Και πετούν στην ευρωπαϊκή χαβούζα τα ραδιενεργά απόβλητα τους. Μακριά από τον κώλο τους και όπου θέλει ας είναι. Αλλά οι ανόητοι εθελοτυφλούν και κάνουν πως δεν καταλαβαίνουν, όταν αγνοούν πως σε τούτη την άμοιρη γη, δεν υπάρχει για κανέναν μακριά ή κοντά. Και σε πιάνει μια απύθμενη οργή για αυτή τη φοβερή αδικία και το καουμποϊλίκι των ΜΕΓΑΛΩΝ. Και στέκεις μπροστά στο αδιέξοδο και την αδυναμία σου να τους σταματήσεις ή να τους ελέγξεις και σου'ρχεται τρέλα. Αν και πιστεύω, όπως σας το έχω ξαναπεί, ότι το τέλος των Αμερικανών δεν είναι μακριά, γιατί ο «ΑΦΕΝΤΗΣ» που κάνει κακή και ασύδοτη χρήση της εξουσίας του, εγείρει αργά ή γρήγορα την οργή των «υποτελών» του. Και τότε οι «σκλάβοι» αντιδρούν και ουδείς γνωρίζει μέχρι που μπορούν να φτάσουν. Αυτό μας διδάσκει η ιστορία.

Πάντως, όσο και αν τρέμουν στην ιδέα του γκρεμοτσακίσματος τους, αυτό αναπόφευκτα θα έρθει, να είστε σίγουροι αγαπητοί μου, εκτός και αν αυτά τα καθίκια την ώρα που θα κατρακυλούν στην κόλαση προσπαθήσουν να μας πάρουν μαζί τους. Ας ελπίσουμε, όμως, πως μέχρι εκείνη την άγια ώρα θα έχουμε βρει τον τρόπο να τους σταματήσουμε.

ΠΡΑΓΜΑΤΟΠΟΙΗΣΑΝ 24ΩΡΗ ΑΠΕΡΓΙΑ

«Λουκέτο» έβαλαν χθες οι Σχολές του ΟΑΕΔ

Πάνε για ιδιωτικοποίηση;



«Κλειστό λόγω επικείμενης ιδιωτικοποίησης», απαντούσαν χθές οι καθηγητές των γνωστών σχολών μαθητείας του ΟΑΕΔ στους μαθητές που προσέρχονταν για τα μαθήματα τους, καθώς το εκπαιδευτικό προσωπικό πραγματοποιούσε 24ωρη προειδοποιητική απεργία.

Μάλιστα απήργησαν και οι δύο κατηγορίες των εκπαιδευτικών των σχολών του ΟΑΕΔ, οι μόνιμοι και οι συμβαχιούχοι, που μοιράζονται τα ίδια προβλήματα και τους ίδιους φόβους για το μέλλον των ίδιων και των σχολών.

Την απεργία πυροδότησαν φήμες που έκαναν λόγο για επικείμενη ιδιωτικοποίηση των τεχνικών σχολών του ΟΑΕΔ, τα εκπαιδευτικά προγράμματα των οποίων χρηματοδοτούνται κατά 75% από τα ταμεία της Ευρωπαϊκής Ενωσης και κατά 25% από το Σύνδεσμο Ελληνικών Βιομηχανιών.

Μάλιστα οι εκπαιδευτικοί των σχολών της Ρόδου κάνουν λόγο «για μεθοδευμένο σχέδιο ιδιωτικοποίησης που έχει ξεκινήσει εδώ και χρόνια, προβλέποντας σε πρώτη φάση την πλήρη υποβάθμιση των σχολών του ΟΑΕΔ υπέρ των ιδιωτικών Ι.Ε.Κ που προσελκύουν κάθε χρόνο εκατοντάδες ροδιτόπουλα».

Ο εκπρόσωπος των συμβασιούχων καθηγητών του ΟΑΕΔ κ. Στελλάς με δηλώσεις του προς την «δ» επικαλείται για να στηρίξει το παραπάνω συμπέρασμα το γεγονός ότι «λειτουργούν μόνο με 2 μόνιμους καθηγητές οι σχολές της Ρόδου και κωφεύουν προκλητικά οι υπεύθυνοι στις εκκλήσεις των συμβασιούχων για τη μονιμοποίηση τους».

«Δεν έχουμε τίποτα το διαφορετικό και δεν στερούμαστε προσόντων από τους συναδέλφους μας εκπαιδευτικούς που υπάγονται στο υπουργείο Παιδείας. Παρόλα αυτά αν και μονιμοποιήθηκαν εκεί οι αναπληρωτές, εδώ οι συμβασιούχοι καθηγητές παραμένουν προσωρινοί, παρά τις τεράστιες ελλείψεις σε μόνιμο διδακτικό προσωπικό. Αβίαστα οδηγούμαστε στο συμπέρασμα ότι δεν επιθυμεί η κυβέρνηση να αναβαθμιστούν οι σχολές μας και να λειτουργήσουν ανταγωνιστικά προς τα Ι.Ε.Κ. Κάπου έχουν λοιπόν βάση και τα δημοσιεύματα περί επικείμενης ιδιωτικοποίησης των σχολών μας, κάτι που θα πλήξει καίρια εκατοντάδες οικογένειες που δεν έχουν την οικονομική δυνατότητα να στείλουν τα παιδιά τους σε ιδιωτικά ΙΕΚ», τονίζει ο κ. Στελλάς.

Οι καθηγητές του ΟΑΕΔ δεν σκοπεύουν πάντως, να δεχθούν αμαχητί την ιδιωτικοποίηση και προαναγγέλλουν νέες απεργιακές κινητοποιήσεις, που θα επηρεάσουν βέβαια και την εκπαίδευση δεκάδων παιδιών από όλα τα Δωδεκάνησα που φοιτούν σήμερα στις σχολές του ΟΑΕΔ.

ΣΥΝΕΔΡΙΑΖΕΙ ΤΗΝ ΠΡΟΣΕΧΗ ΠΑΡΑΣΚΕΥΗ

Ενδιαφέροντα θέματα στο νομαρχιακό συμβούλιο

Θα ληφθεί απόφαση και για την αεροπορική εταιρεία

Με 12 θέματα στην ημερήσιά του διάταξη συνεδριάζει την προσεχή Παρασκευή, 26 Ιανουαρίου το νομαρχιακό συμβούλιο Δωδ/σου.

Με ιδιαίτερο ενδιαφέρον αναμένεται η συζήτηση για την διαχειριστική αρχή των έργων του 3ου Κοινοτικού Πλαισίου Στήριξης, μετά την άρνηση του υφυπουργού Εθνικής Οικονομίας κ. Χρήστου Πάχτα να τροποποιήσει την απόφαση, ώστε να λειτουργήσει η αρχή και στην Ρόδο παράλληλα με την Σύρο, έδρα της Περιφέρειας Νοτίου Αιγαίου και να διευκολυνθούν με τον τρόπο αυτόν οι διαδικασίες.

Ο νομάρχης κ. Σάββας Καραγιάννης θα καλέσει το νομαρχιακό συμβούλιο να εκτιμήσει την κατάσταση που διαμορφώνεται μετά την άρνηση του υφυπουργού και θα τονίσει ότι η εφαρμογή της απόφασης, όπως θεσμοθετήθηκε αρχικά θα δυσχεράνει ακόμα περισσότερο τις ήδη δύσκολες διαδικασίες υλοποίησης του 3ου ΚΠΣ.

Επίσης το νομαρχιακό συμβούλιο θα κληθεί να εγκρίνει την σύσταση Ανώνυμης Εταιρείας, η οποία θα συνεργασθεί με την ιδιωτική αεροπορική εταιρεία που θα επιλεγεί, για την ίδρυση μικτής αεροπορικής εταιρείας που θα καλύψει τις ανάγκες όλων των νησιών του νομού.

Η αρμόδια επιτροπή αξιολόγησης της Νομαρχιακής Αυτοδιοίκησης εξετάζει ήδη τις προσφορές που κατατέθηκαν από την TRANS EUROPEAN AIRLINES S.A. , την INTELCO GMBH και την BELLAVIA LTD και εκτιμάται ότι μία από τις τρεις θα επιλεγεί τελικά για να συνεργασθεί με την Νομαρχιακή Αυτοδιοίκηση.

Για το παραπάνω εγχείρημα ενημερώθηκε χθες και ο υπουργός Μεταφορών και Επικοινωνιών κ. Χρήστος Βερελής τον οποίο επισκέφθηκε ο νομάρχης στην Αθήνα. Σύμφωνα με τις πληροφορίες ο κ. Βερελής υποσχέθηκε κάθε συνδρομή.

Το νομαρχιακό συμβούλιο θα συνεδριάσει με τα ακόλουθα θέματα στην ημερησία του διάταξη:

ΘΕΜΑ 1ο: Ενημέρωση.

ΘΕΜΑ 2ο: Λήψη απόφασης επί του Προεδρικού Διατάγματος υπ. αριθμ. 326/8-12-2000.

ΘΕΜΑ 3ο: Διαχειριστική Αρχή Γ' Κ.Π.Σ.

ΘΕΜΑ 4ο: Τροποποίηση άρθρων καταστατικού ΔΙ.ΚΕ.Μ.ΜΕ.

ΘΕΜΑ 5ο: Εγκριση δημιουργίας κατ' αποκοπή χορηγημάτων καθαριότητας στη Ν. Α. Δωδ/σου και στον φορέα 052 «Διεύθυνση Διοικ. & Οικον. Υπηρεσιών».

ΘΕΜΑ 6ο: Λήψη απόφασης για την σύσταση ανώνυμης εταιρείας με αντικείμενο τις αεροπορικές μεταφορές στο Νομό Δωδ/σου.

ΘΕΜΑ 7ο: Εκχώρηση λειτουργίας και διαχείρισης νέων σφαγείων στη ΦΥΤΩΡΙΟ Α.Ε.

ΘΕΜΑ 8ο: Χορήγηση άδειας εκμετάλλευσης ιδιωτικού λατομείου αδρανών υλικών στη θέση «ΓΙΑΝΝΟΧΩΡΑΦΑ» νήσου Καλύμνου.

ΘΕΜΑ 9ο: Χορήγηση άδειας ίδρυσης Υπεραγοράς στην Κάρπαθο της εταιρείας «ΓΕΡΓΑΤΣΟΥΛΗΣ Α.Ε.».

ΘΕΜΑ 10ο: Ορισμός Προέδρου Επιτροπής Ν.Ε.Λ.Ε.

ΘΕΜΑ 11ο: Ορισμος Προέδρου Επιτροπής Παιδείας.

ΘΕΜΑ 12ο: Εγκριση μετακινήσεων του κ. Νομάρχη στην Πάτμο και στην Αθήνα.



Η εμπειρία μας και η αφοσίωση στη λεπτομέρεια αποτελουν εγγύηση για την απόλυτη επιτυχία ωστε να μείνουν ανεξίτηλες στη μνήμη τη δική σας και των καλεσμένων σας.....

ΧΟΡΟΕΣΠΕΡΙΔΕΣ - ΓΑΜΟΙ - CATERING - ΠΑΙΔΙΚΑ ΠΑΡΤΥ



ΞΕΝΟΔΟΧΕΙΟ SOFITEL CAPSIS
ΡΟΔΟΥ
Για Πληροφορίες 25-015 & 20919 (09.00 - 17.00)

CAPSIS
Conference Centers & Resort Hotels

ευθέως & ωλαφίως



με τη γραφίδα της ΡΕΝΑΣ ΔΙΑΚΙΔΗ

ΠΕΡΙΣΣΕΨΕ ΠΑΛΙ Η ΥΠΟΚΡΙΣΙΑ

Οσο κι αν ψάξαμε στον Αθηναϊκό Τύπο (για τα κανάλια του κέντρου ούτε λόγος να γίνεται) δεν βρήκαμε ούτε ένα τόσο δα μονοστηλάκι που να αναφέρεται στις εργασίες του **Συμβουλίου Νησιωτικών Δήμων** στην Σύρο. Και πως να βρούμε αφού κανένας δημοσιογράφος εξ Αθηνών δεν τίμησε με την παρουσία του την διημερίδα αυτή, που αποτέλεσε μια στιγμή ιστορική, ένα κομβικό σημείο για την περαιτέρω πορεία της Αυτοδιοίκησης της νησιωτικής Ελλάδας.

Είναι αυτό το ίδιο κομμάτι της Ελλάδας που κατά τα λοιπά τροφοδοτεί συχνά-πυκνά με υλικό τα βραδυνά «δελτία ειδήσεων» των μεγάλων καναλιών. Γεγονότα που προσφέρονται για **μελό περιγραφές**, για **κροκοδείλια δάκρυα** και για δήθεν **οργισμένες φωνές** δημοσιογράφων και άλλων επί παντός του επιστητού που **διαμαρτύρονται, καταγγέλλουν, διαρρηγνύουν τα ιμάτιά τους** για την εγκατάλειψη των νησιών.

Θα περίμενε λοιπόν κανείς -υπό φυσιολογικές συνθήκες και όχι υπό συνθήκες τηλεοπτικού show- τουλάχιστον μια αναφορά σε μια δυναμική πρωτοβουλία, που σαν στόχο της έχει να δώσει λύσεις στα αδιέξοδα. Ματαίως...

Την αντίφαση τόνισε στον χαιρετισμό του στο συνέδριο της Σάμου **ο Γ.Γ. του Υπουργείου Αιγαίου Γιάννης Μαχαιρίδης**, όταν διερωτήθηκε πού είναι όλοι αυτοί που τόσες μέρες τώρα φωνασκούν στα «παράθυρα» με αφορμή το τραγικό συμβάν του **ΕΚΑΒ**. Για πολλοστή φορά περίσσεψε το υποκριτικό ενδιαφέρον.

ΤΟΝ ΣΠΡΩΧΝΟΥΝ ΝΑ ΠΑΡΑΙΤΗΘΕΙ

Συντηρείται το θέμα **Κρεμαστινού** στην επικαιρότητα από ορισμένους κύκλους εκτός Ρόδου και η σκοπιμότητα είναι προφανής.

Ο κ. Κρεμαστινός σχεδόν εξωθείται απ' αυτούς σε παραίτηση με αφορμή το πρόβλημα του επαγγελματικού ασυμβιβάστου.

Ασφαλώς είναι στην κρίση του ιδίου του βουλευτή να αποφασίσει τί θα πράξει τελικώς. Ομως, πριν λάβει την οποιαδήποτε απόφαση πρέπει να λάβει υπ'όψιν του την βούληση του Δωδεκανησιακού λαού που αξιολόγησε την προσωπικότητα και το επιστημονικό του έργο και τον τίμησε με χιλιάδες ψήφους. Πρέπει ακόμη να λάβει σοβαρά υπ' όψιν του ότι με την παραίτησή του, **έστω και άθελά του, παίζει το μικροπολιτικό παιχνίδι ορισμένων**.

Με δεδομένο ότι όσα προβλεφθούν, στο υπό αναθεώρηση Σύνταγμα σχετικά με τους βουλευτές θα ισχύσουν από τις μεθεπόμενες βουλευτικές εκλογές, ο κ. Κρεμαστινός, ακόμα κι αν ψηφιστεί τελικά το επαγγελματικό ασυμβίβαστο **δεν έχει κανένα λόγο να παραιτηθεί από τώρα**. Μπορεί κάλλιστα να εξαντλήσει την τετραετία και να μην είναι εκ νέου υποψήφιος βουλευτής.

Πριν πάρει την οριστική του απόφαση, οφείλει να σκεφτεί και τις παρενέργειες που αυτή θα προκαλέσει.

ΠΟΙΟΙ ΦΟΒΟΥΝΤΑΙ ΤΟ ΣΥΝΔΕ.

Δεν ήταν τυχαία η παρουσία του προέδρου της Κεντρικής Ενωσης Δήμων και Κοινοτήτων Ελλάδος **Πάρη Κουκουλόπουλου** στο συνέδριο των νησιωτικών δήμων στην Σάμο. Οχι μόνο ήταν παρών, αλλά μίλησε, ξαναμίλησε, υπερθεμάτισε. Ο λόγος είναι προφανής. Μια νέα δυναμική ομάδα δημάρχων εμφανίζεται μέσα στους κόλπους **της ΚΕΔΚΕ**, που απειλεί τους σημερινούς εσωτερικούς συσχετισμούς δυνάμεων. Κυρίως όμως υπάρχει ο **Γιώργος Γιαννόπουλος**, παρ' ολίγον πρόεδρος της ΚΕΔΚΕ, αν ο Κουκουλόπουλος δεν είχε την προσωπική στήριξη της **Βάσως Παπανδρέου**. Ο σημερινός πρόεδρος της ΚΕΔΚΕ γνωρίζει από πρώτο χέρι ποιός είναι ο δήμαρχος της Ρόδου, ποιές είναι οι δυνατότητές του και ποιά η δυναμική του. Ιδίως αν είναι (που θα είναι) ο πρώτος πρόεδρος του Συμβουλίου Νησιωτικών Δήμων, τα πράγματα γίνονται πιο δύσκολα, και οι συγκρίσεις αναπόφευκτες για τον κ. Κουκουλόπουλο. Κι έτσι, ως φαίνεται, αποφάσισε να «επιβλέπει» την εξέλιξη της υπόθεσης προσωπικά. Αυτά για όσους απόρησαν πως αίφνης ορισμένοι που μέχρι πρότινος μετά βίας αναγνώριζαν την ιδιαιτερότητα των νησιωτικών περιοχών, σήμερα εμφανίζονται βασιλικότεροι του βασιλέως.

ΑΔΥΝΑΤΟΙ ΟΙ ΟΤΑ ΓΙΑ ΤΟ Γ' ΚΠΣ

Τοπική Αυτοδιοίκηση και Γ' ΚΠΣ είναι ένα πολύ σημαντικό κεφάλαιο που η **ΚΕΔΚΕ** δεν έχει δείξει προς το παρόν διάθεση να το αντιμετωπίσει δυναμικά. Δεν απαιτείται και εδώ η Δωδεκάνησος δια του εκπροσώπου της στο δ.σ. της ΚΕΔΚΕ **Γιώργου Γιαννόπουλου,** να κληθεί και πάλι να βγάλει τα κάστανα από τη φωτιά.

Ο λόγος για το ποσοστό **12%** των πόρων των **ΚΠΣ** που μέχρι τώρα διετίθετο αποκλειστικά στους **ΟΤΑ** μέσω του **ΕΑΠΤΑ.** Στο **Γ' ΚΠΣ ΤΟ 12% δεν υπάρχει.** Θεωρητικά, δεν τίθεται ως «οροφή» οπότε οι δήμοι, εφ' όσον έχουν τις δυνατότητες μπορούν να απορροφήσουν ακόμα μεγαλύτερο ποσοστό από το 12% του Γ' ΚΠΣ. Αυτό θεωρητικά μόνο, γιατί η πραγματικότητα δεν είναι τόσο ευοίωνη. Το σύνολο των μικρών ΟΤΑ αδυνατεί να ανταπεξέλθει στις απαιτήσεις της νέας διαδικασίας και των προϋποθέσεων που τίθενται από την ΕΕ, προκειμένου να κριθεί ένα έργο ώριμο και να χρηματοδοτηθεί.

Πολλοί δήμαρχοι, κυρίως μικρών δήμων που δεν διαθέτουν τεχνικές υπηρεσίες φοβούνται ότι αυτή η αδυναμία τους θα έχει ως συνέπεια την διακοπή κάθε αναπτυξιακού έργου στην περιφέρεια, με ό,τι αυτό σημαίνει σε επίπεδο κοινωνικό και πολιτικό.

Ετσι, είναι πολύ πιθανό την διεκπεραίωση των έργων του **Γ' ΚΠΣ** στους μικρούς δήμους να αναλάβουν κάποιες μεγάλες εταιρείες και εδώ υπεισέρχονται πολλές παράμετροι προς διερεύνηση. Η ΚΕΔΚΕ λοιπόν οφείλει να δει το ζήτημα και να προλάβει την όποια εξέλιξη θα έχει δυσμενείς επιπτώσεις, όχι μόνο στην κατασκευή έργων στην περιφέρεια αλλά και σε πολιτικό επίπεδο, **αφού όλες οι ενδείξεις κατατείνουν στο συμπέρασμα του περιορισμού της πολιτικής συμμετοχής στην διαδικασία υλοποιήσης του Γ' ΚΠΣ.** Από την μια πλευρά οι **Διαχειριστικές αρχές** στελεχωμένες από τεχνοκράτες, από την άλλη πλευρά οι **κατασκευαστικές εταιρείες** έτοιμες να μπουν στο παιχνίδι. **Οι αιρετοί Α' και Β' βαθμού, όλο και σπρώχνονται σιγά - σιγά στην γωνία.** Πόσοι άραγε το πήραν είδηση; Την ίδια ώρα η κυβέρνηση δηλώνει ευτυχής που το 80% των 17,5 τρισ. του Γ' ΚΠΣ θα περάσουν από την Αυτοδιοίκηση και των δύο βαθμίδων!



ARISTON

ΤΑ ΠΑΝΤΑ ΑΡΙΣΤΑ

Ευκολίες πληρωμής από 18 μέχρι και 36 μήνες χωρίς προκαταβολή

ΧΑΜΗΛΕΣ ΤΙΜΕΣ ΚΑΙ ΔΟΣΕΙΣ
ARISTON ΙΤΑΛΙΑΣ:

ΚΟΥΖΙΝΕΣ ΚΑΙ ΦΟΥΡΝΟΙ ΠΑΝΤΟΣ ΤΥΠΟΥ - ΕΣΤΙΕΣ ΚΕΡΑΜΙΚΕΣ ΚΑΙ ΑΠΛΕΣ - ΨΥΓΕΙΑ - ΚΑΤΑΨΥΚΤΕΣ- ΨΥΓΕΙΟΚΑΤΑΨΥΚΤΕΣ - ΠΛΥΝΤΗΡΙΑ ΡΟΥΧΩΝ ΚΑΙ ΠΙΑΤΩΝ - ΘΕΡΜΟΣΙΦΩΝΕΣ ΓΙΑΛΙΟΥ ΑΠΟΡΡΟΦΗΤΗΡΕΣ ΚΟΥΖΙΝΑΣ ΠΑΝΤΟΣ ΤΥΠΟΥ
απλά και εντοιχιζόμενα σε ποικιλία χρωμάτων

ΚΑΙ ΤΩΡΑ ΑΠΛΑ - ΕΝΤΟΙΧΙΖΟΜΕΝΑ

ΠΛΥΝΤΗΡΙΑ - ΨΥΓΕΙΑ - ΚΟΥΖΙΝΕΣ ΚΑΙ ΜΙΚΡΟΣΥΣΚΕΥΕΣ ELKO - ΕΣΚΙΜΟ - BOSCH - SIEMENS (ΜΠΟΣ - ΣΙΜΕΝΣ) ΣΤΙΣ ΧΑΜΗΛΟΤΕΡΕΣ ΤΙΜΕΣ ΤΗΣ ΑΓΟΡΑΣ ΠΡΟΪΟΝΤΑ PHILIPS - SONY - PANASONIC - PIONEER - AIWA - HITACHI - SAMSUNG - TECHNICS

Επισκεφθείτε μας για να βεβαιωθείτε για τις ΧΑΜΗΛΕΣ ΤΙΜΕΣ μας!

Εισάγουμε και γι' αυτό πουλάμε φθηνότερα

ARISTON Η ΠΡΟΗΓΜΕΝΗ ΤΕΧΝΟΛΟΓΙΑ

ΤΗΛΕΟΡΑΣΕΙΣ - ΒΙΝΤΕΟ - ΒΙΝΤΕΟΚΑΜΕΡΕΣ - ΒΙΝΤΕΟΤΗΛΕΟΡΑΣΕΙΣ - ΜΙΚΡΟΣΥΣΚΕΥΕΣ - FAX - ΣΤΕΡΕΟ - ΤΗΛΕΦΩΝΑ - C.D. - ΣΚΟΥΠΕΣ ΠΑΝΤΟΣ ΤΥΠΟΥ σε μεγάλη ποικιλία

Αντιπρόσωποι - Εισαγωγείς ΔΩΔΕΚΑΝΗΣΟΥ από το 1960

ΑΔΕΛΦΟΙ ΣΤΕΦΑΝΟΥ Ο.Ε.
ΝΕΑ ΚΑΤΑΣΤΗΜΑΤΑ ΣΤΕΛΙΟΥ ΚΩΤΙΑΔΗ 3
FAX 22568, ΤΗΛ.: 22568 - 22695

ΕΚΠΤΩΣΕΙΣ 15 ΕΩΣ 35%

Χτυπάμε το σαμάρι
και όχι εκεί που πρέπει

Διάτρητος είναι ο τρόπος για το «πόθεν έσχες» των δημοσίων υπαλλήλων

Κατάφερε πάλι η κυβέρνηση του κ. Σημίτη να αναστατώσει το δημοσιοϋπαλληλικό κόσμο, τον οποίο υποχρεώνει ανοήτως και ασκόπως να υποβάλει δηλώσεις «πόθεν έσχες» έως τις 25 Ιανουαρίου. Η ΑΔΕΔΥ, η οποία δικαιολογημένα αντιδρά έντονα, ανακοίνωσε ότι θα προσφύγει στη Δικαιοσύνη. Ηδη, οι συνδικαλιστικές οργανώσεις καθηγητών, δασκάλων και νοσοκομειακών κάλεσαν τα μέλη τους να μην υποβάλουν δηλώσεις.

Αποδείχθηκε, για άλλη μια φορά, με πόση προχειρότητα παίρνονται οι κυβερνητικές αποφάσεις. Δεν έχουν αντίρρηση οι υπάλληλοι να υποβάλουν δηλώσεις «πόθεν έσχες», αλλά σε ανεξάρτητη αρχή και όχι στους υπηρεσιακούς τους προϊστάμενους, για ευνόητους λόγους. Γιατί με τον τρόπο αυτό δεν διασφαλίζεται η μη αξιοποίηση των δηλώσεων για εξωϋπηρεσιακές διευθετήσεις, οικογενειακών, κοινωνικών και άλλων υποθέσεων.

Διάτρητος είναι ο τρόπος τον οποίο επέλεξε η κυβέρνηση για το «πόθεν έσχες» των δημοσίων υπαλλήλων. Ουδεμία εγγύηση παρέχεται ότι θα τηρηθεί το απόρρητο των στοιχείων. Βεβαίως και είναι ανάγκη να αντιμετωπισθεί η διαφθορά στον δημόσιο βίο, αλλά θα ήταν ολιγότερο αποδοτικός ο έλεγχος εάν οι υπάλληλοι υπέβαλλαν τις δηλώσεις για τα περιουσιακά τους στοιχεία σε μια ανεξάρτητη αρχή; Οφείλει, λοιπόν, η κυβέρνηση να προβεί σε άμεση αναθεώρηση της αψυχολόγητης και σπασμωδικής αυτής απόφασης και να ορίσει μία δικαστική ή άλλη ανεξάρτητη αρχή για την υποβολή των δηλώσεων. Το μόνο που θα απαιτηθεί είναι να δοθεί μία μικρή χρονική παράταση ώστε να γίνει η σχετική προετοιμασία. Η απειλή προς τους υπαλλήλους ότι όσοι δεν υποβάλουν δήλωση θα υποστούν κυρώσεις, οι οποίες θα φθάνουν έως και απόλυση, δεν λύνει το θέμα, αλλά απλώς επιβεβαιώνει την κυβερνητική αλαζονεία. Εξάλλου, είναι φανερό ότι η κυβέρνηση δεν ενδιαφέρεται για την αντιμετώπιση της διαφθοράς και απλώς επιμένει σε μια ανόητη απόφαση για λόγους εντυπώσεων. Εάν η κυβέρνηση ενδιαφέρεται ειλικρινά για την πάταξη της διαφθοράς στον δημόσιο βίο, οφείλει να το αποδείξει με αποτελεσματικά μέτρα και όχι με σπασμωδικές και αψυχολόγητες ενέργειες. Φοβόμαστε, όμως, ότι αυτό της είναι δύσκολο με τις διαστάσεις που έχει πάρει η διαφθορά, δεδομένου ότι, όπως σοφά λέει ο λαός μας, «το ψάρι βρωμά από το κεφάλι».

Το «πόθεν έσχες» των πολιτικών δεν απέδωσε το παραμικρό με τον τρόπο που εφαρμόζεται, αφού από το «πόθεν» απουσιάζει το «έσχες». Είναι βέβαιο ότι με τον διάτρητο τρόπο που επιμένει με ξεροκεφαλιά η κυβέρνηση να επιβάλει το «πόθεν έσχες» στους δημοσίους υπαλλήλους, θα προκαλέσει δικαστικές ταλαιπωρίες, αδικίες και η διαφθορά θα καλπάζει ανεξέλεγκτη. Αλλωστε, η διαφθορά, εν πολλοίς, οφείλεται στη μακροχρόνια παραμονή του ΠΑΣΟΚ στην εξουσία, η οποία δημιούργησε καθεστωτική νοοτροπία. Επομένως, το φαινόμενο δεν αντιμετωπίζεται με το να χτυπάμε το σαμάρι και όχι εκεί που πρέπει.

ΣΥΝΕΔΡΙΑΖΕΙ ΣΗΜΕΡΑ Η ΛΙΜΕΝΙΚΗ ΕΠΙΤΡΟΠΗ

5,5 δισ. ο προϋπολογισμός 2001
του Λιμενικού Ταμείου Δωδ/σου

Κατατέθηκε ο απολογισμός 2000

Αναμένεται να συνέλθει σήμερα το μεσημέρι σε συνεδρίαση, η Λιμενική Επιτροπή, υπό την προεδρία του κ. Νίκου Ζωίδη, με τα ακόλουθα θέματα στην ημερησία της διάταξη:

• Ενημέρωση προέδρου

• Εγκριση προϋπολογισμού έτους 2001 του Λιμενικού Ταμείου

Ο προϋπολογισμός 2001 προβλέπει τα ακόλουθα:

Α' ΕΣΟΔΑ

ΤΑΚΤΙΚΑ 1.600.000.000 δρχ.

ΜΕΤΑΦΕΡΟΜΕΝΕΣ ΠΙΣΤΩΣΕΙΣ 2000 900.000.000 δρχ.

ΔΗΜΟΣΙΕΣ ΕΠΕΝΔΥΣΕΙΣ - Γ' ΚΠΣ 3.000.000.000 δρχ.

ΣΥΝΟΛΟ 5.500.000.000 ΔΡΧ.

Β' ΕΞΟΔΑ

ΤΑΚΤΙΚΑ 400.000.000 δρχ.

ΛΙΜΕΝΙΚΑ ΕΡΓΑ (ΙΔΙΟΙ ΠΟΡΟΙ) ΚΑΙ ΕΘΝΙΚΟΙ ΠΟΡΟΙ 2.000.000.000 δρχ.

ΛΙΜΕΝΙΚΑ ΕΡΓΑ (Γ' ΚΠΣ) 3.000.000.000 δρχ.

ΑΠΟΘΕΜΑΤΙΚΟ 100.000.000 δρχ.

ΣΥΝΟΛΟ 5.500.000.000 ΔΡΧ.

Σε ότι αφορά τον απολογισμό 2000, έγιναν γνωστά τα ακόλουθα:

• Τακτικά έσοδα

1. Τέλη επί εισιτηρίων επιβατών εσωτερικού - εξωτερικού δρχ. 650.000.000

2. Τέλη επί εισιτηρίων διακινουμένων οχημάτων δρχ. 75.000.000

3. Τέλη από ελλιμενισμούς πλοίων δρχ. 350.000.000

4. Τέλη από επιβάτες transit κρουαζιεροπλοίων δρχ. 85.000.000 δρχ.

5. Τέλη από υποκείμενα σε τελωνεία εμπορεύματα δρχ. 500.000

6. Εσοδα από χρήση ρευματοδοτών δρχ. 20.000.000

7. Ενοίκια καταστημάτων δρχ. 25.000.000

8. Ενοίκια από εκμίσθωση λιμενικών χώρων δρχ. 45.000.000

9. Εσοδα παρελθουσών χρήσεων δρχ. 145.000.000

10. Εσοδα από τόκους κεφαλαίων δρχ. 40.000.000

11. Λοιπά έσοδα μη ειδικά κατανομαζόμενα δρχ. 14.500.000

Α' ΣΥΝΟΛΟ ΤΑΚΤΙΚΩΝ ΕΣΟΔΩΝ (ΙΔΙΟΙ ΠΟΡΟΙ) ΔΡΧ. 1.450.000.000

Β' ΜΕΤΑΦΕΡΟΜΕΝΕΣ ΠΙΣΤΩΣΕΙΣ 1999 ΔΡΧ. 360.000.000

Γ' ΕΠΙΧΟΡΗΓΗΣΕΙΣ Γ' Κ.Π.Σ. & ΔΗΜ. ΕΠΕΝΔΥΣΕΙΣ ΔΡΧ. 1.218.000.000

ΓΕΝΙΚΟ ΣΥΝΟΛΟ ΕΣΟΔΩΝ 2000 ΔΡΧ. 3.028.000.000

(ΕΥΡΩ 8.886.280,26)

Το ποσό αυτό διατέθηκε εντός του 2000 ως ακολούθως:

ΑΝΑΛΥΣΗ ΕΞΟΔΩΝ 2000:

1. Μισθοδοσια μονίμου και εκτάκτου προσωπικού δρχ. 91.859.784

2. Οδοιπορικά - έξοδα κίνησης- συμβούλια - δικαστικά δρχ. 8.449.709

3. Τοκοχρεολύσια δανείων δρχ. 16.787.181

4. Γενικά λειτουργικά έξοδα δρχ. 25.238.387

5. Προμήθειες εξοπλισμού γραφείων και Η/Υ δρχ. 14.027.910

6. Ασφαλιστικά Ταμεία - Δημόσιο - ΝΑΤ - ΜΤΝ - κλπ δρχ. 191.149.586

7. Φωτισμός Λιμένων δρχ. 32.353.011

8. Λιμενικά έργα εξ ιδίων πόρων - μελέτες δρχ. 504.025.876

9. Εργα - μελέτες Γ' ΚΠΣ δρχ. 1.217.810.550

10. Μεταφερόμενες πιστώσεις (πλεόνασμα) εντός δρχ. 926.298.006

Του 2001 για έργα και αποθεματικό

ΓΕΝΙΚΟ ΣΥΝΟΛΟ ΕΞΟΔΩΝ ΔΡΧ. 3.028.000.000

Σχετικά με τα λιμενικά έργα, έγιναν γνωστ ά τα εξής:

• Εκτελούμενα

- Αστυπάλαιας 500 εκ.
- Ξηρόκαμπου Λέρου 200 εκ.
- Β' φάση Λειψών 500 εκ.
- Τήλου 350 εκ.
- Φαληρακίου 200 εκ.

• Προς δημοπράτηση

- Πάτμου 1,5 δισ.
- Λάρδου 960 εκ.
- Σκάλας Αστυπάλαιας 1,1 δισ.
- Αλιευτικό καταφύγιο Πηγαδίων Καρπάθου 500 εκ.
- Αλιευτικό καταφύγιο Πάλλων Νισύρου 500 εκ.

Συνεδριάζει το δημοτικό συμβούλιο Αφάντου

Συνέρχεται σε συνεδρίαση την προσεχή Τετάρτη 24 Ιανουαρίου, το δημοτικό συμβούλιο Αφάντου με τα ακόλουθα θέματα στην ημερήσια του διάταξη:

1. Εγκριση προϋπολογισμού έτους 2001.

2. Συγκρότηση επιτροπής συντήρησης - επισκευής και προμήθειας ανταλλακτικών των αυτοκινήτων και οχημάτων του Δήμου Αφάντου.

3. Ορισμός μελών Επιτροπής καταρτισμού ετήσιου μητρώου Αρρένων (Αρθρο 18 παρ. 2 Ν. 2118/93) για το έτος 2001.

4. Ορισμός μελών Επιτροπής διενέργειας διαγωνισμών και αξιολόγησης αποτελεσμάτων διαγωνισμών και απευθείας ανάθεση προμηθειών (Αρθρο 46 Αποφ. 11389 ΦΕΚ 158/23-3-1993 ΕΚΟΤΑ)

5. Συμμετοχή εκπροσώπου στο συνέδριο Νησιωτικών Δήμων και την υπογραφή του κειμένου της σύστασης αυτού του οργάνου.

6. Παροχή σύμφωνης γνώμης για τη σύσταση ελαιοκομικών Δήμων Δωδεκανήσου (έγγραφο Δήμου Καμείρου αριθμ. Πρωτ. 5177/27-12-2000).

7. Συγκρότηση επιτροπής αξιολόγησης αιτήσεων μελετητών της μελέτης «Κατασκευή ανοικτού αθλητικού κέντρου Δήμου Αφάντου».



ΑΠΟΘΗΚΗ ΥΠΟΔΗΜΑΤΩΝ

«ΒΕΝΤΕΤΑ»

ΟΛΑ ΤΑ ΠΑΙΔΙΚΑ ΣΕ ΜΙΣΗ ΤΙΜΗ

ΜΕΓΑΛΕΣ ΕΚΠΤΩΣΕΙΣ ΜΕΧΡΙ ΚΑΙ 50%

«ΒΕΝΤΕΤΑ» ΔΙΑΓΟΡΙΔΩΝ 13-15 - ΡΟΔΟΣ

δsports

Επιμέλεια: Παύλος Ντοκοουπιλ - Ηλίας Λοΐζος

✔ Και τώρα... η Προοδευτική
✔ Ο Δήμος Ροδίων στην Συνδιάσκεψη του Τριάθλου
Σελ. 16-17
✔ Στραβοπάτησαν και οι δύο

Υπάρχει κανείς;



Οποιος ενδιαφέρεται για όσα περίεργα συμβαίνουν στον Ιάλυσο παρακαλείται να εμφανισθεί

Την τύχη των Σιαματά και Μπιγκό θα αποφάσιζε χθές βράδυ το διοικητικό συμβούλιο του Ιάλυσου μετά τα όσα συνέβησαν κατά την διάρκεια της παραμονής του Ιάλυσου στην Κρύα Βρύση. Ο Σιαματάς πρίν το παιχνίδι ζήτησε να μείνει ελεύθερος από την ομάδα ενώ ο Μπιγκό κατά την διάρκεια της συνάντησης με τον Απόλλωνα αναίτια χτύπησε αντίπαλο και αποβλήθηκε.

Η περίπτωση του Σιαματά είναι περίεργη αφού ο ποδοσφαιριστής στην προπόνηση της περασμένης Πέμπτης δεν δημιούργησε θέμα και μάλιστα στην προπόνηση έδειχνε ευδιάθετος. Ομως πρίν το παιχνίδι με την Κρύα Βρύση ζήτησε να μην αγωνισθεί αφού ήθελε να φύγει από την ομάδα. Ετσι δεν επέστρεψε με την αποστολή ενώ πληροφορίες αναφέρουν ότι η Καβάλα ενδιαφέρεται για την απόκτησή του.

Το πρόβλημα με τον Μπιγκό είναι πως ο παίκτης θέλει να δημιουργήσει πρόβλημα ώστε ο Ιάλυσος να τον αφήσει ελεύθερο. Απλά να υπενθυμίσουμε ότι ο Μπιγκό ανήκει στον Απόλλωνα Καλαμαριάς και είναι με τη μορφή δανεισμού στον Ιάλυσο.

Ο Σιαματάς θα κληθεί σε απολογία και ο Ιάλυσος πιθανότατα να προχωρήσει ακόμα και σε διακοπή του συμβολαίου του ενώ για τον Μπιγκό ο Ιάλυσος θα ενημερώσει την Καλαμαριά για όσα συμβαίνουν μαζί του.

Η ΠΑΕ Ιάλυσος δεν ξέρει μόνο να διαμαρτύρεται αλλά να δίνει και συγχαρητήρια έτσι έστειλε προς τα Μ.Μ.Ε. το ακόλουθο δελτίο Τύπου:

Η Διοίκηση της ΠΑΕ ΙΑΛΥΣΟΣ συγχαίρει το διαιτητή του αγώνα Απόλλωνα Κρύας Βρύσης - Ιάλυσου (3-1) κ. Ντομπροβιτς του Συνδέσμου Πειραιώς.

Παρόμοιες διαιτησίες προάγουν το άθλημα του ποδοσφαίρου στην χώρα μας.



Στο Λεωνίδιο ανήκει από χθες ο Γ. Καντιμοίρης που τα βρήκε με την διοίκηση του συλλόγου και θα αγωνίζεται εκεί μέχρι την λήξη της φετεινής αγωνιστικής περιόδου.

Τον Καντιμοίρη διεκδικούσαν, εκτός από το Λεωνίδιο, η Βέροια, ο Πανελευσινιακός και η Λαμία.

Β' ΚΑΤΗΓΟΡΙΑ

Κοζάνη - Νάουσα	1-1
Κιλκισιακός - Πιερικός	2-1
Χαλκηδόνα - Βέροια	0-0
Λύκοι - Μαρκό	2-2
Λεωνίδιο - Πατραϊκός	1-0
Αμπελόκηποι - Ατρόμητος	2-2
Λαμία - Εθνικός	1-2
Αναγέννηση Κ. - Αχαρναϊκός	2-1
Κρύα Βρύση - Ιάλυσος	3-1

Η ΒΑΘΜΟΛΟΓΙΑ

	ΑΓ.	ΤΕΡΜ.	ΒΑΘ.
1. Εθνικός	12	23-8	31
2 Λεωνίδιο	12	24-11	30
3. Πατραϊκός	12	19-6	27
4. Μαρκό	12	27-14	26
5. Ατρόμητος Αθ.	12	20-10	22
6 Απόλλων Κρ. Β.	12	17-13	18
7. Χαλκηδόνα	11	14-9	18
8. Νάουσα	12	11-12	17
9. Κοζάνη	11	17-15	16
10. Αχαρναϊκός	12	13-17	14
11. Αναγέννηση Κ.	12	12-17	14
12. Λύκοι	12	11-19	12
13. Πιερικός	12	13-22	11
14. Βέροια	12	16-18	11
15. Λαμία	12	12-19	10
16. Αμπελόκηποι	12	10-22	10
17. Κιλκισιακός	12	11-22	9
18. Ιάλυσος	12	6-21	2

Η ΕΠΟΜΕΝΗ ΑΓΩΝΙΣΤΙΚΗ

Νάουσα - Πιερικός
Βέροια - Κοζάνη
Μαρκό - Κιλκισιακός
Πατραϊκός- Χαλκηδόνα
Ατρόμητος - Λύκοι
Εθνικός - Λεωνίδιο
Αχαρναϊκός - Αμπελόκηποι
Κρύα Βρύση - Λαμία
Ιάλυσος - Αναγέννηση Κ.

Στο χθεσινό παιχνίδι της 10ης αγωνιστικής του Β' ομίλου της Β' κατηγορίας ο Ποσειδών Καρπάθου νίκησε με 1-0 τον Ηρακλή Λάρδου.

Εθνική Ερασιτεχνική Κατηγορία

Απόλλων Καλυθιών - ΑΕ Κως	1-0
Αίας Σαλαμίνας - Εργοτέλης	0-3
Αγερσανί Νάξου - Ολυμπιακός Χερσ.	1-0
Ατρόμητος Π. Χανιά	0-1
Χαλκίδα - Αιγέας Πλωμαρίου	5-0
Κερατσίνι - Δάφνη Δαφνώνα	5-1
Νέα Αρτάκη - Βύζας Μεγάρων	0-1
Ατσαλένιος - Ακαρνανικός	4-1

Η ΒΑΘΜΟΛΟΓΙΑ

	ΑΓ.	ΓΚΟΛ.	ΒΑΘ.
1. Εργοτέλης	14	37-9	36
- Χανιά	15	31-11	36
3. Βυζάς Μεγάρων	14	28-10	31
4. Ατσαλένιος	14	24-12	26
5. Ατρόμητος Πειραιά	15	22-17	24
- Ακαρνανικός Φυτειών	15	23-25	24
- Αγερσανί Νάξου	15	24-26	24
8. Απόλλων Καλυθιών	15	19-13	23
9. Ολυμπιακός Χερσ.	15	14-17	20
10. Χαλκίδα	14	19-15	18
11. Νέα Αρτάκη	15	16-17	17
12. Κερατσίνι	15	18-23	15
13. Αθλητική Ενωση Κως	14	13-20	14
14. Αιγέας Πλωμαρίου	15	12-36	8
15. Αίας Σαλαμίνας	14	7-24	5
16. Δάφνη Δαφνώνα Χίου	15	7-43	1

Η ΕΠΟΜΕΝΗ ΑΓΩΝΙΣΤΙΚΗ

Απόλλων Καλυθιών - Αίας Σαλαμίνας
Εργοτέλης - Αγερσανί Νάξου
Α.Ε Κως - Ατρόμητος Πειραιά
Ολυμπιακός Χερσ. Χαλκίδα
Χανιά - Κερατσίνι
Αιγέας Πλ. - Ατσαλένιος
Ακαρνανικός - Βύζας Μεγάρος

Ο Απόλλωνας Κ. πήρε το ντέρμπι

• Η Κως αλλάζει πάλι προπονητή. Ο Χρήστος Αρβανίτης αύριο στο νησί του Ιπποκράτη

Αλλο ένα δωδεκανησιακό ντέρμπι πέρασε στην ιστορία. Ο Απόλλωνας Καλ. πιο τυχερός λύγισε την Αθλητική Ενωση Κω με γκόλ που πέτυχε στο 90' ο Σταμάτης Καντιμοίρης. Η ομάδα του Γιώργου Τανίδη αισθάνεται περισσότερο άνετα στην βαθμολογία και βλέπει με αισιοδοξία το μέλλον. Για την Α.Ε. Κω πιθανότατα να υπάρξουν εξελίξεις μια ακόμα φορά στο θέμα του προπονητή αφού έχει κληθεί για να είναι αύριο στο νησί του Ιπποκράτη ο Χρήστος Αρβανίτης.

Η Κως πάει για ρεκόρ φέτος με τις αλλαγές προπονητών που έχει κάνει ελπίζοντας πως η λύση Αρβανίτη θα είναι και η καλύτερη. Οι άνθρωποι του Δ.Σ της έλεγαν πως ο Μιχάλης Παπαδόπουλος δεν έπρεπε καθόλου να αναλάβει την ομάδα και καλύτερη λύση έλεγαν ότι είναι ο Χρ. Αρβανίτης.

Ο Αρβανίτης έχει δουλέψει άλλες δύο φορές στην Κω και η δουλειά του ήταν επιτυχημένη.

Το ζήτημα που μπαίνει όμως γιατί απολύθηκε αν και ανέβασε πέρσι την Κω στην Εθνική Ερασιτεχνική κατηγορία; Ο μόνος αρμόδιος για να απαντήσει είναι μόνον ο πρόεδρος Γιώργος Κυπριώτης που η εκλογή προπονητών είναι αποκλειστικό του προνόμιο. Σίγουρα αυτή την περίοδο οι πολλές αλλαγές στην τεχνική ηγεσία μόνο προβλήματα δημιουργούν, ας ελπίσουμε ότι εκεί στο νησί του Ιπποκράτη να βρούν το σωστό δρόμο.



Ο νεαρός διεθνής Σταμάτης Καντιμοίρης (δεξιά) έδωσε την νίκη στον Απόλλωνα

Και τώρα... η Προοδευτική



Αστέρας Εξ.-Κολοσσός	71-77
Προοδευτική-Αγ. Θωμάς	64-51
Χολαργός-Δούκας	81-84
Αίας Ταύρου-Αμιλλα	85-67
Κάδμος-Αιγάλεω	53-75
Ηλιούπολη-Παγκράτι	61-71
Αρης Σύρου-Ρέθυμνο	75-91

Η ΕΠΟΜΕΝΗ ΑΓΩΝΙΣΤΙΚΗ
Κολοσσός-Προοδευτική
Αγ. Θωμάς-Αρης Σύρου
Δούκας-Αστέρας Εξ.
Αμιλλα-Χολαργός
Αιγάλεω-Αίας Ταύρου
Παγκράτι-Κάδμος
Ρέθυμνο-Ηλιούπολη

Η ΒΑΘΜΟΛΟΓΙΑ

1. Αιγάλεω	971-753	23
2. Κολοσσός	901-805	22
3. Δούκας	916-824	21
-. Παγκράτι	816-754	21
5. Προοδευτική	895-850	20
-6. Αίας Ταύρου	907-855	19
7. Αγ. Θωμάς	815-836	18
-. Ρέθυμνο	779-907	18
9. Αστέρας Εξ.	878-892	17
-. Ηλιούπολη	783-816	17
-. Κάδμος	762-867	17
12. Χολαργός	901-889	14
13. Αμιλλα	694-793	13
14. Αρης Σύρου	703-975	12

➤ Μετά το θριαμβευτικό πέρασμα του Κολοσσού από τα Εξάρχεια, το μυαλό όλων στρέφεται στον επόμενο αντίπαλο

Στο προχθεσινό παιχνίδι του Κολοσσού μπορεί οι παίκτες να έπαιζαν στο γήπεδο με τον Αστέρα, θα ήταν ψέματα να πει κανείς ότι το μυαλό τους δεν περνούσε από την θήβα όπου ο Κάδμος αντιμετώπιζε το Αιγάλεω.

Ετσι μετά τις νίκες των δύο πρωτοπόρων το θρίλερ για την κατάκτηση της κορυφής συνεχίζεται.

Ο Κολοσσός στα Εξάρχεια νίκησε 77-71 τον Αστέρα και ειδικά στο β' ημίχρονο ικανοποίησε με την απόδοσή του. Το μυαλό των παικτών του Κολοσσού στρέφεται πλέον στο Κυριακάτικο παιχνίδι εντός έδρας με την Προοδευτική που είναι μία ομάδα αρκετά καλή και θέλει ιδιαίτερη προσοχή.

Οσον αφορά την υπόθεση τίτλος φαίνεται πως έτσι όπως πάνε οι ομάδες Αιγάλεω και Κολοσσός ο πρωταθλητής θα βγει στο μεταξύ τους παιχνίδι στην Ρόδο περίπου σε ενάμισυ μήνα.

Πάντως, για τους Κολοσσίτες το πρόγραμμα είναι αρκετά πιο δύσκολο αφού θεωρητικά δύσκολες έδρες είναι και το Παγκράτι αλλά και ο Αγιος Θωμάς. Αναλυτικά η βαθμολογία και τα προχθεσινά αποτελέσματα είναι:

Οι χορηγοί κοντά στα Island Games

Στις προετοιμασίες για τους επόμενους αγώνες των ISLAND GAMES που θα γίνουν στο ISLE OF MAN έχουν στρέψει το ενδιαφέρον τους για τα καλά πλέον οι διοργανωτές. Εξάλλου έχουν μείνει 25 εβδομάδες από την στιγμή που θα κηρυχθεί η επίσημη έναρξή τους και όλες οι προσπάθειες εστιάζονται στο να ετοιμαστούν όλα όσο το δυνατόν καλύτερα. Οι πρώτες αιτήσεις δηλώσεων συμμετοχής βρίσκονται ήδη στα χέρια των υπευθύνων, οι οποίοι αναμένουν και τις υπόλοιπες μέχρι το τέλος του μήνα για να έχουν μια ολοκληρωμένη εικόνα.

• 25 εβδομάδες πριν την έναρξη των 9ων ISLAND GAMES

Αξίζει να σημειωθεί πως οι διοργανωτές ασχολούνται αυτή την περίοδο και με την παραμικρή λεπτομέρεια όπως η θέση και το μέγεθος της κερκίδας για την εξυπηρέτηση των επισήμων κατά την διάρκεια της τελετής έναρξης, η αξιόλογηση των εθελοντών που θα δουλέψουν και πολλά άλλα που σχετίζονται με τους αγώνες.

Ιδιαίτερη προσοχή έχει δοθεί ήδη στις τελετές έναρξης και λήξης, οι οποίες αναμένονται να είναι φαντασμαγορικές και πρωτότυπες.

Εντυπωσιακή είναι η οικονομική στήριξη από τους διάφορους επιχειρηματικούς φορείς της Βρετανίας οι οποίοι στην ουσία έχουν αγκαλιάσει και με το παραπάνω την διοργάνωση. Για παράδειγμα η μεγάλη εταιρεία φύλαξης και προστασίας χώρων SECURIOR έχει αναλάβει την χορηγία του αγωνίσματος της σκοποβολής, η SCOTTISH PROVIDENT του γκολφ και η MANX TELECOM της ιστιοπλοΐας. Αλλοι εννιά χορηγοί έχουν συμφωνήσει με την οργανωτική επιτροπή για την στήριξη και των υπολοίπων αγωνισμάτων.

Θα πρέπει να θεωρείται δεδομένο πως κατά την διάρκεια των 9ων αγώνων η παρουσία των Μέσων Μαζικής Ενημέρωσης θα είναι σημαντική και μεγάλη μιας και από τώρα έχουν αρχίσει οι σχετικές ενημερωτικές συναντήσεις των δημοσιογράφων με την οργανωτική επιτροπή. Σκοπός είναι να επιτευχθεί η όσο δυνατόν καλύτερη κάλυψη αυτού του μεγάλου γεγονότος.

NATWEST ISLAND GAMES



Ο Απολογισμός του ΓΑΟ

Εκοψε και την πίτα του την Παρασκευή

Την Παρασκευή το βράδυ έγινε η εκδήλωση κοπής της πίτας του Γ.Α.Ο. Taekwondo Ρόδου, στις εγκαταστάσεις του σωματείου στο Ροδίνι. Στην εκδήλωση παραβρέθηκαν ο πρόεδρος του ΝΑΟΔ Μιχάλης Μπαριανάκης, ο πρόεδρος του ΔΟΝΑ Ροδίων Κάλλιστος Διακογεωργίου, αθλητές και αθλήτριες του συλλόγου με τους γονείς τους.

Ο πρόεδρος του ΓΑΟ Μιχάλης Ερωτόκριτος αναφέρθηκε στον απολογισμό του 2000 και έκαμε σύντομο προγραμματισμό για το 2001.

Χαιρετισμούς απηύθυνε εκτός από τους προαναφερόμενους και ο Κώστας Μπέης, επιστημονικός συνεργάτης της ΕΛΟΤ και ο δάσκαλος του ΓΑΟ Παύλος Καζαντζόγλου. Η πίτα ήταν προσφορά της Γ. Γραμματείας Α. Κουρουκλίδη και ο μπουφές του αντιπροέδρου Θ. Ντουρουτλή. Ο απολογισμός και ο προγραμματισμός του σωματείου είναι οι παρακάτω:

ΑΠΟΛΟΓΙΣΜΟΣ

3-5 Ιανουαρίου Πειραιάς: Παρακολούθηση σεμιναρίου HAP KIDO από τον εκπαιδευτή του ΓΑΟ Παύλο Καζαντζόγλου.

26 Μαρτίου Κώς: Συμμετοχή στο Πανδωδεκανησιακό πρωτάθλημα Taekwondo. Κατάληψη 3ης θέσης στην ομαδική βαθμολογία.

15-16 Απριλίου Κάλυμνος: Φιλική συνάντηση με τον τοπικό σύλλογο.

23 Απριλίου: Εκλογές για την ανάδειξη νέου Δ.Σ. και Ε.Ε.

1-2 Ιουλίου: Διοργάνωση του 4ου τουρνουά TKD με πανελλήνια συμμετοχή. Την προσπάθεια βοήθησαν καταλυτικά ο ΔΟΝΑ Ροδίων, ΝΑΟ Δωδεκανήσου, οι χορηγοί.

1-20 Αυγούστου: Φιλοξενία της Εθνικής Ολυμπιακής ομάδας (Μουρούτσος, Νικολαΐδης, Αθανασοπούλου) στις εγκαταστάσεις του ΓΑΟ για την τελική προετοιμασία. Σημαντική αρωγή από την ΤΕΚΔ, ΝΑΟΔ, ΔΟΝΑ Ροδίων και ΕΛΟΤ. Ο Μ. Μουρούτσος αναδεικνύεται 1ος Ολυμπιονίκης στο Σίδνεϊ.

14 Οκτωβρίου Κλειστό Γυμναστήριο Ρόδου: Επίδειξη Taekwondo από αθλητές και αθλήτριες του ΓΑΟ σε παιδιά δημοτικών σχολείων. Συμμετοχή Π. Καζαντζόγλου και Κώστα Μπέη, επιστημονικού συνεργάτη ΕΛΟΤ(120 παιδιά).

4-5 Νοεμβρίου Κάλυμνος: Φιλική συνάντηση με τον τοπικό σύλλογο.

26 Νοεμβρίου Εγκαταστάσεις ΓΑΟ TKD Ρόδου: Εξετάσεις νέων ζωνών (46 αθλητές-αθλήτριες)

15-16 Δεκεμβρίου Κέφαλος Κώ: Φιλική συνάντηση με τον τοπικό σύλλογο.

21 Δεκεμβρίου Εγκαταστάσεις ΓΑΟ TKD Ρόδου: Εξετάσεις για 1 KUP (8 αθλητές) και μαύρων ζωνών (4 αθλητές).

22 Δεκεμβρίου Εγκαταστάσεις ΓΑΟ TKD Ρόδου: Εσωτερικό τεχνικό ατομικό πρωτάθλημα (37 αθλητές-αθλήτριες). Δυναμικό συλλόγου 31/12/2000: 108 αθλητές - αθλήτριες. Μεταγραφές 11 αθλητών από άλλα σωματεία.



ΠΡΟΓΡΑΜΜΑΤΙΣΜΟΣ 2001

16-18 Φεβρουαρίου Θεσσαλονίκη: Πανελλήνιο Πρωτάθλημα Εφήβων-Νεανίδων. Συμμετοχή: Εμμανουήλ Σιφωνιός

Δεύτερο δεκαήμερο του Μάρτη: Φιλικές συναντήσεις στην Πάτμο και ενδεχόμενα στην Λέρο με τους τοπικούς συλλόγους.

28-29 Απριλίου Αθήνα: Πανελλήνιο Πρωτάθλημα Αν-

Ο Δήμος Ροδίων στην Συνδιάσκεψη του Τριάθλου

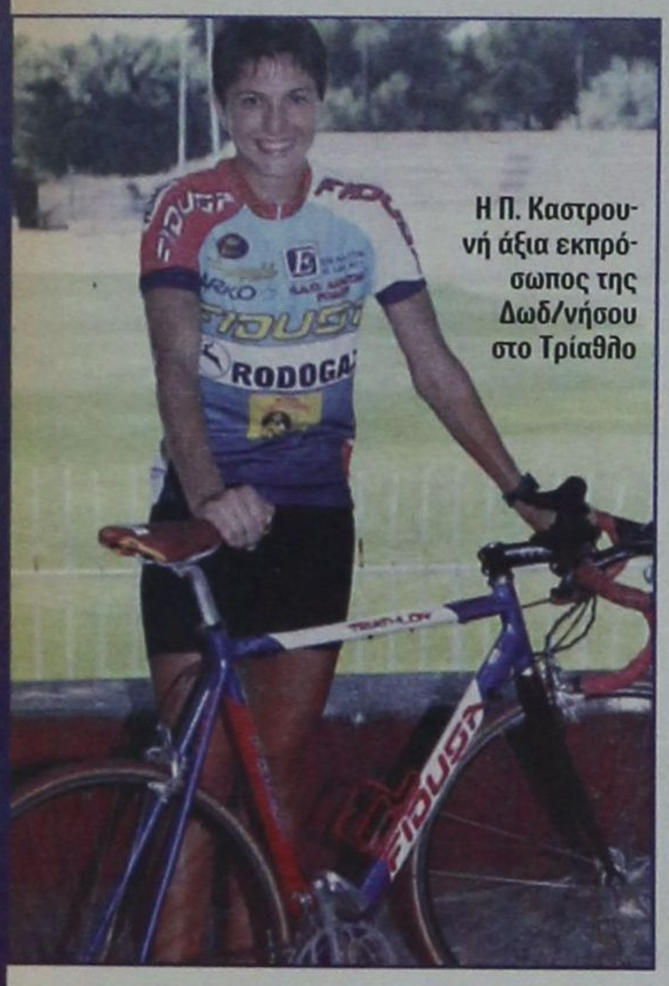

Η Π. Καστρουνή άξια εκπρόσωπος της Δωδ/νήσου στο Τρίαθλο

Μια πολύ ενδιαφέρουσα διεθνή συνδιάσκεψη θα διοργανώσει η Ελληνική Ομοσπονδία Τριάθλου την Τετάρτη 24 Ιανουαρίου, στην αίθουσα τελετών της Ελληνικής Ολυμπιακής Επιτροπής στην Αθήνα 2004.

Στην διάρκεια της συνδιάσκεψης θα συζητηθούν και να αναλυθούν τα συμπεράσματα της Ολυμπιάδας του Σίδνεϊ. Ακόμη, η προοπτική ενόψει του 2004, η προβολή του Τριάθλου, ο εθελοντισμός, η περιφερειακή ανάπτυξη και ο ρόλος της Τοπικής Αυτοδιοίκησης.

Στα τελευταία δύο θέματα θ' αναφερθεί στην ομιλία του ο πρόεδρος του ΔΟΝΑ Ροδίων και δημοτικός σύμβουλος Κάλλιστος Διακογεωργίου, που θα εκπροσωπήσει τον προσκληθέντα Δήμο Ροδίων στην συνδιάσκεψη.

Ο κ. Διακογεωργίου θα τονίσει την υποχρέωση της περιφέρειας, στο να βοηθήσει τους Ολυμπιακούς Αγώνες της Αθήνας, με κάθε τρόπο. Ακόμη ότι η Ρόδος, το νησί των Ολυμπιονικών, είναι έτοιμη να προσφέρει όποια υπηρεσία κι αν χρειαστεί και για όσο χρονικό διάστημα της ζητηθεί.

Ο πρόεδρος του ΔΟΝΑ θα μιλήσει και για τον ρόλο της τοπικής αυτοδιοίκησης στον αθλητισμό, κάνοντας ιδιαίτερη αναφορά στις τεράστιες προσπάθειες που έχει κάνει ο Οργανισμός και γενικότερα ο Δήμος Ροδίων τα τελευταία χρόνια. Επίσης, ο κ. Διακογεωργίου θα θυμίσει την πολύ μεγάλη προσπάθεια που έκανε η Ρόδος όταν κλήθηκε να διοργανώσει το πρώτο πανελλήνιο πρωτάθλημα τριάθλου στην χώρα μας, όπως και ότι η Ρόδος έχει πρωτοκλασάτους αθλητές τριάθλου, πρωταθλητές και κυπελλούχους Ελλάδος.

Στην συνδιάσκεψη θα μιλήσουν ακόμη ο Πρόεδρος της Παγκόσμιας Ομοσπονδίας Τριάθλου, Καναδός κος Λες Μακ Ντόναλντ, ο Πρόεδρος της Γαλλικής Ομοσπονδίας κος Ζακ Λαμπαράτ, η Πρόεδρος της Ελβετικής Ομοσπονδίας και υπεύθυνη της Παγκόσμιας για την Ευρώπη Αν Μαρί Σβεντ και ο τεχνικός σύμβουλος της Παγκόσμιας Ομοσπονδίας Γάλλος Μισέλ Ζινού.

Από ελληνικής πλευράς εισηγήσεις θα κάνουν ο Μάκης Ασημακόπουλος, Διευθυντής των αθλημάτων του «Αθήνα 2004», ο Νίκος Φιλάρετος, μέλος της Δ.Ο.Ε. και πρόεδρος της Ολυμπιακής Ακαδημίας, ο Δήμαρχος Αμαρουσίου κος Παναγιώτης Τζανίκος και ο Πρόεδρος της Εταιρείας «Οκτακτόν» Γιάννης Γιαννάκης.

Πρόγραμμα Ομιλητών της Παγκόσμιας Συνδιάσκεψης Τριάθλου

Αθήνα, 24 Ιανουαρίου 2001 - Αίθουσα Τελετών Ελληνικής Ολυμπιακής Επιτροπής, Ωρα Προσέλευσης: 13.00'

Α' Μέρος: Χαιρετισμός Προσκαλεσμένων

1. Χαιρετισμός κ. Αλέξανδρου Στέφα, Προέδρου Ε.Ο ΤΡΙ.
2. Χαιρετισμός κ. Les Mc Donald, Προέδρου Παγκόσμιας Ομοσπονδίας Τριάθλου.
3. Χαιρετισμός κ. Λάμπη Νικολάου, Προέδρου Ελληνικής Ολυμπιακής Επιτροπής.
4. Χαιρετισμός Υφυπουργού κ. Φλωρίδη ή εκπρόσωπος της Γενικής Γραμματείας Αθλητισμού.
5. Χαιρετισμός εκπροσώπου Αθήνα 2004.
6. Χαιρετισμός εκπροσώπου Υπουργείου Παιδείας.
7. Χαιρετισμός κ. Τζανίκου Παναγιώτη, Δημάρχου Αμαρουσίου.
8) Χαιρετισμός κ. Διακογεωργίου Κάλλιστου, Δημοτικού συμβούλου και προέδρου Δ.Ο.Ν.Α Δήμου Ρόδου.

Διάλειμμα - Καφές 15:00 - 15:15

Β' Μέρος: Ανάπτυξη θεμάτων - Ομιλητές

ΘΕΜΑ Α': Συμπεράσματα Ολυμπιάδας Σίδνεϋ.

Ομιλητές:

1. Les Mc Donald, Πρόεδρος της Παγκόσμιας Ομοσπονδίας Τριάθλου.
2. Michel Gignoux Τεχνικός Σύμβουλος της Παγκόσμιας Ομοσπονδίας Τριάθλου.

• Παρέμβαση Βασίλη Κρομμύδα, μέλος της Ολυμπιακής Ομάδας Σίδνεϋ, μέλος Εθνικής Ομάδας Τριάθλου.

ΘΕΜΑ Β': Προοπτική για το 2004.

Ομιλητές:

1. Μάκης Ασημακόπουλος, Γενικός Διευθυντής Αθλημάτων Αθήνα 2004.
2. Ανδρέας Αρβανίτης, Γενικός Γραμματέας της Ε.Ο.ΤΡΙ, μέλος του Δ.Σ. της Ελληνικής Ολυμπιακής Επιτροπής, Αντιπρόεδρος της Ευρωπαϊκής Επιτροπής Τριάθλου.

ΘΕΜΑ Γ': Περιφερειακή ανάπτυξη του αθλήματος και ο ρόλος της τοπικής αυτοδιοίκησης.

Ομιλητές:

1. Βασίλης Κάκκος, Μέλος της Ενιαίας Επιτροπής Προγράμματος Αθλησης της Διεύθυνσης Ανάπτυξης της Γενικής Γραμματείας Αθλητισμού.
2. Χρήστος Χασιώτης, Διευθυντής Φυσικής Αγωγής Υπουργείου Παιδείας.
3. Γιάννης Σωτηρίου, Εκπρόσωπος της ΚΕ.Δ.Κ.Ε, Πρόεδρος της Κοινότητας Αντικύρων Βοιωτίας.
4. Παρεμβάσεις από τους προσκεκλημένους.

ΘΕΜΑ Δ': Προβολή

Ομιλητές:

1. Γιάννης Γιαννάκης, Πρόεδρος της εταιρείας Octagon A.E.
2. Shaun Whatling, Διευθυντής της εταιρείας μάρκετινγκ της Παγκόσμιας Ομοσπονδίας Τριάθλου.

ΘΕΜΑ Ε': Εθελοντισμός

Ομιλητές:

1. Νίκος Φιλάρετος, μέλος της Διεθνούς Ολυμπιακής Επιτροπής, Πρόεδρος της Διεθνούς Ολυμπιακής Ακαδημίας.
2. Εκπρόσωπος του Δήμου Αμαρουσίου.

Τρίτο μάτι

• Νέο ενδιαφέρον αποκτά η «πρέμιερ - λιγκ» της Δωδεκανήσου μετά τα αποτελέσματα του Σαββάτου. Μπήκαν κι άλλοι στον χορό και ας λένε ότι δεν ενδιαφέρονται.

• Ο τραυματισμός του Σταύρου στενοχώρησε περισσότερο τους Βιλανοβίτες παρά η απώλεια των βαθμών.

• Αυτή την στιγμή όμως προέχει ο άνθρωπος Σταύρος και μετά ο ποδοσφαιριστής. Αναλογίσθηκαν ορισμένοι από τον χώρο του αθλήματος που λέγεται ποδόσφαιρο ότι πιθανόν ο Σταύρος να μην μπορέσει να σταθεί στα πόδια του για να μπορέσει να εργασθεί ώστε να ζήσει την οικογένειά του.

• Το ποδόσφαιρο ποιός το υπολογίζει, δεν πάει να διαλύσει. Ο Σταύρος δεν θα αγωνίζεται για πάντα. Στην εργασία του θα μπορέσει να πάει ή θα τον απολύσουν; Το σκεφθήκατε αυτό μάγκες του ποδοσφαίρου;

• Ας φροντίσει επιτέλους κάποιος να ασφαλίζει και τους ερασιτέχνες ποδοσφαιριστές πολλοί εκ των οποίων είναι οικογενειάρχες.

• Σε καλό δρόμο βρίσκεται ο αρχιαιρετός που τελικά καταφέρνει να ρίξει και να διαλύσει την Π.Α.Ε.

• Αλλος το ξέχασε, άλλος ήταν στο κρεβάτι με ίωση και άλλος δεν φάνηκε επειδή έγινε κριτική στον Ενωσιακό που ήταν όμως παρών. Για την πίτα της Κοδριγκτώνος σας λέω και τα μέλη της που χάθηκαν.

• Πάλι ο αντιπρόεδρος της Κοδριγκτώνος που έκανε την παρουσίαση της βραδιάς έπεσε σε μικρή «λούμπα».
Το όνομα του χορηγού το είπε, την ιδιότητά του τί την ήθελε;

• Ευχαριστημένος κάνει ταμείο ο Μάνος με την λήξη του πρώτου γύρου. Λυπημένος όμως πολύ με τους τραυματισμούς των παιδιών και ιδιαίτερα του Σταύρου. Περιμένετε σε λίγο και την έμπρακτη συμπαράσταση στον Σταύρο.

• Μαντάρα τα έκανε στην Βόρεια Ελλάδα ο Χάτζι στον αγώνα Αμπελόκηπων - Ατρόμητου. Εκτός από τα ραδιόφωνα που βούιζαν με την διαιτησία του τον έπιασε στο στόμα του και ο βουλευτής - τραγουδιστής της Θεσσαλονίκης.

ΗΛΙΑΣ Κ.

TAE KWON DO



ρών - Γυναικών: Συμμετοές: Εμμανουήλ Σεΐτης, Μιάλης Θεοδοσίου και Ανδρέες Μιμιγιάννης

12-13 Μαΐου Αθήνα: Πρόριση Νοτίου Ελλάδος Παίων - Κορασίδων. Συμμετοές: Αλέξανδρος Κουρουκλίης, Γιώργος Ντουρουτλής, ώργος Δέτσης, Δημήτρης αββαΐδης, Αλέξανδρος ωνσταντάκης και Ιωσήφ ιστολέρα.

22-24 Ιουνίου Λάρισα: Πανελλήνιο πρωτάθλημα Παίδων-Κορασίδων με συμμετοχή αυτών που θα πάρουν την πρόκριση από το πρωτάθλημα Ν. Ελλάδας με τους Δημήτρη Ελευθερίου και Γιώργο Μαδεμλή.

1ο Δεκαήμερο Αυγούστου: Δεκαήμερη κατασκήνωση αθλητών - αθλητριών στην περιοχή Καμίρι του Δήμου Λινδίων

Τους έμειναν οι εμπειρίες

- Επέστρεψε ο Υ.Σ. Ρόδου από το Πανελλήνιο Εφηβικό πρωτάθλημα

Τέσσερις ήττες και μία νίκη ήταν ο απολογισμός της παρουσίας της Εφηβικής ομάδας του Υγρού Στίβου Ρόδου στο πανελλήνιο πρωτάθλημα:

Οπως ήταν αναμενόμενο, η εφηβική ομάδα πόλο του «ΥΓΡΟΥ ΣΤΙΒΟΥ ΡΟΔΟΥ» αποχαιρέτησε το Πρωτάθλημα με τέσσερις ήττες και μια νίκη όπου Εθνικός και Πανιώνιος έκαναν πάρτυ τερματίζοντας εύκολα στις δύο πρώτες θέσεις, η Γλυφάδα να πηγαίνει στα μπαράζ σαν τρίτη, τέταρτο τον ΠΑΟ, πέμπτο τον ΥΣ Ρόδου και έκτο τον Θρίαμβο Πατρών.

Βαριές ήττες-μαθήματα για την ροδίτικη ομάδα που τα'δωσε όλα, αλλά, οι αντίπαλοι παίκτες, ήσαν πιο καλοί, πιο γρήγοροι, πιο μεγάλοι, πιο έμπειροι και τα αποτελέσματα φυσιολογικά. Γλυφάδα-ΥΣΡ: 27-4, ΥΣΡ-ΠΑΟ: 5-12, ΥΣΡ-Θρίαμβος: 5-0, ΠΑΝΙΩΝΙΟΣ-ΥΣΡ: 17-1, ΕΘΝΙΚΟΣ-ΥΣΡ: 20-4.

Επαιξαν οι: Μπόσμος Ηλίας, Παπαχριστοδούλου Ζήσης, Μηναΐδης Ηλίας, Σωτρίλλης Γιάννης, Πουτούρης Θανάσης, Καρπάθιος Γιάννης, Βασιλάκης Στάθης, Κωνσταντινίδης Νίκος, Σαχίνης Δημήτρης, Σταμάτης Κωνσταντινίδης.

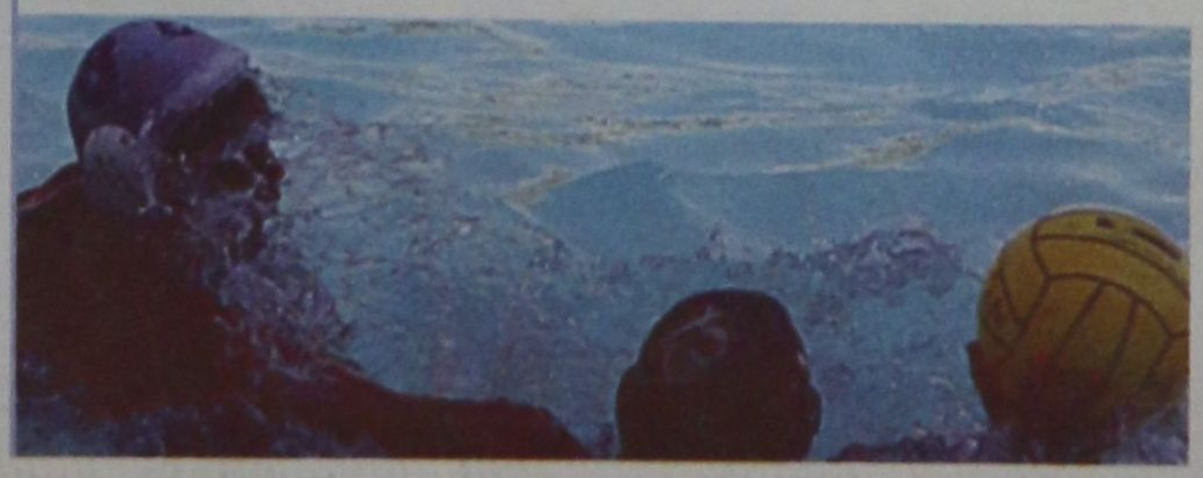

Στραβοπάτησαν και οι δύο



- Κλεάνθης και Ρόδος δεν κατάφεραν να κερδίσουν Ηρακλή Μ. και Αναγέννηση Εμπ. αντίστοιχα κλείνοντας τον πρώτο γύρο του πρωταθλήματος παρέα στην κορυφή

Με δύο πρωταθλητές χειμώνα έληξε ο πρώτος γύρος του πρωταθλήματος της πρώτης κατηγορίας, αφού Κλεάνθης και Ρόδος σκόνταψαν στην τελευταία αναμέτρηση τους με αποτέλεσμα η συμπλήρωση των δεκαπέντε αγωνιστικών να τους βρει παρέα στην κορυφή της βαθμολογίας.

Ο Κλεάνθης έμεινε στην λευκή ισοπαλία (0-0) με τον Ηρακλή στα Μαριτσά, αλλά εκτός από τους βαθμούς που έχασε, έχασε και δύο βασικά ατού τον **Στ. Γαλανό** και τον **Στ. Φαρμακίδη**, που αποχώρησαν τραυματίες από το παιχνίδι. Η Ρόδος για δεύτερη φορά, μέσα στην εβδομάδα που πέρασε, δεν κατάφερε να υποτάξει την Αναγέννηση Εμπωνας και περιορίστηκε στον βαθμό της ισοπαλίας, ενώ οι γηπεδούχοι απέδειξαν γι' άλλη μια αγωνιστική ότι βρίσκονται σε σταθερή ανοδική πορεία.

Σε εφτά βαθμούς μείωσε την διαφορά του από τους πρωτοπόρους ο ΠΑΟ Διαγόρας που με δυσκολία κατάφερε να πάρει τους τρεις βαθμούς της νίκης από τον ΑΕΡΑ.

Με νίκη πέρασε από τους Αγ. Αποστόλους ο Διαγόρας Β., που κέρδισε με 4-2 τον Ορφέα, ο οποίος αγωνίστηκε με ελλείψεις. Αλλη μια νίκη πρόσθεσε στον ενεργητικό της η θύελλα Πυλ. που κέρδισε με 3-1 τον Αντίμαχο παίρνοντας βαθμολογική ανάσα.

Πολύτιμη νίκη πήρε και ο Αρης Αρχ. που κέρδισε με 1-0 τον Κλεόβουλο στο «ντέρμπι» της ευρύτερης περιοχής.

Στην Λέρο ο Ευαγόρας κατάφερε να πάρει τον πολύτιμο βαθμό της ισοπαλίας από την πολύ καλή Α.Ε. Λέρου. Τέλος την Κυριακή το πρωί ο Φοίβος στο γήπεδό του νίκησε με 3-2 τον Καλυμνιακό φθάνοντας στην τρίτη συνεχόμενη νίκη του.

Ο πίνακας των σκόρερ

Παρέα στην πρώτη θέση των σκόρερ απέκτησε από το Σάββατο ο **Μιχάλης Σπάρταλης** του Κλεάνθη, αφού ο **Γιάννης Καμπούρης** του Διαγόρα Β. που πέτυχε γκολ στον αγώνα της ομάδας του με τον Ορφέα, έφθασε τα έντεκα γκολ.

11 γκολ: **Μ. Σπάρταλης** (Κλεάνθης), **Ι. Καμπούρης** (Διαγόρας Β.)

10 γκολ: **Ξύπας** (Αναγέννηση), **Γεωργαλλής** (Ρόδος), Αγκάς (Ευαγόρας)

9 γκολ: **Φαρμακίδης** (Κλεάνθης), **Θ. Βαβλάς** (Καλυμνιακός)

8 γκολ: **Κωνστάντουρας** (Θύελλα), **Ορφανός** (Θύελλα)

7 γκολ: **Φρούμης** (Κλεάνθης), **Κουφομανώλης** (Διαγόρας)

6 γκολ: **Π. Αθανασίου** (Ηρακλής Μ.), **Σακκάς** (Διαγόρας), **Ψαρός** (ΑΕΛ), **Ζερβός** (ΑΕΛ), **Κορνάρος** (Διαγόρας), **Ορφανίδης** (Φοίβος)

Αυτογκόλ

1 αυτογκόλ: **Καρούσος** (Ορφέας), **Φώτης** (Αντίμαχος), **Κασσάρας** (Καλυμνιακός), **Σάββενας** (Διαγόρας Β.), **Λεβέντης** (Ορφέας).

Τα αποτελέσματα της 15ης αγωνιστικής

- **Θύελλα - Αντίμαχος 3-1**
  3' Ραγιές, 20', 44' (πεν.) Ορφανός, 85' Πιτσουρδάκης
- **ΑΕΛ - Ευαγόρας 2-2**
  57' Ζερβός, 63' Κελέσογλου, 88' (πεν.) Ψαρός, 92' Αγκάς
- **Διαγόρας - Α.Ε.Ρ.Α. 2-1**
  42' Στεργαλάς, 83' Σπανός, 89' Κορνάρος
- **Αρης - Κλεόβουλος 1-0**
  83' (πεν.) Φαρμακαλής
- **Ηρακλής - Κλεάνθης 0-0**
- **Αναγέννηση - Ρόδος 1-1**
  29' Γ. Καστρουνής, 34' Θαρρενός Κ.
- **Ορφέας - Διαγόρας Β. 2-4**
  29', 74' Πεταυράκης, 38' (πεν.), Νικολέττος, 55' (πεν.), Καμπούρης Ι., 59' (αυτογκ.) Λεβέντης, 90' Π. Μαθιός
- **Φοίβος - Καλυμνιακός 3-2**
  5', 11' Κουρδουνάκης, 9' Κασσάρας, 24' Μουσακίνιας, 65' Βούης Ν.

Η ΕΠΟΜΕΝΗ ΑΓΩΝΙΣΤΙΚΗ

Διαγόρας - ΑΕΛ
Ευαγόρας - Αρης
Α.Ε.Ρ.Α. - Φοίβος
Κλεόβουλος - Ηρακλής
Καλυμνιακός - Θύελλα
Κλεάνθης - Αναγέννηση
Αντίμαχος - Ορφέας
Διαγόρας Β. - Ρόδος

ΒΑΘΜΟΛΟΓΙΑ

Α' ΚΑΤΗΓΟΡΙΑ 2000 - 2001

ΟΜΑΔΕΣ	ΒΑΘ.	ΑΓ.	ΤΕΡ.	Ν	Ι	Η
1. Κλεάνθης	36	15	37-15	11	3	1
2. Ρόδος	36	15	28-12	11	3	1
3. Διαγόρας	29	15	39-18	9	2	4
4. Διαγόρας Β.	28	15	27-19	8	4	3
5. Ηρακλής	27	15	21-12	7	6	2
6. Αναγέννηση	26	15	26-22	7	5	3
7. Φοίβος	24	15	24-25	7	3	5
8. Καλυμνιακός	20	15	26-26	6	2	7
9. Α.Ε.Λ.	19	15	21-23	5	4	6
10. Ευαγόρας	18	15	19-26	5	3	6
11. Ορφέας	16	15	19-23	4	4	7
12. Θύελλα Πυλ.	15	15	28-32	4	3	8
13. Α.Ε.Ρ.Α.	13	15	17-31	3	4	8
14. Αρης Αρχ.	12	15	16-28	3	3	9
15. Κλεόβουλος	9	15	12-29	2	3	10
16. Αντίμαχος	5	15	15-28	1	2	12

Πιστεύουν στους νεαρούς παίκτες στο Παραδείσι

Φέτος στην Α' κατηγορία ο Κλεάνθης είναι στην ευχάριστη θέση να βρίσκεται στην κορυφή του πρωταθλήματος από την αρχή παίζοντας κατά γενική ομολογία το καλύτερο ποδόσφαιρο. Ευχάριστη θέση όχι μόνο για την πρωτιά αλλά κυρίως στο ότι η ομάδα βασίστηκε και πίστεψε στις δυνατότητες των νεαρών παικτών της, στο ήθος και στην ικανότητα τους, στο αθλητικό και άριστο πνεύμα συνεργασίας, στον προπονητή της και στην δίψα τους για να διακριθούν στους αγώνες.

Στην προσπάθεια για ένα τοπικό πρωτάθλημα που θα αναδεικνύει όλα αυτά τα χαρακτηριστικά και κυρίως τα παιδιά της τοπικής μας κοινωνίας θέλουμε να ζητήσουμε την συμπαράσταση όλων και να διαμαρτυρηθούμε έντονα για την αντιαθλητική και απαράδεκτη συμπεριφορά του Ηρακλή Μαριτσών στον μεταξύ μας αγώνα.

Τέτοιες αντιαθλητικές συμπεριφορές έχουν σαν αποτέλεσμα όχι μόνο τους τραυματισμούς παικτών, όπως στην αναμέτρηση μας, με αποκορύφωμα τον τραυματισμό του Γαλανού (κάταγμα περόνης και ρήξη εσωπλαγίου ποδοκνημικής) αλλά και την δημιουργία ενός κλίματος που όχι μόνο δεν βοηθάει να παίζεται ποδόσφαιρο αλλά απομακρύνει τους νέους ποδοσφαιριστές από το άθλημα.

Ευχόμαστε στον **Γαλανό Σταύρο** καλή ανάρρωση και να γυρίσει γρήγορα στα γήπεδα.

Δ.Σ. ΚΛΕΑΝΘΗΣ



Λύπη και συμπάθεια...

Στον Ηρακλή Μ. για τους τραυματισμούς των Σταύρου Γαλανού και Στάθη Φαρμακίδη, στο παιχνίδι του Σαββάτου

Οι τραυματισμοί των ποδοσφαιριστών του Κλεάνθη Στ. Γαλανού και Στ. Φαρμακίδη είναι αυτοί που σημάδεψαν το ντέρμπι της τελευταίας αγωνιστικής του πρώτου γύρου του πρωταθλήματος της Α' κατηγορίας. Η διοίκηση του Ηρακλή Μ. με ανακοίνωσή της προς τον τοπικό τύπο, δεν δέχεται την μομφή του προπονητή του Κλεάνθη κ. Σταύρου ότι οι τραυματισμοί των δύο ποδοσφαιριστών προήλθαν από εσκεμμένα χτυπήματα. Παρακάτω το περιεχόμενο της ανακοίνωσης του Ηρακλή:

«Από την Διοίκηση του Ηρακλή Μαριτσών για την αποκατάσταση ορισμένων πραγμάτων μετά τον αγώνα του Σαββάτου, Ηρακλή - Κλεάνθη, ανακοινώνεται:

1) Οπως ανακοινώσαμε και χθες, εκφράζουμε την λύπη και την συμπάθειά μας στους ποδοσφαιριστές Στ. Γαλανό και Στάθη Φαρμακίδη, για τους άτυχους τραυματισμούς και ευχόμεθα ταχεία ανάρρωση και επάνοδο στα γήπεδα.

2) Δεν αποδεχόμεθα την μομφή και την επιμονή του προπονητού του Κλεάνθη ότι οι τραυματισμοί των παραπάνω ποδοσφαιριστών ήταν από εσκεμμένα χτυπήματα του ποδοσφαιριστού μας Αλέκου Κατσαρά, λέγοντας - κατόρθωσε να τους καθαρίσει- είναι λάθος και κακή εκτίμηση. Ο ποδοσφαιριστής μας Κατσαράς ήλθε φέτος στην ομάδα, είναι υπόδειγμα ποδοσφαιριστού και ανθρώπου. Δεν έκανε το «ντεμπούτο» του στον αγώνα με τον Κλεάνθη, έχει αγωνισθεί σε αρκετούς αγώνες και μάλιστα βασικός. Και ο Ηρακλής στον αγώνα με την Ρόδο είχε τρεις αναγκαστικές αλλαγές λόγω τραυματισμών, όμως δεν ρίξαμε ευθυνη σε κανένα αντίπαλο. Γιατί πιστεύουμε ότι δεν υπάρχει ερασιτέχνης ποδοσφαιριστής που εσκεμμένα θέλει ή προσπαθεί να σακατεύει ή να αχρηστεύει ποδοσφαιρικά αντίπαλό του (κανένας από τους τρεις ποδοσφαιριστές δεν αγωνίσθηκε με τον Κλεάνθη).

3) Ευχαριστούμε τους φίλους φιλάθλους του Ηρακλή πο έδωσαν το δυναμικό τους παρόν στον αγώνα ενισχύοντας τους ποδοσφαιριστές στις δυσκολίες που αντιμετώπισαν παράλληλα όμως κακίζουμε την συμπεριφορά των ολίγων θερμόαιμων φιλάθλων για τις λίγες αντιαθλητικές ενέργειες που προέβησαν σε βάρος της διαιτησίας. Το μόνο «ελαφρυντικό» για τις πράξεις τους, είναι η αδικία από τις αποφάσεις του διαιτητή και του βοηθού (Λάμπρου) που δυστυχώς ήταν το έναυσμα της συμπεριφοράς σε βάρος τους (η ομάδα έμεινε με οκτώ παίκτες) και σε καίρια σημεία οι υποδείξεις του Λάμπρου ήταν σε βάρος μας (ίσως να επέδρασε και το περυσινό γεγονός με τον Φοίβο, μείναμε με 8 παίκτες με διαιτητή και πάλι τον κ. Τσαγγάρη).

4) Ανεξάρτητα της κατάστασης σε βάρος τους, για την ευθύνη που μας βαρύνει ζητούμε συγγνώμη, ειδικώτερα για τον κ. Τσαγγάρη (ίσως να μην μπήκε στην ψυχολογία του αγώνα) που είναι ένας από τους καλύτερους διαιτητές όχι μόνο της Δωδ/σου αλλά και της Ελλάδος».

Στο μεταξύ από χθες άρχισε η προετοιμασία των ποδοσφαιριστών του Ηρακλή εν όψει του αγώνα με τον Κλεόβουλο Λίνδου. Πριν την προπόνηση έγινε συζήτηση στα αποδυτήρια παρουσία και του προέδρου για τα όσα συνέβησαν στον αγώνα του Σαββάτου, τόσο ο προπονητής όσο και ο πρόεδρος στάθηκαν στην αγωνιστική συμπεριφορά των ποδοσφαιριστών, στα όσα λάθη έγιναν τόσο από την πλευρά τους όσο και από την διαιτησία, η συζήτηση τελείωσε λέγοντας ότι ο αγώνας ανήκει στο παρελθόν, κοιτάζουμε το μέλλον. Οι ποδοσφαιριστές ανεγνώρισαν τα λάθη τους και υποσχέθηκαν ότι με τον δεύτερο γύρο όλα θα πάνε καλά.

Στην προπόνηση έλαβαν μέρος σχεδόν όλοι οι ποδοσφαιριστές, οι τραυματίες Σκόρπος, Αυγέρης, Ράδος προπονήθηκαν μόνοι τους, ενώ συνεχίζει την θεραπεία ο Παπανικολάου. Τραυματίας από τον αγώνα του Σαββάτου είναι οι Λορέντζος και Σαββιδάκης Π. που για προληπτικούς λόγους δεν έλαβαν μέρος στην προπόνηση.

Επίσης εδώ και 15 ημέρες προπονείται κανονικά ο Δήμος Σιδηρόπουλος, για να επανέλθει σε καλή φυσική κατάσταση και να προσφέρει τις υπηρεσίες του στην ομάδα (ως γνωστόν ταλαιπωρείται από πέρυσι, αν και υπεβλήθη σε εγχείριση και στα δύο γόνατα).



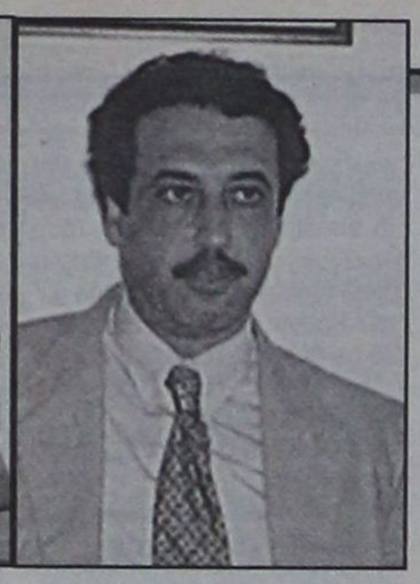

ΠΡΑΓΜΑΤΟΠΟΙΗΣΑΝ ΧΘΕΣ ΣΥΓΚΕΝΤΡΩΣΗ ΣΤΗΝ ΝΟΜΑΡΧΙΑ

Διαφωνούν οι δημόσιοι υπάλληλοι *για τις δηλώσεις «πόθεν έσχες»!*

Αντισυνταγματικό θεωρεί το μέτρο ο νομικός σύμβουλος του Δήμου Ρόδου κ. Θ. Παπαγεωργίου

Την πλήρη αντίθεσή τους, στο μέτρο που τους υποχρεώνει να υποβάλουν δηλώσεις «πόθεν έσχες» στους προϊστάμενους των υπηρεσιών τους, εξέφρασαν σε συγκέντρωση που πραγματοποίησαν χθές το μεσημέρι στο νομαρχιακό μέγαρο οι υπάλληλοι της Νομαρχιακής Αυτοδιοίκησης Δωδεκανήσου.

Πάντως, ο νομικός σύμβουλος του Δήμου Ροδίων κ. Θεόδωρος Παπαγεωργίου σε γνωμοδότηση που έκανε για λογαριασμό του δημάρχου κ. Γιώργου Γιαννόπουλου χαρακτηρίζει το μέτρο αντισυνταγματικό και τονίζει ότι «δεν εξυπηρετεί τον σκοπό για τον οποίο αποφασίστηκε, δηλαδή την διασφάλιση της διαφάνειας στην λειτουργία των υπηρεσιών και την πάταξη των φαινομένων διαφθοράς στο Δημόσιο».

Αναλυτικά το σχετικό ρεπορτάζ:

Για την υποχρέωση υποβολής δηλώσεων «πόθεν έσχες» οι υπάλληλοι της Νομαρχιακής Αυτοδιοίκησης ενημερώθηκαν από τον πρόεδρο του συλλόγου τους και πρόεδρο της Ομοσπονδίας Εργαζομένων στις Νομαρχιακές Αυτοδιοικήσεις Ελλάδος κ. Μιχάλη Κινδυλίδη.

Ο κ. Κινδυλίδης τόνισε ότι με τον τρόπο που επελέγη για την εφαρμογή του μέτρου, τα οικονομικά και περιουσιακά στοιχεία κάθε υπαλλήλου, τα οποία χαρακτήρισε «προσωπικά δεδομένα» θα γίνονται βορά στους προϊστάμενους των υπηρεσιών. Πέρα από τον υποτιμητικό χαρακτήρα της αποφάσεως η αίσθηση που επικρατεί μεταξύ των υπαλλήλων είναι ότι η διαδικασία είναι εντελώς διαβλητή και ότι θα πρέπει πάση θυσία να τροποποιηθεί. Για τους λόγους αυτούς αποφασίστηκε, τα συνδικαλιστικά όργανα να προβούν σε όλες τις απαραίτητες ενέργειες και παραστάσεις προς την πολιτική ηγεσία του υπουργείου Εσωτερικών για την ανάκληση τηναποφάσεως.

Η ΓΝΩΜΟΔΟΤΗΣΗ

Αντισυνταγματικό χαρακτηρίζει το μέτρο ο νομικός σύμβουλος του Δήμου Ροδίων κ. Θεόδωρος Παπαγεωργίου στην γνωμοδότηση που κατέθεσε στον δήμαρχο κ. Γ. Γιαννόπουλο και κοινοποίησε στον αντιδήμαρχο κ. Αντώνη Αλαβέρα, στην Διεύθυνση Διοικητικών Υπηρεσιών και στον Σύλλογο Δημοτικών Υπαλλήλων.

Στην πολυσέλιδη αλλά ενδιαφέρουσα γνωμοδότησή του ο κ. Παπαγεωργίου περιγράφει τις πιθανές παρενέργειες που θα προκαλέσει η εφαρμογή του μέτρου και καταθέτει σειρά διορθωτικών προτάσεων για τον έλεγχο των περιουσιακών στοιχείων των υπαλλήλων με διαφανή και κοινά αποδεκτή διαδικασία.

Σημειώνεται ότι η γνωμοδότηση του κ. Παπαγεωργίου με πρωτοβουλία του κ. Γιαννόπουλου θα τεθεί υπ'όψιν της Κεντρικής Ενωσης Δήμων και Κοινοτήτων Ελλάδας, προκειμένου και αυτή με την σειρά της να προβεί στις δέουσες ενέργειες.

Το πλήρες κείμενο της γνωμοδότησης του κ. Παπαγεωργίου έχει ως εξής:

Σύμφωνα με τις διατάξεις του άρθρου 28 του Ν. 2683/1999 (Δημοσιοϋπαλληλικός Κώδικας) ορίζονται τα εξής: Κάθε δύο χρόνια η αρμόδια υπηρεσία προσωπικού υποχρεούται να ζητεί από τους υπαλλήλους να υποβάλλουν υπεύθυνη δήλωση για την ουσιώδη μεταβολή ή μη της περιουσιακής τους κατάστασης. Τα στοιχεία που περιλαμβάνονται στις ανωτέρω δηλώσεις αποτελούν υποχρεωτικά αντικείμενο επεξεργασίας, με υποχρέωση της αρμόδιας υπηρεσίας να ενεργήσει έρευνα εάν (κρίνει ότι) η μεταβολή της περιουσιακής κατάσταση του υπαλλήλου είναι δυσανάλογη με τις αποδοχές και την οικονομική γενικά κατάσταση του, με περαιτέρω πρόβλεψη πειθαρχικής και ποινικής δίωξης.

Με το πρώτο σχετικό έγγραφο του Υπουργείου Εσωτερικών, Δημ. Διοίκησης και Αποκέντρωσης διαλαμβάνονται και οι υπάλληλοι των ΟΤΑ στην παραπάνω υποχρέωση με επίκληση των διατάξεων του άρθρου 93 του Ν. 1188/1981.

Με το δεύτερο σχετικό έγγραφο του Συλλόγου Δημοτικών Υπαλλήλων Δήμου Ροδίων, διαβιβάζονται έγγραφα της Πανελλήνιας Ομοσπονδίας Εργαζομένων Τοπικής Αυτοδιοίκησης (Π.Ο.Ε. Ο.Τ.Α) και της Α.Δ.Ε.Δ.Υ. σύμφωνα με τα οποία εκφράζεται η αντίθεση για τον τρόπο εφαρμογής του «Πόθεν Εσχες». Ειδικότερα επισημαίνεται ότι για τους εργαζομένους στο Δημόσιο το μέτρο εφαρμόζεται με απαράδεκτο και υποτιμητικό τρόπο και ότι αποπνέει αντιλήψεις και νοοτροπίες που θεωρούν τους δημόσιους υπάλληλους πολίτες δεύτερης κατηγορίας.

Σχετικά με το θέμα γνωμοδοτούμε ως εξής:

Κατ' αρχήν υπάρχει νομικό ζήτημα, που αναφέρεται και στο έγγραφο της Π.Ο.Ε. Ο.Τ.Α. κατά πόσον δηλαδή η υποχρέωση υποβολής δήλωσης αφορά τους υπαλλήλους των Οργανισμών Τοπικής Αυτοδιοίκησης. Ειδικότερα σύμφωνα με τις διατάξεις του άρθρου 4 των μεταβατικών διατάξεων του Ν. 2683/1999 εξαιρούνται οι υπάλληλοι Ο.Τ.Α. από το μέρος του Κώδικα που περιέχει το παραπάνω μέτρο, ενώ από την άλλη πλευρά οι διατάξεις αυτές συγκρούονται με τις διατάξεις της παραγρ. 4 του άρθρου 28 του ίδιου νόμου, που επεκτείνουν την εφαρμογή του μέτρου για όλους τους υπαλλήλους που στον Κώδικα προβλέπονται ειδικές διατάξεις.... Παράλληλα οι επικαλούμενες από το Υπουργείο Εσωτερικών διατάξεις του άρθρου 93 του Ν. 1188/1981 είναι όλως αόριστες (δεν περιλαμβάνουν την αρχή υποβολής των δηλώσεων, δεν έχουν χρονικές προθεσμίες, δεν ορίζουν την αρχή επεξεργασίας των δηλώσεων κ.λπ) και απόδειξη αυτού είναι ότι καθ' όσον γνωρίζουμε από το 1981 που θεσπίσθηκαν είναι πλήρως ανενεργές σε όλη την επικράτεια.

Γνώμη μας ωστόσο είναι ότι οι προαναφερόμενες διατάξεις του άρθρου 28 του Ν. 2683/1999 είναι και αντισυνταγματικές και δεν εξυπηρετούν τον σκοπό του νόμου, δηλαδή τη λειτουργία των υπηρεσιών υπό καθεστώς νομιμότητας, χρηστής διοίκησης και διαφάνειας, πατάσσοντας κάθε φαινόμενο διαφθοράς από όργανα που χρηματιζόμενα εκμεταλλεύονται την υπηρεσιακή τους ιδιότητα και θέση.

Συγκεκριμένα το μέτρο της υποχρέωσης υποβολής δήλωσης στην Υπηρεσία Προσωπικού του Οργανισμού που υπηρετεί ο υπάλληλος και το καθήκον - ευχέρεια των συναδέλφων τους - υπαλλήλων που στελεχώνουν τις υπηρεσίες αυτές (προσωπικού), να επεξεργάζονται τις δηλώσεις και χωρίς καθορισμένο από το νόμο κριτήριο μεγέθους, οι ίδιοι υποκειμενικά να κρίνουν εάν η περιουσιακή κατάσταση των συναδέλφων τους είναι δυσανάλογη, με δικαίωμα ακόμη και να ενεργούν «έρευνα» για την προέλευση των πόρων συνιστά βάσιμο κίνδυνο κατάφωρου προσωπικού εξευτελισμού και ηθικής υποβίβασης του κάθε υπαλλήλου από τις εξής απόψεις:

ΣΥΝΕΧΕΙΑ ΣΤΗΝ ΣΕΛ. 21

Rodos Tec

COMPUTER SYSTEMS



Ταμειακές μηχανές με δυνατότητα διπλής αναγραφής τιμών σε δραχμές και EURO

ΔΗΜΟΣ ΑΝΑΣΤΑΣΑΣ - ΣΩΤΗΡΗΣ ΓΕΩΡΓΑΣ

ΔΗΜ. ΑΝΑΣΤΑΣΙΑΔΗ 1- 85100 ΡΟΔΟΣ ΤΗΛ. 0241 - 28393

ΑΡΧΩΝ ΣΑΜΑΡΤΖΗΣ

20 ΧΡΟΝΙΑ ΜΟΝΩΣΕΙΣ



ΠΡΟΣΦΟΡΑ ΟΚΤΩΒΡΙΟΥ

900 δραχμές το κιλό
ελαστομερές Monocost
για ταράτσες

ΜΟΝΩΣΕΙΣ ΤΑΡΑΤΣΩΝ

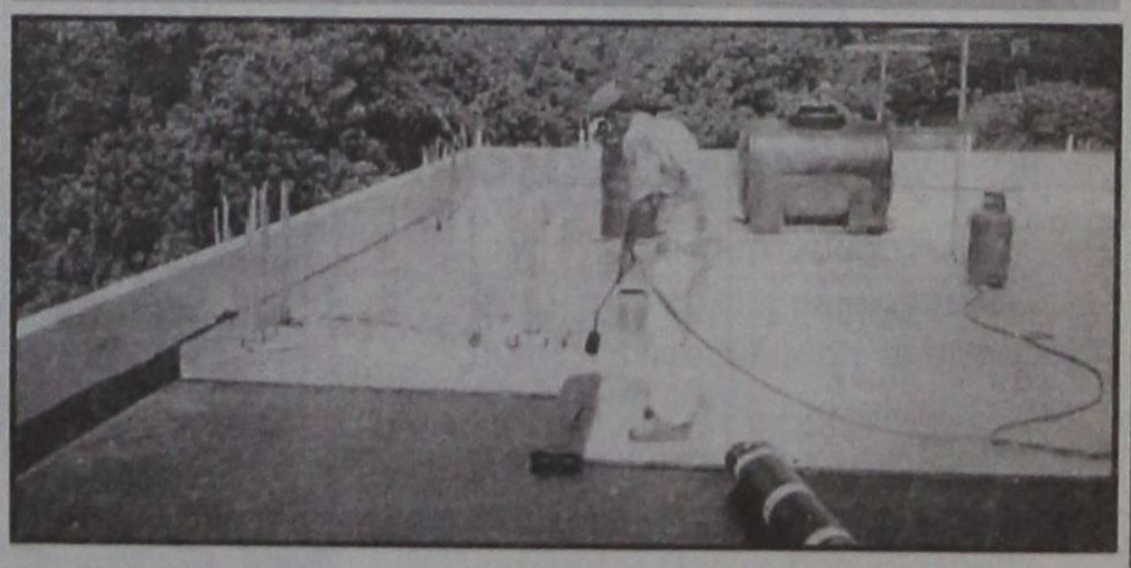

ΔΙΑΘΕΣΗ: ΑΡΧΩΝ ΣΑΜΑΡΤΖΗΣ
ΜΟΝΩΤΙΚΑ ΥΛΙΚΑ - ΜΟΝΩΣΕΙΣ
Τηλ. 23030, 32054, 67790
1) Ερυθρού Σταυρού 21 2) Κέντρο Μόνωσης Ρόδου: Μιχαήλ Πετρίδη 69

ΕΛΛΗΝΙΚΗ ΔΗΜΟΚΡΑΤΙΑ
ΠΑΝΕΠΙΣΤΗΜΙΟ ΑΙΓΑΙΟΥ
ΣΧΟΛΗ ΕΛΛΗΝΙΚΩΝ ΚΑΙ ΜΕΣΟΓΕΙΑΚΩΝ ΣΠΟΥΔΩΝ
ΡΟΔΟΣ

ΠΕΡΙΛΗΨΗ ΔΙΑΚΗΡΥΞΗΣ
Αριθ. Πρωτ.: 75
Ρόδος, 19 Ιανουαρίου 2001
Το Πρυτανικό Συμβούλιο του Πανεπιστημίου Αιγαίου έχοντας υπόψη:

1. Το Π.Δ. 83/1984 (ΦΕΚ 31/7/20.03.84) «Περί ιδρύσεως του Πανεπιστημίου Αιγαίου»
2. Την 82/1287/23.04.1997 Υπουργική Απόφαση (ΦΕΚ Ν.Π.Δ.Δ. αρ. φύλλου 68) «Περί Εκλογής Πρύτανη και Αντιπρυτάνεων στο Πανεπιστήμιο Αιγαίου»
3. Τον Ν. 2083/1992 (Τροποποιητικό του 1268/82 - Νόμος Πλαίσιο)
4. Το Ν.Δ. 496/1974 «Περί Λογιστικού των Νομικών Προσώπων Δημοσίου Δικαίου»
5. Τον Ν. 2362/1995 «Περί Δημοσίου Λογιστικού και Ελέγχου Δαπανών του Κράτους» (ΦΕΚ 247/Α/95)
6. Τον Ν. 2286/1995 «Περί προμηθειών του Δημοσίου τομέα και ρυθμίσεως συναφών θεμάτων»
7. Τον Ν, 1642/1986 «Περί Φ.Π.Α.»
8. Το Π.Δ. 394/1996 (ΦΕΚ 266/Α/4-12-96) «Κανονισμός Προμηθειών Δημοσίου (Κ.Π.Δ.) όπως σήμερα ισχύει.
9. Τις διατάξεις του Π.Δ. 370/95 «Περί Προσαρμογής της Ελληνικής Νομοθεσίας σε ό,τι αφορά τις προμήθειες του Δημοσίου στο Κοινοτικό Δίκαιο» (ΦΕΚ 199/Α/95).
10. Το γεγονός ότι είναι απαραίτητος ο εξοπλισμός του αμφιθεάτρου του ισογείου του νέου κτιρίου Α' της Σχολής Ελληνικών και Μεσογειακών Σπουδών στην Ρόδο.
11. Την απόφαση του Πρυτανικού Συμβουλίου του Πανεπιστημίου Αιγαίου με αριθμό Συνεδρίασης 68/24.07.00 (θέμα 4.15) με την οποία είχε εγκριθεί η διενέργεια του παρόντος διαγωνισμού για τον εξοπλισμό του αμφιθεάτρου του ισογείου του νέου κτιρίου Α' της Σχολής Ελληνικών και Μεσογειακών Σπουδών στην Ρόδο.
12. Την απόφαση του Πρυτανικού Συμβουλίου του Πανεπιστημίου Αιγαίου με αριθμό Συνεδρίασης 77/14.12.2000 (θέμα 6.6) με την οποία ο διαγωνισμός κηρύχθηκε άγονος και εγκρίθηκε η επαναπροκήρυξή του.

ΕΠΑΝΑΠΡΟΚΗΡΥΣΣΕΙ

Ανοικτό δημόσιο μειοδοτικό διαγωνισμό, με σφραγισμένες προσφορές, με κριτήριο κατακύρωσης την συμφερότερη προσφορά, σε δραχμές, για την προμήθεια μεταλλικών - ξύλινων καθισμάτων και εδράνων για το αμφιθέατρο του ισογείου του νέου κτιρίου Α' της Σχολής Ελληνικών και Μεσογειακών Σπουδών του Πανεπιστημίου Αιγαίου στην Ρόδο.

Η προϋπολογισθείσα δαπάνη ανέρχεται στο ποσό των 14.127.800 δρχ. συμπεριλαμβανομένου 13% Φ.Π.Α. και βαρύνει τον Τακτικό Προϋπολογισμό, τρέχοντος οικονομικού έτους του Πανεπιστημίου Αιγαίου.

Δικαίωμα συμμετοχής έχουν οι σχετικοί με το αντικείμενο του διαγωνισμού εφόσον είναι εγγεγραμμένοι σε επαγγελματικό ή εμπορικό μητρώο στην Ελλάδα ή αλλοδαπή.

Ο διαγωνισμός θα διενεργηθεί την 28η Φεβρουαρίου 2001, ημέρα Τετάρτη και ώρα 12μ. ενώπιον πενταμελούς επιτροπής, στα γραφεία της Οικονομικής Υπηρεσίας, στην Ρόδο, οδός Λ. Δημοκρατίας 1.

Αντίτυπα της Προκήρυξης, καθώς και γενικές πληροφορίες, μπορούν οι ενδιαφερόμενοι να ζητούν όλες τις εργάσιμες ημέρες και ώρες από την Οικονομική Υπηρεσία του πανεπιστημίου Αιγαίου, Λ. Δημοκρατίας, Ρόδος (κα Μπέη Καλλιόπη τηλ. 0241/99020).

Ο Αντιπρύτανης
Οικονομικού Προγραμματισμού και Ανάπτυξης
Σωκράτης Κων. Κάτσικας

ΕΛΛΗΝΙΚΗ ΔΗΜΟΚΡΑΤΙΑ
ΠΕΡΙΦΕΡΕΙΑ ΝΟΤΙΟΥ ΑΙΓΑΙΟΥ
ΝΟΜΑΡΧΙΑ ΔΩΔΕΚΑΝΗΣΟΥ
ΔΗΜΟΣ ΙΑΛΥΣΟΥ
ΑΝΑΚΟΙΝΩΣΗ

Υπενθυμίζουμε στους φορολογούμενους του Δήμου μας την υποχρέωση που έχουν να καταθέσουν στις νόμιμες προθεσμίες τα στοιχεία που χρειάζονται για τη βεβαίωση των Δημοτικών Φόρων, τελών και δικαιωμάτων όπως αναφέρονται στις παρακάτω περιπτώσεις:

1. ΤΕΛΟΣ ΧΡΗΣΗΣ ΠΕΖΟΔΡΟΜΙΩΝ, ΟΔΩΝ, ΠΛΑΤΕΙΩΝ ΚΑΙ ΚΟΙΝΟΧΡΗΣΤΩΝ ΧΩΡΩΝ

Οσοι επιθυμούν να χρησιμοποιήσουν πεζοδρόμια, οδοστρώματα και λοιπούς κοινόχρηστους χώρους ή το υπέδαφος αυτών, πρέπει να υποβάλλουν αίτηση στον Δήμο μας για τη χορήγηση αδείας (άρθρο 3 Ν. 1080/80).

2. ΤΕΛΟΣ ΔΙΑΦΗΜΙΣΗΣ

Για την τοποθέτηση οποιασδήποτε διαφήμισης στη Διοικητική Περιφέρεια του Δήμου, σε ιδιωτικούς ή κοινόχρηστους χώρους, πρέπει απαραιτήτως να υποβληθεί από τον ενδιαφερόμενο, αίτηση και να καταβληθεί το αντίστοιχο δημοτικό τέλος.

3 ΤΕΛΟΣ ΚΑΘΑΡΙΟΤΗΤΑΣ ΚΑΙ ΦΩΤΙΣΜΟΥ

Α) Ολοι οι κάτοικοι της Διοικητικής Περιφέρειας του Δήμου Ιαλυσού, που χρησιμοποιούν ακίνητα είτε σαν κατοικία, είτε για οποιαδήποτε άλλη εμπορική ή βιομηχανική χρήση και τα οποία είτε ηλεκτροδοτούνται από τη ΔΕΗ, είτε στερούνται ηλεκτρικής εγκατάστασης, υποχρεούνται να τα δηλώσουν στο Δήμο Ιαλυσού (Τεχνική Υπηρεσία) για τον υπολογισμό των τελών καθαριότητας και φόρου ηλεκτροδοτούμενων χώρων.

Β) Η κάθε δήλωση πρέπει να συνοδεύεται από οποιαδήποτε επίσημο έγγραφο και να αποδεικνύει την επιφάνεια του χρησιμοποιημένου χώρου πίνακας (οριζόντιας ιδιοκτησίας, συμβόλαιο αγοράς, άδεια οικοδομής, κτηματολογικό διάγραμμα κάλυψης κ.λπ).

Γ) Επίσης για την υπογραφή οποιουδήποτε νέου συμβολαίου παροχής ηλεκτρικού ρεύματος από τη ΔΕΗ, οι ενδιαφερόμενοι πρέπει βάσει του Ν. 25/1975 να καταθέσουν υπεύθυνη δήλωση στον δήμο μας σχετικά με την επιφάνεια του ηλεκτροδοτούμενου χώρου.

Δ) Βάσει του Ν. 1416/843, άρθρο 82 ουδείς απαλλάσσεται του ανωτέρου τέλους πλην:

- Του Ελληνικού Δημοσίου και των Οργανισμών Τοπικής Αυτοδιοίκησης και
- Των αγωνιστικών χώρων που ανήκουν σε αθλητικά σωματεία ή φίλαθλες οργανώσεις και άλλων χώρων, εφόσον η είσοδος στους τελευταίους είναι ελεύθερη και δεν εισπράττεται δικαίωμα εισόδου.

Τα τέλη φωτισμού και καθαριότητας που ισχύουν, καθορίστηκαν με την απόφαση αριθμός 212/2000 του Δημοτικού Συμβουλίου.

4. ΤΕΛΟΣ ΑΚΙΝΗΤΗΣ ΠΕΡΙΟΥΣΙΑΣ (ΤΑΠ).

Ο ιδιοκτήτης ή επικαρπωτής ή νομέας ακινήτων οφείλει σύμφωνα με τις διατάξεις του άρθρου 17 του Ν. 2130/93 να υποβάλλει δήλωση για τα ακίνητα που βρίσκονται στην Περιφέρεια του Δήμου Ιαλυσού. Οι τιμές των ακινήτων ανάλογα με τη ζώνη που βρίσκονται, καθώς ο Συντελεστής Ακίνητης Περιουσίας (ποσοστό 0.35%) καθορίζονται σύμφωνα με την απόφαση αριθμός 112/93 και άρθρο του Νόμου 2307/95).

5. ΤΕΛΟΣ ΔΙΑΜΟΝΗΣ ΠΑΡΕΠΙΔΗΜΟΥΝΤΩΝ

Α) Οι ιδιοκτήτες ή εκμεταλλευτες ξενοδοχειακών επιχειρήσεων κάθε μορφής και κατηγορίας έχουν υποχρέωση να εισπράττουν τέλος παρεπιδημούντων 2% στα ακαθάριστα έσοδα των υπνοδωματίων και όλων των επισιτιστικών τμημάτων τους και να αποδίδουν το τέλος αυτό στο δημοτικό ταμείο με δήλωση μέσα στην προθεσμία επίδοσης του ΦΠΑ (άρθρο 17, Νόμος 2130/93) και άρθρο 20 του Νόμου 2307/95).

Β). Οι ιδιοκτήτες ή εκμεταλλευτές ενοικιαζόμενων δωματίων, πανσιόν, οικοτροφείων κ.λπ. Που λειτουργούν χωρίς κατάταξη σε κατηγορίας ξενοδοχείου, έχουν υποχρέωση να εισπράττουν τέλος παρεπιδημούντων σε ποσοστό 2% επί του μισθώματος της κλίνης και να το αποδίδουν με δήλωση τους στο Δήμο, μέσα στην προθεσμία απόδοσης του ΦΠΑ (άρθρο 17 του Νόμου 2130/93 και άρθρο 20 του Νόμου 2307/65).

6. ΤΕΛΟΣ ΕΠΙ ΤΩΝ ΑΚΑΘΑΡΙΣΤΩΝ ΕΣΟΔΩΝ

Οι ιδιοκτήτες και οι εκμεταλλευτές:

Α) Κάθε είδους μορφής και ονομασίας καταστημάτων στα οποία πωλούνται για κατανάλωση εντός του καταστήματος ή σε πακέτο φαγητά, ποτά, καφές, αναψυκτικά, γαλακτοκομικά προϊόντα και γλυκίσματα εφόσον κατά την άδεια που έχει εκδοθεί διαθέτουν πάγκους ή τραπεζοκαθήσματα εντός ή εκτός του καταστήματος. Απαραίτητη προϋπόθεση για την επιβολή του τέλους 2% αποτελεί η ρητή αναφορά στην άδεια λειτουργίας του ότι διαθέτουν πάγκους ή τραπεζοκαθίσματα χωρίς να αναφέρεται στην άδεια λειτουργίας κάποιων καταστημάτων ότι διαθέτουν πάγκους - τραπεζοκαθίσματα, ενώ στην πραγματικότητα αυτά διαθέτουν, τότε οι αρμόδιοι ΟΤΑ οφείλουν να επιβάλουν τις κατά τον νόμο κυρώσεις για τη νόμιμη λειτουργία του καταστήματος ή χρήση κοινόχρηστου χώρου, εφόσον σ'αυτόν αναπτύσσονται τραπεζοκαθίσματα, χωρίς όμως τέλος. Επίσης, όταν στην άδεια αναφέρεται η ύπαρξη σκαμπώ, συμπεριλαμβάνεται στην έννοια των καθισμάτων.

Β) Ζυθοπωλείο και μπαρ ανεξαρτήτως ιδιαίτερης ονομασίας και κατηγορίας και

Γ) Καντινών

Δ) Στο ανωτέρω τέλος υπάγονται και τα κέντρα διασκέδασης και τα καταστήματα των πιο πάνω περιπτώσεων που λειτουργούν μέσα σε ξενοδοχειακές επιχειρήσεις, κάθε λειτουργικής μορφής και κατηγορίας, καθώς και τα οργανωμένα τμήματα των σούπερ μάρκετ, στα οποία πωλούνται έτοιμα φαγητά.

Ε) Προκειμένου για νυχτερινά κέντρα, αίθουσες χορού και άλλα καταστήματα με ποτό και θεάματα, καφωδεία, κέντρα διασκέδασης (καμπαρέ) νάιτ κλάμπ, κοσμικές ταβέρνες, μπουάτ, μπαρ) και χορευτικά κέντρα με μουσική ηλεκτροφώνου το ανωτέρω τέλος επιβάλλεται σε ποσοστό πέντε τοις εκατό (5%).

Ως μουσική για την περίπτωση των χορευτικών κέντρων, νοείται όχι μόνο η ζωντανή μουσική, αλλά και η παραγόμενη από συστήματα αναπαραγωγής ήχου, δεδομένου ότι δεν γίνεται διάκριση από το νόμο.

Ζ) Επιβολή τέλους σε ποσοστό 2% στα ακαθάριστα έσοδα στις παρακάτω κατηγορίες καταστημάτων, καθώς και σε όλα τα καταστήματα που πωλούν τα κατωτέρω είδη ήτοι:

α) Ενοικιάσεων σκαφών αναψυχής τοπικού χαρακτήρα, θαλάσσιων ποδηλάτων, ιστιοσανίδων και γενικά θαλάσσιων σπορ.

β) Ειδών σπορ, σκι και ορειβασίας

γ) Καταστήματα ενοικιάσεως αυτοκινήτων, μοτοποδηλάτων και ποδηλάτων.

Η υποχρέωση του ανωτέρου τέλους αποδίδεται με δήλωση στο Δήμο μέσα στην προθεσμία απόδοσης του ΦΠΑ (αρθρο 17 Νόμος 2130/93 και Νόμος 2307/1995).

Σε περίπτωση καθυστερήσεως απόδοσης του τέλους επιβάλλεται πρόστιμο 10% για κάθε μήνα καθυστέρησης μέχρι το ισόποσο του τέλους (άρθρου παράγραφος β του Νόμου 1080/80).

Περισσότερες πληροφορίες δίδονται στα γραφεία του Δήμου Ιαλυσού (Οικονομικό Τμήμα), τις εργάσιμες ημέρες και ώρες.

Ο Δήμαρχος
Στέργος Σ. Στάγκας
κ.α.α.
Αντιδήμαρχος
ΣυκόφυλοςΜιχαήλ

ΤΟΛΙΑΣ ΑΛΕΞΑΝΔΡΟΣ



Τοποθέτηση και κατασκευή τζακιών.
Σέρβις στα προβληματικά τζάκια.
Χειροποίητοι επαγγελματικοί φούρνοι για πιτσαρίες.
Καθαρισμοί τζακιών με δικά μου εργαλεία από το εξωτερικό
Τηλ.: 0246 - 98193
0241 - 20835
Κιν. 0932176937

KYROS SHOPS

Γ. ΜΑΡΙΕΤΤΟΣ

KYROS... στο σπίτι σας!

ΜΟΚΕΤΕΣ - ΧΑΛΙΑ - ΔΑΠΕΔΑ - ΕΠΙΠΛΑ - ΥΦΑΣΜΑΤΑ - ΕΠΙΠΛΩΣΕΙΣ - ΚΟΥΡΤΙΝΕΣ - ΤΑΠΕΤΣΑΡΙΕΣ ΤΟΙΧΟΥ - ΛΕΥΚΑ ΕΙΔΗ - ΣΤΟΡ

Τώρα σας προσφέρουμε τη δυνατότητα να αποκτήσετε το χαλί που σας ταιριάζει, τις κουρτίνες, τα υφάσματα επιπλώσεων, τα λευκά είδη ΧΩΡΙΣ ΠΡΟΚΑΤΑΒΟΛΗ ΚΑΙ ΜΕΧΡΙ 36 ΔΟΣΕΙΣ!







✓ ΧΙΛΙΑΔΕΣ ΜΕΤΡΑ ΜΟΚΕΤΕΣ από 1.800 δρχ. το Μ² στις διαστάσεις που θέλετε, ρελιασμένα!

✓ ΠΑΡΚΕ QUICK STEP με 10 χρόνια εγγύηση από 5.700 δρχ. το Μ²!

ΓΙΑ ΕΝΑ ΖΕΣΤΟ ΚΑΙ ΟΜΟΡΦΟ ΣΠΙΤΙ ΕΠΙΛΕΞΤΕ ΠΡΟΪΟΝΤΑ ΑΠΟ ΤΑ ΚΑΤΑΣΤΗΜΑΤΑ ΜΑΣ

Kyros group

ΕΠΑΓΓΕΛΜΑΤΙΚΟΣ ΕΞΟΠΛΙΣΜΟΣ

ΞΕΝΟΔΟΧΕΙΑ - ΕΣΤΙΑΤΟΡΙΑ - ΚΑΤΑΣΤΗΜΑΤΑ - ΓΗΠΕΔΑ - ΚΑΤΑΣΚΕΥΑΣΤΙΚΕΣ ΕΤΑΙΡΙΕΣ - ΔΗΜΟΣΙΟΙ ΧΩΡΟΙ

ΚΕΝΤΡΙΚΟ: Μ. ΚΩΝ/ΝΟΥ 27 ΡΟΔΟΣ 85100 - ΤΗΛ. 30090, 26590, FAX: 30079
ΥΠΟΚ/ΜΑ:4ο χλμ ΡΟΔΟΥ - ΛΙΝΔΟΥ ΤΗΛ. 68838

Διαφωνούν οι δημόσιοι υπάλληλοι για τις δηλώσεις «πόθεν έσχες»!

ΣΥΝΕΧΕΙΑ ΑΠΟ ΣΕΛ. 21

α) Δημοσιοποιεί στην «αρμόδια υπηρεσία προσωπικού», δηλαδή σε όλους τους συναδέλφους των υπαλλήλων που υπηρετούν στα Γραφεία Προσωπικού απόρρητα στοιχεία προσωπικών δεδομένων, δηλαδή αυτά της οικονομικής κατάστασης των υπαλλήλων αλλά και των μελών της οικογενείας τους.

β) Παρέχεται στους υπαλλήλους που συγκροτούν την «αρμόδια υπηρεσία προσωπικού», η ευχέρεια (ως υποχρέωση μάλιστα...) επεξεργασίας των δηλώσεων και έρευνας των πόρων του υπαλλήλου, δηλαδή αναγορεύονται σε ανακριτικά-δικαστικά όργανα.

γ) Δεν καθορίζει κριτήρια μεγέθους «δυσαναλογίας» σε σχέση με τις αποδοχές και την οικονομική κατάσταση του υπαλλήλου, που να δικαιολογούν την παραπάνω έρευνα σε βάρος των υπαλλήλων, με συνέπεια από την μια πλευρά να υπάρχει ο κίνδυνος αδράνειας της παραπάνω υπηρεσίας, από την άλλη πλευρά όμως οι υπάλληλοι να είναι έρμαια άδικων σε βάρος τους και σε βάρος της οικογένειάς τους σχολίων και προσβλητικών διαδικασιών από προϊσταμένους που ενεργούν είτε με υπερβολικό «ζήλο» και «αυστηρότητα», είτε που τυχόν διακατέχονται από εμπαθή και μεροληπτική στάση πρόθεσης της τιμής και της υπόληψης συναδέλφων τους και μελών των οικογενειών τους.

Με την επισήμανση ότι τα παραπάνω δεν αφορούν την σημερινή στελέχωση υπαλλήλων του Γραφείου Προσωπικού της Δ/νσης Διοικ. Υπηρεσιών του Δήμου Ροδίων, είναι φανερό ότι αντιστρατεύονται θεμελιώδεις συνταγματικούς κανόνες.

Ειδικότερα αντιστρατεύονται τους κανόνες του Συντάγματος 1975/1986 που περιγράφονται στις διατάξεις των άρθρων 5 που υποχρεώνει την πολιτεία να προστατεύει την προσωπικότητα των πολιτών, 8 παρ. 2 που απαγορεύει με οποιοδήποτε όνομα και αν φέρουν την σύσταση δικαστικών επιτροπών, 22 που υποχρεώνει την πολιτεία να μεριμνά και για την ηθική εξύψωση των εργαζομένων, 25 που υποχρεώνει την πολιτεία να διασφαλίζει την ανεμπόδιστη άσκηση και την προστασία των παραπάνω θεμελιωδών δικαιωμάτων, 87 επομ. που προβλέπει την άσκηση και την απονομή της δικαιοσύνης μόνο από τακτικούς δικαστές.

Επιπλέον, όπως διατυπώνεται η διάταξη (υποχρέωση γνωστοποίησης στον εργοδότη της οικονομικής κατάστασης κάθε εργαζομένου και δικαίωμα του τελευταίου να επεξεργάζεται και να ερευνά τα στοιχεία αυτά) ανοίγουν «οι ασκοί του Αιόλου» και ως προς το ζήτημα ότι αν ήθελε αντίθετα κριθεί συνταγματική η διάταξη, σύμφωνα πλέον με την αρχή της ισότητας που το ίδιο το Σύνταγμα επιβάλλει (άρθρο 4) και οι εργοδότες του ιδιωτικού τομέα για την προστασία του επίσης συνταγματικά προβλεπόμενου δικαιώματος της ιδιοκτησίας του (άρθρο 7) να διεκδικήσουν την άσκηση με τον ίδιο τρόπο των εργοδοτικών αυτών δικαιωμάτων του Δημοσίου έναντίον των εργαζομένων τους.

Εξ άλλου πλέον της αντισυνταγματικότητας, οι προαναφερόμενος διατάξεις δεν εξυπηρετούν και δεν εξασφαλίζουν τον σκοπό του νόμου.

Συγκεκριμένα όπως είναι γνωστό οι διοικητικοί υπάλληλοι των Γραφείων Προσωπικού, δεν διαθέτουν τις απαραίτητες οικονομολογικές και λογιστικές γνώσεις και εμπειρία, από τις οποίες με επάρκεια να μπορούν να προβούν σε αξιολόγηση του όλως αορίστως οριζόμενου «δυσανάλογου» της μεταβολής της περιουσίας του υπαλλήλου. Ετσι το μέτρο αυτό δεν είναι μόνο ατελέσφορο, αλλά και αποτελεί κατά τη γνώμη μας από πλευράς Πολιτείας προσχηματική και υποκριτική πράξη απλής και μόνο επίδειξης μιας αόριστης πρόθεσης πάταξης των πράγματι απαράδεκτων φαινομένων διαφθοράς και χρηματισμού. Αλλωστε είναι η ίδια αυτή πολιτεία που για το ίδιο ζήτημα των δηλώσεων «πόθεν έσχες» πολιτικών αλλά και άλλων κατηγοριών προσώπων (βουλευτών, δημάρχων, υπαλλήλων μελών επιτροπών επιλογής έργων και προμηθειών) νομοθετώντας πρόβλεψε μέσα στα πλαίσια του Συντάγματος, ειδική υπηρεσία ελέγχου δηλώσεων στον Αρειο Πάγο με Προϊστάμενο Αντεισαγγελέα του Αρείου Πάγου (άρθρα 6 επομ. του Ν. 2429/10996, 8 παρ. 19 περ. ε.στ του Ν. 2601/1998). Επίσης είναι η ίδια αυτή πολιτεία που αν γνωρίζει αδρανεί να παρέμβει όπου υπάρχουν αποχρώσες ενδείξεις φαινομένων υπαλλήλων της που παραβαίνοντας το καθήκον τους χρηματίζονται και ενώ για τις περισσότερες αυτές περιπτώσεις «ο κόσμος βοά» (βλ. π.χ. διαπιστώσεις της πρόσφατης ημερίδας του Ελεγκτικού Συνεδρίου με θέμα την διαφθορά στην δημόσια διοίκηση, που με την συνεργασία του Δικηγορικού Συλλόγου Ρόδου έγινε στην Ρόδο τον Δεκέμβριο 2000, με πολύ ενδιαφέρουσες σχετικές ανακοινώσεις, παρεμβάσεις και πορίσματα).

Κατ' ακολουθίαν όλων των προαναφερομένων κατά την γνώμη μας η εφαρμογή της διάταξης του άρθρου 28 του Ν. 2683/1999 και των παραπάνω συναφών (άρθρο 93 του Ν. 1188/1981) είναι αντισυνταγμαική και ατελέσφορη, επιβάλλεται δε η τροποποίηση του νομοθετικού πλαισίου τους. Π.χ. αφού εξαιρεθούν οι υπηρεσίες που αντικειμενικά σε καμία περίπτωση δεν δικαιολογείται η επιβολή του μέτρου για τους υπαλλήλους τους, κατ' αντιστοιχία με το ισχύον μέτρο για τα πολιτικά πρόσωπα και ειδικές κατηγορίες άλλων προσώπων (άρθρα 6 επομ. του Ν. 2429/1996, 8 παρ. 19 περ. ε, στ του Ν. 2601/1998) οι δηλώσεις να γίνονται σε Δικαστικούς Λειτουργούς (π.χ. κατά τόπους Εισαγγελείς Πρωτοδικών), το έργο των οποίων θα υποστηρίζεται από ανεξάρτητη αρχή, συγκροτούμενη από υπαλλήλους των κατά τόπους αρμοδίων ελεγκτικών υπηρεσιών εισοδήματος του Υπουργείου Οικονομικών (Δ.Ο.Υ., Σ.Δ.Ο.Ε.).

Ο Ν. Σύμβουλος
Θεόδωρος Παπαγεωργίου



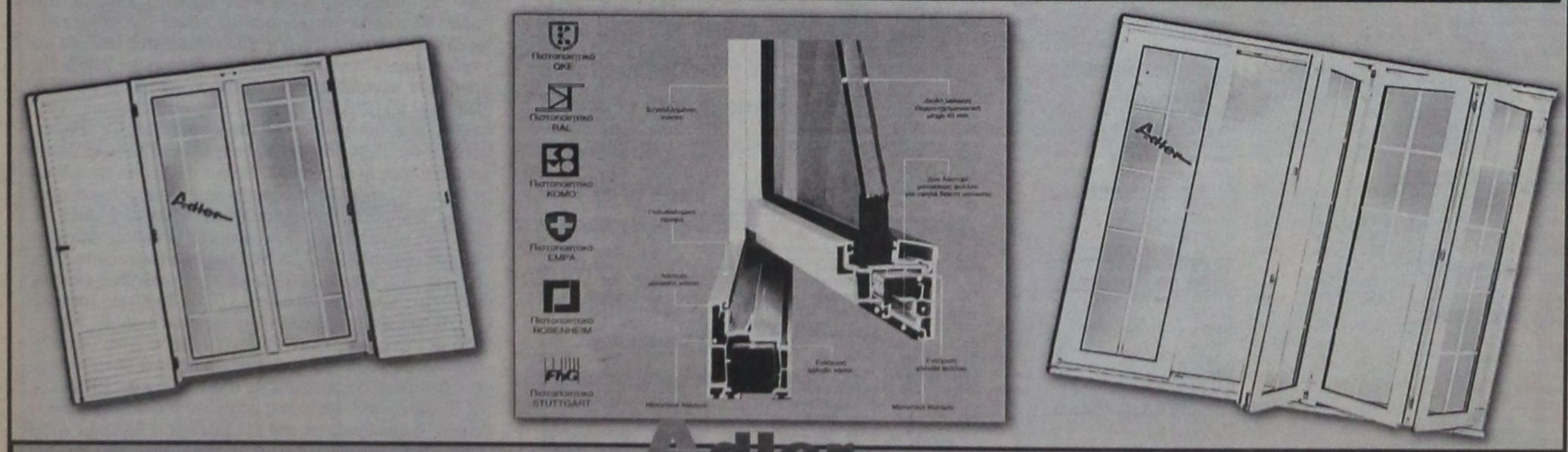

ΧΡΗΜΑΤΙΣΤΗΡΙΟ

ΣΥΝΕΔΡΙΑΣΗ ΤΗΣ 22 ΙΑΝΟΥΑΡΙΟΥ 2001

ΤΡΑΠΕΖΕΣ	ΤΙΜΗ	%	ΤΕΜ
ΑΤΤΙΚΗΣ (ΚΟ)	6.50	4.41	16 387
ΓΕΝΙΚΗ ΤΡΑΠΕΖΑ ΤΗΣ ΕΛΛ.	13.16	2.81	41 789
ΕΘΝΙΚΗ ΤΡΑΠΕΖΑ ΤΗΣ ΕΛΛ.	38.12	3.00	172 710
ΕΤΕΒΑ (ΚΟ)	18.32	0.22	6 490
ΕΤΕΒΑ (ΠΟ)	15.42	0.39	2 390
ΕΛΛΑΔΟΣ (ΚΟ	71.05	4.25	6 556
ΕΜΠΟΡΙΚΗ ΤΡΑΠΕΖΑ ΤΗΣ ΕΛΛ.	49.94	1.11	36 176
EUROBANK	20.08	1.76	144 045
ΕΡΓΑΣΙΑΣ (ΚΟ)	0.00	0.00	0
ΠΕΙΡΑΙΩΣ (ΚΟ)	14.78	1.73	303 770
ALPHA BANK (ΚΟ)	34.22	1.72	160 361
ΕΓΝΑΤΙΑ ΤΡΑΠΕΖΑ (ΚΟ)	6.24	4.00	46 202
ΕΓΝΑΤΙΑ ΤΡΑΠΕΖΑ (ΠΟ)	5.28	1.12	5 804
ΔΩΡΙΚΗ ΤΡΑΠΕΖΑ	6.66	3.20	42 936
ASPIS BANK	7.00	2.51	25 108
ΕΤΒΑ	7.68	0.78	103 424
ΤΡΑΠΕΖΑ ΚΥΠΡΟΥ	5.26	2.95	23 784
ΑΓΡΟΤΙΚΗ ΤΡΑΠΕΖΑ	9.14	0.65	1 213 720
ΑΣΦΑΛΕΙΕΣ			
ΕΘΝΙΚΗ ΑΣΦ.	12.16	2.56	12 867
ΑΣΠΙΣ ΠΡΟΝΟΙΑ (ΚΟ)	6.52	1.51	7 860
ΑΣΠΙΣ ΠΡΟΝΟΙΑ (ΠΟ)	0.00	0.00	0
ΦΟΙΝΙΞ ΓΕΝ. ΑΣΦ.	18.72	2.50	535
ΕΥΡΩΠΑΪΚΗ ΠΙΣΤΗ ΑΕ (ΚΟ)	3.88	4.43	4 720
ΕΥΡΩΠΑΪΚΗ ΠΙΣΤΗ ΑΕ (ΠΟ)	3.32	2.92	600
ΑΓΡΟΤΙΚΗ Α.Ε. ΓΕΝ. ΑΣΦΑΛ. (ΚΟ)	17.62	7.26	16 660
INTERAMERICAN (ΚΟ)	10.64	6.99	51 123
ΑΓΡΟΤΙΚΗ ΖΩΗΣ	12.42	4.61	16 130
ΕΤΑΙΡΙΕΣ ΕΠΕΝΔΥΣΕΩΝ			
ΕΘΝΙΚΗ ΕΤ. ΕΠΕΝΔ.ΧΑΡΤ.	2.98	1.97	33 420
ΕΛΛΗΝΙΚΗ ΕΤ. ΕΠΕΝΔ. (ΚΑ)	2.54	4.51	49 928
ΕΠΕΝΔ. ΕΡΓΑΣΙΑΣ (ΚΑ)	2.12	6.19	176 740
ΕΠΕΝΔ. ΑΝΑΠΤΥΞΕΩΣ (ΚΑ)	2.51	2.33	54 961
ALPHA ΕΠΕΝΔΥΣΕΩΝ (ΚΑ)	5.36	2.55	40 615
ΠΕΙΡΑΙΩΣ ΕΠΕΝΔΥΤΙΚΗ	2.71	4.58	18 563
ΠΡΟΟΔΟΣ ΕΛΛ.ΕΠΕΝΔ.	3.86	1.53	41 130
INTERINVEST - ΔΙΕΘ. ΕΠΕΝΔ.	1.66	3.49	28 850
ΕΞΕΛΙΞΗ Α.Ε.Ε.Χ. (ΚΑ)	1.03	0.00	392 870
ΔΙΑΣ Α.Ε.Ε.Χ (ΚΑ)	1.83	4.69	46 850
ΙΟΝΙΚΗ ΕΠΕΝΔ. Α.Ε.Ε.Χ.	3.76	7.84	5 685
ΑΙΟΛΙΚΗ Α.Ε.Ε.Χ. (ΚΑ)	1.94	1.52	16 350
ΕΜΠΟΡΙΚΗ ΕΠΕΝΔΥΤΙΚΗ (ΚΑ)	2.71	6.23	42 270
MARFIN ΑΕΕΧ	3.70	3.14	26 096
ΟΡΙΟΝ Δ.Α.Ε.Ε.Χ (ΚΑ)	2.06	5.07	41 170
ΑΣΠΙΣ ΕΠΕΝΔΥΤΙΚΗ (ΚΑ)	4.00	2.44	840
ALPHA FINANCE ΑΕ. (ΚΟ)	43.90	3.47	1 150
ΕΤ. ΧΡΗΜ/ΚΗΣ ΜΙΣΘΩΣΗΣ			
ΕΤΒΑ ΛΗΖΙΝΓΚ (ΚΟ)	4.44	3.06	28 772
ALPHA LEASING (ΚΟ)	10.08	4.91	13 399
ΠΛΗΡΟΦΟΡΙΚΗ ΕΡΓΑΣΙΑΣ	4.82	8.71	22 230
ΕΤΑΙΡΙΕΣ ΣΥΜΜΕΤΟΧΩΝ			
ΜΠΟΥΤΑΡΗΣ (ΚΑ)	1.68	2.33	51 080
ΜΠΟΥΤΑΡΗΣ (ΠΑ)	1.93	0.00	0
ΚΕΡΑΝΗΣ (Κ)	2.18	1.36	76 775
ΚΕΡΑΝΗΣ (Π)	1.45	6.45	25 224
ΕΠΙΧΕΙΡΗΣΕΙΣ ΑΤΤΙΚΗΣ (Κ)	6.12	3.77	58 265
ΟΜΙΛΟΣ ΙΝΤΕΑΛ (Κ)	3.64	8.54	75 376
ΟΜΙΛΟΣ ΙΝΤΕΑΛ (Π)	9.92	0.00	0
ΑΛΚΑΡ (ΚΑ)	69.84	0.00	0
ΚΛΩΝΑΤΕΞ (ΚΑ)	3.68	5.14	340 850
ΚΛΩΝΑΤΕΞ (ΠΑ)	2.96	2.07	127 490
ΒΙΟΧΑΛΚΟ	9.94	0.40	47 970
ΕΛΛΗΝΙΚΑ ΧΡΗΜΑΤΙΣΤΗΡΙΑ	8.84	4.33	86 880
ΔΕΛΤΑ ΣΥΜΜΕΤΟΧΩΝ (Κ)	9.12	-5	9127
ΔΕΛΤΑ ΣΥΜΜΕΤΟΧΩΝ (Π)	9.44	0	0
ΔΙΑΦΟΡΕΣ			
ΑΧΟΝ Α.Ε.ΣΥΜΜ.	4.32	4.00	29 550
ΑΘΗΝΑΙΑ	21.38	11.94	1 390
ΓΕΝ.ΑΠΟΘΗΚΩΝ ΤΗΣ ΕΛΛ.(ΚΟ)	7.32	0.00	119 260
ΕΡΜΗΣ ΟΙΚΟΔ.ΕΠΙΧ.	3.34	5.65	39 870
ΖΑΜΠΑ (Κ)	33.98	7.16	1 500
ΙΠΠΟΤΟΥΡ (Κ)	2.1	4.55	4 349
ΙΠΠΟΤΟΥΡ (Π)	2.17	4.41	1 300
ΚΛΟΥΔΑΤΟΣ	3.30	0.00	1 400
ΛΑΜΠΡΟΠΟΥΛΟΙ ΑΦΟΙ (ΚΟ)	1.44	3.36	19 920
ΜΠΕΝΡΟΥΜΠΗ (Κ)	3.62	2.84	80 200
ΜΠΕΝΡΟΥΜΠΗ (Π)	3.76	6.00	280
SATO (Κ)	2.02	4.72	21 670
ΓΕΝ.ΕΜΠΟΡΙΟΥ & Β/ΝΙΑΣ (ΚΑ)	1.27	5.93	51 460
ΕΜΠΟΡΙΚΟΣ ΔΕΣΜΟΣ (ΚΟ)	1.1	6.78	11 950
ΕΜΠΟΡΙΚΟΣ ΔΕΣΜΟΣ (ΠΟ)	1.25	11.35	900
ΑΛΥΣΙΔΑ (Κ)	10.32	7.03	7 160
ΑΛΥΣΙΔΑ (Π)	6.22	2.20	2 170
ΣΠΟΡΤΣΜΑΝ (ΚΑ)	2.85	3.39	21 720
ELMEC SPORT (Κ)	1.72	4.44	103 290
ΕΛΤΡΑΚ (Κ)	5.86	0.00	23 901
ΣΑΝΥΟ ΕΛΛΑΣ (Κ)	2.74	4.86	179 792
ΙΑΤΡΙΚΟ ΑΘΗΝΩΝ (ΚΟ)	5.54	7.67	71 990
ΙΝΤΕΡΤΕΚ ΑΕ. ΔΙΕΘ. ΤΕΧΝ	4.38	8.75	36 720
ΤΑΣΟΓΛΟΥ DEL	0.92	3.37	41 260
ΣΦΑΚΙΑΝΑΚΗΣ	2.64	5.38	3 540
ΚΑΤ/ΤΑ ΑΦΟΡ/ΤΩΝ ΕΙΔΩΝ	8.32	3.70	6 590
ΑΣΤΙΚΑ ΑΚΙΝΗΤΑ	11.38	2.57	24 900
AUTOHELLAS A.E.	7.38	2.38	6 000
E.V.Δ.Α.Π.	7.76	1.52	137 205
ΧΑΤΖΗΙΩΑΝΝΟΥ	4.28	1.38	26 470
ΙΑΣΩ	7.18	2.97	10 350
ΔΡΟΜΕΑΣ	10.08	0.40	3 370
ΣΥΣΚΕΥΑΣΙΑΣ			
ΜΑΙΛΗΣ (ΚΑ)	8.54	5.53	95 736
ΒΙΣ (ΚΟ)	4.38	2.67	12 040
ΒΙΣ (ΠΟ)	4.68	0.00	0
HELLAS CAN	7.02	2.50	4 080
FRIGOGLASS	5.70	1.04	16 760
ΚΑΠΝΟΒΙΟΜΗΧΑΝΙΕΣ			
ΚΑΡΕΛΙΑ	56.3	0.93	160
ΠΑΠΑΣΤΡΑΤΟΣ (Κ)	13.52	1.89	14 994
ΜΕΣΑ ΜΑΖΙΚΗΣ ΕΝΗΜ/ΣΗΣ			
ΤΗΛΕΤΥΠΟΣ (ΚΟ)	6.22	5.18	55 091
ΔΗΜ. ΟΡΓ. ΛΑΜΠΡΑΚΗ	9.10	6.57	42 700
ΤΕΓΟΠΟΥΛΟΣ ΕΚΔΟΣΕΙΣ Χ.Κ.	2.55	4.85	47 160
ΧΑΪΔΕΜΕΝΟΣ	5.28	3.30	2 660
ΚΑΘΗΜΕΡΙΝΗ	6.78	3.42	4 470
ΠΗΓΑΣΟΣ ΕΚΔΟΤΙΚΗ	2.95	3.59	12 820
ΕΛΕΥΘΕΡΗ ΤΗΛΕΟΡΑΣΗ	7.82	4.40	3 700
ΕΤ. ΤΗΛΕΠΙΚΟΙΝΩΝΙΩΝ			
ΟΤΕ	16.74	0.36	474 765
PANAFON	7.34	2.65	429 637
ΓΕΡΜΑΝΟΣ	15.38	8.01	66 500
COSMOTE	9.04	1.53	181 100
ΕΝΕΡΓΕΙΑ			
ΕΛΛΗΝΙΚΑ ΠΕΤΡΕΛΑΙΑ	9.28	0.00	118 912
ΨΥΓΕΙΑ			
ΠΑΡΝΑΣΣΟΣ ΕΠΙΧΕΙΡΗΣΕΙΣ	1.26	1.56	35286
ΚΛΩΣΤΟΥΦΑΝΤΟΥΡΓΙΚΕΣ	**ΤΙΜΗ**	**%**	**ΤΕΜ**
ΤΡΙΑ ΑΛΦΑ (ΚΟ)	18.46	7.70	325
ΤΡΙΑ ΑΛΦΑ (ΠΟ)	15.74	9.12	285
ΚΛΩΣΤ. ΝΑΟΥΣΗΣ (ΚΑ)	2.89	2.48	329 160
ΔΟΥΔΟΣ (ΚΑ)	2.62	1.95	271 320
ΑΘΗΝΑΪΚΕΣ ΣΥΜΜΕΤΟΧΕΣ	1.55	1.90	63 730

ΚΛΩΣΤΟΥΦΑΝΤΟΥΡΓΙΚΕΣ	ΤΙΜΗ	%	ΤΕΜ
ΕΤΜΑ ΤΕΧΝ.ΜΕΤΑΞΗΣ (ΚΟ)	1.55	8.82	31 183
ΕΤΜΑ ΤΕΧΝ.ΜΕΤΑΞΗΣ (ΠΟ)	1.35	6.25	9 830
ΛΑΝΑΚΑΜ (ΚΑ)	2.26	6.61	6 760
ΛΑΝΑΚΑΜ (ΠΑ)	6.34	2.92	25
ΜΑΚΕΔΟΝΙΚΑ ΚΛΩΣΤ. (ΚΑ)	0.79	7.06	178 400
ΜΑΚΕΔΟΝΙΚΑ ΚΛΩΣΤ. (ΠΑ)	0.93	6.06	4 280
ΦΙΝΤΕΞΠΟΡΤ (ΚΟ)	3.3	2.94	33 340
ΕΛΦΙΚΟ (ΚΑ)	3.9	10.14	5 595
FANCO (ΚΑ)	5.64	0.00	30 190
ΜΠΡΙΤΑΝΝΙΑ	1.97	0.51	8 060
ΝΗΜΑΤΕΜΠΟΡΙΚΗ (ΚΟ)	109	0	0
ΓΙΑΝΝΟΥΣΗΣ Γ.	7.40	2.49	6 830
ΜΟΥΖΑΚΗΣ (ΚΑ)	3.6	3.74	5 040
ΜΟΥΖΑΚΗΣ (ΠΑ)	8.28	0.48	310
ΕΠΙΛΕΚΤΟΣ ΚΛΩΣΤ.	2.27	6.58	19 640
ΕΛΛΗΝΙΚΗ ΥΦΑΝΤΟΥΡΓΙΑ (ΚΑ)	4.60	0.86	20 383
ΜΙΝΕΡΒΑ ΑΦΟΙ Ι&Β. ΛΑΔΕΝΗΣ	2.46	5.75	3 910
ΜΑΞΙΜ-ΠΕΡΤΣΙΝΙΔΗΣ (ΚΑ)	1	0.00	30 730
ΚΛΩΣΤ/ΤΙΑ ΝΑΥΠΛΑΚΤΟΥ	2.77	2.81	12 560
ΑΦΟΙ ΑΝΕΖΟΥΛΑΚΗ	2.2	3.08	12 775
ΒΑΡΒΑΡΕΣΟΣ	6.8	1.49	17 820
ΜΕΤΑΛΛΟΥΡΓΙΚΕΣ			
ALBIO ΒΙΟΚΑΡΠΕΤ (ΚΑ)	3.82	8.61	5 550
ΑΛΟΥΜΙΝΙΟ ΤΗΣ ΕΛΛ. (ΚΟ)	38.98	0.97	10 372
ΒΙΟΜΕΤΑΛ ΕΣΚΙΜΟ (Κ)	1.2	3.23	35 800
ΒΙΟΜΕΤΑΛ ΕΣΚΙΜΟ (Π)	0.99	9.17	3 760
ΒΙΟΣΟΛ (ΚΟ)	0.62	10.14	51 725
ΒΙΟΣΟΛ (ΠΟ)	0.81	0.00	100
ΛΕΒΕΝΤΕΡΗΣ (Κ)	1.68	7.69	13 402
ΛΕΒΕΝΤΕΡΗΣ (Π)	1.58	3.66	650
ΜΕΤΚΑ (ΚΟ)	4.06	0.50	136 370
ΡΑΔΙΟ ΑΘΗΝΑΙ (Κ)	4.44	3.48	2 800
ΡΑΔΙΟ ΑΘΗΝΑΙ (Π)	5.7	1.04	500
ΦΟΥΡΛΗΣ (Κ)	10.58	3.64	9 865
ΕΤΕΜ (Κ)	2.94	3.29	16 350
NEXANS HELLAS (Κ)	7.64	0.00	1 580
ΜΠΗΤΡΟΣ (ΚΟ)	2.74	5.19	37 940
ALFA ALFA ΣΥΜΜΕΤΟΧΩΝ	4.66	3.72	142 450
INTRAKOM (ΚΟ)	18.88	2.07	95 527
ΤΖΙΡΑΚΙΑΝ (ΚΑ)	1.90	5.47	4 520
ΚΑΛΠΙΝΗΣ Α. - Ν. ΣΙΜΟΣ	3.36	2.33	15 520
ΡΟΚΑΣ ΜΕΤΑΛΛ.ΑΡΚ. (ΚΟ)	8.74	1.35	36 710
ΡΟΚΑΣ ΜΕΤΑΛΛ.ΑΡΚ. (ΠΟ)	8.16	3.32	916
ΕΛΛΗΝΙΚΑ ΚΑΛΩΔΙΑ (ΚΟ)	3.30	3.51	6 360
ΣΙΔΕΝΟΡ (ΚΑ)	3.52	5.88	53 600
ΜΥΤΙΛΗΝΑΙΟΣ	6.32	6.23	181 793
ΕΛΒΑΛ	3.94	0.51	58 241
ΧΑΛΚΟΡ (ΚΑ)	4.26	3.18	6 595
ΑΛΟΥΜΥΛ ΜΥΛΩΝΑΣ	4.00	2.91	8 360
ΔΑΡΙΓΚ (Κ)	2.94	2.00	21 600
ΧΑΛΥΒΔΟΦΥΛΛΩΝ (ΚΟ)	1.64	2.96	50 080
ΔΙΑΤΡΟΦΗΣ			
ΕΛΑΪΣ (Κ)	20.40	0.10	2 650
CHIPITA	7.04	3.56	10 090
ΙΝΤΕΡΣΑΤ	1.11	5.93	48 580
ΠΑΥΛΙΔΗΣ	8.24	2.14	975
ΘΕΣΣΑΛΙΚΗ	2.11	0.00	0
Α-Β ΒΑΣΙΛΟΠΟΥΛΟΣ	15.00	2.22	4 280
ΚΑΤΣΕΛΗΣ (Κ)	3.74	1.06	7 913
ΝΙΚΑΣ (ΚΑ)	3.72	6.53	31 809
ΜΠ. ΣΤΑΘΗΣ ΓΕΝ. ΤΡΟΦ. (Κ)	5.18	3.72	556
ΜΠ. ΣΤΑΘΗΣ ΓΕΝ. ΤΡΟΦ (Π)	7.20	0.00	0
ΕΛΛ.ΕΤ.ΕΜΦΙΑΛΩΣΕΟΣ (Κ)	18.02	3.12	131 616
ΕΛΛ.ΒΙΟΜ.ΖΑΧΑΡΗΣ (ΚΑ)	12.40	5.49	18 000
ΕΛΛ. ΕΤ.ΜΠΙΣΚΟΤΩΝ (Κ)	4.22	0.47	20 530
GOODY'S (ΚΑ)	15.94	1.12	17 260
ΚΑΜΠΑΣ	4.44	4.31	90 938
ΝΗΡΕΥΣ-ΙΧΘΥΟΚΑΛΛΙΕΡΓΙΕΣ	4.28	10.08	59 990
OLYMPIC CATERING	6.10	7.29	11 180
ΕΛΓΕΚΑ	3.82	2.55	3 940
ΧΗΜΙΚΕΣ			
ΠΑΠΟΥΤΣΑΝΗΣ (ΚΑ)	4.96	1.22	7 000
ΠΕΤΖΕΤΑΚΙΣ (ΚΑ)	5.72	4.67	17 332
ΠΕΤΖΕΤΑΚΙΣ (ΠΑ)	4.10	5.53	747
ΠΛΑΣΤΙΚΑ ΜΑΚΕΔΟΝΙΑΣ (ΚΑ)	2.47	2.76	27 270
RILKEN	9.48	5.39	28 910
ΠΛΑΣΤΙΚΑ ΘΡΑΚΗΣ (Κ)	2.37	2.07	41 614
ΕΣΧΑ (ΚΑ)	20.06	2.43	13 660
ΣΑΡΑΝΤΗΣ (ΚΑ)	4.10	5.53	96 715
ΑΛΕΥΡΟΠΟΙΗΤΙΚΕΣ			
ΑΛΛΑΤΙΝΗ (Κ)	2.21	5.96	11 310
ΜΥΛΟΙ ΑΓ.ΓΕΩΡΓΙΟΥ (Κ)	3.34	0.00	0
ΚΥΛΙΝΔ/ΛΟΣ ΛΟΥΛΗ (ΚΟ)	4.16	3.70	9 050
ΚΥΛΙΝΔΡ/ΛΟΙ Κ.ΣΑΡΑΝΤΟΠΟΥ	4.78	3.24	6 050
ΕΝΤΥΠΗ ΠΛΗΡΟΦΟΡΙΚΗ			
INFORM ΠΛΥΚΟΣ (ΚΟ)	15.16	4.89	23 950
ΞΕΝΟΔΟΧΕΙΑ			
ΛΑΜΨΑ	5.26	1.54	49 609
ΙΩΝΙΚΗ	10.22	1.73	3 510
HYATT REGENCY	5.80	4.92	70 450
ΑΣΤΗΡ ΠΑΛΛΑΣ	7.22	3.22	21 910
ΕΠΙΒΑΤΗΓΟΣ ΝΑΥΤΙΛΙΑ			
ΣΤΡΙΝΤΖΗΣ (ΚΑ)	1.73	2.81	108 691
ΝΑΥΤΙΛΙΑΚΗ ΕΤ. ΛΕΣΒΟΥ	1.47	3.29	51 794
ΔΑΝΕ SEA LINE (ΚΟ)	0.00	0.00	0
ΜΙΝΩΙΚΕΣ ΓΡΑΜΜΕΣ	4.46	3.88	104 450
ANEK LINES (ΚΟ)	2.67	4.64	20 919
ANEK LINES (ΠΟ) ΕΚΔ. 90	5.64	0.00	0
ANEK LINES (ΠΟ) ΕΚΔ. 96	3.14	3.97	1 720
ΦΑΡ/ΚΩΝ - ΚΑΛ/ΚΩΝ ΠΡ.			
LAVIPHARM (ΚΟ)	3.92	2.97	29 440
ΠΑΠΑΕΛΛΗΝΑΣ	2.35	1.26	46 492
VETERIN ΑΒΕΕ	4.86	2.80	14 522
ΜΕΤΑΛΛΕΙΑ			
ΑΡΓΥΡ/ΤΩΝ & ΒΑΡΥΤΙΝΗΣ	27.5	4.45	4 866
ΟΙΚ. ΥΛΩΝ κ. ΤΣΙΜΕΝΤΟΥ			
ΚΕΡΑΜΕΙΑ ΑΛΛΑΤΙΝΗ (ΚΑ)	12.88	7.07	880
ΗΡΑΚΛΗΣ	13.02	4.55	23 630
ΚΕΚΡΟΨ	20.14	8.12	1 480
TITAN (ΚΟ)	39.34	4.10	36 360
TITAN (ΠΟ)	30.70	2.79	450
ΧΑΛΥΨ (ΚΟ)	4.48	4.68	1 000
ΧΑΛΥΨ (ΠΟ)	3.94	3.90	300
ΥΛΟΥ κ. ΧΑΡΤΟΥ			
ΥΛΕΜΠΟΡΙΑ (Κ)	4.70	7.84	8 900
ΥΛΕΜΠΟΡΙΑ (Π)	4.68	6.40	8 900
ΣΕΛΜΑΝ (Κ)	3.34	5.11	5 920
ΒΑΛΚΑΝ ΕΞΠΟΡΤ (Κ)	0.36	2.70	1 036 110
ΒΑΛΚΑΝ ΕΞΠΟΡΤ (Π)	0.00	0.00	0
ΑΚΡΙΤΑΣ	3.28	5.20	7 410
ΠΑΡΑΛΛΗΛΗ	**ΤΙΜΗ**	**%**	**ΤΕΜ**
ΚΛ. ΚΟΡΙΝΘΟΥ-ΚΟΡ-ΦΙΛ (ΚΟ)	1.9	1.60	57 090
ΚΛ. ΚΟΡΙΝΘΟΥ-ΚΟΡ-ΦΙΛ (ΠΟ)	1.86	1.06	810
ΕΠΙΦΑΝΕΙΑ ΙΝΤΕΡΥΠ (ΚΟ)	5.28	4.00	7 921
SINGULAR (ΚΟ)	3.80	6.40	72 186
ΣΕΛΟΝΤΑ ΙΧΘΥΟΤΡΟΦΕΙΑ	3.42	6.56	17 691
ΤΕΞΑΠΡΕΤ	4.66	0.85	19 454
CONNECTION	2.05	5.53	11 210
RIDENCO (ΚΑ)	2.08	7.14	18 220
ΜΟΥΡΙΑΔΗΣ (ΚΑ)	0.96	7.69	52 130

ΠΑΡΑΛΛΗΛΗ	ΤΙΜΗ	%	ΤΕΜ
ΚΡΕΚΑ (ΚΑ)	2.12	2.75	8 885
METROLIFE (ΚΟ)	2.88	2.70	27 810
ΕΛΒΕ ΕΝΔΥΜΑΤΩΝ (ΚΑ)	1.88	3.09	9 060
VALCO-ΚΩΝΣΤΑΝΤΙΝΟΥ (ΚΑ)	2.41	8.71	10 890
ΠΕΙΡΑΙΩΣ ΧΡΗΜ/ΚΕΣ ΜΣΘ.	8.56	3.39	9 570
PEMEK	1.89	3.57	5 390
ΕΛΛΑΤΕΞ ΣΥΝΘΕΤΙΚΑΙ ΙΝΕΣ.	1.39	6.71	29 670
ΚΟΥΜΠΑΣ ΑΣΦ. ΣΥΜΒ.	3.92	3.45	43 560
ΡΑΔΙΟ ΚΟΡΑΣΙΔΗ	8.92	2.19	8 360
FLEXOPACK	10.52	2.23	2 550
ΠΟΥΛΙΑΔΗΣ & ΣΥΝΕΡΓΑΤΕΣ	5.02	7.72	50 450
ΙΜΠΕΡΙΟ ΔΙΕΘΝΗΣ ΜΕΤΑΦ.	4.62	1.76	8 930
ΒΕΡΝΙΚΟΣ ΚΟΤΕΡΑ ΝΑΥΤΙΛΙΑΚΗ	5.18	0.77	11 190
ΚΑΡΔΑΣΙΛΑΡΗΣ	7.20	5.26	10 920
ΙΑΤΡΙΚΟ ΑΘ. ΚΛΙΝΙΚΗ ΠΑΛ ΦΑΛ.	3.28	8.38	27 180
ΕΝΔΥΣΗ	1.13	4.24	11 720
ΠΑΪΡΗΣ	6.02	9.34	12 630
ΑΛΚΟ ΕΛΛΑΣ	2.25	6.25	77 460
JUMBO	2.1	0.47	58 620
ΣΠΥΡΟΥ ΑΓΡΟΤΙΚΟΣ ΟΙΚΟΣ	6.24	7.42	17 285
SYSWARE	3.68	4.66	37 120
FOLLI FOLLIE	15.42	3.87	34 231
ΓΚΑΛΗΣ ΝΙΚΟΣ	3.62	11.27	22 710
SEAFARM IONIAN	1.62	7.43	23 652
ΚΥΡΙΑΚΟΥΛΗΣ	2.05	3.76	8 236
LOGICDIS	2.53	6.30	140 088
ΕΚΤΕΡ (ΚΟ)	2.26	2.16	15 980
ΣΙΓΑΛΑΣ (ΚΟ)	2.02	5.16	26 890
ΔΙΕΚΑΤ (ΚΟ)	3.80	8.21	37 160
ΜΕΤΑ/ΚΗ ΑΓΡΙΝΙΟΥ	1.95	5.34	73 950
ETANE (ΚΟ)	2.75	4.51	77 170
LAMDA DEVELOPMENT	7.72	0.78	16 550
ΓΕΝΕΡ	1.39	8.55	66 728
ΜΟΣΧΟΛΙΟΣ ΧΗΜΙΚΑ	10.4	10.17	8 730
ΒΑΡΑΓΚΗΣ	2.02	6.48	7 913
ΣΩΛ. ΚΟΡΙΝΘΟΥ	4.12	5.07	15 425
ΣΙΦΙΑΣ (Κ)	2.44	1.21	29 920
ΣΙΦΙΑΣ (Π)	5.2	1.89	510
ΝΤΡΟΥΚΦΑΡΜΠΕΝ ΕΛΛΑΣ	2.06	5.94	14 130
ΚΥΡΙΑΚΙΔΗΣ ΜΑΡΜΑΡΑ ΓΡΑΝΙΤΕΣ	3.36	2.33	20 116
ΝΤΕΣΠΕΚ ΕΛΛΑΣ	2.93	4.25	16 516
INFO QUEST	5.88	2.00	42 190
ΚΑΡΑΜΟΛΕΓΚΟΣ	5.88	1.67	5 110
MEVACO A.E. (ΚΟ)	2.22	4.72	11 523
ΠΛΑΙΣΙΟ COMPUTER A.E.E.	5.14	3.38	11 322
ΑΤΕΡΜΟΝ Α.Ε	2.29	3.78	32 770
KLEEMANN HELLAS ΑΒΕΕ	4.96	2.36	10 170
ΗΛΕΚΤΡΑ Α.Ε.	10.3	0.00	5 530
ΠΛΑΣΤΙΚΑ ΚΡΗΤΗΣ	8.4	2.78	3 030
ΚΥΛΙΝΔΡΟΜΥΛΟΙ ΠΑΠΑΦΙΛΗ ΑΕ	10.76	7.24	18 450
EVEREST ΑΕ	3.2	0.62	21 390
UNISOFT ΑΕ	2.84	7.19	23 420
ACTIVE ΕΠΕΝΔΥΤΙΚΗ Α.Ε.Ε.Χ.	1.9	11.21	4 311
ΔΑΝΙΗΛΙΔΗΣ Κ.Ι.	6	0.66	6 325
DIONIC	3.96	11.61	100 300
ΑΤΤΙΚΕΣ ΕΚΔΟΣΕΙΣ	8.48	11.30	6 650
INTRALOT	13.36	3.61	33 450
Π. ΠΕΤΡΟΠΟΥΛΟΣ	4.8	2.04	7 730
ΝΕΟΡΙΟ ΣΥΡΟΥ	6.04	7.93	3 640
ΚΟΤΣΟΒΟΛΟΣ	12.42	2.36	8 710
ΗΛΕΚΤΡΟΝΙΚΗ ΑΘΗΝΩΝ	6.6	1.20	4 570
ΥΙΟΙ ΧΑΤΖΗΚΡΑΝΙΩΤΗ	4.12	2.83	4 640
SPIDER	14.62	4.57	3 420
MICROLAND COMPUTERS	2.34	10.00	7 420
ΚΟΡΑΣΙΔΗΣ TELECOM	7.12	1.11	2 300
ΚΤΗΜΑ ΛΑΖΑΡΙΔΗ	4.4	2.22	12 170
ΕΚΔΟΣΕΙΣ

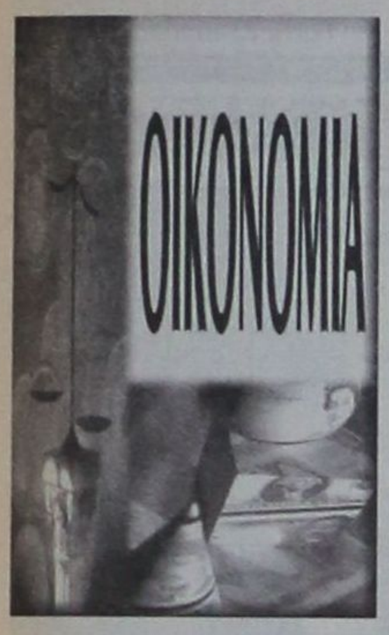

Πληθωρισμός: Ο κίνδυνος δεν *πέρασε ακόμη*

Απειλή από το πετρέλαιο, τις αυξήσεις στα τιμολόγια των ΔΕΚΟ και την... κακοκαιρία

Απαιτείται μεγάλη προσοχή για την πορεία του πληθωρισμού, μιά και οι κίνδυνοι παραμονεύουν! Σ'αυτό συμφωνούν κατηγορηματικά επαΐοντες της οικονομίας όσον αφορά το αν εξαφανίσθηκαν ή όχι οι εξωγενείς γενεσιουργές αιτίες των πληθωριστικών πιέσεων.

Ηδη, στα μέσα της εβδομάδας ο ΟΠΕΚ έδειξε να αδιαφορεί με προκλητικό τρόπο στις προτροπές της κυβέρνησης Κλίντον για αποσυμπίεση της περιορισμένης παραγωγής πετρελαίου, με αποτέλεσμα να συρρικνωθεί η ημερήσια τροφοδοσία των διεθνών αγορών κατά 1,5 εκατ. βαρέλια. Γεγονός που αμέσως επανέφερε στο Λονδίνο πάνω από τα 26 δολάρια την τιμή του «μαύρου χρυσού», και όλα αυτά λίγες ώρες προτού ορκιστεί το δίδυμο Μπους - Τσίνι (σ.σ. και όχι Τσένι όπως λανθασμένα από πολλούς γράφεται και προφέρεται), που με τη συνδρομή των δικαστών διόρισαν οι Αμερικανοί πετρελαιάδες...

Το δολάριο

Και αν τα νέα από την τιμή του πετρελαίου δεν είναι εξασφαλισμένα ευχάριστα όπως πολλοί ανέμεναν, η τελευταία άνοδος του δολαρίου δεν κρίνεται από τους τους ίδιους κύκλους ως ιδιαίτερα ανησυχητική, καθώς όπως είπαν οφείλεται εν πολλοίς στην εξασθένηση του γεν - στον απόηχο των δηλώσεων Μιγιαζάβα για την ιαπωνική οικονομία - και οι επιπτώσεις στον πληθωρισμό αναμένονται παροδικές. Ωστόσο, παραμένει γρίφος το ποιά θα είναι η απάντηση των ΗΠΑ σε τυχόν μετακόμιση επενδυτικών κεφαλαίων προς την Ευρώπη και αν τα αντίδοτα στη διαφαινόμενη ύφεση της αμερικανικής οικονομίας εμπερικλείουν και πληθωριστικούς κινδύνους, με ό,τι εξάλλου αυτά μπορεί να συνεπάγονται για την πορεία του δολαρίου.

Οι εγχώριοι παράγοντες

Και ενώ οι εισαγόμενοι πληθωριστικοί παράγοντες κάθε άλλο παρά επιτρέπουν χαλάρωση στο οικονομικό επιτελείο των Αθηνών, και οι υπόλοιποι εγχώριοι παράγοντες συντείνουν προς την ίδια κατευθυνση.

Η κακοκαιρία των τελευταίων ημερών δεν θα έχει επιδράσεις στις τιμές των οπωροκηπευτικών, μόνο εφόσον αποδειχθεί περιστασιακή. Ταυτόχρονα, όμως, τόσο οι ΔΕΚΟ όσο και οι επιχειρήσεις προχώρησαν τελευταία σε αυξήσεις και σε ποσοστά πάνω από τον πληθωρισμό (ταξί, εμφιαλωμένα νερά, γαλακτοκομικά, αναψυκτικά κ.λπ.). Οπως όμως επισημάνθηκε, πολλές αυξήσεις προήλθαν από χώρους όπου επικρατούν μονοπωλιακές και ολιγοπωλιακές συνθήκες. Για να προτείνουν ως μοναδικό αντίδοτο την άμεση απελευθέρωση όλων των αγορών, καθώς οποιαδήποτε εν προκειμένω χρονοτριβή θα έχει δύο άμεσες επιπτώσεις:

α) Επιβάρυνση των τιμών.

β) Επιδείνωση της ανταγωνιστικής θέσης έναντι των άλλων μονάδων της ευρωζώνης.

Οι διαρθρωτικές

Εύλογα, το θέμα των διαρθρωτικών αλλαγών πρυτάνευσε στη συνάντηση που είχαν ο πρωθυπουργός και οι τραπεζίτες στο γεύμα που παρέθεσε ο διοικητής της Τράπεζας της Ελλάδος Λουκάς Παπαδήμος στις αρχές της εβδομάδας. Και έχει σημασία ότι αυτό ετέθη υπόψη διοικητών τραπεζών που έσπευσαν να ανοίξουν τη διαφορά μεταξύ επιτοκίων καταθέσεων και χορηγήσεων για να καλύψουν ζημιές που υπέστησαν, δίχως να ευθύνονται οι ίδιες (χρηματιστήριο), χωρίς τις οποίες θα ηδύναντο να δώσουν μήνυμα ανταγωνισμού. Και σημειωτέον ότι μέσα σ'αυτό το περιβάλλον και τον ανάλογο προβληματισμό, η μοναδική απελευθέρωση που πήρε το δρόμο για τη Βουλή ήταν εκείνη της... τιμής των τσιγάρων!


Οι κίνδυνοι για τον πληθωρισμό συνεχίζουν να υπάρχουν, εκτιμούν οι παράγοντες της οικονομίας



ΔΡΟΜΟΛΟΓΙΑ ΑΠΟ
23/01/2001 - 31/01/2001
ΑΝΑΧΩΡΗΣΕΙΣ ΑΠΟ ΡΟΔΟ

Μια Ξεχωριστη Διοη στη Δυσσεα

ΗΜ/ΝΙΑ		ΠΛΟΙΟ	ΩΡΑ	ΠΡΟΟΡΙΣΜΟΣ
23/01	ΤΡΙΤΗ	ΡΟΔΟΣ	14.00	ΚΩ - ΚΑΛΥΜΝΟ - ΛΕΡΟ - ΠΑΤΜΟ - ΠΕΙΡΑΙΑ
24/01	ΤΕΤΑΡΤΗ	ΠΑΤΜΟΣ	14.00	ΤΗΛΟ - ΚΩ - ΚΑΛΥΜΝΟ - ΛΕΡΟ - ΠΑΤΜΟ - ΠΕΙΡΑΙΑ
25/01	ΠΕΜΠΤΗ	ΡΟΔΟΣ	17.00	ΣΥΜΗ - ΚΩ - ΠΕΙΡΑΙΑ
26/01	ΠΑΡΑΣΚΕΥΗ	ΠΑΤΜΟΣ	17.00	ΚΩ - ΚΑΛΥΜΝΟ - ΑΣΤΥΠΑΛΑΙΑ - ΠΕΙΡΑΙΑ
27/01	ΣΑΒΒΑΤΟ	ΡΟΔΟΣ	14.00	ΚΩ - ΚΑΛΥΜΝΟ - ΛΕΡΟ - ΠΑΤΜΟ - ΠΕΙΡΑΙΑ
28/01	ΚΥΡΙΑΚΗ	ΠΑΤΜΟΣ	14.00	ΝΙΣΥΡΟ - ΚΩ - ΚΑΛΥΜΝΟ - ΛΕΡΟ - ΠΑΤΜΟ - ΠΕΙΡΑΙΑ
29/01	ΔΕΥΤΕΡΑ	.....	.....	.....
30/01	ΤΡΙΤΗ	ΡΟΔΟΣ	14.00	ΚΩ - ΚΑΛΥΜΝΟ - ΛΕΡΟ - ΠΑΤΜΟ - ΠΕΙΡΑΙΑ
31/01	ΤΕΤΑΡΤΗ	ΠΑΤΜΟΣ	14.00	ΤΗΛΟ - ΚΩ - ΚΑΛΥΜΝΟ - ΛΕΡΟ - ΠΑΤΜΟ - ΠΕΙΡΑΙΑ

Κεντρικό Πρακτορείο ΔΑΝΕ SEA LINE Αυστραλίας 92
Ωρες λειτουργίας 08.00 - 20.00 ΤΗΛ. 77078

D-A-N-E- SEA LINE
ΔΩΔΕΚΑΝΗΣΙΑΚΗ ΑΝΩΝΥΜΗ ΝΑΥΤΙΛΙΑΚΗ ΕΤΑΙΡΙΑ

GOOD YEAR ΚΑΣΑΠΗΣ





Μπαίνω μεσ' το αμάξι και φεύγω με σιγουριά
στο δρόμο είναι πρώτο, κρατήματα γερά
Πω, Πω!! Δες γκάζια, δες πως σταματά!
Που τα βρήκες, πες μας, τέτοια ελαστικά;
Σίγουρα στοιχίζουν κι ένα σωρό λεφτά!
ΦΙΛΕ ΜΟΥ, «ΚΑΣΑΠΗΣ» ΓΙΑ ΕΛΑΣΤΙΚΑ
Τα παίρνεις όλα τώρα και χωρίς λεφτά
χωρίς προκαταβολή, καθόλου μετρητά
ΚΑΣΑΠΗΣ, για ζάντες και για ελαστικά,
36 δόσεις και ούτε δραχμή μπροστά
Λάστιχα και ζάντες δίχως τα λεφτά,
όλοι τρέχουν για να μάθουν τα νέα τα φοβερά

ΚΑΣΑΠΗΣ
ΑΣΦΑΛΕΙΑ
ΣΤΗΝ ΟΔΗΓΗΣΗ
1ο: ΑΥΣΤΡΑΛΙΑΣ 2 - ΤΗΛ. 35367
• 2ο ΛΙΝΔΟΥ 237 - ΤΗΛ. 64025







GOODYEAR MICHELIN BRIDGESTONE DUNLOP BBS BORBET LEICHTMETALLRÄDER RIM STOCK Dynamics



ΤΙΣ ΤΡΑΓΙΚΕΣ ΔΙΑΠΙΣΤΩΣΕΙΣ ΕΠΑΝΕΛΑΒΕ Ο ΥΠΟΥΡΓΟΣ ΑΝΑΠΤΥΞΗΣ

Ελλειψη στρατηγικής για τον Τουρισμό *καταγγέλλει η Ν.Δ.*

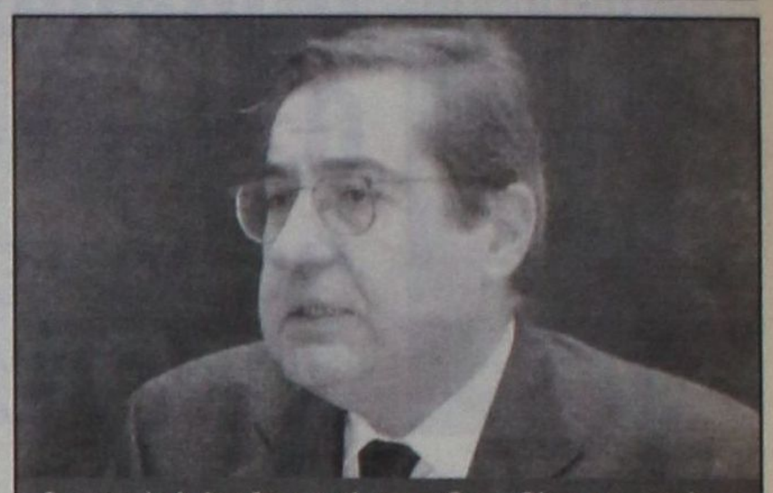
Ο υπουργός Ανάπτυξης επιχείρησε να διασκεδάσει τις εντυπώσεις απευθύνοντας ευχαριστίες προς τη Ν.Δ. η οποία «έδωσε την ευκαιρία στην κυβέρνηση να παρουσιάσει την πολιτική της για τον τουρισμό»!

Τα αποτυχημένα μέτρα και τις τραγικές διαπιστώσεις των τελευταίων είκοσι ετών επανέλαβε ο υπουργός Ανάπτυξης Ν. Χριστοδουλάκης στη Βουλή.

Προκειμένου να δικαιολογήσει την αδιαφορία των κυβερνήσεων ΠΑΣΟΚ απέναντι στον πρώτο και καθοριστικό παράγοντα προβολής της χώρας, τον δεύτερο συναλλαγματοφόρο αλλά και κύριο βιοποριστικό για χιλιάδες ελληνικά νοικοκυριά, κλάδο τον τουρισμό. Οι βουλευτές της Ν.Δ. που ανέλαβαν την πρωτοβουλία να συζητηθεί το μείζονος σημασίας αυτό θέμα καταθέτοντας την Επερώτηση; κατήγγειλαν ότι τα πέντε δισεκατομμύρια που διαθέτει η κυβέρνηση για την προβολή του τουρισμού το 2001 έναντι των δέκα πέρυσι, αποδεικνύει ανυπαρξία σχεδίων οργάνωσης της διαφημιστικής καμπάνιας για την τουριστική μας βιομηχανία στο εξωτερικό και τους ανεπαρκείς χειρισμούς που ουσιαστικά, όπως χαρακτηριστικά είπαν, υπονομεύουν και δυσφημίζουν τη χώρα. Η έλλειψη στρατηγικής σε συνδυασμό με την αδυναμία χάραξης πολιτικής από την κυβέρνηση, διαμόρφωσαν ένα εντελώς αρνητικό κλίμα στον τουρισμό, τόνισε ο υπεύθυνος κλάδου Τουρισμού και ΕΟΤ της Ν.Δ., βουλευτής Αναστάσιος Λιάσκος. «Το αποκορύφωμα ήταν ότι δεν εμφανίσθηκε κανείς ενδιαφερόμενος στην προκήρυξη που έγινε από τον ΕΟΤ για να αναλάβει την τουριστική προβολή της χώρας στο εξωτερικό, με την εξευτελιστική αιτιολόγηση ότι η κυβέρνηση δεν πλήρωσε τα χρήματα που όφειλε στον μειοδότη το προηγούμενο έτος το 2000», πρόσθεσε και ρώτησε τον παριστάμενο υπουργό εάν αυτό εντάσσεται στο πλαίσιο της παρουσίασης του ελλειμματικού προϋπολογισμού του 2001. «Είναι εξοργιστικό να γνωρίζουμε ότι ο τουρισμός είναι η κύρια πηγή του πολύτιμου συναλλάγματος για τη χώρα μας και η κυβέρνηση εγκληματικά να αδρανεί», τόνισε ο βουλευτής της Ν.Δ. Γ. Δεικτάκης. «Εχουμε έλλειμμα ποιότητας και αυτό το έλλειμμα το υπουργείο προσπαθεί να το καλύψει με παράλογες αποφάσεις και όχι με το άνοιγμα του ανταγωνισμού», τόνισε ο βουλευτής Μ. Βαρβιτσιώτης, προτείνοντας στην κυβέρνηση να μεριμνήσει έτσι ώστε να αναλάβει τη χρηματοδότηση της τουριστικής προβολής ένας φορέας συγχρηματοδοτούμενος από το κράτος και τους ιδιώτες.

Απαντώντας ο υπουργός Ανάπτυξης Ν. Χριστοδουλάκης επιχείρησε να διασκεδάσει τις εντυπώσεις απευθύνοντας ευχαριστίες προς τη Ν.Δ. η οποία, όπως είπε, «έδωσε την ευκαιρία στην κυβέρνηση να παρουσιάσει την πολιτική της για τον τουρισμό»! Στο πλαίσιο αυτό είπε ότι η Ελλάδα έχει εξασφαλίσει την προβολή της με την ένταξη της στην ΟΝΕ και ότι σήμερα διαθέτει ολοκληρωμένη τουριστική πολιτική.

Στη συνέχεια όμως διέψευσε και τον πλέον αισιόδοξο, καθώς μίλησε για ανάγκη επίλυσης προβλημάτων τα οποία όμως διαπιστώθηκε ότι είναι τα ίδια από το 1980 και μετά. Εξέθεσε έτσι και τους προκατόχους του υπουργούς αποδεικνύοντας ότι δεν έκαναν τίποτα για την αντιμετώπιση του προβλήματος.

Ο ίδιος μάλιστα εμφανίσθηκε να ανακαλύπτει τον τροχό! Είπε, δηλαδή, ότι η κυβέρνηση Σημίτη επιδιώκει διά της πολιτικής που θα εφαρμόσει, την αύξηση της τουριστικής περιόδου σε έξι μήνες από τρισήμισυ που είναι σήμερα. Παραδέχθηκε ότι η χώρα μας προσελκύει τουρίστες χαμηλών εισοδηματικών στρωμάτων και το απέδωσε στις προσφερόμενες χαμηλές παροχές υπηρεσιών. Περιέγραψε δηλαδή την εικόνα που είναι γνωστή όχι μόνο στους ειδικούς του χώρου αλλά και στους απλούς τουρίστες.

Ως μέτρα ανέφερε το πυκνό πλέγμα ελέγχου στις τουριστικές επιχειρήσεις που άρχισε να εφαρμόζεται από το 2000, την κατάταξη των ξενοδοχείων με αστέρια και την προβολή της διοργάνωσης των φεστιβάλ Επιδαύρου και Αθηνών από τον Φεβρουάριο και όχι από τον Μάιο όπως ήταν τα προηγούμενα χρόνια.

ΤΩΡΑ, ΚΑΙ ΘΕΡΜΑΝΣΗ CARRIER

Η Carrier ΖΕΣΤΑΙΝΕΙ ΤΗΝ ΕΛΛΑΔΑ



Rodos Air ΕΠΕ
Τεχνική & Εμπορική Εταιρία
Ρόδος, Καμείρου 1,
Τηλ. Κέντρο (0241) 70710, Fax: (0241) 70720

Carrier ΘΕΡΜΑΝΣΗ
ΛΕΒΗΤΕΣ ΚΑΥΣΤΗΡΕΣ ΣΩΜΑΤΑ



Απευθυνθείτε τον υπάλληλο στην αντιπροσωπεία της περιοχής σας

ANA FERRIES
KYDON TOUR
ΚΕΝΤΡΙΚΟ ΠΡΑΚΤΟΡΕΙΟ PORT AGENT
ΔΡΟΜΟΛΟΓΙΑ
F/B MARINA - F/B MILENA
ΕΝΑΛΛΑΞ κάθε μέρα από ΡΟΔΟ και ΠΕΙΡΑΙΑ

Από Ρόδο:
Δευτέρα 10.00 Ρόδο - Σύμη - Ρόδο
16.00 Ρόδο - Κώ - Κάλυμνο - Πειραιά
Τρίτη 16.00 Ρόδο - Κώ - Κάλυμνο - Πειραιά
Τετάρτη 16.00 Ρόδο - Κώ - Κάλυμνο - Πειραιά
Πέμπτη 16.00 Ρόδο - Κώ - Κάλυμνο - Πειραιά
Παρασκευή 16.00 Ρόδο - Κώ - Κάλυμνο - Πειραιά
Σάββατο 16.00 Ρόδο - Κώ - Κάλυμνο - Πειραιά
Κυριακή 16.00 Ρόδο - Κώ - Κάλυμνο - Πειραιά
• Αφιξη στον Πειραιά 07.30 το πρωί

Από Πειραιά:
Δευτέρα Πειραιά - Κάλυμνο - Κώ - Ρόδο
Τρίτη Πειραιά - Κάλυμνο - Κώ - Ρόδο
Τετάρτη Πειραιά - Κάλυμνο - Κώ - Ρόδο
Πέμπτη Πειραιά - Κάλυμνο - Κώ - Ρόδο
Παρασκευή Πειραιά - Κάλυμνο - Κώ - Ρόδο
Σάββατο Πειραιά - Κάλυμνο - Κώ - Ρόδο
Κυριακή Πειραιά - Κάλυμνο - Κώ - Ρόδο
• Αφιξη στη Ρόδο 07.30 το πρωί

Καλά σας ταξίδια
ΕΙΣΙΤΗΡΙΑ - ΠΛΗΡΟΦΟΡΙΕΣ στο
ΠΡΑΚΤΟΡΕΙΟ ΚΥΔΩΝ
Τηλ. 23.000 - 27900 - 75268 - 24265 - 27722

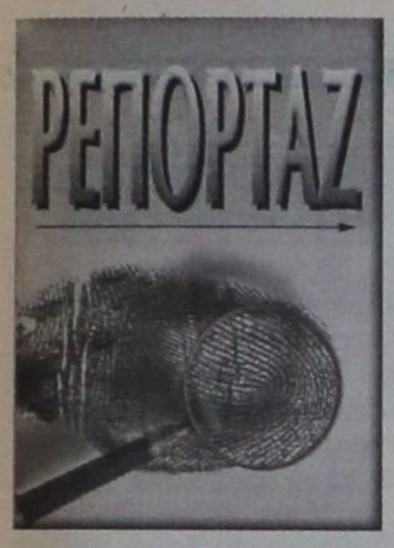

ΠΑΓΚΟΣΜΙΟΣ ΟΡΓΑΝΙΣΜΟΣ ΥΓΕΙΑΣ

7η σε υγεία η Ελλάδα

Το σύστημα υγείας μας, όμως, όσον αφορά στη λειτουργία και στην αποτελεσματικότητα του κατατάσσεται πολύ πιο κάτω: Στην 14η θέση

Στην έβδομη θέση διεθνώς κατατάσσει η τελευταία έκθεση του Παγκόσμιου Οργανισμού Υγείας την Ελλάδα, με βάση το επίπεδο υγείας του πληθυσμού της.

Πρόκειται για μια κατάταξη με βάση συγκεκριμένους δείκτες, όπως για παράδειγμα τα επίπεδα νοσηρότητας και θνησιμότητας, ο μέσος όρος ζωής κ.λπ. Το σύστημα υγείας μας, όμως όσον αφορά τη λειτουργία και την αποτελεσματικότητα του κατατάσσεται πολύ πιο κάτω: Στην 14η θέση.

Οσον αφορά στο κατά πόσο το σύστημα υγείας ανταποκρίνεται στις απαιτήσεις και τις προσδοκίες του πληθυσμού από αυτό, η χώρα μας βρίσκεται μόλις στην 36η θέση.

Ολα τα παραπάνω συμπεράσματα, τα οποία περιλαμβάνονται στην ετήσια έκθεση που ΠΟΥ για το 2000, βασίζονται σε αντικειμενικούς δείκτες και μετρήσεις. Ανταποκρίνονται, όμως και στις απόψεις των ίδιων των πληθυσμών που αφορούν:

Στο ερώτημα αυτό θα επιχειρήσει να δώσει απάντηση μια νέα μεγάλη έρευνα του Παγκόσμιου Οργανισμού Υγείας η οποία ζητά από τους ίδιους τους πολίτες να αξιολογήσουν το επίπεδο υγείας τους, καθώς και το βαθμό ανταποκρισιμότητας του συστήματος υγείας στις προσδοκίες τους.

Η έρευνα αυτή θα διεξαχθεί σε 60 χώρες. Στην Ελλάδα την ευθύνη της διεξαγωγής της έχει η Εθνική Σχολή Δημόσιας Υγείας, η οποία και θα αποστείλει τα σχετικά ερωτηματολόγια σε 5.000 παραλήπτες.

Τα ερωτηματολόγια - ανώνυμα φυσικά - είναι δύο ειδών. Το ένα αφορά στο επίπεδο υγείας και το άλλο στο επίπεδο ποιότητας ή ανταποκρισιμότητας του συστήματος υγείας στις προσδοκίες των πολιτών.

Πώς βαθμολογείτε την υγεία σας;

Στο πρώτο ερωτηματολόγιο, ο παραλήπτης καλείται μέσα από μια σειρά αναλυτικές ερωτήσεις, να βαθμολογήσει την υγεία του, αλλά και διάφορες καταστάσεις ή προβλήματα υγείας που παρουσιάζονται με συγκεκριμένα παραδείγματα. Καλείται επίσης να δώσει τη δική του εκτίμηση σχετικά με την ιεράρχηση των στόχων του συστήματος υγείας οι οποίοι ορίζονται ως:

- Βελτίωση της υγείας του πληθυσμού
- Βελτίωση της ανταποκρισιμότητας του συστήματος υγείας
- Δίκαιη κατανομή των οικονομικών βαρών.

Το δεύτερο ερωτηματολόγιο ζητά από τον πολίτη να βαθμολογήσει την ανταποκρισιμότητα του συστήματος υγείας, στις προσδοκίες του από αυτό. Συγκεκριμένα, επιδιώκονται απαντήσεις σχετικά με την συμπεριφορά του προσωπικού των υπηρεσιών και των λειτουργιών της υγείας (σε όλα τα επίπεδα) προς τον πολίτη, με το κατά πόσον τον αντιμετωπίζουν με σεβασμό της αξιοπρέπειας του, το επίπεδο της μεταξύ τους επικοινωνίας, τη συμμετοχή του στη λήψη αποφάσεων γι'αυτόν, την τήρηση της εμπιστευτικότητας των ιατρικών πληροφοριών, που τον αφορούν, τη δυνατότητα γρήγορης πρόσβασης προς το ιατρείο ή νοσοκομείο, αλλά και έγκαιρης αντιμετώπισης της περίπτωσης του, καθώς και τους χώρους των υγειονομικών μονάδων (επάρκεια χώρου και καθισμάτων, εξαερισμός, καθαριότητα, προσφορά υγιεινής και σχετικά εύγευστης τροφής στο νοσοκομείο κ.λπ.).

Και στα δύο ερωτηματολόγια, ο πολίτης καλείται να απαντήσει τόσο με βάση την προσωπική του εμπειρία, όσο και μέσω της αξιολόγησης περιστατικών/παραδειγμάτων που αναφέρονται στο έντυπο.

Δείκτες υγείας για την Ελλάδα

Οπως ήδη αναφέρθηκε, η έκθεση του ΠΟΥ για το 2000 κατατάσσει την Ελλάδα στην 7η θέση όσον αφορά στο επίπεδο υγείας του πληθυσμού της. Πρώτη στον αντίστοιχο κατάλογο είναι η Ιαπωνία, δεύτερη η Αυστραλία, τρίτη η Γαλλία, τέταρτη η Σουηδία, πέμπτη η Ισπανία και έκτη η Ιταλία.

Αναφορικά με την κατανομή, κατά γεωγραφικά διαμερίσματα, κοινωνικές τάξεις και εθνική προέλευση, του επιπέδου υγείας, η χώρα μας καταλαμβάνει ακόμη υψηλότερη θέση και έρχεται 6η σε παγκόσμια κλίμακα.

Ωστόσο, η Ελλάδα είναι 23η στη συνολική επίτευξη των στόχων του συστήματος υγείας, 30ή στις κατά κεφαλήν δαπάνες για την υγεία, 41η στη δίκαιη κατανομή των σχετικών οικονομικών βαρών και 36η στην ανταποκρισιμότητα του συστήματος υγείας στις προσδοκίες του πληθυσμού.

Ιδιαίτερα αρνητικά είναι τα στοιχεία της έκθεσης σχετικά με τους δημογραφικούς δείκτες της Ελλάδας. Στην περίοδο 1990 - 99, η χώρα μας είχε ετήσιο ρυθμό δημογραφικής αύξησης μόλις 0,4% και ρυθμό γεννήσεων που το 1990 ήταν 1,5 και που το 1999 είχε πέσει στο 1,3. Οπως είναι επόμενο, ο πληθυσμός της Ελλάδας «γερνάει» και είναι χαρακτηριστικό ότι από το 20% που ήταν το 1990 η αναλογία των ατόμων άνω των 60 ετών στο σύνολο του πληθυσμού το 1999 είχε φτάσει στο 23,6%.

Το μόνο θετικό δημογραφικό στοιχείο είναι οι σχετικά χαμηλοί δείκτες θνησιμότητας και ο υψηλός μέσος όρος ζωής που με βάση τα στοιχεία το 1999, είναι τα 75,5 χρόνια για τους άνδρες και τα 80,5 για τις γυναίκες.

ΔΗΜΗΤΡΗΣ Ιω. ΟΙΚΟΝΟΜΙΔΗΣ
ΑΝΑΛΥΤΙΚΟ ΕΡΓΑΣΤΗΡΙΟ ΡΟΔΟΥ
ΧΗΜΙΚΟΤΕΧΝΙΚΕΣ ΜΕΛΕΤΕΣ & ΕΡΕΥΝΕΣ
ΕΜΠΟΡΙΟ ΧΗΜΙΚΩΝ, ΑΠΟΡΡΥΠΑΝΤΙΚΩΝ, ΕΞΟΠΛΙΣΜΟΥ

ΕΡΓΑΣΤΗΡΙΑΚΕΣ ΕΞΕΤΑΣΕΙΣ
• ΝΕΡΑ ΠΟΣΙΜΑ, ΑΠΟΒΛΗΤΑ, ΝΕΡΑ ΚΟΛΥΜΒΗΣΗΣ
• ΤΡΟΦΙΜΑ ΚΑΙ ΠΟΤΑ
• ΕΔΑΦΟΣ - ΛΙΠΑΣΜΑΤΑ

ΧΗΜΙΚΑ ΠΡΟΣΘΕΤΑ
• ΚΟΛΥΜΒΗΤΙΚΩΝ ΔΕΞΑΜΕΝΩΝ
• ΕΠΕΞΕΡΓΑΣΙΑΣ ΝΕΡΟΥ ΧΡΗΣΗΣ
• ΑΠΟΛΥΜΑΝΤΙΚΑ
• ΒΕΛΤΙΩΤΙΚΑ
• ΤΡΟΦΙΜΩΝ & ΠΟΤΩΝ

ΕΓΚΑΤΑΣΤΑΣΕΙΣ ΒΙΟΛΟΓΙΚΗΣ ΕΠΕΞΕΡΓΑΣΙΑΣ ΛΥΜΑΤΩΝ & ΑΠΟΒΛΗΤΩΝ: ΕΛΕΓΧΟΣ ΛΕΙΤΟΥΡΓΙΑΣ - ΑΠΟΔΟΣΗΣ

ΚΟΛΥΜΒΗΤΙΚΕΣ ΔΕΞΑΜΕΝΕΣ: ΕΛΕΓΧΟΣ ΛΕΙΤΟΥΡΓΙΑΣ ΠΡΟΒΛΕΨΗ ΕΠΙΚΙΝΔΥΝΟΤΗΤΑΣ ΚΡΙΣΙΜΩΝ ΣΗΜΕΙΩΝ, Π.Ε.ΚΡΙ.Σ. (Haccp): ΜΕΛΕΤΗ - ΕΚΤΕΛΕΣΗ - ΤΗΡΗΣΗ ΣΤΟΙΧΕΙΩΝ

ΥΓΙΕΙΝΗ & ΑΣΦΑΛΕΙΑ
• ΣΤΟΥΣ ΧΩΡΟΥΣ ΕΡΓΑΣΙΑΣ
• ΣΕ ΒΙΟΜΗΧΑΝΙΕΣ / ΒΙΟΤΕΧΝΙΕΣ ΤΡΟΦΙΜΩΝ
• ΣΕ ΧΩΡΟΥΣ ΠΡΟΕΤΟΙΜΑΣΙΑΣ ΤΡΟΦΙΜΩΝ /ΕΣΤΙΑΣΗΣ

ΕΙΔΙΚΕΣ ΕΞΕΤΑΣΕΙΣ ΕΛΑΙΟΛΑΔΟΥ
• ΠΟΙΟΤΗΤΑ - ΝΟΘΕΙΑ

Δημήτρης Ιω. Οικονομίδης
Χημικός Πανεπ. Αθηνών
M. Sc. Πανεπ. Λονδίνου
ΒΥΡΩΝΟΣ 1, 85100 ΡΟΔΟΣ - ΤΗΛ. 0241 /28638 - ΤΟΤ (fax) 0241 /35623
ΑΠΟΘΗΚΗ: ΦΑΛΗΡΑΚΙ ΡΟΔΟΥ •
ecodem@chemenvi.rho.fortbnet.gr
http://www.forthnet.gr/chemenvi

2001 λόγοι για να...
προτιμήσετε το πολυκατάστημα
ΠΑΠΠΟΥ

ΑΡΑΒΟΣΙΤΕΛΑΙΟ ASTERA 5 Lit 1.795 ΔΡΧ.
Χαρτί Κουζίνας SOFTEX TRIPLO 3+1 761 ΔΡΧ.
ΛΕΥΚΟ ΤΥΡΙ 1 Kg 990 ΔΡΧ.
DOSIA ΣΚΟΝΗ ΠΛΥΝΤΗΡΙΟΥ 8 Kg 3.055 ΔΡΧ.

και λόγω εποχής...
Εκπτώσεις έως 50%

25ης Μαρτίου 7, ΡΟΔΟΣ
Τηλ: 24286, 20127 FAX: 30995

Μικρές αγγελίες

δωρεάν στη «δ» τηλ: 0241-37500 fax: 0241-37333

ΕΝΟΙΚΙΑΣΕΙΣ

ΠΩΛΟΥΝΤΑΙ ή ενοικιάζονται δύο αποθήκες 160 τ.μ. το σε οικοδομή που ανεγείρεται στ'Ασγούρου (καταστήματα Μανουσέλη). Πληρ. 24118 ώρες 10-2 μ.μ.

ΕΝΟΙΚΙΑΖΟΝΤΑΙ 2 τουριστικά λεωφορεία 303 υπερυψωμένα σε άριστη κατάσταση με ή χωρίς οδηγούς για την καλοκαιρινή σεζόν. Μόνο σοβαρές προτάσεις. Τηλ. 0945-593404 - 3214222

ΕΝΟΙΚΙΑΖΕΤΑΙ εστιατόριον - μπαρ 100 τ.μ. με ιδιόκτητο κήπο 500 τ.μ. και πισίνα στην Ιαλυσό επί της οδού Ιερού Λόχου αριθ. 10. Πληροφορίες τηλ. 31006.

ΚΑΤΑΣΤΗΜΑ στην Παλαιά Πόλη της Ρόδου σε εμπορικό δρόμο προς ενοικίαση πληρ. 96.307

ΕΝΟΙΚΙΑΖΕΤΑΙ 3άρι διαμπερές, σε άριστη κατάσταση, στην περιοχή Τριαντών με θέα την Φιλέρημο, 120 τ.μ. στον 1ο όροφο. Τηλέφωνο επικοινωνίας: 0944 347021

ΕΝΟΙΚΙΑΖΟΝΤΑΙ: α) ΔΙΑΜΕΡΙΣΜΑ ισόγειο με 3 υπνοδωμάτια, σαλόνι, κουζίνα, λουτρό, w.c και λοιπούς βοηθητικούς χώρους με κήπο και αυλή αποκλειστικής χρήσης, επί της οδού Ευκλή 17 στο Καναμάτ - Ρόδου. Πληροφορίες: τηλ. 52635 κιν. 0946795725. **β)** ΗΜΙΥΠΟΓΕΙΑ ΑΠΟΘΗΚΗ με ράμπα περί τα 80 τ.μ. για βοηθητική χρήση επί της οδού Ευκλή 17 στο Καναμάτ - Ρόδου. Πληροφορίες: τηλ. 52635 κιν. 0946795725.

ΕΝΟΙΚΙΑΖΟΝΤΑΙ
στους Καστελλοριζιούς, (Ιξιά), μικρά δυάρια πλήρως επιπλωμένα, και με τα απαραίτητα σκεύη. Πληρ. Διακογεωργίου Κάλλιστος, τηλ. 29318 - 34598

ΕΝΟΙΚΙΑΖΕΤΑΙ κατάστημα 100 τ.μ. με πατάρι 50 τ.μ. στην λεωφόρο Ρόδου Λίνδου στο 7ο χιλιόμετρο έναντι πρώην Φωνής Αμερικής και υπαίθριος χώρος 300 τ.μ. Τηλ. 23716

ΕΝΟΙΚΙΑΖΕΤΑΙ παραλιακό εστιατόριο στο Φαληράκι πλήρως εξοπλισμένο με ικανοποιητικό μίσθωμα. Μόνο σοβαρές προτάσεις. Πληρ. τηλ.: 86391 - 0972521354.

ΕΝΟΙΚΙΑΖΕΤΑΙ κατάστημα 18 τ.μ. στην Βενετοκλέων 1Α' ιδανικό για είδη περιπτέρου - γραφείο ή χώρος αποθήκευσης. Πληροφορίες στο 24667 από 8.00 π.μ. - 3.00μ.μ. και από 6μ.μ. - 11.00μ.μ. Ενοίκια αξίας 50.000 δρχ.

ΕΝΟΙΚΙΑΖΕΤΑΙ κατάστημα 92 τ.μ. στην Ιαλυσό, οδός Τριαντών πλησίον Βερόπουλου. Πληροφορίες στο τηλ. 93374.

ΕΝΟΙΚΙΑΖΕΤΑΙ γκαρσονιέρα επιπλωμένη στην οδό Σωτήρως 61 Δ. Πληρ. στο τηλ. 62675 ώρες 8.00 - 2.00 και 9.00 - 11.00

ΕΝΟΙΚΙΑΖΕΤΑΙ επιπλωμένη γκαρσονιέρα στην οδό Σουλίου 6. Πληρ. τηλ. 20887

ΕΝΟΙΚΙΑΖΕΤΑΙ στην οδό Αγίων Αναργύρων 20 ένα δυάρι επιπλωμένο πλήρως διαμέρισμα. Πληρ. τηλ. 28710 - 0244 43458

ΕΝΟΙΚΙΑΖΟΝΤΑΙ στην Κρεμαστή, 60.000 ολοκαίνουργια STUDIOS 27 Μ² πλήρης επίπλωση, πολυκουζίνα, σκεύη, ηλιακός, βεράντες, διαμπερή. Τηλ. κ. Μάνος 81478 και 0937168238

ΜΕΓΑΛΗ ΕΤΑΙΡΕΙΑ ενδιαφέρεται για την αγορά ή μίσθωση καταστήματος στην Ρόδο συνολικής επιφάνειας 2.000 m2 με ισόγειο τουλάχιστον 300 m2. Τηλ. επικοινωνίας: 0937-732199

ΜΕΓΑΛΗ ΕΤΑΙΡΕΙΑ ενδιαφέρεται για την αγορά ή μίσθωση καταστήματος στη Ρόδο, συνολικής επιφάνειας 2.000 m² με ισόγειο τουλάχιστον 300 m². Τηλ. επικοινωνίας: 0937-732199

ΕΝΟΙΚΙΑΖΕΤΑΙ γωνιακό κατάστημα 20 τ.μ. παραλία Ιαλυσού, έναντι κέντρου «Μπικίνι» (Εμπ. Κέντρο Μακέστα). Πληροφ. τηλεφ. 29225, 0937409363

ΠΡΟΣΦΕΡΕΤΑΙ για ενοικίαση χώρος 114 τ.μ. ιδανικός για ιατρείο ή για γραφείο. Περισσότερες πληροφορίες τηλ. 24060, 094433202 μετά τις 10.00

ΖΗΤΕΙΤΑΙ προς ενοικίαση διαμέρισμα - μονοκατοικία ή μεζονέτα έως 150 τμ κατά προτίμηση στις περιοχές Ροδίνι, Ανάληψη - Μ. Πετρίδη, Αννης Μαρίας. Τηλεφ. 34548 - 0944723988

ΕΝΟΙΚΙΑΖΕΤΑΙ μικρό διαμέρισμα κατάλληλο για ιατρείο επί της οδού Αμερικής 101 δίπλα από Μαιευτική κλινική Αθανασίου Καραγιάννη. Πληροφορίες στα τηλ/να 23180 και 0945791047 Τσαμπίκος Καραγιάννης.

ΕΝΟΙΚΙΑΖΟΝΤΑΙ σε μεγάλο κήπο στους Τρεις καινούργια λουξ κατασκευής και πλήρως επιπλωμένα α) γκαρσονιέρα, β) δυάρι. Διαθέτουν τηλέφωνο, θέρμανση, ανεμιστήρα, ηλιακό και ηλεκτρικό θερμοσίφωνα, σίτες στα παράθυρα, μεγάλες βεράντες και parking κ.λπ. πλήρη τηλ. 92714.

ΕΝΟΙΚΙΑΖΕΤΑΙ
στην οδό Αλεξ. Διάκου 46 χώρος 80 τ.μ. κατάλληλος για οποιαδήποτε χρήση (γραφείο - αντιπροσωπεία - αποθήκη). Τηλ. 77886, 77887, 74431 κος Παρασκευάς.

ΕΝΟΙΚΙΑΖΟΝΤΑΙ στην Ιαλυσό πλάι στο Ηλέκτρα επιπλωμένα διαμερίσματα δίχωρα ή μονόχωρα με θέρμανση. Πληρ. 22050-33441

ΕΝΟΙΚΙΑΖΕΤΑΙ αποθηκευτικός χώρος, ισόγειο 130 τ.μ. με πλακάκια, τηλέφωνο, και τουαλέτα. Περιοχή Μιχ. Πετρίδη. Πληρ. τηλ. 76544, 0944523061

ΕΝΟΙΚΙΑΖΕΤΑΙ κατάστημα 50 m2 επί της Βενετοκλέων 3. Πληροφορίες τηλ. 74188 9.30π.μ. έως 1.00 μ.μ. και 6.00μ.μ. έως 10.00 μ.μ.

ΕΝΟΙΚΙΑΖΕΤΑΙ διαμέρισμα 3άρι στην οδό Καναδά 37. Πληρ. τηλ. 36345 - 74188

ΕΝΟΙΚΙΑΖΕΤΑΙ στο Νιοχώρι μεγάλο κατάστημα 80 τ.μ. με 40 τ.μ. πατάρι (Καθοπούλη 20 μ. από την Γ. Παπανικολάου) κατάλληλο για οποιαδήποτε χρήση, εκτός εστιατορίου. Πληροφορίες: τηλ. 27065

ΕΝΟΙΚΙΑΖΕΤΑΙ κατάστημα επί της οδού Παύλου Μελά 85 εμβαδού μ.τ. 92, κατάλληλο και για ιατρείο. Πληροφ. τηλ. 37342 και 21104

ΕΝΟΙΚΙΑΖΕΤΑΙ υπόγειος χώρος, στο κέντρο της πόλεως, επιφανείας μ.τ. 340 περίπου, με τουαλέτες, εγκατάσταση πυρασφάλειας, ιδανικός για γυμναστήριο, αποθηκευτικό χώρο κ.λπ. Πληροφορίες τηλ. 0241 -24230

ΕΝΟΙΚΙΑΖΕΤΑΙ ισόγειος χώρος 100 τμ κατάλληλος για επαγγελματική στέγη, με ελεύθερη πρόσοψη σε πλατεία κείμενος επί της οδού Αγ. Λαύρας 63. Δεκτές μόνο σοβαρές προτάσεις πληρ. τηλ. 0932 757043 ώρες εργασίας.

ΕΝΟΙΚΙΑΖΟΝΤΑΙ επαγγελματικοί χώροι, σε Α' όροφο και Β' όροφο οικοδομής στο Νιοχώρι, επιφανείας μ.τ. 75 έκαστος, με τουαλέτες, ιδανικοί για γραφεία, ιατρεία, κ.λπ. ή οιαδήποτε άλλη επαγγελματική χρήση. Πληροφορίες τηλ. 0241-24230.

ΕΝΟΙΚΙΑΖΕΤΑΙ στην πλατεία Κύπρου, Μακαρίου 31 2ος όροφος απέναντι από την Εθνική Τράπεζα γραφείο για οποιαδήποτε χρήση. Παραχωρείται και επιπλωμένο. Πληρ. τηλ. 31833, 28741

ΕΝΟΙΚΙΑΖΕΤΑΙ αποθήκη εμβαδού 120 τμ με WC (μόνο για χρήση αποθήκης) στην οδό Ολύμπου Καρπάθου (Πλησίον Τσαλδάρη και Μιχ. Πετρίδη). Πληροφορίες τηλ. 20530 και 33938

ΖΗΤΟΥΝ ΠΡΟΣΩΠΙΚΟ

ΖΗΤΟΥΝΤΑΙ πωλητές για την περιοχή των Δωδεκανήσων, με έδρα την Ρόδο, από Α.Ε. εισαγωγική εταιρεία, στην Αθήνα. Πελατολόγιο έτοιμο προς αξιοποίηση, προϊόντα ευρείας κατανάλωσης. Τηλ. (01-) 6206273-74

ΖΗΤΕΙΤΑΙ άτομο με τίτλο Α.Ε.Ι ή Τ.Ε.Ι ή Ι.Ε.Κ γνώστης Β' και Γ' Κατηγορίας βιβλίων κατά προτίμηση με λογισμικό SINGULAR για πλήρη απασχόληση τηλ. 60207, 60227 8-10 μ.μ.

ΝΕΑΡΗ κοπέλα διατίθεται για βραδινές ώρες για την φύλαξη παιδιών προσχολικής και σχολικής ηλικίας με προηγούμενη εμπειρία. Πληρ. τηλ. 0944576916

ΖΗΤΟΥΝΤΑΙ κοπέλες για καφετέρια - εστιατόριο στην Κρεμαστή τηλ. 92033 κ. Λευτέρη

ΑΠΟ Τουριστικό Γραφείο της Κω ζητείται οδηγός Λεωφορείου. Τηλ. Κως 23483, Ρόδος 31331

ΖΗΤΟΥΝΤΑΙ ντίλερ για τους καλύτερους καταλόγους της αγοράς. Αποστολή δωρεάν. Ποσοστά - δώρα. Τηλ. 01 - 5236998

ΖΗΤΕΙΤΑΙ διακοσμήτρια / της από Εμπορική εταιρεία για συνεργασία. Πληρ. τηλ. 39463 από 9-1 και 5-8

ΖΗΤΟΥΝΤΑΙ άτομα 22 - 55 ετών για την οργάνωση εταιρείας τροφίμων στο νομό Δωδ/σου πληρ. κ. Μουρίκης τηλ.: 01 - 8069065 9-3μ.μ., 0937124530 5-9μ.μ.

ΖΗΤΕΙΤΑΙ χειριστής για τσαπάκι - φορτωτάκι από τεχνική εταιρεία της Αθήνας για εργασία στην Ρόδο. Πληρ. τηλ. 0241-34540 από 19.00 - 20.00

ΑΠΟ τουριστικό γραφείο ΡΟΔΟΥ ζητείται συνεργάτης ή υπάλληλος με προϋπηρεσία σε τουριστικά γραφεία και λεωφορεία Τηλ. 0945 - 593404 - 3214222

ΕΠΙΛΕΓΜΕΝΟ ΠΡΟΣΩΠΙΚΟ ΑΛΛΟΔΑΠΩΝ ΟΙΚΙΑΚΟΙ ΒΟΗΘΟΙ - ΝΟΣΟΚΟΜΟΙ - ΛΑΝΤΖΕΡΗΔΕΣ - ΓΗΡΟΚΟΜΟΙ ΚΑΙ ΚΑΘΕ ΕΙΔΙΚΟΤΗΤΑ ΠΟΥ ΣΑΣ ΕΝΔΙΑΦΕΡΕΙ
«Δ.Γ.Ε. TRADING» ΤΗΛ.: 01 - 3810294 - 3810957 - 3810973 - 3810977

ΖΗΤΟΥΝΤΑΙ
Μετρ, σερβιτόροι, βοηθοί σερβιτόρων για μπουζούκια Τηλ. 29215 - 25340

ΖΗΤΕΙΤΑΙ για καφετέρια πούλ - μπάρ στην Ιαλυσό Μπάρμαν ή Μπάρ γούμαν για βραδυνή απασχόληση. Τηλ. 95550

ΑΠΟ τουριστικό γραφείο ζητείται υπάλληλος πεπειραμένος για την Ρόδο στο τμήμα αγορών. Τηλ. 0945-593404 - 3214222

Από την εταιρεία AMERIKAN DONUTS
ΖΗΤΕΙΤΑΙ
πωλήτρια και βοηθός ζαχαροπλάστη.
Τηλ. 61562

ΚΥΡΙΑ ζητάει δουλειά για φροντίδα ηλικιωμένων ή αρρώστων. Πληρ. τηλ. 0937 661309 κ. Στεφανία

ΖΗΤΕΙΤΑΙ κοπέλα, όχι αλλοδαπή για να εργασθεί ως σερβιτόρα σε καφέ μπιστρό. Τηλ. 82163 κ. Γιώργος

ΖΗΤΟΥΝΤΑΙ κοπέλες που να γνωρίζουν Αγγλικά για να εργαστούν σε πιτσαρία - Fast Food νυχτερινές ώρες. Πληρ. τηλ. 0932911019

ΖΗΤΕΙΤΑΙ ΟΔΗΓΟΣ. Από μεγάλη Βιομηχανική και Εμπορική Εταιρεία, ζητείται οδηγός - πωλητής, για διανομή προϊόντων. Συνεχής απασχόληση. Απαραίτητο Επαγγελματικό δίπλωμα Γ' κατηγορίας. Πληροφορίες τηλ. 61434.

ΖΗΤΕΙΤΑΙ απόφοιτος Τ.Ε.Ι μηχανολόγων ή δομικών έργων για μόνιμη απασχόληση. Πληρ. τηλ. 33810

ΑΠΟ την «ΧΟΥΛΗΣ ΣΕΡΒΙΣ» ζητούνται ηλεκτρολόγοι αυτοκινήτων έμπειροι και βοηθοί. Πληρ. τηλ. 30165 και 30977

ΖΗΤΟΥΝΤΑΙ πωλητές για την περιοχή της Δωδ/σου με έδρα την Ρόδο, από Α.Ε. Εισαγωγική Εταιρεία, στην Αθήνα. Πελατολόγιο έτοιμο προς αξιοποίηση, προϊόντα ευρείας κατανάλωσης. Τηλ.: (01) - 6206273 - 74.

ΑΥΤΟΚΙΝΗΤΑ

ΠΩΛΕΙΤΑΙ HONDA TACK 50άρι, χρώματος άσπρο, σε άριστη κατάσταση. Τιμή 250.000. Πληρ. τηλ. 63326 μετά τις 3.00μ.μ., κιν. 0944 273554

ΠΩΛΕΙΤΑΙ: SEAT CORDOBA Μοντέλο 94 σε άριστη κατάσταση με ζάντες αλουμινίου 15άρες. Πληροφορίες 0932020628.

ΠΩΛΕΙΤΑΙ αυτοκίνητο μάρκας «OPEL KADET» μοντέλο 1984, για απόσυρση ή ανταλλακτικά (λειτουργεί) τιμή: 170.000. Τηλ.: 0938064811

ΠΩΛΟΥΝΤΑΙ σε αρίστη κατάσταση δύο μηχανές YAMAHA, η μία DT 200 CC και η άλλη DRAGSTAR 400 C.C. Πληρ. τηλ. 95046 και 37920

ΠΩΛΕΙΤΑΙ αυτοκίνητο μάρκας FIAT TIPO, 1992, σε πολύ καλή κατάσταση και τιμή ευκαιρίας. Πληροφορίες τηλ.: 92411

ΠΩΛΕΙΤΑΙ μοτοσικλέτα SUZUKI US 600 intruder με 10.000 χιλ. μαύρη σε άριστη κατάσταση ανταλλαγή δεκτή. Πληρ. τηλ. 21904 απόγευμα.

ΠΩΛΕΙΤΑΙ μηχανή YAMAHA 400cc Dejverseon σε αρίστη κατάσταση 25.000 Km με βαλίτσα 30cm. Τιμή 900.000 δρχ. Τηλ. 32914.

ΠΩΛΕΙΤΑΙ CITROEN AX 5θυρο, χρώματος μπλέ σε τιμή ευκαιρίας μόνο 500.000 λόγω αγοράς καινούργιου. Τηλ. 0945 -950233, 93276

ΠΩΛΕΙΤΑΙ VOLVO 244, 1800 cc, 3ης 82, Αυτόματο, air condition, ηλεκ/κά παράθυρα. Σε καλή κατάσταση, τιμή 2.000.000 δρχ. Τηλ/νο 67983, 10:00 - 14:00

ΠΩΛΕΙΤΑΙ: 1993 ALFA ROMEO (1.4 TS) σε άριστη κατάσταση. Τιμή ευκαιρίας - Τηλ.: 62063

ΠΩΛΕΙΤΑΙ FIAT UNO 1400 c.c. 5ετών. Πληρο. τηλ. 38051 και 27732

ΠΩΛΕΙΤΑΙ ADDRESS 100άρι, χρώματος γκρί, σε άριστη κατάσταση, σε τιμή ευκαιρίας, λόγω καινούργιου. Τηλ.: 0932964250

ΠΩΛΕΙΤΑΙ CELICA 1600 cc, Turbo Look, με πολλά EXTRA. (Δερμάτινο Σαλόνι, ζάντες αλουμινίου, ηχοσυστήματα Pioneer κα) Τηλ. 39129, 74059 Κινητό 0945 87897

ΠΩΛΕΙΤΑΙ Αυτοκίνητο μάρκας FIAT TEMBRA μοντέλο 10ος '93 σε άριστη κατάσταση FULL EXTRA 66.000 χλμ. τιμή: 2.000.000 τηλ. 0944 - 646524

ΠΩΛΕΙΤΑΙ αυτοκίνητο μάρκας CITROEN ZX AVANTAGE μοντέλο 1992 με 65.000 Km. Πληροφορίες κ. Μάρθα τηλ. 68750 πρωί και 36721 απόγευμα

ΕΥΚΑΙΡΙΑ - ΠΩΛΕΙΤΑΙ BMW 318 LUXUS δύο ετών με εργοστασιακό AIR CONDITIONER και ραδιοκασετόφωνο - μαύρο δερμάτινο σαλόνι - υδραυλικό τιμόνι - ηλεκτρικά παράθυρα / καθρέπτες. Λόγω αναχώρησης - Τιμή μετρητής 6.800.000. Τηλ. 0945 922566

ΠΩΛΕΙΤΑΙ: Επιβατηγό MERCEDES E200 mod. 95, Fulll extra. Πληροφορίες, τηλ.: 62649 & 63830, ώρες 8-3.

ΠΩΛΕΙΤΑΙ αυτοκίνητο - καντίνα σε άριστη κατάσταση, κατασκευής 1996 μάρκας MERCEDES 410 D μήκους 4μ., πλάτους 2μ. και ύψους 2.10 μ. Για περισσότερες πληροφορίες κ. Γιάννης στο τηλ. 0244/44490 από 09.00 π.μ. μέχρι 10.00 μ.μ.

ΠΩΛΕΙΤΑΙ μηχανή KAWASAKI GBZ 400 c.c. Δεκτή η ανταλλαγή με άλλο μηχανάκι. Πληρ. τηλεφ.: 094 - 6543140

ΠΩΛΕΙΤΑΙ μηχανή YAMAHA VIRAGO 250 c.c. με 7.000 χιλιόμετρα μοντέλο 1ο εξάμηνο '98. Τιμή 850.000. Τηλ. 0945 105272.

ΠΩΛΕΙΤΑΙ: ALFA 155 1.8 TS: Μοντέλο '94. Μαύρο ατρακάριστο, σε άριστη κατάσταση με κλιματισμό, ηλεκτρικά παράθυρα, θερμ/νοι καθρέπτες, εξάτμιση Super sprint, ζάντες αλουμινίου και στερεοφωνικό 4*25 με 10άρι CD. Φυλάσσεται σε γκαράζ. Ελεγχος δεκτός. Τηλεφ. 0944 - 604064.

ΠΩΛΕΙΤΑΙ
VW PASSAT μοντ. 98' 43.000 χιλ. Full EXTRA, άριστη κατάσταση λόγω αναχωρήσεως στο εξωτερικό. Δεκτός διακανονισμός. Πληρ. Τηλ. 29708, 0944 148104

ΠΩΛΕΙΤΑΙ αυτοκίνητο BMW 518i, μοντέλο 1992, ατρακάριστο 1.800 κ. εκ. με καταλυτικό κινητήρα (αμόλυβδη). Air condition, ζάντες αλουμινίου, συναγερμό, υδραυλικό τιμόνι, μεταλλικό χρώμα μπορντό, ραδιοκασετόφωνο, ηλεκτρικά παράθυρα και καθρέπτες και πολλά extra 85.000 χιλιόμετρα, σε εξαιρετική κατάσταση. Πληροφορίες τηλεφ. 0241 -24230 και 0944.420919.

ΕΝΟΙΚΙΑΖΟΝΤΑΙ

Διαμερίσματα επιπλωμένα λουξ κατασκευής σε καινούργια οικοδομή καθώς και γραφεία, στην οδό Κων/νίδη περιοχή ΖΕΦΥΡΟΣ δίπλα από το ξενοδοχείο LOMENIZ Πληρ. στα τηλ. 0972551300, 69633, 64569, 61220, 61347

ΕΝΟΙΚΙΑΖΟΝΤΑΙ ΓΡΑΦΕΙΑ

ΕΝΟΙΚΙΑΖΟΝΤΑΙ δυο γραφεία επιφανείας 60 τ.μ. το καθένα, πολυτελούς κατασκευής, στην οδό Ι. Καζούλλη (πάνω από το «Καβαλιέρε»). Πληρ. τηλ. 75023 - 22932

ΖΗΤΕΙΤΑΙ ΤΕΧΝΙΚΟΣ

Από μεγάλη Βιομηχανική και Εμπορική Εταιρεία, ζητείται τεχνικός για το τμήμα Παραγωγής. Ηλικίας μεχρι 35 ετών. Θα προτιμηθούν πτυχία τεχνικών σχολών. Πληροφορίες τηλ. 61434.

ΔΙΑΦΟΡΑ

ΠΩΛΕΙΤΑΙ Φούσκα εστιατορίου 2 μέτρων με κανάλια και απορροφητήρα. Πληρ. τηλ. 34.100

ΠΩΛΕΙΤΑΙ βιτρίνα ψυγείου με τζάμι πομπέ σε άριστη κατάσταση. Πληροφορίες 0944314724

ΠΩΛΟΥΝΤΑΙ στην Κάρπαθο διακόσια κατσίκια προς είκοσι χιλιάδες έκαστο. Πληροφορίες κ. Νίκο τηλ. 0245 - 71113 7-9 βράδυ.

ΠΩΛΕΙΤΑΙ στην Κάρπαθο κοπάδι περίπου 200 αίγες οι περισσότερες έγκυες. Τοκετός Φεβρουάριος - Μάρτιος. Δικαίωμα για 90 ζώα. Τιμή με δικαίωμα 30.000 δρχ. χωρίς 20.000 δρχ. Πληροφορίες (0245) 71101, 71254 ώρες 7-9 βράδυ.

ΠΩΛΕΙΤΑΙ σκύλος γνήσιος Ντόπερμαν 5 μηνών από Γιουγκοσλαβία με όλα τα πιστοποιητικά. Τηλ. 28810 11 π.μ. ως 11 μ.μ.

ΠΩΛΟΥΝΤΑΙ Οπτικές ίνες για φωτισμό εσωτερικών, εξωτερικών χώρων, πισίνων και για την κατασκευή επιγραφών, αναλαμβάνουμε την μελέτη και κατασκευή. Τηλ.: 0932 440566

ΚΥΡΙΑ
σοβαρή, γερμανίδα, ελληνόφωνη, ετών 37 ζητά εργασία σε σπίτι (φύλαξη παιδιών) για πρωϊνές ώρες από 8.30 έως 14.30. Πληρ. τηλ. (0241) 93048

ΠΩΛΟΥΝΤΑΙ Ρολά ασφαλείας για καταστήματα και γκαράζ. Τηλ.: 0932 440566

ΠΩΛΕΙΤΑΙ Βάρκα 4, 30 μέτρα με δύο μηχανές 25 HP και 8 HP και ΤΡΕΙΛΕΡ ΑΣΟΣ. Πληρ. Τηλ.: 86805 - 0937676351

ΠΩΛΕΙΤΑΙ κοπάδι με ή χωρίς το δικαίωμα σε τιμή ευκαιρίας τηλ. 41108 ή 0946 725969

ΠΩΛΕΙΤΑΙ Equaliser YAMAHA EQ-630 με τηλεχειριστήριο, τιμή 75.000, Διπλό Deck Technics RS-TR S15 80.000, Tuner YAMAHA TX-500 τιμή 60.000, Ενισχυτής YAMAHA AX-550 2X80, Τιμή 100.000 (με τηλεχειριστήριο) Ηχεία Bose 400W 701 Τιμή 250.000, VCR Sony SLV-486 EE (Mono), ελαφρώς μεταχειρισμένα. Τηλ.: 73548, 0937 - 515880 Βαγγέλης

ΠΩΛΕΙΤΑΙ
Τουριστική επιχείρηση στο κέντρο της πόλης, με τον εξοπλισμό και το εμπόρευμά της σε άριστη κατάσταση. Πληρ. τηλ. 0946/992939

ΠΩΛΟΥΝΤΑΙ μετοχές της ΔΑΝΕ μέχρι και 50.000 κομμάτια. Πληρ. τηλ. 01-9836863 0944-876619

ΠΩΛΕΙΤΑΙ χαλί σε πολύ καλή κατάσταση και προσιτή τιμή. Τηλ. 69623

ΠΩΛΕΙΤΑΙ σαλόνι και σύνθετο σε άριστη κατάσταση. Πληροφορίες τηλ. 67126 και 0957252837

ΠΩΛΕΙΤΑΙ σουηδικό κρεββάτι διπλό με στρώμμα μεταχειρισμένο 15 ημερών λόγω αναχωρήσεως. Τιμή 45.000 δρχ Πληρ. τηλ. 0977034130

ΠΩΛΕΙΤΑΙ για ανταλλλακτικά τρακαρισμένο Seat Ibiza μοντέλο 1997 Μηχανή εγκέφαλος 5 πόρτες με τζάμια. Το σαλόνι 5 ζαντολάστιχα το ταμπλό. Πληρ. 0241 - 52480 ώρες γραφείου.

ΠΩΛΟΥΝΤΑΙ θρανία μοντέρνα, σε αρίστη κατάσταση, μάρκας PRODUCTION, κατάλληλα για ΦΡΟΝΤΙΣΤΗΡΙΑ. Πληροφορίες τηλ. 26771 και 33938

ΠΩΛΕΙΤΑΙ φορτηγάκι επαγγελματικό SEAT INCA με αμόλυβδη Βενζίνη και 31.400 χλμ. Πληροφορίες τηλ. 78887 πρωινές ώρες.

Thai massage Προκαλεί βαθιά χαλάρωση και ευλυγισία. Εξουδετερώνει το άγχος. Ισορροπεί και αυξάνει την ροή της ενέργειας στο σώμα. Για ραντεβού 0946 196462 - 96343

ΠΩΛΟΥΝΤΑΙ τίτλοι CD GAMES σε τιμή ευκαιρίας. Πληροφορίες τηλ., 78887 πρωινές ώρες.

ΠΩΛΕΙΤΑΙ ξενοδοχειακός εξοπλισμός κρεβάτια, ντουλάπες, τραπέζια, πόρτες και ένα ψυγείο βιτρίνα. Πληρ. ξενοδ. ΠΑΝΘΕΟΝ 24557

ΠΩΛΕΙΤΑΙ επιχείρηση οβελιστήριο - Fast Food σε προνομιακή παραλιακή περιοχή στην πόλη της Ρόδου. Πληρ. τηλ. 61716

ΠΩΛΕΙΤΑΙ
ξυλουργικό μηχάνημα σύνθετο Ιταλίας 40άρι - σε τιμή ευκαιρίας και έπιπλο σύνθετο από δεσποτάκι ντεκαπέ μαύρο - άσπρο υπερμοντέρνο σχεδόν καινούργιο λόγω μετακόμισης. Πληρ. τηλ. 77467 0945 881928

ΠΩΛΟΥΝΤΑΙ στην Κάρπαθο διακόσια (200) κατσίκια. Πληροφορίες κ. Νίκο, τηλ/νο 0245-71113, ώρες 6-9 μ.μ.

ΠΩΛΟΥΝΤΑΙ έπιπλα μεταχειρισμένα (σαλόνι - μπουφές - κονσόλα - μπαρ - τραπεζάκι τηλεόρασης) σε πολύ καλή κατάσταση τηλ. (25181 - 0932313216).

ΠΩΛΕΙΤΑΙ οπωροπαντοπωλείον επί της Γρίβα σε τιμή ευκαιρίας. Πληρ. τηλ. 21248

ΠΩΛΕΙΤΑΙ ταμειακή μηχανή SAREMA θερμική ελαφρώς μεταχειρισμένη. Πληροφορίες τηλ. 78887 πρωινές ώρες.

ΠΩΛΕΙΤΑΙ εστιατόριο στην Κω πλήρως εξοπλισμένο. Πληρ. 0242 - 25723

ΠΩΛΟΥΝΤΑΙ μονά κρεβάτια σε άσπρη λάκα, καναπές σαλονιού τριθέσιος, διθέσιος & πολυθρόνα, τραπεζάκια σαλονιού, φωτιστικά δαπάδου & οροφής, κουρτινόβεργες. Τηλ. 20719 - 74858 - 76127.

ΠΩΛΕΙΤΑΙ πλυντήριο PITSOS VARIO 2500 σχεδόν καινούργιο σε άριστη κατάσταση και σε τιμή ευκαιρίας. Επίσης ένα κινητό NOKIA 3110 καινούργιο με 20.000 σύνδεσης PANAFON και TELESTET. Πληροφορίες στο 24667 από 8:00π.μ. - 3:00μ.μ. και 6μ.μ. - 11:00 μ.μ.

ΠΩΛΕΙΤΑΙ τηλεφωνικό κέντρο ERICKSON BUSINESS PHONE 24 ψηφιακό, με 3 εξωτερικές γραμμές και 8 εσωτερικές γραμμές. Αποτελείται από 2 κονσόλες και 4 ψηφιακές συσκευές. Πληροφορίες τηλ. 78887 πρωινές ώρες.

ΖΗΤΕΙΤΑΙ συνεργάτης - συνεταίρος σε κερδοφόρα επιχείρηση για την ανάπτυξη νέου τομέα. Δεκτές μόνον σοβαρές προτάσεις. Τηλ: 0945 922566 από 9.00 έως 21.00

ΠΩΛΕΙΤΑΙ σύνθετο τεσσάρων τεμαχίων σε πολύ καλή κατάσταση. Τιμή 100.000 δρχ. Επίσης κονσόλα με καθρέφτη. Πληροφορίες στο τηλ. 31844

ΠΩΛΟΥΝΤΑΙ έπιπλα γραφείου, βιβλιοθήκες, σαλόνι υποδοχής, καρέκλες γραφείου, ντουλάπια SATO και ΔΡΟΜΕΑΣ ελαφρώς μεταχειρισμένα. Πληροφορίες τηλ. 78887 πρωινές ώρες

ΓΡΑΦΕΙΟ Γενικού Τουρισμού με 25ετή πείρα με ιδιόκτητα τουριστικά λεωφορεία ζητεί συνέταιρο από Ρόδο πεπειραμένο στον τουρισμό επαγγελματία. Τηλ. 0945-593404 και 3214222

ΖΗΤΕΙΤΑΙ αντιπρόσωπος στην Ρόδο από Εκδοτική Εταιρεία ταξιδιωτικών οδηγών με έδρα την Αθήνα. Βιογραφικό: Αιγιαλείας 52, Μαρούσι 15125, Τηλ. 01-6856093, 0945 - 859939, Fax: 6856095

ΠΩΛΟΥΝΤΑΙ έπιπλα γραφείου σε τιμή ευκαιρίας. Πληρ. τηλ. 33952

ΠΩΛΗΣΕΙΣ ΑΚΙΝΗΤΩΝ

ΠΩΛΕΙΤΑΙ σπίτι σε αρίστη κατάσταση στη Μαλώνα σε καλή τιμή. Πληρ. τηλ. (0244) 51119.

ΠΩΛΕΙΤΑΙ οικόπεδο 600 τ.μ. με σπίτι και πρόσοψη στο δρόμο 14 μ. στα Κρητικά. Αρ. 54 Πληρ. τηλ. 22933

ΠΩΛΟΥΝΤΑΙ προκάτ γκαράζ και αποθήκες. Τηλ.: 0932 440566

ΠΩΛΕΙΤΑΙ διαμέρισμα ημιτελές (στα τούβλα) με αυλή 70 τ.μ. 11.000.000 δρχ. Τηλ.: 22142 και 0945-202883

ΠΩΛΕΙΤΑΙ μαγαζί 43τ.μ. στις 7 Βαγιές στην Ηρακλείου Κρήτης 9. 7 εκατομμύρια Πληρ. τηλ. 73406 και 42142, 35675

ΠΩΛΕΙΤΑΙ οικόπεδο στο Ροδίνι άρτιο και οικοδομήσιμο διαμπερές 252 τ.μ. επί της οδού Σμύρνης. Πληροφορίες τηλ.: 0974757957 και στο 28741.

ΠΩΛΕΙΤΑΙ κατάστημα 41 τ.μ καινούργιο, με πρόβλεψη πατάρι, απέναντι από το Πανεπιστήμιο Αιγαίου, Αγ. Ιωάννου 46 μετά το ξενοδοχείο «ΑΝΝΙΤΣΑ». Τηλ.: 019959847 από 17-23.

ΠΩΛΟΥΝΤΑΙ λόγω μετακόμισης: Σαλόνι (διθέσιος, τριθέσιος, πολυθρόνα) σχεδόν καινούργιο 100.000 δρχ., 2 ανατομικά στρώματα 40.000 (20.000 το καθένα), ηλεκτρονικό παιχνίδι NINDENDO 64 με 4 κασέτες 35.000 όλα μαζί (πραγματική αξία κασετών 25.000 η μία). Πληροφορίες στο τηλ., 24667 από 8.30 π.μ. - 3.00 μ.μ. και 6.00 μ.μ. - 11.00 μ.μ.

ΠΩΛΕΙΤΑΙ κατάστημα ανταλλακτικών αυτοκινήτων σε κεντρικό σημείο (Κόβα) γεμάτο ανταλλακτικά και πολλή πελατεία για λόγους υγείας. Ελέγχος δεκτός. Τιμή πολύ καλή. Τηλ. 34800

ΠΩΛΟΥΝΤΑΙ
μονοκατοικίες ανεξάρτητες με πανοραμική θέα 100 τ.μ. 30.000.000 Τηλ. 0241 22142 κιν. 0945202883

ΠΩΛΕΙΤΑΙ οικόπεδο, παραθαλάσσιο, οικοδομήσιμο 500 τ.μ. στην παραλία της Κρεμαστής, περιοχή Περιαλινής. Πληρ. στο 0932828972 κ. Σταύρο.

ΠΩΛΟΥΝΤΑΙ: 1) Κατάστημα με δύο αποθήκες στην οδό Βερολίνου 23. 2) Καρά - Γιαπί 160 τ.μ. σε τρίτο όροφο οικοδομής 3)Αγρόκτημα 4.500 τ.μ. στον Αρχάγγελο επί της Εθνικής οδού Ρόδου - Λίνδου, με φως, νερό και τηλέφωνο. Πληροφορίες: 0244 - 51391 και 51184.

ΠΩΛΕΙΤΑΙ περίπτερο στην οδό Βενετοκλέων 1. Ετοιμο με ράφια, ταμειακή, γραφείο κλπ, στην τιμή των 700.000 δρχ. Ενοίκο 50.000 δρχ. το μήνα. Τηλ. 27814 - 32627

ΖΗΤΕΙΤΑΙ ΡΕΤΙΡΕ
Ζητείται για αγορά ρετιρέ (45-60 τ.μ.) με θέα. Κατά προτίμηση μπετά ή ημιτελές. Πληροφ. στα τηλ. 39135 - 32774 κ. Ακης (7:30 - 14:30)

ΠΩΛΗΣΕΙΣ ΟΙΚΟΠΕΔΩΝ

1) ΚΩΣ: Παραθαλάσσιες εκτάσεις κατάλληλες για τουριστικές επενδύσεις, οικόπεδα με θέα θάλασσα σε τιμές προσιτές. RE/MAX ΑΙΓΑΙΟΥ, **ΓΙΩΡΓΟΣ ΓΑΜΠΙΕΡΑΚΗΣ** τηλ. (0242)-24624, 0944-384164

2) ΚΩΣ: Μεγάλα αστικά ακίνητα και οικόπεδα στο κέντρο της πόλης κατάλληλα για super market, μεγάλες εταιρείες, τράπεζες.
RE/MAX ΑΙΓΑΙΟΥ, **ΓΙΩΡΓΟΣ ΓΑΜΠΙΕΡΑΚΗΣ** τηλ. (0242)-26464, 0944-384164

3) ΔΩΔΕΚΑΝΗΣΑ: Παραθαλάσσια οικόπεδα, αγροκτήματα, εξοχικές μονοκατοικίες, παραδοσιακά σπίτια σε Πάτμο, Λειψούς, Κάλυμνο, Κώ, Νίσυρο, Τήλο. RE/MAX ΑΙΓΑΙΟΥ, **ΓΙΩΡΓΟΣ ΓΑΜΠΙΕΡΑΚΗΣ** τηλ. (0242)-26464, 0944-384164

ΠΩΛΟΥΝΤΑΙ στην Κάρπαθο ισόγειοι χώροι των 44 τ.μ. (γωνιακός χώρος), 62 τ.μ. ή και οι δύο μαζί. Υπάρχουν και υπόγεια του ίδιου μεγέθους κατάλληλα για καταστήματα, τράπεζα, γραφεία σε κεντρικό δρόμο. Πληρ. τηλ. 0245-22147.

ΠΩΛΕΙΤΑΙ μικρό μαγαζί, καλό για περίπτερο, οδός Βενετοκλέων 1, με ράφια, ταμειακή, ψυγεία, έτοιμο για λειτουργία με πολλή πελατεία. Τιμή 2.500.000 δρχ. Ενοίκιο 50.000 δρχ. Τηλ.: 78433 - 32627

ΖΗΤΕΙΤΑΙ: Για αγορά οικία 200 τ.μ. περίπου και σε καλή κατάσταση, που βρίσκεται στην ευρύτερη περιοχή Φαληρακίου, Καλυθιών, Κοσκινού, και Αφάντου. Αμεση εξόφληση. Πληροφορίες τηλ. 68834 και 094/5056199

ΠΩΛΟΥΝΤΑΙ προκάτ κτίρια πολυτελείας απεριορίστων διαστάσεων από ΗΠΑ. Τηλ.: 0932 440566

ΠΩΛΕΙΤΑΙ διαμέρισμα 76 τ.μ. κατασκευής 1992. Επί της οδού Περραίας 10 Δ' (Πάροδος Αττα-βύρου). Πληρ. τηλ. 20564 - 35196

ΜΑΘΗΜΑΤΑ

ΑΡΙΣΤΟΥΧΟΣ Παιδαγωγικού Τμήματος παραδίδει μαθήματα σε μαθητές δημοτικού και γυμνασίου τηλ. επικοινωνίας: 0945950233

ΑΠΟΦΟΙΤΟΣ του Πανεπιστημίου Αιγαίου αναλαμβάνει τη μελέτη των μαθημάτων παιδιών δημοτικού και γυμνασίου τηλ. επικοινωνίας: 0977677766

ΓΙΑΝΝΗΣ ΝΙΚΟΛΙΔΑΚΗΣ
ΜΗΧΑΝΟΛΟΓΟΣ ΜΗΧΑΝΙΚΟΣ
ΓΑΛΛΙΑΣ 12 ΡΟΔΟΣ ΤΗΛ.: 22291 - 35103

ΠΩΛΟΥΝΤΑΙ

Επί της οδού Αναστασιάδη (περιοχή Δασκάλων) διαμ/τα πολυτελούς κατασκευής με υπόγειο χώρο στάθμευσης και αυτόνομη θέρμανση 67 τ.μ., 114 τ.μ., 88 τ.μ., 59,50 τ.μ., 90 τ.μ., 98 τ.μ., 117 τ.μ., 132 τ.μ.

ΑΝΑΣΤΑΣΙΟΣ ΑΤΣΙΔΗΣ
ΟΙΚΟΔΟΜΙΚΕΣ ΕΠΙΧΕΙΡΗΣΕΙΣ
ΠΩΛΟΥΝΤΑΙ

Α) Στην οδό Ιωάννη Μεταξά και Ανθούλας Ζερβού, στο Νιοχώρι:
- Οροφοδιαμερίσματα, αρίστης κατασκευής, των 136 τ.μ. με θέση στάθμευσης και υπόγεια αποθήκη 12 τ.μ., με κεντρική θέρμανση με αυτονομία
- Διαμερίσματα 138, 105, 97, 91, 81, 63, 55 τ.μ. με θέση στάθμευσης, κεντρική θέρμανση με αυτονομία.
- Καταστήματα των 140 και 70 τ.μ.

Β) Στην οδό Αποστόλου Παύλου, Ανάληψη
- Διαμερίσματα ετοιμοπαράδοτα, 116, 112, 88, 93 και 73 τ.μ., με θέση στάθμευσης και κεντρική θέρμανση

Γ) Μονοκατοικίες στην Ιαλυσό, οδός Δημοκρατίας, πανταχόθεν ελεύθερες, από 119 τ.μ., έως 184 τ.μ., διόροφες χωρίς υπόγειο, με οικόπεδο από 250 έως 360 τ.μ., πολυτελούς κατασκευής.

ΠΛΗΡΟΦΟΡΙΕΣ: ΣΤΕΦΑΝΟΥ ΚΑΖΟΥΛΛΗ 74 - ΡΟΔΟΣ
Τηλ. 28616-37848

ΟΙΚΟΔΟΜΙΚΕΣ ΕΠΙΧΕΙΡΗΣΕΙΣ
ΔΙΑΚΟΓΕΩΡΓΙΟΥ ΚΑΛΛΙΣΤΟΣ

ΠΩΛΗΣΕΙΣ ΔΙΑΜΕΡΙΣΜΑΤΩΝ
ΚΑΤΑΣΤΗΜΑΤΑ - ΑΠΟΘΗΚΕΣ
ΑΝΤΑΛΛΑΓΕΣ ΑΚΙΝΗΤΩΝ
ΑΓΟΡΕΣ ΟΙΚΟΠΕΔΩΝ
ΑΝΑΛΑΜΒΑΝΟΥΜΕ ΑΝΤΙΠΑΡΟΧΕΣ

ΔΙΕΥΘ. ΕΘΝ. ΑΝΤΙΣΤΑΣΕΩΣ 11
(ΠΡΩΗΝ ΑΝΝΗΣ ΜΑΡΙΑΣ) ΤΗΛ: 78501- 78502- 29318

1) Πωλούνται διαμερίσματα λουξ κατασκευής με απεριόριστη θέα. Τα διαμερίσματα διαθέτουν θωρακισμένες πόρτες - εντοιχισμένες κουζίνες - ντουλάπες - εντοιχισμένο νιπτήρα με ντουλάπι - κεντρική θέρμανση αυτόνομη - ανοιγόμενα ανακλινόμενα κουφώματα με διπλά τζάμια - σίτες - ρολά - υδραυλικό ασανσέρ - τριφασικό ρεύμα. Ολοι οι χώροι σπατουλαριστοί - εσωτερικές πόρτες M.D.F. με σχέδιο.

2) Διαμερίσματα
επί της οδού Μεγ. Κων/νου - Κων/νου Παλαιολόγου
50 τ.μ. δυάρια
85 τ.μ. τριάρια } ανά όροφο
110 τ.μ. τεσσάρια

3) Επί της Κων/νου Υδραίου - Στ. Κωτιάδη
70 τ.μ. τριάρια
90 τ.μ. τριάρια - τεσσάρια } ανά όροφο με μεγάλες βεράντες
110 τ.μ. τεσσάρια
130 τ.μ. τεσσάρια-πεντάρια } φανταστική θέα

4) Επί της Λεωφ. Καλλιθέας - Καρακόνερο
50 τ.μ. δυάρια
85 τ.μ. τριάρια } ανά όροφο με μεγάλες βεράντες
110 τ.μ. τεσσάρια } απεριόριστη θέα

5) Καταστήματα
50 τ.μ.
100 τ.μ. } επί της Λεωφ. Καλλιθέας Καρακόνερο
150 τ.μ.

6) Ιατρεία - Γραφεία
50 τ.μ.
100 τ.μ. } Επί της Μεγ. Κων/νου και Κων. Παλαιολόγου } Φώκιαλη
150 τ.μ.

Δάνεια όλων των ταμείων και όλων των τραπεζών

ΠΛΗΡΟΦΟΡΙΕΣ:
ΔΙΑΚΟΓΕΩΡΓΙΟΥ ΚΑΛΛΙΣΤΟΣ
ΤΗΛΕΦΩΝΟ: 78501 - 78502 29318

HAIR & Style





Salon International 2000 Η μόδα γεννιέται στο Λονδίνο
Αννα Βίσση Everything she is...





HAIR WORLD 2000 Συνάντηση "κεφαλής" στο Βερολίνο
Σαμπρίνα Ενα "χρυσό" video-clip

Zorpidis

ΤΟΥΡΙΣΤΙΚΟΣ ΟΡΓΑΝΙΣΜΟΣ

Ταξίδια στα μέτρα σας!

ΑΕΡΟΠΟΡΙΚΕΣ ΕΚΔΡΟΜΕΣ ΕΞΩΤΕΡΙΚΟΥ
ΟΔΙΚΕΣ ΕΚΔΡΟΜΕΣ ΕΞΩΤΕΡΙΚΟΥ
ΕΚΔΡΟΜΕΣ ΣΤΗΝ ΕΛΛΑΔΑ

• ΑΕΡΟΠΟΡΙΚΑ ΕΙΣΙΤΗΡΙΑ
στην Ελλάδα και στο Εξωτερικό
• ΕΙΣΙΤΗΡΙΑ ΠΛΟΙΩΝ
για όπου θέλετε
με όποια εταιρεία θέλετε
• ΚΡΑΤΗΣΕΙΣ ΞΕΝΟΔΟΧΕΙΩΝ
όλων των κατηγοριών και των ανέσεων

HOTEL PRESIDENT A' ΚΑΤ.		
Μονόκλινο	11.500 δρχ.	πρωινό
Δίκλινο	15.000 δρχ.	»
Τρίκλινο	19.000 δρχ.	»
HOTEL ASTOR A' ΚΑΤ.		
Μονόκλινο	16.000 δρχ.	πρωινό
Δίκλινο	21.000 δρχ.	»
Τρίκλινο	26.000 δρχ.	»
HOTEL PARTHENON A' ΚΑΤ.		
Μονόκλινο	22.000 δρχ.	πρωινό
Δίκλινο	25.000 δρχ.	»
Τρίκλινο	35.000 δρχ.	»
HOTEL ELECTRA A' ΚΑΤ.		
Μονόκλινο	29.800 δρχ.	πρωινό
Δίκλινο	35.800 δρχ.	»
Τρίκλινο	42.300 δρχ.	»

ΚΑΙ ΠΟΛΛΑ ΑΛΛΑ ΞΕΝΟΔΟΧΕΙΑ
ΣΤΗΝ ΑΘΗΝΑ - ΘΕΣΣΑΛΟΝΙΚΗ
ΚΑΙ ΣΕ ΟΛΗ ΤΗΝ ΕΛΛΑΔΑ

Σας προσφέρει το καλύτερο στην καλύτρη τιμή!

ΔΡΟΜΟΛΟΓΙΑ
Φ/Β ΒΙΤΣΕΝΤΖΟΣ
ΚΟΡΝΑΡΟΣ

- Κάθε Τρίτη 05.00 από Ρόδο για Χάλκη, Διαφάνι, Πηγάδια, Κάσο, Σπτεία, Αγ. Νικόλαο, Μήλο, Πειραιά
- Κάθε Κυριακή 05.00 από Ρόδο για Χάλκη, Διαφάνι, Πηγάδια, Κάσο, Σπτεία, Αγ. Νικόλαο, Μήλο, Πειραιά

ΑΛΕΞ. ΔΙΑΚΟΥ & ΛΟΧΑΓΟΥ ΦΑΝΟΥΡΑΚΗ 38
Τηλ.: (0241) 20625, 30054, 33603, 33607 - Fax: 26745

ΜΙΧΑΛΗΣ ΠΑΝΑΓΟΣ

Μηχανολόγος Μηχανικός
Γ. ΣΕΦΕΡΗ 108, ΡΟΔΟΣ ΤΗΛ 62590, 62517

ΠΩΛΟΥΝΤΑΙ
(ΙΔΙΟΚΤΗΤΑ)

ΚΑΤΑΣΤΗΜΑΤΑ ΣΤΟ ΚΙΟΤΑΡΙ
Ετοιμοπαράδοτα, όλα με πρόσοψη στον κεντρικό δρόμο και ανάμεσα στα μεγάλα ξενοδοχεία, από 32 έως 250 τ.μ.

ΟΙΚΟΠΕΔΑ ΓΙΑ ΒΙΛΛΕΣ
Οικόπεδα των 2.000 καί 4.000 τ.μ. με απεριόριστη θέα, στήν περιοχή Πανάγου, άνωθεν τών ξενοδοχείων Ρόδος Πάλας και Καψής.

ΣΤΟ 6°ΧΛΜ. ΡΟΔΟΥ - ΛΙΝΔΟΥ
(έναντι ΤΟΥΟΤΑ, παραπλεύρως τού ΚΤΕΟ και επί της Εθνικής Οδού)
ΚΤΙΡΙΟ 3.000 Τ.Μ.
Αίθουσες των 200, 400 και 600 τ.μ.

ΕΜΠΟΡΙΚΟ ΚΕΝΤΡΟ ΠΑΝΑΓΟΥ
Επί της Γ. Σεφέρη
ΙΣΟΓΕΙΕΣ ΑΙΘΟΥΣΕΣ
τών 200, 400 καί 1.500 τ.μ.

TOP PROPERTIES

GEORGIOS S. PIPINOS
ΓΕΩΡΓΙΟΣ Σ. ΠΙΠΙΝΟΣ
ΣΥΜΒΟΥΛΟΣ ΚΑΙ ΕΚΤΙΜΗΤΗΣ ΑΚΙΝΗΤΩΝ
REAL ESTATE AGENT - MEMBER OF F.I.A.B.C.I. - N.A.E.A. - C.E.I. - Σ.Ε.Κ.



Η "TOP PROPERTIES" είναι ατομική επιχείρηση και ανήκει εξ ολοκλήρου στον κ. Γεώργιο Σ. Πιπίνο, που από το 1971 ασχολείται αποκλειστικά και μόνο με επενδύσεις και REAL ESTATE, στο νησί της Ρόδου, καθώς και στην ευρύτερη περιοχή της Δωδεκανήσου.

ΑΠΕΥΘΥΝΟΜΑΣΤΕ: Στους **σοβαρούς, απαιτητικούς και επιλεκτικούς** επενδυτές - επιχειρηματίες - ελεύθερους επαγγελματίες, Έλληνες και ξένους, υψηλού εισοδηματικού επιπέδου, που ενδιαφέρονται να κάνουν μια σοβαρή επένδυση **προβολής** στο νησί της Ρόδου.

ΠΡΟΣΦΕΡΟΥΜΕ: Α) Υπηρεσίες και πληροφορίες που γίνονται σε προσωπικό επίπεδο με **εχεμύθεια, διακριτικότητα και σοβαρότητα.**
Β) Μεγάλη γκάμα υψηλής ποιότητας ακινήτων, όπως: 1) Ξενοδοχεία Α' και Β' κατηγορίας των 600 - 500 - 350 - 300 κλινών 2) Κεντρικά αστικά ακίνητα κατάλληλα για Τράπεζες - καταστήματα - γραφεία 3) Παραλιακές εκτάσεις, κατάλληλες για τουριστικές επενδύσεις των 150.000 - 100.000 - 70.000 - 50.000 - 36.000 τ.μ. και 4) Διαμερίσματα και μαιζονέτες **προβολής.**

ΣΤΟΧΟΣ ΜΑΣ ΕΙΝΑΙ: Να προσφέρουμε στο αγοραστικό μας κοινό **υψηλής ποιότητας ακίνητα και ευκαιρίες** στο νησί της Ρόδου. Η τριακονταετής και πλέον πείρα μας στον τομέα αυτό αποτελεί εγγύηση.

ΣΥΝΘΗΜΑ ΜΑΣ ΕΙΝΑΙ: Επενδύστε στην ΡΟΔΟ ΤΩΡΑ, σε ακίνητα που **ΑΝΤΕΧΟΥΝ ΣΤΟ ΧΡΟΝΟ.**

Γεώργιος Σ. Πιπίνος
ΜΕΣΙΤΗΣ ΑΣΤΙΚΩΝ ΣΥΜΒΑΣΕΩΝ
Γιατί εμείς γνωρίζουμε καλύτερα!

TOP PROPERTIES is a private concern and Mr George S. Pipinos, its owner, has carved, over the years, a reputation for integrity and excellence in the world of Real Estate in the Dodecanese.

At Top Properties we try hard to attract important and selective investors: high calibre businessmen/women and discerning professional people, both Greek and foreign, who wish to acquire substantial and valuable property on Rhodes.

We offer our expertise and advice privately, discreetly and in strict confidence.

We keep a compehensive list of real estate of the highest specifications:

a. A' and B' class hotels (600, 500, 350, 300 beds capacity).
b. Centrally situated office buildings and other business premises.
c. Seaside land, ideal for development (hotels, holiday resorts, etc.), of 150.000, 100.000, 70.000, 50.000, 36.000 sq.m.
d. Luxury appartments, maisonettes, detached, semi - detached and terraced houses.

Our aim is to give our clients the opportunity to acquire value for money, first class real estate on Rhodes. Our 30- year - old experience in Real Estate is our warranty.

Our moto is: Invest in Rhodes. Invest in property. It stands the test of time.

TOP PROPERTIES
and
George S. Pipinos
Because we Know best



KENNENTY 38, ΡΟΔΟΣ, 85 100, ΤΗΛ. (0241) 23895, 38243 και 0944-676003. FAX: (0241) 20883
38 KENNEDY STR., RHODES, 85 100, TEL. (0241) 23895, 38243, and 094 - 676003. FAX: (0241) 20883

ΕΛΛΗΝΙΚΗ ΔΗΜΟΚΡΑΤΙΑ
ΝΟΜΑΡΧΙΑΚΗ ΑΥΤ/ΣΗ ΔΩΔΕΚΑΝΗΣΟΥ
Δ/ΝΣΗ ΔΙΟΙΚ. & ΟΙΚΟΝ. ΥΠΗΡΕΣΙΩΝ
ΤΜΗΜΑ ΟΙΚΟΝΟΜΙΚΟ
Ρόδος 22/1/2001
Αριθμ. Πρωτ. ΔΔΟΥ 682

ΔΙΑΚΗΡΥΞΗ ΑΝΟΙΚΤΟΥ ΔΗΜΟΣΙΟΥ ΜΕΙΟΔΟΤΙΚΟΥ ΔΙΑΓΩΝΙΣΜΟΥ ΓΙΑ ΑΝΑΔΕΙΞΗ ΜΕΙΟΔΟΤΗ ΠΡΟΜΗΘΕΙΑΣ ΕΤΟΙΜΟΥ ΦΑΓΗΤΟΥ ΓΙΑ ΤΗ ΣΙΤΙΣΗ ΤΩΝ ΜΑΘΗΤΩΝ ΤΟΥ ΜΟΥΣΙΚΟΥ ΓΥΜΝΑΣΙΟΥ ΡΟΔΟΥ

Η Νομαρχιακή Αυτοδιοίκηση Δωδεκανήσου ΔΙΑΚΗΡΥΣΣΕΙ

Ανοικτό δημόσιο μειοδοτικό διαγωνισμό ανάδειξης μειοδότη προμήθειας ετοίμου φαγητο για τη σίτιση των μαθητών του Μουσικού Γυμνασίου Ρόδου για το έτος 2001.

Ο Διαγωνισμός θα γίνει στο Διοικητήριο της Νομαρχιακής Αυτοδιοίκησης (Γρ. 15) την 29η Ιανουαρίου 2001 ημέρα Δευτέρα με ώρα έναρξης 10.00 π.μ. και ώρα λήξης 11.00 π.μ.

Σε περίπτωση που ο διαγωνισμός αποβεί άγονος θα επαναληφθεί στις 9-2-2001 ημέρα Παρασκευή την ίδια ώρα στον ίδιο χώρο.

Περισσότερες πληροφορίες οι ενδιαφερόμενοι μπορούν να πάρουν από τη Δ/νση Διοικητικών και Οικονομικών Υπηρεσιών της Νομαρχιακής Αυτοδιοίκησης Δωδ/σου (Τηλ. 0241-46518) που στεγάζεται στο Διοικητήριο.

Ε.Ν.
Ο Βοηθός Νομάρχης
Χατζής Χατζηευθυμίου

TUI
HELLAS
ΖΗΤΑ

Προσωπικό με γνώση της Αγγλικής και Γερμανικής γλώσσας και εμπειρία στην χρήση υπολογιστού (Προγράμματα Microsoft)
Πληροφορίες στο τηλ. (0241) 89501
Δευτέρα - Παρασκευή: από 09.00 έως 16.00 η ώρα

ΠΩΛΗΤΗΣ - ΠΩΛΗΤΡΙΑ

Ζητείται απο μεγάλη εταιρεία για μόνιμη Δωδεκάμηνη απασχόληση.
Παρέχονται μισθός, ποσοστά, αυτοκίνητο
Τηλεφ. 66227, 66228 Ωρες: 08.30 έως 13.00

ΖΗΤΕΙΤΑΙ

Από το PALLAS TRAVEL στη Ρόδο ΓΕΩΡΓΙΟΥ ΣΕΦΕΡΗ 108 (ΕΜΠΟΡΙΚΟ ΚΕΝΤΡΟ ΠΑΝΑΓΟΥ) προσωπικό με άριστη γνώση των Αγγλικών και Η/Υ. Τηλεφωνήστε μας καθημερινά από 10 έως 3 το απόγευμα εκτός Σαββατοκύριακο στο 69104 ή γράψτε μας Τ.θ 268 με Βιογραφικό Σημείωμα.

ΚΛΕΟΒΟΥΛΟΣ Α.Ε.
LTI Lindos Village
Lardos Royal Village
Βλυχά Λίνδος Ρόδος

Επιθυμεί να προσλάβει για την σαιζόν 2001 τις κάτωθι ειδικότητες:

1. Υπάλληλο υποδοχής με πείρα και που να γνωρίζει Γερμανικά, Ιταλικά, Αγγλικά.
2. Hostess σερβιτόρους και βοηθούς σερβιτόρους.
3. Καμαριέρες.
4. Συντηρητή υδραυλικό για άμεση πρόσληψη.
5. Πτυχιούχο Ανωτάτης Οικονομικής Σχολής για ετήσια απασχόληση με προϋπηρεσία σε ανάλογη θέση για να αναλάβει σαν προϊστάμενος Λογιστηρίου.

Για πληροφορίες και αιτήσεις, στο Εμπορικό Κέντρο ΜΗΔΕΙΑ (Δίπλα στα γραφεία του ΤΑΞΥ και στα τηλέφωνα 0241 - 67445, 0244 - 32000.

ΛΟΥΚΙΑ Σ. ΧΑΤΖΗΝΙΚΟΛΑΟΥ, D.D.S, M.Sc.
ΠΕΡΙΟΔΟΝΤΟΛΟΓΟΣ

Πανεπιστημίου TUFTS Βοστώνης Η.Π.Α.

Ειδικότητες:
- **Περιοδοντολογία**
- **Χειρουργική οδοντιατρικών εμφυτευμάτων**

Δέχεται καθημερινά με ραντεβού
Αγίας Σοφίας 4 (πρώην Γράμμου) - ΡΟΔΟΣ
τηλ: (0241) 38850 & (094) 4501841

ΚΑΖΙΝΟ ΡΟΔΟΥ Α.Ε.

Από το πολυτελές εστιατόριο Rodon Cafe στο Καζίνο της Ρόδου ζητούνται γιά
ΑΜΕΣΗ ΠΡΟΣΛΗΨΗ:
Μάγειρος Α'
Μάγειρος Β'
Πληροφορίες - Αιτήσεις:
Διεύθυνση Προσωπικού, Παπανικολάου 4. Ρόδος
τηλ. 97- 535, ΔΕΥ.- ΠΑΡ. (09.00-15.00)

ΠΩΛΟΥΝΤΑΙ ΛΕΩΦΟΡΕΙΑ

ΠΡΟΣΟΧΗ! Πωλούνται δύο λεωφορεία 11 και 13 θέσεων εισαγωγής από Γερμανία FORD και MERCEDES μοντέλα '92 και '97, υπερπολυτελέστατα και πανέμορφα, άριστα από κάθε άποψη με AIR CONDITION εργοστασίου, αερόσακους, βελούδινο σαλόνι σε καινούρια κατάσταση και από γενικό SERVICE, έτοιμα για ταξινόμηση. Ιδανικά για ταξιδιωτικά γραφεία ή ξενοδοχειακές επιχειρήσεις. Τα έξοδα αποστολής στη Ρόδο επιβαρύνουν εμάς! Παρακαλούμε τηλεφωνήστε 031-516314 ή 0944544336 - Θεσσαλονίκη.

ΣΥΛΛΟΓΟΣ ΕΘΕΛΟΝΤΩΝ ΑΙΜΟΔΟΤΩΝ ΡΟΔΟΥ ΑΔΕΛΦΟΤΗΣ ΑΙΜΑΤΟΣ
ΠΡΟΣΚΛΗΣΗ

Την Κυριακή 28 Ιανουαρίου και ώρα 11.00 στο Αμφιθέατρο του Περιφερειακού Γενικού Νοσοκομείου Ρόδου θα παραδοθούν στον Σταθμό Αιμοδοσίας από τους παρακάτω φορείς οι προσφορές τους για την συμπλήρωση του εξοπλισμού του συνεργείου εξωτερικών αιμοληψιών:
- **ΡΟΔΙΑΚΗ ΛΕΣΧΗ - ΦΙΛΟΙ ΤΟΥ ΝΟΣΟΚΟΜΕΙΟΥ**
- **ΔΙΕΘΝΗΣ ΣΥΛΛΟΓΟΣ ΔΩΔΕΚΑΝΗΣΟΥ**
- **ΔΕΛΤΑ ΙΑΤΡΙΚΗ Α.Ε.**

Η παρουσία σας θα τιμήσει την εκδήλωση μας.
Το Διοικητικό Συμβούλιο

ΙΑΤΡΙΚΗ ΑΝΑΚΟΙΝΩΣΗ

Ο Ιατρός Παύλος Εμμ. Μπακίρης
Ειδικός Καρδιολόγος
δέχεται καθημερινά στο ιατρείο του επί της οδού **Παύλου Μελά 40**
Ωρες λειτουργίας Ιατρείου:
Από Δευτέρα έως Παρασκευή:
πρωί 8.30 - 13.00 απόγευμα 5.00-8.30
Σάββατο πρωί δέχεται μόνο με ραντεβού.
Τηλέφωνο Ιατρείου: 35310
Κινητό 0945/432525 Οικίας: 95555





ATRIUM PALACE
RESORT HOTEL DE LUX
KALATHOS BEACH 85102 – RODOS

ΑΠΟ ΤΗΝ ΔΙΕΥΘΥΝΣΗ ΤΟΥ

ΞΕΝΟΔΟΧΕΙΟΥ ΖΗΤΕΙΤΑΙ

ΠΡΟΣΩΠΙΚΟ ΟΛΩΝ

ΤΩΝ ΕΙΔΙΚΟΤΗΤΩΝ

ΠΛΗΡΟΦΟΡΙΕΣ:
ΚΑΘΗΜΕΡΙΝΑ 9:00 – 13:00
ΞΕΝΟΔΟΧΕΙΟ ATRIUM PALACE
ΠΑΡΑΛΙΑ ΚΑΛΑΘΟΥ – ΡΟΔΟΣ
ΤΗΛ. (0244) 31601, FAX (0244) 31600



RODOS PRINCESS
BEACH HOTEL



Τα ξενοδοχεία Rodos Princess και Princess Sun της «Ι.&Ε. Χατζηλαζάρου Α.Ε.», λόγω αναδιοργάνωσης αλλά και μελλοντικών επενδυτικών σχεδίων, επιθυμούν να προσλάβουν:

Στελέχη & προσωπικό όλων των ειδικοτήτων

Οι ενδιαφερόμενοι/-ες θα πρέπει να διαθέτουν τουλάχιστον τριετή εμπειρία σε ξενοδοχεία Α' κατηγορίας, να γνωρίζουν άριστα την Αγγλική γλώσσα και πολύ καλά την Γερμανική ή Ιταλική γλώσσα.

Η εταιρεία προσφέρει άριστο περιβάλλον εργασίας, ανταγωνιστικές αποδοχές και δυνατότητα εξέλιξης.

Οι ενδιαφερόμενοι/-ες μπορούν να επικοινωνήσουν με το ξενοδοχείο καθημερινά (εκτός Σαββάτου & Κυριακής), μεταξύ 10:00 - 15:00 στο τηλέφωνο: (0244) 47102, ή να στείλουν το βιογραφικό τους στο fax: (0244) 47267

ΠΡΟΣΚΛΗΣΗ

ΠΡΟΣ ΟΛΑ ΤΑ ΓΡΑΦΕΙΑ ΤΑΞΙΔΙΩΝ & ΤΟΥΡΙΣΜΟΥ ΚΑΙ ΟΛΟΥΣ ΤΟΥΣ ΕΝΔΙΑΦΕΡΟΜΕΝΟΥΣ ΠΟΥ ΑΣΧΟΛΟΥΝΤΑΙ ΜΕ ΤΟΝ ΤΟΥΡΙΣΜΟ

Ο Σύνδεσμος των εν Ελλάδι Τουριστικών & Ταξιδιωτικών Γραφείων (ΗΑΤΤΑ)
και
η Ενωση Τουριστικών Γραφείων Ρόδου,
Οργανώνουν εκδήλωση,
Την Τετάρτη 24 Ιανουαρίου 2001
Στο Grand Hotel στην Ρόδο
από τις 10.30 -14.30 με θέμα:

Α) EYRO: η εφαρμογή του στις επιχειρήσεις του κλάδου

Β) Συζήτηση για τα επίκαιρα θέματα του κλάδου (π.χ. ακτοπλοΐα, Γ' ΚΠΣ, αεροπορικά, visa κ.λπ.)



ΠΑΛΛΑΣ 5 CINEMAS CENTER

ΠΡΟΓΡΑΜΜΑ ΕΒΔΟΜΑΔΑΣ
19/01/2001 - 25/01/2001
www.cinemapallas.gr

ΑΙΘΟΥΣΑ 5

ΑΥΤΟ ΠΟΥ ΘΕΛΟΥΝ ΟΙ ΓΥΝΑΙΚΕΣ
(WHAT WOMEN WANT)
3η Εβδομάδα Επιτυχίας!!!
ΠΡΩΤΑΓΩΝΙΣΤΟΥΝ: MEL GIBSON, HELEN HUNT



Κάθε ημέρα / Ώρες Έναρξης: 20:00, 22:40

ΑΙΘΟΥΣΑ 2



ΠΑΜΠΤΩΧΟΙ Α.Ε.
Σε ποιόν ανήκουν τα σκουπίδια;
ΠΡΩΤΑΓΩΝΙΣΤΟΥΝ: ΓΙΑΝΝΗΣ ΜΠΕΖΟΣ, ΧΡΗΣΤΟΣ ΒΑΛΑΒΑΝΙΔΗΣ, ΡΕΝΙΑ ΛΟΥΪΖΙΔΟΥ

Κάθε ημέρα / Ώρες Έναρξης: **17:50***, 20:10, 22:30

ΑΙΘΟΥΣΑ 1

ΒΛΕΠΩ ΤΟ ΘΑΝΑΤΟ ΣΟΥ (FINAL DESTINATION)
Μετά την τεράστια εμπορική επιτυχία που είχε το καλοκαίρι, επιστρέφει μετά από γενική απαίτηση!
Το θρίλερ που θα παγώσει το αίμα στις φλέβες σας!



Κάθε ημέρα / Ώρες Έναρξης: **18:00***, 20:15, 22:25

ΑΙΘΟΥΣΑ 3



Η ΕΚΤΗ ΜΕΡΑ (THE 6TH DAY)
...και την 6η μέρα, ο Άνταμ γνώρισε τον χειρότερο εχθρό του. Τον κλώνο του!
ΠΡΩΤΑΓΩΝΙΣΤΟΥΝ: ARNOLD SCHWARZENEGGER

Κάθε ημέρα / Ώρες Έναρξης: **17:30***, 20:00

U-571: ΤΟ ΧΑΜΕΝΟ ΥΠΟΒΡΥΧΙΟ
Ένα κινηματογραφικό υπερθέαμα γεμάτο ένταση και περιπέτεια.
ΠΡΩΤΑΓΩΝΙΣΤΟΥΝ: HARVEY KEITEL, JON BON JOVI, MATTHEW MC CONAUGHEY



Κάθε ημέρα / Ώρες Έναρξης: 22:30

ΑΙΘΟΥΣΑ 4



Ο ΓΑΜΠΡΟΣ ΤΗΣ ΣΥΜΦΟΡΑΣ
(MEET THE PARENTS)
Πρώτα έρχεται ο έρωτας ...και μετά η ανάκριση!
ΠΡΩΤΑΓΩΝΙΣΤΟΥΝ: ROBERT DE NIRO, BEN STILLER

Κάθε ημέρα / Ώρες Έναρξης: **18:00***, 20:20, 22:40

ΑΙΘΟΥΣΑ 5 Kids Club • Παιδική Ζώνη

ΔΕΙΝΟΣΑΥΡΟΣ (DINOSAUR)
Και δωρεάν ποπ κορν για όλους τους μικρούς μας θεατές!

Κάθε ημέρα / Ώρες Έναρξης: 17:45

ΜΟΝΟ ΓΙΑ ΤΑ ΜΕΛΗ

* Αυτή την εβδομάδα
ΔΩΡΕΑΝ Pop-Corn για τα μέλη μας, σε όλες τις παραστάσεις που προβάλλονται νωρίς!

Ακόμα...
Φέρτε μαζί, την προσωπική σας συλλογή από αποκόμματα εισιτηρίων του ΠΑΛΛΑΣ-5 Cinemas Center να τα καταμετρήσουμε (...ξέρετε εκείνα τα μικρά υπέροχα χαρτάκια με τα στοιχεία και την αφίσα των ταινιών, που έχετε δει σε εμάς από τότε που ανοίξαμε!)

... αυτός που έχει τα πιο πολλά αποκόμματα
σε κάθε παράσταση • σε κάθε ταινία • κάθε ξεχωριστή μέρα
κερδίζει ένα κινηματογραφικό δώρο!!!

Ο νικητής όλων μαζί θα ανακοινωθεί την **Παρασκευή 26/01/2001**
και θα κερδίσει
5 προσκλήσεις των 2 ατόμων, 10 αφίσες και κρατήσεις που δεν ακυρώνονται για 2 μήνες!

Για κρατήσεις: 24475 και 70670

Το Πρόγραμμα

ΕΤ 1

06.00 ΟΠΩΣ ΜΑΣ ΑΡΕΣΕΙ
07.30 ΠΑΝΤΟΣ ΚΑΙΡΟΥ
08.00 ΝΟΝΤΙ Ο ΑΤΑΧΤΟΥΛΗΣ
08.30 ΤΑ ΠΡΩΙΝΑΚΙΑ
09.00 ΑΛΛΗ ΜΙΑ ΜΕΡΑ... ΦΩΤΕΙΝΗ
09.45 ΑΣ ΧΟΡΕΨΟΥΜΕ
10.00 ΓΛΥΚΙΑ ΖΩΗ
11.30 ΧΡΥΣΕΣ ΣΥΝΤΑΓΕΣ
12.00 ΠΙΣΤΕΥΤΑ ΚΙ ΑΠΙΣΤΕΥΤΑ
12.30 ΣΤΑ ΦΤΕΡΑ ΤΟΥ ΕΡΩΤΑ
13.00 ΜΑΡΙΟΥ
13.50 **ΕΙΔΗΣΕΙΣ**
14.00 ΟΠΩΣ ΜΑΣ ΑΡΕΣΕΙ
15.30 ΟΙ ΑΤΡΟΜΗΤΟΙ
16.20 ΑΤΑΧΤΟΥΛΗΔΕΣ
16.25 ΟΙ ΠΕΡΙΠΕΤΕΙΕΣ ΤΗΣ ΜΑΥΡΗΣ ΚΑΛΛΟΝΗΣ
17.00 **ΕΙΔΗΣΕΙΣ**
17.10 ΤΣΑΡΛΙ ΤΟ ΠΙΘΗΚΑΚΙ ΜΑΣ
18.00 ΥΜΕΙΣ ΚΑΙ ΗΜΕΙΣ
19.45 ΠΙΣΤΕΥΤΑ ΚΙ ΑΠΙΣΤΕΥΤΑ
20.30 ΣΤΑ ΦΤΕΡΑ ΤΟΥ ΕΡΩΤΑ
21.00 ΤΑΞΙΜ
22.00 ΕΚΤΟΣ ΠΟΡΕΙΑΣ
23.00 **ΕΙΔΗΣΕΙΣ**
23.35 ΕΥΡΩΠΑΪΚΟ ΠΡΩΤΑΘΛΗΜΑ ΚΑΛΛΙΤΕΧΝΙΚΟΥ ΠΑΤΙΝΑΖ
03.15 ΠΑΜΕ ΣΤΟΙΧΗΜΑ
03.20 ΓΛΥΚΙΑ ΖΩΗ

NET

06.00 ΕΤΣΙ ΕΧΟΥΝ ΤΑ ΠΡΑΓΜΑΤΑ
07.00 ΠΡΩΤΗ ΜΑΤΙΑ
10.00 ΜΙΚΡΟΙ - ΜΕΓΑΛΟΙ
11.01 ΔΙΑΚΟΣΜΗΣΗ ΜΕ ΣΤΥΛ
11.30 ΚΑΤΑΦΥΓΙΑ ΑΓΡΙΩΝ ΖΩΩΝ
12.01 ΟΙ ΠΟΛΕΙΣ ΤΟΥ ΚΟΣΜΟΥ
13.00 **ΕΙΔΗΣΕΙΣ**
13.30 ΔΕΛΤΙΟ ΧΡΗΜΑΤΙΣΤΗΡΙΟΥ
13.45 ΣΧΟΛΕΙΟ ΕΝ ΠΛΩ
14.00 ΟΙ ΠΛΑΝΗΤΕΣ
15.00 ΕΙΔΗΣΕΙΣ
16.00 ΣΥΝ ΚΑΙ ΠΛΗΝ
18.00 **ΕΙΔΗΣΕΙΣ**
18.05 ΣΕ ΡΥΘΜΟΥΣ ΕΛΛΗΝΙΚΟΥΣ
18.30 ΕΝΑΣ ΑΙΩΝΑΣ ΣΥΓΧΡΟΝΟΥ ΧΟΡΟΥ
19.00 **ΕΙΔΗΣΕΙΣ**
19.30 ΠΑΜΕ ΣΤΟΙΧΗΜΑ
19.35 ΚΑΤΑΦΥΓΙΑ ΑΓΡΙΩΝ ΖΩΩΝ
20.00 Ο ΜΑΓΕΥΤΙΚΟΣ ΚΟΣΜΟΣ ΤΩΝ ΩΚΕΑΝΩΝ
21.00 **ΕΙΔΗΣΕΙΣ**
22.00 ΤΑΞΙΔΕΥΟΝΤΑΣ ΣΤΗΝ ΕΛΛΑΔΑ
22.30 ΠΑΡΑΣΚΗΝΙΟ
23.30 ΠΡΩΤΑΓΩΝΙΣΤΕΣ
00.30 **ΕΙΔΗΣΕΙΣ**
01.00 ΞΕΝΗ ΤΑΙΝΙΑ: AMATEUR

ΕΤ 3

08.01 ΚΛΗΡΟΝΟΜΙΑ: ΟΙ ΑΡΧΕΣ ΤΟΥ ΠΟΛΙΤΙΣΜΟΥ
08.30 ΚΑΦΕ, ΤΟ ΕΛΛΗΝΙΚΟΝ
09.30 ΣΕΙΡΕΣ ΚΑΙ ΔΕΣΜΟΙ ΗΛΕΚΤΡΟΝΙΚΩΝ
10.00 Ο ΜΑΥΡΟΣ ΚΟΥΡΣΑΡΟΣ
10.30 ΠΡΩΪΝΟ ΔΡΟΜΟΛΟΓΙΟ
12.00 ΘΑΥΜΑΤΑ ΤΗΣ ΕΠΙΣΤΗΜΗΣ ΚΑΙ ΤΗΣ ΤΕΧΝΟΛΟΓΙΑΣ
12.30 ΠΟΙΗΤΕΣ - ΛΟΓΟΤΕΧΝΕΣ
13.00 ΜΕΡΑ ΜΕΣΗΜΕΡΙ
14.30 ROCK TV
15.00 **ΕΙΔΗΣΕΙΣ**
15.30 ΜΕ ΜΙΑ ΤΡΙΤΗ ΜΑΤΙΑ
17.00 ΝΤΟΚΙΜΑΝΤΕΡ
17.30 ΦΙΛΑΘΛΗΤΙΚΟΣ - ΡΕΤΖΙΟ ΚΑΛΑΜΠΡΙΑ
18.30 ΑΘΛΗΤΙΚΟ ΗΜΙΩΡΟ
19.00 **ΕΙΔΗΣΕΙΣ**
20.00 ΚΑΤΑΣΚΟΠΟΙ - ΗΡΩΕΣ Ή ΠΡΟΔΟΤΕΣ
20.30 ΣΤΥΛ ΚΑΦΕ
21.00 ΝΕΑ ΖΗΛΑΝΔΙΑ
22.00 ΑΠΛΕΣ ΣΥΝΕΝΤΕΥΞΕΙΣ
22.30 ΕΒΙΒΑ
23.30 **ΕΙΔΗΣΕΙΣ**
00.30 ΞΕΝΗ ΤΑΙΝΙΑ: Ο ΑΝΘΡΩΠΟΣ ΠΟΥ ΕΒΛΕΠΕ ΤΑ ΤΡΕΝΑ ΝΑ ΠΕΡΝΟΥΝ

MEGA

06.00 ΠΡΩΤΗ ΕΚΔΟΣΗ
08.00 ΣΗΜΕΡΑ ΜΕ ΤΗΝ ΑΝΝΑ
10.00 ΣΑΝ ΣΤΟ ΣΠΙΤΙ ΣΑΣ
13.10 **ΕΙΔΗΣΕΙΣ ΣΤΗ ΝΟΗΜΑΤΙΚΗ ΓΛΩΣΣΑ**
13.15 ΒΡΕΣ ΤΗ ΦΡΑΣΗ
14.00 **ΕΙΔΗΣΕΙΣ**
15.00 ΔΥΟ ΞΕΝΟΙ
16.00 ΚΑΡΕ ΤΗΣ ΝΤΑΜΑΣ
17.00 **ΕΙΔΗΣΕΙΣ**
17.15 ΓΙΑ ΜΙΑ ΘΕΣΗ ΣΤΟΝ ΗΛΙΟ
18.00 ΑΠΑΓΟΡΕΥΜΕΝΗ ΑΓΑΠΗ
18.45 ΠΟΙΟΣ ΘΕΛΕΙ ΝΑ ΓΙΝΕΙ ΕΚΑΤΟΜΜΥΡΙΟΥΧΟΣ;
19.30 **ΕΙΔΗΣΕΙΣ**
21.00 ΕΛΛΗΝΙΚΗ ΤΑΙΝΙΑ: Η ΨΕΥΤΡΑ
22.00 ΔΥΟ ΣΤΑ ΟΡΘΙΑ
00.15 **ΕΙΔΗΣΕΙΣ**
00.30 ΞΕΝΗ ΤΑΙΝΙΑ: Η ΔΕΥΤΕΡΗ ΑΦΙΞΗ
02.30 ΤΗΛΕΜΑΡΚΕΤΙΝΓΚ
03.00 ΣΑΝ ΣΤΟ ΣΠΙΤΙ ΣΑΣ

ANT 1

06.20 **ΟΙ ΕΙΔΗΣΕΙΣ ΤΟΥ CBS**
06.45 ΚΙΝΟΥΜΕΝΑ ΣΧΕΔΙΑ
06.55 **ΕΙΔΗΣΕΙΣ ΣΤΗ ΝΟΗΜΑΤΙΚΗ ΓΛΩΣΣΑ**
07.30 ΚΑΛΗΜΕΡΑ ΕΛΛΑΔΑ
09.55 Ο ΚΑΙΡΟΣ ΤΗΣ ΕΒΔΟΜΑΔΑΣ
10.00 ΠΡΩΪΝΟΣ ΚΑΦΕΣ
11.00 **ΕΙΔΗΣΕΙΣ**
13.10 ΣΟΥΠΕΡ ΓΚΕΪΜ
13.15 ΕΓΚΛΗΜΑΤΑ
14.00 **ΕΙΔΗΣΕΙΣ**
14.40 ΧΡΗΜΑ ΚΑΙ ΧΡΗΜΑΤΙΣΤΗΡΙΟ
14.45 ΚΩΝΣΤΑΝΤΙΝΟΥ ΚΑΙ ΕΛΕΝΗΣ
15.40 SUPER GAME
15.45 ΑΤΙΘΑΣΑ ΝΙΑΤΑ
16.40 SUPER GAME
16.45 ΜΗΝΥΜΑ ΕΛΗΦΘΗ
17.50 Ο ΚΑΙΡΟΣ ΤΗΣ ΕΒΔΟΜΑΔΑΣ
17.55 **ΕΙΔΗΣΕΙΣ**
18.00 ΚΑΛΗΜΕΡΑ ΖΩΗ
18.50 Η ΛΑΜΨΗ
19.30 **ΕΙΔΗΣΕΙΣ**
21.05 ΑΝΩ ΚΑΤΩ
22.00 ΠΟΤΕ ΔΕΝ ΕΙΝΑΙ ΑΡΓΑ
22.55 **ΕΙΔΗΣΕΙΣ**
23.00 ΚΑΤΣΕ ΚΑΛΑ
23.50 **ΕΙΔΗΣΕΙΣ**
00.15 ΣΤΑ ΣΥΝΟΡΑ ΤΗΣ ΦΑΝΤΑΣΙΑΣ
24.00 ΠΑΚΙΣΤΑΝ: Η ΚΟΙΛΑΔΑ ΤΗΣ ΕΛΠΙΔΑΣ
01.15 ΤΡΙΑΝΤΑ ΚΑΙ ΚΑΤΙ
02.15 ΕΛΛΗΝΙΚΗ ΤΑΙΝΙΑ: ΧΩΡΙΣΑΜΕ ΕΝΑ ΔΕΙΛΙΝΟ
04.00 ΤΗΛΕΜΑΡΚΕΤΙΝΓΚ
04.30 ΧΑΛΙ ΕΝΤ

ALPHA

06.00 ΠΡΩΤΗ ΕΝΗΜΕΡΩΣΗ
08.00 ΚΑΙΝΟΥΡΓΙΑ ΗΜΕΡΑ
10.00 ΤΟ ΜΑΓΚΑΖΙΝΟ ΤΟΥ ALPHA
12.00 ΤΡΕΙΣ ΓΥΝΑΙΚΕΣ
12.30 ΠΑΟΥΛΙΝΑ
14.00 **ΕΙΔΗΣΕΙΣ**
14.55 ΠΑΣΙΦΙΚ ΜΠΛΟΥ
16.00 ΥΠΑΣΤΥΝΟΜΟΣ ΡΕΞ
17.00 ΕΛΛΗΝΙΚΗ ΤΑΙΝΙΑ: ΑΛΛΟΣ ΓΙΑ ΤΟ ΕΚΑΤΟΜΜΥΡΙΟ
18.30 ΑΞΕΧΑΣΤΟΣ ΕΡΩΤΑΣ
19.30 **ΕΙΔΗΣΕΙΣ**
21.00 ΕΛΛΗΝΙΚΗ ΤΑΙΝΙΑ: Η ΑΜΑΡΤΙΑ ΤΗΣ ΟΜΟΡΦΙΑΣ
23.00 TALK SHOW
00.45 **ΕΙΔΗΣΕΙΣ**
01.00 ΞΕΝΗ ΤΑΙΝΙΑ: Ο ΚΗΠΟΣ ΜΕ ΤΑ ΑΡΩΜΑΤΑ
03.00 L.A. HEAT
04.00 ΤΗΛΕΑΓΟΡΑ
04.15 BABY STYLE
05.00 ΜΟΙΡΑΙΟ ΠΑΘΟΣ

STAR

06.10 ΠΑΙΔΙΚΟ ΠΡΟΓΡΑΜΜΑ
09.00 **ΕΙΔΗΣΕΙΣ**
09.05 ΚΑΤΑΛΙΝΑ ΚΑΙ ΣΕΜΠΑΣΤΙΑΝ
10.00 ΛΟΓΙΑ STARATA
12.00 Η ΜΙΚΡΗ ΚΥΡΙΑ
12.25 Ο ΚΟΣΜΟΣ ΤΟΥ ΠΑΙΔΙΟΥ
12.30 ΤΟΛΜΗ ΚΑΙ ΓΟΗΤΕΙΑ
13.00 **ΕΙΔΗΣΕΙΣ**
14.00 ΤΟΠ ΜΟΝΤΕΛΣ
15.00 ΜΙΡΑΝΤΑ, Η ΠΡΟΔΟΜΕΝΗ ΓΥΝΑΙΚΑ
16.00 ΓΛΥΚΙΑ ΜΟΥ ΑΝΝΑ
17.00 Σ' ΑΓΑΠΩ ΡΟΖΙΤΑ
18.00 **ΕΙΔΗΣΕΙΣ**
19.30 ΟΙ ΠΕΤΑΛΟΥΔΕΣ ΕΛΕΥΘΕΡΕΣ ΠΕΤΟΥΝ
20.30 Η ΜΙΚΡΗ ΚΥΡΙΑ
21.00 ΞΕΝΗ ΤΑΙΝΙΑ: ΣΚΟΤΕΙΝΗ ΠΟΛΗ
23.00 ΞΕΝΗ ΤΑΙΝΙΑ: ΔΕΣΜΟΙ ΔΙΑΣΤΡΟΦΗΣ
24.00 **ΕΙΔΗΣΕΙΣ**
01.00 ΞΕΝΗ ΤΑΙΝΙΑ: ΦΡΕΝΗΡΗΣ ΚΑΤΑΔΙΩΞΗ
03.00 ΞΕΝΗ ΤΑΙΝΙΑ: Ο ΦΟΙΤΗΤΗΣ ΤΗΣ ΣΥΜΦΟΡΑΣ
05.00 ΠΛΕΪΕΡΣ

FILMNET

05.00 ΤΟ ΤΣΑΚΑΛΙ
07.05 ΜΠΙΒΕΡ, Ο ΤΡΟΜΕΡΟΣ
09.00 ΤΖΑΚ ΜΠΟΥΛ: ΔΙΚΑΙΟΣΥΝΗ ΣΤΗΝ ΑΓΡΙΑ ΔΥΣΗ
11.00 Ο ΔΡΟΜΟΣ ΤΟΥ ΠΑΡΑΔΕΙΣΟΥ
13.00 ΖΑΡΙΑ, ΠΟΚΕΡ ΚΑΙ... ΚΑΤΙ ΑΛΛΟ
15.00 ΤΟ ΓΥΡΙΣΜΑ ΤΟΥ ΝΟΜΟΥ
16.40 ΥΠΟΒΡΥΧΙΟ CSS HUNLEY
18.20 ΕΡΩΤΙΚΕΣ ΑΝΑΤΑΡΑΞΕΙΣ
20.30 ΑΛΙ ΜΑΚΜΠΙΛ
21.30 POLAROID
23.30 THE BLAIR WITCH PROJECT
00.55 ΘΑ ΣΕ ΔΩ ΣΤΗΝ ΚΟΛΑΣΗ
02.35 ΕΠΙΚΙΝΔΥΝΗ ΟΜΟΡΦΙΑ
04.30 ΣΤΑ ΠΑΡΑΣΚΗΝΙΑ ΤΟΥ ΧΟΛΙΓΟΥΝΤ

TEMPO

07.00 ΠΡΩΙΝΕΣ ΕΙΚΟΝΕΣ
10.00 ON LINE
14.30 **ΕΙΔΗΣΕΙΣ**
15.00 ΞΕΝΗ ΣΕΙΡΑ
15.30 TEMPO CLUB
17.00 **ΕΙΔΗΣΕΙΣ**
17.10 CLASSIC COMEDY
18.00 **ΕΙΔΗΣΕΙΣ**
18.10 CLASSIC COMEDY
19.00 **ΕΙΔΗΣΕΙΣ**
19.15 ΚΑΙΡΟΣ
19.17 ΚΟΣΜΟΣ ΣΗΜΕΡΑ
19.30 ΜΕΓΕΘΥΝΣΕΙΣ
19.45 ΑΘΛΗΤΙΚΕΣ ΑΙΧΜΕΣ
20.00 **ΕΙΔΗΣΕΙΣ**
20.15 VIP NEWS
20.30 ΧΡΗΜΑ GR
20.40 TEMPO SPORTS
20.53 ΚΑΙΡΟΣ ΤΡΙΗΜΕΡΟΥ
21.00 **ΕΙΔΗΣΕΙΣ**
21.25 ΟΙΚΟΝΟΜΙΚΑ ΓΕΓΟΝΟΤΑ
21.28 ΤΟ ΜΕΓΑΛΟ ΓΕΓΟΝΟΣ
21.42 ΚΑΙΡΟΣ ΑΥΡΙΟ
21.45 CINE TEMPO: ΞΕΝΗ ΤΑΙΝΙΑ
23.30 COSMOPOLIS
24.00 **ΕΙΔΗΣΕΙΣ**
00.35 ΟΙΚΟΝΟΜΙΚΑ ΓΕΓΟΝΟΤΑ
00.38 TEMPO SRORTS
00.48 ΚΑΙΡΟΣ ΤΟΥ ΤΡΙΗΜΕΡΟΥ
00.55 TEMPO CLUB

ΡΟΣΚΟΠΙΟ

ΚΡΙΟΣ:
21 ΜΑΡΤΙΟΥ - 19 ΑΠΡΙΛΙΟΥ

Καιρός ν' ανανεώσετε τους στόχους, τις φιλίες και την κοινωνική σας καταξίωση. Ο Ήλιος από τον Υδροχόο σας θυμίζει ότι η πρόοδός σας εξαρτάται από τη σωστή υποστήριξη ατόμων με κύρος αλλά και τη δική σας σύμπραξη.

ΤΑΥΡΟΣ
20 ΑΠΡΙΛΙΟΥ - 20 ΜΑΪΟΥ

Η θετική επιρροή του Ήλιου στον επαγγελματικό τομέα θα συμβάλλει στις αρμονικές και αποτελεσματικές σχέσεις με συναδέλφους και ανωτέρους. Αρκεί να είστε ψύχραιμοι και λογικοί στα λόγια και τις απαιτήσεις σας.

ΔΙΔΥΜΟΙ
21 ΜΑΪΟΥ - 21 ΙΟΥΝΙΟΥ

Ανοίξτε την καρδιά και το μυαλό σας και δείτε την ζωή μέσα σε νέες, ευρύτερες προοπτικές. Ένα ταξίδι ή επαφές με άτομα του εξωτερικού θα φέρουν τα καλύτερα αποτελέσματα. Όσο για τους νεώτερους, καιρός είναι να ασχοληθούν πιο ουσιαστικά με τη μόρφωση ή την επιμόρφωσή τους.

ΚΑΡΚΙΝΟΣ
22 ΙΟΥΝΙΟΥ - 22 ΙΟΥΛΙΟΥ

Απελευθερώστε το δημιουργικό σας ένστικτο και προσανατολίστε τις ενέργειές σας στην τακτοποίηση περιουσιακών ή κληρονομικών θεμάτων που θα βοηθήσουν στη βελτίωση των οικονομικών σας πόρων. Δείξτε την απαιτούμενη υπευθυνότητα και συνεργαστείτε αρμονικά με τους δικούς σας ανθρώπους.

ΛΕΩΝ
23 ΙΟΥΛΙΟΥ - 22 ΑΥΓΟΥΣΤΟΥ

Καθώς ο Ήλιος έρχεται από σήμερα και για έναν μήνα να φωτίσει τον τομέα των σχέσεων, αφήστε τις μικρότητες και προχωρήστε σ' αυτό που πραγματικά σας εκφράζει. Μην πιέζετε καταστάσεις με ειλικρίνεια και αμεσότητα κερδίζετε έδαφος.

ΠΑΡΘΕΝΟΣ
23 ΑΥΓΟΥΣΤΟΥ - 23 ΣΕΠΤΕΜΒΡΙΟΥ

Στον άξονα της καθημερινής επικοινωνίας ο λαμπρός και δυναμικός Ήλιος κάνει τη ζωή σας πιο εύκολη και ενισχύει την υγεία και την ψυχική σας διάθεση, ενώ ισχυροποιεί το αμυντικό σας σύστημα, αρκεί να μην κάνετε υπερβολές.

ΖΥΓΟΣ:
24 ΣΕΠΤΕΜΒΡΙΟΥ - 23 ΟΚΤΩΒΡΙΟΥ

Πολλές ευχάριστες στιγμές προβλέπονται γι' αυτή την περίοδο με την ευνοϊκή για σας παρουσία του Ήλιου στον Υδροχόο. Οι φίλοι και οι σχέσεις σας θα αποδειχθούν πολύτιμες και θα σας συμβουλεύσουν και θα σας στηρίξουν αν χρειαστεί. Όσοι είστε γονείς, χαρείτε την επαφή με τα παιδιά σας.

ΣΚΟΡΠΙΟΣ:
24 ΟΚΤΩΒΡΙΟΥ - 22 ΝΟΕΜΒΡΙΟΥ

Η οικογένεια και οι δικοί σας άνθρωποι θα έχουν τον πρώτο ρόλο στη ζωή σας αυτό το διάστημα, μην αφήσετε όμως τον ερωτικό Άρη στο ζώδιό σας να σας κάνει εγωιστές και απαιτητικούς παίζοντας παιχνίδια κυριαρχίας. Έχετε την ανάγκη των δικών σας, όπως και αυτοί τη δική σας συμπαράσταση.

ΤΟΞΟΤΗΣ:
23 ΝΟΕΜΒΡΙΟΥ - 21 ΔΕΚΕΜΒΡΙΟΥ

Υπάρχουν πολλά πράγματα που μπορείτε να χαρείτε με τους συγγενείς και τ' αδέλφια σας οι σχέσεις σας χρειάζονται ανανέωση και όχι μόνο προγραμματισμένες επαφές. Ένα μικρό επαγγελματικό ταξίδι, αν συνδυαστεί με ψυχαγωγία, θα φορτίσει τις μπαταρίες σας.

ΑΙΓΟΚΕΡΩΣ:
22 ΔΕΚΕΜΒΡΙΟΥ - 19 ΙΑΝΟΥΑΡΙΟΥ

Τα οικονομικά φαίνεται να σας απασχολούν περισσότερο από την πορεία της δουλειάς σας. Αυτό το διάστημα έχετε την ευκαιρία να καλύψετε υποχρεώσεις και να εξοφλήσετε λογαριασμούς, αρκεί να οργανωθείτε καλύτερα και να μην παρασυρθείτε από προτάσεις που δεν σας συμφέρουν.

ΥΔΡΟΧΟΟΣ
20 ΙΑΝΟΥΑΡΙΟΥ - 19 ΦΕΒΡΟΥΑΡΙΟΥ

Την είσοδό τους στο δικό σας ζώδιο κάνει ο Ήλιος από σήμερα σηματοδοτώντας τον μήνα των γενεθλίων σας. Δείτε λοιπόν τη ζωή αισιόδοξα με τις νέες εφικτές προοπτικές που σας παρουσιάζονται. Καιρός ν' αλλάξετε τις δραστηριότητές σας και ν' ασχοληθείτε με ευχάριστα νέα θέματα.

ΙΧΘΥΕΣ:
19 ΦΕΒΡΟΥΑΡΙΟΥ - 20 ΜΑΡΤΙΟΥ

Ο Ήλιος με το πέρασμά του από τον Υδροχόο σας βοηθάει ν' απαλλαγείτε από συνήθειες, ιδέες, ανασφάλειες και πρόσωπα που σας κρατούν δέσμιους του παρελθόντος. Η ζωή είναι στα χέρια σας, δείτε την αισιόδοξα και δημιουργικά.



ΨΥΧΗ

- «Χρή ψυχήν λυπείν μηδ'ανιάζειν δακρύοις και θρήνοις».

(Πρέπει ν'αφήνουμε την ψυχή μας ελεύθερη και να μην της προξενούμε λύπη με δάκρυα και θρήνους).

[Σωκράτης (Ανθ. Στοβ. PNE', 24)]

- «Ψυχής γαρ ουδέν έστι τιμιώτερον».

(Ευριπίδης)

- Αν χάσεις την ψυχή σου, έχασε τον κόσμο όλο.

- Αμα χάσεις την ψυχή σου, τι αξία έχουν τ'άλλα;

- «Αι περί τι σφοδραί ορέξεις, τυφλούσιν εις τάλλα την ψυχήν».

(Οι σφοδρές οφέξεις για ένα πράγμα τυφλώνουν, ως προς τα άλλα την ψυχή).

(Δημόκριτος)

- Ο Χριστός είπε στην ψυχή που γονατίζει από τα βάρη της γης: σήκω επάνω, διότι η πατρίδα σου είναι στον ουρανό. Αλλ'όμως, για να πιστέψεις σ'αυτόν και για να τον φθάσεις, προετοιμάσου από εδώ κάτω, με τα έργα σου και με την αγάπη σου.

[Εδ. Συρέ (Οι Μεγάλοι Μύσται)]

- Οι ψυχές σύμφωνα με τη θεία δικαιοσύνη, μεταβάλλονται από ανθρώπους σε ήρωες, από ήρωες σε δαίμονες, από δαίμονες σε θεούς, αν καθαρισθούν τελείως, όπως γίνεται κατά την τελετή των Μυστηρίων και αν εξαγνισθούν, αποφεύγοντας καθετί το θνητό και υποκείμενο σε πάθη.

[Πλούταρχος «Βίοι Παράλληλοι (Ρωμύλος)»]

- Από τους θεούς προήλθε και σ'αυτούς θα ξαναγυρίσει η ψυχή του ανθρώπου, όχι μαζί με το σώμα, αλλά όσο περισσότερο απαλλαγεί από το σώμα και γίνει καθαρή και αγνή.

[Πλούταρχος «Βίοι Παράλληλοι (Ρωμύλος)»]

- «Ισχύειν τη ψυχή αιρού μάλλον ή τω σώματι».

(Προτίμα μάλλον να είσαι ρωμαλέος κατά την ψυχή, παρά κατά το σώμα).

[Πυθαγόρας (Στοβ. Εκλ)]

- «Ψυχής παν πάθος εις σωτηρίαν αυτής πολεμιώτατον».

(Κάθε πάθος της ψυχής είναι εχθρικό για τη σωτηρία της).

[Πυθαγόρας (Στοβ. Εκλ)]

- «Ανδοί σοφώ πάσα γη βατή. Ψυχής γαρ αγαθής πατρίς ο ξύμπας κόσμος».

(Ο σοφός μπορεί να περπατήσει σε κάθε χώρα. Γιατί της αγαθής ψυχής πατρίδα είναι ολόκληρος ο κόσμος).

ΩΡΑΙΟ (Καλό)

- Το καλύτερο συστατικό γράμμα.

(Αριστοτέλης)

- Η ομορφιά είναι μια εφήμερη τυραννία.

(Σωκράτης)

Η Αγάπη σας, μας δίνει
τη δύναμη να συνεχίσουμε

ΤΩΡΑ
rent a car
ALEXANDER



και σε ΑΘΗΝΑ, ΚΡΗΤΗ, ΚΕΡΚΥΡΑ με:

Ειδικές οικονομικές προσφορές
στους Ροδίτες συμπολίτες μας και
άμεσες παραδόσεις παραλαβές
σε αεροδρόμια, λιμάνια
και κεντρικά σημεία.

ΖΗΣΤΕ ΤΗΝ ΕΞΥΠΗΡΕΤΗΣΗ ALEXANDER

ΑΘΗΝΑ τηλ. 018979658 Fax 018979659
ΡΟΔΟΣ τηλ. 31018 Fax 35253

RODOS 2400 Cair

Επιλογή από την Ένωση Γάλλων Οινολόγων σαν ο μοναδικός εκπρόσωπος από τα κρασιά των Ελληνικών νησιών.

Χωρίς σχόλια . . . (δικά μας)



1000 VINS DU MONDE
LA SÉLECTION DES ŒNOLOGUES
ÎLES GRECQUES
RHODES Cair Rhodes
Rhodos 2400 1999

. . . La robe délicatement nuancée de tons verts augure l'élégance florale puis fruitée (pêche blanche) du nez. En bouche, l'ensemble est léger, voire aérien, et donne un excellent vin d'apéritif . . .
© 2000 Hachette Livre, Paris.

"Περιλαμβάνεται στον Φετινό Οδηγό ξένων (μη γαλλικών κρασιών) έχοντας κερδίσει άλλο ένα μετάλλιο στον έγκυρο διεθνή διαγωνισμό Vinalies International Οι δοκιμαστές το περιέγραψαν ότι έχει ανθώδη κομψότητα με άρωμα λευκών ροδάκινων και μια συναλικά ανθέρωα ποιότητα. Ένα τέλειο «απεριτίφ» είναι και ποιος είμαι εγώ να διαφωνήσω !" . . .
ATHENS NEWS 01/10/00 WINE OF THE WEEK

...Πρόκειται για ένα θαυμάσιο κρασί με γοητευτική κιτρινοπράσινη σχεδόν καναρινί ρόμπα και έντονη παρουσία CO_2. Στην μύτη εκφράζεται με δυνατά αρώματα εξωτικών φρούτων σε φόντο αρωματικών λουλουδιών, πεντακάθαρα και στιβαρά. Διαθέτει γεύση ισχυρή ισορροπημένη και παχιά. Επίγευση αναπάντεχα μακρά και καθαρή...
Περιοδικό ΓΕΥΣΗ – *Taste, Nr 18*

ΝΟΜΙΜΟΠΟΙΟΥΝΤΑΙ 2.000 ΤΟΥΡΙΣΤΙΚΑ ΚΑΤΑΛΥΜΑΤΑ ΠΟΥ ΛΕΙΤΟΥΡΓΟΥΝ ΧΩΡΙΣ ΑΔΕΙΑ

Παράθυρο για πολυώροφα

ξενοδοχεία σε εκτός σχεδίου περιοχές

Ανοίγει ο δρόμος για μεγαλύτερες συγκεντρώσεις και υψηλότερα ξενοδοχεία σε εκτός σχεδίου ζώνες, για λειτουργική νομιμοποίηση παράνομων δωματίων που θα μπορούν να παίρνουν άδεια αλλά θα συνεχίζουν όμως να βρίσκονται υπό (πολεοδομική παρανομία) καθώς επίσης και για (διορισμό) Γενικού Διευθυντή στις Σχολές Τουριστικής Εκπαίδευσης χωρίς διαγωνισμό.


Με τις νέες διατάξεις επανέρχονται τα ογκώδη κτίρια στις παραλίες

Αυτά αποτελούν, σύμφωνα με πληροφορίες, μεταξύ των άλλων, τα τρία κύρια σημεία των διατάξεων για τον Τουρισμό που προωθούνται από τον υπουργό Ανάπτυξης στο Σχέδιο Νόμου (Σύνδεση Ερευνας με την παραγωγή και άλλες διατάξεις).

Κύρια το ενδιαφέρον αλλά και τα ερωτηματικά επικεντρώνονται στις διατάξεις για την αύξηση της δόμησης, σε έκταση αλλά και σε ύψος, εκτάσεων σε εκτός σχεδίου περιοχές για την ανέγερση ξενοδοχείων.

Εκεί που μέχρι πρότινος υπήρχε για παράδειγμα η δυνατότητα - δημιουργίας διώροφου ξενοδοχείου, εάν προωθηθούν οι συγκεκριμένες διατάξεις ο επιχειρηματίας θα έχει την δυνατότητα να φτιάξει 5ώροφο κτίριο.

Παρά το γεγονός ότι:

Η προώθηση ανάλογων κατασκευών υπό τις παρούσες συνθήκες - περιβαλλοντικές και αναπτυξιακές - δημιουργεί περισσότερη όχληση στο περιβάλλον και έχει εγκαταλειφθεί.

ΔΙΑΦΩΝΙΕΣ

Στο σύνολο τους οι επιχειρηματίες του κλάδου είναι αντίθετοι και οι συγκεκριμένες διατάξεις εκφράζουν μόνο ένα μικρό αριθμό επιχειρηματιών που έχουν συγκεκριμένα σχέδια.

Οι διατάξεις αυτές ουσιαστικά επαναφέρουν τα ογκώδη κτίρια στις παραλίες ενώ, σύμφωνα με τις ίδιες πληροφορίες, αποτελούν φωτογραφικές διατάξεις για συγκεκριμένη επένδυση.

Ειδικότερα, μεταξύ των άλλων, προβλέπεται:

• Σε εκτάσεις άνω των 50 στρεμμάτων το μέγιστο ύψος των κτιρίων θα φτάνει τα 13,5 μέτρα υπό την προϋπόθεση ότι το ποσοστό της επιφάνειας άνω των 10,5 μέτρων δεν θα υπερβαίνει το 50% της πραγματοποιούμενης κάλυψης (μέχρι ήμερα ήταν 7,5 μέτρα με κάλυψη στο 30% της έκτασης).

• Για τις εκτάσεις άνω των 50 στρεμμάτων, μετά τα 200 μέτρα και μέχρι τα 500 μέτρα επιτρέπεται το ύψος κτιρίων μεταξύ 10,5 μέτρων και 13,5 μέτρων μετά από απόφαση του υπουργού ΠΕΧΩΔΕ.

• Στα ύψη αυτά προστίθενται και η κατασκευή στέγης που μπορεί να φτάνει τα 2 μέτρα ενώ αύξηση του ύψους μπορεί να γίνει μετά από έγκριση της Επιτροπής Πολεοδομικού και Αρχιτεκτονικού Ελέγχου.

Τροποποιήσεις με τις παρούσες διατάξεις προωθούνται και για τα ελεύθερα ύψη των εσωτερικών χώρων των ξενοδοχείων που γίνονται πιο χαμηλά.

Οι διατάξεις αυτές προωθούνται με νόμο που στην ουσία τροποποιεί Προεδρικό Διάταγμα και που αποτελεί έναν εύκολο τρόπο να παρακαμφθεί το ΣτΕ.

Σε ένα δεύτερο σημείο των διατάξεων περί τουρισμού δίνεται η δυνατότητα λειτουργικής - όχι πολεοδομικής - νομιμοποίησης σε δωμάτια περίπου 2.000 τουριστικών καταλυμάτων που λειτουργούσαν χωρίς την άδεια του ΕΟΤ (δεν είχαν την δυνατότητα να πάρουν το πιστοποιητικό πυρασφάλειας). Η λεπτομέρεια της υπόθεσης είναι ότι και με την παρούσα διάταξη δεν λύνεται το θέμα των δωματίων αυτών από πολεοδομικής πλευράς και για τις πολεοδομικές αρχές παραμένουν παράνομα.

Παρατείνονται, με βάση τις διατάξεις που προωθούνται, μέχρι τις 31 Δεκεμβρίου του 2004 συμβάσεις μίσθωσης ξενοδοχείων που λήγουν μέχρι την ημερομηνία αυτή και τα οποία θα χρησιμοποιηθούν για την φιλοξενία των Ολυμπιακών Αγώνων. Η ανά έτος αύξηση του μισθώματος δεν θα υπερβαίνει το 4% επί του ποσού που έχει συμφωνηθεί.

ΤΟΥΡΙΣΤΙΚΗ ΕΚΠΑΙΔΕΥΣΗ

Στις Σχολές Τουριστικής Εκπαίδευσης θα προϊσταται γενικός διευθυντής ο οποίος, όπως επισημαίνεται, θα επιλέγεται μεν, χωρίς να αναφέρεται αν θα γίνεται διαγωνισμός, μεταξύ προσώπων με μεγάλη εμπειρία, αλλά θα διορίζεται δε από τον Υπουργό. Η δε διάταξη για την περίπτωση τοποθέτησης με απόσπαση στην παραπάνω θέση προσώπου που είναι ήδη δημόσιος υπάλληλος, δημιουργεί εύλογα ερωτηματικά για συγκεκριμένα πρόσωπα και πράγματα.

Παράλληλα από τις διατάξεις για τον Τουρισμό φαίνεται να απουσιάζουν βασικά ζητήματα που έχουν απασχολήσει τον κλάδο το τελευταίο διάστημα, όπως το πρόβλημα με τις εγκαταστάσεις υγραερίου που τα ξενοδοχεία δεν έχουν τη δυνατότητα να πάρουν άδεια, αφού απουσιάζει ο σχετικός κανονισμός βάσει του οποίου χορηγείται το πιστοποιητικό Πυρασφάλειας.

ΠΩΛΟΥΝΤΑΙ

ΔΙΟΡΟΦΕΣ ΜΟΝΟΚΑΤΟΙΚΙΕΣ ΣΤΗΝ ΠΑΡΑΛΙΑ ΙΑΛΥΣΟΥ ΕΝΑΝΤΙ ΚΕΝΤΡΟΥ «ΒΡΑΧΟΥ»
Μέτρων από 120m2, 140m2, 160m2, 200m2, 220m2, και σε οικόπεδα 400μ2, 450μ2, 500μ2, 600μ2, 660μ2.
ΠΛΗΡΟΦΟΡΙΕΣ Γ. ΙΩΑΝΝΙΔΗ
ΤΗΛ. 21714 - 22307 ΚΙΝ.: 0932296983

ΠΟΛΙΤΙΣΤΙΚΟΣ ΣΥΛΛΟΓΟΣ ΘΡΑΚΟΜΑΚΕΔΟΝΩΝ «Ο ΜΕΓΑΣ ΑΛΕΞΑΝΔΡΟΣ»
ΑΝΑΚΟΙΝΩΣΗ

Ο Πολιτιστικός Σύλλογος Θρακομακεδόνων Ρόδου «ΜΕΓΑΣ ΑΛΕΞΑΝΔΡΟΣ» καλεί όλα τα μέλη του σε Γενική Συνέλευση που θα πραγματοποιηθεί στο Δημοτικό Θέατρο Ρόδου την Κυριακή 28/01/01 και από 11.00 μέχρι 15.00 με σκοπό την διεξαγωγή εκλογών για ανάδειξη νέου Διοικ. Συμβουλίου.
Οσοι από τα μέλη ενδιαφέρονται να είναι υποψήφιοι, μπορούν να δηλώσουν συμμετοχή στα τηλ. 28656, 94310 και 37468 μέχρι την Παρασκευή 26/01/01 και ώρα 10.00 εγγράφως ή τηλεφωνικά.
Ο Πρόεδρος Κ. ΚΩΤΙΚΩΣΤΑΣ — Ο Γεν. Γραμματέας Μ. ΑΝΘΟΠΟΥΛΟΣ

ΦΑΛΗΡΑΚΙ ΜΠΗΤΣ

Συνεχίζοντας την παράδοση με μεράκι φαντασία και δημιουργικότητα αναλαμβάνουμε:
Χοροεσπερίδες, δεξιώσεις γάμων, βαπτίσεων, γενεθλίων,

Αίθουσες:

✓ NAVARONE	(ΦΑΛΗΡΑΚΙ)	900 θέσεις
✓ LATOC	(ΦΑΛΗΡΑΚΙ)	500 θέσεις
✓ PANORAMA ESPEROS VILLAGE	(ΦΑΛΗΡΑΚΙ)	250 θέσεις
✓ APHRODITE ESPEROS VILLAGE	(ΦΑΛΗΡΑΚΙ)	450 θέσεις
✓ ESPERIA	(ΡΟΔΟΣ)	200 θέσεις

Πληρ. Αλέξης Λούλος (Υπευθ. Δεξιώσεων) τηλ. 85301

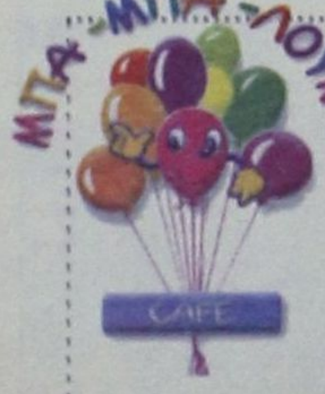

ΠΑΙΔΙΚΑ ΠΑΡΤΥ
Παιδικά πάρτυ γενεθλίων, εορτών ή όποια άλλη εκδήλωση
BABY PARKING
ΚΑΦΕΤΕΡΙΑ
απολαύστε τον καφέ με τους φίλους σας και τα παιδιά σας παίζοντας υπό την επίβλεψη της παιδαγωγού
Ρόδου Λίνδου και Δημητρίου Αναστασιάδη γωνία.
Τηλ. 75360, 21356, κιν. 0945816205

ΚΑΝΕΤΕ ΑΓΟΡΕΣ ΑΠΟ 500.000
ΔΩΡΟ ΕΝΑ VIDEO
ΚΑΙ ΚΕΡΔΙΣΤΕ
EXPERT ΚΩΣΤΑΡΙΔΗΣ
ΚΑΝΑΔΑ 12 — ΤΗΛ. 22325

ΠΟΛΙΤΙΣΤΙΚΟΣ ΟΡΓΑΝΙΣΜΟΣ ΔΗΜΟΥ ΡΟΔΙΩΝ
ΣΥΝΑΥΛΙΑ ΜΕ ΤΟΝ

WIM MERTENS
Τα έσοδα θα διατεθούν από τον ΔΟΠ στα παιδιά που πάσχουν από καρκίνο.
ΕΘΝΙΚΟ ΘΕΑΤΡΟ ΡΟΔΟΥ 26/1/2001.
Ωρα 9. Θέσεις αριθμ/νες.
Εισιτήρια στα τηλ. 27427, 21622.
ΧΟΡΗΓΟΙ: ΕΠΙΜΕΛΗΤΗΡΙΟ ΔΩΔ/ΣΟΥ, ΣΥΝΕΤΑΙΡΙΣΤΙΚΗ ΤΡΑΠΕΖΑ ΔΩΔ/ΣΟΥ, COCA COLA 3Ε, ΕΘΝΙΚΗ ΑΣΦΑΛΙΣΤΙΚΗ.