η δημοκρατική της Ρόδου

στην υπηρεσία του δωδεκανησιακού λαού

Αρ. φύλλου 5588 - ΤΡΙΤΗ 13 ΦΕΒΡΟΥΑΡΙΟΥ 2001 - Τιμή 200 Δρχ - www.dimokratiki.gr



ΜΕ ΕΝΣΤΑΣΗ ΠΟΥ ΚΑΤΕΘΕΣΕ ΧΘΕΣ

ΚΑΤΑΓΓΕΛΛΕΙ ΤΟ ΕΚΛΟΓΙΚΟ ΑΠΟΤΕΛΕΣΜΑ

ως προϊόν «βίας και νοθείας»!

Ψήφισαν εκτός καταλόγου 119 μέλη

• ΣΕΛ. 8

ΑΠΟ ΤΑ ΣΤΕΛΕΧΗ ΤΗΣ Ν.Δ.

ΥΠΟΔΟΧΗ «ΑΡΧΗΓΟΥ» ΤΟΥ ΑΡΗ ΣΠΗΛΙΩΤΟΠΟΥΛΟΥ

Αφίχθη στην Ρόδο για να παραστεί σε εκδήλωση

• ΣΕΛ. 32



ΑΠΟ ΤΟΥΣ ΥΠΟΨΗΦΙΟΥΣ ΚΑΙ ΤΑ ΣΤΕΛΕΧΗ

ΑΜΦΙΣΒΗΤΕΙΤΑΙ η «γνησιότητα» των εκλογών στο ΠΑ.ΣΟ.Κ.!

Τινάχθηκαν για μια ακόμα φορά οι γνήσιες δημοκρατικές διαδικασίες στον αέρα και «δοξάσθηκαν» οι συσχετισμοί, οι ομαδοποιήσεις, τα προσωπικά συμφέροντα, οι σκοπιμότητες και η διαπλοκή • Καταγγέλλονται ως «νόθα» τα αποτελέσματα στο βόρειο και στο νότιο συγκρότημα • Τα πλήρη αποτελέσματα και οι σταυροί προτίμησης • Το ΠΑΣΟΚ στην υπηρεσία «μωροφιλόδοξων»

• ΣΕΛ. 5, 6, 7, 8



Πολύ δύσκολες ημέρες περιμένουν στο νομό Δωδ/σου το άλλοτε κραταιό και ακατάβλητο κόμμα

ΒΓΗΚΕ ΤΡΑΥΜΑΤΙΣΜΕΝΟ

Επεισοδιακές οι εκλογές και στο βόρειο συγκρότημα

ΜΗΝΥΜΑΤΑ ΑΠΟΔΟΚΙΜΑΣΙΑΣ

• ΣΕΛ. 5

ΜΕ ΑΝΑΛΥΤΙΚΟ ΥΠΟΜΝΗΜΑ

Παρέμβαση της ΤΕΔΚ προς το υπουργείο Οικονομικών για τις παραλίες

• ΣΕΛ. 3



ΛΑΪΚΕΣ ΑΓΟΡΕΣ

Περνάνε από «κόσκινο» όλες οι άδειες

ΑΡΧΙΖΕΙ ΓΕΝΙΚΗ «ΕΚΚΑΘΑΡΙΣΗ»

• ΣΕΛ. 14





ΑΠΟΚΑΛΥΠΤΙΚΗ ΣΥΝΕΝΤΕΥΞΗ ΤΟΥ ΠΡΟΕΔΡΟΥ ΤΟΥ Δ.Σ.Ρ.

ΕΚΤΡΕΦΟΝΤΑΙ ΦΑΙΝΟΜΕΝΑ ΔΙΑΦΘΟΡΑΣ

υπό τα απαθή βλέμματα των αρχών

Τι γίνεται στα Δικαστήρια, στο Κτηματολόγιο, με τα αυθαίρετα, τις παραλίες και το Χρηματιστήριο

• ΣΕΛ. 10, 11, 12

ΑΝΑΤΙΘΕΝΤΑΙ ΣΕ ΕΤΑΙΡΕΙΑ

Διαχειριστικούς ελέγχους διενεργεί η Γεωργοένωση

Επίκεινται ριζικές διοικητικές αλλαγές

• ΣΕΛ. 3





ΜΕΧΡΙ 28/2 Η ΡΥΘΜΙΣΗ

«Τελεσίγραφο» από την Εφορία για χρέη προς το Δημόσιο

• ΣΕΛ. 4

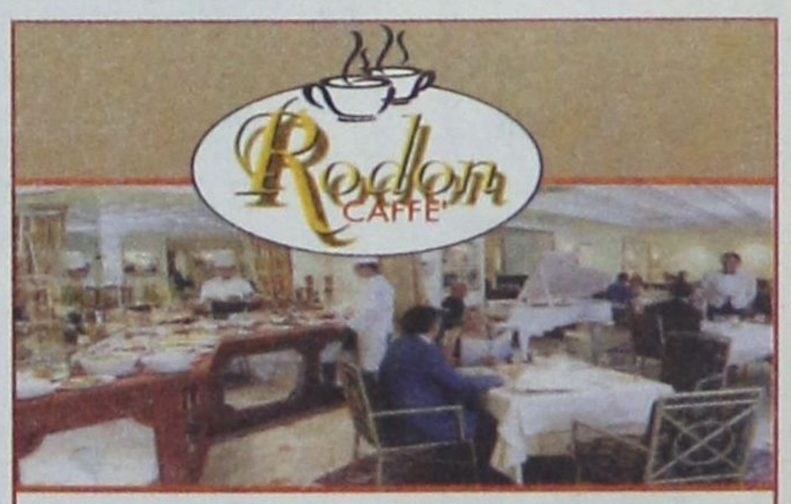

Τα ρολόγια γυρίζουν πίσω έναν αιώνα... ο χρόνος δεν μετράει στο... Rodon Caffé

σελ. 3



η άποψη της ημέρας

Οι ελληνοτουρκικές σχέσεις έχουν περάσει από διάφορες φάσεις και κάθε φάση έχει τους δικούς της γρίφους προς επίλυση. Η φάση που διανύουμε σήμερα, είναι από τις πλέον δύσκολες και κρίσιμες των τελευταίων ετών. Οι πληροφορίες από τη γείτονα χώρα κάνουν λόγο για αλλαγή του πολιτικού σκηνικού στο προσεχές διάστημα. Ο Τούρκος πρωθυπουργός Μπουλέντ Ετσεβίτ περνάει δύσκολες ώρες.

Η υγεία του, σύμφωνα με τις τελευταίες πληροφορίες, πάει από το κακό στο χειρότερο (κάνουν λόγο για καρκίνο). Ολα, λοιπόν, οδηγούν στο συμπέρασμα ότι σύντομα θα υπάρξει αλλαγή ηγεσίας. Το ερώτημα, βέβαια, που πλανάται εύλογα, είναι ποιός θα αναλάβει το «τιμόνι» της γείτονος. Το σενάριο που φαίνεται να κερδίζει έδαφος, είναι αυτό που θέλει μελλοντικό πρωθυπουργό τον ακροδεξιό Παχτσελί, έναν πολιτικό «δηλωμένο εχθρό» της ελληνοτουρκικής προσέγγισης.

Από την άλλη, και ο Μεσούτ Γιλμάζ δείχνει να κερδίζει τον τελευταίο καιρό έδαφος θέλοντας να αποτελέσει την εναλλακτική λύση.

Το τοπίο που διαγράφεται από την άλλη πλευρά του Αιγαίου, φαίνεται πως δεν είναι και τόσο ευοίωνο για τις σχέσεις μεταξύ των δύο νατοϊκών χωρών. Σε όλα αυτά, θα πρέπει να προστεθεί και η στροφή 180 μοιρών που σημειώθηκε στην αμερικανική εξωτερική πολιτική, μετά την αάληψη του προεδρικού αξιώματος από τον Τζορτζ Μπους τζούνιορ. Ο νέος Πρόεδρος των

Κρίσιμες ώρες

ΗΠΑ καθώς και ο Κόλιν Πάουελ, υπουργός Εξωτερικών, αλλά και Αμερικανοί διπλωμάτες φαίνεται καθαρά πως διαφωνούν κάθετα με τις επιλογές τόσο του Γιώργου Παπανδρέου όσο και του Ισμαήλ Τζεμ, τους οποίους δεν έχουν καμία διάθεση να στηρίξουν, ενώ με την πρώτη ευκαιρία φροντίζουν να τους «τραβούν το χαλί κάτω από τα πόδια τους». Ισως αυτό να εξηγεί και την αιφνίδια μετάβαση μέσα στην εβδομάδα του Γιώργου Παπανδρέου στην Τουρκία προκειμένου να συναντήσει τον Τούρκο ομόλογο του. Η περίπου προ δύο ετών σύλληψη του ηγέτη των Κούρδων Αμπντουλάχ Οτσαλάν σήμανε τη διάλυση επί της ουσίας του PKK λειτουργώντας ως αντίδοτο στον τρομερό «πονοκέφαλο» των Τούρκων. Στα βάθη της Ανατολίας οι ριπές των όπλων σίγησαν και το τουρκικό κράτος μπόρεσε εύκολα, πλέον, να ελέγξει την κατάσταση. Το γεγονός αυτό κατέστησε την εν λόγω περιοχή ασφαλή γαι τη διέλευση του πετρελαιαγωγού.

Ενός πετρελαιαγωγού που επρόκειτο να περάσει και από την Αλεξανδρούπολη. Ως γνωστόν, κάθε πετρελαιαγωγός αποτελεί τον καλύτερο «φύλακα άγγελο» της ειρήνης, αφού από όπου περνάει, για ευνόητους λόγους, κάθε σύγκρουση καθίσταται αδύνατη.

Ετσι, λοιπόν, ένα σημαντικό ατού για την παγίωση της ειρήνης στην ευρύτερη περιοχή ανήκει πια στο παρελθόν. Η κατάσταση διαγράφεται πλέον με τα μελανότερα χρώματα και το στοίχημα που η ελληνική κυβέρνηση καλείται να κερδίσει, είναι, πρώτον, η πλήρης αποκατάσταση των διπλωματικών σχέσεων με τις ΗΠΑ και, δεύτερον, η συμμετοχή μας στη λήψη των αποφάσεων που έχουν να κάνουν με τις πολιτικές ισορροπίες στη γειτονική χώρα.

Ας προσπαθήσουμε, λοιπόν, να βοηθήσουμε στον εκδημοκρατισμό της Τουρκίας μέσα από τις δυνατότητες που μας παρέχουν τα διεθνή φόρουμ, αφού το πρόβλημα δεν είναι μόνο θέμα επιλογής προσώπων αλλά κυρίως θέμα αλλαγής δομών.

ο καιρός

Γενική πρόγνωση για σήμερα Τρίτη 13 Φεβρουαρίου 2001.Στις Κυκλάδες, την Κρήτη και τα Δωδεκάνησα προβλέπονται νεφώσεις με βροχές και πρόσκαιρες καταιγίδες. Στη δυτική Ελλάδα προβλέπεται γενικά αίθριος καιρός. Στην υπόλοιπη χώρα θα υπάρχουν τοπικές νεφώσεις με πιθανότητα ασθενών βροχών. Στην ανατολική Θεσσαλία, την ανατολική Στερεά, την Εύβοια και την ανατολική Πελοπόννησο, κυρίως τις πρωινές ώρες. Οι άνεμοι θα πνέουν βόρειοι, βορειοανατολικοί, στα δυτικά ασθενείς μέχρι μέτριοι, στα ανατολικά μέτριοι μέχρι ισχυροί και στο Αιγαίο πολύ ισχυροί μέχρι θυελλώδεις με γρήγορη εξασθένηση. Η θερμοκρασία θα κυμανθεί στα βόρεια από -1 έως 13 βαθμούς, στα δυτικά από 3 έως 15 βαθμούς και στην υπόλοιπη χώρα από 6 έως 13 βαθμούς Κελσίου



ΗΜΕΡΗΣΙΑ ΕΦΗΜΕΡΙΔΑ
η δημοκρατική
της Ρόδου
Ετος ιδρύσεως 1982
Θεμ. Σοφούλη 77
Ταχ. Θυρίδα 339
85100 Ρόδος
Εκδότης - ιδιοκτήτης - διευθυντής:
ΒΑΣΙΛΗΣ Δ. ΑΘΑΝΑΣΙΟΥ
Τηλέφωνα:
28728, 34722, 76655,
37500, 26728, 27919
Telefax:37333
www.dimokratiki.gr
e-mail:contact@dimokratiki.gr



αναδρομή στο παρελθόν



Δευτέρα 13 Φεβρουαρίου 1989

Συνταρακτικές αποκαλύψεις έγιναν στον Αρειο Πάγο στην διάρκεια της δίκης του αντεισαγγελέα κ. Παναγ. Κριθύμου (που υπηρέτησε στην Ρόδο) ο οποίος παραπέμφθηκε με το ερώτημα της οριστικής απολύσεως γιατί είχε κάνει απεργία πείνας έξω από το Ανώτατο Δικαστήριο διαμαρτυρόμενος για την μη προαγωγή του (για 5η συνεχή φορά). Οι υποθέσεις στις οποίες είχε κάνει αναφορά το 1986 η «δ» αναφέροντο στην συγκάλυψη του φόνου της Σεβαστής Τσαγκάρη (από τον Φώτη Γερμενή, συγγενή του τότε αστυνομικού διευθυντή Υφαντή), σε διακίνηση ναρκωτικών και σε εξαφάνιση πυρομαχικών.

Οι αποκαλύψεις του κ. Κρίθυμου και των μαρτύρων που τεκμηριώθηκαν πλήρως (σε βάρος του τότε εισαγγελέα Δημ. Χριστόπουλου), προκάλεσαν όχι μόνο σάλο αλλά και συνετάραξαν με αποτέλεσμα ο εισαγγελέας του Αρείου Πάγου κ. Στασινός, εμβρόντητος και αγανακτισμένος να πει πολλές φορές για τον κ. Δημ. Χριστόπουλο: «Τι χάλια είναι αυτά; Τι εισαγγελέας είναι αυτός; Και απευθυνόμενος προς τους εισαγγελείς Εφετών κ.κ. Ζαβολέα και Δωρή, που είχαν διατελέσει προϊστάμενοι του κ. Χριστόπουλου στην Ρόδο: «Τι είναι αυτά; Γιατί δεν ελέγχθηκε ποτέ ο Χριστόπουλος; Τι κάνετε εκεί στην Ρόδο; Περισσότερη αξιοπρέπεια έχουν απλοί δικαστικοί υπάλληλοι, που βοήθησαν σήμερα με τις καταθέσεις τους, παρά οι εισαγγελείς».

Για το «κουκούλωμα» της δολοφονίας της Τσαγκάρη (για την οποία προκάλεσαν πανελληνίως σάλο οι αποκαλύψεις της «δ», ο πρόεδρος του Αρείου Πάγου κ. Αντ. Στασινός, δεν άντεξε και είπε: «Για σωματική βλάβη ο δράστης με νεκρό το θύμα; Πέθανε ο άνθρωπος. Για πεθαμένο, σωματική βλάβη; Προς Θεού»!

πριν 12 χρόνια

πληροφορίες

Η ΤΑΥΤΟΤΗΤΑ ΤΗΣ ΗΜΕΡΑΣ

ΤΡΙΤΗ 13 ΦΕΒΡΟΥΑΡΙΟΥ
ΑΚΥΛΛΑ & ΠΡΙΣΚΙΛΛΗΣ ΑΠΟΣΤ. ΜΑΡΤΙΝΙΑΝΟΥ
Ανατολή ηλίου 7.18 Δύση ηλίου 6.02 ΣΕΛΗΝΗ 20 ΗΜ.

ΦΑΡΜΑΚΕΙΑ

ΣΗΜΕΡΑ: διημερεύει το φαρμακείο ΜΠΙΚΟΥ ΜΙΝΑ., Μεγ. Κων/νου (δίπλα στο Σ/Μ ΣΠΑΝΟΣ), τηλ. 30404
ΣΗΜΕΡΑ διανυκτερεύει το φαρμακείο ΜΑΓΚΑΚΗΣ Ε., Αμερικής 34 (Μεταξύ ΟΤΕ και Παντελαίου), τηλ. 32770

ΚΑΥΣΙΜΑ

ΣΗΜΕΡΑ: Διανυκτερεύουν τα πρατήρια καυσίμων
1) Ριζόπουλος Νικ. και ΣΙΑ ΟΕ **(ΒΡ Καναδά 1) 2)** Πασχαλίδης - Μοσχής ΟΕ **(ΒΡ 4ο χιλμ. Ρόδου - Λίνδου) 3)** Παναγιωτίδης Γ. **(ΕΚΟ Ιάλυσος) 4)** Καραγιάννης Γ. **(SHELL Σορωνή) 5)** Κοιλιά ΑΚ. ΟΕ **(ΒΡ Αφάντου) 6)** Κούτρης Δημ. **(ΕΚΟ Λ. Λίνδου Γκόλφ)**

ΧΡΗΣΙΜΑ ΤΗΛΕΦΩΝΑ

Άμεση δράση	100	Ώρα	141
Πυροσβεστική	23333	Φαρμακεία (Διημ.-Διαν.)	107
Νοσοκομείο	80000	ΠΡΟ-ΠΟ • ΛΟΤΤΟ	111
Οδική Ασφάλεια:		ΡΟΔΑ	26300
EXRESS SERVICE	154	ΚΤΕΥΛ	27706
HELLAS SERVICE	157	ΕΒΕΔ	22281
HOULIS SERVICE	30165	Δικηγορικός Σύλλογος	27469
Ράδιο Ταξί	64712	Εμπορικός Σύλλογος	35255
Αστυν. Διεύθυνση	27653	Ολυμπιακή - Κρατήσεις	24555
Ασφάλεια	23294	ΔΑΝΕ	77070
Τμήμα Τάξης	23849	ΙΚΑ	64912
Τροχαία	26480	ΤΕΒΕ	22688-77034
Λιμεναρχείο	28888	ΤΑΞΥ	68701-3
Δασαρχείο	191	ΟΑΕΔ	23265
Τελωνείο	27703	Εργατικό Κέντρο	24730
Υγειονομείο	26666	Αρχαιολογία	34719
Μητρόπολη	23274	Περιφ. Δ/ντής	38174 - 38175
Νομαρχία	74000	AIRGREECE	36095
Δήμος Ρόδου	46200	Aegean Airlins	98345
Βλάβες ΟΤΕ	121	ΔΗΜ. ΕΠΙΧ. ΚΑΘ. ΡΟΔΟΥ	77600
Βλάβες ΔΕΗ	125	ΥΠΗΡ. ΑΠΟΚΟΜΙΔΗΣ	61057
Πληρ. ΟΤΕ	131		

ΔΕΧΟΝΤΑΙ ΤΟ ΚΟΙΝΟ

- **ΠΕΡ/ΚΟΣ Δ/ΝΤΗΣ ΔΩΔ/ΣΟΥ** δέχεται Τρίτη & Πέμπτη 11:00 - 13:00
- **ΝΟΜΑΡΧΗΣ** δέχεται κάθε Τρίτη & Πέμπτη από 11.00 - 13.00
- **ΔΗΜΑΡΧΟΣ** Ρόδου κ. Γ. Γιαννόπουλος δέχεται ύστερα από συνεννόηση
- **ΑΝΤΙΔΗΜΑΡΧΟΣ** κ. Αντ. Αλαβέρας δέχεται καθημερινά
- **ΑΝΤΙΔΗΜΑΡΧΟΣ** κ. Μαν. Σαββής δέχεται κάθε Τρίτη και Πέμπτη 13.00-14.00
- **ΑΝΤΙΔΗΜΑΡΧΟΣ** Ρόδου Μανώλης Γλυνός δέχεται κάθε Τετάρτη από 12.00 - 14.00
- **ΔΗΜΑΡΧΟΣ** Πεταλούδων Μιχ. Κορδίνας δέχεται το κοινό: Δευτέρα 17.30 - 19.30, Τρίτη 11.00-13.00, Πέμπτη 11.00-13.00

ΑΚΤΟΠΛΟΙΚΑ ΔΡΟΜΟΛΟΓΙΑ

ΡΟΔΟΣ: Απόπλους **14:00** για Κω, Κάλυμνο, Λέρο, Πάτμο, Πειραιά **ΔΗΜΗΤΡΟΥΛΑ:** Απόπλους **16:00** για Νίσυρο, Κω, Κάλυμνο, Πειραιά

ΑΕΡΟΠΟΡΙΚΑ ΔΡΟΜΟΛΟΓΙΑ

ΠΤΗΣΕΙΣ ΟΛΥΜΠΙΑΚΗΣ
ΡΟΔΟΣ - ΑΘΗΝΑ: Καθημερινά **07.20, 10.40, 14.25, 20.30 , 22.50**
ΡΟΔΟΣ - ΚΑΡΠΑΘΟΣ: (Τρίτη, Πέμπτη, Σάββατο) **09.45** (Δευτέρα, Τετάρτη, Παρασκευή) **10.30** (Δευτέρα, Κυριακή) **12.40**
ΡΟΔΟΣ - ΚΑΣΟΣ: (Δευτέρα, Παρασκευή, Κυριακή) **12.40**
ΡΟΔΟΣ - ΗΡΑΚΛΕΙΟ: (Δευτέρα, Τετάρτη, Παρασκευή) **16.10** Καθημερινά μέσω Αθηνών
ΡΟΔΟΣ - ΘΕΣΣΑΛΟΝΙΚΗ: (Δευτέρα, Τετάρτη, Παρασκευή) **18.40** Καθημερινά μέσω Αθηνών
ΡΟΔΟΣ - ΣΑΝΤΟΡΙΝΗ: (Δευτέρα, Σάββατο) **20.55**
ΡΟΔΟΣ - ΜΕΓΙΣΤΗ: (Τετάρτη, Παρασκευή, Κυριακή) **08.10**
ΠΤΗΣΕΙΣ AIR GREECE
ΡΟΔΟΣ - ΑΘΗΝΑ: Καθημερινά **18.00**
ΡΟΔΟΣ - ΗΡΑΚΛΕΙΟ: Καθημερινά **21.30**
ΠΤΗΣΕΙΣ AEGEAN AIRLINES
ΡΟΔΟΣ - ΑΘΗΝΑ: Καθημερινά **08.00 - 14.10 - 21.00** (Δευτέρα - Παρασκευή - Κυριακή) **19.30**
ΡΟΔΟΣ - ΗΡΑΚΛΕΙΟ: Δευτέρα- Παρασκευή - Κυριακή **16.30**
ΡΟΔΟΣ - ΘΕΣΣΑΛΟΝΙΚΗ: Παρασκευή, Σάββατο, Κυριακή **11.50**
ΠΤΗΣΕΙΣ CRONUS AIRLINES
ΡΟΔΟΣ - ΑΘΗΝΑ: Καθημερινά **08.00 - 22.00**

ΣΥΝΑΛΛΑΓΜΑ

ΠΟΣΟΤΗΤΑ ΝΟΜΙΣΜΑΤΟΣ ΑΝΑ 1 ΕΥΡΩ

ΔΟΛΛΑΡΙΟ Η.Π.Α	0,9288	ΛΑΤ ΛΕΤΟΝΙΑΣ	0,5754
ΓΙΕΝ ΙΑΠΩΝΙΑΣ	109,22	ΛΙΡΑ ΜΑΛΤΑΣ	0,4094
ΚΟΡΩΝΑ ΔΑΝΙΑΣ	7,4616	ΖΛΟΤΙ ΠΟΛΩΝΙΑΣ	3,7863
ΛΙΡΑ ΑΓΓΛΙΑΣ	0,6398	ΛΕΙ ΡΟΥΜΑΝΙΑΣ	24805,00
ΚΟΡΩΝΑ ΣΟΥΗΔΙΑΣ	8,949	ΤΟΛΑΡ ΣΛΟΒΕΝΙΑΣ	215,6325
ΦΡΑΓΚΟ ΕΛΒΕΤΙΑΣ	1,5369	ΚΟΡΩΝΑ ΣΛΟΒΑΚΙΑΣ	43,591
ΚΟΡΩΝΑ ΙΣΛΑΝΔΙΑΣ	79,38	ΛΙΡΑ ΤΟΥΡΚΙΑΣ	632000,00
ΚΟΡΩΝΑ ΝΟΡΒΗΓΙΑΣ	8,202	ΔΟΛ. ΑΥΣΤΡΑΛΙΑΣ	1,7285
ΛΕΒΑ ΒΟΥΛΓΑΡΙΑΣ	1,954	ΔΟΛ. ΚΑΝΑΔΑ	1,4064
ΛΙΡΑ ΚΥΠΡΟΥ	0,57954	ΔΟΛ. ΧΟΝΓΚ-ΚΟΝΓΚ	7,2442
ΚΟΡΩΝΑ ΤΣΕΧΙΑΣ	34,623	ΔΟΛ. ΝΕΑΣ ΖΗΛΑΝΔΙΑΣ	2,1276
ΚΟΡΩΝΑ ΕΣΘΟΝΙΑΣ	15,6466	ΔΟΛ. ΣΙΓΚΑΠΟΥΡΗΣ	1,6223
ΦΟΡΙΝΤ ΟΥΓΓΑΡΙΑΣ	265,51	ΓΟΥΟΝ Ν. ΚΟΡΕΑΣ	1174,47
ΛΙΤΑ ΛΙΘΟΥΑΝΙΑΣ	3,7141	ΡΑΝΤ Ν. ΑΦΡΙΚΗΣ	7,2888

ΑΝΑΤΙΘΕΝΤΑΙ ΣΕ ΜΕΓΑΛΗ ΕΤΑΙΡΕΙΑ ΤΩΝ ΑΘΗΝΩΝ

Διαχειριστικούς ελέγχους *διενεργεί η Γεωργοένωση!*

Ριζικές διοικητικές αλλαγές προαναγγέλλει ο πρόεδρος Σ. Γιαννίκης



Η διοίκηση της Ενωσης Αγροτικών Συνεταιρισμών Δωδεκανήσου (ΕΑΣΔ) είναι αποφασισμένη να προχωρήσει στην εξυγίανση και την ανάπτυξη της Γεωργοένωσης, υπερπηδώντας τα εμπόδια του παλιού κατεστημένου, που «οδήγησε στο μαρασμό και στην υποανάπτυξη το συνεταιριστικό κίνημα στην περιοχή μας».

Αυτό διαμηνύει ο νέος πρόεδρος της Γεωργοένωσης κ. Σάββας Γιαννίκης, σχολιάζοντας τα προβλήματα που ανέκυψαν στην επιχειρούμενη αλλαγή της διοίκησης της ΚΑΙΡ στην οποία αντέδρασαν 7 αγροτικοί συνεταιρισμοί.

«Εχω ξαναδηλώσει στην εφημερίδα σας σχετικά με αυτό το θέμα ότι διατηρεί κάθε νόμιμο δικαίωμα η διοίκηση της Ε.Α.Σ.Δ. που κατέχει το συντριπτικό ποσοστό στην μετοχική σύνθεση της Κ.Α.Ι.Ρ. να κινήσει τις απαιτούμενες διαδικασίες για την αλλαγή του Δ.Σ. της εταιρείας. Δεν μπορώ να καταλάβω που αποσκοπούν αυτές οι αντιδράσεις και ο θόρυβος και τι έχουν να φοβηθούν ορισμένοι από αυτήν την αλλαγή. Εμείς θα προχωρήσουμε πάντως στις προβλεπόμενες από το νόμο διαδικασίες, επειδή αυτό αποτελεί και την βούληση της μεγάλης πλειοψηφίας των αγροτών μας, ώστε να συνεχίσουμε ανεμπόδιστα το έργο μας για την αναγέννηση της Ενωσης σε όλους τους τομείς», δηλώνει ο πρόεδρος της Ε.Α.Σ.Δ. κ. Σάββας Γιαννίκης.

Μια από τις προτεραιότητες που έχει θέσει η διοίκηση της Ενωσης Αγροτικών Συνεταιρισμών Δωδεκανήσου είναι η επιβολή της τάξης, του ελέγχου και της διαφάνειας σε όλα τα επίπεδα λειτουργίας της. Για αυτό το λόγο θα προσληφθεί μεγάλη οικονομική εταιρεία από την Αθήνα, που θα αναλάβει την διενέργεια εξονυχιστικού διαχειριστικού ελέγχου στις εμπορικές δραστηριότητες της Γεωργοένωσης κατά τα τελευταία χρόνια.

«Το βάρος αυτών των ελέγχων θα δοθεί σε εκείνα τα σημεία που απασχόλησαν στο παρελθόν την Ενωση και την Κοινή Γνώμη έχοντας παρουσιάσει ελλείμματα. Μάλιστα θα μπούν στο «μικροσκόπιο» των ελεγκτών εκείνες οι χρονικές περίοδοι που παρουσιάζουν προβλήματα», επισημαίνει ο κ. Σ. Γιαννίκης.

Αμέσως μετά την ολοκλήρωση των νέων ελέγχων η διοίκηση της Γεωργοένωσης θα αξιολογήσει τα αποτελέσματα τους και θα προβεί σε διοικητικές αλλαγές, όπου χρειάζεται, «για να διασφαλιστεί ότι δεν θα επαναληφθούν παρόμοια φαινόμενα», όπως τονίζει ο πρόεδρο της Ε.Α.Σ.Δ.

Αλλαγές θα υπάρξουν επίσης όπου κριθεί αναγκαίο για την σωστή λειτουργία της Ενωσης στις βάσεις που έχει καθορίσει η νέα διοίκηση της. «Με άλλα λόγια θα απομακρυθούν από τις θέσεις τους όσοι δεν ανταποκρίνονται στα καθήκοντα τους και αποτελούν εμπόδιο στην υλοποίηση των προγραμματικών στόχων της διοίκησης, ανεξαρτήτως των κομματικών θέσεων τους», λέει ο κ. Σ. Γιαννίκης.



ΠΡΟΣ ΤΟ ΥΠΟΥΡΓΕΙΟ ΟΙΚΟΝΟΜΙΚΩΝ

Παρέμβαση της ΤΕΔΚ *για τις παραλίες*

Ζητείται να διατηρηθεί ο κοινόχρηστος χαρακτήρας τους



Νέα παρέμβαση προς το υπουργείο Οικονομικών σχετικά με την διαχείριση των παραλιών πρόκειται να κάνει μέσα στις επόμενες ημέρες η Τοπική Ενωση Δήμων και Κοινοτήτων Δωδεκανήσου (ΤΕΔΚ) εν όψει και της κατάθεσεως στην Βουλή του σχετικού νομοσχεδίου για το οποίο έγραψε αναλυτικά και την Κυριακή η «δ».

Το θέμα απασχόλησε χθές το διοικητικό συμβούλιο της ΤΕΔΚ καθώς στην συνεδρίαση του Σαββάτου, στην οποία κυριάρχησε το «συγκοινωνιακό» δεν κατέστη δυνατή η εξάντληση των θεμάτων της ημερησίας διατάξεως. Η ΤΕΔΚ έκρινε ότι είναι αναγκαίο να ασχοληθεί για άλλη μία φορά με το θέμα και να καταθέσει τις απόψεις της στο αρμόδιο υπουργείο, ανεξάρτητα από την θετική εξέλιξη που είχε, δηλαδή της απόσυρσης του άρθρου 27 του νομοσχεδίου, που έγινε με απόφαση του υπουργού Εθνικής Οικονομίας κ. Γιάννου Παπαντωνίου, μετά από παρέμβαση του βουλευτή κ. Βασίλη Παπανικόλα.

Συγκεκριμένα κρίθηκε σκόπιμο να κατατεθούν εκ νέου προτάσεις στο υπουργείο, σε μία προσπάθεια να συμπεριληφθούν στο νομοσχέδιο για την ζώνη αιγιαλού και παραλίες, που καταρτίζουν οι υπηρεσίες του.

Το διοικητικό συμβούλιο, όπως δήλωσε χθές ο γραμματέας του κ. Στέλιος Ρηνιού, απεφάσισε να παραπέμψει το θέμα στην επιτροπή θεσμών, η οποία θα συνεργασθεί με τον νομικό σύμβουλο κ. Νίκο Πέρρο για την τελική διαμόρφωση του υπομνήματος που θα κατατεθεί στο υπουργειο.

Κεντρικός άξονας του διεκδικητικού πλαισίου που θέτουν οι δήμαρχοι του νομού, είναι η διατήρηση του κοινόχρηστου χαρακτήρα των παραλιών. Από'κει και πέρα θα ζητείται να αποδοθούν οι παραλίες προς χρήση και μάλιστα για διάστημα πολλών χρόνων στους Οργανισμούς Τοπικής Αυτοδιοίκησης ή να τους παραχωρηθούν κατα πλήρη κυριότητα. Στο υπόμνημα αναμένεται να γίνει συγκεκριμένη πρόταση και για τις περιπτώσεις των αυθαιρέτων κτισμάτων και των καταπατηθεισών εκτάσεων, οι οποίες επιχειρήθηκε να νομιμοποιηθούν με το αποσυρθέν άρθρο 27.

Το υπόμνημα θα είναι έτοιμο μέσα στις επόμενες ημέρες ώστε να προωθηθεί από την ΤΕΔΚ προς το υπουργείο Οικονομικών.

Rodon CAFFE'

Τα ρολόγια γυρίζουν πίσω έναν αιώνα...
μοναδικές φωτογραφίες μας ταξιδεύουν
...ο χρόνος δεν μετράει στο Rodon Caffé



Απολαύστε τον καφέ, το ποτό ή δοκιμάστε
τα εξαίσια εδέσματά μας με συνοδεία τις γλυκιές
νότες του πιάνου του Νίκου Βασιλαράκη και
μία βελούδινη γυναικεία φωνή.



Ανοικτά καθημερινά μεταξύ 19:30 - 03:00
Έκπτωση 20% για τους κατοίκους της Ρόδου

CASINO RODOS

RESIDO



ΜΕΧΡΙ ΤΙΣ 28 ΦΕΒΡΟΥΑΡΙΟΥ Η ΡΥΘΜΙΣΗ ΤΩΝ ΟΦΕΙΛΩΝ

Τελεσίγραφο από την Εφορία *για τα χρέη προς το Δημόσιο*

Τελεσίγραφο στους οφειλέτες του Δημοσίου στέλνει η εφορία προκειμένου να ρυθμίσουν μέχρι τις 28 Φεβρουαρίου τις ληξιπρόθεσμες οφειλές τους.

Οι οφειλέτες του Δημοσίου που δεν είχαν ενταχθεί στις ευεργετικές διατάξεις του νόμου του 1998, με τον οποίο δόθηκε η δυνατότητα εξόφλησης των χρεών με ευνοϊκό τρόπο αλλά και όσοι έχασαν το δικαίωμα της συγκεκριμένης ρύθμισης έχουν τώρα τελευταία ευκαιρία να τακτοποιήσουν τις ληξιπρόθεσμες οφειλές τους.

Οσοι δεν σπεύσουν και αυτή τη φορά να εξοφλήσουν τα χρέη τους θα αντιμετωπίσουν κατασχέσεις, πλειστηριασμούς ακόμη και ποινές φυλάκισης.

Η πολιτική ηγεσία του υπουργείου Οικονομικών φέρεται αποφασισμένη να λάβει όλα τα προβλεπόμενα μέτρα προκειμένου φέτος να εισπράξει περίπου 500 δισ. δραχμές από τις ληξιπρόθεσμες οφειλές (συνολικά ξεπερνούν τα 3 τρισ. δρχ.) για να ενισχύσει τα έσοδα του προϋπολογισμού. Στο πλαίσιο αυτό η γενική γραμματεία Πληροφοριακών Συστημάτων του υπουργείου Οικονομικών, που μέσω της εκκαθάρισης των φορολογικών δηλώσεων έχει καταγράψει τους φορολογούμενους που χρωστούν στο Δημόσιο, θα προχωρήσει τις επόμενες ημέρες σε διασταύρωση των δηλώσεων των οφειλετών όσον αφορά στα περιουσιακά στοιχεία τους (ακίνητα, αυτοκίνητα, σκάφη αναψυχής κ.λπ.). Στόχος είναι ο «εξαναγκασμός» των οφειλετών να ρυθμίσουν εγκαίρως τις οφειλές τους.



Η πολιτική ηγεσία του υπουργείου Οικονομικών φέρεται αποφασισμένη να λάβει όλα τα προβλεπόμενα μέτρα προκειμένου φέτος να εισπράξει περίπου 500 δισ. δρχ. από τις ληξιπρόθεσμες οφειλές.

ΟΙ ΟΦΕΙΛΕΣ

Σύμφωνα με τους υπολογισμούς του υπουργείου Οικονομικών 1.100 φυσικά και νομικά πρόσωπα έχουν χρέη πάνω από 100.000.000 δρχ. και συνολικά χρωστούν 1,3 τρισ. δρχ.

Ακολουθούν περίπου 2.000 οφειλέτες με χρέη από 50.000.000 έως 100.000.000 δρχ. και περίπου 600.000 χρωστούν στο Δημόσιο από 5.000.000 μέχρι 50.000.000 δρχ. Περίπου 300.000 φορολογούμενοι έχουν χρέη κάτω από 5.000.000 δρχ. Η αναβίωση της ρύθμισης αφορά πάσης φύσεως χρέη που έχουν καταστεί ληξιπρόθεσμα μέχρι τις 17 Νοεμβρίου 1998 και σε αυτή μπορούν να υπαχθούν.

Οι οφειλέτες που υπέβαλαν εμπρόθεσμα αίτηση για τη ρύθμιση των χρεών τους σύμφωνα με τις διατάξεις του νόμου 2648/98 κατέβαλαν τουλάχιστον την πρώτη δόση και στη συνέχεια έχασαν το δικαίωμα της ρύθμισης μπορούν να υπαχθούν εκ νέου στις ευεργετικές διατάξεις εφόσον μέχρι τις 28 Φεβρουαρίου καταβάλουν όλες τις οφειλόμενες δόσεις με ποσοστό προσαύξησης 2% μηνιαίως που θα υπολογίζεται στο συνολικό ποσό κάθε δόσης (κεφάλαιο και προσαύξηση). Οι οφειλέτες που δεν ρύθμισαν τα χρέη τους έχουν την ευκαιρία να τα ρυθμίσουν με τις εξής προϋποθέσεις: Με την υποβολή αίτησης στην αρμόδια Δ.Ο.Υ. ή Τελωνείο μέχρι τις 28 Φεβρουαρίου. Με την καταβολή των ληξιπρόθεσμων δόσεων της ρύθμισης μέσα στην ίδια προθεσμία με προσαύξηση 2% μηνιαίως.

ΔΟΣΕΙΣ

Για τη διαμόρφωση των δόσεων προστίθεται στο ποσό της βασικής οφειλής το 85% των προσαυξήσεων εκπρόθεσμης καταβολής που αναλογούν σε αυτό μέχρι τον Νοέμβριο του 1998 και στο διαμορφωθέν ποσό κάθε δόσης (κεφάλαιο και προσαύξηση) θα υπολογιστεί επιπλέον 2% προσαύξηση για κάθε μήνα καθυστέρησης μέχρι την ημερομηνία καταβολής αυτών. Σε περίπτωση εξόφλησης όλων των δόσεων της ρύθμισης παρέχεται επιπλέον έκπτωση 35% στις προσαυξήσεις εκπρόθεσμης καταβολής που αναλογούν στις μη ληξιπρόθεσμες δόσεις.

ΣΤΟ ΔΙΑΣΤΗΜΑ 16-18 ΦΕΒΡΟΥΑΡΙΟΥ

Συνάντηση Πανεπιστημίων *στο νησί της Ρόδου!*

θα συζητηθούν ενδιαφέροντα θέματα

Στο νησί της Ρόδου, και στον χώρο του Πανεπιστημίου του Αιγαίου, πρόκειται να πραγματοποιηθεί στις 16, 17 και 18 Φεβρουαρίου συνάντηση εκπροσώπων σε επίπεδο επιτελικών οργάνων από Πανεπιστήμια των χωρών της Μαύρης Θάλασσας. Θα εκπροσωπηθούν, εκτός από την Ελλάδα, η Τουρκία, η Ρωσία, η Ουκρανία, η Αρμενία, το Αζερμπαϊτζάν, η Μολδαβία, η Αλβανία, η Γεωργία. Τις εργασίες θα παρακολουθήσουν και παρατηρητές από άλλα πανεπιστήμια καθώς και διεθνείς οργανισμούς, όπως η UNESCO και τα Ηνωμένα Εθνη.

Τα Πανεπιστήμια αυτά έχουν οργανωθεί σε Δίκτυο συνεργασίας (BSUN / The Black Sea University Network) οι βασικές καταστατικές αρχές οι οποίες προσδιορίστηκαν στην Κωνστάντζα, τον Ιούλιο του 1998, στην δεύτερη συνάντηση των Πρυτάνεων από Πανεπιστήμια δώδεκα χωρών της Μαύρης Θάλασσας. Το δίκτυο διαθέτει ήδη μια προκαταρκτική οργανωτική δομή (Διεθνή Διαρκή Γραμματεία στην Κωνστάντζα της Ρουμανίας, Κέντρο για Ακαδημαϊκά Προγράμματα στην Αγκυρα, Κέντρο για θερινά Σχολεία στην Ουκρανία, και Κέντρο για τις Δημοσιεύσεις της BSUN στην Βάρνα της Βουλγαρίας), δομή η οποία αποδεικνύει την δυναμικότητα και την έκταση που αποκτά πλέον το Δίκτυο. Πρόκειται για την αποτύπωση της εικόνας μιας διευρυμένης Ευρώπης, αφού πολλές από τις χώρες που συμμετέχουν ανήκουν και στο σύμφωνο που υπογράφτηκε από τα ευρωπαϊκά πανεπιστήμια στην Μπολώνια.

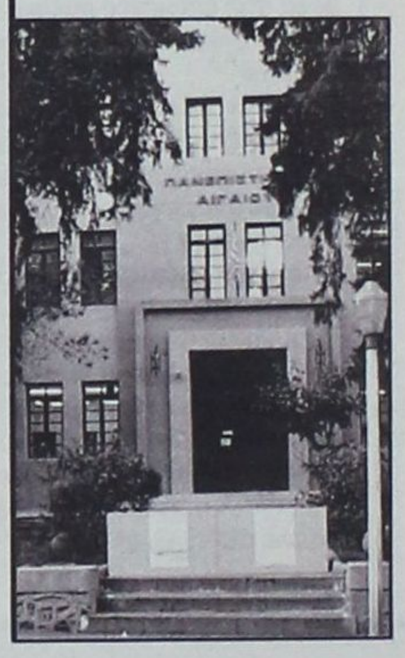

Ανάμεσα στους στόχους που διατυπώνονται έχουν να κάνουν με την ανάγκη προσδιορισμού της ταυτότητας των Πανεπιστημίων της Μαύρης Θάλασσας ενόψει της Ευρωπαϊκής ολοκλήρωσης και της παγκοσμιοποίησης, την συντονισμένη δράση προκειμένου να αποτελέσουν τα πανεπιστήμια αυτά μοχλούς για την σταθερότητα στο βαλκανικό χώρο, την παραγωγική συμμετοχή σε συνεργατικά προγράμματα επιστήμης και τεχνολογίας και μάλιστα σε τομείς - κλειδιά. Επιπλέον, στους στόχους περιλαμβάνεται και η αξιοποίηση του φυσικού και ανθρώπινου δυναμικού στην περιοχή για την καλύτερη λειτουργία των τοπικών κοινωνιών (με σύγχρονη εργασία στον τομέα της προστασίας του περιβάλλοντος, επιστημονικό, οικονομικό, στρατηγικό, πολιτιστικό). Το όλο θεωρητικό και οργανωτικό πλαίσιο έρχεται να στηρίξει η BSEK (Black Sea Economic Cooperation), ένα όργανο - κλειδί, εφόσον η οικονομική συνεργασία και υποστήριξη, ο οικονομικός σχεδιασμός μπορούν να εγγυηθούν μια περισσότερο σταθερή, αποτελεσματική και βιώσιμη συνεργασία σε όλα τα άλλα επίπεδα. Η Ενωση κατόρθωσε να αποκτήσει παγκόσμια αναγνώριση ως δυναμική τοπική πρωτοβουλία με καλά αναπτυγμένες τις διακυβερνητικές, διακοινοβουλευτικές, εργασιακές και τραπεζικές της διαστάσεις. Αναγνωρισμένη ήδη από τα κοινοβούλια των έντεκα κρατών - μελών της διευρυμένης Ευρώπης, μετασχηματίζεται το 1999 σε μια τοπική οικονομική οργάνωση με νόμιμη ταυτότητα στην διεθνή σκηνή.

Προβλέπεται ότι στα χρόνια που θα ακολουθήσουν, ο ρόλος της BSEK στο πλαίσιο της διεθνούς πολιτικής και μιας αυξανόμενα παγκοσμιοποιητικής και παγκοσμιοποιημένης οικονομίας, θα ενδυναμωθεί, λόγω και της γεω-στρατηγικής της τοποθέτησης, της μεγάλης έκτασης και του πληθυσμιακού όγκου, του πλούτου των φυσικών πηγών - γκάζι, κάρβουνο, πετρέλαιο - της περιοχής την οποία αντιπροσωπεύει. Για τις χώρες της περιοχής πάντως, πρόκειται για υφίστης εθνικής σημασίας κίνηση με προεκτάσεις αισθητές σε οικονομικό και πολιτικό επίπεδο στον ευρωπαϊκό και διεθνή χώρο.

ΑΡΧΩΝ ΣΑΜΑΡΤΖΗΣ
20 ΧΡΟΝΙΑ ΜΟΝΩΣΕΙΣ



ΠΡΟΣΦΟΡΑ ΟΚΤΩΒΡΙΟΥ
900 δραχμές το κιλό
ελαστομερές Monocost
για ταράτσες

ΜΟΝΩΣΕΙΣ ΤΑΡΑΤΣΩΝ

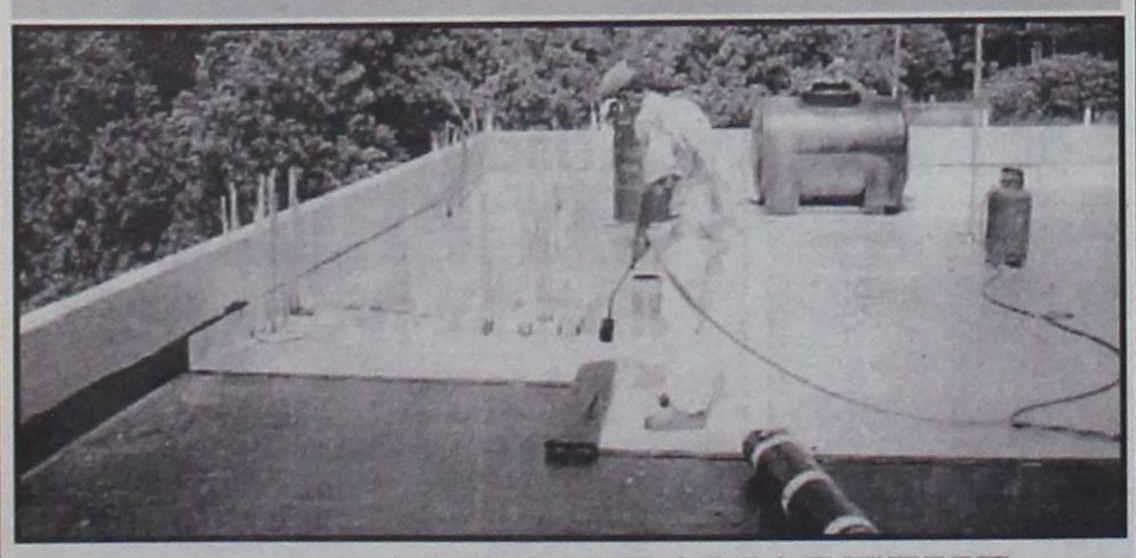

ΔΙΑΘΕΣΗ: ΑΡΧΩΝ ΣΑΜΑΡΤΖΗΣ
ΜΟΝΩΤΙΚΑ ΥΛΙΚΑ - ΜΟΝΩΣΕΙΣ
Τηλ. 23030, 32054, 67790
1) Ερυθρού Σταυρού 21 2) Κέντρο Μόνωσης Ρόδου: Μιχαήλ Πετρίδη 69

Rodos Tec
COMPUTER SYSTEMS



Ταμειακές μηχανές με δυνατότητα διπλής αναγραφής τιμών σε δραχμές και EURO

ΔΗΜΟΣ ΑΝΑΣΤΑΣΑΣ - ΣΩΤΗΡΗΣ ΓΕΩΡΓΑΣ
ΔΗΜ. ΑΝΑΣΤΑΣΙΑΔΗ 1- 85100 ΡΟΔΟΣ ΤΗΛ. 0241 - 28393

ΘΑΝΑΣΙΜΑ ΛΑΒΩΜΕΝΟ ΒΓΗΚΕ ΤΟ ΚΟΜΜΑ ΑΠΟ ΤΗΝ ΚΑΛΠΗ

Επεισοδιακές οι εκλογές του ΠΑΣΟΚ

στο βόρειο συγκρότημα Δωδ/νήσου!

✓ Αμφισβητούνται διαδικασίες και αποτελέσματα ✓ Οι σταυροί προτίμησης όλων των υποψηφίων

Με τρόπο επεισοδιακό και ταραχώδη, διενεργήθηκαν οι εσωκομματικές εκλογές του ΠΑΣΟΚ στο βόρειο συγκρότημα, όπως άλλωστε αναμενόταν, μετά την παραίτηση των μελών της νομαρχιακής επιτροπής και την καταγγελία του υφ/ργού Εσωτερικών κ. Κ. Κάισερλη, ως «αποκλειστικά υπευθύνου» για την διάσπαση.

Η αποχή έφθασε σε υψηλά επίπεδα ενώ σε μια τουλάχιστον περίπτωση έπεσε και ξύλο! Πολλά στελέχη εξάλλου του ΠΑΣΟΚ κάνουν λόγο και για «νοθεία», αν και μετείχαν στις διαδικασίες μόνο φίλα προσκείμενοι υποψήφιοι προς τον κ. Κ. Κάισερλη, ενώ αμφισβητούνται και τα συνολικά αποτελέσματα λόγω συμμετοχής στις εκλογές - κατά την γνώμη τους - ανύπαρκτης οργανώσεως από τους Λειψούς (για να αντιληφθεί κανείς το μέγεθος του προβλήματος αρκεί να αναφερθεί ότι οι εσωκομματικοί αντίπαλοι του κ. Βασ. Πίτση τον κατηγορούσαν χθες λέγοντας ότι «έτρεχε μόνος του και βγήκε τελικά δεύτερος»!). Λέγεται επίσης ότι το κλιμάκιο της κεντρικής καθοδηγήσης του κόμματος που παρακολουθούσε τις διαδικασίες (Γεωργόπουλος, Χρήστου), έφυγε από την Κω, έντονα προβληματισμένο.

Οι εσωκομματικοί αντίπαλοι του κ. Κ. Κάισερλη τον κατηγορούν εξάλλου ότι «διόρισε» κεντρική εφορευτική επιτροπή αποτελούμενη από την σύζυγο του κ. Λίτσα Κάισερλη, την εξαδέρφη του κ. Ιωάννα Κάισερλη και 4 δημοτικούς υπαλλήλους, γεγονός που είχε σαν αποτέλεσμα την «αλλοίωση του αποτελέσματος, λόγω ασκήσεως ψυχολογικής βίας» και ότι σε πολλές περιπτώσεις μέλη έρριπταν στην κάλπη 2 αντί ένα φάκελλο!

Κατά την Εφορευτική Επιτροπή στο βόρειο συγκρότημα ψήφισαν 916 μέλη επί συνόλου εγγεγραμμένων 2313, άλλοι κάνουν, όμως λόγο για 891. Σύμφωνα με τους ιδίους, ο κ. Πίτσης πήρε 660 ψήφους και όχι 780 που ανακοίνωσε η Εφορευτική! Αξίζει ακόμα να σημειωθεί ότι από τους Δήμους Δικαίου και πόλεως Κω προσήλθαν και ψήφισαν μόνο 338 μέλη, επί συνόλου εγγεγραμμένων 1217!! Τέλος, οι εσωκομματικοί αντίπαλοι του κ. Β. Πίτση τον κατηγορούν ότι έγινε γραμματέας μιας μικρής μειοψηφίας, που δεν αντιπροσωπεύει, παρά μόνο το 27,8% των εγγεγραμμένων μελών του ΠΑΣΟΚ στο βόρειο συγκρότημα (επεισόδια σημειώθηκαν, όμως και στην Κάλυμνο, όπως μπορείτε να διαβάσετε σε διπλανές στήλες).

ΤΑ ΑΠΟΤΕΛΕΣΜΑΤΑ

Σύμφωνα με τα επίσημα αποτελέσματα της Εφορευτικής Επιτροπής στο βόρειο συγκρότημα Δωδ/νήσου προσήλθαν στην κάλπη και ψήφισαν 916 μέλη του ΠΑΣΟΚ. Οι σταυροί προτίμησης κατανέμονται, ως ακολούθως:

• Γραμματέας: Πίτσης Βασ. 780

• Νομαρχιακή Επιτροπή (κατ' αλφαβητική σειρά)

1. Αλεξανδρής Αλεξ. 203 (9)
2. Αυγουλάς Θέμελης 165 (10)
3. Βαμβακίδης Ιωάννης 243 (7)
4. Δραμουντανή - Χατζηλάου Βακίνα 279 (5)
5. Θαλασσινός Ιωάν. 148 (15)
6. Καβουκλή - Χατζηνικολάου Τέτη 254 (6)
7. Καραθωμάς Δημ. 146 (16)
8. Καραντώνης Αντώνης 150 (13)
9. Κατσοτούρχης Γιώργος 101 (18)
10. Μαστροκούκος Γιάννης 152 (12)
11. Μυτιληνιός Θεμιστοκλής 149 (14)
12. Νικολής Μάρκος 281 (4)
13. Ντάλαρης Αντώνης 237 (8)
14. Παζίνης Αντώνης 120 (17)
15. Παμπρή Γεωργία 436 (1)
16. Πασσανικολάκης Γεώργιος 154 (11)
17. Φράγκου Τασία 315 (2)
18. Φωτόπουλος Αντώνης 314 (3)

• Επιτροπή Οικονομικού Ελέγχου

1. Κώστογλου Σεβαστός 266
2. Γιαννιός Γιώργος 140
3. Τρύπα Ευδοξία 138
4. Πατέλης Νικήτας 132
5. Μίχα Παναγιώτα 126

• Περιφερειακή Επιτροπή

1. Θεοφιλίδης Γιάννης 408
2. Χανιώτης Μιχ. 165
3. Παπαχαραλάμπους Αλεξ. 146
4. Βενιανάκη Ρένα 94
5. Σταυριανός Βασ. 45

ΕΞΑΙΤΙΑΣ ΤΩΝ ΑΤΥΧΩΝ ΧΕΙΡΙΣΜΩΝ ΣΤΟ ΒΟΡΕΙΟ ΣΥΓΚΡΟΤΗΜΑ

Μάνος Θεοδωρίδης: Σε τραγική

κατάσταση περιήλθε το ΠΑ.ΣΟ.Κ.!

«Μηνύματα αποδοκιμασίας» και από τους πασοκτζήδες της Καλύμνου



Οξύτατη κριτική για την κατάσταση που διαμορφώθηκε στον χώρο του ΠΑΣΟΚ στο βόρειο συγκρότημα της Δωδ/σου άσκησε χθες ο τέως έπαρχος Κω, πρώην γραμματέας και ιστορικό στέλεχος του κόμματος κ. Μάνος Θεοδωρίδης.

Ο κ. Θεοδωρίδης κάλυψε πλήρως τα μέλη της τελευταίας Νομαρχιακής Επιτροπής για την απόφασή τους να παραιτηθούν και επέρριψε την ευθύνη στον κ. Κώστα Κάισερλη, στους ανθρώπους του περιβάλλοντος του, αλλά και στον κ. Βασίλη Πίτση, που επέλεξε αφ' ενός να είναι ο μοναδικός υποψήφιος γραμματέας και αφ' ετέρου να αποδεχθεί την εκλογή του, που στηρίχθηκε μόλις στο 25% των οργανωμένων μελών!

«Πρόκειται για μια τραγική κατάσταση, καθώς η Νομαρχιακή Επιτροπή έχει ένα γραμματέα, που δεν διαθέτει την έξωθεν καλή μαρτυρία και μέλη που -με τον ηπιότερο χαρακτηρισμό- δεν έχουν καμία σχέση με την Οργάνωση του ΠΑΣΟΚ», είπε ο κ. Μάνος Θεοδωρίδης. Παράλληλα χαρακτήρισε «τραγελαφικό» το γεγονός, ότι πρόεδρος της εφορευτικής επιτροπής πόλεως Κω ήταν η σύζυγος του υφυπουργού κ. Λίτσα Κάισερλη και γραμματέας στενό συγγενικό του πρόσωπο.

«Με αυτές τις εφορευτικές επιτροπές και με έναν υφυπουργό που βγήκε στο πεζοδρόμιο επί 3 ημέρες και τηλεφωνούσε σ' όλο τον κόσμο, βγήκαν αυτά τα αποτελέσματα του 25%», δήλωσε χθες, ομιλώντας προς την ΕΡΑ ο κ. Μάνος Θεοδωρίδης, και προέβλεψε ότι το κόστος των ενεργειών αυτών, θα το πληρώσει το ίδιο το κόμμα στις επόμενες δημοτικές και βουλευτικές εκλογές.

Αναφερόμενος στην απόφαση των μελών της τελευταίας Ν.Ε. να παραιτηθούν και να μην αντιπαρατεθούν με τον κ. Κ. Κάισερλη και τους χειρισμούς του, ο τέως έπαρχος τόνισε ότι «δεν μπορείς να αντιπαλεύεις με επιλογές που σε υποβαθμίζουν πολιτικά» και πρόσθεσε ότι «αυτός ήταν ο μοναδικός τρόπος να σταλεί σαφές μήνυμα προς την ηγεσία του κόμματος».

Μάλιστα αναφέρθηκε και σε δημοσιεύματα της εφημερίδας «Ποντίκι» πριν από λίγες ημέρες στο οποίο εγράφη ότι «στην Κω ο υφυπουργός υποστηρίζει τον οδηγό της γυναίκας του» και πρόσθεσε ότι «αυτήν την στιγμή ο γραμματέας του 25%, αντί να παραιτηθεί, δίνει ανερυθρίαστα συνεντεύξεις στα τοπικά ΜΜΕ και εξηγεί πως θα πολιτευθεί ως γραμματέας της Ν.Ε.!

ΜΠΑΧΑΛΟ ΣΤΗΝ ΚΑΛΥΜΝΟ

Ακρως επεισοδιακές, αλλά και ενδεικτικές του άσχημου κλίματος που έχει διαμορφωθεί στο ΠΑΣΟΚ βορείου συγκροτήματος, ήταν οι εκλογές που διενεργήθηκαν στην Κάλυμνο για την ανάδειξη της νέας Νομαρχιακής Επιτροπής.

Οι ηγεσίες των Τοπικών Οργανώσεων Πόθιας και Χώρας δεν μπόρεσαν να καταλήξουν σε κοινά αποδεκτά μέλη εφορευτικής επιτροπής, με αποτέλεσμα οι κάλπες να μην ανοίξουν το πρωΐ όπως έγινε σε ολόκληρο το νομό.

Οταν η κατάσταση έφθασε στο απροχώρητο, το κλιμάκιο της Χαριλάου Τρικούπη που είχε εγκατασταθεί στην Κω για την επίβλεψη της εκλογικής διαδιακασίας αναγκάστηκε να μεταβεί εσπευσμένα στην Κάλυμνο για να δώσει μία λύση και να διενεργηθούν οι εκλογές. Τελικά αποφασίστηκε να στηθούν 2 κάλπες (στα γραφεία της κάθε οργάνωσης ξεχωριστά) οι οποίες άνοιξαν στις 5 το απόγευμα και έκλεισαν στις 8 το βράδυ!!

Στην Τοπική Οργάνωση Χώρας, ο γραμματέας της οποίας κ. Μιχάλης Αλαχούζος φέρεται να στήριξε την υποψηφιότητα του κ. Πίτση, η συμμετοχή των μελών έφθασε σε ποσοστό 70% καθώς από τους 82 εγγραγραμμένους ψήφισαν 64.

Ωστόσο, στην μεγάλη οργάνωση της Πόθιας, η αποχή των μελών άγγιξε το 90%, γεγονός που ερμηνεύθηκε ως μήνυμα αποδοκιμασίας όλων των χειρισμών που έγιναν στο τελευταίο διάστημα με επίκεντρο το νησί της Κω. Συγκεκριμένα από τα 266 μέλη το εκλογικό τους δικαίωμα άσκησαν μόλις 16 από τα οποία μάλιστα 7 έρριψαν στην κάλπη άκυρα ψηφοδέλτια!



Αποκτήστε την και εσείς !!!

Συμπληρώνοντας 150 πόντους στην Σπανός Card κερδίζετε μια δωροεπιταγής αξίας 2000 Δρχ.

Ανταλλάξτε την με τις εκπληκτικές ηλεκτρικές συσκευές που προσφέρει το υπερμάρκετ Σπανός

Μεγάλη κλήρωση

Για πέντε **Starway** *50 QT-B*



Η κλήρωση θα γίνει στις 17/02/2001







ΓΙΑΤΙ Η ΔΩΔΕΚΑΝΗΣΟΣ ΕΙΝΑΙ Ο ΤΟΠΟΣ ΜΑΣ

BUSINESS LOGIC

Πληροφορική για επιχειρήσεις

DeFacto D 5.0

Αγοράστε για την επιχείρησή σας το κορυφαίο πρόγραμμα Εμπορικής Διαχείρισης DEFACTO ή για το λογιστήριο σας Γεν.Λογιστική Εσοδα Εξοδα & φορολογία Εισοδ/τος και κερδίστε *δωρεάν* τον υπολογιστή στον οποίον θα τα λειτουργήσετε.

Η Business Logic - Ρόδου , στα πλαίσια της ετήσιας καμπάνιας προς της επιχειρήσης της περιοχής, σας κάνει μια μοναδική προσφορά γνωριμίας: Αγοράστε το **Defacto / Εμπορική Διαχείριση** και σας κάνουμε δώρο τον υπολογιστή στον οποίο θα τα λειτουργήσετε! Ενα δώρο συνολικής αξίας 260.000 δρχ!!!

!!! PC !!!



Επεξεργαστής:	**PENTIUM Celeron 600**
Μνήμη RAM:	**64MB**
Σκληρός Δίσκος:	**10,2 GB**
CD-ROM:	**50X**
Κάρτα Οθόνης:	**16 MB**
Λειτουργικό:	**Microsoft Windows 98**
Οθόνη:	**15" ιντσών**
Εγγύηση:	**3 χρόνια**

Προσοχή: Η προσφορά ισχύει μέχρι 15/12/2000

BUSINESS LOGIC

Ταμβακάς Δημήτρης

Βουλγαροκτόνου 14 851 00 ΡΟΔΟΣ

ΤΗΛΕΦΩΝΑ 75218 - 74800 ΦΑΧ 35104



ΛΕΠΤΟΜΕΡΕΙΑΚΗ ΠΕΡΙΓΡΑΦΗ ΚΛΙΜΑΤΟΣ ΚΑΙ ΑΠΟΤΕΛΕΣΜΑΤΟΣ

Το «πανόραμα» των εκλογών του ΠΑΣΟΚ στο νότιο συγκρότημα

✓ Τα αναλυτικά αποτελέσματα - Δεν έλειψαν και τα «παρατράγουδα» - Η οριακή νίκη του κ. Τιμ. Παρασκευά εκρίθη την τελευταία στιγμή

Σε αναμέτρηση για «γερά νεύρα» εξελίχθηκαν οι εσωκομματικές εκλογές που διενεργήθηκαν προχθές στο «Ροδίνι» για την ανάδειξη γραμματέα και μελών της Νομαρχιακής Επιτροπής του ΠΑΣΟΚ στα νότια Δωδ/σα. Η «μάχη» μεταξύ των κ.κ. Τιμόθεου Παρασκευά και Γιάννη Χριστοφάκη για την θέση του γραμματέα αποδείχθηκε σκληρή, όπως άλλωστε αναμενόταν, και μέχρι αργά την νύχτα, η διαφορά ήταν τόσο μικρή που μπορούσε άνετα να ανατραπεί, υπέρ του ενός ή του άλλου.

Τελικά επικράτησε ο κ. Τ. Παρασκευάς με διαφορά 84 ψήφων αφού η υποψηφιότητα του συγκέντρωσε την προτίμηση 924 μελών έναντι, 840 που ψήφισαν τον κ. Χριστοφάκη. Ο τελευταίος, όμως, θεωρεί ότι το αποτέλεσμα ήταν «προϊόν βίας και νοθείας» γι' αυτό και κατέθεσε ένσταση, ζητώντας την επανάληψη των εκλογών (Βλέπε απ' αυτού σελ. 8)

Στις εκλογές έλαβαν μέρος 1.914 από τα 2.870 μέλη εκ των οποίων τα 1.550 από την πόλη της Ρόδου. Η διαδικασία της ψηφοφορίας, που για το νησί της Ρόδου έγινε στην αίθουσα του Ροδινιού, εξελίχθηκε ομαλά, και τα όποια «παρατράγουδα» και οι εντάσεις εκδηλώθηκαν την ώρα της καταμετρήσεως των ψηφοδελτίων και αφού είχε αρχίσει να διαφαίνεται το οριστικό αποτέλεσμα.

Για τον κ. Τ. Παρασκευά, «καλύτερες κάλπες» αποδείχθηκαν αυτές των χωριών της Ρόδου (μια για τον δυτικό και μια για τον ανατολικό άξονα) και των συνδικαλιστών (κοινή ωφέλεια) που ουσιαστικά του χάρισαν και την νίκη. Επίσης πλειοψήφισε στην Κάρπαθο, στην Τήλο, στην Σύμη και στο Καστελλόριζο.

Για τον κ. Γ. Χριστοφάκη «καλύτερη κάλπη» ήταν της πόλεως Ρόδου, όπου έλαβε 128 ψήφους περισσότερες από τον «αντίπαλό» του. Επίσης πλειοψήφισε στην Χάλκη και στην Κάσο. Σημειώνεται ότι βρέθηκαν και 150 ψηφοδέλτια χωρίς σταυρό στους υποψηφίους γραμματείς, γεγονός που ερμηνεύθηκε ως «ψήφος άρνησης και διαμαρτυρίας».

Κατά τα λοιπά έκπληξη χαρακτηρίστηκε η πρωτιά του κ. Στάθη Κουσουρνά που ήταν υποψήφιος για την Νομαρχιακή Επιτροπή και έλαβε 690 ψήφους, όπως και οι πολύ καλές «σειρές» των 3 γιατρών κ.κ. Δημήτρη Κρεμαστινού, Νικήτα Μόσχου και Βασίλη Δημητρακόπουλου, που κατετάγησαν στην πρώτη εξάδα. Επιτυχημένη ήταν η παρουσία και των γυναικών, αφού οι κ.κ. Ρένα Μαντικού, Δέσποινα Κοκκάρη και Πολύμνια Παναή έπιασαν άνετα το εκλογικό μέτρο και μόνο η κ. Βάγια Ποπόρου εξελέγη με την «ποσόστωση».

Αναλυτικά, κατά σειράν επιτυχίας, στην ΝΕ εξελέγησαν οι: Τιμόθεος Παρασκευάς, Γιάννης Χριστοφάκης, Στάθης Κουσουρνάς, Δημήτρης Κρεμαστινός, Τάσος Διάκος, Νικήτας Μόσχος, Γιώργος Πόκκιας, Βασίλης Δημητρακόπουλος, Ρένα Μαντικού, Μιχάλης Νικολαΐδης, Μιχάλης Τεχνίτης, Δέσποινα Κοκκάρη, Βασίλης Καϋμενάκης, Πολύμνια Παναγή, Σάββας Χατζησάββας, Χαροκόπος Μιχάλης, Πολίτης Σπύρος, Ποπόρου Βάγια και Παπαγεωργίου Γιώργος.

Αναπληρωματικοί εξελέγησαν οι κ.κ. Θεολόγος Τσιγάρος, Λάμπης Πλάτσης, Χρήστος Παρασκευάς, Φιλήμονας Καλιβούρης, Καλλιρόη Νικολιδάκη και Γιάννης Σισσαμής.

Στην επιτροπή οικονομικού ελέγχου, κατά σειράν επιτυχίας εξελέγησαν οι κ.κ. Εφη Καρπαθίου, Σταμάτης Παπασάββας, Φίλιππος Μανουσάκης, Γιάννης Περίδης και Σταύρος Φλαμπουριάρης με αναπληρωματικό τον Αφεντούλη Νταβέλη.

Τέλος στην νεοϊδρυθείσα περιφερειακή επιτροπή εξελέγησαν κατά σειράν επιτυχίας οι κ.κ. Βασίλης Σταυριανός, Ρένα Βενιανάκη, Μιχάλης Χανιώτης (από το νότιο συγκρότημα) και Αλεξάνδρα Παπαχαραλάμπους, Γιάννης Θεοφιλίδης (από το βόρειο συγκρότημα). Η επιτροπή αυτή θα συμπληρωθεί και από τους εκπροσώπους του νομού Κυκλάδων.

Τα αναλυτικά αποτελέσματα κατά κάλπη και κατά νησί, όπως ανακοινώθηκαν από τον πρόεδρο της κεντρικής εφορευτικής επιτροπής κ. Στέλιο Ρηνιού, λίγο πριν από τις 2 χθες το πρωί, παρουσιάζονται στον πίνακα που δημοσιεύεται.

Η ΕΚΛΟΓΙΚΗ ΔΙΑΔΙΚΑΣΙΑ

Η διαδικασία της καταμέτρησης εξελίχθηκε σε γενικές γραμμές ομαλά και ολοκληρώθηκε λίγο πριν από τις 2 το πρωί με τα αποτελέσματα της κάλπης, όπου ψήφισαν τα μέλη των οργανώσεων πόλεως Ρόδου και της κάλπης για τα χωριά της ανατολικής πλευράς. Εκτός από τους υποψηφίους, τα μέλη του κόμματος και τα μέλη των εφορευτικών επιτροπών, στο Ροδίνι την εμφάνισή του έκανε μόνο ο βουλευτής κ. Δημήτρης Κρεμαστινός, ο οποίος και υποστήριξε την υποψηφιότητα του κ. Τιμ. Παρασκευά, όπως και ο κ. Βασ. Παπανικόλας, ενώ υπέρ της υποψηφιότητας του κ. Γ. Χριστοφάκη ετάχθησαν οι κ.κ. Κ. Σφυρίου και Φ. Κωστόπουλος.

Για αρκετές ώρες ελάχιστοι ήταν αυτοί που διακινδύνευαν να προβλέψουν το τελικό αποτέλεσμα, καθώς η διαφορά των δύο υποψηφίων γραμματέων ήταν αρκετά μικρή, ενίοτε εξελισσόταν σε αναμέτρηση κυριολεκτικά «στήθος με στήθος». Αντιθέτως το τοπίο ξεκαθάρισε νωρίτερα σε ότι αφορά τα μέλη της Νομαρχιακής Επιτροπής και κυρίως για την πρώτη 5άδα.

Παρών σε όλη την διάρκεια της διαδικασίας, ήταν ο κ. Τιμόθεος Παρασκευάς, ο οποίος απέφυγε πάντως τις δηλώσεις προς τα ΜΜΕ ακόμα και όταν ανακοινώθηκε το οριστικό αποτέλεσμα. Αρκετή ώρα μετά το κλείσιμο της κάλπης, στο Ροδίνι επανεμφανίστηκε και ο έτερος υποψήφιος κ. Γιάννης Χριστοφάκης, συγκρατημένα αισιόδοξος καθώς εκτιμούσε ότι η κάλπη της πόλεως Ρόδου ίσως να μπορούσε να αναδείξει τον γραμματέα της οργάνωσης.

Ενταση δημιουργήθηκε μόνο όταν ο κ. Γ. Χριστοφάκης διαπίστωσε ότι στην εφορευτική επιτροπή, που καταμετρούσε τα ψηφοδέλτια του ανατολικού άξονα, μετείχε ο αδερφός της υποψήφιας κ. Ρένας Μαντικού. Ο κ. Χριστοφάκης κατήγγειλε μάλιστα ότι ο κ. Μαντικός επεχείρησε να δώσει σε μέλος σταυρωμένο ψηφοδέλτιο, με αποτέλεσμα να δημιουργηθεί ένταση στην αίθουσα.

Χάρη στην παρέμβαση ψυχραιμοτέρων, αλλά και του προέδρου της κεντρικής εφορευτικής επιτροπής κ. Στέλιου Ρηνιού, τα πνεύματα ηρέμησαν, αλλά ο κ. Χριστοφάκης δήλωσε ότι θα υποβάλει ένσταση.

Σοβαρό επεισόδιο δημιουργήθηκε εξάλλου μεταξύ του κ. Δ. Παναγή, αδελφού της υποψηφίας κ. Πολύμνιας Παναγή και του κ. Στ. Ρηνιού. Ο κ. Παναγής διαμαρτυρήθηκε γιατί η εφορευτική επιτροπή πόλεως Ρόδου ακύρωσε ένα ψηφοδέλτιο με αποτέλεσμα να επιτεθεί κατά του κ. Ρηνιού σπρώχνοντας τον με δύναμη. Τον κ. Ρηνιού συγκράτησε ο κ. Μιχάλης Νικολαΐδης, ενώ τον κ. Παναγή έβγαλαν σπρώχνοντας από την αίθουσα αρκετά στελέχη που είχαν συγκεντρωθεί στο μεταξύ γύρω τους.





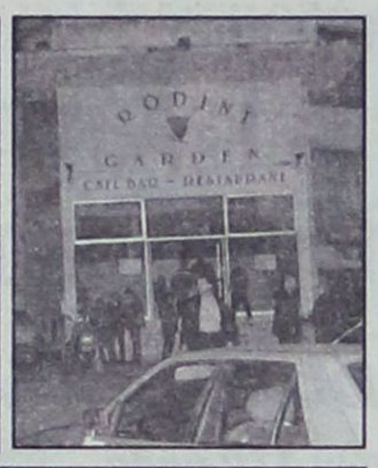

ΥΠΟΨΗΦΙΟΙ ΓΡΑΜΜΑΤΕΙΣ	ΤΗΛΟΣ	ΣΥΜΗ	ΧΑΛΚΗ	ΚΑΣΤΕΛΛΟΡΙΖΟ	ΚΑΡΠΑΘΟΣ	ΚΑΣΟΣ	ΚΟΙΝΗ ΩΦΕΛΕΙΑ	ΔΥΤΙΚΟΣ ΑΞΟΝΑΣ ΡΟΔΟΥ	ΠΟΛΗ ΡΟΔΟΥ	ΑΝΑΤΟΛΙΚΟΣ ΑΞΟΝΑΣ ΡΟΔΟΥ	ΤΕΛΙΚ ΣΥΝΟΛΟ
ΠΑΡΑΣΚΕΥΑΣ ΤΙΜΟΘΕΟΣ	26	26	-	6	109	6	167	197	159	228	924
ΧΡΙΣΤΟΦΑΚΗΣ ΙΩΑΝΝΗΣ	9	11	16	2	85	50	126	135	287	119	840
ΥΠΟΨΗΦΙΟΙ ΓΙΑ Ε.Ο.Ε.											
ΚΑΡΠΑΘΙΟΥ ΕΦΗ	8	23	-	4	25	2	116	147	113	61	499
ΜΑΝΟΥΣΑΚΗΣ ΦΙΛΙΠΠΟΣ	-	3	8	8	13	11	76	85	66	102	372
ΝΤΑΒΕΛΗΣ ΑΦΕΝΤΟΥΛΗΣ	11	2	-	4	21	1	57	22	34	14	166
ΠΑΠΑΣΑΒΒΑΣ ΣΤΑΜΑΤΗΣ	28	29	7	-	30	31	43	48	56	103	375
ΠΕΡΙΔΗΣ ΙΩΑΝΝΗΣ	1	3	-	-	24	-	27	44	60	90	249
ΦΛΑΜΠΟΥΡΙΑΡΗΣ ΣΤΑΥΡ.	4	1	7	-	23	10	39	34	79	50	247
ΥΠΟΨΗΦΙΟΙ ΓΙΑ Ν.Ε.											
ΑΓΚΑΣ ΑΓΓΕΛΟΣ	-	-	-	-	7	-	25	41	57	30	160
ΑΛΙΦΕΡΗΣ ΑΝΑΣΤΑΣΙΟΣ	34	1	-	-	1	-	32	24	38	24	154
ΒΑΣΙΛΑΡΑΣ ΝΙΚΟΛΑΟΣ	-	-	-	-	1	-	24	11	16	7	59
ΔΗΜΗΤΡΑΚΟΠΟΥΛΟΣ ΒΑΣ.	26	6	3	8	31	-	116	69	111	148	518
ΔΙΑΚΟΣ ΤΑΣΟΣ	2	2	-	8	12	-	114	195	193	123	649
ΚΑΛΙΒΟΥΡΗΣ ΦΙΛΗΜΩΝ	5	-	6	-	2	5	55	40	60	142	315
ΚΑΡΑΓΙΑΝΝΗΣ ΘΕΟΔΩΡΟΣ	-	8	11	-	6	17	93	19	83	24	261
ΚΑΫΜΕΝΑΚΗΣ ΒΑΣΙΛΕΙΟΣ	4	-	-	8	43	5	120	73	110	54	417
ΚΟΚΚΑΡΗ ΔΕΣΠΟΙΝΑ	7	9	-	-	33	1	64	151	60	94	419
ΚΟΥΣΟΥΡΝΑΣ ΕΥΣΤΑΘΙΟΣ	7	10	14	8	50	41	119	130	153	158	690
ΚΡΕΜΑΣΤΙΝΟΣ ΔΗΜΗΤΡΗΣ	31	28	16	-	15	11	132	107	182	162	684
ΛΑΟΥΔΙΚΟΣ ΙΩΑΝΝΗΣ	-	-	-	-	7	-	57	30	85	96	275
ΜΑΝΤΙΚΟΥ ΕΙΡΗΝΗ	26	24	14	8	67	23	54	73	81	112	482
ΜΑΝΩΛΑΣ ΙΩΑΝΝΗΣ	2	-	-	-	19	2	40	29	44	27	163
ΜΗΝΑΚΑΚΗΣ ΓΕΩΡΓΙΟΣ	-	-	-	-	69	3	13	6	20	5	116
ΜΟΣΧΟΣ ΝΙΚΗΤΑΣ	20	38	-	8	45	14	96	115	107	126	569
ΜΠΟΥΚΛΑΣ ΗΛΙΑΣ	9	1	9	8	21	6	63	54	100	35	306
ΝΙΚΟΛΑΪΔΗΣ ΜΙΧΑΛΗΣ	11	3	2	75	-	1	135	110	70	64	471
ΝΙΚΟΛΙΔΑΚΗ ΚΑΛΛΙΡΟΗ	-	-	-	-	13	24	23	10	23	85	168
ΠΑΝΑΓΗ ΠΟΛΥΜΝΙΑ	8	22	-	16	35	47	59	31	131	57	406
ΠΑΠΑΓΕΩΡΓΙΟΥ ΓΕΩΡΓΙΟΣ	-	3	8	-	54	55	11	17	44	9	201
ΠΑΡΑΣΚΕΥΑΣ ΧΡΗΣΤΟΣ	3	2	8	-	27	34	51	107	68	30	330
ΠΛΑΤΣΗΣ ΛΑΜΠΗΣ	-	3	-	-	65	8	51	27	80	92	332
ΠΟΚΚΙΑΣ ΓΕΩΡΓΙΟΣ	3	7	10	-	54	1	87	107	126	157	552
ΠΟΛΙΤΗΣ ΣΠΥΡΟΣ	-	1	10	-	133	43	8	14	57	7	273
ΠΟΠΟΡΟΥ ΒΑΓΙΑ	-	8	-	-	6	24	60	36	94	9	237
ΣΑΗΣ ΣΑΒΒΑΣ	2	15	-	-	3	3	20	18	113	37	211
ΣΙΣΑΜΗΣ ΙΩΑΝΝΗΣ	-	-	-	-	122	3	11	12	14	8	170
ΤΕΧΝΙΤΗΣ ΜΙΧΑΛΗΣ	14	28	-	-	56	4	59	123	68	91	443
ΤΣΙΓΑΡΟΣ ΘΕΟΛΟΓΟΣ	28	9	-	8	22	-	78	96	106	43	390
ΤΥΡΙΚΟΣ ΔΗΜΗΤΡΗΣ	-	-	-	-	-	3	17	10	134	4	168
ΧΑΡΟΚΟΠΟΣ ΜΙΧΑΛΗΣ	-	15	-	-	119	7	35	46	85	16	323
ΧΑΤΖΗΣΑΒΒΑΣ ΣΑΒΒΑΣ	-	27	-	-	1	5	102	86	83	90	394
ΧΑΤΖΗΧΡΙΣΤΟΔΟΥΛΟΥ ΧΡ.	18	1	-	-	-	-	37	28	58	67	209
ΥΠΟΨΗΦΙΟΙ ΓΙΑ Π.Ε.											
ΒΕΝΙΑΝΑΚΗ ΡΕΝΑ	33	14	16	8	41	45	117	94	118	147	633
ΘΕΟΦΙΛΙΔΗΣ ΙΩΑΝΝΗΣ	-	-	-	-	14	-	25	28	29	19	115
ΠΑΠΑΧΑΡΑΛΑΜΠΟΥΣ ΑΛ.	1	5	-	-	4	2	20	19	36	22	154
ΣΤΑΥΡΙΑΝΟΣ ΒΑΣΙΛΗΣ	34	30	5	8	19	-	135	180	134	150	695
ΧΑΝΙΩΤΗΣ ΜΙΧΑΛΗΣ	33	15	-	-	11	-	101	69	94	105	568

ΜΕΤΑ ΤΗΝ ΟΡΙΣΤΙΚΟΠΟΙΗΣΗ ΤΩΝ ΑΠΟΤΕΛΕΣΜΑΤΩΝ

Τι δήλωσαν χθες προς τα ΜΜΕ

οι κ.κ. Παρασκευάς - Χριστοφάκης

✓ ***ΠΑΡΑΣΚΕΥΑΣ: Εχω την δική μου πορεία στο ΠΑΣΟΚ***

✓ ***ΧΡΙΣΤΟΦΑΚΗΣ: Στημένες οι διαδικασίες***

Την διαβεβαίωση ότι «θα εργασθεί για το σύνολο του ΠΑΣΟΚ, μακριά από τάσεις και ταμπέλες και με κυρίαρχο στόχο την προώθηση των τοπικών προβλημάτων», έδωσε χθες, σε συνέντευξη τύπου, ο νεοεκλεγείς γραμματέας της Νομαρχιακής Επιτροπής Νοτίου Συγκροτήματος Δωδ/σου κ. Τιμόθεος Παρασκευάς.

Ο κ. Τιμ. Παρασκευάς συνεχάρη με την ευκαιρία τον πρόεδρο κ. Στέλιο Ρηνιού και τα μέλη των εφορευτικών επιτροπών για την «άψογη», όπως είπε, διαδικασία καθώς και τον αντίπαλό του κ. Γιάννη Χριστοφάκη, για το «ήθος» του!

Από την άλλη πλευρά, ο κ. Γιάννης Χριστοφάκης, που έχασε την θέση του γραμματέα για 84 ψήφους κατέθεσε χθες ένσταση στην εφορευτική επιτροπή, ζητώντας επανάληψη των εκλογών (λεπτομέρειες στην σελ. 8).

Ομιλώντας χθες το μεσημέρι προς τους δημοσιογράφους, ο κ. Τιμόθεος Παρασκευάς συνεχάρη τα μέλη του κόμματος και όσους εργάσθηκαν για την ομαλή διεξαγωγή των εκλογών, τονίζοντας ότι η κάλπη δεν ανέδειξε «νικητές και ηττημένους».

Νικητής των εκλογών, σύμφωνα με τον κ. Τιμ. Παρασκευά, ήταν το ίδιο το ΠΑΣΟΚ, που απέδειξε ότι ακολουθεί δημοκρατικές διαδικασίες και που κατοχύρωσε στην πράξη την εσωκομματική δημοκρατία. Αντίθετη άποψη φέρεται να έχει ωστόσο, ο αδελφός του, τέως νομάρχης Γ. Παρασκευάς, αφού χαρακτήρισε το αποτέλεσμα, ως «προσωπική δικαίωση».

Παράλληλα ο κ. Τιμ. Παρασκευάς συνεχάρη τον κ. Γιάννη Χριστοφάκη για το ήθος και την συμπεριφορά του, κατά την διάρκεια του «προεκλογικού αγώνα» και εξέφρασε την ελπίδα ότι «θα αγωνιστούμε μαζί, για ένα βήμα προς τα εμπρός». Δεν θέλησε ωστόσο να σχολιάσει την απόφαση του κ. Χριστοφάκη να καταθέσει ένσταση κατά του αποτελέσματος, γιατί, όπως είπε, «η άσκηση οποιουδήποτε ένδικου μέσου αποτελεί δημοκρατικό δικαίωμα του καθενός».

Ο κ. Παρασκευάς είπε ακόμα ότι έχει ήδη αρχίσει τις συζητήσεις με τα μέλη της Νομαρχιακής Επιτροπής, ενόψει της πρώτης συνεδρίασης στην οποία θα εκλεγούν ο β' γραμματέας και οι υπεύθυνοι των τομέων, ενώ ερωτηθείς πώς σκοπεύει να λειτουργήσει ως γραμματέας του Οργάνου καθώς «χρεώνεται» στους «Τσοχατζοπουλικούς» τόνισε ότι «οι προσωπικές και ιδεολογικές διαφορές, όπως και οι ταμπέλες, έρχονται και παρέρχονται. Εγώ είμαι με το ΠΑΣΟΚ, γιατί αυτό έχει ανάγκη ο τόπος», είπε και έθεσε ως πρωταρχικό στόχο, τόσο του ιδίου όσο και των υπόλοιπων μελών της νέας ΝΕ την προώθηση των τοπικών προβλημάτων.

Κληθείς να σχολιάσει τα «σενάρια» που τον φέρουν να ενδιαφέρεται για τον Δήμο Ροδίων στις επόμενες εκλογές, ο κ. Τιμόθεος Παρασκευάς απάντησε κατ' αρχήν, ότι «στην πολιτική δεν πρέπει κανείς να αποκλείει τίποτα». Στην συνέχεια όμως ξεκαθάρισε το τοπίο σε ό,τι αφορά το πρόσωπό του: «Η θέση του γραμματέα της ΝΕ είναι σημαντική και για τα τοπικά δρώμενα, γιατί μέσα από αυτήν, με την βοήθεια όλων των μελών, μπορούμε να βοηθήσουμε για να ξεφύγει ο τόπος από το τέλμα. Θα υπάρχει πάρα πολλή δουλειά και δεν θα περισσέψει καιρός για άλλα, για Δήμους, Νομαρχίες και βουλευτιλίκια», δήλωσε χαρακτηριστικά.

Τέλος, ο νέος γραμματέας της ΝΕ κλήθηκε να σχολιάσει αυτό που μεγάλη μερίδα στελεχών του ΠΑΣΟΚ υποστηρίζει, ότι δηλαδή με την εκλογή του ενισχύεται ουσιαστικά στο εσωκομματικό πεδίο η θέση του αδερφού του, τέως νομάρχη κ. Γιάννη Παρασκευά. Ο κ. Τιμόθεος Παρασκευάς επανέλαβε ότι είναι τιμή του που είναι αδερφός του τέως νομάρχη και ευχήθηκε να έχει όλος ο κόσμος τόσο καλές οικογενειακές σχέσεις. Ωστόσο υπογράμμισε με κατηγορηματικό τρόπο ότι ο ίδιος είναι «αυτόφωτος και με δική του πορεία στο ΠΑΣΟΚ και ότι τα μέλη του κόμματος δεν καθοδηγούνται από κανένα».

Ο κ. Γ. ΧΡΙΣΤΟΦΑΚΗΣ

Ένσταση κατέθεσε χθες το μεσημέρι ο υποψήφιος γραμματέας της ΝΕ κ. Γιάννης Χριστοφάκης, ζητώντας την επανάληψη των εκλογών.

Σε δηλώσεις του χθες το πρωί προς τα ΜΜΕ ο κ. Γ. Χριστοφάκης υποστήριξε ότι στην κάλπη του ανατολικού άξονα της Ρόδου ψήφισαν μη εγγεγραμμένοι, όταν στην εφορευτική επιτροπή μετείχε ο κ. Μαντικός (προχθές το βράδυ είχε καταγγείλει επίσης ότι ο κ. Μαντικός επιχείρησε να δώσει σε μέλος σταυρωμένο ψηφοδέλτιο).

«Αποδείχθηκε ότι κάποιοι δεν ήθελαν να γίνει η νέα αρχή που έχει τόση ανάγκη το ΠΑΣΟΚ» είπε ο κ. Χριστοφάκης και μίλησε για «γεγονότα που θλίβουν» και για διαδικασία που «δεν ήταν σωστή, αλλά κατευθυνόμενη και λίγο στημένη».

Μάλιστα αιτιολογώντας την απόφασή του να καταθέσει ένσταση τόνισε ότι «πήρα αυτήν την απόφαση γιατί θέλω να γίνει η αρχή της εξυγίανσης του ΠΑΣΟΚ. Αλλά η εξυγίανση δεν μπορεί να ξεκινήσει με μια τέτοια κατάσταση».

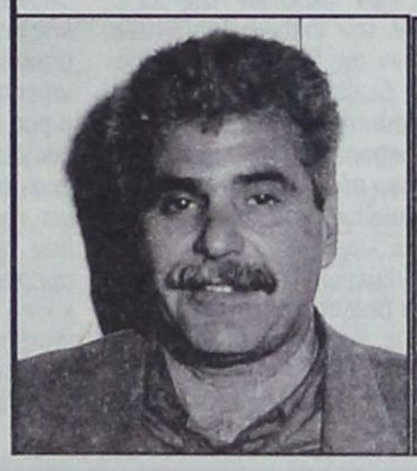





Κυβέρνηση... ξεκούραστων!

Το τοπίο αρχίζει να ξεκαθαρίζει. Ο πρωθυπουργός ήταν κάθετος. «Δεν προχωρώ», δήλωσε «σε ανασχηματισμό». Και το εννοούσε. Και, μάλιστα, τόνισε πως κάτι τέτοιο δεν πρόκειται να γίνει ούτε στο απώτερο μέλλον.

Φαίνεται πως για τον Κώστα Σημίτη όλα βαίνουν καλώς αφού έσπευσε να δηλώσει πως η κυβέρνηση του δεν είναι κουρασμένη και πως διαθέτει μια πολύ καλή ομάδα. Δηλαδή, με άλλα λόγια, ως «προπονητής» κρίνει πως με το υπάρχον σχήμα μπορεί να κερδίσει τις μάχες. Τα προβλήματα, όμως, παραμένουν, αποτελώντας αδιάψευστους μάρτυρες μιας πολιτικής που στους κοινωνικούς τομείς δεν έχει αύριο. Η ανεργία καλπάζει με γοργούς ρυθμούς.

Τα νοσοκομεία συνεχίζουν να υπολειτουργούν, παρέχοντας στο σύνολό τους χαμηλότερες υπηρεσίες από το αναμενόμενο.

Απ'την άλλη, οι συγκοινωνίες πάσχουν, το πρόβλημα του κυκλοφοριακού μέρα με τη μέρα διογκώνεται, ενώ και στην Παιδεία, με τις νέες ρυθμίσεις Ευθυμίου για ΤΕΙ - ΑΕΙ, φαίνεται πως ανοίγουν ξανά οι ασκοί του Αιόλου. Ολα, αυτά, παρά τις εξαγγελίες του πρωθυπουργού την επόμενη μέρα των εκλογών, συνεχίζουν να μαστίζουν την ελληνική κοινωνία και φυσικά τις πιο αδύναμες κοινωνικά τάξεις, ενώ παράλληλα όσα αντιλαϊκά μέτρα πάρθηκαν στο παρελθόν, κατά το ΠΑΣΟΚ, από άλλες κυβερνήσεις σε κανένα από αυτά η κυβέρνηση δεν προχώρησε σε διορθώσεις.

Λόγια λοιπόν, χωρίς ουσία, χωρίς περιεχόμενο. Αν όλα αυτά δεν είναι δείγματα κούρασης, τι άλλο μπορεί να είναι; Εκτός αν η κυβέρνηση γνωρίζει, μπορεί και δεν θέλει να λύσει τα προβλήματα του Ελληνα πολίτη.

Ο πρωθυπουργός όχι μόνο δεν έπρεπε να αποκλείσει το ενδεχόμενο του ανασχηματισμού, εφησυχάζοντας πολλούς καρεκλοκένταυρους, χάριν εσωκομματικών σκοπιμοτήτων και ισορροπιών, αλλά όφειλε σύντομα να προχωρήσει σε αναδόμηση και σε αναζωογόνηση του κυττάρου που λέγεται κυβέρνηση.

Ουδείς θα πρέπει να θεωρεί τη θέση του δεδομένη, αποκτώντας μια δημοσιοϋπαλληλική νοοτροπία, μετατρέποντας συγχρόνως το υπουργείο που κατέχει σε τσιφλίκι του. Και σίγουρα, σε κάθε κόμμα όπως και στο ΠΑΣΟΚ υπάρχει μια στρατιά στελεχών ικανών, με ιδέες, οράματα και όρεξη που μπορούν και θέλουν να προσφέρουν σε καίριους τομείς.

Δυστυχώς όμως, στα στελέχη αυτά, που πολλές φορές μπορεί να μην είναι πρώτης γραμμής ή προστατευόμενοι των ΜΜΕ, δεν τους προσφέρεται η δυνατότητα αναρρίχησης σε θέσεις - κλειδιά, ώστε να αναδείξουν τις πολιτικές και οργανωτικές τους αρετές. Η αναγέννηση του οργανισμού που λέγεται ΠΑΣΟΚ, αλλά και οποιουδήποτε άλλου πολιτικού σχήματος, πρέπει να γίνεται απ'τη βάση.

Ο πρωθυπουργός φαίνεται, όμως να είναι της σχολής Μπάγεβιτς, δηλαδή αλλαγές στο '86 και όταν σχεδόν τα πάντα έχουν κριθεί. Είναι, βέβαια κι αυτή μια φιλοσοφία που στο ποδόσφαιρο μπορεί να εφαρμόζεται όταν στην ομάδα έχεις πολλές βεντέτες και νιώθεις να έχεις την ασφάλεια της διαφοράς των βαθμών, στην πολιτική, όμως δεν έχει εφαρμογή.

ΜΕ ΕΝΣΤΑΣΗ ΠΟΥ ΚΑΤΕΘΕΣΕ ΧΘΕΣ

Ο υποψήφιος κ. Γ. Χριστοφάκης θεωρεί το εκλογικό αποτέλεσμα «προϊόν βίας και νοθείας»

ΠΑΣΟΚ

Ψήφισαν εκτός καταλόγων 119 μέλη

Δεν αναγνωρίζει το εκλογικό αποτέλεσμα της Κυριακής γιατί το θεωρεί «προϊόν βίας και νοθείας» ο υποψήφιος γραμματέας του ΠΑΣΟΚ στο νότιο συγκρότημα κ. Γιάννης Χριστοφάκης, υποβάλλοντας και σχετική ένσταση, προς την Εφορευτική Επιτροπή.

Μάλιστα ο κ. Γ. Χριστοφάκης υποχρεώθηκε να υποβάλει την ένσταση του στον πρόεδρο του ΠΑΣΟΚ κ. Κώστα Σημίτη, τον γραμματέα της Κ.Ε κ. Κώστα Σκανδαλίδη, τον υπεύθυνο οργανωτικού κ. Μιχ. Νεονάκη και «ενώπιον του λαού», γιατί όπως δήλωσε η Εφορευτική Επιτροπή αρνήθηκε να παραλάβει την ένσταση!

Ο κ. Γ. Χριστοφάκης τονίζει στην ένσταση του ότι ψήφισαν εκτός εκλογικών καταλόγων 119 μέλη και ότι με διάφορους άλλους τρόπους επηρεάσθηκε «βιαίως» το αποτέλεσμα γιαυτό και το θεωρεί «νόθο».

Αναλυτικά στην ένσταση του κ. Γ. Χριστοφάκη, αναφέρονται τα εξής:

Πρός την Εφορευτική Επιτροπή διενέργειας εκλογών της 11-2-2001 για την εκλογή Γραμματέα Νομαρχιακής Επιτροπής και λοιπών Οργάνων Νοτίου Συγκροτήματος Δωδεκανήσου του ΠΑΣΟΚ.

ΕΝΣΤΑΣΗ

Ιωάννη Χριστοφάκη του Κων/νου, υποψήφιου Α' Γραμματέα.

Προσφεύγω κατά της εκλογικής διαδικασίας και του αποτελέσματος των εκλογών της 11-2-2001 για την εκλογή Γραμματέα και μελών της Ν.Ε Νοτίου Συγκροτήματος Δωδεκανήσου ΠΑΣΟΚ για τους παρακάτω λόγους:

1) Η εφορευτική επιτροπή παράτυπα και πέραν κάθε καταστατικής εγκυκλίου, με αδιαφανή κριτήρια και χωρίς καμμία προηγούμενη ενημέρωσή μου (τουλάχιστον για δεοντολογικούς λόγους) επέτρεψε να ψηφίσουν εκατόν δέκα εννέα άτομα (119) τα οποία δεν ήταν εγγεγραμμένα στους επίσημους εκλογικούς καταλόγους.

Σημειωτέον ότι την έγκριση για να ψηφίσουν αυτά τα άτομα την έδινε κυρίως ο σ. Βασίλης Σταυριανός υποψήφιος για την Περιφερειακή Επιτροπή.

Το γεγονός αυτό δηλ. ότι ψήφισαν 119 άτομα εκτός εκλογικών καταλόγων το πληροφορήθηκα σήμερα, ενώ κατά την χθεσινή εκλογική διαδικασία με διαβεβαίωναν ότι οι εκτός καταλόγων ψηφίσαντες δεν υπερβαίνουν τα 15-20 άτομα το πολύ.

Είναι βέβαιο ότι το γεγονός αυτό δημιουργεί σοβαρές υπόνοιες αλλοίωσης του τελικού αποτελέσματος, αφού είναι άγνωστα τα κριτήρια χορήγησης του δικαιώματος να ψηφίσει τόσο μεγάλος αριθμός ατόμων, εκτός εκλογικών καταλόγων.

2) Κατά την διάρκεια της εκλογικής διαδικασίας και ώρα 3 μ.μ. καταγγέλθηκε από ψηφοφόρο ότι όταν του δόθηκε ψηφοδέλτιο στην κάλπη Ανατολικής και Νοτίας Ρόδου, αυτό είχε ήδη σταυρό στο όνομα του υποψηφίου Γραμματέα σ. Τιμόθεου Παρασκευά και της υποψηφίου για την Ν.Ε. σ. Ειρήνης Μαντικού.

Το γεγονός αυτό καταγγέλθηκε αμέσως στον Πρόεδρο της Εφορευτικής Επιτροπής σ. Στέλιο Ρηνιού οπότε και διαπιστώθηκε ότι το ψηφοδέλτιο αυτό το έδωσε ο Γιώργος Μαντικός αδελφός της υποψηφίας σ. Ρένας Μαντικού, ο οποίος ήταν μέλος της εφορευτικής επιτροπής. Ζήτησα αμέσως να απομακρυνθεί από την εφορευτική επιτροπή ο σ. Γιώργος Μαντικός αφού και λόγω της στενής συγγενικής σχέσης του με την υποψήφια σ. Ρένα Μαντικού αλλά και λόγω του παραπάνω περιστατικού, δεν παρείχε πλέον τα εχέγγυα αμεροληψίας που πρέπει να διακρίνει τα μέλη των εφορευτικών επιτροπών.

Δυστυχώς όμως ο Πρόεδρος της Εφορευτικής Επιτροπής δεν

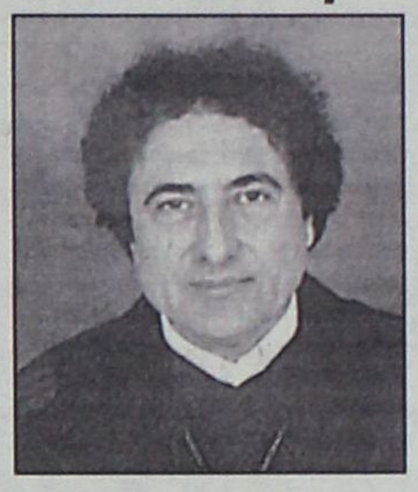

απομάκρυνε τον εν λόγω σύντροφο από την Εφορευτική Επιτροπή, αρκούμενος στην διαβεβαίωση ότι δεν θα επαναληφθεί παρόμοιο περιστατικό.

Να σημειωθεί ότι κατά την διάρκεια του Νομαρχιακού Συμβουλίου στο ΑΚΤΑΙΟΝ που προηγήθηκε των εκλογών, ελήφθη απόφαση να μην συμμετέχουν στις εφορευτικές επιτροπές στενά συγγενικά πρόσωπα των υποψηφίων. Γι'αυτό απέσυρα από την πρότασή μου για συγκρότηση των εφορευτικών επιτροπών δύο συγγενείς μου συγκεκριμένα τον Μιχ. Χριστοφάκη και Κων/νο Χριστοφάκη.

Τα παραπάνω περιστατικά, δημιουργούν σοβαρές υπόνοιες αλλοίωσης του αποτελέσματος στην συγκεκριμένη κάλπη, αφού αφέθηκε ο σ. Γιώργος Μαντικός να συνεχίσει την «δράση» του, ενώ δεν μπορεί να αποκλεισθεί το γεγονός ούτε να εκτιμηθεί ο αριθμός της χορήγησης σταυρωμένων ψηφοδελτίων μέχρι την ώρα (3 μ.μ.) που έγινε αντιληπτός αλλά και μετά.

3) Μου καταγγέλθηκε από πολλούς συντρόφους ότι ψήφιζε μεγάλος αριθμός ατόμων χωρίς την επίδειξη της Αστυνομικής ταυτότητας ή άλλου έγκυρου αποδεικτικού στοιχείου. Συγκεκριμένα από τον σ. Βασίλη Καρνάβα, μέλος της εφορευτικής επιτροπής πόλης Ρόδου καταγγέλθηκε ότι ενώ προσήλθε και ψήφισε ο Γραμματέας της Τ.Ο Αγίων Αποστόλων σ. Γιώργος Σωτηρίου, μετά από λίγο επανήλθε εμφανιζόμενος με τα στοιχεία του πατέρα του και ζητώντας να ψηφίσει για δεύτερη φορά.

Βέβαια έγινε αντιληπτός και δεν του επετράπη να ψηφίσει.

Μετά το περιστατικό αυτό ζήτησα από τον Πρόεδρο και τα λοιπά μέλη της κεντρικής εφορευτικής επιτροπής να τηρηθούν απαρέγκλιτα οι καταστατικές προβλέψεις και εγκύκλιοι, από τις οποίες επιβαλλόταν η επίδειξη αστυνομικής ταυτότητας ή άλλου εγκύρου αποδεικτικού εγγράφου από τους ψηφοφόρους.

Δυστυχώς και αυτό δεν τηρήθηκε με αποτέλεσμα να είναι πολύ πιθανόν πολλά άτομα να ψήφισαν εμφανιζόμενοι με ονόματα άλλων προσώπων.

4) Διαπιστώθηκε ότι κυκλοφορούσαν ψηφοδέλτια εκτός αίθουσας όπου διεξαγόταν η ψηφοφορία.

Συγκεκριμένα μου καταγγέλθηκε από τον σ. Δημήτρη Τυρίκο υπεύθυνο Οργανωτικού της Τ.Ο. ΑΗ ΓΙΑΝΝΗ, ότι τον πλησίασε κάποιος σύντροφος ο οποίος δεν ήταν εγγεγραμμένος στους εκλογικούς καταλόγους. Ο σ. Τυρίκος τον έστειλε στην εφορευτική επιτροπή συνοδεύοντας τον, οπότε συνέβη το εξής περιστατικό, ο σ. Βασίλης Σταυριανός του έδωσε ένα ψηφοδέλτιο μέσα από το γραφείο που βρίσκεται παράπλευρα και εκτός της αίθουσας ψηφοφορίας και τον έβαλαν να το σταυρώσει επί τόπου το οποίο κατόπιν έριξε στην κάλπη που του υπέδειξαν και ψήφισε.

Για όλους τους παραπάνω λόγους και περιστατικά θεωρώ ότι το εκλογικό αποτέλεσμα νοθεύτηκε ενώ η εκλογική διαδικασία υπήρξε διάτρητη, γεγονότα που επαναλήφθησαν δυστυχώς και πριν τρία (3) χρόνια κάτι που είναι σε γνώση όλων των μελών της απελθούσας Ν.Ε.

Γι'αυτό και με την παρούσα μου, με λύπη μου σας δηλώνω ότι ενίσταμαι κατά της διαδικασίας και δεν αναγνωρίζω το εκλογικό αποτέλεσμα εκλογής Γραμματέα Ν.Ε και ζητώ την επανάληψη της εκλογικής διαδικασίας στο σύνολο της με τρόπο που να κατοχυρώνει το αδιάβλητο της ψηφοφορίας.

Ρόδος 12-2-2001
Ο Ενιστάμενος
Ιωάννης Χριστοφάκης

ΚΟΙΝΟΠΟΙΗΣΗ

Πρόεδρο ΠΑΣΟΚ σ. Κώστα Σημίτη

Γραμματέα της Κ.Ε σ. Κώστα Σκανδαλίδη

Γραμματέα Οργανωτικού σ. Μιχ. Νεονάκη

RODOGAZ

Στη Ρόδο από το 1963



✓ Διανομή φιαλών υγραερίου κατ' οίκον
τηλέφωνα παραγγελιών: 64409 - 094-4-528212
✓ Διανομή χύμα υγραερίου
✓ Πώληση καυστήρων και λεβήτων υγραερίου για κεντρικά συστήματα θέρμανσης
✓ Θερμαντικά σώματα



Διεύθυνση εργοστασίου: Καναμάτ Ρόδου • τηλ. 62649
Διεύθυνση πρατηρίου: Αυστραλίας 50 • τηλ. 34244-5

ΑΚΡΙΤΙΚΑ

κουβεντούλες με κάποιο νόημα

Θάρσει· λέγων τ᾽ αληθές σου σφαλεί ποτέ
ΣΟΦΟΚΛΗΣ

ΒΟΛΕΥΟΝΤΑΙ

Είναι ελαφρώς τραγελαφικό να διαπιστώνουν στο ΠΑΣΟΚ από τη μια, όλοι ότι δεν υφίσταται ουσιαστικά κόμμα, αλλά ένας μηχανισμός συμφερόντων και, από την άλλη, να κάνουν ό,τι μπορούν για να τον συντηρήσουν... Χωρίς παραγωγή ιδεών, χωρίς παραγωγή πολιτικής σκέψης, χωρίς διάθεση κοινωνικής συμμετοχής, αλλά μόνο με μια συνεχή πάλη και νομή εξουσίας, κανένα κόμμα δεν έχει μέλλον. Οσο κι αν τους συντηρεί η αδυναμία των αντιπάλων τους, όσο κι αν τους βολεύει η γενική πολιτική αποστράτευση, το σημερινό βόλεμα δεν μπορεί να διαρκέσει πολύ ακόμα.

Ο πρώτος που θα έπρεπε να ανησυχούσε γι'αυτή την προοπτική, είναι ο κ. Σημίτης. Που είναι τα περιβόητα ανοίγματα στην κεντροαριστερά, που είναι το κόμμα που αφουγκράζεται τα μηνύματα της κοινωνίας, που είναι το νέο αίμα που θα έδινε πνοή και ζωτικότητα σ'ένα γερασμένο και εφησυχασμένο κομματικό μηχανισμό; Εκτός κι αν όλα αυτά ήταν απλώς η απαραίτητη σάλτσα για να μετατραπεί ο «ανδρεϊκός» μηχανισμός σε «σημιτικό», για να έχουμε το κεφάλι μας ήσυχο...

ΤΟ ΤΟΠΙΚΟ ΠΑ.ΣΟ.Κ.

Τα αποτελέσματα στις εσωκομματικές εκλογές του τοπικού ΠΑΣΟΚ ήταν αναμενόμενα. Δεν περικλείουν εκπλήξεις, ούτε στέλλουν «μηνύματα» πέραν των αυτονόητων. Οσοι περίμεναν διαφορετικό αποτέλεσμα πρέπει να ζουν εκτός πραγματικότητας ή να εξέφραζαν απλώς προσωπική επιθυμία. Μεταξύ, όμως, του όποιου αποτελέσματος και του συμπεράσματος ότι αποτελεί... «συγγνώμη της κοινωνίας» προς τον κ. Γιάννη Παρασκευά (για το νομαρχιακό εκλογικό αποτέλεσμα!) υπάρχει χάος, αν δεν είναι ΥΒΡΙΣ! Γιατί προχθές δεν ψήφισε η κοινωνία αλλά οι μηχανισμοί του ΠΑΣΟΚ! Ούτε καν δηλαδή το ίδιο. Και υποψήφιος ήταν, αν δεν μας απατά η μνήμη, ο Τιμόθεος και όχι ο Γιάννης. Εκτός κι αν κατέβηκε «αντ'αυτού», οπότε... κλάφτα Χαράλαμπε για την πορεία.

ΟΥ... ΑΡΗ!

Ε, λοιπόν, αυτοί οι Νεοδημοκράτες δεν έχουν τον... μεγάλο θεό τους! Δηλαδή τον Δία, τον ...Κωστή, τον πρόεδρο!

Είναι υπέρ του θεού του πολέμου, δηλαδή του... Αρη!

Ο Καραμανλής να ερχόταν, δεν θα γινόταν τέτοιος θόρυβος. Τελικά θα το κάνουν το παιδί να πιστέψει ότι είναι και... πάνω από τους θεούς! Οτι είναι... Χριστόδουλος!

(Τον είχαν και τον «φάγανε», τώρα τον αποζητούν;)

ΠΕΡΙ... ΕΡΓΩΝ

Το ένα χαστούκι έρχεται μετά το άλλο! Η Ευρωπαϊκή Επιτροπή απεφάνθη ότι κανένα έργο στην Ελλάδα, χρηματοδοτούμενο από την Κοινότητα δεν είναι «καθαρό».

Μόνο 1-2 φαίνεται να «περπατάνε»! Μεταξύ των προβληματικών, περιλαμβάνεται και το Εθνικό Κτηματολόγιο.

Φώναζαν και φωνάζουν οι Δωδ/νήσιοι, αλλά κανένας δεν τους άκουγε. Τώρα κινδυνεύουν να τιναχθούνε τα πάντα στον αέρα. Αμ το αεροδρόμιο των Σπάτων; Τα μάθατε τα νέα; Ούτε καν το κόστος μεταφοράς έχουν υπολογίσει!!

Ετσι εκτελούνται στην Ελλάδα και τα έργα των εκατοντάδων δις! Στο πόδι.

ΤΟΥ... ΠΑΠΑΝΙΚΟΛΑ

Από την «Ελευθεροτυπία»:

Αν και εκσυγχρονιστής από τα γεννοφάσκια του, ο βουλευτής Δωδεκανήσου Β. Παπανικόλας δεν διστάζει να ενοχλεί με παρεμβάσεις στη Βουλή και δηλώσεις στα ΜΜΕ την κυβέρνηση. Δεξιές εφημερίδες της Ρόδου τον αποκαλούν «Πάγκαλο της Δωδεκανήσου». «Ο χαρακτηρισμός είναι ευπρόσδεκτος» λέει ο κ. Παπανικόλας.

ΑΠΟΚΑΛΥΨΕΙΣ ΓΙΑ ΤΟΝ ΑΝΔΡΕΑ

Από την «Απογευματινή»:

Συγκλονιστικά γεγονότα, από τα οποία προκύπτει ότι εάν τα είχε πληροφορηθεί ο ελληνικός λαός εγκαίρως θα ήταν διαφορετικές οι πολιτικές εξελίξεις στην Ελλάδα, ήρθαν στο φως με καθυστέρηση πέντε χρόνων, στην εκπομπή της καλής συναδέλφου Βάλιας Πετούρη, «Η συνάντηση της Κυριακής». Στην εκπομπή, ο βουλευτής της Ν.Δ. Θανάσης Γιαννόπουλος και διευθυντής του Γενικού Κρατικού αποκαλύπτει ότι το 1993, παραμονές των εκλογών που ο Ανδρέας Παπανδρέου διεκδικούσε να πάρει τις τύχες μας στα χέρια του, ήταν σε τόσο τραγική κατάσταση η υγεία του, που του άλλαζαν αίμα καθημερινά. Τα μπουκάλια με το αίμα στην ετικέτα έγραφαν άλλο όνομα, για να μη μαθευτεί η αλήθεια. Ο κ. Κρεμαστινός, στην ίδια εκπομπή, το επιβεβαιώνει και προσθέτει κι άλλες λεπτομέρειες, που δείχνουν ότι την κ. Λιάνη (και το στενό περίγυρό της) το μόνο που την ένοιαζε ήταν να γίνει κυρία πρωθυπουργού, πάση θυσία.

«Το 1993 ο Α. Παπανδρέου», λέει ο κ. Κρεμαστινός, «έπαθε σοβαρή λοίμωξη στο αίμα». «Πρέπει οπωσδήποτε να μπείτε στο νοσοκομείο», του είπα. «Αν μπω στο νοσοκομείο θα χάσω τις εκλογές», μου απάντησε. «Είχα μεγάλο πρόβλημα καθώς πάλευα με τη συνείδηση του γιατρού και με τις πιέσεις του περιβάλλοντός του», καταλήγει ο κ. Κρεμαστινός. Τι να πει κανείς μπροστά σε τέτοιον αμοραλισμό και στην απανθρωπιά των ανθρώπων που ισχυρίζονται ότι αγαπούσαν τον Α. Παπανδρέου και τον «σκότωσαν» εν ψυχρώ. Αλλά και που επέβαλαν στον ελληνικό λαό ως πρωθυπουργό, ένα «ανθρώπινο ράκος» για να εξυπηρετήσουν τα μικροπρεπή ένστικτα τους.

ΤΑ «ΚΛΕΙΣΤΑ» ΕΠΑΓΓΕΛΜΑΤΑ

«Ανοίγουν» και στην Ελλάδα τα κλειστά επαγγέλματα, μόνο που θα «ανοίξουν».... λίγο διαφορετικά από την άλλη Ευρώπη των «κουτόφραγκων».

Γιατί, πρώτον, θα «ανοίξουν» σε χρόνο που κανείς δεν μπορεί να προσδιορίσει από σήμερα και, δεύτερον, θα «ανοίξουν» με τρόπο που δεν θα καταλάβει κανείς αν είναι ανοικτά η κλειστά...

Ποιός ο λόγος να κάνει εξαγγελίες από τώρα η κυβέρνηση; Ελάτε τώρα, κρατιέται η κυβέρνηση σε δηλώσεις; Μπορεί να κρατηθεί σε λόγια; Αφήστε τις πράξεις, αυτή είναι άλλη υπόθεση...

ΠΡΩΤΙΕΣ ΣΤΗΝ ΕΥΡΩΠΗ

Ποιός είπε, βρε παιδιά, ότι η Ελλάδα δεν έχει πρωτιές στην Ευρώπη;

Ποιός κακοήθης νομίζει ότι η χώρα μας είναι πάντα τελευταία σε όλα; Διαβάστε το τελευταίο τεύχος του Economist που δημοσιεύει στοιχεία του Πανεπιστημίου του Λιντς από τα οποία προκύπτει ότι η Ελλάδα έχει την πρωτιά στην παραοικονομία. Μάλιστα, κύριοι, είμαστε πρώτοι στην παραοικονομία αφού το 29% του ελληνικού ΑΕΠ προέρχεται από παράνομες και άλλες «απροσδιόριστες» δραστηριότητες.

Εχουμε σκίσει μάλιστα ακόμη και την Ιταλία με τη μαφία αλλά και την Πορτογαλία και την Ισπανία στη λίστα! Δοξάστε μας, που έλεγε και ο αξεπέραστος Χάρρυ Κλυνν...

ΕΣΩΚΟΜΜΑΤΙΚΑ

Εις το εσωτερικό των εσωτερικών έγιναν εκλογές για νομαρχιακές επιτροπές στο ΠΑΣΟΚ. Εν μέσω πολλών συγκρούσεων και πολλών φιλοδοξιών. Και ταυτοχρόνως άναψε φωτιές η πρόταση του υπουργού Δημόσιας Τάξης για αλλαγή ονόματος και εμβλήματος, ώστε να συνάδουν πλέον με τις αλλαγές του προγράμματος και της πολιτικής του κόμματος. Μια ιδέα θα ήταν αν ο ήλιος άλλαζε θέση και έβγαινε προς το κάτω μισό. Κάτι σαν δύση. Περί εμβλήματος και ο καυγάς στη Νέα Δημοκρατία. Αυτός ο επαρχιωτισμός πια της αξιωματικής αντιπολίτευσης δεν περιγράφεται. Παρακολουθούν όλη μέρα για ποιό θέμα θα καυγαδίσουν οι απέναντί τους οι πετυχημένοι και αρπάζονται μετά κι αυτοί στον ίδιο καυγά. Μήπως νομίζουν πως έτσι θα γίνουν εξουσία;

Αυτή η Κυριακή δεν ήταν σκέτη του Ασώτου. Των άσωτων εμβλημάτων ήταν.

ΩΣ ΚΑΙ ΑΒΛΑΒΗΣ

Επέστρεψε σώος, με ελαφρές εκδορές μόνον, ο πρωθυπουργός από το ταξίδι της Ινδίας. Κάτι δηλώσεις περί Κασμίρ και περί ελληνικής τεχνολογικής βοήθειας προς την Ινδία, παρήλθαν χωρίς ιδιαίτερες συνέπειες εις την ημεδαπήν. Εξάλλου το Κασμίρ, η Βομβάη και το Κρισναμούρ πέφτουν πολύ μακριά ώστε να κρίνουν οι επιτελείς της ενημέρωσης μας πως χρειάζεται να μαθαίνουμε τα καμώματα των απεσταλμένων μας. Πάντως σε μένα παραμένει η απορία γιατί το πανελλήνιο λέει ανέκδοτα περί των ελληνικών της Αντζελας Δημητρίου. Στο κάτω - κάτω δεν διεκδικεί δόξα ταγού, η αοιδός, ενώ ο πρώτος, άντε δεύτερος, πολίτης της χώρας...

Οσο για το συμπαθές παχύδερμο που μετέφερε το βάρος ενός κοτζάμ πρωθυπουργού ήταν συνηθισμένο και επόμενο να μην κλατάρει. Εδώ είχε αντέξει το βάρος ενός Μπιλ Κλίντον. Το αντίθετο συμβαίνει με τα ημεδαπά λεπτόδερμα, τα οποία δεν δείχνουν παρόμοιες αντοχές.

ΠΕΡΙ... ΕΡΓΑΣΙΑΣ

Στο υπουργείο Εργασίας ξανασκέφτηκαν την υπόθεση των κινήτρων για την πρόσληψη ανέργων, και αποφάσισαν να θεσπίσουν ισχυρότερα κίνητρα για εκείνους τους εργοδότες και τις επιχειρήσεις που δεν απολύουν εργαζόμενους προκειμένου να προσλάβουν ανέργους εισπράττοντας και την επιδότηση. Θα έχουν λοιπόν να λαμβάνουν, λέει το υπουργείο, οι επιχειρήσεις που αυξάνουν το συνολικά απασχολούμενο προσωπικό.

ΜΑΧΗ ΤΗΣ ΠΑΙΔΕΙΑΣ

Η μάχη της παιδείας, μεταξύ ΤΕΙ και ΑΕΙ, μάλλον δεν δείχνει σημάδια μακελειού. Σε σχετικά ήπιους τόνους οι πρυτάνεις που συνεδρίασαν χθες παρέπεμψαν τις αποφάσεις για τις αντιδράσεις σε κάθε πανεπιστημιακό ίδρυμα ξεχωριστά. Σήμερα συνεδριάζουν οι πρόεδροι των ΤΕΙ για να καθορίσουν τη δική τους στάση. Σε γενικές γραμμές μάλλον δεν προβλέπονται αιματηρές συγκρούσεις.

ΙΣΤΟΡΙΑ ΑΓΓΕΛΩΝ Ι

Η είδηση μεταδόθηκε από τα διεθνή πρακτορεία. Αλλά δεν βρήκε πολλούς πρόθυμους να την αναμεταδώσουν. Ισως δεν αφορά τα βίτσια κάποιου χολιγουντιανού αστέρα. Κι αν μεταφέρθηκε από κάποιους δημοσιογράφους, πιο επιρρεπείς στις ανθρώπινες ιστορίες και αξίες, δεν περιττεύει η επαναφορά της σε αυτή τη στήλη.

Η Φελίσια Μερσέντες σαν όνομα δεν μας λέει απολύτως τίποτα. Μια καθημερινή γυναίκα 31 χρονών, λεχώνα, ξεκίνησε με άλλους 16 συμπατριώτες της από τον Αγιο Δομίνικο να βγουν με μια βάρκα στη γη της επαγγελίας.

ΙΣΤΟΡΙΑ ΑΓΓΕΛΩΝ ΙΙ

Στο πέλαγο τους πήρανε τα κύματα, τέλειωσαν τα τρόφιμα, το νερό, η βενζίνη. Εζησαν όλοι παίρνοντας κάθε μέρα δύο - τρεις σταγόνες γάλα από το στήθος της λεχώνας. Μέχρι να δουν ξανά στεριά. Δεν ήταν η γη που ήθελαν να βρουν. Η θάλασσα τους γέλασε γυρίζοντάς τους πίσω στον Αγιο Δομίνικο. Μόνο που τώρα πια αυτό δεν είχε σημασία.

ΙΣΤΟΡΙΑ ΑΓΓΕΛΩΝ ΙΙΙ

Στο δημοσίευμα η Φελίσια Μερσέντες ονομαζόταν Παναγία του πελάγους, άγγελλος των προσφύγων και άλλα παρόμοια. Πιθανόν να μην αποτελούν υπερβολή οι χαρακτηρισμοί. Πολύ περισσότερο που η μνημόνευση τους είναι ένας ύμνος στην ανθρώπινη αλληλεγγύη και ένα φως που μπορεί να δείξει την άλλη όψη του δράματος των προσφύγων, εκεί ή εδώ και παντού στον κόσμο. Σ'αυτό τον κόσμο όπου ο ατομισμός και η λογική του ο σώζων εαυτόν σωθήτω είναι η κυρίαρχη ιδεολογία. Βολεμένοι οι εδώ στους τέσσερις στέρεους τοίχους παρακολουθούμε ως μυθικές περιπέτειες τη δίνη των κυμάτων και τις καταστροφές που παρασύρουν τους άλλους στους τέσσερις ορίζοντες. Μακρινοί και ξένοι, κλείνουμε πόρτες και παράθυρα να μην μας εύρει το κακό. Κι αυτό μας φτάνει.

Ετσι, λοιπόν, το φυσιολογικό, η αλληλεγγύη της Φελίσια, γίνεται μια ιστορία αγγέλων.

Υ.Τ.Υ.



ΑΠΟΚΑΛΥΠΤΙΚΗ ΣΥΝΕΝΤΕΥΞΗ ΤΟΥ ΠΡΟΕΔΡΟΥ ΤΟΥ Δ.Σ.Ρ. κ. Κ. ΣΑΡΡΗ

Εκτρέφονται φαινόμενα διαφθοράς

υπό τα απαθή βλέμματα των αρχών

Τι γίνεται στα Δικαστήρια και στο Κτηματολόγιο, με τα αυθαίρετα, τις παραλίες και το Χρηματιστήριο

Ο Δικηγορικός Σύλλογος Ρόδου θα αγωνιστεί μέχρι τέλους για την κτιριακή επέκταση και αναβάθμιση του Δικαστικού Μεγάρου, ενώ για το Κτηματολόγιο προτείνει την αυτοχρηματοδότηση του εκσυγχρονισμού του από τους τοπικούς φορείς.

Σε συνέντευξη του εφ'όλης της ύλης προς την «δ» ο πρόεδρος του Δ.Σ.Ρ. κ. Κώστας Σαρρής χαρακτηρίζει «βρόγχο» των δικαστών τις παραγραφές υποθέσεων, αποκαλύπτοντας ότι καταφεύγουν πολλές φορές και σε παρανομίες για να αποφύγουν την παραγραφή και τον συνακόλουθο πειθαρχικό έλεγχο τους!

Συνέντευξη στον κ. Μιχάλη Νιοτή

Αποκαλύπτει ότι στο Κτηματολόγιο «εκτρέφονται φαινόμενα διαφθοράς υπό τα απαθή βλέμματα όλων των αρμοδίων» και αφήνει αιχμές κατά των διωκτικών αρχών που δεν προχωρούν στην «κάθαρση» αυτών των φαινομένων όχι μόνο στο Κτηματολόγιο, αλλά γενικότερα!

Αναφέρεται στα προβλήματα του κλάδου του, στο θέμα των παραλιών, των αιθαιρέτων και των εξαγορών μη κρύβοντας την οργή του για όσα συνέβησαν και συμβαίνουν.

Επισημαίνει ότι υπάρχει παντελής έλλειψη συνεργασίας στις τοπικές αρχές για τα μεγάλα προβλήματα του τόπου μας, μιλάει για τον ίδιο και τις φιλοδοξίες του, για τα κόμματα, τον Αβραμόπουλο και το Χρηματιστήριο.

Αναλυτικά η συνέντευξη του κ. Κώστα Σαρρή:

ΕΡ: Το Δικαστικό Μέγαρο είναι «καθρέπτης» της Δικαιοσύνης και κατά πόσον τα μεγάλα χρόνια προβλήματα του επηρεάζουν τη σωστή απονομή της;

ΑΠ: Το Δικαστικό Μέγαρο είναι γεγονός ότι αποτελεί μείζον κοινωνικό πρόβλημα αφού συνδέεται άμεσα με την απονομή της δικαιοσύνης.

Εκτός από Δικαστές και υπαλλήλους για την ταχεία και αξιόπιστη απονομή της δικαιοσύνης απαιτείται τεχνικοϋλική υποδομή, αλλά και κτιριακή υποδομή. Δεν μπορεί ένα γραφείο να μετατρέπεται αυτόματα σε ακροατήριο, ούτε μέσα σ'ένα γραφείο να διεξάγονται ταυτόχρονα δύο δίκες.

Οπωσδήποτε το πρόβλημα θα γίνει οξύτερο με την επιχειρούμενη τροποποίηση των διατάξεων του Κ. Πολ. Δ σύμφωνα με την οποία οι μαρτυρικές καταθέσεις θα μαγνητοφωνούνται και θα απομαγνητοφωνούνται για την καταχώρησή τους στα πρακτικά. Η τροποποίηση αυτή προϋποθέτει τις απαιτούμενες τεχνικές εγκαταστάσεις οι οποίες θα πρέπει προηγούμενα να γίνουν στα ακροατήρια, εκ των πραγμάτων δε είναι αδύνατο να γίνει αυτό σε γραφείο. Τα ακροατήρια του δικαστικού μεγάρου είναι τρία και πολλές φορές ιδίως την Τρίτη πρέπει να διεξεχθούν ταυτόχρονα διάφορες διαδικασίες σε μία δε από τις διαδικασίες αυτές δικάζουν ταυτόχρονα τρείς δικαστές. Αντιλαμβάνεσθε λοιπόν ότι τα ακροατήρια είναι εκ των πραγμάτων ανεπαρκή για να ανταποκριθούν στις τρέχουσες ανάγκες.

Ο Υπουργός Δικαιοσύνης παρίστατο στην Ολομέλεια των Προέδρων των Δικηγορικών Συλλόγων στις 3 Φεβρουαρίου ε.ε. και εξέφρασε την αισιοδοξία ότι η τροποποίηση των διατάξεων του ΚΠολΔ η οποία αποσκοπεί στην ταχύτερη απονομή της δικαιοσύνης, θα ισχύσει από 1ης -9-2001, οπότε και του απηύθυνα το ερώτημα: Σε ποιά δικαστικά μέγαρα κ. Υπουργέ θα επιχειρήσετε την θεσμική αυτή τροποποίηση, όταν το δικαστικό μέγαρο της Ρόδου από την εποχή της ιταλοκρατίας υφιστάμενο δεν μπορεί να ανταποκριθεί στις ανάγκες των καιρών; Ο κ. Υπουργός Δικαιοσύνης υποσχέθηκε πρόσφατα για μια ακόμα φορά την επίλυση του προβλήματος, την οποία όμως δεν βλέπω άμεσα ορατή. Είναι πράγματι ένα από τα προβλήματα τα οποία απασχολούν την ροδιακή κοινωνία, τον Σύλλογο μας και εμένα προσωπικά. Δεν πρόκειται όμως να καταθέσουμε τα όπλα και θα αγωνιστούμε μέχρι να φτάσουμε στο τέλος.

ΕΡ: Εκτός από το έντονο κτιριακό πρόβλημα που αντιμετωπίζουν τα Δικαστήρια υπάρχουν προβλήματα και στην στελέχωση τους με το απαιτούμενο προσωπικό. Ποιά κενά υπάρχουν σήμερα και επιβάλλεται να καλυφθούν για τη σωστή λειτουργία των Δικαστηρίων;

ΑΠ: Από Δικαστές και Εισαγγελείς τόσο στο Εφετείο όσο και στο Πρωτοδικείο είμαστε πλήρεις, δεν υπάρχει αυτή την στιγμή ούτε ένα κενό. Είναι όμως κενή η θέση του κτηματολογικού δικαστή όπως επίσης υπάρχουν πολλά κενά στο Ειρηνοδικείο και Πταισματοδικείο, τα οποία κενά έχει υποσχεθεί να καλύψει ο Πρόεδρος του Αρείου Πάγου, ο οποίος πρέπει να ομολογήσω διαθέτει μία τρομερή ευαισθησία στην εν γένει λειτουργία των Δικαστηρίων. Εκεί που υπάρχουν τρομερά κενά είναι στους υπαλλήλους των Δικαστηρίων τα οποία όμως έχει υποσχεθεί να πληρώσει ο κ. Υπουργός Δικαιοσύνης, αφού από 1ης-9-2001 όπως αισιοδοξεί θα αρχίσει η εφαρμογή των διατάξεων για τη συντομότερη απονομή της δικαιοσύνης στις πολιτικές δίκες, προϋποτίθεται η αρτία οργάνωση και των Γραμματειών των Δικαστηρίων. Το ένα προϋποθέτει το άλλο και εάν δεν υπάρχουν γραμματείς δεν μπορούμε να συζητάμε για εφαρμογή καινοτομιών στην Δικαιοσύνη.

ΕΡ: Υπάρχουν αλήθεια κ. Σαρρή «κακοδικίες» δηλαδή εσφαλμένες δικαστικές αποφάσεις από τα Δικαστήρια της Ρόδου;

ΑΠ: Σχετικά με κακοδικίες ευθαρσώς θα'λεγα «μακρυά από μας τέτοια φαινόμενα». Σε οποιοδήποτε εσφαλμένη δικαστική απόφαση, σε καμία περίπτωση κανείς δεν μπορεί να καταλογίσει πρόθεση. Σφάλματα γίνονται, κανένας δεν διεκδικεί το αλάθητο όσες γνώσεις και αν διαθέτει, γι'αυτό και προβλέπεται η δυνατότητα του αδικουμένου ή αισθανομένου ως αδικούμενου να προσφύγει σε ανώτερο βαθμό δικαιοδοσίας.

ΕΡ: Το θέμα των παραγραφών στα υπό εκδίκαση αδικήματα αποτελεί πρόβλημα για τα Δικαστήρια μας και πως αντιμετωπίζεται από τους Δικαστές που ελέγχονται πειθαρχικά για τις παραγραφές;

ΑΠ: Οι παραγραφές αδικαιολόγητα είναι ο φόβος και ο τρόμος των δικαστικών λειτουργών. Η αιτιολογία ότι ελέγχονται πειθαρχικά για το θέμα της παραγραφής εμένα προσωπικά δεν με πείθει, αφού η παραγραφή προβλέπεται από τον ίδιο τον νόμο, επομένως θεωρείται πιθανή στην πορεία της υποθέσεως η παραγραφή. Εδώ μπορώ να τονίσω ότι ενώ υπάρχει σωρεία άκυρων επιδόσεων εξαιτίας των οποίων δεν διακόπτεται η παραγραφή, τα πρωτόδικα δικαστήρια της Ρόδου είναι άκρως διστακτικά στην απαγγελία της ακυρότητας και την αποδοχή της παραγραφής. Διστάζουν, φοβούνται και πολλές φορές παρανομούν, προκειμένου να αποφύγουν την λέξη παραγραφή. Μπορώ όμως να πω ότι το Εφετείο μας στέκεται στην νομική αντιμετώπιση του θέματος και ευθαρσώς απαγγέλλει παραγραφή εκεί όπου συντρέχει. Οι υποθέσεις δεν κινδυνεύουν να παραγραφούν από την καθυστερούμενη εκδίκασή τους, αφού σ'αυτό είναι όλοι ιδιαίτερα προσεκτικοί προς αποφυγήν των πειθαρχικών ελέγχων, οι παραγραφές επέρχονται απο άκυρες επιδόσεις, ή από άλλες δικονομικές ακυρότητες. Για παράδειγμα σας αναφέρω ότι γίνεται επίδοση στον υπεύθυνο ενός ξενοδοχείου μέσα στην καρδιά της τουριστικής περιόδου και στην έκθεση επιδόσεως αναφέρεται «...και μη ευρών αυτόν στην κατοικία του αφού ήταν κλειστή, εθυροκόλλησα το παρόν κλητήριο θέσπισμα. Υπάρχει πράγματι πρόβλημα στις επιδόσεις, το οποίο και έχουμε επισημάνει από την πρώτη στιγμή.

ΕΡ: **Εδώ και πολλά χρόνια ο Δ.Σ.Ρ. διαμαρτύρεται για την κατάσταση που επικρατεί στο Κτηματολόγιο και κάνει παραστάσεις προς τα συναρμόδια υπουργεία χωρίς τα προσδοκώμενα αποτελέσματα. Πως μπορεί τελικά να βγεί το Κτηματολόγιο Ρόδου από το «τέλμα»;**

ΑΠ: Για το κτηματολόγιο έχουμε πεί ότι είναι ο μεγαλύτερος ασθενής, που ενώ μπορεί να θεραπευτεί, όλοι οι κατ' εξοχήν υπεύθυνοι, το αφήνουν να αργοπεθαίνει, λες και αισθάνονται αποστροφή στον θεσμό αυτό. Εχει ειπωθεί πολλές φορές, αλλά να μου επιτρέψετε την επανάληψη, ότι πρόκειται για ένα νομοθέτημα το οποίο έχει αντέξει στο πέρασμα τόσων χρόνων. Εχει μάλιστα εμπλουτιστεί με την πλούσια νομολογία των Δικαστηρίων μας και του Αρείου Πάγου σε σημείο που θα' πρεπε να αποτελέσει τον οδηγό, τον κύριο άξονα για την σύνταξη του εθνικού κτηματολογίου. Ομως παρά ταύτα επιχειρήθηκε η κατάργηση του με το πρόσχημα της δήθεν εντάξεως του στο εθνικό κτηματολόγιο. Αν και αυτό τελικά επιχειρείτο σε βάρος της Δωδεκανήσου, τότε η Δωδεκάνησος θα' πρεπε να καταγραφεί σαν μία από τις πλέον κακοποιηθείσες περιοχές. Οι τοπογράφοι μπορεί και είναι δικαίωμα τους να ενδιαφέρονται για νέα κτηματογράφηση αφού αυτό υποθέτω, ότι μεταξύ άλλων συνεπάγεται μία σημαντική δαπάνη και αντίστοιχο έσοδο, όμως η νέα κτηματογράφηση συνεπάγεται νέα θεμελιώδη καταγραφή, νέες ενστάσεις, νέες ταλαιπωρίες, μία ανεπίτρεπτη κοινωνική αναταραχή και αναστάτωση. Ο καθένας ιδιοκτήτης γνωρίζει σήμερα τα όρια του ακινήτου του και δεν είναι ανάγκη να λάβει χώρα νέα κτηματατογράφιση με όλα τα συνεπαγόμενα για να μάθει τα όρια και το εμβαδόν του. Εκείνο που χρειάζεται και είναι νομίζω εθνική ανάγκη, είναι να διατηρηθεί το υπάρχον κτηματολόγιο αφού τούτο εκσυγχρονιστεί και μηχανοργανωθεί. Πρέπει να καταχωρηθούν όλες οι εκκρεμείς πράξεις και στην συνέχεια να ακολουθήσει μηχανοργάνωση. Αυτές είναι οι δραματικές εκκλήσεις που έχουμε απευθύνει σ'όλους τους αρμόδιους σ'όλους τους υπεύθυνους. Υπάρχει ένα τελευταίος στόχος, ένα σχέδιο σωτηρίας του κτηματολογίου σε περίπτωση που οι αρμόδιοι εξακολουθούν να κωφεύουν. Να κινητοποιήσουμε όλους

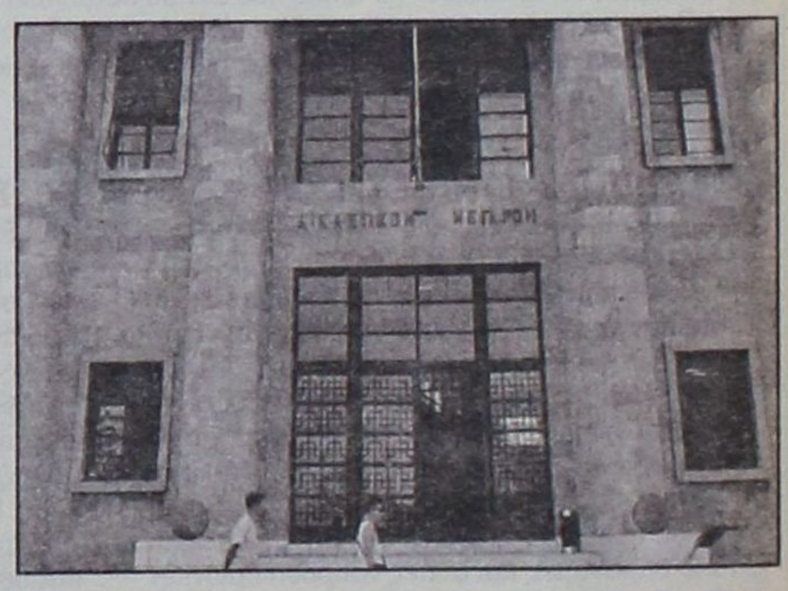



Η εμπειρία μας και η αφοσίωση στη λεπτομέρεια αποτελουν εγγύηση για την απόλυτη επιτυχία ωστε να μείνουν ανεξίτηλες στη μνήμη τη δική σας και των καλεσμένων σας.....

ΧΟΡΟΕΣΠΕΡΙΔΕΣ - ΓΑΜΟΙ - CATERING - ΠΑΙΔΙΚΑ ΠΑΡΤΥ

ΞΕΝΟΔΟΧΕΙΟ SOFITEL CAPSIS
ΡΟΔΟΥ
Για Πληροφορίες 25-015 & 20919 (09.00 - 17.00)



CAPSIS
Conference Centers & Resort Hotels



τους αρμόδιους φορείς σε τοπικό επίπεδο και με αυτοχρηματοδότηση να αναλάβουμε την σωτηρία του κτηματολογίου. Ο σύλλογος μας είναι πρόθυμος να συμβάλει κύρια και αποφασιστικά προς την κατεύθυνση αυτή τόσο με έμψυχο υλικό όσο και με συμμετοχή του στις απαιτούμενες προς τον σκοπό αυτό δαπάνες. Ας ελπίσουμε ότι η Πολιτεία έστω και την τελευταία στιγμή θα ανανήψει και θα αναλάβει τις ευθύνες της.

ΕΡ: Μέσα σε όλα τα γνωστά προβλήματα του Κτηματολογίου, οργιάζουν και οι φήμες για «μίζες» και «διαφθορά». Εχουν όμως πραγματική υπόσταση;

ΑΠ: Είναι επόμενο σ'αυτήν την σύγχυση η οποία επικρατεί σήμερα στο Κτηματολόγιο να εκτρέφονται φαινόμενα διαφθοράς από πολλούς εμπλεκόμενους, υπό τα απαθή βέβαια βλέμματα όλων των αρμοδίων. Η παρανομία θα'λεγα έχει γίνει καθεστώς. Φαίνεται όμως ότι όλοι οι αρμόδιοι αδιαφορούν για το καθημερινό αυτό φαινόμενο της παρανομίας.

Απορώ όμως γιατί οι αρμόδιοι αδιαφορούν. Εργο των διωκτικών αρχών δεν είναι μόνο η κίνηση των ποινικών διαδικασιών, είναι και η διακρίβωση των αδικημάτων όταν αυτά μάλιστα συμβαίνουν σε καθημερινή θα' λεγα βάση. Το πώς θα το διακριβώσουν είναι έργο και ευθύνη όσων έχουν την κατά νόμο αρμοδιότητα.

ΕΡ: Σε ποιές άλλες υπηρεσίες έχουν «καλλιεργηθεί» φαινόμενα διαφθοράς;

Στην πρόσφατη ημερίδα του συλλόγου σας για τη διαφθορά στο Δημόσιο αφήσατε να εννοηθεί ότι ζούμε στο «Βασίλειο της Δανιμαρκίας». Ποιοί πρέπει να αναλάβουν την «κάθαρση»;

ΑΠ: Για το θέμα της διαφθοράς γενικά ότι είχαμε να πούμε τό'χουμε πει στην ημερίδα που διοργάνωσε ο Δικηγορικός Σύλλογος Ρόδου με το Ελεγκτικο Συνέδριο και το Πανεπιστήμιο Πειραιά. Αναφέραμε ότι κατά την γνώμη μας τα αίτια της διαφθοράς είναι πολλά και τα φαινόμενα πάμπολλα. Η αναφορά και πάλι στα θέματα αυτά εκτός του ότι θα απαιτούσε χρόνο πολύ, δεν εξυπηρετεί πλέον και κανένα σκοπό. «Ο έχων ώτα ακούειν ακουέτω». Ο Δικηγορικός Σύλλογος δεν θα'λεγα ότι «είπε και ελάλησε και αμαρτίαν ουκ έχει» όμως πιστεύω ότι στάθηκε με ευθύνη απέναντι στο πρόβλημα και είπε και έκαμε εκείνο το οποίο επίστευε ως ορθό.

ΕΡ: Ορισμένοι συναδελφοί σας λένε ότι σε λίγα χρόνια οι δικηγόροι θα είναι περισσότεροι από τους διαδίκους, θέλοντας να θίξουν με αυτόν τον τρόπο το πρόβλημα του υπερεπαγγελματισμού στον κλάδο σας. Υπάρχει πράγματι πρόβλημα;

ΑΠ: Ο υπερεπαγγελματισμός θα'λεγα ότι είναι μία νόσος που μαστίζει όλους τους επαγγελματικούς κλάδους. Δεν γνωρίζω ποια θα'ναι η μελλοντική εξέλιξη άλλων επαγγελμάτων, όμως για το λειτούργημα του δικηγόρου είναι βέβαιο ότι θα υπάρχει όσο θα υπάρχουν κοινωνίες ανθρώπων και όχι αγγέλων. Πάντοτε θα υπάρχουν διαφορές μεταξύ ανθρώπων, πάντοτε θα υπάρχουν εγκλήματα, πάντοτε το Κράτος, η Διοίκηση και ο πολίτης θα'χουν διαφορές από τις καθημερινές συναλλαγές τους και πάντοτε θα υπάρχει ο Δικηγόρος ο οποίος και θα συμβάλλει αποφασιστικά στην επίλυση τους.

ΕΡ: Πως μπορεί να περιορισθεί η ανεξέλεγκτη παραγωγή δικηγόρων στον τόπο μας, που καταδικάζει νέους ανθρώπους σε επαγγελματική υπολειτουργία;

ΑΠ: Τι πρέπει να γίνει για να περιοριστει ο αριθμός των Δικηγόρων, έχει κατ'επανάληψη απασχολήσει κυρίως τους Δικηγορικούς Συλλόγους της χώρας, εκείνο το οποίο φαίνεται να προωθείται πλέον, είναι ότι ο απόφοιτος της Νομικής θα υφίσταται επί μία διετία μία ουσιαστική εκπαίδευση τόσο στο θεωρητικό όσο και στο πρακτικό επίπεδο και στο τέλος θα αποκτά την ιδιότητα του δικηγόρου μόνο μετά από εξετάσεις κύρους τόσο για την επιστημονική όσο και την επαγγελματική κατάρτιση, που θα λαμβάνουν χώρα όχι σε επίπεδο Εφετείων όπως γίνεται μέχρι σήμερα, αλλά στον Αρειο Πάγο. Τι γίνεται όμως μέχρι τότε, αυτό είναι ένα πρόβλημα και ομολογώ ότι το πρόβλημα αυτό γίνεται κάθε μέρα και περισσότερο αισθητό και στη δική μας περιφέρεια. Οι λογαριασμοί αλληλοβοηθείας που υφίστανται και λειτουργούν στους κατά τόπους Δικηγορικούς Συλλόγους είναι ένα δείγμα της συνεκτικότητας που υπάρχει μεταξύ των δικηγόρων που δεν λύνει βέβαια το πρόβλημα όμως είναι ένα δειγμα αλληλεγγύης προς τον συνάδελφο.

ΕΡ: Ποιά είναι τα «στηρίγματα» που έχει σήμερα ο νέος δικηγόρος για να ανταπεξέλθει στις δυσκολίες;

ΑΠ: Παρά το γεγονός ότι οι δικηγόροι ως από την φύση του λειτουργήματός τους, βρίσκονται σε καθημερινές αντιπαραθέσεις, παρά ταύτα είναι η μόνη τάξη η οποία έχει σκεφτεί και έχει υλοποιήσει την ιδέα του ενδιαφέροντος και της αλληλεγγύης προς τον συνάδελφο, που καταδεικνύεται μέσα από τη φιλοσοφία των λογαριασμών αλληλοβοήθειας. Εκείνο όμως το οποίο πρέπει να πούμε και μάλιστα έστω με μία δόση υπερηφάνειας, είναι ότι ο στοχασμός μας και η αγωνία μας για τους νέους δικηγόρους άρχισε να παίρνει σάρκα και οστά σε πανελλήνια κλίμακα. Εννοώ την ειδική εισφορά την οποία καθιερώσαμε υπέρ των συναδέλφων της πρώτης πενταετίας και των μητέρων συναδέλφων και για το οποίο μέτρο υπέστημεν μία κριτική ή και εισπράξαμε κάποια δυσφορία εκ μέρους συναδέλφων, δικαιολογημένη ή μη, αυτό δεν το εξετάζω. Ο στόχος όμως ήταν η προοπτική, η αγωνία για το μέλλον, το αίσθημα της ασφάλειας το οποίο δημιουργεί το απρόσωπο ενδιαφέρον του Συλλόγου για το νέο συνάδελφο, η εμπέδωση της πίστης του νέου συναδέλφου ότι εισέρχεται σε ένα σώμα όπου κυριαρχούν οι αρχές και οι αξίες, όπου το ατομικό συμφέρον παραμερίζεται μπροστά στο συναδελφικό. Αισθάνθηκα ότι ο στοχασμός αυτός του Συλλόγου μας για το μέλλον της δικηγορίας βρήκε ανταπόκριση στην κοινωνία, όταν ο Υπουργός Δικαιοσύνης ανήγγειλε ότι σύντομα θα καθιερωθεί ειδικός λογαριασμός αλληλοβοήθειας των νέων συναδέλφων, αρχής γενομένης από τους τρείς μεγάλους δικηγορικούς Συλλόγους της χώρας. Και επίσης πρέπει να πούμε ότι ο Σύλλογος μας ήταν εκείνος που καθιέρωσε την παροχή νομικής βοήθειας προς τον ανήμπορο οικονομικά πολίτη σε όλο το φάσμα τόσο των ποινικών όσο και των αστικών υποθέσεων, εκ των υστέρων δε η Πολιτεία εθεσμοθέτησε το μέτρο αυτό δια της καταβολής της αμοιβής στον παριστάμενο δικηγόρο, αλλά μόνο στις ποινικές υποθέσεις

ΕΡ: Μακρυά από γιατρούς και δικηγόρους λέει ο λαός, θέλοντας μεταξύ των άλλων να τονίσει με τη λαϊκή θυμοσοφία και τα έξοδα που συνεπάγεται ένας γιατρός ή δικηγόρος. Κινούνται σε λογικά πλαίσια οι αμοιβές στον κλάδο σας;

ΑΠ: Για τις αμοιβές πρέπει να πω ότι ο Κώδικας Δικηγόρων προβλέπει υποχρεωτικά κατώτατα όρια αμοιβών, τα οποία πολλές φορές είναι ανώτερα από αυτά τα οποία εισπράττονται, δηλαδή ο δικηγόρος τις περισσότερες φορές δεν εισπράττει ούτε τα προβλεπόμενα κατώτατα όρια. Αρκεί να σας πω ότι για κάθε αγωγή το ελάχιστο όριο τόσο για την σύνταξή της όσο και για την σύνταξη προτάσεων είναι τουλάχιστον 3% επί του αντικειμένου της διαφοράς, ποσό το οποίο δεν νομίζω ότι έχει εισπραχθεί σε καμία περίπτωση.

Πρέπει να ομολογήσουμε ότι παρά τον υφιστάμενο υπερεπαγγελματικό, οι δικηγόροι της Ρόδου αντιμετωπίζουν τόσο με υπευθυνότητα όσο και με σεβασμό τον κάθε πελάτη.

ΕΡ: Πρόσφατα δεν διστάσατε να πάρετε θέση στο θέμα των παραλιών προ του κινδύνου να οικοπεδοποιηθεί μέρος του αχαρακτήριστου αιγιαλού στα νησιά μας. Που πρέπει να ανήκουν τελικά οι παραλίες στον τόπο μας, στους Δήμους, στους ξενοδόχους ή στους πολίτες και τους επισκέπτες μας;

ΑΠ: Για τις παραλίες έχω να πω ότι πράξαμε το καθήκον μας σαν επιστημονικός Σύλλογος με την έγκαιρη και σαφή τοποθέτηση μας πάνω στο θέμα αυτό. Η ανακοίνωση την οποία από την πρώτη μέρα, χωρίς καμία καθυστέρηση και υστεροβουλία εκδώσαμε, πιστεύω ότι κάλυψε πλήρως το θέμα, από ότι δε διάβασα απεσύρθη το επίμαχο άρθρο. Εγώ δεν θα κατηγορήσω τους συντάξαντες το σχετικό άρθρο περί παραλιών ή τους υποκινήσαντες, την σύνταξη του, θα υπεραμυνθώ όμως του δικαιώματος κάθε πολίτη να μπορεί να έχει την ακώλυτη και ελεύθερη χρήση των κοινοχρήστων χώρων. Οπως έχει το δικαίωμα ο κάθε πολίτης να χρησιμοποιεί τους δρόμους, τις πλατείες και όλα τα άλλα κοινόχρηστα πράγματα, έτσι έχει το δικαίωμα να χρησιμοποιεί και την παραλία η οποία βρίσκεται μπροστά και από το οποιοδήποτε ξενοδοχείο. Αν αυτό δεν συμβαίνει σήμερα στην πράξη, χρέος της πολιτείας είναι να άρει την παρανομία και όχι να νομιμοποιήσει την παρανομία. Θα πρέπει επιτέλους να εκλείψει η νοοτροπία ότι το Κράτος θα νομιμοποιήσει εκ των υστέρων την παρανομία, διότι αυτό αποδυναμώνει τον σεβασμό του πολίτη προς την έννομη τάξη, με την σκέψη ότι πάντοτε το Κράτος ευεργετεί τους αυθαίρετους και τους παρανομούντες. Εάν έστω και μία φορά εφαρμοστεί ο νόμος, τότε εκ των πραγμάτων περιορίζεται η παρανομία για το μέλλον, αφού εκλείπει η αίσθηση όχι μόνο της ατιμωρησίας αλλά και επιπλέον της επιβραβεύσεως της παρανομίας.

ΕΡ: Θα μπορούσατε να αναφερθείτε σε συγκεκριμένα παραδείγματα που είτε αδιαφόρησε, είτε ενδιαφέρθηκε η Κοινή Γνώμη για παραλίες που κινδυνεύουν να «ιδιωτικοποιηθούν»;

ΑΠ: Το θέμα όμως των παραλιών δεν είναι υπόθεση μόνο του κράτους και μερικών ενδιαφερομένων είναι υπόθεση όλων μας. Αν αυτή η αντίδραση παρατηρείτο κατά τον αποχαρακτηρισμό και την παραχώρηση παραλίας προς το Μίρα Μάρε, οπωσδήποτε δεν θα εσυντελείτο τότε αυτό το έγκλημα. Το αποτέλεσμα ποιο είναι, είναι απολύτως γνωστό, αφού κανένας εκ των πραγμάτων δεν έχει την δυνατότητα πρόσβασης στη θάλασσα η οποία είναι μπροστά από το ξενοδοχείο αυτό. Πρέπει όμως μια και ανάγομαι στο παρελθόν να αναφέρω και τον άλλο αντίποδα της παραλίας του τότε ξενοδοχείου των Ρόδων, όπου λόγω της κριτικής την οποία υφίστατο το θέμα της αποκλειστικής χρήσεως της παραλίας μόνο από τους πελάτες του ξενοδοχείου, εξαναγκάστηκαν οι τότε αρμόδιοι να αποδώσουν την παραλία στην κοινή χρήση. Η συμβολή του τύπου οφείλω να ομολογήσω ότι όπως και τότε στην παραλία του Ρόδων έτσι και σήμερα για το θέμα των παραλιών είναι καταλυτική.

ΕΡ: Σχετικό είναι και το θέμα των αυθαιρέτων. Γιατί αλήθεια αδρανούν οι αρχές μπροστά σε αυτό το υπαρκτό πρόβλημα και γιατί μεγενθύνεται από χρόνο σε χρόνο;

ΑΠ: Για τα αυθαίρετα κτίσματα ισχύουν τα όσα παραπάνω ανέφερα για τις παραλίες, κυρίως δε από την εμπειρία μου μπορώ να πω ότι τα αυθαίρετα συμπίπτουν στο μεγαλύτερο ποσοστό με τις καταλήψεις των παραλιών. Είναι το δίκαιο της παρανομίας, καταλαμβάνεις, κτίζεις, νομιμοποιεισαι. Πως πρέπει να αντιμετωπιστεί το κακό το οποίο καθημερινά μεγενθύνεται, είναι ευθύνη της Πολιτείας και εκείνη πρέπει να ρυθμίσει και να σταθμίσει τις προτεραιότητες, τις υποχρεώσεις και τις αξιολογήσεις της.

Εγώ προσωπικά πιστεύω και θεωρώ ότι είναι μεγαλύτερης κοινωνικής αξίας η διατήρηση των παραλιών ως κοινοχρήστων χώρων, από την ανακάλυψη ενός «οικονομικού εγκλήματος» της μη εκδόσεως τιμολογίου ή δελτίου αποστολής, για το οποίο τόσοι υπάλληλοι χρησιμοποιούνται. Επί τέλους ας υπάρξει και εδώ μία έστω υποτυπώδης πρόληψη. Η τήρηση των διατάξεων περί αυθαιρέτων κτισμάτων και περί καταλήψεως των παραλιών, έχει αφεθεί στη φιλοτιμία των αστυνομικών οργάνων, τα οποία όμως ούτε χρόνο αλλά ούτε και γνώσεις έχουν και κυρίως αποτελεί πάρεργο στα καθήκοντα και στην αποστολή τους.

ΣΥΝΕΧΕΙΑ ΣΤΗΝ ΣΕΛ. 12



ΜΕΓΑΛΕΣ
ΠΡΟΣΦΟΡΕΣ
λόγω ανακαίνισης
σε έπιπλα, φωτιστικά,
υφάσματα
ΝΙΚΟΣ ΑΡΒΑΝΙΤΙΔΗΣ
Παύλου Μελά 70. ΤΗΛ. (0241) 36730

δημοκρατικά
ΥΠΑΡΧΕΙ ΑΝΤΙΚΕΙΜΕΝΙΚΗ ΠΡΑΓΜΑΤΙΚΟΤΗΤΑ Η ΟΠΟΙΑ ΔΙΝΕΙ ΤΟ ΜΕΤΡΟ ΤΗΣ ΑΛΗΘΕΙΑΣ (ΑΡΙΣΤΟΤΕΛΗΣ)

Πελατειακές επιδιώξεις

Είναι γνωστές οι προθέσεις του ΠΑΣΟΚ να εκμεταλλεύεται τα πάντα για την κομματική του επιβίωση και τη νομή της εξουσίας. Εκμεταλλεύθηκε το λεγόμενο κόμμα του χρηματιστηρίου, με τα γνωστά τραγικά αποτελέσματα. Εκμεταλλεύθηκε τις παράνομες ελληνοποιήσεις για την εξασφάλιση ψηφοφόρων, αλλά ήδη το τέχνασμα αποκαλύφθηκε και έχασε αυτήν τη... δεξαμενή ψηφοφόρων. Τώρα μεθοδεύει επιστροφή στις πελατειακές σχέσεις.

Οπως ήδη έχει γραφεί, μεθοδεύεται η άρση της μονιμότητας των δημοσίων υπαλλήλων και η κατάργηση του νόμου Πεπονή. Ετσι το ΠΑΣΟΚ ελπίζει να θέσει σε ομηρία μεγάλες κοινωνικές ομάδες ώστε να αναπληρώσει τη μεγάλη απώλεια λαϊκού ερείσματος που καταγράφουν όλες οι δημοσκοπήσεις.

«ΤΟ ΠΑΣΟΚ ΕΙΝΑΙ ΑΔΙΣΤΑΚΤΟ ΠΡΟΚΕΙΜΕΝΟΥ ΝΑ ΔΙΑΤΗΡΗΣΕΙ ΤΗ ΝΟΜΗ ΤΗΣ ΕΞΟΥΣΙΑΣ»

Ως προς τη μονιμότητα των δημοσίων υπαλλήλων, πρέπει να υπενθυμίσουμε στους... εκσυγχρονιστές του ΠΑΣΟΚ ότι καθιερώθηκε από τον εθνάρχη Ελευθέριο Βενιζέλο για να τεθεί τέρμα στη φαυλοκρατική πελατειακή σχέση της εποχής εκείνης, εποχή πλήρους άνθησης του παλαιοκομματισμού. Εκεί φιλοδοξεί να επαναφέρει τη χώρα η κυβέρνηση του κ. Σημίτη.

Στην εποχή που, όταν μία κυβέρνηση ερχόταν στην εξουσία, απέλυε τους υπαλλήλους που είχε διορίσει η προηγούμενη. Και όπως είχαμε συχνές κυβερνητικές μεταβολές, οι υπάλληλοι έκλαιγαν τη μοίρα τους στην πλατεία Κλαυθμώνος, η οποία και πήρε το όνομα της από τους κλαυθμούς και τους οδυρμούς των εκάστοτε απολυομένων. Την πλατεία Κλαυθμώνος επιθυμεί να αξιοποιήσει η κυβέρνηση του κ. Σημίτη για τις κομματικές της ανάγκες.

Με την επιστροφή στην εποχή του Τζουμπέ, ελπίζει το ΠΑΣΟΚ να εκβιάσει τις ψήφους που θα του επιτρέψουν το γάντζωμα στην εξουσία. Προκειμένου να ικανοποιήσει το πάθος του, η καθεστωτική του αντίληψη του εμπνέει ηθικά απαράδεκτες μεθοδεύσεις και επαίσχυντες πρακτικές.

Στελεχώνοντας με πειθήνιο προσωπικό τις υπηρεσίες, το ΠΑΣΟΚ θα δημιουργήσει εκβιαστικά στρατιές ψηφοφόρων που θα τελούν σε πολιτική ομηρία. Η απειλή της απόλυσης θα κρέμεται ως δαμόκλειος σπάθη στα κεφάλια των υπαλλήλων του Δημοσίου, ώστε να πειθαναγκάζονται στη στήριξη του καθεστώτος.

Αρωγός στην προσπάθεια θα είναι και η κατάργηση του νόμου Πεπονή. Παρ'ότι ο νόμος αυτός έχει υποστεί τις μεταμορφώσεις του Οβιδίου, οι πελατειακές επιδιώξεις του ΠΑΣΟΚ δεν ικανοποιούνται. Ηδη, συντάσσεται ο νόμος που θα καταργεί το ΑΣΕΠ και οι πελατειακές σχέσεις θα αρχίζουν από την επιλεκτική πρόσληψη «ημετέρων» και θα κατοχυρώνονται με την άρση της μονιμότητας. Είναι γνωστό ότι το ΠΑΣΟΚ είναι αδίστακτο προκειμένου να διατηρήσει τη νομή της εξουσίας, αλλά τώρα δεν κρατά ούτε να στοιχειώδη προσχήματα. Και ενώ λόγω Αποκριάς επιτρέπονται οι μεταμφιέσεις, η κυβέρνηση του κ. Σημίτη ετοιμάζεται να βγάλει τη μάσκα.

Εκτρέφονται φαινόμενα διαφθοράς
υπό τα απαθή βλέμματα των αρχών

ΣΥΝΕΧΕΙΑ ΑΠΟ ΣΕΛ. 10-11

ΕΡ: Οι εξαγορές δημοσίων κτημάτων είναι απόλυτα συναφές με όλο αυτό το «πλέγμα» καταπατήσεων, αυθαιρέτων κ.τ.λ. Κινούνται στα πλαίσια της νομιμότητας;

ΑΠ: Κάποτε πρέπει να τελειώσουμε με το θέμα των εξαγορών διότι με την προοπτική ότι δίδεται κατά καιρούς το δικαίωμα εξαγοράς, κυρίως πρίν από τις εκλογές, δεν θα σταματήσουν ποτέ οι καταπατήσεις δημοσίων κτημάτων και κυρίως αυτών που βρίσκονται κοντά στις παραλίες. Για τις αποδόσεις αγροτικών ακινήτων προβλέπεται η Επιτροπή Απαλ/σεων στην Δ/νση Γεωργίας, μέσα από την οποίαν μπορεί να πραγματοποιούνται οι αποδόσεις κτημάτων σε γεωργούς για πραγματική καλλιέργεια, με όλες εκείνες τις εγγυήσεις που προβλέπει η νομοθεσία και τόσο είχε επιτύχει στην πράξη. Ατυχώς σήμερα η διαδικασία αυτή έχει ατονήσει, αφού ο νόμος 719/77 περί εξαγοράς δημοσίων εκτάσεων κατά καιρούς ανασύρεται στην επιφάνεια για την εξυπηρέτηση σκοπιμοτήτων. Δεν γνωρίζω πότε και πάλι θα ανασυρθεί, όμως σκόπιμο είναι να τεθεί οριστικός φραγμός στις οικοπεδοποιήσεις, δια της απαγορεύσεως μεταβολής στο διηνεκές του γεωργικού χαρακτήρα της εκτάσεως με ποινή την απώλεια της κυριότητας. Εάν γνωρίζω κατ' αρχήν ότι όταν καταλάβω αυθαίρετα έκταση θα τιμωρηθώ, αλλά και εάν δεν τιμωρηθώ δεν θα μπορέσω σε δέκα χρόνια να την κτίσω, αλλά και εάν ακόμα την εξαγοράσω θα πρέπει για πάντα να την καλλιεργώ, τότε δύσκολα θα προβώ στην κατάληψη της, αφού θα εκλείψει το οικονομικό κίνητρο.

ΕΡ: Αντιδράσατε και μάλιστα σθεναρά για την φορολόγηση των χρησικτησιών. Ηταν πράγματι μια ακόμα αδικία εις βάρος του Δωδεκανησιακού λαού;

ΑΠ: Για τη φορολογία των χρησικτησιών έχουμε πάρει σαν Σύλλογος θέση από την πρώτη στιγμή και γενικά πιστεύω ότι δεν υπάρχει κοινωνικό θέμα για το οποίο να μην έχουμε εκφράσει την άποψη μας. Θα μπορούσε να προβλεφθεί έστω μία φορά η εξαίρεση της Δωδ/σου από την φορολογία των χρησικτησιών, αφού κάθε φορά η αναφορά στη Δωδ/σο γίνεται μόνο για την επιβολή των δυσμενέστερων μέτρων, ή για την την εξαίρεση από ευεργετικές διατάξεις. Θα μπορούσε επί πλέον εδώ να αναφερθεί ότι λόγω του κτηματολογίου ο Δωδεκανήσιος αγρότης, προκειμένου να επιτύχει την έκδοση μιας αποφάσεως χρησικτησίας, πρέπει προηγούμενα να υποστεί την δαπάνη και την ταλαιπωρία της εκδόσεως μιας δικαστικής αποφάσεως, την οποία όμως δεν έχει ο αγρότης των λοιπών περιοχών, αφού ο τίτλος του περί χρησικτησίας στηρίζεται μόνο σε μία δήλωση του προς την Εφορία ή τον συμ/φο αν θέλει να προβεί σε περαιτέρω μεταβίβαση. Δεν έχει δηλαδή όλα τα προαπαιτούμενα, τα οποία είναι υποχρεωμένος να πράξει ο δικός μας αγρότης για να επιτύχει τον τίτλος χρησικτησίας. Ως εκ τούτου η εξαίρεση ή τουλάχιστον ή καθιέρωση ενός μεταβατικού σταδίου μέχρι να ισχύσει και στην λοιπή Ελλάδα το εθνικό Κτηματολόγιο, νομίζω ότι θα αποτελούσε πράξη απόδοσης δικαιοσύνης.

ΕΡ: Σας ικανοποιεί κ. Σαρρή η δραστηριότητα των βουλευτών, της Νομαρχιακής Αυτοδιοίκησης και της Τοπικής Αυτοδιοίκησης αναφορικά με τα μεγάλα προβλήματα του τόπου μας;

ΑΠ: Εγώ δεν έχω το δικαίωμα να κρίνω τους άλλους φορείς, μόνο δικαίωμα αυτοκριτικής έχω και μπορώ να πω ότι υπάρχει παντελής έλλειψη συνεργασίας σε βασικά θέματα. Η ευθύνη βέβαια βαρύνει όλους μας. Εκείνο όμως το οποίο πρέπει να πω είναι ότι για το θέμα του Κτηματολογίου και του Δικαστικού Μεγάρου είναι μέσα στις άμεσες σκέψεις μου η κινητοποίηση και η ομαδική δράση όλων των υπευθύνων και φορέων, αφού τα δύο αυτά θέματα είναι υπόθεση όλων μας.

ΕΡ: Που σταματούν οι προσωπικές φιλοδοξίες σας. Αποτελεί ο δικηγορικός σύλλογος τη στέγη των προσωπικών οραμάτων και φιλοδοξιών σας ή υπάρχει και κάτι άλλο πάνω από αυτόν στις βλέψεις σας;

ΑΠ: Σαν άνθρωπος που ξεκίνησα από το χωριό μου και δεν ντρέπομαι να το πω κάτω από δυσμενείς συνθήκες, είχα ένα πείσμα και μία θέληση ν' αλλάξω την ζωή μου, να ξεφύγω από τις άθλιες συνθήκες που ήταν συνεπακόλουθο της ενασχόλησης της οικογένειας μου με τα χωράφια και την γεωργία την εποχή εκείνη. Το ότι το κατόρθωσα, το ότι έγινα δικηγόρος, το ότι σήμερα έχω την τιμή να είμαι Πρόεδρος του Δικηγορικού Συλλόγου είναι για μένα η μεγαλύτερη τιμή και καταξίωση την οποία τότε, όταν ξεκινούσα από παιδί τον δικό μου αγώνα, δεν είχα ποτέ ονειρευτεί. Οφείλω δε να πω, ότι θα αποτολμήσω να ζητήσω τη ψήφο των συναδέλφων μου και για την επόμενη τριετία με γνώμονα και στόχο πάντοτε το συμφέρον του Συλλόγου. Αυτές είναι οι επιδιώξεις μου, αυτές είναι οι φιλοδοξίες μου.

ΕΡ: Πως βλέπετε αλήθεια τα κόμματα και την πολιτική; Πρόσφατα προέκυψε και η κίνηση του κ. Δ. Αβραμόπουλου. Σας ενδιαφέρουν οι πολιτικές εξελίξεις που σημειώνονται;

ΑΠ: Το θέμα των κομμάτων δεν με ενδιαφέρει και δεν ασχολούμαι. Για το κόμμα του κ. Αβραμόπουλου που με ρωτάτε, ε! μέσα στην πολυφωνία που υπάρχει, δεν χάλασε ο κόσμος να υπάρχει ένα κόμμα ακόμα περισσότερο. Με εντυπωσίασε όμως ως πολίτη της χώρας αυτής η πρόταση του περί διαιρέσεως της χώρας σε 10 περιφέρειες, όπου η κάθε μία θα 'χει το δικό της κοινοβούλιο. Και αναρωτήθηκα, δεν μας φτάνουν οι 300 ή 200 βουλευτές όπου τους προτείνει, θέλουμε και άλλους σε τοπικό επίπεδο;

ΕΡ: Πολλοί Ροδίτες, χιλιάδες στον αριθμό, έχουν «καεί» από το Χρηματιστήριο. Υπάρχουν ποινικές ευθύνες έναντι όσων δημιούργησαν ή συνέβαλαν στο να δημιουργηθεί αυτή η κατάσταση;

ΑΠ: Στο θέμα του Χρηματιστηρίου πιστεύω ότι υπάρχουν πολλαπλές ποινικές ευθύνες οι οποίες και θα πρέπει να αναζητηθούν, όπου κι αν υπάρχουν. Δεν μπορεί κατά την άποψη μου σε θέματα τα οποία δεν έχουν τόσο μεγάλο κοινωνικό αντίκτυπο, να διατάσσεται προκαταρκτική εξέταση και εδώ να μην έχει διαταχθεί, εάν καλώς είμαι πληροφορούμενος.

ΤΟΛΙΑΣ ΑΛΕΞΑΝΔΡΟΣ



Τοποθέτηση και
κατασκευή τζακιών.
Σέρβις στα προβληματικά τζάκια.
Χειροποίητοι επαγγελματικοί
φούρνοι για πιτσαρίες.
Καθαρισμοί τζακιών με δικά μου
εργαλεία από το εξωτερικό
Τηλ.: 0246 - 98193
0241 - 20835
Κιν. 0932176937

KYROS SHOPS

Γ. ΜΑΡΙΕΤΤΟΣ

KYROS... στο σπίτι σας!

ΜΟΚΕΤΕΣ - ΧΑΛΙΑ - ΔΑΠΕΔΑ - ΕΠΙΠΛΑ - ΥΦΑΣΜΑΤΑ - ΕΠΙΠΛΩΣΕΙΣ - ΚΟΥΡΤΙΝΕΣ - ΤΑΠΕΤΣΑΡΙΕΣ ΤΟΙΧΟΥ - ΛΕΥΚΑ ΕΙΔΗ - ΣΤΟΡ

Τώρα σας προσφέρουμε
τη δυνατότητα να αποκτήσετε
το χαλί που σας ταιριάζει,
τις κουρτίνες, τα υφάσματα
επιπλώσεων, τα λευκά είδη
ΧΩΡΙΣ ΠΡΟΚΑΤΑΒΟΛΗ
ΚΑΙ ΜΕΧΡΙ 36 ΔΟΣΕΙΣ!







✓ ΧΙΛΙΑΔΕΣ ΜΕΤΡΑ ΜΟΚΕΤΕΣ
από 1.800 δρχ. το Μ² στις διαστάσεις
που θέλετε, ρελιασμένα!

✓ ΠΑΡΚΕ QUICK STEP με 10 χρόνια
εγγύηση από 5.700 δρχ. το Μ²!

ΓΙΑ ΕΝΑ ΖΕΣΤΟ ΚΑΙ ΟΜΟΡΦΟ ΣΠΙΤΙ ΕΠΙΛΕΞΤΕ ΠΡΟΪΟΝΤΑ ΑΠΟ ΤΑ ΚΑΤΑΣΤΗΜΑΤΑ ΜΑΣ

Kyros group

ΕΠΑΓΓΕΛΜΑΤΙΚΟΣ ΕΞΟΠΛΙΣΜΟΣ
ΞΕΝΟΔΟΧΕΙΑ - ΕΣΤΙΑΤΟΡΙΑ - ΚΑΤΑΣΤΗΜΑΤΑ - ΓΗΠΕΔΑ -
ΚΑΤΑΣΚΕΥΑΣΤΙΚΕΣ ΕΤΑΙΡΙΕΣ - ΔΗΜΟΣΙΟΙ ΧΩΡΟΙ
ΚΕΝΤΡΙΚΟ: Μ. ΚΩΝ/ΝΟΥ 27 ΡΟΔΟΣ 85100 - ΤΗΛ. 30090, 26590, FAX: 30079
ΥΠΟΚ/ΜΑ:4ο χλμ ΡΟΔΟΥ - ΛΙΝΔΟΥ ΤΗΛ. 68838

ευθέως & πλαγίως



με τη γραφίδα της ΡΕΝΑΣ ΔΙΑΚΙΔΗ

RENAD@RHO.FORTHNET.GR.

ΤΟ ΜΗΝΥΜΑ ΤΩΝ «ΑΣΤΑΥΡΩΤΩΝ»

Ενα σημαντικό ποσοστό 8% περίπου των έγκυρων ψηφοδελτίων ήταν «ασταύρωτα» για τους δύο υποψηφίους γραμματείς της Νομαρχιακής Επιτροπής του ΠΑΣΟΚ, κ.κ. **Τιμόθεο Παρασκευά** και **Γιάννη** Χριστοφάκη. Ποσοστό που ισοδυναμεί με **150** ψηφοδέλτια που έδωσαν σταυρούς μόνο στα μέλη της Νομαρχιακής και των λοιπών Επιτροπών. Η ερμηνεία που δίνεται σ' αυτό είναι διπλή. Η **πολιτική εκδοχή** που θέλει τον Γιάννη Χριστοφάκη να μην κατορθώνει να εισπράξει την άρνηση της υποψηφιότητας Παρασκευά με αποτέλεσμα κάθε «ασταύρωτο» ψηφοδέλτιο να ενισχύει την εκλογή του Τιμόθεου Παρασκευά. Η δεύτερη ερμηνεία είναι απλώς **τεχνική**. Πολλοί υποστηρίζουν ότι φταίει το ενιαίο ψηφοδέλτιο. Τα ονόματα των δύο υποψηφίων γραμματέων ήταν στην κορυφή του ψηφοδελτίου και, δεν αποκλείεται, για πολλούς να πέρασαν απαρατήρητα, αφού το μάτι έπεφτε κυρίως στην λίστα των υποψηφίων μελών της Νομαρχιακής Επιτροπής.

Αν η πρώτη εκδοχή θεωρηθεί ως επικρατέστερη, το συμπέρασμα που προκύπτει είναι ότι ο **Τιμόθεος Παρασκευάς οφείλει την εκλογή του στα «ασταύρωτα» ψηφοδέλτια**, ενώ μια άλλη υποψηφιότητα αντί του **Γιάννη Χριστοφάκη** (ακούστηκε επίμονα το όνομα του **Στάθη Κουσουρνά**) να έδινε ένα τελείως διαφορετικό αποτέλεσμα.

Η ΝΟΜΑΡΧΙΑΚΗ ΤΩΝ ΓΙΑΤΡΩΝ

Σάρωσαν οι γιατροί στις εκλογές για την ανάδειξη νέας Νομαρχιακής Επιτροπής του **ΠΑΣΟΚ**. Δεύτερος με ελάχιστη διαφορά από τον πρώτο Στάθη Κουσουρνά ο **Δημήτρης Κρεμαστινός**, εξάδερφος του βουλευτή. Τέταρτος ο **Νικήτας Μόσχος**, με την σύζυγό του να έχει δώσει πραγματική μάχη μέχρι... τελικής πτώσεως (αφού μέχρι την τελευταία στιγμή ήταν στο Ροδίνι). Εκτος ο **Βασίλης Δημητρακόπουλος**, που μετά το Νομαρχιακό Συμβούλιο καταλαμβάνει άλλη μια αιρετή θέση, επιβαρύνοντας ακόμη περισσότερο το ήδη βεβαρυμένο πρόγραμμα του. Οι κ.κ. Μόσχος και Δημητρακόπουλος είναι τα δύο νέα πρόσωπα στη νέα Νομαρχιακή Επιτροπή. Καλορίζικοι.

ΤΟ BLUE CHEAP ΤΟΥ ΔΙΑΚΟΥ

Το αίμα του πίσω πήρε ο **Τάσος Διάκος**. Στις τελευταίες εσωκομματικές εκλογές κινδύνευσε να μείνει εκτός Νομαρχιακής Επιτροπής. Προχθές βγήκε τρίτος με 649 ψήφους. Ο ίδιος έλεγε ότι αν δεν ήταν τα νησιά θα ήταν πρώτος. Σε κάθε περίπτωση ο Διάκος αποδείχθηκε... blue cheap. Οπως φαίνεται η απόφαση του να υποχωρήσει χάριν της υποψηφιότητας Χριστοφάκη μέτρησε στα υπέρ του.

ΑΧΡΕΙΑΣΤΗ Η ΠΟΣΟΣΤΩΣΗ

Εκνευρισμένη φαινόταν η κ. **Δέσποινα Κοκκάρη**, υποψήφια για την Νομαρχιακή Επιτροπή, προχθές το πρωί στο Ακταίον. Ο λόγος ήταν η ποσόστωση που ισχύει για την εκλογή γυναικών στα κομματικά όργανα. Η κ. Κοκκάρη πολύ καλά κάνει και διαφωνεί με τις διαδικασίες που εκ προοιμίου δεν θεωρούν τις γυναίκες ικανές να αναμετρηθούν επί ίσοις όροις με τους άνδρες συναδέλφους τους. Ετσι, τόσο η ίδια, όσο και οι δύο συνυποψήφιες της **Ρένα Μαντικού** και **Πολύμνια Παναγή** το χάρηκαν ιδιαίτερα που δε χρειάστηκαν την ποσόστωση για να εκλεγούν στην νέα Νομαρχιακή Επιτροπή, αφού πήγαν και οι τρεις πολύ καλά και εξασφάλισαν την εκλογή τους επί ίσοις όροις. Η μόνη που εξελέγη με ποσόστωση ήταν η κ. **Βάγια Ποπόρου** που στέρησε την εκλογή στον κ. **Θεολόγο Τσιγάρο**, από τα νέα πρόσωπα που είχαν δηλώσει υποψηφιότητα, γιο του κ. Γιάννη Τσιγάρου, που ήλθε πρώτος επιλαχών.

ΓΟΝΙΔΙΑ ΕΙΝΑΙ ΑΥΤΑ

Ο,τι και να γίνει δεν αλλάζει ο άνθρωπος. Τα «χούγια» του είναι αποτυπωμένα στο **DNA** του.

Περί του **Τιμόθεου Παρασκευά** ο λόγος, από τον οποίον ζητήθηκε συνέντευξη Τύπου μετά την εκλογή του. Το αίτημα διατυπώθηκε, στις 2 τα ξημερώματα της Δευτέρας, προσωπικώς από τους δημοσιογράφους οι οποίοι είχαν την υπομονή να καλύψουν μέχρι τέλος τις εσωκομματικές διαδικασίες του ΠΑΣΟΚ στο Ροδίνι. Αρχικά ο κ. Τιμόθεος Παρασκευάς αρνήθηκε να δώσει συνέντευξη Τύπου. **«Οποιος θέλει ας έρθει να με βρει στο γραφείο μου»**, ήταν η απάντηση του με το ανάλογο ύφος που ξεπερνούσε σε τουπέ και τον αδελφό του. Οι αντιστάσεις του στο να αντιμετωπίσει όπως πρέπει το σύνολο των εκπροσώπων των ΜΜΕ εκάμφθησαν από την επιμονή των δημοσιογράφων, οι οποίοι όμως προσέκρουσαν σε άλλο σκόπελο. **«Πού θα δώσετε τη συνέντευξη; Στο Ακταίον;»** του είπαν. **«Οχι, τέρμα το Ακταίον»** απάντησε ο κ. Παρασκευάς σε έντονο και αυταρχικό ύφος και διερωτήθημεν γιατί τέτοια αποστροφή για τον συγκεκριμένο χώρο. Μήπως επειδη του θύμιζε τον Χριστοφάκη; Ποιός ξέρει...

«Μήπως στα γραφεία του ΠΑΣΟΚ;» επιμείναμε εμείς (οι δημοσιογράφοι).

«Οχι, αύριο το μεσημέρι ελάτε στο γραφείο μου να με βρείτε» ήλθε η οριστική απάντηση του κ. Τιμόθεου (στον ίδιο επιτακτικό τόνο), που φαίνεται πως μόλις εξελέγη αποφάσισε να μεταφέρει τις δραστηριότητες της Νομαρχιακής Επιτροπής στο τεχνικό γραφείο το οποίο διατηρεί ομού μετά του αδελφού του. Γονίδια είναι αυτά. Αλλάζουν; Δεν αλλάζουν...

ΠΕΡΙΣΣΟΤΕΡΕΣ ΟΙ ΗΤΤΕΣ

Από τους στενούς του φίλους κ.κ. **Βούη** και **Καϋμενάκη** συνοδευόταν ο κ. **Τιμόθεος Παρασκευάς** στην χθεσινή πρώτη του συνέντευξη ως γραμματέας της Ν.Ε. του ΠΑΣΟΚ. Διακριτικά απουσίαζε ο αδελφός του κ. **Γιάννης Παρασκευάς** που εμφανίσθηκε προς το τέλος.

Κάποια στιγμή έφθασε και η πρώτη συγχαρητήρια **ανθοδέσμη** χωρίς ωστόσο να γίνει γνωστό ποιός ήταν ο αποστολέας.

«Πως νιώθετε μετά την επιτυχία σας;» ρωτήθηκε ο κ. Τιμόθεος Παρασκευάς. Και απάντησε: **«Εχουμε μάθει και σε νίκες και σε ήττες. Και οι ήττες ήταν περισσότερες».**

ΟΛΙΓΟΝ GLAMOUR ΣΤΗ ΝΔ

Εμφάνιση αντάξια του image που επιμελώς έχει καλλιεργήσει με την βοήθεια των life style περιοδικών, επεφύλαξε ο κ. **Αρης Σπηλιωτόπουλος** στα στελέχη της ΝΔ που τον υποδέχθησαν μετά βαΐων και κλάδων χθες το πρωί στη Ρόδο. Το ύφος του, με αυτοέλεγχο και αυτοπεποίθηση, η ικανή σε αριθμό συνοδεία του που θύμιζε ολίγον από «άνδρες με τα μαύρα» ήταν αρκετά για να δώσουν μια εσάνς γκλαμουριάς στην τοπική ΝΔ που ασφυκτιά μέσα στην **μιζέρια** των εσωκομματικών έριδων μικρομεσαίων στελεχών.

Ο κ. Σπηλιωτόπουλος άρχισε την συζήτηση του με τους δημοσιογράφους γυρίζοντας νοερώς πίσω στα ανέμελα μαθητικά και φοιτητικά χρόνια που είχαν ξαναοδηγήσει τα βήματα του στην Ρόδο. Αν και ο **Δημήτρης Καραχάλιος** προσπάθησε να τον «προστατεύσει» από δύσκολες ερωτήσεις περί των **τοπικών τεκταινομένων**, ζητώντας από τους δημοσιογράφους να αποφύγουν τέτοιες ερωτήσεις λόγω μη επαρκούς ενημέρωσης του υψηλού προσκεκλημένου ο κ. Σπηλιωτόπουλος δεν την γλύτωσε. Το ερώτημα το δέχθηκε αλλά το προσπέρασε εύκολα, λέγοντας σε ελεύθερη απόδοση ότι δεν ήλθε να παίξει το ρόλο του πυροσβέστη, αλλά ούτε και επιθυμεί να το κάνει. Αλλωστε - όπως είπε- ανάλογα περιστατικά συμβαίνουν **και στις καλύτερες οικογένειες**. Και τα οικογενειακά προβλήματα είναι καλύτερα να τα αντιμετωπίζει κανείς εντός της οικίας του, χωρίς την παρέμβαση των γειτόνων. Οσοι ήλπιζαν στον Αρη, ας αναζητήσουν αλλού «σωτήρα». Ο άνθρωπος είναι φτιαγμένος για πιο υψηλές αποστολές.

ΣΗΜΕΙΟΛΟΓΙΚΗ ΕΠΙΣΚΕΨΗ

Εθιμοτυπικές επισκέψεις στον Νομάρχη **Σάββα Καραγιάννη** και στον δήμαρχο **Γιώργο Γιαννόπουλο** πραγματοποίησε χθες - κατά το αναμενόμενον - ο κ. **Αρης Σπηλιωτόπουλος.**

Δεν έμεινε όμως μόνο εκεί. Επισκέφθηκε στο γραφείο του και τον βοηθό νομάρχη **Χατζή Χατζηεθυμίου,** κίνηση ασφαλώς που έχει την δική της σημειολογία και επιδέχεται διαφόρων ερμηνειών.



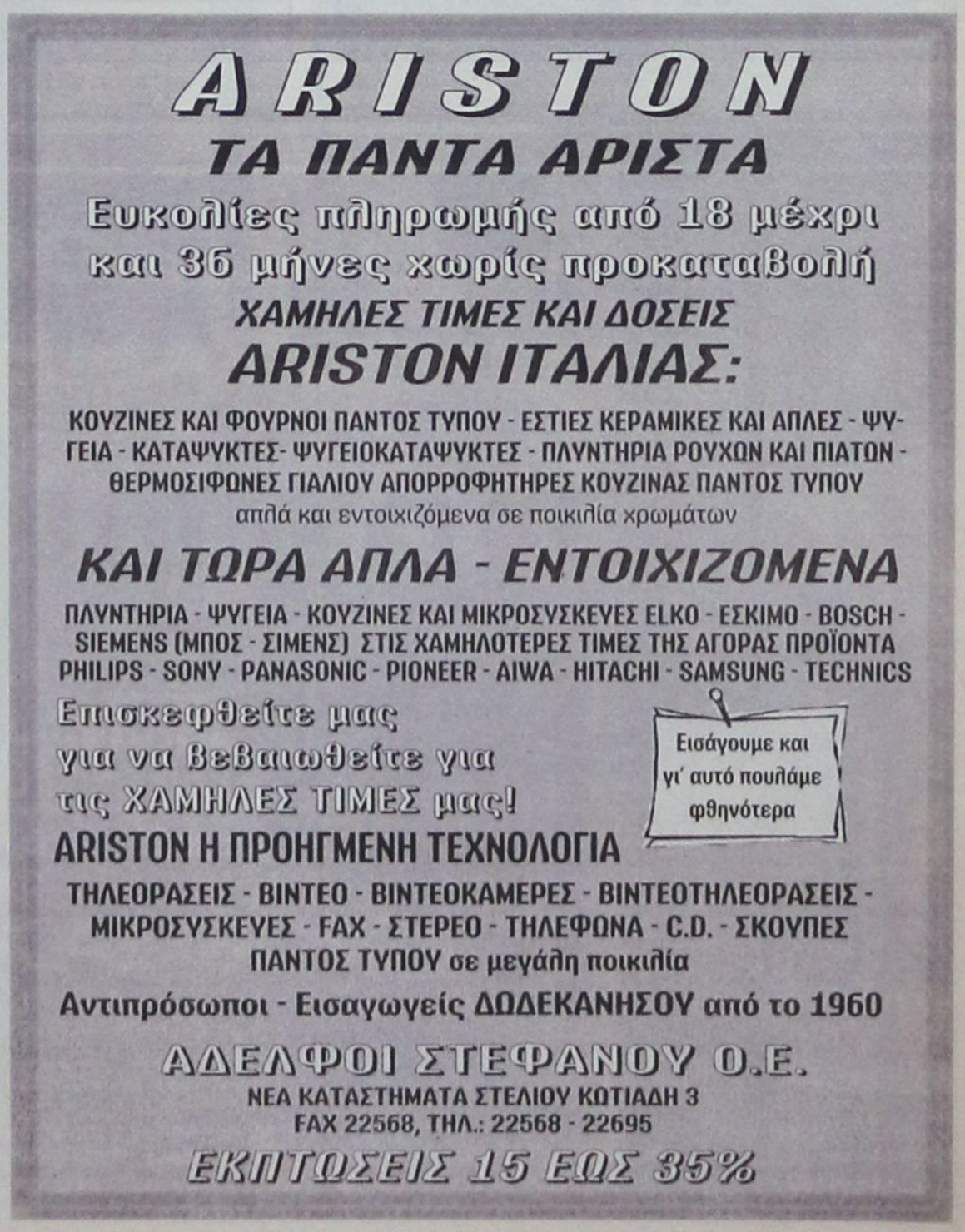

ΓΙΝΕΤΑΙ ΓΕΝΙΚΗ «ΕΚΚΑΘΑΡΙΣΗ»

Περνάνε από «κόσκινο» όλες οι άδειες των λαϊκών αγορών

Υπό όρους και προϋποθέσεις η είσοδος στους χώρους

Μόνο, εφ' όσον εκπληρώνουν τις νόμιμες προϋποθέσεις θα επιτρέπεται απ' εδώ κι εμπρός η συμμετοχή μικροπωλητών στις λαϊκές αγορές, στις οποίες θα διενεργούνται αυστηροί έλεγχοι. Η απόφαση αυτή ελήφθη χθες σε ειδική σύσκεψη η οποία πραγματοποιήθηκε στο γραφείο του βοηθού νομάρχη κ. Νίκου Τατάκη και στην οποίαν μετείχαν ο αντιδήμαρχος Ρόδου κ. Αντώνης Αλαβέρας, αρμόδιος για τις λαϊκές αγορές και υπηρεσιακοί παράγοντες του Τμήματος Εμπορίου της Νομαρχιακής Αυτοδιοίκησης Δωδ/νήσου.

Σύμφωνα με τις αποφάσεις ειδικότερα που ελήφθησαν και οι οποίες, όπως δηλώθηκε, θα εφαρμοσθούν με «θρησκευτική ευλάβεια», σε πρώτη φάση οι συμμετέχοντες στην λαϊκή αγορά του Αγίου Δημητρίου παραγωγοί και λοιποί μικροπωλητές θα πρέπει να καθαρίσουν τον χώρο, απομακρύνοντας κάθε άχρηστο αντικείμενο και ταυτόχρονα να αποξηλώσουν όλους τους πάγκους. Στην θέση τους θα πρέπει να εγκαταστήσουν νέους, πανομοιότυπους, σύμφωνα με τις οδηγίες που κατά καιρούς τους έχουν δοθεί και τους οποίους θα πρέπει να μεταφέρουν από λαϊκή σε λαϊκή αγορά (δηλαδή Βύρωνος, Αγ. Δημητρίου και Αναλήψεως).

Στους εποχικούς πωλητές θα επιτραπεί εξάλλου η συμμετοχή στις λαϊκές αγορές μόνο τις ημέρες Τετάρτη και Σάββατο. Ολοι οι εκθέτες και πωλητές προϊόντων στις λαϊκές αγορές θα πρέπει αμέσως μετά την λήξη τους να προβαίνουν σε καθαρισμό των χώρων, τοποθετώντας όλα τα σκουπίδια σε σακκούλες τις οποίες και θα παραλαμβάνουν τα απορριμματοφόρα του Δήμου.

Για την συμμόρφωση προς τις υποδείξεις οι παράγοντες των λαϊκών αγορών, έχουν προθεσμία μέχρι την 15η Μαρτίου. Εν παρέλθει άπρακτη η προθεσμία αυτή, θα τους απαγορευθεί η είσοδος στο χώρο.

Οπως αποφασίσθηκε εξάλλου, μέσα στην επόμενη εβδομάδα θα περάσουν από «κόσκινο» όλες οι άδειες για να διαπιστωθεί ποιές είναι νόμιμες και ποιές όχι και να κριθεί οριστικά και αμετάκλητα ποιοί έχουν δικαίωμα εκθέσεως και πωλήσεως προϊόντων στις λαϊκές αγορές.



Πίνακας τιμών εισιτηρίων ΡΟΔΑ σε δραχμές και ευρώ

Δόθηκαν χθες στην δημοσιότητα οι νέες τιμές εισιτηρίων της ΡΟΔΑ, που έχουν, ως ακολούθως:



Α.Α.	ΔΡΟΜΟΛΟΓΙΑ	ΔΡΑΧΜΕΣ	ΕΥΡΩ	Α/Α	ΔΡΟΜΟΛΟΓΙΑ	ΔΡΑΧΜΕΣ	ΕΥΡΩ
1.	ΠΟΛΗ	250	0,73	26	ΘΕΟΛΟΓΟΣ	550	1,61
2.	ΜΑΘΗΤΙΚΟ ΠΟΛΗΣ	130	0,38	27	ΣΟΡΩΝΗ	550	1,61
3.	ΚΡΗΤΙΚΑ	250	0,73	28	ΦΑΝΕΣ	600	1,76
4.	ΑΣΓΟΥΡΟΥ	250	0,73	29	ΚΑΛΑΒΑΡΔΑ	700	2,05
5.	ΦΥΤΩΡΙΟ	400	1,17	30	ΣΑΛΑΚΟΣ	900	2,64
6.	ΕΝΤΕΝ ΡΟΚ	400	1,17	31	ΕΜΠΩΝΑ (ΜΕΣΩ ΣΑΛΑΚΟΥ)	1.150	3,37
7.	ΣΑΝ ΓΟΥΪΚ	400	1,17	32	ΕΜΠΩΝΑ (ΜΕΣΩ ΚΡΗΤΗΝΙΑΣ)	1.300	3,82
8.	ΞΕΝΟΔ.ΠΑΡΑΔΕΙΣΟΣ	500	1,47	33	ΑΓ. ΙΣΙΔΩΡΟΣ	1.350	3,96
9.	ΝΕΡΑ ΚΑΛΛΙΘΕΑΣ	500	1,47	34	ΣΙΑΝΝΑ	1.500	4,40
10.	ΚΟΣΚΙΝΟΥ	500	1,47	35	ΜΟΝΟΛΙΘΟΣ	1.550	4,55
11.	ΦΑΝΕΡΩΜΕΝΗ	500	1,47	36	ΔΙΜΥΛΙΑ	800	2,35
12.	ΙΞΙΑ	500	1,47	37	ΕΛΕΟΥΣΑ	850	2,49
13.	ΙΑΛΥΣΟΣ	500	1,47	38	ΑΡΧΙΠΟΛΗ	900	2,64
14.	ΚΡΕΜΑΣΤΗ	500	1,47	39	ΠΛΑΤΑΝΙΑ	900	2,64
15.	ΚΑΛΥΨΩ-ΦΑΛΗΡΑΚΙ	500	1,47	40	ΑΠΟΛΛΩΝΑ	1.050	3,08
16.	ΠΑΣΤΙΔΑ	500	1,47	41	ΔΑΜΑΤΡΙΑ	550	1,61
17.	ΜΑΡΙΤΣΑ	500	1,47	42	ΜΑΝΔΡΙΚΟ	1.000	2,93
18.	ΠΑΡΑΔΕΙΣΙ	500	1,47	43	ΚΡΗΤΗΝΙΑ	1.150	3,37
19.	ΓΚΟΛΝΤΕΝ ΜΠΗΤΣ	500	1,47	44	ΚΑΜΕΙΡΟΣ ΣΚΑΛΑ	1.150	3,37
20.	ΗΛΕΚΤΡΑ-ΜΠΛΟΥ ΜΠΕΙ	500	1,47	45	ΕΝΔΙΑΜΕΣΕΣ ΤΙΜΕΣ	650	1,91
21.	ΜΑΘΗΤΙΚΟ ΑΣΤΙΚΗΣ	250	0,73	46	ΕΝΔΙΑΜΕΣΕΣ ΤΙΜΕΣ	750	2,20
22.	ΝΥΚΤΕΡΙΝΟ ΑΣΤΙΚΗΣ	650	1,90	47	ΕΝΔΙΑΜΕΣΕΣ ΤΙΜΕΣ	950	2,79
23.	ΕΝΔΙΑΜΕΣΕΣ ΤΙΜΕΣ	330	0,97	48			
24.	ΕΝΔΙΑΜΕΣΕΣ ΤΙΜΕΣ	350	1,03	49			
25	ΕΝΔΙΑΜΕΣΕΣ ΤΙΜΕΣ	400	1,17	50			

DINORIS
19 67
RHODES - HELLAS

Ξέρουμε ότι σας λείψαμε! Γιαυτό...
και πάλι κοντά σας
Ανοίξαμε και σας περιμένουμε

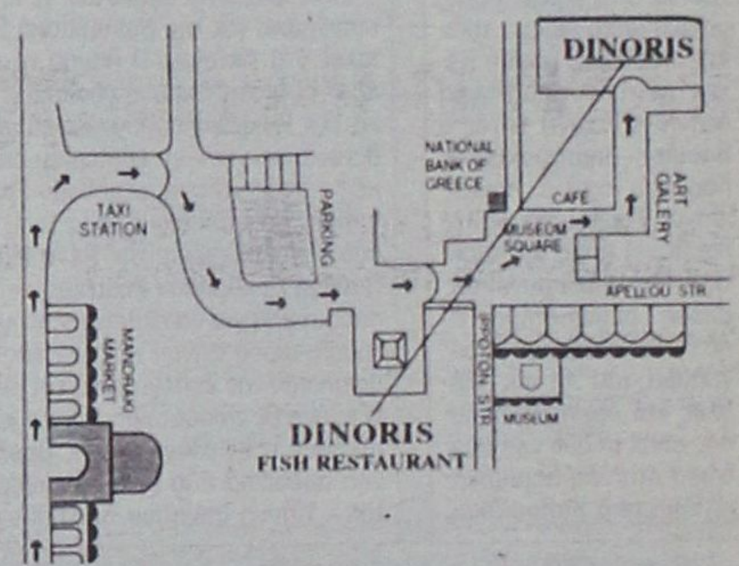

14, MUSEUM SQUARE - OLD TOWN TEL: 0241 - 25824, 35530 - FAX: 35530 http://www.rodosnet.gr/dinoris



Grand Hotel

PIANO BAR



Προτιμήστε το νέο μας piano bar με τον πιανίστα μας Τάκη Τσώνη

YELLOW SPOT



Ο τέλειος συνδυασμός ποιότητας και οικονομίας

GR

sports

Επιμέλεια: Ηλίας Λοΐζος - Γιάννης Κουμέντος

✔ «Καθάρισε» και τον Δούκα
✔ Ξανά στην κορυφή
Σελ. 16-17
✔ Δύσκολη αποστολή
Σελ. 18

Επιτέλους νίκη


Ο Καρίκης έστειλε την επιφυή του με τα δίχτυα

• Ο Ιάλυσος «δάγκωσε» τους Λύκους με σκόρερ τον Καρίκη.

Την χαρά της νίκης γεύτηκαν μετά από καιρό οι παίκτες στον Ιάλυσο. Το 2-1 με τους Λύκους γεμίζει αισιοδοξία τους νεαρούς ποδοσφαιριστές προσδοκώντας ένα καλύτερο μέλλον.

Σίγουρα αυτή η νίκη δεν δίνει ελπίδες παραμονής, αλλά γεμίζει τις μπαταρίες των νεαρών παικτών για μία αξιοπρεπή συνέχεια στο πρωτάθλημα της Β' Κατηγοριας.

Ο επόμενος σταθμός είναι στο Κιλκίς όπου εκεί την ερχόμενη Κυριακή η ομάδα του Θ. Θεοδώρου θα αντιμετωπίσει τον Κιλκισιακό. Ο Μιχ. Κυριαζής εξέτισε την ποινή του και θα προσφέρει τις υπηρεσίες του. Αμφίβολη είναι η συμμετοχή του Ν'γκαμά που αισθάνθηκε ενοχλήσεις προχθές και αντικαταστάθηκε.

Β' Κατηγορία 15η Αγωνιστική

Νάουσα - Μαρκό	2-2
Πατραϊκός - Βέροια	1-0
Ατρόμητος Αθ. Πιερικός	2-1
Εθνικός - Κοζάνη	3-2
Αχαρναϊκός - Κιλκισιακός	1-1
Κρύα Βρύση - Χαλκηδόνα	1-4
Ιάλυσος - Λύκοι	2-1
Αναγέννηση Κ. - Λεωνίδιο	1-1
Λαμία - Αμπελόκηποι	1-0

Η ΒΑΘΜΟΛΟΓΙΑ (15η αγωνιστική)

	ΑΓ.	ΤΕΡΜ.	ΒΑΘ.
1. Πατραϊκός	15	26-7	36
2. Λεωνίδιο	15	31-14	35
- Εθνικός	15	27-13	35
4. Ατρόμητος	15	25-11	31
5. Μαρκό	15	31-19	28
6. Χαλκηδόνα	15	21-14	25
7. Νάουσα	15	16-15	24
8. Κρύα Βρύση	15	22-24	21
- Αχαρναϊκός	15	21-21	21
10. Κοζάνη	15	21-25	17
- Αναγέννηση Κ.	15	16-21	17
12. Βέροια	15	20-22	14
- Λαμία	15	16-23	14
14. Αμπελόκηποι	15	14-29	13
15. Λύκοι	15	13-25	12
16. Πιερικός	15	16-27	12
17. Κιλκισιακός	15	13-25	11
18. Ιάλυσος	15	11-26	6

Σημ: Η Βέροια έχει δύο μηδενισμούς και μείον τρείς βαθμούς. Ο Ιάλυσος έχει ένα μηδενισμό και μείον τρείς βαθμούς.

Η ΕΠΟΜΕΝΗ ΑΓΩΝΙΣΤΙΚΗ

Πατραϊκός - Νάουσα
Μαρκό - Ατρόμητος Αθ.
Βέροια - Εθνικός
Πιερικός - Αχαρναϊκός
Κοζάνη - Κρύα Βρύση
Κιλκισιακός - Ιάλυσος
Χαλκηδόνα - Αναγέννηση Κ.
Λύκοι - Λαμία
Αμπελόκηκποι - Λεωνίδιο

Ανετη η νίκη του Απόλλωνα Κ.

• Με 3-0 κέρδισε το Κερατσίνι και αύξησε την διαφορά από την επικίνδυνη ζώνη

Πολύ πιο εύκολα από ότι δείχνει το τελικό σκορ 3-0 νίκησε ο Απόλλωνας το Κερατσίνι. Ετσι βρέθηκε στην έκτη θέση της βαθμολογίας και αύξησε την διαφορά στους δέκα βαθμούς από την επικίνδυνη ζώνη.

Πρωταγωνιστής στο παιχνίδι ήταν ο Σταμάτης Καντιμοίρης που πέτυχε δύο γκολ και τις τελευταίες αγωνιστικές δείχνει να έχει καλή επαφή με τα δίχτυα. Εφτασε τα επτά γκολ συνολικά στο πρωτάθλημα. Ομως για να βγει αυτή η νίκη υπήρξαν και «θύματα». Ο Γιάννης Χατζησταμάτης συμπλήρωσε έξι κίτρινες κάρτες και θα απουσιάσει από τα επόμενα δύο παιχνίδια ενώ ο Σαλαμαστράκης αντίκρυσε την τρίτη κίτρινη κάρτα και θα λείψει από το παιχνίδι με τον Ατσαλένιο.

Την Τετάρτη η διοίκηση θα πληρώσει τους ποδοσφαιριστές ένα πριμ και έτσι εκπληρώνει μέρος των υποχρεώσεων της.

Οι Απολλωνιστές μπορούν και στην Κρήτη να πάρουν ένα θετικό αποτέλεσμα φτάνει να εμφανίσουν το ίδιο καλό πρόσωπο που έδειξαν και στο προχθεσινό παιχνίδι.


Ο νεαρός επιθετικός του Απόλλωνα έδειξε και πάλι τις ικανότητές του.

Εθνική Ερασιτεχνική 18η αγωνιστική

Απόλλων Καλ. - Κερατσίνι	3-0
Α.Ε Κως - Ατσαλένιος	3-2
Ατρόμητος Π. - Αίας Σαλαμίνας	3-1
Αγερσανί Νάξου - Χαλκίδα	1-0
Εργοτέλης - Νέα Αρτάκη	3-1
Ολυμπιακός Χερσ. - Ακαρνανικός Φυτειών	3-0
Χανιά - Βύζας Μεγάρων	3-3
Δάφνη Δαφνώνα - Αιγέας Πλωμαρίου	1-1

Η ΒΑΘΜΟΛΟΓΙΑ

	ΑΓ.	ΤΕΡΜ.	ΒΑΘ.
1. Εργοτέλης	18	45-13	42
2. Χανιά	18	37-15	41
3. Βύζας Μεγάρων	18	35-14	37
4. Ατρόμητος Πειραιά	18	18-19	31
5. Ατσαλένιος	18	27-18	30
6. Απόλλων Καλυθιών	18	26-14	29
7. Ακαρνανικός Φυτειών	18	28-30	28
8. Αγερσανί Νάξου	18	27-32	27
9. Ολυμπιακός Χερσ.	18	20-19	26
10. Νέα Αρτάκη	18	19-23	20
11. Χαλκίδα	18	20-20	19
12. Κερατσίνι	18	19-28	18
13. Αθλητική Ενωση Κως	18	17-24	18
14. Αιγέας Πλωμαρίου	18	16-41	12
15. Αίας Σαλαμίνας	18	11-31	11
16. Δάφνη Δαφνώνα Χίου	18	10-47	5

Η ΕΠΟΜΕΝΗ ΑΓΩΝΙΣΤΙΚΗ

Αίας Σαλαμίνας - Χαλκίδα
Κερατσίνι - Ατρόμητος Πειρ.
Νέα Αρτάκη - Αγερσανί
Ατσαλένιος - Απόλλων Καλ.
Ακαρνανικός - Εργοτέλης
Βύζας - Α.Ε Κως
Δάφνη Δαφνίου - Ολυμπιακός Χερσ.
Αιγέας Πλ. - Χανιά



«Δεν έχω μαγικό ραβδί»

• Ο Δημ. Σαλαπάτας ανέλαβε την Κω και μίλησε στην «δσπορ

Με τον Δημήτρη Σαλαπάτα να κάθεται για πρώτη φορά στον πάγκο - περισσότερο λόγω ψυχολογίας - η ΑΕ Κως νίκησε τον Ατσαλένιο με σκορ 3-2.

Ηταν μια νίκη οξυγόνο που δίνει το δικαίωμα στην Κω να ελπίζει. Ο νέος τεχνικός των «βυσσινί» δήλωσε στην «δσπορ» για το παιχνίδι: «Ηταν ένα πολύ δύσκολο παιχνίδι από την πλευρά μας. Τα παιδιά ήταν αγχωμένα, ήθελαν να δείξουν στο νέο προπονητή κάτι παραπάνω αλλά και λόγω της κακής βαθμολογικής θέσεως. Παρόλο που δεχθήκαμε γκολ, έδειξαν θέληση, ενθουσιασμό και πάθος και κατάφεραν να γυρίσουν το παιχνίδι. Πρέπει να δουλέψουμε πολύ πάνω στην τακτική και να βελτιώσουμε την φυσική κατάσταση των παικτών. Θα χρειασθούμε και τρεις μεταγραφές σε θέση που πονάμε. Σίγουρα δεν έχω το μαγικό ραβδάκι, αλλά θα παλέψουμε για να κρατήσουμε την ομάδα στην Εθνική ερασιτεχνική».

Ποιος είναι ο Δημ. Σαλαπάτας

Ο νέος προπονητής της ΑΕ Κω είναι 44 ετών, έγγαμος με τρία παιδιά. Μέχρι τα Χριστούγεννα ήταν στον Τυληκράτη Λευκάδας, ενώ πέρσι ήταν προπονητής στην Λειβαδειά. Εχει πάρει πρωτάθλημα με τον Ηλυσιακό ενώ έκανε πρωταθλητισμό με την Θήβα. Ακόμα έχει δουλέψει στην Σπάρτη και την Μαλαισία. Κατάγεται από την Τρίπολη.

«Καθάρισε» και τον Δούκα

- Ο Κολοσσός δύσκολα πήρε την νίκη παραμένοντας στο γκρουπ των πρωτοπόρων

Το εκπληκτικό σερί των νικών συνεχίσθηκε προχθές όπου ο Κολοσσός μπορεί να δυσκολεύτηκε αλλά τελικά έσπασε το σκληρό καρύδι που λέγεται Δούκας.

Ηταν ένα παιχνίδι αρκετά δυνατό με τους φιλοξενούμενους για είκοσι τρία λεπτά να είναι μπροστά στο σκορ αλλά στο τέλος έφυγαν από το γήπεδο με σκυμμένο το κεφάλι.

Αυτό οφείλεται στο ότι οι παίκτες του Χάρη Παπάζογλου έδειξαν τις πραγματικές δυνατότητές τους στο τελευταίο δεκάλεπτο επέβαλαν τον ρυθμό τους και κατέκτησαν το ροζ φύλλο του αγώνα.

Ωστόσο πρέπει να σημειώσουμε ότι δύο από τους παίκτες της περιφέρειας με σημαντική παρουσία στο πρωτάθλημα δεν έπαιξαν καθόλου. Οι Μπελάγιας και Βλαχοδήμος αντιμετωπίζουν προβλήματα τραυματισμών έτσι ο προπονητής του Κολοσσού δεν ρίσκαρε την χρησιμοποίησή τους. Στηρίχθηκε στους υπόλοιπους υγιείς παίκτες και τελικά πήρε την νίκη.

Το πρωτάθλημα όμως έχει πολύ δρόμο να διανύσει με το Αιγάλεω να είναι πάντα στην πρώτη θέση αφού προχθές πήρε την νίκη από τον Αστέρα Εξ. στην παράταση με 88-86. Ετσι οι διαφορές των δύο ομάδων Κολοσσού και Αιγάλεω φαίνεται πως θα λυθούν στο μεταξύ τους παιχνίδι που θα γίνει σε τρεις εβδομάδες. Την ερχόμενη Κυριακή ο Κολοσσός θα παίξει στο Περιστέρι με την Αμιλλα στην συνέχεια υπάρχει διακοπή στο πρωτάθλημα και το επόμενο μάτς είναι με το Αιγάλεω στην Ρόδο.





Γ' ΕΘΝΙΚΗ

Η ΒΑΘΜΟΛΟΓΙΑ

1. Αιγάλεω	1218-960	29
2. Κολοσσός	1135-1003	28
3. Παγκράτι	1046-932	27
4. Δούκας	1157-1046	26
5. Προοδευτική	1109-1056	24
-. Ρέθυμνο	995-1104	24
7. Αίας Ταύρου	1105-1088	22
-. Αγ. Θωμάς	1031-1057	22
-. Ηλιούπολη	993-998	22
10. Αστέρας Εξ.	1125-1159	21
-. Κάδμος	948-1085	21
12. Χολαργός	1098-1128	17
-. Αμιλλα	912-1028	17
14. Αρης Σύρου	897-1220	15

15η ΑΓΩΝΙΣΤΙΚΗ

Κολοσσός - Δούκας	**72**
Προοδευτική - Αμιλλα	**74-57**
Αστέρας Εξ. - Αιγάλεω (παρ.)	**86-88**
Χολαργός - Παγκράτι	**60-81**
Αίας Ταύρου - Ρέθυμνο	**75-87**
Κάδμος - Αρης	**73-69**
Ηλιούπολη-Αγ. Θωμάς	**66-56**

Η ΕΠΟΜΕΝΗ

Αμιλλα - Κολοσσός
Αιγάλεω - Προοδευτική
Παγκράτι - Αστέρας Εξ.
Ρέθυμνο - Χολαργός
Αρης Σύρου - Αίας
Ηλιούπολη - Κάδμος
Δούκας - Αγιος Θωμάς

Τοπικό μπάσκετ

Τα αποτελέσματα που είχαμε την Παρασκευή και το Σαββατοκύριακο στα τοπικά πρωταθλήματα μπάσκετ είναι τα παρακάτω:

ΠΑΙΔΙΚΟ

Παντηλιακός-Ζέφυρος	63-121
Δωριέας-Διαγόρας	73-80

ΕΦΗΒΙΚΟ

Δωριέας-Διγενής	67-71
Κολοσσός-Διαγόρας	90-48
Ιβίσκος-Κολοσσός	64-51

ΑΝΔΡΙΚΟ

Ιάλυσος-Δωριέας	108-34
Ιβίσκος-Σύμη	91-45
Διαγόρας-Ηρακλής Λ.	27-51

Οι βαθμολογίες έχουν διαμορφωθεί ως εξής:

ΒΑΘΜΟΛΟΓΙΑ
Α' ΚΑΤΗΓΟΡΙΑ ΑΝΔΡΩΝ

Ομάδα	βαθ.	αγ.	πόντοι	
Ιάλυσος ΓΑΣ	24	12	1187	542
Διαγόρας ΠΑΟ	23	12	1004	593
Ιβίσκος ΑΣ	21	12	1060	675
Δωριέας ΔΑΝΣ	16	12	713	905
Παντηλιακός	16	12	667	917
Ηρακλής ΑΕ Λαρ.	15	11	647	771
Σύμης ΑΟ	14	12	577	969
ΑΓ.ΝΙΚ. Παστίδας	12	11	535	1018

ΒΑΘΜΟΛΟΓΙΑ
ΕΦΗΒΩΝ (ΟΜΙΛΟΣ ΡΟΔΟΥ)

Ομάδα	βαθ.	αγ.	πόντοι	
Ιάλυσος ΓΑΣ	20	10	843	494
ΑΟ Κολοσσός	19	10	775	561
Ιβίσκος ΑΣ	16	9	658	524
Διγενής	14	11	558	741
Ζέφυρος Αγ.Νικ.	13	9	572	579
Παντηλιακός	12	9	614	694
Δωριέας ΔΑΝΣ	11	9	547	659
Διαγόρας	9	9	386	701
Ηλιος Ιαλυσού	0	0	0	0

ΒΑΘΜΟΛΟΓΙΑ
ΠΑΙΔΩΝ (Α' ΟΜΙΛΟΣ ΡΟΔΟΥ)

Ομάδα	βαθ.	αγ.	πόντοι	
Ιβίσκος ΑΣ	21	11	882	647
Ιάλυσος ΓΑΣ	19	10	785	558
ΑΓ.ΝΙΚ. Παστίδας	18	10	779	654
Ζέφυρος Αγ.Νικ.	16	11	755	726
Διαγόρας ΠΑΟ	16	11	723	835
ΑΟ Κολοσσός	15	11	781	669
Παντηλιακός	11	10	590	936
Δωριέας	10	10	605	875

Εντυπωσιακός και πάλι ο Μπαράκας

- Πρώτη θέση και πανελλήνιο ρεκόρ στο άλμα εις μήκος σε ημερίδα στην Αθήνα

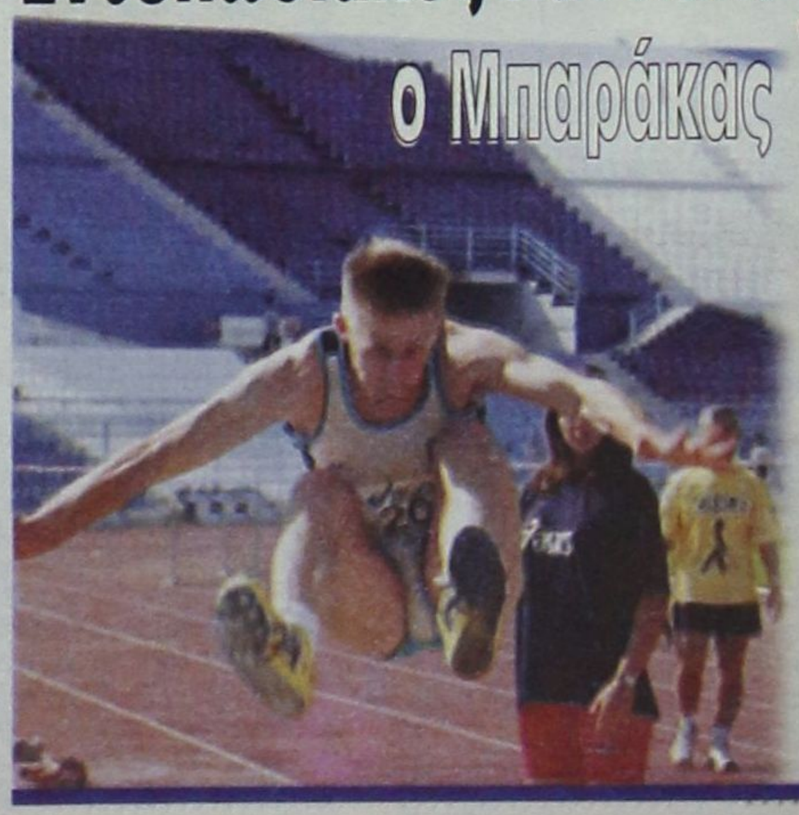

Συνεχίζει να εντυπωσιάζει ο Θανάσης Μπαράκας.

Ο Ολυμπιονίκης μας του Σίδνεϋ πήρε μέρος στην πρώτη ημερίδα κλειστού στίβου στην Αθήνα στο άλμα εις μήκος.

Πήρε την πρώτη θέση με νέο ατομικό ρεκόρ με 6μ20cm.

Ο Μπαράκας θα πάρει μέρος ακόμα σε δύο ημερίδες που θα ακολουθήσουν στην Αθήνα.



Ξανά στην κορυφή

ΒΑΘΜΟΛΟΓΙΑ
Α' ΚΑΤΗΓΟΡΙΑ 2000 - 2001

ΟΜΑΔΕΣ	ΒΑΘΜ.	ΑΓ.	ΤΕΡΜ.	Ν	Ι	Η
1. Κλεάνθης	43	18	43-17	13	4	1
2. Ρόδος	42	18	34-15	13	3	2
3. Διαγόρας	33	17	45-20	10	3	4
4. Ηρακλής	29	17	21-12	7	8	2
5. Διαγόρας Β.	29	17	29-23	8	5	4
6. Αναγέννηση	27	17	27-25	7	6	4
7. Καλυμνιακός	26	18	32-30	8	2	8
8. Φοίβος	26	18	29-31	7	5	6
9. ΑΕΛ	25	18	29-31	7	4	7
10. Ορφέας	22	17	22-23	6	4	7
11. Ευαγόρας	22	17	20-26	6	4	7
12. Θύελλα	18	17	33-36	5	3	9
13. ΑΕΡΑ	14	17	17-34	3	5	9
14. Αρης	12	17	17-32	3	3	11
15. Κλεόβουλος	11	17	12-29	2	5	10
16. Αντίμαχος	5	18	15-34	1	2	15

Η Επόμενη αγωνιστική

ΑΕΛ - Ηρακλής
Θύελλα - Φοίβος
Αναγέννηση - Αρης
Ορφέας - Διαγόρας
Διαγόρας Β. - Ευαγόρας
Ρόδος - ΑΕΡΑ
Αντίμαχος - Κλεόβουλος
Κλεάνθης - Καλυμνιακός

- Η νίκη του Κλεάνθη στην Αντιμάχεια σε συνδυασμό με την ήττα της Ρόδου στην Κάλυμνο τον έφερε στην πρώτη θέση της βαθμολογίας
- Με πέντε αγώνες ολοκληρώνεται αύριο το πρόγραμμα της 18ης αγωνιστικής

Μόνος στην κορυφή της βαθμολογίας βρέθηκε και πάλι ο Κλεάνθης Παραδεισίου που νίκησε εκτός έδρας τον Αντίμαχο με 2-0 και σε συνδυασμό με την ήττα της Ρόδου στην Κάλυμνο από τον Καλυμνιακό με 2-0, άφησε τα ελάφια πίσω του και επανήλθε στην θέση που κατείχε από την έναρξη του πρωτθαλήματος.

Οι Παραδεισιώτες έπαιξαν στην Αντιμάχεια όσο τους χρειαζόταν για να πάρουν την νίκη από τον ουραγό της βαθμολογίας ενώ αντίθετα οι παίκτες της Ρόδου έδειξαν να επηρεάζονται από την φημολογία που ξέσπασε την προηγούμενη εβδομάδα και βρέθηκαν μακρυά από τις εμφανίσεις που πραγματοποίησαν στα τελευταία νικηφόρα παιχνίδια τους.

Αλλη μια έκπληξη σημειώθηκε το Σάββατο στο γήπεδο της Κρεμαστής όπου η Α.Ε. Λέρου κατάφερε να πάρει την νίκη με 3-4 από τον Φοίβο παρά το γεγονός ότι αγωνίσθηκε περίπου για ογδόντα λεπτά με δέκα παίκτες ενώ παράπονα από την διαιτησία του κ. Ανάστασου εκφράσθηκαν εκ μέρους της διοίκησης του συλλόγου.

Το πρόγραμμα των αγώνων της 18ης αγωνιστικής θα ολοκληρωθεί αύριο με τα υπόλοιπα πέντε παιχνίδια.

Τα αποτελέσματα του Σαββάτου

• **Καλυμνιακός-Ρόδος 2-0**
2' Ν. Βούης, 55' Θ. Βαβλάς
• **Αντίμαχος- Κλεάνθης 0-2**
15' (πεν.), 80' Μ. Σπάρταλης
• **Φοίβος-ΑΕΛ 3-4**
2' Κ. Ζουρούδης, 8' Φουντής, 12' Χαρικιόπουλος, 53' (πεν.), Ψαρρός, 54' Παπαγεωργίου, 81' Ζερβός

Το πρόγραμμα των αυριανών αγώνων

Γήπεδο Αρχαγγέλου
Ωρα 15:00
Αρης Αρχ. - Ηρακλής Μ.
Παρατηρητής: Μακρής
Γήπεδο Εθνικό Ρόδου
Ωρα 15:00:
Π.Α.Ο. Διαγόρας - Θύελλα Πυλ.
Παρατηρητής: Ντάκας
Γήπεδο Αφάντου
Ωρα 15.00:
Α.Ε.Ρ.Α. - Ορφέας
Παρατηρητής: Κουράνος
Γήπεδο Λίνδου
Ωρα 15.00:
Κλεόβουλος - Διαγόρας Β.
Παρατηρητής: Παυλούς
Γήπεδο Αγ. Αποστόλων
Ωρα 15.00:
Ευαγόρας - Αναγέννηση Εμπ.
Παρατηρητής: Καλογερής

Ο πίνακας των σκόρερ

Την πρώτη θέση του πίνακα των κανονιέρηδων μοιράζονται από το Σάββατο οι Θ. Βαβλάς του Καλυμνιακού και ο Μ. Σπάρταλης του Κλεάνθη με τα γκολ που πέτυχαν κατά της Ρόδου και του Αντιμάχου.

Βεβαίως την Τετάρτη πιθανόν να υπάρξουν αλλαγές στην κορυφή, αφού οι Καμπούρης, Ξύπας, Κωνστάντουρας και Αγκάς που ακολουθούν από κοντά θ' αγωνισθούν αύριο με τις ομάδες τους.

14 γκόλ: Θ. Βαβλάς (Καλυμνιακός), Μ. Σπάρταλης (Κλεάνθης)
12 γκόλ: Ι. Καμπούρης (Διαγόρας Β.)
11 γκόλ: Ξύπας (Αναγέννηση), Κωνσταντουρας (Θύελλα)
10 γκόλ: Γεωργαλλής (Ρόδος), Αγκάς (Ευαγόρας)
9 γκόλ: Φαρμακίδης (Κλεάνθης), Ορφανός (Θύελλα), Κορωνιός (Διαγόρας), Ψαρρός (ΑΕΛ)
8 γκόλ: Φρούμης (Κλεάνθης), Ζερβός (ΑΕΛ)
7 γκόλ: Κουφομανώλης (Διαγόρας), Ορφανίδης (Φοίβος)
6 γκόλ: Π. Αθανασίου (Ηρακλής Μ.) Σακκάς (Διαγόρας), Κορνάρος (Διαγόρας), Μόσχος (Διαγόρας), Ν. Βούης (Καλυμνιακός), Φουντής (ΑΕΛ)
ΑΥΤΟΓΚΟΛ - 1 αυτογκόλ: Καρούσος (Ορφέας), Φώτης (Αντίμαχος), Κασσάρας (Καλυμνιακός), Σάββενας (Διαγόρας Β.) Λεβέντης (Ορφέας)



Με τα δύο γκολ που πέτυχε στην Αντιμάχεια ο Μ. Σπάρταλης βρέθηκε και πάλι στην πρώτη θέση των σκόρερ

Τρίτο μάτι

• Το μακρύ και το κοντό του λέει ο κάθε ένας για κάθε φάση. Δηλαδή οι σφυρίχτρες που είναι στα τέσσερα και στα έξι μέτρα κοντά δεν μετρά η γνώμη τους;

• Νίκη πήραν οι σφουγγαράδες αλλά έμειναν στα μεγάλα λόγια. Αν θέλανε να δημιουργήσουν κάτι έπρεπε να το κάνανε τώρα που κερδίσανε.

• Να δούμε και μεις πόσες μέρες θα περνούσαν για να ξαναδούν το γήπεδό τους. Αυτό μέτρησε τελικά ή απλά επειδή νίκησαν ξεθύμαναν και δεν είπαν τίποτα.

• Εάν έχαναν και γινόταν οτιδήποτε θα έχαναν, τον μπούσουλα μετά, αφήστε βέβαια που όλα αυτά ανήκουν στην εποχή του «φαρ-ουέστ», η οποία έχει περάσει στην ιστορία.

• Οποιος έχει μυαλό και πόδια αγωνίζεται μέσα στο γήπεδο για την νίκη, όλα τα υπόλοιπα είναι για την αυτόφωρη διαδικασία, αφού ο κάθε τσαμπουκάς μόλις ακούει κράτηση γίνεται αρνάκι.

• Μια βδομάδα έμειναν στην Ισπανία οι σφυρίχτρες μας και μόνο απ' έξω είδαν το Μπερναμπέου. Το καλό είναι ότι όλες επέστρεψαν με γνώσεις στην Ισπανική γλώσσα και αύριο στα γήπεδα δεν θα τους καταλαβαίνει κανείς.

• Ιός έπεσε και στις Μικτές μας, αφού αύριο ταξιδεύει για την πλατυποδία με ελλείψεις σε πολλούς τομείς. Μακάρι να πάρουν την πρόκριση τα παληκάρια μας και ας πάνε να πνιγούν οι υπόλοιποι.

• Καλημέρα σας. Ρε Γιάνννηηη.... ακόμα ο καφές;

ΗΛΙΑΣ Κ.

RODOS FAIR PLAY
• Ηρώων Πολυτεχνείου 20.
Τηλ. 36760

Δύσκολη αποστολή



➤ Στην Λάρισα αγωνίζεται αύριο η Μικτή Νέων για την πρόκριση
➤ Στο Εθνικό στάδιο προπονείται σήμερα η Μικτή Παίδων

Αναχωρούν σήμερα στις 10.00 το πρωΐ οι ποδοσφαιριστές της Μικτής Νέων Δωδεκανήσου για την Αθήνα και εν συνεχεία για την Λάρισα.

Οπως είναι γνωστό αύριο η ομάδα μας θα δώσει το επαναληπτικό παιχνίδι στο πλαίσιο των «πλέϊ - οφ» του διενωσιακού πρωταθλήματος που διοργανώνει η Ε.Π.Ο, με αντίπαλο το αντίστοιχο πανίσχυρο συγκρότημα της Ε.Π.Σ. Λάρισας.

Στον πρώτο αγώνα που έγινε στο γήπεδο Καλυθιών η Μικρή μας έχασε με 2-0 και το αυριανό έργο των παικτών του **Μ. Δράκου** για την πρόκριση είναι δύσκολο.

Το μειονέκτημα για την ομάδα μας είναι ότι στην αποστολή δεν θα βρίσκονται ο τερματοφύλακας **Λ. Σκυλάς** που είναι τιμωρημένος και ο Φράγκος που έχει προσβληθεί από ίωση.

Την αποστολή της Μικτής θα συνοδεύσουν οι κ.κ. Κάτρης - Τιβριντίδης και Κυπραίος. Χθες πραγματοποιήθηκε η τελευταία προπόνηση της Μικτής και ο κ. **Δράκος** επέλεξε από τους παρακάτω ποδοσφαιριστές την δεκαοχτάδα.

Παπαδημήτρης (Ηρακλής Μαρ.), Γκινής (ΖΕΥΣ), Σπάρταλης Παν. (Κλεάνθης), Σταματίου (Ν. Ρόδος), Αμπελάς (Ορφέας), Δημητρόπουλος, Σκυλάς (Διαγόρας Ρόδου), Διακοναστάσης Σαβ. (Ευαγόρας), Διακοναστάσης Σαβ. Πανάρετος (Διαγόρας Βατίου), Κοσκινιάτης (Απόλ. Καλυθιών), Πλίγκος Μ. (Δόξ. Ψίνθος), Φράγκος (Ορφέας), Τσοπανάκης (Διαγόρας Ρόδου), Λυριστής (ΑΕΡΑ), Κασέκας (Ηρακ. Μαριτσών), Βασιλάκης (Θύελλα Πυλώνας), Μιχαλάκης, Γιαννακόπουλος (Απόλ. Απολ/νων), Ζιάκης, Θαρρενός (Αναγέννηση Εμπωνα).

Διαιτητής του αυριανού αγώνα θα είναι ο κ. **Ποντίκης** με βοηθούς του κ.κ. **Μπάκα - Νικολαΐδη** του συνδέσμου Θεσσαλονίκης, ενώ παρατηρητής διαιτησίας θα είναι ο κ. **Μπέντας** του συνδέσμου Τρικάλων.

Στο μεταξύ σήμερα στο Εθνικό στάδιο θα γίνει η προπόνηση της Μικτής Παίδων και ώρα 14.30 με τους παρακάτω ποδοσφαιριστές:

Αθανασίου (Αστ. Παστίδας) Κατσιδώνης (ΑΕΡΑ), Κεφαλάς (Ν. Ρόδος), Μακρυδημήτρης (ΑΣ Ρόδος), Διακίδης, Τάολας (ΑΕΡΑ), Μαριάς (Δόξα Ψίνθου), Φελεγκάκης (Ηρακλής Μαρ.), Αγγελάκης (Διαγόρας Βατίου), Βαρκάδος (Ευαγόρα), Πατρός (Ιάλυσος '97), Σταμούλης (Αναγέννηση Εμπωνας), Στεργαλάς (ΑΕΡΑ), Πέρος (Αστ. Μασάρων), Νικολός (Απ. Καλυθιών), Μήτρου (Φοίβου), Γεωργαλής (Ευαγόρας), Αγγελόπουλος (Διγενή), Φωτείνης, Χωρίτης (Διαγόρα Βατίου), Κολιός (Αρης Αρχαγγέλου), Καραγιάννης, Κουφός (Αγ. Γεώργιος), Κοσμάς (Νήσου Ρόδου), Φιλίππου (Κλεάνθη).

Και η Α.Ε.Κ. στην Ρόδο

➤ Την Δευτέρα 19 Φεβρουαρίου στο Εθνικό στάδιο της πόλης μας θα γίνει ο αγώνας Α.Ε.Κ. - Ιωνικού

Ακόμη ένα παιχνίδι του πρωταθλήματος της Εθνικής κατηγορίας θα έχουν την ευκαιρία να παρακολουθήσουν οι φίλαθλοι του νησιού μας και όχι μόνο, αφού αρκετοί είναι οι φίλοι του ποδοσφαίρου και της Α.Ε.Κ. που κατοικούν στα υπόλοιπα νησιά του νομού μας και οι οποίοι θα προσπαθήσουν να έλθουν στην Ρόδο για τον αγώνα ανάμεσα στην Α.Ε.Κ. και τον Ιωνικό.

Εκτός από το παραπάνω παιχνίδι, σύμφωνα με πληροφορίες καταβάλλονται προσπάθειες εκ μέρους της Εφορίας σταδίου και του προέδρου της κ. Γιώργου Πόκκια, ώστε να φιλοξενηθούν δύο παιχνίδια της Α.Ε.Κ. στην πόλη μας από τα οποία στο ένα αντίπαλος των κιτρινόμαυρων είναι ο Ολυμπιακός.

Στο μεταξύ με έγγραφο προς την ΟΥΕΦΑ, η ΑΕΚ συγκατατέθηκε στο αίτημα αλλαγής ώρας του αγώνα Μπαρτσελόνα - ΑΕΚ για το Κύπελλο ΟΥΕΦΑ. Το αίτημα είχε υποβληθεί από την Μπαρτσελόνα, που ζήτησε να μετατεθεί η έναρξη του αγώνα από τις 20.45 στις 21.00.

Γκρατς - Παναθηναϊκός

Ανακοινώθηκαν από την ΟΥΕΦΑ τα ονόματα των διαιτητών, βοηθών διαιτητή, παρατηρητή αγώνα και παρατηρητή διαιτησίας στον αγώνα Στουρμ Γκρατς - Παναθηναϊκός:

Διαιτητής: Ρίζαρντ Βόιτσικ (Πολωνία)
Α΄ Βοηθός: Μιτσέι Βιερζμπόφσκι (Πολωνία)
Β΄ Βοηθός: Μίροσλαβ Καμίνσκι (Πολωνία)
4ος Διαιτητής: Γιάτσεκ Γκράνατ (Πολωνία)
Παρατηρητής αγώνα: Γκεόργκι Σίλατζι (Ουγγαρία)
Παρατηρητής διαιτησίας: Πιερλουίτζι Παϊρέτο (Ιταλία)

Στην Εθνική Μαχλάς - Κωνσταντινίδης

Ο Ομοσπονδιακός προπονητής κ. Βασίλης Δανιήλ απηύθυνε χθες πρόσκληση στους ποδοσφαιριστές **Νίκο Μαχλά** και **Κώστα Κωνσταντινίδη** για το φιλικό αγώνα που θα δώσει η Εθνική Ομάδα Ανδρών με το αντίστοιχο αντιπροσωπευτικό συγκρότημα της Ρωσίας στις 28.02.2001 στο Ηράκλειο.

Ευχές του Ηρακλή Μ.

Η διοίκηση του Ηρακλή εύχεται κάθε επιτυχία στον Μανώλη Παπαδημήτρη στον αγώνα της Εθνικής Παίδων που θα γίνει στην Ιταλία αύριο, με την ευχή να εκπροσωπήσει επάξια την Δωδεκάνησο.

Επίσης εύχεται επιτυχία στην Μικτή ομάδα Νέων της Ε.Π.Σ.Δ. με την ευχή να πάρει την πρόκριση στον αυριανό αγώνα με την Λάρισα.

Ποδηλατικός γύρος της Ρόδου

Με δύο ομάδες θα λάβει μέρος η Ελλάδα στον ποδηλατικό γύρο της Ρόδου, που θα διεξαχθεί από 21-25 Φεβρουαρίου. Ο Ομοσπονδιακός προπονητής, **Ηλίας Κελεσίδης**, μετά τους αγώνες πρόκρισης, που έγιναν το Σάββατο, συγκρότησε τις ομάδες:

Α΄ ομάδα: Παναγιώτης Μαρεντάκης, Πελοπίδας Μαργαρώνης, Χρήστος Πελακανάκης, Γιώργος Μαθιουλάκης, Μάρκος Μωραϊτάκης, Ευάγγελος Σκαράκης.

Β΄ ομάδα: Γιάννης Ταμουρίδης, Παναγιώτης Λέκκας, Ελπιδοφόρος Ποτουρίδης, Ευάγγελος Καστα-μούλας, Μηνάς Μαλάτος, Γιάννης Τσακουρίδης.

Αναπληρωματικοί είναι οι Γιάννης Τέντζος και Ελευθέριος Σοφιολάκης.

ΕΦΗΒΙΚΟ ΠΡΩΤΑΘΛΗΜΑ

Τέσσερα παιχνίδια διεξήχθησαν το Σαββατοκύριακο για το πρωτάθλημα των αναπληρωματικών ομάδων του νησιού μας και στους τρεις ομίλους:

Α΄ όμιλος (18η αγωνιστική)

Αρης - Ηρακλής	1-3
ΑΕΡΑ - Ορφέας	2-0 α.α.
Ευαγόρας - Αναγέννηση Εμπ.	2-0 α.α.
Κλεόβουλος - Διαγόρας Β.	3-3
Διαγόρας - Απόλλων Κ.	0-2 α.α.

Β΄ όμιλος (13η αγωνιστική)

Κατταβιά - Απόλλων Απ.	0-4
Αστέρας Π. - Εθνικός	0-2 α.α.
Διγενής - Δήμητρα	(Αποβλήθηκαν και οι δύο)
Ρεπό το Ασκληπειό	

Γ΄ όμιλος (13η αγωνιστική)

ΖΕΥΣ - Ιάλυσος '97	6-1
Πετρώνας - Αρχάγγελος	2-0 α.α.
Ηλιος - Νήσος Ρ.	2-0 α.α.
Ρεπό ο Δωριέας	

• Το **Εφηβικό πρωτάθλημα της Κω,** που ήταν προγραμματισμένο να αρχίσει αύριο Τετάρτη 14 Φεβρουαρίου, **μετατίθεται** για το **Σαββατοκύριακο 17 και 18 Φεβρουαρίου.**

Με απουσίες ο Ηρακλής Μ.

Χθες έγινε η τελευταία προπόνηση των ποδοσφαιριστών του Ηρακλή εν όψει του αυριανού αγώνα με τον Αρη στο γήπεδο Αρχαγγέλου.

Μετά την προπόνηση επελέγησαν οι παρακάτω ποδοσφαιριστές οι οποίοι πρέπει να βρίσκονται στα αποδυτήρια στις 13.30΄ και είναι: Σαββιδάκης Π. και Σαββιδάκης Γ., Λορέντζος, Ράδος, Αυγέρης, Λολάκης, Αναγνώστου, Φελεγκάκης, Κατσαράς, Γιακουμάρος, Μάνος, Κούρος, Αθανασίου Π., Μανωλάς, Σκόρπος, Παπακωνσταντής, Μπίλιας, Χατζηκωνσταντής Κυρ.

Ο τεχνικός κ. Αθανασίου δεν θα έχει στην διάθεσή του τους Παπαδημήτρη, ο οποίος συμμετέχει στην Εθνική Παίδων και βρίσκεται στην Ιταλία, τον Κασέκα που συμμετέχει στην Μικτή της Ε.Π.Σ.Δ. και θα βρίσκεται στην Λάρισα και τον τραυματία Σιδηρόπουλο, τον τιμωρημένο Χατζηκωνσταντή Ελευθ. και τον Γιάννη Αθανασίου που βρίσκεται σε άσκηση με την μονάδα του.

Οσοι από τους φίλους του συλλόγου επιθυμούν να συνοδεύσουν την ομάδα στον αγώνα με την Λέρο, παρακαλούνται μέχρι την Παρασκευή πρωΐ να το δηλώσουν στον πρόεδρο, στο τηλέφωνο: 094-4-363425.

Πολλά τα προβλήματα

➤ Με δυσκολία συμπληρώνει εντεκάδα για το αυριανό παιχνίδι με την Αναγέννηση Εμπ., ο Ευαγόρας

Οι τραυματισμοί, οι τιμωρίες και οι ιώσεις της εποχής είναι οι τρεις βασικές αιτίες που αναγκάζουν τον τεχνικό του Ευαγόρα κ. **Λαζαρίδη** να αναζητά λύσεις από την εφηβική ομάδα του συλλόγου για να συμπληρώσει ετοιμοπόλεμη εντεκάδα για τον αυριανό αγώνα με αντίπαλο την Αναγέννηση Εμπωνας, αγώνας που θα γίνει στο γήπεδο των Αγ. Αποστόλων.

Ο κ. Λαζαρίδης προτίθεται να εμπιστευθεί κάτω από τα γκολπόστ της ομάδας τον δεκαεξάχρονο τερματοφύλακα της εφηβικής ομάδας **Σίμωνα Διαμαντόπουλο,** αφού ο **Ανδριγιαννάκης** έχει αιμάτωμα στην πλάτη και ο **Δέδες** τελεί υπό τιμωρία (4 αγων.)

Ακόμη από την αμυντική γραμμή θα απουσιάσουν οι **Κάτρης** (θλάση στον δικέφαλο), ο **Κουρμαδιάς** (προσαγωγούς) και ο **Γ. Νικολέττος** που ταλαιπωρείται από χτύπημα στα πλευρά, από τον αγώνα με τον Ηρακλή Μ. Ακόμη απόντες θα είναι ο **Αγκάς** που έχουν προσβληθεί από ίωση.

Τέλος σ' όλους αυτούς προστίθενται και οι τιμωρημένοι **Τσαγκάρης - Ζαλάχας** που δεν μπορούν να αγωνισθούν και ο **Διακαναστάσης Σ. Γρ.** που αναχωρεί σήμερα με την Μικτή Νέων για την Λάρισα. Το μόνο ευχάριστο για τον τεχνικό του Ευαγόρα κ. Λαζαρίδη είναι η παρουσία του φοιτητή Μοντιάδη που αν και ανέτοιμος θα βρίσκεται στα αποδυτήρια.

ΑΝΤΑΛΛΑΓΗ «ΦΙΛΟΦΡΟΝΗΣΕΩΝ» ΜΕΤΑΞΥ ΤΩΝ ΚΟΡΥΦΑΙΩΝ

Διάλογος δια... μονολόγων στον Δήμο Αρχαγγέλου!



«Αυτοί μαζί δεν κάνουνε και χώρια δεν μπορούνε»!

«Η παράταξη της μείζονος μειοψηφίας στο δημοτικό συμβούλιο Αρχαγγέλου δεν θα θέσει κανένα απολύτως εμπόδιο στην έγκριση μελετών και έργων γιατί έχει υψηλό αίσθημα ευθύνης έναντι των δημοτών», διαβεβαίωσε χθες ο επικεφαλής της δημοτικής αντιπολίτευσης κ. Αλέκος Παπουράς, χωρίς όμως να γίνει ιδιαίτερα πιστευτός από το δήμαρχο Αρχαγγέλου κ. Θεοδόση Κολλιάδη.

«Ο κ. Παπουράς άλλα μας λέει την μία μέρα και άλλα την άλλη. Εμφανίζεται τώρα ως δήθεν συναινετικός και ενωτικός για να κερδίσει τις εντυπώσεις και να παρουσιάσει εμένα ως «πόλο» αντίδρασης και ανωμαλίας. Τις προάλλες μας έλεγε όμως άλλα ο κ. Παπουράς, που κάθε άλλο παρά βοηθούσαν στην εκτόνωση της κατάστασης. Τελικά ποιό πρόσωπο από όλα πρέπει να πιστέψουν οι δημότες στον κ. Παπουρά;», ανταπάντησε ο δήμαρχος Αρχαγγέλου κ. Θεοδόσης Κολλιάδης.

Ο επικεφαλής της μείζονος μειοψηφίας κ. Αλέκος Παπουράς δεν αποδέχεται πάντως την μομφή ότι έχει πολλά «πρόσωπα»:

«Και εγώ προσωπικά και η πολιτική μου είμαστε απόλυτα σταθεροί και προσηλωμένοι στα συμφέροντα του Δήμου μας. Δείγμα του ότι δεν ανακάλυψα ξαφνικά τη συναίνεση είναι η πρόταση που είχα απευθύνει πριν από 16 μήνες στο δήμαρχο να βρεθούμε κάπου έξω όλο το δημοτικό συμβούλιο για καφέ και συζητώντας μεταξύ μας να βρούμε τις λύσεις στα προβλήματα μας και να καλλιεργήσουμε σχέσεις αμοιβαίας εμπιστοσύνης. Ο κ. Κολιάδης φαίνεται όμως ότι παρήγγειλε τον καφέ από τη Βραζιλία και ουδέποτε επιχείρησε αυτό το άνοιγμα προς τη μειοψηφία του δημοτικού συμβουλίου, αλλά και προς τους ίδιους τους συμβούλους του. Για αυτό το λόγο και τον συγκάλειψαν τα επιφανέστερα στελέχη του. Για αυτό το λόγο απομονώθηκε ερμητικά και δεν εννοεί να συλλάβει τα μηνύματα του κόσμου. Οι δημότες μας δεν θέλουν έριδες και αντιπαραθέσεις αλλά συναίνεση και συνεργασία για την επίλυση των μεγάλων προβλημάτων μας. Εμείς είμαστε κοντά στους δημότες για αυτό και λαμβάνουμε τα μηνύματα τους. Απευθύνω λοιπόν για μια ακόμα φορά έκκληση προς τον κ. Κολιάδη για τη ζητούμενη συναίνεση. Δεν έχει παρά να ανταποκριθεί για να διαπιστώσει την ειλικρίνεια των προθέσεων μας. Και ας μην επικαλείται προκαταβολικά τυχόν εμπόδια στην έγκριση των μελετών και στην υλοποίηση των έργων από τους συμβούλους της μειοψηφίας. Δεν νομίζω ότι θα υπάρξει κανείς δημοτικός σύμβουλος που θα θέσει σε κίνδυνο με την ψήφο του τα μεγάλα έργα για την υποδομή και την ανάπτυξη της περιοχής μας. Αυτό θα ισοδυναμούσε με προδοσία έναντι του λαού που μας εμπιστεύθηκε. Ας σταματήσουν λοιπόν αυτές οι επικλήσεις του κ. Κολιάδη», είπε ο κ. Αλ. Παπουράς.

Ο δήμαρχος Αρχαγγέλου δύσπιστος αναφέρει ότι «σε περίπτωση μη έγκρισης μελέτης ή έργου θα καταγγείλει δημοσίως τα ονόματα όσων «μπλοκάρουν» τα προγραμματισμένα έργα».

«Εύχομαι και ελπίζω ότι δεν θα φτάσουν σε τέτοιο σημείο μικροπολιτικής γιατί τότε θα έχουν να αντιμετωπίσουν το λαό του Αρχαγγέλου, της Μαλώνας και των Μασάρων. Αυτό θα φανεί στις επόμενες συνεδριάσεις του δημοτικού συμβουλίου, που θα έρθουν θέματα προς έγκριση μελετών και έργων», τόνισε ο κ. Θεοδόσης Κολιάδης.

«Τα έργα αυτά δεν θα γίνουν προς δόξαν του δημάρχου αλλά για να λυθούν χρόνια προβλήματα του τόπου μας. Ολοι μας πήραμε την ψήφο του λαού για να αγωνιστούμε για αυτά τα προβλήματα. Κανείς δεν νομιμοποιείται να χρησιμοποιήσει αντίθετα την ψήφο αυτήν μέσα στο δημοτικό συμβούλιο» επεσήμανε ο δήμαρχος Αρχαγγέλου.

Μάλιστα χαρακτηρίζει την κατάσταση που επικρατεί σήμερα στο Δήμο του «σχετικά ομαλή, καθώς έχουν καταλαγιάσει πια οι πρόσφατες αντιπαραθέσεις και αναμένουν όλοι τις προσεχείς συνεδριάσεις του δημοτικού συμβουλίου για να βγάλουν τα συμπεράσματα τους».

Συνεδριάζει το Δημοτικό Συμβούλιο Αφάντου

Την προσεχή Τετάρτη, 14 Φεβρουαρίου (αύριο) θα συνέλθει σε συνεδρίαση το δημοτικό συμβούλιο Αφάντου, με τα ακόλουθα θέματα στην ημερήσια του διάταξη:

1. Προγραμματισμός απασχόλησης προσωπικού με δίμηνες συμβάσεις για το έτος 2001. **2.** Εγκριση πρόσληψης προσωπικού με σύμβαση έργου. **3.** Εγκριση προϋπολογισμού ΠΟΔ Αφάντου έτους 2001. **4.** Εγκριση ανάθεσης σύνταξης μελέτης «Χαρακτηρισμός παραλιακής οδού Αφάντου». **5.** Εγκριση ανάθεσης σύνταξης μελέτης «Οριοθέτηση δημοτικής περιουσίας Κολυμπίων». **6.** Εγκριση πρακτικού επιτροπής μεταβίβασης περιουσιακών στοιχείων στη Δ.Ε.Υ.Α Αφάντου. **7.** Ορισμός ελεγκτών για τακτικό διαχειριστικό έλεγχο της Δ.Ε.Α.Σ.Α. για το έτος 2001. **8.** Ορισμός ελεγκτών για τακτικό διαχειριστικό έλεγχο Δημοτικής Αναπτυξιακής Τεχνικής Επιχείρησης Αφάντου (Δ.Α.Τ.Ε.Α) για το έτος 2001. **9.** Διακοπή εργασιών του έργου «Ασφαλτόστρωση δρόμων της έδρας του Δήμου» (Αριθμ. Μελέτης 37/200). **10.** Αίτημα της ανώνυμης εταιρείας «ΑΤΛΑΝΤΙΚΑ ΕΛΛΑΣ Α.Ε.». **11.** Τροποποίηση προϋπολογισμού έτους 2000 Δήμου Αφάντου για λογιστική τακτοποίηση.

Εθιμοτυπικές επισκέψεις στο Νομάρχη

Από την Νομαρχία Δωδεκανήσου εκδόθηκε χθές η ακόλουθη ενημερωτική ανακοίνωση:

Επισκέφθηκαν σήμερα τον Νομάρχη Δωδεκανήσου κο Σάββα Καραγιάννη:

• Ο Βουλευτής της Νέας Δημοκρατίας κος Αρης Σπηλιωτόπουλος, ο οποίος βρίσκεται στη Ρόδο για την κοπή πίττας της Νομαρχιακής Επιτροπής της Ν.Δ. Ο κος Νομάρχης ενημέρωσε τον κο Σπηλιωτόπουλο για τα θέματα της Δωδεκανήσου και τα προβλήματα που απασχολούν την περιοχή, για τα οποία ο Βουλευτής έδειξε ιδιαίτερο ενδιαφέρον.

• Ο Διοικητής της ΑΣΔΕΝ Αντιστράτηγος Δημ. Ντζοϊδος που αυτές τις ημέρες αποχωρεί αυτοδίκαια από τις τάξεις του Στρατού, και ο οποίος επί δύο χρόνια υπηρέτησε με απόλυτη επιτυχία την περιοχή μας σαν Διοικητής της ΑΣΔΕΝ. Η αγάπη του για τον τόπο μας και οι καλές εντυπώσεις που αποκόμισε, τον ενθαρρύνουν για να επισκέπτεται το Νομό μας σαν πολίτης πλέον.

• Ο Περιφερειακός Δ/ντης Ν. Ελλάδας της EUROBANK κος Παύλος Σαρώφ, ο οποίος έδειξε ιδιαίτερο ενδιαφέρον για τα προβλήματα της Δωδεκανήσου και εξέθεσε στον κο Νομάρχη τα οικονομικά δεδομένα και τις προβλέψεις της εν λόγω τράπεζας για την περαιτέρω ανάπτυξη της στην περιοχή μας.

Επιβεβαίωσε τη συμπαράσταση του Ομίλου στο έργο της Νομαρχιακής Αυτοδιοίκησης και συγχάρηκε το Νομάρχη για το κοινωνικό του έργο.

ΜΥΗΘΕΙΤΕ ΣΤΗΝ ΤΕΧΝΗ
ΤΟΥ FENG SHUI

Θέλετε να ξεφύγετε από την μοιρολατρεία και να πάρετε την ζωή σας, στα χέρια σας; Θέλετε να έχετε επιτυχία και να γράψετε εσείς το επόμενο κεφάλαιο της ζωής σας όπως εσείς θέλετε; τότε...

ΜΥΗΘΕΙΤΕ ΣΤΗΝ ΤΕΧΝΗ
ΤΟΥ FENG SHUI

Σας προσφέρεται μια πρώτης τάξεως ευκαιρία με την παρουσία στην Ρόδο της πιο μεγάλης εκπροσώπου της τέχνης του «ΕΥ ΖΗΝ»

ΕΛΕΝΗΣ ΚΑΪΡΗ BARTELS

Που θα σας παρουσιάσει τα μυστικά της επιτυχίας. Η Ελένη Καΐρη - Bartels είναι δημιουργός του HELLENIC FENG SHUI και είναι η μοναδική σύμβουλος στον κόσμο, η οποία ενώνει την σοφία της Απω Ανατολής και των Αρχαίων Ελλήνων.

ΤΗΝ ΠΑΡΑΣΚΕΥΗ 16 ΦΕΒΡΟΥΑΡΙΟΥ ΚΑΙ ΩΡΑ 19:00 γνωριμία με το κοινό και ενημέρωση στο RODOS PARK HOTEL

ΤΟ ΣΑΒΒΑΤΟ 17 ΦΕΒΡΟΥΑΡΙΟΥ σεμινάριο με θέμα: «Το μυστικό της επιτυχίας». Θα μάθετε α) το baqua με ανάλυση και ασκήσεις β) να απεγκλωβίζετε ενέργεια, η οποία δημιουργεί ανεξήγητα εμπόδια.

ΤΗΝ ΚΥΡΙΑΚΗ 18 ΦΕΒΡΟΥΑΡΙΟΥ, σεμινάριο με θέμα: «ΤΟ FENG SHUI στον εσωτερικό μας κόσμο». Θα μάθετε πως να παραμερίσετε το μεγαλύτερο εμπόδιο, τον εαυτό σας.

ΠΑΡΤΕ ΤΑ ΚΟΥΠΙΑ, ΤΗΝ ΤΥΧΗ ΣΤΑ ΧΕΡΙΑ ΣΑΣ ΚΑΙ ΚΑΤΕΥΘΥΝΘΕΙΤΕ ΣΤΑΘΕΡΑ ΠΡΟΣ ΕΝΑ ΚΑΛΥΤΕΡΟ ΜΕΛΛΟΝ ΚΑΙ ΠΡΟΣ ΤΟ «ΕΥ ΖΗΝ»

Πληροφορίες: Κα Χριστίνα, τηλ. 39734.



ΔΡΟΜΟΛΟΓΙΑ ΑΠΟ
10/02/2001 - 13/02/2001
ΑΝΑΧΩΡΗΣΕΙΣ ΑΠΟ ΡΟΔΟ

ΗΜ/ΝΙΑ		ΠΛΟΙΟ	ΩΡΑ	ΠΡΟΟΡΙΣΜΟΣ
10/02	ΣΑΒΒΑΤΟ	ΡΟΔΟΣ	14.00	ΚΩ - ΚΑΛΥΜΝΟ - ΛΕΡΟ - ΠΑΤΜΟ - ΠΕΙΡΑΙΑ
11/02	ΚΥΡΙΑΚΗ	ΠΑΤΜΟΣ	14.00	ΝΙΣΥΡΟ - ΚΩ - ΚΑΛΥΜΝΟ - ΛΕΡΟ - ΠΑΤΜΟ - ΠΕΙΡΑΙΑ
12/02	ΔΕΥΤΕΡΑ	.....	.....	.....
13/02	ΤΡΙΤΗ	ΡΟΔΟΣ	14.00	ΚΩ - ΚΑΛΥΜΝΟ - ΛΕΡΟ - ΠΑΤΜΟ - ΠΕΙΡΑΙΑ

Κεντρικό Πρακτορείο ΔΑΝΕ SEA LINE Αυστραλίας 92
Ωρες λειτουργίας 08.00 - 20.00 ΤΗΛ. 77078

Δ-Α-Ν-Ε- SEA LINE
ΔΩΔΕΚΑΝΗΣΙΑΚΗ ΑΝΩΝΥΜΗ ΝΑΥΤΙΛΙΑΚΗ ΕΤΑΙΡΙΑ

ΨΑΡΙΑ ΑΙΓΑΙΟΥ
Ολόφρεσκα ψάρια από τις θάλασσές μας
ΚΛΑΥΔΙΟΥ ΠΕΠΠΕΡ 1 - ΤΗΛ.: 0241/39097 FAX: 32391
AEGEAN FISH



ΕΛΛΗΝΙΚΗ ΔΗΜΟΚΡΑΤΙΑ
ΥΠΟΥΡΓΕΙΟ ΥΓΕΙΑΣ ΠΡΟΝΟΙΑΣ
ΚΡΑΤΙΚΟ ΘΕΡΑΠΕΥΤΗΡΙΟ
ΚΕΝΤΡΟ ΥΓΕΙΑΣ ΛΕΡΟΥ
ΛΕΡΟΣ 25-01-2001
Αρ. Πρωτ. 812

ΠΕΡΙΛΗΨΗ ΑΝΑΚΟΙΝΩΣΗΣ

Για την πρόσληψη προσωπικού με σύμβαση εργασίας ιδιωτικού δικαίου ορισμένου χρόνου.

Το Κρατικό Θεραπευτήριο Λέρου, που εδρεύει στη νήσο Λέρο του νομού Δωδ/σου, ύστερα από την αρ. Υ108/33490/ 19-10-2000, απόφαση του Υπουργείου Υγείας Πρόνοιας και την Πράξη 1/15-01-2001 (θέμα 13) απόφαση Του Δ/κού Σ/λίου του Κρατικού Θεραπευτηρίου Λέρου.

ΑΝΑΚΟΙΝΩΝΕΙ

Οτι θα προσλάβει προσωπικό με σύμβαση Εργασίας Ιδιωτικού δικαίου Ορισμένου Χρόνου ενός (1) έτους συνολικού αριθμού τριών (3) ατόμων, για την υλοποίηση προγραμμάτων Α' φάση ΨΥΧΑΡΓΩΣ που χρηματοδοτούνται από το Ε.Π. «Καταπολέμηση του Αποκλεισμού από την Αγορά Εργασίας», σύμφωνα με τις διατάξεις του άρθρου 21 του Ν. 2190/94 όπως ισχύει μετά από τις τροποποιήσεις και συμπληρώσεις των Ν. 2225/94, 2247/94, 2266/94, 2349/95, 2327/97 και Ν. 2738/99.

Για τις εξής κατά αριθμό ατόμων ειδικότητες, με τα αντίστοιχα ειδικά τυπικά Προσόντα και την αντίστοιχη χρονική περίοδο.

Ειδικότητα: Κλάδος Τ.Ε. Κοινωνικών Λειτουργών. Αριθμός: 1. Τυπικά Προσόντα: Πτυχίο τμήματος Κοινωνικής Εργασίας Τ.Ε.Ι. ή Κ.Α.ΤΕ.Ε. Ημεδαπής ή αλλοδαπής Αναγνωρισμένο και άδεια Ασκησης επαγγέλματος. Χρονική Διάρκεια: Ενα (1) έτος.

Ειδικότητα: Κλάδος Τ.Ε. Εργοθεραπευτών Εργοθερ/τριών. Αριθμός: 1. Τυπικά Προσόντα: Πτυχίο τμήματος Εργοθεραπείας Τ.Ε.Ι. ή Κ.Α.ΤΕ.Ε. Ημεδαπής ή αλλοδαπής Αναγνωρισμένο και άδεια Ασκησης επαγγέλματος. Χρονική Διάρκεια: Ενα (1) έτος.

Ειδικότητα: Κλάδος Τ.Ε. Νοσηλευτών Νοσηλευτριών. Αριθμός: 1. Τυπικά Προσόντα: Πτυχίο τμήματος Νοσηλευτικής Τ.Ε.Ι. ή Κ.Α.ΤΕ.Ε. Ημεδαπής ή αλλοδαπής Αναγνωρισμένο και άδεια Ασκησης επαγγέλματος. Χρονική Διάρκεια: Ενα (1) έτος.

• Οι υποψήφιοι πρέπει να έχουν ηλικία από 18 έως 65 ετών.

• Οι υποψήφιοι δεν πρέπει να έχουν κώλυμα κατά το άρθρο 8 του Υπαλληλικού Κώδικα (καταδίκη, υποδικία, δικαστική συμπαράσταση), με επιφύλαξη των ειδικών διατάξεων του άρθρου 4 παρ. 6 του Ν. 2207/1994.

Γνωστοποιείται ότι μεταξύ των υποψηφίων έχουν πρώτη προτεραιότητα οι μακροχρονίως άνεργοι, εγγεγραμμένοι στον ΟΑΕΔ για διάστημα δώδεκα (12) τουλάχιστον συνεχών μηνών (άρθρο 9 Ν. 2434/1996) και έπονται οι λοιποί άνεργοι ή ανεπάγγελτοι.

Η σειρά κατάταξης των παραπάνω δύο κατηγοριών ανέργων υποψηφίων γίνεται από άποψη εντοπιότητας (κατοικία - δημοτικότητα) και κριτηρίων ως εξής:

Από άποψη εντοπιότητας:

Πρώτη προτεραιότητα πρόσληψης έχουν:

1. Οι μόνιμοι κάτοικοι του Δήμου Λέρου.

2. Οι μόνιμοι κάτοικοι των πλησιέστερων Δήμων (Καλύμνου, Λειψών, Πάτμου).

3. Οι μόνιμοι κάτοικοι του Νομού Δωδεκανήσου.

4. Οι μόνιμοι κάτοικοι των δήμων των νομών της περιφέρειας Νοτίου Αιγαίου.

5. Οι μόνιμοι κάτοικοι των υπολοίπων Νομών της Χώρας

ΠΡΟΘΕΣΜΙΑ ΥΠΟΒΟΛΗΣ ΑΙΤΗΣΕΩΝ

Οι ενδιαφερόμενοι μπορούν να υποβάλουν αίτηση στα γραφεία του Κρατικού Θεραπευτηρίου Λέρου, Λακκί Λέρος του Νομού Δωδ/σου Τ.Κ. 85401 και ειδικότερα στη γραμματεία του Νοσοκομείου μας τηλ. 0247-23552, 22286 εσωτ. 194 εντός προθεσμίας δέκα (10) ημερών, που αρχίζει από την επόμενη ημέρα της τελευταίας δημοσίευσης της παρούσης σε τοπικές εφημερίδες ή της ανάρτησής του Δημοτικού καταστήματος της έδρας της υπηρεσίας μας εφόσον η ανάρτηση της είναι τυχόν μεταγενέστερη της δημοσίευσης στις εφημερίδες.

ΑΠΑΡΑΙΤΗΤΑ ΔΙΚΑΙΟΛΟΓΗΤΙΚΑ

Οι ενδιαφερόμενοι μαζί με την αίτησή τους πρέπει να υποβάλλουν υποχρεωτικώς τα εξής δικαιολογητικά:

1. Κυρωμένο φωτοαντίγραφο των δύο όψεων της αστυνομικής ταυτότητας.

2. Κυρωμένο φωτοαντίγραφο του τίτλου των σπουδών τους.

3. Κυρωμένο φωτοαντίγραφο άδειας άσκησης επαγγέλματος (όπου απαιτείται).

4. Φωτοτυπία τίτλου σπουδών στον οποίο να αναγράφεται ο ακριβής βαθμός αυτού. Σε κάθε περίπτωση που ο βαθμός εκφράζεται με αξιολογικό χαρακτηρισμό ή με ακέραιο αριθμό πρέπει στην φωτοτυπία του τίτλου να περιλαμβάνεται και βεβαίωση της οικείας σχολής για τον ακριβή αριθμητικό βαθμό.

Εάν ο τίτλος έχει αποκτηθεί στην αλλοδαπή απαιτείται μόνον:

Α. Προκειμένου για Πανεπιστημιακή Εκπαίδευση Πράξη αναγνώρισης από το ΔΙ.ΚΑ.ΤΣΑ για την ισοτιμία, αντίστοιχα του τίτλου και τη βαθμολογική αντιστοιχία αυτού.

Β. Προκειμένου για Δευτ/θμια και υποχρεωτική μη τεχνική ή μη επαγγελματική εκπαίδευση βεβαίωση ισοτιμίας από την αρμόδια Δ/νση του Υπουργείου Εθνικής Παιδείας και Θρησκευμάτων και για τεχνική και επαγγελματική εκπαίδευση αλλοδαπής, πράξη ισοτιμίας και κατάταξης της Επ/πής ισοτιμιών του Οργανισμού Επαγγελματικής Εκπαίδευσης και κατάρτισης (ΟΕΕΚ) - Ηλιουπόλεως 1 Υμητός Αθήνα.

Για την δευτεροβάθμια εκπαίδευση και βεβαίωση αντιστοιχίας βαθμού από την αρμόδια Δ/νση του Υπουργείου Εθνικής Παιδείας και Θρησκευμάτων σε εικοσάβαθμη κλίμακα.

5. Υπεύθυνη δήλωση του Ν. 1599/86, ότι δεν έχουν κώλυμα κατά το άρθρο 8 του Υπαλληλικού Κώδικα

Α. ότι δεν έχουν καταδικαστεί για κακούργημα και σε οποιαδήποτε ποινή για κλοπή, υπεξαίρεση, (κοινή και στην υπηρεσία) απάτη, εκβίαση, πλαστογραφία, απιστία δικηγόρου, δωροδοκία, καταπίεση, απιστία περί την υπηρεσία, παράβαση καθήκοντος καθ' υποτροπή, συκοφαντική δυσφήμιση, καθώς και για οποιοδήποτε έγκλημα κατά της γενετήσιας ελευθερίας ή οικονομικής εκμετάλλευσης της γενετήσιας ζωής, δεν έχουν λόγω καταδίκης, στερηθεί τα πολιτικά τους δικαιώματα, έστω και αν έχει ληξει ο χρόνος που ορίστηκε για την στέρηση.

Β. Οτι δεν είναι υπόδικοι και δεν έχουν παραπεμφθεί με τελεσίδικο βούλευμα για κακούργημα ή για πλημμέλημα της προηγούμενης περίπτωσης έστω και αν το αδίκημα παραγράφηκε.

Γ. ότι δεν έχουν λόγω καταδίκης, στερηθεί τα πολιτικά τους δικαιώματα και για όσο χρόνο διαρκεί η στέρηση αυτή.

Δ. Οτι δεν τελούν υπό δικαστική συμπαράσταση.

6. Πρόσφατη βεβαίωση του ΟΑΕΔ για την απόδειξη της μακροχρόνιας ανεργίας.

7. Υπεύθυνη δήλωση του Ν. 1599/86 ότι ο υποψήφιος είναι άνεργος ή ανεπάγγελτος.

8. Πιστοποιητικό οικογενειακής κατάστασης (όπου απαιτείται).

9. Πιστοποιητικό του οικείου δήμου ή κοινότητας για την μόνιμη κατοικία του υποψηφίου.

10. Προκειμένου για απολυμένους από αγροτικές συνεταιριστικές οργανώσεις σύμφωνα με την παρ. 2 του άρθρου 23 του Ν. 2538/97, βεβαίωση της συνεταιριστικής οργάνωσης ότι είχαν συνεχή υπηρεσία δύο (2) τουλάχιστον ετών και πρόσφατη βεβαίωση του ΟΑΕΔ ότι είναι άνεργοι.

11. Υπεύθυνη δήλωση του Ν. 1599/86 με την οποία δηλώνει ο υποψήφιος ότι μετά την πρόσληψη του θα μετακινηθεί στην έδρα του Ψυχιατρείου για πέντε (5) περίπου μήνες για την κατάρτιση του και την προετοιμασία των ασθενών.

ΕΠΙΠΡΟΣΘΕΤΩΣ

Τα δικαιολογητικά τα οποία πρέπει να υποβάλουν οι υποψήφιοι για υπαγωγή τους σε ομάδα εντοπιότητας και σε κατηγορίες κριτηρίων της παρ. 1 του άρθρου 21 του Ν. 2190/94 αναφέρονται σε επεξηγηματικό σημείωμα (ΠΑΡΑΡΤΗΜΑ Ι) που αποτελεί αναπόσπαστο μέρος της παρούσας ανακοίνωσης και ευρίσκεται αναρτημένο στο κατάστημα της υπηρεσίας και στον χώρο ανακοινώσεων του δημοτικού ή κοινοτικού Καταστήματος.

ΔΗΜΟΣΙΟΠΟΙΗΣΗ

Περίληψη της παρούσας να δημοσιευθεί σε δύο (2) ημερήσιες ή εβδομαδιαίες τοπικές εφημερίδες της έδρας του Νομού και να αναρτηθεί ολόκληρη στο κατάστημα της υπηρεσίας και στον χώρο ανακοινώσεων του δημοτικού η κοινοτικού καταστήματος.

ΕΝΣΤΑΣΕΙΣ

Οι ενδιαφερόμενοι μπορούν να υποβάλουν στο ΑΣΕΠ ενστάσεις κατά των πινάκων κατάταξης μέσα σε αποκλειστική προθεσμία, η οποία λήγει μετά την πάροδο δέκα (10) ημερών από την ανάρτηση τους.

Για την υποβολή ένστασης απαιτείται η καταβολή στο δημόσιο ταμείο παραβόλου πέντε χιλιάδων (5.000) δραχμών.

Ο ΠΡΟΕΔΡΟΣ Δ/ΚΟΥ ΣΥΜΒ/ΛΙΟΥ
Του Κ.Θ. ΛΕΡΟΥ
ΕΜΜΑΝΟΥΗΛ ΦΟΥΡΝΑΡΗΣ

ΠΕΡΙΛΗΨΗ ΑΓΩΓΗΣ

Με την υπ' αριθμ. 5911Β/09-02-2001 έκθεση επίδοσης του δικαστικού επιμελητή του Πρωτοδικείου Ρόδου Μιχαήλ Κ. Καρακατσάνη επιδόθηκε στον Εισαγγελέα Πρωτοδικών Ρόδου για τον Γεώργιο Τσέκλια του Αναστασίου, κάτοικο Παραδεισίου Ρόδου και ήδη αγνώστου διαμονής, ακριβές αντίγραφο της από 31-01-2001 και με αριθμό κατάθεσης 50/02-02-2001 αγωγής του Ι.Κ.Α. που απευθύνεται στο Ειρηνοδικείο Ρόδου και ορίζει δικάσιμο την 26-06-2001 στο Ειρηνοδικείο Ρόδου ημέρα Τρίτη και ώρα 09:00 π.μ. στο Ειρηνοδικείο Ρόδου και με αριθμό πινακίου 5.

Ρόδος 12-02-2001
Ο Πληρεξούσιος Δικηγόρος
Στέφανος Εμμ. Στρατής

ΠΕΡΙΛΗΨΗ ΑΓΩΓΗΣ

Με την υπ' αριθμ. 5910Β/09-02-2001 έκθεση επίδοσης του δικαστικού επιμελητή του Πρωτοδικείου Ρόδου Μιχαήλ Κ. Καρακατσάνη επιδόθηκε στον Εισαγγελέα Πρωτοδικών Ρόδου για τον Γεώργιο Τσέκλια του Αναστασίου, κάτοικο Παραδεισίου Ρόδου και ήδη αγνώστου διαμονής, ακριβές αντίγραφο της από 31-01-2001 και με αριθμό κατάθεσης 50/02-02-2001 αγωγής του Ι.Κ.Α. που απευθύνεται στο Ειρηνοδικείο Ρόδου και ορίζει δικάσιμο την 26-06-2001 στο Ειρηνοδικείο Ρόδου ημέρα Τρίτη και ώρα 09:00 π.μ. στο Ειρηνοδικείο Ρόδου και με αριθμό πινακίου 6.

Ρόδος 12-02-2001
Ο Πληρεξούσιος Δικηγόρος
Στέφανος Εμμ. Στρατής

HOTEL MIRAMARE WONDERLAND
DELUXE 85101 IXIA RHODOS

ΖΗΤΟΥΝΤΑΙ

- **ΠΡΟΪΣΤΑΜΕΝΗ ΟΡΟΦΩΝ**
  Με απαραίτητη προϋπηρεσία σε ξενοδοχείο Πολυτελείας
- **MAITRE D'HOTEL**
  Οι υποψήφιοι πρέπει να είναι απόφοιτοι τουριστικών σχολών
  Γνώστες Γερμανικών & Αγγλικών,
  με προϋπηρεσία σε ανάλογη θέση
- **ΣΕΡΒΙΤΟΡΟΥΣ Α & ΒΟΗΘΟΥΣ**
  Με προϋπηρεσία σε ξενοδοχεία πολυτελείας
- **RECEPTIONISTS**
  Σημαντική η γνώση Γερμανικών
- **ΝΥΧΤΕΡΙΝΟΣ RECEPTIONIST**
  (σημαντική η γνώση του προγράμματος ΕΡΜΗΣ)
  και ανάλογη προϋπηρεσία
- **ΚΑΜΑΡΙΕΡΕΣ**
- **ΕΡΓΑΤΗΣ ΑΠΟΘΗΚΗΣ** με δίπλωμα οδήγησης Γ' Κατηγορίας

Αποστολή Βιογραφικών Ιξιά Ρόδου,
Fax 95954, Υπόψη Κου Γ. Βόντα



ΑΠΟΘΗΚΗ ΥΠΟΔΗΜΑΤΩΝ
«ΒΕΝΤΕΤΑ»

ΟΛΑ ΤΑ ΠΑΙΔΙΚΑ ΣΕ ΜΙΣΗ ΤΙΜΗ

ΜΕΓΑΛΕΣ ΕΚΠΤΩΣΕΙΣ ΜΕΧΡΙ ΚΑΙ 50%

«ΒΕΝΤΕΤΑ» ΔΙΑΓΟΡΙΔΩΝ 13-15 - ΡΟΔΟΣ

ΕΣΩΤΕΡΙΚΕΣ ΕΙΔΗΣΕΙΣ

Μάχη για τον ήλιο του ΠΑΣΟΚ

Αντιδράσεις προκάλεσε η συνέντευξη του υπουργού Δημόσιας Τάξης, Μιχάλη Χρυσοχοΐδη, στο Βήμα της Κυριακής. Ο κ. Χρυσοχοΐδης τονίζει –μεταξύ άλλων– ότι το ΠΑΣΟΚ είναι μια μηχανή, που παρά τα προβλήματα, «τραβάει» ακόμα μπροστά και προσθέτει: «Τώρα, στην παρούσα συγκυρία, θα μπορούσε κανείς να θέσει το δίλημμα: μήπως αντί για τις επιδιορθώσεις της μηχανής που τραβάει ακόμα, θα ήταν προτιμότερο να περάσουμε σε ένα διάδοχο σχήμα;

Στην Ελλάδα υπάρχουν ζωντανές δυνάμεις, που δεν έχουν σχέση με το λεγόμενο ιστορικό ΠΑΣΟΚ κι όμως έλκονται από την πολιτική που εκφράζει σήμερα ο Κώστας Σημίτης. Θα έρθουν κοντά μας, μόνο αν προχωρήσουμε σε κινήσεις συνολικής ανασυγκρότησης της παράταξης. Είναι στο χέρι μας να ξαναπιάσουμε το νήμα της ιστορικής συνέχειας, παραμένοντας το πλειοψηφικό κίνημα της προόδου της ελληνικής κοινωνίας».

Ερωτηθείς ο κ. Χρυσοχοΐδης για το ενδεχόμενο αλλαγής του ονόματος ή και του συμβόλου του ΠΑΣΟΚ, δηλώνει ότι δεν βλέπει την αναγκαιότητα αλλαγής της ονομασίας, ενώ υποστηρίζει ότι θα μπορούσε να αλλάξει το σύμβολο: «Τα σύμβολα πρέπει να ανταποκρίνονται στις σύγχρονες ανάγκες, να υπακούουν στις ανάγκες του απλού πολίτη, ακόμα και αυτού που δεν έχει σχέση με το ιστορικό ΠΑΣΟΚ», καταλήγει ο υπουργός Δημόσιας Τάξης.

Κ. Σκανδαλίδης

Σχολιάζοντας τη συνέντευξη του Μ. Χρυσοχοΐδη, ο Κ. Σκανδαλίδης τόνισε ότι είναι δικαίωμα και υποχρέωση των στελεχών να υποβάλλουν τις προτάσεις τους εν όψει του συνεδρίου, στο οποίο –όπως χαρακτηριστικά είπε– «θα αφήσουμε όλα τα λουλούδια να ανθίσουν».

Α. Τσοχατζόπουλος

Απαντώντας σε ερωτήσεις δημοσιογράφων σχετικά με τη συνέντευξη του υπουργού Δημόσιας Τάξης, ο Α. Τσοχατζόπουλος τόνισε ότι «δεν είναι η ώρα, ευκαιριακά, να συζητήσουμε οτιδήποτε. Τα όργανα που εκλέγονται σήμερα, θα κάνουν προτάσεις και να είστε βέβαιοι πως ό,τι είναι να το αλλάξουμε θα το αλλάξουμε».

Ε. Βενιζέλος

Ο υπουργός Πολιτισμού, Ευάγγελος Βενιζέλος, δήλωσε ότι «τα σύμβολα δεν αλλάζουν εύκολα, αλλά δίπλα στα παλιά σύμβολα, μπορεί κανείς να προσθέσει και νέους στόχους. Ο πρωταρχικός στόχος μας είναι η κοινωνία του μη αποκλεισμού, η ανάπτυξη και η απασχόληση» και πρόσθεσε ότι «για το αν στο ΠΑΣΟΚ χωρούν οι Σουφλιάς και Δαμανάκη, όλοι μπορούν να χωρέσουν σε ένα ΠΑΣΟΚ, που έχει συνείδηση του εαυτού του και λειτουργεί ως ευρωπαϊκό σοσιαλιστικό κόμμα και από εκεί και πέρα, ο καθένας κρίνει και στρατεύεται».

Χ. Παπουτσής

«Ο καθένας έχει τις απόψεις του και τις αντοχές του. Η μεγάλη πλειοψηφία του ΠΑΣΟΚ συνεχίζει να ταυτίζεται με την ιστορική διαδρομή του, με τις αξίες και τις αρχές του και ιδιαίτερα με τις κοινωνικές δυνάμεις που μας έφεραν στην εξουσία. Με τις ίδιες αρχές, τις αξίες και τις κοινωνικές δυνάμεις θα προχωρήσουμε, για να προσφέρουμε στον τόπο», δήλωσε ο υπουργός Εμπορικής Ναυτιλίας, τονίζοντας ότι «το ΠΑΣΟΚ θα κυριαρχεί για πολλές δεκαετίες ακόμα».

Αντιδράσεις βουλευτών

«Χθες ήταν του ασώτου, δεν φταίει ο ήλιος, αλλά το σκοτάδι» σχολίασε ο Φοίβος Ιωαννίδης, ενώ ο Βαγγέλης Βλασσόπουλος τόνισε ότι «δεν έχει παλιώσει ο ήλιος». Ο Λουκάς Αποστολίδης, αναφερόμενος στην πρόταση Χρυσοχοΐδη, είπε ότι «ο ήλιος το μόνο που φοβάται είναι οι γκρίζες ζώνες και τα συννεφάκια», ενώ τέλος ο Παναγιώτης Κρητικός εκτίμησε ότι «δεν φταίει ο ήλιος για την όποια πολιτική ακολουθείται».

Φίλοι αλλά δεν ξεχνάμε

Η ελληνική επιθυμία, η οποία μάλιστα είχε εκφραστεί πριν από δύο χρόνια, με ομόφωνη απόφαση της Βουλής, να μην ξεχαστούν με το πέρασμα του χρόνου οι διωγμοί των Ελλήνων από τη Μικρά Ασία και τον Πόντο, ενόχλησε την Αγκυρα, η οποία την προηγούμενη εβδομάδα διαμαρτυρήθηκε με διάβημα στον έλληνα πρεσβευτή.

Η διαμαρτυρία της τουρκικής κυβέρνησης πραγματοποιήθηκε όταν έγινε γνωστό ότι το Υπουργείο Πολιτισμού και Εσωτερικών προώθησαν Προεδρικό Διάταγμα προκειμένου να εφαρμοστεί ο νόμος 2645, τον οποίο ομόφωνα ψήφισε το 1998 η ελληνική Βουλή.

Ο υπουργός Τύπου, Δ. Ρέππας, χαρακτήρισε αδικαιολόγητη την τουρκική ενόχληση και σημείωσε ότι τα ιστορικά γεγονότα δεν πρέπει να επηρεάζουν τις σύγχρονες πολιτικές σχέσεις.

Οσον αφορά την εξέλιξη των ελληνοτουρκικών σχέσεων, ο κ. Ρέππας είπε ότι η προσπάθεια συνεχίζεται στη βάση αρχών, προκειμένου να μην ξαναζήσουμε τέτοια δυσάρεστα γεγονότα.

Βέβαια, πίσω από όλη αυτή την ιστορία, υπάρχει ένα ερώτημα το οποίο θα απαντηθεί τις προσεχείς μέρες: Ο κύριος Βενιζέλος ενήργησε αυτοβούλως, ή σε συνεννόηση με την κυβέρνηση και το Υπουργείο Εξωτερικών; Προς το παρόν οι απαντήσεις είναι αντικρουόμενες.

Μήνυμα Τσοχατζόπουλου για τα ελληνοτουρκικά

Δεν μπορεί να υπάρξει πολιτική κατευνασμού της Τουρκίας

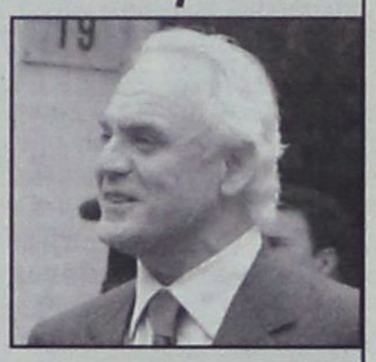

Καμία ελληνική κυβέρνηση δεν μπορεί να ταυτιστεί με πολιτικές κατευνασμού της Τουρκίας, δηλώνει ο υπουργός Εθνικής Αμυνας Ακης Τσοχατζόπουλος, αναλύοντας ταυτόχρονα το ρόλο της Ρωσίας και των ΗΠΑ στον τομέα της διεθνούς ασφάλειας.

Σε συνέντευξή του τη Δευτέρα στην εφημερίδα Εθνος αναφέρει ότι δεν είναι δυνατόν να υπάρξει ευρωπαϊκή ασφάλεια, εάν σε μία κοινή προσπάθεια δεν συμπεριληφθεί και η Ρωσία. «Η ανάπτυξη στρατηγικού χαρακτήρα σχέσεων μεταξύ του ΝΑΤΟ και της ΕΕ με τη Ρωσία είναι το απαραίτητο συμπλήρωμα τόσο της Ευρωπαϊκής Πολιτικής Ασφάλειας και Αμυνας (ΕΠΑΑ) όσο και της Ευρωπαϊκής Αμυντικής Ταυτότητας του ΝΑΤΟ [...] Πρέπει να γίνει σαφές ότι δεν μπορεί να υπάρξουν ασφάλεια και ισορροπία σε ολόκληρη την Ευρώπη, εάν δεν εξασφαλισθεί αυτή η συνεργασία» δηλώνει. Επισημαίνει ότι είναι νωρίς να μιλήσει κανείς για τη νέα αμερικανική πολιτική σε σχέση με την Ευρώπη, αλλά εκτιμά ότι η πολιτική Μπους θα διαφοροποιηθεί σε ορισμένα σημεία με την πολιτική του προκατόχου του. Κατά την άποψή του, το χαρακτηριστικό στοιχείο θα είναι η ανάληψη σημαντικότερου και ενεργότερου ρόλου της Ευρώπης στην υλοποίηση της κοινής πολιτικής ασφάλειας και άμυνας για όλο τον κόσμο.

Σχετικά με τον αμερικανικό ρόλο στα ελληνοτουρκικά, πιστεύει ότι η Τουρκία θα παραμείνει ένας βασικός στρατηγικός εταίρος των ΗΠΑ, οι οποίες θα τη στηρίξουν στην ευρωπαϊκή προοπτική της. Υποστηρίζει ακόμη ότι καμία ελληνική κυβέρνηση δεν μπορεί να ταυτιστεί με πολιτικές κατευνασμού της Τουρκίας. Κατά την άποψή του, τα νέα δεδομένα, στα οποία θα πρέπει να ανταποκριθεί η Τουρκία προκειμένου να ενταχθεί στην ΕΕ, είναι αυτά που ενδιαφέρουν την Ελλάδα μεσοπρόθεσμα και μακροπρόθεσμα, γιατί θα αποτελέσουν το πλαίσιο του διαλόγου για «την επίλυση των θεμάτων που μας απασχολούν». Ο υπουργός Εθνικής Αμυνας τονίζει ακόμη ότι η κοινωνική αλληλεγγύη και η παροχή ίσων ευκαιριών προς όλους θα πρέπει να προέχουν ως όροι της οικονομικής ανάπτυξης.

Σχετικά με το κόμμα Αβραμόπουλου, αναφέρει ότι οι πιθανότητες επιτυχίας του νέου πολιτικού εγχειρήματος θα είναι περιορισμένες έως ελάχιστες, στο βαθμό που το περιεχόμενο της προταθείσας πολιτικής είναι συμπληρωματικό από αυτό της παραδοσιακής, συντηρητικής Δεξιάς.



Για δευτερη φορά

τα τελευταία 4 χρόνια,

Αυτοκίνητο της Χρονιάς

είναι μία Alfa Romeo

Ολοκληρωμένο συγκρότημα Alfa Romeo

Auto Center Μανώλης Κωστάκης Α.Ε.Β.Ε.

ΟΛΟΚΛΗΡΩΜΕΝΟ ΣΥΓΚΡΟΤΗΜΑ:

FIAT · ALFA ROMEO · LANCIA

14ο χλμ Ρόδου - Αεροδρομίου 85106, Παραδείσι, Ρόδος, Τηλ: (0241) 82000

ΧΡΗΜΑΤΙΣΤΗΡΙΟ

ΣΥΝΕΔΡΙΑΣΗ ΤΗΣ 12 ΦΕΒΡΟΥΑΡΙΟΥ 2001

ΤΡΑΠΕΖΕΣ	ΤΙΜΗ	%	ΤΕΜ
ΑΤΤΙΚΗΣ (ΚΟ)	6.30	1.29	27 387
ΓΕΝΙΚΗ ΤΡΑΠΕΖΑ ΤΗΣ ΕΛΛ.	13.10	1.24	33 826
ΕΘΝΙΚΗ ΤΡΑΠΕΖΑ ΤΗΣ ΕΛΛ.	38.54	-0.67	104 306
ΕΤΕΒΑ (ΚΟ)	20.68	0.00	8 300
ΕΤΕΒΑ (ΠΟ)	17.70	0.00	11 420
ΕΛΛΑΔΟΣ (ΚΟ	72.95	-0.95	3 439
ΕΜΠΟΡΙΚΗ ΤΡΑΠΕΖΑ ΤΗΣ ΕΛΛ.	50.02	-0.56	17 835
EUROBANK	20.60	0.39	131 105
ΕΡΓΑΣΙΑΣ (ΚΟ)	0.00	0.00	0
ΠΕΙΡΑΙΩΣ (ΚΟ)	14.70	0.27	744 079
ALPHA BANK (ΚΟ)	33.58	-0.71	242 291
ΕΓΝΑΤΙΑ ΤΡΑΠΕΖΑ (ΚΟ)	5.86	0.69	59 703
ΕΓΝΑΤΙΑ ΤΡΑΠΕΖΑ (ΠΟ)	5.28	1.93	5 134
ΔΩΡΙΚΗ ΤΡΑΠΕΖΑ	7.02	1.45	27 280
ASPIS BANK	8.36	1.21	241 701
ΕΤΒΑ	7.66	1.06	114 917
ΤΡΑΠΕΖΑ ΚΥΠΡΟΥ	4.92	0.41	50 563
ΑΓΡΟΤΙΚΗ ΤΡΑΠΕΖΑ	8.88	-0.22	107 220
ΑΣΦΑΛΕΙΕΣ			
ΕΘΝΙΚΗ ΑΣΦ.	13.12	0.46	8 545
ΑΣΠΙΣ ΠΡΟΝΟΙΑ (ΚΟ)	7.28	0.55	283 920
ΑΣΠΙΣ ΠΡΟΝΟΙΑ (ΠΟ)	0.00	0.00	0
ΦΟΙΝΙΞ ΓΕΝ. ΑΣΦ.	20.58	5.97	1 838
ΕΥΡΩΠΑΪΚΗ ΠΙΣΤΗ ΑΕ (ΚΟ)	3.78	4.42	7 200
ΕΥΡΩΠΑΪΚΗ ΠΙΣΤΗ ΑΕ (ΠΟ)	3.20	4.58	3 360
ΑΓΡΟΤΙΚΗ Α.Ε. ΓΕΝ. ΑΣΦΑΛ. (ΚΟ)	15.44	-0.39	5 720
INTERAMERICAN (ΚΟ)	13.48	2.28	37 550
ΑΓΡΟΤΙΚΗ ΖΩΗΣ	12.02	-1.48	8 710
ΕΤΑΙΡΙΕΣ ΕΠΕΝΔΥΣΕΩΝ			
ΕΘΝΙΚΗ ΕΤ. ΕΠΕΝΔ.ΧΑΡΤ.	3.14	0.64	48 394
ΕΛΛΗΝΙΚΗ ΕΤ. ΕΠΕΝΔ. (ΚΑ)	2.56	1.19	48 848
ΕΠΕΝΔ. ΕΡΓΑΣΙΑΣ (ΚΑ)	2.62	2.34	201 120
ΕΠΕΝΔ. ΑΝΑΠΤΥΞΕΟΣ (ΚΑ)	2.58	0.39	89 660
ALPHA ΕΠΕΝΔΥΣΕΩΝ (ΚΑ)	6.06	0.00	67 305
ΠΕΙΡΑΙΩΣ ΕΠΕΝΔΥΤΙΚΗ	2.50	1.21	25 357
ΠΡΟΟΔΟΣ ΕΛΛ.ΕΠΕΝΔ.	4.50	1.81	32 556
INTERINVEST - ΔΙΕΘ. ΕΠΕΝΔ.	1.69	4.97	35 990
ΕΞΕΛΙΞΗ Α.Ε.Ε.Χ. (ΚΑ)	1.01	2.02	173 430
ΔΙΑΣ Α.Ε.Ε.Χ (ΚΑ)	1.76	3.53	73 430
ΙΟΝΙΚΗ ΕΠΕΝΔ. Α.Ε.Ε.Χ.	4.32	3.35	1 515
ΑΙΟΛΙΚΗ Α.Ε.Ε.Χ. (ΚΑ)	1.86	2.20	17 100
ΕΜΠΟΡΙΚΗ ΕΠΕΝΔΥΤΙΚΗ (ΚΑ)	2.93	3.53	23 960
MARFIN ΑΕΕΧ	3.72	2.20	56 010
ΟΡΙΟΝ Δ.Α.Ε.Ε.Χ (ΚΑ)	2.37	4.41	27 270
ΑΣΠΙΣ ΕΠΕΝΔΥΤΙΚΗ (ΚΑ)	3.96	0.51	1 820
ALPHA FINANCE ΑΕ. (ΚΟ)	42.74	-0.65	730
ΕΤ. ΧΡΗΜ/ΚΗΣ ΜΙΣΘΩΣΗΣ			
ΕΤΒΑ ΛΗΖΙΝΓΚ (ΚΟ)	5.04	2.86	76 991
ALPHA LEASING (ΚΟ)	10.90	5.01	20 563
ΠΛΗΡΟΦΟΡΙΚΗ ΕΡΓΑΣΙΑΣ	5.48	4.58	13 230
ΕΤΑΙΡΙΕΣ ΣΥΜΜΕΤΟΧΩΝ			
ΜΠΟΥΤΑΡΗΣ (ΚΑ)	1.77	2.31	108 180
ΜΠΟΥΤΑΡΗΣ (ΠΑ)	2.03	7.98	1 050
ΚΕΡΑΝΗΣ (Κ)	1.95	4.28	64 404
ΚΕΡΑΝΗΣ (Π)	1.44	3.60	8 370
ΕΠΙΧΕΙΡΗΣΕΙΣ ΑΤΤΙΚΗΣ (Κ)	6.54	2.19	47 206
ΟΜΙΛΟΣ ΙΝΤΕΑΛ (Κ)	3.88	2.65	179 908
ΟΜΙΛΟΣ ΙΝΤΕΑΛ (Π)	7.34	-11.14	350
ΑΛΚΑΡ (ΚΑ)	69.84	0.00	0
ΚΛΩΝΑΤΕΞ (ΚΑ)	4.08	4.62	389 620
ΚΛΩΝΑΤΕΞ (ΠΑ)	3.26	5.84	157 690
ΒΙΟΧΑΛΚΟ	10.86	2.65	45 018
ΕΛΛΗΝΙΚΑ ΧΡΗΜΑΤΙΣΤΗΡΙΑ	10.28	7.76	154 000
ΔΕΛΤΑ ΣΥΜΜΕΤΟΧΩΝ (Κ)	9.74	1.037	40 268
ΔΕΛΤΑ ΣΥΜΜΕΤΟΧΩΝ (Π)	9.50	-0.21	5 410
ΔΙΑΦΟΡΕΣ			
AXON A.E.ΣΥΜΜ.	4.74	3.04	146 237
MULTIRAMA A.E.B.E.	20.80	-1.52	560
ΓΕΝ.ΑΠΟΘΗΚΩΝ ΤΗΣ ΕΛΛ.(ΚΟ)	7.24	-1.09	36 051
ΕΡΜΗΣ ΟΙΚΟΔ.ΕΠΙΧ.	5.02	0.40	138 780
ΖΑΜΠΑ (Κ)	36.86	3.08	1 475
ΙΠΠΟΤΟΥΡ (Κ)	2.38	2.15	5 550
ΙΠΠΟΤΟΥΡ (Π)	2.44	0.41	300
ΚΛΑΟΥΔΑΤΟΣ	3.00	0.00	4 150
ΛΑΜΠΡΟΠΟΥΛΟΙ ΑΦΟΙ (ΚΟ)	1.75	8.02	102 920
ΜΠΕΝΡΟΥΜΠΗ (Κ)	6.62	3.12	14 780
ΜΠΕΝΡΟΥΜΠΗ (Π)	6.46	1.89	180
SATO (Κ)	2.39	6.22	64 107
ΓΕΝ.ΕΜΠΟΡΙΟΥ & Β/ΝΙΑΣ (ΚΑ)	1.52	7.80	98 590
ΕΜΠΟΡΙΚΟΣ ΔΕΣΜΟΣ (ΚΟ)	1.35	0.75	29 340
ΕΜΠΟΡΙΚΟΣ ΔΕΣΜΟΣ (ΠΟ)	1.41	8.46	2 183
ΑΛΥΣΙΔΑ (Κ)	12.22	0.00	10 220
ΑΛΥΣΙΔΑ (Π)	6.32	5.69	2 910
ΣΠΟΡΤΣΜΑΝ (ΚΑ)	3.44	3.61	95 870
ELMEC SPORT (Κ)	1.97	4.23	412 920
ΕΛΤΡΑΚ (Κ)	5.98	4.91	6 140
ΣΑΝΥΟ ΕΛΛΑΣ (Κ)	2.86	3.62	237 574
ΙΑΤΡΙΚΟ ΑΘΗΝΩΝ (ΚΟ)	5.7	4.78	64 115
INTERTEK ΑΕ. ΔΙΕΘ. ΤΕΧΝ	5.56	6.11	33 830
ΤΑΣΟΓΛΟΥ DEL.	1.04	11.83	98 985
ΣΦΑΚΙΑΝΑΚΗΣ	2.95	11.74	44 900
ΚΑΤ/ΤΑ ΑΦΟΡ/ΤΩΝ ΕΙΔΩΝ	9.00	-0.66	15 305
ΑΣΤΙΚΑ ΑΚΙΝΗΤΑ	11.98	1.87	18 800
AUTOHELLAS A.E.	7.72	1.31	20 130
E.Y.Δ.Α.Π.	8.00	1.01	84 781
ΧΑΤΖΗΙΩΑΝΝΟΥ	4.48	6.16	40 450
ΙΑΣΩ	8.82	9.43	124 070
ΔΡΟΜΕΑΣ	7.92	2.33	5 400
ΣΥΣΚΕΥΑΣΙΑΣ			
ΜΑΪΛΗΣ (ΚΑ)	9.36	1.74	51 898
ΒΙΣ (ΚΟ)	4.74	3.49	7 750
ΒΙΣ (ΠΟ)	4.94	2.07	20
HELLAS CAN	7.04	-0.28	38 050
FRIGOGLASS	6.08	7.42	26 680
ΚΑΠΝΟΒΙΟΜΗΧΑΝΙΕΣ			
ΚΑΡΕΛΙΑ	55.18	-1.18	70
ΠΑΠΑΣΤΡΑΤΟΣ (Κ)	15.00	0.00	33 402
ΜΕΣΑ ΜΑΖΙΚΗΣ ΕΝΗΜ/ΣΗΣ			
ΤΗΛΕΤΥΠΟΣ (ΚΟ)	7.56	5.59	151 168
ΔΗΜ. ΟΡΓ. ΛΑΜΠΡΑΚΗ	12.34	10.97	263 918
ΤΕΓΟΠΟΥΛΟΣ ΕΚΔΟΣΕΙΣ Χ.Κ.	3.92	7.69	224 779
ΧΑΪΔΕΜΕΝΟΣ	6.26	5.03	7 530
ΚΑΘΗΜΕΡΙΝΗ	7.92	5.32	31 120
ΠΗΓΑΣΟΣ ΕΚΔΟΤΙΚΗ	4.06	5.73	76 730
ΕΛΕΥΘΕΡΗ ΤΗΛΕΟΡΑΣΗ	7.92	2.86	2 050
ΕΤ. ΤΗΛΕΠΙΚΟΙΝΩΝΙΩΝ			
ΟΤΕ	16.60	0.48	283 274
PANAFON	7.18	1.13	241 735
ΓΕΡΜΑΝΟΣ	15.06	1.62	52 810
COSMOTE	9.12	-0.65	49 172
ΕΝΕΡΓΕΙΑ			
ΕΛΛΗΝΙΚΑ ΠΕΤΡΕΛΑΙΑ	9.72	1.46	104 293
ΨΥΓΕΙΑ			
ΠΑΡΝΑΣΣΟΣ ΕΠΙΧΕΙΡΗΣΕΙΣ	1.25	4.17	21992
ΚΛΩΣΤΟΥΦΑΝΤΟΥΡΓΙΚΕΣ	**ΤΙΜΗ**	**%**	**ΤΕΜ**
ΤΡΙΑ ΑΛΦΑ (ΚΟ)	20.06	5.03	175
ΤΡΙΑ ΑΛΦΑ (ΠΟ)	17.98	-1.10	400
ΚΛΩΣΤ. ΝΑΟΥΣΗΣ (ΚΑ)	3.02	4.86	464 740
ΔΟΥΔΟΣ (ΚΑ)	2.90	5.07	436 610
ΑΘΗΝΑΪΚΕΣ ΣΥΜΜΕΤΟΧΕΣ	1.62	3.18	156 360

ΚΛΩΣΤΟΥΦΑΝΤΟΥΡΓΙΚΕΣ	ΤΙΜΗ	%	ΤΕΜ
ΕΤΜΑ ΤΕΧΝ.ΜΕΤΑΞΗΣ (ΚΟ)	1.62	5.19	15 660
ΕΤΜΑ ΤΕΧΝ.ΜΕΤΑΞΗΣ (ΠΟ)	1.43	4.38	9 450
ΛΑΝΑΚΑΜ (ΚΑ)	2.75	2.61	3 430
ΛΑΝΑΚΑΜ (ΠΑ)	5.68	1.79	25
ΜΑΚΕΔΟΝΙΚΑ ΚΛΩΣΤ. (ΚΑ)	0.92	10.84	349 020
ΜΑΚΕΔΟΝΙΚΑ ΚΛΩΣΤ. (ΠΑ)	0.99	10.00	5 050
ΦΙΝΤΕΞΠΟΡΤ (ΚΟ)	3.9	5.41	13 370
ΕΛΦΙΚΟ (ΚΑ)	5.36	5.10	4 150
FANCO (ΚΑ)	5.90	4.98	42 640
ΜΠΡΙΤΑΝΝΙΑ	1.82	7.06	20 860
ΝΗΜΑΤΕΜΠΟΡΙΚΗ (ΚΟ)	109	0	0
ΓΙΑΝΝΟΥΣΗΣ Γ.	7.70	4.62	19 140
ΜΟΥΖΑΚΗΣ (ΚΑ)	3.72	1.64	9 720
ΜΟΥΖΑΚΗΣ (ΠΑ)	8.16	-4.00	240
ΕΠΙΛΕΚΤΟΣ ΚΛΩΣΤ.	2.40	4.35	27 290
ΕΛΛΗΝΙΚΗ ΥΦΑΝΤΟΥΡΓΙΑ (ΚΑ)	5.10	0.78	35 370
ΜΙΝΕΡΒΑ ΑΦΟΙ Ι&Β. ΛΑΔΕΝΗΣ	2.7	1.89	3 200
ΜΑΞΙΜ-ΠΕΡΤΣΙΝΙΔΗΣ (ΚΑ)	1.61	4.55	210 200
ΚΛΩΣΤ/ΓΙΑ ΝΑΥΠΑΚΤΟΥ	2.9	2.84	8 110
ΑΦΟΙ ΑΝΕΖΟΥΛΑΚΗ	2.36	4.42	61 295
ΒΑΡΒΑΡΕΣΟΣ	6.52	0.00	8 180
ΜΕΤΑΛΛΟΥΡΓΙΚΕΣ			
ALBIO ΒΙΟΚΑΡΠΕΤ (ΚΑ)	4.26	2.40	8 500
ΒΙΟΜΕΤΑΛ ΕΣΚΙΜΟ (Κ)	38.40	0.68	6 237
ΒΙΟΜΕΤΑΛ ΕΣΚΙΜΟ (Π)	1.31	0.77	120 060
ΒΙΟΣΟΛ (ΚΟ)	1.03	0.00	6 530
ΒΙΟΣΟΛ (ΠΟ)	0.62	3.33	40 175
ΛΕΒΕΝΤΕΡΗΣ (Κ)	0.62	-11.43	100
ΛΕΒΕΝΤΕΡΗΣ (Π)	1.74	9.43	15 090
ΜΕΤΚΑ (ΚΟ)	1.60	5.26	3 070
ΡΑΔΙΟ ΑΘΗΝΑΙ (Κ)	5.76	2.13	274 664
ΡΑΔΙΟ ΑΘΗΝΑΙ (Π)	4.84	1.26	5 025
ΦΟΥΡΛΗΣ (Κ)	5.30	5.16	150
ΝΕΧΑΝS HELLAS (Κ)	11.00	2.23	16 224
ΜΠΗΤΡΟΣ (ΚΟ)	7.84	-1.51	16 380
ΑLFA ALFA ΣΥΜΜΕΤΟΧΩΝ	3.18	9.66	59 642
ΙΝΤΡΑΚΟΜ (ΚΟ)	5.34	3.09	548 760
ΤΖΙΡΑΚΙΑΝ (ΚΑ)	20.38	0.59	107 185
ΚΑΛΠΙΝΗΣ Α.- Ν. ΣΙΜΟΣ	2.42	1.26	9 700
ΡΟΚΑΣ ΜΕΤΑΛΛ.ΑΡΚ. (ΚΟ)	3.84	7.26	28 470
ΡΟΚΑΣ ΜΕΤΑΛΛ.ΑΡΚ. (ΠΟ)	10.66	4.72	28 696
ΕΛΛΗΝΙΚΑ ΚΑΛΩΔΙΑ (ΚΟ)	9.68	4.54	4 177
ΣΙΔΕΝΟΡ (ΚΑ)	3.70	5.71	14 020
ΜΥΤΙΛΗΝΑΙΟΣ	3.66	4.57	40 905
ΕΛΒΑΛ	8.02	7.22	473 095
ΧΑΛΚΟΡ (ΚΑ)	4.40	2.33	45 840
ΑΛΟΥΜΥΛ ΜΥΛΩΝΑΣ	4.50	2.27	28 612
ΔΑΡΙΓΚ (Κ)	4.44	5.21	15 214
ΧΑΛΥΒΔΟΦΥΛΛΩΝ (ΚΟ)	3.3	0.61	33 820
ΔΙΑΤΡΟΦΗΣ	1.57	1.95	70 420
ΕΛΑΪΣ (Κ)	21.34	-0.09	810
CHIPITA	7.44	1.09	152 600
ΙΝΤΕΡΣΑΤ	1.13	-1.74	49 201
ΠΑΥΛΙΔΗΣ	8.06	-0.25	2 000
ΘΕΣΣΑΛΙΚΗ	2.11	0.00	0
Α-Β ΒΑΣΙΛΟΠΟΥΛΟΣ	15.88	1.40	1 570
ΚΑΤΣΕΛΗΣ (Κ)	4.70	2.17	7 961
ΝΙΚΑΣ (ΚΑ)	4.46	5.19	64 150
ΜΠ. ΣΤΑΘΗΣ ΓΕΝ. ΤΡΟΦ. (Κ)	5.12	0.79	9 575
ΜΠ. ΣΤΑΘΗΣ ΓΕΝ. ΤΡΟΦ (Π)	6.58	0.00	2
COCA-COLA E.E.E.	18.84	0.21	142 910
ΕΛΛ.ΒΙΟΜ.ΖΑΧΑΡΗΣ (ΚΑ)	13.44	-0.15	9 609
ΕΛΛ. ΕΤ.ΜΠΙΣΚΟΤΩΝ (Κ)	4.28	2.88	10 800
GOODY'S (ΚΑ)	17.74	3.26	37 722
ΚΑΜΠΑΣ	5.76	3.60	97 891
ΝΗΡΕΥΣ-ΙΧΘΥΟΚΑΛΛΙΕΡΓΙΕΣ	4.16	4.00	16 530
OLYMPIC CATERING	6.80	2.41	16 670
ΕΛΓΕΚΑ	4.00	2.04	24 910
ΧΗΜΙΚΕΣ			
ΠΑΠΟΥΤΣΑΝΗΣ (ΚΑ)	5.16	1.98	4 425
ΠΕΤΖΕΤΑΚΙΣ (ΚΑ)	5.88	2.08	21 706
ΠΕΤΖΕΤΑΚΙΣ (ΠΑ)	5.20	7.44	1 780
ΠΛΑΣΤΙΚΑ ΜΑΚΕΔΟΝΙΑΣ (ΚΑ)	2.62	5.22	40 100
RILKEN	10.78	4.26	31 830
ΠΛΑΣΤΙΚΑ ΘΡΑΚΗΣ (Κ)	2.68	3.88	70 470
ΕΣΧΑ (ΚΑ)	24.46	0.25	12 295
ΣΑΡΑΝΤΗΣ (ΚΑ)	5.08	6.28	161 970
ΑΛΕΥΡΟΠΟΙΗΤΙΚΕΣ			
ΑΛΛΑΤΙΝΗ (Κ)	2.22	6.22	18 580
ΜΠΑΛΑΦΑΣ	0.00	-100.00	0
ΚΥΛΙΝΔ/ΛΟΣ ΛΟΥΛΗ (ΚΟ)	4.62	2.67	7 260
ΚΥΛΙΝΔΡ/ΛΟΙ Κ.ΣΑΡΑΝΤΟΠΟΥ	5.28	1.93	1 700
ΕΝΤΥΠΗ ΠΛΗΡΟΦΟΡΙΚΗ			
INFORM Π.ΛΥΚΟΣ (ΚΟ)	18.36	2.80	8 290
ΞΕΝΟΔΟΧΕΙΑ			
ΛΑΜΨΑ	5.34	2.30	42 635
ΙΟΝΙΚΗ	10.94	3.21	1 340
HYATT REGENCY	6.22	2.64	117 890
ΑΣΤΗΡ ΠΑΛΛΑΣ	7.92	0.76	18 440
ΕΠΙΒΑΤΗΓΟΣ ΝΑΥΤΙΛΙΑ			
ΣΤΡΙΝΤΖΗΣ (ΚΑ)	1.83	3.98	123 078
ΝΑΥΤΙΛΙΑΚΗ ΕΤ. ΛΕΣΒΟΥ	1.66	2.47	40 316
ΔΑΝΕ SEA LINE (ΚΟ)	0.00	0.00	0
ΜΙΝΩΙΚΕΣ ΓΡΑΜΜΕΣ	5.04	-0.79	108 685
ANEK LINES (ΚΟ)	2.83	1.80	32 940
ANEK LINES (ΠΟ) ΕΚΔ. 90	5.48	0.00	0
ANEK LINES (ΠΟ) ΕΚΔ. 96	3.04	-3.18	182
ΦΑΡ/ΚΩΝ - ΚΑΛ/ΚΩΝ ΠΡ.			
LAVIPHARM (ΚΟ)	4.26	2.40	31 650
ΠΑΠΑΕΛΛΗΝΑΣ	2.77	4.92	117 832
VETERIN ΑΒΕΕ	5.68	4.41	12 085
ΜΕΤΑΛΛΕΙΑ			
ΑΡΓΥΡ/ΤΩΝ & ΒΑΡΥΤΙΝΗΣ	28.14	-0.14	6 726
ΟΙΚ. ΥΛΩΝ κ. ΤΣΙΜΕΝΤΟΥ			
ΚΕΡΑΜΕΙΑ ΑΛΛΑΤΙΝΗ (ΚΑ)	14.00	3.09	610
ΗΡΑΚΛΗΣ	14.02	-0.99	13 993
ΚΕΚΡΟΨ	29.76	2.69	1 590
TITAN (ΚΟ)	37.46	0.43	41 220
TITAN (ΠΟ)	32.14	1.64	1 230
ΧΑΛΥΨ (ΚΟ)	5.06	2.43	2 780
ΧΑΛΥΨ (ΠΟ)	4.32	-3.14	300
ΞΥΛΟΥ κ. ΧΑΡΤΟΥ			
ΞΥΛΕΜΠΟΡΙΑ (Κ)	4.82	3.88	1 950
ΞΥΛΕΜΠΟΡΙΑ (Π)	4.82	6.17	1 375
ΣΕΛΜΑΝ (Κ)	3.82	2.69	8 410
ΒΑΛΚΑΝ ΕΞΠΟΡΤ (Κ)	0.46	2.22	1 411 749
ΒΑΛΚΑΝ ΕΞΠΟΡΤ (Π)	0.00	0.00	0
ΑΚΡΙΤΑΣ	3.76	3.87	19 140
ΠΑΡΑΛΛΗΛΗ	**ΤΙΜΗ**	**%**	**ΤΕΜ**
ΚΛ. ΚΟΡΙΝΘΟΥ-ΚΟΡ-ΦΙΛ (ΚΟ)	1.69	6.96	73 840
ΚΛ. ΚΟΡΙΝΘΟΥ-ΚΟΡ-ΦΙΛ (ΠΟ)	1.77	1.72	500
ΕΠΙΦΑΝΕΙΑ ΙΝΤΕΡΤΥΠ (ΚΟ)	5.82	2.11	3 390
SINGULAR (ΚΟ)	5.30	9.05	172 166
ΣΕΛΟΝΤΑ ΙΧΘΥΟΤΡΟΦΕΙΑ	3.54	4.12	46 129
ΤΕΞΑΠΡΕΤ	4.86	0.41	61 660
CONNECTION	2.24	2.28	23 510
RIDENCO (ΚΑ)	2.57	10.78	82 430
ΜΟΥΡΙΑΔΗΣ (ΚΑ)	1.07	4.90	74 170

ΠΑΡΑΛΛΗΛΗ	ΤΙΜΗ	%	ΤΕΜ
ΚΡΕΚΑ (ΚΑ)	2.29	4.09	14 650
METROLIFE (ΚΟ)	2.87	2.14	57 050
ΕΛΒΕ-ΕΝΔΥΜΑΤΩΝ (ΚΑ)	2.19	4.29	11 920
VALCO-ΚΩΝΣΤΑΝΤΙΝΟΥ (ΚΑ)	2.92	11.88	17 390
ΠΕΙΡΑΙΩΣ ΧΡΗΜ/ΚΕΣ ΜΙΣΘ.	7.88	0.25	165
ΡΕΜΕΚ	2.03	2.53	29 390
ΕΛΛΑΤΕΞ ΣΥΝΘΕΤΙΚΑΙ ΙΝΕΣ	1.45	7.41	34 480
ΚΟΥΜΠΑΣ ΑΣΦ. ΣΥΜΒ.	3.64	2.25	159 320
ΡΑΔΙΟ ΚΟΡΑΣΙΔΗ	9.12	5.80	75 790
FLEXOPACK	10.58	0.76	2 350
ΠΟΥΛΙΑΔΗΣ & ΣΥΝΕΡΓΑΤΕΣ	5.72	7.52	91 106
ΙΜΠΕΡΙΟ ΔΙΕΘΝΗΣ ΜΕΤΑΦ.	5.20	9.70	5 880
ΒΕΡΝΙΚΟΣ ΚΟΤΕΡΑ ΝΑΥΤΙΛΙΑΚΗ	5.42	2.26	1 630
ΚΑΡΔΑΣΙΛΑΡΗΣ	8.00	0.25	14 614
ΙΑΤΡΙΚΟ ΑΘ. ΚΛΙΝΙΚΗ ΠΑΛ ΦΑΛ.	4.40	8.91	44 180
ΕΝΔΥΣΗ	1.38	7.81	49 620
ΠΑΪΡΗΣ	6.70	1.52	2 940
ΑΛΚΟ ΕΛΛΑΣ	2.63	9.13	153 700
JUMBO	2.84	4.80	187 650
ΣΠΥΡΟΥ ΑΓΡΟΤΙΚΟΣ ΟΙΚΟΣ	5.76	2.13	97 554
SYSWARE	4.02	4.69	36 750
FOLLI FOLLIE	18.46	0.87	61 921
ΣΙΓΑΛΑΣ (ΚΟ)	2.28	5.07	64 640
ΔΙΕΚΑΤ (ΚΟ)	5.06	5.42	119 532
ΜΕΤΑ/ΚΗ ΑΓΡΙΝΙΟΥ	2.08	4.00	59 910
ETANE (ΚΟ)	3.08	6.57	303 060
LAMDA DEVELOPMENT	8.46	3.17	24 820
ΓΕΝΕΡ	1.61	5.92	79 509
ΜΟΣΧΟΛΙΟΣ ΧΗΜΙΚΑ	8.22	6.38	22 170
ΒΑΡΑΓΚΗΣ	2.26	3.20	35 226
ΣΩΛ. ΚΟΡΙΝΘΟΥ	4.56	3.17	49 031
ΞΙΦΙΑΣ (Κ)	2.57	6.64	74 844
ΞΙΦΙΑΣ (Π)	5.52	4.17	2 027
ΝΤΡΟΥΚΦΑΡΜΠΕΝ ΕΛΛΑΣ	2.29	7.01	33 190
ΚΥΡΙΑΚΙΔΗΣ ΜΑΡΜΑΡΑ ΓΡΑΝΙΤΕΣ	3.5	4.17	22 120
ΝΤΕΣΠΕΚ ΕΛΛΑΣ	3.9	4.84	68 938
INFO QUEST	7.12	7.23	29 340
ΚΑΡΑΜΟΛΕΓΚΟΣ	7.08	3.51	7 855
MEVACO A.E. (ΚΟ)	2.3	6.48	21 372
ΠΛΑΙΣΙΟ COMPUTER A.E.E.	5.36	6.35	25 476
ΑΤΕΡΜΟΝ Α.Ε	2.82	9.73	110 360
KLEEMANN HELLAS ΑΒΕΕ	6.76	10.10	25 596
ΗΛΕΚΤΡΑ Α.Ε.	10.66	3.09	10 140
ΠΛΑΣΤΙΚΑ ΚΡΗΤΗΣ	9.08	2.95	6 660
ΚΥΛΙΝΔΡΟΜΥΛΟΙ ΠΑΠΑΦΙΛΗ ΑΕ	12.72	0.00	0
EVEREST ΑΕ	4.06	6.84	62 144
UNISOFT ΑΕ	3.16	7.48	31 920
ACTIVE ΕΠΕΝΔΥΤΙΚΗ Α.Ε.Ε.Χ.	2.19	4.29	2 620
ΔΑΝΙΗΛΙΔΗΣ Κ.Ι.	6.64	1.84	4 020
DIONIC	3.98	6.42	179 150
ΑΤΤΙΚΕΣ ΕΚΔΟΣΕΙΣ	8	2.56	8 080
INTRALOT	14.96	0.67	49 218
Π. ΠΕΤΡΟΠΟΥΛΟΣ	5.42	2.65	1 850
ΝΕΩΡΙΟ ΣΥΡΟΥ	6.44	2.22	1 450
ΚΩΤΣΟΒΟΛΟΣ	12.3	2.50	4 140
ΗΛΕΚΤΡΟΝΙΚΗ ΑΘΗΝΩΝ	6.42	4.90	4 330
ΥΙΟΙ ΧΑΤΖΗΚΡΑΝΙΩΤΗ	5.46	4.20	7 910
SPIDER	15.12	6.03	8 310
MICROLAND COMPUTERS	3.34	3.09	20 910
ΚΟΡΑΣΙΔΗΣ TELECOM	6.28	0.63	12 170
ΚΤΗΜΑ ΛΑΖΑΡΙΔΗ	5.1	1.59	7 630
ΕΚΔΟΣΕΙΣ ΛΥΜΠΕΡΗ	13.88	-1.84	17 760
ΤΕΧΝΙΚΕΣ ΕΚΔΟΣΕΙΣ	11.52	9.30	17 770
INFORMATICS	6.04	-1.63	17 579
ΔΟΜΙΚΗ ΚΡΗΤΗΣ	7.26	10.33	102 010
BYTE COMPUTER	4.04	4.12	4 130
ΝΑΥΤΕΜΠΟΡΙΚΗ	4.56	5.56	25 350
ΙΚΤΙΝΟΣ ΕΛΛΑΣ	3.98	4.19	11 040

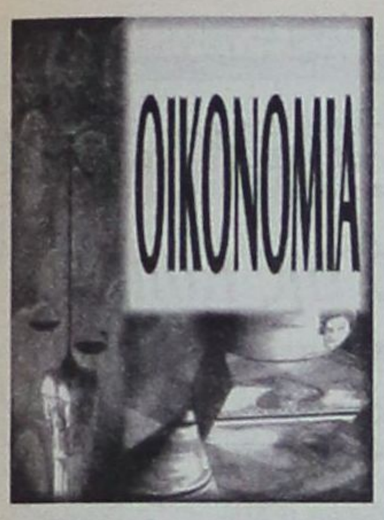

Ποιές άδειες *δικαιούμαστε*

Η ετήσια εργασία ενός μισθωτού είναι 46 εβδομάδες, αφού 6 εβδομάδες ή σχεδόν ενάμισυ μήνα μπορεί να απουσιάζει νομότυπα και με τη συμβατική αμοιβή.

Οι δύο (2) από τις έξι εβδομάδες είναι οι επίσημες αργίες (10 στον αριθμό δηλαδή, δύο 5νθήμερα, όσες δηλαδή ισχύουν - από 9 έως 11 - στη Δυτική Ευρώπη και τη Β. Αμερική) ενώ οι υπόλοιπες τέσσερις εβδομάδες είναι η ετήσια (συνήθως θερινή) άδεια.

Ετήσια άδεια δικαιούται όσοι έχουν 12μηνη συνεχή υπηρεσία στον ίδιο εργοδότη, ενώ οι μισές ημέρες πρέπει, υποχρεωτικά, να χορηγηθούν το διάστημα από 1/5 έως 30 Σεπτεμβρίου. Αν η εργασία διακοπεί νωρίτερα, ο μισθωτός δικαιούται κλάσματα άδειας. Για παράδειγμα, έπειτα από δμηνη εργασία δικαιούνται τη μισή (της κανονικής) άδειας.

Στη διάρκεια της άδειας εκτός των αποδοχών, ο μισθωτός δικαιούται και επίδομα αδείας ίσο με ένα 15νθήμερο ή 13 ημερομίσθια εάν είναι εργάτης. Αν δεν χορηγηθεί η άδεια από υπαιτιότητα του εργοδότη, μετά το τέλος του ημερολογιακού έτους, ο εργαζόμενος δικαιούται διπλό μισθό (δεν διπλασιάζεται όμως το επίδομα αδείας).

Στη διάρκεια της άδειας, απαγορεύεται η απόλυση.

Οι στρατευμένοι που εργάζονταν πριν από τη στράτευση τους δικαιούνται πλήρη κανονική άδεια μετά τη στρατιωτική τους θητεία.

Ολοι οι εργαζόμενοι δικαιούνται άδεια γάμου 5 εργάσιμων ημερών με αποδοχές (εκτός και αν οι κλαδικές συμβάσεις προβλέπουν διαφορετικά).

Σε περίπτωση γέννησης παιδιού, οι πατέρες δικαιούνται μια μέρα άδεια με αποδοχές για το κάθε παιδί.

Οι εργαζόμενες δικαιούνται άδεια λοχείας 17 εβδομάδων (8 πριν από τον τοκετό και 9 μετά και βαρύνουν αντίστοιχα τον εργοδότη και το ταμείο). Παράλληλα, δικαιούνται και για δύο χρόνια μετά τον τοκετό, να διακόπτουν την εργασία για 1 (μία) ώρα την ημέρα ή να προσέρχονται αργότερα ή να αποχωρούν νωρίτερα κατά 1 ώρα.

Επίσης, έπειτα από συμφωνία, μπορεί να οριστεί σε 2 ώρες για 1 χρόνο. Στο Δημόσιο, οι εργαζόμενες μπορούν να λάβουν το σύνολο του χρόνου εφάπαξ (περίπου 15 εβδομάδες). Το χρόνο φροντίδας του παιδιού μπορεί εναλλακτικά να ζητήσει και ο πατέρας. Αδεια άνευ αποδοχών έως 3,5 μήνες το χρόνο για κάθε γονέα δικαιούνται οι μισθωτοί που απασχολούνται σε επιχειρήσεις ένω των 50 ατόμων και εργάζονται σε αυτή πέραν του 12μηνου.

Για 4 μέρες το χρόνο (έως 6 σε ορισμένους κλάδους) οι εργαζόμενοι που έχουν παιδιά μέχρι 16 ετών και παρακολουθούν μαθήματα, μπορούν να απουσιάζουν μετ'αποδοχών. Με μειωμένες αποδοχές δικαιούνται να απουσιάζουν έως 1 ώρα την ημέρα οι εργαζόμενοι γονείς που έχουν άτομα με ειδικές ανάγκες (ΑΜΕΑ) στις επιχειρήσεις όμως άνω των 50 ατόμων. Οι σπουδαστές και φοιτητές έως 25 ετών, έχοντας συμπληρώσει 12 μήνες συνεχούς εργασίας, δικαιούνται άδεια εξετάσεων 20 μέρες με αποδοχές τις οποίες καταβάλλει ο ΟΑΕΔ. Οσοι απασχολούνται σε επιχειρήσεις άνω των 100 ατόμων δικαιούνται άδεια συνδικαλιστικής επιμόρφωσης έως 14 μέρες.

➤ Πόσες εργάσιμες ημέρες άδειας δικαιούνται οι εργαζόμενοι

ΕΠΙΧΕΙΡΗΣΕΙΣ ΠΟΥ ΛΕΙΤΟΥΡΓΟΥΝ 6 ΗΜΕΡΕΣ ΤΗΝ ΕΒΔΟΜΑΔΑ

ΧΡΟΝΟΣ ΕΡΓΑΣΙΑΣ	ΗΜΕΡΕΣ ΑΔΕΙΑΣ	ΑΠΟΔΟΧΕΣ ΑΔΕΙΑΣ Μισθός	Ημ/σθια
1 ΧΡΟΝΟΣ	24	24/25 μισθού	24
2 ΧΡΟΝΙΑ	25	1 μισθός	25
3 ΧΡΟΝΙΑ	26	1 μισθός	26
και άνω	26	1 μισθός	26

ΕΠΙΧΕΙΡΗΣΕΙΣ ΜΕ ΠΕΝΘΗΜΕΡΟ

ΧΡΟΝΟΣ ΕΡΓΑΣΙΑΣ	ΗΜΕΡΕΣ ΑΔΕΙΑΣ	ΑΠΟΔΟΧΕΣ ΑΔΕΙΑΣ Μισθός	Ημ/σθια
1 ΧΡΟΝΟΣ	20	24/25 μισθού	24
2 ΧΡΟΝΙΑ	21	1 μισθός	25
3 ΧΡΟΝΙΑ	22	1 μισθός	26
και άνω	22	1 μισθός	26

➤ Επίδομα άδειας που δικαιούνται οι εργαζόμενοι

ΕΠΙΧΕΙΡΗΣΕΙΣ - ΑΠΟΔΟΧΕΣ

ΧΡΟΝΟΣ ΕΡΓΑΣΙΑΣ	ΜΕ 6ΗΜΕΡΟ ΕΡΓ. Υπάλληλοι	Εργάτες	ΜΕ 5ΗΜΕΡΟ ΕΡΓ. Υπάλληλοι	Εργάτες
1 ΧΡΟΝΟΣ	1/2 μισθού	13 ημ.	1/2 μισθού	13 ημ.
2 ΧΡΟΝΙΑ	1/2 μισθού	13	1/2 μισθού	13
3 ΧΡΟΝΙΑ	1/2 μισθού	13	1/2 μισθού	13
και άνω	1/2 μισθού	13	1/2 μισθού	13

➤ Αποζημίωση άδειας *

ΥΠΗΡΕΣΙΑ (ΣΤΟΝ ΙΔΙΟ ΕΡΓΟΔΟΤΗ)	ΥΠΑΛΛΗΛΟΙ	ΕΡΓΑΤΕΣ
1 ΜΗΝΑΣ	2/25 μισθού	2 ημερομίσθια
2 ΜΗΝΕΣ	4/25 μισθού	4 ημερομίσθια
3 ΜΗΝΕΣ	6/25 μισθού	6 ημερομίσθια
4 ΜΗΝΕΣ	8/25 μισθού	8 ημερομίσθια
5 ΜΗΝΕΣ	10/25 μισθού	10 ημερομίσθια
6 ΜΗΝΕΣ	12/25 μισθού	12 ημερομίσθια
7 ΜΗΝΕΣ	14/25 μισθού	14 ημερομίσθια
8 ΜΗΝΕΣ	16/25 μισθού	16 ημερομίσθια
9 ΜΗΝΕΣ	18/25 μισθού	18 ημερομίσθια
10 ΜΗΝΕΣ	20/25 μισθού	20 ημερομίσθια
11 ΜΗΝΕΣ	22/25 μισθού	22 ημερομίσθια

*Ποσό που εισπράττει ο εργαζόμενος αν φύγει πριν τη λήξη του έτους, ως αποζημίωση για την άδεια που δεν θα «προλάβει» να πάρει.

➤ Αποζημίωση επιδόματος άδειας*

ΥΠΗΡΕΣΙΑ (ΣΤΟΝ ΙΔΙΟ ΕΡΓΟΔΟΤΗ)	ΜΙΣΘΟΣ	ΗΜΕΡΟΜΙΣΘΙΑ
1 ΜΗΝΑΣ	2/25 μισθού	2 ημερομίσθια
2 ΜΗΝΕΣ	4/25 μισθού	4 ημερομίσθια
3 ΜΗΝΕΣ	6/25 μισθού	6 ημερομίσθια
4 ΜΗΝΕΣ	8/25 μισθού	8 ημερομίσθια
5 ΜΗΝΕΣ	10/25 μισθού	10 ημερομίσθια
6 ΜΗΝΕΣ	12/25 μισθού	12 ημερομίσθια
7 ΜΗΝΕΣ και πάνω	1/2 μισθού	13 ημερομίσθια

*Ποσό που δικαιούται ο εργαζόμενος εάν φύγει πριν τη λήξη του έτους, έναντι του επιδόματος άδειας που θα ελάμβανε.



ΠΟΛΙΤΙΣΤΙΚΟΣ ΟΡΓΑΝΙΣΜΟΣ ΔΗΜΟΥ ΠΕΤΑΛΟΥΔΩΝ

ΑΝΑΚΟΙΝΩΣΗ

Ο Πολιτιστικός Οργανισμός του Δήμου Πεταλούδων διοργανώνει Καρναβάλι με διάφορες εορταστικές εκδηλώσεις την περίοδο των Απόκρεω σε όλα τα Δημοτικά Διαμερίσματα του Δήμου Πεταλούδων.

Καλεί όλους τους ενδιαφερόμενους που επιθυμούν να λάβουν μέρος στο Καρναβάλι να δηλώσουν συμμετοχή μέχρι τις 14 Φεβρουαρίου 2001.

Οι συμμετέχοντες θα διαγωνισθούν στο Κυνήγι του Κρυμμένου Θησαυρού και θα βραβευθεί ο νικητής. Επίσης θα βραβευθεί το καλύτερο άρμα και το καλύτερο πεζοπόρο τμήμα.

Πληροφορίες - Εγγραφές στο γραφείο της Επιτροπής Καρναβαλιού που βρίσκεται στην Κρεμαστή επί της Λ. Ελευθερίας (δίπλα από την καφετέρια Grande Magister) καθημερινά από τις 6 το απόγευμα έως τις 9 το βράδυ.

Επίσης στα γραφεία του Δήμου και στα τηλ. 94665 - 91998 κα Πάχου Αργυρώ, από τις 8 το πρωί έως τις 3.00 το μεσημέρι και στο τηλ. 92855 κ. Νικόλαο Κουδούνη.

ΠΡΟΓΡΑΜΜΑ ΕΚΔΗΛΩΣΕΩΝ

ΤΣΙΚΝΟΠΕΜΠΤΗ 15-2-2001

Ωρα 18.00: Τσίκνισμα στην πλατεία του Δ.Δ. Μαριτσών.

Τελετή έναρξης. 1ο θέμα για το κυνήγι του κρυμμένου θησαυρού.

ΚΥΡΙΑΚΗ 18-2-2001

ΩΡΑ 17.00: Παιδικό μασκέ πάρτυ στο Πνευματικό Κέντρο του Δ.Δ. Παστίδας

Ωρα 20.00: Μασκέ Πάρτυ για μικρούς και μεγάλους στο Πνευματικό Κέντρο του Δ.Δ. Θεολόγου.

ΣΑΒΒΑΤΟ 24-2-2001

Ωρα 20.00: Μασκέ πάρτυ στην πλατεία του Δ.Δ. Παραδεισίου

ΚΥΡΙΑΚΗ 25-2-2001

Ωρα 16.00: Μεγάλη παρέλαση πεζοπόρων τμημάτων και αρμάτων. Απονομές βραβείων. Τελετή λήξης.

Ο Πρόεδρος
Κουδούνης Νίκος

GOOD YEAR ΚΑΣΑΠΗΣ





Μπαίνω μεσ' το αμάξι και φεύγω με σιγουριά
στο δρόμο είναι πρώτο, κρατήματα γερά
Πω, Πω!! Δες γκάζια, δες πως σταματά!
Που τα βρήκες, πες μας, τέτοια ελαστικά;
Σίγουρα στοιχίζουν κι ένα σωρό λεφτά!
ΦΙΛΕ ΜΟΥ, «ΚΑΣΑΠΗΣ» ΓΙΑ ΕΛΑΣΤΙΚΑ
Τα παίρνεις όλα τώρα και χωρίς λεφτά
χωρίς προκαταβολή, καθόλου μετρητά
ΚΑΣΑΠΗΣ, για ζάντες και για ελαστικά,
36 δόσεις και ούτε δραχμή μπροστά
Λάστιχα και ζάντες δίχως τα λεφτά,
όλοι τρέχουν για να μάθουν τα νέα τα φοβερά

ΚΑΣΑΠΗΣ
ΑΣΦΑΛΕΙΑ
ΣΤΗΝ ΟΔΗΓΗΣΗ
1ο: ΑΥΣΤΡΑΛΙΑΣ 2 - ΤΗΛ. 35367
• 2ο ΛΙΝΔΟΥ 237 - ΤΗΛ. 64025







GOODYEAR MICHELIN BRIDGESTONE DUNLOP BBS BORBET LEICHTMETALLRÄDER RIM STOCK Dynamics

ΤΟΥΡΚΙΑ ΚΑΙ ΒΟΥΛΓΑΡΙΑ ΟΙ ΚΥΡΙΟΤΕΡΟΙ ΑΝΤΑΓΩΝΙΣΤΕΣ ΤΗΣ ΕΛΛΑΔΑΣ

Λιγότεροι φέτος οι τουρίστες *από τη Γερμανία*

Βελτιωμένη, ωστόσο, η εικόνα από τις αρχικές προβλέψεις για μείωση κατά 15% σε σχέση με πέρυσι



Διστακτική εμφανίζεται μέχρι την περίοδο αυτή η γερμανική αγορά στις κρατήσεις για τους προορισμούς της Μεσογείου. Μέσα στο κλίμα αυτό οι ελληνικές περιοχές, αν και φαίνεται να βελτιώνουν τη θέση τους στις προτιμήσεις των Γερμανών τουριστών, έναντι αρχικής μείωσης που έφτανε και το 15% σε σχέση με πέρυσι, συνεχίζουν να εμφανίζοιυν μικρότερο αριθμό κρατήσεων μέχρι τώρα σε σύγκριση με την αντίστοιχη περυσινή περίοδο.

Ας μην ξεχνάμε ότι η γερμανική αγορά αποτελεί τη σημαντικότερη αγορά για τον ελληνικό προορισμό μαζί με τη βρετανική, σε επίπεδο επισκεπτών άνω των 2,5 εκατ. επισκέπτες, ενώ είναι η σημαντικότερη σε επίπεδο κατά κεφαλήν κατανάλωσης. Ανεξάρτητα με τα ενδεικτικά αυξημένα ποσοστά στις κρατήσεις που ανέφερε την περασμένη εβδομάδα ο υπουργός Ανάπτυξης κ. Ν. Χριστοδουλάκης, οι εκπρόσωποι της τουριστικής αγοράς συμφωνούν μόνο σε ό,τι αφορά τη βρετανική αγορά, αφού η γερμανική παραμένει με αρνητικό πρόσημο στις κρατήσεις. Το γεγονός αυτό έχει προκαλέσει την έντονη ανησυχία του συνόλου των τουριστικών επιχειρηματιών, αλλά και κυρίως αυτών που στο χαρτοφυλάκιο τους συμμετέχουν με διάφορα ποσοστά οι Γερμανοί πελάτες.

Ενα δεύτερο στοιχείο που κάνει τους Ελληνες επιχειρηματίες ιδιαίτερα ανήσυχους αποτελεί το γεγονός ότι η περίοδος μέχρι τον Μάρτιο αποτελεί καθοριστικό στοιχείο στην εξέλιξη της τουριστικής κίνησης, αφού στη συνέχεια οι οποιεσδήποτε διαπραγματεύσεις τίθενται πλέον υπό τον ασφυκτικό κλοιό της πίεσης για χαμηλές τιμές. Αποτελεί άλλωστε κοινό μυστικό ότι αν μέχρι την έναρξη της τουριστικής περιόδου δεν ανακάμψει ο αριθμός των κρατήσεων, τότε το ενδεχόμενο μείωσης των τιμών και των ειδικών προσφορών θα είναι πολύ πιθανό για τις ελληνικές επιχειρήσεις.

Ανταγωνισμός

Για άλλη μια φορά η προσοχή των Γερμανών στρέφεται στην Τουρκία και τη Βουλγαρία. Με κύριο όπλο τους τις φτηνές τιμές, οι δύο αυτοί προορισμοί ασκούν ασφυκτικές πιέσεις στην ανέτοιμη να αντιδράσει με τα δικά της όπλα ελληνική αγορά. Στο σύνολο τους οι γερμανικοί τουριστικοί οργανισμοί επισημαίνουν το αρνητικό κλίμα και τη διστακτικότητα της αγοράς για τους τουριστικούς προορισμούς με εξαίρεση την Τουρκία, για την οποία οι Γερμανοί επιχειρηματίες επιζητούν διακαώς να διασφαλίσουν περισσότερες κλίνες. Στο μεγαλύτερο μέρος τους οι τουριστικοί οργανισμοί από τις μέχρι σήμερα κρατήσεις διαπιστώνουν μια μετατόπιση της τουριστικής κίνησης από τη δυτική προς την ανατολική Μεσόγειο.

Η τάση αυτή, δημιουργεί σημαντικά προβλήματα στους προορισμούς της Ισπανίας και των Βαλεαρίδων και όσο κι αν φαίνεται παράξενο επενδύουν στο να «γεμίσει» η Τουρκία ή στο να αυξηθούν οι Βρετανοί επισκέπτες, ώστε να καλυφθεί η μείωση των Γερμανών καταναλωτών. Η φετινή σημαντική αύξηση στην τουριστική κίνηση προς την Τουρκία οφείλεται, σύμφωνα με τους τουριστικούς οργανισμούς, σε τέσσερις λόγους: Στην καλή σχέση τιμής /υπηρεσιών στα ξενοδοχεία, στις καλές τιμές που επικρατούν στις υπόλοιπες εκτός ξενοδοχείου υπηρεσίες, σιτς πολλές και σύγχρονες ξενοδοχειακές μονάδες, αλλά και στη μεγάλη προσφορά ξενοδοχείων all inclusive.

Σε έρευνα που πραγματοποίησε γερμανικό ινστιτούτο στις αρχές του 2001 για τον χρόνο που κλείνουν οι Γερμανοί τις διακοπές τους, προέκυψε ότι περίπου οι μισοί δεν σκοπεύουν να κάνουν διακοπές ή δεν προγραμματίζουν να τις πραγματοποιήσουν σύντομα. Από το σύνολο των ερωτηθέντων: Το 12,1% κλείνει πριν από 6 μήνες, το 12,5% μεταξύ 3 και 6 μηνών, το 15,8% μεταξύ ενός και 3 μηνών, το 61% μεταξύ 2 και 4 εβδομάδων και το 4,3% σε χρόνο λιγότερο από 14 ημέρες. Από αυτούς που θα κάνουν διακοπές φέτος, το μεγαλύτερο μέρος θα κλείσει τις διακοπές του τρεις με τέσσερις μήνες πριν από την αναχώρηση του.

Οι Ελληνες... στηρίζουν *τον τουρισμό της Κύπρου*

Τι προβλέπει το «στρατηγικό σχέδιο» της κυπριακής κυβέρνησης

Ο διπλασιασμός των εσόδων του κυπριακού κράτους από τον τουρισμό μέχρι το 2010, από το 1,194 εκατ. δολ. το 2000, είναι ο στόχος του «Στρατηγικού σχεδίου για τον τουρισμό» που εκπόνησε ο Κυπριακός Οργανισμός Τουρισμού και ενέκρινε σε πρόσφατη συνεδρίαση του το Υπουργικό Συμβούλιο της Μεγαλονήσου.

Σε αυτό το σχεδιασμό οι παράγοντες του κυπριακού τουρισμού επισημαίνουν ότι η Ελλάδα κατέχει σημαντική θέση, καθώς εκτιμάται ότι υπάρχει σημαντικό περιθώριο για την αύξηση του αριθμού των Ελλήνων που μπορούν να κάνουν διακοπές στο νησί. Το 2000 επισκέφθηκαν την Κύπρο περί τοιυς 100.000 Ελληνες αριθμός πολύ μεγαλύτερος από τις 60.000 όπου ήταν καθηλωμένος για αρκετά χρόνια, μέχρι το 1998, οπότε αυξήθηκε στις 70.000, για να φθάσει στις 83.000 το 1999. Η αύξηση αποδίδεται στην αλλαγή της τιμολογιακής πολιτικής της Cyprus Airways, αλλά και στις ανταγωνιστικές τιμές των ξενοδοχείων του νησιού, που έδωσαν τη δυνατότητα τους ταξιδιωτικούς πράκτορες να δημιουργήσουν ελκυστικά πακέτα.

Το «Στρατηγικό σχέδιο για τον τουρισμό» της Κύπρου θέτει, επίσης, ως βασικούς στόχους τη συγκρατημένη αύξηση του αριθμού των τουριστών κατά 3% - 4% ετησίως, την επιμήκυνση της περιόδου παραμονής των επισκεπτών και, γενικότερα, την ενίσχυση της ποιότητας έναντι της ποσότητας.

Οι άξονες στους οποίους βασίζεται είναι οι ακόλουθοι:

1. Η στρατηγική μάρκετινγκ βασίζεται στην ιεράρχηση των αγορών και των τμημάτων της πελατείας στα οποία θα στοχεύσει η Κύπρος και προτείνει νέα προσέγγιση της προβολής και της διαφήμισης, την υιοθέτηση νέων μεθόδων επικοινωνίας και βελτιωμένη οργάνωση μάρκετινγκ για διείσδυση στις επιλεγμένες αγορές.

2. Η στρατηγική προϊόντος καλύπτει οτιδήποτε αφορά τη διαμονή, τη διατροφή, τη βασική υποδομή κ.λπ. Προτείνει τη δημιουργία ειδικών προϊόντων για ικανοποίηση των αναγκών ειλεγμένων τμημάτων της τουριστικής πελατείας, ενώ βασικοί της άξονες είναι ο πολιτισμός και το περιβάλλον.

3. Η στρατηγική ποιότητας - αξίας στοχεύει στη διασφάλιση της πρόσθετης αξίας και του υψηλού επιπέδου των προσφερόμενων υπηρεσιών και προϊόντων, έτσι ώστε να ενισχυθεί η ανταγωνιστικότητα της Κύπρου με βάση όχι τη μείωση των τιμών αλλά την ποιότητα και την πρόσθετη αξία της προσφοράς.

Αξίζει να σημειωθεί ότι εντός του προσεχούς τριμήνου αναμένεται να προκηρυχθούν οι διαγωνισμοί για την κατασκευή στη Μεγαλόνησο πέντε νέων μαρινών, οι οποίες αναμένεται να ενισχύσουν σοβαρά τον τουρισμό υψηλών εισοδημάτων του νησιού, καθώς θα αυξήσουν τη δυναμικότητα της χώρας στη φιλοξενία σκαφών κατά 4.000, από 700 που είναι σήμερα.

Οι νέες μαρίνες, για την κατασκευή των οποίων δεν αποκλείεται να ενδιαφερθούν και ελληνικές κατασκευαστικές επιχειρήσεις, πρόκειται να δημιουργηθούν στην Πάφο, στη Λεμεσό, στην Αγία Νάπα, στον Πρωταρά. Προβλέπεται επίσης η επέκταση της μαρίνας στη Λάρνακα. Εκτιμάται ότι οι μαρίνες θα λειτουργήσουν εντός του 2002, πιθανότατα προς το τέλος του χρόνου.

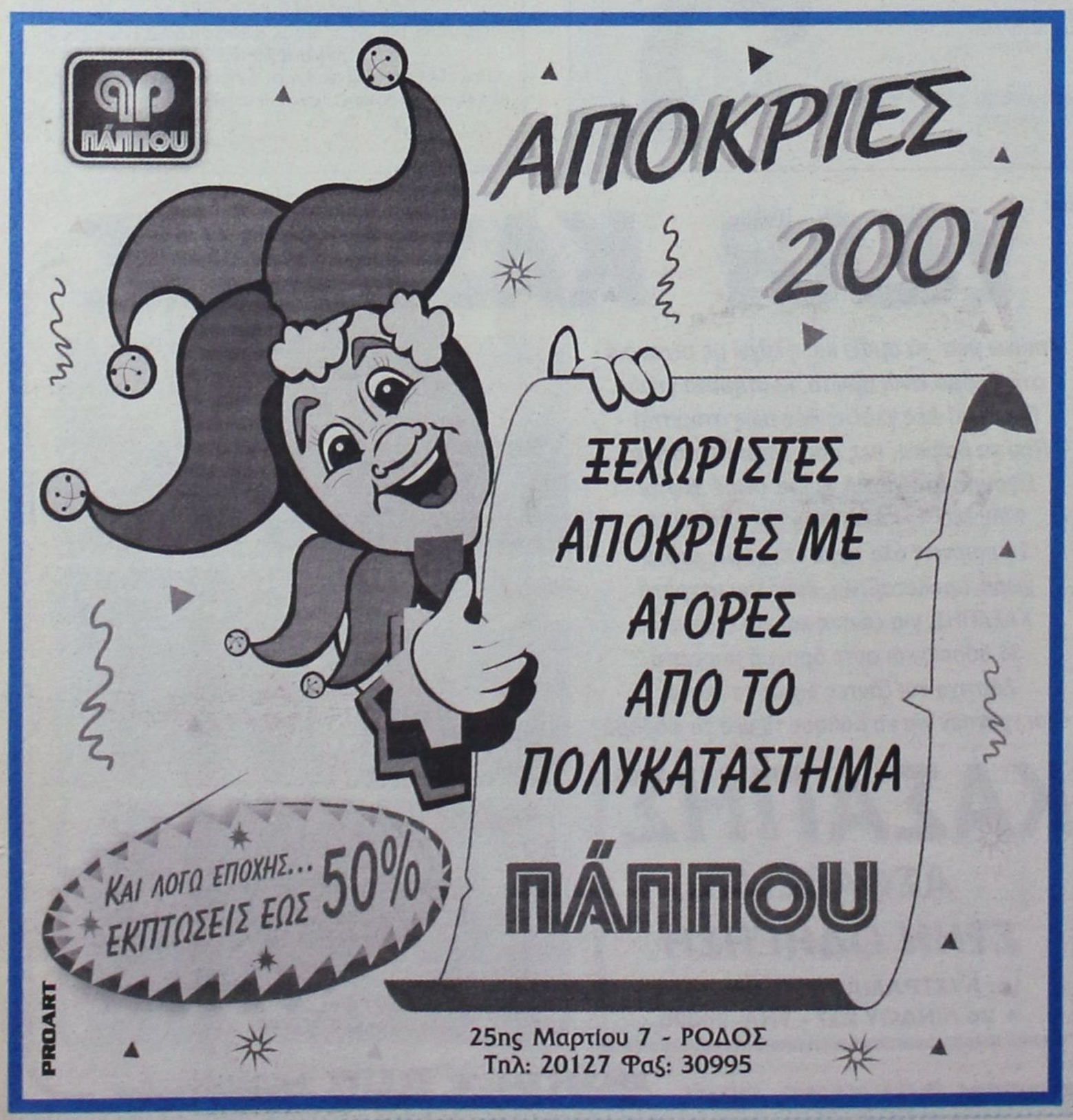

ΒΙΟΜΗΧΑΝΙΑ ΜΩΣΑΪΚΩΝ
ΠΛΑΚΕΣ ΠΕΖΟΔΡΟΜΙΟΥ
«ΠΛΑΚΑΓΕ»
ΕΜΠΟΡΙΑ
ΕΙΔΩΝ ΥΓΙΕΙΝΗΣ
- ΠΛΑΚΙΔΙΩΝ
ΑΞΕΣΟΥΑΡ ΜΠΑΝΙΟΥ
- ΥΔΡΟΜΑΣΑΖ
ΛΙΝΔΟΥ 136 - ΤΗΛ. 62688 - 63604,
Τ.Θ. 206 FAX: 62729 - TLX: 292594
GE AR - 85100 ΡΟΔΟΣ

ΡΕΠΟΡΤΑΖ

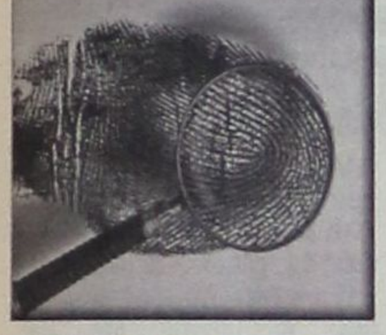

Μειώνονται οι αναβολές στις πολιτικές δίκες

Τα βασικά σημεία του νομοσχεδίου

Τον δρόμο για τη σημαντική επιτάχυνση των πολιτικών δικών ανοίγει το νομοσχέδιο που αναμένεται να προωθήσει σε λίγες εβδομάδες στη Βουλή ο υπουργός Δικαιοσύνης Μιχ. Σταθόπουλος.

Το νομοσχέδιο που φέρει τίτλο «επιτάχυνση της τακτικής διαδικασίας ενώπιον των πολιτικών δικαστηρίων και λοιπές δικονομικές και συναφείς ρυθμίσεις» θα τεθεί σε ισχύ (όσον αφορά την κατάργηση της προδικαστικής απόφασης κ.λπ.) από τις 17-9-01, προκειμένου μέχρι τότε να εξασφαλιστεί η κατάλληλη υποδομή για την τήρηση των πρακτικών με μαγνητόφωνα και πρόσληψη 1.500 δικαστικών υπαλλήλων, ώστε ο νέος θεσμός να λειτουργήσει ανεμπόδιστα.

Μερικές από τις σημαντικότερες καινοτομίες με τις οποίες προβλέπεται η ριζική αναδιάρθρωση της πολιτικής δίκης στον πρώτο βαθμό, είναι:

• Η καθιέρωση της προφορικής συζήτησης ως υποχρεωτικής σε όλα τα πρωτοβάθμια δικαστήρια, δηλαδή και στο Πολυμελές Πρωτοδικείο αδιακρίτως (ενώ εντείνεται περιορισμένα και στη δευτεροβάθμια δίκη). • Η κατάργηση της προδικαστικής απόφασης. • Η αναμόρφωση των χρονικών πλαισίων κλήτευσης των διαδίκων και κατάθεσης των προτάσεων. • Η κατάργηση των συνεπειών της ερημοδικίας του ενάγοντος και του εναγομένου (απόρριψης της αγωγής ως ανυποστήρικτης και αντίστοιχα παραδοχής της, λόγω του τεκμηρίου ομολογίας των πραγματικών ισχυρισμών της).

Οι σημαντικότερες αλλαγές

Παράλληλα τα νέα μέτρα που το υπουργείο θεωρεί ότι θα συμβάλουν στην επιτάχυνση των διαδικασιών, αλλά και στη μείωση της δικαστηριακής ύλης, είναι:

• Ο περιορισμός της δυνατότητας συμψηφισμού των εξόδων της δίκης. • Ο περιορισμός των αναβολών της συζήτησης και η επιδίκαση της δαπάνης σε βάρος του αιτούντος την αναβολή. • Η επίσπευση της επανασυζήτησης. • Η διεξαγωγή της συζήτησης και ερήμην των διαδίκων, οι οποίοι δικάζονται σαν να ήταν παρόντες. • Η παρεμβολή στην αναιρετική διαδικασία συμβουλίου, που μπορεί κατ' αρχήν να απορρίπτει την αναίρεση αν όλοι οι λόγοι της είναι απαράδεκτοι ή προδήλως αβάσιμοι. Η τυχόν επιμονή για συζήτηση θα προϋποθέτει την προηγούμενη κατάθεση παραβόλου 100.000 δρχ. έως 1 εκατ. δρχ. ή 50.000 δρχ. για τις εργατικές διαφορές. Το παράβολο επιστρέφεται μόνο εάν γίνει δεκτή η αναίρεση. Με την κατάργηση του σημερινού συστήματος αποδείξεων - οποίο χαρακτηρίζεται στην αιτιολογική έκθεση ως «καρκίνωμα» στο Σώμα της Πολιτικής Δικονομίας, που ευθύνεται για σημαντικές και συχνά εξοργιστικές καθυστερήσεις - καθιερώνεται μια απλή διαδικασία.

Σύμφωνα με αυτήν όλο το αποδεικτικό υλικό και όλοι οι ισχυρισμοί των διαδίκων, συγκεντρώνονται πριν από τη συζήτηση, που θα είναι μία και μοναδική και όχι πολλές, όπως μπορεί να γίνεται σήμερα. Κατά τη συζήτηση, εφαρμόζονται οι αρχές της προφορικότητας και της αμεσότητας και στη συνέχεια το δικαστήριο εκδίδει οριστική (και όχι προδικαστική) απόφαση. Μόνο αν κατά τη μελέτη ή διάσκεψη προκύψουν κενά ή ασάφειες, είναι δυνατή η επανασυζήτηση της υπόθεσης.



Σημαντική καινοτομία αποτελεί η πρόβλεψη πως η αγωγή κοινοποιείται στον εναγόμενο μέσα σε 30 ημέρες από την κατάθεση της (και όχι 30 ημέρες πριν από τη δικάσιμο όπως συμβαίνει σήμερα)

Οι απλοποιήσεις που εισάγονται με το άρθρο 270 ΚΠολΔ εξομοιώνουν σε μεγάλο βαθμό την τακτική διαδικασία με την πετυχημένη στην πράξη διαδικασία των εργατικών διαφορών, αφού, αν δεν εμφανισθεί κάποιος από τους διαδίκους, η διαδικασία προχωρεί σαν να ήταν παρόντες όλοι οι διάδικοι.

Παράλληλα προβλέπεται ότι ο ηττώμενος φέρει τα έξοδα (ενώ η δυνατότητα κατανομής εξόδων υπάρχει σε περίπτωση μερικής νίκης ή ήττας, ανάλογα με την έκταση τους) έτσι ώστε να υπολογίζουν από πριν οι συναλλασσόμενοι τις πιθανές συνέπειες της προσφυγής τους στη δικαιοσύνη, που σήμερα γίνεται με μεγάλη ευκολία και χωρίς τον παραμικρό δισταγμό. Σημαντική καινοτομία αποτελεί η πρόβλεψη πως η αγωγή κοινοποιείται στον εναγόμενο μέσα σε 30 ημέρες από την κατάθεση της (και όχι 30 ημέρες πριν από τη δικάσιμο όπως συμβαίνει σήμερα). Η μη εμπρόθεσμη επίδοση έχει ως συνέπεια το απαράδεκτο της συζήτησης αλλά και της αγωγής, οπότε θα χρειάζεται νέα κατάθεση κι εμπρόθεσμη επίδοση. Η εξώδικη επίλυση της διαφοράς πρέπει να έχει γίνει 35 ημέρες πριν από τη δικάσιμο, για να υπάρχει δυνατότητα εμπρόθεσμης κατάθεσης των προτάσεων 30 ημέρες πριν από τη δικάσιμο.

Σημείο τριβής με δικηγόρους

Η δικογραφία με όλους τους ισχυρισμούς, τις αποδείξεις και τις αντικρούσεις κλείνει 15 ημέρες πριν από τη συζήτηση, έτσι ώστε ο εισηγητής να προετοιμαστεί για την προφορική συζήτηση.

«Σημείο τριβής» με τους δικηγορικούς συλλόγους αναμένεται να αποτελέσει ο σημαντικός περιορισμός των αναβολών, καθώς επιτρέπεται μόνο μια αναβολή, εφόσον συντρέχει αντικειμενικά σπουδαίος λόγος.

Δικαστής που χορηγεί αναβολή χωρίς να υπάρχει σπουδαίος λόγος ελέγχεται ενδεχομένως και πειθαρχικά.

Η κοινή βούληση των διαδίκων για αναβολή, ή το ενδεχόμενο εξώδικης επίλυσης δεν αρκούν για να δοθεί από το δικαστήριο και μόνη λύση είναι η ματαίωση της συζήτησης. Θεωρώντας ότι οι διάδικοι πρέπει να είναι συνεπείς στις υποχρεώσεις τους, αφού επιστράτευσαν δικαστές και δικαστικούς υπαλλήλους για να τους απασχολήσουν, προβλέπεται ως «ποινή» ότι ο διάδικος που ζητά την αναβολή, θα φέρει τα έξοδα της δίκης, που επιδικάζονται αμέσως και ανέρχονται στο τριπλάσιο του ελάχιστου ορίου αμοιβής για την παράσταση προς συζήτηση.

ΤΩΡΑ, ΚΑΙ ΘΕΡΜΑΝΣΗ CARRIER

Η Carrier ΖΕΣΤΑΙΝΕΙ ΤΗΝ ΕΛΛΑΔΑ

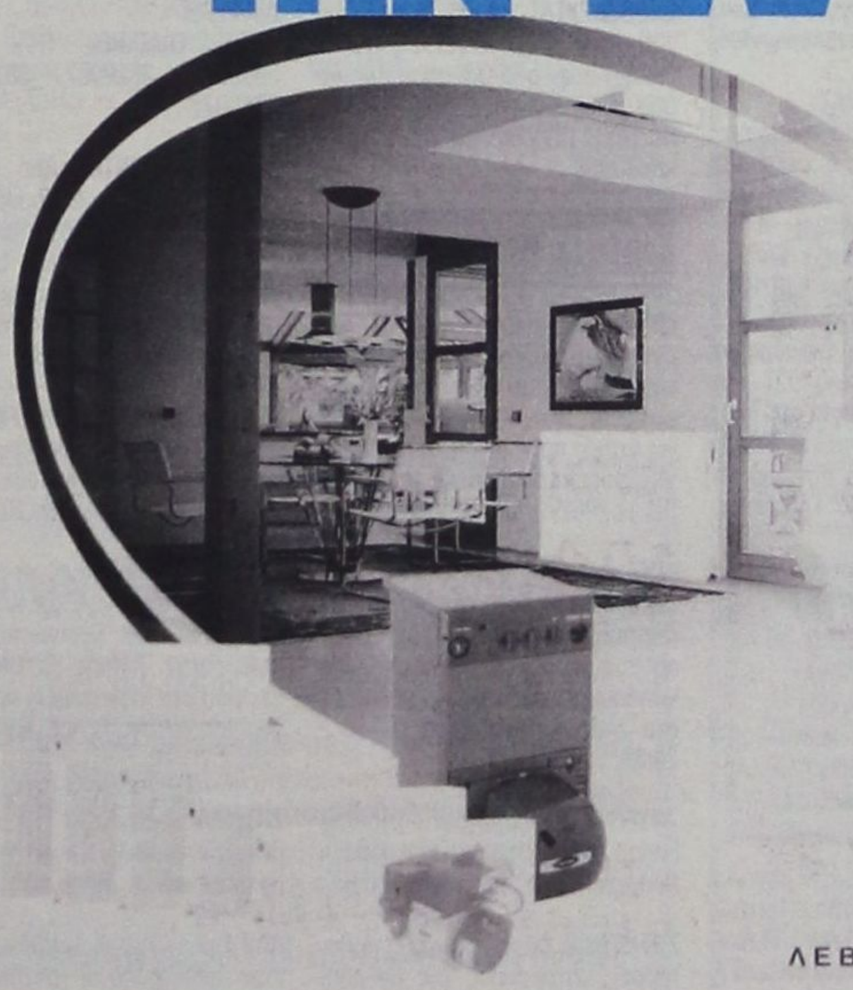

Carrier ΘΕΡΜΑΝΣΗ
ΛΕΒΗΤΕΣ ΚΑΥΣΤΗΡΕΣ ΣΩΜΑΤΑ

Rodos Air Ε.Π.Ε.
Τεχνική & Εμπορική Εταιρία
Ρόδος, Καμίρου 1,
Τηλ. Κέντρο: (0241) 70710, Fax: (0241) 70720



Απαιτήστε το γνήσιο στα ανταλλακτικά του λέβητος

ΔΗΜΗΤΡΗΣ Ιω. ΟΙΚΟΝΟΜΙΔΗΣ
ΑΝΑΛΥΤΙΚΟ ΕΡΓΑΣΤΗΡΙΟ ΡΟΔΟΥ
ΧΗΜΙΚΟΤΕΧΝΙΚΕΣ ΜΕΛΕΤΕΣ & ΕΡΕΥΝΕΣ
ΕΜΠΟΡΙΟ ΧΗΜΙΚΩΝ, ΑΠΟΡΡΥΠΑΝΤΙΚΩΝ, ΕΞΟΠΛΙΣΜΟΥ

ΕΡΓΑΣΤΗΡΙΑΚΕΣ ΕΞΕΤΑΣΕΙΣ
• ΝΕΡΑ ΠΟΣΙΜΑ, ΑΠΟΒΛΗΤΑ, ΝΕΡΑ ΚΟΛΥΜΒΗΣΗΣ
• ΤΡΟΦΙΜΑ ΚΑΙ ΠΟΤΑ
• ΕΔΑΦΟΣ - ΛΙΠΑΣΜΑΤΑ

ΧΗΜΙΚΑ ΠΡΟΣΘΕΤΑ
• ΚΟΛΥΜΒΗΤΙΚΩΝ ΔΕΞΑΜΕΝΩΝ
• ΕΠΕΞΕΡΓΑΣΙΑΣ ΝΕΡΟΥ ΧΡΗΣΗΣ
• ΑΠΟΛΥΜΑΝΤΙΚΑ
• ΒΕΛΤΙΩΤΙΚΑ
• ΤΡΟΦΙΜΩΝ & ΠΟΤΩΝ

ΕΓΚΑΤΑΣΤΑΣΕΙΣ ΒΙΟΛΟΓΙΚΗΣ ΕΠΕΞΕΡΓΑΣΙΑΣ ΛΥΜΑΤΩΝ & ΑΠΟΒΛΗΤΩΝ: ΕΛΕΓΧΟΣ ΛΕΙΤΟΥΡΓΙΑΣ - ΑΠΟΔΟΣΗΣ

ΚΟΛΥΜΒΗΤΙΚΕΣ ΔΕΞΑΜΕΝΕΣ: ΕΛΕΓΧΟΣ ΛΕΙΤΟΥΡΓΙΑΣ ΠΡΟΒΛΕΨΗ ΕΠΙΚΙΝΔΥΝΟΤΗΤΑΣ ΚΡΙΣΙΜΩΝ ΣΗΜΕΙΩΝ, Π.Ε.ΚΡΙ.Σ. (Haccp): ΜΕΛΕΤΗ - ΕΚΤΕΛΕΣΗ - ΤΗΡΗΣΗ ΣΤΟΙΧΕΙΩΝ

ΥΓΙΕΙΝΗ & ΑΣΦΑΛΕΙΑ
• ΣΤΟΥΣ ΧΩΡΟΥΣ ΕΡΓΑΣΙΑΣ
• ΣΕ ΒΙΟΜΗΧΑΝΙΕΣ / ΒΙΟΤΕΧΝΙΕΣ ΤΡΟΦΙΜΩΝ
• ΣΕ ΧΩΡΟΥΣ ΠΡΟΕΤΟΙΜΑΣΙΑΣ ΤΡΟΦΙΜΩΝ /ΕΣΤΙΑΣΗΣ

ΕΙΔΙΚΕΣ ΕΞΕΤΑΣΕΙΣ ΕΛΑΙΟΛΑΔΟΥ
• ΠΟΙΟΤΗΤΑ - ΝΟΘΕΙΑ

Δημήτρης Ιω. Οικονομίδης
Χημικός Πανεπ. Αθηνών
M. Sc. Πανεπ. Λονδίνου
ΒΥΡΩΝΟΣ 1, 85100 ΡΟΔΟΣ -
ΤΗΛ. 0241 /28638 - ΤΟΤ (fax) 0241 /35623
ΑΠΟΘΗΚΗ: ΦΑΛΗΡΑΚΙ ΡΟΔΟΥ •
ecodem@chemenvi.rho.fortbnet.gr
http://www.forthnet.gr/chemenvi

Μικρές αγγελίες

δωρεάν στη «δ» τηλ: 0241-37500 fax: 0241-37333

ΕΝΟΙΚΙΑΣΕΙΣ

ΠΩΛΟΥΝΤΑΙ ή ενοικιάζονται δύο αποθήκες 160 τ.μ. το σε οικοδομή που ανεγείρεται στ Ασγουρου (κατ αστήματα Μανουσέλη). Πληρ. 24118 ώρες 10-2 μ.μ.

ΕΝΟΙΚΙΑΖΟΝΤΑΙ 2 τουριστικά λεωφορεία 303 υπερυψωμένα σε άριστη κατάσταση με ή χωρίς οδηγούς για την καλοκαιρινή σεζόν. Μόνο σοβαρές προτάσεις. Τηλ. 0945-593404 - 3214222

ΕΝΟΙΚΙΑΖΕΤΑΙ επιπλωμένο διαμέρισμα στην οδό Κέννεντυ 33. Πληρ. τηλ. 0244 - 51294

ΕΝΟΙΚΙΑΖΕΤΑΙ επιπλωμμένο διαμέρισμα κατάλληλο για νέα ζευγάρια, φοιτητές και στρατιωτικούς, στον Γ' όροφο, οδός Ατταβύρου 48, Ροδίνι, με φανταστική θέα της πόλης, 80 τ.μ. με ηλιακό θερμοσίφωνο και μεγάλη συνεχόμενη βεράντα, δύο υπνοδωμάτια, σαλόνι, κουζίνα, λουτρό. Πληρ. τηλ. 22377, 61285 κ. Σπύρο

ΖΗΤΕΙΤΑΙ: Διαμέρισμα περίπου 80 τ.μ. με 2- υπνοδωμάτια σε ήσυχη οικιστική περιοχή, (κοντά στο Πανεπιστήμιο Αιγαίου ή στο Μόντε Σμιθ). Τηλέφωνα: 0974508586 ή 26284 Κον Στυλιανού.

ΕΝΟΙΚΙΑΖΟΝΤΑ έως και τον Ιούνιο επιπλωμένα δωμάτια με κοινόχρηστη κουζίνα και λουτρό, σε 1ο όροφο, επί της Θεμ. Σοφούλη, πλησίον Πανεπιστημίου Αιγαίου. Τιμή δωματίου 50.000 δρχ. Τηλ.: 01-6830081

ΕΝΟΙΚΙΑΖΕΤΑΙ εστιατόριον - μπαρ 100 τ.μ. με ιδιόκτητο κήπο 500 τ.μ. και πισίνα στην Ιαλυσό επί της οδού Ιερού Λόχου αριθ. 10. Πληροφορίες τηλ. 31006.

ΖΗΤΕΙΤΑΙ μονοκατοικία μικρή, παλαιά ή εξοχική σε περιοχή Αφάντου, Κολύμπια, Λάρδος. Τηλ. 33461 - 0932455513 κ. ΔΗΜΗΤΡΗ

ΚΑΤΑΣΤΗΜΑ στην Παλαιά Πόλη της Ρόδου σε εμπορικό δρόμο προς ενοικίαση πληρ. 96.307

ΕΝΟΙΚΙΑΖΟΝΤΑΙ
στους Καστελλοριζιούς, (Ιξιά), μικρά δυάρια πλήρως επιπλωμένα, και με τα απαραίτητα σκεύη. Πληρ. Διακογεωργίου Κάλλιστος, τηλ. 29318 - 34598

ΕΝΟΙΚΙΑΖΕΤΑΙ 3άρι διαμπερές, σε άριστη κατάσταση, στην περιοχή Τριαντών με θέα την Φιλέρημο, 120 τ.μ. στον 1ο όροφο. Τηλέφωνο επικοινωνίας: 0944 347021

ΕΝΟΙΚΙΑΖΕΤΑ ισόγεια γκαρσονιέρα επί της Αννης Μαρίας 55, επιπλωμένη τηλ. 25617

ΕΝΟΙΚΙΑΖΕΤΑΙ επιπλωμένη γκαρσονιέρα στην οδό Σουλίου 6. Πληρ. τηλ. 20887

ΕΝΟΙΚΙΑΖΕΤΑΙ διαμέρισμα 3άρι στην οδό Καναδά 37. Πληρ. τηλ. 36345 - 74188

ΠΡΟΣΦΕΡΕΤΑΙ για ενοικίαση χώρος 114 τ.μ. ιδανικός για ιατρείο ή για γραφείο. Περισσότερες πληροφορίες τηλ. 24060, 094433202 μετά τις 10.00

ΕΝΟΙΚΙΑΖΟΝΤΑΙ: α) ΔΙΑΜΕΡΙΣΜΑ ισόγειο με 3 υπνοδωμάτια, σαλόνι, κουζίνα, λουτρό, w.c και λοιπούς βοηθητικούς χώρους με κήπο και αυλή αποκλειστικής χρήσης, επί της οδού Ευκλή 17 στο Καναμάτ - Ρόδου. Πληροφορίες: τηλ. 52635 κιν. 0946795725. **β)** ΗΜΙΥΠΟΓΕΙΑ ΑΠΟΘΗΚΗ με ράμπα περί τα 80 τ.μ. για βοηθητική χρήση επί της οδού Ευκλή 17 στο Καναμάτ - Ρόδου. Πληροφορίες: τηλ. 52635 κιν. 0946795725.7

ΕΝΟΙΚΙΑΖΕΤΑΙ κατάστημα 92 τ.μ. στην Ιαλυσό, οδός Τριαντών πλησίον Βερόπουλου. Πληροφορίες στο τηλ. 93374.

ΕΝΟΙΚΙΑΖΕΤΑΙ στην οδό Αγίων Αναργύρων 20 ένα δυάρι επιπλωμένο πλήρως διαμέρισμα. Πληρ. τηλ. 28710 - 0244 43458

ΕΝΟΙΚΙΑΖΕΤΑΙ κατάστημα 100 τ.μ. με πατάρι 50 τ.μ. στην λεωφόρο Ρόδου Λίνδου στο 7ο χιλιόμετρο έναντι πρώην Φωνής Αμερικής και υπαίθριος χώρος 300 τ.μ. Τηλ. 23716

ΕΝΟΙΚΙΑΖΕΤΑΙ
κατάστημα στην Παλιά Πόλη 20 τ.μ. Πληρ. τηλ. 0945534070.

ΕΝΟΙΚΙΑΖΕΤΑΙ κατάστημα 18 τ.μ. στην Βενετοκλέων 1Α' ιδανικό για είδη περιπτέρου - γραφείο ή χώρος αποθήκευσης. Πληροφορίες στο 24667 από 8.00 π.μ. - 3.00μ.μ. και από 6μ.μ. - 11.00μ.μ. Ενοίκια αξίας 50.000 δρχ.

ΕΝΟΙΚΙΑΖΟΝΤΑΙ στην Κρεμαστή, 60.000 ολοκαίνουργια STUDIOS 27 M^2 πλήρης επίπλωση, πολυκουζίνα, σκεύη, ηλιακός, βεράντες, διαμπερή. Τηλ. κ. Μάνος 81478 και 0937168238

ΜΕΓΑΛΗ ΕΤΑΙΡΕΙΑ ενδιαφέρεται για την αγορά ή μίσθωση καταστήματος στην Ρόδο συνολικής επιφάνειας 2.000 m2 με Ισόγειο τουλάχιστον 300 m2. Τηλ. επικοινωνίας: 0937-732199

ΜΕΓΑΛΗ ΕΤΑΙΡΕΙΑ ενδιαφέρεται για την αγορά ή μίσθωση καταστήματος στη Ρόδο, συνολικής επιφάνειας 2.000 m^2 με ισόγειο τουλάχιστον 300 m^2. Τηλ. επικοινωνίας: 0937-732199

ΖΗΤΕΙΤΑΙ προς ενοικίαση διαμέρισμα - μονοκατοικία ή μεζονέτα έως 150 τμ κατά προτίμηση στις περιοχές Ροδίνι, Ανάληψη - Μ. Πετρίδη, Αννης Μαρίας. Τηλεφ. 34548 - 0944723988

ΕΝΟΙΚΙΑΖΕΤΑΙ μικρό διαμέρισμα κατάλληλο για ιατρείο επί της οδού Αμερικής 101 δίπλα από Μαιευτική κλινική Αθανασίου Καραγιάννη. Πληροφορίες στα τηλ/να 23180 και 0945791047 Τσαμπίκος Καραγιάννης.

ΕΝΟΙΚΙΑΖΕΤΑΙ
στην οδό Αλεξ. Διάκου 46 χώρος 80 τ.μ. κατάλληλος για οποιαδήποτε χρήση (γραφείο - αντιπροσωπεία - αποθήκη). Τηλ. 77886, 77887, 74431 κος Παρασκευάς.

ΕΝΟΙΚΙΑΖΕΤΑΙ στο Νιοχώρι μεγάλο κατάστημα 80 τ.μ. με 40 τ.μ. πατάρι (Καθοπούλη 20 μ. από την Γ. Παπανικολάου) κατάλληλο για οποιαδήποτε χρήση, εκτός εστιατορίου. Πληροφορίες: τηλ. 27065

ΕΝΟΙΚΙΑΖΕΤΑΙ υπόγειος χώρος, στο κέντρο της πόλεως, επιφανείας μ.τ. 340 περίπου, με τουαλέτες, εγκατάσταση πυρασφάλειας, ιδανικός για γυμναστήριο, αποθηκευτικό χώρο κ.λπ. Πληροφορίες τηλ. 0241 -24230

ΕΝΟΙΚΙΑΖΟΝΤΑΙ στην Ιαλυσό πλάι στο Ηλέκτρα επιπλωμένα διαμερίσματα δίχωρα ή μονόχωρα με θέρμανση. Πληρ. 22050-33441

ΕΝΟΙΚΙΑΖΕΤΑΙ κατάστημα 50 m2 επί της Βενετοκλέων 3. Πληροφορίες τηλ. 74188 9.30π.μ. έως 1.00 μ.μ. και 6.00μ.μ. έως 10.00 μ.μ.

ΕΝΟΙΚΙΑΖΕΤΑΙ στην πλατεία Κύπρου, Μακαρίου 31 2ος όροφος απέναντι από την Εθνική Τράπεζα γραφείο για οποιαδήποτε χρήση. Παραχωρείται και επιπλωμένο. Πληρ. τηλ. 31833, 28741

ΕΝΟΙΚΙΑΖΟΝΤΑΙ σε μεγάλο κήπο στους Τρεις καινούργια λουξ κατασκευής και πλήρως επιπλωμένα α) γκαρσονιέρα, β) δυάρι. Διαθέτουν τηλέφωνο, θέρμανση, ανεμιστήρα, ηλιακό και ηλεκτρικό θερμοσίφωνα, σίτες στα παράθυρα, μεγάλες βεράντες και parking κ.λπ. πλήρη τηλ. 92714.

ΕΝΟΙΚΙΑΖΕΤΑΙ ισόγειος χώρος 100 τμ κατάλληλος για επαγγελματική στέγη, με ελεύθερη πρόσοψη σε πλατεία κείμενος επί της οδού Αγ. Λαύρας 63. Δεκτές μόνο σοβαρές προτάσεις πληρ. τηλ. 0932 757043 ώρες εργασίας.

ΕΝΟΙΚΙΑΖΟΝΤΑΙ επαγγελματικοί χώροι, σε Α' όροφο και Β' όροφο οικοδομής στο Νιοχώρι, επιφανείας μ.τ. 75 έκαστος, με τουαλέτες, ιδανικοί για γραφεία, ιατρεία, κ.λπ. ή οιαδήποτε άλλη επαγγελματική χρήση. Πληροφορίες τηλ. 0241-24230.

ΕΝΟΙΚΙΑΖΕΤΑΙ αποθήκη εμβαδού 120 τμ με WC (μόνο για χρήση αποθήκης) στην οδό Ολύμπου Καρπάθου (Πλησίον Τσαλδάρη και Μιχ. Πετρίδη). Πληροφορίες τηλ. 20530 και 33938

ΖΗΤΟΥΝ ΠΡΟΣΩΠΙΚΟ

ΖΗΤΟΥΝΤΑΙ πωλητές για την περιοχή των Δωδεκανήσων, με έδρα την Ρόδο, από Α.Ε. εισαγωγική εταιρεία, στην Αθήνα. Πελατολόγιο έτοιμο προς αξιοποίηση, προϊόντα ευρείας κατανάλωσης. Τηλ. (01-) 6206273-74

ΑΠΟ εταιρεία πληροφορικής ζητείται κοπέλα για τη γραμματεία. Απαραίτητες προϋποθέσεις η γνώση εμπορικών εφαρμογών, Windows και Office. **Πληροφορίες στο τηλ.: 74800 ώρες: 17:30 - 20:30**

ΖΗΤΕΙΤΑΙ διακοσμήτρια / της από Εμπορική εταιρεία για συνεργασία. Πληρ. τηλ. 39463 από 9-1 και 5-8

ΖΗΤΟΥΝΤΑΙ ντίλερ για τους καλύτερους καταλόγους της αγοράς. Αποστολή δωρεάν. Ποσοστά - δώρα. Τηλ. 01 - 5236998

ΝΕΑΡΗ κοπέλα διατίθεται για βραδινές ώρες για την φύλαξη παιδιών προσχολικής και σχολικής ηλικίας με προηγούμενη εμπειρία. Πληρ. τηλ. 0944576916

ΖΗΤΟΥΝΤΑΙ άτομα 22 - 55 ετών για την οργάνωση εταιρείας τροφίμων στο νομό Δωδ/σου πληρ. κ. Μουρίκης τηλ.: 01 - 8069065 9-3μ.μ., 0937124530 5-9μ.μ

ΖΗΤΟΥΝΤΑΙ κοπέλες για καφετέρια - εστιατόριο στην Κρεμαστή τηλ. 92033 κ. Λευτέρη

ΖΗΤΕΙΤΑΙ άτομο με τίτλο Α.Ε.Ι ή Τ.Ε.Ι ή Ι.Ε.Κ γνώστης Β' και Γ' Κατηγορίας βιβλίων κατά προτίμηση με λογισμικό SINGULAR για πλήρη απασχόληση τηλ. 60207, 60227 8-10 μ.μ.

Από την εταιρεία AMERIKAN DONUTS
ΖΗΤΕΙΤΑΙ
πωλήτρια και Βοηθός ζαχαροπλάστη.
Τηλ. 61562

ΑΠΟ Τουριστικό Γραφείο της Κω ζητείται οδηγός Λεωφορείου. Τηλ. Κως 23483, Ρόδος 31331

ΑΠΟ μεγάλη Βιομηχανική και Εμπορική Εταιρεία, ζητείται οδηγός - πωλητής, για διανομή προϊόντων, στην περιοχή Φαληρακίου. Απαραίτητο Επαγγελματικό δίπλωμα Γ' κατηγορίας. Πληροφορίες τηλ. 61434

ΑΠΟ τουριστικό γραφείο ΡΟΔΟΥ ζητείται συνεργάτης ή υπάλληλος με προϋπηρεσία σε τουριστικά γραφεία και λεωφορεία Τηλ. 0945 - 593404 - 3214222

ΕΠΙΛΕΓΜΕΝΟ ΠΡΟΣΩΠΙΚΟ ΑΛΛΟΔΑΠΩΝ ΟΙΚΙΑΚΟΙ ΒΟΗΘΟΙ - ΝΟΣΟΚΟΜΟΙ - ΛΑΝΤΖΕΡΗΔΕΣ - ΓΗΡΟΚΟΜΟΙ ΚΑΙ ΚΑΘΕ ΕΙΔΙΚΟΤΗΤΑ ΠΟΥ ΣΑΣ ΕΝΔΙΑΦΕΡΕΙ
«Δ.Γ.Ε. TRADING» ΤΗΛ.: 01 - 3810294 - 3810957 - 3810973 - 3810977

ΖΗΤΕΙΤΑΙ ΟΔΗΓΟΣ. Από μεγάλη Βιομηχανική και Εμπορική Εταιρεία, ζητείται οδηγός - πωλητής, για διανομή προϊόντων. Συνεχής απασχόληση. Απαραίτητο Επαγγελματικό δίπλωμα Γ' κατηγορίας. Πληροφορίες τηλ. 61434.

ΖΗΤΟΥΝΤΑΙ κοπέλες που να γνωρίζουν Αγγλικά για να εργαστούν σε πιτσαρία - Fast Food νυχτερινές ώρες. Πληρ. τηλ. 0932911019

ΖΗΤΟΥΝΤΑΙ πωλητές για την περιοχή της Δωδ/σου με έδρα την Ρόδο, από Α.Ε. Εισαγωγική Εταιρεία, στην Αθήνα. Πελατολόγιο έτοιμο προς αξιοποίηση, προϊόντα ευρείας κατανάλωσης. Τηλ.: (01) - 6206273 - 74.

ΖΗΤΕΙΤΑΙ απόφοιτος Τ.Ε.Ι μηχανολόγων ή δομικών έργων για μόνιμη απασχόληση. Πληρ. τηλ. 33810

ΑΠΟ την «ΧΟΥΛΗΣ ΣΕΡΒΙΣ» ζητούνται ηλεκτρολόγοι αυτοκινήτων έμπειροι και βοηθοί. Πληρ. τηλ. 30165 και 30977

ΖΗΤΕΙΤΑΙ για καφετέρια πούλ - μπάρ στην Ιαλυσό Μπάρμαν ή Μπάρ γούμαν για βραδυνή απασχόληση. Τηλ. 95550

ΚΥΡΙΑ ζητάει δουλειά για φροντίδα ηλικιωμένων ή αρρώστων. Πληρ. τηλ. 0937 661309 κ. Στεφανία

ΑΥΤΟΚΙΝΗΤΑ

ΠΩΛΕΙΤΑΙ HONDA TACK 50άρι, χρώματος άσπρο, σε άριστη κατάσταση. Τιμή 250.000. Πληρ. τηλ. 63326 μετά τις 3.00μ.μ., κιν. 0944 273554

ΠΩΛΕΙΤΑΙ Mercendes Benz I.X πετρελαιοκίνητο, 10 θέσεων, 17 φορ, ίππων έξι ετών σε άριστη κατάσταση. Τηλ. 43138. 43112

MERCEDES I.X. 230, σειρά 123, δεκαετίας του '80, χρώματος ασημί, πωλείται από ιδιοκτήτη για 1.3000.000 δραχμές. Πληροφορίες από Δευτέρα μέχρι Παρασκευή από 10.30 π.μ. μέχρι 1.30 μ.μ. στο τηλ. 20996.

ΠΩΛΕΙΤΑΙ ALFA-155 silverstone, μαύρη, 12ος 94, clima, P/K, Z/A, Η/Π, 1800 cc, 3.200.000 δρχ. μετρητά. Τηλ. 097-2431500 και 0932-396945.

ΠΩΛΕΙΤΑΙ: SEAT CORDOBA Μοντέλο 94 σε άριστη κατάσταση με ζάντες αλουμινίου 15άρες. Πληροφορίες 0932020628.

ΠΩΛΟΥΝΤΑΙ από ιδιώτη: α) Κλούβα NISSAN 1.500 cc δρχ. 500.000 β) Επιβατικό NISSAN BLUE BIRD 1.600 cc δρχ. 1.000.000 Πληροφορίες στα τηλ.: 95046 - 37920

ΠΩΛΕΙΤΑΙ αυτοκίνητο μάρκας «OPEL KADET» μοντέλο 1984, για απόσυρση ή ανταλλακτικά (λειτουργεί) τιμή: 170.000. Τηλ.: 0938064811

ΠΩΛΟΥΝΤΑΙ σε αρίστη κατάσταση δύο μηχανές YAMAHA, η μία DT 200 CC και η άλλη DRAGSTAR 400 C.C. Πληρ. τηλ. 95046 και 37920

ΠΩΛΕΙΤΑΙ αυτοκίνητο μάρκας FIAT TIPO, 1992, σε πολύ καλή κατάσταση και τιμή ευκαιρίας. Πληροφορίες τηλ.: 92411

ΠΩΛΕΙΤΑΙ μοτοσικλέτα SUZUKI US 600 intruder με 10.000 χιλ. μαύρη σε άριστη κατάσταση ανταλλαγή δεκτή. Πληρ. τηλ. 21904 απόγευμα.

ΠΩΛΕΙΤΑΙ μηχανή YAMAHA 400cc Dejverseon σε αρίστη κατάσταση 25.000 Km με βαλίτσα 30cm. Τιμή 900.000 δρχ. Τηλ. 32914.

ΠΩΛΕΙΤΑΙ ADDRESS 100άρι, χρώματος γκρί, σε άριστη κατάσταση, σε τιμή ευκαιρίας, λόγω καινούργιου. Τηλ.: 0932964250

ΠΩΛΕΙΤΑΙ VOLVO 244, 1800 cc, 3ης 82, Αυτόματο, air condition, ηλεκ/κά παράθυρα. Σε καλή κατάσταση, τιμή 2.000.000 δρχ. Τηλ/νο 67983, 10:00 - 14:00

ΠΩΛΕΙΤΑΙ αυτοκίνητο - καντίνα σε άριστη κατάσταση, κατασκευής 1996 μάρκας MERCEDES 410 D μήκους 4μ., πλάτους 2μ. και ύψους 2.10 μ. Για περισσότερες πληροφορίες κ. Γιάννης στο τηλ. 0244/44490 από 09.00 π.μ. μέχρι 10.00 μ.μ.

ΠΩΛΕΙΤΑΙ CITROEN AX 58υρο, χρώματος μπλέ σε τιμή ευκαιρίας μόνο 500.000 λόγω αγοράς καινούργιου. Τηλ. 0945 -950233, 93276

ΠΩΛΕΙΤΑΙ: Επιβατηγό MERCEDES E200 mod. 95, Fulll extra. Πληροφορίες, τηλ.: 62649 & 63830, ώρες 8-3.

ΠΩΛΕΙΤΑΙ: 1993 ALFA ROMEO (1.4 TS) σε άριστη κατάσταση. Τιμή ευκαιρίας - Τηλ.: 62063

ΠΩΛΕΙΤΑΙ FIAT UNO 1400 c.c. 5ετών. Πληρο. τηλ. 38051 και 27732

ΠΩΛΕΙΤΑΙ CELICA 1600 cc, Turbo Look, με πολλά EXTRA. (Δερμάτινο Σαλόνι, ζάντες αλουμινίου, ηχοσυστήματα Pioneer κα) Τηλ. 39129, 74059 Κινητό 0945 87897

ΠΩΛΕΙΤΑΙ Αυτοκίνητο μάρκας FIAT TEMBRA μοντέλο 10ος '93 σε άριστη κατάσταση FULL EXTRA 66.000 χλμ. τιμή: 1.800.000 τηλ. 0944 - 646524

ΠΩΛΕΙΤΑΙ αυτοκίνητο μάρκας CITROEN ZX AVANTAGE μοντέλο 1992 με 65.000 Km. Πληροφορίες κ. Μάρθα τηλ. 68750 πρωί και 36721 απόγευμα

ΕΥΚΑΙΡΙΑ - ΠΩΛΕΙΤΑΙ BMW 318 LUXUS δύο ετών με εργοστασιακό AIR CONDITIONER και ραδιοκασετόφωνο - μαύρο δερμάτινο σαλόνι - υδραυλικό τιμόνι - ηλεκτρικά παράθυρα / καθρέπτες. Λόγω αναχώρησης - Τιμή μετρητής 6.800.000. Τηλ. 0945 922566

ΠΩΛΕΙΤΑΙ: ALFA 155 1.8 TS: Μοντέλο '94. Μαύρο ατρακάριστο, σε άριστη κατάσταση με κλιματισμό, ηλεκτρικά παράθυρα, θερμ/νοι καθρέπτες, εξάτμιση Super sprint, ζάντες αλουμινίου και στερεοφωνικό 4*25 με 10άρι CD. Φυλάσσεται σε γκαράζ. Ελεγχος δεκτός. Τηλεφ. 0944 - 604064.

ΠΩΛΕΙΤΑΙ
VW PASSAT μοντ. 98' 43.000 χιλ. Full EXTRA, άριστη κατάσταση λόγω αναχωρήσεως στο εξωτερικό. Δεκτός διακανονισμός. Πληρ. Τηλ. 29708, 0944 148104

ΠΩΛΕΙΤΑΙ αυτοκίνητο BMW 518i, μοντέλο 1992, ατρακάριστο 1.800 κ. εκ. με καταλυτικό κινητήρα (αμόλυβδη). Air condition , ζάντες αλουμινίου, συναγερμό, υδραυλικό τιμόνι, μεταλλικό χρώμα μπορντό, ραδιοκασετόφωνο, ηλεκτρικά παράθυρα και καθρέπτες και πολλά extra 85.000 χιλιόμετρα, σε εξαιρετική κατάσταση. Πληροφορίες τηλεφ. 0241 -24230 και 0944.420919.

ΕΝΟΙΚΙΑΖΟΝΤΑΙ
Διαμερίσματα επιπλωμένα λουξ κατασκευής σε καινούργια οικοδομή καθώς και γραφεία, στην οδό Κων/νίδη περιοχή ΖΕΦΥΡΟΣ δίπλα από το ξενοδοχείο LOMENIZ Πληρ. στα τηλ. 0972551300, 69633, 64569, 61220, 61347

ΕΝΟΙΚΙΑΖΟΝΤΑΙ ΓΡΑΦΕΙΑ
ΕΝΟΙΚΙΑΖΟΝΤΑΙ δυο γραφεία επιφανείας 60 τ.μ. το καθένα, πολυτελούς κατασκευής, στην οδό Ι. Καζούλλη (πάνω από το «Καβαλιέρε»). Πληρ. τηλ. 75023 - 22932

ΖΗΤΕΙΤΑΙ ΤΕΧΝΙΚΟΣ
Από μεγάλη Βιομηχανική και Εμπορική Εταιρεία, ζητείται τεχνικός για το τμήμα Παραγωγής. Ηλικίας μεχρι 35 ετών. Θα προτιμηθούν πτυχία τεχνικών σχολών. Πληροφορίες τηλ. 61434.

ΔΙΑΦΟΡΑ

ΠΩΛΕΙΤΑΙ Φούσκα εστιατορίου 2 μέτρων με κανάλια και απορροφητήρα. Πληρ. τηλ. 34.100

ΠΩΛΕΙΤΑΙ βιτρίνα ψυγείου με τζάμι πομπέ σε άριστη κατάσταση. Πληροφορίες 0944314724

ΠΩΛΟΥΝΤΑΙ στην Κάρπαθο διακόσια κατοίκια προς είκοσι χιλιάδες έκαστο. Πληροφορίες κ. Νίκο τηλ. 0245 - 71113 7-9 βράδυ.

ΕΥΚΑΙΡΙΑ ΠΩΛΕΙΤΑΙ ΕΞΟΠΛΙΣΜΟΣ ΜΠΟΥΤΙΚ (Ράφια, φώτα, γραφείο κ.τ.λ.). Πληροφορίες κ. Ειρήνη - 29013

ΠΩΛΟΥΝΤΑΙ κουτάβια μάλαμουτ - Αλάσκας καθαρόαιμα σε τιμή ευκαιρίας. Πληροφορίες τηλ. 0972127909, 76685

ΚΥΡΙΑ
σοβαρή, γερμανίδα, ελληνόφωνη, ετών 37 ζητά εργασία σε σπίτι (φύλαξη παιδιών) για πρωϊνές ώρες από 8.30 έως 14.30. Πληρ. τηλ. (0241) 93048

ΠΩΛΕΙΤΑΙ Ντραμς GABRIEL με πιάτα ZILTZIAN σε πολύ καλή τιμή. Τηλ. 0938427383

ΠΩΛΕΙΤΑΙ στην Κάρπαθο κοπάδι περίπου 200 αίγες οι περισσότερες έγκυες. Τοκετός Φεβρουάριος - Μάρτιος. Δικαίωμα για 90 ζώα. Τιμή με δικαίωμα 30.000 δρχ. χωρίς 20.000 δρχ. Πληροφορίες (0245) 71101, 71254 ώρες 7-9 Βράδυ.

ΠΩΛΟΥΝΤΑΙ ΥΠΟΔΗΜΑΤΑ Λόγω αλλαγής αντικειμένου πωλούνται χονδρικώς υποδήματα - μεγάλη ποικιλία φανταστικές τιμές - ευκολίες πληρωμής επίσης ράφια NEOSET - πάγκοι - γραφείο Πληρ. τηλ. 34100 - 0946-794099

ΠΩΛΕΙΤΑΙ σκύλος γνήσιος Ντόπερμαν 5 μηνών από Γιουγκοσλαβία με όλα τα πιστοποιητικά. Τηλ. 28810 11 π.μ. ως 11 μ.μ.

ΠΩΛΟΥΝΤΑΙ Ρολά ασφαλείας για καταστήματα και γκαράζ. Τηλ.: 0932 440566

ΠΩΛΕΙΤΑΙ
Τουριστική επιχείρηση στο κέντρο της πόλης, με τον εξοπλισμό και το εμπόρευμά της σε άριστη κατάσταση. Πληρ. τηλ. 0946/992939

ΠΩΛΕΙΤΑΙ επιχείρηση οβελιστήριο - Fast Food σε προνομιακή παραλιακή περιοχή στην πόλη της Ρόδου. Πληρ. τηλ. 61716

ΠΩΛΕΙΤΑΙ χαλί σε πολύ καλή κατάσταση και προσιτή τιμή. Τηλ. 69623

ΠΩΛΕΙΤΑΙ Equaliser YAMAHA EQ-630 με τηλεχειριστήριο, τιμή 75.000, Διπλό Deck Technics RS-TR S15 80.000, Tuner YAMAHA TX-500 τιμή 60.000, Ενισχυτής YAMAHA AX-550 2X80, Τιμή 100.000 (με τηλεχειριστήριο) Ηχεία Bose 400W 701 Τιμή 250.000, VCR Sony SLV-486 EE (Mono), ελαφρώς μεταχειρισμένα. Τηλ.: 73548, 0937 - 515880 Βαγγέλης

ΠΩΛΕΙΤΑΙ βάρκα 4, 30 μέτρα με δύο μηχανές 25 HP και 8 HP και ΤΡΕΪΛΕΡ ΑΣΟΣ. Πληρ. Τηλ.: 86805 - 0937676351

ΠΩΛΕΙΤΑΙ κοπάδι με ή χωρίς το δικαίωμα σε τιμή ευκαιρίας τηλ. 41108 ή 0946 725969

ΠΩΛΟΥΝΤΑΙ στην Κάρπαθο διακόσια (200) κατσίκια. Πληροφορίες κ. Νίκο, τηλ/νο 0245-71113, ώρες 6-9 μ.μ.

ΠΩΛΟΥΝΤΑΙ Οπτικές ίνες για φωτισμό εσωτερικών, εξωτερικών χώρων, πισίνων και για την κατασκευή επιγραφών, αναλαμβάνουμε την μελέτη και κατασκευή. Τηλ.: 0932 440566

ΠΩΛΟΥΝΤΑΙ μετοχές της ΔΑΝΕ μέχρι και 50.000 κομμάτια. Πληρ. τηλ. 01-9836863 0944-876619

ΠΩΛΕΙΤΑΙ σαλόνι και σύνθετο σε άριστη κατάσταση. Πληροφορίες τηλ. 67126 και 0957252837

ΠΩΛΕΙΤΑΙ σουηδικό κρεββάτι διπλό με στρώμμα μεταχειρισμένο 15 ημερών λόγω αναχωρήσεως. Τιμή 45.000 δρχ Πληρ. τηλ. 0977034130

ΠΩΛΕΙΤΑΙ για ανταλλακτικά τρακαρισμένο Seat Ibiza μοντέλο 1997 Μηχανή εγκέφαλος 5 πόρτες με τζάμια. Το σαλόνι 5 ζαντολάστιχα το ταμπλό. Πληρ. 0241 - 52480 ώρες γραφείου.

ΠΩΛΟΥΝΤΑΙ θρανία μοντέρνα, σε άριστη κατάσταση, μάρκας PRODUCTION, κατάλληλα για ΦΡΟΝΤΙΣΤΗΡΙΑ. Πληροφορίες τηλ. 26771 και 33938

ΠΩΛΕΙΤΑΙ
ξυλουργικό μηχάνημα σύνθετο Ιταλίας 40άρι - σε τιμή ευκαιρίας και έπιπλο σύνθετο από δεσποτάκι ντεκαπέ μαύρο - άσπρο υπερμοντέρνο σχεδόν καινούργιο λόγω μετακόμισης. Πληρ. τηλ. 77467 0945 881928

ΠΩΛΕΙΤΑΙ φορτηγάκι επαγγελματικό SEAT INCA με αμόλυβδη βενζίνη και 31.400 χλμ. Πληροφορίες τηλ. 78887 πρωινές ώρες.

ΠΩΛΟΥΝΤΑΙ έπιπλα μεταχειρισμένα (σαλόνι - μπουφές - κονσόλα - μπαρ - τραπεζάκι τηλεόρασης) σε πολύ καλή κατάσταση τηλ. (25181 - 0932313216).

Thai massage Προκαλεί βαθιά χαλάρωση και ευλυγισία. Εξουδετερώνει το άγχος. Ισορροπεί και αυξάνει την ροή της ενέργειας στο σώμα. Για ραντεβού 0946 196462 - 96343

ΠΩΛΟΥΝΤΑΙ τίτλοι CD GAMES σε τιμή ευκαιρίας. Πληροφορίες τηλ., 78887 πρωινές ώρες.

ΠΩΛΟΥΝΤΑΙ έπιπλα γραφείου σε τιμή ευκαιρίας. Πληρ. τηλ. 33952

ΠΩΛΕΙΤΑΙ εστιατόριο στην Κω πλήρως εξοπλισμένο. Πληρ. 0242 - 25723

ΠΩΛΟΥΝΤΑΙ μονά κρεβάτια σε άσπρη λάκα, καναπές σαλονιού τριθέσιος, διθέσιος & πολυθρόνα, τραπεζάκια σαλονιού, φωτιστικά δαπάδου & οροφής, κουρτινόβεργες. Τηλ. 20719 - 74858 - 76127.

ΠΩΛΕΙΤΑΙ πλυντήριο PITSOS VARIO 2500 σχεδόν καινούργιο σε άριστη κατάσταση και σε τιμή ευκαιρίας. Επίσης ένα κινητό NOKIA 3110 καινούργιο με 20.000 σύνδεσης PANAFON και TELESTET. Πληροφορίες στο 24667 από 8:00π.μ - 3:00μ.μ. και 6μ.μ - 11:00 μ.μ.

ΠΩΛΕΙΤΑΙ τηλεφωνικό κέντρο ERICKSON BUSINESS PHONE 24 ψηφιακό, με 3 εξωτερικές γραμμές και 8 εσωτερικές γραμμές. Αποτελείται από 2 κονσόλες και 4 ψηφιακές συσκευές. Πληροφορίες τηλ. 78887 πρωινές ώρες.

ΖΗΤΕΙΤΑΙ συνεργάτης - συνεταίρος σε κερδοφόρα επιχείρηση για την ανάπτυξη νέου τομέα. Δεκτές μόνον σοβαρές προτάσεις. Τηλ: 0945 922566 από 9.00 έως 21.00

ΠΩΛΕΙΤΑΙ σύνθετο τεσσάρων τεμαχίων σε πολύ καλή κατάσταση. Τιμή 100.000 δρχ. Επίσης κονσόλα με καθρέφτη. Πληροφορίες στο τηλ. 31844

ΖΗΤΕΙΤΑΙ αντιπρόσωπος στην Ρόδο από Εκδοτική Εταιρεία ταξιδιωτικών οδηγών με έδρα την Αθήνα. Βιογραφικό: Αιγιαλείας 52, Μαρούσι 15125, Τηλ. 01-6856093, 0945 - 859939, Fax: 6856095

ΠΩΛΕΙΤΑΙ οπωροπαντοπωλείον επί της Γρίβα σε τιμή ευκαιρίας. Πληρ. τηλ. 21248

ΠΩΛΕΙΤΑΙ ταμειακή μηχανή SAREMA θερμική ελαφρώς μεταχειρισμένη. Πληροφορίες τηλ. 78887 πρωινές ώρες.

ΠΩΛΕΙΤΑΙ ξενοδοχειακός εξοπλισμός κρεβάτια, ντουλάπες, τραπέζια, πόρτες και ένα ψυγείο βιτρίνα. Πληρ. ξενοδ. ΠΑΝΘΕΟΝ 24557

ΠΩΛΟΥΝΤΑΙ έπιπλα γραφείου, βιβλιοθήκες, σαλόνι υποδοχής, καρέκλες γραφείου, ντουλάπια SATO και ΔΡΟΜΕΑΣ ελαφρώς μεταχειρισμένα. Πληροφορίες τηλ. 78887 πρωινές ώρες

ΓΡΑΦΕΙΟ Γενικού Τουρισμού με 25ετή πείρα με ιδιόκτητα τουριστικά λεωφορεία ζητεί συνέταιρο από Ρόδο πεπειραμένο στον τουρισμό επαγγελματία. Τηλ. 0945-593404 και 3214222

ΠΩΛΗΣΕΙΣ ΑΚΙΝΗΤΩΝ

ΠΩΛΕΙΤΑΙ σπίτι σε αρίστη κατάσταση στη Μαλώνα σε καλή τιμή. Πληρ. τηλ. (0244) 51119.

ΠΩΛΕΙΤΑΙ οικόπεδο 600 τ.μ. με σπίτι και πρόσοψη στο δρόμο 14 μ. στα Κρητικά. Αρ. 54 Πληρ. τηλ. 22933

ΠΩΛΕΙΤΑΙ μαγαζί 43τ.μ. στις 7 Βαγιές στην Ηρακλείου Κρήτης 9. 7 εκατομμύρια Πληρ. τηλ. 73406 και 42142, 35675

ΠΩΛΕΙΤΑΙ οικόπεδο στο Ροδίνι άρτιο και οικοδομήσιμο διαμπερές 252 τ.μ. επί της οδού Σμύρνης. Πληροφορίες τηλ.: 0974757957 και στο 28741.

ΠΩΛΕΙΤΑΙ διαμέρισμα 76 τ.μ. κατασκευής 1992. Επί της οδού Περραίας 10 Δ' (Πάροδος Αττάβύρου). Πληρ. τηλ. 20564 - 35196

ΠΩΛΕΙΤΑΙ κατάστημα ανταλλακτικών αυτοκινήτων σε κεντρικό σημείο (Κόβα) γεμάτο ανταλλακτικά και πολλή πελατεία για λόγους υγείας. Ελέγχος δεκτός. Τιμή πολύ καλή. Τηλ. 34800

ΠΩΛΕΙΤΑΙ κατάστημα 41 τ.μ καινούργιο, με πρόβλεψη πατάρι, απέναντι από το Πανεπιστήμιο Αιγαίου, Αγ. Ιωάννου 46 μετά το ξενοδοχείο «ΑΝΝΙΤΣΑ». Τηλ.: 019959847 από 17-23.

ΠΩΛΕΙΤΑΙ οικόπεδο, παραθαλάσσιο, οικοδομήσιμο 500 τ.μ. στην παραλία της Κρεμαστής, περιοχή Περιαλινής. Πληρ. στο 0932828972 κ. Σταύρο.

ΠΩΛΕΙΤΑΙ περίπτερο στην οδό Βενετοκλέων 1. Ετοιμο με ράφια, ταμειακή, γραφείο κλπ, στην τιμή των 700.000 δρχ. Ενοίκο 50.000 δρχ. το μήνα. Τηλ. 27814 - 32627

ΠΩΛΟΥΝΤΑΙ: 1) Κατάστημα με δύο αποθήκες στην οδό Βερολίνου 23. 2) Καρά - Γιαπί 160 τ.μ. σε τρίτο όροφο οικοδομής. 3)Αγρόκτημα 4.500 τ.μ. στον Αρχάγγελο επί της Εθνικής οδού Ρόδου - Λίνδου, με φως, νερό και τηλέφωνο. Πληροφορίες: 0244 - 51391 και 51184.

ΠΩΛΗΣΕΙΣ ΟΙΚΟΠΕΔΩΝ

1) ΚΩΣ: Παραθαλάσσιες εκτάσεις κατάλληλες για τουριστικές επενδύσεις, οικόπεδα με θέα θάλασσα σε τιμές προσιτές. RE/MAX ΑΙΓΑΙΟΥ, **ΓΙΩΡΓΟΣ ΓΑΜΠΙΕΡΑΚΗΣ** τηλ. (0242)-24624, 0944-384164

2) ΚΩΣ: Μεγάλα αστικά ακίνητα και οικόπεδα στο κέντρο της πόλης κατάλληλα για super market, μεγάλες εταιρείες, τράπεζες.
RE/MAX ΑΙΓΑΙΟΥ, **ΓΙΩΡΓΟΣ ΓΑΜΠΙΕΡΑΚΗΣ** τηλ. (0242)-26464, 0944-384164

3) ΔΩΔΕΚΑΝΗΣΑ: Παραθαλάσσια οικόπεδα, αγροκτήματα, εξοχικές μονοκατοικίες, παραδοσιακά σπίτια σε Πάτμο, Λειψούς, Κάλυμνο, Κώ, Νίσυρο, Τήλο. RE/MAX ΑΙΓΑΙΟΥ, **ΓΙΩΡΓΟΣ ΓΑΜΠΙΕΡΑΚΗΣ** τηλ. (0242)-26464, 0944-384164

ΖΗΤΕΙΤΑΙ: Για αγορά οικία 200 τ.μ. περίπου και σε καλή κατάσταση, που βρίσκεται στην ευρύτερη περιοχή Φαληρακίου, Καλυθιών, Κοσκινού, και Αφάντου. Αμεση εξόφληση. Πληροφορίες τηλ. 68834 και 094/5056199

ΠΩΛΟΥΝΤΑΙ λόγω μετακόμισης: Σαλόνι (διθέσιος, τριθέσιος, πολυθρόνα) σχεδόν καινούργιο 100.000 δρχ., 2 ανατομικά στρώματα 40.000 (20.000 το καθένα), ηλεκτρονικό παιχνίδι NINDENDO 64 με 4 κασέτες 35.000 όλα μαζί (πραγματική αξία κασετών 25.000 η μία). Πληροφορίες στο τηλ., 24667 από 8.30 π.μ - 3.00 μ.μ. και 6.00 μ.μ. - 11.00 μ.μ.

ΠΩΛΕΙΤΑΙ μικρό μαγαζί, καλό για περίπτερο, οδός Βενετοκλέων 1, με ράφια, ταμειακή, ψυγεία, έτοιμο για λειτουργία με πολλή πελατεία. Τιμή 2.500.000 δρχ. Ενοίκιο 50.000 δρχ. Τηλ.: 78433 - 32627

ΠΩΛΟΥΝΤΑΙ προκάτ γκαράζ και αποθήκες. Τηλ.: 0932 440566

ΖΗΤΕΙΤΑΙ ΡΕΤΙΡΕ
Ζητείται για αγορά ρετιρέ (45-60 τ.μ.) με θέα. Κατά προτίμηση μπετά ή ημιτελές. Πληροφ. στα τηλ. 39135 - 32774 κ. Ακης (7:30 - 14:30)

ΠΩΛΟΥΝΤΑΙ στην Κάρπαθο ισόγειοι χώροι των 44 τ.μ. (γωνιακός χώρος), 62 τ.μ. ή και οι δύο μαζί. Υπάρχουν και υπόγεια του ίδιου μεγέθους κατάλληλα για καταστήματα, τράπεζα, γραφεία σε κεντρικό δρόμο. Πληρ. τηλ. 0245-22147.

ΠΩΛΟΥΝΤΑΙ προκάτ κτίρια πολυτελείας απεριορίστων διαστάσεων από ΗΠΑ. Τηλ.: 0932 440566

ΜΑΘΗΜΑΤΑ

ΑΡΙΣΤΟΥΧΟΣ Παιδαγωγικού Τμήματος παραδίδει μαθήματα σε μαθητές δημοτικού και γυμνασίου τηλ. επικοινωνίας: 0945950233

ΑΠΟΦΟΙΤΟΣ του Πανεπιστημίου Αιγαίου αναλαμβάνει τη μελέτη των μαθημάτων παιδιών δημοτικού και γυμνασίου τηλ.

ΓΙΑΝΝΗΣ ΝΙΚΟΛΙΔΑΚΗΣ
ΜΗΧΑΝΟΛΟΓΟΣ ΜΗΧΑΝΙΚΟΣ
ΓΑΛΛΙΑΣ 12 ΡΟΔΟΣ ΤΗΛ.: 22291 - 35103

ΠΩΛΟΥΝΤΑΙ

Επί της οδού Αναστασιάδη (περιοχή Δασκάλων) διαμ/τα πολυτελούς κατασκευής με υπόγειο χώρο στάθμευσης και αυτόνομη θέρμανση 67 τ.μ., 114 τ.μ., 88 τ.μ., 59,50 τ.μ., 90 τ.μ., 98 τ.μ., 117 τ.μ., 132 τ.μ.

ΑΝΑΣΤΑΣΙΟΣ ΑΤΣΙΔΗΣ
ΟΙΚΟΔΟΜΙΚΕΣ ΕΠΙΧΕΙΡΗΣΕΙΣ
ΠΩΛΟΥΝΤΑΙ

Α) Στην οδό Ιωάννη Μεταξά και Ανθούλας Ζερβού, στο Νιοχώρι:
- Οροφοδιαμερίσματα, αρίστης κατασκευής, των 136 τ.μ. με θέση στάθμευσης και υπόγεια αποθήκη 12 τ.μ., με κεντρική θέρμανση με αυτονομία
- Διαμερίσματα 138, 105, 97, 91, 81, 63, 55 τ.μ. με θέση στάθμευσης, κεντρική θέρμανση με αυτονομία.
- Καταστήματα των 140 και 70 τ.μ.

Β) Στην οδό Αποστόλου Παύλου, Ανάληψη
- Διαμερίσματα ετοιμοπαράδοτα, 116, 112, 88, 93 και 73 τ.μ., με θέση στάθμευσης και κεντρική θέρμανση

Γ) Μονοκατοικίες στην Ιαλυσό, οδός Δημοκρατίας, πανταχόθεν ελεύθερες, από 119 τ.μ., έως 184 τ.μ., διόροφες χωρίς υπόγειο, με οικόπεδο από 250 έως 360 τ.μ., πολυτελούς κατασκευής.

ΠΛΗΡΟΦΟΡΙΕΣ: ΣΤΕΦΑΝΟΥ ΚΑΖΟΥΛΛΗ 74 - ΡΟΔΟΣ
Τηλ. 28616-37848

ΟΙΚΟΔΟΜΙΚΕΣ ΕΠΙΧΕΙΡΗΣΕΙΣ ΔΙΑΚΟΓΕΩΡΓΙΟΥ ΚΑΛΛΙΣΤΟΣ

ΠΩΛΗΣΕΙΣ ΔΙΑΜΕΡΙΣΜΑΤΩΝ
ΚΑΤΑΣΤΗΜΑΤΑ - ΑΠΟΘΗΚΕΣ
ΑΝΤΑΛΛΑΓΕΣ ΑΚΙΝΗΤΩΝ
ΑΓΟΡΕΣ ΟΙΚΟΠΕΔΩΝ
ΑΝΑΛΑΜΒΑΝΟΥΜΕ ΑΝΤΙΠΑΡΟΧΕΣ
ΔΙΕΥΘ. ΕΘΝ. ΑΝΤΙΣΤΑΣΕΩΣ 11
(ΠΡΩΗΝ ΑΝΝΗΣ ΜΑΡΙΑΣ) ΤΗΛ: 78501- 78502- 29318

1) Πωλούνται διαμερίσματα λουξ κατασκευής με απεριόριστη θέα. Τα διαμερίσματα διαθέτουν θωρακισμένες πόρτες - εντοιχισμένες κουζίνες - ντουλάπες - εντοιχισμένο νιπτήρα με ντουλάπι - κεντρική θέρμανση αυτόνομη - ανοιγόμενα ανακλινόμενα κουφώματα με διπλά τζάμια - σίτες - ρολά - υδραυλικό ασανσέρ - τριφασικό ρεύμα. Ολοι οι χώροι σπατουλαριστοί - εσωτερικές πόρτες M.D.F. με σχέδιο.

2) Διαμερίσματα
επί της οδού Μεγ. Κων/νου - Κων/νου Παλαιολόγου
50 τ.μ. δυάρια
85 τ.μ. τριάρια } ανά όροφο
110 τ.μ. τεσσάρια

3) Επί της Κων/νου Υδραίου - Στ. Κωτιάδη
70 τ.μ. τριάρια
90 τ.μ. τριάρια - τεσσάρια
110 τ.μ. τεσσάρια } ανά όροφο με μεγάλες βεράντες
130 τ.μ. τεσσάρια-πεντάρια φανταστική θέα

4) Επί της Λεωφ. Καλλιθέας - Καρακόνερο
50 τ.μ. δυάρια
85 τ.μ. τριάρια } ανά όροφο με μεγάλες βεράντες
110 τ.μ. τεσσάρια απεριόριστη θέα

5) Καταστήματα
50 τ.μ.
100 τ.μ. } επί της Λεωφ. Καλλιθέας Καρακόνερο
150 τ.μ.

6) Ιατρεία - Γραφεία
50 τ.μ.
100 τ.μ. } Επί της Μεγ. Κων/νου και Κων. Παλαιολόγου } Φώκιαλη
150 τ.μ.

Δάνεια όλων των ταμείων και όλων των τραπεζών

ΠΛΗΡΟΦΟΡΙΕΣ:
ΔΙΑΚΟΓΕΩΡΓΙΟΥ ΚΑΛΛΙΣΤΟΣ
ΤΗΛΕΦΩΝΟ: 78501 - 78502 29318



Zorpidis

ΤΟΥΡΙΣΤΙΚΟΣ ΟΡΓΑΝΙΣΜΟΣ

Ταξίδια στα μέτρα σας!

ΑΕΡΟΠΟΡΙΚΕΣ ΕΚΔΡΟΜΕΣ ΕΞΩΤΕΡΙΚΟΥ
ΟΔΙΚΕΣ ΕΚΔΡΟΜΕΣ ΕΞΩΤΕΡΙΚΟΥ
ΕΚΔΡΟΜΕΣ ΣΤΗΝ ΕΛΛΑΔΑ

• ΑΕΡΟΠΟΡΙΚΑ ΕΙΣΙΤΗΡΙΑ
στην Ελλάδα και στο Εξωτερικό
• ΕΙΣΙΤΗΡΙΑ ΠΛΟΙΩΝ
για όπου θέλετε
με όποια εταιρεία θέλετε
• ΚΡΑΤΗΣΕΙΣ ΞΕΝΟΔΟΧΕΙΩΝ
όλων των κατηγοριών και των ανέσεων

HOTEL PRESIDENT A' ΚΑΤ.		
Μονόκλινο	11.500 δρχ.	πρωινό
Δίκλινο	15.000 δρχ.	»
Τρίκλινο	19.000 δρχ.	»
HOTEL ASTOR A' ΚΑΤ.		
Μονόκλινο	16.000 δρχ.	πρωινό
Δίκλινο	21.000 δρχ.	»
Τρίκλινο	26.000 δρχ.	»
HOTEL PARTHENON A' ΚΑΤ.		
Μονόκλινο	22.000 δρχ.	πρωινό
Δίκλινο	25.000 δρχ.	»
Τρίκλινο	35.000 δρχ.	»
HOTEL ELECTRA A' ΚΑΤ.		
Μονόκλινο	29.800 δρχ.	πρωινό
Δίκλινο	35.800 δρχ.	»
Τρίκλινο	42.300 δρχ.	»

ΚΑΙ ΠΟΛΛΑ ΑΛΛΑ ΞΕΝΟΔΟΧΕΙΑ
ΣΤΗΝ ΑΘΗΝΑ - ΘΕΣΣΑΛΟΝΙΚΗ
ΚΑΙ ΣΕ ΟΛΗ ΤΗΝ ΕΛΛΑΔΑ

Σας προσφέρει το καλύτερο
στην καλύτρη τιμή!

ΔΡΟΜΟΛΟΓΙΑ
Φ/Β ΒΙΤΣΕΝΤΖΟΣ
ΚΟΡΝΑΡΟΣ

- Κάθε Πέμπτη 05.00 από Ρόδο για Χάλκη, Διαφάνι, Πηγάδια, Κάσο, Σπτεία, Αγ. Νικόλαο, Μήλο, Πειραιά
- Κάθε Κυριακή 05.00 από Ρόδο για Χάλκη, Διαφάνι, Πηγάδια, Κάσο, Σπτεία, Αγ. Νικόλαο, Μήλο, Πειραιά

ΑΛΕΞ. ΔΙΑΚΟΥ & ΛΟΧΑΓΟΥ ΦΑΝΟΥΡΑΚΗ 38
Τηλ.: (0241) 20625, 30054, 33603, 33607 - Fax: 26745

ΜΙΧΑΛΗΣ ΠΑΝΑΓΟΣ
Μηχανολόγος Μηχανικός
Γ. ΣΕΦΕΡΗ 108, ΡΟΔΟΣ ΤΗΛ. 62590, 62517

ΠΩΛΟΥΝΤΑΙ
(ΙΔΙΟΚΤΗΤΑ)

ΚΑΤΑΣΤΗΜΑΤΑ ΣΤΟ ΚΙΟΤΑΡΙ
Ετοιμοπαράδοτα, όλα με πρόσοψη στον κεντρικό δρόμο και ανάμεσα στα μεγάλα ξενοδοχεία, από 32 έως 250 τ.μ.

ΟΙΚΟΠΕΔΑ ΓΙΑ ΒΙΛΛΕΣ
Οικόπεδα των 2.000 καί 4.000 τ.μ. με απεριόριστη θέα, στήν περιοχή Πανάγου, άνωθεν τών ξενοδοχείων Ρόδος Πάλας και Καψής.

ΣΤΟ 6°χλμ. ΡΟΔΟΥ- ΛΙΝΔΟΥ
(έναντι ΤΟΥΟΤΑ, παραπλεύρως τού ΚΤΕΟ και επί της Εθνικής Οδού)
ΚΤΙΡΙΟ 3.000 Τ.Μ.
Αίθουσες των 200, 400 και 600 τ.μ.

ΕΜΠΟΡΙΚΟ ΚΕΝΤΡΟ ΠΑΝΑΓΟΥ
Επί της Γ. Σεφέρη
ΙΣΟΓΕΙΕΣ ΑΙΘΟΥΣΕΣ
τών 200, 400 καί 1.500 τ.μ.

TOP PROPERTIES
GEORGIOS S. PIPINOS
ΓΕΩΡΓΙΟΣ Σ. ΠΙΠΙΝΟΣ
ΣΥΜΒΟΥΛΟΣ ΚΑΙ ΕΚΤΙΜΗΤΗΣ ΑΚΙΝΗΤΩΝ
REAL ESTATE AGENT - MEMBER OF F.I.A.B.C.I. - N.A.E.A. - C.E.I. - Σ.Ε.Κ.



Η "TOP PROPERTIES" είναι ατομική επιχείρηση και ανήκει εξ ολοκλήρου στον κ. Γεώργιο Σ. Πιπίνο, που από το 1971 ασχολείται αποκλειστικά και μόνο με επενδύσεις και REAL ESTATE, στο νησί της Ρόδου, καθώς και στην ευρύτερη περιοχή της Δωδεκανήσου.

ΑΠΕΥΘΥΝΟΜΑΣΤΕ: Στους **σοβαρούς, απαιτητικούς** και **επιλεκτικούς** επενδυτές - επιχειρηματίες - ελεύθερους επαγγελματίες, Έλληνες και ξένους, υψηλού εισοδηματικού επιπέδου, που ενδιαφέρονται να κάνουν μια σοβαρή επένδυση **προβολής** στο νησί της Ρόδου.

ΠΡΟΣΦΕΡΟΥΜΕ: Α) Υπηρεσίες και πληροφορίες που γίνονται σε προσωπικό επίπεδο με **εχεμύθεια, διακριτικότητα** και **σοβαρότητα**.
Β) Μεγάλη **γκάμα** υψηλής ποιότητας ακινήτων, όπως: 1) Ξενοδοχεία Α' και Β' κατηγορίας των 600 - 500 - 350 - 300 κλινών 2) Κεντρικά αστικά ακίνητα κατάλληλα για Τράπεζες - καταστήματα - γραφεία 3) Παραλιακές εκτάσεις, κατάλληλες για τουριστικές επενδύσεις των 150.000 - 100.000 - 70.000 - 50.000 - 36.000 τ.μ. και 4) Διαμερίσματα και μαιζονέτες **προβολής**.

ΣΤΟΧΟΣ ΜΑΣ ΕΙΝΑΙ: Να προσφέρουμε στο αγοραστικό μας κοινό **υψηλής ποιότητας ακίνητα** και **ευκαιρίες** στο νησί της Ρόδου. Η τριακονταετής και πλέον πείρα μας στον τομέα αυτό αποτελεί εγγύηση.

ΣΥΝΘΗΜΑ ΜΑΣ ΕΙΝΑΙ: **Επενδύστε στην ΡΟΔΟ ΤΩΡΑ**, σε ακίνητα που **ΑΝΤΕΧΟΥΝ ΣΤΟ ΧΡΟΝΟ**.

Γεώργιος Σ. Πιπίνος
ΜΕΣΙΤΗΣ ΑΣΤΙΚΩΝ ΣΥΜΒΑΣΕΩΝ
Γιατί εμείς γνωρίζουμε καλύτερα!

TOP PROPERTIES is a private concern and Mr George S. Pipinos, its owner, has carved, over the years, a reputation for integrity and excellence in the world of Real Estate in the Dodecanese.

At Top Properties we try hard to attract important and selective investors: high calibre businessmen/women and discerning professional people, both Greek and foreign, who wish to acquire substantial and valuable property on Rhodes.

We offer our expertise and advice privately, discreetly and in strict confidence.

We keep a compehensive list of real estate of the highest specifications:
a. A' and B' class hotels (600, 500, 350, 300 beds capacity).
b. Centrally situated office buildings and other business premises.
c. Seaside land, ideal for development (hotels, holiday resorts, etc.), of 150.000, 100.000, 70.000, 50.000, 36.000 sq.m.
d. Luxury appartments, maisonettes, detached, semi - detached and terraced houses.

Our aim is to give our clients the opportunity to acquire value for money, first class real estate on Rhodes. Our 30- year - old experience in Real Estate is our warranty.

Our moto is: Invest in Rhodes. Invest in property. It stands the test of time.

TOP PROPERTIES
and
George S. Pipinos
Because we Know best



KENNENTY 38, ΡΟΔΟΣ, 85 100, ΤΗΛ. (0241) 23895, 38243 και 0944-676003. FAX: (0241) 20883
38 KENNEDY STR., RHODES, 85 100, TEL. (0241) 23895, 38243, and 094 - 676003. FAX: (0241) 20883

ΚΛΕΟΒΟΥΛΟΣ Α.Ε.
LTI Lindos Village
Lardos Royal Village
Βλυχά Λίνδος Ρόδος

Επιθυμεί να προσλάβει για την σαιζόν 2001 τις κάτωθι ειδικότητες:

1. Υπάλληλο υποδοχής με πείρα και που να γνωρίζει Γερμανικά, Ιταλικά, Αγγλικά.
2. Hostess σερβιτόρους και βοηθούς σερβιτόρους.
3. Καμαριέρες.
4. Συντηρητή υδραυλικό για άμεση πρόσληψη.
5. Πτυχιούχο Ανωτάτης Οικονομικής Σχολής για ετήσια απασχόληση με προϋπηρεσία σε ανάλογη θέση για να αναλάβει σαν προϊστάμενος Λογιστηρίου.

Για πληροφορίες και αιτήσεις, στο Εμπορικό Κέντρο ΜΗΔΕΙΑ (Δίπλα στα γραφεία του ΤΑΞΥ και στα τηλέφωνα 0241 - 67445, 0244 - 32000.

ΖΗΤΟΥΝΤΑΙ ΝΕΟΙ

Από μεγάλη Εμπορική Εταιρεία ζητούνται νέοι, δραστήριοι, οργανωτικοί και φιλόδοξοι για το τμήμα των πωλήσεων (Πωλητές / Merchantisers) Πτυχίο Οικονομικού Κλάδου - Marketing ή προϋπηρεσία στον χώρο των πωλήσεων, θα θεωρηθούν επιπλέον προσόντα. Αποδοχές ικανοποιητικές, bonus, σύγχρονο περιβάλλον εργασίας και προοπτικές εξέλιξης στον χώρο των πωλήσεων. Πληροφορίες τηλ. 61434.

WATER PARK
Faliraki - Rodos HELLAS

Το πάρκο αναψυχής **«The Waterpark»** ζητά νέους και νέες προκειμένου να καλύψει τις εξής θέσεις εργασίας:

- Μπαρ
- Σέρβις
- Ταμπλώ
- Πωλητές τουριστικού καταστήματος
- Ναυαγοσώστη
- Καθαριότητας
- Φροντίδα κήπων
- Συντηρητή

Για πληροφοείς και συμπλήρωση αιτήσεων (απαιτείται πρόσφατη φωτογραφία) μπορείτε να επικοινωνείτε καθημερινά από 09.00-15.00 στο τηλέφωνο 84300.

RODOS PALACE
Resort Hotel • Convention Center

ΤΟ ΠΙΟ ΟΛΟΚΛΗΡΩΜΕΝΟ ΘΕΡΕΤΡΟ ΔΙΑΚΟΠΩΝ & ΣΥΝΕΔΡΙΩΝ!

Το μεγαλύτερο Ξενοδοχειακό Συγκρότημα της Ρόδου, ζητεί το ακόλουθο προσωπικό:

- Αποθηκάριος
- Βοηθός Προϊσταμένης
- Ταμηλίστες
- Μπάρμαν
- Βοηθοί Μπαρ
- Μάγειρας Α', Β', Γ'
- Βοηθοί Μαγείρου
- Σερβιτόροι
- Βοηθοί Σερβιτόρου
- Καμαριέρες
- Γκρουμ / Οδηγοί

Για πληροφορίες και συμπλήρωση αιτήσεων (απαιτείται πρόσφατη φωτογραφία) μπορείτε να απευθύνεστε προσωπικά, καθημερινά από 10.00-12.00, στη διεύθυνση:

Ξενοδοχείο Ρόδος Παλάς
Λεωφ. Ιαλυσού, Τ.Θ. 121, Ιξιά, Ρόδος
Τηλ. (0241) 25222, Fax: (0241)25350
Υπ' όψιν Κου Η. Ζάχου

ΖΗΤΟΥΝΤΑΙ:

από Ξενοδοχειακή Μονάδα
α. Σερβιτόροι Α'
β. Καμαριέρες
γ. Μαγειροι Β'
δ. Πωλήτριες Σούπερ Μάρκετ
Πληροφορίες:
Γραφείο Προσωπικού τηλ. 94321

ATRIUM PALACE
RESORT HOTEL DE LUX
KALATHOS BEACH 85102 – RODOS

ΑΠΟ ΤΗΝ ΔΙΕΥΘΥΝΣΗ ΤΟΥ
ΞΕΝΟΔΟΧΕΙΟΥ ΖΗΤΕΙΤΑΙ
ΠΡΟΣΩΠΙΚΟ ΟΛΩΝ
ΤΩΝ ΕΙΔΙΚΟΤΗΤΩΝ

ΠΛΗΡΟΦΟΡΙΕΣ:
ΚΑΘΗΜΕΡΙΝΑ 9:00 – 13:00
ΞΕΝΟΔΟΧΕΙΟ ATRIUM PALACE
ΠΑΡΑΛΙΑ ΚΑΛΑΘΟΥ – ΡΟΔΟΣ
ΤΗΛ. (0244) 31601, FAX (0244) 31600

ΙΑΤΡΙΚΗ ΑΝΑΚΟΙΝΩΣΗ

Ο Ιατρός
ΧΡΗΣΤΟΣ Π. ΙΩΑΝΝΙΔΗΣ
ΜΙΚΡΟΒΙΟΛΟΓΟΣ - ΒΙΟΠΑΘΟΛΟΓΟΣ

ΔΕΧΕΤΑΙ: Δευτέρα - Παρασκευή
7:30 - 13:00 17:00 - 20:30
Σάββατο: 7:30 - 13:00

Λεμεσού 43 Τηλ.: 70260 - 70269

RODOS PALACE
Resort Hotel • Convention Center

ΤΟ ΠΙΟ ΟΛΟΚΛΗΡΩΜΕΝΟ ΘΕΡΕΤΡΟ ΔΙΑΚΟΠΩΝ & ΣΥΝΕΔΡΙΩΝ!

Το πολυτελέστερο **Ξενοδοχειακό Συγκρότημα Διακοπών της χώρας** (785 δωματίων), με το μεγαλύτερο **Διεθνές Συνεδριακό Κέντρο** (4000 ατόμων), ζητεί σύγχρονα και αξιόλογα στελέχη προκειμένου να επανδρώσει τα εξής τμήματα:

- **FOOD & BEVERAGE**
- **ΠΩΛΗΣΕΩΝ**
- **ΣΥΝΕΔΡΙΩΝ / ΔΕΞΙΩΣΕΩΝ**
- **ΠΡΟΣΩΠΙΚΟΥ**
- **ROOMS DIVISION / ΥΠΟΔΟΧΗΣ**

Οι ιδανικοί υποψήφιοι θα πρέπει να είναι απόφοιτοι ξενοδοχειακών σχολών της Ελλάδας ή του εξωτερικού με ανάλογη εμπειρία σε ξενοδοχεία πολυτελείας.

Απαραίτητη θεωρείται η άριστη γνώση της Ελληνικής και Αγγλικής γλώσσας, καθώς επίσης και η χρήση Η/Υ (Word, Excel κλπ.). Οποιαδήποτε επιπλέον προσόντα όπως μεταπτυχιακές σπουδές και γνώση πρόσθετων ξένων γλωσσών θα συνεκτιμηθούν στις αξιολογήσεις.

Οι ενδιαφερόμενοι μπορούν να αποστείλουν το βιογραφικό τους μαζί με μία φωτογραφία στην διεύθυνση:

Λεωφ. Ιαλυσού, Τ.Θ. 121, Ιξιά, Ρόδος 851 00
Fax: (0241)25350
E-mail: humanresources@rodos-palace.gr
Υπ' όψιν Κου Γ. Μπαρμπούτη
Η απόλυτη εχεμύθεια θεωρείται αυτονόητη.

ΛΟΥΚΙΑ Σ. ΧΑΤΖΗΝΙΚΟΛΑΟΥ, D.D.S, M.Sc.
ΠΕΡΙΟΔΟΝΤΟΛΟΓΟΣ

Πανεπιστημίου TUFTS Βοστώνης Η.Π.Α.

Ειδικότητες:
- **Περιοδοντολογία**
- **Χειρουργική οδοντιατρικών εμφυτευμάτων**

Δέχεται καθημερινά με ραντεβού
Αγίας Σοφίας 4 (πρώην Γράμμου) - ΡΟΔΟΣ
τηλ: (0241) 38850 & (094) 4501841

ΕΜΠΟΡΙΚΗ ΤΡΑΠΕΖΑ

ΠΡΟΣΚΛΗΣΗ

Οι Διευθυντές και το Προσωπικό των Καταστημάτων της **ΕΜΠΟΡΙΚΗΣ ΤΡΑΠΕΖΑΣ ΡΟΔΟΥ,** έχουν την τιμή και την ευχαρίστηση να σας προσκαλέσουν στη Χοροεσπερίδα που θα γίνει στο Ξενοδοχείο **FALIRAKI BEACH** το Σάββατο 17 Φεβρουαρίου 2001 και ώρα 20:30
Στα πλαίσια της Κοινωνικής προσφοράς της Τράπεζας, τα έσοδα της εκδήλωσης από τη λαχειαγορά θα διατεθούν:

1. Κεντρικό Φιλόπτωχο Ταμείο ΙΕΡΑΣ ΜΗΤΡΟΠΟΛΕΩΣ ΡΟΔΟΥ
2. Θεραπευτήριο Χρονίων Παθήσεων Παίδων Ο ΑΓΙΟΣ ΑΝΔΡΕΑΣ
3. 95 ΑΔΤΕ

Η εκδήλωση θα πλαισιωθεί από τη γνωστή ορχήστρα του Θεμιστοκλή Τριανταφύλλου
Κρατήσεις: Μόνο από το ξενοδοχείο FALIRAKI BEACH - Τηλ.: 85301
Πληροφορίες τηλ.: 33820, 27715

RODOS PRINCESS BEACH HOTEL
PRINCESS SUN hotel

Τα ξενοδοχεία Rodos Princess και Princess Sun επιθυμούν να προσλάβουν τους παρακάτω συνεργάτες:

Room Division Manager

Ο ιδανικός υποψήφιος θα πρέπει να είναι απόφοιτος Τουριστικής Σχολής, να διαθέτει τουλάχιστον τριετή προυπηρεσία σε θέση Προισταμένου Υποδοχής και Κρατήσεων σε ξενοδοχείο Α' κατηγορίας, να γνωρίζει άριστα την Γερμανική & Αγγλική γλώσσα και να έχει άνεση στην χρήση υπολογιστών.

Head Barman

Με τουλάχιστον τριετή εμπειρία σε αντίστοιχη θέση ξενοδοχείου Α' κατηγορίας, και με άριστη γνώση της Αγγλικής & Γερμανικής, ο οποίος θα αναλάβει θέση Barman στο Main Bar, αλλά και την οργάνωση και επίβλεψη του συνόλου των bars του ξενοδοχείου.

Ταυτόχρονα η εταιρεία επιθυμεί να προσλάβει:

Barmen, Σερβιτόρους & Βοηθούς

Οι ενδιαφερόμενοι/-ες μπορούν να επικοινωνήσουν με το ξενοδοχείο καθημερινά εκτός Σαββάτου & Κυριακής, μεταξύ 9:00 -15:00 στο τηλέφωνο: (0244) 47102, ή να στείλουν το βιογραφικό τους μέσω fax στο: (0244) 47267

ΝΤΕΤΕΚΤΙΒΣ

Συνταξιούχος Αστυνομικός

Αναλαμβάνουμε
υποθέσεις ανηλίκων, οικογενειακές, προσωπικές κ.τ.λ.
Με απόλυτη εχεμύθεια.

ΔΙΑΘΕΤΟΥΜΕ ΤΑ ΠΛΕΟΝ ΣΥΓΧΡΟΝΑ ΟΠΤΙΚΟΑΚΟΥΣΤΙΚΑ ΣΥΣΤΗΜΑΤΑ

✆ 0946 997967

100% εχεμύθεια 100% εχεμύθεια



ΠΑΛΛΑΣ 5 CINEMAS CENTER

ΠΡΟΓΡΑΜΜΑ ΕΒΔΟΜΑΔΑΣ
09/02/2001 - 15/02/2001
www.cinemapallas.gr

ΑΙΘΟΥΣΑ 5



Ο ΝΑΥΑΓΟΣ (CAST AWAY)
Το τέλος του ταξιδιού του, είναι μόνο η αρχή...
Η ταινία της χρονιάς που δεν πρέπεινα χάσετε!
ΠΡΩΤΑΓΩΝΙΣΤΟΥΝ: TOM HANKS, HELEN HUNT

Κάθε ημέρα / Ώρες Έναρξης: 16:30, 19:40, 22:45

ΑΙΘΟΥΣΑ 2

ΣΤΑΚΑΜΑΝ
Ο Αντώνης Καφετζόπουλος σε μια κωμωδία με την οποία κάνει και το σκηνοθετικό του ντεμπούτο.
ΠΡΩΤΑΓΩΝΙΣΤΟΥΝ: ΑΝΤ. ΚΑΦΕΤΖΟΠΟΥΛΟΣ
ΣΠ. ΚΑΛΟΓΗΡΟΥ, Δ. ΚΑΛΛΙΒΩΚΑΣ



Κάθε ημέρα / Ώρες Έναρξης: 16:20, 18:30, 20:40, 22:50

ΑΙΘΟΥΣΑ 1



ΧΩΡΙΣ ΑΝΤΑΛΛΑΓΜΑ (PAY IT FORWARD)
Όταν σου κάνουν μια χάρη... μη ζητάς αντάλλαγμα
ΠΡΩΤΑΓΩΝΙΣΤΟΥΝ: KEVIN SPACY, HELEN HUNT

Κάθε ημέρα / Ώρες Έναρξης: 17:00, 19:30, 22:00

ΑΙΘΟΥΣΑ 3

ΤΥΧΑΙΑ ΣΥΝΑΝΤΗΣΗ (BOUNCE)
Αυτή την εβδομάδα, ερωτευθείτε το πεπρωμένο!
ΠΡΩΤΑΓΩΝΙΣΤΟΥΝ: BENN AFFLECK, GWENETH PALTROW



Κάθε ημέρα / Ώρες Έναρξης: 20:30, 22:40

ΑΥΤΟ ΠΟΥ ΘΕΛΟΥΝ ΟΙ ΓΥΝΑΙΚΕΣ
Για μια ακόμα εβδομάδα!
ΠΡΩΤΑΓΩΝΙΣΤΟΥΝ: MEL GIBSON, HELEN HUNT



Κάθε ημέρα / Ώρες Έναρξης: 18:00

ΑΙΘΟΥΣΑ 4



ΟΡΙΑ ΑΝΤΟΧΗΣ (VERTICAL LIMIT)
Στα 26.000 πόδια δεν έχεις χρόνο να σκεφτείς... η ζωή σου χάνεται κάτω από τα πόδια σου...
ΠΡΩΤΑΓΩΝΙΣΤΟΥΝ: CRIS O'DONNELL, BILL PAXTON

Κάθε ημέρα / Ώρες Έναρξης: 20:10, 22:40

Kids Club • Παιδική Ζώνη

ΑΙΘΟΥΣΑ 3 & 4 μεταγλωττισμένο στα ελληνικά
ΟΙ ΚΟΤΕΣ ΤΟ'ΣΚΑΣΑΝ (CHICKEN RUN)



ΑΙΘΟΥΣΑ 3 Ώρες Έναρξης: 16:00
ΑΙΘΟΥΣΑ 4 Ώρες Έναρξης: 16:50, 18:35

ΜΟΝΟ ΓΙΑ ΤΑ ΜΕΛΗ

Απαντήστε στην ερώτηση:
"Τί κοινό έχουν οι ταινίες Η Έκτη Αίσθηση & Ο Άφθαρτος, εκτός από τον Μπρούς Γουίλις πρωταγωνιστή ". Οι 10 πρώτοι νικητές της κλήρωσης που θα γίνει την Παρασκευή 16/02/2001 θα κερδίσουν από 1 ΔΩΡΕΑΝ εισιτήριο για την ταινία "Ο Άφθαρτος / The Unbreakable", που θα προβληθεί στο Παλλάς την ερχόμενη εβδομάδα. Τα ονόματα των τυχερών θα ανακοινωθούν στα ταμεία μας την Παρασκευή 16/02/2001.

... Τώρα και Junior Member's Club

Τώρα ένα κινηματογραφικό Club, για σένα που είσαι μέχρι 14 χρονών, με πολλές εκπλήξεις!! Οι 10 τυχεροί από αυτούς που θα κάνουν αίτηση αυτήν την εβδομάδα, θα κερδίσουν από μία αφίσα! Τα αποτελέσματα της κλήρωσης θα ανακοινωθούν την Παρασκευή 16/02/2001.

ΧΟΡΗΓΟΙ: Lancelot Cafe · Musses Κηπος Καφοι · άνθη Narkissos · Rodos Air · Thalasso Spa · Berloni · Romesa · Καφενες Koukos Στανος · Sala da bagno · Latin cafe

AM Για κρατήσεις: 24475 και 70670

ΧΕΙΜΕΡΙΝΟΣ ΚΙΝΗΜΑΤΟΓΡΑΦΟΣ
«ΔΗΜΟΤΙΚΟ»
ΩΡΕΣ ΠΡΟΒΟΛΗΣ 8:00-10:00 10:00-12:00

Τίτλος έργου: **ΤΟ ΚΟΡΙΤΣΙ ΣΤΗΝ ΓΕΦΥΡΑ**

Μαγευτική κωμωδία από τον σκηνοθέτη του «Εραστής της κομμώτριας», γυρισμένο και στην Αθήνα. Βραβείο ΣΕΖΑΡ Α' Ανδρικού ρόλου. Με τους Ντανιέλ Οτέιγ, Βανέσσα Παραντί, Δημήτρη Γεωργαλά

Τηλεόραση Πρόγραμμα

ΕΤ 1

06.00 ΟΠΩΣ ΜΑΣ ΑΡΕΣΕΙ
07.30 ΠΑΝΤΟΣ ΚΑΙΡΟΥ
08.00 ΝΟΝΤΙ Ο ΑΤΑΧΤΟΥΛΗΣ
08.30 ΤΑ ΠΡΩΙΝΑΚΙΑ
09.00 ΑΛΛΗ ΜΙΑ ΜΕΡΑ... ΦΩΤΕΙΝΗ
09.45 ΑΣ ΧΟΡΕΨΟΥΜΕ
10.00 ΓΛΥΚΙΑ ΖΩΗ
11.30 ΧΡΥΣΕΣ ΣΥΝΤΑΓΕΣ
12.00 ΠΙΣΤΕΥΤΑ ΚΙ ΑΠΙΣΤΕΥΤΑ
12.30 ΣΤΑ ΦΤΕΡΑ ΤΟΥ ΕΡΩΤΑ
13.00 ΜΑΡΙΟΥ
13.50 **ΕΙΔΗΣΕΙΣ**
14.00 ΟΠΩΣ ΜΑΣ ΑΡΕΣΕΙ
15.30 ΟΙ ΑΤΡΟΜΗΤΟΙ
16.20 ΑΤΑΧΤΟΥΛΗΔΕΣ
16.25 ΟΙ ΠΕΡΙΠΕΤΕΙΕΣ ΤΗΣ ΜΑΥΡΗΣ ΚΑΛΛΟΝΗΣ
17.00 **ΕΙΔΗΣΕΙΣ**
17.10 ΤΣΑΡΛΙ ΤΟ ΠΙΘΗΚΑΚΙ ΜΑΣ
18.00 ΥΜΕΙΣ ΚΑΙ ΗΜΕΙΣ
19.00 ΚΛΗΡΩΣΗ ΛΑΪΚΟΥ ΛΑΧΕΙΟΥ
19.45 ΠΙΣΤΕΥΤΑ ΚΙ ΑΠΙΣΤΕΥΤΑ
20.30 ΣΤΑ ΦΤΕΡΑ ΤΟΥ ΕΡΩΤΑ
21.00 ΑΝΙΣΧΥΡΑ ΨΕΥΔΗ
22.00 ΕΚΤΟΣ ΠΟΡΕΙΑΣ
23.00 **ΕΙΔΗΣΕΙΣ**
23.35 ΜΕ ΥΓΕΙΑ ΠΑΝΩ ΑΠ'ΟΛΑ
00.25 ΠΑΜΕ ΣΤΟΙΧΗΜΑ
00.30 ΥΜΕΙΣ ΚΑΙ ΗΜΕΙΣ
15.45 ΜΟΥΣΙΚΟ ΠΡΟΓΡΑΜΜΑ

NET

06.00 ΕΤΣΙ ΕΧΟΥΝ ΤΑ ΠΡΑΓΜΑΤΑ
07.00 ΠΡΩΤΗ ΜΑΤΙΑ
10.00 ΜΙΚΡΟΙ - ΜΕΓΑΛΟΙ
11.00 **ΕΙΔΗΣΕΙΣ**
11.01 ΔΙΑΚΟΣΜΗΣΗ ΜΕ ΣΤΥΛ
11.30 ΚΑΤΑΦΥΓΙΑ ΑΓΡΙΩΝ ΖΩΩΝ
12.01 ΕΡΑΣΤΕΣ ΤΗΣ ΠΕΡΙΠΕΤΕΙΑΣ
13.00 **ΕΙΔΗΣΕΙΣ**
13.30 ΔΕΛΤΙΟ ΧΡΗΜΑΤΙΣΤΗΡΙΟΥ
13.45 Η ΟΔΥΣΣΕΙΑ ΤΗΣ ΤΡΟΦΗΣ ΜΑΣ
14.00 ΑΠΟΣΤΟΛΕΣ
15.00 **ΕΙΔΗΣΕΙΣ**
16.00 ΣΥΝ ΚΑΙ ΠΛΗΝ
18.00 **ΕΙΔΗΣΕΙΣ**
18.05 ΣΕ ΡΥΘΜΟΥΣ ΕΛΛΗΝΙΚΟΥΣ
18.30 ΕΝΑΣ ΑΙΩΝΑΣ ΣΥΓΧΡΟΝΟΥ ΕΛΛΗΝΙΚΟΥ ΧΟΡΟΥ
19.00 **ΕΙΔΗΣΕΙΣ**
19.30 ΠΑΜΕ ΣΤΟΙΧΗΜΑ
19.35 ΚΑΤΑΦΥΓΙΑ ΑΓΡΙΩΝ ΖΩΩΝ
20.00 ΟΙ ΠΟΛΕΙΣ ΤΟΥ ΚΟΣΜΟΥ
21.00 **ΕΙΔΗΣΕΙΣ**
22.00 ΤΑΞΙΔΕΥΟΝΤΑΣ ΣΤΗΝ ΕΛΛΑΔΑ
22.30 ΠΑΡΑΣΚΗΝΙΟ
23.30 ΠΡΩΤΑΓΩΝΙΣΤΕΣ
00.30 **ΕΙΔΗΣΕΙΣ**
01.00 ΞΕΝΗ ΤΑΙΝΙΑ: ΤΟ ΕΡΩΤΙΚΟ ΓΡΑΜΜΑ

ΕΤ 3

08.01 Η ΚΛΕΙΣΤΗ ΘΑΛΑΣΣΑ
08.30 ΚΑΦΕ, ΤΟ ΕΛΛΗΝΙΚΟΝ
09.30 ΚΑΤΑΣΤΗΜΑ ΜΑΘΗΜΑΤΙΚΩΝ
10.00 ΤΟ ΘΑΥΜΑΣΤΟ ΒΙΒΛΙΟ ΤΗΣ ΦΥΣΗΣ
10.30 ΠΡΩΪΝΟ ΔΡΟΜΟΛΟΓΙΟ
12.00 ΘΑΥΜΑΤΑ ΤΗΣ ΕΠΙΣΤΗΜΗΣ ΚΑΙ ΤΗΣ ΤΕΧΝΟΛΟΓΙΑΣ
12.30 ΠΟΙΗΤΕΣ - ΛΟΓΟΤΕΧΝΕΣ
13.00 ΜΕΡΑ ΜΕΣΗΜΕΡΙ
14.30 ROCK TV
15.00 **ΕΙΔΗΣΕΙΣ**
15.30 ΜΕ ΜΙΑ ΤΡΙΤΗ ΜΑΤΙΑ
17.00 ΤΑΡΑΤΣΑ
18.30 ΑΘΛΗΤΙΚΟ ΗΜΙΩΡΟ
19.00 **ΕΙΔΗΣΕΙΣ**
20.00 Η ΥΓΕΙΑ ΣΗΜΕΡΑ
20.30 ΣΤΥΛ ΚΑΦΕ
21.00 E-LIFE
22.00 ΑΠΛΕΣ ΣΥΝΕΝΤΕΥΞΕΙΣ
22.30 ΕΒΙΒΑ
23.30 **ΕΙΔΗΣΕΙΣ**
00.30 ΞΕΝΗ ΤΑΙΝΙΑ: ΠΕΤΡΟΣ ΚΑΙ ΠΑΟΛΑ

MEGA

06.00 ΠΡΩΤΗ ΕΚΔΟΣΗ
08.00 ΣΗΜΕΡΑ ΜΕ ΤΗΝ ΑΝΝΑ
10.00 ΣΑΝ ΣΤΟ ΣΠΙΤΙ ΣΑΣ
13.10 **ΕΙΔΗΣΕΙΣ ΣΤΗ ΝΟΗΜΑΤΙΚΗ ΓΛΩΣΣΑ**
13.15 ΒΡΕΣ ΤΗ ΦΡΑΣΗ
14.00 **ΕΙΔΗΣΕΙΣ**
15.00 ΔΥΟ ΞΕΝΟΙ
16.00 ΛΟΓΩ ΤΙΜΗΣ
17.00 **ΕΙΔΗΣΕΙΣ**
17.15 ΓΙΑ ΜΙΑ ΘΕΣΗ ΣΤΟΝ ΗΛΙΟ
18.00 ΑΠΑΓΟΡΕΥΜΕΝΗ ΑΓΑΠΗ
18.45 ΠΟΙΟΣ ΘΕΛΕΙ ΝΑ ΓΙΝΕΙ ΕΚΑΤΟΜΜΥΡΙΟΥΧΟΣ;
19.30 **ΕΙΔΗΣΕΙΣ**
21.00 ΣΟΥΠΕΡ ΜΠΑΛΑ
21.45 ΕΥΡΩΠΑΪΚΟ ΠΡΩΤΑΘΛΗΜΑ ΠΟΔΟΣΦΑΙΡΟΥ: ΡΕΑΛ - ΛΑΤΣΙΟ
23.45 **ΕΙΔΗΣΕΙΣ**
23.50 ΣΟΥΠΕΡ ΜΠΑΛΑ
00.30 ΞΕΝΗ ΣΕΙΡΑ: ΜΥΣΤΙΚΕΣ ΑΠΟΣΤΟΛΕΣ
02.00 ΤΗΛΕΜΑΡΚΕΤΙΝΓΚ
03.00 ΣΑΝ ΣΤΟ ΣΠΙΤΙ ΣΑΣ

ANT 1

06.20 **ΟΙ ΕΙΔΗΣΕΙΣ ΤΟΥ CBS**
06.45 ΚΙΝΟΥΜΕΝΑ ΣΧΕΔΙΑ
06.55 **ΕΙΔΗΣΕΙΣ ΣΤΗ ΝΟΗΜΑΤΙΚΗ ΓΛΩΣΣΑ**
07.00 ΚΑΛΗΜΕΡΑ ΕΛΛΑΔΑ
09.55 Ο ΚΑΙΡΟΣ ΤΗΣ ΕΒΔΟΜΑΔΑΣ
10.00 ΠΡΩΪΝΟΣ ΚΑΦΕΣ
11.00 **ΕΙΔΗΣΕΙΣ**
13.10 ΣΟΥΠΕΡ ΓΚΕΪΜ
13.15 ΣΟΦΙΑ ΟΡΘΗ
14.00 **ΕΙΔΗΣΕΙΣ**
14.40 ΧΡΗΜΑ ΚΑΙ ΧΡΗΜΑΤΙΣΤΗΡΙΟ
14.45 ΚΩΝΣΤΑΝΤΙΝΟΥ ΚΑΙ ΕΛΕΝΗΣ
15.40 SUPER GAME
15.45 ΑΤΙΘΑΣΑ ΝΙΑΤΑ
16.40 SUPER GAME
16.45 ΜΗΝΥΜΑ ΕΛΗΦΘΗ
17.50 Ο ΚΑΙΡΟΣ ΤΗΣ ΕΒΔΟΜΑΔΑΣ
17.55 **ΕΙΔΗΣΕΙΣ**
18.00 ΚΑΛΗΜΕΡΑ ΖΩΗ
18.50 Η ΛΑΜΨΗ
19.30 **ΕΙΔΗΣΕΙΣ**
21.05 ΑΝΩ ΚΑΤΩ
22.00 ΠΟΤΕ ΔΕΝ ΕΙΝΑΙ ΑΡΓΑ
22.55 **ΕΙΔΗΣΕΙΣ**
23.00 ΚΑΤΣΕ ΚΑΛΑ
23.50 **ΕΙΔΗΣΕΙΣ**
00.15 ΣΤΑ ΣΥΝΟΡΑ ΤΗΣ ΦΑΝΤΑΣΙΑΣ
01.15 ΤΟ ΝΗΣΙ ΤΗΣ ΦΑΝΤΑΣΙΑΣ
02.15 ΞΕΝΗ ΤΑΙΝΙΑ: ΜΑΤΩΜΕΝΟ ΣΙΚΑΓΟ
04.00 ΤΗΛΕΜΑΡΚΕΤΙΝΓΚ
04.30 ΟΙ ΑΓΝΟΗΜΕΝΟΙ

ALPHA

06.00 ΠΡΩΤΗ ΕΝΗΜΕΡΩΣΗ
08.00 ΚΑΙΝΟΥΡΓΙΑ ΗΜΕΡΑ
10.00 ΤΟ ΜΑΓΚΑΖΙΝΟ ΤΟΥ ALPHA
12.00 ΤΡΕΙΣ ΓΥΝΑΙΚΕΣ
12.30 ΠΑΟΥΛΙΝΑ
14.00 **ΕΙΔΗΣΕΙΣ**
15.15 ΚΑΝΤΕΛΑ
16.00 ΥΠΑΣΤΥΝΟΜΟΣ ΡΕΞ
17.00 ΕΛΛΗΝΙΚΗ ΤΑΙΝΙΑ: ΤΡΕΛΟΣ, ΠΑΛΑΒΟΣ ΚΑΙ ΒΕΓΓΟΣ
18.30 ΑΞΕΧΑΣΤΟΣ ΕΡΩΤΑΣ
19.30 **ΕΙΔΗΣΕΙΣ**
21.00 ΕΛΛΗΝΙΚΗ ΤΑΙΝΙΑ: ΚΑΛΩΣ ΗΡΘΕ ΤΟ ΔΟΛΑΡΙΟ
22.50 ΕΡΑΣΙΤΕΧΝΗΣ ΑΝΘΡΩΠΟΣ
23.50 TALK SHOW
01.00 **ΕΙΔΗΣΕΙΣ**
01.15 ΞΕΝΗ ΤΑΙΝΙΑ: 800 ΛΕΥΓΕΣ ΜΕΣΑ ΣΤΟΝ ΑΜΑΖΟΝΙΟ
03.00 L.A. HEAT
04.00 ΤΗΛΕΑΓΟΡΕΣ
04.15 ΝΤΑΝΙΕΛΑ
05.00 ΜΟΙΡΑΙΟ ΠΑΘΟΣ

STAR

06.10 ΠΑΙΔΙΚΟ ΠΡΟΓΡΑΜΜΑ
09.00 **ΕΙΔΗΣΕΙΣ**
09.05 ΚΑΤΑΛΙΝΑ ΚΑΙ ΣΕΜΠΑΣΤΙΑΝ
10.00 ΛΟΓΙΑ STARATA
12.25 Ο ΚΟΣΜΟΣ ΤΟΥ ΠΑΙΔΙΟΥ
12.30 ΤΟΛΜΗ ΚΑΙ ΓΟΗΤΕΙΑ
13.00 **ΕΙΔΗΣΕΙΣ**
14.00 ΤΟΠ ΜΟΝΤΕΛ
15.00 ΜΙΡΑΝΤΑ, Η ΠΡΟΔΟΜΕΝΗ ΓΥΝΑΙΚΑ
16.00 ΓΛΥΚΙΑ ΜΟΥ ΑΝΝΑ
17.00 Σ' ΑΓΑΠΩ ΡΟΖΙΤΑ
18.00 **ΕΙΔΗΣΕΙΣ**
19.30 ΟΙ ΠΕΤΑΛΟΥΔΕΣ ΕΛΕΥΘΕΡΕΣ ΠΕΤΟΥΝ
20.30 Η ΜΙΚΡΗ ΚΥΡΙΑ
21.00 ΞΕΝΗ ΤΑΙΝΙΑ: ΤΟ ΚΕΛΕΠΟΥΡΙ
23.15 ΣΗΜΕΙΟ ΑΝΑΦΟΡΑΣ
00.150 **ΕΙΔΗΣΕΙΣ**
00.30 ΞΕΝΗ ΤΑΙΝΙΑ: Ο ΙΠΠΟΤΗΣ
02.30 Η ΚΙΒΩΤΟΣ
04.15 ΠΕΡΙΠΕΤΙΕΣ ΣΤΙΣ ΝΟΤΙΕΣ ΘΑΛΑΣΣΕΣ
05.15 ΠΑΡΑΞΕΝΕΣ ΙΣΤΟΡΙΕΣ

FILMNET

04.30 ΤΑ ΑΡΠΑΚΤΙΚΑ
07.00 ΤΟ ΠΙΟ ΝΟΣΤΙΜΟ ΜΠΕΡΓΚΕΡ
09.00 ΤΟ ΔΩΡΟ ΤΗΣ ΘΑΛΑΣΣΑΣ
11.00 Ο 13ος ΧΡΟΝΟΣ
12.45 ΚΑΛΙΦΟΡΝΙΑ ΟΤΕΛ
14.40 PLEASANTVILLE
16.50 ΑΣΤΕΡΙΞ ΚΑΙ ΟΒΕΛΙΞ ΕΝΑΝΤΙΟΝ ΚΑΙΣΑΡΑ
18.45 ΑΔΥΝΑΜΙΕΣ
20.30 ΑΛΙ ΜΑΚΜΠΙΛ
21.30 ΑΝΑΜΕΣΑ ΣΤΑ ΠΟΔΙΑ
23.35 ΑΝ ΘΥΜΗΘΕΙΣ ΠΕΘΑΝΕΣ
01.25 Η ΛΑΜΨΗ
03.25 ΕΝΑ ΧΑΜΟΓΕΛΟ ΠΡΙΝ ΠΕΘΑΝΕΙΣ

TEMPO

07.00 ΠΡΩΙΝΕΣ ΕΙΚΟΝΕΣ
10.00 ON LINE
14.30 **ΕΙΔΗΣΕΙΣ**
15.00 ΞΕΝΗ ΣΕΙΡΑ
15.30 TEMPO CLUB
17.00 **ΕΙΔΗΣΕΙΣ**
17.10 CLASSIC COMEDY
18.00 **ΕΙΔΗΣΕΙΣ**
18.10 CLASSIC COMEDY
19.00 **ΕΙΔΗΣΕΙΣ**
19.15 ΚΑΙΡΟΣ
19.17 ΚΟΣΜΟΣ ΣΗΜΕΡΑ
19.30 ΜΕΓΕΘΥΝΣΕΙΣ
19.45 ΑΘΛΗΤΙΚΕΣ ΑΙΧΜΕΣ
20.00 **ΕΙΔΗΣΕΙΣ**
20.15 VIP NEWS
20.30 ΧΡΗΜΑ GR
20.40 TEMPO SPORTS
20.53 ΚΑΙΡΟΣ ΤΡΙΗΜΕΡΟΥ
21.00 **ΕΙΔΗΣΕΙΣ**
21.25 ΟΙΚΟΝΟΜΙΚΑ ΓΕΓΟΝΟΤΑ
21.28 ΤΟ ΜΕΓΑΛΟ ΓΕΓΟΝΟΣ
21.42 ΚΑΙΡΟΣ ΑΥΡΙΟ
21.45 CINE TEMPO: ΞΕΝΗ ΤΑΙΝΙΑ
23.30 COSMOPOLIS
24.00 **ΕΙΔΗΣΕΙΣ**
00.35 ΟΙΚΟΝΟΜΙΚΑ ΓΕΓΟΝΟΤΑ
00.38 TEMPO SRORTS
00.48 ΚΑΙΡΟΣ ΤΟΥ ΤΡΙΗΜΕΡΟΥ
00.55 TEMPO CLUB

ΡΟΣΚΟΠΙΟ



ΚΡΙΟΣ:
21 ΜΑΡΤΙΟΥ - 19 ΑΠΡΙΛΙΟΥ

Ανήκετε στους εξαιρετικά ανεξάρτητους εκπροσώπους του ζωδιακού, πράγμα που θα μπορούσε να σας κάνει να χάσετε φίλους και υποστηρικτές από το κοινωνικό περιβάλλον αν αρνηθείτε να ακούσετε τις απόψεις και τις θέσεις τους.



ΤΑΥΡΟΣ
20 ΑΠΡΙΛΙΟΥ - 20 ΜΑΪΟΥ

Καθώς τα επαγγελματικά σας είναι ο τομέας που σας ενδιαφέρει περισσότερο από οποιονδήποτε άλλο αυτό το διάστημα, φροντίστε να είστε συνεπείς στις υποχρεώσεις σας και μην κάνετε κινήσεις που θα μπορούσαν να σας εκθέσουν στα μάτια των συναδέλφων και των ανωτέρων σας.



ΔΙΔΥΜΟΙ
21 ΜΑΪΟΥ - 21 ΙΟΥΝΙΟΥ

Είναι πολλοί οι παράγοντες που απαιτούν να βρίσκεστε συνέχεια στις «επάλξεις» αυτό το διάστημα. Κρατήστε την ψυχραιμία σας και μη σπαταλάτε το δυναμικό σας, διατηρώντας ένα συμβιβαστικό πνεύμα θα αντεπεξέλθετε σε κόντρες και γκρίνιες που υπάρχουν γύρω σας.



ΚΑΡΚΙΝΟΣ
22 ΙΟΥΝΙΟΥ - 22 ΙΟΥΛΙΟΥ

Τα κυριότερα όπλα σας είναι η διπλωματικότητα και η ευγένεια που σίγουρα θα σας χρειαστούν αυτό το διάστημα, καθώς καλείστε να ξεκαθαρίσετε οικονομικές, περιουσιακές ή αισθηματικές ασάφειες, χωρίς να δημιουργήσετε αντιπάλους.



ΛΕΩΝ
23 ΙΟΥΛΙΟΥ - 22 ΑΥΓΟΥΣΤΟΥ

Για να μπορέσετε να ανταποκριθείτε στις αυξημένες σας ευθύνες και να αντικρούσετε τις αναποδιές που υπάρχουν, έχετε ανάγκη από τη συμπαράσταση συνεργατών, συμμάχων ή ακόμα και του συντρόφου σας. Μην είστε λοιπόν απότομοι και εριστικοί μαζί τους, γιατί μάλλον περισσότερα εμπόδια θα μπορούσαν να σας προσθέσουν.



ΠΑΡΘΕΝΟΣ
23 ΑΥΓΟΥΣΤΟΥ - 23 ΣΕΠΤΕΜΒΡΙΟΥ

Η περίοδος αυτή απαιτεί όχι μόνο το δυναμικό σας αλλά ίσως και τα αποθεματά σας για να μπορέσετε να αντεπεξέλθετε στις ευθύνες που έχετε αναλάβει. Προσέξτε τις κινήσεις σας γιατί θα μπορούσαν να προκληθούν μικροατυχήματα.



ΖΥΓΟΣ:
24 ΣΕΠΤΕΜΒΡΙΟΥ - 23 ΟΚΤΩΒΡΙΟΥ

Για να μπορέσετε να κινηθείτε δραστήρια είναι απαραίτητο να ζητήσετε τη βοήθεια των δικών σας ανθρώπων και να οργανώσετε τα οικονομικά σας σε νέες βάσεις περισσότερο ρεαλιστικές. Μπορείτε βεβαίως να διεκδικήσετε τα δικαιώματά σας, αφού φανείτε συνεπείς στις υποχρεώσεις σας.



ΣΚΟΡΠΙΟΣ:
24 ΟΚΤΩΒΡΙΟΥ - 22 ΝΟΕΜΒΡΙΟΥ

Καθώς ο Άρης στο ζώδιό σας βρίσκεται σε δυσαρμονική όψη με τον Ερμή, καλό θα ήταν να μην αναμειχθείτε σε σχόλια και να αποφύγετε διαφωνίες με άτομα του άμεσου οικογενειακού σας περιβάλλοντος.

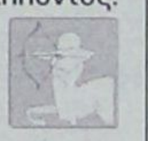

ΤΟΞΟΤΗΣ:
23 ΝΟΕΜΒΡΙΟΥ - 21 ΔΕΚΕΜΒΡΙΟΥ

Πολλή δουλειά και κούραση προβλέπεται για τους περισσότερους από σας, φροντίστε λοιπόν να οργανώσετε σωστά τον χρόνο σας γιατί δεν θα λείψουν οι δυσκολίες και τα εμπόδια. Αν πρόκειται να ταξιδέψετε οργανώστε το ταξίδι σας με λεπτομερή τρόπο.



ΑΙΓΟΚΕΡΩΣ:
22 ΔΕΚΕΜΒΡΙΟΥ - 19 ΙΑΝΟΥΑΡΙΟΥ

Τα οικονομικά σας απαιτούν φρόνηση, μεγάλη προνοητικότητα και σωστή διαχείριση. Μην παρασύρεστε από υποσχέσεις και μην αφήνεστε στη διάθεση της στιγμής για περιττές σπατάλες και ασυλλόγιστα έξοδα.



ΥΔΡΟΧΟΟΣ
20 ΙΑΝΟΥΑΡΙΟΥ - 19 ΦΕΒΡΟΥΑΡΙΟΥ

Είστε εξαιρετικά εύστροφοι και αντιλαμβάνεστε συνήθως τα πάντα γύρω σας, πράγμα που σας κάνει επικριτικούς και δύσκολους. Η αρνητική επίδραση του Ερμή στο ζώδιό σας που δέχεται την επιρροή του Άρη φέρνει στην επιφάνεια ζήλιες και ανταγωνισμούς στον επαγγελματικό τομέα. Προσέξτε λοιπόν τα λόγια και τις πράξεις σας.



ΙΧΘΥΕΣ:
19 ΦΕΒΡΟΥΑΡΙΟΥ - 20 ΜΑΡΤΙΟΥ

Όσο και αν τα πράγματα δεν έρχονται στη ζωή σας ακριβώς όπως τα θέλετε, δεν είναι αυτός λόγος για να μυθοποιείτε τα «στραβά» της ζωής σας. Ενισχύστε τον ρεαλισμό σας και δώστε μεγαλύτερη προσοχή στο πώς μπορείτε να ζήσετε καλύτερα τη ζωή σας.



ΠΑΡΑΙΝΕΣΕΙΣ ΚΑΙ ΠΑΡΟΙΜΙΩΔΕΙΣ ΦΡΑΣΕΙΣ

«ΑΥΤΟΣ»

Αυτός ουδέποτε συνέγραψε βιβλίο και όμως οι βιβλιοθήκες όλου του κόσμου δεν μπορούν να χωρέσουν τα βιβλία που έγραψαν περί Αυτού.

Αυτός ουδέποτε ίδρυσε σχολείο, όλα όμως τα σχολεία μαζί δεν μπορούν να καυχηθούν ότι έχουν περισσότερους μαθητές από όσους έχει Αυτός.

Αυτός ουδέποτε οδήγησε στρατούς. Αλλά κανένας στρατηλάτης δεν είλκυσε περισσότερους εθελοντές από Αυτόν.

- Ο Αλέξανδρος, ο Καίσαρ, ο Αννίβας, κατέκτησαν τον κόσμο, αλλά φίλους δεν είχαν.

Ο Αλέξανδρος, ο Καίσαρ, ο Καρλομάγνος και εγώ θεμελιώσαμε αυτοκρατορίες. Αλλά πάνω σε τί; Στη βία. Ο Ιησούς θεμελίωσε την αυτοκρατορία Του, πάνω στην Αγάπη.

(Μ. Ναπολέων)

Η ΟΡΘΗ ΣΚΕΨΙΣ

- Μια ευσεβής μητέρα όταν το παιδί της έφευγε για την πρωτεύουσα, προκειμένου να σπουδάσει, του είπε:

«Μην ξεχνάς, παιδί μου, πως πρέπει να είσαι πάντα τρίτος».

Ο νέος εκείνος, στο δωμάτιο όπου έμενε έγραψε αυτήν τη φράσι μ'ωραία γράμματα και μεγάλα πάνω σ'ένα χαρτόνι και το κρέμασε μπρος στο τραπεζάκι του που είχε σαν γραφείο.

Εν τω μεταξύ προώδευσε στα μαθήματα και ήλθε πρώτος στις εξετάσεις. Ενας φίλος του τότε του είπε: Ξεκρέμασε αυτό το ανόητο χαρτί. Διότι τώρα είσαι πρώτος. Οχι, αποκρίθηκε ο νέος. Η φράσις αυτή δεν εννοεί αυτό που υποθέτεις εσύ. Η μητέρα μου εννοούσε: «Να σκέφτεσαι πρώτα τον Θεό, ύστερα τους άλλους και τρίτο τον εαυτό σου».

ΑΚΡΩΤΗΡΙΑΣΜΟΣ

ΣΩΤΗΡΙΟΣ

Ο διάσημος στρατάρχης της Γαλλίας Ραντζύ (1609 - 1650) είχε χάσει στον πόλεμο ένα μάτι, κατόπιν ένα πόδι, ύστερα ένα μπράτσο και τέλος σκοτώθηκε.

Πάνω στον τάφο του χαράχθηκε το εξής χαρακτηριστικό επίγραμμα: «Ενθάδε κείται το ήμισυ περίπου του στρατάρχου Ραντζύ. Το άλλο ήμισυ έμεινε στα πεδία των μαχών».

Είθε αυτό το ήμισυ του «παλαιού ανθρώπου», να αφήσουμε κι εμείς στο πεδίο του αγώνος μας κατά του σατανά (του κακού), για να κερδίσουμε τον της δικαιοσύνης στέφανο.

Η Αγάπη σας, μας δίνει
τη δύναμη να συνεχίσουμε

ΤΩΡΑ

rent a car

ALEXANDER



και σε ΑΘΗΝΑ, ΚΡΗΤΗ, ΚΕΡΚΥΡΑ με:

Ειδικές οικονομικές προσφορές
στους Ροδίτες συμπολίτες μας και
άμεσες παραδόσεις παραλαβές
σε αεροδρόμια, λιμάνια
και κεντρικά σημεία.

ΖΗΣΤΕ ΤΗΝ ΕΞΥΠΗΡΕΤΗΣΗ ALEXANDER

ΑΘΗΝΑ τηλ. 018979658 Fax 018979659
ΡΟΔΟΣ τηλ. 31018 Fax 35253

Η Knauf στην κατοικία

Το μυστικό που γνωρίζει
όλη η Ευρώπη!



e-mail: knauf@knauf.gr
internet: http://www.knauf.gr

Μια ιδέα οικοδομεί εδώ και χρόνια έναν ανθρώπινο κόσμο σε κάθε γωνιά της Ευρώπης. Είναι η φιλοσοφία "Knauf", που από το 1991 κατακτά και το ελληνικό σπίτι...

Η Ξηρά Δόμηση, με γυψοσανίδες και τσιμεντοσανίδες Knauf, ικανοποιεί την ανάγκη σας για απόλυτη θερμομόνωση και ηχομόνωση, πυροπροστασία, μηχανική αντοχή, τέλεια εφαρμογή, αντισεισμική προστασία και υψηλή αισθητική.

Με τους Έτοιμους Σοβάδες Knauf, το σοβάτισμα γίνεται γρήγορα και καθαρά και το αποτέλεσμα είναι λεία επιφάνεια, έτοιμη για βάψιμο.

Εκεί που η συμβατική δόμηση αδυνατεί να επέμβει, οι άνθρωποι της Knauf εφαρμόζουν τις πιο ευέλικτες λύσεις κατασκευής ή ανακαίνισης της κατοικίας σας, στεγνά, καθαρά, σε ελάχιστο χρόνο και με ελάχιστο κόστος.

Με σεβασμό στον άνθρωπο και το περιβάλλον, η Knauf "επενδύει" τον κόσμο σας με σιγουριά και σταθερότητα... για μια ολόκληρη ζωή!

KNAUF
ΟΙΚΟΔΟΜΕΙ ΑΝΘΡΩΠΙΝΟ ΚΟΣΜΟ

ΝΕΟΤΕΧ ΡΟΔΟΣ: ΚΕΝΤΡΙΚΟ ΑΝΝΗΣ ΜΑΡΙΑΣ 59 ☎ 35863 / ΝΕΟ ΚΑΤΑΣΤΗΜΑ ΚΑΜΕΙΡΟΥ 1 ☎ 77211-2

ΓΙΑ ΝΑ ΠΑΡΑΣΤΕΙ ΣΕ ΚΟΜΜΑΤΙΚΗ ΕΚΔΗΛΩΣΗ

Επίσκεψη στην Ρόδο του κ. Αρη Σπηλιωτόπουλου

Από τα στελέχη της Ν.Δ. του έγινε «υποδοχή αρχηγού» ή τουλάχιστον, «αναπληρωτή αρχηγού»!

«Ηλθε, είδε και απήλθε», ο βουλευτής Επικρατείας της Ν.Δ. κ. Αρης Σπηλιωτόπουλος, που πραγματοποίησε χθες επίσκεψη στην Ρόδο, προκειμένου να παραστεί ως επίσημος προσκεκλημένος στην κοπή της πίτας της Νομαρχιακής Επιτροπής της Ν.Δ. στα Δωδεκάνησα. Αξίζει μάλιστα να σημειωθεί ότι τα στελέχη της Ν.Δ. επεφύλαξαν στον κ. Αρη Σπηλιωτόπουλο «υποδοχή αρχηγού» ή τουλάχιστον, «αναπληρωτή αρχηγού».

Ο κ. Αρης Σπηλιωτόπουλος διευκρίνισε ότι η επίσκεψη του ήταν καθαρά εθιμοτυπική, όσο και ενημερωτική για τα προβλήματα του ακριτικού νομού μας και διέψευσε φήμες ότι θα έπαιζε διαμεσολαβητικό ρόλο για την συμφιλίωση των δύο «στρατοπέδων» που αντιπαρατάχθηκαν στις πρόσφατες εσωκομματικές εκλογές.

«Αυτά τα προβλήματα πρέπει να λύνονται από τις τοπικές κοινωνίες χωρίς κεντρικές παρεμβάσεις», τόνισε ο βουλευτής Επικρατείας, χαρακτηρίζοντας «συνήθεις τέτοιου είδους αντιπαραθέσεις μεταξύ των μελών μίας οικογένειας, που μπορούν εύκολα να ξεπερασθούν με διάλογο και ειλικρινή διάθεση για συνεργασία».

Ο κ. Αρ. Σπηλιωτόπουλος αφίχθη χθες το πρωΐ στην Ρόδο και συνοδευόμενος από τον πρόεδρο της Ν.Ε. κ. Δημήτρη Καραχάλιο και άλλα κομματικά στελέχη της Ν.Δ. επισκέφθηκε εθιμοτυπικά τον Νομάρχη Δωδεκανήσου κ. Σάββα Καραγιάννη και τον Δήμαρχο Ροδίων κ. Γιώργο Γιαννόπουλο, που είχαν την ευκαιρία να τον ενημερώσουν συνοπτικά για τα προβλήματα της περιοχής μας. Στην συνέχεια μετέβη στα γραφεία της Ν.Ε., στην πλατεία Κύπρου, όπου είχαν συγκεντρωθεί όλα τα μέλη της, που αντάλλαξαν σκέψεις και προβληματισμούς με τον πρώην εκπρόσωπο Τύπου της Ν.Δ.

Στην συνέντευξη Τύπου που παραχώρησε το μεσημέρι ο κ. Αρης Σπηλιωτόπουλος στα τοπικά Μ.Μ.Ε. μίλησε για πολλά και διαφορετικά θέματα.

«Η παρουσία μου εδώ στην Ρόδο έχει να κάνει με την ανταπόκριση στην συγκεκριμένη πρόσκληση της Ν.Ε. Μου δίνει χαρά και τιμή γιατί προέρχεται από μία τοπική οργάνωση του κόμματός μας. Οπως γνωρίζετε έχω διανύσει όλη την κομματική διαδρομή και προέρχομαι από την οργάνωση της Ν.Δ. Βρίσκομαι σε ένα πολύ αγαπημένο νησί, που το έχω επισκεφθεί πολλές φορές σε ανέμελα χρόνια ως μαθητής και ως φοιτητής. Μάλιστα η συγκυρία της παρουσίας μου στην Ρόδο είναι εξαιρετικά σημαντική γιατί ο τόπος αντιμετωπίζει συσσωρευμένα προβλήματα που χρονίως λιμνάζουν, γιατί ολοένα και περισσότεροι πολίτες αντιλαμβάνονται τα σημάδια γήρανσης και κόπωσης που παρουσιάζει η Κυβέρνηση και τέλος, γιατί βρίσκεται σε εξέλιξη ο προσυνεδριακός διάλογος που θα κορυφωθεί με το τακτικό συνέδριο μας», είπε ο κ. Αρ. Σπηλιωτόπουλος.

Αναφέρθηκε μάλιστα και στους στόχους του συνεδρίου: «Είναι η εξέλιξη της



οργανωτικής δομής και λειτουργίας του κόμματος και η αποσαφήνιση της πολιτικής φυσιογνωμίας μας, ώστε να αποτελέσει μία στάση πριν από τον τελικό αγώνα, που είναι ο αγώνας για την εξουσία».

«Φτάσαμε σε ένα εξαιρετικά υψηλό ποσοστό, το 43%, και είναι στο χέρι μας να παρουσιάσουμε μία άλλη δομή και φιλοσοφία στην οργάνωσή μας, ώστε να μπορέσουμε να ανοιχτούμε περισσότερο στις τοπικές κοινωνίες, να διεισδύσουμε περισσότερο στον λεγόμενο μεσαίο χώρο και τελικά να κατακτήσουμε την εξουσία, όχι επειδή είναι αυτοσκοπός μας, αλλά επειδή επιβάλλεται να βοηθήσουμε τον τόπο μας» επεσήμανε ο κ. Σπηλιωτόπουλος.

Ερωτηθείς από δημοσιογράφους ο βουλευτής Επικρατείας της Ν.Δ. έθιξε επίσης διάφορα θέματα πολιτικής επικαιρότητας.

Για το κόμμα του Δ. Αβραμόπουλου είπε: «Δεν υπάρχει ακόμα κανένα κόμμα. Κατά την δική μου εκτίμηση έχουμε απλώς μία εκδήλωση πρόθεσης, που παραμένει. Από την πρόθεση μέχρι την μετουσίωση σε πράξη υπάρχει μία απόσταση. Εάν αυτή η απόσταση διανυθεί και μετουσιωθεί σε συγκεκριμένο σχήμα με συγκεκριμένο πρόγραμμα, με συγκεκριμένες προγραμματικές θέσεις, με πανελλαδική δομή, δικτύωση και οργάνωση τότε θα είμαστε σε θέση να κρίνουμε. Στην πολιτική δεν πρέπει να κρίνουμε τις προθέσεις, αλλά το τελικό αποτέλεσμα».

Για τον προσυνεδριακό διάλογο τόνισε: «Η εσωστρέφεια με προσωπικό περιεχόμενο του παρελθόντος ήταν μία συνταγή που μας οδήγησε από ήττα σε ήττα. Είναι μία χρεοκοπημένη συνταγή και έχει εγκαταλειφθεί προ πολλού από την Ν.Δ. Τώρα βρισκόμαστε σε συζήτηση για το πως θα μετεξελιχθεί το κόμμα δομικά, οργανωτικά και λειτουργικά. Είναι λογικό να υπάρχουν διαφορετικές απόψεις, που εφόσον είναι πολιτικές συμβάλλει η διαφορετικότητα τους στην απαιτούμενη για το συνέδριο μας γόνιμη σύνθεση. Αρκεί η όποια διαφορετικότητα να μην περιορίζεται σε προσωπικό περιεχόμενο και σε υπονοούμενα του ενός εις βάρος του άλλου. Αυτό το φαινόμενο περιορίστηκε ήδη από το συνέδριο του '97, για αυτό και είχαμε την νίκη των δημοτικών εκλογών, των ευρωεκλογών και το πολύ υψηλό ποσοστό του 43%, αλλά έχω την αίσθηση ότι μπορεί να εξαλειφθεί τελείως. Πρέπει να μάθουμε να κουβεντιάζουμε πολιτικά και να συνεργαζόμαστε καλύτερα».

Ο κ. Αρ. Σπηλιωτόπουλος επικαλέστηκε «την 20ετία που απέχει η Ν.Δ. από την εξουσία» για να δείξει ότι «δεν είναι υπεύθυνη η Ν.Δ. για τα προβλήματα που αντιμετωπίζουν τα Δωδεκάνησα και γενικότερα η χώρα».

Επίσης υποστήριξε ότι «έχουν πια ωριμάσει τα πράγματα για να μην αποφασίζονται σε κεντρικό επίπεδο οι υποψήφιοι δήμαρχοι και νομάρχες, αλλά να αναδεικνύονται από τις τοπικές κοινωνίες και να στηρίζονται και σε κεντρικό επίπεδο».

Ιδιαίτερη μνεία πρέπει να γίνει και στην πρόταση του κ. Σπηλιωτόπουλου για την αλλαγή της δομής των κομματικών οργανώσεων με τρόπο που να ανταποκρίνεται στις σημερινές ανάγκες των τοπικών κοινωνιών». Πρότεινε π.χ. να έχουν συγκεκριμένους τομείς δράσης τα μέλη των Ν.Ε. ώστε να μπορούν να ασκούν συγκεκριμένες παρεμβάσεις στα προβλήματα του τόπου τους, πέρα από την κομματική λειτουργία τους.

Ιδιαίτερη εντύπωση προκάλεσε τέλος η εμμονή του κ. Σπηλιωτόπουλου στον λεγόμενο «μεσαίο χώρο», που όπως τόνισε, είναι αυτός που θα δώσει το πρόκριμα της νίκης, μαζί με την συσπείρωση των ψηφοφόρων της Ν.Δ.



ΠΑΙΔΙΚΑ ΠΑΡΤΥ

Παιδικά πάρτυ γενεθλίων, εορτών ή όποια άλλη εκδήλωση

BABY PARKING
ΚΑΦΕΤΕΡΙΑ

απολαύστε τον καφέ με τους φίλους σας και τα παιδιά σας παίζοντας υπό την επίβλεψη της παιδαγωγού

Ρόδου Λίνδου και Δημητρίου Αναστασιάδη γωνία.
Τηλ. 75360, 21356, κιν. 0945816205

ΦΑΛΗΡΑΚΙ ΜΠΗΤΣ

Συνεχίζοντας την παράδοση με μεράκι φαντασία και δημιουργικότητα αναλαμβάνουμε:
Χοροεσπερίδες, δεξιώσεις γάμων, βαπτίσεων, γενεθλίων,

Αίθουσες:

✓ NAVARONE	(ΦΑΛΗΡΑΚΙ)	900 θέσεις
✓ LATOC	(ΦΑΛΗΡΑΚΙ)	500 θέσεις
✓ PANORAMA ESPEROS VILLAGE	(ΦΑΛΗΡΑΚΙ)	250 θέσεις
✓ APHRODITE ESPEROS VILLAGE	(ΦΑΛΗΡΑΚΙ)	450 θέσεις
✓ ESPERIA	(ΡΟΔΟΣ)	200 θέσεις

Πληρ. Αλέξης Λούλος
(Υπευθ. Δεξιώσεων) τηλ. 85301

ΠΡΟΣΚΛΗΣΗ

Ο Σύλλογος Συμιακών Ρόδου **«Ο ΓΛΑΥΚΟΣ»**, οργανώνει μεγάλη χοροεσπερίδα στο **«ESPEROS VILLAGE»** (χωριό), **το Σάββατο 17 Φεβρουαρίου στις 9.00 μ.μ.**

Πλούσιο μενού, νησιώτικο και λαϊκό πρόγραμμα και πολλά δώρα.

Κρατήσεις και προσκλήσεις στα τηλέφωνα:
65664 κος Ζουρούδης
33343 κος Αντώνογλου
31183 κα Τσαγκάρη
64085 κα Χαρίτου

Ο Πρόεδρος
Σωτήρης Ζουρούδης

ΠΩΛΟΥΝΤΑΙ

ΔΙΟΡΟΦΕΣ ΜΟΝΟΚΑΤΟΙΚΙΕΣ ΣΤΗΝ ΠΑΡΑΛΙΑ ΙΑΛΥΣΟΥ ΕΝΑΝΤΙ ΚΕΝΤΡΟΥ «ΒΡΑΧΟΥ»
Μέτρων από 120m2, 140m2, 160m2, 200m2, 220m2, και σε οικόπεδα 400μ2, 450μ2, 500μ2, 600μ2, 660μ2.
ΠΛΗΡΟΦΟΡΙΕΣ Γ. ΙΩΑΝΝΙΔΗ
ΤΗΛ. 21714 - 22307
ΚΙΝ.: 0932296983



Η ΑΝΩΤΕΡΑ ΣΧΟΛΗ ΤΟΥΡΙΣΤΙΚΩΝ ΕΠΑΓΓΕΛΜΑΤΩΝ
ΣΑΣ ΠΡΟΣΚΑΛΕΙ ΝΑ ΠΕΡΑΣΕΤΕ ΜΙΑ

ΑΞΕΧΑΣΤΗ ΤΣΙΚΝΟΠΕΜΠΤΗ ΣΥΝΤΡΟΦΙΑ ΜΕ ΤΑ ΑΣΤΕΡΙΑ

15 ΦΕΒΡΟΥΑΡΙΟΥ 2001 ΚΑΙ ΩΡΑ 20:30
ΣΤΟ ΞΕΝΟΔΟΧΕΙΟ
RODOS PALACE ΑΙΘΟΥΣΑ JUPITER

ΚΡΑΤΗΣΕΙΣ ΠΕΜ 8/2 - ΤΕΤ 14/2
ΤΗΛ. 28564
ΑΠΟ 15.30 ΕΩΣ 20.30