η δημοκρατική της Ρόδου

στην υπηρεσία του δωδεκανησιακού λαού

Αρ. φύλλου 5611 - ΤΕΤΑΡΤΗ 14 ΜΑΡΤΙΟΥ 2001 - Τιμή 200 Δρχ - 0,59 EURO - www.dimokratiki.gr

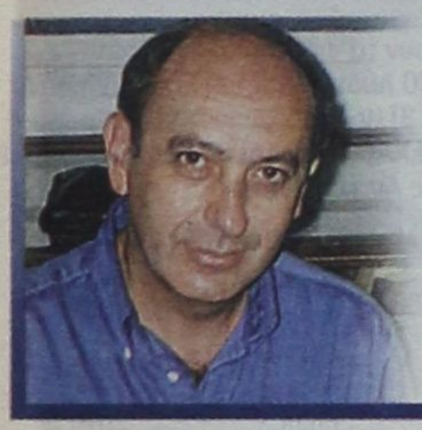

ΣΕ ΣΥΝΑΝΤΗΣΗ ΠΟΥ ΕΙΧΕ ΜΕ ΤΟΝ ΠΡΩΘΥΠΟΥΡΓΟ

Β. ΠΑΠΑΝΙΚΟΛΑΣ: Οι αλλαγές στο ΠΑ.ΣΟ.Κ. πρέπει να αρχίσουν από την Κυβέρνηση

Η εικόνα των ίδιων προσώπων επί σειράν ετών στα υπουργεία έχει κουράσει τον κόσμο • ΣΕΛ. 11

ΕΝΟΨΕΙ ΤΗΣ ΚΥΡΙΑΚΗΣ

Νέα δημόσια έκκληση του δημάρχου Ρόδου Γ. Γιαννόπουλου για απογραφή του πληθυσμού στον τόπο διαμονής

• ΣΕΛ. 32

ΓΕΝΙΚΕΣ ΑΠΟΓΡΑΦΕΣ

ΒΛΕΠΟΥΝ ΠΑΝΤΟΥ «ΕΧΘΡΟΥΣ»

Απο «μανία καταδιώξεως» πάσχουν τοπικά στελέχη της Νέας Δημοκρατίας

• ΣΕΛ. 3



ΠΕΡΙΗΛΘΕ ΣΕ ΠΛΗΡΗ «ΑΦΑΣΙΑ»

«Σκούριασαν» οι μηχανές της ΔΑΝΕ και δεν μπορούν να βάλουν μπροστά

• ΣΕΛ. 12



ΑΠΟ ΤΟΝ κ. ΝΙΚ. ΤΑΤΑΚΗ

Υπεγράφη η απόφαση για το θερινό ωράριο των τουριστικών καταστημάτων

• ΣΕΛ. 5

ΠΡΟΒΛΗΜΑΤΙΣΜΟΣ ΚΑΙ ΑΝΗΣΥΧΙΑ ΣΤΟ ΝΗΣΙ

ΔΙΑΒΡΩΝΕΤΑΙ η ροδιακή κοινωνία από τα ναρκωτικά

Βαθύτατη αίσθηση προκάλεσε χθές σχετικό αποκαλυπτικό δημοσίευμα της «δ»

Δεκάδες επωνύμων δήλωναν χθες προς την «δ» ότι «έπιασε ξανά τον ταύρο από τα κέρατα» • «Γροθιά στο στομάχι» χαρακτήρισε το πρόβλημα ο δήμαρχος Γ. Γιαννόπουλος • Ο πρόεδρος του Δικηγορικού Συλλόγου κ. Κ. Σαρρής απευθύνει δημόσια έκκληση για «συστράτευση της κοινωνίας» και επιρρίπτει ευθύνες και στις διωκτικές αρχές • Ο κ. Γρ. Μοράρης προτείνει «Πανδωδ/κή Διάσκεψη»

• ΣΕΛ. 20-21





ΣΥΝΕΧΙΖΕΤΑΙ Ο ΟΙΚΟΝΟΜΙΚΟΣ «ΠΟΛΕΜΟΣ ΝΕΥΡΩΝ»

Οι Γερμανοί τουρίστες περιμένουν «ειδικές προσφορές» από τα ξενοδοχεία

Είναι, πάντως, κάτι παραπάνω από βέβαιον ότι θα βελτιωθεί η κατάσταση στην πορεία • ΣΕΛ. 6-7

ΨΑΡΟΤΑΒΕΡΝΑ
ΑΡΓΩ



Στην πιο μαγευτική παραλία
του νησιού μας, στο ΧΑΡΑΚΙ
Η ψαροταβέρνα θα είναι ανοικτή απ'εδώ
κι εμπρός ΚΑΘΕ ΣΑΒΒΑΤΟΚΥΡΙΑΚΟ ΚΑΙ ΓΙΟΡΤΕΣ
με πλούσια εδέσματα, θαλασσινά και άλλα
ΧΑΡΑΚΙ - ΑΡΓΩ:
Ενας συνδυασμός όμορφου τοπίου
και εξαιρετικής κουζίνας
Πληρ. τηλ. 0244 - 51410

Η ΠΡΟΚΗΡΥΞΗ ΣΤΟ ΦΕΚ

Προσλήψεις στο Δημόσιο με επιλογή μέσω ΑΣΕΠ

Τι προβλέπεται για το νομό Δωδ/νήσου

• ΣΕΛ. 3



ΟΙ ΥΠΕΡΒΟΛΕΣ ΒΛΑΠΤΟΥΝ

Διογκώνεται υπερμέτρως με νέες προσλήψεις το Λογοτεχνικό Κέντρο

• ΣΕΛ. 4

ΕΛΛΗΝΙΚΗ ΔΗΜΟΚΡΑΤΙΑ
ΠΕΡΙΦΕΡΕΙΑ ΝΟΤΙΟΥ ΑΙΓΑΙΟΥ
ΝΟΜΟΣ ΔΩΔΕΚΑΝΗΣΟΥ
ΔΗΜΟΣ ΝΟΤΙΑΣ ΡΟΔΟΥ
ΓΡΑΦΕΙΟ ΥΠΟΣΤΗΡΙΞΗΣ

ΑΝΑΚΟΙΝΩΣΗ

Ο Δήμος Νότιας Ρόδου καλεί όλους τους Νοτιοροδίτες που κατοικούς σ'άλλους Δήμους να προσέλθουν το Σαββατοκύριακο 17 και 18-03-2001 στα Δημοτικά Διαμερίσματα καταγωγής τους προκειμένου να απογραφούν.

Η συμμετοχή του καθενός Νοτιοροδίτη κρίνεται απαραίτητη και έχει βαρύνουσα σημασία για τα επόμενα 10 χρόνια.

Η προσέλευση όλων σηματοδοτεί συμμετοχή στην ανάπτυξη των αγαπημένων μας Δημοτικών Διαμερισμάτων και γενικότερα της Νότιας Ρόδου.

Ας κλείσουμε τα αυτιά μας στις διάφορες σειρήνες που με εκβιαστικά μηνύματα και χωρίς νομικά επιχειρήματα προσπαθούν να επιβάλουν την δική τους πολιτική και να αποτρέψουν την προσέλευσή σας για την απογραφή, εμποδίζοντας συνάμα την δική μας ανάπτυξη και προοπτική.

Ραντεβού λοιπόν το Σάββατο στα όμορφα χωριά μας.

ΕΚ ΤΟΥ ΔΗΜΟΤΙΚΟΥ ΣΥΜΒΟΥΛΙΟΥ

η άποψη της ημέρας

Ηλθον, είδον και απήλθον.... με τα χέρια άδεια οι συνταξιούχοι. Η πρόσφατη συνάντηση με τον πρωθυπουργό δεν καρποφόρησε. Ισως γιατί σ'αυτή τη χρονική στιγμή ο πρωθυπουργός, αλλά και τα κορυφαία στελέχη του ΠΑΣΟΚ, έχουν να ασχοληθούν με τις προσωπικές τους διαφορές και τα συντροφικά μαχαιρώματα.

Που χρόνος, λοιπόν, για τον ταλαίπωρο χαμηλοσυνταξιούχο, που επί σαράντα και πλέον έτη αποτελούσε ένα από τα καλύτερα «υποζύγια» της ελληνικής οικονομίας;

Σήμερα, οι άνθρωποι αυτοί είναι καταδικασμένοι στην αθλιότητα και στη μιζέρια. Φως στο τούνελ δεν υπάρχει. Κι εκείνοι, με τη σειρά τους, δηλώνουν έτοιμοι να κατεβούν πάλι στο πεζοδρομιο. Οι 65ρηδες και οι 70ρηδες θα επιχειρήσουν και πάλι να ξεπεράσουν την ηλικία τους, να γίνουν έφηβοι και να διεκδικήσουν το δικαίωμα στη ζωή και στην υπερηφάνεια. Ισως έλθουν ξανά πρόσωπο με πρόσωπο με τους κατασταλτικούς μηχανισμούς του κράτους, ισως το ΠΑΣΟΚ θυμηθεί ξανά ένα κακώς εννοούμενο σοσιαλιστικό πρόσωπο του παρελθόντος.

Κανείς απ'αυτούς που κυβερνούν σήμερα τον τόπο δεν δείχνει διατεθειμένος να αφουγκραστεί, στο βαθμό που θα έπρεπε, το Γολγοθά τον οποίο ζουν οι χιλιάδες των χαμηλοσυνταξιούχων, είτε αυτοί ανήκουν στο ΙΚΑ είτε στο ΤΕΒΕ

Περήφανα γηρατειά...!

είτε σε άλλα Ταμεία.

Η κακοδιαχείριση ετών, η έλλειψη προγραμματισμού, η πολιτική αδιαφορία, τα κομματικά παιχνίδια οδήγησαν τα Ταμεία ένα βήμα πριν την κατάρρευση. Ετσι, εν έτει 2001, επιχειρούν οι κυβερνώντες να φτιάξουν ένα νέο σύστημα που πιστεύουν ότι θα βοηθήσει στην επιβίωση τους. Μόνο που σ'αυτό το σύστημα το οποίο ευαγγελίζονται, δεν περιλαμβάνεται η λέξη άνθρωπος καθώς και οι ανάγκες των επόμενων γενεών. Οι συνταξιούχοι του σήμερα, βιοπαλαιστές του χθες, κατέθεσαν τους κόπους μιας ζωής και σήμερα δεν μπορούν να τους απολαύσουν. Παράλληλα το κράτος δεν δείχνει διατεθειμένο να περιορίσει τις σπατάλες του και τις αλόγιστες δαπάνες και να ακολουθήσει μια πιο φιλολαϊκή πολιτική, που ως πρώτιστο στόχο θα έχει τη στήριξη των αδύνατων οικονομικά μαζών.

Ο συνταξιούχος του 2001 είναι αναγκασμένος να βαδίζει χέρι - χέρι με τη φτώχεια του κι όλα αυτά γιατί κάποιοι δεν θέλουν να του προσφέρουν τις είκοσι ή τις τριάντα χιλιάδες που του ανήκουν. Ποσά που φαντάζουν μικρά, σίγουρα όμως για τον χαμηλοσυνταξιούχο είναι κλειδί για τον μικρό επίγειο παράδεισο της καθημερινότητας του.

Χρόνια τώρα οι πολιτικοί ταγοί αυτού του τόπου έκαναν λόγο για το στόχο της ΟΝΕ. Ενας στόχος που, έστω και καθυστερημένα, επετεύχθη, αλλά δυστυχώς δεν μεταφράστηκε ούτε για μία στιγμή στη γλώσσα των αδύνατων οικονομικά μαζών. Οι χαμηλοσυνταξιούχοι ούτε είδαν ούτε κατάλαβαν ποτέ τι εστί Οικονομική και Νομισματική Ενωση. Γι'αυτούς το μόνο που υπάρχει είναι η σκληρή πραγματικότητα της άδειας τσέπης.

ο καιρός

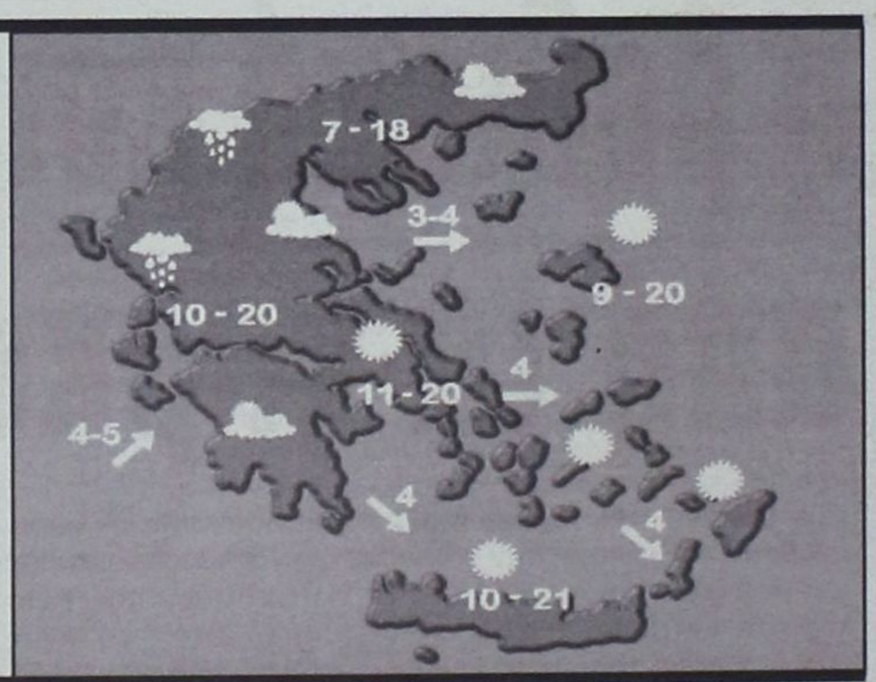

Γενική πρόγνωση για σήμερα Τετάρτη 14 Μαρτίου 2001. Στη δυτική ,κεντρική και βόρεια χώρα και στο ανατολικό Αιγαίο προβλέπονται νεφώσεις με τοπικές βροχές και στα βορειοδυτικά παροδικές καταιγίδες.Απο το απόγευμα τα φαινόμενα θα εξασθενήσουν . Στην υπόλοιπη χώρα θα υπάρχουν λίγες νεφώσεις. Τοπικές ομίχλες θα σημειωθούν τις πρωινές ώρες. Οι άνεμοι θα πνέουν στα δυτικά δυτικοί βορειοδυτικοί μέτριοι και βαθμιαία ισχυροί και στην υπόλοιπη χώρα νοτιοδυτικοί με την ίδια ένταση. Η θερμοκρασία θα κυμανθεί στα βόρεια απο 5 εως 17 βαθμούς,στα υπόλοιπα ηπειρωτικά και το Ιόνιο απο 8 εως 19 βαθμούς και στα νησιά του Αιγαίου απο 10 εως 20 βαθμούς Κελσίου.

ΗΜΕΡΗΣΙΑ ΕΦΗΜΕΡΙΔΑ
η δημοκρατική της Ρόδου
Ετος ιδρύσεως 1982
Θεμ. Σοφούλη 77
Ταχ. Θυρίδα 339
85100 Ρόδος
Εκδότης - ιδιοκτήτης - διευθυντής:
ΒΑΣΙΛΗΣ Δ. ΑΘΑΝΑΣΙΟΥ
Τηλέφωνα:
28728, 34722, 76655,
37500, 26728, 27919
Telefax:37333
www.dimokratiki.gr
e-mail:contact@dimokratiki.gr



αναδρομή στο παρελθόν


η δημοκρατική
Κίνδυνος πέτρες πάλι στη Ν. Αγορά!

Τρίτη 14 Μαρτίου 1989

Ο Τόμ Μαΐλης, πράκτορας της CIA κατά δήλωσή του, κατέθεσε χθες στην υποεπιτροπή της Βουλής για το σκάνδαλο Κοσκωτά, ότι η Κάθυ Κοσκωτά και οι πιλότοι του Σαλιαρέλη -που φυγάδευσαν τον Κοσκωτά- είναι πράκτορες της CIA!

Σύμφωνα με δημοσιογραφικές πληροφορίες ο μάρτυρας είπε ότι είναι ειδικευμένος πράκτορας στα ναρκωτικά και ότι μπήκε στην CIA το 1979, αφού προηγουμένως συνεργάστηκε επί δύο χρόνια με το FBI και την DIA ως ιδιοκτήτης ντισκοτέκ στις Μπαχάμες. Ο Μαΐλης είπε ότι ανέλαβε πράκτορας στον τομέα των ναρκωτικών στην Λατινική Αμερική και ότι παρέμεινε εκεί μέχρι το 1983. Το χρόνο αυτόν συνελήφθη από την Αστυνομία της Φλώριδας για εμπόριο κοκαΐνης και καταδικάσθηκε σε 15 χρόνια φυλακή. Μετά από 3 χρόνια η CIA παρενέβη και τον έβγαλε από την φυλακή δίνοντάς του αναστολή για τα υπόλοιπα χρόνια της ποινής.

Αναφερόμενος στον Κοσκωτά είπε ότι η Κάθυ Κοσκωτά είναι πράκτορας της CIA και ότι είχαν συναντηθεί το 1981 - 82 στο Χολινταίη Ιν της Ουάσιγκτον, σε ένα σεμινάριο της CIA. Εκεί της έδειξε πως λειτουργούν οι βαλίτσες με τον διπλό πάτο. Ηρθε στην Ελλάδα τον Ιούνιο του 1988 και ζήτησε από άλλους πράκτορες της CIA να του κλείσουν ραντεβού με τον Κοσκωτά. Ομως αυτοί του είπαν να μην συναντηθεί.

Ακόμα ο μάρτυρας είπε ότι γνωρίζει τους πιλότους του Σαλιαρέλη που μετέφεραν τον Κοσκωτά στην Αμερική γιατί είναι και αυτοί πράκτορες και είχε συνεργασθεί μαζί τους στην Νότια Αμερική. Ο Σαλιαρέλης δεν γνώριζε τίποτα για την μεταφορά του Κοσκωτά, πρόσθεσε.

πριν 12 χρόνια

πληροφορίες

Η ΤΑΥΤΟΤΗΤΑ ΤΗΣ ΗΜΕΡΑΣ

ΤΕΤΑΡΤΗ 14 ΜΑΡΤΙΟΥ
ΒΕΝΙΔΙΚΤΟΥ ΟΣΙΟΥ
Ανατολή ηλίου 6.38 Δύση ηλίου 6.31 ΣΕΛ. 20 ΗΜΕΡ.

ΦΑΡΜΑΚΕΙΑ

ΣΗΜΕΡΑ: διημερεύει το φαρμακείο ΜΙΧΑΛΑΚΗΣ Β., Αγ. Αναστασίας 81 (δίπλα στην εκκλησία Αγ. Αναστασίας) τηλ. 34282
ΣΗΜΕΡΑ: διανυκτερεύει το φαρμακείο ΦΩΤΑΚΗΣ Φ., Νέα Αγορά 20, τηλ. 24257

ΚΑΥΣΙΜΑ

ΣΗΜΕΡΑ: Διανυκτερεύουν τα πρατήρια καυσίμων **1)** Γκινάκης Αλ. **(ΤΕΧΑCO Αυστραλίας) 2)** Σαμουράκης Α. **(JET OIL Λ. Καλλιθέας) 3)** Παπαστέργου Αν. **(ΒΡ Κρεμαστή) 4)** Αρφαράς Ν. **(ΤΕΧΑCO Φάνες) 5)** Βαγιανός Γ. **(Αρχάγγελος) 6)** Μάστορης Αν. **(ΕΠ Τσαΐρι)**

ΧΡΗΣΙΜΑ ΤΗΛΕΦΩΝΑ

Άμεση δράση	100	Ώρα	141
Πυροσβεστική	23333	Φαρμακεία (Διημ.-Διαν.)	107
Νοσοκομείο	80000	ΠΡΟ-ΠΟ • ΛΟΤΤΟ	111
Οδική Ασφάλεια:		ΡΟΔΑ	26300
EXRESS SERVICE	154	ΚΤΕΛ	27706
HELLAS SERVICE	157	ΕΒΕΔ	22281
HOULIS SERVICE	30165	Δικηγορικός Σύλλογος	27469
Ράδιο Ταξί	64712	Εμπορικός Σύλλογος	35255
Αστυν. Διεύθυνση	27653	Ολυμπιακή - Κρατήσεις	24555
Ασφάλεια	23294	ΔΑΝΕ	77070
Τμήμα Τάξης	23849	ΙΚΑ	64912
Τροχαία	26480	ΤΕΒΕ	22688-77034
Λιμεναρχείο	28888	ΤΑΞΥ	68701-3
Δασαρχείο	191	ΟΑΕΔ	23265
Τελωνείο	27703	Εργατικό Κέντρο	24730
Υγειονομείο	26666	Αρχαιολογία	34719
Μητρόπολη	23274	Περιφ. Δ/ντής	38174 - 38175
Νομαρχία	74000	AIRGREECE	36095
Δήμος Ρόδου	46200	Aegean Airlins	98345
Βλάβες ΟΤΕ	121	ΔΗΜ. ΕΠΙΧ. ΚΑΘ. ΡΟΔΟΥ	77600
Βλάβες ΔΕΗ	125	ΥΠΗΡ. ΑΠΟΚΟΜΙΔΗΣ	61057
Πληρ. ΟΤΕ	131		

ΔΕΧΟΝΤΑΙ ΤΟ ΚΟΙΝΟ

- **ΠΕΡ/ΚΟΣ Δ/ΝΤΗΣ ΔΩΔ/ΣΟΥ** δέχεται Τρίτη & Πέμπτη 11:00 - 13:00
- **ΝΟΜΑΡΧΗΣ** δέχεται κάθε Τρίτη & Πέμπτη από 11.00 - 13.00
- **ΔΗΜΑΡΧΟΣ** Ρόδου κ. Γ. Γιαννόπουλος δέχεται ύστερα από συνεννόηση
- **ΑΝΤΙΔΗΜΑΡΧΟΣ** κ. Αντ. Αλαβέρας δέχεται καθημερινά
- **ΑΝΤΙΔΗΜΑΡΧΟΣ** κ. Μαν. Σαββής δέχεται κάθε Τρίτη και Πέμπτη 13.00-14.00
- **ΑΝΤΙΔΗΜΑΡΧΟΣ** Ρόδου Μανώλης Γλυνός δέχεται κάθε Τετάρτη από 12.00 - 14.00
- **ΔΗΜΑΡΧΟΣ** Πεταλούδων Μιχ. Κορδίνας δέχεται το κοινό: Δευτέρα 17.30 - 19.30, Τρίτη 11.00-13.00, Πέμπτη 11.00-13.00

ΑΚΤΟΠΛΟΙΚΑ ΔΡΟΜΟΛΟΓΙΑ

ΠΑΤΜΟΣ: Απόπλους **14:00** για Τήλο, Κω, Κάλυμνο, Λέρο, Πάτμο, Πειραιά **ΡΟΔΑΝΘΗ:** Απόπλους **16:00** για Κω, Κάλυμνο, Πειραιά

ΑΕΡΟΠΟΡΙΚΑ ΔΡΟΜΟΛΟΓΙΑ

ΠΤΗΣΕΙΣ ΟΛΥΜΠΙΑΚΗΣ
ΡΟΔΟΣ - ΑΘΗΝΑ: Καθημερινά **07.20, 10.40, 14.25, 20.30 , 22.50**
ΡΟΔΟΣ - ΚΑΡΠΑΘΟΣ: (Τρίτη, Πέμπτη, Σάββατο) **09.45** (Δευτέρα, Τετάρτη, Παρασκευή) **10.30** (Δευτέρα, Κυριακή) **12.40**
ΡΟΔΟΣ - ΚΑΣΟΣ: (Δευτέρα, Παρασκευή, Κυριακή) **12.40**
ΡΟΔΟΣ - ΗΡΑΚΛΕΙΟ: (Δευτέρα, Τετάρτη, Παρασκευή) **16.10** Καθημερινά μέσω Αθηνών
ΡΟΔΟΣ - ΘΕΣΣΑΛΟΝΙΚΗ: (Δευτέρα, Τετάρτη, Παρασκευή) **18.40** Καθημερινά μέσω Αθηνών
ΡΟΔΟΣ - ΣΑΝΤΟΡΙΝΗ: (Δευτέρα, Σάββατο) **20.55**
ΡΟΔΟΣ - ΜΕΓΙΣΤΗ: (Τετάρτη, Παρασκευή, Κυριακή) **08.10**
ΠΤΗΣΕΙΣ AIR GREECE
ΡΟΔΟΣ - ΑΘΗΝΑ: Καθημερινά **18.00**
ΡΟΔΟΣ - ΗΡΑΚΛΕΙΟ: Καθημερινά **21.30**
ΠΤΗΣΕΙΣ AEGEAN AIRLINES
ΡΟΔΟΣ - ΑΘΗΝΑ: Καθημερινά **08.00 - 14.10 - 21.00** (Δευτέρα - Παρασκευή - Κυριακή) **19.30**
ΡΟΔΟΣ - ΗΡΑΚΛΕΙΟ: Δευτέρα- Παρασκευή - Κυριακή **16.30**
ΡΟΔΟΣ - ΘΕΣΣΑΛΟΝΙΚΗ: Παρασκευή, Σάββατο, Κυριακή **11.50**
ΠΤΗΣΕΙΣ CRONUS AIRLINES
ΡΟΔΟΣ - ΑΘΗΝΑ: Καθημερινά **08.00 - 22.00**

ΣΥΝΑΛΛΑΓΜΑ

ΠΟΣΟΤΗΤΑ ΝΟΜΙΣΜΑΤΟΣ ΑΝΑ 1 ΕΥΡΩ

ΔΟΛΛΑΡΙΟ Η.Π.Α	0,9202	ΛΑΤ ΛΕΤΟΝΙΑΣ	0,5716
ΓΙΕΝ ΙΑΠΩΝΙΑΣ	110,27	ΛΙΡΑ ΜΑΛΤΑΣ	0,4077
ΚΟΡΩΝΑ ΔΑΝΙΑΣ	7,4652	ΖΛΟΤΙ ΠΟΛΩΝΙΑΣ	3,744
ΛΙΡΑ ΑΓΓΛΙΑΣ	0,6341	ΛΕΙ ΡΟΥΜΑΝΙΑΣ	25030,00
ΚΟΡΩΝΑ ΣΟΥΗΔΙΑΣ	9,176	ΤΟΛΑΡ ΣΛΟΒΕΝΙΑΣ	216,2351
ΦΡΑΓΚΟ ΕΛΒΕΤΙΑΣ	1,5374	ΚΟΡΩΝΑ ΣΛΟΒΑΚΙΑΣ	43,75
ΚΟΡΩΝΑ ΙΣΛΑΝΔΙΑΣ	79,77	ΛΙΡΑ ΤΟΥΡΚΙΑΣ	866667,00
ΚΟΡΩΝΑ ΝΟΡΒΗΓΙΑΣ	8,2345	ΔΟΛ. ΑΥΣΤΡΑΛΙΑΣ	1,8293
ΛΕΒΑ ΒΟΥΛΓΑΡΙΑΣ	1,9492	ΔΟΛ. ΚΑΝΑΔΑ	1,4287
ΛΙΡΑ ΚΥΠΡΟΥ	0,57904	ΔΟΛ. ΧΟΝΓΚ-ΚΟΝΓΚ	7,1774
ΚΟΡΩΝΑ ΤΣΕΧΙΑΣ	34,64	ΔΟΛ. ΝΕΑΣ ΖΗΛΑΝΔΙΑΣ	2,2103
ΚΟΡΩΝΑ ΕΣΘΟΝΙΑΣ	15,6466	ΔΟΛ. ΣΙΓΚΑΠΟΥΡΗΣ	1,6193
ΦΟΡΙΝΤ ΟΥΓΓΑΡΙΑΣ	266,37	ΓΟΥΟΝ Ν. ΚΟΡΕΑΣ	1173,26
ΛΙΤΑ ΛΙΘΟΥΑΝΙΑΣ	3,6808	ΡΑΝΤ Ν. ΑΦΡΙΚΗΣ	7,1914

ΣΥΝΕΧΙΖΟΥΝ ΝΑ ΒΛΕΠΟΥΝ ΠΑΝΤΟΥ «ΕΧΘΡΟΥΣ»

Από «μανία καταδιώξεως» πάσχουν τοπικά στελέχη της Ν.Δ.

✓ Δεν εννοούν να διδαχθούν εκθέτοντας ανεπανορθώτως το κόμμα τους ✓ Νέο αποτυχημένο «φιάσκο» κατά της Νομαρχίας✓ Κλωτσάνε τον κουβά με το γάλα που μαζεύει η «Ρηγίλλης»

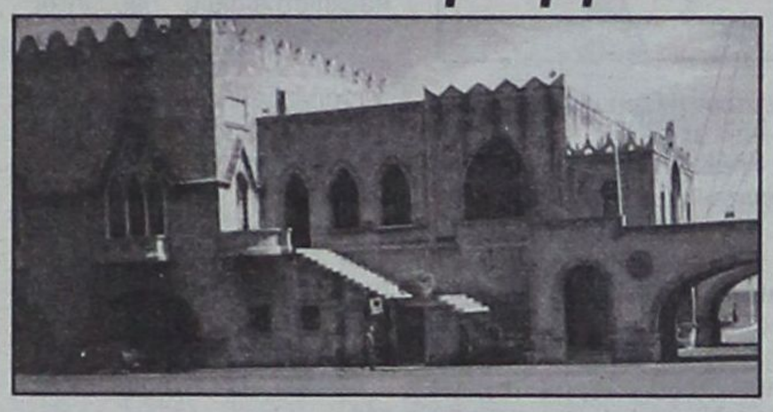

Ορισμένα τοπικά στελέχη της Νέας Δημοκρατίας εξακολουθούν να βλέπουν «φαντάσματα» ή και να διακατέχονται από «μανία καταδιώξεως»! Αλλιώς δεν εξηγείται το φαινόμενο να βλέπουν παντού «εχθρούς», έτοιμους να θίξουν ή να «κατασπαράξουν» το κόμμα τους, ιδιαιτέρως στο χώρο του νομαρχιακού μεγάρου!

Μετά το φιάσκο με την πρωτοχρονιάτικη πίτα και την προσυνεδριακή συνδιάσκεψη της Καρπάθου, αναζητούν τώρα «υπονομευτές» για το Συνέδριο του κόμματος και μη μπορώντας αλλού να βρούν, κατέληξαν και πάλι στην εύκολη διέξοδο: Στη Νομαρχία και ιδιαιτέρως στο νομάρχη κ. Σάββα Καραγιάννη! Ετσι, διέρρευσαν στον Τύπο ότι ο νομάρχης ...προσπαθεί να τινάξει στον αέρα το Συνέδριο της Νέας Δημοκρατίας, ορίζοντας την συνεδρίαση του νομαρχιακού συμβουλίου για τις 29 ή 30 ή 31 Μαρτίου!! Και αναρωτιέται πραγματικά κανείς, αν πράγματι είναι τόσο «σαθρό» το Συνέδριο, αν δηλαδή είναι οργανωμένο πάνω σε... άχυρα, ώστε να κινδυνεύει με «καταστροφή», επειδή 1-2 νομαρχιακοί σύμβουλοι δεν θα μπορέσουν ενδεχομένως να παραστούν στο Συνέδριο!! Γιατί, αν ήταν έτσι τα πράγματα, υπήρχαν πιο πρόσφορες λύσεις για την ...σωτηρία του Συνεδρίου, από τις ανοησίες που καθημερινά σχεδόν αραδιάζονται και στην κυριολεξία ευτελίζουν ένα κόμμα που σίγουρα αξίζει καλύτερης μεταχείρισης απ' αυτήν που του επιφυλάσσουν τα ίδια τα στελέχη του: Να μην πάνε στον Καναδά οι συγκεκριμένοι νομαρχιακοί σύμβουλοι ή να μην παραστούν στην συνεδρίαση του νομαρχιακού συμβουλίου. Φαίνεται, όμως, ότι τα (τοπικά) στελέχη της ΝΔ, μη έχοντας με τίποτα άλλο σοβαρότερο να ασχοληθούν, εξειδικεύθηκαν στο «κουτσομπολιό».

Με αφορμή σχετικά σχόλια της «Προόδου» επί του θέματος, από την Νομαρχία εκδόθηκε χθες η ακόλουθη ανακοίνωση:

Επανειλημμένα δημοσιεύματα τοπικής εφημερίδας συσχετίζουν την αναζήτηση της ημέρας συνεδρίασης του Νομαρχιακού Συμβουλίου με το συνέδριο της Νέας Δημοκρατίας.

Η αλήθεια και η πραγματικότητα είναι εντελώς διαφορετική.

Από τις 15 του τρέχοντος μηνός ομάδα Νομαρχιακών Συμβούλων ανάμεσα στους οποίους και ο Πρόεδρος του Ν.Σ. κ. Θωμάς Σωτρίλλης, θα επισκέπτονται τους ομογενείς του Καναδά, με προβλεπόμενη επιστροφή την 29η Μαρτίου.

Η αναγκαιότητα, προγραμματισμού συνεδρίασης του Νομαρχιακού Συμβουλίου, εντός του μηνός, όπως προβλέπει ο κώδικας λειτουργίας του, περιόρισε τις επιλογές καθορισμού του στις 30 ή 31 Μαρτίου 2001

Αναζητείται, επομένως, ο καλύτερος δυνατός τρόπος εξυπηρέτησης και των αναγκών του Νομαρχιακού Συμβουλίου και των Νομαρχιακών συμβούλων που θα επισκεφθούν τον Καναδά, αλλά και όλων των άλλων Νομαρχιακών Συμβούλων, χωρίς να υπάρχει η παραμικρή συσχέτιση του γεγονότος αυτού με το συνέδριο της Νέας Δημοκρατίας.

Η ΧΡΗΜΑΤΟΔΟΤΗΣΗ ΤΗΣ ΕΥΤΥΧΙΑΣ

NISSAN beHAPPY

με ΤΟ ΧΑΜΗΛΟΤΕΡΟ ΕΠΙΤΟΚΙΟ 0,35%

ή ΑΤΟΚΑ

ΜΗΔΕΝ ΠΡΟΚΑΤΑΒΟΛΗ

ΕΞΟΦΛΗΣΗ ΣΕ 72 ΜΗΝΕΣ

NISSAN

Νικ. Ι. Θεοχαράκης Α.Ε.

ΣΙΜΟΣ ΠΑΡΑΣΚΕΥΑΣ & ΥΙΟΣ ΕΠΕ

ΑΥΣΤΡΑΛΙΑΣ 70, ΡΟΔΟΣ • ΤΗΛ. 35200

ΟΛΟΚΛΗΡΩΜΕΝΟ ΣΥΓΚΡΟΤΗΜΑ NISSAN ΤΟΥ ΔΙΚΤΥΟΥ ΝΙΚ. Ι. ΘΕΟΧΑΡΑΚΗΣ Α.Ε.

ΔΗΜΟΣΙΕΥΘΗΚΕ Η ΠΡΟΚΗΡΥΞΗ ΣΤΟ ΑΣΕΠ

Προσλήψεις στο δημόσιο με επιλογή μέσω του ΑΣΕΠ

Τι προβλέπεται για το νομό Δωδ/νήσου

Δημοσιεύθηκε στην εφημερίδα της Κυβερνήσεως (αριθμ. φύλλου 56) 21 Φεβρουαρίου 2001 - τεύχος προκηρύξεων ΑΣΕΠ) η Προκήρυξη του Ανωτάτου Συμβουλίου Επιλογής Προσωπικού (ΑΣΕΠ) για την πλήρωση με σειρά προτεραιότητας 1155 θέσεων τακτικών υπαλλήλων κατηγορίας Τεχνολογικής Εκπαίδευσης (ΤΕ) διαφόρων κλάδων και ειδικοτήτων των υπουργείων Εσωτερικών Δημόσιας Διοίκησης και Αποκέντρωσης, Αιγαίου, Εθνικής Παιδείας και Θρησκευμάτων, Πολιτισμού, Γεωργίας, Περιβάλλοντος - Χωροταξίας και Δημοσίων Εργων, Οικονομικών, Εθνικής Αμυνας, Εμπορικής Ναυτιλίας, Εθνικής Οικονομίας, Δικαιοσύνης, Εργασίας και Κοινωνικών Ασφαλίσεων, Ανάπτυξης, Εξωτερικών και Μεταφορών - Επικοινωνιών.

Σύμφωνα με την προκήρυξη, που αναρτήθηκε χθές σε όλες τις Υπηρεσίες, για το νομό Δωδεκανήσου προβλέπονται οι ακόλουθες θέσεις:

Δωδεκανήσου (Κωδ: 09), Δήμος Λειψών, ΤΕ3 Τεχν/γων Πολιτικών Μηχ/κων, 1.

Δωδεκανήσου (Κωδ: 09), Δήμος Λέρου, ΤΕ3 Τεχν/γων Πολιτικών Μηχ/κων, 1.

Δωδεκανήσου (Κωδ: 09), Δήμος Νισύρου, ΤΕ3 Τεχν/γων Πολιτικών Μηχ/κων, 1.

Δωδεκανήσου (Κωδ: 09), Δήμος Πάτμου ΤΕ3 Τεχν/γων Πολιτικών Μηχ/κων, 1.

Δωδεκανήσου (Κωδ: 09), Δήμος Ρόδου ΤΕ19 Πληροφορικής, 1.

Δωδεκανήσου (Κωδ: 09), Δήμος Ρόδου ΤΕ3 Τεχν/γων Πολιτικών Μηχ/κων, 3.

Δωδεκανήσου (Κωδ: 09), Δήμος Ρόδου ΤΕ5 Τεχν/γων Τοπογράφων Μηχ/κων, 1.

Δωδεκανήσου (Κωδ: 09), Δήμος Σύμης ΤΕ3 Τεχν/γων Πολιτικών Μηχ/κων, 1.

Δωδεκανήσου (Κωδ: 09), Δήμος Σύμης ΤΕ3 Τεχν/γων Πολιτικών Μηχ/κων, 1.

Δωδεκανήσου (Κωδ: 09), Περιφέρεια Νοτίου Αιγαίου (Ρόδος), ΤΕ Πληροφορικής, 1.

Δωδεκανήσου (Κωδ: 09), Περιφέρεια Νοτίου Αιγαίου (Ρόδος), ΤΕ Τοπογράφων 2.

Δωδεκανήσου (Κωδ: 09), Υπουργείο Εθνικής Παιδείας & Θρησκευμάτων (Γενικά Αρχεία Κράτους - Αρχεία Ν. Δωδεκανήσου - Ρόδος), ΤΕ Πληροφορικής, 1.

Δωδεκανήσου (Κωδ: 09), Υπουργείο Εργασίας και Κοινωνικών Ασφαλίσεων (ΙΚΑ- Ρόδος), ΤΕ Πληροφορικής (Πληροφορικής), 1.

Δωδεκανήσου (Κωδ: 09), Υπουργείο Μεταφορών και Επικοινωνιών (Υπηρεσία Πολιτικής Αεροπορίας - Αστυπάλαια), ΤΕ 3 Τηλεπικοινωνιακών, 1.

Δωδεκανήσου (Κωδ: 09), Υπουργείο Μεταφορών και Επικοινωνιών (Υπηρεσία Πολιτικής Αεροπορίας - Κάσος), ΤΕ3 Τηλεπικοινωνιακών, 1.

Δωδεκανήσου (Κωδ: 09), Υπουργείο Μεταφορών Επικοινωνιών (Υπηρεσία Πολιτικής Αεροπορίας Καστελλόριζο), ΤΕ3 Τηλεπικοινωνιακών, 2.

Δωδεκανήσου (Κωδ: 09), Υπουργείο Μεταφορών και Επικοινωνιών (Υπηρεσία Πολιτικής Αεροπορίας - Λέρος), ΤΕ3 Τηλεπικοινωνιακών, 1.

Δωδεκανήσου (Κωδ: 09), Υπουργείο Μεταφορών και Επικοινωνιών (Υπηρεσία Πολιτικής Αεροπορίας - Ρόδος), ΤΕ4 Ηλεκτρονικών, 3.

Δωδεκανήσου (Κωδ: 09), Υπουργείο Οικονομικών (Ρόδος), ΤΕ Τεχνολογικών Εφαρμογών (Πολιτικών Δομικών Εργων ή Εργων Υποδομής), 1.

ΣΤΙΣ ΕΘΝΙΚΕΣ ΕΟΡΤΕΣ

Αλλαγή ώρας

Αλλάζει από τα ξημερώματα της 25ης Μαρτίου, ημέρα Κυριακή, η ώρα και εφαρμόζεται η θερινή, με απόφαση των υπουργών Εθνικής Οικονομίας, Ανάπτυξης, Μεταφορών και Επικοινωνιών, βάσει της οδηγίας 2000/84 ΕΚ του Ευρωπαϊκού Κοινοβουλίου.

Τα ξημερώματα, αρχίζει η εφαρμογή του μέτρου της θερινής ώρας, δηλαδή οι δείκτες των ρολογιών θα πρέπει να μετακινηθούν μια ώρα μπροστά από 03:00 σε 04:00.

Με ή χωρίς σύμμαχο λοιπόν τις μετεωρολογικές συνθήκες, το ημερολόγιο θα επιμένει από την Κυριακή στην εφαρμογή της θερινής ώρας. Σημειώνεται ότι, η εφαρμογή του μέτρου της θερινής ώρας που θα ισχύσει έως τις 28 Οκτωβρίου 2001, είναι υποχρεωτική για τις χώρες - μέλη της Ε.Ε.

ΟΙ ΥΠΕΡΒΟΛΕΣ ΒΛΑΠΤΟΥΝ ΤΗΝ ΥΓΕΙΑ ΤΟΥ ΔΗΜΟΥ

«Διογκώνεται» υπερμέτρως το Λογοτεχνικό Κέντρο Ρόδου

Με σωρεία νέων προσλήψεων μετατρέπεται σε μεγάλη «επιχείρηση»



Σε μια πολύ μεγάλη «επιχείρηση», με την απασχόληση σημαντικού αριθμού ατόμων, μετατρέπεται το Διεθνές Κέντρο Λογοτεχνών και Μεταφραστών Ρόδου, με την πρόσληψη πρόσθετου προσωπικού, η οποία καθίσταται εφικτή με την τροποποίηση του Οργανισμού εσωτερικής υπηρεσίας. Το μόνο ερώτημα που τίθεται, βεβαίως, είναι αν πράγματι εξυπηρετούνται με τον καλύτερο τρόπο τα καλώς εννοούμενα συμφέροντα του Δήμου και των δημοτών - φορολογουμένων, καθώς διογκώνονται ακόμα περισσότερο οι δαπάνες. Ο νέος οργανισμός του Κέντρου, προβλέπει ειδικότερα, τα εξής:

Αρθρο 1ο

Το οργανωτικό σχήμα της Υπηρεσίας του Διεθνούς Λογοτεχνικού Κέντρου Τριών Θαλασσών απαρτίζεται από μία υπηρεσιακή μονάδα σε επίπεδο Γενικής Διεύθυνσης με τα εξής τρία (3) τμήματα: 1) Τμήμα Διοικητικού και Οικονομικού, 2) Τμήμα Λογοτεχνίας και Μετάφρασης, 3) Τμήμα Εκδόσεων και Βιβλιοθηκών

Αρθρο 2ο

Η Γενική Διεύθυνση διαρθρώνεται ειδικότερα στ' ακόλουθα Τμήματα και Γραφεία:

1. Τμήμα Διοικητικού και Οικονομικού

α) Γραφείο Διοικητικού και Οικονομικού

β) Γραφείο Φιλοξενίας

γ) Γραφείο Τύπου, Δημοσίων και Διεθνών Σχέσεων και Κοινοτικών Προγραμμάτων

2. Τμήμα Λογοτεχνίας και Μετάφρασης

α) Γραφείο Μετάφρασης

β) Γραφείο Λογοτεχνίας

3. Τμήμα Εκδόσεων και Βιβλιοθηκών

α) Γραφείο Εκδόσεων

β) Γραφείο Διαδικτύου

γ) Γραφείο Βιβλιοθηκών

Οι θέσεις του προσωπικού διαμορφώνονται και διαβαθμίζονται σε κλάδους και βαθμούς ως εξής:

Κλάδου ΠΕ1 Διοικητικού

Τρεις (3) θέσεις με βαθμό Δ-Α

Προσόντα: Πτυχίο ή δίπλωμα νομικής ή πολιτικών ή οικονομικών επιστημών σχολής δημόσιας διοίκησης ή κοινωνιολογίας ή διοίκησης επιχειρήσεων ανωτάτου πανεπιστημιακού ιδρύματος της ημεδαπής ή ισότιμης αντίστοιχης ειδικότητας σχολών της αλλοδαπής, άριστη γνώση δύο τουλάχιστον ξένων γλωσσών πλέον των ελληνικών από τις οποίες μία η Αγγλική και η δεύτερη Γαλλική ή Ιταλική και χρήση Η/Υ (Ρ.C. προγράμματα WINDOWS).

Κλάδου ΠΕ2 εφόρων βιβλιοθηκών

Μία (1) θέση με βαθμό Δ-Α

Προσόντα: Πτυχίο ή δίπλωμα αρχειονομίας και βιβλιοθηκονομίας ανώτατου πανεπιστημιακού ιδρύματος της ημεδαπής ή ισότιμης αντίστοιχης ειδικότητας σχολών της αλλοδαπής, άριστη γνώση δύο τουλάχιστον ξένων γλωσσών πλέον των ελληνικών από τις οποίες η μία Αγγλική και η δεύτερη η Γερμανική ή Γαλλική ή Ιταλική και χρήση Η/Υ (Ρ.C. προγράμματα WINDOWS).

Κλάδου ΠΕ μεταφραστών - διερμηνέων (άρθρου 5 Π.Δ. 194/1988)

Δύο (2) θέσεις με βαθμό Δ-Α

Προσόντα: Πτυχίο ή δίπλωμα διερμηνέα ανώτατου πανεπιστημιακού ιδρύματος της ημεδαπής ή ισότιμης αντίστοιχης ειδικότητας σχολών της αλλοδαπής, άριστη γνώση δύο τουλάχιστον ξένων γλωσσών πλέον των ελληνικών από τις οποίες η μία Αγγλική και η δεύτερη η Γερμανική ή Γαλλική ή Ιταλική και χρήση Η/Υ (Ρ.C. προγράμματα WINDOWS).

Κλάδου ΠΕ11 πληροφορικής - υπολογιστών

Μία (1) θέση με βαθμό Δ-Α

Προσόντα: Πτυχίο ή δίπλωμα επιστήμης των υπολογιστών (SOFTWARE) ανώτατου πανεπιστημιακού ιδρύματος της ημεδαπής ή ισότιμης αντίστοιχης ειδικότητας σχολών της αλλοδαπής και άριστη γνώση δύο τουλάχιστον ξένων γλωσσών πλέον των Ελληνικών από τις οποίες η μία Αγγλική και η δεύτερη η Γερμανική ή Γαλλική ή Ιταλική.

Κλάδου ΤΕ17 - Διοικητικού - Λογιστικού:

Μία (1) θέση με βαθμό Δ-Α

Προσόντα: Πτυχίο ή δίπλωμα Διοίκησης Επιχειρήσεων ή Λογιστικής ΤΕΙ ή ισοτίμου σχολής της ημεδαπής ή ισότιμης αντίστοιχης ειδικότητας σχολών της αλλοδαπής, άριστη γνώση πλέον της Ελληνικής, της Αγγλικής γλώσσας και χρήση Η/Υ (Ρ.C., προγράμματα WINDOWS).

Κλάδου ΔΕ1 Διοικητικού

Δύο (2) θέσεις με βαθμό Δ-Α

Προσόντα: Απόφοιτος Λυκείου ή εξαταξίου Γυμνασίου, άριστη γνώση πλέον της Ελληνικής, της Αγγλικής γλώσσας και χρήση Η/Υ (Ρ.C. προγράμματα WINDOWS).

Κλάδου ΤΕ1 Βιβλιοθηκονόμων

Μία (1) θέση

Κλάδου ΠΕ10 πτυχιούχων Φιλοσοφικής

Μία (1) θέση

Προσόντα: Πτυχίο ή δίπλωμα Φιλοσοφικής Σχολής (Νεοελληνικού Τμήματος) ανώτατου Πανεπιστημιακού Ιδρύματος της ημεδαπής ή ισότιμης αντίστοιχης ειδικότητας σχολών της αλλοδαπής, με προτίμηση στους κατόχους διδακτορικού ή μεταπτυχιακού τίτλου στην νεοελληνική λογοτεχνία με άριστη γνώση δύο τουλάχιστον ξένων γλωσσών πλέον των Ελληνικών από τις οποίες η μία Αγγλική και η δεύτερη η Γερμανική ή Γαλλική ή Ιταλική.

Κλάδου ΤΕ19 πληροφορικής

Μία (1) θέση

Προσόντα: Πτυχίο ή δίπλωμα πληροφορικής ΤΕΙ (SOFTWARE) ή ισοτίμου σχολής της ημεδαπής ή ισότιμης αντίστοιχης ειδικότητας σχολών της αλλοδαπής και άριστη γνώση πλέον της Ελληνικής, της Αγγλικής γλώσσας

Κλάδου ΔΕ29 οδηγού αυτοκινήτου

Μία θέση με βαθμό Δ-Α

Προσόντα: Απόφοιτος Λυκείου ή εξαταξίου Γυμνασίου ή ισότιμης σχολής πολυκλαδικού ή Τεχνικού Λυκείου ή άλλης ισότιμης Σχολής και άριστη γνώση πλέον της Ελληνικής, της Αγγλικής γλώσσας

Κλάδου ΔΕ24 ηλεκτρολόγου

Μία θέση με βαθμό Δ-Α

Δύο (2) θέσεις με βαθμό Ε-Β

Προσόντα Απολυτήριος τίτλος υποχρεωτικής εκπαίδευσης

Αρθρο 3ο

- Γεν. Διευθυντής, ορίζεται από τις κατηγορίες Π.Ε.

- Προϊστάμενος του Διοικητικού και Οικονομικού Τμήματος ορίζεται υπάλληλος από την κατηγορία ΠΕ1 - Διοικητικού. Προϊστάμενος του Τμήματος Λογοτεχνίας και Μεταφραστών ορίζεται υπάλληλος από την κατηγορία ΠΕ10 πτυχ. Φιλοσοφικής, Προϊστάμενος του Τμήματος Εκδόσεων και Βιβλιοθηκονόμων ορίζεται από τις κατηγορίες ΠΕ2 και ΠΕ11.

- Οι επιλογές του Γεν. Διευθυντή και των Προϊσταμένων γίνονται όπως ορίζει ο νόμος και η τοποθέτηση του προσωπικού με απόφαση Προέδρου.

ΜΕ ΤΗΝ ΕΝΟΠΟΙΗΣΗ ΤΩΝ ΥΠΑΡΧΟΝΤΩΝ

«Στα σκαριά» ένα πανίσχυρο Σωματείο Ξεν/λήλων Ρόδου!

Θα οργανωθεί πάνω σε σύγχρονες βάσεις

Στην τελική ευθεία βρίσκονται πλέον οι διαδικασίες για την ιστορική ενοποίηση των τριών συνδικαλιστικών σωματείων (ξενοδοχοϋπαλλήλων, σερβιτόρων, μαγείρων), που θα έχουν ως αποτέλεσμα την δημιουργία ενός πανίσχυρου συνδικαλιστικού φορέα με περισσότερα από 15.000 μέλη στην δύναμή του!

Σήμερα στις 4 το απόγευμα θα συνεδριάσει το διοικητικό συμβούλιο του σωματείου ξενοδοχοϋπαλλήλων Ρόδου, προκειμένου να καθορίσει την ημερομηνία διεξαγωγής της γενικής συνέλευσης, που θα εγκρίνει και τυπικά την ενοποίηση με τα «αδελφά» σωματεία. Σύμφωνα με πληροφορίες, θα οριστεί η 21η Μαρτίου ως ημερομηνία διεξαγωγής της Γ.Σ. που σημειωτέον είναι η τελευταία που απομένει για να επικυρωθούν οι διαδικασίες ενοποίησης. Προηγήθηκαν οι Γ.Σ. των σωματείων των σερβιτόρων και των μαγείρων, που ενέκριναν πανηγυρικά, με τις νέες διοικήσεις τους, το συνδικαλιστικό όραμα όλων των ξενοδοχοϋπαλλήλων.

Είναι αξιοσημείωτο ότι στην σημερινή συνεδρίαση του σωματείου ξενοδοχοϋπαλλήλων θα παρίστανται και οι πρόεδροι των σωματείων σερβιτόρων και μαγείρων, προκειμένου να συναποφασισθούν τα επόμενα βήματα προς την ενοποίηση, που εκτιμάται ότι θα ολοκληρωθεί μετά από 4-6 μήνες.

Στις προθέσεις των διοικήσεων και των 3 σωματείων είναι να λειτουργήσει η Ενωση Ξενοδοχοϋπαλλήλων σε νέες σύγχρονες βάσεις, που θα θυμίζουν πολύ την λειτουργία των πανίσχυρων αμερικανικών συνδικάτων! Συγκεκριμένα θα οργανωθεί μια γραμματεία, που θα αναλάβει την διεκπεραίωση όλων των γραφειοκρατικών θεμάτων, υποστηρίζοντας παράλληλα γραμματειακά τις ενέργειες της διοίκησης.

Επίσης θα αγορασθούν αυτοκίνητα, προκειμένου να εξυπηρετηθούν οι ανάγκες μεταφοράς των συνεργείων ελέγχων στα ξενοδοχεία από τα μέλη του Δ.Σ. που θα ρίξουν ιδιαίτερο βάρος σε αυτόν τον τομέα.

Σχεδιάζεται επίσης η λειτουργία νομικής υπηρεσίας που θα αναλαμβάνει όλα τα νομικά θέματα του σωματείου (συμβάσεις κ.λπ.) μαζί με τη νομική υποστήριξη των εργαζομένων στις τυχόν εργατικές διαφορές τους με την εργοδοσία.

Τέλος θα δημιουργηθεί ειδικό ταμείο πρόνοιας για εκείνους τους ξενοδοχοϋπαλλήλους που αντιμετωπίζουν ιδιαίτερα οικονομικά προβλήματα.



ΜΕ ΑΠΟΦΑΣΕΙΣ ΤΟΥ ΥΠΟΥΡΓΟΥ ΑΙΓΑΙΟΥ

Νησίδες χαρακτηρίζονται *ως «ιδιαιτέρου κάλλους»*

Διορίσθηκαν τα μέλη του ΣΧΟΠ και συνέρχονται σε συνεδρίαση



Με το υπ' αριθ. 326 Προεδρικό Διάταγμα της 28ης Νοεμβρίου 2000 (ΦΕΚ 267 Α)/8-12-2000), συμπληρώθηκε το Προεδρικό Διάταγμα 1/1986 «περί του καθορισμού των αρμοδιοτήτων του υπουργείου Αιγαίου», στο άρθρο 2 του οποίου προβλέπεται η διατύπωση σύμφωνης γνώμης για μια σειρά θεμάτων που σχετίζονται με την προστασία του περιβάλλοντος, τους παραδοσιακούς οικισμούς κ.λπ. Στην παρ. 2 του άρθρου αυτού αναφέρεται ότι «μέχρι την θέση σε ισχύ του Οργανισμού του υπουργείου Αιγαίου οι αρμοδιότητες που προβλέπονται θα ασκούνται από το ΣΧΟΠ του υπουργείου Αιγαίου.

Με έγγραφό του ο υπουργός Αιγαίου γνωστοποιεί στις Αυτοδιοικήσεις ότι διορίσθηκαν τα μέλη του Συμβουλίου Χωροταξίας, Οικισμού και Περιβάλλοντος (ΣΧΟΠ), τα οποία για το νομό Δωδ/νήσου, είναι: Γεώργιος Καρυδάκης, Γιάννης Χριστοφάκης, Γιώργος Χατζάκης και Ειρήνη Διακοσταματίου. Προκειμένου να ενημερωθούν τα μέλη του ΣΧΟΠ για τις αρμοδιότητές τους, ο υπουργός Αιγαίου κ. Νίκος Σηφουνάκης συγκάλεσε σύσκεψη, η οποία θα πραγματοποιηθεί στα γραφεία του υπουργείου το πρωΐ της Τετάρτης, 21ης Μαρτίου. Η συνάντηση θεωρείται σημαντική, καθώς αναμένεται να αρθούν και διάφορες παρεξηγήσεις που δημιουργήθηκαν.

ΟΙ ΝΗΣΙΔΕΣ

Στο υπ' αριθ. 1176/22.9.2000, φύλλο της Εφημερίδας της Κυβερνήσεως, Τεύχος Β', δημοσιεύτηκε η αριθ. ΔΠΑ/9387/11.9.2000 απόφαση Υπουργού Αιγαίου, με την οποία χαρακτηρίζονται ως ιδιαιτέρου κάλλους οι νησίδες Σέσκλιο, Χονδρός Μαρμαράς, Γιαλεσίνο, Κουλούνδρος της νήσου Σύμης, Αλιμιά, Μαελονήσι της νήσου Χάλκης, Ρω της νήσου Μεγίστης, Πλάτη, Καλόλιμνος, Καλαβρός, Σαφονήσι της νήσου Καλύμνου, Κουνούπι, Αυγό, Οφιδούσα, Φωκιόνησια της νήσου Αστυπάλαιας, Αρχάγγελος, Πλάκα, Πηγανούσα νήσου Λέρου, Παχειά, Περγούσα της νήσου Νισύρου, Αγρελούσα της νήσου Πάτμου, Χαμηλή, Διβούνια, Αστακίδα της νήσου Καρπάθου, Φαρμακονήσι του Νομού Δωδεκανήσου.

Εξάλλου στο 1323/1.11.2000 Φύλλο της Εφημερίδας της Κυβέρνησης, τεύχος Β', δημοσιεύτηκε η αριθ. ΔΠΑ/9914/16.10.2000 απόφαση Υπουργού Αιγαίου, με την οποία χαρακτηρίζονται ως τόποι ιδιαιτέρου φυσικού κάλλους οι νησίδες Ποντικούσα, Κουτσομύτι, Αγ. Κυριακή, Χονδρό, Γλυνό της νήσου Αστυπάλαιας, Αρμαθιά, Μακρονήσι της νήσου Κάσου, Αντίτηλος, Γάιδαρος της νήσου Τήλου, Τραγούσα, Αγ. Θεόδωρος, Κρεβάτια της νήσου Χάλκης, Μακρύ της νήσου Ρόδου, Κανδελιούσα, Στρογγυλή της νήσου Νισύρου, Μαύρα, Γλάρος, Μεγάλο Λιβάδι, Τρυπητή, Βελόνα της νήσου Λέρου, Χιλιομόδι, Τραγονήσι, Στρογγυλό, Μακρονήσι, Κόμαρος, Καλόβολος της νήσου Πάτμου, Φράγκος της νήσου Λειψών, Κουνέλι, Γλάρος, Ψαθονήσι, Νερά της νήσου Αγαθονησίου του Νομού Δωδεκανήσου.

ΑΠΟ ΤΟΝ ΒΟΗΘΟ ΝΟΜΑΡΧΗ κ. ΝΙΚΟ ΤΑΤΑΚΗ

Υπεγράφη η απόφαση για το θερινό ωράριο των *τουριστικών καταστημάτων*



«Νον στοπ» από τις 8 το πρωί ως τις 12 τα μεσάνυκτα, καθ' όλη την εβδομάδα

Υπεγράφη από τον βοηθό νομάρχη κ. Νίκο Τατάκη κι ετέθη αμέσως από χθες σε εφαρμογή η απόφαση για το θερινό ωράριο λειτουργίας των τουριστικών καταστημάτων, το οποίο εφέτος θα είναι «διευρυμένο», αφού θα επιτρέπεται η λειτουργία τους και τις Κυριακές κι αργίες και μάλιστα «non stop» από τις 8 το πρωΐ ως τις 12 τα μεσάνυκτα.

Η απόφαση του βοηθού νομάρχη κ. Ν. Τατάκη, έχει ως εξής:

ΘΕΜΑ: «Λειτουργία καταστημάτων κατ' εξαίρεση τις Κυριακές και ημέρες αργίας - διευρυμένο ωράριο, Νομού Δωδεκανήσου».

Εχοντας υπόψη:

1. Τις διατάξεις του Ν. 2218/94 «Περί ίδρυσης Νομαρχιακής Αυτοδιοίκησης κ.λπ.» σε συνδυασμό με τις διατάξεις του Ν. 2240/94 «Περί συμπληρώσεως διατάξεων για τη Νομαρχιακή Αυτοδιοίκηση και άλλες διατάξεις».

2. Τις διατάξεις του άρθρου 46 του Ν. 2224/94 «Ρύθμιση θεμάτων εργασίας».

3. Τις διατάξεις της παρ. 2 του άρθρου 9 του Β.Δ. 748/66.

4. Η με αριθμ. 2/99 Γνωμοδότηση του Εισαγγελέα Πρωτ/κών Ρόδου.

5. Το Πρακτικό της συνεδρίασης της 9ης Μαρτίου 2001 των Επαγγελματικών Οργανώσεων και του Εργατικού Κέντρου, περί διευρυμένου ωραρίου στο Νομό Δωδεκανήσου.

6. Το με αριθμ. πρωτ. 4438/22-6-99 έγγραφο της Νομαρχιακής Αυτοδιοίκησης Δωδ/σου προς τον υπουργό Ανάπτυξης.

7. Το με αριθμ. πρωτ. 504924/27-7-99 έγγραφο του Υπ. Ανάπτυξης για λειτουργία καταστημάτων κατά τις Κυριακές και αργίες - διευρυμένο ωράριο.

8. Τις διατάξεις του άρθρου 15 του Ν. 2639/98.

9. Την ανάγκη εξυπηρέτησης του κοινού και των τουριστών κατά την τουριστική περίοδο.

Αποφασίζουμε

1. Επιτρέπουμε την κατ' εξαίρεση λειτουργία καθ' όλες τις εργάσιμες ημέρες, από Δευτέρα έως Σάββατο, τις Κυριακές και ημέρες Αργίας των καταστημάτων που εξυπηρετούν την τουριστική κίνηση, όπως τροφίμων - ποτών που λειτουργούν εποχιακά, ειδών Λαϊκής Τέχνης, γουναράδικα, χρυσοχοεία, γαλακτοκομικά προϊόντα - ξηροί καρποί, του Νομού Δωδεκανήσου κατά τις ώρες 8.00 π.μ. - 24.00 μ.μ.

2. Για το απασχολούμενο προσωπικό ισχύουν οι διατάξεις περί σαράντα ωρών απασχόλησης και πενθήμερο εβδομαδιαίως, σύμφωνα με τις διατάξεις της παρ. 4 του άρθρου 42 του Ν. 1890/92.

3. Διευκρινίζουμε ότι η Κοινή Υπουργική Απόφαση 1162/6-3-1997 των Υπουργών Εθνικής Οικονομίας - Εργασίας και Κοινωνικών Ασφαλίσεων - Ανάπτυξης «Περί καθορισμού λειτουργίας εμπορικών καταστημάτων και καταστημάτων τροφίμων» ισχύει όπως έχει.

4. Η Απόφασή μας αυτή ισχύει από σήμερα μέχρι 31/10/2001.

Ο ΑΝΤΙΝΟΜΑΡΧΗΣ
ΝΙΚ. ΤΑΤΑΚΗΣ





ΣΥΝΕΧΙΖΕΤΑΙ Ο ΟΙΚΟΝΟΜΙΚΟΣ «ΠΟΛΕΜΟΣ ΝΕΥΡΩΝ»

Οι Γερμανοί τουρίστες

περιμένουν τις «ειδικές προσφορές»

Είναι κάτι παραπάνω από βέβαιον ότι θα βελτιωθεί σημαντικά η κατάσταση στην πορεία

«Χάνει πόντους» φέτος η Ελλάδα από τη γερμανική τουριστική αγορά - που αντιστοιχεί περίπου στο ένα πέμπτο του ελληνικού τουρισμού-, σε αντίθεση με τους γύρω προορισμούς όπως η Τουρκία, Βουλγαρία και Αίγυπτος που προσελκύουν το σημαντικά αυξανόμενο ενδιαφέρον. Η Ελλάδα, για πρώτη φορά, φέτος υπερκεράστηκε από την Τουρκία στις προτιμήσεις των Γερμανών τουριστών για διακοπές. Σύμφωνα με την πρόσφατη ανάλυση αγοράς του Ινστιτούτου Ερευνών Freizeit-Forschungsinstitut BAT 2001, η Ελλάδα εμφανίζεται στην πέμπτη θέση των προορισμών προς το εξωτερικό (με 5%), υποσκελιζόμενη από την Τουρκία που ανήλθε στην τέταρτη θέση (με 6% στο σύνολο των προτιμήσεων). Αν και ακόμη δεν έχει «κλείσει» η αγορά, ο κύριος όγκος ωστόσο των κρατήσεων, καταδεικνύει τάσεις μείωσης του ενδιαφέροντος για ελληνικές διακοπές.

Οπως ανέφερε ο κ. Τζορτζ Βάγκνερ, διευθυντικό στέλεχος του τουριστικού οργανισμού TUI Γερμανίας, οι μέχρι στιγμής κρατήσεις από Γερμανία για Ελλάδα εμφανίζονται μειωμένες. Για τον συγκεκριμένο Τ.Ο. που διακινεί ένα σημαντικό ποσοστό Γερμανών τουριστών προς Ελλάδα, η μείωση, σύμφωνα με τον κ. Βάγκνερ, κινείται στα επίπεδα του 3%, παρατηρώντας επίσης ότι και σε άλλους τουριστικούς οργανισμούς υπάρχει σαφής μείωση, ενδεχομένως και πολύ μεγαλύτερη. Οπως επισημαίνει ο κ. Βάγκνερ, η πτώση είναι ιδιαίτερα αισθητή στα μεγάλα νησιά όπως η Κρήτη και η Ρόδος που κυμαίνεται μεταξύ 8-10%. Αντιθέτως, αύξηση της τάξεως του 10% εκτιμάται από τον συγκεκριμένο τουρ οπερέιτορ, προς την περιοχή της Χαλκιδικής. Δυσανάλογη είναι και η εικόνα στα ξενοδοχεία, αφού όπως υποστηρίζει ο κ. Βάγκνερ υπάρχουν ξενοδοχεία, π.χ. στην Κρήτη, που σημειώνουν πτώση έως και 30%, ενώ άλλα στην ίδια περιοχή φέτος εμφανίζουν αύξηση των κρατήσεων δωματίων κατά 50% περίπου.

Ο κ. Βάγκνερ τόνισε ότι οι κρατήσεις της TUI για Τουρκία, έχουν μέχρι στιγμής διπλασιαστεί (παρουσιάζουν αύξηση 100% έναντι του 2000), ενώ παρόμοια αύξηση σημειώνεται στα πακέτα διακοπών προς Βουλγαρία, όπου όμως ο κύριος όγκος των τουριστών είναι χαμηλής οικονομικής στάθμης. Ανοδικά κινείται το ενδιαφέρον της γερμανικής αγοράς για την περιοχή της Βορείου Αφρικής και ειδικότερα την Αίγυπτο και το Μαρόκο. Τάσεις μείωσης σημειώθηκαν πάντως και προς την Ισπανία, όπου ο TUI παρατηρεί σήμερα πτώση μεταξύ 5% -7%.

Ο κ. Βάγκνερ αποδίδει τη σημερινή εικόνα μείωσης της κίνησης προς τη χώρα μας, στη σημαντική αύξηση του ενδιαφέροντος για διακοπές στη Τουρκία σε συνδυασμό με τις χαμηλές εκεί τιμές, ενώ αντιθέτως παρατηρεί ότι στην Ελλάδα οι τιμές είναι συγκριτικά αρκετά υψηλές με τους γύρω προορισμούς όπως Τουρκία, Βουλγαρία, κ.λπ.

Ο γενικός Διευθυντής της Ελλάς Τουριστικές Υπηρεσίες, θυγατρικής εταιρείας στην Ελλάδα του γερμανικού τουριστικού οργανισμού ITS, κ. Μιχάλης Περράκης, τόνισε ότι σύμφωνα με τα μέχρι στιγμής στοιχεία της REWE Touristic, στην οποία ανήκει ο ITS αλλά και η οποία πρόσφατα απορρόφησε τον LTU, το νούμερο της μείωσης από τη Γερμανία είναι διψήφιο τόσο για την Ελλάδα όσο και για την Ισπανία. Ωστόσο, επισημαίνει ότι ο ITS παρουσιάζει μία μικρή αύξηση στα άτομα έναντι της περσινής χρονιάς, όπου συνολικά είχε διακινήσει προς την Ελλάδα 122.000 άτομα. Σύμφωνα με τον κ. Περράκη, μειωμένο εμφανίζεται το ενδιαφέρον για Ρόδο και Κρήτη, το οποίο όμως σε ένα βαθμό αντισταθμίζεται από την αύξηση των κρατήσεων για περιοχές όπως η Χαλκιδική αλλά και η Κέρκυρα, που εμφανίζει φέτος αύξηση της ζήτησης κατά 16%.

«Το παιχνίδι πάντως δεν έχει χαθεί», αλλά παίζεται έως την τελευταία εβδομάδα σύμφωνα με τον κ. Περράκη, ο οποίος εκτιμά ότι η ζήτηση από Γερμανία για Ελλάδα έχει μετατεθεί για αργότερα, ειδικά για την περίοδο των ειδικών προσφορών, special offers. Ο κ. Περράκης στηρίζει την εκτίμηση του αυτή, στο γεγονός ότι ο γερμανός κατα-

ΚΥΚΛΟΣ ΕΡΓΑΣΙΩΝ & ΠΟΣΟΣΤΑ ΣΥΜΜΕΤΟΧΗΣ ΤΩΝ ΜΕΓΑΛΥΤΕΡΩΝ Τ.Ο. ΤΗΣ ΓΕΡΜΑΝΙΑΣ 1999/2000

ΤΟΥΡΙΣΤΙΚΟΣ ΟΡΓΑΝΙΣΜΟΣ	ΚΥΚΛΟΣ ΕΡΓΑΣΙΩΝ ΣΕ ΕΚΑΤ. DM	ΠΟΣΟΣΤΑ ΣΥΜΜΕΤΟΧΗΣ
TUI Deutchland	8.330,0	27,7%
C&N Touristic	6.543,9	21,7%
LTU Touristik	2.943,9	9,8%
FTI	2.188,9	7,3%
DER Tour	1.844,0	6,2%
ITS	1.633,3	5,4%
ALL TOURS	1.420,0	4,7%
ΥΠΟΛΟΙΠΟΙ	5.172,4	17,2%
Rewe - Gruppe Σύνολο ITS, DER, LTU	(6.421,2)	(21,4%)

ΠΗΓΗ: FVW INTERNATIONAL (ΠΑΡΟΥΣΙΑΖΟΝΤΑΙ ΑΠΟ ΤΟΝ ΕΟΤ ΓΕΡΜΑΝΙΑΣ)



Rodos Tec
COMPUTER SYSTEMS



Ταμειακές μηχανές με δυνατότητα διπλής αναγραφής τιμών σε δραχμές και EURO

ΔΗΜΟΣ ΑΝΑΣΤΑΣΑΣ - ΣΩΤΗΡΗΣ ΓΕΩΡΓΑΣ
ΔΗΜ. ΑΝΑΣΤΑΣΙΑΔΗ 1- 85100 ΡΟΔΟΣ ΤΗΛ. 0241 - 28393

ΔΩΔΕΚΑΝΗΣΟΣ ΝΑΥΤΙΛΙΑΚΗ Ν.Ε.

Κρατήσεις on line:
«ΔΩΔΕΚΑΝΗΣΟΣ ΝΑΥΤΙΛΙΑΚΗ»
Αυστραλίας 3, Ρόδος 85100,
Τηλ.: 0241 - 70590, Fax: 70591
και
Στον ταξιδιωτικό σας πράκτορα

ΔΡΟΜΟΛΟΓΙΑ ΤΟΥ ΤΑΧΥΠΛΟΟΥ ΚΑΤΑΜΑΡΑΝ «DODEKANISOS EXPRESS» ΑΠΟ 26 ΦΕΒΡΟΥΑΡΙΟΥ

	Αναχωρήσεις από ΡΟΔΟ (Κεντρικό λιμάνι - Κολώνα)
ΔΕΥΤΕΡΑ	1ο δρομολόγιο: 09:00 από ΡΟΔΟ για ΚΑΣΤΕΛΛΟΡΙΖΟ και επιστροφή 2ο δρομολόγιο: 14:30 από ΡΟΔΟ για ΣΥΜΗ - ΤΗΛΟ - ΝΙΣΥΡΟ - ΚΩ - ΚΑΛΥΜΝΟ (διανυκτέρευση)
ΤΡΙΤΗ	1ο δρομολόγιο: 07:30 από ΚΑΛΥΜΝΟ για ΑΣΤΥΠΑΛΑΙΑ και επιστροφή 2ο δρομολόγιο: 11:00 από ΚΑΛΥΜΝΟ για ΛΕΡΟ- ΛΕΙΨΟΙ - ΠΑΤΜΟ - ΑΡΚΙΟΙ - ΑΓΑΘΟΝΗΣΙ - ΠΥΘΑΓΟΡΕΙΟ - ΑΓΑΘΟΝΗΣΙ - ΑΡΚΙΟΙ - ΠΑΤΜΟ - ΛΕΙΨΟΙ - ΛΕΡΟ (διανυκτέρευση)
ΤΕΤΑΡΤΗ 07:30	από ΛΕΡΟ για ΚΑΛΥΜΝΟ - ΚΩ - ΝΙΣΥΡΟ - ΤΗΛΟ - ΣΥΜΗ - ΡΟΔΟ
ΠΕΜΠΤΗ 09:00	09:00 ΡΟΔΟ - ΚΑΣΤΕΛΛΟΡΙΖΟ 16:30 ΚΑΣΤΕΛΛΟΡΙΖΟ - ΡΟΔΟ
ΠΑΡΑΣΚΕΥΗ	ΑΡΓΙΑ
ΣΑΒΒΑΤΟ από 03/03/2001 08:30	από ΡΟΔΟ για ΤΗΛΟ -ΝΙΣΥΡΟ -ΚΩ-ΚΑΛΥΜΝ -ΚΩ -ΝΙΣΥΡΟ - ΤΗΛΟ -ΡΟΔΟ
ΚΥΡΙΑΚΗ Από 04/03/2001 08:30	από ΡΟΔΟ για ΚΩ - ΚΑΛΥΜΝΟ - ΛΕΡΟ - ΛΕΙΨΟΙ - ΠΑΤΜΟ - ΛΕΡΟ - ΚΑΛΥΜΝΟ - ΚΩ - ΣΥΜΗ - ΡΟΔΟ
ΣΗΜΕΙΩΣΗ:	Εναρξη δρομολογίων ΣΑΒΒΑΤΟΥ & ΚΥΡΙΑΚΗΣ από 10/03/2001



ναλωτής, ενήμερος και μεθοδικός, ξέρει ότι πέρσι γίνανε προσφορές της τελευταίας στιγμής, με αποτέλεσμα η διαφορά τιμών να ανέλθει στο 15-20%.

Χαρακτηρίζοντας, μάλιστα, το φαινόμενο αυτό ως «πόλεμο νεύρων» από τον Γερμανό τουρίστα, τονίζει ότι ο τελευταίος μας περιμένει στη γωνία, ώστε να επιλέξει να ταξιδέψει στην Ελλάδα με ευνοϊκότερες οικονομικές προϋποθέσεις, που θα προκύψουν από τις ειδικές προσφορές.

Πάντως, ιδιαίτερα σημαντικό στοιχείο που επισήμανε ο κ. Περάκης, είναι η καθυστέρηση που σημειώνεται στην έναρξη των πτήσεων. Οπως ανέφερε ο ίδιος, πέρσι οι πρώτοι τουρίστες διακινήθηκαν αεροπορικώς μέσω των γερμανικών tour operators την πρώτη εβδομάδα του Απριλίου.

Για τη φετινή σεζόν, οι πρώτες «γεμάτες» πτήσεις προς τα ελληνικά νησιά αναμένονται περίπου στις αρχές Μαΐου.

Από την πλευρά του Γραφείου του ΕΟΤ στη Γερμανία, η γενική εικόνα βάσει των στοιχείων που έχει συγκεντρώσει από τους τουριστικούς οργανισμούς της χώρας, αφορά σε μονοψήφια μείωση κρατήσεων για την Ελλάδα. Ειδικότερα βάσει της έρευνας που εκπόνησε ο διευθυντής του ΕΟΤ Γερμανίας κ. Πλάτων Δαβάκης, ορισμένοι μεγάλοι Τ.Ο. στις 25 Φεβρουαρίου εμφάνιζαν μείωση στις κρατήσεις τους για την Ελλάδα από 5-9% έναντι του ίδιου διατήματος του 2000, ενώ άλλοι εμφάνιζαν αυξήσεις από 3-5% Η μέχρι στιγμής εκτίμηση του γραφείου ΕΟΤ Γερμανίας, είναι ότι η μείωση θα κυμανθεί, εκτός απροόπτου, από 3-5%, και ο συνολικός αριθμός των Γερμανών τουριστών που θα έρθουν φέτος στην Ελλάδα για διακοπές, θα κατέβει στα 2,3 εκατ., από 2,4 περίπου το 2000.

Η εικόνα αυτή έρχεται να προστεθεί αλυσιδωτά στην περσινή μείωση Γερμανών τουριστών προς τη χώρα μας, που κυμάνθηκε στο 1%, έναντι αυξήσεως κατά 14% περίπου μεταξύ των ετών 1998 και 1997. Επιβεβαιώνοτνας τις φετινές τάσεις, η Τουρκία και η Αίγυπτος, σύμφωνα με πρόσφατα στοιχεία της Ομοσπονδιακής Υπηρεσίας της Γερμανίας, αναδείχθηκαν «κυρίαρχοι» στα αεροπορικά ταξιδια από Γερμανία. Συμφωνα με τα στοιχεία αυτά, την περσινή χρονιά, σε σύνολο 49,3 εκατ. επιβατών από Γερμανία προς ξένους προορισμούς, 3,7 εκατ. επιβάτες ταξίδεψαν με αεροπλάνο προς την Τουρκία, σημειώνοντας αύξηση κατά 22,8% έναντι του 1999. Να σημειωθεί, πάντως, ότι στον αριθμό αυτό δεν περιλαμβάνονται μόνο Γερμανοί τουρίστες, αλλά και από άλλους προορισμούς (π.χ. ΗΠΑ) λόγω των ανταποκρίσεων που έχουν αεροπορικές εταιρείες για ταξίδια μέσω Γερμανίας.

Το 2000, 900 χιλιάδες άτομα ταξίδεψαν αεροπορικώς από Γερμανία για Αίγυπτο, σημειώνοντας αύξηση κατά 39,6% έναντι της αμέσως προηγούμενης χρονιάς. Οι αμέσως επόμενοι προορισμοί, σύμφωνα με τα ίδια στοιχεία, είναι η Ισπανία με 9 εκατ. επιβάτες, και αύξηση κατά 0,8% και η Ελλάδα με 2,5 εκατ. επιβάτες, αλλά κατά 1% μειωμένη αεροπορική κίνηση. Το 1999, με στοιχεία της ίδιας Υπηρεσίας, οι Γερμανοί τουρίστες ξόδεψαν 89 δισ. μάρκα στο εξωτερικό.

ΧΡΟΝΙΚΟ ΔΙΑΣΤΗΜΑ «ΚΡΑΤΗΣΗΣ» ΤΑΞΙΔΙΟΥ ΤΩΝ ΓΕΡΜΑΝΩΝ ΤΟΥΡΙΣΤΩΝ

ΜΕΓΑΛΥΤΕΡΟ ΤΩΝ 6 ΜΗΝΩΝ	23,8%
23 ΕΩΣ 6 ΜΗΝΕΣ	24,6%
1 ΕΩΣ 3 ΜΗΝΕΣ	31,1%
2 ΕΒΔΟΜΑΔΕΣ ΕΩΣ 1 ΜΗΝΑ	12,0%
«LAST MINUTE» (ΕΩΣ 14 ΗΜΕΡΕΣ)	2,5%

ΠΗΓΗ: FVW INTERNATIONAL (ΠΑΡΟΥΣΙΑΖΟΝΤΑΙ ΑΠΟ ΤΟΝ ΕΟΤ ΓΕΡΜΑΝΙΑΣ)

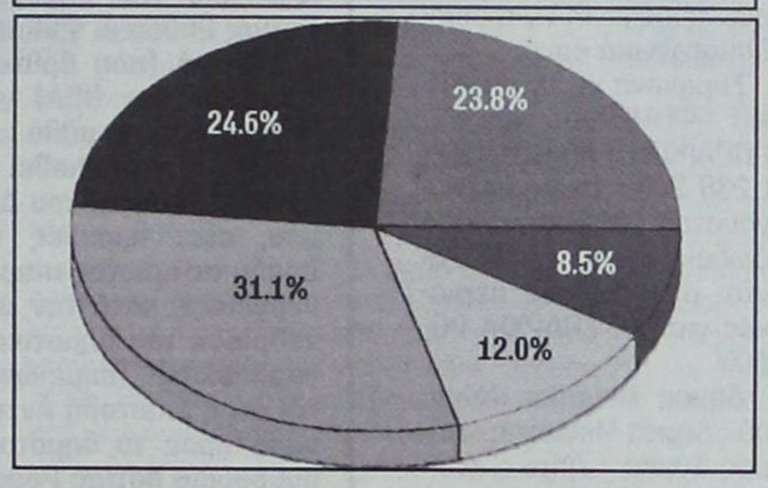

ΑΜΕΣΗ Η ΑΝΤΙΔΡΑΣΗ ΤΟΥ κ. ΕΜΜ.ΓΛΥΝΟΥ

Το δράμα των 3 γυναικών *συγκίνησε το Δήμο Ροδίων!*

θα ενημερωθεί σχετικά και η εισαγγελική αρχή



Την άμεση αντίδραση του γνωστού για την κοινωνική ευαισθησία του αντιδημάρχου Ρόδου κ. Μανώλη Γλυνού, προκάλεσε χθεσινό αποκαλυπτικό δημοσίευμα της «δ», σύμφωνα με το οποίο, τρεις γυναίκες, δύο αλλοδαπές και μία Ροδίτισσα, κοιμούνται (ελλείψει στέγης και οικογενείας), καθ' όλο το χρόνο, στις δημόσιες τουαλέτες ή σε ένα εγκαταλειμμένο - σαράβαλο αυτοκίνητο στην περιοχή «Κόβα», και μάλιστα «εναλλάξ»!!

Υστερα από προσωπική του εντολή, μετέβησαν χθες το πρωί στον χώρο που περιεγράφη από την εφημερίδα κοινωνική λειτουργός και άλλα στελέχη του Δημοτικού Οργανισμού Πρόνοιας (ΔΟΠ), συνοδευόμενα από τον προϊστάμενο της Δημοτικής Αστυνομίας και αναζήτησαν τις τρεις γυναίκες, με σκοπό την περίθαλψη τους αλλά και την αναζήτηση εφικτών λύσεων στο πρόβλημα που αντιμετωπίζουν.



Βρήκαν μόνο την μία γυναίκα (Αυστριακή), η οποία ωστόσο, αρνήθηκε πεισματικά να αποκαλύψει την ταυτότητα της, να συζητήσει για το πρόβλημά της και γενικώς να συνεργασθεί, αν και της προτάθηκε να μεταφερθεί στο νοσοκομείο για εξετάσεις και παροχή περιθάλψεως, αν χρειαζόταν.

Λόγω της πεισμόνου αντιδράσεως της σε κάθε πρόταση αρωγής και βοήθειας η προσπάθεια εγκαταλείφθηκε επί του παρόντος. Συγκλίνουσες, ωστόσο, πληροφορίες αναφέρουν ότι ο Δημοτικός Οργανισμός Πρόνοιας θα απατανθεί στην αρμόδια Εισαγγελία προκειμένου να ζητήσει οδηγίες περί του πρακτέου. Παρά τις αναζητήσεις, εξάλλου, οι δύο αλλες γυναίκες δεν ανευρέθησαν χθες, οι προσπάθειες, όμως, θα συνεχισθούν.



ΑΝΑΚΟΙΝΩΣΗ ΤΗΣ Ν.Ε. ΤΟΥ ΠΑΣΟΚ

Μείωση εισφορών ΙΚΑ ΠΑΣΟΚ για αγροτικές κατασκευές

Ευεργετική η διάταξη για όλο το νομό

Με ανακοίνωση που εξέδωσε χθες η νομαρχιακή επιτροπή Δωδεκανήσου του ΠΑΣΟΚ, παρέχει διευκρινίσεις σχετικά με την μείωση των ασφαλιστικών εισφορών (ΙΚΑ) για αγροτικές κατασκευές και σημειώνει ότι η διάταξη είναι ευεργετική για όλο το νομό.

Αναλυτικά η ανακοίνωση:

Η Νομαρχιακή Επιτροπή του ΠΑΣΟΚ Νοτίου Συγκροτήματος Δωδεκανήσου, ύστερα από συνεργασία με την Διοίκηση του ΙΚΑ και μετά από τις διευκρινίσεις που δόθηκαν θέλει να ενημερώσει όλους τους τοπικούς φορείς αλλά και τους πολίτες της Δωδεκανήσου ότι:

Η διάταξη του άρθρου 26 Ν 2520/97 (ΦΕΚ 173ΤΑ/1.9.97) που αφορά την μείωση των ασφαλιστικών εισφορών για αγροτικές κατασκευές ενεργοποιείται στην περιοχή μας, μετά πάροδο 2,5 περίπου χρόνων από την ψήφιση του στην Βουλή των Ελλήνων.

Μία διάταξη που είναι ευεργετική για το σύνολο της περιοχής μας.

Το άρθρο 26 του Ν 2520/97 καθορίζει ότι:

1. Οι ορεινές, ημιορεινές και οι παραμεθόριες περιοχές θεωρούνται αγροτικές περιοχές.

Επίσης ότι,

2. Αγροτικές κατασκευές θεωρούνται αυτές που κατασκευάζονται αποκλειστικά από αγρότες, νέους αγρότες, νεοεισερχόμενους στον αγροτικό τομέα, ομογενείς και εργάτες γης εντός των αγροτικών περιοχών και συγκεκριμένα:

α) Πρώτη κατοικία ή προσθήκη και επισκευή με μέγιστο συνολικό εμβαδόν 140,00 μ².

β) Αποθήκες, στάβλοι, υπόστεγα, βοηθητικές εγκαταστάσεις.

γ) Περιφράξεις, περιτοιχίσεις, κλειστές δεξαμενές και λοιπές κατασκευές που χρησιμοποιούνται για αγροτικές εργασίες.

3. Για τις αγροτικές κατασκευές καθώς και για την πρώτη κατοικία.

α) Οι αμοιβές των Μηχανικών για την μελέτη και επίβλεψη όπως καθορίζονται από Π.Δ. 515/1989 ΦΕΚ 219 Α μειώνονται κατά 50%.

β) Καταργούνται οι κρατήσεις και οι λοιπές επιβαρύνσεις για την έκδοση οικοδομικών αδειών για αγροτικές κατασκευές.

γ) Μειώνονται στο 50% ο αριθμός ημερών εργασίας που προβλέπεται από τις ισχύουσες διατάξεις ως ελαχίστως υποχρεωτικά απαιτούμενος για τον υπολογισμό των καταβεβλημένων εισφορών προς το ΙΚΑ για οικοδομοτεχνικά έργα.

Σύμφωνα με την ΕΠΙΣΗΜΗ ΕΦΗΜΕΡΙΔΑ των ΕΥΡΩΠΑΪΚΩΝ ΚΟΙΝΟΤΗΤΩΝ L.238 24ου έτους 24/Αύγουστος 1981 στον Νομό Δωδεκανήσου καθορίζονται σαν ορεινές περιοχές για την ΕΠΑΡΧΙΑ ΡΟΔΟΥ

Δήμος Μεγάλου Χωριού - Δήμος Μεγίστης - Δήμος Σύμης - Δήμος Χάλκης.

Οι πρώην Κοινότητες: Αγ. Ισίδωρος - Απολακκιάς - Απόλλωνα - Αρνίθας - Αρχαγγέλου - Αρχίπολης - Βάτι - Διμυλιάς - Εμπωνας - Ιστριος - Κάλαθος - Κρητηνία - Λάερμα - Προφύλια - Πυλώνα - Σάλακος - Σιάννα - Ψίνθος.

Για την ΕΠΑΡΧΙΑ ΚΑΡΠΑΘΟΥ

Δήμος Καρπάθου - Δήμος Κάσου.

Οι πρώην Κοινότητες: Απερίου - Αρκάσας - Βωλάδας - Μενετών - Μεσοχωρίου - Οθους - Ολύμπου - Πυλών - Σποών.

Για την ΕΠΑΡΧΙΑ ΚΩ

Δήμος Μανδρακίου

Οι πρώην Κοινότητες: Εμπορειού - Νικειών

Για την ΕΠΑΡΧΙΑ ΚΑΛΥΜΝΟΥ

Δήμος Αστυπάλαιας - Δήμος Καλύμνου - Δήμος Λειψών - Δήμος Λέρου - Δήμος Πάτμου και Αγαθονησίου.

ΕΝΟΨΕΙ ΤΗΣ ΕΚΛΟΓΗΣ ΝΕΟΥ ΔΗΜΑΡΧΟΥ

Αρχισαν νέα «παρατράγουδα» στο Δήμο Νότιας Ρόδου!

Επεστράφη στην δημαρχιακή επιτροπή ο προϋπολογισμός για «διόρθωση»

Η εκδήλωση «προθέσεως παραιτήσεως» από τον δήμαρχο Νότιας Ρόδου κ. Φίλιππο Αντωναρά (που βρίσκεται πάλι στις ΗΠΑ) για λόγους υγείας, αλλά και για να εξασφαλισθεί η λειτουργικότητα του Δήμου, είχε προχθές το βράδυ τις πρώτες «παρενέργειες», κατά την συνεδρίαση του δημοτικού συμβουλίου (σημειώνεται ότι η επιστολή Αντωναρά προς το δημοτικό συμβούλιο Νότιας Ρόδου δημοσιεύθηκε χθες στην «δημοκρατική»).

Συγκεκριμένα άρχισαν οι «ομαδοποιήσεις» και η αποστολή των πρώτων μηνυμάτων, ενόψει της συνεδριάσεως της δημοτικής πλειοψηφίας (παράταξη Αντωναρά) για την εκλογή νέου δημάρχου, γεγονός που είχε αρνητικές επιπτώσεις στην συζήτηση του μοναδικού θέματος της ημερησίας διατάξεως, που ήταν η ψήφιση του προϋπολογισμού 2001.

Πρόταση της δημοτικής πλειοψηφίας πιο συγκεκριμένα για αναβολή συζητήσεως του θέματος, προκειμένου να μορφοποιηθούν προηγουμένως τα σχήματα (αυτή πρέπει να ήταν η «πολιτική εξήγηση») απερρίφθη, με αποτέλεσμα να αρχίσει μεν η συζήτηση επί του προϋπολογισμού αλλά να μην τελειώσει, γιατί διατυπώθηκε από την πλευρά των διαφωνούντων η άποψη ότι θα πρέπει να προσαρμοσθεί προς τα πραγματικά δεδομένα (ο προϋπολογισμός χαρακτηρίσθηκε πιο συγκεκριμένα «εξωπραγματικός» και «πλασματικός»). Αξιον μνείας είναι το γεγονός ότι χθες δεν σημειώθηκαν αποχωρήσεις όπως συνέβαινε σε προηγούμενες συνεδριάσεις (π.χ. Μαν. Λέργος, Ν. Ζαννετούλης, Ασπρής Σιδέρης), με το επιχείρημα ότι απουσίαζε ο δήμαρχος, πράγμα που οφείλεται ακριβώς στην εκδήλωση προθέσεως παραιτήσεως από τον κ. Φ. Αντωναρά.

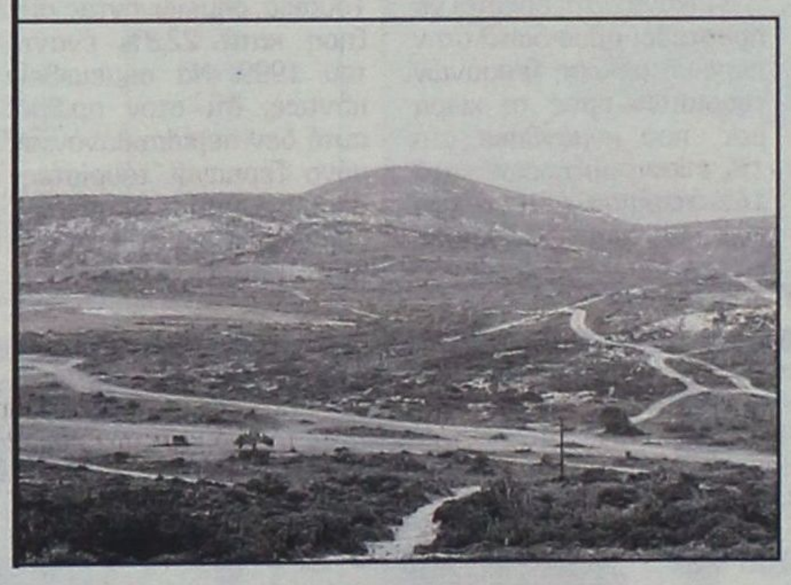

Τελικά αποφασίσθηκε, ο προϋπολογισμός να επιστραφεί στην Δημαρχιακή Επιτροπή για «διόρθωση» και για «προσαρμογή στα δεδομένα του Δήμου», η οποία και θα συνεδριάσει σήμερα. Αν όλα εξελιχθούν ομαλά τότε το δημοτικό συμβούλιο Νότιας Ρόδου θα συνέλθει εκ νέου την προσεχή Παρασκευή για ψήφιση του προϋπολογισμού, σε αντίθετη περίπτωση, θα συνεδριάσει την προσεχή Δευτέρα, 19 Μαρτίου. Περιττό να σημειωθεί ότι αν δεν ψηφισθεί ο προϋπολογισμός για λόγους πολιτικής σκοπιμότητας, ο Δήμος Νότιας Ρόδου θα εισέλθει σε νέα περίοδο όξυνσης και προβλημάτων με άγνωστα πλέον τα αποτελέσματα.

Σε ό,τι αφορά την αντικατάσταση του κ. Φ. Αντωναρά, αυτή θα γίνει μετά την υποβολή της παραιτήσεως του στον γραμματέα της Περιφέρειας Νοτίου Αιγαίου κ. Παν. Σαλτούρο (ο οποίος θα την κάνει δεκτή) και την συνεδρίαση της δημοτικής πλειοψηφίας. Ολες οι διαδικασίες πιστεύεται ότι θα ολοκληρωθούν ως το τέλος της επόμενης εβδομάδας οπότε ο Δήμος Νότιας Ρόδου θα έχει νέο δήμαρχο και συγκεκριμένα έναν εκ των κ.κ. Τόουλου ή Ζαννετίδη.

RODOGAZ

Στη Ρόδο από το 1963



✓ Διανομή φιαλών υγραερίου κατ' οίκον
τηλέφωνα παραγγελιών: 64409 - 094-4-528212

✓ Διανομή χύμα υγραερίου

✓ Πώληση καυστήρων και λεβήτων υγραερίου για κεντρικά συστήματα θέρμανσης

✓ Θερμαντικά σώματα



Διεύθυνση εργοστασίου: Καναμάτ Ρόδου • τηλ. 62649
Διεύθυνση πρατηρίου: Αυστραλίας 50 • τηλ. 34244-5

ΑΚΡΙΤΙΚΑ

κουβεντούλες με κάποιο νόημα

Θάρσει· λέγων τ' αληθές ου σφαλεί ποτέ
ΣΟΦΟΚΛΗΣ

ΤΡΙΤΗ ΚΑΙ 13!

Τρίτη και 13 χθες. Ο πρωθυπουργός αποφεύγει να συναντήσει μαύρες γάτες, να περάσει κάτω από σκάλα και να συναντήσει τον Πάγκαλο. Αντιθέτως προτιμά να συναντήσει μερικούς υπουργούς και βουλευτές του, για κοινωνικό κουτσομπολιό. Μονάχα που κάτω από τα χαμόγελα και πίσω από τα αστεία, καλείται να αντιμετωπίσει την αδυσώπητη μοίρα της γενικής φθοράς. Και να ορίσει τους νέους όρους του παιχνιδιού, αποδίδοντας στους αναπτερωμένους κομματικούς διεκδικητές μερίδια που διεκδικούν. Αλλως κινδυνεύει να χαθεί ο έλεγχος και εν τέλει το παιχνίδι όλο.

ΣΤΡΑΒΟΣ Ο ΓΙΑΛΟΣ

Προχθές πάντως ο κυβερνητικός εκπρόσωπος, διερμηνεύοντας τις πρωθυπουργικές σκέψεις, απάντησε σε σχετική ερώτηση που αφορούσε τις δηλώσεις Λαλιώτη. Ο Κ. Σημίτης (και προσέξτε, όχι το ΠΑΣΟΚ), είπε, υποστηρίζεται από τα εκατομμύρια Ελληνες που τον ψήφισαν και δεν έχει ανάγκη από σημιτανθρώπους. Οχι πως αρμενίζουνε στραβά, αυτό ούτε να το διανοηθούμε, απλώς είναι στραβός ο γιαλός.

ΕΒΔΟΜΑΔΑ ΠΑΘΩΝ

Οι υπόλοιποι συνεχίζουν να κάνουν δηλώσεις, να ρίχνουν μπηχτές, να λένε ανέκδοτα και να γελάνε στις παρέες, να βρίζουν όταν βρίσκονται σε στενό κύκλο, προς δόξαν της ενότητας και της ανανέωσης του κόμματος. Η εβδομάδα, πάντως, των παθών ήρθε πρωίμως για τον πρωθυπουργό. Αύριο συνεδριάζει η Πολιτική Γραμματεία, οπότε πρέπει να γίνει το πρώτο ξεκαθάρισμα των ανοικτών λογαριασμών και Παρασκευή - Σάββατο συνεδριάζει η Κεντρική Επιτροπή στο δεύτερο και σοβαρότερο επεισόδιο του σήριαλ.

ΠΕΡΙΠΕΤΕΙΕΣ ΤΟΥ ΕΚΑΒ

Με τις αεροδιακομιδές ασθενών από την Πολεμική Αεροπορία έχουμε αρκούντως ασχοληθεί. Η αγορά των ελικοπτέρων του ΕΚΑΒ προκάλεσε προς στιγμήν αισιοδοξία ότι το πρόβλημα θα λυθεί. Που όμως... Την περασμένη Πέμπτη μετά από δήλωση αδυναμίας του ΕΚΑΒ, σηκώθηκε στις 16.45 μεταγωγικό C-130 της ΠΑ από την βάση της Ελευσίνας... πηγαίνει Σαντορίνη παραλαμβάνει έναν ασθενή, ειδοποιείται στον αέρα το πλήρωμα και πηγαίνει στη Ρόδο όπου «φορτώνει» άλλους δύο, μετά στην Κω και μετά στη Σάμο! Γυρίζει στο Ελληνικό γύρω στα μεσάνυχτα, όπου δίδεται νέος συναγερμός και απογείωση για Κάρπαθο! Ευτυχώς τουλάχιστον υπήρξε χρόνος για αλλαγή του πληρώματος πριν η κατάσταση γίνει εξαιρετικά επικίνδυνη για την ασφάλεια της πτήσης...

«ΤΟΥΡΙΣΤΙΚΑ»

Τον απίστευτο διεθνή διασυρμό του υπέστη η Ελλάδα κατά τη διάρκεια της Διεθνούς Τουριστικής Εκθεσης που πραγματοποιήθηκε πρόσφατα στην Κωνσταντινούπολη, όταν την τελευταία στιγμή ο ΕΟΤ ακύρωσε τη συμμετοχή του, με αποτέλεσμα χιλιάδες επισκέπτες και κυρίως επίσημοι παράγοντες να αντικρύζουν, δυστυχώς, ένα κενό ελληνικό περίπτερο, καταγγέλλει με ερώτηση του προς τους υπουργούς Εξωτερικών και Ανάπτυξης ο Αναστάσιος Λιάσκος.

Ο βουλευτής της Ν.Δ. αναφέρει ότι ο ΕΟΤ είχε δηλώσει συμμετοχή στην πρώτη Διεθνή Τουριστική Εκθεση στην Τουρκία (ανταγωνίστρια χώρα, διεκδικήτρια μεριδίου από την ελληνική τουριστική βιομηχανία), ενοικιάζοντας περίπτερο ώστε να προβάλει τουριστικά τη χώρα μας. Την τελευταία, όμως, στιγμή αποφάσισε να ακυρώσει τη συμμετοχή του, προβαίνοντας έτσι σε μια ενέργεια καθ'όλα υποτιμητική για την Ελλάδα. «Τραυμάτισε», δε σε μεγάθο βαθμό το κύρος της χώρας μας.

Περίμενε, τώρα, εσύ επιχειρηματία και εργαζόμενε, να δει άσπρη μέρα ο τουρισμός και να βγάλεις κι εσύ το ψωμί σου.

ΕΙΝΑΜΕ ΜΕ ΤΗΝ ΑΠΟΡΙΑ

Απαντήσεις σχετικά με το επίμαχο προεδρικό διάταγμα που αφορά τις εκδηλώσεις επετείου της γενοκτονίας των Ελλήνων της Μικράς Ασίας, είχε κληθεί να δώσει χθες στη Βουλή η κυβέρνηση.

Ο υφυπουργός Εσωτερικών ωστόσο Κ. Κάισερλης, μάλλον μας άφησε με την απορία. Αφού εκείνο που περιορίστηκε να απαντήσει στον βουλευτή του ΠΑΣΟΚ Στ. Παπαθεμελή είναι πως σύντομα θα εκδοθεί το Π.Δ. κατ'εξουσιοδότηση του Νόμου 2645/98.

Ο νόμος αυτός που ομόφωνα εγκρίθηκε από τη Βουλή ορίζει την 14η Σεπτεμβρίου ως ημέρα μνήμης της γενοκτονίας των Ελλήνων της Μικράς Ασίας.

Οσο για τον βουλευτή του ΠΑΣΟΚ Στ. Παπαθεμελή, προειδοποίησε πως «αν πρόκειται να νοθεύσουμε την ιστορία μας και να την ξαναγράψουμε καθ'υπαγόρευση του κ. Ετσεβίτ, τότε δεν γράφουμε ιστορία αλλά μυθιστορία...».

ΒΡΟΦΡΟΣΥΝΕΣ...

Μετά από πολύ καιρό ο Ευ. Γιαννόπουλος πέρασε την πόρτα του Μεγάρου Μαξίμου, μετά την αιφνίδια απόφαση του Πρωθυπουργού να δεχθεί το αίτημα του και να συζητήσει μαζί του. Βγαίνοντας λοιπόν από το πρωθυπουργικό μέγαρο, κάποιος δύσμοιρος συνάδελφος, έσπευσε να αλιεύσει κάποια ειδησεογραφική ατάκα από τον τέως υπουργό: «Πρόεδρε, για να είστε εδώ, πάει να πει ότι τα πράγματα στο ΠΑΣΟΚ είναι στο μη περαιτέρω». Ο κ. Γιαννόπουλος κοντοστέκεται, γυρίζει και με εκείνο το αβρό όλο μέλι ύφος του απαντά: «Τον κακό σου τον καιρό!« και απομακρύνεται μεγαλοπρεπώς...

Ψυχραιμία Πανέλληνες!

ΝΟΜΙΚΗ ΤΡΕΛΑ

Είναι από τα τρελά νομικά παράδοξα. Ο πρόεδρος της Βουλής εμφανίστηκε χθες αποφασισμένος να επιβάλει τις ποινές και τις κυρώσεις που προβλέπει ο νόμος για την υπέρβαση των προεκλογικών δαπανών, μόλις η αρμόδια Βουλή ολοκληρώσει τον έλεγχο τις επόμενες ημέρες. Ομως αρνήθηκε να δώσει στη δημοσιότητα τα ονόματα των παραβατών και υπενθύμισε ότι ο νόμος δεν προβλέπει δημοσίευση τέτοιου είδους. Εσπευσε όμως να διευκρινίσει ότι τα ονόματα των παραβατών και οι ποινές που θα επιβληθούν θα δημοσιευθούν στην Εφημερίδα της Κυβερνήσεως. Στο χωριό μου το λέγαμε «κρυβόμαστε πίσω από τη σίτα».

ΑΣΚΗΤΗΣ Ή ΦΟΥΣΤΑΝΟΣ;

Τελικά, παρά τα προβλήματα, οι βουλευτές του ΠΑΣΟΚ διατηρούν το χιούμορ τους. Για παράδειγμα, ο Β. Κοντογιαννόπουλος διαπίστωσε με έμφαση μετά τη συνάντηση με τον κ. Σημίτη: «Εγώ μόνο... πλεονεκτήματα βλέπω αφότου μπήκα στο ΠΑΣΟΚ!».

Ο Σ. Βαλυράκης σε πιο χαμηλούς τόνους υποστήριξε πως «όλα τα... νοικοκυριά έχουν προβλήματα, απλώς εμείς κάνουμε περισσότερο θόρυβο!», ενώ το καλύτερο το είπε ο Β. Παπανικόλας: «Πρόεδρε δεν χρειαζόμαστε... Ασκητή στο ΠΑΣΟΚ. Φουστάνο χρειαζόμαστε, για λίφτινγκ!».

ΤΟΥ... ΠΑΠΠΟΥ ΤΟΥΣ

Νομίζουν, οι «τσιφλικάδες» που ασκούν την εξουσία, ότι το δημόσιο χρήμα είναι του παππού τους και το διαχειρίζονται κατά το δοκούν! Διαγραφές χρεών απ'εδώ διαγραφές χρεών απ'εκεί! Γδύνουν τους μισούς Ελληνες για να καλοπερνάνε οι άλλοι μισοί, οι «παρεούλες».

Μέχρι και ο συνταγματολόγος μας υπουργός διαγράφει χρέη ομάδων της εκλογικής του περιφέρειας! Εν ονόματι του... Συντάγματος!

Είδατε, όμως, να διαθέσουν ένα - δύο ψωροχιλιάρικα στους πεινασμένους που γυρνάνε στους δρόμους ή στα παιδιά που πεθαίνουν αβοήθητα στα νοσοκομεία; Δυστυχώς αυτός είναι ο σοσιαλισμός τους και το κοινωνικό τους πρόσωπο.

ΔΙΑΓΡΑΦΕΣ Ι

Μερικές φορές και μόνη η καταγραφή της είδησης κάνει σαφές το γελοίο ή το εξοργιστικό ή την αθλιότητα του πράγματος. Επίκαιρο και κλασικό παράδειγμα; Το νομοσχέδιο Βενιζέλου - Φλωρίδη, που διαγράφει τα χρέη των δύο ΠΑΕ και ΚΑΕ της Θεσσαλονίκης, του ΠΑΟΚ και του Αρη, ύψους 12 δισεκατομμυρίων. Το απαύγασμα της κυβερνητικής τελειότητας. Με τη σφραγίδα και του συνταγματικού θεματοφύλακα.

ΔΙΑΓΡΑΦΕΣ ΙΙ

Εχουμε και λέμε, όπως προκύπτει από την κοινή συνέντευξη Τύπου, ο υπουργός και υφυπουργός: Τα χρέη των δύο ομάδων διαγράφονται. Οχι ρυθμίζονται, διαγράφονται. Θα γίνει ειδική εκκαθάριση των δύο εταιρειών, οι οποίες θα διαλυθούν χωρίς όμως να κηρύξουν πτώχευση και χωρίς να υποβιβαστούν από την Εθνική Κατηγορία του πρωταθλήματος, καθώς το αγωνιστικό τμήμα τους κρίνεται πως ανήκει στους ερασιτέχνες ΠΑΟΚ και Αρη. Εν συνεχεία, θα προκηρυχθεί πρόσκληση ενδιαφέροντος για την επανασύσταση τους, η Γενική Γραμματεία Αθλητισμού θα ορίσει το ποσό αγοράς. Ο νέος επενδυτής δεν χρωστάει παρά μονάχα τα χρέη προς τρίτους, παίκτες και προπονητές ή άλλα χρέη του αγωνιστικού τμήματος.

ΔΙΑΓΡΑΦΕΣ ΙΙΙ

Και σαν να μην έφθαναν αυτά. Το νέο νομοσχέδιο προβλέπει πολύ αυστηρές ποινές για τους ιδιοκτήτες των ΠΑΕ και των ΚΑΕ, οι οποίοι θα έχουν οφειλές προς το δημόσιο. Οσα δηλαδή κορόιδα ήταν συνεπή στις υποχρεώσεις τους ως τώρα, θα τιμωρούνται αυστηρά αν κάνουν όσα ο Αρης και ο ΠΑΟΚ. Στο όνομα της ισονομίας και της δικαιοσύνης άραγε;

Φυσικά το πρόβλημα δεν είναι η Θεσσαλονίκη. Κάθε άλλο. Αλλά οι εξωφρενικές ρυθμίσεις και ο τρόπος που ανακοινώνονται. Οι πολιτικές σκοπιμότητες επικρατούν της κοινής λογικής και προκαλούν ποικίλες αντιδράσεις. Ετσι που οι αντιδρώντες πλέον στην υπουργική παρανομία να παρουσιαστούν ως αντίθετοι προς τη Θεσσαλονίκη. Και στα γήπεδα αυτές οι αντιθέσεις δεν παίρνουν ποτέ ευγενική μορφή.

ΟΙ ΑΝΟΗΤΟΙ ΕΚΒΙΑΣΤΕΣ

Εκβιάζουν και απειλούν κόσμο και κοσμάκη οι ανόητοι επειδή η «δ» είναι καθημερινά γεμάτη από πρώτες ειδήσεις και αυτοί έχουν μεσάνυκτα και κάτι, αντί να κάτσουν και να δουλέψουν, όπως δουλεύουμε εμείς και να μην την βγάζουν από το πρωί ως το βράδυ στα ζαχαροπλαστεία και στους διαδρόμους.

Πήραν τα μυαλά τους αέρα και νομίζουν ότι κάτι είναι! Και πρέπει να τους παίρνουν έτοιμες τις ειδήσεις στα γραφεία τους και, ει δυνατόν, και γραμμένες σε δισκέτα!

Αλλά γιατί παραπονούνται για το μαύρο τους το χάλι;

Ούτως αλλέως αντιγράφουν που αντιγράφουν επί μονίμου βάσεως, παριστάνοντας τους... δημοσιογράφους!!

Νισάφι, πια! Και κάτι άλλο: Η υπομονή και η ανοχή έχουν όρια! Τελεία και παύλα!

ΔΙΑΓΡΑΦΗ

Πολύ προβληματίζεται ο Σημίτης με τον Θόδωρο Πάγκαλο, ο οποίος του πετά το γάντι:

- Δεν μπορείς να με διαγράψεις.

Σφοδρή επιθυμία του Σημίτη είναι να του αποδείξει ότι μπορεί και να του πάρει τον αέρα.

- Γιατί δεν το αποφασίζει, ώστε να γίνει αναμφισβήτητη η κυριαρχία του στο ΠΑΣΟΚ; ρωτήσαμε στέλεχος της Χαριλάου Τρικούπη.

- Γιατί πρέπει να συμφωνήσουν ο Ακης, η Βάσω, ο Λαλιώτης και άλλοι επώνυμοι.

- Αυτοί αποκλείεται να ψηφίσουν διαγραφή Πάγκαλου; ξαναρωτήσαμε.

Και μας απάντησε:

- Οχι μόνο αυτό, αλλά μάλλον θα ψηφίσουν διαγραφή του Σημίτη.

ΤΗΣ... ΓΕΡΜΑΝΙΑΣ

Πρώτο θέμα στα ΜΜΕ όλης της χώρας και μεταξύ των τουριστικών επιχειρηματιών εξακολουθεί να είναι η πορεία των κρατήσεων στην Γερμανία. Δυστυχώς, κανένας δεν αντιλαμβάνεται, τι συμβαίνει στην παγκόσμια τουριστική αγορά, εκτός κι αν δεν θέλουν να καταλάβουν!

Διεθνώς τα νοικοκυριά έχουν πλέον ελάχιστα περιθώρια αποταμιεύσεως κι έτσι, όσοι πάνε διακοπές αναζητούν φθηνούς προορισμούς. Και η Ελλάδα είναι τώρα ακριβή, όπως και οι υπόλοιπες χώρες της Ευρωπαϊκής Ενωσης! Ετσι, απορροφάται ο τουρισμός από τις τρίτες χώρες.

Κάποτε ο Τάσος Μαραβέλιας είχε προτείνει την επιβολή ειδικού φόρου στους Ευρωπαίους πολίτες που θα έκαναν διακοπές σε τρίτες χώρες για να προστατευθούν οι οικονομίες των ευρωπαϊκών χωρών. Και σήμερα αποδεικνύεται πόσο δίκιο είχε.

Υ.Τ.Υ.

ΤΗΝ ΠΑΡΑΣΚΕΥΗ 16 ΜΑΡΤΙΟΥ

Ενδιαφέρουσα διάλεξη *από Δωδ/νήσια καθηγήτρια*

Η κ. Β. Κοντορίνη θα ομιλήσει με θέμα «Οι επιγραφές ως μέσο βαθύτερης προσέγγισης του αρχαίου κόσμου»

Δυναμικό παρόν δίνει ο Οργανισμός Πολιτιστικής Ανάπτυξης Δωδεκανήσου στα πολιτιστικά δρώμενα του τόπου με την έναρξη του Κύκλου Διαλέξεων, την Παρασκευή 16 Μαρτίου 2001. Η πρώτη διάλεξη με θέμα: «Οι επιγραφές ως μέσο βαθύτερης προσέγγισης του αρχαίου κόσμου», θα πραγματοποιηθεί στην Αίθουσα του Δικηγορικού Συλλόγου στις 19.00 και αναμένεται να προσελκύσει ένα πολύ μεγάλο κοινό, λόγω του ενδιαφέροντος θέματος που θα αναπτύξει η καθηγήτρια κυρία Βάσα Κοντορίνη, καθηγήτρια στο Πανεπιστήμιο Ιωαννίνων αρχαίας Ελληνικής Επιγραφικής.

Η κυρία Β. Κοντορίνη εξέχουσα ακαδημαϊκή προσωπικότητα - είναι Δωδεκανήσια, γεννημένη στη Ρόδο από πατέρα Νισύριο. Σπούδασε στο Πανεπιστήμιο Αθηνών. Οι μεταπτυχιακές της σπουδές έγιναν στο Παρίσι με υποτροφίες του Ελληνικού και Γαλλικού κράτους στην Ecole Pratigue des Etudes (Ive Section) και στο College de France, με τους ακαδημαϊκούς L. Robert, Georges Le Rider Rolland Martin. Ειδικεύθηκε στην αρχαία ελληνική Επιγραφική κοντά στον επιφανή καθηγητή L. Robert, ενώ παράλληλα σπούδασε Νομισματική και Αρχαιολογία. Είναι διδάκτωρ του Πανεπιστημίου της Σορβόννης και διπλωματούχος της Ecole Pratigue des Etudes (Ine Section). Το μεγαλύτερο μέρος του έργου της αναφέρεται στην αρχαία Ρόδο. Ετσι τόσο στα δύο βιβλία της όσο και στα άρθρα της μελετά επιγραφές της Ρόδου, οι οποίες ρίχνουν νέο φως στην «δημόσια και ιδιωτική ζωή» των αρχαίων Ροδίων, δηλαδή την ιστορία, την θρησκεία, τους θεσμούς, την κοινωνία, τις συνήθειες κ.λπ. Την σταδιοδρομία της άρχισε από την εφορεία αρχαιοτήτων Δωδεκανήσου, στην οποία οφείλει το υλικό που μελετά. Στην συνέχεια εργάστηκε στο Πανεπιστήμιο Ιωαννίνων.

Η Βάσα Κοντορίνη διευθύνει δύο ερευνητικά προγράμματα, το πρόγραμμα της μελέτης των επιγραφών της Ηπείρου και το πρόγραμμα μελέτης επιγραφών Ρόδου στα οποία συμμετέχουν και εκπαιδεύονται φοιτητές και υποψήφιοι διδάκτορες.

Εχει δώσει πολλές διαλέξεις στην Ελλάδα και το εξωτερικό και έχει επίσης συμμετάσχει με ανακοινώσεις σε πολλά τοπικά και διεθνή συνέδρια. Είναι μέλος σε πολλές επιστημονικές εταιρείες στην Ελλάδα και το εξωτερικό. Συμμετέσχε στην διοργάνωση του διεθνούς επιστημονικού συνεδρίου Ιστορίας - Τέχνης - Αρχαιολογίας της Κω, τον Μάϊο του 1997.

Το Μάρτιο του 2000 δίδαξε στο Πανεπιστήμιο του Τορίνο στα πλαίσια του Ευρωπαϊκού Προγράμματος ΣΩΚΡΑΤΗΣ /ΕΡΑΣΜΟΣ.

Τέλος, η καθηγήτρια Β. Κοντορίνη το 1991 προσεκλήθη από την Βρετανική Ακαδημία στο Λονδίνο ως επισκέπτρια καθηγήτρια (British Academy visiting professorship). Μετά από προσκλήσεις, επισκέφθηκε επανειλημμένα για έρευνα και μελέτη διάφορες πόλεις της Γερμανίας.

Νέες σημαντικές Διακρίσεις *της Τουριστικής Σχολής*

Σαρωτικές διακρίσεις για τους Σπουδαστές της Τ.Ε.Ε. - Σ.Τ.Ε. Ρόδου, αυτή την φορά στη 2η ΓΑΣΤΡΟΝΟΜΙΚΗ ΣΥΝΑΝΤΗΣΗ ΔΕΞΙΟΤΕΧΝΙΑΣ

Το διάστημα από 2 έως και 4 Μαρτίου έγινε στις εγκαταστάσεις της HELECPO στη Θεσ/νίκη, η Δεύτερη Γαστρονομική Συνάντηση Δεξιοτεχνίας υπό την αιγίδα του Chef's Club Θεσσαλονίκης. Υπήρξε μεγάλος αριθμός συμμετεχόντων από Ελλάδα, Κύπρο και το επίπεδο του συναγωνισμού ήταν πολύ υψηλό. Αξίζει να σημειωθεί ότι πέρα από σπουδαστές σχολών συμμετείχε και μεγάλος αριθμός επαγγελματιών.

Η τετραμελής αποστολή Σπουδαστών της Σχολής της Ρόδου απέσπασε μεγάλο αριθμό μεταλλίων και διακρίσεων σε διαφορετικές κατηγορίες.



Αναλυτικά ανά κατηγορία.

1. Δημιουργία Μενού 5 πιάτων (ομαδικός διαγωνισμός) **Χρυσό Μετάλλιο** - Νιώτης, Φιλοκάλης, Γεωργίου, Καράμπελας

2. Ζεστό πιάτο πουλερικού **Χάλκινο Μετάλλιο** Φιλοκάλης Δ.

3. Ζεστό γλυκό **χάλκινο Μετάλλιο** - Καράμπελας Γ.

4. Ζεστό πιάτο ψαριού **Επαινος** - Νιώτης Α.

5. Ζεστό πιάτο ζυμαρικού **Επαινος** - Γεωργίου Κατερίνα

6. Τυφλή κατηγορία **1ο βραβείο** - Νιώτης Α.





ΜΕΓΑΛΕΣ ΠΡΟΣΦΟΡΕΣ

λόγω ανακαίνισης σε έπιπλα, φωτιστικά, υφάσματα

ΝΙΚΟΣ ΑΡΒΑΝΙΤΙΔΗΣ

Παύλου Μελά 70. ΤΗΛ. (0241) 36730

ΣΕ ΣΥΝΑΝΤΗΣΗ ΠΟΥ ΕΙΧΕ ΜΕ ΤΟΝ ΠΡΩΘΥΠΟΥΡΓΟ Κ. ΣΗΜΙΤΗ

Β. Παπανικόλας: Οι αλλαγές στο ΠΑ.ΣΟ.Κ. πρέπει να αρχίσουν από την Κυβέρνηση

«Η εικόνα των ίδιων προσώπων επί σειράν ετών στα υπουργεία έχει κουράσει τον κόσμο»



Ο «δαίμων των κομπιούτερς» κτύπησε προχθές το βράδυ στην «δ», με αποτέλεσμα να εξαφανισθεί κατά την σελιδοποίηση ένα πολύ ενδιαφέρον θέμα, με θύμα τον βουλευτή Δωδ/νήσου κ. Βασ. Παπανικόλα, που σε συνάντηση που είχε με τον Πρωθυπουργό κ. Κώστα Σημίτη (μαζί με άλλους βουλευτές του ΠΑΣΟΚ), τα είπε στην κυριολεξία «έξω από τα δόντια». Την συγγνώμη μας προς το αναγνωστικό κοινό, που του στερήσαμε τις θέσεις Παπανικόλα, αλλά και προς τον βουλευτή, που σίγουρα άξιζε της δημοσιεύσεως. Και η εφημερίδα έπεσε απλώς θύμα του γνωστού δαίμονος.

Αναπτύσσοντας τις θέσεις του ο κ. Βασ. Παπανικόλας στον πρόεδρο της κυβερνήσεως κ. Κώστα Σημίτη, μεταξύ άλλων επεσήμανε και τα ακόλουθα:

• Η απουσία των υπουργών από τα νησιά είναι αισθητή.

• Δικαιώνεται ο κ. Στ. Μπένος, που ως υπουργός Αιγαίου πρώτος έκανε λόγο για «ειδικές πολιτικές» στα νησιά.

• Δεν μπορεί το ΠΑΣΟΚ να αντιμετωπίζει τον κ. Δ. Αβραμόπουλο με το οπλοστάσιο της προηγούμενης 20ετίας.

• Η ανανέωση του ΠΑΣΟΚ πρέπει να γίνει με πολιτικούς όρους και μέσα στο ΠΑΣΟΚ, αρχής γενομένης από την Κυβέρνηση.

• Η εικόνα των ιδίων προσώπων επί σειράν ετών στα υπουργεία έχει κουράσει τον κόσμο.

• Χάνουν κυβέρνηση και ΠΑΣΟΚ από την ιδιοκτησιακή σχέση που κάποιοι θεωρούν ότι έχουν με τα υπουργεία τους.

• Είναι απαράδεκτο το «σύνδρομο του θυμωμένου υπουργού» μόλις διαρρεύσει πρόθεση μετακίνησης ή αντικατάστασης του.

• Στο ΠΑΣΟΚ ίσως να ήταν πιο χρήσιμος ένας Φουστάνος από έναν Ασκητή.

Αναλυτικά ο κ. Βασ. Παπανικόλας είπε στον κ. Κ. Σημίτη, τα ακόλουθα:

Κύριε Πρόεδρε

Οπως σας είναι γνωστό, προέρχομαι και εκλέγομαι σ' ένα νομό, το νομό Δωδ/σου, που είναι κατά κοινήν ομολογία ο πιο δύσκολος νομός για τους βουλευτές του.

Παρά τις δυσκολίες, τόσο εγώ όσο και οι άλλοι συνάδελφοι προσπαθούμε για την κατά το δυνατόν καλύτερη εκπροσώπηση τόσο των ανθρώπων που μας εξέλεξαν, όσο και του κόμματος και της κυβέρνησης μας. Στην προσπάθεια όμως αυτή, δυστυχώς είμαστε μόνοι. Η απουσία των υπουργών είναι αισθητή από τα νησιά. Οι υπουργοί συνήθως μας επισκέπτονται το καλοκαίρι για τις διακοπές τους ή εξαντλούν την υποχρέωσή τους αυτήν με ολιγόωρες επισκέψεις για να εκπροσωπήσουν την κυβέρνηση σε κάποια εθνική γιορτή ή επέτειο.

Οταν έγινε υπουργός Αιγαίου ο Σταύρος Μπένος, είναι αλήθεια, κύριε Πρόεδρε, ότι όλοι δυσφορήσαμε, λέγοντας πως είναι δυνατόν ένας Καλαματιανός που δεν ξέρει καλά, καλά τι είναι θάλασσα, να γίνεται υπουργός Αιγαίου. Κάναμε λάθος τότε, και οφείλω να το αναγνωρίσω γιατί ο Σταύρος ήταν - κατά την προσωπική μου γνώμη - ο μόνος υπουργός Αιγαίου που «έπιασε» το πρόβλημα των νησιών στον πυρήνα του. Αυτός μίλησε - σαν υπουργός - για πρώτη φορά για ειδικές πολιτικές στα νησιά και εδώ βρίσκεται κατά την άποψη μου η ουσία του θέματος.

Τα νησιά δεν μπορούν να μπαίνουν στο ίδιο τσουβάλι ρυθμίσεων με την ηπειρωτική χώρα. Υπάρχουν τεράστιες διαφορές και ιδιαιτερότητες που απαιτούν ιδιαίτερες ρυθμίσεις - επειδή με την Συνθήκη του Αμστερνταμ άνοιξε ο δρόμος γι' αυτές τις ειδικές πολιτικές, θα πρέπει να προχωρήσουμε κύριε πρόεδρε και στην υλοποίηση τους.

Εχω μια κατ' αρχήν συνεννόηση και συμφωνία με τους συναδέλφους Παπαδέλη (Λέσβου), Λεβογιάννη (Κυκλάδων) και την κυρία Τσουρή (Χίου) να δουλέψουμε με το θέμα και να σας εισηγηθούμε συγκεκριμένες προτάσεις.

Μολονότι υπάρχουν πολλά προβλήματα, μένω σ' αυτά τα δύο που τα θεωρώ σημαντικά, για να πω λίγα πράγματα και για την πολιτική συγκυρία.

Γίνεται πολύς λόγος αυτές τις μέρες για την ανανέωση και την διεύρυνση στο ΠΑΣΟΚ. Δηλώνω εξ αρχής ότι είμαι σύμφωνος για τα δύο. Δεν είναι δυνατόν σήμερα ο κ. Αβραμόπουλος, ένα κατασκεύασμα των ΜΜΕ, χωρίς κανένα πολιτικό περιεχόμενο, να επαγγέλλεται το «νέο» στην πολιτική ζωή και το ΠΑΣΟΚ να τον αντιμετωπίζει με οπλοστάσιο της προηγούμενης 20ετίας. Πώς και πού θα γίνει όμως αυτή η ανανέωση και κυρίως με ποιούς κανόνες;

Πιστεύω ότι η ανανέωση αυτή πρέπει να γίνει με πολιτικούς όρους και μέσα στο ΠΑΣΟΚ. Εχουμε πλειάδα στελεχών και δεν είναι δυνατόν να συζητάμε για εισαγωγή αμφιλεγόμενων προσώπων για να επιτύχουμε την ανανέωση στο κόμμα μας. Ναι στην διεύρυνση αλλά στη βάση και όχι εκ των άνω.

Από πού όμως θ' αρχίσει αυτή η ανανέωση; Δεν είμαστε αντιπολίτευση για να την αρχίσουμε από το κόμμα. Από την κυβέρνηση θα την αρχίσουμε που δίνει την εικόνα και το στίγμα μας στην ελληνική κοινωνία.

Η εικόνα των ιδίων προσώπων επί σειράν ετών στα υπουργεία έχει κουράσει τον κόσμο κύριε πρόεδρε. Δεν εξετάζω τι προσφέρουν και τι δεν προσφέρουν, αν κουράσθηκαν οι ίδιοι ή όχι. Να σας θυμίσω ότι ο Αριστείδης εξοστρακίσθηκε επειδή οι Αθηναίοι κουράσθηκαν να ακούνε ότι είναι δίκαιος. Το ίδιο αν μη τι άλλο συμβαίνει κι εδώ. Χρειάζεται φρεσκάδα στην κυβέρνηση, γιατί χάνουμε απ' αυτό. Χάνουμε επίσης από την ιδιοκτησιακή σχέση που κάποιοι θεωρούν ότι έχουν με τα υπουργεία τους. Αυτό το «σύνδρομο του θυμωμένου υπουργού» μόλις διαρρεύσει πρόθεση μετακίνησης ή αντικατάστασής του είναι απαράδεκτο.

Αν όμως, κύριε πρόεδρε, επιβάλλονται αλλαγές προσώπων στην Κυβέρνηση αλλά ανασχηματισμός δεν γίνεται, αναρωτιέμαι αυτό το «λίφτινγκ» πως θα γίνει. Μήπως τελικά θα μας ήταν πιο χρήσιμος στο ΠΑΣΟΚ ο κ. Φουστάνος από τον κ. Ασκητή;

Γνωρίζετε κύριε πρόεδρε ότι πίστεψα σε σας και σας στήριξα, όπως και σήμερα πιστεύω σε σας και σας στηρίζω. Πρέπει όμως εσείς να ξεκαθαρίσετε την κατάσταση ή αλλιώς, όπως μου είπε κάποιος, «ο τσοπάνος να κουνήσει τη γκλίτσα».

Εληξε η 48ωρη απεργία των εργαζομένων στις Τράπεζες

Με ιδιαίτερα υψηλό ποσοστό συμμετοχής των εργαζομένων στις δημόσιες τράπεζες, αλλά με μεγάλη αποχή των τραπεζικών υπαλλήλων από την απεργία στα ιδιωτικά πιστωτικά ιδρύματα, ολοκληρώθηκε χθες το μεσημέρι η 48ωρη πανελλαδική απεργία της Ο.Τ.Ο.Ε. και στην περιοχή μας.

Με δηλώσεις του προς την «δ» ο πρόεδρος του παραρτήματος της ΟΤΟΕ στα Δωδεκάνησα κ. Σάββας Χατζησάββας, που μετέχει επίσης στο γενικό συμβούλιο της Ομοσπονδίας, χαρακτήρισε «ιδιαίτερα ικανοποιητική την συμμετοχή των τραπεζικών στην απεργία».

«Υπολογίζουμε ότι στην Ρόδο το ποσοστό συμμετοχής των εργαζομένων στις τράπεζες στην απεργία ξεπέρασε το 80%, όσον αφορά στις δημόσιες τράπεζες. Υπήρξαν συγκεκριμένα τράπεζες που δεν λειτούργησαν καθόλου στην πόλη μας και άλλες που υπολειτούργησαν μόνο σε ορισμένα τμήματά τους. Αυτό το γεγονός της μεγάλης ανταπόκρισης των εργαζομένων στο κάλεσμα της Ο.Τ.Ο.Ε. για την περιφρούρηση των ασφαλιστικών δικαιωμάτων μας, δείχνει τις ανησυχίες και τον έντονο προβληματισμό των συναδέλφων μου για τις αλλαγές που δρομολογούνται στο Ασφαλιστικό», ανέφερε ο κ. Σάββας Χατζησάββας, εκτιμώντας ότι «σύντομα θα υπάρξουν και νέες απεργιακές κινητοποιήσεις για να αποτραπούν οι επιχειρούμενες αλλαγές».

Ο πρόεδρος του παραρτήματος της ΟΤΟΕ στα Δωδεκάνησα δεν παρέλειψε πάντως να καυτηριάσει και την μειωμένη συμμετοχή των τραπεζικών υπαλλήλων των ιδιωτικών τραπεζών στην απεργία:

«Απήργησε ένα μικρό μόνο ποσοστό αυτής της κατηγορίας των συναδέλφων μας, που παραδοσιακά θα έλεγα ότι δεν συμμετέχουν μαζικά στις κινητοποιήσεις του κλάδου μας. Είναι ένα μόνιμο πρόβλημα, που έχει τις ρίζες του στο καθεστώς καταπίεσης που δυστυχώς εφαρμόζουν οι ιδιωτικές τράπεζες εις βάρος των εργαζομένων. Με την συστηματική καλλιέργεια της φοβίας και της απειλής είναι δύσκολο να εκδηλωθούν οι τραπεζικοί υπάλληλοι των ιδιωτικών τραπεζών, που έχουν παθητικό ρόλο έναντι των εργοδοτών τους», τόνισε ο κ. Σ. Χατζησάββας.

ΠΡΑΚΤΟΡΕΙΟ ΠΡΟΠΟΛΥΡΙΣΤΗΣ ΤΑΣΟΣ

ΣΤ. ΚΩΤΙΑΔΗ 64 ΡΟΔΟΣ ΦΑΞ. 36407 ΤΗΛ.: 36407

ΛΑΪΚΟ ΛΑΧΕΙΟ. ΚΑΤΑΛΟΓΟΣ ΚΕΡΔΩΝ ΚΛΗΡΩΣΗ 9Η της 27 ΦΕΒ. 2001

ΚΕΡΔΗ ΤΡΙΔΥΜΟΥ ΛΑΧΝΟΥ:177.000.000 ΚΥΚΛΟΦΟΡΗΣΑΝ ΣΕΙΡΕΣ: 10

	Σειρά	Στοιχείο	Αριθμός	Δραχμές
Μεγάλος Λαχνός	9η	Β	43045	100.000.000
Υπόλοιπα στοιχεία	9η	Α+Γ+Δ	43045	21.000.000
Β' Λαχνός τριδύμου	10η	Α-Δ	43045	28.000.000
Γ' Λαχνός τριδύμου	8η	Α-Δ	43045	28.000.000
Σε όλες τις άλλες σειρές			43045	15.000.000

ΚΑΤΑΛΟΓΟΣ ΚΕΡΔΩΝ ΣΕ ΟΛΕΣ ΤΙΣ ΣΕΙΡΕΣ

Αριθμός	Ποσό	Αριθμός	Ποσό	Αριθμός	Ποσό	Αριθμός	Ποσό
668	70.000	19710	70.000	39502	100.000	59686	70.000
1349	100.000	20431	70.000	40053	70.000	60497	70.000
1400	70.000	21092	100.000	40821	100.000	61078	100.000
2911	70.000	21843	70.000	41684	70.000	61969	70.000
2942	2.000.000	22724	100.000	43035	70.000	62750	100.000
3089	70.000	23271	70.000	43045	Πρώτος	63537	70.000
3830	70.000	25032	70.000	43795	70.000	63968	70.000
4401	100.000	25603	200.000	44546	70.000	64679	100.000
5012	70.000	26184	70.000	45297	100.000	64890	70.000
5843	200.000	26935	70.000	46048	70.000	65561	70.000
6384	70.000	27716	100.000	46819	70.000	65802	300.000
7115	70.000	28237	70.000	47640	200.000	66723	70.000
7896	70.000	28318	70.000	48431	70.000	67274	70.000
8647	100.000	28599	70.000	49052	100.000	67825	70.000
9398	70.000	29170	100.000	50003	70.000	68236	100.000
10089	300.000	30001	70.000	50724	70.000	68727	70.000
10840	70.000	30942	200.000	51396	70.000	69398	70.000
11721	70.000	31393	70.000	52018	200.000	70019	200.000
12352	70.000	32144	70.000	52440	70.000	70940	70.000
12963	100.000	32875	100.000	53032	70.000	72181	70.000
14040	70.000	33052	100.000	53056	70.000	73168	300.000
14851	200.000	34813	70.000	53737	200.000	73939	70.000
15712	70.000	34524	70.000	54528	70.000	74720	70.000
16043	70.000	34985	300.000	55009	100.000	75431	100.000
16864	70.000	35706	70.000	55620	70.000	76092	70.000
17675	100.000	36197	70.000	56311	70.000	76923	70.000
18426	70.000	36858	70.000	57022	100.000	77724	70.000
18858	1.000.000	37769	200.000	57703	70.000	78475	200.000
18987	70.000	38420	70.000	58234	70.000	79186	70.000
19239	70.000	38891	70.000	58915	300.000	79937	70.000

Από 10.000 δρχ. κερδίζουν όλοι οι αριθμοί που λήγουν σε 45. Από 4.000 δρχ. κερδίζουν όλοι οι αριθμοί που λήγουν σε 5. Από 2000 δρχ. κερδίζουν όλοι οι αριθμοί που αρχίζουν από 43, 02, 18. Στην κλήρωση αυτή: Ευνοήθηκαν οι χιλιάδες 18 28 43 53. Τα κέρδη άνω των 100.000 φορολογούνται με 10%.

Σαρακοστιανές νοστιμιές σε νηστήσιμες τιμές!!!

Στα ΜΕΓΑΛΑ ΚΑΤΑΣΤΗΜΑΤΑ

ΠΑΠΠΟΥ

ΣΑΡΔΕΛΛΕΣ CARAVELA 120 GR	85 ΔΡΧ. 0.24 €
ΜΕΛΙ ΑΝΘΕΩΝ DIVAS 250 GR	395 ΔΡΧ. 1.15 €
ΤΟΝΟΣ RIO MARE 120 GR	345 ΔΡΧ. 1.01 €
ΜΑΡΜΕΛΑΔΑ AMORE 450 GR	167 ΔΡΧ. 0.49 €

ΑΠΟΚΛΕΙΣΤΙΚΟ!
Με κάθε αγορά GAME BOY COLOR
ΔΩΡΟ 60 Συλλεκτικές Κάρτες
+ 1 CD Μουσική POKÉMON

25ης Μαρτίου 7, ΡΟΔΟΣ
Τηλ: 24286, 20127 FAX: 30995

δημοκρατικά
ΥΠΑΡΧΕΙ ΑΝΤΙΚΕΙΜΕΝΙΚΗ ΠΡΑΓΜΑΤΙΚΟΤΗΤΑ Η ΟΠΟΙΑ ΔΙΝΕΙ ΤΟ ΜΕΤΡΟ ΤΗΣ ΑΛΗΘΕΙΑΣ (ΑΡΙΣΤΟΤΕΛΗΣ)

Ολοι ευθύνονται *για την κατάσταση*

Αποτελεί γενική διαπίστωση ότι η κυβέρνηση του κ. Σημίτη έχει αποκοπεί πλήρως από την πραγματικότητα, έχει αποστασιοποιηθεί πλήρως από τα καθημερινά προβλήματα του λαού μας. Μάλιστα, έχει αποστασιοποιηθεί σε τέτοιο βαθμό, ώστε έχουν οργιστεί και τα ίδια της τα στελέχη. Δεν είναι τυχαίο ότι το σύνολο υπουργών και πρωτοκλασάτων στελεχών έχουν στραφεί, για πρώτη φορά, τόσο απροκάλυπτα εναντίον του κ. Σημίτη.

«Η ΚΥΒΕΡΝΗΤΙΚΗ ΑΝΑΛΓΗΣΙΑ ΤΡΟΜΑΖΕΙ ΚΑΙ ΤΑ ΙΔΙΑ ΤΗΣ ΤΑ ΣΤΕΛΕΧΗ»

Ολοι επισημαίνουν την κοινωνική κατακραυγή για το πλήθος των προβλημάτων και κατηγορούν τον πρωθυπουργό και το περιβάλλον του ότι άλλα είχαν επαγγελθεί προεκλογικά και άλλες προτεραιότητες θέτουν τώρα. Επισημαίνουν όλοι στο ΠΑΣΟΚ και καταγγέλλουν ότι έχει απωλεσθεί παντελώς το κοινωνικό πρόσωπο.

Εφ'όσον τόση αγανάκτηση για την έλλειψη κοινωνικής πολιτικής επικρατεί μεταξύ των στελεχών, αντιλαμβάνεται κανείς το βαθμό της αγανάκτησης των κοινωνικών ομάδων που υφίστανται τα επίχειρα της αντιλαϊκής και ανεύθυνης πολιτικής. Η κυβερνητική αναλγησία τρομάζει και τα ίδια της τα στελέχη, γιατί έχουν πεισθεί ότι θα είναι βαρύ το τίμημα.

Πράγματι, είναι γεγονός ότι τα κοινωνικά προβλήματα έχουν εγκαταλειφθεί στην τύχη τους και επιδεινώνονται. Βελτίωση των συντάξεων είχε επαγγελθεί προεκλογικά και το ασφαλιστικό έχει αναστατώσει τους ενδιαφερόμενους. Αντιμετώπιση της ανεργίας είχε υποσχεθεί και η ανεργία καλπάζει και ήδη πέρασε το 12%. Κανένα σοβαρό πρόβλημα δεν μπορεί αλλά ούτε καν φέρεται διατεθειμένη να αντιμετωπίσει.

Για το σημερινό κατάντημα μπορεί να έχει το μεγαλύτερο μέρος της ευθύνης ο κ. Σημίτης αλλά και οι υπόλοιποι δεν είναι άμοιροι ευθυνών. Αλλοι με τις ιδεολογικές τους αγκυλώσεις και άλλοι με τις εσφαλμένες τους επιλογές συνέβαλαν στην δημιουργία της σημερινής ανεξέλεγκτης κατάστασης. Και τώρα είναι πλέον αργά, αφού η κατάσταση κατάντησε μη αναστρέψιμη.

Τη στιγμή αυτή, με την εσωκομματική αναστάτωση που επικρατεί στο ΠΑΣΟΚ, η κυβέρνηση δεν έχει τη δυνατότητα να πάρει αποφάσεις και να αντιμετωπίσει θέματα. Ούτε καν ως διαχειριστής της εξουσίας μπορεί να συνεχίσει, γιατί, απλούστατα, έχει περιπέσει σε φαύλο κύκλο. Οσο θα επιχειρεί να πάρει αποφάσεις τόσο θα προσκρούει στις διαμετρικά αντίθετες απόψεις και όσο θα ασχολείται με τις εσωτερικές της αντιθέσεις τόσο θα αδυνατεί να αποφασίσει.

Ούτε κοινωνική ούτε καν οποιαδήποτε πολιτική είναι ικανή η κυβέρνηση του κ. Σημίτη να εφαρμόσει. Τα δείπνα, οι ίντριγκες, οι αντιπαραθέσεις, οι αλληλοκατηγορίες με ενοικιαστές, ιδιοκτήτες, τουρίστες, Σημιτοφύλακες, ρετάλια και άλλα ηχηρά παρόμοια, δεν επιτρέπουν την παραμικρή ενασχόληση με τα τρέχοντα προβλήματα. Πολύ περισσότερο όταν πρόκειται για μια κυβέρνηση κουρασμένη, η οποία από καιρό έχει καταστεί στυμμένη λεμονόκουπα. Τώρα που περιεπλάκη σε φαύλο κύκλο, μόνο ζημιά προξενεί στον τόπο η παραμονή της στην εξουσία.

ΣΕ ΠΛΗΡΗ «ΑΦΑΣΙΑ» Ο ΔΙΟΙΚΗΤΙΚΟΣ ΜΗΧΑΝΙΣΜΟΣ

«Σκούριασαν» οι μηχανές της ΔΑΝΕ *και δεν μπορούν να βάλουν μπροστά!*

Οφείλουν όλοι να συνέλθουν «εδώ και τώρα» γιατί δεν έχουν άλλα περιθώρια

Η διοικητική ανεπάρκεια, αν όχι ανυπαρξία στην ΔΑΝΕ, λόγω της συνειδητής αδράνειας του προέδρου της κ. Γεράσιμου Καλογηράτου, εκδηλώνει συνεχώς τις παρενέργειές της, οδηγώντας με μαθηματική ακρίβεια σε τραγικά αδιέξοδα την εταιρεία.

Μία από αυτές τις παρενέργειες διαπιστώνεται από τα αιτήματα της ΔΑΝΕ προς το υπουργείο Εμπορικής Ναυτιλίας για την χορήγηση παράτασης στην άδεια σκοπιμότητας, που δόθηκε στη θυγατρική εταιρεία της ΔΑΝΕ «Αγιος Γεράσιμος» και η οποία αφορά την δρομολόγηση πλοίου χωρητικότητας 1300 επιβατών και 300 αυτοκινήτων στη γραμμή Δωδεκανήσου - Πειραιά, καθώς και για την δρομολόγηση του «ΛΙΝΔΟΣ» στην ίδια γραμμή σε ημερομηνία, που δεν θα είναι έτοιμο!

Η Γνωμοδοτική Επιτροπή Ακτοπλοϊκών Συγκοινωνιών (Γ.Ε.Α.Σ.) θα εξετάσει στην σημερινή συνεδρίαση της τα αιτήματα της ΔΑΝΕ. Συγκεκριμένα το αίτημα για την χορήγηση νέας παράτασης, μέχρι τις 30 Ιουνίου, για την δρομολόγηση του νέου πλοίου της «Αγ. Γεράσιμος» και το αίτημα δρομολόγησης του «Λίνδος» στις 31 Μαΐου.

Σημειώνεται ότι η ΔΑΝΕ έχει καταβάλει ήδη το παράβολο των 30 εκ. δρχ. περίπου για την άδεια σκοπιμότητας του υπό απόκτηση πλοίου, αλλά δεν έχει τα απαιτούμενα κεφάλαια για να προβεί στην αγορά του. Θεωρείται άλλωστε αμφίβολο εάν θα την συνέφερε η αγορά νέου πλοίου, έστω με δανεισμό, αυτήν την περίοδο, ενόψει μάλιστα της «εισβολής» Παναγόπουλου στα Δωδεκάνησα.

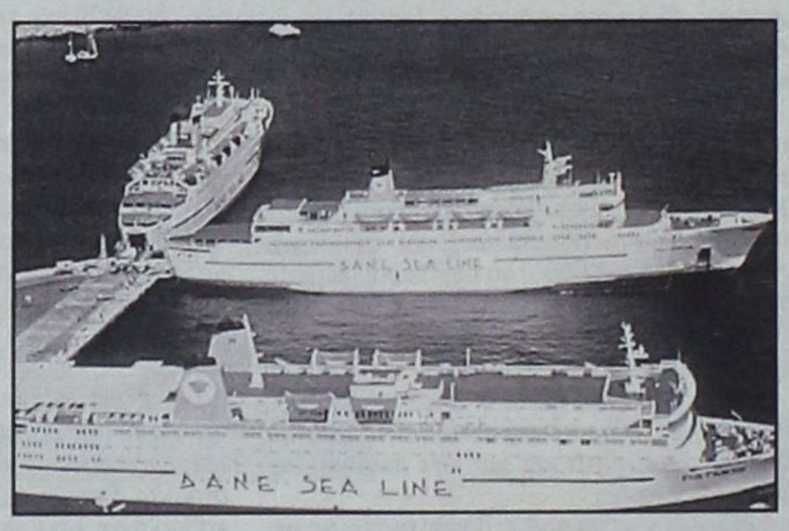

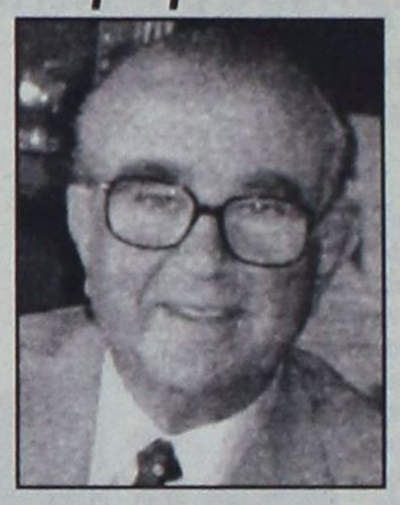

Για αυτόν τον λόγο υπάρχει η σκέψη, σε όσους τουλάχιστον σκέφτονται ακόμα μέσα στο Δ.Σ. της ΔΑΝΕ, να αποκτηθεί σύγχρονο επιβατηγό/οχηματαγωγό πλοίο μικρών διαστάσεων, που θα εξυπηρετεί τις ενδωδεκανησιακές συγκοινωνίες που αντιμετωπίζουν τα γνωστά προβλήματα. Το μικρό φέρρυ θα είναι ηλικίας μικρότερης των 10 ετών και θα πληροί τις προδιαγραφές, που επιβάλλουν οι ιδιομορφίες της περιοχής μας. Μάλιστα εκτιμάται ότι δεν θα υπάρξουν αντιδράσεις από πλευράς του Υ.Ε.Ν. στην αλλαγή των όρων της άδειας σκοπιμότητας, καθώς πάγια πολιτική του υπουργείου είναι η εξυπηρέτηση των μικρών νησιών. Βέβαια για να υλοποιηθεί αυτό το ρεαλιστικό σχέδιο της ΔΑΝΕ θα πρέπει να ληφθεί η σχετική απόφαση από το Δ.Σ. - «φάντασμα» που δεν έχει.... χρόνο να εξετάσει τα υπερεπείγοντα θέματα, πόσο μάλλον το θέμα απόκτησης νέου πλοίου, που συνδέεται άμεσα με τον κίνδυνο να χάσει η ΔΑΝΕ τα 30 εκ. δρχ. που κατέθεσε για το παράβολο της άδειας του!

Την ίδια στιγμή αναμένεται να εγκρίνει σήμερα η ΓΕΑΣ το αίτημα της ΔΑΝΕ για την δρομολόγηση του «Λίνδος» στις 31 Μαΐου, αλλά παράγοντες της αγοράς εκφράζουν την δυσπιστία τους στο κατά πόσον θα έχουν ολοκληρωθεί μέχρι τότε οι μετασκευές του πλοίου. Για τις καθυστερήσεις που σημειώνονται κατηγορούν μάλιστα τον πρόεδρο κ. Γ. Καλογηράτο, που επιδεικνύει μεταξύ όλων των άλλων προκλητική αδιαφορία και σε αυτό το θέμα, κάτι που θα έχει ως αποτέλεσμα να εκτεθεί για μία ακόμα φορά η ΔΑΝΕ, που χάνει συν τοις άλλοις αρκετά εκ. δρχ. από την μη έγκαιρη δρομολόγηση του πλοίου σε περίοδο αιχμής της επιβατικής κίνησης. Στάσιμο παραμένει τέλος και το θέμα του «ιάλυσος» που πρέπει να διαγραφεί από το νηολόγιο, προκειμένου να σταματήσει να επιβαρύνεται η εταιρεία με τους μισθούς του ανενεργού πληρώματος, αλλά και να κινηθούν σύντομα οι διαδικασίες πώλησης του, μια που μειώνεται συνεχώς η αξία του.

Χθές το απόγευμα πραγματοποιήθηκε στα γραφεία της ΔΑΝΕ στον Πειραιά σύσκεψη μελών του Δ.Σ. με την συμμετοχή εκπροσώπων της ΑΝΕΚ και του Γ. Καλογηράτου στην οποία συμμετείχαν μάλιστα ο κ. Στέλιος Ζαμπετάκης και ο Κεφαλλονίτης εφοπλιστής. Θέμα αυτής της σύσκεψης ήταν η τραγική θέση της ΔΑΝΕ εξαιτίας του Γ. Καλογηράτου και η βολιδοσκόπηση των προθέσεων του για την παραπαιούσα εταιρεία. Μέχρι αργά χθές το απόγευμα δεν έγιναν όμως γνωστές λεπτομέρειες για τα θέματα που συζητήθηκαν.

ΕΣΤΙΑΤΟΡΙΟ
«Stefanos' Family»
(περιοχή Καλάθου)
Ανοικτά κάθε Σαββατοκύριακο με πλούσια κουζίνα
Stefanos' Family
Η λύση στο πρόβλημα του φαγητού.
Για κρατήσεις: Τηλ. 0244-31802



KYROS SHOPS
Γ. ΜΑΡΙΕΤΤΟΣ
KYROS... στο σπίτι σας!
ΜΟΚΕΤΕΣ - ΧΑΛΙΑ - ΔΑΠΕΔΑ - ΕΠΙΠΛΑ - ΥΦΑΣΜΑΤΑ - ΕΠΙΠΛΩΣΕΙΣ - ΚΟΥΡΤΙΝΕΣ - ΤΑΠΕΤΣΑΡΙΕΣ ΤΟΙΧΟΥ - ΛΕΥΚΑ ΕΙΔΗ - ΣΤΟΡ
Τώρα σας προσφέρουμε τη δυνατότητα να αποκτήσετε το χαλί που σας ταιριάζει, τις κουρτίνες, τα υφάσματα επιπλώσεων, τα λευκά είδη ΧΩΡΙΣ ΠΡΟΚΑΤΑΒΟΛΗ ΚΑΙ ΜΕΧΡΙ 36 ΔΟΣΕΙΣ!



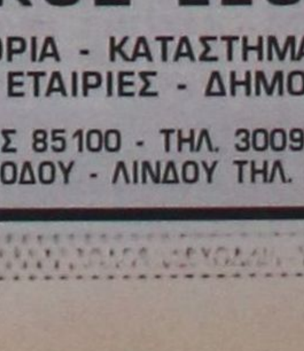

✓ ΧΙΛΙΑΔΕΣ ΜΕΤΡΑ ΜΟΚΕΤΕΣ από 1.800 δρχ. το Μ² στις διαστάσεις που θέλετε, ρελιασμένα!
✓ ΠΑΡΚΕ QUICK STEP με 10 χρόνια εγγύηση από 5.700 δρχ. το Μ²!
ΓΙΑ ΕΝΑ ΖΕΣΤΟ ΚΑΙ ΟΜΟΡΦΟ ΣΠΙΤΙ ΕΠΙΛΕΞΤΕ ΠΡΟΪΟΝΤΑ ΑΠΟ ΤΑ ΚΑΤΑΣΤΗΜΑΤΑ ΜΑΣ
Kyros group
ΕΠΑΓΓΕΛΜΑΤΙΚΟΣ ΕΞΟΠΛΙΣΜΟΣ
ΞΕΝΟΔΟΧΕΙΑ - ΕΣΤΙΑΤΟΡΙΑ - ΚΑΤΑΣΤΗΜΑΤΑ - ΓΗΠΕΔΑ - ΚΑΤΑΣΚΕΥΑΣΤΙΚΕΣ ΕΤΑΙΡΙΕΣ - ΔΗΜΟΣΙΟΙ ΧΩΡΟΙ
ΚΕΝΤΡΙΚΟ: Μ. ΚΩΝ/ΝΟΥ 27 ΡΟΔΟΣ 85100 - ΤΗΛ. 30090, 26590, FAX: 30079
ΥΠΟΚ/ΜΑ:4ο χλμ ΡΟΔΟΥ - ΛΙΝΔΟΥ ΤΗΛ. 68838

ευθέως & ωλαΐως



με τη γραφίδα της ΡΕΝΑΣ ΔΙΑΚΙΔΗ

RENAD@RHO.FORTHNET.GR.

ΛΕΙΠΕΙ ΤΟ ΝΕΟ ΟΡΑΜΑ

Στο χαμηλότερο σημείο της δημοτικότητάς της από το **1996** βρίσκεται σήμερα η κυβέρνηση. Απανωτά περιστατικά όπως η **απόδραση Πάσσαρη, οι ουρές των συνταξιούχων** στις Τράπεζες, ο άδικος **θάνατος του 3χρονου παιδιού** από την Μυτιλήνη, απέδειξαν περίτρανα την ανεπάρκεια του κρατικού μηχανισμού, τις αγκυλώσεις της διοίκησης και δημιούργησαν για την κυβέρνηση ένα κλίμα χειρότερο και από την εποχή της κρίσης των Υμίων.

Ο στόχος που έθεσε ο πρωθυπουργός για την τετραετία που ξεκινούσε με την νίκη στις εκλογές της 9ης Απριλίου 2000 ήταν η αντιμετώπιση των προβλημάτων της καθημερινότητας των πολιτών. Μέχρι σήμερα, ένα χρόνο μετά η αποτυχία είναι παταγώδης.

Και το χειρότερο για την κυβέρνηση: Τώρα πλέον δεν υπάρχει ένας αντίστοιχος στόχος με εκείνον της ΟΝΕ την περασμένη τετραετία για να συσπειρώσει την κοινωνία γύρω από την επίτευξή του, ώστε να αντιμετωπίσει με μεγαλύτερη επιείκεια τα κακώς κείμενα κυβέρνησης και κόμματος.

ΑΥΤΟΚΤΟΝΙΚΟ ΣΥΝΔΡΟΜΟ ΣΤΟ ΠΑΣΟΚ

«Δυστυχώς η ανανέωση του ΠΑΣΟΚ και η ανασύνθεση της κεντροαριστερής παράταξης ίσως περνούν μέσα από την εκλογική ήττα του ΠΑΣΟΚ».

Η άποψη αυτή ανήκει σε στέλεχος του ΠΑΣΟΚ που παρακολουθεί το τελευταίο διάστημα τα τεκταινόμενα στο κυβερνών κόμμα με τις αλληλοκατηγορίες, το κλίμα εσωστρέφειας και καχυποψίας που καλλιεργείται μεταξύ των στελεχών του.

Η ίδια άποψη έχει διατυπωθεί κατά καιρούς και από τοπικά στελέχη του ΠΑΣΟΚ που πιστεύουν οτι τόσα χρόνια εξουσίας οδήγησαν στην κούραση, την αλαζονεία, στον εφησυχασμό. Ελλείψει μάλιστα ... ισχυρής αντιπολίτευσης δεν υπάρχει το κίνητρο που χρειάζεται το κυβερνών κόμμα για να διατηρηθεί «σφριγηλό» μέσα από μια διαδικασία συνεχούς ανανέωσης, σε ευθεία διασύνδεση με τα πιό ενεργά και δυναμικά κομμάτια της κοινωνίας. Η εξουσία έγινε υπόθεση των γνωστών ομάδων που κούρασαν και κουράστηκαν, αλλά -το χειρότερο- δεν δείχνουν να έχουν συναίσθηση της φθίνουσας πορείας για να την ανακόψουν. Οι γελοιότητες περί δείπνων και γευμάτων, οι αλληλοκατηγορίες μεταξύ των πρωτοκλασσάτων στελεχών τις τελευταίες ημέρες αυτό ακριβώς έδειξαν. Μια τάση αυτοχειριασμού που δεν αρμόζει στο επίπεδο αυτών των ανθρώπων και δεν αξίζει στον Ελληνικό λαό που όλο και περισσότερο, μέρα με την μέρα απογοητεύεται και αποστασιοποιείται.

ΜΙΑ ΠΟΛΗ ΠΟΥ ΤΗΣ ΑΞΙΖΟΥΝ ΟΛΑ

Με ιδιαίτερη ικανοποίηση οι δημότες αυτής της πόλης πληροφορήθηκαν χθες ότι ο Δήμος Ρόδου πρόκειται άμεσα να δημοπρατήσει έργα ύψους 850 εκατ. δρχ. Εργα ασφαλτόστρωσης δρόμων που καλύπτουν ολόκληρη την πόλη, έργα κατασκευής και αποκατάστασης πεζοδρομίων με κυβόλιθους, πλάκες Λάρδου και βότσαλα, που πέραν της χρηστικότητας τους θα έχουν και μια άλλη αισθητική που θα συνάδει με τον ιδιαίτερο χαρακτήρα της πόλης.

Είναι αλήθεια ότι δρόμοι και πεζοδρόμια αποτελούν χρόνια τώρα την μεγάλη «πληγή» αυτής της πόλης. Με την ολοκλήρωση του αποχετευτικού, δεν υπάρχει πλεόν καμιά δικαιολογία για να μην αποκτήσει η Ρόδος τους δρόμους που ταιριάζουν στην συνολική εικόνα της.

Ο Δήμος θα προχωρήσει άμεσα στην δημοπράτηση αυτών των έργων που πρέπει να γίνουν ποιοτικά άψογα. Πρόκειται για μία από τις πιο ουσιαστικές αισθητικές παρεμβάσεις που θα γίνουν και που θα βελτιώσουν όχι μόνο την αισθητική της πόλης αλλά και την καθημερινή ζωή των κατοίκων της.

Ετσι, θα πάψουν οι λαϊκίζοντες κατά συρροήν να αναφέρονται στους κακούς δρόμους της πόλης κάθε φορά που η δημοτική αρχή ανακοινώνει τα μεγαλεπήβολα προγράμματα της για έργα όπως το **Μέγαρο Μουσικής** ή το **Παλαί ντε Σπορ. Το ένα δεν αναιρεί το άλλο**, οι πηγές χρηματοδότησης του ενός έργου δεν είναι οι ίδιες με του άλλου. Το ότι η Ρόδος μέχρι σήμερα δεν είχε δρόμους καλούς στο σύνολο της, δεν αφαιρεί από κανέναν δήμαρχο το δικαίωμα να προχωρά πέρα από κοινά και τετριμμένα - πλην όμως απαραίτητα και αυτονόητα - να οραματίζεται, να διεκδικεί και να δρομολογεί έργα μεγάλα που θα δώσουν ένα άλλο στίγμα και μια άλλη ποιότητα σ' αυτήν την πόλη. Η Ρόδος μπορεί να τα έχει όλα και προς αυτή την κατεύθυνση επιβάλλεται να κινούνται οι άρχοντες της.

ΠΡΟΘΙΑ ΣΤΟ ΣΤΟΜΑΧΙ

Αν αναρωτηθήκατε γιατί κανένας μέχρι σήμερα δεν φιλοτιμήθηκε να βάψει τους τοίχους του παλιού νοσοκομείου και να σβύσει τα συνθήματα που έχουν γράψει εκεί οι τοξικομανείς που καταφεύγουν τις νύχτες στους χώρους του, υπάρχει εξήγηση και την έδωσε χθες ο δήμαρχος **Γιώργος Γιαννόπουλος: «Τα συνθήματα αυτά δείχνουν την αγωνία των εξαρτημένων ατόμων, είναι μια καταγγελία για όλους εμάς. Η οδός Ερυθρού Σταυρού είναι μια γροθιά στο στομάχι. Τα συνθήματα πρέπει να στέκουν εκεί και να μας θυμίζουν το πρόβλημα, μέχρι να κάνουμε κάτι γι' αυτό».**

Η ΑΥΤΟΔΙΟΙΚΗΣΗ ΜΠΟΡΕΙ ΝΑ ΠΕΡΙΜΕΝΕΙ

Αλλιώς τα υπολόγιζαν στο ΠΑΣΟΚ και αλλιώς τους προέκυψαν. Μεσούσης της τελευταίας -και σοβαρότερης- κρίσης που διέρχεται το Κίνημα, είναι προφανές ότι δεν είναι καιρός για άλλες δουλειές πέραν της αποκατάστασης της ηρεμίας.

Ετσι, η πολυσυζητημένη **Πανελλήνια Συνδιάσκεψη** για την **Αυτοδιοίκηση**, στην διάρκεια της οποίας επρόκειτο να ληφθούν οι αποφάσεις περί χρισμάτων, στηρίξεων κ.λπ. στις προσεχείς δημοτικές και νομαρχιακές εκλογές, αντί του Μαρτίου που ήταν προγραμματισμένη, μετατίθεται για τις **27 και 28 Απριλίου.** Αυτό αποφάσισε να εισηγηθεί στον πρωθυπουργό η Εκτελεστική Γραμματεία του ΠΑΣΟΚ υπό τον **Κώστα Σκανδαλίδη**, επικαλούμενη την ανάγκη καλύτερης προετοιμασίας για την διεξαγωγή της.



ARISTON

ΤΑ ΠΑΝΤΑ ΑΡΙΣΤΑ

Ευκολίες πληρωμής από 18 μέχρι και 36 μήνες χωρίς προκαταβολή

ΧΑΜΗΛΕΣ ΤΙΜΕΣ ΚΑΙ ΔΟΣΕΙΣ
ARISTON ΙΤΑΛΙΑΣ:

ΚΟΥΖΙΝΕΣ ΚΑΙ ΦΟΥΡΝΟΙ ΠΑΝΤΟΣ ΤΥΠΟΥ - ΕΣΤΙΕΣ ΚΕΡΑΜΙΚΕΣ ΚΑΙ ΑΠΛΕΣ - ΨΥΓΕΙΑ - ΚΑΤΑΨΥΚΤΕΣ- ΨΥΓΕΙΟΚΑΤΑΨΥΚΤΕΣ - ΠΛΥΝΤΗΡΙΑ ΡΟΥΧΩΝ ΚΑΙ ΠΙΑΤΩΝ - ΘΕΡΜΟΣΙΦΩΝΕΣ ΓΙΑΛΙΟΥ ΑΠΟΡΡΟΦΗΤΗΡΕΣ ΚΟΥΖΙΝΑΣ ΠΑΝΤΟΣ ΤΥΠΟΥ
απλά και εντοιχιζόμενα σε ποικιλία χρωμάτων

ΚΑΙ ΤΩΡΑ ΑΠΛΑ - ΕΝΤΟΙΧΙΖΟΜΕΝΑ

ΠΛΥΝΤΗΡΙΑ - ΨΥΓΕΙΑ - ΚΟΥΖΙΝΕΣ ΚΑΙ ΜΙΚΡΟΣΥΣΚΕΥΕΣ ELKO - ΕΣΚΙΜΟ - BOSCH - SIEMENS (ΜΠΟΣ - ΣΙΜΕΝΣ) ΣΤΙΣ ΧΑΜΗΛΟΤΕΡΕΣ ΤΙΜΕΣ ΤΗΣ ΑΓΟΡΑΣ ΠΡΟΪΟΝΤΑ PHILIPS - SONY - PANASONIC - PIONEER - AIWA - HITACHI - SAMSUNG - TECHNICS

Επισκεφθείτε μας
για να βεβαιωθείτε για
τις ΧΑΜΗΛΕΣ ΤΙΜΕΣ μας!

Εισάγουμε και γι' αυτό πουλάμε φθηνότερα

ARISTON Η ΠΡΟΗΓΜΕΝΗ ΤΕΧΝΟΛΟΓΙΑ

ΤΗΛΕΟΡΑΣΕΙΣ - ΒΙΝΤΕΟ - ΒΙΝΤΕΟΚΑΜΕΡΕΣ - ΒΙΝΤΕΟΤΗΛΕΟΡΑΣΕΙΣ - ΜΙΚΡΟΣΥΣΚΕΥΕΣ - FAX - ΣΤΕΡΕΟ - ΤΗΛΕΦΩΝΑ - C.D. - ΣΚΟΥΠΕΣ
ΟΛΕΣ ΟΙ ΜΑΡΚΕΣ ΣΕ ΠΟΙΚΙΛΙΑ ΤΥΠΩΝ

Αντιπρόσωποι - Εισαγωγείς ΔΩΔΕΚΑΝΗΣΟΥ από το 1960

ΑΔΕΛΦΟΙ ΣΤΕΦΑΝΟΥ Ο.Ε.
ΝΕΑ ΚΑΤΑΣΤΗΜΑΤΑ ΣΤΕΛΙΟΥ ΚΩΤΙΑΔΗ 3
FAX 22568, ΤΗΛ.: 22568 - 22695

ΚΥΡΙΑΚΗ 18 ΜΑΡΤΙΟΥ 2001
ΩΡΑ ΑΠΟΓΡΑΦΗΣ
ΝΑ ΜΕΤΡΗΘΟΥΜΕ

Πού όμως; Εκεί που γεννηθήκαμε ή εδώ που ζούμε;
Δεν υπάρχουν διλήμματα στη Στατιστική.
Υπάρχουν μόνον ακριβείς στατιστικές πληροφορίες
για να βγουν ακριβή συμπεράσματα.
Υπάρχει μόνον η

Πραγματική εικόνα

που πρέπει να βγει απ' την απογραφή.
Η πραγματική εικόνα για να μπορούμε
να προγραμματίσουμε σωστά για κάθε περιοχή,
για κάθε πόλη και χωριό.
Αν αλλοιώσουμε τους αριθμούς
Αν δεν απογραφούμε στον τόπο που ζούμε
και δημιουργούμε
Ακυρώνουμε τη δυνατότητα που έχουμε
να προγραμματίσουμε και να
καθορίσουμε, ανάλογα με τις πραγματικές
μας ανάγκες, το μέλλον μας.

Μετριόμαστε

ΕΚΕΙ ΠΟΥ ΖΟΥΜΕ

Καταγράφουμε την

ΠΡΑΓΜΑΤΙΚΗ ΕΙΚΟΝΑ

ΚΕΝΤΡΙΚΗ ΕΝΩΣΗ
ΔΗΜΩΝ ΚΑΙ ΚΟΙΝΟΤΗΤΩΝ ΕΛΛΑΔΑΣ

sports

Επιμέλεια: Ηλίας Λοΐζος - Γιάννης Κουμέντος

✔ Εντυπωσίασε ο Στ. Χατζημιχάλης
✔ «Είναι δύσκολο το έργο σας» Σελ. 16-17
✔ Παρελθόν ο Αγγελόπουλος από τον Διγενή Σελ. 18

Νέα κόντρα ξέσπασε μεταξύ ΕΠΑΕ και Φλωρίδη

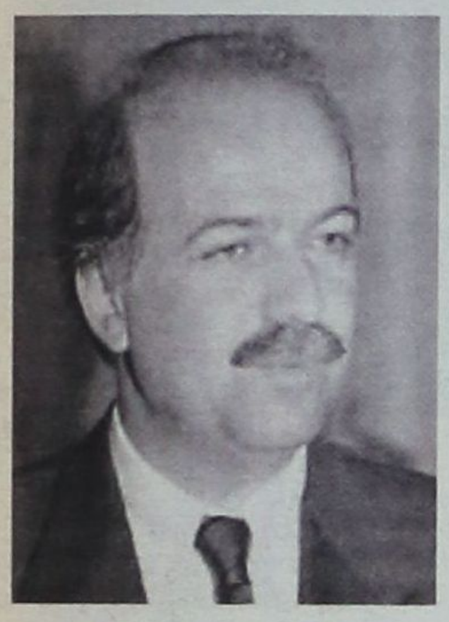

Οι δηλώσεις του υφυπουργού Αθλητισμού, Γιώργου Φλωρίδη, για την ισχύ της σύμβασης της ΕΠΑΕ με τον ΟΠΑΠ και την άρνησή της να παραχωρήσει αγώνες στο δελτίο ΠΡΟ-ΠΟ προκάλεσαν για ακόμη μια φορά την έντονη αντίδραση της διοργανώτριας αρχής του ποδοσφαιρικού Πρωταθλήματος.

Η ΕΠΑΕ αρνείται την ύπαρξη σύμβασης και κατηγορεί τον κ. Φλωρίδη για απώλεια εσόδων του κράτους.

Η Ένωση Ποδοσφαιρικών Ανώνυμων Εταιρειών απάντησε στον υφυπουργό Αθλητισμού με ανακοίνωση, στην οποία αναφέρονται τα εξής:

«Από τον Ιούλιο του 2000 η ΕΠΑΕ προσπαθεί να συναντηθεί με τον υφυπουργό Αθλητισμού, ενώ μεταξύ των άλλων θεμάτων συζήτησης ήταν και η συρρίκνωση των εσόδων από το ΠΡΟ-ΠΟ σε ποσοστό άνω του 60%, λόγω του κυκλοφορούντος από εξαμήνου προκαθορισμένου Στοιχήματος».

Αλλωστε, στο υπόμνημα της ΕΠΑΕ σαφώς αναφέρεται και η άποψή της περί υπογραφής σύμβασης με τον ΟΠΑΠ, για την οποία ποτέ δεν κλήθηκε ούτε καν να συζητήσει, και βέβαια ποτέ δεν υπεγράφη τέτοια σύμβαση. Αντίθετα, ο κ. Φλωρίδης δήλωνε και δηλώνει παντού ότι οι ΠΑΕ δεν πρόκειται να μπουν στο Στοίχημα ούτε να πάρουν δεκάρα».

Εν όψει όλων αυτών, τα πιθανά "ψίχουλα" που θα έπαιρναν ως αποζημίωση οι ΠΑΕ από το ΠΡΟ-ΠΟ θα οδηγούσε τον κ. Φλωρίδη στο "συμπέρασμα" που είχε πολλές φορές επικαλεστεί, ότι οι ΠΑΕ είναι κρατικοδίαιτες, παρ' ότι επί χρόνια συμβαίνει το αντίθετο, δηλαδή οι ΠΑΕ, που προσέφεραν τους αγώνες τους στον ΟΠΑΠ έναντι πινακίου φακής, διατηρούσαν και συντηρούσαν ουσιαστικά και τυπικά τον ΟΠΑΠ και ολόκληρο τον ελληνικό αθλητισμό». Η επίμονη άρνηση του υφυπουργού Αθλητισμού να συναντηθεί στην ενδεκάμηνη θητεία του με την ΕΠΑΕ αλλά και με την ΕΠΟ και να λυθεί αυτό το μείζον θέμα οδήγησε πράγματι σε μεγάλες οι-



κονομικές απώλειες το κράτος, γενικότερα τον ελληνικό αθλητισμό, και βεβαίως μείωσε τα ήδη μειωμένα έσοδα των ΠΑΕ.»

Είναι αυτονόητο ότι η ευθύνη του κ. Φλωρίδη για την απώλεια εσόδων του κράτους και του ελληνικού αθλητισμού είναι τεράστια, και καλό είναι να μην επιρρίπτει ευθύνες εκεί που δεν υπάρχουν».



Προσπάθεια ανύψωσης του πεσμένου ηθικού των παικτών της Κώ από τον Δημήτρη Σαλαπάτα

Ψηλά το κεφάλι

Να μαζέψει τα κομμάτια της προσπαθεί η ΑΕ Κως μετά την ήττα που υπέστη στην έδρα της από τον Εργοτέλη. Ο τεχνικός των «βυσσινί» χθες και προχθές προσπάθησε να σηκώσει το πεσμένο ηθικό των παικτών αλλά φαίνεται ότι το πρόβλημα είναι αρκετά μεγάλο και δεν έχει καταφέρει να βρει το «κουμπί» των παικτών του. Και μέσα σε αυτά τα προβλήματα προστίθεται και το οικονομικό όπου οι ποδοσφαιριστές έχουν να δουν το χρώμα του χρήματος από τις αρχές Ιανουαρίου. Σίγουρα η απόφαση του Γ. Κυπριώτη να σταματήσει την οικονομική ενίσχυση στην Κω έχει επηρεάσει και το υπόλοιπο διοικητικό συμβούλιο που τώρα βλέπει όλο το οικονομικό βάρος να πέφτει πάνω του. Συν ότι και ο προπονητής είναι απλήρωτος με συνέπεια να σκέφτεται ακόμα και νέα παραίτηση σε περίπτωση που δεν τακτοποιηθούν τα οικονομικά μέχρι το Σάββατο.

Αγωνιστικά η ΑΕ Κως έχει αρκετά προβλήματα ενόψει του κυριακάτικου αγώνα με το Αγερσανί Νάξου. Θα απουσιάσουν οι Δρόσος, Δάνης (συμπλήρωσε κίτρινες) και οι τραυματίες, Ζ. Μποϊλής, Παπαϊγνατίου, Σκαλέρης, Εγγλέζος.

Ο αγώνας με το Αγερσανί θεωρείται ο αγώνας της χρονιάς. Εάν η Κως κερδίσει θα διατηρήσει ζωντανή την ελπίδα της για παραμονή.

Νέα του Δωριέα

1. Φιλικό με την γυναικεία ομάδα μπάσκετ του Διαγόρα θα δώσουν την Τετάρτη στις 21.30 οι νεανίδες του συλλόγου.

2. Οι προπονήσεις της παιδικής ομάδας μπάσκετ θα συνεχισθούν έως το καλοκαίρι ενώ της ανδρικής σταμάτησαν αφού έληξε και το ανάλογο πρωτάθλημα.

Νέα διάκριση για την Ροϊλίδου

- Κατέκτησε τη δεύτερη θέση το πανευρωπαϊκό πρωτάθλημα βετεράνων αθλητών στην σφαιροβολία - Ατύχησαν Τσαταλιός και Ταμπάκ



Επιτυχημένη ήταν η παρουσία της Μάγδας Ροϊλίδου στο 3ο Πανευρωπαϊκό πρωτάθλημα Κλειστού Στίβου που έγινε στο Μπορντώ της Γαλλίας από 8 έως 11 Μαρτίου. Η αθλήτρια του ΣΕΒΑΣ Ρόδου κατέκτησε την δεύτερη θέση στην σφαιροβολία και πρόσθεσε ένα ακόμη μετάλλιο στην συλλογή της.

Στους αγώνες συμμετείχαν και οι Ρόδιοι πρωταθλητές Τσαταλιός - Ταμπάκ αλλά από ατυχία δεν μπόρεσαν να γευτούν την χαρά ενός μεταλλίου.

Ο Νίκος Τσαταλιός στα 200 μέτρα τραυματίσθηκε και αποχώρησε αλλά πήρε μέρος και στα 60μ. όπου απλά συμμετείχε στην πρώτη προκριματική σειρά.

Ο Χοσέ Ταμπάκ πήρε μέρος στα 4Χ200 όπως και ο Τσαταλιός και στον τελικό και ενώ πήγαν πολύ καλά οι αθλητές μας ο αθλητής από την Αθήνα που έτρεχε τελευταίος τραυματίσθηκε με αποτέλεσμα να ακυρωθεί η ομάδα.

• Για την Μάγδα Ροϊλίδου, ο επόμενος αγώνας της θα είναι στο Παγκόσμιο που θα γίνει στο Μπρίσμπεην της Αυστραλίας 4 με 16 Ιουλίου 2001.

Διαγόρας-Ιπποκράτης στο τζάμπολ

Το Σάββατο στις 2μ.μ. θα διεξαχθεί ο αγώνας μπαράζ στα πλαίσια του τοπικού πρωταθλήματος μπάσκετ ανάμεσα στον Διαγόρα και τον Ιπποκράτη. Τα υπόλοιπα παιχνίδια που θα γίνουν είναι:

ΣΑΒΒΑΤΟ 17/3/01
ΩΡΑ 16.00 Ε.Κ.Γ.Ρ.
Ζέφυρος - Αγ. Νικόλαος (Παίδες)
ΩΡΑ 18.00 Ε.Κ.Γ.Ρ.
Κολοσσός - Ιβίσκος (Εφηβοι)
ΩΡΑ 18.00
ΙΑΛΥΣΟΣ **Ιάλυσος - Δωριείς (Εφηβοι)**
ΚΥΡΙΑΚΗ 18/3/01
ΩΡΑ 09.30 Ε.Κ.Γ.Ρ.
Κολοσσός - Διαγόρας (Παίδες)
ΩΡΑ 12.00 Ε.Κ.Γ.Ρ.
Κολοσσός - Ρέθυμνο Γ' Εθνική
ΩΡΑ 14.00 Ε.Κ.Γ.Ρ.
Ιβίσκος - Παντηλιακός (Παίδες)
ΩΡΑ 15.00 ΙΑΛΥΣΟΣ
Ιάλυσος - Δωριείς (Παίδες)



Εντυπωσίασε ο Στ. Χατζημιχάλης

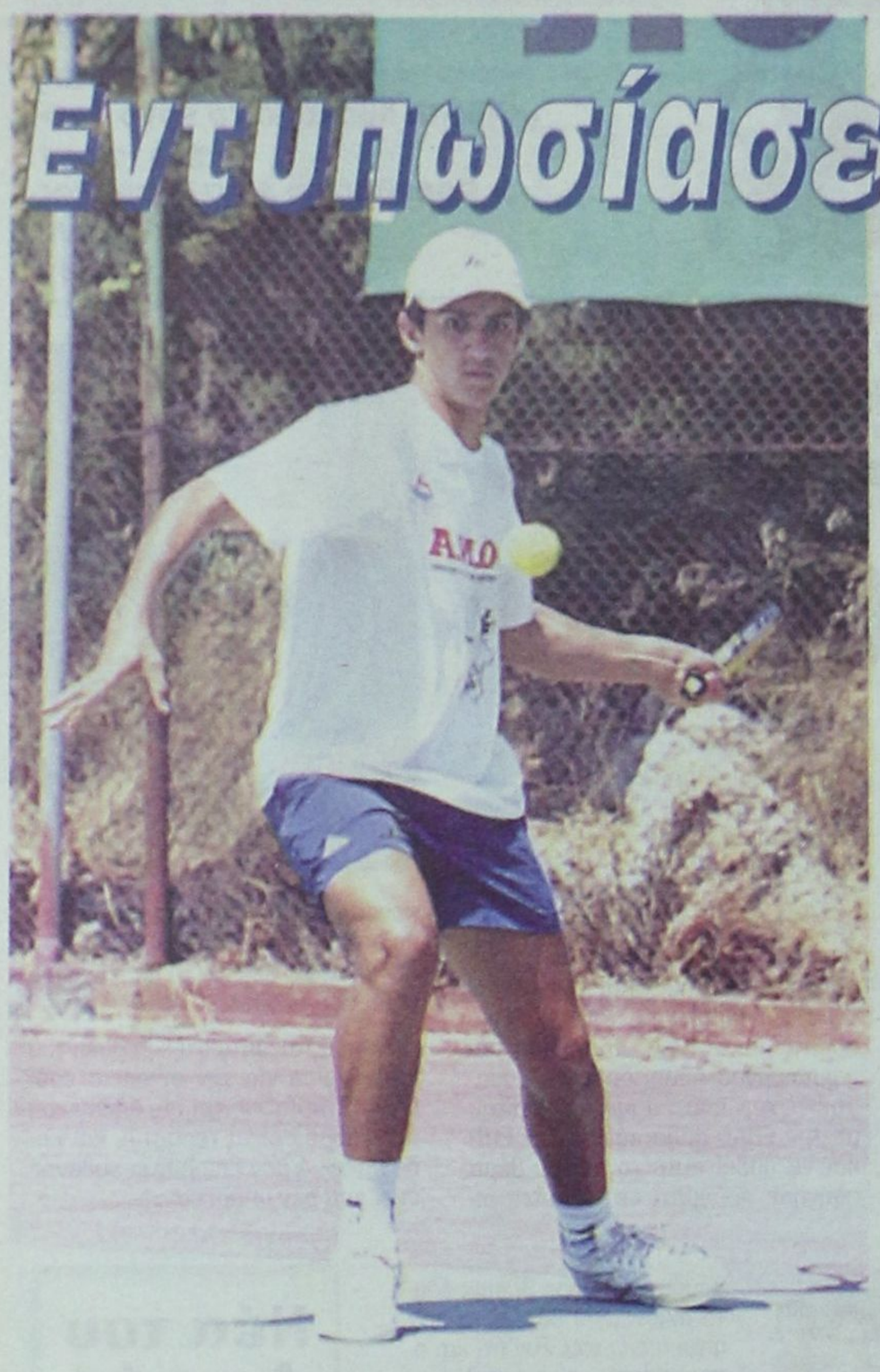

➤ Κατέκτησε την τρίτη θέση στο δεύτερο πανελλαδικό πρωτάθλημα ➤ Νέα κλήση από την Εθνική Ελλάδας για τον Ρόδιο τενίστα

Πολύ μεγάλη μπορεί να θεωρηθεί η 3η θέση του Σταύρου Χατζημιχάλη και παίρνει άλλη διάσταση αν αναλογιστεί κανείς ότι οι αθλητές που πρώτευσαν μένουν μόνιμα στην Αθήνα, εγκατέλειψαν το σχολείο τους και προπονούνται καθημερινά περίπου 8 ώρες στο κλιμάκιο της Εθνικής. Τα αποτελέσματα μας δείχνουν ότι ο Σταύρος χωρίς την ιδιαίτερη προπόνηση 5 ώρες την εβδομάδα και με κάποιους αγώνες με μέλη του ΡΟΑ, είναι τουλάχιστον αξιοπρόσεκτος.

Στο 32ο ταμπλό που έλαβε μέρος ο Σταύρος νίκησε κατά σειρά τους εξής αθλητές: Χατζηδάκη από Ομιλο Νέας Μάκρης με 6-4, 6-0, Τολιόπουλο από ΟΑ Βέροιας 6-1, 6-1, τον Κάκκαλο από ΟΑ Θεσσαλονίκης 6-3, 7-5 και μπήκε στην τετράδα των τελικών.

Εκεί αντιμετώπισε τον Καραμπέτσο Β. της Γλυφάδας όπου είχε την ευκαιρία να τον κερδίσει γιατί στο δεύτερο σετ ο Σταύρος είχε 4-0 και 15-40 και τελικά έχασε το παιχνίδι γιατί δεν άντεξε τους πολύλεπτους πόντους. (η εμπειρία διεθνών αγώνων έπαιξε καθοριστικό ρόλο) και έχασε την είσοδο στον τελικό με σκορ (6-3, 6-4) για την τρίτη και τέταρτη θέση έπαιξε με τον Αριστοτέλη Ντάλια από την Αρτα που είναι και συμπαίκτες στο διπλό. Εκεί έκανε ένα φανταστικό παιχνίδι νίκησε στο 3ο σετ (6-2, 4-6, 6-1) και κατέκτησε την τρίτη θέση.

Ο αγώνας αυτός ήταν η απαρχή για τον ομοσπονδιακό προπονητή Νίκο Κελαϊδή να τον ξανακαλέσει στην Εθνική κάτω των 16 ετών αναγνωρίζοντας την ανωτερότητα του Σταύρου, παρά τις αντιξοότητες που αντιμετωπίζει ο Ρόδιος πρωταθλητής. Οι αγώνες αυτοί θα γίνουν στην Γαλλία και πρέπει ο αθλητικός κόσμος να γνωρίζει ότι οι Ελληνες αθλητές, κυρίως της επαρχίας πρέπει να αναλαμβάνουν και τα έξοδα συμμετοχής τους σ' αυτούς τους διεθνείς αγώνες (ντροπή). Πώς λοιπόν να πάει αυτό το άθλημα μπροστά.

ΕΥΧΑΡΙΣΤΗΡΙΟ

Η οικογένεια του Σταύρου Χατζημιχάλη θέλει να ευχαριστήσει τους παίκτες - μέλη του ΡΟΑ που κάποιες ώρες την εβδομάδα παίζουν με τον Ρόδιο πρωταθλητή και είναι οι εξής: Μανώλης Γλυνός - Γιάννης Σείτης, Γιώργος Σουλούνιας, Δημήτρης Κατοίκας, Γιάννης Τελόγλου, Σωτήρης Μπότσης, Σταύρος Δεληγιάννης και Στυλιανός Ρωμαίος, επίσης να ευχαριστήσει το Δ.Σ. του ΡΟΑ για την παραχώρηση χωμάτινου γηπέδου για τις λίγες ώρες προπόνησης της εβδομάδος που του παρέχει.

Στα κουλουάρ οι μικροί

Το Σαββατοκύριακο 17 και 18 Μαρτίου διεξάγεται στην Ρόδο το Διασυλλογικό Πρωτάθλημα Παμπαίδων - Παγκορασίδων Α'



ΔΙΑΣΥΛΛΟΓΙΚΟ ΠΡΩΤΑΘΛΗΜΑ ΠΑΜΠΑΙΔΩΝ - ΠΑΓΚΟΡΑΣΙΔΩΝ Α' ΔΩΔ/ΣΟΥ ΤΟ ΣΑΒΒΑΤΟΚΥΡΙΑΚΟ (17 - 18/3) ΣΤΗ ΡΟΔΟ

Το προσεχές Σαββατοκύριακο (17 - 18/3) θα πραγματοποιηθεί στην Ρόδο, στο Στάδιο Στίβου «Ο ΔΙΑΓΟΡΑΣ», το Διασυλλογικό Πρωτάθλημα Παμπαίδων - Παγκορασίδων Α' των σωματείων της Δωδ/σου, περιόδου 2001.

Με του αγώνες αυτούς ανοίγει η αυλαία των Διασυλλογικών αγώνων στίβου, Εαρινής περιόδου. Σε Δωδ/σιακό έδαφος θα πραγματοποιηθούν συνολικά πέντε Διασυλλογικά πρωταθλήματα που αφορούν τις μικρές λεγόμενες κατηγορίες, μέχρι την κατηγορία Παίδων - Κορασίδων. Αντιθετα το Διασυλλογικό Ανδρών - Γυναικών θα πραγματοποιηθεί στο κέντρο (Αθήνα), σε όμιλο μαζί με τις περιοχές Κρήτης - Αιγαίου - Βόρειας Πελοποννήσου στα μέσα Απριλίου.

Στο Διασυλλογικό ΠΠ - ΠΚ Α' Δωδ/σου θα συμμετάσχουν και τα ένδεκα (11) Σωματεία μ' ένα συνολικό αριθμό αθλητών-τριών που θα ξεπεράσει τα διακόσια (200) άτομα!! Ο συναγωνισμός προβλέπεται έντονος και ο νικητής στην βαθμολογία θα ξεχωρίσει δύσκολα, ανάμεσα στον ΓΑΣ ΥΓΕΙΑ Ρόδου, τον ΠΑΟ ΔΙΑΓΟΡΑ Ρόδου, τον ΑΣ ΙΠΠΟΚΡΑΤΗ Κω και τον ΑΣ ΚΑΖΩΝΗ Καλύμνου.

Οι δηλώσεις συμμετοχής θα σταλούν από τα σωματεία στην ΕΑΣ ΣΕΓΑΣ Δωδ/σου μέχρι την Τετάρτη (τελευταία προθεσμία).

Στο πρωτ/μα αυτό, θα αγωνισθούν ΜΟΝΟΝ όσοι ανήκουν στην κατηγορία ΠΠ - ΠΚ Α' (Γεννημένοι-νες τα 1986 - 87).

Μέσα απ' αυτό το πρωτ/μα οι αθλητές και αθλήτριες θα προσπαθήσουν να «πιάσουν» το όριο στα αγωνίσματα τους που έχει προκαθορίσει ο ΣΕΓΑΣ για συμμετοχή στο αντίστοιχο Πανελλήνιο Πρωτάθλημα.

Για την ΕΑΣ ο αριθμός των αθλητών-τριών που θα πιάσουν τα όρια σηματοδοτεί, κατά κάποιο τρόπο, και το επίπεδο της νέας γενιάς αθλητών στίβου για την περιοχή μας.

ΑΓΩΝΟΔΙΚΟΣ ΕΠΙΤΡΟΠΗ

Αλυτάρχης: Σπύρος Καραγιάννης
Γυμνασίαρχος: Δήμος Ζησίμου
Εκφωνητής: Μιχάλης Παυλούς Τ.Σ.
Αφέτης: Βασίλης Καρακατσάνης
Βοηθός Αφέτη: Τάσος Γουλάς
Εφορος Τάξης: Γιάννης Μαγκαφάς
Υπεύθυνος Φώτο-φίνις: Μιχαηλίδης Κυριάκος - Ζαμάγιας Νικήτας
Εφορος Δρόμων: Σάββας Χατζηνικολάου
Κριτές άφιξης - Χρονομέτρες: Ριζοπούλου Κούλα - Μαδωνή Μαρία - Μαν. Κυριαζάκος - Παπαγεωργίου Βασίλης - Μιχαηλίδου Φερενίκη - Μαυρουδάκη Κυριακή.
Εφορος Υψους - Κοντώ: Φανίτσας Κώστας
Κριτές: Ελενας Κώστας, Καστρουνή Μαρία, Φαρμακίδου Κυριακή, Τριφιάτη Γεωρ.
Εφορος Μήκους - Τριπλούν: Ηλίας Καρακατσάνης
Κριτές: Χατζηνικολάου Ηλίας - Καστρουνή Ειρήνη - Σιούτης Μιχάλης - Μαστόρος Γιάννης - Χατζηστρατής Χρήστος.
Εφορος Δισκοβολίας - Ακοντισμού: Σπύρος Αρφαράς
Κριτές: Καστελοριού Εφη - Τουβράς Δημ. - Σταυρίδου Μαρία - Μαστόρος Πέτρος - Μώρος Γιάννης.
Εφορος Σφαιροβολία - Σφυροβολίας: Γιαλλουράκη Ειρήνη
Κριτές: Βαρδάκης Δημ. - Τρουλλάκου Μαρ. - Μάτσης Κώστας - Βλάχου Μάγδα
Υπεύθυνη Απονομών: Φατσέα Αδαμαντία
Αίθουσα Κλήσης: Φαρμακίδου Ειρήνη - Παπακαλοδούκα Φούλα
Γραμματεία: Φαρμακίδου Ειρήνη - Τσικούρη Μαρία
Ιατρός Αγώνων: Παπασάββας Γιώργος.

ΕΛΛΑΝΟΔΙΚΗ ΕΠΙΤΡΟΠΗ

Συρόπουλος Δανιήλ - Μέλος Δ.Σ. ΣΕΓΑΣ
Καραγιάννης Σπύρος - Πρόεδρος ΕΑΣ ΣΕΓΑΣ ΑΣ Δωδ/σου
Παυλούς Μιχάλης - Τεχνικός Σύμβουλος ΕΑΣ ΣΕΓΑΣ Δωδ/σου

ΕΑΣ ΣΕΓΑΣ ΔΩΔ/ΣΟΥ
ΩΡΟΛΟΓΙΟ ΠΡΟΓΡΑΜΜΑ
ΔΙΑΣΥΛ/ΚΟ ΠΡΩΤ/ΜΑ ΠΑΜΠΑΙΔΩΝ ΠΑΓΚΟΡΑΣΙΔΩΝ Α' 2001

ΣΑΒΒΑΤΟ 17/3/2001

ΩΡΑ			
16.00	80μ. μ' εμπόδια	ΠΚ Α	ΤΕΛΙΚΕΣ ΣΕΙΡΕΣ
16.00	Μήκος	ΠΚ Α	ΤΕΛΙΚΟΣ
16.00	Υψος	ΠΚ Α	ΤΕΛΙΚΟΣ
16.00	Σφαιροβολία	ΠΚ Α	ΤΕΛΙΚΟΣ
16.00	Ακοντισμός	ΠΚ Α	ΤΕΛΙΚΟΣ
16.10	100μ. μ' εμπ.	ΠΚ Α	ΤΕΛΙΚΕΣ ΣΕΙΡΕΣ
16.25	1.000μ.	ΠΚ Α	ΤΕΛΙΚΟΣ
16.35	1.000μ.	ΠΚ Α	ΤΕΛΙΚΟΣ
16.50	600μ.	ΠΚ Α	ΤΕΛΙΚΟΣ
17.00	600μ.	ΠΚ Α	ΤΕΛΙΚΟΣ
17.10	Υψος	ΠΚ Α	ΤΕΛΙΚΟΣ
17.10	Μήκος	ΠΚ Α	ΤΕΛΙΚΟΣ
17.10	Σφαιροβολία	ΠΠ/ΠΚ	ΤΕΛΙΚΟΣ
17.10	Ακοντισμός	ΠΚ Α	ΤΕΛΙΚΟΣ
17.15	300μ.	ΠΚ Α	ΤΕΛΙΚΕΣ ΣΕΙΡΕΣ
17.25	300μ.	ΠΚ Α	ΤΕΛΙΚΕΣ ΣΕΙΡΕΣ
17.40	150μ.	ΠΚ Α	ΤΕΛΙΚΕΣ ΣΕΙΡΕΣ
17.55	150μ.	ΠΚ Α	ΤΕΛΙΚΕΣ ΣΕΙΡΕΣ
18.10	80μ.	ΠΚ Α	ΤΕΛΙΚΕΣ ΣΕΙΡΕΣ
18.25	80μ.	ΠΚ Α	ΤΕΛΙΚΕΣ ΣΕΙΡΕΣ
18.25	80μ.	ΠΚ Α	ΤΕΛΙΚΟΣ
18.40	2.000μ.	ΠΚ Α	ΤΕΛΙΚΟΣ
18.55	3.000μ.	ΠΚ Α	ΤΕΛΙΚΟΣ
19.15	4Χ80μ. Σκυτ/μία	ΠΚ Α	ΤΕΛΙΚΕΣ ΣΕΙΡΕΣ
19.25	4Χ80μ. Σκυτ/μία	ΠΚ Α	ΤΕΛΙΚΕΣ ΣΕΙΡΕΣ



«Είναι δύσκολο το έργο σας»

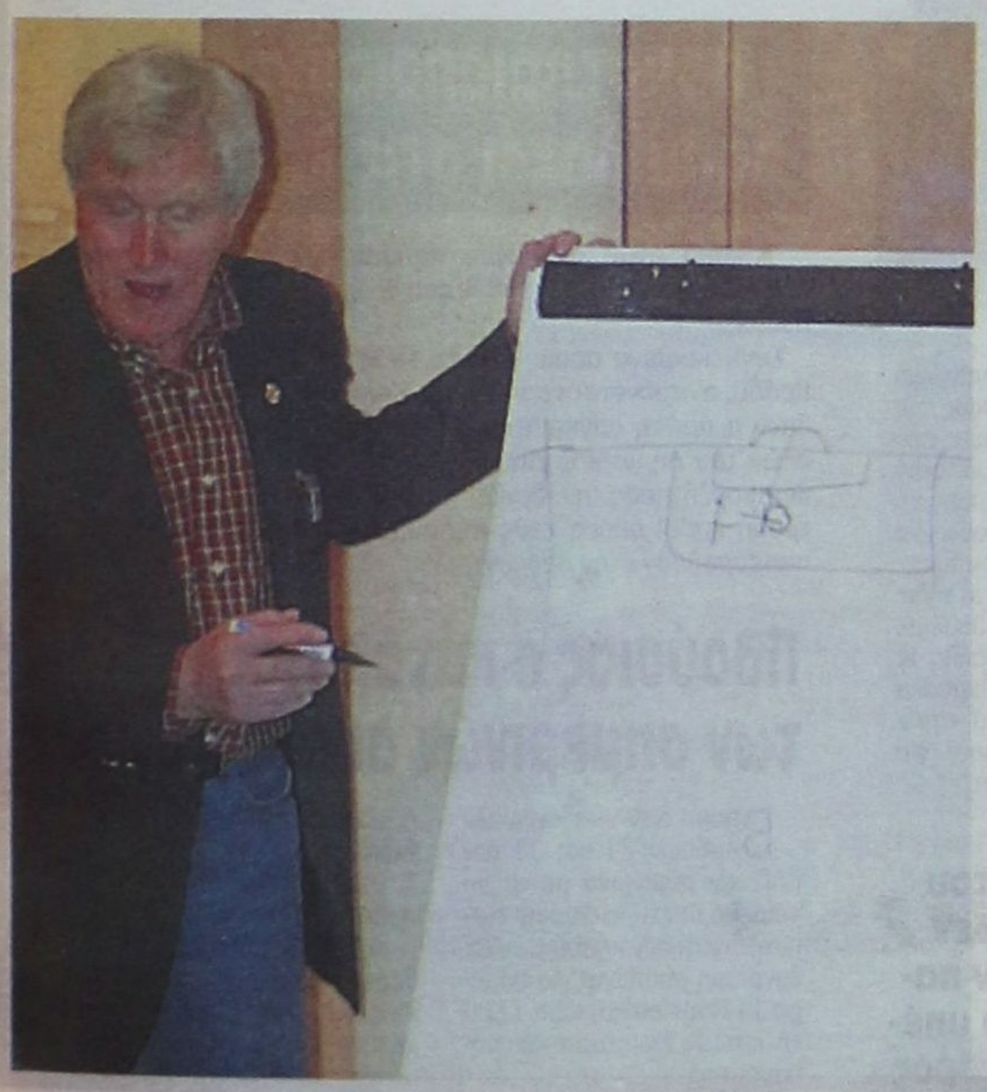

- Ο Γιάτσεκ Γκμοχ μίλησε στους Ροδίτες προπονητές και αντάλλαξε απόψεις μαζί τους

Το γεγονός ότι η Δωδεκάνησος είναι ο φτωχός συγγενής του ποδοσφαίρου είναι γνωστό σε όλους, με την άποψη βέβαια ότι οι ομάδες που μας εκπροσωπούν στις Εθνικές κατηγορίες δεν βρίσκονται εκεί που θα ήθελε η πλειοψηφία των Δωδεκανησίων. Στην Κυριακάτικη συγκέντρωση των προπονητών του νησιού μας ο επίσημος καλεσμένος του συνδέσμου, τεχνικός σύμβουλος της Καλαμάτας και επί σειράν ετών πετυχημένος προπονητής κ. **Γιάτσεκ Γκμόχ**, το υπενθύμισε ξανά σε όλους τους παρισταμένους.

Επίσης ο Ελληνοπολωνός τεχνικός δεν απέφυγε, στον πρόλογό του, να αναφερθεί και στο μπάχαλο που επικρατεί στον χώρο του Ελληνικού ποδοσφαίρου, σύμφωνα με τα όσα διαδραματίζονται τελευταία ανάμεσα στους κορυφαίους παράγοντες που κρατούν τις τύχες του ποδοσφαίρου στα χέρια τους. Στην συνέχεια ο κ. Γκμόχ αναφέρθηκε στις πολλές δυσκολίες που αντιμετωπίζουν οι προπονητές στα ερασιτεχνικά σωματεία, ενώ δεν παρέλειψε να τονίσει ότι και ο ίδιος ξεκίνησε την καριέρα του στην ιδιαίτερη πατρίδα του γυμνάζοντας τα «τσικό» της Λέγκια.

Ακολούθως τοποθετήθηκε σε ορισμένα θέματα προπονητικής, ενώ παράλληλα έθιξε και το θέμα ψυχολογία, που το θεωρεί ένα ξεχωριστό κεφάλαιο και παρότρυνε τους παρισταμένους να ασχοληθούν ιδιαίτερα με αυτό.

Η βραδιά έκλεισε με υποβολή ερωτήσεων στον κ. Γκμόχ, που έδειξε ότι εκτός από προπονητικές ικανότητες έχει και πλούσιο χιούμορ.

Την παρουσίαση του κ. Γκμόχ έκανε ο πρόεδρος του συνδέσμου προπονητών κ. **Μ. Μικιόζος**.

Φαίνεται ότι ο νεοσύστατος σύνδεσμος προπονητών έχει την διάθεση να οργανώσει και άλλες τέτοιες εκδηλώσεις, οι οποίες όμως θα χρειασθούν την καθολική συμμετοχή όλων των διπλωματούχων προπονητών για την πραγματοποίηση τους, όσο γίνεται καλύτερα.

Island Games



Η ομάδα του νησιού μας θα συμμετάσχει στους αγώνες της σκοποβολής με αθλητές που ζητούν την διάκριση

Σε ειδικές βελτιώσεις των τεσσάρων αγώνων που θα φιλοξενήσουν το άθλημα της σκοποβολής στους επόμενους αγώνες των ISLAND GAMES (7-13 Ιουλίου) προχωρούν το τελευταίο διάστημα οι διοργανωτές του ISLE OF MAN. Για τον λόγο αυτό το αθλητικό συμβούλιο του νησιού αποφάσισε την επιπλέον χρηματοδότηση της σκοποβολής για την προμήθεια περισσότερων ειδικών «εκτοξευτήρων πιάτων» καθώς και άλλου σχετικού εξοπλισμού που φυσικά κρίνεται απαραίτητος. Σχετικά με τους «εκτοξευτήρες», θα πρέπει να σημειωθεί πως για να θεωρούνται Ολυμπιακών προδιαγραφών πρέπει να είναι τουλάχιστον δεκαπέντε (τόσοι θα χρησιμοποιηθούν στους αγώνες του Ιουλίου). Οι «εκτοξευτήρες» αυτοί αποτελούν βασικό κομμάτι του αγωνίσματος καθώς από εκεί «φεύγουν» στον αέρα τα κεραμικά πιάτα (οι στόχοι δηλαδή) που καλούνται να σημαδέψουν οι διαγωνιζόμενοι αθλητές.

Ο καινούργιος αυτός εξοπλισμός χρησιμοποιήθηκε με μεγάλη επιτυχία στους πρόσφατους αγώνες Κοινοπολιτείας που φιλοξενήθηκαν στο νησί του MAN.

Υπενθυμίζεται ότι στους αγώνες της σκοποβολής θα εκπροσωπηθεί για πρώτη φορά και το νησί μας με την ελπίδα για μια καλή εμφάνιση πάνω απ' όλα και, γιατί όχι, για ένα μετάλλιο.

ΝΕΟΙ ΧΟΡΗΓΟΙ

Η ΕΤΑΙΡΕΙΑ TESCO

Συνεχίζει να μεγαλώνει η λίστα των χορηγών ενόψει των αγώνων του ISLE OF MAN. Το τελευταίο διάστημα έγινε γνωστό ότι η γνωστή εταιρεία πολυκαταστημάτων TESCO που εδρεύει στην Μεγάλη Βρετανία αποφάσισε να χρηματοδοτήσει τους αγώνες προσφέροντας δεκαπέντε χιλιάδες λίρες (περίπου οκτώ εκατομμύρια δραχμές) για το διάστημα των επόμενων έξι μηνών.

Τα καταστήματα μάλιστα θα οργανώσουν ειδική διαφημιστική καμπάνια για μεγαλύτερη προβολή των αγώνων και φυσικά του ίδιου του νησιού. Οι πελάτες των συγκεκριμένων καταστημάτων δεν θα πρέπει να ξαφνιαστούν αν συναντήσουν την τεράστια γάτα - μασκότ των αγώνων να τους βοηθάει στις αγορές τους.

Τρίτο μάτι

• Από πού ν' αρχίσω και πού να τελειώσω.
Ας ξεκινήσω με τις σφυρίχτρες και την συνεδρίασή τους. Με σκυμμένο το κεφάλι άκουγε τις παρατηρήσεις του αρχιδιαιτητή ο πουλματζής και σε ερώτηση γιατί δεν διέκοψε το παιχνίδι όταν χτυπήθηκε ο Βαγγέλας δεν απάντησε.

• Το αποτέλεσμα είναι ότι ο μουστάκιας τον στέλνει στην πειθαρχική για τον πειθαρχικό τομέα και όχι για κάτι άλλο.
Το γεγονός ότι έχει ικανότητες για ν' ανέβει το ξέρουν όλοι μάλλον ο ίδιος δεν το έχει καταλάβει.

• Στρατόπεδο ετοιμάζεται ν' αλλάξει ο ρολογάς μετά την λήξη του πρωταθλήματος.
Βλέπει αρκετά μπροστά του και μελετά τις κινήσεις του με κομπιούτερ.

• «Σ' έστησαν σε μια γωνιά κι ήσουνα νέο παλικάρι». Αυτό το άσμα ο Σπύρος δεν το έμαθε καλά και άφησε τα νώτα του ακάλυπτα.
Το ίδιο και ο Σουηδός δεν προστάτεψε την πλάτη του και τους την έφεραν. Ευτυχώς σήμερα οι δυό τους θα πίνουν και πάλι τον καφέ τους παρέα και θα τα λένε γελώντας για το πάθημά τους.

• Θα σας το ξαναπώ και πάλι. Πρέπει ο θεσμός να τιμάται και όχι τα πρόσωπα. Ο σύνδεσμος των κώουτς θέλει δύναμη και αυτή θα την δώσουν όλοι όσοι εγγραφούν σύντομα.

• Ο Μάκης υπέβαλε την παραίτησή του αφού τρελάθηκε μ' αυτά που βλέπει και δεν βλέπουν άλλοι. Για χάρη του πουλματζή θέλει να αφοσιωθεί στο ψάρεμα και το κυνήγι.

ΗΛΙΑΣ Κ.



Παρελθόν ο Αγγελόπουλος από τον Διγενή



➤ Νέος τεχνικός από χθες ο Κ. Λεπτοκαρύδης που τον παρουσίασε στους παίκτες ο πρόεδρος κ. Μιχελαράκης

Το χθεσινό ρεπορτάζ της «δ σπορ» σχετικά με την παραίτηση του κ. **Σπύρου Αγγελόπουλου**, από την τεχνική ηγεσία του Διγενή, επιβεβαιώθηκε πλήρως, αφού ήδη από χθες νέος προπονητής της ομάδας των Κοσκινού είναι ο κ. **Κώστας Λεπτοκαρίδης.**

Σύμφωνα με όσα έγιναν γνωστά χθες ο κ. **Αγγελόπουλος** πήγε στα Κοσκινού και στα αποδυτήρια του συλλόγου, μίλησε για τελευταία φορά στους ποδοσφαιριστές του **χωρίς την παρουσία κάποιου άλλου παράγοντα** και αφού τους αποχαιρέτησε αποχώρησε, ενώ δεν παρέλειψε να ευχαριστήσει τον πρόεδρο κ. **Μιχελαράκη**, τον κ. Φωτεινόπουλο, τον κ. Ταμπουρά, τον κ. Μαχραμά, τον κ. Χατζηνικόλα, τον κ. Παπαδόπουλο, την κ[α] Ηλιάδη και τους υπόλοιπους συμβούλους για την άψογη συνεργασία που είχαν στο διάστημα που ήταν στην ομάδα.

Μετά την αποχώρηση του ο πρόεδρος κ. Μιχελαράκης έκανε την παρουσίαση του νέου τεχνικού Κώστα Λεπτοκαρίδη στους ποδοσφαιριστές της ομάδας τονίζοντας τα εξής: «Εφερα στην ομάδα ένα ισάξιο προπονητή του κ. Αγγελόπουλου, τον κ. Λεπτοκαρίδη».

Στην συνέχεια οι ποδοσφαιριστές βγήκαν στον αγωνιστικό χώρο για προπόνηση, ενώ ο νέος τεχνικός τους παρακολούθησε χωρίς να έχει συμμετοχή στο πρόγραμμα.



Με ελλείψεις και οι δύο

Σήμερα στο Εθνικό Στάδιο παίζουν ΠΑΟ Διαγόρας - Κλεόβουλος

Ολοκληρώνεται σήμερα το πρόγραμμα της 22ης αγωνιστικής της Α' κατηγορίας με το παιχνίδι ΠΑΟ Διαγόρα - Κλεόβουλου που θα ξεκινήσει στις 15.30 το απόγευμα. Ο τεχνικός του «γηραιού» κ. Παπαοικονόμου δεν θα έχει στην διάθεσή του τον **Σακκά** που είναι τιμωρημένος ενώ δεν θ' αγωνισθούν και οι τραυματίες **Σκυλάς, Μοσκιού, Ρίζος και Ράδος**. Ο **Κορνάρος** θ' αγωνισθεί σήμερα για τελευταία φορά αφού φεύγει με μετάθεση στο Ρέθυμνο. Ο κ. **Τσακμακίδης** θα παρατάξει την ομάδα του με ελλείψεις που αφορούν τους τραυματίες **Διακολουκά, Παραφέντη, Σακελλάρη και Πέρο** με τους δύο τελευταίους να βρίσκονται στην 18άδα.

Δραστηριοποιούνται οι παλαίμαχοι στις Καλυθιές

Ακόμη ένας σύλλογος παλαιμάχων ποδοσφαιριστών ετοιμάζεται να ιδρυθεί, που θα έχει ως έδρα του τις Καλυθιές.

Συγκεκριμένα αύριο Πέμπτη 15 Μαρτίου και ώρα 7.00' το βράδυ, αναμένεται να γίνει στο Κοινοτικό Κατάστημα Καλυθιών η πρώτη συγκέντρωση των παλαίμαχων ποδοσφαιριστών του Δημοτικού Διαμερίσματος Καλυθιών που θα έχει θέμα συζήτησης την ίδρυση του συλλόγου. Η προσωρινή επιτροπή καλεί όλους τους παλαίμαχους ποδοσφαιριστές να παρευρεθούν στην συγκέντρωση.

Με φιλάθλους στην Κάλυμνο

➤ Εκδρομή για το παιχνίδι με τον Καλυμνιακό οργανώνει ο Ηρακλής Μ. ➤ Αμφίβολη η συμμετοχή Λορέντζου - Μάνου που είναι τραυματίες

Κανονικά συνεχίσθηκε και χθες η προετοιμασία του Ηρακλή για τον αγώνα της Κυριακής με τον Καλυμνιακό στο νησί των σφουγγαράδων.

Στις προπονήσεις δεν συμμετέχουν οι **Λορέντζος** και **Μάνος** που είναι τραυματίες και σύμφωνα με την κατάσταση που βρίσκονται θεωρείται δύσκολη η μετάβασή τους στην Κάλυμνο.

Επίσης από τις προπονήσεις απουσίασε και ο νεαρός **Παπαδημήτρης** που βρίσκεται με την Εθνική Παίδων Ελλάδας στην Μυτιλήνη για τα φιλικά παιχνίδια με την Ολλανδία.

Ο αγώνας με τον Καλυμνιακό θα ξεκινήσει στις 13.30', ενώ η αποστολή θα αναχωρήσει την Κυριακή το πρωί. Γι' αυτόν τον λόγο ο σύλλογος των Μαριτσών διοργανώνει εκδρομή για τους φίλους της ομάδας με πρόγραμμα επίσκεψης - προσκύνημα στον Αγ. Σάββα. Οσοι επιθυμούν να συμμετάσχουν μπορούν να επικοινωνήσουν με τον πρόεδρο κ. Παπαδημήτρη στα τηλέφωνα 47700 και 0944363425.

Η διοίκηση του Ηρακλή Μ. ευχαριστεί τον κ. Παμπάκα Σωτήρη για την δωρεά ιατροφαρμακευτικού υλικού, για τις ανάγκες τις ομάδας.

Πλούσιος ο κατάλογος των σημερινών απολογιών

Βάσει των πειθαρχικών άρθρων 29 και 30 του ΚΑΠ και σύμφωνα με τα οικεία ΦΑ και τις εκθέσεις των παρατηρητών, καλούνται σε έγγραφη απολογία για σήμερα 14 Μαρτίου και ώρα 12.00 τα κάτωθι Σωματεία και παράγοντες:

1. - Αντίμαχος - Αρης
α. - Το Σωματείο Αρης και
β. - Ο πρόεδρος του Παρδαλός Μιχαήλ.
2. - Αστέρας Παστ. - ΠΑΟ Κω
α. - Το Σωματείο Αστέρας Παστ. και
β. - Ο πρόεδρος του Μοσχής Σταύρος.
3. - ΓΣ Διαγόρας - Ερμής Καλυθιών
α. - Το Σωματείο Ερμής Καλ.
β. - Ο προπονητής **Ταχραμάνης Νικόλαος**
γ. - Ο αναφερόμενος στο Φ.Α. ως μασσέρ Κανβουσανάκης Γεωργ. και
δ. - Ο ποδ/στής του **Κυριαζής Στέφανος**.
4. - Την ίδια ημέρα καλείται ο ποδ/στής της **ΔΟΞΑ ΛΕΡΟΥ Ιγνατίδης Νικόλαος** να καταθέσει εγγράφως και τεκμηριωμένα στην ΕΠΣΔ τα όσα κατήγγειλε στο ραδιοφωνικό σταθμό TOP FM για τον διαιτητή **Σιδηρόπουλο Σάββα**, προκειμένου η Διοίκηση της ΕΠΣΔ να τα παραδώσει στον Εισαγγελέα.

Σε διαφορετική περίπτωση η ΕΠΣΔ θα εφαρμόσει εναντίον του ποδ/στή τις προβλεπόμενες ποινές από τις διατάξεις του άρθρου 30 του ΚΑΠ.

Τέλος καλείται το Σωματείο **Κλεάνθης** να πάρει θέση σχετικά με το δημοσίευμα της 3/3/01 στις τοπικές εφημερίδες του Συνδέσμου Φιλάθλων του (εφ όσον υφίσταται νόμιμα).

Δεν έγινε αποδεκτή

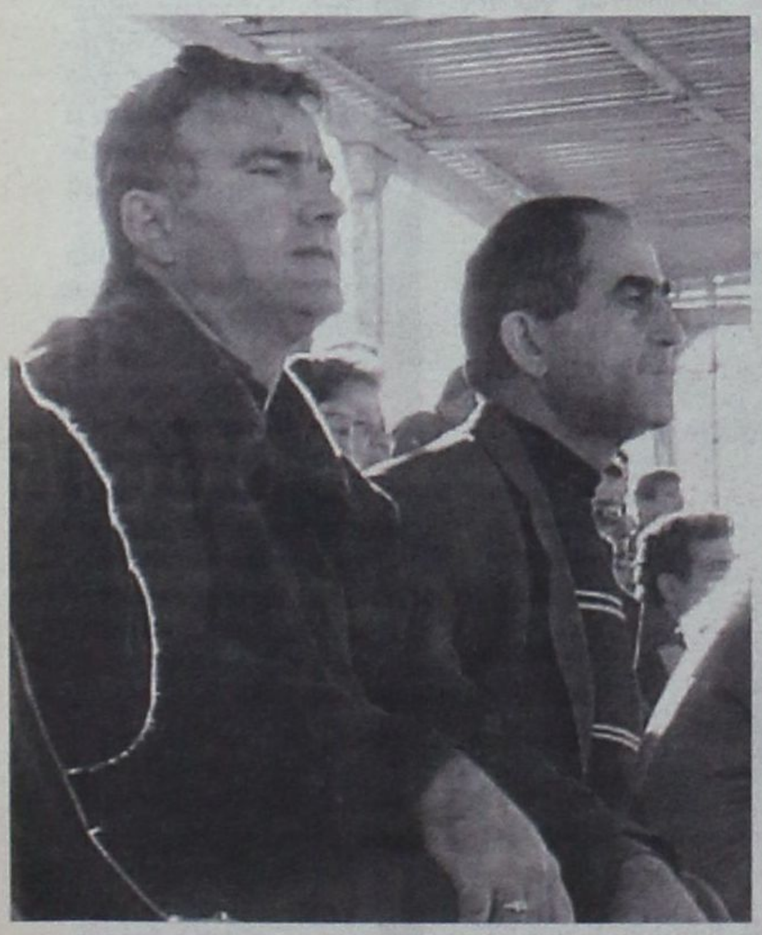

➤ Το Δ.Σ. του Ευαγόρα δεν δέχτηκε την παραίτηση που υπέβαλε ο πρόεδρος του κ. Θωμάς Ντουρουτλής

Ηλήξη του αγώνα Α.Ε.Ρ.Α. - Ευαγόρα είχε ως αποτέλεσμα ο πρόεδρος του τελευταίου να υποβάλει την παραίτηση του στο διοικητικό συμβούλιο του συλλόγου.

Στην χθεσινή όμως έκτακτη συνεδρίαση το Δ.Σ. δεν έκανε αποδεκτή την παραίτηση του προέδρου κ. **Θωμά Ντουρουτλή** και στην συνέχεια εξέδωσε δελτίο τύπου ανακοινώνοντας τους λόγους για τους οποίους δεν έκανε αποδεκτή την παραίτησή του.

Το Δ.Σ. του Ευαγόρα στην σημερινή (χθεσινή) συνεδρίαση αποφάσισε τα παρακάτω:

1) Δεν γίνεται αποδεκτή η παραίτηση του προέδρου κ. Θωμά Ντουρουτλή, για τον λόγο ότι επιβάλλεται να μείνουν στον χώρο πρόσωπα που με την προσφορά τους και το ήθος τους πηγαίνουν το ποδόσφαιρο μπροστά, για χάρη κάποιων που για τους δικούς τους λόγους θέλουν να το κρατούν δέσμιο ή να το πηγαίνουν πολλά χρόνια πίσω.

2) Να καταδικάσει την προκλητική διαιτησία του Σάββα Σιδηρόπουλου και να διαβεβαιώσει ότι για μας το ποδόσφαιρο είναι χαρά, διασκέδαση έξω από σκοπιμότητες. Για μας το ποδόσφαιρο δεν είναι πόλεμος και δεν δίνουμε σε κανένα το δικαίωμα να μας διασύρει με αυτόν τον τρόπο. Συγχαίρουμε τους δύο βοηθούς κ.κ. Μίχα - Φραγκίνη.

3) Απαιτούμε να αναλάβουν τις ευθύνες τους τα αρμόδια όργανα.

Το Δ.Σ. Ευαγόρα

Στο μεταξύ κανονικά συνεχίστηκε χθες η προετοιμασία της ομάδας με τον τεχνικό κ. **Λαζαρίδη** να έχει τραυματίες τους **Κελέσογλου - Κουρμαδιά**, ενώ το Σάββατο δεν θα έχει επίσης στην διάθεσή του τους τιμωρημένους **Μαγκαφά - Μερκούρη** και **Πεταυράκη**.

Σχετικά με την παραίτηση του προέδρου του συλλόγου ο συνεργάτης του κ. Λαζαρίδη, κ. Τσαγκάρης τόνισε τα εξής:

«Είναι αμαρτία ορισμένοι άνθρωποι του ποδοσφαίρου να μην αφήνουν καινούργιους παράγοντες που έχουν να δώσουν πολλά στο ροδίτικο ποδόσφαιρο και με τον τρόπο τους τους απομακρύνουν μ' αυτά που συμβαίνουν σε ορισμένα γήπεδα.

Ο πρόεδρος μας Θ. Ντουρουτλής κατάφερε να φτιάξει μια νεανική και υγειή ομάδα και το τελευταίο δίμηνο οι εντυπώσεις που άφησε σε κάθε γήπεδο αγωνιστικά αλλά και ως συμπεριφορά ήταν άριστες (μαρτυρίες αντιπάλων), παίζοντας πάντα καθαρό ποδόσφαιρο.

Χωρίς σκοπιμότητες, γιατί επιτέλους πρέπει να καταλάβουν ότι το ποδόσφαιρο είναι μία διασκέδαση. Ετσι βλέπουμε και το προσεχές παιχνίδι με τον ΠΑΟ Διαγόρα χωρίς ίχνος άγχους».

Ευχαριστήριο των διαιτητών

Ο Σύνδεσμος Διαιτητών Ποδοσφαίρου Δωδ/σου, με την ευκαιρία της εκδρομής που πραγματοποίησε στην Ισπανία αισθάνεται την υποχρέωση να ευχαριστήσει ιδιαίτερα το πρακτορείο CONT TOURS της κ[ας] Ευαγγελίας Καμπουράκη για την καθ' όλα άψογη διοργάνωση της εκδρομής.

Επίσης ευχαριστεί όλους τους συμμετέχοντες στην εκδρομή για την άψογη στάση τους καθ' όλη την διάρκειά της, καθώς επίσης και για την άμιλλα που επέδειξαν.

Τέλος ευχαριστεί την κα Καρπαθίου Σοφία (διευθύντρια Κρατικού Θεραπευτηρίου Λέρου) για τις διευκολύνσεις που παρέχει στο μέλος μας Μαυρουδή Αντώνη, ούτως ώστε να αγωνίζεται στα τοπικά πρωταθλήματα της Ε.Π.Σ.Δωδ/σου.

Για το Δ.Σ.

Ο Πρόεδρος — Ο Γενικός Γραμματέας

Γιάννης Τριανταφύλλου — Μανώλης Στέργου

ΑΠΟ ΤΟ ΥΠΟΥΡΓΕΙΟ ΑΙΓΑΙΟΥ

Προκηρύχθηκαν οι γραμμές για τα λεγόμενα «άγονα νησιά»

Ο διαγωνισμός θα γίνει την 28η Μαρτίου

Νέους δρόμους επικοινωνίας στο Αρχιπέλαγος, δίνει η προκήρυξη διαγωνισμού από το Υπουργείο Αιγαίου για την μίσθωση πλοίων που θα εκτελούν τα δρομολόγια στις νέες κύριες και ταχυδρομικές γραμμές για την περίοδο από 1η Μαΐου 2001 έως 30 Απριλίου 2002.

Φέτος για πρώτη φορά γίνεται προσπάθεια για την ουσιαστική κάθετη και οριζόντια διασύνδεση όλων των νησιών και ιδιαίτερα για την ουσιαστική ενδοεπικοινωνία ανάμεσα στους κατοίκους νησιών των ίδιων περιφερειών αλλά και νομών καθώς και μεταξύ των νησιών του βόρειου και του νότιου Αιγαίου που μέχρι τώρα επικοινωνούσαν μόνο μέσω Αθηνών. Ας σημειωθεί επίσης η σημαντική αύξηση των δρομολογίων που συνδέουν μικρά νησιά του Αιγαίου με μεγαλύτερα. Οι κύριες άγονες γραμμές που προκηρύχθηκαν ήδη (ημέρα του διαγωνισμού έχει οριστεί η 28η Μαρτίου) είναι οι παρακάτω:

1. ΓΡΑΜΜΗ ΜΕΓΑΛΩΝ ΝΗΣΙΩΝ ΑΝΑΤΟΛΙΚΟΥ ΑΙΓΑΙΟΥ

α) Ρόδος - Κως - Κάλυμνος - Λέρος - Πάτμος - Ικαρία - Σάμος - Χίος - Μυτιλήνη - Λήμνος - Αλεξανδρούπολη ή Καβάλα και επιστροφή μία φορά την εβδομάδα. **β)** Βόλος - Μυτιλήνη - Χίος - Σάμος - Πάτμος και επιστροφή μία φορά την εβδομάδα (νέα γραμμή).

2. ΓΡΑΜΜΗ ΣΥΡΟΥ - ΧΙΟΥ - ΜΥΤΙΛΗΝΗΣ

α) Σύρος - Μύκονος - Χίος - Μυτιλήνη και επιστροφή μία φορά την εβδομάδα (νέα γραμμή)

3. ΓΡΑΜΜΗ ΑΓΙΟΥ ΕΥΣΤΡΑΤΙΟΥ - ΛΗΜΝΟΥ

α) Αγιος Ευστράτιος - Μύρινα Λήμνου και επιστροφή τέσσερις φορές την εβδομάδα, με την υποχρέωση εκτέλεσης ενός επιπλέον δρομολογίου την εβδομάδα χωρίς την καταβολή επιδότησης (σήμερα επιδοτούνται μόνο δύο δρομολόγια εβδομαδιαίως). **β)** Αγιος Ευστράτιος - Μύρινα Λήμνου και επιστροφή δύο φορές τον μήνα για την μεταφορά καυσίμων και άλλων οχληρών φορτίων.

4. ΓΡΑΜΜΗ ΧΙΟΥ - ΣΑΜΟΥ

α) Χίος - Καρλόβασι - Βαθύ και επιστροφή δύο φορές την εβδομάδα (προβλέπεται η δυνατότητα εκτέλεσης του δρομολογίου με πλοίο δυνάμενο να μεταφέρει τουλάχιστον 20 ιδιωτικής χρήσεως αυτοκίνητα. Δηλαδή πλοίο μεγαλύτερο από αυτό που καλύπτει σήμερα την γραμμή).

5. ΓΡΑΜΜΗ ΧΙΟΥ - ΨΑΡΩΝ

α) Χίος - Ψαρά και επιστροφή τρεις φορές την εβδομάδα. **β)** Βολισσός Χίου - Ψαρά και επιστροφή τρεις φορές την εβδομάδα (νέα γραμμή). **γ)** Χίος - Ψαρά και επιστροφή για την μεταφορά καυσίμων και οχληρών φορτίων δύο φορές τον μήνα.

6. ΓΡΑΜΜΗ ΧΙΟΥ - ΟΙΝΟΥΣΣΩΝ

α) Χίος - Οινούσσες και επιστροφή τέσσερις φορές την εβδομάδα (σήμερα επιδοτούνται τρία δρομολόγια εβδομαδιαίως). **β)** Χίος - Οινούσσες και επιστροφή δύο φορές τον μήνα για την μεταφορά καυσίμων και οχληρών φορτίων

7. ΓΡΑΜΜΗ ΣΑΜΟΥ

α) Πυθαγόρειο - Αγαθονήσι - Αρκιοί - Λειψοί - Πάτμος - Λέρος και επιστροφή και με προσέγγιση στο Φαρμακονήσι κάθε 15 (νέα γραμμή). **β)** Πυθαγόρειο - Αγαθονήσι - Αρκιοί - Λειψοί - Πάτμος - Λέρος και επιστροφή δύο φορές την εβδομάδα.

8. ΓΡΑΜΜΗ ΣΑΜΟΥ - ΙΚΑΡΙΑΣ

α) Πυθαγόρειο ή Βαθύ - Φούρνοι - Αγ. Κήρυκος και επιστροφή δύο φορές την εβδομάδα **β)** Πυθαγόρειο ή Βαθύ - Φούρνοι - Αγ. Κήρυκος και επιστροφή με ελεύθερη υποχρεωτική προσέγγιση στο Καρλόβασι

9. ΓΡΑΜΜΗ ΙΚΑΡΙΑΣ

α) Φούρνοι - Θύμαινα - Αγ. Κήρυκος και επιστροφή τρεις φορές την εβδομάδα **β)** Καρκινάγρι - Μαγγανίτης - Αγ. Κήρυκος και επιστροφή τρεις φορές την εβδομάδα.

10. ΓΡΑΜΜΗ ΦΟΥΡΝΩΝ - ΚΑΡΛΟΒΑΣΙΟΥ

α) Φούρνοι - Θύμαινα - Χρυσομηλιά - Καρλόβασι και επιστροφή δύο φορές την εβδομάδα

11. ΓΡΑΜΜΗ ΤΟΠΙΚΟΥ ΣΥΜΠΛΕΓΜΑΤΟΣ ΔΩΔΕΚΑΝΗΣΟΥ

α) Ρόδος - Καστελλόριζο και επιστροφή δύο φορές την εβδομάδα **β)** Ρόδος - Χάλκη - Διαφάνι - Κάρπαθος - Κάσος - Σητεία και επιστροφή μία φορά την εβδομάδα **γ)** Ρόδος - Χάλκη - Διαφάνι - Κάρπαθος - Κάσος - Σητεία και επιστροφή μία φορά την εβδομάδα (νέα γραμμή)

12. ΓΡΑΜΜΗ ΚΑΛΥΜΝΟΥ - ΑΣΤΥΠΑΛΑΙΑΣ

α) Κάλυμνος - Αστυπάλαια και επιστροφή τρεις φορές την εβδομάδα (σήμερα επιδοτούνται δύο δρομολόγια εβδομαδιαίως)

13. ΓΡΑΜΜΗ ΤΟΠΙΚΗ ΔΩΔΕΚΑΝΗΣΟΥ

α) Διαφάνι Καρπάθου - Πλημμύρι Ρόδου και επιστροφή δύο φορές την εβδομάδα (νέα γραμμή)

14. ΓΡΑΜΜΗ ΤΟΠΙΚΗ ΔΥΤ. ΚΥΚΛΑΔΩΝ

α) Σύρος - Κύθνος - Κέα και επιστροφή δύο φορές την εβδομάδα **β)** Σύρος - Σέριφος - Σίφνος - Κίμωλος - Μήλος και επιστροφή δύο φορές την εβδομάδα.

15. ΓΡΑΜΜΗ ΣΥΡΟΥ - ΑΝΑΤ. ΚΥΚΛΑΔΩΝ Α'

α) Σύρος - Πάρος - Νάξος - Φολέγανδρος - Σίκινος - Ιος - Θήρα - Ανάφη και επιστροφή μια φορά την εβδομάδα. **β)** Σύρος - Φολέγανδρος - Σίκινος - Ιος - Θηρασία - Θήρα - Ανάφη και επιστροφή μία φορά την εβδομάδα (νέα γραμμή).

16. ΓΡΑΜΜΗ ΣΥΡΟΥ - ΑΝΑΤ. ΚΥΚΛΑΔΩΝ Β'

α) Σύρος - Πάρος - Νάξος - Δονούσα - Αιγιάλη - Κατάπολα - Κουφονήσια - Σχοινούσα - Ηράκλεια - Νάξος - Πάρος - Σύρος μία φορά την εβδομάδα. **β)** Σύρος - Πάρος - Νάξος - Ηράκλεια - Σχοινούσα - Κουφονήσι - Αιγιάλη - Δονούσα - Νάξος - Πάρος μία φορά την εβδομάδα (νέα γραμμή).

17. ΓΡΑΜΜΗ ΣΥΡΟΥ - ΑΝΔΡΟΥ

α) Σύρος - Ανδρος και επιστροφή δύο φορές την εβδομάδα (νέα γραμμή).

18. ΓΡΑΜΜΗ ΘΗΡΑΣ - ΘΗΡΑΣΙΑΣ

α) Θηρασία - Θήρα και επιστροφή τρεις φορές την εβδομάδα (νέα γραμμή).

19. ΓΡΑΜΜΗ ΜΥΚΟΝΟΥ - ΔΗΛΟΥ

α) Μύκονος - Δήλος και επιστροφή έως δύο φορές την ημέρα.

Πέραν των παραπάνω κύριων γραμμών προκηρύχθηκε επίσης διαγωνισμός για τη μίσθωση των παρακάτω ταχυδρομικών γραμμών:

1. Γραμμή Νάξου - Αμοργού

Νάξος - Ηρακλειά - Σχοινούσα - Κουφονήσια - Δονούσα - Αιγιάλη - Κατάπολα και επιστροφή με τις ίδιες προσεγγίσεις τρεις φορές την εβδομάδα

2. Γραμμή Θήρας - Ανάφης

Θήρα - Ανάφη και επιστροφή δύο φορές την εβδομάδα

3. Γραμμή Θήρας - Θηρασίας

Θήρα - Θηρασία και επιστροφή δύο φορές την εβδομάδα

4. Γραμμή Αιγιάλης (Αμοργού) - Ν. Κίναρος

Αιγιάλη (Αμοργού) - Ν. Κίναρος και επιστροφή δύο φορές το μήνα

5. Γραμμή Λέρου - Φαρμακονησίου

Λέρος - Λειψοί - Αρκιοί - Αγαθονήσι - Φαρμακονήσι και επιστροφή μία φορά την εβδομάδα

6. Γραμμή Χάλκης - Καμείρου

Χάλκη - Κάμειρος και επιστροφή δύο φορές την εβδομάδα

7. Γραμμή Νισύρου - Κώ (Καρδάμαινα)

Νίσυρος - Κως (Καρδάμαινα) και επιστροφή δύο φορές την εβδομάδα

8. Γραμμή Φοινίκης Καρπάθου - Κάσου

Φοινίκη Καρπάθου - Κάσος και επιστροφή τρεις φορές την εβδομάδα

9. Γραμμή Κάρπαθος - Διαφάνι Καρπάθου

Πηγάδια Καρπάθου - Διαφάνι Καρπάθου και επιστροφή μία φορά την εβδομάδα (νέα γραμμή)

10. Γραμμή Πάτμος - νήσος Λέβιθα

Πάτμος - Λέβιθα και επιστροφή μία φορά την εβδομάδα (νέα γραμμή)

Παραδίδεται σήμερα το πλοίο «Ιπποκράτης»



Ο Υπουργός Αιγαίου Νίκος Σηφουνάκης θα παραδώσει σήμερα Τετάρτη 14 Μαρτίου, στις 10 το πρωί, στη διάρκεια ειδικής τελετής στο Ικόνιο Περάματος Πειραιά (δέστρα 263), στον Πρόεδρο και νόμιμο εκπρόσωπο του Συλλόγου «Το Χαμόγελο του Παιδιού» Κώστα Γιαννόπουλο, το πλοίο «ΙΠΠΟΚΡΑΤΗΣ».

Το πλοίο αυτό παραδίδεται βάσει του Νόμου 2837/2000, και θα χρησιμοποιηθεί για τους σκοπούς που προβλέπονται από το καταστατικό του Συλλόγου, αποκλειόμενης παντελώς της χρήσης του για παροχή υπηρεσιών επ' αμοιβή. Συγκεκριμένα θα χρησιμοποιηθεί για τους σκοπούς που προβλέπονται από το καταστατικό του Συλλόγου, όπως πολιτιστικές δραστηριότητες των παιδιών, φιλοξενία, γονέων και παιδιών από τα νησιά του Αιγαίου που μεταβαίνουν στην Αθήνα, φιλοξενία εθελοντών από χώρες της Ευρωπαϊκής Ενωσης που έρχονται στην Ελλάδα στο πλαίσιο Ευρωπαϊκού Προγράμματος ανταλλαγής εθελοντών.

ΔΩΡΕΑ *οργάνων* - ΔΩΡΕΑ *ζωής*

Μια δήλωση ότι ασπάζεστε την ιδέα της δωρεάς οργάνων θα δώσει ώθηση στην προσπάθεια της πολιτείας για την ανάπτυξη του εθνικού προγράμματος μεταμόσχευσης. Αλλωστε για όλους υπάρχει πιθανότητα να χρειαστούμε κάποια στιγμή της ζωής μας μεταμόσχευση.
Σύμφωνα με το Ν. 2737/1999 κατά την διάρκεια της τακτικής απογραφής πληθυσμού κάθε ενήλικας απογραφόμενος καλείται να δηλώσει ατομικά εάν επιθυμεί να γίνει δωρητής οργάνων ή όχι. Η δήλωση αποστέλλεται στην διεύθυνση του Ε.Ο.Μ.

ΣΥΜΠΛΗΡΩΝΕΤΑΙ ΑΠΟ ΕΝΗΛΙΚΑ ΚΑΙ ΜΟΝΟ
ΤΗΡΕΙΤΑΙ ΠΛΗΡΩΣ ΤΟ ΑΠΟΡΡΗΤΟ

ΥΠΟΥΡΓΕΙΟ ΥΓΕΙΑΣ ΚΑΙ ΠΡΟΝΟΙΑΣ

ΕΘΝΙΚΟΣ ΟΡΓΑΝΙΣΜΟΣ ΜΕΤΑΜΟΣΧΕΥΣΕΩΝ

ΠΛΟΥΤΑΡΧΟΥ 3 - 10675
ΑΘΗΝΑ, ΤΗΛ.: 1147, 7249371
FAX: 7248527, e-mail: eom@otenet.gr

ΔΩΡΕΑ *οργάνων* - ΔΩΡΕΑ *ζωής*

Η ιδέα της δωρεάς οργάνων μετά το τέλος της ζωής αποτελεί την βασική προϋπόθεση για την πραγματοποίηση του ιατρικού θαύματος που λέγεται μεταμόσχευση ιστών και οργάνων. Εκατομμύρια άνθρωποι στον κόσμο ζουν με ένα μόσχευμα καρδιάς, πνευμόνων, νεφρών, ήπατος, παγκρέατος και ακόμη μυελού των οστών.
Στην πατρίδα μας η ιδέα της δωρεάς οργάνων μέχρι στιγμής δεν έχει υιοθετηθεί πλήρως με αποτέλεσμα ασθενείς να πεθαίνουν ή να αναζητούν απεγνωσμένα λύσεις για το πρόβλημά τους σε άλλες χώρες με αμφίβολα αποτελέσματα.

- ΣΤΟΙΧΕΙΑ ΑΠΟΓΡΑΦΟΜΕΝΟΥ -

ΕΠΩΝΥΜΟ.....
ΟΝΟΜΑ.....
ΠΑΤΡΩΝΥΜΟ.....
ΗΜΕΡ. ΓΕΝΝΗΣΗΣ.....
ΔΙΕΥΘΥΝΣΗ.....
ΟΔΟΣ **ΑΡΙΘΜΟΣ**
.....
ΠΟΛΗ **ΤΑΧ. ΚΩΔ.**
ΤΗΛΕΦΩΝΟ.....
.....
ΥΠΟΓΡΑΦΗ

Επιθυμώ να βοηθήσω ασθενείς συνανθρώπους μου **ΝΑΙ** ☐
προσφέροντας μετά το θάνατό μου τα όργανά μου **ΟΧΙ** ☐

ΙΑΤΡΙΚΗ ΑΝΑΚΟΙΝΩΣΗ

Ο ιατρός

ΣΤΑΜΑΤΗΣ Γ. ΠΕΡΙΔΗΣ *BDS (London)*

ΧΕΙΡΟΥΡΓΟΣ - ΟΔΟΝΤΙΑΤΡΟΣ

Πτυχιούχος Πανεπιστημίου *UMDS* Λονδίνου
τέως μέλος Βρετανικού Οδοντιατρικού Συλλόγου *BDA*

Δέχεται: Δευτέρα - Παρασκευή *9:00 - 13:30* *17:00 - 20:30*
Σάββατο *9:00 - 14:00*

Εθν. Αντίστασης 44 (πρώην Βασ. Άννης Μαρίας), 2ος όροφος
Τηλ. & Fax: (0241) 70888



ΠΡΟΒΛΗΜΑΤΙΣΜΟΣ ΚΑΙ ΑΝΗΣΥΧΙΑ ΣΤΟ ΝΗΣΙ

Διαβρώνεται η ροδιακή κοινωνία από τα ναρκωτικά

Βαθύτατη αίσθηση προκάλεσε χθες σχετικό αποκαλυπτικό δημοσίευμα της «δ»• Δεκάδες επωνύμων δήλωναν χθες προς την «δ» ότι «έπιασε ξανά τον ταύρο από τα κέρατα» • «Γροθιά στο στομάχι» χαρακτήρισε το πρόβλημα ο δήμαρχος Γ. Γιαννόπουλος • Ο πρόεδρος του Δικηγορικού Συλλόγου κ. Κ. Σαρρής απευθύνει δημόσια έκκληση για «συστράτευση της κοινωνίας» κι επιρρίπτει ευθύνες στις διωκτικές αρχές • Ο κ. Γρ. Μοράρης προτείνει πανδ/κή διάσκεψη

Ιδιαίτερη αίσθηση προκάλεσε το χθεσινό πρωτοσέλιδο θέμα της «δ» για την ευρύτατη διάδοση των «σκληρών» ναρκωτικών στο νησί μας, που θεωρείται από πολλούς ως φυσικό επακόλουθο της «νομιμοποίησης» σχεδόν των λεγομένων «μαλακών» ναρκωτικών, της ανεκτικότητας προς εκείνους που αποδεδειγμένα κάνουν εμπόριο ναρκωτικών ή συμμετέχουν σε αυτό και της κοινωνικής αδιαφορίας έναντι του ακανθώδους αυτού προβλήματος. Ηταν τόσο έντονος ο προβληματισμός, αλλά και η ανησυχία που αναπτύχθηκαν, που η «δ» βομβαρδίσθηκε στην κυριολεξία από τηλεφωνήματα, αλλά και δηλώσεις. Γενικά όλοι τόνιζαν, ότι η «δ» έπιασε για μια ακόμα φορά «τον ταύρο από τα κέρατα»!

«Δυστυχώς η κοινωνία μας θεωρεί το πρόβλημα αυτό σαν κάτι το δεδομένο και το φυσικό και δεν έχει αναπτύξει τους απαραίτητους μηχανισμούς αυτοάμυνας, για να διασώσει καταρχήν τα θύματα των ναρκωτικών και για να προστατεύσει αφετέρου όσα παιδιά δεν έχουν μυηθεί ακόμα στη μάστιγα του αιώνα.

Είναι τεράστιες οι ευθύνες όλων μας για την κατάσταση που έχει διαμορφωθεί. Δεν επιτρέπεται σε κανένα να σηκώνει αδιάφορα τα χέρια σε αυτό το μεγάλο κοινωνικό πρόβλημα, μόνο και μόνο επειδή δεν το έχει αντιμετωπίσει ακόμα στο στενό κύκλο του. Αργά ή γρήγορα, αν συνεχίσουμε έτσι, δεν θα υπάρχουν ανέγγιχτες οικογένειες από τα ναρκωτικά στον τόπο μας και τότε θα αντιληφθούν όλοι ανεξαιρέτως το λάθος που διέπραξαν με το να τρέφουν με την αδιαφορία τους τα κεφάλια της Λερναίας Υδρας των ναρκωτικών», δήλωσε χθές προς την «δ» ο πρόεδρος του Δικηγορικού Συλλόγου Ρόδου κ. Κώστας Σαρρής.

Ο κ. Κ. Σαρρής απευθύνει μάλιστα, μέσω της «δ» έκκληση προς όλες τις τοπικές αρχές και τους φορείς «να ενσκήψουν με την δέουσα σοβαρότητα και κοινωνική ευαισθησία στο πρόβλημα των ναρκωτικών, για να διασφαλίσουν την υγιή ανάπτυξη και λειτουργία της κοινωνίας μας». Ταυτόχρονα επισημαίνει ότι «όλοι οι πολίτες έχουν το δικό τους μερίδιο ευθύνης, καθόσον τυχαίνει να γνωρίζουν πρόσωπα και πράγματα και δεν βοηθούν τις διωκτικές αρχές για την εξάρθρωση των «κυκλωμάτων» των ναρκωτικών ή δεν βοηθούν τους πάσχοντες συμπολίτες μας για να απεγκλωβιστούν από αυτά».

«ΒΙΑΖΟΝΤΑΙ ΟΙ ΑΣΤΥΝΟΜΙΚΟΙ»

Ο πρόεδρος του Δ.Σ.Ρ. θεωρεί πάντως ότι «η Δικαιοσύνη πράττει το καθήκον της έναντι των ναρκωτικών και σε ελάχιστες μόνο περιπτώσεις αφήνει ατιμώρητους αυτούς που ενέχονται σε εμπόριο ναρκωτικών ουσιών». Σύμφωνα με τον κ. Κ. Σαρρή, «σε αυτές τις ελάχιστες περιπτώσεις τα διωκτικά όργανα, δηλαδή η Αστυνομία, προέβησαν σε βιαστικές και επιπόλαιες ενέργειες κατά την σύλληψη των υπευθύνων, με αποτέλεσμα να μην μπορούν να αποδειχθούν ενώπιον του Δικαστηρίου καταφανείς αγοραπωλησίες ναρκωτικών».

«Συγκεκριμένα συνέλαβαν πωλητές - αγοραστές ναρκωτικών ουσιών πρίν ακόμα τελεσθεί η παράνομη συναλλαγή, με αποτέλεσμα τα Δικαστήρια, που εφαρμόζουν πιστά το νόμο να μην είναι σε θέση να καταδικάσουν ελλείψει των αποδεικτικών στοιχείων τους ενόχους. Αυτό οφείλεται προφανώς σε βεβιασμένες ενέργειες των αστυνομικών, που σε γενικές γραμμές κάνουν πάντως καλά την δουλειά τους στον αγώνα κατά των ναρκωτικών με συναίσθηση του καθήκοντος, γενναιότητα και ζήλο. Δεν θα έπρεπε να αποκλείσουμε πάντως και σπανιότατες περιπτώσεις που διαφεύγουν εξαιτίας δικαστικής πλάνης την τιμωρία ορισμένοι έμποροι ναρκωτικών, αν και σε εμένα προσωπικά δεν έχει υποπέσει κάτι τέτοιο στην αντίληψη μου», αναφέρει ο κ. Κ. Σαρρής.

«ΣΥΣΤΡΑΤΕΥΣΗ ΟΛΩΝ», ΖΗΤΑΕΙ Ο ΓΡ. ΜΟΡΑΡΗΣ

Ο γενικός γραμματέας του Δ.Σ.Ρ. κ. Γρηγόρης Μοράρης που διετέλεσε μάλιστα επί διετία αντιδήμαρχος Ροδίων με αρμοδιότητα στην Πρόνοια, επιδεικνύοντας ιδιαίτερο ζήλο στον αγώνα κατά των ναρκωτικών, δήλωσε, με αφορμή τις επισημάνσεις της «δ», ότι «θα πρέπει σύσσωμη η κοινωνία να αντιδράσει, εφαρμόζοντας ένα συγκεκριμένο στρατηγικό σχέδιο κατά των ναρκωτικών, στο οποίο θα έχουν τον δικό τους ξεχωριστό ρόλο οι αρχές και οι φορείς του τόπου με κοινό συντονισμό όμως των προσπαθειών τους».

Πρόκειται για την γνωστή πρόταση που είχε καταθέσει και παλαιότερα για την σύγκληση ευρείας πανδωδεκανησιακής διάσκεψης για τα ναρκωτικά, στην οποία θα ανελάμβαναν όλοι το μερίδιο των ευθυνών τους στην καταπολέμηση της μάστιγας του αιώνα και θα κατάστρωναν παράλληλα το σχέδιο δράσης τους.

Ο κ. Γρηγόρης Μοράρης τονίζει ότι «στην μεγένθυνση του προβλήματος μπορεί να συμβάλουν και τυχόν λαθεμένες δικαστικές αποφάσεις, καθότι δεν έχουν το «αλάθητο» οι δικαστές, αλλά ως άνθρωποι είναι πιθανό να διαπράξουν και αυτοί λάθη».

Τέλος ο γ.γ. του Δ.Σ.Ρ. κρούει τον «κώδωνα» του κινδύνου παρατηρώντας ότι «βρίσκεται πλέον εκτός ελέγχου η κατάσταση με αποτέλεσμα να διαβρώνονται ολοένα και περισσότερο από τα ναρκωτικά τα θεμέλια της ροδίτικης οικογένειας και της κοινωνίας μας γενικότερα».

Το χθεσινό δημοσίευμα της «δ» συζητήθηκε ιδιαιτέρως και στο Δικαστικό Μέγαρο της Ρόδου μεταξύ των δικαστικών και εισαγγελικών λειτουργών, που στην μεγάλη πλειοψηφία τους επικροτούσαν το λαϊκό αίτημα για εξάντληση της αυστηρότητας των Δικαστηρίων προς τους εμπόρους των

BUSINESS LOGIC

Πληροφορική για επιχειρήσεις

DeFacto D 5.0

Αγοράστε για την επιχείρησή σας το κορυφαίο πρόγραμμα Εμπορικής Διαχείρισης DEFACTO ή για το λογιστήριο σας Γεν. Λογιστική Εσοδα Εξοδα & φορολογία Εισοδ/τος και κερδίστε *δωρεάν* τον υπολογιστή στον οποίον θα τα λειτουργήσετε.

Η Business Logic - Ρόδου, στα πλαίσια της ετήσιας καμπάνιας προς τις επιχειρήσεις της περιοχής, σας κάνει μια μοναδική προσφορά γνωριμίας: Αγοράστε το **Defacto / Εμπορική Διαχείριση** και σας κάνουμε δώρο τον υπολογιστή στον οποίο θα τα λειτουργήσετε! Ενα δώρο συνολικής αξίας 260.000 δρχ!!!

!!! PC !!!



Επεξεργαστής:	**PENTIUM Celeron 600**
Μνήμη RAM:	**64MB**
Σκληρός Δίσκος:	**10,2 GB**
CD-ROM:	**50X**
Κάρτα Οθόνης:	**16 MB**
Λειτουργικό:	**Microsoft Windows 98**
Οθόνη:	**15" ιντσών**
Εγγύηση:	**3 χρόνια**

Προσοχή: Η προσφορά ισχύει μέχρι 15/12/2000

BUSINESS LOGIC

Ταμβακάς Δημήτρης
Βουλγαροκτόνου 14 851 00 ΡΟΔΟΣ
ΤΗΛΕΦΩΝΑ 75218 - 74800 ΦΑΧ 35104

Έκθεση Γερμανικών Τροφίμων και Ποτών

Ο **CMA**, ο Γερμανικός Αγροτικός Οργανισμός Μάρκετινγκ, παρουσιάζει τα εκλεκτά Γερμανικά Τρόφιμα και Ποτά όλων των κλάδων. Εάν είστε επαγγελματίας του χώρου των Τροφίμων και Ποτών, επισκεφθείτε τη μεγάλη Εμπορική Έκθεση του **CMA** στις **17 & 18 Μαρτίου** στο ξενοδοχείο **"HILTON"** στη Ρόδο.

Ελάτε να γνωρίσετε τους Έλληνες εισαγωγείς και αντιπροσώπους Τροφίμων και Ποτών **90 οίκων της Γερμανίας**, που θα σας βοηθήσουν να καλύψετε τις ανάγκες της τουριστικής περιόδου.

Σάββατο: 17:00 - 21:00
Κυριακή: 11:00 - 14:00 & 17:00 - 21:00

CMA

ΓΕΡΜΑΝΙΚΟΣ ΑΓΡΟΤΙΚΟΣ ΟΡΓΑΝΙΣΜΟΣ ΜΑΡΚΕΤΙΝΓΚ
Τ.Θ.170 65, 100 24 ΑΘΗΝΑ • ΤΗΛ.: 6232 741-2, FAX: 6200 963

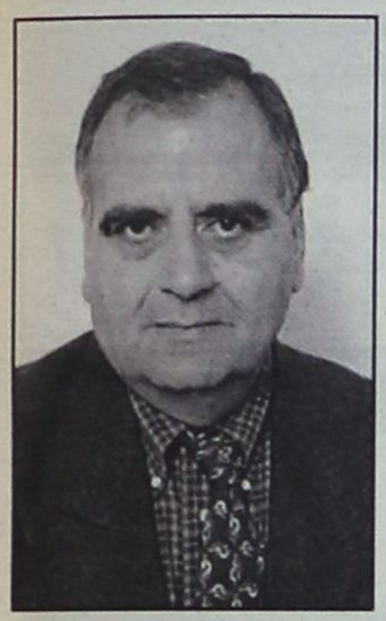

ναρκωτικών, με την παροχή όμως προς αυτούς των καταλλήλων εφοδίων και αποδεικτικών στοιχείων.

ΔΗΛΩΣΕΙΣ Γ. ΓΙΑΝΝΟΠΟΥΛΟΥ

Δεν είναι τυχαίο επίσης ότι χθές ο δήμαρχος Ροδίων κ. Γιώργος Γιαννόπουλος προέβη σε σχετικές δηλώσεις για το θέμα των ναρκωτικών, απαριθμώντας τις μέχρι τώρα ενέργειες της δημοτικής αρχής για την καταπολέμηση του προβλήματος. Το σχετικό ρεπορτάζ, έχει ως εξής:

Προσπάθεια ουσιαστικής παρέμβασης στο μείζον πρόβλημα των ναρκωτικών σχεδιάζει να υλοποιήσει ο Δήμος Ροδίων που έχει ήδη κάνει τα πρώτα βήματα στον τομέα της πρόληψης με την μονάδα «Δημιουργία».

Αναφερόμενος στο πρόβλημα των ναρκωτικών, το οποίο χαρακτήρισε «γροθιά στο στομάχι» ο δήμαρχος Ροδίων κ. Γιώργος Γιαννόπουλος είπε χθές στους δημοσιογράφους ότι έχουν ήδη παρέμβει συνεργεία στο κτίριο όπου στεγάζονταν τα εξωτερικά ιατρεία της μαιευτικής κλινικής στο παλιό νοσοκομείο, κτίριο που μπορεί να λειτουργήσει αυτόνομα καθώς διαθέτει δική του είσοδο, για τη μεταφορά του κέντρου πρόληψης «Δημιουργία».

Ωστόσο, πέρα από την πρόληψη, επιδίωξη της δημοτικής αρχής είναι να ασχοληθεί ουσιαστικά με αυτό καθεαυτό το πρόβλημα των ναρκωτικών, αξιοποιώντας και ενισχύοντας την υποδομή του «Δημιουργία». Ο δήμαρχος υπενθύμισε ότι οι συζητήσεις με το υπουργείο Υγείας είχαν ξεκινήσει επί αντιδημαρχίας του κ. Γρηγόρη Μοράρη, με στόχο να γίνει καταγραφή των εξαρτημένων ατόμων, των εξαρτησιογόνων ουσιών που χρησιμοποιούν και στη συνέχεια να διερευνηθεί αν μπορούν να υποστηριχθούν ψυχολογικά (κυρίως οι χρήστες των μαλακών ναρκωτικών) ή ποιά υποκατάστατα (π.χ. μεθαδόνη) μπορούν να χορηγούνται και με ποιό τρόπο στους χρήστες των σκληρών ναρκωτικών.

Πάντως η λειτουργία κέντρου απεξάρτησης, με την κλασική έννοια του όρου, φαίνεται να αποκλείεται για την περίπτωση της Ρόδου, καθώς απαιτεί την παράλληλη λειτουργία οργανωμένης ψυχιατρικής κλινικής που δεν διαθέτει το νησί.

Απο'κει και πέρα ο δήμαρχος αναφέρθηκε στην ουσιαστική ενίσχυση της δραστηριότητας του Δήμου στον τομέα της Πρόνοιας που θα επιτευχθεί και με τη μετεγκατάσταση στο κτίριο του παλιού νοσοκομείου. Εκτός από την μεταφορά των διοικητικών και άλλων υπηρεσιών του ΔΟΠ και του Ιατροπαιδαγωγικού Κέντρου, στους χώρους του παλιού νοσοκομείου θα λειτουργήσει τράπεζα ρούχων και δανειστική βιβλιοθήκη σχολικών βοηθημάτων για παιδιά αδύναμων οικονομικά οικογενειών.

Επίσης μελετάται η διάθεση χώρου για την λειτουργία κέντρου για την κακοποιημένη γυναίκα και το κακοποιημένο παιδί καθώς και την ενίσχυση των ατόμων με ειδικές ανάγκες στον τομέα της αυτόνομης διαβίωσης.

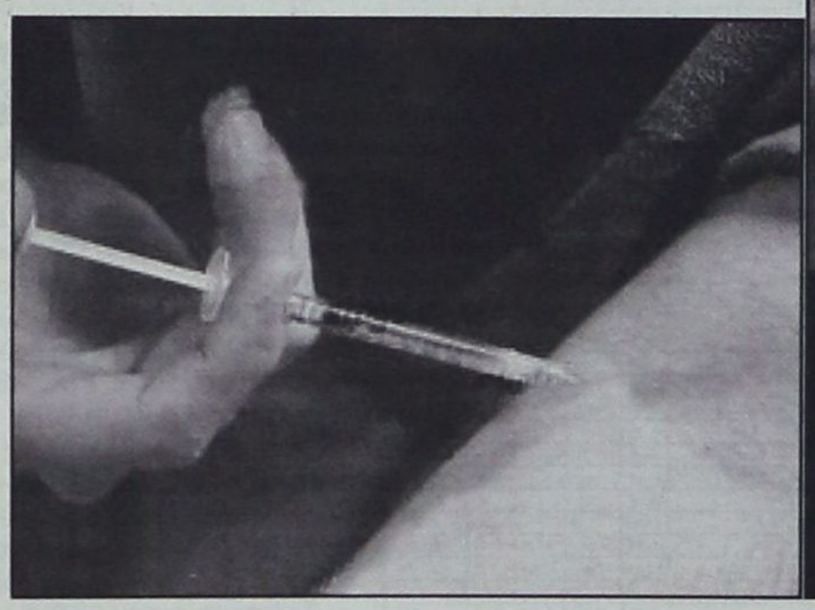



ΚΑΤΑ ΔΗΛΩΣΗ ΤΟΥ ΔΗΜΑΡΧΟΥ ΡΟΔΟΥ

Με γοργούς ρυθμούς θα γίνουν ασφαλτοστρώσεις - πεζοδρόμια

Γενική ανάπλαση του κέντρου της πόλεως

Με ταχείς ρυθμούς θα εκτελεσθούν τα έργα ασφαλτόστρωσης των δρόμων και κατασκευής νέων πεζοδρομίων με την χρηματοδότηση του προγράμματος ΕΠΤΑ, τα οποία θα κληθεί να εγκρίνει μεθαύριο το δημοτικό συμβούλιο Ρόδου.

Τα τεχνικά δελτία των έργων (τον πλήρη κατάλογο δημοσίευσε χθες η «δ») έχουν ήδη αποσταλεί από τον Δήμο Ροδίων στην Περιφέρεια Νοτίου Αιγαίου ώστε να επιταχυνθούν οι διαδικασίες δημοπράτησης, ενώ επελέγησαν ήδη συγκεκριμένοι τρόποι κατασκευής, προκειμένου να ολοκληρωθούν σε σύντομο χρόνο.

Οι νέες ασφαλτοστρώσεις που προγραμματίζονται από το πρόγραμμα ΕΠΤΑ, καλύπτουν (μαζί με την εργολαβία που είναι ήδη σε εξέλιξη και ολοκληρώνεται στο τέλος Απριλίου) το σύνολο των δρόμων της πόλης, δήλωσε χθες ο δήμαρχος Ροδίων κ. Γιώργος Γιαννόπουλος, σε συνάντηση που είχε με τους δημοσιογράφους.

Στον προγραμματισμό του Δήμου περιλαμβάνεται η ανάπλαση, κατά το πρότυπο της οδού Αμερικής αλλά με απλούστερο και ταχύτερο τρόπο εκτέλεσης, της πλατείας Κύπρου και των οδών 25ης Μαρτίου, Εθελοντών Δωδ/σίων και Ιερού Λόχου, ενώ για την κατασκευή των νέων πεζοδρομίων θα χρησιμοποιηθούν άσφαλτος, κυβόλιθοι, τσιμεντόπλακες και πλάκες Λάρδου.

Ο κ. Γιαννόπουλος ομιλώντας για τα έργα στους δημοσιογράφους, ανακοίνωσε ακόμα ότι σύντομα θα αρχίσει να εκτελείται το έργο ανάπλασης της εισόδου της πόλης από τις Κάτω Πέτρες μέχρι την πλατεία της Ψαροπούλας. Εργασίες εκτελούνται εξ' άλλου στα Κρητικά, όπου με την ευκαιρία της κατασκευής του κεντρικού αποχετευτικού αγωγού του Δήμου Ιαλυσού, ο Δήμος Ροδίων προχώρησε το έργο αποχέτευσης του οικισμού. Παράλληλα στα Κρητικά, τα συνεργεία του Δήμου προέβησαν στην διαμόρφωση παρτεριών μπροστά από τα σπίτια για τον ευπρεπισμό της περιοχής.

SALON VERT

• Η Γαλλική φινέτσα
• Το Ιταλικό ταμπεραμέντο
• Η Αγγλική λεπτομέρεια
συγκεντρώθηκαν
στο νέο κατάστημα υφασμάτων

ΣΤΟ ΚΕΝΤΡΟ ΤΗΣ ΠΟΛΗΣ

Μοναδικά σχέδια και χρώματα που
αναδεικνύουν την γυναικεία φινέτσα
την ανδρική κομψότητα και το νεανικό στύλ

- Ελκυστικές τιμές
- Εκλεκτά υφάσματα
- Υψηλή αισθητική

Δημητρούλης και Υιός
Αμερικής 93 δίπλα στον ΟΤΕ, ΤΗΛ: 27778

SALON VERT

ΧΡΗΜΑΤΙΣΤΗΡΙΟ

ΣΥΝΕΔΡΙΑΣΗ ΤΗΣ 13ης ΜΑΡΤΙΟΥ 2001

ΤΡΑΠΕΖΕΣ	ΤΙΜΗ	%	ΕΛΑΧ.	ΜΕΓ.	ΤΕΜ
ΑΤΤΙΚΗΣ (ΚΟ)	6.76	1.20	6.40	6.80	28 482
ΓΕΝΙΚΗ ΤΡΑΠΕΖΑ ΤΗΣ ΕΛΛ.	12.20	1.84	11.78	12.24	68 173
ΕΘΝΙΚΗ ΤΡΑΠΕΖΑ ΤΗΣ ΕΛΛ.	39.68	0.95	39.48	39.92	84 273
ΕΤΕΒΑ (ΚΟ)	15.66	0.13	15.56	16.00	5 125
ΕΤΕΒΑ (ΠΟ)	15.32	-1.16	15.20	15.46	560
ΕΛΛΑΔΟΣ (ΚΟ	79.30	2.58	78.55	80.00	7 494
ΕΜΠΟΡΙΚΗ ΤΡΑΠΕΖΑ ΤΗΣ ΕΛΛ.	49.96	0.24	48.64	50.00	41 909
EUROBANK ERGASIAS	20.12	0.98	19.96	20.26	54 622
ΠΕΙΡΑΙΩΣ (ΚΟ)	13.94	1.41	13.82	14.02	205 517
ALPHA ΤΡΑΠΕΖΑ ΠΙΣΤΕΩΣ	30.36	0.52	30.20	30.92	170 607
ΕΓΝΑΤΙΑ ΤΡΑΠΕΖΑ (ΚΟ)	5.88	1.34	5.84	5.94	75 568
ΕΓΝΑΤΙΑ ΤΡΑΠΕΖΑ (ΠΟ)	5.38	-1.10	5.20	5.42	5 734
ASPIS BANK	8.28	0.24	7.96	8.30	38 762
ΕΤΒΑ	7.68	1.79	7.64	7.78	259 760
ΤΡΑΠΕΖΑ ΚΥΠΡΟΥ	4.82	3.60	4.80	4.98	36 344
ΑΓΡΟΤΙΚΗ ΤΡΑΠΕΖΑ	8.30	0.95	8.16	8.34	29 670
ΤΕΛΕΣΙΣ ΤΡΑΠΕΖΑ ΕΠΕΝΔΥΣΕΩΝ	7.48	6.55	6.80	7.54	136 346
ΑΣΦΑΛΕΙΕΣ					
ΕΘΝΙΚΗ ΑΣΦ.	13.68	0.58	13.52	14.02	27 933
ΑΣΠΙΣ ΠΡΟΝΟΙΑ (ΚΟ)	8.20	-0.49	7.86	8.26	24 253
ΦΟΙΝΙΞ ΓΕΝ. ΑΣΦ.	25.36	0.71	24.96	25.40	4 950
ΕΥΡΩΠΑΪΚΗ ΠΙΣΤΗ ΑΕ (ΚΟ)	5.42	0.00	5.36	6.00	97 992
ΕΥΡΩΠΑΪΚΗ ΠΙΣΤΗ ΑΕ (ΠΟ)	4.28	8.63	3.94	4.36	27 636
ΑΓΡΟΤΙΚΗ Α.Ε. ΓΕΝ. ΑΣΦΑΛ. (ΚΟ)	16.20	0.25	15.70	16.22	10 980
INTERAMERICAN (ΚΟ)	15.18	-1.30	14.78	15.32	13 351
ΑΓΡΟΤΙΚΗ ΖΩΗΣ	12.12	0.33	11.62	12.20	9 890
METROLIFE ΕΜΠΟΡΙΚΗ	3.80	11.76	3.30	3.80	1 281 651
ΕΤΑΙΡΙΕΣ ΕΠΕΝΔΥΣΕΩΝ					
ΕΘΝΙΚΗ ΕΤ. ΕΠΕΝΔ.ΧΑΡΤ.	3.14	-0.63	3.04	3.16	87 640
ΕΛΛΗΝΙΚΗ ΕΤ. ΕΠΕΝΔ. (ΚΑ)	2.72	-1.81	2.69	2.80	46 920
ΕΠΕΝΔ. ΕΡΓΑΣΙΑΣ (ΚΑ)	2.83	-2.41	2.76	2.89	218 708
ΕΠΕΝΔ. ΑΝΑΠΤΥΞΕΩΣ (ΚΑ)	2.97	2.30	2.90	3.04	112 860
ALPHA ΕΠΕΝΔΥΣΕΩΝ (ΚΑ)	5.90	1.67	5.86	6.00	77 135
ΠΕΙΡΑΙΩΣ ΕΠΕΝΔΥΤΙΚΗ	2.76	-1.43	2.70	2.84	42 228
ΠΡΟΟΔΟΣ ΕΛΛ.ΕΠΕΝΔ.	4.56	-0.87	4.44	4.60	32 980
INTERINVEST - ΔΙΕΘ. ΕΠΕΝΔ.	2.30	2.68	2.18	2.35	58 930
ΕΞΕΛΙΞΗ Α.Ε.Ε.Χ. (ΚΑ)	1.45	2.11	1.34	1.57	3 193 130
ΔΙΑΣ Α.Ε.Ε.Χ (ΚΑ)	2.89	0.35	2.70	3.00	572 510
ΑΙΟΛΙΚΗ Α.Ε.Ε.Χ. (ΚΑ)	2.53	0.80	2.25	2.64	127 132
ΕΜΠΟΡΙΚΗ ΕΠΕΝΔΥΤΙΚΗ (ΚΑ)	3.54	3.80	3.28	3.72	69 300
MARFIN ΑΕΕΧ	4.32	0.92	4.22	4.42	77 660
ΟΡΙΟΝ Δ.Α.Ε.Ε.Χ (ΚΑ)	2.82	2.08	2.59	2.92	124 610
ΑΣΠΙΣ ΕΠΕΝΔΥΤΙΚΗ (ΚΑ)	4.30	1.42	3.92	4.40	9 804
ALPHA TRUST ASSET M. (ΚΟ)	5.26	9.13	4.78	5.30	27 125
ΑΚΤΙΒ ΕΠΕΝΔΥΤΙΚΗ Α.Ε.Ε.Χ.	3.80	1.06	3.70	3.82	9 372
ΕΤ. ΧΡΗΜ/ΚΗΣ ΜΕΣΟΛΑΒΗΣΗΣ					
ΕΤΒΑ ΑΗΖΙΝΓΚ (ΚΟ)	5.64	-4.08	5.48	5.86	89 777
ALPHA LEASING (ΚΟ)	10.92	-2.67	10.82	11.12	23 562
ΠΕΙΡΑΙΩΣ ΧΡΗΜ/ΚΕΣ ΜΕΣΟΛΑΒΗΣΕΙΣ	8.02	-1.47	7.78	8.06	4 030
ΕΤΑΙΡΙΕΣ ΣΥΜΜΕΤΟΧΩΝ					
ALBIO Α.Ε. ΣΥΜΜΕΤΟΧΩΝ (ΚΟ)	4.64	-2.93	4.62	4.74	25 960
ΜΠΟΥΤΑΡΗΣ (ΚΑ)	2.71	-0.37	2.60	2.76	507 990
ΜΠΟΥΤΑΡΗΣ (ΠΑ)	2.77	1.47	2.43	2.80	2 260
ΚΕΡΑΝΗΣ (ΚΑ)	2.96	3.27	2.94	3.12	310 600
ΚΕΡΑΝΗΣ (ΠΑ)	2.20	2.65	2.16	2.35	116 540
ΕΠΙΧΕΙΡΗΣΕΙΣ ΑΤΤΙΚΗΣ (Κ)	7.54	2.08	7.44	7.70	52 806
ΟΜΙΛΟΣ ΙΝΤΕΚΑ (Κ)	5.86	0.34	5.64	6.00	221 028
ΟΜΙΛΟΣ ΙΝΤΕΚΑ (Π)	7.60	4.40	6.60	7.60	500
ΚΛΩΝΑΤΕΞ (ΚΑ)	8.64	8.27	7.62	8.70	1 023 660
ΚΛΩΝΑΤΕΞ (ΠΑ)	5.94	8.00	5.24	5.98	535 070
ΒΙΟΧΑΛΚΟ (ΚΑ)	10.26	1.91	10.22	10.42	50 040
ΕΛΛΗΝΙΚΑ ΧΡΗΜΑΤΟΠΕΡΙΑ	12.40	1.64	11.72	12.42	88 600
ΔΕΛΤΑ ΣΥΜΜΕΤΟΧΩΝ (ΚΑ)	9.68	-1.22	9.52	9.80	8 855
ΔΕΛΤΑ ΣΥΜΜΕΤΟΧΩΝ (ΠΑ)	9.44	-1.05	9.28	9.48	4 691
ΚΟΤΟΣ COM	3.62	2.69	3.58	3.84	273 020
ΧΑΤΖΗΙΩΑΝΝΟΥ Α.Ε.	5.96	-1.97	5.82	6.00	189 808
AXON Α.Ε.	5.82	-0.34	5.56	5.98	120 826
SANYO HELLAS A.E.B.E.	3.66	0.55	3.50	3.78	419 108
ΚΟΥΜΠΑΣ Α.Ε.	5.54	-0.72	5.28	5.74	315 090
ALPHA ΑΡΛΗΑ ΣΥΜΜΕΤΟΧΕΣ	6.36	0.95	6.10	6.40	484 581
ALPHA FINANCE Α.Ε.	40.10	-0.35	38.50	40.20	210
ΠΑΡΝΑΣΣΟΣ ΕΠΙΧΕΙΡΗΣΕΙΣ	3.20	0.63	3.08	3.46	469 518
ΦΟΥΡΛΗΣ Α.Ε. ΣΥΜΜΕΤΟΧΩΝ	12.38	1.31	11.92	12.42	51 796
ΜΗΤΡΟΣ ΣΥΜΜΕΤΟΧΙΚΗ	4.28	-1.38	4.10	4.40	101 440
ΑΘΗΝΑΪΚΕΣ ΣΥΜΜΕΤΟΧΕΣ	3.84	11.63	3.50	3.84	1 041 040
ΜΕΑΓΑ Α.Ε. ΣΥΜΜΕΤΟΧΩΝ (ΚΑ)	4.36	0.00	4.18	4.60	371 570
ΔΙΑΧΕΙΡΙΣΗ ΑΚΙΝΗΤΙΩΝ ΠΕΡΙΟΥΣΙΑΣ					
ΚΕΚΡΟΨ	77.55	11.99	68.00	77.55	40 545
ΕΡΜΗΣ Α.Ε.	6.54	0.30	6.38	6.74	328 950
ΙΟΝΙΚΗ	12.94	0.31	11.80	13.48	3 930
ALPHA ΑΣΤΙΚΑ ΑΚΙΝΗΤΑ	13.56	3.14	13.50	13.90	46 152
ΕΝΟΠΟΙΗΣΕΙΣ ΜΕΤΑΦΟΡΙΚΩΝ ΜΕΣΩΝ					
ΒΕΡΝΙΚΟΣ ΚΟΤΤΕΡΑ	6.94	3.07	6.70	7.14	9 000
AUTOHELLAS A.E.	9.44	2.07	9.24	9.68	46 890
ΚΥΡΙΑΚΟΥΛΗΣ Μ.Κ.Ν.	4.72	8.76	3.90	4.80	115 284
ΠΛΗΡΟΦΟΡΙΚΗ					
INTRASOFT (ΚΟ)	12.80	0.31	12.38	12.80	61 692
ΔΕΛΤΑ ΠΛΗΡΟΦΟΡΙΚΗ	6.66	3.20	6.50	6.80	72 735
BYTE COMPUTER	5.02	3.46	4.90	5.16	39 760
INTRALOT (ΚΟ)	17.04	2.29	16.58	17.10	78 470
QUALITY AND RELIABILITY A.B.E.E.	12.22	1.16	11.74	12.32	31 780
INFORMER (ΚΟ)	9.30	1.27	9.10	9.30	8 040
FORTHnet	12.72	0.93	12.30	12.92	13 900
LOGIC D.I.S.	4.40	0.45	4.20	4.44	357 282
SINGULAR	6.62	1.19	6.46	6.66	132 998
UNISOFT	5.48	11.84	4.66	5.48	220 450
ΔΙΑΦΗΜΙΣΗ					
ΑΤΕΡΜΟΝ ΔΥΝΑΜΙΚΗ	4.34	8.50	3.96	4.40	541 675
ΥΓΕΙΑ					
ΙΑΤΡΙΚΟ ΑΘΗΝΩΝ	6.32	1.86	6.18	6.48	97 942
ΙΑΤΡΙΚΟ ΑΘΗΝΩΝ Π.ΦΑΛΗΡ.	5.30	2.57	5.22	5.42	66 570
ΙΑΣΩ	12.00	1.18	11.54	12.00	25 710
ΔΑΝΕΙΑΔΗΣ	7.86	4.52	7.46	7.92	18 096
ΤΗΛΕΟΡΑΣΗ-ΨΥΧΑΓΩΓΙΑ					
ΤΗΛΕΤΥΠΟΣ	7.74	1.31	7.24	7.76	62 719
HYATT REGENCY	7.38	3.91	7.34	7.62	141 874
ΕΛΕΥΘΕΡΗ ΤΗΛΕΟΡΑΣΗ	9.08	0.87	8.56	9.68	26 018
ΓΕΩΡΓΙΑ					
ΙΠΠΟΤΟΡΟ (Κ)	4.08	11.48	3.60	4.08	56 065
ΘΕΡΜΟΤΡΟΦΕΙΑ					
ΘΕΡΜΟΤΡΟΦΕΙΑ ΣΕΛΟΝΤΑ	4.26	2.29	4.22	4.58	140 788
ΝΗΡΕΥΣ	4.60	0.86	4.40	4.68	57 930
SEAFARM	2.40	1.64	2.29	2.55	182 756
ΕΛΛΗΝΙΚΑΙ ΘΕΡΜΟΚΑΛΛΙΕΡΓΕΙΑΙ	10.82	2.35	10.62	11.08	5 370
ΟΡΥΧΕΙΑ					
ΑΡΓΥΡΟΜΕΤ/ΤΩΝ & ΒΑΡΥΤΙΝΗΣ	27.66	1.28	27.02	27.86	3 900
ΜΕΤΑΦΟΡΕΣ					
ΙΜΠΕΡΙΟ (ΚΟ)	6.90	6.81	6.20	7.04	26 880
ΕΠΙΒΑΤΗΓΩΝ ΝΑΥΤΙΛΙΑ					
ΓΡΑΜΜΕΣ ΣΤΡΙΝΤΖΗ	2.26	0.89	2.15	2.29	389 880
ΝΑΥΤΙΛΙΑΚΗ ΕΤΑΙΡΕΙΑ ΛΕΣΒΟΥ	2.39	6.70	2.20	2.44	354 062
ΑΝΕΚ (ΚΟ)	3.18	0.00	3.04	3.22	73 821
ΑΝΕΚ (ΠΟ)	3.42	2.84	3.14	3.52	1 522
ΜΙΝΩΙΚΕΣ ΓΡΑΜΜΕΣ	5.00	1.96	4.96	5.08	48 331
ΒΙΟΜΗΧΑΝΙΕΣ ΠΡΟΣ ΜΕΤΑΦΟΡΕΣ ΔΡΑΣΤΗΡΙΟΤΗΤΕΣ					
ΕΘΝΙΚΗ ΑΣΦΟΠ. ΑΚΙΝ &ΕΚΟΜ/ΣΕΩΝ	8.32	3.26	8.24	8.56	134 430
ΤΗΛΕΠΙΚΟΙΝΩΝΙΕΣ					
ΟΤΕ	15.88	0.76	15.34	15.90	697 021
ΠΑΝΑΦΟΝ	6.84	1.16	6.74	6.96	468 081
COSMOTE	9.08	-0.87	8.94	9.10	76 980
ΞΕΝΟΔΟΧΕΙΑ ΚΑΙ ΛΟΙΠΑ ΚΑΤΑΛΥΜΑΤΑ					
ΑΣΤΗΡ PALACE	9.00	1.96	8.86	9.10	59 150
ΓΕΚΕ Α.Ε.	8.16	1.45	8.06	8.32	37 690
ΛΑΜΨΑ	6.94	1.98	6.66	7.06	144 991
ΝΙΚΟΣ ΓΚΑΛΗΣ	8.62	7.75	8.00	8.78	61 570
ΕΣΤΙΑΤΟΡΙΑ					
OLYMPIC CATERING A.E.	10.64	12.00	9.22	10.64	62 410
ΓΡΗΓΟΡΗΣ ΜΙΚΡΟΕΥΜΑΤΑ	16.10	0.74	16.00	16.22	5 130
EVEREST	4.62	0.86	4.46	4.68	71 622
GOODYS A.E.	18.34	2.76	18.10	18.92	4 476

ΚΑΤΑΣΚΕΥΗ ΚΟΣΜΗΜΑΤΩΝ					
FOLLI FOLLIE	21.76	2.07	21.62	21.92	13 150
ΔΙΥΛΙΣΤΗΡΙΑ					
ΕΛΛΗΝΙΚΑ ΠΕΤΡΕΛΑΙΑ	9.60	-2.04	9.42	9.68	67 053

ΕΜΠΟΡΙΟ,ΕΠΙΣΚ. ΟΧ/ΤΩΝ	ΤΙΜΗ	%	ΕΛΑΧ.	ΜΕΓ.	ΤΕΜ
ΣΦΑΚΙΑΝΑΚΗΣ	4.36	-0.91	4.06	4.54	42 090
ΚΟΝΔΡΙΚΟ ΕΜΠΟΡΙΟ					
ΑΛΛΑΤΙΝΗ (Κ)	3.74	5.06	3.38	3.86	170 140
ΣΑΡΑΝΤΗΣ	5.66	-1.39	5.44	5.76	333 350
LAVIPHARM	4.98	-2.73	4.92	5.14	110 677
ΜΠΕΝΡΟΥΜΠΗΣ & ΥΙΟΣ (Κ)	7.70	8.45	6.78	7.94	459 140
ΜΠΕΝΡΟΥΜΠΗΣ & ΥΙΟΣ (Π)	7.34	0.82	6.76	7.80	29 680
ΖΑΜΠΑ	46.50	-1.82	45.32	46.60	975
ΕΣΚΙΜΟ (Κ)	3.50	6.71	3.18	3.56	293 430
ΕΜΠΟΡΙΚΟΣ ΔΕΣΜΟΣ (ΚΟ)	2.11	0.00	1.87	2.11	320 190
ΕΜΠΟΡΙΚΟΣ ΔΕΣΜΟΣ (ΠΟ)	2.00	0.00	1.80	2.00	4 850
ΕΛΤΡΑΚ	6.92	2.37	6.46	6.94	26 710
ELMEC SPORT	2.65	-1.12	2.60	2.76	626 130
ΓΕΝ. ΕΜΠΟΡΙΟΥ & Β/ΝΙΑΣ	2.72	5.02	2.42	2.80	366 300
ΑΛΥΣΙΔΑ (Κ)	15.98	-0.99	15.22	16.30	19 620
ΑΛΥΣΙΔΑ (Π)	9.92	-3.50	9.56	10.22	2 060
ΣΥΛΛΕΜΠΟΡΙΑ (Κ)	9.22	-3.56	8.44	9.88	37 350
ΚΑΛΠΙΝΗΣ ΣΙΜΟΣ	4.80	-2.83	4.70	4.92	56 100
ΑΑΝΑΚΑΜ (ΚΑ)	5.62	-0.35	5.46	5.88	32 234
ΑΑΝΑΚΑΜ (ΠΑ)	6.58	-2.37	6.00	6.60	2 225
SPACE ΕΛΛΑΣ	20.68	0.00	20.42	20.70	7 470
A.S. ΕΜΠΟΡΙΚΗ	18.30	-2.14	18.26	18.70	5 900
ΕΛΤΟΝ ΧΗΜΙΚΑ	9.28	0.87	9.06	9.36	14 220
ΔΟΥΡΟΣ	11.90	1.71	11.10	12.16	97 580
ΦΙΛΙΠΠΟΣ ΝΑΚΑΣ	8.70	-3.55	8.54	8.96	24 200
ΑΦΟΙ ΚΟΡΔΕΛΛΟΥ	7.02	11.78	6.44	7.02	52 490
NTIONIK	5.52	-4.17	5.38	5.90	518 520
ΕΛΓΕΚΑ	5.10	-2.30	4.90	5.16	44 130
ΗΛΕΚΤΡΑ	12.78	3.91	12.70	13.36	18 130
VETERIN	6.08	2.56	5.94	6.20	27 815
CONNECTION	3.86	6.63	3.48	4.02	253 590
ΑΓΡΟΤΙΚΟΣ ΟΙΚΟΣ ΣΠΥΡΟΥ	6.56	-1.80	6.40	6.62	54 180
VALCO-ΚΩΝΣΤΑΝΤΙΝΟΥ	4.52	-3.83	4.50	4.80	26 390
C.A.P. COSMETICS	3.46	2.37	3.26	3.58	301 000
RIDENCO	3.16	0.64	3.02	3.28	245 270
ΜΥΤΙΛΗΝΑΙΟΣ	9.04	2.59	8.90	9.20	227 850
ΚΑΡΔΑΣΙΛΑΡΗΣ & ΥΙΟΙ	8.80	2.44	8.22	8.92	21 820
ΣΠΟΡΤΣΜΑΝ	4.04	2.88	3.96	4.26	124 370
ΤΑΣΟΓΛΟΥ	2.58	9.32	2.29	2.60	268 275
MICROMEDIA-ΜΠΡΙΤΑΝΝΙΑ	2.73	2.50	2.63	2.87	107 230
KEGO A.E. (ΚΟ)	8.66	0.94	7.80	8.78	56 520
ΝΤΡΟΥΚΦΑΡΜΠΕΝ ΕΛΛΑΣ	3.18	1.24	3.06	3.28	102 560
ΒΟΓΙΑΤΖΟΓΛΟΥ SYSTEMS	6.02	0.99	5.60	6.36	52 350
ΕΙΔΗ ΛΥΣΕΩΣ ΠΛΗΡΟΦΟΡΙΚΗΣ					
DATAMEDIA	8.62	2.05	8.42	8.76	43 000
ΙΝΦΟΡΜΑΤΙΚΗ Η/Υ	5.22	3.33	5.16	5.40	52 220
UNISYSTEMS	8.34	2.11	8.26	8.48	56 460
MICROLAND COMPUTERS	4.44	5.71	3.96	4.48	107 680
ΝΤΕΣΠΑΚ ΕΛΛΑΣ	3.86	2.03	3.62	3.92	120 378
INFO-QUEST	8.38	2.33	8.02	8.42	41 846
SYSWARE	5.68	5.19	5.24	5.74	132 300
ALTEC ABEE	7.72	0.26	7.44	7.74	160 815
ΠΟΥΛΙΑΔΗΣ & ΣΥΝΕΡΓΑΤΕΣ	6.64	2.92	6.58	6.76	54 308
INTERTEK	7.72	2.28	7.50	7.86	54 425
ΠΛΗΡΟΦΟΡΙΚΗ ΕΡΓΑΣΙΑΣ	8.06	1.47	7.70	8.20	29 740
CPI A.E.	6.66	6.73	6.08	6.94	115 410
PC SYSTEMS	5.46	-0.73	5.30	5.48	4 400
ΛΙΑΝΙΚΟ ΕΜΠΟΡΙΟ					
ΡΑΔΙΟ ΑΘΗΝΑΙ (ΚΟ)	6.78	-2.31	6.48	6.94	16 705
ΡΑΔΙΟ ΑΘΗΝΑΙ (ΠΟ)	6.60	0	6.60	6.6	300
ΠΛΑΣΙΟ COMPUTERS	6.88	-0.58	6.42	6.98	30 107
ΚΑΤ. ΑΦΟΡ/ΤΗΤΩΝ ΕΙΔΩΝ	13.42	7.88	12.36	13.92	122 624
ΑΝΕΚ (ΚΑ)	9.2	3.60	8.58	9.38	139 640
ΔΟΜΙΚΗ ΚΡΗΤΗΣ	5	0.40	4.78	5.08	142 860
ΠΑΝΤΕΧΝΙΚΗ	4.96	11.71	4.16	4.96	661 051
ΕΥΚΛΕΙΔΗΣ	6.98	-0.29	6.74	7.08	79 242
ΔΙΕΚΑΤ	2.84	9.65	2.52	2.88	443 684
ΓΕΝΕΡ	2.42	0.83	2.40	2.42	27 290
ΤΕΧΝΟΔΟΜΗ	3.26	-1.21	3.18	3.34	426 860
ΤΕΧΝΙΚΗ ΟΛΥΜΠΙΑΚΗ	5.1	1.92	5.02	5.20	53 477
ΤΕΧΝΙΚΗ ΕΤΑΙΡΙΑ ΒΟΛΟΥ	7	1.45	6.42	7.08	166 130
ΤΕΡΝΑ	3.62	11.73	3.16	3.62	876 363
ΠΡΟΟΔΕΥΤΙΚΗ	2.75	10.44	2.49	2.78	315 211
ΜΟΧΛΟΣ	5.22	9.21	4.62	5.26	262 700
ΣΙΓΑΛΑΣ	4.32	11.92	4.04	4.32	119 620
ΕΚΤΕΡ	3.82	4.95	3.52	3.84	351 548
ΜΗΧΑΝΙΚΗ (ΚΟ)	2.97	2.7682	2.79	2.99	196481
ΜΗΧΑΝΙΚΗ (ΠΟ)	3.1	5.08	2.78	3.16	388 310
ΑΦΟΙ ΜΕΣΟΧΩΡΙΤΗ	6.14	0.33	5.88	6.26	117 064
ΣΑΡΑΝΤΟΠΟΥΛΟΣ	8.00	-0.99	7.88	8.08	164 185
ΘΕΜΕΛΙΟΔΟΜΗ	3.18	11.97	2.73	3.18	604 580
ΕΥΡΩΠΑΪΚΗ ΤΕΧΝΙΚΗ	3.2	10.34	2.85	3.20	365 380
ΕΡΓΑΣ	7.12	-1.11	7.00	7.18	179 668
ΕΛΛΗΝΙΚΗ ΤΕΧΝΟΔΟΜΙΚΗ	6.48	1.52	6.28	6.56	26 894
ΕΔΡΑΣΗ	4.5	6.64	4.00	4.60	831 025
ΓΝΩΜΩΝ	4.36	0.46	4.12	4.44	835 546
ΑΤΤΙ-ΚΑΤ	12.04	2.43	12.00	12.28	54 728
ΑΒΑΞ	4.70	2.62	4.42	4.72	729 380
ΑΕΓΕΚ(ΚΟ)	4.94	2.92	4.56	5.14	327 076
ΑΘΗΝΑ	9.04	-1.09	8.80	9.10	234 976
ΑΚΤΩΡ	3.1	0.00	3.02	3.34	630 680
ΑΤΕΜΚΕ	9.70	1.68	9.04	9.78	144 962
ΑΑΤΕ ΑΝΩΝ. ΤΕΧΝ.ΕΤΑΙΡΙΑ	4.12	-0.96	4.00	4.12	8 150
ΑΕΓΕΚ (ΠΟ)					
ΣΗΜΑΝΤΙΚΩΝ ΑΛΛΑΓΩΝ ΔΡΑΣΤΗΡΙΟΤΗΤΑΣ					
ΜΠΑΛΑΦΑΣ Α.Ε. (ΚΟ)	5.14	11.74	4.28	5.14	571 262
STABILTON	1.99	11.80	1.87	1.99	1 410 640
ΜΟΣΧΟΛΙΟΣ ΧΗΜΙΚΑ	12.18	-1.77	*12.00	12.20	7 920
Π.Δ. ΠΑΠΟΥΤΣΑΝΗΣ	5.96	3.25	5.88	6.20	21 485
LAMDA DEVELOPMENT	14.32	1.24	13.50	14.40	40 429
ΙΝΤΕΡΣΑΤ	1.90	11.76	1.90	1.90	269 035
ΕΛΛΗΝΙΚΗ ΕΤ. ΜΠΙΣΚΟΤΟΝ	5.00	-6.37	4.94	5.40	80 156
MULTIRAMA	31.40	11.74	28.10	31.46	7 220
ΕΠΙΦΑΝΕΙΑ	7.40	2.63	7.20	7.46	13 215
ΚΥΛΙΝ/ΛΟΙ ΠΑΠΑΦΙΛΗ	12.82	-0.77	12.28	12.90	370
ΚΑΜΠΑΣ	7.56	3.32	7.42	7.86	189 452

CFS
Μέλος Χρηματιστηρίου Αξιών Αθηνών
Υπεύθυνος Υποκατ. Ρόδου
ΔΗΜΗΤΡΗΣ ΖΕΡΒΟΣ
Αλεξάνδρου Διάκου 50
τηλ:(0241)77180-2
Fax:(0241)77183

ΓΕΝΙΚΟΣ ΔΕΙΚΤΗΣ

Βασικοί Δείκτες Χ.Α.Α.

Δείκτες Χ.Α.Α.	Τιμή 13 Μαρτ	% Μεταβολές από 29-12-2000	12 Μαρτ	12μ μέγ.	12μ ελάχ.	Όγκος/ κλάδο εκατ. ευρώ
Τράπεζες	6764.98	-7.42	-0.73	9694.27	6525.25	20.47
Ασφάλειες	1460.27	5.52	-0.86	3485.60	1110.53	6.51
Βιομηχανίες	2025.19	-2.30	-1.33	2999.62	1757.46	17.23
Κατασκευές	1574.48	-23.79	0.95	3011.26	1080.46	11.39
Συμμετοχών	3666.30	-4.80	-0.31	5793.29	3053.97	7.68
Παράλληλη	365.42	-14.29	-0.69	1106.35	233.14	5.89
Γ. Δ.	3231.03	-4.66	-0.86	5022.82	2989.58	293.67

Τελευταίοι Μακροοικονομικοί δείκτες

	2001	2000	1999	1998
ΔΕΠ (%)	4.50	3.80	3.70	3.70
Πληθωρισμός (%)	3.00	2.00	2.60	3.90
12μ Έντ. γραμ. %	5.58	5.58	8.26	10.30
Διατ/ζική Ο/Ν, (%)	4.86	5.80	9.40	11.70
1m ATHIBOR, %*	4.90	5.04	9.76	12.09
ΕΥΡΩ/ΔΡΧ ετησίως	340.75	340.75	-0.10	-5.73
USD/ΔΡΧ ετησίως	367.50	357.56	-16.23	0.01

*Euribor για το 2001

ΣΧΟΛΙΟ ΑΓΟΡΑΣ

Ο Γενικός Δείκτης έκλεισε με απώλειες κατά τη συνεδρίαση της Τρίτης. Τα τραπεζικά blue chips και οι μετοχές υψηλής κεφαλαιοποίησης δέχτηκαν περαιτέρω πιέσεις σε αντίθεση με μέσης κεφαλαιοποί

ΤΟ ΤΕΛΕΥΤΑΙΟ ΔΙΑΣΤΗΜΑ Η ΧΡΗΜΑΤΙΣΤΗΡΙΑΚΗ ΑΓΟΡΑ ΟΜΑΛΟΠΟΙΕΙΤΑΙ

Η Σοφοκλέους σε πορεία σταθερής ενδυνάμωσης

Επιστροφή στη διαδικασία υπομονετικής συσσώρευσης δυνάμεων για μια νέα προσπάθεια διάσπασης της ισχυρής «οροφής» των 3.280 - 3.300 μονάδων, σηματοδοτεί σύμφωνα με τις εκτιμήσεις αρκετών αναλυτών, τις προσεχείς συνεδριάσεις στη Σοφοκλέους.

Κυρίως, μετά το πρόσκαιρο τίναγμα των blue chips που προκάλεσε το θετικό σχόλιο της Morgan Stanley εκτινάζοντας τον Γενικό Δείκτη την Πέμπτη (3,21%), αλλά και την «ομαλή προσγείωση» που ακολούθησε την επόμενη ημέρα (-0,2%).

ΣΤΑΘΕΡΟΠΟΙΗΣΗ

Σε γενικές γραμμές, αναφέρουν τα ίδια στελέχη, τον τελευταίο ενάμισυ μήνα η χρηματιστηριακή κατάσταση δείχνει να σταθεροποιείται.

• Το retail δείχνει σημάδια ενεργοποίησης και τα τηλέφωνα αρχίζουν σιγά - σιγά να χτυπούν στις χρηματιστηριακές και τις ΕΛΔΕ. Με εντολές που επικεντρώνοναι, όμως,, περισσότερο στη μικρή και μεσαία κεφαλαιοποίηση, καθώς μια μερίδα «εγκλωβισμένων» ελπίζει ότι έτσι θα μειώσει ευκολότερα και γρηγορότερα τις απώλειες από τη 18μηνη βουτιά. • Ο όγκος συναλλαγών έχει αυξηθει συγκριτικά, καθώς αρκετοί επιχειρηματίες της «περιφέρειας» προχωρούν το τελευταίο διάστημα σε αγορές ιδίων μετοχών στηρίζοντας τις χτυπημένες από την κρίση μετοχές των εταιρειών τους. Και κυρίως σε εταιρείες του μεσαίου χώρου που παρουσιάζουν ικανοποιητικά θεμελιώδη μεγέθη αλλά οι μετοχές τους έχουν υποστεί δραματική πτώση. • Χωρίς βέβαια να λείπει και η ενεργοποίηση των γνωστών - αγνώστων κερδοσκοπικών λόμπι της Σοφοκλέους, που είδαν «ψητό» μόλις άρχισαν τα πρώτα ανοδικά γυρίσματα της «περιφέρειας». Για να ενεργοποιήσουν τους κλασικούς κερδοσκοπικούς μηχανισμούς του παιχνιδιού που έθρεψαν τη «φούσκα» του 1999. • Κι όλα αυτά, όμως, με την υψηλή κεφαλαιοποίηση να παραμένει βραχυχρόνια αναιμική. Χωρίς τα απαραίτητα καύσιμα της ρευστότητας που θα της έδιναν ορμή, ελλείψει ξένων επενδυτικών κεφαλαίων δύο μήνες πριν την οριστικοποίηση της αναβάθμισης στις «ώριμες» αγορές από τη Morgan Stanley. • Πολλοί, πάντως, χρηματιστηριακοί αναλυτές εκτιμούν ότι σε αυτή τη φάση οι επενδυτές που βλέπουν μεσομακροπρόθεσμα το Χρηματιστήριο θα πρέπει να μεταφερθούν από την περιφέρεια σε επιλεγμένες μετοχές υψηλής και μεσαίας κεφαλαιοποίησης, καθώς οι πιθανότητες διόρθωσης στην περιφέρεια ειναι αυξημένες. Αντιθέτως, μετοχές υψηλής κεφαλαιοποίησης παρουσιάζουν συγκριτικά περιορισμένο περιθώριο διόρθωσης. Ενώ και τεχνικά οι περισσότερες από αυτές βρίσκονται σε επίπεδα συσσώρευσης.

Την περασμένη εβδομάδα πάντως ο Γενικός Δείκτης βγήκε ενισχυμένος κατά 3,64%, με σαφή δείγματα ενίσχυσης του όγκου συναλλαγών. Αναμφισβήτητοι πρωταγωνιστές ήταν οι μετοχές μικρής και μεσαίας κεφαλαιοποίησης που άδραξαν την ευκαιρία του σταθεροποιητικού χρηματιστηριακού κλίματος και κατέγραψαν σημαντικά κέρδη.

ΘΕΣΜΙΚΟΙ

Ενώ αξίζει να σημειωθεί η σταδιακή αλλαγή συμπεριφοράς των θεσμικών διαχειριστών ως προς τη Σοφοκλέους στο άμεσο μέλλον με «πυξίδα» τους νέους επιμέρους κλαδικούς δείκτες που μπορούν να δώσουν κέρδη. Βέβαια αρκετοί διαχειριστές παρουσιάζονται ακόμα εξαιρετικά διστακτικοί στις τοποθετήσεις τους. Ο λόγος, κατά κοινή δήλωση τους, είναι ότι η κατάσταση στην αγορά δεν έχει ξεκαθαρίσει ακόμα και η συσσώρευση θα συνεχιστεί για μερικούς μήνες. Και ότι δεν θεωρούν την άνοδο των μετοχών μικρής κεφαλαιοποίησης σημάδι ανάκαμψης.

Ενώ μετά τη νέα δραματική βουτιά του Nasdaq την Παρασκευή, η συνεχιζόμενη αβεβαιότητα στα διεθνή χρηματιστήρια θεωρείται ως ένα επιπλέον «αγκάθι» για τη Σοφοκλέους. Αν και, όπως αναφέρουν, οι ξένες αγορές έχουν διορθώσει σημαντικά το 12μηνο. Αλλά τα προβλήματα επιβράδυνσης των ΗΠΑ και της παγκόσμιας οικονομίας εξακολουθούν να βαραίνουν στα χρηματιστήρια.

ΤΕΧΝΙΚΗ ΕΙΚΟΝΑ

Από πλευράς τεχνικής εικόνας το ΧΑΑ παραμένει στο μεταίχμιο της προσπάθειας κατοχύρωσης ισχυρής βάσης στα τρέχοντα επίπεδα για να ξεκινήσει κάτι καλύτερο.

Οπως αναφέρεται χαρακτηριστικά, το γεγονός ότι η αγορά στην ενδοσυνεδριακή διόρθωση της Παρασκευής σταμάτησε στο 3.250 που είναι τα όρια του μεσοπρόθεσμου καθοδικού trendline, δείχνει εσωτερική δύναμη. Πιθανόν, όμως, σήμερα ενδοσυνεδριακά να ξαναδοκιμαστούν τα συγκεκριμένα όρια, τόσο προς τα πάνω, αλλά κυρίως προς τα κάτω. Αν μάλιστα η Ευρώπη δεν δείξει σημάδια ανάκαμψης μετά τη βουτιά της Wall Street.

Για τον FTSE -40 η τεχνική εικόνα δείχνει ότι δυσκολεύεται να διασπάσει ανοδικά και με δύναμη όγκων την αντίσταση του επιπέδου 390 - 395. Ο FTSE -20 βρίσκεται σε μεταίχμιο - Ελπίδα αλλά και ταλαιπωρία. Σε εβδομαδιαία βάση, όμως, ο FTSE -20 δείχνει bullish (ανοδικός), όπως και μακροχρόνια.







ΤΟΥΡΙΣΜΟΣ 2001

Απαισιόδοξα *τα μηνύματα*

Διόλου ενθαρρυντικά είναι τα μηνύματα που έρχονται από τις ξένες αγορές για την τουριστική κίνηση που αναμένεται στην Ελλάδα το 2001. Οι Ελληνες επιχειρηματίες του τουριστικού κλάδου εκφράζουν την ανησυχία τους, τόσο για τη φετινή τουριστική περίοδο όσο και τις επόμενες, αν δεν αλλάξει το κλίμα που επικρατεί στο εξωτερικό. Τα μεγάλα ξενοδοχεία της χώρας είναι τα μόνα που έχουν περισσότερο διασφαλισμένη πελατεία, καθώς έχουν σταθερούς πελάτες, ανεξάρτητα από τη γενικότερη τάση που επικρατεί κάθε χρόνο στην υπόλοιπη Ελλάδα.

Ομως, ο μεγάλος όγκος των τουριστικών επιχειρήσεων, οι μικρομεσαίες δηλαδή, είναι έρμαια της ελλιπούς τουριστικής πολιτικής που εφαρμόζει η ελληνική κυβέρνηση. Οπως χαρακτηριστικά επισημαίνουν τουριστικοί παράγοντες, αν δεν ανεξαρτητοποιηθεί ο τουρισμός σε κυβερνητικό επίπεδο, ως κλάδος, δεν θα μπορέσει να ακολουθηθεί μια αποτελεσματική πολιτική.

Αλλωστε, ο υπουργός Ανάπτυξης έχει να ασχοληθεί με τρία διαφορετικά υπουργεία, νευραλγικής σημασίας για την ελληνική οικονομία, ενώ και μόνο η ένταξη του τουρισμού στο εν λόγω υπουργείο, μαζί με τη βιομηχανία και την ενέργεια, υποδηλώνει την άποψη που έχει η κυβέρνηση για τον κλάδο αυτόν της ελληνικής οικονομίας.

Τουριστική κίνηση

Οι μέχρι τώρα εκτιμήσεις των μεγάλων tour operators που διακινούν το μεγαλύτερο όγκο τουριστών προς τη χώρα μας είναι απαισιόδοξες, παρά την αντίθετη εικόνα που προσπαθεί πεισματικά να περάσει ο ΕΟΤ.

Η μεγαλύτερη χώρα προέλευσης τουριστών για την Ελλάδα είναι η Γερμανία. Η πρόσφατη επίσκεψη της ελληνικής τουριστικής ηγεσίας στο Βερολίνο, με αφορμή τη μεγαλύτερη διεθνή τουριστική έκθεση ITB, με περισσότερους από 10.000 εκθέτες από 138 χώρες, έδειξε αυτό που όλοι περιμέναμε: η κίνηση είναι μειωμένη. Σύμφωνα με την πλήρη έκθεση που έχει συντάξει ο προϊστάμενος της Διεύθυνσης Τουρισμού Γερμανίας Πλάτων Δαβάκης, η μείωση των κρατήσεων κατά μέσο όρο είναι της τάξεως του 3% με 5%. Το σημαντικότερο στοιχείο είναι ότι η Τουρκία βρίσκεται για πρώτη φορά πάνω από την Ελλάδα στην κατάταξη των προτιμήσεων των Γερμανών τουριστών, καθώς η διαφημιστική καμπάνια της γειτονικής χώρας είναι πολύ καλύτερη από τη δική μας και οι πρόσφατες συναλλαγματικές εξελίξεις στην Τουρκία έχουν ευνοήσει πολύ τον τουρισμό της. Επίσης, οι Γερμανοί τουρίστες αρχίζουν να εκφράζουν ενδιαφέρον για τη Βουλγαρία και την Κροατία, οι οποίες έχουν προχωρήσει σε μεγάλες προσφορές και αποτελούν νέους προορισμούς για τους Γερμανούς.

Βρετανία - Ιταλία - ΗΠΑ

Η Βρετανία, η δεύτερη χώρα προέλευσης τουριστών για την Ελλάδα, παρουσιάζει πιο ενθαρρυντικά μηνύματα. Οι εκτιμήσεις της βρετανικής αγοράς είναι ότι η κίνηση από τη Βρετανία θα κινηθεί ανοδικά, περίπου κατά 5%. Σύμφωνα με τους tour operators ο μόνος προορισμός που προσελκύει έντονο ενδιαφέρον είναι η Ελλάδα, την ώρα που άλλοι προορισμοί παρουσιάζουν μείωση. Η Ιταλία, η τρίτη χώρα προέλευσης, θα παρουσιάσει επίσης αύξηση κατά 10%, όπως εκτιμάται.

Αντίθετα, ιδιαίτερα προβληματισμένη παρουσιάζεται η αγορά σχετικά με την τουριστική κίνηση από τις ΗΠΑ. Χαρακτηριστικά ο κ. Χριστοδουλάκης πρόσφατα είχε παραδεχθεί τα προβλήματα που σημειώνονται στην κίνηση από τις ΗΠΑ, λέγοντας ότι, ενώ οι Αμερικανοί τουρίστες που επισκέπτονται την Ευρώπη έχουν 10πλασιαστεί, η κίνηση προς την Ελλάδα έχει μείνει στάσιμη.



Απαισιόδοξα τα μηνύματα για την τουριστική κίνηση της χώρας μας από τις κύριες χώρες προέλευσης επισκεπτών

Τουρκία

Την ίδια ώρα, η Τουρκία γνωρίζει «στιγμές δόξας» στον τουρισμό της. Περισσότεροι από 10 εκατομμύρια τουρίστες επισκέφθηκαν το 2000 τη γειτονική χώρα και φέτος αναμένεται να ανέλθουν στα 12 εκατομμύρια, όσοι δηλαδή και στην Ελλάδα. Πηγές αναφέρουν ότι η πρόσφατη οικονομική κρίση στην Τουρκία δεν θα επηρεάσει αρνητικά τον τουριστικό τομέα, αφού οι τουρίστες θα προτιμήσουν να περάσουν τις διακοπές τους στην Τουρκία, την ώρα που το δολάριο και το γερμανικό μάρκο κέρδισαν έναντι της τουρκικής λίρας.

Συνολικά 185 χιλιάδες τουρίστες έφτασαν στη νότια επαρχία της Αντάλαγια τους δύο πρώτους μήνες του χρόνου.

ΕΤΑΙΡΕΙΑ ΡΟΔΙΑΚΩΝ ΜΕΛΕΤΩΝ

Ηρώων Πολυτεχνείου 32-ΡΟΔΟΣ 85100-Τηλ. 22237 - Fax: 36494

ΑΝΑΚΟΙΝΩΣΗ

Οπως είναι γνωστό, το ξενοδοχείο των «ΡΟΔΩΝ» με όλους τους συνεχόμενους χώρους έχει κηρυχθεί διατηρητέο μνημείο και από το νόμο απαγορεύεται οποιαδήποτε επέμβαση.

Τον τελευταίο καιρό το Καζίνο της Ρόδου, το οποίο στεγάζεται σε χώρο του «ΡΟΔΩΝ», για να διευκολύνει την είσοδο των πελατών του τους οποίους αφαιμάσσει οικονομικώς, αλλοίωσε την μορφή του βοηθητικού κτιρίου, ανάρτησε στην πρόσοψή του μία τεράστια διαφημιστική πινακίδα, η οποία διαλαλεί τα «πολιτιστικά» επιτεύγματα της εποχής μας.

Τί λέγει γι' αυτό η Εφορία Νεωτέρων Μνημείων, μήπως συμφωνεί ή μήπως θα πρέπει να επέμβει η Εισαγγελική Αρχή;

Ο Πρόεδρος Εμμανουήλ Παπαϊωάννου

Ο Γεν. Γραμματέας Βασίλης Ζαχαρίου

ΝΤΕΤΕΚΤΙΒΣ

Συνταξιούχος Αστυνομικός

Αναλαμβάνουμε

υποθέσεις ανηλίκων, οικογενειακές, προσωπικές κ.τ.λ.

Με απόλυτη εχεμύθεια.

ΔΙΑΘΕΤΟΥΜΕ ΤΑ ΠΛΕΟΝ ΣΥΓΧΡΟΝΑ ΟΠΤΙΚΟΑΚΟΥΣΤΙΚΑ ΣΥΣΤΗΜΑΤΑ

0946 997967

100% εχεμύθεια 100% εχεμύθεια

ΤΩΡΑ, ΚΑΙ ΘΕΡΜΑΝΣΗ CARRIER

Η Carrier ΖΕΣΤΑΙΝΕΙ ΤΗΝ ΕΛΛΑΔΑ



ΛΕΒΗΤΕΣ ΚΑΥΣΤΗΡΕΣ ΣΩΜΑΤΑ

Rodos Air ΕΠΕ

Τεχνική & Εμπορική Εταιρία

Ρόδος, Καμίρου 1.

Τηλ. Κέντρο: (0241) 70710, Fax: (0241) 70720.



Αναζητήστε το σήμα στα σημεία πώλησης

ΡΕΠΟΡΤΑΖ



Μια ταυτότητα για όλη τη χώρα

Η πρώτη απογραφή της νέας χιλιετίας για τη χώρα μας θα διεξαχθεί στις 18 Μαρτίου. Μια σημαντική μέρα για την Ελλάδα, γιατί από την καταγραφή αυτή θα παρουσιαστεί η κατάσταση της χώρας για τον αριθμό των κατοίκων, το βιοτικό επίπεδο και τα υπόλοιπα στοιχεία, τα οποία και θα σταλούν στην αντίστοιχη υπηρεσία της Ευρωπαϊκής Ενωσης που συλλέγει τα στατιστικά στοιχεία και των 15 χωρών - μελών.

Η Εθνική Στατιστική Υπηρεσία Ελλάδας (ΕΣΥΕ) διεξάγει τις έρευνες που αφορούν την ελληνική επικράτεια και έχει επιφορτιστεί με το σημαντικό έργο της καταμέτρησης του πληθυσμού. Ετσι, την Κυριακή στις 18 του μηνός, όπως το 1991 - όταν οι κάτοικοι της Ελλάδας μετρήθηκαν σε 10.259.900 - στελέχη της υπηρεσίας θα επισκεφθούν όλα τα νοικοκυριά για να συλλέξουν στοιχεία που αφορούν τη νέα πληθυσμιακή σύνθεση.

Συνολικά, για την καταμέτρηση του 2001 έχουν επιστρατευθεί 150.000 απογραφείς και περίπου 11.000 τομεάρχες, οι οποίοι και θα καταγράψουν τον πληθυσμό της χώρας. Στους απογραφείς, εκτός από τους υπαλλήλους της ΕΣΥΕ, συγκαταλέγονται φοιτητές, άνεργοι, δημόσιοι και ιδιωτικοί υπάλληλοι.

Η προετοιμασία για τη νέα απογραφή ξεκίνησε σχεδόν με το τέλος της προηγούμενης το 1991. «Προετοιμαζόμαστε 10 χρόνια για την απογραφή», σημείωσε η κ. Ιωάννα Τσαούση, διευθύντρια στη Διεύθυνση Στατιστικών Πληθυσμού και Αγοράς Εργασίας της Εθνικής Στατιστικής Υπηρεσίας Ελλάδας.

Η διαδικασία

Πριν την απογραφή της 18ης Μαρτίου πραγματοποιήθηκε μια προπαρασκευαστική καταμέτρηση, για να γίνει πιο σωστή η καταγραφή. Προηγήθηκε έτσι μια πρώτη μέτρηση σε περιοχές με πληθυσμό άνω των 1.000 κατοίκων και έγινε μια πρώτη καταμέτρηση νοικοκυριών καθώς και απογραφή οικοδομών και κτιρίων.

«Σε κάθε απογραφέα αντιστοιχούν περίπου 25-35 νοικοκυριά. Εχει δηλαδή ένα μικρό τμήμα στη δικαιοδοσία του. Η διαδικασία θα αρχίσει στις 8 το πρωί της Κυριακής έως τις 8 το βράδυ. Βέβαια, κάποιος από τους απογραφείς που δεν θα έχει ολοκληρώσει την καταμέτρηση του τμήματος του, θα συνεχίσει και λίγο περισσότερο. Στις κατοικίες που δεν θα ανοίξουν την πόρτα στον απογραφέα, θα αφήσει ένα ειδικό σημείωμα και θα επιστρέψει αργότερα, για να σημειώσει τα στοιχεία των κατοίκων. Αν απουσιάζει κάποιος από την οικογένεια, τα στοιχεία του θα συμπληρώνονται από τους υπόλοιπους», επισήμανε η κ. Τσαούση. Αν απουσιάζει όμως ολόκληρη η οικογένεια, τότε υπάρχει περίπτωση να μην καταγραφει.

Η ΕΣΥΕ έχει μεταφράσει το ερωτηματολόγιο σε πέντε επιπλέον γλώσσες εκτός από την ελληνική: αγγλικά, γαλλικά, γερμανικά, ρωσικά και αλβανικά, ενώ στελέχη της Στατιστικής Υπηρεσίας έχουν έρθει σε επαφή με τις πρεσβείες των χωρών των πολυπληθέστερων ομάδων, για να μπορέσουν να καταγράψουν το σύνολο των μεταναστών.

Μάλιστα, η κ. Τσαούση τόνισε ότι θα καταγραφούν όλοι οι πολίτες ανεξάρτητα με τον τόπο διαμονής τους: «Θα καταγραφούν όλοι οι πολίτες. Οπουδήποτε και αν μένουν είμαστε υποχρεωμένοι να πάμε και να τους καταγράψουμε. Ειδικά σε πολυκατοικίες που μένουν μόνο αλλοδαποί από μία χώρα, όπως για παράδειγμα Ρώσοι ή Αλβανοί, θα τους επισκεφθούν απογραφείς που προέρχονται από τη χώρα τους, γιατί θα έχουν μεγαλύτερη οικειότητα με αυτούς».

Τα πρώτα στοιχεία που προέρχονται από την απογραφή οικοδομών και κτιρίων, φανερώνουν ότι οι οικοδομές έχουν αυξηθεί κατά 30% και αυτό στους οικισμούς με περισσότερους από 1.000 κατοίκους. «Φαντάστειτε στους μικρότερους. Θα αγγίζει το 100%» εκτίμησε η κ. Τσαούση.

Η αμοιβή των απογραφέων, αν συνυπολογιστούν και τα σεμινάρια, ανέρχεται σε 55.000 δρχ. μεικτά, χωρίς τις κρατήσεις.

«Ο πληθυσμός δεν πρέπει να μετακινηθεί αυτή τη μέρα, γιατί έτσι θα δημιουργηθούν προβλήματα και θα παρουσιαστεί μια στιγμιαία εικόνα», τόνισε η διευθύντρια της διεύθυνσης Στατιστικών Πληθυσμού και Αγοράς Εργασίας αναφερόμενη στη μεγάλη σημασία της απογραφής.

Το ερωτηματολόγιο όπου θα σημειωθούν τα στοιχεία των πολιτών, περιλαμβάνει τέσσερις μεγάλες θεματικές ενότητες: η πρώτη ενότητα αφορά τα στοιχεία που σχετίζονται την κατοικία (το είδος - μονοκατοικία ή πολυκατοικία - την επιφάνεια, τα δωμάτια, την ιδιοκτησία...), η δεύτερη ενότητα αναφέρεται στη σύνθεση των νοικοκυριών και η τρίτη θα περιλαμβάνει λεπτομέρειες για κάθε ένα μέλος της οικογένειας (ηλικία, οικογενειακή κατάσταση, εργασία...). Η τέταρτη ενότητα θα περιλαμβάνει στοιχεία για τους μετανάστες (τα χρόνια παραμονής στην Ελλάδα, χώρα προέλευσης...), ώστε να παρουσιαστεί η πραγματική εικόνα της χώρας.

Στην Eurostat

Οπως μας δήλωσε η κ. Τσαούση, στις προπαρασκευαστικές ενέργειες δεν συνάντησαν δυσκολίες και όλοι οι πολίτες ήταν συνεργάσιμοι, κάτι που εκτιμά ότι θα επαναληφθεί και στην απογραφή. Τα στοιχεία αυτά θα κατηγοριοποιηθούν, θα τα πλαισιώσουν οι σχετικοί πίνακες και τα γραφήματα θα σταλούν τελικά στην Eurostat, όπου και συλλέγονται όλα τα στατιστικά στοιχεία των χωρών της Ευρωπαϊκής Ενωσης.

Επιφάνεια, πληθυσμός και πυκνότητα πληθυσμού της Ελλάδας και αναλογία κατά περιοχές

Ετος	Πληθυσμός	Επιφάνεια (τ.χμ)	Κάτοικοι ανά τ.χμ.	Αστικά (%)	Ημιαστικά (%)	Αγροτικά (%)
1920	5.016.889	127.000	39,50	22,9	15,2	61,9
1928	6.204.684	129.281	47,99	31,1	14,5	54,4
1940	7.344.860	129.281	56,81	32,8	14,8	52,4
1951	7.632.801	131.957	57,84	37,7	14,8	47,5
1961	8.388.553	131.957	63,57	43,3	12,9	43,8
1971	8.768.641	131.957	66,45	53,2	11,6	35,2
1981	9.740.417	131.957	73,82	58,1	11,6	30.3
1991	10.259.900	131.957	77,75	58,9	12,8	28,3



Μια Ξεχωριστη Διση στη Θαλασσα

ΔΡΟΜΟΛΟΓΙΑ ΑΠΟ
14/03/2001 - 19/03/2001
ΑΝΑΧΩΡΗΣΕΙΣ ΑΠΟ ΡΟΔΟ

ΗΜ/ΝΙΑ		ΠΛΟΙΟ	ΩΡΑ	ΠΡΟΟΡΙΣΜΟΣ
14/3	ΤΕΤΑΡΤΗ	ΠΑΤΜΟΣ	14.00	ΤΗΛΟ - ΚΩ - ΚΑΛΥΜΝΟ - ΛΕΡΟ - ΠΑΤΜΟ - ΠΕΙΡΑΙΑ
15/3	ΠΕΜΠΤΗ	ΠΡΕΒΕΛΗ	17.00	ΣΥΜΗ - ΚΩ - ΠΕΙΡΑΙΑ
16/3	ΠΑΡΑΣΚΕΥΗ	ΠΑΤΜΟΣ	14.00	ΚΩ - ΚΑΛΥΜΝΟ - ΛΕΡΟ - ΠΑΤΜΟ - ΠΕΙΡΑΙΑ
17/3	ΣΑΒΒΑΤΟ	ΠΡΕΒΕΛΗ	08.30	ΚΑΣΤΕΛΟΡΙΖΟ
			17.00	ΚΩ - ΠΕΙΡΑΙΑ
18/3	ΚΥΡΙΑΚΗ	ΠΑΤΜΟΣ	14.00	ΝΙΣΥΡΟ - ΚΩ - ΚΑΛΥΜΝΟ - ΛΕΡΟ - ΠΑΤΜΟ - ΠΕΙΡΑΙΑ
19/3	ΔΕΥΤΕΡΑ	.....	.....	.....

Κεντρικό Πρακτορείο ΔΑΝΕ SEA LINE Αυστραλίας 92
Ωρες λειτουργίας 08.00 - 20.00 ΤΗΛ. 43150 (10 γραμμές)

Δ-Α-Ν-Ε- SEA LINE
ΔΩΔΕΚΑΝΗΣΙΑΚΗ ΑΝΩΝΥΜΗ ΝΑΥΤΙΛΙΑΚΗ ΕΤΑΙΡΙΑ

GOOD YEAR ΚΑΣΑΠΗΣ





Μπαίνω μεσ' το αμάξι και φεύγω με σιγουριά
στο δρόμο είναι πρώτο, κρατήματα γερά
Πω, Πω!! Δες γκάζια, δες πως σταματά!
Που τα βρήκες, πες μας, τέτοια ελαστικά;
Σίγουρα στοιχίζουν κι ένα σωρό λεφτά!
ΦΙΛΕ ΜΟΥ, «ΚΑΣΑΠΗΣ» ΓΙΑ ΕΛΑΣΤΙΚΑ
Τα παίρνεις όλα τώρα και χωρίς λεφτά
χωρίς προκαταβολή, καθόλου μετρητά
ΚΑΣΑΠΗΣ, για ζάντες και για ελαστικά,
36 δόσεις και ούτε δραχμή μπροστά
Λάστιχα και ζάντες δίχως τα λεφτά,
όλοι τρέχουν για να μάθουν τα νέα τα φοβερά

ΚΑΣΑΠΗΣ
ΑΣΦΑΛΕΙΑ
ΣΤΗΝ ΟΔΗΓΗΣΗ
1ο: ΑΥΣΤΡΑΛΙΑΣ 2 - ΤΗΛ. 35367
• 2ο ΛΙΝΔΟΥ 237 - ΤΗΛ. 64025







GOODYEAR MICHELIN BRIDGESTONE DUNLOP EBS BORBET LEICHTMETALLRADER RIM STOCK Dynamics

Μικρές αγγελίες

δωρεάν στη «δ» τηλ: 0241-37500 fax: 0241-37333

ΕΝΟΙΚΙΑΣΕΙΣ

ΠΩΛΟΥΝΤΑΙ ή ενοικιάζονται δύο αποθήκες 160 τ.μ. το σε οικοδομή που ανεγείρεται στ'Ασγούρου (καταστήματα Μανουσέλη). Πληρ. 24118 ώρες 10-2 μ.μ.

ΕΝΟΙΚΙΑΖΟΝΤΑΙ 2 τουριστικά λεωφορεία 303 υπερυψωμένα σε άριστη κατάσταση με ή χωρίς οδηγούς για την καλοκαιρινή σεζόν. Μόνο σοβαρές προτάσεις. Τηλ. 0945-593404 - 3214222

ΖΗΤΕΙΤΑΙ
προς ενοικίαση διαμέρισμα με 2- υπνοδωμάτια σε ήσυχη περιοχή. Τηλέφωνα: 0974508586 ή 26284 Κον Στυλιανού.

ΕΝΟΙΚΙΑΖΟΝΤΑΙ στην οδό Αγ. Αναργύρων 20 μια γκαρσονιέρα επιπλωμένη πλήρως με ευρύχωρους χώρους, 2ος όροφος και μια άλλη ημιυπόγεια. Πληρ. Τηλέφωνον 28710.

ΕΝΟΙΚΙΑΖΕΤΑΙ κατάστημα 100 τ.μ. με αυλή και πισίνα στην οδό Ιερού Λόχου Ιαλυσός. Πληροφορίες τηλ. 31006

ΕΝΟΙΚΙΑΖΟΝΤΑΙ έως και τον Ιούνιο επιπλωμένα δωμάτια με κοινόχρηστη κουζίνα και λουτρό, σε 1ο όροφο, επί της Θεμ. Σοφούλη, πλησίον Πανεπιστημίου Αιγαίου. Τιμή δωματίου 50.000 δρχ. Τηλ.: 01-6830081

ΕΝΟΙΚΙΑΖΕΤΑΙ εστιατόριον - μπαρ 100 τ.μ. με ιδιόκτητο κήπο 500 τ.μ. και πισίνα στην Ιαλυσό επί της οδού Ιερού Λόχου αριθ. 10. Πληροφορίες τηλ. 31006.

ΕΝΟΙΚΙΑΖΟΝΤΑΙ
στους Καστελλοριζιούς, (Ιξιά), μικρά δυάρια πλήρως επιπλωμένα, και με τα απαραίτητα σκεύη. Πληρ. Διακογεωργίου Κάλλιστος, τηλ. 29318 - 34598

ΠΡΟΣΦΕΡΕΤΑΙ για ενοικίαση χώρος 114 τ.μ. ιδανικός για ιατρείο ή για γραφείο. Περισσότερες πληροφορίες τηλ. 24060, 094433202 μετά τις 10.00

ΖΗΤΕΙΤΑΙ μονοκατοικία μικρή, παλαιά ή εξοχική σε περιοχή Αφάντου, Κολύμπια, Λάρδος. Τηλ. 33461 - 0932455513 κ. ΔΗΜΗΤΡΗ

ΕΝΟΙΚΙΑΖΕΤΑΙ κατάστημα 92 τ.μ. στην Ιαλυσό, οδός Τριαντών πλησίον Βερόπουλου. Πληροφορίες στο τηλ. 93374.

ΖΗΤΕΙΤΑΙ
Προς ενοικίαση διαμέρισμα από 70 τ.μ. ως 100 τ.μ. με 2 υπνοδωμάτια σε ήσυχη περιοχή. Τηλ.: 0974508586 ή 26284 κον Στυλιανού

ΕΝΟΙΚΙΑΖΕΤΑΙ κατάστημα 50 m2 επί της Βενετοκλέων 3. Πληροφορίες τηλ. 74188 9.30π.μ. έως 1.00 μ.μ. και 6.00μ.μ. έως 10.00 μ.μ.

ΕΝΟΙΚΙΑΖΟΝΤΑΙ στην Κρεμαστή, 60.000 ολοκαίνουργια STUDIOS 27 Μ' πλήρης επίπλωση, πολυκουζίνα, σκεύη, ηλιακός, βεράντες, διαμπερή. Τηλ. κ. Μάνος 81478 και 0937168238

ΕΝΟΙΚΙΑΖΕΤΑΙ 3άρι διαμπερές, σε άριστη κατάσταση, στην περιοχή Τριαντών με θέα την Φιλέρημο, 120 τ.μ. στον 1ο όροφο. Τηλέφωνο επικοινωνίας: 0944 347021

ΕΝΟΙΚΙΑΖΟΝΤΑΙ στην Ιαλυσό πλάι στο Ηλέκτρα επιπλωμένα διαμερίσματα δίχωρα ή μονόχωρα με θέρμανση. Πληρ. 22050-33441

ΕΝΟΙΚΙΑΖΕΤΑΙ στην οδό Αγίων Αναργύρων 20 ένα δυάρι επιπλωμένο πλήρως διαμέρισμα. Πληρ. τηλ. 28710 - 0244 43458

ΕΝΟΙΚΙΑΖΟΝΤΑΙ: α) ΔΙΑΜΕΡΙΣΜΑ ισόγειο με 3 υπνοδωμάτια, σαλόνι, κουζίνα, λουτρό, w.c και λοιπούς βοηθητικούς χώρους με κήπο και αυλή αποκλειστικής χρήσης, επί της οδού Ευκλή 17 στο Καναμάτ - Ρόδου. Πληροφορίες: τηλ. 52635 κιν. 0946795725. **β)** ΗΜΙΥΠΟΓΕΙΑ ΑΠΟΘΗΚΗ με ράμπα περί τα 80 τ.μ. για βοηθητική χρήση επί της οδού Ευκλή 17 στο Καναμάτ - Ρόδου. Πληροφορίες: τηλ. 52635 κιν. 09467957257

ΚΑΤΑΣΤΗΜΑ στην Παλαιά Πόλη της Ρόδου σε εμπορικό δρόμο προς ενοικίαση πληρ. 96.307

ΕΝΟΙΚΙΑΖΕΤΑΙ
κατάστημα στην Παλιά Πόλη 20 τ.μ. Πληρ. τηλ. 0945534070.

ΕΝΟΙΚΙΑΖΕΤΑΙ κατάστημα 18 τ.μ. στην Βενετοκλέων 1Α' ιδανικό για είδη περιπτέρου - γραφείο ή χώρος αποθήκευσης. Πληροφορίες στο 24667 από 8.00 π.μ. - 3.00μ.μ. και από 6μ.μ. - 11.00μ.μ. Ενοίκια αξίας 50.000 δρχ.

ΕΝΟΙΚΙΑΖΕΤΑΙ κατάστημα 100 τ.μ. με πατάρι 50 τ.μ. στην λεωφόρο Ρόδου Λίνδου στο 7ο χιλιόμετρο έναντι πρώην Φωνής Αμερικής και υπαίθριος χώρος 300 τ.μ. Τηλ. 23716

ΕΝΟΙΚΙΑΖΕΤΑΙ
στην οδό Αλεξ. Διάκου 46 χώρος 80 τ.μ. κατάλληλος για οποιαδήποτε χρήση (γραφείο - αντιπροσωπεία - αποθήκη). Τηλ. 77886, 77887, 74431 κος Παρασκευάς.

ΜΕΓΑΛΗ ΕΤΑΙΡΕΙΑ ενδιαφέρεται για την αγορά ή μίσθωση καταστήματος στην Ρόδο συνολικής επιφάνειας 2.000 m2 με Ισόγειο τουλάχιστον 300 m2. Τηλ. επικοινωνίας: 0937-732199

ΕΝΟΙΚΙΑΖΕΤΑΙ στο Νιοχώρι μεγάλο κατάστημα 80 τ.μ. με 40 τ.μ. πατάρι (Καθοπούλη 20 μ. από την Γ. Παπανικολάου) κατάλληλο για οποιαδήποτε χρήση, εκτός εστιατορίου. Πληροφορίες: τηλ. 27065

ΕΝΟΙΚΙΑΖΕΤΑΙ υπόγειος χώρος, στο κέντρο της πόλεως, επιφανείας μ.τ. 340 περίπου, με τουαλέτες, εγκατάσταση πυρασφάλειας, ιδανικός για γυμναστήριο, αποθηκευτικό χώρο κ.λπ. Πληροφορίες τηλ. 0241 -24230

ΕΝΟΙΚΙΑΖΕΤΑΙ επιπλωμένη γκαρσονιέρα στην οδό Σουλίου 6. Πληρ. τηλ. 20887

ΕΝΟΙΚΙΑΖΕΤΑΙ στην πλατεία Κύπρου, Μακαρίου 31 2ος όροφος απέναντι από την Εθνική Τράπεζα γραφείο για οποιαδήποτε χρήση. Παραχωρείται και επιπλωμένο. Πληρ. τηλ. 31833, 28741

ΖΗΤΕΙΤΑΙ προς ενοικίαση διαμέρισμα - μονοκατοικία ή μεζονέτα έως 150 τμ κατά προτίμηση στις περιοχές Ροδίνι, Ανάληψη - Μ. Πετρίδη, Αννης Μαρίας. Τηλεφ. 34548 - 0944723988

ΕΝΟΙΚΙΑΖΕΤΑΙ ισόγειος χώρος 100 τμ κατάλληλος για επαγγελματική στέγη, με ελεύθερη πρόσοψη σε πλατεία κείμενος επί της οδού Αγ. Λαύρας 63. Δεκτές μόνο σοβαρές προτάσεις πληρ. τηλ. 0932 757043 ώρες εργασίας.

ΕΝΟΙΚΙΑΖΟΝΤΑΙ σε μεγάλο κήπο στους Τρεις καινούργια λουξ κατασκευής και πλήρως επιπλωμένα α) γκαρσονιέρα, β) δυάρι. Διαθέτουν τηλέφωνο, θέρμανση, ανεμιστήρα, ηλιακό και ηλεκτρικό θερμοσίφωνα, σίτες στα παράθυρα, μεγάλες βεράντες και parking κ.λπ. πλήρη τηλ. 92714.

ΕΝΟΙΚΙΑΖΟΝΤΑΙ επαγγελματικοί χώροι, σε Α' όροφο και Β' όροφο οικοδομής στο Νιοχώρι, επιφανείας μ.τ. 75 έκαστος, με τουαλέτες, ιδανικοί για γραφεία, ιατρεία, κ.λπ. ή οιαδήποτε άλλη επαγγελματική χρήση. Πληροφορίες τηλ. 0241-24230.

ΖΗΤΟΥΝ ΠΡΟΣΩΠΙΚΟ

ΖΗΤΟΥΝΤΑΙ πωλητές για την περιοχή των Δωδεκανήσων, με έδρα την Ρόδο, από Α.Ε. εισαγωγική εταιρεία, στην Αθήνα. Πελατολόγιο έτοιμο προς αξιοποίηση, προϊόντα ευρείας κατανάλωσης. Τηλ. (01-) 6206273-74

ΑΠΟ εταιρεία πληροφορικής ζητείται κοπέλα για τη γραμματεία. Απαραίτητες προϋποθέσεις η γνώση εμπορικών εφαρμογών, Windows και Office. **Πληροφορίες στο τηλ.: 74800 ώρες: 17:30 - 20:30**

ΖΗΤΟΥΝΤΑΙ ντίλερ για τους καλύτερους καταλόγους της αγοράς. Αποστολή δωρεάν. Ποσοστά - δώρα. Τηλ. 01 - 5236998

ΖΗΤΟΥΝΤΑΙ άτομα 22 - 55 ετών για την οργάνωση εταιρείας τροφίμων στο νομό Δωδ/σου πληρ. κ. Μουρίκης τηλ.: 01 - 8069065 9-3μ.μ., 0937124530 5-9μ.μ

ΖΗΤΟΥΝΤΑΙ κοπέλες που να γνωρίζουν Αγγλικά για να εργαστούν σε πιτσαρία - Fast Food νυχτερινές ώρες. Πληρ. τηλ. 0932911019

ΑΠΟ Τουριστικό Γραφείο της Κω ζητείται οδηγός Λεωφορείου. Τηλ. Κως 23483, Ρόδος 31331

ΖΗΤΕΙΤΑΙ διακοσμήτρια / της από Εμπορική εταιρεία για συνεργασία. Πληρ. τηλ. 39463 από 9-1 και 5-8

ΝΕΑΡΗ κοπέλα διατίθεται για βραδινές ώρες για την φύλαξη παιδιών προσχολικής και σχολικής ηλικίας με προηγούμενη εμπειρία. Πληρ. τηλ. 0944576916

ΖΗΤΕΙΤΑΙ άτομο με τίτλο Α.Ε.Ι ή Τ.Ε.Ι ή Ι.Ε.Κ γνώστης Β' και Γ' Κατηγορίας βιβλίων κατά προτίμηση με λογισμικό SINGULAR για πλήρη απασχόληση τηλ. 60207, 60227 8-10 μ.μ.

Από την εταιρεία AMERIKAN DONUTS
ΖΗΤΕΙΤΑΙ
πωλήτρια και βοηθός ζαχαροπλάστη. Τηλ. 61562

ΑΠΟ μεγάλη Βιομηχανική και Εμπορική Εταιρεία, ζητείται οδηγός - πωλητής, για διανομή προϊόντων, στην περιοχή Φαληρακίου. Απαραίτητο Επαγγελματικό δίπλωμα Γ' κατηγορίας. Πληροφορίες τηλ. 61434

ΑΠΟ τουριστικό γραφείο ΡΟΔΟΥ ζητείται συνεργάτης ή υπάλληλος με προϋπηρεσία σε τουριστικά γραφεία και λεωφορεία Τηλ. 0945 - 593404 - 3214222

ΕΠΙΛΕΓΜΕΝΟ ΠΡΟΣΩΠΙΚΟ ΑΛΛΟΔΑΠΩΝ ΟΙΚΙΑΚΟΙ ΒΟΗΘΟΙ - ΝΟΣΟΚΟΜΟΙ - ΛΑΝΤΖΕΡΗΔΕΣ - ΓΗΡΟΚΟΜΟΙ ΚΑΙ ΚΑΘΕ ΕΙΔΙΚΟΤΗΤΑ ΠΟΥ ΣΑΣ ΕΝΔΙΑΦΕΡΕΙ
«Δ.Γ.Ε. TRADING» ΤΗΛ.: 01 - 3810294 - 3810957 - 3810973 - 3810977

ΖΗΤΕΙΤΑΙ ΟΔΗΓΟΣ. Από μεγάλη Βιομηχανική και Εμπορική Εταιρεία, ζητείται οδηγός - πωλητής, για διανομή προϊόντων. Συνεχής απασχόληση. Απαραίτητο Επαγγελματικό δίπλωμα Γ' κατηγορίας. Πληροφορίες τηλ. 61434.

ΖΗΤΟΥΝΤΑΙ πωλητές για την περιοχή της Δωδ/σου με έδρα την Ρόδο, από Α.Ε. Εισαγωγική Εταιρεία, στην Αθήνα. Πελατολόγιο έτοιμο προς αξιοποίηση, προϊόντα ευρείας κατανάλωσης. Τηλ.: (01) - 6206273 - 74.

ΖΗΤΕΙΤΑΙ απόφοιτος Τ.Ε.Ι μηχανολόγων ή δομικών έργων για μόνιμη απασχόληση. Πληρ. τηλ. 33810

ΑΠΟ την «ΧΟΥΛΗΣ ΣΕΡΒΙΣ» ζητούνται ηλεκτρολόγοι αυτοκινήτων έμπειροι και βοηθοί. Πληρ. τηλ. 30165 και 30977

ΖΗΤΕΙΤΑΙ για καφετέρια πούλ - μπάρ στην Ιαλυσό Μπάρμαν ή Μπάρ γούμαν για βραδυνή απασχόληση. Τηλ. 95550

ΚΥΡΙΑ ζητάει δουλειά για φροντίδα ηλικιωμένων ή αρρώστων. Πληρ. τηλ. 0937 661309 κ. Στεφανία

ΑΥΤΟΚΙΝΗΤΑ

ΠΩΛΕΙΤΑΙ ALFA-155 silverstone, μαύρη, 12ος 94, clima, P/K, Z/A, Η/Π, 1800 cc, 3.200.000 δρχ. μετρητά. Τηλ. 097-2431500 και 0932-396945.

ΠΩΛΕΙΤΑΙ: 1993 ALFA ROMEO (1.4 TS) σε άριστη κατάσταση. Τιμή ευκαιρίας - Τηλ.: 62063

ΠΩΛΕΙΤΑΙ HONDA TACK 50άρι, χρώματος άσπρο, σε άριστη κατάσταση. Τιμή 250.000. Πληρ. τηλ. 63326 μετά τις 3.00μ.μ., κιν. 0944 273554

ΠΩΛΕΙΤΑΙ αυτοκίνητο μάρκας SUBARU μοντέλο M70, 700 cc. Πληρ. τηλ. 64495

ΠΩΛΕΙΤΑΙ Mercendes Benz I.X πετρελαιοκίνητο, 10 θέσεων, 17 φορ, ίππων έξι ετών σε άριστη κατάσταση. Τηλ. 43138. 43112

ΠΩΛΕΙΤΑΙ μηχανάκι τύπου ADDRESS 100άρι σε πολύ καλή κατάσταση (12.000 χλμ.). Τιμή προσιτή - Τηλ. 0944988060

ΠΩΛΕΙΤΑΙ: SEAT CORDOBA Μοντέλο 94 σε άριστη κατάσταση με ζάντες αλουμινίου 15άρες. Πληροφορίες 0932020628.

ΠΩΛΟΥΝΤΑΙ από ιδιώτη: α) Κλούβα NISSAN 1.500 cc δρχ. 500.000 Β) Επιβατικό NISSAN BLUE BIRD 1.600 cc δρχ. 1.000.000 Πληροφορίες στα τηλ.: 95046 - 37920

ΠΩΛΕΙΤΑΙ αυτοκίνητο μάρκας «OPEL KADET» μοντέλο 1984, για απόσυρση ή ανταλλακτικά (λειτουργεί) τιμή: 170.000. Τηλ.: 0938064811

ΠΩΛΟΥΝΤΑΙ σε αρίστη κατάσταση δύο μηχανές YAMAHA, η μία DT 200 CC και η άλλη DRAGSTAR 400 C.C. Πληρ. τηλ. 95046 και 37920

ΠΩΛΕΙΤΑΙ μηχανή YAMAHA 400cc Dejverseon σε αρίστη κατάσταση 25.000 Km με βαλίτσα 30cm. Τιμή 900.000 δρχ. Τηλ. 32914.

ΠΩΛΕΙΤΑΙ αυτοκίνητο μάρκας FIAT TIPO, 1992, σε πολύ καλή κατάσταση και τιμή ευκαιρίας. Πληροφορίες τηλ.: 92411

ΠΩΛΕΙΤΑΙ VOLVO 244, 1800 cc, 3ης 82, Αυτόματο, air condition, ηλεκ/κά παράθυρα. Σε καλή κατάσταση, τιμή 2.000.000 δρχ. Τηλ/νο 67983, 10:00 - 14:00

ΠΩΛΕΙΤΑΙ ADDRESS 100άρι, χρώματος γκρί, σε άριστη κατάσταση, σε τιμή ευκαιρίας, λόγω καινούργιου. Τηλ.: 0932964250

ΠΩΛΕΙΤΑΙ FIAT UNO 1400 c.c. 5ετών. Πληρ. τηλ. 38051 και 27732

ΠΩΛΕΙΤΑΙ CELICA 1600 cc, Turbo Look, με πολλά EXTRA. (Δερμάτινο Σαλόνι, ζάντες αλουμινίου, ηχοσυστήματα Pioneer κα) Τηλ. 39129, 74059 Κινητό 0945 87897

ΠΩΛΕΙΤΑΙ αυτοκίνητο - καντίνα σε άριστη κατάσταση, κατασκευής 1996 μάρκας MERCEDES 410 D μήκους 4μ., πλάτους 2μ. και ύψους 2.10 μ. Για περισσότερες πληροφορίες κ. Γιάννης στο τηλ. 0244/44490 από 09.00 π.μ. μέχρι 10.00 μ.μ.

MERCEDES I.X. 230, σειρά 123, δεκαετίας του '80, χρώματος ασημί, πωλείται από ιδιοκτήτη για 1.3000.000 δραχμές. Πληροφορίες από Δευτέρα μέχρι Παρασκευή από 10.30 π.μ. μέχρι 1.30 μ.μ. στο τηλ. 20996.

ΠΩΛΕΙΤΑΙ μοτοσικλέτα SUZUKI US 600 intruder με 10.000 χιλ. μαύρη σε άριστη κατάσταση ανταλλαγή δεκτή. Πληρ. τηλ. 21904 απόγευμα.

ΠΩΛΕΙΤΑΙ: Επιβατηγό MERCEDES E200 mod. 95, Fulll extra. Πληροφορίες, τηλ.: 62649 & 63830, ώρες 8-3.

ΠΩΛΕΙΤΑΙ Αυτοκίνητο μάρκας FIAT TEMBRA μοντέλο 10ος '93 σε άριστη κατάσταση FULL EXTRA 66.000 χλμ. τιμή: 1.800.000 τηλ. 0944 - 646524

ΠΩΛΕΙΤΑΙ αυτοκίνητο μάρκας CITROEN ZX AVANTAGE μοντέλο 1992 με 65.000 Km. Πληροφορίες κ. Μάρθα τηλ. 68750 πρωί και 36721 απόγευμα

ΕΥΚΑΙΡΙΑ - ΠΩΛΕΙΤΑΙ BMW 318 LUXUS δύο ετών με εργοστασιακό AIR CONDITIONER και ραδιοκασετόφωνο - μαύρο δερμάτινο σαλόνι - υδραυλικό τιμόνι - ηλεκτρικά παράθυρα / καθρέπτες. Λόγω αναχώρησης - Τιμή μετρητής 6.800.000. Τηλ. 0945 922566

ΠΩΛΕΙΤΑΙ: ALFA 155 1.8 TS: Μοντέλο '94. Μαύρο ατρακάριστο, σε άριστη κατάσταση με κλιματισμό, ηλεκτρικά παράθυρα, θερμ/νοι καθρέπτες, εξάτμιση Super sprint, ζάντες αλουμινίου και στερεοφωνικό 4*25 με 10άρι CD. Φυλάσσεται σε γκαράζ. Ελεγχος δεκτός. Τηλεφ. 0944 - 604064.

ΠΩΛΕΙΤΑΙ αυτοκίνητο BMW 518i, μοντέλο 1992, ατρακάριστο 1.800 κ. εκ. με καταλυτικό κινητήρα (αμόλυβδη). Air condition , ζάντες αλουμινίου, συναγερμό, υδραυλικό τιμόνι, μεταλλικό χρώμα μπορντό, ραδιοκασετόφωνο, ηλεκτρικά παράθυρα και καθρέπτες και πολλά extra 85.000 χιλιόμετρα, σε εξαιρετική κατάσταση. Πληροφορίες τηλεφ. 0241 -24230 και 0944.420919.

ΖΗΤΟΥΝΤΑΙ ΥΠΑΛΛΗΛΟΙ
Ζητούνται υπαλλήλοι να εργασθούν εποχιακά για την καλοκαιρινή περίοδο σε Super Market - τουριστικό κατάστημα στην περιοχή Ξενοδ. Blue Bay στην Κρεμαστή. Απαραίτητη τουλάχιστον η γνώση της Αγγλικής. Πληροφορίες τηλ.: 90850, 0946 - 284882, κ. ΓΙΩΡΓΟΣ.

ΕΝΟΙΚΙΑΖΟΝΤΑΙ
Διαμερίσματα επιπλωμένα λουξ κατασκευής σε καινούργια οικοδομή καθώς και γραφεία, στην οδό Κων/νίδη περιοχή ΖΕΦΥΡΟΣ δίπλα από το ξενοδοχείο LOMENIZ Πληρ. στα τηλ. 0972551300, 69633, 64569, 61220, 61347

ΕΝΟΙΚΙΑΖΟΝΤΑΙ ΓΡΑΦΕΙΑ
ΕΝΟΙΚΙΑΖΟΝΤΑΙ δυο γραφεία επιφανείας 60 τ.μ. το καθένα, πολυτελούς κατασκευής, στην οδό Ι. Καζούλλη (πάνω από το «Καβαλιέρε»). Πληρ. τηλ. 75023 - 22932

ΖΗΤΕΙΤΑΙ ΤΕΧΝΙΚΟΣ
Από μεγάλη Βιομηχανική και Εμπορική Εταιρεία, ζητείται τεχνικός για το τμήμα Παραγωγής. Ηλικίας μεχρι 35 ετών. Θα προτιμηθούν πτυχία τεχνικών σχολών. Πληροφορίες τηλ. 61434.

ΔΙΑΦΟΡΑ

ΠΩΛΕΙΤΑΙ Φούσκα εστιατορίου 2 μέτρων με κανάλια και απορροφητήρα. Πληρ. τηλ. 34.100

ΠΩΛΕΙΤΑΙ βιτρίνα ψυγείου με τζάμι πομπέ σε άριστη κατάσταση. Πληροφορίες 0944314724

ΠΩΛΟΥΝΤΑΙ στην Κάρπαθο διακόσια κατσίκια προς είκοσι χιλιάδες έκαστο. Πληροφορίες κ. Νίκο τηλ. 0245 - 71113 7-9 βράδυ.

ΠΩΛΕΙΤΑΙ

επεξεργαστής Pentium 3 στα 450 Mhz Slot 1 και 64 MB RAM στα 100 Mhz. Τιμές διαπραγματεύσιμες. Ωρες καθημερινές μετά τις 18.00 μ.μ. και Κυριακή όλη μέρα στο (0241) 27919. Ζητήστε τον Κώστα.

ΕΥΚΑΙΡΙΑ ΠΩΛΕΙΤΑΙ ΕΞΟΠΛΙΣΜΟΣ ΜΠΟΥΤΙΚ (Ράφια, φώτα, γραφείο κ.τ.λ.). Πληροφορίες κ. Ειρήνη - 29013

ΑΝ ΘΕΛΕΤΕ χωρίς ρίσκο να ξεκινήσετε την καλύτερη επιχείρηση παγκόσμια με κέρδη ετήσια μέχρι και 100 εκατομμύρια τηλεφωνήστε: (01) 4945715 - 4974993 κα ΜΟΥΝΤΡΙΖΑ.

ΠΩΛΕΙΤΑΙ ο εξοπλισμός και το εμπόρευμα τουριστικής επιχείρησης σε τιμή ευκαιρίας. Πληρ. τηλ. 0244 - 51749, 09445101885

ΠΩΛΟΥΝΤΑΙ 1) Ψυγείο επαγγελματικό (βιτρίνας άριστης κατάστασης 2) Μοτέρ απορροφητήρα 3) Ενας πάγκος ανοξείδωτος 2 μέτρα. Τηλ.: 0244 - 51915, 0244-51028

THAI MASSAGE Τεχνική που βασίζεται στις αρχές της Γιόγκα. Προκαλεί βαθιά χαλάρωση και ευλυγισία. Εξουδετερώνει το άγχος. Για ραντεβού 0946196462

ΠΩΛΟΥΝΤΑΙ κουτάβια μάλαμουτ - Αλάσκας καθαρόαιμα σε τιμή ευκαιρίας. Πληροφορίες τηλ. 0972127909, 76685

ΠΩΛΕΙΤΑΙ Ντραμς GABRIEL με πιάτα ZILTZIAN σε πολύ καλή τιμή. Τηλ. 0938427383

ΚΥΡΙΑ

σοβαρή, γερμανίδα, ελληνόφωνη, ετών 37 ζητά εργασία σε σπίτι (φύλαξη παιδιών) για πρωϊνές ώρες από 8.30 έως 14.30. Πληρ. τηλ. (0241) 93048

ΠΩΛΟΥΝΤΑΙ ΥΠΟΔΗΜΑΤΑ Λόγω αλλαγής αντικειμένου πωλούνται χονδρικώς υποδήματα - μεγάλη ποικιλία φανταστικές τιμές - ευκολίες πληρωμής επίσης ράφια ΝΕΟSET - πάγκοι - γραφείο Πληρ. τηλ. 34100 - 0946-794099

ΠΩΛΕΙΤΑΙ σκύλος γνήσιος Ντόπερμαν 5 μηνών από Γιουγκοσλαβία με όλα τα πιστοποιητικά. Τηλ. 28810 11 π.μ. ως 11 μ.μ.

ΠΩΛΕΙΤΑΙ σουηδικό κρεββάτι διπλό με στρώμμα μεταχειρισμένο 15 ημερών λόγω αναχωρήσεως. Τιμή 45.000 δρχ Πληρ. τηλ. 0977034130

ΠΩΛΕΙΤΑΙ επιχείρηση οβελιστήριο - Fast Food σε προνομιακή παραλιακή περιοχή στην πόλη της Ρόδου. Πληρ. τηλ. 61716

ΠΩΛΕΙΤΑΙ στην Κάρπαθο κοπάδι περίπου 200 αίγες οι περισσότερες έγκυες. Τοκετός Φεβρουάριος - Μάρτιος. Δικαίωμα για 90 ζώα. Τιμή με δικαίωμα 30.000 δρχ. χωρίς 20.000 δρχ. Πληροφορίες (0245) 71101, 71254 ώρες 7-9 βράδυ.

ΠΩΛΟΥΝΤΑΙ Ρολά ασφαλείας για καταστήματα και γκαράζ. Τηλ.: 0932 440566

ΠΩΛΕΙΤΑΙ χαλί σε πολύ καλή κατάσταση και προσιτή τιμή. Τηλ. 69623

ΠΩΛΕΙΤΑΙ Equaliser YAMAHA EQ-630 με τηλεχειριστήριο, τιμή 75.000, Διπλό Deck Technics RS-TR S15 80.000, Tuner YAMAHA TX-500 τιμή 60.000, Ενισχυτής YAMAHA AX-550 2X80, Τιμή 100.000 (με τηλεχειριστήριο) Ηχεία Bose 400W 701 Τιμή 250.000, VCR Sony SLV-486 EE (Mono), ελαφρώς μεταχειρισμένα. Τηλ.: 73548, 0937 - 515880 Βαγγέλης

ΠΩΛΕΙΤΑΙ

Τουριστική επιχείρηση στο κέντρο της πόλης, με τον εξοπλισμό και το εμπόρευμά της σε άριστη κατάσταση. Πληρ. τηλ. 0946/992939

ΠΩΛΕΙΤΑΙ βάρκα 4, 30 μέτρα με δύο μηχανές 25 HP και 8 HP και ΤΡΕΪΛΕΡ ΑΣΟΣ. Πληρ. Τηλ.: 86805 - 0937676351

ΠΩΛΟΥΝΤΑΙ Οπτικές ίνες για φωτισμό εσωτερικών, εξωτερικών χώρων, πισίνων και για την κατασκευή επιγραφών, αναλαμβάνουμε την μελέτη και κατασκευή. Τηλ.: 0932 440566

ΠΩΛΟΥΝΤΑΙ μετοχές της ΔΑΝΕ μέχρι και 50.000 κομμάτια. Πληρ. τηλ. 01-9836863 0944-876619

ΠΩΛΕΙΤΑΙ σαλόνι και σύνθετο σε άριστη κατάσταση. Πληροφορίες τηλ. 67126 και 0957252837

ΠΩΛΕΙΤΑΙ για ανταλλακτικά τρακαρισμένο Seat Ibiza μοντέλο 1997 Μηχανή εγκέφαλος 5 πόρτες με τζάμια. Το σαλόνι 5 ζαντολάστιχα το ταμπλό. Πληρ. 0241 - 52480 ώρες γραφείου.

ΠΩΛΟΥΝΤΑΙ θρανία μοντέρνα, σε άριστη κατάσταση, μάρκας PRODUCTION, κατάλληλα για ΦΡΟΝΤΙΣΤΗΡΙΑ. Πληροφορίες τηλ. 26771 και 33938

ΠΩΛΟΥΝΤΑΙ τίτλοι CD GAMES σε τιμή ευκαιρίας. Πληροφορίες τηλ., 78887 πρωινές ώρες.

ΠΩΛΕΙΤΑΙ εστιατόριο στην Κω πλήρως εξοπλισμένο. Πληρ. 0242 - 25723

ΠΩΛΕΙΤΑΙ

μεταχειρισμένο χρηματοκιβώτιο 1.000 kg διαστάσεων 1,50 x 0,60 x 0,60 σε τιμή ευκαιρίας. Πληροφοριες 32774, 0945791063 κ. Παναγιώτης

ΠΩΛΟΥΝΤΑΙ έπιπλα γραφείου σε τιμή ευκαιρίας. Πληρ. τηλ. 33952

ΠΩΛΕΙΤΑΙ φορτηγάκι επαγγελματικό SEAT INCA με αμόλυβδη βενζίνη και 31.400 χλμ. Πληροφορίες τηλ. 78887 πρωινές ώρες.

ΠΩΛΟΥΝΤΑΙ έπιπλα μεταχειρισμένα (σαλόνι - μπουφές - κονσόλα - μπαρ - τραπεζάκι τηλεόρασης) σε πολύ καλή κατάσταση τηλ. (25181 - 0932313216).

ΠΩΛΟΥΝΤΑΙ μονά κρεβάτια σε άσπρη λάκα, καναπές σαλονιού τριθέσιος, διθέσιος & πολυθρόνα, τραπεζάκια σαλονιού, φωτιστικά δαπάδου & οροφής, κουρτινόβεργες. Τηλ. 20719 - 74858 - 76127.

ΠΩΛΕΙΤΑΙ πλυντήριο PITSOS VARIO 2500 σχεδόν καινούργιο σε άριστη κατάσταση και σε τιμή ευκαιρίας. Επίσης ένα κινητό NOKIA 3110 καινούργιο με 20.000 σύνδεσης PANAFON και TELESTET. Πληροφορίες στο 24667 από 8:00π.μ. - 3:00μ.μ. και 6μ.μ. - 11:00 μ.μ.

ΠΩΛΕΙΤΑΙ

ξυλουργικό μηχάνημα σύνθετο Ιταλίας 40άρι - σε τιμή ευκαιρίας και έπιπλο σύνθετο από δεσποτάκι ντεκαπέ μαύρο - άσπρο υπερμοντέρνο σχεδόν καινούργιο λόγω μετακόμισης. Πληρ. τηλ. 77467 0945 881928

ΠΩΛΕΙΤΑΙ τηλεφωνικό κέντρο ERICKSON BUSINESS PHONE 24 ψηφιακό, με 3 εξωτερικές γραμμές και 8 εσωτερικές γραμμές. Αποτελείται από 2 κονσόλες και 4 ψηφιακές συσκευές. Πληροφορίες τηλ. 78887 πρωινές ώρες.

ΠΩΛΕΙΤΑΙ ξενοδοχειακός εξοπλισμός κρεβάτια, ντουλάπες, τραπέζια, πόρτες και ένα ψυγείο βιτρίνα. Πληρ. ξενοδ. ΠΑΝΘΕΟΝ 24557

ΖΗΤΕΙΤΑΙ συνεργάτης - συνεταίρος σε κερδοφόρα επιχείρηση για την ανάπτυξη νέου τομέα. Δεκτές μόνον σοβαρές προτάσεις. Τηλ: 0945 922566 από 9.00 έως 21.00

ΠΩΛΕΙΤΑΙ σύνθετο τεσσάρων τεμαχίων σε πολύ καλή κατάσταση. Τιμή 100.000 δρχ. Επίσης κονσόλα με καθρέφτη. Πληροφορίες στο τηλ. 31844

ΖΗΤΕΙΤΑΙ αντιπρόσωπος στην Ρόδο από Εκδοτική Εταιρεία ταξιδιωτικών οδηγών με έδρα την Αθήνα. Βιογραφικό: Αιγιαλείας 52, Μαρούσι 15125, Τηλ. 01-6856093, 0945 - 859939, Fax: 6856095

ΠΩΛΕΙΤΑΙ οπωροπαντοπωλείον επί της Γρίβα σε τιμή ευκαιρίας. Πληρ. τηλ. 21248

ΠΩΛΕΙΤΑΙ ταμειακή μηχανή SAREMA θερμική ελαφρώς μεταχειρισμένη. Πληροφορίες τηλ. 78887 πρωινές ώρες.

ΠΩΛΟΥΝΤΑΙ έπιπλα γραφείου, βιβλιοθήκες, σαλόνι υποδοχής, καρέκλες γραφείου, ντουλάπια SATO και ΔΡΟΜΕΑΣ ελαφρώς μεταχειρισμένα. Πληροφορίες τηλ. 78887 πρωινές ώρες

ΓΡΑΦΕΙΟ Γενικού Τουρισμού με 25ετή πείρα με ιδιόκτητα τουριστικά λεωφορεία ζητεί συνέταιρο από Ρόδο πεπειραμένο στον τουρισμό επαγγελματία. Τηλ. 0945-593404 και 3214222

ΠΩΛΗΣΕΙΣ ΑΚΙΝΗΤΩΝ

ΛΕΡΟΣ Ιδιοκτήτης πωλεί: λόγω ανάγκης: **Α.** Αγροτεμάχιο επτά χιλιάδων διακοσίων (7.200) τ.μ. άρτιο και οικοδομήσιμο (η μια πλευρά μήκους 58 μέτρων εφάπτεται της θάλασσας) στη θέση Διαπόρι Λακκίου Λέρου. Τιμή 6.500.000 δρχ. **Β.** Αγροτεμάχιο πέντε χιλιάδων οκτακοσίων σαράντα (5.840) τ.μ. άρτιο και οικοδομήσιμο, με παλιό ερειπωμένο κτίσμα, στη θέση Μαύρη Ράχη - Διαπόρι Λακκίου Λέρου. Τιμή: 3.000.000 δρχ.
Με την αγορά και των δύο αγροτεμαχίων η τιμή είναι συζητήσιμη, επίσης γίνεται ευκολία πληρωμής ολόκληρο το ποσό τον Ιούλιο 2001. Πληροφορίες: Τηλέφ. ιδιοκτήτη : (0241) 75320 (πρωινές ώρες) (0241) 69386 (Απογευματινές ώρες) 0945-219920 (απογευματινές ώρες) και κ. Ντεληγιώργη Σταύρο (Λέρος) Τηλεφ. (0247) 23293

ΠΩΛΕΙΤΑΙ διαμέρισμα 76 τ.μ. κατασκευής 1992. Επί της οδού Περραίας 10 Δ' (Πάροδος Ατταβύρου). Πληρ. τηλ. 20564 - 35196

ΠΩΛΕΙΤΑΙ τουριστική επιχείρηση στην περιοχή της «Ψαροπούλας» παραπλεύρως ξενοδοχείου «Αγλαΐα». Πληρ. τηλ. 27814 και 0945117631.

ΠΩΛΕΙΤΑΙ κατάστημα ελεύθερο μ.τ. 40 απέναντι στο Πανεπιστήμιο σε νεόδμητη οικοδομή επί της ΑΓ. ΙΩΑΝΝΟΥ, πλησίον Ξενοδοχείων τιμή ευκαιρίας τηλ. 01-9959847 και (0241) 27823.

ΠΩΛΕΙΤΑΙ οικόπεδο στο Ροδίνι άρτιο και οικοδομήσιμο διαμπερές 252 τ.μ. επί της οδού Σμύρνης. Πληροφορίες τηλ.: 0974757957 και στο 28741.

ΠΩΛΕΙΤΑΙ οικόπεδο, παραθαλάσσιο, οικοδομήσιμο 500 τ.μ. στην παραλία της Κρεμαστής, περιοχή Περιαλινής. Πληρ. στο 0932828972 κ. Σταύρο.

ΠΩΛΕΙΤΑΙ κατάστημα ανταλλακτικών αυτοκινήτων σε κεντρικό σημείο (Κόβα) γεμάτο ανταλλακτικά και πολλή πελατεία για λόγους υγείας. Ελέγχος δεκτός. Τιμή πολύ καλή. Τηλ. 34800

ΠΩΛΕΙΤΑΙ μαγαζί 43τ.μ. στις 7 Βαγιές στην Ηρακλείου Κρήτης 9. 7 εκατομμύρια Πληρ. τηλ. 73406 και 42142, 35675

ΠΩΛΕΙΤΑΙ σπίτι σε αρίστη κατάσταση στη Μαλώνα σε καλή τιμή. Πληρ. τηλ. (0244) 51119.

ΠΩΛΕΙΤΑΙ κατάστημα 41 τ.μ καινούργιο, με πρόβλεψη πατάρι, απέναντι από το Πανεπιστήμιο Αιγαίου, Αγ. Ιωάννου 46 μετά το ξενοδοχείο «ΑΝΝΙΤΣΑ». Τηλ.: 019959847 από 17-23.

ΠΩΛΟΥΝΤΑΙ προκάτ κτίρια πολυτελείας απεριορίστων διαστάσεων από ΗΠΑ. Τηλ.: 0932 440566

ΠΩΛΕΙΤΑΙ οικόπεδο 600 τ.μ. με σπίτι και πρόσοψη στο δρόμο 14 μ. στα Κρητικά. Αρ. 54 Πληρ. τηλ. 22933

ΠΩΛΕΙΤΑΙ περίπτερο στην οδό Βενετοκλέων 1. Ετοιμο με ράφια, ταμειακή, γραφείο κλπ, στην τιμή των 700.000 δρχ. Ενοίκο 50.000 δρχ. το μήνα. Τηλ. 27814 - 32627

ΠΩΛΟΥΝΤΑΙ: 1) Κατάστημα με δύο αποθήκες στην οδό Βερολίνου 23. 2) Καρά - Γιαπί 160 τ.μ. σε τρίτο όροφο οικοδομής. 3)Αγρόκτημα 4.500 τ.μ. στον Αρχάγγελο επί της Εθνικής οδού Ρόδου - Λίνδου, με φως, νερό και τηλέφωνο. Πληροφορίες: 0244 - 51391 και 51184.

ΠΩΛΟΥΝΤΑΙ στην Κάρπαθο ισόγειοι χώροι των 44 τ.μ. (γωνιακός χώρος), 62 τ.μ. ή και οι δύο μαζί. Υπάρχουν και υπόγεια του ίδιου μεγέθους κατάλληλα για καταστήματα, τράπεζα, γραφεία σε κεντρικό δρόμο. Πληρ. τηλ. 0245-22147.

ΠΩΛΟΥΝΤΑΙ προκάτ γκαράζ και αποθήκες. Τηλ.: 0932 440566

ΖΗΤΕΙΤΑΙ: Για αγορά οικία 200 τ.μ. περίπου και σε καλή κατάσταση, που βρίσκεται στην ευρύτερη περιοχή Φαληρακίου, Καλυθιών, Κοσκινού, και Αφάντου. Αμεση εξόφληση. Πληροφορίες τηλ. 68834 και 094/5056199

ΜΑΘΗΜΑΤΑ

ΑΡΙΣΤΟΥΧΟΣ Παιδαγωγικού Τμήματος παραδίδει μαθήματα σε μαθητές δημοτικού και γυμνασίου τηλ. επικοινωνίας: 0945950233

ΑΠΟΦΟΙΤΟΣ του Πανεπιστημίου Αιγαίου αναλαμβάνει τη μελέτη των μαθημάτων παιδιών δημοτικού και γυμνασίου τηλ. επικοινωνίας: 0977677766

ΑΝΑΣΤΑΣΙΟΣ ΑΤΣΙΔΗΣ
ΟΙΚΟΔΟΜΙΚΕΣ ΕΠΙΧΕΙΡΗΣΕΙΣ
ΠΩΛΟΥΝΤΑΙ

Α) Στην οδό Ιωάννη Μεταξά και Ανθούλας Ζερβού, στο Νιοχώρι:
- Οροφοδιαμερίσματα, αρίστης κατασκευής, των 136 τ.μ. με θέση στάθμευσης και υπόγεια αποθήκη 12 τ.μ., με κεντρική θέρμανση με αυτονομία
- Διαμερίσματα 138, 105, 97, 91, 81, 63, 55 τ.μ. με θέση στάθμευσης, κεντρική θέρμανση με αυτονομία.
- Καταστήματα των 140 και 70 τ.μ.

Β) Στην οδό Αποστόλου Παύλου, Ανάληψη
- Διαμερίσματα ετοιμοπαράδοτα, 116, 112, 88, 93 και 73 τ.μ., με θέση στάθμευσης και κεντρική θέρμανση

Γ) Μονοκατοικίες στην Ιαλυσό, οδός Δημοκρατίας, πανταχόθεν ελεύθερες, από 119 τ.μ., έως 184 τ.μ., διόροφες χωρίς υπόγειο, με οικόπεδο από 250 έως 360 τ.μ., πολυτελούς κατασκευής.

ΠΛΗΡΟΦΟΡΙΕΣ: ΣΤΕΦΑΝΟΥ ΚΑΖΟΥΛΛΗ 74 - ΡΟΔΟΣ
Τηλ. 28616-37848

ΟΙΚΟΔΟΜΙΚΕΣ ΕΠΙΧΕΙΡΗΣΕΙΣ ΔΙΑΚΟΓΕΩΡΓΙΟΥ ΚΑΛΛΙΣΤΟΣ

ΠΩΛΗΣΕΙΣ ΔΙΑΜΕΡΙΣΜΑΤΩΝ ΚΑΤΑΣΤΗΜΑΤΑ - ΑΠΟΘΗΚΕΣ ΑΝΤΑΛΛΑΓΕΣ ΑΚΙΝΗΤΩΝ ΑΓΟΡΕΣ ΟΙΚΟΠΕΔΩΝ ΑΝΑΛΑΜΒΑΝΟΥΜΕ ΑΝΤΙΠΑΡΟΧΕΣ

ΔΙΕΥΘ. ΕΘΝ. ΑΝΤΙΣΤΑΣΕΩΣ 11
(ΠΡΩΗΝ ΑΝΝΗΣ ΜΑΡΙΑΣ) ΤΗΛ: 78501- 78502- 29318

1) Πωλούνται διαμερίσματα λουξ κατασκευής με απεριόριστη θέα. Τα διαμερίσματα διαθέτουν θωρακισμένες πόρτες - εντοιχισμένες κουζίνες - ντουλάπες - εντοιχισμένο νιπτήρα με ντουλάπι - κεντρική θέρμανση αυτόνομη - ανοιγόμενα ανακλινόμενα κουφώματα με διπλά τζάμια - σίτες - ρολά - υδραυλικό ασανσέρ - τριφασικό ρεύμα. Ολοι οι χώροι σπατουλαριστοί - εσωτερικές πόρτες M.D.F. με σχέδιο.

2) Διαμερίσματα
επί της οδού Μεγ. Κων/νου - Κων/νου Παλαιολόγου
50 τ.μ. δυάρια
85 τ.μ. τριάρια } ανά όροφο
110 τ.μ. τεσσάρια

3) Επί της Κων/νου Υδραίου - Στ. Κωτιάδη
70 τ.μ. τριάρια
90 τ.μ. τριάρια - τεσσάρια } ανά όροφο με μεγάλες βεράντες
110 τ.μ. τεσσάρια
130 τ.μ. τεσσάρια-πεντάρια } φανταστική θέα

4) Επί της Λεωφ. Καλλιθέας - Καρακόνερο
50 τ.μ. δυάρια
85 τ.μ. τριάρια } ανά όροφο με μεγάλες βεράντες
110 τ.μ. τεσσάρια απεριόριστη θέα

5) Καταστήματα
50 τ.μ.
100 τ.μ. } επί της Λεωφ. Καλλιθέας Καρακόνερο
150 τ.μ.

6) Ιατρεία - Γραφεία
50 τ.μ.
100 τ.μ. } Επί της Μεγ. Κων/νου και Κων. Παλαιολόγου } Φώκιαλη
150 τ.μ.

Δάνεια όλων των ταμείων και όλων των τραπεζών

ΠΛΗΡΟΦΟΡΙΕΣ:
ΔΙΑΚΟΓΕΩΡΓΙΟΥ ΚΑΛΛΙΣΤΟΣ
ΤΗΛΕΦΩΝΟ: 78501 - 78502 29318

ΓΙΑΝΝΗΣ ΝΙΚΟΛΙΔΑΚΗΣ
ΜΗΧΑΝΟΛΟΓΟΣ ΜΗΧΑΝΙΚΟΣ
ΓΑΛΛΙΑΣ 12 ΡΟΔΟΣ ΤΗΛ.: 22291 - 35103

ΠΩΛΟΥΝΤΑΙ

Επί της οδού Αναστασιάδη (περιοχή Δασκάλων) διαμ/τα πολυτελούς κατασκευής με υπόγειο χώρο στάθμευσης και αυτόνομη θέρμανση 67 τ.μ., 114 τ.μ., 88 τ.μ., 59,50 τ.μ., 90 τ.μ., 98 τ.μ., 117 τ.μ., 132 τ.μ.

ΖΗΤΟΥΝΤΑΙ:

από Ξενοδοχειακή Μονάδα
α. Σερβιτόροι Α'
β. Καμαριέρες
γ. Μαγειροι Β'
δ. Πωλήτριες Σούπερ Μάρκετ
Πληροφορίες: Γραφείο Προσωπικού τηλ. 94321

Πρόσκληση

Ο Σύλλογος Φοιτητών του Τμήματος Επιστημών Προσχολικής Αγωγής και Εκπαίδευσης του Πανεπιστημίου Αιγαίου
σας προσκαλεί
στο Συνέδριο που θα πραγματοποιηθεί στις 15, 16 και 17 Μαρτίου 2001 στην Ρόδο με θέμα:
«Εξελικτική Ψυχοπαθολογία Παιδιού και Εφήβου στο πλαίσιο της Οικογένειας και του Σχολείου»
στην αίθουσα τελετών
του Πανεπιστημίου Αιγαίου
(Κτίριο Α')
Εκ μέρους του Συλλόγου Φοιτητών

WATER PARK

Faliraki - Rodos HELLAS

Το πάρκο αναψυχής **«The Waterpark»**
ζητά νέους και νέες προκειμένου
να καλύψει τις εξής θέσεις εργασίας:
• Μπαρ
• Σέρβις
• Ταμπλώ
• Πωλητές τουριστικού καταστήματος
• Ναυαγοσώστη
• Καθαριότητας
• Φροντίδα κήπων
• Συντηρητή
• Γραφίστα
Για πληροφοείς και
συμπλήρωση αιτήσεων
(απαιτείται πρόσφατη φωτογραφία)
μπορείτε να επικοινωνείτε καθημερινά
από 09.00-15.00 στο τηλέφωνο 84300.



RODOS PALACE

★★★★★
Resort Hotel • Convention Center
Το Πιο Ολοκληρωμενο Θερετρο Διακοπων & Συνεδριων!

Το μεγαλύτερο Ξενοδοχειακό Συγκρότημα της Ρόδου, ζητεί το ακόλουθο προσωπικό:

- **Υπαλλήλους Reception**
- **Γυμναστές/-τριες με γνώσεις Μασάζ, Αεροβικής, Χορού**

- Αποθηκάριο
- Βοηθό Προϊσταμένης
- Ταμπλίστες
- Μπάρμαν
- Βοηθούς Μπαρ
- Μάγειρα Α', Β', Γ'
- Βοηθούς Μαγείρου
- Σερβιτόρους
- Βοηθούς Σερβιτόρου
- Καμαριέρες
- Γκρουμ / Οδηγούς

Για πληροφορίες και συμπλήρωση αιτήσεων (απαιτείται πρόσφατη φωτογραφία) μπορείτε να απευθύνεστε προσωπικά, καθημερινά από 10.00-12.00, στη διεύθυνση:

Ξενοδοχείο Ρόδος Παλάς
Λεωφ. Ιαλυσού, Τ.Θ. 121, Ιξιά, Ρόδος
Τηλ. (0241) 25222, Fax: (0241)25350
Υπ' όψιν Κου Η. Ζάχου

RODOS PALACE

★★★★★
Resort Hotel • Convention Center
Το Πιο Ολοκληρωμενο Θερετρο Διακοπων & Συνεδριων!

Το πολυτελέστερο **Ξενοδοχειακό Συγκρότημα Διακοπών της χώρας** (785 δωματίων), με το μεγαλύτερο **Διεθνές Συνεδριακό Κέντρο** (4000 ατόμων), ζητεί σύγχρονα και αξιόλογα στελέχη προκειμένου να επανδρώσει τα εξής τμήματα:

- **Reception / Υποδοχης**
- **Food & Beverage**
- **Πωλησεων**
- **Συνεδριων / Δεξιωσεων**
- **Προσωπικου**

Οι ιδανικοί υποψήφιοι θα πρέπει να είναι απόφοιτοι ξενοδοχειακών σχολών της Ελλάδας ή του εξωτερικού με ανάλογη εμπειρία σε ξενοδοχεία πολυτελείας.

Απαραίτητη θεωρείται η άριστη γνώση της Ελληνικής και Αγγλικής γλώσσας, καθώς επίσης και η χρήση Η/Υ (Word, Excel κλπ.). Οποιαδήποτε επιπλέον προσόντα όπως μεταπτυχιακές σπουδές και γνώση πρόσθετων ξένων γλωσσών θα συνεκτιμηθούν στις αξιολογήσεις.

Οι ενδιαφερόμενοι μπορούν να αποστείλουν το βιογραφικό τους μαζί με μία φωτογραφία στην διεύθυνση:

Λεωφ. Ιαλυσού, Τ.Θ. 121, Ιξιά, Ρόδος 851 00
Fax: (0241)25350
E-mail: humanresources@rodos-palace.gr
Υπ' όψιν Κου Γ. Μπαρμπούτη
Η απόλυτη εχεμύθεια θεωρείται αυτονόητη.

TOP PROPERTIES
GEORGIOS S. PIPINOS
ΓΕΩΡΓΙΟΣ Σ. ΠΙΠΙΝΟΣ

ΣΥΜΒΟΥΛΟΣ ΚΑΙ ΕΚΤΙΜΗΤΗΣ ΑΚΙΝΗΤΩΝ
REAL ESTATE AGENT - MEMBER OF F.I.A.B.C.I. - N.A.E.A. - C.E.I. - Σ.Ε.Κ.



Η "TOP PROPERTIES" είναι ατομική επιχείρηση και ανήκει εξ ολοκλήρου στον κ. Γεώργιο Σ. Πιπίνο, που από το 1971 ασχολείται αποκλειστικά και μόνο με επενδύσεις και REAL ESTATE, στο νησί της Ρόδου, καθώς και στην ευρύτερη περιοχή της Δωδεκανήσου.

ΑΠΕΥΘΥΝΟΜΑΣΤΕ: Στους **σοβαρούς, απαιτητικούς και επιλεκτικούς** επενδυτές - επιχειρηματίες - ελεύθερους επαγγελματίες, Ελληνες και ξένους, υψηλού εισοδηματικού επιπέδου, που ενδιαφέρονται να κάνουν μια σοβαρή επένδυση **προβολής** στο νησί της Ρόδου.

ΠΡΟΣΦΕΡΟΥΜΕ: Α) Υπηρεσίες και πληροφορίες που γίνονται σε προσωπικό επίπεδο με **εχεμύθεια, διακριτικότητα και σοβαρότητα.**
Β) Μεγάλη **γκάμα** υψηλής ποιότητας ακινήτων, όπως: 1) Ξενοδοχεία Α' και Β' κατηγορίας των 600 - 500 - 350 - 300 κλινών 2) Κεντρικά ασικά ακίνητα κατάλληλα για Τράπεζες - καταστήματα - γραφεία 3) Παραλιακές εκτάσεις, κατάλληλες για τουριστικές επενδύσεις των 150.000 - 100.000 - 70.000 - 50.000 - 36.000 τ.μ. και 4) Διαμερίσματα και μαιζονέτες **προβολής.**

ΣΤΟΧΟΣ ΜΑΣ ΕΙΝΑΙ: Να προσφέρουμε στο αγοραστικό μας κοινό **υψηλής ποιότητας ακίνητα και ευκαιρίες** στο νησί της Ρόδου. Η τριακονταετής και πλέον πείρα μας στον τομέα αυτό αποτελεί εγγύηση.

ΣΥΝΘΗΜΑ ΜΑΣ ΕΙΝΑΙ: Επενδύστε στην ΡΟΔΟ ΤΩΡΑ, σε ακίνητα που **ΑΝΤΕΧΟΥΝ ΣΤΟ ΧΡΟΝΟ.**

Γεώργιος Σ. Πιπίνος
ΜΕΣΙΤΗΣ ΑΣΤΙΚΩΝ ΣΥΜΒΑΣΕΩΝ
Γιατί εμείς γνωρίζουμε καλύτερα!

TOP PROPERTIES is a private concern and Mr George S. Pipinos, its owner, has carved, over the years, a reputation for integrity and excellence in the world of Real Estate in the Dodecanese.

At Top Properties we try hard to attract important and selective investors: high calibre businessmen/women and discerning professional people, both Greek and foreign, who wish to acquire substantial and valuable property on Rhodes.

We offer our expertise and advice privately, discreetly and in strict confidence.

We keep a compehensive list of real estate of the highest specifications:

a. A' and B' class hotels (600, 500, 350, 300 beds capacity).

b. Centrally situated office buildings and other business premises.

c. Seaside land, ideal for development (hotels, holiday resorts, etc.), of 150.000, 100.000, 70.000, 50.000, 36.000 sq.m.

d. Luxury appartments, maisonettes, detached, semi - detached and terraced houses.

Our aim is to give our clients the opportunity to acquire value for money, first class real estate on Rhodes. Our 30- year - old experience in Real Estate is our warranty.

Our moto is: Invest in Rhodes. Invest in property. It stands the test of time.

TOP PROPERTIES
and
George S. Pipinos
Because we Know best



ΚΕΝΝΕΝΤΥ 38, ΡΟΔΟΣ, 85 100, ΤΗΛ. (0241) 23895, 38243 και 0944-676003. FAX: (0241) 20883
38 KENNEDY STR., RHODES, 85 100, TEL. (0241) 23895, 38243, and 094 - 676003. FAX: (0241) 20883

ΠΕΡΙΛΗΨΗ

Με την υπ'αριθμ. 5929Β/14-2-2001 έκθεση επίδοσης του δικαστικού Επιμελητή Ρόδου Μιχαήλ Καρακατσάνη επιδόθηκε προς τον κ. Εισαγγελέα Πρωτοδικών Ρόδου για τον τέως κάτοικο Ρόδου (Κέννεντυ 13) και ήδη άγνωστης διαμονής εργολάβο οικοδομών Γεώργιο Αμαριωτάκη του Εμμανουήλ η από 9/2/2001 εξώδικη δήλωση καταγγελίας - πρόσκληση των 1) Μαρίας χήρας Αντωνίου Περίδη το γένος Μιχαήλ Βεργωτή και 2) Ειρήνης συζ. Γεωργίου Χατζηκωνσταντίνου το γένος Αντωνίου Περίδη κατοίκων Ρόδου με την οποία καταγγέλθηκε με υπαιτιότητα του παρά πάνω εργολάβου η υπ' αριθμ. 7423/17-12-99 σύμβαση εργολαβίας της συμβ/φου Ρόδου Αγάπης Καλομοίρη - Χατζηδιάκου που αφορούσε την ανέγερση πολυκατοικίας με το σύστημα της «αντιπαροχής» στο υπό Κτηματομερίδα V-1306 οικοδ. Ρόδου οικόπεδο. Με την από 14-2-2001 παραγγελία του Αντ/λέα Πρωτοδικών Ρόδου κ. Χρήστου Μπαρδάκη η παρούσα περίληψη πρέπει να δημοσιευθεί στις ημερήσιες εφημερίδες «ΕΣΤΙΑ» και «ΔΗΜΟΚΡΑΤΙΚΗ» των Αθηνών και Ρόδου αντίστοιχα:

Ρόδος 5 Μαρτίου 2001
Ο πληρεξούσιος δικηγόρος
Εμμανουήλ Κουτσούκος

ΑΝΤΙΠΡΟΣΩΠΟ - ΣΥΝΕΡΓΑΤΗ - ΥΠΑΛΛΗΛΟ ΖΗΤΕΙ

Το ΓΡΑΦΕΙΟ ΔΗΜΟΣΙΕΥΣΕΩΝ
Ισολογισμών Αγγελιών κλπ.
BCC ΑΘΗΝΑΪΚΟ
ΠΡΑΚΤΟΡΕΙΟ ΔΗΜΟΣΙΕΥΣΕΩΝ
Γνώστης του αντικειμένου
και της αγοράς
στη Ρόδο και Περιφέρεια
Αποστείλατε Β.Σ. στο FAX: 3242.928
ή Τηλ. 3311.333

ΚΤΗΜΑΤΟΜΕΣΙΤΙΚΟ ΓΡΑΦΕΙΟ

ΑΙΓΑΙΟΚΤΗΜΑΤΙΚΗ

ΒΑΖΟΥΚΟΥ ΡΕΝΑ

ΑΝΑΛΑΜΒΑΝΟΥΜΕ ΤΗΝ ΠΩΛΗΣΗ
ΤΩΝ ΔΙΑΜΕΡΙΣΜΑΤΩΝ ΣΑΣ.
ΣΕ ΠΟΛΥ ΣΥΝΤΟΜΟ ΧΡΟΝΙΚΟ ΔΙΑΣΤΗΜΑ.

ΔΙΕΥΘ. ΓΡΑΦΕΙΟΥ ΔΗΜ. ΘΕΟΔΩΡΑΚΗ 3
ΤΗΛ.: 22943 - 28838

ΕΝΟΙΚΙΑΖΟΝΤΑΙ

Γραφεία για επαγγελματική χρήση
σε κεντρικό κτίριο επί της
25ης Μαρτίου 9, πάνω από τον
ΔΙΚΗΓΟΡΙΚΟ ΣΥΛΛΟΓΟ (ΟΡΟΦΟΣ 2ος και 3ος).

Πληροφορίες: ΤΗΛ.: 76548, 23180
ΚΙΝΗΤΟ: 093 2255885

ΛΟΥΚΙΑ Σ. ΧΑΤΖΗΝΙΚΟΛΑΟΥ, D.D.S, M.Sc.
ΠΕΡΙΟΔΟΝΤΟΛΟΓΟΣ

Πανεπιστημίου TUFTS Βοστώνης Η.Π.Α.

Ειδικότητες:
- **Περιοδοντολογία**
- **Χειρουργική οδοντιατρικών εμφυτευμάτων**

Δέχεται καθημερινά με ραντεβού
Αγίας Σοφίας 4 (πρώην Γράμμου) - ΡΟΔΟΣ
τηλ: (0241) 38850 & (094) 4501841

ΕΛΛΗΝΙΚΗ ΔΗΜΟΚΡΑΤΙΑ
ΝΟΜΟΣ ΔΩΔΕΚΑΝΗΣΟΥ
ΔΗΜΟΣ ΙΑΛΥΣΟΥ
Ταχ. Δ/νση: Ιαλυσός 85101
Αρ. Πρωτ.: 1042

ΑΝΑΚΟΙΝΩΣΗ

Ο Δήμαρχος Ιαλυσού έχοντας υπ'όψη το με αρ. πρωτ. ΔΔΟΥ/1086/2001 έγγραφο της Νομαρχιακής Αυτοδιοίκησης Δωδεκανήσου ανακοινώνει:

1. Η προθεσία για την ετήσια αναθεώρηση των εκλογικών καταλόγων των Δήμων και Κοινοτήτων της χώρας για το έτος 2001, λήγει την 31η Μαρτίου του έτους αυτού.

2. Σύμφωνα με τη διάταξη της παραγράφου 1 του άρθρου της εκλογικής Νομοθεσίας, που αναφέρεται στο όριο ηλικίας των εκλογέων, στα παραρτήματα εκλογικών καταλόγων των Δήμων και Κοινοτήτων του έτους 2001, θα συμπεριληφθούν οι Ελληνες και Ελληνίδες που έχουν συμπληρώσει το δέκατο όγδοο έτος της ηλικίας τους, όσοι δηλαδή γεννήθηκαν μέσα στο έτος 1983 αλλά έχουν παραλείψει μέχρι σήμερα να γραφούν στους εκλογικούς καταλόγους της χώρας, με την απαραίτητη προϋπόθεση ότι είναι γραμμένοι στα Δημοτολόγια των Δήμων και Κοινοτήτων.

3. Η εγγραφή στους εκλογικούς καταλόγους όλων όσων έχουν αποκτήσει το δικαίωμα του εκλέγειν, δηλαδή όσων γεννήθηκαν μέχρι και το έτος 1983 είναι υποχρεωτική.

4. Διευκρινίζουμε ότι όλοι οι γεννηθέντες μέσα στο έτος 1983 θεωρούνται ότι γεννήθηκαν την 1η Ιανουαρίου του έτους αυτού, σύμφωνα με τη διάταξη της παρ. 2 του ίδιου άρθρου 4 της Εκλογικής Νομοθεσίας.

Μετά τα παραπάνω παρακαλούνται όλοι οι ενδιαφερόμενοι όπως προσέλθουν στο Δημοτικό Γραφείο τις εργάσιμες ημέρες και ώρες, έχοντας την ταυτότητα τους και 2 φωτογραφίες.

Ο Δήμαρχος Ιαλυσού
Στάγκας Σ. Στέργος

ΖΗΤΟΥΝΤΑΙ ΟΔΗΓΟΙ

Η εταιρεία εισαγωγής και διανομής ποτών - μπύρας - αναψυκτικών Ε. ΤΑΤΑΚΗΣ, Λεωφ. Ηρακλειδών 105, ζητά οδηγούς - διανομείς με δίπλωμα Γ' κατηγορίας.
Οι ενδιαφερόμενοι να επικοινωνήσουν στα τηλέφωνα 25342 και 33666 ώρες γραφείου.

KRESTEN PALACE HOTEL

6ο ΧΛΜ. ΛΕΩΦΟΡΟΥ ΡΟΔΟΥ - ΚΑΛΛΙΘΕΑΣ

ΓΙΑ ΤΗ ΝΕΑ ΤΟΥΡΙΣΤΙΚΗ ΠΕΡΙΟΔΟ

ΖΗΤΟΥΝΤΑΙ
ΠΡΟΪΣΤΑΜΕΝΗ ΟΡΟΦΩΝ
ΠΡΟΣΩΠΙΚΟ ΠΙΣΙΝΑΣ

ΑΙΤΗΣΕΙΣ ΣΤΟ ΞΕΝΟΔΟΧΕΙΩΝ ΚΑΘΗΜΕΡΙΝΑ:
ΑΠΟ: 10.00 - 12.00
ΤΕΤΑΡΤΗ - ΠΑΡΑΣΚΕΥΗ: 18.30 - 20.00
ΤΗΛ.: 62714 FAX: 65976 Τ.Θ. 4088

Από το Καζίνο Ρόδου

ΖΗΤΟΥΝΤΑΙ

για σποραδική απασχόληση (Σαββατοκύριακα και εορτές) σε Μόνιμη Βάση οι παρακάτω ειδικότητες:
Σερβιτόροι
Βοηθοί Σερβιτόροι
Βοηθοί Μαγείρου

Πληροφορίες - Αιτήσεις:

ΚΑΖΙΝΟ ΡΟΔΟΥ Α.Ε.
Διεύθυνση Προσωπικού, Παπανικολάου 4, Ρόδος,
τηλ. 97-530, 97-535, ΔΕΥ - ΠΑΡ (08:00 - 16:00)

Από το Καζίνο Ρόδου

ΖΗΤΟΥΝΤΑΙ

για πλήρη απασχόληση
Σερβιτόροι/ες Καζίνο
Τεχνικός Slots
Ελαιοχρωματιστής - Γυψοσανιδάς
Καθαρίστρια
Υπάλληλος Μηχανογράφησης
για μερική απασχόληση
Κρουπιέ (Dealers)
(μετά από εκπαίδευση διάρκειας 3-4 εβδομάδων)
Πληροφορίες - Αιτήσεις:

ΚΑΖΙΝΟ ΡΟΔΟΥ Α.Ε.
Διεύθυνση Προσωπικού, Παπανικολάου 4, Ρόδος,
τηλ. 97-530, 97-535, ΔΕΥ - ΠΑΡ (08:00 - 16:00)





ΠΑΛΛΑΣ 5 CINEMAS CENTER

ΠΡΟΓΡΑΜΜΑ ΕΒΔΟΜΑΔΑΣ
09/03/2001 - 15/03/2001
www.cinemapallas.gr

ΑΙΘΟΥΣΑ 5 & 2



HANNIBAL
Η συνέχεια της θρυλικής ταινίας "Η ΣΙΩΠΗ ΤΩΝ ΑΜΝΩΝ".
10 χρόνια μετά, είναι ακόμα ο χειρότερος εφιάλτης της...
10 χρόνια μετά, είναι ακόμα η πιο αγαπητή του ανάμνηση...
ΠΡΩΤΑΓΩΝΙΣΤΟΥΝ: ANTHONY HOPKINS, JULIANNE MOORE

ΑΙΘΟΥΣΑ 5 Κάθε ημέρα / Ώρες Έναρξης: 17:00, 19:50, 22:40
ΑΙΘΟΥΣΑ 2 Κάθε ημέρα / Ώρες Έναρξης: 18:25, 21:15, 24:05*
*(μόνο κάθε Παρασκευή & Σάββατο, με Free Tequila, Vodca ή Σαμπάνια)

ΑΙΘΟΥΣΑ 4

BILLY ELLIOT
Το μυστικό του χορού είναι ...
οτι έχει να κάνει με τα πάντα εκτός από τον χορό.
ΠΡΩΤΑΓΩΝΙΣΤΟΥΝ: JULIE WALTERS, JAMIE BELL



Κάθε ημέρα / Ώρες Έναρξης: 17:50, 20:10, 22:30

ΑΙΘΟΥΣΑ 1 & 3

Ο ΚΑΛΥΤΕΡΟΣ ΜΟΥ ΦΙΛΟΣ
Μία σουρεαλιστική κωμωδία όπου οι άντρες χάνουν τον έλεγχο και οι γυναίκες πρέπει να κρατήσουν τις ισορροπίες.
ΠΡΩΤΑΓΩΝΙΣΤΟΥΝ: ΛΑΚΗΣ ΛΑΖΟΠΟΥΛΟΣ, ΑΝΤΩΝΗΣ ΚΑΦΕΤΖΟΠΟΥΛΟΣ



ΑΙΘΟΥΣΑ 1 Ώρες Έναρξης: 17:15, 19:30, 22:00
ΑΙΘΟΥΣΑ 3 Ώρες Έναρξης: 20:35

ΑΙΘΟΥΣΑ 3



CHOCOLAT *(υποψήφια για 3 Όσκαρ)*
Κάποια πράγματα αρκεί να τα δοκιμάσεις μια φορά για να σου αλλάξουν τη ζωή...
ΠΡΩΤΑΓΩΝΙΣΤΟΥΝ: JULIETTE BINOCHE, JOHNNY DEPP

Κάθε ημέρα / Ώρες Έναρξης: 16:00, 18:20, 22:45

ΑΙΘΟΥΣΑ 4 Kids Club • Παιδική Ζώνη

ΟΙ ΚΟΤΕΣ ΤΟ'ΣΚΑΣΑΝ μεταγλωττισμένο

Κάθε ημέρα στην παιδική παράσταση
Δωρεάν Ποπ Κορν για τους μικρούς μας φίλους!

Κάθε ημέρα / Ώρες Έναρξης: 16:15

ΜΟΝΟ ΓΙΑ ΤΑ ΜΕΛΗ

MEGA-QUIZ • OSCAR 2000-2001
ΠΡΟΒΛΕΨΤΕ ΚΑΙ ΚΕΡΔΙΣΤΕ!!

...Αναζητήστε τη λίστα των φετεινών υποψηφιοτήτων στα ταμεία μας... Συμπληρώστε τις δικές σας προβλέψεις (κάθε φορά που βλέπετε ταινία δικαιούστε ένα δελτίο συμμετοχής, χωρίς να υπάρχει περιορισμός στο πόσα θα συμπληρώσετε μέχρι την τελετή απονομής στις 25/03/2001) ...κάθε επιτυχής πρόβλεψη στο δελτίο βαθμολογείται με 2 βαθμούς. Το άθροισμα τους είναι το τελικό σκορ του συγκεκριμένου δελτίου... Τα πενήντα πρώτα δελτία με τα υψηλότερα σκορ θα βραβευθούν με πλούσια δώρα με βάση την κατάταξη τους στην λίστα....σε περίπτωση ισοψηφίας μεταξύ των δελτίων θα γίνεται κλήρωση. Ο νικητής θα παίρνει το σημαντικότερο δώρο ενώ ο άλλος το αμέσως επόμενο!...οι νικητές θα ανακοινωθούν την αμέσως επόμενη μέρα από αυτήν της τελετής απονομής των όσκαρ (26/03/2001).

ΠΡΟΒΛΕΨΤΕ ΚΑΙ ΚΕΡΔΙΣΤΕ ΔΩΡΑ-ΕΚΠΛΗΞΗ!!!
Στον διαγωνισμό μπορούν να λάβουν μέρος και τα μέλη του Juniors Club!!

ΧΟΡΗΓΟΙ: Lancelot CAFE · Thalasso Spa · ΚΑΦΕΝΕΣ ΚΟΥΚΟΣ · MUSSES ΞΗΡΟΙ ΚΑΡΠΟΙ · BERLONI · ΣΠΑΝΟΣ Sala da bagno · άνθη Narkissos · Romesa · Rodos Air · AXON ΔΙΕΘΝΕΣ ΔΙΚΤΥΟ ΣΠΟΥΔΩΝ · LATIN cafe · Health Club HILTON

Για κρατήσεις: 24475 και 70670

ΧΕΙΜΕΡΙΝΟΣ ΚΙΝΗΜΑΤΟΓΡΑΦΟΣ
«ΔΗΜΟΤΙΚΟ»
ΩΡΕΣ ΠΡΟΒΟΛΗΣ 8:00-10:00 10.00 - 12.00
Τίτλος έργου:
«Η ΤΕΛΕΥΤΑΙΑ ΝΥΧΤΑ»
του Ντον Μακ Κέλαρ
Βραβείο νεότητας Φεστιβάλ Καννών 1998

Το Πρόγραμμα

ΕΤ 1

06.00 ΟΠΩΣ ΜΑΣ ΑΡΕΣΕΙ
07.30 ΠΑΝΤΟΣ ΚΑΙΡΟΥ
08.00 ΤΑ ΠΡΩΙΝΑΚΙΑ
08.30 ΛΕΟ, Ο ΒΑΣΙΛΙΑΣ ΤΗΣ ΖΟΥΓΚΛΑΣ
09.00 ΑΛΛΗ ΜΙΑ ΜΕΡΑ... ΦΩΤΕΙΝΗ
10.30 ΓΛΥΚΙΑ ΖΩΗ
12.00 ΧΡΥΣΕΣ ΣΥΝΤΑΓΕΣ
12.30 ΣΤΑ ΦΤΕΡΑ ΤΟΥ ΕΡΩΤΑ
13.00 ΜΑΡΙΟΥ
13.50 ΕΙΔΗΣΕΙΣ
14.00 ΟΠΩΣ ΜΑΣ ΑΡΕΣΕΙ
15.30 ΟΙ ΑΤΡΟΜΗΤΟΙ
16.20 ΑΤΑΧΤΟΥΛΗΔΕΣ
16.25 ΟΙ ΠΕΡΙΠΕΤΕΙΕΣ ΤΗΣ ΜΑΥΡΗΣ ΚΑΛΛΟΝΗΣ
17.00 ΕΙΔΗΣΕΙΣ
17.15 ΤΣΑΡΛΙ ΤΟ ΠΙΘΗΚΑΚΙ ΜΑΣ
18.00 ΠΟΔΟΣΦΑΙΡΟ: ΕΛΛΑΔΑ - ΡΩΣΙΑ
19.45 ΚΛΗΡΩΣΗ ΛΟΤΤΟ - ΠΡΟΤΟ
20.00 ΠΙΣΤΕΥΤΑ ΚΙ ΑΠΙΣΤΕΥΤΑ
20.30 ΣΤΑ ΦΤΕΡΑ ΤΟΥ ΕΡΩΤΑ
21.00 Ο ΠΡΙΓΚΙΠΑΣ
22.00 ΠΑΠΠΟΥΔΕΣ ΕΝ ΔΡΑΣΕΙ
23.00 ΕΙΔΗΣΕΙΣ
23.35 ΕΜΕΙΣ ΚΑΙ ΤΟ ΣΕΞ
03.00 ΓΛΥΚΙΑ ΖΩΗ
04.00 ΑΛΛΗ ΜΙΑ ΜΕΡΑ ΦΩΤΕΙΝΗ

NET

06.00 ΕΤΣΙ ΕΧΟΥΝ ΤΑ ΠΡΑΓΜΑΤΑ
07.00 ΠΡΩΤΗ ΜΑΤΙΑ
10.00 ΑΡΧΑΙΟΛΟΓΙΚΕΣ ΞΕΝΑΓΗΣΕΙΣ
10.30 ΟΙ ΜΕΡΕΣ ΤΗΣ ΑΛΚΥΟΝΟΣ
11.00 ΕΙΔΗΣΕΙΣ
11.01 ΣΤΑ ΓΡΑΝΑΖΙΑ ΤΗΣ ΠΑΡΑΓΩΓΗΣ ΤΗΣ ΤΡΟΦΗΣ ΜΑΣ
11.30 Ο ΔΡΟΜΟΣ ΤΗΣ ΣΑΜΑΡΚΑΝΔΗΣ
12.00 ΕΙΔΗΣΕΙΣ ΣΕ 1'
12.01 ΟΛΗ Η ΑΜΕΡΙΚΗ
13.00 ΕΙΔΗΣΕΙΣ
13.30 ΔΕΛΤΙΟ ΧΡΗΜΑΤΙΣΤΗΡΙΟΥ
13.45 Η ΟΔΥΣΣΕΙΑ ΤΗΣ ΤΡΟΦΗΣ ΜΑΣ
14.00 ΝΩΕ
15.00 ΕΙΔΗΣΕΙΣ
16.00 ΣΥΝ ΚΑΙ ΠΛΗΝ
18.00 ΕΙΔΗΣΕΙΣ
18.05 ΦΩΤΟΣΦΑΙΡΑ
18.30 ΤΗ ΓΛΩΣΣΑ ΜΟΥ ΕΔΩΣΑΝ ΕΛΛΗΝΙΚΗ...
19.00 ΕΙΔΗΣΕΙΣ
19.30 Ο ΔΡΟΜΟΣ ΤΗΣ ΣΑΜΑΡΚΑΝΔΗΣ
20.00 ΕΙΔΗΣΕΙΣ ΣΕ 1'
20.01 ΣΠΑΖΟΝΤΑΣ ΤΟ ΓΕΝΕΤΙΚΟ ΚΩΔΙΚΑ
21.00 ΕΙΔΗΣΕΙΣ
22.00 ΠΡΩΤΑΓΩΝΙΣΤΕΣ
23.00 ΣΠΟΡ ΙΣΤΟΡΙΕΣ
24.00 ΕΙΔΗΣΕΙΣ

ΕΤ 3

08.01 ΤΑ ΑΡΙΣΤΟΥΡΓΗΜΑΤΑ ΤΟΥ ΜΟΥΣΕΙΟΥ ΕΡΜΙΤΑΖ
08.30 ΚΑΦΕ «ΤΟ ΕΛΛΗΝΙΚΟΝ»
09.30 ΗΛΕΚΤΡΟΜΑΓΝΗΤΙΣΜΟΣ
10.00 ΤΟ ΘΑΥΜΑΣΤΟ ΒΙΒΛΙΟ ΤΗΣ ΦΥΣΗΣ
10.30 ΠΡΩΙΝΟ ΔΡΟΜΟ-ΛΟΓΙΟ
12.00 ΕΒΙΒΑ
13.00 ΜΕΡΑ ΜΕΣΗΜΕΡΙ
14.30 ROCK TV
15.00 ΕΙΔΗΣΕΙΣ
15.30 ΜΕ ΜΙΑ ΤΡΙΤΗ ΜΑΤΙΑ
17.00 ΤΑΡΑΤΣΑ
18.30 ΑΘΛΗΤΙΚΟ ΗΜΙΩΡΟ
19.00 ΕΙΔΗΣΕΙΣ
20.00 Η ΥΓΕΙΑ ΣΗΜΕΡΑ
20.30 Η ΩΡΑ ΤΟΥ ΑΘΛΗΤΙΣΜΟΥ
23.00 ΕΚ ΤΩΝ ΠΡΟΤΕΡΩΝ Ή ΕΚ ΤΩΝ ΥΣΤΕΡΩΝ;
23.30 ΕΙΔΗΣΕΙΣ
00.30 ΞΕΝΗ ΤΑΙΝΙΑ: ΚΩΝΣΤΑΝΤΙΝΟΥΠΟΛΗ - ΚΡΑΤΑ ΤΑ ΜΑΤΙΑ ΣΟΥ ΑΝΟΙΧΤΑ

MEGA

06.00 ΠΡΩΤΗ ΕΚΔΟΣΗ
08.00 ΣΗΜΕΡΑ ΜΕ ΤΗΝ ΑΝΝΑ
10.00 ΣΑΝ ΣΤΟ ΣΠΙΤΙ ΣΑΣ
13.10 ΕΙΔΗΣΕΙΣ ΣΤΗ ΝΟΗΜΑΤΙΚΗ ΓΛΩΣΣΑ
13.15 ΒΡΕΣ ΤΗ ΦΡΑΣΗ
14.00 ΕΙΔΗΣΕΙΣ
15.00 ΝΤΟΛΤΣΕ ΒΙΤΑ
16.00 ΛΟΓΩ ΤΙΜΗΣ
17.00 ΕΙΔΗΣΕΙΣ
17.15 ΓΙΑ ΜΙΑ ΘΕΣΗ ΣΤΟΝ ΗΛΙΟ
18.00 ΑΠΑΓΟΡΕΥΜΕΝΗ ΑΓΑΠΗ
18.45 ΠΟΙΟΣ ΘΕΛΕΙ ΝΑ ΓΙΝΕΙ ΕΚΑΤΟΜΜΥΡΙΟΥΧΟΣ;
19.30 ΕΙΔΗΣΕΙΣ
21.00 ΣΟΥΠΕΡ ΜΠΑΛΑ
21.45 ΕΥΡΩΠΑΪΚΟ ΠΡΩΤΑΘΛΗΜΑ ΠΟΔΟΣΦΑΙΡΟΥ
23.45 ΕΙΔΗΣΕΙΣ
23.50 ΣΟΥΠΕΡ ΜΠΑΛΑ
01.30 ΑΓΡΥΠΝΟΣ ΦΡΟΥΡΟΣ
02.30 ΤΗΛΕΜΑΡΚΕΤΙΝΓΚ
03.00 ΣΑΝ ΣΤΟ ΣΠΙΤΙ ΣΑΣ

ANT 1

06.20 ΟΙ ΕΙΔΗΣΕΙΣ ΤΟΥ CBS
06.45 ΠΡΙΝ ΤΟ ΣΧΟΛΕΙΟ
06.55 ΕΙΔΗΣΕΙΣ ΣΤΗ ΝΟΗΜΑΤΙΚΗ ΓΛΩΣΣΑ
07.00 ΚΑΛΗΜΕΡΑ ΕΛΛΑΔΑ
09.55 Ο ΚΑΙΡΟΣ ΤΗΣ ΕΒΔΟΜΑΔΑΣ
10.00 ΠΡΩΪΝΟΣ ΚΑΦΕΣ
11.00 ΕΙΔΗΣΕΙΣ
13.10 ΣΟΥΠΕΡ ΓΚΕΪΜ
13.15 ΣΟΦΙΑ ΟΡΘΗ
14.00 ΕΙΔΗΣΕΙΣ
14.40 ΧΡΗΜΑ ΚΑΙ ΧΡΗΜΑΤΙΣΤΗΡΙΟ
14.45 ΚΩΝΣΤΑΝΤΙΝΟΥ ΚΑΙ ΕΛΕΝΗΣ
15.40 SUPER GAME
15.45 ΑΤΙΘΑΣΑ ΝΙΑΤΑ
16.40 SUPER GAME
16.45 ΜΗΝΥΜΑ ΕΛΗΦΘΗ
17.55 ΕΙΔΗΣΕΙΣ
18.00 ΚΑΛΗΜΕΡΑ ΖΩΗ
18.50 Η ΛΑΜΨΗ
19.30 ΕΙΔΗΣΕΙΣ
21.05 ΤΖΟΚΕΡ
21.10 ΕΝΑ ΚΙ ΕΝΑ
22.00 ΑΘΩΟΣ Ή ΕΝΟΧΟΣ
22.55 ΕΙΔΗΣΕΙΣ
23.00 ΜΕ ΤΑ ΜΑΤΙΑ ΤΗΣ ΕΛΛΗΣ
24.00 ΕΙΔΗΣΕΙΣ
00.45 ΣΤΑ ΣΥΝΟΡΑ ΤΗΣ ΦΑΝΤΑΣΙΑΣ
01.45 ΞΕΝΗ ΤΑΙΝΙΑ: ΝΥΧΤΑ ΤΡΟΜΟΥ
03.45 ΞΕΝΗ ΤΑΙΝΙΑ: Ο ΑΡΧΟΝΤΑΣ ΤΗΣ ΠΙΣΤΑΣ

ALPHA

06.00 ΠΡΩΤΗ ΕΝΗΜΕΡΩΣΗ
09.00 ΤΟ ΜΑΓΚΑΖΙΝΟ ΤΟΥ ALPHA
11.00 ΤΟΥΙΣΤ
12.00 ΕΙΔΗΣΕΙΣ
12.30 ΚΑΝΤΕΛΑ
14.00 ΕΙΔΗΣΕΙΣ
15.00 ΕΛΛΗΝΙΚΗ ΤΑΙΝΙΑ: ΣΥΜΜΟΡΙΑ ΕΡΑΣΤΩΝ
17.00 ΥΠΑΣΤΥΝΟΜΟΣ ΡΕΞ
18.00 Ο ΛΑΒΥΡΙΝΘΟΣ ΤΟΥ ΠΑΘΟΥΣ
18.45 ΑΞΕΧΑΣΤΟΣ ΕΡΩΤΑΣ
19.30 ΕΙΔΗΣΕΙΣ
21.00 ΜΗ ΔΕΙΧΝΕΙΣ
22.00 ΟΥ ΜΟΙΧΕΥΣΕΙΣ
23.00 ΚΟΚΚΙΝΟΣ ΚΥΚΛΟΣ
24.00 ΤΟΥΙΣΤ
01.00 ΕΙΔΗΣΕΙΣ
01.15 ΞΕΝΗ ΤΑΙΝΙΑ: Ο ΑΓΓΕΛΙΟΦΟΡΟΣ
03.00 ΤΡΕΙΣ ΓΥΝΑΙΚΕΣ
04.00 ΤΗΛΕΑΓΟΡΑ
04.15 ΝΤΑΝΙΕΛΑ
05.00 ΜΟΙΡΑΙΟ ΠΑΘΟΣ

STAR

06.10 ΠΑΙΔΙΚΟ ΠΡΟΓΡΑΜΜΑ
09.00 ΕΙΔΗΣΕΙΣ
09.05 ΚΑΤΑΛΙΝΑ ΚΑΙ ΣΕΜΠΑΣΤΙΑΝ
10.00 ΛΟΓΙΑ ΣΤΑΡΑΤΑ
12.25 Η ΥΓΕΙΑ ΚΤΙΖΕΤΑΙ ΚΑΘΕ ΜΕΡΑ
12.30 ΤΟΛΜΗ ΚΑΙ ΓΟΗΤΕΙΑ
13.00 ΕΙΔΗΣΕΙΣ
14.00 ΤΟΠ ΜΟΝΤΕΛΣ
15.00 ΜΙΡΑΝΤΑ, Η ΠΡΟΔΟΜΕΝΗ ΓΥΝΑΙΚΑ
16.00 ΓΛΥΚΙΑ ΜΟΥ ΑΝΝΑ
17.00 Σ' ΑΓΑΠΩ ΡΟΖΙΤΑ
18.00 ΕΙΔΗΣΕΙΣ
19.30 ΟΙ ΠΕΤΑΛΟΥΔΕΣ ΕΛΕΥΘΕΡΕΣ ΠΕΤΟΥΝ
20.00 ΣΤΗ ΛΕΩΦΟΡΟ ΤΟΥ ΜΕΛΡΟΟΥ
21.00 ΤΟ ΚΛΕΙΔΙ
22.00 ΤΟ ΜΠΕΡΔΕΜΑ
23.00 ΚΡΕΣΕΝΤΟ
24.00 ΕΙΔΗΣΕΙΣ
00.15 ΞΕΝΗ ΤΑΙΝΙΑ: ΕΝΑΣ ΑΓΝΩΣΤΟΣ ΔΙΠΛΑ ΜΟΥ
02.15 ΞΕΝΗ ΤΑΙΝΙΑ: ΝΥΧΤΕΡΙΝΟΣ ΕΠΙΣΚΕΠΤΗΣ
04.15 ΠΕΡΙΠΕΤΕΙΕΣ ΣΤΙΣ ΝΟΤΙΕΣ ΘΑΛΑΣΣΕΣ
05.15 ΟΙ ΠΕΡΙΠΕΤΕΙΕΣ ΤΟΥ ΓΟΥΙΛΙΑΜ ΤΕΛ

FILMNET

05.00 ΜΑΘΗΜΑ ΤΑΓΚΟ
06.45 Ο ΠΡΙΓΚΙΠΑΣ ΤΗΣ ΠΑΛΙΡΡΟΙΑΣ
09.10 ΣΤΡΑΤΙΩΤΕΣ ΤΗΣ ΣΚΙΑΣ 2
11.00 ΖΑΝ ΝΤ'ΑΡΚ
12.40 ΖΑΝ ΝΤ'ΑΡΚ
14.25 ΕΡΩΤΕΥΜΕΝΑ ΚΟΡΙΤΣΙΑ
16.20 Ο ΑΡΧΑΡΙΟΣ
18.00 ΤΑ ΚΑΝΟΝΙΑ ΤΟΥ ΝΑΒΑΡΟΝΕ
20.30 ΟΙ ΣΟΠΡΑΝΟΣ
21.30 ΕΝΑ ΣΠΙΤΙ ΤΟΥ ΜΕΛΛΟΝΤΟΣ
23.00 ΜΙΑ ΒΟΛΤΑ ΣΤΟ ΦΕΓΓΑΡΙ
24.50 Η ΑΝΑΤΟΛΗ ΣΥΝΑΝΤΑ ΤΗ ΔΥΣΗ 2
02.45 ΓΟΥΙΝΤΣΕΛ

TEMPO

07.00 ΠΡΩΙΝΕΣ ΕΙΚΟΝΕΣ
10.00 ON LINE
14.30 ΕΙΔΗΣΕΙΣ
15.20 ΕΛΛΗΝΙΚΗ ΤΑΙΝΙΑ
17.00 ΕΙΔΗΣΕΙΣ
17.35 TEMPO CLUB
19.00 ΕΙΔΗΣΕΙΣ
19.40 ΚΟΣΜΟΣ ΣΗΜΕΡΑ
19.55 ΚΑΙΡΟΣ
20.00 TEMPO SPORTS
20.30 VIP NEWS
20.45 ΟΙΚΟΝΟΜΙΑ
21.00 ΕΙΔΗΣΕΙΣ
21.35 ΟΙΚΟΝΟΜΙΑ
21.38 ΚΑΙΡΟΣ ΑΥΡΙΟ
21.45 CINE TEMPO
23.30 COSMOPOLIS
24.00 ΕΙΔΗΣΕΙΣ
00.38 ΟΙΚΟΝΟΜΙΑ
00.48 TEMPO SPORTS
00.55 ΚΑΙΡΟΣ ΤΡΙΗΜΕΡΟΥ
01.00 TEMPO CLUB

ΡΟΣΚΟΠΙΟ

ΚΡΙΟΣ:
21 ΜΑΡΤΙΟΥ - 19 ΑΠΡΙΛΙΟΥ

Ο Ερμής δέχεται σήμερα την επίδραση του Κρόνου και σας καλεί να μην είστε «έρμαιο» των καταστάσεων, αλλά να βρείτε την αυτόνομη θέση σας μέσα στο κοινωνικό σύνολο. Σύντομα θα δείτε πολλά και σημαντικά γεγονότα να έρχονται στη ζωή σας κι εσείς πρέπει να είσαστε έτοιμοι να το αντιμετωπίσετε.

ΤΑΥΡΟΣ
20 ΑΠΡΙΛΙΟΥ - 20 ΜΑΪΟΥ

Καθώς ο Κρόνος που βρίσκεται ακόμα στο ζώδιό σας δέχεται τη δυσαρμονική επίδραση του Ερμή σήμερα, μην αφήσετε ένα είδος πανικού να σας κάνει να θελήσετε να τα δικαιολογήσετε όλα. Η ψυχολογική πλευρά στις νέες προσαρμογές φαίνεται τελικά πως δεν είναι και τόσο εύκολη υπόθεση.

ΔΙΔΥΜΟΙ
21 ΜΑΪΟΥ - 21 ΙΟΥΝΙΟΥ

Ο «δικός» σας Ερμής σε όψη τετραγώνου με τον Κρόνο σας υποχρεώνει να ανοίξετε τον νου και τα μάτια σας και να δείτε επιτέλους την πραγματικότητα. Μπορείτε φυσικά να διεκδικήσετε τα προσωπικά σας δικαιώματα, αλλά μέσα στα πλαίσια μιας νέας λογικής.

ΚΑΡΚΙΝΟΣ
22 ΙΟΥΝΙΟΥ - 22 ΙΟΥΛΙΟΥ

Θυσίες σε συνδυασμό με αυτοπειθαρχία απαιτούν από εσάς ο Ερμής με τον Κρόνο σήμερα και σας προετοιμάζουν για τις μεγάλες αλλαγές τόσο στον επαγγελματικό όσο και στον κοινωνικό σας χώρο. Η διαδικασία την οποία έχετε αρχίσει από καιρό αρχίζει τώρα να φέρνει κάποια αποτελέσματα.

ΛΕΩΝ
23 ΙΟΥΛΙΟΥ - 22 ΑΥΓΟΥΣΤΟΥ

Μπορεί να διακηρύσσετε ότι επιθυμείτε την προσωπική σας ανεξαρτησία, αλλά μάλλον δεν φαίνεται ότι είστε πλήρως έτοιμοι να τη δεχθείτε. Η σημερινή ημέρα θα σας διδάξει να μην «κολλάτε» σε ορισμένα αυτονόητα. Τολμήστε να ρισκάρετε κάποιες αλλαγές, αρχίζοντας από τη νοοτροπία σας.

ΠΑΡΘΕΝΟΣ
23 ΑΥΓΟΥΣΤΟΥ - 23 ΣΕΠΤΕΜΒΡΙΟΥ

Ο «κυβερνήτης» και του δικού σας ζωδίου, ο Ερμής, δέχεται σήμερα την επίδραση του δύσκολου Κρόνου και σίγουρα θα χρειαστεί να κάνετε κάποιους «εξισορροπητικούς» συνδυασμούς στην καθημερινή ζωή σας. Το ψάξιμο και οι πληροφορίες που θα πάρετε θα σας βοηθήσουν να καλύψετε τις αδυναμίες σας και να προηγηθείτε των ανταγωνιστών σας.

ΖΥΓΟΣ:
24 ΣΕΠΤΕΜΒΡΙΟΥ - 23 ΟΚΤΩΒΡΙΟΥ

Καιρός να ενεργοποιήσετε το μυαλό, την καρδιά σας, αλλά και τις ικανότητές σας, προκειμένου να έχετε μια πιο ικανοποιητική ζωή. Αν βρίσκεστε σε μια αδιέξοδη σχέση, βεβαιωθείτε ότι βρίσκεστε εκεί από πραγματική αγάπη και όχι από πείσμα.

ΣΚΟΡΠΙΟΣ:
24 ΟΚΤΩΒΡΙΟΥ - 22 ΝΟΕΜΒΡΙΟΥ

Με λίγη καλή θέληση θα μπορέσετε να ανανεώσετε και να ενισχύσετε τις οικογενειακές σας σχέσεις που φαίνεται να είναι σε μια φάση απομάκρυνσης. Αφουγκραστείτε τους φόβους και τις αναστολές των δικών σας ανθρώπων, που έχουν πραγματικά την ανάγκη σας.

ΤΟΞΟΤΗΣ:
23 ΝΟΕΜΒΡΙΟΥ - 21 ΔΕΚΕΜΒΡΙΟΥ

Η δυσαρμονική όψη του Ερμή-Κρόνου σήμερα υπογραμμίζει την ανάγκη για μεγαλύτερη προσοχή στις ενέργειες και τις αποφάσεις που μπορεί να επιδράσουν με οποιονδήποτε τρόπο στα οικονομικά, επαγγελματικά αλλά και προσωπικά σας συμφέροντα.

ΑΙΓΟΚΕΡΩΣ:
22 ΔΕΚΕΜΒΡΙΟΥ - 19 ΙΑΝΟΥΑΡΙΟΥ

Τον τομέα των οικονομικών επηρεάζει η όψη Ερμή-Κρόνου σήμερα και θα πρέπει να είστε προσεκτικοί και προπαντός λογικοί. Οι πιθανότητες να κάνετε λάθος εκτιμήσεις είναι αυξημένες, γι' αυτό αποφύγετε να δεσμευτείτει με συμβόλαιο και κυρίως μην ξεκινήσετε κάτι καινούργιο στην εργασία σας.

ΥΔΡΟΧΟΟΣ
20 ΙΑΝΟΥΑΡΙΟΥ - 19 ΦΕΒΡΟΥΑΡΙΟΥ

Με την παρουσία του Ερμή στο ζώδιό σας να δέχεται τη δυσαρμονική επίδραση του Κρόνου σήμερα, φροντίστε να μην αφεθείτε σε σκέψεις που δεν έχουν συγκεκριμένη μορφή και κυρίως δεν οδηγούν πουθενά. Μην αφήσετε τις καταστάσεις να σας παρασύρουν σε κινδύνους και φασαρίες.

ΙΧΘΥΕΣ:
19 ΦΕΒΡΟΥΑΡΙΟΥ - 20 ΜΑΡΤΙΟΥ

Οι ουσιαστικές σας αναθεωρήσεις αρχίζουν με τη δυσαρμονική όψη του Ερμή με τον Κρόνο που σας επιτρέπει να δείτε τα λάθη σας και να αντιμετωπίσετε μια νέα πραγματικότητα, απαλλαγμένοι από τους φόβους του παρελθόντος.



- Το έτος 1975 ο πρόεδρος των Η.Π. Αμερικής Ουάσιγκτων καθιέρωσε την 26η Νοεμβρίου, σαν «ημέρα ευχαριστιών», για το αγαθό της ελευθερίας που χάρισε ο θεός στους Αμερικανούς. Την ημέρα αυτή οι Αμερικανοί σταματούν κάθε εργασία, συγκεντρώνονται όλοι μαζί, προσεύχονται και ευχαριστούν τον Δωρεοδότη για τα αγαθά Του.

Εμείς;

- Προτίμησε να αναλάβεις κάτι, αντί να το κάνεις λανθασμένο.

- Περίμενε μέχρις ότου νυχτώσει, πριν πεις ότι πέρασες μια θαυμάσια μέρα.

- Ο κίνδυνος φέρνει φόβο κι ο φόβος μεγαλύτερο κίνδυνο.

- Ευκολώτερο είναι να καταστρέφεις, παρά να δημιουργείς.

- Οποιος τολμά να βλέπει πρόσωπο προς πρόσωπο τον θεό, κανένα δεν φοβάται από τους ανθρώπους.

- Υπάρχει στενή σχέσις μεταξύ των επιθυμιών και της νοήσεως, γι'αυτό οι κακοί δεν μπορούν να νοήσουν τι είναι αγαθό.

- θέλεις να επιτύχεις κάτι ωραίο και αληθινό στη ζωή σου; Δώσε ολόκληρο τον εαυτό σου σ'αυτήν την απασχόλησι και θα επιτύχεις οπωσδήποτε.

(Κίπλινγκ)

- Πριν πεις κάτι, ρώτησε τον εαυτό σου: «Μήπως είναι καλύτερα να σιωπήσω;»

- Το Μήνυμα της Αγάπης του θεού, δεν χρειάζεται τα δεκανίκια της σοφίας του κόσμου.

- Οι πολλές ανέσεις σκοτώνουν τις μεγάλες δημιουργίες.

(Ροντέν)

- Εάν μιλάτε μεταξύ σας για κάποιον τρίτο, μην ξεχνάτε ότι είναι απών και δεν μπορεί να υπερασπισθεί τον εαυτό του.

(Λα Ροσφουκώ)

- Διαρκούντος του Αμερικανικού πολέμου, έγραψε κάποιος προς τον Πρόεδρο Αβραάμ Λίνκολν: «Προσεύχομαι ίνα ο θεός είναι με το μέρος μας». Και ο αξιομνημόνευτος εκείνος Πρόεδρος της Αμερικής απάντησε: «Δεν επιθυμώ να έχω τον θεό με το μέρος μου. Εκείνο που ποθώ είναι να είμαι εγώ με το μέρος του θεού».

(Αβραάμ Λίνκολν)

1. Εκείνος που δεν ξέρει και δεν ξέρει ότι δεν ξέρει, είναι τρελλός· φεύγε μακρυά του!

2. Εκείνος που δεν ξέρει και ξέρει ότι δεν ξέρει, είναι άπιστος· δίδαξέ τον!

3. Εκείνος που ξέρει και δεν ξέρει ότι ξέρει, κοιμάται· ξύπνησέ τον!

4. Εκείνος που ξέρει και ξέρει ότι ξέρει, είναι σοφός· γίνε μαθητής του!

(Αραβική Παροιμία)

Η Αγάπη σας, μας δίνει
τη δύναμη να συνεχίσουμε

ΤΩΡΑ

rent a car

ALEXANDER

και σε ΑΘΗΝΑ, ΚΡΗΤΗ, ΚΕΡΚΥΡΑ με:

Ειδικές οικονομικές προσφορές
στους Ροδίτες συμπολίτες μας και
άμεσες παραδόσεις παραλαβές
σε αεροδρόμια, λιμάνια
και κεντρικά σημεία.

ΖΗΣΤΕ ΤΗΝ ΕΞΥΠΗΡΕΤΗΣΗ ALEXANDER

ΑΘΗΝΑ τηλ. 018979658 Fax 018979659
ΡΟΔΟΣ τηλ. 31018 Fax 35253

Η Knauf στην κατοικία

Το μυστικό που γνωρίζει
όλη η Ευρώπη!



e-mail: knauf@knauf.gr
internet: http://www.knauf.gr

Μια ιδέα οικοδομεί εδώ και χρόνια έναν ανθρώπινο κόσμο σε κάθε γωνιά της Ευρώπης. Είναι η φιλοσοφία "Knauf", που από το 1991 κατακτά και το ελληνικό σπίτι...

Η Ξηρά Δόμηση, με γυψοσανίδες και τσιμεντοσανίδες Knauf, ικανοποιεί την ανάγκη σας για απόλυτη θερμομόνωση και ηχομόνωση, πυροπροστασία, μηχανική αντοχή, τέλεια εφαρμογή, αντισεισμική προστασία και υψηλή αισθητική.

Με τους Έτοιμους Σοβάδες Knauf, το σοβάτισμα γίνεται γρήγορα και καθαρά και το αποτέλεσμα είναι λεία επιφάνεια, έτοιμη για βάψιμο.

Εκεί που η συμβατική δόμηση αδυνατεί να επέμβει, οι άνθρωποι της Knauf εφαρμόζουν τις πιο ευέλικτες λύσεις κατασκευής ή ανακαίνισης της κατοικίας σας, στεγνά, καθαρά, σε ελάχιστο χρόνο και με ελάχιστο κόστος.

Με σεβασμό στον άνθρωπο και το περιβάλλον, η Knauf "επενδύει" τον κόσμο σας με σιγουριά και σταθερότητα... για μια ολόκληρη ζωή!

KNAUF
ΟΙΚΟΔΟΜΕΙ ΑΝΘΡΩΠΙΝΟ ΚΟΣΜΟ

ΝΕΟΤΕΧ ΡΟΔΟΣ: ΚΕΝΤΡΙΚΟ ΑΝΝΗΣ ΜΑΡΙΑΣ 59 ☎ 35863 / ΝΕΟ ΚΑΤΑΣΤΗΜΑ ΚΑΜΕΙΡΟΥ 1 ☎ 77211-2

ΓΙΑ ΝΑ ΜΗΝ ΕΙΝΑΙ ΠΛΑΣΜΑΤΙΚΑ ΤΑ ΑΠΟΤΕΛΕΣΜΑΤΑ...

Νέα έκκληση του δημάρχου Γ. Γιαννόπουλου για απογραφή

στον τόπο διαμονής του πληθυσμού

«Θέμα ορίων» θέτει ο Δήμος Ιαλυσού!



Στην τεράστια σημασία της απογραφής της προσεχούς Κυριακής 18 Μαρτίου για την ανάπτυξη ολόκληρου του νομού και για την συνέχιση της προσφοράς δεκάδων υπηρεσιών από το Δήμο στους κατοίκους της πόλεως, αναφέρθηκε για άλλη μία φορά, σε συνέντευξη Τύπου που έδωσε χθές ο δήμαρχος Ροδίων κ. Γιώργος Γιαννόπουλος.

Ο δήμαρχος επανέλαβε ότι μόνο αν αποτυπωθεί η πραγματική κατάσταση και αναδειχθεί το πρόβλημα της ερημώσεως των χωριών θα μπορέσουν να γίνουν ενέργειες για να αντιμετωπισθεί, ενώ απάντησε με σκληρό τρόπο σε δηλώσεις του δημάρχου Ιαλυσού κ. Σάκη Στάγκα για τα διοικητικά όρια των δύο δήμων στην περιοχή της «Ροδοπούλας» τα οποία «αμφισβητήθηκαν». Γεγονός είναι ότι οι δημότες της πόλεως Ρόδου καλούνται μονίμως να πληρώνουν για λογαριασμό των υπόλοιπων Δήμων, που δείχνουν να έχουν μόνο δικαιώματα και καμία υποχρέωση.

Αρχικώς ο κ. Γ. Γιαννόπουλος παρέθεσε στοιχεία της απογραφής του 1991 για τα νοικοκυριά της πόλεως Ρόδου από τα οποία προκύπτει εύκολα το συμπέρασμα ότι ο πληθυσμός δεν ήταν αυτός που καταγράφηκε. Συγκεκριμένα η Ρόδος διέθετε τότε 27.194 νοικοκυριά κατανεμημένα ανάλογα με τον αριθμό των δωματίων ως εξής:

1 δωμάτιο 1.154 νοικοκυριά, 2 δωμάτια 2.950 νοικοκυριά, 3 δωμάτια 5.376 νοικοκυριά, 4 δωμάτια 10.596 νοικοκυριά, 5 δωμάτια 5.362 νοικοκυριά, 6 δωμάτια 1.756 νοικοκυριά.

«Φαίνεται ότι παρεξηγήθηκε η προσπάθεια του Δήμου να μας δώσει η απογραφή πραγματικά στοιχεία. Μόνο έτσι θα μπορέσουμε να εφαρμόσουμε πολιτικές που να ανταποκρίνονται στις πραγματικές ανάγκες και μόνο έτσι θα αναδείξουμε το πρόβλημα των περιοχών όπου παρατηρείται μείωση του πληθυσμού. Αν κουκουλώσουμε το πρόβλημα με τα πλασματικά στοιχεία της απογραφής, δεν θα μπορέσουμε ποτέ να το αντιμετωπίσουμε», τόνισε ο κ. Γ. Γιαννόπουλος, σε μια προσπάθεια να αποτρέψει το ενδεχόμενο μιας νέας πλασματικής απογραφής, της οποίας οι συνέπειες θα είναι οδυνηρές για την πόλη της Ρόδου.

Παράλληλα τόνισε ότι η πόλη της Ρόδου έχει γίνει διπλάσια σε έκταση στα τελευταία 10 χρόνια με τις νέες συνοικίες στις οποίες ο δήμος πρέπει να προσφέρει όλα τα απαραίτητα έργα υποδομής και οι κάτοικοι των συνοικιών αυτών προέρχονται στην συντριπτική πλειοψηφία τους από την ύπαιθρο. Πέρα απο τα έργα υποδομής, η ανάγκη για καλύτερα σχολεία και για την συνέχιση υπηρεσιών που προσφέρει ο Δήμος, όπως οι βρεφονηπιακοί σταθμοί, το πρόγραμμα «βοήθεια στο σπίτι», τα κέντρα δημιουργικής απασχόλησης, οι κατασκηνώσεις, οι παρεμβάσεις για τις κοινωνικά αποκλεισμένες ομάδες, τα δημοτικά ιατρεία κ.λπ. προϋποθέτουν ισχυρές δομές της Αυτοδιοίκησης που είναι συνταυτισμένες με το πληθυσμιακό στοιχείο.

«Αυτό δεν αναιρεί την υποχρέωσή μας να ασχοληθούμε με το πρόβλημα των τόπων καταγωγής μας και να προχωρήσουμε στην λήψη μέτρων για να τους ενισχύσουμε», υπογράμμισε ο δήμαρχος Ροδίων.

Κληθείς να σχολιάσει την ραδιοφωνική διαφήμιση του Δήμου Νότιας Ρόδου, που καλεί όσους κατάγονται από την περιοχή να την ενισχύσουν την ημέρα της απογραφής, ο κ. Γ. Γιαννόπουλος απάντησε με αναφορές στην καμπάνια της Κεντρική Ενωσης Δήμων και Κοινοτήτων Ελλάδας για την ανάγκη απογραφής στον τόπο κατοικίας.

«Η ΚΕΔΚΕ είναι το πλέον έγκυρο και επίσημο όργανο της Αυτοδιοίκησης» είπε χαρακτηριστικά, αποφεύγοντας να αντιπαρατεθεί με το Δήμο Νότιας Ρόδου, καθώς είναι και πρόεδρος της ΤΕΔΚ.

Ωστόσο εξέφρασε την λύπη του για δηλώσεις του δημάρχου Ιαλυσού κ. Σάκη Στάγκα σχετικά με τα διοικητικά όρια των δύο Δήμων στην περιοχή της «Ροδοπούλας» και συγκεκριμένα στην οδό Γεωργίου Σεφέρη. «Δεν θέλουμε να ανοίξουμε μέτωπο, αλλά υπάρχει ένα σοβαρό διοικητικό πρόβλημα που πρέπει να αντιμετωπισθεί», είπε ο κ. Γ. Γιαννόπουλος και «απείλησε» με προσφυγή στα αρμόδια όργανα και την επίκληση διατάξεων που προβλέπουν τον καθορισμό των διοικητικών ορίων.

Ο κ. Γιαννόπουλος τόνισε ότι ο Δήμος Ροδίων έχει διάθεση συνεργασίας με όλους τους ΟΤΑ γιατί αυτό επιτάσσει το συμφέρον του τόπου και υπενθύμισε ότι στο πλαίσιο αυτό υπάρχουν λειτουργίες το κόστος των οποίων επωμίζονται οι κάτοικοι της πόλης, αλλά τα ωφέλη αφορούν όλη την ευρύτερη περιοχή.

«Δεν υπάρχει χρόνος για αντιπαλότητες, αλλά αν χρειασθεί να προσφύγουμε για το θέμα των διοικητικών ορίων, θα προσφύγουμε», κατέληξε ο δήμαρχος κ. Γ. Γιαννόπουλος.

ΜΠΑ-ΜΠΑ-ΛΟΥΝΣ

ΠΑΙΔΙΚΑ ΠΑΡΤΥ

Παιδικά πάρτυ γενεθλίων, εορτών ή όποια άλλη εκδήλωση

BABY PARKING

ΚΑΦΕΤΕΡΙΑ

απολαύστε τον καφέ με τους φίλους σας και τα παιδιά σας παίζοντας υπό την επίβλεψη της παιδαγωγού

Ρόδου Λίνδου και Δημητρίου Αναστασιάδη γωνία. Τηλ. 75360, 21356, κιν. 0945816205

ΠΡΟΣΚΛΗΣΗ

Ο **Οργανισμός Πολιτιστικής Ανάπτυξης Δωδεκανήσου** σας προσκαλεί στη διάλεξη της κυρίας ***Βάσας Κοντορίνη***, καθηγήτριας στο Πανεπιστήμιο Ιωαννίνων με θέμα:

«Οι επιγραφές ως μέσο βαθύτερης προσέγγισης του αρχαίου κόσμου».

Η διάλεξη θα γίνει στην αίθουσα του Δικηγορικού Συλλόγου, οδός 25ης Μαρτίου 9-11, την Παρασκευή 16 Μαρτίου και ώρα 19:00.

Η παρουσία σας θα μας τιμήσει ιδιαίτερα.

Ο Πρόεδρος του Δ.Σ. του Ο.Π.Α.Δ.
Δρ. Σάββας Καραγιάννης
Νομάρχης Δωδεκανήσου

ΦΑΛΗΡΑΚΙ ΜΠΗΤΣ

Συνεχίζοντας την παράδοση με μεράκι φαντασία και δημιουργικότητα αναλαμβάνουμε:

Χοροεσπερίδες, δεξιώσεις γάμων, βαπτίσεων, γενεθλίων,

Αίθουσες:

✓ NAVARONE	(ΦΑΛΗΡΑΚΙ)	900 θέσεις
✓ LATOC	(ΦΑΛΗΡΑΚΙ)	500 θέσεις
✓ PANORAMA ESPEROS VILLAGE	(ΦΑΛΗΡΑΚΙ)	250 θέσεις
✓ APHRODITE ESPEROS VILLAGE	(ΦΑΛΗΡΑΚΙ)	450 θέσεις
✓ ESPERIA	(ΡΟΔΟΣ)	200 θέσεις

Πληρ. Αλέξης Λούλος
(Υπευθ. Δεξιώσεων) τηλ. 85301

ΠΩΛΟΥΝΤΑΙ

ΔΙΟΡΟΦΕΣ ΜΟΝΟΚΑΤΟΙΚΙΕΣ ΣΤΗΝ ΠΑΡΑΛΙΑ ΙΑΛΥΣΟΥ ΕΝΑΝΤΙ ΚΕΝΤΡΟΥ «ΒΡΑΧΟΥ»

Μέτρων από 120m2, 140m2, 160m2, 200m2, 220m2, και σε οικόπεδα 400μ2, 450μ2, 500μ2, 600μ2, 660μ2.

ΠΛΗΡΟΦΟΡΙΕΣ Γ. ΙΩΑΝΝΙΔΗ
ΤΗΛ. 21714 - 22307 ΚΙΝ.: 0932296983

ΠΡΟΣΚΛΗΣΗ

Η **Αναπτυξιακή Δωδεκανήσου Α.Ε.** σας προσκαλεί στην ημερίδα με θέμα:

«Απολογισμός LEADER II προοπτικές LEADER Plus»

που διοργανώνει την

Παρασκευή 16 Μαρτίου

και ώρα 17:30 στην αίθουσα του ΑΚΤΑΙΟΝ στη Ρόδο.

Ο Πρόεδρος Στέφανος Δημητράς — Ο Δ/νων Σύμβουλος Ιωάννης Τσιγάρος

Πρόγραμμα εργασιών ημερίδας

17:30 - 17:45	ΠΡΟΣΕΛΕΥΣΗ
17:45 - 18:00	Χαιρετισμοί
18:00 - 18:15	Παρουσίαση τοπικού προγράμματος Leader II
18:15 - 18:30	Επιπτώσεις εφαρμογής του Leader II στο Νομό
18:30 - 18:45	ΤΕΔΚ - Δ Leader II
18:45 - 19:00	Αξιολόγηση του Εθνικού Προγράμματος Leader II
19:00 - 19:15	Προοπτικές Leader PLUS
19:15 - 20:30	Τοποθετήσεις /απόψεις δικαιούχων - Συζήτηση

Στο χώρο διοργάνωσης της ημερίδας θα λειτουργεί έκθεση προϊόντων και φωτογραφικό υλικό των επιχειρήσεων που χρηματοδοτήθηκαν από την Κοινοτική Πρωτοβουλία Leader II.

ΟΜΟΣΠΟΝΔΙΑ ΕΠΑΓΓΕΛΜΑΤΙΩΝ - ΒΙΟΤΕΧΝΩΝ - ΕΜΠΟΡΩΝ ΔΩΔΕΚΑΝΗΣΟΥ

ΠΡΟΣΚΛΗΣΗ

Η Γενική Συνομοσπονδία Επαγγελματιών - Βιοτεχνών - Εμπόρων Ελλάδος και η Ομοσπονδία Επαγγελματιών - Βιοτεχνών - Εμπόρων Νομού Δωδεκανήσου σας προσκαλούν στην ημερίδα ενημέρωσης που διοργανώνουν με την υποστήριξη (κοινή σύμβαση) του Υπουργείου Εθνικής Οικονομίας με θέμα:

«ΕΙΣΑΓΩΓΗ ΤΟΥ ΕΥΡΩ ΣΤΙΣ ΜΙΚΡΟΜΕΣΑΙΕΣ ΕΠΙΧΕΙΡΗΣΕΙΣ»

Η ημερίδα θα πραγματοποιηθεί στην αίθουσα συνεδριάσεων του κέντρου «ΑΚΤΑΙΟΝ» στις

14 Μαρτίου 2001, ημέρα Τετάρτη και ώρα 17:30

ΤΑ Δ/ΚΑ ΣΥΜΒΟΥΛΙΑ