η δημοκρατική
της Ρόδου

στην υπηρεσία του δωδεκανησιακού λαού

Αρ. φύλλου 5616 - **ΤΡΙΤΗ 20 ΜΑΡΤΙΟΥ 2001** - Τιμή 200 Δρχ - 0,59 EURO - **www.dimokratiki.gr**

Οι θέσεις Σημίτη για «προοδευτική διακυβέρνηση»

Η ΚΟΙΝΩΝΙΑ ΤΗΣ ΑΛΛΗΛΕΓΓΥΗΣ

• ΣΕΛ. 21





ΦΟΡΟ - «ΚΑΠΕΛΟ» ΣΤΟΥΣ ΜΙΚΡΟΪΔΙΟΚΤΗΤΕΣ

ΤΕΛΟΣ ΑΠΟ ΤΗΝ 9η ΜΑΡΤΙΟΥ
η αφορολόγητη χρησικτησία

Οι νέες φορολογικές κλίμακες κληρονομιών - δωρεών και γονικών παροχών

• ΣΕΛ. 6

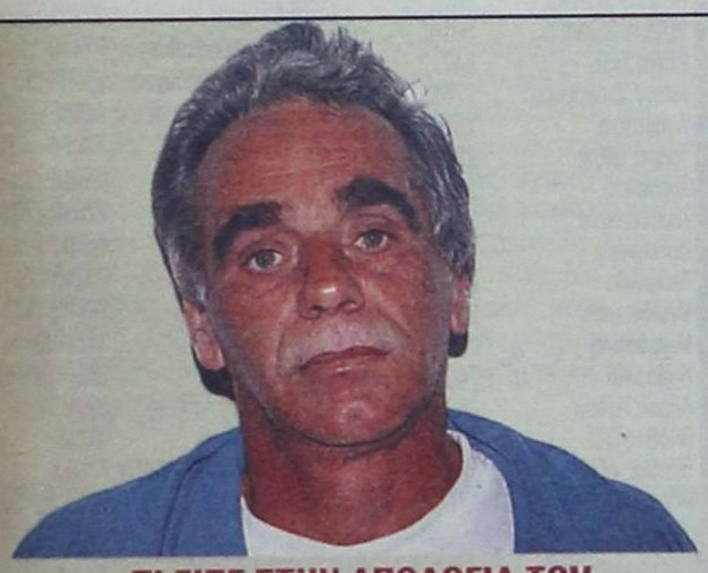

ΤΙ ΕΙΠΕ ΣΤΗΝ ΑΠΟΛΟΓΙΑ ΤΟΥ

Πως έγινε η ληστεία - παρωδία από τον Γερμανό

Βρισκόταν σε αδιέξοδα
Κρίθηκε προφυλακιστέος

• ΣΕΛ. 3



ΣΥΝΕΔΡΙΑΣΕ ΤΟ Δ.Σ.

Την 28η Απριλίου η έκτακτη γενική συνέλευση των μετόχων της ΔΑΝΕ

ΣΥΝΕΡΓΑΣΙΑ ΜΕ ΑΓΟΥΔΗΜΟ

• ΣΕΛ. 5

ΑΠΟ ΤΟΝ ΕΙΣΑΓΓΕΛΕΑ ΕΦΕΤΩΝ

Σήμερα οι ανακοινώσεις για την δικαστική έρευνα 4 μεγάλων υποθέσεων

• ΣΕΛ. 32



ΛΟΓΩ ΤΗΣ ΑΠΕΡΓΙΑΣ

Μόνο μια πτήση σήμερα προς και από την Ρόδο από την «ΟΑ»

«Αμανάτι» 300 επιβάτες • ΣΕΛ. 11

ΜΕΓΑΛΗ ΔΥΣΑΡΕΣΚΕΙΑ ΜΕΤΑΞΥ ΤΩΝ ΚΑΤΟΙΚΩΝ

ΠΑΡΑ ΛΙΓΟ ΦΙΑΣΚΟ με την απογραφή του πληθυσμού!!

Για ένα τέτοιο σοβαρό θέμα δεν προηγήθηκε σοβαρή ενημέρωση-οργάνωση • Εκατοντάδες κατοίκων έτρεχαν χθες στα Τμήματα και στην Στατιστική Υπηρεσία • Σε πολλές περιπτώσεις έγινε απογραφή στα μισά διαμερίσματα των πολυκατοικιών • Απ' ότι φαίνεται ζημιωμένος θα βγει τελικά ο Δήμος Ρόδου • Δεν σημειώθηκαν μεγάλες μετακινήσεις ετεροδημοτών • Σε ορισμένες περιπτώσεις μετακινήθηκαν Αλβανοί • ΣΕΛ. 4

Περιμένουν ακόμα στα σπίτια τους απογραφείς!

ΓΕΝΙΚΕΣ ΑΠΟΓΡΑΦΕΣ



ΣΕ ΜΙΑ ΦΟΡΤΙΣΜΕΝΗ ΑΠΟ ΣΥΓΚΙΝΗΣΗ ΕΚΔΗΛΩΣΗ

Ο ΡΟΔΙΑΚΟΣ ΛΑΟΣ ΑΠΟΧΑΙΡΕΤΗΣΕ τον στρατηγό κ. Γ. Τσαγκάρη

Καθολική αναγνώριση της ετοιμότητας και του έργου που επιτελεί η 95 ΑΔΤΕ

• ΣΕΛ. 10-11

ΣΥΜΦΩΝΑ ΜΕ ΤΟΥΣ ΕΙΔΙΚΟΥΣ

Μεγάλης αξίας είναι τα αρχαιολογικά ευρήματα της Καλύμνου

• ΣΕΛ. 19



ΕΠΕΙΔΗ ΑΠΟΒΑΛΛΕΤΑΙ ΕΝΕΡΓΕΙΑ

«Ωφέλιμοι» αποδεικνύονται οι μικρού μεγέθους σεισμοί

• ΣΕΛ. 7

ΑΠΟ ΔΗΜΟ ΡΟΔΟΥ ΚΑΙ ΝΟΜΑΡΧΙΑ

Εκτακτα μέτρα ενόψει των μαθητικών εκδρομών

Κυκλοφοριακές ρυθμίσεις και έλεγχοι στα κέντρα

• ΣΕΛ. 3



η άποψη της ημέρας

Διακήρυξε στην Κεντρική Επιτροπή του ΠΑΣΟΚ ο πρωθυπουργός Κώστας Σημίτης ότι η ανανέωση του κόμματος θα γίνει «με σύνεση, συντεταγμένα και από όλους μαζί». Και υπογράμμισε προς τα στελέχη «μην φοβάστε την ανανέωση», επισημαίνοντας ότι αν δεν γίνει η ανανέωση δεν θα κινδυνεύσουν με κατάρρευση μόνο το ΠΑΣΟΚ και η κεντροαριστερά. «Το διακύβευμα είπε - είναι οι προοπτικές της χώρας».

Πως την εννοεί, όμως, την ανανέωση ο αρχηγός του ΠΑΣΟΚ; Από όσα είπε, θέλει μάλλον διεύρυνση του κόμματος, με στόχο να κερδίσει και τις επόμενες εκλογές, παρά ανανέωση του προοδευτικού προσώπου του άλλοτε σοσιαλιστικού κινήματος.

Θέλει διεύρυνση με αυτούς που θεωρεί συμμάχους του ΠΑΣΟΚ. Και προσδιόρισε ότι είναι οι δυνάμεις του δημοκρατικού σοσιαλισμού και της αριστεράς, προοδευτικές και εκσυγχρονιστικές δυνάμεις και δυνάμεις της ευρωπαϊκής προοπτικής. Ανέφερε, συγκεκριμένα, ότι το ΠΑΣΟΚ χωράει πρόσωπα και πολιτικές δυνάμεις που προέρχονται και από αριστερά και από δεξιά.

Θα φέρει άραγε αυτή η διεύρυνση, η οποία έγινε και στις τελευταίες εκλογές, την ουσιαστική ανανέωση, προπαντός σε ιδέες και πράξεις, του σημερινού ΠΑΣΟΚ;

Τι εμποδίζει το ΠΑΣΟΚ, κατά την άσκηση της εξουσίας, να κινηθεί σε ανανεωτική προοδευτική κατεύθυνση; Πρόσωπα δεν του λείπουν, αλλά δεν τολμά. Το είπε, άλλωστε, και ο ίδιος ο Κ. Σημίτης: «Το ΠΑΣΟΚ πρέπει να κάνει ένα τολμηρό άνοιγμα στην κοινωνία» και προπαντός στις νέες γενιές με τις οποίες «δεν έχουμε τόσο στενή σχέση όσο θα θέλαμε».

Τολμηρό, όμως, άνοιγμα προοδευτικής ανανέωσης δεν γίνεται με «τρομονόμο», ο οποίος επιδοκιμάζεται από τη δεξιά, αλλά αποδοκιμάζεται ως επικίνδυνος για τα ατομικά δικαιώματα από την αριστερά και από ειδικούς καθηγητές και νομικούς, πολλοί από τους οποίους είναι στις τάξεις του ΠΑΣΟΚ ή είναι εν δυνάμει σύμμαχοι του κατά την εκτίμηση του κ. Σημίτη.

Τολμηρό άνοιγμα δεν γίνεται με την προώθηση σκληρών μέτρων για την επίλυση του ασφαλιστικού προβλήματος. Ούτε γίνεται χωρίς να λυθούν τα καθημερινά προβλήματα του πολίτη, χωρίς να αντιμετωπιστούν η διαφθορά και η ραθυμία της κρατικής μηχανής.

Τολμηρό προοδευτικό άνοιγμα είναι η προώθηση της συνταγματικής διάταξης για την αντιμετώπιση της διαπλοκής. Αυτή η διάταξη είναι άνοιγμα και σηματοδοτεί ανανέωση με πραγματικά αριστερή κατεύθυνση.

Επομένως, το δρόμο της ανανέωσης τον γνωρίζει ο Κ. Σημίτης. Είναι ο δρόμος της συνέπειας με τις αρχές της Κοινωνικής Δικαιοσύνης και του Κράτους Δικαίου.

Ο δρόμος της ανανέωσης

ο καιρός

Γενική πρόγνωση για σήμερα Τρίτη 20 Μαρτίου 2001. Στα ανατολικά και βόρεια προβλέπονται τοπικές νεφώσεις. Στην υπόλοιπη χώρα ο καιρός θα είναι γενικά αίθριος. Οι άνεμοι θα πνέουν στα δυτικά, βορειοδυτικοί μέτριοι και στην υπόλοιπη χώρα απο νότιες διευθύνσεις μέτριοι και τοπικά στο Αιγαίο ισχυροί που βαθμιαία θα γίνουν βορειοδυτικοί μέτριοι. Η θερμοκρασία θα κυμανθεί στα βόρεια ηπειρωτικά απο 7 εως 18 βαθμούς,στα υπόλοιπα ηπειρωτικά απο 9 εως 23 βαθμούς και στα νησιά απο 12 εως 22 βαθμούς Κελσίου.

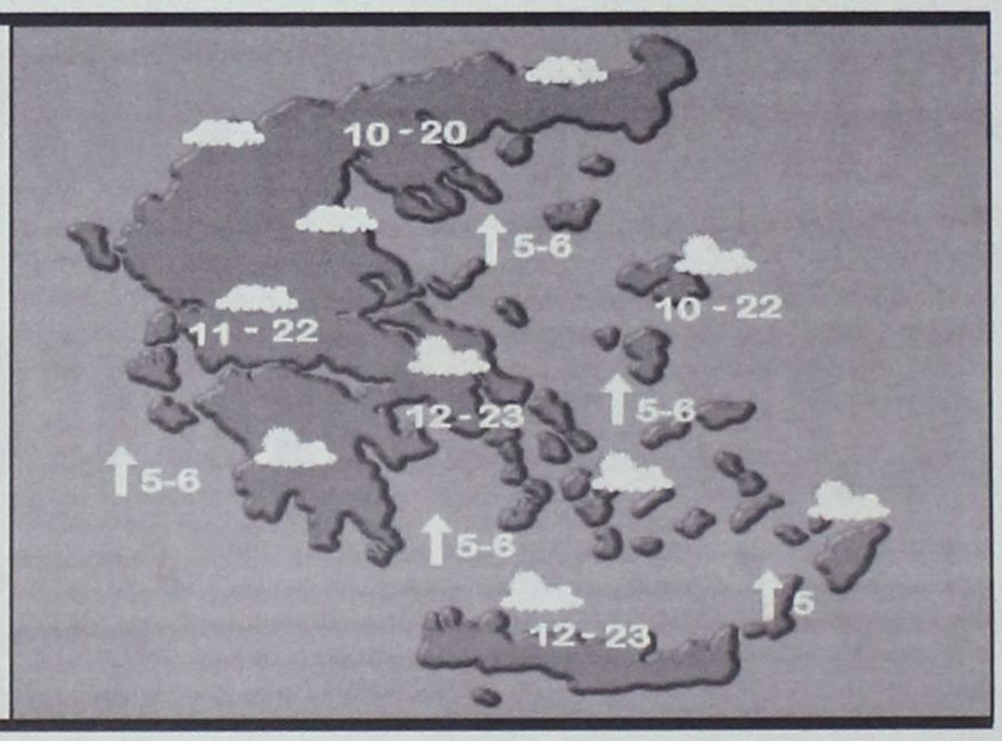

ΗΜΕΡΗΣΙΑ ΕΦΗΜΕΡΙΔΑ
η δημοκρατική
της Ρόδου
Ετος ιδρύσεως 1982
Θεμ. Σοφούλη 77
Ταχ. Θυρίδα 339
85100 Ρόδος
Εκδότης - ιδιοκτήτης - διευθυντής:
ΒΑΣΙΛΗΣ Δ. ΑΘΑΝΑΣΙΟΥ
Τηλέφωνα:
28728, 34722, 76655,
37500, 26728, 27919
Telefax:37333
www.dimokratiki.gr
e-mail:contact@dimokratiki.gr





Κινδυνεύει να τιναχθεί στον αέρα, πριν την ώρα της, η αγορά της Ρόδου, λόγω... «φυλλοξήρας»! Συγκεκριμένα από τις γιορτές κι εδώ, με εξαίρεση κάποιες «αναλαμπές» την περίοδο των εκπτώσεων, «δεν κουνιέται φύλλο»! Η συντριπτική πλειοψηφία των μαγαζιών (όπως διαπιστώθηκε ύστερα από σχετική έρευνα), έχει να δει πελάτη εδώ κι αρκετές εβδομάδες, πράγμα που σημαίνει ότι αντιμετωπίζουν με δυσκολία και αυτά ακόμα τα λειτουργικά τους έξοδα. Οι ανάγκες αυτές δημιουργούν φυσικά τις προϋποθέσεις για «μαύρο χρήμα» αφού κανένα μέτρο μέχρι σήμερα δεν υλοποιήθηκε υπέρ των εμπόρων και οι Τράπεζες δεν δίνουν χρήματα.

Η αιτία της μιζέριας οφείλεται κατά την άποψη του επιχειρηματικού κόσμου στην έλλειψη χρήματος, στην «κατατρομοκράτηση» των καταναλωτών, λόγω της αβεβαιότητας που δημιουργεί η πολιτική κρίση και στις αθλιότητες του «κυκλοφοριακού» που χωρίς να λύνει κανένα απολύτως πρόβλημα, τινάζει στον αέρα την αγοράς ως «βραδυφλεγής βόμβα».

Αναφέρονται και λόγοι εποχικοί, αλλά τέτοιο δράμα ουδέποτε έζησε στην ιστορία της η αγορά της Ρόδου ακόμα και τον Ιούλιο του 1974.

Το δράμα της αγοράς «απεικονίζουν» οι πτωχεύσεις επιχειρήσεων, οι ακάλυπτες επιταγές και οι διαμαρτυρημένες συναλλαγματικές, που πέφτουν «βροχή», με συχνότητα που ουδέποτε στην ιστορία της γνώρισε η αγορά της Ρόδου.

Σύμφωνα με τα επίσημα συγκεκριμένα στοιχεία, το τρίμηνο Οκτωβρίου - Δεκεμβρίου '88 κατατέθηκαν στο Πρωτοδικείο Ρόδου 138 αιτήσεις πληρωμών (!) και 4 αιτήσεις κηρύξεως επιχειρήσεων σε κατάσταση πτώχευσης! Τέτοιους αριθμούς πρώτη φορά γνωρίζουν τα δικαστήρια του νησιού μας!

πριν 12 χρόνια

πληροφορίες

Η ΤΑΥΤΟΤΗΤΑ ΤΗΣ ΗΜΕΡΑΣ

ΤΡΙΤΗ 20 ΜΑΡΤΙΟΥ

ΤΩΝ ΕΝ ΜΟΝΗ ΑΓ. ΣΑΒΒΑ ΑΝΑΙΡΕΘ. ΠΑΤΕΡΩΝ, ΝΙΚΗΤΑ ΟΜ.
Ανατολή ηλίου 6.29 Δύση ηλίου 6.37 ΣΕΛΗΝΗ 26 ΗΜ.

ΦΑΡΜΑΚΕΙΑ

ΣΗΜΕΡΑ: διημερεύει το φαρμακείο ΦΟΥΤΟΥΛΗΣ ΝΙΚΟΛΑΟΣ, Αθηνών 11, Ανάληψη (πλησίον ζαχ. ΧΑΒΑΗ) τηλ. 67567
ΣΗΜΕΡΑ: διανυκτερεύει το φαρμακείο ΙΩΑΝΝΙΔΗΣ Γ., ΑΜΕΡΙΚΗΣ 11 (έναντι Παντελαίου), τηλ. 35503

ΚΑΥΣΙΜΑ

ΣΗΜΕΡΑ: Διανυκτερεύουν τα πρατήρια καυσίμων
1) Τζωρτζής Δημ. **(ΒΡ Αγ. Φραγκίσκος) 2)** Καύσιμα Ρόδου ΕΠΕ **(SHELL Λ. Καλλιθέας) 3)** Κορωναίος Δημ. **(ΤΕΧΑCO Ιαλυσός) 4)** Στεφανάκη Νεκτ. **(ΒΡ Θολός) 5)** Κοιλιάς ΑΚ. ΟΕ **(ΒΡ Αφάντου) 6)** Κούτρης Δημ. **(ΕΚΟ Λ. Λίνδου - Γκολφ)**

ΧΡΗΣΙΜΑ ΤΗΛΕΦΩΝΑ

Άμεση δράση	100	Ώρα	141
Πυροσβεστική	23333	Φαρμακεία (Διημ.-Διαν.)	107
Νοσοκομείο	80000	ΠΡΟ-ΠΟ • ΛΟΤΤΟ	111
Οδική Ασφάλεια:		ΡΟΔΑ	26300
EXRESS SERVICE	154	ΚΤΕΥΛ	27706
HELLAS SERVICE	157	ΕΒΕΔ	22281
HOULIS SERVICE	30165	Δικηγορικός Σύλλογος	27469
Ράδιο Ταξί	64712	Εμπορικός Σύλλογος	35255
Αστυν. Διεύθυνση	27653	Ολυμπιακή - Κρατήσεις	24555
Ασφάλεια	23294	ΔΑΝΕ	77070
Τμήμα Τάξης	23849	ΙΚΑ	64912
Τροχαία	26480	ΤΕΒΕ	22688-77034
Λιμεναρχείο	28888	ΤΑΞΥ	68701-3
Δασαρχείο	191	ΟΑΕΔ	23265
Τελωνείο	27703	Εργατικό Κέντρο	24730
Υγειονομείο	26666	Αρχαιολογία	34719
Μητρόπολη	23274	Περιφ. Δ/ντής	38174 - 38175
Νομαρχία	74000	AIRGREECE	36095
Δήμος Ρόδου	46200	Aegean Airlins	98345
Βλάβες ΟΤΕ	121	ΔΗΜ. ΕΠΙΧ. ΚΑΘ. ΡΟΔΟΥ	77600
Βλάβες ΔΕΗ	125	ΥΠΗΡ. ΑΠΟΚΟΜΙΔΗΣ	61057
Πληρ. ΟΤΕ	131		

ΔΕΧΟΝΤΑΙ ΤΟ ΚΟΙΝΟ

- **ΠΕΡ/ΚΟΣ Δ/ΝΤΗΣ ΔΩΔ/ΣΟΥ** δέχεται Τρίτη & Πέμπτη 11:00 - 13:00
- **ΝΟΜΑΡΧΗΣ** δέχεται κάθε Τρίτη & Πέμπτη από 11.00 - 13.00
- **ΔΗΜΑΡΧΟΣ** Ρόδου κ. Γ. Γιαννόπουλος δέχεται ύστερα από συνεννόηση
- **ΑΝΤΙΔΗΜΑΡΧΟΣ** κ. Αντ. Αλαβέρας δέχεται καθημερινά
- **ΑΝΤΙΔΗΜΑΡΧΟΣ** κ. Μαν. Σαββής δέχεται κάθε Τρίτη και Πέμπτη 13.00-14.00
- **ΑΝΤΙΔΗΜΑΡΧΟΣ** Ρόδου Μανώλης Γλυνός δέχεται κάθε Τετάρτη από 12.00 - 14.00
- **ΔΗΜΑΡΧΟΣ** Πεταλούδων Μιχ. Κορδίνας δέχεται το κοινό: Δευτέρα 17.30 - 19.30, Τρίτη 11.00-13.00, Πέμπτη 11.00-13.00

ΑΚΤΟΠΛΟΙΚΑ ΔΡΟΜΟΛΟΓΙΑ

ΠΑΤΜΟΣ: Απόπλους **14:00** για Κω, Κάλυμνο, Λέρο, Πάτμο, Πειραιά **ΡΟΔΑΝΘΗ:** Απόπλους **16:00** για Νίσυρο, Κω, Κάλυμνο, Πειραιά

ΑΕΡΟΠΟΡΙΚΑ ΔΡΟΜΟΛΟΓΙΑ

ΠΤΗΣΕΙΣ ΟΛΥΜΠΙΑΚΗΣ

ΡΟΔΟΣ - ΑΘΗΝΑ: Καθημερινά **07.20, 10.40, 14.25, 20.30 , 22.50**
ΡΟΔΟΣ - ΚΑΡΠΑΘΟΣ: (Τρίτη, Πέμπτη, Σάββατο) **09.45** (Δευτέρα, Τετάρτη, Παρασκευή) **10.30** (Δευτέρα, Κυριακή) **12.40**
ΡΟΔΟΣ - ΚΑΣΟΣ: (Δευτέρα, Παρασκευή, Κυριακή) **12.40**
ΡΟΔΟΣ - ΗΡΑΚΛΕΙΟ: (Δευτέρα, Τετάρτη, Παρασκευή) **16.10** Καθημερινά μέσω Αθηνών
ΡΟΔΟΣ - ΘΕΣΣΑΛΟΝΙΚΗ: (Δευτέρα, Τετάρτη, Παρασκευή) **18.40** Καθημερινά μέσω Αθηνών
ΡΟΔΟΣ - ΣΑΝΤΟΡΙΝΗ: (Δευτέρα, Σάββατο) **20.55**
ΡΟΔΟΣ - ΜΕΓΙΣΤΗ: (Τετάρτη, Παρασκευή, Κυριακή) **08.10**

ΠΤΗΣΕΙΣ AIR GREECE

ΡΟΔΟΣ - ΑΘΗΝΑ: Καθημερινά **18.00**
ΡΟΔΟΣ - ΗΡΑΚΛΕΙΟ: Καθημερινά **21.30**

ΠΤΗΣΕΙΣ AEGEAN AIRLINES

ΡΟΔΟΣ - ΑΘΗΝΑ: Καθημερινά **08.00 - 14.10 - 21.00** (Δευτέρα - Παρασκευή - Κυριακή) **19.30**
ΡΟΔΟΣ - ΗΡΑΚΛΕΙΟ: Δευτέρα- Παρασκευή - Κυριακή **16.30**
ΡΟΔΟΣ - ΘΕΣΣΑΛΟΝΙΚΗ: Παρασκευή, Σάββατο, Κυριακή **11.50**

ΠΤΗΣΕΙΣ CRONUS AIRLINES

ΡΟΔΟΣ - ΑΘΗΝΑ: Καθημερινά **08.00 - 22.00**

ΣΥΝΑΛΛΑΓΜΑ

ΠΟΣΟΤΗΤΑ ΝΟΜΙΣΜΑΤΟΣ ΑΝΑ 1 ΕΥΡΩ

ΔΟΛΛΑΡΙΟ Η.Π.Α	0,8996	ΛΑΤ ΛΕΤΟΝΙΑΣ	0,5643
ΓΙΕΝ ΙΑΠΩΝΙΑΣ	109,83	ΛΙΡΑ ΜΑΛΤΑΣ	0,4047
ΚΟΡΩΝΑ ΔΑΝΙΑΣ	7,4643	ΖΛΟΤΙ ΠΟΛΩΝΙΑΣ	3,7225
ΛΙΡΑ ΑΓΓΛΙΑΣ	0,6292	ΛΕΙ ΡΟΥΜΑΝΙΑΣ	24562,00
ΚΟΡΩΝΑ ΣΟΥΗΔΙΑΣ	9,1373	ΤΟΛΑΡ ΣΛΟΒΕΝΙΑΣ	216,4137
ΦΡΑΓΚΟ ΕΛΒΕΤΙΑΣ	1,5354	ΚΟΡΩΝΑ ΣΛΟΒΑΚΙΑΣ	43,738
ΚΟΡΩΝΑ ΙΣΛΑΝΔΙΑΣ	79,16	ΛΙΡΑ ΤΟΥΡΚΙΑΣ	920617,00
ΚΟΡΩΝΑ ΝΟΡΒΗΓΙΑΣ	8,123	ΔΟΛ.ΑΥΣΤΡΑΛΙΑΣ	1,796
ΛΕΒΑ ΒΟΥΛΓΑΡΙΑΣ	1,9485	ΔΟΛ. ΚΑΝΑΔΑ	1,4098
ΛΙΡΑ ΚΥΠΡΟΥ	0,57921	ΔΟΛ. ΧΟΝΓΚ-ΚΟΝΓΚ	7,0162
ΚΟΡΩΝΑ ΤΣΕΧΙΑΣ	34,563	ΔΟΛ. ΝΕΑΣ ΖΗΛΑΝΔΙΑΣ	2,1378
ΚΟΡΩΝΑ ΕΣΘΟΝΙΑΣ	15,6466	ΔΟΛ. ΣΙΓΚΑΠΟΥΡΗΣ	1,5882
ΦΟΡΙΝΤ ΟΥΓΓΑΡΙΑΣ	266,51	ΓΟΥΟΝ Ν.Υ ΚΟΡΕΑΣ	1166,78
ΛΙΤΑ ΛΙΘΟΥΑΝΙΑΣ	3,5993	ΡΑΝΤ Ν. ΑΦΡΙΚΗΣ	7,1633

ΤΙ ΕΙΠΕ ΧΘΕΣ ΣΤΗΝ ΑΠΟΛΟΓΙΑ ΤΟΥ

Πως έγινε η ληστεία - παρωδία από τον Γερμανό στην Εθνική Τράπεζα

✓ Βρισκόταν σε απελπιστική οικονομική κατάσταση
✓ Κρίθηκε προφυλακιστέος και οδηγείται στην Κω

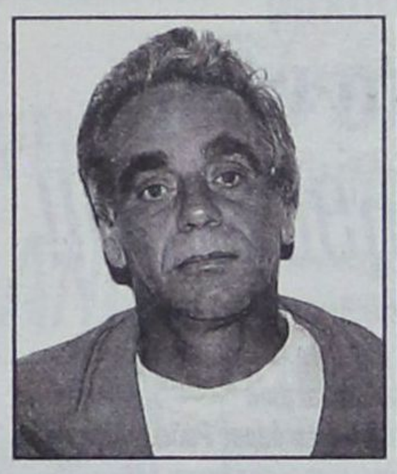



Ομοφωνία του Εισαγγελέα Πλημμελειοδικών Ρόδου κ. Κ. Χατζηπαζαρλή και του τακτικού Ανακριτή κ. Βασίλη Παπανικόλα κρίθηκε χθες το μεσημέρι προφυλακιστέος, μετά την απολογία του, ο πιο «ερασιτέχνης ληστής» που έδρασε ποτέ επί ροδιακού εδάφους, Γερμανός υπήκοος Gerd kelter, 48 ετών, που κατηγορείτο για ληστεία εις βάρος του υποκαταστήματος Αφάντου της Εθνικής Τράπεζας, το μεσημέρι της Παρασκευής 16 Μαρτίου.

Οπως διαπιστώθηκε πρόκειται για ένα αξιολύπητο άτομο, σε καμιά περίπτωση για «εγκληματική φυσιογνωμία» που επινόησε την ληστεία, με «μαϊμού» - χειροβομβίδα (ένα μπουκάλι περιτυλιγμένο πρόχειρα) ευρισκόμενος σε απελπιστική οικονομική κατάσταση και υπό την πίεση της εξοφλήσεως ενοικίων. Ο νόμος είναι, όμως, νόμος και η ληστεία - ληστεία, όπως κι αν μεθοδεύεται αυτή κι όπως κι αν πραγματοποιείται και για τους δικαστικούς λειτουργούς δεν υπήρχαν άλλα περιθώρια, από την προφυλάκιση. Ηδη χθες το απόγευμα ο Γερμανός παραδόθηκε από την Ασφάλεια στο Αστυνομικό Τμήμα προκειμένου σήμερα να μεταχθεί στις φυλακές της Κω.

Αξίζει να σημειωθεί ότι ο δράστης εμφανίσθηκε στον Ανακριτή χωρίς δικηγόρο με αποτέλεσμα να διορισθεί αυτεπαγγέλτως ο κ. Βασ. Καβουριού, ενώ ρόλο διερμηνέα ανέλαβε υπάλληλος του Γερμανικού Προξενείου στην Ρόδο.

Σύμφωνα με όσα έγιναν γνωστά, ο Γερμανός εργαζόταν στην Αθήνα σε εταιρεία κλιματιστικών μηχανών, που όμως χρεοκόπησε και γι' αυτό δεν πληρώθηκε του μισθούς τους μέχρι και την 31 Ιανουαρίου, με αποτέλεσμα να έχει περιέλθει σε δραματικά οικονομικά αδιέξοδα και να μην μπορεί να πληρώσει κι αυτά τα ενοίκια, συνολικού ύψους 200.000 δρχ. Αυτό επιβεβαίωσε και ο δικηγόρος κ. Σάββας Παπαγεωργίου, που προσήλθε αυτοβούλως στο ανακριτικό γραφείο, καθώς το σπίτι που εκμισθώθηκε ανήκε σε συγγενικό του προσωπο. Ο κ. Παπαγεωργίου φέρεται να κατέθεσε ακόμα ότι ο Γερμανός ήταν ένα φιλήσυχο άτομο, το οποίο ποτέ δεν δημιούργησε προβλήματα.

Την ημέρα της ληστείας ο Γερμανός ήπιε 1-2 ποτηράκια κρασί αν και δεν έπινε (λόγω καρδιακού προβλήματος) για να αποκτήσει θάρρος και αυτοπεποίθηση και κρατώντας «χειροβομβίδα» - φάντασμα δικής του εμπνεύσεως, εμφανίσθηκε στο γκισέ της Τράπεζας, έχοντας το κεφάλι του καλυμμένο με ένα πουκάμισο. Οπως μάλιστα κατέθεσε, δεν είπε κουβέντα στον υπάλληλο, απλώς άπλωσε μια τσάντα, στην οποίαν τοποθετήθηκε χρηματικό ποσό 1,4 εκ. δρχ. Από την πλευρά του ο τραπεζικός υπάλληλος - ταμίας φέρεται να κατέθεσε ότι άκουσε τον Γερμανό να λέει με σπασμένα ελληνικά «ληστεία». Αφού πήρε τα χρήματα ο Γερμανός έβγαλε την «κουκούλα» - πουκάμισο μέσα στην Τράπεζα (πάντα σύμφωνα με την κατάθεση του) κι έσπευσε να φύγει, πλην όμως τα περισσότερα χρήματα του έπεσαν στο δάπεδο, αλλά δεν άπλωσε να τα πάρει. Αφού επιβιβάσθηκε στο μηχανάκι του διέγραψε πορεία προς την κεντρική πλατεία αλλά λόγω συγχύσεως και φοβίας έπεσε, με αποτέλεσμα να του φύγουν και τα υπόλοιπα χρήματα, πλην 12.000 δρχ, τα οποία βρέθηκαν τελικά στην κατοχή του και κατασχέθηκαν. Σύμφωνα με τις πληροφορίες η Τράπεζα πήρε τα χρήματα της μέχρι και την τελευταία δραχμή.

Ο Γερμανός κατευθύνθηκε προς την παραλία, η οποία απέχει λίγο από το σπίτι στο οποίο διέμενε, αλλ' όπως λέει, ούτε άλλαξε ρούχα, ούτε έκοψε το μουστάκι του, γιατί το είχε κόψει την προηγούμενη ημέρα. Επικαλέσθηκε μάλιστα προς τούτο και μάρτυρες. Οταν είδε τα περιπολικά να φθάνουν στο σπίτι του, επέστρεψε σ' αυτό και παρέδωσε αυθορμήτως τα χρήματα που του είχαν απομείνει, συνολικά 12.000 δρχ χωρίς να προβάλει την παραμικρή αντίσταση.

Σύμφωνα με τις πληροφορίες ο Γερμανός θα ζητήσει μέσω του πληρεξουσίου δικηγόρου του την μετατροπή της προφυλακίσεως σε περιοριστικούς όρους, αίτημα το οποίο θα υποβληθεί εντός της προβλεπομένης προθεσμίας των 5 ημερών.

Η ΧΡΗΜΑΤΟΔΟΤΗΣΗ ΤΗΣ ΕΥΤΥΧΙΑΣ

NISSAN beHAPPY

με ΤΟ ΧΑΜΗΛΟΤΕΡΟ ΕΠΙΤΟΚΙΟ 0,35%

ή ΑΤΟΚΑ

ΜΗΔΕΝ ΠΡΟΚΑΤΑΒΟΛΗ

ΕΞΟΦΛΗΣΗ ΣΕ 72 ΜΗΝΕΣ

NISSAN

Νικ. Ι. Θεοχαράκης Α.Ε.

ΣΙΜΟΣ ΠΑΡΑΣΚΕΥΑΣ & ΥΙΟΣ ΕΠΕ

ΑΥΣΤΡΑΛΙΑΣ 70, ΡΟΔΟΣ • ΤΗΛ. 35200

ΟΛΟΚΛΗΡΩΜΕΝΟ ΣΥΓΚΡΟΤΗΜΑ NISSAN ΤΟΥ ΔΙΚΤΥΟΥ ΝΙΚ. Ι. ΘΕΟΧΑΡΑΚΗΣ Α.Ε.

ΑΠΟ ΔΗΜΟ ΡΟΔΟΥ ΚΑΙ ΝΟΜΑΡΧΙΑ

Εκτακτα μέτρα ενόψει των μαθητικών εκδρομών

Κυκλοφοριακές ρυθμίσεις και έλεγχοι στα κέντρα

Μέτρα για την αποτελεσματική αντιμετώπιση του κυκλοφοριακού προβλήματος που «παραδοσιακά» δημιουργείται στο κέντρο της πόλεως Ρόδου την περίοδο των μαθητικών εκδρομών, αναμένεται να συζητηθούν σήμερα σε ειδική σύσκεψη που θα πραγματοποιηθεί στο Δημαρχείο Ρόδου.

Στην σύσκεψη η οποία θα γίνει, μάλλον, υπό την προεδρία του αντιδημάρχου κ. Αντώνη Αλαβέρα, θα πάρουν μέρος ο λιμενάρχης κ. Γιώργος Κανναβός, ο διοικητής του Τμήματος Τροχαίας κ. Παρασκευάς Μήτσης και εκπροσώποι της Δημοτικής Αστυνομίας, του Εμπορικού Συλλόγου και του Σωματείου Οδηγών Τουριστικών Λεωφορείων.

Προσπάθεια του Δήμου είναι, όπως αρμοδίως διεκρινίσθηκε, να αποφευχθούν τα προβλήματα που παρατηρούνται κάθε χρόνο, κυρίως από το λιμάνι μέχρι και την πλατεία Δημαρχείου, λόγω της κινήσεως και σταθμεύσεως δεκάδων τουριστικών λεωφορείων που μεταφέρουν μαθητές. Προβλήματα, που αν παρουσιασθούν και φέτος θα προκαλέσουν «εμφράγματα» στην πόλη, όπου η κυκλοφορία διεξάγεται ήδη με δυσχέρειες εξ'αιτίας των έργων που εκτελούνται σε πολλούς δρόμους, συμπεριλαμβανομένης και της παραλιακής λεωφόρου.

Μεταξύ των μέτρων που θα εξεταοθούν σήμερα, περιλαμβάνεται και η αποκλειστική διάθεση της πλατείας πίσω από το νομαρχιακό μέγαρο και του χώρου στο λιμάνι της «Κολώνας» για την στάθμευση των τουριστικών λεωφορείων. Σε «αντιστάθμισμα» για την «κατάληψη» της πλατείας όπισθεν του νομαρχιακού μεγάρου, όπου η στάθμευση για τα Ι.Χ. είναι ελεύθερη, θα καταργηθεί - προσωρινά βεβαίως η ελεγχόμενη στάθμευση στην πλατεία Δημαρχείου.

Από την άλλη πλευρά, εξ'αιτίας των έργων που εκτελεί η ΔΕΗ κατά μήκος των τειχών της Μεσαιωνικής Πόλης, από την θαλασσινή Πύλη μέχρι το λιμάνι, αναμένεται να αποφασισθεί η μονοδρόμηση του δρόμου για τα τουριστικά λεωφορεία. Συγκεκριμένα τα πούλμαν θα μπορούν να κινούνται απο το Μαντράκι προς την «Κολώνα» και το λιμάνι όχι όμως κι αντιθέτως. Δηλαδή από το λιμάνι θα πρέπει να ακολουθούν την διαδρομή μέσω των οδών Βύρωνος και Δημοκρατίας για να φθάσουν στο Μαντράκι.

Μέτρα για την περίοδο των μαθητικών εκδρομών ετοιμάζεται να λάβει και η Νομαρχιακή Αυτοδιοίκηση, κυρίως σε ό,τι αφορά την λειτουργία των καταστημάτων υγειονομικού ενδιαφέροντος. Μέσα στις επόμενες ημέρες, με απόφαση του βοηθού νομάρχη κ. Νίκου Τατάκη θα ξεκινήσουν έλεγχοι σε μπαρ, νυχτερινά κέντρα και άλλους χώρους συνάθροισης μαθητών - εκδρομέων από μικρά συνεργεία υπαλλήλων του τμήματος Εμπορίου του Υγειονομείου, της Ελληνικής Αστυνομίας, της Πυροσβεστικής Υπηρεσίας και της Δημοτικής Αστυνομίας. Οπως διευκρινίσθηκε, λόγω των οξύτατων προβλημάτων που σημειώθηκαν στο παρελθόν, και της δυσφημίσεως του νησιού, τα μέτρα εφέτος θα είναι ασφυκτικά και οι κυρώσεις επώδυνες.

ΜΕΓΑΛΗ ΔΥΣΑΡΕΣΚΕΙΑ ΜΕΤΑΞΥ ΤΩΝ ΚΑΤΟΙΚΩΝ

Περιμένουν ακόμα στο νησί τους απογραφείς πληθυσμού!!

• Παρ' ολίγο να καταλήξει σε μεγάλο «φιάσκο» • Για ένα τέτοιο σοβαρό θέμα δεν προηγήθηκε σοβαρή ενημέρωση - οργάνωση • Εκατοντάδες κατοίκων έτρεχαν χθες στα τμήματα και στην Στατιστική Υπηρεσία • Σε πολλές περιπτώσεις έγινε απογραφή στα μισά διαμερίσματα των πολυκατοικιών • Απ' ό,τι φαίνεται ζημιωμένος θα βγει τελικά ο Δήμος Ρόδου • Δεν σημειώθηκαν μεγάλες μετακινήσεις ετεροδημοτών • Σε ορισμένες περιπτώσεις μετακινήθηκαν Αλβανοί!!

ΓΕΝΙΚΕΣ ΑΠΟΓΡΑΦΕΣ

Σοβαρές ελλείψεις σε επίπεδο οργάνωσης της απογραφής του πληθυσμού παρά την υποτιθέμενη «καλή προετοιμασία» παρουσιάσθηκαν την Κυριακή στην πόλη της Ρόδου, αλλά και σε ορισμένες άλλες πυκνοκατοικημένες περιοχές, όπως π.χ. στην Ιάλυσο. Αποτέλεσμα τούτου ήταν να σημειωθεί χθες κοσμοσυρροή στο Αστυνομικό Τμήμα Ρόδου και στα γραφεία της Στατιστικής Υπηρεσίας από πολίτες που μάταια περίμεναν τον απογραφέα της περιοχής τους ολόκληρη την προχθεσινή ημέρα. Αυτό και μόνο το γεγονός έδωσε λαβή σε πολλούς να ισχυρισθούν ότι η απογραφή κατέληξε σε «φιάσκο» με κυριότερο «θύμα» τον Δήμο Ρόδου, σύμφωνα με όλες τις ενδείξεις.

Σύμφωνα με τις εκτιμήσεις αρμοδίων του Δήμου Ροδίων, σε καμία σχεδόν συνοικία της πόλεως δεν ολοκληρώθηκε η απογραφή, ενώ και ο δήμαρχος Ιαλυσού κ. Σάκης Στάγκας δήλωσε ότι οι απογραφείς δεν πρόλαβαν να καλύψουν τις περιοχές ευθύνης τους, γιατί είχαν ανατεθεί στον καθένα 50-70 κατοικίες. Διάχυτη είναι η εντύπωση πως η απογραφή της Κυριακής δεν θα παρουσιάσει τελικά την πραγματική εικόνα πληθυσμού - νοικοκυριών - δραστηριοτήτων.

Αξίζει ακόμα να σημειωθεί ότι σε αρκετές περιπτώσεις η Στατιστική Υπηρεσία υποχρεώθηκε να καλέσει αναπληρωματικούς γιατί δεν παρουσιάσθηκαν αυτοί που είχαν επιλεγεί! Απογραφείς, ιδιαίτερα φοιτητές του Πανεπιστημίου αποδείχθηκε ότι δεν γνώριζαν καλά τους δρόμους που είχαν «χρεωθεί» με αποτελέσματα να χάνουν χρόνο ψάχνοντας, ενώ στην πόλη πολλές ήταν οι καταγγελίες πολιτών ότι οι απογραφείς επισκέφθηκαν π.χ. τα μισά διαμερίσματα των πολυκατοικιών! Μάλιστα πολλοί ήταν αυτοί που απευθύνοντο τηλεφωνικώς την Κυριακή είτε στην Στατιστική Υπηρεσία είτε στους Δήμους, παραπονούμενοι γιατί άργησε ή γιατί τους ξέχασε ο απογραφέας. Δηλαδή περίμεναν κλεισμένοι οι κάτοικοι στα σπίτια τους αλλά δεν εμφανίσθηκαν οι απογραφείς. «Εμείς είχαμε συστήσει συνεργεία υπαλλήλων που μετέφεραν τους απογραφείς με τ' αυτοκίνητα τους όταν δεχόμασταν τηλεφωνήματα πολιτών που έψαχναν τον απογραφέα τους. Προσπαθούμε σήμερα (σ.σ. χθες) να ολοκληρώσουμε την διαδικασία», δήλωσε ο δήμαρχος Ιαλυσού κ. Σάκης Στάγκας έντονα προβληματισμένος για την έκταση του προβλήματος.

Στην πόλη της Ρόδου ορισμένοι απογραφείς συνέχισαν και χθες τις κατ' οίκον επισκέψεις, αλλά ο κύριος όγκος των μη απογραφέντων πολιτών απευθύνθηκε προς την Στατιστική Υπηρεσία ή προς το Αστυνομικό Τμήμα όπου είχε εγκατασταθεί συνεργείο υπαλλήλων και υπέστη βεβαίως αρκετή ταλαιπωρία.

Σε ό,τι αφορά αυτήν - καθ' εαυτήν την απογραφή οι εκτιμήσεις παραγόντων της Αυτοδιοίκησης σχετικά με την μετακίνηση ή μη πολιτών από τα «αστικά κέντρα» π.χ πόλη της Ρόδου, Ιαλυσός, Δήμος Καλλιθέας προς την κεντρική και νότια Ρόδο, δίστανται. Ορισμένοι εκτιμούσαν χθες ότι τα «μέτρα» που έλαβαν προληπτικά αρκετοί Δήμοι απέτρεψαν μεγάλη μερίδα πολιτών να απογραφούν στον τόπο καταγωγής τους. Βεβαίως δεν έλειψαν και εκείνοι που αψήφισαν τα μέτρα και προτίμησαν να απογραφούν στα χωριά τους, όπως δεν έλειψαν και οι πιο «πονηροί», που άφησαν την μισή τους οικογένεια στον τόπο κατοικίας τους και μετέφεραν την υπόλοιπη μισή στον τόπο καταγωγής τους!

«Διαρροές» προς τα χωριά εκτός από την πόλη της Ρόδου κατέγραψαν και οι Δήμοι Ιαλυσού και Καλλιθέας. «Οπωσδήποτε κάποιοι έφυγαν, αλλά εκτιμώ ότι η μεγαλύτερη μερίδα των κατοίκων παρέμεινε και περίμενε τους απογραφείς. Ο δικός μας στόχος είναι να πιάσουμε τον αριθμό των 10.000 κατοίκων που πιστεύουμε ότι ανταποκρίνεται προς την πραγματικότητα» δήλωσε χθες ο δήμαρχος Ιαλυσού κ. Σ. Στάγκας. Σημειώνεται ότι και ο Δήμος Ιαλυσού κατέφυγε τελικά σε ορισμένα μέτρα συγκράτησης του πληθυσμού, ειδοποιώντας π.χ. τους γονείς παιδιών που «φιλοξενούνται» σε βρεφονηπιακούς σταθμούς με τους οποίους συνεργάζεται, ότι «αν δεν προσκομίσουν το απογραφικό σημείωμα θα διακόψει την επιδότηση του 50% που καταβάλλει για κάθε παιδί!!» Ερωτηθείς σχετικά με την απογραφή του πληθυσμού στην περιοχή της «Ροδοπούλας» ο κ. Στάγκας απάντησε πως αυτή έγινε «με βάση τα διοικητικά όρια των δύο Δήμων.»

Στην Νότια Ρόδο, παρά τις εκκλήσεις που απήθυνε ο Δήμος μέσω των μέσων μαζικής ενημέρωσης και τα «γυλέντια» που διοργανώθηκαν σε ορισμένα χωριά (πχ Αρνίθα και Απολακκιά) για την προσέλκυση των νοτιοροδιτών, η δημοτική αρχή δεν εμφανιζόταν χθες ιδιαιτέρως ικανοποιημένη για την ανταπόκριση.

Βεβαίως, παρ' ότι δεν υπήρχαν ακριβή στοιχεία, εκτιμάται ότι τα χωριά της Νότιας Ρόδου κατάφεραν να συγκεντρώσουν πολύ περισσότερο κόσμο απ' όσον βρίσκεται καθημερινά εκεί και να ξεπεράσουν το «κατώτατο όριο» των 300 κατοίκων από το οποίο εξαρτάται και η λειτουργία των τοπικών συμβουλίων. Ωστόσο δεν έλειψαν οι καταγγελίες, σύμφωνα με τις οποίες από παράγοντες της περιοχής έγιναν ακόμα και μετακινήσεις Αλβανών κατοίκων σε δημοτικά διαμερίσματα του Δήμου, όπου η απογραφή δεν εξελισσόταν με τρόπο ικανοποιητικό. Στο Δήμο Ατταβύρου, όπου αποφεύχθηκαν οι υπερβολές των λαϊκών πανηγυριών και των δημοσίων προσκλήσεων, η κίνηση ήταν μάλλον περιορισμένη και ο δήμαρχος κ. Παναγιώτης Κυριακούλης εκτιμά ότι ο πληθυσμός θα είναι λιγότερος σε σύγκριση με την απογραφή του 1991.

«Νομίζω ότι η φετεινή απογραφή θα είναι πιο κοντα στην πραγματικότητα. Σε μας ήρθαν κυρίως άνθρωποι που το μισό χρόνο κατοικούν λόγω δουλειάς στην βόρεια Ρόδο και τον υπόλοιπο μισό στα χωριά, όπου έχουν περιουσίες, κτήματα κ.λ.π.», εξήγησε ο κ. Π. Κυριακούλης.

Σύμφωνα με την απογραφή του 1991 ο Δήμος Ατταβύρου είχε 3.590 κατοίκους, ενώ τώρα εκτιμάται ότι θα είναι κατά τι λιγότεροι και θεωρείται βέβαιο από τώρα ότι θα καταργηθεί το τοπικό συμβούλιο Σιαννών.

«Τα τοπικά συμβούλια ή θα πρέπει να αποκτήσουν κάποιες αρμοδιότητες για να βοηθούν ουσιαστικά τους Δήμους ή - αργά ή γρήγορα - θα οδηγηθούν σε κατάργηση. Το μείζον θέμα είναι να αναπτύξουμε πολιτικές σύγκλισης των διαφόρων περιοχών, πράγμα που στην Ρόδο έχουμε ήδη αποδείξει ότι μπορούμε να καταφέρουμε», δήλωσε ο δήμαρχος Ατταβύρου.

Σημειώνεται ότι στοιχεία σχετικά με την απογραφή αναμένεται να ανακοινωθούν από την Στατιστική Υπηρεσία μέσα στις επόμενες 5-6 ημέρες. (επ' αυτού βλέπε και διπλανές στήλες)

ΑΠΟΓΡΑΦΗ

Στις 25 Μαρτίου θα μάθουμε πόσοι είμαστε οι «ωραίοι»

Την Κυριακή 25 Μαρτίου θα πληροφορηθούμε πόσοι τελικά είμαστε, καθώς σε μία εβδομάδα η Εθνική Στατιστική Υπηρεσία θα είναι σε θέση να ανακοινώσει τα πρώτα στοιχεία της απογραφής, τα οποία θα αφορούν στο συνολικό πλήθυσμό και την κατανομή του κατά φύλο και νομό.

Αργότερα (πιθανότατα μέχρι το τέλος της άνοιξης) θα ανακοινωθούν αναλυτικά τα στοιχεία για τον πληθυσμό των Δήμων και των Κοινοτήτων, ενώ τα ποιοτικά αποτελέσματα της απογραφής, για την ηλικιακή κατανομή του πληθυσμού, την μόρφωση τον αριθμό των κατοικιών και κ.λπ θα δημοσιοποιηθούν μέχρι το τέλος του έτους.

Η απογραφή ολοκληρώθηκε προχθές στις 8 το βράδυ, από τους 150.000 απογραφείς της Εθνικής Στατιστικής Υπηρεσίας και στις επόμενες μέρες θα πραγματοποιηθεί η εισαγωγή των δεδομένων στους ηλεκτρονικούς υπολογιστές, ώστε να ξεκινήσει στη συνέχεια η εξαγωγή στοιχείων για τον πληθυσμό της χώρας, την ηλικιακή του κατανομή, τη σύνθεση του πληθυσμού κατά γεωγραφικό διαμέρισμα, φύλο, οικογενειακή κατάσταση και επίπεδο εκπαίδευσης, όπως επίσης και τη σύνθεση των



Με ψητά αρνιά και γλέντι υποδέχτηκαν τους απογραφείς σε χωριό της Αργολίδας

νοικοκυριών ανάλογα με τον αριθμό των μελών τους και τους οικογενειακούς δεσμούς.

Παράλληλα καταγράφηκαν και οι ξένοι μετανάστες στην Ελλάδα, ένα στοιχείο που αναμένεται με ιδιαίτερο ενδιαφέρον, καθώς επηρεάζουν σημαντικά τη διαμόρφωση των οικονομικών μεγεθών, αν και εκφράζονται επιφυλάξεις κατά πόσο οι παράνομοι μετανάστες συμμετείχαν στην απογραφή, παρά τον «εμπιστευτικό» χαρακτήρα της απογραφής.

Στο μεταξύ όσοι για κάποιους λόγους δεν απογράφηκαν προχθές από τα συνεργεία της Εθνικής Στατιστικής Υπηρεσίας, θα πρέπει να προσέλθουν στα αστυνομικά τμήματα της περιοχής τους ή στους Δήμους, όπου θα συμπληρώσουν τα απογραφικά δελτία.

ΚΕΡΔΙΖΕΤΕ Ο,ΤΙ ΑΞΙΖΕΤΕ;

Στο ξενοδοχείο Plaza την
Τρίτη 20/3/2001 και ώρα 19.00
Αμερικάνικη Πολυεθνική που δραστηριοποιείται στο χώρο της υγιεινής διατροφής και προσωπικής περιποίησης παρουσιάζει μια

ΜΟΝΑΔΙΚΗ ΕΠΙΧΕΙΡΗΜΑΤΙΚΗ ΔΥΝΑΤΟΤΗΤΑ

αναζητώντας δραστήριους συνεργάτες για:
μερική απασχόληση (έως 800.000 δρχ. το μήνα)
ή πλήρη απασχόληση (έως 5.000.000 δρχ. το μήνα)
χωρίς κεφάλαια για επένδυση ή ρίσκο

Προσοχή: Οχι πωλητές ή πλασιέ

Στη γραμματεία ζητάτε την υπεύθυνη κα. Παυλάκη

Τηλ. 0972259900

Rodos Tec
COMPUTER SYSTEMS



Ταμειακές μηχανές με δυνατότητα διπλής αναγραφής τιμών σε δραχμές και EURO

ΔΗΜΟΣ ΑΝΑΣΤΑΣΑΣ - ΣΩΤΗΡΗΣ ΓΕΩΡΓΑΣ
ΔΗΜ. ΑΝΑΣΤΑΣΙΑΔΗ 1- 85100 ΡΟΔΟΣ ΤΗΛ. 0241 - 28393

ΣΥΝΕΔΡΙΑΣΕ ΤΟ ΣΑΒΒΑΤΟ ΤΟ ΔΙΟΙΚΗΤΙΚΟ ΣΥΜΒΟΥΛΙΟ

Την 28η Απριλίου η έκτακτη γενική *συνέλευση των μετόχων της ΔΑΝΕ*

Δεκτή η πρόταση για συνεργασία με Γερ. Αγούδημο



Πραγματοποιήθηκε τελικά το απόγευμα του Σαββάτου η συνεδρίαση του δ.σ. της ΔΑΝΕ, που μέχρι τώρα διαρκώς ανεβάλλετο με διάφορους λόγους και προσχήματα.

Από την συνεδρίαση απουσίαζαν οι κ.κ. Δημ. Κούκουλας (υποβλήθηκε σε εγχείρηση στο «Ωνάσειο» και του ευχόμαστε ταχεία ανάρρωση) Δ. Κλαψινός, που βρίσκεται στο εξωτερικό, Ιακ. Γερονικόλας, που ήταν άρρωστος και Σήφης Βαρδινογιάννης.

Τα πιο σοβαρά θέματα που συζητήθηκαν κατά την συνεδρίαση του δ.σ. της ΔΑΝΕ ήταν α) ο καθορισμός ημερομηνίας για έκτακτη γενική συνέλευση των μετόχων β) η συνεργασία με την G.A. Ferries - Αγούδημος και γ) η μετασκευή του «Lindos».

Το διοικητικό Συμβούλιο της ΔΑΝΕ, αφού εξέτασε την κατάσταση, όπως αυτή διαμορφώθηκε, απεφάσισε την σύγκληση έκτακτης γενικής συνελεύσεως των μετόχων με θέματα 1) ενημέρωση για την μέχρι τώρα πορεία των εταιρικών υποθέσεων και 2) την λήψη αποφάσεως για την εξωδικαστική διευθέτηση των οικονομικών διαφορών με τον πρώην πρόεδρο Νώντα Σολούνια(συμβιβασμός). Εκλογές για την ανάδειξη νέου δ.σ. ή αναπληρώσεως των δύο νέων μελών που αντικατέστησαν τους παραιτηθέντες (Ντούνη, Πελέκη) και συγκεκριμένα των κ.κ. Β. Χαριτάκη (ΑΝΕΚ) και Σπ. Κακολύρη (Καλογηράτου) που δεν νομιμοποιούνται, όπως απεφάνθη και ο νομικός σύμβουλος της εταιρείας κ. Νίκος Σαμαράς, γιατί αυτό προβλέπεται από το καταστατικό να γίνεται μόνο σε τακτική γενική συνέλευση, η οποία, σύμφωνα με όλες τις ενδείξεις θα πραγματοποιηθεί ως τα τέλη Μαΐου, για να τεθεί τέρμα στις διοικητικές εκκρεμότητες και την εν γένει ακαταστασία. Μέχρι τότε δηλαδή η ΔΑΝΕ θα συνεχίσει με το σημερινό διοικητικό σχήμα.

Το διοικητικό συμβούλιο της ΔΑΝΕ συζήτησε διεξοδικά και μάλιστα με αντιπαραθέσεις και διαξιφισμούς και το θέμα συνεργασίας με την G.A. Ferries - Αγούδημος.

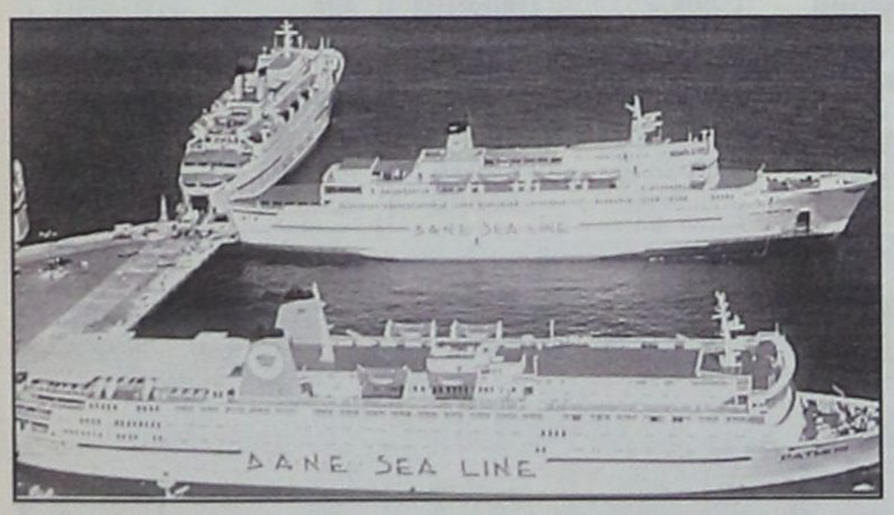

Κατά πλειοψηφία απεφάσισε (μειοψήφισαν δύο σύμβουλοι για λόγους που μόνον αυτοί μπορούν να γνωρίζουν) να συνεργασθεί για την μεταφορά εμπορευμάτων και αυτοκινήτων («γκαράζ») επί ίσοις όροις, με την άσκηση δηλαδή ενιαίας τιμολογιακής πολιτικής και την διανομή των εσόδων κατά 50%. Στόχος της συμφωνίας αυτής είναι η μείωση των λειτουργικών δαπανών και η αύξηση της κερδοφορίας. Οι λεπτομέρειες της συμφωνίας αυτής θα καθορίζοντο χθες το βράδυ στην Αθήνα σε συνάντηση εκπροσώπων των δύο εταιρειών. Η συμφωνία δεν περιλαμβάνει πάντως τους επιβάτες με εξαίρεση την διακίνηση των εκδρομέων - μαθητών, για την οποία προβλέπεται 50-50 διανομή των εσόδων. Δηλαδή και στο θέμα των μαθητικών εκδρομών θα υπάρξει ενιαία τιμολογιακή πολιτική.

Τέλος το δ.σ. της ΔΑΝΕ απεφάσισε να αναθέσει στην εταιρεία «Ιππόκαμπος» την μετασκευή των κε τα υδραυλικά, έναντι συνολικής αποζημιώσεως 765 εκ. δρχ. Γενική ήταν η εκτίμηση συγκεκριμένα ότι η εταιρεία αυτή είναι η καλύτερη στην Ελλάδα αλλά και διεθνώς υπολογίσιμη.

Είναι πραγματικά ανεξήγητη η *συμπεριφορά των πολιτικών κομμάτων*

Ο πολίτης έχει κουραστεί να βλέπει τα κόμματα να αναλώνουν τη δραστηριότητά τους σε αδιάφορες αντιπαραθέσεις

Πραγματικά «περί όνου σκιάς» ερίζουν σήμερα τόσο το ΠΑΣΟΚ όσο και η αξιωματική αντιπολίτευση, αντί να ασχολούνται με τα τόσα καυτά προβλήματα του τόπου. Ο πολίτης έχει κουραστεί να βλέπει τα κόμματα να αναλώνουν την δραστηριότητά τους σε αδιάφορες γι' αυτόν αντιπαραθέσεις και να προβληματίζονται για θέματα που δεν ενδιαφέρουν κανέναν. Το δυστύχημα είναι ότι τα κόμματα, ενώ αντιλάμβάνονται τις υποχρεώσεις τους, αδιαφορούν και πράττουν το ακριβώς αντίθετο.

Ουδένα ενδιαφέρει εάν ένα κόμμα θα έχει ή δεν θα έχει γενικό γραμματέα ή ποιές αρμοδιότητες θα έχει ή εάν θα είναι αιρετός ή θα διορίζεται. Αυτά για τον πολύ κόσμο είναι όχι απλώς επουσιώδεις λεπτομέρειες αλλά κωμικές ενασχολήσεις. Αλλα προβληματίζουν τους πολίτες αυτού του τόπου και άλλα περιμένει να ακούσει, αλλά ματαίως.

Δεν τον αφορούν τον πολίτη εάν πρέπει ή δεν πρέπει να γίνει η διεύρυνση με «ρετάλια» και ούτε τον απασχολεί αν θα αποφασιστεί συνεργασία ή προσχώρηση. Εκείνο που περιμένει να ακούσει είναι τι θα γίνει με την ανεργία. Υπάρχει ελπίδα να βρουν απασχόληση τα άνεργα παιδιά του; Αυτό είναι για τον πολίτη το ζητούμενο και όχι αν θα έχει αυξημένες ή κουτσουρεμένες αρμοδιότητες ο γενικός γραμματέας.

Περιμένει να ακούσει ο πολίτης ποιά θεωρούνται ώριμα ασφαλιστικά δικαιώματα και ποιές σοβαρές αλλαγές θα γίνουν στο ασφαλιστικό. Αντί, όμως, να ακούσει μέτρα ή έστω προτάσεις, ακούει για μυστικά δείπνα, για σωματοφύλακες, για αμφισβητήσεις ηγετών και άλλα παρόμοια.

Αγωνιά να πληροφορηθεί για τα προσωπικά του προβλήματα αλλά και σαν καλός πολίτης ανησυχεί για το αν θα καταφέρουμε να ολοκληρώσουμε τα έργα για τους Ολυμπιακούς Αγώνες. Ανησυχεί και για το περιβάλλον και για την εγκληματικότητα και για την λαθρομετανάστευση. Ούτε λέξη γι' αυτά. Αλλά και όποιο θέμα τεθεί επιτακτικά, αντιμετωπίζεται μόνο με ευχολόγια. Θα βρουν λύση τα τόσα προβλήματα αν αλλάξουν τα κομματικά εμβλήματα; Αυτά εμποδίζουν την λύση;

Το αστείο είναι ότι στα κόμματα, ηγεσίες και στελέχη παντός βαθμού διακηρύσσουν την ανάγκη να ασχοληθούν με τα σοβαρά και μεγάλα προβλήματα του τόπου και ότι οι συζητήσεις που γίνονται είναι ανώφελες και αποπροσανατολίζουν. Το κατανοούν το λάθος τους αλλά επιμένουν να το διαπράττουν. Ομοιάζουν με τον αλκοολικό ή τον εξαρτημένο, που αναγνωρίζει ότι αυτοκαταστρέφεται, επιθυμεί να απαλλαγεί από το πάθος του αλλά δεν βρίσκει την δύναμη.

Είναι πραγματικά ανεξήγητη η συμπεριφορά των κομμάτων να διαπιστώσουν ότι απογοητεύουν τον πολίτη, να δέχονται μηνύματα από παντού και παρ' όλ' αυτά να επιμένουν να ερίζουν «περί όνου σκιάς». Τόσο ακατόρθωτο είναι να ξεφύγουν από τις στείρες αντιπαραθέσεις και τους ανούσιους προβληματισμούς για να μην μεταβάλλονται σε ιδανικούς αυτόχειρες, με τις στείρες και άγονες πρακτικές τους;

SALON VERT

• Η Γαλλική φινέτσα
• Το Ιταλικό ταμπεραμέντο
• Η Αγγλική λεπτομέρεια
συγκεντρώθηκαν
στο νέο κατάστημα υφασμάτων

ΣΤΟ ΚΕΝΤΡΟ ΤΗΣ ΠΟΛΗΣ

Μοναδικά σχέδια και χρώματα που
αναδεικνύουν την γυναικεία φινέτσα
την ανδρική κομψότητα και το νεανικό στύλ

- Ελκυστικές τιμές
- Εκλεκτά υφάσματα
- Υψηλή αισθητική

Δημητρούλης και Υιός
Αμερικής 93 δίπλα στον ΟΤΕ, ΤΗΛ: 27778

SALON VERT

ΤΕΛΟΣ ΑΠΟ 9 ΜΑΡΤΙΟΥ Η ΑΦΟΡΟΛΟΓΗΤΗ ΧΡΗΣΙΚΤΗΣΙΑ

Φορο - «καπέλο» στους μικροϊδιοκτήτες

Τρομακτικές επιβαρύνσεις στις μεταβιβάσεις ακινήτων σε δήμους και κοινότητες με πληθυσμό κάτω των 2.000 κατοίκων επιφέρει η αιφνιδιαστική κατάργηση από τις 9 Μαρτίου 2001 στις μεταβιβάσεις ακινήτων που συμπλήρωναν τους όρους χρησικτησίας, χωρίς την επιβολή φόρου, όπως ίσχυε μέχρι 8 Μαρτίου 2001.

Η σχετική διάταξη συμπεριλήφθηκε στο νόμο 2892 «Ελαφρύνσεις στη φορολογία κεφαλαίου και άλλες διατάξεις», που δημοσιεύθηκε στο ΦΕΚ στις 9 Μαρτίου 2001, αλλά με τρόπο εξαιρετικά ασαφή, που δεν έγινε αντιληπτή. Η συγκεκριμένη διάταξη αναφέρει συγκεκριμένα ότι «το τρίτο και τέταρτο εδάφιο της παραγράφου 6 του άρθρου 2 του α.ν. 1521/1950, που προστέθηκαν με την παράγραφο 1 του άρθρου 15 του ν. 1473/1984 (ΦΕΚ 127 Α) και αντικαταστάθηκε με την παράγραφο 3 του άρθρου 45 του ν. 2214/1994 (ΦΕΚ 75 Α), καταργούνται». Η αποκρυπτογράφηση της διάταξης, η οποία πλέον ισχύει από τις 9 Μαρτίου, σημαίνει ότι καταργείται η απαλλαγή από το φόρο μεταβίβασης των ακινήτων που βρίσκονται σε περιοχές δήμων και κοινοτήτων με πληθυσμό μέχρι 2.000 κατοίκους, εφόσον αυτά δεν είναι στο σύνολό τους μερικώς μέσα σε ζώνη 500 μέτρων από χειμέριο κύμα (παραθαλάσσια). Με την εξαίρεση αυτή που ίσχυε δεκαετίες ολόκληρες διευκολύνονταν όσοι δεν είχαν τίτλους κυριότητας, όπως συμβαίνει σε πολλά χωριά σε ολόκληρη τη χώρα, αφού τα συγκεκριμένα ακίνητα μεταβιβάζονταν συνήθως άτυπα χωρίς συμβόλαια από γονείς σε παιδιά ή μεταξύ συγκληρονόμων, στο πλαίσιο ανταλλαγής με άλλα ακίνητα που κληρονομούνταν. Ετσι, τα συγκεκριμένα ακίνητα μεταβιβάζονταν χωρίς την καταβολή φόρων μεταβίβασης.

Το υπουργείο Οικονομικών θεωρεί ότι σήμερα πλέον δεν υφίστανται οι λόγοι που επέβαλαν την εξαίρεση των ακινήτων από φόρο, αγνοώντας προφανώς οι εμπνευστές της διάταξης ότι ακόμα και σήμερα στα χωριά οι τίτλοι ιδιοκτησίας είναι ελάχιστοι και οι περισσότερες ιδιοκτησίες είναι χωρίς επίσημους τίτλους κυριότητας.

ΠΑΡΑΔΕΙΓΜΑΤΑ ΥΠΟΛΟΓΙΣΜΟΥ ΦΟΡΟΥ ΚΛΗΡΟΝΟΜΙΩΝ

ΦΟΡΟΛΟΓΗΤΕΑ ΑΞΙΑ	ΦΟΡΟΣ ΜΕ ΝΕΑ ΚΛΙΜΑΚΑ	ΦΟΡΟΛΟΓΙΚΗ ΕΠΙΒΑΡΥΝΣΗ επί της αξίας των ακινήτων
ΚΑΤΗΓΟΡΙΑ Α΄		
10.000.000	175.000	1,75
20.000.000	875.000	4,37
30.000.000	2.375.000	7,92
50.000.000	5.375.000	10,75
80.000.000	10.675.000	13,34
100.000.000	15.675.000	15,65
ΚΑΤΗΓΟΡΙΑ Β΄		
10.000.000	500.000	5
20.000.000	1.700.000	8,5
30.000.000	3.700.000	12,33
50.000.000	7.700.000	15,4
80.000.000	14.900.000	18,62
100.000.000	21.900.000	21,9
ΚΑΤΗΓΟΡΙΑ Γ΄		
10.000.000	1.580.000	15,8
20.000.000	3.880.000	19,4
30.000.000	7.380.000	24,6
50.000.000	14.380.000	28,76
80.000.000	26.080.000	32,6
100.000.000	36.080.000	36,08
ΚΑΤΗΓΟΡΙΑ Δ΄		
10.000.000	3.080.000	30,8
20.000.000	6.880.000	34,4
30.000.000	11.880.000	39,6
50.000.000	21.880.000	43,76
80.000.000	37.680.000	47,1
100.000.000	49.680.000	49,68

ΟΙ ΦΟΡΟΛΟΓΙΚΕΣ ΚΛΙΜΑΚΕΣ ΦΟΡΟΛΟΓΙΑΣ ΚΛΗΡΟΝΟΜΙΩΝ - ΔΩΡΕΩΝ - ΓΟΝΙΚΩΝ ΠΑΡΟΧΩΝ (ανάλογα με το βαθμό συγγενείας)

ΚΑΤΗΓΟΡΙΑ Α΄

Κλιμάκια	Συντελεστής κλιμακίου (%)	Φόρος κλιμακίου	Φορολογητέα περιουσία	Φόρος που αναλογεί
6.500.000	-	-	6.500.000	-
11.500.000	5	575.000	18.000.000	575.000
54.000.000	15	8.100.000	72.000.000	8.675.000
Υπερβάλλον	25			

ΚΑΤΗΓΟΡΙΑ Β΄

Κλιμάκια	Συντελεστής κλιμακίου (%)	Φόρος κλιμακίου	Φορολογητέα περιουσία	Φόρος που αναλογεί
5.000.000	-	-	5.000.000	-
13.000.000	10	1.300.000	18.000.000	1.300.000
54.000.000	20	10.800.000	72.000.000	12.100.000
Υπερβάλλον	35			

ΚΑΤΗΓΟΡΙΑ Γ΄

Κλιμάκια	Συντελεστής κλιμακίου (%)	Φόρος κλιμακίου	Φορολογητέα περιουσία	Φόρος που αναλογεί
2.100.000	-	-	2.100.000	-
15.900.000	20	3.180.000	18.000.000	3.180.000
54.000.000	35	18.900.000	72.000.000	22.080.000
Υπερβάλλον	50			

ΚΑΤΗΓΟΡΙΑ Δ΄

Κλιμάκια	Συντελεστής κλιμακίου (%)	Φόρος κλιμακίου	Φορολογητέα περιουσία	Φόρος που αναλογεί
1.200.000	-	-	1.200.000	-
16.800.000	35	5.880.000	18.000.000	5.880.000
54.000.000	50	27.000.000	72.000.000	32.880.000
Υπερβάλλον	60			

ΠΑΡΑΔΕΙΓΜΑΤΑ ΥΠΟΛΟΓΙΣΜΟΥ ΦΟΡΟΥ ΜΕΤΑΒΙΒΑΣΕΩΝ

ΦΟΡΟΛΟΓΗΤΕΑ ΑΞΙΑ	ΦΟΡΟΣ ΜΕ ΝΕΟΥΣ ΣΥΝΤΕΛΕΣΤΕΣ (9%, 11%)
10.000.000	1.000.000
20.000.000	2.100.000
30.000.000	3.200.000
40.000.000	4.300.000
50.000.000	5.400.000
60.000.000	6.500.000
70.000.000	7.600.000
80.000.000	8.700.000
90.000.000	9.800.000

ΑΝΕΒΛΗΘΗ Η ΠΡΟΧΘΕΣΙΝΗ ΓΕΝΙΚΗ ΣΥΝΕΛΕΥΣΗ

Στις 8 Απριλίου θα αποκτήσει νέα *δοίκηση η ΚΑΪΡ!*

Αναμένεται να ομαλοποιηθεί η κατάσταση



Την Κυριακή 8 Απριλίου θα διεξαχθεί τελικά η Γενική Συνέλευση των μετόχων της ΚΑΙΡ, που ήταν προγραμματισμένη για προχθές, αλλά αναβλήθηκε κατόπιν σχετικού αιτήματος τριών σταφυλοπαραγωγών αγροτικών συνεταιρισμών.

Οπως είναι γνωστό, κύριος μέτοχος της ΚΑΙΡ είναι η Ενωση Αγροτικών Συνεταιρισμών Δωδεκανήσου, κατέχοντας το 96,5% περίπου των μετοχών, ενώ στην μετοχική σύνθεση της εταιρείας μετέχει και το Ελληνικό Δημόσιο με 3,5% του μετοχικού κεφαλαίου. «Η διοίκηση της Γεωργοένωσης εκχώρησε όμως συμβολικό αριθμό μετοχών στους εκπροσώπους των σταφυλοπαραγωγών αγροτικών συνεταιρισμών, προκειμένου να μπορέσουν να συμμετάσχουν στην Γ.Σ. και να εκλεγούν στο Δ.Σ. της ΚΑΙΡ, όπως γινόταν μέχρι σήμερα. Ορισμένοι εκπρόσωποι έκριναν σκόπιμο να ζητήσουν την αναβολή της συνέλευσης, στηριζόμενοι στο άρθρο του καταστατικού της ΚΑΙΡ που λέει ότι εάν το 5% τουλάχιστον των μετοχών υποβάλλει δια των εκπροσώπων τους αίτημα αναβολής, τότε αυτομάτως αναβάλλεται η συνέλευση και ορίζεται νέα ημερομηνία διεξαγωγής της εντός ενός μήνα. Ετσι προσδιορίσθηκε νέα ημερομηνία για την γεν. συνέλευση της ΚΑΙΡ η Κυριακή των Βαΐων, 8 Απριλίου. Μάλιστα αυτήν την φορά θα γίνει, όπως και να 'χει, η γενική συνέλευση, καθώς δεν δίδεται από το καταστατικό δικαίωμα αιτήματος για νέα αναβολή», εξηγεί προς την «δ» ο πρόεδρος του διοικητικού συμβουλίου της Ενωσης Αγροτικών Συνεταιρισμών Δωδεκανήσου κ. Σάββας Γιαννίκης.

Αξιοσημείωτο είναι ότι οι αντιδρώντες στην Γ.Σ. αγροτικοί συνεταιρισμοί, προσπάθησαν να επιτύχουν δικαστικώς την αναβολή της καταθέτοντας την περασμένη Παρασκευή αίτηση ασφαλιστικών μέτρων κατά της νεοεκλεγείσας διοίκησης της ΕΑΣΔ. Εάν γινόταν δεκτή από το Μονομελές Πρωτοδικείο Ρόδου η σχετική αίτηση τότε αυτόματα θα ετίθετο σε «καραντίνα» η διοίκηση της Γεωργοένωσης, μέχρις ότου αποφανθούν τα Δικαστήρια για την νομιμότητα ή μη των εκλογικών διαδικασιών. Δηλαδή δεν θα είχε και το δικαίωμα να κάνει χρήση των μετοχών της ΕΑΣΔ στην Γ.Σ. της ΚΑΙΡ.

Το Μονομελές Πρωτοδικείο Ρόδου που συνήλθε το Σάββατο, δεν έκανε όμως δεκτή την αίτηση των ασφαλιστικών μέτρων με αποτέλεσμα οι αγροτικοί συνεταιρισμοί που έχουν ανοίξει «μέτωπο», κατά της Διοίκησης να κάνουν χρήση του δικαιώματος που είχαν από το καταστατικό για να ζητήσουν την αναβολή της Γ.Σ.

Ετσι η νέα διοίκηση της ΚΑΙΡ θα εκλεγεί στις 8 Απριλίου με υποψηφίους για τις 12 θέσεις του Δ.Σ. τους κ.κ. Σ. Γιαννίκη, Γιάννη Δεληγιαννάκη, Σταύρο Ζιάκη, Γιάννη Θύρη, Δημήτρη Καραγιάννη, Γιάννη Καραγιάννη, Κυριάκο Κυριαζάκο, Γιάννη Μαστροσάββα, Παπαϊωάννου Γιάννη, Γιώργο Παπασταματάκη, Τσαμπίκο Ρούσσο, Μιχάλη Στεργενάκη, Στάθη Σάββενα και Μανώλη Τομάζο.

Οπως ξανάγραψε η «δ» για την προεδρία της ΚΑΙΡ η διοίκηση της ΕΑΣΔ θα υποστηρίξει τον λογιστή κ. Μιχάλη Στεργενάκη, παλιό συνεταιριστή.

ΕΠΕΙΔΗ ΑΠΟΒΑΛΛΕΤΑΙ ΕΝΕΡΓΕΙΑ

«Ωφέλιμοι» αποδεικνύονται *οι μικρού μεγέθους σεισμοί*

Συνεχίσθηκε και το Σαββατοκύριακο η σεισμική δραστηριότητα



Περίοδο σεισμικής διεγέρσεως φαίνεται ότι διέρχεται τελικώς το νησί της Ρόδου, αφού και το Σαββατοκύριακο οι σεισμογράφοι του Γεωδυναμικού Ινστιτούτου κατέγραψαν νέες, μικρής όμως εντάσεως σεισμικές δονήσεις. Η σεισμική δραστηριότητα της μορφής αυτής κάνει ωστόσο καλό αφού αποβάλλεται ενέργεια κι έτσι απομακρύνεται αν δεν μηδενίζεται (επί του παρόντος) το ενδεχόμενο μεγάλου σεισμού.

Επίσημη ανακοίνωση από το Γεωδυναμικό Ινστιτούτο δεν εκδόθηκε, καθώς οι δονήσεις ήταν μικρότερου μεγέθους των 3 βαθμών της κλίμακας Ρίχτερ. Ωστόσο έγιναν αισθητές από αρκετούς κατοίκους της πόλεως και της βορειοανατολικής πλευράς του νησιού χωρίς βεβαίως να προκαλέσουν οποιαδήποτε ανησυχία. Αλλωστε στο νησί μας μάθαμε τελικά να ζούμε με τους σεισμούς.

Επρόκειτο συγκεκριμένα για τρεις δονήσεις που καταγράφησαν κατά την διάρκεια του Σαββατοκύριακου από τον σεισμογράφο που είναι εγκατεστημένος στην περιοχή Αρχαγγέλου. Σύμφωνα με τον καθηγητή Γεωλογίας του Πανεπιστημίου Αθηνών κ. Ευθύμιο Λέκκα, λόγω του μικρού μεγέθους δεν εντοπίσθηκε το ακριβές επίκεντρο των σεισμών, εκτιμάται όμως ότι βρίσκεται στην ευρύτερη θαλάσσια περιοχή της πόλεως Ρόδου.

Πάντως τόσο οι επιστήμονες του Γεωδυναμικού Ινστιτούτου όσο και ο κ. Ε. Λέκκας δεν φαίνονται να ανησυχούν από την σεισμική δραστηριότητα που έχει εκδηλωθεί κατά τις τελευταίες περίπου 2 εβδομάδες στην θαλάσσια περιοχή της Ρόδου, παρ' ότι παρακολουθούν την εξέλιξη του φαινομένου.

Αναφερόμενος στις 3 τελευταίες δονήσεις, ο κ. Λέκκας εμφανίστηκε χθες καθησυχαστικός και μάλλον ικανοποιημένος αφού με τον τρόπο αυτό απελευθερώνεται σεισμική ενέργεια που σε διαφορετική περίπτωση θα μπορούσε να προκαλέσει μεγαλύτερο σεισμό και πιθανά προβλήματα. Θετικά αξιολογείται παράλληλα και το γεγονός ότι όλες οι δονήσεις είχαν ως επίκεντρο τον θαλάσσιο χώρο, ο οποίος περιορίζει, όπως έχει αποδειχθεί τις συνέπειες ενός σεισμού.

«Δεν υπάρχει ανησυχία γιατί δεν πιστεύουμε ότι αυτές οι δονήσεις αποτελούν προμήνυμα ενός μεγαλύτερου γεγονότος. Αντιθέτως η κατάσταση εκτονώνεται με τέτοιου μεγέθους σεισμούς», δήλωσε χαρακτηριστικά ο καθηγητής γεωλογίας κ. Ε. Λέκκας.

Εισπράξεις από τουρισμό

Αύξηση 21% σημείωσαν το 2000 οι συναλλαγματικές εισπράξεις της Ελλάδας από τον τουρισμό ξεπερνώντας τα 10 δισ. ευρώ.

Αύξηση 21% σημείωσαν το 2000 οι εισπράξεις της Ελλάδας από τον τουρισμό σε συνάλλαγμα φθάνοντας τα 10.061 εκατ. ευρώ έναντι 8.296 εκατ. ευρώ το 1999, σύμφωνα με τα πρόσφατα στοιχεία της Τράπεζας της Ελλάδος για το προσωρινό ισοζύγιο πληρωμών.

Οπως δήλωσε ο γενικός γραμματέας του Ελληνικού Οργανισμού Τουρισμού Ευγένιος Γιαννακόπουλος, πρόκειται για ένα ακόμα κρίσιμο δείγμα της δυναμικής πορείας του ελληνικού τουρισμού, που έρχεται να προστεθεί στην συνεχή άνοδο των αφίξεων κατά τα τελευταία χρόνια.

Σύμφωνα με την κεντρική τράπεζα ο τουρισμός συνέβαλε και πέρυσι σημαντικά στη συγκράτηση του ελλείμματος του ισοζυγίου τρεχουσών συναλλαγών, καθώς η -κατά 1.765 εκατ. ευρώ- αύξηση του τουριστικών συναλλαγματικών εσόδων οδήγησε σε μεγάλο βαθμό στη συνολική αύξηση του ισοζυγίου υπηρεσιών.

Η BUSINESS LOGIC ΚΟΝΤΑ ΣΤΑ ΚΟΣΜΗΜΑΤΟΠΩΛΕΙΑ

Η BUSINESS LOGIC A.E.

η μοναδική πανελλαδικά αλυσίδα παροχής ολοκληρωμένων λύσεων πληροφορικής αποκλειστικά για επιχειρήσεις, είναι και πάλι κοντά σας.

Με το πληρέστερο πρόγραμμα της αγοράς για διαχείριση και οργάνωση καταστημάτων αργυροχρυσοχοΐας.

Για περισσότερες πληροφορίες ....

BUSINESS LOGIC

BUSINESS LOGIC ΤΑΜΒΑΚΑΣ ΔΗΜΗΤΡΗΣ
ΒΟΥΛΓΑΡΟΚΤΟΝΟΥ 14, ΡΟΔΟΣ
ΤΗΛ : 0241-75218, FAX : 0241-35104
e-mail address: dimitamb@otenet.gr

ΔΩΔΕΚΑΝΗΣΟΣ ΝΑΥΤΙΛΙΑΚΗ Ν.Ε.

Κρατήσεις on line:
«ΔΩΔΕΚΑΝΗΣΟΣ ΝΑΥΤΙΛΙΑΚΗ»
Αυστραλίας 3, Ρόδος 85100,
Τηλ.: 0241 - 70590, Fax: 70591
και
Στον ταξιδιωτικό σας πράκτορα

ΔΡΟΜΟΛΟΓΙΑ ΤΟΥ ΤΑΧΥΠΛΟΟΥ ΚΑΤΑΜΑΡΑΝ «DODEKANISOS EXPRESS» ΑΠΟ 26 ΦΕΒΡΟΥΑΡΙΟΥ

	Αναχωρήσεις από ΡΟΔΟ (Κεντρικό λιμάνι - Κολώνα)
ΔΕΥΤΕΡΑ	1ο δρομολόγιο: 09:00 από ΡΟΔΟ για ΚΑΣΤΕΛΛΟΡΙΖΟ και επιστροφή 2ο δρομολόγιο: 14:30 από ΡΟΔΟ για ΣΥΜΗ - ΤΗΛΟ - ΝΙΣΥΡΟ - ΚΩ - ΚΑΛΥΜΝΟ (διανυκτέρευση)
ΤΡΙΤΗ	1ο δρομολόγιο: 07:30 από ΚΑΛΥΜΝΟ για ΑΣΤΥΠΑΛΑΙΑ και επιστροφή 2ο δρομολόγιο: 11:00 από ΚΑΛΥΜΝΟ για ΛΕΡΟ- ΛΕΙΨΟΙ - ΠΑΤΜΟ - ΑΡΚΙΟΙ - ΑΓΑΘΟΝΗΣΙ - ΠΥΘΑΓΟΡΕΙΟ - ΑΓΑΘΟΝΗΣΙ - ΑΡΚΙΟΙ - ΠΑΤΜΟ - ΛΕΙΨΟΙ - ΛΕΡΟ (διανυκτέρευση)
ΤΕΤΑΡΤΗ 07:30	από ΛΕΡΟ για ΚΑΛΥΜΝΟ - ΚΩ - ΝΙΣΥΡΟ - ΤΗΛΟ - ΣΥΜΗ - ΡΟΔΟ
ΠΕΜΠΤΗ 09:00	09:00 ΡΟΔΟ - ΚΑΣΤΕΛΛΟΡΙΖΟ 16:30 ΚΑΣΤΕΛΛΟΡΙΖΟ - ΡΟΔΟ
ΠΑΡΑΣΚΕΥΗ	ΑΡΓΙΑ
ΣΑΒΒΑΤΟ από 03/03/2001 08:30	από ΡΟΔΟ για ΤΗΛΟ -ΝΙΣΥΡΟ -ΚΩ-ΚΑΛΥΜΝ -ΚΩ -ΝΙΣΥΡΟ - ΤΗΛΟ -ΡΟΔΟ
ΚΥΡΙΑΚΗ Από 04/03/2001 08:30	από ΡΟΔΟ για ΚΩ - ΚΑΛΥΜΝΟ - ΛΕΡΟ - ΛΕΙΨΟΙ - ΠΑΤΜΟ - ΛΕΡΟ - ΚΑΛΥΜΝΟ - ΚΩ - ΣΥΜΗ - ΡΟΔΟ
ΣΗΜΕΙΩΣΗ:	Εναρξη δρομολογίων ΣΑΒΒΑΤΟΥ & ΚΥΡΙΑΚΗΣ από 10/03/2001

ΧΡΟΝΟΓΡΑΦΗΜΑ

Η Βρωμιά είναι ...ολόκληρη!

Μεταξύ σοβαρού κι αστείου

Ολοι θα θυμάστε το παλαιό άσμα, που μας έλεγε ότι το φιλί είναι ακριβό και μάλιστα έδινε και ορισμένα στοιχεία, για το πόσο κάνει - στη Δύση, στην Ανατολή.

Βέβαια, οι τιμές είναι λίγο παλαιές, γιατί τώρα απ' ό,τι φαίνεται, πάει φιλί και υπουργείο.

- Δίνεις φιλί, παίρνεις υπουργείο.

Δεν δίνεις, αλλά γαβγίζεις και διαμαρτύρεσαι; Κάθεσαι στην «απέξω» και το ξανασκέφτεσαι.

Πάντως, μερικούς τους ζηλεύω. Τους δίνεται η ευκαιρία του ασπασμού, ασχέτως της παλιόφατσας που θα πρέπει να φιλήσουν, ενώ άλλοι φιλάνε «κατουρημένες ποδιές» για κάποια θέση στο μεγάλο φαγοπότι. Οι λαοί, έλεγε ο Μέτερνιχ, είναι σαν τα μικρά παιδιά.

Μαθητής και θιασώτης αυτής της πολιτικής και ο δικός μας, σκέφτηκε τις ιδέες του ανδρός, τις είπε «εκσυγχρονισμό» και άρχισε την δημιουργία με σκοπό να μας αλλάξει τα φώτα.

Εν αρχή είναι η αρετή, πράγμα που ακουγότανε καλά. Αυτή έφερε την συνέπεια και το ήθος. Το ήθος δημιούργησε το δίκαιον, γιατί το έχουμε με το μέρος μας (εξ ου και όλοι μαζί) και αυτό έφερε την υποτιθέμενη ισότητα όλων, με μερικούς πιο ίσους από τους ίσους.

Η ισότητα έφερε την εντιμότητα και αυτή την ντροπή (που επειδή κανένας δεν την αισθάνεται, έμεινε μόνο σαν όρος). Η ντροπή έφερε την τιμή, που τιμή δεν έχει και χαρά στον που την έχασε!

Ετσι όμως γεννήθηκε η αμαρτία (που κανείς δεν εμίσησε) και αυτή έφερε την θρασύτητα. Η θρασύτης έφερε την ευχέρεια για τους «ημετέρους» να μας ξεφουρνίζουν ό,τι αρλούμπα θέλουν και έτσι φτάσαμε στο δίπορτο.

Ολα φαίνονταν να πηγαίνουν ρολόι, όταν κάποιος σύμβουλος θύμισε στον πρώτο και το άλλοθι, για το φόβο των επερχομένων, και έτσι γεννήθηκαν τα «κουρασμένα περιστέρια» και οι «πληγωμένες μπεκάτσες».

Και για να τελειώνουμε, κάποτε με την σεμνή αυτή ιδεολογία, εξαγγείλαμε και την πρόθεσή μας να είμαστε πάλι επικεφαλής στις εκλογές για την νεά τετραετία με την σεμνότητα που μας διακρίνει έτσι για τις επόμενες γενιές να μας σιχτιρίζουν στον αιώνα τον άπαντα.

Οι μυστικοί δείπνοι, έφεραν και τα καλά τους. Τέρμα στα πλαστικά τραπεζομάντηλα. Το θέμα δεν είναι τι τρως - αλήθεια σε λίγο θα τρώμε; - αλλά πώς θα στο σερβίρουν.

Αν ρωτήσετε το γιατί, θα σας πουν «η Κομισιόν». Οπου έχουμε δυσκολίες το ρίχνουμε στην Κομισιόν.

Και σ' ό,τι αφορά την ενημέρωση στους δημοσιογράφους ο κ. Ρέππας δεν δίνει ειδήσεις, αλλά στο «σερβίρισμα» είναι πρώτος. «Ο επόμενος παρακαλώ».

- Η εξωτερική πολιτική είναι λίαν επιεικώς ανύπαρκτη, αλλά πώς την σερβίρουν. Μέχρι 5 πιάτα (συγγνώμη σενάρια) μας παρουσιάζουν.

- Οι κοινωνικές παροχές τέλος. Το είπε και αυτό η Κομισιόν, αλλά αν σερβιριστούν με ολίγη ομοψυχία, σψταρισμένες με πράσινη ευαισθησία, θες δεν θες το έφαγες.

- Οι φορολογικές ελαφρύνσεις που στο μακρύ δρόμο του χρόνου που «μαγειρεύτηκαν» έγιναν αφαιμάξεις, στο τέλος θα μας φανούν πεντανόστιμες, αφού θα έχουν χαθεί και τα μαχαιροπήρουνα.

- Το ασφαλιστικό; Ε, καλά, τώρα που θα σκουπίζεστε με λινές πετσέτες, ποιός σας πιάνει. Οσο για τους συνταξιούχους, κόψετε και λίγο το φαγητό. Γιαουρτάκι και πολύ σας πάει. Αλλωστε, το πάχος κάνει κακό στην υγεία.

- Υγεία είπατε; Εδώ είναι το δύσκολο! Ολοι είναι πια τόσο φοβισμένοι και κουμπωμένοι, που δεν μπορείς να σερβίρεις «το φακελάκι».

- Θα προχωρήσουμε με ταχύτητα προς τον εκσυγχρονισμό - είπε ο κ. Σημίτης. Η ταχύτης - προς τον κατήφορο - είναι ευθεώς ανάλογη του βάρους και του πρεσαρίσματος που δέχεστε (απαντάμε εμείς).

Τελικά, ο γιαλός είναι στραβός; Ή εμείς στραβά αρμενίζουμε;

Το σίγουρο είναι ότι χάσαμε τον μπούσουλα.

Βγήκε ο Ακης από το Εκτελεστικό λέγοντας: «Πάμε όλοι μαζί»! Βγαίνει ο πρωθυπουργός και δηλώνει τα ίδια. Το βρισίδι, βέβαια, έπεσε εντός των τειχών, μέχρι που ο Σημίτης θυμήθηκε την παλιά συνταγή και τους την έτριψε στη μούρη.

«Ή όλα ή τίποτα. Ή κάθεστε καλά ή τα παρατάω και τα βγάζετε πέρα μόνοι σας».

Και επειδή οι λεβέντες Ντελικανήδες του ΠΑΣΟΚ κατάλαβαν ότι μόνοι τους είναι κομμάτι δύσκολο να κάτσουν στις ίδιες καρέκλες, κατέβασαν τους τόνους και κάνανε την καρέκλα φιλότιμο!

Στην Κεντρική Επιτροπή, έτσι για να μην πλήξουμε, άλλαξαν λίγο το σκηνικό αφήνοντας ίδια την ουσία.

Αφού άκουσαν την ομιλία του πρωθυπουργού για σταθερή πορεία ανανέωσης και τις διαβεβαιώσεις του για μη παραγκωνισμό ή πολιτική αποστρατεία κορυφαίων στελεχών «έριξαν» και μερικούς «μικρομεσαίους» να ταράξουν λίγο τα ύδατα έτσι για να μη δημιουργείται τέλμα.

Και πάνω στην χώνευση με το μπαγιάτικο μενού και την ξαναζεσταμένη σούπα, νάσου πάλι ο Ακης. Βγήκε ο υπουργός και το 'πε στο γυαλί: Ολοι μαζί (για νέες μπάζες εννοούσε, αλλά αυτό δεν το 'πε. Μέχρι εκεί του κόβει).

Και να τα φλας και να τα μπράβο.

Μια εθνική ανατριχίλα διαπέρασε, το πετσί μου. Ετσι μπράβο λεβέντες μου να σας βλέπουμε μια ψυχή και ένα στόμα. Τι εκσυγχρονισμός και πράσινα άλογα. Η πηρούνα έχει αξία, και ας είναι λιγδωμένη.

Μην ακούτε αυτά που έλεγαν οι παλιοί στην αμάθειά τους ότι η καθαριότητα είναι μισή αρχοντιά. Ε, και;

Η βρωμιά είναι ολόκληρη.

Οι «άρχοντες» κάτι ξέρουν.

Κ.Κ.

ΑΝΤΙΔΡΑΣΕΙΣ ΓΙΑ ΤΗΝ ΕΡΜΗΝΕΙΑ ΤΟΥ ΝΟΜΟΥ

Δύο μέτρα και δύο σταθμά *από την Αρχαιολογία Ρόδου;*

Θα πρέπει να δοθούν εξηγήσεις



Πολλές απορίες και περισσότερα ερωτηματικά προκάλεσαν έγγραφα της 4ης Εφορείας Βυζαντινών Αρχαιοτήτων που υπογράφονται από την αρχαιολόγο κ. Μαρία Μιχαηλίδου και αφορούν την χορήγηση αδείας για την λειτουργία καταστημάτων υγειονομικού ενδιαφέροντος στην Μεσαιωνική Πόλη.

Αν και τα έγγραφα χρονολογούνται από τινος διαστήματος, εντούτοις διατηρούνται στην επικαιρότητα (προφανώς επειδή δεν μπόρεσαν να γίνουν κατανοητά) και δεν θα έβλαπτε αν δινόταν κάποιες διευκρινίσεις αρμοδίως για να σταματήσει και ο θόρυβος.

• Το ένα έγγραφο φέρει αριθμ. πρωτ. 2901 και έχει το ακόλουθο περιεχόμενο:

Σχετικά με την παραπάνω αίτησή σας, σας πληροφορούμε ότι, σύμφωνα με τα άρθρα 50 και 51 του Κ.Ν. 5351/1932 «περί αρχαιοτήτων» και το Π.Δ. 16/1980, και σύμφωνα με το προεδρικό διάταγμα περί χρήσεως γης στην Μεσαιωνική Πόλη Ρόδου δεν επιτρέπεται η χρήση παραδοσιακού καφενείου επί της οδού Αντιοθείου διότι βρίσκεται μέσα στη ζώνη αμιγούς κατοικίας.

• Το άλλο έγγραφο φέρει αριθ. πρωτ. 3000 και έχει το ακόλουθο περιεχόμενο:

1. Σχετικά με την παραπάνω αίτησή σας, σας πληροφορούμε ότι ,σύμφωνα με τα άρθρα 50 και 51 του Κ.Ν. 5351/1932 «περί αρχαιοτήτων» και το Π.Δ. 16/1980, δεν έχουμε αντίρρηση για την άδεια λειτουργίας καταστήματος στο ακίνητο που βρίσκεται στην πλατεία Δωριέως 2 στην Μεσαιωνική Πόλη Ρόδου με χρήση «μπουγαστάδικου».

2. Το κατάστημα και οι όψεις του καταστήματος σας θα πρέπει να τηρούν κανονισμούς διαμόρφωσης των εμπορικών όψεων και των κοινόχρηστων χώρων του Δήμου Ρόδου. Ειδικότερα θα πρέπει οι επιγραφές να είναι ελληνικές να μη τοποθετούνται ψυγεία στο εξωτερικό του καστήματος.

3. Το έγγραφο - έγκριση εργασιών αυτό δεν αντικαθιστά άδεια που απαιτείται από οποιαδήποτε άλλη Υπηρεσία ούτε και αποτελεί τίτλο ιδιοκτησίας.

4. Το παραπάνω έγγραφο - έγκριση ισχύει για ένα χρόνο.

Αν και πρόκειται δηλαδή και στις δύο περιπτώσεις για χώρους αμιγούς κατοικίας στην μία περίπτωση δόθηκε έγκριση για λειτουργία «μπουγαστάδικου», ενώ στην άλλη δεν δόθηκε για λειτουργία παραδοσιακού καφενείου, που στην πόλη μάλιστα της Ρόδου τείνουν να εξαφανισθούν. Ευλόγως αναρωτιούνται οι συμπολίτες μας μάλιστα πως είναι δυνατόν να γίνεται επίκληση των ίδιων νόμων και των ίδιων διατάξεων και στην μία περίπτωση να χορηγείται άδεια και στην άλλη όχι. Η Αρχαιολογική Υπηρεσία έχει το λόγο για τις απαραίτητες εξηγήσεις για να παύσουν να δημιουργούνται εντυπώσεις, δικαίως ή αδίκως.

RODOGAZ

Στη Ρόδο από το 1963



✓ Διανομή φιαλών υγραερίου κατ' οίκον
τηλέφωνα παραγγελιών: 64409 - 094-4-528212

✓ Διανομή χύμα υγραερίου

✓ Πώληση καυστήρων και λεβήτων υγραερίου για κεντρικά συστήματα θέρμανσης

✓ Θερμαντικά σώματα



Διεύθυνση εργοστασίου: Καναμάτ Ρόδου • τηλ. 62649
Διεύθυνση πρατηρίου: Αυστραλίας 50 • τηλ. 34244-5

ΑΚΡΙΤΙΚΑ

κουβεντούλες με κάποιο νόημα

Θάρσει· λέγων τ' αληθές σου σφαλεί ποτέ
ΣΟΦΟΚΛΗΣ

ΜΕΓΑΛΗ ΤΑΛΑΙΠΩΡΙΑ

Πολύς κόσμος ταλαιπωρήθηκε την Κυριακή περιμένοντας κλεισμένος, στο σπίτι, τους απογραφείς. Οι τυχεροί «ξεμπέρδεψαν» το πρωί και ξεχύθηκαν στην ύπαιθρο, οι υπόλοιποι περίμεναν υπομονετικά. Οι πιο άτυχοι ήταν εκείνοι που περίμεναν ως αργά την νύκτα. Ηταν, όμως, μια αναγκαία διαδικασία κι έτσι όλοι έδειξαν κατανόηση.

Περιττό να σημειωθεί ότι έπαθαν μεγάλη ζημιά τα εστιατόρια και οι ταβέρνες αφού ο κόσμος έμεινε στο σπίτι παρά την καλοκαιρινή ημέρα.

Θα πρέπει επίσης να σημειωθεί ότι πολλές οικογένειες στην πόλη της Ρόδου δεν απεγράφησαν αν και δεν έφυγαν λεπτό από το σπίτι, γιατί δεν πέρασαν οι απογραφείς.

ΠΩΣ... ΜΕΓΑΛΩΣΑΜΕ

Ετος απογραφής	Πληθυσμός	Επιφάνεια σε τ.χλμ.	Κάτοικοι ανά τ.χλμ.
1821	938.763*	47.516	19.76
1828	753.400	47.516	15.86
1838	752.077	47.516	15.83
1839	823.773	47.516	17.34
1840	850.246	47.516	17.89
1841	861.019	47.516	18.12
1842	853.005	47.516	17.95
1843	915.059	47.516	19.26
1844	930.295	47.516	19.58
1845	960.236	47.516	20.21
1848	986.731	47.516	20.77
1853	1.035.527	47.516	21.79
1856	1.062.627	47.516	22.36
1861	1.096.810	50.211	23.08
1870	1.457.894	50.211	29.04
1879	1.679.470	63.606	33.45
1889	2.187.208	63.606	34.39
1896	2.433.806	63.211	38.26
1907	2.631.952	127.000	41.64
1920	5.016.889	129.281	39.50
1928	6.204.684	129.281	47.99
1940	7.344.860	131.957	56.81
1951	7.632.801	131.957	57.83
1961	8.388.553	131.957	63.55
1971	8.768.641	131.957	73.82
1981	9.740.417	131.957	77.75
1991	10.259.900		

* Ο πληθυσμός υπολογίστηκε με βάση την απορραφή του 1828

ΑΠΕΛΘΕΤΩ ΑΠ' ΕΜΟΥ



Ιδιαίτερα φειδωλός, προσεκτικός και αρκούντως γενικός και αφηρημένος ήταν στις εκφράσεις του ο Τάσος Γιαννίτσης κατά τον χαιρετισμό του στην έναρξη του 30ου Συνεδρίου της ΓΣΕΕ.

Ο υπουργός Εργασίας απέφυγε έντεχνα να αναφερθεί σε συγκεκριμένα μέτρα και κατευθύνσεις που θα χαράσσουν οι προτάσεις της κυβέρνησης για την ασφαλιστική μεταρρύθμιση. Είναι άλλωστε γνωστό ότι η κυβέρνηση δεν επιθυμεί να ανοίξει επί του παρόντος τα χαρτιά της για το ασφαλιστικό.

Προτιμά να δημιουργείται κλίμα κινδυνολογίας και κυρίως να παρέλθει το συνέδριο της ΓΣΕΕ, ώστε αφενός να μειώσει και αφετέρου να μεταθέσει την αναμενόμενη θύελλα αντιδράσεων για όσο το δυνατόν αργότερα. Κοινώς «απελθέτω απ'εμού το ποτήριον τούτο».

ΜΥΣΤΙΚΑ ΔΕΙΠΝΑ

Της μόδας τα μυστικά δείπνα, καθώς διαβάσαμε και πάλι, ότι ο πρωθυπουργός συνέφαγε με τον υπουργό ΠΕΧΩΔΕ. Και προς τι η είδηση βρε παιδιά; Απλά, ο Κώστας Σημίτης είδε ένα από τα ιστορικά στελέχη του ΠΑΣΟΚ, στο πλαίσιο των επαφών, που έχει ξεκινήσει ήδη με κορυφαία στελέχη του Κινήματος, Συναντάται, λοιπόν, ο πρωθυπουργός με ένα κορυφαίο στέλεχος, τότε όλοι αρχίζουν τα «κους - κους» για ίντριγκες και παρασκήνια. Δεν συναντάται ο πρωθυπουργός με τα κορυφαία στελέχη, τότε αρχίζει η γκρίνια και γράφεται, ότι υπάρχει αγεφύρωτο χάσμα μεταξύ του Σημίτη και της παλιάς φρουράς.

Τελικά τι πρέπει να κάνουν; Να συνεχίσουν τα δείπνα ή να τα σταματήσουν;

«ΦΩΤΙΑ ΣΤΟ ΓΕΝΙΚΟ ΕΠΙΤΕΛΕΙΟ»

Την πρόθεση του να διεκδικήσει τη θέση του γραμματέα της Κ.Ε. αποκάλυψε, μιλώντας στην Κ.Ε. του ΠΑΣΟΚ, ο Αλ. Μπαλτάς. Τη στροφή που έχει κάνει εδώ και καιρό επιβεβαίωσε χθες, όταν υπογράμμισε ότι «επανίδρυση σημαίνει, στα σημερινά δεδομένα, φωτιά στο Γενικό Επιτελείο, και όποιος αντέξει ξαναρχίζει από ισότιμη βάση».

Το σύνθημα «φωτιά στο γενικό επιτελείο» - είπε ο Αλ. Μπαλτάς - γίνεται επίκαιρο, μαζί με την προτροπή «αφήστε όλα τα λουλούδια να ανθίσουν και το τοπίο θα γίνει ομορφότερο».

ΔΥΣΚΟΛΗ ΖΩΗ...

«Αν δεν έχετε βρεθεί ποτέ στη φυλακή, και δεν έχετε ακούσει την πόρτα να κλείνει πίσω σας, τότε όλα είναι παραμύθια».

Αυτά είπε ο Γιώργος Κοσκωτάς, εξερχόμενος των φυλακών. Δώδεκα χρόνια μετά και αφού φαίνεται ότι γλιτώνει τα υπόλοιπα 13 της ποινής του «αρχίζει μια καινούργια εποχή. Θα δούμε τι θα κάνουμε. Προέχει η ηρεμία και η ησυχία».

Δύσκολη η ζωή για πρίγκιπες.

ΗΜΕΡΑ... ΥΠΝΟΥ

Το ξέρατε ότι η 21η Μαρτίου (αύριο), είναι αφιερωμένη στον ύπνο; Οτι αύριο γιορτάζεται η Παγκόσμια Ημέρα Υπνου;

Βεβαίως, υπάρχουν και εκείνοι που κοιμούνται «μια ζωή», ακόμα και όρθιοι, αλλά αύριο μπορούν να συνεχίσουν τον ύπνο χωρίς πρόβλημα αφού πρόκειται για... επίσημο ύπνο!

Καλό ροχαλητό, λοιπόν...!

ΑΘΟΛΙΚΗ ΑΝΑΓΝΩΡΙΣΗ

Δεν ήταν μια απλή εκδήλωση, όπως πολλές άλλες ή «ως συνήθως», αυτή που έγινε προχθές το βράδυ στο «Ρόδος Πάλας» με την ευκαιρία της αποχωρήσεως από την 95 ΑΔΤΕ του υπ/γου κ. Γιάννη Τσαγκάρη και της αναλήψεως της διοίκησης από τον νέο υπ/γο κ. Διον. Κωνσταντόπουλο. Ηταν πραγματική ιεροτελεστία. Οπου οι στρατηγοί ανέδειξαν και το «ανθρώπινο πρόσωπο» του Στρατεύματος και διαβεβαίωσαν τον δωδ/κό λαό ότι μπορεί να κοιμάται ήσυχος και να επιδίδεται στα ειρηνικά έργα του και όπου οι εκπρόσωποι του λαού μας απέδειξαν ότι ξέρουν να τιμούν και να αναγνωρίζουν. Είναι ευτυχές το γεγονός ότι κάποιοι άνθρωποι αγωνίσθηκαν για να φέρουν τους δύο ξεκομμένους παλιά κόσμους κοντά, πολύ κοντά, για το καλό του ίδιου του τόπου.

Ο κ. Γ. Τσαγκάρης λάμπρυνε με την παρουσία του το Στράτευμα και ταυτόχρονα καταξιώθηκε.

Στην νέα του θέση θα τον συνοδεύουν οι ευχές των Δωδ/νησίων για ακόμα πιο λαμπρή σταδιοδρομία.

Γιατί απέδειξε ότι την αξίζει.

ΤΑ ΛΟΥΛΟΥΔΙΑ

Οταν ανέβηκε στο βήμα για να αποχαιρετήσει τον υπ/γο κ. Γ. Τσαγκάρη και να καλωσορίσει τον νέο διοικητή της 95 ΑΔΤΕ κ. Διον. Κωνσταντόπουλο, ο νομάρχης εμποδιζόταν από τα λουλούδια που ήταν τοποθετημένα στο βήμα.

Και έσπευσε αμέσως, να πει: Αν τα ωραία αυτά λουλούδια τα είχαν προσφέρει στην κ. Τσαγκάρη και η ίδια θα χαιρόταν κι εγώ δεν θα είχα πρόβλημα!

Και φυσικά έσπευσαν αμέσως να απομακρύνουν τα λουλούδια. Στην συνέχεια, ανέβηκε ο «πολύ ψηλός» δήμαρχος Ρόδου Γιώργος Γιαννόπουλος, που έσπευσε να ταχθεί αμέσως υπέρ των... ανθέων, ενόψει και της Ανοίξεως.

- Μπορείτε να ξαναφέρετε πίσω τα λουλούδια.

(Δεν αποκαλύπτουμε τους «μυστικοσυμβούλους» που έδωσαν την... συμβουλή αυτήν!)

ΤΟΥ... ΠΡΩΤΟΣΥΓΚΕΛΟΥ

Στο βήμα ανέβηκε, όμως και η εκκλησία δια του μονίμου εκπροσώπου της κ. Παΐσου Αραβαντινού, πρωτοσύγκελου (ο μητροπολίτης απέχει σχεδόν μονίμως από τις εκδηλώσεις).

Και ζήτησε ανοχή 5 λεπτών για να εξάρει το έργο της 95 ΑΔΤΕ και του απερχόμενου στρατηγού Γιάννη Τσαγκάρη.

Κάπου στο μέσον της αίθουσας, 20 μ. τουλάχιστον μακριά στεκόταν με παρέα ο γ.γ. του υπουργείου Αιγαίου κ. Γιάννης Μαχαιρίδης, που ψιθυριστά είπε «όχι πέντε, τρία λεπτά»!

Ε, λοιπόν το εξασκημένο αυτί του πρωτοσύγκελου το «άρπαξε» από τόση απόσταση (ο κόσμος έπαθε την πλάκα του) και σχολίασε: Κύριε γενικέ πρέπει να με ανεχθείτε πέντε λεπτά.

Και ως φυσικό, «κέρωσε» ο Γ. Μαχαιρίδης.

ΟΑΣΔΕΝΑΡΧΗΣ

Μεγάλη αίσθηση προκάλεσε η ομιλία του ΑΣΔΕΝάρχη αντ/γου Δημ. Φάσαρη. Αν και ανώτερος σε θέση και σε βαθμό έπλεξε το εγκώμιο των δύο υποστρατήγων, Τσαγκάρη και Κωνσταντόπουλου και μάλιστα με τόση ανθρωπιά και καλωσύνη, που πολλοί σχολίασαν.

- Αλλος άνεμος πνέει τώρα στο Στράτευμα.

Ηταν μια πολύ συγκινητική στιγμή και δεν ήταν λίγοι αυτοί που δάκρυσαν. Ακόμα και στρατηγοί. Οπότε ο νομάρχης σχολίασε: Υπάρχει πολλή ανθρωπιά όταν βλέπουμε και στρατηγούς να δακρύζουν.

ΠΕΡΙ... ΣΥΝΤΑΞΕΩΝ

Ετσι λοιπόν... δεκατρείς με δεκαπέντε χιλιάδες «συνταξιούχοι» του ΙΚΑ ελάμβαναν τακτικά τη σύνταξη τους, ενώ είχαν προ πολλού αφήσει τον μάταιο τούτο κόσμο. Τη σύνταξη αντ'αυτών εισέπρατταν οι οικογένειες τους ή κάποιοι άλλοι επιτήδειοι ή ίσως κάποιοι πονηροί ταχυδρόμοι.

Αυτό που συμβαίνει στο ΙΚΑ είναι πιθανόν ή μάλλον βέβαιο ότι συμβαίνει και σε πολλά άλλα ασφαλιστικά ταμεία, που σημαίνει ότι οι χιλιάδες των νεκρών συνταξιούχων είναι πολύ περισσότεροι. Το ερώτημα βεβαίως είναι πώς ένα ασφαλιστικό σύστημα που πληρώνει συντάξεις σε νεκρούς αδυνατεί να ανταποκριθεί αξιοπρεπώς στα συνταξιοδοτικά δικαιώματα των ζωντανών... Η απάντηση είναι απλή και δεν χρειάζεται τη σοφία των συμβούλων της κυβέρνησης ούτε τις χρυσοπληρωμένες μελέτες των ξένων οίκων (άπειρες φορές ο φορολογούμενος Ελληνας πλήρωσε μελέτες είτε του αυτονόητου είτε για τα ουρτάρια της λησμονιάς) για την παθογένεια του ασφαλιστικού μας συστήματος.

Πρώτος όρος για την ευστάθεια του, την επάρκεια και την μακροημέρευση του είναι η οργανωτική του συγκρότηση. Ολα τα άλλα, τουτέστιν ηλικίες και λοιποί όροι συντάξεων, αν και σε ορισμένες περιπτώσεις είναι προεκλογικοί, έρχονται μετά - αν είναι ανάγκη. Το σημερινό ασφαλιστικό σύστημα - χαβαλές είναι ένα τεράστιο σουρωτήρι απώλειας εσόδων χαριστικών (νομίμως ή μη) παροχών και εξυπηρέτησης κρατικών (μη ασφαλιστικών) στόχων. Η ελληνική οικονομία, ασφαλισμένοι και επιχειρήσεις, πληρώνουν πανάκριβα ένα σαθρό σύστημα, την ευθύνη διοίκησης του οποίου (και συνεπώς διάλυσης του) έχει το κράτος. Και βεβαίως είναι ανεπίτρεπτο, αλλά και ατελέσφορο να καλούνται οι ασφαλισμένοι να πληρώσουν και πάλι τα σπασμένα διότι οι «σοφοί» εγκέφαλοι της κυβέρνησης ψάχνουν τις εύκολες λύσεις.

ΑΠΟΥΣΙΑΖΕΙ Η ΠΟΛΙΤΙΚΗ

Αν κάτι έλειπε, πρώτα απ'όλα, από τη συνεδρίαση της ΚΕ του ΠΑΣΟΚ ήταν η συζήτηση πολιτικών. Ακόμα και από εκείνους που πρότειναν «αλλαγή πολιτικής», χωρίς όμως να λένε «ποιά πολιτική».

Και η Νέα Δημοκρατία, όμως, βρίσκεται στην τελική ευθεία του Συνεδρίου της και το μόνο που δεν συζητά είναι οι πολιτικές. Πώς, μετά, να μην κυριαρχούν οι εσωκομματικές κόντρες «νομής και εξουσίας;».

ΤΟ ΠΟΛΙΤΙΚΟ ΚΕΝΤΡΟ

Αλλοι ανακάλυψαν το πολιτικό «κέντρο» πριν λίγα χρόνια. Ο Δημ. Αβραμόπουλος εσχάτως. Οι περισσότεροι όμως πολιτικοί οργανισμοί ερωτοτροπούν με την Αριστερά.

Ετσι, ενώ ο Κ. Σημίτης επιδιώκει - σε αντιπαράθεση με κεντρικά στελέχη του κόμματος του - την πολυπόθητη «κεντροαριστερά» στον χώρο, μπήκε και η Ν.Δ. ο πρόεδρος της οποίας αφού εκφράζει «τον σεβασμό του στην Αριστερά» προχωρεί παραπέρα ενόψει των δημοτικών εκλογών: «Δεν μας νοιάζει αν είσαι αριστερός. Σέβεσαι και εμπιστεύεσαι την τοπική κοινωνία; Τότε είσαι συνεργάτης μου». Η απάντηση από τον ΣΥΝ ήταν απλά: Ευχαριστούμε δεν θα πάρουμε.

«ΟΛΟΙ ΜΑΖΙ»!

«Ολοι μαζί», αλλά και «ο καθένας χώρια» σημάδεψαν ως φαίνεται τη σύνοδο της Κεντρικής Επιτροπής του ΠΑΣΟΚ. Πράγματι, υπό το νέο σύνθημα «όλοι μαζί «καλύπτονται για την ώρα όλες οι αντιθέσεις, αφού ο καθένας το ερμηνεύει κατά το δοκούν κρατώντας για τον εαυτό του τις απόψεις και φυσικά τον τρόπο πολιτικής δραστηριοποίησης. Η σύγκρουση απλώς απεφεύχθη και μετατίθεται στο μέλλον. Η σύνοδος ανέδειξε ένα κλίμα πλήρους απομάκρυσνης των στελεχών του κυβερνώντος κόμματος, όχι μόνο ως προς τις πολιτικές εκτιμήσεις και τις πολιτικές, αλλά και ψυχικά.

Υ.Τ.Υ.

ΜΕΤΑΤΟΠΙΖΕΤΑΙ ΤΟ ΚΕΝΤΡΟ ΒΑΡΟΥΣ ΤΟΥ ΕΝΔΙΑΦΕΡΟΝΤΟΣ

«Στρατιωτική ομπρέλα» πάνω από τα νησιά μας!

Περιοδείες Α΄ ΓΕΣ και Ασδενάρχη



Ο κ. Αντωνακόπουλος σκέφτεται πολύ σοβαρά να επισκεφθεί μέσα στο επόμενο διάστημα το μακρινό Καστελλόριζο, καθώς με την παρουσία του θέλει να δώσει ένα μήνυμα προς την Τουρκία

Κύκλο επισκέψεων στα νησιά της χώρας άνοιξε ήδη ο διοικητής της ΑΣΔΕΝ, αντιστράτηγος Δημήτρης Φάσαρης, στο πλαίσιο πάντα των εντολών που έχει λάβει από την νέα ηγεσία του ΓΕΣ. Ο αρχηγός ΓΕΣ, αντιστράτηγος Γιώργος Αντωνακόπουλος, προσδίδει ιδιαίτερη βαρύτητα στο θέμα της εύρυθμης λειτουργίας των στρατιωτικών μονάδων και των Σχηματισμών. Οι οδηγίες του Α/ΓΕΣ προς το νέο διοικητή της ΑΣΔΕΝ είναι ρητές και κατηγορηματικές:

«Πρέπει να δείξουμε ιδιαίτερη μέριμνα για τους αξιωματικούς και τους οπλίτες που υπηρετούν στα ακριτικά νησιά και στις νήσους της χώρας». Προς αυτή την κατεύθυνση, ο διοικητής της ΑΣΔΕΝ πραγματοποιεί ήδη σειρά επισκέψεων σε νησιά της χώρας, καθώς την περασμένη Τετάρτη ήταν στην Κρήτη ενώ προχθές και χθες βρέθηκε στην Ρόδο. Οι πληροφορίες αναφέρουν, ότι μέσα στις προθέσεις του αντιστράτηγου Φάσαρη είναι η τετραήμερη παραμονή σε κάθε σταθμό, με σκοπό να καταγράψει τα όποια προβλήματα και να διατυπώσει μια σωστή εικόνα σε όσα πρόκειται να παρουσιάσει στον κ. Αντωνακόπουλο.

Οι ίδιοι κύκλοι σημειώνουν ότι μέσα στις προθέσεις του νέου αρχηγού ΓΕΣ είναι και η βελτίωση των συνθηκών διαβίωσης και διατροφής για τους οπλίτες που υπηρετούν στα νησιά της χώρας Ο κ. Αντωνακόπουλος σκέφτεται πολύ σοβαρά να επισκεφθεί μέσα στο επόμενο διάστημα το μακρινό Καστελλόριζο, καθώς με την παρουσία του θέλει να δώσει ένα μήνυμα προς την Τουρκία. Ενα σαφέστατο μήνυμα ότι η νέα ηγεσία του ΓΕΣ είναι και θα βρίσκεται στο πλευρό όλων των αξιωματικών και οπλιτών, που παραμένουν άγρυπνοι φύλακες στα νησιά μας. Οι πρωτοβουλίες του ΓΕΣ, ωστόσο, δεν σταματούν κάπου εδώ... Μέσα στις προθέσεις του διοικητή ΑΣΔΕΝ είναι η συχνή καταγραφή της κατάστασης που επικρατεί στις Μονάδες των νησιών. Δια του λόγου το αληθές, κλιμάκια αξιωματικών θα πραγματοποιούν σε τακτά χρονικά διαστήματα επισκέψεις σε όλες τις Μονάδες. Πρωτοβουλίες που κινούνται σε πολύ θετική κατεύθυνση!

ΣΕ ΜΙΑ ΦΟΡΤΙΣΜΕΝΗ ΑΠΟ ΣΥΓΚΙΝΗΣΗ ΕΚΔΗΛΩΣΗ

Ο Ροδιακός λαός αποχαιρέτησε τον στρατηγό Γ. Τσαγκάρη και καλωσόρισε τον Δ. Κωνσταντόπουλο

Καθολική αναγνώριση της ετοιμότητας, του αξιόμαχου και του πολύπλευρου έργου που επιτελεί η 95 ΑΔΤΕ

Σε μια παραδειγματική σε οργάνωση και προσέλευση κοινού εκδήλωση, που έγινε προχθές το βράδυ στο ξενοδοχείο «Rodos Palace», αποχαιρέτησε την Ρόδο ο μέχρι τώρα διοικητής της 95 ΑΔΤΕ, υπ/γος κ. Γιάννης Τσαγκάρης (που αναλαμβάνει διευθυντής επιχειρήσεων του ΓΕΕΘΑ) και ταυτόχρονα έγινε το «καλωσόρισμα» του νέου διοικητή, υπ/γου κ. Διον. Κωνσταντόπουλου, από την τοπική ηγεσία του στρατεύματος αλλά και τους εκπροσώπους των τοπικών φορέων.

Η αίθουσα του ξενοδοχείου στην οποίαν έγινε η εκδήλωση, ήταν κατάμεστη από αξιωματικούς όλων των βαθμίδων, από την τοπική ηγεσία, πολιτική και στρατιωτική, εκπροσώπους φορέων και πλήθος κόσμου, που θέλησαν με αυτόν τον τρόπο να δείξουν τον άπειρο σεβασμό και την εκτίμηση τους προς τον απερχόμενο στρατηγό (στον οποίον τα νησιά οφείλουν πολλά «εφ'όλης της ύλης» και όχι μόνο επί της στρατιωτικής) και ταυτόχρονα να διαβεβαιώσουν τον νέο, ότι θα τον περιβάλουν με την ίδια στοργή και αγάπη και ότι θα συνεργασθούν μαζί του κατά τρόπο απόλυτο, προς όφελος του τόπου και του έθνους.





Ηταν μια εκδήλωση φορτισμένη από συγκίνηση γι'αυτό και πήρε μάκρος, καθώς όλοι ήθελαν να απευθύνουν ένα χαιρετισμό και να εξάρουν την εν γένει προσφορά του απερχόμενου στρατηγού, αλλά και να εξάρουν το ήθος, την λεβεντιά και την ανθρωπιά του.

Εντυπωσιακό ήταν το «άνοιγμα» της εκδηλώσεως από τον νέο διοικητή της ΑΣΔΕΝ, αντιστράτηγο Δημ. Φάσαρη, ο οποίος έπλεξε το εγκώμιο και των δύο στρατηγών και αναφέρθηκε στο πολύπλευρο έργο τους, και στο κύρος που διαθέτουν στις τάξεις των Ενόπλων Δυνάμεων Σπανίως στον τόπο αυτόν ανώτερος ομίλησε για κατώτερους με τόση θέρμη, ειλικρίνεια και ανθρωπιά, γεγονός που καταδεικνύει ότι στο χώρο του Στρατεύματος επήλθε πραγματική επανάσταση σε όλους τους τομείς, όχι σαν εκείνες τις «επαναστάσεις» που γνωρίσαμε στο παρελθόν.

Δεν υπάρχει πλέον η παραμικρή αμφισβήτηση ότι οι κάτοικοι των νησιών μπορούν να κοιμούνται ήσυχοι, επιδιδόμενοι στα ειρηνικά έργα τους, γεγονός που διαβεβαίωσαν τόσο οι ίδιοι οι στρατηγοί, όσο και η τοπική πολιτική ηγεσία μας.

Ο απερχόμενος διοικητής της 95 ΑΔΤΕ υπ/γος κ. Γιάννης Τσαγκάρης, αποχαιρέτησε τον δωδ/κό λαό και τους άνδρες του Στρατεύματος με λόγια γεμάτα θέρμη και συγκίνηση και υποσχέθηκε ότι θα βρίσκεται όχι μόνο νοερά αλλά και με έργα στα νησιά, τα οποία αγάπησε ιδιαιτέρως όπως και τους φιλόξενους κατοίκους τους.



ΜΕΓΑΛΕΣ ΠΡΟΣΦΟΡΕΣ

λόγω ανακαίνισης σε έπιπλα, φωτιστικά, υφάσματα

ΝΙΚΟΣ ΑΡΒΑΝΙΤΙΔΗΣ

Παύλου Μελά 70. ΤΗΛ. (0241) 36730





Αξιον σημειώσεως είναι το γεγονός ότι ο κ. Γιάννης Τσαγκάρης δέχθηκε δεκάδες αναμνηστικά δώρα αλλά και τιμητικές διακρίσεις απ'όλους τους εκπροσώπους της τοπικής πολιτικής αλλά και στρατιωτικής εξουσίας, μεταξύ των οποίων και από τον ΑΣΔΕΝάρχη αντ/γο κ. Δημ. Φάσαρη, που δεν μπόρεσε να κρύψει την συγκίνηση του για τα απέραντα αισθήματα αγάπης που εξέφρασαν προς το Στράτευμα οι εκπρόσωποι του ροδιακού λαού.

Τον απερχόμενο στρατηγό κ. Γιάννη Τσαγκάρη αποχαιρέτησαν με ζεστά λόγια, και τον νέο κ. Διον. Κωνσταντόπουλο υποδέχθηκαν με υποσχέσεις, ο νομάρχης κ. Σ. Καραγιάννης, ο δήμαρχος Ρόδου κ. Γ. Γιανόπουλος, ο δήμαρχος Ιαλυσού κ. Σάκης Στάγκας, ο πρωτοσύγκελος της ΙΜΡ κ. Παΐσιος και οι επικεφαλής της ΕΛ.ΑΣ, του Αεροπορικού Αποσπάσματος, του Λιμεναρχείου, του Ναυτικού Κλιμακίου, των Απόστρατων Αξιωματικών κλπ., ενώ πολλοί προσέφεραν λουλούδια και αναμνηστικά και στην σύζυγο του κ. Αργυρούλα Τσαγκάρη.

Ο νέος στρατηγός, αφού εξήρε το έργο και την προσωπικότητα του απερχόμενου συναδέλφου του έδωσε την διαβεβαίωση ότι θα συνεχίσει το έργο του, προσθέτοντας ένα ακόμα λιθαράκι, ενώ κατηγορηματικός υπήρξε σε ό,τι αφορά την επιβολή της πειθαρχίας και ετοιμότητας αλλά και την συνέχιση του κοινωνικού έργου της 95 ΑΔΤΕ.

ΛΟΓΩ ΤΗΣ ΑΠΕΡΓΙΑΣ ΤΩΝ ΕΡΓΑΖΟΜΕΝΩΝ

Μόνο μία πτήση της «Ο.Α.»

θα πραγματοποιηθεί σήμερα

«Αμανάτι» 300 περίπου επιβάτες

Εάν έχετε προγραμματίσει να ταξιδέψετε σήμερα αεροπορικώς προς την Αθήνα καλύτερα να το ξεχάσετε, για να αποφύγετε τουλάχιστον την άσκοπη ταλαιπωρία στο αεροδρόμιο της Ρόδου.

Ο λόγος οφείλεται στην πανελλαδική απεργία των υπαλλήλων της Ολυμπιακής Αεροπορίας, που αντιδρούν στην επικείμενη ιδιωτικοποίηση του εθνικού αεραμεταφορέα, κατερχόμενοι σε απεργιακές κινητοποιήσεις.

Η σημερινή 24ώρη προειδοποιητική απεργία ανάγκασε την διοίκηση της Ο.Α. να τροποποιήσει το πρόγραμμα πτήσεων. Συγκεκριμένα θα πραγματοποιηθεί μόνο το πρώτο πρωϊνό δρομολόγιο από Αθήνα προς Ρόδο και αντίστροφα και θα ματαιωθούν όλα τα επόμενα.

«Η πρώτη πτήση (700-701) της Ολυμπιακής Αεροπορίας θα γίνει με αεροσκάφος τύπου 734 δηλαδή το σύνηθες και όχι μεγαλύτερο, επειδή κρίθηκε ότι ήταν ήδη ενημερωμένο το επιβατικό κοινό για την απεργία και ως εκ τούτου είχε αναβάλει ήδη το ταξίδι την συγκεκριμένη μέρα», δήλωσε χθες προς την «δ» ο διευθυντής της Ο.Α. στην Ρόδο κ. Ηλίας Χαλκιάς.



Οι πτήσεις της Ολυμπιακής που ματαιώνονται σήμερα είναι οι 702-703, 706-707, 714-715, 718-719 από Αθήνα προς Ρόδο και αντίστροφα, ενώ οι κρατήσεις στις ματαιωθείσες πτήσεις ξεπερνούν τις 300. Ολοι αυτοί οι επιβάτες αναμένεται να μεταφερθούν μέσα στις επόμενες 2-3 ημέρες.

Συνεχίζονται εξάλλου με γοργούς ρυθμούς οι εργασίες ανακαίνισης των κεντρικών γραφείων της Ο.Α. στην πόλη μας. «Είμαι ιδιαίτερα ικανοποιημένος από την πορεία των έργων και εκτιμώ ότι θα έχουν ολοκληρθωθεί μέχρι τον Απρίλιο, ώστε να λειτουργήσουν τα γραφεία μας σε ιδανικές συνθήκες για τους πελάτες και το προσωπικό από τον επόμενο μήνα», αναφέρει ο κ. Ηλίας Χαλκιάς.

Σημειώνεται ότι μετά την ανακαίνιση - αναδιαρύθμιση των γραφείων, θα απομακρυνθούν από το κτίριο οι αποθήκες δεμάτων και θα μεταφερθούν στο αεροδρόμιο της Ρόδου, απ' όπου θα παραλαμβάνονται όλα τα δέματα.

σπανός ΥΠΕΡ ΜΑΡΚΕΤ

Καλή Σαρακοστή!
με υπέρ-προσφορές Σπανός

ΑΛΤΙΣ 5 ΛΙΤΡΩΝ
+ΔΩΡΟ
ηλιέλαιο SOL 2 λίτρων



ΜΟΝΟ 5.090 δρχ!

Φασολάκια στρογγυλά ΚΑΝΑΚΙ 1 κιλό



ΜΟΝΟ 540 δρχ!

Μπάμιες ΚΑΝΑΚΙ 1 κιλό



ΜΟΝΟ 740 δρχ!

Αρακάς ΚΑΝΑΚΙ 1 κιλό



ΜΟΝΟ 560 δρχ!

Χορτόπιττα ΚΑΝΑΚΙ 850 γρ.



ΜΟΝΟ 1.060 δρχ!

Κολοκυθόπιττα ΚΑΝΑΚΙ 950 γρ.



ΜΟΝΟ 1.250 δρχ!

δημοκρατικά
ΥΠΑΡΧΕΙ ΑΝΤΙΚΕΙΜΕΝΙΚΗ ΠΡΑΓΜΑΤΙΚΟΤΗΤΑ Η ΟΠΟΙΑ ΔΙΝΕΙ ΤΟ ΜΕΤΡΟ ΤΗΣ ΑΛΗΘΕΙΑΣ (ΑΡΙΣΤΟΤΕΛΗΣ)

Με ευχές και παρακλήσεις

δεν αλλάζουν τα πράγματα

Στην πρόσφατη συνεδρίαση του Ε.Γ. του ΠΑΣΟΚ ο πρωθυπουργός επιχείρησε να στρέψει τα ηγετικά στελέχη του κόμματος και της κυβέρνησης στο πεδίο του κυβερνητικού έργου ξεκαθαρίζοντας - σε ό,τι τον αφορά - πως θα είναι (στο προσεχές συνέδριο) και πάλι υποψήφιος πρόεδρος και, φυσικά, θα ηγηθεί του ΠΑΣΟΚ στις επόμενες εκλογές. Ο κ. Σημίτης αναγκάστηκε να ξεκαθαρίσει τις προθέσεις του, αυτή τη χρονική στιγμή, ώστε να μπει τέρμα στη δραστηριότητα των δελφίνων και των διαφόρων ομάδων που λειτουργούν στο ΠΑΣΟΚ, στην «κατάληψη» θέσεων για τη «μετά Σημίτη εποχή», την οποία μάλιστα έβλεπαν να έρχεται σύντομα.

«ΟΤΑΝ Η ΠΑΡΑΤΕΤΑΜΕΝΗ «ΕΠΙΕΙΚΕΙΑ» ΤΟΥ Κ. ΣΗΜΙΤΗ ΑΠΕΝΑΝΤΙ ΣΤΟΥΣ ΥΠΟΥΡΓΟΥΣ ΤΟΥ ΕΚΛΑΜΒΑΝΕΤΑΙ ΩΣ ΑΔΥΝΑΜΙΑ, ΚΑΜΙΑ ΟΥΣΙΑΣΤΙΚΗ ΜΕΤΑΣΤΡΟΦΗ ΔΕΝ ΘΑ ΕΚΤΕΛΕΣΘΕΙ ΣΤΟ ΚΥΒΕΡΝΗΤΙΚΟ ΕΡΓΟ»

Με λίγα λόγια η ψυχολογία που διαμορφωνόταν στα ηγετικά στελέχη της κυβέρνησης ήταν πως οι επόμενες εκλογές μάλλον δεν κερδίζονται, οπότε ο Σημίτης μετά την ήττα θα υποχρεωθεί να αποχωρήσει από την ηγεσία.

Η διάθεση λοιπόν να βοηθήσουν τον πρωθυπουργό στο έργο του περιοριζόταν, γιατί η νίκη συμφέρει να ανήκει σε όλους, αλλά η ήττα βολεύει να χρεώνεται στον ηγέτη.

Ετσι, αν ο κ. Σημίτης αφήσει αυτή την κατάσταση να συνεχισθεί για πολύ, το βραδύ βήμα στο κυβερνητικό έργο θα γινόταν σημειωτόν, αν δεν γινόταν και όπισθεν, με την ήδη υψηλή λαϊκή δυσφορία να μετατρέπεται σε κύμα οργής ικανό να επισπεύσει τις πολιτικές εξελίξεις με την πτώση μιας τέτοιων επιδόσεων κυβέρνησης.

Ο πρωθυπουργός λοιπόν ξεκαθάρισε με το σύνθημα «όλοι μαζί» πως μια πιθανή αποτυχία δεν θα έχει μόνον έναν υπεύθυνο.

Και θα μπορούσε να αναρωτηθεί κανείς:

Επειδή λοιπόν ο πρωθυπουργός ξεκαθάρισε τις προθέσεις του και ζήτησε την ενεργοποίηση όλων των στελεχών, είναι βέβαιο πως από αύριο όλα θα αλλάξουν όπως θα επιθυμούσε;

Με ευχές ή παρακλήσεις ελάχιστα πράγματα μπορούν να αλλάξουν στην κατευθυνση που επιθυμεί ο πρωθυπουργός.

Οταν, πολύ περισσότερο, η παρατεταμένη «επιείκεια» του κ. Σημίτη απέναντι στους υπουργούς του εκλαμβάνεται ως αδυναμία, καμιά ουσιαστική μεταστροφή δεν θα συντελεσθεί στο κυβερνητικό έργο.

Οι αλλαγές που θα ήθελε ο ηγέτης του ΠΑΣΟΚ απαιτούν ρήξεις και ριζοσπαστικές τομές και ο ίδιος έχει δείξει πως δεν έχει βρει το κουράγιο και τις δυνάμεις να τις πραγματοποιήσει. Φοβούμενος ίσως τον κίνδυνο των ρήξεων θα μείνει στη λογική των ισορροπιών, που απλά του εξασφαλίζουν την παραμονή του στην εξουσία.

Οταν και τα πιο δειλά ανοίγματα του κ. Σημίτη σε δυνάμεις αριστερά του ΠΑΣΟΚ συναντούν τόσο έντονες αντιδράσεις, γίνεται φανερό πως το ΠΑΣΟΚ της εξουσίας, όταν μιλά για ανανέωση, σε καμιά περίπτωση δεν την εννοεί. Είναι φυσικό άλλωστε, όπως είναι τα κόμματα σήμερα, με τόσο περιορισμένη κομματική βάση, κάθε προσθήκη ή συμμαχία να αφορά ηγετικές θέσεις και διανομή εξουσίας.

Με την κοινωνία στο περιθώριο οι αλλαγές περιορίζονται, αφού οι συντεχνίες μοιάζουν πολύ ισχυρότερες απ'ό,τι στην πραγματικότητα είναι.

Ομως αυτού του είδους η πολιτική είναι αδιέξοδη και καταστροφική.

Μια χώρα όπως η δική μας, που στην αφετηρία της ΟΝΕ καταλαμβάνει την τελευταία θέση, δεν μπορεί να καθηλωθεί εκεί από τα μόνιμα «όχι» των συντεχνιών σε κάθε προτεινόμενη μεταρρύθμιση.

Συνεπώς, στο δίλημμα του κ. Σημίτη να κάνει τις τολμηρές κινήσεις σήμερα, με κίνδυνο να χάσει την εξουσία ή να συμβιβασθεί για να χάσει την εξουσία σε δύο χρόνια, είμαι βέβαιος πως η κοινωνία προτιμά το πρώτο.

Το θέμα όμως είναι τι προτιμά ο κ. Σημίτης.

Σύντομα θα ξέρουμε.

ΑΛΛΑΞΑΝ ΣΧΕΔΙΑ ΟΙ ΔΟΥΛΕΜΠΟΡΟΙ

Με «επιχειρήσεις αυτοκτονίας»

η είσοδος λαθρομεταναστών

Με ποιο τρόπο γίνεται τώρα η μεταφορά τους

Με αμείωτη ένταση συνεχίζονται οι παράνομες είσοδοι λαθρομεταναστών στην περιοχή μας, χωρίς να κινδυνεύουν μάλιστα οι Τούρκοι δουλέμποροι, οι οποίοι ανακάλυψαν τώρα μια νέα μέθοδο, για να τους προωθούν στην χώρα μας.

Τους μεταφέρουν συγκεκριμένα από τα νοτιοανατολικά σύνορα της Τουρκίας στα μικρασιατικά παράλια μέσα σε φορτηγά και τους συγκεντρώνουν κατά εκατοντάδες, κάτω από τα απαθή βλέμματα των τουρκικών αρχών, σε διάφορα ερημικά σημεία κυρίως απέναντι από την Κω. Εκεί περιμένουν την σειρά τους και τις κατάλληλες καιρικές συνθήκες για να επιβιβασθούν σε μικρές φουσκωτές βάρκες, με τις οποίες διασχίζουν την μικρή σχετικά απόσταση μεταξύ Κω - Τουρκίας. Με αυτόν τον τρόπο δεν κινδυνεύουν να συλληφθούν οι Τούρκοι δουλέμποροι, ούτε και να χάσουν τα σκάφη τους, που κατά κανόνα κατάσχονται από το Ελληνικό Δημόσιο. Παράλληλα γλυτώνουν από τα έξοδα της πρόσληψης «μισθοφόρων δουλεμπόρων» καθώς και των καυσίμων.

Πέρα όμως από τα οικονομικά πλεονεκτήματα, υπάρχουν και άλλα «συν» στην νέα στρατηγική που εφαρμόζουν τα οργανωμένα «κυκλώματα» διακίνησης λαθρομεταναστών. Τα κυριότερα από αυτά είναι ότι δεν εντοπίζονται οι φουσκωτές σχεδίες από τα ραντάρ του Λιμενικού Σώματος, αλλά ούτε είναι εύκολος και ο οπτικός εντοπισμός τους «αφού μέσα στη νύχτα γίνονται κυριολεκτικά ένα με το κύμα», όπως εξηγεί κυβερνήτης περιπολικού. Επίσης ακόμα και αν εντοπιστούν από τα περιπολικά του Λ.Σ. δεν είναι δυνατό να εξαναγκασθούν να επιστρέψουν στα τουρκικά χωρικά ύδατα και ως εκ τούτου αναγκάζονται οι άνδρες του Λιμενικού να τους περισυλλέγουν για «ανθρωπιστικούς λόγους».

Σύμφωνα με τις μαρτυρίες λαθρομεταναστών που έχουν περάσει στη χώρα μας «υπάρχουν πολλές εκατοντάδες ανθρώπων, κυρίως Αφγανών και Κούρδων, είτε με τουρκική, είτε με ιρακινή υπηκοότητα, που περιμένουν να πάρουν την επόμενη... σχεδία για την χώρα μας, που στοιχίζει μάλιστα φθηνότερα απ' ότι η μεταφορά με σκάφος».

Ο Λιμενάρχης Κω κ. Βασίλης Σιέτος χαρακτηρίζει πλέον «σύνηθες το φαινόμενο της λάθρας εισόδου μεταναστών στα νησιά μας, αφού σε εβδομαδιαία βάση εντοπίζονται τουλάχιστον 3-4 σχεδίες με λαθρομετανάστες».

Δεν αποκλείει μάλιστα το τραγικό ενδεχόμενο να είναι περισσότερες οι απόπειρες των λαθρομεταναστών και να καταλήγουν στον πνιγμό αυτών των δύστυχων ανθρώπων που αναζητούν καλύτερη τύχη στην χώρα μας: «Η απόσταση μεταξύ Κω και τουρκικών ακτών είναι βέβαια σχετικά μικρή αλλά όταν μιλάμε για φουσκωτή σχεδία μικρού μεγέθους με φορτωμένους 3-4 ανθρώπους, αντιλαμβάνεστε ότι πρόκειται για ταξίδι αυτοκτονίας, ειδικά όταν δεν είναι τόσο καλές οι καιρικές συνθήκες. Δεν κινδυνεύουν όμως μόνο από τον καιρό αυτοί οι άνθρωποι αλλά και από τα διερχόμενα πλοία και σκάφη, αφού διασχίζουν ένα θαλάσσιο πέρασμα που είναι από τα πιο πολυσύχναστα σημεία πλεύσης στο Αιγαίο. Οι σχεδίες δεν εντοπίζονται από τα ραντάρ αλλά ούτε και με την οπτική παρατήρηση μέσα στη νύχτα. Αρα δεν μπορούμε να αποκλείσουμε το ενδεχόμενο των ατυχημάτων, όσο τραγικό και να είναι αυτό».

Το Λιμεναρχείο Κω έχει υποβάλει στο υπουργείο Εμπορικής Ναυτιλίας δέσμη προτάσεων για την αντιμετώπιση αυτού του φαινομένου, που αναφέρονται μεταξύ άλλων στην ανάπτυξη συνεργασίας με τις τουρκικές αρχές για τον απο κοινού έλεγχο της θαλάσσιας περιοχής μεταξύ Κω- Τουρκίας (στα όρια φυσικά των χωρικών υδάτων της κάθε χώρας), καθώς και για την διενέργεια συχνών ελέγχων και περιπολιών από τις τουρκικές αρχές στα σημεία επιβίβασης των λαθρομεταναστών, στα πλαίσια μιας διακρατικής συμφωνίας για την κοινή αντιμετώπιση του προβλήματος.

Δημ. Κρεμαστινός: Ειδική μέριμνα για τα νησιά

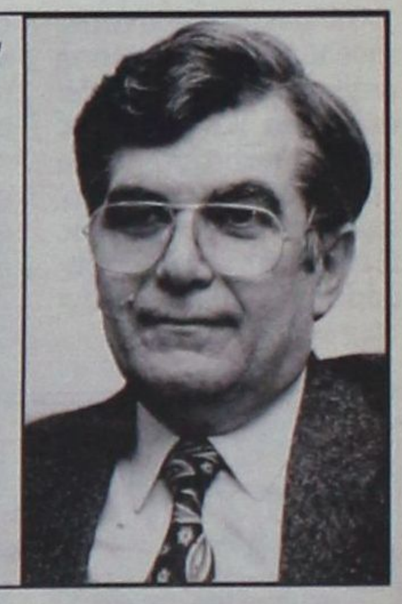

Να υπάρξει για τα νησιά ειδική μέριμνα, πρωτίστως πάνω σε θέματα υγείας, παιδείας και οικονομίας, προτείνει στον υπουργό Πολιτισμού κ. Ε. Βενιζέλο, που είναι εισηγητής της πλειοψηφίας για την αναθεώρηση του Συντάγματος, ο βουλευτής Δωδ/νήσου, καθηγητής κ. Δημ. Κρεμαστινός.

Σχετικά εκδόθηκε χθες από το πολιτικό γραφείο του βουλευτή η ακόλουθη ανακοίνωση:

Ο Βουλευτής Δωδεκανήσου καθηγητής Δημήτρης Κρεμαστινός εκφράζοντας τη γενική διαπίστωση τόσο προεκλογικά όσο και κατά την ομιλίαν του στη Βουλή (νομοσχέδιο για την Υγεία) συναντήθηκε με τον εισηγητή της πλειοψηφίας Υπουργό Πολιτισμού Ευάγγελο Βενιζέλο και του επρότεινε την συνταγματική κατοχύρωση των προτεραιοτήτων στην Υγεία, Παιδεία και Οικονομία, προκειμένου τα νησιά μας να αναπτυχθούν κατά προτεραιότητα που θα λαμβάνεται στους τομείς αυτούς για όλη την Επικράτεια να αντιμετωπίζονται τα νησιά του Αιγαίου με ειδικό ευνοϊκό καθεστώς, γιατί έχουν δυσκολίες όσον αφορά την γεωγραφική τους κατανομή μέσα στο Αιγαίο Πέλαγος. Ο Υπουργός Πολιτισμού κ. Ε. Βενιζέλος υποσχέθηκε στον κ. Δ. Κρεμαστινό ότι θα αποτελέσει θέμα με ευνοϊκή εισήγηση σε συνεδρίαση που θα γίνει την προσεχή Τετάρτη στη Βουλή.»

KYROS SHOPS
Γ. ΜΑΡΙΕΤΤΟΣ
KYROS... στο σπίτι σας!
ΜΟΚΕΤΕΣ - ΧΑΛΙΑ - ΔΑΠΕΔΑ - ΕΠΙΠΛΑ - ΥΦΑΣΜΑΤΑ - ΕΠΙΠΛΩΣΕΙΣ - ΚΟΥΡΤΙΝΕΣ - ΤΑΠΕΤΣΑΡΙΕΣ ΤΟΙΧΟΥ - ΛΕΥΚΑ ΕΙΔΗ - ΣΤΟΡ
Τώρα σας προσφέρουμε τη δυνατότητα να αποκτήσετε το χαλί που σας ταιριάζει, τις κουρτίνες, τα υφάσματα επιπλώσεων, τα λευκά είδη ΧΩΡΙΣ ΠΡΟΚΑΤΑΒΟΛΗ ΚΑΙ ΜΕΧΡΙ 36 ΔΟΣΕΙΣ!
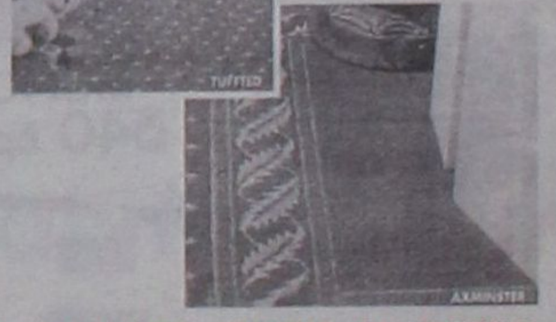

✓ ΧΙΛΙΑΔΕΣ ΜΕΤΡΑ ΜΟΚΕΤΕΣ από 1.800 δρχ. το Μ² στις διαστάσεις που θέλετε, ρελιασμένα!
✓ ΠΑΡΚΕ QUICK STEP με 10 χρόνια εγγύηση από 5.700 δρχ. το Μ²!
ΓΙΑ ΕΝΑ ΖΕΣΤΟ ΚΑΙ ΟΜΟΡΦΟ ΣΠΙΤΙ ΕΠΙΛΕΞΤΕ ΠΡΟΪΟΝΤΑ ΑΠΟ ΤΑ ΚΑΤΑΣΤΗΜΑΤΑ ΜΑΣ
Kyros group
ΕΠΑΓΓΕΛΜΑΤΙΚΟΣ ΕΞΟΠΛΙΣΜΟΣ
ΞΕΝΟΔΟΧΕΙΑ - ΕΣΤΙΑΤΟΡΙΑ - ΚΑΤΑΣΤΗΜΑΤΑ - ΓΗΠΕΔΑ - ΚΑΤΑΣΚΕΥΑΣΤΙΚΕΣ ΕΤΑΙΡΙΕΣ - ΔΗΜΟΣΙΟΙ ΧΩΡΟΙ
ΚΕΝΤΡΙΚΟ: Μ. ΚΩΝ/ΝΟΥ 27 ΡΟΔΟΣ 85100 - ΤΗΛ. 30090, 26590, FAX: 30079
ΥΠΟΚ/ΜΑ:4ο χλμ ΡΟΔΟΥ - ΛΙΝΔΟΥ ΤΗΛ. 68838

ευθέως & ωλαΐως



με τη γραφίδα της ΡΕΝΑΣ ΔΙΑΚΙΔΗ

RENAD@RHO.FORTHNET.GR.

Η ΡΟΔΟΣ ΚΑΙ ΤΑ ΣΗΜΕΙΑ ΑΝΑΦΟΡΑΣ ΤΟΥ ΜΕΛΛΟΝΤΟΣ ΤΗΣ

Εμοιαζε με πλοίο Πανύψηλο, υπερπολυτελές, εντυπωσιακό έτσι όπως ήταν φωτογραφημένο από μπροστά, από κάτω προς τα πάνω, με την κώχη της πλώρης να σχίζει το γαλάζιο, χωρίς να μπορείς να αντιληφθείς που σταματά η θάλασσα και που αρχίζει ο ουρανός.

Κι όμως... δεν ήταν πλοίο. Μια πιό προσεκτική ματιά στη λεζάντα που συνόδευε την φωτογραφία στο εξώφυλλο του περιοδικού «Το άλλο Βήμα» μας πληροφορούσε ότι επρόκειτο για τον πύργο ελέγχου του **αεροδρομίου Sontica του Μπιλμπάο,** έργο του διάσημου Ισπανού αρχιτέκτονα **Σαντιάγκο Καλατράβα**. Αφορμή η έκθεση των έργων του στην **Εθνική Πινακοθήκη** και ο Ελληνικός Τύπος γέμισε τις τελευταίες ημέρες με φωτογραφίες των δημιουργημάτων ενός από τους μεγαλύτερους αρχιτέκτονες της εποχής μας, που κατόρθωσαν να αποτελούν σημείο αναφοράς σε όποια γωνία της γης κι αν βρίσκονται. Μοντέρνες, ελαφρές κατασκευές από γυαλί και ατσάλι που δεν έχουν τίποτα το στατικό, «με κίνηση» σαν να είναι ζωντανές. Το αεροδρόμιο της Λυών σαν ένα τεράστιο ατσάλινο πουλί με ανοιχτά φτερά **η γέφυρα της Σεβίλλης** κάτι ανάμεσα σε αρχαία άρπα με τεντωμένες χορδές και σε τριήρη που σκίζει τα κύματα με κατεβασμένα ιστία...

Βλέποντας κανείς αυτά τα έργα σύμβολα της σύγχρονης αρχιτεκτονικής, αναρωτιέται γιατί μια χώρα σαν την Ελλάδα **δεν ευτύχησε να δώσει δείγματα του παρόντος της, μένοντας προσκολλημένη στις δάφνες του παρελθόντος της.** Η απάντηση δεν είναι και τόσο δύσκολη. Οταν έχει αναδειχθεί σε εθνικό σπορ η **μιζέρια και η μετριότητα** όταν δεν επιτρέπουμε σε κανέναν να επεκτείνει το όραμα του πέρα από το κλείσιμο της λακούβας στο δρόμο και της αποκατάστασης του πεζοδρομίου όταν κάποιοι έχουν τραβήξει την γραμμή που χωρίζει την άχρωμη, άοσμη, άνοστη και μη δημιουργική μετριότητα από κάθε φιλόδοξη σκέψη, όταν κάποιοι κάνουν ό,τι είναι δυνατόν για να διατηρήσουν αυτό το καθεστώς για να μην αποκαλυφθεί η δική τους ανεπάρκεια, δεν είναι δύσκολο να καταλάβει κανένας γιατί δεν έγινε κάτι πραγματικά μεγάλο σ'αυτόν τον τόπο.

Ενδεικτική αυτής της νοοτροπίας των μετριοτήτων είναι η αντιμετώπιση που είχαν από ορισμένους κύκλους τα σχέδια της δημοτικής αρχής να κατασκευάσει στην πόλη της Ρόδου έργα σημεία αναφοράς της σύγχρονης εποχής όπως το **Μέγαρο Μουσικής** και το **Παλαί Ντε Σπορ.** Θεωρήθηκαν περιττά με κύριο «επιχείρημα» τα προβλήματα των δρόμων της πόλης, λες και θα μπορούσε ποτέ το ένα να αναιρέσει το άλλο! Το Μέγαρο Μουσικής όπως σχεδιάζεται δεν είναι ένα απλό κτίριο. **Είναι ένα ολόκληρο κτιριακό συγκρότημα σε άμεση συνάρτηση με πολεοδομικές παρεμβάσεις ανάπλασης και αξιοποίησης της ευρύτερης περιοχής που εκτείνεται από την μια πλευρά ως την Μεσαιωνική Πόλη και από την άλλη ως το Αρχαίο Στάδιο και την Ακρόπολη. Το Παλαί ντε Σπορ** από την άλλη πλευρά είναι ένα **αρχιτεκτονικό στοίχημα.** Εκ πρώτης όψης φαίνεται να κινείται στην λογική των έργων του **Σαντιάγο Καλατράβα.** Μια μοντέρνα, ελαφριά κατασκευή που δημιουργεί την ψευδαίσθηση ενός σκάφους όταν το βλέπεις από μακρυά. Οι ομοιότητες φαίνεται να σταματούν εκεί. Γιατί το Παλαί ντε Σπορ **από κατασκευαστικής πλευράς είναι κάτι που για πρώτη φορά επιχειρείται και σίγουρα όταν γίνει θα αποτελέσει σημείο αναφοράς και όχι μόνο για την πόλη της Ρόδου.** Η ομάδα των επιστημόνων του **ΕΜΠ** μαθαίνουμε ότι με πολύ ενδιαφέρον και κέφι δουλεύει πάνω στην συγκεκριμένη ιδέα, που, ως εντελώς πρωτοποριακή, είναι και γι' αυτούς ένα στοίχημα. Να αποδείξουν ότι μπορεί να γίνει. **Εξαρτάται λοιπόν πόσο ψηλά βάζει ο καθένας τον πήχυ.** Η δημοτική αρχή πιστεύει ότι ήλθε η ώρα να τον τοποθετήσει πολύ ψηλά και να δώσει προοπτική σε μια πόλη που δεν θα έχει να ζηλέψει τίποτα από τις ευρωπαϊκές. **Οι παραγωγικές τάξεις** και οι φορείς του τόπου το 'χουν αντιληφθεί και στηρίζουν ενθουσιωδώς την προσπάθεια. Κάποιοι άλλοι προτιμούν να μετρούν λακούβες στους δρόμους κι εκεί να περιορίζονται. **Είναι θέμα επιλογών και οράματος.**

ΖΩΗ ΣΤΟ ΚΕΝΤΡΟ ΤΗΣ ΠΟΛΗΣ

Η άποψη ότι κακώς τα υπόγεια πάρκινγκ σχεδιάζονται από την δημοτική αρχή στο **ιστορικό κέντρο της πόλης** (Δημαρχείο, Ενυδρείο κ.λπ.) αφού έτσι η κυκλοφορία των οχημάτων εκεί δεν μειώνεται, διατυπώθηκε από την μειοψηφία στην τελευταία συνεδρίαση του δημοτικού συμβουλίου, για να υπενθυμίσει ο δήμαρχος κ. **Γιώργος Γιαννόπουλος** στον κ. **Μάνο Κόκκινο** ότι κι εκείνος επί δημαρχίας του σχεδίαζε ένα τέτοιο πάρκινγκ στην πλατεία Ενυδρείου.

Η άποψη πάντως που επικρατεί πλέον διεθνώς είναι εντελώς αντίθετη απ' αυτήν που θέλει τα ιστορικά κέντρα των πόλεων όπως η Αθήνα (ή η Ρόδος) να εγκαταλείπονται από τις μέχρι σήμερα χρήσεις τους στο όνομα μιας κακώς εννοούμενης αποσυμφόρησής τους μέσα από μέτρα και αποφάσεις αποσπασματικές που δεν εντάσσονται σε καμία πολεοδομική φιλοσοφία.

Η **Ρόδος** ευτυχώς το αντιλήφθηκε νωρίς. Τι ακριβώς; Οτι **«το κέντρο της πόλης είναι η άγκυρα που μας κρατά μέσα στον πολιτισμό μας»,** όπως λέει ο αρχιτέκτονας **Αγγελος Δημητρίου**. Καταξιωμένος διεθνώς, έχει κατασκευάσει τα κέντρα πολλών πόλεων σε όλο τον κόσμο. Η θεωρία του σε λίγες γραμμές η εξής: **«Το κέντρο κάθε πόλης συγκεντρώνει όλες τις εγκεφαλικές λειτουργίες μιας κοινωνίας, την ανώτατη διοίκηση, την συναλλαγματική, την πολιτική ζωή. Εκτός από την ιστορική ευγένεια της αρχιτεκτονικής ενός τόπου, στο κέντρο των πόλεων πρέπει να υπάρχουν όλες οι δραστηριότητες. Με τα πόδια να μπορεί κάποιος να τα δει όλα. Γι' αυτό και η πεζοδρόμηση δεν είναι το σημαντικότερο. Δεν είναι δηλαδή θέμα να βγει το αυτοκίνητο από το κέντρο, αλλά η περιοχή να καλύπτεται με το πόδι έστω κι αν οι δρόμοι έχουν αυτοκίνητα. Η προσεγγισιμότητα του κέντρου με όλα τα μέσα έπρεπε να είναι η πρώτη σοβαρή επιχείρηση. Ο δακτύλιος είναι ο βρόγχος για την βέβαιη ασφυξία του κέντρου. Η μόνη περίπτωση που ο δακτύλιος ενδεχομένως να είχε κάποια δικαιολογία, θα ήταν με την μορφή προσωρινού μέτρου - μικρής διάρκειας - να δοθεί ο χρόνος για την βελτίωση της προσέγγισης και της κυκλοφορίας στο κέντρο και την δημιουργία χώρων στάθμευσης. Πεζοδρομημένα δρομάκια στις μεγάλες πόλεις θα ήταν επιθυμητά μονάχα υπό τον όρο ότι δεν θα μείωναν την ροή και την λογική των κύριων συστημάτων κίνησης. Η σύγχρονη πολεοδομία περιλαμβάνει στους σχηματισμούς της θαυμάσιες λύσεις για την κίνηση του πεζού μέσα στα κέντρα και ιδιαίτερα αποτελεσματικές γεωμετρίες που αντιμετωπίζουν και που, υπό ορισμένες συνθήκες, λύνουν ιδεωδώς τις κινήσεις αυτές, χωρίς να μειώνουν την κίνηση του αυτοκινήτου και των άλλων μέσων μαζικής διακίνησης».** Η θεωρία του αρχιτέκτονα - πολεοδόμου Αγγελου Δημητρίου έχει βρει εφαρμογή σε πολλές πρωτεύουσες του κόσμου: Ουάσιγκτον, Νέα Υόρκη, Λονδίνο, Παρίσι, Ρώμη, Σικάγο...

Ιστορική πόλη και **η Ρόδος** αν και μικρότερης κλίμακας, αντιμετωπίζει παρεμφερή προβλήματα σε ένα κέντρο επιβαρυμένο κυκλοφοριακά μεν που ωστόσο δεν πρέπει να αφεθεί να παραλύσει. Μια σειρά παρεμβάσεων που σχεδιάζει η δημοτική αρχή κινούνται πάνω στην θεωρία του ζωντανού διοικητικού, εμπορικού, οικονομικού, ιστορικού κέντρου της πόλης. **Ο περιμετρικός δακτύλιος, τα υπόγεια γκαράζ, η αξιοποίηση του παλιού νοσοκομείου, το εμπορικό κέντρο** πίσω από το Δημαρχείο. Ζωή στο κέντρο της πόλης σημαίνει νέες επενδύσεις σ' αυτήν ξαναζωντάνεμα των ξενοδοχείων, νέες δραστηριότητες (π.χ. Μέγαρο Μουσικής) σε συνδυασμό με τις υπάρχουσες, Πανεπιστήμιο Αιγαίου, Τουριστικές Σχολές κ.λ.π.

Μια πόλη ζωντανή με προοπτική. Αλλωστε τι θα ήταν η Ρόδος χωρίς το κέντρο της, το κομμάτι που την διαφοροποιεί από κάθε άλλη πόλη του κόσμου και που δεν πρέπει για κανένα λόγο να εγκαταλειφθεί.



ARISTON

ΤΑ ΠΑΝΤΑ ΑΡΙΣΤΑ

Ευκολίες πληρωμής από 18 μέχρι και 36 μήνες χωρίς προκαταβολή

ΧΑΜΗΛΕΣ ΤΙΜΕΣ ΚΑΙ ΔΟΣΕΙΣ
ARISTON ΙΤΑΛΙΑΣ:

ΚΟΥΖΙΝΕΣ ΚΑΙ ΦΟΥΡΝΟΙ ΠΑΝΤΟΣ ΤΥΠΟΥ - ΕΣΤΙΕΣ ΚΕΡΑΜΙΚΕΣ ΚΑΙ ΑΠΛΕΣ - ΨΥΓΕΙΑ - ΚΑΤΑΨΥΚΤΕΣ- ΨΥΓΕΙΟΚΑΤΑΨΥΚΤΕΣ - ΠΛΥΝΤΗΡΙΑ ΡΟΥΧΩΝ ΚΑΙ ΠΙΑΤΩΝ - ΘΕΡΜΟΣΙΦΩΝΕΣ ΓΙΑΛΙΟΥ ΑΠΟΡΡΟΦΗΤΗΡΕΣ ΚΟΥΖΙΝΑΣ ΠΑΝΤΟΣ ΤΥΠΟΥ
απλά και εντοιχιζόμενα σε ποικιλία χρωμάτων

ΚΑΙ ΤΩΡΑ ΑΠΛΑ - ΕΝΤΟΙΧΙΖΟΜΕΝΑ

ΠΛΥΝΤΗΡΙΑ - ΨΥΓΕΙΑ - ΚΟΥΖΙΝΕΣ ΚΑΙ ΜΙΚΡΟΣΥΣΚΕΥΕΣ ELKO - ΕΣΚΙΜΟ - BOSCH - SIEMENS (ΜΠΟΣ - ΣΙΜΕΝΣ) ΣΤΙΣ ΧΑΜΗΛΟΤΕΡΕΣ ΤΙΜΕΣ ΤΗΣ ΑΓΟΡΑΣ ΠΡΟΪΟΝΤΑ PHILIPS - SONY - PANASONIC - PIONEER - AIWA - HITACHI - SAMSUNG - TECHNICS

Επισκεφθείτε μας για να βεβαιωθείτε για τις ΧΑΜΗΛΕΣ ΤΙΜΕΣ μας!

Εισάγουμε και γι' αυτό πουλάμε φθηνότερα

ARISTON Η ΠΡΟΗΓΜΕΝΗ ΤΕΧΝΟΛΟΓΙΑ

ΤΗΛΕΟΡΑΣΕΙΣ - ΒΙΝΤΕΟ - ΒΙΝΤΕΟΚΑΜΕΡΕΣ - ΒΙΝΤΕΟΤΗΛΕΟΡΑΣΕΙΣ - ΜΙΚΡΟΣΥΣΚΕΥΕΣ - FAX - ΣΤΕΡΕΟ - ΤΗΛΕΦΩΝΑ - C.D. - ΣΚΟΥΠΕΣ
ΟΛΕΣ ΟΙ ΜΑΡΚΕΣ ΣΕ ΠΟΙΚΙΛΙΑ ΤΥΠΩΝ

Αντιπρόσωποι - Εισαγωγείς ΔΩΔΕΚΑΝΗΣΟΥ από το 1960

ΑΔΕΛΦΟΙ ΣΤΕΦΑΝΟΥ Ο.Ε.
ΝΕΑ ΚΑΤΑΣΤΗΜΑΤΑ ΣΤΕΛΙΟΥ ΚΩΤΙΑΔΗ 3
FAX 22568, ΤΗΛ.: 22568 - 22695

Συνεδριάζει το δημοτικό *συμβούλο Πεταλούδων*

Την προσεχή Πέμπτη, 22 Μαρτίου, θα συνέλθει σε συνεδρίαση το δημοτικό συμβούλιο Πεταλούδων, με τα ακόλουθα θέματα στην ημερήσιά του διάταξη:

Θέμα 1ο: Ανάθεση σε ιδιωτική εταιρεία της απομαγνητοφώνησης και της ηλεκτρονικής επεξεργασίας των πρακτικών συνεδριάσεως του Δημοτικού Συμβουλίου.

Θέμα 2ο: Εγκριση μελέτης αριθ. 6/2001 και καθορισμός όρων δημοπράτησης του έργου Ανάπλαση δρόμων και Κεντρικής Πλατείας Δ.Δ. Μαριτσών».

Θέμα 3ο: Εγκριση μελέτης αριθ. 7/2001 και καθορισμός όρων δημοπράτησης του έργου «Διαμόρφωση πεζοδρόμων και ανάπλαση πεζοδρομίων στο Δ.Σ. Κρεμαστής» - Ψήφιση πίστωσης.

Θέμα 4ο: Εγκριση της υπ'αριθ. 8/2001 μελέτης για προμήθεια αυτοκινήτου τύπου Τζίπ 4Χ4 - Τρόπος εκτέλεσης - Ψήφιση πίστωσης.

Θέμα 5ο: Εγκριση μελέτης αριθ. 9/2001, του έργου «Κατασκευή τοιχίου αντιστήριξης στο Δ.Σ. Παστίδας» - Τρόπος εκτέλεσης - Ψήφιση πίστωσης

Θέμα 6ο: Εγκριση μελέτης αριθ. 10/2001 και καθορισμός όρων δημοπράτησης του έργου «Πλακόστρωτο οδού Αγίου Νικολάου Παστίδας»- Ψήφιση πίστωσης.

Θέμα 7ο: Περί παροχής συμφώνου γνώμης επί του Προϋπολογισμού του ΔΟΝΑ Δήμου Πεταλούδων.

Θέμα 8ο: Περί παροχής συμφώνου γνώμης επί του Προϋπολογισμού του Πολιτιστικού Οργανισμού Δήμου Πεταλούδων

Θέμα 9ο: Περί παροχής συμφώνου γνώμης επί του Προϋπολογισμού του Πολιτιστικού Οργανισμού Κρεμαστής

Θέμα 10ο: Περί παροχής συμφώνου γνώμης επί του Προϋπολογισμού του Πολιτιστικού Οργανισμού Δήμου Βιβλιοθήκης Δήμου Πεταλούδων.

Θέμα 11ο: Ψήφιση πίστωσης για οικονομική ενίσχυση των Νομικών Προσώπων του Δήμου.

Θέμα 12ο: Ορισμός πληρεξούσιου δικηγόρου για την εκπροσώπηση του Δήμου κατά την εκδίκαση αίτησης ασφαλιστικών μέτρων της Δέσποινας Ζωγράφου του Ιωάννη, που αφορά την χωροθέτηση περιπτέρου στην οδό Ικάρων του Δ.Δ. Κρεμαστής (Λύκειο Κρεμαστής).

Θέμα 13ο: Σύναψη Προγραμματικής Σύμβασης με ΔΕΥΑΠ και ΑΔΕΚΑΜ Α.Ε. για την υλοποίηση των αναπτυξιακών έργων και υποδομών του Δήμου Πεταλούδων.

Θέμα 14ο: Λήψη απόφασης επί αιτήματος της ΔΕΗ για τοποθέτηση μηχανημάτων μέτρησης ρύπων στο Δημοτικό Διαμέρισμα Θεολόγου.

Θέμα 15ο: Εγκριση παραχώρησης χρήσης κτιρίου πρώην Κοινότητος Θεολόγου στους Συλλόγους του Δημοτικού Διαμερίσματος (Απόφ. 2/2001 του Τοπικού Συμβουλίου Θεολόγου).

Θέμα 16ο: Εγκριση 2ου ανακεφαλαιωτικού πίνακα του έργου «Κατασκευή πεζοδρομίων στο Δημοτικό Διαμέρισμα Παραδεισίου, Αριθμός Μελέτης 220/1999.

Θέμα 17ο: Ψήφιση πιστώσεων για έξοδα μετακίνησης Δημοτικών Συμβούλων και υπαλλήλων του Δήμου στην Αθήνα.

Θέμα 18ο: Μείωση εγγυήσεων του έργου «Κατασκευή γεφυριών σε διάφορες περιοχές του Δημοτικού Διαμερίσματος Παστίδας, Αριθ. Μελέτης 205/1998.

Θέμα 19ο: Μείωση εγγυήσεων του έργου «Συμπλήρωση και έλεγχος αποχετευτικού δικτύου ακαθάρτων Δ.Δ. Μαριτσών.

Θέμα 20ο: Λήψη απόφασης για την ταμειακή εξυπηρέτηση των Νομικών Προσώπων του Δήμου από την Ταμειακή Υπηρεσία του Δήμου.

ΣΗΜΕΙΩΣΗ

Οσα θέματα δεν συζητηθούν στην παρούσα Συνεδρίαση, θα συζητηθούν με την ίδια σειρά στην επόμενη Συνεδρίαση, ημέρα Τετάρτη 28 Μαρτίου 2001 και ώρα 19.00. Στην περίπτωση αυτή η παρούσα επέχει και θέση προσκλήσεως για την επόμενη συνεδρίαση.

ΣΕ ΗΜΕΡΑ ΑΙΧΜΗΣ

Ταλαιπωρία φορολογουμένων *από φάρσα για βόμβα στην ΔΟΥ!*

«Γέμισε» ο τόπος από «ανώμαλους»



Πρωτοφανής ταλαιπωρία υπέστησαν χθες, ημέρα αιχμής για την Εφορία, εκατοντάδες συναλλασσόμενοι - φορολογούμενοι, όταν ένας ανόητος φαρσέρ τηλεφώνησε και είπε, ότι τοποθετήθηκε στο κτίριο της ΔΟΥ... βόμβα!

Στην κυριολεξία στα γραφεία της ΔΟΥ γινόταν εκείνη την ώρα το «έλα να δεις», καθώς υπήρχε αυξημένη κίνηση λόγω ΦΠΑ, υποβολής φορολογικών δηλώσεων, μητρώου και χορηγήσεως πιστοποιητικών και η φάρσα πέτυχε να ταλαιπωρήσει εργαζομένους και φορολογουμένους, ενώ πολλοί απ' αυτούς έκριναν σκόπιμο να επιστρέψουν στα σπίτια ή στα γραφεία τους.

Το τηλεφώνημα του αγνώστου ανδρός έγινε στις 10.10 στο γραφείο του εφόρου κ. Βασ. Παπαγρηγορίου και ήταν σύντομο. «Σας έχω βάλει βόμβα», είπε ο άγνωστος κι αμέσως έκλεισε το τηλέφωνο. Ο έφορος, ως όφειλε, ενημέρωσε την Ασφάλεια κι αμέσως έφθασαν στην ΔΟΥ άνδρες της αντιτρομοκρατικής ομάδας με «σκυλί ανιχνεύσεως», οι οποίοι και διενέργησαν εξονυχιστικό έλεγο, χωρίς αποτέλεσμα. Το κοινό, αφού ταλαιπωρήθηκε επί μία και πλέον ώρα, μπόρεσε στην συνέχεια να εισέλθει στα γραφεία.

Υπάρχει κοινή λογική *εθνικής σημασίας;*



Με πολλές προσπάθειες καταφέραμε να κάνουμε γνωστή την πατρίδα μας, με το Φεστιβάλ της, με τα 2.500 νεοκλασικά της, με τα μοναστήρια, τις πεντακάθαρες παραλίες, το ανεπανάληπτο δάσος και τους διαφορετικούς στην συντριπτική τους πλειοψηφία λεβέντες κατοίκους της.

Αποτέλεσμα, οι φήμες και οι φωτογραφίες να ταξιδεύουν και να χαιρόμαστε τους καρπούς των δέντρων που φυτέψαμε, καμαρώνοντας τα δεκάδες κότερα μέσα στο λιμάνι μας επτά μήνες το χρόνο, που βέβαια άφηναν χρήματα στο κράτος και στα διάφορα καταστήματα.

Ολα καλά, μέχρι που αψυχολόγητα και κάτω από «νοσηρές» συμβουλές θεσπίστηκαν τα τέλη κυκλοφορίας των σκαφών αναψυχής, λες και ήταν ντόπια αυτοκίνητα που δεν έχουν άλλη διέξοδο, άρα μπορούμε να τα ελέγχουμε και να τα χαρατσώνουμε!!!

Δεν σκέφθηκαν οι φωστήρες πόση Εθνική ζημιά κάνουν σε όλα τα μικρονήσια, (π.χ. μείωση κατάπλων στην Σύμη 50%, στο Καστελλόριζο 70% κ.λπ.), πόσα χάνει το κράτος και πως μόνο άρρωστο μυαλό μπορούσε να εισηγηθεί δεκαπλασιασμό των όσων πρέπει να πληρώσει ένα κότερο με ξένη σημαία για να αράξει στα λιμάνια μας (από 6.000 δρχ. σε 60.000 δρχ.).

Μπέρδεψαν τους απλούς ρομαντικούς κοτεράδες με τον Ωνάση και τον Νιάρχο και παρά τις εκκλήσεις και τις διαβεβαιώσεις από τον Υπουργό Εμπορικής Ναυτιλίας κ. Χρήστο Παπουτσή ότι θα πάρουν πίσω την εκτρωματική των προηγούμενων απόφαση, ακόμη περιμένουμε.

19 ο Μάρτης σήμερα και η τουριστική περίοδος διανύει τις πρώτες της μέρες.

Λύση πρόταση που αφορά και όλα τα νησιά του Αιγαίου, αύξηση των τελών 100% που προϋπήρχαν και προσαύξηση στον του χρόνου τιμάριθμο.

ΚΟΙΝΗ ΛΟΓΙΚΗ ΕΘΝΙΚΗΣ ΣΗΜΑΣΙΑΣ ΥΠΑΡΧΕΙ;

Ο ΔΗΜΑΡΧΟΣ ΣΥΜΗΣ
ΜΙΛΤΙΑΔΗΣ ΣΑΡΡΗΣ

BUSINESS LOGIC

Πληροφορική για επιχειρήσεις

DeFacto D 5.0

Αγοράστε για την επιχείρησή σας το κορυφαίο πρόγραμμα Εμπορικής Διαχείρισης DEFACTO ή για το λογιστήριο σας Γεν. Λογιστική Εσοδα Εξοδα & φορολογία Εισοδ/τος και κερδίστε *δωρεάν* τον υπολογιστή στον οποίον θα τα λειτουργήσετε.

Η Business Logic - Ρόδου, στα πλαίσια της ετήσιας καμπάνιας προς τις επιχειρήσεις της περιοχής, σας κάνει μια μοναδική προσφορά γνωριμίας: Αγοράστε το **Defacto / Εμπορική Διαχείριση** και σας κάνουμε δώρο τον υπολογιστή στον οποίο θα τα λειτουργήσετε! Ενα δώρο συνολικής αξίας 260.000 δρχ!!!

PC



Επεξεργαστής:	**PENTIUM Celeron 600**
Μνήμη RAM:	**64MB**
Σκληρός Δίσκος:	**10,2 GB**
CD-ROM:	**50X**
Κάρτα Οθόνης:	**16 MB**
Λειτουργικό:	**Microsoft Windows 98**
Οθόνη:	**15" ιντσών**
Εγγύηση:	**3 χρόνια**

Προσοχή: Η προσφορά ισχύει μέχρι 15/12/2000

BUSINESS LOGIC

Ταμβακάς Δημήτρης
Βουλγαροκτόνου 14 851 00 ΡΟΔΟΣ
ΤΗΛΕΦΩΝΑ 75218 - 74800 ΦΑΧ 35104

ΔΩΡΕΑ *οργάνων* - ΔΩΡΕΑ *ζωής*

Μια δήλωση ότι ασπάζεστε την ιδέα της δωρεάς οργάνων θα δώσει ώθηση στην προσπάθεια της πολιτείας για την ανάπτυξη του εθνικού προγράμματος μεταμόσχευσης. Αλλωστε για όλους υπάρχει πιθανότητα να χρειαστούμε κάποια στιγμή της ζωής μας μεταμόσχευση.

Σύμφωνα με το Ν. 2737/1999 κατά την διάρκεια της τακτικής απογραφής πληθυσμού κάθε ενήλικας απογραφόμενος καλείται να δηλώσει ατομικά εάν επιθυμεί να γίνει δωρητής οργάνων ή όχι. Η δήλωση αποστέλλεται στην διεύθυνση του Ε.Ο.Μ.

ΣΥΜΠΛΗΡΩΝΕΤΑΙ ΑΠΟ ΕΝΗΛΙΚΑ ΚΑΙ ΜΟΝΟ ΤΗΡΕΙΤΑΙ ΠΛΗΡΩΣ ΤΟ ΑΠΟΡΡΗΤΟ

ΥΠΟΥΡΓΕΙΟ ΥΓΕΙΑΣ ΚΑΙ ΠΡΟΝΟΙΑΣ

ΕΘΝΙΚΟΣ ΟΡΓΑΝΙΣΜΟΣ ΜΕΤΑΜΟΣΧΕΥΣΕΩΝ

ΠΛΟΥΤΑΡΧΟΥ 3 - 10675
ΑΘΗΝΑ, ΤΗΛ.: 1147, 7249371
FAX: 7248527, e-mail: eom@otenet.gr

ΔΩΡΕΑ *οργάνων* - ΔΩΡΕΑ *ζωής*

Η ιδέα της δωρεάς οργάνων μετά το τέλος της ζωής αποτελεί την βασική προϋπόθεση για την πραγματοποίηση του ιατρικού θαύματος που λέγεται μεταμόσχευση ιστών και οργάνων. Εκατομμύρια άνθρωποι στον κόσμο ζουν με ένα μόσχευμα καρδιάς, πνευμόνων, νεφρών, ήπατος, παγκρέατος και ακόμη μυελού των οστών.

Στην πατρίδα μας η ιδέα της δωρεάς οργάνων μέχρι στιγμής δεν έχει υιοθετηθεί πλήρως με αποτέλεσμα ασθενείς να πεθαίνουν ή να αναζητούν απεγνωσμένα λύσεις για το πρόβλημά τους σε άλλες χώρες με αμφίβολα αποτελέσματα.

- ΣΤΟΙΧΕΙΑ ΑΠΟΓΡΑΦΟΜΕΝΟΥ -

ΕΠΩΝΥΜΟ.....
ΟΝΟΜΑ.....
ΠΑΤΡΩΝΥΜΟ.....
ΗΜΕΡ. ΓΕΝΝΗΣΗΣ.....
ΔΙΕΥΘΥΝΣΗ.....

ΟΔΟΣ **ΑΡΙΘΜΟΣ**

.....

ΠΟΛΗ **ΤΑΧ. ΚΩΔ.**

ΤΗΛΕΦΩΝΟ.....

.....
ΥΠΟΓΡΑΦΗ

Επιθυμώ να βοηθήσω ασθενείς συνανθρώπους μου **ΝΑΙ** ☐

προσφέροντας μετά το θάνατό μου τα όργανά μου **ΟΧΙ** ☐

✔ Τί να το κάνεις;
✔ Ικανοποίησαν οι επιδόσεις
Σελ. 16-17
✔ Ιδια κατάσταση
Σελ. 18

Αφησε καλές εντυπώσεις



Ο Ιάλυσος στο Μενίδι έχασε με σκορ 5-1 όμως οι νεαροί παίκτες του ξάφνιασαν με την απόδοση τους


Ο Μπιγκό είχε δοκάρι στο Μενίδι

Δεν μπόρεσε να αποφύγει την ήττα στο Μενίδι από τον Αχαρναϊκό ο Ιάλυσος όπου και έχασε με σκορ 5-1.

Από το παιχνίδι κερδισμένοι βγήκαν δύο νεαροί ποδοσφαιριστές που άρεσαν στον τεχνικό του Αχαρναϊκού Γιάννη Γκαϊτατζή και ενδιαφέρθηκε να μάθει περισσότερα στοιχεία για αυτούς. Οι νεαροί ποδοσφαιριστές του Ιάλυσου προσπάθησαν και στο πρώτο ημίχρονο «τρόμαξαν» τους γηπεδούχους.

Ωστόσο η απειρία τους φάνηκε στην επανάληψη με συνέπεια οι Μενιδιάτες να σκοράρουν τέσσερις φορές (το πρώτο γκολ είχε μπει στο πρώτο μέρος) και να πάρουν τη νίκη. Οι «Ερυθροκίτρινοι» θα μπορούσαν να είχαν προηγηθεί αλλά ο Μπινγκό στο 13′ σημάδεψε το οριζόντιο δοκάρι.

Ο Ιάλυσος θα αναχωρήσει σήμερα για τη Νάουσα όπου αύριο θα αντιμετωπίσει την ομώνυμη τοπική ομάδα. Για μια ακόμα αγωνιστική θα απουσιάσουν οι Καλημέρης Γιώργος και Βαγγέλης Ράσος.

Η ΒΑΘΜΟΛΟΓΙΑ

	ΒΑΘ.	ΑΓ.	ΤΕΡ.
1. Πατραϊκός	51	20	42-8
2. Εθνικός	42	20	39-19
3. Λεωνίδιο	42	20	38-19
4. Ατρόμητος Αθ.	41	20	44-15
5. Χαλκηδώνα	38	20	39-14
6. Μαρκό	34	20	33-20
7. Απόλλων Κ.Β.	31	20	31-32
8. Νάουσα	30	20	20-24
9. Αχαρναϊκός	26	20	27-25
10. Κοζάνη	23	20	26-32
11. Βέροια	21	20	27-28
12. Κιλκισιακός	21	20	23-32
13. Λαμία	20	20	19-26
14. Αναγέννηση Κ.	20	20	18-32
15. Λύκοι	17	20	15-29
16. Αμπελόκηποι	17	20	21-40
17. Πιερικός	13	20	17-36
18. Ιάλυσος	9	20	17-40

Β′ ΚΑΤΗΓΟΡΙΑ
20η Αγωνιστική
Κρύα Βρύση - Νάουσα 3-1
Αχαρναϊκός - Ιάλυσος 5-1
Εθνικός - Αναγέννηση Καρδ. 4-0
Ατρόμητος - Λαμία 2-1
Πατραϊκός - Αμπελόκηποι 7-1
Μαρκό - Λεωνίδιο 0-0
Βέροια - Λύκοι 1-2
Πιερικός - Χαλκηδώνα 0-2
Κοζάνη - Κιλκισιακός 1-3

Η ΕΠΟΜΕΝΗ ΑΓΩΝΙΣΤΙΚΗ (Τετάρτη 21/3)
Νάουσα - Ιάλυσος
Αναγέννηση - Κρύα Βρύση
Λαμία - Αχαρναϊκός
Αμπελόκηποι - Εθνικός
Λεωνίδιο - Ατρόμητος
Λύκοι - Πατραϊκός
Χαλκηδώνα - Μαρκό
Κιλκισιακός - Βέροια
Κοζάνη - Πιερικός

ΕΘΝΙΚΗ ΕΡΑΣΙΤΕΧΝΙΚΗ ΚΑΤΗΓΟΡΙΑ
ΒΑΘΜΟΛΟΓΙΑ

	ΒΑΘ.	ΑΓ.	ΤΕΡ.
1. Χανιά	56	23	50-17
2. Εργοτέλης	52	23	49-18
3. Βύζας	43	23	41-20
4. Ατσαλένιος	40	23	36-27
5. Ατρόμητος Π.	38	23	39-30
6. Απόλλων Καλ.	37	23	36-21
7. Ολυμπιακός Χ.	34	23	30-25
8. Αγερσανί Ναξ.	33	23	37-40
9. Ακαρνανικός	31	23	30-41
10. Νέα Αρτάκη	26	23	27-30
11. Κερατσίνι	25	23	33-34
12. Χαλκίδα	25	23	27-29
13. Κως	24	23	26-31
14. Αίας Σαλ.	21	23	18-32
15. Αιγέας	17	23	24-64
16. Δάφνη Δαφν.	8	23	16-61

23η Αγωνιστική
Αίας Σαλ. - Αχαρναϊκός 3-0
Βύζας Μεγ. - Ατσαλένιος 1-1
Δάφνη Δαφν. - Νέα Αρτάκη 2-1
Αιγέας Πλ. - Κερατσίνι 2-1
Χανιά - Χαλκίδα 4-1
Ολυμπιακός Χερσ. - Ατρόμητος Π. 3-0
Κως - Αγερσανί 2-0
Εργοτέλης - Απόλλων Καλ. 1-1
Η ΕΠΟΜΕΝΗ ΑΓΩΝΙΣΤΙΚΗ (Τετάρτη 24/Η)
Βύζας Μεγ. - Αίας Σαλ.
Ακαρνανικός - Δάφνη
Ατσαλένιος - Αιγέας Πλ.
Νέα Αρτάκη - Χανιά
Κερατσίνι - Ολυμπιακός Χερσ.
Χαλκίδα - Κως
Ατρόμητος - Εργοτέλης
Αγερσανί - Απόλλων Καλ.

Μπήκαν και πάλι στο παιχνίδι της παραμονής



Βρόντηξαν τα κανόνια της ΕΠΟ

- Με έξι μήνες αποβολή από το πρωτάθλημα τιμωρήθηκε το Αγερσανί Νάξου - Απόφαση οξυγόνο για την ΑΕ Κως

Με έξι μήνες αποβλήθηκε από το πρωτάθλημα το Αγερσανί Νάξου, κάτι που είχε γράψει η «δσπορ» την περασμένη εβδομάδα και υποβιβάζεται στην Α′ τοπική κατηγορία Κυκλάδων. Βέβαια οι Ναξιώτες θα κάνουν έφεση αλλά το καλύτερο που μπορούν να κερδίσουν είναι η ποινή τους να μειωθεί στους δύο μήνες. Ετσι δεν υπάρχει περίπτωση να παραμείνουν στην κατηγορία.

Αυτή η απόφαση βοηθά πολύ την Κω αλλά και τον Απόλλωνα. Για τους «βυσσινί» η υπόθεση παραμονή γίνεται πιο προσιτή αφού τώρα είναι μέσα στο παιχνίδι και όλα θα κριθούν από τα υπόλοιπα αποτελέσματα, η Κως κυνηγά μόνον μία ομάδα, ενώ ο Απόλλωνας Καλ. δεν θα χρειασθεί να ταξιδέψει στη Νάξο το Σάββατο για το παιχνίδι με το Αγερσανί. Ετσι θα πάρει τους τρεις βαθμούς στα χαρτιά.

Σίγουρα η απόφαση που πήρε η ΕΠΟ θα «ηρεμήσει» κάποιες ομάδες που μόνον προβλήματα δημιουργούσαν στα παιχνίδια απέναντι στους αντιπάλους τους. Ακόμα η ΕΠΟ τιμώρησε και τον Φωστήρα με 5 μήνες αποβολή από το πρωτάθλημα που σημαίνει ότι υποβαθμίζεται στα τοπικά του Πειραιά.

Η υπόθεση Κατσίρη

Η ΑΕ Κως αθωώθηκε για την υπόθεση του Γιώργου Κατσίρη λόγω έλλειψης στοιχείων. Αυτό σημαίνει για την Αθλητική Ενωση ότι δεν αντιμετωπίζει κανένα απολύτως πρόβλημα αφαίρεσης βαθμών από τον βαθμολογικό πίνακα.

Τι να το κάνεις;

- Νίκη χωρίς αντίκρυσμα του Κολοσσού επί του Ρεθύμνου με σκορ 67-66

Επέστρεψε στις νίκες ο Κολοσσός αλλά χωρίς αντίκρυσμα. Οι παίκτες του Χάρη Παπάζογλου αν και δεν έπαιξαν το καλύτερο μπάσκετ, αρκέσθηκαν σε μία καλή άμυνα για μερικά λεπτά στο τέταρτο δεκάλεπτο που του ήταν αρκετά για να νικήσουν το Ρέθυμνο με σκορ 67-66. Οι «θαλασσί» βρίσκονται τρεις βαθμούς πίσω από το Αιγάλεω που ευνοήθηκε από την ήττα του Παγκρατίου από τον Δούκα.

Το φετινό πρωτάθλημα της Γ΄ εθνικής μέχρι σήμερα έχει ταυτιστεί με κακές διαιτησίες σε βάρος ομάδων που κυνηγούν το Αιγάλεω. Είναι τουλάχιστον βέβαιο ότι η αξιοπιστία του πρωταθλήματος μπάσκετ είναι απούσα με θύμα και φέτος τον Κολοσσό που έπεσε στα γρανάζια ορισμένων που «παίζουν» στα πρωταθλήματα δημιουργώντας διαμαρτυρίες αλλά και σκέψεις ότι τελικά μπορεί το πρωτάθλημα να μην είναι τόσο καθαρό.

Φυσικά και στο μπάσκετ θα πρέπει ο Υφυπουργός Αθλητισμού κ. Φλωρίδης να κοιτάξει λίγο περισσότερο, αφού και εδώ υπάρχει πρόβλημα αξιοπιστίας.

Γ' ΕΘΝΙΚΗ

2ος όμιλος νότου

Κολοσσός - Ρέθυμνο	67-66
Προοδευτική - Αρης Σύρου	74-60
Αστέρας Εξ. - Ηλιούπολη	68-53
Χολαργός - Κάδμος	65-66
Αγ. Θωμάς - Ταύρος	70-67
Δούκας - Παγκράτι	81-80
Αμιλλα - Αιγάλεω	72-91

Η ΕΠΟΜΕΝΗ

Αρης Σύρου - Κολοσσός
Ηλιούπολη - Προοδευτική
Κάδμος - Αστέρας Εξ.
Ταύρος - Χολαργός
Αιγάλεω - Αγ. Θωμάς
Ρέθυμνο - Δούκας
Παγκράτι - Αμιλλα

Η ΒΑΘΜΟΛΟΓΙΑ

1. Αιγάλεω	1516-1226	37
2. Παγκράτι	1352-1227	34
3. Κολοσσός	1420-1290	34
4. Δούκας	1475-1341	33
5. Ρέθυμνο	1308-1403	30
6. Ηλιούπολη	1317-1272	29
7. Προοδευτική	1382-1481	29
8. Αγ. Θωμάς	1311-1335	29
9. Αστέρας Εξ.	1423-1436	28
10. Ταύρος	1392-1378	26
11. Κάδμος	1300-1364	25
12. Χολαργός	1397-1415	22
13. Αμιλλα	1226-1363	21
14. Αρης Σύρου	1191-1520	21



Υψηλό το επίπεδο στο Πανελλήνιο πρωτάθλημα Λυκείων

• Το 11ο Εν. Λ. Πειραιά (άνδρες) και το 2ο Εν. Λ. Ηλιούπολης (γυναίκες) ήταν οι νικητές
• Περισσότεροι από 700 οι θεατές στο «Κλειστό»

Το 11ο Ενιαίο Λύκειο Πειραιώς, στα αγόρια και το 2ο Ενιαίο Λύκειο Ηλιούπολης στα κορίτσια αναδείχθηκαν πρωταθλητές Ελλάδος και Κύπρου στο μπάσκετ, μετά τους αγώνες που έγιναν το τελευταίο τριήμερο στην πόλη μας και συγκεκριμένα, στα «κλειστά» Ρόδου και Διαγόρα.

Στους τελικούς που έγιναν χθες το απόγευμα σε ένα κατάμεστο Εθνικό Κλειστό γυμναστήριο, το 2ο Λύκειο Ηλιούπολης κέρδισε το 2ο Εν. Λύκειο Λιοσίων με 89-64 στα κορίτσια και το 11ο Ενιαίο Λύκειο Πειραιώς νίκησε το Λύκειο των Εκπαιδευτηρίων «Μαντουλίδης» Θεσσαλονίκης με 90-86.

Τα κορίτσια του 2ου Λυκείου Ηλιούπολης και τα αγόρια του 11ου Λυκείου Πειραιώς προκρίθηκαν στο Παγκόσμιο σχολικό πρωτάθλημα μπάσκετ, που θα γίνει στην Τουρκία τον Μάϊο!

Τα Φύλλα αγώνως των δύο τελικών:

ΜΕΓΑΛΟΣ ΤΕΛΙΚΟΣ ΚΟΡΙΤΣΙΩΝ

• 2ο Λύκειο Ηλιούπολης - 2ο Λύκειο Ανω Λιοσίων: 89-63.

Τα δεκάλεπτα: 18-19, 49-37, 73-58, 89-63. Οι πόντοι:

2ο Λύκειο Ηλιούπολης (Βελέγκας Α.): Μαγκλάρα 3, Σπαθάρου 27 (3), Λύμουρα 10, Ντατή 10, Καλοπήτα 8, Σωτηρίου 6, Κοσμά 20, Μουζάκη 3, Χαλατσιάδου 2, Κολλίδα, Ανανιάδη, Κόντη.

2ο Λύκειο Ανω Λιοσίων Κάβουρας Δ.): Κανατσέλου 19 (2), Βαλβη 13 (2), Αποστολοπούλου 2, Γεωργούτση 2, Δελώτη 3, Δημοπούλου 4, Περιμένη 1, Βλαβούκου 5, Τσουκά 5 (1), Μπαρμπερίδου 9, Καραγιάννη, Σολωμού.

Διαιτητές: Κατραχούρας, Μπορμπαντωνάκης.

ΜΕΓΑΛΟΣ ΤΕΛΙΚΟΣ ΑΓΟΡΙΩΝ

• 11ο Λύκειο Πειραιά - Εκπαιδευτήρια Μαντουλίδη: 90-86.

Τα δεκάλεπτα: 21-21, 44-45, 70-68, 90-86. Οι πόντοι:

11ο Λύκειο Πειραιά (Γαζής Δ.): Καϊμάκογλου 9 (1), Καλαϊτζάκης 2, Μανωλούδης 7, Βλαχάκης 11 (3), Ξανθόπουλος 3 (1), Κατσαρός 5, Τσολάκης 15 (1), Δερέζογλου 3, Κούκας 35.

Εκπαιδευτήρια Μαντουλίδη (Αγγέλης Β.): Δεμερτζής 6, Μασλαρινός 17 (1), Στανιτσόπουλος 19, Ρικούδης 14 (2), Κιτσούλης 11, Χατζηαντωνίου 2, Παπαδόπουλος 11 (1), Σχοτρσανίτης 6, Τσάϊκος, Παπανικολάου, Κιγμέτογλου, Κακαρούδης.

Διαιτητές: Ξάνθος, Πιτροπάκης.



Ικανοποίησ

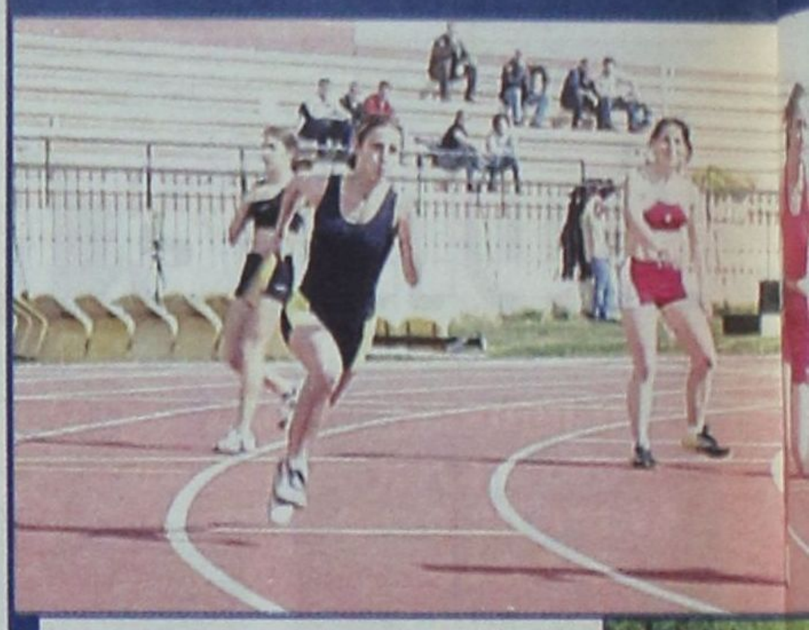

Η ομάδα του Ιπποκράτη Κω είναι από προχθές στην κορυφή του διασυλλόγικού πρωταθλήματος Παμπαίδων - Παγκορασίδων Α΄ στο στίβο που έγινε στο βοηθητικό του Εθνικού σταδίου.

Στην δεύτερη θέση βρέθηκε ο Καζώνης Καλύμνου και στην τρίτη ο Γ.Α.Σ. Υγεία. Οι επιδόσεις που σημειώθηκαν από τους μικρούς αθλητές - αθλήτριες ήταν αρκετά καλές και ικανοποίησαν αυτούς που τους παρακολούθησαν.

ΔΙΑΣ/ΚΟ ΠΡΩΤ/ΜΑ ΠΑΜΠΑΙΔΩΝ - ΠΑΓΚΟΡΑΣΙΔΩΝ Α΄ 2001

80 μ. ΠΠΑ

1. Φιλίππου Γιάννης, Υγεία 09"87
2. Ευσταθιάδης Γιώργος, Ιπποκράτης 10"01
3. Τσικούρης Γιάννης, Καζώνης 10"14
4. Νίνης Γιώργος, Ιπποκράτης 10"24
5. Καμπούρης Σκεύος, Καζώνης 10"34
6. Μαστρογιώργης Γιάννης, Ιπποκράτης 10"66
7. Μιχαλαριάς Θανάσης, Καρπάθου 11"20
8. Σακέλλης Νικήτας, Καρπάθου 11"71
9. Καλεπέρας Νικήτας, Διαγόρας 12"54

150 μ. ΠΠΑ

1. Παναγιάς Σταμάτης, Υγεία 18"11
2. Λεριάς Χρυσοβαλάντης, Σύμης 19"61
3. Σολινταράκη Αλης, Διαγόρας 19"74
4. Τσαγκάρης Μιχάλης, Κάλυμνος 2000 19"94
5. Κορνιλάκης Γιώργος, Νίκη 20"18
6. Ζούμπος Χρήστος, Νίκη 20"22
7. Σούνιος Μανώλης, Κάλυμνος 2000 20"56
8. Σκοπελίτης Πέτρος, Νέων Λέρου 22"50
9. Μαγκλάρας Αναστάσιος, Νίκη 22"90

300 μ. ΠΠΑ

1. Νικηταράς Πέτρος, Αρχάγγελος 38"09
2. Τσουκαλάς Μιχάλης, Ιπποκράτης 40"03
3. Βασιλειάδης Ευστάθιος, Ιπποκράτης 41"09
4. Μυταράς Γιάννης, Ιπποκράτης 43"42
5. Σβύνος Χρήστος, Καζώνης 43"65
6. Καρνέσης Ραφαήλ, Νέων Λέρου 44"43
7. Τρουμουλιάρης Νίκος, Καζώνης 44"64
8. Κονομής Αλέξανδρος, Νίκη 47"58

600 μ. ΠΠΑ

1. Βογιατζής Θανάσης, Υγεία Ρόδου 1'36"37
2. Σιφουνιός Παντελής, Νέων Λέρου 1'36"43
3. Διονυσίου Αλέξανδρος, Νίκη Ρόδου 1'36"67
4. Κυριάκης Ειρηναίος, Ιπποκράτης 1'37"43
5. Λαμπρινός Σπύρος, Καζώνης Καλ. 1'38"81
6. Πιρπίρης Βαγγέλης, Διαγόρας Ρ. 1'40"57
7. Διακοδημήτρης Ζαχαρίας, Ιπποκράτης 1'43"76
8. Πρωτόπαπας Μανώλης, Διαγόρας Ρ. 1'53"92

1000 μ. ΠΠΑ

1. Τηλιακός Ηλίας, Καζώνης 2'51"38
2. Πάμπος Μπερνάρντ, Ιπποκράτης 2'56"54
3. Παλλογιάννης Τσαμπίκος, Αρχάγγελος 2'57"87
4. Ζαχαρόπουλος Σπύρος, Καζώνης 2'58"89



5. Κουτρούλης Γι
6. Λυριστάκης Φ
7. Πετράκης Ευθ
8. Καναβούρης Κ
9. Γούρλας Μιχάλ
10. Καλικάτζαρ
3'21"37
11. Διαμαντής Μ
12. Ευθυμίου Γιάν

Τσακίρης Βασίλη
Ζουρούδης Κων
Χαχιασβίλη Λάσα
Θρήσκος Παναγι

5

1. Ηλίας Κυριάκο

10

1. Σκούμπρος Νικ
2. Σταυριάς Εμμα
3. Πέτκος Γιώργο
4. Καλοπέτρης Γι

300

1. Ντίκμεν Ηχσάν
2. Πρωτόπαπας Α
3. Δουμουχζής Γι
4. Τσιλιγκίρης Πα
5. Βαγγέλης Θαν
6. Σμάλιος Ιωάνν

1. Σμάλιος Γιάννη
2. Λιβισιάνος Παν
3. Καλοπέτρης Γι
4. Σολινταράκη Α
5. Δουμουχτσής Γ
6. Σεΐτης Μιχάλη
7. Τσακίρης Βασί



ησαν οι επιδόσεις



• Μεγάλη επιτυχία είχαν οι αγώνες του διασυλλογικού πρωταθλήματος στίβου Παμπαίδων - Παγκορασίδων Α'

• Ο Ιπποκράτης Κω ήταν ο θριαμβευτής των αγώνων

1. Ντίκμεν Ηχσάν, Υγεία 5.96 μ.
2. Νικηταράς Πέτρος, Αρχάγγελος 5.60 μ.
3. Φιλίππου Γιάννης, Υγεία 5.51 μ.
4. Πιρπίρης Βαγγέλης, Διαγόρας 5.37 μ.
5. Κορνιλάκης Γιώργος, Νίκη 5.12 μ.
6. Παλογιάνης Τσαμπίκος, Αρχάγγελος 5.08 μ.
7. Βούρος Παναγιώτης, Κάλυμνος 2000 4.91 μ.
8. Σταυριάς Εμμανουήλ, Διαγόρας 4.89 μ.
9. Παλαιολόγος Πανορμίτης, Νίκη 4.75 μ.
10. Πρωτόπαπας Μανώλης, Διαγόρας 4.49 μ.
11. Γεωργουδιός Παναγιώτης, Νίκη 4.46 μ.
12. Κέλλιος Πέτρος, Νίκη 4.46 μ.
13. Χουρδάς Αριστείδης, Νίκη 4.32 μ.
8. Λοϊζίδης Νέστορας, Νέων Λέρου 27.21 μ.
9. Μαΐλης Νομικός, Καζώνης 26.48 μ.
10. Θεοχαρίδης Χρήστος, Νίκη 25.25 μ.
11. Σιφωνιός Μιχάλης, Νίκη 21.99 μ.

Ακόντιο ΠΠΑ

1. Παστρικός Θέμελης, Κάλυμνος 2000 40.63 μ.
2. Λιβισιάνος Παντελής, Νίκη 40.27 μ.
3. Ζαχαρόπουλος Σπύρος, Καζώνης 37.23 μ.
4. Κωτσαδάμ Κων/νος, Διαγόρας 37.02 μ.
5. Τσαγκάρης Χριστόδουλος, Κάλυμνος 2000 36.55 μ.
6. Ευσταθίου Γιώργος, Αρχάγγελος 34.97 μ.
7. Ροδίτης Δανιήλ, Νίκη 30.41 μ.
8. Θεοχαρίδης Χρήστος, Νίκη 26.12 μ.
9. Παλαιολόγος Πανορμίτης, Νίκη 20.42 μ.
10. Ιλτσιος Φιλοκτήμων, Νίκη 18.54 μ.

Σφύρα ΠΠΑ

1. Πλατής Γιώργος, Διαγόρας 34.21 μ.
2. Χριστοφής Θανάσης, Νίκη 29.98 μ.
3. Πανόγλου Μιχάλης, Νίκη 28.35 μ.
4. Συφωνιός Μιχάλης, Νίκη 27.75 μ.

80 μ. ΠΚΑ

1. Χατζηλάου Αρχοντία, Ιπποκράτης 10"58
2. Αυγουστίνου Αντωνία, Καζώνης 10"93
3. Κάσσιου Διονυσία, Ιπποκράτης 11"02
4. Κουμούλη Τσαμπίκα, Αρχάγγελος 11"37
5. Χουβαρδά Αννα, Καρπάθου 11"48
6. Πυτιροπούλου Αναστασία, Υγεία 11"55
7. Παπαελευθερίου Ελένη, Νέων Λέρου 11"58
8. Δράπανου Ελευθερία, Υγεία 11"95
9. Βλαμιτσόπουλου Ιωάννα, Νίκη 12"38
10. Πετεινέρη Νομική, Καρπάθου 12"57
11. Καραγιάννη Βασιλεία, Διαγόρας 12"72
12. Φιλιππάκη Κων/να, Σταυρός 12"74

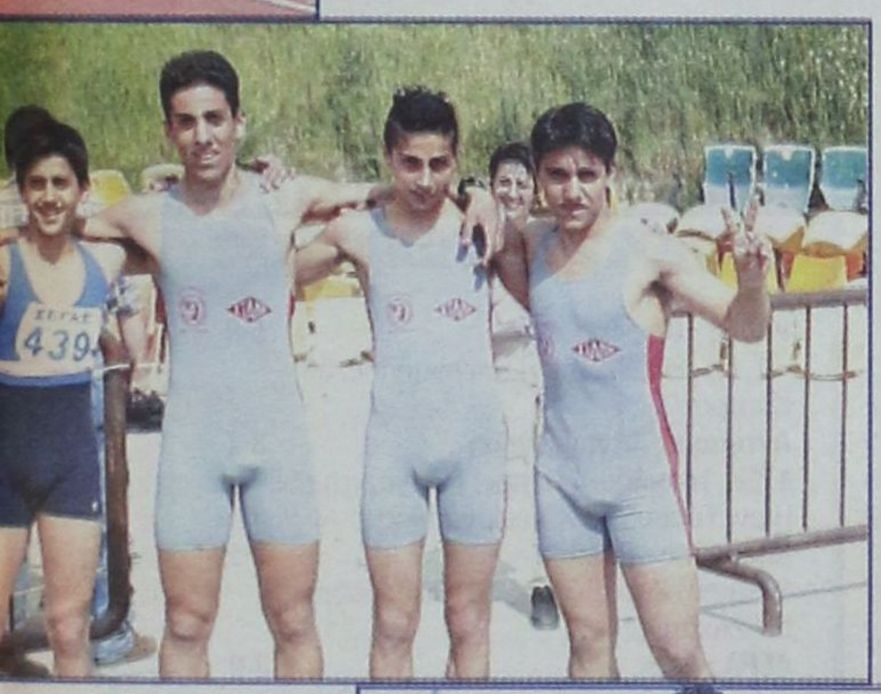

ώργος, Καζώνης 3'14"66
αγκίσκος, Καρπάθου 3'05"93
ύμιος, Καζώνης 3'11"68
ων/νος, Καζώνης 3'12"53
ης, Καζώνης 3'20"69
ος Δημοσθένης, Καζώνης

χαήλ, Καζώνης 3'28"06
νης, Σταυρός 4'06"37

3000 μ. ΠΠΑ

ς, Αρχάγγελος 10'00"35
νος, Σύμης 11'13"08
, Νίκη 11'21"96
ώτης, Νίκη 11'48"53

000 Βάδην ΠΠΑ

ς, Νέων Λέρου 34'53"03

μ. Εμπόδια ΠΠΑ

ήτας, Αρχάγγελος 14"57
νουήλ, Διαγόρας 17"46
ς, Νίκη 21"72
ώργος, Διαγόρας 23"12

μ. μ' εμπόδια ΠΠΑ

, Υγεία 41"81
γγελος, Νίκη 44"91
άννης, Ιπποκράτης 45"46
ύλος, Ιπποκράτης 46"73
άσης, Ιπποκράτης 47"06
ης, Ιπποκράτης 49"89

Υψος ΠΠΑ

ης, Ιπποκράτης 1.65 μ.
ντελής, Νίκη 1.63 μ.
ώργος, Διαγόρας, 1.63 μ.
λη, Διαγόρας 1.58 μ.
ιάννης, Ιπποκράτης 1.58 μ.
ς, Υγεία 1.58 μ.
λης, Αρχάγγελος 1.58 μ.

Μήκος ΠΠΑ

14. Μπαλάσκας Μιχαήλ, Διαγόρας 4.27 μ.
15. Μαγκλάρας Αναστάσιος, Νίκη 3.93 μ.

Τριπλούν ΠΠΑ

1. Ορφανός Θανάσης, Υγεία 11.30 μ.

Σφαίρα ΠΠΑ

1. Μπάκας Φώτης, Αρχάγγελος 13.11 μ.
2. Σκούμπρος Νικήτας, Αρχάγγελος 12.96 μ.
3. Πετράκης Γιώργος, Καζώνης 11.89 μ.
4. Λοϊζίδης Νέστορας, Νέων 11.62 μ.
5. Μαΐλης Νομικός, Καζώνης 11.42 μ.
6. Πελεκάνος Ηλίας, Καζώνης 11.10 μ.
7. Ζουλούφος Μιχαήλ, Καζώνης 10.87 μ.
8. Κωτσαδάμ Κων/νος, Διαγόρας 10.52 μ.
9. Τσιλιγκίρης Παύλος, Ιπποκράτης 10.44 μ.
10. Πιζάνιας Παναγιώτης, Κάλυμνος 2000 10.31 μ.
11. Καλαβρός Γιώργος, Καζώνης 10.29 μ.
12. Αναπλιώτης Στέφανος, Καζώνης 10.26 μ.
13. Πλατής Γιώργος, Διαγόρας 10.02 μ.
14. Λόλιας Εμμανουήλ, Κάλυμνος 2000 09.94 μ.
15. Πανόγλου Μιχάλης, Νίκη 09.94 μ.
16. Τσαγκάρης Χριστόδουλος, Κάλυμνος 2000 09.63 μ.
17. Αντωνόπουλος Γιάννης, Καζώνης 09.43 μ.
18. Βάβλας Χαράλαμπος, Κάλυμνος 2000 09.15 μ.
19. Χριστοφής Θανάσης, Ιπποκράτης 08.78 μ.

Δίσκος ΠΠΑ

1. Αναπλιώτης Στέφανος, Καζώνης 36.03 μ.
2. Αντωνόπουλος Γιάννης, Καζώνης 34.25 μ.
3. Μπάκας Φώτης, Αρχάγγελος 32.95 μ.
4. Πετράκης Γιώργος, Καζώνης 31.32 μ.
5. Πιζάνιας Παναγιώτης, Κάλυμνος 2000 28.61 μ.
6. Καλαβρός Γιώργος, Καζώνης 28.43 μ.
7. Ζουλούφος Μιχάλης, Καζώνης 27.24 μ.
13. Σέρμπη Αιμιλία, Αρχάγγελος 12"81
14. Τρούμπα Φαίδρα, Αρχάγγελος 13"21
15. Φαρχάτ Κυριακή, Νίκη 13"94

150 μ. ΠΚΑ

1. Φουρτούνη Φρανσίσκα, Ιπποκράτης 20"10
2. Ριζοπούλου Μαρία, Διαγόρας 20"67
3. Νάκου Μαρία, Ιπποκράτης 21"60
4. Χατζηκαλυμνίου Ευαγγελία, Ιπποκράτης 21"68
5. Τρικοίλη Ασπασία, Κάλυμνος 21"98
6. Λουλουργά Αννα, Νίκη 24"04

300 μ. ΠΚΑ

1. Ζούνη Αμυ, Ιπποκράτης 43"02
2. Ζωΐδη Σταματία, Καζώνης 46"26
3. Φιλίτση Κατερίνα, Αρχάγγελος 49"23
4. Μαλάμη Βανέσα, Σταυρός
5. Δημητραδιού Αννα - Μαρία, Σταυρός

600 μ. ΠΚΑ

1. Κουλιανού Ειρήνη, Ιπποκράτης 1'42"87
2. Παρδαλού Μοσχ. - Τσαμπίκα, Νίκη 1'46"35
3. Εργα Αναστασία, Καζώνης 2'02"42

1000 μ. ΠΚΑ

1. Φιλέρη Μαρούσα, Ιπποκράτης 3'31"49
2. Χαλιπήλια Γεωργία, Καζώνης 3'57"15
3. Συλαίου Ινα, Ιπποκράτης 3'58"29

2000 μ. ΠΚΑ

Καλαϊτζή Σταματία, Ιπποκράτης Κω 7'38"71
Τουμπάζη Ταμάρα, Ιπποκράτης Κω 7'38"72
Χαχιασβίλη Θεώνη, Νίκη Ρόδου 8'54"69

80 μ. μ' εμπόδια ΠΠΚ

1. Φιππάκου Μαριέττα, Διαγόρας 14"76
2. Καρακατσάνη Αναστασία, Υγεία 15"02
3. Αναπλιώτη Μαρία, Καζώνη 15"48
4. Γιουτζεσόι Ουμαχάν, Νίκη 16"11
5. Πανόγλου Ελευθερία, Υγεία 16"11
6. Καλιόρου Πόπη, Νίκη 17"23



Μαραβέλια Νικολέτα, Νέων εγκατ.
Σκουμπουρδή Ειρήνη, Νέων.

Υψος ΠΚΑ

1. Γιαλλουράκη Σταματίνα, Καρπάθου 1.30 μ.
Φαρχάτ Κυριακή, Νίκη
Κατσιδώνη Βασιλεία.

Μήκος ΠΚΑ

1. Χατζηλάου Αρχοντία, Ιπποκράτης 5.42 μ.
2. Κάσιου Διονυσία, Ιπποκράτης 4.84 μ.
3. Πιζάνια Μαρία, Καζώνης 4.75 μ.
4. Γιαλλουράκη Σταματίνα, Κάρπαθος 4.73 μ.
5. Φιππάκου Μαριέττα, Διαγόρας 4.58 μ.
6. Καρακατσάνη Αναστασία, Υγεία 4.52 μ.
7. Ριζοπούλου Μαρία, Διαγόρας 4.40 μ.
8. Βλαμιτσοπούλου Ιωάννα, Νίκη 4.28 μ.
9. Παρδαλού Μοσχ. - Τσαμπίκα, Υγεία 4.28 μ.
10. Δράπανου Ελευθερία, Υγεία 4.15 μ.
11. Γουτζεσόι Ουμαχάν, Νίκη 4.15 μ.
12. Φιλίτση Κατερίνα, Αρχάγγελος 4.10 μ.
13. Κουμούλη Τσαμπίκα, Αρχάγγελος 4.10 μ.
14. Πανόγλου Ελευθερία, Τσαμπίκα 3.81 μ.
15. Σέρμπη Αιμιλία, Αρχάγγελος 3.78 μ.
16. Καλιόρου Πόπη, Νίκη 3.76 μ.
17. Λοΐζου Ευαγγελία, Νίκη 3.75 μ.
18. Τρούμπα Φαίδρα, Αρχάγγελος 3.72 μ.
19. Τρικοίλη Ασπασία, Κάλυμνος 2000 3.63 μ.

Σφαίρα ΠΚΑ

1. Τσουκαλά Αννα, Ιπποκράτης 11.31 μ.
2. Ταμπουρά Ειρήνη, Κάλυμνος 2000 10.77 μ.
3. Οικονόμου Ελένη, Νίκη 10.64 μ.
4. Κουκουβά Γεωργία, Καζώνης 10.37 μ.
5. Ντάϊκου Σοφία, Καζώνης 09.42 μ.
6. Πιννίκα Παναγιώτα, Αρχάγγελος 09.31 μ.
7. Σμαλιού Φλώρα, Κάλυμνος 2000 08.38 μ.

Ακόντιο ΠΚΑ

1. Χαρινού Αννα, Κάλυμνος 26.78 μ.
2. Σμαλίου Φλώρα, Κάλυμνος 2000 25.90 μ.
3. Ντάϊκου Ελεούσα, Καζώνης 23.98 μ.
4. Οικονόμου Ελένη, Νίκη 23.40 μ.
5. Τρικοίλη Νομική, Καζώνης 23.08 μ.
6. Κυπραίου Σπυριδούλα, Κάλυμνος 2000 16.88 μ.
7. Οικονομίδη Χριστιάνα, Νίκη 16.60 μ.
8. Ζουρδή Σταματία, Νίκη 13.90 μ.

Δίσκος ΠΚΑ

1. Τσουκαλά Αννα, Ιπποκράτης 26.26 μ.
2. Κυπραίου Γεωργία, Κάλυμνος 2000 23.51 μ.
3. Κουκουβά Γεωργία, Καζώνης 22.98 μ.
4. Ταμπουρά Ειρήνη, Κάλυμνο 2000 22.38 μ.
5. Πινίκα Παναγιώτα, Αρχάγγελος 20.91 μ.
6. Ντάϊκου Σοφία, Καζώνη 20.77 μ.
7. Οικονομίδη Χριστιάνα, Νίκη 18.69 μ.
8. Ντάϊκου Ελεούσα, Καζώνης 17.94 μ.
9. Τρικοίλη Νομική, Καζώνης 13.37 μ.

Σφύρα ΠΚΑ

1. Χαλικάκη Φωτεινή, Νίκη 24.12 μ.

Σκυτ/μία 4Χ80 μ. ΠΚΑ

1. Νίκη 51"85
Λουλουργά - Ζουρδή - Φαρχάτ - Λοϊζου
Ιπποκράτης Ακυρη
Νάκου - Φουρτούνη - Χ"καλυμνίου - Καλαϊτζή

Μικτή σκυτ/μία ΠΚΑ

1. Ιπποκράτης 3'01"57
Τουμπάζη - Φιλέρη - Ζούνη - Κουλιανού
2. Καζώνης 3'22"64
Αναπλιώτη - Αυγουστίνου - Πιζάνια - Ζωΐδη

Σκυτ/μία 4Χ80 μ. ΠΠΑ

1. Ιπποκράτης 40"38
Μαστρογιώργης - Νίνης - Τσουκαλάς - Ευσταθιάδης
2. Νίκη 45"14
Κέλιος - Κονόμης - Πέτκος - Χουρδάς
Κάλυμνος 2000 Ακυρη
Σουνιός - Βούρος - Τσαγκάρης - Λαμπρινός

Μικτή σκυτ/μία 4Χ80 ΠΠΑ

1. Υγεία 2'42"78
Ορφανός - Σεΐτης - Παναγιάς - Βογιατζής
Καζώνης
Καμπούρης - Τσικούρης - Σβύνος - Τηλιακός
Νίκη 2' 46"89
Γεωργουδιός - Ζούμπος - Πρωτόπαπας - Διονυσίου
Ιπποκράτης 2'47"17
Βαγγέλης - Βασιλειάδης - Κυριακής - Πάμπος
Νέων Λέρου 2'53"34
Σκοπελίτης - Ηλίας - Καρνέσης - Σιφωνιός

Τρίτο μάτι

• Αυτό που έγινε την Κυριακή το απόγευμα στο Κλειστό συνέβη μόνο όταν το city νίκησε τους θαλασσί.

• Καρφίτσα δεν έπεφτε πουθενά από την προσέλευση του κόσμου, ενώ στις εξέδρες βρέθηκαν και αρκετοί γονείς των παιδιών που πρωταγωνίστησαν στην τελική μάχη.

• Οι φίλοι μου οι μπασκετικοί και όχι μόνο θα διαπίστωσαν ότι τα παιδιά που αγωνίσθηκαν στον τελικό έχουν αναλώσει χιλιάδες ώρες προπόνησης, από νηπιακή σχεδόν ηλικία, αλλά μέσα σε προπονητήρια, όπου ο εκάστοτε προπονητής τους είχε την άνεση να τους δείξει τα μυστικά του αθλήματος.

• Εμείς πρόσφατα αποκτήσαμε το δεύτερο κλειστό και ελπίζω να γίνουν ακόμη τέσσερα - πέντε σαν κι αυτό, για να μπορέσουμε να πούμε ότι κάτι έγινε από πλευράς αθλητικών εγκαταστάσεων.

• Το επίπεδο που είχαν αυτοί οι αθλητές φανέρωσε ξεκάθαρα την διαφορά που υπάρχει, όχι στο έμψυχο υλικό, αλλά στο άψυχο, τα κλειστά προπονητήρια.

• Πάει έγινε το «ντέρμπι», μαγκιές δεν έγιναν αλλά μπάλλα δεν παίχθηκε. Απογοητεύτηκαν όσοι περίμεναν μονομαχίες στην αρένα.

• Αυτή η υπόθεση με τα
Διαγόρεια μου μυρίζει μπαρούτι κινεζικής προέλευσης.
Γιατί τόσο πείσμα από πλευράς στιβικών να μην γίνουν. Τί τρέχει;
Πέρυσι δεν τους έφταιγε ο 300άρης, φέτος το σκεφτήκανε και το βάζουν θέμα;
Ελα όμως που τα Διαγόρεια πρέπει να γίνουν.

ΗΛΙΑΣ Κ.

RODOS FAIR PLAY
• Ηρώων Πολυτεχνείου 20.
Τηλ. 36760

Ιδια κατάσταση



Μετά την νίκη επί του Ορφέα, η Ρόδος συνεχίζει μόνη της στην κορυφή

➤ Τίποτα δεν άλλαξε στην κορυφή μετά τις νέες νίκες που πέτυχαν Ρόδος και Κλεάνθης

➤ Ξεκαθαρίζει το τοπίο στην επικίνδυνη ζώνη της βαθμολογίας

Γι'άλλη μια αγωνιστική η Ρόδος συνεχίζει να διατηρεί την διαφορά των τεσσάρων βαθμών που την χωρίζουν από τον Κλεάνθη αφού νίκησε στο Εθνικό στάδιο τον Ορφέα με σκορ 5-0.

Επίσης με νίκη 2-1 επί της Θύελλας Πυλώνας συνέχισε και ο Κλεάνθης στο γήπεδο του διατηρώντας ζωντανές τις ελπίδες του, για την κατάκτηση του τίτλου.

Ανοιχτό παιχνίδι και καλό θέαμα είχαμε στους Αγ. Αποστόλους όπου ο ΠΑΟ Διαγόρας με δυσκολία επιβλήθηκε του Ευαγόρα, με σκορ 2-1. Στην Κάλυμνο η τοπική ομάδα πρόσθεσε ακόμη μια νίκη στο ενεργητικό της κερδίζοντας με 1-0 τον Ηρακλή Μ.

Σπουδαία νίκη με 2-1 αλλά χωρίς βαθμολογικό ενδιαφέρον πέτυχε ο Διαγόρας Β. στην Λέρο επί της Α.Ε.Λ. ενώ στην Αντιμάχεια η ομώνυμη ομάδα, που έχει αποχαιρετήσει εδώ και καιρό την Α' κατηγορία, νίκησε με 3-1 την Αναγέννηση Εμπωνας.

Οσο αφορά τώρα τις ομάδες που βρίσκονται κάτω από την επικίνδυνη ζώνη, ο Αρης Αρχαγγέλου, δεν κατάφερε να πάρει τους τρείς πολύτιμους βαθμούς της νίκης, που θα του έδιναν κάποιες ελπίδες για την συνέχεια, αφού ηττήθηκε στ' Αφάντου με 3-0 από τον ΑΕΡΑ.

Στο ίδι μήκος κύματος και ο Κλεόβουλος Λίνδου ο οποίος στην έδρα του δεν μπόρεσε να κάμψει την αντίσταση του Φοίβου περιοριζόμενος στον βαθμό της ισοπαλίας που μάλλον δεν του δίνει ελπίδες για το μέλλον του στην κατηγορία.

ΒΑΘΜΟΛΟΓΙΑ
Α' ΚΑΤΗΓΟΡΙΑΣ 2000-2001

ΟΜΑΔΕΣ	ΒΑΘ.	ΑΓ.	ΤΕΡ.	Ν	Ι	Η
1. Ρόδος	55	23	43-16	17	4	2
2. Κλεάνθης	51	23	49-22	15	6	2
3. Διαγόρας	46	23	60-28	14	4	5
4. Διαγόρας Β.	40	23	39-29	11	7	5
5. Ηρακλής	38	23	26-16	9	11	3
6. Καλυμνιακός	35	23	43-35	11	2	10
7. Φοίβος	34	23	36-35	9	7	7
8. Αναγέννηση	34	23	36-36	9	7	7
9. ΑΕΛ	29	23	39-46	8	5	10
10. Ευαγόρας	28	23	32-40	8	4	11
11. Θύελλα	25	23	42-46	7	4	12
12. ΑΕΡΑ	25	23	27-39	6	7	10
13. Ορφέας	23	23	33-44	7	5	11
14. Αρης	16	23	25-47	4	4	15
15. Κλεόβουλος	14	23	17-41	2	7	13
16. Αντίμαχος	12	23	17-46	3	3	17

Ο Ορφέας έχει ένα μηδενισμό και -3 βαθμούς

ΤΑ ΑΠΟΤΕΛΕΣΜΑΤΑ
ΤΗΣ 23ης ΑΓΩΝΙΣΤΙΚΗΣ

Ρόδος - Ορφέας 5-0
40', 63', 80', 82' (πεν) Γεωργαλλής, 56' Καστρουνής Γ.
Αντίμαχος - Αναγέννηση 3-1
17' Κ. Τσιρίλλο, 47' (πεν) Μαργαρίτης 58' (πεν. Ξύπας, 67' Χ"γεωργαλλής
Κλεάνθης - Θύελλα 2-1
30' (πεν) Καραβόλιας, 51' Πιτσουρδάκης, 53' Ζαχαρίας
ΑΕΡΑ - Αρης 3-0
40' Λυριστής, 72' Λεντάκης, 90' Π"Βασιλείου.
Ευαγόρας - Διαγόρας 1-2
24' 34' Κουφομανώλης, 56' Αγκάς
ΑΕΛ - Διαγόρας Β 1-2
60' Ι. Καμπούρης, 74' Κρητικός, 89' Λουλουδιάς.
Καλυμνιακός - Ηρακλής 1-0
70' Ν. Βούλης
Κλεόβουλος - Φοίβος 0-0

Η ΕΠΟΜΕΝΗ ΑΓΩΝΙΣΤΙΚΗ

Ρόδος - ΑΕΛ
Διαγόρας Β. - Αντίμαχος
Ορφέας - Κλεάνθης
Αναγέννηση - Καλυμνιακός
Θύελλα - Κλεόβουλος
Ηρακλής - ΑΕΡΑ
Φοίβος - Ευαγόρας
Αρης - Διαγόρας

Β' ΚΑΤΗΓΟΡΙΑ

Στην Κάρπαθο ο «Αγιος»

➤ Ο πρωτοπόρος του Β' Ομίλου αντιμετωπίζει σήμερα στις 11.45 π.μ. τον Ποσειδώνα

Με το παιχνίδι Ποσειδώνα Καρπάθου - Αγ. Γεωργίου Μαλώνας ολοκληρώνεται σήμερα το πρόγραμμα της 17ης αγωνιστικής του δευτέρου ομίλου της Β' κατηγορίας. Ο αγώνας θα ξεκινήσει στις 11.45 π.μ. και θα τον διευθύνει ο **κ. Σταυριανός** με βοηθούς του κ.κ.**Βασιλαράκη - Μηνά** ενώ παρατηρητής θα είναι ο **κ. Σπανός.**

ΒΑΘΜΟΛΟΓΙΑ
Α' ΚΑΤΗΓΟΡΙΑ Β' Ομίλου

ΟΜΑΔΕΣ	ΒΑΘ.	ΑΓ.	ΤΕΡ.
1. Αγ. Γεώργιος	36	17	50-18
2. Ολυμπιακός	33	17	42-25
3. Κατταβιά	33	17	35-16
4. Τήλος	31	17	37-21
5. Ποσειδών Κ.	29	16	18-10
6. Δόξα Ψ.	25	17	24-22
7. Ασπίδα Απ.	24	17	23-25
8. Δόξα Λ.	23	17	21-25
9. Ηρακλής Λ.	21	17	28-22
10. Δήμητρα	15	17	19-36
11. Ασπίδα Σ.	8	17	16-28
12. ΟΦ Ιστρίου	-6	17	8-72

Ο ΟΦΙ και η Ασπίδα Σ. έχουν από 2 μηδενισμούς και -6 βαθμούς

Β' κατηγορία

Αγώνας έξ' αναβολής

Στις 11.00 το πρωί ο Α.Ο. Λειψοί θα αντιμετωπίσει στο γήπεδο του σε αγώνα εξ' αναβολής τον Ασκληπειό Κω για το πρωτάθλημα της τρίτης κατηγορίας στον όμιλο των νήσων.

Διαιτητής του αγώνα θα είναι ο **κ. Βασιλείου** με βοηθούς τους **κ.κ. Μαργέλλο - Φασσάρα** ενώ παρατηρητής του αγώνα θα είναι ο **κ. Σπύρου**

Αύριο στις 3.00 συνεδριάζει η ΕΠΣΔ

Λόγω της διεξαγωγής του αγώνα της Μικτής Παίδων με το αντίστοιχο συγκρότημα της Λαρισας, στις 11 το πρωί της Τετάρτης, η συνεδρίαση του Δ.Σ. θα γίνει κανονικά **στις 3 το απόγευμα** αντί στις 5 το απόγευμα που είχε αρχικά προγραμματισθεί.

ΕΦΗΒΙΚΟ ΠΡΩΤΑΘΛΗΜΑ

Στις 16.30 το απόγευμα στο γήπεδο του Καρακόνερο θα συναντηθούν οι αναπληρωματικές ομάδες Ρόδου - Φοίβου σε επαναληπτικό παιχνίδι με διαιτητή τον **κ. Μοσχούς.**

Παιδικό ποδόσφαιρο

➤ Την προσεχή Δευτέρα 26 Μαρτίου λήγει η προθεσμία των δηλώσεων συμμετοχής

Η Ε.Π.Σ. Δωδεκανήσου υπενθυμίζει στα Σωματεία ότι τη **Δευτέρα 26 Μαρτίου** λήγει η προθεσμία των δηλώσεων Συμμετοχής στο Παιδικό Πρωτάθλημα Ποδοσφαίρου που θα διενεργηθεί το δίμηνο Απριλίου - Μαΐου. Τα παιδιά που θα συμμετάσχουν θα είναι γεννημένα τα έτη 1989- 1990- 1991.

Διασκεδάζει ο Ηρακλής

Την Κυριακή 25 Μαρτίου επέτειο της Εθνικής γιορτής ο Ηρακλής θα διοργανώσει Μουσική Βραδυά με λαχειαγορά στο νυχτερινό Κέντρον Εσπερινός στα Μαριτσά. Ηδη άρχισε η διάθεση των προσκλήσεων και η Διοίκηση για μια ακόμη φορά παρακαλεί τους φίλους της ομάδας να συμπαρασταθούν σ'αυτή τους την προσπάθεια.

Πλούσια η συγκομιδή των αθλητών του ΓΑΣ ΥΓΕΙΑ

1) «Το Δ.Σ. του ΓΑΣ ΡΟΔΟΥ Η ΥΓΕΙΑ» συγχαίρει τους αθλητές -τριες του Παμπαίδες Παγκορασίδες που έλαβαν μέρος στους διασυλλογικούς αγώνες στίβου που έγιναν το Σαββατοκύριακο στο βοηθητικό στάδιο Διαγόρα.

Σ'αυτούς τους αγώνες πήραμε μέρες μόνον με δέκα παιδιά. Παρόλη την μικρή συμμετοχή όλα μας τα παιδιά πήραν μετάλλια.

2) Παράλληλα με αυτούς τους αγώνες έγιναν στο Ηράκλειο (Κρήτης) διασυλλογικοί αγώνες σύνθετων αγωνισμάτων και σ'αυτούς έλάβε μέρος ο ΥΓΕΙΑΣ. Στους άνδρες στο δεκάθλο με τον Μιχάλη Καστρουνή και στην κατηγορία παίδων με τον Μιχάλη Μαρκόπουλο στο οκταθλο.

Και οι δύο μας αθλητές ανέβηκαν στο βάθρο και ήρθαν στη Ρόδο με τα χάλκινα μετάλλια τους. Προπονήτρια όλων αυτών των αθλητών - τριων είναι η κυρία Ειρήνη Φαρμακίδου.

Της αξίζουν συγχαρητήρια

Για το Δ.Σ.
Ο Πρόεδρος
Ε. Καστρουνής

ΣΥΜΦΩΝΑ ΜΕ ΤΟΥΣ ΑΡΧΑΙΟΛΟΓΟΥΣ

Είναι πολύ μεγάλης αξίας τα αρχαιολογικά *ευρήματα της Καλύμνου*

Ανύπαρκτη στο νησί η παρουσία του υπουργείου Πολιτισμού

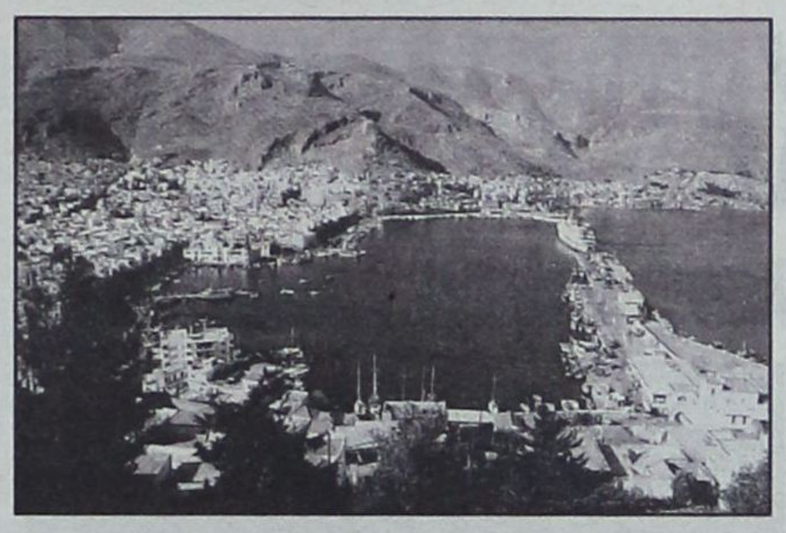

Στο υπο κατασκευήν αρχαιολογικό μουσείο της Καλύμνου φυλάσσεται ο αρχαιολογικός θησαυρός που ανακαλύφθηκε πρίν λίγες ημέρες από 3 βοσκούς, που είχαν την ευαισθησία και την εντιμότητα να ενημερώσουν τις αρμόδιες αρχές.

Ο θησαυρός ανακαλύφθηκε από τους βοσκούς κ.κ. Μιχάλη Χαλκίτη, Αντώνη Καλιδώνη και Γιάννη Πελεκάνο, στην προσπάθεια τους να φτιάξουν μια στέρνα για να ποτίζουν τα ζώα τους, σε αγρόκτημα στην περιοχή «Χριστός της Ιερουσαλήμ» δίπλα από προστατευόμενη αρχαιολογική ζώνη στην οποία έχουν εντοπισθεί ερείπια αρχαίου ναού του Απόλλωνα.

Οι βοσκοί εντόπισαν τα πρώτα αγάλματα σε μικρό βάθος και ενημέρωσαν την Αστυνομία και την Αρχαιολογική Υπηρεσία. Χωρίς ιδιαίτερο κόπο οι αρχαιολόγοι ανέσυραν 37 τμήματα αρχαίων αγαλμάτων και κιόνων ιδιαιτέρως μεγάλης αξίας που ανήκουν στην Ελληνιστική περίοδο. Τα ευρήματα, που σύμφωνα με όσους τα είδαν, βρίσκονται σε εξαιρετικά καλή κατάσταση, μεταφέρθηκαν στο αρχαιολογικό μουσείο, η κατασκευή του οποίου δεν έχει ακόμα ολοκληρωθεί εξ' αιτίας των αργών ρυθμών χρηματοδότησης του.

Οι αρχαιολόγοι εκτιμούν ότι ανακαλύφθηκε αποθετήριο αγαλμάτων, ενώ σύμφωνα με πολλούς Καλύμνιους, ήταν περίπου «κοινό μυστικό» το γεγονός ότι στην συγκεκριμένη περιοχή υπάρχουν σημαντικά αρχαιολογικά ευρήματα. Παρά το γεγονός αυτό η Αρχαιολογική Υπηρεσία δεν είχε ασχοληθεί συστηματικά με ανασκαφές στην περιοχή, αφού και στην Κάλυμνο αντιμετωπίζει σοβαρά προβλήματα ελλείψεως προσωπικού και εξοπλισμού. Για τον λόγο αυτόν αναμένεται να μεταβούν στην Κάλυμνο αρχαιολόγοι από την Ρόδο, για να ενισχύσουν τις προσπάθειες των συναδέλφων τους που ασχολούνται από το Σάββατο με τα νέα ευρήματα.

Μετά και την νέα ανακάλυψη αναμένεται να ενταθούν οι πιέσεις του Δήμου Καλυμνίων προς τα αρμόδια υπουργεία για την ολοκλήρωση του αρχαιολογικού μουσείου προκειμένου ο νέος θησαυρός να παραμείνει στην Κάλυμνο όπως και τόσα άλλα ευρήματα που έχουν ανασυρθεί κυρίως από τους σφουγγαράδες. Παράλληλα αναμένεται να κινηθούν οι διαδικασίες για την ανταμοιβή των 3 βοσκών που προτίμησαν να παραδώσουν τα αρχαία στις αρμόδιες αρχές αντί να τα «αξιοποιήσουν» με εντελώς διαφορετικό τρόπο.

Υποβολη μηχανογραφικών: Λήγει την Τρίτη η προθεσμία *για την κατάθεσή τους*

Λήγει αύριο, Τρίτη, η προθεσμία για την κατάθεση των μηχανογραφικών δελτίων από τους υποψηφίους των γενικών εξετάσεων. Επίσης, η Πέμπτη είναι η τελευταία ημέρα υποβολής αιτήσεων συμμετοχής στις εξετάσεις για τα ειδικά μαθήματα της Γ' τάξης των Ενιαίων Λυκείων.

Όπως αναφέρουν δημοσιεύματα του Τύπου τη Δευτέρα, οι περυσινοί απόφοιτοι του Ενιαίου Λυκείου, καθώς και οι απόφοιτοι άλλου τύπου λυκείου, που επιθυμούν να εξεταστούν στα εννέα μαθήματα της Γ' τάξης, πρέπει να κατα-θέσουν τις αιτήσεις τους από τις 21 έως τις 30 Μαρτίου.

Οι υποψήφιοι για τις στρατιωτικές σχολές και τις σχολές της Αστυνομικής Ακαδημίας εκτός από τη συμπλήρωση του μηχανογραφικού θα πρέπει να υποβάλουν αιτήσεις και απευθείας σε αυτές, ή στα αστυνομικά τμήματα αντίστοιχα, επισυνάπτοντας τα απαραίτητα δικαιολογητικά.

Τελευταία παράταση για τους συνταξιούχους: έως το *τέλος Απριλίου οφείλουν να ανοίξουν λογαριασμούς*

Τελευταία παράταση μέχρι τις 30 Απριλίου του 2001 δίνει το ΙΚΑ στους συνταξιούχους που δεν έχουν ενταχθεί στο νέο σύστημα πληρωμών, προκειμένου να ανοίξουν τραπεζικούς λογαριασμούς.

Οι δικαιούχοι, οι οποίοι έχουν ήδη ανοίξει λογαριασμούς ανέρχονται σε 765.522, θα αρχίσουν να παίρνουν τις συντάξεις τους από τις 22 Μαρτίου.

Μια Ξεχωριστή Διαδρομή στο Αιγαίο

ΔΡΟΜΟΛΟΓΙΑ ΑΠΟ 20/03/2001 - 25/03/2001
ΑΝΑΧΩΡΗΣΕΙΣ ΑΠΟ ΡΟΔΟ

ΗΜ/ΝΙΑ		ΠΛΟΙΟ	ΩΡΑ	ΠΡΟΟΡΙΣΜΟΣ
20/3	ΤΡΙΤΗ	ΠΑΤΜΟΣ	14.00	ΚΩ - ΚΑΛΥΜΝΟ - ΛΕΡΟ - ΠΑΤΜΟ - ΠΕΙΡΑΙΑ
21/3	ΤΕΤΑΡΤΗ	ΠΡΕΒΕΛΗ	14.00	ΤΗΛΟ - ΚΩ - ΚΑΛΥΜΝΟ - ΛΕΡΟ - ΠΑΤΜΟ - ΠΕΙΡΑΙΑ
22/3	ΠΕΜΠΤΗ	ΠΑΤΜΟΣ	17.00	ΣΥΜΗ - ΚΩ - ΠΕΙΡΑΙΑ
23/3	ΠΑΡΑΣΚΕΥΗ	ΠΡΕΒΕΛΗ	17.00	ΚΩ - ΚΑΛΥΜΝΟ - ΑΣΤΥΠΑΛΑΙΑ - ΠΕΙΡΑΙΑ
24/3	ΣΑΒΒΑΤΟ	ΠΑΤΜΟΣ	14.00	ΚΩ - ΚΑΛΥΜΝΟ - ΛΕΡΟ - ΠΑΤΜΟ - ΠΕΙΡΑΙΑ
25/3	ΚΥΡΙΑΚΗ	ΠΡΕΒΕΛΗ	14.00	ΝΙΣΥΡΟ - ΚΩ - ΚΑΛΥΜΝΟ - ΛΕΡΟ - ΠΑΤΜΟ - ΠΕΙΡΑΙΑ

Κεντρικό Πρακτορείο ΔΑΝΕ SEA LINE Αυστραλίας 92
Ωρες λειτουργίας 08,00 - 20,00 ΤΗΛ. 43150 (10 γραμμές)

Δ-Α-Ν-Ε- Sea Line
ΔΩΔΕΚΑΝΗΣΙΑΚΗ ΑΝΩΝΥΜΗ ΝΑΥΤΙΛΙΑΚΗ ΕΤΑΙΡΙΑ

GR
GRAND HOTEL

...Όταν η θερμή ατμόσφαιρα απ' το τζάκι
συναντήσει τις δροσερές μελωδίες
του πιάνου του Τάκη Τσώνη,
τότε βρίσκεστε και πάλι στο γνωστό
σημείο συνάντησης...

Piano Bar Grand Hotel
σύνδεση αισθήσεων και πολυτέλειας

MITSIS HOTELS

* Κάθε Παρασκευή, Σάββατο και Κυριακή

ΕΣΩΤΕΡΙΚΕΣ ΕΙΔΗΣΕΙΣ

Τουρκικές κατηγορίες κατά Ελλάδας

Στη χώρα μας εκπαιδεύονται τρομοκράτες του ΡΚΚ υποστηρίζει η Milliyet



Τον ισχυρισμό ότι στην Ελλάδα εκπαιδεύονται μαχητές του κουρδικού κόμματος ΡΚΚ διατυπώνει και πάλι η τουρκική εφημερίδα Milliyet, που διατείνεται μάλιστα ότι η εκπαίδευσή τους γίνεται με την υποστήριξη της ΕΥΠ.

Όπως αναφέρει η τουρκική εφημερίδα, χωρίς ωστόσο να παραθέτει συγκεκριμένα αποδεικτικά στοιχεία, «η τρομοκρατική οργάνωση, η οποία έφτασε σε σημείο διάλυσης μετά τη σύλληψη του αρχηγού του ΡΚΚ, Αμπντουλάχ Οτζαλάν, στην προσπάθειά της να ανασυνταχθεί εκπαιδεύει στο χειρισμό βομβών, κυρίως κορίτσια, σε στρατόπεδα που βρίσκονται στην Ελλάδα».

«Διαπιστώθηκε ότι οι μαχητές, που έχουν εκπαιδευτεί στο χειρισμό κάθε είδους βόμβας, περιμένουν την ευκαιρία να διεισδύσουν στην Τουρκία και να προβούν σε τρομοκρατικές ενέργειες» υποστηρίζει η Milliyet. Έπειτα από έρευνες των μυστικών υπηρεσιών -συνεχίζει η εφημερίδα- έχουν διαπιστωθεί οι ταυτότητες των μαχητών που εκπαιδεύονται στο χειρισμό βομβών σε δύο διαφορετικά στρατόπεδα του ΡΚΚ, στο Λαύριο και σε περιοχή που βρίσκεται σε απόσταση 200χλμ. από την Αθήνα, με την υποστήριξη της μυστικής υπηρεσίας της Ελλάδας, ΕΥΠ.

Στο ίδιο δημοσίευμα διατυπώνεται ο ισχυρισμός ότι «οι μαχητές, οι οποίοι έχουν εκπαιδευτεί, είναι έτοιμοι να διεισδύσουν στην Τουρκία για να πραγματοποιήσουν αιματηρές ενέργειες βάρος των στρατιωτικών, της αστυνομίας και σε τουριστικά κέντρα στην Τουρκία».

Στα στρατόπεδα του ΡΚΚ που βρίσκονται στην Ελλάδα εκπαιδεύονται επίσης στο χειρισμό βομβών και όπλων γερμανικής καταγωγής μαχητές του ΡΚΚ, όπως διατείνεται η Milliyet. Έχουν σταλεί στις συνοριακές διόδους όλες οι φωτογραφίες και οι πληροφορίες περί ταυτότητας των μελών της βομβιστικής ομάδας του ΡΚΚ, που έχουν διαπιστωθεί από τις μυστικές υπηρεσίες» καταλήγει το δημοσίευμα της τουρκικής εφημερίδας.

Ελληνική πρωτοβουλία για ΠΓΔΜ

Πρόταση για εκτόνωση της κρίσης εισηγείται ο Γ. Παπανδρέου στην ΕΕ



Την άμεση κατάπαυση του πυρός στην ΠΓΔΜ και την έναρξη διαλόγου μεταξύ όλων των πολιτικών δυνάμεων της περιοχής εισηγείται στο Συμβούλιο Υπουργών της ΕΕ τη Δευτέρα ο υπουργός Εξωτερικών, Γιώργος Παπανδρέου, ο οποίος ενημέρωσε σχετικά τον ύπατο αρμοστή για θέματα Εξωτερικής Πολιτικής, Χαβιέ Σολάνα, στο περιθώριο του Συμβουλίου Γενικών Υποθέσεων στις Βρυξέλλες. Σύμφωνα με τον εκπρόσωπο του ΥΠΕΞ, Πάνο Μπεγλίτη, η κατάσταση στα Βαλκάνια παραμένει κρίσιμη και η ελληνική πλευρά βρίσκεται σε συνεχή επικοινωνία με την πολιτική ηγεσία των Σκοπίων, τη Συμμαχία και την ΕΕ, προκειμένου να τερματιστεί η βία στην περιοχή με διπλωματικά και πολιτικά μέσα. Η Ελλάδα ανταποκρίνεται στα αιτήματα της ΠΓΔΜ για βοήθεια, στο πλαίσιο των συμβατικών υποχρεώσεών της και των αρχών καλής γειτονίας, επισήμανε ο κ. Μπεγλίτης. Κληθείς να σχολιάσει τις δηλώσεις Ρουγκόβα περί ανεξαρτησίας του Κοσόβου, υπογράμμισε ότι «δεν τίθεται τέτοιο θέμα». Ο υπουργός Εξωτερικών θα συναντηθεί με τον ομόλογό του της ΠΓΔΜ, Σρτζαν Κερίμ, ο οποίος βρίσκεται στη βελγική πρωτεύουσα προσκεκλημένος της σουηδικής προεδρίας. Επίσης, ενημέρωσε για τις δυνατότητες ανάπτυξης του προγράμματος «Δεν υπάρχει μέλλον χωρίς ειρήνη» του Συμφώνου Σταθερότητας τον ειδικό συντονιστή του, Μπόντο Χόμπαχ. Το θέμα των εξελίξεων στα Βαλκάνια θα συζητηθεί επίσης στην τριήμερη συνάντηση που θα έχουν στις Πρέσπες οι υπουργοί Εξωτερικών της Ελλάδας, της Αλβανίας και της ΠΓΔΜ, σε χρονική στιγμή που αναμένεται σύντομα να καθοριστεί.

Η Κυβέρνηση αποδοκιμάζει το BBC

«Πρωτάκουστη αθλιότητα» η εκπομπή για την τρομοκρατία, δηλώνει ο Ρέππας



Σκληρή γλώσσα χρησιμοποίησε τη Δευτέρα ο κυβερνητικός εκπρόσωπος, Δημήτρης Ρέππας, όταν κλήθηκε να σχολιάσει την χθεσινή εκπομπή του BBC για την τρομοκρατία στην Ελλάδα. «Επρόκειτο για δημόσια παραπληροφόρηση και πρωτάκουστη αθλιότητα» δήλωσε χαρακτηριστικά.

Ο υπουργός Τύπου παραδέχτηκε ότι προς το παρόν δεν υπάρχουν τα επιθυμητά αποτελέσματα στον αγώνα για την αντιμετώπιση της τρομοκρατίας. Ωστόσο, επισήμανε ότι υπάρχει στενή συνεργασία μεταξύ Ελλάδας και Βρετανίας σε αυτό τον τομέα, και συμπλήρωσε πως το συγκεκριμένο πρόβλημα αποτελεί διεθνή μάστιγα.

Καταλήγοντας, επανέλαβε ότι η Ελλάδα είναι μία ασφαλής χώρα, και δεν κινδυνεύουν ούτε οι πολίτες της ούτε όσοι την επισκέπτονται.

ΨΑΡΙΑ ΑΙΓΑΙΟΥ

Ολόφρεσκα ψάρια από τις θάλασσές μας

ΚΛΑΥΔΙΟΥ ΠΕΠΠΕΡ 1 - ΤΗΛ.: 0241/39097 FAX: 32391

AEGEAN FISH



ΠΡΟΣΧΟΛΙΚΟ ΚΕΝΤΡΟ

ΑΙΝΟΚΙΟ

Παιδικός σταθμός

- Νηπιαγωγείο

Εύη και Θέτις Χιωτάκη

Λεμεσού 37 & Α. Μαρίας, Ρόδος τηλ: 20996

Σημίτης για «προοδευτική διακυβέρνηση»

Ζωτικός όρος η διαφορετικότητα για μια κοινωνία αλληλεγγύης

Στη συνάντηση που πραγματοποιείται στην Αθήνα, σε συνέχεια της διαδικασίας που εγκαινιάστηκε τον περασμένο Ιούνιο στο Βερολίνο για την «προοδευτική διακυβέρνηση τον 21ο αιώνα», μίλησε το πρωί της Δευτέρας ο πρωθυπουργός Κώστας Σημίτης με θέμα: «Προώθηση της ανοχής και του σεβασμού της πολιτιστικής, εθνικής και θρησκευτικής διαφορετικότητας».

Στη συνάντηση παίρνουν μέρος ακαδημαϊκοί, ειδικοί εμπειρογνώμονες και εκπρόσωποι κυβερνήσεων από την Ευρώπη, τις Ηνωμένες Πολιτείες, τον Καναδά και τη Λατινική Αμερική. Οι κύκλοι αυτοί των συζητήσεων αποτελούν συνέχεια της συνάντησης κορυφής που πραγματοποιήθηκε στη γερμανική πρωτεύουσα με πρωτοβουλία του καγκελάριου Γκέρχαρντ Σρέντερ και τη συμμετοχή του τότε προέδρου των ΗΠΑ Μπιλ Κλίντον, προκειμένου οι σοσιαλδημοκρατικές κυβερνήσεις να αναζητήσουν λύσεις για τον έλεγχο της παγκοσμιοποίησης.

Ο κ. Σημίτης ξεκίνησε την ομιλία του στη συνάντηση αυτή με το παράδειγμα του

Αλβανού μαθητή, στον οποίο απαγορεύτηκε να κρατήσει τη σημαία του σχολείου του στον εορτασμό της 28ης Οκτωβρίου. Όπως είπε ο πρωθυπουργός, μετρήσεις της κοινής γνώμης έδειξαν ότι στην πλειονότητά τους οι πολίτες δεν ήταν αντίθετοι με το να κρατήσει ο μαθητής τη σημαία.

«Υπήρχε, ωστόσο, μία ισχυρή μειοψηφία και αντέδρασε. Και γι' αυτόν το λόγο, εγώ ρωτώ: Τι θα θέλαμε να είναι ο μαθητής αυτός; Σημαιοφόρος ενός φρουρίου ή σημαιοφόρος αξιών που ανοίγουν ορίζοντες, δεν υψώνουν τείχη;» επισήμανε ο πρωθυπουργός. Υπογράμμισε δε ότι σαφέστατα προοδευτική επιλογή είναι η δεύτερη, «δεν είναι παραχώρηση η διαφορετικότητα. Είναι ζωτικός όρος για μία κοινωνία αλληλεγγύης και δικαιωμάτων».

Στη συνέχεια, ο κ. Σημίτης αναφέρθηκε στην ομογενοποίηση των πολιτιστικών προτύπων που απειλεί τη διαφορετικότητα. «Θα πρέπει να αξιοποιήσουμε -τόνισε- τη διαφορετικότητα ως προνομιακό αντικείμενο της πολιτικής και να αντιπαρατεθούμε στη νεοφιλελεύθερη άποψη, που περιορίζει την ανθρώπινη δραστηριότητα αποκλειστικά στον Homo Economicus». Αναφερόμενος στην πρόκληση της παγκοσμιοποίησης, ο πρωθυπουργός ανέφερε ότι «δεν είναι μία γραμμική διαδικασία ισοπέδωσης της διαφορετικότητας. Επιτρέπει την ενίσχυση των αποκεντρωμένων πρωτοβουλιών σε τοπικό επίπεδο με τη βοήθεια των νέων τεχνολογιών. Καθιστά εύκολη την αξιοποίηση στοιχείων διαφορετικής κουλτούρας, χάρη στη δυνατότητα πρόσβασης σε ένα μεγάλο όγκο πληροφοριών που προσφέρει η σύγχρονη τεχνολογία.

«Απέναντι σε αυτά τα θετικά στοιχεία προβάλλει ως αρνητικό η εύκολη μετατροπή της διαφορετικής κουλτούρας σε απλή μόδα. Για το λόγο αυτό, θα πρέπει να φροντίσουμε ώστε η διαφορετικότητα να υπηρετεί την ουσιαστική επικοινωνία, να ανοίγει νέες δυνατότητες και όχι νέες διαχωριστικές γραμμές». Μιλώντας για το φαινόμενο της μετανάστευσης, προέβλεψε ότι η ένταση και πίεση των μεταναστευτικών ρευμάτων θα αυξηθεί τα επόμενα χρόνια, καθώς βασική αιτία είναι η πολιτική αστάθεια και οι διεθνείς κρίσεις που προκαλούν την έξοδο πληθυσμών. «Το φαινόμενο αποτελεί -συνέχισε ο κ. Σημίτης- μία από τις μεγαλύτερες προκλήσεις της εποχής μας. Για το λόγο αυτό μία προοδευτική διακυβέρνηση πρέπει να αποβλέπει στην ανθρωποκεντρική αντιμετώπιση της μετανάστευσης. Πολιτεία και κοινωνία πρέπει να είναι εξοπλισμένες με πρόσφορους μηχανισμούς, για να διευθετούν απρόβλεπτες αλλαγές, εντάσεις και ανατροπές στον οικονομικό, κοινωνικό, πολιτιστικό και τον πολιτικό ιστό μιας χώρας».

Ο πρωθυπουργός κατέληξε περιγράφοντας την πολιτική για τη μετανάστευση, που θα πρέπει να προωθηθεί από μία προοδευτική διακυβέρνηση. Έκανε λόγο συγκεκριμένα για την ενσωμάτωση των αλλοδαπών στην κοινωνία μιας χώρας και την εγγύηση ενός μίνιμουμ καθεστώτος απόλαυσης δικαιωμάτων.

Στη συζήτηση που ακολούθησε και που θα ολοκληρωθεί το απόγευμα, παρενέβησαν το πρωί οι καθηγητές Κωνσταντίνος Τσουκαλάς, Βολφγκανκ Νόβακ,

Ντίτριχ Τράνχαρτ και Ντομινίκ Βολτόν. Ιδιαίτερα ο τελευταίος, επικεφαλής του Κέντρου Έρευνας στη Γαλλία (CNRS), ανέφερε ότι η μάχη για τη διατήρηση της φυσιογνωμίας της Ευρώπης είναι μια μάχη πολιτική σε παγκόσμιο επίπεδο και θα πρέπει μόνο με αυτό το πρίσμα να αντιμετωπιστεί.

Η Ευρωπαϊκή Ένωση -τόνισε- θα πρέπει να υπερασπιστεί την ευρωπαϊκή πολιτιστική βιομηχανία, να ευνοήσει τις ανταλλαγές ανάμεσα στις χώρες - μέλη και να σχεδιάσει σταδιακά έναν ομοιογενή δημόσιο χώρο.

Παπαθεμελής στο BBC για 17Ν

Τα σενάρια περί συσχετισμού του ΠΑΚ με την τρομοκρατική οργάνωση 17 Νοέμβρη επανέφερε στη δημοσιότητα η εκπομπή του BBC 2, που προβλήθηκε το βράδυ της Κυριακής. Σε αυτή φιλοξενήθηκαν δηλώσεις του πρώην υπουργού Δημόσιας Τάξης Στέλιου Παπαθεμελή, ο οποίος έκανε λόγο για εξώθηση σε παραίτηση όταν δεν πραγματοποιήθηκαν οι συλλήψεις που ζήτησε.

Όπως μετέδωσε ο τηλεοπτικός σταθμός Star, ο κ. Παπαθεμελής τόνισε ότι εξαναγκάστηκε σε παραίτηση όταν δεν έγιναν οι συλλήψεις υπόπτων για τρομοκρατικές ενέργειες, που είχε ζητήσει. Τα στοιχεία που οδηγούσαν στα συγκεκριμένα άτομα είχαν προκύψει από τα αρχεία της Στάζι, υποστήριξε ο πρώην υπουργός Δημόσιας Τάξης.

Στην ίδια εκπομπή φιλοξενήθηκαν, μεταξύ άλλων, δηλώσεις του πρώην διοικητή της CIA, Τζέιμς Γούλσεϊ, και του Αμερικανού πρώην διπλωμάτη, Γουέιν Μέρι, οι οποίοι συσχέτισαν τη 17Ν με Έλληνες πολιτικούς. Επιπλέον, δεν έλειψε η αναφορά στους Ολυμπιακούς Αγώνες του 2004, για τους οποίους τέθηκε το θέμα της ασφάλειας κατά τη διεξαγωγή τους.

Η ΒΕΝΖΙΝΗ SUPER ΧΑΝΕΤΑΙ, ΕΣΕΙΣ ΚΕΡΔΙΖΕΤΕ.

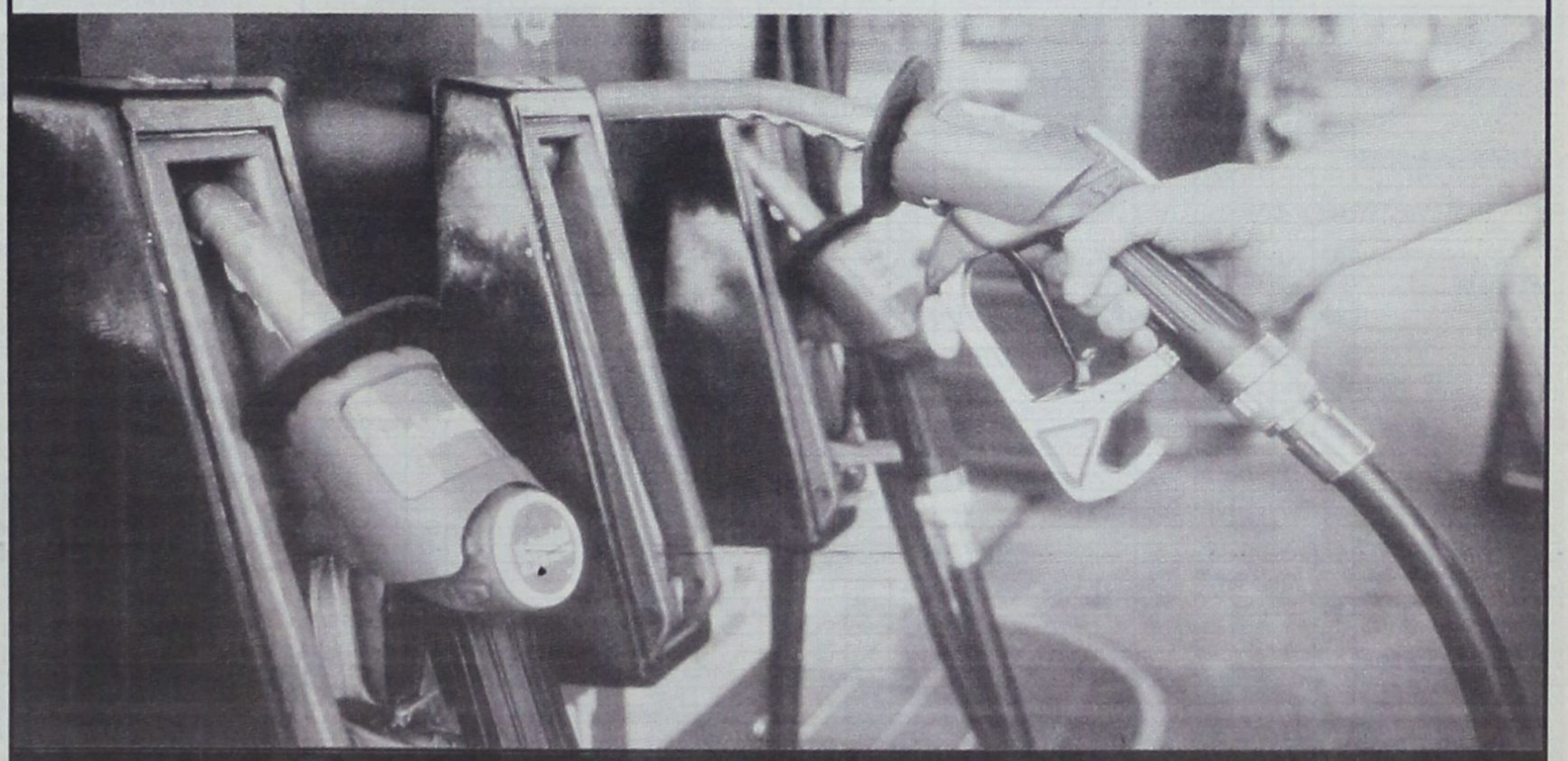

FIAT BRAVO, FIAT BRAVA με ΑΠΟΣΥΡΣΗ για τουλάχιστον 700.000 δρχ.

Από 1/1/2002 η Βενζίνη super θα είναι παρελθόν. Η Fiat σας δίνει τη δυνατότητα να αποκτήσετε ένα ολοκαίνουργιο FIAT BRAVO ή FIAT BRAVA και να αποσύρετε το παλιό σας αυτοκίνητο για τουλάχιστον 700.000 δρχ., (€ 2.054) χωρίς προκαταβολή. Μην αφήσετε τέτοια ευκαιρία να φύγει!

Ακόμη και αν δεν έχετε παλιό αυτοκίνητο να αποσύρετε, η FIAT σας δίνει τη δυνατότητα να αποκτήσετε ένα FIAT BRAVO ή FIAT BRAVA με ένα μοναδικό πρόγραμμα που σας απαλλάσσει από το άγχος της προκαταβολής. Πληρώστε την στο τέλος και εξοφλήσετε τα 3.500.000 δρχ. (€ 10.271) σε 3 χρόνια, ΑΤΟΚΑ!

Χωρίς προκαταβολή και έως 72 δόσεις

Η απόσυρση ισχύει και για FIAT MAREA και FIAT MAREA WEEKEND

Fiat Credit Hellas



ΤΟ ΠΑΘΟΣ ΜΑΣ ΟΔΗΓΕΙ. FIAT

Auto Center Μανώλης Κωστάκης Α.Ε.Β.Ε.

ΟΛΟΚΛΗΡΩΜΕΝΟ ΣΥΓΚΡΟΤΗΜΑ: FIAT - ALFA ROMEO - LANCIA

14ο χλμ Ρόδου - Αεροδρομίου 85106, Παραδείσι, Ρόδος, Τηλ: (0241) 82000

ΧΡΗΜΑΤΙΣΤΗΡΙΟ

ΣΥΝΕΔΡΙΑΣΗ ΤΗΣ 19ης ΜΑΡΤΙΟΥ 2001

ΤΡΑΠΕΖΕΣ	ΤΙΜΗ	%	ΕΛΑΧ.	ΜΕΓ.	ΤΕΜ
ΑΤΤΙΚΗΣ (ΚΟ)	6.58	-0.30	6.56	6.80	21.324
ΓΕΝΙΚΗ ΤΡΑΠΕΖΑ ΤΗΣ ΕΛΛ.	11.76	-1.84	11.60	12.10	30.001
ΕΘΝΙΚΗ ΤΡΑΠΕΖΑ ΤΗΣ ΕΛΛ.	37.90	-0.94	37.80	38.14	133.950
ΕΤΕΒΑ (ΚΟ)	14.16	-3.15	14.04	14.80	5.275
ΕΤΕΒΑ (ΠΟ)	14.34	-1.10	13.50	14.78	2.710
ΕΛΛΑΔΟΣ (ΚΟ)	77.30	-2.09	77.10	78.80	1.668
ΕΜΠΟΡΙΚΗ ΤΡΑΠΕΖΑ ΤΗΣ ΕΛΛ.	49.88	-0.04	49.60	49.96	47.269
EUROBANK ERGASIAS	19.04	-3.35	18.98	19.66	185.165
ΠΕΙΡΑΙΩΣ (ΚΟ)	13.26	-2.64	13.14	13.44	219.462
ALPHA ΤΡΑΠΕΖΑ ΠΙΣΤΕΩΣ	30.16	0.33	30.08	30.38	146.297
ΕΓΝΑΤΙΑ ΤΡΑΠΕΖΑ (ΚΟ)	5.56	-2.11	5.56	5.80	61.723
ΕΓΝΑΤΙΑ ΤΡΑΠΕΖΑ (ΠΟ)	5.18	-1.89	5.08	5.28	4.073
ASPIS BANK	8.76	-0.69	8.50	8.98	299.998
ΕΤΒΑ	7.36	-1.87	7.36	7.50	118.660
ΤΡΑΠΕΖΑ ΚΥΠΡΟΥ	4.66	-0.43	4.62	4.80	23.324
ΑΓΡΟΤΙΚΗ ΤΡΑΠΕΖΑ	8.02	-0.99	7.86	8.10	35.880
ΤΕΛΕΣΙΣ ΤΡΑΠΕΖΑ ΕΠΕΝΔΥΣΕΩΝ	8.04	-6.07	7.94	8.56	820.856
ΑΣΦΑΛΕΙΕΣ					
ΕΘΝΙΚΗ ΑΣΦ.	12.88	-2.87	12.86	13.44	4.195
ΑΣΠΙΣ ΠΡΟΝΟΙΑ (ΚΟ)	7.82	-1.76	7.68	7.94	72.230
ΦΟΙΝΙΞ ΓΕΝ. ΑΣΦ.	24.50	-0.57	23.92	24.50	565
ΕΥΡΩΠΑΪΚΗ ΠΙΣΤΗ ΑΕ (ΚΟ)	4.14	-10.39	4.12	4.52	14.713
ΕΥΡΩΠΑΪΚΗ ΠΙΣΤΗ ΑΕ (ΠΟ)	3.26	-7.39	3.16	3.38	2.520
ΑΓΡΟΤΙΚΗ Α.Ε. ΓΕΝ. ΑΣΦΑΛ. (ΚΟ)	15.58	0.00	15.00	15.68	17.170
INTERAMERICAN (ΚΟ)	14.70	0.00	14.58	15.00	9.806
ΑΓΡΟΤΙΚΗ ΖΩΗΣ	12.96	-1.25	12.30	13.18	12.660
METROLIFE ΕΜΠΟΡΙΚΗ	3.30	-6.25	3.26	3.60	264.711
ΕΤΑΙΡΙΕΣ ΕΠΕΝΔΥΣΕΩΝ					
ΕΘΝΙΚΗ ΕΤ. ΕΠΕΝΔ.ΧΑΡΤ.	2.94	-2.00	2.88	3.04	59.385
ΕΛΛΗΝΙΚΗ ΕΤ. ΕΠΕΝΔ. (ΚΑ)	2.61	-0.38	2.58	2.66	24.850
ΕΠΕΝΔ. ΕΡΓΑΣΙΑΣ (ΚΑ)	2.63	-1.87	2.62	2.71	109.332
ΕΠΕΝΔ. ΑΝΑΠΤΥΞΕΩΣ (ΚΑ)	2.78	-2.11	2.66	2.87	89.490
ALPHA ΕΠΕΝΔΥΣΕΩΝ (ΚΑ)	6.04	-0.33	5.96	6.10	325.490
ΠΕΙΡΑΙΩΣ ΕΠΕΝΔΥΤΙΚΗ	2.50	-1.96	2.42	2.54	29.751
ΠΡΟΟΔΟΣ ΕΛΛ.ΕΠΕΝΔ.	4.26	-1.84	4.16	4.34	34.880
INTERINVEST - ΔΙΕΘ. ΕΠΕΝΔ.	1.87	-6.97	1.86	2.00	35.110
ΕΠΕΛΕΥΣΗ Α.Ε.Ε.Χ. (ΚΑ)	1.19	-7.03	1.18	1.30	514.330
ΔΙΑΣ Α.Ε.Ε.Χ (ΚΑ)	2.31	-6.48	2.30	2.60	132.020
ΔΙΟΛΚΟΣ Α.Ε.Ε.Χ. (ΚΑ)	2.09	-5.86	2.08	2.22	83.680
ΕΜΠΟΡΙΚΗ ΕΠΕΝΔΥΤΙΚΗ (ΚΑ)	3.06	-4.38	3.02	3.22	31.910
MARFIN AEEX	4.26	-3.18	4.00	4.38	57.286
ΟΡΙΟΝ Δ.Α.Ε.Ε.Χ (ΚΑ)	2.39	-5.53	2.37	2.52	50.400
ΑΣΠΙΣ ΕΠΕΝΔΥΤΙΚΗ (ΚΑ)	3.00	-8.54	2.98	3.28	64.930
ALPHA TRUST ASSET M. (ΚΟ)	4.30	-9.28	4.22	4.84	3.920
ΑΚΤΙΒ ΕΠΕΝΔΥΤΙΚΗ Α.Ε.Ε.Χ.	3.18	-5.36	3.08	3.26	7.714
ΕΤ. ΧΡΗΜ/ΚΕΣ ΜΕΣΟΔΟΣΗΣ					
ETBA ΑΝΖΙΝΓΚ (ΚΟ)	5.12	-1.16	5.04	5.24	36.442
ALPHA LEASING (ΚΟ)	10.04	-2.90	10.00	10.42	16.904
ΠΕΙΡΑΙΩΣ ΧΡΗΜ/ΚΕΣ ΜΕΣΟΔΟΣΕΙΣ	7.70	-4.94	7.56	7.90	3.184
ΕΤΑΙΡΙΕΣ ΣΥΜΜΕΤΟΧΩΝ					
ΑΛΦΑ Α.Ε. ΣΥΜΜΕΤΟΧΩΝ (ΚΟ)	4.38	-2.67	4.24	4.58	7.790
ΜΠΟΥΤΑΡΗΣ (ΚΑ)	2.25	-8.91	2.22	2.50	205.110
ΜΠΟΥΤΑΡΗΣ (ΠΑ)	2.55	-1.16	2.30	2.55	1.790
ΚΕΡΑΝΗΣ (ΚΑ)	2.45	-9.93	2.40	2.68	144.826
ΚΕΡΑΝΗΣ (ΠΑ)	1.75	-8.38	1.70	1.91	39.050
ΕΠΙΧΕΙΡΗΣΕΙΣ ΑΤΤΙΚΗΣ (Κ)	7.52	-2.34	7.48	7.68	37.385
ΟΜΙΛΟΣ ΙΝΤΕΑΛ (Κ)	5.04	0.00	0.00	0.00	0
ΟΜΙΛΟΣ ΙΝΤΕΑΛ (Π)	7.72	0.00	0.00	0.00	0
ΚΛΩΝΑΤΕΞ (ΚΑ)	6.82	-11.89	6.82	7.88	764.910
ΚΛΩΝΑΤΕΞ (ΠΑ)	4.70	-11.32	4.68	5.38	392.080
ΒΙΟΧΑΛΚΟ (ΚΑ)	9.52	-2.06	9.50	9.72	47.750
ΕΛΛΗΝΙΚΑ ΧΡΗΜΑΤΟΠΡΙΑ	11.56	-3.51	11.56	11.96	52.100
ΔΕΛΤΑ ΣΥΜΜΕΤΟΧΩΝ (ΚΑ)	9.36	-2.90	9.12	9.64	5.729
ΔΕΛΤΑ ΣΥΜΜΕΤΟΧΩΝ (ΠΑ)	8.96	-0.22	8.80	9.04	1.603
NOTOS COM	3.26	-2.98	3.20	3.52	171.672
ΧΑΤΖΗΙΩΑΝΝΟΥ Α.Ε.	5.18	-5.47	5.14	5.48	39.990
AXON A.E.	4.92	-3.15	4.88	5.14	40.291
SANYO HELLAS A.E.B.E.	3.04	-5.00	3.02	3.26	229.306
ΚΟΥΜΠΑΣ Α.Ε.	4.88	-9.29	4.80	5.60	190.400
ALPHA ΑΡΙΘΑ ΣΥΜΜΕΤΟΧΕΣ	5.68	-2.74	5.66	5.94	117.425
ALPHA FINANCE A.E.	40.08	0.50	38.04	40.08	190
ΠΑΡΝΑΣΣΟΣ ΕΠΙΧΕΙΡΗΣΕΙΣ	2.28	-10.94	2.26	2.67	76.353
ΦΟΥΡΛΗΣ Α.Ε. ΣΥΜΜΕΤΟΧΩΝ	11.46	-2.55	10.66	11.72	6.963
ΜΠΗΤΡΟΣ ΣΥΜΜΕΤΟΧΙΚΗ	3.44	-5.49	3.40	3.68	26.567
ΑΘΗΝΑΪΚΕΣ ΣΥΜΜΕΤΟΧΕΣ	3.12	-11.86	3.12	3.62	719.190
ΜΕΛΑΓΑ Α.Ε. ΣΥΜΜΕΤΟΧΩΝ (ΚΑ)	3.18	-11.67	3.18	3.62	130.980
ELBISCO AE ΣΥΜΜΕΤΟΧΩΝ	4.08	-8.11	3.96	4.5	29.200
ΔΙΑΧΕΙΡΙΣΗ ΑΚΙΝΗΤΗΣ ΠΕΡΙΟΥΣΙΑΣ					
ΚΕΚΡΟΦ	67.10	-9.81	66.00	76.00	25.077
ΕΡΜΗΣ Α.Ε.	5.80	-1.69	5.74	6.12	157.660
ΙΟΝΙΚΗ	11.58	-1.86	11.58	11.62	1.000
ALPHA ΑΣΤΙΚΑ ΑΚΙΝΗΤΑ	12.36	0.00	12.30	12.80	29.550
ΕΝΟΙΚΙΑΣΕΙΣ ΜΕΤΑΦΟΡΙΚΩΝ ΜΕΣΩΝ					
ΒΕΡΝΙΚΟΣ-ΚΟΤΤΕΡΑ	5.80	-3.65	5.74	6.10	5.010
AUTOHELLAS A.E.	7.96	-3.40	7.92	8.24	11.170
ΚΥΡΙΑΚΟΥΛΗΣ Μ.Κ.Ν.	3.46	-10.82	3.42	3.88	61.868
ΠΛΗΡΟΦΟΡΙΚΗ					
INTRASOFT (ΚΟ)	11.68	-2.50	11.60	11.90	38.626
ΔΕΛΤΑ ΠΛΗΡΟΦΟΡΙΚΗ	6.12	-2.55	6.04	6.26	22.746
BYTE COMPUTER	4.24	-3.64	4.22	4.48	6.180
INTRALOT (ΚΟ)	15.22	-4.52	14.56	15.94	42.550
QUALITY AND RELIABILITY A.B.E.E.	12.68	-2.31	12.50	13.10	22.390
INFORMER (ΚΟ)	9.04	-1.09	8.90	9.40	15.600
FORTHnet	11.52	-3.03	11.48	11.86	4.680
LOGIC D.I.S.	3.88	-5.37	3.82	4.10	125.614
SINGULAR	6.04	-4.13	5.98	6.42	53.262
UNISOFT	4.92	-5.75	4.90	5.30	73.070
ΔΙΑΦΗΜΙΣΗ					
ΑΤΕΡΜΟΝ ΔΥΝΑΜΙΚΗ	3.70	-0.54	3.64	3.84	243.765
ΥΓΕΙΑ					
ΙΑΤΡΙΚΟ ΑΘΗΝΩΝ	5.72	-3.05	5.58	5.88	34.920
ΙΑΤΡΙΚΟ ΑΘΗΝΩΝ Ο.ΨΑΛΙΔ.	4.48	-5.08	4.44	4.84	78.580
ΙΑΣΩ	12.00	-0.17	11.82	12.02	24.030
ΔΑΝΕΙΑΔΗΣ	7.46	-0.27	7.24	7.70	8.865
ΤΗΛΕΟΡΑΣΗ-ΡΑΔΙΟΦΩΝΙΑ					
ΤΗΛΕΤΥΠΟΣ	7.28	-2.93	7.20	7.48	31.985
HYATT REGENCY	6.46	-3.00	6.40	6.78	80.360
ΕΛΕΥΘΕΡΗ ΤΗΛΕΟΡΑΣΗ	7.94	-4.34	7.92	8.30	8.410
ΤΕΧΝΙΤΕΣ					
ΙΠΠΟΤΟΥΡ (Κ)	3.72	-5.58	3.52	3.98	15.945
ΤΡΟΦΟΔΟΣΙΑ					
ΒΟΥΤΟΤΡΟΦΕΙΑ	3.86	-3.02	3.84	4.04	33.122
ΚΗΡΕΥΣ	4.42	-1.34	4.36	4.58	23.560
SEAFARM	2.20	-4.35	2.16	2.35	28.242
ΕΛΛΗΝΙΚΑ ΖΥΜΟΥΡΓΙΕΣ	10.29	-3.93	9.98	10.68	2.590
ΟΡΥΧΕΙΑ					
ΑΡΓΥΡΟΜΕΤ/ΤΟΝ & ΒΑΡΥΤΙΝΗΣ	27.70	-1.49	27.20	28.12	5.580
ΜΕΤΑΦΟΡΕΣ					
ΙΜΠΕΡΙΟ (ΚΟ)	6.42	-2.13	6.08	6.60	6.600
ΕΠΙΒΑΤΗΓΟΣ ΝΑΥΤΙΛΙΑ					
ΓΡΑΜΜΕΣ ΣΤΡΙΝΤΖΗ	2.00	-3.85	2.00	2.10	177.460
ΝΑΥΤΙΛΙΑΚΗ ΕΤΑΙΡΕΙΑ ΛΕΣΒΟΥ	2.19	-4.78	2.18	2.34	110.991
ΑΝΕΚ (ΚΟ)	2.92	-1.35	2.90	3.00	32.778
ΑΝΕΚ (ΠΟ)	3.06	-0.65	3.02	3.26	294
ΜΙΝΩΙΚΕΣ ΓΡΑΜΜΕΣ	4.74	-3.27	4.72	5.02	89.611
ΒΙΟΜΗΧΑΝΙΕΣ ΠΡΟΣ ΜΕΤΑΦΟΡΕΣ ΔΡΑΣΤΗΡΙΟΤΗΤΕΣ					
ΕΘΝΙΚΗ ΑΣΦΑΛ. ΑΚΙΝ ΒΕΚΜ/ΣΕΣ	7.38	-0.81	7.36	7.70	67.020
ΤΗΛΕΠΙΚΟΙΝΩΝΙΕΣ					
ΟΤΕ	15.28	-1.42	15.20	15.56	189.693
ΠΑΝΑΦΟΝ	6.36	-2.75	6.32	6.56	276.508
COSMOTE	8.88	-1.33	8.84	9.00	48.948
ΕΞΟΠΛΙΣΜΟΣ ΚΑΙ ΛΟΙΠΑ ΚΑΤΑΛΥΜΑΤΑ					
ΑΣΤΗΡ PALACE	8.04	-1.95	8.00	8.20	16.430
ΓΕΚΕ Α.Ε.	6.76	-2.11	6.44	7.28	2.099.060
ΛΑΜΨΑ	5.80	-6.15	5.76	6.24	65.650
ΝΙΚΑΣ ΓΚΑΛΗΣ	6.46	-11.75	6.46	7.22	51.190
ΕΣΤΙΑΤΟΡΙΑ					
OLYMPIC CATERING A.E.	10.48	-7.91	10.36	12.00	81.760
ΓΡΗΓΟΡΗΣ ΜΑΚΡΟΓΕΥΜΑΤΑ	15.94	-0.38	15.80	16.14	11.230
EVEREST	4.14	-1.90	4.04	4.22	19.826
GOODYS A.E.	17.78	0.57	17.40	17.90	1.732

ΚΑΤΑΣΚΕΥΗ ΚΟΣΜΗΜΑΤΩΝ					
FOLLI FOLLIE	19.36	-4.16	19	20.4	16.535
ΔΙΥΛΙΣΤΗΡΙΑ					
ΕΛΛΗΝΙΚΑ ΠΕΤΡΕΛΑΙΑ	9.02	-0.88	8.98	9.18	59.296
ΠΕΤΡΟΛΑ	6.16	-1.28	6.1	6.24	283.995

ΕΜΠΟΡΙΟ-ΕΠΙΒΙΟ.-ΟΙΚΟΔΟΜΙΚΑ ΥΛΙΚΑ	ΤΙΜΗ	%	ΕΛΑΧ.	ΜΕΓ.	ΤΕΜ
ΣΦΑΚΙΑΝΑΚΗΣ	3.88	-3.48	3.86	4.38	17.860
ΧΟΝΔΡΙΚΟ ΕΜΠΟΡΙΟ					
ΑΛΛΑΤΙΝΗ (Κ)	2.77	-11.22	2.75	3.20	63.650
ΣΑΡΑΝΤΗΣ	4.98	-3.49	4.94	5.24	72.390
LAVIPHARM	4.20	-4.55	4.16	4.42	57.300
ΜΠΕΝΡΟΥΜΠΗΣ & ΥΙΟΙ (Κ)	7.00	-0.28	6.80	7.28	43.970
ΜΠΕΝΡΟΥΜΠΗΣ & ΥΙΟΙ (Π)	6.98	-1.97	6.48	7.14	130
ΖΑΜΠΑ	39.26	-5.81	39.00	41.30	435
ΕΞΟΧΙΜΟ (Κ)	2.57	-11.68	2.57	2.92	261.660
ΕΜΠΟΡΙΚΟΣ ΔΕΣΜΟΣ (ΚΟ)	1.61	-3.01	1.60	1.61	37.790
ΕΜΠΟΡΙΚΟΣ ΔΕΣΜΟΣ (ΠΟ)	1.50	-2.60	1.50	1.56	4.050
ΕΛΤΡΑΚ	6.78	-3.69	6.68	7.28	24.970
ELMEC SPORT	2.18	-5.22	2.18	2.34	234.700
ΓΕΝ. ΕΜΠΟΡΙΟΥ & Β/ΝΙΑΣ	2.11	-6.64	2.10	2.32	162.320
ΛΑΥΣΙΔΑ (Κ)	14.32	-0.14	13.56	14.70	8.040
ΛΑΥΣΙΔΑ (Π)	8.96	-2.60	8.40	8.96	840
ΕΥΔΕΜΠΟΡΙΑ (Κ)	7.28	-9.23	7.20	8.02	20.734
ΚΑΛΠΙΝΗΣ-ΣΙΜΟΣ	4.20	-4.98	4.14	4.50	35.580
ΛΑΝΑΚΑΜ (ΚΑ)	4.14	-11.91	4.14	4.90	37.520
ΛΑΝΑΚΑΜ (ΠΑ)	5.78	-3.67	5.52	5.78	325
SPACE ΕΛΛΑΣ	20.58	0.10	20.08	20.58	1.470
A.S. ΕΜΠΟΡΙΚΗ	18.60	-0.11	18.32	18.62	1.060
ΕΛΤΟΝ ΧΗΜΙΚΑ	8.80	-0.90	8.40	9.10	9.220
ΛΟΥΡΟΣ	10.52	-6.69	9.70	11.00	117.000
ΦΙΛΙΠΠΟΣ ΝΑΚΑΣ	7.48	-7.88	7.38	8.06	12.600
ΑΦΟΙ ΚΟΡΔΕΛΛΟΥ	5.52	-8.31	5.50	6.08	13.730
ΝΤΙΟΝΙΚ	4.56	-7.32	4.50	5.20	203.630
ΗΛΕΚΤΡΑ	11.00	-4.01	10.96	11.88	9.290
VETERIN	5.44	-1.45	5.30	5.70	6.106
CONNECTION	3.74	-2.09	3.70	3.92	120.540
ΑΓΡΟΤΙΚΟΣ ΟΙΚΟΣ ΣΠΥΡΟΥ	6.38	-5.34	6.32	6.86	90.552
VALCO-KONSTANTINOV	3.68	-5.64	3.62	3.96	12.105
C.A.P. COSMETICS	2.75	-7.72	2.74	3.10	126.030
RIDENCO	2.67	-9.18	2.66	3.04	133.250
ΜΥΤΙΛΗΝΑΙΟΣ	7.90	-2.95	7.80	8.12	153.665
ΚΑΡΔΑΣΙΛΑΡΗΣ & ΥΙΟΙ	7.50	-6.25	7.40	8.00	10.170
ΣΠΟΡΤΙΜΑΝ	3.40	-4.49	3.30	3.64	31.600
ΤΑΣΟΓΛΟΥ	1.92	-11.93	1.92	2.15	182.876
MICROMEDIA-ΜΠΡΙΤΑΝΝΙΑ	2.16	-6.90	2.14	2.30	75.130
ΚΕΚΟ Α.Ε. (ΚΟ)	7.12	-5.32	7.08	7.46	5.690
ΝΤΡΟΥΚΦΑΡΜΠΕΝ ΕΛΛΑΣ	2.55	-6.93	2.54	2.75	37.340
ΒΟΠΑΤΖΟΓΛΟΥ SYSTEMS	4.92	-6.82	4.88	5.28	9.220
ΕΙΔΗ ΥΓΕΙΑΣ ΠΛΗΡΟΦΟΡΙΚΗ					
DATAMEDIA	8.02	-2.43	7.94	8.28	18.830
ΙΝΦΟΡΜΑΤΙΚΗ Η/Υ	4.22	-8.26	4.20	4.56	23.715
UNISYSTEMS	7.58	-3.81	7.52	7.92	45.250
MICROLAND COMPUTERS	3.66	-7.58	3.64	4.00	21.380
ΝΤΕΣΠΕΚ ΕΛΛΑΣ	3.50	-2.23	3.42	3.60	28.750
INFO-QUEST	7.70	-3.02	7.60	7.88	9.188
SYSWARE	4.86	-5.45	4.86	5.20	23.000
ALTEC ΑΒΕΕ	6.94	-3.61	6.92	7.28	66.595
ΠΟΥΛΙΑΔΗΣ & ΣΥΝΕΡΓΑΤΕΣ	5.96	-2.30	5.88	6.24	30.920
INTERTECH	6.78	-4.51	6.72	7.24	20.640
ΠΛΗΡΟΦΟΡΙΚΗ ΕΡΓΑΣΙΑΣ	7.04	-4.35	7.04	7.44	10.360
CPI A.E.	5.56	-4.47	5.40	5.72	12.820
PC SYSTEMS	5.12	-4.12	4.76	5.34	2.800
ΑΛΛΟ ΕΜΠΟΡΙΟ					
ΡΑΔΙΟ-ΑΘΗΝΑΙ (ΚΟ)	6.3	-0.32	6.20	6.54	4.950
ΡΑΔΙΟ-ΑΘΗΝΑΙ (ΠΟ)	6.22	0	0.00	0	0
ΠΛΑΙΣΙΟ COMPUTERS	6.38	-2.45	6.26	6.68	129.840
ΚΑΤ. ΑΦΟΡ/ΓΗΤΩΝ ΕΙΔΩΝ	12.14	-2.25	11.56	12.42	24.180
JUMBO	3.24	-2.41	3.20	3.40	74.612
ΕΝΔΥΣΗ Α.Ε.	2.16	-10.74	2.14	2.44	143.550
ΡΑΔΙΟ ΚΟΡΑΣΙΔΗΣ (ΚΟ)	10.48	-3.50	10.40	10.86	19.350
ΜΟΥΡΙΑΔΗΣ Α.Ε.	2.11	-11.72	2.11	2.39	423.880
ΚΛΑΟΥΔΑΤΟΣ (ΚΟ)	3.66	-2.14	3.66	3.74	7.250
ΛΑΜΠΡΟΠΟΥΛΟΙ ΑΦΟΙ	3.20	0.63	3.10	3.42	416.150
ΕΙΚΟΝΑ-ΗΧΟΣ	10.00	-3.10	9.38	10.50	53.780
ΒΑΡΒΕΡΗΣ-MODA BAGNO	5.5	-5.17	5.34	5.88	20.140
ΗΛΕΚΤΡΟΝΙΚΗ ΑΘΗΝΩΝ	5.86	-3.93	5.84	6.14	13.845
ΚΩΤΣΟΒΟΛΟΣ	11.8	-3.28	11.74	12.08	9.910
Α.Β. ΒΑΣΙΛΟΠΟΥΛΟΣ	16.84	0.00	16.40	16.90	2.250
ΑΤΛΑΝΤΙΚ	2.84	-3.40	2.80	3.02	131.280
ΥΠΗΡΕΣΙΕΣ ΚΙΝΗΤ. ΤΗΛΕΦΩΝΙΑΣ					
UNIFON	3.42	-1.72	3.40	3.58	25.500
NEXTNET	7.26	-7.87	7.18	8.10	36.861
ΓΕΡΜΑΝΟΣ	16.62	-1.77	16.50	17.00	14.310
ΥΠΗΡ. ΔΗΜΟΣΙΟΥ ΣΥΜΦΕΡΟΝΤΟΣ					
ΕΥΔΑΠ	8.26	-0.96	8.18	8.32	59.220
ΚΑΤΑΣΚΕΥΕΣ					
ΒΙΟΤΕΡ	4.04	0.50	3.88	4.36	545.070
ΓΕΚΑΤ	5.36	-0.74	5.24	5.78	80.266
ΓΕΝ. ΕΤ. ΚΑΤΑΣΚΕΥΩΝ	11.54	-2.37	11.40	12.26	75.850
ΔΟΜΙΚΗ ΚΡΗΤΗΣ	7.98	-1.97	7.80	8.26	42.120
ΠΑΝΤΕΧΝΙΚΗ	4.62	0.00	4.56	4.94	91.590
ΕΥΚΛΕΙΔΗΣ	4.26	-4.91	4.24	4.68	204.608
ΔΙΕΚΑΤ	6.54	0.00	6.18	7.14	91.107
ΓΕΝΕΡ	2.60	1.56	2.46	2.75	321.708
ΤΕΧΝΟΔΟΜΗ	2.58	-9.15	2.58	2.84	13.594
ΤΕΧΝΙΚΗ ΟΛΥΜΠΙΑΚΗ	2.98	-1.97	2.95	3.16	284.194
ΤΕΧΝΙΚΗ ΕΤΑΙΡΙΑ ΒΟΛΟΥ	4.66	-3.72	4.66	5.04	44.737
ΤΕΡΝΑ	6.58	-0.60	6.56	6.84	126.871
ΠΡΟΟΔΕΥΤΙΚΗ	3.5	1.74	3.40	3.68	858.425
ΜΟΧΛΟΣ	2.63	-0.38	2.58	2.82	291.947
ΣΙΓΑΛΑΣ	4.12	-9.65	4.02	4.76	114.340
ΕΚΤΕΡ	5.12	7.56	4.78	5.24	259.320
ΜΗΧΑΝΙΚΗ (ΚΟ)	3.82	1.06	3.70	4.08	390.134
ΜΗΧΑΝΙΚΗ (ΠΟ)	2.89	1.049	2.84	3.08	185.258
ΑΦΟΙ ΜΕΣΟΧΩΡΙΤΗ	2.42	8.04	2.32	2.48	464.270
ΣΑΡΑΝΤΟΠΟΥΛΟΣ	5.7	1.06	5.44	6.12	77.850
ΘΕΜΕΛΟΔΟΜΗ	7.46	-1.58	7.22	7.76	53.080
ΕΥΡΩΠΑΪΚΗ ΤΕΧΝΙΚΗ	3.60	3.45	3.50	3.84	1.069.000
ΕΡΓΑΣ	2.88	-1.03	2.82	3.08	299.960
ΕΛΛΗΝΙΚΗ ΤΕΧΝΟΔΟΜΙΚΗ	6.7	-2.33	6.66	7.08	96.178
ΕΔΡΑΣΗ	5.9	-1.99	5.82	6.28	38.062
ΓΝΩΜΩΝ	3.98	0.00	3.96	4.24	609.390
ΑΤΤΙ-ΚΑΤ	3.82	-2.55	3.78	4.12	329.070
ΑΒΑΞ	11.68	0.00	11.66	12.14	18.330
ΑΕΓΕΚ(ΚΟ)	4.36	-3.11	4.32	4.70	483.880
ΑΘΗΝΑ	5.24	11.97	4.72	5.24	862.178
ΑΚΤΩΡ	8.56	-2.28	8.42	9.10	174.679
ΑΤΕΜΚΕ	2.42	-5.84	2.36	2.76	176.740
ΑΑΤΕ ΑΝΩΝ. ΤΕΧΝ.ΕΤΑΙΡΙΑ	9.66	0.84	9.52	10.24	142.980
ΑΕΓΕΚ (ΠΟ)	3.98	0.00	3.84	4.04	6.510
ΣΗΜΑΝΤΙΚΩΝ ΑΛΛΑΓΩΝ ΔΡΑΣΤΗΡΙΟΤΗΤΑΣ					
ΜΠΑΛΑΦΑΣ Α.Ε. (ΚΟ)	4.82	-2.43	4.74	5.20	267.580
STABILITON	1.76	-11.56	1.76	2.03	1.058.160
ΜΟΣΧΟΛΙΟΣ ΧΗΜΙΚΑ	12.00	4.35	11.50	12.40	6.230
Π.Δ. ΠΑΠΟΥΤΣΑΝΗΣ	4.94	-4.26	4.76	5.04	4.525
LAMDA DEVELOPMENT	12.48	-1.73	12.12	12.64	25.810
ΙΝΤΕΡΛΑΤ	1.86	6.06	1.86	1.98	171.385
MULTIRAMA	28.80	-0.69	28.80	28.80	550
ΕΠΙΦΑΝΕΙΑ	6.82	-2.85	6.62	6.88	7.650
ΚΥΛΙΝ/ΛΟΙ ΠΑΠΑΦΙΛΗ	12.86	0.94	12.30	12.88	800
ΚΑΜΠΑΣ	7.10	0.00	6.90	7.38	161.094

CFS
Μέλος Χρηματιστηρίου Αξιών Αθηνών
Υπεύθυνος Υποκαι Ρόδου
ΔΗΜΗΤΡΗΣ

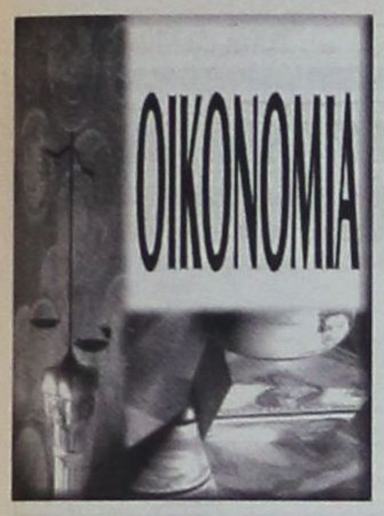

ΛΟΥΚΑΣ ΠΑΠΑΔΗΜΟΣ. ΣΥΓΚΡΑΤΗΜΕΝΑ ΑΙΣΙΟΔΟΞΟΣ ΓΙΑ ΤΙΣ ΑΓΟΡΕΣ

«Υπό έλεγχο η κρίση, *αντέχει η χώρα μας»*

Η συνεχής και σημαντική αύξηση της παραγωγικότητας τα επόμενα χρόνια αποτελεί βασική προϋπόθεση για σύγκλιση αμοιβών και μείωση της ανεργίας, σύμφωνα με τον διοικητή της Τραπέζης της Ελλάδος.

Ο Λουκάς Παπαδήμος επισημαίνει στην «Οικονομία» τους κινδύνους που αντιμετωπίζει η ελληνική οικονομία την επόμενη περίοδο, αλλά εμφανίζεται συγκρατημένα αισιόδοξος για την ευρωπαϊκή και την αμερικανική οικονομία όσον αφορά τις επιπτώσεις της αναταραχής στις διεθνείς χρηματιστηριακές αγορές.

Συγκεκριμένα, ο κ. Παπαδήμος επισημαίνει: «Παρά την αναταραχή που εκδηλώθηκε τις τελευταίες ημέρες στις αγορές κεφαλαίου με βάση τα διαθέσιμα στοιχεία δεν αναμένεται ότι θα επιβραδυνθεί περισσότερο από ό,τι έχει πρόσφατα προβλεφθεί ο ρυθμός της οικονομικής δραστηριότητας στην Αμερική και συνεπώς δεν προβλέπεται μεγαλύτερη επιβράδυνση της οικονομικής ανάπτυξης στη ζώνη του ευρώ.

Αν χειροτερέψουν

«Βεβαίως, εάν οι συνθήκες στις διεθνείς χρηματιστηριακές αγορές επιδεινωθούν και οι χρηματιστηριακές αξίες υποχωρήσουν περαιτέρω σημαντικά, θα επηρεάσουν δυσμενώς την εμπιστοσύνη των καταναλωτών και των επιχειρήσεων με επιπτώσεις στην παγκόσμια οικονομική δραστηριότητα, συνεπώς και στην ευρωπαϊκή».

Ο διοικητής της ΤτΕ παρατηρεί πάντως ότι «οι νομισματικές αρχές και η Fed στις ΗΠΑ ακολουθούν μια νομισματική πολιτική που αποσκοπεί στην αντιμετώπιση των δυσμενών εξελίξεων στην οικονομική δραστηριότητα και επιδιώκει να απομακρύνει τον κίνδυνο ύφεσης της αμερικανικής οικονομίας». Ενόψει πάντως των αποφάσεων της Fed την άλλη εβδομάδα, ο διοικητής της ΤτΕ εκτιμά ότι το μέγεθος της μείωσης των αμερικανικών επιτοκίων θα εξαρτηθεί από το ένα συνεχιστεί η αναταραχή στις επόμενες ημέρες ή από το εάν υπάρξουν στοιχεία για την πορεία της αμερικανικής οικονομίας που θα δείξουν ότι η προοπτική ύφεσης της οικονομίας αυξάνεται.

Αλλως, για διάφορους λόγους, μεταξύ των οποίων και το γεγονός ότι υπάρχουν ενδείξεις ότι ο πληθωρισμός αυξάνεται στις ΗΠΑ (παρά το ότι η οικονομική δραστηριότητα περιορίζεται), θα οδηγήσει τη Fed να κάνει μια περισσότερο προσεκτική κίνηση. Οι περισσότεροι πιστεύουν - και αυτό το δείχνουν και οι προθεσμιακές τιμές επιτοκίων - ότι θα είναι μισή μονάδα η μείωση των επιτοκίων. Τη στιγμή που οι αγορές θεωρούσαν επιθυμητή μείωση κατά 0,75 μονάδες.

Οι εξελίξεις αυτές, σύμφωνα με τον κ. Παπαδήμο, επηρεάζουν και την ελληνική οικονομία στο πλαίσιο της ευρωζώνης. «Οπωσδήποτε οι οικονομικές εξελίξεις (στην Ελλάδα) δεν θα μείνουν ανεπηρέαστες από την επιβράδυνση του ρυθμού ανόδου του ΑΕΠ στη ζώνη του ευρώ, όμως εγχώριοι παράγοντες αναμένεται ότι θα υποστηρίξουν ένα ρυθμό ανόδου στην Ελλάδα,ο οποίος θα είναι υψηλότερος από το μέσο όρο στη ζώνη του ευρώ».

Στην έκθεση της πάντως η ΤτΕ προβλέπει ρυθμούς ανόδου του ΑΕΠ για το 2001 κατώτερους του 4,5% έναντι του 5% που προβλέπει ο προϋπολογισμός και 4% που προβλέπει η έκθεση του ΔΝΤ η οποία δημοσιεύθηκε την προηγούμενη Παρασκευή.

Τα προβλήματα της ελληνικής οικονομίας αποτυπώνονται πάντως καθαρά στον διπλασιασμό του ελλείμματος του Ισοζυγίου Τρεχουσών Συναλλαγών, για το οποίο ο κ. Παπαδήμος παρατηρεί ότι:

«Η εξέλιξη του ισοζυγίου τρεχουσών συναλλαγών το 2000 αντανακλά και διαρθρωτικές αδυναμίες της ελληνικής οικονομίας και υπογραμμίζει τη σημασία ενίσχυσης της διεθνούς ανταγωνιστικότητας της. Βεβαίως, ένα μεγάλο ποσοστό της διεύρυνσης του ελλείμματος, περίπου 40%, οφείλεται στην άνοδο της τιμής του πετρελαίου και την αύξηση των καθαρών εισαγωγών καυσίμων.

Οι εισαγωγές

«Ενα σημαντικό ποσοστό των εισαγωγών αφορά εισαγωγές κεφαλαιακών αγαθών, που συνδέονται με την άνοδο των επενδύσεων. Ομως, η διεύρυνση του εμπορικού ισοζυγίου είναι και συνέπεια της ανεπάρκειας της εγχώριας παραγωγής, του εύρους και σε ορισμένες περιπτώσεις της ποιότητας των εγχώρια παραγόμενων αγαθών, να ικανοποιήσει την αυξανόμενη εγχώρια ζήτηση».

«Το αποτέλεσμα», υπογραμμίζει ο κ. Παπαδήμος, «είναι η ζήτηση να ικανοποιείται με εισαγωγές από το εξωτερικό που συνεπάγεται - πράγμα που είναι αυτονόητο - ότι ο ρυθμός ανόδου του ΑΕΠ είναι μικρότερος από το ρυθμό ανόδου της συνολικής ζήτησης».



Ποιά είναι η απάντηση; «Προκειμένου να επιταχυνθεί ο ρυθμός ανόδου του ΑΕΠ και συνεπώς και των πραγματικών εισοδημάτων των εργαζόμενων», τονίζει ο διοικητής της ΤτΕ, «είναι αναγκαίο να παράγουμε περισσότερα και καλύτερα αγαθά. Το κύριο μέσο για την ταχεία αύξηση των εξαγωγών και επομένως του ΑΕΠ είναι η ενίσχυση της διεθνούς ανταγωνιστικότητας της οικονομίας.

«Σε αντίθετη περίπτωση δεν θα επιτευχθεί η σύγκλιση των εισοδημάτων που επιδιώκεται και δεν θα περιοριστεί το υψηλό ποσοστό ανεργίας».

«Προκειμένου να πετύχουμε συνεχή και σταθερή άνοδο του ΑΕΠ και έτσι να πετύχουμε την πραγματική σύγκλιση είναι προϋπόθεση αύξηση της παραγωγικότητας με ταχύτερους ρυθμούς, προκειμένου να ενισχυθεί η ανταγωνιστικότητα».

Οπως παρατηρεί όμως, «Μετά την υιοθέτηση του ευρώ από την Ελλάδα, η διεύρυνση του ελλείμματος τρεχουσών συναλλαγών δεν μπορεί να προκαλέσει πιέσεις στην αγορά συναλλάγματος και στο εθνικό μας νόμισμα. Η εξήγηση είναι απλή, αλλά όχι εμφανής, επειδή το ευρώ δεν κυκλοφορεί ακόμη σε φυσική μορφή. Το νόμισμα μας είναι τώρα το ευρώ. Η δραχμή δεν υφίσταται πλέον ως ανεξάρτητο νόμισμα, αλλά αποτελεί σταθερή υποδιαίρεση του ευρώ».

ΙΑΤΡΙΚΗ ΑΝΑΚΟΙΝΩΣΗ

Ο ιατρός

ΣΤΑΜΑΤΗΣ Γ. ΠΕΡΙΔΗΣ *BDS (London)*

ΧΕΙΡΟΥΡΓΟΣ - ΟΔΟΝΤΙΑΤΡΟΣ

Πτυχιούχος Πανεπιστημίου *UMDS* Λονδίνου

τέως μέλος Βρετανικού Οδοντιατρικού Συλλόγου *BDA*

Δέχεται: Δευτέρα - Παρασκευή *9:00 - 13:30* *17:00 - 20:30*

Σάββατο *9:00 - 14:00*

Εθν. Αντίστασης 44 (πρώην Βασ. Άννης Μαρίας), 2ος όροφος
Τηλ. & Fax: (0241) 70888

GOOD YEAR ΚΑΣΑΠΗΣ





Μπαίνω μεσ' το αμάξι και φεύγω με σιγουριά
στο δρόμο είναι πρώτο, κρατήματα γερά
Πω, Πω!! Δες γκάζια, δες πως σταματά!
Που τα βρήκες, πες μας, τέτοια ελαστικά;
Σίγουρα στοιχίζουν κι ένα σωρό λεφτά!
ΦΙΛΕ ΜΟΥ, «ΚΑΣΑΠΗΣ» ΓΙΑ ΕΛΑΣΤΙΚΑ
Τα παίρνεις όλα τώρα και χωρίς λεφτά
χωρίς προκαταβολή, καθόλου μετρητά
ΚΑΣΑΠΗΣ, για ζάντες και για ελαστικά,
36 δόσεις και ούτε δραχμή μπροστά
Λάστιχα και ζάντες δίχως τα λεφτά,
όλοι τρέχουν για να μάθουν τα νέα τα φοβερά







ΚΑΣΑΠΗΣ
ΑΣΦΑΛΕΙΑ
ΣΤΗΝ ΟΔΗΓΗΣΗ
1ο: ΑΥΣΤΡΑΛΙΑΣ 2 - ΤΗΛ. 35367
• 2ο ΛΙΝΔΟΥ 237 - ΤΗΛ. 64025

GOODYEAR MICHELIN BRIDGESTONE DUNLOP BBS BORBET LEICHTMETALLRÄDER RIM STOCK Dynamics



ΕΝΣΤΑΣΕΙΣ ΑΠΟ ΠΡΑΚΤΟΡΕΣ ΚΑΙ ΞΕΝΟΔΟΧΟΥΣ ΓΙΑ ΤΗ ΔΙΑΦΗΜΙΣΤΙΚΗ ΚΑΜΠΑΝΙΑ ΤΟΥ ΕΟΤ

10 δισ. δόλωμα *για τουρίστες*

Τη διαφημιστική καμπάνια, ύψους 10 περίπου δισ. δραχμών, για την προβολή της χώρας μας στο εξωτερικό και την προσέλκυση όσο το δυνατόν περισσότερων τουριστών έχει ξεκινήσει ο Ελληνικός Οργανισμός Τουρισμού, ΕΟΤ.

Οπως κάθε χρόνο, έτσι και φέτος ο ΕΟΤ υλοποιεί πρόγραμμα για την προβολή της χώρας στο εξωτερικό, με μικρή καθυστέρηση όμως σε σχέση με τις προηγούμενες χρονιές, οπότε το πρόγραμμα ξεκινούσε κοντά στα τέλη της προηγούμενης χρονιάς και όχι τους πρώτους μήνες της επόμενης.

«Στο πλαίσιο της διαφημιστικής καμπάνιας και φέτος ο ΕΟΤ προβάλλει τη χώρα μας στο εξωτερικό», λέει ο γ.γ. του Οργανισμού, κ. Ευγένιος Γιαννακόπουλος.

«Φέτος ναι μεν ξεκίνησε η καμπάνια λίγο αργότερα από ό,τι τις προηγούμενες χρονιές, ωστόσο είναι γεγονός ότι χρόνο με τον χρόνο, οι κρατήσεις από τους τουροπερέιτορ του εξωτερικού γίνονται σε μεταγενέστερες χρονικές περιόδους σε σχέση με το παρελθόν, μιας και κάποιες οικονομικές συγκυρίες, καθώς και οι συνήθειες των Ευρωπαίων τουριστών έχουν μεταβληθεί».

Από την πλευρά των τουριστικών πρακτόρων στην Ελλάδα, ο κ. Σπύρος Γκίνης, πρόεδρος της ΗΑΤΤΑ και αντιπρόεδρος του ΠΕΤΑΓΑ, υποστηρίζει ότι: «παρόλη την προσπάθεια που γίνεται από την πλευρά του ΕΟΤ, τα αποτελέσματα της διαφημιτικής καμπάνιας δεν είναι τα καλύτερα δυνατά.

Οι ενέργειες που πραγματοποιούνται είναι αποσπασματικές και δεν φαίνεται να έχουν μακροχρόνια θετικά αποτελέσματα. Ετσι καλούνται και οι ιδιώτες, που εμπλέκονται άμεσα ή έμμεσα με τον τουρισμό, να παίρνουν κάποιες πρωτοβουλίες και να κινούνται από μόνοι τους στις αγορές του εξωτερικού».

Στο μεταξύ, από την πλευρά της, η Πανελλήνια Ομοσπονδία Ξενοδόχων επισημαίνει ότι η φετινή τουριστική περίοδος δυστυχώς δεν ξεκίνησε με τις καλύτερες δυνατές προϋποθέσεις. Σε μια κρίσιμη χρονική περίοδο, οπότε θα έπρεπε και η ελληνική διαφημιστική προσπάθεια να βρίσκεται ήδη σε πλήρη εξέλιξη, ο ΕΟΤ οφείλει στις διαφημιστικές εταιρείες, που είχαν αναλάβει την περσινή διαφημιστική εκστρατεία, πέντε (5) δισ. δραχμές.

Η δικαιολογία ότι ευθύνεται το ΥΠΕΘΟ, επειδή καθυστερεί ανεπίτρεπτα τις διαδικασίες εκταμίευσης, δεν ευσταθεί, γιατί σε μια ευνομούμενη πολιτεία η ευθύνη του κράτους έναντι των συναλλασσόμενων στην παγκόσμια αγορά είναι ενιαία.

Οι ξενοδόχοι καταγγέλλουν, επίσης, ότι η φετινή διαφημιστική προβολή ξεκίνησε μόλις πριν από δύο μήνες. Παρά τα όποια όμως προβλήματα, σε ό,τι αφορά τις διαφημιστικές ενέργειες του πρώτου δίμηνου του τρέχοντος έτους, οι προγραμματισμένες αλλά και οι ήδη υλοποιούμενες είναι εξής:

ΜΕΓΑΛΗ ΒΡΕΤΑΝΙΑ: Αφισοκόλληση στο Λονδίνο από 1 έως 31 Ιανουαρίου. Κόστος: 65.000.000 δρχ.

Καταχωρήσεις σε έντυπα από 22-1-2001 Κόστος: 85.000.000 δρχ. περίπου.

ΓΕΡΜΑΝΙΑ: Αφισοκόλληση σε σταθμούς τρένων, big banners και city posters από 1-2-2001 έως 31-3-2001. Κόστος: 50.000.000 δρχ.

Καταχωρήσεις στις δέκα (10) μεγαλύτερες εφημερίδες της Γερμανίας από 1-2-2001 έως 30-4-2001. Κόστος: 196.000.000 δρχ.

ΟΛΛΑΝΔΙΑ: Αφισοκόλληση σε σταθμούς τρένων και banners από 8-1-2001 έως 5-2-2001.

Κόστος: 63.000.000 δρχ.

ΒΕΛΓΙΟ: Αφισοκόλληση σε πέντε πόλεις από 16-2-2001 έως 28-2-2001. Κόστος: 13.000.000 δρχ.

ΑΥΣΤΡΙΑ: Καταχωρήσεις σε έντυπα του ημερήσιου, περιοδικού και επαγγελματικού Τύπου.

Κόστος: 96.800.000 δρχ.

ΣΚΑΝΔΙΝΑΒΙΚΕΣ ΧΩΡΕΣ: Καταχωρήσεις σε έντυπα του ημερήσιου, περιοδικού, επαγγελματικού Τύπου, καθώς και στο Ιντερνετ από 1-1-2001

Κόστος: 120.177.000 δρχ.

Γερμανοί παίρνουν και δίνουν τα πιο πολλά

Η κατανομή της δαπάνης	
Αγορά	(%)
Γερμανία	16
Ην. Βασίλειο και Ιρλανδία	15
ΗΠΑ	14
Γαλλία	9
Σκανδιναβικές χώρες	8
Ιταλία	8
Ιαπωνία	7
Αυστρία	6
Ολλανδία	4
Ελβετία	4
Βέλγιο	3
Χώρες Visegrad*	3
Ισπανία	3
Σύνολο	100

* Τσεχία, Σλοβακία, Ουγγαρία, Πολωνία

Οι αφίξεις αλλοδαπών τουριστών κατά υπηκοότητα		
Κράτος	1999	Ποσοστό %
Γερμανία	2.450.137	19,43
Ην. Βασίλειο	2.433.033	19,30
Ιταλία	745.915	5,91
Ολλανδία	616.807	4,89
Γαλλία	545.981	4,33
Αυστρία	501.602	3,97
Σουηδία	468.793	3,71
Ασία (όλες οι χώρες της)	434.276	3,44
Δανία	336.248	2,66
Βέλγιο - Λουξεμβ.	332.913	2,64
Ελβετία	308.138	2,44
Αμερική (όλες οι χώρες της)	305.261	2,42
Νορβηγία	269.419	2,13
Βουλγαρία	202.848	1,60
Φινλανδία	188.971	1,49
Σύνολο (μερικό)	10.140.342	80,36
Γενικό σύνολο	12.605.920	100

Σε Γερμανούς και Βρετανούς υποψήφιους τουρίστες απευθύνεται κατά κύριο λόγο η διαφημιστική δαπάνη του ΕΟΤ και όχι άδικα. Από τις 46 χώρες προέλευσης των τουριστών στην χώρα μας, οι αφίξεις ανήλθαν σε 12.164.088 και μαζί με τις κρουαζιέρες - 441.840 - έφτασαν στο σύνολο τους τα 12.605.920. Τη μερίδα του λέοντος παίρνει η Γερμανία, χώρα προέλευσης 2.450.137 τουριστών και αμέσως μετά με ποσοστό 19,30% του συνόλου των αφίξεων, έρχεται η Αγγλία με 2.433.033 τουρίστες.

Συνολικά το κόστος όλων των περιγραφόμενων ενεργειών ανέρχεται σε 662.000.000 δρχ. περίπου πλέον του ΦΠΑ, ενώ σημειώνεται ότι την αντίστοιχη περσινή περίοδο του 2000 οι ενέργειες που υλοποιήθηκαν σε αυτές τις χώρες είχαν κόστος 985.420.000 δρχ.

Στο μεταξύ, έχει προγραμματιστεί και η προβολή της Ελλάδας σε διεθνή μέσα, όπως: στο «Time» με πέντε διαφημιστικές καταχωρήσεις, συνολικού κόστους 65.168.000 δρχ., στην «International Herald Tribune» με δέκα διαφημιστικές ενέργειες, συνολικού κόστους 67.400.000 δρχ., στο «Newsweek» με πέντε διαφημιστικές καταχωρήσεις, συνολικού κόστους 41.571.316 δρχ.

Πέρα, όμως, από τις αφισοκολλήσεις και τις καταχωρήσεις έχει εγκριθεί η προβολή της χώρας μας με 300 περίπου σποτ στον διεθνή δορυφορικό σταθμό Eurosport, συνολικού κόστους 315.000.000 δρχ.

Σαρακοστιανές νοστιμιές σε νηστήσιμες τιμές!!!

Στα ΜΕΓΑΛΑ ΚΑΤΑΣΤΗΜΑΤΑ

ΠΑΠΠΟΥ

ΣΑΡΔΕΛΛΕΣ CARAVELA 120 GR — 85 ΔΡΧ. 0.24 €
ΜΕΛΙ ΑΝΘΕΩΝ DIVAS 250 GR — 395 ΔΡΧ. 1.15 €
ΤΟΝΟΣ RIO MARE 120 GR — 345 ΔΡΧ. 1.01 €
ΜΑΡΜΕΛΑΔΑ AMORE 450 GR — 167 ΔΡΧ. 0.49 €

ΑΠΟΚΛΕΙΣΤΙΚΟ!
Με κάθε αγορά GAME BOY COLOR
ΔΩΡΟ 60 Συλλεκτικές Κάρτες
+ 1 CD Μουσική POKÉMON

25ης Μαρτίου 7, ΡΟΔΟΣ
Τηλ: 24286, 20127 FAX: 30995

UKAKO

ΛΟΥΚΙΑ Σ. ΧΑΤΖΗΝΙΚΟΛΑΟΥ, D.D.S, M.Sc.
ΠΕΡΙΟΔΟΝΤΟΛΟΓΟΣ
Πανεπιστημίου TUFTS Βοστώνης Η.Π.Α.
Ειδικότητες:
• Περιοδοντολογία
• Χειρουργική οδοντιατρικών εμφυτευμάτων
Δέχεται καθημερινά με ραντεβού
Αγίας Σοφίας 4 (πρώην Γράμμου) - ΡΟΔΟΣ
τηλ: (0241) 38850 & (094) 4501841

ΒΙΟΜΗΧΑΝΙΑ ΜΩΣΑΪΚΩΝ ΠΛΑΚΕΣ ΠΕΖΟΔΡΟΜΙΟΥ
«ΠΛΑΚΑΓΕ»
ΕΜΠΟΡΙΑ ΕΙΔΩΝ ΥΓΙΕΙΝΗΣ - ΠΛΑΚΙΔΙΩΝ
ΑΞΕΣΟΥΑΡ ΜΠΑΝΙΟΥ - ΥΔΡΟΜΑΣΑΖ
ΛΙΝΔΟΥ 136 - ΤΗΛ. 62688 - 63604,
Τ.Θ. 206 FAX: 62729 - TLX: 292594
GE AR - 85100 ΡΟΔΟΣ

ΡΕΠΟΡΤΑΖ



Ενα νέο πρότυπο διοίκησης *για την νησιωτική Ελλάδα*

Αποσπασματικές και ισοπεδωτικές οι μέχρι τώρα παρεμβάσεις της Πολιτείας

Η νησιωτικότητα συνιστά ιδιαίτερη μορφή διαφοροποίησης που - όπως κάθε διαφορετικό μέχρι πρόσφατα - είχε συνειδητοποιηθεί, διεθνώς, με ένα μη παραγωγικό τρόπο.

Ως προβληματικότητα, μειονεκτικότητα, επιβάρυνση του «φυσιολογικού» που γινόταν προσπάθεια να εξαλειφθεί με την ισοπέδωση, την προκρούστεια λογική του «ενός άριστου μεγέθους για όλους». Τα ελληνικά νησιά παρέμειναν για ολόκληρες δεκαετίες στο περιθώριο της κοινωνικής και οικονομικής ανάπτυξης, εν πολλοίς διότι ήταν «αδιοίκητα» και κατά συνέπεια αναπτύσσονταν «τυχαία». «Αδιοίκητα», με την έννοια της εφαρμογής σε αυτά, χωρίς δεύτερη σκέψη, του κεντρικού μοντέλου διοίκησης. «Τυχαία», με την έννοια μιας πολιτικής, κανονιστικής και διοικητικής αντιμετώπισης και διαφορετικότητας που δεν την αξιολογούσε ως ιδιαίτερο πλεονέκτημα και δεν χάρασσε αναπτυξιακή στρατηγική επί τη βάσει αυτής της αξιολόγησης. Η κατανόηση της κατοχύρωσης και αξιοποίησης της διαφορετικότητας έπαιρνε τη μορφή της «ειδικής μεταχείρισης» (όπως και αποκαλούνταν) και των ελαφρύνσεων - πρόσθετων παροχών, δηλαδή των συγκυριακών, μεμονωμένων και συχνά εμβαλωματικών παρεμβάσεων της Πολιτείας. Δεν συγκροτούσε πολιτικές με την ορθολογική έννοια του όρου.

Η διαφοροποίηση, εξειδίκευση και εναλλακτική αντιμετώπιση αποτελούν ωστόσο, διεθνώς πλέον, την κύρια κατεύθυνση των θεωρητικών προβληματισμών και των πρακτικών εφαρμογών στο χώρο της Διοίκησης, με σκοπό την ανταπόκριση στις προσδοκίες και ανάγκες των πολιτών. Η συνακόλουθη τάση περιστολής του διοικητικού μεγέθους, που υπάρχει και στην Ελλάδα. Μας οδηγεί ευθέως στο παράδειγμα των ελληνικών νησιών - και μάλιστα των μικρότερων - όπου μπορεί να διαμορφωθεί ένα υπόδειγμα γραφής για τη σχεδίαση σύγχρονων διοικητικών και άλλων πολιτικών. Με φιλοδοξίες μάλιστα ευρύτερης αξιοποίησης, σε εθνικό, περιφερειακό ευρωπαϊκό και παγκόσμιο επίπεδο, σήμερα που εκλείπουν οι ιεραρχικές σχέσεις κέντρου - περιφέρειας και το «τοπικό είναι παγκόσμιο».

Τέσσερα σημεία στα οποία μπορεί και επιβάλλεται, να διαφοροποιηθεί το αναδυόμενο διοικητικό μοντέλο στα μικρά νησιά:

Αρμοδιότητες

Αποκέντρωση. Στον χώρο αυτό η αποκέντρωση αρμοδιοτήτων έχει μόνο περιθωριακή σημασία. Η άσκηση τους μπορεί να επιτελείται με τη χρήση των νέων τεχνολογιών, σε επίπεδο Δήμου. Επιπλέον, εφόσον οι ανάγκες των πολιτών στα νησιά είναι περιορισμένες, οι ανατεθειμένες στους Δήμους διοικητικές ευθύνες μπορούν να είναι μια επιλογή από το σύνολο των αρμοδιοτήτων, με τρόπο που να βελτιστοποιεί την άσκηση τους και την επικοινωνία μεταξύ των διάφορων διοικητικών επιπέδων. Στην περίπτωση αυτή, το «ελάχιστο κράτος», εκπροσωπούμενο από μία και μόνη δημόσια αρχή, θα είναι πραγματικότητα.

Κόστος

Ανάθεση διοικητικού έργου σε εξωτερικούς συνεργάτες (outsourcing). Ο κλασικός τρόπος μείωσης του κόστους και βελτίωσης της ποιότητας των υπηρεσιών, μέσω της ιδιωτικοποίησης και της ανάθεσης τμημάτων του διοικητικού έργου σε ιδιώτες, δεν αποδεικνύεται επιτυχές και αποδοτικό στην περίπτωση των μικρών νησιών, καθώς η μικρή εσωτερική αγορά τους δεν προσφέρει κίνητρα στους επενδυτές και τις ιδιωτικές εταιρείες παροχής υπηρεσιών. Η ενεργοποίηση και ενίσχυση της «κοινωνίας των ενδιαφερομένων μερών» (stakeholder society) θα αποτελούσε τη χρυσή τομή μεταξύ του κρατικού προστατευτισμού και της ιδιωτικοποίησης. Επιπροσθέτως, η δραστηριοποίηση των μη κυβερνητικών οργανώσεων, αλλά και κάθε πολίτη, μπορεί να προωθήσει την ποιότητα και ισότητα, αποτελεσματικότητα και αποδοτικότητα, διαφάνεια και λογοδοσία.

Πολιτικές

Κανονιστικές ρυθμίσεις. Τα προαναφερόμενα σημεία συγκλίνουν στην παρατήρηση ότι ο κανονιστικές ρυθμίσεις μέσω των οποίων εφαρμόζονται στα μικρά νησιά διάφορες δημόσιες πολιτικές (εκπαίδευση, μεταφορές, υγεία) δεν πρέπει να είναι άκαμπτες και εξαιρετικά εξειδικευμένες, αλλά μάλλον ευέλικτες κατευθυντήριες γραμμές. Η επιβαλλόμενη διαφοροποίηση δεν πρέπει ωστόσο να αποτελεί διάσταση των γενικών κριτηρίων της «καλύτερης κανονιστικής ρύθμισης», αλλά δημιουργία του κατάλληλου μείγματος κριτηρίων που θα επιτρέπει την παραγωγή αποδοτικών και αποτελεσματικών «νησιωτικών» ρυθμίσεων και πολιτικών.



Τα ελληνικά νησιά παρέμειναν για ολόκληρες δεκαετίες στο περιθώριο της κοινωνικής και οικονομικής ανάπτυξης, εν πολλοίς διότι ήταν «αδιοίκητα» και κατά συνέπεια αναπτύσσονταν «τυχαία»

ΣΥΛΛΟΓΟΣ ΙΑΤΡΙΚΟΣ ΡΟΔΟΥ 1950

ΙΑΤΡΙΚΗ ΑΝΑΚΟΙΝΩΣΗ

Χρήστος Απ. Μαντάς
Ιατρός
Ειδικός Γενικής Ιατρικής

Δέχεται: Καθημερινά απόγευμα 5-8 μ.μ.
εκτός Τετάρτης, μόνο με ραντεβού.
Σαβ. & Κυρ. κλειστά.
Σύμβαση Δημοσίου, ΟΓΑ, Τμ. Συγκοινωνιών.
Ερνεστ Μπέβιν 14,
τηλ. 23111 - 37444, φαξ: 22888
e-mail: mantasrd@otenet.gr

ΝΤΕΤΕΚΤΙΒΣ
Συνταξιούχος Αστυνομικός
Αναλαμβάνουμε
υποθέσεις ανηλίκων,
οικογενειακές, προσωπικές κ.τ.λ.
Με απόλυτη εχεμύθεια.
ΔΙΑΘΕΤΟΥΜΕ ΤΑ ΠΛΕΟΝ ΣΥΓΧΡΟΝΑ ΟΠΤΙΚΟΑΚΟΥΣΤΙΚΑ ΣΥΣΤΗΜΑΤΑ
0946 997967
100% εχεμύθεια 100% εχεμύθεια

ΤΩΡΑ, ΚΑΙ ΘΕΡΜΑΝΣΗ CARRIER
Η Carrier ΖΕΣΤΑΙΝΕΙ ΤΗΝ ΕΛΛΑΔΑ



Carrier ΘΕΡΜΑΝΣΗ
ΛΕΒΗΤΕΣ ΚΑΥΣΤΗΡΕΣ ΣΩΜΑΤΑ

Rodos Air Ε.Π.Ε.
Τεχνική & Εμπορική Εταιρία
Ρόδος, Κτίριον Ι.
Τηλ. Κέντρο (0241) 70710, Fax (0241) 70720



Μικρές αγγελίες

δωρεάν στη «δ» τηλ: 0241-37500 fax: 0241-37333

ΕΝΟΙΚΙΑΣΕΙΣ

ΠΩΛΟΥΝΤΑΙ ή ενοικιάζονται δύο αποθήκες 160 τ.μ. το σε οικοδομή που ανεγείρεται στ'Αγούρου (καταστήματα Μανουσέλη). Πληρ. 24118 ώρες 10-2 μ.μ.

ΕΝΟΙΚΙΑΖΟΝΤΑΙ 2 τουριστικά λεωφορεία 303 υπερυψωμένα σε άριστη κατάσταση με ή χωρίς οδηγούς για την καλοκαιρινή σεζόν. Μόνο σοβαρές προτάσεις. Τηλ. 0945-593404 - 3214222

ΖΗΤΕΙΤΑΙ
προς ενοικίαση διαμέρισμα με 2- υπνοδωμάτια σε ήσυχη περιοχή. Τηλέφωνα: 0974508586 ή 26284 Κον Στυλιανού.

ΕΝΟΙΚΙΑΖΟΝΤΑΙ στην οδό Αγ. Αναργύρων 20 μια γκαρσονιέρα επιπλωμένη πλήρως με ευρύχωρους χώρους, 2ος όροφος και μια άλλη ημιυπόγεια. Πληρ. Τηλέφωνον 28710.

ΕΝΟΙΚΙΑΖΕΤΑΙ κατάστημα 100 τ.μ. με αυλή και πισίνα στην οδό Ιερού Λόχου Ιαλυσός. Πληροφορίες τηλ. 31006

ΕΝΟΙΚΙΑΖΟΝΤΑΙ έως και τον Ιούνιο επιπλωμένα δωμάτια με κοινόχρηστη κουζίνα και λουτρό, σε 1ο όροφο, επί της Θεμ. Σοφούλη, πλησίον Πανεπιστημίου Αιγαίου. Τιμή δωματίου 50.000 δρχ. Τηλ.: 01-6830081

ΕΝΟΙΚΙΑΖΕΤΑΙ εστιατόριον - μπαρ 100 τ.μ. με ιδιόκτητο κήπο 500 τ.μ. και πισίνα στην Ιαλυσό επί της οδού Ιερού Λόχου αριθ. 10. Πληροφορίες τηλ. 31006.

ΕΝΟΙΚΙΑΖΟΝΤΑΙ
στους Καστελλοριζιούς, (Ιξιά), μικρά δυάρια πλήρως επιπλωμένα, και με τα απαραίτητα σκεύη. Πληρ. Διακογεωργίου Κάλλιστος, τηλ. 29318 - 34598

ΠΡΟΣΦΕΡΕΤΑΙ για ενοικίαση χώρος 114 τ.μ. ιδανικός για ιατρείο ή για γραφείο. Περισσότερες πληροφορίες τηλ. 24060, 094433202 μετά τις 10.00

ΖΗΤΕΙΤΑΙ μονοκατοικία μικρή, παλαιά ή εξοχική σε περιοχή Αφάντου, Κολύμπια, Λάρδος. Τηλ. 33461 - 0932455513 κ. ΔΗΜΗΤΡΗ

ΕΝΟΙΚΙΑΖΕΤΑΙ κατάστημα 92 τ.μ. στην Ιαλυσό, οδός Τριαντών πλησίον Βερόπουλου. Πληροφορίες στο τηλ. 93374.

ΖΗΤΕΙΤΑΙ
Προς ενοικίαση διαμέρισμα από 70 τ.μ. ως 100 τ.μ. με 2 υπνοδωμάτια σε ήσυχη περιοχή. Τηλ.: 0974508586 ή 26284 κον Στυλιανού

ΚΑΤΑΣΤΗΜΑ στην Παλαιά Πόλη της Ρόδου σε εμπορικό δρόμο προς ενοικίαση πληρ. 96.307

ΕΝΟΙΚΙΑΖΕΤΑΙ κατάστημα 50 m2 επί της Βενετοκλέων 3. Πληροφορίες τηλ. 74188 9.30π.μ. έως 1.00 μ.μ. και 6.00μ.μ. έως 10.00 μ.μ.

ΕΝΟΙΚΙΑΖΟΝΤΑΙ στην Κρεμαστή, 60.000 ολοκαίνουργια STUDIOS 27 M^2 πλήρης επίπλωση, πολυκουζίνα, σκεύη, ηλιακός, βεράντες, διαμπερή. Τηλ. κ. Μάνος 81478 και 0937168238

ΕΝΟΙΚΙΑΖΕΤΑΙ 3άρι διαμπερές, σε άριστη κατάσταση, στην περιοχή Τριαντών με θέα την Φιλέρημο, 120 τ.μ. στον 1ο όροφο. Τηλέφωνο επικοινωνίας: 0944 347021

ΕΝΟΙΚΙΑΖΟΝΤΑΙ στην Ιαλυσό πλάι στο Ηλέκτρα επιπλωμένα διαμερίσματα δίχωρα ή μονόχωρα με θέρμανση. Πληρ. 22050-33441

ΕΝΟΙΚΙΑΖΕΤΑΙ στην οδό Αγίων Αναργύρων 20 ένα δυάρι επιπλωμένο πλήρως διαμέρισμα. Πληρ. τηλ. 28710 - 0244 43458

ΕΝΟΙΚΙΑΖΟΝΤΑΙ: α) ΔΙΑΜΕΡΙΣΜΑ ισόγειο με 3 υπνοδωμάτια, σαλόνι, κουζίνα, λουτρό, w.c και λοιπούς βοηθητικούς χώρους με κήπο και αυλή αποκλειστικής χρήσης, επί της οδού Ευκλή 17 στο Καναμάτ - Ρόδου. Πληροφορίες: τηλ. 52635 κιν. 0946795725. **β)** ΗΜΙΥΠΟΓΕΙΑ ΑΠΟΘΗΚΗ με ράμπα περί τα 80 τ.μ. για βοηθητική χρήση επί της οδού Ευκλή 17 στο Καναμάτ - Ρόδου. Πληροφορίες: τηλ. 52635 κιν. 0946957257

ΕΝΟΙΚΙΑΖΕΤΑΙ
στην οδό Αλεξ. Διάκου 46 χώρος 80 τ.μ. κατάλληλος για οποιαδήποτε χρήση (γραφείο - αντιπροσωπεία - αποθήκη). Τηλ. 77886, 77887, 74431 κος Παρασκευάς.

ΜΕΓΑΛΗ ΕΤΑΙΡΕΙΑ ενδιαφέρεται για την αγορά ή μίσθωση καταστήματος στην Ρόδο συνολικής επιφάνειας 2.000 m2 με Ισόγειο τουλάχιστον 300 m2. Τηλ. επικοινωνίας: 0937-732199

ΕΝΟΙΚΙΑΖΕΤΑΙ υπόγειος χώρος, στο κέντρο της πόλεως, επιφανείας μ.τ. 340 περίπου, με τουαλέτες, εγκατάσταση πυρασφάλειας, ιδανικός για γυμναστήριο, αποθηκευτικό χώρο κ.λπ. Πληροφορίες τηλ. 0241 -24230

ΕΝΟΙΚΙΑΖΕΤΑΙ επιπλωμένη γκαρσονιέρα στην οδό Σουλίου 6. Πληρ. τηλ. 20887

ΕΝΟΙΚΙΑΖΕΤΑΙ κατάστημα 18 τ.μ. στην Βενετοκλέων 1Α' ιδανικό για είδη περιπτέρου - γραφείο ή χώρος αποθήκευσης. Πληροφορίες στο 24667 από 8.00 π.μ. - 3.00μ.μ. και από 6μ.μ. - 11.00μ.μ. Ενοίκια αξίας 50.000 δρχ.

ΕΝΟΙΚΙΑΖΕΤΑΙ κατάστημα 100 τ.μ. με πατάρι 50 τ.μ. στην λεωφόρο Ρόδου Λίνδου στο 7ο χιλιόμετρο έναντι πρώην Φωνής Αμερικής και υπαίθριος χώρος 300 τ.μ. Τηλ. 23716

ΕΝΟΙΚΙΑΖΕΤΑΙ στην πλατεία Κύπρου, Μακαρίου 31 2ος όροφος απέναντι από την Εθνική Τράπεζα γραφείο για οποιαδήποτε χρήση. Παραχωρείται και επιπλωμένο. Πληρ. τηλ. 31833, 28741

ΕΝΟΙΚΙΑΖΕΤΑΙ στο Νιοχώρι μεγάλο κατάστημα 80 τ.μ. με 40 τ.μ. πατάρι (Καθοπούλη 20 μ. από την Γ. Παπανικολάου) κατάλληλο για οποιαδήποτε χρήση, εκτός εστιατορίου. Πληροφορίες: τηλ. 27065

ΖΗΤΕΙΤΑΙ προς ενοικίαση διαμέρισμα - μονοκατοικία ή μεζονέτα έως 150 τμ κατά προτίμηση στις περιοχές Ροδίνι, Ανάληψη - Μ. Πετρίδη, Αννης Μαρίας. Τηλεφ. 34548 - 0944723988

ΕΝΟΙΚΙΑΖΕΤΑΙ ισόγειος χώρος 100 τμ κατάλληλος για επαγγελματική στέγη, με ελεύθερη πρόσοψη σε πλατεία κείμενος επί της οδού Αγ. Λαύρας 63. Δεκτές μόνο σοβαρές προτάσεις πληρ. τηλ. 0932 757043 ώρες εργασίας.

ΕΝΟΙΚΙΑΖΟΝΤΑΙ σε μεγάλο κήπο στους Τρεις καινούργια λουξ κατασκευής και πλήρως επιπλωμένα α) γκαρσονιέρα, β) δυάρι. Διαθέτουν τηλέφωνο, θέρμανση, ανεμιστήρα, ηλιακό και ηλεκτρικό θερμοσίφωνα, σίτες στα παράθυρα, μεγάλες βεράντες και parking κ.λπ. πλήρη τηλ. 92714.

ΕΝΟΙΚΙΑΖΟΝΤΑΙ επαγγελματικοί χώροι, σε Α' όροφο και Β' όροφο οικοδομής στο Νιοχώρι, επιφανείας μ.τ. 75 έκαστος, με τουαλέτες, ιδανικοί για γραφεία, ιατρεία, κ.λπ. ή οιαδήποτε άλλη επαγγελματική χρήση. Πληροφορίες τηλ. 0241-24230.

ΖΗΤΟΥΝ ΠΡΟΣΩΠΙΚΟ

ΑΠΟ εταιρεία πληροφορικής ζητείται κοπέλα για τη γραμματεία. Απαραίτητες προϋποθέσεις η γνώση εμπορικών εφαρμογών, Windows και Office. **Πληροφορίες στο τηλ.: 74800 ώρες: 17:30 - 20:30**

ΖΗΤΟΥΝΤΑΙ ντίλερ για τους καλύτερους καταλόγους της αγοράς. Αποστολή δωρεάν. Ποσοστά - δώρα. Τηλ. 01 - 5236998

ΖΗΤΟΥΝΤΑΙ άτομα 22 - 55 ετών για την οργάνωση εταιρείας τροφίμων στο νομό Δωδ/σου πληρ. κ. Μουρίκης τηλ.: 01 - 8069065 9-3μ.μ., 0937124530 5-9μ.μ

ΖΗΤΟΥΝΤΑΙ κοπέλες που να γνωρίζουν Αγγλικά για να εργαστούν σε πιτσαρία - Fast Food νυχτερινές ώρες. Πληρ. τηλ. 0932911019

ΑΠΟ Τουριστικό Γραφείο της Κω ζητείται οδηγός Λεωφορείου. Τηλ. Κως 23483, Ρόδος 31331

ΖΗΤΕΙΤΑΙ διακοσμήτρια / της από Εμπορική εταιρεία για συνεργασία. Πληρ. τηλ. 39463 από 9-1 και 5-8

ΝΕΑΡΗ κοπέλα διατίθεται για βραδινές ώρες για την φύλαξη παιδιών προσχολικής και σχολικής ηλικίας με προηγούμενη εμπειρία. Πληρ. τηλ. 0944576916

ΖΗΤΕΙΤΑΙ άτομο με τίτλο Α.Ε.Ι ή Τ.Ε.Ι ή Ι.Ε.Κ γνώστης Β' και Γ' Κατηγορίας βιβλίων κατά προτίμηση με λογισμικό SINGULAR για πλήρη απασχόληση τηλ. 60207, 60227 8-10 μ.μ.

Από την εταιρεία AMERIKAN DONUTS
ΖΗΤΕΙΤΑΙ
πωλήτρια και βοηθός ζαχαροπλάστη.
Τηλ. 61562

ΑΠΟ μεγάλη Βιομηχανική και Εμπορική Εταιρεία, ζητείται οδηγός - πωλητής, για διανομή προϊόντων, στην περιοχή Φαληρακίου. Απαραίτητο Επαγγελματικό δίπλωμα Γ' κατηγορίας. Πληροφορίες τηλ. 61434

ΑΠΟ τουριστικό γραφείο ΡΟΔΟΥ ζητείται συνεργάτης ή υπάλληλος με προϋπηρεσία σε τουριστικά γραφεία και λεωφορεία Τηλ. 0945 - 593404 - 3214222

ΕΠΙΛΕΓΜΕΝΟ ΠΡΟΣΩΠΙΚΟ ΑΛΛΟΔΑΠΩΝ ΟΙΚΙΑΚΟΙ ΒΟΗΘΟΙ - ΝΟΣΟΚΟΜΟΙ - ΛΑΝΤΖΕΡΗΔΕΣ - ΓΗΡΟΚΟΜΟΙ ΚΑΙ ΚΑΘΕ ΕΙΔΙΚΟΤΗΤΑ ΠΟΥ ΣΑΣ ΕΝΔΙΑΦΕΡΕΙ **«Δ.Γ.Ε. TRADING»** ΤΗΛ.: 01 - 3810294 - 3810957 - 3810973 - 3810977

ΖΗΤΕΙΤΑΙ ΟΔΗΓΟΣ. Από μεγάλη Βιομηχανική και Εμπορική Εταιρεία, ζητείται οδηγός - πωλητής, για διανομή προϊόντων. Συνεχής απασχόληση. Απαραίτητο Επαγγελματικό δίπλωμα Γ' κατηγορίας. Πληροφορίες τηλ. 61434.

ΖΗΤΟΥΝΤΑΙ πωλητές για την περιοχή της Δωδ/σου με έδρα την Ρόδο, από Α.Ε. Εισαγωγική Εταιρεία, στην Αθήνα. Πελατολόγιο έτοιμο προς αξιοποίηση, προϊόντα ευρείας κατανάλωσης. Τηλ.: (01) - 6206273 - 74.

ΖΗΤΕΙΤΑΙ απόφοιτος Τ.Ε.Ι μηχανολόγων ή δομικών έργων για μόνιμη απασχόληση. Πληρ. τηλ. 33810

ΑΠΟ την «ΧΟΥΛΗΣ ΣΕΡΒΙΣ» ζητούνται ηλεκτρολόγοι αυτοκινήτων έμπειροι και βοηθοί. Πληρ. τηλ. 30165 και 30977

ΖΗΤΕΙΤΑΙ για καφετέρια πούλ - μπάρ στην Ιαλυσό Μπάρμαν ή Μπάρ γούμαν για βραδυνή απασχόληση. Τηλ. 95550

ΑΥΤΟΚΙΝΗΤΑ

ΠΩΛΕΙΤΑΙ ALFA-155 silverstone, μαύρη, 12ος 94, clima, P/K, Z/A, Η/Π, 1800 cc, 3.200.000 δρχ. μετρητά. Τηλ. 097-2431500 και 0932-396945.

ΠΩΛΕΙΤΑΙ: 1993 ALFA ROMEO (1.4 TS) σε άριστη κατάσταση. Τιμή ευκαιρίας - Τηλ.: 62063

ΠΩΛΕΙΤΑΙ HONDA TACK 50άρι, χρώματος άσπρο, σε άριστη κατάσταση. Τιμή 250.000. Πληρ. τηλ. 63326 μετά τις 3.00μ.μ., κιν. 0944 273554

ΠΩΛΕΙΤΑΙ αυτοκίνητο μάρκας SUBARU μοντέλο M70, 700 cc. Πληρ. τηλ. 64495

ΠΩΛΕΙΤΑΙ Mercendes Benz I.X πετρελαιοκίνητο, 10 θέσεων, 17 φορ, ίππων έξι ετών σε άριστη κατάσταση. Τηλ. 43138. 43112

ΠΩΛΕΙΤΑΙ μηχανάκι τύπου ADDRESS 100άρι σε πολύ καλή κατάσταση (12.000 χλμ.). Τιμή προσιτή - Τηλ. 0944988060

ΠΩΛΕΙΤΑΙ: SEAT CORDOBA Μοντέλο 94 σε άριστη κατάσταση με ζάντες αλουμινίου 15άρες. Πληροφορίες 0932020628.

ΠΩΛΟΥΝΤΑΙ από ιδιώτη: α) Κλούβα NISSAN 1.500 cc δρχ. 500.000 β) Επιβατικό NISSAN BLUE BIRD 1.600 cc δρχ. 1.000.000 Πληροφορίες στα τηλ.: 95046 - 37920

ΠΩΛΕΙΤΑΙ αυτοκίνητο μάρκας «OPEL KADET» μοντέλο 1984, για απόσυρση ή ανταλλακτικά (λειτουργεί) τιμή: 170.000. Τηλ.: 0938064811

ΠΩΛΟΥΝΤΑΙ σε αρίστη κατάσταση δύο μηχανές YAMAHA, η μία DT 200 CC και η άλλη DRAGSTAR 400 C.C. Πληρ. τηλ. 95046 και 37920

ΠΩΛΕΙΤΑΙ μηχανή YAMAHA 400cc Dejverseon σε αρίστη κατάσταση 25.000 Km με βαλίτσα 30cm. Τιμή 900.000 δρχ. Τηλ. 32914.

ΠΩΛΕΙΤΑΙ αυτοκίνητο μάρκας FIAT TIPO, 1992, σε πολύ καλή κατάσταση και τιμή ευκαιρίας. Πληροφορίες τηλ.: 92411

ΠΩΛΕΙΤΑΙ VOLVO 244, 1800 cc, 3ος 82, Αυτόματο, air condition, ηλεκ/κά παράθυρα. Σε καλή κατάσταση, τιμή 2.000.000 δρχ. Τηλ/νο 67983, 10:00 - 14:00

ΠΩΛΕΙΤΑΙ ADDRESS 100άρι, χρώματος γκρί, σε άριστη κατάσταση, σε τιμή ευκαιρίας, λόγω καινούργιου. Τηλ.: 0932964250

ΠΩΛΕΙΤΑΙ FIAT UNO 1400 c.c. 5ετών. Πληρ. τηλ. 38051 και 27732

ΠΩΛΕΙΤΑΙ CELICA 1600 cc, Turbo Look, με πολλά EXTRA. (Δερμάτινο Σαλόνι, ζάντες αλουμινίου, ηχοσυστήματα Pioneer κα) Τηλ. 39129, 74059 Κινητό 0945 87897

ΠΩΛΕΙΤΑΙ αυτοκίνητο - καντίνα σε άριστη κατάσταση, κατασκευής 1996 μάρκας MERCEDES 410 D μήκους 4μ., πλάτους 2μ. και ύψους 2.10 μ. Για περισσότερες πληροφορίες κ. Γιάννης στο τηλ. 0244/44490 από 09.00 π.μ. μέχρι 10.00 μ.μ.

MERCEDES I.X. 230, σειρά 123, δεκαετίας του '80, χρώματος ασημί, πωλείται από ιδιοκτήτη για 1.3000.000 δραχμές. Πληροφορίες από Δευτέρα μέχρι Παρασκευή από 10.30 π.μ. μέχρι 1.30 μ.μ. στο τηλ. 20996.

ΠΩΛΕΙΤΑΙ μοτοσικλέτα SUZUKI US 600 intruder με 10.000 χιλ. μαύρη σε άριστη κατάσταση ανταλλαγή δεκτή. Πληρ. τηλ. 21904 απόγευμα.

ΠΩΛΕΙΤΑΙ: Επιβατηγό MERCEDES E200 mod. 95, Fulll extra. Πληροφορίες, τηλ.: 62649 & 63830, ώρες 8-3.

ΠΩΛΕΙΤΑΙ Αυτοκίνητο μάρκας FIAT TEMBRA μοντέλο 10ος '93 σε άριστη κατάσταση FULL EXTRA 66.000 χλμ. τιμή: 1.800.000 τηλ. 0944 - 646524

ΠΩΛΕΙΤΑΙ αυτοκίνητο μάρκας CITROEN ZX AVANTAGE μοντέλο 1992 με 65.000 Km. Πληροφορίες κ. Μάρθα τηλ. 68750 πρωί και 36721 απόγευμα

ΕΥΚΑΙΡΙΑ - ΠΩΛΕΙΤΑΙ BMW 318 LUXUS δύο ετών με εργοστασιακό AIR CONDITIONER και ραδιοκασετόφωνο - μαύρο δερμάτινο σαλόνι - υδραυλικό τιμόνι - ηλεκτρικά παράθυρα / καθρέπτες. Λόγω αναχώρησης - Τιμή μετρητής 6.800.000. Τηλ. 0945 922566

ΠΩΛΕΙΤΑΙ: ALFA 155 1.8 TS: Μοντέλο '94. Μαύρο ατρακάριστο, σε άριστη κατάσταση με κλιματισμό, ηλεκτρικά παράθυρα, θερμ/νοι καθρέπτες, εξάτμιση Super sprint, ζάντες αλουμινίου και στερεοφωνικό 4*25 με 10άρι CD. Φυλάσσεται σε γκαράζ. Ελεγχος δεκτός. Τηλεφ. 0944 - 604064.

ΠΩΛΕΙΤΑΙ αυτοκίνητο BMW 518i, μοντέλο 1992, ατρακάριστο 1.800 κ. εκ. με καταλυτικό κινητήρα (αμόλυβδη). Air condition , ζάντες αλουμινίου, συναγερμό, υδραυλικό τιμόνι, μεταλλικό χρώμα μπορντό, ραδιοκασετόφωνο, ηλεκτρικά παράθυρα και καθρέπτες και πολλά extra 85.000 χιλιόμετρα, σε εξαιρετική κατάσταση. Πληροφορίες τηλεφ. 0241 -24230 και 0944.420919.

ΖΗΤΟΥΝΤΑΙ ΥΠΑΛΛΗΛΟΙ

Ζητούνται υπαλλήλοι να εργασθούν εποχιακά για την καλοκαιρινή περίοδο σε Super Market - τουριστικό κατάστημα στην περιοχή Ξενοδ. Blue Bay στην Κρεμαστή. Απαραίτητη τουλάχιστον η γνώση της Αγγλικής. Πληροφορίες τηλ.: 90850, 0946 - 284882, κ. ΓΙΩΡΓΟΣ.

ΕΝΟΙΚΙΑΖΟΝΤΑΙ

Διαμερίσματα επιπλωμένα λουξ κατασκευής σε καινούργια οικοδομή καθώς και γραφεία, στην οδό Κων/νίδη περιοχή ΖΕΦΥΡΟΣ δίπλα από το ξενοδοχείο LOMENIZ Πληρ. στα τηλ. 0972551300, 69633, 64569, 61220, 61347

ΕΝΟΙΚΙΑΖΟΝΤΑΙ ΓΡΑΦΕΙΑ

ΕΝΟΙΚΙΑΖΟΝΤΑΙ δυο γραφεία επιφανείας 60 τ.μ. το καθένα, πολυτελούς κατασκευής, στην οδό Ι. Καζούλλη (πάνω από το «Καβαλιέρε»). Πληρ. τηλ. 75023 - 22932

ΖΗΤΕΙΤΑΙ ΤΕΧΝΙΚΟΣ

Από μεγάλη Βιομηχανική και Εμπορική Εταιρεία, ζητείται τεχνικός για το τμήμα Παραγωγής. Ηλικίας μεχρι 35 ετών. Θα προτιμηθούν πτυχία τεχνικών σχολών. Πληροφορίες τηλ. 61434.

ΔΙΑΦΟΡΑ

ΠΩΛΕΙΤΑΙ Φούσκα εστιατορίου 2 μέτρων με κανάλια και απορροφητήρα. Πλήρ. τηλ. 34.100

ΠΩΛΕΙΤΑΙ βιτρίνα ψυγείου με τζάμι πομπέ σε άριστη κατάσταση. Πληροφορίες 0944314724

ΠΩΛΟΥΝΤΑΙ στην Κάρπαθο διακόσια κατσίκια προς είκοσι χιλιάδες έκαστο. Πληροφορίες κ. Νίκο τηλ. 0245 - 71113 7-9 Βράδυ.

ΠΩΛΕΙΤΑΙ

επεξεργαστής Pentium 3 στα 450 Mhz Slot 1 και 64 MB RAM στα 100 Mhz. Τιμές διαπραγματεύσιμες. Ώρες καθημερινές μετά τις 18.00 μ.μ. και Κυριακή όλη μέρα στο (0241) 27919. Ζητήστε τον Κώστα.

ΕΥΚΑΙΡΙΑ ΠΩΛΕΙΤΑΙ ΕΞΟΠΛΙΣΜΟΣ ΜΠΟΥΤΙΚ (Ράφια, φώτα, γραφείο κ.τ.λ.). Πληροφορίες κ. Ειρήνη - 29013

ΠΩΛΟΥΝΤΑΙ κουτάβια ράτσας «Γκέκα» (γνήσια) ηλικίας 3 μηνών πληρ. τηλ. 61948.

ΠΩΛΟΥΝΤΑΙ σε τιμή ευκαιρίας καρέκλες μπαμπού, μια τοστιέρα διπλή, μία ψηστιέρα Σιλέξ και μία μηχανή καφέ φίλτρου Κάνον. Τηλ. 92203 και 94223

ΑΝ ΘΕΛΕΤΕ χωρίς ρίσκο να ξεκινήσετε την καλύτερη επιχείρηση παγκόσμια με κέρδη ετήσια μέχρι και 100 εκατομμύρια τηλεφωνήστε: (01) 4945715 - 4974993 κα ΜΟΥΝΤΡΙΖΑ.

ΠΩΛΕΙΤΑΙ ο εξοπλισμός και το εμπόρευμα τουριστικής επιχείρησης σε τιμή ευκαιρίας. Πληρ. τηλ. 0244 - 51749, 09445101885

ΠΩΛΟΥΝΤΑΙ 1) Ψυγείο επαγγελματικό (βιτρίνας άριστης κατάστασης 2) Μοτέρ απορροφητήρα 3) Ενας πάγκος ανοξείδωτος 2 μέτρα. Τηλ.: 0244 - 51915, 0244-51028

THAI MASSAGE Τεχνική που βασίζεται στις αρχές της Γιόγκα. Προκαλεί βαθιά χαλάρωση και ευλυγισία. Εξουδετερώνει το άγχος. Για ραντεβού 0946196462

ΠΩΛΟΥΝΤΑΙ κουτάβια μάλαμουτ - Αλάσκας καθαρόαιμα σε τιμή ευκαιρίας. Πληροφορίες τηλ. 0972127909, 76685

ΚΥΡΙΑ

σοβαρή, γερμανίδα, ελληνόφωνη, ετών 37 ζητά εργασία σε σπίτι (φύλαξη παιδιών) για πρωϊνές ώρες από 8.30 έως 14.30. Πληρ. τηλ. (0241) 93048

ΠΩΛΕΙΤΑΙ σκύλος γνήσιος Ντόπερμαν 5 μηνών από Γιουγκοσλαβία με όλα τα πιστοποιητικά. Τηλ. 28810 11 π.μ. ως 11 μ.μ.

ΠΩΛΕΙΤΑΙ σουηδικό κρεββάτι διπλό με στρώμμα μεταχειρισμένο 15 ημερών λόγω αναχωρήσεως. Τιμή 45.000 δρχ Πληρ. τηλ. 0977034130

ΠΩΛΕΙΤΑΙ επιχείρηση οβελιστήριο - Fast Food σε προνομιακή παραλιακή περιοχή στην πόλη της Ρόδου. Πληρ. τηλ. 61716

ΠΩΛΕΙΤΑΙ στην Κάρπαθο κοπάδι περίπου 200 αίγες οι περισσότερες έγκυες. Τοκετός Φεβρουάριος - Μάρτιος. Δικαίωμα για 90 ζώα. Τιμή με δικαίωμα 30.000 δρχ. χωρίς 20.000 δρχ. Πληροφορίες (0245) 71101, 71254 ώρες 7-9 βράδυ.

ΠΩΛΟΥΝΤΑΙ Ρολά ασφαλείας για καταστήματα και γκαράζ. Τηλ.: 0932 440566

ΠΩΛΕΙΤΑΙ χαλί σε πολύ καλή κατάσταση και προσιτή τιμή. Τηλ. 69623

ΠΩΛΕΙΤΑΙ Equaliser YAMAHA EQ-630 με τηλεχειριστήριο, τιμή 75.000, Διπλό Deck Technics RS-TR S15 80.000, Tuner YAMAHA TX-500 τιμή 60.000, Ενισχυτής YAMAHA AX-550 2X80, Τιμή 100.000 (με τηλεχειριστήριο) Ηχεία Bose 400W 701 Τιμή 250.000, VCR Sony SLV-486 EE (Mono), ελαφρώς μεταχειρισμένα. Τηλ.: 73548, 0937 - 515880 Βαγγέλης

ΠΩΛΕΙΤΑΙ

Τουριστική επιχείρηση στο κέντρο της πόλης, με τον εξοπλισμό και το εμπόρευμά της σε άριστη κατάσταση. Πληρ. τηλ. 0946/992939

ΠΩΛΟΥΝΤΑΙ Οπτικές ίνες για φωτισμό εσωτερικών, εξωτερικών χώρων, πισίνων και για την κατασκευή επιγραφών, αναλαμβάνουμε την μελέτη και κατασκευή. Τηλ.: 0932 440566

ΠΩΛΕΙΤΑΙ Βάρκα 4, 30 μέτρα με δύο μηχανές 25 HP και 8 HP και ΤΡΕΪΛΕΡ ΑΣΟΣ. Πληρ. Τηλ.: 86805 - 0937676351

ΠΩΛΟΥΝΤΑΙ μετοχές της ΔΑΝΕ μέχρι και 50.000 κομμάτια. Πληρ. τηλ. 01-9836863 0944-876619

ΠΩΛΕΙΤΑΙ σαλόνι και σύνθετο σε άριστη κατάσταση. Πληροφορίες τηλ. 67126 και 0957252837

ΠΩΛΕΙΤΑΙ για ανταλλακτικά τρακαρισμένο Seat Ibiza μοντέλο 1997 Μηχανή εγκέφαλος 5 πόρτες με τζάμια. Το σαλόνι 5 ζαντολάστιχα το ταμπλό. Πληρ. 0241 - 52480 ώρες γραφείου.

ΠΩΛΟΥΝΤΑΙ τίτλοι CD GAMES σε τιμή ευκαιρίας. Πληροφορίες τηλ., 78887 πρωινές ώρες.

ΠΩΛΕΙΤΑΙ εστιατόριο στην Κω πλήρως εξοπλισμένο. Πληρ. 0242 - 25723

ΠΩΛΟΥΝΤΑΙ θρανία μοντέρνα, σε αρίστη κατάσταση, μάρκας PRODUCTION, κατάλληλα για ΦΡΟΝΤΙΣΤΗΡΙΑ. Πληροφορίες τηλ. 26771 και 33938

ΠΩΛΟΥΝΤΑΙ έπιπλα γραφείου σε τιμή ευκαιρίας. Πληρ. τηλ. 33952

ΠΩΛΕΙΤΑΙ φορτηγάκι επαγγελματικό SEAT INCA με αμόλυβδη βενζίνη και 31.400 χλμ. Πληροφορίες τηλ. 78887 πρωινές ώρες.

ΠΩΛΕΙΤΑΙ

μεταχειρισμένο χρηματοκιβώτιο 1.000 kg διαστάσεων 1,50 x 0,60 x 0,60 σε τιμή ευκαιρίας. Πληροφοριες 32774, 0945791063 κ. Παναγιώτης

ΠΩΛΟΥΝΤΑΙ έπιπλα μεταχειρισμένα (σαλόνι - μπουφές - κονσόλα - μπαρ - τραπεζάκι τηλεόρασης) σε πολύ καλή κατάσταση τηλ. (25181 - 0932313216).

ΠΩΛΟΥΝΤΑΙ μονά κρεβάτια σε άσπρη λάκα, καναπές σαλονιού τριθέσιος, διθέσιος & πολυθρόνα, τραπεζάκια σαλονιού, φωτιστικά δαπάδου & οροφής, κουρτινόβεργες. Τηλ. 20719 - 74858 - 76127.

ΠΩΛΕΙΤΑΙ πλυντήριο PITSOS VARIO 2500 σχεδόν καινούργιο σε άριστη κατάσταση και σε τιμή ευκαιρίας. Επίσης ένα κινητό NOKIA 3110 καινούργιο με 20.000 σύνδεσης PANAFON και TELESTET. Πληροφορίες στο 24667 από 8:00π.μ. - 3:00μ.μ. και 6μ.μ. - 11:00 μ.μ.

ΠΩΛΕΙΤΑΙ

ξυλουργικό μηχάνημα σύνθετο Ιταλίας 40άρι - σε τιμή ευκαιρίας και έπιπλο σύνθετο από δεσποτάκι ντεκαπέ μαύρο - άσπρο υπερμοντέρνο σχεδόν καινούργιο λόγω μετακόμισης. Πληρ. τηλ. 77467 0945 881928

ΠΩΛΕΙΤΑΙ τηλεφωνικό κέντρο ERICKSON BUSINESS PHONE 24 ψηφιακό, με 3 εξωτερικές γραμμές και 8 εσωτερικές γραμμές. Αποτελείται από 2 κονσόλες και 4 ψηφιακές συσκευές. Πληροφορίες τηλ. 78887 πρωινές ώρες.

ΖΗΤΕΙΤΑΙ συνεργάτης - συνεταίρος σε κερδοφόρα επιχείρηση για την ανάπτυξη νέου τομέα. Δεκτές μόνον σοβαρές προτάσεις. Τηλ: 0945 922566 από 9.00 έως 21.00

ΠΩΛΕΙΤΑΙ οπωροπαντοπωλείον επί της Γρίβα σε τιμή ευκαιρίας. Πληρ. τηλ. 21248

ΠΩΛΕΙΤΑΙ ξενοδοχειακός εξοπλισμός κρεβάτια, ντουλάπες, τραπέζια, πόρτες και ένα ψυγείο βιτρίνα. Πληρ. ξενοδ. ΠΑΝΘΕΟΝ 24557

ΠΩΛΕΙΤΑΙ σύνθετο τεσσάρων τεμαχίων σε πολύ καλή κατάσταση. Τιμή 100.000 δρχ. Επίσης κονσόλα με καθρέφτη. Πληροφορίες στο τηλ. 31844

ΖΗΤΕΙΤΑΙ αντιπρόσωπος στην Ρόδο από Εκδοτική Εταιρεία ταξιδιωτικών οδηγών με έδρα την Αθήνα. Βιογραφικό: Αιγιαλείας 52, Μαρούσι 15125, Τηλ. 01-6856093, 0945 - 859939, Fax: 6856095

ΠΩΛΕΙΤΑΙ ταμειακή μηχανή SAREMA θερμική ελαφρώς μεταχειρισμένη. Πληροφορίες τηλ. 78887 πρωινές ώρες.

ΠΩΛΟΥΝΤΑΙ έπιπλα γραφείου, βιβλιοθήκες, σαλόνι υποδοχής, καρέκλες γραφείου, ντουλάπια SATO και ΔΡΟΜΕΑΣ ελαφρώς μεταχειρισμένα. Πληροφορίες τηλ. 78887 πρωινές ώρες

ΓΡΑΦΕΙΟ Γενικού Τουρισμού με 25ετή πείρα με ιδιόκτητα τουριστικά λεωφορεία ζητεί συνέταιρο από Ρόδο πεπειραμένο στον τουρισμό επαγγελματία. Τηλ. 0945-593404 και 3214222

ΠΩΛΗΣΕΙΣ ΑΚΙΝΗΤΩΝ

ΛΕΡΟΣ Ιδιοκτήτης πωλεί: λόγω ανάγκης: **Α.** Αγροτεμάχιο επτά χιλιάδων διακοσίων (7.200) τ.μ. άρτιο και οικοδομήσιμο (η μια πλευρά μήκους 58 μέτρων εφάπτεται της θάλασσας) στη θέση Διαπόρι Λακκίου Λέρου. Τιμή 6.500.000 δρχ. **Β.** Αγροτεμάχιο πέντε χιλιάδων οκτακοσίων σαράντα (5.840) τ.μ. άρτιο και οικοδομήσιμο, με παλιό ερειπωμένο κτίσμα, στη θέση Μαύρη Ράχη - Διαπόρι Λακκίου Λέρου. Τιμή: 3.000.000 δρχ. Με την αγορά και των δύο αγροτεμαχίων η τιμή είναι συζητήσιμη, επίσης γίνεται ευκολία πληρωμής ολόκληρο το ποσό τον Ιούλιο 2001. Πληροφορίες: Τηλέφ. ιδιοκτήτη : (0241) 75320 (πρωινές ώρες) (0241) 69386 (Απογευματινές ώρες) 0945-219920 (απογευματινές ώρες) και κ. Ντεληγιώργη Σταύρο (Λέρος) Τηλεφ. (0247) 23293

ΠΩΛΕΙΤΑΙ τουριστική επιχείρηση στην περιοχή της «Ψαροπούλας» παραπλεύρως ξενοδοχείου «Αγλαΐα». Πληρ. τηλ. 27814 και 0945117631.

ΠΩΛΕΙΤΑΙ παλιά οικία στην Μαλώνα σε τιμή ευκαιρίας. Πληρ. τηλ. 0244-51795

ΠΩΛΕΙΤΑΙ διαμέρισμα 76 τ.μ. κατασκευής 1992. Επί της οδού Περραίας 10 Δ' (Πάροδος Ατταβύρου). Πληρ. τηλ. 20564 - 35196

ΠΩΛΕΙΤΑΙ κατάστημα ελεύθερο μ.τ. 40 απέναντι στο Πανεπιστήμιο σε νεόδμητη οικοδομή επί της ΑΓ. ΙΩΑΝΝΟΥ, πλησίον Ξενοδοχείων τιμή ευκαιρίας τηλ. 01-9959847 και (0241) 27823.

ΠΩΛΕΙΤΑΙ οικόπεδο στο Ροδίνι άρτιο και οικοδομήσιμο διαμπερές 252 τ.μ. επί της οδού Σμύρνης. Πληροφορίες τηλ.: 0974757957 και στο 28741.

ΠΩΛΕΙΤΑΙ οικόπεδο, παραθαλάσσιο, οικοδομήσιμο 500 τ.μ. στην παραλία της Κρεμαστής, περιοχή Περιαλινής. Πληρ. στο 0932828972 κ. Σταύρο.

ΠΩΛΕΙΤΑΙ κατάστημα ανταλλακτικών αυτοκινήτων σε κεντρικό σημείο (Κόβα) γεμάτο ανταλλακτικά και πολλή πελατεία για λόγους υγείας. Ελέγχος δεκτός. Τιμή πολύ καλή. Τηλ. 34800

ΠΩΛΕΙΤΑΙ μαγαζί 43τ.μ. στις 7 Βαγιές στην Ηρακλείου Κρήτης 9. 7 εκατομμύρια Πληρ. τηλ. 73406 και 42142, 35675

ΠΩΛΕΙΤΑΙ σπίτι σε αρίστη κατάσταση στη Μαλώνα σε καλή τιμή. Πληρ. τηλ. (0244) 51119.

ΠΩΛΕΙΤΑΙ οικόπεδο 600 τ.μ. με σπίτι και πρόσοψη στο δρόμο 14 μ. στα Κρητικά. Αρ. 54 Πληρ. τηλ. 22933

ΠΩΛΟΥΝΤΑΙ προκάτ κτίρια πολυτελείας απεριορίστων διαστάσεων από ΗΠΑ. Τηλ.: 0932 440566

ΠΩΛΕΙΤΑΙ κατάστημα 41 τ.μ καινούργιο, με πρόβλεψη πατάρι, απέναντι από το Πανεπιστήμιο Αιγαίου, Αγ. Ιωάννου 46 μετά το ξενοδοχείο «ΑΝΝΙΤΣΑ». Τηλ.: 019959847 από 17-23.

ΠΩΛΕΙΤΑΙ περίπτερο στην οδό Βενετοκλέων 1. Ετοιμο με ράφια, ταμειακή, γραφείο κλπ, στην τιμή των 700.000 δρχ. Ενοίκο 50.000 δρχ. το μήνα. Τηλ. 27814 - 32627

ΠΩΛΟΥΝΤΑΙ: 1) Κατάστημα με δύο αποθήκες στην οδό Βεροπλίνου 23. 2) Καρά - Γιαπί 160 τ.μ. σε τρίτο όροφο οικοδομής. 3)Αγρόκτημα 4.500 τ.μ. στον Αρχάγγελο επί της Εθνικής οδού Ρόδου - Λίνδου, με φως, νερό και τηλέφωνο. Πληροφορίες: 0244 - 51391 και 51184.

ΠΩΛΟΥΝΤΑΙ στην Κάρπαθο ισόγειοι χώροι των 44 τ.μ. (γωνιακός χώρος), 62 τ.μ. ή και οι δύο μαζί. Υπάρχουν και υπόγεια του ίδιου μεγέθους κατάλληλα για καταστήματα, τράπεζα, γραφεία σε κεντρικό δρόμο. Πληρ. τηλ. 0245-22147.

ΠΩΛΟΥΝΤΑΙ προκάτ γκαράζ και αποθήκες. Τηλ.: 0932 440566

ΖΗΤΕΙΤΑΙ: Για αγορά οικία 200 τ.μ. περίπου και σε καλή κατάσταση, που βρίσκεται στην ευρύτερη περιοχή Φαληρακίου, Καλυθιών, Κοσκινού, και Αφάντου. Αμεση εξόφληση. Πληροφορίες τηλ. 68834 και 094/5056199

ΜΑΘΗΜΑΤΑ

ΑΡΙΣΤΟΥΧΟΣ Παιδαγωγικού Τμήματος παραδίδει μαθήματα σε μαθητές δημοτικού και γυμνασίου τηλ. επικοινωνίας: 0945950233

ΑΠΟΦΟΙΤΟΣ του Πανεπιστημίου Αιγαίου αναλαμβάνει τη μελέτη των μαθημάτων παιδιών δημοτικού και γυμνασίου τηλ. επικοινωνίας: 0977677766

ΓΙΑΝΝΗΣ ΝΙΚΟΛΙΔΑΚΗΣ
ΜΗΧΑΝΟΛΟΓΟΣ ΜΗΧΑΝΙΚΟΣ
ΓΑΛΛΙΑΣ 12 ΡΟΔΟΣ ΤΗΛ.: 22291 - 35103

ΠΩΛΟΥΝΤΑΙ

Επί της οδού Αναστασιάδη (περιοχή Δασκάλων) διαμ/τα πολυτελούς κατασκευής με υπόγειο χώρο στάθμευσης και αυτόνομη θέρμανση 67 τ.μ., 114 τ.μ., 88 τ.μ., 59,50 τ.μ., 90 τ.μ., 98 τ.μ., 117 τ.μ., 132 τ.μ.

ΑΝΑΣΤΑΣΙΟΣ ΑΤΣΙΔΗΣ
ΟΙΚΟΔΟΜΙΚΕΣ ΕΠΙΧΕΙΡΗΣΕΙΣ

ΠΩΛΟΥΝΤΑΙ

Α) Στην οδό Ιωάννη Μεταξά και Ανθούλας Ζερβού, στο Νιοχώρι:

- Οροφοδιαμερίσματα, αρίστης κατασκευής, των 136 τ.μ. με θέση στάθμευσης και υπόγεια αποθήκη 12 τ.μ., με κεντρική θέρμανση με αυτονομία
- Διαμερίσματα 138, 105, 97, 91, 81, 63, 55 τ.μ. με θέση στάθμευσης, κεντρική θέρμανση με αυτονομία.
- Καταστήματα των 140 και 70 τ.μ.

Β) Στην οδό Αποστόλου Παύλου, Ανάληψη

- Διαμερίσματα ετοιμοπαράδοτα, 116, 112, 88, 93 και 73 τ.μ., με θέση στάθμευσης και κεντρική θέρμανση

Γ) Μονοκατοικίες στην Ιαλυσό, οδός Δημοκρατίας, πανταχόθεν ελεύθερες, από 119 τ.μ., έως 184 τ.μ., διόροφες χωρίς υπόγειο, με οικόπεδο από 250 έως 360 τ.μ., πολυτελούς κατασκευής.

ΠΛΗΡΟΦΟΡΙΕΣ: ΣΤΕΦΑΝΟΥ ΚΑΖΟΥΛΛΗ 74 - ΡΟΔΟΣ
Τηλ. 28616-37848

ΟΙΚΟΔΟΜΙΚΕΣ ΕΠΙΧΕΙΡΗΣΕΙΣ
ΔΙΑΚΟΓΕΩΡΓΙΟΥ ΚΑΛΛΙΣΤΟΣ

ΠΩΛΗΣΕΙΣ ΔΙΑΜΕΡΙΣΜΑΤΩΝ
ΚΑΤΑΣΤΗΜΑΤΑ - ΑΠΟΘΗΚΕΣ
ΑΝΤΑΛΛΑΓΕΣ ΑΚΙΝΗΤΩΝ
ΑΓΟΡΕΣ ΟΙΚΟΠΕΔΩΝ
ΑΝΑΛΑΜΒΑΝΟΥΜΕ ΑΝΤΙΠΑΡΟΧΕΣ
ΔΙΕΥΘ. ΕΘΝ. ΑΝΤΙΣΤΑΣΕΩΣ 11
(ΠΡΩΗΝ ΑΝΝΗΣ ΜΑΡΙΑΣ) ΤΗΛ: 78501- 78502- 29318

1) Πωλούνται διαμερίσματα λουξ κατασκευής με απεριόριστη θέα. Τα διαμερίσματα διαθέτουν θωρακισμένες πόρτες - εντοιχισμένες κουζίνες - ντουλάπες - εντοιχισμένο νιπτήρα με ντουλάπι - κεντρική θέρμανση αυτόνομη - ανοιγόμενα ανακλινόμενα κουφώματα με διπλά τζάμια - σίτες - ρολά - υδραυλικό ασανσέρ - τριφασικό ρεύμα. Ολοι οι χώροι σπατουλαριστοί - εσωτερικές πόρτες M.D.F. με σχέδιο.

2) Διαμερίσματα
επί της οδού Μεγ. Κων/νου - Κων/νου Παλαιολόγου
50 τ.μ. δυάρια
85 τ.μ. τριάρια } ανά όροφο
110 τ.μ. τεσσάρια

3) Επί της Κων/νου Υδραίου - Στ. Κωτιάδη
70 τ.μ. τριάρια
90 τ.μ. τριάρια - τεσσάρια } ανά όροφο με μεγάλες βεράντες
110 τ.μ. τεσσάρια
130 τ.μ. τεσσάρια-πεντάρια } φανταστική θέα

4) Επί της Λεωφ. Καλλιθέας - Καρακόνερο
50 τ.μ. δυάρια
85 τ.μ. τριάρια } ανά όροφο με μεγάλες βεράντες
110 τ.μ. τεσσάρια απεριόριστη θέα

5) Καταστήματα
50 τ.μ.
100 τ.μ. } επί της Λεωφ. Καλλιθέας Καρακόνερο
150 τ.μ.

6) Ιατρεία - Γραφεία
50 τ.μ.
100 τ.μ. } Επί της Μεγ. Κων/νου και Κων. Παλαιολόγου } Φώκιαλη
150 τ.μ.

Δάνεια όλων των ταμείων και όλων των τραπεζών

ΠΛΗΡΟΦΟΡΙΕΣ:
ΔΙΑΚΟΓΕΩΡΓΙΟΥ ΚΑΛΛΙΣΤΟΣ
ΤΗΛΕΦΩΝΟ: 78501 - 78502 29318

ΖΗΤΟΥΝΤΑΙ:

από Ξενοδοχειακή Μονάδα
α. Σερβιτόροι Α'
β. Καμαριέρες
γ. Μαγειροι Β'
δ. Πωλήτριες Σούπερ Μάρκετ
Πληροφορίες: Γραφείο Προσωπικού τηλ. 94321

HOTEL MIRAMARE WONDERLAND DE LUXE 85101 IXIA RHODOS ΖΗΤΟΥΝΤΑΙ

- ΝΥΧΤΕΡΙΝΟΣ RECEPTIONIST
(σημαντική η γνώση του προγράμματος ΕΡΜΗΣ) και ανάλογη προϋπηρεσία

- ΚΑΜΑΡΙΕΡΕΣ

- ΕΡΓΑΤΗΣ ΑΠΟΘΗΚΗΣ
με δίπλωμα οδήγησης Γ' Κατηγορίας

- ΥΠΕΥΘΥΝΟΣ ΜΙΣΘΟΔΟΣΙΑΣ
για το Τμήμα Λογιστηρίου.

- ΚΟΠΕΛΕΣ ΕΜΦΑΝΙΣΙΜΕΣ
για το κεντρικό bar του ξενοδοχείου

Θα ληφθεί σοβαρά υπόψη προϋπηρεσία και γνώση του αντικειμένου

Αποστολή Βιογραφικών:
Ιξιά Ρόδου, Fax 95954

WATER PARK

Faliraki - Rodos HELLAS

Το πάρκο αναψυχής «**The Waterpark**» ζητά νέους και νέες προκειμένου να καλύψει τις εξής θέσεις εργασίας:

- Μπαρ
- Σέρβις
- Ταμπλώ
- Πωλητές τουριστικού καταστήματος
- Ναυαγοσώστη
- Καθαριότητας
- Φροντίδα κήπων
- Συντηρητή
- Γραφίστα

Για πληροφοείς και συμπλήρωση αιτήσεων (απαιτείται πρόσφατη φωτογραφία) μπορείτε να επικοινωνείτε καθημερινά από 09.00-15.00 στο τηλέφωνο 84300.



RODOS PALACE

★★★★★
Resort Hotel • Convention Center
Το Πιο Ολοκληρωμενο Θερετρο Διακοπων & Συνεδριων!

Το μεγαλύτερο Ξενοδοχειακό Συγκρότημα της Ρόδου, ζητεί το ακόλουθο προσωπικό:

- **Υπαλλήλους Reception**
- **Γυμναστές/-τριες με γνώσεις Μασάζ, Αεροβικής, Χορού**

- Αποθηκάριο
- Βοηθό Προϊσταμένης
- Ταμπλίστες
- Μπάρμαν
- Βοηθούς Μπαρ
- Μάγειρα Α', Β', Γ'
- Βοηθούς Μαγείρου
- Σερβιτόρους
- Βοηθούς Σερβιτόρου
- Καμαριέρες
- Γκρουμ / Οδηγούς

Για πληροφορίες και συμπλήρωση αιτήσεων (απαιτείται πρόσφατη φωτογραφία) μπορείτε να απευθύνεστε προσωπικά, καθημερινά από 10.00-12.00, στη διεύθυνση:

Ξενοδοχείο Ρόδος Παλάς
Λεωφ. Ιαλυσού, Τ.Θ. 121, Ιξιά, Ρόδος
Τηλ. (0241) 25222, Fax: (0241)25350
Υπ' όψιν Κου Η. Ζάχου

RODOS PALACE

★★★★★
Resort Hotel • Convention Center
Το Πιο Ολοκληρωμενο Θερετρο Διακοπων & Συνεδριων!

Το πολυτελέστερο **Ξενοδοχειακό Συγκρότημα Διακοπών της χώρας** (785 δωματίων), με το μεγαλύτερο **Διεθνές Συνεδριακό Κέντρο** (4000 ατόμων), ζητεί σύγχρονα και αξιόλογα στελέχη προκειμένου να επανδρώσει τα εξής τμήματα:

- **RECEPTION / ΥΠΟΔΟΧΗΣ**
- **FOOD & BEVERAGE**
- **ΠΩΛΗΣΕΩΝ**
- **ΣΥΝΕΔΡΙΩΝ / ΔΕΞΙΩΣΕΩΝ**
- **ΠΡΟΣΩΠΙΚΟΥ**

Οι ιδανικοί υποψήφιοι θα πρέπει να είναι απόφοιτοι ξενοδοχειακών σχολών της Ελλάδας ή του εξωτερικού με ανάλογη εμπειρία σε ξενοδοχεία πολυτελείας.

Απαραίτητη θεωρείται η άριστη γνώση της Ελληνικής και Αγγλικής γλώσσας, καθώς επίσης και η χρήση Η/Υ (Word, Excel κλπ.). Οποιαδήποτε επιπλέον προσόντα όπως μεταπτυχιακές σπουδές και γνώση πρόσθετων ξένων γλωσσών θα συνεκτιμηθούν στις αξιολογήσεις.

Οι ενδιαφερόμενοι μπορούν να αποστείλουν το βιογραφικό τους μαζί με μία φωτογραφία στην διεύθυνση:

Λεωφ. Ιαλυσού, Τ.Θ. 121, Ιξιά, Ρόδος 851 00
Fax: (0241)25350
E-mail: humanresources@rodos-palace.gr
Υπ' όψιν Κου Γ. Μπαρμπούτη
Η απόλυτη εχεμύθεια θεωρείται αυτονόητη.

TOP PROPERTIES
GEORGIOS S. PIPINOS
ΓΕΩΡΓΙΟΣ Σ. ΠΙΠΙΝΟΣ

ΣΥΜΒΟΥΛΟΣ ΚΑΙ ΕΚΤΙΜΗΤΗΣ ΑΚΙΝΗΤΩΝ
REAL ESTATE AGENT - MEMBER OF F.I.A.B.C.I. - N.A.E.A. - C.E.I. - Σ.Ε.Κ.



Η "TOP PROPERTIES" είναι ατομική επιχείρηση και ανήκει εξ ολοκλήρου στον κ. Γεώργιο Σ. Πιπίνο, που από το 1971 ασχολείται αποκλειστικά και μόνο με επενδύσεις και REAL ESTATE, στο νησί της Ρόδου, καθώς και στην ευρύτερη περιοχή της Δωδεκανήσου.

ΑΠΕΥΘΥΝΟΜΑΣΤΕ: Στους **σοβαρούς, απαιτητικούς και επιλεκτικούς** επενδυτές - επιχειρηματίες - ελεύθερους επαγγελματίες, Έλληνες και ξένους, υψηλού εισοδηματικού επιπέδου, που ενδιαφέρονται να κάνουν μια σοβαρή επένδυση **προβολής** στο νησί της Ρόδου.

ΠΡΟΣΦΕΡΟΥΜΕ: Α) Υπηρεσίες και πληροφορίες που γίνονται σε προσωπικό επίπεδο με **εχεμύθεια, διακριτικότητα και σοβαρότητα.**
Β) Μεγάλη **γκάμα** υψηλής ποιότητας ακινήτων, όπως: 1) Ξενοδοχεία Α' και Β' κατηγορίας των 600 - 500 - 350 - 300 κλινών 2) Κεντρικά ασικά ακίνητα κατάλληλα για Τράπεζες - καταστήματα - γραφεία 3) Παραλιακές εκτάσεις, κατάλληλες για τουριστικές επενδύσεις των 150.000 - 100.000 - 70.000 - 50.000 - 36.000 τ.μ. και 4) Διαμερίσματα και μαιζονέτες **προβολής.**

ΣΤΟΧΟΣ ΜΑΣ ΕΙΝΑΙ: Να προσφέρουμε στο αγοραστικό μας κοινό **υψηλής ποιότητας ακίνητα** και **ευκαιρίες** στο νησί της Ρόδου. Η τριακονταετής και πλέον πείρα μας στον τομέα αυτό αποτελεί εγγύηση.

ΣΥΝΘΗΜΑ ΜΑΣ ΕΙΝΑΙ: Επενδύστε στην ΡΟΔΟ ΤΩΡΑ, σε ακίνητα που **ΑΝΤΕΧΟΥΝ ΣΤΟ ΧΡΟΝΟ.**

Γεώργιος Σ. Πιπίνος
ΜΕΣΙΤΗΣ ΑΣΤΙΚΩΝ ΣΥΜΒΑΣΕΩΝ
Γιατί εμείς γνωρίζουμε καλύτερα!

TOP PROPERTIES is a private concern and Mr George S. Pipinos, its owner, has carved, over the years, a reputation for integrity and excellence in the world of Real Estate in the Dodecanese.

At Top Properties we try hard to attract important and selective investors: high calibre businessmen/women and discerning professional people, both Greek and foreign, who wish to acquire substantial and valuable property on Rhodes.

We offer our expertise and advice privately, discreetly and in strict confidence.

We keep a compehensive list of real estate of the highest specifications:

a. A' and B' class hotels (600, 500, 350, 300 beds capacity).
b. Centrally situated office buildings and other business premises.
c. Seaside land, ideal for development (hotels, holiday resorts, etc.), of 150.000, 100.000, 70.000, 50.000, 36.000 sq.m.
d. Luxury appartments, maisonettes, detached, semi - detached and terraced houses.

Our aim is to give our clients the opportunity to acquire value for money, first class real estate on Rhodes. Our 30- year - old experience in Real Estate is our warranty.

Our moto is: Invest in Rhodes. Invest in property. It stands the test of time.

TOP PROPERTIES
and
George S. Pipinos
Because we Know best



ΚΕΝΝΕΝΤΥ 38, ΡΟΔΟΣ, 85 100, ΤΗΛ. (0241) 23895, 38243 και 0944-676003. FAX: (0241) 20883
38 KENNEDY STR., RHODES, 85 100, TEL. (0241) 23895, 38243, and 094 - 676003. FAX: (0241) 20883



ΚΗΔΕΙΑ

Την λατρευτή μας σύζυγο, μητέρα, γιαγιά, αδελφή και θεία

ΕΛΕΝΗ ΣΩΤΗΡΑΚΗ

ετών 73

κηδεύουμε Τρίτη 20 Μαρτίου 2001 και ώρα 11 πμ από τον Ιερό Ναό Μητροπόλεως Ρόδου. Η ταφή θα γίνει στο Παλαιό Νεκροταφείο Αγίου Δημητρίου.

Ο σύζυγος Μιχάλης
τα παιδιά Εφη - Χριστόφορος Καλογήρου, Βασίλης
τα εγγόνια, τα αδέλφια,
τα ανίψια και οι λοιποί συγγενείς.

ΕΥΧΑΡΙΣΤΗΡΙΟ

Ο Δ/ντής και το Εκπαιδευτικό προσωπικό της Αμαραντείου Σχολής, ευχαριστεί το Δ/ντή του καταστήματος Mc.donald's της Ρόδου κ. Δημήτριο Κατερέλο για τη δωρεά στο σχολείο ενός υπεσύγχρονου φωτοτυπικού μηχανήματος.
Ο Δ/ντής του Σχολείου
Τσιαβός Γεώργιος

ΑΝΤΙΠΡΟΣΩΠΟ - ΣΥΝΕΡΓΑΤΗ - ΥΠΑΛΛΗΛΟ ΖΗΤΕΙ

Το ΓΡΑΦΕΙΟ ΔΗΜΟΣΙΕΥΣΕΩΝ Ισολογισμών Αγγελιών κλπ.
BCC ΑΘΗΝΑΪΚΟ ΠΡΑΚΤΟΡΕΙΟ ΔΗΜΟΣΙΕΥΣΕΩΝ
Γνώστης του αντικειμένου και της αγοράς στη Ρόδο και Περιφέρεια
Αποστείλατε Β.Σ. στο FAX: 3242.928 ή Τηλ. 3311.333

ΕΝΟΙΚΙΑΖΟΝΤΑΙ

Γραφεία για επαγγελματική χρήση σε κεντρικό κτίριο επί της 25ης Μαρτίου 9, πάνω από τον **ΔΙΚΗΓΟΡΙΚΟ ΣΥΛΛΟΓΟ** (ΟΡΟΦΟΣ 2ος και 3ος).

Πληροφορίες: ΤΗΛ.: 76548, 23180
ΚΙΝΗΤΟ: 093 2255885

ΖΗΤΟΥΝΤΑΙ ΟΔΗΓΟΙ

Η εταιρεία εισαγωγής και διανομής ποτών - μπύρας - αναψυκτικών Ε. ΤΑΤΑΚΗΣ, Λεωφ. Ηρακλειδών 105, ζητά οδηγούς - διανομείς με δίπλωμα Γ' κατηγορίας.
Οι ενδιαφερόμενοι να επικοινωνήσουν στα τηλέφωνα 25342 και 33666 ώρες γραφείου.

ΚΤΗΜΑΤΟΜΕΣΙΤΙΚΟ ΓΡΑΦΕΙΟ

ΑΙΓΑΙΟΚΤΗΜΑΤΙΚΗ

ΒΑΖΟΥΚΟΥ ΡΕΝΑ

ΑΝΑΛΑΜΒΑΝΟΥΜΕ ΤΗΝ ΠΩΛΗΣΗ ΤΩΝ ΔΙΑΜΕΡΙΣΜΑΤΩΝ ΣΑΣ.
ΣΕ ΠΟΛΥ ΣΥΝΤΟΜΟ ΧΡΟΝΙΚΟ ΔΙΑΣΤΗΜΑ.

ΔΙΕΥΘ. ΓΡΑΦΕΙΟΥ ΔΗΜ. ΘΕΟΔΩΡΑΚΗ 3
ΤΗΛ.: 22943 - 28838

ΔΩΡΕΕΣ ΕΙΣ ΜΝΗΜΗΝ

Στον Ομιλο Εθελοντών Ρόδου (Για την προστασία της Τρίτης Ηλικίας) οι παρακάτω Συμπολίτες μας, κατέθεσαν τα εξής ποσά:

Α. Εις μνήμην Αικατερίνης Μουράτη
1. **Παρασκευή Σαραγά** Δρχ. 10.000
2. **Βασιλική Τριανταφύλλου** Δρχ. 10.000
3. **Δημήτριος Πάππου** Δρχ. 20.000
4. **Οικογένεια Κυριάκου Μπαλαλή** Δρχ. 15.000
5. **Δημήτριος Σταματάκης** Δρχ. 10.000
6. **Νικόλαος και Σοφία Τσαβαρή** Δρχ. 15.000
7. **Βάσος και Φωτεινή Βαρδαούλη** Δρχ. 15.000
8. **Καίτη Πασπαλάκη** Δρχ. 15.000
9. **Χρυσάνθη Κολιάδη** Δρχ. 15.000
10. **Αννα Ραϋμόνδου - Ιωαννίδου** Δρχ. 5.000
11. **Ελένη Παπαϊωάννου** Δρχ. 10.000

Β. Εις μνήμην Χρυσάνθης Ν. Μπόνη
1. **Ελευθερία Πατρού** Δρχ. 15.000
2. **Σοφία Λεμονάκη** Δρχ. 15.000

Το Δ.Σ. του Ομίλου Εθελοντών Ρόδου, τους εκφράζει τις θερμές Ευχαριστίες του

ΕΝΩΣΗ ΞΕΝΟΔ/ΛΗΛΩΝ ΨΥΧΑΓΩΓΙΚΩΝ ΚΕΝΤΡΩΝ ΡΟΔΟΥ ΚΑΙ ΣΥΝΑΦΗ ΤΟΥΡΙΣΤΙΚΩΝ ΚΑΙ ΕΠΙΣΙΤΙΣΤΙΚΩΝ ΕΠΑΓΓΕΛΜΑΤΩΝ

ΠΡΟΣΚΛΗΣΗ
ΓΕΝΙΚΗΣ ΣΥΝΕΛΕΥΣΗΣ

ΠΡΟΣ
Ολα τα μέλη του Σωματείου

Συνάδελφοι,

Η Διοίκηση του Σωματείου μας σας καλεί σε γενική Συνέλευση στις 20/3/2001 ημέρα Τρίτη και ώρα 4:30 στην αίθουσα του Εργατικού Κέντρου Ρόδου οδός Στεφ. Καζούλη αριθμ. 30 με τα παρακάτω θέματα:

1) Διοικητικός Απολογισμός από 1/1/2000 μέχρι 31/12/2000
2) Οικονομικός Απολογισμός (Ισολογισμός και έκθεση Ελεγκτικής Επιτροπής) χρονικής περιόδου από 1/1/2000 μέχρι 31/12/2000
3) Οικονομικός προϋπολογισμός 2001
4) Συζήτηση για ενοποίηση των τριών κλάδων
5) Διάφορα

Επειδή τα θέματα είναι σοβαρά, παρακαλούμε να μην απουσιάσει κανένας από τη Συνέλευση.

Με συναδελφικούς χαιρετισμούς

Ο ΠΡΟΕΔΡΟΣ	Η ΓΕΝ. ΓΡΑΜΜΑΤΕΑΣ
ΒΡΑΤΣΑΛΗΣ ΑΝΤΩΝΙΟΣ	ΧΑΡΙΤΟΥ ΚΑΘΟΛΙΚΗ

ΜΙΧΑΗΛ Π. ΜΑΡΚΑΚΙΟΥ

ΕΚΘΕΣΙΑΚΟΣ ΧΩΡΟΣ - ΟΔΟΣ ΘΕΣ/ΝΙΚΗΣ 14
ΕΝΑΝΤΙ ΕΜΠΟΡΙΚΟΥ ΚΕΝΤΡΟΥ ΜΗΔΕΙΑ - ΤΗΛ.: 0241 - 67500, 20327 - ΦΑΧ: 94162 ΡΟΔΟΣ

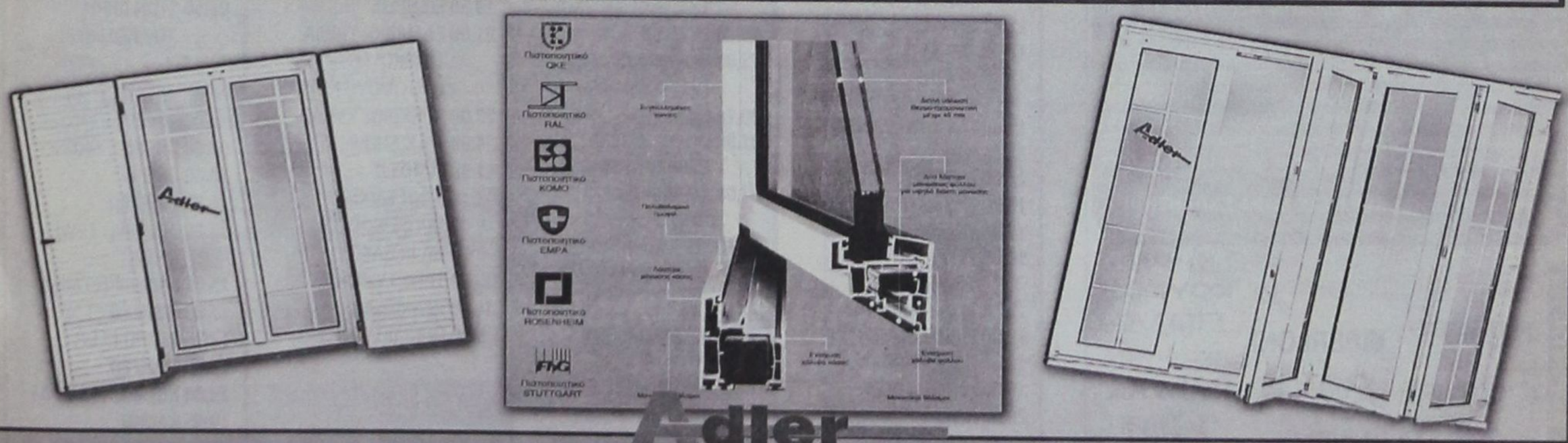

ΣΥΣΤΗΜΑΤΑ ΓΕΡΜΑΝΙΚΩΝ ΚΟΥΦΩΜΑΤΩΝ

ΞΕΚΙΝΗΣΑΜΕ ΠΡΩΤΟΙ - ΠΡΙΝ ΑΠΟ 15 ΧΡΟΝΙΑ - ΝΑ ΝΤΥΝΟΥΜΕ ΤΑ ΣΠΙΤΙΑ ΣΑΣ ΜΕ ΠΟΡΤΕΣ - ΠΑΡΑΘΥΡΑ P.V.C. ΑΛΟΥΜΙΝΙΟΥ ΚΑΙ ΞΥΛΟΥ.
ΠΑΡΑΜΕΙΝΑΜΕ ΠΡΩΤΟΙ ΧΑΡΙΣ ΣΤΗΝ ΕΜΠΙΣΤΟΣΥΝΗ ΜΕ ΤΗΝ ΟΠΟΙΑ ΜΑΣ ΣΤΗΡΙΞΑΤΕ. ΦΙΛΟΔΟΞΟΥΜΕ ΝΑ ΕΙΜΑΣΤΕ ΠΑΝΤΑ ΠΡΩΤΟΙ ΜΕ ΣΥΝΕΠΕΙΑ ΣΤΗΝ ΠΑΡΑΔΟΣΗ, ΤΟΠΟΘΕΤΗΣΗ ΑΠΟ ΤΕΧΝΙΤΕΣ ΠΟΥ ΕΙΔΙΚΕΥΘΗΚΑΝ ΣΤΗΝ ΓΕΡΜΑΝΙΑ ΚΑΙ ΧΑΡΑΚΤΗΡΙΣΤΙΚΟ ΜΑΣ Η ΕΝΤΟΝΗ ΠΡΟΣΠΑΘΕΙΑ ΓΙΑ ΤΗΝ ΙΚΑΝΟΠΟΙΗΣΗ ΤΟΥ ΠΕΛΑΤΗ

Adler

Δύναμη ποιότητας Δύναμη τεχνολογίας

ΕΛΑΤΕ ΣΤΟΝ ΑΝΑΚΑΙΝΙΣΜΕΝΟ ΕΚΘΕΣΙΑΚΟ ΜΑΣ ΧΩΡΟ ΝΑ ΔΕΙΤΕ ΑΠΟ ΚΟΝΤΑ ΤΑ ΚΟΥΦΩΜΑΤΑ ΤΗΣ ΠΙΟ ΝΕΑΣ ΤΕΧΝΟΛΟΓΙΑΣ ΚΑΙ ΝΑ ΣΥΖΗΤΗΣΟΥΜΕ ΓΙΑ Ο,ΤΙ ΕΝΔΙΑΦΕΡΕΣΤΕ. ΑΛΛΑΖΟΥΜΕ ΤΑ ΠΑΛΙΑ ΣΑΣ ΚΟΥΦΩΜΑΤΑ ΑΥΘΗΜΕΡΟΝ ΚΑΙ ΤΟΠΟΘΕΤΟΥΜΕ ΝΕΑ ΑΣΠΡΑ Ή ΧΡΩΜΑΤΙΣΤΑ ΔΙΚΗΣ ΣΑΣ ΕΠΙΘΥΜΙΑΣ ΚΑΙ ΜΕ ΔΙΑΚΑΝΟΝΙΣΜΟ ΤΗΣ ΑΡΕΣΚΕΙΑΣ ΣΑΣ

Ευχαριστούμε
Μιχαήλ Π. Μαρκακιού και Υιοί



ΠΑΛΛΑΣ 5 CINEMAS CENTER

ΠΡΟΓΡΑΜΜΑ ΕΒΔΟΜΑΔΑΣ
16/03/2001 - 22/03/2001
www.cinemapallas.gr

ΑΙΘΟΥΣΑ 5



ENEMY AT THE GATES *Η ταινία των Όσκαρ του επόμενου χρόνου*
ΠΡΩΤΗ ΠΑΓΚΟΣΜΙΑ ΠΡΟΒΟΛΗ
Κάποιοι άνδρες είναι γεννημένοι να γίνουν ήρωες!
ΠΡΩΤΑΓΩΝΙΣΤΟΥΝ: JOSEPH FIENNES, LUDE LAW, ED HARRIS

Κάθε ημέρα / Ώρες Έναρξης: 17:20, 20:00, 22:40

ΑΙΘΟΥΣΑ 1 & 2

HANNIBAL *Η συνέχεια του "Η ΣΙΩΠΗ ΤΩΝ ΑΜΝΩΝ".*
10 χρόνια μετά, είναι ακόμα ο χειρότερος εφιάλτης της...
10 χρόνια μετά, είναι ακόμα η πιο αγαπητή του ανάμνηση...
ΠΡΩΤΑΓΩΝΙΣΤΟΥΝ: ANTHONY HOPKINS, JULIANNE MOORE



ΑΙΘΟΥΣΑ 1 Κάθε ημέρα / Ώρες Έναρξης: 18:25, 21:25, 24:05*
ΑΙΘΟΥΣΑ 2 Κάθε ημέρα / Ώρες Έναρξης: 17:00, 19:50, 22:50
*(μόνο κάθε Παρασκευή & Σάββατο, με Free Tequila, Vodca ή Σαμπάνια)

ΑΙΘΟΥΣΑ 3



BILLY ELLIOT
Το μυστικό του χορού είναι ...
οτι έχει να κάνει με τα πάντα εκτός από τον χορό.
ΠΡΩΤΑΓΩΝΙΣΤΟΥΝ: JULIE WALTERS, JAMIE BELL

Κάθε ημέρα / Ώρες Έναρξης: 16:00, 20:20



CHOCOLAT *(υποψήφια για 3 Όσκαρ)*
Κάποια πράγματα αρκεί να τα δοκιμάσεις μια φορά για να σου αλλάξουν τη ζωή...
ΠΡΩΤΑΓΩΝΙΣΤΟΥΝ: JULIETTE BINOCHE, JOHNNY DEPP

Κάθε ημέρα / Ώρες Έναρξης: 18:00, 22:40

ΑΙΘΟΥΣΑ 4

Ο ΚΑΛΥΤΕΡΟΣ ΜΟΥ ΦΙΛΟΣ
Μία σουρεαλιστική κωμωδία όπου οι άντρες χάνουν τον έλεγχο!
ΠΡΩΤΑΓΩΝΙΣΤΟΥΝ: ΛΑΚΗΣ ΛΑΖΟΠΟΥΛΟΣ, ΑΝΤΩΝΗΣ ΚΑΦΕΤΖΟΠΟΥΛΟΣ



Κάθε ημέρα / Ώρες Έναρξης: 18:15, 20:30, 22:45

ΑΙΘΟΥΣΑ 1 Kids Club • Παιδική Ζώνη

ΟΙ ΚΟΤΕΣ ΤΟ'ΣΚΑΣΑΝ μεταγλωττισμένο
Κάθε ημέρα στην παιδική παράσταση
Δωρεάν Ποπ Κορν για τους μικρούς μας φίλους!
Την ερχόμενη εβδομάδα επιτέλους και στη Ρόδο τα 102 Σκυλάκια Δαλματίας!

Κάθε ημέρα / Ώρες Έναρξης: 16:50

ΜΟΝΟ ΓΙΑ ΤΑ ΜΕΛΗ

MEGA-QUIZ • OSCAR 2000-2001
ΠΡΟΒΛΕΨΤΕ ΚΑΙ ΚΕΡΔΙΣΤΕ!!
...Αναζητήστε τη λίστα των φετεινών υποψηφιοτήτων στα ταμεία μας... Συμπληρώστε τις δικές σας προβλέψεις (κάθε φορά που βλέπετε ταινία δικαιούστε ένα δελτίο συμμετοχής, χωρίς να υπάρχει περιορισμός στο πόσα θα συμπληρώσετε μέχρι την τελετή απονομής στις 25/03/2001) ...κάθε επιτυχής πρόβλεψη στο δελτίο βαθμολογείται με 2 βαθμούς. Το άθροισμα τους είναι το τελικό σκορ του συγκεκριμένου δελτίου... Τα πενήντα πρώτα δελτία με τα υψηλότερα σκορ θα βραβευθούν με πλούσια δώρα με βάση την κατάταξη τους στην λίστα....σε περίπτωση ισοψηφίας μεταξύ των δελτίων θα γίνεται κλήρωση. Ο νικητής θα παίρνει το σημαντικότερο δώρο ενώ ο άλλος το αμέσως επόμενο!...οι νικητές θα ανακοινωθούν την αμέσως επόμενη μέρα από αυτήν της τελετής απονομής των όσκαρ (26/03/2001).
ΠΡΟΒΛΕΨΤΕ ΚΑΙ ΚΕΡΔΙΣΤΕ ΔΩΡΑ-ΕΚΠΛΗΞΗ!!!
Στον διαγωνισμό μπορούν να λάβουν μέρος και τα μέλη του Juniors Club!!

ΧΟΡΗΓΟΙ: Lancelot Cafe · Thalasso Spa · Καφενές Κοukos · Musses Σπυρογ Καρπού · Berloni · Σπανός Sala da bagno · Άνθη Narkissos · Romesa · Rodos Air · Axion Δίκτυο Σουβλάκι · Latin cafe · Health Club Hilton

Για κρατήσεις: 24475 και 70670

ΠΟΛΙΤΙΣΤΙΚΟΣ ΟΡΓΑΝΙΣΜΟΣ ΔΗΜΟΥ ΡΟΔΙΩΝ
ΧΕΙΜΕΡΙΝΟΣ ΚΙΝ/ΦΟΣ «ΔΗΜΟΤΙΚΟ»
ΩΡΕΣ ΠΡΟΒΟΛΗΣ 8:00-10:00 10.00 - 12.00
Τίτλος έργου:
ΡΟΖΕΤΑ Λυκ και Ζαν Πιερ Νταρντέν
Το αουτσάιντερ που τιμήθηκε με το ΧΡΥΣΟ ΦΟΙΝΙΚΑ του Φεστιβάλ Καννών, με την εκπληκτική Εμιλυ Ντεκέν.

Το Πρόγραμμα

ΕΤ 1

06.00 ΟΠΩΣ ΜΑΣ ΑΡΕΣΕΙ
07.30 ΠΑΝΤΟΣ ΚΑΙΡΟΥ
08.00 ΤΑ ΠΡΩΙΝΑΚΙΑ
08.30 ΛΕΟ, Ο ΒΑΣΙΛΙΑΣ ΤΗΣ ΖΟΥΓΚΛΑΣ
09.00 ΑΛΛΗ ΜΙΑ ΜΕΡΑ... ΦΩΤΕΙΝΗ
10.00 ΓΛΥΚΙΑ ΖΩΗ
12.00 ΧΡΥΣΕΣ ΣΥΝΤΑΓΕΣ
12.30 ΣΤΑ ΦΤΕΡΑ ΤΟΥ ΕΡΩΤΑ
13.00 ΜΑΡΙΟΥ
13.50 **ΕΙΔΗΣΕΙΣ**
14.00 ΟΠΩΣ ΜΑΣ ΑΡΕΣΕΙ
15.30 ΟΙ ΑΤΡΟΜΗΤΟΙ
16.20 ΑΤΑΧΤΟΥΛΗΔΕΣ
16.25 ΤΑ ΠΑΙΔΙΑ ΤΟΥ ΟΖ
17.00 **ΕΙΔΗΣΕΙΣ**
17.10 ΤΣΑΡΛΙ ΤΟ ΠΙΘΗΚΑΚΙ ΜΑΣ
18.00 ΥΜΕΙΣ ΚΑΙ ΗΜΕΙΣ
19.00 ΚΛΗΡΩΣΗ ΛΑΪΚΟΥ ΛΑΧΕΙΟΥ
20.30 ΣΤΑ ΦΤΕΡΑ ΤΟΥ ΕΡΩΤΑ
21.00 ΠΑΓΚΟΣΜΙΟ ΠΡΩΤΑΘΛΗΜΑ ΚΑΛΛΙΤΕΧΝΙΚΟΥ ΠΑΤΙΝΑΖ 2001
23.00 **ΕΙΔΗΣΕΙΣ**
00.45 ΥΜΕΙΣ ΚΙ ΗΜΕΙΣ
02.00 ΠΑΓΚΟΣΜΙΟ ΠΡΩΤΑΘΛΗΜΑ ΚΑΛΛΙΤΕΧΝΙΚΟΥ ΠΑΤΙΝΑΖ 2001

NET

06.00 ΕΤΣΙ ΕΧΟΥΝ ΤΑ ΠΡΑΓΜΑΤΑ
07.00 ΠΡΩΤΗ ΜΑΤΙΑ
10.00 ΑΡΧΑΙΟΛΟΓΙΚΕΣ ΞΕΝΑΓΗΣΕΙΣ
10.30 ΟΙ ΜΕΡΕΣ ΤΗΣ ΑΛΚΥΟΝΑΣ
11.00 **ΕΙΔΗΣΕΙΣ**
11.01 ΔΙΑΚΟΣΜΗΣΗ ΜΕ ΣΤΥΛ
11.30 ΚΑΤΑΦΥΓΙΑ ΑΓΡΙΩΝ ΖΩΩΝ
12.01 ΟΛΗ Η ΑΜΕΡΙΚΗ
13.00 **ΕΙΔΗΣΕΙΣ**
13.30 ΔΕΛΤΙΟ ΧΡΗΜΑΤΙΣΤΗΡΙΟΥ
13.45 ΜΙΑ ΣΗΜΑΙΑ ΓΙΑΤΙ;
14.00 ΝΩΕ
15.00 **ΕΙΔΗΣΕΙΣ**
16.00 ΣΥΝ ΚΑΙ ΠΛΗΝ
18.00 **ΕΙΔΗΣΕΙΣ**
18.05 ΣΕ ΡΥΘΜΟΥΣ ΕΛΛΗΝΙΚΟΥΣ
18.30 ΑΓΟΝΗ ΓΡΑΜΜΗ
19.00 **ΕΙΔΗΣΕΙΣ**
19.30 ΠΑΜΕ ΣΤΟΙΧΗΜΑ
19.35 ΑΝΑΘΕΩΡΗΣΗ
20.00 ΚΑΤΑΦΥΓΙΑ ΑΓΡΙΩΝ ΖΩΩΝ
21.00 **ΕΙΔΗΣΕΙΣ**
22.00 ΠΡΩΤΑΓΩΝΙΣΤΕΣ
23.00 ΔΕΥΤΕΡΗ ΠΑΤΡΙΔΑ
24.00 **ΕΙΔΗΣΕΙΣ**
00.30 ΞΕΝΗ ΤΑΙΝΙΑ: Η ΚΑΡΔΙΑ ΤΟΥ ΚΤΗΝΟΥΣ

ΕΤ 3

08.01 ΕΚ ΤΩΝ ΠΡΟΤΕΡΩΝ Ή ΕΚ ΤΩΝ ΥΣΤΕΡΩΝ;
08.30 ΚΑΦΕ, ΤΟ ΕΛΛΗΝΙΚΟΝ
09.30 ΔΥΝΑΜΕΙΣ
10.00 ΤΟ ΘΑΥΜΑΣΤΟ ΒΙΒΛΙΟ ΤΗΣ ΦΥΣΗΣ
10.30 ΠΡΟΪΝΟ ΔΡΟΜΟΛΟΓΙΟ
12.00 ΘΑΥΜΑΤΑ ΤΗΣ ΕΠΙΣΤΗΜΗΣ ΚΑΙ ΤΗΣ ΤΕΧΝΟΛΟΓΙΑΣ
12.30 ΑΝΑΓΕΝΝΗΣΗ ΑΠΟ ΤΟΝ ΜΠΡΟΥΝΕΛΕΤΣΙ ΣΤΟΝ ΜΙΚΕΛΑΝΤΖΕΛΟ
13.00 ΜΕΡΑ ΜΕΣΗΜΕΡΙ
14.30 ROCK TV
15.00 **ΕΙΔΗΣΕΙΣ**
15.30 ΜΕ ΜΙΑ ΤΡΙΤΗ ΜΑΤΙΑ
17.00 ΤΑΡΑΤΣΑ
18.30 ΑΘΛΗΤΙΚΟ ΗΜΙΩΡΟ
19.00 **ΕΙΔΗΣΕΙΣ**
20.00 Η ΥΓΕΙΑ ΣΗΜΕΡΑ
20.30 ΣΤΥΛ ΚΑΦΕ
21.00 E-LIFE
22.00 ΑΠΛΕΣ ΣΥΝΕΝΤΕΥΞΕΙΣ
22.30 ΕΒΙΒΑ
23.30 **ΕΙΔΗΣΕΙΣ**
00.30 ΞΕΝΗ ΤΑΙΝΙΑ: ΣΟΦΙ

MEGA

06.00 ΠΡΩΤΗ ΕΚΔΟΣΗ
08.00 ΣΗΜΕΡΑ ΜΕ ΤΗΝ ΑΝΝΑ
10.00 ΣΑΝ ΣΤΟ ΣΠΙΤΙ ΣΑΣ
13.10 **ΕΙΔΗΣΕΙΣ ΣΤΗ ΝΟΗΜΑΤΙΚΗ ΓΛΩΣΣΑ**
13.15 ΒΡΕΣ ΤΗ ΦΡΑΣΗ
14.00 **ΕΙΔΗΣΕΙΣ**
15.00 ΣΟΥΠΕΡ ΜΠΑΛΑ
16.00 ΛΟΓΩ ΤΙΜΗΣ
17.00 **ΕΙΔΗΣΕΙΣ**
17.15 ΓΙΑ ΜΙΑ ΘΕΣΗ ΣΤΟΝ ΗΛΙΟ
18.45 ΠΟΙΟΣ ΘΕΛΕΙ ΝΑ ΓΙΝΕΙ ΕΚΑΤΟΜΜΥΡΙΟΥΧΟΣ;
19.30 **ΕΙΔΗΣΕΙΣ**
21.00 ΜΟΥΣΙΚΑ ΒΡΑΒΕΙΑ ΠΟΠ ΚΟΡΝ 2000
00.15 **ΕΙΔΗΣΕΙΣ**
01.30 ΜΟΥΣΙΚΟ ΑΦΙΕΡΩΜΑ ΣΤΟΝ ΕΡΟΣ ΡΑΜΑΖΟΤΙ
02.00 ΑΓΡΥΠΝΟΣ ΦΡΟΥΡΟΣ
02.45 ΤΗΛΕΜΑΡΚΕΤΙΝΓΚ
03.15 ΣΑΝ ΣΤΟ ΣΠΙΤΙ ΣΑΣ

ANT 1

06.20 **ΟΙ ΕΙΔΗΣΕΙΣ ΤΟΥ CBS**
06.45 ΚΙΝΟΥΜΕΝΑ ΣΧΕΔΙΑ
06.55 **ΕΙΔΗΣΕΙΣ ΣΤΗ ΝΟΗΜΑΤΙΚΗ ΓΛΩΣΣΑ**
07.00 ΚΑΛΗΜΕΡΑ ΕΛΛΑΔΑ
09.55 Ο ΚΑΙΡΟΣ ΤΗΣ ΕΒΔΟΜΑΔΑΣ
10.00 ΠΡΩΪΝΟΣ ΚΑΦΕΣ
11.00 **ΕΙΔΗΣΕΙΣ**
13.10 ΣΟΥΠΕΡ ΓΚΕΪΜ
13.15 ΣΟΦΙΑ ΟΡΘΗ
14.00 **ΕΙΔΗΣΕΙΣ**
14.40 ΧΡΗΜΑ ΚΑΙ ΧΡΗΜΑΤΙΣΤΗΡΙΟ
14.45 ΚΩΝΣΤΑΝΤΙΝΟΥ ΚΑΙ ΕΛΕΝΗΣ
15.40 SUPER GAME
15.45 ΑΤΙΘΑΣΑ ΝΙΑΤΑ
16.40 SUPER GAME
16.45 ΜΗΝΥΜΑ ΕΛΗΦΘΗ
17.50 Ο ΚΑΙΡΟΣ ΤΗΣ ΕΒΔΟΜΑΔΑΣ
17.55 **ΕΙΔΗΣΕΙΣ**
18.00 ΚΑΛΗΜΕΡΑ ΖΩΗ
18.50 Η ΛΑΜΨΗ
19.30 **ΕΙΔΗΣΕΙΣ**
21.05 ΑΝΩ ΚΑΤΩ
22.00 ΑΛΙΚΗ
22.55 **ΕΙΔΗΣΕΙΣ**
23.00 ΚΑΤΣΕ ΚΑΛΑ
24.00 **ΕΙΔΗΣΕΙΣ**
00.15 ΣΤΑ ΣΥΝΟΡΑ ΤΗΣ ΦΑΝΤΑΣΙΑΣ
01.15 ΞΕΝΗ ΤΑΙΝΙΑ: ΚΥΝΗΓΩΝΤΑΣ ΤΟΝ ΔΟΛΟΦΟΝΟ ΜΟΥ
03.00 ΞΕΝΗ ΤΑΙΝΙΑ: ΑΠΟΧΑΙΡΕΤΙΣΜΟΣ ΣΤΑ ΟΠΛΑ
04.30 ΤΗΛΕΜΑΡΚΕΤΙΝΓΚ
05.00 ΧΑΛΙ ΕΝΤ

ALPHA

06.00 ΠΡΩΤΗ ΕΝΗΜΕΡΩΣΗ
09.00 ΤΟ ΜΑΓΚΑΖΙΝΟ ΤΟΥ ALPHA
10.00 ΕΛΛΗΝΙΚΗ ΤΑΙΝΙΑ: ΔΟΛΑΡΙΑ ΚΑΙ ΟΝΕΙΡΑ
12.00 **ΕΙΔΗΣΕΙΣ**
12.30 ΚΑΝΤΕΛΑ
13.00 ΠΑΟΛΙΝΑ
14.00 **ΕΙΔΗΣΕΙΣ**
15.00 ΟΛΑ ΓΙΑ ΤΗΝ ΑΓΑΠΗ
15.45 ΓΥΑΛΙΝΟΣ ΤΟΙΧΟΣ
17.15 ΥΠΑΣΤΥΝΟΜΟΣ ΡΕΞ
18.15 Ο ΛΑΒΥΡΙΝΘΟΣ ΤΟΥ ΠΑΘΟΥΣ
19.30 **ΕΙΔΗΣΕΙΣ**
21.00 ΕΛΛΗΝΙΚΗ ΤΑΙΝΙΑ: ΜΕΡΙΚΟΙ ΤΟ ΠΡΟΤΙΜΟΥΝ ΚΡΥΟ
23.00 ΚΟΚΚΙΝΟΣ ΚΥΚΛΟΣ
24.00 TALK SHOW
01.00 **ΕΙΔΗΣΕΙΣ**
01.15 ΞΕΝΗ ΤΑΙΝΙΑ: ΠΡΟΣΕΥΧΗΣΟΥ ΝΑ ΠΕΘΑΝΕΙΣ
03.00 ΤΡΕΙΣ ΓΥΝΑΙΚΕΣ
04.00 ΝΤΑΝΙΕΛΑ
05.00 ΜΟΙΡΑΙΟ ΠΑΘΟΣ

STAR

06.10 ΠΑΙΔΙΚΟ ΠΡΟΓΡΑΜΜΑ
09.00 **ΕΙΔΗΣΕΙΣ**
09.05 ΚΑΤΑΛΙΝΑ ΚΑΙ ΣΕΜΠΑΣΤΙΑΝ
10.00 ΛΟΓΙΑ STARATA
12.25 Ο ΚΟΣΜΟΣ ΤΟΥ ΠΑΙΔΙΟΥ
12.30 ΤΟΛΜΗ ΚΑΙ ΓΟΗΤΕΙΑ
13.00 **ΕΙΔΗΣΕΙΣ**
14.00 ΤΟΠ ΜΟΝΤΕΛΣ
15.00 ΜΙΡΑΝΤΑ, Η ΠΡΟΔΟΜΕΝΗ ΓΥΝΑΙΚΑ
16.00 ΓΛΥΚΙΑ ΜΟΥ ΑΝΝΑ
17.00 Σ' ΑΓΑΠΩ ΡΟΖΙΤΑ
18.00 **ΕΙΔΗΣΕΙΣ**
19.30 ΟΙ ΠΕΤΑΛΟΥΔΕΣ ΕΛΕΥΘΕΡΕΣ ΠΕΤΟΥΝ
20.00 ΣΤΗ ΛΕΩΦΟΡΟ ΤΟΥ ΜΕΛΡΟΟΥΖ
21.00 ΞΕΝΗ ΤΑΙΝΙΑ: ΔΡΟΜΟΣ ΧΩΡΙΣ ΓΥΡΙΣΜΟ
23.15 ΣΗΜΕΙΟ ΑΝΑΦΟΡΑΣ
24.00 **ΕΙΔΗΣΕΙΣ**
00.30 ΞΕΝΗ ΤΑΙΝΙΑ: ΤΟ ΠΛΑΣΜΑ 2
02.30 ΞΕΝΗ ΤΑΙΝΙΑ: ΜΠΛΕ ΟΥΡΑΝΟΣ
04.30 ΠΕΡΙΠΕΤΕΙΕΣ ΣΤΙΣ ΝΟΤΙΕΣ ΘΑΛΑΣΣΕΣ
05.30 ΠΑΡΑΞΕΝΕΣ ΙΣΤΟΡΙΕΣ

FILMNET

05.25 Η ΠΟΛΙΟΡΚΙΑ
07.25 Η ΓΕΦΥΡΑ ΤΩΝ ΔΡΑΚΩΝ
09.00 Η ΠΙΟ ΜΕΓΑΛΗ ΜΕΡΑ ΤΟΥ ΠΟΛΕΜΟΥ
12.00 ΣΤΟΥΣ ΔΥΟ Ο... ΤΡΙΤΟΣ ΔΕΝ ΧΩΡΕΙ
13.45 Ο ΠΡΙΓΚΙΠΑΣ ΤΗΣ ΠΑΛΙΡΡΟΙΑΣ
16.10 Ο ΠΡΩΤΑΡΗΣ
18.00 ΕΝΑ ΣΠΙΤΙ ΤΟΥ ΜΕΛΛΟΝΤΟΣ
19.30 ΤΟ ΑΣΤΕΡΙ ΤΟΥ ΒΟΡΡΑ
21.30 ΔΕ ΣΤΡΕΪΤ ΣΤΟΡΙ
23.30 ΨΥΧΗ ΚΑΙ ΣΩΜΑ
01.10 ΣΕΙΡΗΝΕΣ
02.55 ΣΤΗΝ ΑΚΡΗ ΤΟΥ ΚΟΣΜΟΥ

TEMPO

07.00 ΠΡΩΙΝΕΣ ΕΙΚΟΝΕΣ
10.00 ON LINE
14.30 **ΕΙΔΗΣΕΙΣ**
15.20 ΝΕΑΝΙΚΗ ΞΕΝΗ ΣΕΙΡΑ
15.55 ΕΛΛΗΝΙΚΗ ΤΑΙΝΙΑ
17.00 **ΕΙΔΗΣΕΙΣ**
17.35 TEMPO CLUB
19.00 **ΕΙΔΗΣΕΙΣ**
19.40 ΚΟΣΜΟΣ ΣΗΜΕΡΑ
19.55 **ΚΑΙΡΟΣ**
20.00 TEMPO SPORTS
20.30 VIP NEWS
20.45 ΟΙΚΟΝΟΜΙΑ
21.00 **ΕΙΔΗΣΕΙΣ**
21.35 ΟΙΚΟΝΟΜΙΑ
21.38 ΚΑΙΡΟΣ ΑΥΡΙΟ
21.45 CINE TEMPO
23.30 COSMOPOLIS
24.00 **ΕΙΔΗΣΕΙΣ**
00.38 ΟΙΚΟΝΟΜΙΑ
00.48 TEMPO SPORTS
00.55 TEMPO CLUB

ΡΟΣΚΟΠΙΟ

ΚΡΙΟΣ:
21 ΜΑΡΤΙΟΥ - 19 ΑΠΡΙΛΙΟΥ

Είτε το θέλετε είτε όχι, ήρθε η στιγμή που θα χρειαστεί να κάνετε ένα γερό ξεκαθάρισμα ανάμεσα σ' αυτούς που θεωρείτε πραγματικούς φίλους σας και σ' αυτούς που ανήκουν στις κοινωνικές γνωριμίες σας. Έτσι θα γνωρίζετε ποιοι είναι αυτοί που σας αγαπούν πραγματικά και μπορείτε να υπολογίζετε σ' αυτούς.

ΤΑΥΡΟΣ
20 ΑΠΡΙΛΙΟΥ - 20 ΜΑΪΟΥ

Σημαντικές αλλαγές θα σημειωθούν σε παλιές αποφάσεις σας με αφορμή την είσοδο του Ερμή στο ζώδιο των Ιχθύων. Στη διάρκεια του Σαββατοκύριακου σας δίνεται κάθε δυνατότητα να κάνετε έναν επαναπροσδιορισμό των στόχων σας.

ΔΙΔΥΜΟΙ
21 ΜΑΪΟΥ - 21 ΙΟΥΝΙΟΥ

Καθώς τα επαγγελματικά θέματά σας φαίνεται να σας απασχολούν τελευταίως, λειτουργήστε σταθερά και μεθοδικά, αν δεν θέλετε να χάσετε τον έλεγχο. Βάλτε την επιμονή και υπομονή σας σε ενεργό δράση και περιμένετε τα αποτελέσματα.

ΚΑΡΚΙΝΟΣ
22 ΙΟΥΝΙΟΥ - 22 ΙΟΥΛΙΟΥ

Καθώς ο Ερμής από σήμερα κάνει την είσοδό του στο ζώδιο των Ιχθύων σάς προτρέπει να αντιμετωπίσετε τις ευκαιρίες σαν κάτι που περιμένατε και θέλετε πραγματικά να προσπαθήσετε γι' αυτό. Μην ανακόπτετε την πορεία σας βλέποντας μόνο τη δύσκολη πλευρά των πραγμάτων.

ΛΕΩΝ
23 ΙΟΥΛΙΟΥ - 22 ΑΥΓΟΥΣΤΟΥ

Έχοντας την ευκαιρία να ασχοληθείτε περισσότερο με τα πραγματικά σας «θέλω» αυτό το Σαββατοκύριακο, μην αφήνετε να σας υπαγορεύουν τις ενέργειές σας οι άλλοι. Πάρτε την ευθύνη των πράξεών σας και προχωρήστε ακάθεκτοι.

ΠΑΡΘΕΝΟΣ
23 ΑΥΓΟΥΣΤΟΥ - 23 ΣΕΠΤΕΜΒΡΙΟΥ

Τον «απολογισμό» της πορείας τόσο των προσωπικών όσο και των επαγγελματικών σάς προτείνει να κάνετε ο «δικός» σας Ερμής, με την παρουσία του από σήμερα στο ζώδιο των Ιχθύων. Τα συμπεράσματα και τα συναισθήματα φαίνεται να είναι ανάμεικτα, γι' αυτό καλείστε και πάλι να ενεργοποιήσετε την ατράνταχτη λογική σας.

ΖΥΓΟΣ:
24 ΣΕΠΤΕΜΒΡΙΟΥ - 23 ΟΚΤΩΒΡΙΟΥ

Καθώς η άνοιξη προχωρεί με ταχείς ρυθμούς, φροντίστε την υγεία και την ομορφιά σας τώρα που έχετε ακόμα το χρόνο μπροστά σας. Ο Ερμής έρχεται να ενεργοποιήσει την ιδιοσυγκρασία σας και να σας προσδώσει ζωντάνια.

ΣΚΟΡΠΙΟΣ:
24 ΟΚΤΩΒΡΙΟΥ - 22 ΝΟΕΜΒΡΙΟΥ

Μια σαφή ιδέα για νέες αξίες που ξεπροβάλλουν φέρνει ο Ερμής από το φιλικό για σας ζώδιο των Ιχθύων, καθώς φαίνεται να ενεργοποιεί τη «χημεία» των σχέσεων που είναι τόσο σημαντικές για την πορεία της ζωής σας.

ΤΟΞΟΤΗΣ:
23 ΝΟΕΜΒΡΙΟΥ - 21 ΔΕΚΕΜΒΡΙΟΥ

Καιρός να βάλετε «επί τάπητος» τα οικογενειακά θέματα που σας απασχολούν τον τελευταίον καιρό. Μια καλή συζήτηση βασισμένη στη λογική με τη βοήθεια του Ερμή θα βάλει τα πράγματα στη θέση τους και θα διευκολύνει τη ζωή σας μέσα στο σπίτι.

ΑΙΓΟΚΕΡΩΣ:
22 ΔΕΚΕΜΒΡΙΟΥ - 19 ΙΑΝΟΥΑΡΙΟΥ

Τώρα αρχίζει η αναδιοργάνωση αλλά και η μελέτη των προϋποθέσεων της επιτυχίας που επιθυμείτε. Βρείτε το χρόνο μέσα στο Σαββατοκύριακο να καταστρώσετε το πρόγραμμα της εβδομάδας που έρχεται και προβλέπεται να είναι δημιουργική και παραγωγική.

ΥΔΡΟΧΟΟΣ
20 ΙΑΝΟΥΑΡΙΟΥ - 19 ΦΕΒΡΟΥΑΡΙΟΥ

Εγκαταλείπει από σήμερα το ζώδιό σας ο Ερμής για να εγκατασταθεί για λίγο στο ζώδιο των Ιχθύων, φέρνοντας νέες εξελίξεις και ανακατατάξεις στα οικονομικά σας. Και νου έχετε και γνώση, χειριστείτε τα με τον καλύτερο τρόπο.

ΙΧΘΥΕΣ:
19 ΦΕΒΡΟΥΑΡΙΟΥ - 20 ΜΑΡΤΙΟΥ

Ένα σύντομο πέρασμα από το ζώδιό σας ξεκινά από σήμερα ο Ερμής. Χρειάζεστε, λοιπόν, περισσότερο χρόνο για να καταλάβετε πως όταν βιάζεστε δεν μπορείτε να πετύχετε εκείνα που επιθυμείτε. Όταν έρθει η ώρα τους, όλα θα πραγματοποιηθούν, κάντε υπομονή.

ΑΠΑΝΘΙΣΜΑ ΣΟΦΙΑΣ

συλλογή γνωμικών από την αρχαιότητα μέχρι σήμερα

ΚΩΝΣΤΑΝΤΙΝΟΣ ΠΑΠΑΘΑΝΑΣΙΟΥ

- Πάνω στο πλοίο που λέγεται Γη και πλέει προς το άπειρο, είμαστε ταξιδιώτες και μετανάστες... Ολοι ονειρευόμαστε μια παραλία... Ποιά είναι αυτή; Είναι η ακτή της χώρας, όπου ο αέρας είναι τόσο γλυκύς, ώστε εμποδίζει να πεθάνει κανείς. Της Χώρας που την αναζητούμε με όλους μας τους πόθους και την ονομάζουμε Αλήθεια.

(Π. Τερμηέ)

- Πολλοί άνθρωποι θα μπορούσαν να ζουν διπλάσια χρόνια, αν κατά το πρώτο μισό της ζωής τους, δεν αποκτούσαν συνήθειες, που να συνομεύουν το άλλο μισό.

(Αλ. Δουμάς)

- Ρωτήθηκε κάποτε ο λόρδος Βύρων, ποιό ήταν το μεγαλύτερο του ελάττωμα. Και εκείνος απάντησε: «Το ότι δεν έχω κάνει έως τώρα τίποτε για να περιορίσω τα ελαττώματά μου».

(Βύρων)

- Ο αρχαίος φιλόσοφος Διμόκριτος όταν ρωτήθηκε κάποτε, ποιός ήταν ο πλουσιώτερος άνθρωπος της Ελλάδας, είπε: «Εκείνος που ξέρει να αρκείται στα λίγα που έχει».

(Δημόκριτος)

- Μη φοβάσαι τους εχθρούς που σου επιτίθενται. Να φοβάσαι τους φίλους που σε κολακεύουν.

- Ενας άνθρωπος χωρίς χαμογελαστό πρόσωπο, δεν πρέπει ν'ανοίγει μαγαζί.

- Για κάθε άνθρωπο το όνομα του είναι η πιο σπουδαία λέξις που υπάρχει στη γλώσσα του.

- Ποτέ δεν έκανα τίποτε τυχαία, ούτε καμία από τις εφευρέσεις μου έγινε στην τύχη. Ολα τα πέτυχα με σκληρή εργασία.

(Εδισσον)

- Δεν με νοιάζει τι ήταν ο παππούς μου. Εκείνο που με ενδιαφέρει είναι τι θα γίνει ο εγγονός μου.

(Αβραάμ Λίνκολν)

- Για να ανεβείς απότομα υψώματα, χρειάζεται να βραδύνεις το βήμα σου στην αρχή.

(Σαίξπηρ)

- Χρειάζεται πιο πολλή γενναιότητα για να υποφέρει κανείς, παρά για να πεθάνει.

(Μ. Ναπολέων)

Η Αγάπη σας, μας δίνει
τη δύναμη να συνεχίσουμε

ΤΩΡΑ

rent a car
ALEXANDER

και σε ΑΘΗΝΑ, ΚΡΗΤΗ, ΚΕΡΚΥΡΑ με:

Ειδικές οικονομικές προσφορές
στους Ροδίτες συμπολίτες μας και
άμεσες παραδόσεις παραλαβές
σε αεροδρόμια, λιμάνια
και κεντρικά σημεία.

ΖΗΣΤΕ ΤΗΝ ΕΞΥΠΗΡΕΤΗΣΗ ALEXANDER

ΑΘΗΝΑ τηλ. 018979658 Fax 018979659
ΡΟΔΟΣ τηλ. 31018 Fax 35253

Η Knauf στην κατοικία

Το μυστικό που γνωρίζει
όλη η Ευρώπη!



e-mail: knauf@knauf.gr
internet: http://www.knauf.gr

Μια ιδέα οικοδομεί εδώ και χρόνια έναν ανθρώπινο κόσμο σε κάθε γωνιά της Ευρώπης. Είναι η φιλοσοφία "Knauf", που από το 1991 κατακτά και το ελληνικό σπίτι...

Η Ξηρά Δόμηση, με γυψοσανίδες και τσιμεντοσανίδες Knauf, ικανοποιεί την ανάγκη σας για απόλυτη θερμομόνωση και ηχομόνωση, πυροπροστασία, μηχανική αντοχή, τέλεια εφαρμογή, αντισεισμική προστασία και υψηλή αισθητική.

Με τους Έτοιμους Σοβάδες Knauf, το σοβάτισμα γίνεται γρήγορα και καθαρά και το αποτέλεσμα είναι λεία επιφάνεια, έτοιμη για βάψιμο.

Εκεί που η συμβατική δόμηση αδυνατεί να επέμβει, οι άνθρωποι της Knauf εφαρμόζουν τις πιο ευέλικτες λύσεις κατασκευής ή ανακαίνισης της κατοικίας σας, στεγνά, καθαρά, σε ελάχιστο χρόνο και με ελάχιστο κόστος.

Με σεβασμό στον άνθρωπο και το περιβάλλον, η Knauf "επενδύει" τον κόσμο σας με σιγουριά και σταθερότητα... για μια ολόκληρη ζωή!

KNAUF
ΟΙΚΟΔΟΜΕΙ ΑΝΘΡΩΠΙΝΟ ΚΟΣΜΟ

ΝΕΟΤΕΧ ΡΟΔΟΣ: ΚΕΝΤΡΙΚΟ ΑΝΝΗΣ ΜΑΡΙΑΣ 59 ☎ 35863 / ΝΕΟ ΚΑΤΑΣΤΗΜΑ ΚΑΜΕΙΡΟΥ 1 ☎ 77211-2

ΑΠΟ ΤΟΝ ΕΙΣΑΓΓΕΛΕΑ ΕΦΕΤΩΝ κ. Γ. ΣΑΜΙΤΑ

Σήμερα οι ανακοινώσεις

για την έρευνα 4 υποθέσεων

2-3 οδηγούνται, μάλλον, στο αρχείο



Σήμερα θα αποφανθεί ο Εισαγγελέας Εφετών Δωδεκανήσου κ. Γεώργιος Σάμιτας για την τύχη τεσσάρων υποθέσεων, που απετέλεσαν αντικείμενο προκαταρκτικής εξέτασης από τον Αντιεισαγγελέα Πρωτοδικών Ρόδου κ. Γιώργο Οικονόμου.

Και στις τέσσερεις υποθέσεις είχε προηγηθεί σχετική παραγγελία του Εισαγγελέως Εφετών προς την Εισαγγελία Πρωτοδικών Ρόδου για την διερεύνηση τυχόν ευθυνών των εμπλεκομένων προσώπων, ενώ σε δύο από αυτές προκάλεσαν την εισαγγελική έρευνα δημοσιεύματα της «δ».

Πρόκειται για την υπόθεση της Πάτμου με το ελικόπτερο του ΕΚΑΒ, την διανομή οικοπέδων του Δημοσίου σε επώνυμους για την ανέγερση παραθεριστικών κατοικιών στη Μεγίστη (θέμα που ανέδειξε η «δ»), το νεφρό του Αγγλου υπηκόου Ρότσεστερ και τέλος την κατάσταση των θαλάσσιων και εναέριων μέσων συγκοινωνίας στην περιοχή μας (θέμα που ανέδειξε επίσης η «δ»).

Ο Αντεισαγγελέας Πρωτοδικών Ρόδου κ. Γ. Οικονόμου παρέδωσε όπως έγραψε η «δ» το υλικό της προκαταρκτικής εξέτασης πριν από μία εβδομάδα περίπου μαζί με τα πορίσματα του για κάθε υπόθεση ξεχωριστά.

Σχετικά με την υπόθεση του ελικοπτέρου του ΕΚΑΒ, η πτώση του οποίου στοίχισε την ζωή και σε έναν Πάτμιο, διερευνήθηκε εάν αντί του ελικοπτέρου που απογειώθηκε από την Αθήνα, θα ήταν δυνατό να γίνει η μεταφορά του καρδιοπαθούς από την Πάτμο με το ελικόπτερο που σταθμεύει μόνιμα στην Ρόδο, ώστε να περιορίζονται οι κίνδυνοι της πτήσης από τις κακές καιρικές συνθήκες. Ειδικότερα εξετάσθηκε εάν ήταν από τεχνικής πλευράς έτοιμο για πτήση το ελικόπτερο της Ρόδου εκείνη την τραγική μέρα, εάν ήταν πλήρως επανδρωμένο για να εκτελέσει υπηρεσία, εάν ήταν ασφαλέστερη η αεροδιακομιδή του ασθενούς από την Πάτμο στην Ρόδο, αντί από την Πάτμο στην Αθήνα, λαμβανομένων υπόψιν των καιρικών συνθηκών, εάν τα νοσοκομεία της Καλύμνου, της Κω και ιδιαίτερα της Ρόδου ήταν σε θέση να αντιμετωπίσουν τέτοιο περιστατικό (έμφραγμα) και τέλος εάν δόθηκε σχετική εντολή από το κέντρο επιχειρήσεων του ΕΚΑΒ στο σταθμό της Ρόδου για την πραγματοποίηση της αεροδιακομιδής.

Σύμφωνα με τις πληροφορίες, θα υπάρξει συνέχεια της προκαταρκτικής εξέτασης σε αυτήν την υπόθεση, που είναι μάλιστα πιθανόν να καταλήξει στα Δικαστήρια, με κατηγορούμενους τους ανθρώπους του ΕΚΑΒ!

Οσον αφορά την υπόθεση της Μεγίστης διαπιστώθηκε ότι η «λίστα» των επωνύμων που θα αποκτούσαν δωρεάν οικοπεδα του Δημοσίου στο νησί για την ανέγερση θερινής, παραθεριστικής κατοικίας βρίσκεται προς έγκριση στην Περιφέρεια Ν. Αιγαίου. Δεν φαίνεται, όμως, να είχαν συμμετοχή σε αυτήν την... πρωτοβουλία οι επώνυμοι, αλλά μόνο ο δήμαρχος Μεγίστης κ. Παύλος Πανηγύρης, που ...«σκαρφίστηκε» την διανομή οικοπέδων, για να ευχαριστήσει προφανώς τους επώνυμους φίλους και γνωστούς του!

Σχετικά με το νεφρό του Αγγλου υπηκόου Ρότσεστερ, που όπως υποστηρίζουν οι συγγενείς του, «δεν ήταν δικό του αλλά άλλου», ενώ οι γιατροί αντικρούουν κατηγορηματικά αυτούς τους ισχυρισμούς και γενικότερα την ύπαρξη τυχόν ευθυνών για τον θάνατό του, δεν έγινε μέχρι στιγμής γνωστό ο,τιδήποτε.

Οσον αφορά τις ακτοπλοϊκές - εναέριες συγκοινωνίες μας φαίνεται ότι διαπιστώθηκαν παραλείψεις στους τομείς ασφαλείας των πλόων και των πτήσεων, που δεν είναι ωστόσο τραγικές.



ΜΠΑ-ΜΠΑ-ΛΟΥΝΖ CAFE

ΠΑΙΔΙΚΑ ΠΑΡΤΥ

Παιδικά πάρτυ γενεθλίων, εορτών ή όποια άλλη εκδήλωση

BABY PARKING ΚΑΦΕΤΕΡΙΑ

απολαύστε τον καφέ με τους φίλους σας και τα παιδιά σας παίζοντας υπό την επίβλεψη της παιδαγωγού

Ρόδου Λίνδου και Δημητρίου Αναστασιάδη γωνία. Τηλ. 75360. 21356. κιν. 0945816205

ΠΩΛΟΥΝΤΑΙ

ΔΙΟΡΟΦΕΣ ΜΟΝΟΚΑΤΟΙΚΙΕΣ ΣΤΗΝ ΠΑΡΑΛΙΑ ΙΑΛΥΣΟΥ ΕΝΑΝΤΙ ΚΕΝΤΡΟΥ «ΒΡΑΧΟΥ»

Μέτρων από 120m2, 140m2, 160m2, 200m2, 220m2, και σε οικόπεδα 400μ2, 450μ2, 500μ2, 600μ2, 660μ2.

ΠΛΗΡΟΦΟΡΙΕΣ Γ. ΙΩΑΝΝΙΔΗ ΤΗΛ. 21714 - 22307 ΚΙΝ.: 0932296983

ΣΥΓΧΑΡΗΤΗΡΙΟ

Συγχαίρουμε θερμότατα τον αγαπητό μας φίλο **ΒΑΓΓΕΛΗ ΙΩΑΝΝΟΥ ΧΑΤΖΗΓΙΑΝΝΑΚΗ**, που μετά μια λαμπρή και επιτυχημένη σταδιοδρομία ανεκηρύχθη **τακτικός καθηγητής της Χειρουργικής του Πανεπιστημίου Αθηνών**.

Οι φίλοι του
ΔΗΜΗΤΡΗΣ - ΚΟΡΝΗΛΙΑ ΔΗΜΗΤΡΙΑΔΗ

Δ.Α.Ν.Ε. SEA LINE

ΔΩΔΕΚΑΝΗΣΙΑΚΗ ΑΝΩΝΥΜΗ ΝΑΥΤΙΛΙΑΚΗ ΕΤΑΙΡΕΙΑ
ΑΜΑΕ 12158/06/Β/86/12

ΠΡΟΣΚΛΗΣΗ
ΕΚΤΑΚΤΗΣ ΓΕΝΙΚΗΣ ΣΥΝΕΛΕΥΣΗΣ

Των μετόχων της Ανώνυμης Εταιρείας με την επωνυμία ΔΩΔΕΚΑΝΗΣΙΑΚΗ ΑΝΩΝΥΜΗ ΝΑΥΤΙΛΙΑΚΗ ΕΤΑΙΡΕΙΑ (Δ.Α.Ν.Ε. SEA LINE) σε Εκτακτη Γενική Συνέλευση.

Σύμφωνα με το νόμο και το Καταστατικό της Εταιρείας και κατόπιν της από 17ης Μαρτίου 2001 αποφάσεως του Διοικητικού Συμβουλίου της, καλούνται οι μέτοχοι της Δ.Α.Ν.Ε. σε έκτακτη Γενική Συνέλευση στις 28 Απριλίου 2001, ημέρα Σάββατο και ώρα 18.00 στην αίθουσα του θεάτρου «ΕΘΝΙΚΟΝ» Πλατεία Ελευθερίας, Ρόδος, για συζήτηση και λήψη αποφάσεων επί των θεμάτων της ημερησίας διατάξεως, ήτοι:

ΘΕΜΑΤΑ ΗΜΕΡΗΣΙΑΣ ΔΙΑΤΑΞΗΣ

1. Ενημέρωση των μετόχων περί της πορείας των εταιρικών υποθέσεων.
2. Λήψη απόφασης για συμβιβασμό ή μη, με τον Επ. Σολούνια και τροποποίηση ή ανάκληση ή μη, της προηγουμένης αποφάσεως της Γενικής Συνελεύσεως, των μετόχων της εταιρείας της 18ης Ιουλίου 2000.

Οι μέτοχοι που επιθυμούν να μετάσχουν στη Γενική Συνέλευση πρέπει, σύμφωνα με το Καταστατικό της εταιρείας, να καταθέσουν μέχρι και την 21η Απριλίου 2001 τους Αποθετηρίους τίτλους των μετοχών τους ή τους προσωρινούς τίτλους των μετοχών που απέκτησαν από τις αυξήσεις του μετοχικού κεφαλαίου της εταιρείας που πραγματοποιήθηκαν σύμφωνα με τις αποφάσεις των ΓΣ 3/5/1998 και 1-3/9/1999, για τις οποίες αυξήσεις δεν έχουν ακόμα εκδοθεί οριστικοί τίτλοι, στη Ρόδο, στο Ταμείο της Εταιρείας, επί της οδού Αυστραλίας αρ. 92 ή στο Ταμείο Παρακαταθηκών και Δανείων ή σε οποιαδήποτε αναγνωρισμένη Τράπεζα στην Ελλάδα και να προσκομίσουν μέσα στην ίδια προθεσμία τις αποδείξεις καταθέσεως και τυχόν έγγραφα αντιπροσωπεύσεως τους στα Γραφεία της εταιρείας, για την έκδοση βεβαίωσης (εισιτηρίου) συμμετοχής τους στη Γεν. Συνέλευση.

Ρόδος 17 Μαρτίου 2001
Με την εντολή του Διοικητικού Συμβουλίου
Ο Πρόεδρος του Δ.Σ.
Γεράσιμος Ι. Καλογηράτος

ΝΕΑ ΣΕΜΙΝΑΡΙΑ ΤΗΣ ΕΕΔΕ ΣΤΗΝ ΡΟΔΟ
ΕΛΛΗΝΙΚΗ ΕΤΑΙΡΙΑ ΔΙΟΙΚΗΣΕΩΣ ΕΠΙΧΕΙΡΗΣΕΩΝ

ΠΡΟΓΡΑΜΜΑΤΙΣΜΟΣ ΚΑΙ ΟΡΓΑΝΩΣΗ ΠΩΛΗΣΕΩΝ

Σάββατο - Κυριακή 3/3 & 1/4/2001
Εισηγητής: Βασίλης Κυριακού

Το κόστος όλων των προγραμμάτων της ΕΕΔΕ μπορεί να καλυφθεί με το 0,45% της επιπλέον εργοδοτικής εισφοράς που καταβάλλουν οι εταιρίες για την ενίσχυση των προγραμμάτων επαγγελματικής εκπαίδευσης του ΟΑΕ.
Πληροφορίες, συμμετοχή:
Α. Καραγιάννη,
τηλ: 26962, 56265, φαξ: 56262,
e-mail:andairen@otenet.gr

ΦΑΛΗΡΑΚΙ ΜΠΗΤΣ

Συνεχίζοντας την παράδοση με μεράκι φαντασία και δημιουργικότητα αναλαμβάνουμε:
Χοροεσπερίδες, δεξιώσεις γάμων, βαπτίσεων, γενεθλίων,

Αίθουσες:		
✓ NAVARONE	(ΦΑΛΗΡΑΚΙ)	900 θέσεις
✓ LATOC	(ΦΑΛΗΡΑΚΙ)	500 θέσεις
✓ PANORAMA ESPEROS VILLAGE	(ΦΑΛΗΡΑΚΙ)	250 θέσεις
✓ APHRODITE ESPEROS VILLAGE	(ΦΑΛΗΡΑΚΙ)	450 θέσεις
✓ ESPERIA	(ΡΟΔΟΣ)	200 θέσεις

Πληρ. Αλέξης Λούλος
(Υπευθ. Δεξιώσεων) τηλ. 85301