η δημοκρατική της Ρόδου

στην υπηρεσία του δωδεκανησιακού λαού

Αρ. φύλλου 5618 - ΠΕΜΠΤΗ 22 ΜΑΡΤΙΟΥ 2001 - Τιμή 200 Δρχ - 0,59 EURO - www.dimokratiki.gr



ΟΜΙΛΩΝΤΑΣ ΣΤΗ ΒΟΥΛΗ ΓΙΑ ΤΗΝ ΤΟΥΡΙΣΤΙΚΗ ΣΥΜΦΩΝΙΑ

ΑΡ. ΠΑΥΛΙΔΗΣ ΠΡΟΣ ΤΗΝ ΚΥΒΕΡΝΗΣΗ:

Δώστε βίζα για 48 ώρες στους Τούρκους τουρίστες

Επιβάλλεται η εφαρμογή ειδικών πολιτικών στα νησιά

• ΣΕΛ. 32

ΣΥΖΗΤΗΣΗ ΣΤΗ ΒΟΥΛΗ

Μονιμοποίηση υπαλλήλων του ευρύτερου δημόσιου τομέα

• ΣΕΛ. 21





ΣΥΜΦΩΝΗΣΑΝ ΟΛΑ ΤΑ ΚΟΜΜΑΤΑ

Αναγνωρίζονται επιτέλους οι ιδιαιτερότητες των νησιωτικών περιοχών

ΣΥΖΗΤΗΣΗ ΣΤΗ ΒΟΥΛΗ

• ΣΕΛ. 3

ΠΡΟΒΛΗΜΑΤΙΣΜΟΣ ΣΕ ΚΥΒΕΡΝΗΣΗ-ΚΟΜΜΑΤΑ

Ερχονται και νέες δημοσκοπήσεις-φωτιά

ΚΑΛΥΠΤΕΤΑΙ ΚΑΙ Η ΔΩΔ/ΝΗΣΟΣ

• ΣΕΛ. 5

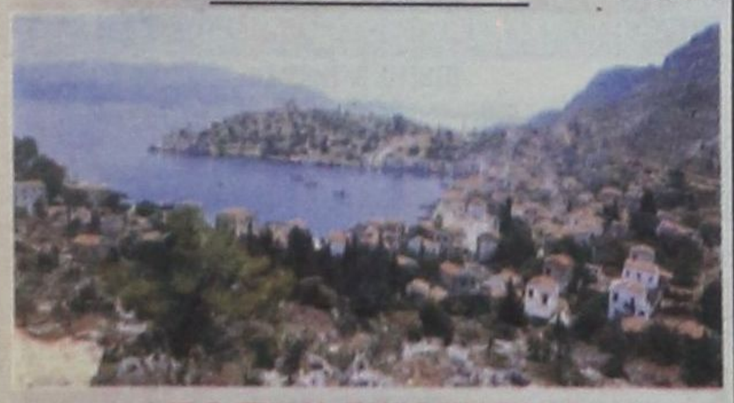

ΑΠΟ ΤΗΝ ΕΙΣΑΓΓΕΛΙΑ

Αναμένεται να διαταχθεί σήμερα προκαταρκτική εξέταση για τα σπίτια του Καστελλορίζου

• ΣΕΛ.10

ΔΗΛΩΣΕΙΣ ΤΟΥ ΓΡΑΜΜΑΤΕΑ Κ. ΣΚΑΝΔΑΛΙΔΗ

Η ΑΝΑΝΕΩΣΗ θα προκαλέσει ρήξη στο ΠΑ.ΣΟ.Κ.

Δεν τον φοβίζει «αν πρέπει να σπάσουν αυγά»

Προβεβλημένα στελέχη του κόμματος καλλιεργούν το εύφορο έδαφος της εσωκομματικής αντιπαράθεσης • Στην πορεία προς το Συνέδριο θα υπάρχουν και συγκρούσεις και διαφωνίες • Τάσσεται υπέρ ενός «δομικού ανασχηματισμού» • Πρέπει να θεωρείται βεβαία η «αποκομματικοποίηση» των δημοτικών εκλογών • Αποφεύγει να απαντήσει ευθέως αν θα είναι υποψήφιος δήμαρχος Αθηνών

• ΣΕΛ. 7



ΔΗΜΑΡΧΟΣ-«ΦΑΝΤΑΣΜΑ» Ο Φ. ΑΝΤΩΝΑΡΑΣ

ΔΗΜΟΣ ΝΟΤΙΑΣ ΡΟΔΟΥ:

Ηρθε πλέον η ώρα του Εισαγγελέα!



• ΣΕΛ. 10

ΜΕ ΑΦΟΡΜΗ ΤΟΝ ΣΑΛΟ ΠΟΥ ΠΡΟΚΛΗΘΗΚΕ

Ο κ. Μιχ. Μπαλάνος εξηγεί τους λόγους για τους οποίους αφαιρέθηκαν οι πινακίδες

• ΣΕΛ. 11

ΔΩΔΕΚΑΝΗΣΟΣ ΝΑΥΤΙΛΙΑΚΗ Ν.Ε.
ΑΥΣΤΡΑΛΙΑΣ 3 ΡΟΔΟΣ 85100
ΤΗΛ. 70590, FAX 70591

ΗΜΕΡΗΣΙΑ ΕΚΔΡΟΜΗ ΣΤΗ ΝΙΣΥΡΟ

Παρασκευή 23/03/2001
Ελάτε μαζί μας στο θαυματουργό
Μοναστήρι της Παναγιάς της Σπηλιανής
Για να ακούσετε τους γλυκόηχους
ύμνους των Δ' Χαιρετισμών.
Το ταξίδι μας θα γίνει με το
«DODEKANISOS EXPRESS» σε μια ώρα
και πενήντα λεπτά
Αναχώρηση από Ρόδο 09.00 πρωί (Κολώνα)
Αναχώρηση από Νίσυρο 1530 απόγευμα
Τιμή Εκδρομής δρχ. 8.000
Παιδιά (4-12 ετών) δρχ. 4.000
Πληροφορίες κρατήσεις στο τηλ. 70590

ΣΥΝΕΤΑΙΡΙΣΤΙΚΗ ΤΡΑΠΕΖΑ ΔΩΔΕΚΑΝΗΣΟΥ
η δική μας τράπεζα

Νέα 2μηνη προθεσμιακή κατάθεση με υψηλή απόδοση έως 6%
- Διατίθεται έως 10 Απριλίου, με σειρά προτεραιότητας
- Ελάχιστο ποσό κατάθεσης 5.000.000 δρχ

Επισκεφθείτε σήμερα ένα από τα καταστήματά μας και επενδύστε στις προθεσμιακές καταθέσεις της Τράπεζας Δωδεκανήσου για το συμφέρον σας!

η άποψη της ημέρας

Μέσα στην εύλογη πολιτική ενός ενδεχόμενου καιροσκοπισμού ή και μιας έρπουσας πολιτικής αναλγησίας, η υπουργός Εσωτερικών Βάσω Παπανδρέου είπε πριν από λίγες ημέρες μπροστά στις κάμερες, μια μεγάλη αλήθεια: Δεν υπάρχει λόγος, είπε, να κουράζουμε τον ελληνικό λαό με τα δικά μας τα εσωκομματικά και την εσωστρέφεια μας.

Στ'αλήθεια, εδώ και μέρες σοβεί κρίση στο ΠΑΣΟΚ. Μια κρίση η οποία σύμφωνα με ατέλειωτες και σε... χιλιόμετρα υπολογιζόμενες πολιτικές αναλύσεις, πότε εντείνεται και πότε βαίνει προς εκτόνωση (sic). Τι μας λέτε; Ξέρετε πόσο ενδιαφέρει τον ελληνικό λαό αυτό το πράγμα; Ξέρετε ότι έχει χάσει τον ύπνο του, με αυτόν τον εφιάλτη - της κρίσης - κοιμάται και με αυτή την ελπίδα ξυπνάει, να έλθει δηλαδή η πολυπόθητη αυτή μέρα που θα εκτονωθεί η κρίση. Οχι επειδή ο ελληνικός λαός δεν ενδιαφέρεται για την πολιτική, ο Ελληνας είναι κατ'εξοχήν πολιτικό ον, η πολιτική είναι εγγεγραμμένη στα κύτταρα του. Και όχι επειδή ένα κόμμα ενδέχεται να βρίσκεται πράγματι σε κρίση. Αλλά γιατί το ανήγαγαν σε μέγα θέμα, ένα θέμα που απειλούσε να υπερκεράσει τα ζωτικά και καυτά που βιώνει ο Νεοέλληνας καθημερινά. Μέγα θέμα, μικρών ανθρώπων...

Ο κύκλος έκλεισε

«Τα κουρασμένα παλικάρια του ΠΑΣΟΚ». «Ο Πανταγιάς που φταίει για όλα τελικά». «Να τα μαζεύει ο Σταθόπουλος, είναι εξωτικός δεν ανήκει στο ΠΑΣΟΚ». «Ω, και άλλοι μυστικοί δείπνοι!» Τι είναι όλα τούτα; Τι είδους παιχνιδάκια είναι αυτά; Σε ποιά οπερέτα πρωταγωνιστούν, που όμως πιστεύουν, αλλά προσπαθούν να πείσουν κι εμάς. Είναι πράγματι σοβαρά ή μας τα σερβίρουν, έτσι για να βλέπουμε και να θαυμάζουμε; Και να τρομάζουμε ίσως... Ολες αυτές οι βαρύγδουπες δηλώσεις που μόνο κρότο - προσπαθούν να - κάνουν, σε τι αποσκοπούν; Στο ˙να σκεπάσουν το άλλο μεγάλο αληθινό πρόβλημα: το ότι σοβεί κρίση στην ελληνική κοινωνία. Κρίση που προέρχεται από πραγματικά προβλήματα και όχι από φαντασιώσεις - εκούσιες ή ακούσιες - μικρών, πλην άμετρα φιλόδοξων πολιτευομένων. Απότοκός της είναι η όποια κρίση στο κυβερνών κόμμα. Γιατί κι αυτό, αποκύημα παλιών αμαρτιών υπήρξε, να μη θυμίσουμε τώρα σε ποιές αμαρτίες και των δύο μεγάλων κομμάτων αναφερόμαστε, είναι γνωστές τοις πάσι. Αναφερόματε. Ετσι για να ξεκαθαρίζουμε τα πράγματα. Δεν γεννά τίποτα πια το ΠΑΣΟΚ. Ούτε καν κρίσεις. Ο,τι ήταν να κάνει, το έκανε. Ο κύκλος έκλεισε. Κι όποιος δεν το κατάλαβε, έχει μείνει μάλλον κάποιες δεκαετίες πίσω.

ο καιρός

Γενική πρόγνωση για σήμερα Πέμπτη 22 Μαρτίου 2001. Σε όλη τη χώρα αραιές νεφώσεις, που στα δυτικά κεντρικά και βόρεια θα είναι πιό πυκνές και μετά το μεσημέρι στο βόρειο Ιόνιο,την Ηπειρο,τη Μακεδονία και τη Θράκη θα σημειωθούν ασθενείς βροχές. Η ορατότητα θα είναι περιορισμένη και τις πρωινές κυρίως ώρες θα σημειωθούν ομίχλες. Οι άνεμοι θα πνέουν νότιοι, νοτιοδυτικοί, μέτριοι και στα πελάγη ισχυροί που το βράδυ απο τα δυτικά θα στραφούν σε δυτικούς βορειοδυτικούς ισχυρούς. Η θερμοκρασία θα κυμανθεί στα βόρεια ηπειρωτικά απο 7 έως 21 βαθμούς,στα υπόλοιπα ηπειρωτικά απο 9 εως 24 βαθμούς και στα νότια απο 12 εως 23 βαθμούς Κελσίου.



ΗΜΕΡΗΣΙΑ ΕΦΗΜΕΡΙΔΑ
η δημοκρατική της Ρόδου
Ετος ιδρύσεως 1982
Θεμ. Σοφούλη 77
Ταχ. Θυρίδα 339
85100 Ρόδος
Εκδότης - ιδιοκτήτης - διευθυντής:
ΒΑΣΙΛΗΣ Δ. ΑΘΑΝΑΣΙΟΥ
Τηλέφωνα:
28728, 34722, 76655,
37500, 26728, 27919
Telefax:37333
www.dimokratiki.gr
e-mail:contact@dimokratiki.gr





Τετάρτη 22 Μαρτίου 1989

Ο δήμαρχος Ρόδου κ. Σάββας Καραγιάννης επιβεβαίωσε προχθές το βράδυ, ομιλώντας ενώπιον συνεδριάσεως του δημοτικού συμβουλίου, δημοσίευμα της «δημοκρατικής», σύμφωνα με το οποίο το ποσό των 73.366.958 δρχ. που εγκρίθηκε από το υπουργείο Εθνικής Οικονομίας δεν προορίζετο για το ξενοδοχείο «Ρόδων» («δώρο» του Ανδρέα για το "Ρόδων"», είχε χαρακτηρισθεί από το νομάρχη Γ. Μαχαιρίδη), αλλά για άλλες δαπάνες. Συγκεκριμένα για το Εθνικό Θέατρο, την Ροδιακή Επαυλη, τα περίπτερα της ΕΟΚ και τις λειτουργικές ανάγκες του Κέντρου Τύπου (όπως ακριβώς είχε γράψει δηλαδή η «δ»), μεταξύ των οποίων τα φαγητά που προσφέρθηκαν στους δημοσιογράφους, η διαμόρφωση του περιβάλλοντος χώρου, οι μεταφορές επίπλων και αστυνομικών κ.λπ.

Κατά δήλωση του δημάρχου υπολείπεται να εισπράξει ο Δήμος χρηματικό ποσό 35 εκ. δρχ. για δαπάνες ραδιοφωνίας και 151.745.030 δρχ. για την διαμόρφωση του χώρου του κτιρίου σε Κέντρο Τύπου (σχετικοί πίνακες λογαριασμών συντάχθηκαν ήδη και υπεβλήθησαν αρμοδίως προς εξόφληση). Ο κ. Σάββας Καραγιάννης, ανακοίνωσε εξάλλου, επικαλούμενος έγγραφο του υφυπουργού Εθνικής Οικονομίας κ. Παυσανία Ζακολίκου, ότι όλα τα παραπάνω έργα εντάχθησαν στο πρόγραμμα δημοσίων επενδύσεων.

Με την ευκαιρία σημειώνεται ότι το συνολικό κόστος των μέχρι τώρα έργων που έγιναν στο «Ρόδων» ανέρχεται σε 488 εκ. δρχ. Με απόφαση του δημοτικού συμβουλίου από τα 73 εκ. δρχ. θα διατεθούν 30 εκ. δρχ. στην δημοτική επιχείρηση «Ρόδων» για ισόποση αύξηση του μετοχικού κεφαλαίου της.

πριν 12 χρόνια

πληροφορίες

Η ΤΑΥΤΟΤΗΤΑ ΤΗΣ ΗΜΕΡΑΣ

ΠΕΜΠΤΗ 22 ΜΑΡΤΙΟΥ
ΒΑΣΙΛΕΙΟΥ ΑΓΚΥΡΑΣ, ΚΑΛΛΙΝΙΚΗΣ ΜΑΡΤ.
Ανατολή ηλίου 6.26 Δύση ηλίου 6.39 ΣΕΛΗΝΗ 28 ΗΜ.

ΦΑΡΜΑΚΕΙΑ

ΣΗΜΕΡΑ: διημερεύει το φαρμακείο ΜΑΥΡΙΚΙΟΥ ΜΑΡΙΑ, Ηρώων Πολυτεχνείου 1γ, (πλησίον ξεν. Ρόδων), τηλ. 28858
ΣΗΜΕΡΑ: διανυκτερεύει το φαρμακείο ΑΛΑΒΕΡΑ ΕΙΡΗΝΗ, Καναδά 107, τηλ. 39111

ΚΑΥΣΙΜΑ

ΣΗΜΕΡΑ: Διανυκτερεύουν τα πρατήρια καυσίμων **1)** Γκινάκης Αλ. **(ΤΕΧΑCO Αυστραλίας) 2)** Σαμουράκης Α. **(JET OIL - Λ. Καλλιθέας) 3)** Κεφαλάς Στ. **(ΕΚΟ Κρεμαστή) 4)** Νικολίτσης ΟΕ **(ΒΡ Φάνες) 5)** Δράκος Δρ. **(ΕΚΟ Λ. Λίνδου Αφάντου) 6)** Λεβέντη Παρ. **(SHELL Λ. Καλλιθέας)**

ΧΡΗΣΙΜΑ ΤΗΛΕΦΩΝΑ

Άμεση δράση	100	Ώρα	141
Πυροσβεστική	23333	Φαρμακεία (Διημ.-Διαν.)	107
Νοσοκομείο	80000	ΠΡΟ-ΠΟ • ΛΟΤΤΟ	111
Οδική Ασφάλεια:		ΡΟΔΑ	26300
EXRESS SERVICE	154	ΚΤΕΥΛ	27706
HELLAS SERVICE	157	ΕΒΕΔ	22281
HOULIS SERVICE	30165	Δικηγορικός Σύλλογος	27469
Ράδιο Ταξί	64712	Εμπορικός Σύλλογος	35255
Αστυν. Διεύθυνση	27653	Ολυμπιακή - Κρατήσεις	24555
Ασφάλεια	23294	ΔΑΝΕ	77070
Τμήμα Τάξης	23849	ΙΚΑ	64912
Τροχαία	26480	ΤΕΒΕ	22688-77034
Λιμεναρχείο	28888	ΤΑΞΥ	68701-3
Δασαρχείο	191	ΟΑΕΔ	23265
Τελωνείο	27703	Εργατικό Κέντρο	24730
Υγειονομείο	26666	Αρχαιολογία	34719
Μητρόπολη	23274	Περιφ. Δ/ντής	38174 - 38175
Νομαρχία	74000	AIRGREECE	36095
Δήμος Ρόδου	46200	Aegean Airlins	98345
Βλάβες ΟΤΕ	121	ΔΗΜ. ΕΠΙΧ. ΚΑΘ. ΡΟΔΟΥ	77600
Βλάβες ΔΕΗ	125	ΥΠΗΡ. ΑΠΟΚΟΜΙΔΗΣ	61057
Πληρ. ΟΤΕ	131		

ΔΕΧΟΝΤΑΙ ΤΟ ΚΟΙΝΟ

- **ΠΕΡ/ΚΟΣ Δ/ΝΤΗΣ ΔΩΔ/ΣΟΥ** δέχεται Τρίτη & Πέμπτη 11:00 - 13:00
- **ΝΟΜΑΡΧΗΣ** δέχεται κάθε Τρίτη & Πέμπτη από 11.00 - 13.00
- **ΔΗΜΑΡΧΟΣ** Ρόδου κ. Γ. Γιαννόπουλος δέχεται ύστερα από συνεννόηση
- **ΑΝΤΙΔΗΜΑΡΧΟΣ** κ. Αντ. Αλαβέρας δέχεται καθημερινά
- **ΑΝΤΙΔΗΜΑΡΧΟΣ** κ. Μαν. Σαββής δέχεται κάθε Τρίτη και Πέμπτη 13.00-14.00
- **ΑΝΤΙΔΗΜΑΡΧΟΣ** Ρόδου Μανώλης Γλυνός δέχεται κάθε Τετάρτη από 12.00 - 14.00
- **ΔΗΜΑΡΧΟΣ** Πεταλούδων Μιχ. Κορδίνας δέχεται το κοινό: Δευτέρα 17.30 - 19.30, Τρίτη 11.00-13.00, Πέμπτη 11.00-13.00

ΑΚΤΟΠΛΟΙΚΑ ΔΡΟΜΟΛΟΓΙΑ

Β. ΚΟΡΝΑΡΟΣ: Απόπλους **05:00** για Χάλκη, Διαφάνι, Πηγάδια, Κάσο, Σητεία, Αγ. Νικόλαο, Μήλο, Πειραιά **ΡΟΔΑΝΘΗ:** Απόπλους **14:00** για Κω, Κάλυμνο, Λέρο, Πάτμο, Πειραιά **ΠΑΤΜΟΣ:** Απόπλους **17:00** για Σύμη, Κω, Πειραιά

ΑΕΡΟΠΟΡΙΚΑ ΔΡΟΜΟΛΟΓΙΑ

ΠΤΗΣΕΙΣ ΟΛΥΜΠΙΑΚΗΣ

ΡΟΔΟΣ - ΑΘΗΝΑ: Καθημερινά **07.20, 10.40, 14.25, 20.30 , 22.50**
ΡΟΔΟΣ - ΚΑΡΠΑΘΟΣ: (Τρίτη, Πέμπτη, Σάββατο) **09.45** (Δευτέρα, Τετάρτη, Παρασκευή) **10.30** (Δευτέρα, Κυριακή) **12.40**
ΡΟΔΟΣ - ΚΑΣΟΣ: (Δευτέρα, Παρασκευή, Κυριακή) **12.40**
ΡΟΔΟΣ - ΗΡΑΚΛΕΙΟ: (Δευτέρα, Τετάρτη, Παρασκευή) **16.10** Καθημερινά μέσω Αθηνών
ΡΟΔΟΣ - ΘΕΣΣΑΛΟΝΙΚΗ: (Δευτέρα, Τετάρτη, Παρασκευή) **18.40** Καθημερινά μέσω Αθηνών
ΡΟΔΟΣ - ΣΑΝΤΟΡΙΝΗ: (Δευτέρα, Σάββατο) **20.55**
ΡΟΔΟΣ - ΜΕΓΙΣΤΗ: (Τετάρτη, Παρασκευή, Κυριακή) **08.10**

ΠΤΗΣΕΙΣ AIR GREECE

ΡΟΔΟΣ - ΑΘΗΝΑ: Καθημερινά **18.00**
ΡΟΔΟΣ - ΗΡΑΚΛΕΙΟ: Καθημερινά **21.30**

ΠΤΗΣΕΙΣ AEGEAN AIRLINES

ΡΟΔΟΣ - ΑΘΗΝΑ: Καθημερινά **08.00 - 14.10 - 21.00** (Δευτέρα - Παρασκευή - Κυριακή) **19.30**
ΡΟΔΟΣ - ΗΡΑΚΛΕΙΟ: Δευτέρα- Παρασκευή - Κυριακή **16.30**
ΡΟΔΟΣ - ΘΕΣΣΑΛΟΝΙΚΗ: Παρασκευή, Σάββατο, Κυριακή **11.50**

ΠΤΗΣΕΙΣ CRONUS AIRLINES

ΡΟΔΟΣ - ΑΘΗΝΑ: Καθημερινά **08.00 - 22.00**

ΣΥΝΑΛΛΑΓΜΑ

ΠΟΣΟΤΗΤΑ ΝΟΜΙΣΜΑΤΟΣ ΑΝΑ 1 ΕΥΡΩ

ΔΟΛΛΑΡΙΟ Η.Π.Α	0,902	ΛΑΤ ΛΕΤΟΝΙΑΣ	0,5661
ΓΙΕΝ ΙΑΠΩΝΙΑΣ	110,64	ΛΙΡΑ ΜΑΛΤΑΣ	0,4051
ΚΟΡΩΝΑ ΔΑΝΙΑΣ	7,464	ΖΛΟΤΙ ΠΟΛΩΝΙΑΣ	3,7093
ΛΙΡΑ ΑΓΓΛΙΑΣ	0,6313	ΛΕΙ ΡΟΥΜΑΝΙΑΣ	24647,00
ΚΟΡΩΝΑ ΣΟΥΗΔΙΑΣ	9,144	ΤΟΛΑΡ ΣΛΟΒΕΝΙΑΣ	216,2636
ΦΡΑΓΚΟ ΕΛΒΕΤΙΑΣ	1,5318	ΚΟΡΩΝΑ ΣΛΟΒΑΚΙΑΣ	43,683
ΚΟΡΩΝΑ ΙΣΛΑΝΔΙΑΣ	79,20	ΛΙΡΑ ΤΟΥΡΚΙΑΣ	876833,00
ΚΟΡΩΝΑ ΝΟΡΒΗΓΙΑΣ	8,1265	ΔΟΛ. ΑΥΣΤΡΑΛΙΑΣ	1,8097
ΛΕΒΑ ΒΟΥΛΓΑΡΙΑΣ	1,9484	ΔΟΛ. ΚΑΝΑΔΑ	1,412
ΛΙΡΑ ΚΥΠΡΟΥ	0,57904	ΔΟΛ. ΧΟΝΓΚ-ΚΟΝΓΚ	7,0349
ΚΟΡΩΝΑ ΤΣΕΧΙΑΣ	34,613	ΔΟΛ. ΝΕΑΣ ΖΗΛΑΝΔΙΑΣ	2,1657
ΚΟΡΩΝΑ ΕΣΘΟΝΙΑΣ	15,6466	ΔΟΛ. ΣΙΓΚΑΠΟΥΡΗΣ	1,6001
ΦΟΡΙΝΤ ΟΥΓΓΑΡΙΑΣ	266,43	ΓΟΥΟΝ Ν. ΚΟΡΕΑΣ	1168,99
ΛΙΤΑ ΛΙΘΟΥΑΝΙΑΣ	3,6083	ΡΑΝΤ Ν. ΑΦΡΙΚΗΣ	7,216

ΣΥΜΦΩΝΗΣΑΝ ΟΛΑ ΤΑ ΚΟΜΜΑΤΑ

Αναγνωρίζονται, επιτέλους, *οι ιδιαιτερότητες των νησιών!*

Εγιναν χθες οι σχετικές ανακοινώσεις στη Βουλή



Κατά την χθεσινή συζήτηση που έγινε στη Βουλή για την αναθεώρηση του Συντάγματος, ο εισηγητής του ΠΑΣΟΚ, υπουργός Πολιτισμού κ. Ευάγγελος Βενιζέλος (που είναι, ως γνωστόν, συνταγματολόγος), ανακοίνωσε κι επισήμως ότι περιελήφθη στο υπό αναθεώρηση άρθρο 101 διάταξη με την οποίαν επιβάλλονται ειδικές πολιτικές για τις νησιωτικές περιοχές της χώρας.

Οπως έγραψε και χθές η «δ», η απόφαση αυτή ελήφθη (προχθές) κατά την συνεδρίαση του Κοινοβουλευτικού Τομέα Εργασίας του ΠΑΣΟΚ, για την αναθεώρηση του Συντάγματος, οπότε και οριστικοποιήθηκε η σχετική διάταξη, που απέκτησε το ακόλουθο περιεχόμενο: **«Ο κοινός νομοθέτης και η διοίκηση όταν δρουν κανονιστικά έχουν υποχρέωση να λαμβάνουν υπόψη τις ιδιαίτερες συνθήκες των νησιωτικών περιοχών».**

Ο εισηγητής του ΠΑΣΟΚ - υπουργός κ. Ε. Βενιζέλος επεσήμανε την ανάγκη αυτής της συμπληρωματικής διατάξεως την οποίαν με σθεναρό τρόπο είχαν υποστηρίξει προηγουμένως όλοι, οι βουλευτές του νομού Δωδεκανήσου, λέγοντας ότι οι νησιωτικές περιοχές χρειάζονται ειδική μέριμνα για να επιβιώσουν και να αναπτυχθούν ενώ την διάταξη υπεστήριξε και ο εισηγητής της Νέας Δημοκρατίας, πρώην υπουργός κ. Ι. Βαρβιτσιώτης.

Υπέρ της εφαρμογής ειδικών πολιτικών στις νησιωτικές περιοχές τάχθηκε και ο εισηγητής του ΣΥΝ κ. Φ. Κουβέλης ενώ μέχρι και χθές παρέμεναν άγνωστες οι προθέσεις του εισηγητή του ΚΚΕ κ. Αντ. Σκυλάκου. Ορισμένες πληροφορίες, πάντως, ανέφεραν ότι και το ΚΚΕ θα συντασσόταν με τα υπόλοιπα κόμματα.

Η διάταξη δηλαδή θα περάσει από την Βουλή με την σύμφωνη γνώμη -ψήφο όλων των κομμάτων γεγονός που αποδεικνύει ότι αναγνωρίζεται, επιτέλους, η αναγκαιότητα αυτή, η οποία επισημάνθηκε και από την ίδια την Ευρωπαϊκή Ενωση .

Την ικανοποίηση του εξέφρασε εξάλλου χθές στη Βουλή και ο πρώην υπουργός Αιγαίου κ. Στ. Μπένος, ο οποίος ήταν ο πρώτος υπουργός που αναφέρθηκε στην ανάγκη εφαρμογής «ειδικών πολιτικών» στις νησιωτικές περιοχές.

ΓΙΑ ΤΗΝ ΑΝΤΙΜΕΤΩΠΙΣΗ ΤΩΝ ΤΟΠΙΚΩΝ ΘΕΜΑΤΩΝ

Το τοπικό ΠΑ.ΣΟ.Κ. θα ζητήσει την συνεργασία *και των υπολοίπων κομμάτων*

✓ Στέλεχος ΝΔ: «Προσπαθεί να μας καταστήσει συνενόχους» ✓ Εγινε χθες συνάντηση με εκπροσώπους του ΕΒΕΔ

Την ενεργοποίηση όλων των κομμάτων σε μια κοινή προσπάθεια για την αντιμετώπιση των τοπικών προβλημάτων θα επιδιώξει η Νομαρχιακή Επιτροπή του ΠΑΣΟΚ Νότιας Δωδ/σου. Την πρόθεση αυτήν του τοπικού ΠΑΣΟΚ δημοσιοποίησε χθες ο γραμματέας της Ν.Ε. κ. Τιμόθεος Παρασκευάς, αφήνοντας ταυτόχρονα έμμεσες πλην σαφείς αιχμές κατά των βουλευτών του νομού, γεγονός που έτυχε ιδιαίτερων σχολιασμών.

Ειδικότερα χθες το πρωί πραγματοποιήθηκε συνάντηση των μελών της διοικήσεως του Εμποροβιομηχανικού Επιμελητηρίου Δωδ/σου (ΕΒΕΔ) και συγκεκριμένα του προέδρου κ. Γιώργου Καραγιάννη, του αντιπροέδρου κ. Σίμου Παρασκευά και του μέλους κ. Γιώργου Χατζημάρκου με τον γραμματέα κ. Τιμ. Παρασκευά και το μέλος της ΝΕ του ΠΑΣΟΚ κ. Βασίλη Καϋμενάκη στο πλαίσιο των συναντήσεων που έχει προγραμματίσει η ΝΕ του ΠΑΣΟΚ προκειμένου να ενημερωθεί για τις θέσεις των φορέων και παραγωγικών τάξεων πάνω σε φλέγοντα τοπικά θέματα. Ιδιαίτερες αναφορές έγιναν σε μεγάλα έργα που παραμένουν ημιτελή χωρίς να διαφαίνεται τουλάχιστον στην παρούσα φάση κάποια σοβαρή προοπτική ολοκληρώσεως και στις επιπτώσεις από την κατάσταση αυτήν στην τοπική οικονομία και στην αναπτυξιακή προσπάθεια.

Πέρα από τα μεγάλα έργα και την ανάγκη να ολοκληρωθούν συζητήθηκαν και τα προβλήματα που αντιμετωπίζουν οι παραγωγικές τάξεις τα οποία έχουν άμεσο αντίκτυπο στην πορεία της τοπικής οικονομίας.

Κοινή διαπίστωση ήταν ότι πολλά προβλήματα έχουν διογκωθεί γιατί δεν έγιναν σοβαρές και αποτελεσματικές προσπάθειες επίλυσης τους και ότι ακριβώς γι' αυτόν τον λόγο, πέραν από την ανάγκη συνεργασίας του Επιμελητηρίου με την Νομαρχιακή Επιτροπή του ΠΑΣΟΚ και των άλλων κομμάτων, απαιτείται πραγματική συστράτευση όλων των φορέων.

Πάντως και οι δύο πλευρές εμφανίσθηκαν μάλλον απαισιόδοξες. Ιδιαιτέρως οι εκπρόσωποι των παραγωγικών τάξεων αναφέρθηκαν στην «έλλειψη προοπτικής» για το νομό, γεγονός που χαρακτήρισαν μάλιστα «κορυφαίο πρόβλημα», ενώ ο γραμματέας της ΝΕ κ. Τιμόθεος Παρασκευάς, προκαλώντας αίσθηση, αναφέρθηκε σε «έλλειμμα στην πολιτική εκπροσώπηση του νομού». Η παρατήρηση αυτή που αναμένεται να προκαλέσει συζητήσεις, πιστεύεται ότι απευθύνεται κατά κύριο λόγο προς τους βουλευτές του νομού και σε μικρότερο βαθμό προς την υπόλοιπη τοπική πολιτική ηγεσία. Ορισμένοι κύκλοι πάντως (προσκείμενοι σε βουλευτές) σχολιάζαν χθες ότι η προσπάθεια απαξίωσης των βουλευτών από τον κ. Τιμ. Παρασκευά, ένα και μόνο στόχο έχει, «να προετοιμάσει καταλλήλως την επιστροφή του αδερφού του στο πολιτικό προσκήνιο».

Παράλληλα ο κ. Τ. Παρασκευάς ανακοίνωσε ότι η ΝΕ προτίθεται να αναλάβει πρωτοβουλία συνεννοήσεως με τα στελέχη των υπολοίπων κομμάτων, σε μια προσπάθεια να κινητοποιηθούν οργανωμένα και συντονισμένα διεκδικώντας λύσεις σε τοπικά προβλήματα. «Είναι ανάγκη να καθίσουμε όλα μαζί γύρω από ένα τραπέζι και να συζητήσουμε», δήλωσε χαρακτηριστικά. Στέλεχος της Ν.Δ. που κλήθηκε να σχολιάσει αυτήν την «αλλαγή πλεύσης» δήλωσε ότι «το τοπικό ΠΑΣΟΚ επιχειρεί να καταστήσει συνενόχους και όλους εμάς, για την δική του απραξία».

Σημειώνεται ότι οι εκπρόσωποι του ΕΒΕΔ παρέδωσαν αναλυτικό υπόμνημα στην ΝΕ του ΠΑΣΟΚ με τις θέσεις και τις προτάσεις του Επιμελητηρίου πάνω σε διάφορα θέματα.

Η ΧΡΗΜΑΤΟΔΟΤΗΣΗ ΤΗΣ ΕΥΤΥΧΙΑΣ
NISSAN beHAPPY
με ΤΟ ΧΑΜΗΛΟΤΕΡΟ ΕΠΙΤΟΚΙΟ 0,35%
ή ΑΤΟΚΑ
ΜΗΔΕΝ ΠΡΟΚΑΤΑΒΟΛΗ
ΕΞΟΦΛΗΣΗ ΣΕ 72 ΜΗΝΕΣ
NISSAN
Νικ. Ι. Θεοχαράκης Α.Ε.
ΣΙΜΟΣ ΠΑΡΑΣΚΕΥΑΣ & ΥΙΟΣ ΕΠΕ
ΑΥΣΤΡΑΛΙΑΣ 70, ΡΟΔΟΣ • ΤΗΛ. 35200
ΟΛΟΚΛΗΡΩΜΕΝΟ ΣΥΓΚΡΟΤΗΜΑ NISSAN ΤΟΥ ΔΙΚΤΥΟΥ ΝΙΚ. Ι. ΘΕΟΧΑΡΑΚΗΣ Α.Ε.

ΑΠΟΣΤΑΣΕΙΣ ΑΠΟ ΤΟΥΣ ΤΡΑΠΕΖΙΤΕΣ ΣΤΙΣ ΚΥΒΕΡΝΗΤΙΚΕΣ ΠΡΟΘΕΣΕΙΣ

Την επόμενη εβδομάδα
η ρύθμιση για τα πανωτόκια

Αποστάσεις - που φθάνουν και στο όριο της αμφισβήτησης τηρούν οι τραπεζίτες απέναντι στην πρόθεση της κυβέρνησης να προχωρήσει στην κατάθεση νέας τροπολογίας για τα πανω τόκια, ευνοϊκότερης για τους δανειολήπτες.

Σύμφωνα με πληροφορίες, η τροπολογία - που είναι έτοιμη - δεν αποκλειόταν να κατατεθεί μέχρι το τέλος της εβδομάδας, αλλά τελικά η κατάθεση και παρουσίαση της θα γίνει την ερχόμενη εβδομάδα.

Χθες, ο διοικητής της Εθνικής Τράπεζας Θεόδωρος Καρατζάς και ο διοικητής της Εμπορικής Τράπεζας Γιάννης Στουρνάρας δήλωναν άγνοια για το περιεχόμενο της τροπολογίας και τόνιζαν σε σχετική ερώτηση δημοσιογράφων ότι θα εκφέρουν την άποψη τους, μετά την επίσημη ανακοίνωση τους. Και από μόνη της η μη επίσημη ενημέρωση των τραπεζιτών αποτελεί σαφή ένδειξη των σχέσεων με το υπουργείο Εθνικής Οικονομίας.

Αλλα στελέχη της τραπεζικής αγοράς τόνιζαν ότι είναι απαράδεκτα τα σενάρια της ρύθμισης που έχουν δει το φως της δημοσιότητας και δεν έχουν διαψευστεί από το ΥΠΕΘΟ.



Αγνοια δήλωσαν οι τραπεζίτες στις προθέσεις του ΥΠΕΘΟ Γ. Παπαντωνίου να προχωρήσει στην κατάθεση νέας τροπολογίας για τα πανωτόκια

ΕΝΔΙΚΑ ΜΕΣΑ

Τα ίδια στελέχη δεν απέκλειαν ακόμη και τη χρήση ενδίκων μέσων, σε περίπτωση που η ρύθμιση θίγει τα συμφέροντα των μετόχων τους.

Πάντως όταν στις αρχές του Φεβρουαρίου είχε ανακινηθεί το θέμα των πανωτοκίων από τον υπουργό Εθνικής Οικονομίας, δημόσια ο διοικητής της Εθνικής Τράπεζας κ. Καρατζάς, από του βήματος της γενικής συνέλευσης της Ενωσης Ελληνικών Τραπεζών και παρόντος του κ. Παπαντωνίου, είχε εκφράσει την αντίθεση του, τονίζοντας ότι μια νέα ρυθμιση θα δημιουργήσει ανασφάλεια δικαίου και θα αποτελέσει αδικία κατά των συνεπών οφειλετών των τραπεζών.

Σύμφωνα με το πιθανότερο σενάριο, κεφάλαιο βάσης υπολογισμού της συνολικής οφειλής είναι το αρχικό κεφάλαιο του δανείου, προσαυξημένο κατά 50%. Επί του ποσού βάσης, οι τόκοι δεν θα υπερβαίνουν το διπλάσιο ποσό για δάνεια που έχουν καταστεί ληξιπρόθεσμα μετά την 1η Ιανουαρίου 1991, το τριπλάσιο για ληξιπρόθεσμα δάνεια από 1η Ιανουαρίου 1986 έως 31 Δεκεμβρίου 1990 και το τετραπλάσιο για παλαιότερες οφειλές.

Για παράδειγμα οφειλέτης με ποσό αρχικό ποσό δανείου 10 εκατ. δραχμές, αν κατέστη ληξιπρόθεσμο το 1995, θα οφείλει τελικά 10.000.000 Χ 50% Χ 2 δηλαδή η οφειλή του θα φθάνει κατ'ανώτατο όριο στα 30.000.000. Πάντως στη ρύθμιση θα προβλέπεται ότι αν το τελικό ποσό της οφειλής διαγράφει το χρέος και δημιουργεί και πιστωτικό υπόλοιπο, δεν θα υπάρχει δυνατότητα αναζήτησης των καταβληθέντων.

Σε αντίθεση με την περασμένη ρύθμιση, η τροπολογία που θα κατατεθεί θα προβλέπει δυνατότητα υπαγωγής και οφειλετών οι οποίοι ρύθμισαν παλαιότερα τις οφειλές τους στις τράπεζες με επαχθέστερους όρους.

Δεν έχει όμως ακόμη διευκρινισθεί, αν η απομείωση των τόκων, θα αφορά και λογιστικοποιημένους τόκους, δηλαδή αυτούς που εμφανίζονται στους δημοσιευμένους ισολογισμούς των τραπεζών.

Ο γ.γ. της κοινοβουλευτικής ομάδας της ΝΔ Δημήτρης Σιούφας δήλωσε πως «η κυβέρνηση δεσμεύτηκε ότι μέχρι τα τέλη Μαρτίου θα προχωρήσει στην επίλυση του προβλήματος. Τα περιθώρια στενεύουν και τίποτε συγκεκριμένο δεν φαίνεται.

Η κυβέρνηση πρέπει να ξέρει ότι: Πρώτον, άλλη καθυστέρηση δεν επιτρέπεται. Και δεύτερον, σε καμία περίπτωση το οφειλόμενο ποσό δεν μπορεί να υπερβαίνει το τριπλάσιο του αρχικού δανείου».

ΕΟΤ: Πρόσκληση για δράσεις προώθησης
του ελληνικού τουρισμού

Η πρόσκληση του ΕΟΤ αφορά δράσεις για την περίοδο από 1η Μαΐου μέχρι 31η Δεκεμβρίου

Μέχρι τις 25 Απριλίου του 2001 ο ΕΟΤ δέχεται προτάσεις από νομικά πρόσωπα του δημοσίου ή του ιδιωτικού τομέα για την από κοινού ανάληψη δράσεων προώθησης και την προβολή του ελληνικού τουρισμού. Η πρόσκληση του ΕΟΤ αφορά δράσεις για την περίοδο από 1η Μαΐου μέχρι 31η Δεκεμβρίου οι οποίες αφορούν στους τομείς του οικοτουρισμού, του συνεδριακού και του θαλάσσιου τουρισμού.

Οι δράσεις πρέπει αποδεδειγμένα να συμβάλουν στην προβολή και προώθηση των τομέων - στόχων μέσω της διοργάνωσης συνεδρίων, πολιτιστικών εκδηλώσεων, αθλητικών εκδηλώσεων, εκθεσιακών δραστηριοτήτων, εκδόσεων ή και άλλων ενεργειών που προκαλούν επικοινωνιακό γεγονός, μέσω του οποίου επιτυγχάνονται τα παραπάνω αποτελέσματα.

Οι φορείς που θα υποβάλουν πρόταση θα πρέπει να παρουσιάσουν αναλυτικά τον τρόπο χρηματοδότησης των προτεινόμενων δράσεων. Είναι ιδιαίτερα σημαντική η επένδυση ιδίων κεφαλαίων, καθώς και η χρηματοδότηση από φορείς του ιδιωτικού τομέα.

Ο ΕΟΤ θα συμμετέχει στις δράσεις που θα επιλεγούν, παρέχοντας την αιγίδα του ή καλύπτοντας ένα μέρος του κόστους τους ή διαθέτοντας υλικό ιδιοκτησίας του ή σε συνδυασμό με τα παραπάνω.

Οι ενδιαφερόμενοι να υποβάλουν τα σχετικά αιτήματα πρέπει να απευθύνονται στη Διεύθυνση Δημοσίων Σχέσεων του ΕΟΤ. Οπως επισήμανε ο Γενικός Γραμματέας του ΕΟΤ κ. Ευγένιος Γιαννακόπουλος, ο ΕΟΤ ενισχύει με διάφορους τρόπους εκδηλώσεις και δραστηριότητες που προωθούν και προβάλλουν τον ελληνικό τουρισμό.

Στο πλαίσιο μιας καλύτερης και αποτελεσματικότερης διαχείρισης αυτής της δραστηριότητας, ο ΕΟΤ στο μέλλον θα δημοσιεύει πρόσκληση για την υποβολή προτάσεων, στων οποίων την υποστήριξη θα συμμετέχει, αφού τις αξιολογήσει. Με τον τρόπο αυτό, θα μπορεί να επιτυγχάνεται μια διαφανής και συστηματική προσέγγιση και να ελέγχεται το τελικό αποτέλεσμα, ως προς την αποδοτικότητα του.

BUSINESS LOGIC
Πληροφορική για επιχειρήσεις

DeFacto D 5.0

Αγοράστε για την επιχείρησή σας το κορυφαίο πρόγραμμα Εμπορικής Διαχείρισης DEFACTO ή για το λογιστήριο σας Γεν. Λογιστική Εσοδα Εξοδα & φορολογία Εισοδ/τος και κερδίστε *δωρεάν* τον υπολογιστή στον οποίον θα τα λειτουργήσετε.

Η Business Logic – Ρόδου, στα πλαίσια της ετήσιας καμπάνιας προς τις επιχειρήσεις της περιοχής, σας κάνει μια μοναδική προσφορά γνωριμίας: Αγοράστε το **Defacto / Εμπορική Διαχείριση** και σας κάνουμε δώρο τον υπολογιστή στον οποίο θα τα λειτουργήσετε! Ενα δώρο συνολικής αξίας 260.000 δρχ!!!

PC



Επεξεργαστής:	**PENTIUM Celeron 600**
Μνήμη RAM:	**64MB**
Σκληρός Δίσκος:	**10,2 GB**
CD-ROM:	**50X**
Κάρτα Οθόνης:	**16 MB**
Λειτουργικό:	**Microsoft Windows 98**
Οθόνη:	**15" ιντσών**
Εγγύηση:	**3 χρόνια**

Προσοχή: Η προσφορά ισχύει μέχρι 15/12/2000

BUSINESS LOGIC
Ταμβακάς Δημήτρης
Βουλγαροκτόνου 14 851 00 ΡΟΔΟΣ
ΤΗΛΕΦΩΝΑ 75218 – 74800 ΦΑΧ 35104

Rodos Tec
COMPUTER SYSTEMS



ΤΙΜΗ: 140.000δρχ
Ηλεκτρονική με φορολογική μνήμη 7 ετών!

ΤΙΜΗ: 170.000 δρχ
Θερμική, γρήγορη και αθόρυβη

Ταμειακές μηχανές με δυνατότητα διπλής αναγραφής τιμών σε δραχμές και EURO

ΔΗΜΟΣ ΑΝΑΣΤΑΣΑΣ - ΣΩΤΗΡΗΣ ΓΕΩΡΓΑΣ
ΔΗΜ. ΑΝΑΣΤΑΣΙΑΔΗ 1- 85100 ΡΟΔΟΣ ΤΗΛ. 0241 - 28393

ΠΡΟΒΛΗΜΑΤΙΣΜΟΣ ΣΕ ΚΥΒΕΡΝΗΣΗ - ΚΟΜΜΑΤΑ ΑΠΟ ΔΥΟ ΝΕΑ ΓΚΑΛΟΠ ΠΟΥ ΘΑ ΒΓΟΥΝ ΤΗΝ ΕΠΟΜΕΝΗ ΕΒΔΟΜΑΔΑ

Στον πυρετό των δημοσκοπήσεων



Φόβοι για νέο κύκλο εσωστρέφειας στο ΠΑΣΟΚ - Για πρώτη φορά και το Κίνημα Ελεύθερων Πολιτών στις μετρήσεις

Στον αστερισμό των δημοσκοπήσεων αναμένεται να εισέλθει εκ νέου η πολιτική ζωή της χώρας την επόμενη εβδομάδα.

Ηδη, δύο τουλάχιστον εταιρείες, πραγματοποιούν πανελλαδικές δημοσκοπήσεις, οι οποίες θα δουν το φως της δημοσιότητας την επόμενη εβδομάδα. (σημ: και οι δύο καλύπτουν και το νομό Δωδεκανήσου).

Η πρώτη διεξάγεται για λογαριασμό μεγάλου τηλεοπτικού καναλιού και η δεύτερη για λογαριασμό κόμματος της αντιπολίτευσης.

Στο κυβερνών κόμμα φαίνονται μάλιστα, προβληματισμένοι από τον νέο κύκλο των δημοσκοπήσεων (οι οποίες, εκ ...παραδόσεως στη χώρα μας δημιουργούν τη δική τους δυναμική), κυρίως από το ενδεχόμενο να πυροδοτηθεί ένας νέος κύκλος εσωστρέφειας.

ΑΝΤΙΣΤΡΟΦΗ ΚΛΙΜΑΤΟΣ

Σε μία εβδομάδα, στη διάρκεια της οποίας στόχος του κ. Σημίτη είναι με σειρά πρωτοβουλιών (όπως έγραψε χθές) να δώσει ώθηση στο κυβερνητικό έργο, ενώ τα εγκαίνια του αεροδρομίου των Σπάτων και η εκδήλωση στη Θεσσαλονίκη για τα 20 χρόνια από την ένταξη της χώρας στην τότε ΕΟΚ, αναμένεται να συμβάλουν στην αντιστροφή του κλίματος. Παράλληλα, στη Χαριλάου Τρικούπη εκτιμούν ότι το Συνέδριο της Νέας Δημοκρατίας θα αναδείξει τα προβλήματα του κόμματος της αξιωματικής αντιπολίτευσης και τις εγγενείς αδυναμίες που αυτό εμφανίζει, με αποτέλεσμα σε μια περίοδο βαθιάς κρίσης της κυβέρνησης, να δείχνει ότι δεν μπορεί να επωφεληθεί το ίδιο.

Το προβάδισμα της Νέας Δημοκρατίας, πάντως, θεωρείται και στις νέες δημοσκοπήσεις, δεδομένο.

Η διαφορά, όμως, θα είναι αναστρέψιμη για το κυβερνών κόμμα - ήδη, η τελευταία δημοσκόπηση που είναι γνωστή, (και που έγινε για ομάδα επιχειρηματιών) φέρει τη Ν.Δ. να προηγείται του ΠΑΣΟΚ με τρισήμισυ ποσοστιαίες μονάδες (28,5% έναντι 25%) και το κόμμα Αβραμόπουλου να συγκεντρώνει ένα μεγάλο ποσοστό (15%) απειλή για τα δύο μεγάλα κόμματα.

Οι δημοσκοπήσεις, που θα δουν το φως της δημοσιότητας την προσεχή εβδομάδα, θα είναι οι πρώτες που θα περιλαμβάνουν το Κίνημα Ελεύθερων Πολιτών, το κόμμα δηλαδή, του κ. Αβραμόπουλου με τον τίτλο του και τα πρώτα του στελέχη και από αυτή την άποψη αποκτούν ιδιαίτερο ενδιαφέρον.

Το Μέγαρο Μαξίμου, πάντως, εμφανίζεται δυσαρεστημένο από τα συνεχιζόμενα δημοσιεύματα περί ανασχηματισμού, αποδίδοντας τα - μέσω του υπουργού Τύπου - σε ηθελημένη προσπάθεια παρακώλυσης του κυβερνητικού έργου. Ερωτώμενος για το ενδεχόμενο αλλαγών στην κυβέρνηση, ο κ. Ρέππας υπήρξε οξύτατος: «Τέτοιο θέμα δεν τέθηκε και δεν τίθεται. Οποιοι επιμένουν και συντηρούν αυτό το θέμα, εξ αντικειμένου, παρακωλύουν - συστηματικά θα έλεγα, αφού επίμονα επαναφέρουν αυτό το θέμα - την πορεία του κυβερνητικού έργου».

ΔΥΝΑΤΗ ΑΠΑΝΤΗΣΗ

«Το ΠΑΣΟΚ δεν έχει πει την τελευταία του λέξη και πάντα η τελευταία του λέξη είναι μια δυνατή λέξη», δήλωσε χθές στο «Φλας» σχολιάζοντας την επικαιρότητα, ο γραμματέας της ΚΕ Κ. Σκανδαλίδης.

Ο κ. Σκανδαλίδης, ο οποίος προήδρευσε το απόγευμα στην Ολομέλεια της Εκτελεστικής Γραμματείας του ΠΑΣΟΚ, άφησε αιχμές για τη στάση του κ. Καραμανλή στις δημοτικές εκλογές.

«Ο τρόπος που έθεσε το θέμα των συνεργασιών στις δημοτικές εκλογές ο κ. Καραμανλής θα το ζήλευαν και κατ' εξακολούθηση αποφάσεις των συνεδρίων του ΚΚΕ, που μιλάνε για το πώς δημιουργούνται τα λαϊκά μέτωπα/, τόνισε ο γραμματέας της ΚΕ, που υπογράμμισε πως «ο στόχος είναι μια αντιπολιτευτική συσπείρωση πάση θυσία εναντίον του ΠΑΣΟΚ».

Ενώ ερωτώμενος για τη δική του υποψηφιότητα ο κ. Σκανδαλίδης είπε πως «δεν είναι καθόλου σίγουρο, ούτε είναι και πολύ πιθανό να είναι υποψήφιος της Αθήνας», αλλά αν είναι «θα είναι υπερκομματικός, ως ανάδειξη της τοπικής κοινωνίας».

Ο κανιβαλισμός της νοημοσύνης μας!

Περισσότερο παρά ποτέ επίκαιρος ο Σεφέρης («όπου και να πάω η Ελλάδα με πληγώνει...») καθώς τον τελευταίο καιρό γινόμαστε ολοένα και πιο πολύ μάρτυρες ενός περίεργου όσο και αναμενόμενου φαινομένου: της πλήρους και ολοκληρωτικής απαξίωσης της πολιτικής. Οι συνεχείς παλινδρομήσεις των δύο κομμάτων εξουσίας γύρω από τον ίδιο τους τον εαυτό δίνουν την εικόνα μιας ολοκληρωτικής και πλήρους απραξίας τόσο της κυβέρνησης - πράγμα ιδιαίτερα επικίνδυνο καθώς βλάπτει εκτός από το ΠΑΣΟΚ και τη χώρα - όσο και της αξιωματικής αντιπολίτευσης, γεγονός εξ ίσου επικίνδυνο, καθώς εξανεμίζει την οιαδήποτε ελπίδα αλλαγής της κατάστασης.

Σχεδόν σε καθημερινή βάση παρατηρούμε «κουρασμένους» και επιτρέψτε μου την παράφραση, «χορτασμένους» υπουργίσκους και παραγοντίσκους του κυβερνώντος κόμματος να επιδίδονται σε κάθε είδους κανιβαλισμό της νοημοσύνης αλλά και του νευρικού συστήματος μας, εγκαινιάζοντας δείγματα των δρόμων που θα είναι εντελώς έτοιμοι - πρώτα ο Θεός - το 2003 ή προδίδοντας την Ελλάδα κατά τον χειρότερο τρόπο, στη Σμύρνη και στ' Αϊβαλί...

Δεν τολμώ ούτε καν να φανταστώ τον αείμνηστο Ανδρέα να εγκαινιάζει 21 χιλιόμετρα ενός δρόμου ή να αποποιείται την καταστροφή της Σμύρνης.

Ταυτόχρονα, παραγοντίσκοι κάθε λογής περιδιαβαίνουν τα περισσότερο διψασμένα για αίμα από τον Hannibal κανάλια, εκφέροντας άποψη επί παντός επιστητού, χωρίς να έχουν τίποτα ουσιαστικό να πουν, την ώρα που στην Ελλάδα του 2001 και της ΟΝΕ ακόμη κάνουμε εράνους για να σώσουμε παιδιά με σπάνιες ασθένειες...

Την ίδια στιγμή, μία κουρασμένη, από καιρό διαιρεμένη και ουσιαστικά ανύπαρκτη αντιπολίτευση, αντί να υψώσει τη σημαία της διαμαρτυρίας ενεργά για όλα τα παραπάνω ζητήματα καρκινοβατεί, προσπαθώντας να γραπωθεί σε μικρά γραναζάκια διαπλοκής που πιστεύει ότι κάποτε θα την οδηγήσουν στην εξουσία, απλά και μόνο για να παίξει τον ρόλο του χαλίφη στη θέση του χαλίφη... Η Αγία Οικογένεια με την κόρη των μεγάλων προσδοκιών καθοδηγούμενη με τηλεχειριστήριο από τον τελευταίο των Μοϊκανών από κοινού με τον κύριο Χλιαρό με όνομα βαρύ σαν ιστορία...

Το λυπηρό αυτό παζλ, συμπληρώνουν, όπως συμβαίνει με καθετί στη φύση, τα δύο άκρα του. Από τη μια μεριά η κυρία που μένει σε μικρό διαμέρισμα, δίνει τον μισθό της στο κόμμα και στην εποχή του Internet περιμένει τις επόμενες «δέκα ημέρες που θα συγκλονίσουν τον κόσμο», ενώ η επανάσταση είναι εδώ αρκεί στην παγκοσμιοποιημένη οικονομία να παγκοσμιοποιηθεί και το εργατικό κίνημα. Από την άλλη πλευρά, ο δήμαρχος «πασών των Ρωσιών», ο άνθρωπος με τα χίλια πρόσωπα, η ζωντανή απόδειξη της θεωρίας η εικόνα αξίζει όσο χιλιάδες λέξεις. Συνεπώς ας μείνουμε στην εικόνα και ας ξεχάσουμε τις πολιτικές λέξεις...

Αλήθεια, φίλε αναγνώστη, ποιός από όλους αυτούς πιστεύεις ότι μπορεί να φτιάξει καλύτερα σχολεία, νοσοκομεία, δρόμους και όλα αυτά τα... πενιχρά που μας απασχολούν αντί της διεύρυνσης της αριστεράς και του γραμματέα της δεξιάς;

ΔΩΔΕΚΑΝΗΣΟΣ ΝΑΥΤΙΛΙΑΚΗ Ν.Ε.

Κρατήσεις on line:
«ΔΩΔΕΚΑΝΗΣΟΣ ΝΑΥΤΙΛΙΑΚΗ»
Αυστραλίας 3, Ρόδος 85100,
Τηλ.: 0241 - 70590, Fax: 70591
και
Στον ταξιδιωτικό σας πράκτορα

ΔΡΟΜΟΛΟΓΙΑ ΤΟΥ ΤΑΧΥΠΛΟΟΥ ΚΑΤΑΜΑΡΑΝ «DODEKANISOS EXPRESS» ΑΠΟ 26 ΦΕΒΡΟΥΑΡΙΟΥ

	Αναχωρήσεις από ΡΟΔΟ (Κεντρικό λιμάνι - Κολώνα)
ΔΕΥΤΕΡΑ	1ο δρομολόγιο: 09:00 από ΡΟΔΟ για ΚΑΣΤΕΛΛΟΡΙΖΟ και επιστροφή 2ο δρομολόγιο: 14:30 από ΡΟΔΟ για ΣΥΜΗ - ΤΗΛΟ - ΝΙΣΥΡΟ - ΚΩ - ΚΑΛΥΜΝΟ (διανυκτέρευση)
ΤΡΙΤΗ	1ο δρομολόγιο: 07:30 από ΚΑΛΥΜΝΟ για ΑΣΤΥΠΑΛΑΙΑ και επιστροφή 2ο δρομολόγιο: 11:00 από ΚΑΛΥΜΝΟ για ΛΕΡΟ- ΛΕΙΨΟΙ - ΠΑΤΜΟ - ΑΡΚΙΟΙ - ΑΓΑΘΟΝΗΣΙ - ΠΥΘΑΓΟΡΕΙΟ - ΑΓΑΘΟΝΗΣΙ - ΑΡΚΙΟΙ - ΠΑΤΜΟ - ΛΕΙΨΟΙ - ΛΕΡΟ (διανυκτέρευση)
ΤΕΤΑΡΤΗ 07:30	από ΛΕΡΟ για ΚΑΛΥΜΝΟ - ΚΩ - ΝΙΣΥΡΟ - ΤΗΛΟ - ΣΥΜΗ - ΡΟΔΟ
ΠΕΜΠΤΗ 09:00	09:00 ΡΟΔΟ - ΚΑΣΤΕΛΛΟΡΙΖΟ 16:30 ΚΑΣΤΕΛΛΟΡΙΖΟ - ΡΟΔΟ
ΠΑΡΑΣΚΕΥΗ	ΑΡΓΙΑ
ΣΑΒΒΑΤΟ από 03/03/2001 08:30	από ΡΟΔΟ για ΤΗΛΟ -ΝΙΣΥΡΟ -ΚΩ-ΚΑΛΥΜΝ -ΚΩ -ΝΙΣΥΡΟ - ΤΗΛΟ -ΡΟΔΟ
ΚΥΡΙΑΚΗ Από 04/03/2001 08:30	από ΡΟΔΟ για ΚΩ - ΚΑΛΥΜΝΟ - ΛΕΡΟ - ΛΕΙΨΟΙ - ΠΑΤΜΟ - ΛΕΡΟ - ΚΑΛΥΜΝΟ - ΚΩ - ΣΥΜΗ - ΡΟΔΟ
ΣΗΜΕΙΩΣΗ:	Εναρξη δρομολογίων ΣΑΒΒΑΤΟΥ & ΚΥΡΙΑΚΗΣ από 10/03/2001

Η BUSINESS LOGIC
ΚΟΝΤΑ ΣΤΑ
ΚΟΣΜΗΜΑΤΟΠΩΛΕΙΑ

Η BUSINESS LOGIC A.E.
η μοναδική πανελλαδικά αλυσίδα παροχής ολοκληρωμένων λύσεων πληροφορικής αποκλειστικά για επιχειρήσεις, είναι και πάλι κοντά σας.

Με το πληρέστερο πρόγραμμα της αγοράς για διαχείριση και οργάνωση καταστημάτων αργυροχρυσοχοΐας.

Για περισσότερες πληροφορίες ....

BUSINESS LOGIC

BUSINESS LOGIC ΤΑΜΒΑΚΑΣ ΔΗΜΗΤΡΗΣ
ΒΟΥΛΓΑΡΟΚΤΟΝΟΥ 14, ΡΟΔΟΣ
ΤΗΛ : 0241-75218, FAX : 0241-35104
e-mail address: dimitamb@otenet.gr

ΑΠΟ ΤΗΝ ΠΥΡΟΣΒΕΣΤΙΚΗ ΥΠΗΡΕΣΙΑ

Εξονυχιστικοί έλεγχοι *στα κέντρα διασκέδασης*

Ενόψει της ενάρξεως των μαθητικών εκδρομών



«Λουκέτο» σκοπεύει να βάλει η Πυροσβεστική Υπηρεσία Ρόδου στα νυχτερινά κέντρα και τους μεγάλους χώρους εστιάσεως, που δεν πληρούν τις προβλεπόμενες από το νόμο προδιαγραφές ασφαλείας και πυρασφαλείας, με αποτέλεσμα να εκτίθεται σε σοβαρό κίνδυνο η ζωή των θαμώνων σε περίπτωση ατυχήματος.

Αυτό δήλωσε κατηγορηματικά χθες ο διοικητής της Π.Υ.Ρ. κ. Παναγιώτης Νίκας, ερωτηθείς σχετικά με τα μέτρα που προτίθεται να λάβει η υπηρεσία του, κατά την περίοδο των μαθητικών εκδρομών, προκειμένου να προστατευθεί η ζωή και η σωματική ακεραιότητα των μαθητών κυρίως στα νυχτερινά κέντρα.

Σημειώνεται ότι για την λειτουργία των «clubs» όπως και των μεγάλων χώρων εστίασης γενικότερα απαιτείται άδεια πυρασφάλειας από την Π.Υ.Ρ. Σε περίπτωση ανακλήσεως λοιπόν, της σχετικής άδειας, αυτομάτως παύει να ισχύει και η άδεια λειτουργίας κέντρου διασκέδασης, που δεν πληροί τις νόμιμες προϋποθέσεις.

Οι έλεγχοι θα ξεκινήσουν μέσα στις επόμενες ημέρες, οπότε και αναμένεται να αρχίσουν οι μαζικές αφίξεις των μαθητών, αλλά και να ανοίξουν τα νυχτερινά κέντρα, που θα μοιρασθούν την «πίττα» των σχολείων. Οι τομείς που θα επικεντρωθούν οι έλεγχοι της Πυροσβεστικής είναι η πυρασφάλεια (ύπαρξη ικανού αριθμού πυροσβεστήρων, επιβεβαίωση της συντήρησής τους) και η ασφάλεια των κέντρων διασκέδασης (ύπαρξη φωτισμού ασφαλείας, εξόδων κινδύνου). «Οι έλεγχοι θα διενεργηθούν από ολιγομελή συνεργεία με επικεφαλής αξιωματικό και θα έχουν το στοιχείο του αιφνιδιασμού. Δηλαδή θα γίνονται απροειδοποίητα και οι πυροσβέστες θα έχουν πολιτική περιβολή, ώστε να μπορούν να κινούνται ελεύθερα και να εντοπίζουν τυχόν παραβάσεις από τους κανονισμούς. Η Πυροσβεστική Υπηρεσία δεν πρόκειται να χαρισθεί σε κανέναν. Σε οποιονδήποτε χώρο εστίασης διαπιστωθούν σοβαρές παραλείψεις στην πυρασφάλεια, μη ύπαρξη φωτισμού ασφαλείας και ανοιχτών - το τονίζω αυτό - εξόδων κινδύνου, θα αφαιρείται αμέσως η άδεια πυρασφάλειας και θα ενημερώνεται σχετικά ο Εισαγγελέας, η Αστυνομία και η αρμόδια Αρχή για την έκδοση άδειας λειτουργίας για το κλείσιμο του νυχτερινού κέντρου. Σκοπός μας δεν είναι μόνο η άμεση επέμβαση και η διάσωση πολιτών σε περιπτώσεις ατυχημάτων, αλλά και η πρόληψη τους», επισημαίνει ο διοικητής της Π.Υ.Ρ. κ. Παναγιώτης Νίκας.

Πέρα από τους εξονυχιστικούς και αυστηρούς ελέγχους της Πυροσβεστικής, θα υπάρξουν βέβαια και οι έλεγχοι από τα μικτά συνεργεία (Αστυνομίας, Πυροσβεστικής, Δημοτικής Αστυνομίας, Υγειονομείου και Πολεοδομίας), για τους οποίους θα διαθέσει επιπλέον άντρες η Π.Υ.Ρ., όπως διαβεβαιώνει ο διοικητής της.

Εγρήγορση για την ασφάλεια των μαθητών θα υπάρξει και από την Αστυνομική Διεύθυνση Δωδεκανήσου, αφού πέραν της συμμετοχής της στα μικτά συνεργεία, έχει ήδη οργανώσει ειδικό σχέδιο δράσης για τον έλεγχο των νυχτερινών κέντρων.

Σχετικές εντολές έχουν δοθεί ήδη προς τα αστυνομικά τμήματα Ρόδου, Ιαλυσού και Αρχαγγέλου, στα όρια των οποίων λειτουργούν όλα τα νυχτερινά κέντρα, προκειμένου να διενεργούν εξονυχιστικούς ελέγχου καθόλη την διάρκεια της νύχτας, για υπεράριθμους μαθητές και άλλες παραβάσεις. Χαρακτηριστικό της ευαισθησίας της Αστυνομικής Αρχής για τους μαθητές είναι και το γεγονός ότι «επιστρατεύθηκε» και η Ειδική Ομάδα Καταστολής και Πρόληψης της Εγκληματικότητας για τους ελέγχους στα νυχτερινά κέντρα.

Σχετικές οδηγίες έχουν δοθεί και στο τμήμα Δίωξης Ναρκωτικών Ρόδου, καθώς έχουν παρατηρηθεί στο παρελθόν φαινόμενα διακίνησης και χρήσης ναρκωτικών ουσιών μεταξύ των μαθητών. Οι άνδρες της Δίωξης Ναρκωτικών εντέλλονται συγκεκριμένα για την άγρυπνη παρακολούθηση των νυχτερινών κέντρων, ενώ εντολές δόθηκαν και στο αστυνομικό τμήμα του αεροδρομίου της Ρόδου για την διενέργεια ελέγχων σε κάθε ύποπτο μαθητή που φτάνει στο νησία μας για την πενθήμερη εκδρομή του σχολείου του.

Οι δίκες «εξπρές» σε ισχύ μετά το καλοκαίρι

Μετά το καλοκαίρι θα τεθεί σε ισχύ η διαδικασία επίσπευσης απονομής δικαιοσύνης μέσω των δικών «εξπρές» σύμφωνα με τα όσα είπε ο υπουργός Δικαιοσύνης Μιχάλης Σταθόπουλος μιλώντας χθες στην αρμόδια κοινοβουλευτική Επιτροπή της βουλής όπου συζητείται το σχετικό νομοσχέδιο.

Παράλληλα ο υπουργός αφήνοντας εμμέσως αιχμές για τις ευθύνες των δικαστών στην καθυστέρηση απονομής δικαιοσύνης τόνισε ότι θα πρέπει να αλλάξουν νοοτροπία καθώς «αντιμετωπίζουν με άνεση χρόνου τις υποθέσεις». Εν τω μεταξύ, στο υπουργείο Δικαιοσύνης μελετούν το ενδεχόμενο καθιέρωσης και στην Ελλάδα του συστήματος της νομικής βοήθειας για τους οικονομικά ασθενέστερους πολίτες.

Εντός του Σεπτεμβρίου σύμφωνα με τον κ. Σταθόπουλο πιθανότατα να προσληφθούν οι 900 δικαστικοί υπάλληλοι και μέχρι το τέλος του 2001 περίπου 600 γραμματείς.

ΒΑΖΟΥΝ ΟΛΟΙ «ΝΕΡΟ ΣΤΟ ΚΡΑΣΙ ΤΟΥΣ»

Αποκαθίσταται η ηρεμία *στο Νοσοκομείο Ρόδου*



Αλλάζει «γραμμή πλεύσης» και ο Σύλλογος Εργαζομένων

Ο Σύλλογος Εργαζομένων στο Περιφερειακό Γενικό Νοσοκομείο Ρόδου κατάλαβε τελικά αυτό που η «δ» από την πρώτη στιγμή διεκήρυσσε και συνιστούσε, ότι δηλαδή τα προβλήματα δεν λύνονται με συγκρούσεις, διενέξεις, αντιπαραθέσεις και φωνές αλλά με καλόπιστο διάλογο και αμοιβαία κατανόηση, που φυσικά προϋποθέτουν αντικειμενική θεώρηση των πραγμάτων.

Σε ανακοίνωσή του χθες ο Σύλλογος, η οποία έτυχε καθολικής αποδοχής και ευμενών σχολίων, τονίζει ότι «η δημόσια αντιπαράθεση εκτός συμβουλίου και συλλογικών οργάνων δεν έχει βοηθήσει μέχρι τώρα στα θέματα των ασθενών μας και στα κενά των υπηρεσιών υγείας του τόπου μας. Αντίθετα είμαστε σίγουροι πως μια συνεργασία με την διοίκηση του νοσοκομείου που θα βασίζεται στον αλληλοσεβασμό και στην εκτίμηση του έργου μας θα είναι καθοριστικός παράγοντας στην βελτίωση της εικόνας του νοσοκομείου μας».

Αναλυτικά στην ανακοίνωση αναφέρονται τα εξής:

«Ο Σύλλογος Εργαζομένων του Π.Γ. Νοσοκομείου Ρόδου έχει ως πρωταρχικό στόχο την αναβάθμιση του επιπέδου υγείας των ασθενών μας και την ανάλογη αναβάθμιση των συνθηκών εργασίας του προσωπικού.

Πιστεύουμε πως η δημόσια αντιπαράθεση εκτός συμβουλίων και συλλογικών οργάνων δεν έχει βοηθήσει μέχρι τώρα στα θέματα των ασθενών μας και στα κενά των Υπηρεσιών Υγείας του τόπου μας. Αντίθετα είμαστε σίγουροι πως μια συνεργασία με την Διοίκηση του Νοσοκομείου που θα βασίζεται στον αλληλοσεβασμό και στην εκτίμηση του έργου μας θα είναι καθοριστικός παράγοντας στην βελτίωση της εικόνας του Νοσοκομείου μας.

Είμαστε εμείς, οι εργαζόμενοι του Νοσοκομείου που παρά τις ελλείψεις, τις δυσκολίες του επαγγέλματος και τα 3.000 και πλέον οφειλόμενα ρεπό συνεχίζουμε να κρατάμε το Νοσοκομείο ανοιχτό για όλο το Ροδιακό λαό. Ετσι παρά τον άδικο διασυρμό μας τελευταία στον Τύπο για έλλειψη ευαισθησίας και γραφειοκρατία (βαπτίζοντας γραφειοκρατία την τήρηση των νόμων), πιστεύουμε πως το Νοσοκομείο μας θα αναπτυχθεί όπως του ταιριάζει με την ατομική μας βελτίωση και μόνο με νόμιμες διαδικασίες γνωστές σε όσους χρόνια διοικούν και διοικούνται».



ΜΕΓΑΛΕΣ ΠΡΟΣΦΟΡΕΣ

λόγω ανακαίνισης σε έπιπλα, φωτιστικά, υφάσματα

ΝΙΚΟΣ ΑΡΒΑΝΙΤΙΔΗΣ

Παύλου Μελά 70. ΤΗΛ. (0241) 36730

ΑΠΟ ΤΟΝ κ. Ι. ΤΣΑΓΚΑΡΗ ΣΤΟΝ κ. Δ. ΚΩΝΣΤΑΝΤΟΠΟΥΛΟ

Εγινε η παράδοση - παραλαβή της διοίκησης της 95 ΑΔΤΕ

ΝΕΟΣ ΔΙΟΙΚΗΤΗΣ: «Το επίπεδο ετοιμότητας και μαχητικής ικανότητας των μονάδων μας είναι υψηλό»

Παρουσία του Αντιστράτηγου Δημητρίου Φάσσαρη Διοικητή της ΑΣΔΕΝ, Αξιωματικών και οπλιτών της 95 ΑΔΤΕ, πραγματοποιήθηκε την 19η Μαρτίου 2001, στο 43ο Σύνταγμα Πεζικού, η τελετή παράδοσης - παραλαβής της Διοικήσεως της Μεραρχίας. Ολοκληρώθηκε έτσι και τυπικά η ανάληψη καθηκόντων Διοικητού από τον Υποστράτηγο Διονύσιο Κωνσταντόπουλο.

Προηγήθηκε την 18η Μαρτίου 2001 δεξίωση στο ξενοδοχείο Rodos Palace παρουσία Αξιωματικών και οπλιτών της Μεραρχίας και των Τοπικών Αρχών. Ο Αντιστράτηγος Δημήτριος Φάσσαρης, Διοικητής της ΑΣΔΕΝ και ο Υποστράτηγος Διονύσιος Κωνσταντόπουλος, νεοτοποθετηθείς Διοικητής της 95 ΑΔΤΕ, είχαν την ευκαιρία να γνωρίσουν από κοντά το Στρατιωτικό προσωπικό της 95 ΑΔΤΕ και τις Τοπικές Αρχές. Παράλληλα αποχαιρέτησαν τον απερχόμενο Διοικητή Υποστράτηγο Ιωάννη Τσαγκάρη, (σχετικά έγραψε προχθές η «δ»).

Στην ομιλία που εκφώνησε στη δεξίωση παράδοσης - παραλαβής στο ξενοδοχείο Rodos Palace ο Υποστράτηγος Διονύσιος Κωνσταντόπουλος, σημείωσε ότι:

Με απόφαση του Ανώτατου Στρατιωτικού Συμβουλίου προήχθη στο βαθμό του Υποστράτηγου και τοποθετήθηκε ως Διοικητής της 95 ΑΔΤΕ.

Εχει πλήρη επίγνωση της ύψιστης τιμής που του εγένετο, της ευθύνης και των υποχρεώσεων που απορρέουν από την ανάληψη της Διοικήσεως και υποσχέθηκε ότι θα αναλώσει όλες του τις δυνάμεις (σωματικές και πνευματικές) προκειμένου η ΑΔΤΕ να βρίσκεται πάντα σε ετοιμότητα για να εκπληρώσει την αποστολή της στο ακέραιο.

Πρόσθεσε επίσης πως παρέλαβε έναν από τους καλύτερους σχηματισμούς του Στρατού μας και ότι η κληρονομιά είναι βαριά και μόνο από το όνομα της 95 ΑΔΤΕ. Τόνισε επιπλέον ότι γίνεται ακόμη βαρύτερη όταν το Σχηματισμό αυτό τον διοίκησαν «άξιοι συνάδελφοι Στρατηγοί και καταξιωμένοι επαγγελματίες».


Ο Διοικητής της 95 ΑΔΤΕ υποστράτηγος Διονύσιος Κωνσταντόπουλος

Από τους Αξκούς και συνεργάτες του ζητά πλήρη αφοσίωση στο καθήκον, ευσυνειδησία, συνειδητή πειθαρχία και επαγγελματισμό, στοιχεία τα οποία θα οδηγήσουν στην εκπλήρωση της αποστολής του.

Από το λαό της Ρόδου ζητά τη συνεργασία και την αγάπη του και τον διαβεβαιώνει ότι η Μεραρχία θα δείξει το κοινωνικό της πρόσωπο και την ανθρώπινη προσφορά της, όπου οι περιστάσεις το απαιτήσουν.

Οπως ανέφερε χαρακτηριστικά: «Η κοινωνική προσφορά αποτελεί πρωταρχική αποστολή και η επέμβαση της ΑΔΤΕ θα είναι πάντοτε άμεση και αποτελεσματική».

Γνωρίζει πως το επίπεδο ετοιμότητας και μαχητικής ικανότητας των Μονάδων της ΑΔΤΕ είναι υψηλό και θα επιδείξει ειδική μέριμνα για να το αυξήσει περαιτέρω.

ΔΗΛΩΣΕΙΣ ΣΚΑΝΔΑΛΙΔΗ ΓΙΑ ΤΟ ΠΑΣΟΚ

«Η ανανέωση θα φέρει τη ρήξη»



Δεν τον φοβίζει «αν πρέπει να σπάσουν αυγά»

Επανέρχεται σιγά - σιγά το γνώριμο σκηνικό στο ΠΑΣΟΚ, με πρωταγωνιστές τα προβεβλημένα στελέχη του κόμματος να προβαίνουν σε βαρύγδουπες δηλώσεις για το τι μέλλει γενέσθαι, καλλιεργώντας το εύφορο έδαφος της εσωκομματικής αντιπαράθεσης.

Αυτή τη φορά ήταν η σειρά του γραμματέα της Κ.Ε. του ΠΑΣΟΚ, ο οποίος σε συνέντευξη του στον ραδιοφωνικό σταθμό «Φλας», προανήγγειλε τη ρήξη στην παράταξη προκειμένου να επιτευχθεί η ανανέωση του κόμματος. Ειδικότερα, ο κ. Σκανδαλίδης υπογράμμισε χαρακτηριστικά ότι «δεν με φοβίζει ανσπάσουν αβγά, θα σπάσουν. Το ΠΑΣΟΚ είναι ένα μεγάλο κόμμα, μια μεγάλη παράταξη που έχει και πολύ προωθημένα σε σχέση με τα άλλα κόμματα τις εσωτερικές του λειτουργίες και τον πλουραλισμό και την πολυφωνία του και είναι φανερό ότι και στην πορεία προς το συνέδριο θα υπάρχουν και συγκρούσεις κι αντιπαραθέσεις και τα πάντα».

Ο Κώστας Σκανδαλίδης φάνηκε σύμφωνος και στο ενδεχόμενο ενός δομικού ανασχηματισμού, τονίζοντας: «Δεν είμαι υπέρ της ευκαιριακής ανάληψης μιας πρωτοβουλίας που να λέει ότι αύριο κάνω ανασχηματισμό για να κερδίσω τις εντυπώσεις. Είμαι υπέρ της πρωτοβουλίας που τα συνθέτει όλα στην πορεία προς το συνέδριο και εμφανίζει το ΠΑΣΟΚ τελείως άλλο πρόσωπο σε λίγο καιρό μέσα από αυτές τις «διαδικασίες».

Για το ενδεχόμενο ανασχηματισμού ρωτήθηκε και ο κυβερνητικός εκπρόσωπος, που για άλλη μια φορά ήταν κατηγορηματικός: «Τέτοιο θέμα δεν τέθηκε και δεν τίθεται» και συμπλήρωσε ότι «όποιοι επιμένουν και συντηρούν αυτό το θέμα εξ αντικειμένου παρακωλύουν το κυβερνητικό έργο».

Το άλλο μεγάλο θέμα που προβληματιζει το ΠΑΣΟΚ είναι η τακτική και η πολιτική που θα ακολουθηθεί ως προς την πορεία για τις δημοτικές εκλογές την επόμενη χρονιά. Ο νέος κύκλος προτάσεων άνοιξε, προχθές, με την παρέμβαση του υπουργού Αμυνας, ο οποίος ζήτησε την αποκομματικοποίηση των δημοτικών εκλογών, γεγονός που όπως φαίνεται βλέπει θετικά και η κυβέρνηση.

Ο Δημήτρης Ρέππας, ερωτηθείς σχετικώς, άφησε ανοιχτά όλα τα ενδεχόμενα υποστηρίζοντας ότι «έχουμε κάθε λόγο να αναδειχθούν οι καλύτεροι, οι ικανότεροι, αυτοί που θα δώσουν με τη συμμετοχή τους στα αξιώματα στο χώρο της αυτοδιοίκησης, μια νέα πνοή στους θεσμούς».

Στο ίδιο θέμα τοποθετήθηκε θετικά και ο Κώστας Σκανδαλίδης εξαπολύοντας παράλληλα αιχμές κατά του προέδρου της Ν.Δ., λέγοντας πως «το ότι οι τοπικές κοινωνίες πρέπει να αποκτήσουν μια αυτονομία πολύ ουσιαστική στην ανάδειξη των υποψηφίων και των τοπικών ηγεσιών είναι μια γραμμή που έρχεται όχι ως απάντηση στο λαϊκό μέτωπο του Καραμανλή, αλλά ως φυσική εξέλιξη της πορείας του θεσμού της αυτοδιοίκησης».

Σε ό,τι αφορά ,δε, τις πληροφορίες που τον θέλουν ως τον πιθανότερο υποψήφιο για τον Δήμο της Αθήνας, ο κ. Σκανδαλίδης απέφυγε να δώσει ουσιαστική απάντηση, χωρίς ωστόσο και να αποκλείσει την κάθοδο για τη διεκδίκηση του χρίσματος, τονίζοντας: «Κατ'αρχάς, δεν είναι καθόλου σίγουρο ούτε είναι και πολύ πιθανό να είμαι υποψήφιος της Αθήνας». Ταυτόχρονα, όμως, έκανε - εμμέσως πλην σαφώς - και την πρώτη του «προεκλογική δήλωση», λέγοντας ότι στην περίπτωση που θα ήταν υποψήφιος θα ήταν «υπερκομματικός ως ανάδειξη της τοπικής κοινωνίας».

Με... ψυχραιμία οι συντάξεις

Να μη σπεύσουν και οι 765.522 συνταξιούχοι του ΙΚΑ στις Τράπεζες για να εισπράξουν από την πρώτη ημέρα πληρωμής (στις 22 Μαρτίου) τις συντάξεις τους, ζήτησαν χθες η Ενωση Ελληνικών Τραπεζών και ο διοικητής του ΙΚΑ Μιλτ. Νεκτάριος, προκειμένου να αποφευχθεί νέος γύρος ταλαιπωρίας των δικαιούχων στα γκισέ των Τραπεζών. Η Ενωση Ελληνικών Τραπεζών υπογραμμίζοντας ότι οι λογαριασμοί που έχουν ανοίξει οι συνταξιούχοι για να εισπράττουν τις συντάξεις τους είναι τοκοφόροι, κάλεσε όσους δεν έχουν άμεση ανάγκη να αναλάβουν τα χρήματα τους χωρίς ταλαιπωρία μέσα στις επόμενες (μετά την 22α Μαρτίου) ημέρες.

GR
GRAND HOTEL
...Όταν η θερμή ατμόσφαιρα απ' το τζάκι
συναντήσει τις δροσερές μελωδίες
του πιάνου του Τάκη Τσώνη,
τότε βρίσκεστε και πάλι στο γνωστό
σημείο συνάντησης...
Piano Bar Grand Hotel
σύνδεση αισθήσεων και πολυτέλειας
MITSIS HOTELS
* Κάθε Παρασκευή, Σάββατο και Κυριακή

ΑΠΟ ΤΗΝ ΠΕΡΙΦΕΡΕΙΑ ΝΟΤΙΟΥ ΑΙΓΑΙΟΥ

Εγκρίθηκαν αποφάσεις *για ονοματοθεσίες οδών*

«Πράσινο φως» και για εμβλήματα Δήμων



«Ονομα» θα αποκτήσουν πλέον πολλοί δρόμοι στην πόλη της Ρόδου αλλά και σε άλλους Δήμους του νησιού, μετά την έγκριση σχετικών αποφάσεων δημοτικών επιτροπών ονοματοθεσιών από την αρμόδια επιτροπή της Περιφέρειας Νοτίου Αιγαίου.

Η επιτροπή εξέτασε συγκεκριμένα αποφάσεις για ονοματοθεσίες οδών και πλατειών και για καθιέρωση εμβλημάτων των Δήμων Λινδίων και Αφάντου, που χρονολογούνται ακόμα και από τον Μάϊο του 2000 και γνωμοδότησε θετικά σχεδόν για το σύνολό τους. Σημειώνεται ότι κατά καιρούς εκφράζεται δυσαρέσκεια από τους Δήμους για την καθυστέρηση που παρατηρείται στην διαδικασία γνωμοδοτήσεως της Περιφέρειας πάνω σε τέτοιου είδους θέματα.

Για την πόλη της Ρόδου η επιτροπή της Περιφέρειας εξέτασε και γνωμοδότησε ομόφωνα θετικά, για μια σειρά προτάσεων της επιτροπής ονοματοθεσιών του Δήμου Ροδίων ως εξής:

- μετονομασία της οδού Αθανασίου Διάκου από την οδό Κοδριγκτώνος μέχρι την οδό Φ. Φωταρά και το αδιέξοδο, σε οδό Αργύρη Θεοχάρη.
- μετονομασία τμήματος της οδού Βρυκούντος που εκτείνεται από την Λεωφόρο Ρόδου - Καλλιθέας ως τα όρια του κτήματος της οικογένειας Διακομιχάλη, σε οδό Ανδρέα Διακομιχάλη.
- ονομασία ανωνύμου δρόμου που αρχίζει από την οδό Αγίας Βαρβάρας μέχρι τη λεωφόρο Ρόδου - Καλλιθέας στην περιοχή Ασγούρου, σε οδό Οδυσσέα Ελύτη.
- ονομασία τμήματος της οδού Κ. Τσαλδάρη μέχρι την οδό Γεωργίου Παπανδρέου σε οδό Ευάγγελου Κανόναρχου.
- ονομασία ανωνύμου δρόμου, παράλληλου με την ακτή Κανάρη, που βρίσκεται μεταξύ της οδού Οδυσσέα Ανδρούτσου και της πλατείας Μαρουλλάκη, σε οδό Μανώλη Αθανασιάδη.

Επίσης γνωμοδότησε θετικά για ονοματοθεσίες και μετονομασίες οδών στις Καλυθιές, στην Δαματριά, στην πόλη της Κω και στον οικισμό των Κολυμπίων, ενώ συζήτησε προτάσεις που κατατέθηκαν για την καθιέρωση εμβλημάτων Δήμων και δημοτικών Οργανισμών. Συγκεκριμένα εγκρίθηκε η πρόταση του Δήμου Αφάντου για το έμβλημα που απεικονίζει την αρπαγή νύμφης σε μαρμάρινη πλάκα και την πρόταση του Δήμου Λινδίων το έμβλημα του οποίου θα αναπαριστάνει το πρυμναίο τμήμα της τριημιολίας που είναι λαξευμένη σε βράχο στην Ακρόπολη της Λίνδου. Στο έμβλημα, με αρχαία ελληνική γραμματοσειρά θα αναγράφονται οι λέξεις «Δήμος Λινδίων».

Τέλος ανέβαλε την λήψη αποφάσεως για το έμβλημα του Οργανισμού Νεολαίας και Αθλησης του Δήμου Πεταλούδων προκειμένου να κατατεθούν συμπληρωματικά στοιχεία.

Οι εκλογικοί καταλόγοι

Από την Νομαρχία Δωδεκανήσου εκδόθηκε η ακόλουθη ανακοίνωση:

«Από την Δ/νση Διοικητικών και Οικονομικών Υπηρεσιών Νομ/κης Αυτ/κης Δωδ/σου ανακοινώνεται ότι, το Γραφείο Εκλογικών Διαδικασιών της Δ/νσης αυτής (Γρ. 7 1ος Οροφος) θα παραμείνει ανοικτό από 9η πρωινή μέχρι την 9η βραδινή ώρα της 31ης Μαρτίου 2001 ημέρα Σάββατο, για την παραλαβή δικαιολογητικών εγγραφής κ.λπ. στους εκλογικούς καταλόγους αναθεώρησης 2001.

Για το σκοπό αυτό θα παραμείνουν ανοικτά την ανωτέρω ημερομηνία, οι Δήμοι και οι Κοινότητες του Νομού».

Συλλήψεις για κατοχή *ναρκωτικών ουσιών*

Από άνδρες του Τμήματος Δίωξης Ναρκωτικών Ρόδου συνελήφθησαν χθες κι απεστάλησαν αρμοδίως για τα περαιτέρω οι Σταύρος Χατζηδημητρίου του Γεωργίου, ετών 23, κάτοικος Ρόδου, οικοδόμος και Παντελής Μαστρομιχάλης του Κων/νου, ετών 22, κάτοικος Ιαλυσού οικοδόμος, οι οποίοι είχαν προσαχθεί τα μεσάνυκτα στο τμήμα από άνδρες της Ομάδας Πρόληψης και Καταστολής Εγκληματικότητας, ως ύποπτοι κατοχής ναρκωτικών.

Πράγματι από τον έλεγχο που έγινε στο σπίτι του πρώτου προέκυψε ότι κατείχε τρεις χάρτινες συσκευασίες που περιείχαν συνολικά ποσότητα 7 γραμμ. ακατέργαστης ινδικής κάνναβης και ότι είχε διαθέσει στον δεύτερο κατ'επανάληψη ποσότητες της ίδιας ναρκωτικής ουσίας.

Διαπιστώθηκε επίσης ότι την 19η Μαρτίου είχαν κάνει από κοινού χρήση τσιγαριλικιού με κάνναβη.

ΑΥΤΗ ΚΙ ΑΝ ΕΙΝΑΙ ΕΙΔΗΣΗ!

«Συγκινήθηκε» τελικά η ΔΕΗ *στην περίπτωση των Λειψών*



Αναζήτησε και βρήκε κάποια λύση

Ενα σαφές δείγμα της «ευαισθησίας» με την οποία οι κρατικοί φορείς αντιμετωπίζουν πολλές φορές τον πολίτη έδωσε η ΔΕΗ στην περίπτωση της ηλεκτροδότησης των Λειψών. Χρειάστηκε συγκεκριμένα να μείνει το νησί χωρίς ρεύμα επί 24 ώρες, για να συγκινηθεί η Διεύθυνση Περιφερείας Νήσων της ΔΕΗ (που εδρεύει στην Κρήτη), να ξεχάσει τις «διαδικασίες» και να κινητοποιηθεί για την αποκατάσταση της βλάβης στα υποθαλάσσια καλώδια που ηλεκτροδοτούν το νησί.

Οπως έγραψε χθές η «δ» οι Λειψοί έμειναν χωρίς ρεύμα το βράδυ της Δευτέρας όταν υπέστη βλάβη η μονάδα παραγωγής που είχε εγκατασταθεί, όταν κόπηκαν από ανεμότρατες τα δύο υποθαλάσσια καλώδια που «μετέφεραν» ηλεκτρικό ρεύμα από το εργοστάσιο της Κω. Σημειώνεται ότι το πρώτο καλώδιο είχε κοπεί στα μέσα Δεκεμβρίου και το δεύτερο λίγο καιρό αργότερα, αλλά παρά τα έγγραφα και τις οχλήσεις των αρμοδίων της Κω στην Διεύθυνση Περιφέρειας νήσων, ουδείς συγκινήθηκε για την αποκατάσταση της βλάβης. Προχθές εξ' άλλου δηλώθηκε ότι προκηρύχθηκε διαγωνισμός για την ανάδειξη εργολάβου που θα ανελάμβανε την ανέλκυση των δύο καλωδίων με ειδικό πλοίο, με σκοπό την επισκευή τους.

Συνεργείο της ΔΕΗ Κω μετέβη την Τρίτη στους Λειψούς μεταφέροντας άλλη μονάδα και μετά από πολύωρη εργασία κατάφερε αργά την νύχτα να ηλεκτροδοτήσει το νησί. Ωστόσο η ηλεκτροδότηση γινόταν και χθές με πολλά προβλήματα και συχνές διακοπές γιατί η νέα μονάδα δεν είναι ικανή να καλύψει την ζήτηση.

Αυτήν την φορά πάντως η αγανάκτηση των κατοίκων, η οργή του δημάρχου κ. Μπενέτου Σπύρου που είδε το νησί του να στερείται ακόμα και το ηλεκτρικό ρεύμα, καθώς και οι νέες παραστάσεις των αρμοδίων του εργοστασίου της Κω, κατάφεραν να συγκινήσουν την Διεύθυνση Περιφέρειας Νήσων, που εδρεύει στην Κρήτη.

Από την υπηρεσία αυτήν ανακοινώθηκε ότι κινήθηκε η διαδικασία της απ'ευθείας αναθέσεως σε εργολάβο του έργου αποκαταστάσεως των υποθαλάσσιων καλωδίων και ότι αν οι καιρικές συνθήκες το επιτρέψουν το νησί θα ηλεκτροδοτείται κανονικά σε 2-3 ημέρες. Μέχρι τότε οι έστω λιγοστοί κάτοικοι των Λειψών θα πρέπει να συνεχίσουν να είναι απόλυτα συνεπείς στις υποχρεώσεις τους απέναντι στην ΔΕΗ, που απέδειξε για άλλη μια φορά ότι κινητοποιείται άμεσα μόνο σε περιπτώσεις ανεξόφλητων λογαριασμών.

RODOGAZ

Στη Ρόδο από το 1963



✓ Διανομή φιαλών υγραερίου κατ' οίκον
τηλέφωνα παραγγελιών: 64409 - 094-4-528212

✓ Διανομή χύμα υγραερίου

✓ Πώληση καυστήρων και λεβήτων υγραερίου για κεντρικά συστήματα θέρμανσης

✓ Θερμαντικά σώματα



Διεύθυνση εργοστασίου: Καναμάτ Ρόδου • τηλ. 62649
Διεύθυνση πρατηρίου: Αυστραλίας 50 • τηλ. 34244-5

ΑΚΡΙΤΙΚΑ

κουβεντούλες με κάποιο νόημα

Θάρσει· λέγων τ' αληθές συ σφαλεί ποτέ
ΣΟΦΟΚΛΗΣ

ΤΟΥ... ΚΑΘΕΣΤΩΤΟΣ

Αν ήθελε κανείς να συνοψίσει πως έληξε η «μάχη χαρακωμάτων» στο ΠΑΣΟΚ και να σχολιάσει όσα παράλογα και αντιφατικά ακούστηκαν στα πλαίσια της πολιτικής παραφιλολογίας των τελευταίων ημερών, θα μπορούσε να προσεγγίσει ως εξής το ζήτημα:

- Η μάχη έληξε χωρις νικητές και ηττημένους. Οι εσωκομματικές ισορροπίες παρέμειναν αναλλοίωτες. Η κρίση, όμως, συνεχίζεται. Διότι, ναι μεν το ΠΑΣΟΚ είναι ένα καζάνι που βράζει, αλλά έχει τόσες τρύπες για διαφυγή των ατμών, ώστε να μην απειλείται ποτέ με έκρηξη...

Και όντως: Το ΠΑΣΟΚ - ας το αντιληφθεί έστω και τώρα, σύμπασα η Αντιπολίτευση - αποτελεί ένα ιδιόμορφο καθεστώς, στου οποίου στις τάξεις συνυπάρχουν συμπολίτευση και αντιπολίτευση, συνδικαλιστικό κίνημα και εργοδοσία, διοίκηση και αυτοδιοίκηση, οικονομία και κοινωνία, πληροφόρηση και παραπληροφόρηση...

Ως καθεστώς, άρα, το ΠΑΣΟΚ ούτε ανανεώνεται βάσει σχεδίου, ούτε αναπαλαιώνεται βάσει ποσοστώσεων, ούτε διασπάται λόγω αντιθέσεων. Υπακούει στους φυσικούς κανόνες του πληθυσμού (που ανανεώνεται, κυρίως, βιολογικά) και υπόκειται στο νόμους των μεγάλων αριθμών, όπου η παρέκκλιση και το τυχαίο μεταβάλλονται σε συνιστώσες της γενικής καμπύλης του.

Και, φυσικά, τη θεμελιώδη αυτή ιδιότητα του Κινήματος (δηλαδή, την καθεστωτική) τη γνωρίζουν άριστα όσοι συναποτελούν, κατά καιρούς, την εκάστοτε ηγετική ομάδα του!

ΤΑΥΤΟΤΗΤΕΣ ΧΩΡΙΣ ΤΟ ΘΡΗΣΚΕΥΜΑ

Οριστικά χωρίς το θρήσκευμα, αλλά με την ιθαγένεια, θα είναι οι αστυνομικές ταυτότητες. Σύμφωνα με πληροφορίες, η 37μελής Ολομέλεια του Συμβουλίου της Επικρατείας σε «κεκλεισμένων των θυρών» συνεδρίαση της αργά προχθές βράδυ υπό τον πρόεδρο της Χρ. Γεραρή, έκρινε με μεγάλη πλειοψηφία ότι είναι αντισυνταγματική τόσο η υποχρεωτική, όσο και η προαιρετική αναγραφή του θρησκεύματος στις ταυτότητες. Κατά το ανώτατο δικαστήριο, η συνταγματική κατοχυρωμένη θρησκευτική ελευθερία προστατεύει το δικαίωμα του πολίτη να πρεσβεύει όποιο θρήσκευμα θέλει ή να είναι άθεος, ενώ η μη αποκάλυψη των θρησκευτικών πεποιθήσεων στηρίζεται στο απαραβίαστο του εσωτερικού κόσμου του ανθρώπου, που απορρέει από τη συνταγματική επιταγή για σεβασμό της αξίας του ανθρώπου.

Αρα, ο Αρχιεπίσκοπος παραβιάζει το Σύνταγμα, όπως από την πρώτη στιγμή υπεστήριξε η στήλη.

ΠΟΛΙΤΙΣΤΙΚΑ...

Πώς τα έλεγε ο Ευάγγελος τα σκυλάδικα; Πολιτιστικά κέντρα; Πιστός, πάντως, στην παράδοση και στην κουλτούρα του Κινήματος, ο Τομέας Πολιτισμού και Αθλητισμού του ΠΑΣΟΚ, πραγματοποίησε χθες τη συνεστίαση του στο πολιτιστικό κέντρο που τραγουδούν η Αννα Βίσση και η Καίτη Γαρμπή. Ομιλητής, μάλιστα, ήταν ο ίδιος ο Γραμματέας του Κινήματος Κ. Σκανδαλίδης. Ολα τα... μωρά ήταν στην πίστα! Κι έγινε του... εκσυγχρονισμού το γλέντι!

Η Ελλάδα... καλοπερνάει!

ΤΗΣ ΑΠΟΓΡΑΦΗΣ ΤΟ... ΚΑΓΚΕΛΟ

Οσοι απογράφηκαν θα μετρηθούν. Οι λοιποί περισσεύουν. Μπορεί και να κηρυχθούν ανύπαρκτοι, δηλαδή; Να μην τους κυνηγάει η τράπεζα για τα πανωτόκια; Να μην τους έχει η ΔΕΗ στα κατάστιχα, και να τους κόβει το φως;

Να μην τους έχει η κυβέρνηση στο κουμάντο της, και να τους κόβει τον βήχα; Να μην υπάρχουν εν γένει επισήμως και να ζουν ελεύθερα; Γίνεται, αυτό; Προτείνω να το μελετήσουμε, για την επόμενη απογραφή. Να δεις πως μετά θα είναι 11 εκατομμύρια (και κάτι) Ελληνες αφανείς. Θα μείνουν μόνο κυβέρνηση, διοικητές και κολλητοί. Ετσι κι αλλιώς και τώρα οι ίδιοι είναι στον αφρό, μόνο που κάνουν πως δεν είναι έτσι.

ΣΥΜΒΟΥΛΕΣ

Επικοινωνιακές συμβουλές προς τους άλλους πολιτικούς δίνει ο Δ. Αβραμόπουλος.

«Είναι λάθος, εξηγούσε στους συνεργάτες του, να χρησιμοποιεί τη λέξη «ανατροπή». Δεν αρέσει στους Ελληνες γιατί όλοι έχουν κάποια κεκτημένα που θέλουν να διασφαλίσουν. Γι'αυτό εγώ προτιμώ τη λέξη «τομή», έλεγε. Εξηγούσε, μάλιστα, πως όταν ακούει άλλους πολιτικούς να μιλάνε για «ανατροπή», η αυθόρμητη αντίδραση του είναι: «Καλά φουκαριάρηδες, τέτοια να λέτε...».

«ΠΑΝΩΤΟΚΙΑ»

Επιτέλους, με τα πολλά η κυβέρνηση κατέληξε τι πρέπει να κάνει με τα πανωτόκια. Βέβαια η ρύθμιση δεν βρίσκει σύμφωνους, όπως φαίνεται, τους τραπεζίτες, αλλά σε αυτή την κοινωνία δεν μπορεί να είναι όλοι ευχαριστημένοι. Αντιθέτως, να είναι όλο δυσαρεστημένοι μπορεί. Οπως εν προκειμένω. Οι τραπεζίτες πάντως ισχυρίζονται πως το μέτρο έχει να κάνει με τις πολιτικές φιλοδοξίες του Γ. Παπαντωνίου και απο το ΥΠΕΘΟ απαντούν πως δεν τους ενδιαφέρει τι λένε οι Τραπεζίτες!

Σιγά τα..... ωά!

ΑΝΘΕΙ Ο ΤΟΥΡΙΣΜΟΣ

Ευχαριστημένος είναι και με το δίκιο του ο γ.γ. του ΕΟΤ κ. Ευγένιος Γιαννακόπουλος, αφού οι εισπράξεις από τον τουρισμό πέρσι σημείωσαν αύξηση 21% και ανήλθαν στα 10.061 εκ. ευρώ (περίπου 3,5 τριο. δρχ.). Και είναι λογικό αυτή η αύξηση να αποτελεί την καλύτερη απόδειξη της δυναμικής πορείας του ελληνικού τουρισμού τα τελευταία χρόνια. Και όπως φαίνεται από τα στοιχεία της Τράπεζας της Ελλάδος, ο τουρισμός συνέβαλε σημαντικά στη συγκράτηση του ελλείμματος στο ισοζύγιο τρεχουσών συναλλαγών. Ο ΕΟΤ είναι αισιόδοξος ότι και φέτος θα έχουμε αύξηση επισκεπτών με ανάλογη αύξηση των εισπράξεων.

ΡΑΤΣΙΣΜΟΣ

Οι γονείς είναι ανήσυχοι και ψιλορατσίζουν με τους αλλοδαπούς συμμαθητές των παιδιών τους. Αλλά οι μαθητές οι ίδιοι, βρίσκουν πολύ καλή και ενδιαφέρουσα την συμφοίτηση. Αυτά προκύπτουν από σχετική έρευνα της Kappa Research για λογαριασμό της UNISEF και του ΙΕΚ ΑΚΜΗ, σχετικά με την ξενοφοβία και τον ρατσισμό στο εκπαιδευτικό σύστημα.

ΤΟ ΧΟΥΝΤΙΚΟ... ΜΑΓΑΖΑΚΙ!

Μα τι νόμιζες, αναγνώστη; Τόσο αφελής είσαι; Είναι δυνατόν ο ένας κατεργάρης να μην υποστηρίζει τον άλλο; Ο ένας χουντικός τον άλλο; Δεν διαπίστωσες ότι όλοι στεγάζονται κάτω από την ίδια ομπρέλα; Αυτά έχει αγαπητέ μου, η Δημοκρατία. Ανέχεται και λησμονεί υπέρ το δέον. Τι είπες; Στηρίζονται όλοι αυτοί από το ΠΑΣΟΚ; Μα είδες εσύ χουντικό που να μην παριστάνει τον ΠΑΣΟΚτζή; Μέχρι και οι αρχιχουντικοί τον... σοσιαλιστή παριστάνουν.

Να, γιατί σου λέω, ότι το τέλος έρχεται οριστικά και αμετάκλητα. Και ότι θα πεινάσει πολύς κόσμος που συνήθισε να σιτίζεται από τα κρατικά ταμεία.

ΟΙ ΚΑΡΕΚΛΕΣ

Χθες το πρωί, ο Στέφανος Μάνος, από την εκπομπή «ΣΤΑΡάτα λόγια» του Γιώργου Βαρεμένου, απέδωσε το ότι τα μεγάλα κόμματα δεν ασχολούνται με τα σοβαρά προβλήματα στο ότι απασχολούνται με τις καρέκλες.

- Υπόσχονται ακόμα και καρέκλες που δεν υπάρχουν...
- Εσείς, κ. πρόεδρε, δεν έχετε τέτοιο πρόβλημα στο κόμμα σας.
- Δύο καρέκλες είναι όλες κι όλες, τι πρόβλημα να έχουμε εμείς; Αν κάποτε γίνουν πολλές, δεν ξέρω τι μπορεί να γίνει.
- Ισως αρένα για ταυρομαχίες.

ΗΚΡΙΣΗ

Για την κρίση στο ΠΑΣΟΚ, ο Αντ. Κοτσακάς λέει:

- Η ευθύνη της κρίσης βρίσκεται σ'όσους χωρίς κρίση άνοιξαν μέτωπα τροφοδοτώντας τις υποψίες για άκριτες επιλογές μη ΠΑΣΟΚ.

Χωρίς κρίση οι επιλογές, φέρανε την κρίση και άρχισε κρίσιμη περίοδος. Μόνο που η ώρα της κρίσεως έρχεται αργότερα, μετά τις νομαρχιακές και δημοτικές εκλογές.

ΖΟΥΜΕ ΠΟΛΥ, ΜΑΣ ΣΥΓΧΩΡΕΙΤΕ

Μακροβιότεροι και υγιέστεροι είναι οι Ελληνες σύμφωνα με στοιχεία της Ευρωπαϊκής Επιτροπής.

(Κατόπιν αυτού προβλέπω να μετατεθεί το όριο συνταξιοδότησης... στα 80).

ΖΗΤΟΥΝ ΚΑΙ... ΡΕΣΤΑ

Το φιάσκο της απογραφής επιβεβαιώνει άλλη μια φορά την ανοργανωσιά και την ανευθυνότητα της δημόσιας διοίκησης.

Κάποιοι, μάλιστα, έχουν το θράσος να απειλούν με πρόστιμο τους μη απογραφέντες, οι οποίοι δεν απογράφηκαν όχι με υπαιτιότητα τους, αλλά με υπαιτιότητα των απογραφέων και των προϊσταμένων τους. Κατηγορούμενοι και φταίχτες ζητούν και τα ρέστα.

Μήπως πρέπει οι πολίτες να στραφούν δικαστικώς κατά των υπευθύνων (κυρίως της Στατιστικής Υπηρεσίας) με ομαδικές αγωγές και καταγγελίες; Μήπως πρέπει να παρέμβει αυτεπαγγέλτως ο Εισαγγελέας καθώς και η περιβόητη Αρχή Προστασίας του Πολίτη;

Και μήπως πρέπει να πέσουν τα πρόστιμα, όχι όμως κατά των μη απογραφέντων αλλά κατά των μη απογραφέων;

ΘΕΤΙΚΟ ΔΕΙΧΝΕΙ ΤΟ ΠΑΣΧΑ

Οταν λέει ο λαός μας ότι η «καλή μέρα από το πρωί φαίνεται», ε, πολύ συχνά έχει απόλυτο δίκιο. Ας ελπίσουμε ότι η φετινή τουριστική περίοδος θα ενταχθεί στις περιπτώσεις εκείνες που ξεκινούν λίγο προβληματικά το «πρωί», αλλά όσο περνάει η «μέρα» η κατάσταση βελτιώνεται. Και ας ελπίσουμε, επίσης, ότι η κατάσταση στα βόρεια της χώρας μας σύνορα δεν θα εκτραπεί και ότι δεν θα ξαναζήσουμε μέρες πολέμου όπως πριν από δύο χρόνια, ακριβώς τέτοιες ημερομηνίες.

Τα πρώτα charter στους τουριστικούς προορισμούς άρχισαν να καταφθάνουν, ο Απρίλιος, λόγω του «διπλού» Πάσχα, Ορθόδοξων και Καθολικών, προδιαγράφεται αρκετά καλός όσον αφορά πληρότητες και κρατήσεις σε πολλές περιοχές.

Τι να πουν και οι Ισπανοί, που ξεκινούν τη νέα περίοδο με εκρήξεις και παγιδευμένα αυτοκίνητα, ακόμα και σε γνωστά τουριστικά θέρετρα...

ΟΙ ΓΕΡΜΑΝΟΙ «ΒΛΕΠΟΥΝ» ΠΡΟΣ ΒΟΥΛΓΑΡΙΑ

Μεταξύ των μεγάλων κερδισμένων της τρέχουσας περιόδου, όσον αφορά την αγορά της Γερμανίας, θα είναι η Βουλγαρία, καθώς προβλέπεται αύξηση των αφίξεων Γερμανών τουριστών κατά 40%. Ο αριθμός αφίξεων κατά το 2.000 αυξήθηκε κατά 13%, κυρίως λόγω των σημαντικών επιχειρηματικών τοποθετήσεων στις οποίες προχώρησαν πέρυσι στη χώρα οι δύο μεγαλύτεροι τουριστικοί οργανισμοί της Ευρώπης TUI και C & N.

Ωστόσο, όπως δήλωσαν πρόσφατα κυβερνητικοί αξιωματούχοι αρμόδιοι για τον τουρισμό, στο εξής θα επιχειρηθεί μία καλύτερη επιχειρηματική συνεργασία με περισσότερους τουριστικούς οργανισμούς μεσαίου και μικρού μεγέθους, όχι μόνο από τη γερμανική αγορά αλλά και από άλλες ευρωπαικές χώρες, προκειμένου να διευρυνθεί το φάσμα των προσφερόμενων προϊόντων και υπηρεσιών και να προσεγγιστούν και άλλες κατηγορίες τουριστών.

«ΘΑ ΜΟΥ ΤΟ ΠΛΗΡΩΣΕΙΣ» 1

Ολοι θυμούνται ότι η τηλεοπτική αντιπαράθεση Λαλιώτη - Μπακογιάννη τελείωσε αρκετά μετά το τέλος της εκπομπής, με την υπόμνηση της πρώην υπουργού που ακόμη ηχεί στα αφτιά του υπουργού ΠΕΧΩΔΕ: «Αυτό θα μου το πληρώσεις ακριβά...». Στη χθεσινή συνεδρίαση των «τομεαρχών» της ΝΔ, η κ. Μπακογιάννη ζήτησε παύση της «κυριλέ» κριτικής προς τον κ. Λαλιώτη ωστόσο δεν μέμφεται τον κ. Ρουσόπουλο αλλά όπως είπε τον ίδιο της τον εαυτό: «Οταν με χαρακτήρισε αγράμματη στην εκπομπή της Ελλης Στάη, έπρεπε να του πως ότι εγώ έχω τρία πτυχία, ενώ αυτός ακόμη δεν έχει πάρει το πτυχίο του» είπε η κ. Μπακογιάννη.

«ΘΑ ΜΟΥ ΤΟ ΠΛΗΡΩΣΕΙΣ» 2

«Ρωτήστε τον κ. Λαλιώτη γιατί δεν πηγαίνει στις συνόδους των υπουργών στις Βρυξέλλες» είπε σε ανύποπτο χρόνο η Ντ. Μπακογιάννη, υπονοώντας ότι επικαλούμενος την αεροπλανοφοβία του αποφεύγει την κριτική των Ευρωπαίων συναδέλφων του. Πάντως η αντιπαράθεση, αν τελικά προκύψει, θα έχει ενδιαφέρον. Γιατί και ο κ. Λαλιώτης έχει στείλει το μήνυμα του: «Που θα πήγαιναν τα 100 δισ. δρχ. που θα στοίχιζε περισσότερο το αεροδρόμιο με τη σύμβαση Μητ σοτάκη;».

«ΘΑ ΜΟΥ ΤΟ ΠΛΗΡΩΣΕΙΣ» 3

Μπορεί να μην ανακοινώθηκε επισήμως αλλά ο Κώστας Λαλιώτης φαίνεται ότι είναι ο επόμενος υπουργός που «μπαίνει» στο στόχαστρο της Ρηγίλλης. Μάλλον δύσκολα η Ρηγίλλης θα προχωρήσει όσο με τον Γ. Παπαντωνίου (πρόταση μομφής), θεωρεί ωστόσο ότι τα 7,5 χρόνια υπουργίας δημιουργούν πρόσφορο έδαφος κριτικής (καθυστερήσεις, υπερβάσεις, κακοτεχνίες, διαφθορά στις υπηρεσίες).

Υ.Τ.Υ.

ΑΝΑΜΕΝΕΤΑΙ ΝΑ ΔΙΑΤΑΧΘΕΙ ΣΗΜΕΡΑ

Προκαταρκτική εξέταση για τα σπίτια της Μεγίστης

«Μύλος» στην κυριολεξία με την όλη υπόθεση



Με «πυξίδα» το αποκαλυπτικό δημοσίευμα της «δ» για την καταγγελλόμενη ακαταλληλότητα των 21 κατοικιών της Πρόνοιας στο ακριτικό νησί του Καστελλορίζου, ο Εισαγγελέας Εφετών Δωδεκανήσου κ. Γιώργος Σάμιτας μελετά από χθες το πρωΐ αυτήν την περίεργη υπόθεση, που έχει αναστατώσει στην κυριολεξία την μικρή κοινωνία του νησιού και έχει αφήσει «άφωνη» την Κοινή Γνώμη.

Ο κ. Γ. Σάμιτας αναμένεται να αποφασίσει σήμερα το μεσημέρι εάν συντρέχουν λόγοι διενέργειας προκαταρκτικής εξετάσεως ή και απευθείας ασκήσεως ποινικών διώξεων κατά παντός υπευθύνου! Γιατί, εάν πράγματι είναι ακατάλληλες προς χρήση οι 21 κατοικίες, τότε θα έχει ζημιωθεί το Ελληνικό Δημόσιο με το υπέρογκο ποσό των 700 εκ. δρχ. περίπου.

Σε τέτοια περίπτωση θα δώσουν βέβαια λόγο στην Δικαιοσύνη όχι μόνο οι εργολάβοι του έργου, αλλά και όσοι ήταν επιφορτισμένοι με την επίβλεψη και την παραλαβή του.

Ο Αντινομάρχης Δωδεκανήσου κ. Χατζής Χατζηευθυμίου, ευαισθητοποιούμενος από το χθεσινό δημοσίευμα της «δ», επικοινώνησε χθες το πρωΐ με τον προϊστάμενο των συνεργείων τεχνικού ελέγχου του υπουργείου Περιβάλλοντος, Χωροταξίας και Δημοσίων Εργων κ. Παπαϊωάννου και του ζήτησε να πληροφορηθεί το αποτέλεσμα του ελέγχου που πραγματοποίησαν τις τελευταίες μέρες οι επιθεωρητές του ΥΠΕΧΩΔΕ στη Μεγίστη.

«Ο κ. Παπαϊωάννου μου εξήγησε ότι ολοκληρώθηκε το μεγαλύτερο μέρος του ελέγχου, αλλά συνεχίζονται ακόμα οι δειγματοληψίες του σκυροδέματος και του οπλισμού του, που θα τελειώσουν σε λίγες μέρες. Αμέσως μετά αυτά τα δείγματα θα μεταφερθούν σε εξειδικευμένα εργαστήρια στην Αθήνα, για να ελεγχθεί η ποιότητα του σκυροδέματος και του οπλισμού. Από τα αποτελέσματα αυτών των εργαστηριακών ελέγχων θα κριθεί και η καταλληλότητα ή μη των 21 κατοικιών της Μεγίστης. Πριν γίνει αυτή η διαδικασία είναι παρακινδυνευμένο και άστοχο να αποφαίνεται ο οποιοσδήποτε για την καταλληλότητα ή μη των κτιρίων. Μάλιστα ο κ. Παπαϊωάννου με διαβεβαίωσε, ότι η υπηρεσία του δεν εξάγει κανένα απολύτως συμπέρασμα πριν από την ολοκλήρωση των τεχνικών ελέγχων, ενώ και οι επιθεωρητές αποφεύγουν να δημοσιοποιούν προς τρίτους τις εκτιμήσεις τους. Με άλλα λόγια φαίνεται ότι είναι τελείως αυθαίρετα αυτά που δηλώνει ο δήμαρχος Μεγίστης κ. Παύλος Πανηγύρης, επικαλούμενος δήθεν εκμυστηρεύσεις και προειδοποιήσεις των επιθεωρητών του ΥΠΕΧΩΔΕ. Ισως μάλιστα να κρύβουν κάποια σκοπιμότητα όλα αυτά», δηλώνει ο κ. Χατζής Χατζηευθυμίου.

Υπενθυμίζεται ότι ο Δήμος Μεγίστης είχε αξιώσει να του αποδοθούν οι 21 κατοικίες, προκειμένου να αναλάβει η δημοτική αρχή την διανομή τους στους δικαιούχους ή και την οικονομική εκμετάλλευσή τους.

Παράγοντες της Νομαρχίας «δεν αποκλείουν λοιπόν το ενδεχόμενο να πρόκειται για «τέχνασμα» του δημάρχου Μεγίστης, προκειμένου να σταματήσει η διαδικασία απόδοσης των κατοικιών στους δικαιούχους, που γίνεται με την ευθύνη της Νομαρχιακής Αυτοδιοίκησης και εν συνεχεία να διεκδικήσει εκ νέου την απόδοσή τους στον Δήμο για πολλούς και διάφορους λόγους». Ο κ. Παύλος Πανηγύρης αντικρούει όμως κατηγορηματικά αυτούς τους ισχυρισμούς και υποστηρίζει ότι «είχε καταγγείλει πριν ακόμα γίνει δήμαρχος, σαν πρόεδρος του τοπικού πολιτιστικού συλλόγου, ότι είχαν γίνει κακοτεχνίες».

Επιμένει μάλιστα στα όσα δήλωσε προς την «δ» «για τις προειδοποιήσεις των επιθεωρητών του ΥΠΕΧΩΔΕ να μην πλησιάζει κανείς και ιδιαίτερα τα παιδιά τις κατοικίες, επειδή είναι επικίνδυνες», παραπέμποντας τους «δύσπιστους» στους ίδιους τους επιθεωρητές του ΥΠΕΧΩΔΕ.

Επιπλέον σημειώνεται ότι κατόπιν ερωτήσεως του κ. Χ. Χατζηευθυμίου στις τεχνικές υπηρεσίες της Νομαρχίας «οι πολιτικοί μηχανικοί δήλωσαν ότι δεν ενέχει κινδύνους για την στατικότητα των κτιρίων η χρήση θαλασσινού νερού για την παρασκευή του μπετόν». Αντίθετα ο δήμαρχος Μεγίστης υποστηρίζει ότι «έχει αρνητικά αποτελέσματα», επικαλούμενος εκτιμήσεις «φίλων του Ιταλών πολιτικών μηχανικών αλλά και των επιθεωρητών του ΥΠΕΧΩΔΕ».

ΔΗΜΑΡΧΟΣ - ΦΑΝΤΑΣΜΑ Ο κ. Φ. ΑΝΤΩΝΑΡΑΣ

Δήμος Νότιας Ρόδου: Ηρθε πλέον, η ώρα του Εισαγγελέα!!

Θα πρέπει να διερευνηθεί αν υπάρχει παράβαση καθήκοντος

«Καζάνι που βράζει» είναι στην κυριολεξία η Νότια Ρόδος μετά και την νέα διαπίστωση ότι ο δήμαρχος - φάντασμα Φίλιππος Αντωνοράς εμπαίζει τους πάντες και τα πάντα και γελοιοποιεί τους θεσμούς, απέχοντας από τον Δήμο με διάφορες προφάσεις εν αμαρτίαις, και δημιουργώντας συνειδησιακά προβλήματα.

Πέρασαν συγκεκριμένα πάνω από δέκα ημέρες από τότε που «γνώρισε» με επιστολή του προς το δημοτικό συμβούλιο Νότιας Ρόδου ότι προτίθεται να παραιτηθεί, αλλά μέχρι στιγμής «αγρόν αγοράζει», με αποτέλεσμα να κυκλοφορούν και πάλι φήμες ότι «παίζει τα παιχνίδια του» και ότι «εξαπατά συστηματικά τους κατοίκους της Νότιας Ρόδου και γενικά την κοινή γνώμη», με την ανοχή ή την συγκάλυψη και της προϊσταμένης του αρχής. Για τον λόγο αυτόν πληθαίνουν οι εκκλήσεις προς την Εισαγγελική αρχή για δικαστική έρευνα της όλης υποθέσεως και ειδικότερα αν συντρέχει λόγος ασκήσεως πειθαρχικών διώξεων για παράβαση καθήκοντος, καθώς μάλιστα Περιφέρεια και Υπουργείο Εσωτερικών «ποιούν την νήσσαν» την ώρα που διαλύεται εις τα εξ' ων συνετέθη ο δυσκολότερος Δήμος του νησιού.

Σύμφωνα με τις ίδιες φήμες ο κ. Φιλ. Αντωναράς δεν μετέβη τελικά στις ΗΠΑ για «εξετάσεις», αλλά γυροφέρνει στην Αθήνα, άγνωστο για ποιό λόγο, και ότι δεν προτίθεται να παραιτηθεί. Απλώς ήθελε να εγκριθεί ο προϋπολογισμός του Δήμου για το 2001, που σίγουρα θα απερρίπτετο αν ανακοίνωνε ότι δεν προτίθεται να παραιτηθεί.

Θυμίζουμε ότι στην επιστολή που απέστειλε προς το δημοτικό συμβούλιο Νότιας Ρόδου, την οποίαν η «δ» δημοσιοποίησε στις 13 Μαρτίου (η επιστολή φέρεται γραμμένη στις 10 Μαρτίου) ο κ. Φ. Αντωναράς, μεταξύ άλλων ανέφερε και τα εξής:

«...θα ήθελα να σας γνωρίσω ότι με την σημερινή επίσκεψή μου στους θεράποντες ιατρούς μου, μου προτάθηκε (sic!) η παραμονή μου να παραταθεί για παραπέρα εξετάσεις, πράγμα που είμαι υποχρεωμένος να ακολουθήσω διότι είναι αγώνας νοκ άουτ, που δεν έχει αύριο...»

(Σημ.: Υπάρχει «όργιο φημών» στο οποίο δεν επιθυμεί να υπεισέλθει η «δ»).

«...Από την άλλη μεριά ο Δήμος αυτήν την χρονική περίοδο πρέπει να έχει δήμαρχο με καθημερινή παρουσία και πολλή δουλειά για την ολοκλήρωση των έργων και των μελετών».

Πέρασαν, όμως, από τότε 11 ημέρες αλλά παραίτηση δεν υπεβλήθη! Απεναντίας κατατέθηκαν προχθές το βράδυ στο δημοτικό συμβούλιο «παραστατικά» για διάφορες δαπάνες του και για «εκτός έδρας» (20.000 δρχ. ημερησίως), τα οποία εγκρίθηκαν κατά πλειοψηφίαν.

Αν ο επιθεωρητής του υπουργείου Οικονομικών δεν εγκατασταθεί το ταχύτερο δυνατόν στον Δήμο Νότιας Ρόδου για διενέργεια διαχειριστικού ελέγχου, θα πρέπει να επέμβει και στο θέμα αυτό η Δικαιοσύνη, γιατί πολλά φημολογούνται.

Σημειώνεται ότι ο κ. Φ. Αντωναράς δεν έχει παραστεί εδώ κι ένα χρόνο περίπου σε συνεδρίαση του δημοτικού συμβουλίου, εκτός από 1 - 2 φορές και ότι εμφανίζεται περιοδικά στο Δημαρχείο, όταν αυτοδικαίως εκπίπτουν του αξιώματός τους δημοτικοί σύμβουλοι με αδικαιολόγητες τρεις απουσίες. Τελικά ο προϋπολογισμός 2001 του Δήμου Νότιας Ρόδου, ύψους 1,8 δισ. δρχ., εγκρίθηκε προχθές το βράδυ κατά πλειοψηφία. Καταψηφίστηκε από τον κ. Λέργο, ενώ «λευκό» ψήφισαν οι κ.κ. Καλαποδάκης, Ζαράρης, Μιχαήλ και Παπασάββας.

Ο προϋπολογισμός χαρακτηρίστηκε συγκεκριμένα «πλασματικός», αφού παρουσιάζει «φουσκωμένα έσοδα», με προφανή στόχο και την αύξηση των δαπανών, ενώ προβλέπει και πίστωση 10 εκ. δρχ. για απασχόληση ...γυμναστών, την ώρα που υπάρχουν άλλες προτεραιότητες και ανάγκες.

Η περίπτωση του Δήμου Νότιας Ρόδου, όπως εξελίσσονται πλέον τα πράγματα, αποτελεί παράδειγμα προς αποφυγήν όχι μόνο σε πανελλαδικό αλλά σε παγκόσμιο επίπεδο.

ΔΩΡΕΑ *οργάνων* - ΔΩΡΕΑ *ζωής*

Μια δήλωση ότι ασπάζεστε την ιδέα της δωρεάς οργάνων θα δώσει ώθηση στην προσπάθεια της πολιτείας για την ανάπτυξη του εθνικού προγράμματος μεταμόσχευσης. Αλλωστε για όλους υπάρχει πιθανότητα να χρειαστούμε κάποια στιγμή της ζωής μας μεταμόσχευση. Σύμφωνα με το Ν. 2737/1999 κατά την διάρκεια της τακτικής απογραφής πληθυσμού κάθε ενήλικας απογραφόμενος καλείται να δηλώσει ατομικά εάν επιθυμεί να γίνει δωρητής οργάνων ή όχι. Η δήλωση αποστέλλεται στην διεύθυνση του Ε.Ο.Μ.

ΣΥΜΠΛΗΡΩΝΕΤΑΙ ΑΠΟ ΕΝΗΛΙΚΑ ΚΑΙ ΜΟΝΟ ΤΗΡΕΙΤΑΙ ΠΛΗΡΩΣ ΤΟ ΑΠΟΡΡΗΤΟ

ΥΠΟΥΡΓΕΙΟ ΥΓΕΙΑΣ ΚΑΙ ΠΡΟΝΟΙΑΣ

ΕΘΝΙΚΟΣ ΟΡΓΑΝΙΣΜΟΣ ΜΕΤΑΜΟΣΧΕΥΣΕΩΝ

ΠΛΟΥΤΑΡΧΟΥ 3 - 10675
ΑΘΗΝΑ, ΤΗΛ.: 1147, 7249371
FAX: 7248527, e-mail: eom@otenet.gr

ΔΩΡΕΑ *οργάνων* - ΔΩΡΕΑ *ζωής*

Η ιδέα της δωρεάς οργάνων μετά το τέλος της ζωής αποτελεί την βασική προϋπόθεση για την πραγματοποίηση του ιατρικού θαύματος που λέγεται μεταμόσχευση ιστών και οργάνων. Εκατομμύρια άνθρωποι στον κόσμο ζουν με ένα μόσχευμα καρδιάς, πνευμόνων, νεφρών, ήπατος, παγκρέατος και ακόμη μυελού των οστών.

Στην πατρίδα μας η ιδέα της δωρεάς οργάνων μέχρι στιγμής δεν έχει υιοθετηθεί πλήρως με αποτέλεσμα ασθενείς να πεθαίνουν ή να αναζητούν απεγνωσμένα λύσεις για το πρόβλημά τους σε άλλες χώρες με αμφίβολα αποτελέσματα.

- ΣΤΟΙΧΕΙΑ ΑΠΟΓΡΑΦΟΜΕΝΟΥ -

ΕΠΩΝΥΜΟ.....
ΟΝΟΜΑ.....
ΠΑΤΡΩΝΥΜΟ.....
ΗΜΕΡ. ΓΕΝΝΗΣΗΣ.....
ΔΙΕΥΘΥΝΣΗ.....
ΟΔΟΣ **ΑΡΙΘΜΟΣ**
.....
ΠΟΛΗ **ΤΑΧ. ΚΩΔ.**
ΤΗΛΕΦΩΝΟ.....

.....
ΥΠΟΓΡΑΦΗ

Επιθυμώ να βοηθήσω ασθενείς συνανθρώπους μου **ΝΑΙ** ☐

προσφέροντας μετά το θάνατό μου τα όργανά μου **ΟΧΙ** ☐

ΨΑΡΙΑ ΑΙΓΑΙΟΥ

Ολόφρεσκα ψάρια από τις θάλασσές μας

ΚΛΑΥΔΙΟΥ ΠΕΠΠΕΡ 1 - ΤΗΛ.: 0241/39097 FAX: 32391

AEGEAN FISH



ΣΕ ΥΛΟΠΟΙΗΣΗ ΣΧΕΤΙΚΩΝ ΑΠΟΦΑΣΕΩΝ

«Ανοιγμα» της Ν.Δ. προς *την τοπική κοινωνία*

Εισήγηση στο συνέδριο με θέμα «υποδομές και τουρισμός»

Εισήγηση με θέμα «Υποδομές και Τουρισμός» θα γίνει στο Συνέδριο της Νέας Δημοκρατίας από την νομαρχιακή επιτροπή Δωδεκανήσου (εισηγητής Δ. Καραχάλιος), όπως ανακοινώθηκε χθές. Προς τον σκοπό αυτόν η Ν.Ε. θα έχει συνεργασία με τοπικούς τουριστικούς φορείς προκειμένου να ακούσει τις απόψεις τους και να τις συμπεριλάβει στην εισήγηση.

Η απόφαση αυτή ελήφθη στην συνεδρίαση της Ν.Ε που έγινε προχθές το βράδυ. Στην ίδια συνεδρίαση καταρτίσθηκε και πρόγραμμα επισκέψεων σε χωριά και νησιά, μετά την απόφαση του κόμματος για «ανοίγματα προς τις τοπικές κοινωνίες». Για την προχθεσινοβραδινή συνεδρίαση της νομαρχιακής επιτροπής εκδόθηκε χθές η ακόλουθη ανακοίνωση:

Συνήλθε προχθές η Νομαρχιακή Επιτροπή σε προγραμματισμένη συνεδρίαση και ασχολήθηκε με τα παρακάτω θέματα:

1. Ορίσθηκαν τα μέλη της Ν.Ε που θα συμμετάσχουν στις επαφές με τις Τοπικές Επιτροπές του νησιού. Συγκεκριμένα καταρτίστηκε το πρόγραμμα επισκέψεων για το προσεχές χρονικό διάστημα, προκειμένου να γίνει πράξη το νέο ξεκίνημα και το άνοιγμα στις τοπικές κοινωνίες. Θα γίνει επίσης μια χρήσιμη ανταλλαγή απόψεων και προτάσεων σχετικών με τα προβλήματα που απασχολούν, τις Τ.Ε.

2. Συζητήθηκε η πρόταση εισήγησης που θα καταθέσει η Ν.Ε. στο Συνέδριο και αποφασίσθηκε το θέμα της εισήγησης να είναι «Υποδομές και Τουρισμός». Εισηγητής ορίσθηκε ο πρόεδρος της ΝΟΔΕ κ. Δ. Καραχάλιος. Για το σκοπό αυτό η ΝΕ θα ξεκινήσει άμεσα επαφές με την Ενωση Ξενοδόχων, τον ΕΟΤ, το ΕΒΕΔ, τον ΔΟΤ ώστε να ακουσθούν και να επισημανθούν οι απόψεις των πλέον αρμοδίων φορέων, οι οποίες θα περιληφθούν στην εισήγηση.

Το συγκεκριμένο θέμα επιλέχθηκε σε συνδυασμό με την έντονη ανησυχία που έχουν εκφράσει όλοι οι φορείς σχετικά με τις προοπτικές της Τουριστικής Βιομηχανίας και δεδομένου ότι ο Τουρισμός αποτελεί την ατμομηχανή της τοπικής οικονομίας. Η Ν.Ε είναι αποφασισμένη να επισημάνει την ολιγωρία και την ανευθυνότητα με την οποία αντιμετωπίζεται ένα τόσο σοβαρό θέμα από το υπουργείο Ανάπτυξης και την κυβέρνηση.

Φωτιά στο Παραδείσι

Πυρκαγιά εκδηλώθηκε χθες στις 6 το απόγευμα σε θαμνώδη έκταση κοντά στην θάλασσα και στην γέφυρα του Παραδεισίου, με αποτέλεσμα να αποτεφρωθούν δέκα περίπου στρέμματα με χόρτα, θάμνους και καλάμια.

Η επέμβαση της Πυροσβεστικής ήταν άμεση με αποτέλεσμα να τεθεί γρήγορα υπό έλεγχο η πυρκαγιά. Συγκεκριμένα κινητοποιήθηκαν αμέσως πέντε πυροσβεστικά οχήματα με δέκα πυροσβέστες, ενώ τον συντονισμό κατάσβεσης ανέλαβε ο ίδιος ο διοικητής της Π.Υ.Ρ. κ. Παναγιώτης Νίκας.

Στην επιχείρηση συμμετείχαν και μπουλτόζες ιδιωτών που άνοιξαν έγκαιρα ζώνες ασφαλείας περιορίζοντας το μέτωπο της φωτιάς. Σημειώνεται ότι δεν απειλήθηκαν ευτυχώς δασικές εκτάσεις ή αγροικίες.

Η φωτιά που εκδηλώθηκε κάτω από αδιευκρίνιστες συνθήκες τέθηκε υπό πλήρη έλεγχο μετά τις 7.30 το βράδυ.

ΜΕ ΑΦΟΡΜΗ ΚΑΙ ΤΟ ΣΑΛΟ ΠΟΥ ΠΡΟΚΛΗΘΗΚΕ

Ο κ. Μιχ. Μπαλάνος εξηγεί *γιατί αφαιρέθηκαν οι πινακίδες!*

Οι οικονομικές υπηρεσίες δεν ενέκριναν την δαπάνη



Στα... τυφλά αναζητούν εδώ και τρείς ημέρες οι επισκέπτες του Περιφερειακού Γενικού Νοσοκομείου Ρόδου «Ανδρέας Παπανδρέου» τις κλινικές και τα τμήματα του νοσηλευτικού ιδρύματος, εξαιτίας της αφαίρεσης των πινακίδων, που είχαν τοποθετηθεί για τον σωστό προσανατολισμό του προσωπικού, των ασθενών και των επισκεπτών.

Η αφαίρεση των πινακίδων έχει προκαλέσει μάλιστα σοβαρά προβλήματα δυσλειτουργίας στο νοσοκομείο και τις εύλογες διαμαρτυρίες των ταλαιπωρούμενων πολιτών.

Αν και ξενίζει όμως η ξαφνική αυτή ενέργεια της διοίκησης του Π.Γ.Ν.Ρ. είναι απόλυτα δικαιολογημένη όσο και επιβεβλημένη!

Τον λόγο εξηγεί με δηλώσεις του προς την «δ» ο πρόεδρος του διοικητικού συμβουλίου κ. Μιχάλης Μπαλάνος: «Πρίν από λίγο καιρό, μετά από τις ενορχηστρωμένες επιθέσεις που δέχθηκε η διοίκηση του νοσοκομείου και εγώ προσωπικά από ορισμένους εμπαθείς υπαλλήλους που έφτασαν μέχρι τον Εισαγγελέα για να καταγγείλουν δήθεν «σκάνδαλα», ανακοινώθηκαν από την Εισαγγελία ποινικές διώξεις κατά της διοίκησης για κακουργηματικές πράξεις. Μια από αυτές τις πράξεις αφορούσε την προμήθεια των πινακίδων πριν από την εγκατάστασή μας στο νέο κτίριο, ώστε αφενός να διευκολυνθεί η μετακόμιση και αφετέρου το προσωπικό, οι επισκέπτες και οι ασθενείς να μπορούν να καθοδηγηθούν σωστά και γρήγορα στους άγνωστους και αχανείς χώρους του νοσοκομείου. Εκείνη την χρονική περίοδο, όπως θυμάστε, ήταν τρομακτική η πίεση που δεχόταν η διοίκηση για να ανταποκριθεί στις τεράστιες ανάγκες της στο νέο κτίριο, αποφεύγοντας παράλληλα τους κινδύνους ακόμα και για την ζωή των ασθενών. Σε αυτές τις συνθήκες ήταν αδύνατο να αναλώνουμε τον εξαιρετικά πολύτιμο χρόνο σε γραφειοκρατικές λεπτομέρειες. Επιβαλλόταν, για να στεφθεί με επιτυχία το εγχείρημα μας - όπως και έγινε - να είμαστε ευέλικτοι στην λήψη των αποφάσεων για την επίλυση των οποίων προβλημάτων και κενών παρουσιάζονταν. Ενα από τα θέματα που έπρεπε να αντιμετωπίσουμε ήταν και οι πινακίδες. Εδωσα, λοιπόν, εντολή στους συνεργάτες μου να κάνουν μια έρευνα αγοράς για να επιλέξουμε τον φθηνότερο κατασκευαστή - προμηθευτή των πινακίδων. Ετσι και έγινε. Παραγγείλαμε τις πινακίδες σε αυτόν που μας έδωσε την καλύτερη προσφορά, πιέζοντας τον παράλληλα να τις παραδώσει σε ελάχιστο χρόνο, αντί να καταφύγουμε στην προβλεπόμενη από τους κανονισμούς χρονοβόρα διαδικασία του διαγωνισμού. Η μεταφορά του νοσοκομείου έγινε τελικά με απόλυτη επιτυχία χάρις στις ενέργειες μας, αλλά κάποιοι εμπαθείς υπάλληλοι της οικονομικής υπηρεσίας έσπευσαν να εκμεταλλευθούν την ενέργεια μας προς το συμφέρον του νοσοκομείου και να την παρουσιάσουν ως δήθεν «μέγα σκάνδαλο». Αυτό είναι πέρα για πέρα απαράδεκτο και ανήθικο. Μαρτυρεί όμως πόσο αληθείς είναι οι καταγγελίες αυτών των ανθρώπων, αλλά και κάτω από ποιές συνθήκες λειτουργούσε όλα αυτά τα χρόνια το Δ.Σ. του νοσοκομείου», αναφέρει ο κ. Μιχ. Μπαλάνος.

Η οικονομική υπηρεσία του Π.Γ.Ν.Ρ. αρνήθηκε να εγκρίνει την συγκεκριμένη δαπάνη για το ένταλμα πληρωμής του κατασκευαστή των πινακίδων, που σημειωτέον κατασκεύασε τελικά περισσότερες πινακίδες από αυτές που θα πληρωνόταν. Είδε και απoείδε ο προμηθευτής να περιμένει το ένταλμα πληρωμής και τελικά απεφάσισε να πάρει πίσω τις πινακίδες του!

Μέχρι να γίνει ο διαγωνισμός για την προμήθεια πινακίδων το νοσοκομείο θα είναι «τυφλό» με ό,τι αυτό συνεπάγεται για την λειτουργία του. Οσον αφορά τον προμηθευτή θα συμμετάσχει στον διαγωνισμό, θα τον κερδίσει εκτός απροόπτου, μια και ήταν ο φθηνότερος και θα ξαναπαραδώσει τις πινακίδες, αφού πάρει τα χρήματα του!! Η γραφειοκρατία και το παράλογο σε όλο το μεγαλείο τους...



δημοκρατικά
ΥΠΑΡΧΕΙ ΑΝΤΙΚΕΙΜΕΝΙΚΗ ΠΡΑΓΜΑΤΙΚΟΤΗΤΑ Η ΟΠΟΙΑ ΔΙΝΕΙ ΤΟ ΜΕΤΡΟ ΤΗΣ ΑΛΗΘΕΙΑΣ (ΑΡΙΣΤΟΤΕΛΗΣ)

Οι... «κουτόφραγκοι» και *οι υπουργικές καρέκλες*

Δεν χρειάζεται να είναι κανένας ιδιαίτερα μορφωμένος, ή να έχει αναλώσει δεκαετίες στα θρανία ειδικών πανεπιστημίων για να καταλάβει την ανάγκη περιορισμού των δαπανών, ιδιαίτερα όταν οι οικονομικές δυνατότητες είναι περιορισμένες, ή τα έξοδα υπερκαλύπτουν τα έσοδα.

Ούτε χρειάζεται ειδική ανάλυση και περισπούδαστους υπολογισμούς, για να καταλάβει κανείς ότι οι τρόποι αντιμετώπισης τέτοιων περιπτώσεων είναι οι εξής ένας: Αμεση και δραστική περιστολή των δαπανών, με ταυτόχρονο επανασχεδιασμό των δραστηριοτήτων οι οποίοι θα στοχεύουν στην όσο το δυνατόν μεγαλύτερη αύξηση των εσόδων.

«ΠΟΙΟΣ ΚΑΘΙΣΕ ΝΑ ΑΣΧΟΛΗΘΕΙ ΣΟΒΑΡΑ ΚΑΙ ΝΑ ΑΝΑΛΥΣΕΙ ΤΟΥΣ ΠΑΧΥΛΟΤΑΤΟΥΣ ΠΡΟΫΠΟΛΟΓΙΣΜΟΥΣ ΠΟΥ ΕΞΑΣΦΑΛΙΣΑΝ ΟΙ ΙΣΧΥΡΟΙ ΥΠΟΥΡΓΟΙ ΤΟΥ ΠΑΣΟΚ;»

Δυστυχώς, στην Ελλάδα του 21ου αιώνα και της Ενωμένης Ευρώπης, οι επί 20ετία (και πλέον) κυβερνώντες, δείχνουν μια πρωτοφανή αδυναμία συνειδητοποίησης της απλής, όσο και αυταπόδεικτης αυτής αλήθειας, προφανώς πιεζόμενοι κυρίως από το περίφημο «κοινωνικό κόστος» των όποιων αποφάσεων θα ελάμβαναν προς την κατεύθυνση αυτή. Και έτσι, πέρασαν πλήρως ανεκμετάλλευτες όλες οι ευκαιρίες που κατά καιρούς παρουσιάστηκαν, ακόμα και αυτή της εντάξεως μας στην ΟΝΕ.

Τι έγινε πραγματικά, προς την κατεύθυνση της περιστολής των δαπανών στο Δημόσιο Τομέα τίποτε απολύτως. Εκτός βέβαια από τα γνωστά ευχολόγια, και τις διακηρύξεις του τύπου «ΘΑ κάνουμε και ΘΑ δείξουμε και ΘΑ... και ΘΑ... και ΘΑ...».

Η όλη προσπάθεια επικεντρώθηκε στο πώς θα πετύχουμε την ΟΝΟΜΑΣΤΙΚΗ σύγκλιση και όχι την πραγματική.

Και τούτο διότι η αντίληψη που επικράτησε, στηρίχθηκε στην προηγούμενη εμπειρία, αυτή της ένταξης της χώρας στην ΕΟΚ και το απίστευτο «φαγοπότι» που ακολούθησε την περίοδο 81-89.

Με βάση λοιπόν την «εμπειρία» της β' φάσης ενοποίησης της Ευρώπης, χαράχθηκε η «στρατηγική» της ένταξης της χώρας στην ΟΝΕ.

Το γεγονός αυτό καταδεικνύεται και από τις απόψεις και θέσεις που διατυπώνουν κορυφαίοι οικονομικοί παράγοντες οι οποίοι εκπροσωπούν τις αντιλήψεις του κυβερνώντος κόμματος.

Για παράδειγμα, με αφορμή την οικονομική και συναλλαγματική κρίση που μαστίζει τη γειτονική μας Τουρκία, έγκριτος οικονομικός αναλυτής σε εβδομαδιαίο περιοδικό, εκφράζει (καλύτερα μεταφέρει) την άποψη ότι η Ελλάδα δεν διατρέχει τον κίνδυνο να εμπλακεί σε χρηματοοικονομική κρίση όπως αυτή που ταλανίζει την Τουρκία, γιατί όντας μέλος της ΟΝΕ, με κοινή ονομαστική μονάδα (δηλ. το ευρώ) με τις άλλες 11 χώρες της «Ευρωζώνης», καλύπτεται απόλυτα συναλλαγματικά από την Ευρωπαϊκή Κεντρική Τράπεζα! Συνεπώς, δεν υπάρχει κανένας κίνδυνος για τη χώρα μας, άρα γιατί να «χαλάσουμε» την «νεοκαθεστηκυΐα τάξη» που με τόσο κόπο και χρήμα (όχι βέβαια δικό μας, αλλά των αφελών Ευρωπαίων εταίρων μας) δημιουργήσαμε;

Αλλά και ακόμα αν δεχθούμε ότι ο σημερινός πρωθυπουργός αποφάσιζε να βάλει ένα τέλος σε όλο αυτό το απίστευτο χάλι της σπατάλης στις Δημόσιες δαπάνες, πως θα μπορούσε να επιβάλει την απόφαση του αυτή στους «ισχυρούς υπουργούς» του, οι οποίοι για αυτόν ακριβώς το λόγο τον έχουν θέσει σ'αυτό το καθεστώς ομηρίας;

Ποιός κάθισε να ασχοληθεί σοβαρά και να αναλύσει τους παχυλότατους προϋπολογισμούς που εξασφάλισαν οι «ισχυροί υπουργοί» του ΠΑΣΟΚ για τα υπουργεία τους; Ποιός κάθισε να αναλύσει αν η αύξηση των δαπανών που ενεκρίθησαν θα πιάσει πραγματικά «τόπο», ή όχι;

Κανένας. Γιατί το μοναδικό που ενδιαφέρει σήμερα τον κάθε «αρμόδιο» «παράγοντα» ή «παραγοντίσκο», είναι η καρέκλα του.

Για τα υπόλοιπα, θα «φροντίσουν» και πάλι οι κουτόφραγκοι...

ΥΠΕΓΡΑΦΗΣΑΝ ΤΑ ΠΡΟΕΔΡΙΚΑ ΔΙΑΤΑΓΜΑΤΑ

Ριζική αναμόρφωση *των υπηρεσιών τουρισμού*

Δημιουργείται ένας ευέλικτος οργανισμός



Η αναμόρφωση των κρατικών υπηρεσιών τουρισμού της χώρας μπήκε από σήμερα και επίσημα σε τροχιά υλοποίησης με την υπογραφή των τριών σχετικών Προεδρικών Διαταγμάτων (ΠΔ) από τους συναρμόδιους υπουργούς Ανάπτυξης Νίκο Χριστοδουλάκη, Εσωτερικών & Δημόσιας Διοίκησης Βάσω Παπανδρέου και Οικονομικών Γιάννο Παπαντωνίου. Τα ΠΔ αποστέλλονται στο Συμβούλιο Επικρατείας προς έγκριση και στη συνέχεια θα ακολουθήσει η εφαρμογή τους, με στόχο να εκσυγχρονισθεί και να ανταποκριθεί καλύτερα η εγχώρια κρατική τουριστική "μηχανή" στις απαιτήσεις της όλο και πιο ανταγωνιστικής διεθνούς τουριστικής αγοράς. Τα ΠΔ αφορούν αναλυτικά τους εξής τομείς:

• Σύσταση Γενικής Γραμματείας Τουρισμού στο υπουργείο Ανάπτυξης: Δημιουργείται έτσι ένας ευέλικτος μηχανισμός που θα ασκεί πιο αποτελεσματικά τις αρμοδιότητες που είχε το πρώην υπουργείο Τουρισμού και όσες επιπρόσθετες μεταβιβάζονται από τον ΕΟΤ στο υπουργείο Ανάπτυξης με τη νέα κατανομή αρμοδιοτήτων που επιφέρουν τα ΠΔ.

• Οργάνωση υπηρεσιών ΕΟΤ": Ο Ελληνικός Οργανισμός Τουρισμού αποκτά νέο ρόλο και μετατρέπεται σε φορέα σχεδιασμού και οργάνωσης της τουριστικής αγοράς.

Κατά κύριο λόγο θα ασχολείται με την προβολή και διαφήμιση της χώρας ως τουριστικού προορισμού εντός κι εκτός Ελλάδος (συμπεριλαμβανομένης της λειτουργίας των Γραφείων του στο εξωτερικό), καθώς και με την εποπτεία της τουριστικής αγοράς, τον έλεγχο της ποιότητας του παρεχομένου τουριστικού προϊόντος, την ανάδειξη νέων μορφών τουρισμού, τη χορήγηση αδειών, την έρευνα αγοράς/μάρκετινγκ, την ενημέρωση των τουριστικών επενδυτών κ.α. Ειδικά για την περίοδο μέχρι το 2004 ο ΕΟΤ θα κρατήσει και την αρμοδιότητα χορήγησης αδειών λειτουργίας σε ξενοδοχεία της Αττικής, την οποία στη συνέχεια θα παραχωρήσει στην Περιφέρεια Αττικής.

• Μεταφορά αρμοδιοτήτων ΕΟΤ στο υπουργείο Ανάπτυξης και τις Περιφέρειες": Αποκεντρώνονται έτσι οι αρμοδιότητες που μέχρι σήμερα ασκούσε ο ΕΟΤ, όπως άδειες λειτουργίας ξενοδοχείων, ενοικιαζομένων δωματίων, τουριστικών γραφείων και εταιρίες ενοικιάσεως αυτοκινήτων, προκειμένου πλέον αυτές οι αρμοδιότητες να ασκούνται από περιφερειακές υπηρεσίες που βρίσκονται κοντύτερα στους πολίτες. Προς το σκοπό αυτό συστήνονται οργανικές μονάδες και θέσεις στις Περιφέρειες και τη Γενική Γραμματεία Τουρισμού του ΥΠΑΝ, οι οποίες κυρίως θα στελεχωθούν από υπαλλήλους του ΕΟΤ.

«ΔΥΣΒΑΣΤΑΚΤΑ» ΤΑ ΠΡΟΣΤΙΜΑ

Πρόβλημα στα rent a car *από την παράνομη στάθμευση*

Παραστάσεις προς τον Δήμο Ρόδου

Μεγάλα ποσά εις βάρος της βιωσιμότητας των επιχειρήσεων τους - κυρίως των μικρών - εξαναγκάζονται να καταβάλλουν κάθε χρόνο στο Δήμο Ροδίων οι ιδιοκτήτες των ενοικιαζόμενων αυτοκινήτων για τις κλήσεις που δέχονται από την Ελεγχόμενη Στάθμευση οι τουρίστες πελάτες τους, τις οποίες φυσικά δεν παρουσιάζουν στα RENT A CAR!

Το μεγάλο αυτό πρόβλημα των επιχειρήσεων ενοικιάσεως αυτοκινήτων θα θέσουν σήμερα το πρωί τα μέλη του διοικητικού συμβουλίου του σωματείου RENt A CAR της Ρόδου στους συναρμόδιους αντιδημάρχους του Δήμου Ροδίων κ.κ. Αντώνη Αλαβέρα και Μανώλη Σαββή: Μάλιστα φέρονται αποφασισμένοι να επιμείνουν μέχρι τέλους στην επίλυση αυτού του προβλήματος, που έχει επιβαρύνει σε μεγάλο βαθμό τα έξοδα των επιχειρήσεων τους.

«Εάν ενοικιάζουμε προς 15-20.000 δρχ ένα αυτοκίνητο και δέχεται μία - δύο κλήσεις την ημέρα από τους υπαλλήλους της Ελεγχόμενης Στάθμευσης, αντιλαμβάνεστε ότι εξανεμίζονται αμέσως τα κέρδη μας. Δεν είναι κατάσταση αυτή: Εχουν γονατίσει κυριολεκτικά τα RENT A CAR από τις κλήσεις γιατί κατά 99% οι πελάτες μας δεν τις εμφανίζουν για ευνόητους λόγους», δηλώνει προς την «δ» ο πρόεδρος των RENT A CAR κ. Γιώργος Κατσικανταής.

Το σωματείο ενοικιαζομένων αυτοκινήτων θα προτείνει σήμερα την εφαρμογή ειδικού καθεστώτος ελεγχόμενης στάθμευσης για τα RENT A CAR, που σημειωτέον ίσχυε παλαιότερα αλλά καταργήθηκε. Συγκεκριμένα θα προταθεί να καταβάλλουν οι επιχειρήσεις κάθε χρόνο ένα ποσό για κάθε αυτοκίνητο, προκειμένου να προμηθεύεται ειδικό σήμα «ελευθέρας» στάθμευσης στην πόλη της Ρόδου. Εάν συμφωνήσει και ο Δήμος Ροδίων στην σχετική πρόταση, τότε θα γίνουν οι διαπραγματεύσεις για το ύψος αυτού του ποσού, «που δεν πρέπει πάντως να είναι υπέρογκο», όπως λέει ο κ. Γ. Κατσικανταής. Σήμερα θα γίνει εξάλλου η έκτακτη γενική συνέλευση του σωματείου στις 6μισυ το απόγευμα στην αίθουσα Βιοτεχνών και Επαγγελματιών Ρόδου στην οδό Γεωργίου Σεφέρη. Μεταξύ άλλων θα συζητηθούν τα προβλήματα του κλάδου, η εφαρμογή του EURO και η πρόσφατη ίδρυση της Πανελλήνιας Ομοσπονδίας RENT A CAR.



ευθέως & ωλαγίως



με τη γραφίδα της ΡΕΝΑΣ ΔΙΑΚΙΔΗ

RENAD@RHO.FORTHNET.GR.

ΕΠΙΤΕΥΓΜΑ Η ΣΤΑΧΤΗ ΣΤΑ ΜΑΤΙΑ;

«Τώρα πια δεν θα παρακαλούμε τους υπουργούς και τις κυβερνήσεις για να αντιμετωπίσουμε τις ιδιαιτερότητες μας. Θα επικαλούμεθα την τήρηση του Συντάγματος. Το ΠΑΣΟΚ για άλλη μια φορά δίνει προοπτικές στα νησιά και ανοίγει λεωφόρους για το μέλλον...».

Το δελτίο τύπου που έστειλε προχθές το βράδυ **ο Βασίλης Παπανικόλας** δεν μπορούσε να κρύψει την χαρά του βουλευτή για την απόφαση του Κοινοβουλευτικού Τομέα Εργασίας του ΠΑΣΟΚ να προτείνει συμπληρωματική διάταξη στο άρθρο 101 του Συντάγματος, στην χθεσινή συζήτηση για την αναθεώρηση, για τις ειδικές πολιτικές στις νησιωτικές περιοχές,

Η διάταξη αυτή αποτυπώνεται ως εξής: **«Ο κοινός νομοθέτης και η διοίκηση όταν δρα κανονιστικά, έχουν υποχρέωση να λαμβάνουν υπόψη τις ιδιαίτερες συνθήκες των νησιωτικών περιοχών».**

Μέχρι την ώρα που γράφονταν αυτές οι γραμμές δεν είχε γίνει γνωστή η έκβαση της συζήτησης και τι τελικά αποφάσισε η Ολομέλεια. Αν όμως η διατύπωση παρέμεινε ως είχε, οι δήμαρχοι των νησιών (το Δ.Σ. του **ΣΥΝΔΕ** συνεδρίαζε χθες το απόγευμα), μάλλον **δεν** συμμερίζονται την ικανοποίηση του κ. Παπανικόλα για ένα πολύ απλό λόγο: **Δεν προβλέπεται πουθενά η σύσταση του οργάνου εκείνου της Βουλής (αρμόδια επιτροπή) που θα ελέγχει κατά πόσον τα νομοθετήματα όπως κατατίθενται από τους βουλευτές, έχουν λάβει υπόψιν τις νησιωτικές ιδιαιτερότητες. Οι βουλευτές από την πλευρά τους θα υποστηρίζουν ότι τις έλαβαν. Πως θα αποδεικνύεται αυτό και ποιός θα τους υποχρεώνει να το κάνουν;**

ΘΕΟΔΩΡΙΔΗΣ ΜΑΙΝΟΜΕΝΟΣ

Οπου να'ναι θ'αρχίσουν να πέφτουν οι βόμβες προερχόμενες από στελέχη του ΠΑΣΟΚ στο βόρειο συγκρότημα της Δωδεκανήσου.

Καταπέλτης ήταν χθές σε ραδιοφωνικές δηλώσεις του ο τεως Επαρχος Κω **Μάνος Θεοδωρίδης,** τα αισθήματα του οποίου για το ΠΑΣΟΚ είναι γνωστά μετά την γνωστή διαμάχη του με τον τότε υποψήφιο βουλευτή **Κώστα Κάισερλη** για μια θέση στο ψηφοδέλτιο του Κινήματος. Ο κ. Θεοδωρίδης μίλησε με σκληρή γλώσσα, ενώ τα προγνωστικά του κάθε άλλο παρά αισιόδοξα ήταν. Σχολιάζοντας τις τελευταίες πολιτικές εξελίξεις είπε πως το ΠΑΣΟΚ βρίσκεται σε **«προϊούσια πολιτική σήψη»,** εκτιμώντας πως το αρνητικό κλίμα δεν μπορεί πλέον να αναστραφεί και πως δεν πρόκειται να κερδίσει τις επόμενες εκλογές. Ο κ. Θεοδωρίδης είπε ότι έχει δημιουργηθεί πλέον τριπολικό κλίμα με την παρουσία του κόμματος **Αβραμόπουλου** και μάλιστα δεν αποκλείεται, το ΠΑΣΟΚ να έλθει τρίτο κόμμα!

Ο ΛΑΟΣ ΔΕΝ ΘΕΛΕΙ

Από την συνέντευξη του **Κώστα Σκανδαλίδη** στο «Εψιλον» της Ελευθεροτυπίας την περασμένη Κυριακή:

«Μου είπε ένας φίλος μου καθηγητής, ο Μιχάλης Κοπιδάκης, στο καφενείο όπου πήγα να πιω καφέ: "Ελα, καλώς μου το, ζω για να σας καμαρώσω στην αντιπολίτευση". Του απάντησα "Εμείς το προσπαθούμε... όσο μπορούμε! Ο λαός δεν θέλει!».

Σε άλλο σημείο της ίδιας συνέντευξης ο Κ. Σκανδαλίδης σχολιάζει το όνομα του κόμματος του Δημ. Αβραμόπουλου, το Κίνημα Ελευθέρων Πολιτών: **«Φαντάζομαι ότι ο κ. Αβραμόπουλος δεν εννοεί ότι όλοι οι υπόλοιποι πολίτες που ανήκουν σε άλλα κόμματα ή δεν πιστεύουν στο κίνημά του είναι σκλαβωμένοι».**

Ερωτηθείς αν είναι ενοχλημένος που ο Αβραμόπουλος δανείσθηκε τη λέξη «Κίνημα» από το ΠΑΣΟΚ, ο γραμματέας απάντησε: **«Με κάνει υπερήφανο! Σκεφθείτε τι δύναμη είχε το μήνυμα εκείνης της εποχής, που αντιγράφεται μέχρι σήμερα. Ομως η επανάληψη της ιστορίας είναι συνήθως καρικατούρα».**

ΣΤΙΓΜΙΟΤΥΠΑ

Μερικές από τις πιό επιτυχημένες ατάκες που έχει πει τις τελευταίες μέρες ο **Γιώργος Γιαννόπουλος**.

Χθες, σε ραδιοφωνική του συνέντευξη, του ζητήθηκε να εξηγήσει πώς η Δωδεκάνησος θα μπορέσει να βγάλει 5 βουλευτές στις επόμενες βουλευτικές εκλογές, με τις μεταδημοτεύσεις και την ανασύνταξη των εκλογικών καταλόγων. Αφού τα εξήγησε είπε με το χιούμορ που τον διακρίνει: **«Γι' αυτά τα πράγματα μη ρωτάτε εμένα, ρωτήστε τους βουλευτές. Εμένα δεν με απασχολεί το θέμα, εκλέγομαι και με 4 έδρες»!**

Κάτι τέτοια ακούνε μερικοί και εντείνεται η αγωνία τους... Ο δήμαρχος παίζει με τον πόνο τους. Το βράδυ της περασμένης Κυριακής, στην δεξίωση που έδωσε η **95 ΑΔΤΕ** με αφορμή την αλλαγή φρουράς στην διοίκησή της, ο δήμαρχος ανέβηκε στο βήμα για να χαιρετήσει τον απελθόντα και τον νέο διοικητή. Στην ομιλία του συνδύασε την Τοπική Αυτοδιοίκηση με τους στρατιωτικούς στο πρόσωπο του πρώην δημάρχου Ρόδου **Δημήτρη Βενετοκλή**, που ήταν παρών στην δεξίωση.

«Τολμώ να πω ότι είναι ο μέντοράς μου σήμερα» είπε ο Γιώργος Γιαννόπουλος για τον κ. Βενετοκλή και η φράση του αυτή δημιούργησε αίσθηση στο ακροατήριο και προκάλεσε το χειροκρότημά του.

Την περασμένη Παρασκευή, στην συνεδρίαση του δημοτικού συμβουλίου, με τα αίματα να έχουν ανάψει μεταξύ πλειοψηφίας και μείζονος μειοψηφίας του **Μάνου Κόκκινου**, ο δημοτικός σύμβουλος **Καζούλλης Καζουλλάκης** κατηγόρησε τον δήμαρχο για προσπάθεια να χαλιναγωγηθεί ο Τύπος! Κι ο Γ. Γιαννόπουλος απάντησε: **«Αν έχω βρει τον τρόπο να χαλιναγωγώ τα Μ.Μ.Ε., απευθύνομαι στους εκπροσώπους τους, να μου το πουν για να μπορώ να τον χρησιμοποιώ στο μέλλον».**

ΠΕΔΙΟ ΜΑΧΗΣ ΞΑΝΑ ΤΟ ΠΑΣΟΚ

Η φαγωμάρα στο ΠΑΣΟΚ καλά κρατεί. Υπό την προϋπόθεση βέβαια ότι υπάρχουν στελέχη που παίρνουν στα σοβαρά τα όσα κατά καιρούς εκστομίζει ο **κ. Γιάννης Παρασκευάς** (έγραψε σχετικά χθές η στήλη).

Ο κ. Φώτης Κωστόπουλος δεν είναι μεταξύ αυτών. Χθές αντιμετώπισε τα προσφάτως λεχθέντα από το τέως νομάρχη με ύφος φανερά απαξιωτικό, υποτιμητικό, σημειώνοντας ότι πιθανόν να χρειάζεται... **ψυχογράφημα** για να εξηγηθεί η συμπεριφορά του! Ο κ. Κωστόπουλος είπε πως ο Γιάννης Παρασκευάς **«είναι ο τελευταίος που δικαιούται να αυτοαναγορεύεται σε εκφραστή της κοινής γνώμης»**, πως κρίνεται από αυτά που λέει και πως με τις επιθέσεις εναντίον του, ουσιαστικά του κάνει καλό. Τέλος, τον χαρακτήρισε και **αχάριστο** για τον τρόπο που επετέθη κατά του γραμματέα της Κ.Ε. του ΠΑΣΟΚ Κώστα Σκανδαλίδη, ο οποίος ως γνωστόν στήριξε (;) τον Γιάννη Παρασκευά - ως κομματικό υποψήφιο νομάρχη στις τελευταίες νομαρχιακές εκλογές.



ARISTON

ΤΑ ΠΑΝΤΑ ΑΡΙΣΤΑ

Ευκολίες πληρωμής από 18 μέχρι και 36 μήνες χωρίς προκαταβολή

ΧΑΜΗΛΕΣ ΤΙΜΕΣ ΚΑΙ ΔΟΣΕΙΣ
ARISTON ΙΤΑΛΙΑΣ:

ΚΟΥΖΙΝΕΣ ΚΑΙ ΦΟΥΡΝΟΙ ΠΑΝΤΟΣ ΤΥΠΟΥ - ΕΣΤΙΕΣ ΚΕΡΑΜΙΚΕΣ ΚΑΙ ΑΠΛΕΣ - ΨΥΓΕΙΑ - ΚΑΤΑΨΥΚΤΕΣ- ΨΥΓΕΙΟΚΑΤΑΨΥΚΤΕΣ - ΠΛΥΝΤΗΡΙΑ ΡΟΥΧΩΝ ΚΑΙ ΠΙΑΤΩΝ - ΘΕΡΜΟΣΙΦΩΝΕΣ ΓΙΑΛΙΟΥ ΑΠΟΡΡΟΦΗΤΗΡΕΣ ΚΟΥΖΙΝΑΣ ΠΑΝΤΟΣ ΤΥΠΟΥ
απλά και εντοιχιζόμενα σε ποικιλία χρωμάτων

ΚΑΙ ΤΩΡΑ ΑΠΛΑ - ΕΝΤΟΙΧΙΖΟΜΕΝΑ

ΠΛΥΝΤΗΡΙΑ - ΨΥΓΕΙΑ - ΚΟΥΖΙΝΕΣ ΚΑΙ ΜΙΚΡΟΣΥΣΚΕΥΕΣ ELKO - ΕΣΚΙΜΟ - BOSCH - SIEMENS (ΜΠΟΣ - ΣΙΜΕΝΣ) ΣΤΙΣ ΧΑΜΗΛΟΤΕΡΕΣ ΤΙΜΕΣ ΤΗΣ ΑΓΟΡΑΣ ΠΡΟΪΟΝΤΑ PHILIPS - SONY - PANASONIC - PIONEER - AIWA - HITACHI - SAMSUNG - TECHNICS

Επισκεφθείτε μας για να βεβαιωθείτε για τις ΧΑΜΗΛΕΣ ΤΙΜΕΣ μας!

Εισάγουμε και γι' αυτό πουλάμε φθηνότερα

ARISTON Η ΠΡΟΗΓΜΕΝΗ ΤΕΧΝΟΛΟΓΙΑ

ΤΗΛΕΟΡΑΣΕΙΣ - ΒΙΝΤΕΟ - ΒΙΝΤΕΟΚΑΜΕΡΕΣ - ΒΙΝΤΕΟΤΗΛΕΟΡΑΣΕΙΣ - ΜΙΚΡΟΣΥΣΚΕΥΕΣ - FAX - ΣΤΕΡΕΟ - ΤΗΛΕΦΩΝΑ - C.D. - ΣΚΟΥΠΕΣ
ΟΛΕΣ ΟΙ ΜΑΡΚΕΣ ΣΕ ΠΟΙΚΙΛΙΑ ΤΥΠΩΝ

Αντιπρόσωποι - Εισαγωγείς ΔΩΔΕΚΑΝΗΣΟΥ από το 1960

ΑΔΕΛΦΟΙ ΣΤΕΦΑΝΟΥ Ο.Ε.
ΝΕΑ ΚΑΤΑΣΤΗΜΑΤΑ ΣΤΕΛΙΟΥ ΚΩΤΙΑΔΗ 3
FAX 22568, ΤΗΛ.: 22568 - 22695

ΓΙΑΤΙ «ΠΕΤΡΟΒΟΛΑΝΕ»

«Ποσειδώνειοι» και οι αλήθειες

Σχόλια ενός Συμιακού



1. Ο Σύλλογος «Ποσειδών» είναι Σύλλογος «κατοίκων» (παραθεριστών), αφού οι μόνιμοι κάτοικοι είναι μετρημένοι στα δάκτυλα του ενός χεριού.

2. Μέλη του είναι κάτοικοι Αθηνών, Ρόδου κλπ, τους οποίους εγκλώβισαν με την μοντέρνα φίρμα - βιομηχανία του περιβαλλοντολογο - ευαίσθητου.

3. Στις τελευταίες εκλογές από 150 περίπου μέλη ψήφισαν 30 δηλαδή, ο ένας τον άλλο

4. Επικεφαλής είναι:

α) Μιχαήλ Γ. Τσαβαρής υπάλληλος ΟΤΕ, με 42 παρουσίες όλο το έτος 2000 στο κατάστημα του ΟΤΕ Σύμης.

β) Κωνσταντίνος Κοντός, υπάλληλος ALFA ΤΡΑΠΕΖΑΣ με τακτικές απουσίες από την Τράπεζα, που ήταν ένθερμος υποστηρικτής αρθρογραφώντας στις τοπικές εφημερίδες υπέρ των ιχθυοκαλλιεργειών και όταν ζητήσαμε το 1991 να μάθουμε πριν υπογράψουμε σαν νέο Δημοτικό Συμβούλιο Σύμης την εγκατάσταση στη Σύμη μας έβριζε!

γ) Δημήτριος Αναστασιάδης 38 χρόνων, φοιτητής ιατρικής στην Ιταλία, που δηλώνει περιβαλλοντολόγος.

δ) Μανώλης Περούλλης. Είχε αυτός την μία ιχθυοκαλλιέργεια την οποία πούλησε στους ιχθυοκαλλιεργητές και από υπέρμαχος έγινε πολέμιος. Εχει εστιατόριο στο Νημπορειό και κάθε βράδυ ρίχνει τα λύματα του στην θάλασσα.

ε) Μανώλης Μανωλάκης, ξυλουργός. Κάποτε κατοικούσαν οικογενειακώς στο Κοκκινόχωμα, μία παραλία που έχει ιχθυοκαλλιέργεια, αλλά δεν μένουν πλέον εκεί λόγω προσωπικών - οικογενειακών διαφορών. Είναι 50 χρόνων φανατικός γνωστός δικομανής.

5. Οι ιχθυοκαλλιέργητές ζήτησαν τη σύμφωνη γνώμη του Δημοτικού Συμβουλίου για τη δημιουργία συσκευαστηρίου, στη θέση Συκίδι σε οικόπεδο που αγόρασαν - 11 στρέμματα - για να δώσουν εργασία σε 20 οικογένειες (τώρα αρκούνται σε ένα κατώι 4x8 τ.μ.) και το Δημοτικό Συμβούλιο την ενέκρινε, με την προϋπόθεση να πάρουν νόμιμα άδειες και από συναρμόδιους φορείς.

Ο υπάλληλος του πρωτοκόλλου έκανε λάθος χωρίς καμία πίεση από τον Δήμαρχο ή τον Πρόεδρο του Δημοτικού Συμβουλίου και έδωσε το ίδιο νούμερο σε δύο εξερχόμενα έγγραφα με αποτέλεσμα να οργιάσουν σε καταγγελίες οι «Ποσειδώνειοι», όταν έγινε ορθή επανάληψη εγγράφου και ξανασυζητήθηκε το θέμα εκτός ημερήσιας διάταξης, όπως έχει νομότυπα τη δυνατότητα το Δημοτικό Συμβούλιο να κάνει.

Ανακάτεψαν δόλους, σκοπιμότητες, καταγγελίες, λιβελογραφήματα και κάθε φορά γράφουν για υπόδικους Δήμαρχο, Πρόεδρο Δημοτικού Συμβουλίου, και Δημοτικούς Συμβούλους, έχοντας «εκδικάσει» την μήνυση που κατέθεσαν με μόνο στόχο το Δήμαρχο αποκλειστικά.

Η απογείωση είναι ότι όταν πήρε απόφαση το Δημοτικό Συμβούλιο για μετακίνηση των ιχθυοκαλλιεργειών σε νέες θέσεις, όπως έχει εγκρίνει και το ΣΧΟΠ, κατέθεσαν ένσταση (!) στην επιτροπή του άρθρου 18 της Περιφέρειας για ακύρωση, κάτι που φυσικά δεν έγινε δεκτό...

Βολεμένοι οι ίδιοι, δεκάρα δεν δίνουν για το αν θα χάσουν τη δουλειά τους όσοι δουλεύουν (30 άτομα) στις ιχθυοκαλλιέργειες.

Οι ιχθυοκαλλιεργητές είναι κοντά στο Δήμο, στις κοινωνικές εκδηλώσεις για τους φτωχούς, στο Φεστιβάλ της Σύμης, και βοηθούν με τα σκάφη τους όλο τον κόσμο.

Για όλα τα λιβελογραφήματα, πολλές φορές δεν γνωρίζουνε ούτε τα μέλη του Διοικητικού Συμβουλίου του Συλλόγου και φυσικά δεν συμφωνεί η συντριπτική πλειοψηφία των μελών, που ούτως ή άλλως δεν τα γνωρίζει.

Ενας Συμιακός
μόνιμος κάτοικος

ΥΠΟ ΤΗΝ ΠΡΟΕΔΡΙΑ ΤΟΥ ΝΟΜΑΡΧΗ

Συνεδριάζει την Παρασκευή *η νομαρχιακή επιτροπή*

Μελέτες και έργα στην ημερήσια διάταξη

Με 18 θέματα στην ημερήσιά της διάταξη, που αφορούν κατά κύριο λόγο μελέτες και έργα, συνεδριάζει την Παρασκευή η νομαρχιακή επιτροπή Δωδ/σου υπό την προεδρία του νομάρχη κ. Σάββα Καραγιάννη.

Η Επιτροπή θα ασχοληθεί επίσης για άλλη μια φορά, με το θέμα της προμήθειας 10 προκατασκευασμένων αιθουσών για την στέγαση των μαθητών του 2ου γυμνασίου της Καλύμνου. Αναμένεται συγκεκριμένα να ενημερωθεί από τον νομάρχη για τις ενέργειες του, μετά την κατά πλειοψηφία απόφαση που έλαβε στην προηγούμενη συνεδρίαση της για ακύρωση του πρόχειρου διαγωνισμού και προμήθεια των αιθουσών με την διαδικασία της απ' ευθείας ανάθεσης, για να εγκρίνει την σχετική δαπάνη.

Εν τω μεταξύ από την Κάλυμνο συνεχίζονται οι πιέσεις για την διεκπεραίωση των διαδικασιών όσο το δυνατό γρηγορότερα, ώστε οι αίθουσες να είναι έτοιμες για να φιλοξενήσουν τους μαθητές, μετά τις διακοπές του Πάσχα. Παράλληλα εκφράζεται δυσαρέσκεια για την αθέτηση των υποσχέσεων που είχαν δοθεί στις αρχές Φεβρουαρίου από τον έπαρχο και τον δήμαρχο της Καλύμνου για επίλυση του προβλήματος μέσα σε 20 μέρες.

Αναλυτικά τα θέματα που θα απασχολήσουν τη νομαρχιακή επιτροπή είναι τα εξής: **1.** Εγκριση μελέτης και δημοπράτηση του έργου «Ολοκλήρωση οδού Απόλλωνα - Προφήτης Ηλίας (β' φάση)» Προϋπ. 80.000.000 δρχ. **2.** Εγκριση μελέτης και δημοπράτηση του έργου «Κατασκευή τοίχου αντιστήριξης και αγωγού ομβρίων υδάτων στην περιοχή Μήδεια του Δήμου Ρόδου» Προϋπ. 8.000.000 δρχ. **3.** Εγκριση μελέτης και δημοπράτηση του έργου «Κατασκευή διθέσιου Νηπιαγωγείου Εμπωνα - Οικοδ. εργασίες» Προϋπ. 95.000.000 δρχ. **4.** Εγκριση μελέτης των έργων: α) «Επισκευή - συντήρηση του κτιρίου του Νομαρχιακού Μεγάρου, επισκευή δύο υποστηλωμάτων του επιστηλίου της ανατολικής όψης» Προϋπ. 3.021.404 δρχ. και β) «Επισκευή - συντήρηση του κτιρίου του Νομαρχιακού Μεγάρου, επισκευή αψίδας βορινής όψης» Προϋπ. 14.911.727 δρχ. **5.** Εγκριση πρακτικών δημοπρασίας του έργου «Βελτίωση - Ολοκλήρωση δρόμου Σκάλια - Παλιόνησος» Προϋπ. 68.000.000 δρχ. **6.** Υπογραφή προγραμματικής σύμβασης μεταξύ της Ν.Α. Δωδ/σου και της Ανωνύμου Εταιρείας Νομαρχιακό Φυτώριο Α.Ε. για την εκτέλεση του έργου «Συντήρηση, φύτευση και σήμανση οδικού δικτύου Ρόδου - Καμείρου» Προϋπ. 41.448.400 δρχ. **7.** Υπογραφή προγραμματικής σύμβασης μεταξύ της Ν.Α. Δωδ/σου και της Ανωνύμου Εταιρείας Νομαρχιακό Φυτώριο Α.Ε. για την παροχή υπηρεσιών ωρίμανσης και παρακολούθησης των Εργων του Γ' ΚΠΣ. **8.** Εγκριση πρακτικών δημοπρασίας για τον ανοικτό δημόσιο μειοδοτικό διαγωνισμό για την ανάδειξη μειδότη προμήθειας συστημάτων πληροφορικής για τις ανάγκες των υπηρεσιών της Ν.Α. Δωδ/σου. **9.** Εγκριση διενέργειας ανοικτού μειοδοτικού διαγωνισμού ανάθεσης εργασιών για την καταπολέμηση του δάκου της Ελιάς σε συνεργεία που θα αναλάβουν εργολαβικά ψεκασμούς δακοκτονίας έτους 2001. **10.** Προμήθεια 10 προκατασκευασμένων αιθουσών στο 2ο κτιριακό συγκρότημα Γυμνασίου - Λυκείου Καλύμνου με απευθείας ανάθεση. **11.** Εγκριση 1ου Α.Π. και 1ης Συμπληρωματικής σύμβασης του έργου «Αποπεράτωση αποχέτευσης κοινότητας Ολύμπου Καρπάθου». **12.** Εγκριση 1ου Α.Π. και 1ου ΠΚΝΤΜΕ και έγκριση παράτασης προθεσμίας περάτωσης του έργου «Κατασκευή αγωγού Φ600 της ΔΕΥΑΡ από Τσαϊρι σε δεξαμενή Ασγούρου». **13.** Εγκριση 1ου Α.Π. και 1ου ΠΚΝΤΜΕ του έργου «Αντικατάσταση κολωνακίων και σιδηροσωλήνων στην παλαιά γέφυρα Φανών». **14.** Ψήφιση πίστωσης για την παραλλαγή, μετατόπιση δικτύου Χ.Τ. ΔΕΗ λόγω κατασκευής του κόμβου συμβολής Επαρχιακής οδού Κρεμαστής - Αεροδρομίου με τη Νέα Οδό Τσαΐρι - Αεροδρόμιο. **15.** Ψήφιση διαφόρων πιστώσεων της Ν.Α. Δωδ/σου **16.** Εγκριση μελέτης Περιβαλλοντικών επιπτώσεων του έργου «Αξιοποίηση λιμνοδεξαμενής Παρθενίου Ν. Λέρου». **17.** Εγκριση μελέτης Περιβαλλοντικών επιπτώσεων του έργου «Αξιοποίηση λιμνοδεξαμενής Ν. Τήλου». **18.** Εγκριση μελέτης Περιβαλλοντικών επιπτώσεων της τουριστικής εγκατάστασης Ξενοδοχείου ΑΑ τάξης δυναμικότητας 800 κλινών εντός γηπέδου 80 τ.μ. στη θέση Φιερή Λαχανιάς Δήμου Ν. Ρόδου ιδιοκτησίας Κ. Κωνσταντινίδη - Γ. Χατζηκωνσταντίνου.



sports

Επιμέλεια: Ηλίας Λοΐζος - Γιάννης Κουμέντος

✔ Το βάρος στην «πονεμένη» μέση
✔ Ονειρο οι Παίδες
Σελ. 16-17
✔ Οι θέσεις της κυβέρνησης για τις απειλές Φ.Ι.Φ.Α
Σελ. 18

Ο απόλυτος διασυρμός



Ενας κούκος δεν φέρνει την άνοιξη

Ο Ιάλυσος ηττήθηκε στη Νάουσα με σκορ 6-0

Νάουσα

Δεν κατάφερε να σταθεί με αξιοπρέπεια ο Ιάλυσος στη Νάουσα και συνετρίβη με σκορ 6-0. Οι γηπεδούχοι ήσαν πιο αποτελεσματικοί και από την αρχή της συνάντησης έδειξαν ότι δεν θα χαρίζονταν στον Ιάλυσο.

Η ομάδα του Θ. Θεοδώρου άκρως ταλαιπωρημένη από το ταξίδι πήγε στη Νάουσα και αγωνίσθηκε με κατεβασμένα χέρια. Πώς ήταν δυνατόν επαγγελματική ομάδα να ξυπνήσει το πρωί από την Ρόδο και την ίδια μέρα να παίξει επίσημο παιχνίδι άσχετα αν έχουν χαθεί οι ελπίδες παραμονής στην κατηγορία.

Δυστυχώς ο Ιάλυσος διασύρεται πρώτα από τους παράγοντες του, τον μεγαλομέτοχο ενώ από τους μόνους που δεν πρέπει να ζητηθούν ευθύνες είναι από τους ποδοσφαιριστές.

Δηλαδή είναι καλύτερα τώρα που το όνομα του ιστορικού συλλόγου «βιάζεται» από κάποιες ομαδίτσες ενώ θα μπορούσαν οι παράγοντες να βοηθήσουν την ομάδα όχι βέβαια για την παραμονή της αλλά για να μην διασύρεται ο σύλλογος ο οποίος, έστω και αργά κάνει κάτι.

Το σκορ άνοιξε στο 4' ο Ράϊος με σουτ. Ο ίδιος παίκτης τρία λεπτά αργότερα πέτυχε το 2-0.

Στο 50' ο Χατζηδάκης βρέθηκε στην περιοχή και μετά από σουτ έκανε το 3-0.

Στο 54' ο Κωνσταντινίδης από το ύψος της περιοχής έγραψε το 4-0.

στο 72' ο Βάτσιτς ανέβασε το δείκτη του σκορ στο 5-0.

Το τελικό αποτέλεσμα διαμόρφωσε ο Μοσχοβάκης στο 78'.

Διακρίθηκαν από τη νάουσα οι Ράϊος, Κουμαρόπουλος, Μελίσσης.

Από το ναυάγιο του Ιάλυσου διασώθηκαν οι Καρίκης, Δανάς. Η διαιτησία του Κ. Αθανασακόπουλου ήταν καλή, κίτρινες είδαν οι Μιχαηλίδης, Κώστα.

Νάουσα:
Μπούρκας, Κωνσταντινίδης, Χ''δάκης, Κουμαρόπουλος, Συμεωνίδης, Μελίσσης, Ράϊος, Τελληγιαννίδης, Γρηγορίου (60' Ινεμπολίδης), Μοσχοβάκος, Κοτσαφύλιος (67' Αυγέρης).

Ιαλυσος:
Ψαράς, Ν'γκαμά, Μάτσης, Κυριαζής, Γρηγοράς, Δανάς, Καρίκης, Γιαννικάκης, Μιχαηλίδης, Μπιγκό, Κώστα.

Β' κατηγορία

Νάουσα - Ιάλυσος	6-0
Αναγέννηση - Κρύα Βρύση	2-0
Λαμία - Αχαρναϊκός	3-1
Αμπελόκηποι - Εθνικός	1-0
Λεωνίδιο - Ατρόμητος	1-0
Λύκοι - Πατραϊκός	1-2
Χαλκηδώνα - Μαρκό	1-0
Κιλκισιακός - Βέροια	5-0
Κοζάνη - Πιερικός	3-0

Η ΒΑΘΜΟΛΟΓΙΑ

	ΑΓ	ΓΚΟΛ	ΒΑΘ.
1. Πατραϊκός	21	44-9	54
2. Λεωνίδιο	21	39-19	45
3. Εθνικός	21	39-20	44
4. Ατρόμητος	21	44-16	41
5. Χαλκηδώνα	21	40-14	41
6. Μαρκό	21	33-21	34
7. Νάουσα	21	26-24	33
8. Απόλλων Κ.Β.	21	31-34	31
9. Αχαρναϊκός	21	28-28	28
10. Κοζάνη	21	29-32	26
11. Κιλκισιακός	21	28-32	24
12. Λαμία	21	22-27	23
13. Αναγέννηση Κ.	21	20-32	23
14. Βέροια	21	27-33	21
15. Αμπελόκηποι	21	22-40	20
16. Λύκοι	21	16-39	16
17. Πιερικός	21	17-39	13
18. Ιάλυσος	21	17-46	9

Η ΕΠΟΜΕΝΗ ΑΓΩΝΙΣΤΙΚΗ

Αναγέννηση - Νάουσα
Ιάλυσος - Λαμία
Απόλλων Κρύας Βρύσης - Αμπελόκηποι
Αχαρναϊκός - Λεωνίδιο
Εθνικός - Λύκοι
Ατρόμητος- Χαλκηδώνα
Πατραϊκός - Κιλκισιακός
Μαρκό - Κοζάνη
Βέροια - Πιερικός



Την Μύκονο αντιμετωπίζει ο Απόλλωνας στο κύπελλο

θα αγωνισθεί στις Καλυθιές στις 28 Μαρτίου

Πραγματοποιήθηκε στα γραφεία της ΕΠΟ η κλήρωση του κυπέλλου ερασιτεχνών Ελλάδας.

Ο εκπρόσωπος της Δωδεκανήσου Απόλλωνας Καλυθιών κληρώθηκε στον 2' όμιλο με τους Θρασύβουλο, Λεβαδειακό, Μύκονο και τον κυπελλούχο Κορινθίας.

Στις 28 Μαρτίου θα αγωνισθεί εντός έδρας με την Μύκονο. Στη συνέχεια ο νικητής του παιχνιδιού θα αντιμετωπίσει τον Θρασύβουλο εντός έδρας στις 4 Απριλίου. Και το τελευταίο παιχνίδι είναι με τον κυπελλούχο Κορινθίας στις 11 Απριλίου. Εάν καταφέρει να περάσει ο Απόλλωνας θα παίξει στα προημιτελικά στις 25 Απριλίου με τον νικητή του Η' ομίλου.

Ο Κουκλάκης «παίζει» την Α.Ε. Κω

Ο Κουκλάκης του συνδέσμου Χανίων θα διευθύνει το σημαντικό παιχνίδι ανάμεσα στην Χαλκίδα και την Α.Ε. Κω με βοηθούς τους κ.κ. Λιναράκη και Αρκουμάνη.

Στα υπόλοιπα παιχνίδια του Ομίλου ορίσθηκαν οι διαιτητές:

Βύζας - Αίας Σαλ. Οικονόμου (Κωσταντάκης, Σικελιανός).

Ατσαλένιος - Αιγέας Πλ. Λουμπέας (Φαντόπουλος, Τσιαδώμος)

Νέα Αρτάκη - Χανιά Φλώτσιος (Ηλιάδης, Κολόκας)

Κερατσίνι - Ολυμπιακός Χερσ. Μπαλοζόγλου (Καραβατσάμης, Τουρνατζάκης)

Ατρόμητος Π. - Εργοτέλης Παπαδάκος (Τσούκας, Παναγιωτόπουλος).

Ο αγώνας Ακαρνανικός - Δάφνη αναβάλλεται ενώ το παιχνίδι Αγερσανί Ν. - Απόλλων Καλ. το παίρνουν οι φιλοξενούμενοι με 2-0 α.α.

Το βάρος στην «πονεμένη» μέση

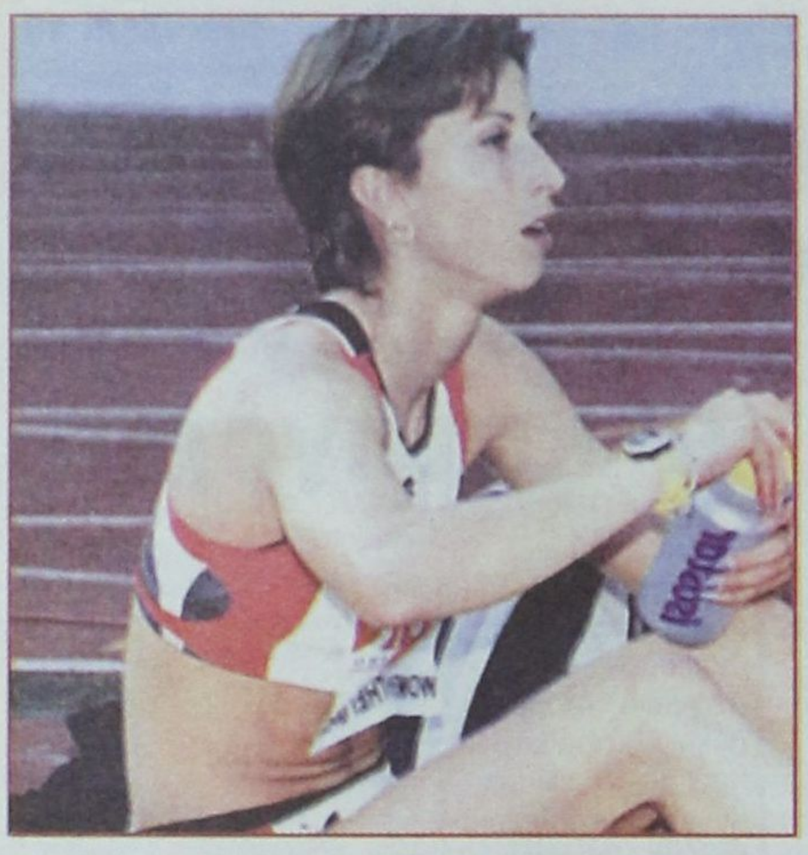

- Από την μέση πηγάζουν οι περισσότεροι τραυματισμοί της Νίκης Ξάνθου, η οποία θα ακολουθήσει ειδική θεραπευτική αγωγή

Στην μέση βρίσκεται τελικά ο «γρίφος» των τραυματισμών που ταλαιπωρούν την Νίκη Ξάνθου. Τουλάχιστον έτσι ερμηνεύεται το πόρισμα των Γερμανών γιατρών που εξέτασαν την Ροδίτισσα πρωταθλήτρια του μήκους, η οποία καλείται να ακολουθήσει θεραπευτική αγωγή αλλά και να κάνει ασκήσεις ενδυνάμωσης στο σημείο όπου εντοπίζεται το πρόβλημα. Βέβαια, θα πρέπει να σημειωθεί πως η κάτοχος του πανελληνίου ρεκόρ θα είναι σε θέση να παρακολουθήσει το απαραίτητο προπονητικό πρόγραμμα.

«Θα αντιμετωπίσουμε με κάθε τρόπο τον τραυματισμό στην μέση ώστε η προετοιμασία της για τον Καναδά να συνεχιστεί απερίσπαστα», τόνισε χαρακτηριστικά ο σύζυγος και προπονητής της Νίκης, Δημήτρης Χατζόπουλος, ο οποίος ελπίζει να οδηγήσει το «φτερωτό» κορίτσι του Ελληνικού στίβου ξανά στον δρόμο των επιτυχιών.

Εν αναμονή της συνάντησης

• Τα ευχάριστα νέα σχετικά με την έγκριση του προϋπολογισμού του ΣΕΓΑΣ περιμένουν σήμερα οι αθλητές και οι προπονητές του στίβου, καθώς το ζήτημα θα συζητηθεί στην συνάντηση του Γιώργου Φλωρίδη με τον Βασίλη Σεβαστή

Το αποτέλεσμα της σημερινής συνάντησης του υφυπουργού Αθλητισμού, Γιώργου Φλωρίδη με τον πρόεδρο του ΣΕΓΑΣ, Βασίλη Σεβαστή περιμένουν οι αθλητές στίβου καθώς και οι προπονητές τους, με την προσδοκία να ακούσουν τα ευχάριστα νέα που αφορούν την όσο το δυνατόν ταχύτερη πληρωμή των μισθών και των πριμ.

Βλέπετε, τουλάχιστον μέχρι σήμερα εκκρεμεί το ζήτημα της έγκρισης του προϋπολογισμού της Ομοσπονδίας, ενώ πρόκειται για την δεύτερη φορά που θα συζητηθεί το όλο θέμα. Εδώ και περίπου τέσσερις μήνες, ουδείς μπορεί να αντιληφθεί που ...«κολλάει» η εκταμίευση χρημάτων στον ΣΕΓΑΣ, ενώ άπαντες οι ενδιαφερόμενοι ελπίζουν πως σήμερα θα ανακοινωθούν τα ευχάριστα «μαντάτα».

Οι αγώνες του τοπικού πρωταθλήματος μπάσκετ

Το Σάββατο στις 11.30' το πρωί θα διεξαχθεί το αγώνας μπαράζ ανάμεσα στον Ιάλυσο και τον Ανταγόρα.

Τα υπόλοιπα παιχνίδια που ορίσθηκαν είναι τα εξής:

Σάββατο 24-3-01

Γήπεδο: Ε.Κ.Γ. Ρόδου, Ωρα: 15.00' Ιβίσκος - Ιάλυσος (Ν)

Γήπεδο: Ε.Κ.Γ. Ρόδου, Ωρα: 17.00' Κολοσσός -- Διαγόρας (Γ)

Γήπεδο: Ε.Κ.Γ. Ρόδου, Ωρα: 19.00' Κολοσσός - Ιβίσκος (Ε)

Γήπεδο: Ιαλυσού, Ωρα: 19.00' Ιάλυσος - Δωριεύς (Π)

Γήπεδο: Κλειστό Κω, Ωρα: 20.00' Ιπποκράτης - Διαγόρας (Α)

Γήπεδο: Κοσκινού, Ωρα: 17.00' Διγενής - Παντηλιακός (Ε)

Κυριακή 25-3-01

Γήπεδο: Ε.Κ.Γ. Ρόδου, Ωρα: 15.00' Ιβίσκος - Παντηλιακός (Ε)

Γήπεδο: Ε.Κ.Γ. Ρόδου, Ωρα: 17.00' Ζέφυρος - Αγ. Νικόλαος (Π)

Γήπεδο: Ιαλυσού, Ωρα: 17.00' Ιάλυσος - Δωριεύς (Ε)

Γήπεδο: Ε.Κ.Γ. Ρόδου, Ωρα: 19.30' Κολοσσός - Διαγόρας (Π)

Τετάρτη 28-3-01

Γήπεδο: Ε.Κ.Γ. Ρόδου, Ωρα: 19.30' Δωριεύς - Κολοσσός (Ε)

Γήπεδο: Διαγόρα, Ωρα: 20.00' Ζέφυρος - Ιάλυσος (Ε)





Νέες δυνάμεις στο προσκήνιο

• Συμπεράσματα από το διασυλλογικό πρωτάθλημα Παμπαίδων - Παγκορασίδων Α'

Το Διασυλ/κό Πρωτάθλημα Παμπαίδων - Παγκορασίδων 2001, που διεξήχθη το περασμένο Σαββατοκύριακο (17-18/3/2001), έκρυβε μεγάλες εκπλήξεις στο επίπεδο της παρουσίας των σωματείων στίβου της Δωδ/σου. Υπήρξαν ανατροπές άλλες ευχάριστες, άλλες δυσάρεστες.

Το θετικό στην υπόθεση είναι η ανάδειξη των νέων σωματείων που έλαβαν σημαντικό μερίδιο από την «πίτα» της βαθμολογίας. Οι «παραδοσιακές» δυνάμεις υποχώρησαν αισθητά, μπροστά στο «ξύπνημα» του ΙΠΠΟΚΡΑΤΗ Κω και του ΚΑΖΩΝΗ Καλύμνου. Είδαμε με χαρά χθεσινά σωματεία, όπως ο ΑΣ ΚΑΛΥΜΝΟΣ 2000 και ο ΑΣ ΝΙΚΗ Ρόδου να συγκεντρώνουν πάνω από 40 βαθμούς!!

Και ο ΑΟ ΚΑΡΠΑΘΟΥ έφυγε με 14 βαθμούς, με ένα νέο γηγενή Καρπάθιο προπονητή, (Β. Διακονή) με φιλοδοξίες. Το νησί της Καρπάθου αναμένεται σε δύο χρόνια να έχει την τιμητική του, αφού εκεί θα πραγματοποιηθούν οι Αιγαιοπελαγίτικοι αγώνες στίβου του 2002. Το σωματείο εκεί θα δείξει και τις δυνατότητες του, στο επίπεδο της ανάδειξης του πλούσιου έμψυχου δυναμικού που υπάρχει αποδεδειγμένα στο παρθένο νησί.

Την πιο εντυπωσιακή όμως μεταμόρφωση από τους «μικρούς» παρουσίασε ο ΑΟ ΑΡΧΑΓΓΕΛΟΣ, που εκτός των 61 βαθμών ανέδειξε 3-4 αθλητές Πανελληνίου επιπέδου!!

Οι «παραδοσιακές» λεγόμενες δυνάμεις στίβου της Δωδ/σου (ΠΑΟ ΔΙΑΓΟΡΑΣ Ρόδου και ΓΑΣ ΥΓΕΙΑ Ρόδου), που έφερναν τις μεγάλες επιτυχίες τα τελευταία 8-10 χρόνια έχασαν σημαντικό έδαφος μπροστά στο ξέσπασμα κυρίως του ΑΣ ΙΠΠΟΚΡΑΤΗΣ Κω και δευτερευόντως του ΑΣ ΚΑΖΩΝΗΣ Καλύμνου.

Ο ΓΑΣ ΥΓΕΙΑ Ρόδου από 182 βαθμούς που πήρε πέρυσι, έπεσε φέτος στους 74,5 βαθμούς (πάνω από 100 βαθμούς απώλειες).

Ο ΠΑΟ ΔΙΑΓΟΡΑΣ Ρόδου από 68 βαθμούς την περασμένη χρονιά, φέτος έπεσε ακόμη πιο χαμηλά (38 βαθμούς).

ΒΑΘΜΟΛΟΓΙΑ ΔΙΑΣ/ΚΟΥ ΠΡΩΤ/ΤΟΣ ΠΠ - ΠΚ Α' 2001

ΣΩΜΑΤΕΙΟ	ΠΠΑ	ΠΚΑ	Σύνολο	Κατάτ.
ΑΣ ΙΠΠΟΚΡΑΤΗΣ	66.5	102	168.5	1
ΑΣ ΚΑΖΩΝΗΣ ΚΑΛ.	72	31	103	2
ΓΑΣ ΥΓΕΙΑ ΡΟΔΟΥ	62.5	12	74.5	3
ΑΟ ΑΡΧΑΓΓΕΛΟΣ	54	7	61	4
ΑΣ ΝΙΚΗ ΡΟΔΟΥ	33	9	42	5
ΑΣ ΚΑΛΥΜΝΟΣ 2000	16	24	40	6
ΠΑΟ ΔΙΑΓΟΡΑΣ Ρ.	22	16	38	7
ΓΣ ΝΕΩΝ ΛΕΡΟΥ	14	1	15	8
ΑΟ ΚΑΡΠΑΘΟΥ	4	10	14	9
ΑΟ ΣΥΜΗΣ	4	0	4	10
ΑΕ ΣΤΑΥΡΟΣ ΚΑΛ.	0	0	0	

Παρόμοιες απώλειες είχε και ο Γ.Σ. ΝΕΩΝ Λέρου, 62 β. πέρυσι, 15 β. φέτος.

Βέβαια κάποια από τα σωματεία προσδοκούν βαθμούς Διασυλ/κού και από τα Διασυλ/κά Πρωτ/τα Παίδων - Κορασίδων και Ανδρών - Γυναικών/

Αντίθετα τα «μικρά» δεν περιμένουν βαθμούς από τις μεγάλες κατηγορίες σαν νέα σωματεία, με αθλητές μικρών κυρίως ηλικιών. Δείχνουν όμως τις προθέσεις τους και τις προοπτικές που ανοίγονται μπροστά τους μελλοντικά.

Η πρωτιά του ΑΣ ΙΠΠΟΚΡΑΤΗΣ Κω ΔΕΝ αποτελεί έκπληξη αφού η δυναμική του σωματείου ήταν εμφανής ήδη από τους Αιγαιοπελαγίτικους του 1998, που έγιναν στην Κω, στο νεότευκτο Δημοτικό Στάδιο Κω «Ο ΑΝΤΑΓΟΡΑΣ».

Μέσα απ' αυτό το πρωτ/μα διακρίναμε αθλητές και αθλήτριες που έθεσαν ήδη υποψηφιότητα για ΜΕΤΑΛΛΙΑ στους αντίστοιχους Πανελλήνιους αγώνες Παμπαίδων - Παγκορασίδων Α'.

Ενδεικτικά αναφέρουμε τους: Νικήτα Σκούμπρο (100 μ. εμπ.), Τσακίρη Βασίλη (3.000 μ.), Πέτρο Νικηταρά (300 μ.), Μπάκα Φώτη (σφαίρα) του ΑΟ ΑΡΧΑΓΓΕΛΟΣ, την Αρχονία Χατζηλάου (80 μ. - μήκος), Φουρτούνη Φρανσίσκα (150 μ.), Ζούν Εμυ (300 μ.), Κουλιανού Ειρήνη (600 μ.), Τσουκαλά Αννα (σφαίρα), Ευσταθιάδη Γιώργο (80 μ.), την Κασσίου Διονυσία (80 μ.) του ΑΣ ΙΠΠΟΚΡΑΤΗ Κω, τον Γιάννη Φιλίππου (80 μ.), Σταμάτη Παναγιά (150 μ.), Ντικμέν Ηχσάν (300 μ. εμπ.) του ΓΑΣ ΥΓΕΙΑ Ρόδου, την Αντωνία Αυγουστίνου (80 μ.), τον Ηλία Τηλιακό (1.000 μ.), του ΑΣ ΚΑΖΩΝΗ Καλ. Και τέλος τον Χρυσοβαλάντη Λεριά (150 μ.) του ΑΟ ΣΥΜΗΣ, τον Αγγελο Πρωτόπαπα (300 μ. εμπ.) του ΑΣ ΝΙΚΗ Ρόδου, την Σταματία Ζωίδη (300 μ.) του ΑΣ ΚΑΖΩΝΗ Καλ. και την Σταματίνα Γιαλλουράκη (μήκος - ύψος) του ΑΟ ΚΑΡΠΑΘΟΥ που θεωρείται αυθεντικό ταλέντο με πάρα πολλές δυνατότητες.

Αναλυτικά οι βαθμοί κατά κατηγορία και η τελική κατάταξη των σωματείων ύστερα από τις διορθώσεις και τον τελικό έλεγχο από τον Τεχνικό Σύμβουλο της Ε.Α.Σ.



Ονειρο οι Παίδες

• Χθες το πρωΐ στο Εθνικό στάδιο ανέτρεψαν το σε βάρος τους σκορ (2-1) και πήραν την πρόκριση, αφού νίκησαν με 4-1 την Μικτή Λάρισας • Τα γκολ της νίκης πέτυχαν οι Μήτρου, Μακρυδημήτρης, Χωρίτης, Βούης Π.

Την πρόκριση της στις οχτώ καλύτερες ομάδες των Ενώσεων της χώρας πέτυχε χθες το πρωΐ στο Εθνικό στάδιο της πόλης μας η Μικτή Παίδων της Ε.Π.Σ. Δωδεκανήσου, η οποία ανέτρεψε το σε βάρος της σκορ (2-1) του πρώτου αγώνα, αφού νίκησε με 4-1 το αντίστοιχο συγκρότημα της Ε.Π.Σ. Λάρισας.

Οσοι από τους φιλάθλους του νησιού μας είχαν την τύχη να βρεθούν χθες στο γήπεδο, αποζημιώθηκαν με τον καλύτερο τρόπο από τους νεαρούς μας, οι οποίοι έδειξαν ότι έχουν τις ικανότητες να πετύχουν κάτι καλύτερο στους αγώνες της τελικής φάσης που θα γίνει και φέτος στην Λεπτοκαρυά της Πιερίας. Οι ποδοσφαιριστές της Δωδεκανήσου ξεκίνησαν πιο αποφασιστικά και με πάθος τον αγώνα και πριν καλά - καλά συμπληρωθούν τρία λεπτά παιχνιδιού πήραν το προβάδισμα στο σκορ. Η επιτυχία του πρώτου τέρματος έδωσε άλλο αέρα στους παίκτες του Μιχάλη Δράκου, οι οποίοι απέκτησαν μεγαλύτερη αυτοπεποίθηση, ενώ το άγχος που τους διακατείχε πριν την έναρξη του αγώνα, πήγε στην «άκρη», πετυχαίνοντας άλλο ένα γκολ στο 21'.

Η επικράτηση της Μικτής μας στον νευραλγικό χώρο του κέντρου ήταν το αρχικό έναυσμα για την πλήρη υπεροχή των ποδοσφαιριστών μας, οι οποίοι περιόρισαν σχεδόν στο μισό γήπεδο τις ενέργειες των αντιπάλων τους. Στο δεύτερο μέρος η εικόνα του παιχνιδιού δεν άλλαξε αφού οι νεαροί μας φρόντισαν και πάλι πολύ γρήγορα να πετύχουν ακόμη δύο τέρματα εξασφαλίζοντας στα σίγουρα την πρόκριση. Στην συνέχεια οι φιλοξενούμενοι ανέλαβαν ορισμένες πρωτοβουλίες αλλά το μόνο που κατάφεραν ήταν να μειώσουν το σκορ. Χωρίς να απειλήσουν ιδιαίτερα την εστία του Μιαούδη.

Φάσεις και γκολ

Στο 3' ο **Στεργαλλάς** έβγαλε μόνο του δεξιά τον **Μήτρου** και αυτός αφού προχώρησε με δυνατό σουτ έστειλε την μπάλλα στο αριστερό παραθυράκι του **Πάνου**, 1-0.

Στο 17' ο Χωρίτης βγήκε μόνος του μπροστά αλλά δεν πρόλαβε την μπάλλα.

Στο 21' φάουλ από δεξιά του **Διακίδη**, ο **Μακρυδημήτρης** με καρφωτή κεφαλιά πέτυχε το 2-0.

Στο 42' από πάσα του **Φελεγκάκη**, ο **Χωρίτης** με διαγώνιο σουτ πέτυχε το 3-0.

Στο 49' ο **Βούης Π.** ανατράπηκε από τον **Γκάνα** και ο κ. **Ντόβας** έδειξε το σημείο του πέναλτυ. Την εκτέλεση ανέλαβε ο Βούης, που με άψογο πλασέ πέτυχε το 4-0.

Στο 56' ο **Μπέλλος** με κεφαλιά σημάδεψε το οριζόντιο δοκάρι του **Μιαούδη**.

Στο 65' από σέντρα του **Κουτσοθεοδώρου**, ο **Μπέλλος** με νέα κεφαλιά μείωσε σε 4-1.

Στο 80' δυνατό σουτ του Στεργαλλά εξουδετερώθηκε εντυπωσιακά από τον Πάνο.

Στο 81' αποβλήθηκε με δεύτερη κίτρινη κάρτα ο **Διακίδης**, επειδή συνεπλάκη με αντίπαλο.

Από την Μικτή μας δεν υστέρησε κανείς, ενώ από τους φιλοξενούμενους άρεσαν περισσότερο οι **Μπέλλος, Τσιτσιλής** και **Κουτσοθεοδώρου**.

Πολύ καλός ήταν ο διαιτητής κ. **Ντόβας**, όπως και οι βοηθοί του **Καλάβρια - Κούστας**.

Ε.Π.Σ. Δωδεκανήσου:
Μιαούδης, Διακίδης, Νικολός, Βαρκάδος, Μαριάς, Μακρυδημήτρης, Χωρίτης (60' Πέρος), Στεργαλλάς, Μήτρου (66' Φωτεινής), Βούης, Φελεγκάκης (78' Σταμούλης).

Ε.Π.Σ. Λάρισας:
Πάνος, Ζυγογεώργος, Κατσιαούνης (41' Τσιόπας), Γκανάς, Γκαλίτσιος, Παπαγεωργίου, Κουτσόνας, Χατζής (60' Κολοκοτρώνης), Μπέλλος, Χουνιάβας (41' Κουτσοθεοδώρου), Τσιτσιλής.



Νέα πρόσκληση



Στις επιλογές της Εθνικής Παίδων Στεργαλλάς - Φελεγκάκης (στα άκρα).

• Για το Κιλκίς ταξιδεύουν την Παρασκευή Στεργαλλάς - Φελεγκάκης, για την προεπιλογή στην Εθνική Παίδων Ελλάδος

Αύριο Παρασκευή 23 Μαρτίου θα αναχωρήσουν για την Θεσσαλονίκη οι νεαροί ποδοσφαιριστές της Μικτής Παίδων Δωδεκανήσου **Στεργαλλάς Γ.** (ΑΕΡΑ) και **Φελεγκάκης Στ.** (Ηρακλής Μ.), προκειμένου να συμμετάσχουν στις προπονήσεις, προεπιλογή που θα γίνει στο Κιλκίς, για την Εθνική Παίδων. Οι δύο ποδοσφαιριστές θα συναντηθούν με την υπόλοιπη αποστολή της Εθνικής στο αεροδρόμιο της Θεσσαλονίκης και πρέπει να βρίσκονται εκεί στις 6.00 αύριο το απόγευμα. Οι νεαροί θα επιστρέψουν στο νησί μας την προσεχή Κυριακή 25 Μαρτίου.

Στην Ρόδο το ματς Καβάλα - Καλλιθέα

Τον αγώνα της Α' κατηγορίας ανάμεσα στην Καβάλα και την Καλλιθέα θα έχουν την ευκαιρία να παρακολουθήσουν οι Ρόδιοι φίλοι του ποδοσφαίρου το Σάββατο, 31 Μαρτίου.

Το παιχνίδι θα ξεκινήσει στις 2 το απόγευμα στο χόρτο του Εθνικού Σταδίου, στο οποίο θα εκτίσει η Καβάλα το πρώτο μέρος της «εξορίας» που της έχει επιβληθεί.

Τρίτο μάτι

• Με την λύση του γρίφου για τον ποδοσφαιριστή εξ' Αλβανίας ασχολήθηκε χθες η Κοδριγκτώνος.

• Ο παίκτης παρέδωσε έγγραφη απολογία στην οποία αναφέρει ρητά ότι καμία σχέση δεν έχει με άλλο όνομα ποδοσφαιριστή.
Η Κοδριγκτώνος έστειλε παίκτη και σωματείο για πιστοποίηση υπογραφής στην αστυνομία και από 'κει και πέρα έπεται η συνέχεια.

• Την πάτησε ο Αρμαίος που δεν έκανε έκθεση για την σφυρίχτρα του ντέρμπι Ε.Α.Κ, αφού και οι βαθμοί που έβαλε ήταν πάνω από την βάση.

• Η σιωπηρή τιμωρία που επιθυμούσε δεν επιβλήθηκε. Τιμωρήθηκε όμως ο ίδιος με δύο αγωνιστικές και έτσι δεν θα βρεθεί στις εξέδρες ως παρατηρητής διαιτησίας.

• «Με παρακαλούσε να τον βοηθήσω να πάρει το παιχνίδι και του είπα να βγει έξω από τα αποδυτήρια». Αυτά είπε η Ψινθενή σφυρίχτρα για τον Στηβ χθες στην Κοδριγκτώνος.

• «Κύριε πρόεδρε πράγματι του είπα αυτά τα πράγματα αλλά ήταν αστεία, για να εκτονώσω την κατάσταση που είχε δημιουργήσει ο πρόεδρος ενοχλώντας τον διαιτητή».
Αυτά είπε η Καλυθενή σφυρίχτρα χθες στην Κοδριγκτώνος για τον Στηβ.

• «Εγώ όταν έγιναν όλα αυτά δεν ήμουνα εκεί, γιατί ο πρόεδρος με ανέφερε;» Είπε χθες στην Κοδριγκτώνος η διεθνής εξ' Αλβανίας σφυρίχτρα για τα όσα είπε ο Στηβ, κάτι που το επιβεβαίωσαν οι άλλες δύο σφυρίχτρες.

• Αγκαζέ ως Σιαμαίοι είδαν χθες το παιχνίδι της Μικτής Μπάρι και Δονάρχης. Αντε τώρα να τους χωρίσεις. Εχουν φτιάξει τέτοια συμμαχία που μπροστά της τύφλα να 'χει το ΝΑΤΟ.

• Ολοι οι εχθροί τους τρέμουν στην δυαδική εμφάνισή τους.

ΗΛΙΑΣ Κ.

Enter
Σοφοκλή Βενιζέλου 4
100 Μαγαζιά Ρόδος
τηλ./ φαξ (0241)20006
fashion system

Οι θέσεις της κυβέρνησης για τις απειλές Φ.Ι.Φ.Α



Ο Υπουργός Τύπου και ΜΜΕ, κ. Δημήτρης Ρέπας, κατά τη σημερινή ενημέρωση των πολιτικών συντακτών και απαντώντας σε ερώτηση για την απειλή της ΦΙΦΑ, περί αποκλεισμού των ελληνικών ομάδων από τις διεθνείς διοργανώσεις, έκανε την ακόλουθη δήλωση: "Η θέση αυτή έχει διατυπωθεί από τον αρμόδιο υπουργό. Είναι θέ-ση, η οποία είναι σύμφωνη με τις αποφάσεις που έχει λάβει και η Ε.Ε. για τα συναφή θέματα. Γνωρίζετε ότι, ασφαλώς, δεν επιτρέπεται και δεν υπάρχει στην πατρίδα μας παρέμβαση στα θέματα του αθλητισμού, όσον αφορά τη διοργάνωση των διαφόρων πρωταθλημάτων. Αυτό είναι αποκλειστική αρμοδιότητα των Αρχών στο χώρο του αθλητισμού. Από την άλλη βεβαίως -και αυτό παντού γίνεται στην Ε.Ε.- πρέπει να υπάρχει οικονομικός έλεγχος, όσον αφορά τη χρησιμοποίηση των χρηματικών ποσών, που δίδονται μέσω επιδοτήσεων. Σε ορισμένες μάλιστα χώρες τα κράτη διορίζουν τους γενικούς γραμματείς των ομοσπονδιών, προκειμένου να ελέγχουν το πώς χρησιμοποιούνται και αξιοποιούνται τα χρηματικά ποσά που δίνονται από το κράτος, από την Πολιτεία στις ομοσπονδίες. Επίσης, δεν είναι δυνατό για την περιοχή εκείνη του δημόσιου συμφέροντος και ενδιαφέροντος, όπως είναι το ενδεχόμενο ποινικών ευθυνών παραγόντων στο χώρο του αθλητισμού, η Πολιτεία να είναι απαθής.

Αυτό δεν συνιστά παρέμβαση στο χώρο του αθλητισμού. Αντιθέτως. Υπάρχει, λοιπόν, και είναι δεδομένη αυτή η αυτονομία, την οποία σεβόμαστε απολύτως. Από την άλλη, η Πολιτεία, το κράτος ασκεί τα δικαιώματά του, υπερασπιζόμενο το δημόσιο συμφέρον. Γνωρίζετε ότι μετά το Πάσχα πρόκειται να αναληφθεί νομοθετική πρωτοβουλία από την πλευρά της κυβέρνησης στο χώρο του αθλητισμού. Όλα αυτά τα θέματα θα έλθουν και πάλι στην επικαιρότητα."

Ο ΔΟΝΑ συγχαίρει

Τα θερμά συγχαρητήρια των ανθρώπων του Δημοτικού Οργανισμού Νεολαίας και Αθλησης Ρόδου εισέπραξαν οι συντελεστές του χθεσινού θριάμβου της Μικτής μας ομάδας ποδοσφαίρου των παίδων:

«Ο Πρόεδρος και τα μέλη του Δ.Σ. του Δημοτικού Οργανισμού Νεολαίας και Αθλησης Ρόδου συγχαίρουν θερμά τους ποδοσφαιριστές, τον προπονητή και τους γυμναστές της Μικτής μας ομάδας των Παίδων, την Τεχνική Επιτροπή της ΕΠΣΔ καθώς και το Δ.Σ. της Ενωσης για την μεγαλειώδη πρόκριση του αντιπροσωπευτικού μας συγκροτήματος στις οκτώ καλύτερες ομάδες της χώρας. Ο ΔΟΝΑ Ρόδου απευθύνει ένα μεγάλο ευχαριστώ και στην Δευτεροβάθμια Εκπαίδευση, τους γυμνασιάρχες και τους γυμναστές, οι οποίοι επέτρεψαν στους μαθητές να παρακολουθήσουν από κοντά τους συμμαθητές τους και να τους συμπαρασταθούν θερμά. Η Δωδεκάνησος παράγει ταλέντα που μπορούν να αξιοποιηθούν.

Ο ΔΟΝΑ Ρόδου θα στηρίζει πάντα τέτοιου είδους προσπάθεια, ενώ δεδομένη είναι και η συμπαράσταση του Δημάρχου Ροδίων, Γιώργου Γιαννόπουλου. Μάλιστα, τους αγώνες της τελικής φάσης θα παρακολουθήσει από κοντά και ο πρόεδρος του ΔΟΝΑ, Κάλλιστος Διακογεωργίου.

Πρωτάθλημα ποδοσφαίρου Γυμνασίων

➤ Το Αθλητικό Γυμνάσιο (ΤΑΔ) νίκησε με 2-0 το 6ο Γυμνάσιο Ρόδου

Με την παρουσία διακοσίων και πλέον φιλάθλων - μαθητών το Τ.Α.Δ. νίκησε χθες με 2-0 στους Αγ. Αποστόλους το 6ο Γυμνάσιο Ρόδου και πήρε την πρόκριση για την συνέχεια του πρωταθλήματος.

Ο αγώνας ξεκίνησε με ένταση και από τις δύο ομάδες λόγω της απαγόρευσης ν' αγωνιστούν δύο μαθητές του 6ου Γυμνασίου (Γιαλλούσης - Κασέκας) οι οποίοι δεν διέθεταν τα απαραίτητα δελτία. Επίσης στο 10' ο διαιτητής κ. Μαντικός Ν. διέκοψε για λίγο τον αγώνα, ώστε να γίνουν οι απαραίτητες συστάσεις στους φιλάθλους για τα υβριστικά συνθήματα. Το παιχνίδι ξανάρχισε με την εξέδρα να δείχνει άριστη διαγωγή μέχρι την λήξη του αγώνα.

Για το Τ.Α.Δ. τα γκολ πέτυχαν στο 35' το **Σκαφίδας** μετά από πάσα του **Τσοπανάκη Λ.** και στο 50' το **Τσαγκάρης** με ατομική προσπάθεια.

Τ.Α.Δ.:

Αναστασάς, Καρπαθάκης Φ., Τσακίρης Κ., Κουρδουνάκης (45' Δάμος), Τσακίρης Σ., Τσοπανάκης Λ., Αναστασάκης (40' Νότα), Καλησπέρης, Μενίκος (35' Τσαγκάρης), Σκαφίδας, Νικολός.

6ο Γυμνάσιο Ρόδου

Γατζής, Αθανασίου, Κουτσουμπάρης, Κλημέντος, Κοτσουβέλης, Παπαντωνάκης, Κοιλός (52' Ρασμούς), Ελενας, Σελτζούκ, Σαής, Κοτζαμομήν (53' Ζούνης).

Φιλική νίκη του Ευαγόρα

Σε φιλικό αγώνα που έγινε χθές το απόγευμα στο γήπεδο των Αγ. Αποστόλων ο Ευαγόρας νίκησε με 3-1 τον Διγενή Κοσκινού. Τα γκολ για τους γηπεδούχους πέτυχαν οι Δημητρούλης 2 (πέναλτυ - φάουλ) και ο Διακαναστάσης πέναλτυ ενώ για τον Διγενή σκόραρε ο Οικονομάκης. Αξίζει να σημειωθεί πως χθές ήταν η πρώτη του Κ. Λεπτοκαρίδη στον πάγκο του Διγενή που είδε απ'εκεί αγωνιζόμενη την ομάδα του.

Η λαχειαγορά του «ΓΑΣ Υγεία»

Ο ΓΑΣ Ρόδου «Η ΥΓΕΙΑ» ανακοινώνει ότι την Τρίτη 27 Μαρτίου 2001 πραγματοποιείται οριστικά και αμετάκλητα η κλήρωση της λαχειαγοράς του συλλόγου με δώρο ένα αυτοκίνητο μάρκας DAEWOO.

Η κλήρωση θα γίνει με την κλήρωση του Λαϊκού Λαχείου ο πρώτος αριθμός του οποίου θα αναδείξει και τον τυχερό της κλήρωσης του αυτοκινήτου.

Η λαχειαγορά πραγματοποιείται για την οικονομική ενίσχυση του συλλόγου και οι ενδιαφερόμενοι να προμηθευθούν λαχνούς της λαχειαγοράς μπορούν να βρούν στην πλατεία Κύπρου όπου βρίσκεται και το αυτοκίνητο.

Για το Δ.Σ.

Ο Πρόεδρος — **Ο Γ. Γραμματέας**
Ελ. Καστρουνής — **Νικ. Τσάτσος**

«Χρυσές» προοπτικές

➤ Αισιόδοξοι δηλώνουν οι υπεύθυνοι της ομάδας μπάσκετ που θα εκπροσωπήσει την Ρόδο στα ISLAND GAMES του ISLE OF MAN. Ο θρίαμβος του Γκότλαντ μπορεί να επαναληφθεί

Συγκροτημένη αισιοδοξία αλλά και πίστη σε μία νέα επιτυχία επικρατούν στο στρατόπεδο της ομάδας μπάσκετ που θα εκπροσωπήσει την Ρόδο στα ISLAND GAMES του ISLE OF MAN. Οι υπεύθυνοι της Ροδίτικης αποστολής στηρίζουν πολλά στην δύναμη, το επίπεδο αλλά και στην δίψα των αθλητών μας να διακριθούν, με την προσδοκία να επαναληφθεί ο άθλος του Γκότλαντ (χρυσό μετάλλιο μετά τον θρίαμβο επί την CAYMAN ISLAND στον μεγάλο τελικό).

Οι στόχοι του Ροδιακού συγκροτήματος διαφαίνονται από τις δηλώσεις των αρμοδίων με πρώτο τον υπεύθυνο της πρώτη αποστολής, Νίκο Κορναρόπουλο:

«Το ότι πήραμε το χρυσό μετάλλιο στην πρώτη αποστολή μας δημιουργεί οπωσδήποτε πρόσθετες υποχρεώσεις. Δεν μπορούμε να πάμε όμως παραπάνω από την πρώτη θέση. Υποσχόμασε να προσπαθήσουμε να την κατακτήσουμε, ξανά και να ξανακάνουμε περήφανη την μπασκετική Ρόδο. Οι διοργανωτές μας τοποθετούν μέσα στα τρία φαβορί στο ανδρικό μπάσκετ. Υπάρχει για μας φέτος σε σχέση με το '99. Το αβαντάζ της παρουσίας των παικτών του πρωταθλητή Δωδεκανήσου, κάτι που δεν είχαμε τότε. Στο γυναικείο μπάσκετ τώρα, θέλουμε δουλειά. Για να συγκροτήσουμε ισχυρή ομάδα θ' αναγκασθούμε να καλέσουμε και Ροδίτισσες, παίκτριες που σπουδάζουν στην Αθήνα. Πιστεύω πως ο προπονητής μας θα 'χει έγκαιρα τις παίκτριες αφού κοντεύει να τελειώσει και το γυναικείο. Στη συνέχεια θα γίνουν οι επιλογές και θ' αρχίσει το μοντάρισμα της ομάδας, γιατί αυτό μένει αφού οι αθλητές και οι αθλήτριες αγωνίζονται με τις ομάδες τους».

Ο ΓΙΩΡΓΟΣ ΧΑΤΖΗΚΑΛΗΜΕΡΗΣ

Στο ίδιο μήκος κύματος κινήθηκε στις δηλώσεις του κι ο προπονητής της ομάδας μπάσκετ της IGA Γιώργος Χατζηκαλημέρης που δήλωσε: «Δεν έχω κάνει ακόμα τις επιλογές μου, αφού είναι σε εξέλιξη τα πρωταθλήματα. Με την λήξη τους, θα γίνουν ο επιλογές και οι παίκτες και παίκτριες για προπονήσεις αλλά και φιλικά παιχνίδια. Αυτό που πρέπει να επισημάνω είναι πως θα έχω φέτος δεκαπέντε στην ομάδα. Απ' αυτούς οι τρεις θα είναι αναπληρωματικοί και το τονίζω από τώρα προς αποφυγή μελλοντικών παρεξηγήσεων. Οι προοπτικές διάκρισης και αυτή τη φορά είναι πάρα πολλές. Απ' ότι είδα στο Γκότλαντ, το επίπεδο του μπάσκετ είναι ψηλό. Μπορούμε να διακριθούμε και να κατακτήσουμε ξανά την πρώτη θέση. Οι χαρές αλλά και οι ευθύνες και αυτή τη φορά, δεν μόνο είναι δικές μου. Εχουμε μερίδιο όλοι. Χρειάζεται όμως πάνω απ' όλα σοβαρότητα μέσα κι έξω από το γήπεδο. Μην ξεχνάμε πως εκπροσωπούμε την Ελλάδα σε παγκόσμια διοργάνωση. Πιστεύω κι αυτή τη φορά να τα καταφέρουμε».

ΕΣΩΤΕΡΙΚΕΣ ΕΙΔΗΣΕΙΣ

ΔΙΚΗ ΩΝΑΣΗ: Δεν εμφανίστηκε στο Δικαστήριο ο Ρουσέλ

Λόγοι ανωτέρας βίας τον υποχρέωσαν να αναχωρήσει για τη Γενεύη - Να κηρυχθεί ένοχος ο Τ.Ρουσέλ, πρότεινε ο εισαγγελέας

Ηλθε, είδε και απήλθε. Πρόκειται για το Γάλλο Τιερί Ρουσέλ, πατέρα της Αθηνάς Ωνάση, τον οποίο περίμεναν σήμερα το πρωί οι δικαστές και ο εισαγγελέας του τριμελούς Εφετείου Πλημμελημάτων, προκειμένου να απολογηθεί αντικρούοντας τις κατηγορίες που του αποδίδονται για συκοφαντική δυσφήμηση, ψευδή καταμήνυση και ψευδορκία σε βάρος των μελών του ΔΣ του Ιδρύματος Ωνάση. Λόγοι ανωτέρας βίας και συγκεκριμένα λόγοι υγείας, όπως εξήγησαν οι συνήγοροί του, τον υποχρέωσαν να αναχωρήσει εσπευσμένα για τη Γενεύη. Ο Τ. Ρουσέλ έφθασε αεροπορικώς χθές το βράδυ στην Αθήνα, από το Παρίσι. Κατέλυσε στο ξενοδοχείο "Χίλτον" και συναντήθηκε με τους υπερασπιστές συνηγόρους του - όπως κατέθεσε στο δικαστήριο σήμερα - ο Γάλλος δικηγόρος του Ιβ Ρεπικιέ. Το πρωί, όμως, ο Τιερί Ρουσέλ έφυγε αεροπορικώς για τη Γενεύη.

Ο κ. Ρεπικιέ κατέθεσε στο δικαστήριο και επιστολή του κ. Ρουσέλ με την οποία ο τελευταίος ζητά συγγνώμη για τη νέα εσπευσμένη αναχώρησή του. Εξηγεί δε, ότι την περασμένη Τετάρτη γύρισε στη χώρα του για λόγους οικογενειακούς και για λόγους υγείας. "Ηθελα να είμαι παρών στη δίκη για να σας εξηγήσω τι συνέβη...", προσθέτει στην επιστολή του και συνεχίζει ότι ήλθε χθες και έφυγε σήμερα για τη Γενεύη προκειμένου να επισκεφθεί το γιατρό του λόγω έκτακτου προβλήματος υγείας. "Παρακαλώ να δεχτείτε τη συγγνώμη μου καταλήγει, δεν πρόκειται για περιφρόνηση του δικαστηρίου σας, ούτε για προσπάθεια παρέλκυσης της δίκης...".

Κατόπιν αυτού, το δικαστήριο, ύστερα και από σχετική πρόταση του εισαγγελέα της έδρας, έκρινε περαιωμένη την αποδεικτική διαδικασία ανεξάρτητα αν ο αλλοδαπός κατηγορούμενος δεν προσήλθε να απολογηθεί.

Υπενθυμίζεται ότι ο κ. Ρουσέλ είχε απολογηθεί στο πρωτοβάθμιο δικαστήριο, το οποίο τον είχε κηρύξει ένοχο για τα παραπάνω αδικήματα, καταδικάζοντάς τον σε φυλάκιση πέντε ετών συνολικά. Και τούτο γιατί με δηλώσεις του στα ΜΜΕ και σε δικόγραφα αγωγών του είχε υποστηρίξει ψευδώς ότι το ΔΣ του Ιδρύματος Ωνάση κακοδιαχειρίστηκε τα οικονομικά του Ιδρύματος, ζημιώνοντας την περιουσία της Αθηνάς Ωνάση. Ο εισαγγελέας της έδρας του δευτεροβάθμιου δικαστηρίου στο οποίο εκδικάζεται εδώ και μέρες η έφεση του Τιερί Ρουσέλ, πρότεινε στην αγόρευσή του σήμερα να κηρυχθεί ένοχος σύμφωνα με το κατηγορητήριο ο κατηγορούμενος (όπως και πρωτόδικα δηλαδή) αλλά να του αναγνωριστεί το ελαφρυντικό του πρότερου έντιμου βίου. Αν το δικαστήριο δεχτεί την πρόταση του εισαγγελέα, θα πρέπει ασφαλώς να μειώσει την πρωτόδικη ποινή που έχει επιβληθεί στον κ. Ρουσέλ. Στην αγόρευσή του ο εισαγγελέας υπήρξε ιδιαίτερα αυστηρός για τον κατηγορούμενο. Αναφέρθηκε αρχικά στους απαξιωτικούς χαρακτηρισμούς που είχε κάνει ο κ. Ρουσέλ για τα μέλη του Ιδρύματος, μίλησε για το γάμο του με τη Χριστίνα Ωνάση αλλά και για τη διαθήκη που άφησε η τελευταία μετά το θάνατό της αποκλείοντας από τη διαχείριση του Ιδρύματος Ωνάση το σύζυγό της. Εκείνος όμως δεν απογοητεύθηκε, όπως είπε χαρακτηριστικά ο εισαγγελέας. Εθεσε στόχους, ήθελε να έχει αυτός τη διαχείριση του Ιδρύματος και ενήργησε όπως ενήργησε, βλάπτοντας όχι μόνο τους άλλους αλλά και την ίδια του την κόρη. Η δίκη συνεχίζεται με τις αγορεύσεις των συνηγόρων πολιτικής αγωγής και υπεράσπισης. Η απόφαση δεν αναμένεται πριν από το απόγευμα της Παρασκευής.

Δήλωση Χριστόδουλου για τις ταυτότητες

Ολοκληρώνεται η διαδικασία συλλογής υπογραφών



Ο Αρχιεπίσκοπος Αθηνών Χριστόδουλος δήλωσε σήμερα στους δημοσιογράφους ότι το τελικό λόγο της αναγραφής ή μη του θρησκεύματος στις ταυτότητες τον έχει αποκλειστικά η Βουλή των Ελλήνων. Εκεί θα κριθεί τελικά το ζήτημα. Ο κ. Χριστόδουλος προέβη σε αυτές τις δηλώσεις απαντώντας σε ερώτηση δημοσιογράφων, πώς σχολιάζει την απόφαση του Συμβουλίου της Επικρατείας, σύμφωνα με την οποία κρίνεται αντισυνταγματική και η υποχρεωτική και η προαιρετική αναγραφή του θρησκεύματος στις ταυτότητες. Ωστόσο η ιθαγένεια πρέπει να αναγράφεται. Ο αρχιεπίσκοπος τόνισε οτι στο Συμβούλιο της Επικρατείας προσέφυγαν έγκριτοι Ελληνες πολίτες και οχι η Εκκλησία η οποία απέφυγε να κάνει κάτι τέτοιο σεβόμενη το θεσμό. Και η μεν Αρχή Προσωπικών Δεδομένων δεν μπορεί να υποκαταστήσει την νομοθετική εξουσία αλλά ούτε και το Συμβούλιο Επικρατείας μπορεί να ακυρώσει υφιστάμενο νόμο. Μετά απο όλα αυτά ουσιαστικά ο αρχιεπίσκοπος καλεί τη βουλή να νομοθετήσει. Αλλωστε στις 25 του μηνός ολοκληρώνεται η διαδικασία της συλλογής υπογραφών που άρχισε στις 14 Σεπτεμβρίου 2000 ενώ μέχρι το Μάϊο θα γίνει γνωστός ο αριθμός των υπογραφών που έχουν συλλεγεί αφού προηγουμένως θα έχει γίνει ο έλεγχος των στοιχείων.

Zorpidis
Stefanaki
Αλεξ. Διάκου 38 - τηλ. 20625 - 30054

ΠΑΣΧΑ ΣΤΗΝ ΚΡΗΤΗ 13-17/04

Επιλογή 1η

Οργανώσαμε μια αεροπορική εκδρομή το Πάσχα στην Κρήτη για σας που θέλετε χωρίς να κουραστείτε να περάσετε ένα πενθήμερο με αγαλλίαση, κατάνυξη και πολυτέλεια!..

Περιλαμβάνει:
- Αεροπορικά εισιτήρια Ρόδο - Ηράκλειο - Ρόδο.
- Διαμονή σε δωμάτια / bungalows 5 αστέρων στο CAPSIS BEACH.
- Αμερικάνικο πρωινό σε μπουφέ.
- Δείπνο σε μπουφέ την Μ. Παρασκευή, στο οποίο περιλαμβάνεται μεγάλη ποικιλία από νησιώτικα εδέσματα.
- Αναστάσιμο δείπνο Μεγάλου Σαββάτου με εορταστικό μπουφέ.
- Πασχαλινό γεύμα Κυριακής του Πάσχα το οποίο θα περιέχει: Aperitif με ορεκτικά και ψυχαγωγία με χορευτικό συγκρότημα και ορχήστρα. Πλούσιο γεύμα και ψήσιμο αρνιών στις βεράντες και στους κήπους του ξενοδοχείου.

Για σας που εκδρομή είναι γνωριμία - περιπέτεια - διασκέδαση επιλέξαμε Περιήγηση στην ΚΡΗΤΗ.

Επιλογή 2η

Η ΕΚΔΡΟΜΗ ΠΕΡΙΛΑΜΒΑΝΕΙ:
- Αεροπορικά εισιτήρια.
- Μετακινήσεις με πολυτελή πούλμαν.
- Διαμονή σε επιλεγμένο ξενοδοχείο.
- Διαιροφή (4 προγεύματα, το Δείπνο του Μ. Σαββάτου με μαγειρίτσα, καθώς και το εορταστικό Πασχαλινό γεύμα).
- Αναφερόμενες περιηγήσεις.
- Εμπειρο συνοδό του γραφείου μας.
- Ομαδική ασφάλιση αστικής ευθύνης.

1η ημέρα: ΠΤΗΣΗ ΓΙΑ ΗΡΑΚΛΕΙΟ
Συγκέντρωση στο αεροδρόμιο και πτήση για Ηράκλειο. Αφιξη και τακτοποίηση στο ξενοδοχείο. Ακολούθως ελεύθεροι στην πόλη για μια πρώτη γνωριμία. Το βράδυ παρακολούθηση του Επιταφίου. Διανυκτέρευση.

2η ημέρα: ΗΡΑΚΛΕΙΟ (Χανιά - Ρέθυμνο - Αρκάδι)
Πρωινό. Μετά από μια μαγευτική διαδρομή φθάνουμε στα Χανιά. Σύντομη περιήγηση στην όμορφη και φιλόξενη πόλη των Χανίων και συνεχίζουμε για Ρέθυμνο. Ελεύθεροι στην πόλη με το βενετσιάνικο χαρακτήρα. Περπατήστε στα γραφικά δρομάκια. Θαυμάστε τα σπίτια με τα ξύλινα μπαλκόνια και το βενετσιάνικο κάστρο. Αναχώρηση για Αρκάδι. Προσκύνημα στους ιερούς χώρους και επίσκεψη στο μουσείο (κειμήλια του ολοκαυτώματος του 1866). Επιστροφή το απόγευμα στο Ηράκλειο. Το βράδυ παρακολούθηση της Ανάστασης. Αναστάσιμο δείπνο με μαγειρίτσα. Διανυκτέρευση.

3η ημέρα: ΗΡΑΚΛΕΙΟ (Ελούντα - Αγ. Νικόλαος)
Πρωινό. Αναχώρηση για το πανέμορφο Λασίθι. Αρχικά θα γνωρίσουμε την Ελούντα, πασίγνωστο καλοκαιρινό θέρετρο. Στάση για καφέ και συνεχίζουμε για τον Αγιο Νικόλαο (την ομορφότερη πόλη του νησιού). Επιστροφή.

Πασχαλινό εορταστικό γεύμα. Το βράδυ προαιρετική διασκέδαση. Διανυκτέρευση.

4η ημέρα: ΗΡΑΚΛΕΙΟ (Περιήγηση πόλης - Γόρτυνα)
Πρωινό. Θα δούμε τα αξιοθέατα του Ηρακλείου. Στη συνέχεια αναχώρηση για την Γόρτυνα (πρωτεύουσα του νησιού κατά τη Ρωμαϊκή εποχή). Επίσκεψη στα αξιοθέατα «Κώδικας της Γόρτυνας», Βασιλική του Αγίου Τίτου. Στη συνέχεια επίσκεψη στα Μάταλα. Ελεύθερο απόγευμα, διανυκτέρευση.

5η ημέρα: ΗΡΑΚΛΕΙΟ (Κνωσσός) - ΠΤΗΣΗ ΕΠΙΣΤΡΟΦΗΣ
Πρωινό. Επίσκεψη στην Κνωσσό, όπου οι ανασκαφές του Εβανς έφεραν στο φως ένα από τα αρχαιότερα βασίλεια στον κόσμο. Ξενάγηση στα αξιοθέατα. Ελεύθεροι στην πόλη. Ακολούθως μετάβαση στο αεροδρόμιο και πτήση επιστροφής.

ΤΕΛΟΣ ΕΚΔΡΟΜΗΣ

Μια ξεχωριστή δόση στη θάλασσα

ΔΡΟΜΟΛΟΓΙΑ ΑΠΟ 21/03/2001 - 25/03/2001
ΑΝΑΧΩΡΗΣΕΙΣ ΑΠΟ ΡΟΔΟ

ΗΜ/ΝΙΑ		ΠΛΟΙΟ	ΩΡΑ	ΠΡΟΟΡΙΣΜΟΣ
21/3	ΤΕΤΑΡΤΗ	ΠΡΕΒΕΛΗ	14.00	ΤΗΛΟ - ΚΩ - ΚΑΛΥΜΝΟ - ΛΕΡΟ - ΠΑΤΜΟ - ΠΕΙΡΑΙΑ
22/3	ΠΕΜΠΤΗ	ΠΑΤΜΟΣ	17.00	ΣΥΜΗ - ΚΩ - ΠΕΙΡΑΙΑ
23/3	ΠΑΡΑΣΚΕΥΗ	ΠΡΕΒΕΛΗ	17.00	ΚΩ - ΚΑΛΥΜΝΟ - ΑΣΤΥΠΑΛΑΙΑ - ΠΕΙΡΑΙΑ
24/3	ΣΑΒΒΑΤΟ	ΠΑΤΜΟΣ	14.00	ΚΩ - ΚΑΛΥΜΝΟ - ΛΕΡΟ - ΠΑΤΜΟ - ΠΕΙΡΑΙΑ
25/3	ΚΥΡΙΑΚΗ	ΠΡΕΒΕΛΗ	14.00	ΝΙΣΥΡΟ - ΚΩ - ΚΑΛΥΜΝΟ - ΛΕΡΟ - ΠΑΤΜΟ - ΠΕΙΡΑΙΑ

Κεντρικό Πρακτορείο ΔΑΝΕ SEA LINE Αυστραλίας 92
Ωρες λειτουργίας 08.00 - 20.00 ΤΗΛ. 43150 (10 γραμμές)

D-A-N-E- SEA LINE
ΔΩΔΕΚΑΝΗΣΙΑΚΗ ΑΝΩΝΥΜΗ ΝΑΥΤΙΛΙΑΚΗ ΕΤΑΙΡΙΑ

ΙΑΤΡΙΚΗ ΑΝΑΚΟΙΝΩΣΗ

Ο ιατρός

ΣΤΑΜΑΤΗΣ Γ. ΠΕΡΙΔΗΣ *BDS (London)*

ΧΕΙΡΟΥΡΓΟΣ - ΟΔΟΝΤΙΑΤΡΟΣ

Πτυχιούχος Πανεπιστημίου *UMDS* Λονδίνου

τέως μέλος Βρετανικού Οδοντιατρικού Συλλόγου *BDA*

Δέχεται: Δευτέρα - Παρασκευή 9:00 - 13:30 17:00 - 20:30
Σάββατο 9:00 - 14:00

Εθν. Αντίστασης 44 (πρώην Βασ. Άννης Μαρίας), 2ος όροφος
Τηλ.. & Fax: (0241) 70888

ΕΛΛΗΝΙΚΗ ΔΗΜΟΚΡΑΤΙΑ
ΠΕΡΙΦΕΡΕΙΑ
ΝΟΤ. ΑΙΓΑΙΟΥ
ΝΟΜΟΣ ΔΩΔΕΚΑΝΗΣΟΥ
ΔΗΜΟΣ ΑΦΑΝΤΟΥ
ΔΙΑΚΗΡΥΞΗ

Ο Δήμαρχος Αφάντου

διακηρύσσει ότι εκτίθεται σε ανοικτή δημοπρασία με σφραγισμένες προσφορές συμφωνα με την 11389/23-3-93 απόφαση (Ε.Κ.Π.Ο.Τ.Α.) όπως τροποποιήθηκε και ισχύει, του Ν. 2286/1995 και του Π.Δ. 394/96 η ανάδειξη αναδόχου εκτέλεσης της προμήθειας: **«Προμήθεια επίπλων και λοιπού εξοπλισμού για την προσθήκη ορόφου σε δημοτικό κτίριο»** Α.Μ. 6/2001 προϋπολογισμού δαπάνης 3.540.000 δρχ. χωρίς Φ.Π.Α. 13%.

Η δημοπρασία θα γίνει σύμφωνα με τις παραπάνω διατάξεις και με κριτήριο την τεχνοοικονομική συμφερότερη προσφορά.

Η δημοπρασία θα διενεργηθεί στα Γραφεία του Δήμου Αφάντου στις 23 του μήνα Απριλίου του έτους 2001 ημέρα Δευτέρα και ώρα 12:00μ. έως 12:30 μ.μ.

Στη δημοπρασία γίνονται δεκτοί:

1. Προμηθευτές (Φυσικά και νομικά πρόσωπα)
2. Συνεταιρισμοί
3. Ενώσεις προμηθευτών

Εγγύηση συμμετοχής ορίζεται σε 5% του ενδεικτικού προϋπολογισμού της μελέτης, δηλαδή σε **177.000 δραχμές.**

Η προθεσμία παράδοσης της προμήθειας στα γραφεία του Δήμου Αφάντου ανέρχεται σε τριάντα (30) ημερολογιακές μέρες από την υπογραφή του συμφωνητικού.

Πλήρη αντίτυπα της διακήρυξης είναι κατατεθειμένα στα Γραφεία του Δήμου Αφάντου και της ΤΥΔΚ της Περιφέρειας Ν. Αιγαίου, όπου οι ενδιαφερόμενοι μπορούν να λάβουν γνώση κατά τις εργάσιμες ημέρες και ώρες.

Ο Δήμαρχος
Σταύρος Σταυρής

ΔΙΕΥΘΥΝΣΗ ΔΑΣΩΝ
ΔΩΔΕΚΑΝΗΣΟΥ
ΑΝΑΚΟΙΝΩΣΗ

Γνωστοποιείται κατά το άρθρο 14 του Ν. 998/79, η αποστολή για δημοσίευση στο Δήμο Καρπάθου η αριθμ. 3144/22-6-2000.

Πράξη χαρακτηρισμού έκτασης που εκδόθηκε από τον Δ/ντή Δασών Δωδ/σου. Η έκταση που βρίσκεται στη θέση Αγ. Νικόλαος Περιφέρειας Δ.Δ. Αρκάσας εμβαδού 12,262 τ.μ. χαρακτηρίζεται ως γεωργική και δασική έκταση

Ο Δ/ντής Δασών Δωδ/νήσου
Φίλιππος Κοντίτσης
Δασολόγος με Α' βαθμό

ΔΙΕΥΘΥΝΣΗ ΔΑΣΩΝ
ΔΩΔΕΚΑΝΗΣΟΥ
ΑΝΑΚΟΙΝΩΣΗ

Γνωστοποιείται κατά το άρθρο 14 του Ν. 998/79, η αποστολή για δημοσίευση στο Δήμο Καρπάθου η αριθμ. 5943/6-12-2000.

Πράξη χαρακτηρισμού έκτασης που εκδόθηκε από τον Δ/ντή Δασών Δωδ/σου. Η έκταση εμβαδού 4050 τ.μ. στη θέση Πλατύολος Μενετών - Καρπάθου χαρακτηρίζεται ως γεωργική έκταση.

Ο Δ/ντής Δασών Δωδ/νήσου
Φίλιππος Κοντίτσης
Δασολόγος με Α' βαθμό

ΔΙΕΥΘΥΝΣΗ ΔΑΣΩΝ
ΔΩΔΕΚΑΝΗΣΟΥ
ΑΝΑΚΟΙΝΩΣΗ

Γνωστοποιείται κατά το άρθρο 14 του Ν. 998/79, η αποστολή για δημοσίευση στον Δήμο Καμείρου της αριθμ. 1374/19-3-2001

Πράξης χαρακτηρισμού έκτασης που εκδόθηκε από τον Δ/ντή Δασών Δωδ/σου. Η ΚΜ 1124 γαιών Σορωνής χαρακτηρίζεται ως γεωργική έκταση.

Ο Δ/ντής Δασών Δωδ/νήσου
Φίλιππος Κοντίτσης
Δασολόγος με Α' βαθμό

ΔΙΕΥΘΥΝΣΗ ΔΑΣΩΝ
ΔΩΔΕΚΑΝΗΣΟΥ
ΑΝΑΚΟΙΝΩΣΗ

Γνωστοποιείται κατά το άρθρο 14 του Ν. 998/79, η αποστολή για δημοσίευση στον Δήμο Καμείρου της αριθμ. 1373/19-3-2001

Πράξης χαρακτηρισμού έκτασης που εκδόθηκε από τον Δ/ντή Δασών Δωδ/σου. Η ΚΜ 1130 γαιών Σορωνής χαρακτηρίζεται ως γεωργική έκταση.

Ο Δ/ντής Δασών Δωδ/νήσου
Φίλιππος Κοντίτσης
Δασολόγος με Α' βαθμό

ΔΙΕΥΘΥΝΣΗ ΔΑΣΩΝ
ΔΩΔΕΚΑΝΗΣΟΥ
ΑΝΑΚΟΙΝΩΣΗ

Γνωστοποιείται κατά το άρθρο 14 του Ν. 998/79, η αποστολή για δημοσίευση στον Δήμο Καμείρου της αριθμ. 1372/20-3-2001

Πράξης χαρακτηρισμού έκτασης που εκδόθηκε από τον Δ/ντή Δασών Δωδ/σου. Η ΚΜ 613 γαιών Σορωνής χαρακτηρίζεται ως γεωργική έκταση.

Ο Δ/ντής Δασών Δωδ/νήσου
Φίλιππος Κοντίτσης
Δασολόγος με Α' βαθμό

ΠΕΡΙΛΗΨΗ ΔΙΚΟΓΡΑΦΟΥ

Με την υπ'αριθ. 10999/2-3-2001 έκθεση επίδοσης του Δικαστικού επιμελητού του Πρωτοδικείου Ρόδου Παναγιώτη Μ. Παναγιωτάκη επιδόθηκε κατόπιν εγγράφου παραγγελίας του δικηγόρου Ρόδου Βασιλείου Χρύση πληρεξουσίου των 1) Αντωνίου Κάζα του Παναγιώτη 2) Σωτηρίου Κάζα του Αντωνίου στον κ. Εισαγγελέα Πρωτοδικών Ρόδου για τον Γεώργιο Γκαμπράνη του Κων/νου πρώην κατοίκου Ρόδου, οδός Εθν. Αντίστασης αριθ. 112 και ήδη αγνώστου διαμονής, ακριβές αντίγραφο αγωγής (εξ αυτοκινήτου) από 13-12-2000 με αριθμό κατάθεσης 374/2000 στο Μονομελές Πρωτοδικείο Ρόδου, που με ταυτόχρονη πράξη του Γραμματέα του δικαστηρίου τούτου ορίσθηκε δικάσιμος η 6-2-2001 ημέρα Τρίτη και ώρα 9 π.μ. με αριθμό πινακίου 67 και με την οποία αγωγή τους ζητούν να γίνει δεκτή σε όλα τα αιτήματα της για τους λόγους που αναφέρονται σ'αυτήν.

Κατά την συνεδρίαση της 6-2-2001 η δικαστής Βασιλική Μίχου ανέβαλε την εκδίκαση της ως άνω και με αριθμό κατάθεσης 374/2000 αγωγής, για την δικάσιμο της 18-9-2001 ημέρα Τρίτη και ώρα 9 π.μ. κατά την οποία καλείται ο Γεώργιος Γκαμπράνης του Κων/νου, πρώην κάτοικος Ρόδου οδός Εθν. Αντίστασης 112 και ήδη αγνώστου διαμονής, να παραστεί.

Ο ΠΛΗΡΕΞΟΥΣΙΟΣ ΔΙΚΗΓΟΡΟΣ
ΒΑΣΙΛΕΙΟΣ ΚΩΝ. ΧΡΥΣΗΣ

Η ΒΕΝΖΙΝΗ SUPER ΧΑΝΕΤΑΙ, ΕΣΕΙΣ ΚΕΡΔΙΖΕΤΕ.

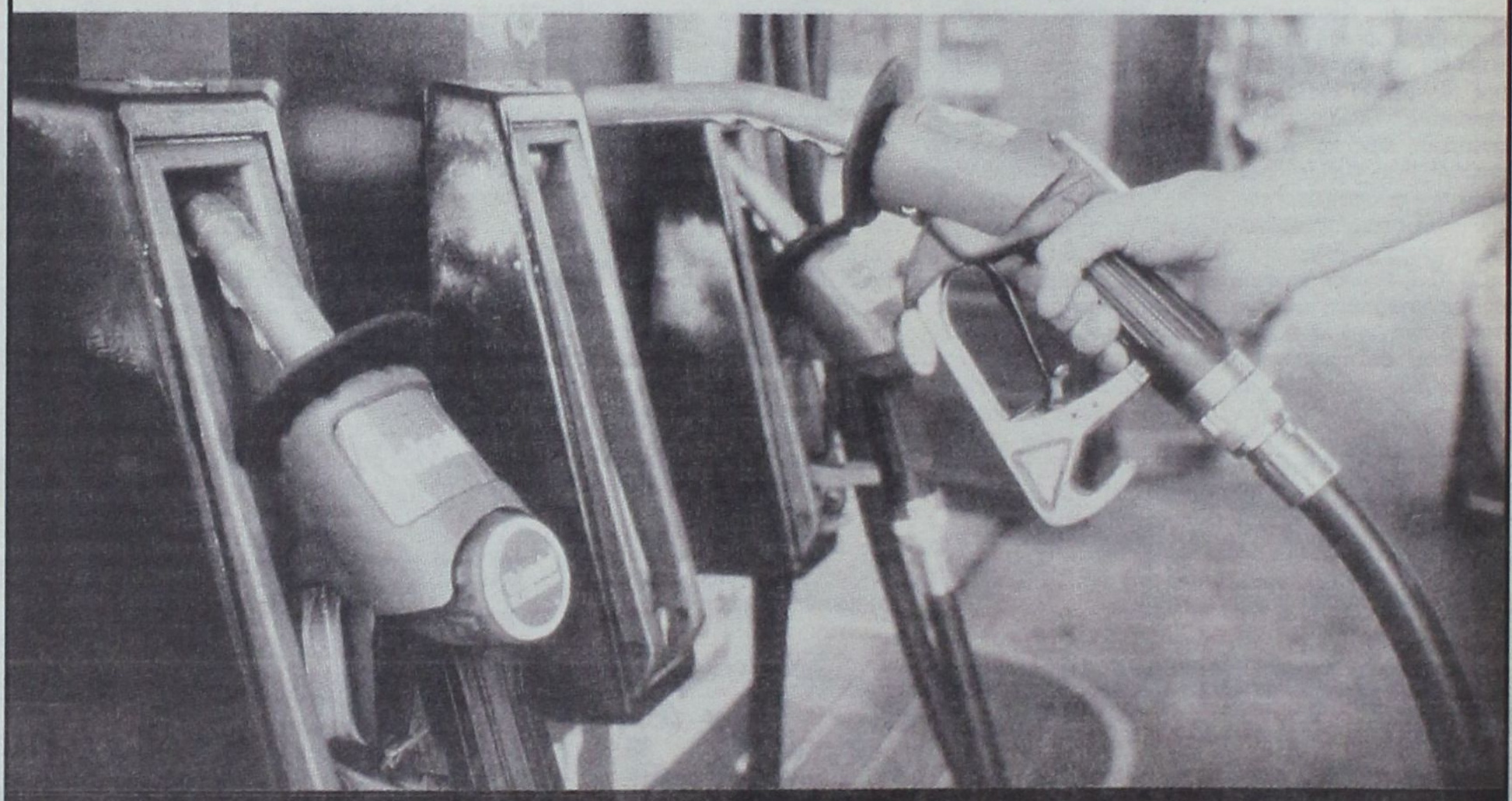

FIAT BRAVO, FIAT BRAVA με
ΑΠΟΣΥΡΣΗ
700.000
για τουλάχιστον
δρχ.

Από 1/1/2002 η Βενζίνη super θα είναι παρελθόν. Η Fiat σας δίνει τη δυνατότητα να αποκτήσετε ένα ολοκαίνουργιο FIAT BRAVO ή FIAT BRAVA και να αποσύρετε το παλιό σας αυτοκίνητο για τουλάχιστον 700.000 δρχ., (€ 2.054) χωρίς προκαταβολή. Μην αφήσετε τέτοια ευκαιρία να φύγει!

Ακόμη και αν δεν έχετε παλιό αυτοκίνητο να αποσύρετε, η FIAT σας δίνει τη δυνατότητα να αποκτήσετε ένα FIAT BRAVO ή FIAT BRAVA με ένα μοναδικό πρόγραμμα που σας απαλλάσσει από το άγχος της προκαταβολής. Πληρώστε την στο τέλος και εξοφλήσετε τα 3.500.000 δρχ. (€ 10.271) σε 3 χρόνια, ΑΤΟΚΑ!

Χωρίς προκαταβολή και έως 72 δόσεις

Η απόσυρση ισχύει και για FIAT MAREA και FIAT MAREA WEEKEND

Fiat Credit Hellas



ΤΟ ΠΑΘΟΣ ΜΑΣ ΟΔΗΓΕΙ. FIAT

Auto Center Μανώλης Κωστάκης Α.Ε.Β.Ε.
ΟΛΟΚΛΗΡΩΜΕΝΟ ΣΥΓΚΡΟΤΗΜΑ: FIAT - ALFA ROMEO - LANCIA
14ο χλμ Ρόδου - Αεροδρομίου 85106, Παραδείσι, Ρόδος, Τηλ: (0241) 82000

Μονιμοποίηση υπαλλήλων του ευρύτερου δημόσιου τομέα

Τη δυνατότητα μονιμοποίησης των υπαλλήλων του ευρύτερου δημόσιου τομέα, που ήδη υπηρετούν ως τεχνικό και επιστημονικό προσωπικό με σύμβαση αορίστου χρόνου, πρότεινε ο Ευάγγελος Βενιζέλος να εξετάσει η Βουλή, εξαιρώντας την κατηγορία αυτή των εργαζομένων από τη ρητή απαγόρευση που προτείνεται για το νέο Σύνταγμα, σε ό,τι αφορά μονιμοποιήσεις υπαλλήλων με νόμο, εκτός διαδικασιών ΑΣΕΠ. Η πρόταση του κ. Βενιζέλου, βρήκε σύμφωνο τον Γιάννη Βαρβιτσιώτη, ο οποίος ωστόσο υπογράμμισε ότι δέχεται τη δυνατότητα μονιμοποίησης με μεταβατική διάταξη, μονάχα για το επιστημονικό «και αποδεδειγμένα τεχνικό» προσωπικό, ενώ ο εκπρόσωπος του ΚΚΕ Αντώνης Σκυλλάκος, καθώς και ο Φώτης Κουβέλης για λογαριασμό του ΣΥΝ,διαφώνησαν με την πρόταση για απαγόρευση των μονιμοποιήσεων, αντιπροτείνοντας να περιοριστεί στους εποχιακούς υπαλλήλους που καλύπτουν μονάχα περιστασιακές ανάγκες. Κατά τη σημερινή συζήτηση για την αναθεώρηση του Συντάγματος, ο κ. Βενιζέλος πρότεινε επίσης, να εισαχθεί διάταξη υπέρ των νησιωτικών περιοχών, που θα υποχρεώνει το νομοθέτη και τη διοίκηση «όταν δρουν κανονιστικά, να λαμβάνουν υπόψη τις ιδιαίτερες συνθήκες των νησιωτικών περιοχών. Αρκετή συζήτηση έγινε επίσης, σχετικά με τη συνταγματική κατοχύρωση των ανεξάρτητων διοικητικών Αρχών, οπότε και σημειώθηκαν αρκετοί προβληματισμοί για τη λειτουργία τους. Χαρακτηριστική υπήρξε η τοποθέτηση του Γερασιμου Αρσένη, ο οποίος υποστήριξε ότι πέραν της Επιτροπής Ανταγωνισμού, της Επιτροπής Προστασίας Προσωπικών Δεδομένων, του Εθνικού Συμβουλίου Ραδιοτηλεόρασης και – ενδεχομένως καθ' υπέρβαση – του Συνηγόρου του Πολίτη και του ΑΣΕΠ, δεν πρέπει να υπάρξουν άλλες: «Δεν πρέπει να αφήσουμε ανοικτή την πόρτα, ώστε με ειδικό νόμο να μπορούμε να φτιάξουμε και άλλες ανεξάρτητες Αρχές. Στο μέλλον θα δεχθούμε πολιτικές πιέσεις για κάτι τέτοιο και δεν θα πρέπει να είναι δυνατή η συγκρότησή τους υποστήριξε ο κ. Αρσένης, ενώ πρότεινε παράλληλα, οι εν λόγω Αρχές να ελέγχονται από τη Βουλή, για την ποιότητα του έργου τους: «Μόνον τότε θα έχει νόημα η εκχώρηση αρμοδιοτήτων από το Κοινοβούλιο σ' αυτές. Στο ίδιο κλίμα και ο Μιλτιάδης Παπαϊωάννου , σχολίασε ότι «ψηφίζει τις διατάξεις με μεγάλες επιφυλάξεις, καθώς οι ανεξάρτητες αρχές, δεν πρόκειται να αποκτήσουν ποτέ δημοκρατική νομιμοποίηση». Η Νέα Δημοκρατία, επέμεινε στη θέση της να στελεχώνονται τα εν λόγω όργανα με πλειοψηφία τριών πέμπτων των αρμοδίων Κοινοβουλευτικών Επιτροπών και όχι από τα τέσσερα πέμπτα της Διάσκεψης των Προέδρων. Αξίζει επίσης να αναφερθεί η – ατυχήσασα - πρόταση της ΝΔ, περί «συμμετοχής του λαού στη νομοθετική λειτουργία». Έτσι, ο Γιάννης Βαρβιτσιώτης πρότεινε να είναι δυνατόν να υπάρξει πρόταση νόμου με 50.000 υπογραφές και με 200.000 υπογραφές να υποχρεούται ο Πρόεδρος της Δημοκρατίας να αποπέμπει ένα νομοσχέδιο. Περισσότερη ανεξαρτησία για την Τοπική Αυτοδιοίκηση, ζήτησε η αντιπολίτευση, επιθυμώντας αύξηση των πόρων που διατίθενται από την κεντρική εξουσία προς την Αυτοδιοίκηση, ενώ ο Προκόπης Παυλόπουλος ζήτησε και ανάθεση του ελέγχου διαφάνειας της διαχείρησης των οικονομικών των ΟΤΑ στο Ελεγκτικό Συνέδριο. Επίσης, κοινό υπήρξε το αίτημα της αντιπολίτευσης για αιρετούς Περιφερειάρχες - προσέκρουσε ωστόσο στον εισηγητή του ΠΑΣΟΚ Ε. Βενιζέλο, ο οποίος σχολίασε ότι «τρίτος βαθμός Αυτοδιοίκησης, θα ήταν φενάκη για μια χώρα με πληθυσμό αντίστοιχο της Ελλάδας». Τέλος, σημειώνεται ότι θα υπάρξει πανηγυρική συνεδρίαση της Βουλής, πριν τις ψηφοφορίες για την αναθεώρηση του Συντάγματος, μάλλον την Πέμπτη πριν το Σάββατο του Λαζάρου. Σχετικό αίτημα κατέθεσε ο Φοίβος Ιωαννίδης (ΠΑΣΟΚ), σημειώνοντας ότι οι συζητήσεις για την αναθεώρηση του Καταστατικού Χάρτη της χώρας πραγματοποιήθηκαν ενώπιον πολύ μικρού αριθμού βουλευτών, με την απουσία των νεωτέρων, αλλά και των πολιτικών αρχηγών, «που κακώς δεν συμμετείχαν όσο έπρεπε να συμμετέχουν». Αντίστοιχα σχόλια, είχε διατυπώσει και ο Γιώργος Δασκαλάκης, αναφέροντας ότι «ουσιαστική συμμετοχή δεν υπήρξε – είναι απόντες όλοι». Απαντώντας, ο εισηγητής της πλειοψηφίας Ευάγγελος Βενιζέλος, ανέφερε ότι σχετική συζήτηση για πανηγυρική συνεδρίαση έχει ήδη πραγματοποιηθεί με τον Πρόεδρο της Βουλής και έχει ληφθεί αντίστοιχη απόφαση.

Κώστας Λαλιώτης για αεροδρόμιο

Δριμεία επίθεση του ΥΠΕΧΩΔΕ κατά Κ. Καραμανλή, Κ. Μητσοτάκη και στελεχών του κόμματος της Αξιωματικής Αντιπολίτευσης.

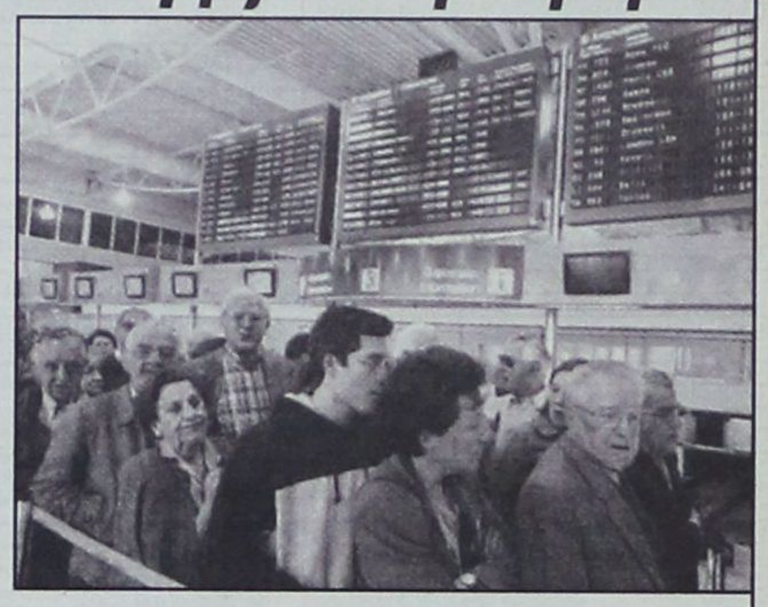

Κοσμοσυρροή επισκεπτών υπήρξε και σήμερα στο νέο αεροδρόμιο "Ελευθέριος Βενιζέλος", ενώ ο υπουργός ΠΕΧΩΔΕ Κώστας Λαλιώτης που ξενάγησε άτομα με ειδικές ανάγκες στους χώρους του νέου αεροδρομίου εξαπέλυσε με δηλώσεις του δριμεία επίθεση στον Κώστα Καραμανλή, τον Κωνσταντίνο Μητσοτάκη και άλλα στελέχη της ΝΔ, κατηγορώντας τους ότι βρίσκονται στα πρόθυρα νευρικής κρίσης και πανικού. Ο κ. Λαλιώτης αναφερόμενος στην κριτική που δέχθηκε από την ηγεσία της ΝΔ, τον εκπρόσωπο του κόμματος Θόδωρο Ρουσόπουλο, την κυρία Ντόρα Μπακογιάννη αλλά και τους άλλους τομεάρχες, υπογράμμισε ότι δεν αντέχουν την αλήθεια των έργων και είναι τυφλωμένοι από το πολιτικό τους πάθος. "Ολα όσα έλεγαν καταρρέουν. Δεν αντέχουν την πραγματικότητα των έργων, βρίσκονται στα πρόθυρα νευρικής κρίσης και πανικού. Οπως είπε ο υπουργός Μεταφορών "ο μόνος δρόμος είναι αυτός που ακολουθούν, της λασπολογίας και της σκανδαλολογίας". Ο κ. Λαλιώτης τόνισε ότι "από το 1994 όλοι οι πόροι έχουν διαχειριστεί με πίστη στη διαφάνεια και την προστασία του δημόσιου συμφέροντος" και υπογράμμισε με έμφαση: "Αυτή που έχει λερωμένη τη φωλιά της είναι η ΝΔ, εγώ είμαι καθαρός ουρανός και ο καθαρός ουρανός αστραπές δεν φοβάται".

Το ελληνικό δημόσιο μετά την επαναδιαπραγμάτευση της σύμβασης για το αεροδρόμιο από τις κυβερνήσεις του ΠΑΣΟΚ θα έχει όφελος πάνω από 100 δισ. Ας απαντήσει ο κ. Μητσοτάκης σε ποιανού τσέπες θα πήγαιναν τα χρήματα αυτά. Εγώ θα συνεχίσω το έργο μου, ανέφερε ο κ. Λαλιώτης και θα τους προκαλώ να μιλήσουν για την ταμπακέρα. Η ΝΔ δεν μπορεί να ακολουθήσει την πορεία της ανάπτυξης που σηματοδοτεί το νέο αεροδρόμιο και καταφεύγει στα ψέματα και στη σκανδαλολογία.

Κοσμοσυρροή

Χιλιάδες πολίτες κάθε ηλικίας επισκέφθηκαν και σήμερα δεύτερη μέρα το νέο αεροδρόμιο και έφυγαν εντυπωσιασμένοι από το μεγάλο αυτό έργο. Κάποια στιγμή προς το μεσημέρι δημιουργήθηκε αδιαχώρητο και προκειμένου να εξυπηρετηθούν οι πολίτες στην επιστροφή τους λόγω της στάσης εργασίας που είχαν τα λεωφορεία του ΟΑΣΑ χρειάστηκε να ενοικιαστούν ιδιωτικά πούλμαν από την εταιρία του αεροδρομίου. Εντυπωσιασμένα έμειναν και τα άτομα με ειδικές ανάγκες, καθώς και οι συνδικαλιστικοί τους εκπρόσωποι κατά την ξενάγηση που τους έκανε ο κ. Λαλιώτης. Οπως είπαν δεν έχουν ξαναδεί τέτοιες ευκολίες για τα άτομα με ειδικές ανάγκες σε άλλο έργο στην Ελλάδα. Το νέο αεροδρόμιο είναι πλήρως προσβάσιμο για τα άτομα με ειδικές ανάγκες, καθώς μεταξύ άλλων περιλαμβάνει στους χώρους του κειμενοτηλέφωνα για άτομα που έχουν πρόβλημα ακοής, ηχητική σήμανση, 105 ειδικές τουαλέτες στις οποίες έχουν τοποθετηθεί και ειδικά τηλέφωνα, ειδικό επιδαπέδιο διάδρομο για τους τυφλούς, ειδικές πινακίδες για τους μερικώς βλέποντες καθώς και σύστημα γραφής Μπράϊγ για τους τυφλούς στους ανελκυστήρες. Σημειώνεται ότι οι πολίτες με δηλώσεις τους είχαν μόνο θετικά λόγια να πουν για το έργο του αεροδρομίου, αλλά και προσωπικά για τον κ. Λαλιώτη. Τα εγκαίνια του νέου αεροδρομίου θα γίνουν στις 27 του μηνός.

SALON VERT

• Η Γαλλική φινέτσα
• Το Ιταλικό ταμπεραμέντο
• Η Αγγλική λεπτομέρεια
συγκεντρώθηκαν
στο νέο κατάστημα υφασμάτων

ΣΤΟ ΚΕΝΤΡΟ ΤΗΣ ΠΟΛΗΣ

Μοναδικά σχέδια και χρώματα που
αναδεικνύουν την γυναικεία φινέτσα
την ανδρική κομψότητα και το νεανικό στύλ

- Ελκυστικές τιμές
- Εκλεκτά υφάσματα
- Υψηλή αισθητική

Δημητρούλης και Υιός
Αμερικής 93 δίπλα στον ΟΤΕ, ΤΗΛ: 27778

SALON VERT

ΧΡΗΜΑΤΙΣΤΗΡΙΟ

ΣΥΝΕΔΡΙΑΣΗ ΤΗΣ 21ης ΜΑΡΤΙΟΥ 2001

ΤΡΑΠΕΖΕΣ	ΤΙΜΗ	%	ΕΛΑΧ.	ΜΕΓ.	ΤΕΜ
ΑΤΤΙΚΗΣ (ΚΟ)	6.56	-1.20	6.50	6.68	13 455
ΓΕΝΙΚΗ ΤΡΑΠΕΖΑ ΤΗΣ ΕΛΛ.	11.64	-1.52	11.44	11.90	11 458
ΕΘΝΙΚΗ ΤΡΑΠΕΖΑ ΤΗΣ ΕΛΛ.	38.66	0.26	38.00	38.80	95 571
ΕΤΕΒΑ (ΚΟ)	14.36	-0.97	14.12	14.66	6 770
ΕΤΕΒΑ (ΠΟ)	15.06	0.94	14.00	15.10	3 840
ΕΛΛΑΔΟΣ (ΚΟ)	78.20	-0.19	77.40	78.50	2 608
ΕΜΠΟΡΙΚΗ ΤΡΑΠΕΖΑ ΤΗΣ ΕΛΛ.	49.92	-1.11	49.70	50.20	20 109
EUROBANK-ERGASIAS	18.62	-0.96	18.42	18.80	106 349
ΠΕΙΡΑΙΩΣ (ΚΟ)	13.06	-1.51	13.00	13.14	227 595
ALPHA ΤΡΑΠΕΖΑ ΠΙΣΤΕΩΣ	30.02	-3.16	29.78	30.20	171 366
ΕΓΝΑΤΙΑ ΤΡΑΠΕΖΑ (ΚΟ)	5.56	-1.77	5.48	5.66	43 396
ΕΓΝΑΤΙΑ ΤΡΑΠΕΖΑ (ΠΟ)	5.18	-0.38	5.08	5.18	2 786
ASPIS BANK	8.86	0.23	8.50	8.88	156 394
ΕΤΒΑ	7.32	-1.08	7.30	7.40	104 759
ΤΡΑΠΕΖΑ ΚΥΠΡΟΥ	4.64	-1.69	4.62	4.70	12 890
ΑΓΡΟΤΙΚΗ ΤΡΑΠΕΖΑ	7.92	-1.74	7.86	8.00	17 960
ΤΕΛΕΣΙΣ ΤΡΑΠΕΖΑ ΕΠΕΝΔΥΣΕΩΝ	8.02	-1.72	7.90	8.14	189 290
ΑΣΦΑΛΕΙΕΣ					
ΕΘΝΙΚΗ ΑΣΦ.	12.74	-1.09	12.70	12.80	6 150
ΑΣΠΙΣ ΠΡΟΝΟΙΑ (ΚΟ)	7.78	0.00	7.42	7.78	224 974
ΦΟΙΝΙΞ ΓΕΝ. ΑΣΦ.	24.50	0.00	0.00	0.00	0
ΕΥΡΩΠΑΪΚΗ ΠΙΣΤΗ ΑΕ (ΚΟ)	4.38	2.34	4.00	4.70	14 861
ΕΥΡΩΠΑΪΚΗ ΠΙΣΤΗ ΑΕ (ΠΟ)	3.52	7.98	3.30	3.58	7 930
ΑΓΡΟΤΙΚΗ Α.Ε. ΓΕΝ. ΑΣΦΑΛ. (ΚΟ)	16.00	1.78	15.42	16.12	10 770
INTERAMERICAN (ΚΟ)	14.46	0.28	13.72	14.52	10 643
ΑΓΡΟΤΙΚΗ ΖΩΗΣ	13.78	2.84	13.28	13.84	8 860
METROLIFE ΕΜΠΟΡΙΚΗ	3.60	0.56	3.42	3.74	525 499
ΕΤΑΙΡΙΕΣ ΕΠΕΝΔΥΣΕΩΝ					
ΕΘΝΙΚΗ ΕΤ. ΕΠΕΝΔ.ΧΑΡΤ.	2.92	-1.02	2.90	2.96	34 580
ΕΛΛΗΝΙΚΗ ΕΤ. ΕΠΕΝΔ. (ΚΑ)	2.63	-0.75	2.60	2.68	25 060
ΕΠΕΝΔ. ΕΡΓΑΣΙΑΣ (ΚΑ)	2.68	-0.74	2.65	2.73	96 135
ΕΠΕΝΔ. ΑΝΑΠΤΥΞΕΩΣ (ΚΑ)	2.76	-1.43	2.68	2.79	50 220
ALPHA ΕΠΕΝΔΥΣΕΩΝ (ΚΑ)	6.02	-0.66	5.98	6.06	299 305
ΠΕΙΡΑΙΩΣ ΕΠΕΝΔΥΤΙΚΗ	2.47	-1.20	2.40	2.50	19 640
ΠΡΟΟΔΟΣ ΕΛΛ.ΕΠΕΝΔ.	4.30	-1.83	4.26	4.38	28 440
INTERINVEST - ΔΙΕΘ. ΕΠΕΝΔ.	1.92	-0.52	1.88	1.93	25 590
ΕΕΕΑΕΠΗ Α.Ε.Ε.Χ. (ΚΑ)	1.18	-4.07	1.17	1.24	501 380
ΔΙΑΣ Α.Ε.Ε.Χ. (ΚΑ)	2.27	-3.40	2.20	2.36	124 100
ΑΙΟΛΙΚΗ Α.Ε.Ε.Χ. (ΚΑ)	2.19	2.34	2.06	2.21	47 510
ΕΜΠΟΡΙΚΗ ΕΠΕΝΔΥΤΙΚΗ (ΚΑ)	3.10	-1.27	3.06	3.16	11 270
MARFIN ΑΕΕΧ	4.18	-2.34	4.08	4.26	32 464
ΟΡΙΟΝ Δ.Α.Ε.Ε.Χ (ΚΑ)	2.41	-2.43	2.38	2.46	35 760
ΑΣΠΙΣ ΕΠΕΝΔΥΤΙΚΗ (ΚΑ)	3.08	-0.65	2.82	3.08	19 050
ALPHA TRUST ASSET M. (ΚΟ)	4.30	-2.71	4.16	4.34	2 240
ΑΚΤΙΒ ΕΠΕΝΔΥΤΙΚΗ Α.Ε.Ε.Χ.	3.26	-0.61	3.18	3.26	1 903
ΕΤ. ΧΡΗΜ/ΚΗΣ ΜΕΣΟΛΑΒΗΣΗΣ					
ΕΤΒΑ ΑΝΖΙΝΙΚ (ΚΟ)	5.36	0.75	5.04	5.40	29 051
ALPHA LEASING (ΚΟ)	10.20	0.20	9.98	10.32	11 835
ΠΕΙΡΑΙΩΣ ΧΡΗΜ/ΚΕΣ ΜΕΣΟΛΑΒΗΣΕΙΣ	7.90	0.50	7.84	7.94	660
ΕΤΑΙΡΙΕΣ ΣΥΜΜΕΤΟΧΩΝ					
ALBIO Α.Ε. ΣΥΜΜΕΤΟΧΩΝ (ΚΟ)	4.32	-1.37	4.18	4.38	14 410
ΜΠΟΥΤΑΡΗΣ (ΚΑ)	2.45	-3.81	2.25	2.58	242 580
ΜΠΟΥΤΑΡΗΣ (ΠΑ)	2.54	-0.39	2.48	2.54	270
ΚΕΡΑΝΗΣ (ΚΑ)	2.39	-3.24	2.36	2.47	127 664
ΚΕΡΑΝΗΣ (ΠΑ)	1.80	-0.55	1.76	1.82	49 030
ΕΠΙΧΕΙΡΗΣΕΙΣ ΑΤΤΙΚΗΣ (Κ)	7.78	2.37	7.40	7.80	68 732
ΟΜΙΛΟΣ ΙΝΤΕΚΑ Α (Κ)	5.04	0.00	0.00	0.00	0
ΟΜΙΛΟΣ ΙΝΤΕΚΑ Α (Π)	7.72	0.00	0.00	0.00	0
ΚΑΘΗΜΑΤΑΞ (ΚΑ)	7.12	-1.66	6.90	7.40	564 100
ΚΑΘΗΜΑΤΑΞ (ΠΑ)	4.98	-0.40	4.78	5.10	366 810
ΒΙΟΧΑΛΚΟ (ΚΑ)	9.96	0.40	9.54	10.30	88 218
ΕΛΛΗΝΙΚΑ ΧΡΗΜΑΤΟΣΤΗΡΙΑ	11.64	0.00	11.36	11.76	43 350
ΔΕΛΤΑ ΣΥΜΜΕΤΟΧΩΝ (ΚΑ)	9.34	-1.06	9.20	9.44	3 850
ΔΕΛΤΑ ΣΥΜΜΕΤΟΧΩΝ (ΠΑ)	9.04	-0.66	8.70	9.10	3 829
ΝΟΤΟΣ COM	3.42	2.40	3.24	3.60	388 550
ΧΑΤΖΗΙΩΑΝΝΟΥ Α.Ε.	5.26	-1.13	5.10	5.28	39 195
ΑΧΟΝ Α.Ε.	5.62	2.18	5.44	5.98	573 865
SANYO HELLAS A.E.B.E.	3.14	0.64	3.02	3.28	328 768
ΚΟΥΜΠΑΣ Α.Ε.	5.02	3.09	4.98	5.34	264 260
ALPHA ΑΡΕΛΑ ΣΥΜΜΕΤΟΧΕΣ	5.74	2.05	5.66	5.88	160 730
ALPHA FINANCE Α.Ε.	40.24	0.40	39.90	40.88	30
ΠΑΡΝΑΣΣΟΣ ΕΠΙΧΕΙΡΗΣΕΙΣ	2.45	2.94	2.26	2.50	134 666
ΦΟΥΡΛΗΣ Α.Ε. ΣΥΜΜΕΤΟΧΩΝ	11.34	-1.56	11.14	11.44	3 230
ΜΠΗΤΡΟΣ ΣΥΜΜΕΤΟΧΙΚΗ	3.64	1.11	3.42	3.68	13 459
ΑΘΗΝΑΪΚΕΣ ΣΥΜΜΕΤΟΧΕΣ	3.64	4.60	3.30	3.82	1 969 700
ΜΕΛΑΓΑ Α.Ε. ΣΥΜΜΕΤΟΧΩΝ (ΚΑ)	3.58	5.29	3.18	3.74	324 130
ELBISCO AE ΣΥΜΜΕΤΟΧΩΝ	4.28	0.47	4.10	4.28	24 980
ΔΙΑΧΕΙΡΙΣΗ ΑΚΙΝΗΤΗΣ ΠΕΡΙΟΥΣΙΑΣ					
ΚΕΚΡΟΨ	63.20	3.59	61.50	68.00	14 120
ΕΡΜΗΣ Α.Ε.	5.94	0.67	5.78	5.98	117 260
ΙΟΝΙΚΗ	11.32	-4.07	11.04	11.80	2 230
ALPHA ΑΣΤΙΚΑ ΑΚΙΝΗΤΑ	12.56	-0.95	12.28	12.60	13 400
ΕΝΟΠΟΙΗΣΕΙΣ ΜΕΤΑΦΟΡΙΚΩΝ ΜΕΣΩΝ					
ΒΕΡΝΙΚΟΣ-ΚΟΤΤΕΡΑ	5.76	1.05	5.52	5.98	1 780
AUTOHELLAS A.E.	7.96	1.00	7.74	8.20	5 440
ΚΥΡΙΑΚΟΥΛΗΣ Μ.Κ.Ν.	3.66	0.00	3.36	3.72	28 494
ΠΛΗΡΟΦΟΡΙΚΗ					
ΙΝΤΡΑΣΟΦΤ (ΚΟ)	11.82	-0.84	11.46	11.90	20 464
ΔΕΛΤΑ ΠΛΗΡΟΦΟΡΙΚΗ	6.22	-0.96	6.00	6.30	18 670
BYTE COMPUTER	4.42	-0.45	4.30	4.46	9 470
ΙΝΤΡΑΛΟΤ (ΚΟ)	15.66	1.69	15.18	15.70	25 050
QUALITY AND RELIABILITY A.B.E.E.	12.34	-1.75	12.02	12.70	29 220
INFORMER (ΚΟ)	8.96	-0.67	8.30	9.18	12 590
FORTHnet	11.40	-1.55	11.14	11.46	4 670
LOGIC D.I.S.	3.90	-1.02	3.78	4.04	638 485
SINGULAR	6.16	-1.28	6.02	6.22	37 954
UNISOFT	5.02	3.09	4.88	5.16	86 030
ΔΙΑΦΗΜΙΣΗ					
ΑΤΕΡΜΟΝ ΔΥΝΑΜΙΚΗ	3.72	2.11	3.60	3.80	126 845
ΥΓΕΙΑ					
ΙΑΤΡΙΚΟ ΑΘΗΝΩΝ	5.52	-1.43	5.40	5.80	79 520
ΙΑΤΡΙΚΟ ΑΘΗΝΩΝ ΠΦΑΛΗΡ.	4.62	-0.43	4.50	4.84	44 850
ΙΑΣΩ	12.00	-1.15	11.98	12.08	17 650
ΔΑΝΕΙΑΔΗΣ	7.64	-0.78	7.40	7.80	19 780
ΤΗΛΕΟΡΑΣΗ-ΨΥΧΑΓΩΓΙΑ					
ΤΗΛΕΤΥΠΟΣ	7.28	-1.89	7.24	7.40	26 170
HYATT REGENCY	6.48	-0.92	6.44	6.54	67 890
ΕΛΕΥΘΕΡΗ ΤΗΛΕΟΡΑΣΗ	7.92	1.00	7.70	8.00	8 170
ΓΕΩΡΓΙΑ					
ΚΤΗΝΟΤΟΥΡ (Κ)	3.94	3.68	3.52	4.18	14 150
ΒΙΟΤΕΧΝΟΤΡΟΦΕΙΑ					
ΒΙΟΤΕΧΝΟΤΡΟΦΕΙΑ ΣΕΛΟΝΤΑ	3.78	3.08	3.74	3.90	33 137
ΜΗΡΕΥΣ	4.22	3.65	4.20	4.36	20 680
SEAFARM	2.17	2.25	2.15	2.23	51 430
ΕΛΛΗΝΙΚΑΙ ΙΧΘΥΟΚΑΛΛΙΕΡΓΕΙΑΙ	9.98	2.54	9.82	10.20	2 360
ΟΡΥΧΕΙΑ					
ΑΡΓΥΡΟΜΕΤ/ΤΩΝ & ΒΑΡΥΤΙΝΗΣ	27.96	0.29	27.36	27.96	1 514
ΜΕΤΑΦΟΡΕΣ					
ΙΜΠΕΡΙΟ (ΚΟ)	6.50	-1.22	6.30	6.50	1 660
ΕΠΙΒΑΤΗΓΟΣ ΝΑΥΤΙΛΙΑ					
ΓΡΑΜΜΕΣ ΣΤΡΙΝΤΖΗ	2.02	-0.98	1.98	2.04	138 346
ΝΑΥΤΙΛΙΑΚΗ ΕΤΑΙΡΕΙΑ ΛΕΣΒΟΥ	2.19	-1.35	2.12	2.25	81 808
ΑΝΕΚ (ΚΟ)	2.86	-2.39	2.83	2.90	24 899
ΑΝΕΚ (ΠΟ)	3.28	-2.96	3.08	3.32	60
ΜΑΙΝΟΙΚΕΣ ΓΡΑΜΜΕΣ	4.82	-0.82	4.70	4.88	26 934
ΒΙΟΜΗΧΑΝΙΕΣ ΠΡΟΣ ΜΕΤΑΦΟΡΕΣ ΔΡΑΣΤΗΡΙΟΤΗΤΕΣ					
ΕΘΝΙΚΗ ΑΕΙΟΠ. ΑΚΙΝ. ΒΕΚΟΜ/ΓΕΣ	7.50	-0.79	7.40	7.54	49 700
ΤΗΛΕΠΙΚΟΙΝΩΝΙΕΣ					
OTE	15.06	-2.59	14.96	15.32	992 518
ΠΑΝΑΦΟΝ	6.22	2.81	6.20	6.36	419 467
COSMOTE	8.76	1.35	8.72	8.88	155 590
ΞΕΝΟΔΟΧΕΙΑ ΚΑΙ ΛΟΙΠΑ ΚΑΤΑΛΥΜΑΤΑ					
ΑΣΤΗΡ PALACE	8.30	1.72	8.02	8.36	32 180
ΓΕΚΕ Α.Ε.	7.02	0.29	6.86	7.18	20 920
ΛΑΜΨΑ	5.98	-0.66	5.80	6.06	50 275
ΝΙΚΟΣ ΓΚΑΛΗΣ	6.76	-0.59	6.42	6.80	20 130
ΕΣΤΙΑΤΟΡΙΑ					
OLYMPIC CATERING A.E.	10.44	2.55	9.64	10.88	69 250
ΓΡΗΓΟΡΗΣ ΜΙΚΡΟΓΕΥΜΑΤΑ	15.90	-0.62	15.66	15.96	4 040
EVEREST	4.22	-0.94	4.02	4.24	9 119
ΣΟΚΟΛΗΣ Α.Ε.	17.64	-1.12	17.30	18.00	2 802

ΚΑΤΑΣΚΕΥΗ ΚΟΣΜΗΜΑΤΩΝ					
FOLLI-FOLLIE	18.40	-2.34	18.34	18.68	26 000
ΔΙΥΛΙΣΤΗΡΙΑ					
ΕΛΛΗΝΙΚΑ ΠΕΤΡΕΛΑΙΑ	9.00	-1.10	8.96	9.06	40 919
ΠΕΤΡΟΛΑ	6.1	-0.65	5.96	6.14	180 950
ΕΜΠΟΡΙΟ-ΠΩΛΗΣΙΑΚ. ΟΙΚΟΥΣΤΩΝ	**ΤΙΜΗ**	**%**	**ΕΛΑΧ.**	**ΜΕΓ.**	**ΤΕΜ**
ΙΦΑΚΛΑΝΑΚΗΣ	3.78	-2.58	3.68	3.94	30 330
ΧΟΝΔΡΙΚΟ ΕΜΠΟΡΙΟ					
ΑΛΛΑΤΙΝΗ (Κ)	3.02	3.07	2.80	3.08	85 310
ΣΑΡΑΝΤΗΣ	5.06	0.00	4.82	5.14	64 560
LAVIPHARM	4.28	-0.47	4.14	4.36	39 595
ΜΠΕΝΡΟΥΜΠΗΣ & ΥΙΟΣ (Κ)	6.98	-1.69	6.82	7.02	22 460
ΜΠΕΝΡΟΥΜΠΗΣ & ΥΙΟΣ (Π)	6.60	-3.51	6.20	6.90	6 700
ΖΑΜΠΑ	40.88	-1.45	40.10	41.40	969
ΕΣΚΟΜΠ (Κ)	2.62	-2.96	2.51	2.72	210 160
ΕΜΠΟΡΙΚΟΣ ΔΕΣΜΟΣ (ΚΟ)	1.68	0.60	1.50	1.68	38 400
ΕΜΠΟΡΙΚΟΣ ΔΕΣΜΟΣ (ΠΟ)	1.59	6.00	1.39	1.64	600
ΕΛΤΡΑΚ	6.58	-4.08	6.48	6.78	9 460
ELMEC SPORT	2.36	0.42	2.20	2.66	423 130
ΓΕΝ. ΕΜΠΟΡΙΟΥ & Β/ΝΙΑΣ	2.18	-1.80	2.08	2.29	148 410
ΑΛΥΣΙΔΑ (Κ)	15.00	0.67	14.82	15.24	10 740
ΑΛΥΣΙΔΑ (Π)	9.20	-1.71	8.60	9.26	220
ΣΥΛΕΜΠΟΡΙΑ (Κ)	7.44	4.86	7.24	7.84	11 775
ΚΑΛΠΙΝΗΣ ΣΙΜΟΣ	4.20	3.67	3.90	4.30	21 630
ΛΑΝΑΚΑΜ (ΚΑ)	4.64	3.11	4.24	4.74	17 075
ΛΑΝΑΚΑΜ (ΠΑ)	5.66	-4.71	5.30	5.96	1 170
SPACE ΕΛΛΑΣ	20.56	-0.19	20.06	20.58	440
A.S. ΕΜΠΟΡΙΚΗ	18.96	0.32	16.82	19.10	1 160
ΕΛΤΟΝ ΧΗΜΙΚΑ	8.78	-0.45	7.84	8.82	5 490
ΔΟΥΡΟΣ	10.36	4.60	10.26	10.96	28 980
ΦΙΛΙΠΠΟΣ ΝΑΚΑΣ	7.66	-1.79	7.40	7.68	4 480
ΑΦΟΙ ΚΟΡΔΕΛΛΟΥ	5.48	-3.52	5.12	5.62	12 980
NTIONIK	4.66	0.00	4.42	4.86	191 190
ΕΛΤΕΚΑ	4.60	0.00	0.00	0.00	0
ΗΛΕΚΤΡΑ	11.14	0.18	10.74	11.32	9 870
VETERIN	5.54	-1.77	5.42	5.64	10 076
CONNECTION	3.98	1.53	3.72	4.20	274 980
ΑΓΡΟΤΙΚΟΣ ΟΙΚΟΣ ΣΠΥΡΟΥ	6.48	-2.70	6.44	6.74	84 720
VALCO-ΚΩΝΣΤΑΝΤΙΝΟΥ	3.80	0.53	3.60	3.88	16 830
C.A.P. COSMETICS	3.24	11.34	2.70	3.24	474 870
RIDENCO	2.77	-0.36	2.51	2.86	106 370
ΜΥΤΙΛΗΝΑΙΟΣ	8.16	0.74	7.82	8.58	560 460
ΚΑΡΔΑΣΙΛΑΡΗΣ & ΥΙΟΙ	7.38	-1.60	7.20	7.52	9 300
ΣΠΟΡΤΣΜΑΝ	3.62	2.84	3.32	3.70	78 510
ΤΑΣΟΓΛΟΥ	1.92	-4.48	1.88	2.01	139 250
MICROMEDIA-ΜΠΡΙΤΑΝΝΙΑ	2.68	11.20	2.39	2.69	455 460
ΚΕΚΟ Α.Ε. (ΚΟ)	7.16	-0.28	6.94	7.18	2 970
ΝΤΡΟΥΚΦΑΡΜΠΕΝ ΕΛΛΑΣ	2.67	1.14	2.50	2.68	46 440
ΒΟΓΙΑΤΖΟΓΛΟΥ SYSTEMS	5.72	4.76	5.22	6.08	74 710
ΕΙΔΗ-ΛΥΣΕΙΣ ΠΛΗΡΟΦΟΡΙΚΗΣ					
DATAMEDIA	8.00	-1.48	7.90	8.08	7 180
ΠΛΗΡΟΦΑΤΙΚΗ Η/Υ	4.20	0.96	3.96	4.22	30 520
UNISYSTEMS	7.64	0.78	7.50	7.70	22 460
MICROLAND COMPUTERS	3.76	-1.57	3.62	3.82	22 480
ΝΤΕΣΠΕΚ ΕΛΛΑΣ	3.68	0.55	3.42	3.70	60 550
INFO-QUEST	7.84	1.82	7.26	7.96	35 130
SYSWARE	5.04	1.18	4.88	5.06	40 250
ALTEC ΑΒΕΕ	7.14	-0.28	6.94	7.18	72 795
ΠΟΥΛΙΑΔΗΣ & ΣΥΝΕΡΓΑΤΕΣ	6.08	0.33	5.90	6.16	17 330
ΙΝΤΕΡΤΕΚ	6.98	0.00	6.50	7.10	23 860
ΠΛΗΡΟΦΟΡΙΚΗ ΕΡΓΑΣΙΑΣ	6.94	2.53	6.80	7.00	14 270
CPI A.E.	5.58	2.45	5.56	5.68	10 540
PC SYSTEMS	5.04	-1.95	4.74	5.08	610
ΔΙΑΝΙΚΟ ΕΜΠΟΡΙΟ					
ΡΑΔΙΟ ΑΘΗΝΑΙ (ΚΟ)	6.2	-0.64	6.18	6.26	200
ΡΑΔΙΟ ΑΘΗΝΑΙ (ΠΟ)	6.22	0	0.00	0	0
ΠΑΛΑΙΟΣ COMPUTERS	6.4	-1.54	6.26	6.54	130 363
ΚΑΤ. ΑΦΟΡ/ΤΗΤΩΝ ΕΙΔΩΝ	11.96	3.39	11.92	12.28	7 650
JUMBO	3.34	0.00	3.22	3.38	66 432
ΕΝΔΥΣΗ Α.Ε.	2.29	1.33	2.10	2.40	227 100
ΡΑΔΙΟ ΚΟΡΑΣΙΔΗΣ (ΚΟ)	10.52	0.19	10.26	10.76	30 823
ΜΟΥΡΙΑΔΗΣ Α.Ε.	2.28	3.64	2.06	2.37	588 500
ΚΛΩΝΟΥΔΑΤΟΣ (ΚΟ)	4.00	11.11	3.52	4.00	13 150
ΛΑΜΠΡΟΠΟΥΛΟΙ ΑΦΟΙ	3.40	3.03	3.06	3.54	266 610
ΕΙΚΟΝΑ ΙΨΟΣ	10.16	-0.97	9.76	10.32	12 770
ΒΑΡΒΕΡΗΣ MODA BAGNO	5.72	-0.69	5.50	5.76	10 020
ΗΛΕΚΤΡΟΝΙΚΗ ΑΘΗΝΩΝ	5.92	0.68	5.70	5.94	14 820
ΚΟΤΣΟΒΟΛΟΣ	11.62	-1.86	11.54	11.84	6 791
Α.Β. ΒΑΣΙΛΟΠΟΥΛΟΣ	16.82	-0.12	16.40	16.94	1 170
ΑΤΛΑΝΤΙΚ	2.82	-2.76	2.78	2.90	81 110
ΥΠΗΡΕΣΙΕΣ ΚΙΝΗΤ. ΤΗΛΕΦΩΝΙΑΣ					
UNIFON	3.48	0.00	3.38	3.48	8 160
NEXTNET	7.44	1.06	7.06	7.48	25 060
ΓΕΡΜΑΝΟΣ	16.58	-0.60	16.46	16.76	15 890
ΥΠΗΡ. ΔΗΜΟΣΙΟΥ ΣΥΜΦΕΡΟΝΤΟΣ					
ΕΥΔΑΠ	8.52	2.40	8.20	8.56	167 900
ΚΑΤΑΣΚΕΥΕΣ					
ΒΙΟΤΕΡ	3.8	-4.04	3.72	4.00	226 616
ΓΕΚΑΤ	5.48	-1.44	5.14	5.62	41 572
ΓΕΝ. ΕΤ. ΚΑΤΑΣΚΕΥΩΝ	11.44	-1.89	11.10	11.50	21 620
ΔΟΜΙΚΗ ΚΡΗΤΗΣ	7.96	-0.50	7.70	7.98	36 460
ΠΑΝΤΕΧΝΙΚΗ	4.66	-2.51	4.50	4.80	55 165
ΕΥΚΛΕΙΔΗΣ	4.42	-0.90	4.12	4.62	319 412
ΔΕΚΑΤ	6.70	-0.59	6.54	6.88	46 188
ΓΕΝΕΡ	2.60	-2.62	2.56	2.67	165 283
ΤΕΧΝΟΔΟΜΗ	2.44	-7.58	2.33	2.60	11 633
ΤΕΧΝΙΚΗ ΟΛΥΜΠΙΑΚΗ	2.94	2.65	2.92	3.02	196 201
ΤΕΧΝΙΚΗ ΕΤΑΙΡΙΑ ΒΟΛΟΥ	4.76	0.42	4.58	4.92	64 090
ΤΕΡΝΑ	6.52	-2.40	6.26	6.70	50 160
ΠΡΟΟΔΕΥΤΙΚΗ	3.3	-4.07	3.26	3.46	712 400
ΜΟΧΛΟΣ	2.56	-4.48	2.50	2.68	122 689
ΣΙΓΑΛΑΣ	4.1	-4.21	3.96	4.26	51 150
ΕΚΤΕΡ	4.72	-3.67	4.60	5.04	107 720
ΜΗΧΑΝΙΚΗ (ΚΟ)	3.78	-4.55	3.72	3.96	244 210
ΜΗΧΑΝΙΚΗ (ΠΟ)	2.85	-3.716	2.81	2.96	46363
ΑΦΟΙ ΜΕΣΟΧΩΡΙΤΗ	2.29	3.38	2.20	2.36	199 340
ΣΑΡΑΝΤΟΠΟΥΛΟΣ	6.52	4.82	5.98	6.80	140 430
ΘΕΜΕΛΙΟΔΟΜΗ	7.24	-1.36	7.00	7.34	38 352
ΕΥΡΩΠΑΪΚΗ ΤΕΧΝΙΚΗ	3.38	-4.52	3.26	3.56	439 020
ΕΡΓΑΣ	2.92	0.68	2.85	3.00	352 780
ΕΛΛΗΝΙΚΗ ΤΕΧΝΟΔΟΜΙΚΗ	6.82	0.59	6.52	6.84	50 693
ΕΔΡΑΣΗ	5.84	-3.31	5.70	6.02	19 850
ΓΝΩΜΩΝ	3.94	3.43	3.90	4.10	329 260
ΑΤΤΙ-ΚΑΤ	3.74	-3.11	3.68	3.88	209 160
ΑΒΑΞ	11.90	1.00	11.60	12.02	88 212
ΑΕΓΕΚ(ΚΟ)	4.46	0.89	4.36	4.54	146 010
ΑΘΗΝΑ	4.98	-2.35	4.92	5.18	217 570
ΑΚΤΩΡ	8.68	0.00	8.46	8.70	64 027
ΑΤΕΜΚΕ	2.4	-2.04	2.26	2.45	121 820
ΑΔΤΕ ΑΝΩΝ. ΤΕΧΝ.ΕΤΑΙΡΙΑ	9.70	-0.21	9.40	9.76	71 640
ΑΕΓΕΚ (ΠΟ)	3.86	3.50	3.85	3.94	2 800
ΣΗΜΑΝΤΙΚΩΝ ΑΛΛΑΓΩΝ ΔΡΑΣΤΗΡΙΟΤΗΤΑΣ					
ΜΠΑΛΑΦΑΣ Α.Ε. (ΚΟ)	4.72	-3.67	4.68	4.90	120 245
STABILTON	1.69	-4.52	1.65	1.79	605 380
ΜΟΣΧΟΛΙΟΣ ΧΗΜΙΚΑ	12.86	2.88	12.24	12.86	64 050
Π.Δ. ΠΑΠΟΥΤΣΑΝΗΣ	4.92	-2.38	4.88	5.00	5 950
LAMDA DEVELOPMENT	12.66	0.16	12.20	12.80	20 050
ΙΝΤΕΡΣΑΤ	1.85	3.65	1.78	1.90	127 975
MULTIRAMA	25.42	7.23	25.20	25.68	2 020
ΕΠΙΦΑΝΕΙΑ	6.78	0.88	6.44	6.80	9 500
ΚΥΛΙΝΔΡΟΙ Π

Η ΕΠΙΤΡΟΠΗ ΕΝΕΚΡΙΝΕ ΤΟ ΤΟΜΕΑΚΟ ΠΡΟΓΡΑΜΜΑ ΓΙΑ ΤΗΝ ΑΠΑΣΧΟΛΗΣΗ ΚΑΙ ΤΗΝ ΚΑΤΑΡΤΙΣΗ ΣΤΗΝ ΕΛΛΑΔΑ

Για την πάταξη και την πρόληψη της ανεργίας

Η Αννα Διαμαντοπούλου, επίτροπος για την Απασχόληση και τις Κοινωνικές Υποθέσεις, υπέγραψε στις 15/03/2001 την απόφαση έγκρισης του προγράμματος «Απασχόληση και Επαγγελματική Κατάρτιση», ύψους κοινοτικής χρηματοδότησης 1.420 εκατομμυρίων ευρώ. Το πρόγραμμα αυτό είναι ένα από τα μεγαλύτερα του Κοινοτικού Πλαισίου Στήριξης (ΚΠΣ) και το σημαντικότερο του άξονα για τους ανθρώπινους πόρους, που στοχεύει στην προώθηση της απασχόλησης και της επαγγελματικής κατάρτισης στην Ελλάδα ως το 2006.

Η συνδρομή του Ευρωπαϊκού Κοινωνικού Ταμείου (ΕΚΤ) στο πρόγραμμα αυτό θα ανέλθει στα 1.410 εκατομμύρια ευρώ, που είναι πάνω από το ένα τρίτο των πόρων του ΕΚΤ για την Ελλάδα, ενώ η συνδρομή του Ευρωπαϊκού Ταμείου Περιφερειακής Ανάπτυξης (ΕΤ-ΠΑ) ανέρχεται στα 10 εκατομμύρια ευρώ.

Η συμμετοχή του ΕΚΤ στο ΚΠΣ 2000 - 2006 για την Ελλάδα ανέρχεται στα 4.250 εκατομμύρια ευρώ, που αντιστοιχεί στο 20% της συνολικής συνδρομής των διαρθρωτικών ταμείων για τη χώρα, ενώ το 70% του παραπάνω ποσού κατανέμεται σχεδόν εξίσου στα προγράμματα Απασχόληση και Επαγγελματική Κατάρτιση, που αποτελούν τις κύριες παρεμβάσεις και προτεραιότητες του ΚΠΣ στον τομέα της ανάπτυξης των ανθρωπίνων πόρων και της προώθησης της απασχόλησης. Οι κύριοι στόχοι του προγράμματος Απασχόληση και Επαγγελματική Κατάρτιση, είναι:

• Η πρόληψη της μακροχρόνιας ανεργίας μέσω ενεργητικών, προληπτικών και εξατομικευμένων παρεμβάσεων, περιλαμβανομένης της αναδιοργάνωσης των δημόσιων υπηρεσιών απασχόλησης (ΟΑΕΔ). Για την προτεραιότητα αυτή έχουν δεσμευτεί πόροι που ανέρχονται στο 47% του συνολικού προϋπολογισμού του προγράμματος (περί τα 900 εκατομμύρια ευρώ). Τουλάχιστον το 65% των πόρων αυτών θα διατεθούν για προληπτικές δράσεις, και το πολύ 35% για μέτρα καταστολής.

• Η προώθηση της κοινωνικής ένταξης και της ισότητας των ευκαιριών για όλους για πρόσβαση στην αγορά εργασίας, με ιδιαίτερη έμφαση σε μειονεκτούσες και κοινωνικά ευάλωτες ομάδες ατόμων. Πάνω από 16% του συνολικού προϋπολογισμού του προγράμματος έχουν δεσμευτεί για την προτεραιότητα αυτή (περί τα 300 εκατομμύρια ευρώ).

• Η προώθηση και βελτίωση της ποιότητας της επαγγελματικής κατάρτισης και των συμβουλευτικών υπηρεσιών. Η εν λόγω προτεραιότητα αναφέρεται κυρίως στην πιστοποίηση και τη συνεχή αξιολόγηση των υποδομών κατάρτισης, των εκπαιδευτών και των εκπαιδευτικών προγραμμάτων. Πιστώσεις ύψους περί τα 2,8% του συνολικού προϋπολογισμού του προγράμματος (πάνω από 50 εκατομμύρια ευρώ) έχουν δεσμευτεί για την προτεραιότητα αυτή.

• Η προώθηση της επιχειρηματικότητας και της προσαρμοστικότητας των εργαζομένων. Πιστώσεις ύψους που ανέρχεται στο 23% του συνολικού προϋπολογισμού του προγράμματος έχουν δεσμευτεί για την προτεραιότητα αυτή (πάνω από 500 εκατομμύρια ευρώ).

• Η ενίσχυση της συμμετοχής των γυναικών στην αγορά εργασίας. Πάνω από 9% του συνολικού προϋπολογισμού του προγράμματος έχει δεσμευτεί για την προτεραιότητα αυτή (210 εκατομμύρια ευρώ).

Οι πόροι του ΕΤΠΑ θα χρησιμοποιηθούν, κατά προτεραιότητα, για υποδομές και εξοπλισμούς αναφορικά με την αναδιοργάνωση των δημόσιων υπηρεσιών απασχόλησης (ΟΑΕΔ), ενώ έχει προβλεφθεί ειδικός άξονας προτεραιότητας για τεχνική βοήθεια.

Πέρα από το συγκεκριμένο πρόγραμμα, η προσπάθεια στον τομέα των ανθρωπίνων πόρων συμπληρώνεται με τα πολυταμειακά επιχειρησιακά προγράμματα Εκπαίδευση και Αρχική Επαγγελματική Κατάρτιση, Υγεία και Πρόνοια, Κοινωνία της Πληροφορίας και Ανταγωνιστικότητα. Επιπλέον, η απασχόληση, η επαγγελματική κατάρτιση, η συμμετοχή των γυναικών, η κοινωνική ένταξη, η καινοτομία και άλλες τοπικές πρωτοβουλίες θα ενισχυθούν και μέσω των δεκατριών πολυταμειακών περιφερειακών προγραμάτων.

Υπεύθυνη Αρχή για την υλοποίηση του προγράμματος Απασχόλησης, είναι το υπουργείο Εργασίας. Το εν λόγω υπουργείο θα αναλάβει και τον συνολικό πολιτικό συντονισμό για όλες τις δράσεις του ΕΚΤ στην Ελλάδα. Με στόχο τη βελτίωση του πολιτικού συντονισμού και την αύξηση της αποτελεσματικότητας των δράσεων για την ανάπτυξη των ανθρωπίνων πόρων, θα συσταθεί ειδική υποεπιτροπή ανθρωπίνων πόρων στο πλαισιο της Επιτροπής Παρακολούθησης του ΚΠΣ. Στην υποεπιτροπή θα συμμετέχουν όλα τα εμπλεκόμενα υπουργεία, οι περιφέρειες και οι κοινωνικοί εταίροι.



Η Αννα Διαμαντοπούλου, επίτροπος για την Απασχόληση και τις Κοινωνικές Υποθέσεις

ALPHA BANK

ΣΥΝΟΠΤΙΚΟΣ ΙΣΟΛΟΓΙΣΜΟΣ ΤΗΣ 31ΗΣ ΔΕΚΕΜΒΡΙΟΥ 2000

(Ποσά σε δισ. Δραχμές)

	2000		1999	
ΕΝΕΡΓΗΤΙΚΟ	**ΤΡΑΠΕΖΑ**	**ΟΜΙΛΟΣ**	**ΤΡΑΠΕΖΑ**	**ΟΜΙΛΟΣ**
Ταμείο και διαθέσιμα στην Κεντρική Τράπεζα	757,6	857,5	667,9	1.091,0
Απαιτήσεις κατά πιστωτικών ιδρυμάτων	1.157,0	1.225,8	321,6	416,6
Απαιτήσεις κατά πελατών	3.994,4	4.452,3	2.600,7	3.512,8
Χρεόγραφα	2.699,2	2.964,2	1.571,6	2.654,4
Συμμετοχές	431,6	53,0	514,1	35,6
Υπεραξία συγχωνεύσεως (μείον αποσβέσεις)	229,8	218,1	–	226,8
Αυλα πάγια (μείον αποσβέσεις)	19,1	22,4	10,8	16,4
Ενσώματα πάγια (μείον αποσβέσεις)	79,4	226,6	50,1	185,4
Λοιπά στοιχεία ενεργητικού	87,0	99,0	55,8	95,8
Προπληρωθέντα έξοδα και έσοδα εισπρακτέα	160,0	165,9	111,6	122,4
ΣΥΝΟΛΟ ΕΝΕΡΓΗΤΙΚΟΥ	**9.615,1**	**10.284,8**	**5.904,2**	**8.357,2**
ΠΑΘΗΤΙΚΟ				
Υποχρεώσεις προς πιστωτικά ιδρύματα	1.718,7	1.697,9	843,7	769,1
Υποχρεώσεις προς πελάτες	6.857,8	7.400,4	4.207,9	6.355,8
Λοιπά στοιχεία παθητικού	193,7	243,3	134,9	256,7
Προεισπραχθέντα έσοδα και έξοδα πληρωτέα	59,7	66,7	58,6	73,1
Προβλέψεις	24,5	27,3	20,1	28,6
Δάνεια μειωμένης εξασφαλίσεως	93,7	93,7	57,8	57,8
Ιδια κεφάλαια (μείον: διαφορές ενοποιήσεως)	667,0	755,5	581,2	816,1
ΣΥΝΟΛΟ ΠΑΘΗΤΙΚΟΥ	**9.615,1**	**10.284,8**	**5.904,2**	**8.357,2**
ΛΟΓΑΡΙΑΣΜΟΙ ΤΑΞΕΩΣ	**18.608,5**	**19.026,3**	**11.123,1**	**13.675,7**
ΑΠΟΤΕΛΕΣΜΑΤΑ ΧΡΗΣΕΩΣ				
Καθαρό έσοδο από τόκους	163,2	187,4	100,6	148,2
Εσοδα από τίτλους	26,3	7,0	10,3	3,8
Προμήθειες	72,7	101,2	56,8	128,2
Αποτελέσματα χρηματοοικονομικών πράξεων	70,4	99,4	97,5	204,7
Λοιπά έσοδα εκμεταλλεύσεως	23,7	84,3	12,6	63,9
ΣΥΝΟΛΟ ΕΣΟΔΩΝ	356,3	479,3	277,8	548,8
Αμοιβές και έξοδα προσωπικού	120,5	143,6	53,1	105,2
Γενικά έξοδα και φόροι	61,5	67,7	34,0	52,2
Αποσβέσεις	28,5	67,9	12,5	63,0
Προβλέψεις	34,3	42,5	34,5	43,6
ΣΥΝΟΛΟ ΕΞΟΔΩΝ	244,8	321,7	134,1	264,0
ΟΛΙΚΑ ΑΠΟΤΕΛΕΣΜΑΤΑ ΕΚΜΕΤΑΛΛΕΥΣΕΩΣ	111,5	157,6	143,7	284,8
Εκτακτα αποτελέσματα	3,5	4,5	0,9	(3,0)
ΚΑΘΑΡΑ ΚΕΡΔΗ ΧΡΗΣΕΩΣ ΠΡΟ ΦΟΡΟΥ ΚΑΙ ΑΝΑΛΟΓΙΑΣ ΤΡΙΤΩΝ	**115,0**	**162,1**	**144,6**	**281,8**
Μείον: Αναλογία τρίτων	–	27,2	–	78,8
ΚΑΘΑΡΑ ΚΕΡΔΗ ΧΡΗΣΕΩΣ ΠΡΟ ΦΟΡΟΥ	**115,0**	**134,9**	**144,6**	**203,0**

Αθήναι, 15 Φεβρουαρίου 2001

Ο ΠΡΟΕΔΡΟΣ ΤΟΥ ΔΙΟΙΚΗΤΙΚΟΥ ΣΥΜΒΟΥΛΙΟΥ ΚΑΙ ΔΙΕΥΘΥΝΩΝ ΣΥΜΒΟΥΛΟΣ
ΓΙΑΝΝΗΣ Σ. ΚΩΣΤΟΠΟΥΛΟΣ

Ο ΕΝΤΕΤΑΛΜΕΝΟΣ ΣΥΜΒΟΥΛΟΣ ΚΑΙ ΓΕΝΙΚΟΣ ΔΙΕΥΘΥΝΤΗΣ
ΚΩΝΣΤΑΝΤΙΝΟΣ Α. ΚΥΡΙΑΚΟΠΟΥΛΟΣ

Ο ΔΙΕΥΘΥΝΤΗΣ ΟΙΚΟΝΟΜΙΚΟΥ
ΓΕΩΡΓΙΟΣ Ν. ΚΟΝΤΟΣ

Οι πλήρεις Ισολογισμοί και τα Πιστοποιητικά των Ορκωτών Ελεγκτών δημοσιεύθηκαν στις εφημερίδες ΚΑΘΗΜΕΡΙΝΗ και ΕΞΠΡΕΣ της 16.2.2001.

ΕΙΣΗΓΗΣΗ Ν. ΧΡΙΣΤΟΔΟΥΛΑΚΗ

Προς επανασχεδιασμό του τουριστικού χάρτη



Την ανάγκη επανασχεδιασμού του υφιστάμενου και ισχύοντος επί δεκαετίες επενδυτικού πλαισίου για τον τουρισμό, αλλά και του επαναπροσδιορισμού βασικών κατευθύνσεων της τουριστικής πολιτικής και των μηχανισμών υλοποίησης της μετέφερε ενώπιον του υπουργικού συμβουλίου ο υπουργός Ανάπτυξης Νίκος Χριστοδουλάκης. Τόσο από την ογκώδη και εκτενή εισήγηση του κ. Χριστοδουλάκη, όσο και από τις δηλώσεις του αργότερα, κατά τη διάρκεια συνέντευξης Τύπου, αναδείχθηκαν τρεις βασικοί άξονες, επί των οποίων το υπουργείο Ανάπτυξης θα επιδιώξει την υλοποίηση της τουριστικής αναπτυξιακής πολιτικής και να εξασφαλίσει τη συναίνεση και στήριξη και των άλλων συναρμόδιων κυβερνητικών φορέων, όπως το υπουργείο Εθνικής Οικονομίας και το ΥΠΕΧΩΔΕ.

Οι άξονες αυτοί είναι οι εξής:

• Ο επανασχεδιασμός του τουριστικού επενδυτικού χάρτη της χώρας, με βασική προτεραιότητα την ενθάρρυνση της ορθολογικής τουριστικής ανάπτυξης και της κάλυψης των αδυναμιών που έχουν προκύψει από το υφιστάμενο θεσμικό πλαίσιο. Ετσι, δεν μπορεί να θεωρηθεί τυχαία η, ομολογουμένως προσεκτική, αναφορά του κ. Χριστοδουλάκη στο ενδεχόμενο να περιληφθούν στα σημεία τροποποίησης του Αναπτυξιακού Νόμου (διαδικασία που συζητείται πολύ καιρό τώρα) και οι επενδύσεις που αφορούν δημιουργία («ανέγερση» ήταν ο ακριβής όρος που χρησιμοποίησε ο υπουργός) νέων ξενοδοχειακών κλινών υψηλών κατηγοριών (πολυτελείας), ενώ σαφέστερες είναι οι προθέσεις της πολιτικής ηγεσίας για το ζήτημα του κορεσμού. Πέραν της γνωστής άρσης του καθεστώτος κορεσμού για την υποβολή συγκεκριμένων επενδυτικών σχεδίων για τη δημιουργία νέων ξενοδοχειακών κλινών στην Αττική, οι υπό εκπόνηση μελέτες τουριστικής ανάπτυξης για κάθε μία από τις 13 Περιφέρειες της χώρας θα δείξουν αν το καθεστώς κορεσμού απέτρεψε ή προσέθεσε προβλήματα τουριστικής ανάπτυξης και αν θα αποφασιστεί μερική ή ολική άρση του κορεσμού και σε άλλες περιοχές της χώρας.

• Ο δεύτερος άξονας αφορά τον συνδυασμό και τη μέγιστη δυνατή αξιοποίηση του προγράμματος αξιοποίησης της δημόσιας τουριστικής περιουσίας, με τους κύριους στόχους της τουριστικής πολιτικής γενικότερα και με την διοργάνωση των Ολυμπιακών Αγώνων του 2004 ειδικότερα. Υπό το πρίσμα αυτό, οι επενδύσεις που επιδιώκει να προσελκύσει και τα έργα που προγραμματίζει η «Ελληνικά Τουριστικά Ακίνητα Α.Ε.», στις εξαιρετικής αξίας και σημασίας εκτάσεις και στα περιουσιακά στοιχεία που διαχειρίζεται, τόσο επί του παραλιακού άξονα της Αττικής όσο και σε άλλες περιοχές της Περιφέρειας, θα ενταχθούν στο ευρύτερο θεσμικό πλαίσιο των Ολυμπιακών Εργων. Επιδιώκεται η υπογραφή μνημονίου μεταξύ του υπουργείου Ανάπτυξης και της «Αθήνα 2004» ακριβώς επί αυτού του πλαισίου. Ούτως ή άλλως, όπως ανέφερε ο κ. Χριστοδουλάκης, για την ταχεία προώθηση των έργων αυτών, όλες οι απαραίτητες προϋποθέσεις και χωροθετήσεις θα συμπεριληφθούν στο ετοιμαζόμενο σχέδιο νόμου για τα Ολυμπιακά Εργα.

• Οι αλλαγές και τομές στο διοικητικό και οργανωτικό σχήμα του δημόσιου μηχανισμού του τομέα Τουρισμού. Ο κ. Χριστοδουλάκης παρουσίασε τα βασικά σημεία των Προεδρικών Διαταγμάτων, με τα οποία προωθείται η σύσταση στο υπουργείο Ανάπτυξης Γενικής Γραμματείας Τουρισμού με μεταφορά νευραλγικών διευθύνσεων και αρμοδιοτήτων από τον ΕΟΤ, η δημιουργία στις Περιφέρειες, Διευθύνσεων Τουρισμού και η επικέντρωση του ΕΟΤ στη διαφήμιση και προβολή, στην εκπαίδευση, στην πιστοποίηση και στον έλεγχο.

Αλλά θέματα ενδιαφέροντος που προέκυψαν από την εισήγηση και τις ανακοινώσεις του κ. Χριστοδουλάκη είναι τα εξής:

• Το μείζον και χρόνιο ζήτημα της δημιουργίας ενός σύγχρονου, διεθνών προδιαγραφών, Συνεδριακού Κέντρου στην Αθήνα, φαίνεται ότι επιλύεται, με τη δημιουργία ενός τέτοιου κέντρου στις εγκαταστάσεις του Ανατολικού Αεροδρομίου. Το Συνεδριακό Κέντρο θα είναι δυναμικότητας περίπου 10.000 θέσεων.

• Θα έχει ολοκληρωθεί η υλοποίηση και ενεργοποίηση του συστήματος κατάταξης των ξενοδοχείων με βάση τα Αστέρια, μέχρι το τέλος του 2002. Σύμφωνα με τον κ. Χριστοδουλάκη, το σχετικό Π.Δ. θα προωθηθεί εντός των επόμενων ημερών, ενώ κατά τον ίδιο πάντα, επήλθε συμφωνία στο ότι ο αριθμός και η εξειδίκευση του προσωπικού των ξενοδοχείων θα προσμετρώνται στα κριτήρια για την κατάταξη.

• Η Αθήνα θα διεκδικήσει τη διοργάνωση του Διεθνούς Συνεδρίου του Παγκόσμιου Οργανισμού Τουρισμού για το 2003. Αν εξασφαλιστεί το συνέδριο αυτό θα αποτελέσει ένα σημαντικό γεγονος πριν τη διοργάνωση των Ολυμπιακών Αγώνων.

Ο ΕΟΤ προκηρύσσει την εκπόνηση ειδικού marketing plan 2001 - 2005 για την ευρύτερη περιοχή της Αττικής, καθώς και το αναγκαίο πακέτο δημιουργικού και την αγορά των μέσων για την περίοδο εφαρμογής του 2001 - 2002.

Οι τουριστικές επιχειρήσεις «ξέχασαν» το ευρώ

Διαπιστώσεις του υπ. Ανάπτυξης και του ΕΟΤ

Οι ελληνικές τουριστικές επιχειρήσεις, κυρίως οι μικρομεσαίες, δεν έχουν προετοιμασθεί, ακόμη για να αντιμετωπίσουν τις επιπτώσεις από τη χρήση του ευρώ, παρά το γεγονός ότι η Ελλάδα δεν συμμετέχει, από την αρχή, στη «ζώνη» του ευρωπαϊκού νομίσματος.

Το γεγονός αυτό προβληματίζει τόσο το αρμόδιο υπουργείο Ανάπτυξης, όσο και τον ΕΟΤ, αλλά και τις οργανώσεις του επιχειρηματικού τουριστικού τομέα. Ηδη από όλες τις πλευρές γίνονται «κινήσεις» ενημερωτικού χαρακτήρα, οι οποίες, όπως διαφαίνεται δεν είναι, έως σήμερα, αποτελεσματικές.

Την ανάγκη περαιτέρω δραστηριοποίησης των φορέων για την προετοιμασία των τουριστικών επιχειρήσεων να «δεχθούν» το ευρώ επιβάλλουν πολλοί λόγοι. Οπως σημειώνουν οι εκπρόσωποι του τουριστικού τομέα η τουριστική βιομηχανία είναι, σε μεγάλο βαθμό, ένας παγκοσμιοποιημένος τομέας, όπου η συνεργασία με τους ξένους πελάτες και προμηθευτές αποτελεί αναπόσπαστο τμήμα της δραστηριότητος μιας επιχείρησης. Αυτό σημαίνει πως η εισαγωγή του ευρώ είναι κάτι περισσότερο από την προσθήκη ενός νέου νομίσματος. Η ανησυχία στηρίζεται και στα στοιχεία της Ευρωπαϊκής Ενωσης σύμφωνα με τα οποία το 28-30% των Ευρωπαίων ταξιδιωτών χρησιμοποιεί πιστωτική κάρτα όταν κάνει κρατήσεις για τις διακοπές του, ενώ το 36-38% χρησιμοποιεί τις κάρτες στον τόπο των διακοπών του. Οι υπόλοιποι θα πληρώνουν, από τον ερχόμενο χρόνο, με ευρώ. Είναι, συνεπώς, λογικό πως ο τουρισμός θα πρέπει να ανταποκριθεί στη ζήτηση των καταναλωτών όσον αφορά στη χρήση του ευρώ.

Κατά την άποψη των ίδιων εκπροσώπων η μετάβαση στο ευρώ θα επηρεάσει, έντονα, τις τουριστικές επιχειρήσεις ως τις 31 Δεκεμβρίου 2001, καθώς μία εξαιρετικά υψηλή αναλογία των πληρωμών στον τουριστικό τομέα πραγματοποιείται χρησιμοποιώντας λογιστικό χρήμα. Ενώ, δηλαδή, οι πληρωμές σε μετρητά εξακολουθούν να παραμένουν σημαντικές για την τουριστική βιομηχανία - όπως και σε άλλους τομείς - ο τουρισμός είναι ο τομέας όπου οι πληρωμές σε λογιστικό χρήμα, όπως πιστωτικές και χρεωστικές κάρτες, ταξιδιωτικές επιταγές και ευρωεπιταγές είναι περισσότερο διαδεδομένες.

ΚΤΗΜΑΤΟΜΕΣΙΤΙΚΟ ΓΡΑΦΕΙΟ

ΑΙΓΑΙΟΚΤΗΜΑΤΙΚΗ

ΒΑΖΟΥΚΟΥ ΡΕΝΑ

ΑΝΑΛΑΜΒΑΝΟΥΜΕ ΤΗΝ ΠΩΛΗΣΗ ΤΩΝ ΔΙΑΜΕΡΙΣΜΑΤΩΝ ΣΑΣ. ΣΕ ΠΟΛΥ ΣΥΝΤΟΜΟ ΧΡΟΝΙΚΟ ΔΙΑΣΤΗΜΑ.

ΔΙΕΥΘ. ΓΡΑΦΕΙΟΥ ΔΗΜ. ΘΕΟΔΩΡΑΚΗ 3
ΤΗΛ.: 22943 - 28838

Σαρακοστιανές νοστιμιές σε νηστήσιμες τιμές!!!

Στα ΜΕΓΑΛΑ ΚΑΤΑΣΤΗΜΑΤΑ

ΠΑΠΠΟΥ

ΣΑΡΔΕΛΛΕΣ CARAVELA 120 GR — 85 ΔΡΧ. 0.24 €
ΜΕΛΙ ΑΝΘΕΩΝ DIVAS 250 GR — 395 ΔΡΧ. 1.15 €
ΤΟΝΟΣ RIO MARE 120 GR — 345 ΔΡΧ. 1.01 €
ΜΑΡΜΕΛΑΔΑ AMORE 450 GR — 167 ΔΡΧ. 0.49 €

UKAKO

ΑΠΟΚΛΕΙΣΤΙΚΟ!
Με κάθε αγορά GAME BOY COLOR
ΔΩΡΟ 60 Συλλεκτικές Κάρτες
+ 1 CD Μουσική POKÉMON

25ης Μαρτίου 7, ΡΟΔΟΣ
Τηλ: 24286, 20127 FAX: 30995

ΡΕΠΟΡΤΑΖ



ΠΩΣ ΔΟΘΗΚΕ ΤΟ «ΠΡΑΣΙΝΟ ΦΩΣ» ΓΙΑ ΤΗΝ ΣΥΓΚΕΝΤΡΩΣΗ ΠΛΗΡΟΦΟΡΙΩΝ ΓΙΑ «ΓΕΝΕΤΙΚΑ ΔΕΔΟΜΕΝΑ»

Το DNA απειλεί σοβαρά *τα δικαιώματα των πολιτών*

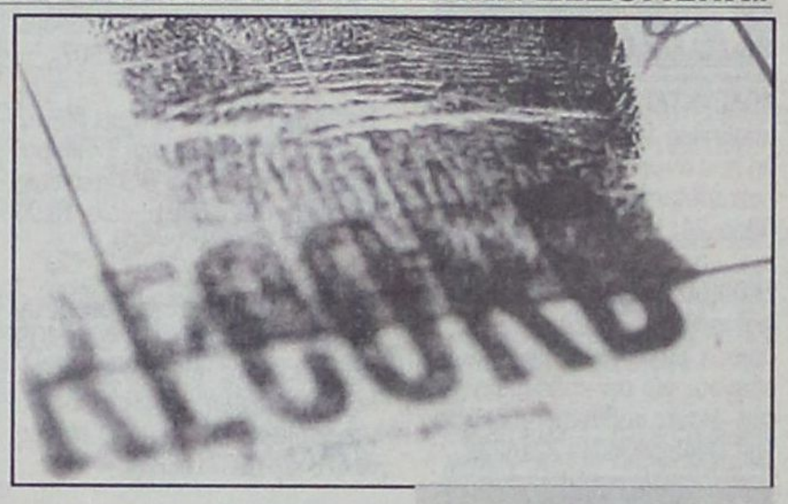

Η συλλογή και επεξεργασία των γενετικών δεδομένων ενέχει σοβαρότατους κινδύνους για τους πολίτες και τα δικαιώματα τους. Γι'αυτό και η ανάλυση γενετικού υλικού, όπως είναι το DNA, πρέπει να ανατεθεί στο Συμβούλιο Εφετών.

Τα παραπάνω τονίζονται, ανάμεσα σε άλλα, στη γνωμοδότηση της Αρχής Προστασίας Δεδομένων Προσωπικού Χαρακτήρα σχετικά με τη χρήση του DNA για σκοπούς εξιχνίασης εγκλημάτων την οποία είχε ζητήσει ο υπουργός Δικαιοσύνης προτού να δώσει στη δημοσιότητα το αντίστοιχο σχέδιο νόμου. Σύμφωνα με τη γνωμοδότηση της Αρχής (15/2/2001):

• **ΩΣ «ΓΕΝΕΤΙΚΑ ΔΕΔΟΜΕΝΑ»** θεωρούνται όλα τα δεδομένα, οποιουδήποτε τύπου, τα οποία αφορούν στα κληρονομικά χαρακτηριστικά ή τα πρότυπα κληρονομικότητας αυτών των χαρακτηριστικών σε μία ομάδα ατόμων. Επίσης, όλα τα δεδομένα για τους φορείς γενετικής πληροφορίας σε μια ατομική ή γενετική γραμμή που σχετίζονται με οποιαδήποτε άποψη της υγείας ή της ασθένειας, είτε πρόκειται για προσδιορίσιμα/αναγνωρίσιμα χαρακτηριστικά είτε όχι. Σε κάθε περίπτωση, τα γενετικά δεδομένα σχετίζονται τόσο με την υγεία αλλά, ταυτόχρονα, μπορούν να θεωρηθούν και δεδομένα τα οποία αφορούν τη φιλετική ή και εθνική καταγωγή. Επισημαίνεται ότι ο Ν. 2472/97 κατατάσσει τις κατηγορίες αυτές στα λεγόμενα ευαίσθητα δεδομένα, η συλλογή και επεξεργασία των οποίων υπόκειται σε ιδιαίτερες προϋποθέσεις και εγγυήσεις.

• **ΟΙ ΕΞΕΤΑΣΕΙΣ** του γενετικού υλικού επιτρέπουν την πρόσβαση σε ιδιαίτερα ευαίσθητες πληροφορίες, αφού η γενετική πληροφορία είναι μοναδική, ενώ από τις γενετικές αναλύσεις προκύπτει μία εικόνα του προσώπου η οποία δεν αφορά μόνο το παρόν, αλλά ταυτόχρονα το παρελθόν και το μέλλον του, καθώς μπορεί να αποκαλύψει π.χ. την προδιάθεση για ανάπτυξη ορισμένων ασθενειών. Επιπλέον, η πληροφορία που προκύπτει από τις σχετικές αναλύσεις δεν αφορά μόνο το άτομο από το οποίο λαμβάνεται το γενετικό υλικό, αλλά και τους συγγενείς του που βρίσκονται στην ίδια γενετική γραμμή.

• **ΔΙΑΠΙΣΤΩΝΕΤΑΙ** ότι η συλλογή και επεξεργασία των γενετικών δεδομένων ενέχει - εκτός από αναμφισβήτητα κοινωνικά οφέλη - σοβαρότατους κινδύνους για τους πολίτες και τα δικαιώματα τους. Η γνώση που προκύπτει από τις αναλύσεις αυτές ενδέχεται να έχει ολέθριες συνέπειες για το άτομο, αλλά και για την οικογένεια του. Η γνωστοποίηση των δεδομένων, που προκύπτουν από τις γενετικές εξετάσεις, μπορεί να οδηγήσει σε κατηγοριοποίηση των ανθρώπων και, σε τελευταία ανάλυση, στον στιγματισμό και τον κοινωνικό αποκλεισμό τους.

• **ΕΠΙΣΗΜΑΙΝΕΤΑΙ** ότι ανάλυση του DNA προβάλλεται, τον τελευταίο καιρό, ως πανάκεια για την εξιχνίαση σοβαρών εγκλημάτων. Σε σχέση με τη χρήση του DNA για τους σκοπούς της εξιχνίασης εγκλημάτων, επισημαίνεται η συσχέτιση του με την παραδοσιακή μέθοδο των δακτυλικών αποτυπωμάτων. Γίνεται, μάλιστα, λόγος για «γενετικό αποτύπωμα». Ωστόσο, η γενετική πληροφορία είναι περισσότερο αξιόπιστη, διαρκής και πλούσια σε πληροφοριακό φορτίο. Σε αντίθεση με τα δακτυλικά αποτυπώματα, η χρήση των οποίων περιορίζεται στην ταυτοποίηση ενός προσώπου, στην περίπτωση της γενετικής ανάλυσης προκύπτουν δεδομένα τα οποία καθιστούν δυνατές τις μελλοντικές και ευρύτατες παρεμβάσεις στην προσωπικότητα και τη ζωή ενός ανθρώπου.

• **Η ΝΟΜΟΘΕΤΙΚΗ ΡΥΘΜΙΣΗ** θα πρέπει να περιέχει, με εξαντλητική απαρίθμηση, τα ποινικά αδικήματα για τη διακρίβωση των οποίων είναι επιτρεπτή η συλλογή γενετικού υλικού και η επεξεργασία των γενετικών δεδομένων τα οποία προκύπτουν. Η Αρχή εκφράζει την πεποίθηση ότι, για τους λόγους που έχουν προαναφερθεί, η μέθοδος αυτή πρέπει να επιφυλάσσεται στα «ιδιαιτέρως σοβαρά εγκλήματα» και, συγκεκριμένα, σε εκείνα στα οποία οι σχετικές αναλύσεις μπορούν να οδηγήσουν σε διαλεύκανση των υποθέσεων (εγκλήματα κατά της ζωής, απαγωγή, σεξουαλικά εγκλήματα).

• **ΛΟΓΩ ΤΩΝ ΙΔΙΑΙΤΕΡΟΤΗΤΩΝ** της γενετικής πληροφορίας, της έντασης και δραστικότητας της προσβολής που εμπεριέχει η ανάλυση DNA, επιβάλλεται ο περιορισμός της χρήσης της για τη διαπίστωση της ταυτότητας του δράση μόνο εφόσον υπάρχουν αποχρώσες ενδείξεις ενοχής ή ανάμειξης σε συγκεκριμένη ενέργεια. Η διαπίστωση των προϋποθέσεων αυτών και η έγκριση για τη διεξαγωγή της λήψης και ανάλυσης του γενετικού υλικού πρέπει, κατά την Αρχή, να τελεί υπό δικαστικές εγγυήσεις και λόγω της ιδιαίτερης σοβαρότητας να ανατεθεί στο Συμβούλιο Εφετών. Προληπτική λήψη και ανάλυση γενετικού υλικού θα πρέπει να αποκλειστεί. Η νομοθετική ρύθμιση θα πρέπει περαιτέρω να αναφέρεται και στην υποχρέωση καταστροφής του ληφθέντος γενετικού υλικού μετά την εκπλήρωση του σκοπού που επιδιώκεται, δηλαδή την πιστοποίηση της ταυτότητας.

ΚΑΤΑ ΜΑΝΑ...

Η πληροφορία που προκύπτει από τις σχετικές αναλύσεις δεν αφορά μόνο το άτομο από το οποίο λαμβάνεται το γενετικό υλικό, αλλά και τους συγγενείς του που βρίσκονται στην ίδια οικογενειακή γραμμή

DNA PROFILE

Η δημιουργία προφίλ προσωπικότητας μέσω της γενετικής ανάλυσης προσκρούει ευθέως στην συνταγματικά κατοχυρωμένη αξία του ανθρώπου και στην ελεύθερη ανάπτυξη της προσωπικότητας

ΝΤΕΤΕΚΤΙΒΣ
Συνταξιούχος Αστυνομικός
Αναλαμβάνουμε
υποθέσεις ανηλίκων,
οικογενειακές, προσωπικές κ.τ.λ.
Με απόλυτη εχεμύθεια.
ΔΙΑΘΕΤΟΥΜΕ ΤΑ ΠΛΕΟΝ
ΣΥΓΧΡΟΝΑ ΟΠΤΙΚΟΑΚΟΥΣΤΙΚΑ
ΣΥΣΤΗΜΑΤΑ
0946 997967
100% εχεμύθεια 100% εχεμύθεια

ΤΩΡΑ, ΚΑΙ ΘΕΡΜΑΝΣΗ CARRIER
Η Carrier ΖΕΣΤΑΙΝΕΙ ΤΗΝ ΕΛΛΑΔΑ

Rodos Air ΕΠΕ
Τεχνική & Εμπορική Εταιρία
Ρόδος, Κομητρος 1.
Τηλ. Κέντρο: (0241) 70710. Fax: (0241) 70720.
Carrier
ΘΕΡΜΑΝΣΗ
ΛΕΒΗΤΕΣ ΚΑΥΣΤΗΡΕΣ ΣΩΜΑΤΑ
Η Carrier ΖΕΣΤΑΙΝΕΙ ΤΗΝ ΕΛΛΑΔΑ
Ανεξάρτητη εταιρία
από σημείο πώλησης

Μικρές αγγελίες

δωρεάν στη «δ» τηλ: 0241-37500 fax: 0241-37333

ΕΝΟΙΚΙΑΣΕΙΣ

ΠΩΛΟΥΝΤΑΙ ή ενοικιάζονται δύο αποθήκες 160 τ.μ. το σε οικοδομή που ανεγείρεται στ'Ασγούρου (καταστήματα Μανουσέλη). Πληρ. 24118 ώρες 10-2 μ.μ.

ΕΝΟΙΚΙΑΖΟΝΤΑΙ 2 τουριστικά λεωφορεία 303 υπερυψωμένα σε άριστη κατάσταση με ή χωρίς οδηγούς για την καλοκαιρινή σεζόν. Μόνο σοβαρές προτάσεις. Τηλ. 0945-593404 - 3214222

ΖΗΤΕΙΤΑΙ
προς ενοικίαση διαμέρισμα με 2- υπνοδωμάτια σε ήσυχη περιοχή. Τηλέφωνα: 0974508586 ή 26284 Κον Στυλιανού.

ΕΝΟΙΚΙΑΖΟΝΤΑΙ στην οδό Αγ. Αναργύρων 20 μια γκαρσονιέρα επιπλωμένη πλήρως με ευρύχωρους χώρους, 2ος όροφος και μια άλλη ημιυπόγεια. Πληρ. Τηλέφωνον 28710.

ΕΝΟΙΚΙΑΖΕΤΑΙ κατάστημα δίπλα στο Super market Βερόπουλος στην Ιαλυσό τηλ. 95340.

ΕΝΟΙΚΙΑΖΕΤΑΙ κατάστημα 100 τ.μ. με αυλή και πισίνα στην οδό Ιερού Λόχου Ιαλυσός. Πληροφορίες τηλ. 31006

ΕΝΟΙΚΙΑΖΟΝΤΑΙ έως και τον Ιούνιο επιπλωμένα δωμάτια με κοινόχρηστη κουζίνα και λουτρό, σε 1ο όροφο, επί της θεμ. Σοφούλη, πλησίον Πανεπιστημίου Αιγαίου. Τιμή δωματίου 50.000 δρχ. Τηλ.: 01-6830081

ΕΝΟΙΚΙΑΖΕΤΑΙ εστιατόριον - μπαρ 100 τ.μ. με ιδιόκτητο κήπο 500 τ.μ. και πισίνα στην Ιαλυσό επί της οδού Ιερού Λόχου αριθ. 10. Πληροφορίες τηλ. 31006.

ΕΝΟΙΚΙΑΖΟΝΤΑΙ
στους Καστελλορίζιούς, (Ιξιά), μικρά δυάρια πλήρως επιπλωμένα, και με τα απαραίτητα σκεύη. Πληρ. Διακογεωργίου Κάλλιστος, τηλ. 29318 - 34598

ΠΡΟΣΦΕΡΕΤΑΙ για ενοικίαση χώρος 114 τ.μ. ιδανικός για ιατρείο ή για γραφείο. Περισσότερες πληροφορίες τηλ. 24060, 094433202 μετά τις 10.00

ΖΗΤΕΙΤΑΙ μονοκατοικία μικρή, παλαιά ή εξοχική σε περιοχή Αφάντου, Κολύμπια, Λάρδος. Τηλ. 33461 - 0932455513 κ. ΔΗΜΗΤΡΗ

ΕΝΟΙΚΙΑΖΕΤΑΙ κατάστημα 92 τ.μ. στην Ιαλυσό, οδός Τριαντών πλησίον Βερόπουλου. Πληροφορίες στο τηλ. 93374.

ΖΗΤΕΙΤΑΙ
Προς ενοικίαση διαμέρισμα από 70 τ.μ. ως 100 τ.μ. με 2 υπνοδωμάτια σε ήσυχη περιοχή. Τηλ.: 0974508586 ή 26284 κον Στυλιανού

ΚΑΤΑΣΤΗΜΑ στην Παλαιά Πόλη της Ρόδου σε εμπορικό δρόμο προς ενοικίαση πληρ. 96.307

ΕΝΟΙΚΙΑΖΕΤΑΙ κατάστημα 50 m2 επί της Βενετοκλέων 3. Πληροφορίες τηλ. 74188 9.30π.μ. έως 1.00 μ.μ. και 6.00μ.μ. έως 10.00 μ.μ.

ΕΝΟΙΚΙΑΖΟΝΤΑΙ στην Κρεμαστή, 60.000 ολοκαίνουργια STUDIOS 27 M^2 πλήρης επίπλωση, πολυκουζίνα, σκεύη, ηλιακός, βεράντες, διαμπερή. Τηλ. κ. Μάνος 81478 και 0937168238

ΕΝΟΙΚΙΑΖΕΤΑΙ 3άρι διαμπερές, σε άριστη κατάσταση, στην περιοχή Τριαντών με θέα την Φιλέρημο, 120 τ.μ. στον 1ο όροφο. Τηλέφωνο επικοινωνίας: 0944 347021

ΕΝΟΙΚΙΑΖΟΝΤΑΙ στην Ιαλυσό πλάι στο Ηλέκτρα επιπλωμένα διαμερίσματα δίχωρα ή μονόχωρα με θέρμανση. Πληρ. 22050-33441

ΕΝΟΙΚΙΑΖΕΤΑΙ στην οδό Αγίων Αναργύρων 20 ένα δυάρι επιπλωμένο πλήρως διαμέρισμα. Πληρ. τηλ. 28710 - 0244 43458

ΕΝΟΙΚΙΑΖΟΝΤΑΙ: α) ΔΙΑΜΕΡΙΣΜΑ ισόγειο με 3 υπνοδωμάτια, σαλόνι, κουζίνα, λουτρό, w.c και λοιπούς βοηθητικούς χώρους με κήπο και αυλή αποκλειστικής χρήσης, επί της οδού Ευκλή 17 στο Καναμάτ - Ρόδου. Πληροφορίες: τηλ. 52635 κιν. 0946795725. **β)** ΗΜΙΥΠΟΓΕΙΑ ΑΠΟΘΗΚΗ με ράμπα περί τα 80 τ.μ. για βοηθητική χρήση επί της οδού Ευκλή 17 στο Καναμάτ - Ρόδου. Πληροφορίες: τηλ. 52635 κιν. 09467957257

ΕΝΟΙΚΙΑΖΕΤΑΙ
κατάστημα στην Παλιά Πόλη 20 τ.μ. Πληρ. τηλ. 0945534070.

ΕΝΟΙΚΙΑΖΕΤΑΙ κατάστημα 18 τ.μ. στην Βενετοκλέων 1Α' ιδανικό για είδη περιπτέρου - γραφείο ή χώρος αποθήκευσης. Πληροφορίες στο 24667 από 8.00 π.μ. - 3.00μ.μ. και από 6μ.μ. - 11.00μ.μ. Ενοίκια αξίας 50.000 δρχ.

ΕΝΟΙΚΙΑΖΕΤΑΙ κατάστημα 100 τ.μ. με πατάρι 50 τ.μ. στην λεωφόρο Ρόδου Λίνδου στο 7ο χιλιόμετρο έναντι πρώην Φωνής Αμερικής και υπαίθριος χώρος 300 τ.μ. Τηλ. 23716

ΕΝΟΙΚΙΑΖΕΤΑΙ
στην οδό Αλεξ. Διάκου 46 χώρος 80 τ.μ. κατάλληλος για οποιαδήποτε χρήση (γραφείο - αντιπροσωπεία - αποθήκη). Τηλ. 77886, 77887, 74431 κος Παρασκευάς.

ΜΕΓΑΛΗ ΕΤΑΙΡΕΙΑ ενδιαφέρεται για την αγορά ή μίσθωση καταστήματος στην Ρόδο συνολικής επιφάνειας 2.000 m2 με Ισόγειο τουλάχιστον 300 m2. Τηλ. επικοινωνίας: 0937-732199

ΕΝΟΙΚΙΑΖΕΤΑΙ στην πλατεία Κύπρου, Μακαρίου 31 2ος όροφος απέναντι από την Εθνική Τράπεζα γραφείο για οποιαδήποτε χρήση. Παραχωρείται και επιπλωμένο. Πληρ. τηλ. 31833, 28741

ΕΝΟΙΚΙΑΖΕΤΑΙ επιπλωμένη γκαρσονιέρα στην οδό Σουλίου 6. Πληρ. τηλ. 20887

ΕΝΟΙΚΙΑΖΕΤΑΙ υπόγειος χώρος, στο κέντρο της πόλεως, επιφανείας μ.τ. 340 περίπου, με τουαλέτες, εγκατάσταση πυρασφάλειας, ιδανικός για γυμναστήριο, αποθηκευτικό χώρο κ.λπ. Πληροφορίες τηλ. 0241 -24230

ΕΝΟΙΚΙΑΖΕΤΑΙ στο Νιοχώρι μεγάλο κατάστημα 80 τ.μ. με 40 τ.μ. πατάρι (Καθοπούλη 20 μ. από την Γ. Παπανικολάου) κατάλληλο για οποιαδήποτε χρήση, εκτός εστιατορίου. Πληροφορίες: τηλ. 27065

ΖΗΤΕΙΤΑΙ προς ενοικίαση διαμέρισμα - μονοκατοικία ή μεζονέτα έως 150 τμ κατά προτίμηση στις περιοχές Ροδίνι, Ανάληψη - Μ. Πετρίδη, Αννης Μαρίας. Τηλεφ. 34548 - 0944723988

ΕΝΟΙΚΙΑΖΕΤΑΙ ισόγειος χώρος 100 τμ κατάλληλος για επαγγελματική στέγη, με ελεύθερη πρόσοψη σε πλατεία κείμενος επί της οδού Αγ. Λαύρας 63. Δεκτές μόνο σοβαρές προτάσεις πληρ. τηλ. 0932 757043 ώρες εργασίας.

ΕΝΟΙΚΙΑΖΟΝΤΑΙ σε μεγάλο κήπο στους Τρεις καινούργια λουξ κατασκευής και πλήρως επιπλωμένα α) γκαρσονιέρα, β) δυάρι. Διαθέτουν τηλέφωνο, θέρμανση, ανεμιστήρα, ηλιακό και ηλεκτρικό θερμοσίφωνα, σίτες στα παράθυρα, μεγάλες βεράντες και parking κ.λπ. πλήρη τηλ. 92714.

ΕΝΟΙΚΙΑΖΟΝΤΑΙ επαγγελματικοί χώροι, σε Α' όροφο και Β' όροφο οικοδομής στο Νιοχώρι, επιφανείας μ.τ. 75 έκαστος, με τουαλέτες, ιδανικοί για γραφεία, ιατρεία, κ.λπ. ή οιαδήποτε άλλη επαγγελματική χρήση. Πληροφορίες τηλ. 0241-24230.

ΖΗΤΟΥΝ ΠΡΟΣΩΠΙΚΟ

ΑΠΟ εταιρεία πληροφορικής ζητείται κοπέλα για τη γραμματεία. Απαραίτητες προϋποθέσεις η γνώση εμπορικών εφαρμογών, Windows και Office. **Πληροφορίες στο τηλ.: 74800 ώρες: 17:30 - 20:30**

ΖΗΤΟΥΝΤΑΙ κοπέλες που να γνωρίζουν Αγγλικά για να εργαστούν σε πιτσαρία - Fast Food νυχτερινές ώρες. Πληρ. τηλ. 0932911019

ΑΠΟ Τουριστικό Γραφείο της Κω ζητείται οδηγός Λεωφορείου. Τηλ. Κως 23483, Ρόδος 31331

ΖΗΤΕΙΤΑΙ διακοσμήτρια / της από Εμπορική εταιρεία για συνεργασία. Πληρ. τηλ. 39463 από 9-1 και 5-8

ΖΗΤΟΥΝΤΑΙ άτομα 22 - 55 ετών για την οργάνωση εταιρείας τροφίμων στο νομό Δωδ/σου πληρ. κ. Μουρίκης τηλ.: 01 - 8069065 9-3μ.μ., 0937124530 5-9μ.μ

ΖΗΤΟΥΝΤΑΙ ντίλερ για τους καλύτερους καταλόγους της αγοράς. Αποστολή δωρεάν. Ποσοστά - δώρα. Τηλ. 01 - 5236998

ΝΕΑΡΗ κοπέλα διατίθεται για βραδινές ώρες για την φύλαξη παιδιών προσχολικής και σχολικής ηλικίας με προηγούμενη εμπειρία. Πληρ. τηλ. 0944576916

ΖΗΤΕΙΤΑΙ άτομο με τίτλο Α.Ε.Ι ή Τ.Ε.Ι ή Ι.Ε.Κ γνώστης Β' και Γ' Κατηγορίας βιβλίων κατά προτίμηση με λογισμικό SINGULAR για πλήρη απασχόληση τηλ. 60207, 60227 8-10 μ.μ.

Από την εταιρεία AMERIKAN DONUTS
ΖΗΤΕΙΤΑΙ
πωλήτρια και βοηθός ζαχαροπλάστη. Τηλ. 61562

ΑΠΟ μεγάλη Βιομηχανική και Εμπορική Εταιρεία, ζητείται οδηγός - πωλητής, για διανομή προϊόντων, στην περιοχή Φαληρακίου. Απαραίτητο Επαγγελματικό δίπλωμα Γ' κατηγορίας. Πληροφορίες τηλ. 61434

ΑΠΟ τουριστικό γραφείο ΡΟΔΟΥ ζητείται συνεργάτης ή υπάλληλος με προϋπηρεσία σε τουριστικά γραφεία και λεωφορεία Τηλ. 0945 - 593404 - 3214222

ΕΠΙΛΕΓΜΕΝΟ ΠΡΟΣΩΠΙΚΟ ΑΛΛΟΔΑΠΩΝ ΟΙΚΙΑΚΟΙ ΒΟΗΘΟΙ - ΝΟΣΟΚΟΜΟΙ - ΛΑΝΤΖΕΡΗΔΕΣ - ΓΗΡΟΚΟΜΟΙ ΚΑΙ ΚΑΘΕ ΕΙΔΙΚΟΤΗΤΑ ΠΟΥ ΣΑΣ ΕΝΔΙΑΦΕΡΕΙ **«Δ.Γ.Ε. TRADING»** ΤΗΛ.: 01 - 3810294 - 3810957 - 3810973 - 3810977

ΖΗΤΕΙΤΑΙ ΟΔΗΓΟΣ. Από μεγάλη Βιομηχανική και Εμπορική Εταιρεία, ζητείται οδηγός - πωλητής, για διανομή προϊόντων. Συνεχής απασχόληση. Απαραίτητο Επαγγελματικό δίπλωμα Γ' κατηγορίας. Πληροφορίες τηλ. 61434.

ΖΗΤΟΥΝΤΑΙ πωλητές για την περιοχή της Δωδ/σου με έδρα την Ρόδο, από Α.Ε. Εισαγωγική Εταιρεία, στην Αθήνα. Πελατολόγιο έτοιμο προς αξιοποίηση, προϊόντα ευρείας κατανάλωσης. Τηλ.: (01) - 6206273 - 74.

ΖΗΤΕΙΤΑΙ απόφοιτος Τ.Ε.Ι μηχανολόγων ή δομικών έργων για μόνιμη απασχόληση. Πληρ. τηλ. 33810

ΑΠΟ την «ΧΟΥΛΗΣ ΣΕΡΒΙΣ» ζητούνται ηλεκτρολόγοι αυτοκινήτων έμπειροι και βοηθοί. Πληρ. τηλ. 30165 και 30977

ΖΗΤΕΙΤΑΙ για καφετέρια πούλ - μπάρ στην Ιαλυσό Μπάρμαν ή Μπάρ γούμαν για βραδυνή απασχόληση. Τηλ. 95550

ΑΥΤΟΚΙΝΗΤΑ

ΠΩΛΕΙΤΑΙ: 1993 ALFA ROMEO (1.4 TS) σε άριστη κατάσταση. Τιμή ευκαιρίας - Τηλ.: 62063

ΠΩΛΕΙΤΑΙ ALFA-155 silverstone, μαύρη, 12ος 94, clima, P/K, Z/A, Η/Π, 1800 cc, 3.200.000 δρχ. μετρητά. Τηλ. 097-2431500 και 0932-396945.

ΠΩΛΕΙΤΑΙ HONDA TACK 50άρι, χρώματος άσπρο, σε άριστη κατάσταση. Τιμή 250.000. Πληρ. τηλ. 63326 μετά τις 3.00μ.μ., κιν. 0944 273554

ΠΩΛΕΙΤΑΙ αυτοκίνητο μάρκας SUBARU μοντέλο M70, 700 cc. Πληρ. τηλ. 64495

ΠΩΛΕΙΤΑΙ Mercendes Benz I.X πετρελαιοκίνητο, 10 θέσεων, 17 φορ, ίππων έξι ετών σε άριστη κατάσταση. Τηλ. 43138. 43112

ΠΩΛΕΙΤΑΙ μηχανάκι τύπου ADDRESS 100άρι σε πολύ καλή κατάσταση (12.000 χλμ.). Τιμή προσιτή - Τηλ. 0944988060

ΠΩΛΕΙΤΑΙ: SEAT CORDOBA Μοντέλο 94 σε άριστη κατάσταση με ζάντες αλουμινίου 15άρες. Πληροφορίες 0932020628.

ΠΩΛΟΥΝΤΑΙ από ιδιώτη: α) Κλούβα NISSAN 1.500 cc δρχ. 500.000 β) Επιβατικό NISSAN BLUE BIRD 1.600 cc δρχ. 1.000.000 Πληροφορίες στα τηλ.: 95046 - 37920

ΠΩΛΕΙΤΑΙ αυτοκίνητο μάρκας «OPEL KADET» μοντέλο 1984, για απόσυρση ή ανταλλακτικά (λειτουργεί) τιμή: 170.000. Τηλ.: 0938064811

ΠΩΛΟΥΝΤΑΙ σε άριστη κατάσταση δύο μηχανές YAMAHA, η μία DT 200 CC και η άλλη DRAGSTAR 400 C.C. Πληρ. τηλ. 95046 και 37920

ΠΩΛΕΙΤΑΙ μηχανή YAMAHA 400cc Dejverseon σε άριστη κατάσταση 25.000 Km με βαλίτσα 30cm. Τιμή 900.000 δρχ. Τηλ. 32914.

ΠΩΛΕΙΤΑΙ αυτοκίνητο μάρκας FIAT TIPO, 1992, σε πολύ καλή κατάσταση και τιμή ευκαιρίας. Πληροφορίες τηλ.: 92411

ΠΩΛΕΙΤΑΙ VOLVO 244, 1800 cc, 3ης 82, Αυτόματο, air condition, ηλεκ/κά παράθυρα. Σε καλή κατάσταση, τιμή 2.000.000 δρχ. Τηλ/νο 67983, 10:00 - 14:00

ΠΩΛΕΙΤΑΙ ADDRESS 100άρι, χρώματος γκρί, σε άριστη κατάσταση, σε τιμή ευκαιρίας, λόγω καινούργιου. Τηλ.: 0932964250

ΠΩΛΕΙΤΑΙ: Επιβατηγό MERCEDES E200 mod. 95, Fulll extra. Πληροφορίες, τηλ.: 62649 & 63830, ώρες 8-3.

ΠΩΛΕΙΤΑΙ FIAT UNO 1400 c.c. 5ετών. Πληρ. τηλ. 38051 και 27732

ΠΩΛΕΙΤΑΙ CELICA 1600 cc, Turbo Look, με πολλά EXTRA. (Δερμάτινο Σαλόνι, ζάντες αλουμινίου, ηχοσυστήματα Pioneer κα) Τηλ. 39129, 74059 Κινητό 0945 87897

ΠΩΛΕΙΤΑΙ αυτοκίνητο - καντίνα σε άριστη κατάσταση, κατασκευής 1996 μάρκας MERCEDES 410 D μήκους 4μ., πλάτους 2μ. και ύψους 2.10 μ. Για περισσότερες πληροφορίες κ. Γιάννης στο τηλ. 0244/44490 από 09.00 π.μ. μέχρι 10.00 μ.μ.

MERCEDES I.X. 230, σειρά 123, δεκαετίας του '80, χρώματος ασημί, πωλείται από ιδιοκτήτη για 1.3000.000 δραχμές. Πληροφορίες από Δευτέρα μέχρι Παρασκευή από 10.30 π.μ. μέχρι 1.30 μ.μ. στο τηλ. 20996.

ΠΩΛΕΙΤΑΙ μοτοσικλέτα SUZUKI US 600 intruder με 10.000 χιλ. μαύρη σε άριστη κατάσταση ανταλλαγή δεκτή. Πληρ. τηλ. 21904 απόγευμα.

ΠΩΛΕΙΤΑΙ Αυτοκίνητο μάρκας FIAT TEMBRA μοντέλο 10ος '93 σε άριστη κατάσταση FULL EXTRA 66.000 χλμ. τιμή: 1.800.000 τηλ. 0944 - 646524

ΠΩΛΕΙΤΑΙ αυτοκίνητο μάρκας CITROEN ZX AVANTAGE μοντέλο 1992 με 65.000 Km. Πληροφορίες κ. Μάρθα τηλ. 68750 πρωί και 36721 απόγευμα

ΕΥΚΑΙΡΙΑ - ΠΩΛΕΙΤΑΙ BMW 318 LUXUS δύο ετών με εργοστασιακό AIR CONDITIONER και ραδιοκασετόφωνο - μαύρο δερμάτινο σαλόνι - υδραυλικό τιμόνι - ηλεκτρικά παράθυρα / καθρέπτες. Λόγω αναχώρησης - Τιμή μετρητής 6.800.000. Τηλ. 0945 922566

ΠΩΛΕΙΤΑΙ: ALFA 155 1.8 TS: Μοντέλο '94. Μαύρο ατρακάριστο, σε άριστη κατάσταση με κλιματισμό, ηλεκτρικά παράθυρα, θερμ/νοι καθρέπτες, εξάτμιση Super sprint, ζάντες αλουμινίου και στερεοφωνικό 4*25 με 10άρι CD. Φυλάσσεται σε γκαράζ. Ελεγχος δεκτός. Τηλεφ. 0944 - 604064.

ΠΩΛΕΙΤΑΙ αυτοκίνητο BMW 518i, μοντέλο 1992, ατρακάριστο 1.800 κ. εκ. με καταλυτικό κινητήρα (αμόλυβδη). Air condition, ζάντες αλουμινίου, συναγερμό, υδραυλικό τιμόνι, μεταλλικό χρώμα μπορντό, ραδιοκασετόφωνο, ηλεκτρικά παράθυρα και καθρέπτες και πολλά extra 85.000 χιλιόμετρα, σε εξαιρετική κατάσταση. Πληροφορίες τηλεφ. 0241 -24230 και 0944.420919.

ΖΗΤΟΥΝΤΑΙ ΥΠΑΛΛΗΛΟΙ
Ζητούνται υπαλλήλοι να εργασθούν εποχιακά για την καλοκαιρινή περίοδο σε Super Market - τουριστικό κατάστημα στην περιοχή Ξενοδ. Blue Bay στην Κρεμαστή. Απαραίτητη τουλάχιστον η γνώση της Αγγλικής. Πληροφορίες τηλ.: 90850, 0946 - 284882, κ. ΓΙΩΡΓΟΣ.

ΕΝΟΙΚΙΑΖΟΝΤΑΙ
Διαμερίσματα επιπλωμένα λουξ κατασκευής σε καινούργια οικοδομή καθώς και γραφεία, στην οδό Κων/νίδη περιοχή ΖΕΦΥΡΟΣ δίπλα από το ξενοδοχείο LOMENIZ Πληρ. στα τηλ. 0972551300, 69633, 64569, 61220, 61347

ΕΝΟΙΚΙΑΖΟΝΤΑΙ ΓΡΑΦΕΙΑ
ΕΝΟΙΚΙΑΖΟΝΤΑΙ δυο γραφεία επιφανείας 60 τ.μ. το καθένα, πολυτελούς κατασκευής, στην οδό Ι. Καζούλλη (πάνω από το «Καβαλιέρε»). Πληρ. τηλ. 75023 - 22932

ΖΗΤΕΙΤΑΙ ΤΕΧΝΙΚΟΣ
Από μεγάλη Βιομηχανική και Εμπορική Εταιρεία, ζητείται τεχνικός για το τμήμα Παραγωγής. Ηλικίας μεχρι 35 ετών. Θα προτιμηθούν πτυχία τεχνικών σχολών. Πληροφορίες τηλ. 61434.

ΔΙΑΦΟΡΑ

ΠΩΛΕΙΤΑΙ Φούσκα εστιατορίου 2 μέτρων με κανάλια και απορροφητήρα. Πληρ. τηλ. 34.100

ΠΩΛΕΙΤΑΙ βιτρίνα ψυγείου με τζάμι πομπέ σε άριστη κατάσταση. Πληροφορίες 0944314724

ΠΩΛΟΥΝΤΑΙ στην Κάρπαθο διακόσια κατσίκια προς είκοσι χιλιάδες έκαστο. Πληροφορίες κ. Νίκο τηλ. 0245 - 71113 7-9 βράδυ.

ΠΩΛΕΙΤΑΙ

επεξεργαστής Pentium 3 στα 450 Mhz Slot 1 και 64 MB RAM στα 100 Mhz. Τιμές διαπραγματεύσιμες. Ωρες καθημερινές μετά τις 18.00 μ.μ. και Κυριακή όλη μέρα στο (0241) 27919. Ζητήστε τον Κώστα.

ΕΥΚΑΙΡΙΑ ΠΩΛΕΙΤΑΙ ΕΞΟΠΛΙΣΜΟΣ ΜΠΟΥΤΙΚ (Ράφια, φώτα, γραφείο κ.τ.λ.). Πληροφορίες κ. Ειρήνη - 29013

ΠΩΛΟΥΝΤΑΙ κουτάβια ράτσας «Γκέκα» (γνήσια) ηλικίας 3 μηνών πληρ. τηλ. 61948.

ΠΩΛΟΥΝΤΑΙ σε τιμή ευκαιρίας καρέκλες μπαμπού, μια τοστιέρα διπλή, μία ψηστιέρα Σιλέξ και μία μηχανή καφέ φίλτρου Κάνον. Τηλ. 92203 και 94223

ΑΝ ΘΕΛΕΤΕ χωρίς ρίσκο να ξεκινήσετε την καλύτερη επιχείρηση παγκόσμια με κέρδη ετήσια μέχρι και 100 εκατομμύρια τηλεφωνήστε: (01) 4945715 - 4974993 κα ΜΟΥΝΤΡΙΖΑ.

ΠΩΛΕΙΤΑΙ ο εξοπλισμός και το εμπόρευμα τουριστικής επιχείρησης σε τιμή ευκαιρίας. Πληρ. τηλ. 0244 - 51749, 09445101885

ΠΩΛΟΥΝΤΑΙ 1) Ψυγείο επαγγελματικό (βιτρίνας άριστης κατάστασης 2) Μοτέρ απορροφητήρα 3) Ενας πάγκος ανοξείδωτος 2 μέτρα. Τηλ.: 0244 - 51915, 0244-51028

THAI MASSAGE Τεχνική που βασίζεται στις αρχές της Γιόγκα. Προκαλεί βαθιά χαλάρωση και ευλυγισία. Εξουδετερώνει το άγχος. Για ραντεβού 0946196462

ΠΩΛΟΥΝΤΑΙ κουτάβια μάλαμουτ - Αλάσκας καθαρόαιμα σε τιμή ευκαιρίας. Πληροφορίες τηλ. 0972127909, 76685

ΚΥΡΙΑ

σοβαρή, γερμανίδα, ελληνόφωνη, ετών 37 ζητά εργασία σε σπίτι (φύλαξη παιδιών) για πρωϊνές ώρες από 8.30 έως 14.30. Πληρ. τηλ. (0241) 93048

ΠΩΛΕΙΤΑΙ σκύλος γνήσιος Ντόπερμαν 5 μηνών από Γιουγκοσλαβία με όλα τα πιστοποιητικά. Τηλ. 28810 11 π.μ. ως 11 μ.μ.

ΠΩΛΕΙΤΑΙ σουηδικό κρεββάτι διπλό με στρώμμα μεταχειρισμένο 15 ημερών λόγω αναχωρήσεως. Τιμή 45.000 δρχ Πληρ. τηλ. 0977034130

ΠΩΛΕΙΤΑΙ επιχείρηση οβελιστήριο - Fast Food σε προνομιακή παραλιακή περιοχή στην πόλη της Ρόδου. Πληρ. τηλ. 61716

ΠΩΛΕΙΤΑΙ στην Κάρπαθο κοπάδι περίπου 200 αίγες οι περισσότερες έγκυες. Τοκετός Φεβρουάριος - Μάρτιος. Δικαίωμα για 90 ζώα. Τιμή με δικαίωμα 30.000 δρχ. χωρίς 20.000 δρχ. Πληροφορίες (0245) 71101, 71254 ώρες 7-9 βράδυ.

ΠΩΛΟΥΝΤΑΙ Ρολά ασφαλείας για καταστήματα και γκαράζ. Τηλ.: 0932 440566

ΠΩΛΕΙΤΑΙ χαλί σε πολύ καλή κατάσταση και προσιτή τιμή. Τηλ. 69623

ΠΩΛΕΙΤΑΙ Equaliser YAMAHA EQ-630 με τηλεχειριστήριο, τιμή 75.000, Διπλό Deck Technics RS-TR S15 80.000, Tuner YAMAHA TX-500 τιμή 60.000, Ενισχυτής YAMAHA AX-550 2X80, Τιμή 100.000 (με τηλεχειριστήριο) Ηχεία Bose 400W 701 Τιμή 250.000, VCR Sony SLV-486 EE (Mono), ελαφρώς μεταχειρισμένα. Τηλ.: 73548, 0937 - 515880 Βαγγέλης

ΠΩΛΕΙΤΑΙ

Τουριστική επιχείρηση στο κέντρο της πόλης, με τον εξοπλισμό και το εμπόρευμά της σε άριστη κατάσταση. Πληρ. τηλ. 0946/992939

ΠΩΛΟΥΝΤΑΙ Οπτικές ίνες για φωτισμό εσωτερικών, εξωτερικών χώρων, πισίνων και για την κατασκευή επιγραφών, αναλαμβάνουμε την μελέτη και κατασκευή. Τηλ.: 0932 440566

ΠΩΛΕΙΤΑΙ Βάρκα 4, 30 μέτρα με δύο μηχανές 25 HP και 8 HP και ΤΡΕΪΛΕΡ ΑΣΟΣ. Πληρ. Τηλ.: 86805 - 0937676351

ΠΩΛΟΥΝΤΑΙ μετοχές της ΔΑΝΕ μέχρι και 50.000 κομμάτια. Πληρ. τηλ. 01-9836863 0944-876619

ΠΩΛΕΙΤΑΙ σαλόνι και σύνθετο σε άριστη κατάσταση. Πληροφορίες τηλ. 67126 και 0957252837

ΠΩΛΕΙΤΑΙ για ανταλλακτικά τρακαρισμένο Seat Ibiza μοντέλο 1997 Μηχανή εγκέφαλος 5 πόρτες με τζάμια. Το σαλόνι 5 ζαντολάστιχα το ταμπλό. Πληρ. 0241 - 52480 ώρες γραφείου.

ΠΩΛΟΥΝΤΑΙ τίτλοι CD GAMES σε τιμή ευκαιρίας. Πληροφορίες τηλ., 78887 πρωινές ώρες.

ΠΩΛΕΙΤΑΙ εστιατόριο στην Κω πλήρως εξοπλισμένο. Πληρ. 0242 - 25723

ΠΩΛΟΥΝΤΑΙ θρανία μοντέρνα, σε αρίστη κατάσταση, μάρκας PRODUCTION, κατάλληλα για ΦΡΟΝΤΙΣΤΗΡΙΑ. Πληροφορίες τηλ. 26771 και 33938

ΠΩΛΟΥΝΤΑΙ έπιπλα γραφείου σε τιμή ευκαιρίας. Πληρ. τηλ. 33952

ΠΩΛΕΙΤΑΙ φορτηγάκι επαγγελματικό SEAT INCA με αμόλυβδη βενζίνη και 31.400 χλμ. Πληροφορίες τηλ. 78887 πρωινές ώρες.

ΠΩΛΕΙΤΑΙ

μεταχειρισμένο χρηματοκιβώτιο 1.000 kg διαστάσεων 1,50 x 0,60 x 0,60 σε τιμή ευκαιρίας. Πληροφοριες 32774, 0945791063 κ. Παναγιώτης

ΠΩΛΟΥΝΤΑΙ έπιπλα μεταχειρισμένα (σαλόνι - μπουφές - κονσόλα - μπαρ - τραπεζάκι τηλεόρασης) σε πολύ καλή κατάσταση τηλ. (25181 - 0932313216).

ΠΩΛΟΥΝΤΑΙ μονά κρεβάτια σε άσπρη λάκα, καναπές σαλονιού τριθέσιος, διθέσιος & πολυθρόνα, τραπεζάκια σαλονιού, φωτιστικά δαπάδου & οροφής, κουρτινόβεργες. Τηλ. 20719 - 74858 - 76127.

ΠΩΛΕΙΤΑΙ πλυντήριο PITSOS VARIO 2500 οχεδόν καινούργιο σε άριστη κατάσταση και σε τιμή ευκαιρίας. Επίσης ένα κινητό NOKIA 3110 καινούργιο με 20.000 σύνδεσης PANAFON και TELESTET. Πληροφορίες στο 24667 από 8:00π.μ. - 3:00μ.μ. και 6μ.μ. - 11:00 μ.μ.

ΠΩΛΕΙΤΑΙ

ξυλουργικό μηχάνημα σύνθετο Ιταλίας 40άρι - σε τιμή ευκαιρίας και έπιπλο σύνθετο από δεσποτάκι ντεκαπέ μαύρο - άσπρο υπερμοντέρνο σχεδόν καινούργιο λόγω μετακόμισης. Πληρ. τηλ. 77467 0945 881928

ΠΩΛΕΙΤΑΙ τηλεφωνικό κέντρο ERICKSON BUSINESS PHONE 24 ψηφιακό, με 3 εξωτερικές γραμμές και 8 εσωτερικές γραμμές. Αποτελείται από 2 κονσόλες και 4 ψηφιακές συσκευές. Πληροφορίες τηλ. 78887 πρωινές ώρες.

ΖΗΤΕΙΤΑΙ συνεργάτης - συνεταίρος σε κερδοφόρα επιχείρηση για την ανάπτυξη νέου τομέα. Δεκτές μόνον σοβαρές προτάσεις. Τηλ: 0945 922566 από 9.00 έως 21.00

ΠΩΛΕΙΤΑΙ οπωροπαντοπωλείον επί της Γρίβα σε τιμή ευκαιρίας. Πληρ. τηλ. 21248

ΠΩΛΕΙΤΑΙ ξενοδοχειακος εξοπλισμός κρεβάτια, ντουλάπες, τραπέζια, πόρτες και ένα ψυγείο βιτρίνα. Πληρ. ξενοδ. ΠΑΝΘΕΟΝ 24557

ΠΩΛΕΙΤΑΙ σύνθετο τεσσάρων τεμαχίων σε πολύ καλή κατάσταση. Τιμή 100.000 δρχ. Επίσης κονσόλα με καθρέφτη. Πληροφορίες στο τηλ. 31844

ΖΗΤΕΙΤΑΙ αντιπρόσωπος στην Ρόδο από Εκδοτική Εταιρεία ταξιδιωτικών οδηγών με έδρα την Αθήνα. Βιογραφικό: Αιγιαλείας 52, Μαρούσι 15125, Τηλ. 01-6856093, 0945 - 859939, Fax: 6856095

ΠΩΛΕΙΤΑΙ ταμειακή μηχανή SAREMA θερμική ελαφρώς μεταχειρισμένη. Πληροφορίες τηλ. 78887 πρωινές ώρες.

ΠΩΛΟΥΝΤΑΙ έπιπλα γραφείου, βιβλιοθήκες, σαλόνι υποδοχής, καρέκλες γραφείου, ντουλάπια SATO και ΔΡΟΜΕΑΣ ελαφρώς μεταχειρισμένα. Πληροφορίες τηλ. 78887 πρωινές ώρες

ΓΡΑΦΕΙΟ Γενικού Τουρισμού με 25ετή πείρα με ιδιόκτητα τουριστικά λεωφορεία ζητεί συνέταιρο από Ρόδο πεπειραμένο στον τουρισμό επαγγελματία. Τηλ. 0945-593404 και 3214222

ΠΩΛΗΣΕΙΣ ΑΚΙΝΗΤΩΝ

ΛΕΡΟΣ Ιδιοκτήτης πωλεί: λόγω ανάγκης: **Α.** Αγροτεμάχιο επτά χιλιάδων διακοσίων (7.200) τ.μ. άρτιο και οικοδομήσιμο (η μια πλευρά μήκους 58 μέτρων εφάπτεται της θάλασσας) στη θέση Διαπόρι Λακκίου Λέρου. Τιμή 6.500.000 δρχ. **Β.** Αγροτεμάχιο πέντε χιλιάδων οκτακοσίων σαράντα (5.840) τ.μ. άρτιο και οικοδομήσιμο, με παλιό ερειπωμένο κτίσμα, στη θέση Μαύρη Ράχη - Διαπόρι Λακκίου Λέρου. Τιμή: 3.000.000 δρχ. Με την αγορά και των δύο αγροτεμαχίων η τιμή είναι συζητήσιμη, επίσης γίνεται ευκολία πληρωμής ολόκληρο το ποσό τον Ιούλιο 2001. Πληροφορίες: Τηλέφ. ιδιοκτήτη : (0241) 75320 (πρωινές ώρες) (0241) 69386 (Απογευματινές ώρες) 0945-219920 (απογευματινές ώρες) και κ. Ντεληγιώργη Σταύρο (Λέρος) Τηλεφ. (0247) 23293

ΠΩΛΕΙΤΑΙ τουριστική επιχείρηση στην περιοχή της «Ψαροπούλας» παραπλεύρως ξενοδοχείου «Αγλαΐα». Πληρ. τηλ. 27814 και 0945117631.

ΠΩΛΕΙΤΑΙ παλιά οικία στην Μαλώνα σε τιμή ευκαιρίας. Πληρ. τηλ. 0244-51795

ΠΩΛΕΙΤΑΙ διαμέρισμα 76 τ.μ. κατασκευής 1992. Επί της οδού Περραίας 10 Δ' (Πάροδος Ατταβύρου). Πληρ. τηλ. 20564 - 35196

ΠΩΛΕΙΤΑΙ κατάστημα ελεύθερο μ.τ. 40 απέναντι στο Πανεπιστήμιο σε νεόδμητη οικοδομή επί της ΑΓ. ΙΩΑΝΝΟΥ, πλησίον Ξενοδοχείων τιμή ευκαιρίας τηλ. 01-9959847 και (0241) 27823.

ΠΩΛΕΙΤΑΙ οικόπεδο στο Ροδίνι άρτιο και οικοδομήσιμο διαμπερές 252 τ.μ. επί της οδού Σμύρνης. Πληροφορίες τηλ.: 0974757957 και στο 28741.

ΠΩΛΕΙΤΑΙ οικόπεδο, παραθαλάσσιο, οικοδομήσιμο 500 τ.μ. στην παραλία της Κρεμαστής, περιοχή Περιαλινής. Πληρ. στο 0932828972 κ. Σταύρο.

ΠΩΛΕΙΤΑΙ κατάστημα ανταλλακτικών αυτοκινήτων σε κεντρικό σημείο (Κόβα) γεμάτο ανταλλακτικά και πολλή πελατεία για λόγους υγείας. Ελέγχος δεκτός. Τιμή πολύ καλή. Τηλ. 34800

ΠΩΛΕΙΤΑΙ μαγαζί 43τ.μ. στις 7 Βαγιές στην Ηρακλείου Κρήτης 9. 7 εκατομμύρια Πληρ. τηλ. 73406 και 42142, 35675

ΠΩΛΕΙΤΑΙ σπίτι σε αρίστη κατάσταση στη Μαλώνα σε καλή τιμή. Πληρ. τηλ. (0244) 51119.

ΠΩΛΕΙΤΑΙ οικόπεδο 600 τ.μ. με σπίτι και πρόσοψη στο δρόμο 14 μ. στα Κρητικά. Αρ. 54 Πληρ. τηλ. 22933

ΠΩΛΟΥΝΤΑΙ προκάτ κτίρια πολυτελείας απεριορίστων διαστάσεων από ΗΠΑ. Τηλ.: 0932 440566

ΠΩΛΕΙΤΑΙ κατάστημα 41 τ.μ καινούργιο, με πρόβλεψη πατάρι, απέναντι από το Πανεπιστήμιο Αιγαίου, Αγ. Ιωάννου 46 μετά το ξενοδοχείο «ΑΝΝΙΤΣΑ». Τηλ.: 019959847 από 17-23.

ΠΩΛΕΙΤΑΙ περίπτερο στην οδό Βενετοκλέων 1. Ετοιμο με ράφια, ταμειακή, γραφείο κλπ, στην τιμή των 700.000 δρχ. Ενοίκο 50.000 δρχ. το μήνα. Τηλ. 27814 - 32627

ΠΩΛΟΥΝΤΑΙ: 1) Κατάστημα με δύο αποθήκες στην οδό Βερολίνου 23. 2) Καρά - Γιαπί 160 τ.μ. σε τρίτο όροφο οικοδομής. 3)Αγρόκτημα 4.500 τ.μ. στον Αρχάγγελο επί της Εθνικής οδού Ρόδου - Λίνδου, με φως, νερό και τηλέφωνο. Πληροφορίες: 0244 - 51391 και 51184.

ΠΩΛΟΥΝΤΑΙ στην Κάρπαθο ισόγειοι χώροι των 44 τ.μ. (γωνιακός χώρος), 62 τ.μ. ή και οι δύο μαζί. Υπάρχουν και υπόγεια του ίδιου μεγέθους κατάλληλα για καταστήματα, τράπεζα, γραφεία σε κεντρικό δρόμο. Πληρ. τηλ. 0245-22147.

ΠΩΛΟΥΝΤΑΙ προκάτ γκαράζ και αποθήκες. Τηλ.: 0932 440566

ΖΗΤΕΙΤΑΙ: Για αγορά οικία 200 τ.μ. περίπου και σε καλή κατάσταση, που βρίσκεται στην ευρύτερη περιοχή Φαληρακίου, Καλυθιών, Κοσκινού, και Αφάντου. Αμεση εξόφληση. Πληροφορίες τηλ. 68834 και 094/5056199

ΜΑΘΗΜΑΤΑ

ΑΡΙΣΤΟΥΧΟΣ Παιδαγωγικού Τμήματος παραδίδει μαθήματα σε μαθητές δημοτικού και γυμνασίου τηλ. επικοινωνίας: 0945950233

ΑΠΟΦΟΙΤΟΣ του Πανεπιστημίου Αιγαίου αναλαμβάνει τη μελέτη των μαθημάτων παιδιών δημοτικού και γυμνασίου τηλ. επικοινωνίας: 0977677766

ΓΙΑΝΝΗΣ ΝΙΚΟΛΙΔΑΚΗΣ
ΜΗΧΑΝΟΛΟΓΟΣ ΜΗΧΑΝΙΚΟΣ
ΓΑΛΛΙΑΣ 12 ΡΟΔΟΣ ΤΗΛ.: 22291 - 35103

ΠΩΛΟΥΝΤΑΙ

Επί της οδού Αναστασιάδη (περιοχή Δασκάλων) διαμ/τα πολυτελούς κατασκευής με υπόγειο χώρο στάθμευσης και αυτόνομη θέρμανση 67 τ.μ., 114 τ.μ., 88 τ.μ., 59,50 τ.μ., 90 τ.μ., 98 τ.μ., 117 τ.μ., 132 τ.μ.

ΑΝΑΣΤΑΣΙΟΣ ΑΤΣΙΔΗΣ
ΟΙΚΟΔΟΜΙΚΕΣ ΕΠΙΧΕΙΡΗΣΕΙΣ
ΠΩΛΟΥΝΤΑΙ

Α) Στην οδό Ιωάννη Μεταξά και Ανθούλας Ζερβού, στο Νιοχώρι:

- Οροφοδιαμερίσματα, αρίστης κατασκευής, των 136 τ.μ. με θέση στάθμευσης και υπόγεια αποθήκη 12 τ.μ., με κεντρική θέρμανση με αυτονομία
- Διαμερίσματα 138, 105, 97, 91, 81, 63, 55 τ.μ. με θέση στάθμευσης, κεντρική θέρμανση με αυτονομία.
- Καταστήματα των 140 και 70 τ.μ.

Β) Στην οδό Αποστόλου Παύλου, Ανάληψη

- Διαμερίσματα ετοιμοπαράδοτα, 116, 112, 88, 93 και 73 τ.μ., με θέση στάθμευσης και κεντρική θέρμανση

Γ) Μονοκατοικίες στην Ιαλυσό, οδός Δημοκρατίας, πανταχόθεν ελεύθερες, από 119 τ.μ., έως 184 τ.μ., διόροφες χωρίς υπόγειο, με οικόπεδο από 250 έως 360 τ.μ., πολυτελούς κατασκευής.

ΠΛΗΡΟΦΟΡΙΕΣ: ΣΤΕΦΑΝΟΥ ΚΑΖΟΥΛΛΗ 74 - ΡΟΔΟΣ
Τηλ. 28616-37848

ΟΙΚΟΔΟΜΙΚΕΣ ΕΠΙΧΕΙΡΗΣΕΙΣ ΔΙΑΚΟΓΕΩΡΓΙΟΥ ΚΑΛΛΙΣΤΟΣ

ΠΩΛΗΣΕΙΣ ΔΙΑΜΕΡΙΣΜΑΤΩΝ
ΚΑΤΑΣΤΗΜΑΤΑ - ΑΠΟΘΗΚΕΣ
ΑΝΤΑΛΛΑΓΕΣ ΑΚΙΝΗΤΩΝ
ΑΓΟΡΕΣ ΟΙΚΟΠΕΔΩΝ
ΑΝΑΛΑΜΒΑΝΟΥΜΕ ΑΝΤΙΠΑΡΟΧΕΣ
ΔΙΕΥΘ. ΕΘΝ. ΑΝΤΙΣΤΑΣΕΩΣ 11
(ΠΡΩΗΝ ΑΝΝΗΣ ΜΑΡΙΑΣ) ΤΗΛ: 78501- 78502- 29318

1) Πωλούνται διαμερίσματα λουξ κατασκευής με απεριόριστη θέα. Τα διαμερίσματα διαθέτουν θωρακισμένες πόρτες - εντοιχισμένες κουζίνες - ντουλάπες - εντοιχισμένο νιπτήρα με ντουλάπι - κεντρική θέρμανση αυτόνομη - ανοιγόμενα ανακλινόμενα κουφώματα με διπλά τζάμια - σίτες - ρολά - υδραυλικό ασανσέρ - τριφασικό ρεύμα. Ολοι οι χώροι σπατουλαριστοί - εσωτερικές πόρτες M.D.F. με σχέδιο.

2) Διαμερίσματα
επί της οδού Μεγ. Κων/νου - Κων/νου Παλαιολόγου
50 τ.μ. δυάρια
85 τ.μ. τριάρια } ανά όροφο
110 τ.μ. τεσσάρια

3) Επί της Κων/νου Υδραίου - Στ. Κωτιάδη
70 τ.μ. τριάρια
90 τ.μ. τριάρια - τεσσάρια } ανά όροφο με μεγάλες βεράντες
110 τ.μ. τεσσάρια } φανταστική θέα
130 τ.μ. τεσσάρια-πεντάρια

4) Επί της Λεωφ. Καλλιθέας - Καρακόνερο
50 τ.μ. δυάρια
85 τ.μ. τριάρια } ανά όροφο με μεγάλες βεράντες
110 τ.μ. τεσσάρια } απεριόριστη θέα

5) Καταστήματα
50 τ.μ.
100 τ.μ. } επί της Λεωφ. Καλλιθέας Καρακόνερο
150 τ.μ.

6) Ιατρεία - Γραφεία
50 τ.μ.
100 τ.μ. } Επί της Μεγ. Κων/νου και Κων. Παλαιολόγου } Φώκιαλη
150 τ.μ.

Δάνεια όλων των ταμείων και όλων των τραπεζών

ΠΛΗΡΟΦΟΡΙΕΣ:
ΔΙΑΚΟΓΕΩΡΓΙΟΥ ΚΑΛΛΙΣΤΟΣ
ΤΗΛΕΦΩΝΟ: 78501 - 78502 29318

ΖΗΤΟΥΝΤΑΙ:

από Ξενοδοχειακή Μονάδα
α. Σερβιτόροι Α'
β. Καμαριέρες
γ. Μαγειροι Β'
δ. Πωλήτριες Σούπερ Μάρκετ
Πληροφορίες: Γραφείο Προσωπικού τηλ. 94321

HOTEL MIRAMARE WONDERLAND DE LUXE 85101 IXIA RHODOS ΖΗΤΟΥΝΤΑΙ

- ΝΥΧΤΕΡΙΝΟΣ RECEPTIONIST
(σημαντική η γνώση του προγράμματος ΕΡΜΗΣ) και ανάλογη προϋπηρεσία

- ΚΑΜΑΡΙΕΡΕΣ

- ΕΡΓΑΤΗΣ ΑΠΟΘΗΚΗΣ
με δίπλωμα οδήγησης Γ' Κατηγορίας

- ΥΠΕΥΘΥΝΟΣ ΜΙΣΘΟΔΟΣΙΑΣ
για το Τμήμα Λογιστηρίου.

- ΚΟΠΕΛΕΣ ΕΜΦΑΝΙΣΙΜΕΣ
για το κεντρικό bar του ξενοδοχείου

Θα ληφθεί σοβαρά υπόψη προϋπηρεσία και γνώση του αντικειμένου

Αποστολή Βιογραφικών:
Ιξιά Ρόδου, Fax 95954

WATER PARK

Faliraki - Rodos HELLAS

Το πάρκο αναψυχής **«The Waterpark»** ζητά νέους και νέες προκειμένου να καλύψει τις εξής θέσεις εργασίας:

- Μπαρ
- Σέρβις
- Ταμπλώ
- Πωλητές τουριστικού καταστήματος
- Ναυαγοσώστη
- Καθαριότητας
- Φροντίδα κήπων
- Συντηρητή
- Γραφίστα

Για πληροφοείς και συμπλήρωση αιτήσεων (απαιτείται πρόσφατη φωτογραφία) μπορείτε να επικοινωνείτε καθημερινά από 09.00-15.00 στο τηλέφωνο 84300.

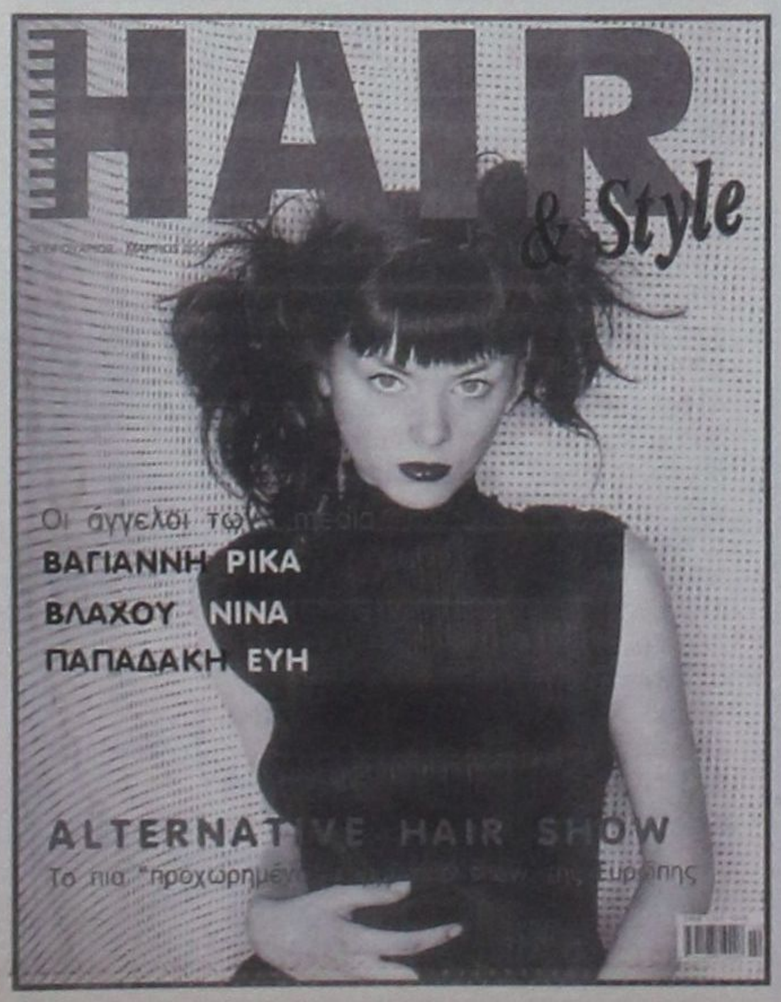

RODOS PALACE

★★★★★
Resort Hotel • Convention Center
Το Πιο Ολοκληρωμενο Θερετρο Διακοπων & Συνεδριων!

Το μεγαλύτερο Ξενοδοχειακό Συγκρότημα της Ρόδου, ζητεί το ακόλουθο προσωπικό:

- **Υπαλλήλους Reception**
- **Γυμναστές/-τριες με γνώσεις Μασάζ, Αεροβικής, Χορού**

- Αποθηκάριο
- Βοηθό Προϊσταμένης
- Ταμπλίστες
- Μπάρμαν
- Βοηθούς Μπαρ
- Μάγειρα Α', Β', Γ'
- Βοηθούς Μαγείρου
- Σερβιτόρους
- Βοηθούς Σερβιτόρου
- Καμαριέρες
- Γκρουμ / Οδηγούς

Για πληροφορίες και συμπλήρωση αιτήσεων (απαιτείται πρόσφατη φωτογραφία) μπορείτε να απευθύνεστε προσωπικά, καθημερινά από 10.00-12.00, στη διεύθυνση:

Ξενοδοχείο Ρόδος Παλάς
Λεωφ. Ιαλυσού, Τ.Θ. 121, Ιξιά, Ρόδος
Τηλ. (0241) 25222, Fax: (0241)25350
Υπ' όψιν Κου Η. Ζάχου

RODOS PALACE

★★★★★
Resort Hotel • Convention Center
Το Πιο Ολοκληρωμενο Θερετρο Διακοπων & Συνεδριων!

Το πολυτελέστερο **Ξενοδοχειακό Συγκρότημα Διακοπών της χώρας** (785 δωματίων), με το μεγαλύτερο **Διεθνές Συνεδριακό Κέντρο** (4000 ατόμων), ζητεί σύγχρονα και αξιόλογα στελέχη προκειμένου να επανδρώσει τα εξής τμήματα:

- **Reception / Υποδοχης**
- **Food & Beverage**
- **Πωλησεων**
- **Συνεδριων / Δεξιωσεων**
- **Προσωπικου**

Οι ιδανικοί υποψήφιοι θα πρέπει να είναι απόφοιτοι ξενοδοχειακών σχολών της Ελλάδας ή του εξωτερικού με ανάλογη εμπειρία σε ξενοδοχεία πολυτελείας.

Απαραίτητη θεωρείται η άριστη γνώση της Ελληνικής και Αγγλικής γλώσσας, καθώς επίσης και η χρήση Η/Υ (Word, Excel κλπ.). Οποιαδήποτε επιπλέον προσόντα όπως μεταπτυχιακές σπουδές και γνώση πρόσθετων ξένων γλωσσών θα συνεκτιμηθούν στις αξιολογήσεις.

Οι ενδιαφερόμενοι μπορούν να αποστείλουν το βιογραφικό τους μαζί με μία φωτογραφία στην διεύθυνση:

Λεωφ. Ιαλυσού, Τ.Θ. 121, Ιξιά, Ρόδος 851 00
Fax: (0241)25350
E-mail: humanresources@rodos-palace.gr
Υπ' όψιν Κου Γ. Μπαρμπούτη
Η απόλυτη εχεμύθεια θεωρείται αυτονόητη.

TOP PROPERTIES
GEORGIOS S. PIPINOS
ΓΕΩΡΓΙΟΣ Σ. ΠΙΠΙΝΟΣ

ΣΥΜΒΟΥΛΟΣ ΚΑΙ ΕΚΤΙΜΗΤΗΣ ΑΚΙΝΗΤΩΝ
REAL ESTATE AGENT - MEMBER OF F.I.A.B.C.I. - N.A.E.A. - C.E.I. - Σ.Ε.Κ.



Η "TOP PROPERTIES" είναι ατομική επιχείρηση και ανήκει εξ ολοκλήρου στον κ. Γεώργιο Σ. Πιπίνο, που από το 1971 ασχολείται αποκλειστικά και μόνο με επενδύσεις και REAL ESTATE, στο νησί της Ρόδου, καθώς και στην ευρύτερη περιοχή της Δωδεκανήσου.

ΑΠΕΥΘΥΝΟΜΑΣΤΕ: Στους **σοβαρούς, απαιτητικούς και επιλεκτικούς** επενδυτές - επιχειρηματίες - ελεύθερους επαγγελματίες, Ελληνες και ξένους, υψηλού εισοδηματικού επιπέδου, που ενδιαφέρονται να κάνουν μια σοβαρή επένδυση **προβολής** στο νησί της Ρόδου.

ΠΡΟΣΦΕΡΟΥΜΕ: Α) Υπηρεσίες και πληροφορίες που γίνονται σε προσωπικό επίπεδο με **εχεμύθεια, διακριτικότητα και σοβαρότητα.**
Β) Μεγάλη **γκάμα** υψηλής ποιότητας ακινήτων, όπως: 1) Ξενοδοχεία Α' και Β' κατηγορίας των 600 - 500 - 350 - 300 κλινών 2) Κεντρικά αστικά ακίνητα κατάλληλα για Τράπεζες - καταστήματα - γραφεία 3) Παραλιακές εκτάσεις, κατάλληλες για τουριστικές επενδύσεις των 150.000 - 100.000 - 70.000 - 50.000 - 36.000 τ.μ. και 4) Διαμερίσματα και μαιζονέτες **προβολής.**

ΣΤΟΧΟΣ ΜΑΣ ΕΙΝΑΙ: Να προσφέρουμε στο αγοραστικό μας κοινό **υψηλής ποιότητας ακίνητα και ευκαιρίες** στο νησί της Ρόδου. Η τριακονταετής και πλέον πείρα μας στον τομέα αυτό αποτελεί εγγύηση.

ΣΥΝΘΗΜΑ ΜΑΣ ΕΙΝΑΙ: Επενδύστε στην ΡΟΔΟ ΤΩΡΑ, σε ακίνητα που **ΑΝΤΕΧΟΥΝ ΣΤΟ ΧΡΟΝΟ.**

Γεώργιος Σ. Πιπίνος
ΜΕΣΙΤΗΣ ΑΣΤΙΚΩΝ ΣΥΜΒΑΣΕΩΝ
Γιατί εμείς γνωρίζουμε καλύτερα!

TOP PROPERTIES is a private concern and Mr George S. Pipinos, its owner, has carved, over the years, a reputation for integrity and excellence in the world of Real Estate in the Dodecanese.

At Top Properties we try hard to attract important and selective investors: high calibre businessmen/women and discerning professional people, both Greek and foreign, who wish to acquire substantial and valuable property on Rhodes.

We offer our expertise and advice privately, discreetly and in strict confidence.

We keep a compehensive list of real estate of the highest specifications:

a. A' and B' class hotels (600, 500, 350, 300 beds capacity).
b. Centrally situated office buildings and other business premises.
c. Seaside land, ideal for development (hotels, holiday resorts, etc.), of 150.000, 100.000, 70.000, 50.000, 36.000 sq.m.
d. Luxury appartments, maisonettes, detached, semi - detached and terraced houses.

Our aim is to give our clients the opportunity to acquire value for money, first class real estate on Rhodes. Our 30- year - old experience in Real Estate is our warranty.

Our moto is: Invest in Rhodes. Invest in property. It stands the test of time.

TOP PROPERTIES
and
George S. Pipinos
Because we Know best



ΚΕΝΝΕΝΤΥ 38, ΡΟΔΟΣ, 85 100, ΤΗΛ. (0241) 23895, 38243 και 0944-676003. FAX: (0241) 20883
38 KENNEDY STR., RHODES, 85 100, TEL. (0241) 23895, 38243, and 094 - 676003. FAX: (0241) 20883



ΜΝΗΜΟΣΥΝΟ

Την 24η μηνός Μαρτίου ημέρα Σάββατο και ώρα 8.30 π.μ. στον Ιερό Ναό Ταξιαρχών Ρόδου (Νεκροταφείο) τελούμε δμηνο μνημόσυνο υπερ αναπαύσεως της ψυχής της λατρευτής μας μητέρας, γιαγιάς και θείας.

ΕΛΕΥΘΕΡΙΑΣ ΜΙΧΑΗΛ ΓΕΩΡΓΑΛΛΗ

Τα παιδιά: Νικόλας - Κρίστα, Γεώργιος - Ανδρονίκη, Δημήτρης - Μοσχοβία, Ελένη - Γεώργιος
Τα εγγόνια, τα ανήψια και οι λοιποί συγγενείς

ΛΟΥΚΙΑ Σ. ΧΑΤΖΗΝΙΚΟΛΑΟΥ, D.D.S, M.Sc.
ΠΕΡΙΟΔΟΝΤΟΛΟΓΟΣ

Πανεπιστημίου TUFTS Βοστώνης Η.Π.Α.

Ειδικότητες:
- **Περιοδοντολογία**
- **Χειρουργική οδοντιατρικών εμφυτευμάτων**

Δέχεται καθημερινά με ραντεβού
Αγίας Σοφίας 4 (πρώην Γράμμου) - ΡΟΔΟΣ
τηλ: (0241) 38850 & (094) 4501841

ΕΝΟΙΚΙΑΖΟΝΤΑΙ

Γραφεία για επαγγελματική χρήση
σε κεντρικό κτίριο επί της
25ης Μαρτίου 9, πάνω από τον
ΔΙΚΗΓΟΡΙΚΟ ΣΥΛΛΟΓΟ
(ΟΡΟΦΟΣ 2ος και 3ος).

Πληροφορίες: ΤΗΛ.: 76548, 23180
ΚΙΝΗΤΟ: 093 2255885

ΑΝΤΙΠΡΟΣΩΠΟ - ΣΥΝΕΡΓΑΤΗ - ΥΠΑΛΛΗΛΟ ΖΗΤΕΙ

Το ΓΡΑΦΕΙΟ ΔΗΜΟΣΙΕΥΣΕΩΝ
Ισολογισμών Αγγελιών κλπ.
BCC ΑΘΗΝΑΪΚΟ
ΠΡΑΚΤΟΡΕΙΟ ΔΗΜΟΣΙΕΥΣΕΩΝ
Γνώστης του αντικειμένου
και της αγοράς
στη Ρόδο και Περιφέρεια
Αποστείλατε Β.Σ. στο FAX: 3242.928
ή Τηλ. 3311.333

ΣΥΛΛΟΓΟΣ ΙΑΤΡΙΚΟΣ ΡΟΔΟΥ • 1950 •

ΙΑΤΡΙΚΗ ΑΝΑΚΟΙΝΩΣΗ

Χρήστος Απ. Μαντάς
Ιατρός
Ειδικός Γενικής Ιατρικής

Δέχεται: Καθημερινά απόγευμα 5-8 μ.μ.
εκτός Τετάρτης, μόνο με ραντεβού.
Σαβ. & Κυρ. κλειστά.
Σύμβαση Δημοσίου, ΟΓΑ, Τμ. Συγκοινωνιών.
Ερνεστ Μπέβιν 14,
τηλ. 23111 - 37444, φαξ: 22888
e-mail: mantasrd@otenet.gr

ΖΗΤΟΥΝΤΑΙ ΟΔΗΓΟΙ

Η εταιρεία εισαγωγής και διανομής ποτών - μπύρας - αναψυκτικών
Ε. ΤΑΤΑΚΗΣ,
Λεωφ. Ηρακλειδών 105, ζητά οδηγούς - διανομείς με δίπλωμα Γ' κατηγορίας.
Οι ενδιαφερόμενοι
να επικοινωνήσουν στα τηλέφωνα 25342 και 33666 ώρες γραφείου.

GR

GRAND HOTEL RHODES

ΖΗΤΕΙΤΑΙ
ΓΕΝΙΚΗ ΠΡΟΪΣΤΑΜΕΝΗ ΟΡΟΦΩΝ

Η ιδανική υποψήφια θα πρέπει να είναι απόφοιτος ξενοδοχειακής σχολής της Ελλάδας ή του εξωτερικού με ανάλογη προϋπηρεσία σε ξενοδοχεία πολυτελείας (ή Α').
Απαραίτητη θεωρείται η άριστη γνώση το ελάχιστον μίας ξένης γλώσσας (Αγγλικά ή Γερμανικά)
Οι ενδιαφερόμενες μπορούν να αποστείλουν ή να παραδίδουν το βιογραφικό τους μαζί με φωτογραφία στη διεύθυνση:
GRAND HOTEL
85100 ΡΟΔΟΣ
ή στο Φαξ: (0241) 35589
Υπ'όψιν Γενικού Διευθυντή
(Ολες οι αιτήσεις θα θεωρηθούν εμπιστευτικές)

ΕΛΛΗΝΙΚΗ ΔΗΜΟΚΡΑΤΙΑ
ΝΟΜΑΡΧΙΑ ΔΩΔΕΚΑΝΗΣΟΥ
ΔΗΜΟΣ ΙΑΛΥΣΟΥ
Δ/ΝΣΗ ΤΕΧΝΙΚΩΝ ΥΠΗΡΕΣΙΩΝ
ΡΟΔΟΣ
Ταχ/κή Δ/νση: Ιαλυσός 851 01
Πληροφορίες: Γιαννακόπουλος Νίκος
Τηλέφωνα: (0241) 95678 FAX: (0241) 96555

ΘΕΜΑ: «Τροποποίηση του Σχεδίου Πόλεως Ιαλυσού στην μερίδα 595 οικοδομών Τριάντα Ιδ. Κουφλή Αννας του Νικολάου».

Τροποπειείται το σχέδιο πόλεως Ιαλυσού στην μερίδα 595 οικοδομών Τριάντα.
Παρακαλούνται οι όμοροι ιδιοκτήτες να εκφράσουν (μέσω ενστάσεων) την αντίρρηση τους επί της τροποποιήσεως στον Δήμο Ιαλυσού.

Ο Δήμαρχος
Στέργος Στάγκας

ΠΡΟΣΚΛΗΣΗ

Το Λύκειο των Ελληνίδων Ρόδου «ΕΡΓΑΝΗ ΑΘΗΝΑ» καλεί τα μέλη του στην Τακτική Ετήσια Γενική Συνέλευση την Τετάρτη 28 Μαρτίου 2001 και ώρα 6 μ.μ. στο Κατάλυμα του, οδός Ιπποτών, με τα εξής θέματα ημερησίας διατάξεως:
1. Εκθεση πεπραγμένων
2. Απολογισμός - Ισολογισμός
3. Εκθεση Ελεγκτικής Επιτροπής
4. Απαλλαγή Δ.Σ. από κάθε ευθύνη
5. Διάφορες ανακοινώσεις

Η παρουσία των μελών κρίνεται απαραίτητη για την επίτευξη απαρτίας.
Σε περίπτωση μη απαρτίας η Γενική Συνέλευση θα επαναληφθεί χωρίς άλλη προειδοποίηση την Τετάρτη 4 Απριλίου 2001 στον ίδιο χώρο και χρόνο.

Για το Διοικητικό Συμβούλιο
η Πρόεδρος **Σέββα Αγγέλου**
η Γεν. Γραμματέας **Σεβαστή Παπαποστόλου**

ΣΥΛΛΟΓΟΣ ΓΟΝΕΩΝ & ΚΗΔΕΜΟΝΩΝ ΔΗΜΟΤΙΚΟΥ ΣΧΟΛΕΙΟΥ ΚΡΕΜΑΣΤΗΣ

ΑΝΑΚΟΙΝΩΣΗ

Ο Σύλλογος Γονέων και Κηδεμόνων του Δημοτικού Σχολείου Κρεμαστής ενημερώνει ότι ο αριθμός που κληρώθηκε στη λαχειαγορά του Συλλόγου, προκειμένου να μεταβεί η ΣΤ' Τάξη στη Βουλή των Ελλήνων, δεν ήταν στους πωληθέντες.

Για τον λόγο αυτό ορίζεται νέα κλήρωση την Τρίτη 27 Μαρτίου 2001, οι αριθμοί της οποίας θα είναι οι τρεις τελευταίοι αριθμοί του Λαϊκού Λαχείου.

Σε περίπτωση που αποβεί και αυτή η κλήρωση άκαρπη θα επαναληφθεί για ακόμη μια φορά η ίδια διαδικασία την Τρίτη 3 Απριλίου του 2001.

Για το Δ.Σ. του Συλλόγου
Ο ΠΡΟΕΔΡΟΣ **Μουστάκας Λουκάς**
Ο ΓΡΑΜΜΑΤΕΑΣ **Καταξενός Γεώργιος**

ΑΝ.ΔΩ.

ΠΡΟΣΚΛΗΣΗ ΕΚΔΗΛΩΣΗΣ ΕΝΔΙΑΦΕΡΟΝΤΟΣ

Ο **Δήμος Λέρου** για την υλοποιήση της Υποστηρικτικής Δομής Δράσεων Εμψύχωσης Οικονομικής Δραστηριοποιήσης, Κατάρτισης και Πολιτισμού που υλοποιείται στα πλαίσια του Υποπρογράμματος VI «Ειδική Ολοκληρωμένη Δράση νήσου Λέρου» του ΠΕΠ Νοτίου Αιγαίου 1994-1999, προτίθεται να **προσλάβει** έναν Ειδικό Συνεργάτη, **πτυχιούχο τριτοβάθμιας εκπαίδευσης (ΑΕΙ-ΤΕΙ) οικονομικής ή τεχνικής κατεύθυνσης** με σύμβαση μίσθωσης έργου, για την εκπόνηση καθορισμένου έργου.

Απαραίτητη εμπειρία για το εν λόγω στέλεχος είναι η προηγούμενη ενασχόληση σε διαδικασίες υποβολής επενδυτικών σχεδίων στα πλαίσια επενδυτικών νόμων, Ευρωπαϊκών Κανονισμών κ.λ.π. καθώς και η καλή γνώση της τοπικής πραγματικότητας. Απαραίτητη επίσης κρίνεται η ικανότητα επικοινωνίας, πρωτοβουλίας και αποτελεσματικότητας. Η ικανοποιητική γνώση τουλάχιστον μιας ξένης γλώσσας, η χρήση Η/Υ, η εντοπιότητα ή η καταγωγή από τη Λέρο θεωρούνται πρόσθετα σημαντικά προσόντα.

Οι ενδιαφερόμενοι παρακαλούνται να καταθέσουν στο Δήμο Λέρου, αίτηση, βιογραφικό σημείωμα με τίτλους σπουδών και αποδεικτικά στοιχεία για την εμπειρία τους έως **11 Απριλίου 2001**. Δεκτές γίνονται και οι αιτήσεις που θα υποβληθούν με συστημένη επιστολή με σφραγίδα ταχυδρομείου την παραπάνω ημερομηνία.

Περισσότερες πληροφορίες στην Αναπτυξιακή Εταιρεία Δωδεκανήσου (ΑΝ.ΔΩ), τηλ. (0241) 78229 ή 78230.

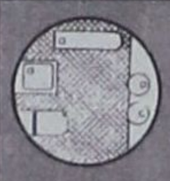

ΒΙΟΜΗΧΑΝΙΑ ΜΩΣΑΪΚΩΝ ΠΛΑΚΕΣ ΠΕΖΟΔΡΟΜΙΟΥ

«ΠΛΑΚΑΓΕ»

ΕΜΠΟΡΙΑ ΕΙΔΩΝ ΥΓΙΕΙΝΗΣ - ΠΛΑΚΙΔΙΩΝ

ΑΞΕΣΟΥΑΡ ΜΠΑΝΙΟΥ - ΥΔΡΟΜΑΣΑΖ

ΛΙΝΔΟΥ 136 - ΤΗΛ. 62688 - 63604,
Τ.Θ. 206 FAX: 62729 -
TLX: 292594
GE AR - 85100 ΡΟΔΟΣ



ΠΑΛΛΑΣ 5 CINEMAS CENTER

ΠΡΟΓΡΑΜΜΑ ΕΒΔΟΜΑΔΑΣ
16/03/2001 - 22/03/2001
www.cinemapallas.gr

ΑΙΘΟΥΣΑ 5



ENEMY AT THE GATES *Η ταινία των Όσκαρ του επόμενου χρόνου*
ΠΡΩΤΗ ΠΑΓΚΟΣΜΙΑ ΠΡΟΒΟΛΗ
Κάποιοι άνδρες είναι γεννημένοι να γίνουν ήρωες!
ΠΡΩΤΑΓΩΝΙΣΤΟΥΝ: JOSEPH FIENNES, LUDE LAW, ED HARRIS

Κάθε ημέρα / Ώρες Έναρξης: 17:20, 20:00, 22:40

ΑΙΘΟΥΣΑ 1 & 2

HANNIBAL *Η συνέχεια του "Η ΣΙΩΠΗ ΤΩΝ ΑΜΝΩΝ".*
10 χρόνια μετά, είναι ακόμα ο χειρότερος εφιάλτης της...
10 χρόνια μετά, είναι ακόμα η πιο αγαπητή του ανάμνηση...
ΠΡΩΤΑΓΩΝΙΣΤΟΥΝ: ANTHONY HOPKINS, JULIANNE MOORE



ΑΙΘΟΥΣΑ 1 Κάθε ημέρα / Ώρες Έναρξης: 18:25, 21:25, 24:05*
ΑΙΘΟΥΣΑ 2 Κάθε ημέρα / Ώρες Έναρξης: 17:00, 19:50, 22:50
*(μόνο κάθε Παρασκευή & Σάββατο, με Free Tequila, Vodca ή Σαμπάνια)

ΑΙΘΟΥΣΑ 3



BILLY ELLIOT
Το μυστικό του χορού είναι ...
οτι έχει να κάνει με τα πάντα εκτός από τον χορό.
ΠΡΩΤΑΓΩΝΙΣΤΟΥΝ: JULIE WALTERS, JAMIE BELL

Κάθε ημέρα / Ώρες Έναρξης: 16:00, 20:20



CHOCOLAT *(υποψήφια για 3 Όσκαρ)*
Κάποια πράγματα αρκεί να τα δοκιμάσεις μια φορά για να σου αλλάξουν τη ζωή...
ΠΡΩΤΑΓΩΝΙΣΤΟΥΝ: JULIETTE BINOCHE, JOHNNY DEPP

Κάθε ημέρα / Ώρες Έναρξης: 18:00, 22:40

ΑΙΘΟΥΣΑ 4

Ο ΚΑΛΥΤΕΡΟΣ ΜΟΥ ΦΙΛΟΣ
Μία σουρεαλιστική κωμωδία όπου οι άντρες χάνουν τον έλεγχο!
ΠΡΩΤΑΓΩΝΙΣΤΟΥΝ: ΛΑΚΗΣ ΛΑΖΟΠΟΥΛΟΣ, ΑΝΤΩΝΗΣ ΚΑΦΕΤΖΟΠΟΥΛΟΣ



Κάθε ημέρα / Ώρες Έναρξης: 18:15, 20:30, 22:45

ΑΙΘΟΥΣΑ 1 Kids Club • Παιδική Ζώνη

ΟΙ ΚΟΤΕΣ ΤΟ'ΣΚΑΣΑΝ μεταγλωττισμένο
Κάθε ημέρα στην παιδική παράσταση
Δωρεάν Ποπ Κορν για τους μικρούς μας φίλους!
Την ερχόμενη εβδομάδα επιτέλους και στη Ρόδο τα 102 Σκυλάκια Δαλματίας!

Κάθε ημέρα / Ώρες Έναρξης: 16:50

ΜΟΝΟ ΓΙΑ ΤΑ ΜΕΛΗ

MEGA-QUIZ • OSCAR 2000-2001
ΠΡΟΒΛΕΨΤΕ ΚΑΙ ΚΕΡΔΙΣΤΕ!!
...Αναζητήστε τη λίστα των φετεινών υποψηφιοτήτων στα ταμεία μας... Συμπληρώστε τις δικές σας προβλέψεις (κάθε φορά που βλέπετε ταινία δικαιούστε ένα δελτίο συμμετοχής, χωρίς να υπάρχει περιορισμός στο πόσα θα συμπληρώσετε μέχρι την τελετή απονομής στις 25/03/2001) ...κάθε επιτυχής πρόβλεψη στο δελτίο βαθμολογείται με 2 βαθμούς. Το άθροισμα τους είναι το τελικό σκορ του συγκεκριμένου δελτίου... Τα πενήντα πρώτα δελτία με τα υψηλότερα σκορ θα βραβευθούν με πλούσια δώρα με βάση την κατάταξη τους στην λίστα....σε περίπτωση ισοψηφίας μεταξύ των δελτίων θα γίνεται κλήρωση. Ο νικητής θα παίρνει το σημαντικότερο δώρο ενώ ο άλλος το αμέσως επόμενο!...οι νικητές θα ανακοινωθούν την αμέσως επόμενη μέρα από αυτήν της τελετής απονομής των όσκαρ (26/03/2001).
ΠΡΟΒΛΕΨΤΕ ΚΑΙ ΚΕΡΔΙΣΤΕ ΔΩΡΑ-ΕΚΠΛΗΞΗ!!!
Στον διαγωνισμό μπορούν να λάβουν μέρος και τα μέλη του Juniors Club!!

ΧΟΡΗΓΟΙ: Lancelot Cafe, Thalasso Spa, Καφενές Κουκος, Musses, Berloni, Σπανος, Sala da bagno, Άνθη Narkissos, Romesa, Rodos Air, Axon, Latin cafe, Health Club Hilton

Για κρατήσεις: 24475 και 70670

ΠΟΛΙΤΙΣΤΙΚΟΣ ΟΡΓΑΝΙΣΜΟΣ ΔΗΜΟΥ ΡΟΔΙΩΝ
ΧΕΙΜΕΡΙΝΟΣ ΚΙΝ/ΦΟΣ «ΔΗΜΟΤΙΚΟ»
ΩΡΕΣ ΠΡΟΒΟΛΗΣ 8:00-10:00 10.00 - 12.00
Τίτλος έργου:
ΡΟΖΕΤΑ Λυκ και Ζαν Πιερ Νταρντέν
Το αουτσάιντερ που τιμήθηκε με το ΧΡΥΣΟ ΦΟΙΝΙΚΑ του Φεστιβάλ Καννών, με την εκπληκτική Εμιλυ Ντεκέν.

Το Πρόγραμμα

ΕΤ 1

06.00 ΟΠΩΣ ΜΑΣ ΑΡΕΣΕΙ
07.30 ΠΑΝΤΟΣ ΚΑΙΡΟΥ
08.00 ΤΑ ΠΡΩΙΝΑΚΙΑ
08.30 ΛΕΟ Ο ΒΑΣΙΛΙΑΣ ΤΗΣ ΖΟΥΓΚΛΑΣ
09.00 ΑΛΛΗ ΜΙΑ ΜΕΡΑ... ΦΩΤΕΙΝΗ
10.30 ΓΛΥΚΙΑ ΖΩΗ
12.00 ΧΡΥΣΕΣ ΣΥΝΤΑΓΕΣ
12.30 ΣΤΑ ΦΤΕΡΑ ΤΟΥ ΕΡΩΤΑ
13.00 ΜΑΡΙΟΥ
13.50 ΕΙΔΗΣΕΙΣ
14.00 ΟΠΩΣ ΜΑΣ ΑΡΕΣΕΙ
15.30 ΟΙ ΑΤΡΟΜΗΤΟΙ
16.20 ΑΤΑΧΤΟΥΛΗΔΕΣ
16.25 ΤΑ ΠΑΙΔΙΑ ΤΟΥ ΟΖ
17.00 ΕΙΔΗΣΕΙΣ
17.15 ΤΣΑΡΛΙ, ΤΟ ΠΙΘΗΚΑΚΙ ΜΑΣ
18.00 ΥΜΕΙΣ ΚΑΙ ΗΜΕΙΣ
19.45 ΠΙΣΤΕΥΤΑ ΚΑΙ ΑΠΙΣΤΕΥΤΑ
20.30 ΣΤΑ ΦΤΕΡΑ ΤΟΥ ΕΡΩΤΑ
21.00 ΕΛΛΗΝΙΚΗ ΤΑΙΝΙΑ: ΔΙΑΚΟΠΕΣ ΣΤΗΝ ΑΙΓΙΝΑ
23.00 ΕΙΔΗΣΕΙΣ
23.35 ΞΕΝΗ ΤΑΙΝΙΑ: Η ΠΑΓΟΘΥΕΛΛΑ
01.20 ΠΑΜΕ ΣΤΟΙΧΗΜΑ
01.25 ΠΑΓΚΟΣΜΙΟ ΠΡΩΤΑΘΛΗΜΑ ΚΑΛΛΙΤΕΧΝΙΚΟΥ ΠΑΤΙΝΑΖ 2001

NET

06.00 ΕΤΣΙ ΕΧΟΥΝ ΤΑ ΠΡΑΓΜΑΤΑ
07.00 ΠΡΩΤΗ ΜΑΤΙΑ
10.00 ΑΡΧΑΙΟΛΟΓΙΚΕΣ ΞΕΝΑΓΗΣΕΙΣ
10.30 ΟΙ ΜΕΡΕΣ ΤΗΣ ΑΛΚΥΟΝΑΣ
11.00 ΕΙΔΗΣΕΙΣ
11.01 ΙΣΤΟΡΙΕΣ ΤΟΥ ΩΚΕΑΝΟΥ
11.30 ΤΑΞΙΔΕΥΟΝΤΑΣ ΣΤΗΝ ΑΡΚΤΙΚΗ
12.00 ΕΙΔΗΣΕΙΣ
12.01 ΟΛΗ Η ΑΜΕΡΙΚΗ
13.00 ΕΙΔΗΣΕΙΣ
13.30 ΔΕΛΤΙΟ ΧΡΗΜΑΤΙΣΤΗΡΙΟΥ
13.45 Η ΟΔΥΣΣΕΙΑ ΤΗΣ ΤΡΟΦΗΣ ΜΑΣ
14.00 ΝΩΕ
15.00 ΕΙΔΗΣΕΙΣ
16.00 ΣΥΝ ΚΑΙ ΠΛΗΝ
18.00 ΕΙΔΗΣΕΙΣ
18.05 ART NET
18.30 ΥΓΕΙΑ, ΔΡΑΣΗ, ΖΩΗ
19.00 ΕΙΔΗΣΕΙΣ
19.30 ΠΑΜΕ ΣΤΟΙΧΗΜΑ
19.35 ΟΙ ΕΡΑΣΤΕΣ ΤΗΣ ΠΕΡΙΠΕΤΕΙΑΣ
20.01 ΣΙΝΕΤΡΙΠ
21.00 ΕΙΔΗΣΕΙΣ
22.00 ΠΡΩΤΑΓΩΝΙΣΤΕΣ
23.00 ΡΕΠΟΡΤΑΖ ΧΩΡΙΣ ΣΥΝΟΡΑ
24.00 ΕΙΔΗΣΕΙΣ
00.30 ΟΙ ΔΡΟΜΟΙ ΤΗΣ ΤΕΧΝΗΣ

ΕΤ 3

08.01 ΕΚ ΤΩΝ ΠΡΟΤΕΡΩΝ Ή ΕΚ ΤΩΝ ΥΣΤΕΡΩΝ
08.30 ΚΑΦΕ, ΤΟ ΕΛΛΗΝΙΚΟΝ
09.30 ΓΡΑΜΜΙΚΑ ΣΥΣΤΗΜΑΤΑ
10.00 ΤΟ ΘΑΥΜΑΣΤΟ ΒΙΒΛΙΟ ΤΗΣ ΦΥΣΗΣ
10.30 ΠΡΩΪΝΟ ΔΡΟΜΟΛΟΓΙΟ
12.00 WOMAN
12.30 HAPPY DAY
13.00 ΜΕΡΑ ΜΕΣΗΜΕΡΙ
14.30 ROCK TV
15.00 ΕΙΔΗΣΕΙΣ
15.30 ΜΕ ΜΙΑ ΤΡΙΤΗ ΜΑΤΙΑ
17.00 ΤΑΡΑΤΣΑ
18.30 ΑΘΛΗΤΙΚΟ ΗΜΙΩΡΟ
19.00 ΕΙΔΗΣΕΙΣ
20.00 Η ΥΓΕΙΑ ΣΗΜΕΡΑ
20.30 DESIGN FOREVER
21.00 ΕΠΙ ΤΡΟΧΩΝ
21.30 ΞΕΝΗ ΤΑΙΝΙΑ: ΓΕΡΜΑΝΙΑ ΧΛΩΜΗ ΜΗΤΕΡΑ
23.30 ΕΙΔΗΣΕΙΣ
24.00 Η ΕΥΡΩΠΗ ΠΑΙΖΕΙ ΜΠΑΣΚΕΤ
00.30 ΞΕΝΗ ΤΑΙΝΙΑ: ΠΟΙΟΣ ΣΚΟΤΩΣΕ ΤΗΝ ΤΖΟΪ ΜΟΡΓΚΑΝ;

MEGA

06.00 Η ΠΡΩΤΗ ΕΚΔΟΣΗ
08.00 ΣΗΜΕΡΑ ΜΕ ΤΗΝ ΑΝΝΑ
10.00 ΣΑΝ ΣΤΟ ΣΠΙΤΙ ΣΑΣ
13.10 ΕΙΔΗΣΕΙΣ ΣΤΗ ΝΟΗΜΑΤΙΚΗ ΓΛΩΣΣΑ
13.15 ΒΡΕΣ ΤΗ ΦΡΑΣΗ
14.00 ΕΙΔΗΣΕΙΣ
15.00 ΝΤΟΛΤΣΕ ΒΙΤΑ
16.00 ΛΟΓΩ ΤΙΜΗΣ
17.00 ΕΙΔΗΣΕΙΣ
17.15 ΓΙΑ ΜΙΑ ΘΕΣΗ ΣΤΟΝ ΗΛΙΟ
18.00 ΑΠΑΓΟΡΕΥΜΕΝΗ ΑΓΑΠΗ
18.45 ΠΟΙΟΣ ΘΕΛΕΙ ΝΑ ΓΙΝΕΙ ΕΚΑΤΟΜΜΥΡΙΟΥΧΟΣ;
19.30 ΕΙΔΗΣΕΙΣ
21.05 ΣΚΥΛΙΣΙΑ ΖΩΗ
21.40 ΠΕΡΙ ΑΝΕΜΩΝ ΚΑΙ ΥΔΑΤΩΝ
22.40 Η ΑΙΘΟΥΣΑ ΤΟΥ ΘΡΟΝΟΥ
23.50 ΕΙΔΗΣΕΙΣ
00.15 ΡΑΝΤΕΒΟΥ ΓΙΑ ΣΙΝΕΜΑ: ΣΤΟ ΔΡΟΜΟ ΓΙΑ ΤΑ ΟΣΚΑΡ
01.15 ΑΓΡΥΠΝΟΣ ΦΡΟΥΡΟΣ
02.45 ΤΗΛΕΜΑΡΚΕΤΙΝΓΚ
03.15 ΣΑΝ ΣΤΟ ΣΠΙΤΙ ΣΑΣ

ANT 1

06.20 ΟΙ ΕΙΔΗΣΕΙΣ ΤΟΥ CBS
06.45 ΠΡΙΝ ΤΟ ΣΧΟΛΕΙΟ
06.55 ΕΙΔΗΣΕΙΣ ΣΤΗ ΝΟΗΜΑΤΙΚΗ ΓΛΩΣΣΑ
07.00 ΚΑΛΗΜΕΡΑ ΕΛΛΑΔΑ
09.55 Ο ΚΑΙΡΟΣ ΤΗΣ ΕΒΔΟΜΑΔΑΣ
10.00 ΠΡΩΪΝΟΣ ΚΑΦΕΣ
11.00 ΕΙΔΗΣΕΙΣ
13.10 ΣΟΥΠΕΡ ΓΚΕΪΜ
13.15 ΣΟΦΙΑ ΟΡΘΗ
14.00 ΕΙΔΗΣΕΙΣ
14.40 ΧΡΗΜΑ ΚΑΙ ΧΡΗΜΑΤΙΣΤΗΡΙΟ
14.45 ΚΑΙ ΟΙ ΠΑΝΤΡΕΜΕΝΟΙ ΕΧΟΥΝ ΨΥΧΗ
15.40 SUPER GAME
15.45 ΑΤΙΘΑΣΑ ΝΙΑΤΑ
16.40 SUPER GAME
16.45 ΜΗΝΥΜΑ ΕΛΗΦΘΗ
17.50 Ο ΚΑΙΡΟΣ ΤΗΣ ΕΒΔΟΜΑΔΑΣ
17.55 ΕΙΔΗΣΕΙΣ
18.00 ΚΑΛΗΜΕΡΑ ΖΩΗ
18.50 Η ΛΑΜΨΗ
19.30 ΕΙΔΗΣΕΙΣ
21.05 ΛΙΦΤΙΝΓΚ
22.00 THE SEFERLEE SHOW
23.00 ΞΕΝΗ ΤΑΙΝΙΑ: Ο ΑΓΝΩΣΤΟΣ ΤΟΥ ΠΑΣΙΦΙΚ ΧΑΪΤΣ
24.00 ΕΙΔΗΣΕΙΣ
01.15 ΞΕΝΗ ΤΑΙΝΙΑ: ΖΙΣΤΙΝ
03.15 ΤΗΛΕΜΑΡΚΕΤΙΝΓΚ
03.45 ΞΕΝΗ ΤΑΙΝΙΑ: ΜΕ ΤΟ ΣΤΑΝΙΟ ΠΥΓΜΑΧΟΣ

ALPHA

06.00 ΠΡΩΤΗ ΕΝΗΜΕΡΩΣΗ
09.00 ΤΟ ΜΑΓΚΑΖΙΝΟ ΤΟΥ ALPHA
10.00 ΕΛΛΗΝΙΚΗ ΤΑΙΝΙΑ: ΜΙΝΙ ΦΟΥΣΤΑ ΚΑΙ ΚΑΡΑΤΕ
12.00 ΕΙΔΗΣΕΙΣ
12.30 ΚΑΝΤΕΛΑ
13.00 ΠΑΟΥΛΙΝΑ
14.00 ΕΙΔΗΣΕΙΣ
15.00 ΟΛΑ ΓΙΑ ΤΗΝ ΑΓΑΠΗ
03.45 ΓΥΑΛΙΝΟΣ ΤΟΙΧΟΣ
17.15 ΥΠΑΣΤΥΝΟΜΟΣ ΡΕΞ
18.15 Ο ΛΑΒΥΡΙΝΘΟΣ ΤΟΥ ΠΑΘΟΥΣ
19.25 ΕΙΔΗΣΕΙΣ
21.00 ΞΕΝΗ ΤΑΙΝΙΑ: ΤΟ ΞΕΣΠΑΣΜΑ
23.00 ΖΟΥΓΚΛΑ
00.45 ΕΙΔΗΣΕΙΣ
03.00 ΤΡΕΙΣ ΓΥΝΑΙΚΕΣ
04.00 ΝΤΑΝΙΕΛΑ
05.00 ΜΟΙΡΑΙΟ ΠΑΘΟΣ

STAR

06.10 ΠΑΙΔΙΚΟ ΠΡΟΓΡΑΜΜΑ
09.00 ΕΙΔΗΣΕΙΣ
09.05 ΚΑΤΑΛΙΝΑ ΚΑΙ ΣΕΜΠΑΣΤΙΑΝ
10.00 ΛΟΓΙΑ STARATA
12.00 Η ΜΙΚΡΗ ΚΥΡΙΑ
12.25 Ο ΚΟΣΜΟΣ ΤΟΥ ΠΑΙΔΙΟΥ
12.30 ΤΟΛΜΗ ΚΑΙ ΓΟΗΤΕΙΑ
13.00 ΕΙΔΗΣΕΙΣ
14.00 ΤΟΠ ΜΟΝΤΕΛΣ
15.00 ΜΙΡΑΝΤΑ, Η ΠΡΟΔΟΜΕΝΗ ΓΥΝΑΙΚΑ
16.00 ΓΛΥΚΙΑ ΜΟΥ ΑΝΝΑ
17.00 Σ' ΑΓΑΠΩ ΡΟΖΙΤΑ
18.00 ΕΙΔΗΣΕΙΣ
19.30 ΟΙ ΠΕΤΑΛΟΥΔΕΣ ΕΛΕΥΘΕΡΕΣ ΠΕΤΟΥΝ
08.30 Η ΜΙΚΡΗ ΚΥΡΙΑ
21.00 ΞΕΝΗ ΤΑΙΝΙΑ: ΤΟ ΞΕΚΑΘΑΡΙΣΜΑ
23.15 ΣΤΟ STAR ΜΕ ΤΟΝ ΤΕΡΕΝΣ ΚΟΥΙΚ
00.15 ΕΙΔΗΣΕΙΣ
00.30 ΞΕΝΗ ΤΑΙΝΙΑ: ΣΙ.ΑΪ.ΕΪ.: ΑΠΟΣΤΟΛΗ ΕΞΟΝΤΩΣΗΣ
02.30 ΞΕΝΗ ΤΑΙΝΙΑ: ΤΟ ΚΡΗΣΦΥΓΕΤΟ
04.30 ΠΕΡΙΠΕΤΕΙΕΣ ΣΤΙΣ ΝΟΤΙΕΣ ΘΑΛΑΣΣΕΣ
05.30 ΠΑΡΑΞΕΝΕΣ ΙΣΤΟΡΙΕΣ

FILMNET

05.10 ΑΥΤΗ Η ΝΥΧΤΑ ΜΕΝΕΙ
06.55 ΤΟ ΤΕΛΕΥΤΑΙΟ ΑΠΟΣΠΑΣΜΑ
08.40 ΕΝΑΣ ΑΞΕΧΑΣΤΟΣ ΕΡΩΤΑΣ
10.30 ΠΟΛΩΝΕΖΙΚΟΣ ΓΑΜΟΣ
12.25 ΜΑΝΤΕΛΑΪΝ
14.00 ΤΑ ΚΑΛΥΤΕΡΑ ΜΑΣ ΧΡΟΝΙΑ
16.05 Ο ΑΓΑΠΗΜΕΝΟΣ ΜΟΥ ΑΡΕΙΑΝΟΣ
17.50 ΠΑΤΟΝ, Ο ΘΡΥΛΟΣ ΤΗΣ ΝΟΡΜΑΝΔΙΑΣ
20.30 US: ΟΙ ΚΑΛΥΤΕΡΕΣ ΤΑΙΝΙΕΣ ΤΗΣ ΕΒΔΟΜΑΔΑΣ
21.00 ΑΣΤΕΡΙΑ ΤΗΣ ΠΟΛΗΣ
21.30 ΕΝΑΣ «ΓΙΑΤΡΟΣ» ΜΕ ΠΟΛΛΑ ΤΑΛΕΝΤΑ
23.15 ΟΛΑ ΓΙΑ ΤΗ ΜΗΤΕΡΑ ΜΟΥ
01.00 ΕΡΩΤΙΚΟ ΔΕΙΠΝΟ 1
03.00 ΔΙΑΓΩΓΗ ΚΟΣΜΙΑ
04.30 ΣΤΑ ΠΑΡΑΣΚΗΝΙΑ ΤΟΥ ΧΟΛΙΓΟΥΝΤ

TEMPO

07.00 ΠΡΩΙΝΕΣ ΕΙΚΟΝΕΣ
10.00 ON LINE
14.30 ΕΙΔΗΣΕΙΣ
15.55 ΕΛΛΗΝΙΚΗ ΤΑΙΝΙΑ
17.00 ΕΙΔΗΣΕΙΣ
17.35 TEMPO CLUB
19.00 ΕΙΔΗΣΕΙΣ
19.40 ΚΟΣΜΟΣ ΣΗΜΕΡΑ
19.55 ΚΑΙΡΟΣ
20.00 TEMPO SPORTS
20.30 VIP NEWS
20.45 ΟΙΚΟΝΟΜΙΑ
21.00 ΕΙΔΗΣΕΙΣ
21.35 ΟΙΚΟΝΟΜΙΑ
21.38 ΚΑΙΡΟΣ ΑΥΡΙΟ
21.45 CINE TEMPO
23.30 COSMOPOLIS
24.00 ΕΙΔΗΣΕΙΣ
00.38 ΟΙΚΟΝΟΜΙΑ
00.48 TEMPO SPORTS
00.55 ΚΑΙΡΟΣ ΤΡΙΗΜΕΡΟΥ
01.00 TEMPO CLUB

ΡΟΣΚΟΠΙΟ

ΚΡΙΟΣ:
21 ΜΑΡΤΙΟΥ - 19 ΑΠΡΙΛΙΟΥ

Οι προδιαγραφές της σημερινής ημέρας είναι ενδιαφέρουσες και προωθητικές για κάποια από τα φιλόδοξα σχέδιά σας. Μόνο που η προσοχή σας θα πρέπει να εστιαστεί στη διατήρηση και την ενίσχυση του καλού σας ονόματος στις σχέσεις, στις ενέργειες και στις υποχρεώσεις.

ΤΑΥΡΟΣ
20 ΑΠΡΙΛΙΟΥ - 20 ΜΑΪΟΥ

Αν σκέφτεστε κάποια βελτίωση, έναν εκσυγχρονισμό ή μια επέκταση στον επαγγελματικό τομέα, καιρός να περάσετε γρήγορα στην υλοποίησή τους. Χωρίς βέβαια να ξεχνάτε και το «κόστος» που έχουν οι οποιεσδήποτε οικονομικές αποφάσεις, ενέργειες και υποχρεώσεις.

ΔΙΔΥΜΟΙ
21 ΜΑΪΟΥ - 21 ΙΟΥΝΙΟΥ

Η παρουσία του Δία στο ζώδιό σας να δέχεται την εύνοια της Σελήνης, κάνει τη σημερινή ημέρα ευχάριστη όχι μόνο για την αισθηματική σας ζωή, αλλά και για οτιδήποτε δημιουργικό. Ταξίδια, επαφές και γνωριμίες θα έχουν τα καλύτερα αποτελέσματα.

ΚΑΡΚΙΝΟΣ
22 ΙΟΥΝΙΟΥ - 22 ΙΟΥΛΙΟΥ

Νέες επαγγελματικές ευκαιρίες που απαιτούν μεγάλη δαπάνη ενέργειας και έντονη δραστηριοποίηση έρχονται στο προσκήνιο. Αφήστε τη φαντασία μαζί με τη δημιουργικότητά σας να κάνουν θαύματα και μην αφήσετε τις καθημερινές υποχρεώσεις να σας χαλάσουν το κέφι.

ΛΕΩΝ
23 ΙΟΥΛΙΟΥ - 22 ΑΥΓΟΥΣΤΟΥ

Καιρός να ενεργοποιήσετε τόσο τις προσωπικές όσο και τις επαγγελματικές σας σχέσεις τώρα που υπάρχει μεγάλη ανάγκη για σωστή επικοινωνία. Κάντε έναν «απολογισμό» της κοινής πορείας σας και προχωρήστε μαζί δημιουργικά.

ΠΑΡΘΕΝΟΣ
23 ΑΥΓΟΥΣΤΟΥ - 23 ΣΕΠΤΕΜΒΡΙΟΥ

Μια αυξημένη ευαισθησία φαίνεται να υπάρχει στον τομέα της υγείας και της φυσικής σας κατάστασης. Καιρός να ανανεωθείτε όπως το καλεί η άνοιξη, υιοθετώντας ένα πιο άμεσο και απλό στυλ τόσο στην εμφάνιση όσο και στη συμπεριφορά σας προς τους ανθρώπους του καθημερινού σας περιβάλλοντος.

ΖΥΓΟΣ:
24 ΣΕΠΤΕΜΒΡΙΟΥ - 23 ΟΚΤΩΒΡΙΟΥ

Νέα ερεθίσματα, κίνητρα και ευκαιρίες που πρέπει να βιαστείτε να αξιοποιήσετε, σας δίνει η Σελήνη και ο Ποσειδώνας από τον Υδροχόο, αλλά και ο φιλικός Δίας από τους Διδύμους.

ΣΚΟΡΠΙΟΣ:
24 ΟΚΤΩΒΡΙΟΥ - 22 ΝΟΕΜΒΡΙΟΥ

Οι αλλαγές που έρχονται στην καθημερινή σας ζωή και ξεκινούν μέσα από το ίδιο σας το σπίτι σας αναγκάζουν να δείτε τις καταστάσεις με διαφορετικό τρόπο. Αν κάτι δεν μπορεί να διατηρηθεί πια ή κάτι άλλο κριθεί αναπόφευκτο. Θα πρέπει να προσαρμοστείτε στα νέα δεδομένα φιλοσοφώντας τα πράγματα.

ΤΟΞΟΤΗΣ:
23 ΝΟΕΜΒΡΙΟΥ - 21 ΔΕΚΕΜΒΡΙΟΥ

Έχετε υπόψη σας πως παρά τις τωρινές δυσκολίες που ίσως περνάτε, έρχονται ημέρες πάρα πολύ ευνοϊκές για τις επιδιώξεις σας, προσωπικές, επαγγελματικές και οικονομικές. Προετοιμαστείτε λοιπόν για να επωφεληθείτε από τις ευκαιρίες.

ΑΙΓΟΚΕΡΩΣ:
22 ΔΕΚΕΜΒΡΙΟΥ - 19 ΙΑΝΟΥΑΡΙΟΥ

Τάσεις βελτίωσης στις οικονομικές σας υποθέσεις φέρνει η σημερινή ημέρα, εκείνο λοιπόν που πρέπει να κάνετε είναι να προωθήσετε τις υποθέσεις σας, υπερνικώντας τα τυχόν εμπόδια που θα παρουσιαστούν. Αν θέλετε να μη χάσετε ευκαιρίες διαπραγματευτείτε τις

ΥΔΡΟΧΟΟΣ
20 ΙΑΝΟΥΑΡΙΟΥ - 19 ΦΕΒΡΟΥΑΡΙΟΥ

Η παρουσία της Σελήνης σε σύνοδο με τον Ποσειδώνα και αρμονική όψη με το Δία κάνει «δική» σας τη σημερινή ημέρα. Φερθείτε έξυπνα, ευέλικτα και διορατικά και σίγουρα θα πετύχετε αυτό που επιδιώκετε

ΙΧΘΥΕΣ:
19 ΦΕΒΡΟΥΑΡΙΟΥ - 20 ΜΑΡΤΙΟΥ

Οι σκέψεις και τα σχέδια σας είναι φιλόδοξα και καλά θα κάνετε να προσπαθήσετε όσο πιο πολύ μπορείτε για την υλοποίησή τους, φροντίστε μόνο να μη χάσετε την αίσθηση του μέτρου. Είναι απαραίτητο να ξεκαθαρίσετε γρήγορα ασάφειες και δισταγμούς σε εργασία και αισθηματικά.



«Αβγοτάραχο», «Στην αναβροχιά καλό και το χαλάζι»

Το αβγοτάραχο πρέπει να λέγεται αβγοτάριχον, απ' όπου ξεκινάει με την αρχαία παροιμία: «Ην μη κρέας πορή ταρίχω στερκτέον», που ισούται με το λαϊκό: «Στην αναβροχιά καλό και το χαλάζι» ή «από τα ολότελα καλή κι η Παναγιώταινα».

«Αβδηριτισμός»

Η έκφραση «αβδηριτισμός» σημαίνει μια πράξη ή σκέψη, που την χαρακτηρίζει η προσπάθεια ανόητης επίδειξης. Πράγματι, αναφέρεται ότι οι Αβδηρίτες -κάτοικοι της πόλεως Αβδηρα, κοντά στις εκβολές του Νέστου ποταμού, στην Θράκη- είχαν μια ανόητη ματαιοδοξία και κατά την αρχαιότητα κυκλοφορούσαν σε βάρος τους ένα σωρό πειρακτικά ανέκδοτα, που τα πιο γνωστά είναι τα εξής:

Οι Αβδηρίτες αποφάσισαν κάποτε να κατασκευάσουν ένα υδραγωγείο, για να υδρεύσουν την πόλη τους, που δεν είχε νερό. Ετσι άρχισαν έναν έρανο και με το σημαντικό ποσό που μάζεψαν, κατασκεύασαν μια μεγάλη δεξαμενή και μια εξίσου ωραιότατη καλλιμάρμαρη βρύση. Οταν όλα αυτά ήταν έτοιμα, ανακάλυψαν ότι είχαν λησμονήσει το σπουδαιότερο, την μεταφορά, δηλαδή, του νερού στην πόλη. Και επειδή στο μεταξύ τα λεφτά είχαν εξαντληθεί, έμειναν η δεξαμενή και η βρύση χωρίς νερό!

Κάποτε επισκέφθηκε τα Αβδηρα ο Διογένης. Οταν αντίκρυσε την μεγαλοπρεπέστατη και τεράστια πύλη της πόλης, η οποία βρισκότανε σε μεγάλη αντίθεση μπροστά στην έκταση, αλλά και στους κατοίκους της, είπε στους Αβδηρίτες: «Σας συνιστώ να φράξετε λίγο την πύλη σας, γιατί υπάρχει κίνδυνος να διαφύγει από εκεί μέσα ολόκληρη η πόλη σας».

«Αγγαρον πυρ»

Αυτή την έκφραση την μεταχειριζόμαστε και σήμερα με την έννοια, ότι ο «αγόμενος και φερόμενος», είναι εκείνος που κάνει ό,τι του πουν οι άλλοι, για να εξυπηρετήσει τα δικά του συμφέροντα. Ετσι «άγεται και φέρεται», όπως λέει και ο λαός. Αυτή η φράση είναι αρχαία, που σήμαινε την λεηλασία μιας χώρας, από την οποία έπαιρναν ό,τι μπορούσαν να σηκώσουν. Ετσι το «άγειν» αναφέρεται στους ανθρώπους και τα κτήνη και το «φέρειν» σε άψυχα πράγματα.

Η Αγάπη σας, μας δίνει
τη δύναμη να συνεχίσουμε

ΤΩΡΑ

rent a car
ALEXANDER

και σε ΑΘΗΝΑ, ΚΡΗΤΗ, ΚΕΡΚΥΡΑ με:

Ειδικές οικονομικές προσφορές
στους Ροδίτες συμπολίτες μας και
άμεσες παραδόσεις παραλαβές
σε αεροδρόμια, λιμάνια
και κεντρικά σημεία.

ΖΗΣΤΕ ΤΗΝ ΕΞΥΠΗΡΕΤΗΣΗ ALEXANDER

ΑΘΗΝΑ τηλ. 018979658 Fax 018979659
ΡΟΔΟΣ τηλ. 31018 Fax 35253

Η Knauf στην κατοικία

Το μυστικό που γνωρίζει
όλη η Ευρώπη!



e-mail: knauf@knauf.gr
internet: http://www.knauf.gr

Μια ιδέα οικοδομεί εδώ και χρόνια έναν ανθρώπινο κόσμο σε κάθε γωνιά της Ευρώπης. Είναι η φιλοσοφία "Knauf", που από το 1991 κατακτά και το ελληνικό σπίτι...

Η Ξηρά Δόμηση, με γυψοσανίδες και τσιμεντοσανίδες Knauf, ικανοποιεί την ανάγκη σας για απόλυτη θερμομόνωση και ηχομόνωση, πυροπροστασία, μηχανική αντοχή, τέλεια εφαρμογή, αντισεισμική προστασία και υψηλή αισθητική.

Με τους Ετοιμους Σοβάδες Knauf, το σοβάτισμα γίνεται γρήγορα και καθαρά και το αποτέλεσμα είναι λεία επιφάνεια, έτοιμη για βάψιμο.

Εκεί που η συμβατική δόμηση αδυνατεί να επέμβει, οι άνθρωποι της Knauf εφαρμόζουν τις πιο ευέλικτες λύσεις κατασκευής ή ανακαίνισης της κατοικίας σας, στεγνά, καθαρά, σε ελάχιστο χρόνο και με ελάχιστο κόστος.

Με σεβασμό στον άνθρωπο και το περιβάλλον, η Knauf "επενδύει" τον κόσμο σας με σιγουριά και σταθερότητα... για μια ολόκληρη ζωή!

KNAUF
ΟΙΚΟΔΟΜΕΙ ΑΝΘΡΩΠΙΝΟ ΚΟΣΜΟ

ΝΕΟΤΕΧ ΡΟΔΟΣ: ΚΕΝΤΡΙΚΟ ΑΝΝΗΣ ΜΑΡΙΑΣ 59 ☎ 35963 / ΝΕΟ ΚΑΤΑΣΤΗΜΑ ΚΑΜΕΙΡΟΥ 1 ☎ 77211-2

ΟΜΙΛΩΝΤΑΣ ΣΤΗΝ ΒΟΥΛΗ ΓΙΑ ΤΗΝ ΤΟΥΡΙΣΤΙΚΗ ΣΥΜΦΩΝΙΑ

Αρ. Παυλίδης προς Κυβέρνηση: «Δώστε βίζα για 48 ώρες στους Τούρκους τουρίστες»!

Τόνισε ξανά και την ανάγκη εφαρμογής «ολοκληρωμένης νησιωτικής πολιτικής»



Στο θέμα της χορηγήσεως βίζας 48 και όχι 24 ωρών σε Τούρκους τουρίστες που επισκέπτονται τα νησιά μας επανήλθε χθες ο βουλευτής Δωδ/νήσου της Νέας Δημοκρατίας κ. Αριστ. Παυλίδης, ομιλώντας επί του νομοσχεδίου για την κύρωση της ελληνοτουρκικής συμφωνίας για τουριστική συνεργασία. Μάλιστα ο κ. Παυλίδης ήταν οξύτατος, αξιώνοντας απάντηση επί του θέματος από τους αρμόδιους υπουργούς Εσωτερικών και Δημόσιας Τάξεως, τους οποίους κατηγόρησε για αδιαφορία και ότι «έχουν πάρει ψηλά τον αμανέ».!

Κατά την συζήτηση εξάλλου επί των αναθεωρητέων άρθρων του Συντάγματος 101-109 και στην συνέχεια όσων πρότεινε κατά την συζήτηση των άρθρων 68-76 την περασμένη Τετάρτη, ο κ. Παυλίδης ετόνισε την ανάγκη να κατοχυρωθεί συνταγματικά η λεγόμενη «Πρόνοια» για την εφαρμογή μιας «ολοκληρωμένης νησιωτικής πολιτικής» στην Ελλάδα, «όχι δι' εκφράσεως ευχής», όπως είπε, αλλά «διά του καθορισμού σαφούς μηχανισμού εφαρμογής των νόμων στις νησιωτικές περιοχές».

Πιο συγκεκριμένα ο κ. Αρ. Παυλίδης είπε στην Βουλή τα ακόλουθα, όπως προκύπτει και από τα πρακτικά.

«... Κύριε Πρόεδρε, δεν μπορεί η Κυβέρνηση να φέρνει στην Ολομέλεια της Βουλής προς κύρωση μία συμφωνία, η οποία να περιλαμβάνει λήψη και πρακτικών μέτρων για την ανάπτυξη της συνεργασίας μεταξύ Ελλάδας και Τουρκίας στον τουριστικό τομέα και να μην λαμβάνει εκείνα τα μέτρα που προτείνουν βουλευτές και μάλιστα περιοχών ομόρων προς την Τουρκία. Κατ' επανάληψη ζήτησα, για τελευταία φορά την περασμένη Παρασκευή κατά την ανάπτυξη επερωτήσεως για τα ελληνοτουρκικά, να επιλυθεί το θέμα της χορηγήσεως βίζας, δηλαδή της θεωρήσεως διαβατηρίου για είσοδο στην Ελλάδα, σε Τούρκους τουρίστες, διάρκειας 48 ωρών αντί 24. Ούτε φωνή, όμως, ούτε ακρόαση! Παρακαλώ την κ. υπουργό Δημόσιας Διοίκησης, η οποία κατά κάποιον τρόπο είναι συναρμόδια, να παρακολουθήσει το θέμα. Φαίνεται ότι η κυβέρνηση υπογράφει αυτές τις Συμφωνίες μόνο για το θεαθήναι. Ο κ. Σημίτης και οι υπουργοί του με την αδιαφορία τους δείχνουν... «να έχουν πάρει ψηλά τον αμανέ»! Λήψη αποφάσεων, επικειμένης μάλιστα της ενάρξεως της τουριστικής περιόδου: Αφού θέλουμε να εκμεταλλευθούμε αυτήν την περίοδο για να επιτύχουμε το περιεχόμενο, κύριοι συνάδελφοι αυτής της συμφωνίας δηλαδή ανάπτυξη τουριστικής συνεργασίας, ιδού στάδιον δόξης εύκολον, όχι λαμπρό. Διότι η τουριστική συνεργασία έχει αναπτυχθεί σε περιοχές μας - αναφέρομαι στα νησιά του Ανατολικού Αιγαίου - και χωρίς αυτήν την συμφωνία, κύριε Πρόεδρε. Και σας το έχω ξαναπεί»

Και ο κ. Παυλίδης, κατέληξε, λέγοντας:

«Αξιώ, λοιπόν, σαν Ελλην βουλευτής και προπάντων σαν βουλευτής περιοχής η οποία είναι εκ των πρώτων που μπορούν να υλοποιήσουν τα όσα επιθυμούν οι δύο πλευρές - και τα στηρίζουμε - να πάρει η κυβέρνηση απόφαση. Ή θα πει «παραχωρώ visa 48 ωρών» ή θα πει «λόγια ενός ακόμη νομοσχεδίου είναι, που θα γίνει νόμος από αύριο και πλέον τούτου, ουδέν. Και βεβαίως, κύριοι συνάδελφοι, μην παρασυρόμεθα. Καλά όλα αυτά, αλλά έχουμε και άλλα θέματα που προσδιορίζουν τις ελληνοτουρκικές σχέσεις. Δεν αναφέρομαι στις εθνικές και θρησκευτικές μειονότητες, αλλά αναφέρομαι σε θέματα ουσίας: Σύνορα! Τα οποία προηγούνται της συνεργασίας. Κύριε Πρόεδρε, διαβιβάστε στην Κυβέρνηση εκ μέρους των συμπατριωτών μου ότι αξιώ απάντηση. Διαφορετικά αυτές οι Συμφωνίες είναι γράμμα κενόν».

ΟΙΚΟΔΟΜΙΚΟΣ ΣΥΝΕΤΑΙΡΙΣΜΟΣ ΑΙΓΥΠΤΙΩΤΩΝ ΔΩΔ/ΣΟΥ
ΤΑΧ. ΘΥΡΙΔΑ 459- Τ.Κ. 85100 ΡΟΔΟΣ

ΠΡΟΣΚΛΗΣΗ

Ο Οικοδομικός Συνεταιρισμός Αιγυπτιωτών Δωδ/σου καλεί τα μέλη του σε Τακτική Γενική Συνέλευση την Κυριακή 25/03/2001 και ώρα 11:00 στο ξενοδοχείο PLAZA στην Ρόδο με τα εξής θέματα:

1. Ενημέρωση επί της προόδου των εργασιών Πολεοδόμησης του οικοπέδου του Οικοδομικού Συνεταιρισμού.
2. Εγκριση προϋπολογισμού έτους 2001.
3. Εγκριση ισολογισμού έτους 2000.

Σε περίπτωση μη απαρτίας, η Τακτική Γενική Συνέλευση θα επαναληφθεί την Κυριακή 01/04/2001 την ίδια ώρα και στον ίδιο χώρο, με τα ίδια θέματα.

Παρακαλώ τα μέλη να φροντίσουν την ίδια ημέρα και για την τακτοποίηση τυχόν οικονομικών οφειλών τους.

ΡΟΔΟΣ 14/02/2001

Ο ΠΡΟΕΔΡΟΣ Π. ΒΑΛΛΙΝΗΣ ΤΗΛ.: 0241 - 20600
Ο Γ. ΓΡΑΜΜΑΤΕΑΣ Γ. ΔΙΚΑΣΤΟΠΟΥΛΟΣ ΤΗΛ.: 0241/35333 / 0944510535

ΣΥΛΛΟΓΟΣ ΠΕΛΟΠΟΝΝΗΣΙΩΝ ΡΟΔΟΥ «Ο ΜΟΡΗΑΣ»
Μεγάλου Κωνσταντίνου 39 - τηλ.: 20647

ΠΡΟΣΚΛΗΣΗ

Σας προσκαλούμε να τιμήσετε με την παρουσία σας την ετήσια χοροεσπερίδα του Συλλόγου μας, η οποία θα γίνει στο Σάββατο 14 Μαρτίου στις 9.00 το βράδυ στο ξενοδοχείο GRAND HOTEL. Πλούσιο καλλιτεχνικό πρόγραμμα.

Την χοροεσπερίδα θα τιμήσει με την παρουσία του ο Πατριώτης μας καθηγητής Δημοτικής - Βυζαντινής Μουσικής Dr. Παν. Μυλωνάς.

Λαχειοφόρος Αγορά με πολλά πλούσια δώρα.

Είσοδος 8.000 δρχ. Κρατήσεις στο τηλέφωνο του ξενοδοχείου 73333.

Για το Διοικητικό Συμβούλιο
Ο Πρόεδρος Γεώρ. Μπεκιάρης
Ο Γ. Γραμματέας Ανδ. Σούλης

ΠΩΛΟΥΝΤΑΙ
ΔΙΟΡΟΦΕΣ ΜΟΝΟΚΑΤΟΙΚΙΕΣ ΣΤΗΝ ΠΑΡΑΛΙΑ ΙΑΛΥΣΟΥ ΕΝΑΝΤΙ ΚΕΝΤΡΟΥ «ΒΡΑΧΟΥ»
Μέτρων από 120m2, 140m2, 160m2, 200m2, 220m2, και σε οικόπεδα 400μ2, 450μ2, 500μ2, 600μ2, 660μ2.
ΠΛΗΡΟΦΟΡΙΕΣ Γ. ΙΩΑΝΝΙΔΗ
ΤΗΛ. 21714 - 22307 ΚΙΝ.: 0932296983

ΦΑΛΗΡΑΚΙ ΜΠΗΤΣ
Συνεχίζοντας την παράδοση με μεράκι φαντασία και δημιουργικότητα αναλαμβάνουμε:
Χοροεσπερίδες, δεξιώσεις γάμων, βαπτίσεων, γενεθλίων,

Αίθουσες:		
✓ NAVARONE	(ΦΑΛΗΡΑΚΙ)	900 θέσεις
✓ LATOC	(ΦΑΛΗΡΑΚΙ)	500 θέσεις
✓ PANORAMA ESPEROS VILLAGE	(ΦΑΛΗΡΑΚΙ)	250 θέσεις
✓ APHRODITE ESPEROS VILLAGE	(ΦΑΛΗΡΑΚΙ)	450 θέσεις
✓ ESPERIA	(ΡΟΔΟΣ)	200 θέσεις

Πληρ. Αλέξης Λούλος
(Υπευθ. Δεξιώσεων) τηλ. 85301

Δ·Α·Ν·Ε· SEA LINE
ΔΩΔΕΚΑΝΗΣΙΑΚΗ ΑΝΩΝΥΜΗ ΝΑΥΤΙΛΙΑΚΗ ΕΤΑΙΡΕΙΑ
ΑΜΑΕ 12158/06/Β/86/12

ΠΡΟΣΚΛΗΣΗ
ΕΚΤΑΚΤΗΣ ΓΕΝΙΚΗΣ ΣΥΝΕΛΕΥΣΗΣ

Των μετόχων της Ανώνυμης Εταιρείας με την επωνυμία ΔΩΔΕΚΑΝΗΣΙΑΚΗ ΑΝΩΝΥΜΗ ΝΑΥΤΙΛΙΑΚΗ ΕΤΑΙΡΕΙΑ (Δ.Α.Ν.Ε. SEA LINE) σε Εκτακτη Γενική Συνέλευση.

Σύμφωνα με το νόμο και το Καταστατικό της Εταιρείας και κατόπιν της από 17ης Μαρτίου 2001 αποφάσεως του Διοικητικού Συμβουλίου της, καλούνται οι μέτοχοι της Δ.Α.Ν.Ε. σε έκτακτη Γενική Συνέλευση στις 28 Απριλίου 2001, ημέρα Σάββατο και ώρα 18.00 στην αίθουσα του θεάτρου «ΕΘΝΙΚΟΝ» Πλατεία Ελευθερίας, Ρόδος, για συζήτηση και λήψη αποφάσεων επί των θεμάτων της ημερησίας διατάξεως, ήτοι:

ΘΕΜΑΤΑ ΗΜΕΡΗΣΙΑΣ ΔΙΑΤΑΞΗΣ

1. Ενημέρωση των μετόχων περί της πορείας των εταιρικών υποθέσεων.
2. Λήψη απόφασης για συμβιβασμό ή μη, με τον Επ. Σολούνια και τροποποίηση ή ανάκληση ή μη, της προηγουμένης αποφάσεως της Γενικής Συνελεύσεως, των μετόχων της εταιρείας της 18ης Ιουλίου 2000.

Οι μέτοχοι που επιθυμούν να μετάσχουν στη Γενική Συνέλευση πρέπει, σύμφωνα με το Καταστατικό της εταιρείας, να καταθέσουν μέχρι και την 21η Απριλίου 2001 τους Αποθετηρίους τίτλους των μετοχών τους ή τους προσωρινούς τίτλους των μετοχών που απέκτησαν από τις αυξήσεις του μετοχικού κεφαλαίου της εταιρείας που πραγματοποιήθηκαν σύμφωνα με τις αποφάσεις των Γ.Σ 3/5/1998 και 1-3/9/1999, για τις οποίες αυξήσεις δεν έχουν ακόμα εκδοθεί οριστικοί τίτλοι, στη Ρόδο, στο Ταμείο της Εταιρείας, επί της οδού Αυστραλίας αρ. 92 ή στο Ταμείο Παρακαταθηκών και Δανείων ή σε οποιαδήποτε αναγνωρισμένη Τράπεζα στην Ελλάδα και να προσκομίσουν μέσα στην ίδια προθεσμία τις αποδείξεις καταθέσεως και τυχόν έγγραφα αντιπροσωπεύσεως τους στα Γραφεία της εταιρείας, για την έκδοση βεβαίωσης (εισιτηρίου) συμμετοχής τους στη Γεν. Συνέλευση.

Ρόδος 17 Μαρτίου 2001
Με την εντολή του Διοικητικού Συμβουλίου
Ο Πρόεδρος του Δ.Σ.
Γεράσιμος Ι. Καλογηράτος

ΠΟΛΙΤΙΣΤΙΚΟΣ ΟΡΓΑΝΙΣΜΟΣ ΔΗΜΟΥ ΡΟΔΙΩΝ
ΕΚΔΗΛΩΣΕΙΣ ΣΤΑ ΠΛΑΙΣΙΑ ΤΟΥ ΕΟΡΤΑΣΜΟΥ ΤΗΣ ΕΘΝΙΚΗΣ ΕΠΕΤΕΙΟΥ ΤΗΣ 25ης ΜΑΡΤΙΟΥ 1821

ΣΑΒΒΑΤΟ 24 ΜΑΡΤΙΟΥ '01,
ΩΡΑ 9.00 μ.μ. ΕΘΝΙΚΟ ΘΕΑΤΡΟ ΡΟΔΟΥ
«ΤΟ ΤΡΑΓΟΥΔΙ ΤΟΥ ΝΕΚΡΟΥ ΑΔΕΛΦΟΥ»
του ΜΙΚΗ ΘΕΟΔΩΡΑΚΗ στη συναυλιακή του μορφή
Μουσική δ/νση: ΤΑΣΟΣ ΚΑΡΑΚΑΤΣΑΝΗΣ
Δ/νη και διδασκαλία χορωδίας: ΜΙΧΑΛΗΣ ΚΑΛΑΕΝΤΖΗΣ
Σολίστ: ΜΙΧΑΛΗΣ ΠΑΠΑΣΤΕΦΑΝΟΥ - ΟΛΓΑ ΑΘΑΝΙΤΟΥ - ΜΙΧΑΛΗΣ ΚΑΛΑΕΝΤΖΗΣ
Ορχήστρα: Γιώργος Πούλος (μπουζούκι), Απόστολος Ροδίτης (μπουζούκι), Αντώνης Κολιός (κρουστά), Πάρις Σκέντζος (κιθάρα), Βασίλης Ζαχαρίου (μπάσο).
Χορωδία: Μουσικού Γυμνασίου Ρόδου
Η είσοδος θα είναι ελεύθερη.

ΚΥΡΙΑΚΗ 25 ΜΑΡΤΙΟΥ '01,
ΩΡΑ 12.00 μ.μ. ΕΘΝΙΚΟ ΘΕΑΤΡΟ ΡΟΔΟΥ
Χορευτική παράσταση με συμμετοχή των συγκροτημάτων:
ΧΟΡΕΥΤΙΚΗ ΟΜΑΔΑ ΠΟΛΙΤΙΣΤΙΚΟΥ ΟΡΓΑΝΙΣΜΟΥ ΔΗΜΟΥ ΡΟΔΙΩΝ
ΧΟΡΕΥΤΙΚΟ ΣΥΓΚΡΟΤΗΜΑ ΣΥΛΛΟΓΟΥ ΚΑΡΠΑΘΙΩΝ ΡΟΔΟΥ «Η ΒΡΥΚΟΥΣ»
ΧΟΡΕΥΤΙΚΗ ΟΜΑΔΑ ΠΟΛΙΤΙΣΤΙΚΟΥ ΣΥΛΛΟΓΟΥ ΑΠΟΛΛΩΝΩΝ «ΝΕΟΙ ΟΡΙΖΟΝΤΕΣ»
Παίρνουν μέρος οι μουσικοί:
Ανδρέας Γεωργαράς (Σαντούρι), Ηλίας Αναστασιάδης (Λύρα), Βασίλης Πρεάρης (Λαούτο).

ΕΚΘΕΣΗ ΖΩΓΡΑΦΙΚΗΣ ΤΟΥ ΚΥΡΙΑΚΟΥ Μ. ΧΟΝΔΡΟΥ
Με θέμα «Τοπία από τα Δωδεκάνησα»
Εγκαίνια έκθεσης: Κυριακή 25 Μαρτίου, ώρα 6 μ.μ.
Διάρκεια έκθεσης: 25/3 έως 1/4/01
Ωρες λειτουργίας: 10:00 - 14:00 και 18:00 - 21:00
Εκθεσιακός χώρος: Παλιού Συσσιτίου.
Είσοδος Ελεύθερη.

ΜΠΑ-ΜΠΑ-ΛΟΥΝΑ
ΠΑΙΔΙΚΑ ΠΑΡΤΥ
Παιδικά πάρτυ γενεθλίων, εορτών ή όποια άλλη εκδήλωση
BABY PARKING
ΚΑΦΕΤΕΡΙΑ
απολαύστε τον καφέ με τους φίλους σας και τα παιδιά σας παίζοντας υπό την επίβλεψη της παιδαγωγού
Ρόδου Λίνδου και Δημητρίου Αναστασιάδη γωνία.
Τηλ. 75360, 21356, κιν. 0945816205