η δημοκρατική της Ρόδου

στην υπηρεσία του δωδεκανησιακού λαού

Αρ. φύλλου 5626 - **ΣΑΒΒΑΤΟ 31 ΜΑΡΤΙΟΥ 2001** - Τιμή 200 Δρχ - 0,59 EURO - **www.dimokratiki.gr**



ΑΠΙΣΤΕΥΤΟ ΚΙ ΟΜΩΣ ΑΛΗΘΙΝΟ

ΠΡΟΟΡΙΖΟΥΝ ΤΟ «ΠΡΑΣΟΝΗΣΙ» *για... εκτροφείο θηραμάτων!*

Καταδικάζουν την Νότια Ρόδο σε υποανάπτυξη και ερήμωση

• ΣΕΛ. 7

Χαώδης κατάσταση στο νέο αεροδρόμιο

ΑΦΑΝΤΑΣΤΗ ΤΑΛΑΙΠΩΡΙΑ ΤΩΝ ΕΠΙΒΑΤΩΝ

• ΣΕΛ. 8, 32



ΔΙΔΟΝΤΑΙ ΑΜΕΣΕΣ ΛΥΣΕΙΣ

«Ασπίδα» υγείας στους ακρίτες μας



• ΣΕΛ. 4

ΔΗΛΩΣΗ Γ. ΤΣΙΓΑΡΟΥ

Η ΡΟΔΑ δεν διεκδικεί «γραμμές» από το ΚΤΕΛ

• ΣΕΛ. 11

ΕΔΕΙΞΕ ΤΟ ΠΡΑΓΜΑΤΙΚΟ ΤΟΥ ΠΡΟΣΩΠΟ

ΒΑΝΔΥΣΗ ΠΡΟΚΛΗΣΗ από τον Περιφερειάρχη





Εντονη αντίδραση των φορέων και των τοπικών αυτοδιοικήσεων

Προσπάθησε να καταλάβει πραξικοπηματικά και «εν κρυπτώ και παραβύστω» κτίριο του παλιού νοσοκομείου, προκαλώντας γενική εξέγερση • Υπονομεύει την δημιουργία «υγειονομικού πάρκου», όπως τον «συμβούλευσε» ο τέως νομάρχης, αν και είχε συμφωνήσει • Απειθαρχεί και ως προς τις αποφάσεις του υπουργείου Υγείας • Οξύτατη επίθεση από τον νομάρχη κι εκπροσώπους του Δήμου

• ΣΕΛ. 3

ΧΕΙΡΟΤΕΡΕΥΟΥΝ ΤΑ ΠΡΑΓΜΑΤΑ

Προβληματισμός κι ανησυχία στις παραγωγικές τάξεις

• ΣΕΛ. 5



ΚΑΝΕΝΑΣ ΔΕΝ ΣΥΝΕΤΙΖΕΤΑΙ

Συνεχίζεται στην Ρόδο η «σαρδελοποίηση» των εκδρομέων μαθητών

• ΣΕΛ. 4

Δ·Α·Ν·Ε· SEA LINE

ΑΝΑΚΟΙΝΩΣΗ

Γνωστοποιείται στους παλαιούς μετόχους της Εταιρείας, οι οποίοι εδικαιούντο μερίσματα για τις χρήσεις των ετών 1995, 1996 ότι μπορούν να προσέρχονται τις εργάσιμες ημέρες και ώρες στα γραφεία της Εταιρείας στη Ρόδο και στον Πειραιά καθώς και στα Κεντρικά Πρακτορεία της Εταιρείας στα νησιά της Δωδεκανήσου, προκειμένου να εισπράξουν την πρώτη δόση του ποσού, του οφειλομένου σε αυτούς μερίσματος, των παραπάνω χρήσεων. Το ποσό αυτό μετά την υπαγωγή της Εταιρείας στις διατάξεις του άρθρου 44 του Ν. 1892/90 περιορίσθηκε στο 20% της κατά κεφάλαιον οφειλής της Εταιρείας προς αυτούς. Η πληρωμή των παραπάνω οφειλομένων ποσών θα αρχίσει από την Τρίτη 3 Απριλίου 2001 και ώρες 09.30 - 14.30. Η δεύτερη και τρίτη δόσεις θα καταβληθούν στις 30-09-2001 και 30-9-2002 αντίστοιχα.

Οι δικαιούχοι μέτοχοι προς είσπραξη του ποσού που τους αναλογεί, θα προσκομίζουν το Δελτίο της Αστυνομικής τους ταυτότητας και σε περίπτωση είσπραξης του ποσού από τρίτα πρόσωπα αυτά θα πρέπει να προσκομίζουν εξουσιοδότηση νόμιμα θεωρημένη για το γνήσιο της υπογραφής του δικαιούχου μετόχου από τις Αρμόδιες Αρχές. Τα νομικά πρόσωπα -μέτοχοι της Εταιρείας μας οφείλουν να προσκομίζουν απόσπασμα ή αντίγραφο πρακτικού του Διοικητικού τους Συμβουλίου νομίμως θεωρημένο, με το οποίο θα εξουσιοδοτείται μέλος του Δ.Σ. ή τρίτο πρόσωπο προς είσπραξη της δόσης του μερίσματος τους.

Ρόδος 28 Μαρτίου 2001
Με την εντολή του Δ.Σ.
Ο Γενικός Διευθυντής
Λοίζος Ν. Σορωνιάτης

ΣΤΕΛΙΟΣ ΡΟΚΚΟΣ

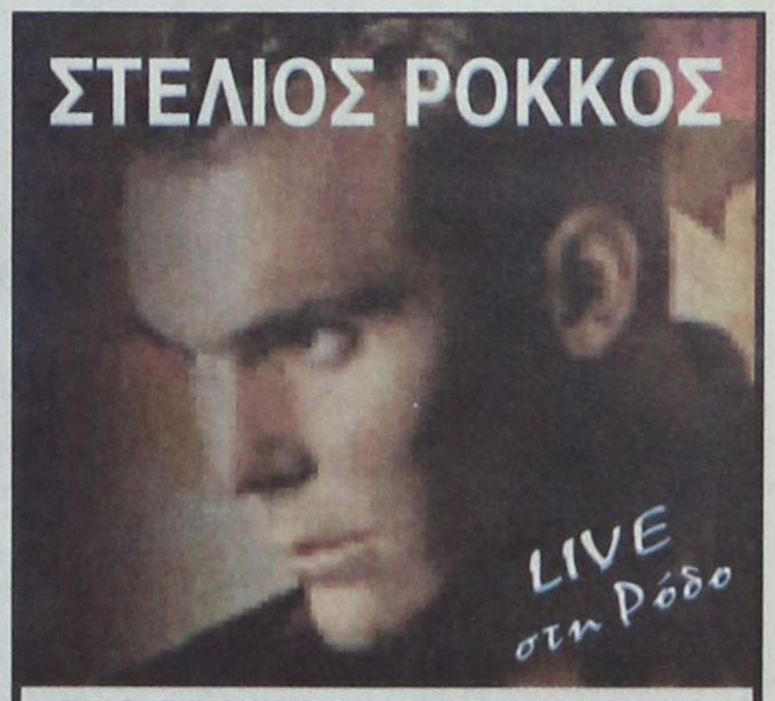

ΑΠΟ ΠΑΡΑΣΚΕΥΗ 30 ΜΑΡΤΙΟΥ ΚΑΙ ΓΙΑ ΛΙΓΕΣ ΜΕΡΕΣ ΣΤΟ KING CLUB
πρώην KINGSIZE ΕΜΠΟΡΙΚΟ ΚΕΝΤΡΟ ΠΑΝΑΓΟΥ
Γ. ΣΕΦΕΡΗ 108 - ΤΗΛ 62517

ΣΥΝΕΤΑΙΡΙΣΤΙΚΗ ΤΡΑΠΕΖΑ ΔΩΔΕΚΑΝΗΣΟΥ
η δική μας τράπεζα

Νέα 2μηνη προθεσμιακή κατάθεση με υψηλή απόδοση έως 6%

- **Διατίθεται έως 10 Απριλίου, με σειρά προτεραιότητας**
- **Ελάχιστο ποσό κατάθεσης 5.000.000 δρχ**

Επισκεφθείτε σήμερα ένα από τα καταστήματά μας και επενδύστε στις προθεσμιακές καταθέσεις της Τράπεζας Δωδεκανήσου για το συμφέρον σας!

η άποψη της ημέρας

Η φτώχεια θέλει ...καλοπέραση!

Και ξαφνικά η κυβέρνηση ανακάλυψε ότι στην τριετία 2002-2004 της λείπουν περίπου 3,5 με 4 τρισ. δρχ. για την κοινωνική της πολιτική, καθώς και για κάτι άλλες... ψιλοδουλειές, όπως η χρηματοδήση για τις πραγματικές μειώσεις στους συντελεστές της φορολογίας εισοδήματος και κερδών. Επίσης, η κυβέρνηση ανακάλυψε ότι χρειάζεται και καμιά πεντακοσαριά δισ. για να χρηματοδοτήσει το υπερβάλλον κόστος της Ολυμπιάδας. Ολα αυτά, λοιπόν, θα μας κοστίσουν τρία - τέσσερα... τρισεκατομμυριάκια δραχμές τα επόμενα τρία χρόνια. Το γεγονός δε ότι σε αυτή την περίοδο θα γίνουν και οι εκλογές, είναι εντελώς... τυχαίο. Να λοιπόν που των φρονίμων τα παιδιά πριν πεινάσουν μαγειρεύουν. Δηλαδή, ο κ. Σημίτης επιδιώκει να εξασφαλίσει από τώρα τους πόρους με τους οποίους θα... κερδίσει και τις επόμενες εκλογές. Επειδή όμως δεν είναι εύκολο όλα αυτά τα χρήματα να εξασφαλισθούν από νέους πόρους, η κυβέρνηση αντιμετωπίσει το ενδεχόμενο να μειώσει και τις αμυντικές δαπάνες. Δεν θα διαφωνούσαμε με όλα αυτά, αν δεν επρόκειτο για το αντίτιμο των εκλογών. Στο κάτω κάτω, και οι αμυντικές δαπάνες της χώρας μας είναι από τις υψηλότερες, όχι μόνο στην Ευρώπη αλλά σε όλο τον κόσμο. Ακόμα και όλα τα υπόλοιπα που σχεδιάζει να χρηματοδοτήσει η κυβέρνηση δεν φαίνονται πεταμένα λεφτά. Αν τα εξετάσει κανείς ένα προς ένα, προκύπτουν πολύ ενδιαφέρουσες παρατηρήσεις. Ετσι, οι μειώσεις των φορολογικών συντελεστών, τόσο για τα εισοδήματα των εργαζομένων όσο και για τα κέρδη των επιχειρηματιών, είναι απο τα περισσότερο επαναστατικά οικονομικά μέτρα που έχουν πάρει οι κυβερνήσεις των τελευταίων ετών.

Και γράφουμε χωρίς καμία αναστολή το επίθετο «επαναστατικά», διότι απλούστατα κανείς δεν θυμάται να έχουν μειωθεί ποτέ φόροι στην Ελλάδα. Πρόκειται, χωρίς αμφιβολία, για ένεση ανταγωνιστικότητας στην ελληνική οικονομία, δεδομένου του ότι θα αυξηθούν στο ίδιο μέτρο της μείωσης των αντίστοιχων φόρων και τα κίνητρα για εργασία και επενδύσεις. Εξίσου σημαντικά είναι και τα κοινωνικά μέτρα για όσους βρίσκονται σε δυσχερή οικονομική θέση. Εδώ δεν πρόκειται βέβαια για ένεση παραγωγικότητας αλλά για απλή μεταβίβαση εισοδήματος από αυτούς που κατέχουν σε όσους δεν βρίσκονται σε καλή οικονομική κατάσταση, μειώνοντας όμως ταυτοχρόνως και τα κίνητρα για εργασία, τόσο δε εκείνους που εισπράττουν όσο και σε εκείνους που προσφέρουν. Φυσικά και οι δαπάνες για την Ολυμπιάδα δεν είναι δυνατόν να αποφευχθούν, θα μπορούσαν όμως να περιοριστούν σημαντικά, αυξάνοντας αντιστοίχως τη συμμετοχή και το ενδιαφέρον του ιδιωτικού τομέα για την τέλεση της.

Τέλος, η μείωση των αμυντικών δαπανών θα μπορούσε, υπό προϋποθέσεις, να είναι σωστή ενέργεια. Στην προκειμένη όμως περίπτωση, έχουμε και εδώ αντιρρήσεις. Συνολικά, πρόκειται για μια επιχείρηση που θα δημιουργήσει προβλήματα σε όλους και κυρίως στους Ελληνες φορολογουμένους. Θα επανέλθουμε όμως όταν θα ανακοινωθούν περισσότερα στοιχεία από την κυβέρνηση για το εγχείρημα της εξεύρεσης νέων πόρων 4 τρισ. δρχ. για... ξόδεμα.

ο καιρός

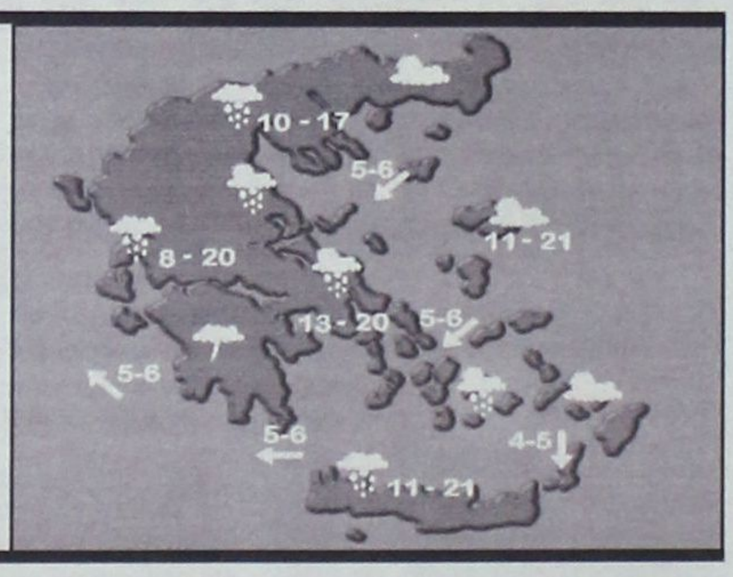

Γενική πρόγνωση για σήμερα Σάββατο 31 Μαρτίου 2001. Σε όλη τη χώρα προβλέπονται νεφώσεις με βροχές, τοπικές καταιγίδες και χιόνια στα κεντρικά και βόρεια ορεινά. Από τις απογευματινές ώρες στη Θεσσαλία, τη Στερεά, το νότιο Ιόνιο, την Πελοπόννησο, τις δυτικές Κυκλάδες και τη δυτική Κρήτη τα καιρικά φαινόμενα θα ενταθούν σημαντικά. Οι άνεμοι θα πνέουν στα δυτικά, κεντρικά και βόρεια, ανατολικοί, βορειοανατολικοί, πολύ ισχυροί έως θυελλώδεις και τοπικά στο κεντρικό και βόρειο Αιγαίο πολύ θυελλώδεις και στην υπόλοιπη χώρα νοτιοανατολικοί, ισχυροί μέχρι πολύ ισχυροί. Η θερμοκρασία θα κυμανθεί στα βόρεια από 4 έως 14 βαθμούς, στο Ιόνιο και τα υπόλοιπα ηπειρωτικά από 9 έως 17 βαθμούς, και στα νησιά του Αιγαίου από 11 έως 18 βαθμούς Κελσίου.

ΗΜΕΡΗΣΙΑ ΕΦΗΜΕΡΙΔΑ
η δημοκρατική
της Ρόδου
Ετος ιδρύσεως 1982
Θεμ. Σοφούλη 77
Ταχ. Θυρίδα 339
85100 Ρόδος
Εκδότης - ιδιοκτήτης - διευθυντής:
ΒΑΣΙΛΗΣ Δ. ΑΘΑΝΑΣΙΟΥ
Τηλέφωνα:
28728, 34722, 76655,
37500, 26728, 27919
Telefax:37333
www.dimokratiki.gr
e-mail:contact@dimokratiki.gr



αναδρομή στο παρελθόν


η δημοκρατική
Κίνδυνος πέτρας πάλι στη Ν. Αγορά

Παρασκευή 31 Μαρτίου 1989

Ο πληρεξούσιος δικηγόρος του Πρωθυπουργού κ. Αθανάσιος Λιάπης, κατέθεσε χθες στο Πολυμελές Πρωτοδικείο Αθηνών την αγωγή διαζυγίου του Πρωθυπουργού κ. Ανδρέα Παπανδρέου κατά της συζύγου του Μαργαρίτας. Η αγωγή θα συζητηθεί στις 5 Ιουνίου 1989. Στην αγωγή του ο Πρωθυπουργός υποστηρίζει μεταξύ άλλων ότι από τις αρχές του 1984 υπήρξε πλήρης διάσταση μεταξύ του ζεύγους συνεπεία της οποίας ο κ. Παπανδρέου απομακρύνθηκε από την έγγαμη σχέση και εγκαταστάθηκε σε χωριστό δωμάτιο και στην συνέχεια από τις αρχές του 1986 αποχώρησε από την συζυγική οικία και εγκαταστάθηκε σε ξεχωριστή κατοικία.

«Η μέχρι της αποχωρήσεώς μου από την συζυγική κατοικία, προσθέτει ο κ. Παπανδρέου, κατ' επίφαση συστέγασή μου μετά της εναγόμενης εγίνετο μόνον για την τήρηση των κοινωνικών προσχημάτων λόγω της λίαν ευαισθήτου θέσεώς μου ως Πρωθυπουργού της χώρας και δεν επηρέαζε ούτε επί ελάχιστο τόσο την ύπαρξη του αντικειμενικού στοιχείου της κατ' άρθρο 1493/3 του Α.Κ. διαστάσεως όσο και την συνδρομή του υποκειμενικού στοιχείου, ήτοι της οριστικής αποφάσεως και θελήσεώς μου να παύσω του λοιπού την μετά της εναγόμενης κοινωνία βίου..

Στους δημοσιογράφους ο κ. Λιάπης μετά την κατάθεση της αγωγής είπε μεταξύ άλλων ότι κατά την προσωπική του εκτίμηση πρόθεση της κ. Μαργαρίτας Παπανδρέου δεν είναι οι οικονομικές απαιτήσεις αλλά να κάνει κακό στον σύζυγό της.

πριν 12 χρόνια

πληροφορίες

Η ΤΑΥΤΟΤΗΤΑ ΤΗΣ ΗΜΕΡΑΣ

ΣΑΒΒΑΤΟ 31 ΜΑΡΤΙΟΥ

ΥΠΑΤΙΟΥ ΕΠ. ΓΑΓΓΡΩΝ ΙΕΡ. ΑΚΑΚΙΟΥ ΙΕΡ. ΕΠ. ΜΕΛΙΤΗΝΗΣ
Ανατολή ηλίου 6.13 Δύση ηλίου 6.47 ΣΕΛΗΝΗ 7 ΗΜ.

ΦΑΡΜΑΚΕΙΑ

ΣΗΜΕΡΑ: διημερεύει το φαρμακείο ΜΙΚΡΟΠΟΥΛΟΥ Ε., Τσαλδάρη 26, Ανάληψη, τηλ. 37911
ΣΗΜΕΡΑ: διανυκτερεύει το φαρμακείο ΧΑΤΖΗΚΩΣΤΑΣ Ι., Γρίβα 24, Νιοχώρι (έναντι ξεν. Σεβαλιέ) τηλ. 33245

ΚΑΥΣΙΜΑ

ΣΗΜΕΡΑ: Διανυκτερεύουν τα πρατήρια καυσίμων
1) Σαρικάς Μιχ. **(SHELL Εθν. Αντιστάσεως)**
2) Βερόπουλος Α.Ε. **(TEXACO Λ. Καλλιθέας) 3)** Κεφαλάς Στ. **(ΕΚΟ Κρεμαστή) 4)** Νικολίτσης ΟΕ **(ΒΡ Φάνες)**
5) Καλλιθενός Παν. **(ΕΚΟ Αρχάγγελος)**

ΧΡΗΣΙΜΑ ΤΗΛΕΦΩΝΑ

Αμεση δράση	100	Ώρα	141
Πυροσβεστική	23333	Φαρμακεία (Διημ.-Διαν.)	107
Νοσοκομείο	80000	ΠΡΟ-ΠΟ • ΛΟΤΤΟ	111
Οδική Ασφάλεια:		ΡΟΔΑ	26300
EXRESS SERVICE	154	ΚΤΕΥΛ	27706
HELLAS SERVICE	157	ΕΒΕΔ	22281
HOULIS SERVICE	30165	Δικηγορικός Σύλλογος	27469
Ράδιο Ταξί	64712	Εμπορικός Σύλλογος	35255
Αστυν. Διεύθυνση	27653	Ολυμπιακή - Κρατήσεις	24555
Ασφάλεια	23294	ΔΑΝΕ	77070
Τμήμα Τάξης	23849	ΙΚΑ	64912
Τροχαία	26480	ΤΕΒΕ	22688-77034
Λιμεναρχείο	28888	ΤΑΞΥ	68701-3
Δασαρχείο	191	ΟΑΕΔ	23265
Τελωνείο	27703	Εργατικό Κέντρο	24730
Υγειονομείο	26666	Αρχαιολογία	34719
Μητρόπολη	23274	Περιφ. Δ/ντής	38174 - 38175
Νομαρχία	74000	AIRGREECE	36095
Δήμος Ρόδου	46200	Aegean Airlins	98345
Βλάβες ΟΤΕ	121	ΔΗΜ. ΕΠΙΧ. ΚΑΘ. ΡΟΔΟΥ	77600
Βλάβες ΔΕΗ	125	ΥΠΗΡ. ΑΠΟΚΟΜΙΔΗΣ	61057
Πληρ. ΟΤΕ	131		

ΔΕΧΟΝΤΑΙ ΤΟ ΚΟΙΝΟ

- **ΠΕΡ/ΚΟΣ Δ/ΝΤΗΣ ΔΩΔ/ΣΟΥ** δέχεται Τρίτη & Πέμπτη 11:00 - 13:00
- **ΝΟΜΑΡΧΗΣ** δέχεται κάθε Τρίτη & Πέμπτη από 11.00 - 13.00
- **ΑΝΤΙΝΟΜΑΡΧΗΣ ΔΩΔ/ΣΟΥ** κ. Νικόλαος Τατάκης δέχεται το κοινό κάθε Τρίτη & Πέμπτη από 10.00 - 12.00
- **ΔΗΜΑΡΧΟΣ** Ρόδου κ. Γ. Γιαννόπουλος δέχεται ύστερα από συνεννόηση
- **ΑΝΤΙΔΗΜΑΡΧΟΣ** κ. Αντ. Αλαβέρας δέχεται καθημερινά
- **ΑΝΤΙΔΗΜΑΡΧΟΣ** κ. Μαν. Σαββής δέχεται κάθε Τρίτη και Πέμπτη 13.00-14.00
- **ΑΝΤΙΔΗΜΑΡΧΟΣ** Ρόδου Μανώλης Γλυνός δέχεται κάθε Τετάρτη από 12.00 - 14.00
- **ΔΗΜΑΡΧΟΣ** Πεταλούδων Μιχ. Κορδίνας δέχεται το κοινό: Δευτέρα 17.30 - 19.30, Τρίτη 11.00-13.00, Πέμπτη 11.00-13.00

ΑΚΤΟΠΛΟΙΚΑ ΔΡΟΜΟΛΟΓΙΑ

ΠΡΕΒΕΛΗ: Απόπλους **14:00** για Κω, Κάλυμνο, Λέρο, Πάτμο, Πειραιά **ΜΑΡΙΝΑ:** Απόπλους **16:00** για Κω, Κάλυμνο, Πειραιά

ΑΕΡΟΠΟΡΙΚΑ ΔΡΟΜΟΛΟΓΙΑ

ΠΤΗΣΕΙΣ ΟΛΥΜΠΙΑΚΗΣ
ΡΟΔΟΣ - ΑΘΗΝΑ: Καθημερινά **07.20, 10.40, 14.25, 20.30 , 22.50**
ΡΟΔΟΣ - ΚΑΡΠΑΘΟΣ: (Τρίτη, Πέμπτη, Σάββατο) **09.45** (Δευτέρα, Τετάρτη, Παρασκευή) **10.30** (Δευτέρα, Κυριακή) **12.40**
ΡΟΔΟΣ - ΚΑΣΟΣ: (Δευτέρα, Παρασκευή, Κυριακή) **12.40**
ΡΟΔΟΣ - ΗΡΑΚΛΕΙΟ: (Δευτέρα, Τετάρτη, Παρασκευή) **16.10** Καθημερινά μέσω Αθηνών
ΡΟΔΟΣ - ΘΕΣΣΑΛΟΝΙΚΗ: (Δευτέρα, Τετάρτη, Παρασκευή) **18.40** Καθημερινά μέσω Αθηνών
ΡΟΔΟΣ - ΣΑΝΤΟΡΙΝΗ: (Δευτέρα, Σάββατο) **20.55**
ΡΟΔΟΣ - ΜΕΓΙΣΤΗ: (Τετάρτη, Παρασκευή, Κυριακή) **08.10**

ΠΤΗΣΕΙΣ AIR GREECE
ΡΟΔΟΣ - ΑΘΗΝΑ: Καθημερινά **18.00**
ΡΟΔΟΣ - ΗΡΑΚΛΕΙΟ: Καθημερινά **21.30**

ΠΤΗΣΕΙΣ AEGEAN AIRLINES
ΡΟΔΟΣ - ΑΘΗΝΑ: Καθημερινά **08.00 - 14.10 - 21.00** (Δευτέρα - Παρασκευή - Κυριακή) **19.30**
ΡΟΔΟΣ - ΗΡΑΚΛΕΙΟ: Δευτέρα- Παρασκευή - Κυριακή **16.30**
ΡΟΔΟΣ - ΘΕΣΣΑΛΟΝΙΚΗ: Παρασκευή, Σάββατο, Κυριακή **11.50**

ΠΤΗΣΕΙΣ CRONUS AIRLINES
ΡΟΔΟΣ - ΑΘΗΝΑ: Καθημερινά **08.00 - 22.00**

ΣΥΝΑΛΛΑΓΜΑ

ΠΟΣΟΤΗΤΑ ΝΟΜΙΣΜΑΤΟΣ ΑΝΑ 1 ΕΥΡΩ

ΔΟΛΛΑΡΙΟ Η.Π.Α	0,8832	ΛΑΤ ΛΕΤΟΝΙΑΣ	0,5588
ΓΙΕΝ ΙΑΠΩΝΙΑΣ	110,74	ΛΙΡΑ ΜΑΛΤΑΣ	0,4012
ΚΟΡΩΝΑ ΔΑΝΙΑΣ	7,4627	ΖΛΟΤΙ ΠΟΛΩΝΙΑΣ	3,6062
ΛΙΡΑ ΑΓΓΛΙΑΣ	0,6192	ΛΕΙ ΡΟΥΜΑΝΙΑΣ	24330,00
ΚΟΡΩΝΑ ΣΟΥΗΔΙΑΣ	9,157	ΤΟΛΑΡ ΣΛΟΒΕΝΙΑΣ	216,2158
ΦΡΑΓΚΟ ΕΛΒΕΤΙΑΣ	1,5271	ΚΟΡΩΝΑ ΣΛΟΒΑΚΙΑΣ	43,663
ΚΟΡΩΝΑ ΙΣΛΑΝΔΙΑΣ	80,84	ΛΙΡΑ ΤΟΥΡΚΙΑΣ	899433,00
ΚΟΡΩΝΑ ΝΟΡΒΗΓΙΑΣ	8,057	ΔΟΛ. ΑΥΣΤΡΑΛΙΑΣ	1,8158
ΛΕΒΑ ΒΟΥΛΓΑΡΙΑΣ	1,9473	ΔΟΛ. ΚΑΝΑΔΑ	1,3904
ΛΙΡΑ ΚΥΠΡΟΥ	0,57887	ΔΟΛ.Ο ΧΟΝΓΚ-ΚΟΝΓΚ	6,8882
ΚΟΡΩΝΑ ΤΣΕΧΙΑΣ	34,552	ΔΟΛ. ΝΕΑΣ ΖΗΛΑΝΔΙΑΣ	2,1962
ΚΟΡΩΝΑ ΕΣΘΟΝΙΑΣ	15,6466	ΔΟΛ. ΣΙΓΚΑΠΟΥΡΗΣ	1,5929
ΦΟΡΙΝΤ ΟΥΓΓΑΡΙΑΣ	266,72	ΓΟΥΟΝ Ν. ΚΟΡΕΑΣ	1175,54
ΛΙΤΑ ΛΙΘΟΥΑΝΙΑΣ	3,5332	ΡΑΝΤ Ν. ΑΦΡΙΚΗΣ	7,0656

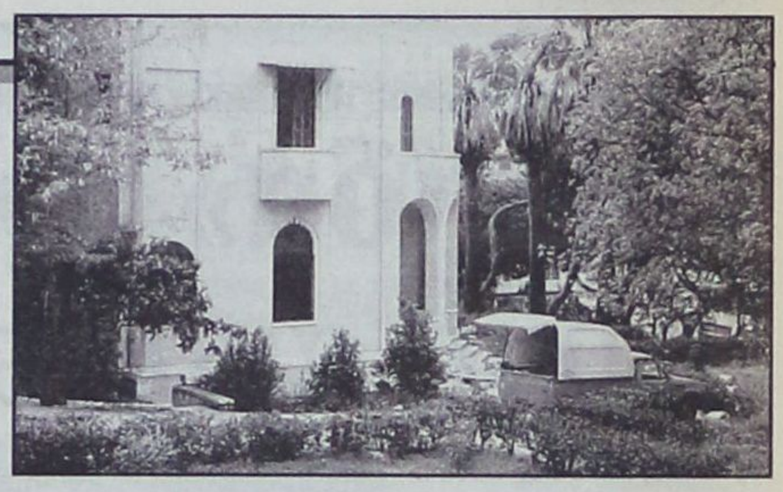

ΕΔΕΙΞΕ ΤΕΛΙΚΑ ΤΟ ΠΡΑΓΜΑΤΙΚΟ ΤΟΥ ΠΡΟΣΩΠΟ

Βάναυση πρόκληση του περιφερειάρχη κατά του δωδ/κού λαού και των νομίμων εκπροσώπων του!

Προσπάθησε να καταλάβει πραξικοπηματικά και «εν κρυπτώ και παραβύστω» το κτίριο του παλιού νοσοκομείου, προκαλώντας γενική εξέγερση

Σε μετωπική σύγκρουση της Νομαρχιακής Αυτοδιοίκησης και του Δήμου Ροδίων με την Περιφέρεια Νοτίου Αιγαίου οδήγησε χθες η πραξικοπηματική κατάληψη από υπηρεσία του τελευταίου τμήματος των εγκαταστάσεων του παλιού νοσοκομείου Ρόδου, ύστερα από σχετικές, αψυχολόγητες και περίεργες οδηγίες του Περιφερειάρχη κ. Παν. Σαλτούρου.

Αδιαφορώντας πλήρως για μια σειρά αποφάσεων που έχουν ληφθεί σε συσκέψεις φορέων και σε συνεδριάσεις του δημοτικού και του νομαρχιακού συμβουλίου για την χρήση του κτιρίου του παλιού νοσοκομείου και χωρίς κανένα διάλογο ή συνεννόηση προηγουμένως, η υπηρεσία ΠΕΧΩ Δωδ/σου σε εφαρμογή σχετικής εντολής του γενικού γραμματέα της Περιφέρειας κ. Παναγιώτη Σαλτούρου, επεχείρησε χθες το μεσημέρι να καταλάβει «εν κρυπτώ και παραβύστω» τα γραφεία στα οποία στεγαζόταν παλαιότερα η διοίκηση του παλιού νοσοκομείου.

Το συγκεκριμένο, ανεξάρτητο από το υπόλοιπο συγκρότημα, κτίριο, επισκευάζεται ήδη με εργολαβία (και έξοδα) του Δήμου Ροδίων, προκειμένου να εγκατασταθεί το Ιατροπαιδαγωγικό Κέντρο, τα γραφεία του οποίου κατεστράφησαν από πυρκαγιά τον περασμένο Δεκέμβριο, ύστερα από σχετική συμφωνία των φορέων.

Ηταν μάλιστα ομόφωνη η απόφαση να δοθεί προτεραιότητα στην μετεγκατάσταση του Ιατροπαιδαγωγικού Κέντρου από το σύνολο των υπηρεσιών που θα μετακομίσουν στο κτίριο του παλιού νοσοκομείου, καθώς από τον περασμένο Δεκέμβριο αδυνατεί ουσιαστικά να προσφέρει τις υπηρεσίες του σε περίπου 2000 παιδιά από ολόκληρο το νομό.

Παρ' όλα αυτά, χθες το μεσημέρι μετέβη στο κτίριο, όπου εργάζοντο τα συνεργεία του Δήμου, ο προϊστάμενος της υπηρεσίας ΠΕΧΩ της Περιφέρειας Νοτίου Αιγαίου κ. Νίκος Φαρμακίδης και ανήρτησε στην είσοδο τις πινακίδες της υπηρεσίας του, προετοιμάζοντας την εγκατάστασή της! Ο κ. Φαρμακίδης υλοποιούσε ουσιαστικά απόφαση του γενικού γραμματέα της Περιφέρειας κ. Παναγιώτη Σαλτούρου, που εστάλη στο τμήμα ΠΕΧΩ στις 22 Μαρτίου, χωρίς να κοινοποιηθεί πουθενά αλλού, προφανώς για να μην μπορέσουν οι τοπικοί φορείς να αντιδράσουν εγκαίρως και να βρεθούν προ τετελεσμένων γεγονότων. Αυτή είναι η «λειτουργία» και η «δημοκρατία» του Περιφερειάρχη μας.

Η απόφαση του κ. Σαλτούρου αναφέρει τα εξής:

«Μετά την παραπάνω σχετική απόφαση με την οποία έχουν εξώσει την Υπηρεσία σας από το ιδιωτικό κτίριο στο οποίο στεγάζεστε και ενόψει της απόδοσης στην περιφέρεια του κτιρίου του συγκροτήματος του πρώην νοσοκομείου στο οποίο στεγαζόταν η διοίκηση του, εντέλλεστε να μετακομίσετε την Υπηρεσία σας μέσα σε πέντε (5) μέρες από την λήψη της παρούσας».

Η εντολή ήταν δηλαδή «τηλεγραφική» και «τελεσιγραφική» και οι στόχοι ευνόητοι.

Για το «πραξικόπημα» αυτό της Περιφέρειας ενημερώθηκε αμέσως ο αντιδήμαρχος, αρμόδιος για θέματα Πρόνοιας, κ. Μανώλης Γλυνός και ο νομάρχης Δωδ/σου κ. Σάββας Καραγιάννης, που έσπευσαν αμέσως επί τόπου, ενώ λίγη ώρα αργότερα στο κτίριο μετέβη και ο αντιδήμαρχος κ. Αντώνης Αλαβέρας (ο δήμαρχος βρίσκεται εδώ και 4 ημέρες στην Ολλανδία).

Ο κ. Ν. Φαρμακίδης τους ενημέρωσε για την εντολή του γενικού γραμματέα της Περιφέρειας, ενώ σε δηλώσεις του προς τους δημοσιογράφους αμφισβήτησε ουσιαστικά τις αποφάσεις των τοπικών φορέων. Ανέφερε συγκεκριμένα ότι εδώ και 4 μήνες με εντολή του υφυπουργού κ. Γιώργου Φλωρίδη, η ΚΕΔ ξεκίνησε τις διαδικασίες παραχωρήσεως του κτιρίου στην Περιφέρεια, προσθέτοντας ότι «δεν μπορώ να καταλάβω πως ο Δήμος και η Νομαρχία συζητούν για το κτίριο, από την στιγμή που δεν έχουν κάνει τίποτα για να το πάρουν»!

Ο κ. Φαρμακίδης είπε ακόμα ότι το Δημόσιο έχει προτεραιότητα στην αξιοποίηση των κτιρίων που του ανήκουν και εφ'όσον «περισσέψουν» χώροι, μπορεί η Τοπική Αυτοδιοίκηση να τους ... μισθώσει για να τους χρησιμοποιήσει (!). Μάλιστα αμφισβήτησε τις αποφάσεις που έχουν ληφθεί για την δημιουργία υγειονομικού πάρκου λέγοντας ότι «στις συνεντεύξεις και στις συσκέψεις μπορούμε να λέμε ό,τι θέλουμε όμως υπάρχουν νόμοι και διαδικασίες. Ακούμε πράγματι κάθε τόσο για το υγειονομικό πάρκο, αλλά εγώ ξέρω μόνο λόγια και συσκέψεις».

Περιττό να τονισθεί ότι για την δημιουργία του υγειονομικού πάρκου έχουν συμφωνήσει τόσο ο Περιφερειάρχης, όσο και ο υπουργός Υγείας κ. Αλ. Παπαδόπουλος.

Παράλληλα τόνισε ότι η υπηρεσία του θα καταλάβει «για την ώρα» μόνο ένα τμήμα του κτιρίου, ώστε να «μπορέσουν να στεγασθούν τα παιδάκια μέχρι να δούμε τι θα τα κάνουμε». (Σημειώνεται ότι η κατάληψη του κτιρίου έγινε 24 ώρες περίπου μετά την δημόσια «έκκληση» του τέως νομάρχη Γ. Παρασκευά προς τον Περιφερειάρχη κ. Παν. Σαλτούρο, να... «αγνοήσει» τις αποφάσεις των φορέων!)

Για την πρόκληση αυτήν ενημερώθηκε αμέσως ο δήμαρχος κ. Γιώργος Γιαννόπουλος, που βρίσκεται όπως προαναφέρθηκε στην Ολλανδία, ενώ ο νομάρχης είχε τηλεφωνικές επικοινωνίες και μάλιστα σε υψηλούς τόνους τόσο με τον γενικό γραμματέα της Περιφέρειας κ. Παναγιώτη Σαλτούρο, όσο και με τον ευρισκόμενο στην Ρόδο σύμβουλο του κ. Νίκο Γεωργιάδη, από τους οποίους απαίτησε την άμεση ανάκληση της αποφάσεως. Παράλληλα δόθηκε εντολή στις Τεχνικές Υπηρεσίες του Δήμου και στην Δημοτική Αστυνομία να προβούν άμεσα στην αποξήλωση των πινακίδων της Περιφέρειας από το κτίριο, πράγμα το οποίο κι έγινε. Περιττό να σημειωθεί ότι οργή και αγανάκτηση διακατέχει τον δωδ/κό λαό κατά της Περιφέρειας, ενώ γενική είναι πλέον η απαίτηση για την απομάκρυνση του πιο απίθανου Περιφερειάρχη που γνώρισε ως τώρα το Νότιο Αιγαίο.

«ΠΑΡΕΙΣΑΚΤΟΣ Ο ΠΕΡΙΦΕΡΕΙΑΡΧΗΣ»

Περισσότερο από οξεία ήταν η επίθεση που δέχθηκε η Περιφέρεια και προσωπικά ο κ. Σαλτούρος, από τον νομάρχη κ. Σ. Καραγιάννη σε συνέντευξη τύπου, που παραχώρησε εκτάκτως αργά το μεσημέρι, από κοινού με τον αντιδήμαρχο κ. Μανώλη Γλυνό.

Ο νομάρχης αναφέρθηκε στο ιστορικό και στις διαδικασίες δημιουργίας του υγειονομικού πάρκου, υπενθυμίζοντας ότι οι ομόφωνες αποφάσεις του δημοτικού και του νομαρχιακού συμβουλίου ελήφθησαν μετά από σχετικό αίτημα του κ. Π. Σαλτούρου και ότι το όλο εγχείρημα υιοθετήθηκε από τον υπουργό Υγείας κ. Αλέκο Παπαδόπουλο που το χαρακτήρισε μάλιστα «πρωτοποριακό».

«Θεωρώ πρόκληση την ενέργεια του κ. Σαλτούρου, που θα μπορούσε να μας κοινοποιήσει το έγγραφο του, για να συζητήσουμε το πρόβλημα στέγασης των υπηρεσιών της Περιφέρειας» δήλωσε ο νομάρχης, που αποκόμισε, όπως είπε «τις αλγεινότερες των εντυπώσεων από τις τηλεφωνικές επικοινωνίες που είχε με τους κ.κ. Σαλτούρο και Γεωργιάδη»!

«Υπάρχουν εδώ αιρετοί άρχοντες που μπορούν να ρυθμίσουν καλύτερα τα θέματα του τόπου, από τους όποιους παρείσακτους και περαστικούς, που πιστεύουν ότι ο καθένας μπορεί να εγκαθίσταται, όπου θέλει χωρίς να ρωτά κανένα», είπε ο νομάρχης και χαρακτήρισε την πράξη του περιφερειάρχη «εχθρική» Απαίτησε επίσης την άμεση ανάκληση της αποφάσεως και την άμεση απομάκρυνση από το κτίριο, του θρασύτατου, όπως τον αποκάλεσε, υπαλλήλου της Περιφέρειας που εξέφρασε τις ευχαριστίες του προς τον κ. Γλυνό γιατί ο Δήμος συντήρησε και επισκεύασε το κτίριο, για να το βρει η Περιφέρεια έτοιμο!!

Ακόμα ο κ. Καραγιάννης έκανε λόγο για προσβολή από την Περιφέρεια των αιρετών οργάνων της Δωδ/σου και τόνισε ότι «όποιοι διακατέχονται από τέτοιες νοοτροπίες, οφείλουν να ζητήσουν συγγνώμη και να υπακούσουν στις αποφάσεις μας. Δεν εκβιάζουμε και δεν απειλούμε κανένα, αλλά αξιώνουμε να γίνει σεβαστός ο τόπος μας», τόνισε ο νομάρχης με εμφανέστατη την οργή στο πρόσωπο του και κατέληξε λέγοντας ότι «με τον τσαμπουκά δεν πρόκειται να γίνει τίποτα, δεν μπορεί κανείς να αυθαιρετεί εδώ πέρα».

«ΘΕΜΑ ΤΙΜΗΣ»

«Θέμα τιμής για τον δωδεκανησιακό και τον ροδιακό λαό» χαρακτήρισε την ανάκληση της αποφάσεως ο αντιδήμαρχος κ. Μανώλης Γλυνός, που αιφνιδιάστηκε κι αυτός από την πραξικοπηματική ενέργεια της Περιφέρειας, εκπρόσωπος της οποίας μάλιστα ισχυρίσθηκε, ότι ενήργησε έχοντας την σύμφωνη γνώμη του τότε αντιδημάρχου κ. Γρ. Μοράρη!!

«Εμείς καιγόμαστε να στεγάσουμε το Ιατροπαιδαγωγικό Κέντρο για να εξυπηρετήσουμε 2000 παιδιά» εξήγησε ο αντιδήμαρχος και απαίτησε με την σειρά του την άμεση ανάκληση της αποφάσεως υπογραμμίζοντας ότι το πρόβλημα στεγάσεως της υπερεσίας ΠΕΧΩ μπορεί να εξετασθεί από τους τοπικούς φορείς, όχι όμως εις βάρος των αποφάσεων των συλλογικών οργάνων και πολύ ολιγότερο «εν κρυπτώ και παραβύστω»!

Εξ άλλου και ο κ. Αλαβέρας αναφέρθηκε στις δεκάδες συσκέψεις που έχουν γίνει μέχρι τώρα για την αξιοποίηση των εγκαταστάσεων του παλιού νοσοκομείου και τόνισε ότι είναι «παρατραβηγμένο, να έρχεται ο καθένας εκ των υστέρων, τώρα που το κτίριο είναι σχεδόν έτοιμο και να θέλει να το χρησιμοποιήσει».

Πάντως το όλο θέμα πρόκειται να τεθεί εκ νέου επί τάπητος την προσεχή Δευτέρα, με την επιστροφή στην Ρόδο του δημάρχου κ. Γιώργου Γιαννόπουλου. Στο μεταξύ δεν υπάρχει πλέον άνθρωπος που να μην πιστεύει ότι ο κ. Παν. Σαλτούρος «μετρά ώρες», αφού είναι πλέον αδύνατο να συνεργασθεί με τους τοπικούς φορείς και τις διοικήσεις μετά την αφορητη κατάσταση που δημιούργησε.

Με... τόκο υπερημερίας θα πληρώνονται τα δώρα εορτών που καθυστερούν

Οποιος εργοδότης καθυστερεί να καταβάλει τα δώρα εορτών, βαρύνεται με τόκους υπερημερίας.

Με απόφαση του Αρείου Πάγου διευκρινίζεται ότι η καταβολή των επιδομάτων εορτών και αδείας γίνεται έντοκη, εάν περάσουν ορισμένες προθεσμίες. Ετσι, οι τόκοι υπερημερίας αρχίζουν να «τρέχουν» για το δώρο Πάσχα από τις 30 Απριλίου, για το δώρο Χριστουγέννων από τις 31 Δεκεμβρίου, για το επίδομα αδείας από την έναρξή της.

Το ανώτατο δικαστήριο έκρινε ότι και μόνο η παρέλευση των συγκεκριμένων ημερομηνιών χωρίς να καταβληθεί το σχετικό επίδομα, καθιστά τον εργοδότη υπερήμερο ως προς το ποσό που οφείλει στον εργαζόμενο και συνεπώς ο τελευταίος δικαιούται να εισπράξει το επίδομα Πάσχα, Χριστουγέννων κ.λπ., μαζί με τους τόκους υπερημερίας. Με την απόφαση του Αρείου Πάγου ανοίγει ο δρόμος για την διεκδίκηση από εργαζόμενους (που έχουν πέσει θύματα της καθυστέρησης πληρωμών), των σχετικών επιδομάτων εντόκως, ενώ παράλληλα τίθεται φραγμός σ' ένα όχι σπάνιο φαινόμενο στην καθημερινή πρακτική, αφού ο εργοδότης που καθυστερεί την καταβολή θα επιβαρύνεται με όλο και μεγαλύτερα ποσά για την καθυστέρησή τους.

Σημειώνεται ότι κατά την νομολογία υπάρχει σαφής ημέρα πληρωμής και για τον μισθό που, εφόσον υπολογίζεται με τον μήνα, πρέπει να καταβάλλεται στο τέλος κάθε μήνα. Διαφορετικά, ο εργοδότης οφείλει και γι' αυτή την καθυστέρηση τόκους υπερημερίας.

Στην συγκεκριμένη υπόθεση το ανώτατο δικαστήριο δικαίωσε την κληρονόμο ενός νυχτοφύλακα, η οποία συνέχισε την δίκη για αξιώσεις που υπήρχαν από την εργασία του εκλιπόντος πατέρα της, καθώς δεν είχε λάβει διάφορα ποσά μισθών, δώρα εορτών, επιδόματα άδειας. Ο ΑΠ (1682/00) ερμήνευσε το νόμο 1082/80 και τα ΝΔ 4547/66 και 4504/66 σε συνδυασμό με τον Αστικό Κώδικα, κρίνοντας ότι προκύπτει σ' όλες τις περιπτώσεις ότι είναι σαφής η ημερομηνία πληρωμής των μισθών και των δώρων και συνεπώς η παρέλευση και μόνο της 30ης Απριλίου και της 31ης Δεκεμβρίου χωρίς την καταβολή των δώρων, γεννά δικαίωμα του εργαζόμενου να αξιώσει τόκους υπερημερίας.

ΟΙΚΟΝΟΜΙΚΟ ΕΠΙΜΕΛΗΤΗΡΙΟ ΤΗΣ ΕΛΛΑΔΑΣ

Το Οικονομικό Επιμελητήριο Ελλάδας
(Περιφ/κό Τμήμα Δωδ/σου)
διοργανώνει το Σάββατο 31 Μαρτίου, και ώρα 17:30
στην αίθουσα «Δελφοί» του ξενοδοχείου Rodos Palace

ΗΜΕΡΙΔΑ ΜΕ ΘΕΜΑ:

Ελληνικό Χρηματιστήριο, Παράγωγα, Ξένες Αγορές: ΑΞΙΟΛΟΓΗΣΗ ΕΠΕΝΔΥΤΙΚΩΝ ΕΠΙΛΟΓΩΝ

ΠΡΟΓΡΑΜΜΑ ΟΜΙΛΙΩΝ

Πορεία και προϊόντα του Χρηματιστηρίου Παραγώγων Αθηνών
Δρ Νικόλαος Πορφύρης
Δ/ντής Ανάπτυξης Εργασιών,
Χρηματιστήριο Παραγώγων Αθηνών Α.Ε.

Επενδύσεις σε Χρηματιστήρια Εξωτερικού: Δυνατότητες & Προοπτικές
Κωνσταντίνος Πέπας
Υπεύθυνος Διεθνών Χρηματιστηρίων,
HSBC Παντελάκης ΑΧΕΠΕΥ

Στρατηγικές Παραγώγων Ωφέλειες Επενδυτών
Κωνσταντίνος Κάμαρης
Δ/ντής Παραγώγων,
HSBC Παντελάκης ΑΧΕΠΕΥ

Το Ελληνικό Χρηματιστήριο σε σχέση με τις ξένες αγορές
Ιωάννης Τουτουδάκης
Δημοσιογράφος
Οικονομικός Αναλυτής

ΜΕ ΤΗ ΧΟΡΗΓΙΑ ΤΩΝ

HSBC ΠΑΝΤΕΛΑΚΗΣ ΑΧΕΠΕΥ
HSBC
Η ΤΡΑΠΕΖΑ ΜΕ ΤΟ ΠΑΓΚΟΣΜΙΟ ΚΥΡΟΣ

ΠΡΩΤΕΑΣ ΑΕΛΔΕ
Με Ανθρώπινο Πρόσωπο

Market Plan + Tsirigas

ΕΙΣΟΔΟΣ ΕΛΕΥΘΕΡΗ ΓΙΑ ΤΟ ΚΟΙΝΟ

ΚΑΘΙΕΡΩΝΕΤΑΙ Ο ΘΕΣΜΟΣ ΤΟΥ ΕΙΔΙΚΕΥΜΕΝΟΥ ΕΠΙΚΟΥΡΙΚΟΥ ΓΙΑΤΡΟΥ

«Ασπίδα» υγείας στους ακρίτες μας

Αμεσες λύσεις από τον υπουργό Υγείας

«Ασπίδα» υγειονομικής προστασίας των ακριτών μας στα νησιά και τις υπόλοιπες απομακρυσμένες περιοχές της χώρας υψώνει το υπουργείο Υγείας και Πρόνοιας με την καθιέρωση του θεσμού του επικουρικού γιατρού.

Με το νέο θεσμό ο υπουργός Υγείας και Πρόνοιας κ. Αλέκος Παπαδόπουλος επιχειρεί να λύσει ένα πρόβλημα που ταλαιπωρεί εδώ και δεκαετίες χιλιάδες συμπατριώτες μας και εκθέτει τη χώρα μας διεθνώς.

Πρόκειται για ένα θεσμό εντελώς πρωτοποριακό για την Ελλάδα, καθώς οι επικουρικοί γιατροί που θα προσληφθούν είναι ειδικευμένοι, γεγονός που σημαίνει ότι έχουν αυξημένη δυνατότητα αντιμετώπισης δύσκολων περιστατικών έναντι των αγροτικών γιατρών που υπηρετούν σήμερα στην περιφέρεια.

Σύμφωνα με τη σχετική εγκύκλιο που θα αποσταλεί σήμερα στις αρμόδιες υπηρεσίες του υπουργείου Υγείας, καθώς και στους ιατρικούς φορείς της χώρας και στον ΟΑΕΔ, δικαίωμα εγγραφής στον κατάλογο επικουρικών γιατρών έχουν οι ειδικευμένοι γιατροί και οδοντίατροι, οι οποίοι είναι άνεργοι ή απασχολούνται στον ιδιωτικό τομέα. Για να εγγραφούν δεν πρέπει να κατέχουν την ειδικότητα τους για περισσότερα από πέντε χρόνια κι η συμμετοχή τους στον κατάλογο διαρκεί έως πέντε χρόνια. Το χρονικό διάστημα του διορισμού τους δεν μπορεί να είναι μικρότερο από τρεις (3) μήνες και μεγαλύτερο από δώδεκα (12), ενώ η σύμβαση τους είναι ιδιωτικού δικαίου ορισμένου χρόνου και το εργασιακό καθεστώς είναι πλήρους και αποκλειστικής απασχόλησης.



Οι αποδοχές των ειδικευμένων γιατρών που εγγράφονται στον κατάλογο των επικουρικών γιατρών είναι ίσες με τις αποδοχές πρωτοδιοριζόμενου επιμελητή Β' και ο χρόνος υπηρεσίας τους λαμβάνεται υπόψη στις κρίσεις για επιλογή γιατρών κλάδου ΕΣΥ. Συγκεκριμένα, στη διεύθυνση προσωπικού του υπουργείου Υγείας δημιουργείται κατάλογος επικουρικών γιατρών ανά ειδικότητα, ο οποίος ενημερώνεται συνεχώς με νέες αιτήσεις συμμετοχής.

Παράλληλα, η ίδια υπηρεσία καταρτίζει πρόγραμμα ετοιμότητας έτσι ώστε να εξασφαλίζεται η κάλυψη των ακριτικών περιοχών όλο το χρόνο.

Με την εγγραφή των υποψηφίων, η υπηρεσία τους αποστέλλει την έγκριση της καταχώρησης τους και τους υπενθυμίζεται η διαδικασία ανάληψης υπηρεσίας εάν επιλεγούν. Κάθε φορά που χρειάζεται να καλυφθεί θέση από επικουρικό ιατρό, επιλέγεται ο υποψήφιος που βρίσκεται επικεφαλής του καταλόγου, ο οποίος αναλαμβάνει άμεσα τη θέση του. Αν κάποιος γιατρός αρνηθεί πάνω από δύο φορές την τοποθέτηση του για τη χρονική περίοδο που ο ίδιος επέλεξε χωρίς σπουδαίο λόγο τότε διαγράφεται από τον κατάλογο.

Ηδη, χθες ο κ. Παπαδόπουλος υπέγραψε την πρόσληψη του πρώτου επικουρικού γιατρού για την κάλυψη αναγκών της Λέρου, όπου τα προβλήματα είναι πολύ μεγάλα, ενώ σήμερα ή αύριο θα προσληφθεί και άλλος ένας γιατρός για τις ανάγκες της Κεφαλονιάς.

ΚΑΘΗΜΕΡΙΝΗ Η «ΣΑΡΔΕΛΟΠΟΙΗΣΗ»

Συνεχίζεται η ασυδοσία στα νυκτερινά κέντρα

Στ' αλήθεια, πως ανέχονται την κατάσταση οι συνοδοί καθηγητές;



Δεν πέρασαν ούτε και 24 ώρες από τις πρώτες συλλήψεις για υπεράριθμους μαθητές - θαμώνες σε νυκτερινά κέντρα (πραγματική «σαρδελοποίηση») και επιβεβαιώθηκε αυτό που όλοι πιστεύουν, ότι δηλαδή δεν πρόκειται να βελτιωθεί η κατάσταση, ούτε και να συνετισθούν οι υπεύθυνοι, μέχρι το τέλος των μαθητικών εκδρομών.

Και σε νέους ελέγχους συγκεκριμένα που διενήργησαν άνδρες του Αστυνομικού Τμήματος Ρόδου διαπιστώθηκε ότι η «σαρδελοποίηση» συνεχίζεται. Εκπλήσσει φυσικά το γεγονός, πως επιτρέπουν τέτοια κατάσταση οι συνοδοί - καθηγητές, που προστατεύουν, υποτίθεται τα ανήλικα παιδιά που τους εμπιστεύθηκαν οι γονείς τους.

• Τις πρώτες πρωινές ώρες χθες άνδρες του Αστυνομικού Τμήματος Ρόδου συνέλαβαν τον Ευάγγελο Μαστρόκαλο του Διονυσίου, ετών 55, κάτοικο Ρόδου (ο ίδιος είχε συλληφθεί και προχθές την νύκτα) γιατί επέτρεψε την είσοδο στο κέντρο διασκέδασης «Paradiso» 203 μαθητών, αντί του προβλεπομένου ανωτάτου ορίου των 70 ατόμων!

• Από άνδρες του Αστυνομικού Τμήματος Ιαλυσού συνελήφθη ο Αγγελος Μαλλιαρός του Δημητρίου, ετών 24, ως υπεύθυνος λειτουργίας του κέντρου διασκεδάσεως «La Scala» γιατί επέτρεψε την είσοδο 700 μαθητών καθ'υπέρβαση της αδείας του, ενώ κατασκεύασε παρανόμως και νέα είσοδο στο κατάστημα μέσω υπαίθριου χώρου (προφανώς, όμως, οι ιδιοκτήτες και όχι ο υπάλληλος), και διάνοιξε δύο πόρτες από την πλευρά του υπαιθρίου χώρου, με αποτέλεσμα να διαχέεται ο ήχος. Επίσης ως υπεύθυνος του εστιατορίου - μπαρ «Papagayo» προέβη σε τροποποίηση βασικών υγειονομικών όρων της αδείας λειτουργίας χρησιμοποιώντας το ως κέντρο διασκεδάσεως (οι ίδιες αυθαιρεσίες διαπιστώθηκαν και σε προηγούμενο έλεγχο!).

• Από άνδρες του ιδίου Αστυνομικού τμήματος συνελήφθη στην Κρεμαστή ο Ευάγγελος - Βασίλειος Χαλκιάς του Ιωάννη, ετών 39, κάτοικος Ρόδου, γιατί ως υπεύθυνος λειτουργίας του κέντρου διασκεδάσεως «Melody Palace» επέτρεψε την είσοδο 260 μαθητών, αντί του ανωτάτου επιτρεπομένου ορίου των 179 ατόμων.

Περιττό να τονισθεί ότι οι ιδιοκτήτες των κέντρων για να αποφεύγουν τις συλλήψεις «βαπτίζουν» υπαλλήλους τους ως «υπεύθυνους των κέντρων», ενώ έχουν τόση σχέση όση και ...ο φάντης με το ρετσινόλαδο. Π.χ. δεν μπορεί ένας υπάλληλος να προβαίνει σε οικοδομικές εργασίες ούτε και να «σαρδελοποιεί» τόσο κόσμο. Και αυτό, βεβαίως το γνωρίζουν οι αστυνομικές αρχές. Παρ'όλα αυτά συλλαμβάνουν τους υπαλλήλους αντί να αναζητούν τους πραγματικά υπεύθυνους.

Το ωράριο των μαγαζιών

Από τον Εμπορικό Σύλλογο Ρόδου εκδόθηκε χθές η ακόλουθη ανακοίνωση:

«Ο Εμπορικός Σύλλογος Ρόδου ενημερώνει τα μέλη του ότι σύμφωνα με την υπ'αριθ. 164/12-3-2001 απόφαση του Αντινομάρχη κ. Νικ. Τατάκη επιτρέπεται η κατ' εξαίρεση λειτουργία καθ' όλες τις εργάσιμες ημέρες από Δευτέρα έως Σάββατο, τις Κυριακές και ημέρες Αργίας των τουριστικών καταστημάτων του Νομού Δωδεκανήσου κατά τις ώρες 08.00 π.μ. -24.00 μ.μ. και ότι η απόφαση αυτή ισχύει μέχρι 31/10/2001.

Οσον αφορά το ωράριο λειτουργίας των εμπορικών καταστημάτων τροφίμων καθορίζεται από την Κοινή Υπουργική Απόφαση 1162/6-3-1997 των Υπουργών Εθνικής Οικονομίας - Εργασίας και Κοινωνικών Ασφαλίσεων - Ανάπτυξης».

BUSINESS LOGIC

DeFacto D 5.0

Αγοράστε για την επιχείρησή σας το κορυφαίο πρόγραμμα Εμπορικής Διαχείρισης DEFACTO ή για το λογιστήριο σας Γεν. Λογιστική Εσοδα Εξοδα & φορολογία Εισοδ/τος και κερδίστε *δωρεάν* τον υπολογιστή στον οποίον θα τα λειτουργήσετε.

Η Business Logic – Ρόδου, στα πλαίσια της ετήσιας καμπάνιας προς τις επιχειρήσεις της περιοχής, σας κάνει μια μοναδική προσφορά γνωριμίας: Αγοράστε το **Defacto / Εμπορική Διαχείριση** και σας κάνουμε δώρο τον υπολογιστή στον οποίο θα τα λειτουργήσετε!
Ενα δώρο συνολικής αξίας 260.000 δρχ!!!

PC



Επεξεργαστής:	**PENTIUM Celeron 600**
Μνήμη RAM:	**64MB**
Σκληρός Δίσκος:	**10,2 GB**
CD-ROM:	**50X**
Κάρτα Οθόνης:	**16 MB**
Λειτουργικό:	**Microsoft Windows 98**
Οθόνη:	**15" ιντσών**
Εγγύηση:	**3 χρόνια**

Προσοχή: Η προσφορά ισχύει μέχρι 15/12/2000

BUSINESS LOGIC
Ταμβακάς Δημήτρης
Βουλγαροκτόνου 14 851 00 ΡΟΔΟΣ
ΤΗΛΕΦΩΝΑ 75218 – 74800 ΦΑΧ 35104



ΑΠΟ ΤΟ ΚΑΚΟ ΣΤΟ ΧΕΙΡΟΤΕΡΟ ΠΑΝΕ ΤΑ ΠΡΑΓΜΑΤΑ

Προβληματισμός κι ανησυχία *στις παραγωγικές τάξεις*

Σε απόγνωση οι έμποροι λόγω της καταστάσεως που επικρατεί στην πόλη



Τον έντονο προβληματισμό και την ανησυχία τους για την κατάσταση στην οποίαν έχει περιέλθει το εμπόριο στο νησί της Ρόδου, κυρίως λόγω της ασυδοσίας του παραεμπορίου, αλλά και για την εικόνα που παρουσιάζει η πόλη της Ρόδου, εκφράζουν για μια φορά ακόμα οι παραγωγικές τάξεις, καθώς μάλιστα διαπιστώνουν πλήρη αδράνεια από πλευράς αρμοδίων αρχών.

Οπως επισημαίνεται σε σχετική ανακοίνωση του ΕΒΕΔ «αδιαπραγμάτευτη θέση του Επιμελητηρίου είναι ότι επιτέλους οι νόμοι θα πρέπει να εφαρμοσθούν, πράγμα που εφόσον γίνει, θα αντιμετωπισθούν τα προβλήματα».

Ειδικότερα για την κατάσταση που επικρατεί στην πόλη της Ρόδου, το ΕΒΕΔ επισημαίνει ότι «η πόλη της Ρόδου ασφυκτιά από την επικρατούσα κατάσταση, με αποτέλεσμα οι επιχειρηματίες να βρίσκονται σε απόγνωση».

Αναλυτικά στην ανακοίνωση του ΕΒΕΔ, αναφέρονται τα εξής:

Δύο θέματα που προκαλούν την έντονη ανησυχία των παραγωγικών τάξεων της περιοχής μας ενόψει της έναρξης της τουριστικής περιόδου, απασχόλησαν την δ.ε. του Επιμελητηρίου Δωδεκανήσου κατά την χθεσινή συνεδρίαση της.

Η δ.ε. παρουσία και εκπροσώπων του Εμπορικού Συλλόγου Ρόδου, ασχολήθηκε με το πρόβλημα του παραεμπορίου και το θέμα της εμφάνισης της πόλης της Ρόδου και της ευρύτερης περιοχής λόγω των εκτελούμενων έργων, κυρίως στο οδικό δίκτυο.

Για το θέμα του παραεμπορίου εκφράστηκε και καταγράφηκε για μια ακόμα φορά η αγωνία του εμπορικού κόσμου, που λόγω της επικρατούσας κατάστασης, από την οποία προκύπτουν πρωτόγνωρες συνθήκες αθέμιτου ανταγωνισμού, θεωρεί ότι το οργανωμένο εμπόριο βρίσκεται σε διωγμό σε όλα τα νησιά του νομού. Ειδικές αναφορές έγιναν για το θέμα των πλανοδίων και των μικροπωλητών που έχουν «πλημμυρίσει» τα νησιά μας, για την ανεξέλεγκτη κατάσταση στις λαϊκές αγορές, για τις υπερβάσεις των αδειών στα περίπτερα κ.λπ.

Αδιαπραγμάτευτη θέση του Επιμελητηρίου είναι ότι επιτέλους οι νόμοι θα πρέπει να εφαρμοστούν, πράγμα που εφόσον γίνει θα αντιμετωπιστούν τα προβλήματα.

Γι'αυτό τον λόγο, με την συνδρομή του Εμπορικού Συλλόγου θα κωδικοποιηθεί η νομοθεσία για τις περιπτώσεις που προαναφέρθηκαν και σε σύσκεψη που θα γίνει με τους αρμόδιους υπηρεσιακούς παράγοντες θα επιδιωχθεί η αυστηρή εφαρμογή των υφιστάμενων νόμων.

Η κωδικοποίηση θα γίνει από τον Εμπορικό Σύλλογο, αναγνωρίζοντας την αδυναμία των αρμοδίων να πράξουν κάτι τέτοιο.

Για το θέμα της εμφάνισης της πόλης και της ευρύτερης περιοχής (λόγω κυρίως των εκτελούμενων έργων στα οδικά δίκτυτα) το Επιμελητήριο θα αναλάβει πρωτοβουλία συνάντησης με τους δημάρχους του βορείου τριγώνου.

Ειδικά η πόλη της Ρόδου ασφυκτιά από την επικρατούσα κατάσταση, με αποτέλεσμα οι επιχειρηματίες να βρίσκονται σε απόγνωση. Τα μέτωπα των έργων θα πρέπει άμεσα να κλείσουν εκτιμά το Επιμελητήριο Δωδεκανήσου κι αυτό ακριβώς θα ζητήσει από τους δημάρχους, ενώ παράλληλα θα ζητήσει να υπάρξουν παρεμβάσεις και για την γενικότερη αναβάθμιση της εμφάνισης της πόλης, πράγμα που κρίνεται επιβεβλημένο ενόψει και της τουριστικής περιόδου που ήδη έχει ξεκινήσει.

Σκληρές κουβέντες *για την οικονομία*

Σκληρές κουβέντες είπαν οι πρόεδροι του ΣΕΒ στη μηνιαία συνάντηση τους με τους δημοσιογράφους προχτές για την οικονομική πολιτική της κυβέρνησης σε όλες της τις εκφάνσεις. Ξεκινώντας από τις γενικές αρχές της οκονομικής πολιτικής η ηγεσία της βιομηχανίας αμφισβήτησε τις αναπτυξιακές δυνατότητες, με το επιχείρημα ότι τα ξένα κεφάλαια που είναι απαραίτητα για να χρηματοδοτηθεί η ανάπτυξη δεν θα έρθουν στην Ελλάδα λόγω των υψηλών φορολογικών συντελεστών. Με ιδιαιτέρως σκληρά επίσης λόγια αναφέρθηκαν οι δύο πρόεδροι του ΣΕΒ και στα μεγάλα θέματα που άπτονται της αγοράς εργασίας, δηλαδή το ασφαλιστικό και το νόμο για τις πρόσφατες ρυθμίσεις τα ωράρια της απασχόλησης. Και στα δύο θέματα η ηγεσία της Βιομηχανίας είχε να καταγράψει σοβαρότατες αντιρρήσεις, που αγγίζουν το βάρος και την ουσία των πραγμάτων. Οπως για παράδειγμα τη δυνατότητα παραγωγικού διαλογου, που έχουν μεταξύ τους οι δύο βασικοί κονωνικοί εταίροι, που είναι οι εργαζόμενοι και οι εργοδότες. Στο πλαισιο του διαλόγου αυτού, θα μπορούσε να είχε λυθεί το θέμα της αναθεώρησης του καθεστώτος της αγοράς εργασίας, κάτι που έγινε τελικά με νόμο. Δυστυχώς ο νόμος αυτός, ούτε λύνει τα προβλήματα της αγοράς εργασίας ούτε λαμβάνει υπόψει τις απόψεις των εργαζομένων και της εργοδοσίας όπως αυτές εκφράζονται από τη ΓΣΕΕ και τον ΣΕΒ, η δε εφαρμογή τους εμφανίζεται προβληματική. Συνολικά ο ΣΕΒ κατηγορεί την κυβέρνηση για έλλειψη οράματος και στόχων, μετά την εξασφάλιση της ένταξης της χώρας στην ΟΝΕ.

Κυρίως η ηγεσία της βιομηχανίας κατηγορεί την κυβέρνηση για έλλειψη μακροπρόθεσμων στόχων, αλλά και για ημίμετρα, που στερούνται οράματος και προγραμματισμού. Και όλα αυτά χωρίς να έχουν γίνει ακόμα γνωστές οι χθεσινές κοσμογονικές αλλαγές της οικονομικής πολιτικής που εισηγήθηκε ο ίδιος ο πρωθυπουργός, για θεαματική ανακατανομή πόρων 4 τρισ. Οπως είναι πλέον τώρα γνωστό, οι πόροι αυτοί θα αφαιρεθούν κυρίως από την άμυνα και θα κατευθυνθούν κυρίως στην κοινωνική πολιτική. Πρόκειται χωρίς καμία αμφιβολία για την πιο χειροπιαστή απόδειξη ότι αυτή η κυβέρνηση πράγματι πάσχει από μακροπρόθεσμους στόχους, αφού τους αναθεωρεί στα βασικά τους σημέα κάθε τρεις μήνες. Διότι μόνο τρεις μήνες έχουν περάσει από τότε που ψηφίσθηκε στα μέσα Δεκεμβρίου ο προϋπολογισμός του τρέχοντος έτους και μόνο ένας μήνας από τότε που υποβλήθηκε για έγκριση το μακροχρόνιο πρόγραμμα σύγκλισης της ελληνικής οικονομίας με εκείνες των υπολοίπων χωρών της ΕΕ. Ούτε λίγο ούτε πολύ η κυβέρνηση συντάσσει κάθε λίγους μήνες και ένα καινούργιο πολυετές οικονομικό πλάνο, όπως αυτό που «σχεδίασε» χθες ο πρωθυπουργός, σε λιγότερες από δέκα ώρες, σε δύο αλλεπάλληλες συσκέψεις με τους υπουργούς του στο Μέγαρο Μαξίμου. Χωρίς μάλιστα να αποφύγει και τις ισχυρές τριβές μεταξύ των πρωτοκλασάτων στελεχών της κυβέρνησης όπως ο Ακης Τσοχατζόπουλος και ο Γιάννος Παπαντωνίου. Και πώς ήταν δυνατόν να αποφευχθούν οι τριβές, αφού επρόκειτο ούτε λίγο ούτε πολύ για επανασχεδιασμό όλης της οικονομικής αλλά και αμυντικής πολιτικής των επομένων τριών ετών. Και όλα αυτά έτσι ξαφνικά, δηλαδή έτσι χωρίς πρόγραμμα...

Δεν μπορούμε να πιστέψουμε ωστόσο, ότι ο τόσο προσεκτικός πρωθυπουργός αλλάζει ριζικά την οικονομική του πολιτική χωρίς και κάτι πιο βαθύ πίσω από όλα αυτά. Ισως δε η σκέψη του κ. Σημίτη να σχετίζεται και με την Τουρκία, που βρίσκεται σε βαθιά οικονομική, πολιτική και κοινωνική κρίση και άρα εμείς μπορούμε να χαλαρώσουμε, μειώνοντας σημαντικά τις αμυντικές δαπάνες μας. Επίσης πρέπει να είναι υπαρκτές και οι υπερβάσεις στις κρατικές δαπάνες και ο κακός προγραμματισμός της κυβέρνησης. Και ξαφνικά έπρεπε όλα να αλλάξουν. Γι'αυτό σας λέμε... έτσι χωρίς πρόγραμμα.

Η ΧΡΗΜΑΤΟΔΟΤΗΣΗ ΤΗΣ ΕΥΤΥΧΙΑΣ

NISSAN beHAPPY

με ΤΟ ΧΑΜΗΛΟΤΕΡΟ ΕΠΙΤΟΚΙΟ 0,35%

ή ΑΤΟΚΑ

ΜΗΔΕΝ ΠΡΟΚΑΤΑΒΟΛΗ

ΕΞΟΦΛΗΣΗ ΣΕ 72 ΜΗΝΕΣ

NISSAN

Νικ. Ι. Θεοχαράκης Α.Ε.

ΣΙΜΟΣ ΠΑΡΑΣΚΕΥΑΣ & ΥΙΟΣ ΕΠΕ

ΑΥΣΤΡΑΛΙΑΣ 70, ΡΟΔΟΣ • ΤΗΛ. 35200

ΟΛΟΚΛΗΡΩΜΕΝΟ ΣΥΓΚΡΟΤΗΜΑ NISSAN ΤΟΥ ΔΙΚΤΥΟΥ ΝΙΚ. Ι. ΘΕΟΧΑΡΑΚΗΣ Α.Ε.

ΕΛΛΗΝΙΚΗ ΔΗΜΟΚΡΑΤΙΑ
ΝΟΜΟΣ ΔΩΔΕΚΑΝΗΣΟΥ
ΔΗΜΟΣ ΡΟΔΙΩΝ

ΓΡΑΦΕΙΟ: ΕΛΕΓΧΟΜΕΝΗΣ ΣΤΑΘΜΕΥΣΗΣ
ΤΑΧ. ΔΙΕΥΘ.: ΑΒΕΡΩΦ 4 ΡΟΔΟΣ
ΠΛΗΡΟΦ.: ΗΛΙΑΣ ΚΟΥΝΤΡΑΣ
ΤΗΛΕΦΩΝΑ: 20646- 20776

ΘΕΜΑ: ΘΕΡΙΝΟ ΩΡΑΡΙΟ ΛΕΙΤΟΥΡΓΙΑΣ Σ.Η.Ε.Σ.

ΑΝΑΚΟΙΝΩΣΗ

Το γραφείο Ελεγχόμενης Στάθμευσης ανακοινώνει ότι από 01/04/2001 έως 31/10/2001 τίθεται σε εφαρμογή το θερινό ωράριο και θα ισχύουν οι παρακάτω αλλαγές στις ζώνες ελέγχου, Κέντρου και Μεσαιωνικής Πόλης.

Για το Εμπορικό Κέντρο οι ώρες λειτουργίας του συστήματος είναι:

Ημέρες	Ωρες Λειτουργίας
Από Δευτέρα	
έως Παρασκευή	09.00 - 14.30
	17.00 - 21.00
Σάββατο	09.00 - 14.30

Κυριακές και Αργίες είναι ελεύθερη η στάθμευση των οχημάτων.

Επίσης από 01/04/2001 τίθενται σε εφαρμογή τα περιοριστικά μέτρα εισόδου και στάθμευσης στην Μεσαιωνική Πόλη

Ο Αντιδήμαρχος
Αλαβέρας Αντώνης

ΑΠΟ ΤΟ ΔΗΜΟ ΚΑΙ ΤΟ ΛΙΜΕΝΙΚΟ ΤΑΜΕΙΟ

Αναζητούνται χώροι για τους μικροπωλητές

Οριστικές αποφάσεις θα ληφθούν την προσεχή Δευτέρα



Οριστικές αποφάσεις για την πολιτική που θα ακολουθήσουν εφέτος, σε ό,τι αφορά τους χώρους εγκαταστάσεως των μικροπωλητών, αναμένεται να λάβουν την προσεχή Δευτέρα, στα πλαίσια ειδικής συσκέψεως, ο Δήμος Ροδίων και το Λιμενικό Ταμείο Δωδ/σου.

Σχετικά με τους μικροπωλητές ο δήμαρχος κ. Γιώργος Γιανόπουλος και ο πρόεδρος του Λιμενικού Ταμείου κ. Νίκος Ζωίδης έχουν ήδη καταλήξει στην απόφαση να συνεργασθούν για να τεθεί οριστικά υπό έλεγχο η κατάσταση και να μην «γεμίσει» η πόλη από πάγκους στους οποίους εκτίθενται διάφορα είδη.

«Δεν πρόκειται φέτος να χορηγήσουμε νέες άδειες για την λιμενική ζώνη, ούτε να αντικαταστήσουμε καμία, σε περίπτωση που ο περσινός δικαιούχος δεν εκδηλώσει ενδιαφέρον. Παράλληλα αν κάποιοι πωλητές σφουγγαριών επιθυμούν να μετακινηθούν από την λιμενική ζώνη στις θέσεις που μισθώνει ο Δήμος Ροδίων αυτό θα γίνει, για να μειωθούν οι θέσεις στην λιμενική ζώνη», δήλωσε χθες ο πρόεδρος του Λιμενικού Ταμείου κ. Νίκος Ζωίδης.

Στην σύσκεψη της προσεχούς Δευτέρας αναμένεται να διαμορφωθεί η οριστική συμφωνία των δύο φορέων για τις άδειες που θα χορηγήσει ο καθένας. «Εμείς θα εφαρμόσουμε τις αποφάσεις της δημοτικής αρχής, για να μην επαναληφθούν οι περσινές τριβές», τόνισε ο πρόεδρος του Λιμενικού Ταμείου.

«Επί τάπητος» θα τεθεί επίσης το θέμα της εμφάνισης της λιμενικής ζώνης στο Μαντράκι, ιδιαιτέρως μετά την εγκύκλιο του υπουργείου Εμπορικής Ναυτιλίας που προβλέπει ότι όσα σκάφη εκτελούν πλόες άνω των 20 μιλίων και έχουν πρωτόκολλο για περισσότερους από 100 επιβάτες, είναι υποχρεωμένα να εκδίδουν μηχανογραφημένα εισιτήρια.

Για να εφαρμοσθεί η εγκύκλιος αυτή απαιτείται να παραχωρηθεί στους πλοιοκτήτες χώρος για να εγκαταστήσουν εκδοτήρια εισιτηρίων, αλλά τόσο η δημοτική αρχή, όσο και η Εφορία Νεωτέρων Μνημείων διαφώνησαν με την πρόταση να εγκατασταθούν οικίσκοι στην προβλήτα, στην οποίαν δένουν τα ημερόπλοια.

Η εναλλακτική λύση που προτάθηκε ήταν να λειτουργήσει κοινό για όλους τους πλοιοκτήρες εκδοτήριο, «χαμηλά» στον πεζόδρομο της οδού Νικολάου Πλαστήρα. «Ελπίζω να βρεθεί λύση την Δευτέρα, γιατί το υπουργείο μας πιέζει να εφαρμόσουμε την απόφαση», κατέληξε ο κ. Ν. Ζωίδης.

Το Ινστιτούτο Καταναλωτών

Από το Ινστιτούτο Καταναλωτών Ρόδου εκδόθηκε χθές η ακόλουθη ανακοίνωση:

Με επιτυχία διεξήχθησαν οι διαδικασίες ανάδειξης του νέου Διοικητικού Συμβουλίου του ΙΝ.ΚΑ Ρόδου στις 28/3/01.

Στις εκλογές ψήφισαν 56 μέλη και τα αποτελέσματα είναι τα εξής:

1ος) Καζουλάκης Ιωάννης
με 53 ψήφους, Ιατρός (Πρόεδρος)
2ος) Μπαρκανίκας Λουκάς
με 35 ψήφους, Εμπορος
3ος) Ευγενικός Γεώργιος
με 35 ψήφους, Εκδ. εφημ.
4ος) Μαζαράκης Θωμάς
με 31 ψήφους, Κτηνίατρος
5ος) Μαυρίκος Παντελής
με 27 ψήφους, Δημ. Υπάλληλος
6ος) Κωνσταντάκης Αποστ.
με 26 ψήφους, Γεωπόνος
7ος) Καζαντζίδου Μπόνη Ειρ.
με 23 ψήφους, Χημικός Μηχ.

Τα επτά πρώτα μέλη θα συναντηθούν Πέμπτη 4.4.01 για την ανάδειξη του νέου Διοικητικού Συμβουλίου στα γραφεία του Ινστιτούτου.

Αναπληρωματικά μέλη είναι τα εξής:

8ος) Κρικώνης Ιωάννης - Οικονομολόγος, 9η) Αντωνιάδου Αμαλία - Εμπορος, 10ος) Μαστής Ετγαρ - Οδοντοτεχνίτης, 11η) Κούσβου Ελλη - Εμπορος, 12ος) Παπαστεργίου Σωτήριος - Γραφίστας.

Αρχή του Ινστιτούτου είναι η ένταξη κάθε μέλους στον ενεργό μηχανισμό των επιτροπών, απαραίτητη προϋπόθεση της λειτουργίας του.

ΕΝΩ ΣΤΗΝ ΡΟΔΟ ΕΙΝΑΙ... «ΑΦΑΝΤΗ»

Τίθεται σε λειτουργία η μαρίνα της Κω!

Δημοπρασίες καταστημάτων και γραφείων

Στις αρχές Απριλίου θα λειτουργήσει κανονικά η Μαρίνα της Κω καθώς ολοκληρώνονται μέσα στις επόμενες ημέρες και οι τελευταίες εργασίες διαμόρφωσης του περιβάλλοντος χώρου από τα συνεργεία του Δήμου Κω, ενώ την ίδια στιγμή η Μαρίνα της Ρόδου παραμένει ημιτελής και άχρηστη, με αποτέλεσμα να βρίσκεται το νησί μας στην «μαύρη λίστα» του θαλάσσιου τουρισμού.

Οι εργασίες διαμόρφωσης του περιβάλλοντος χώρου στην Μαρίνα Κω, εκτιμάται ότι θα ολοκληρωθούν μέσα στην επόμενη εβδομάδα, ενώ παράλληλα συνεχίζονται οι δημοπρασίες των καταστημάτων και των γραφείων του εμπορικού - διοικητικού κέντρου, που θα λειτουργεί εντός των χερσαίων εγκαταστάσεων της Μαρίνας.

Προχθές και χθες πραγματοποιήθηκαν συγκεκριμένα οι δημοπρασίες για τα εμπορικά καταστήματα, που έγιναν «ανάρπαστα», ενώ την προσεχή Δευτέρα και Τρίτη θα δημοπρατηθούν τα γραφεία. Στόχος της δημοτικής αρχής είναι να λειτουργήσει πλήρως το εμπορικό - διοικητικό κέντρο της Μαρίνας Κω στις αρχές της τουριστικής περιόδου και για αυτό θα ασκηθούν πιέσεις προς τους επιχειρηματίες για την γρήγορη εγκατάστασή τους, καθώς θεωρείται η λειτουργία του Κέντρου αναπόσπαστο μέρος της γενικότερης λειτουργίας της μαρίνας.

Η δημοτική αρχή της Κω που κέρδισε το μεγάλο «στοίχημα» για την έγκαιρη λειτουργία της μαρίνας ενόψει της νέας τουριστικής περιόδου εκτιμά ότι θα προσεγγίσουν σε αυτήν από τον πρώτο κιόλας μήνα της λειτουργίας της (Απρίλιο) 120 περίπου πολυτελή θαλαμηγά σκάφη, ενώ στους επόμενους μήνες αναμένεται ότι θα αυξηθεί σημαντικά ο αριθμός των προσεγγίσεων.

Ο δήμαρχος Κω κ. Μιλτιάδης Φάκκος δήλωσε σχετικά ότι «ο θαλάσσιος τουρισμός μέσω της νέας μαρίνας θα συμβάλλει αποφασιστικά στην βελτίωση της ποιότητας των τουριστών που επισκέπτονται την Κω, καθώς είναι βεβαιωμένο ότι ο μαζικός τουρισμός είναι χαμηλής εισοδηματικής στάθμης».

«Πραγματοποιήσαμε ήδη το πρώτο μεγάλο βήμα για την ανάπτυξη του θαλάσσιου τουρισμού, που αποτελεί μια ιδιαίτερα προσοδοφόρα για την τοπική οικονομία εναλλακτική μορφή τουρισμού. Τέτοια μορφή τουρισμού αποτελεί και ο συνεδριακός τουρισμός για τον οποίο έχουν ήδη τεθεί οι βάσεις και οι υποδομές για την ανάπτυξή του. Ενδεικτικό είναι ότι εφέτος οι πρώτοι τουρίστες που θα αφιχθούν στην Κω είναι σύνεδροι. Εμείς από την πλευρά μας θα συνεχίσουμε τις προσπάθειες για την ανάπτυξη και άλλων εναλλακτικών μορφών τουρισμού, που θα καταστήσουν διεθνώς την Κω τουριστικό προορισμό για επισκέπτες υψηλής εισοδηματικής στάθμης, παράλληλα βέβαια με τον μαζικό τουρισμό», δήλωσε προς την «δ» ο κ. Μιλτιάδης Φάκκος, αναφέροντας ενδεικτικά την δημιουργία γηπέδων γκόλφ, την δημιουργία οικολογικών πάρκων (όπως αυτό που δημιουργήθηκε στο «Ψαλίδι») κ.α.



GR
GRAND HOTEL

...Όταν η θερμή ατμόσφαιρα απ' το τζάκι
συναντήσει τις δροσερές μελωδίες
του πιάνου του Τάκη Τσώνη,
τότε βρίσκεστε και πάλι στο γνωστό
σημείο συνάντησης...



Piano Bar Grand Hotel
σύνδεση αισθήσεων και πολυτέλειας



MITSIS
HOTELS

* Κάθε Παρασκευή, Σάββατο και Κυριακή

ΑΠΙΣΤΕΥΤΟ ΚΑΙ ΟΜΩΣ ΑΛΗΘΙΝΟ

Προορίζουν το «Πρασονήσι» *για.. εκτροφείο θηραμάτων!*

Καταδικάζουν την νότια Ρόδο «μία για πάντα» σε υποανάπτυξη και ερήμωση



Σοβαρή ρήξη μεταξύ του Δήμου Νότιας Ρόδου, των δημοτικών διαμερισμάτων και των κατοίκων του αφ' ενός και της Περιφέρειας Νοτίου Αιγαίου, της Δ/νσεως Δασών Δωδ/νήσου και του Κυνηγετικού Συλλόγου αφ'ετέρου, βρίσκεται σε εξέλιξη, με αφορμή την πραγματικά πρωτοφανή απόφαση, να μετατραπεί το «Πρασονήσι», σε.... εκτροφείο θηραμάτων και όχι, π.χ. κάποια άλλη περιοχή, που δεν αποτελεί πρότυπο τουριστικής ανάπτυξης.

Η πρόταση και η λογική της εντυπωσιάζουν, καθώς το «Πρασονήσι» προορίζεται να δώσει ώθηση στον πιο προβληματικό Δήμο του νησιού, να συγκρατήσει τον πληθυσμό και να αποτελέσει «αντίβαρο» στο κορεσμένο και υπερανεπτυγμένο βόρειο τμήμα του νησιού.

Προτού προχωρήσουμε, όμως στην ουσία της υποθέσεως ας δούμε προηγουμένως τι αναφέρεται στο υπ'αριθ. 84/2001 έγγραφο της Διευθύνσεως Δασών προς τον Δήμο Νότιας Ρόδου.

Θέμα: Αποστολή σχεδίου ΔΑΔ Βοσκής

Σχετ: 1/5-01-2001 έγγραφο του Κυνηγετικού Συλλόγου Ρόδου.

Α. Συνέχεια του πιο πάνω σχετικού εγγράφου του Κυνηγετικού Συλλόγου Ρόδου, το οποίο κοινοποιήθηκε και σε σας και με το οποίο ζητά την απαγόρευση της βοσκής επί της νησίδας Πρασονήσι της περιοχής ευθύνης σας, σας γνωρίζουμε τα εξής:

1) Με την υπ' αριθ. 4029/28-7-2000 απόφαση του γ.γ. της Περιφέρειας Νοτίου Αιγαίου, το Πρασονήσι έχει κηρυχθεί καταφύγιο άγριας ζωής.

2) Επι της έκτασης αυτής του καταφυγίου ο Κυνηγετικός Σύλλογος προτίθεται να εξασφαλίσει στην θηραματική πανίδα και κυρίως στο λαγό τις βασικές προϋποθέσεις επιβίωσης και αναπαραγωγής του, όπως είναι η τροφή, η κάλυψη και το νερό.

3) Επίσης προτίθεται να εμπλουτίσει την περιοχή του καταφυγίου με λαγούς οι οποίοι αναπαράγονται σε δικές του εγκαταστάσεις και να την καταστήσουν χώρο προσαρμογής αυτών, μέχρι την μεταφορά τους σε άλλες περιοχές ή καταφύγια της Ν. Ρόδου

Β. Εχοντας υπόψη τα ανωτέρω, σας στέλνουμε αντίγραφο σχεδίου της προς έκδοση Δασικής Αστυνομικής Διάταξης (ΔΑΔ) και παρακαλούμε, σύμφωνα με το άρθρο 113 παρ. 1 Ν.Δ. 86/69, να κοινοποιηθεί στους κατοίκους του Δήμου σας δια τοιχοκολλήσεως στον συνηθή τόπο δημοσιεύσεων και να μας αποσταλεί το σχετικό αποδεικτικό δημοσιεύσεως.

Η ΔΙΑΤΑΞΗ

Η Δασική Απαγορευτική Διάταξη, έχει ως εξής:

Ο Δ/ντής Δασών Δωδεκανήσου,

Εχοντας υπόψιν:

1. Τις διατάξεις των άρθρων 104 παρ. 2 και 113 παρ. 1 του Ν.Δ. 86/69 «περί Δασικού Κώδικος».

1. Τη σύμφωνη γνώμη του Δήμου Νότιας Ρόδου για την απαγόρευση της βοσκής των αιγοπροβάτων.

3. Την ανάγκη προστασίας της ερημονησίδας «Πρασονήσι» η οποία με την αριθ. 4029/28-7-00 απόφαση Γεν. Γραμματέα Περιφέρειας Ν. Αιγαίου, έχει κηρυχθεί καταφύγιο άγριας ζωής.

ΑΠΑΓΟΡΕΥΟΥΜΕ

Στην ερημονησίδα «Πρασονήσι» περιφέρειας Δ.Δ. Κατταβιάς Δήμου Ν. Ρόδου, για όσο χρόνο παραμείνει καταφύγιο άγριας ζωής, τη βοσκή κάθε ζώου σε ολόκληρη την έκταση της ερημονησίδας «Πρασονήσι» που οριοθετείται περιμετρικά από τη θάλασσα.

Η απαγόρευση της βοσκής αρχίζει από την δημοσίευση της, οι δε παραβάτες διώκονται και τιμωρούνται σύμφωνα με τις διατάξεις των περί Δασών νόμων και Διαταγμάτων που εκάστοτε ισχύουν.

Την εφαρμογή της απαγόρευσης αναθέτουμε στα όργανα της Δασικής Υπηρεσίας και Αστυνομίας, καθώς και σε κάθε φιλόνομο πολίτη.

Η ΑΞΙΟΠΟΙΗΣΗ

Σύμφωνα με όσα έγιναν ωστόσο γνωστά, η τοπική αυτοδιοίκηση και οι φορείς της Νότιας Ρόδου, αλλά και σοβαροί επιχειρηματίες, Ελληνες και ξένοι, προσβλέπουν στην περιοχή ως την πλέον αναπτυσσόμενη ικανή να δώσει «ζωή» και να σταματήσει την ερήμωση της και την φυγή των κατοίκων.

Από παλιά η κοινότητα Κατταβιάς είχε καταθέσει μελέτες αξιοποίησης της περιοχής και το ίδιο έκαναν ο Αναπτυξιακός Σύνδεσμος Νότιας Ρόδου και τώρα, ο Δήμος Νότιας Ρόδου, δίνοντας ταυτόχρονα διέξοδο στο αίτημα του κυνηγετικού Συλλόγου, για δημιουργία Εκτροφείου Θηραμάτων.

Προσφέρουν συγκεκριμένα ικανή έκταση, για υλοποιήση του στόχου, σε κατάλληλες περιοχές της Ιστρίου και της Προφύλιας, για να αναπτυχθεί ένα είδος Κυνηγετικού Τουρισμού κατά το πρότυπο των ευρωπαϊκών χωρών. Ταυτόχρονα προτείνουν να γίνει στον ίδιο χώρο και καταφύγιο ελαφιών και πιο συγκεκριμένα του υπό εξαφάνιση είδους «dama - dama». Τις προτάσεις τους αυτές γνωστοποίησαν και στο υπουργείο Αιγαίου.

Από την άλλη πλευρά και με σύμφωνη γνώμη του Δήμου Νότιας Ρόδου, η ΚΕΔ προγραμματίζει την εκποίηση 1000 στρεμμάτων στην περιοχή για τουριστική ανάπτυξη, καθώς μάλιστα στα μελλοντικά σχέδια ανάπτυξης του νησιού προβλέπεται και η κατασκευή μικρού ή μεγάλου αεροδρομίου στην Νότια Ρόδο.

Οι προτάσεις και οι θέσεις του Κυνηγετικού Συλλόγου για προστασία και ανάπτυξη του θηράματος βρίσκουν, σίγουρα, σύμφωνους όχι μόνο τους κυνηγούς, αλλά και τους κατοίκους, δεν μπορεί όμως να «θυσιασθεί» το «Πρασονήσι» όταν υπάρχουν άλλες πιο κατάλληλες περιοχές και μάλιστα όχι «αμιγώς τουριστικές». Γι αυτό και θα πρέπει να αναθεωρηθούν τα σχέδια, τα οποία, ως έχουν κατατεθεί, θα αποτελέσουν τροχοπέδη για την ανάπτυξη της Νότιας Ρόδου.

Ελεγχοι στα πρατήρια υγρών καυσίμων

Ελέγχους στα πρατήρια υγρών καυσίμων του νησιού αναμένεται να διενεργήσουν μέσα στις επόμενες ημέρες οι αρμόδιες υπηρεσίες προκειμένου να διαπιστώσουν αν πληρούν τις προϋπηρεσίες που θέτει η κείμενη νομοθεσία, ειδικότερα σε ό,τι αφορά την πυρασφάλεια.

Η εντολή για την διενέργεια των ελέγχων δόθηκε από τον υπουργό Μεταφορών και Επικοινωνιών κ. Χρήστο Βερελή με έγγραφο που απήυθηνε προς τις Νομαρχιακές Αυτοδιοίκησεις της χώρας.

Αφορμή για την εντολή του υπουργείου έδωσαν οι ποινικές διώξεις που ασκήθηκαν από τον εισαγγελέα Πρωτοδικών κ. Γιώργο Γεράκη εναντίον 154 πρατηριούχων της Αθήνας, μετά την διαπίστωση ότι δεν εφάρμοζαν τις διατάξεις της κείμενης νομοθεσίας.

Οι έλεγχοι στα περίπου 50 πρατήρια υγρών καυσίμων του νησιού αναμένεται να ξεκινήσουν μέσα στις επόμενες ημέρες και εις βάρος των πρατηριούχων που θα διαπιστωθεί ότι δεν έχουν λάβει όλα τα απαραίτητα μέτρα ασφαλείας θα κινηθούν οι προβλεπόμενες διαδιακασίες. Ούτως ή άλλως οι έλεγχοι στα πρατήρια υγών καυσίμων, πολλά από τα οποία λειτουργούν σε κατοικημένες και σε τουριστικές περιοχές του νησιού είναι χρήσιμο να γίνονται σε τακτά χρονικά διαστήματα και μάλιστα με αυστηρότητα.

Σύμφωνα με το νόμο 2801/2000 στα βενζινάδικα πρέπει να υπάρχουν εγκατεστημένα συστήματα πυρανίχνευσης και κατάσβεσης πυρκαγιών, ειδικές βαλβίδες ασφαλείας, τροχηλατη πυροσβεστική συσκευή στις δεξαμενές και μια σειρά από άλλα μέτρα που διασφαλίζουν ότι δεν αποτελούν «βλάβες» που μπορεί να οποιδήποτε στιγμή να εκραγούν.



ΝΕΟΣ ΑΕΡΟΛΙΜΕΝΑΣ ΑΘΗΝΩΝ

Νέα Διάσταση στις Αερομεταφορές

Του τ. Αερολιμενάρχη Ρόδου Ηλία Πετρούλια

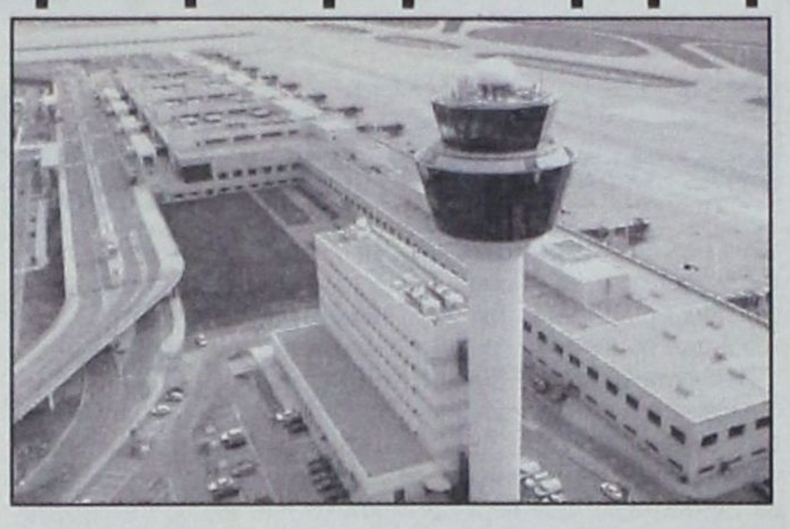

Ο Νέος Αερολιμένας Αθηνών ΕΛΕΥΘΕΡΙΟΣ ΒΕΝΙΖΕΛΟΣ εκρίσθη ως η Νέα Ευρωπαϊκή Νότια Είσοδος στον κόσμο και θεωρείται το μεγαλύτερο έργο υποδομής που έγινε ποτέ στην Ελλάδα. Τα Σπάτα, όπως κοινώς αποκαλείται αντικαθιστούν το πολυσυζητημένο και με άσχημη κριτική αεροδρομίο του Ελληνικού. Ενα πολύπλοκο έργο που θα αποτελέσει το γόητρο της χώρας, εφόσον εξασφαλισθεί, και η σωστή λειτουργία του.

Τα Σπάτα 27 χιλιόμετρα ανατολικά των Αθηνών δεν είναι νεωτεριστική περίπτωση ιδιωτικής πρωτοβουλίας. Είκοσι περίπου χρόνια πρίν έγραφα στην Αεροδιαστημική Επιθεώρηση, ΟΥΡΑΝΟΙ τα εξής... αλλά η τύφλωση ήταν τόσο μεγάλη που η τρέλα πόζαρε για κόρη της γενναιοφροσύνης και έτσι ακρωτηριάστηκε η Υ.Π.Α. ανεπανόρθωτα. Στην παραφροσύνη εκείνη της πήραν χωρίς να το καταλάβει ή μάλλον της εξαγόρασαν την ψυχή της με τον Νέο Αερολιμένα της Αθήνας. Και αν προς τα εκεί έτεινε να μας οδηγήσει η τότε Διοίκηση και οι γύρω από αυτήν είναι χάρμα τώρα η καταβόθρα, ο βάλτος όπου πάει η Υ.Π.Α. να βουλιάξει και να πνιγεί...

Στο χορό των δισεκατομμυρίων χορεύουν ως εξής το Ελληνικό Δημόσιο με το 55% των μετοχών ενώ το κονσόρτσιουμ της ΧΟΧΤΙΦ με το 45%. Το 47% του κεφαλαίου προέρχεται από δάνειο Ευρωπαϊκής Τράπεζας Επενδύσεων αξίας 1.95 δισεκατομμύρια Γερμανικά Μάρκα. Το ισοζύγιο αυξάνεται από δάνεια Εμπορικής Τράπεζας κατά 15%, από Αναπτυξιακό Κεφάλαο Αερολιμένος κατά 12% και από επιδοτήσεις της Ευρωπαϊκής Ενωσης 11% το υπόλοιπο από συνδυασμούς επιδοτήσεων του Ελληνικού Δημοσίου και άλλα μετοχικά κεφάλαια. Το σχέδιο, κτίριο, ιδιοκτησία, λειτουργία, μεταβιβάσεις, έχει συμφωνηθεί για 30 χρόνια και αποσκοπεί σε κέρδη από το 2007.

Τα Σπάτα έχουν δύο παράλληλους διαδρόμους μήκους 4.000 και 3.800 μέτρα αντιστοίχως που θα επιτρέπουν ταυτόχρονες προσγειώσεις και απογειώσεις και θα έχουν την δυνατότητα να εξυπηρετούν 600 κινήσεις αεροσκαφών την ημέρα και 6000 επιβάτες στην ώρα αιχμής. Ο κύριος Τερματικός σταθμός θα παρέχει μεγίστη χωρητικότητα 16 εκατομμυρια επιβάτες ετησίως, 60% περισσότερο από τον Αερολιμένα του Ελληνικού. Οταν η φάση Τ6 ολοκληρωθεί αυτός ο αριθμός θα ανέλθει στα 50 εκατομμύρια κάνοντας έτσι τον Αερολιμένα των Σπάτων ένα από τους μεγαλύτερους της Ευρώπης σε σχέση με την χωρητικότητα των επιβατών. Στον κύριο τερματικό σταθμό υπάρχουν 140 θέσεις ελέγχου επιβατών και 15 συστήματα αναζήτησης και παραλαβής αποσκευών που μπορούν να εξυπηρετούν μέχρι 6000 τεμάχια την ώρα όσος και ο αριθμός των εξυπηρετουμένων επιβατών. Σε ότι αφορά το φορτίο στον χώρο των εμπορευμάτων τα αρχικά σχέδια είναι να εξυπηρετούν 220.000 τόνους ετησίως.

Οταν λειτουργήσει ο νέος αερολιμένας θα προσληφθούν περίπου 7.000 εργαζόμενοι και 28.000 δουλειές, θα δημιουργηθούν στην άμεση περιφέρεια φέροντας σημαντικά οφέλη από εμπορικές δραστηριότητες στην περιοχή.

Ο ελεγχος της Εναερίου Κυκλοφορίας της Ελλάδος είναι υπεύθυνος για τα αεροσκάφη μέχρι αυτά να βρεθούν στις θέσεις στάθμευσης και η Διοίκηση της Χοχτιφ θα κάνει τα υπόλοιπα. Δημιουργείται όμως και ένα μεγάλο κοινωνικό πρόβλημα με το προσωπικό της Υ.Π.Α. που χρόνια τώρα λειτουργεί τα αεροδρόμια της χώρας μας με θυσίες και κόπους χωρίς τα μέσα και την απαιτούμενη υλικό - οικονομική υποστήριξη. Η αγανάκτηση του προσωπικού των περισσοτέρων κλάδων εκτός εκείνου των Ελεγκτών Εναερίου Κυκλοφορίας, διογκώνεται ολοένα και περισσότερο. Θα πρέπει να εξασφαλισθεί και να κατοχυρωθεί η προστασία του ήδη υπηρετούντος προσωπικού τόσο στην Αθήνα όσο και στους άλλους μεγάλους Αερολιμένες της χώρας που δεν γνωρίζουν τι μέλλει γενέσθαι.

Ασφαλώς οι εξελίξεις στις αερομεταφορές επιβάλλουν προσαρμογή με σημαντική ταχύτητα και των εργαζομένων σε αυτές, κάτω όμως από σωστή καθοδήγηση και ενημέρωση από σωστούς και ενημερωμένους προϊσταμένους. Θα δούμε. Αν λοιπόν τύχει και συμφωνήσω με μερικούς πάει καλά. Εγώ πάντως δεν γράφω για να γίνω αρεστός, ούτε για να προκαλέσω αντιπάθειες. Πρόθεσή μου είναι να παραθέσω ορισμένα πραγματικά ρεαλιστικά γεγονότα και πως βλέπω την εξέλιξη και το υπηρεσιακό καθεστώς των υπαλλήλων της Υ.Π.Α. το οποίο μπορεί να αλλάξει να διαφοροποιηθεί ή να μην υπάρξει ποτέ όπως το νομίσαμε στην αρχή.

Αξίζει ιδιαίτερα να ασχοληθεί κανείς με την πραγματικότητα όπως την βιώνουν καθημερινά οι τεχνικοί και διοικητικοί υπάλληλοι, να μελετήσει τις τάσεις, τις εξελίξεις στις αερομεταφορές και να κοιτάξει μπροστά. Στόχος αυτής της κυβέρνησης είναι η αποσταθεροποίηση και η προετοιμασία μια περιόδου χάους. Δεν είναι τίποτα ούτε τυχαίο, ούτε συγκυριακό, ούτε επιπόλαιο το ότι οι υπάλληλοι της Υ.Π.Α. έχουν πλήρη άγνοια για τα τεκταινόμενα. Είναι σχέδιο συγκεκριμένο. Αυτή η άγνοια τους γεμίζει αδυναμία και τους μπολιάζει με φόβο. Αυτό τους κάνει πειθαρχημένους, μαζεμένους και εύκολους. Εύκολα ακούνε, εύκολα συμμορφώνονται, εύκολα φοβούνται, εύκολα αποδέχονται, εύκολα σωπαίνουν. Η αδυναμία, η απραξία και η αδιαφορία είναι πολύτιμο υλικό στα χέρια των κυβερνώντων.

Ετσι η κυβέρνηση μπορεί να υλοποιήσει τα σχέδια της χωρίς την αντίσταση κανενός."

ΑΚΡΙΒΑ ΠΛΗΡΩΝΕΤΑΙ ΤΟ ΣΤΟΙΧΗΜΑ ΛΑΛΙΩΤΗ

Πρωτοφανής ταλαιπωρία *των επιβατών της «Ο.Α.»*

«Τριτοκοσμικές» - καταστάσεις στα αεροδρόμια, λόγω αποσυντονισμού

Το «καμάρι» της Κυβέρνησης και του ελληνικού λαού, το νέο υπερσύγχρονο αεροδρόμιο των Σπάτων, που θα αναβάθμιζε με το ...αζημίωτο τις αεροπορικές συγκοινωνίες, αποδεικνύεται τελικά «μπελάς» για τις μετακινήσεις των Ροδιτών, που ταλαιπωρούνται τις τελευταίες μέρες ατέλειωτες ώρες μαζί με τους επισκέπτες του «σμαραγδένιου νησιού».

Η οργή και η αγανάκτηση εκατοντάδων επιβατών που ταξίδευσαν ως τώρα από Αθήνα προς Ρόδο, ή αντίστροφα, ήταν έκδηλη, ενώ δεν έλειψαν χθες και προχθές τα επεισόδια, ιδιαίτερα στο αεροδρόμιο των Σπάτων, που δείχνει ότι είναι τελείως ανοργάνωτο και απορρυθμισμένο, παρά τις περί του αντιθέτου διαβεβαιώσεις της Κυβέρνησης. Τα μεγάλα προβλήματα στο αεροδρόμιο των Σπάτων αναμένεται μάλιστα να συνεχισθούν και στις επόμενες μέρες μαζί με την ταλαιπωρία χιλιάδων επιβατών και εκδρομέων μαθητών, που έχουν προγραμματίσει να ταξιδέψουν αεροπορικώς από και προς την Ρόδο.

Προχθές το βράδυ ειδικά η ταλαιπωρία του επιβατικού κοινού στα αεροδρόμια των Σπάτων αλλά και της Ρόδου ήταν άνευ προηγουμένου, εξαιτίας των μεγάλων καθυστερήσεων στις αναχωρήσεις και στις αφίξεις των αεροσκαφών. Το «ρεκόρ» καθυστέρησης κατέρριψαν οι τελευταίες βραδινές πτήσεις της Ολυμπιακής Αεροπορίας και των ιδιωτικών αεροπορικών εταιριών, που έγιναν με καθυστέρηση 6-7 ωρών!

Η πτήση 714-715 και η πτήση 716-717 της Ο.Α. αντί στις 9 παρά είκοσι και στις 11 παρά τέταρτο το βράδυ αντιστοίχως προσγειώθηκαν στην Ρόδο μετά τις 3 το πρωί και αναχώρησαν για την Αθήνα στις 4 τα ξημερώματα! Μικρότερες αλλά εξίσου σημαντικές καθυστερήσεις σημειώθηκαν και σε όλες τις προηγούμενες πτήσεις.

Η ταλαιπωρία των επιβατών συνεχίστηκε και χθες καθώς καθυστέρησαν όλες ανεξαιρέτως οι προγραμματισμένες πτήσεις από και προ την Ρόδο κατά μία έως και τρεις ώρες. Η πτήση της Ο.Α. 700-701 άργησε συγκεκριμένα πάνω από μία ώρα και η επόμενη πτήση 702-703 κατά τρεις περίπου ώρες χθες το πρωί. Τα προβλήματα έπληξαν και την πτήση 706-707 που καθυστέρησε δύο περίπου ώρες το μεσημέρι.

Σημειώνεται ότι παρόμοιες καθυστερήσεις σημειώθηκαν και στις προγραμματισμένες πτήσεις της AEGEAN και της CRONUS καθώς και στα «τσάρτερς» που μετέφεραν από και προς την Ρόδο εκατοντάδες μαθητές εκδρομείς. Μάλιστα στελέχη της Υ.Π.Α. εκτιμούσαν ότι θα σημειώνονταν ακόμα μεγαλύτερες καθυστερήσεις σε όσα τακτικά ή έκτακτα δρομολόγια ήταν προγραμματισμένα μετά το απόγευμα.

Μεταξύ των ταλαιπωρηθέντων επιβατών, προχθές την νύκτα ήταν και ο βουλευτής κ. Βασίλης Παπανικόλας που αντί να ταξιδέψει στις 5 το απόγευμα για Ρόδο, ταξίδεψε τελικά μετά τις 3 το πρωί! Μάλιστα δεν έκρυψε και αυτός την απαγοήτευση του για τα προβλήματα δυσλειτουργίας του αεροδρομίου των Σπάτων, λέγοντας σε κατ' ιδίαν συζητήσεις ότι «θα πληρώσουν το στοίχημα του Λαλιώτη οι επιβάτες με την πολύωρη ταλαιπωρία τους».

Σημειώνεται ότι οι καθυστερήσεις και τα προβλήματα στις πτήσεις από και προς το αεροδρόμιο των Σπάτων ήταν μεγαλύτερα στα δρομολόγια των αεροπορικών εταιρειών προς την Ρόδο, από ότι προς άλλες ελληνικές πόλεις, γεγονός που αποδόθηκε στη μεγάλη επιβατική κίνηση που υπάρχει αυτήν την περίοδο προς το «σμαραγδένιο νησί».

Σαρακοστιανές νοστιμιές σε νηστήσιμες τιμές!!!

Στα ΜΕΓΑΛΑ ΚΑΤΑΣΤΗΜΑΤΑ

ΠΑΠΠΟΥ

ΣΑΡΔΕΛΛΕΣ CARAVELA 120 GR	85 ΔΡΧ. 0.24 €
ΜΕΛΙ ΑΝΘΕΩΝ DIVAS 250 GR	395 ΔΡΧ. 1.15 €
ΤΟΝΟΣ RIO MARE 120 GR	345 ΔΡΧ. 1.01 €
ΜΑΡΜΕΛΑΔΑ AMORE 450 GR	167 ΔΡΧ. 0.49 €

ΑΠΟΚΛΕΙΣΤΙΚΟ!
Με κάθε αγορά GAME BOY COLOR
ΔΩΡΟ 60 Συλλεκτικές Κάρτες
+ 1 CD Μουσική POKÉMON

25ης Μαρτίου 7, ΡΟΔΟΣ
Τηλ: 24286, 20127 FAX: 30995

UKAKO

Κατασχέσεις κροτίδων

Από άνδρες του Τμήματος Ασφαλείας Καλύμνου, συνελήφθη προχθές το μεσημέρι κι απεστάλη αρμοδίως για τα περαιτέρω, ο Εμμανουήλ Ολυμπίτης του Γεωργίου, ετών 38, κάτοικος Καλύμνου, έμπορος, γιατί κατελήφθει να κατέχη προς πώληση στο κατάστημα του «εμπορίας χαρτικών και ψιλικών», 1416 τυποποιημένες κροτίδες και 2.276 τεμάχια πυροτεχνικών παιδικών αθυρμάτων χωρίς άδεια της αρμόδιας αρχής. Κροτίδες και αθύρματα κατασχέθηκαν.



ΟΙΚΟΥΜΕΝΙΚΟ ΠΑΤΡΙΑΡΧΕΙΟΝ
ΙΕΡΑ ΜΗΤΡΟΠΟΛΙΣ ΡΟΔΟΥ
ΙΕΡΟΣ ΝΑΟΣ
ΑΓΙΟΥ ΓΕΩΡΓΙΟΥ ΑΝΩ
ΡΟΔΟΣ (ΔΩΔΕΚΑΝΗΣΟΣ)

ΑΝΑΚΟΙΝΩΣΗ ΕΟΡΤΗΣ

Φέρεται εις γνώσιν των ευσεβών Χριστιανών της Ρόδου ότι την Κυριακή εορτάζει ο ΟΣΙΟΣ ΣΑΒΒΑΣ ο ΕΝ ΚΑΛΥΜΝΩ, που βρίσκεται εντός του Αγ. Γεωργίου Ανω Πόλεως Ρόδου. Οι Δωρητές σας Προσκαλούν να τιμήσετε τον Μέγα Εσπερινό το Σάββατο 7μ.μ. και την Κυριακή πρωί Πανηγυρική Θεία Λειτουργία Αρτοκλασία και Λιτάνευση της Ιεράς και Θαυματουργού Εικόνος.

ΟΙΚΟΓΕΝΕΙΑΙ ΔΡΟΣΟΥ ΜΑΝΩΛΑΚΟΥ

ΑΚΡΙΤΙΚΑ

κουβεντούλες με κάποιο νόημα

Θάρσει· λέγων τ' αληθές συ σφαλεί ποτέ
ΣΟΦΟΚΛΗΣ

ΜΕΤΑΞΥ ΤΟΥ ΘΑΥΜΑΤΟΣ ΚΑΙ ΤΗΣ ΜΙΖΕΡΙΑΣ

Μεταξύ του θαύματος και της μιζέριας ακροβατούμε πάντα ως χώρα. Κυρίως δε, οι υπεύθυνοι.Οι οποίοι, τη μία ώρα ίπτανται στους επτά ουρανούς, την άλλη βρίσκονται στα τάρταρα. Αδυνατούντες να αντιληφθούν το μέτρο, την τάξη και τη σεμνότητα. Κυρίως την τελευταία. Παρατάχθηκαν λοιπόν οι πάντες να εγκαινιάσουν το μεγα έργο. Κάτι σαν κολυμβήθρα του Σιλωάμ την αντιλήφθηκαν την υπόθεση οι κυβερνώντες. Μια ούτως ειπείν φυγή προς τα εμπρός, ή έστω προς τα ουράνια.

Αμήχανη η αντιπολίτευση, εσωκομματική (που είναι και η πιο αξιόπιστη ως αντιπολίτευση) και εξωκομματική.

Κάτι ψέλλιζε που έμοιαζε περισσότερο με γκρίνια, παρά με ουσιαστικό λόγο. Δύο όψεις, που δεν είναι παρά η ίδια. Οπου το φυσιολογικό βαφτίζεται θαύμα και οργανώνεται προσκύνημα, σχετική γονυκλισία και ανάλογη καύση θυμιάματος.

Και οι μη πιστεύοντες από απέναντι πετάνε πέτρες και κραυγάζουν, δεν το είδαμε, δεν το είδαμε!

Τα ίδια έγιναν με το μετρό, τα ίδια με το αεροδρόμιο, τα ίδια θα γίνουν με κάθε χιλιόμετρο δρόμου, γέφυρας, τούνελ, σιδηροδρομικής γραμμής κ.λπ., που θα παραδίδεται προς χρήση.

Το αν αυτά είναι έργα που θα έπρεπε να έχουν γίνει πολλά χρόνια τώρα, το αν ο ηλεκτροκίνητος σιδηρόδρομος και οι διπλές γραμμές είναι έργο της δεκαετίας του 1960 ακόμα και για τη λιγότερο αναπτυγμένη Γιουγκοσλαβία, είναι αδιάφορο.

Το αν το κόστος της κατασκευής είναι στις περισσότερς περιπτώσεις πάρα πολύ πιο μεγάλο από εκείνο που προέβλεπε η σχετική σύμβαση και προϋπολογισμός του έργου, δεν έχει καμία σημασία.

Το αν, στο κάτω - κάτω, αυτή είναι η δουλειά που πρέπει να κάνει η κυβέρνηση, η κάθε κυβέρνηση, το παραβλέπουν.

ΚΟΝΤΑ ΣΤΟΥΣ ΠΟΛΙΤΕΣ

Οταν δεν πάει ο Μωάμεθ στο βουνό, πάει το βουνό στο Μωάμεθ, λέει η παροιμία και έτσι η Ομοσπονδια των Εφοριακών διά του προέδρου της, Γιώργου Κασάρα, ζήτησε από τον υπουργό Εθνικής Οικονομίας και Οικονομικών Γιάννο Παπαντωνίου την άδεια για να μεταβεί κλιμάκιο υπαλλήλων στην ακριτική νήσο Νίσυρο, όπου δεν υπάρχει εφορία, και να παραλάβει τις φορολογικές δηλώσεις των κατοίκων. Στόχος μας, λέει ο πρόεδρος, είναι να καταφέρουμε να μη χρειάζεται να πηγαίνει καθόλου ο φορολογούμενος στην εφορία... Από το στόμα του και στου Γιάννου τ'αυτί...

ΤΟΥΡΙΣΜΟΣ

Συζητήθηκαν στην αρμόδια επιτροπή Εμπορίου της Βουλής οι διατάξεις για τον Τουρισμό του Σχεδίου Νόμου που έχει καταθέσει το Υπουργείο Ανάπτυξης με τίτλο «Σύνδεση της Ερευνας με την παραγωγή και άλλες διατάξεις». Το κύριο σημείο των διατάξεων αφορούν στην αύξηση του ύψους των ξενοδοχείων κοντά στις ακτές, στη νομιμοποίηση παράνομων δωματίων, στον έλεγχο των καζίνο, κ.λπ.

Τ.Α... ΚΟΚΚΑΛΑ

Ο υπουργός Ναυτιλίας, που όπως θυμάστε μας είχε υποσχεθεί (και αυτός) ένα μαχαίρι που θα φτάσει ως το κόκκαλο, ανακοίνωσε χθες το νομοσχέδιο για τον χρόνο απόσυρσης των υπερήλικων πλοίων. Ο οποίος, κατόπιν εισηγήσεων των εφοπλιστών (την έκανε δεκτή το υπουργείο) θα είναι το 2008, αντί του 2006 όπως είχε αρχικά εξαγγελθεί. Ετσι γίνεται πάντα με τα κόκκαλα, είναι λίγο πιο σκληρά από τους δηλούντες υπουργούς, ή και πρωθυπουργούς. Και μόλις τα ακουμπήσει το μαχαίρι στραβώνει επικινδύνως, και στομώνει.

ΟΑΛΗΤΑΡΑΣ

Δεν πρόκειται να ασχοληθούμε με τον αρχιαληταρά και αρχιαπατεώνα της... «δημοσιογραφίας», την οποίαν έχει καταντήσει σαν τα τσαλακωμένα μούτρα του με το... κωλόχαρτο που εκδίδει επί χρήμασιν.

Μαζί του θα ασχοληθούν αρμόδιες λειτουργίες της Πολιτείας μαζί με τα χουντικά συνεταιράκια του των... «γραφικών τεχνών»!!

Ενα να ξέρει, όμως, ο αρχιαλήτης:

Οτι έχει υπερβεί και τα πιο ΑΚΡΑΙΑ όρια ανοχής!

ΝΑ ΔΟΥΛΕΥΕΙ Η... ΕΡΓΑΤΙΑ

Αδοντες το γνωστό ανταρτικό τραγούδι «τι τα θέλουμε τα όπλα, τα κανόνια, τα σπαθιά, να τα κάνουμε εργαλεία, να δουλεύει η εργατιά...», προσήλθαν προχθες το μεσημέρι οι κυβερνητικοί επίτροποι στη συνεδρίαση της επιτροπής τους. Το Πασοκικό παράδοξο επανελήφθη και σε αυτή την περίπτωση. Ητοι, το τραγούδι δεν το έλεγαν οι παρουσιαζόμενοι ως αριστεροί, αλλά οι ακριβώς αντίθετοι. Κι έτσι, ο μεν Γιάννος Παπαντωνίου πανηγύριζε ο δε Ακης Τσοχατζόπουλος είχε κάτι μούτρα μέχρι εκεί κάτω. Κατόπιν της συσκέψεως ο πρωθυπουργός ανήγγειλε πως θα περικοπούν οι παραγγελίες για στρατιωτικό εξοπλισμό, τουτέστιν Γιουροφάιτερ, και έτερα αεροπλάνα τέταρτης γενιάς θα αγοραστούν μετά το 2004. Τα λεφτά που θα εξοικονομηθούν θα πάνε για κοινωνικές δαπάνες.

Βέβαια από το υπουργείο Αμυνας έχουν βαλθεί να χαλάσουν τη γιορτή των φτωχών, υπενθυμίζοντας πως το 1,7 τρισ. δρχ. που λένε πως θα εξοικονομήσουν από τα αεροπλάνα δεν το έχουν, καθότι θα δινόταν εξωτερικό δάνειο, για την αγορά. Αρα;

ΑΚΙΝΔΥΝΟΙ

Η αντίδραση των συντρόφων στη διεύρυνση του κόμματος δεν βρίσκει σύμφωνο τον Κώστα Σκανδαλίδη, ο οποίος επιχειρεί να διασκεδάσει τους φόβους τους με τη δήλωση:

- Σιγά μη φοβούνται τον Μπίστη και πέντε ομάδες στελεχών που είναι γύρω από εμάς. Σιγά το πρόβλημα της ανασφάλειας.

- Ποιός φοβάται τα... ρετάλια, σύντροφε Σκανδαλίδη;

Λαθρομετανάστες είναι οι άνθρωποι και ψάχνουν για μια θέση στον (πράσινο) ήλιο...

Κάτω η ξενοφοβία!

ΜΑΖΕΨΤΕ ΤΟΝ!

Προς πάντα αρμόδιο, πρωτίστως προς την Κυβέρνηση, αν υπάρχει:

Μαζέψτε τον αρχιχουντικό, αρκετά έχει προκαλέσει ως τώρα και προκαλεί το δημόσιο αίσθημα, αρκετά έχει απειλήσει και απειλεί, η ανοχή του δημοκρατικού κόσμου έχει εξαντληθεί!

Δεν θα επιτρέψει ο δημοκρατικός λαός μας να μας γυρίσετε πίσω στα χρόνια του γύψου.

Ελπίζουμε να γίναμε κατανοητοί.

ΟΦΑΥΛΟΣ ΚΥΚΛΟΣ ΤΗΣ ΟΙΚΟΝΟΜΙΑΣ

Για όποιον αντιλαμβάνεται τις μεσοπρόθεσμες διεθνείς τάσεις και τον σκληρό ανταγωνισμό που έρχεται το δριμύ κατηγορώ του ΣΕΒ κατά της πολιτικής ηγεσίας δεν πρέπει να εκπλήσσει. Γιατί καθρεφτίζει τις έντονες ανησυχίες των ελληνικών επιχειρήσεων μπροστά στην πεισματική αδυναμία της οικονομικής πολιτικής να αντιδράσει στις επερχόμενες κατακλυσμιαίες αλλαγές, επιχειρώντας τις επώδυνες αλλά αναγκαίες τομές και ρήξεις στην οικονομία.

Ενα χρόνο μετά τις εκλογές, η κυβέρνηση όφειλε να βρίσκεται σε πλήρη κινητοποίηση, παράγοντας το μάξιμουμ δυνατόν του αναγκαίου μεταρρυθμιστικού έργου, προκειμένου να διευκολύνει την προσαρμογή των επιχειρήσεων στο νέο ανταγωνιστικότερο περιβάλλον της ΟΝΕ. Πολύ περισσότερο, που δεν αποκλείεται να αντιμετωπίσουμε προσεχώς και συνθήκες ύφεσης στην παγκόσμια οικονομία. Ο καθρέπτης της οποίας, οι διεθνείς χρηματιστηριακές αγορές, έχουν με την πτώση τους προδικάσει τουλάχιστον μία «ύφεση πωλήσεων και κερδών» για τις επιχειρήσεις. Αυτό βεβαιώνετια από τις αρνητικές προβλέψεις πωλήσεων και κερδών όλων των μεγάλων ξένων πολυεθνικών, οι οποίες προχωρούν σε σοβαρές αναθεωρήσεις των επενδυτικών τους προγραμμάτων, απολύοντας χιλιάδες εργαζομένων και δίνοντας τον τόνο των εξελίξεων στο σύνολο της επιχειρηματικής κοινότητας.

Αντί, λοιπόν, η κυβέρνηση να βιασθεί να αλλάξει στις δομές της οικονομίας, όσα δεν τόλμησε τα προηγούμενα έτη, προκειμένου να μετριάσει τη συμπίεση των περιθωρίων των επιχειρήσεων (π.χ., λόγω διαφαινόμενης κάμψης πωλήσεων, υψηλού ενεργειακού κόστους, μισθολογικών πιέσεων, κόστους προσαρμογής στο ευρώ, συγκριτικά υψηλότερου κόστους χρηματοδότησης λόγω πτώσης ΧΑΑ κ.λπ.), αυτή εξακολουθεί να συμπεριφέρεται σαν να βρισκόταν σε προεκλογική περίοδο, προβάλλοντας ορισμένα μεγάλα έργα ως εκπλήρωση εθνικών στόχων και περιορισζόμενη σε ημίμετρα και μεσοβέζικες ρυθμίσεις (βλ. ιδιωτικοποιήσεις, εργασιακά, φορολογικό και πιθανότατα ασφαλιστικό). Η έννοια της ανταγωνιστικότητας, όπως ορθά τονίζει ο ΣΕΒ, απουσιάζει ως πυξίδα από τους σχεδιασμούς της.

Δυστυχώς, στον φαύλο κύκλο του πολιτικού αδιεξόδου στο οποίο έχει περιπέσει η οικονομία, συμβάλλει με την «ατέρμονη διαπλοκολογία» της και η αξιωματική αντιπολίτευση. Σκληρές αλήθειες από την επιχειρηματική ηγεσία για μια κατάσταση που δεν πάει άλλο.

ΕΦΤΟΥΝ ΟΙ ΜΥΘΟΙ...

Κοντή, χοντρή και άσχημη ήταν η θρυλική βασίλισσα της Αιγύπτου Κλεοπάτρα κατά νεότερες έρευνες αν και υπήρξε το αντικείμενο του πόθου των δύο ισχυρότερων ανδρών της εποχής (Ιούλιος Καίσαρας και Μάρκος Αντώνιος). Με αφορμή την έκθεση «Κλεοπάτρα της Αιγύπτου» που θα φιλοξενήσει το Βρετανικό Μουσείο απο τις 12 Απριλίου, ειδικοί μελετητές των πορτρέτων της κατέληξαν ότι είχε ύψος 1,50, διπλοσάγωνο, γαμψή μύτη, τροφαντή περιφέρεια και χαλασμένα από την τερηδόνα δόντια. Ωστόσο, αυτή η μειονεκτική φυσική κατανομή δεν εμπόδισε την Κλεοπάτρα να επιβάλει το δικό της στιλ σε Αιγύπτιες και Ρωμαίες, αλλά και να εμπνεύσει πάθη στον ανδρικό πληθυσμό. Προφανώς η έντονη προσωπικότητα σε συνδυασμό με το αφροδισιακό της εξουσίας γοήτευαν από παλιά. Αυτό φαίνεται το γνώριζε καλά η Κλεοπάτρα και το αξιοποίούσε για να έχει πάντα τον έλεγχο της κατάστασης στα χέρια της...

Τόσο που να μην διστάσει στο Ακτιο να εγκαταλείψει τραυματισμένο τον εραστή της Αντώνιο.

Αχ αυτή η αυτογνωσία τι κάνει;

Τ.Ο... ΤΣΟΓΛΑΝ ΕΝΤΥΠΟ

Και να φαντασθεί κανείς ότι το... τσογλάν - έντυπο δεν περιήλθε ακόμα πλήρως στην Χούντα, παρά μόνο κατά 20%!

Φαντασθείτε τι έχει να γίνει λίγο αργότερα.

Με τον Παπαδόπουλο, τον Μακαρέζο και τον Παττακό, θα εκδίδεται, στην Προμετωπίδα του! Ειναι αυτό που λένε, «έκαστος εφ'ω ετάχθη»!

ΝΑ ΤΑ... ΚΟΡΝΙΖΑΡΟΥΝ

Νέα συγκέντρωση διαμαρτυρίας θα πραγματοποιηθεί αύριο το μεσημέρι έξω από το υπουργείο Δημ. Διοίκησης, στη Βασ. Σοφίας. Αυτή τη φορά δεν είναι συμβασιούχοι που ζητούν μονιμοποίηση αλλά επιτυχόντες του διαγωνισμού του ΑΣΕΠ για το Δημόσιο, που ζητούν διορισμό.

Θα κάψουν, μάλιστα, τα πτυχία τους γιατί όπως λένε «το υπουργείο τα θεωρεί άχρηστα».

ΣΟΣΙΑΛΜΑΝ -ΩΛΗΣ

Μπορεί να έκανε αίσθηση το κείμενο των 21 βουλευτών της ΝΔ για την επανάκτηση του λαϊκού και πατριωτικού χαρακτήρα του κόμματος, αλλά όχι τόση όση θα κάνει ένα άλλο κείμενο που ετοιμάζει ο συνδικαλιστής Γιάννης Μανώλης.

Ετοιμάζει κείμενο που θα υπογράφουν 400 σύνεδροι, το 10% του συνεδρίου, κατά των αποκρατικοποιήσεων!

Αυτό κι αν είναι πια... νεοφιλελευθερισμός!

ΡΥΘΜΙΣΗ - «ΦΩΤΙΑ»

Από το «Εθνος».

Σε διασταυρούμενα πυρά βρίσκεται τον τελευταίο καιρό ο υφυπουργός Οικονομικών Απόστολος Φωτιάδης, με τους βουλευτές να τον βομβαρδίζουν με τηλεφωνήματα και ερωτήσεις στη Βουλή και τους δικηγόρους με υπομνήματα πελατών τους. Ο λόγος για τις αφόρητες πιέσεις που δέχεται ο υφυπουργός είναι η ρύθμιση που πέρασε στο τελευταίο φορολογικό νομοσχέδιο και καταργεί το αφορολόγητο της χρησικτησίας, το οποίο για χρόνια αποτέλεσε το «παράθυρο» για μεταβίβαση τεράστιων εκτάσεων αγροτικής και αστικής γης, χωρίς την καταβολή φόρου μεταβίβασης ή κληρονομιάς.

Παρατήρηση:

Να αφήσει την λάσπη, ο υφ/ργός και αν έχει συγκεκριμένα στοιχεία να στείλει τους... απατεώνες στα Δικαστήρια.

Δεν μπορεί να καλύπτεται πίσω από την ασυλία και να διασύρει κόσκο και κοσμάκη. **Υ.Τ.Υ.**

Ο Απόηχος για την 25η Μαρτίου

Αξιοσημείωτες εκδηλώσεις

Στην πανηγυρική εικόνα της 25ης Μαρτίου του 1821 αξίζει να υπογραμμίσουμε και δύο σημαντικές εκδηλώσεις που έγιναν στη Ρόδο και έδωσαν έμφαση και χρώμα στο διπλογιόρτι αυτό του Εθνους μας και της πίστης μας.

Η πρώτη εκδήλωση έγινε στην αίθουσα εκδηλώσεων του 7ου Γυμνασίου Ρόδου, που βρίσκεται στην Μιχαήλ Πετρίδη. Η γιορτή πραγματοποιήθηκε την Παρασκευή πρωί, (23 Μαρτίου - 2001) για πρώτη φορά, με επίσημο χαρακτήρα. Διοργανώτριες οι καθηγήτριες Μαργαρίτα - Παναγή - Μανέττα καθηγήτρια φιλόλογος, που έβγαλε συγκινητικό και γεμάτο πατριωτικό ενθουσιασμό λόγο και η θεολόγος Γεωργία Φούντα. Βοήθησε στην χορωδία των παιδιών και η Μουσικός του σχολείου κ. Καρύκη.

Οι μαθητές και μαθήτριες της Α' και Γ' Γυμνασίου εμψύχωσαν σε θεατρική παράσταση το έργο «Ο Πασάς της Δάρας», που είχε σαν δίδαγμα τη δράση των κρυπτοχριστιανών στην Τουρκοκρατία. Τραγούδια, χοροί ελληνικοί, ωραία σκηνικά, παραδοσιακές στολές και απόδοση τέλεια έκαναν να νιώσουν όσοι ήτανε παρόντες εθνική υπερηφάνεια. Μια ώρα η εκδήλωση θύμισε παλιά, δοξασμένα χρόνια.

Την εκδήλωση τίμησαν με την παρουσία τους ο Πρωτοσύγκελος Παΐσιος Αραβαντινός, η μοναχή Ακυλίνα εκπαιδευτικός, η κυρία Λιλή Τρίπη εκ μέρους του Δήμου, ο Διευθυντής του Σχολείου κύριος Νικόλαος Φρόντζος, όλοι οι εκπαιδευτικοί του σχολείου, γονείς και κηδεμόνες των παιδιών και πολλοί προσκεκλημένοι.

Ωραίο σκηνικό φιλοτέχνησε εκ μέρους του Δήμου ο Κούρος Γιάννης που έκανε όλα τα σκηνικά. Στο τέλος δόθηκαν κεράσματα και αναψυκτικά στην αίθουσα των καθηγητών από τις καθηγήτριες πρεσβυτέρα Μαργαρίτα - Παναγή - Μανέττα και Γεωργία Φούντα, που τους αξίζουν θερμά συγχαρητήρια, για τον κόπο και το μεράκι που δούλεψαν, μαζί με τα φιλότιμα παιδιά του 7ου Γυμνασίου της Ρόδου, που αποτελεί ένα κόσμημα σχολείου στον τόπο μας, με νυχθημερόν αγώνα του κ. Φρόντζου.

Η δεύτερη εκδήλωση, είναι ότι για πρώτη φορά στην ιστορία της λειτουργίας του παρέλασε την Κυριακή (25 Μαρτίου 2001), το 1ο Δημοτικό Σχολείο Σγουρού, που μέχρι πέρυσι στεγαζόταν στο σχολείο δίπλα από τον Αγιο Χριστόφορο, ενώ από εφέτος μεταφέρθηκε πίσω από το πολυκατάστημα του Τροφό και κοντά στο εστιατόριο Κάλυμνος. Είναι από τα πιο σύγχρονα σχολεία της Ρόδου.

Το σχολείο λειτουργεί εφέτος κανονικά σαν εξαθέσιο με χωριστό νηπιαγωγείο. Εχει μάθημα Αγγλικών, καθηγήτρια Γυμναστικής, κανονικό κυλικείο, αύλειο χώρο άριστο, άριστες αίθουσες, εποπτικά μέσα - κομπιούτερς, που διδάσκονται οι τάξεις Ε' και ΣΤ'.

Η προσπάθεια αυτή να παρελάσουν σαν σχολείο έγινε, αφού έχει 80 συνολικά παιδιά σαν σχολείο. Είναι 50 παιδιά χριστιανόπουλα και 30 μωαμεθανοί. Οι σχέσεις τους μεταξύ τους είναι άριστες σαν αδέλφια. Το σχολείο παρέλασε πολύ καλά στην παρθενική του εμφάνιση, στην συγκυρία της εθνικής μας Παλιγγενεσίας. Το σχολείο χειροκρότησαν οι αρχές του τόπου, ο Τούρκος Πρόξενος, το Βακούρ και πλήθος κόσμου. Συγχαρητήρια αξίζουν στους γονείς των παιδιών, στα παιδά και στις δασκάλες, τη γυμνάστρια κυρία Φερενίκη Μιχαηλίδη και την δασκάλα Ανθούλα Μαρουλλάκη, που τα συνόδευσε.

Πρωτοπρεσβύτερος
Κυριάκος Αναστ. Μανέττας
Θεολόγος - Δάσκαλος
του 6/θέσιου
Δημοτικού σχολείου
Ασγούρου

Οι αιρέσεις υπάρχουν... Εμείς τι κάνουμε;

Η Εκκλησία να αναπτύξει δραστηριότητες

Του Πρωτοπρεσβυτέρου Κυριάκου Αναστ. Μανέτα Θεολόγου - Δασκάλου

Είμαι από τους κληρικούς, ίσως και ο μοναδικός, που έδωσα μεγάλες μάχες για τις αιρέσεις.

Το 1992 ήλθε στην Ρόδο προσκαλεσμένος μας, ο διαπρεπής και αλησμόνητος κληρικός υπεύθυνος για τον αντιαιρετικό αγώνα πατήρ Αντώνιος Αλεβιζόπουλος. Επίσης ήλθε ο θεολόγος Νικόλαος Σωτηρόπουλος, ο πατήρ Θεόδωρος Ζήσης, ο πατήρ Γεώργιος Μεταλληνός, ο πατήρ Παρασκευάς Ζωγράφος και δεκάδες άλλοι αρμόδιοι στον τομέα των αιρέσεων.

Κάναμε συγκεντρώσεις, ημερίδες, συνέδρια, μοιράστηκαν έντυπα, βιβλία και άλλα ενημερωτικά δελτία. Κάναμε διαδηλώσεις, φωνάξαμε, μου έκαψαν την Εκκλησία μου την Κυριακή 9 Απριλίου 1995. Το θέμα των αιρέσεων είναι πολύ λεπτό. Χρειάζεται αγώνας συλλογικός. Και επειδή έχω παρευρεθεί σε δεκάδες συνέδρια του αντιαιρετικού αγώνα, της Πανελλήνιας Ενωσης Θεολόγων και αλλού, το συμπέρασμα που έχω αποκομίσει είναι η εργασία, η πνευματική σε κάθε ενορία, σε κάθε Εκκλησία.

Εμείς σαν κληρικοί, σαν θεολόγοι, σαν γονείς, σαν Χριστιακοί θα δίνουμε τον καθημερινό μας αγώνα. Οι φωνές, τα υστερικά και εξωφρενικά κηρύγματα, οι φιλοσοφικές θέσεις, από Μ.Μ.Ε. και τον τύπο, βλάπτουν δεν ωφελούν. Δεν αντιλέγω ότι και εγώ έπεσα σε λάθη ως άνθρωπος. Γιατί οι υπερβολές σε οποιοδήποτε θέμα, και οι ακρότητες δεν ωφελούν το Σώμα της Εκκλησίας, που είναι ο ίδιος ο Χριστός.

Στην Εκκλησία μας υπάρχει η Κιβωτός της Αλήθειας. Οταν διεθνή συμφέροντα και προσωπικές επιλογές και ωφέλη επιτρέπουν την ελεύθερη κίνηση των πάντων, η Ορθόδοξη Εκκλησία έχει την προσευχή, και μάλιστα την καρδιακή και νοερά. Αλλωστε οι αιρέσεις ταλαιπωρούν την Αγία μας Εκκλησία, από τα πρώτα της βήματα, τους πρώτους αιώνες.

Γι' αυτό και έγιναν τόσες Οικουμενικές Σύνοδοι. Εμείς να οργανωθούμε. Οπως δουλεύουν οι αιρετικοί νυχθημερόν να δουλέψουν όλες οι Ενορίες και τα Πνευματικά Κέντρα, από χώροι καφέδων και μνημοσύνων να γίνουν πόλοι έλξεως της Νεολαίας. Πιστεύω σε ένα οργανωμένο έργο και χρόνια η Ιερά Μητρόπολις, τα Ιερά Μοναστήρια και αρκετοί κληρικοί και θεολόγοι δίνουν την δική τους μάχη και τον δικό τους αγώνα. Οταν εμείς αδιαφορούμε στον πόνο, στην αγωνία και στα προβλήματα του ποιμνίου μας, σίγουρα δίνουμε ευκαιρία και δρόμο δράσης στους αιρετικούς.

Κοινωνική και πνευματική και φιλανθρωπική αυξημένη δράση πρέπει να κάνουμε ο κλήρος για να μας ακολουθεί και ο ευλογημένος του Θεού λαός.

ΔΗΜΟΣΙΑ ΕΠΙΧΕΙΡΗΣΗ ΗΛΕΚΤΡΙΣΜΟΥ ΑΕ
Δ/ΝΣΗ ΠΕΡΙΦΕΡΕΙΑΣ ΝΗΣΙΩΝ
ΠΕΡΙΟΧΗ ΡΟΔΟΥ
ΠΛΑΤΕΙΑ ΣΥΜΗΣ 10 - ΡΟΔΟΣ
ΔΙΑΚΗΡΥΞΗ ΡΟΔ 5/2001

ΠΡΟΣΚΛΗΣΗ

Η Δημόσια Επιχείρηση Ηλεκτρισμού Περιοχής Ρόδου προκηρύσσει μειοδοτικό διαγωνισμό με κλειστές προσφορές για την ενοικίαση ενός η περισσοτέρων επιβατικών αυτοκινήτων τύπου MINI BUS 4x4 έως 1200CC ή μικρό επιβατικό έως 1000CC.

Ο διαγωνισμός θα γίνει στις 5.4.01 ημέρα Πέμπτη και ώρα 12.00 (ώρα λήξης επίδοσης προσφορών) στα γραφεία του Τεχνικού Τομέα, Αυστραλίας 108.

Στο διαγωνισμό μπορούν να λάβουν μέρος Γραφεία ή Επιχειρήσεις που να έχουν την δυνατότητα ενοικίασης δύο ή περισσοτέων επιβατικών αυτοκινήτων τύπου MINI BUS 4X4 ή μικρών επιβατικών έως 1000CC.

Απαραίτητη προϋπόθεση για τη συμμετοχή στο διαγωνισμό είναι η ύπαρξη του προβλεπόμενου από το νόμο παραστατικού είσπραξης θεωρούμενου από την Εφορία και πρωτότυπο αποδεικτικό φορολογικής ενημερότητας.

Οι ενδιαφερόμενοι ή εξουσιοδοτημένοι εκπρόσωποι τους μπορούν να λάβουν γνώση των λεπτομερειών και των τεχνικών όρων της διακήρυξης από τα γραφεία Τ.Τ. Περιοχής Ρόδου, Αυστραλίας 108, κατά τις εργάσιμες ημέρες και ώρες από τον κ. Χατζηδιάκο Γεώργιο, τηλ. 0241 - 24965 & 22165.

Από τη ΔΕΗ Περιοχής Ρόδου

ΔΩΔΕΚΑΝΗΣΟΣ ΝΑΥΤΙΛΙΑΚΗ Ν.Ε.
ΑΥΣΤΡΑΛΙΑΣ 3 ΡΟΔΟΣ 85100
ΤΗΛ. 70590, FAX 70591

Για την ακολουθία του Ακάθιστου Υμνου
Εκδρομή στον Πανορμίτη Σύμης.
Παρασκευή 30/03/01
Ελάτε μαζί μας στο ξακουστό
Μοναστήρι του Αρχάγγελου Μιχαήλ
στον Πανορμίτη Σύμης
Για να ακούσετε τους Γλυκόηχους
Υμνους του Ακάθιστου Υμνου.

Το ταξίδι μας θα γίνει με το
«DODEKANISOS EXPRESS» σε πενήντα λεπτά.
Αναχώρηση από Ρόδο (Κολώνα) 15.00 απόγευμα

Αναχώρηση από Πανορμίτη 20.30 βράδυ
Τιμή Εκδρομής δρχ. 5.000
Παιδιά (4-12 ετών) δρχ. 2.500

Δηλώστε αμέσως συμμετοχή. Θέσεις περιορισμένες
Πληροφορίες -κρατήσεις στο τηλ. 70590

ΔΩΔΕΚΑΝΗΣΟΣ ΝΑΥΤΙΛΙΑΚΗ Ν.Ε.

Κρατήσεις on line:
«ΔΩΔΕΚΑΝΗΣΟΣ ΝΑΥΤΙΛΙΑΚΗ»
Αυστραλίας 3, Ρόδος 85100,
Τηλ.: 0241 - 70590, Fax: 70591
και
Στον ταξιδιωτικό σας πράκτορα

ΔΡΟΜΟΛΟΓΙΑ ΤΟΥ ΤΑΧΥΠΛΟΟΥ ΚΑΤΑΜΑΡΑΝ «DODEKANISOS EXPRESS» ΑΠΟ 26 ΦΕΒΡΟΥΑΡΙΟΥ

	Αναχωρήσεις από ΡΟΔΟ (Κεντρικό λιμάνι - Κολώνα)
ΔΕΥΤΕΡΑ	1ο δρομολόγιο: 09:00 από ΡΟΔΟ για ΚΑΣΤΕΛΛΟΡΙΖΟ και επιστροφή 2ο δρομολόγιο: 14:30 από ΡΟΔΟ για ΣΥΜΗ - ΤΗΛΟ - ΝΙΣΥΡΟ - ΚΩ - ΚΑΛΥΜΝΟ (διανυκτέρευση)
ΤΡΙΤΗ	1ο δρομολόγιο: 07:30 από ΚΑΛΥΜΝΟ για ΑΣΤΥΠΑΛΑΙΑ και επιστροφή 2ο δρομολόγιο: 11:00 από ΚΑΛΥΜΝΟ για ΛΕΡΟ- ΛΕΙΨΟΙ - ΠΑΤΜΟ - ΑΡΚΙΟΙ - ΑΓΑΘΟΝΗΣΙ - ΠΥΘΑΓΟΡΕΙΟ - ΑΓΑΘΟΝΗΣΙ - ΑΡΚΙΟΙ - ΠΑΤΜΟ - ΛΕΙΨΟΙ - ΛΕΡΟ (διανυκτέρευση)
ΤΕΤΑΡΤΗ 07:30	από ΛΕΡΟ για ΚΑΛΥΜΝΟ - ΚΩ - ΝΙΣΥΡΟ - ΤΗΛΟ - ΣΥΜΗ - ΡΟΔΟ
ΠΕΜΠΤΗ 09:00	09:00 ΡΟΔΟ - ΚΑΣΤΕΛΛΟΡΙΖΟ 16:30 ΚΑΣΤΕΛΛΟΡΙΖΟ - ΡΟΔΟ
ΠΑΡΑΣΚΕΥΗ	ΑΡΓΙΑ
ΣΑΒΒΑΤΟ από 03/03/2001 08:30	από ΡΟΔΟ για ΤΗΛΟ -ΝΙΣΥΡΟ -ΚΩ-ΚΑΛΥΜΝ -ΚΩ -ΝΙΣΥΡΟ - ΤΗΛΟ -ΡΟΔΟ
ΚΥΡΙΑΚΗ Από 04/03/2001 08:30	από ΡΟΔΟ για ΚΩ - ΚΑΛΥΜΝΟ - ΛΕΡΟ - ΛΕΙΨΟΙ - ΠΑΤΜΟ - ΛΕΡΟ - ΚΑΛΥΜΝΟ - ΚΩ - ΣΥΜΗ - ΡΟΔΟ
ΣΗΜΕΙΩΣΗ:	Εναρξη δρομολογίων ΣΑΒΒΑΤΟΥ & ΚΥΡΙΑΚΗΣ από 10/03/2001

ΔΕΝ ΘΑ ΚΑΛΥΦΘΟΥΝ ΟΙ ΠΕΡΣΙΝΕΣ ΑΠΩΛΕΙΕΣ

Ούτε και φέτος πάει καλά η *Φινλανδική τουριστική αγορά*

Προσπάθειες του ΕΟΤ για προβολή του νησιού

Θα συνεχισθούν και εφέτος τα προβλήματα στην παραδοσιακή τουριστική αγορά της Φινλανδίας για την Ρόδο, που πέρυσι υπέστη καθίζηση, παρουσιάζοντας μείωση στις αφίξεις τουριστών κατά 40% περίπου!

Οπως αναφέρουν συγκεκριμένα πληροφορίες από το γραφείο του Ε.Ο.Τ. στο Ελσίνκι, η Ρόδος δεν θα καταφέρει εφέτος να καλύψει το πολύτιμο έδαφος που χάθηκε πέρυσι, καθώς εμφανίζεται σταθεροποιημένη στα περυσινά επίπεδα η φινλανδική τουριστική αγορά, με μικρές μόνο αυξητικές τάσεις.

«Στην καλύτερη των περιπτώσεων θα καλυφθεί μόνο το 1/4 των περυσινών απωλειών», ανέφερε χαρακτηριστικά στέλεχος του Ε.Ο.Τ.

Μπροστά σε αυτά τα αρνητικά δεδομένα, που προκαλούν ανησυχία στους ξενοδόχους της πόλης μας, που συνεργάζονται παραδοσιακά με τους Φινλανδούς Τουρ-Οπερέϊτορς απεφάσισε να αντιδράσει η Διεύθυνση Τουρισμού Δωδεκανήσου, με την ελπίδα ότι θα ανατρέψει το αρνητικό κλίμα εις βάρος όχι μόνο της Ρόδου αλλά και της Κω.

«Ηρθαμε σε τηλεφωνική επικοινωνία με την ναυτιλιακή εταιρεία «VIKINGS LINES» που διακινεί εκατοντάδες χιλιάδες επιβάτες κάθε χρόνο από την Φινλανδία προς την Σουηδία και αντιστρόφως και καταφέραμε να πείσουμε





τους εκπροσώπους της να αρχίσουμε μια μεγάλη διαφημιστική καμπάνια πάνω στα πλοία της και μάλιστα σχεδόν ανέξοδη. Με αυτόν τον τρόπο θα ξαναφέρουμε στην τουριστική επικαιρότητα την Ρόδο και την Κω και ίσως να προσελκύσουμε πολλούς από τους επιβάτες για διακοπές στα νησιά μας», δήλωσε προς την «δ» η προϊσταμένη της Διεύθυνσης Τουρισμού Δωδεκανήσου κ. Στέλλα Καραβοκυρού.

Συγκεκριμένα θα πραγματοποιούνται εν πλω ελληνικές εβδομάδες αφιερωμένες στην Ρόδο και στην Κω με την συμμετοχή χορευτικών συγκροτημάτων, αλλά και μαγείρων - ζαχαροπλαστών, που θα προσφέρουν τοπικά εδέσματα και γλυκά. Παράλληλα θα διανεμεται έντυπο διαφημιστικό υλικό στους επιβάτες των δύο πολυτελών πλοίων της VIKINGS LINES.

Αξίζει να σημειωθεί ότι κάτι παρόμοιο γινόταν και παλιότερα, με πρωτοβουλία και πάλι του Ε.Ο.Τ. Δωδεκανήσου, αλλά μόνο σε ένα πλοίο της φινλανδικής ναυτιλιακής εταιρείας. Τα τελευταία 2 χρόνια σταμάτησαν όμως αυτές οι εκδηλώσεις λόγω διαφόρων προβλημάτων στην VIKINGS LINES, που πείστηκε παρόλα αυτά να συνεχίσει το παραπάνω πρόγραμμα από τον Ιανουάριο του 2002. Μάλιστα τον προσεχή Σεπτέμβριο θα επισκεφθούν την Ρόδο εκπρόσωποι της εταιρείας, για να καθορίσουν σε συνεργασία με την κ. Στ. Καραβοκυρού τις λεπτομέρειες του προγράμματος.

Φτάνει αύριο εξάλλου στην Ρόδο, όπως είχε γράψει η «δ», κατόπιν προσκλήσεως του Ε.Ο.Τ. Δωδεκανήσου, η γνωστή ηθοποιός Αννα - Μαρία Παπαχαραλάμπους, οι συμπρωταγωνιστές της, το τηλεοπτικό συνεργείο και το δημιουργικό επιτελείο της γνωστής τηλεοπτικής σειράς «ΑΡΩΜΑ ΓΥΝΑΙΚΑΣ». Θα γυρίσουν συγκεκριμένα στο νησί μας ένα από τα επεισόδια του σήριαλ, προβάλλοντας ιδιαίτερα την Παλιά Πόλη, την Λίνδο και όλες τις άλλες ομορφιές του «σμαραγδένιου νησιού» κάτι που εκτιμάται ότι θα βοηθήσει ιδιαίτερα την προσέλκυση Ελλήνων επισκεπτών.

Θα αναχωρήσουν από την Ρόδο την Τρίτη το απόγευμα, ενώ το επεισόδιο της Ρόδου θα προβληθεί στις τηλεοπτικές οθόνες μέσα στον Απρίλιο.

ΚΑΤΗΓΟΡΗΜΑΤΙΚΗ ΔΗΛΩΣΗ ΤΣΙΓΑΡΟΥ

Η ΡΟΔΑ δεν «διεκδικεί» *γραμμές του ΚΤΕΛ!*

Εκφράζεται έκπληξη για τις δηλώσεις Συμιακού

Την έκπληξη του εξέφρασε με δηλώσεις του προς την «δ» ο πρόεδρος της δημοτικής επιχείρησης αστικών συγκοινωνιών «ΡΟΔΑ» κ. Γιάννης Τσιγάρος για τις δηλώσεις του προέδρου του διοικητικού συμβουλίου του ΚΤΕΛ κ. Παναγιώτη Συμιακού πρίν από λίγες μέρες στην «δ» σχετικά με την γραμμή του Φαληρακίου.

Μάλιστα διαβεβαίωσε κατηγορηματικά ότι «η ΡΟΔΑ» δεν προτίθεται, χωρίς την σχετική έγκριση του ΚΤΕΛ, να εκτελέσει και εφέτος δρομολόγια στην λεγόμενη «νεκρή» ζώνη, αν και κάτι τέτοιο θα ταλαιπωρούσε τους χιλιάδες τουρίστες της περιοχής και θα δυσφημούσε τον τουρισμό μας».

Σχετικά με τις καταγγελίες του κ. Π. Συμιακού για παραβίαση της περυσινής συμφωνίας και της απόφασης του Αντινομάρχη κ. Νίκου Τατάκη «με την αυθαίρετη επέκταση των δρομολογίων από το Φαληράκι στην πόλη της Ρόδου», όπως υποστήριξε ο κ. Π. Συμιακός, ο κ. Γιάννης Τσιγάρος συνέστησε στο ΚΤΕΛ... «να διαβάσει τι προέβλεπε η περυσινή συμφωνία».

«Αδυνατώ να καταλάβω γιατί παρερμηνεύουν εκ των υστέρων την συμφωνία που οι ίδιοι συνυπέγραψαν όπως και την απόφαση της Νομαρχίας, που ήταν σαφέστατη και συγκεκριμένη. Υπάρχει πράγματι ένα κατανεμημένο συγκοινωνιακό έργο, το οποίο δεν επιδέχεται αμφισβητήσεις και υποκλοπές από έναν συγκοινωνιακό φορέα εις βάρος του άλλου . Η «ΡΟΔΑ» σέβεται απόλυτα αυτήν την κατανομή και δεν έχει βλέψεις εις βάρος του ΚΤΕΛ, αλλά και δεν θα αποδεχθεί παρεμβάσεις στο δικό της συγκοινωνιακό έργο.

Πέρυσι εξαναγκασθήκαμε να εξυπηρετήσουμε αυτήν την εγκατάλελειμμένη γραμμή, επειδή μας ζητήθηκε. Εάν ανανεωθεί η περυσινή απόφαση θα προστρέξουμε και πάλι για την εξυπηρέτηση των χιλιάδων τουριστών του Φαληρακίου. Εάν δεν γίνει κάτι τέτοιο θα διαθέσουμε απλώς τα λεωφορεία μας που θα δρομολογούντο εκεί για την εξυπηρέτηση του βόρειου τουριστικού τριγώνου», δήλωσε προς την «δ» ο κ. Τσιγάρος.

Ο πρόεδρος της «ΡΟΔΑ» εξέφρασε επίσης την αμφιβολία του κατά πόσον θα μπορέσει να εξυπηρετήσει το μικρό λεωφορείο του Δήμου Καλλιθέας τους χιλιάδες τουρίστες του Φαληρακίου, απορώντας για μια ακόμα φορά για την στάση του ΚΤΕΛ στο σοβαρό αυτό συγκοινωνιακό πρόβλημα, που αντιμετωπίζει η συγκεκριμένη περιοχή.

ΔΑΝΕ SEA LINE

ΔΩΔΕΚΑΝΗΣΙΑΚΗ ΑΝΩΝΥΜΗ ΝΑΥΤΙΑΛΙΑΚΗ ΕΤΑΙΡΕΙΑ

Πασχαλινές Προσφορές

Εκπτώσεις 50% σε επιβάτες και Ι.Χ.
με F/B ΠΑΤΜΟΣ
για Θεσ/νίκη
Αναχώρηση 13/04 επιστροφή 17/04/01

ΡΟΔΟ - ΘΕΣ/ΝΙΚΗ - ΡΟΔΟ

2 άτομα	σε δίκλινη εξωτερική καμπίνα ΑΑ2 και μεταφορά Ι.Χ.	*103.000* *(μετ' επιστροφής)*
4 άτομα	σε τετράκλινη εσωτερική καμπίνα ΑΒ4 και μεταφορά Ι.Χ.	*143.000* *(μετ' επιστροφής)*

ΚΩ - ΘΕΣ/ΝΙΚΗ - ΚΩ

2 άτομα	σε δίκλινη εξωτερική καμπίνα ΑΑ2 και μεταφορά Ι.Χ.	*91.000* *(μετ' επιστροφής)*
4 άτομα	σε τετράκλινη εσωτερική καμπίνα ΑΒ4 και μεταφορά Ι.Χ.	*132.000* *(μετ' επιστροφής)*

Πληροφορίες - Κρατήσεις Θέσεων 0241-43150
Αυστραλίας 92, 85100, ΡΟΔΟΣ

ΠΑΣΧΑ στη ΣΑΜΟ

Πασχαλινό
Πακέτο Διακοπών
με F/B ΠΑΤΜΟΣ

Αναχώρηση από Ρόδο	HTL «SAMOS» Κατ C'Superior	HTL «IONIA MARIS» Κατ Α'
Δίκλινο	63.000	73.000
Τρίκλινο	56.000	65.000

Αναχώρηση από Κω	HTL «SAMOS» Κατ C'Superior	HTL «IONIA MARIS» Κατ Α'
Δίκλινο	52.500	62.500
Τρίκλινο	48.000	57.500

Σημείωση: Οι τιμές είναι κατ' άτομο

Το Πακέτο περιλαμβάνει: • Μεταφορά Ι.Χ • Εισιτήρια πλοίου Ρόδου /Κω - Σάμο - Ρόδο /Κω • 5 διανυκτερεύσεις σε ξενοδοχείο επιλογής σας • 5 πρωινά στο ξενοδοχείο

Προαιρετική
Εκδρομή στο Κουσάντασι 10.000+ Φόρους (Τουρκίας 10 USD + 3.000 Ελλάδας)

Πληροφορίες - Κρατήσεις Θέσεων
0241- 43150

Πασχαλινό

Ταξίδι - Κρουαζιέρα
στο Αιγαίο!!!
με το F/B «ΡΟΔΟΣ»
Από Μ. Σάββατο 14/4 έως Τρίτη 17/4
Αμοργός - Νάξος - Σαντορίνη

Περίληψη προγράμματος

Μ. Σάββατο
Αναχώρηση 12.00 από Ρόδο
Ανάσταση στην Αμοργό
Αναχώρηση για Νάξο 05.00

Λαμπρή Δευτέρα
Σαντορίνη (08.30)
Ολοήμερη Παραμονή
Αναχώρηση για επιστροφή 23.00

Κυριακή του Πάσχα
Νάξος (07.30)
Ολοήμερη Παραμονή
Αναχώρηση για Σαντορίνη 05.00
Λαμπρή Τρίτη
Αφιξη στην Ρόδο 07.30

Τιμοκατάλογος Εκδρομής

2κλινή Εξωτ. Καμπίνα 70.000	4κλινή Εξωτ. Καμπίνα 60.000
2κλινή Εσωτ. Καμπίνα 60.000	4κλινή Εσωτ. Καμπίνα 50.000

Μεταφορά Ι.Χ. 12.000 δρχ. Παιδιά έως 12 ετών έκπτωση 50%

Σημείωση: Οι τιμές είναι κατ'άτομο και περιλαμβάνουν το Αναστάσιμο Δείπνο

0241- 43150
Πληροφορίες Κεντρικό Πρακτορείο Ρόδου και στον Ταξιδιωτικό σας Πράκτορα

δημοκρατικά

ΥΠΑΡΧΕΙ ΑΝΤΙΚΕΙΜΕΝΙΚΗ ΠΡΑΓΜΑΤΙΚΟΤΗΤΑ Η ΟΠΟΙΑ ΔΙΝΕΙ ΤΟ ΜΕΤΡΟ ΤΗΣ ΑΛΗΘΕΙΑΣ (ΑΡΙΣΤΟΤΕΛΗΣ)

Στο «πόδι», ακόμα *και η πολιτική άμυνας!*

Την πλήρη ανεπάρκεια της επιβεβαίωσε και πάλι η κυβέρνηση του κ. Σημίτη με την απόφαση της να μεταθέσει την αγορά αεροσκαφών τέταρτης γενιάς για μετά το 2004, σε αναζήτηση πόρων για «κοινωνικές» παροχές. Επαναβεβαίωσε, δηλαδή, για μια ακόμη φορά, ότι ενεργεί απρογραμμάτιστα και πάντα υπό πίεση με αποτέλεσμα να καταφεύγει σε αποσπασματικά μέτρα και να τη χαρακτηρίζει απίστευτη προχειρότητα.

Επιβεβαίωσε με την απόφαση της αυτή ότι δεν ειναι ικανή ούτε την αμυντική θωράκιση της χώρας να εξασφαλίσει ούτε κοινωνικό πρόσωπο να επιδείξει. Και τώρα που οι σφυγμομετρήσεις την τρόμαξαν, αναζητά εναγωνίως τρόπους να αποφύγει τον καταποντισμό. Προβληματίζεται εάν πρέπει να αφήσει ανοχύρωτη τη χώρα ή να ενδιαφερθεί για τις ασθενέστερες κοινωνικές ομάδες.

Από ετών εξαγγέλλει μεγαλόπνοα εξοπλιστικά προγράμματα και υπόσχεται κοινωνικά μέτρα που όλο και μεταθέτει στο απώτερο μέλλον την εφαρμογή τους. Για τον απλούστατο λόγο ότι ούτε συνθήκες αγωνιστικότητας της οικονομίας εξασφάλισε ούτε σε διαρθρωτικές αλλαγές προχώρησε και επομένως αδυνατεί να εξοικονομήσει πόρους για την προστασία των πιο αδύνατων στρωμάτων του πληθυσμού.

Η κάκιστη οικονομική πολιτική και η κοινωνική αναλγησία έχει προκαλέσει τις έντονες επικρίσεις ακόμη και πρωτοκλασάτων στελεχών της που κρούουν τον κώδωνα του κινδύνου. Τα εσωτερικά της προβλήματα που την εξαντλούν στην προσπάθεια επίτευξης κομματικών ισορροπιών, από τη μια, και οι ιδεολογικές αγκυλώσεις, από την άλλη, την καθιστούν άτολμη, ανίκανη και αναποτελεσματική.

Μόνο όταν τα προβλήματα φθάσουν σε οριακό σημείο αποσπούν την προσοχή της και με την προχειρότητα που τη χαρακτηρίζει, τα αντιμετωπίζει κατά το χειρότερο δυνατό τρόπο. Οι εξαγγελίες για μεγάλα εξοπλιστικά προγράμματα, για επίδειξη κοινωνικού προσώπου, για δημιουργία νέων θέσεων εργασίας, οι υποσχέσεις για μισθούς, συντάξεις και παροχές αθετούνται.

Από τη μια υπόσχεται μέτρα προς αντιμετώπιση της υπογεννητικότητας και από την άλλη αρνείται με προφάσεις εν αμαρτίαις την καταβολή των οικογενειακών επιδομάτων. Ηδη έχει χάσει κάθε ίχνος αξιοπιστίας και οι οποιεσδήποτε εξαγγελίες της θα θεωρηθούν ανάλογες με τη «δέσμευση» για κατώτατη σύνταξη 152.000 για όλους! Η ανερμάτιστη πολιτική της καταδείχτηκε σε όλο της το μεγαλείο με τις χθεσινές της αποφάσεις.

Η ΑΝΕΡΜΑΤΙΣΤΗ οικονομική πολιτική, η απουσία οποιασδήποτε πρόβλεψης για κοινωνικές παροχές έχουν κλονισει την οικονομία αλλά και την κοινωνική συνοχή. Οι αποφάσεις υπό το κράτος πανικού, λόγω των δυσμενέστατων δημοσκοπήσων, είναι δύσκολο να αποτελέσουν σωσίβιο και να τη σώσουν από το ναυάγιο. Πιθανότερο είναι να αποτελέσουν βαρίδια που θα τη βυθίσουν ακόμη περισσότερο. Οσα παραπλανητικά τεχνάσματα και αν μετέλθει, είναι αδύνατο να κρύψει την παντελή απουσία προγραμματισμού και την ανεπάρκειά της.

ΑΠΟΣΠΑΣΜΑ
ΑΡΙΘΜ. 8314/2001

Επισπεύδουσα: Alpha Bank.
Οφειλέτης: Φ. Μπεκάκης
Πληστηριασμός: 11.04.2001
Υπάλληλος: κ. Μαίρη Παπαδάκη.
Τόπος: ΔΟΝΑ Ρόδου

1) Το με αριθμό κυκλοφορίας ΡΟΖ 3746 Ι.Χ. μάρκας HUNDAY type ACCENT 9 hp, 1341 cc, εκτιμήθηκε 2.000.000 δραχμές.

2) Το με αριθμό κυκλοφορίας ΡΟΗ 6300 Ι.Χ. μάρκας HUNDAY type ACCENT φορ/ισχύος 9 hp, 1341 cc, εκτιμήθηκε 2.600.000 δραχμές.

Πρώτη προσφορά το μισό της εκτίμησης για το καθένα.

Σύνταξα την παρούσα, σήμερα στις 12/02/2001

Μιχάλης
Στεφάνου Μελλίνης
Δικαστικός Επιμελητής

ΣΥΛΛΟΓΟΣ ΙΑΤΡΙΚΟΣ ΡΟΔΟΥ * 1950 *

ΙΑΤΡΙΚΗ ΑΝΑΚΟΙΝΩΣΗ

Χρήστος Απ. Μαντάς
Ιατρός
Ειδικός Γενικής Ιατρικής

Δέχεται: Καθημερινά απόγευμα 5-8 μ.μ.
εκτός Τετάρτης, μόνο με ραντεβού.
Σαβ. & Κυρ. κλειστά.
Σύμβαση Δημοσίου, ΟΓΑ, Τμ. Συγκοινωνιών.
Ερνεστ Μπέβιν 14,
τηλ. 23111 - 37444, φαξ: 22888
e-mail: mantasrd@otenet.gr

ΑΠΟ ΤΗΝ ΝΟΜΑΡΧΙΑΚΗ ΑΥΤΟΔΙΟΙΚΗΣΗ

Βιολογικές καλλιέργειες *στο Φυτώριο Ρόδου*

Σύντομα θα λειτουργήσει και εδαφολογικό εργαστήριο



Στις σύγχρονες εγκαταστάσεις του νομαρχιακού Φυτωρίου στο οποίο θα λειτουργήσουν εδαφολογικο εργαστήριο και προσωρινά σφαγεία, ξενάγησε χθες το πρωΐ τους δημοσιογράφους ο αρμόδιος βοηθός νομάρχη κ. Νίκος Τατάκης.

Στο θερμοκήπιο του Φυτωρίου, με απόφαση του κ. Ν. Τατάκη έχει υιοθετηθεί και εφαρμόζεται η μέθοδος της βιολογικής καλλιέργειας συγκεκριμένων προϊόντων, όπως της ντομάτας, της ελιάς και των ροδακίνων, τα οποία μάλιστα αναμένεται να διατεθούν και στην αγορά της Ρόδου προς πώληση. Απώτερος στόχος της Νομαρχιακής Αυτοδιοίκησης είναι, όπως ξανάγραψε η «δ», να αρχίσει σταδιακά η ενημέρωση των αγροτών του νησιού για τις βιολογικές καλλιέργειες (παρ' ότι τα προϊόντα που παράγονται με την μέθοδο αυτήν είναι ακριβότερα από τα υπόλοιπα), ώστε να αρχίσουν να τις «εφαρμόζουν» και στις δικές τους καλλιέργειες.

Σύντομα πρόκειται να λειτουργήσει εξάλλου για πρώτη φορά το εδαφολογικό εργαστήριο, στο οποίο θα γίνονται έλεγχοι για την ποιότητα του εδάφους, ώστε να γνωρίζουν οι αγρότες ποιά είδη μπορούν να καλλιεργήσουν, τι είδους και πόσο λίπασμα πρέπει να χρησιμοποιήσουν κ.λπ.

Το εδαφολογικό εργαστήριο, που αποτελεί μία ουσιαστική ενέργεια για την αναβάθμιση του πρωτογενούς τομέα, χρηματοδοτήθηκε με κονδύλια από το πρόγραμμα LEADER και είναι σχεδόν έτοιμο για να λειτουργήσει.

Σημειώνεται ότι στον χώρο του νομαρχιακού Φυτωρίου αποφασίστηκε να λειτουργήσουν προσωρινά, σφαγεία που θα καλύψουν τις ανάγκες του νησιού μέχρι να ολοκληρωθούν τα νέα σφαγεία. Το έργο των νέων σφαγείων βρίσκεται ήδη σε εξέλιξη με φορέα υλοποίησης την Νομαρχιακή Αυτοδιοίκηση και υπολογίζεται να ολοκληρωθεί και να λειτουργήσει μέσα στον Ιούνιο.

Ωστόσο, για να καλυφθούν οι ανάγκες, που θα είναι ιδιαίτερα αυξημένες την περίοδο του Πάσχα, η νομαρχιακή αρχή απεφάσισε να λειτουργήσει «πρόχειρα», αλλά σύμφωνα με τις βασικές προδιαγραφές σφαγεία, από τα οποία θα μπορούν να εξυπηρετηθούν οι παραγωγοί. Τα προσωρινά σφαγεία θα τεθούν εκτός λειτουργίας μόλις ολοκληρωθούν τα νέα.

«ΟΡΓΙΑΖΕΙ» ΗΔΗ ΤΟ ΠΑΡΑΣΚΗΝΙΟ

Η Κάλυμνος στον αστερισμό *των δημοτικών εκλογών*

Ποιοί φέρονται ως υποψήφιοι δήμαρχοι

Αφορμή για την έναρξη και την «ζύμωση» εντόνων συζητήσεων στο νησί της Καλύμνου σχετικά με τους υποψήφιους δημάρχους στις επόμενες δημοτικές εκλογές έδωσε η δήλωση του αντιπροέδρου του νομαρχιακού συμβουλίου κ. Μιχάλη Αλαχούζου στην συνεδρίαση της προηγούμενης Δευτέρας.

Θυμίζουμε ότι ο κ. Αλαχούζος είχε επιτεθεί κατά του «πολιτικού κατεστημένου» της Καλύμνου, είχε καταγγείλει ότι κάποιοι προσπαθούν να τον φιμώσουν και είχε κάνει λόγο για «αλάθητους» που διαιωνίζουν τα προβλήματα της Καλύμνου με την άκρατη υποσχεσιολογία τους.

Παρ' ότι ο κ. Αλαχούζος είχε αποφύγει να κατονομάσει τους «αποδέκτες» της δηλώσεως του αυτής όλοι στην Κάλυμνο θεωρούν δεδομένο ότι αναφερόταν στο δήμαρχο κ. Δημήτρη Διακομιχάλη, με τον οποίο εδώ και αρκετό καιρό δεν διατηρεί καλές σχέσεις. Μάλιστα εκτιμάται ότι το «ξέσπασμα» του αντιπροέδρου του νομαρχιακού συμβουλίου συνδέεται άμεσα με τις επερχόμενες εκλογές και το ενδιαφέρον του για το Δήμο Καλυμνίων. Εν πάση περιπτώσει, η φημολογία επί του προκειμένου, «δίνει και παίρνει».

Σύμφωνα με τις πληροφορίες ο κ. Αλαχούζος που είναι υπάλληλος του Δήμου, επιδιώκει εδώ και αρκετό καιρό να μεταταχθεί σε άλλη υπηρεσία - πράγμα που δεν έχει καταφέρει ως τώρα - για να μπορέσει να μετάσχει στις δημοτικές εκλογές. Το ενδιαφέρον του για το Δήμο Καλυμνίων το αφήνει εξ άλλου ο ίδιος να διαφανεί στις κατ' ιδίαν συζητήσεις του, στο νησί.

Πάντως, παρ' ότι απέφυγε σ' αυτήν την φάση να καταγγείλει ευθέως τον κ. Δ. Διακομιχάλη, ο κ. Αλαχούζος υποσχέθηκε ότι θα επανέλθει στο χρόνο που ο ίδιος θα κρίνει κατάλληλο, γιατί «έχει πολλά να πει».

Σημειώνεται ότι η «δημαρχολογία» εν όψει του Οκτωβρίου του 2002 έχει ήδη «φουντώσει» και στην Κάλυμνο και εκτός από τον σημερινό δήμαρχο, πολλοί είναι οι Καλύμνιοι που φέρονται ή που αφήνουν να εννοηθεί ότι προτίθενται να είναι υποψήφιοι.

Ο κ. Διακομιχάλης έχει εδώ και αρκετό καιρό ξεκαθαρίσει τις προθέσεις του ανακοινώνοντας όχι απλώς ότι θα είναι ξανά υποψήφιος αλλά ότι θα είναι ξανά δήμαρχος. Πέρα από τον κ. Αλαχούζο, ενδιαφερόμενοι για το δημαρχιακό θώκο φέρονται να είναι ο επικεφαλής της μειοψηφίας στο δημοτικό συμβούλιο κ. Γιώργος Ρούσσος, ο ανεξαρτητοποιηθείς σύμβουλος του κ. Διακομιχάλη κ. Γιώργος Ψαράς, αλλά και ο σημερινός έπαρχος κ. Σάκης Ζερβός. Αγνωστο παραμένει τι θα πράξει η τοπική Νέα Δημοκρατία (σε περίπτωση που οι πληροφορίες για τον κ. Ζερβό αποδειχθεί ότι δεν έχουν βάση). Εκτιμάται πάντως ότι δεν αποκλείεται να υποστηρίξει την υποψηφιότητα του κ. Ρούσσου αν και προέρχεται από το χώρο του ΠΑΣΟΚ.

KYROS SHOPS

Γ. ΜΑΡΙΕΤΤΟΣ

Η ολοκληρωμένη λύση για τον επαγγελματικό σας χώρο

ΜΟΚΕΤΕΣ - ΧΑΛΙΑ - ΔΑΠΕΔΑ - ΕΠΙΠΛΑ - ΥΦΑΣΜΑΤΑ - ΕΠΙΠΛΩΣΕΙΣ - ΚΟΥΡΤΙΝΕΣ - ΤΑΠΕΤΣΑΡΙΕΣ ΤΟΙΧΟΥ - ΛΕΥΚΑ ΕΙΔΗ - ΣΤΟΡ


Z2


S 124


ΚΛΙΝΟΣΚΕΠΑΣΜΑΤΑ




P95A


T100




ΜΟΚΕΤΕΣ

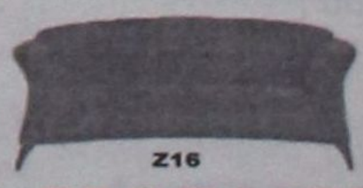
Z16

Kyros group

ΕΠΑΓΓΕΛΜΑΤΙΚΟΣ ΕΞΟΠΛΙΣΜΟΣ

ΞΕΝΟΔΟΧΕΙΑ - ΕΣΤΙΑΤΟΡΙΑ - ΚΑΤΑΣΤΗΜΑΤΑ - ΓΗΠΕΔΑ - ΚΑΤΑΣΚΕΥΑΣΤΙΚΕΣ ΕΤΑΙΡΙΕΣ - ΔΗΜΟΣΙΟΙ ΧΩΡΟΙ

ΚΕΝΤΡΙΚΟ: Μ. ΚΩΝ/ΝΟΥ 27 ΡΟΔΟΣ 85100 - ΤΗΛ. 30090, 26590, FAX: 30079
ΥΠΟΚ/ΜΑ:4ο χλμ ΡΟΔΟΥ - ΛΙΝΔΟΥ ΤΗΛ. 68838

ευθέως & πλαγίως



με τη γραφίδα της ΡΕΝΑΣ ΔΙΑΚΙΔΗ

RENAD@RHO.FORTHNET.GR.

Η ΑΛΗΘΕΙΑ ΓΙΑ ΤΗΝ 5η ΕΔΡΑ

Σπουδαία η πρώτη είδηση σε πολλά τοπικά ΜΜΕ χθές! Περιορίσθηκαν στο προχθεσινό πρωτοσέλιδο στο **«ΕΘΝΟΣ»** και έσπευσαν να ανακοινώσουν το μεγάλο νέο χωρίς να γνωρίζουν τι προβλέπει ο νόμος. Με βάση την απογραφή η Δωδεκάνησος - λένε- κερδίζει την 5η βουλευτική έδρα. Η «δ» φυσικά απείχε του ενθουσιασμού, διότι, όπως κατ' επανάληψιν έχει γράψει, **ουδεμία σχέση υπάρχει μεταξύ του πληθυσμού που αποτύπωσε η απογραφή, του λεγόμενου «πραγματικού» με την κατανομή των βουλευτικών εδρών ανά εκλογική Περιφέρεια.**

Ο αριθμός των εδρών υπολογίζεται με βάση τον «νόμιμο» πληθυσμό της κάθε εκλογικής περιφέρειας δηλαδή με τον αριθμό των εγγεγραμμένων στα δημοτολόγια της. Μόνο υποθετικά μπορεί να ισχυρισθεί κάποιος ότι, αφού αυξήθηκε στην Δωδεκάνησο ο πραγματικός πληθυσμός, πιθανότατα να αυξήθηκε και ο αριθμός των δημοτών, κάτι που δεν μπορεί ωστόσο να λεχθεί με σιγουριά, γιατί η εμπειρία μέχρι σήμερα έχει δείξει άλλα πράγματα. Υπάρχουν περιοχές της χώρας με **πολύ μικρότερο πληθυσμό** (όπως προκύπτει από την απογραφή του '91) **σε σχέση με την Δωδεκάνησο, εκλέγουν όμως περισσότερους βουλευτές γιατί έχουν πολύ μεγαλύτερο αριθμό εγγεγραμμένων στα δημοτολόγια τους,** κάτι που μέχρι πρότινος ίσχυε. Αν ανατραπεί αυτό το «καθεστώς» θα οφείλεται όχι στην απογραφή, αλλά στην **υποχρεωτική πλέον ταύτιση του αριθμού εγγεγραμμένων στα δημοτολόγια και στους εκλογικούς καταλόγους,** μιας εκλογικής περιφέρειας. Οι προθεσμίες για τις σχετικές διαδικασίες μεταδημότευσης κ.λπ. λήγουν σήμερα 31 Μαρτίου. Η αναθεώρηση των εκλογικών καταλόγων που θα προκύψει από αυτές θα οδηγήσει στην πρόβλεψη δια Προεδρικού Διατάγματος της κατανομής των εδρών η οποία θα ισχύσει για όλες τις εκλογικές αναμετρήσεις που θα γίνουν στην δεκαετία 2001/2011.

Θα έχει ενδιαφέρον να διαπιστώσουμε αν όντως η αύξηση του πραγματικού πληθυσμού στο νομό μας, όπως προέκυψε από την απογραφή, είναι **ευθέως ανάλογη** του αριθμού των εκλογέων που κατά την διετία 1991/2001 ενεγράφησαν στα δημοτολόγια του. Διότι μπορεί να έχει συμβεί και το αντίθετο. Να είναι δηλαδή αρκετοί αυτοί που μετέφεραν εκλογικά δικαιώματα και οικογενειακές μερίδες σε άλλες περιοχές της χώρας.

Οι εκτιμήσεις πάντως συγκλίνουν στο γεγονός ότι η 5η έδρα είναι εφικτή, ίσως και δεδομένη με την ελπίδα ότι από τις 24.000 κατοίκους που απεγράφησαν περισσότεροι φέτος στην Δωδεκάνησο, τουλάχιστον 10.000 έχουν γίνει και δημότες των ΟΤΑ του νομού.

ΕΞΟΡΓΙΣΕ Ο ΣΑΛΤΟΥΡΟΣ!

Προκλητική, εξοργιστική και απαράδεκτη κρίνεται από σύσσωμη την τοπική κοινωνία η στάση του Γενικού Γραμματέα της Περιφέρειας Νοτίου Αιγαίου **Παναγιώτη Σαλτούρου.** Κατά το **«αποφασίζομεν και διατάσσομεν»**, υποσκέλισε τα αιρετά συλλογικά όργανα του τόπου για να περάσει το δικό του. Δεν είχε καν την ευαισθησία να ενημερώσει για τις προθέσεις του τον δήμαρχο ή το νομάρχη - έστω και τύποις - πριν δώσει εντολή με το «έτσι θέλω» να εγκατασταθούν δικές του Υπηρεσίες σ' ένα κτίριο που όλοι οι τοπικοί φορείς έχουν συμφωνήσει να στεγάσει το Ιατροπαιδαγωγικό Κέντρο. Ολοι οι τοπικοί φορείς πλην ενός προσώπου, του τέως νομάρχη **κ. Γιάννη Παρασκευά**, ο οποίος μόλις προ ολίγων ημερών με μακροσκελή του επιστολή, ζητούσε ουσιαστικά από τον κ. Σαλτούρο να πράξει αυτό που έπραξε χθες. Να αγνοήσει όλους και να εφαρμόσει την δική του πρόταση χωροθέτησης διαφόρων υπηρεσιών σε διάφορα κτίρια της πόλης, μεταξύ των οποίων και οι κτιριακές εγκαταστάσεις του παλιού νοσοκομείου.

Ουδείς πήρε την ενέργεια εκείνη του κ. Παρασκευά στα σοβαρά, στον χρόνο τον οποίον εκδηλώθηκε. Και να που βρέθηκε ο προσωπικός του φίλος ο **κ. Σαλτούρος** να αναλάβει άμεσα δράση. Προσωπικώς δεν γνωρίζω γιατί ενήργησε έτσι ο Γενικός Γραμματέας της Περιφέρειας. Δεν γνωρίζω αν φρόντισε απλώς να εξασφαλίσει την ...υστεροφημία του, αφού κατά τα λεγόμενα του κ. Παρασκευά **«θα τον ευγνωμονούν οι επόμενες γενεές»**. Δεν γνωρίζω αν ο κ. Σαλτούρος θέλησε -μιμούμενος τακτικές του τέως νομάρχη- να δανειστεί λίγη από την αίγλη του. Αλλωστε, στον κ. Σαλτούρο αποδίδεται η φράση ότι **«ο κ. Γιάννης Παρασκευάς είναι ο μόνος άνδρας στην Δωδ/σο** -από κρατούντες φαντάζομαι- **που ...φορά παντελόνια»**. Των υπολοίπων το βαλάντιον προφανώς τους επιτρέπει να ντύνονται μόνο από τον ...Valentino!

Πέραν της κωμικής τους διάστασης -γιατί υπάρχει και αυτή- τα χθεσινά γεγονότα έρχονται να επιβεβαιώσουν την **έπαρση** και τον **αυταρχισμό** των **«παρείσακτων και περαστικών»** κατά τους χαρακτηρισμούς του Σάββα Καραγιάννη, απέναντι στα αιρετά συλλογικά όργανα του τόπου, απέναντι στους εκφραστές του Ροδιακού λαού, άρα απέναντι στον ίδιο τον Ροδιακό λαό, για τον οποίον τώρα εγείρεται **θέμα τιμής,** όπως είπε χθες ο αντιδήμαρχος **Μανώλης Γλυνός. Και είναι θλιβερό τουλάχιστον, τέτοιες συμπεριφορές να εκπορεύονται από άνθρωπο της αυτοδιοίκησης, για τον οποίον η θέση του Περιφερειάρχη ήταν μια παρένθεση, πριν επιστρέψει και πάλι στην αυτοδιοίκηση, όπως τουλάχιστον λέγεται.**

Χθες ο κ. Σαλτούρος **αυτοκαταργήθηκε για την αυτοδιοίκηση**. Αν σε λίγους μήνες εκλεγεί δήμαρχος, θάθελα νάμουν από μία μεριά να τον ακούω να επιχειρηματολογεί ότι κουμάντο στον τόπο τους κάνουν οι τοπικοί άρχοντες! Εσείς κ. Γενικέ τί είστε τελικά;

ΘΡΑΣΟΣ!

Φαίνεται πως η έπαρση στην Περιφέρεια Νοτίου Αιγαίου είναι μεταδοτική. Πώς αλλιώς να εξηγηθεί η στάση του υπαλλήλου που πήγε χθες να καταλάβει το κτίριο του παλιού νοσοκομείου, που ο Σαλτούρος προορίζει για να στεγάσει δικές του υπηρεσίες.

Οταν είδε ότι οι εργασίες είχαν προχωρήσει ικανοποιητικά από τον εργολάβο που έχει εγκατασταθεί εδώ και τρεις μήνες περίπου, για να το ανακαινίσει ώστε να δεχθεί το Ιατροπαιδαγωγικό Κέντρο, που κάηκε πριν τα Χριστούγεννα, με περισσή ειρωνεία και θράσος ευχαρίστησε το συνεργείο που το είχε ήδη έτοιμο για να εγκατασταθεί η Περιφέρεια! Οπως παρατήρησε, μόνο ένα καθάρισμα θέλει κι έτοιμο!



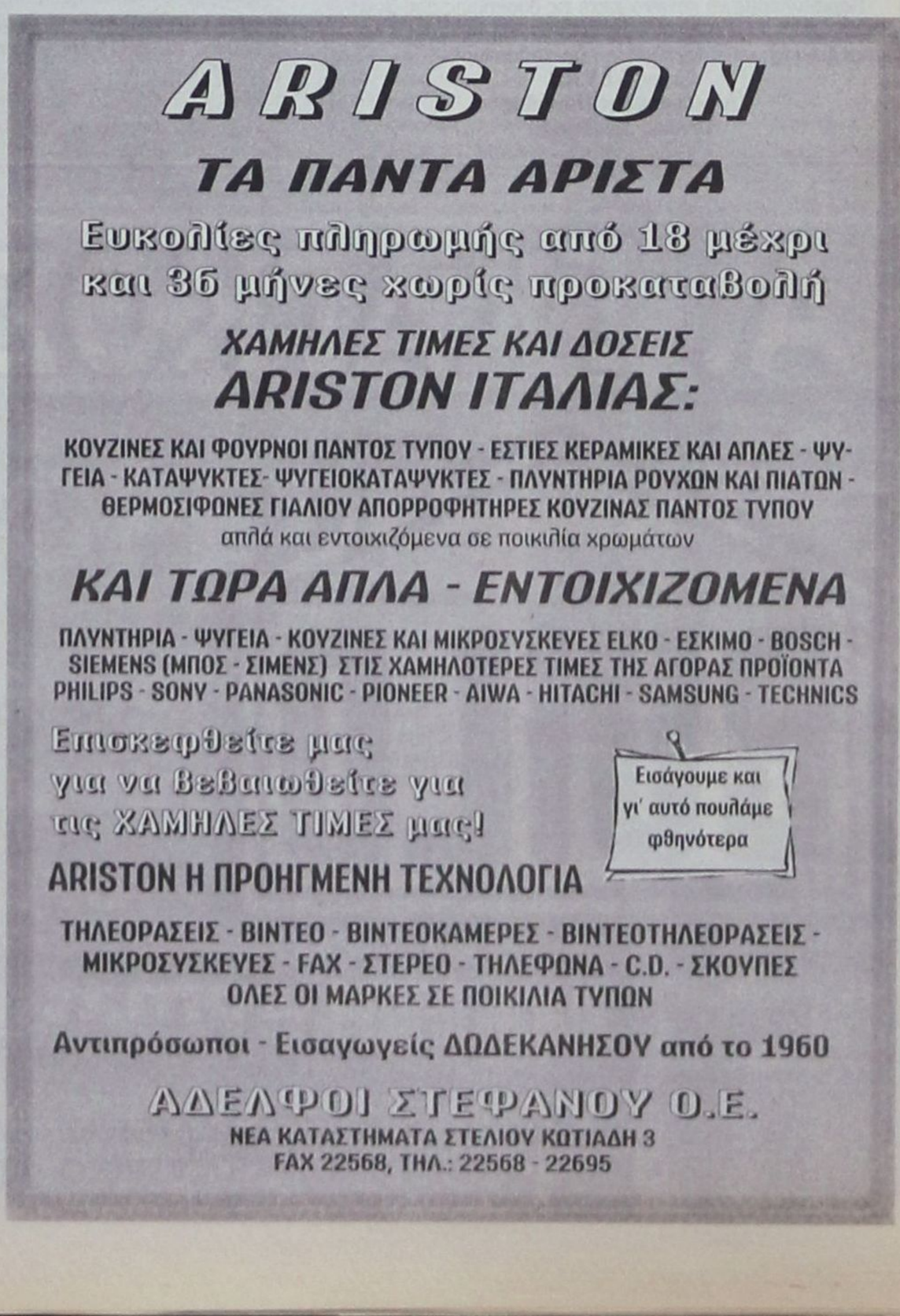

ΣΤΟ ΔΙΑΣΤΗΜΑ 1-4 ΑΠΡΙΛΙΟΥ

Ενδιαφέρον συνέδριο της Αρχαιολογίας Ρόδου



Με θέμα «Υαλος - Vitrum-Γυαλί»

Η ΚΒ' Εφορεία Προϊστορικών και Κλασικών Αρχαιοτήτων σε συνεργασία με το Ερευνητικό Κέντρο «Δημόκριτος» και τον Ελληνικό Υαλουργικό Σύνδεσμο οργανώνει στο διάστημα 1-4 Απριλίου του 2001 στη Ρόδο διεθνές Συνέδριο με θέμα «ΥΑΛΟΣ - VITRUM - ΓΥΑΛΙ: Ιστορία, τεχνολογια και συντήρηση γυαλιού και υαλωδών υλικών του ελληνικού κόσμου».

Η πολιτιστική αυτή εκδήλωση συνεδριακής μορφής που γίνεται υπό την αιγίδα της Ελληνικής Γενικής Γραμματείας Ερευνας και Τεχνολογίας, των Υπουργείων Πολιτισμού και Αιγαίου, στοχεύει στην ανάδειξη της ελληνικής υαλουργίας μέσα από τη διεπιστημονική προσέγγιση της ιστορίας του γυαλιού, της πρώτης ύλης του, της κατασκευής και συντήρησης του καθώς και των μεθόδων χρονολόγησης.

Η απόφαση της οργανωτικής επιτροπής να πραγματοποιηθεί το συνέδριο στη Ρόδο τιμά ιδιαίτερα την πόλη μας και αποτελει άριστη επιλογή διότι όπως είναι γνωστό, τα στοιχεία και αρχαιολογικά ευρήματα που προέκυψαν από την πολυετή συστηματική έρευνα της Εφορείας μας αναδεικνύουν το νησί σημαντικό διαχρονικό κέντρο γυαλιού κατά την αρχαιότητα.

Στο Συνέδριο λαμβάνουν μέρος διεθνούς κύρους επιστήμονες τόσο από την Ελλάδα όσο και από το εξωτερικό, από τους οποίους ενδεικτικά αναφέρουμε τον Διευθυντή του παγκοσμίου φήμης μουσείου του γυαλιού Corning της Νέα Υόρκης δρ. David Whitehouse, τον επιστημονικό ερευνητή του ίδιου Μουσείου δρ. Robert H. Brill, την καθηγήτρια του Τμήματος Αρχαιολογίας του Πανεπιστημίου Durham της Αγγλίας και πρόεδρο της Διεθνούς Εταιρείας για την Ιστορία του Γυαλιού, Jennifer Price, τον καθηγητή και Διευθυντή του Τμήματος Επιστημονικών Ερευνών του Βρεταννικού Μουσείου, Ian Freestone, την Επιμελήτρια Αρχαιοτήτων του ίδιου Μουσείου δρχ. Veronica Tatton - Brown, την καθηγήτρια Janet Jones του Πανεπιστημιου Bucknell της Πενσυλβανίας, τη συντηρήτρια και πρόεδρο του κέντρου Fairchild Συντήρησης Αντικειμένων του Μητροπολιτικού Μουσείου της Νές Υόρκης, Lisa Pilosi, τον καθηγητή της Σχολής Ιστορίας και Αρχαιολογίας του Πανεπιστημίου Cardiff, Paul Nicholson, την επιμελήτρια Αρχαιοτήτων της Συλογής Αρχαιοτήτων του Αρχαιολογικού Μουσείου του Βερολίνου, δρ. Gertud Platz - Horster, την αρχαιολόγο Marlanne Stern, τη συντηρήτρα Sandra Davison του Conservation Studio της Αγγλίας και τον καθηγητή του Ινστιτούτου Ερευνας και Τεχνολογίας της Κεραμικής στην Ιταλία, Caesare Fiorl. Από ελληνικής πλευράς συμμετέχουν εκλεκτοί και γνωστοί επιστήμονες, όπως ο καθηγητής Νικόλαος Σταμπολίδης του Πανεπιστημίου Κρήτης, ο καθηγητής Ιωάννης Στράτης τοιυ Τμήματος Χημείας του Αριστοτελείου Πανεπιστημίου Θεσσαλονίκης, ο καθηγητής Βασίλειος Λαμπρόπουλος του Τμήματος Συντήρησης Αρχαιοτήτων και Εργων Τέχνης, ο καθηγητής Ιωάννης Λυριτζής του Τμήματος Μεσογειακών Σπουδών του Πανεπιστημίου Αιγαίου, οι επίτιμοι Εφοροι Αρχαιοτήτων Φωτεινή Ζαφειροπούλου και Αικατερίνη Ρωμιοπούλου, κ.α.

Στο Συνέδριο έχουν δηλώσει συμμετοχή 65 επιστήμονες και μετέχει σημαντικός αριθμός Ελλήνων αρχαιολόγων του ΥΠ.ΠΟ. οι οποίοι θα παρουσιάσουν αξιόλογο υλικό των σωστικών ανασκαφών, άγνωστο στον επιστημονικό κόσμο.

Η τελετή έναρξης του Συνεδρίου πρόκειται να πραγματοποιηθεί την Κυριακή, 1 Απριλίου του 2001 και ώρα 19.00 μ.μ. στο Παλάτι του Μεγάλου Μαγίστρου. Οι εργασίες του Συνεδρίου θα πραγματοποιηθούν από 2-4 Απριλίου του 2001, στον συνεδριακό χώρο του ξενοδοχείου Grand Hotel της Ρόδου, όπου το φιλάρχαιο ροδιακό κοινό είναι ευπρόσδεκτο να το παρακολουθήσει.

ΔΗΜΟΤΙΚΗ ΕΠΙΧΕΙΡΗΣΗ ΥΔΡΕΥΣΗΣ ΑΠΟΧΕΤΕΥΣΗΣ ΡΟΔΟΥ
Τηλ. 68750-68757, FAX: 0241-66380
Πληρ. κ. Ζαβόλα Νικήτα
2ο χλμ. Εθνικής οδού Ρόδου - Λίνδου

ΑΝΑΚΟΙΝΩΣΗ

Ανακοινώνεται ότι από την Δευτέρα 2 Απριλίου 2001, θα παραμείνει κλειστή για μία εβδομάδα η οδός Δενδρινού από την διασταύρωση με την οδό Λίνδου μέχρι την οδό Γρηγορίου Ε' λόγω εκτέλεσης έργου που αφορά στα δίκτυα αποχέτευσης ομβρίων και ακαθάρτων της περιοχής της Αγίας Αναστασίας.

Παρακαλούνται οι φίλοι οδηγοί προς διευκόλυνση τους και αποφυγή ταλαιπωρίας τους ν'αποφεύγουν τη συγκεκριμένη διαδρομή.

Οσοι οδηγοί κατευθύνονται προς την Λεωφόρο Ρόδου Καλλιθέας μπορούν να ακολουθήσουν την διαδρομή από την οδό Σπυρίδωνος Μητροπολίτη Ρόδου στο Ροδίνι.

Παρακαλούμε να κατανοήσετε τις δυσκολίες που αντιμετωπίζει η Δ.Ε.Υ.Α.Ρ. για την ολοκλήρωση του έργου της αποχέτευσης και συγγνώμη για την ταλαιπωρία.

Εκ της Δ.Ε.Υ.Α.Ρ.
Διακομανώλης Μανώλης
Γενικός Διευθυντής

ΣΥΜΙΑΚΟ ΘΕΑΤΡΟ

«Ο γάμος του Νιορδανά»

Σήμερα και αύριο στο Εθνικό θέατρο Ρόδου



Τη συναρπαστική κωμωδία «Ο Γάμος του Νιορδανά» ανεβάζει σήμερα και αύριο στο Εθνικό Θέατρο Ρόδου το ΣΥΜΙΑΚΟ ΘΕΑΤΡΟ.

Το έργο που έγραψε ο Μανώλης Αντώνογλου είναι παρμένο από τον «Σινάνη» του Δ. Βυζάντιου.

Κεντρικό πρόσωπο του έργου ο κλασικος γέρο τσιγκούνης (ετών 85) που μόλις διαπιστώνει ότι έχει γεράσει παρασύρεται σ' ένα γάμο με πολλά απρόοπτα.

Τη σκηνοθεσία, τα σκηνικά και τα κοστούμια υπογράφει ο Μιχάλης Σδούγκος, Καλλιτεχνικός Διευθυντής του ΔΗ.ΠΕ.ΘΕ. Ρόδου και δούλεψαν γι' αυτά οι Ιωάννα Καββάδα, Μιχάλης Μαρίνος, Δημήτρης Βογιατζάκης, Σταμάτης Κούρος, Χατζημάρκος και ο ηλεκτρολόγος Λουκάς Στεφάνου.

Τους ρόλους ερμηνεύουν με τη σειρά εμφάνισης:

Νιορδάνας Ματζόχορτας: Μανώλης Αντώνογλου,

Κεριακουλλί: Σεβαστή Γεωργά,

Αντωνάκη: Αντώνης Φωτάρας,

Ρίτζος της Μαλλίχας: Σωτήρης Ζουρούδης,

Μαμμή: Μαριάνθη Καρπαθάκη,

Χαρτωμενιά: Ευτυχία Φωτάρα,

Ευτυχία: Βούλα Μπιλιά,

Χαριστούλα: Αντώνης Χατζηϊωάννου,

Κουμνενής: Αλέξανδρος Γεωργάς,

Βικτωρία: Κλεονίκη Σουλίρα,

Φωτούκα: Βαγγέλα Χατζηπέτρου (Βογγυλιού),

Αποκουάκι: Υπακοή Γιαννίκου,

Τσαμπίκος: Νίκος Μπιλιάς,

Γιαννιό: Κώστας Γιαλλουράκης,

Το Μισό: Νίκος Μπιλιάς,

Μανούσος: Αντώνης Χατζηϊωάννου,

Τραγουδάει η Νίτσα Κουρτίδου. Παίζουν ζωντανά οι μουσικοί: Γιώργος Χατζηπέτρος, Γιώργος Παραγυιός, Οσμάν Οσματζίκ και Αντώνης Σιμιξής.

Τα εισιτήρια ήδη προπωλούνται από τα στελέχη του Συμιακού Θεάτρου και στο ταμείο του Εθνικού Θεάτρου. (τηλ. 36710, 30668).

Για μια ακόμη φορά το Συμιακό θέατρο υπόσχεται δύο ώρες γεμάτες γέλιο που θα μας βγάλουν έξω από τα προβλήματα της καθημερινότητας.

Α. ΓΚΑΓΚΟΣ & ΥΙΟΣ Ο.Ε

BUiLD

ΣΤΟ ΝΕΟ ΜΑΣ ΥΠΟΚΑΤΑΣΤΗΜΑ
ΑΓΟΡΕΣ ΤΩΡΑ! ΧΩΡΙΣ ΠΡΟΚΑΤΑΒΟΛΗ ΕΩΣ
ΚΑΙ 72 ΜΗΝΕΣ ΕΞΟΦΛΗΣΗ ΣΕ ΟΛΑ ΜΑΣ ΤΑ ΕΙΔΗ!

ΤΙΜΕΣ ΓΝΩΡΙΜΙΑΣ
ΣΕ 3500 ΔΙΑΦΟΡΕΤΙΚΑ ΕΙΔΗ
• ΝΑΥΤΙΛΙΑΚΑ • ΗΛΕΚΤΡΙΚΑ ΕΡΓΑΛΕΙΑ • ΜΟΝΩΤΙΚΑ
•ΧΡΩΜΑΤΑ • ΣΙΔΗΡΙΚΑ •ΔΟΜΙΚΑ
ΕΙΔΙΚΕΣ ΤΙΜΕΣ ΓΙΑ ΕΠΑΓΓΕΛΜΑΤΙΕΣ
ΚΑΙ ΞΕΝΟΔΟΧΕΙΑ
ΜΟΝΑΔΙΚΕΣ ΠΡΟΣΦΟΡΕΣ
ΣΕ ΗΛΕΚΤΡΙΚΑ ΕΡΓΑΛΕΙΑ

STAYER BLACK&DECKER isomat ποιότητα στη δόμηση DEWALT High Performance Industrial Tools Χρωτέχ STANLEY metabo

ΥΠΟΚ/ΜΑ: Λ. ΡΟΔΟΥ - ΚΑΛΛΙΘΕΑΣ, ΚΑΛΛΙΠΑΤΕΙΡΑΣ 2 • ΤΗΛ.: (0241) 63494
• FAX: 69767 ΡΟΔΟΣ • ΚΕΝΤΡΙΚΟ: ΣΤΕΛΙΟΥ ΚΩΤΙΑΔΗ 37 • ΡΟΔΟΣ 85100

sports

Επιμέλεια: Ηλίας Λοϊζος - Γιάννης Κουμέντος

✔ Σήμερα ο δεύτερος τελικός
✔ Εγινε η αρχή;
Σελ. 16-17
✔ Η αγωνιστική κίνηση του Σαββατοκύριακου
Σελ. 18

Με 13 ο Ιάλυσος στο Λεωνίδειο



Με δεκατρείς ποδοσφαιριστές αναχώρησε χθες η αποστολή του Ιάλυσου για το Λεωνίδειο, όπου αύριο θα τεθεί αντιμέτωπος με την ομώνυμη τοπική ομάδα.

Ο τεχνικός των «ερυθροκίτρινων» Θόδωρας Θεοδώρου δεν θα έχει μαζί του, τους Ράϊο Γιώργο που είναι τραυματίας, Δανά που συμπλήρωσε, έξι κίτρινες κάρτες, Μάτση και Λιάνη που είναι επίσης τιμωρημένοι. Σίγουρα η αποστολή των παικτών του Ιάλυσου είναι πολύ δύσκολη αφού ο αντίπαλος που είναι ισχυρή ομάδα που διεκδικεί ακόμα την άνοδο. Στο Λεωνίδειο θα αγωνισθούν οι Ψαράς, Μπιγκό, Κυριαζής, Χατζηκαλημέρης, Καρίκης, Κώστας, Ν'γκαμά, Γρηγοράς, Τρούλλης, Καλημέρης, Μιχαηλίδης, Ράϊος Β., Βλαχόπουλος.

Το Λεωνίδειο

Με πολλές αλλαγές στη σύνθεση του αναμένεται να παραταχθεί το Λεωνίδειο στο κυριακάτικο εντός έδρας παιχνίδι με αντίπαλο τον Ιάλυσο. Ο τεχνικός της ομάδας Γιώργος Μπένος εκτός του Μιχάλη Κλοκίδη αναμένεται να ξεκουράσει και άλλους βασικούς παίκτες που τράβηξαν το «λούκι» στους δύσκολους αγώνες των τελευταίων ημερών. Ετσι κι αλλιώς θα λείψουν βέβαια οι Σακελλαρόπουλος, Γιόνοβιτς και Κουτσόπουλος οι οποίοι είναι τιμωρημένοι.

Επραξε το αυτονόητο

Υπέκυψε η ΕΠΟ στην Κυβέρνηση

Η πρόθεση της ΕΠΟ να πάει με τα ... «νερά» του Ευάγγελου Βενιζέλου, όσον αφορά την απάντηση που θα έστελνε στην ΦΙΦΑ - μετά το τελεσίγραφο της για αποκλεισμό των ελληνικών ομάδων από τις διεθνείς διοργανώσεις - είχε διαφανεί από το πρωί της Πέμπτης (29/3), μετά την συνάντηση εκπροσώπων της με τον Υπουργό Πολιτισμού. Ο Ευάγγελος Βενιζέλος είχε ζητήσει από τον πρόεδρο της Ομοσπονδίας, Κώστα Αλεξανδρίδη να στείλει στην ΦΙΦΑ επιστολή, τέτοια με την οποία θα διαφύλαττε το κύρος της χώρας στο εξωτερικό, ενόψει, της διοργάνωσης των Ολυμπιακών Αγώνων του 2004. Το απόγευμα της ίδιας μέρας, η Ελληνική Ποδοσφαιρική Ομοσπονδία προέβη στο... αυτονόητο και ενημέρωσε την ΦΙΦΑ ότι, ο διοικητικός και οικονομικός αποκλεισμός, που είχε υποστεί από την Πολιτεία τους τελευταίους μήνες, ξεπεράστηκε. Παράλληλα, η ΕΠΟ άφησε και ένα παραθυράκι ανοιχτό για τον φόβο των ...«Ιουδαίων», τονίζοντας ότι θα ενημερώνει συχνά - πυκνά την Παγκόσμια Ομοσπονδία για τις εξελίξεις στις σχέσεις της με την πολιτική ηγεσία. Μετά την εξέλιξη αυτή, οι απειλές της ΦΙΦΑ για αποκλεισμό των ελληνικών ομάδων από τις διεθνείς διοργανώσεις, μένουν, για την ώρα τουλάχιστον, στο περιθώριο.

Αναλυτικά η επιστολή:

Σε συνέχεια της από τις 20/3/01 επιστολή της ΦΙΦΑ και σε σχέση με το περιεχόμενό της, έγινε την Πέμπτη (29/3), συνάντηση εκπροσώπων της Ομοσπονδίας με τον υπουργό Πολιτισμού, Ευάγγελο Βενιζέλο, τον Υφυπουργό Αθλητισμού, Γιώργο Φλωρίδη και τον γενικό γραμματέα αθλητισμού, Νίκο Εξαρχο. Η συνάντηση είχε διάρκεια μία ώρα και είμαστε σε θέση να ενημερώσουμε αφ' ενός μεν ότι ο διάλογος, που για δέκα μήνες δεν υπήρξε, ξανάρχισε και ότι ελπίζουμε πως μέσα στις προθεσμίες, που όρισε η ΦΙΦΑ θα έχουμε πρόοδο στα ζητήματα, που τέθηκαν με την επιστολή της. Θα την κρατάμε ενήμερη για τις εξελίξεις.

Απειλούν με αποχή οι διαιτητές

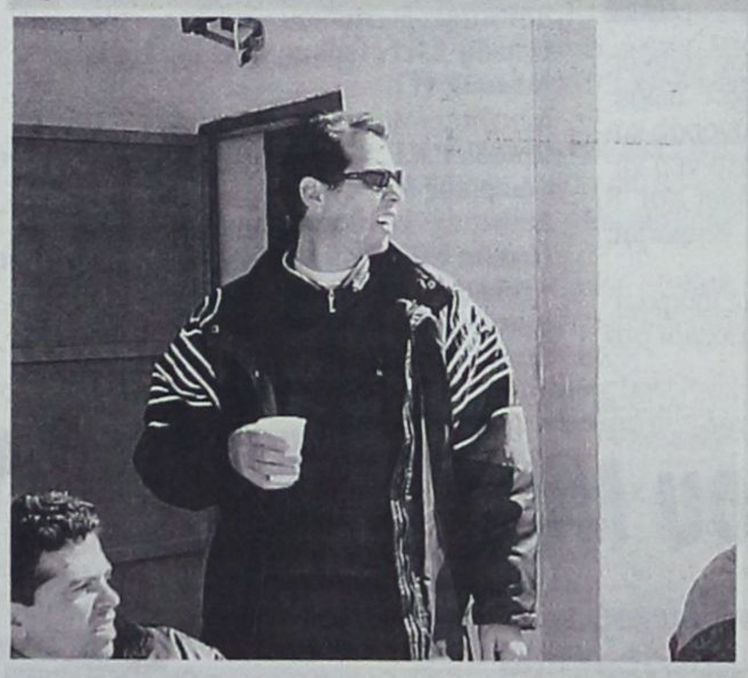

Την πρόθεσή τους να προχωρήσουν σε αποχή από τους αγώνες πρωταθλήματος, έκαναν γνωστή, οι διαιτητές του ποδοσφαίρου την Πέμπτη (29/3). Αιτία, το γεγονός ότι δεν έχουν πληρωθεί από την αρχή της περασμένης αγωνιστικής σεζόν, σε αντίθεση, με τις διαβεβαιώσεις, που παίρνουν κάθε φορά ότι θα εξοφληθούν.

"Η υπομονή τους έχει πλέον, εξαντληθεί. Με παίρνουν συνέχεια τηλέφωνο αγανακτισμένοι διαιτητές, που βρίσκονται σε άσχημη οικονομική κατάσταση», δήλωσε σχετικά ο αρχιδιαιτητής, Βασίλης Νικάκης, που κατέστησε σαφές, ότι εφόσον οι ρέφερι αποφασίσουν να προβούν σε αποχή από τους αγώνες, τότε, η Κεντρική Επιτροπή Διαιτησίας, είναι αποφασισμένη να σταθεί στο πλευρό τους.



Παίζει και ο Σταθόπουλος

Ξεπέρασε τον τραυματισμό του ο Σταθόπουλος και κανονικά θα δώσει το παρών στο αυριανό παιχνίδι του Απόλλωνα με την Χαλκίδα.

Ο μεσοαμυντικός ποδοσφαιριστής είχε τραυματισθεί στον προχθεσινό αγώνα κυπέλου. Προς στιγμήν υπήρξαν φόβοι ότι το χτύπημα που δέχθηκε ήταν σοβαρό αλλά τελικά το ξεπέρασε πολύ γρήγορα. Στο αυριανό παιχνίδι καλείται ο Σταθόπουλος όπως και οι υπόλοιποι ποδοσφαιριστές να πράξουν το καθήκον τους και να κερδίσουν τον αντίπαλο τους. Το παιχνίδι είναι ιδιαίτερα σημαντικό και για την Κω. Ο έτερος εκπρόσωπος της Δωδεκανήσου «καίγεται» για τη νίκη του Απόλλωνα που θα του δώσει το δικαίωμα να ελπίζει βάσιμα την παραμονή.

«Μπάχαλο» στην Χαλκίδα

Ουδέν νεώτερον στη Χαλκίδα. Η «επιτροπή σωτηρίας» δεν δείχνει πλέον διατεθειμένη να σπρώξει την κατάσταση, καθώς βλέπει ότι το βασικό της αίτημα (απομάκρυνση του Φυντάνη από τον πάγκο της ομάδας και άμεση πρόσληψη του Νίκου Παντελή), δεν θα γίνει αποδεκτό. Κι αυτό, αφού η διοίκηση Λάμπρου έχει κάποιες οικονομικές οφειλές προς τον τεχνικό της ομάδας, με αποτέλεσμα ο τελευταίος να αρνείται πεισματικά να αποχωρήσει από το «τιμόνι» της ομάδας.



- Ξεπέρασε τον τραυματισμό του και ρίχνεται στη μάχη με την Χαλκίδα

Σήμερα ο δεύτερος τελικός



- Διαγόρας και Ιάλυσος παίζουν τον αγώνα της χρονιάς

Διεξάγεται σήμερα ο δεύτερος τελικός του πρωταθλήματος μπάσκετ Δωδεκανήσου. Αντίπαλοι θα είναι ο Διαγόρας και ο Ιάλυσος. Το παιχνίδι θα γίνει στο νέο γήπεδο του Διαγόρα και θα ξεκινήσει στις 8 μ.μ.. Διαιτητές ορίσθηκαν οι κ.κ. Κεφάλας και Αυγουλάς.

Στην περίπτωση που ο Διαγόρας ισοφαρίσει τις νίκες θα γίνει και τρίτο παιχνίδι στο γήπεδο του Ιάλυσου. Εάν νικήσουν όμως οι φιλοξενούμενοι, τότε παίρνουν το πρωτάθλημα και οδηγούνται στους αγώνες μπαράζ για την άνοδο στην Γ' Εθνική.

Τα υπόλοιπα παιχνίδια που θα γίνουν είναι:

Γήπεδο Κρεμαστής, Ωρα 10.30': **Σταυρός - Σύμη** (Α)
Διαιτητές: Ξάνθος - Καραχάνης
Γήπεδο Κρεμαστής, Ωρα 12.00': **Αγ. Νικόλαος - Σύμη** (Π)
Διαιτητές: Καραχάνης - Χριστοδούλου
Γήπεδο Ε.Κ.Γ. Ρόδου, Ωρα 16.00': **Παντηλιακός - Διαγόρας** (Π)
Διαιτητές: Ροϊλίδου - Κατσανάκος
Γήπεδο Ε.Κ.Γ. Ρόδου, Ωρα 18.00': **Δωριεύς - Κολοσσός** (Π)
Διαιτητές: Μυροφόρος - Στάλας
Γήπεδο Διαγόρα, Ωρα 20.00': **Διαγόρας - Ιάλυσος** (Α) 2ος τελικός
Διαιτητές: Κεφάλας - Αυγουλάς

Κυριακή 1/4/2001

Γήπεδο Διαγόρα, Ωρα 13.00': **Διαγόρας - Ευέλπις** (Γ)
Διαιτητές: Ευσταθίου - Αρνάς
Γήπεδο Διαγόρα, Ωρα 15.00': **Διαγόρας - Διγενής** (Ε)
Διαιτητές: Ευσταθίου - Στάλας
Γήπεδο Ε.Κ.Γ. Ρόδου, Ωρα 17.00': **Ιβίσκος - Δωριεύς** (Ε)
Διαιτητές: Μυροφόρος - Κατσανάκος
Γήπεδο Ε.Κ.Γ. Ρόδου, Ωρα 19.00': **Κολοσσός - Δωριεύς** (Ν)
Διαιτητές: Ξάνθος - Κουνελές Η.
Γήπεδο Ε.Κ.Γ. Ρόδου, Ωρα 21.00': **Κολοσσός - Ζέφυρος** (Ε)
Διαιτητές: Αρνάς - Στάλας.

Ο Κολοσσός στην Σύρο

• Αντιμετωπίζει τον Αρη σε ένα θεωρητικά εύκολο παιχνίδι

Με τον Αρη Σύρου αγωνίζεται σήμερα στις 7 μ.μ. ο Κολοσσός εκτός έδρας, θέλοντας να συνεχίσει επιτυχημένα την πορεία του στο πρωτάθλημα της Γ' εθνικής.

Ο αντίπαλος των «θαλασσί» θεωρητικά είναι πολύ αδύνατος αλλά για να κατακτηθεί η νίκη θα πρέπει οι παίκτες του Κολοσσού να δείξουν την ίδια σοβαρότητα άσχετα με το όνομα που έχουν να αντιμετωπίσουν, ώστε να φτάσουν στο νικηφόρο αποτέλεσμα.

Ο Χάρης Παπάζογλου έχει όλους του παίκτες στην διάθεσή του και δεν αντιμετωπίζει προβλήματα σύνθεσης.

Στην Σύρο βρίσκονται οι Μελής, Ταμπάκης, Κατούφας, Τζίτζας, Σταθούλης, Μπίλλης, Λιβιεράτος, Βλαχοδήμος, Πουζουκάκης, Λιβιεράτος, Γρηγοράς, Μπελάγιας.

Αναλυτικά τα παιχνίδια που θα γίνουν είναι:

2ος όμιλος Νότου
Σάββατο 31 Μαρτίου
Γήπεδο Σύρου (7 μ.μ.): Αρης - Κολοσσός (Μάνος - Μάνεσης)
Κυριακή 1 Απριλίου (5 μ.μ.)
Γήπεδο Ηλιούπολης: Ηλιούπολη - Προοδευτική (Κορομηλάς - Κοτσιαλός)
Γήπεδο Θήβας: Κάδμος - Αστέρας Εξαρχείων (Τζιμογιάννης - Παναγιώτου)
Γήπεδο Ταύρου: Ταύρος - Χολαργός (Σέρρας Πλ. - Σέρρας Παν.)
Γήπεδο Αιγάλεω: Αιγάλεω - Αγιος Θωμάς (Παπαντός - Θεωνάς)
Γήπεδο Ρεθύμνου: Ρέθυμνο - Δούκας (Κοτσίμπος - Ζέππος)
Γήπεδο Μετς: Παγκράτι - Αμιλλα (Αποστολίδης - Νοβάκος).

Η ΒΑΘΜΟΛΟΓΙΑ

1. Αιγάλεω	1516-1226	37
2: Παγκράτι	1352-1227	34
3. Κολοσσός	1420-1290	34
4. Δούκας	1475-1341	33
5. Ρέθυμνο	1308-1403	30
6. Ηλιούπολη	1317-1272	29
7. Προοδευτική	1382-1481	29
8. Αγ. Θωμάς	1311-1335	29
9. Αστέρας ΕΞ.	1423-1436	28
10. Ταύρος	1392-1378	26
11. Κάδμος	1300-1364	25
12. Χολαργός	1397-1415	22
13. Αμιλλα	1226-1363	21
14. Αρης Σύρου	1191-1520	21

Η ομάδα του ΝΟΡ Καγιάκ στα Γιάννενα



- Θα λάβει μέρος τον Αύγουστο στο 11ο Πανελλήνιο Πρωτάθλημα

Αρχές Αυγούστου (2-5/8) θα διεξαχθεί, στα Γιάννενα, το 11ο Πανελλήνιο Πρωτάθλημα κανόε - καγιάκ σπριντ (όλων των ηλικιών), ενώ το 3ο Πρωτάθλημα σλάλομ, ορίστηκε μετά το Πάσχα (20-22/4).

Εξάλλου, οι αγώνες Κυπέλλου, δηλαδή της 2ης σημαντικότερης διοργάνωσης της Ομοσπονδίας, προβλέπονται σε δύο Σαβ/κα για το σπριντ (29-30/9 και 6-7/10) και ένα για το σλάλομ στην Κόνιτσα (23-25/11).

Και στις δύο πολύ σημαντικές εκδηλώσεις πιθανότατα να λάβει μέρος και η αγωνιστική ομάδα του Ν.Ο.Ρ.

Το 1ο Λύκειο Καλύμνου στην τελική φάση του πρωταθλήματος volley

Το Πανελλήνιο Πρωτάθλημα Πετοσφαίρισης Λυκείων θα διεξαχθεί στις 26-27-28 Απριλίου στην Ορεστιάδα, στο Διδυμότειχο και στη Ν. Βίσσα.

Τον 7ο όμιλο θα εκπροσωπήσει η ομάδα του 1ου Λυκείου Καλύμνου, η οποία ανακηρύχθηκε πρωταθλήτρια Δωδεκανήσου και στην συνέχεια κέρδισε τον πρωταθλητή των νησιών του Ανατολικού Αιγαίου και τον πρωταθλητή Κυκλάδων και Α' περιφέρειας Αθήνας. Η επιτυχία της ομάδας μας θεωρείται πολύ μεγάλη όταν λάβουμε υπόψη ότι είναι καθαρά σχολική και κανένας αθλητής δεν προέρχεται από αθλητικό σύλλογο.

Το Γραφείο Φυσικής Αγωγής εύχεται κάθε επιτυχία στην Πανελλήνια φάση στο 1ο Λύκειο Καλύμνου.



Το πάθος του Γ. Οικονομίδ δίνει ζωή στο ποδόσφαιρ

Ποιός θα περίμενε λίγα χρόνια πριν πως η επίσημη ποδοσφαιρική Ομοσπονδία, όχι μόνο θα στήριζε την δημιουργία διεθνούς σεμιναρίου, αλλά με πρωτοβουλία των ανθρώπων της που έχουν αναλάβει την ευθύνη ανάπτυξης του χώρου, θα προέβαιναν στην πραγματοποίηση ενός παρόμοιου στην χώρα μας.

Κι εδώ αξίζει μια στάση... ζωής. Η πρωτοβουλία που πήρε η Επιτροπή δια του προέδρου της **Γιάννη Οικονομίδη**, να διοργανώσει διεθνές σεμινάριο και μάλιστα να φέρει δύο μεγάλες προσωπικότητες της παγκόσμιας αθλητικής σκηνής να διδάξουν, μόνο τυχαία δεν ήταν. Ολα ξεκινούν από το πάθος αυτού του ανθρώπου που με την σύμφωνη γνώμη και των αξιωματούχων της ΕΠΟ, έχει κατορθώσει να πείσει ακόμη και τον πιο δύσπιστο πως η σάλα σε λίγα χρόνια θα αποτελεί το δεύτερο μετά το κλασικό ποδόσφαιρο ιεραρχικά άθλημα στη χώρα μας.

Σύμφωνα με τις τελευταίες πληροφορίες, η συμμετοχή των ανθρώπων που επιθυμούν να λάβουν μέρος σ' αυτή την μοναδική επίσημη εκδήλωση έχει ξεπεράσει κάθε προσδοκία.



• Θετικές διεθέσεις για να βγει το Δωδεκανησιακό ποδόσφαιρο από το τέλμα, έδειξαν οι παράγοντες που βρέθηκαν στην συγκέντρωση της Ε.Π.Σ.Δ.

• Ελαμψαν με την απουσία τους οι βουλευτές της Δωδεκανήσου

Εγινε η αρχή;

Με την συμμετοχή εκατό περίπου ατόμων έγινε προχθές το βράδυ στο Δημοτικό Θέατρο Ρόδου η συγκέντρωση που είχε προγραμματίσει η Ε.Π.Σ.Δ. με θέμα συζήτησης **«Το Δωδεκανησιακό ποδόσφαιρο - παρούσα κατάσταση και μελλοντικές προοπτικές του»**.

Η βραδιά ξεκίνησε με ομιλία του προέδρου της Ε.Π.Σ.Δ. κ. **Κλεόβουλου Χατζηγεωργίου**, ο οποίος αναφέρθηκε στους λόγους που τον οδήγησαν να εισηγηθεί στο Δ.Σ. της Ε.Π.Σ.Δ. για την πραγματοποίηση αυτής της συγκέντρωσης.

Από το «στρογγυλό τραπέζι» έλαμψαν δια της απουσίας τους οι βουλευτές του νομού μας και ο συμπατριώτης μας υφυπουργός Εσωτερικών.

Οι κ.κ. **Κάισερλης, Σφυρίου** και **Παυλίδης** έστειλαν ένα τυπικό χαιρετισμό εξηγώντας παράλληλα τους λόγους της απουσίας τους.

Ωστόσο εντύπωση προκάλεσε το γεγονός ότι δεν ασχολήθηκαν -ούτε και απέστειλαν χαιρετισμό- οι κ.κ. Παπανικόλας και Κρεμαστινός.

Μετά το τέλος της ομιλίας του προέδρου της Ε.Π.Σ.Δ. τον λόγο πήραν οι παράγοντες από τους οποίους λίγοι ήταν αυτοί που έκαναν δημόσια την αυτοκριτική τους και μπήκαν στην ουσία του θέματος που υπήρχε για συζήτηση.

Παρακάτω η ομιλία του κ. Χατζηγεωργίου, με την οποία άνοιξε ο κύκλος της συζήτησης.

«Εκ μέρους του Δ.Σ. της Ε.Π.Σ.Δ. σας καλωσορίζω στην αποψινή συγκέντρωση και σας ευχαριστώ για την θετική ανταπόκρισή σας.

Σε κάθε τομέα της κοινωνικής ζωής και κατ' επέκταση στον ποδοσφαιρικό χώρο τον οποίο υπηρετούμε και πολλοί από εσάς υπηρέτησαν, υπάρχουν δύο παράμετροι, ο τύπος και η ουσία.

Σαν διοργανώτρια αρχή οφείλουμε στις συνεδριάσεις του Διοικητικού Συμβουλίου να εφαρμόζουμε κατά γράμμα τις διατάξεις του Κ.Α.Π. και της κείμενης Αθλητικής Νομοθεσίας, εκπληρώνοντεες κατ' αυτόν τον τρόπο την αποστολή μας ως προς την πρώτη παράμετρο που ακούσει στο όνομα τύπος. Υπάρχει όμως και η ουσία την οποία καθόλου δεν πρέπει να παραγνωρίζουμε.

Αρκεί η πιστή τήρηση των κανόνων του ποδοσφαίρου να επιφέρει την πρόοδο σε αυτό; Σαν άνθρωπο με βασάνισε αυτό το ερώτημα και σαν προϊστάμενο του Δωδ/κού ποδοσφαίρου με οδήγησε στην εισήγηση μου στο Διοικητικό μου Συμβούλιο, το οποίο την απεδέχθη ομόφωνα, για την πραγματοποίηση της αποψινής συγκέντρωσης. Σε ένα χρονικό διάστημα τριών ή τεσσάρων ωρών, φυσικά και δεν λύνονται τα προβλήματα του Δωδ/κού ποδοσφαίρου. Κάποτε όμως έπρεπε να γίνει μία αρχή. Είχα την ευκαιρία σε επαφές μου με ανθρώπους που υπηρέτησαν από διάφορα πόστα το τοπικό μας ποδόσφαιρο να ανταλλάξω απόψεις και να ακούσω προτάσεις και σκέψεις για την βελτίωση του. Αυτές λοιπόν τις προτάσεις και τις σκέψεις θέλω να καταθέσετε απόψε σ' αυτόν εδώ τον χώρο. Εδώ δεν ήρθαμε, ούτε να αντιπαρατεθούμε, αλλά ούτε και να απολογηθούμε. Μέσα από το συγκερασμό των σκέψεων και των προτάσεων να είστε σίγουροι ότι μόνο θετικά συμπεράσματα θα προκύψουν.

Εγώ απόψε θα εστιάσω τις σκέψεις μου σε δύο παραμέτρους: 1) την αλλαγή νοοτροπίας αρκετών, όχι όλων που διοικούν τα Σωματεία, στην απόρριψη της κακχυποψίας και 2) στην υπευθυνότητα που πρέπει να επιδεικνύουν οι Διοικούντες αυτά».

Αφού ανέφερε αρκετά συγκεκριμένα παραδείγματα στα οποία αντιπαραλλήλησε τον τύπο με την ουσία, κατέληξε:

«Βλέπετε λοιπόν από τα ανωτέρω ότι υπάρχουν πολλά μήπως. Ελάτε λοιπόν όλοι μαζί απόψε να πούμε ελεύθερα την γνώμη μας, τις σκέψεις μας και τις προτάσεις μας. Μέσα από τα ανθρώπινα λάθη μας, θα προκύψει η σωστή πορεία, μέσα από την αυτοκριτική μας η σωστή λύση.

Το Δωδεκανησιακό ποδόσφαιρο έχει την ανάγκη όλων μας. Η Μικτή ομάδα των Παίδων μας που βρίσκεται ήδη στην τελική φάση του θεσμού, προειδοποιεί ότι υλικό υπάρχει, βοηθήστε όλοι να το αξιοποιήσουμε».

Σας ευχαριστώ

Επιγραμματικά οι τοποθετήσεις αυτών που πήραν τον λόγο:

Ζερβός Γ.: Η αλλαγή βαθμολογίας θα βοηθήσει περισσότερο.

Παπαδημήτρης: Σύσταση επιτροπής για επίσκεψη στην Γ.Γ.Α.

Οίκουτας Αντ.: Να θεσπιστεί μέτρο για όριο ηλικίας.

Βογιατζόγλου Τ.: Μεγαλύτερη προσέλκυση των παιδιών στο ποδόσφαιρο.

Μυκιόζος Μ.: Νέες αθλητικές εγκαταστάσεις και επιμόρφωση προπονητών.

Παυλίδης Ι.: Καυτηρίασε αυστηρά τα δρώμενα στο ποδόσφαιρο με αυτοκριτική.

Τανίδης Γ.: Αυστηρές βολές σε κάθε τομέα και ανάληψη των ευθυνών τους.

Μπαριανάκης Μιχ.: Αναβάθμιση και κατασκευή αθλητικών εγκαταστάσεων.

Διακογεωργίου Καλ.: Συγχώνευση ομάδων στην πόλη της Ρόδου.

Χατζημιχάλης Ιακ.: Χρειάζεται μετάλλαξη στα πρόσωπα.

Καλαθενός Μιχ.: Κάθε Δήμος να έχει το δικό του γήπεδο και ομάδα.

Παυλίδης Ορ.: Αναφορά στα προβλήματα της διαιτησίας και την συμπεριφορά των παραγόντων.

Δοξάκης Δ.: Να δοθούν κίνητρα στους ποδοσφαιριστές.

Μέντος Μιχ.: Κατάργηση στα σωματεία σφραγίδες.

Λεπτοκαρίδης: Γηπεδικές εγκαταστάσεις.

Κόκκινος Μιχ.: Κοινή συνεργασία των φορέων για λύσεις.

Τρίτο μάτι

• Αρχίζει το παιχνίδι και έτσι πρέπει να μείνει μέχρι την λήξη του. Να απολαύσουμε όσο μπορούμε τους παίκτες και των δύο ομάδων σε περίτεχνες ενέργειες. Αυτό είναι το ποδόσφαιρο και ο καλύτερος ας νικήσει.

• Για το ματς της Βιλανόβας σας μιλώ που γίνεται σήμερα εκεί και όλοι θα θελήσουν να το δουν.

• Οι κάθε είδους διάθεση, για άλλα πράγματα από ανθρώπους που δεν θα πρωταγωνιστήσουν στον αγωνιστικό χώρο, πρέπει να μείνει απλά διάθεση.

• Θα χαιρόμουν πάρα πολύ εάν έβλεπα τους φιλάθλους και των δύο ομάδων ενωμένους να αποκλείουν το αεροδρόμιο και να ζητούν από το κράτος των Αθηνών να κατασκευάσει νέα γήπεδα στο νησί μας.

• Οι «διαφορές» των δύο ομάδων θα λυθούν στον αγωνιστικό χώρο και πουθενά αλλού. Ολα τα υπόλοιπα αντιλίκια είναι γι' άλλους χώρους.

• Εγινε η σύναξη της Κοδριγκτώνος και οι φέροντες τον μανδύα της εξουσίας ήταν απόντες. Γιατί σας εξέπληξε το γεγονός ρε παιδιά.

Με μας θα ασχοληθούν. Αυτοί θα έλθουν να μας βρουν όταν φθάσει η ώρα της κάλπης.

Τότε θα γεμίσουμε γήπεδα και μεγάλα έργα.

• Δυναμική δεν είδα πουθενά στην αίθουσα. Είδα όμως μερικούς στα δάχτυλα μετρημένους να κάνουν αυτοκριτική.

Μόνο οι τέως ενωσιακοί Γιάννης και Μιχάλης το είπαν ευθέως, ενώ ο τρίτος, Γιώργος, είπε με το όνομα τους τις ευθύνες ορισμένων.

• Η πλειοψηφία κατά τα λεγόμενα της αρμένιζε σε άλλα πέλαγα με βάρκα αλλά χωρίς ελπίδα.

ΗΛΙΑΣ Κ.

...δη, ...ρο Σάλας

Και αυτό αν μη τι άλλο δείχνει τους τελευταίους συσχετισμούς και την αποδοχή των εξελίξεων που σημειώθηκαν στο άθλημα και κυρίως της διεύρυνσης που προσπάθησε και πέτυχε ο Ρόδιος Γιατρός, σε ό,τι αφορά τον ρόλο, τον σκοπό, τους στόχους και τα οράματα του αθλήματος. Πάντως το όνειρο σήμερα ζει και αυτό έχει πολύ μεγαλύτερη σημασία...

Κομπλέ στην Κω ο Διγενής

➤ Με τον Π. Αγγελόπουλο στην αρχική εντεκάδα αντιμετωπίζει στις 12.00 τον Ανταγόρα

Από χθές το βράδυ βρίσκεται στο νησί του Ιπποκράτη η ομάδα του Διγενή Κοσκινού για τον σημερινό αγώνα που θα δώσει με αντίπαλο τον Ανταγόρα.

Ο τεχνικός της ομάδας κ. Λεπτοκαρίδης δεν αντιμετωπίζει κανένα αγωνιστικό πρόβλημα, αφού όλοι οι ποδοσφαιριστές βρίσκονται στην διάθεση του.

Ευχάριστο γεγονός για τον προπονητή του Διγενή είναι η συμμετοχή στην αποστολή του «στράϊκερ» της ομάδας **Παναγιώτη Αγγελόπουλου** ο οποιος σύμφωνα με πληροφορίες, μαζί με τον **Οίκουτα** θ'αποτελέσουν το επιθετικό δίδυμο της ομάδας. Σε τηλεφωνική επικοινωνία της «δοπορ» με τον κ. Λεπτοκαρίδη ο τελευταίος τόνισε τα εξής για το σημερινό παιχνίδι. «Σημερα παίζουμε μια κατηγορία. Θα αγωνιστούμε με στόχο την νίκη για να πάρουμε αυτό που θέλουμε. Δεν αντιμετωπίζουμε κανένα πρόβλημα με τραυματισμούς και ήλθαμε στην Κω κομπλέ».



Enter
Σαφοκλή Βενιζέλου 4
100 Μαγαζιά Ρόδος
τηλ./ φαξ 0241120006
fashion system

Η αγωνιστική κίνηση του Σαββατοκύριακου



- Δεσπόζουν τα «ντέρμπι» Κλεάνθη - Ρόδου στην Α'Κατηγορία και Ανταγόρα - Διγενή στην Β'

Πολλά και σημαντικά παιχνίδια περιλαμβάνει το πρόγραμμα και αυτό το Σαββατοκύριακο σ'όλες τις κατηγορίες του τοπικού μας πρωταθλήματος.

Ομως την μεγαλύτερη μερίδα του ενδιαφέροντος των φιλάθλων την παίρνουν δύο αγώνες που από το αποτέλεσμά τους θα κριθούν πολλά.

Στην Α' Κατηγορία και συγκεκριμένα στο γήπεδο Παραδεισίου η πρωτοπόρος Ρόδος θα αντιμετωπίσει τον Κλεάνθη που βρίσκεται στην δεύτερη θέση της βαθμολογίας με έξι βαθμούς διαφορά αλλά συνεχίζει να βρίσκεται σε τροχιά τίτλου. Από τα παιχνίδια της Β' κατηγορίας ξεχωρίζει το μάτς ανάμεσα στον Ανταγόρα και τον Διγενή Κοσκινού και ανάλογα με το σημερινό αποτέλεσμα θα ξεκαθαρίσει περισσότερο η κατάσταση στην κορυφή του πρώτου ομίλου. Αναλυτικά η αγωνιστική κίνηση του διημέρου.

Α' Κατηγορία
25η αγωνιστική

Σάββατο 31-3-2001
Γήπεδο Παραδεισίου, Ωρα 16.30': Κλεάνθης - Ρόδος
Διαιτητές: Μιχαλάκης - Ζανεττίδης - Κατσιδώνης
Παρατηρητής: Θεοδοσίου
Παρατ. διαιτησίας: Σαββάκης
Γήπεδο Λίνδου, Ωρα 16.30': Κλεόβουλος - Ορφέας
Διαιτητές: Σταυριανός - Μίχας - Γιαννούλης
Παρατηρητής: Παυλούς Σ.
Παρατ. διαιτησίας: Χατζημανώλης
Γήπεδο Αρχίπολης, Ωρα 16.30': Α.Ε.Ρ.Α. - Αναγέννηση Εμπ.
Διαιτητές: Γιοβάνι - Τσαούσης - Ορφανός
Παρατηρητής: Ντάκας
Παρατ. διαιτησίας: Χρυσανθής
Γήπεδο Αγ. Αποστόλων, Ωρα 16.30': Ευαγόρας - Θύελλα Πυλ.
Διαιτητές: Παπανικολάου - Χατζηνικόλας - Γενής
Παρατηρητής: Κυπραίος Θ.
Παρατ. διαιτησίας: Κυπραίος
Γήπεδο Αρχαγγέλου, Ωρα 16.30': Αρης Αρχ. - Φοίβος
Διαιτητές: Τατάς - Κόκκινος - Συμιακός
Παρατηρητής: Δημητράς
Παρατ. διαιτησίας: Σταματάκης

Κυριακή 1-4-2001
Γήπεδο Λέρου, Ωρα 12.45': Α.Ε. Λέρου - Αντίμαχος
Διαιτητές: Πανάτος - Καστής - Φεσσάρας
Παρατηρητής: Καρπαθάκης
Γήπεδο Καλύμνου, Ωρα 13.00': Καλυμνιακός - Διαγόρας Β.
Διαιτητές: Μηνάς - Βασιλείου - Πλάτσης
Παρατηρητής: Σιδερής
Παρατ. διαιτησίας: Φραγκίνης Στ.
Γήπεδο Εθνικό Ρόδου, Ωρα 16.30': Π.Α.Ο Διαγόρας - Ηρακλής Μ.
Διαιτητές: Δημητράς Στ. - Ταράλης - Λάμπρου
Παρατηρητής: Κουράνος
Παρατ. διαιτησίας: Καραμαρίας.

Β' Κατηγορία
Α' Ομιλος 19η Αγωνιστική
Σάββατο 31/3/2001
Γήπεδο Κοσκινού.
Ωρα 16.30 Αστέρας Παστ. - ΠΑΣ Ασκληπειού
Διαιτητές: Πηδιάκης - Πάνος - Μοντιάδης
Παρατηρητής: Αδαμάκης
Γήπεδο Κεφάλου.
Ωρα 15.00
Νικαγόρας - Πολυβώτης
Διαιτητές: Φεσσάρας - Βασιλείου - Μαργιέλλος
Παρατηρητής: Κουρζής
Γήπεδο Κω. Ωρα 12.00 Ανταγόρας - Διγενής
Διαιτητές: Τσαγκάρης - Ξιάρχος - Κατέρης
Παρατηρητής: Μανιάς

Κυριακή 1/4/2001
Γήπεδο Αρχίπολης.
Ωρα 16.30 Εθνικός - Απόλλων Απ.
Διαιτητές: Κατσιδώνης Ευ. - Μίχας - Ζανεττής
Παρατηρητής: Τόππος
Γήπεδο Φανών. Ωρα 11.00 Ακουσίλαος - ΠΑΟ Κω
Διαιτητές: Σιδηρόπουλος - Γιοβάνι - Τάτας
Παρατηρητής: Κωνσταντίνου
Γήπεδο Καρδάμαινας. Ωρα 16.30 Δόξα Καρδ. - Αναγέννηση Ασφ.
Διαιτητές: Κατέρης- Ξιάρχος - Γιαλλούρης
Παρατηρητής: Ράπανος

Β' Ομιλος εξ' αναβολής
Κυριακή 1/4/2001
Γήπεδο Καρπάθου.
Ωρα 16.30 Ποσειδών Καρπ. - Αγ. Γεώργιος
Διαιτητές: Κατταβενός - Βασιλαράκης - Μοντιάδης
Παρατηρητής: Σπανός

Γ' Κατηγορία
Α' Ομιλος 18η Αγωνιστική
Σάββατο 31-3-2001
Γήπεδο Ιαλυσού. Ωρα 16.30 Ιάλυσος '97 - Α.Ε. Μεσαναγρού
Διατητές: Βλαχάς - Στεφανάκης - Μοσχούς

Κυριακή 1/4/2001
Γήπεδο Φανών. Ωρα 16.30 Ευκλής - Αρχάγγελος Α.Ο.
Διαιτητές: Γιαννούλης - Ορφανός - Ι. Δημητράς
Παρατηρητής: Σαββαΐδης
Γήπεδο Ε.Α.Κ. Ωρα 11.00 Νήσος Ρόδος - Καλαβάρδα
Διαιτητές: Λάμπρου - Ορφανός - Αντωνόπουλος
Παρατηρητής: Μπακαρής
Γήπεδο Σύμης. Ωρα 11.00 Α.Ο. Σύμης - Ροδιακός
Διαιτητές: Κατσιδώνης Π. - Βλάχας - Λιάπη
Παρατηρητής: Γιανναράκης

Δευτέρα 2/4/2001
Γήπεδο Θεολόγου.
Ωρα 16.30 Δαμάγητος- Πετρώνας Αρχ.
Διαιτητές: Χατζηνικόλας - Μαυρουδάκης - Κόκκινος
Παρατηρητής: Παΐσογλου

Πέμπτη 5/4/2001
ΕΞ' αναβολής
Γήπεδο Σύμης. Ωρα 16.30 Α.Ο. Σύμης - Πετρώνας Αρχ.
Παρατηρητής: Γιανναράκης

Β' Ομιλος 17η Αγωνιστική
Κυριακή 1/4/2001
Γήπεδο Ιαλυσού. Ωρα 16.30 Ηλιος Ιαλ. - Πολύστρατος
Διαιτητές: Σάββενας - Τατάς - Αντωνόπουλος
Παρατηρητής: Παΐσογλου
Γήπεδο Κρητηνίας.
Ωρα 16.30
Αλθαιμένης - Γ.Σ. Διαγόρας
Διαιτητές: Νικολάου - Μιχαλάκης - Φραγκίνης
Παρατηρητής: Χατζημανώλης
Γήπεδο Διμυλιάς. Ωρα 11.00 Ατρόμητος Δ. - Δωριέας
Διαιτητές: Ταράλης - Παπαοικονόμου - Μοσχούς
Παρατηρητής: Πάλλας
Γήπεδο Ε.Α.Κ. Ωρα 16.30 Αναγέννηση Ν.Ρ. - «ΖΕΥΣ»
Διαιτητές: Μαυρουδάκης - Χατζηνικόλας - Κόκκινος
Παρατηρητής: Μενούχος

Δευτέρα 2/4/2001
Γ' Ομιλος Νήσων
ΕΞ'αναβολής
Γήπεδο Λειψών.
Ωρα 11.00 Α.Ο. Λειψών - Ασκληπειός Κω
Διαιτητές: Φεσσάρας - Βασιλείου - Μαργιέλλος
Παρατηρητής: Σπύρου

Εφηβικό
Α' Ομιλος 25η Αγωνιστική
Σάββατο 31-3-2001
Γήπεδο Αγ. Αποστόλων. Ωρα 14.00
Ευαγόρας - Απόλλων Καλ.
Διαιτητές: Γκιούντιτσε - Σηδηρόπουλος
Γήπεδο Παραδεισίου. Ωρα 14.00
Κλεάνθης - Ρόδος
Διαιτητές: Μοσχούς
Γήπεδο Αρχαγγέλου. Ωρα 14.00
Αρης Αρχ. - Φοίβος
Διαιτητές: Λιάπη - Γυφτόπουλος - Νότιος.

ΟΜΙΛΟΣ ΚΩ
Γήπεδο Κεφάλου.
Ωρα 16.00 Νικαγόρας - Αναγέννηση Ασφ.
Γήπεδο Καρδάμαινας. Ωρα 11.00
Δόξα Καρδ. - Ασκληπιός
Γήπεδο Κω. Ωρα 15.00
Ανταγόρας - Αντίμαχος

Δεν ταξιδεύει στην Σύμη ο Ροδιακός

Σύμφωνα με σχετικό έγγραφο του ο Ροδιακός παραιτείται του αγώνα του με τον Α.Ο. Σύμης. Κατόπιν τούτου ο αγώνας κατακυρούται με σκορ 2-0 υπέρ της Α.Ο. Σύμης και από τη βαθμολογία του Ροδιακού αφαιρούνται τρείς (3) βαθμοί. Το Σωματείο Ροδιακός απαλλάσεται των συνεπειών του άρθρου 15 του ΚΑΠ καθότι η Σύμη δεν μετεκινήθη στον Α' γύρο.

Ευχαριστήριο της ΕΠΣΔ

Το Δ.Σ. της ΕΠΣΔ ευχαριστεί το Δήμο της Ρόδου για τη παραχώρηση της αίθουσας του Δημοτικού Θεάτρου καθώς επίσης και όλους που συμμετείχαν στη συγκέντρωση η οποία πραγματοποιήθηκε με πρωτοβουλία της ΕΠΣΔ.

Νίκησε χθές το Λύκειο Χολαργού με 2-0 και σήμερα αντιμετωπίζει το Λύκειο Καρδίτσας - Τα γκόλ της νίκης πέτυχαν οι Πλύγκος και Πλαγγέντης



Στην τετράδα το 1ο Τ.Ε.Ε. Ρόδου

Την είσοδο του στον τελικό των Λυκείων της χώρας μας θα διεκδικήσει σήμερα η ποδοσφαιρική ομάδα του 1ου Τ.Ε.Ε. Ρόδου, όπου θα αντιμετωπίσει το Λύκειο Καρδίτσας το οποίο πέρασε στα ημιτελικά άνευ αγώνα.

Στο μεταξύ χθές τα παιδιά του 1ου Τ.Ε.Ε. της πόλης μας «πιάνοντας» κατά διαστήματα σπουδαία απόδοση κατάφεραν να κερδίσουν με 2-0 το Λύκειο Χολαργού.

Τα γκόλ της νίκης πέτυχαν στο 5' ο Πλύγκος με σούτ ενώ δέκα λεπτά αργότερα ο Πλαγγέντης με σούτ πέτυχε το 2-0 που έμελλε να είναι και το τελικό αποτέλεσμα.

Ο προπονητής **κ. Μαντικός** και η συνεργάτης του **κα Κοκκίνου** χρησιμοποίησαν τους παρακάτω ποδοσφαιριστές.

1ο Τ.Ε.Ε. Ρόδου Λιάννης, Τσοπανάκης, Μπαρμπαντώνης, Κασέκας (83' Θεοδοσίου) Πανάρετος (80' Πατρός), Γκίνης, Φωτεινής, Πλαγγέντης, Κοσκινιάτης, Πλύγκος, Σινάνιν (32' Νικολός).

Αξίζει να αναφέρουμε ότι εάν η ομάδα του 1ου Τ.Ε.Ε. Ρόδου στεφθεί πρωταθλήτρια τότε θα συμμετάσχει στο παγκόσμιο πρωτάθλημα Λυκείων, που θα γίνει στο Μαρόκο, εκπροσωπώντας την Ελλάδα και την Δωδεκάνησο.

ΚΡΑΤΙΚΟ ΘΕΡΑΠΕΥΤΗΡΙΟ ΚΕΝΤΡΟ ΥΓΕΙΑΣ ΛΕΡΟΥ
ΤΜΗΜΑ ΓΡΑΜΜΑΤΕΙΑΣ
Λέρος 23-3-01
Αρ. πρωτ. 3206
ΘΕΜΑ: Προκήρυξη θέσεως κλάδου Γιατρών ΕΣΥ
ΑΠΟΦΑΣΗ - ΠΡΟΚΗΡΥΞΗ

Εχοντας υπόψη:

1. Τις διατάξεις του ν. 1397/83
2. Το Π.Δ. 131/87 (ΦΕΚ 73/87 τ.Α.)
3. Τις διατάξεις της παρ. 2 του άρθρου 43 του ν. 1759/88 (ΦΕΚ 50/88 τ.Α) όπως συμπληρώθηκε με το άρθρο 39 του ν. 2072/92 (ΦΕΚ 125/92 τ.Α.)
4. Του Ν. 1965/91 τ.Α.)
5. Τις διατάξεις του άρθρου 84 του Ν. 2071/92
6. Τον Ν. 2519/97
7. Την ΔΥ 13α/37939/97 (ΦΕΚ 4088/97 τ.Β.) απόφαση ιεράρχησης κριτηρίων κρίσης και συγκριτικής αξιολόγησης υποψηφίων για θέσεις του Κλάδου γιατρών ΕΣΥ.
8. Την Δ.Υ. Ιγ./οικ. 41255/92 (ΦΕΚ 97/25-2-93 τ.Β) Υπουργική απόφαση όπως τροποποιήθηκε με την ΔΥ Ιγ οικ. 25338/10-5-93 (ΦΕΚ 376/93 τ. Β') όπως τροποποιήθηκε με την ΔΥ 13α 29804/15-9-97 (ΦΕΚ 859/29-9-97 τ.Β')
9. Τις διατάξεις του άρθρου 28 του Κεφ. Ε' του ν. 2190/94 (ΦΕΚ 28/94 τ.Α)
10. Τις διατάξεις της παρ. 1 του άρθρου 5 του ν. 2194/94
11. Τον Οργανισμό του Νοσοκομείου
12. Την ΔΥ3α/οικ. 315/2000 (ΦΕΚ 611/2000 τ.Β') απόφαση ανάθεσης αρμοδιοτήτων.
13. Τον Ν. 2889/01 (ΦΕΚ 37τ.Α/2-3-01)
14. Τον Ν. 2737/99.
15. Την αριθ. Υ10α/37699/15-3-01 απόφαση έγκρισης προκήρυξης ιατρικής θέσεως κλάδου γιατρών ΕΣΥ.
16. Την αριθ. 6/20-3-01 (θέμα 15) απόφαση Δ/κού Σ/λίου.

ΑΠΟΦΑΣΙΖΟΥΜΕ

Προκηρύσσουμε για πλήρωση μία (1) θέση Δ/ντή Αναισθησιολογίας επί θητεία του κλάδου γιατρών Ε.Σ.Υ. για το Κρατικό Θερ/ριο Κ.Υ. Λέρου.

1. Για τις παραπάνω θέσεις γίνονται δεκτοί ως υποψήφιοι όσοι έχουν

Α. Ελληνική Ιθαγένεια πλην όσων προέρχονται από Κράτη Μέλη της Ε.Ο.Κ.

Β. Αδεια άσκησης ιατρικού Επαγγέλματος.

Γ. Τίτλο αντίστοιχης με τη θέση Ιατρικής Ειδικότητας.

Δ. Ηλικία που να μην υπερβαίνει το 55ο έτος για τους Δ/ντές.

Ε. Το ανώτερο όριο ηλικίας δεν ισχύει για τους ήδη υπηρετούντες ιατρούς του ΕΣΥ.

ΣΤ. Για το διορισμό στην παραπάνω θέση δεν απαιτείται προϋπηρεσία στην ειδικότητα αρ. 13 παρ. 3 Ν. 19651.

2. Οι ενδιαφερόμενοι θα πρέπει να υποβάλλουν τα εξής δικαιολογητικά:

Α. Αίτηση - δήλωση για τις συγκεκριμένες θέσεις κατά ειδικότητα και βαθμό, σε ειδικό έντυπο.

Β. Αντίγραφο πτυχίου.

Γ. Αντίγραφο απόφασης άδειας άσκησης ιατρικού επαγγέλματος.

Δ. Αντίγραφο απόφασης τίτλου ειδικότητας.

Ε. Βεβαίωση του οικείου ιατρικού Συλλόγου που να φαίνεται: Ο συνολικός χρόνος άσκησης του ιατρικού επαγγέλματος. Η ασκούμενη ειδικότητα και ο συνολικός χρόνος άσκησης της.

ΣΤ. Πιστοποιητικό γέννησης.

Ζ. Βιογραφικό σημείωμα στο οποίο να γράφονται περιληπτικά τα ουσιαστικά προσόντα και ιδιαίτερα εκείνα που προβλέπονται με τα στοιχεία α' - δ' της παρ. 3 του άρθρου 69 του ν. 2071/92 δηλαδή

- Η ιατρική προϋπηρεσία (σε νοσοκομεία, ασφαλιστικούς οργανισμούς, ελεύθερο επάγγελμα).
- Το επιστημονικό έργο και η επιστημονική δραστηριότητα
- Η εκπαιδευτική δραστηριότητα (ως εκπαιδευτή ή εκπαιδευομένου).
- Ανταπόκριση στο ιατρικό λειτούργημα προκειμένου για θέσεις Επ. Α' και Δ/ντών.

Η. Οσοι έχουν εκπληρώσει την υποχρέωση υπηρεσίας, υπαίθρου ή έχουν απαλλαγεί νόμιμα, να υποβάλλουν βεβαίωση εκπλήρωσης της υποχρέωσης υπηρεσίας υπαίθρου Ν.Δ./τος 67/68 ή νόμιμης απαλλαγής.

Θ. Για την απόδειξη των ουσιαστικών προσόντων υποβάλλονται επίσημα πιστοποιητικά ή βεβαιώσεις από ξένη χώρα.

Πρέπει να είναι κυρωμένα από την οικεία προξενική αρχή της Ελλάδος και επίσημα μεταφρασμένα.

Ι. Οι επιστημονικές εργασίες αναφέρονται στο βιογραφικό σημείωμα, περιληπτικά .

Ανάτυπα δημοσιευμάτων επιστημονικών εργασιών και επιστημονικά περιοδικά, στα οποία έχουν δημοσιευθεί τέτοιες εργασίες υποβάλλονται κατά την κρίση του υποψηφίου. Ο εισηγητής στο συμβούλιο κρίσης ή το ίδιο το συμβούλιο κρίσης, μπορεί να ζητήσει από τον κρινόμενο υποψήφιο να του προσκομίσει οποιαδήποτε πλήρη επιστημονική εργασία αναφέρει ο υποψήφιος στο βιογραφικό του σημείωμα. Επιστημονικές εργασίες σε ξένη γλώσσα πρέπει να υποβάλλονται μεταφρασμένες στην ελληνική γλώσσα.

Κ. Υπεύθυνη δήλωση του υποψηφίου για διορισμό γιατρού στην οποία θα αναφέρονται:

- ότι δεν έχει αρνηθεί διορισμό σε θέση του κλάδου γιατρών ΕΣΥ ή ότι έχουν συμπληρωθεί δύο χρόνια από την παρέλευση της προθεσμίας ανάληψης υπηρεσίας και
- ότι δεν έχουν παραιτηθεί από τη θέση κλάδου γιατρών ΕΣΥ πριν από τη συμπλήρωση ενός χρόνου από τον διορισμό του ή σε αντίθετη περίπτωση ότι έχουν συμπληρωθεί δύο χρόνια από την ημερομηνία παραίτησης του.

ΠΡΟΣΟΧΗ

Σύμφωνα με το άρθρο 5 παρ. 8 του ν. 2606/98 (ΦΕΚ 89Α/22-4-98) τα οικονομικά κίνητρα για προσέλκυση και παραμονή ιατρικού προσωπικού σε προβληματικές περιοχές διατηρούνται στο ύψος που έχουν διαμορφωθεί στις 31-12-97 και ως εκ τούτου σύμφωνα με τις διατάξεις του άρθρου 11 του Ν. 1881/90 χορηγείται προσαύξηση 75% επί του βασικού επιδόματος βιβλιοθήκης του Α.Τ.Α. του παλαιού μισθολογίου που ίσχυε στις 31-12-97.

Επίσης χορηγείται:

1. Μηνιαίο επίδομα στέγης:

Α. Σε οικογένεια ενός ατόμου δρχ, 20.000

Β. Σε οικογένεια δύο ατόμων δρχ, 25.000

Γ. Σε οικογένεια τριών ατόμων δρχ, 30.000

Δ. Σε οικογένεια τεσσάρων ατόμων δρχ, 35.000

Ε. Σε οικογένεια πέντε ατόμων δρχ, 40.000

Ζ. Στους γιατρούς και τα μέλη της οικογένειας τους το αντίτιμο εισιτηρίου μετάβασης και επιστροφής τους από το μόνιμο τόπο κατοικίας τους βάσει (αρχικής δήλωσης) για μια φορά το μήνα.

ΠΡΟΘΕΣΜΙΑ

Αίτηση - Δήλωση και όλα τα δικαιολογητικά υποβάλλονται στη Γραμματεία του νοσοκομείου για το οποίο προκηρύσσονται οι θέσεις σε προθεσμία είκοσι ημερών από την επομένη της τελευταίας δημοσίευσης της προκήρυξης, δηλαδή από 1-04-2001 μέχρι και 20-04-2001. Αιτήσεις δηλώσεις μπορούν να υποβληθούν και ταχυδρομικά και μαζί με τα δικαιολογητικά αποστέλλονται στη Γραμματεία του ανωτέρω Νοσοκομείου με συστημένο δέμα και καθορισμένη ημερομηνία.

Από τη γραμματεία του ανωτέρω Νοσοκομείου οι ενδιαφερόμενοι θα μπορούν να παίρνουν κάθε συμπληρωματική πληροφορία, (τηλ. 0247-23300 - 23588 - 23222 εσωτερικό 191 - 192 - 195) κατά τις εργάσιμες ημέρες και ώρες.

Τα δικαιολογητικά πρέπει να κατατεθούν εις ΤΡΙΠΛΟΥΝ

Ταχυδρομική Δ/νση: Κρατικό θεραπευτήριο
Κέντρο Υγείας Λέρου
Τμήμα Γραμματείας
Τ.Κ. 85401
Λακκί Λέρος

Η ΠΡΟΕΔΡΟΣ Δ/ΚΟΥ Σ/ΛΙΟΥ
ΘΕΟΤΟΚΑΤΟΥ ΒΑΣΙΛΙΚΗ

ΛΟΥΚΙΑ Σ. ΧΑΤΖΗΝΙΚΟΛΑΟΥ, D.D.S, M.Sc.
ΠΕΡΙΟΔΟΝΤΟΛΟΓΟΣ

Πανεπιστημίου TUFTS Βοστώνης Η.Π.Α.

Ειδικότητες:
- **Περιοδοντολογία**
- **Χειρουργική οδοντιατρικών εμφυτευμάτων**

Δέχεται καθημερινά με ραντεβού
Αγίας Σοφίας 4 (πρώην Γράμμου) - ΡΟΔΟΣ
τηλ: (0241) 38850 & (094) 4501841

Zorpidis Stefanaki
Αλεξ. Διάκου 38 - τηλ. 20625 - 30054

ΠΑΣΧΑ ΣΤΗΝ ΚΡΗΤΗ 13-17/04

Επιλογή 1η

Οργανώσαμε μια αεροπορική εκδρομή το Πάσχα στην Κρήτη για σας που θέλετε χωρίς να κουραστείτε να περάσετε ένα πενθήμερο με αγαλλίαση, κατάνυξη και πολυτέλεια!..

Περιλαμβάνει:
- Αεροπορικά εισιτήρια Ρόδο - Ηράκλειο - Ρόδο.
- Διαμονή σε δωμάτια / bungalows 5 αστέρων στο CAPSIS BEACH.
- Αμερικάνικο πρωινό σε μπουφέ.
- Δείπνο σε μπουφέ την Μ. Παρασκευή, στο οποίο περιλαμβάνεται μεγάλη ποικιλία από νηστήσιμα εδέσματα.
- Αναστάσιμο δείπνο Μεγάλου Σαββάτου με εορταστικό μπουφέ.
- Πασχαλινό γεύμα Κυριακής του Πάσχα το οποίο θα περιέχει: Aperitif με ορεκτικά και ψυχαγωγία με χορευτικό συγκρότημα και ορχήστρα. Πλούσιο γεύμα και ψήσιμο αρνιών στις βεράντες και στους κήπους του ξενοδοχείου.

Για σας που εκδρομή είναι γνωριμία - περιπέτεια - διασκέδαση επιλέξαμε Περιήγηση στην ΚΡΗΤΗ.

Επιλογή 2η

Η ΕΚΔΡΟΜΗ ΠΕΡΙΛΑΜΒΑΝΕΙ:
- Αεροπορικά εισιτήρια.
- Μετακινήσεις με πολυτελή πούλμαν.
- Διαμονή σε επιλεγμένο ξενοδοχείο.
- Διατροφή (4 προγεύματα, το Δείπνο του Μ. Σαββάτου με μαγειρίτσα, καθώς και το εορταστικό Πασχαλινό γεύμα).
- Αναφερόμενες περιηγήσεις.
- Εμπειρο συνοδό του γραφείου μας.
- Ομαδική ασφάλιση αστικής ευθύνης.

1η ημέρα: ΠΤΗΣΗ ΓΙΑ ΗΡΑΚΛΕΙΟ
Συγκέντρωση στο αεροδρόμιο και πτήση για Ηράκλειο. Αφιξη και τακτοποίηση στο ξενοδοχείο. Ακολούθως ελεύθεροι στην πόλη για μια πρώτη γνωριμία. Το βράδυ παρακολούθηση του Επιταφίου. Διανυκτέρευση.

2η ημέρα: ΗΡΑΚΛΕΙΟ (Χανιά - Ρέθυμνο - Αρκάδι)
Πρωινό. Μετά από μια μαγευτική διαδρομή φθάνουμε στα Χανιά. Σύντομη περιήγηση στην όμορφη και φιλόξενη πόλη των Χανίων και συνεχίζουμε για Ρέθυμνο. Ελεύθεροι στην πόλη με το βενετσιάνικο χαρακτήρα. Περπατήσιε στα γραφικά δρομάκια. Θαυμάσιε τα σπίτια με τα ξύλινα μπαλκόνια και το βενετσιάνικο κάστρο. Αναχώρηση για Αρκάδι. Προσκύνημα στους ιερούς χώρους και επίσκεψη στο μουσείο (κειμήλια του ολοκαυτώματος του 1866). Επιστροφή το απόγευμα στο Ηράκλειο. Το βράδυ παρακολούθηση της Ανάστασης. Αναστάσιμο δείπνο με μαγειρίτσα. Διανυκτέρευση.

3η ημέρα: ΗΡΑΚΛΕΙΟ (Ελούντα - Αγ. Νικόλαος)
Πρωινό. Αναχώρηση για το πανέμορφο Λασίθι. Αρχικά θα γνωρίσουμε την Ελούντα, πασίγνωστο καλοκαιρινό θέρετρο. Στάση για καφέ και συνεχίζουμε για τον Αγιο Νικόλαο (την ομορφότερη πόλη του νησιού). Επιστροφή.
Πασχαλινό εορταστικό γεύμα. Το βράδυ προαιρετική διασκέδαση. Διανυκτέρευση.

4η ημέρα: ΗΡΑΚΛΕΙΟ (Περιήγηση πόλης - Γόρτυνα)
Πρωινό. Θα δούμε τα αξιοθέατα του Ηρακλείου. Στη συνέχεια αναχώρηση για την Γόρτυνα (πρωτεύουσα του νησιού κατά τη Ρωμαϊκή εποχή). Επίσκεψη στα αξιοθέατα «Κώδικας της Γόρτυνας», Βασιλική του Αγίου Τίτου. Στη συνέχεια επίσκεψη στα Μάταλα. Ελεύθερο απόγευμα, διανυκτέρευση.

5η ημέρα: ΗΡΑΚΛΕΙΟ (Κνωσσός) - ΠΤΗΣΗ ΕΠΙΣΤΡΟΦΗΣ
Πρωινό. Επίσκεψη στην Κνωσσό, όπου οι ανασκαφές του Εβανς έφεραν στο φως ένα από τα αρχαιότερα βασίλεια στον κόσμο. Ξενάγηση στα αξιοθέατα. Ελεύθεροι στην πόλη. Ακολούθως μετάβαση στο αεροδρόμιο και πτήση επιστροφής.

ΤΕΛΟΣ ΕΚΔΡΟΜΗΣ

Η BUSINESS LOGIC ΚΟΝΤΑ ΣΤΑ ΚΟΣΜΗΜΑΤΟΠΩΛΕΙΑ

Η BUSINESS LOGIC A.E.
η μοναδική πανελλαδικά αλυσίδα παροχής ολοκληρωμένων λύσεων πληροφορικής αποκλειστικά για επιχειρήσεις, είναι και πάλι κοντά σας.

Με το πληρέστερο πρόγραμμα της αγοράς για διαχείριση και οργάνωση καταστημάτων αργυροχρυσοχοΐας.

Για περισσότερες πληροφορίες ....

BUSINESS LOGIC

BUSINESS LOGIC ΤΑΜΒΑΚΑΣ ΔΗΜΗΤΡΗΣ
ΒΟΥΛΓΑΡΟΚΤΟΝΟΥ 14, ΡΟΔΟΣ
ΤΗΛ : 0241-75218, FAX : 0241-35104
e-mail address: dimitamb@otenet.gr

ΠΡΟΣΚΛΗΣΗ ΤΩΝ ΜΕΤΟΧΩΝ ΤΗΣ ΕΤΑΙΡΕΙΑΣ ΣΕ ΕΤΗΣΙΑ ΤΑΚΤΙΚΗ ΓΕΝΙΚΗ ΣΥΝΕΛΕΥΣΗ

Καλούνται οι Μέτοχοι της ΑΝΕΣ σύμφωνα με τον νόμο και το καταστατικό της εταιρείας σε Τακτική Γενική συνέλευση που θα γίνει στις 29 Απριλίου 2001, ημέρα Κυριακή και ώρα 18.00 μ.μ. στο Πνευματικό Κέντρο Δήμου Σύμης για συζήτηση και λήψη αποφάσεων επί των κατωτέρω θεμάτων ημερησίας διάταξης.

1. Υποβολή και έγκριση του ισολογισμού της 31/12/2000 μετά του Λογαριασμού της «Αποτελέσματα Χρήσεως» και των επ'αυτών εκθέσεων του Διοικητικού συμβουλίου και των Ελεγκτών.
2. Απόφαση περί απαλλαγής των μελών του Δ.Σ. και των Ελεγκτών από πάσης ευθύνης για την εταιρική χρήση από 01/01/2000 έως 31/12/2000.
3. Εκλογή δύο τακτικών και δύο αναπληρωματικών Ελεγκτών για τη χρήση 2001 και καθορισμός της αμοιβής αυτών.
4. Εγκριση όλων των παρά του Δ.Σ. γενομένων πράξεων κατά τη χρήση από 01/01/2000 έως 31/12/2000.
5. Εκλογή νέων μελών Δ.Σ.
6. Καθορισμός αμοιβής ISM Διευθύνοντα Συμβούλου
7. Καθορισμός αμοιβής Διευθύνοντα Συμβούλου ή Γενικού Διευθυντή.

ΠΡΟΣΟΧΗ

Ο κάθε Μέτοχος για να λάβει μέρος σε Γενική Συνέλευση πρέπει να ακολουθήσει την παρακάτω διαδικασία.

1. Να καταθέσει τις μετοχές του στα γραφεία της εταιρείας ή στις Τράπεζες ή στο Ταμείο Παρακαταθηκών και Δανείων πέντε (5) ημέρες πριν τη Γενική Συνέλευση. (Στις δύο τελευταίες περιπτώσεις να έχετε την απόδειξη μαζί σας).
2. Σε περίπτωση που κάποιος εξουσιοδοτείται πρέπει η εξουσιοδότηση να έχει το γνήσιο της υπογραφής από την Αστυνομία ή την Δημαρχία ή οποιαδήποτε Δημόσια Επιχείρηση και να κατατεθεί μαζί με τις μετοχές του κατόχου πέντε (5) μέρες πρίν τη Γενική Συνέλευση.
3. Εξουσιόδητη ΔΕΝ χρειάζεται μόνο στα παιδιά που είναι ανήλικα, δηλαδή κάτω των 18 ετών.
4. Στη Γενική Συνέλευση παίρνουν μέρος μόνο οι Μέτοχοι και κανένας άλλος.
5. Σε περίπτωση που κάποιος δεν ακολουθήσει την παραπάνω διαδικασία θα παραβρεθεί στη Γενική Συνέλευση με τις μετοχές του και θα λάβει μέρος μόνο αν το εγκρίνει η Γενική Συνέλευση.

Για το Διοικητικό Συμβούλιο
Ο πρόεδρος του Δ.Σ.
Πατατούκος Μάρκος

ΑΝΩΝΥΜΟΣ ΝΑΥΤΙΛΙΑΚΗ ΕΤΑΙΡΙΑ ΣΥΜΗΣ

ΙΣΟΛΟΓΙΣΜΟΣ ΤΗΣ 31ης ΔΕΚΕΜΒΡΙΟΥ 2000 - 21η ΔΙΑΧΕΙΡΙΣΤΙΚΗ ΧΡΗΣΗ (1 ΙΑΝΟΥΑΡΙΟΥ 2000 - 31 ΔΕΚΕΜΒΡΙΟΥ 2000) ΑΡ.Μ.Α.Ε. 12156/80/Β/86/119

ΕΝΕΡΓΗΤΙΚΟ	ΠΟΣΑ ΚΛΕΙΟΜΕΝΗΣ ΧΡΗΣΕΩΣ 2000			ΠΟΣΑ ΠΡΟΗΓΟΥΜΕΝΗΣ ΧΡΗΣΕΩΣ 1999		
Γ. ΠΑΓΙΟ ΕΝΕΡΓΗΤΙΚΟ	**ΑΞΙΑ ΚΤΗΣΕΩΣ**	**ΑΠΟΣΒΕΣΕΙΣ**	**ΑΝΑΛ. ΑΞΙΑ**	**ΑΞΙΑ ΚΤΗΣΕΩΣ**	**ΑΠΟΣΒΕΣΕΙΣ**	**ΑΝΑΛ. ΑΞΙΑ**
I. Ασώματες ακινητοποιήσεις						
1. Λοιπές ασώματες ακινητοποιήσεις	7.655.590	7.655.590	0	7.435.590	7.435.590	0
II. Ενσώματες ακινητοποιήσεις						
1. Κτίρια - εγκαταστάσεις κτιρίων	5.375.502	3.134.972	2.240.530	2.881.710	2.243.907	637.803
2. Μεταφορικά Μέσα	3.432.632	3.229.560	203.072	3.013.863	3.013.859	4
3. Πλωτά Μέσα (ΣΥΜΗ Ι)	199.073.330	81.998.805	117.074.525	192.979.840	71.330.458	121.649.382
4. Πλωτά Μέσα (ΣΥΜΗ ΙΙ)	451.464.701	175.996.813	275.467.888	386.727.972	152.588.524	234.139.448
5. Πλωτά Μέσα (Υ/Γ ΑΙΓΛΗ)	136.963.073	20.493.338	116.469.735	122.270.094	8.697.655	113.572.439
6. Μηχανήματα - Εργαλεία	96.593	96.593	0	96.593	96.591	2
7. Επιπλα & λοιπός εξοπλισμός	18.607.816	15.315.469	3.292.347	14.331.812	12.099.072	1.932.740
8. Ακιν/σεις υπό εκτέλεση & προκαταβολές	700.000	0	700.000	1.200.000	0	1.200.000
Σύνολο ακινητοποιήσεων (ΠΙ)	815.713.647	300.265.550	515.448.097	723.201.884	250.070.066	473.131.818
III. Συμμετοχές & άλλες μακροπρόθεσμες χρηματοοικονομικές απαιτήσεις						
1. Συμμετοχές σε λοιπές επιχειρήσεις			278.640.000			3.640.000
2. Λοιπές μακροπρόθεσμες απαιτήσεις			1.065.000			890.000
			279.705.000			4.530.000
Σύνολο παγίου ενεργητικού (ΠΙ+ΠΙΙ)			795.153.097			477.661.818
Δ. ΚΥΚΛΟΦΟΡΟΥΝ ΕΝΕΡΓΗΤΙΚΟ						
I. Αποθέματα						
1. Εμπορεύματα - Πρώτες & Βοηθ. ύλες κλπ.			4.285.126			3.765.188
2. Προκαταβολές για αγορές αποθεμάτων			1.383.124			926.470
			5.668.250			4.691.658
II. Απαιτήσεις						
1. Πελάτες			59.575.679			68.351.069
2. Επιταγές εισπρακτέες			11.906.046			17.538.848
4. Βρσχ/σμες απαιτήσεις από συμμ/κού ενδιαφέροντος επιχειρήσεις			691.264			691.264
5. Χρεώστες διάφοροι			1.246.761			701.409
6. Λογ/σμοί διαχ/σης προκ/λων & πιστώσεων			536.333			957.220
			73.956.083			88.239.810
IV. Διαθέσιμα						
1. Ταμείο			2.150.716			2.257.719
2. Καταθέσεις όψεως & προθεσμίας			17.380.631			59.097.934
			19.531.347			61.373.653
Σύνολο κυκλοφορούντος ενεργητικού (ΔΙ+ΔΙΙ+ΔΙV)			99.155.680			154.305.121
Ε. ΜΕΤΑΒΑΤΙΚΟΙ ΛΟΓΑΡΙΑΣΜΟΙ ΕΝΕΡΓΗΤΙΚΟΥ						
1. Εξοδα επομένων χρήσεων			5.657.499			1.619.489
ΓΕΝΙΚΟ ΣΥΝΟΛΟ ΕΝΕΡΓΗΤΙΚΟΥ (Γ+Δ+Ε)			899.966.276			633.586.428

ΠΑΘΗΤΙΚΟ	ΠΟΣΑ ΚΛΕΙΟΜ. ΧΡΗΣΕΩΣ 2000	ΠΟΣΑ ΠΡΟΗΓ. ΧΡΗΣΕΩΣ 1999
Α. ΙΔΙΑ ΚΕΦΑΛΑΙΑ		
I. Μετοχικό κεφάλαιο		
1. Καταβλημένο (185.443 Μτχ των 1.000)	185.443.000	185.443.000
II. Διαφορές από έκδοση μτχ. υπέρ το άρτιο		
1. Υπέρ το άρτιο (πρώτου ΜΚ)	10.201.250	10.201.250
2. Υπέρ το άρτιο Α (1.500)	22.683.000	22.683.000
3. Υπέρ το άρτιο Β (3.000)	24.732.000	24.732.000
5. Υπέρ το άρτιο Γ (2.500)	29.402.500	29.402.500
	87.018.750	87.018.750
IV. Αποθεματικά κεφάλαια		
1. Τακτικό αποθεματικό	22.074.748	20.883.727
2. Ειδικά αποθεματικά	487.900	487.900
3. Έκτακτο αποθεματικό	153.393.959	133.393.959
4. Αφορ/το αποθ/κό Ν. 1262	107.113.860	107.113.860
	283.070.467	261.879.446
V. Αποτελέσματα εις νέο		
Υπόλοιπο κερδών χρήσεως εις νέο	3.139.692	432.447
Σύνολο ιδίων κεφαλαίων (ΑΙ+ΑΙΙ+ΑΙV+ΑV)	558.671.909	534.773.643
Β. ΠΡΟΒΛΕΨΕΙΣ ΓΙΑ ΚΙΝΔΥΝΟΥΣ & ΕΞΟΔΑ		
1. Λοιπές προβλέψεις εκμ/σεως	273.114	273.114
Γ. ΥΠΟΧΡΕΩΣΕΙΣ		
II. Βραχυπρόθεσμες υποχρεώσεις		
1. Προμηθευτές	39.765.073	17.565.790
2. Τράπεζες λ/βρσχ. υποχρεώσεων	502.347	11.991.988
3. Προκαταβολές Πελατών	32.706	0
4. Υποχρεώσεις από φόρους & τέλη	12.677.199	12.074.528
5. Ασφαλιστικοί Οργανισμοί	5.032.895	7.268.288
6. Μερίσματα πληρωτέα	38.851.601	39.234.261
7. Πιστωτές διάφοροι	11.022.448	8.607.105
8. Υποχρ. προς συμμετοχ. ενδιαφέροντος	228.159.178	1.159.178
Σύνολο υποχρεώσεων (ΠΙ)	336.043.447	97.901.138
Δ. ΜΕΤΑΒΑΤΙΚΟΙ ΛΟΓΑΡΙΑΣΜΟΙ ΠΑΘΗΤΙΚΟΥ		
1. Εξοδα χρήσεως δεδουλευμένα	4.977.806	638.533
ΓΕΝΙΚΟ ΣΥΝΟΛΟ ΠΑΘΗΤΙΚΟΥ (Α+Β+Γ+Δ)	899.966.276	633.586.428

ΚΑΤΑΣΤΑΣΗ ΛΟΓΑΡΙΑΣΜΟΥ ΑΠΟΤΕΛΕΣΜΑΤΩΝ ΧΡΗΣΕΩΣ 31ης ΔΕΚΕΜΒΡΙΟΥ 2000 (1.1.00 - 31.12.00)

Ι. ΑΠΟΤΕΛΕΣΜΑΤΑ ΕΚΜΕΤΑΛΛΕΥΣΕΩΣ	**ΠΟΣΑ ΚΛΕΙΟΜΕΝΗΣ ΧΡΗΣΕΩΣ 2000**		**ΠΟΣΑ ΠΡΟΗΓΟΥΜΕΝΗΣ ΧΡΗΣΕΩΣ 1999**	
Κύκλος εργασιών (πωλήσεις)		446.258.418		451.246.187
Μείον: Κόστος πωληθέντων		144.024.068		103.702.928
Μικτά αποτ/τα (κέρδη) εκμεταλλεύσεως		302.234.350		347.543.259
Πλέον: Αλλα έσοδα εκμεταλλεύσεως		97.398.927		9.823.163
Σύνολο		399.633.277		357.366.422
Μείον: Εξοδα διοικητικής λειτουργίας		363.641.749		312.645.409
Μερικά αποτ/τα (κέρδη) εκμεταλλεύσεως		35.991.528		44.721.013
Πλέον: Πιστωτικοί τόκοι & συναφή έσοδα		4.381.800		5.151.221
Μείον: Χρεωστικοί τόκοι & συναφή έξοδα		4.800.488		4.031.217
Ολικά αποτ/τα (κέρδη) εκμεταλλεύσεως		35.572.840		45.841.017
ΙΙ. ΠΛΕΟΝ (ή μείον): ΕΚΤΑΚΤΑ ΑΠΟΤΕΛΕΣΜΑΤΑ				
Πλέον: Εκτακτα & ανόργανα έσοδα	60.000		39.059	
Εκτακτα κέρδη	122.071	182.071	117.748	156.807
Μείον: Εκτακτα & ανόργανα έξοδα	695.682		956.841	
Εκτακτες ζημιές	3.803.656		1.491.237	
Έξοδα προηγούμενων χρήσεων	7.357.307	11.856.645	9.556.261	12.004.339
Οργανικά & έκτακτα αποτ/τα (κέρδη)		23.898.266		33.993.485
Μείον: Σύνολο αποσβέσεων παγίων στοιχείων	50.425.484		39.073.449	
Μείον: Οι ενσωματωμένες στο λειτ. κόστος	50.425.484	0	39.073.449	0
ΚΑΘΑΡΑ ΑΠΟΤ/ΤΑ (κέρδη) ΧΡΗΣΕΩΣ προ φόρων		23.898.266		33.993.485

ΠΙΝΑΚΑΣ ΔΙΑΘΕΣΕΩΣ ΑΠΟΤΕΛΕΣΜΑΤΩΝ

	ΠΟΣΑ ΚΛΕΙΟΜ. ΧΡΗΣΕΩΣ 2000	ΠΟΣΑ ΠΡΟΗΓ. ΧΡΗΣΕΩΣ 1999
Καθαρά αποτ/τα (κέρδη) χρήσεως	23.898.266	33.938.485
Υπόλοιπο απο/των (κερδών) προηγ. χρήσεως	432.447	1.119.646
Κέρδη προς διάθεση	24.330.713	35.113.131
Η διάθεση των κερδών γίνεται ως εξής:		
1. Τακτικό αποθεματικό	1.191.021	1.699.674
2. Πρώτο μέρισμα	0	12.981.010
3. Εκτακτο αποθεματικό	20.000.000	20.000.000
5. Υπόλοιπο κερδών εις νέο	3.139.692	432.447
	24.330.713	35.113.131

Ο ΠΡΟΕΔΡΟΣ ΤΟΥ Δ.Σ.
ΜΑΡΚΟΣ Α. ΠΑΤΑΤΟΥΚΟΣ
ΑΔΤ Ν. 948157

Ο Δ/ΝΩΝ ΣΥΜΒΟΥΛΟΣ
ΟΝΟΥΦΡΙΟΣ Γ. ΦΑΡΜΑΚΙΔΗΣ
ΑΔΤ Η. 136572

ΤΟ ΜΕΛΟΣ ΤΟΥ Δ.Σ.
ΑΡΦΑΡΑΣ Ι. ΦΙΛΗΜΩΝ
ΑΔΤ Σ. 389462

Ο ΠΡΟΙΣΤ/ΝΟΣ ΤΟΥ ΛΟΓΙΣΤΗΡΙΟΥ
ΚΩΝ/ΝΟΣ Ε. ΚΥΡΙΑΚΙΔΗΣ
ΑΔΤ Η. 625829

Η10



ΜΕΓΑΛΕΣ ΠΡΟΣΦΟΡΕΣ

λόγω ανακαίνισης

σε έπιπλα, φωτιστικά, υφάσματα

ΝΙΚΟΣ ΑΡΒΑΝΙΤΙΔΗΣ

Παύλου Μελά 70. ΤΗΛ. (0241) 36730

ΠΡΟΚΗΡΥΞΗ
ΥΠΟΥΡΓΕΙΟ ΥΓΕΙΑΣ ΠΡΟΝΟΙΑΣ
ΠΕΡΙΦΕΡΙΑΚΟ ΓΕΝΙΚΟ ΝΟΣΟΚΟΜΕΙΟ ΡΟΔΟΥ

Το ΠΕΡΙΦΕΡΕΙΑΚΟ ΓΕΝΙΚΟ ΝΟΣΟΚΟΜΕΙΟ ΡΟΔΟΥ προκηρύσσει τον διαγωνισμό με θέμα:

ΑΝΑΔΕΙΞΗ ΧΟΡΗΓΩΝ ΕΙΔΩΝ ΚΑΘΑΡΙΟΤΗΤΑΣ (ΕΠΑΝΑΛΗΠΤΙΚΟΣ)

και είδος διαγωνισμού:

ΑΝΟΙΚΤΟΣ ΔΗΜΟΣΙΟΣ ΕΠΑΝΑΛΗΠΤΙΚΟΣ

με κριτήριο κατακύρωσης τη: ΧΑΜΗΛΟΤΕΡΗ ΤΙΜΗ

προϋπολογισμού: 17.000.000 δρχ. (49.890 ευρώ)

Ο διαγωνισμός θα γίνει την 18-04-2001 ημέρα ΤΕΤΑΡΤΗ και ώρα λήξης κατάθεσης προσφορών την 11:00, ενώπιον αρμόδιας επιτροπής.

Πληροφορίες και διακήρυξη για όσους ενδιαφέρονται από το Λογιστήριο (υπεύθυνος κ. ΜΠΟΥΡΧΑΣ τηλ.: 0241 - 80163 και FAX: 0241 - 80026 κατά τις εργάσιμες ημέρες και ώρες.

Τα τεύχη των διακηρύξεων θα διατίθενται από το Λογιστήριο έναντι απόδειξης ή αντικαταβολής (για όσες διακηρύξεις θα στέλνονται ταχυδρομικώς, με την καταβολή του ποσού 2.000 δχ. (5,9 ευρώ).

Ρόδος 28-3-2001
ΜΠΑΛΑΝΟΣ ΜΙΧΑΗΛ
ΠΡΟΕΔΡΟΣ Δ.Σ.
ΠΕΡ. ΓΕΝ. ΝΟΣ. ΡΟΔΟΥ



ΜΝΗΜΟΣΥΝΟ

Την 1η Απριλίου 2001 ημέρα Κυριακή και ώρα 9 π.μ. στον Ιερό Ναό Αγίου Γεωργίου Μαλώνας τελούμεν 40ήμερο μνημόσυνο υπερ αναπαύσεως της ψυχής του αγαπημένου μας συζύγου, πατέρα, πάππου, αδελφού και θείου

ΒΑΣΙΛΕΙΟΥ ΣΤΑΜΑΤΗ
υποστρατήγου Αστ. ε.α.

Η σύζυγος Κατερίνα,
τα παιδιά Μάκης και Αννα και λοιποί συγγενείς

ΠΟΛΙΤΙΣΤΙΚΟ ΙΔΡΥΜΑ ΔΩΔΕΚΑΝΗΣΟΥ «ΚΛΕΟΒΟΥΛΟΣ Ο ΛΙΝΔΙΟΣ»

Χαρ. Τρικούπη 18-106 79 Αθήνα
τηλ. - Fax: 3641770

ΔΩΔΕΚΑΝΗΣΙΑΚΗ ΒΙΒΛΙΟΘΗΚΗ
στο ΠΟΛΙΤΙΣΤΙΚΟ ΙΔΡΥΜΑ ΔΩΔΕΚΑΝΗΣΟΥ
«ΚΛΕΟΒΟΥΛΟΣ Ο ΛΙΝΔΙΟΣ»

Για τη συγκρότηση Κεντρικής Δωδεκανησιακής Βιβλιοθήκης, που αποτελεί βασικό καταστατικό στόχο του, το Πολιτιστικό Ιδρυμα Δωδεκανήσου «ΚΛΕΟΒΟΥΛΟΣ Ο ΛΙΝΔΙΟΣ» παρακαλεί συγγραφείς και εκδότες να συμβάλουν στην προσπάθεια αυτή, προσφέροντας βιβλία και περιοδικά, που έχουν θέμα τους τα Δωδεκάνησα ή είναι έργα Δωδεκανησίων.

Η Βιβλιοθήκη του Ιδρύματος θα είναι στη διάθεση ερευνητών και γενικά ενδιαφερομένων, ενώ ένα τμήμα της θα λειτουργεί ως δανειστικό.

Οι προσφερόμενες εκδόσεις θα παραλαμβάνονται από το Ιδρυμα, μετά από προηγούμενη συνεννόηση με τη Γραμματεία του (τηλ. - fax: 3641770) ή είναι δυνατό να αποστέλλονται στα Γραφεία του Ιδρύματος (οδός Χαρ. Τρικούπη 18 - 106 - 79 Αθήνα).



Μια Ξεχωριστη Διση στη Θαλασσα

ΔΡΟΜΟΛΟΓΙΑ ΑΠΟ 31/03/2001 - 11/04/2001
ΑΝΑΧΩΡΗΣΕΙΣ ΑΠΟ ΡΟΔΟ

ΗΜ/ΝΙΑ		ΠΛΟΙΟ	ΩΡΑ	ΠΡΟΟΡΙΣΜΟΣ
31/3	ΣΑΒΒΑΤΟ	ΠΡΕΒΕΛΗ	14.00	ΚΩ - ΚΑΛΥΜΝΟ - ΛΕΡΟ - ΠΑΤΜΟ - ΠΕΙΡΑΙΑ
01.04	ΚΥΡΙΑΚΗ	ΡΟΔΟΣ	14.00	ΝΙΣΥΡΟ - ΚΩ - ΚΑΛΥΜΝΟ - ΛΕΡΟ - ΠΑΤΜΟ - ΠΕΙΡΑΙΑ
02.04	ΔΕΥΤΕΡΑ	---	---	---
03.04	ΤΡΙΤΗ	ΠΡΕΒΕΛΗ	14.00	ΚΩ - ΚΑΛΥΜΝΟ - ΛΕΡΟ - ΠΑΤΜΟ - ΠΕΙΡΑΙΑ
		ΠΑΤΜΟΣ	15.00	EXPRESS - ΠΕΙΡΑΙΑ
04.04	ΤΕΤΑΡΤΗ	ΡΟΔΟΣ 15.00		ΤΗΛΟ - ΚΩ - ΚΑΛΥΜΝΟ - ΛΕΡΟ - ΠΑΤΜΟ - ΠΕΙΡΑΙΑ
05.04	ΠΕΜΠΤΗ	ΠΡΕΒΕΛΗ	17.00	ΣΥΜΗ - ΚΩ - ΠΕΙΡΑΙΑ
06.04	ΠΑΡΑΣΚΕΥΗ	ΡΟΔΟΣ	14.00	ΚΩ - ΚΑΛΥΜΝΟ - ΑΣΤΥΠ. - ΛΕΡΟ - ΠΑΤΜΟ - ΠΕΙΡΑΙΑ
07.04	ΣΑΒΒΑΤΟ	ΠΡΕΒΕΛΗ	14.00	ΚΩ - ΚΑΛΥΜΝΟ - ΛΕΡΟ - ΠΑΤΜΟ - ΠΕΙΡΑΙΑ
		ΠΑΤΜΟΣ	17.00	EXPRESS - ΠΕΙΡΑΙΑ
08.04	ΚΥΡΙΑΚΗ	ΡΟΔΟΣ	14.00	ΝΙΣΥΡΟ - ΚΩ - ΚΑΛΥΜΝΟ - ΛΕΡΟ - ΠΑΤΜΟ - ΠΕΙΡΑΙΑ
09.04	Μ.ΔΕΥΤΕΡΑ	---	---	---
10.04	Μ.ΤΡΙΤΗ	ΠΡΕΒΕΛΗ	14.00	ΚΩ - ΚΑΛΥΜΝΟ - ΛΕΡΟ - ΠΑΤΜΟ - ΠΕΙΡΑΙΑ
		ΡΟΔΟΣ	17.00	ΚΩ - ΠΕΙΡΑΙΑ
11.04	Μ.ΤΕΤΑΡΤΗ	ΠΑΤΜΟΣ	14.00	ΤΗΛΟ - ΚΩ - ΚΑΛΥΜΝΟ - ΛΕΡΟ - ΠΑΤΜΟ - ΠΕΙΡΑΙΑ

ΕΚΔΡΟΜΗ ΠΑΣΧΑ ΜΕ F/B ΡΟΔΟΣ - 14.04 έως 17.04 για ΑΜΟΡΓΟ - ΝΑΞΟ - ΣΑΝΤΟΡΙΝΗ.

Κεντρικό Πρακτορείο ΔΑΝΕ SEA LINE Αυστραλίας 92
Ωρες λειτουργίας 08.00 - 20.00 ΤΗΛ. 43150 (10 γραμμές)

D-A-N-E- SEA LINE
ΔΩΔΕΚΑΝΗΣΙΑΚΗ ΑΝΩΝΥΜΗ ΝΑΥΤΙΛΙΑΚΗ ΕΤΑΙΡΙΑ

ΙΑΤΡΙΚΗ ΑΝΑΚΟΙΝΩΣΗ

Ο ιατρός

ΣΤΑΜΑΤΗΣ Γ. ΠΕΡΙΔΗΣ *BDS (London)*

ΧΕΙΡΟΥΡΓΟΣ - ΟΔΟΝΤΙΑΤΡΟΣ

Πτυχιούχος Πανεπιστημίου *UMDS* Λονδίνου
τέως μέλος Βρετανικού Οδοντιατρικού Συλλόγου *BDA*

Δέχεται: Δευτέρα - Παρασκευή 9:00 - 13:30 17:00 - 20:30
Σάββατο 9:00 - 14:00

Εθν. Αντίστασης 44 (πρώην Βασ. Άννης Μαρίας), 2ος όροφος
Τηλ. & Fax: (0241) 70888

Η AUTO CENTER
ΜΑΝΩΛΗΣ ΚΩΣΤΑΚΗΣ ΑΕΒΕ

14ο χλμ. Ρόδος - Αεροδρομίου, Παραδείσι Ρόδος

Διαθέτει προς πώληση
μεταχειρισμένα αυτοκίνητα

FIAT PANDA

Με 150.000 δρχ. Προκαταβολή
& 12 άτοκες δόσεις από 45.000 δρχ.

Η προσφορά ισχύει για
περιορισμένο αριθμό αυτοκινήτων

Πληροφορίες στο τηλέφωνο 82000

RODOGAZ

Στη Ρόδο από το 1963



✓ Διανομή φιαλών υγραερίου κατ' οίκον
τηλέφωνα παραγγελιών: 64409 - 094-4-528212

✓ Διανομή χύμα υγραερίου

✓ Πώληση καυστήρων και λεβήτων υγραερίου για κεντρικά συστήματα θέρμανσης

✓ Θερμαντικά σώματα



Διεύθυνση εργοστασίου: Καναμάτ Ρόδου • τηλ. 62649
Διεύθυνση πρατηρίου: Αυστραλίας 50 • τηλ. 34244-5

ΧΡΗΜΑΤΙΣΤΗΡΙΟ

ΣΥΝΕΔΡΙΑΣΗ ΤΗΣ 30ης ΜΑΡΤΙΟΥ 2001

ΤΡΑΠΕΖΕΣ	ΤΙΜΗ	%	ΕΛΑΧ.	ΜΕΓ.	ΤΕΜ
ΑΤΤΙΚΗΣ (ΚΟ)	6.50	-0.61	6.42	6.58	9 507
ΓΕΝΙΚΗ ΤΡΑΠΕΖΑ ΤΗΣ ΕΛΛ.	11.32	0.00	11.28	11.42	12 886
ΕΘΝΙΚΗ ΤΡΑΠΕΖΑ ΤΗΣ ΕΛΛ.	38.56	0.94	38.00	38.80	111 090
ΕΤΕΒΑ (ΚΟ)	13.68	2.98	13.38	14.60	26 575
ΕΤΕΒΑ (ΠΟ)	15.72	0.00	14.58	15.74	5 560
ΕΛΛΑΔΟΣ (ΚΟ	78.35	0.97	77.55	79.20	4 693
ΕΜΠΟΡΙΚΗ ΤΡΑΠΕΖΑ ΤΗΣ ΕΛΛ.	50.20	-0.08	50.10	50.32	68 544
EUROBANK ERGASIAS	17.76	-0.78	17.52	18.60	178 103
ΠΕΙΡΑΙΩΣ (ΚΟ)	12.54	0.32	12.32	12.64	145 716
ALPHA ΤΡΑΠΕΖΑ ΠΙΣΤΕΩΣ	29.36	0.41	29.10	29.60	207 191
ΕΓΝΑΤΙΑ ΤΡΑΠΕΖΑ (ΚΟ)	5.48	-0.72	5.44	5.58	38 422
ΕΓΝΑΤΙΑ ΤΡΑΠΕΖΑ (ΠΟ)	5.12	1.19	5.06	5.12	1 081
ASPIS BANK	9.16	0.44	8.80	9.20	20 470
ΕΤΒΑ	7.46	1.08	7.36	7.50	75 471
ΤΡΑΠΕΖΑ ΚΥΠΡΟΥ	4.40	-0.90	4.34	4.50	17 180
ΑΓΡΟΤΙΚΗ ΤΡΑΠΕΖΑ	7.46	-1.32	7.36	7.56	30 620
ΤΕΛΕΣΙΣ ΤΡΑΠΕΖΑ ΕΠΕΝΔΥΣΕΩΝ	7.66	-0.52	7.54	7.78	33 567
ΑΣΦΑΛΕΙΕΣ					
ΕΘΝΙΚΗ ΑΣΦ.	11.70	1.04	11.52	11.76	36 122
ΑΣΠΙΣ ΠΡΟΝΟΙΑ (ΚΟ)	7.72	0.00	7.50	7.72	37 680
ΦΟΙΝΙΞ ΓΕΝ. ΑΣΦ.	24.36	0.83	23.90	24.94	2 781
ΕΥΡΩΠΑΪΚΗ ΠΙΣΤΗ ΑΕ (ΚΟ)	4.50	2.27	4.30	4.54	16 991
ΕΥΡΩΠΑΪΚΗ ΠΙΣΤΗ ΑΕ (ΠΟ)	3.74	6.25	3.50	3.84	2 170
ΑΓΡΟΤΙΚΗ Α.Ε. ΓΕΝ. ΑΣΦΑΛ. (ΚΟ)	18.28	0.11	18.00	18.30	14 700
INTERAMERICAN (ΚΟ)	15.16	7.37	14.12	15.30	16 298
ΑΓΡΟΤΙΚΗ ΖΩΗΣ	15.82	0.51	15.44	15.88	15 670
METROLIFE ΕΜΠΟΡΙΚΗ	3.38	1.20	3.34	3.46	113 970
ΕΤΑΙΡΙΕΣ ΕΠΕΝΔΥΣΕΩΝ					
ΕΘΝΙΚΗ ΕΤ. ΕΠΕΝΔ.ΧΑΡΤ.	2.89	2.12	2.81	2.93	34 340
ΕΛΛΗΝΙΚΗ ΕΤ. ΕΠΕΝΔ. (ΚΑ)	2.63	1.54	2.56	2.70	60 923
ΕΠΕΝΔ. ΕΡΓΑΣΙΑΣ (ΚΑ)	2.84	7.17	2.64	2.87	1 404 750
ΕΠΕΝΔ. ΑΝΑΠΤΥΞΕΩΣ (ΚΑ)	2.66	1.53	2.57	2.72	82 460
ALPHA ΕΠΕΝΔΥΣΕΩΝ (ΚΑ)	4.58	2.23	4.46	4.64	94 310
ΠΕΙΡΑΙΩΣ ΕΠΕΝΔΥΤΙΚΗ	2.42	0.83	2.36	2.46	30 478
ΠΡΟΟΔΟΣ ΕΛΛ.ΕΠΕΝΔ.	4.30	4.37	4.12	4.52	96 390
INTERINVEST - ΔΙΕΘ. ΕΠΕΝΔ.	1.81	0.00	1.77	1.91	52 810
ΕΞΕΛΙΞΗ Α.Ε.Ε.Χ. (ΚΑ)	1.18	5.36	1.12	1.21	706 880
ΔΙΑΣ Α.Ε.Ε.Χ (ΚΑ)	2.24	0.45	2.13	2.35	265 230
ΔΙΟΛΚΟΣ Α.Ε.Ε.Χ. (ΚΑ)	2.07	0.49	2.05	2.16	54 450
ΕΜΠΟΡΙΚΗ ΕΠΕΝΔΥΤΙΚΗ (ΚΑ)	3.12	2.63	2.98	3.16	50 740
MAREIN AEEX	3.92	1.55	3.80	3.96	28 668
ΟΡΙΩΝ Δ.Α.Ε.Ε.Χ (ΚΑ)	2.37	0.42	2.32	2.45	74 560
ΑΣΠΙΣ ΕΠΕΝΔΥΤΙΚΗ (ΚΑ)	2.55	-4.49	2.49	2.73	114 060
ALPHA TRUST ASSET M. (ΚΟ)	4.22	0.96	4.12	4.28	5 140
ΑΚΤΙΒ ΕΠΕΝΔΥΤΙΚΗ Α.Ε.Ε.Χ.	3.02	1.34	2.98	3.04	2 631
ΕΤ. ΧΡΗΜ/ΚΗΣ ΜΕΣΟΛΑΒΗΣΗΣ					
ETBA AIGINI'K (ΚΟ)	5.20	-1.89	5.10	5.50	54 298
ALPHA LEASING (ΚΟ)	10.16	-0.78	10.02	10.40	4 838
ΠΕΙΡΑΙΩΣ ΧΡΗΜ/ΚΕΣ ΜΙΣΘΩΣΕΙΣ	7.52	2.17	7.36	7.86	1 785
ΕΤΑΙΡΙΕΣ ΣΥΜΜΕΤΟΧΩΝ					
ALBIO A.E. ΣΥΜΜΕΤΟΧΩΝ (ΚΟ)	4.18	5.03	3.92	4.22	36 720
ΜΠΟΥΤΑΡΗΣ (ΚΑ)	2.33	0.43	2.31	2.44	133 810
ΜΠΟΥΤΑΡΗΣ (ΠΑ)	2.26	7.76	2.26	2.28	5 470
ΚΕΡΑΝΗΣ (ΚΑ)	2.00	1.52	2.00	2.04	83 710
ΚΕΡΑΝΗΣ (ΠΑ)	1.54	1.32	1.48	1.56	13 300
ΕΠΙΧΕΙΡΗΣΕΙΣ ΑΤΤΙΚΗΣ (Κ)	7.86	2.88	7.72	7.94	62 750
ΟΜΙΛΟΣ ΙΝΤΕΚΑΔ. (Κ)	4.64	0.43	4.54	4.84	44 820
ΟΜΙΛΟΣ ΙΝΤΕΚΑΔ (Π)	8.74	1.39	8.70	8.80	30
ΚΛΩΝΑΤΕΞ (ΚΑ)	6.68	3.41	6.36	6.78	541 500
ΚΛΩΝΑΤΕΞ (ΠΑ)	4.62	0.87	4.48	4.72	258 680
ΒΙΟΧΑΛΚΟ (ΚΑ)	10.64	0.95	10.50	10.80	257 107
ΕΛΛΗΝΙΚΑ ΧΡΗΜΑΤΙΣΤΗΡΙΑ	12.08	0.17	11.96	12.08	25 950
ΔΕΛΤΑ ΣΥΜΜΕΤΟΧΩΝ (ΚΑ)	9.44	3.51	9.12	9.50	12 699
ΔΕΛΤΑ ΣΥΜΜΕΤΟΧΩΝ (ΠΑ)	9.18	0.88	8.86	9.32	7 077
NOTOS COM	3.28	2.50	3.16	3.30	126 490
ΧΑΤΖΗΙΩΑΝΝΟΥ Α.Ε.	5.20	2.36	5.02	5.28	22 960
AXON A.E.	5.44	-1.09	5.40	5.60	37 050
SANYO HELLAS A.E.B.E.	3.08	0.65	3.04	3.16	98 080
ΚΟΥΜΠΑΣ Α.Ε.	4.52	-1.74	4.46	4.74	95 910
ALPHA APLHA ΣΥΜΜΕΤΟΧΕΣ	5.72	0.00	5.70	5.82	66 630
ALPHA FINANCE A.E.	39.52	3.73	37.80	39.68	3 350
ΠΑΡΝΑΣΣΟΣ ΕΠΙΧΕΙΡΗΣΕΙΣ	1.88	4.44	1.80	1.90	37 163
ΦΟΥΡΛΗΣ Α.Ε. ΣΥΜΜΕΤΟΧΩΝ	10.68	2.69	10.30	10.80	23 778
ΜΠΗΤΡΟΣ ΣΥΜΜΕΤΟΧΙΚΗ	3.56	0.00	3.44	3.62	16 667
ΑΘΗΝΑΪΚΕΣ ΣΥΜΜΕΤΟΧΕΣ	3.10	-1.90	3.04	3.28	610 140
ΜΕΛΑΓΧ Α.Ε. ΣΥΜΜΕΤΟΧΩΝ (ΚΑ)	3.32	-0.60	3.24	3.50	99 070
EL.BISCO AE ΣΥΜΜΕΤΟΧΩΝ	4.10	0.00	3.92	4.18	11 255
ΔΙΑΧΕΙΡΙΣΗ ΑΚΙΝΗΤΗΣ ΠΕΡΙΟΥΣΙΑΣ					
ΚΕΚΡΟΝ	56.86	-0.46	56.30	59.00	5 110
ΕΡΜΗΣ Α.Ε.	5.30	0.38	5.26	5.38	55 760
ΙΟΝΙΚΗ	11.08	0.00	11.08	11.56	1 290
ALPHA ΑΣΤΙΚΑ ΑΚΙΝΗΤΑ	12.18	0.00	12.12	12.36	13 860
ΕΝΟΙΚΙΑΣΕΙΣ ΜΕΤΑΦΟΡΙΚΩΝ ΜΕΣΩΝ					
ΒΕΡΝΙΚΟΣ-ΚΟΤΤΕΡΑ	5.80	0.35	5.68	5.80	10 970
AUTOHELLAS A.E.	7.94	0.00	7.82	8.04	7 660
ΚΥΡΙΑΚΟΥΛΗΣ Μ.Κ.Ν.	3.70	3.65	3.64	3.96	36 020
ΠΛΗΡΟΦΟΡΙΚΗ					
INTRASOFT (ΚΟ)	11.68	-0.68	11.56	11.90	71 325
ΔΕΛΤΑ ΠΛΗΡΟΦΟΡΙΚΗ	6.44	1.90	6.20	6.54	14 783
BYTE COMPUTER	4.50	0.00	4.30	4.60	8 990
INTRALOT (ΚΟ)	15.66	0.77	15.52	15.86	19 010
QUALITY AND RELIABILITY A.B.E.E.	12.10	-0.66	12.02	12.38	7 360
INFORMER (ΚΟ)	8.94	0.00	8.76	9.08	6 240
FORTHnet	11.86	0.34	11.52	11.94	2 750
LOGIC D.I.S.	3.94	-1.01	3.90	4.04	109 399
SINGULAR	6.24	0.97	6.10	6.46	75 624
UNISOFT	4.70	-1.67	4.62	4.96	89 350
ΔΙΑΦΗΜΙΣΗ					
ΑΤΕΡΜΟΝ ΔΥΝΑΜΙΚΗ	3.60	0.56	3.54	3.70	54 140
ΥΓΕΙΑ					
ΙΑΤΡΙΚΟ ΑΘΗΝΩΝ	5.98	1.01	5.90	6.02	64 690
ΙΑΤΡΙΚΟ ΑΘΗΝΩΝ Π.ΦΑΛΗΡ.	5.00	1.63	4.90	5.04	14 440
ΙΑΣΩ	11.98	0.17	11.90	12.00	29 129
ΔΑΝΑΗΛΙΔΗΣ	8.06	1.51	7.86	8.26	176 105
ΤΗΛΕΟΡΑΣΗ-ΨΥΧΑΓΩΓΙΑ					
ΤΗΛΕΤΥΠΟΣ	7.32	3.10	7.00	7.38	29 386
HYATT REGENCY	6.72	0.90	6.60	6.84	44 740
ΕΛΕΥΘΕΡΗ ΤΗΛΕΟΡΑΣΗ	8.14	2.26	7.70	8.20	10 340
ΓΕΩΡΓΙΑ					
ΙΠΠΟΤΟΥΡ (Κ)	3.48	1.75	3.28	3.54	8 625
ΒΙΟΤΕΧΝΙΑ					
ΒΙΟΤΕΧΝΙΑ ΤΕΛΟΝΤΑ	3.62	-2.69	3.60	3.82	55 937
ΝΗΡΕΥΣ	4.02	-0.99	3.94	4.14	37 690
SEALFARM	2.38	-2.86	2.36	2.52	87 190
ΕΛΛΗΝΙΚΑΙ ΒΙΟΤΕΧΝΟΚΑΛΛΙΕΡΓΕΙΑΙ	10.42	-0.57	10.12	10.56	3 170
ΟΡΥΧΕΙΑ					
ΑΡΓΥΡΟΜΕΤ/ΤΟΝ Η. ΒΑΡΥΤΙΝΗΣ	29.78	6.43	27.76	30.70	18 700
ΜΕΤΑΦΟΡΕΣ					
ΙΜΠΕΡΙΟ (ΚΟ)	6.04	1.00	5.98	6.08	690
ΕΠΙΒΑΤΗΓΟΙ ΝΑΥΤΙΛΙΑ					
ΓΡΑΜΜΕΣ ΣΤΡΙΝΤΖΗ	2.15	2.87	2.10	2.17	181 176
ΝΑΥΤΙΛΙΑΚΗ ΕΤΑΙΡΕΙΑ ΛΕΣΒΟΥ	2.10	0.96	2.07	2.13	44 108
ΑΝΕΚ (ΚΟ)	2.86	0.70	2.85	2.93	15 569
ΑΝΕΚ (ΠΟ)	2.91	-10.19	2.90	2.91	40
ΜΑΚΕΔΟΝΙΚΕΣ ΓΡΑΜΜΕΣ	4.96	0.81	4.86	5.02	93 788
ΒΟΗΘΗΤΙΚΕΣ ΠΡΟΣ ΜΕΤΑΦΟΡΕΣ ΔΡΑΣΤΗΡΙΟΤΗΤΕΣ					
ΕΘΝΙΚΗ ΑΣΤΙΚΗ ΑΚΙΝ.ΕΚΜ/ΤΕΣΗ	7.38	0.54	7.34	7.40	59 020
ΤΗΛΕΠΙΚΟΙΝΩΝΙΕΣ					
ΟΤΕ	15.18	2.99	14.72	15.20	477 702
ΠΑΝΑΦΟΝ	6.10	0.66	6.04	6.20	178 436
COSMOTE	8.92	2.06	8.72	8.98	218 520
ΞΕΝΟΔΟΧΕΙΑ ΚΑΙ ΛΟΙΠΑ ΚΑΤΑΛΥΜΑΤΑ					
ΑΣΤΗΡ PALACE	8.28	0.49	8.24	8.36	13 930
ΓΕΚΕ Α.Ε.	6.68	-0.89	6.62	6.88	6 330
ΛΑΜΨΑ	5.92	0.34	5.90	6.10	27 635
ΝΙΚΑΣ ΓΚΑΛΗΣ	6.38	-3.63	6.32	6.76	11 790
ΕΣΤΙΑΤΟΡΙΑ					
OLYMPIC CATERING A.E.	9.30	-2.11	9.22	9.76	8 770
ΓΡΗΓΟΡΗΣ ΜΑΚΡΟΓΕΥΜΑΤΑ	15.10	0.27	14.98	15.12	3 660
EVEREST	3.92	1.01	3.84	3.98	13 842
GOODYS A.E.	18.48	5.00	17.60	19.02	35 475

ΚΛΩΣΤΟΥΦΑΝΤΟΥΡΓΙΚΕΣ	ΤΙΜΗ	%	ΕΛΑΧ.	ΜΕΓ.	ΤΕΜ
ΕΛΛΗΝ. ΥΦΑΝΤΟΥΡΓΙΑ (ΚΑ)	5.90	-1.34	5.56	6.08	22 080
ΤΡΙΑ ΑΛΦΑ (ΚΟ)	49.60	-1.31	47.00	49.60	200
ΚΛΩΣΤ. ΝΑΟΥΣΗΣ (ΚΑ)	5.22	1.95	5.02	5.30	860 580
ΔΟΥΔΩΣ (ΚΑ)	4.36	0.91	4.36	4.50	243 590
ΦΙΝΤΕΞΠΟΡΤ (ΚΟ)	4.92	1.65	4.72	5.00	14 820
ΣΦΗΝΑΛΑΚΗΣ	3.52	0.00	3.48	3.60	4 830
ΚΛΩΣΤ. ΝΑΥΠΑΚΤΟΥ	3.64	1.68	3.52	3.70	16 370
ΒΑΡΒΑΡΕΣΟΣ	6.32	0.96	6.22	6.44	13 890
ΤΕΞΑΠΡΕΤ	4.9	-0.41	4.80	5.02	25 050
ΓΙΑΝΝΗΣ ΓΙΑΝΝΟΥΣΗΣ	15.04	0.67	14.42	15.30	163 500
ΚΛΩΣΤ. ΚΟΡΙΝΘΟΥ (ΚΟ)	4.76	-2.46	4.70	5.10	60 330
ΚΛΩΣΤ. ΚΟΡΙΝΘΟΥ (ΠΟ)	5.34	10.79	5.24	5.38	1 310
ΜΟΥΖΑΚΗΣ (ΚΑ)	3.88	0.00	3.84	3.92	6 170
ΜΟΥΖΑΚΗΣ (ΠΑ)	8.4	0.00	0.00	0.00	0
ΠΛΑΣΤΙΚΑ ΘΡΑΚΗΣ (ΚΑ)	3.24	-0.61	3.18	3.36	50 340
ΜΑΞΙΜ-ΠΕΡΤΣΙΝΙΔΗΣ	2.48	-1.20	2.44	2.61	170 650
M. & A. KARATZIS HELLAS NET	5.00	0.00	4.96	5.08	11 750
ΦΙΕΡΑΤΕΣ-ΑΦΟΙ ΑΝΕΖΟΥΛΑΚΗ	4.00	1.96	3.92	4.22	69 500
ΤΡΟΦΙΜΑ ΠΟΤΑ					
ΚΥΛΙΝΔΡΟΜΥΛΟΙ ΛΟΥΛΗ	4.86	-0.41	4.74	4.96	18 560
ΕΛΛ. ΒΙΟΜ. ΖΑΧΑΡΗΣ	14.60	0.14	14.22	14.62	31 616
ΕΛΑΪΣ	22.14	0.64	22.10	22.90	13 880
ΚΑΤΣΕΛΗΣ	4.48	0.44	4.44	4.60	7 015
Π.Γ. ΝΙΚΑΣ (ΚΑ)	4.26	0.47	4.24	4.44	14 904
ΧΗΡΙΤΑ (ΚΑ)	7.58	1.61	7.38	7.60	15 940
ΚΥΛΙΝ/ΛΟΙ ΣΑΡΑΝΤΟΠΟΥΛΟΣ	8.44	-1.40	8.14	8.80	13 200
ΕΒΡΟΦΑΡΜΑ	10.98	-1.96	10.86	11.80	5 580
ΚΡΕΤΑ ΦΑΡΜ	27.06	-1.81	26.76	28.20	6 980
ΚΤΗΜΑ ΛΑΖΑΡΙΔΗ	10.14	0.20	10.00	10.20	22 720
ΑΛΕΥΡΟΒ/ΝΙΑ ΤΥΡΝΑΒΟΥ	7.32	-2.40	7.22	7.90	1 290
ΚΡΕΚΑ	3.46	-0.57	3.44	3.60	37 832
ΠΑΥΛΙΔΗΣ (ΠΟ)	9.66	1.68	9.24	9.68	3 925
ΜΠΑΡΜΠΑ ΣΤΑΘΗΣ (Κ)	5.98	0.34	5.68	5.98	8 831
ΜΠΑΡΜΠΑ ΣΤΑΘΗΣ (Π)	7.04	5.0746	6.5	7.46	302
COCA COLA E.E.E.	15.48	0.26	15.32	15.66	124 113
ΠΡΟΪΟΝΤΑ ΚΑΠΝΟΥ					
ΚΑΠΝΟΒΙΟΜΗΧΑΝΙΑ ΚΑΡΕΛΙΑ	56.98	0.00	0.00	0.00	0
ΠΑΠΑΣΤΡΑΤΟΣ	14.90	1.09	14.50	15.28	12 289
ΕΙΔΗ ΕΝΔΥΜΑΣΙΑΣ					
ΜΙΝΕΡΒΑ	3.60	-2.17	3.52	3.78	4 840
SEX ΦΟΡΜ	10.98	-0.54	10.84	11.12	16 510
ΕΛΒΕ-ΕΝΔΥΜΑΤΩΝ	2.57	0.39	2.38	2.64	7 090
FANCO A.E.	9.80	9.13	9.00	9.80	81 120
ΠΡΟΪΟΝΤΑ ΕΥΛΟΥ & ΦΕΛΛΟΥ					
ΒΑΛΚΑΝ (Κ)	0.64	0.00	0.63	0.67	2 639 900
ΑΚΡΙΤΑΣ (ΚΟ)	4.00	0.50	3.92	4.06	6 420
ΣΕΛΜΑΝ	3.58	3.47	3.44	3.64	30 900
ΠΡΟΪΟΝΤΑ ΧΑΡΤΟΥ					
ΒΙΣ (ΚΟ)	7.22	0.00	7.02	7.40	18 260
ΒΙΣ (ΠΟ)	8.12	3.31	7.10	8.50	2 630
PAPERPACK-ΤΣΟΥΚΑΡΙΔΗΣ	17.00	4.55	14.80	18.00	370
ΕΚΔΟΣΕΙΣ					
INFORM ΛΥΚΟΣ	20.96	1.45	20.56	21.08	5 955
ΕΚΔΟΣΕΙΣ ΛΥΜΠΕΡΗ	9.06	2.03	8.80	9.20	69 130
ΙΜΑΚΟ ΜΗΝΤΙΑ ΝΕΤ ΓΚΡΟΥΠ	7.48	5.35	7.00	7.52	236 360
ΧΑΪΔΕΜΕΝΟΣ	6.14	0.00	6.10	6.74	6 150
ΠΗΓΑΣΟΣ	4.16	-0.95	4.12	4.26	21 020
ΔΗΜ/ΚΟΣ ΟΡΓ. ΛΑΜΠΡΑΚΗ	13.04	3.66	12.48	13.4	109 180
ΑΤΤΙΚΕΣ ΕΚΔΟΣΕΙΣ	8.82	0.00	8.38	8.94	920
ΤΕΓΟΠΟΥΛΟΣ ΕΚΔΟΣΕΙΣ	3.48	-1.14	3.44	3.62	69 516
ΧΗΜΙΚΕΣ					
ΕΤΜΑ (ΚΟ)	3.72	0.00	3.64	3.88	16 210
ΕΤΜΑ (ΠΟ)	2.92	2.01	2.86	3.08	13 460
ΘΡΑΚΕΝ	13.46	-1.90	13.14	13.88	8 740
ΕΛΛΑΤΕΞ ΣΥΝΘΕΤΙΚΕΣ ΙΝΕΣ	2.9	0.35	2.82	3.04	43 190
ΕΛΑΣΤΙΚΑ-ΠΛΑΣΤΙΚΑ					
ΠΕΤΖΕΤΑΚΗΣ (ΚΑ)	6.90	3.29	6.50	6.94	35 206
ΠΕΤΖΕΤΑΚΗΣ (ΠΑ)	6.18	0.65	6.10	6.22	1 700
ΠΛΑΣΤΙΚΑ ΚΡΗΤΗΣ	8.94	-1.11	8.86	9.06	6 750
ΛΑΪΟΣ ΠΛΑΣΤΙΚΑ	5.22	-1.14	5.18	5.44	64 170
ΠΑΪΡΗΣ Α.Β.Ε.Ε. ΠΛΑΣΤΙΚΩΝ	8	-1.96	7.80	8.44	13 630
FLEXOPACK A.E.B.E.Π.	11.84	1.37	11.70	11.90	8 610
ΠΛΑΣΤΙΚΑ ΜΑΚΕΔΟΝΙΑΣ (ΚΑ)	3.96	2.06	3.92	4.08	87 010
ΜΗ ΜΕΤΑΛ/ΚΑ ΟΡΥΚΤΑ-ΤΣΙΜΕΝΤΑ					
ΕΣΧΑ	37.72	1.23	37.00	38.60	11 520
ΧΑΛΥΨ (ΚΟ)	6.60	0.00	6.60	6.60	600
ΧΑΛΥΨ (ΠΟ)	6.02	0.66	6.02	6.30	400
ΙΚΤΙΝΟΣ	4.62	0.86	4.54	4.68	93 840
ΜΑΘΙΟΣ ΠΥΡΙΜΑΧΟ	8.58	7.79	7.98	8.60	6 290
ΚΥΡΙΑΚΙΔΗΣ ΜΑΡΜΑΡΑ	4.94	0.82	4.92	5.00	6 970
ΚΕΡΑΜΕΙΑ ΑΛΛΑΤΙΝΗ	17.62	-1.78	17.00	18.40	2 820
ΗΡΑΚΛΗΣ	13.86	-1.28	13.74	14.04	10 970
TITAN (ΚΟ)	37.86	0.16	37.50	38.30	9 915
TITAN (ΠΟ)	30.52	0.00	30.52	30.80	1 040
ΒΑΣΙΚΑ ΜΕΤΑΛΛΑ					
ΑΛΟΥΜΙΝΙΟ ΤΗΣ ΕΛΛΑΔΟΣ	41.60	1.02	41.06	41.84	6 850
ΜΑΙΛΛΗΣ Α.Ε.Β.Ε.	9.02	0.00	8.96	9.16	54 680
ΧΑΛΚΟΡ	4.42	2.79	4.28	4.46	24 965
ΑΛΟΥΜΥΛ ΜΥΛΩΝΑΣ	5.48	-0.36	5.32	5.66	17 182
ΣΩΛΗΝΟΥΡΓΕΙΑ ΚΟΡΙΝΘΟΥ	4.62	0.43	4.56	4.66	7 743
ΑΛΚΟ ΕΛΛΑΣ	2.55	0.39	2.51	2.67	214 628
ΣΙΔΗΝ. ΤΖΙΡΑΚΙΑΝ ΠΡΟΦΙΛ	3.06	-1.92	3.04	3.22	8 290
ΕΛΒΑΛ	4.24	1.92	4.14	4.26	29 048
ΣΙΔΕΝΟΡ	3.84	2.67	3.70	3.84	33 330
ΕΤΕΜ Α.Ε.	2.90	1.05	2.88	2.94	3 716
ΜΕΤΑΛΛΙΚΑ ΠΡΟΪΟΝΤΑ					
ΒΙΟΣΤΕΑ (ΚΟ)	1.05	0.00	1.05	1.10	82 080
ΒΙΟΣΤΕΑ (ΠΟ)	1.10	0.00	1.10	1.10	1 200
SPIDER	15.42	-1.53	15.12	15.80	5 080
MEVACO	3.40	1.80	3.26	3.48	15 098
HELLAS CAN (Κ)	7.70	0.26	7.68	7.90	3 540
ΧΑΛΥΒΔΟΡΥΛΛΩΝ	1.99	-0.50	1.98	2.09	70 510
ΜΕΤΑΛ. ΑΡΚΑΔΙΑΣ ΡΟΚΑΣ (ΚΟ)	11.72	1.03	11.50	11.76	25 910
ΜΕΤΑΛ. ΑΡΚΑΔΙΑΣ ΡΟΚΑΣ (ΠΟ)	10.42	1.17	10.42	10.42	20
ΜΕΤΚΑ	5.94	2.30	5.80	6.10	260 090
ΔΑΡΕΚ & ΣΙΑ	4.10	2.50	4.00	4.10	37 270
ΛΕΒΕΝΤΕΡΗΣ (Κ)	3.18	2.58	3.12	3.30	51 894
ΛΕΒΕΝΤΕΡΗΣ (Π)	2.55	0.39	2.35	2.65	4 870
ΜΗΧΑΝ/ΤΑ & ΕΙΔΗ ΕΞΟΠΛΙΣΜΟΥ					
KLEEMAN HELLAS	9.18	2.00	8.96	9.30	171 607
FRIGOGLASS	6.20	-0.32	6.06	6.32	12 260
ΚΑΛΩΔΙΑ					
NEXANS ELLAS	8.20	1.23	8.14	8.20	320
ΕΛΛΗΝΙΚΑ ΚΑΛΩΔΙΑ	3.64	1.62	3.62	3.74	6 420
ΗΛΕΚΤΡΟΝΙΚΟΣ ΕΞΟΠΛΙΣΜΟΣ					
INTRACOM (ΚΟ)	19.28	-2.33	19.18	19.72	263 092
ΚΑΤΑΣΚΕΥΗ ΟΧΗΜΑΤΩΝ					
ΠΕΤΡΟΠΟΥΛΟΣ	7.04	2.33	6.88	7.08	42 950
ΝΑΥΠΗΓΕΙΑ					
NEORION ΝΑΥΠΗΓΕΙΑ ΣΥΡΟΥ	7.40	-1.60	7.12	7.50	2 380
ΒΙΟΜΗΧΑΝΙΑ ΕΠΙΠΛΩΝ					
SATO (Κ)	2.93	-1.35	2.9	3.04	71 240
ΒΑΡΑΓΚΗΣ	3.20	1.27	3.16	3.3	661 923

ΚΑΤΑΣΚΕΥΗ ΚΟΣΜΗΜΑΤΩΝ					
FOLLI FOLLIE	20.82	5.05	19.8	20.94	99 866
ΔΙΥΛΙΣΤΗΡΙΑ					
ΕΛΛΗΝΙΚΑ ΠΕΤΡΕΛΑΙΑ	9.10	1.79	8.84	9.16	80 276
ΠΕΤΡΟ

Νέο Mazda Xedos 9:

«Αναστατώνει τα αισθήματα»

✓ Η Mazda επαναπροσδιόρισε τη θέση του μοντέλου ξανασχεδιάζοντας το αυτοκίνητο εξαρχής και τοποθετώντας έναν κινητήρα 2.500 κ.εκ. ✓ Τα ξεχωριστά πρωτεύοντα χαρακτηριστικά της Mazda, τα οποία διαφοροποιούν τη μάρκα και τα προϊόντα της από αυτά των ανταγωνιστών της, εκφράζονται με τρεις λέξεις - κλειδιά προσωπικότητας: «κομψότητα», «οξυδέρκεια» και «έμπνευση»



Για την αναγέννηση του Xedos 9, η Mazda εφάρμοσε το σύνθημα «Νέες ιδέες που αναστατώνουν τα αισθήματα σας». Αυτό το σύνθημα χρησιμοποιείται ως εστιακό σημείο για να εξυψώσει και να προωθήσει την εταιρική στρατηγική της Mazda, δημιουργώντας ένα αυτοκίνητο το οποίο θα γίνει αποδεκτό με ενθουσιασμό ως ένα κορυφαίο sedan σε όλο τον κόσμο. Τα ξεχωριστά πρωτεύοντα χαρακτηριστικά της Mazda, τα οποία διαφοροποιούν τη μάρκα και τα προϊόντα της Mazda από αυτά των ανταγωνιστών της, εκφράζονται με τρεις λέξεις - κλειδιά προσωπικότητας: «κομψότητα», «οξυδέρκεια» και «έμπνευση». Η ενσάρκωση αυτής της προσωπικότητας εκφράζεται ακόμη περισσότερο σε τρία βασικά χαρακτηριστικά γνωρίσματα τα οποία βρίσκονται σε κάθε όχημα της Mazda: «διακριτική σχεδίαση», «εξαιρετική λειτουργικότητα» και «εύκολος χειρισμός και επιδόσεις».

Σε άλλο επίπεδο

Το υπάρχον μοντέλο Xedos 9 έγινε δημοφιλές χάρη στην όμορφη σχεδίαση και τις προηγμένες επιδόσεις μαζί με την εξαιρετική ποιότητα κατασκευής του - όλα βασισμένα σε αυτά τα βασικά χαρακτηριστικά της μάρκας. Από την ανάλυση των αντιδράσεων των πελατών της και από την ενσωμάτωση τους στη διαδικασία της σχεδίασης, η Mazda αναβάθμισε το Xedos 9 σε ένα ακόμη υψηλότερο επίπεδο εκλεπτυσμένης ποιότητας.

Κατασκευασμένο σύμφωνα με το σχεδιαστικό θέμα της Mazda «αρμονική αντίθεση» και διαποτισμένο από τη δέσμευση για υψηλή ποιότητα και διαχρονικότητα, εμφανές χαρακτηριστικό του αρχικού μοντέλου, το νέο Xedos 9 εξελίχθηκε σε ένα κορυφαίο υψηλού επιπέδου sedan.

2.500 κυβ. εκατοστά

Το Xedos 9 έχει κίνηση στους εμπρός τροχούς με έναν ελαφρύ, συμπαγή οριζόντια τοποθετημένο αλουμινένιο κινητήρα V6 2500. Ο κινητήρας KL - ZE V6 2500 αποδίδει μέγιστη ισχύ 120 kw (EEC)/6.000 σ.α.λ. και μέγιστη ροπή 212 Nm (EEC)/5.000 σ.α.λ. Για μια ομαλότερη λειτουργία και για βελτίωση της αίσθησης οδήγησης στην καθημερινή χρήση, έγιναν λεπτές ρυθμίσεις στο σύστημα μετάδοσης 4 EC-AT. Η ασφάλεια βελτιώθηκε ακόμη περισσότερο στο νέο Xedos 9 σύμφωνα με το status του αυτοκινήτου ως ενός sedan υψηλού κύρους. Βασισμένες στα βασικά χαρακτηριστικά του DNA της Mazda, η λειτουργική ευστάθεια και οι επιδόσεις φρεναρίσματος βελτιώθηκαν με την υιοθέτηση του EBD (ηλεκτρονικού συστήματος κατανομής δύναμης πέδησης) και άλλων πρόσφατων τεχνολογικών εξελίξεων.

Νέες αναρτήσεις

Η ενσωμάτωση αυτών των ιδεών στο νέο Xedos 9 επιτεύχθηκε με την αύξηση της κατευθυντικής ευστάθειας και της ποιότητας οδήγησης μέσω της αυξημένης ακαμψίας του πλαισίου, μαζί με την περίφημη κατασκευή Triple - H της Mazda.

Η ανάρτηση multi - link στους τέσσερις τροχούς είναι το θεμέλιο της υψηλής κατευθυντικής ευστάθειας και των χαρακτηριστικών στριψίματος και σταματήματος. Το αυτοκίνητο προσφέρει επίσης εξαιρετική άνεση στους επιβάτες η οποία υπογραμίζει τα υψηλά χαρακτηριστικά του Xedos 9.

Η εμπρός ανάρτηση χρησιμοποιεί νέες εγκάρσιες δοκούς από αλουμίνιο και ενισχυμένους συνδέσμους ανάρτησης και τα εγκάρσια μέλη έχουν αλλαχθεί σε κλειστή διατομή, η οποία έχει επεκταθεί και περαιτέρω ενισχυθεί.

Οπως και η εμπρός ανάρτηση, οι εγκάρσιες δοκοί της πίσω ανάρτησης έχουν ενισχυθεί, ενώ έχουν προστεθεί ενισχυτικά ακαμψίας για να αυξήσουν την κατευθυντική ευστάθεια.

Μια απαλότερη, περισσότερο άμεση αίσθηση του συστήματος διεύθυνσης έχει επιτευχθεί με την ενίσχυση της ράβδου στρέψης και τη ρύθμιση του υδραυλικού τιμονιού.

Καινούργια φρένα

Τα φρένα επίσης βελτιώθηκαν. Οι εμπρός δίσκοι μεγάλωσαν σε μέγεθος, ενώ η αίσθηση στο πεντάλ κατά την αρχική πίεση του φρένου και η ισορροπία βελτιώθηκαν βελτιστοποιώντας τα χαρακτηριστικά του μηχανισμού υποβοήθησης. Υιοθετήθηκε το EBD (ηλεκτρονικό σύστημα κατανομής δύναμης πέδησης) έτσι ώστε σε υψηλές ταχύτητες το φρενάρισμα να γίνεται χωρίς καμία ουσιαστική διαφορά στην αίσθηση είτε το αυτοκίνητο είναι πλήρως φορτωμένο είτε όχι. Αποτέλεσμα των μετατροπών είναι το νέο Xedos 9 να προσφέρει ακόμη ακριβέστερο ασφαλέστερο χειρισμό μαζί με μια επίπεδη, στιβαρή αίσθηση για σπορ, διασκεδαστική οδήγηση.

Πλήρης εξοπλισμός

Στο νέο Xedos 9, η χρηστικότητα διαφόρων τμημάτων του εξοπλισμού, όπως οι αποθηκευτικοί χώροι για μικρά αντικείμενα, βελτιώθηκε λαμβάνοντας υπόψη τις ιδέες και τις απαιτήσεις των πελατών. Η κεντρική κονσόλα ξανασχεδιάστηκε από την αρχή, με νέες μεγάλου μεγέθους θήκες για ποτά.

Για να δημιουργηθεί ένα άνετο περιβάλλον, στον στάνταρ εξοπλισμό περιλαμβάνεται πλήρως αυτόματος κλιματισμός με λειτουργία καθαρισμού του αέρα της καμπίνας.

Το Xedos 9 διαθέτει ηχητικό σύστημα New Concept Audio, το οποίο παρέχει τη δυνατότητα σε όλα τα ηχητικά συστήματα να προστεθούν μελλοντικά ή να αλλαχθούν. Το νέο ηχητικό σύστημα επιτρέπει επίσης την υιοθέτηση των ψηφιακών ηχητικών μέσων της επόμενης γενιάς, όταν αυτά θα είναι διαθέσιμα. Το μεγάλο μεταξόνιο παρέχει στους επιβάτες τόσο των εμπρός όσο και των πίσω θέσεων τον εσωτερικό χώρο και την άνεση την οποία περιμένει κανείς από ένα πρώτης τάξεως sedan, ενώ ο χώρος των αποσκευών έχει όγκο 417 λίτρα (πρότυπο VDA).

Υψηλή ποιότητα

Η ποιότητα κατασκευής της Mazda είναι ξεκάθαρα εμφανής στο εσωτερικό του αυτοκινήτου, όπου υπάρχει μια εκλεπτυσμένη αίσθηση ευρυχωρίας με τη χρήση ανοιχτόχρωμου συνδυασμού δύο τόνων. Η βελτιωμένη αίσθηση ποιότητας στις ενδείξεις και στους διακόπτες είναι μόνο ένα παράδειγμα της προσοχής που αφιερώθηκε στην ποιότητα των λεπτομερειών και στην ευκολία της χρήσης όλου του εξοπλισμού.



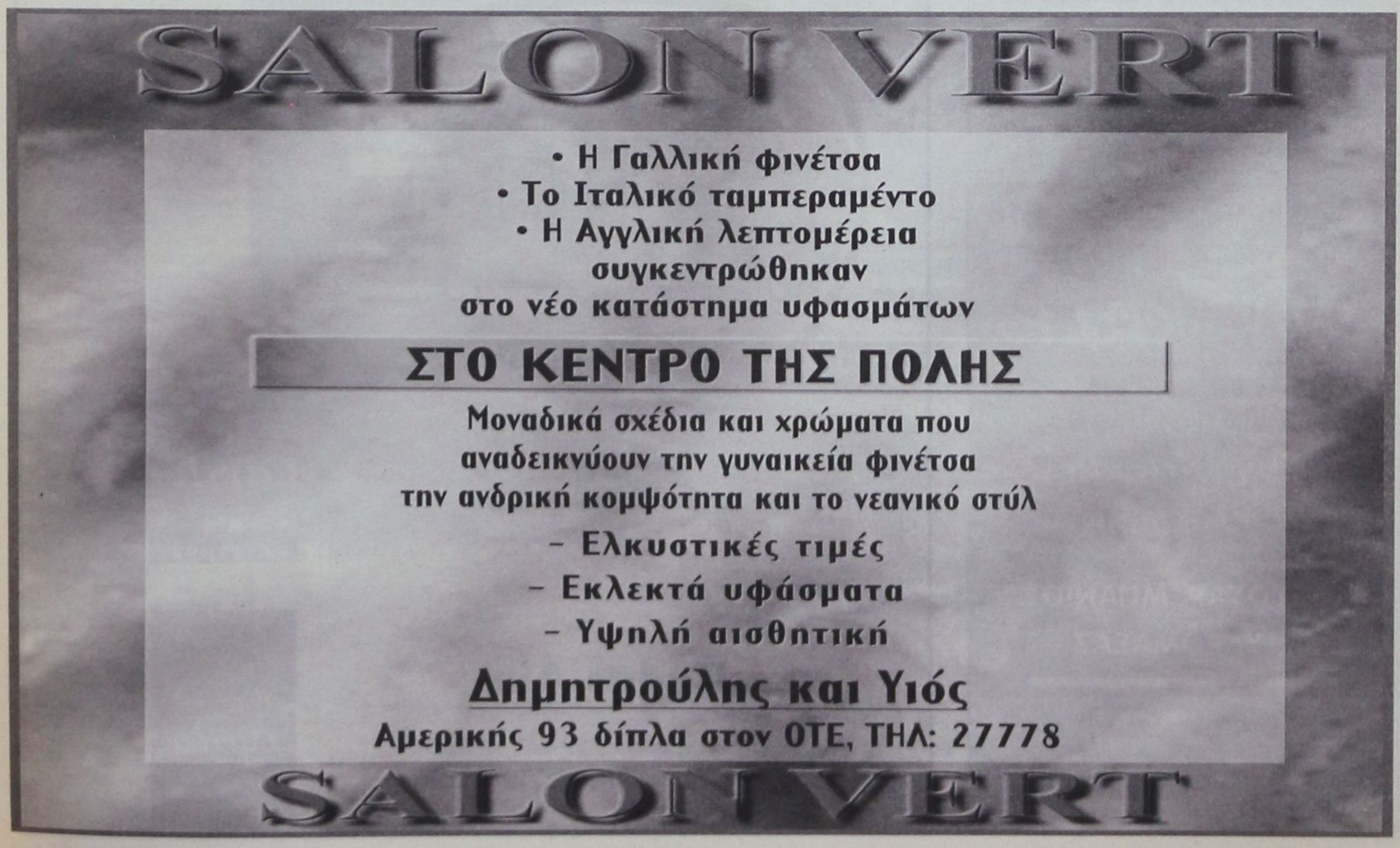

Το χάπι επείγουσας αντισύλληψης έφτασε

Η γυναίκα μπορεί να κάνει ελεύθερα έρωτα και να το χρησιμοποιεί μετά την επαφή



Πρόσφατα κυκλοφόρησε και στη χώρα μας ένα σκεύασμα επείγουσας αντισύλληψης, που είναι γνωστό και ως «χάπι της επόμενης ημέρας». Ονομάζεται έτσι γιατί μπορεί να χρησιμοποιηθεί όταν η γυναίκα κάνει ελεύθερα έρωτα, χωρίς να έχει εφαρμόσει καμία αντισυλληπτική μέθοδο ή έχει υπόνοιες ότι η μέθοδος έχει αποτύχει. Πάντως, το «χάπι» για να είναι αποτελεσματικό θα πρέπει να λαμβάνεται μέσα στις πρώτες 72 ώρες από τη σεξουαλική επαφή.

Το σκεύασμα φέρει την εμπορική ονομασία Norlevo και περιέχει τη συνθετική ορμόνη levonorgestrel, μια ουσία που χρησιμοποιείται εδώ και χρόνια σε αντισυλληπτικά χάπια. Θεωρείται ότι η ουσία αυτή εμποδίζει την ωορρηξία ή τη διέλευση των σπερματοζωαρίων και του ωαρίου μέσα από τις σάλπιγγες.

Επίσης, πιστεύεται ότι εμποδίζει την εμφύτευση του ωαρίου στη μήτρα αλλάζοντας το ενδομήτριο.

Το χάπι επείγουσας αντισύλληψης δεν είναι αποτελεσματικό όταν έχει επιτευχθεί η εμφύτευση και για το λόγο αυτό δεν μπορεί να διακόψει ή να επηρεάσει με οποιοδήποτε τρόπο την εγκυμοσύνη. Γι'αυτό, δεν πρέπει να συγχέεται με τα λεγόμενα «εκτρωτικά χάπια», όπως το γνωστό RU-486.

Οι γιατροί συστήνουν να λαμβάνεται το συντομότερο δυνατόν, καθώς όσο νωρίτερα ληφθεί τόσο πιο υψηλή είναι η αποτελεσματικότητα του. Αν ληφθεί την πρώτη ημέρα (στις πρώτες 24 ώρες) μπορεί να ελαττώσει την πιθανότητα εγκυμοσύνης κατά 95%, ενώ εάν ληφθεί μεταξύ της δεύτερης και τρίτης ημέρας (48 και 72 ωρών) το ποσοστό αυτό μειώνεται σε 58% περίπου.

Η συσκευασία του φαρμάκου περιέχει δύο χάπια. Το πρώτο πρέπει να λαμβάνεται εντός 72 ωρών και το δεύτερο εντός 12-24 ωρών μετά τη λήψη του πρώτου. Αν δεν ληφθεί το δεύτερο χάπι, δεν έχει τεκμηριωθεί η αποτελεσματικότητα και είναι πολύ πιθανόν η αντισύλληψη να αποτύχει.

Το Norlevo μπορεί να ληφθεί από κάθε γυναίκα που βρίσκεται σε αναπαραγωγική ηλικία, ενώ δεν ενδείκνυται η χρήση του πριν από την εμφάνιση της εμμηνόρροιας.

Μετά τη λήψη του φαρμάκου, η γυναίκα θα πρέπει να χρησιμοποιήσει μια από τις μεθόδους τοπικής αντισύλληψης όπως προφυλακτικό ή σπερματοκτόνο έως την εμφάνιση της επόμενης εμμήνου ρύσεως. Εάν η έμμηνος ρύση εμφανιστεί στην αναμενόμενη ημερομηνία ή έστω λίγο νωρίτερα ή λίγο αργότερα (μέχρι 5 ημέρες) αλλά κανονικά ως προς την ποσότητα αίματος, τότε το φάρμακο ήταν αποτελεσματικό.

Σε περίπτωση καθυστέρησης μεγαλύτερης των 5 ημερών ή όταν αυτή δεν είναι κανονική ως προς την ποσότητα αίματος που συνήθως εμφανίζεται, τότε η γυναίκα θα πρέπει να συμβουλευτεί τον γιατρό της.

ΔΡΑΣΗ

- Ο χρόνος λήψης του φαρμάκου παίζει πολύ σημαντικό ρόλο για την παρεμπόδιση της σύλληψης.
- Αν ληφθεί τις πρώτες 24 ώρες τα ποσοστά επιτυχίας αγγίζουν το 95%.
- Αν ληφθεί μεταξύ 48-72 ωρών το ποσοστό πέφτει στο 58%.
- Το χάπι δεν μπορεί να διακόψει μια εν εξελίξει κύηση γι'αυτό δεν πρέπει να συνδέεται με χάπια που προκαλούν αποβολή.

ΠΑΡΕΝΕΡΓΕΙΕΣ

Συνήθως προκαλεί *τάσεις ναυτίας*

Η λήψη του φαρμάκου δεν συνδέεται με παρενέργειες, εκτός ίσως της ναυτίας

Πρόσφατη μελέτη έδειξε ότι η χρήση σκευάσματος με σκοπό την επείγουσα αντισύλληψη δεν συνδέεται με αυξημένο κίνδυνο θρομβοεμβολικών επεισοδίων, ενώ στο παρελθόν αρκετές μελέτες είχαν υποδείξει ότι υπάχει τέτοιος κίνδυνος από τη χρήση των αντισυλληπτικών χαπιών. Γενικά, η χρήση του Norvelo δεν είχε καμία αντένδειξη.

Η πιο συνηθισμένη ανεπιθύμητη ενέργεια του φαρμάκου είναι η ναυτία και ένα απλό μέτρο αντιμετώπισης της είναι η λήψη ενός φαρμάκου κατά της ναυτίας περίπου μια ώρα πριν από τη λήψη του δισκίου επείγουσας αντισύλληψης, το οποίο πρέπει να λαμβάνεται μετά το φαγητό. Επίσης, μπορεί να προκληθεί εμετός σε ένα πολύ μικρό ποσοστό γυναικών.

Στο σημείο αυτό χρειάζεται προσοχή, διότι αν ο εμετός γίνει μέσα στις 3 επόμενες ώρες από τη λήψη του χαπιού, αυτό θα πρέπει να ληφθεί εκ νέου αμέσως. Άλλες παρενέργειες μπορεί να είναι: ίλιγγοι ή και κεφαλαλγία, πόνοι στην κοιλιακή χώρα, ευερέθιστοι μαστοί, αίσθημα κόπωσης, απρόοπτη αιμορραγία μετά τη λήψη του δισκίου.

Σε αντίθεση με την ουσία mifelpristone (RU -486), δεν επιδρά όταν η εγκυμοσύνη έχει αρχίσει, δηλαδή δεν μπορεί να επηρεάσει την πορεία της εγκυμοσύνης.

Αντίθετα, η mifepristone, ως αντιπρογεστερινούχος ουσία, δεσμεύει τους υποδοχείς της προγεστερόνης ώστε να μην υπάρχει αρκετή για να συνεχιστεί η εγκυμοσύνη. Για το λόγο αυτό η mifepristone λειτουργεί ως εκτρωτικό σε αρχικό στάδιο της εγκυμοσύνης.

ΑΣΦΑΛΕΙΑ

Το φάρμακο δεν επηρεάζει το έμβρυο

Αν το Norlevo ληφθεί ενώ ήδη έχει αρχίσει η εγκυμοσύνη, τότε όπως έδειξαν επιδημιολογικές μελέτες, δεν μπορεί να βλάψει το έμβρυο. Η δραστική ουσία που περιέχει και η ποσότητα που θα ληφθεί διαφέρουν ελάχιστα από μια αυξημένη δόση κοινών αντισυλληπτικών, που συνήθως λαμβάνεται όταν έχει παραληφθεί κάποια δόση. Συνεπώς, οι γιατροί θεωρούν πως είναι απόλυτα ασφαλές.

Επίσης, το φάρμακο μπορεί να ληφθεί χωρίς φόβο και κατά τη διάρκεια του θηλασμού, καθώς δεν προκαλεί βλάβη στο βρέφος, μέσω του μητρικού γάλακτος. Ακόμη, οι μελέτες έδειξαν πως η λήψη του Norlevo δεν επηρεάζει την αποτελεσματικότητα των ειδικών τεστ κυήσεως.

Σε περίπτωση ανάγκης, μπορεί μια γυναίκα να χρησιμοποιήσει το φάρμακο και για δεύτερη φορά στον ίδιο εμμηνορυσιακό κύκλο, αν έχει νέα σεξουαλική επαφή, χωρίς αντισυλλυπτικά μέτρα. Ωστόσο, επειδή δεν συνιστά κανονική μέθοδο αντισύλληψης, θα πρέπει να συμβουλευτείτε το γιατρό σας ώστε να εφαρμόσετε τη μέθοδο αντισύλληψης που ταιριάζει καλύτερα στον οργανισμό σας.

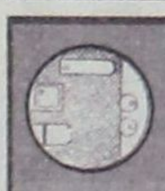

ΒΙΟΜΗΧΑΝΙΑ ΜΩΣΑΪΚΩΝ
ΠΛΑΚΕΣ ΠΕΖΟΔΡΟΜΙΟΥ

«ΠΛΑΚΑΓΕ»

ΕΜΠΟΡΙΑ
ΕΙΔΩΝ ΥΓΙΕΙΝΗΣ
- ΠΛΑΚΙΔΙΩΝ

ΑΞΕΣΟΥΑΡ ΜΠΑΝΙΟΥ
- ΥΔΡΟΜΑΣΑΖ

ΛΙΝΔΟΥ 136 - ΤΗΛ. 62688 - 63604,
Τ.Θ. 206 FAX: 62729 - TLX: 292594
GE AR - 85100 ΡΟΔΟΣ

ΤΩΡΑ, ΚΑΙ ΘΕΡΜΑΝΣΗ CARRIER

Η Carrier ΖΕΣΤΑΙΝΕΙ ΤΗΝ ΕΛΛΑΔΑ



Carrier ΘΕΡΜΑΝΣΗ
ΛΕΒΗΤΕΣ ΚΑΥΣΤΗΡΕΣ ΣΩΜΑΤΑ

Rodos Air ΕΠΕ
Τεχνική & Εμπορική Εταιρία
Ρόδος, Καρτερώσ 1.
Τηλ. Κέντρο: (0241) 70710, Fax: (0241) 70720.

Carrier
ΗCarrier ΖΕΣΤΑΙΝΕΙ ΤΗΝ ΕΛΛΑΔΑ

Αναζητήστε τα σημεία στα σημεία διανομής

ΣΥΜΦΩΝΑ ΜΕ ΤΟ ΙΟΒΕ ΑΠΟΤΕΛΟΥΝ ΤΗ ΜΕΓΑΛΥΤΕΡΗ ΑΠΕΙΛΗ

Χρέη πάνω από 320 δισ. *έχουν οι ξενοδοχοι*

Οι μεγάλοι οφείλουν τα περισσότερα και οι μικρές μονάδες τα λιγότερα. Το σύνολο όμως των χρεών που έχει ο ξενοδοχειακός κλάδος της Ελλάδας προς το τραπεζικό σύστημα υπερέβη πέρσι τα 320 δισ. δραχμές και απειλεί τη βιωσιμότητα αρκετών μονάδων.

Τα στοιχεία που αναφέρονται σε μελέτη του ΙνστιτούτουΤουριστικών Ερευνών και Προβλέψεων (ΙΤΕΠ) αναφέρουν ότι το 66% οφείλεται από τα μεγάλα ξενοδοχεία και το 34% από τις μικρομεσαίες επιχειρήσεις, καθώς τα συγκροτήματα καταφεύγουν σε τραπεζικό δανεισμό προκειμένου να επεκτείνουν τις δραστηριότητες τους, ενώ οι μικρότερες μονάδες στηρίζονται στη συνεισφορά των μελών της οικογένειας και προχωρούν «βήμα προς βήμα».

Για μία σημαντική μερίδα ξενοδοχείων, οι δανειακές υποχρεώσεις αποτελούν τη μεγαλύτερη απειλή για τη βιωσιμότητα τους, καθώς το 5% απ'αυτά έχουν ύψος δανείων που υπερβαίνει το 50% της αξίας του ξενοδοχείου τους και το 2% έχουν υποχρεώσεις τουλάχιστον τετραπλάσιες των ετήσιων εσόδων τους.

Το «κλειδί» για την επιβίωση των ξενοδοχειακών μονάδων στα επόμενα χρόνια και την ισχυροποίηση της θέσης τους σε ένα έντονα ανταγωνιστικό περιβάλλον, σύμφωνα με τη μελέτη, βρίσκεται στην αύξηση του ποσοστού επιδότησης για εκσυγχρονισμό στο 40%, στη χορήγηση φορολογικών κινήτρων, στη χρηματοδότηση καινοτόμων προγραμμάτων, στη ρύθμιση των οφειλών που στηρίζονται στα πανωτόκια και την προώθηση των συνεργασιών σε ζητήματα μάρκετινγκ. Αξιοπρόσεκτα είναι τα στοιχεία της μελέτης που αφορούν στις μικρομεσαίες ξενοδοχειακές επιχειρήσεις (ΜΜΕΞΕ), καθώς η ανάλυση που επιχείρησε ο επιστημονικός συνεργάτης του ΙΤΕΠ, Γρηγόρης Παπανίκας, οδηγεί σε εξής συμπεράσματα:

• Το επάγγελμα του ξενοδόχου δεν φαίνεται να είναι ιδιαίτερα αποδοτικό, αφού όπως προκύπτει, το 40% των μικροξενοδόχων ετεροαπασχολείται και παρ'όλά αυτά το 79% δηλώνει ευχαριστημένο από το επάγγελμα.

• Η αποδοτικότητα των ξενοδοχείων (σ.σ. στοιχεία του 1998) ήταν 11%, με χαρακτηριστικό στοιχείο ότι οι ανώνυμες εταιρείες και οι εταιρείες περιορισμένης ευθύνης (ΕΠΕ) είχαν αρνητική απόδοση, ενώ οι ατομικές και οι Ομόρρυθμες είχαν αποδοτικότητα 20%. Ενα στα τέσσερα ξενοδοχεία δήλωσε ζημιές κατά τη χρήση του 1998.

• Το μεγαλύτερο τμήμα του κόστους κατασκευής των ξενοδοχείων χρηματοδοτήθηκε από τους ίδιους τους ξενοδόχους (73%), το 20% χρηματοδοτήθηκε με δανεισμό (20%) και το 7% με κρατικές επιχορηγήσεις.

• Μόνο το 4% των μικρομεσαίων ευεργετήθηκε από κοινοτικές ή εθνικές ενισχύσεις, σε αντίθεση με τα μεγάλα ξενοδοχεία στα οποία το αντίστοιχο ποσοτό ήταν 44%.

• Η μέση τιμή δωματίου για τα ΜΜΞΕ ήταν 11.000 δραχμές για το 1998 και για τα μεγάλα 18.000 δραχμές, ενώ η εποχικότητα του χαρακτηρίζει τον κλάδο αποτελεί το μεγαλύτερο πρόβλημα, με το 17% του συνόλου των ξενοδοχειακών μονάδων να λειτουργεί μόλις για τέσσερις μήνες το χρόνο.

• Κατά μέσο όρο ένα ξενοδοχείο είχε, στο εξεταζόμενο έτος, κόστος λειτουργίας 61 εκατ. δραχμών, το οποίο κατανέμεται σε 581 εκατ. δρχ. για τα μεγάλα και 29 εκατ. δρχ. για ένα μικρομεσαίο.

Την ίδια χρονιά ένα οικογενειακό ξενοδοχείο είχε κέρδος ανά δωμάτιο 197.000 δραχμές και 1.700 δραχμές ανά διανυκτέρευση, ένα μικρό είχε κέρδη 125.000 δραχμές και 585 δραχμές και ένα μεσαίο 188.000 δραχμές ανά δωμάτιο και 748 δραχμές ανά διανυκτέρευση.

• Τα οικογενειακά ξενοδοχεία (μέχρι 20 δωμάτια) αποτελούν το 43% του ξενοδοχειακού δυναμικού της χώρας, τα μικρα (21 έως και 50 δωμάτια) το 37%, τα μεσαία (51 έως 100 δωμάτια) το 13% και τα μεγάλα (άνω των 100 δωματίων) μόνο το 7%.

Η μέση ηλικία του Ελληνα ξενοδόχου είναι τα 50 χρόνια, ενώ το 25% έχει ηλικία μικρότερη των 40 ετών. Ενθαρρυντικό είναι το στοιχείο που αναφέρει ότι το 98,5% των νέων ξενοδόχων έχει ολοκληρώσει τουλάχιστον τον κύκλο σπουδών του Λυκείου, ενώ το 28% έχει εξειδικευτεί σε τουριστικές και ξενοδοχειακές σπουδές.

Ξενοδοχειακό δυναμικό κατά τάξη (1999)

ΤΑΞΗ	Μονάδες	Δωμάτια	Κλίνες	Ποσοστό
ΑΑ	72	16.843	32.638	5,7%
Α	732	75.512	143.135	24,9%
Β	1.444	74.684	142.076	24,7%
Γ	3.872	108.816	204.253	35,5%
Δ	1.044	16.063	36.351	6,3%
Ε	635	8.870	17.367	3,1%
Παραδοσιακά	8	32	103	0,1%
ΣΥΝΟΛΟ	7.807	303.820	574.963	100,0

Πηγή: ΕΟΤ, Ξενοδοχειακό Επιμελητήριο

Η ΒΕΝΖΙΝΗ SUPER ΧΑΝΕΤΑΙ, ΕΣΕΙΣ ΚΕΡΔΙΖΕΤΕ.

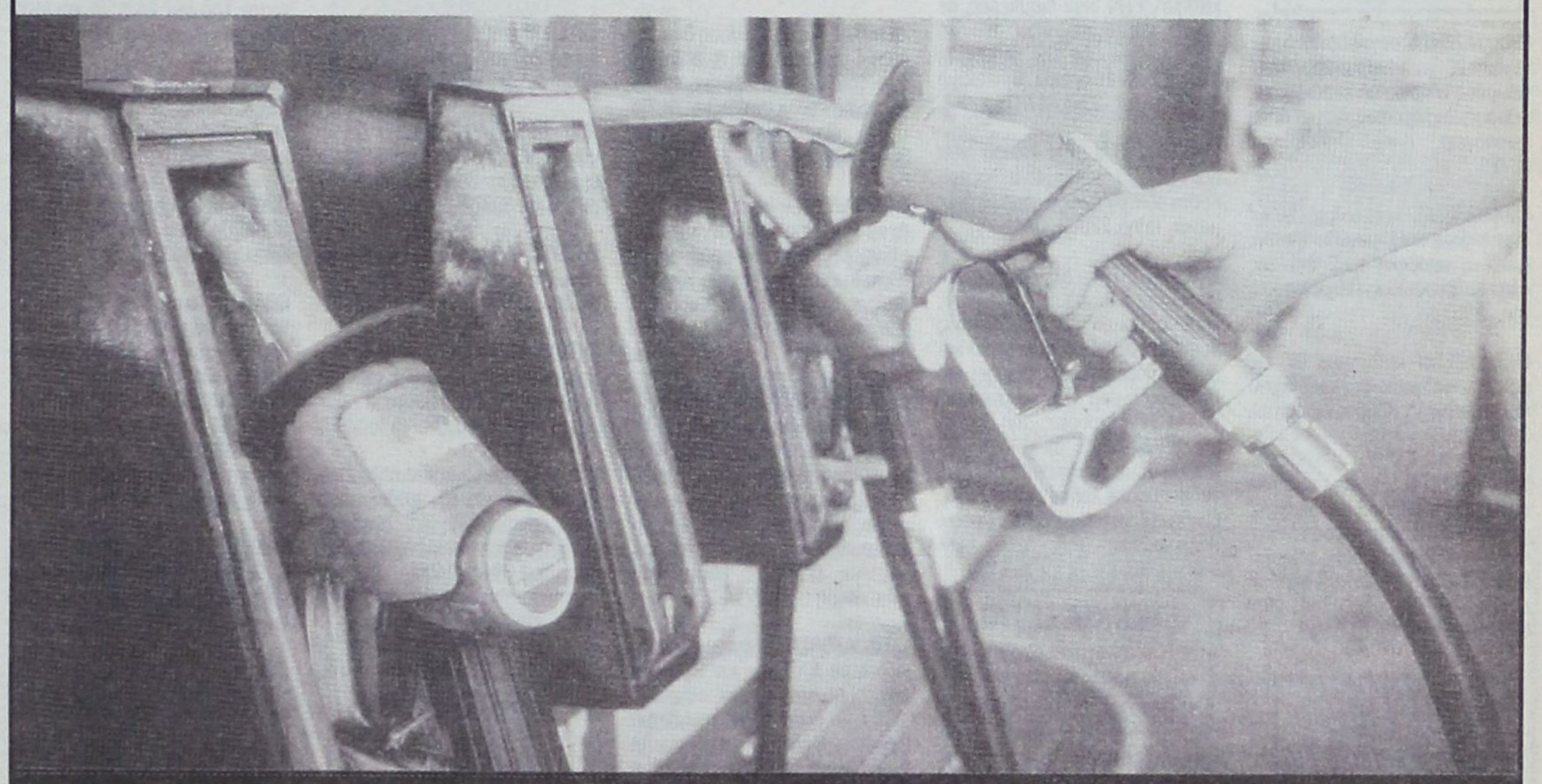

FIAT BRAVO, FIAT BRAVA με ΑΠΟΣΥΡΣΗ για τουλάχιστον 700.000 δρχ.

Από 1/1/2002 η Βενζίνη super θα είναι παρελθόν. Η Fiat σας δίνει τη δυνατότητα να αποκτήσετε ένα ολοκαίνουργιο FIAT BRAVO ή FIAT BRAVA και να αποσύρετε το παλιό σας αυτοκίνητο για τουλάχιστον 700.000 δρχ., (€ 2.054) χωρίς προκαταβολή. Μην αφήσετε τέτοια ευκαιρία να φύγει!

Ακόμη και αν δεν έχετε παλιό αυτοκίνητο να αποσύρετε, η FIAT σας δίνει τη δυνατότητα να αποκτήσετε ένα FIAT BRAVO ή FIAT BRAVA με ένα μοναδικό πρόγραμμα που σας απαλλάσσει από το άγχος της προκαταβολής. Πληρώστε την στο τέλος και εξοφλήσετε τα 3.500.000 δρχ. (€ 10.271) σε 3 χρόνια, ΑΤΟΚΑ!

Χωρίς προκαταβολή και έως 72 δόσεις

Η απόσυρση ισχύει και για FIAT MAREA και FIAT MAREA WEEKEND

Fiat Credit Hellas



ΤΟ ΠΑΘΟΣ ΜΑΣ ΟΔΗΓΕΙ. FIAT

Auto Center Μανώλης Κωστάκης Α.Ε.Β.Ε.

ΟΛΟΚΛΗΡΩΜΕΝΟ ΣΥΓΚΡΟΤΗΜΑ: FIAT - ALFA ROMEO - LANCIA

14ο χλμ Ρόδου - Αεροδρομίου 85106, Παραδείσι, Ρόδος, Τηλ: (0241) 82000

Μικρές αγγελίες

δωρεάν στη «δ» τηλ: 0241-37500 fax: 0241-37333

ΕΝΟΙΚΙΑΣΕΙΣ

ΠΩΛΟΥΝΤΑΙ ή ενοικιάζονται δύο αποθήκες 160 τ.μ. το σε οικοδομή που ανεγείρεται στ'Ασγούρου (καταστήματα Μανουσέλη). Πληρ. 24118 ώρες 10-2 μ.μ.

ΕΝΟΙΚΙΑΖΕΤΑΙ ισόγεια αποθήκη 120 τ.μ. επί της Στεφάνου Καζούλη. Πληρ. Τηλ. 31440

ΕΝΟΙΚΙΑΖΟΝΤΑΙ 2 τουριστικά λεωφορεία 303 υπερυψωμένα σε άριστη κατάσταση με ή χωρίς οδηγούς για την καλοκαιρινή σεζόν. Μόνο σοβαρές προτάσεις. Τηλ. 0945-593404 - 3214222

ΖΗΤΕΙΤΑΙ
προς ενοικίαση διαμέρισμα με 2- υπνοδωμάτια σε ήσυχη περιοχή. Τηλέφωνα: 0974508586 ή 26284 Κον Στυλιανού.

ΕΝΟΙΚΙΑΖΟΝΤΑΙ στην οδό Αγ. Αναργύρων 20 μια γκαρσονιέρα επιπλωμένη πλήρως με ευρύχωρους χώρους, 2ος όροφος και μια άλλη ημιυπόγεια. Πληρ. Τηλέφωνον 28710.

ΕΝΟΙΚΙΑΖΕΤΑΙ διαμέρισμα 160 m^2 3 υπν/τίων, χωλ, μεγάλο σαλόνι, κουζίνα, αποθήκη κ.τλ. επί της οδού Κοδριγκτώνος. Πληροφορίες τηλ. 26953

ΕΝΟΙΚΙΑΖΕΤΑΙ κατάστημα 100 τ.μ. με αυλή και πισίνα στην οδό Ιερού Λόχου Ιαλυσός. Πληροφορίες τηλ. 31006

ΕΝΟΙΚΙΑΖΟΝΤΑΙ έως και τον Ιούνιο επιπλωμένα δωμάτια με κοινόχρηστη κουζίνα και λουτρό, σε 1ο όροφο, επί της Θεμ. Σοφούλη, πλησίον Πανεπιστημίου Αιγαίου. Τιμή δωματίου 50.000 δρχ. Τηλ.: 01-6830081

ΖΗΤΕΙΤΑΙ
Προς ενοικίαση διαμέρισμα από 70 τ.μ. ως 100 τ.μ. με 2 υπνοδωμάτια σε ήσυχη περιοχή. Τηλ.: 0974508586 ή 26284 κον Στυλιανού

ΕΝΟΙΚΙΑΖΕΤΑΙ εστιατόριον - μπαρ 100 τ.μ. με ιδιόκτητο κήπο 500 τ.μ. και πισίνα στην Ιαλυσό επί της οδού Ιερού Λόχου αριθ. 10. Πληροφορίες τηλ. 31006.

ΠΡΟΣΦΕΡΕΤΑΙ για ενοικίαση χώρος 114 τ.μ. ιδανικός για ιατρείο ή για γραφείο. Περισσότερες πληροφορίες τηλ. 24060, 094433202 μετά τις 10.00

ΕΝΟΙΚΙΑΖΕΤΑΙ στην οδό Αγίων Αναργύρων 20 ένα δυάρι επιπλωμένο πλήρως διαμέρισμα. Πληρ. τηλ. 28710 - 0244 43458

ΕΝΟΙΚΙΑΖΕΤΑΙ κατάστημα 50 m2 επί της Βενετοκλέων 3. Πληροφορίες τηλ. 74188 9.30π.μ. έως 1.00 μ.μ. και 6.00μ.μ. έως 10.00 μ.μ.

ΚΑΤΑΣΤΗΜΑ στην Παλαιά Πόλη της Ρόδου σε εμπορικό δρόμο προς ενοικίαση πληρ. 96.307

ΕΝΟΙΚΙΑΖΕΤΑΙ κατάστημα δίπλα στο Super market Βερόπουλος στην Ιαλυσό τηλ. 95340.

ΕΝΟΙΚΙΑΖΟΝΤΑΙ
στους Καστελλοριζιούς, (Ιξιά), μικρά δυάρια πλήρως επιπλωμένα, και με τα απαραίτητα σκεύη. Πληρ. Διακογεωργίου Κάλλιστος, τηλ. 29318 - 34598

ΕΝΟΙΚΙΑΖΕΤΑΙ κατάστημα 92 τ.μ. στην Ιαλυσό, οδός Τριαντών πλησίον Βερόπουλου. Πληροφορίες στο τηλ. 93374.

ΖΗΤΕΙΤΑΙ μονοκατοικία μικρή, παλαιά ή εξοχική σε περιοχή Αφάντου, Κολύμπια, Λάρδος. Τηλ. 33461 - 0932455513 κ. ΔΗΜΗΤΡΗ

ΕΝΟΙΚΙΑΖΟΝΤΑΙ στην Κρεμαστή, 60.000 ολοκαίνουργια STUDIOS 27 M^2 πλήρης επίπλωση, πολυκουζίνα, σκεύη, ηλιακός, βεράντες, διαμπερή. Τηλ. κ. Μάνος 81478 και 0937168238

ΕΝΟΙΚΙΑΖΕΤΑΙ 3άρι διαμπερές, σε άριστη κατάσταση, στην περιοχή Τριαντών με θέα την Φιλέρημο, 120 τ.μ. στον 1ο όροφο. Τηλέφωνο επικοινωνίας: 0944 347021

ΕΝΟΙΚΙΑΖΟΝΤΑΙ στην Ιαλυσό πλάι στο Ηλέκτρα επιπλωμένα διαμερίσματα δίχωρα ή μονόχωρα με θέρμανση. Πληρ. 22050-33441

ΕΝΟΙΚΙΑΖΟΝΤΑΙ: α) ΔΙΑΜΕΡΙΣΜΑ ισόγειο με 3 υπνοδωμάτια, σαλόνι, κουζίνα, λουτρό, w.c και λοιπούς βοηθητικούς χώρους με κήπο και αυλή αποκλειστικής χρήσης, επί της οδού Ευκλή 17 στο Καναμάτ - Ρόδου. Πληροφορίες: τηλ. 52635 κιν. 0946795725. **β)** ΗΜΙΥΠΟΓΕΙΑ ΑΠΟΘΗΚΗ με ράμπα περί τα 80 τ.μ. για βοηθητική χρήση επί της οδού Ευκλή 17 στο Καναμάτ - Ρόδου. Πληροφορίες: τηλ. 52635 κιν. 09467957257

ΕΝΟΙΚΙΑΖΕΤΑΙ
κατάστημα στην Παλιά Πόλη 20 τ.μ. Πληρ. τηλ. 0945534070.

ΕΝΟΙΚΙΑΖΕΤΑΙ κατάστημα 18 τ.μ. στην Βενετοκλέων 1Α' ιδανικό για είδη περιπτέρου - γραφείο ή χώρος αποθήκευσης. Πληροφορίες στο 24667 από 8.00 π.μ. - 3.00μ.μ. και από 6μ.μ. - 11.00μ.μ. Ενοίκια αξίας 50.000 δρχ.

ΕΝΟΙΚΙΑΖΕΤΑΙ κατάστημα 100 τ.μ. με πατάρι 50 τ.μ. στην λεωφόρο Ρόδου Λίνδου στο 7ο χιλιόμετρο έναντι πρώην Φωνής Αμερικής και υπαίθριος χώρος 300 τ.μ. Τηλ. 23716

ΕΝΟΙΚΙΑΖΕΤΑΙ
στην οδό Αλεξ. Διάκου 46 χώρος 80 τ.μ. κατάλληλος για οποιαδήποτε χρήση (γραφείο - αντιπροσωπεία - αποθήκη). Τηλ. 77886, 77887, 74431 κος Παρασκευάς.

ΜΕΓΑΛΗ ΕΤΑΙΡΕΙΑ ενδιαφέρεται για την αγορά ή μίσθωση καταστήματος στην Ρόδο συνολικής επιφάνειας 2.000 m2 με Ισόγειο τουλάχιστον 300 m2. Τηλ. επικοινωνίας: 0937-732199

ΕΝΟΙΚΙΑΖΕΤΑΙ επιπλωμένη γκαρσονιέρα στην οδό Σουλίου 6. Πληρ. τηλ. 20887

ΕΝΟΙΚΙΑΖΕΤΑΙ στην πλατεία Κύπρου, Μακαρίου 31 2ος όροφος απέναντι από την Εθνική Τράπεζα γραφείο για οποιαδήποτε χρήση. Παραχωρείται και επιπλωμένο. Πληρ. τηλ. 31833, 28741

ΕΝΟΙΚΙΑΖΕΤΑΙ υπόγειος χώρος, στο κέντρο της πόλεως, επιφανείας μ.τ. 340 περίπου, με τουαλέτες, εγκατάσταση πυρασφάλειας, ιδανικός για γυμναστήριο, αποθηκευτικό χώρο κ.λπ. Πληροφορίες τηλ. 0241 -24230

ΕΝΟΙΚΙΑΖΕΤΑΙ στο Νιοχώρι μεγάλο κατάστημα 80 τ.μ. με 40 τ.μ. πατάρι (Καθοπούλη 20 μ. από την Γ. Παπανικολάου) κατάλληλο για οποιαδήποτε χρήση, εκτός εστιατορίου. Πληροφορίες: τηλ. 27065

ΖΗΤΕΙΤΑΙ προς ενοικίαση διαμέρισμα - μονοκατοικία ή μεζονέτα έως 150 τμ κατά προτίμηση στις περιοχές Ροδίνι, Ανάληψη - Μ. Πετρίδη, Αννης Μαρίας. Τηλεφ. 34548 - 0944723988

ΕΝΟΙΚΙΑΖΕΤΑΙ ισόγειος χώρος 100 τμ κατάλληλος για επαγγελματική στέγη, με ελεύθερη πρόσοψη σε πλατεία κείμενος επί της οδού Αγ. Λαύρας 63. Δεκτές μόνο σοβαρές προτάσεις πληρ. τηλ. 0932 757043 ώρες εργασίας.

ΕΝΟΙΚΙΑΖΟΝΤΑΙ σε μεγάλο κήπο στους Τρεις καινούργια λουξ κατασκευής και πλήρως επιπλωμένα α) γκαρσονιέρα, β) δυάρι. Διαθέτουν τηλέφωνο, θέρμανση, ανεμιστήρα, ηλιακό και ηλεκτρικό θερμοσίφωνα, σίτες στα παράθυρα, μεγάλες βεράντες και parking κ.λπ. πλήρη τηλ. 92714.

ΕΝΟΙΚΙΑΖΟΝΤΑΙ επαγγελματικοί χώροι, σε Α' όροφο και Β' όροφο οικοδομής στο Νιοχώρι, επιφανείας μ.τ. 75 έκαστος, με τουαλέτες, ιδανικοί για γραφεία, ιατρεία, κ.λπ. ή οιαδήποτε άλλη επαγγελματική χρήση. Πληροφορίες τηλ. 0241-24230.

ΖΗΤΟΥΝ ΠΡΟΣΩΠΙΚΟ

ΑΠΟ εταιρεία πληροφορικής ζητείται κοπέλα για τη γραμματεία. Απαραίτητες προϋποθέσεις η γνώση εμπορικών εφαρμογών, Windows και Office. **Πληροφορίες στο τηλ.: 74800 ώρες: 17:30 - 20:30**

ΖΗΤΕΙΤΑΙ υπάλληλος γνώστης αγγλικής γλώσσας και κάτοχος ερασιτεχνικού διπλώματος αυτοκινήτου, για να εργασθεί σε γραφείο ενοικιάσεως αυτοκινήτων. Πληροφορίες Τηλ. 61492 Κινητό: 0942-612613

ΖΗΤΕΙΤΑΙ υπάλληλος για να εργασθεί σε snack - Bar πισίνας στο Φαληράκι με πείρα στα πρωϊνά. Τηλ. 85796 - 32359

ΖΗΤΕΙΤΑΙ άτομο με τίτλο Α.Ε.Ι ή Τ.Ε.Ι ή Ι.Ε.Κ γνώστης Β' και Γ' Κατηγορίας βιβλίων κατά προτίμηση με λογισμικό SINGULAR για πλήρη απασχόληση τηλ. 60207, 60227 8-10 μ.μ.

TUI HELLAS ΖΗΤΑ Προσωπικό με γνώση ξένων γλωσσών και εμπειρία στη χρήση υπολογιστού (Προγράμματα Microsoft) Πληροφορίες στο τηλ. (0241) 89501 Δευτέρα - Παρασκευή από 09.00 έως 16.00 η ώρα.

ΖΗΤΟΥΝΤΑΙ κοπέλες που να γνωρίζουν Αγγλικά για να εργαστούν σε πιτσαρία - Fast Food νυχτερινές ώρες. Πληρ. τηλ. 0932911019

ΖΗΤΟΥΝΤΑΙ άτομα 22 - 55 ετών για την οργάνωση εταιρείας τροφίμων στο νομό Δωδ/σου πληρ. κ. Μουρίκης τηλ.: 01 - 8069065 9-3μ.μ., 0937124530 5-9μ.μ

ΑΠΟ Τουριστικό Γραφείο της Κω ζητείται οδηγός Λεωφορείου. Τηλ. Κως 23483, Ρόδος 31331

ΖΗΤΕΙΤΑΙ διακοσμήτρια / της από Εμπορική εταιρεία για συνεργασία. Πληρ. τηλ. 39463 από 9-1 και 5-8

ΑΠΟ την «ΧΟΥΛΗΣ ΣΕΡΒΙΣ» ζητούνται ηλεκτρολόγοι αυτοκινήτων έμπειροι και βοηθοί. Πληρ. τηλ. 30165 και 30977

ΖΗΤΕΙΤΑΙ απόφοιτος Τ.Ε.Ι μηχανολόγων ή δομικών έργων για μόνιμη απασχόληση. Πληρ. τηλ. 33810

ΖΗΤΟΥΝΤΑΙ ντίλερ για τους καλύτερους καταλόγους της αγοράς. Αποστολή δωρεάν. Ποσοστά - δώρα. Τηλ. 01 - 5236998

ΝΕΑΡΗ κοπέλα διατίθεται για βραδινές ώρες για την φύλαξη παιδιών προσχολικής και σχολικής ηλικίας με προηγούμενη εμπειρία. Πληρ. τηλ. 0944576916

Από την εταιρεία AMERIKAN DONUTS
ΖΗΤΕΙΤΑΙ
πωλήτρια και βοηθός ζαχαροπλάστη.
Τηλ. 61562

ΑΠΟ μεγάλη Βιομηχανική και Εμπορική Εταιρεία, ζητείται οδηγός - πωλητής, για διανομή προϊόντων, στην περιοχή Φαληρακίου. Απαραίτητο Επαγγελματικό δίπλωμα Γ' κατηγορίας. Πληροφορίες τηλ. 61434

ΕΠΙΛΕΓΜΕΝΟ ΠΡΟΣΩΠΙΚΟ ΑΛΛΟΔΑΠΩΝ ΟΙΚΙΑΚΟΙ ΒΟΗΘΟΙ - ΝΟΣΟΚΟΜΟΙ - ΛΑΝΤΖΕΡΗΔΕΣ - ΓΗΡΟΚΟΜΟΙ ΚΑΙ ΚΑΘΕ ΕΙΔΙΚΟΤΗΤΑ ΠΟΥ ΣΑΣ ΕΝΔΙΑΦΕΡΕΙ **«Δ.Γ.Ε. TRADING»** ΤΗΛ.: 01 - 3810294 - 3810957 - 3810973 - 3810977

ΖΗΤΕΙΤΑΙ ΟΔΗΓΟΣ. Από μεγάλη Βιομηχανική και Εμπορική Εταιρεία, ζητείται οδηγός - πωλητής, για διανομή προϊόντων. Συνεχής απασχόληση. Απαραίτητο Επαγγελματικό δίπλωμα Γ' κατηγορίας. Πληροφορίες τηλ. 61434.

ΖΗΤΟΥΝΤΑΙ πωλητές για την περιοχή της Δωδ/σου με έδρα την Ρόδο, από Α.Ε. Εισαγωγική Εταιρεία, στην Αθήνα. Πελατολόγιο έτοιμο προς αξιοποίηση, προϊόντα ευρείας κατανάλωσης. Τηλ.: (01) - 6206273 - 74.

ΑΠΟ τουριστικό γραφείο ΡΟΔΟΥ ζητείται συνεργάτης ή υπάλληλος με προϋπηρεσία σε τουριστικά γραφεία και λεωφορεία Τηλ. 0945 - 593404 - 3214222

ΖΗΤΕΙΤΑΙ για καφετέρια πούλ - μπάρ στην Ιαλυσό Μπάρμαν ή Μπάρ γούμαν για βραδυνή απασχόληση. Τηλ. 95550

ΑΥΤΟΚΙΝΗΤΑ

ΠΩΛΕΙΤΑΙ: 1993 ALFA ROMEO (1.4 TS) σε άριστη κατάσταση. Τιμή ευκαιρίας - Τηλ.: 62063

ΠΩΛΕΙΤΑΙ ALFA-155 silverstone, μαύρη, 12ος 94, clima, P/K, Z/A, Η/Π, 1800 cc, 3.200.000 δρχ. μετρητά. Τηλ. 097-2431500 και 0932-396945.

ΠΩΛΕΙΤΑΙ HONDA TACK 50άρι, χρώματος άσπρο, σε άριστη κατάσταση. Τιμή 250.000. Πληρ. τηλ. 63326 μετά τις 3.00μ.μ., κιν. 0944 273554

ΠΩΛΕΙΤΑΙ αυτοκίνητο μάρκας SUBARU μοντέλο M70, 700 cc. Πληρ. τηλ. 64495

ΠΩΛΕΙΤΑΙ Mercendes Benz I.X πετρελαιοκίνητο, 10 θέσεων, 17 φορ, ίππων έξι ετών σε άριστη κατάσταση. Τηλ. 43138. 43112

ΠΩΛΕΙΤΑΙ μηχανάκι τύπου ADDRESS 100άρι σε πολύ καλή κατάσταση (12.000 χλμ.). Τιμή προσιτή - Τηλ. 0944988060

ΠΩΛΕΙΤΑΙ: SEAT CORDOBA Μοντέλο 94 σε άριστη κατάσταση με ζάντες αλουμινίου 15άρες. Πληροφορίες 0932020628.

ΠΩΛΟΥΝΤΑΙ από ιδιώτη: α) Κλούβα NISSAN 1.500 cc δρχ. 500.000 β) Επιβατικό NISSAN BLUE BIRD 1.600 cc δρχ. 1.000.000 Πληροφορίες στα τηλ.: 95046 - 37920

ΠΩΛΕΙΤΑΙ αυτοκίνητο μάρκας «OPEL KADET» μοντέλο 1984, για απόσυρση ή ανταλλακτικά (λειτουργεί) τιμή: 170.000. Τηλ.: 0938064811

ΠΩΛΟΥΝΤΑΙ σε άριστη κατάσταση δύο μηχανές YAMAHA, η μία DT 200 CC και η άλλη DRAGSTAR 400 C.C. Πληρ. τηλ. 95046 και 37920

ΠΩΛΕΙΤΑΙ μηχανή YAMAHA 400cc Dejverseon σε άριστη κατάσταση 25.000 Km με βαλίτσα 30cm. Τιμή 900.000 δρχ. Τηλ. 32914.

ΠΩΛΕΙΤΑΙ CELICA 1600 cc, Turbo Look, με πολλά EXTRA. (Δερμάτινο Σαλόνι, ζάντες αλουμινίου, ηχοσυστήματα Pioneer κα) Τηλ. 39129, 74059 Κινητό 0945 87897

ΠΩΛΕΙΤΑΙ αυτοκίνητο μάρκας FIAT TIPO, 1992, σε πολύ καλή κατάσταση και τιμή ευκαιρίας. Πληροφορίες τηλ.: 92411

ΠΩΛΕΙΤΑΙ μοτοσικλέτα SUZUKI US 600 intruder με 10.000 χιλ. μαύρη σε άριστη κατάσταση ανταλλαγή δεκτή. Πληρ. τηλ. 21904 απόγευμα.

ΠΩΛΕΙΤΑΙ: Επιβατηγό MERCEDES E200 mod. 95, Fulll extra. Πληροφορίες, τηλ.: 62649 & 63830, ώρες 8-3.

ΠΩΛΕΙΤΑΙ ADDRESS 100άρι, χρώματος γκρί, σε άριστη κατάσταση, σε τιμή ευκαιρίας, λόγω καινούργιου. Τηλ.: 0932964250

ΠΩΛΕΙΤΑΙ αυτοκίνητο - καντίνα σε άριστη κατάσταση, κατασκευής 1996 μάρκας MERCEDES 410 D μήκους 4μ., πλάτους 2μ. και ύψους 2.10 μ. Για περισσότερες πληροφορίες κ. Γιάννης στο τηλ. 0244/44490 από 09.00 π.μ. μέχρι 10.00 μ.μ.

MERCEDES I.X. 230, σειρά 123, δεκαετίας του '80, χρώματος ασημί, πωλείται από ιδιοκτήτη για 1.3000.000 δραχμές. Πληροφορίες από Δευτέρα μέχρι Παρασκευή από 10.30 π.μ. μέχρι 1.30 μ.μ. στο τηλ. 20996.

ΠΩΛΕΙΤΑΙ Αυτοκίνητο μάρκας FIAT TEMBRA μοντέλο 10ος '93 σε άριστη κατάσταση FULL EXTRA 66.000 χλμ. τιμή: 1.800.000 τηλ. 0944 - 646524

ΕΥΚΑΙΡΙΑ - ΠΩΛΕΙΤΑΙ BMW 318 LUXUS δύο ετών με εργοστασιακό AIR CONDITIONER και ραδιοκασετόφωνο - μαύρο δερμάτινο σαλόνι - υδραυλικό τιμόνι - ηλεκτρικά παράθυρα / καθρέπτες. Λόγω αναχώρησης - Τιμή μετρητής 6.800.000. Τηλ. 0945 922566

ΠΩΛΕΙΤΑΙ: ALFA 155 1.8 TS: Μοντέλο '94. Μαύρο ατρακάριστο, σε άριστη κατάσταση με κλιματισμό, ηλεκτρικά παράθυρα, θερμ/νοι καθρέπτες, εξάτμιση Super sprint, ζάντες αλουμινίου και στερεοφωνικό 4*25 με 10άρι CD. Φυλάσσεται σε γκαράζ. Ελεγχος δεκτός. Τηλεφ. 0944 - 604064.

ΠΩΛΕΙΤΑΙ αυτοκίνητο BMW 518i, μοντέλο 1992, ατρακάριστο 1.800 κ. εκ. με καταλυτικό κινητήρα (αμόλυβδη). Air condition , ζάντες αλουμινίου, συναγερμό, υδραυλικό τιμόνι, μεταλλικό χρώμα μπορντό, ραδιοκασετόφωνο, ηλεκτρικά παράθυρα και καθρέπτες και πολλά extra 85.000 χιλιόμετρα, σε εξαιρετική κατάσταση. Πληροφορίες τηλεφ. 0241 -24230 και 0944.420919.

ΖΗΤΟΥΝΤΑΙ ΥΠΑΛΛΗΛΟΙ

Ζητούνται υπαλλήλοι να εργασθούν εποχιακά για την καλοκαιρινή περίοδο σε Super Market - τουριστικό κατάστημα στην περιοχή Ξενοδ. Blue Bay στην Κρεμαστή. Απαραίτητη τουλάχιστον η γνώση της Αγγλικής. Πληροφορίες τηλ.: 90850, 0946 - 284882, κ. ΓΙΩΡΓΟΣ.

ΕΝΟΙΚΙΑΖΟΝΤΑΙ

Διαμερίσματα επιπλωμένα λουξ κατασκευής σε καινούργια οικοδομή καθώς και γραφεία, στην οδό Κων/νίδη περιοχή ΖΕΦΥΡΟΣ δίπλα από το ξενοδοχείο LOMENIZ Πληρ. στα τηλ. 0972551300, 69633, 64569, 61220, 61347

ΕΝΟΙΚΙΑΖΟΝΤΑΙ ΓΡΑΦΕΙΑ

ΕΝΟΙΚΙΑΖΟΝΤΑΙ δυο γραφεία επιφανείας 60 τ.μ. το καθένα, πολυτελούς κατασκευής, στην οδό Ι. Καζούλλη (πάνω από το «Καβαλιέρε»). Πληρ. τηλ. 75023 - 22932

ΖΗΤΕΙΤΑΙ ΤΕΧΝΙΚΟΣ

Από μεγάλη Βιομηχανική και Εμπορική Εταιρεία, ζητείται τεχνικός για το τμήμα Παραγωγής. Ηλικίας μεχρι 35 ετών. Θα προτιμηθούν πτυχία τεχνικών σχολών. Πληροφορίες τηλ. 61434.

ΔΙΑΦΟΡΑ

ΠΩΛΕΙΤΑΙ Φούσκα εστιατορίου 2 μέτρων με κανάλια και απορροφητήρα. Πληρ. τηλ. 34.100

ΠΩΛΕΙΤΑΙ βιτρίνα ψυγείου με τζάμι πομπέ σε άριστη κατάσταση. Πληροφορίες 0944314724

ΠΩΛΟΥΝΤΑΙ στην Κάρπαθο διακόσια κατσίκια προς είκοσι χιλιάδες έκαστο. Πληροφορίες κ. Νίκο τηλ. 0245 - 71113 7-9 βράδυ.

ΠΩΛΕΙΤΑΙ

επεξεργαστής Pentium 3 στα 450 Mhz Slot 1 και 64 MB RAM στα 100 Mhz. Τιμές διαπραγματεύσιμες. Ωρες καθημερινές μετά τις 18.00 μ.μ. και Κυριακή όλη μέρα στο (0241) 27919. Ζητήστε τον Κώστα.

ΕΥΚΑΙΡΙΑ ΠΩΛΕΙΤΑΙ ΕΞΟΠΛΙΣΜΟΣ ΜΠΟΥΤΙΚ (Ράφια, φώτα, γραφείο κ.τ.λ.). Πληροφορίες κ. Εφήνη - 29013

ΠΩΛΟΥΝΤΑΙ κουτάβια ράτσας «Γκέκα» (γνήσια) ηλικίας 3 μηνών πληρ. τηλ. 61948.

ΠΩΛΟΥΝΤΑΙ σε τιμή ευκαιρίας καρέκλες μπαμπού, μια τοστιέρα διπλή, μία ψησταριέρα Σιλέξ και μία μηχανή καφέ φίλτρου Κάνον. Τηλ. 92203 και 94223

ΠΩΛΟΥΝΤΑΙ Α): Ντουλάπια κουζίνας πλήρη, με νεροχύτη και μπαταρία (βρύση). **Β)** Ηλεκτρική κουζίνα μάρκας SIEMENS με κεραμική πλάκα. Πληροφορίες Τηλ.: 27577

ΑΝ ΘΕΛΕΤΕ χωρίς ρίσκο να ξεκινήσετε την καλύτερη επιχείρηση παγκόσμια με κέρδη ετήσια μέχρι και 100 εκατομμύρια τηλεφωνήστε: (01) 4945715 - 4974993 κα ΜΟΥΝΤΡΙΖΑ.

ΠΩΛΕΙΤΑΙ ο εξοπλισμός και το εμπόρευμα τουριστικής επιχείρησης σε τιμή ευκαιρίας. Πληρ. τηλ. 0244 - 51749, 09445101885

ΠΩΛΟΥΝΤΑΙ κουτάβια μάλαμουτ - Αλάσκας καθαρόαιμα σε τιμή ευκαιρίας. Πληροφορίες τηλ. 0972127909, 76685

ΠΩΛΕΙΤΑΙ σκύλος γνήσιος Ντόπερμαν 5 μηνών από Γιουγκοσλαβία με όλα τα πιστοποιητικά. Τηλ. 28810 11 π.μ. ως 11 μ.μ.

ΚΥΡΙΑ

σοβαρή, γερμανίδα, ελληνόφωνη, ετών 37 ζητά εργασία σε σπίτι (φύλαξη παιδιών) για πρωϊνές ώρες από 8.30 έως 14.30. Πληρ. τηλ. (0241) 93048

ΠΩΛΟΥΝΤΑΙ 1) Ψυγείο επαγγελματικό (βιτρίνας άριστης κατάστασης 2) Μοτέρ απορροφητήρα 3) Ενας πάγκος ανοξείδωτος 2 μέτρα. Τηλ.: 0244 - 51915, 0244-51028

THAI MASSAGE Τεχνική που βασίζεται στις αρχές της Γιόγκα. Προκαλεί βαθιά χαλάρωση και ευλυγισία. Εξουδετερώνει το άγχος. Για ραντεβού 0946196462

ΠΩΛΕΙΤΑΙ σουηδικό κρεββάτι διπλό με στρώμμα μεταχειρισμένο 15 ημερών λόγω αναχωρήσεως. Τιμή 45.000 δρχ Πληρ. τηλ. 0977034130

ΠΩΛΕΙΤΑΙ επιχείρηση οβελιστήριο - Fast Food σε προνομιακή παραλιακή περιοχή στην πόλη της Ρόδου. Πληρ. τηλ. 61716

ΠΩΛΕΙΤΑΙ στην Κάρπαθο κοπάδι περίπου 200 αίγες οι περισσότερες έγκυες. Τοκετός Φεβρουάριος - Μάρτιος. Δικαίωμα για 90 ζώα. Τιμή με δικαίωμα 30.000 δρχ. χωρίς 20.000 δρχ. Πληροφορίες (0245) 71101, 71254 ώρες 7-9 βράδυ.

ΠΩΛΟΥΝΤΑΙ Ρολά ασφαλείας για καταστήματα και γκαράζ. Τηλ.: 0932 440566

ΠΩΛΕΙΤΑΙ χαλί σε πολύ καλή κατάσταση και προσιτή τιμή. Τηλ. 69623

ΠΩΛΕΙΤΑΙ Equaliser YAMAHA EQ-630 με τηλεχειριστήριο, τιμή 75.000, Διπλό Deck Technics RS-TR S15 80.000, Tuner YAMAHA TX-500 τιμή 60.000, Ενισχυτής YAMAHA AX-550 2X80, Τιμή 100.000 (με τηλεχειριστήριο) Ηχεία Bose 400W 701 Τιμή 250.000, VCR Sony SLV-486 EE (Mono), ελαφρώς μεταχειρισμένα. Τηλ.: 73548, 0937 - 515880 Βαγγέλης

ΠΩΛΕΙΤΑΙ

Τουριστική επιχείρηση στο κέντρο της πόλης, με τον εξοπλισμό και το εμπόρευμά της σε άριστη κατάσταση. Πληρ. τηλ. 0946/992939

ΠΩΛΟΥΝΤΑΙ Οπτικές ίνες για φωτισμό εσωτερικών, εξωτερικών χώρων, πισίνων και για την κατασκευή επιγραφών, αναλαμβάνουμε την μελέτη και κατασκευή. Τηλ.: 0932 440566

ΠΩΛΕΙΤΑΙ Βάρκα 4, 30 μέτρα με δύο μηχανές 25 HP και 8 HP και ΤΡΕΪΛΕΡ ΑΣΟΣ. Πληρ. Τηλ.: 86805 - 0937676351

ΠΩΛΟΥΝΤΑΙ μετοχές της ΔΑΝΕ μέχρι και 50.000 κομμάτια. Πληρ. τηλ. 01-9836863 0944-876619

ΠΩΛΕΙΤΑΙ για ανταλλακτικά τρακαρισμένο Seat Ibiza μοντέλο 1997 Μηχανή εγκέφαλος 5 πόρτες με τζάμια. Το σαλόνι 5 ζαντολάστιχα το ταμπλό. Πληρ. 0241 - 52480 ώρες γραφείου.

ΠΩΛΕΙΤΑΙ ξενοδοχειακός εξοπλισμός κρεβάτια, ντουλάπες, τραπέζια, πόρτες και ένα ψυγείο βιτρίνα. Πληρ. ξενοδ. ΠΑΝΘΕΟΝ 24557

ΠΩΛΟΥΝΤΑΙ τίτλοι CD GAMES σε τιμή ευκαιρίας. Πληροφορίες τηλ., 78887 πρωινές ώρες.

ΠΩΛΕΙΤΑΙ σαλόνι και σύνθετο σε άριστη κατάσταση. Πληροφορίες τηλ. 67126 και 0957252837

ΠΩΛΕΙΤΑΙ εστιατόριο στην Κω πλήρως εξοπλισμένο. Πληρ. 0242 - 25723

ΠΩΛΟΥΝΤΑΙ θρανία μοντέρνα, σε αρίστη κατάσταση, μάρκας PRODUCTION, κατάλληλα για ΦΡΟΝΤΙΣΤΗΡΙΑ. Πληροφορίες τηλ. 26771 και 33938

ΠΩΛΟΥΝΤΑΙ έπιπλα γραφείου σε τιμή ευκαιρίας. Πληρ. τηλ. 33952

ΠΩΛΕΙΤΑΙ φορτηγάκι επαγγελματικό SEAT INCA με αμόλυβδη βενζίνη και 31.400 χλμ. Πληροφορίες τηλ. 78887 πρωινές ώρες.

ΠΩΛΕΙΤΑΙ

μεταχειρισμένο χρηματοκιβώτιο 1.000 kg διαστάσεων 1,50 x 0,60 x 0,60 σε τιμή ευκαιρίας. Πληροφοριες 32774, 0945791063 κ. Παναγιώτης

ΠΩΛΟΥΝΤΑΙ έπιπλα μεταχειρισμένα (σαλόνι - μπουφές - κονσόλα - μπαρ - τραπεζάκι τηλεόρασης) σε πολύ καλή κατάσταση τηλ. (25181 - 0932313216).

ΠΩΛΟΥΝΤΑΙ μονά κρεβάτια σε άσπρη λάκα, καναπές σαλονιού τριθέσιος, διθέσιος & πολυθρόνα, τραπεζάκια σαλονιού, φωτιστικά δαπάδου & οροφής, κουρτινόβεργες. Τηλ. 20719 - 74858 - 76127.

ΠΩΛΕΙΤΑΙ πλυντήριο PITSOS VARIO 2500 σχεδόν καινούργιο σε άριστη κατάσταση και σε τιμή ευκαιρίας. Επίσης ένα κινητό NOKIA 3110 καινούργιο με 20.000 σύνδεσης PANAFON και TELESTET. Πληροφορίες στο 24667 από 8:00π.μ. - 3:00μ.μ. και 6μ.μ. - 11:00 μ.μ.

ΠΩΛΕΙΤΑΙ

ξυλουργικό μηχάνημα σύνθετο Ιταλίας 40άρι - σε τιμή ευκαιρίας και έπιπλο σύνθετο από δεσποτάκι ντεκαπέ μαύρο - άσπρο υπερμοντέρνο σχεδόν καινούργιο λόγω μετακόμισης. Πληρ. τηλ. 77467 0945 881928

ΠΩΛΕΙΤΑΙ οπωροπαντοπωλείον επί της Γρίβα σε τιμή ευκαιρίας. Πληρ. τηλ. 21248

ΠΩΛΕΙΤΑΙ τηλεφωνικό κέντρο ERICKSON BUSINESS PHONE 24 ψηφιακό, με 3 εξωτερικές γραμμές και 8 εσωτερικές γραμμές. Αποτελείται από 2 κονσόλες και 4 ψηφιακές συσκευές. Πληροφορίες τηλ. 78887 πρωινές ώρες.

ΖΗΤΕΙΤΑΙ συνεργάτης - συνεταίρος σε κερδοφόρα επιχείρηση για την ανάπτυξη νέου τομέα. Δεκτές μόνον σοβαρές προτάσεις. Τηλ: 0945 922566 από 9.00 έως 21.00

ΠΩΛΕΙΤΑΙ σύνθετο τεσσάρων τεμαχίων σε πολύ καλή κατάσταση. Τιμή 100.000 δρχ. Επίσης κονσόλα με καθρέφτη. Πληροφορίες στο τηλ. 31844

ΖΗΤΕΙΤΑΙ αντιπρόσωπος στην Ρόδο από Εκδοτική Εταιρεία ταξιδιωτικών οδηγών με έδρα την Αθήνα. Βιογραφικό: Αιγιαλείας 52, Μαρούσι 15125, Τηλ. 01-6856093, 0945 - 859939, Fax: 6856095

ΠΩΛΕΙΤΑΙ ταμειακή μηχανή SAREMA θερμική ελαφρώς μεταχειρισμένη. Πληροφορίες τηλ. 78887 πρωινές ώρες.

ΠΩΛΟΥΝΤΑΙ έπιπλα γραφείου, βιβλιοθήκες, σαλόνι υποδοχής, καρέκλες γραφείου, ντουλάπια SATO και ΔΡΟΜΕΑΣ ελαφρώς μεταχειρισμένα. Πληροφορίες τηλ. 78887 πρωινές ώρες

ΓΡΑΦΕΙΟ Γενικού Τουρισμού με 25ετή πείρα με ιδιόκτητα τουριστικά λεωφορεία ζητεί συνέταιρο από Ρόδο πεπειραμένο στον τουρισμό επαγγελματία. Τηλ. 0945-593404 και 3214222

ΠΩΛΗΣΕΙΣ ΑΚΙΝΗΤΩΝ

ΠΩΛΕΙΤΑΙ τουριστική επιχείρηση στην περιοχή της «Ψαροπούλας» παραπλεύρως ξενοδοχείου «Αγλαΐα». Πληρ. τηλ. 27814 και 0945117631.

ΠΩΛΕΙΤΑΙ παλιά οικία στην Μαλώνα σε τιμή ευκαιρίας. Πληρ. τηλ. 0244-51795

ΠΩΛΕΙΤΑΙ διαμέρισμα 76 τ.μ. κατασκευής 1992. Επί της οδού Περραίας 10 Δ' (Πάροδος Ατταβύρου). Πληρ. τηλ. 20564 - 35196

ΠΩΛΕΙΤΑΙ κατάστημα ελεύθερο μ.τ. 40 απέναντι στο Πανεπιστήμιο σε νεόδμητη οικοδομή επί της ΑΓ. ΙΩΑΝΝΟΥ, πλησίον Ξενοδοχείων τιμή ευκαιρίας τηλ. 01-9959847 και (0241) 27823.

ΠΩΛΕΙΤΑΙ σπίτι σε αρίστη κατάσταση στη Μαλώνα σε καλή τιμή. Πληρ. τηλ. (0244) 51119.

ΠΩΛΕΙΤΑΙ οικόπεδο στο Ροδίνι άρτιο και οικοδομήσιμο διαμπερές 252 τ.μ. επί της οδού Σμύρνης. Πληροφορίες τηλ.: 0974757957 και στο 28741.

ΛΕΡΟΣ Ιδιοκτήτης πωλεί: λόγω ανάγκης: **Α.** Αγροτεμάχιο επτά χιλιάδων διακοσίων (7.200) τ.μ. άρτιο και οικοδομήσιμο (η μια πλευρά μήκους 58 μέτρων εφάπτεται της θάλασσας) στη θέση Διαπόρι Λακκίου Λέρου. Τιμή 6.500.000 δρχ. **Β.** Αγροτεμάχιο πέντε χιλιάδων οκτακοσίων σαράντα (5.840) τ.μ. άρτιο και οικοδομήσιμο, με παλιό ερειπωμένο κτίσμα, στη θέση Μαύρη Ράχη - Διαπόρι Λακκίου Λέρου. Τιμή: 3.000.000 δρχ. Με την αγορά και των δύο αγροτεμαχίων η τιμή είναι συζητήσιμη, επίσης γίνεται ευκολία πληρωμής ολόκληρο το ποσό τον Ιούλιο 2001. Πληροφορίες: Τηλέφ. ιδιοκτήτη : (0241) 75320 (πρωινές ώρες) (0241) 69386 (Απογευματινές ώρες) 0945-219920 (απογευματινές ώρες) και κ. Ντεληγιώργη Σταύρο (Λέρος) Τηλεφ. (0247) 23293

ΠΩΛΕΙΤΑΙ οικόπεδο, παραθαλάσσιο, οικοδομήσιμο 500 τ.μ. στην παραλία της Κρεμαστής, περιοχή Περιαλινής. Πληρ. στο 0932828972 κ. Σταύρο.

ΠΩΛΕΙΤΑΙ κατάστημα ανταλλακτικών αυτοκινήτων σε κεντρικό σημείο (Κόβα) γεμάτο ανταλλακτικά και πολλή πελατεία για λόγους υγείας. Ελέγχος δεκτός. Τιμή πολύ καλή. Τηλ. 34800

ΠΩΛΕΙΤΑΙ μαγαζί 43τ.μ. στις 7 Βαγιές στην Ηρακλείου Κρήτης 9. 7 εκατομμύρια Πληρ. τηλ. 73406 και 42142, 35675

ΠΩΛΕΙΤΑΙ περίπτερο στην οδό Βενετοκλέων 1. Ετοιμο με ράφια, ταμειακή, γραφείο κλπ, στην τιμή των 700.000 δρχ. Ενοίκο 50.000 δρχ. το μήνα. Τηλ. 27814 - 32627

ΠΩΛΕΙΤΑΙ οικόπεδο 600 τ.μ. με σπίτι και πρόσοψη στο δρόμο 14 μ. στα Κρητικά. Αρ. 54 Πληρ. τηλ. 22933

ΠΩΛΟΥΝΤΑΙ προκάτ κτίρια πολυτελείας απεριορίστων διαστάσεων από ΗΠΑ. Τηλ.: 0932 440566

ΠΩΛΕΙΤΑΙ κατάστημα 41 τ.μ καινούργιο, με πρόβλεψη πατάρι, απέναντι από το Πανεπιστήμιο Αιγαίου, Αγ. Ιωάννου 46 μετά το ξενοδοχείο «ΑΝΝΙΤΣΑ». Τηλ.: 019959847 από 17-23.

ΠΩΛΟΥΝΤΑΙ: 1) Κατάστημα με δύο αποθήκες στην οδό Βεροπλίνου 23. 2) Καρά - Γιαπί 160 τ.μ. σε τρίτο όροφο οικοδομής. 3)Αγρόκτημα 4.500 τ.μ. στον Αρχάγγελο επί της Εθνικής οδού Ρόδου - Λίνδου, με φως, νερό και τηλέφωνο. Πληροφορίες: 0244 - 51391 και 51184.

ΠΩΛΟΥΝΤΑΙ στην Κάρπαθο ισόγειοι χώροι των 44 τ.μ. (γωνιακός χώρος), 62 τ.μ. ή και οι δύο μαζί. Υπάρχουν και υπόγεια του ίδιου μεγέθους κατάλληλα για καταστήματα, τράπεζα, γραφεία σε κεντρικό δρόμο. Πληρ. τηλ. 0245-22147.

ΠΩΛΟΥΝΤΑΙ προκάτ γκαράζ και αποθήκες. Τηλ.: 0932 440566

ΖΗΤΕΙΤΑΙ: Για αγορά οικία 200 τ.μ. περίπου και σε καλή κατάσταση, που βρίσκεται στην ευρύτερη περιοχή Φαληρακίου, Καλυθιών, Κοσκινού, και Αφάντου. Αμεση εξόφληση. Πληροφορίες τηλ. 68834 και 094/5056199

ΜΑΘΗΜΑΤΑ

ΑΡΙΣΤΟΥΧΟΣ Παιδαγωγικού Τμήματος παραδίδει μαθήματα σε μαθητές δημοτικού και γυμνασίου τηλ. επικοινωνίας: 0945950233

ΑΠΟΦΟΙΤΟΣ του Πανεπιστημίου Αιγαίου αναλαμβάνει τη μελέτη των μαθημάτων παιδιών δημοτικού και γυμνασίου τηλ. επικοινωνίας: 0977677766

ΓΙΑΝΝΗΣ ΝΙΚΟΛΙΔΑΚΗΣ
ΜΗΧΑΝΟΛΟΓΟΣ ΜΗΧΑΝΙΚΟΣ
ΓΑΛΛΙΑΣ 12 ΡΟΔΟΣ ΤΗΛ.: 22291 - 35103

ΠΩΛΟΥΝΤΑΙ

Επί της οδού Αναστασιάδη (περιοχή Δασκάλων) διαμ/τα πολυτελούς κατασκευής με υπόγειο χώρο στάθμευσης και αυτόνομη θέρμανση 67 τ.μ., 114 τ.μ., 88 τ.μ., 59,50 τ.μ., 90 τ.μ., 98 τ.μ., 117 τ.μ., 132 τ.μ.

ΑΝΑΣΤΑΣΙΟΣ ΑΤΣΙΔΗΣ
ΟΙΚΟΔΟΜΙΚΕΣ ΕΠΙΧΕΙΡΗΣΕΙΣ
ΠΩΛΟΥΝΤΑΙ

Α) Στην οδό Ιωάννη Μεταξά και Ανθούλας Ζερβού, στο Νιοχώρι:

- Οροφοδιαμερίσματα, αρίστης κατασκευής, των 136 τ.μ. με θέση στάθμευσης και υπόγεια αποθήκη 12 τ.μ., με κεντρική θέρμανση με αυτονομία
- Διαμερίσματα 138, 105, 97, 91, 81, 63, 55 τ.μ. με θέση στάθμευσης, κεντρική θέρμανση με αυτονομία.
- Καταστήματα των 140 και 70 τ.μ.

Β) Στην οδό Αποστόλου Παύλου, Ανάληψη

- Διαμερίσματα ετοιμοπαράδοτα, 116, 112, 88, 93 και 73 τ.μ., με θέση στάθμευσης και κεντρική θέρμανση

Γ) Μονοκατοικίες στην Ιαλυσό, οδός Δημοκρατίας, πανταχόθεν ελεύθερες, από 119 τ.μ., έως 184 τ.μ., διόροφες χωρίς υπόγειο, με οικόπεδο από 250 έως 360 τ.μ., πολυτελούς κατασκευής.

ΠΛΗΡΟΦΟΡΙΕΣ: ΣΤΕΦΑΝΟΥ ΚΑΖΟΥΛΛΗ 74 - ΡΟΔΟΣ
Τηλ. 28616-37848

ΟΙΚΟΔΟΜΙΚΕΣ ΕΠΙΧΕΙΡΗΣΕΙΣ ΔΙΑΚΟΓΕΩΡΓΙΟΥ ΚΑΛΛΙΣΤΟΣ

ΠΩΛΗΣΕΙΣ ΔΙΑΜΕΡΙΣΜΑΤΩΝ ΚΑΤΑΣΤΗΜΑΤΑ - ΑΠΟΘΗΚΕΣ ΑΝΤΑΛΛΑΓΕΣ ΑΚΙΝΗΤΩΝ ΑΓΟΡΕΣ ΟΙΚΟΠΕΔΩΝ ΑΝΑΛΑΜΒΑΝΟΥΜΕ ΑΝΤΙΠΑΡΟΧΕΣ

ΔΙΕΥΘ. ΕΘΝ. ΑΝΤΙΣΤΑΣΕΩΣ 11
(ΠΡΩΗΝ ΑΝΝΗΣ ΜΑΡΙΑΣ) ΤΗΛ: 78501- 78502- 29318

1) Πωλούνται διαμερίσματα λουξ κατασκευής με απεριόριστη θέα. Τα διαμερίσματα διαθέτουν θωρακισμένες πόρτες - εντοιχισμένες κουζίνες - ντουλάπες - εντοιχισμένο νιπτήρα με ντουλάπι - κεντρική θέρμανση αυτόνομη - ανοιγόμενα ανακλινόμενα κουφώματα με διπλά τζάμια - σίτες - ρολά - υδραυλικό ασανσέρ - τριφασικό ρεύμα. Ολοι οι χώροι σπατουλαριστοί - εσωτερικές πόρτες M.D.F. με σχέδιο.

2) Διαμερίσματα
επί της οδού Μεγ. Κων/νου - Κων/νου Παλαιολόγου
50 τ.μ. δυάρια
85 τ.μ. τριάρια } ανά όροφο
110 τ.μ. τεσσάρια

3) Επί της Κων/νου Υδραίου - Στ. Κωτιάδη
70 τ.μ. τριάρια
90 τ.μ. τριάρια - τεσσάρια } ανά όροφο με μεγάλες βεράντες
110 τ.μ. τεσσάρια
130 τ.μ. τεσσάρια-πεντάρια } φανταστική θέα

4) Επί της Λεωφ. Καλλιθέας - Καρακόνερο
50 τ.μ. δυάρια
85 τ.μ. τριάρια } ανά όροφο με μεγάλες βεράντες
110 τ.μ. τεσσάρια } απεριόριστη θέα

5) Καταστήματα
50 τ.μ.
100 τ.μ. } επί της Λεωφ. Καλλιθέας Καρακόνερο
150 τ.μ.

6) Ιατρεία - Γραφεία
50 τ.μ.
100 τ.μ. } Επί της Μεγ. Κων/νου και Κων. Παλαιολόγου } Φώκιαλη
150 τ.μ.

Δάνεια όλων των ταμείων και όλων των τραπεζών

ΠΛΗΡΟΦΟΡΙΕΣ:
ΔΙΑΚΟΓΕΩΡΓΙΟΥ ΚΑΛΛΙΣΤΟΣ
ΤΗΛΕΦΩΝΟ: 78501 - 78502 29318

ΖΗΤΟΥΝΤΑΙ:

από Ξενοδοχειακή Μονάδα
α. Σερβιτόροι Α'
β. Καμαριέρες
γ. Μαγειροι Β'
δ. Πωλήτριες Σούπερ Μάρκετ
Πληροφορίες: Γραφείο Προσωπικού τηλ. 94321

ΑΝΤΙΠΡΟΣΩΠΟ - ΣΥΝΕΡΓΑΤΗ - ΥΠΑΛΛΗΛΟ ΖΗΤΕΙ

Το ΓΡΑΦΕΙΟ ΔΗΜΟΣΙΕΥΣΕΩΝ
Ισολογισμών Αγγελιών κλπ.
BCC ΑΘΗΝΑΪΚΟ
ΠΡΑΚΤΟΡΕΙΟ ΔΗΜΟΣΙΕΥΣΕΩΝ
Γνώστης του αντικειμένου
και της αγοράς
στη Ρόδο και Περιφέρεια
Αποστείλατε Β.Σ. στο FAX: 3242.928
ή Τηλ. 3311.333

WATER PARK
Faliraki - Rodos HELLAS

Το πάρκο αναψυχής «**The Waterpark**»
ζητά νέους και νέες προκειμένου
να καλύψει τις εξής θέσεις εργασίας:
• Μπαρ
• Σέρβις
• Ταμπλώ
• Πωλητές τουριστικού καταστήματος
• Ναυαγοσώστη
• Καθαριότητας
• Φροντίδα κήπων
• Συντηρητή
• Γραφίστα
Για πληροφοείς και συμπλήρωση αιτήσεων
(απαιτείται πρόσφατη φωτογραφία)
μπορείτε να επικοινωνείτε καθημερινά
από 09.00-15.00 στο τηλέφωνο 84300.



RODOS PALACE
Resort Hotel • Convention Center
Το Πιο Ολοκληρωμενο Θερετρο Διακοπων & Συνεδριων!

Το μεγαλύτερο Ξενοδοχειακό Συγκρότημα της Ρόδου, ζητεί το ακόλουθο προσωπικό:

- **Υπαλλήλους Reception**
- **Γυμναστές/-τριες με γνώσεις Μασάζ, Αεροβικής, Χορού**

- Αποθηκάριο
- Βοηθό Προϊσταμένης
- Ταμπλίστες
- Μπάρμαν
- Βοηθούς Μπαρ
- Μάγειρα Α', Β', Γ'
- Βοηθούς Μαγείρου
- Σερβιτόρους
- Βοηθούς Σερβιτόρου
- Καμαριέρες
- Γκρουμ / Οδηγούς

Για πληροφορίες και συμπλήρωση αιτήσεων (απαιτείται πρόσφατη φωτογραφία) μπορείτε να απευθύνεστε προσωπικά, καθημερινά από 10.00-12.00, στη διεύθυνση:

Ξενοδοχείο Ρόδος Παλάς
Λεωφ. Ιαλυσού, Τ.Θ. 121, Ιξιά, Ρόδος
Τηλ. (0241) 25222, Fax: (0241)25350
Υπ' όψιν Κου Η. Ζάχου

RODOS PALACE
Resort Hotel • Convention Center
Το Πιο Ολοκληρωμενο Θερετρο Διακοπων & Συνεδριων!

Το πολυτελέστερο **Ξενοδοχειακό Συγκρότημα Διακοπών της χώρας** (785 δωματίων), με το μεγαλύτερο **Διεθνές Συνεδριακό Κέντρο** (4000 ατόμων), ζητεί σύγχρονα και αξιόλογα στελέχη προκειμένου να επανδρώσει τα εξής τμήματα:

- **Reception / Υποδοχης**
- **Food & Beverage**
- **Πωλησεων**
- **Συνεδριων / Δεξιωσεων**
- **Προσωπικου**

Οι ιδανικοί υποψήφιοι θα πρέπει να είναι απόφοιτοι ξενοδοχειακών σχολών της Ελλάδας ή του εξωτερικού με ανάλογη εμπειρία σε ξενοδοχεία πολυτελείας.

Απαραίτητη θεωρείται η άριστη γνώση της Ελληνικής και Αγγλικής γλώσσας, καθώς επίσης και η χρήση Η/Υ (Word, Excel κλπ.). Οποιαδήποτε επιπλέον προσόντα όπως μεταπτυχιακές σπουδές και γνώση πρόσθετων ξένων γλωσσών θα συνεκτιμηθούν στις αξιολογήσεις.

Οι ενδιαφερόμενοι μπορούν να αποστείλουν το βιογραφικό τους μαζί με μία φωτογραφία στην διεύθυνση:

Λεωφ. Ιαλυσού, Τ.Θ. 121, Ιξιά, Ρόδος 851 00
Fax: (0241)25350
E-mail: humanresources@rodos-palace.gr
Υπ' όψιν Κου Γ. Μπαρμπούτη
Η απόλυτη εχεμύθεια θεωρείται αυτονόητη.

TOP PROPERTIES
GEORGIOS S. PIPINOS
ΓΕΩΡΓΙΟΣ Σ. ΠΙΠΙΝΟΣ
ΣΥΜΒΟΥΛΟΣ ΚΑΙ ΕΚΤΙΜΗΤΗΣ ΑΚΙΝΗΤΩΝ
REAL ESTATE AGENT - MEMBER OF F.I.A.B.C.I. - N.A.E.A. - C.E.I. - Σ.Ε.Κ.



Η "TOP PROPERTIES" είναι ατομική επιχείρηση και ανήκει εξ ολοκλήρου στον κ. Γεώργιο Σ. Πιπίνο, που από το 1971 ασχολείται αποκλειστικά και μόνο με επενδύσεις και REAL ESTATE, στο νησί της Ρόδου, καθώς και στην ευρύτερη περιοχή της Δωδεκανήσου.

ΑΠΕΥΘΥΝΟΜΑΣΤΕ: Στους **σοβαρούς, απαιτητικούς και επιλεκτικούς** επενδυτές - επιχειρηματίες - ελεύθερους επαγγελματίες, Ελληνες και ξένους, υψηλού εισοδηματικού επιπέδου, που ενδιαφέρονται να κάνουν μια σοβαρή επένδυση **προβολής** στο νησί της Ρόδου.

ΠΡΟΣΦΕΡΟΥΜΕ: Α) Υπηρεσίες και πληροφορίες που γίνονται σε προσωπικό επίπεδο με **εχεμύθεια, διακριτικότητα και σοβαρότητα.**
Β) Μεγάλη **γκάμα** υψηλής ποιότητας ακινήτων, όπως: 1) Ξενοδοχεία Α' και Β' κατηγορίας των 600 - 500 - 350 - 300 κλινών 2) Κεντρικά αστικά ακίνητα κατάλληλα για Τράπεζες - καταστήματα - γραφεία 3) Παραλιακές εκτάσεις, κατάλληλες για τουριστικές επενδύσεις των 150.000 - 100.000 - 70.000 - 50.000 - 36.000 τ.μ. και 4) Διαμερίσματα και μαιζονέτες **προβολής.**

ΣΤΟΧΟΣ ΜΑΣ ΕΙΝΑΙ: Να προσφέρουμε στο αγοραστικό μας κοινό **υψηλής ποιότητας ακίνητα και ευκαιρίες** στο νησί της Ρόδου. Η τριακονταετής και πλέον πείρα μας στον τομέα αυτό αποτελεί εγγύηση.

ΣΥΝΘΗΜΑ ΜΑΣ ΕΙΝΑΙ: Επενδύστε στην ΡΟΔΟ ΤΩΡΑ, σε ακίνητα που **ΑΝΤΕΧΟΥΝ ΣΤΟ ΧΡΟΝΟ.**

Γεώργιος Σ. Πιπίνος
ΜΕΣΙΤΗΣ ΑΣΤΙΚΩΝ ΣΥΜΒΑΣΕΩΝ
Γιατί εμείς γνωρίζουμε καλύτερα!

TOP PROPERTIES is a private concern and Mr George S. Pipinos, its owner, has carved, over the years, a reputation for integrity and excellence in the world of Real Estate in the Dodecanese.

At Top Properties we try hard to attract important and selective investors: high calibre businessmen/women and discerning professional people, both Greek and foreign, who wish to acquire substantial and valuable property on Rhodes.

We offer our expertise and advice privately, discreetly and in strict confidence.

We keep a compehensive list of real estate of the highest specifications:

a. A' and B' class hotels (600, 500, 350, 300 beds capacity).
b. Centrally situated office buildings and other business premises.
c. Seaside land, ideal for development (hotels, holiday resorts, etc.), of 150.000, 100.000, 70.000, 50.000, 36.000 sq.m.
d. Luxury appartments, maisonettes, detached, semi - detached and terraced houses.

Our aim is to give our clients the opportunity to acquire value for money, first class real estate on Rhodes. Our 30- year - old experience in Real Estate is our warranty.

Our moto is: Invest in Rhodes. Invest in property. It stands the test of time.



TOP PROPERTIES
and
George S. Pipinos
Because we Know best

KENNENTY 38, ΡΟΔΟΣ, 85 100, ΤΗΛ. (0241) 23895, 38243 και 0944-676003. FAX: (0241) 20883
38 KENNEDY STR., RHODES, 85 100, TEL. (0241) 23895, 38243, and 094 - 676003. FAX: (0241) 20883

HOTEL MIRAMARE WONDERLAND
DELUXE 85101 IXIA RHODOS

ΖΗΤΟΥΝΤΑΙ

- ΚΑΜΑΡΙΕΡΕΣ με προϋπηρεσία για:
α) Πρωινή βάρδια
β) Βραδυνή βάρδια
- ΣΕΡΒΙΤΟΡΑ Μπαρ
- ΒΟΗΘΟ ΜΠΟΥΦΕ Εστιατορίου
- ΜΠΑΡΜΑΝ
- ΣΕΡΒΙΤΟΡΟΥΣ Α'
- ΜΑΓΕΙΡΕΣ Α' & Β
για τη θέση Αλα κάρτ

Αποστολή Βιογραφικών Ιξιά Ρόδου, Fax 95954

ΚΤΗΜΑΤΟΜΕΣΙΤΙΚΟ ΓΡΑΦΕΙΟ
ΑΙΓΑΙΟΚΤΗΜΑΤΙΚΗ
ΒΑΖΟΥΚΟΥ ΡΕΝΑ

ΑΝΑΛΑΜΒΑΝΟΥΜΕ ΤΗΝ ΠΩΛΗΣΗ
ΤΩΝ ΔΙΑΜΕΡΙΣΜΑΤΩΝ ΣΑΣ.
ΣΕ ΠΟΛΥ ΣΥΝΤΟΜΟ
ΧΡΟΝΙΚΟ ΔΙΑΣΤΗΜΑ.

ΔΙΕΥΘ. ΓΡΑΦΕΙΟΥ ΔΗΜ. ΘΕΟΔΩΡΑΚΗ 3
ΤΗΛ.: 22943 - 28838

ΕΛΛΗΝΙΚΗ ΔΗΜΟΚΡΑΤΙΑ
ΝΟΜΑΡΧΙΑ ΔΩΔΕΚΑΝΗΣΟΥ
ΔΗΜΟΣ ΙΑΛΥΣΟΥ
Δ/ΝΣΗ ΤΕΧΝΙΚΩΝ ΥΠΗΡΕΣΙΩΝ
ΡΟΔΟΣ
Ταχ/κή Δ/νση: Ιαλυσός 851 01
Πληροφορίες: Γιαννακόπουλος Νίκος
Τηλέφωνα: (0241) 95678 FAX: (0241) 96555

ΘΕΜΑ: «Τροποποίηση του Σχεδίου Πόλεως Ιαλυσού στην μερίδα 595 οικοδομών Τριάντα Ιδ. Κουφλή Αννας του Νικολάου».

Τροποπειείται το σχέδιο πόλεως Ιαλυσού στην μερίδα 595 οικοδομών Τριάντα.

Παρακαλούνται οι όμοροι ιδιοκτήτες να εκφράσουν (μέσω ενστάσεων) την αντίρρηση τους επί της τροποποιήσεως στον Δήμο Ιαλυσού.

Ο Δήμαρχος
Στέργος Στάγκας

ΕΛΛΗΝΙΚΗ ΔΗΜΟΚΡΑΤΙΑ
ΠΕΡΙΦΕΡΕΙΑ ΝΟΤΙΟΥ ΑΙΓΑΙΟΥ
ΝΟΜΟΣ ΔΩΔΕΚΑΝΗΣΟΥ
ΔΗΜΟΣ ΡΟΔΙΩΝ
Διεύθυνση: Τεχνικών Υπηρεσιών
Τηλέφωνο: 46403

ΑΝΑΚΟΙΝΩΣΗ

Η Δ/νση Τεχν. Υπηρεσιών του Δήμου Ροδίων ανακοινώνει ότι από την προσεχή Δευτέρα 2 Απριλίου θα επαναρχίσουν οι εργασίες ασφαλτόστρωσης σε διάφορους δρόμους της πόλης και της Περιφέρειας.

Οι εργασίες θα εκτελούνται από τρία διαφορετικά συνεργεία του αναδόχου και συγκεκριμένα το πρώτο θα εργαστεί στην περιοχή του Νιοχωρίου στις οδούς Κω, Γρίβα, Ακτή Κανάρη, Πλατεία Χαρίτου κ.λπ. το δεύτερο στην περιοχή Ανάληψης στις οδούς Αποστόλου Παύλου, Πτολεμαίων, Παρθενόπης κ.λπ. και το τρίτο στην περιοχή Ανω Ροδίνι στις οδούς Τελχινών, Μαραθώνος, Βέρνης κ.λπ.

Κατά την εκτέλεση των εργασιών που θα διαρκέσουν περίπου μέχρι το τέλος του μήνα Απριλίου θα γίνεται τακτική ενημέρωση σε ποιους δρόμους τα συνεργεία θα εργάζονται προκειμένου οι κ.κ. οδηγοί να μη σταθμεύουν τα αυτοκίνητα τους και ν'αποφεύγουν να διέρχονται από αυτούς.

Ζητάμε την κατανόηση όλων για την ενδεχόμενη ταλαιπωρία και παρακαλούμε να επιδειχθεί η πρέπουσα προσοχή για την αποφυγή κυκλοφοριακών προβλημάτων και τροχαίων ατυχημάτων.

Ο Προϊστάμενος Δ.Τ.Υ.Δ.Ρ.
Ελευθέριος Κωνστάντζος

GR

GRAND HOTEL RHODES

****

ΖΗΤΕΙΤΑΙ
ΓΕΝΙΚΗ ΠΡΟΪΣΤΑΜΕΝΗ ΟΡΟΦΩΝ

Η ιδανική υποψήφια θα πρέπει
να είναι απόφοιτος ξενοδοχειακής
σχολής της Ελλάδας ή του εξωτερικού
με ανάλογη προϋπηρεσία
σε ξενοδοχεία πολυτελείας (ή Α')
Απαραίτητη θεωρείται η άριστη γνώση
το ελάχιστον μίας ξένης γλώσσας
(Αγγλικά ή Γερμανικά)
Οι ενδιαφερόμενες μπορούν να
αποστείλουν ή να παραδίδουν το
βιογραφικό τους μαζί με φωτογραφία
στη διεύθυνση:
GRAND HOTEL
85100 ΡΟΔΟΣ
ή στο Φαξ: (0241) 35589
Υπ'όψιν Γενικού Διευθυντή
(Ολες οι αιτήσεις
θα θεωρηθούν εμπιστευτικές)

ΕΛΛΗΝΙΚΗ ΔΗΜΟΚΡΑΤΙΑ
ΝΟΜΑΡΧΙΑ ΔΩΔΕΚΑΝΗΣΟΥ
ΔΗΜΟΣ ΙΑΛΥΣΟΥ
ΡΟΔΟΣ
Ταχ/κή Δ/νση: Ιαλυσός 85101
Πληροφορίες: Γιαννακόπουλος Νικόλαος
Τηλέφωνα: (0241) 95678
FAX: (0241) 96555

ΘΕΜΑ: Πρόγραμμα εξισωτικής αποζημίωσης έτους 2000 - 2001
ΣΧΕΤ.: Το έγγραφο του Τμήματος Γεωργίας Δωδεκανήσου με αρ. πρωτ. Ζ2/2229 21/3/01

ΑΝΑΚΟΙΝΩΣΗ

Από τον Δήμο Ιαλυσού ειδοποιούνται οι αγρότες που ενδιαφέρονται να υποβάλλουν τα δικαιολογητικά τους για το πρόγραμμα εξισωτικής αποζημίωσης 2000 - 2001 να προσέλθουν στα γραφεία του Δήμου και συγκεκριμένα στον Γεωπόνο του Δήμου (τηλέφωνο επικοινωνίας το 95678) κάθε μέρα και ώρες 09:00 έως 11:00.

Η προθεσμία υποβολής των δικαιολογητικών λήγει στις 5-4-01 και πέραν αυτής δεν θα γίνεται δεκτή καμία αίτηση.

Τα απαιτούμενα δικαιολογητικά που πρέπει να προσκομίζουν οι ενδιαφερόμενοι είναι τα εξής:

- Αριθμό λογαριασμού Ταμιευτηρίου ΑΤΕ
- Αριθμό Φορολογικού Μητρώου
- Αριθμό Μητρώου Αγροτών (όσοι έχουν)
- Εντυπα Ε1, Ε3 και Ε9 Φορολογικής Δήλωσης και Εκκαθαριστικό Εφορίας Οικονομικού έτους 2000
- Φωτοτυπία βιβλιαρίου ενσήμων όπου χρειάζεται.

Ο ΔΗΜΑΡΧΟΣ
ΣΤΕΡΓΟΣ ΣΤΑΓΚΑΣ

ΠΑΓΚΩΑΚΗ ΑΔΕΛΦΟΤΗΣ ΡΟΔΟΥ «Ο ΙΠΠΟΚΡΑΤΗΣ»

Τηλέφωνα επικοινωνίας
Κοντίτσης Φίλιππος 64968
Κρητικός Εμμανουήλ 31065
Καλούδης Μιχαήλ 65472

ΠΡΟΣΚΛΗΣΗ

Αγαπητέ συμπατριώτη/τισσα

Προκειμένου να διεξαχθούν αρχαιρεσίες για την εκλογή νέου Διοικητικού Συμβουλίου και Ελεγκτικής Επιτροπής της Παγκωακής Αδελφότητας Ρόδου «Ο ΙΠΠΟΚΡΑΤΗΣ» σας παρακαλούμε να προσέλθετε στην Γενική Συνέλευση που θα γίνει την Κυριακή 1η Απριλίου 2001 στο Κέντρο «ΑΚΤΑΙΟΝ» του Δήμου Ρόδου και ώρα 11 π.μ. έως 15 μ.μ.

Η παρουσία σας κρίνεται απαραίτητη, προκειμένου να επαναδραστηριοποιήσουμε την Αδελφότητα μας και να εκπληρώσουμε τους σπουδαίους κοινωνικούς και πολιτιστικούς σκοπούς του καταστατικού μας.

Εφόσον επιθυμείτε να συμμετάσχετε στο ψηφοδέλτιο των εκλογών, παρακαλούμε να μας το δηλώσετε γραπτώς ή τηλεφωνικώς μέχρι την Παρασκευή 30 Μαρτίου 2001, ώστε να καταρτισθεί έγκαιρα το ψηφοδέλτιο.

Σας περιμένουμε όλους με χαρά και αγάπη.

Από την ΠΑΓΚΩΑΚΗ ΑΔΕΛΦΟΤΗΤΑ ΡΟΔΟΥ
Ο ΙΠΠΟΚΡΑΤΗΣ

ΕΝΟΙΚΙΑΖΟΝΤΑΙ

Γραφεία για επαγγελματική χρήση
σε κεντρικό κτίριο επί της
25ης Μαρτίου 9, πάνω από τον
ΔΙΚΗΓΟΡΙΚΟ ΣΥΛΛΟΓΟ
(ΟΡΟΦΟΣ 2ος και 3ος).

Πληροφορίες: ΤΗΛ.: 76548, 23180
ΚΙΝΗΤΟ: 093 2255885

Από το Καζίνο της Ρόδου

ΖΗΤΟΥΝΤΑΙ

Για σποραδική απασχόληση
(Σαββατοκύριακα και εορτές)
σε Μόνιμη Βάση οι παρακάτω ειδικότητες
Σερβιτόροι
Βοηθοί Σερβιτόροι
Βοηθοί Μαγείρου

Πληροφορίες - Αιτήσεις:
ΚΑΖΙΝΟ ΡΟΔΟΥ Α.Ε
Διεύθυνση Προσωπικού, Παπανικολάου 4 Ρόδος
τηλ. 97-530, 97-535 ΔΕΥ - ΠΑΡ (08.00-16.00)

Από το Καζίνο της Ρόδου

ΖΗΤΟΥΝΤΑΙ

για πλήρη απασχόληση
Υπάλληλος Μηχανογράφησης
Υπάλληλος Slots
Σερβιτόρες Καζίνο
Καθαρίστρια
Λατζέρης
για μερική απασχόληση
Κρουπιέ (Dealers)
(μετά από εκπαίδευση διάρκειας 3-4 εβδομάδων)

Πληροφορίες - Αιτήσεις:
ΚΑΖΙΝΟ ΡΟΔΟΥ Α.Ε
Διεύθυνση Προσωπικού, Παπανικολάου 4 Ρόδος
τηλ. 97-530, 97-535 ΔΕΥ - ΠΑΡ (08.00-16.00)

Εταιρεία παροχής υπηρεσιών ειδικευμένη
στη Διαχείριση Ευρωπαϊκών Προγραμμάτων,
η οποία εδρεύει στην Ερμούπολη της Σύρου,
προτίθεται να ιδρύσει υποκατάστημα στην Ρόδο
για τη στελέχωση του οποίου.

ΖΗΤΑΕΙ

α) Αρχιτέκτονα Μηχανικό ή Πολιτικό Μηχανικό,
ο οποίος να διαθέτει ικανή εμπειρία στα δημόσια έργα.
Πιθανή εμπειρία στη διαχείριση Προγραμμάτων
θα εκτιμηθεί ιδιαίτερα. Οι υποψήφιοι θα πρέπει
να διαθέτουν γνώση των διαδικασιών ωρίμανσης των
δημοσίων έργων, γνώση της δομής του δημόσιου τομέα
και ικανότητα συνδιαλλαγής με τις δημόσιες υπηρεσίες.
Αιτήσεις μηχανικών με ειδικότητα διάφορη των δύο ως
άνω, καθώς και αποφοίτων ΤΕΙ, οι οποίοι πληρούν τις
υπόλοιπες προϋποθέσεις, θα συνεξετασθούν.
β) Υπάλληλο γραφείου με άριστες γνώσεις:
- Στη δακτυλογράφηση ελληνικού και αγγλικού κειμένου.
- Στον χειρισμό Microsoft, Word, Excel,
PowerPoint, Ηλεκτρονικού ταχυδρομείου.
- Στην αρχειοθέτηση.
- Στη διαχείριση γραφείου
(πρωτόκολλο, αλληλογραφία κ.λπ)
- Αγγλικής γλώσσας.

Αμφότερες οι θέσεις είναι πλήρους απασχόλησης με
σύμβαση ορισμένου χρόνου, οι δε αποδοχές θα εξαρτηθούν από τα προσόντα των υποψηφίων.
Οι ενδιαφερόμενοι μπορούν να αποστείλουν πλήρες βιογραφικό σημείωμα, σημειώνοντας διεύθυνση και τηλέφωνο, συνοδευόμενο από αντίγραφα τίτλων σπουδών
και φωτογραφία, με την ένδειξη **«Στελέχωση γραφείου Ρόδου»** στη διεύθυνση:
Τ.Θ. 92 84100 Σύρος
Η επιχείρηση θα δέχεται βιογραφικά σημειώματα
που θα έχουν φθάσει στα γραφεία της μέχρι
τις 10 Απριλίου 2001. Την αρχική αξιολόγηση
των υποψηφίων θα ακολουθήσει συνέντευξη
στη Ρόδο μεταξύ 23 και 30 Απριλίου 2001.



ΠΑΛΛΑΣ 5 CINEMAS CENTER

ΠΡΟΓΡΑΜΜΑ ΕΒΔΟΜΑΔΑΣ
30/03/2001 - 05/04/2001
www.cinemapallas.gr

ΑΙΘΟΥΣΑ 5

ΑΠΟΔΕΙΞΗ ΖΩΗΣ / PROOF OF LIFE
Βρίσκεται παγιδευμένη ανάμεσα στη διάσωση του άνδρα της και την προσωπική της σωτηρία !
ΠΡΩΤΑΓΩΝΙΣΤΟΥΝ: RUSSEL CROW, MEG RYAN



Κάθε ημέρα / Ώρες Έναρξης: 17:10, 19:50, 22:35

ΑΙΘΟΥΣΑ 2



QUILLS: Η ΠΕΝΑ ΤΗΣ ΑΜΑΡΤΙΑΣ
Γνωρίστε τον μυθικό Μαρκήσιο Ντε Σαντ, σίγουρα η χαρά της γνωριμίας είναι όλη δική του...
ΠΡΩΤΑΓΩΝΙΣΤΟΥΝ: GEOFFREY RUSH, KATE WINSLET

Κάθε ημέρα / Ώρες Έναρξης: 17:30, 20:00, 22:30

ΑΙΘΟΥΣΑ 3

ENEMY AT THE GATES *Η ταινία των Όσκαρ του επόμενου χρόνου*
Κάποιοι άνδρες είναι γεννημένοι να γίνουν ήρωες!
ΠΡΩΤΑΓΩΝΙΣΤΟΥΝ: JOSEPH FIENNES, JUDE LAW, ED HARRIS



Κάθε ημέρα / Ώρες Έναρξης: 19:30, 22:20

ΑΙΘΟΥΣΑ 4



FINDING FORRESTER
Σε ένα μέρος χωρίς ιδιαίτερο ενδιαφέρον, βρήκε ένα άτομο που έκανε τη ζωή του πολύ ενδιαφέρουσα!
ΠΡΩΤΑΓΩΝΙΣΤΟΥΝ: SEAN CONNERY, ROD BROWN

Κάθε ημέρα / Ώρες Έναρξης: 17:00, 22:30



HANNIBAL ***Η συνέχεια του "Η ΣΙΩΠΗ ΤΩΝ ΑΜΝΩΝ".***
10 χρόνια μετά, είναι ακόμα ο χειρότερος εφιάλτης της...
10 χρόνια μετά, είναι ακόμα η πιο αγαπητή του ανάμνηση...
ΠΡΩΤΑΓΩΝΙΣΤΟΥΝ: ANTHONY HOPKINS, JULIANNE MOORE

Κάθε ημέρα / Ώρες Έναρξης: 19:50

ΑΙΘΟΥΣΑ 1

Ο ΜΟΝΟΜΑΧΟΣ / GLADIATOR
Η επική υπερπαραγωγή που σάρωσε τα φετινά Όσκαρ και αξίζει να δείτε και.... να ξαναδείτε!
ΠΡΩΤΑΓΩΝΙΣΤΟΥΝ: RUSSELL CROWE, JOAQUIN PHOENIX



Κάθε ημέρα / Ώρες Έναρξης: 19:45, 22:45

Kids Club • Παιδική Ζώνη

μεταγλωττισμένο στα ελληνικά
102 ΣΚΥΛΑΚΙΑ ΔΑΛΜΑΤΙΑΣ



ΑΙΘΟΥΣΑ 1
Κάθε ημέρα / Ώρες Έναρξης: 17:45

ΑΙΘΟΥΣΑ 3
Κάθε ημέρα / Ώρες Έναρξης: 16:45

ΜΟΝΟ ΓΙΑ ΤΑ ΜΕΛΗ
Για να γνωρίζετε πρώτοι...
Παραλάβετε αυτήν την εβδομάδα από τα ταμεία μας
την αναλυτική παρουσίαση των ταινιών
που θα προβληθούν στο Παλλάς 5 Cinemas Center
των ερχόμενων εβδομάδων!

ΧΟΡΗΓΟΙ: Lancelot CAFE, ΕΥΡΩΓΝΩΣΗ, ΚΟΥΚΟΣ ΕΛΕΝΗΣ, MUSSES ΞΗΡΟΙ ΚΑΡΠΟΙ, BERLONI, ΣΠΑΝΟΣ Sala da bagno, άνθη Narkissos, Romesa, Rodos Air, AXON ΔΙΕΘΝΕΙΣ ΔΙΚΤΥΟ ΞΕΝΟΔΩΝ, LATIN cafe, Health Club HILTON

Για κρατήσεις: 24475 και 70670

ΠΟΛΙΤΙΣΤΙΚΟΣ ΟΡΓΑΝΙΣΜΟΣ ΔΗΜΟΥ ΡΟΔΙΩΝ
ΧΕΙΜΕΡΙΝΟΣ ΚΙΝ/ΦΟΣ «ΔΗΜΟΤΙΚΟ»
ΩΡΕΣ ΠΡΟΒΟΛΗΣ 8:00-10:00 10.00 - 12.00
Τίτλος έργου:
ΡΟΖΕΤΑ Λυκ και Ζαν Πιερ Νταρντέν
Το αουτσάιντερ που τιμήθηκε με το ΧΡΥΣΟ ΦΟΙΝΙΚΑ του Φεστιβάλ Καννών, με την εκπληκτική Εμιλυ Ντεκέν.

Το Πρόγραμμα

ΕΤ 1

06.15 ΓΛΥΚΙΑ ΖΩΗ
07.45 ΓΑΛΑΖΙΟ ΔΕΝΤΡΟ: ΤΟ ΜΕΓΑΛΟ ΜΥΣΤΙΚΟ
08.30 ΤΑ ΠΡΩΪΝΑΚΙΑ
09.00 ΠΑΓΚΟΣΜΙΟ ΠΡΩΤΑΘΛΗΜΑ ΚΑΛΛΙΤΕΧΝΙΚΟΥ ΠΑΤΙΝΑΖ 2001
11.45 ΤΟ ΣΧΟΛΕΙΟ ΜΟΥ ΚΙ ΕΓΩ
12.00 ΝΤΡΙΝΣΤΟΠ
13.50 ΕΙΔΗΣΕΙΣ
14.00 ΕΛΛΗΝΙΚΗ ΤΑΙΝΙΑ: Ο ΝΙΚΗΤΗΣ
15.30 ΘΕΑΤΡΟ: ΑΝΤΙΠΕΘΕΡΙΝΗ
17.00 ΕΙΔΗΣΕΙΣ
19.45 ΠΕΣ ΤΟ Μ'ΕΝΑ ΤΡΑΓΟΥΔΙ
20.15 ΞΕΝΗ ΤΑΙΝΙΑ: ΤΟ ΡΟΔΟ ΤΗΣ ΑΓΡΙΑΣ ΔΥΣΗΣ
20.30 ΦΩΤΑ ΠΟΡΕΙΑΣ
23.00 ΕΙΔΗΣΕΙΣ
23.30 ΞΕΝΗ ΤΑΙΝΙΑ: ΑΝΑΖΗΤΩΝΤΑΣ ΤΟΝ ΕΡΩΤΑ
01.00 ΞΕΝΗ ΤΑΙΝΙΑ: ΝΟΥΚΙ
05.00 ΜΑΜΑ ΜΙΑ

NET

08.00 ΕΚΠΑΙΔΕΥΤΙΚΗ ΤΗΛΕΟΡΑΣΗ
11.00 ΞΕΧΩΡΙΣΤΟΙ ΤΟΠΟΙ
11.30 ΔΙΑΚΟΣΜΗΣΗ ΜΕ ΣΤΙΛ
12.00 ΣΤΑ ΓΡΑΝΑΖΙΑ ΠΑΡΑΓΩΓΗΣ ΤΗΣ ΤΡΟΦΗΣ ΜΑΣ
12.30 ΙΣΤΟΡΙΕΣ ΤΟΥ ΩΚΕΑΝΟΥ
13.00 ΤΑΞΙΔΙΑ ΣΤΟ ΧΡΟΝΟ
13.30 ΜΕ ΑΡΕΤΗ ΚΑΙ ΤΟΛΜΗ
14.00 ΚΟΙΝΟΒΟΥΛΙΟ ΑΙΧΜΗΣ
15.00 ΕΙΔΗΣΕΙΣ
15.15 ΞΕΝΗ ΤΑΙΝΙΑ: ΟΙ ΠΕΡΙΠΕΤΕΙΕΣ ΤΟΥ ΣΕΡΛΟΚ ΧΟΛΜΣ
17.15 ΧΟΝΔΡΟΣ - ΛΙΓΝΟΣ
17.30 ΣΠΟΡ ΣΤΟΝ ΚΟΣΜΟ
18.00 ΣΤΟΝ ΚΟΣΜΟ ΤΗΣ ΟΙΚΟΝΟΜΙΑΣ
19.00 ΕΙΔΗΣΕΙΣ
19.15 ΠΟΛΙΤΗΣ 2000
20.15 ΑΝΘΡΩΠΟΙ ΚΑΙ ΤΗΛΕΟΡΑΣΗ
21.00 ΕΙΔΗΣΕΙΣ
22.00 ΞΕΝΗ ΤΑΙΝΙΑ: ΤΟ ΔΙΚΤΥΟ
24.00 ΕΙΔΗΣΕΙΣ
00.30 ΞΕΝΗ ΤΑΙΝΙΑ: ΓΥΝΑΙΚΕΣ ΣΤΑ ΠΡΟΘΥΡΑ ΝΕΥΡΙΚΗΣ ΚΡΙΣΗΣ

ΕΤ 3

08.00 ΤΑ ΑΡΙΣΤΟΥΡΓΗΜΑΤΑ ΤΟΥ ΜΟΥΣΕΙΟΥ ΕΡΜΙΤΑΖ
08.30 Ο ΕΓΚΕΦΑΛΟΣ
09.30 ΙΣΤΟΡΙΕΣ ΑΠΟ ΤΗΝ ΚΑΙΝΗ ΔΙΑΘΗΚΗ
10.00 ΟΝΕΙΡΟΔΡΟΜΙΟ
11.00 ΣΤΗ ΓΗ ΤΗΣ ΕΥΦΟΡΙΑΣ
12.00 Η ΖΩΝΤΑΝΗ ΘΑΛΑΣΣΑ
12.30 E-LIFE
13.30 ΑΝΙΧΝΕΥΣΕΙΣ
15.00 ΕΙΔΗΣΕΙΣ
15.30 ΝΟΣΤΟΣ
17.00 ΝΤΟΚΙΜΑΝΤΕΡ
18.30 ΝΤΙΖΑΪΝ ΕΞΤΡΙΜ
19.00 ΕΙΔΗΣΕΙΣ
20.00 Η ΥΓΕΙΑ ΣΗΜΕΡΑ
21.30 ΕΚ ΤΩΝ ΠΡΟΤΕΡΩΝ Ή ΕΚ ΤΩΝ ΥΣΤΕΡΩΝ;
22.00 ΑΘΛΗΤΙΚΑ
23.30 ΕΙΔΗΣΕΙΣ
00.30 ΞΕΝΗ ΤΑΙΝΙΑ: ΘΛΙΜΜΕΝΗ ΖΩΗ

MEGA

06.00 ΕΝΟΧΗ ΑΓΑΠΗ
07.00 Ο ΕΠΙΣΚΕΠΤΗΣ ΤΗΣ ΟΜΙΧΛΗΣ
08.00 ΤΑ ΕΠΤΑ ΚΑΚΑ ΤΗΣ ΜΟΙΡΑΣ ΜΟΥ
09.00 ΟΙ ΠΕΡΙΠΕΤΕΙΕΣ ΤΟΥ ΗΡΑΚΛΗ
09.30 ΝΤΙΣΝΕΪ ΚΛΑΜΠ
11.00 ΞΕΝΗ ΤΑΙΝΙΑ: ΝΤΑΡΙΛ: Ο ΔΡΑΠΕΤΗΣ ΤΟΥ ΜΕΛΛΟΝΤΟΣ
13.00 MEGA STAR
14.00 ΕΙΔΗΣΕΙΣ
14.10 MAZI
15.15 TRACTION
15.50 ΕΛΛΗΝΙΚΗ ΣΕΙΡΑ
16.30 ΕΛΛΗΝΙΚΗ ΣΕΙΡΑ
17.40 ΕΙΔΗΣΕΙΣ
17.30 ΕΛΛΗΝΙΚΗ ΤΑΙΝΙΑ: ΕΠΤΑ ΧΡΟΝΙΑ ΓΑΜΟΥ
19.30 ΕΙΔΗΣΕΙΣ
21.00 ΕΛΛΗΝΙΚΗ ΤΑΙΝΙΑ: Η ΠΑΡΙΖΙΑΝΑ
23.30 PRIVE
00.15 ΕΙΔΗΣΕΙΣ
00.30 ΞΕΝΗ ΤΑΙΝΙΑ: Η ΙΣΤΟΡΙΑ ΤΗΣ ΤΖΕΡΙ ΣΕΡΓΟΥΝΤ: Η ΔΙΚΑΙΩΣΗ ΜΙΑΣ ΜΗΤΕΡΑΣ
02.15 ΞΕΝΗ ΤΑΙΝΙΑ: ΣΤΑ ΔΙΧΤΥΑ ΤΟΥ ΥΠΟΚΟΣΜΟΥ
04.00 ΧΑΡΑΥΓΗ
05.00 ΠΑΡΑΛΛΗΛΟΙ ΔΡΟΜΟΙ

ANT 1

06.20 ΟΙ ΕΙΔΗΣΕΙΣ ΤΟΥ CBS
06.45 ΤΗΛΕΜΑΡΚΕΤΙΝΓΚ - ΤΗΛΕΑΓΟΡΑ
07.00 EXTREME DINOSAURS
07.30 Ο ΡΟΖ ΠΑΝΘΗΡΑΣ
08.00 ΟΛΑ ΤΑ ΣΚΥΛΑΚΙΑ ΠΑΝΕ ΣΤΟΝ ΠΑΡΑΔΕΙΣΟ
08.30 ΤΟΜ ΚΑΙ ΤΖΕΡΙ
09.00 Ο ΜΠΑΓΚΣ ΜΠΑΝΙ ΚΑΙ Η ΠΑΡΕΑ ΤΟΥ
09.30 ΝΤΡΑΓΚΟΝΜΠΟΛ
10.00 ΒΟΛΤΡΟΝ
10.30 ΠΑΟΥΕΡ ΡΕΪΝΤΖΕΡ
11.00 ΜΟΡΤΑΛ ΚΟΜΠΑΤ
12.00 Ο ΑΡΧΟΝΤΑΣ ΤΩΝ ΖΩΩΝ
13.00 ΣΟΥΠΕΡ ΣΑΒΒΑΤΟ
14.00 ΕΙΔΗΣΕΙΣ
14.15 ΤΟ ΤΙΜΗΜΑ ΤΟΥ ΠΑΘΟΥΣ
15.15 ΣΕΙΡΑ
17.20 ΕΛΛΗΝΙΚΗ ΤΑΙΝΙΑ: Η ΕΦΟΠΛΙΣΤΙΝΑ
19.30 ΕΙΔΗΣΕΙΣ
21.05 ΕΛΛΗΝΙΚΗ ΤΑΙΝΙΑ: ΤΟ ΠΙΟ ΛΑΜΠΡΟ ΑΣΤΕΡΙ
23.00 ΞΕΝΗ ΤΑΙΝΙΑ: Η ΓΟΗΤΕΙΑ ΤΗΣ ΑΠΙΣΤΙΑΣ
24.00 ΕΙΔΗΣΕΙΣ
01.30 ΞΕΝΗ ΤΑΙΝΙΑ: ΣΥΜΒΟΛΑΙΟ ΘΑΝΑΤΟΥ
03.15 ΤΗΛΕΜΑΡΚΕΤΙΝΓΚ
03.45 ΞΕΝΗ ΤΑΙΝΙΑ: ΣΥΡΑΝΟ ΝΤΕ ΜΠΕΡΖΕΡΑΚ
05.00 ΜΑΜΑ ΜΙΑ

ALPHA

06.00 ΤΟΚ ΣΟΟΥ
07.00 ΠΕΡΑ ΑΠΟ ΤΟΝ ΟΡΙΖΟΝΤΑ
08.00 ΠΑΝΟΡΑΜΑ
11.00 ΕΚ ΤΟΥ ΣΥΝΕΓΓΥΣ
12.00 ΕΛΛΗΝΙΚΗ ΤΑΙΝΙΑ: ΤΑΠΕΙΝΟΣ ΚΑΙ ΚΑΤΑΦΡΟΝΕΜΕΝΟΣ
14.00 ΕΙΔΗΣΕΙΣ
15.00 ΝΙΚΗΤΑ
16.00 ΕΛΛΗΝΙΚΗ ΤΑΙΝΙΑ: ΜΠΕΤΟΒΕΝ ΚΑΙ ΜΠΟΥΖΟΥΚΙ
18.00 ID
19.25 ΕΙΔΗΣΕΙΣ
21.00 ΚΑΤΑΛΛΗΛΟ ΓΙΑ ΟΛΟΥΣ
23.30 ΦΟΡΜΟΥΛΑ 1
01.00 ΕΙΔΗΣΕΙΣ
01.15 ΙΝΤΡΙΓΚΑ
03.00 ΠΑΣΙΦΙΚ ΜΠΛΟΥ
04.00 ΤΟΥΙΣΤ
05.00 ΠΕΡΑ ΑΠΟ ΤΟΝ ΟΡΙΖΟΝΤΑ

STAR

06.00 ΑΣΤΕΡΙΑ ΣΤΟ ΠΕΝΤΑΓΡΑΜΜΟ
06.10 ΣΠΑΙΝΤΕΡΜΑΝ
06.45 ΠΡΙΓΚΙΠΙΣΣΑ ΤΕΝΚΟ
07.15 ΤΕΛΕΤΑΜΠΙΣ
07.50 ΜΠΑΡΝΕΪ
08.25 ΜΙΚΡΗ ΛΟΥΛΟΥ
08.40 ΑΡΘΟΥΡ
09.15 ΤΣΑΡΛΙ ΚΑΙ ΜΙΜΟ
09.30 ΠΟΚΕΜΟΝ
10.00 ΤΙΜΠΟΥΚΤΟΥ
10.15 ΜΙΚΡΟΙ ΚΥΡΙΟΙ ΚΑΙ ΜΙΚΡΕΣ ΚΥΡΙΕΣ
10.30 ΤΑ ΣΤΡΟΥΜΦΑΚΙΑ
11.05 ΟΙΚΟΓΕΝΕΙΑ ΠΟΚΟΠΙΚΟΥ
11.30 ΤΑ ΜΙΚΡΑ ΤΕΡΑΤΑΚΙΑ
11.45 ΕΞ - ΜΕΝ
12.15 ΜΑΠΕΤ ΣΟΟΥ
12.20 ΠΟΚΕΜΟΝ
12.50 ΜΠΟΜΠ, Ο ΜΑΣΤΟΡΑΣ
13.10 ΠΡΙΓΚΙΠΙΣΣΑ ΣΙΣΙ
13.30 ΣΟΥΙΤ ΒΑΛΕΪ ΧΑΪ
14.00 ΖΙΝΑ
15.00 ΗΡΑΚΛΗΣ
16.00 ΧΑΪΛΑΝΤΕΡ
17.00 ΣΤΟΝ ΕΒΔΟΜΟ ΟΥΡΑΝΟ
18.00 ΕΙΔΗΣΕΙΣ
19.30 ΤΑ ΦΙΛΑΡΑΚΙΑ
20.00 ΜΙΚΡΕΣ ΑΜΑΡΤΙΕΣ
21.00 ΟΙ ΔΙΑΠΛΕΚΟΜΕΝΟΙ
22.00 ΞΕΝΗ ΤΑΙΝΙΑ: ΤΑ ΣΑΓΟΝΙΑ ΤΟΥ ΚΑΡΧΑΡΙΑ No3
24.00 ΕΙΔΗΣΕΙΣ
00.10 ΞΕΝΗ ΤΑΙΝΙΑ: ΤΟ ΑΣΠΡΟ ΓΕΡΑΚΙ
02.15 ΞΕΝΗ ΤΑΙΝΙΑ: ΝΤΕΤΕΚΤΙΒ ΠΟΠΑΪ
04.15 ΠΕΡΙΠΕΤΕΙΕΣ ΣΤΙΣ ΝΟΤΙΕΣ ΘΑΛΑΣΣΕΣ
05.30 ΠΑΡΑΞΕΝΕΣ ΙΣΤΟΡΙΕΣ

FILMNET

05.00 ΟΙΚΟΓΕΝΕΙΑΚΟΙ ΔΕΣΜΟΙ
07.00 ΕΝΟΧΟ ΠΑΡΕΛΘΟΝ
09.00 Η ΖΩΗ ΕΙΝΑΙ ΩΡΑΙΑ
11.00 TRON
12.45 Η 73η ΤΕΛΕΤΗ ΑΠΟΝΟΜΗΣ ΤΩΝ ΒΡΑΒΕΙΩΝ ΟΣΚΑΡ 2001
15.00 ΣΤΗΜΕΝΟ ΠΑΙΧΝΙΔΙ
17.00 ΕΝΑ ΣΠΙΤΙ ΤΟΥ ΜΕΛΛΟΝΤΟΣ
18.45 ΤΟ ΔΕΚΑΤΟ ΤΡΙΤΟ ΠΑΤΩΜΑ
20.30 MAD ON FILMNET
21.00 ΝΤΕΪΒΙΝΤ ΚΟΠΕΡΦΙΛΝΤ
23.00 ΕΚΤΟΣ ΕΛΕΓΧΟΥ
01.05 Η ΓΙΑΤΡΟΣ ΤΟΥ ΕΡΩΤΑ
02.35 THE STRAIGHT STORY
04.25 ΔΙΑΣΚΕΔΑΣΗ ΤΩΡΑ

TEMPO

07.00 ΜΟΥΣΙΚΕΣ ΕΠΙΛΟΓΕΣ
13.30 TEMPO SPORTS
14.30 ΕΙΔΗΣΕΙΣ
15.00 ΤΑΙΝΙΑ
17.00 ΕΙΔΗΣΕΙΣ
17.10 CLASSIC COMEDY
19.00 ΕΙΔΗΣΕΙΣ
19.40 ΚΟΣΜΟΣ ΣΗΜΕΡΑ
19.55 ΚΑΙΡΟΣ
20.00 TEMPO SPORTS
20.30 VIP NEWS
20.45 ΟΙΚΟΝΟΜΙΑ
21.38 ΚΑΙΡΟΣ ΑΥΡΙΟ
21.40 TEMPO SPORTS
21.45 COCTAIL ΜΕ ΝΟΤΕΣ
24.00 ΕΙΔΗΣΕΙΣ
00.15 ΜΟΥΣΙΚΕΣ ΕΠΙΛΟΓΕΣ

ΡΟΣΚΟΠΙΟ

ΚΡΙΟΣ:
21 ΜΑΡΤΙΟΥ - 19 ΑΠΡΙΛΙΟΥ

Αν έχετε ήδη καταφέρει να βάλετε μια τάξη στα οικονομικά σας, μη διακινδυνεύσετε προσπαθώντας να βρείτε τρόπους εύκολου πλουτισμού. Έκτακτες οικονομικές υποχρεώσεις και επιβαρύνσεις ενδέχεται να σας βγάλουν από τον προγραμματισμό σας.

ΤΑΥΡΟΣ
20 ΑΠΡΙΛΙΟΥ - 20 ΜΑΪΟΥ

Την περίοδο αυτή που τα πνεύματα φαίνεται να είναι αρκετά οξυμμένα, αντί να τα βάλετε με τους άλλους και με την τύχη σας, είναι προτιμότερο να αλλάξετε την πορεία σας και να συνεργαστείτε αρμονικά με τους ανθρώπους του περιβάλλοντός σας.

ΔΙΔΥΜΟΙ
21 ΜΑΪΟΥ - 21 ΙΟΥΝΙΟΥ

Ο Ερμής, κυβερνήτης του ζωδίου σας, δέχεται σήμερα τη δυσαρμονική επίδραση του Πλούτωνα, πράγμα που σημαίνει πως έστω κι αν σας φαίνεται πολύ δύσκολο θα πρέπει να εντοπίσετε επιτέλους τις εσωτερικές σας αλήθειες και πιθανώς τις ανασφάλειες που σας ταλαιπωρούν.

ΚΑΡΚΙΝΟΣ
22 ΙΟΥΝΙΟΥ - 22 ΙΟΥΛΙΟΥ

Ανήκετε σ' αυτούς που θέλουν να προσφέρουν ό,τι μπορούν στους συνανθρώπους τους, όμως ξεχνάτε καμιά φορά τις δικές σας ανάγκες. Η περίοδος αυτή απαιτεί να φροντίσετε τον εαυτό σας από κάθε άποψη. Δεν χρειάζεται να είστε υπερβολικό αισιόδοξοι ούτε φυσικά να αφήνεστε σε παράλογους φόβους.

ΛΕΩΝ
23 ΙΟΥΛΙΟΥ - 22 ΑΥΓΟΥΣΤΟΥ

Τόσο οι προσωπικές όσο και οι επαγγελματικές σας σχέσεις έχουν ανάγκη ανανέωσης, γι' αυτό ίσως νιώθετε αναστατωμένοι. Τα θέματα που σας απασχολούν χρειάζονται λύσεις, εσείς όμως μείνετε σταθεροί σε ό,τι έχετε υποσχεθεί και μη βιάζεστε να δώσετε απαντήσεις.

ΠΑΡΘΕΝΟΣ
23 ΑΥΓΟΥΣΤΟΥ - 23 ΣΕΠΤΕΜΒΡΙΟΥ

Εάν συνεχίστε να είσαστε διστακτικοί και αναποφάσιστοι σε θέματα που απασχολούν ολόκληρη την οικογένεια, μπορεί μεν να αποφύγετε τις δεσμεύσεις και τις συγκρούσεις ενδεχομένως, όμως αυτό θα είναι προσωρινό. Η τακτική αυτή σίγουρα δεν λύνει τα «κακώς κείμενα» στον τομέα αυτό.

ΖΥΓΟΣ:
24 ΣΕΠΤΕΜΒΡΙΟΥ - 23 ΟΚΤΩΒΡΙΟΥ

Πριν χαθείτε στις καθημερινές εκκρεμότητες, πάρτε μιαν ανάσα και σκεφτείτε μήπως πρέπει να διακρίνετε επιτέλους κάτι διαφορετικό στη ζωή σας. Μην επιτρέπετε στους άλλους να σας «σέρνουν» εκεί που θέλουν, με ψεύτικες υποσχέσεις

ΣΚΟΡΠΙΟΣ:
24 ΟΚΤΩΒΡΙΟΥ - 22 ΝΟΕΜΒΡΙΟΥ

Οι πλανητικοί συνδυασμοί αυτών των ημερών σας αναγκάζουν να βάλετε «φρένο» στα μεγάλα και πολλά έξοδα και να κάνετε πιο αποδοτικούς συνδυασμούς σε οικονομικά και περιουσιακά θέματα για το συμφέρον σας.

ΤΟΞΟΤΗΣ:
23 ΝΟΕΜΒΡΙΟΥ - 21 ΔΕΚΕΜΒΡΙΟΥ

Οι προτεραιότητες δουλειάς, οικογένειας και σχέσεων συγκρούονται με επεισοδιακό τρόπο αυτό το διάστημα, ίσως από την επίδραση της δυσαρμονικής όψης του Ερμή που δέχεται ο Πλούτωνας στο ζώδιό σας. Αν είστε αισιόδοξοι και ευδιάθετοι θα φροντίσετε πιο αποτελεσματικά τα θέματα που σας ενδιαφέρουν.

ΑΙΓΟΚΕΡΩΣ:
22 ΔΕΚΕΜΒΡΙΟΥ - 19 ΙΑΝΟΥΑΡΙΟΥ

Καιρός να ξαναδείτε τα πράγματα από την αρχή. Μια σωστή εκτίμηση των όσων έχουν συμβεί, λάθη, παραλείψεις και ελλείψεις που επισημάνθηκαν θα σας βοηθήσουν με σωστή κρίση και συνέπεια να γίνετε πιο δημιουργικοί και αποτελεσματικοί σε σοβαρά θέματα και επιδιώξεις σας.

ΥΔΡΟΧΟΟΣ
20 ΙΑΝΟΥΑΡΙΟΥ - 19 ΦΕΒΡΟΥΑΡΙΟΥ

Ο Ουρανός στο ζώδιό σας δέχεται τη δυσαρμονική επίδραση της Σελήνης σήμερα και είναι πιθανό να παίξει καταλυτικό ρόλο, προκειμένου να ξεκαθαριστεί κάθε ασάφεια που επικρατεί τόσο στα δικά σας αισθήματα όσο και των άλλων γύρω σας

ΙΧΘΥΕΣ:
19 ΦΕΒΡΟΥΑΡΙΟΥ - 20 ΜΑΡΤΙΟΥ

Η παρουσία του Ερμή στο ζώδιό σας σε δυσαρμονική όψη με τον Πλούτωνα φέρνει στην επιφάνεια ευθύνες, υποχρεώσεις και φροντίδες απέναντι στους δικούς σας ανθρώπους αλλά και στα συμφέροντά σας που σας έχουν κουράσει εξαιρετικά. Υπομονή, δεν είναι κατάλληλη στιγμή για επαναστάσεις



«Αθηναίοι και θηβαίοι και κακοί Μυτιληναίοι»

Η ιστορία της φράσης κρατά από την εποχή του Μεγάλου Αλεξάνδρου, όταν ο τελευταίος επρόκειτο να αρχίσει την εκπληκτική του εκστρατεία στα βάθη της Ασίας. Ολόκληρος ο τότε Ελληνισμός αποφάσισε να πολεμήσει στο πλευρό του. Υπόγραψαν, μάλιστα, κι ένα πρωτόκολλο Τιμής στην Κόρινθο, παρουσία του Μ. Αλέξανδρου. Αλλά μόλις άρχισε η εκστρατεία, τόσο οι Αθηναίοι, όσο και οι Θηβαίοι κι οι Μυτιληναίοι, παρασπόνδισαν την τελευταία στιγμή και δεν του έστειλαν καμιά βοήθεια. Αυτό έκανε τους Μακεδόνες ν' αγανακτήσουν. Ετσι διέκοψαν την φιλία που είχαν μαζί τους κι άρχισαν να τους αποκαλούν «κακούς».

Κι από τότε έμεινε ο λόγος.

«Αθλοι του Ηρακλή»

Ο Ηρακλής είχε κάνει πολλά κατορθώματα και αναφέρονται συνήθως δώδεκα άθλοι του Ηρακλή, που τους έκανε, ξεκαθαρίζοντας την χώρα του από ζώα που προξενούσαν καταστροφές και κακούς ανθρώπους. Γενικά, βοήθησε σε κάθε ευγενικό και ωφέλιμο έργο.

«Αιάντιος γέλως»

Για εκείνους που παράφρονα γελούν, λέγεται η φράση και προήλθε από το μανιακό γέλιο του Αίαντα (Τελαμώνιου), όταν αυτός καταλήφθηκε από μανία, γιατί όταν πέθανε ο Αχιλλέας, δεν έδωσαν σ' αυτόν τα όπλα του, αλλά στον Οδυσσέα.

«Αιγιστέου πήδημα»

Αρχαία παροιμιακή έκφραση, που λέγεται, όταν αυτοθυσιάζεται κάποιος για το γενικό καλό και προήλθε από την θυσία του γιού του βασιλιά της Φρυγίας Μίδα: Κατά την παράδοση, ανοίχτηκε ένα μεγάλο χάσμα στην χώρα του, που απειλούσε να καταστρέψει τα πάντα. Τότε το Μαντείο έδωσε τον χρησμό, πως θα κλείσει το χάσμα, αν ρίξει ο Μίδας ό,τι πολυτιμότερο έχει. Τότε ο Μίδας άρχισε να ρίχνει μεγάλες ποσότητες χρυσό και άργυρο και διάφορα τιμαλφή, αλλά το χάσμα αντί να κλείνει, μεγάλωνε. Τότε ο γιός του, που μάντεψε την σημασία του χρησμού, πήδησε καβάλα πάνω στο άλογό του, μέσα στο χάσμα, το οποίο έκλεισε αμέσως κι έτσι σώθηκε η χώρα. Κάτι παρόμοιο είχε συμβεί και στην Αθήνα, όπου θυσιάστηκε ο βασιλιάς της Κόδρος.

Η Αγάπη σας, μας δίνει
τη δύναμη να συνεχίσουμε

ΤΩΡΑ

rent a car

ALEXANDER

και σε ΑΘΗΝΑ, ΚΡΗΤΗ, ΚΕΡΚΥΡΑ με:

Ειδικές οικονομικές προσφορές
στους Ροδίτες συμπολίτες μας και
άμεσες παραδόσεις παραλαβές
σε αεροδρόμια, λιμάνια
και κεντρικά σημεία.

ΖΗΣΤΕ ΤΗΝ ΕΞΥΠΗΡΕΤΗΣΗ ALEXANDER

ΑΘΗΝΑ τηλ. 018979658 Fax 018979659
ΡΟΔΟΣ τηλ. 31018 Fax 35253

Η Knauf στην κατοικία

Το μυστικό που γνωρίζει
όλη η Ευρώπη!



e-mail: knauf@knauf.gr
internet: http://www.knauf.gr

Μια ιδέα οικοδομεί εδώ και χρόνια έναν ανθρώπινο κόσμο σε κάθε γωνιά της Ευρώπης. Είναι η φιλοσοφία "Knauf", που από το 1991 κατακτά και το ελληνικό σπίτι...

Η Ξηρά Δόμηση, με γυψοσανίδες και τσιμεντοσανίδες Knauf, ικανοποιεί την ανάγκη σας για απόλυτη θερμομόνωση και ηχομόνωση, πυροπροστασία, μηχανική αντοχή, τέλεια εφαρμογή, αντισεισμική προστασία και υψηλή αισθητική.

Με τους Έτοιμους Σοβάδες Knauf, το σοβάτισμα γίνεται γρήγορα και καθαρά και το αποτέλεσμα είναι λεία επιφάνεια, έτοιμη για βάψιμο.

Εκεί που η συμβατική δόμηση αδυνατεί να επέμβει, οι άνθρωποι της Knauf εφαρμόζουν τις πιο ευέλικτες λύσεις κατασκευής ή ανακαίνισης της κατοικίας σας, σταγνά, καθαρά, σε ελάχιστο χρόνο και με ελάχιστο κόστος.

Με σεβασμό στον άνθρωπο και το περιβάλλον, η Knauf "επενδύει" τον κόσμο σας με σιγουριά και σταθερότητα... για μια ολόκληρη ζωή!

KNAUF
ΟΙΚΟΔΟΜΕΙ ΑΝΘΡΩΠΙΝΟ ΚΟΣΜΟ

ΝΕΟΤΕΧ ΡΟΔΟΣ: ΚΕΝΤΡΙΚΟ ΑΝΝΗΣ ΜΑΡΙΑΣ 59 ☎ 35863 / ΝΕΟ ΚΑΤΑΣΤΗΜΑ ΚΑΜΕΙΡΟΥ 1 ☎ 77211-2

ΔΕΝ ΥΠΑΡΧΕΙ ΠΡΟΓΡΑΜΜΑΤΙΣΜΟΣ

Χαώδης καταστάση στο νέο αεροδρόμιο

Αφάνταστη η ταλαιπωρία του επιβατικού κοινού



Μεγάλη ταλαιπωρία περιμένει τους επιβάτες που φτάνουν στις πίστες του νέου αεροδρομίου «Ελευθέριος Βενιζέλος». Για να αποβιβαστούν από τα αεροσκάφη χρειάζεται πάνω από μισή ώρα, καθώς δεν υπάρχουν στις περισσότερες περιπτώσεις ούτε λεωφορεία να τους μεταφέρουν ούτε σκάλες καθόδου.

Στο νέο αεροδρόμιο των Σπάτων, το οποίο λειτουργεί για δεύτερη ημέρα σήμερα, Παρασκευή, επικρατεί εκνευρισμός. Πτήσεις καθυστέρησαν για ώρες και άλλες δεν πραγματοποιήθηκαν. Συγκεκριμένα, από το πρωί έχουν ματαιωθεί οι πτήσεις προς Σαντορίνη, Σάμο, Νάξο και Ηράκλειο. Δυσκολίες υπήρξαν και στην έκδοση εισιτηρίων.

Τα προβλήματα αποδίδονται στη μη εξοικείωση του προσωπικού της Ολυμπιακής Αεροπορίας με το χειρισμό των νέων μηχανημάτων στο νέο αεροδρόμιο.

Επίσης, οι δυσκολίες επικεντρώνονται σε ασυμβατότητες του τηλεφωνικού κέντρου, των ηλεκτρονικών υπολογιστών σε τηλέφωνα ενδοσυνεννόησης, σε λανθασμένες αποστολές αποσκευών και σε ελλείψεις από κακούς υπολογισμούς στη μεταφορά πληρωμάτων.

Το πρωί της Παρασκευής η κατάσταση στο νέο αεροδρόμιο φαινόταν καλύτερη από τη χθεσινή. Σε δηλώσεις που έκανε νωρίς το πρωί, ο γενικός διευθυντής εξυπηρέτησης πελατών της ΟΑ, Αλέξανδρος Αραβανής, τόνισε ότι η σημερινή ημέρα ξεκίνησε καλά και μόνο από ανταποκρίσεις υπάρχουν κάποιες καθυστερήσεις της τάξεως των 20 λεπτών.

Επιπλέον, ο κ. Αραβανής ανέφερε ότι σήμερα δεν υπάρχει πρόβλημα στο σύστημα ελέγχου εισιτηρίων, γεγονός που έχει συνέπεια να μην υπάρχουν καθόλου ουρές, μολονότι από το πρωί διακινούνται πάρα πολλά σχολεία με μαθητές, που πάνε τις γνωστές πενθήμερες εκδρομές. (σημ. επί του θέματος βλέπε και σελ. 8).

Ο ίδιος δήλωσε ότι η χθεσινή ημέρα ήταν πράγματι δύσκολη, καθώς δοκιμάστηκε ολόκληρος ο μηχανισμός του αεροδρομίου, αλλά στη συνέχεια τα προβλήματα ξεπεράστηκαν. Σύμφωνα με τον κ. Αραβανή, οι χθεσινές καθυστερήσεις προκλήθηκαν κυρίως από τις προσαρμογές στα συστήματα του νέου αεροδρομίου.

Εξάλλου, ο γενικός διευθυντής εξυπηρέτησης πελατών της Ολυμπιακής διέψευσε ότι υπάρχουν προβλήματα στις σχέσεις της διοίκησης της ΟΑ με τη διοίκηση του αεροδρομίου. «Χθες είχαμε τουλάχιστον τρεις εκατέρωθεν συναντήσεις και επιλύσαμε όλα τα ζητήματα, που είχαν προκύψει με τις καθυστερήσεις. Η συνεργασία μας είναι άριστη» τόνισε.

Στο μεταξύ, τη Δευτέρα 2 Απριλίου ο υπουργός Μεταφορών και Επικοινωνιών, Χρίστος Βερελής, θα εγκαινιάσει τις εγκαταστάσεις της τεχνικής βάσης της Ολυμπιακής Αεροπλοΐας στο νέο αεροδρόμιο.

ΕΛΛΗΝΙΚΗ ΑΝΤΙΚΑΡΚΙΝΙΚΗ ΕΤΑΙΡΕΙΑ
Παράρτημα Ρόδου
και
ΠΟΛΙΤΙΣΤΙΚΟΣ ΟΡΓΑΝΙΣΜΟΣ ΔΗΜΟΥ ΡΟΔΙΩΝ

Ρεσιτάλ πιάνου με Δημήτρη Σγούρο
Piano recital with Dimitris Sgouros

ΕΘΝΙΚΟ ΘΕΑΤΡΟ ΡΟΔΟΥ
Τετάρτη 4 Απριλίου 2001
Ώρα 9 μ.μ.

NATIONAL THEATRE OF RHODES
Wednesday, April 4, 2001
at 9 p.m.



ΧΟΡΗΓΟΙ • SPONSORS
Ν. Γ. Καραγεωργίου 1959
ΟΙΝΟΘΗΚΗ ΕΜΕΡΥ

ΚΟΠΙΑΣΜΑ

Το ΣΥΜΙΑΚΟ το ΘΕΑΤΡΟ
Λιμένει σας γούλους α μαευτήτε συμπούππουλοι,
το Σάββατο 31 του Μάρτη
και η γΚεριακή 1 τ'Απρίλη
στο Εθνικό θέατρο,
στις 9 η ώρα το βράδυ
α δείτε
το «ΓΑΜΟ ΤΟΥ ΝΙΟΡΔΑΝΑ»
α πλαντάξητε στα γέλια.
Τέτοιο γάμο ε θα ματαδείτε.
«Γαμπρός είναι ο νΗλιος κι νύμφη η Σελήνη κι όλα τα

συμπεττερικά τριαντάφυλλα και κρίνη».
Εχε νοιάστε στα τηλέφωνα:

Σωτήρης Ζουρούδης 65664
Μανόλης Αντωνόγλου 33343
Λία Τσαγκάρη 31183
Εθνικό Θέατρο 30668, 36710
Πολιτιστικός Οργανισμός 27427

ΤΟ ΣΠΙΤΙ ΤΗΣ ΕΥΡΩΠΗΣ ΣΤΗ ΡΟΔΟ

Σας προσκαλεί

Το Σάββατο 31 Μαρτίου, στις 7μ.μ.
Στο Ξενοδοχείο Θέρμαι

Στην ομιλία που διοργανώνει με θέμα:

Η ισορροπία δυνάμεων στην μεταψυχροπολεμική εποχή και η θέση της Ενωμένης Ευρώπης στο νέο διεθνές περιβάλλον

Ομιλητής ο διακεκριμένος επιστήμων, επίκουρος καθηγητής στρατηγικών σπουδών στο Πάντειο Πανεπιστήμιο
κ. Θανάσης Πλατιάς

Είσοδος Ελεύθερη

ΦΑΛΗΡΑΚΙ ΜΠΗΤΣ

Συνεχίζοντας την παράδοση με μεράκι φαντασία και δημιουργικότητα αναλαμβάνουμε:
Χοροεσπερίδες, δεξιώσεις γάμων, βαπτίσεων, γενεθλίων,

Αίθουσες:		
✓ NAVARONE	(ΦΑΛΗΡΑΚΙ)	900 θέσεις
✓ LATOC	(ΦΑΛΗΡΑΚΙ)	500 θέσεις
✓ PANORAMA ESPEROS VILLAGE	(ΦΑΛΗΡΑΚΙ)	250 θέσεις
✓ APHRODITE ESPEROS VILLAGE	(ΦΑΛΗΡΑΚΙ)	450 θέσεις
✓ ESPERIA	(ΡΟΔΟΣ)	200 θέσεις

Πληρ. Αλέξης Λούλος
(Υπευθ. Δεξιώσεων) τηλ. 85301

ΑΣΤΙΚΟΣ ΟΙΚΟΔΟΜΙΚΟΣ ΣΥΝΕΤΑΙΡΙΣΜΟΣ ΠΟΛΥΤΕΚΝΩΝ «Η Θεοτόκος»

Οδός Λοχαγού Φανουράκη 34
τηλ./fax (0241) 75870- 85 100 ΡΟΔΟΣ

ΠΡΟΣΚΛΗΣΗ

Το Διοικητικό Συμβούλιο (Δ.Σ.) του ΑΣΤΙΚΟΥ ΟΙΚΟΔΟΜΙΚΟΥ ΣΥΝΕΤΑΙΡΙΣΜΟΥ ΠΟΛΥΤΕΚΝΩΝ «Η Θεοτόκος», Σας καλεί σε Γενική Συνέλευση (Γ.Σ.) την Κυριακή 25η Μαρτίου 2001 και ώρα: 10.30 π.μ., στην αίθουσα του Εργατικού Κέντρου Ρόδου (Ε.Κ.Ρ.), με τα ως κάτω θέματα ημερησίας διάταξης:

- Απολογισμός Πεπραγμένων
- Εγκριση ισολογισμού - απολογισμού
- Πορεία εκτέλεσης των έργων υποδομής
- Θέματα συνεταιριστών
- Εκκρεμή ζητήματα
- Εκλογή εφορευτικής επιτροπής
- Εκλογές για την ανάδειξη νέου Διοικητικού Συμβουλίου (Δ.Σ.) και Ελεγκτικής Επιτροπής (Ε.Ε.)

Σε περίπτωση μη επίτευξης απαρτίας η Γενική Συνέλευση (Γ.Σ.) θα διεξαχθεί την επομένη Κυριακή, 1η Απριλίου 2001, την ίδια ώρα, στην ίδια αίθουσα.
[ώρα 10.30 π.μ. αίθουσα Εργατικού Κέντρου Ρόδου (Ε.Κ.Ρ.)]

Η ΠΑΡΟΥΣΙΑ ΟΛΩΝ ΕΠΙΒΑΛΛΕΤΑΙ!!!

Ρόδος Μάρτιος 2001
Για το Διοικητικό Συμβούλιο

Ο Πρόεδρος Αντώνης Σ. Χατζηιωάννου
Η Γραμματέας Πόπη Διακαντώνη - Μπαλάσκα

ΠΡΟΣΚΛΗΣΗ

Ο Οργανισμός Πολιτιστικής Ανάπτυξης Δωδεκανήσου σας προσκαλεί στη διάλεξη της Δρ. Αικατερίνης Πολυμέρου - Καμηλάκη, Διευθύντριας του Κέντρου Ερεύνης της Ελληνικής Λαογραφίας της Ακαδημίας Αθηνών, με θέμα:
«Η παραδοσιακή διατροφή στον καθρέφτη μιας εθνικής στρατηγικής»
Η διάλεξη θα γίνει στην αίθουσα του Δικηγορικού Συλλόγου, οδός 25ης Μαρτίου 9-11, την Παρασκευή 30 Μαρτίου και ώρα 18:00.
Η παρουσία σας θα μας τιμήσει ιδιαίτερα
Ο Πρόεδρος του Δ.Σ. του Ο.Π.Α.Δ
Δρ. Σάββας Καραγιάννης
Νομάρχης Δωδεκανήσου

ΠΑΙΔΙΚΑ ΠΑΡΤΥ

Παιδικά πάρτυ γενεθλίων, εορτών ή όποια άλλη εκδήλωση

BABY PARKING ΚΑΦΕΤΕΡΙΑ

απολαύστε τον καφέ με τους φίλους σας και τα παιδιά σας παίζοντας υπό την επίβλεψη της παιδαγωγού

Ρόδου Λίνδου και Δημητρίου Αναστασιάδη γωνία.
Τηλ. 75360, 21356, κιν. 0945816205

ΠΩΛΟΥΝΤΑΙ

ΔΙΟΡΟΦΕΣ ΜΟΝΟΚΑΤΟΙΚΙΕΣ ΣΤΗΝ ΠΑΡΑΛΙΑ ΙΑΛΥΣΟΥ ΕΝΑΝΤΙ ΚΕΝΤΡΟΥ «ΒΡΑΧΟΥ»

Μέτρων από 120m2, 140m2, 160m2, 200m2, 220m2, και σε οικόπεδα 400μ2, 450μ2, 500μ2, 600μ2, 660μ2.

ΠΛΗΡΟΦΟΡΙΕΣ Γ. ΙΩΑΝΝΙΔΗ
ΤΗΛ. 21714 - 22307 ΚΙΝ.: 0932296983