η δημοκρατική της Ρόδου

στην υπηρεσία του δωδεκανησιακού λαού

Αρ. φύλλου 5632 - **ΣΑΒΒΑΤΟ 7 ΑΠΡΙΛΙΟΥ 2001** - Τιμή 200 Δρχ - 0,59 EURO - **www.dimokratiki.gr**



ΜΕΤΑ ΤΟ «STOP SALES» ΠΟΥ ΕΠΕΒΑΛΕ Η ΤΟΥΡΚΙΑ

ΜΑΧΕΣ ΣΕ ΟΛΑ ΤΑ ΕΠΙΠΕΔΑ

για να κερδηθεί η γερμανική αγορά

Πως διαμορφώνεται αυτήν την στιγμή η κατάσταση

• ΣΕΛ. 4-5

ΑΕΡΟΔΡΟΜΙΟ ΣΠΑΤΩΝ:

Ομαλοποιείται η κατάσταση

Μειώνεται για τα παιδιά το «σπατόσημο»

• ΣΕΛ. 10



ΝΕΟ ΟΛΙΣΘΗΜΑ ΤΟΥ ΠΕΡΙΦΕΡΕΙΑΡΧΗ Π. ΣΑΛΤΟΥΡΟΥ

ΣΤΑ «ΜΑΧΑΙΡΙΑ» ξανά Δήμος Ρόδου και Περιφέρεια!





Ο Περιφερειάρχης παρέπεμψε στην Επιτροπή του άρθρου 7 την απόφαση του δημοτικού συμβουλίου Ρόδου για την έκδοση κανονιστικής πράξεως που αφορά την προσκόμιση βεβαιωτικού σημειώματος απογραφής • Με αναλυτικό υπόμνημά του ο δήμαρχος Γ. Γιαννόπουλος αποκρούει την άποψη της Περιφέρειας και την κατηγορεί για υπέρβαση αρμοδιοτήτων και κατάχρηση εξουσίας

• ΣΕΛ. 3

Δημιουργείται μείζον ηθικό, πολιτικό και νομικό ζήτημα

ΣΕ ΣΥΝΕΛΕΥΣΗ ΓΡΑΜΜΑΤΕΩΝ

Με τους βουλευτές τα' βαλαν τα τοπικά στελέχη του ΠΑ.ΣΟ.Κ.

• ΣΕΛ. 7



ΣΤΗΝ ΔΙΑΡΚΕΙΑ ΤΗΣ ΣΑΙΖΟΝ

Συνεχής αστυνόμευση της Μεσαιωνικής Πόλης

ΤΙΘΕΝΤΑΙ «ΕΠΙ ΠΟΔΟΣ» ΟΙ ΔΗΜΟΤΙΚΕΣ ΥΠΗΡΕΣΙΕΣ

• ΣΕΛ. 6



ΟΛΟΚΛΗΡΩΘΗΚΕ Η ΣΥΖΗΤΗΣΗ ΣΤΗ ΒΟΥΛΗ

ΤΟ ΤΕΛΙΚΟ ΚΕΙΜΕΝΟ ΤΗΣ ΤΡΟΠΟΛΟΓΙΑΣ

για τα περίφημα «πανωτόκια»

Στην κρίση του υπουργού οι τυχόν ρυθμίσεις για τα νησιά του Αιγαίου

• ΣΕΛ. 12

ΕΠΕΙΔΗ ΔΕΝ ΠΛΗΡΩΝΟΥΝ ΤΑ ΧΡΕΗ

Κλειστή από την Δευτέρα η χωματερή για τους Δήμους Ιαλυσού και Πεταλούδων



• ΣΕΛ. 8

ΜΕ ΕΥΘΥΝΗ ΚΑΙ ΤΟΥ ΥΠΟΥΡΓΕΙΟΥ

Σε νέες περιπέτειες αναμένεται να οδηγηθεί ο Δήμος Νότιας Ρόδου

• ΣΕΛ. 11

ΕΛΛΗΝΙΚΗ ΔΗΜΟΚΡΑΤΙΑ
ΝΟΜΑΡΧΙΑΚΗ ΑΥΤΟΔΙΟΙΚΗΣΗ ΔΩΔΕΚΑΝΗΣΟΥ

ΠΡΟΣΚΛΗΣΗ

Ο Νομάρχης Δωδεκανήσου
Δρ. Σάββας Καραγιάννης
σας προσκαλεί το **Σάββατο 7 Απριλίου 2001**
και ώρα **19.00** στο **Εθνικό Θέατρο Ρόδου**
για τον **Απολογισμό του έργου**
της Νομαρχιακής Αυτοδιοίκησης
Δωδεκανήσου
κατά τη διετία 1999-2000
και την προοπτική του αύριο.

ΣΥΝΕΤΑΙΡΙΣΤΙΚΗ ΤΡΑΠΕΖΑ ΔΩΔΕΚΑΝΗΣΟΥ
η δική μας τράπεζα

Νέα 2μηνη προθεσμιακή κατάθεση με υψηλή απόδοση έως 6%

- **Διατίθεται έως 10 Απριλίου, με σειρά προτεραιότητας**
- **Ελάχιστο ποσό κατάθεσης 5.000.000 δρχ**

Επισκεφθείτε σήμερα ένα από τα καταστήματά μας και επενδύστε στις προθεσμιακές καταθέσεις της Τράπεζας Δωδεκανήσου για το συμφέρον σας!

UKAKO

η άποψη της ημέρας

Εάν διαβάσει κανείς την ομιλία του διοικητή της Τραπέζης της Ελλάδος Λ. Παπαδήμου στο συνέδριο του Economist για την «ανταγωνιστικότητα, ανάπτυξη και σταθερότητα στην ΕΕ» και τα συμπεράσματα που εξ αυτής προκύπτουν για την Ελλάδα και τα συγκρίνει με τα όσα τελευταία γίνονται από πλευράς κυβερνητικής πολιτικής στη χώρα, θα διαπιστώσει την ύπαρξη ενός μεγάλου χάσματος.

Δεν πρόκειται ασφαλώς για τίποτα το καινούργιο. Ο κ. Παπαδήμος απλώς παρέθεσε τη δυναμική των εξελίξεων στην Ευρώπη υπό το πρίσμα των δυσκολιών που εγκυμονεί η διεθνής αρνητική συγκυρία των αγορών, για να μας τονίσει πως παρά τις όποιες προόδους έχουν γίνει στην Ελλάδα η παραγωγικότητα και ανταγωνιστικότητα μας παραμένουν πολύ χαμηλές και δεν μπορούν να βελτιωθούν χωρίς ουσιαστικές και σε βάθος διαρθρωτικές αλλαγές. Οι οποίες είναι και οι μόνες ικανές, εφόσον συντελεστούν κατά τρόπο αποτελεσματικότερο αυτού με τον οποίο εφαρμόστηκαν από τους ευρωπαίους εταίρους μας, να μας εξασφαλίσουν τους επισήμως προβλεπόμενους υψηλούς ρυθμούς ανάπτυξης που θα μας φέρουν κοντύτερα στην ΕΕ. Χωρίς δημοσιονομική εξυγίανση και διαρθρωτικές αλλαγές, ας μην προσδοκούμε αναπτυξιακά άλματα...

Μεγάλο το χάσμα

Οι επισημάνσεις αυτές και προειδοποιήσεις έρχονται μετά την πρόσφατη έκθεση του κ. Παπαδήμου όπου μιλά για ανάπτυξη κατά τι μικρότερη του 4,5% και μετά την αυστηρή κριτική που άσκησε στην επίσημη οικονομική πολιτική ο ΣΕΒ κατηγορώντας την για έλλειψη οράματος, μεταρρυθμιστική ατολμία και εγκλωβισμό σε κλίμα προεκλογικής αντιπαράθεσης.

Δυστυχώς, η απάντηση του κ. Παπαντωνίου στον ΣΕΒ για «αρνητισμό» και οι γενικότερες κυβερνητικές αντιδράσεις φαίνεται να επιβεβαιώνουν από την ανάποδη τις ανησυχίες και τις παρατηρήσεις αυτές, καθώς η μεταστροφή της οικονομικής πολιτικής από τις αμυντικές στις κοινωνικές δαπάνες, τις έκτακτες ανάγκες της Ολυμπιάδας κ.λπ. μαρτυρά, με τον τρόπο που έγινε και τις πολιτικές αναταράξεις που προκάλεσε, έναν πρόχειρο και ενδεχομένως επιπόλαιο σχεδιασμό που μάλλον υπακούει στη λογική των εύκολων και περιπτωσιακών λύσεων στα προβλήματα και την αποκατάσταση του κοινωνικού προσώπου της κυβέρνησης παρά στη βελτίωση της παραγωγικότητας και ανταγωνιστικότητας της οικονομίας.

ο καιρός

Γενική πρόγνωση για σήμερα Σάββατο 7 Απριλίου 2001. Στις Κυκλάδες, την Κρήτη και τα Δωδεκάνησα τις πρωινές ώρες προβλέπονται νεφώσεις με βροχές και καταιγίδες αλλά γρήγορα ο καιρός θα βελτιωθεί. Στην υπόλοιπη χώρα ο καιρός θα είναι αίθριος και μόνο στα βόρεια θα υπάρχουν τοπικές νεφώσεις. Οι άνεμοι θα πνέουν βορειοδυτικοί μέχρι ισχυροί και στα νότια τοπικά πολύ ισχυροί με βαθμιαία εξασθένηση. Η θερμοκρασία θα κυμανθεί στα βόρεια απο 2 εως 19 βαθμούς,στο Ιόνιο και τα υπόλοιπα ηπειρωτικά απο 7 εως 21 βαθμούς και στα νησιά του Αιγαίου απο 11 εως 20 βαθμούς.

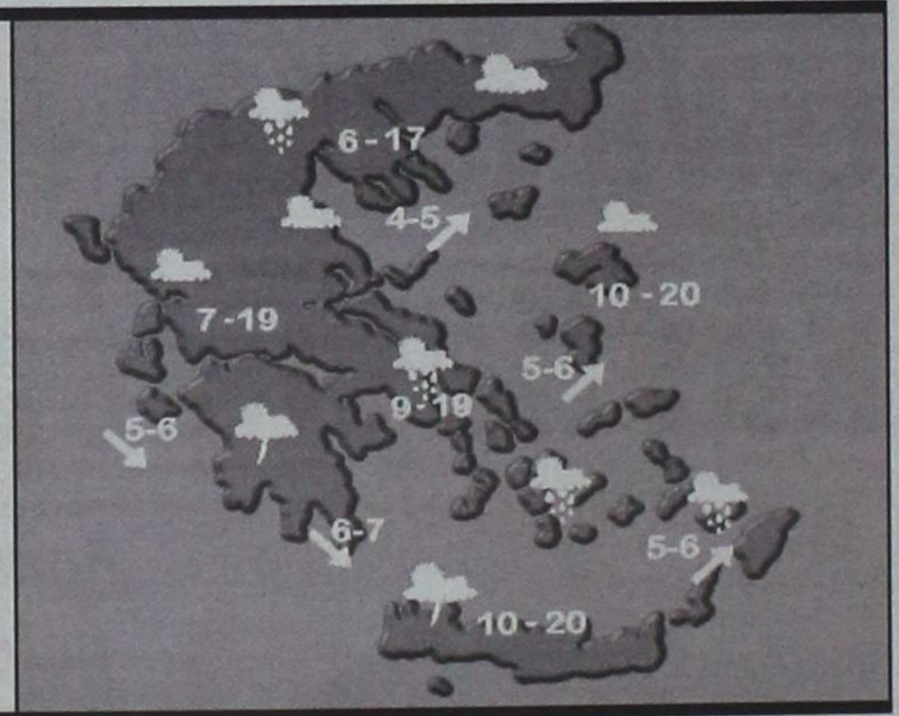

ΗΜΕΡΗΣΙΑ ΕΦΗΜΕΡΙΔΑ
η δημοκρατική της Ρόδου
Ετος ιδρύσεως 1982
Θεμ. Σοφούλη 77
Ταχ. Θυρίδα 339
85100 Ρόδος
Εκδότης - ιδιοκτήτης - διευθυντής:
ΒΑΣΙΛΗΣ Δ. ΑΘΑΝΑΣΙΟΥ
Τηλέφωνα:
28728, 34722, 76655,
37500, 26728, 27919
Telefax:37333
www.dimokratiki.gr
e-mail:contact@dimokratiki.gr



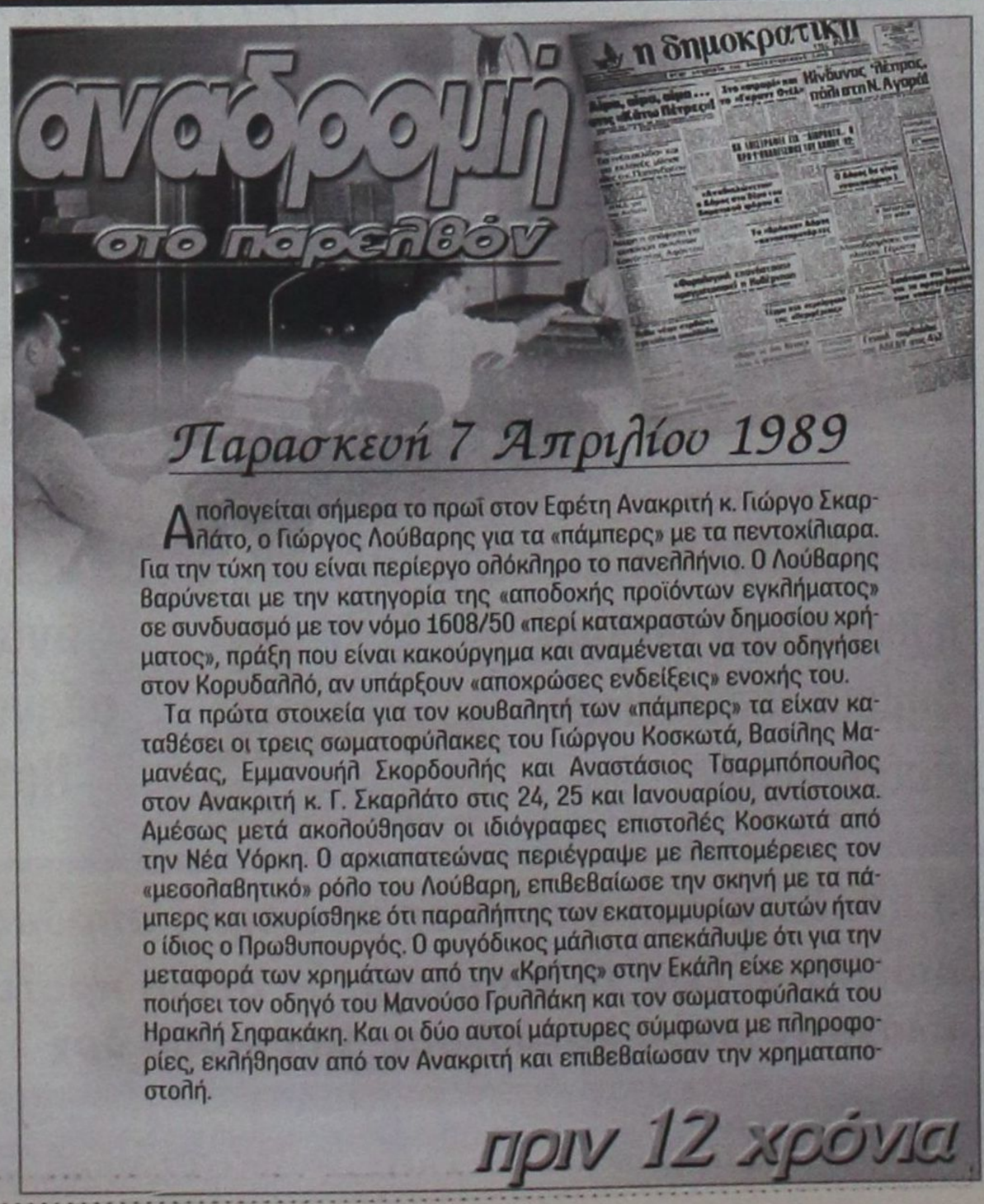

Απολογείται σήμερα το πρωΐ στον Εφέτη Ανακριτή κ. Γιώργο Σκαρλάτο, ο Γιώργος Λούβαρης για τα «πάμπερς» με τα πεντοχίλιαρα. Για την τύχη του είναι περίεργο ολόκληρο το πανελλήνιο. Ο Λούβαρης βαρύνεται με την κατηγορία της «αποδοχής προϊόντων εγκλήματος» σε συνδυασμό με τον νόμο 1608/50 «περί καταχραστών δημοσίου χρήματος», πράξη που είναι κακούργημα και αναμένεται να τον οδηγήσει στον Κορυδαλλό, αν υπάρξουν «αποχρώσες ενδείξεις» ενοχής του.

Τα πρώτα στοιχεία για τον κουβαλητή των «πάμπερς» τα είχαν καταθέσει οι τρεις σωματοφύλακες του Γιώργου Κοσκωτά, Βασίλης Μαμανέας, Εμμανουήλ Σκορδουλής και Αναστάσιος Τσαρμπόπουλος στον Ανακριτή κ. Γ. Σκαρλάτο στις 24, 25 και Ιανουαρίου, αντίστοιχα. Αμέσως μετά ακολούθησαν οι ιδιόγραφες επιστολές Κοσκωτά από την Νέα Υόρκη. Ο αρχιαπατεώνας περιέγραψε με λεπτομέρειες τον «μεσολαβητικό» ρόλο του Λούβαρη, επιβεβαίωσε την σκηνή με τα πάμπερς και ισχυρίσθηκε ότι παραλήπτης των εκατομμυρίων αυτών ήταν ο ίδιος ο Πρωθυπουργός. Ο φυγόδικος μάλιστα απεκάλυψε ότι για την μεταφορά των χρημάτων από την «Κρήτης» στην Εκάλη είχε χρησιμοποιήσει τον οδηγό του Μανούσο Γρυλλάκη και τον σωματοφύλακά του Ηρακλή Σηφακάκη. Και οι δύο αυτοί μάρτυρες σύμφωνα με πληροφορίες, εκλήθησαν από τον Ανακριτή και επιβεβαίωσαν την χρηματαποστολή.

priv 12 χρόνια

πληροφορίες

Η ΤΑΥΤΟΤΗΤΑ ΤΗΣ ΗΜΕΡΑΣ

ΣΑΒΒΑΤΟ 7 ΑΠΡΙΛΙΟΥ
ΛΑΖΑΡΟΥ, ΚΑΛΛΙΠΙΟΥ & ΑΚΥΛΙΝΗΣ ΜΑΡΤ.
Ανατολή ηλίου 6.02 Δύση ηλίου 6.54 ΣΕΛΗΝΗ 14 ΗΜ.

ΦΑΡΜΑΚΕΙΑ

ΣΗΜΕΡΑ: διημερεύει το φαρμακείο ΠΑΠΠΟΥ Ε.-ΣΤΑΥΡΟΠΟΥΛΟΣ Χ., πλατεία Ακαδημίας (δίπλα από την Τράπεζα Δωδ/σου) τηλ. 75747
ΣΗΜΕΡΑ: διανυκτερεύει το φαρμακείο ΒΑΣΙΛΟΠΟΥΛΟΥ Ε., Ι. Δραγούμη 5-7 (πλησίον Σάντα Μαρία) τηλ. 33855

ΚΑΥΣΙΜΑ

ΣΗΜΕΡΑ: Διανυκτερεύουν τα πρατήρια καυσίμων **1)** Γκινάκης Αλ. **(ΤΕΧΑCO Αυστραλίας) 2)** Σαμουράκης Α. **(JET OIL Λ. Καλλιθέας) 3)** Κορωναίος Δημ. **(ΤΕΧΑCO Ιάλυσος) 4)** Στεφανάκη Νεκτ. **(BP Θολός) 5)** Παπαοικονόμου - Δοντάς **(Αφάντου) 6)** Σαλαμαστράκης ΟΕ **(BP Φαληράκι)**

ΧΡΗΣΙΜΑ ΤΗΛΕΦΩΝΑ

Άμεση δράση	100	Ώρα	141
Πυροσβεστική	23333	Φαρμακεία (Διημ.-Διαν.)	107
Νοσοκομείο	80000	ΠΡΟ-ΠΟ • ΛΟΤΤΟ	111
Οδική Ασφάλεια:		ΡΟΔΑ	26300
EXRESS SERVICE	154	ΚΤΕΥΛ	27706
HELLAS SERVICE	157	ΕΒΕΔ	22281
HOULIS SERVICE	30165	Δικηγορικός Σύλλογος	27469
Ράδιο Ταξί	64712	Εμπορικός Σύλλογος	35255
Αστυν. Διεύθυνση	27653	Ολυμπιακή - Κρατήσεις	24555
Ασφάλεια	23294	ΔΑΝΕ	77070
Τμήμα Τάξης	23849	ΙΚΑ	64912
Τροχαία	26480	ΤΕΒΕ	22688-77034
Λιμεναρχείο	28888	ΤΑΞΥ	68701-3
Δασαρχείο	191	ΟΑΕΔ	23265
Τελωνείο	27703	Εργατικό Κέντρο	24730
Υγειονομείο	26666	Αρχαιολογία	34719
Μητρόπολη	23274	Περιφ. Δ/ντής	38174 - 38175
Νομαρχία	74000	AIRGREECE	36095
Δήμος Ρόδου	46200	Aegean Airlins	98345
Βλάβες ΟΤΕ	121	ΔΗΜ. ΕΠΙΧ. ΚΑΘ. ΡΟΔΟΥ	77600
Βλάβες ΔΕΗ	125	ΥΠΗΡ. ΑΠΟΚΟΜΙΔΗΣ	61057
Πληρ. ΟΤΕ	131		

ΔΕΧΟΝΤΑΙ ΤΟ ΚΟΙΝΟ

- **ΠΕΡ/ΚΟΣ Δ/ΝΤΗΣ ΔΩΔ/ΣΟΥ** δέχεται Τρίτη & Πέμπτη 11:00 - 13:00
- **ΝΟΜΑΡΧΗΣ** δέχεται κάθε Τρίτη & Πέμπτη από 11.00 - 13.00
- **ΑΝΤΙΝΟΜΑΡΧΗΣ ΔΩΔ/ΣΟΥ** κ. Νικόλαος Τατάκης δέχεται το κοινό κάθε Τρίτη & Πέμπτη από 10.00 - 12.00
- **ΔΗΜΑΡΧΟΣ** Ρόδου κ. Γ. Γιαννόπουλος δέχεται ύστερα από συνεννόηση
- **ΑΝΤΙΔΗΜΑΡΧΟΣ** κ. Αντ. Αλαβέρας δέχεται καθημερινά
- **ΑΝΤΙΔΗΜΑΡΧΟΣ** κ. Μαν. Σαββής δέχεται κάθε Τρίτη και Πέμπτη 13.00-14.00
- **ΑΝΤΙΔΗΜΑΡΧΟΣ** Ρόδου Μανώλης Γλυνός δέχεται κάθε Τετάρτη από 12.00 - 14.00
- **ΔΗΜΑΡΧΟΣ** Πεταλούδων Μιχ. Κορδίνας δέχεται το κοινό: Δευτέρα 17.30 - 19.30, Τρίτη 11.00-13.00, Πέμπτη 11.00-13.00

ΑΚΤΟΠΛΟΙΚΑ ΔΡΟΜΟΛΟΓΙΑ

ΠΡΕΒΕΛΗ: Απόπλους **14:00** για Κω, Κάλυμνο, Λέρο, Πάτμο, Πειραιά **ΡΟΔΑΝΘΗ:** Απόπλους **16:00** για Πειραιά εξπρές
ΔΗΜΗΤΡΟΥΛΑ: Απόπλους **16:00** για Κω, Κάλυμνο, Νάξο Πειραιά **ΡΟΔΑΝΘΗ:** Απόπλους **16:00** για Πειραιά εξπρές

ΑΕΡΟΠΟΡΙΚΑ ΔΡΟΜΟΛΟΓΙΑ

ΠΤΗΣΕΙΣ ΟΛΥΜΠΙΑΚΗΣ
ΡΟΔΟΣ - ΑΘΗΝΑ: Καθημερινά **07.20, 10.40, 14.25, 20.30 , 22.50**
ΡΟΔΟΣ - ΚΑΡΠΑΘΟΣ: (Τρίτη, Πέμπτη, Σάββατο) **09.45** (Δευτέρα, Τετάρτη, Παρασκευή) **10.30** (Δευτέρα, Κυριακή) **12.40**
ΡΟΔΟΣ - ΚΑΣΟΣ: (Δευτέρα, Παρασκευή, Κυριακή) **12.40**
ΡΟΔΟΣ - ΗΡΑΚΛΕΙΟ: (Δευτέρα, Τετάρτη, Παρασκευή) **16.10** Καθημερινά μέσω Αθηνών
ΡΟΔΟΣ - ΘΕΣΣΑΛΟΝΙΚΗ: (Δευτέρα, Τετάρτη, Παρασκευή) **18.40** Καθημερινά μέσω Αθηνών
ΡΟΔΟΣ - ΣΑΝΤΟΡΙΝΗ: (Δευτέρα, Σάββατο) **20.55**
ΡΟΔΟΣ - ΜΕΓΙΣΤΗ: (Τετάρτη, Παρασκευή, Κυριακή) **08.10**
ΠΤΗΣΕΙΣ AIR GREECE
ΡΟΔΟΣ - ΑΘΗΝΑ: Καθημερινά **18.00**
ΡΟΔΟΣ - ΗΡΑΚΛΕΙΟ: Καθημερινά **21.30**
ΠΤΗΣΕΙΣ AEGEAN AIRLINES
ΡΟΔΟΣ - ΑΘΗΝΑ: Καθημερινά **08.00 - 14.10 - 21.00** (Δευτέρα - Παρασκευή - Κυριακή) **19.30**
ΡΟΔΟΣ - ΗΡΑΚΛΕΙΟ: Δευτέρα- Παρασκευή - Κυριακή **16.30**
ΡΟΔΟΣ - ΘΕΣΣΑΛΟΝΙΚΗ: Παρασκευή, Σάββατο, Κυριακή **11.50**
ΠΤΗΣΕΙΣ CRONUS AIRLINES
ΡΟΔΟΣ - ΑΘΗΝΑ: Καθημερινά **08.00 - 22.00**

ΣΥΝΑΛΛΑΓΜΑ

ΠΟΣΟΤΗΤΑ ΝΟΜΙΣΜΑΤΟΣ ΑΝΑ 1 ΕΥΡΩ

ΔΟΛΛΑΡΙΟ Η.Π.Α	0,894	ΛΑΤ ΛΕΤΟΝΙΑΣ	0,5639
ΓΙΕΝ ΙΑΠΩΝΙΑΣ	111,38	ΛΙΡΑ ΜΑΛΤΑΣ	0,4036
ΚΟΡΩΝΑ ΔΑΝΙΑ	7,4633	ΖΛΟΤΙ ΠΟΛΩΝΙΑΣ	3,6005
ΛΙΡΑ ΑΓΓΛΙΑΣ	0,6265	ΛΕΙ ΡΟΥΜΑΝΙΑΣ	24758,00
ΚΟΡΩΝΑ ΣΟΥΗΔΙΑΣ	9,1405	ΤΟΛΑΡ ΣΛΟΒΕΝΙΑΣ	216,1859
ΦΡΑΓΚΟ ΕΛΒΕΤΙΑΣ	1,5276	ΚΟΡΩΝΑ ΣΛΟΒΑΚΙΑΣ	43,54
ΚΟΡΩΝΑ ΙΣΛΑΝΔΙΑΣ	83,01	ΛΙΡΑ ΤΟΥΡΚΙΑΣ	1056667,0
ΚΟΡΩΝΑ ΝΟΡΒΗΓΙΑΣ	8,1285	ΔΟΛ. ΑΥΣΤΡΑΛΙΑΣ	1,8189
ΛΕΒΑ ΒΟΥΛΓΑΡΙΑΣ	1,9489	ΔΟΛ. ΚΑΝΑΔΑ	1,4075
ΛΙΡΑ ΚΥΠΡΟΥ	0,57884	ΔΟΛ. ΧΟΝΓΚ-ΚΟΝΓΚ	6,9717
ΚΟΡΩΝΑ ΤΣΕΧΙΑΣ	34,615	ΔΟΛ. ΝΕΑΣ ΖΗΛΑΝΔΙΑΣ	2,2175
ΚΟΡΩΝΑ ΕΣΘΟΝΙΑΣ	15,6466	ΔΟΛ. ΣΙΓΚΑΠΟΥΡΗΣ	1,6222
ΦΟΡΙΝΤ ΟΥΓΓΑΡΙΑΣ	266,83	ΓΟΥΟΝ Ν. ΚΟΡΕΑΣ	1199,84
ΛΙΤΑ ΛΙΘΟΥΑΝΙΑΣ	3,5752	ΡΑΝΤ Ν. ΑΦΡΙΚΗΣ	7,2434



ΝΕΟ ΟΛΙΣΘΗΜΑ ΤΟΥ ΠΕΡΙΦΕΡΕΙΑΡΧΗ κ. ΠΑΝ. ΣΑΛΤΟΥΡΟΥ

Στα «μαχαίρια» ξανά

Δήμος Ρόδου και Περιφέρεια!

• Δημιουργείται μείζον ηθικό, πολιτικό και νομικό ζήτημα • Ο περιφερειάρχης παρέπεμψε στην Επιτροπή του άρθρου 7 την απόφαση του δημοτικού συμβουλίου Ρόδου για την έκδοση κανονιστικής πράξεως που αφορά την προσκόμιση βεβαιωτικού σημειώματος απογραφής • Με αναλυτικό υπόμνημα του ο δήμαρχος Γ. Γιαννόπουλος αποκρούει την άποψη της Περιφέρειας και την κατηγορεί για υπέρβαση αρμοδιοτήτων και κατάχρηση εξουσίας

Νέο σοβαρό ηθικό, πολιτικό και νομικό ζήτημα προέκυψε τις τελευταίες ημέρες μεταξύ της Περιφέρειας Νοτίου Αιγαίου και του Δήμου Ρόδου, με αφορμή την έκδοση κανονιστικής πράξεως (με απόφαση του δημοτικού συμβουλίου) με την οποίαν επιβάλλεται η προσκόμιση του βεβαιωτικού σημειώματος της απογραφής πληθυσμού της 18ης Μαρτίου, προκειμένου να χορηγείται βεβαίωση μονίμου κατοικίας. (στα πλαίσια αυτά μάλιστα ο Δήμος Ρόδου αρνήθηκε την έκδοση σε 1-2 περιπτώσεις, τέτοιων βεβαιώσεων).

Η Περιφέρεια Νοτίου Αιγαίου, πιστεύοντας ότι η απόφαση αυτή αντίκειται στο νόμο, έστειλε την υπόθεση στην επιτροπή του άρθρου 7 του Ν 2839/2000, για να αποφανθεί σχετικώς.

Στο σχετικό έγγραφο της Περιφέρειας προς την επιτροπή αναφέρονται ειδικότερα τα εξής:

ΘΕΜΑ: «Διαβίβαση απόφασης Δημοτικού Συμβουλίου Ρόδου».

Σας στέλνουμε την αριθμ. 84/2001 απόφαση του Δημοτικού Συμβουλίου Ρόδου, που αφορά την «Εκδοση κανονιστικής διάταξης που αφορά την απαραίτητη προσκόμιση του βεβαιωτικού σημειώματος της Απογραφής πληθυσμού της 18-3-2001 προκειμένου να χορηγεί την βεβαίωση μονίμου κατοικίας από το Δήμο Ροδίων», γιατί αντίκειται στις διατάξεις του άρθρου 4 παρ. 5 του Ν.2647/98.

Συνημμένα: (1)

Ο Γενικός Γραμματέας
Περιφέρειας Νοτίου Αιγάιου
Παναγιώτης Σαλτούρος

Ο ΔΗΜΟΣ ΡΟΔΟΥ

Η απόφαση αυτή του Περιφερειάρχη Νοτίου Αιγαίου κ. Παν. Σαλτούρου να προσφύγει στην επιτροπή για άρση της διαφωνίας προκάλεσε την έντονη αντίδραση του δημάρχου κ. Γ. Γιαννόπουλου, ο οποίος, με υπόμνημα του προς τον κ. Σαλτούρο και την επιτροπή του άρθρου 7 (που κοινοποιήθηκε στην υπουργό Εσωτερικών κ. Βάσω Παπανδρέου), επισημαίνει, μεταξύ άλλων και τα ακόλουθα:

• Η κρίση για τα πρόσφορα μέσα (για τα οποία γίνεται αναφορά στο νόμο) ανήκει στην αποκλειστική αρμοδιότητα, εξουσία και διακριτική ευχέρεια της δημοτικής αρχής.

• Είναι παραλογισμός, κρατικά όργανα να αμφισβητούν πράξεις άλλων κρατικών οργάνων και στην προκειμένη περίπτωση βεβαίωση της Στατιστικής Υπηρεσίας.

• Δεν νομιμοποιείται η Περιφέρεια να ελέγχει την σκοπιμότητα πράξεων του δημοτικού συμβουλίου.

Είναι προφανές δηλαδή ότι ο Δήμος Ρόδου, δια του νομίμου εκπροσώπου του, του δημάρχου, κατηγορεί ευθέως την Περιφέρεια για υπέρβαση αρμοδιοτήτων και για κατάχρηση εξουσίας.

Αναλυτικά στο υπόμνημα - διαμαρτυρία του δημάρχου κ. Γ. Γιαννόπουλου αναφέρονται τα εξής:

ΘΕΜΑ: Βεβαίωση μόνιμης κατοικίας.

ΣΧΕΤ: Το υπ' αρ. πρωτ. 2914/28-3-2001 έγγραφο Δ/νσης Τοπικής Αυτοδιοίκησης και Διοίκησης Ν. Δωδ/σου.

Με το παραπάνω σχετικό σχετικό απεστάλη στην Επιτροπή του άρθρου 7 του Ν. 2839/2000 η υπ' αριθμ. 84/2001 απόφαση του Δημοτικού Συμβουλίου Ρόδου με θέμα την «εκδοση κανονιστικής διάταξης που αφορά την απαραίτητη προσκόμιση του βεβαιωτικού σημειώματος της Απογραφής πληθυσμού της 18-3-2001 προκειμένου να χορηγεί τη βεβαίωση μονίμου κατοικίας από το Δήμο Ροδίων», γιατί - κατά την εσφαλμένη γνώμη των υπηρεσιών σας η απόφαση «αντίκειται στις διατάξεις του άρθρου 4 του Ν. 2647/1998».

Το ακριβές και πλήρες κείμενο της διάταξης αυτής έχει ως εξής:

«Η βεβαίωση μόνιμης κατοικίας, όπου απαιτείται, χορηγείται από το δήμαρχο ή τον πρόεδρο της Κοινότητας. Η βεβαίωση αυτή χορηγείται εφ' όσον προκύπτει πραγματική εγκατάσταση στο δήμο ή την κοινότητα, η οποία αποδεικνύεται με την υποβολή από τον ενδιαφερόμενο κάθε πρόσφορου αποδεικτικού μέσου από το οποίο προκύπτει ότι έχει εγκατασταθεί μόνιμα στον οικείο Ο.Τ.Α.»

Είναι προφανές δηλαδή ότι ο νομοθέτης δεν προσδιόρισε με ποιά δικαιολογητικά (αποδεικτικά μέσα) θα κρίνεται και θα βεβαιώνεται ότι προκύπτει η πραγματική μόνιμη εγκατάσταση και ότι από πρόσφορα αποδεικτικά πρέπει να προκύπτει ότι ο ενδιαφερόμενος έχει εγκατασταθεί μόνιμα στον οικείο Ο.Τ.Α.

Βεβαίως όμως εάν τα αποδεικτικά μέσα είναι πρόσφορα ή όχι, η κρίση ανήκει στην αποκλειστική αρμοδιότητα, εξουσία και διακριτική ευχέρεια της Δημοτικής Αρχής και όχι ασφαλώς του ενδιαφερόμενου ή άλλου τρίτου.

Αλλωστε θα ήταν παράλογο ο ίδιος ο ενδιαφερόμενος να προσδιορίζει ότι τ'αποδεικτικά μέσα που προσκομίζει είναι πρόσφορα, διότι τότε θα έπρεπε μόνος του να εκδίδει για τον εαυτό του τη βεβαίωση μόνιμης κατοικίας, αφού με αυτό ισοδυναμεί κάθε τέτοια αυθαίρετη ερμηνεία. Είναι αυτονόητο όμως ότι η ερμηνεία αυτή αποτελεί ευτελισμό όχι μόνο για την Τοπική Αυτοδιοίκηση αλλά και για το Κράτος Δικαίου.

Αντιθέτως είναι σαφές με ορθή γραμματική, λογική και τελολογική ερμηνεία της διάταξης αυτής του νόμου, ότι το ζήτημα εάν το προσκομιζόμενο δικαιολογητικό είναι πρόσφορο ή όχι, ώστε να προκύπτει ότι ο ενδιαφερόμενος έχει εγκατασταθεί ή όχι μόνιμα στον οικείο Ο.Τ.Α ανήκει στην αποκλειστική αρμοδιότητα, κρίση, εξουσία και διακριτική ευχέρεια της Δημοτικής Αρχής.

Οπου δε ο νόμος παρέχει στη διοίκηση διακριτική ευχέρεια, τούτο κατά την επιστήμη του διοικητικού δικαίου σημαίνει δυνατότητα επιλογής (Τάχος Ελλ. Διοικ. Δίκαιο 361) ανέλεγκτης μάλιστα και από τις δικαστικές αρχές (Συμβούλιο της Επικράτειας 275/1978, 3096/1990, 1889/1993, 20642/1994) εκτός βέβαια των περιπτώσεων που είτε η διοίκηση στηρίζεται σε ανύπαρκτα ή ανακριβή στοιχεία είτε συντρέχει περίπτωση κατάχρησης εξουσίας.

Στην προκειμένη λοιπόν περίπτωση, ακριβώς για να υπάρχει ενίσχυση και ενδυνάμωση της αντικειμενικής και δίκαιης κρίσης της Δημοτικής Αρχής, στα πλαίσια των αρχών της ισότητας, της νομιμότητας και της χρηστής διοίκησης, ως Δήμαρχος Ροδίων κρίναμε και εισηγηθήκαμε στο κυρίαρχο ανώτατο όργανο του Δημοτικού Συμβουλίου την έκδοση κανονιστικής διάταξης, ώστε στην έννοια του πρόσφορου αποδεικτικού μέσου που ο νόμος απαιτεί, απαρέγκλιτα ο ενδιαφερόμενος να προσκομίζει το σημείωμα του τόπου της απογραφής του.

Το αποδεικτικό αυτό μέσο είναι αναμφισβήτητα πρόσφορο διότι προστατεύει αφενός μεν τους ίδιους τους πολίτες απέναντι σε κάθε περίπτωση άδικης, υποκειμενικής και μεροληπτικης αντιμετώπισης τους από την Δημοτική Αρχή, αφετέρου δε διότι προστατεύει το όλο σύστημα της δημόσιας διοίκησης, αφού όπως είναι γνωστό οι σχετικές βεβαιώσεις χορηγούνται για χρήση σε πλειάδα σοβαρών και κρίσιμων περιπτώσεων σε όλο το φάσμα της δημόσιας διοίκησης (ΑΣΕΠ, λοιποί διορισμοί, μισθολογικές - συνταξιοδοτικές παροχές, εγγραφές στα σχολεία κ.λπ.), όπου δηλαδή είτε υπάρχει μεγάλος αριθμός υποψηφίων και περιορισμένος αριθμός πολιτών γίνεται δεκτός, είτε πρέπει να προστατευθεί το δημοσιονομικό όφελος κ.λπ. Συνεπώς εάν δεν υπάρχουν αντικειμενικά κριτήρια εκδόσεως των βεβαιώσεων κατοικίας, ελλοχεύει ο κίνδυνος εκδόσεως αναληθών βεβαιώσεων για πρόσωπα που δεν δικαιούνται ή αντιθέτως μή εκδόσεως βεβαιώσεων για πρόσωπα που δικαιούνται, με όλες τις άδικες παραμέτρους που αυτό συνεπάγεται.

Υστερα από τα παραπάνω, είναι προφανές ότι η κρίση του πρόσφορου αποδεικτικού μέσου, ανήκει σύμφωνα με τον νόμο στην δική μας αρμοδιότητα, διακριτική ευχέρεια και αποκλειστική δικαιοδοσία (η οποία μάλιστα θα μπορούσε να είναι σιωπηρή και να μην λάβει καν το χαρακτήρα κανονιστικής διάταξης).

Είναι επίσης προφανές ότι η κρίση μας ότι πρόσφορα μέσο προς απόδειξη μόνιμης πραγματικής εγκατάστασης είναι το σημείωμα απογραφής, όχι μόνο δεν αντίκειται αλλά είναι ακριβώς στα πλαίσια της διάταξης του άρθρου 4 παρ. 5 του Ν. 2547/1998, ως στοιχείο απόλυτα δίκαιο και αντικειμενικό βασιζόμενο σε βεβαίωση κρατικής υπηρεσίας. Θ' αποτελούσε εξ' άλλου παραλογισμό, κρατικά όργανα ν' αμφισβητούν πράξεις άλλων κρατικών οργάνων και στην προκειμένη περίπτωση βεβαίωση της Στατιστικής Υπηρεσίας.

Είναι λοιπόν αυτονόητο ότι εκ παραδρομής εκδόθηκε το σχετικό έγγραφο σας παραπομπής της απόφασης του Δημοτικού Συμβουλίου στην Επιτροπή και ότι σε κάθε περίπτωση αυτό πρέπει να ανακληθεί και ν' απορριφθεί.

Διαφορετική τυχόν περίπτωση απόρριψης της απόφασής μας, ενέχει πλέον τα στοιχεία του καθ' υπέρβαση αρμοδιότητας και εξουσίας ελέγχου σκοπιμότητας των πράξεων μας εκ μέρους των εντεταλμένων οργάνων για την εποπτεία των Ο.Τ.Α. τήρησης του νόμου και μόνο (άρθρο 177 του Π.Δ. 410/1995), πράγμα το οποίο πιστεύουμε ότι δεν είναι στις προθέσεις σας.

Ο Δήμαρχος Ροδίων
Γιώργος Γιαννόπουλος



ΔΥΟ ΝΕΑΡΟΙ ΘΑΜΩΝΕΣ

Αφαίρεσαν τσάντες γυναικών

από μπαρ κέντρου διασκέδασης

32χρονος προσπάθησε να εξαπατήσει την εισαγγελική αρχή

Από άνδρες της Υποδ/νσης Ασφαλείας Ρόδου συνελήφθησαν στις 4 χθες το πρωί και με την δικογραφία που σχηματίσθηκε εις βάρος τους απεστάλησαν στην συνέχεια αρμοδίως, οι Ηρακλής Πανταζίδης του Ιωάννη, ετών 20, κάτοικος Ρόδου, υδραυλικός και Κων/νος Σταυριανάκης του Φώτη, ετών 22, κάτοικος Ρόδου, μηχανικός αυτοκινήτων, γιατί ευρισκόμενοι στο κέντρο διασκεδάσεως «Paradiso», αφαίρεσαν τις τσάντες δύο γυναικών, τις οποίες είχαν αφήσει προσωρινά στο μπαρ. θύματα της κλοπής είναι, η Σεβαστή Παπακωνσταντίνου του Παν., κάτοικος Κοσκινού και Αγγελική Κατσουράκη του Στεφάνου, κάτοικος Ρόδου, από τις τσάντες των οποίων οι δύο δράστες αφαίρεσαν ένα κινητό τηλέφωνο αξίας 60.000 δρχ, ένα ζευγάρι γυαλιά ηλίου και χρηματικό ποσό 17.000 δρχ. Από το ποσό αυτό ο Πανταζίδης παρέδωσε 3.000 δρχ στον Κατσουράκη ο οποίος τα ανάλωσε σε ποτά. Τα υπόλοιπα κλοπιμαία βρέθηκαν στην κατοχή του δράστη και κατασχέθηκαν.

ΨΕΥΔΗΣ ΥΠΕΥΘΥΝΗ ΔΗΛΩΣΗ

Από άνδρες της Υποδ/νσης Ασφαλείας Ρόδου συνελήφθη χθες το πρωί κι απεστάλη αρμοδίως για τα περαιτέρω, ο Νικόλαος Μάλλιος του Σταματίου, ετών 32, κάτοικος Θεσσαλονίκης, γυμναστής, γιατί μετέβη στο Ποινικό Τμήμα της Εισαγγελίας Πρωτοδικών Ρόδου και υπέβαλε ψευδή υπεύθυνη δήλωση του Ν. 1599/86, ότι διαμένει στην πόλη της Ρόδου από το έτος 1993, προκειμένου να επιτύχει την έκδοση πιστοποιητικών εισαγγελικής αρχής, ενώ προηγουμένως σε υπάλληλο είχε δηλώσει παρουσία και του εισαγγελέα ότι διαμένει στην πόλη εδώ κι ένα μήνα.

Εγινε η δίκη των μαθητών

του ΟΑΕΔ για τα ναρκωτικά

Στο εδώλιο του Τριμελούς Εφετείου επί Κακουργημάτων κάθισαν χθές 15 άτομα που κατηγορούντο για κατοχή ή πώληση ή χρήση ναρκωτικών ουσιών, στους χώρους των Σχολών του ΟΑΕΔ, υπόθεση που είχε απασχολήσει στα τέλη του 99 έντονα την κοινή γνώμη. Λόγω και της φύσεως της υποθέσεως, το Δικαστήριο επέδειξε δικαιολογημένη επιείκια καθώς μάλιστα δεν επρόκειτο για κακουργηματικές αλλά για πλημμεληματικές πράξεις.

Ετσι από τους 14 κατηγορούμενους μόνο 4 καταδικάσθηκαν για ίδια χρήση, 3 έμειναν ατιμώρητοι γιατί προέβησαν σε συμπτωματική χρήση ναρκωτικών και οι υπόλοιποι αθωώθηκαν (4 δεν εμφανίσθηκαν στο Δικαστήριο). Θυμίζουμε ότι κατηγορούμενοι στην υπόθεση αυτή ήταν οι Daniele Divito, Θεόδωρος Γάτης, Γεώργιος Σκυλλάς, Στέργιος Σέμπρος, Δημήτριος Μαρίνος, Στέφανος Τσαμπικάκης, Ανδρέας Λαγκάνης, Δανιήλ Σεΐτης, Σύλβια Στάλλα, Παναγιώτης Φώτος, Αναστάσιος Φάκας, Γεώργιος Μαντούκος, Αγγελής Νεκτάριος και Αλεξ. Αγαπητός (εξ' αυτών ο Γεώργιος Σκυλλάς εκρατείτο στις φυλακές Κω). Ο Σεμπρός κατάγεται από την Κάλυμνο, ο Μαρίνος από την Κω και όλοι οι υπόλοιποι από την Ρόδο.



ΜΕΤΑ ΤΟ «STOP SALES» ΠΟΥ ΕΠΕΒΑΛΕ Η ΤΟΥΡΚΙΑ

Μάχες σε όλα τα επίπεδα για

να κερδηθεί η γερμανική αγορά

Πως διαμορφώνεται αυτήν την στιγμή η κατάσταση

Οι ενδείξεις υπήρχαν από νωρίς, τα πρώτα μηνύματα και στοιχεία απλώς τις επιβεβαιώνουν. Αν το 2000 αποδείχθη μία προβληματική χρονιά για την τουριστική κίνηση στην Ελλάδα από τη Γερμανική αγορά, τη μεγαλύτερη και σημαντικότερη αγορά του Ελληνικού τουρισμού όσο και σχεδόν όλων των άλλων προορισμών της Μεσογείου, τότε το 2001 θα είναι μία από τις δυσκολότερες περιόδους των τελευταίων ετών.

Είναι τέτοιες οι συνθήκες και οι τάσεις φέτος στη Γερμανική αγορά, που πραγματικά μπορεί να μιλήσει κανείς για «μάχες» που δίνονται ή πρέπει να δοθούν το επόμενο διάστημα σε όλα τα πεδία, επιχειρηματικά, οικονομικά, επικοινωνιακά. Τα προβλήματα, ωστόσο, που αντιμετωπίζει η Τουρκία («όβερμπούκινγκ») άρχισαν να αλλάζουν το σκηνικό και να γέρνουν και πάλι την πλάστιγγα υπέρ των νησιών μας, πρωτίστως της Ρόδου και της Κω.

Βασικοί αντίπαλοι στην παρούσα φάση είναι οι μεγάλοι Ευρωπαϊκοί παραδοσιακοί προορισμοί όπως π.χ. η Ισπανία, η Ιταλία και η Ελλάδα, από τη μία πλευρά που πασχίζουν να διατηρήσουν τη δυναμική τους και να ελαχιστοποιήσουν τις απώλειες και οι «ανερχόμενοι» ή «επανακάμπτοντες» προορισμοί, όπως η Τουρκία, η Βουλγαρία και η Κροατία, που απολαμβάνουν πρωτοφανή ποσοστά αύξησης της κίνησης, «σαρώνοντας» κυριολεκτικά την αγορά στις μέσες και χαμηλές εισοδηματικές τάξεις.

Είναι ευνόητο ότι ο περιορισμός της πίτας την οποία σπεύδουν να μοιραστούν φέτος οι παραδοσιακοί προορισμοί, δημιουργεί έναν ξεχωριστό, εξίσου σκληρό, ανταγωνισμό μεταξύ τους. Το «μέτωπο», π.χ. για την Ελλάδα, είναι διπλό. Από τη μία πλευρά, χάνει ένα σημαντικό μερίδιο στην αγορά του «φθηνού» μαζικού τουρισμού, όπου θα πρέπει να επιχειρηθεί περιορισμός των απωλειών και από την πλευρά, «πιέζεται» και στα πιο «αποδοτικά» target groups όπως αυτά των Γερμανών μέσων και ανώτερων εισοδηματικών τάξεων αλλά και της αρκετά ενισχυόμενης τελευταία, αγοράς των τουριστών που κινούνται μεμονωμένα. Για την μεν πρώτη περίπτωση, δεν υπάρχουν και πολλά περιθώρια αντίδρασης, καθώς οι τιμές που δίνουν οι «ανερχόμενοι» προορισμοί είναι τόσο χαμηλές ώστε πολύ δύσκολα μπορεί να τις ακολουθήσει ή να προσπαθήσει να τις «κτυπήσει», χωρίς άλλα προβλήματα, ένας επιχειρηματίας. Για τη δεύτερη περίπτωση, οι Ελληνες επιχειρηματίες δίνουν πραγματικά τη μάχη τους, εδώ και αρκετό καιρό, αλλά αυτό που οι περισσότεροι εκφράζουν είτε ως παράπονο είτε ως απλή διαπίστωση, είναι ότι η «μάχη» αυτή δίνεται χωρίς την ουσιαστική και ισχυρή στήριξη της Πολιτείας.

Είναι χαρακτηριστικό, ότι παρά τις φιλότιμες και πολύ σημαντικές προσπάθειες της Διεύθυνσης του ΕΟΤ στη Γερμανία, η επικοινωνιακή παρουσία της τουριστικής Ελλάδας στη Γερμανία είναι επιεικώς υποτονική τους τελευταίους τέσσερις μήνες και ειδικά τον Ιανουάριο, μήνα που κατά παράδοση, πολλοί Γερμανοί κάνουν τις επιλογές και τις κρατήσεις τους. Αλλωστε, είναι γνωστό ότι τα κονδύλια που... «εκτάκτως» δαπανώνται φέτος για τη διαφήμιση της χώρας στα Γερμανικά μέσα, είναι πενιχρά σε σύγκριση με άλλες χρονιές και οπωσδήποτε εντελώς ανεπαρκή για τις συγκεκριμένες συνθήκες και απαιτήσεις μίας τόσο κρίσιμης περιόδου, όπως αυτή που διανύουμε φέτος.

Επί της ουσίας: Τα μηνύματα που έλαβε και τα στοιχεία που συγκέντρωσε η Ελληνική αντιπροσωπία στην κορυφαία διεθνή έκθεση τουρισμού ITB, στο Βερολίνο, συνθέτουν μία ανάμικτη εικόνα, με κύρια χαρακτηριστικά την αβεβαιότητα, την ασάφεια και τις διϊστάμενες εκτιμήσεις και προβλέψεις.

Ποια είναι τα σημερινά δεδομένα;

• Πρώτον, η Ελλάδα, συνολικά για το 2001, ως προορισμός και ως προς την εξέλιξη των κρατήσεων την περίοδο αυτή που διανύουμε, εμφανίζει μείωση σε σχέση με το αντίστοιχο διάστημα του 2000. Μείωση που κυμαίνεται μεταξύ 8% έως και 20%, ανάλογα με τον προορισμό και τον τουριστικό οργανισμό. Ολοι οι μεγάλοι tour operators της αγοράς (TUI, C & N, LTU κ.ο.κ.) αναφέρουν μειωμένες κρατήσεις ενώ μεταξύ των μικρομεσαίων τουριστικών οργανισμών, καταγράφονται και κάποιες «φωτεινές» εξαιρέσεις, όπως ο speciallist Attika Reisen, που εμφανίζει αύξηση έως και 20% και μάλιστα σε προορισμούς που δοκιμάζονται γενικά από την πορεία των κρατήσεων.

• Δεύτερον, αδιαμφισβήτητοι «νικητές» της χρονιάς, εδώ και καιρό, αποδεικνύονται η Τουρκία, η Βουλγαρία, η Κροατία και η Αίγυπτος. Ειδικά όσον αφορά την Τουρκία, δεν υπάρχει καμία αμφιβολία, ότι αποτελεί τη μεγάλη «δύναμη» εμφανίζοντας «εκρηκτική» αύξηση του αριθμού κρατήσεων, που εκτός σοβαρού απροόπτου θα οδηγήσει σε αριθμούς αφίξεων - ρεκόρ. Η Τουρκία απολαμβάνει δηλαδή τους καρπούς των εξαιρετικά χαμηλών και επομένως «απαγορευτικών» για τον ανταγωνισμό τιμών που προσφέρει από πέρυσι (399 μάρκα για μία εβδομάδα διακοπές με ημιδιατροφή...), υποβοηθούμενη και από την υποτίμηση της τουρκικής λίρας και αποσπώντας σημαντικό μερίδιο της αγοράς των τουριστών χαμηλών εισοδημάτων. Οι εκτιμήσεις των Τούρκων επιχειρηματιών αναφέρουν ότι το 2001 θα κλείσει με περισσότερο από 12 εκατ. αφίξεις και έσοδα που θα φθάσουν το άνευ προηγουμένου επίπεδο των 10 δισ. δολαρίων. Από τη Γερμανία, αναμένονται περίπου 2,5 εκατ. τουρίστες, αλλά σύμφωνα με εκτιμήσεις... Ελλήνων επιχειρηματιών, δεν αποκλείεται ο αριθμός αυτός να είναι απλώς μία πολύ συντηρητική πρόβλεψη!

• Τρίτον, η υπέρμετρη ζήτηση για Τουρκία και Βουλγαρία, θα καθορίσει σε ικανό βαθμό, πο-

ΔΩΔΕΚΑΝΗΣΟΣ ΝΑΥΤΙΛΙΑΚΗ Ν.Ε.

Κρατήσεις on line:
«ΔΩΔΕΚΑΝΗΣΟΣ ΝΑΥΤΙΛΙΑΚΗ»
Αυστραλίας 3, Ρόδος 85100,
Τηλ.: 0241 - 70590, Fax: 70591
και
Στον ταξιδιωτικό σας πράκτορα

ΔΡΟΜΟΛΟΓΙΑ ΤΟΥ ΤΑΧΥΠΛΟΟΥ ΚΑΤΑΜΑΡΑΝ «DODEKANISOS EXPRESS» ΑΠΟ 09/04 - 16/04 (ΜΕΓΑΛΗ ΕΒΔΟΜΑΔΑ)

	Αναχωρήσεις από ΡΟΔΟ (Κεντρικό λιμάνι - Κολώνα)
Μ. ΔΕΥΤΕΡΑ 09/04	1ο δρομολόγιο: 09:00 από ΡΟΔΟ για ΚΑΣΤΕΛΛΟΡΙΖΟ και επιστροφή 2ο δρομολόγιο: 14:30 από ΡΟΔΟ για ΣΥΜΗ - ΤΗΛΟ - ΝΙΣΥΡΟ - ΚΩ - ΚΑΛΥΜΝΟ (διανυκτέρευση)
Μ. ΤΡΙΤΗ 10/04	1ο δρομολόγιο: 07:30 από ΚΑΛΥΜΝΟ για ΑΣΤΥΠΑΛΑΙΑ και επιστροφή 2ο δρομολόγιο: 11:00 από ΚΑΛΥΜΝΟ για ΛΕΡΟ- ΛΕΙΨΟΙ - ΠΑΤΜΟ - ΑΡΚΙΟΙ - ΑΓΑΘΟΝΗΣΙ - ΠΥΘΑΓΟΡΕΙΟ - ΑΓΑΘΟΝΗΣΙ - ΑΡΚΙΟΙ - ΠΑΤΜΟ - ΛΕΙΨΟΙ - ΛΕΡΟ (διανυκτέρευση)
Μ. ΤΕΤΑΡΤΗ 11/04	από ΛΕΡΟ για ΚΑΛΥΜΝΟ - ΚΩ - ΝΙΣΥΡΟ - ΤΗΛΟ - ΣΥΜΗ - ΡΟΔΟ
Μ. ΠΕΜΠΤΗ 12/04	1ο δρομολόγιο: 09:00 από ΡΟΔΟ για ΚΑΣΤΕΛΛΟΡΙΖΟ και επιστροφή 2ο δρομολόγιο: 14:30 από ΡΟΔΟ για ΣΥΜΗ - ΤΗΛΟ - ΝΙΣΥΡΟ - ΚΩ - ΣΥΜΗ - ΡΟΔΟ
Μ. ΠΑΡΑΣΚΕΥΗ 13/04	08.30 από ΡΟΔΟ για ΚΩ - ΚΑΛΥΜΝΟ - ΛΕΡΟ - ΛΕΙΨΟΙ - ΠΑΤΜΟ - ΛΕΙΨΟΙ - ΛΕΡΟ - ΚΑΛΥΜΝΟ - ΚΩ - ΣΥΜΗ - ΡΟΔΟ
Μ. ΣΑΒΒΑΤΟ 14/04	08.30 από ΡΟΔΟ για ΤΗΛΟ - ΝΙΣΥΡΟ - ΚΩ - ΚΑΛΥΜΝΟ - ΛΕΡΟ - ΛΕΙΨΟΙ - ΠΑΤΜΟ (διανυκτέρευση)
ΚΥΡΙΑΚΗ ΤΟΥ ΠΑΣΧΑ 15/04	ΑΝΕΚΤΕΛΕΣΤΟ
ΔΕΥΤΕΡΑ 16/04	16.00 από ΠΑΤΜΟ για ΛΕΙΨΟΙ - ΛΕΡΟ - ΚΑΛΥΜΝΟ - ΚΩ - ΝΙΣΥΡΟ - - ΤΗΛΟ - ΡΟΔΟ
ΣΗΜΕΙΩΣΗ:	ΤΑ ΔΡΟΜΟΛΟΓΙΑ ΙΣΧΥΟΥΝ ΜΟΝΟ ΓΙΑ ΤΙΣ ΗΜΕΡΕΣ ΤΗΣ ΜΕΓΑΛΗΣ ΕΒΔΟΜΑΔΑΣ



λύ σύντομα, τις εξελίξεις για τους άλλους μεγάλους προορισμούς, όπως η Ισπανία και η Ελλάδα. Η Ισπανία, ο δημοφιλέστερος προορισμών των Γερμανών εδώ και πολλά χρόνια, αντιμετωπίζει και αυτή σημαντική μείωση στην εξέλιξη των κρατήσεων, με το μεγαλύτερο πρόβλημα να εντοπίζεται στις Βαλεαρίδες και δη στη Μαγιόρκα, η οποία έχει μείωση που ξεπερνά το 20%. Πολλά στελέχη τουριστικών οργανισμών, δηλώνουν ανοικτά στο περιθώριο της έκθεσης, ότι μόλις «πωληθούν» τα πακέτα για Τουρκία και Βουλγαρία, η πλεονάζουσα ζήτηση θα διοχετευτεί προς άλλους προορισμούς, πρωτίστως όμως στα Ισπανικά νησιά.

• Τέταρτον (και σχετικό με το τρίτο), η ζήτηση για Τουρκία, είναι πολύ πιθανό ότι μπορεί να δημιουργήσει προβλήματα στους τουριστικούς οργανισμούς. Οι ίδιοι οι Τούρκοι ισχυρίζονται ότι δεν θα υπάρξει σοβαρό πρόβλημα με ενδεχόμενες περιπτώσεις overbooking, αντικρούοντας τις πληροφορίες που υπάρχουν ότι ήδη έχουν καταγραφεί αρκετές τέτοιες περιπτώσεις. Ο δε υπουργός Τουρισμού, Erkan Mumcu, απαντώντας σε σχετικές ερωτήσεις, κατέστησε σαφές ότι η κυβέρνηση παρακολουθεί προσεκτικά το θέμα αυτό και πρόσθεσε ότι αν εκδηλωθεί, θα διευθετηθεί χωρίς να δημιουργηθεί πρόβλημα ακόμα και αν χρειαστεί να επιβληθούν κυρώσεις σε τουριστικούς επιχειρηματίες.

Οι εκτιμήσεις των Ελλήνων τουριστικών παραγόντων, συγκλίνουν σε αρκετά σημεία. Κατά ορισμένους, η χρονιά θα κλείσει σαφώς με μείωση αφίξεων από τη Γερμανική αγορά, κατά άλλους, οι αφίξεις θα κυμανθούν τελικά λίγο πιο κάτω από τα περυσινά επίπεδα. Βάσει των σημερινών προβλέψεων δηλαδή, εκτιμάται ότι φέτος θα επισκεφθούν την Ελλάδα περίπου 2,3-2,4 εκατ. Γερμανοί τουρίστες, έναντι 2,5 εκατ. του 2000. Διαφορετικές τάσεις καταγράφονται και ανά προορισμό ή ακόμα και ανά κατηγορίες ξενοδοχείων. Ετσι, σύμφωνα, με τα μέχρι τώρα στοιχεία, οι μεγάλοι παραδοσιακοί προορισμοί, όπως η Κρήτη και η Ρόδος εμφανίζουν μείωση, άλλοι όπως η Χαλκιδική, η Κέρκυρα και η Κως μικρή μείωση, και άλλοι, όπως π.χ. ορισμένα νησιά του Αιγαίου και του Ιονίου, οριακή αύξηση. Αντιστοίχως, οι μεγάλες ξενοδοχειακές μονάδες και αυτές των υψηλών κατηγοριών, εκτιμάται ότι θα κινηθούν τελικώς, τουλάχιστον στα περυσινά επίπεδα πληροτήτων και κρατήσεων από τη Γερμανία. Το πρόβλημα προβλέπεται εντονότερο προς τις μέσου και μικρού μεγέθους επιχειρήσεις και τις χαμηλότερες βαθμίδες των καταλυμάτων.

ΑΦΙΞΕΙΣ ΤΟΥΡΙΣΤΩΝ ΣΤΗΝ ΕΛΛΑΔΑ
ΕΞΕΛΙΞΗ ΤΟΥ ΠΟΣΟΣΤΟΥ ΣΥΜΜΕΤΟΧΗΣ ΓΕΡΜΑΝΩΝ ΤΟΥΡΙΣΤΩΝ ΣΤΙΣ ΣΥΝΟΛΙΚΕΣ ΑΦΙΞΕΙΣ 1979 - 1999*

ΕΤΟΣ	ΣΥΝΟΛΟ ΑΦΙΞΕΩΝ	ΠΟΣΟΣΤΟ (%)	ΑΦΙΞΕΙΣ ΓΕΡΜΑΝΩΝ	ΠΟΣΟΣΤΟ (%)	ΠΟΣΟΣΤΟ ΣΥΜΜΕΤΟΧΗΣ ΓΕΡΜΑΝΩΝ ΤΟΥΡΙΣΤΩΝ ΣΤΙΣ ΣΥΝΟΛΙΚΕΣ ΑΦΙΞΕΙΣ (%)*
1979	5.798.360	-	555.171	-	9,6%
1980	5.271.115	-9,6%	692.961	24,8%	13,1%
1981	5.577.109	5,8%	652.121	-9,8%	11,2%
1982	5.463.860	-2%	606.046	-3,1%	11,1%
1983	5.258.372	-3,8%	728.478	20,2%	13,9%
1984	6.027.266	14,6%	864.000	18,6%	14,3%
1985	7.039.428	16,8%	1.050.078	21,5%	14,9%
1986	7.200.000	4,30%	1.120.000	6,7%	15,6%
1987	8.004.000	11,2%	1.205.000	7,6%	14,7%
1988	8.351.182	4,30%	1.597.019	32,5%	19,1%
1989	8.540.962	2,30%	1.655.277	3,7%	19,4%
1990	9.310.492	9,00%	1.922.029	16,1%	20,6%
1991	8.271.258	-11,2%	1.561.113	-18,8%	18,9%
1992	9.756.012	18%	1.944.704	24,6%	19,9%
1993	9.913.267	1,6%	2.069.379	6,4%	20,9%
1994	11.301.722	14%	2.432.788	17,6%	21,7%
1995	10.712.145	-5,2%	2.272.911	-6,5%	21,2%
1996	9.782.061	-8,7%	1.907.863	-16,1%	19,5%
1997	10.588.489	8,24%	1.994.863	4,55%	18,8%
1998	11.363.822	7,32%	2.136.515	7,11%	18,8%
1999	12.605.928	10,93%	2.450.137	14,68%	20,14%

(ΣΥΜΠΕΡΙΛΑΜΒΑΝΟΝΤΑΙ ΚΑΙ ΟΙ ΚΡΟΥΑΖΙΕΡΕΣ)

Ολη την εξυπνάδα ο θεός την *έδωσε στους... πολιτευτές μας!*

Ενα νέο μοντέλο πολιτικού γνωρίζει ημέρες δόξης και (τη βοηθεία ορισμένων μέσων ενημέρωσης...) τείνει να γίνει μόδα: Πρόκειται για «το μοντέλο του εμβρόντητου πολιτευτή».

Ποιό είναι το βασικό μοτίβο αυτού του μοντέλου;

Στην απλή έκδοση του είναι το εξής: Ολος ο κόσμος γνωρίζει ή βιώνει το ένα ή το άλλο μείζον πρόβλημα, αλλά ο πολιτευτής μας υποτίθεται ότι «το αγνοούσε». Μόλις το μαθαίνει, δε μένει κυριολεκτικά «εμβρόντητος». Με άλλα λόγια, «βγάζει την ουρά του απέξω» κι έτσι διατηρεί άθικτες τόσο την αγνότητα των ιδεών όσο και τη συνέπεια του σε αυτές. Διότι, αυτός «δεν ήξευρε».

Στην ενισχυμένη έκδοσή του μοντέλου, ο πολιτευτής μας, εκτός από ρίψασπις είναι και «επιδεικτικά ευφυής»: Οχι μόνον μένει συνεχώς «εμβρόντητος» αλλά, κάθε φορά, πριν καλά - καλά συνέλθει από το σοκ της αιφνίδιας αποκάλυψης, βγάζει από το μανίκι και μια δέσμη «τολμηρών» προτάσεων για να αντιμετωπισθεί το πρόβλημα. Για παράδειγμα: Να γίνουν, τώρα, εκλογές.

«Εμβρόντητοι πολιτευτές» υπάρχουν (και ευημερούν...) σε όλα τα πολιτικά κόμματα. Συχνά πυκνά, «ξαφνιάζονται» με τις εσωκομματικές εξελίξεις. Αλλά αυτό ίσως είναι περίπου ιδιωτική τους υπόθεση.

Ο «εμβρόντητος πολιτευτής» γίνεται σημαντικός όταν επιλέγει να «ασκηθεί» στο πεδίο της ευρύτερης κοινωνικής και οικονομικής δραστηριότητας. Οταν, δηλαδή, ασκείται σε βάρος της ελληνικής κοινωνίας. Τότε, η υποκριτική συμπεριφορά του γίνεται επιζήμια έως επικίνδυνη.

Αίφνης, αρκετοί δηλώνουν «εμβρόντητοι» με την κατάσταη των δημοσίων οικονομικών της χώρας.

Ορισμένοι εξ αυτών (και αυτό είναι το πλέον εντυπωσιακό...) είναι στις κυβερνήσεις του ΠΑΣΟΚ αδιαλείπτως. Οσα χρόνια είναι στην κυβέρνηση το ΠΑΣΟΚ, αυτοί είναι μέλη του υπουργικού συμβουλίου. Κάποιοι άλλοι «μπαινοβγαίνουν» στις κυβερνήσεις, ανάλογα με τις «εθνικές γκάφες» στις οποίες πρωταγωνιστούν και την παλίρροια της λήθης που τόσο σύντομα επέρχεται γαι να τις καλύψει.

Κι όμως, οι «ιστορικοί προύχοντες» του κυβερνητικού κόμματος δεν γνώριζαν...

Δεν γνώριζαν ότι για να επιτευχθεί η πλήρωση των κριτηρίων της Οικονομικής και Νομισματικής Ενωσης μέσα σε χρόνο ρεκόρ (διότι η προσπάθεια που κατέληξε στην είσοδο της χώρας πέρσι, είχε ξεκινήσει αργά, μόλις το 1996...) έγινε προσφυγή (υπέρ το σύνηθες...) σε «δημιουργική λογιστική»;...

Μα, όλοι οι πολίτες αυτού του τόπου το γνώριζαν!

Δεν είχαν ακούσει εκείνες τις φωνές, εντός και εκτός του ΠΑΣΟΚ, που επιμέναμε ότι πρέπει να πουν στον Ελληνα πολίτη όλη την αλήθεια για το μέγεθος της απαιτούμενης προσπάθειας και να δεσμευθούν για τη διανομή των καρπών αυτής της προσπάθειας - αντί να χαϊδεύουν αυτιά;

Τις άκουγαν, αλλά τις απέρριπταν, πρώτα - πρώτα οι «εμβρόντητοι πολιτευτές με το ανθρώπινο πρόσωπο».

Δεν γνώριζαν ότι μετά την είσοδο μας στην ΟΝΕ τελειώνουν «τα κατά συνθήκην ψεύδη»; Οτι στην είσοδο της ΟΝΕ μας περιμένει ο λογαριασμός για να πληρώσουμε και όσα είχαν σκεπάσει κάτω από το χαλάκι της «δημιουργικής λογιστικής»;

Το γνώριζαν, αλλά εφησύχαζαν στην αυταπάτη ότι άλλοι θα σήκωναν το χαλάκι.

Αλλά, οι «εμβρόντητοι πολιτευτές» το παρακάνουν αυτές τις μέρες.

Δείχνουν έτοιμοι να καταρρεύσουν από έκπληξη όταν «μαθαίνουν» ότι έχουν εγκρίνει ένα Πρόγραμμα Σταθερότητας, ότι το έχουν υποβάλει στην Ευρωπαϊκή Επιτροπή και ότι είμαστε υποχρεωμένοι να το τηρήσουμε.

Οτι αυτό το πρόγραμμα έχει δείκτες για τις δαπάνες, για τα ελλείμματα, για το χρέος, για τον πληθωρισμό που είμαστε υποχρεωμένοι να τους σεβαστούμε (μας αρέσει ή όχι...) και ότι για κάθε δραχμή που προστίθεται στις δαπάνες, κάποια άλλη δραχμή πρέπει να αφαιρείται από άλλα κονδύλια.

Και προκαλούν εύλογα ερωτηματικά, όταν δείχνουν πρόθυμοι να αφαιρέσουν κονδύλια από παντού, να κτυπήσουν «το σπάταλο κράτος» ανελέητα, ως ένα σημείο: Μέχρι εκεί που γράφει «Στρατιωτικοί Εξοπλισμοί».

Στις στρατιωτικές δαπάνες άραγε, ισχυρίζονται ότι δεν υπάρχουν περιθώρια περικοπών; Εκεί, δεν υπάρχει ίχνος κακοδιαχείρισης; Δεν υπάρχει, ούτε δραχμή, σπατάλη; Ισχυρίζονται ότι εκείνος ο χώρος είναι μια όαση μέσα στο κράτος, η μόνη που έχει απολυμανθεί από «τρωκτικά»; Ή, μήπως, αφελώς κάποιοι θεωρούσαν ότι η επίκληση των «αναγκών της Εθνικής Αμυνας» θα είναι (εσαεί...) αρκετά πειστική ώστε να αποτρέπει τον δημόσιο έλεγχο σε δαπάνες - μαμούθ, που αγγίζουν το 5% του πλούτου που παράγεται σε αυτόν τον τόπο κάθε χρόνο;...

Α. ΓΚΑΓΚΟΣ & ΥΙΟΣ Ο.Ε

BUILD

ΣΤΟ ΝΕΟ ΜΑΣ ΥΠΟΚΑΤΑΣΤΗΜΑ
ΑΓΟΡΕΣ ΤΩΡΑ! ΧΩΡΙΣ ΠΡΟΚΑΤΑΒΟΛΗ ΕΩΣ
ΚΑΙ 72 ΜΗΝΕΣ ΕΞΟΦΛΗΣΗ ΣΕ ΟΛΑ ΜΑΣ ΤΑ ΕΙΔΗ!

ΤΙΜΕΣ ΓΝΩΡΙΜΙΑΣ
ΣΕ 3500 ΔΙΑΦΟΡΕΤΙΚΑ ΕΙΔΗ
• ΝΑΥΤΙΛΙΑΚΑ • ΗΛΕΚΤΡΙΚΑ ΕΡΓΑΛΕΙΑ • ΜΟΝΩΤΙΚΑ
•ΧΡΩΜΑΤΑ • ΣΙΔΗΡΙΚΑ •ΔΟΜΙΚΑ
ΕΙΔΙΚΕΣ ΤΙΜΕΣ ΓΙΑ ΕΠΑΓΓΕΛΜΑΤΙΕΣ
ΚΑΙ ΞΕΝΟΔΟΧΕΙΑ
ΜΟΝΑΔΙΚΕΣ ΠΡΟΣΦΟΡΕΣ
ΣΕ ΗΛΕΚΤΡΙΚΑ ΕΡΓΑΛΕΙΑ

STAYER BLACK&DECKER isomat ποιότητα στη δόμηση DEWALT High Performance Industrial Tools Χρωτέχ STANLEY metabo

ΥΠΟΚ/ΜΑ: Λ. ΡΟΔΟΥ - ΚΑΛΛΙΘΕΑΣ, ΚΑΛΛΙΠΑΤΕΙΡΑΣ 2 • ΤΗΛ.: (0241) 63494
• FAX: 69767 ΡΟΔΟΣ • ΚΕΝΤΡΙΚΟ: ΣΤΕΛΙΟΥ ΚΩΤΙΑΔΗ 37 • ΡΟΔΟΣ 85100

ΔΕΝ ΣΥΝΤΟΝΙΖΟΝΤΑΙ ΟΙ ΥΠΗΡΕΣΙΕΣ

«Μύλος» με τις άδειες των μικροπωλητών

Προβληματικές οι περισσότερες

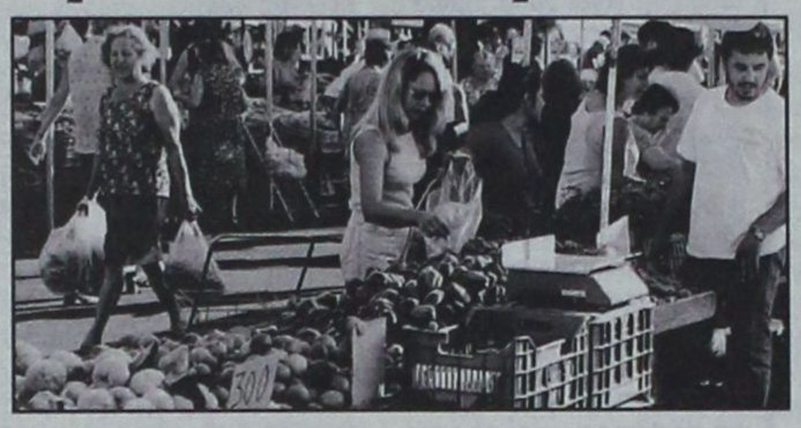

«Μαχαίρι»... έπεσε χθες, κατά την συνεδρίαση της Επιτροπής Αναθεώρησης Αδειών Λαϊκών Αγορών, στις άδειες των μικροπωλητών, καθώς αποδείχθηκε ότι πολλές από αυτές εστερούντο τα απαιτούμενα για την ανανέωση τους δικαιολογητικά, ενώ παράλληλα ήταν εντονότατες οι πιέσεις του Εμπορικού Συλλόγου Ρόδου γαι τον περιορισμό τους.

Συγκεκριμένα στην κατηγορία των αδειών πώλησης οπωροκηπευτικών ειδών ζήτησαν ανανέωση της άδείας τους είκοσι μικροπωλητές από τους εικοσιέξι συνολικά που προβλέπει η σχετική απόφαση της Νομαρχίας Δωδεκανήσου. Δύο όμως από τους ενδιαφερόμενους δεν είχαν υποβάλλει όλα τα απαιτούμενα δικαιολογητικά και εάν δεν τα συμπληρώσουν θα μείνουν εκτός των λαϊκών αγορών.

Στην κατηγορία των αδειών πώλησης ψαριών, από τις 7 άδειες που προβλέπονται συνολικά, είχαν χορηγηθεί οι 6. Μάλιστα και οι 6 ιχθυέμποροι ζήτησαν και πήραν ανανέωση της άδειάς τους.

Στην κατηγορία των αδειών πώλησης φυτών, όπου προβλέπονται δύο άδειες, από την ισχύουσα απόφαση της Νομαρχίας, είχαν χορηγηθεί από τη Διεύθυνση Εμπορίου οι διπλάσιες (4). Η Επιτροπή Αναθεώρησης Αδειών Λαϊκών Αγορών, κατόπιν πιέσεων του Ε.Σ.Ρ. ενέκρινε όμως μόνο τις δύο από τις τέσσερις αιτήσεις.

Τέλος στην κατηγορία των αδειών πώλησης ρουχισμού, υπόδυσης και νεωτερισμών, αντί των 20 προβλεπόμενων αδειών διαπιστώθηκε ότι είχαν χορηγηθεί... 28! Και οι 28 μικροπωλητές ζητούσαν μάλιστα ανανέωση της άδειάς τους μαζί με 8 ακόμα άτομα, που ανέβαζαν τον συνολικό αριθμό των αιτούμενων αδειών στις 36!!

Εύλογες ήταν βέβαια οι αντιδράσεις του προέδρου του Ε.Σ.Ρ. κ. Παναγιώτη Καραγιάννη, που είναι μέλος της Επιτροπής Αναθεώρησης Λαϊκών Αγορών, μαζί με τον προϊστάμενο του Τμήματος Εμπορίου κ. Γιάννη Καμπούρη, τον εκπρόσωπο των παραγωγών κ. Χατζηκαντή και των οπωροπωλών κ. Σαρρή.

Ο κ. Π. Καραγιάννης κατήγγειλε συγκεκριμένα την κατάφωρη παραβίαση της απόφασης της Νομαρχίας από το Τμήμα Εμπορίου και ζήτησε τον περιορισμό των επαγγελματικών αδειών στις 20, εφόσον φυσικά πληρούν και αυτές τις απαιτούμενες προϋποθέσεις. Το Τμήμα Εμπορίου απάντησε ότι συνολικά οι άδειες των λαϊκών αγορών δεν υπερβαίνουν τον προβλεπόμενο αριθμό και υποστήριξε ότι χορηγήθηκαν επιπλέον άδειες στην επαγγελματική κατηγορία για να καλυφθούν οι κενές θέσεις των άλλων κατηγοριών. Ο Ε.Σ.Ρ. αντέδρασε και πάλι κατά την συνεδρίαση της επιτροπής με αποτέλεσμα να «κοπούν» τελικά 5 αιτήσεις ανανέωσης αδειών, επειδή δεν πληρούσαν παράλληλα τις νόμιμες προϋποθέσεις και να εγκριθούν 11 ανανεώσεις από τις 28 που ζητήθηκαν από αυτούς που κατείχαν επαγγελματικές άδειες. Οι υπόλοιπες των 12 αιτήσεων ανανέωσης αδειών κατά τον έλεγχο διαπιστώθηκε ότι είχαν ελλιπή δικαιολογητικά. Για αυτόν τον λόγο θα κληθούν άμεσα από τον αρμόδιο υπάλληλο του Τμήματος Εμπορίου κ. Μονδάνο να τα συμπληρώσουν, ώστε να επανεξετασθούν οι αιτήσεις τους. Οσον αφορά τις αιτήσεις χορήγησης νέων επαγγελματικών αδειών θα ικανοποιηθούν μόνο εφόσον δεν συμπληρώνεται ο αριθμός των 20 προβλεπομένων από τους παλιούς μικροπωλητές και εφόσον είναι πλήρεις δικαιολογητικών οι αιτήσεις τους.

Αξιοσημείωτο είναι το γεγονός ότι από τις 28 επαγγελματικές άδειες που ίσχυαν μέχρι σήμερα οι 14 είχαν δοθεί σε αθίγγανους και οι 5 σε ρωσοπόντιους. Μάλιστα διαπιστώθηκε ότι υπήρχαν οικογένειες που είχαν 4-5 άδειες!

Η επιτροπή απεφάσισε επίσης να υπάρξει περιορισμός των ειδών πώλησης των μικροπωλητών, καθώς έχουν μετατραπεί σε υπαίθρια... πολυκαταστήματα οι πάγκοι τους.

Σε δηλώσεις του προς την «δ» ο κ. Π. Καραγιάννης εξέφρασε την ικανοποίηση του «για το συμμάζεμα των λαϊκών αγορών» και ανέφερε ότι «Ο Ε.Σ.Ρ. θα επιμείνει μέχρι τέλους στον περιορισμό των επαγγελματικών αδειών για να χτυπηθεί ο αθέμιτος ανταγωνισμός κατά του οργανωμένου εμπορίου.

ΣΤΗΝ ΔΙΑΡΚΕΙΑ ΤΗΣ ΤΟΥΡΙΣΤΙΚΗΣ ΣΑΙΖΟΝ

Συνεχής αστυνόμευση της Μεσαιωνικής Πόλης

Σε σύσκεψη τέθηκαν «επί τάπητος» όλα τα προβλήματα

Προβλήματα γενικής εμφανίσεως και λειτουργίας της Μεσαιωνικής Πόλεως συζητήθηκαν χθές το πρωί σε διαδοχικές συναντήσεις που είχαν τα μέλη του Συλλόγου Καταστηματαρχών, με τους αντιδημάρχους κ.κ. Αντώνη Αλαβέρα και Μανώλη Σαββή, εν όψει της νέας τουριστικής σαιζόν.

Με τον κ. Α. Αλαβέρα συζητήθηκαν κυρίως θέματα που σχετίζονται με το κυκλοφοριακό καθεστώς της Μεσαιωνικής Πόλης, με έμφαση στο ωράριο τροφοδοσίας των καταστημάτων και τους χώρους στάθμευσης εκτός των τειχών.

Οι εκπρόσωποι των καταστηματαρχών ζήτησαν να εκτελούνται περιπολίες από υπαλλήλους της δημοτικής αστυνομίας τις ώρες αιχμής στην οδό Σωκράτους, να ληφθούν αυστηρά μέτρα για την φύλαξη των εισόδων και να διαρρυθμιστεί ο χώρος στάθμευσης των ταξί στην «Κολώνα» για να καταστεί πιο λειτουργικός.

Τα αιτήματα των καταστηματαρχών θα εξετασθούν από τις αρμόδιες υπηρεσίες του Δήμου και θα συζητηθούν με πιο διεξοδικό τρόπο, για να ληφθούν οι οριστικές αποφάσεις, σε νέα συνάντηση που θα πραγματοποιηθεί μέσα στις επόμενες ημέρες.

Με τον κ. Σαββή τέθηκαν επί τάπητος θέματα που σχετίζονται με την χρήση των κοινόχρηστων χώρων την άγρα πελατών αλλά και τους μικροπωλητές που δραστηριοποιούνται στην λιμενική ζώνη της «Κολώνας». Οι επιχειρηματίες ζήτησαν συγκεκριμένα να ενταθούν τα μέτρα αστυνόμευσης των κοινόχρηστων χώρων για να εξαλειφθεί το πρόβλημα των καταλήψεων που κατά καιρούς εμφανίζεται έντονο ιδιαίτερα στους κεντρικούς δρόμους και στις πλατείες.

Παράλληλα ζήτησαν την συμπαράσταση και την στήριξη του Δήμου στις προσπάθειες που θα ξεκινήσουν για την αντιμετώπιση του προβλήματος της άγρας πελατών (ο κ. Σαββής δήλωσε επί του προκειμένου ότι η στήριξη θα πρέπει να θεωρείται δεδομένη) και εξέφρασαν την δυσαρέσκειά τους για τις άδειες που χορήγησε το Λιμενικό Ταμείο σε μικροπωλητές που έχουν ήδη εγκατασταθεί στο λιμανάκι της Κολώνας.

Πέρα από τις προσπάθειες που αφορούν τους χώρους της Μεσαιωνικής Πόλης, ο σύλλογος Καταστηματαρχών προτίθεται να έρθει σε συνεννόηση και με τις αρχές των Δήμων του Βορείου τριγώνου του νησιού (Ιαλυσού, Καλλιθέας κ.λπ) σε μια προσπάθεια να αντιμετωπιστούν από κοινού προβλήματα που εμφανίζονται στις τουριστικές περιοχές όπως η άγρα πελατών και οι καταλήψεις κοινόχρηστων χώρων.

Δ.Α.Ν.Ε. SEA LINE
ΔΩΔΕΚΑΝΗΣΙΑΚΗ ΑΝΩΝΥΜΗ ΝΑΥΤΙΑΛΙΑΚΗ ΕΤΑΙΡΕΙΑ

Πασχαλινές Προσφορές

Εκπτώσεις 50% σε επιβάτες και Ι.Χ.
με F/B ΠΑΤΜΟΣ
για Θεσ/νίκη
Αναχώρηση 13/04 επιστροφή 17/04/01

ΡΟΔΟ - ΘΕΣ/ΝΙΚΗ - ΡΟΔΟ
2 άτομα σε δίκλινη εξωτερική καμπίνα ΑΑ2 και μεταφορά Ι.Χ. 103.000 (μετ' επιστροφής)
4 άτομα σε τετράκλινη εσωτερική καμπίνα ΑΒ4 και μεταφορά Ι.Χ. 143.000 (μετ' επιστροφής)

ΚΩ - ΘΕΣ/ΝΙΚΗ - ΚΩ
2 άτομα σε δίκλινη εξωτερική καμπίνα ΑΑ2 και μεταφορά Ι.Χ. 91.000 (μετ' επιστροφής)
4 άτομα σε τετράκλινη εσωτερική καμπίνα ΑΒ4 και μεταφορά Ι.Χ. 132.000 (μετ' επιστροφής)

Πληροφορίες - Κρατήσεις Θέσεων 0241-43150
Αυστραλίας 92, 85100, ΡΟΔΟΣ

ΠΑΣΧΑ στη ΣΑΜΟ

Πασχαλινό Πακέτο Διακοπών με F/B ΠΑΤΜΟΣ

Αναχώρηση από Ρόδο	HTL «SAMOS» Κατ C'Superior	HTL «IONIA MARIS» Κατ Α'
Δίκλινο	63.000	73.000
Τρίκλινο	56.000	65.000

Αναχώρηση από Κω	HTL «SAMOS» Κατ C'Superior	HTL «IONIA MARIS» Κατ Α'
Δίκλινο	52.500	62.500
Τρίκλινο	48.000	57.500

Σημείωση: Οι τιμές είναι κατ' άτομο

Το Πακέτο περιλαμβάνει: • Μεταφορά Ι.Χ • Εισιτήρια πλοίου Ρόδου /Κω - Σάμο - Ρόδο /Κω • 5 διανυκτερεύσεις σε ξενοδοχείο επιλογής σας • 5 πρωινά στο ξενοδοχείο

Προαιρετική
Εκδρομή στο Κουσάντασι 10.000+ Φόρους (Τουρκίας 10 USD + 3.000 Ελλάδας)

Πληροφορίες - Κρατήσεις Θέσεων 0241-43150

Πασχαλινό
Ταξίδι - Κρουαζιέρα στο Αιγαίο!!!
με το F/B «ΡΟΔΟΣ»
Από Μ. Σάββατο 14/4 έως Τρίτη 17/4
Αμοργός - Νάξος - Σαντορίνη

Περίληψη προγράμματος
Μ. Σάββατο
Αναχώρηση 12.00 από Ρόδο
Ανάσταση στην Αμοργό
Αναχώρηση για Νάξο 05.00
Λαμπρή Δευτέρα
Σαντορίνη (08.30)
Ολοήμερη Παραμονή
Αναχώρηση για επιστροφή 23.00
Κυριακή του Πάσχα
Νάξος (07.30)
Ολοήμερη Παραμονή
Αναχώρηση για Σαντορίνη 05.00
Λαμπρή Τρίτη
Αφιξη στην Ρόδο 07.30

Τιμοκατάλογος Εκδρομής
2κλινή Εξωτ. Καμπίνα 70.000
4κλινή Εξωτ. Καμπίνα 60.000
2κλινη Εσωτ. Καμπίνα 60.000
4κλινη Εσωτ. Καμπίνα 50.000
Μεταφορά Ι.Χ. 12.000 δρχ. Παιδιά έως 12 ετών έκπτωση 50%

Σημείωση: Οι τιμές είναι κατ'άτομο και περιλαμβάνουν το Αναστάσιμο Δείπνο

0241- 43150
Πληροφορίες Κεντρικό Πρακτορείο Ρόδου και στον Ταξιδιωτικό σας Πράκτορα

ΣΕ ΣΥΝΕΛΕΥΣΗ ΠΟΥ ΠΡΑΓΜΑΤΟΠΟΙΗΣΑΝ

Με τους βουλευτές τα 'βαλαν *τα τοπικά στελέχη του ΠΑΣΟΚ*

Η νομαρχιακή επιτροπή απεφάσισε να δραστηριοποιήσει τις οργανώσεις



«Εφ'όλης της ύλης» συζήτηση, με έμφαση στην λειτουργία των κομματικών οργάνων και των βουλευτών, αλλά και σε ευρύτερου ενδιαφέροντος θέματα, όπως η λειτουργία της δημόσιας διοίκησης έγινε προχθές το βράδυ σε συγκέντρωση των γραμματέων των Τοπικών Οργανώσεων του ΠΑΣΟΚ που συγκάλεσε η Νομαρχιακή Επιτροπή Νότιας Δωδεκανήσου.

Η συγκέντρωση αυτή του ΠΑΣΟΚ διακρίθηκε για την μεγάλη συμμετοχή, καθώς στο κάλεσμα της ΝΕ ανταποκρίθηκαν περίπου 40 από τους 60 συνολικά γραμματείς των Τοπικών Οργανώσεων. Πέρα από την συζήτηση για την πολιτική κατάσταση και τις εξελίξεις στο εσωτερικό του κυβερνώντος κόμματος, η Νομαρχιακή Επιτροπή ζήτησε από τους γραμματείς να δραστηριοποιήσουν τις Οργανώσεις, να καταθέτουν προτάσεις και γενικότερα να έχουν συνεχή συνεργασία και επικοινωνία για την προώθηση προβλημάτων. Επίσης ζητήθηκε να προχωρήσουν σε «ξεκαθάρισμα» των μητρώων μελών όλων των Οργανώσεων. Για να επιτευχθεί ο στόχος της δραστηριοποίησης και της συνεργασίας της βάσης με την Νομαρχιακή Επιτροπή αποφασίστηκε να λειτουργήσει άτυπη επιτροπή υπό την εποπτεία του υπευθύνου του Οργανωτικού της ΝΕ κ. Γιώργου Πόκκια και με την συμμετοχή ενός εκπροσώπου από κάθε οργάνωση Δήμου, που θα λειτουργεί ως «συνδετικός κρίκος».

Αξίζει να σημειωθεί ότι κατά την διάρκεια της συνελεύσεως αρκετοί γραμματείς Τοπικών Οργανώσεων διετύπωσαν παράπονα για τους βουλευτές, τους οποίους μεταξύ άλλων κατηγόρησαν ότι λειτουργούν αυτόνομα, ότι δεν συνεργάζονται με τα κομματικά στελέχη και ότι σπανίως επισκέπτονται τα χωριά της Ρόδου. Επισημάνθηκαν εξάλλου και φαινόμενα αλαζονείας στελεχών που, όπως χαρακτηριστικά ειπώθηκε, ξέχασαν το κόμμα μόλις κατέλαβαν - με τις ευλογίες του κόμματος - κάποιο αξίωμα.

Σε ό,τι αφορά τους βουλευτές τα μέλη της Νομαρχιακής Επιτροπής επεχείρησαν να ρίξουν τους τόνους και να αποφύγουν την αντιπαράθεση καθώς υπήρχε μάλιστα το κακό προηγούμενο με τον γραμματέα. Ο γραμματέας της ΝΕ κ. Τιμόθεος Παρασκευάς ενημέρωσε τα στελέχη για τον κύκλο των συναντήσεων που είχε με εκπροσώπους των τοπικών αρχών και φορέων για διάφορα προβλήματα και ανακοίνωσε ότι μόλις αυτές οι συναντήσεις ολοκληρωθούν η ΝΕ θα έχει συνεργασία με τους βουλευτές για να θέσει υπ'όψιν τους τα προβλήματα που διαπίστωσε και να ζητήσει τον συντονισμό και την παρέμβαση τους. Ολα τα μέλη της ΝΕ συμφώνησαν ότι θα πρέπει οι βουλευτές να συνεργάζονται και να συνεννοούνται με την κομματική βάση, επεσήμαναν όμως ότι ο καθένας ασκεί τα κοινοβουλευτικά του καθήκοντα με τον τρόπο που εκείνος κρίνει καλύτερο.

Από' κει και πέρα εκφράσθηκαν πολλά παράπονα για την λειτουργία της δημόσιας διοίκησης στο νομό και συζήτηση για τις αναπτυξιακές προοπτικές. Οι γραμματείς των ΤΟ ενημερώθηκαν για την απόφαση της ΝΕ να διοργανώσει αναπτυξιακές ημερίδες μέχρι τον Ιούνιο στην Σύμη, στην Κάσο και στην Κάρπαθο και ένα μεγάλο αναπτυξιακό συνέδριο τον Οκτώβριο στην Ρόδο και συμφώνησαν να συνεργασθούν για την επιτυχία της προσπάθειας αυτής.

ΑΠΟ ΣΤΕΛΕΧΗ ΤΟΥ ΠΑΣΟΚ - ΛΕΡΟΥ

Οι καταγγελίες για σκάνδαλα έφθασαν *στον Πρωθυπουργό!*

Εγκαλούνται γραμματέας και δήμαρχος



Σοβαρές αντιπαραθέσεις μεταξύ των στελεχών του ΠΑΣΟΚ συνεχίζει να προκαλεί η λειτουργία του Δήμου Λέρου και προσωπικά του δημάρχου κ. Γιάννη Αντάρτη, ο οποίος αντιμετωπίζει πλέον οξύτατα προβλήματα σε ό,τι αφορά την άσκηση των καθηκόντων του.

Πέρα από το εις βάρος του, πόρισμα του οικονομικού ελέγχου ο κ. Γ. Αντάρτης αντιμετωπίζει προβλήματα και σε επίπεδο δημοτικού συμβουλίου, αφού η παράταξή του, μετά την ανεξαρτητοποίηση 3 μελών δεν έχει πλέον την απόλυτη πλειοψηφία.

Το ήδη βαρύ κλίμα γύρω από τον Δήμο Λέρου έγινε ακόμα πιο βαρύ μετά την στήριξη που προσέφερε στον δήμαρχο η Τοπική Οργάνωση του ΠΑΣΟΚ με ανακοίνωση που υπογράφεται από τον γραμματέα της κ. Ι. Κωνσταντινίδη (σχετικά έγραψε χθές η «δ»).

Η οξεία ανακοίνωση που στρέφεται εναντίον των 3 ανεξαρτητοποιηθέντων και της μειοψηφίας στο δημοτικό συμβούλιο, προκάλεσε την αντίδραση 2 μελών της μειοψηφίας που απεφάσισαν να απευθύνουν επιστολή προς τον πρωθυπουργό και πρόεδρο του ΠΑΣΟΚ κ. Κώστα Σημίτη.

Πρόκειται για τους κ.κ. Νικήτα Μαχαίρα μέλος της δημαρχιακής επιτροπής και θεοχάρη Χαρινό μέλος της επιτροπής προμηθειών, και οι δύο μέλη του ΠΑΣΟΚ Λέρου, που απέστειλαν στο γραφείο του πρωθυπουργού τόσο το πόρισμα του οικονομικού ελέγχου, όσο και την ανακοίνωση του γραμματέα της Τ.Ο. του ΠΑΣΟΚ που στηρίζει τον δήμαρχο. Οι δύο δημοτικοί σύμβουλοι ζητούν με την επιστολή τους την άποψη του επίσημου ΠΑΣΟΚ επί του θέματος και δηλώνουν «ακράδαντα πεπεισμένοι ότι στο ΠΑΣΟΚ δεν έχουν θέση άτομα που προσπαθούν να καλύψουν ποινικές ευθύνες πίσω από τον μανδύα της κομματικής τους ιδιότητας».

Η επιστολή των κ.κ. Μαχαίρα και Χαρινού έχει ως εξής:

Κύριε Πρόεδρε,

Ο Γραμματέας της Τοπικής Επιτροπής του ΠΑΣΟΚ Λέρου με δελτίο τύπου που σας υποβάλλουμε, προσπαθεί για προσωπικούς λόγους, ποινικές πράξεις να τις αναγάγει σε πολιτικές ώστε να καλύψει δικές του ευθύνες.

Ευθύνες που απορρέουν από το πόρισμα της επιθεωρήτριας της Οικονομικής Επιθεώρησης Κρήτης κυρίας Ζαχαράκη Ελένης που σας επισυνάπτω. Σας υπενθυμίζω ότι τον έλεγχο στο Δήμο της Λέρου εσείς τον διατάξατε με έγγραφό σας στις 13-11-1998 αρ. πρωτ. Κ. 4570 προς Υπουργό Εσωτερικών κύριο Γεώργιο Φλωρίδη και 4-7-2000 με αρ. πρωτ. Κ. 4395 προς Υφυπουργό Εσωτερικών κύριο Κάισερλη Κωνσταντίνο μετά από έγγραφη καταγγελία της πλειοψηφίας του Δημοτικού Συμβουλίου του Δήμου Λέρου.

Δημοτικοί Σύμβουλοι που στην συντριπτική τους πλειοψηφία είναι ενεργά και καταξιωμένα στελέχη του κινήματος στην τοπική μας κοινωνία.

Είμαστε ακράδαντα πεπεισμένοι ότι στο Πανελλήνιο Κίνημα που ανήκουμε δεν έχουν θέση άτομα που προσπαθούν να καλύψουν ποινικές ευθύνες πίσω από τον μανδύα της κομματικής τους ιδιότητας.

Το ΠΑΣΟΚ βλέποντας με ελπίδα το μέλλον είναι υπέρμαχο της διαφάνειας και της αλήθειας.

Σας παρακαλούμε να μας πείτε την άποψη του επισήμου κινήματος για το συγκεκριμένο δελτίο τύπου του Γραμματέα της Τοπικής Επιτροπής ΠΑΣΟΚ Λέρου.

Μετά από ριζικές ανακαινίσεις 2 ετών το πολυτελές πλέον ξενοδοχείο **RODIAN BEACH RESORT**
με το υψηλό επίπεδο προσφερόμενων υπηρεσιών, είναι πανέτοιμο και εντάσσεται στην υπηρεσία της Ροδιακής κοινωνίας.

Δίπλα από το επιβλητικό σαλόνι υπάρχει μια ήσυχη υπαίθρια γωνία **"THE WATERFALL BAR"** *με τον καταρράκτη να πέφτει στην πανέμορφη με χρυσόψαρα λιμνούλα που εκεί θα μπορούσατε να συζητήσετε με τους φίλους σας απολαμβάνοντας ποικιλία καφέδων και τα νόστιμα γλυκά μας.*

Στον 10ο όροφο βρίσκεται το άνετο και κομψό εστιατόριο **"ΗΛΙΑΔΕΣ"** *με την πανοραμική του θέα και τους εκλεκτούς μπουφέδες του, ενώ στον 11ο όροφο το κεντρικό Μπαρ του ξενοδοχείου,* **"ΡΟΔΙΤΙΚΟ"**, *απ' όπου μπορείτε να απολαύσετε το αγαπημένο ποτό σας απενίζοντας τον κόλπο της Ιξιάς και θαυμάζοντας την δύση του ηλίου υπό τους απαλούς τόνους του πιάνου.*

Στον ίδιο όροφο συνδυάζοντας βουνό και θάλασσα, δίπλα στην πισίνα, θα βρείτε το **"a la carte"** *εστιατόριο* **"POOL DECK"** *όπου μπορείτε να γευτείτε με γούστο και μεράκι ψιλαγμένα Ελληνικά, Κυπριακά και Διεθνή εδέσματα ή το ποτό σας με τη συνοδεία μουσικής σ' ένα περιβάλλον που σίγουρα θα σας δίνει την αίσθηση ότι βρίσκεστε σε καράβι.*

Έχοντας ένα άρτιο εκπαιδευμένο προσωπικό, το ξενοδοχείο διαθέτει αίθουσες καθώς και τον χώρο της πισίνας για κάθε κοινωνική σας εκδήλωση.





Περιμένουμε να σας υποδεχτούμε και να μας γνωρίσετε.

RODIAN BEACH RESORT
Λ. Ηρακλειδών 100, 85101 Ιξιά, Ρόδος • Τηλ: 0241 89900, Fax: 0241 89901 • Internet: http://www.rodian-beach.gr • E-mail: rodian-beach@rodosnet.gr

RODIAN BEACH • RESORT
Managed by Amathus

Κωμικά τα μέτρα *κατά της φτώχειας*

Ενα εκατομμύριο Ελληνες κάτω από το όριο εξαθλίωσης

Το δίκτυ κατά της φτώχειας, που εξήγγειλε πομπωδώς μετά το υπουργικό συμβούλιο ο πρωθυπουργός, δεν αντέχει σε κριτική, γιατί στερείται και της στοιχειώδους σοβαρότητας. Αποτελεί μια χονδροειδή απόπειρα δημιουργίας παραπλανητικών εντυπώσεων στην κοινή γνώμη για το απωλεσθέν κοινωνικό πρόσωπο του ΠΑΣΟΚ.

Τα μέτρα αποπνέουν απίστευτη αφέλεια και είναι απορίας άξιον πώς δεν συγκράτησαν τον κ. Σημίτη οι σύμβουλοι του, εκτός αν τον άφησαν σκόπιμα για να τον εκθέσουν. Σε γενικές γραμμές εξήγγειλε μέτρα που έχουν ήδη εξαγγελθεί, όπως αύξηση του ΕΚΑΣ, αύξηση των συντάξεων του ΟΓΑ και παρέλειψε μόνο να εξαγγείλει ξανά το προεκλογικό δεκαχίλιαρο, που ματαίως το περιμένουν οι περισσότεροι δικαιούχοι.

Είναι κωμικό να εξαγγέλλει ότι σε οικογένειες με ετήσιο εισόδημα κάτω του ενός εκατομμυρίου θα χορηγηθούν 100.000 δρχ. για κάθε παιδί, με την προϋπόθεση να είναι τα παιδιά γραμμένα στο σχολείο. Αλλά η χορήγηση δεν θα γίνει με τη μορφή επιδόματος αλλά ως πίστωση φόρου. Δηλαδή οι εξαθλιωμένες οικογένειες με παιδιά θα υποβάλουν δήλωση για τα εισοδήματα που απέκτησαν τον ένα χρόνο για να τους επιστραφεί φόρος στο τέλος του επόμενου χρόνου.

Σε ένα εκατομμύριο υπολόγισε ο κ. Σημίτης τις οικογένειες αυτές, που σημαίνει ότι το ένα δέκατο του πληθυσμού δεν βρίσκεται απλώς κάτω από το όριο φτώχειας αλλά κάτω από το όριο εξαθλίωσης. Γιατί οικογένειες με παιδιά και ετήσιο εισόδημα στις 750.000 δρν έχουν στον ήλιο μοίρα. Και όταν έχουμε, σύμφωνα με επίσημες εγχώριες και ξένες εκθέσεις, δυόμισυ εκατομμύρια Ελληνες κάτω από το όριο της φτώχειας, πρέπει να προσθέσουμε ένα εκατομμύριο κάτω από το όριο εξαθλίωσης. Αυτή είναι η πραγματική εικόνα της ονομαστικής σύγκλισης με την ΟΝΕ, με αλχημείες στα νούμερα και λογιστικά τρυκ. Και φυσικά η εικόνα αυτή δεν έχει καμιά σχέση με την εικονική πραγματικότητα του κ. Σημίτη, για μια Ελλάδα που δεν υπάρχει. Οι περισσότεροι στο ΠΑΣΟΚ καταφέρονται εναντίον του ανάλγητου κοινωνικού προσώπου του ΠΑΣΟΚ. Θα ευρεθεί έστω και ένας που να ικανοποιηθεί από τα χθεσινά μέτρα που εξήγγειλε ο κ. Σημίτης;

Εξοργιστική είναι, επίσης, η εξαγγελία ότι θα ενισχυθούν οι μακροχρόνια άνεργοι. Οι προϋποθέσεις είναι να έχουν ηλικία 45 έως 65 ετών, να έχει περάσει διάστημα άνω των 12 μηνών από τότε που έληξε η επιχορήγηση του ΟΑΕΔ και να μην έχουν οικογενειακό εισόδημα μεγαλύτερο του ενός εκατομμυρίου το χρόνο. Οσοι καταφέρουν να συγκεντρώσουν τις προϋποθέσεις αυτές, θα παίρνουν το... σεβαστό ποσό των 48.000 δρχ. μηνιαίως. Δηλαδή 30% του ανειδίκευτου εργάτη, δηλαδή προσβολή της ανθρώπινης αξιοπρέπειας. Τα κωμικά αυτά μέτρα θα ισχύσουν σε βάθος χρόνου και είναι αμφίβολο εάν θα εφαρμοσθούν ποτέ, ώστε να απολαύσουν τα ψίχουλα όσοι καταφέρουν να συγκεντρώσουν τις προϋποθέσεις που απαιτεί το.. σταυρόλεξο των υποσχέσεων. Και αυτό γιατί ακόμη και τα ψίχουλα αυτά που θα δώσει σε βάθος χρόνου, τα υπόσχεται με κονδύλια που δεν υπάρχουν. Αιδώς Αργείοι.

ΕΠΕΙΔΗ ΔΕΝ ΠΛΗΡΩΝΟΥΝ ΤΑ ΧΡΕΗ ΤΟΥΣ

Κλειστή από την Δευτέρα η χωματερή *για τους Δήμους Ιαλυσού - Πεταλούδων*

Εξαντλήθηκε η υπομονή του Δήμου Ρόδου



Ο Δήμος Ρόδου απεφάσισε τελικά χθες να κλείσει την χωματερή για τους Δήμους Ιαλυσού και Πεταλούδων, γιατί δεν προβαίνουν σε εξόφληση των χρεών τους, παρά τις επανειλημμένες οχλήσεις.

Σύμφωνα με τα στοιχεία των οικονομικών υπηρεσιών του Δήμου Ρόδου, ο Δήμος Πεταλούδων οφείλει συνολικά το ποσό των 33.729.947 δρχ (12.257.256 δρχ για το έτος 1999 και 21.472.691 δρχ για το έτος 2000) και ο Δήμος Ιαλυσού το εξωφρενικό ποσό των 59.244.509 δρχ. (14.137.000 δρχ. για το έτος 1996, 21.896.849 δρχ. για το έτος 1999 και 23.210.660 δρχ. για το έτος 2000). Φαίνεται μάλιστα ότι ο Δήμος Ιαλυσού είναι γενικά κακοπληρωτής και έχει αποκτήσει άσχημο όνομα στην αγορά επί των ημερών του κ. Σ. Στάγκα. Είναι προφανές ότι αν δεν έχουν λεφτά εξασφαλισμένα οι Δήμοι δεν επιτρέπεται να προβαίνουν σε δαπάνες, γι' αυτό και θα πρέπει να προσέχουν οι δήμαρχοι ιδιαιτέρως καθώς αλλάζει το νομοθετικό πλαίσιο και οι πιστώσεις και προμηθευτές θα μπορούν εφεξής να προβαίνουν σε κατασχέσεις περιουσιακών στοιχείων.

Στους Δήμους Πεταλούδων και Ιαλυσού ο Δήμος Ρόδου απέστειλε χθες το ακόλουθο έγγραφο:

Σύμφωνα με το υπ' αριθμόν .... έγγραφό μας και τις επανειλημμένες προφορικές οχλήσεις μας, σας υπενθυμίζουμε ότι το ύψος των ληξιπρόθεσμων οφειλών σας ανέρχεται στο ποσόν των δρχ ..... από την χρήση της χωματερής. Γνωρίζοντας την εισροή πόρων από την κατανομή του φόρου εισοδήματος προς τον Δήμο σας, θεωρούμε αυτονόητο ότι θα προχωρήσετε στην εξόφληση των παραπάνω οφειλών σας.

Σας γνωστοποιούμε λοιπόν ότι από Δευτέρα, 9-4-2001 και σε περίπτωση μη εξόφλησης των οφειλών σας, δυστυχώς δεν θα μπορέσουμε να συνεχίσουμε να προσφέρουμε τις υπηρεσίες μας προς τον Δήμο σας.

Η ενέργειά μας αυτή θεωρούμε ότι δεν αντίκειται στο πνεύμα αμοιβαιότητας της συνεργασίας μας, δεδομένου ότι τυχόν συνέχιση της παροχής υπηρεσιών μας χωρίς και τη δική σας οικονομική συμμετοχή, όχι μόνον αντίκειται στον νόμο, αλλά είναι σε βάρος - και μάλιστα υπέρμετρα - των οικονομικών του Δήμου μας και των δημοτών μας.

Είμαστε βέβαιοι ότι η μέχρι τώρα συνεργασία μας θα συνεχιστεί και με τη δική σας συμβολή.

Ο Αντιδήμαρχος Ρόδου
Μανώλης Σαββής

Παρατείνεται η προθεσμία για τη μεταφορά των εκλογικών δικαιωμάτων

Ως τις 30 Απριλίου θα διαρκέσει η προθεσμία για όσους ενδιαφέρονται να μεταφέρουν τα εκλογικά τους δικαιώματα στον τόπο καταγωγής τους ή να δηλώσουν τη διεύθυνση κατοικίας τους στον δήμο, ώστε στις επόμενες εκλογές να ψηφίσουν σε κάποιο κέντρο κοντά στο σπίτι τους. Η προθεσμία αυτή θα πάρει μικρή παράταση για την κατάθεση ενστάσεων, προκειμένου να διορθωθούν πιθανά λάθη. Οταν ολοκληρωθεί και αυτή η διαδικασία, τα δημοτολόγια θα ισχύουν και ως εκλογικοί κατάλογοι και οι πολίτες θα είναι υποχρεωμένοι να ψηφίζουν στον δήμο στον οποίο έχουν ανοίξει οικογενειακή μερίδα και όχι στον τόπο από τον οποίο κατάγονται.

Η δήλωση της διεύθυνσης κατοικίας είναι προειρετική και γίνεται για τη διευκόλυνση των πολιτών, αφού θα καταργηθούν οι ενορίες και θα δημιουργηθούν εκλογικά διαμερίσματα (5.000 - 15.000 εκλογείς). Οσοι ψήφιζαν ως τώρα σε μία ενορία που βρίσκεται μακριά από το σπίτι τους έχουν τη δυνατότητα να εγγραφούν στους καταλόγους ενός κοντινού εκλογικού διαμερίσματος. Στόχος του υπουργείου είναι, να ολοκληρωθεί σύντομα η διαδικασία, να «ξεκαθαρίσουν» τα δημοτολόγια, τα οποία θα χρησιμοποιούνται και ως εκλογικοί κατάλογοι, και να καταργηθούν τα εκλογικά βιβλιάρια, ήδη από τις επόμενες εκλογές αν αυτό είναι εφικτό. Προς το παρόν, ωστόσο, η ανταπόκριση του κόσμου ήταν μικρή. Στον Δήμο Αθηναίων, παραδείγματος χάριν, οι αιτήσεις για μεταφορά των δικαιωμάτων κινούνται σε πολύ χαμηλά επίπεδα.

SALON VERT

• Η Γαλλική φινέτσα
• Το Ιταλικό ταμπεραμέντο
• Η Αγγλική λεπτομέρεια
συγκεντρώθηκαν
στο νέο κατάστημα υφασμάτων

ΣΤΟ ΚΕΝΤΡΟ ΤΗΣ ΠΟΛΗΣ

Μοναδικά σχέδια και χρώματα που
αναδεικνύουν την γυναικεία φινέτσα
την ανδρική κομψότητα και το νεανικό στύλ

- Ελκυστικές τιμές
- Εκλεκτά υφάσματα
- Υψηλή αισθητική

Δημητρούλης και Υιός
Αμερικής 93 δίπλα στον ΟΤΕ, ΤΗΛ: 27778

SALON VERT

ΑΚΡΙΤΙΚΑ

κουβεντούλες με κάποιο νόημα

Θάρσει· λέγων τ' αληθές ου σφαλεί ποτέ
ΣΟΦΟΚΛΗΣ

ΟΠΟΥ ΦΤΩΧΟΣ ΚΑΙ Η ΜΟΙΡΑ ΤΟΥ

Τελικά η φόρα ήταν μεγάλη, αλλά το πήδημα μικρό. Το πακέτο 550 δισ. που εξήγγειλε ο πρωθυπουργός για τη δημιουργία Δικτύου κατά της Φτώχειας και του Αποκλεισμού είναι απελπιστικά μικρό για να έχει κάποιο ουσιαστικό αποτέλεσμα. Καλύπτει μία τριετία με 180 δισ. ετησίως περίπου και αφορά έναν πληθυσμό δυσανάλογα μεγάλο για τέτοιο ποσό.

Πράγματι, σύμφωνα με τις ευρωπαϊκές στατιστικές για τους πληθυσμούς κάθε χώρας - μέλους που διαβιούν κάτω από το όριο της φτώχειας, τα νέα μέτρα που «στοχεύουν στην ενίσχυση των οικονομικά ασθενέστερων και τον περιορισμό των ανισοτήτων» αφορούν τον 1 στους 5 Ελληνες ή 2,2 εκατομμύρια ανθρώπους τουλάχιστον. Λέμε, τουλάχιστον, γιατί αν λάβουμε ως γνώμονα τις φορολογικές δηλώσεις το ποσοστό των φτωχών της χώρας αυξάνεται πολύ περισσότερο. Εν πάση περιπτώσει, η οικονομική βοήθεια που προσφέρει ετησίως μέχρι το 2004 στους φτωχούς η κυβέρνηση ανέρχεται σε 83.000 δρχ. ανά άτομο, ή σε 200 δρχ. ανά φτωχό ημερησίως. Είναι, δηλαδή, σαν να λέμε το ισόποσο μιας φρατζόλας ψωμί για κάθε ένα φτωχό την προσεχή τριετία. Και, μάλιστα, συνιστά επιδοτούμενη φραντζόλα, αφού η χρηματοδότηση γίνεται εν μέρει με ποσά δράσεων και προγραμμάτων του Γ' ΚΠΣ.

Τώρα πως ένα πρόγραμμα που εξασφαλίζει σε κάθε φτωχό μισό γεύμα την ημέρα για τρία χρόνια, θεωρείται ως δίκτυο κατά της φτώχειας, του κοινωνικού αποκλεισμού και των ανισοτήτων, είναι απορίας άξιο. Δεν λέμε πως από το τίποτα δεν είναι καλύτερο. Ούτε ισχυριζόμαστε ότι υπάρχουν τεράστια κεφάλαια διαθέσιμα για διανομή στους απόρους.

Ακριβώς, όμως, επειδή δεν έχει το κράτος την πολυτέλεια να μοιράζει λεφτά, όφειλε να γνωρίζει πως δεν αντιμετωπίζεται η φτώχεια με τέτοια μέτρα και δεν είναι σωστό μία τόσο μικρή οικονομική ενίσχυση να βαφτίζεται με τόσο βαρύγδουπους όρους.

Αντί να προκαλεί τη νοημοσύνη των πολιτών με κοινωνικά δίκτυα... χωρίς έρμα και υποσχέσεις μελλοντικών φοροελαφρύνσεων, καλά θα κάνει η κυβέρνηση να περιορίσει τη δημόσια σπατάλη, να ελέγξει τις απαιτήσεις της Ολυμπιάδας και να αναδομήσει την οικονομία ώστε να υπάρξει ευημερία για όλους.

ΦΟΒΗΘΗΚΕ ΤΙΣ ΔΙΑΡΡΟΕΣ

«Είπα - ξείπα», από τον υπουργό Εθνικής Οικονομίας και Οικονομικών, την περασμένη Τετάρτη, στη Βουλή για τα πανωτόκια. Το πρωί είχε προειδοποιήσει, κυρίως τους βουλευτές του ΠΑΣΟΚ, ότι πρόσθετες αλλαγές δεν θα αποδεχθεί στη σχετική ρύθμιση. Είχε προειδοποιήσει ακόμη πως αν αυτή τη φορά δεν ψηφιζόταν, δεν επρόκειτο να φέρει νέα τροπολογία στη Βουλή, γιατί 4 φορές πάει πολύ. Πολλοί ήταν όμως και οι βουλευτές που αντιδρούσαν και προ... δυσάρεστων εκπλήξεων λίγο πριν από τα μεσάνυκτα ανακοίνωσε τις πέντε αλλαγές.

ΠΑΡΑΤΑΣΕΙΣ ΤΕΛΟΣ

Τέλος στις παρατάσεις των προθεσμιών για την εκπλήρωση φορολογικών υποχρεώσεων βάζει οριστικά ο υφυπουργός Οικονομικών Απόστολος Φωτιάδης. Φέτος δώσαμε παράταση 1 περίπου μήνα μόνο για τα τέλη κυκλοφορίας και πάλι όλοι πήγαν την τελευταία στιγμή, απάντησε προχθές που ρωτήθηκε σχετικά. Επομένως, συνέχισε, καλό είναι να συνηθίσουμε ότι οι προθεσμίες είναι για να τηρούνται και όχι για να παρατείνονται.

ΨΗΦΟΣ «ΙΘΑΓΕΝΩΝ»

Αν ο πληθυσμός της χώρας αποδείχθηκε μικρός με την απογραφή, ο εκλογικός πληθυσμός αναμένεται ν'αυξηθεί κατά 2-3 εκατομμύρια.

Η... έκπληξη έρχεται από την ανασύνταξη των εκλογικών καταλόγων και την ταύτιση τους με τα δημοτολόγια. Πως γίνεται αυτό; Στα δημοτολόγια είναι γραμμένοι οι απανταχού Ελληνες αφού η Ελληνική Ιθαγένεια δεν αφαιρείται παρά μόνο εάν το επιθυμεί ο πολίτης.

Με βάση πάντως αυτά τα συνολικά δημοτολόγια, η ...αποχή θα ξεπεράσει το 50%.

ΤΗΣ... ΟΛΥΜΠΙΑΚΗΣ

Δεν φτάνει η... τριτοκοσμική ταλαιπωρία την οποίαν υφίστανται οι επιβάτες από την κακομαθημένη και δραχμοβόρα Ολυμπιακή στα αεροδρόμια, υφίστανται τα πάθη του Χριστού και στα γραφεία της.

Χαώδης η κατάσταση που επικρατεί στην οδό Ιερού Λόχου

Και δεν οφείλεται το χάος μόνο στην ανακαίνιση του κτιρίου.

Παρέλυσαν τα τηλέφωνα, κανένας δεν τα σηκώνει όλη την ημέρα.

Και αν κατά λάθος κάποιος το σηκώσει ο άνθρωπος που το διανοήθηκε μετανοιώνει την ώρα και την στιγμή που γεννήθηκε.

Αν δεν βάλουν λουκέτο σ'αυτήν την εταιρεία θα βουλιάξει η Εθνική οικονομία.

ΤΟΥ... ΚΑΣΤΕΛΛΟΡΙΖΟΥ

Προκηρύχθηκε πέρσι διαγωνισμός - μέσω ΑΣΕΠ - για την πλήρωση θέσεων σε κρατικές τράπεζες. Μία θέση αφορούσε στην Εθνική Καστελλορίζου και καλύφθηκε από επιτυχόντα στο διαγωνισμό, κάτοικο Ρόδου. Ο οποίος, όμως, δήλωσε μετά από μήνες ότι παραιτείται του δικαιώματος του να διορισθεί. Στη θέση του προσελήφθη - με σύμβαση ορισμένου χρόνου - απόφοιτος Λυκείου, κάτοικος του νησιού, η οποία όμως μετ'ολίγον απελύθη, για να προσληφθεί - ως μόνιμη - άλλη νεαρά, κάτοικος Ρόδου. Και διερωτώνται όλοι στο ακριτικό νησί: Χωρίς διαγωνισμό πως προσελήφθη μόνιμη υπάλληλος; Ποιός πολιτικός μεσολάβησε; Γιατί απελύθη η κάτοικος Καστελλορίζου;

ΣΗΜΙΤΙΤΑΝΙΚΟΣ

Το τελευταίο ξεκαρδιστικό ανέκδοτο από τον πρωθυπουργό. Προσερχόμενος ο κ. Σημίτης στο υπουργικό συμβούλιο δήλωσε προς τους εκπροσώπους των ΜΜΕ:

- Ολα στην κυβέρνηση είναι... ήρεμα.

Και κυβερνητικός βουλευτής, που ανήκει στους αμφισβητίες, σχολίασε μελαγχολικά:

- Μου θυμίζει «Τιτανικό» λίγο πριν το ναυάγιο. Η ορχήστρα έπαιζε στο σαλόνι, ο καπετάνιος διαβεβαίωνε ότι τα πάντα βαίνουν καλώς και προέτρεπε τους επιβάτες να συνεχίσουν τη διασκέδαση, ενώ το πλοίο βυθιζόταν.

Νέος Σημιτιτανικός...

ΚΑΠΕΤΑΝΙΟΣ

Το είπε η Νόρα Κατσέλη στον «Αλφα Νιουζ»:

- Αν ο πρωθυπουργός δεν μπορεί να κυβερνήσει αυτό το καράβι, ας το δώσει σε κάποιον άλλο.

Ολο και πληθαίνουν στο σκάφος εκείνοι που θεωρούν τον κ. Σημίτη καπετάνιο για κλάματα!..

ΟΙΟΣ ΤΟΝ ΠΙΣΤΕΥΕΙ;

Για να καθησυχάσει τους ανησυχούντες συντρόφους ο Σημίτης τους διαβεβαίωσε στο υπουργικό συμβούλιο ότι δεν πρόκειται να γίνει ανασχηματισμός. Δεν τον πίστεψαν, όμως, οι υπουργοί του και είναι χαρακτηριστικό ότι ορισμένοι τηλεφώνησαν σε φίλους τους και ζήτησαν να συναντηθούν να τα πούνε και εξήγησαν:

- Δεν μας βλέπουμε για πολύ ακόμη στο πόστο μας.
- Μα ο Σημίτης είπε:
- Πρώτη φορά είναι που θα κάνει άλλα από αυτά που λέει;

Αποθέωση της πρωθυπουργικής... αξιοπιστίας.

ΧΩΡΑ ΤΟΥ ΑΤΕΛΕΙΩΤΟΥ ΧΑΟΥΣ

Ενα απίστευτο αλαλούμ κυριαρχεί στους αιθέρες. Δεκάδες (πιθανόν και εκατοντάδες) μικροί, μεσαίοι και μεγάλοι ραδιοφωνικοί σταθμοί εκπέμπουν, μεταφέροντας το μήνυμα τους μέσω των ραδιοκυμάτων στο αυτί της πρωτεύουσας. Χρόνια τώρα το καθεστώς που έχει διαμορφωθεί δεν έχει καμία σχέση με την τάξη, πλειστάκις δε ούτε και με τη θεσμοθετημένη νομιμότητα. Αυτά γνωρίζοντας ο αρμόδιος υπουργός και το συναρμόδιο όργανο, το Ραδιοτηλεοπτικό Συμβούλιο, επεχείρησαν να βάλουν, όπως είπαν, τάξη. Εν όψει και της λειτουργίας του αεροδρομίου των Σπάτων, καθόσον οι κεραίες στον Υμηττό εμπόδιζαν τις επικοινωνίες των αεροπλάνων, όπως είπαν. Και από τότε το χάος που επικρατεί στο έδαφος είναι μεγαλύτερο από το χάος των αιθέρων, προσέτι δε και από το χάος στους εγκεφάλους των ανευθυνοϋπευθύνων. Φυσικά είναι πολύ ενδιαφέρον να παρατηρήσει κανείς πως οι σταθμοί που είχαν ευνοηθεί (ή έστω δικαιωθεί), από τις αποφάσεις δεν έδειχναν κανένα ενδιαφέρον να υπερασπιστούν το δίκαιο (ακόμα κι όταν ήταν περισσότερο από οφθαλμοφανές), των αποκλειομένων. Και εν συνεχεία πως όταν οι αποκλειόμενοι εξασφάλιζαν μια άδεια, ξέχναγαν τα κηρύγματα τους περί δικαιοσύνης και εγκατέλειπαν τους άλλους αποκλειόμενους, στην τύχη τους.

Φυσικά είναι κατανοητό πως χρειάζεται να μπει κάποια στοιχειώδης τάξη στη μάχη των αιθέρων. Φυσικά είναι κατανοητό πως αυτό θα δυσαρεστήσει πολλούς. Αλλά αυτός είναι και ο λόγος για να γίνει η διαδικασία με τον πλέον διαφανή τρόπο και με τα πιο αδιαμφισβήτητα και κοινώς αποδεκτά κριτήρια.

Αντιθέτως, όμως, πορεύτηκαν οι αρμόδιοι. Και τα αποτελέσματα ήσαν τραγελαφικά. Γιατί επέλεξαν αυτή την πορεία; Δεν ήξεραν; Δεν κατάλαβαν; Ή μήπως δεν ήθελαν; Το πρώτο και το δεύτερο θα ήσαν πολύ προσβλητικά. Το τρίτο θα ήταν πολή ενοχοποιητικό. Τι ισχύει;

ΠΟΥ ΕΙΔΑΤΕ ΤΗΝ... ΚΡΙΣΗ;

Διέψευσε ο πρωθυπουργός πως θα κάνει ανασχηματισμό, είπε πως η κυβέρνηση είναι μακράς πνοής (κι ας ακούγεται βαρύ λαχάνιασμα), πως είναι υπερβολές όσα λέγονται περί κρίσης. Και διά της εξαγγελίας έθεσε τέρμα στις γκρίνιες, στη μεμψιμοιρία και στην εσωστρέφεια. Ολα βαίνουν καλώς σε κόμμα και κυβέρνηση. Τα περί αντιθέτου λεγόμενα είναι διαβολές των εχθρών.

Ο πρωθυπουργός εν συνεχεία τάρριξε στις καταλήψεις, τις οποίες χαρακτήρισε οργανωμένο σχέδιο που έχει στόχο την κυβέρνηση και αντίκειται στις αρχές της δημοκρατίας.

ΕΝ ΕΙΝΑΙ ΑΥΤΗ ΕΙΚΟΝΑ ΚΥΒΕΡΝΗΣΗΣ

Η εικόνα που παρουσιάζει η κυβέρνηση το τελευταίο διάστημα είναι απογοητευτική. Ορισμένα μέλη της θεωρούν τα υπουργεία τους φέουδα, άλλοι περιφέρονται από κανάλι σε κανάλι φλυαρώντας επί παντός του επιστητού και κάποιοι άλλοι έχουν κάνει ψωμοτύρι τους τη μικροκομματική ίντριγκα και τα εσωκομματικά μαχαιρώματα. Ετσι, μέσα στον ορυμαγδό της καθημερινής μπαρουφολογίας, η «συζήτηση» γίνεται με διλήμματα του τύπου «βούτυρο ή κανόνια;», κυριαρχεί η σύγχυση και πάνε στράφι οι όποιες αξιόλογες προσπάθειες και παραμερίζονται τα θετικά.

Αν δεν κάνουμε λάθος, ο κ. Σημίτης εξελέγη και πάλι πρωθυπουργός το 2000 υποσχόμενος πρωτίστως ανάπτυξη, αντιμετώπιση της ανεργίας και ενίσχυση της κοινωνικής πολιτικής. Προφανώς, αυτά περιμένουν να δουν και οι πολίτες και ουδόλως ενδιαφέρονται για το φέουδο του ενός, την ανασφάλεια του άλλου ή τις φιλοδοξίες του τρίτου υπουργού ή άλλου στελέχους του ΠΑΣΟΚ. Για να μπορέσει, όμως, να φτάσει στον πρώτο και βασικό στόχο, ο κ. Σημίτης είναι υποχρεωμένος να λύσει και τέτοια προβλήματα, αν αποτελούν εμπόδια. Ας το κάνει μια ώρα αρχύτερα, γιατί αργότερα μπορεί να είναι αργά...

ΚΟΚΟΡΕΤΣΙ

Ρώτησαν τον υφυπουργό Γεωργίας, Φώτη Χατζημιχάλη, από τον «Antenna»:

- Το Πάσχα θα φάτε κοκορέτσι ή μαγειρίτσα;

Ο υφυπουργός απάντησε καταφατικά:

- Θα φάω και κοκορέτσι.

Και εξήγησε το γιατί:

- Αυτό που απαγορεύεται να χρησιμοποιείται από αμνοερίφια κάτω των δώδεκα μηνών είναι μόνο η σπλήνα.

Συμπέρασμα:

Αφοβα μπορούν να φαγωθούν κοκορέτσι, μαγειρίτσα, Σημίτης και διάφορα άλλα εδέσματα σε πασχαλινά γεύματα και μυστικά δείπνα.

Ο ΤΕΧΝΑΣΜΑ

Χάρη στην ακριτομυθία στελέχους της Χαριλάου Τρικούπη, διέρρευσαν πληροφορίες για τέχνασμα του κ. Σημίτη:

- Πονηρός ο Σημίτης, επικοινωνεί με έναν - έναν από τους βουλευτές του και τους λέει:

«Δεν είναι κατάλληλη η στιγμή για ανασχηματισμό αλλά μόλις περάσουν μερικές μέρες και ηρεμήσουμε, κάτι θα κάνω και σε έχω υπόψη μου. Μέχρι τότε να αποφεύγετε την εσωστρέφεια για να μπορέσω να κάμω ανασχηματισμό». Και το ίδιο στέλεχος πρόσθεσε:

- Ετσι όλοι οι σύντροφοι πιστεύουν ότι είναι υπουργοποιήσιμοι εν αναμονή.

ΠΕΡΙ... ΔΙΑΛΟΓΟΥ

Πριν αρχίσει ο διάλογος φαίνεται πως οδηγείται σε αδιέξοδο. Οι αντιπροσωπείες του Οικουμενικού Πατριαρχείου και της Εκκλησίας της Ελλάδος έπρεπε να ξεκινήσουν χθες τη συζήτηση των ανοικτών θεμάτων. Από την προσφώνηση όμως κιόλας, ο Οικουμενικός Πατριάρχης απέκλεισε κάθε συζήτηση για το καθεστώς των μητροπόλεων της Βορείου Ελλάδος, που είναι ένα από τα πλέον βασικά και ακανθώδη θέματα της διαφωνίας. Οπότε αναμένουν όλοι στο ακουστικό τις αντιδράσεις της Ελλαδικής Εκκλησίας.

ΠΕΡΙ... ΚΕΡΑΙΩΝ

Μπλέξιμο μέχρι γέλωτος ή έστω μέχρι αποκαλύψεως, για τις ραδιοφωνικές κεραίες. Οπου επιστήμονες υποστηρίζουν πλέον πως δεν επηρεάζουν οι κεραίες τις επικοινωνίες του αεροδρομίου των Σπάτων. Και τώρα τι γίνεται; Ο υπουργός Τύπου προτίμησε να ακολουθήσει μια ευέλικτη οδό διαφυγής και συγκροτεί επιτροπή, στην οποία συμμετέχουν οι ενδιαφερόμενοι φορείς, προκειμένου να καταλήξει σε κοινά αποδεκτό πόρισμα. Και γιατί ο τόσος σαματάς; Και πού πήγαν τα τόσα επιχειρήματα; Εν τέλει είχε λάκκο η φάβα; Διότι περί φάβας επρόκειτο, πέραν πάσης αμφιβολίας.

Υ.Τ.Υ.

Χ. ΒΕΡΕΛΗΣ: ΜΕΙΩΜΕΝΟ ΚΑΤΑ 33% ΤΟ ΣΠΑΤΟΣΗΜΟ ΣΤΟ ΝΕΟ ΑΕΡΟΔΡΟΜΙΟ

Μελετάται η αφαίρεση του *Σπατόσημου από τα παιδιά*

Ρεκόρ χαρακτήρισε ο υπουργός Μεταφορών την πλήρη ομαλοποίηση της κίνησης στο «Ελευθέριος Βενιζέλος»

Ανοικτό άφησε το ενδεχόμενο να επανεξεταστεί η επιβολή Τέλους Εκσυγχρονισμού Αεροδρομίων (Σπατόσημου) στα παιδιά, η οποία ισχύει από την έναρξη λειτουργίας του «Ελευθέριος Βανιζέλος», ο υπουργός Μεταφορών - Επικοινωνιών κ. Χ. Βερελής.

Μιλώντας στο Star, ο κ. Βερελής υποστήριξε ότι το Σπατόσημο έχει μειωθεί κατά 33% με την έναρξη λειτουργίας του νέου αεροδρομίου.

Ωστόσο παραδέχθηκε ότι οι φορείς του νέου αεροδρομίου (κεφαλικός φόρος για το νέο αεροδρόμιο περίπου 3.500 δρχ. για κάθε άτομο που αναχωρεί) είναι υψηλά αλλά τόνισε ότι «δυστυχώς πρέπει να εξυπηρετηθούν δάνεια, τόκοι και χρεολύσια που πρέπει να πληρωθούν».

ΕΝΤΑΣΗ

Αναφέρθηκε στα τεράστια προβλήματα που παρουσιάστηκαν κατά τις πρώτες ημέρες λειτουργίας του νέου αεροδρομίου και επιβεβαίωσε ότι υπήρξε ένταση μεταξύ της Ολυμπιακής και της Αερολιμήν Αθηνών που την απέδωσε στις «στιγμές μεγάλης κρίσης».

Υστερα από 55 ώρες από την έναρξη λειτουργίας του, τόνισε ο κ. Βερελής, τα πάντα είχαν ομαλοποιηθεί διεκδικώντας το ρεκόρ ότι είναι το πιο μεγάλο σύγχρονο αεροδρόμιο από τα τελευταία που άνοιξαν σε όλο τον κόσμο και που ομαλοποιήθηκε τόσο σύντομα.

Σύμφωνα με τον υπουργό δεν έγινε μπλακ - άουτ και αυτό είναι σημαντικό επίτευγμα διότι δεν υπήρξε κατάρρευση του αεροδρομίου τις κρίσιμες εκείνες ώρες. Αν υπήρχε κατάρρευση, συνέχισε, έπρεπε να γίνει ξανά εκκίνηση της λειτουργίας.

Δεν παρέλειψε να αναφερθεί και στην Ολυμπιακή Αεροπορία για την οποία τόνισε ότι είναι «η ενσωμάτωση της παθολογίας του ελληνικού πολιτικού συστήματος των τελευταίων 25 ετών».

Μίλησε για «εξυπηρετήσεις» στον εθνικό αερομεταφορέα που του δημιούργησαν αδυναμία να λειτουργήσει σωστά και αναφέρθηκε σε απογοήτευση του προσωπικού το οποίο είχε εθιστεί στο να βρίσκει «προστάτες».

Οσον αφορά το θέμα της Ολυμπιάδας και την αυξημένη κίνηση που αναμένεται, απέκλεισε να χρησιμοποιηθεί το Ελληνικό σαν συνδρομητικό αεροδρόμιο, αν διαπιστωθεί πρόβλημα και τόνισε ότι θα χρησιμοποιηθεί το αεροδρόμιο της Τανάγρας.

Ο Κ. ΛΑΛΙΩΤΗΣ

Απέφυγε επιμελώς να αναφερθεί στον Κώστα Λαλιώτη και στο ΥΠΕΧΩΔΕ και επισήμανε ότι έχει συγκατοικήσει με τον υπουργό ΠΕΧΩΔΕ ως υφυπουργός, γνωρίζει πάρα πολύ καλά τις αρμοδιότητές του, όπως ξέρει και πάρα πολύ καλά τις αρμοδιότητες του υπουργείου Μεταφορών.

Ο κ. Βερελής επισήμανε ότι έχει κατατεθεί τροπολογία στην Βουλή για την ίδρυση αεροπορικής αρχής με τα στελέχη της ΥΠΑ που θα ελέγχει την επίγεια ασφάλεια του αεροδρομίου.

Καταλήγοντας έκανε αναφορά στα έργα του τραμ και του προαστιακού σιδηροδρόμου, τονίζοντας ότι είναι απαραίτητα έργα που έχουν ήδη δρομολογηθεί.

Συγκεκριμένα ανέφερε για το τραμ ότι θα συμπληρώσει το μετρό, ενώ ο προαστιακός του οποίου έχει ήδη ξεκινήσει η διαδικασία δημοπράτησης θα λειτουργήσει στο τέλος του 2003.



Ο υπουργός Μεταφορών κ. Χρήστος Βερελής απέκλεισε το ενδεχόμενο να χρησιμοποιηθεί το Ελληνικό σαν συνδρομητικό αεροδρόμιο για να καλύψει τις υπερβολικές ανάγκες που θα δημιουργήσει η Ολυμπιάδα του 2004

Ακτοπλοϊκές συγκοινωνίες



ΠΑΝΑΕ... σημαίνει ΠΑΝΣΥΜΑΪΚΗ ΝΑΥΤΙΚΗ ΕΝΩΣΗ, με έτος ίδρυσης το 1976 στην Σύμη.

Τόσα χρόνια κιόλας πέρασαν κι όμως πάντα επίκαιροι οι στόχοι που τότε φάνταζαν ακατόρθωτοι. Ολοι εμείς που εξακολουθούμε να έχουμε θύμηση και μυαλό, δεν φύγαμε όπως αρκετοί άλλοι λόγω της μόδας «του σιγά να μην κάτσω στην Σύμη, εγώ θέλω να ζήσω». Λες κι εμείς θέλαμε να πεθάνουμε.

Ετσι από πείσμα και γιατί καταλάβαμε ότι καιρός ήταν να πάψουμε να ξεγεννούν οι γυναίκες μας στα καΐκια και στις βάρκες, γίναμε όλοι «εφοπλιστές» μέσω της ΑΝΕΣ με την αγορά του ΣΥΜΗ Ι, που έφερε το ΣΥΜΗ ΙΙ, το Υ/Γ ΑΙΓΛΗ και το αναμενόμενο σύντομα HIGH SPEED. Οχι φίλτατοι συνάδελφοι Δήμαρχοι και φίλτατοι δημοσιογράφοι, ο Δήμος της Σύμης δεν έγινε εφοπλιστής, ούτε θα γίνει.

Ο Δήμος της Σύμης στηρίζει την ΑΝΕΣ, εταιρεία καμάρι στο Αιγαίο, γιατί δεν πριμοδοτήθηκε από καμμία κυβέρνηση όπως άλλοι δίπλα μας κοντά μας, και αναγκάστηκε να εξοφλήσει σε χρόνια δύσκολα στις Τράπεζες ΓΟΥΚΟΣ ΑΕ με 35% επιτόκιο, τα δάνεια που χρειάστηκε να πάρει και χαρτιά τέτοιας συμπεριφοράς κράτους - τραπεζών προς εταιρεία παραμεθορίου λαϊκής βάσης, έχουμε...

Την στηρίζει, γιατί βρήκαν δουλειά αρκετοί συμπατριώτες μας, γιατί δεν δένει τα πλοία της το δύσκολο τρίμηνο του χειμώνα, γιατί δεν ξέχασε την κοινωνικότητα της και σώζει ζωές, ακόμη και τώρα που τα ελικόπτερα - φούσκες είναι καθηλωμένα στο έδαφος, γιατί με αξιοπρέπεια το άμισθο διοικητικό της συμβούλιο θέλει να το σέβονται οι νεοδωδεκανήσιοι σωτήρες που «οργώνουν» το πέλαγος μόνο το καλοκαίρι.

Στην ΤΕΔΚ είμαστε ξεκάθαροι για το καράβι που έχει βρεθεί στην Ιαπωνία. 1) Να το αγοράσει το κράτος, ώστε να μην χρωστάει χρήματα η εταιρεία ξεκινώντας, 2) να έχει δεσμευτεί εγγράφως το κράτος ότι θα έχει αποκλειστικότητα στις επιδοτήσεις και παράλληλα να δεσμευτεί ως προς τις επιδοτήσεις και το ΥΕΝ γιατί το νέο θεσμικό πλαίσιο της ακτοπλοΐας θα καταργήσει το παλαιό, 3) δεν θα θέλουν οι συνάδελφοι κάθε μέρα σύνδεση με Ρόδο γιατί τα κόστη είναι τεράστια αφού το ύψος των επιδοτήσεων θα είναι σύμφωνα με υπολογισμούς τουλάχιστον 1.000.000.000 (ένα δισεκατομμύριο) δρχ. Η Σύμη με 2.800 μόνιμους κατοίκους, έχει πλοίο τέσσερις φορές την εβδομάδα, 4) θα κάνει συγκεκριμένα δρομολόγια σε άψογη συνεργασία με το ΝΗΣΟΣ ΚΑΛΥΜΝΟΣ ή τα άλλα δωδεκανησιακά πλοία και παράλληλα να γίνει αξιολόγηση - ενίσχυση των υπαρχόντων συγκοινωνιακών μέσων - εταιρειών και τέλος, 5) να γίνει σε συνεργασία με την ΑΝΕΣ έστω, μελέτη επιβίωσης (βιωσιμότητας) για να μην χάσουμε την αξιοπρέπειά μας.

Ο Δήμαρχος
Μιλτιάδης Σαρρής

Υ.Γ.: Τόσο δύσκολο είναι να καταλάβουν μερικοί, ότι με ποδοσήμια (μικροδέματα) δεν καλύπτονται τα έξοδα κίνησης του οποιουδήποτε πλοίου, μικρού ή μεγάλου;



ΗΜ/ΝΙΑ		ΠΛΟΙΟ	ΩΡΑ	ΠΡΟΟΡΙΣΜΟΣ
07.04	ΣΑΒΒΑΤΟ	ΠΡΕΒΕΛΗ	14.00	ΚΩ - ΚΑΛΥΜΝΟ - ΛΕΡΟ - ΠΑΤΜΟ - ΠΕΙΡΑΙΑ
		ΠΑΤΜΟΣ	17.00	EXPRESS - ΠΕΙΡΑΙΑ
08.04	ΚΥΡΙΑΚΗ	ΡΟΔΟΣ	14.00	ΝΙΣΥΡΟ - ΚΩ - ΚΑΛΥΜΝΟ - ΛΕΡΟ - ΠΑΤΜΟ - ΠΕΙΡΑΙΑ
09.04	Μ.ΔΕΥΤΕΡΑ	---	---	---
10.04	Μ.ΤΡΙΤΗ	ΠΡΕΒΕΛΗ	14.00	ΚΩ - ΚΑΛΥΜΝΟ - ΛΕΡΟ - ΠΑΤΜΟ - ΠΕΙΡΑΙΑ
		ΡΟΔΟΣ	17.00	ΚΩ - ΠΕΙΡΑΙΑ
11.04	Μ.ΤΕΤΑΡΤΗ	ΠΑΤΜΟΣ	14.00	ΤΗΛΟ - ΚΩ - ΚΑΛΥΜΝΟ - ΛΕΡΟ - ΠΑΤΜΟ - ΠΕΙΡΑΙΑ
12.04	Μ.ΠΕΜΠΤΗ	ΡΟΔΟΣ	14.00	ΚΩ - ΚΑΛΥΜΝΟ - ΛΕΡΟ - ΠΑΤΜΟ - ΠΕΙΡΑΙΑ
		ΠΡΕΒΕΛΗ	17.00	ΣΥΜΗ - ΝΙΣΥΡΟ - ΚΩ - ΠΕΙΡΑΙΑ
13.04	Μ.ΠΑΡΑΣΚΕΥΗ	ΠΑΤΜΟΣ	08.30	ΚΩ - ΣΑΜΟ - ΘΕΣΣΑΛΟΝΙΚΗ
14.04	Μ.ΣΑΒΒΑΤΟ	---	---	---
15.04	ΚΥΡΙΑΚΗ			ΠΑΣΧΑ
16.04	ΔΕΥΤΕΡΑ	ΠΡΕΒΕΛΗ	14.00	ΚΩ - ΚΑΛΥΜΝΟ - ΛΕΡΟ - ΠΑΤΜΟ - ΠΕΙΡΑΙΑ
17.04	ΤΡΙΤΗ	ΡΟΔΟΣ	14.00	ΚΩ - ΚΑΛΥΜΝΟ - ΛΕΡΟ - ΠΑΤΜΟ - ΠΕΙΡΑΙΑ
		ΠΑΤΜΟΣ	15.00	ΑΠΟ ΘΕΣ/ΝΙΚΗ ΓΙΑ ΣΑΜΟ - ΚΩ - ΡΟΔΟ
18.04	ΤΕΤΑΡΤΗ	ΠΡΕΒΕΛΗ	14.00	ΤΗΛΟ - ΚΩ - ΚΑΛΥΜΝΟ - ΛΕΡΟ - ΠΑΤΜΟ - ΠΕΙΡΑΙΑ
		ΠΑΤΜΟΣ	17.00	ΚΩ - ΠΕΙΡΑΙΑ
19.04	ΠΕΜΠΤΗ	ΡΟΔΟΣ	17.00	ΣΥΜΗ - ΚΩ - ΠΕΙΡΑΙΑ
20.04	ΠΑΡΑΣΚΕΥΗ	ΠΡΕΒΕΛΗ	14.00	ΚΩ - ΚΑΛΥΜΝΟ - ΛΕΡΟ - ΠΑΤΜΟ - ΠΕΙΡΑΙΑ
21.04	ΣΑΒΒΑΤΟ	ΡΟΔΟΣ	08.30	ΚΑΣΤΕΛΛΟΡΙΖΟ
			17.00	ΚΩ - ΠΕΙΡΑΙΑ
22.04	ΚΥΡΙΑΚΗ	ΠΡΕΒΕΛΗ	14.00	ΝΙΣΥΡΟ - ΚΩ - ΚΑΛΥΜΝΟ - ΛΕΡΟ - ΠΑΤΜΟ - ΠΕΙΡΑΙΑ
23.04	ΔΕΥΤΕΡΑ	---	---	---
24.04	ΤΡΙΤΗ	ΡΟΔΟΣ	14.00	ΚΩ - ΚΑΛΥΜΝΟ - ΛΕΡΟ - ΠΑΤΜΟ - ΠΕΙΡΑΙΑ
25.04	ΤΕΤΑΡΤΗ	ΠΡΕΒΕΛΗ	14.00	ΤΗΛΟ - ΚΩ - ΚΑΛΥΜΝΟ - ΛΕΡΟ - ΠΑΤΜΟ - ΠΕΙΡΑΙΑ
26.04	ΠΕΜΠΤΗ	ΡΟΔΟΣ	17.00	ΣΥΜΗ - ΚΩ - ΠΕΙΡΑΙΑ

ΕΚΔΡΟΜΗ ΠΑΣΧΑ ΜΕ F/B ΡΟΔΟΣ - 14.04 έως 17.04 για ΑΜΟΡΓΟ - ΝΑΞΟ - ΣΑΝΤΟΡΙΝΗ.

Κεντρικό Πρακτορείο ΔΑΝΕ SEA LINE Αυστραλίας 92
Ωρες λειτουργίας 08.00 - 20.00 ΤΗΛ. 43150 (10 γραμμές)

Δ-Α-Ν-Ε- SEA LINE

ΔΩΔΕΚΑΝΗΣΙΑΚΗ ΑΝΩΝΥΜΗ ΝΑΥΤΙΛΙΑΚΗ ΕΤΑΙΡΙΑ

BUSINESS LOGIC

DeFacto D 5.0

Αγοράστε για την επιχείρησή σας το κορυφαίο πρόγραμμα Εμπορικής Διαχείρισης DEFACTO ή για το λογιστήριο σας Γεν. Λογιστική Εσοδα Εξοδα & φορολογία Εισοδ/τος και κερδίστε *δωρεάν* τον υπολογιστή στον οποίον θα τα λειτουργήσετε.

Η Business Logic – Ρόδου, στα πλαίσια της ετήσιας καμπάνιας προς τις επιχειρήσεις της περιοχής, σας κάνει μια μοναδική προσφορά γνωριμίας: Αγοράστε το **Defacto / Εμπορική Διαχείριση** και σας κάνουμε δώρο τον υπολογιστή στον οποίο θα τα λειτουργήσετε! Ενα δώρο συνολικής αξίας 260.000 δρχ!!!

!!! PC !!!



Επεξεργαστής:	**PENTIUM Celeron 600**
Μνήμη RAM:	**64MB**
Σκληρός Δίσκος:	**10,2 GB**
CD-ROM:	**50X**
Κάρτα Οθόνης:	**16 MB**
Λειτουργικό:	**Microsoft Windows 98**
Οθόνη:	**15" ιντσών**
Εγγύηση:	**3 χρόνια**

Προσοχή: Η προσφορά ισχύει μέχρι 15/12/2000

BUSINESS LOGIC

Ταμβακάς Δημήτρης
Βουλγαροκτόνου 14 851 00 ΡΟΔΟΣ
ΤΗΛΕΦΩΝΑ 75218 – 74800 ΦΑΧ 35104

ΜΕ ΕΥΘΥΝΗ ΚΑΙ ΤΟΥ ΥΠΟΥΡΓΕΙΟΥ ΕΣΩΤΕΡΙΚΩΝ

Σε νέες περιπέτειες αναμένεται να οδηγηθεί ο Δήμος Νότιας Ρόδου

Απειλεί να καταθέσει την εντολή ο κ. Μανώλης Λέργος

Μετά τις 17 Απριλίου, οπότε και εκπνέει η προθεσμία εκλογής νέου δημάρχου, μετά την παραίτηση του κ. Φ. Αντωναρά, θα συνεδριάσει το δημοτικό συμβούλιο Νότιας Ρόδου.

Το δημοτικό συμβούλιο επρόκειτο συγκεκριμένα να συνεδριάσει προχθές το βράδυ με τρέχοντα θέματα στην ημερήσια διάταξή του. Αν κι επιτεύχθηκε όμως η απαιτούμενη απαρτία, ο δημαρχεύων αντιδήμαρχος κ. Φιλήμονας Ζανεττίδης πρότεινε να αναβληθεί η συνεδρίαση για λόγους δεοντολογίας, καθώς θεωρείται πλέον θέμα ημερών η εκλογή δημάρχου και δεν ήθελε να προδικάσει τις απόψεις του. Η πρόταση έγινε δεκτή από τους δημοτικούς συμβούλους και η συνεδρίαση προγραμματίζεται για το τελευταίο 10ήμερο του Απριλίου, ύστερα από σχετική πρόσκληση του πλειοψηφίσαντος συμβούλου της δημοτικής πλειοψηφίας κ. Μανώλη Λέργου.

Εν τω μεταξύ οι ζυμώσεις για τον διάδοχο του κ. Φιλίππου Αντωναρά συνεχίζονται, με επικρατέστερο μέχρι στιγμής τον πρόεδρο του τοπικού συμβουλίου Αρνίθας κ. Γιάγκο Τόουλου. Παράλληλα εντείνεται όμως και η αβεβαιότητα, αφού το υπουργείο Εσωτερικών δεν έχει απαντήσει ακόμα στο ερώτημα αν ο κ. Τόουλου μπορεί ως πρόεδρος τοπικού συμβουλίου να εκλεγεί δήμαρχος γιατί και ο πλειοψηφίσας δημοτικός σύμβουλος κ. Μανώλης Λέργος δηλώνει αποφασισμένος να εξαντλήσει την προθεσμία που έχει για να συγκαλέσει την πλειοψηφία ή και να μην την συγκαλέσει εντός της προθεσμίας, αν δεν έχει την απάντηση του υπουργείου, καθώς δημιουργούνται ακόμα πλείστα όσα θέματα που δεν προβλέπει ο Κώδικας και πιθανότατα και θέματα ακυρότητας.

Συγκλίνουσες πληροφορίες αναφέρουν ότι αν το υπουργείο Εσωτερικών δεν απαντήσει στα ερωτήματα που τέθηκαν (σύνηθες άλλωστε φαινόμενο) ο κ. Μανώλης Λέργος θα καταθέσει την εντολή για να μην καταστεί συνένοχος στην παρανομία, αφού τελικά η όλη υπόθεση θα καταλήξει στο συμβούλιο της Επικρατείας.

Για να ερευνήσουν τα πράγματα από την άλλη πλευρά οι κ.κ. Γιάγκος Τόουλου και Γιάννης Καμπούρης επισκέφθησαν προχθές την Περιφέρεια και φέρονται να διαπίστωσαν ότι τα πράγματα είναι περίπλοκα.

Παρά τις διαβουλεύσεις και τις ζυμώσεις που ολοένα και εντείνονται, ο δημαρχεύων αντιδήμαρχος κ. Φιλήμονας Ζανεττίδης είχε προχθές το απόγευμα συνάντηση με επιχειρηματίες από το Κιοτάρι που διεμαρτύροντο για το σύστημα του «τουρισμού του βραχιολιού» που εφαρμόζουν μεγάλες ξενοδοχειακές μονάδες της περιοχής.

Σύμφωνα με τους επιχειρηματίες (ιδιοκτήτες καφετεριών, εστιατορίων, καταστημάτων τουριστικών ειδών κ.λπ) το «πακέτο» που προσφέρουν μεγάλα ξενοδοχεία στους πελάτες τους με την πλήρη διατροφή, τα ποτά κ.λπ. για να τους συγκρατήσουν, πλήττει ουσιαστικά τις επιχειρήσεις τους, αφού οι τουρίστες με το διακριτικό «βραχιόλι» αποφεύγουν οποιαδήποτε συναλλαγή εκτός ξενοδοχείου. Μάλιστα ομάδα επιχειρηματιών συγκεντρώθηκε προχθές έξω από μεγάλη μονάδα της περιοχής για να διαμαρτυρηθεί και επιχείρησε να παρεμποδίσει την διέλευση των πούλμαν που μετέφεραν τουρίστες.

Στην συνάντηση με τον κ. Ζανεττίδη οι επιχειρηματίες τόνισαν ότι το σύστημα «ALL INCLUDED» τους οδηγεί σε οικονομικό μαρασμό, με τεράστιες συνέπειες για ολόκληρη την περιοχή, Συμφωνήθηκε να αναληφθούν κοινές πρωτοβουλίες για συζητήσεις με τους ξενοδόχους, προκειμένου να βρεθεί μια κοινά αποδεκτή λύση.



ΜΕ ΠΡΩΤΟΒΟΥΛΙΑ ΤΟΥ ΔΗΜΟΥ

Ιδρύεται στο νησί της Κω Δημοτικό Συμβούλιο Νέων

θα αναπτύξει πολλαπλές δραστηριότητες

Δημοτικό Συμβούλιο Νέων θα λειτουργήσει πολύ σύντομα στο νησί του Ιπποκράτη, την Κω, με πρωτοβουλία του αντιδημάρχου επί κοινωνικών θεμάτων, κ. Ν. Κανταρζή.

Μάλιστα η πρωτοβουλία αυτή τυγχάνει ήδη της στηρίξεως του δημάρχου κ. Μιλτιάδη Φάκκου και σύσσωμου του δημοτικού συμβουλίου, καθώς θα ενεργοποιήσει κοινωνικά τους νέους της Κω, που μέχρι σήμερα παρακολουθούσαν απαθείς τα τεκταινόμενα στην πόλη τους.

Υπενθυμίζεται ότι παρόμοια δημοτικά συμβούλια νέων λειτουργούν ήδη σε αρκετούς δήμους της Κρήτης, της Θεσσαλονίκης, της Πελοποννήσου και άλλων περιοχών της χώρας και μάλιστα με ιδιαίτερη επιτυχία. Ο θεσμός αυτός αναπτύχθηκε εδώ και μία τετραετία με προσπάθειες της Γενικής Γραμματείας Νέας Γενιάς του Υφυπουργείου Αθλητισμού, προκειμένου να ευαισθητοποιηθεί αφενός η νεολαία για τα κοινά, αλλά και για να «εκκολαφθούν» αφετέρου όσοι από τους νέους αποφασίσουν να τα υπηρετήσουν.

Σύμφωνα με τις αποφάσεις της δημοτικής αρχής το δημοτικό συμβούλιο νέων θα εκλέγεται ανά διετία. Θα έχει εισηγητικό χαρακτήρα και δεν θα ασχολείται μόνο με τα προβλήματα των νέων, αλλά γενικότερα με τα θέματα της πόλεως. Οι προτάσεις του δημοτικού συμβουλίου νέων θα κωδικοποιούνται και θα έρχονται κατόπιν επιλογής στο δημοτικό συμβούλιο Κω, προς αξιολόγηση. Μάλιστα σε κάθε περίπτωση που θα κρίνονται ορθές και υλοποιήσιμες θα ψηφίζονται από το δημοτικό συμβούλιο, καθώς όλες ανεξαιρέτως οι δημοτικές παρατάξεις έχουν την πρόθεση να αξιοποιήσουν την λειτουργία του νέου θεσμού, προς το συμφέρον της πόλεως.

Παράλληλα θα λειτουργήσει σύντομα το Κέντρο Πληροφόρησης Νέων για νέους ηλικίας 18 - 30 ετών. Μέσα από αυτό το Κέντρο οι νέοι της Κω θα μπορούν να αντλούν κάθε πληροφορία για εκπαιδευτικά, επιμορφωτικά, επαγγελματικά, πολιτιστικά, καλλιτεχνικά, αθλητικά, οικολογικά, ψυχαγωγικά κ.α. θέματα. Το Δημοτικό Συμβούλιο Κω θα συζητούσε στην χθεσινοβραδινή συνεδρίαση του αυτό το θέμα, ενώ αναμενόταν να εγκριθεί η πρόταση της πλειοψηφίας για την στέγαση του κέντρου στο κτιριακό συγκρότημα του «Ορφέα», στον α' όροφο, όπου θα στεγασθεί και η δημοτική βιβλιοθήκη.

Το Κέντρο Πληροφόρησης Νέων, που εντάσσεται στην μέριμνα του Δήμου Κω για τη νέα γενιά, θα χρηματοδοτηθεί με το ποσό των 20 εκ. δρχ. περίπου, ενώ θα γίνει και η απαραίτητη προβολή του, προκειμένου να μάθουν οι νεαροί και νεαρές της Κω την ύπαρξή του.

δημοκρατικά
ΥΠΑΡΧΕΙ ΑΝΤΙΚΕΙΜΕΝΙΚΗ ΠΡΑΓΜΑΤΙΚΟΤΗΤΑ Η ΟΠΟΙΑ ΔΙΝΕΙ ΤΟ ΜΕΤΡΟ ΤΗΣ ΑΛΗΘΕΙΑΣ (ΑΡΙΣΤΟΤΕΛΗΣ)

Κυβέρνηση έχουν όλα τα καθεστώτα

(αντιπολίτευση μόνο οι δημοκρατίες)

Απίστευτα είναι τα όσα ισχυρίστηκε ο Γιάννος Παπαντωνίου από το βήμα του συνεδρίου του «Economist», απαντώντας στις επικρίσεις που δέχεται για τις αμυντικές δαπάνες και για τις καθυστερήσεις στις διαρθρωτικές αλλαγές. Είπε και τι δεν είπε ο λαλίστατος υπουργός Εθνικής Οικονομίας. Χαρακτήρισε... τριτοκοσμική την εσωκομματική αντιπολίτευση και όχι μόνο.

Χαρακτήρισε ο υπουργός Εθνικής Οικονομίας ανίδεους όσους επικρίνουν την οικονομική του πολιτική και ακόμα είπε χαρακτηριστικά, δικαιολογώντας τα αδικαιολόγητα για την πλήρη απραξία στο θέμα των διαρθρωτικών αλλαγών: «Αισθανόμαστε μόνοι με τον πρωθυπουργό στην προσπάθεια μας να προωθήσουμε τις μεταρρυθμίσεις». Δηλαδή, κατά τον Γιάννο Παπαντωνίου, πταίουν οι πάντες πλην αυτού.

«ΑΝΙΔΕΟΣ ΕΙΝΑΙ ΚΑΤΑ ΤΗ ΣΥΛΛΟΓΙΣΤΙΚΗ ΤΟΥ Κ. ΠΑΠΑΝΤΩΝΙΟΥ»

Ανίδεος είναι κατά τη συλλογιστική του κ. Παπαντωνίου, εκτός όλων των άλλων, και ο προηγούμενος τσάρος της Εθνικής Οικονομίας, ο οποίος δήλωσε ότι οι εξοπλισμοί γίνονται με δανεισμό και κατά συνέπεια είναι πλαστό το δίλημμα «άμυνα ή κοινωνικές παροχές». Αγνοια της πραγματικότητας έχουν οι κυβερνητικοί βουλευτές και όλοι όσοι επισημαίνουν ότι μόλις πριν από επτά μήνες θριαμβολογούσε για πλεονασματικό προϋπολογισμό και τώρα διαπιστώνει το αντίθετο και παρατηρούν ότι εμφανίζεται ως να μη γνωρίζει να μετράει σωστά.

Κατηγόρησε ο υπουργός Εθνικής Οικονομίας τους πάντες ότι ασκούν... τριτοκοσμική αντιπολίτευση, όταν είναι νωπές οι θριαμβολογίες του για τον πρώτο πλεονασματικό προϋπολογισμό, ενώ αποδεικνύεται όχι απλώς προϋπολογισμός με μαύρες τρύπες αλλά μαύρες τρύπες προϋπολογισμός.

Οι πάντες πλανώνται πλάνην οικτρά και μόνο ο κ. Παπαντωνίου... σοφός και κατά τον Καβάφη «κάτοχος πάντων των φώτων».

Ισχυρίστηκε αυτά τα αλαζονικά και απίστευτα «χωρίς περίσκεψη, χωρίς αιδώ», όταν επικρίνεται από παντού, από τους κυβερνητικούς βουλευτές, από τους αντιπολιτευόμενους, από τον επιχειρηματικό κόσμο, όταν οι εκθέσεις των διεθνών οικονομικών οργανισμών επισημαίνουν τις μεγάλες αδυναμίες της εθνικής μας οικονομίας. Οταν έχει επισύρει, κ. Παπαντωνίου, τη γενική κατακραυγή, χρειάζεται θράσος για να κατηγορήσει συλλήβδην όλους τους άλλους ότι αγνοούν την πραγματικότητα και είναι ο μόνος εκφραστής της αλήθειας.

Είναι δύσκολο και μάλλον ακατόρθωτο για τον υπουργό Εθνικής Οικονομίας να πείσει ότι δεν αρμενίζει στραβά αλλά είναι στραβός ο γιαλός. Ενοχλήθηκε από την αντιπολίτευση που του ασκήθηκε για την οικονομική του πολιτική, πιστεύοντας ίσως ότι ο ίδιος βρίσκεται στο απυρόβλητο και δεν επιτρέπονται αμφισβητήσεις. Με τα λεγόμενα του Γιάννου Παπαντωνίου θα τρίζουν τα κόκαλα του Γέρου της Δημοκρατίας Γεωργίου Παπανδρέου, ο οποίος έλεγε: «Κυβέρνηση έχουν όλα τα καθεστώτα, αντιπολίτευση μόνο οι δημοκρατίες».

Προφανές είναι ότι ο κ. Παπαντωνίου, μετά την αποκάλυψη των παραπλανητικών του ισχυρισμών για την πορεία της οικονομίας και τη δικαιολογημένη γενική κατακραυγή, απώλεσε την ψυχραιμία του και έχασε κάθε ελεγχο. Με τα όσα απίστευτα εξεστόμισε, αντί να πείσει, εξέθεσε ανεπανόρθωτα και τον πρωθυπουργό και τον εαυτό του.

ΑΝΤΙΠΡΟΣΩΠΟ - ΣΥΝΕΡΓΑΤΗ - ΥΠΑΛΛΗΛΟ ΖΗΤΕΙ

Το ΓΡΑΦΕΙΟ ΔΗΜΟΣΙΕΥΣΕΩΝ
Ισολογισμών Αγγελιών κλπ.
BCC ΑΘΗΝΑΪΚΟ
ΠΡΑΚΤΟΡΕΙΟ ΔΗΜΟΣΙΕΥΣΕΩΝ
Γνώστης του αντικειμένου
και της αγοράς
στη Ρόδο και Περιφέρεια
Αποστείλατε Β.Σ. στο FAX: 3242.928
ή Τηλ. 3311.333

ΠΟΙΕΣ ΡΥΘΜΙΣΕΙΣ ΨΗΦΙΣΕ Η ΒΟΥΛΗ

Το τελικό κείμενο της τροπολογίας για τα *περίφημα «πανωτόκια»*



Στην κρίση του... υπουργού τυχόν ρυθμίσεις για επιχειρήσεις του Αιγαίου

Υστερα και από την αποδοχή διαφόρων τροπολογιών από τον υπουργό Εθνικής Οικονομίας κ. Γ. Παπαντωνίου αλλά και τις υποσχέσεις που έδωσε για... «ρυθμίσεις» στο μέλλον η περίφημη προσθήκη - τροπολογία για τα «πανωτόκια» πήρε την ακόλουθη μορφή:

Αρθρο... Η παράγραφος 1 του άρθρου 30 ν. 2789/2000 (ΦΕΚ Α' 21) αντικαθίσταται ως εξής:

«1. Κατ'εξαίρεση των κειμένων διατάξεων η υφιστάμενη συνολική οφειλή από κάθε είδους συμβάσεις δανείων ή πιστώσεων, που έχουν συνομολογηθεί με πιστωτικά ιδρύματα και οι σχετικές συμβάσεις έχουν καταγγελθεί ή, προκειμένου περί αλληλόχρεων λογαριασμών, έχουν κλείσει οριστικά ή, αν δεν συντρέχει τέτοια περίπτωση, η απαίτηση έχει καταστεί εν όλω ή εν μέρει ληξιπρόθεσμη και απαιτητή κατά τη σύμβαση ή το νόμο, μέχρι 31.12.2000 δεν δύναται να υπερβεί τα παρακάτω πολλαπλάσια του κατά περίπτωση ληφθέντος κεφαλαίου ή του αθροίσματος κεφαλαίων των περισσοτέρων δανείων, ή προκειμένου περί αλληλόχρεων λογαριασμών, του ποσού της οφειλής όπως αυτή διαμορφώθηκε ένα (1) έτος μετά τη λήψη του ποσού της τελευταίας πιστώσεως δανείου, προσαυξημένων των ποσών αυτών με συμβατικούς τόκους μέχρι το 50% του ληφθέντος κεφαλαίου κατ'ανώτατο όριο.

Προκειμένου για τον καθορισμό της βάσης υπολογισμού της οφειλής μετά την προσαύξηση ητων συμβατικών τόκων, τυχόν υπερβάλλον ποσό πέραν του 50% του ληφθέντος κεφαλαίου δεν υπολογίζεται πριν πολλαπλασιασθεί κατά περίπτωση.

α) το τετραπλάσιο, εάν οι σχετικές συμβάσεις έχουν συναφθεί, μέχρι τις 31-12-1985 ή προκειμένου περί αλληλόχρεων λογαριασμών, η λήψη της τελευταίας πιστώσεως δανείου έγινε μέχρι την ημερομηνία αυτή,

β) το τριπλάσιο, εάν τα άνω περιστατικά συνέβησαν μετά την υπό (α) ημερομηνία και μέχρι τις 31.12.1990, γ) το διπλάσιο, εάν συνέβησαν μετά την υπό (β) ημερομηνία και μέχρι τις 31.12.2000.

Σε κάθε περίπτωση, στο ποσό που λαμβάνεται ως βάση, σύμφωνα με τα παραπάνω, δεν υπολογίζονται τόκοι εξ ανατοκισμού».

1. Το πρώτο εδάφιο της παραγράφου 2 του άρθρου 30 ν. 2789/2000 αντικαθίσταται ως εξής: «Ολες οι καταβολές που έχουν γίνει οποτεδήποτε ή, προκειμένου περί αλληλόχρεων λογαριασμών, μετά από τη λήψη ποσού της οφειλής όπως αυτή διαμορφώθηκε ένα (1) έτος μετά τη λήψη του ποσού της τελευταίας πιστώσεως δανείου, υπό των οφειλετών ή τρίτων χάριν αυτών, αφαιρούνται από τη συνολική οφειλή, όπως αυτή θα προσδιορισθεί σύμφωνα με την παράγραφο 1 του παρόντος».

2. Στην περίπτωση β' της παραγράφου 4 του ίδιου άρθρου, όπως τροποποιήθηκε με την παράγραφο 1 του άρθρου 47 ν. 2873/2000, αντί της 31 Μαρτίου 2001, ορίζεται η 31.12.2001 και στην παράγραφο 7 του ιδίου άρθρου, όπως τροποποιήθηκε με την παράγραφο 1 του άρθρου 47 ν. 2873/2000 (ΦΕΚ Α' 285) αντί της ημερομηνίας 1-4-2001, ορίζεται η 1.1.2002.

3. Μετά το πρώτο εδάφιο της παραγράφου 8 του άρθρου 30 του ν. 2789/2000 προστίθεται νέο εδάφιο ως εξής:

«Σε όσες, όμως, από τις παραπάνω περιπτώσεις, πλην εκείνων που ρυθμίστηκαν με διατάξεις νόμου, υφίστανται ανεξόφλητο υπόλοιπο μετά τις 31.12.2000 και τα ποσά που καταβλήθηκαν ή πρόκειται να καταβληθούν κατά τις ισχύουσες συμφωνίες ή με βάση τις τελεσίδικες αποφάσεις, υπερβαίνουν το ποσό της συνολικής οφειλής με βάση τον υπολογισμό της παραγράφου 1 του παρόντος, από το ανεξόφλητο αυτό υπόλοιπο διαγράφεται το υπερβάλλον».

4. Η προβλεπόμενη στην παράγραφο 8 του παραπάνω άρθρου προθεσμία για την άσκηση του δικαιώματος επιλογής εκ μέρους των κατά κύριο επάγγελμα αγροτών παρατείνεται αφότου έληξε μέχρι 30.9.2001.

Στο τέλος της περίπτωσης α' της παραγράφου 9 του παραπάνω άρθρου προστίθενται οι λέξεις: «και εφόσον έχουν υπογραφεί οι σχετικές συμβάσεις, όπου αυτές απαιτούνται».

6. Οφειλές που ρυθμίστηκαν σε εφαρμογή της διάταξης της παρ. 1 του άρθρου 30 ν. 2789/2000, όπως αρχικά ίσχυε και οι οποίες εξακολουθούν να ισχύουν κατά την δημοσίευση του παρόντος, επαναρρυθμίζονται σύμφωνα με τα παραπάνω. Ποσά που έχουν καταβληθεί σε εφαρμογή της ως άνω διάταξης δεν αναζητούνται για κανένα λόγο και αιτία.

7. Η παράγραφος 3 του άρθρου 47 ν. 2873/2000 αντικαθίσταται ως εξής:

«Τα πιστωτικά ιδρύματα υποχρεούνται, εντός προθεσμίας 90 ημερών από την υποβολή σχετικής αίτησης, να χορηγούν στον αιτούντα οφειλέτη αντίγραφα των δανειστικών συμβάσεων και κατάσταση με ανάλυση του ύψους της οφειλής καθώς και αντίγραφα των υφισταμένων καρτελλών και παραστατικών.

Σε περίπτωση παράβασης της παραπάνω υποχρέωσης, με απόφαση του Διοικητή της Τράπεζας της Ελλάδος επιβάλλεται σε βάρος των πιστωτικών ιδρυμάτων πρόστιμο από ένα εκατομμύριο (1.000.000) έως πέντε εκατομμύρια (5.000.000) δραχμές για κάθε παράβαση. Το ποσό του προστίμου αυτού αποτελεί δημόσιο έσοδο και εισπράττεται σύμφωνα με τον Κώδικα Εισπράξεως Δημοσίων Εσόδων».

8. Στην περίπτωση β' της παραγράφου 4 του άρθρου 30 του ν. 2789/2000 προστίθεται εδάφιο ως εξής: «Μέχρι την 31.12.2001 αναστέλλεται η υπαγωγή και η έναρξη της διαδικασίας των άρθρων 46, 46α και 46β του ν. 1892/90 επιχειρήσεων, των οποίων οι οφειλές προς τα πιστωτικά ιδρύματα υπάγονται στις ρυθμίσεις του παρόντος άρθρου».

9. Στην περίπτωση δ' της παραγράφου 9 του άρθρου 30 του ν. 2789/2000 προστίθεται εδάφιο ως εξής: «Σε περίπτωση που οι απαιτήσεις προέρχονται από εγγυήσεις ιδιωτών ως βάση υπολογισμού του παραπάνω ορίου λαμβάνεται το ποσό για το οποίο έχει δοθεί η εγγύηση».

10. Με κοινή απόφαση των υπουργών Εθνικής Οικονομίας και Οικονομικών δύνανται να υπαχθούν στις διατάξεις του παρόντος άρθρου περιπτώσεις δανείων που έχουν ρυθμιστεί με βάση το ν. 128/75.

KYROS SHOPS

Γ. ΜΑΡΙΕΤΤΟΣ

Η ολοκληρωμένη λύση για τον επαγγελματικό σας χώρο

ΜΟΚΕΤΕΣ - ΧΑΛΙΑ - ΔΑΠΕΔΑ - ΕΠΙΠΛΑ - ΥΦΑΣΜΑΤΑ - ΕΠΙΠΛΩΣΕΙΣ - ΚΟΥΡΤΙΝΕΣ - ΤΑΠΕΤΣΑΡΙΕΣ ΤΟΙΧΟΥ - ΛΕΥΚΑ ΕΙΔΗ - ΣΤΟΡ



ΕΠΑΓΓΕΛΜΑΤΙΚΟΣ ΕΞΟΠΛΙΣΜΟΣ

ΞΕΝΟΔΟΧΕΙΑ - ΕΣΤΙΑΤΟΡΙΑ - ΚΑΤΑΣΤΗΜΑΤΑ - ΓΗΠΕΔΑ - ΚΑΤΑΣΚΕΥΑΣΤΙΚΕΣ ΕΤΑΙΡΙΕΣ - ΔΗΜΟΣΙΟΙ ΧΩΡΟΙ

ΚΕΝΤΡΙΚΟ: Μ. ΚΩΝ/ΝΟΥ 27 ΡΟΔΟΣ 85100 - ΤΗΛ. 30090, 26590, FAX: 30079
ΥΠΟΚ/ΜΑ:4ο χλμ ΡΟΔΟΥ - ΛΙΝΔΟΥ ΤΗΛ. 68838

Kyros group

ευθέως & ωλαγίως



με τη γραφίδα της ΡΕΝΑΣ ΔΙΑΚΙΔΗ

RENAD@RHO.FORTHNET.GR.

ΔΕΝ ΑΠΕΒΛΑΚΩΘΗΜΕΝ

«Ο κ. Σημίτης πρέπει να γνωρίζει ότι έχει έναν ευφυή λαό. Δυστυχώς γι'αυτόν, δεν απεβλακώθημεν».

Η δήλωση αυτή ανήκει στον βουλευτή της Νέας Δημοκρατίας κ. Αριστοτέλη Παυλίδη, που σχολίασε χθες την ψηφισθείσα τροπολογία για τα πανωτόκια.

Ο κ. Παυλίδης πιστεύει ότι ο **υπουργός Εθνικής Οικονομίας** έχασε μια μοναδική ευκαιρία. Αν και είχε την στήριξη όλων των πτερύγων της Βουλής - γεγονός πρωτοφανές, όπως είπε- εν τούτοις δεν το εκμεταλλεύθηκε για να προχωρήσει σε μια γενναία ρύθμιση των τόκων των ληξιπρόθεσμων οφειλών των επιχειρήσεων, αντιτάσσοντας στις όποιες αντιρρήσεις των τραπεζών την πολιτική βούληση του Ελληνικού Κοινοβουλίου.

Οσο για την παραπομπή **σε ad hoc** (κατά περίπτωση) υπουργικές αποφάσεις, στις περιπτώσεις που δεν καλύπτονται από την ψηφισθείσα προχθές τροπολογία, ο κ. Παυλίδης την χαρακτηρίζει **«τέχνασμα της τελευταίας στιγμής»** πιθανώς και **«προσυνεννοημένο»** (αιχμή προς τους κ.κ. **Σφυρίου και Παπανικόλα** που έδωσαν με αυτή τους την πρόταση διέξοδο στον Γιάννο Παπαντωνίου). Διερωτάται ο βουλευτής της ΝΔ και πρώην υπουργός πως θα καταφέρει ο κ. Παπαντωνίου να επιβάλλει στις τράπεζες μεμονωμένες λύσεις μέσω υπουργικών αποφάσεων, όταν τις λύσεις αυτές δεν κατόρθωσε να τις κάνει νόμο του κράτους, ώστε να μην μπορέσει ουδείς να τις αμφισβητήσει;

Ο ΣΦΑΞΑΣ ΤΟΝ ΣΦΑΞΑΝΤΑ

Με μια επίκαιρη φράση, λόγω των ημερών, ο κ. Αριστοτέλης Παυλίδης περιέγραψε τα συμβαίνοντα στο ΠΑΣΟΚ: «ο σφάξας τον σφάξαντα....» Αφορμή το ζήτημα της περικοπής των αμυντικών δαπανών, προς όφελος του κοινωνικου κράτους. **«Ποιά περικοπή ποιών δαπανών»** διερωτάται ο κ. Παυλίδης εξηγώντας ότι καμμία περικοπή δεν έγινε αφού τα κονδύλια που θα απαιτηθούν για την αγορά των αεροσκαφών 4ης γενιάς, όπως λέγονται, δεν είναι εγγεγραμμένα σε κανένα προϋπολογισμό επί του παρόντος. Από την στιγμή που ακόμη δεν αγοράσθηκαν η πληρωμή τους θα γίνει στα αμέσως επόμενα χρόνια, πάντως όχι τώρα. **«Κανένας κωδικός από τον φετεινό προϋπολογισμό που να αφορά δαπάνες για την άμυνα δεν διεγράφη»** έλεγε χθες ο κ. Παυλίδης. Σε ερώτηση που κάναμε **«τότε που βρέθηκαν ξαφνικά τα 600 δισ. που μοίρασε χθες ο πρωθυπουργός στους αναξιοπαθούντες»** μας παρέπεμψε στον ίδιο τον κ. Σημίτη, ως μόνο αρμόδιο να απαντήσει. **«Μήπως πράγματι στόχος ήταν ο Ακης Τσοχατζόπουλος και τα περί περικοπής των αμυντικών δαπανών ήταν ένα ακόμη εφεύρημα;»** ρωτήσαμε και πάλι τον βουλευτή της ΝΔ κι αυτός δεν απέκλεισε τίποτα. «Ολα είναι πιθανά. Δεν βλέπετε τι γίνετε στο ΠΑΣΟΚ; Οι μισοί εναντίον των άλλων μισών. Ο σφάξας τον σφάξαντα.»

ΠΕΤΥΧΕ Ο «ΑΣΤΕΡΙΑΣ»

Τίποτα που να μην γνωρίζουμε ήδη δεν ήλθε να προσθέσει η έρευνα του Πανεπιστημίου Αθηνών που χρηματοδότησε το **Υπουργείο Αιγαίου**, για τα προβλήματα που αντιμετωπίζουν οι κάτοικοι των νησιών του Ανατολικού Αιγαίου.

Απουσία του κράτους, ανεργία, φόβος για τον τουρκικό επεκτατισμό είναι τα κυριότερα προβλήματα, οι μεγαλύτερες αγωνίες των ακριτών που πήραν μέρος στην έρευνα, απαντώντας σε 827 ερωτηματολόγια στο διάστημα 1997 - 2000.

Ο Γενικός Γραμματέας του Υπουργείου Αιγαίου **Γιάννης Μαχαιρίδης** μας διευκρίνισε χθες ότι η συγκεκριμένη έρευνα (που δημοσίευσε προχθές το ΒΗΜΑ) δεν αποτυπώνει την σημερινή πραγματικότητα.

Στο μεσοδιάστημα τέθηκε σε ισχύ το φιλόδοξο πρόγραμμα **«Αστερίας»** του Υπουργείου Αιγαίου που σε συνδυασμό με το πρόγραμμα «Ιπποκράτης» άλλαξε τα δεδομένα κυρίως στα μικρά νησιά, στους τομείς της διοίκησης.

Ο κ. Μαχαιρίδης είπε χθες ότι υπάρχει μια δεύτερη έρευνα της μετά **«Αστερία»** εποχής, όπου το **37%** των ερωτηθέντων δηλώνει ικανοποιημένο. για τομείς τους οποίους καλύπτει το συγκεκριμένο πρόγραμμα. Κατά τον Γ.Γ. του Υπουργείου Αιγαίου, υπάρχει ένα στοιχείο το οποίο αποτυπώνεται στην τελευταία έρευνα και αποδεικνύει ότι οι παρεμβάσεις του Υπουργείου κινούνται προς την σωστή κατεύθυνση ακριβώς εκεί όπου υπάρχει το μεγαλύτερο πρόβλημα **πληθυσμιακής αφαίμαξης**, δηλαδή στα μικρά νησιά του Βορείου συγκροτήματος της Δωδ/σου. Το στοιχείο αυτό είναι η αναστροφή του κλίματος που παρατηρείται σε σχέση με τα μεγαλύτερα νησιά, που παρουσιάζουν μείωση πληθυσμού, την ώρα που ο πληθυσμός των μικρών νησιών αρχίζει σιγά - σιγά να ανακάμπτει.

ΤΟ ΒΑΠΤΙΣΜΑ ΤΟΥ ΠΥΡΟΣ

Με καλούς οιωνούς ξεκινά το νεοσυσταθέν **Περιφερειακό Συμβούλιο Νοτίου Αιγαίου του ΠΑΣΟΚ** στην προσπάθειά του να γίνει ένα κομματικό όργανο παραγωγής πολιτικής, με διαδικασίες ανοιχτές στην κοινωνία.

Το βάπτισμα του πυρός, όπως λέει ο συντονιστής του οργάνου **Βασίλης Σταυριανός** είναι η δραστηριοποίηση του Π.Σ. στην κατεύθυνση της εξειδίκευσης των ειδικών πολιτικών για τα νησιά του Νοτίου Αιγαίου.

Τον δρόμο έδειξε η ευτυχής συγκυρία της συνταγματικής κατοχύρωσης της **νησιωτικής ιδιαιτερότητας,** που φαίνεται να έχει εμπνεύσει πολλούς, κόμματα, αυτοδιοίκηση, φορείς, να εκμεταλλευθούν το θετικό κλίμα που έχει διαμορφωθεί (κυρίως μετά το συνέδριο της **ΚΕΔΚΕ** στην **Κω** τον περασμένο Νοέμβριο) και να δώσουν περιεχόμενο στο γράμμα του νόμου.

Αξιοσημείωτη και η διαδικασία που αποφασίσθηκε να ακολουθηθεί με προσυνέδρια και διασκέψεις σε όλα σχεδόν τα νησιά της Δωδ/σου, με δυνατότητα συμμετοχής όποιου θα ήθελε να συμμετάσχει, ανεξαρτήτως κομματικής ταυτότητας. Αρχισαν καλά. Κατανοητό ότι υπάρχει ο ενθουσιασμός του καινούργιου. Μακάρι να συνεχίσουν έτσι.

ΑΠΑΞΙΩΣΗ

Ετσι είναι αυτά τα πράγματα. Εχουν το ρίσκο τους. Πρώτα πλέκεις εγκώμιο σε κάποιον για να τον πείσεις να έλθει μαζί σου. Μόλις σου πει όχι, ξαφνικά ανακαλύπτεις ότι δεν ήταν και τίποτα σπουδαίο.... Αφού δεν ήταν, γιατί τον παρακαλούσατε; Το ίδιο συνέβη με τον Καραμανλή όταν μετά τα χαμόγελα του Διονύσου ο Αβραμόπουλος τον προσγείωσε ανώμαλα. Το ίδιο συνέβη με το ΠΑΣΟΚ και τον Γ. Σουφλιά. Τουλάχιστον απαξιωτική η δήλωση του Κώστα Σκανδαλίδη: «Δώσαμε μεγάλη σημασία και αξία σε αυτό το θέμα»

Ο,τι κι αν πεις εκ των υστέρων, δεν αλλάζει τα γεγονότα.



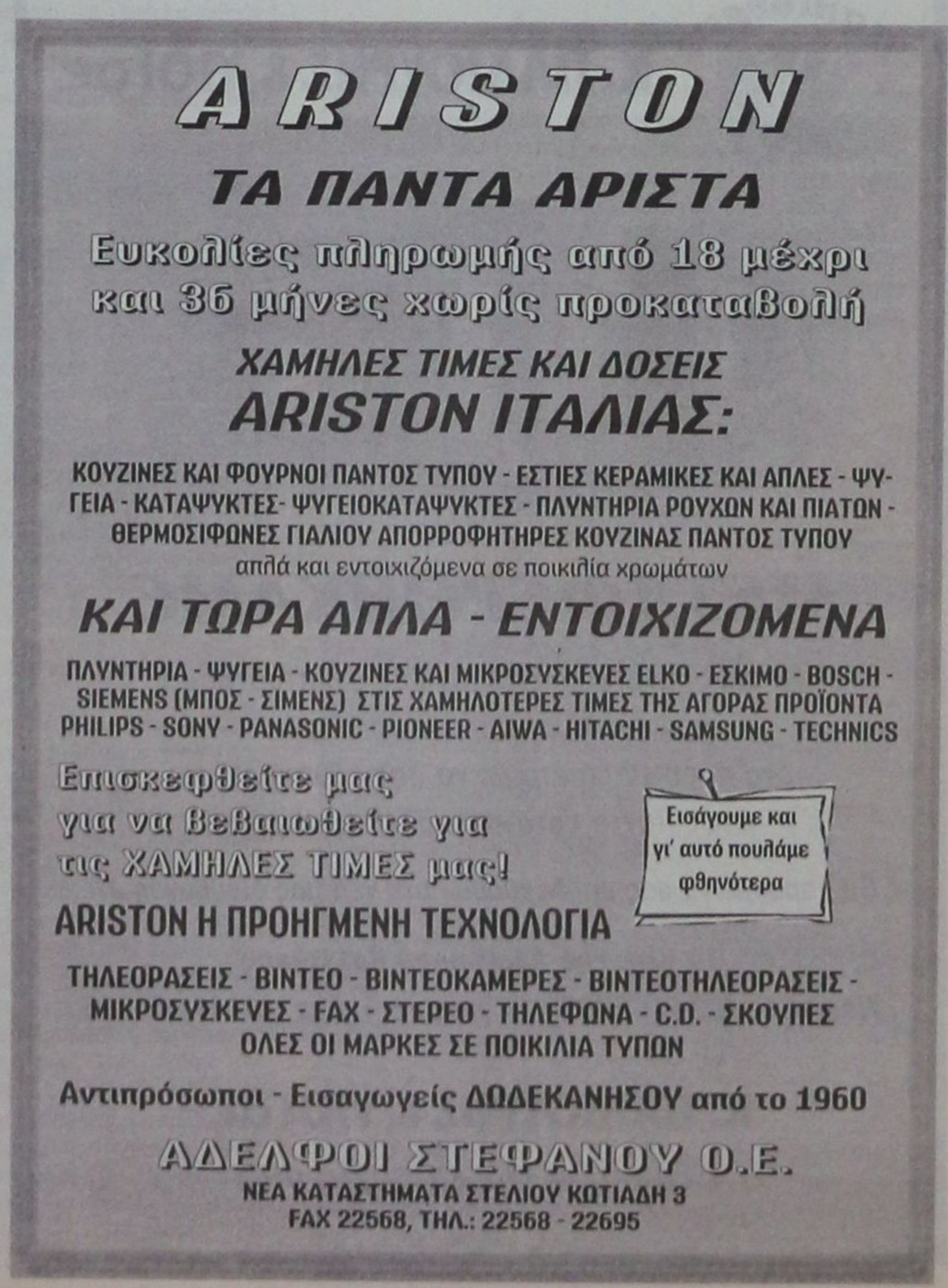

Τι θα γίνει τελικά με *τα αδέσποτα σκυλιά;*



Πολλά έχουν γραφεί και έχουν γίνει επώνυμες καταγγελίες, για μία απαράδεκτη εικόνα που παρουσιάζει το νησί μας σε όλα τα κεντρικά του σημεία.

Δεν έφταναν τα εγκαταλελειμμένα αυτοκίνητα, τον τελευταίο καιρό έχει παραγίνει το κακό με τ'αδέσποτα σκυλιά.

Δεν θα έπαιρνα θέση εάν δεν μου συνέβαινε περιστατικό που είναι στην δικαιοδοσία μου. Μέσα στο χώρο του Παν/μίου και δίπλα από την εκκλησία που εφημερεύω, έχει εγκατασταθεί αγέλη από λυκόσκυλα και άλλες ράτσες σκυλιών συνολικά καμιά εικοσαριά.

Πριν μερικές ημέρες και ενώ ψάλαμε την Κυριακή στην εκκλησία την θεία λειτουργία, είχαν επιτεθεί σε δύο φοιτήτριες περαστικές. Εάν δε μεσολαβούσαμε θα τις είχαν κατασπαράξει.

Το ίδιο συνέβηκε στην 5χρονη κόρη μου και στον 3 χρόνων γιό μου που έπαιζαν αμέριμνα στην αυλή της εκκλησίας.

Γέμισε η γειτονιά δίπλα από την εκκλησία με αδέσποτα σκυλιά, ολόκληρα θηρία, που φοβάται ο κόσμος να εκκλησιαστεί.

Το Υγειονομείο τι κάνει; Οτι γέμισε το Μαντράκι, η περιοχή Ηρακλείου κοντά στο Σούπερ - Μάρκετ Σπανός, σε πολλές συνοικίες αδέσποτα, άρρωστα, πεινασμένα και επικίνδυνα σκυλιά δεν συγκινείται κανένας; Προτού φτάσω να καταγγέλλω αυτά, πήγα στο Δήμο. Υπεύθυνη μου είπαν είναι η Φιλοζωϊκή Εταιρεία, που το τηλέφωνο της ποτέ δεν το σηκώνει κανείς. Οταν είχε την αρμοδιότητα ο Δήμος Ρόδου, οι φιλοζωϊκοί φώναζαν εναντίον του. Τώρα γιατί δεν παίρνουν μέτρα; Αγάπη και προστασία στα ζώα είναι να ζουν μέσα στους δρόμους, χωρίς στέγη, στοργή, αλλά ζώντας από τα σκουπίδια, γεμάτα μικρόβια και ασθένειες και να επιτίθενται σε βάρος του κόσμου;

Η αγάπη για τα ζώα και τα φυτά είναι δεδομένη από τον δημιουργό και Πάνσοφο Θεό. Υπάρχουν όμως και προϋποθέσεις.

Λυπάμαι που στη σημερινή εποχή μας διαθέτουμε εκατομμύρια χρήματα για σκυλοτροφές και γατοτροφές και πεθαίνουν εκατομμύρια παιδιά και άνθρωποι από αρρώστιες και πείνα αβοήθητοι.

Τίποτα δεν αντικαθιστά την αγάπη για την ζωή, τον άνθρωπο περισσότερο απ'ότι στα ζώα.

Οι σημερινοί άνθρωποι δεν κάνουν οικογένεια και παιδιά και ζουν αναθρέφοντας σκυλιά και γάτες. Αυτό δείχνει το πολιτισμένο επίπεδο μας. Γεμάτα τα πεζοδρόμια και οι δρόμοι από βρωμιές ζώων κινδυνεύοντα η δημόσια υγεία.

Πλησιάζει το Αγιο Πάσχα και κόσμος θα γεμίσει τους Ιερούς Ναούς. Στην αυλή της δικής μας εκκλησίας από τις αγέλες των σκύλων που έχουν εγκατασταθεί κινδυνεύει η ζωή των μικρών παιδιών και των μεγάλων. Οταν γίνει κάποιο ατύχημα τότε είναι αργά όταν αρχίσουμε να σκοτώνουμε και να δηλητηριάζουμε.

Λύση να βρεθεί άμεση, διαφορετικά η φιλοζωϊκή εταιρεία ν'αλλάξει όνομα και να λέγεται ανθρωποφάγος εταιρεία.

Ο δε Δήμος Ρόδου να επέμβει για να διαφυλάξει την υγεία και τη ζωή των πολιτών του.

Αρμόδιες Υπηρεσίες και άλλοι φορείς να μην μεταθέτουν τις ευθύνες ο ένας στον άλλο, αλλά να ληφθούν δραστικά μέτρα.

Είναι ντροπή για τον τουρισμό, για τον τόπο μας, για την πρόοδο μας να κινδυνεύει η ζωή όλων μας από αδέσποτα και επικίνδυνα σκυλιά, που περιφέρονται σαν φαντάσματα στην πόλη μας.

Πρωτοπρεσβύτερος
Κυριάκος Μανέττας
θεολόγος - Δάσκαλος

ΕΙΧΕ ΠΕΡΙΕΛΘΕΙ ΣΕ ΑΦΑΝΕΙΑ

Επαναδραστηριοποιείται *η Παγκωακή Αδελφότητα*

Εξελέγη νέα διοίκηση

Στην προσπάθεια για την επαναδραστηριοποίηση της Παγκωακής Αδελφότητας Ρόδου «Ο ΙΠΠΟΚΡΑΤΗΣ», πραγματοποιήθηκε στο ΑΚΤΑΙΟ την Κυριακή 1-4-2001, Γενική Συνέλευση με μοναδικό θέμα τη διενέργεια εκλογών για την ανάδειξη Νέου Διοικητικού Συμβουλίου.

Εγινε εγγραφή 107 μελών και ψήφισαν 101.

Στην Εφορευτική Επιτροπή εξελέγησαν ομόφωνα οι κ.κ.

1) **ΦΟΥΡΤΟΥΝΗΣ** ΔΗΜΗΤΡΙΟΣ
2) **ΜΠΙΛΙΟΥΡΑΣ** ΑΡΙΣΤ.
3) **ΚΩΝΣΤΑΝΤΟΠΟΥΛΟΥ** - ΣΑΜΙΤΑ

Ψηφίστηκαν και εκλέγονται για το Δ.Σ. οι παρακάτω:

Τακτικά Μέλη

1. **ΚΟΝΤΙΤΣΗΣ** ΦΙΛΙΠΠΟΣ (94)
2. **ΚΡΗΤΙΚΟΣ** ΕΜΜΑΝΟΥΗΛ (68)
3. **ΜΑΥΡΟΥ** ΜΑΡΙΑ (59)
4. **ΚΑΛΟΥΔΗΣ** ΜΙΧΑΗΛ (57)
5. **ΖΕΡΒΑΝΟΥ** ΕΥΑΓΓΕΛΙΑ (55)
6. **ΦΟΥΡΤΟΥΝΗ** ΜΑΡΙΕΤΤΑ (47)
7. **ΧΑΤΖΗΜΑΡΚΟΥ** ΣΠΥΡΟΣ (46)
8. **ΣΚΟΥΡΜΑΛΑΣ** ΓΕΩΡΓΙΟΣ (44)
9. **ΚΟΥΤΣΟΥΜΠΑΡΗΣ** ΓΕΩΡΓΙΟΣ (41)

Αναπληρωματικά

ΣΑΚΕΛΛΗ ΕΥΑΓΓΕΛΙΑ (40)
ΜΑΜΜΗ - ΚΟΥΡΟΥ ΜΑΡΙΑ (32)
ΣΑΡΡΗΣ ΣΤΑΜΑΤΙΟΣ (24)
ΚΑΤΣΑΜΟΥΝΔΗΣ ΓΕΩΡΓΙΟΣ (24)
ΣΑΚΕΛΛΗ ΑΙΚΑΤΕΡΙΝΗ (24)
ΣΑΚΕΛΛΗΣ ΓΕΩΡΓΙΟΣ (17)

Για την Ελεγκτική Επιτροπή

1. **ΧΑΤΖΗΜΙΧΑΛΗΣ** ΙΑΚΩΒΟΣ (80)
2. **ΖΕΡΒΑΝΟΥ** ΝΕΝΑ (76)
3. **ΚΑΣΤΕΛΟΡΙΖΙΟΥ** ΕΙΡΗΝΗ (60)

Την Τρίτη (3-4-2001) πραγματοποιήθηκε συγκέντρωση των εκλεγμένων μελών, μετά από Πρόσκληση του κ. Κοντίτση Φίλιππα που πλειοψήφισε στις εκλογές για να καταρτισθεί σε σώμα το νέο Διοικητικό Συμβούλιο.

Εγινε ενημέρωση στις διατάξεις του καταστατικού και στη συνέχεια καταρτίστηκε ΟΜΟΦΩΝΑ σε σώμα το Δ.Σ.

1. **ΠΡΟΕΔΡΟΣ:** **ΚΟΝΤΙΤΣΗΣ** ΦΙΛΙΠΠΟΣ
2. **ΑΝΤΙΠΡΟΕΔΡΟΣ:** **ΚΡΗΤΙΚΟΣ** ΕΜΜΑΝΟΥΗΛ
3. **ΤΑΜΙΑΣ:** **ΣΚΟΥΡΜΑΛΑΣ** ΓΕΩΡΓΙΟΣ
4. **ΓΕΝ. ΓΡΑΜΜΑΤΕΑΣ:** **ΧΑΤΖΗΜΑΡΚΟΥ** ΣΠΥΡΟΣ

ΜΕΛΗ: **ΜΑΥΡΟΥ** ΜΑΡΙΑ, **ΚΑΛΟΥΔΗΣ** ΜΙΧΑΗΛ, **ΖΕΡΒΑΝΟΥ** ΕΥΑΓΓΕΛΙΑ, **ΦΟΥΡΤΟΥΝΗ** ΜΑΡΙΕΤΤΑ, **ΚΟΥΤΣΟΥΜΠΑΡΗΣ** ΓΕΩΡΓΙΟΣ

Ο Πρόεδρος και τα Μέλη του Δ.Σ. ευχαριστούν όλα τα Μέλη του Συλλόγου που παρέστησαν στη Γενική Συνέλευση και καλούν όλους το Κώους που ζουν και εργάζονται στη Ρόδο (μέλλη και μη) να εγγραφούν και να δραστηριοποιηθούν στο Σύλλογο.

Σε όλους ευχόμαστε ΚΑΛΟ ΠΑΣΧΑ.

Ο Γενικός Γραμματέας
Χατζημάρκου Σπύρος

Παλιούρης

Κ. ΠΑΛΙΟΥΡΗΣ & ΥΙΟΙ Ο.Ε.

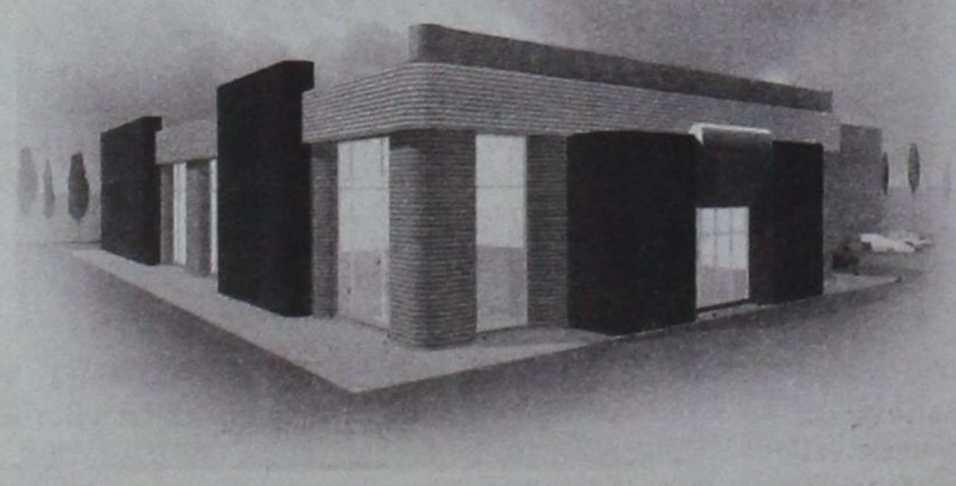

ΜΕΤΑΦΕΡΘΗΚΑΜΕ

Σε νέες, άνετες, λειτουργικές εγκαταστάσεις με μεγάλη άνεση στο parking και ένα προσωπικό έτοιμο να σας εξυπηρετήσει όπως πάντα κατά τον καλλίτερο τρόπο.

Θα χαρούμε να σας υποδεχθούμε στη νέα μας διεύθυνση στο:

1ο χλμ. της Λεωφόρου Καλλιθέας
Νέα τηλ.: (0241) 69870 (6 γραμμές) Fax: (0241) 67250

Κ. ΠΑΛΙΟΥΡΗΣ & ΥΙΟΙ Ο.Ε.

Εξοπλίζει την επιτυχία σας

UKAKO

εντυπωσιακές
σοκολατένιες δημιουργίες Mike's..



...σε πολλά και πρωτότυπα σχέδια!
Φτιαγμένα όλα με γνήσια κουβερτούρα γάλακτος και σοκολάτα υγείας!
Αυτό το Πάσχα ένας ολόκληρος σοκολατένιος κόσμος σας περιμένει στου Mike's!

Mike's

9 καταστήματα σ' όλη τη Ρόδο, ένα βρίσκεται κοντά σας! τηλ. 66510

ADD

sports
Επιμέλεια: Ηλίας Λοΐζος - Γιάννης Κουμέντος

✔ Το καλεντάρι του ΣΕΓΑΣ
✔ Μ. Στην μάχη της παραμονής
Σελ. 16-17
✔ Εφηβικό πρωτάθλημα
Σελ. 18

Την Χαλκηδόνα αντιμετωπίζει ο Ιάλυσος



- Στις 5.30 στο Οικονομίδειο στοχεύοντας σε μια καλή εμφάνιση

Την Χαλκηδόνα αντιμετωπίζει σήμερα στις 5.30 μ.μ ο Ιάλυσος στο «Οικονομίδειο». Το παιχνίδι είναι αρκετά δύσκολο με τους φιλοξενούμενους να θέλουν περισσότερο τους βαθμούς αφού κυνηγούν την άνοδο. Από την πλευρά του ο Ιάλυσος θέλει τη νίκη περισσότερο για λόγους γοήτρου, αλλά και γιατί οι νεαροί παίκτες που διαθετει θέλουν να γευθούν αυτή την χαρά.

Στην Χαλκηδόνα αγωνίζεται και ο Ρόδιος Πέτρος Ρουτζέρης. Ο Θ. Θεοδώρου θα έχει μαζί του, τους Ψαρά, Γιαννικάκη, Ράϊο Γ., Ράϊο Β., Κυριαζή, Καρίκη, Χατζηκαλημέρη, Καλημέρη, Μιχαηλίδη, Τρούλλη, Βλαχόπουλο, Μπιγκό, Γρηγορά, Λιάνη, Κώστα και Μάτση. Διαιτητής στο παιχνίδι θα είναι ο κ. Καλόπουλος από την Θεσσαλονίκη.

Η αγωνιστική περιλαμβάνει τις συναντήσεις:

Αμπελόκηποι - Νάουσα
Λαμία - Λεωνίδειο
Αναγέννηση Κ. - Λύκοι
Ιάλυσος - Χαλκηδόνα
Κρύα Βρύση - Κιλκισιακός
Αχαρναϊκός - Κοζάνη
Εθνικός - Πιερικός
Ατρόμητος Αθ. - Βέροια
Πατραϊκός - Μαρκό

Η ΒΑΘΜΟΛΟΓΙΑ (23η αγωνιστική)

	ΑΓ.	ΤΕΡΜ.	ΒΑΘ.
1. Πατραϊκός	23	48-11	55
2. Λεωνίδειο	23	48-22	48
- Εθνικός	23	45-20	48
4. Ατρόμητος	23	46-17	45
5. Χαλκηδόνα	23	43-16	45
6. Νάουσα	23	28-24	39
7. Μαρκό	23	35-22	38
8. Απόλλων Κ.Β.	23	35-36	37
9. Αχαρναϊκός	23	31-30	31
10. Κιλκισιακός	23	32-36	26
- Κοζάνη	23	30-35	26
12. Βέροια	23	28-33	25
- Λαμία	23	23-29	24
14. Αμπελόκηποι	23	27-42	23
- Αναγέννηση Κ.	23	20-37	23
16. Λύκοι	23	16-45	16
17. Πιερικός	23	17-42	13
18. Ιάλυσος	23	19-55	10

Σημ: Η Βέροια έχει δύο μηδενισμούς και μείον τρείς βαθμούς. Ο Ιάλυσος έχει ένα μηδενισμό και μείον τρείς βαθμούς

«Γυρίστε πίσω»

• Ζητάει ο Γ. Κυπριώτης από την τετράδα • Θετικά του απάντησαν οι Τρούλλης, Λαγογένης, Μπιλλιάς, ενώ ο Εγγλέζος είναι ήδη στην Κω

Φαίνεται πως πάει να βρεθεί λύση στο πρόβλημα που δημιουργήθηκε στην ΑΕ Κω με την φυγή των τεσσάρων παικτών. Χθες είχαν τηλεφωνική επικοινωνία με τον πρόεδρο Γιώργο Κυπριώτη και φάνηκε ότι τελικά ο πρόεδρος δεν γνώριζε ότι κάποιοι από το υπόλοιπο Δ.Σ. της ομάδας είχαν προτείνει στους παίκτες να αποχωρήσουν από την ομάδα γιατί δεν επρόκειτο να πληρωθούν.

Αυτός που εκπροσώπησε τους ποδοσφαιριστές ήταν ο Δημήτρης Λαγογένης ο οποίος στην συνάντηση που είχε με τον κ. Κυπριώτη του εξήγησε τα προβλήματα που αντιμετωπίζουν οι ποδοσφαιριστές και έδειξε να κατανοεί το πρόβλημα.

Ο πρόεδρος της Κω ζήτησε από τους ποδοσφαιριστές να γυρίσουν στην ομάδα, να την βοηθήσουν και τόνισε ότι όλα θα τακτοποιηθούν. Ο Δημήτρης Σαλαπάτας όταν έμαθε την επιστροφή των παικτών έδειξε ικανοποιημένος αφού έτσι θα μπορέσει να βρει την καλύτερη ενδεκάδα για το αυριανό παιχνίδι με τον Ακαρνανικό. Οι παίκτες που θα αγωνισθούν είναι οι Δημητρακόπουλος, Γιανουλίτσας, Δάνης, Εγγλέζος, Λαρσινός, Μάμμης Μ.Δ, Μποϊλλής Γ.Ζ, Ματθαίου, Υδραίος, Χατζηνικόλας, Σταμάτης. Και φυσικά υπάρχει περίπτωση να ενσωματωθούν στην αποστολή οι Μπιλλιάς, Τρούλλης, Λαγογένης.

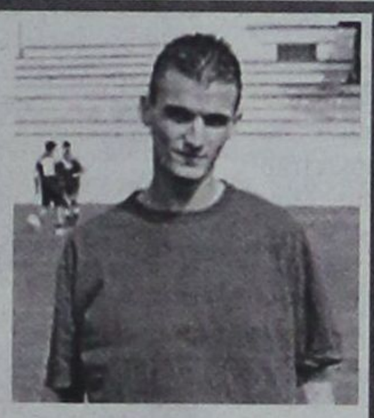

Συγχαρητήριο

Ο Νομαρχιακός Αθλητικός Οργανισμός Δωδεκανήσου εκφράζει τα θερμά τους συγχαρητήρια προς τον Πρόεδρο και τα μέλη του Δ. Συμβουλίου του Υγρού στίβου Ρόδου για την άνοδο της γυναικείας ομάδας στην Α2 κατηγορία. Αξίζουν συγχαρητήρια στα κορίτσια και στον προπονητή τους που πάλαιψαν με υπομονή και προγραμματισμό για να μπεί και η ομάδα των κοριτσιών στην Ελίτ του Ελληνικού Πόλου. Ο ΝΑΟΔ θα βρίσκεται πάντα δίπλα και θα είναι αρωγός σε κάθε προσπάθεια που ανεβάζει τον αθλητισμό της Δωδεκανήσου.

Για το Δ. Συμβούλιο
Ο Πρόεδρος
Μιχ. Μπαριανάκης Νομ. Σύμβουλος
Ο Γ. Γραμματέας
Μιχ. Ερωτόκριτος
Νομ. Σύμβουλος



Ξεκίνησε το πανελλαδικό πρωτάθλημα τέννις

Πραγματοποιήθηκε η πρεμιέρα του 3ου Πανελλαδικού πρωταθλήματος «Τζούνιορ», στο αγώνισμα του τένις. Η διοργάνωση θα κάνει αρχή με τα προκριματικά στις κατηγορίες 12, 14 και 16 ετών, στις εγκαταστάσεις του Εθνικού Κέντρου Αντισφαίρισης.

Οι αγώνες του κυρίως ταμπλό στις κατηγορίες 12, 14, 16 και 18 χρονών, θα ξεκινήσουν τη Μεγάλη Δευτέρα και θα ολοκληρωθούν τη Μεγάλη Τετάρτη, οπότε και θα ολοκληρωθεί το πρωτάθλημα. Αξίζει να σημειωθεί, ότι μέχρι στιγμής έχουν δηλώσει συμμετοχή πάνω από 800 παιδιά από 52 νομούς όλης της ελληνικής επικράτειας.Στους αγώνες συμμετέχει και ο Ρόδιος αθλητής Σταύρος Χατζημιχάλης.

Πρώτη συνεδρίαση του ΔΟΝΑ Ρόδου

Την θέση του αντιπροέδρου κατέλαβε ο Ιάκωβος Χατζημιχάλης

Συνεδρίασε για πρώτη φορά χθες το Διοικητικό Συμβούλιο του Δημοτικού Οργανισμού Νεολαίας και Αθλησης Ροδίων.

Στην αρχή ο Πρόεδος καλωσόρισε τα νέα μέλη και ευχήθηκε ο ίδιος σε όλα τα μέλη του Διοικητικού Συμβουλίου γόνιμο έργο.

Στην συνέχεια έγινε η εκλογή του Αντιπροέδρου, θέση την οποία κατέλαβε ο Ιάκωβος Χατζημιχάλης. Στις θέσεις των τακτικών μελών της Εκτελεστικής Επιτροπής του Οργανισμού εκλέχθηκαν οι Μιχάλης Ερωτόκριτος και Πασχάλης Γκογκίδης. Τα δύο αυτά μέλη του Δ.Σ. με την συμμετοχή του Προέδρου Κάλλιστου Διακογεωργίου θα απαρτίζουν την νέα Εκτελεστική Επιτροπή του Οργανισμού.

Αναπληρωματικά μέλη της εκλέχθηκαν οι Γιώργος Συμεωνίδης και Θανάσης Μπαράκας.

Την επιτροπή παραλαβής προμηθειών ορίστηκαν να αποτελούν οι Κάλλιστος Διακογεωργίου, Μιχάλης Ερωτόκριτος και Κωνσταντίνα Κωνσταντίνου.

Για την επιτροπή παραλαβής έργων μικρότερης αξίας των 600.000 δρχ ορίστηκαν οι Κάλλιστος Διακογεωργίου και Γιώργος Συμεωνίδης.

Για την επιτροπή παραλαβής έργων μεγαλύτερης αξίας των 300.000 δρχ. ορίστηκαν οι Κάλλιστος Διακογεωργίου (τακτικό μέλος) και Γιώργος Συμεωνίδης (αναπληρωματικό).

Τέλος, έγινε ενημέρωση για τις δραστηριότητες που είχε ο Οργανισμός κατά το τελευταίο τρίμηνο, κατατέθηκαν παράλληλα και προτάσεις αθλητικών φορέων της πόλης οι οποίες θα αποτελέσουν αντικείμενο συζήτησης κατά τις επόμενες συνεδριάσεις του Οργανισμού όπου θα συνταχθεί και ο ετήσιος αθλητικός του προγραμματισμός.

Ανακοίνωση

Ανακοινώνουμε στην αξιότιμη πελατεία μας ότι το
Michelino
άνοιξε νέο μεγάλο κατάστημα με μεγάλη ποικιλία ανδρικών ενδυμάτων έναντι Αθλητικού κέντρου στο Καρακόνερο, κάτω από το Busy Bodies

Φιλερήμου 45. Τηλ. 24348 - 20319.



Το καλεντάρι του ΣΕΓΑΣ

Το διοικητικό συμβούλιο του ΣΕΓΑΣ οριστικοποίησε τις ημερομηνίες και τους τόπους διεξαγωγής των Πανελληνίων πρωταθλημάτων, όλων των κατηγοριών, για την τρέχουσα αγωνιστική περίοδο.

Αναλυτικότερα, στο Ολυμπιακό Στάδιο της Αθήνας, θα φιλοξενηθεί στις 16-17 Ιουνίου το Πανελλήνιο ανδρών και γυναικών, ενώ όλα τα υπόλοιπα πρωταθλήματα έχουν ως εξής:

Διασυλλογικό Α' 5-6/5: Ο.Α.Κ.Α

Εαρινό και Πανελλήνιο Συνθέτων Α/Γ/Ε/Ν, 26-27/5: Θεσσαλονίκη

Πανελλήνιο Βάδην, στις 22/6: Κατερίνη

Πανελλήνιο Νέων, στις 23ετών και Συνθέτων Π/Κ 23-24/6: Κατερίνη

Πανελλήνιο παίδων - κορασίδων, στις 30/6 - 1/7: Βόλος

Πανελλήνιο Ε/Ν, στις 7-8/7: Χαλκίδα

Πανελλήνιο ΠΠ/ΠΚ Α', στις 21-22/7: Λάρισα.

Στην Αθήνα το Διενωσιακό πρωτάθλημα γυναικών

Η προκριματική φάση του Δ' Ομίλου του Πανελλήνιου Διενωσιακού Πρωταθλήματος Γυναικών για την περίοδο 2000 - 2001, θα διοργανωθεί από την Ελληνική Ομοσπονδία Καλαθοσφαίρισης και θα γίνει στην Αθήνα στις 7 - 8 Απριλίου 2001.

Οι αγώνες του Δ' ομίλου Γυναικών θα διεξαχθούν στο Στάδιο Ειρήνης και Φιλίας και το πρόγραμμα των αγώνων είναι το εξής:

Τελετή έναρξης
Σάββατο 7/4/2001

13.00' - 14.30': Τ.Ε. Χίου - Τ.Ε. Δωδεκανήσου

20.00' - 21.30': Τ.Ε. Δωδεκανήσου - ΕΚΑΣΚ

Κυριακή 8/4/2001

11.00' - 12.30': ΕΚΑΣΚ - Τ.Ε. Χίου

Τελετή λήξης

Η αποστολή των Κορασίδων: Μπόνη Μαρί - Ρόζα, Παπαγιάννη Ευλαμπία, Χρυσοχού Βίκυ (Κολοσσός), Μέντου Τσαμπίκα, Δέτση Αντωνία, Ταξίδου Σοφία (Δωριέας), Λεντή Ελευθερία, Μανδραγού Χρυσούλα (Ιάλυσος), Μιχαήλου Ελένη (Νίκη Ρόδου), Μουστάκα Μαρίνα (Διαγόρας)

Αναπληρωματικές: Μαχαιρίδη Θεοφίλη, Φεσάκη Γεωργία (Διαγόρας)

Προπονητής: Τσακίρης Ιωάννης



οι Αφοι Καρακατσάνη πήραν την πρώτη θέση

➤ Στο πανελλήνιο ταυτόχρονο τουρνουά ζευγών στο μπριτζ

Μεγάλη επιτυχία για τον όμιλο αγωνιστικού μπριτζ Ρόδου στο πανελλήνιο ταυτόχρονο τουρνουά ζευγών, αφού τα αδέρφια Βασίλης και Ηλίας Καρακατσάνης πήραν την πρώτη θέση με το θαυμαστό ποσοστό 69.30%.

Η επιτυχία είναι τεράστια καθώς στην πρώτη εξάδα υπάρχουν τρία ζεύγη από την Ρόδο. Συγκεκριμένα 1η Καρακατσάνης Β. - Καρακατσάνης Η., στην τρίτη θέση το ζεύγος Μαρινάκης Α. - Λεριάς Ε., και στην έκτη θέση το ζεύγος Κελεπέρα Κ., - Διακοσταματίου Μ. Αυτή η επιτυχία ήρθε την κατάλληλη στιγμή μια και φέτος ο όμιλος κλείνει δέκα χρόνια από την ίδρυσή του.

Το τουρνουά έγινε στις 21 Μαρτίου και πήραν μέρος 320 ζεύγη από 25 ομίλους σε όλη την Ελλάδα.

35ο ΠΑΝΕΛΛΗΝΙΟ ΠΡΩΤΑΘΛΗΜΑ ΟΜΑΔΩΝ 2001
2-5 Απριλίου (προκριματικός)

Από την Δευτέρα είναι σε εξέλιξη ο προκριματικός του 35ου πρωταθλήματος ομάδων όπου οι δύο πρώτες ομάδες θα προκριθούν για την ημιτελική φάση που θα γίνει στην Αθήνα 19-21 Απριλίου.

Μετά από τον 4ο γύρο προηγείται η ομάδα του κ. Ράμου Ε. με 95 vps, με δεύτερη την ομάδα του κ. Σιμάτη Α. με 92 vps και τρίτη την ομάδα του κ. Πόπορου Γ. με 68 vps.

Το τουρνουά ολοκληρώνεται την Πέμπτη με την διεξαγωγή των τριών τελευταίων γύρων.

ΔΙΕΘΝΗΣ ΦΙΛΙΚΟΣ ΑΓΩΝΑΣ ΖΕΥΓΩΝ
24 Απριλίου
Ξενοδοχείο Απόλλων, Φαληράκι, Ωρα 21.00'

Στις 24 Απριλίου ημέρα Τρίτη θα γίνει διεθνές φιλικό τουρνουά με Γερμανούς μπριτζέρ, στο ξενοδοχείο Απόλλων στο Φαληράκι, στις 21.00'.

Παρακαλούνται οι Ροδίτες μπριτζέρ να δώσουν το παρών σε αυτόν τον αγώνα.

Στην Χίο η μικτή ομάδα της Τ.Ε. ΕΟΚ Δωδεκανήσου

Στην Χίο θα βρεθεί η Μικτή ομάδα της Τ.Ε. ΕΟΚ Δωδεκανήσου όπου θα πάρει μέρος από τις 7 μέχρι τις 10 Απριλίου στο Κλειστό Γυμναστήριο του νησιού.

Το πρόγραμμα αγώνων είναι το ακόλουθο:

Σάββατο 7/4/01

17.00' - 18.30': Ε.ΚΑ.Σ.Κ. - Ε.Σ.ΚΑ.Κ.

18.30' - 19.00': Τελετή έναρξης

19.00' - 20.30': Τ.Ε. Σάμου - Τ.Ε. Χίου

20.30' - 22.00': Τ.Ε. Λέσβου - Τ.Ε. Δωδεκανήσου

Κυριακή 8/4/01

17.00' - 18.30': Ε.ΚΑ.Σ.Κ. - Τ.Ε. Λέσβου

18.30' - 20.00': Τ.Ε. Χίου - Τ.Ε. Δωδεκανήσου

20.00' - 21.30': Τ.Ε. Σάμου - Ε.Σ.ΚΑ.Κ.

Δευτέρα 9/4/01

09.00' - 10.30': Ε.Σ.ΚΑ.Κ. - Τ.Ε. Δωδεκανήσου

10.30' - 12.00': Τ.Ε. Χίου - Τ.Ε. Λέσβου

12.00' - 13.30': Ε.ΚΑ.Σ.Κ. - Τ.Ε. Σάμου

17.00' - 18.30': Ε.Σ.ΚΑ.Κ. - Τ.Ε. Λέσβου

18.30' - 20.00': Τ.Ε. Χίου - Ε.ΚΑ.Σ.Κ.

20.00' - 21.30': Τ.Ε. Δωδεκανήσου - Τ.Ε. Σάμου

Τρίτη 10/4/01

10.00' - 11.30': Τ.Ε. Λέσβου - Τ.Ε. Σάμου

11.30' - 13.00': Τ.Ε. Δωδεκανήσου - Ε.ΚΑ.Σ.Κ.

13.00' - 14.30': Ε.Σ.ΚΑ.Κ. - Τ.Ε. Χίου

14.30' - 15.00': Τελετή λήξης.

Το Rooster της Μικτής ομάδας ΕΟΚ Δωδεκανήσου: Μαστρομιχάλης Παντελής, Παϊσογλου Ιορδάνης (ΓΑΣ Ιαλυσός), Σπανουδάκης Νίκος (Α.Ο. Κολοσσός), Κωσταντάρος Μηνάς (Α.Σ. Ιβίσκος), Κορναρόπουλος Μιχάλης, Μαντάλης Γιώργος (Α.Σ. Ζέφυρος), Χαραλαμπόπουλος Γιώργος (Α.Σ. Ιπποκράτης), Τσιρώνης Φοίβος (Α.Σ. Φοίβος), Φιλιππόπουλος Σπύρος (Α.Σ. Ιβίσκος), Τσιλιγκίρης Παύλος (Α.Σ. Ιπποκράτης), Χατζηβασιλείου - Γεωργίου Ιωάννης, Γιορδαμνής Σάββας(Αγ. Νικόλαος).

Προπονητής: Γιώργος Χατζηκαλημέρης

Βοηθοί προπονητού: Δημήτρης Τζουμάκας, Γιάννης Παπούλης.

Συνοδός: Κορναρόπουλος Νίκος

Διαιτητής: Κουνελλές Ηλίας.

Αναπληρωματικοί: Μαρουλάκης Γιώργος (Α.Ο Κολοσσός), Ηλιού Νίκος, Σταυρής Σταύρος (Α.Ο Παντηλιακός), Τρίμμης Νίκος (Α.Ο Κολοσσός), Ξομεριτάκης Νίκος (Α.Σ. Ζέφυρος).





Στην μάχη της παραμονής

• Το μεγαλύτερο ενδιαφέρον στρέφεται τώρα στην ουρά της βαθμολογίας • Ολη η αγωνιστική κίνηση του Σαββατοκύριακου και οι διαιτητές

Οι αγώνες της Α' και Β' κατηγορίας είναι αυτοί που θα διεξαχθούν σήμερα ενώ το κυρίως πρόγραμμα παιχνιδιών της τρίτης κατηγορίας θα γίνει την Κυριακή.

Στην μεγάλη κατηγορία μετά την νίκη της Ρόδου επί του Κλεάνθη, το τοπίο λίγο - πολύ έχει ξεκαθαρίσει και λογικά το μεγαλύτερο ενδιαφέρον αποκτά τώρα η ουρά της βαθμολογίας, αφού ορισμένες ομάδες αγωνίζονται να αποφύγουν τον υποβιβασμό. Στην δεύτερη κατηγορία και συγκεκριμένα στον δεύτερο όμιλο το ενδιαφέρον βρίσκεται στις προπορευόμενες ομάδες αλλά και σ' αυτές που βρίσκονται γύρω από την ζώνη του υποβιβασμού.

Το πρόγραμμα των αγώνων:

26η αγωνιστική
Σάββατο 7/4/2001

Γήπεδο Αντιμάχειας, Ωρα 16.30' Αντίμαχος - Καλυμνιακός
Διαιτητές: Ορφανός - Βασιλείου - Πανάτος
Παρατηρητής: Μανιάς

Γήπεδο Εθνικό Ρόδου, Ωρα 16.30' Ρόδος - Κλεόβουλος
Διαιτητές: Κατέρης - Μιχαλάκης - Πηδιάκης
Παρατηρητής: Κυπραίος Θ.
Παρατ. διαιτησίας: Κόντζος

Γήπεδο Βατίου, Ωρα 16.30' Διαγόρας Β. - Α.Ε.Ρ.Α.
Διαιτητές: Κατσιδώνης Ευ. - Ζανεττής - Συμιακός
Παρατηρητής: Χουρδάς
Παρατ. διαιτησίας: Στέργου

Γήπεδο Αγ. Αποστόλων, Ωρα 16.30' Ορφέας - Ευαγόρας
Διαιτητές: Τσαγκάρης - Χάλαντας - Φραγκίνης
Παρατηρητής: Βεργίδης
Παρατ. διαιτησίας: Ερωτόκριτος

Γήπεδο Εμπωνας, Ωρα 16.30' Αναγέννηση Εμπ. - ΠΑΟ Διαγόρας
Διαιτητές: Λάμπρου - Μίχας - Πάνος
Παρατηρητής: Χατζημανώλης
Παρατ. διαιτησίας: Χατζημανώλης

Γήπεδο Μαριτσών, Ωρα 16.30' Ηρακλής Μ. - Φοίβος
Διαιτητές: Ξιάρχος - Χατζηνικόλας - Γιοβάνι
Παρατηρητής: Κουράνος
Παρατ. διαιτησίας: Αργυρίου

Κυριακή 8/4/2001

Γήπεδο Παραδεισίου, Ωρα 11.00' Κλεάνθης - Α.Ε. Λέρου
Διαιτητές: Μαυρουδάκης - Τάτας - Συμιακός
Παρατηρητής: Κυπραίος Θ.
Παρατ. διαιτησίας: Σακελλαρίδης

Γήπεδο Πυλώνας, Ωρα 16.30' Θύελλα Πυλ. - Αρης Αρχ.
Διαιτητές: Σταυριανός - Ζανεττής - Σάββενας
Παρατηρητής: Παυλούς
Παρατ. διαιτησίας: Καλαθενός

Α' Ομιλος
Εξ' αναβολής
Σάββατο 7/4/2001

Γήπεδο Κεφάλου. Ωρα 15.00 Νικαγόρας - Πολυβώτης

Β' Ομιλος
19η αγωνιστική
Κυριακή 8/4/2001

Γήπεδο Απολακκιάς. Ωρα 16.30 Ασπίδα Απολ. - Ασπίδα Σαλ.
Διαιτητές: Μιχαλάκης - Κατσιδώνης Ευ. - Πάνος
Παρατηρητής: Χουρδάς

Γήπεδο Λάρδου. Ωρα 16.30 Ηρακλης Λαρδ. - Α.Ε. Καττα-βιάς
Διαιτητές: Χατζηνικόλας - Γιοβάνι - Γενής
Παρατηρητής: Ντάκας Σ.
Παρατ. Διαιτησίας: Κάπρος Στ.

Γήπεδο Ψίνθου. Ωρα 11.00 Δόξα Ψ. - Δόξα Λ.
Διαιτητές: Φραγκίνης - Ζανεττίδης - Κατσιδώνης Ευ.
Παρατηρητής: Δημητράς

Γήπεδο Καλύμνου. Ωρα 13.00 Ολυμπιακός Καλ. - Αγ. Γεώργιος
Διαιτητής: Ορφανός - Βασιλείου - Κάκκιας
Παρατηρητής: Σιδερής
Παρατ. διαιτησίας: Φραγκίνης Στ.

Τρίτο μάτι

• Η ομάδα βρίσκεται στην κορυφή και κάποιοι θέλουν να την γκρεμίσουν από 'κει.

Ηδη δύο ποδοσφαιριστές σήμερα είναι άγνωστο αν θα πάνε να παίξουν.

• Κάντε ρεφενέ κι αγοράστε καπνό πολυτελείας, για να μπορέσει επιτέλους ν' ανάψει η πίπα της ειρήνης. Εδώ τα βρήκανε χειρότεροι οχτροί μεταξύ τους, γιατί όχι και σεις.

• Το αλαλούμ που συμβαίνει στο νησί του Ιπποκράτη είναι από τα πιο εξωφρενικά γεγονότα.

• Σύμβουλοι παροτρύνουν παίκτες να φύγουν άγνωστο για ποιο λόγο.

Δεν φτάνει που έμειναν ξεσπίτωτοι τους έβρισαν κάποιοι μάγκες, και από πάνω.

• Τα παιδιά έδειξαν καλή διάθεση και δεν τους έδεσαν με χαρτάκι. Εάν το είχαν στα χέρια τους και μάλιστα ήταν με προσωπική υπογραφή να δείτε πως θα τρέχατε τώρα.

• Φταίει και ο ξενοδόχος που δεν έκανε καλή αριθμητική από την αρχή της χρονιάς. Δεν άκουσε ορισμένους καλούς συμβουλάτορες που τα έλεγαν.

• Σήμερα η ομάδα φεύγει για τον παιχνίδι, ο προπονητής θέλει τους παίκτες, ο ξενοδόχος τους είπε ελάτε πίσω και κάποιοι τρίτοι χθες το έπαιζαν ψόφιοι κοριοί.

• Νέο αντιπρόεδρο έχει από προχθές ο Δονάρχης, αλλά στην παρέα με τους μεζέδες (ΜΑΚ - ΜΑΚ) δεν βρισκόταν, αφού η εκλογή του έγινε εν τη απουσία του.

ΗΛΙΑΣ Κ.

ΣΥΓΧΑΡΗΤΗΡΙΟ

Συγχαίρουμε την ομάδα μπάσκετ του ΙΑΛΥΣΟΥ για την κατάκτηση του τοπικού πρωταθλήματος καλαθοσφαίρισης.



ΕΥΧΑΡΙΣΤΗΡΙΟ

Ευχαριστούμε τον κ. Γιάννη Γαβριλάκη για την δωρεά των αγωνιστικών εμφανίσεων για το τμήμα μίνι της υποδομής του μπάσκετ του ΚΟΛΟΣΣΟΥ.

Νέα πρωτοβουλία του ΔΟΝΑ Ρόδου

• Η γυμνάστρια Μαρία Ιακωβίδου επικεφαλής του νέου προγράμματος

Σημαντική παρέμβαση στον ειδικό αθλητισμό κάνει ο Δημοτικός Οργανισμός Νεολαίας και Αθλησης Ροδίων με την γυμνάστρια του Μαρία Ιακωβίδου που κατέχει την αντίστοιχη ειδικότητα.

Συγκεκριμένα το πρόγραμμα έχει ως εξής:

Δευτέρα - Πέμπτη από 9:00 - 10:00 γυμνάζονται τα παιδιά του Κέντρου Ελπίδα. Τις υπόλοιπες ώρες, δηλαδή από τις 10:00 ως τις 14:00 και 17:00 - 19:00, γίνονται προγράμματα στο στάδιο Διαγόρας, ενώ την Παρασκευή τα προγράμματα ξεκινούν από τις 9:00 το πρωΐ στο στάδιο. Στον αθλητικό σύλλογο Α.Μ.Ε.Α. Δωδεκάνησος λειτουργούν τμήματα στίβου και άρσης βαρών, ενώ ο αριθμός των αθλητών έχει φτάσει τον αριθμό των 25. Τα παιδιά του Κέντρου Ελπίδα που συμμετέχουν στο πρόγραμμα είναι γύρω στα 15. Οι αθλητές του Δωδεκάνησος βρίσκονται σε προετοιμασία μια και πλησιάζουν τα σημαντικά αθλητικά γεγονότα που αφορούν τον Ελληνικό Αθλητικό χώρο. Το πανελλήνιο πρωτάθλημα άρσης βαρών όπως επίσης και η ημερίδα Ιρις που θα γίνει στην Ρόδο.

Ετσι βλέπουμε όχι μόνο μια ποσοτική αύξηση των αθλουμένων αλλά και ποιότητα πάντα.



Περιμένουμε πάντα καινούργια μέλη.

Περιβάλλον και Υγεία στον Προφήτη - Ηλία

➤ Εκπαιδευτικό πρόγραμμα για τα παιδιά του Δημοτικού, από την Επιτροπή Παιδείας και Αθλησης του Δήμου Καμείρου

Η Επιτροπή Παιδείας και Αθλησης του Δήμου Καμείρου διοργανώνει στον χώρο των κατασκηνώσεων του Προφήτη Ηλία την Τρίτη 10 Απριλίου 2001 και ώρα 10:00 πρόγραμμα Περιβαλλοντικής Εκπαίδευσης και Αγωγής Υγείας για παιδιά όλων των τάξεων των Δημοτικών Σχολείων του Δήμου.

Το πρόγραμμα θα περιλαμβάνει τα εξής παιχνίδια:

11. Παιχνίδι χαμένων θησαυρών.
12. Παιχνίδι ανακύκλωσης
13. Παιχνίδι επιβίωσης
14. Αγωγή καταναλωτή
15. Κυκλοφοριακή αγωγή

Υπεύθυνες για την διεξαγωγή του προγράμματος είναι οι:

Χατζηδιάκου Δέσποινα - υπεύθυνη περιβαλλοντικής εκπαίδευσης Δωδεκανήσου (Β/θμιας).

Μάντα Φατσέα - υπεύθυνη αγωγής υγείας Δωδεκανήσου (Β/θμιας).

Στην παραπάνω προσπάθεια θα λάβουν μέρος και οι γυμναστές του Δήμου Καμείρου.

Τα παιδιά θα μπορούν να μετακινηθούν με λεωφορεία του Δήμου, συνοδευόμενα από τους γυμναστές, τα οποία θα ξεκινήσουν από όλα τα Δ.Δ. σύμφωνα με το πιο κάτω πρόγραμμα:

Από: Σορωνή, **Ωρα:** 09.00', **Χώροι αναχώρησης λεωφορείων:** Μπροστά στο Δημαρχείο.

Από: Φάνες, **Ωρα:** 09.10', **Χώροι αναχώρησης λεωφορείων:** Μπροστά στο περίπτερο.

Από: Καλαβάρδα, **Ωρα:** 09.20', **Χώροι αναχώρησης λεωφορείων:** Μπροστά στο Δημοτικό Σχολείο.

Από: Σάλακο, **Ωρα:** 09.30', **Χώροι αναχώρησης λεωφορείων:** Στην πλατεία.

Από: Διμυλιά - Ελεούσα, **Ωρα:** 09.00', **Χώροι αναχώρησης λεωφορείων:** Στις πλατείες.

Από: Πλατάνια, **Ωρα:** 09.00', **Χώροι αναχώρησης λεωφορείων:** Στο εστιατόριο Πανόραμα.

Από: Απόλλωνα, **Ωρα:** 09.00', **Χώροι αναχώρησης λεωφορείων:** Στον κεντρικό δρόμο.

Η επιτροπή θα προσφέρει στα παιδιά υγιεινό φαγητό και χυμούς.

Η διάρκεια του όλου προγράμματος θα είναι 3 ώρες.

Τουρνουά Squash στην Ρόδο

➤ Στο ξενοδοχείο HILTON RHODES RESORT θα γίνουν οι συναντήσεις

Φιλικό τουρνουά τοιχοσφαίρισης (squash) θα διεξαχθεί στην πόλη μας από τις 17 μέχρι τις 19 Απριλίου 2001.

Στο τουρνουά αυτό θα συμμετάσχουν ο Ροδιακός Ομιλος τοιχοσφαίρισης και η αντίστοιχη ομάδα του Αμερικανικού Πανεπιστημίου της Βηρυτού του Λιβάνου που τις ημέρες εκείνες θα φιλοξενείται στην Ρόδο.

Το τουρνουά αυτό θα διεξαχθεί στις εγκαταστάσεις του HILTON RHODES RESORT και θα είναι το πρώτο του είδους του που θα οργανωθεί στο νησί μας.

Σημειώνεται ότι τα αθλητικά τμήματα του Αμερικανικού Πανεπιστημίου της Βηρυτού θα φιλοθενηθούν αγωνιστικά από τον Δημοτικό Οργανισμό Νεολαίας και Αθλησης Ροδίων για διεξαγωγή αγώνων με αντίστοιχες ροδίτικες στα διάφορα αθλήματα (ποδόσφαιρο, καλαθοσφαίριση, πετοσφαίριση, στίβος, κολύμβηση, τένις, πινγκ - πόνγκ, χάντ μπώλ).



Εφηβικό πρωτάθλημα



ΕΦΗΒΙΚΟ ΠΡΩΤΑΘΛΗΜΑ ΚΩ
ΒΑΘΜΟΛΟΓΙΑ

ΟΜΑΔΕΣ	ΑΓ.	ΤΕΡΜ.	ΒΑΘΜ.
1. Ανταγόρας	6	5-3	11
2. Δόξα Καρδάμαινας	5	11-10	10
3. Αναγέννηση Ασφ.	5	15-13	9
4. Ασκληπειός Κω	4	11-10	6
5. Αντίμαχος	5	7-8	5
6. Νικαγόρας	5	9-14	1

- Το πρόγραμμα των «μεγάλων» ακολουθούν και οι αναπληρωματικές ομάδες

Με αγώνες της 26ης αγωνιστικής συνεχίζεται σήμερα και αύριο το πρόγραμμα των αναπληρωματικών ομάδων.

Επίσης την Μ. Τετάρτη 11 Απριλίου θα διεξαχθούν τα παιχνίδια της 27ης αγωνιστικής ακολουθώντας έτσι το πρόγραμμα του πρωταθλήματος της πρώτης κατηγορίας.

Σάββατο 7/4/2001

Γήπεδο Ε.Α.Κ. Ωρα 14.00
Ρόδος - Κλεόβουλος
Διαιτητής: Μοσχούς

Α' ΚΑΤΗΓΟΡΙΑ

Αντίμαχος - Καλυμνιακός: Ορφανός - Μαργιέλλος - Πανάτος

Διαγόρας Βατ. - ΑΕΡΑ: Κατσιδώνης Ε. - Ζανετής - Πάνος

Αναγέννηση Εμπ. - ΠΑΟ Διαγόρας: Λάμπρου - Μίχας - Συμιακός

Κλεάνθης - Α.Ε. Λέρου: Μαυρουδάκης - Κατταβενός - Συμιακός

Αλλαγές διαιτητών

Β' ΚΑΤΗΓΟΡΙΑ

Νικαγόρας - Πολυβώτης: Φεσσάρας - Βασιλείου - Μαστρομιχάλης

Δόξα Ψίνθου - Δόξα Λέρου: Φραγκίνης - Τσαγγάρης - Κατσιδώνης

Γ' ΚΑΤΗΓΟΡΙΑ

Αρχάγγελος - Πετρώνας: Τσαούσης - Κατταβενός Κατσιδώνης Π.

Καλαβάρδα - Ευκλής Σορ.: Συμιακός - Τσαγγάρης - Μηνάς

Α.Ο. Σύμης - Αστέρας Μασ.: Βλαχάς - Στεφανάκης - Κωστόπουλος

Αναγέννηση ΝΡ - Αλθαιμένης: Αντωνόπουλος - Ταράλης - Μίχας

Δωριέας - Ηλιος Ιαλ.: Ταράλης - Χατζηνικόλας - Αντωνόπουλος

Α.Ο. Λειψιωτών - Ασκληπειός Κω: Βασιλείου - Φεσσάρας - Μαργιέλλος

ΕΦΗΒΙΚΟ

Απόλλων Καλ. - Αρης Αρχ.: Κατσιδώνης - Φουκάρας - Νότιος.

ΒΑΘΜΟΛΟΓΙΑ
1ος ΟΜΙΛΟΣ

ΟΜΑΔΕΣ	ΑΓ.	ΤΕΡΜ.	ΒΑΘΜ.
1. Ηρακλής Μαριτσών	19	85-10	54
2. ΑΣ Ρόδος	20	71-20	49
3. ΑΕΡΑ Αφάντου	21	77-26	46
4. Φοίβος	21	65-23	45
5. Ευαγόρας	20	61-27	34
6. Κλεάνθης	20	45-36	34
7. Διαγόρας Βατίου	19	55-36	31
8. Αναγέννηση Εμπ.	18	52-29	22
9. Κλεόβουλος	20	43-75	11
10. Αρης	20	39-74	9
11. Απόλλων Καλ.	20	27-153	6

Απεβλήθη ο Ορφέας
Αποχώρησε ο ΠΑΟ Διαγόρας
Εκκρεμεί ο αγώνας ΑΕΡΑ - Αναγέννηση Εμπωνας (Σάββατο 14 Απριλίου. Ωρα 14.00 στο Γήπεδο Αφάντου)

Γήπεδο Αγ. Αποστόλων. Ωρα 11.00 Διαγόρας Β. - ΑΕΡΑ
Διαιτητές: Γκιούντιτσε - Σιδηρόπουλος - Κετσές

Γήπεδο Μαριτσών. Ωρα 14.00 Ηρακλής Μ. - Φοίβος
Διαιτητές: Βλαχάς - Φούκαρας - Γυφτόπουλος

Κυριακή 8/4/2001

Γήπεδο Καλυθιών. Ωρα 11.00 Απόλλων Καλ. - Αρης Αρχ.
Διαιτητές: Μοσχούς - Φούκαρας - Νότιος

Μ. Τετάρτη 11/4/2001

Γήπεδο Μαριτσών. Ωρα 14.00 Ηρακλής Μ. - Απόλλων Καλ.

Γήπεδο Λίνδου. Ωρα 14.00 Κλεόβουλος - Κλεάνθης.

Γήπεδο Αγ. Αποστόλων. Ωρα 14.00 Ευαγόρας - Ρόδος

Γήπεδο Κρεμαστής. Ωρα 14.00 Φοίβος - Αναγέννηση Εμπ.

Μ. Σάββατο 14/4/2001
Εξ' αναβολής

Γήπεδο Αφάντου. Ωρα 14.00 ΑΕΡΑ - Αναγέννηση Εμπ.

Σε έγγραφη απολογία και ο Κλεάνθης

Εκ παραδρομής δεν ανεγράφη στο χθεσινό δελτίο Τύπου της ΕΠΣΔ, ότι και το Σωματείο **Κλεάνθης** καλείται σε **έγγραφη απολογία** για την **Τετάρτη 11 Απριλίου και ώρα 12.00** στα γραφεία της ΕΠΣΔ, σχετικά με όσα αναφέρονται στην έκθεση του παρατηρητή και αφορούν τον διακοπέντα αγώνα Κλεάνθη - Α.Σ. Ρόδου της 31/3/01.

Δεκαεξάδα ο Ηρακλής Μ.

Μετά και την τελευταία προπόνηση ο Βασίλης Αθανασίου συγκρότησε την αποστολή για τον σημερινό αγώνα με τον Φοίβο στα Μαριτσά από τους παρακάτω ποδοσφαιριστές οι οποίοι πρέπει να βρίσκονται στο γήπεδο στις 15.15 και είναι: Αθανασίου Π., Σαββιδάκης Γ., Σαββιδάκης Π., Σκόρπος, Μανωλάς, Παπαδημήτρης, Αυγέρης, Κατσαράς, Γιακουμάρος, Αναγνώστου, Παπανικολάου, Μάνος, Ράδος, Κούρος, Χατζηκωνσταντής Ελευθ., Φελεγκάκης.

Η Αθλητική οικογένεια του Ηρακλή και προσωπικά ο πρόεδρος συλλυπούνται την οικογένεια του πρόωρα αποθανόντος ποδοσφαιρικού παράγοντα της Δήμητρας και φίλου **Αγαπητού Σορωνιάτη** και αντί στεφάνου καταθέτει το ποσόν των 10.000 δρχ. στην ΕΠΣΔ για τους τραυματιζόμενους ποδοσφαιριστές. Την κηδεία παρακολούθησε αντιπροσωπεία του Ηρακλή με επικεφαλής τον πρόεδρο κ. Παπαδημήτρη.



Παιδικό ποδόσφαιρικό πρωτάθλημα

- Στο γήπεδο Καλυθιών θα γίνουν τελικά οι αγώνες του τρίτου ομίλου - Συνδιοργανωτής του τουρνουά ο Νομαρχιακός Αθλητικός Οργανισμός Δωδεκανήσου.

Με νεώτερο έγγραφο του προς την ΕΠΣΔ ο Δήμος Καλλιθέας παραχωρεί το **γήπεδο Καλυθιών** προκειμένου να γίνουν εκεί οι προγραμματισμένοι αγώνες του **Γ' ομίλου** του παιδικού πρωταθλήματος, σύμφωνα με το πρόγραμμα που έχει ανακοινωθεί.

Ακόμη η ΕΠΣΔ γνωστοποιεί ότι το παιδικό πρωτάθλημα συνδιοργανώνεται με τον **Νομαρχιακό Αθλητικό Οργανισμό Δωδεκανήσου** όπως συνέβη και με το παιδικό τουρνουά Χριστουγέννων, ενώ το ίδιο θα συμβεί και με το επικείμενο τουρνουά Αγ. Σουλάς 2001.

Λόγω του παιδικού πρωταθλήματος το τουρνουά Πάσχα δεν θα πραγματοποιηθεί, αντίθετα θα γίνει κανονικά τον Μάϊο (η ημερομηνία θα ανακοινωθεί) παιδικό **τουρνουά 2001 στην Κω.**

Οι διαιτητές του τουρνουά
Εθνικό Στάδιο: Κάπρος Δημήτριος
Γήπεδο Σορωνής: Σαββάκης Αντώνης
Γήπεδο Καλυθιών: Κυπραίος Νικόλαος.

Ο αγώνας του Εφηβικού πρωταθλήματος **Απόλλωνα Καλυθιών - Αρη** της **Κυριακής 8 Απριλίου** στο γήπεδο Καλυθιών θα αρχίσει στις **12.30** αντί στις 11.00 που ήταν αρχικά προγραμματισμένος

Ενός λεπτού σιγή στους αγώνες

Στη μνήμη του εκλιπόντος **Αγαπητού Σορωνιάτη** μέλους και τέως προέδρου της **Δήμητρας Δαματριάς,** θα κρατηθεί ενός λεπτού σιγή σε όλους τους αγώνες των Τοπικών Πρωταθλημάτων το Σαββατοκύριακο 7 και 8 Απριλίου

Συλλυπητήριο

Ο Νομαρχιακός Αθλητικός Οργανισμός Δωδεκανήσου με θλίψη και οδύνη πληροφορήθηκε το θάνατο του Αγαπητού Σορωνιάτη, ενός νέου ανθρώπου, που αφιέρωσε τη σύντομη ζωή του στα κοινά του νησιού μας, αφού διετέλεσε πρόεδρος και επί σειρά ετών παράγοντας του Δωματείου «ΔΗΜΗΤΡΑ» Δαματριάς και υποψήφιος Νομαρχιακός Σύμβουλος στις πρόσφατες εκλογές, εκφράζει τα ειλικρινή συλλυπητήρια του στην οικογένεια του και στη Διοίκηση του Αθλητικού Σωματείου ΔΗΜΗΤΡΑ Δαματριάς.

Ας είναι δε βέβαιος ότι ο κόσμος της Δωδεκανήσου θα ενώσει τις προσευχές του προς τον κύριο και ζωοδότη Χριστό για να τον οδηγήσει στην ΑΙΩΝΙΟΤΗΤΑ.

Για το Δ. Συμβούλιο

Ο Πρόεδρος — **Ο Γ. Γραμματέας**
Μιχ. Μπαριανάκης — **Μιχ. Ερωτόκριτος**
Νομ. Σύμβουλος — **Νομ Σύμβουλος**

7 ΑΠΡΙΛΙΟΥ: Παγκόσμια *Ημέρα για την Υγεία*

ΓΙΑΤΡΟΙ ΧΩΡΙΣ ΣΥΝΟΡΑ

Γιατροί Χωρίς Σύνορα: Πρόσβαση για όλους στην υγεία!

Αθήνα, 6 Απριλίου 2001.

Η Παγκόσμια Ημέρα για την Υγεία 2001 είναι για τους Γιατρούς Χωρίς Σύνορα μία αφορμή για ευαισθητοποίηση, κινητοποίηση και μαρτυρία στο θέμα της υγείας. Βασικός στόχος είναι «ξυπνήσουν» το παγκόσμιο ενδιαφέρον για τη βελτίωση της υπάρχουσας κατάστασης στον ευαίσθητο αυτό τομέα για όλους μας. Πολλές αναπτυσσόμενες χώρες του πλανήτη παραμένουν στη σκοτεινή πλευρά... της υγείας. Εκατομμύρια άνθρωποι στον κόσμο εξακολουθούν στις μέρες μας να στερούνται πρόσβασης στην πρωτοβάθμια φροντίδα υγείας και να πεθαίνουν από μολυσματικές ασθένειες ενώ θα μπορούσαν να σωθούν αν είχαν απλά την «τύχη» να ακολουθήσουν μια θεραπεία...

Σήμερα που η παγκοσμιοποίηση της οικονομίας δεν συμβαδίζει με την παγκοσμιοποίηση των κοινωνιών, η υγεία ως θεμελιώδες ανθρώπινο δικαίωμα, εξακολουθεί να παραμένει μέσα στα κύρια κοινωνικά αιτήματα όλων των λαών. Την ίδια στιγμή που ο πλούτος συγκεντρώνεται άνισα στον κόσμο, η φτώχεια και η πείνα εξαπλώνονται με γρήγορους ρυθμούς. Οι διαφορές μεταξύ πλούσιων και φτωχών χωρών ολοένα και πληθαίνουν αυξάνοντας την απόσταση μεταξύ τους, όπως ακριβώς και οι ανισότητες στο εσωτερικό των χωρών.

«Ενα μεγάλο ποσοστό του παγκόσμιου πληθυσμού ακόμη στερείται πρόσβασης σε τροφή, ασφαλές πόσιμο νερό, συνθήκες υγιεινής, υπηρεσίες υγείας, εκπαίδευση, κατάλυμα, απασχόληση, ανθρώπινα δικαιώματα. Τα φαινόμενα κοινωνικού αποκλεισμού αυξάνονται. Ξεχασμένες ασθένειες μαστίζουν μεγάλα ποσοστά του παγκόσμιου πληθυσμού. Η έξαρση της φυματίωσης, της ελονοσίας, οι επιδημίες και τα σεξουαλικώς μεταδιδόμενα νοσήματα, που στην πλειονότητά τους αφορούν τις φτωχές χώρες, οδηγούν σε κατάρρευση τις οικονομίες τους και την εκμηδένιση της ανθρώπινης αξιοπρέπειας», επισημαίνει ο Πρόεδρος των ΓΧΣ, Κώστας Παπαϊωάννου.

Και συνεχίζει: «Στην εποχή μας, η υγεία θα πρέπει να συνδέεται άμεσα με το δικαίωμα για ανάπτυξη και την υποχρέωση που θα πρέπει να νιώθουν οι κοινωνίες για την προάσπιση της. Αυτό αφορά και τη δική μας κοινωνία, όπου ο κοινωνικός αποκλεισμός περιθωριοποιεί τμήματα του πληθυσμού, με την ανοχή του κοινωνικού συνόλου και τις ευλογίες της πολιτείας».

Ενα θεμελιώδες επιχείρημα που συνοδεύει τη δράση των Γιατρών Χωρίς Σύνορα είναι ότι μεριμνώντας για την υγεία των ευάλωτων πληθυσμιακών ομάδων (μετανάστες, πρόσφυγες, πόρνες, άτομα με ειδικές ανάγκες κ.λ.π.) ταυτόχρονα συμβάλλουν σημαντικά στην πρόληψη της Δημόσιας Υγείας.

«Οι Γιατροί Χωρίς Σύνορα θεωρούν αναφαίρετο το δικαίωμα οποιουδήποτε ανθρώπου σε οποιοδήποτε μέρος της γης να έχει επαρκή, αξιοπρεπή και αποτελεσματική παροχή ιατρικής φροντίδας».

Από τη θεωρία στην πράξη
Τι κάνουν οι Γιατροί Χωρίς Σύνορα Ελλάδας

Η φροντίδα για τη δημόσια υγεία βρίσκεται στο επίκεντρο των προγραμμάτων των Γιατρών Χωρίς Σύνορα Ελλάδας. Με πολύχρονα προγράμματα στην Αφρική, σε χώρες της πρώην Σοβιετικής Ενωσης και την Ελλάδα, οι εθελοντές έρχονται καθημερινά αντιμέτωποι με ασθενείς που μάχονται να κρατηθούν στη ζωή...

Συγκεκριμένα, τα προγράμματα των ΓΧΣ που έχουν ως άξονα την αναβάθμιση της δημόσιας υγείας είναι τα ακόλουθα:

• **Ζάμπια:** Πρόγραμμα για τον έλεγχο και την πρόληψη του AIDS και των Σεξουαλικώς Μεταδιδόμενων Νοσημάτων με βασικό στόχο τη βελτίωση της φροντίδας υγείας για τις έγκυες γυναίκες και τα παιδιά.

• **Μαλάουι:** από το 1998 οι ΓΧΣ εφαρμόζουν έλεγχο του AIDS/HIV στην περιοχή Ντόουα. Στόχος του προγράμματος, η υποστήριξη των δομών υγείας σε ότι αφορά την ποιότητα περίθαλψης, τη διαθεσιμότητα βασικών υλικών, την αποδοχή των διεθνών προφυλάξεων.

• **Αιθιοπία:** πρόγραμμα για τη βελτίωση της ποιότητας των υγειονομικών υπηρεσιών, πρόληψης και ανίχνευσης της επιδημίας ελονοσίας στην περιφέρεια της Αμάρα.

• **Αρμενία:** πρόγραμμα τεχνικής υποστήριξης της θεραπείας και παρακολούθησης των Σεξουαλικώς Μεταδιδόμενων Νοσημάτων (ΣΜΝ) στην επαρχία του Σιράκ της Αρμενίας αλλά και άλλων δραστηριοτήτων που ως στόχο έχουν την πρόληψη και τον έλεγχο του AIDS (μεταταγγίσεις αίματος, μέθοδοι υγιεινής).

• **Ελλάδα:** Από το 1997 λειτουργεί το πρόγραμμα «Διπλανής Πόρτας» με Πολυϊατρεία σε Αθήνα και Θεσσαλονίκη που προσφέρει δωρεάν ιατροφαρμακευτική κάλυψη σε ευάλωτες πληθυσμιακές ομάδες.

- Πρόγραμμα Δημόσιας Υγείας που εστιάζεται σε ιατρικά προβλήματα των μεταναστών και προσφύγων.
- Κέντρο Πληροφόρησης και Υποστήριξης Μεταναστών σε θέματα που άπτονται των δικαιωμάτων τους.
- Πρόγραμμα για τα Παιδιά των Φαναριών στη Θεσσαλονίκη.

Το Super Market Bazaar σας εύχεται
για τις Άγιες Μέρες του Πάσχα
υγεία και αγάπη!



BAZAAR
διαφέρει λόγω τιμής

ΕΡΓΑΝΗΣ ΑΘΗΝΑΣ 50 ΤΗΛ.0241-24653 FAX 0241-23169

Δώστε γεύσεις...
πασχαλινές στη ζωή σας!

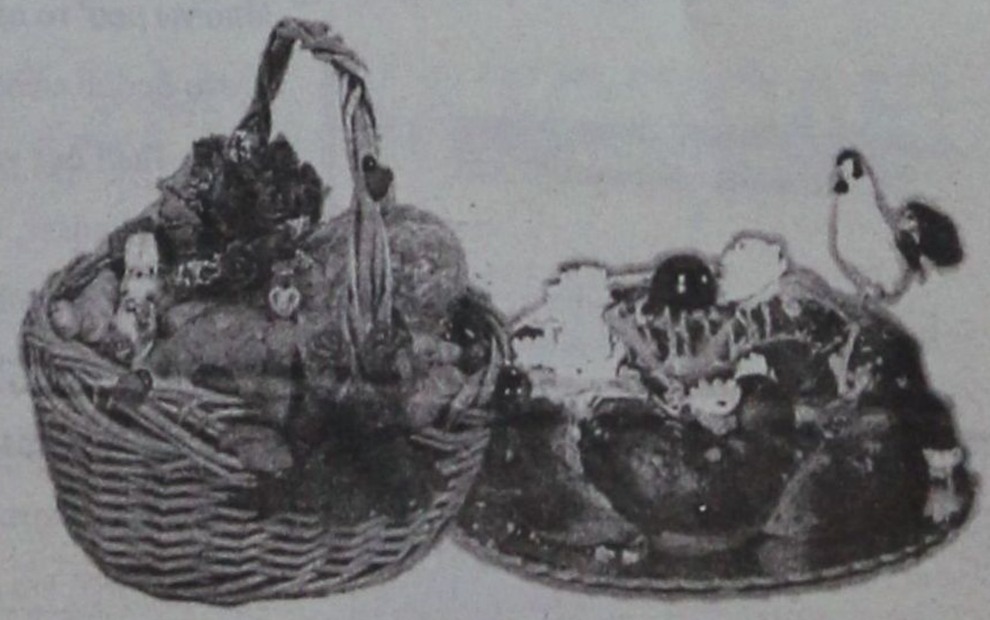

Τσουρέκια αμυγδάλου, τσουρέκια με φρέσκο βούτυρο και σμυρνέικα κουλουράκια σε 4 φανταστικές ποικιλίες περιμένουν να τα γευτείτε! Δώστε και στους φίλους σας αυτή τη χαρά μέσα από τα πασχαλινά καλάθια που εσείς μπορείτε να φτιάξετε στα Mike's! Γλυκές ευχές για ένα καλό Πάσχα!

Mike's

ADD

9 καταστήματα σ' όλη τη Ρόδο, ένα βρίσκεται κοντά σας! τηλ. 66510

Zorpidis

ΤΟΥΡΙΣΤΙΚΟΣ ΟΡΓΑΝΙΣΜΟΣ
ΑΛΕΞ. ΔΙΑΚΟΥ & ΛΟΧΑΓΟΥ ΦΑΝΟΥΡΑΚΗ 38
Τηλ.: (0241) 20625, 30054, 33603, 33607 - Fax: 26745

Ταξίδια... στα μέτρα σας!

ΑΕΡΟΠΟΡΙΚΕΣ εκδρομές εξωτερικού
ΟΔΙΚΕΣ εκδρομές εξωτερικού
Εκδρομές στην ΕΛΛΑΔΑ
ΑΕΡΟΠΟΡΙΚΑ ΕΙΣΙΤΗΡΙΑ στην Ελλάδα και στο εξωτερικό
ΕΙΣΙΤΗΡΙΑ ΠΛΟΙΩΝ για όπου θέλετε με όποια εταιρεία θέλετε
ΚΡΑΤΗΣΕΙΣ ΞΕΝΟΔΟΧΕΙΩΝ
όλων των κατηγοριών και των ανέσεων

ΠΑΡΙΣΙ	4-5-6	μέρες
ΠΑΡΙΣΙ - DISNEYLAND	6	»
DISNEYLAND	4	»
ΡΩΜΗ	5	»
ΚΛΑΣΙΚΗ ΙΤΑΛΙΑ	6-7	»
ΛΟΝΔΙΝΟ	5	»
ΑΓΓΛΙΑ - ΣΚΩΤΙΑ	7	»
ΜΑΔΡΙΤΗ - ΑΝΔΑΛΟΥΣΙΑ	8	»
ΓΥΡΟΣ ΙΣΠΑΝΙΑΣ	10	»
ΙΣΠΑΝΙΑ - ΠΟΡΤΟΓΑΛΛΙΑ	10	»
ΛΙΣΣΑΒΩΝΑ	6	»
ΛΙΣΣΑΒΩΝΑ - ΜΑΔΕΡΑ	8	»
ΠΑΝΟΡΑΜΑ ΠΟΡΤΟΓΑΛΙΑΣ	8	»
ΜΑΔΡΙΤΗ	5	»
ΒΟΥΔΑΠΕΣΤΗ	4-5-6-7-8	»
ΒΙΕΝΝΗ	4-5-6-7-8	»
ΚΕΝΤΡΙΚΗ ΕΥΡΩΠΗ	8	»
ΓΥΡΟΣ ΕΛΒΕΤΙΑΣ	8	»
ΒΟΥΔΑΠΕΣΤΗ - ΠΡΑΓΑ	7	»
ΠΡΑΓΑ	4	»
ΒΕΡΟΛΙΝΟ	4	»
ΣΑΛΤΣΜΠΟΥΡΓΚ - ΑΥΣΤΡΙΑΚΕΣ ΛΙΜΝΕΣ	7	»
ΤΥΝΗΣΙΑ - ΓΥΡΟΣ ΟΑΣΕΩΝ	8	»
ΣΑΦΑΡΙ ΣΤΗ ΣΑΧΑΡΑ	8	»
ΑΙΓΥΠΤΟΣ - ΚΑΪΡΟ - ΚΡΟΥΑΖΙΕΡΑ ΝΕΙΛΟΥ	8	»
ΣΙΓΚΑΠΟΥΡΗ - ΜΠΑΝΓΚΟΚ - ΜΠΑΛΙ	15	»
ΜΠΑΝΓΚΟΚ - ΣΙΓΚΑΠΟΥΡΗ - ΠΟΥΚΕΤ	15	»
ΑΒΑΝΑ - ΤΡΙΝΙΔΑΔ - ΒΑΡΑΔΕΡΟ	9	»
ΜΕΞΙΚΟ ΣΙΤΥ - ΤΑΣΚΟ - ΑΚΑΠΟΥΛΚΟ	10	»

καθώς και πολλές οδικές

Μεμονωμένα πακέτα στα μέτρα σας
Αεροπορικά εισιτήρια εσωτερικού - εξωτερικού
Κρατήσεις ξενοδοχείων σε όλο τον κόσμο
Ειδικά πακέτα για νεόνυμφους
Σας προσφέρει το καλύτερο στην καλύτερη τιμή!!!

ΔΡΟΜΟΛΟΓΙΑ Φ/Β ΚΟΡΝΑΡΟΣ
- Κάθε Τετάρτη και Κυριακή πρωί 04.30 για ΧΑΛΚΗ - ΔΙΑΦΑΝΙ - ΠΗΓΑΔΙΑ - ΚΑΣΟ - ΣΗΤΕΙΑ - ΑΓ. ΝΙΚΟΛΑΟ - ΜΗΛΟ - ΠΕΙΡΑΙΑ

Καλή Ανάσταση με Λαμπρές τιμές!

στα Μεγάλα Καταστήματα

ΠΑΠΠΟΥ με τις

Μεγάλες Πασχαλινές Αγορές

Σοκολατένια αυγά, Πασχαλινοί λαγοί, Τσουρέκια, Λιχουδιές, Λαμπάδες με τους αυθεντικούς ήρωες των μικρών μας φίλων και όλος ο Διάκοσμος της Πασχαλιάς σε μοναδικές τιμές!





25ης Μαρτίου 7, ΡΟΔΟΣ
Τηλ: 24286, 20127 FAX: 30995

GOOD YEAR ΚΑΣΑΠΗΣ





Μπαίνω μεσ' το αμάξι και φεύγω με σιγουριά
στο δρόμο είναι πρώτο, κρατήματα γερά
Πω, Πω!! Δες γκάζια, δες πως σταματά!
Που τα βρήκες, πες μας, τέτοια ελαστικά;
Σίγουρα στοιχίζουν κι ένα σωρό λεφτά!
ΦΙΛΕ ΜΟΥ, «ΚΑΣΑΠΗΣ» ΓΙΑ ΕΛΑΣΤΙΚΑ
Τα παίρνεις όλα τώρα και χωρίς λεφτά
χωρίς προκαταβολή, καθόλου μετρητά
ΚΑΣΑΠΗΣ, για ζάντες και για ελαστικά,
36 δόσεις και ούτε δραχμή μπροστά
Λάστιχα και ζάντες δίχως τα λεφτά,
όλοι τρέχουν για να μάθουν τα νέα τα φοβερά







ΚΑΣΑΠΗΣ
ΑΣΦΑΛΕΙΑ
ΣΤΗΝ ΟΔΗΓΗΣΗ
1ο: ΑΥΣΤΡΑΛΙΑΣ 2 - ΤΗΛ. 35367
• 2ο ΛΙΝΔΟΥ 237 - ΤΗΛ. 64025

GOODYEAR MICHELIN BRIDGESTONE DUNLOP BBS BORBET LEICHTMETALLRÄDER RIM STOCK Dynamics

Ανακοίνωσε τα μέτρα

Πακέτο μέτρων, ύψους 550 δισ. δρχ., για το Δίκτυο κατά της Φτώχειας και του Αποκλεισμού, την επόμενη τριετία, εξήγγειλε ο πρωθυπουργός μετά τη συνεδρίαση του υπουργικού συμβουλίου. Οπως δήλωσε ο πρωθυπουργός, η δέσμη των μέτρων περιλαμβάνει εισοδηματικά μέτρα και επιδοματικές ενισχύσεις και στοχεύει στον περιορισμό των ανισοτήτων και την ενίσχυση των οικονομικά ασθενέστερων, λόγω της ένταξής μας στην ανταγωνιστική και παγκοσμιοποιημένη κοινωνία.

Ο πρωθυπουργός διαβεβαίωσε ότι η κοινωνική πολιτική θα είναι ψηλά στις προτεραιότητες της κυβέρνησης, σύμφωνα και με τις προεκλογικές της δεσμεύσεις, και προέβλεψε ότι στο τέλος του 2004 οι δαπάνες για την κοινωνική πολιτική θα πλησιάζουν τον μέσο όρο των αντίστοιχων δαπανών στην Ευρωπαϊκή Ενωση. «Η σοσιαλιστική μας πολιτική», τόνισε ο κ. Σημίτης, «στοχεύει σε μια κοινωνία αλληλεγγύης και εξασφάλισης περισσότερης ευημερίας για όλους», ενώ επισήμανε ότι τα εξαγγελθέντα μέτρα αποτελούν μέρος μόνο μιας ολοκληρωμένης παρέμβασης.

Δημήτρης Ρέππας

Ερωτηθείς σήμερα, Παρασκευή ο υπουργός Τύπου για ποιο λόγο από τα 1,7 δισ. δρχ που εξοικονομήθηκαν από τα προγράμματα του υπουργείου Εθνικής Αμυνας, δίνονται μόνο 300 δισ. στο Δίκτυο κατά της φτώχειας, απάντησε:

«Δεν πρέπει να γίνεται αυτή η συσχέτιση που οδηγεί σε σύγχυση. Η απόφαση της Κυβερνητικής Επιτροπής αφορούσε αναπροσαρμογή κονδυλίων της δημοσιονομικής πολιτικής ύψους 4 τρισ. δρχ. η χθεσινή απόφαση του υπουργικού συμβουλίου αφορά το Δίκτυο κοινωνικής αλληλεγγύης και τίποτα άλλο. Οι κοινωνικές δαπάνες θα ανέλθουν σε δεκάδες τρισ. τα επόμενα χρόνια».

Οσον αφορά την κριτική των κομμάτων της αντιπολίτευσης και των κοινωνικών οργανώσεων, ο κ. Ρέππας δήλωσε πως «είναι δικές τους απόψεις, σεβαστές, αλλά λανθασμένες. Οι δράσεις είναι πρωτόγνωρες για το μέτρο δυνατοτήτων της ελληνικής οικονομίας και θα βελτιωθεί η ζωή πολλών πολιτών».

Και καταγγελία Σημίτη

Ο πρωθυπουργός, αναφερόμενος στις καταλήψεις υπουργείων και δημόσιων χώρων (κατάληψη στο Υπουργείο Εργασίας και επεισόδια στον Πειραιά), κατήγγειλε ένα «οργανωμένο σχέδιο με στόχο να ακυρωθεί το νόημα των σημερινών εξαγγελιών» και πρόσθεσε ότι «η κυβέρνηση θα συνεχίσει. Δεν μας πτοεί τίποτα». Σύμφωνα με πληροφορίες, διάχυτη είναι η αίσθηση των μελών του υπουργικού συμβουλίου, ότι υποκινητής των καταλήψεων και των επεισοδίων είναι το ΚΚΕ.

«Δεν τίθεται θέμα ανασχηματισμού»

Κατά τη συνεδρίαση του υπουργικού συμβουλίου, ο πρωθυπουργός ζήτησε από τους υπουργούς «ηρεμία και συνέχεια του έργου τους», τους διαβεβαίωσε ότι δεν τίθεται θέμα ανασχηματισμού και ζήτησε επίσης να σταματήσει η «εσωστρέφεια και η μιζέρια».

Ο κ. Ρέππας απέκλεισε το ενδεχόμενο επιβολής νέων φόρων και τόνισε ότι «αντίθετα θα έχουμε φοροελαφρύνσεις της τάξης του 0,65% του ΑΕΠ κάθε χρόνο», χαρακτήρισε πολύ καλό το κλίμα στο σημερινό υπουργικό συμβούλιο, ενώ ερωτηθείς για το αν επίκειται συνάντηση του πρωθυπουργού με τον Ακη Τσοχατζόπουλο, δήλωσε ότι δεν προβλέπεται τέτοια συνάντηση.

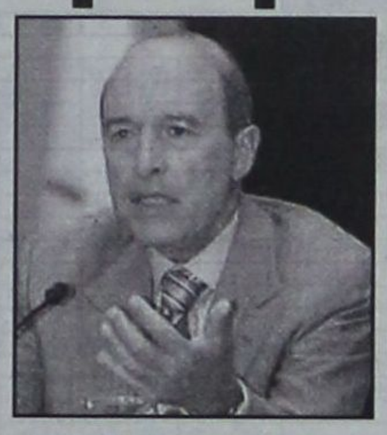

Και ο κυβερνητικός εκπρόσωπος αποδοκίμασε την κατάληψη γραφείων του Υπουργείου Εργασίας από συνδικαλιστές, που --όπως είπε ο κ. Ρέππας-- προφανώς ανήκουν στο ΚΚΕ. «Είναι προφανής ο στόχος τους: να επισκιάσουν την απόφαση της κυβέρνησης. Λυπούμαστε που επέλεξαν αυτόν τον αντιδημοκρατικό και αντικοινοβουλευτικό τρόπο για να αντιπαρατεθούν σε μια πολιτική που αφορά ευάλωτες κοινωνικές ομάδες. Εμείς απαντάμε με το έργο μας», δήλωσε ο υπουργός Τύπου. Στο θέμα παρενέβη και η Εισαγγελία Πρωτοδικών, που εξέδωσε εντολή να συλλαμβάνονται όσοι από τους καταληψίες προβαίνουν σε διωκόμενα αδικήματα και να οδηγούνται στο Αυτόφωρο.

Αντιδράσεις αντιπολίτευσης

«Εμπαιγμό για τα 2,5 εκατομμύρια Ελληνες που ζουν κάτω από το όριο της φτώχειας», χαρακτήρισε τις εξαγγελίες του πρωθυπουργού, ο Κ. Καραμανλής. Για «πολιτική φιλόπτωχου ταμείου και ψίχουλα» έκανε λόγο το ΚΚΕ, «η κυβέρνηση αντιλαμβάνεται την κοινωνική πολιτική ως κρατική φιλανθρωπία» δήλωσε ο Νίκος Κωνσταντόπουλος. «Τα μέτρα είναι θετικά» σχολίασε η Ανανεωτική Εκσυγχρονιστική κίνηση της Αριστεράς.

Μικρά, σίγουρα βήματα

Την πραγματοποίηση «μικρών και σίγουρων βημάτων» προς την κατεύθυνση της ελληνοτουρκικής προσέγγισης διαπίστωσαν, μετά τις συνομιλίες που είχαν το πρωί της Παρασκευής στην Αγκυρα, οι υπουργοί Εξωτερικών των δύο χωρών.

Σε κοινή συνέντευξη Τύπου που παρέθεσαν, τόσο ο Γ. Παπανδρέου όσο και ο Ι. Τζεμ εμφανίστηκαν ικανοποιημένοι από τα αποτελέσματα των συνομιλιών τους και ανακοίνωσαν ότι το ερχόμενο φθινόπωρο θα εξετάσουν την πρόοδο των διαδικασιών της προσέγγισης στην Αθήνα, κατά την επίσκεψη που προγραμματίζει να πραγματοποιήσει ο τούρκος υπουργός.

Στην ατζέντα των συζητήσεων της Αγκυρας, μεταξύ των δύο υπουργών, κυριάρχησε η προώθηση της συνεργασίας στον τουριστικό τομέα και συμφώνησαν στην υιοθέτηση συγκεκριμένων μέτρων, όπως για παράδειγμα την κατάργηση της θεώρησης εισόδου (visa) κατά την τουριστική περίοδο.

Συμφώνησαν επίσης την ενίσχυση των προσπαθειών για συνεργασία, που αναπτύσσουν οι τοπικοί φορείς, κυρίως στα τουρκικά παράλια και τα νησιά του ανατολικού Αιγαίου.

Οι δύο υπουργοί Εξωτερικών εγκαινίασαν τη συζήτηση για την αναζήτηση τρόπων συνεργασίας των δύο χωρών στον ενεργειακό τομέα και ειδικότερα στον τομέα της μεταφοράς των πετρελαίων της Κασπίας μέσω αγωγών. Οπως είναι γνωστό, γύρω από τη μεταφορά των κοιτασμάτων της Κασπίας, εξελίσσεται ένα τεράστιο πολιτικό και οικονομικό «παιχνίδι» σε παγκόσμιο επίπεδο. Σε αυτό το παιχνίδι, τόσο η Ελλάδα με την προσπάθεια της κατασκευής του πετρελαιαγωγού από το Μπουργκάς στην Αλεξανδρούπολη, όσο και η Τουρκία με την ανάλογη προσπάθεια για την κατασκευή του Αγωγού από το Μπακού στο τουρκικό λιμάνι Τζεφχάν, προσπαθούν να παίξουν κάποιο ρόλο.

Οι κ.κ. Παπανδρέου και Τζεμ επανέλαβαν ότι οι δύο χώρες θα διεκδικήσουν από κοινού την ανάληψη του παγκοσμίου πρωταθλήματος ποδοσφαίρου το 2008.

Αποναρκοθέτηση στον Εβρο

Μετά το τέλος των συνομιλιών στο τουρκικό υπουργείο Εξωτερικών οι δύο υπουργοί παρουσίασαν ένα κοινό ανακοινωθέν για την απόφασή τους να προχωρήσει η αποναρκοθέτηση της μεθορίου. Η συμφωνία αυτή εντάσσεται στο πακέτο των Μέτρων Καλής Γειτονίας που είχαν υιοθετήσει οι δύο υπουργοί πριν από ένα χρόνο.

Η τουρκική πλευρά δεσμεύτηκε να συνυπογράψει τη Συνθήκη της Οτάβας, η οποία απαγορεύει τη χρήση ναρκών και σύμφωνα με το κοινό ανακοινωθέν που εκδόθηκε μετά τις συνομιλίες Παπανδρέου - Τζεμ, οι δύο χώρες συμφώνησαν να κυρώσουν στα Κοινοβούλιά τους τη Συνθήκη και ταυτόχρονα να υποβάλουν τα αποτελέσματα της συνεργασίας τους για την αποναρκοθέτηση της μεθορίου στον Εβρο, στον ΟΗΕ.

Μετά τις συνομιλίες στο τουρκικό υπουργείο Εξωτερικών εκδόθηκε και μια κοινή δήλωση των δύο υπουργών, στην οποία υπογραμμίζεται η συνεργασία των δύο χωρών στο πλαίσιο της ΕΕ και ειδικότερα στην προσπάθεια της Τουρκίας να ακολουθήσει την πορεία της προς την Ευρώπη.

Περιορισμός αμυντικών δαπανών

Κατά τη διάρκεια της κοινής συνέντευξης Τύπου, ζητήθηκε από τους δύο υπουργούς να τοποθετηθούν επί της απόφασης της ελληνικής κυβέρνησης να περικόψει τις εξοπλιστικές δαπάνες. Ο κ. Παπανδρέου υπογράμμισε ότι πρόκειται για μονομερή απόφαση της Αθήνας, η οποία επέλεξε να καθυστερήσει το πρόγραμμα για το ευρωπαϊκό μαχητικό αεροσκάφος Eurofighter.

Ο υπουργός Εξωτερικών σημείωσε, πάντως, ότι η κυβέρνηση θα διατηρήσει την ισορροπία δυνάμεων στο Αιγαίο και υπογράμμισε ότι η μονομερής αυτή απόφασή της, η οποία δικαιολογείται από τη συγκυρία, είναι ένα ισχυρό μήνυμα καλής θέλησης προς την Αγκυρα.

Από την πλευρά του ο Ι. Τζεμ, αφού χαρακτήρισε θετική την κίνηση της Αθήνας, επανέλαβε την τουρκική θέση, σύμφωνα με την οποία τα εξοπλιστικά προγράμματα της Αγκυρας δεν συναρτώνται μόνο από την εξέλιξη των ελληνοτουρκικών σχέσεων.

δημιουργίες cair

ΡΟΔΟΣ 2400 Λευκός Ξηρός ΟΠΑΠ
ΑΡΧΟΝΤΙΚΟ Ερυθρός Ξηρός
Δωδεκανησιακός τοπικός

Δύο αντιπροσωπευτικά κρασιά της ΚΑΪΡ Α.Ε., που αποδεικνύουν για άλλη μια φορά την αναμφισβήτητη ικανότητα της Δωδεκανησιακής Εταιρείας να παράγει υψηλής ποιότητας προϊόντα. Ικανότητα που επιβεβαιώνεται από την πρόσφατη παρουσίαση του μοναδικού στην ελληνική αγορά συλλεκτικού αφρώδους CAIR ROSE RESERVE 10 ετών, σε περιορισμένο αριθμό φιαλών και ποιότητα που συναντάται στην πλούσια γκάμα των διεθνώς αναγνωρισμένων προϊόντων της, όπως RODOS 2400 λευκό ξηρό, VQPRD (χρυσό στο Μιλάνο), ΜΟΣΧΑΤΟΣ ΡΟΔΟΥ ΟΠΕ (χρυσό στο Μιλάνο), MOULIN λευκό ξηρό (χρυσό στις Βρυξέλλες), MOULIN ροζέ ημίξηρο (χρυσό σε Μπορντό και Μιλάνο), CAIR φυσικός αφρώδης (χρυσά μετάλλια σε Μιλάνο και Monde Selection).

Εγγύηση
C·A·I·R
Επιλεγμένοι οίνοι ποιότητας

CAIR Δαβάκη - Πίνδου 65,
Ν. Φάληρο, τηλ.: 4813876, 4813125
fax: 4814695.
2ο χλμ. Ρόδου - Λίνδου, Ρόδος
τηλ.: 0241/68770-3 fax: 0241/62575



Η BUSINESS LOGIC
ΚΟΝΤΑ ΣΤΑ
ΚΟΣΜΗΜΑΤΟΠΩΛΕΙΑ

Η BUSINESS LOGIC A.E.
η μοναδική πανελλαδικά αλυσίδα παροχής ολοκληρωμένων λύσεων πληροφορικής αποκλειστικά για επιχειρήσεις, είναι και πάλι κοντά σας.

Με το πληρέστερο πρόγραμμα της αγοράς για διαχείριση και οργάνωση καταστημάτων αργυροχρυσοχοΐας.

Για περισσότερες πληροφορίες ....

BUSINESS LOGIC

BUSINESS LOGIC ΤΑΜΒΑΚΑΣ ΔΗΜΗΤΡΗΣ
ΒΟΥΛΓΑΡΟΚΤΟΝΟΥ 14, ΡΟΔΟΣ
ΤΗΛ : 0241-75218, FAX : 0241-35104
e-mail address: dimitamb@otenet.gr

ΧΡΗΜΑΤΙΣΤΗΡΙΟ

ΣΥΝΕΔΡΙΑΣΗ ΤΗΣ 6ης Απριλίου 2001

ΤΡΑΠΕΖΕΣ	ΤΙΜΗ	%	ΕΛΑΧ.	ΜΕΤ.	ΤΕΜ.
ΑΤΤΙΚΗΣ (ΚΟ)	6.40	-0.62	6.32	6.58	14 953
ΓΕΝΙΚΗ ΤΡΑΠΕΖΑ ΤΗΣ ΕΛΛ.	11.10	-0.54	11.05	11.44	20 699
ΕΘΝΙΚΗ ΤΡΑΠΕΖΑ ΤΗΣ ΕΛΛ.	39.58	1.38	39.42	39.90	160 888
ΕΤΕΒΑ (ΚΟ)	13.66	-0.15	13.46	14.00	3 900
ΕΤΕΒΑ (ΠΟ)	15.06	0.27	14.80	15.34	1 425
ΕΛΛΑΔΟΣ (ΚΟ	77.65	-0.70	77.50	79.00	2 487
ΕΜΠΟΡΙΚΗ ΤΡΑΠΕΖΑ ΤΗΣ ΕΛΛ.	50.90	0.12	50.82	51.16	35 693
EUROBANK ERGASIAS	17.66	0.91	17.50	17.92	1 060 765
ΠΕΙΡΑΙΩΣ (ΚΟ)	13.02	0.15	12.92	13.30	142 332
ALPHA ΤΡΑΠΕΖΑ ΠΙΣΤΕΩΣ	29.46	0.27	29.30	30.00	153 649
ΕΓΝΑΤΙΑ ΤΡΑΠΕΖΑ (ΚΟ)	5.58	-1.76	5.56	5.82	33 447
ΕΓΝΑΤΙΑ ΤΡΑΠΕΖΑ (ΠΟ)	5.10	0.39	5.04	5.14	4 015
ASPIS BANK	9.08	-0.22	8.98	9.28	34 400
ΕΤΒΑ	7.52	0.27	7.34	7.76	141 890
ΤΡΑΠΕΖΑ ΚΥΠΡΟΥ	4.26	0.47	4.24	4.38	22 426
ΑΓΡΟΤΙΚΗ ΤΡΑΠΕΖΑ	7.38	0.54	7.22	7.56	20 300
ΤΕΛΕΣΤΟΣ ΤΡΑΠΕΖΑ ΕΠΕΝΔΥΣΕΩΝ	7.62	0.26	7.52	7.76	64 012
ΑΣΦΑΛΕΙΕΣ					
ΕΘΝΙΚΗ ΑΣΦ.	12.64	6.22	12.24	12.90	144 020
ΑΣΠΙΣ ΠΡΟΝΟΙΑ (ΚΟ)	7.54	-0.26	7.30	7.70	35 015
ΦΟΙΝΙΞ ΓΕΝ. ΑΣΦ.	24.32	-0.33	23.92	24.60	650
ΕΥΡΩΠΑΪΚΗ ΠΙΣΤΗ ΑΕ (ΚΟ)	4.18	-3.69	4.10	4.60	10 521
ΕΥΡΩΠΑΪΚΗ ΠΙΣΤΗ ΑΕ (ΠΟ)	3.80	1.06	3.80	3.98	490
ΑΓΡΟΤΙΚΗ Α.Ε. ΓΕΝ. ΑΣΦΑΛ. (ΚΟ)	18.16	0.22	18.00	18.26	6 900
INTERAMERICAN (ΚΟ)	14.30	0.70	14.20	14.40	51 727
ΑΓΡΟΤΙΚΗ ΖΩΗΣ	15.62	0.13	15.28	15.70	5 300
METROLIFE ΕΜΠΟΡΙΚΗ	3.22	-3.01	3.16	3.44	172 970
ΕΤΑΙΡΙΕΣ ΕΠΕΝΔΥΣΕΩΝ					
ΕΘΝΙΚΗ ΕΤ. ΕΠΕΝΔ.ΧΑΡΤ.	2.81	0.36	2.80	2.97	35 950
ΕΛΛΗΝΙΚΗ ΕΤ. ΕΠΕΝΔ. (ΚΑ)	2.64	0.00	2.64	2.72	57 522
ΕΠΕΝΔ. ΕΡΓΑΣΙΑΣ (ΚΑ)	2.28	-2.15	2.27	2.40	423 750
ΕΠΕΝΔ. ΑΝΑΠΤΥΞΕΩΣ (ΚΑ)	2.56	-1.92	2.55	2.70	50 980
ALPHA ΕΠΕΝΔΥΣΕΩΝ (ΚΑ)	4.52	0.00	4.50	4.62	72 030
ΠΕΙΡΑΙΩΣ ΕΠΕΝΔΥΤΙΚΗ	2.42	0.00	2.35	2.53	70 821
ΠΡΟΟΔΟΣ ΕΛΛ.ΕΠΕΝΔ.	4.32	-1.37	4.28	4.56	48 802
INTERINVEST - ΔΙΕΘ. ΕΠΕΝΔ.	1.90	-1.04	1.88	1.99	22 410
ΕΞΕΛΙΞΗ Α.Ε.Ε.Χ. (ΚΑ)	1.17	1.68	1.14	1.25	668 010
ΔΙΑΣ Α.Ε.Ε.Χ.(ΚΑ)	2.24	-1.75	2.22	2.44	213 340
ΑΙΟΛΙΚΗ Α.Ε.Ε.Χ. (ΚΑ)	2.05	-2.38	2.05	2.18	37 360
ΕΜΠΟΡΙΚΗ ΕΠΕΝΔΥΤΙΚΗ (ΚΑ)	3.06	0.66	3.02	3.16	54 700
MARFIN ΑΕΕΧ	3.70	0.00	3.66	3.88	27 940
ΟΡΙΟΝ Δ.Α.Ε.Ε.Χ.(ΚΑ)	2.34	-0.85	2.32	2.47	35 300
ΑΣΤΙΣ ΕΠΕΝΔΥΤΙΚΗ (ΚΑ)	2.71	0.00	2.64	2.79	31 860
ALPHA TRUST ASSET M. (ΚΟ)	4.46	1.36	4.34	4.54	820
ΑΚΤΙΒ ΕΠΕΝΔΥΤΙΚΗ Α.Ε.Ε.Χ.	2.87	-2.71	2.81	2.98	10 478
ΕΤ. ΧΡΗΜ/ΚΗΣ ΜΕΣΟΛΑΒΗΣΗΣ					
ΕΤΒΑ ΑΜΟΙΒΑΙΟ (ΚΟ)	5.14	-1.15	5.14	5.36	32 743
ALPHA LEASING (ΚΟ)	10.22	-0.97	10.18	10.42	6 608
ΠΕΙΡΑΙΩΣ ΧΡΗΜ/ΚΕΣ ΜΕΣΟΛΑΒΗΣΕΙΣ	7.12	-0.84	6.96	7.56	7 080
ΕΤΑΙΡΙΕΣ ΣΥΜΜΕΤΟΧΩΝ					
ALBIO Α.Ε. ΣΥΜΜΕΤΟΧΩΝ (ΚΟ)	4.14	-2.36	4.12	4.30	8 340
ΜΠΟΥΤΑΡΗΣ (ΚΑ)	2.32	-0.43	2.30	2.45	205 710
ΜΠΟΥΤΑΡΗΣ (ΠΑ)	2.31	0.00	0.00	0.00	0
ΚΕΡΑΝΗΣ (ΚΑ)	1.82	-5.70	1.82	1.98	41 240
ΚΕΡΑΝΗΣ (ΠΑ)	1.43	-8.92	1.43	1.63	15 910
ΕΠΙΧΕΙΡΗΣΕΙΣ ΑΤΤΙΚΗΣ (Κ)	8.18	0.49	8.14	8.30	47 448
ΟΜΙΛΟΣ ΙΝΤΕΚΑ (Κ)	4.58	-2.14	4.54	4.88	81 940
ΟΜΙΛΟΣ ΙΝΤΕΚΑ (Π)	8.76	0.00	0.00	0.00	0
ΚΛΩΝΑΤΕΞ (ΚΑ)	6.92	-2.54	6.82	7.52	846 200
ΚΛΩΝΑΤΕΞ (ΠΑ)	4.62	-4.15	4.54	5.08	433 325
ΒΙΟΧΑΛΚΟ (ΚΑ)	10.52	-2.05	10.10	10.90	49 420
ΕΛΛΗΝΙΚΑ ΧΡΗΜΑΤΙΣΤΗΡΙΑ	12.12	0.66	12.04	12.54	34 020
ΔΕΛΤΑ ΣΥΜΜΕΤΟΧΩΝ (ΚΑ)	9.72	0.21	9.64	9.94	11 681
ΔΕΛΤΑ ΣΥΜΜΕΤΟΧΩΝ (ΠΑ)	9.42	0.86	9.40	9.50	936
NOTOS COM	3.20	-1.84	3.18	3.38	101 410
ΚΑΤΖΗΟΑΝΝΟΥ Α.Ε.	5.22	1.16	5.02	5.38	46 530
ΑΧΟΝ Α.Ε.	5.56	0.72	5.42	5.68	113 092
SANYO HELLAS A.E.B.E.	3.06	-1.92	3.04	3.26	224 037
ΚΟΥΜΠΑΣ Α.Ε.	4.38	3.52	4.26	4.74	305 120
ALPHA ΑΡΕΝΑ ΣΥΜΜΕΤΟΧΕΣ	5.90	0.34	5.86	6.14	308 620
ALPHA FINANCE A.E.	39.00	0.62	39.00	39.00	500
ΠΑΡΝΑΣΣΟΣ ΕΠΙΧΕΙΡΗΣΕΙΣ	2.02	0.00	1.87	2.02	56 812
ΦΟΥΡΛΗΣ Α.Ε. ΣΥΜΜΕΤΟΧΩΝ	10.42	1.17	10.34	10.80	44 268
ΜΠΗΤΡΟΣ ΣΥΜΜΕΤΟΧΙΚΗ	3.70	-0.54	3.58	3.88	32 533
ΑΘΗΝΑΪΚΕΣ ΣΥΜΜΕΤΟΧΕΣ	3.08	4.35	3.04	3.42	1 421 300
ΜΕΛΑ Α.Ε. ΣΥΜΜΕΤΟΧΩΝ (ΚΑ)	3.36	-6.67	3.22	3.82	588 050
EL.BISCO AE ΣΥΜΜΕΤΟΧΩΝ	4.32	0.00	4.22	4.46	32 170
ΔΙΑΧΕΙΡΙΣΗ ΑΚΙΝΗΤΗΣ ΠΕΡΙΟΥΣΙΑΣ					
ΚΕΚΡΟΨ	63.35	6.61	61.00	65.90	35 315
ΕΡΜΗΣ Α.Ε.	5.18	3.72	5.12	5.60	156 720
ΙΟΝΙΚΗ	11.60	2.52	11.46	12.44	1 570
ALPHA ΑΣΤΙΚΑ ΑΚΙΝΗΤΑ	12.08	1.95	12.02	12.60	15 960
ΕΝΟΙΚΙΑΣΕΙΣ ΜΕΤΑΦΟΡΙΚΩΝ ΜΕΣΩΝ					
ΒΕΡΝΙΚΟΣ-ΚΟΤΤΕΡΑ	5.42	0.73	5.38	5.96	5 940
AUTOHELLAS A.E.	8.12	0.25	7.84	8.20	8 170
ΚΥΡΙΑΚΟΥΛΗΣ Μ.Κ.Ν.	3.88	3.48	3.74	4.32	74 920
ΠΛΗΡΟΦΟΡΙΚΗ					
ΙΝΤΡΑΣΟΦΤ (ΚΟ)	11.76	1.18	11.50	12.40	48 737
ΛΕΑΤΑ ΠΛΗΡΟΦΟΡΙΚΗ	6.40	0.00	6.38	6.64	13 659
BYTE COMPUTER	4.40	-1.35	4.36	4.62	12 100
ΙΝΤΡΑΛΟΤ (ΚΟ)	15.86	-1.86	15.82	16.60	31 900
QUALITY AND RELIABILITY A.B.E.E.	11.98	0.00	11.84	12.30	19 580
INFORMER (ΚΟ)	9.00	-0.22	8.82	9.08	3 150
FORTHnet	11.60	-0.85	11.50	11.94	27 610
LOGIC D.I.S.	3.96	-1.00	3.90	4.20	239 826
SINGULAR	6.38	-0.62	6.32	6.70	59 212
UNISOFT	5.08	0.79	5.06	5.44	357 880
ΔΙΑΦΗΜΙΣΗ					
ΑΤΕΡΜΟΝ ΔΥΝΑΜΙΚΗ	3.56	2.20	3.44	3.82	133 170
ΥΓΕΙΑ					
ΙΑΤΡΙΚΟ ΑΘΗΝΩΝ	6.22	1.27	6.14	6.50	97 140
ΙΑΤΡΙΚΟ ΑΘΗΝΩΝ Π.ΦΑΛΗΡ.	5.24	1.95	5.14	5.40	46 570
ΙΑΣΩ	11.98	-0.17	11.88	12.30	19 650
ΔΑΝΕΙΛΙΔΗΣ	7.72	0.00	7.40	7.80	5 230
ΤΗΛΕΟΡΑΣΗ-ΨΥΧΑΓΩΓΙΑ					
ΤΗΛΕΤΥΠΟΣ	7.45	1.58	7.12	7.78	34 595
HYATT REGENCY	6.74	0.00	6.66	7.00	106 065
ΕΛΕΥΘΕΡΗ ΤΗΛΕΟΡΑΣΗ	8.02	-0.25	7.96	8.44	9 720
ΓΕΩΡΓΙΑ					
ΙΠΠΟΤΟΥΡ (Κ)	3.36	1.18	3.12	3.46	18 475
ΔΙΟΙΚΗΤΙΚΕΣ ΥΠΗΡΕΣΙΕΣ					
ΣΕΛΟΝΤΑ	3.62	1.09	3.54	3.78	72 541
ΝΗΡΕΥΣ	3.80	2.06	3.78	3.98	42 820
SEALARM	2.25	-3.02	2.24	2.41	84 058
ΕΛΛΗΝΙΚΑΙ ΟΔΟΥΚΑΛΛΙΕΡΓΕΙΑΙ	11.14	0.18	10.44	11.80	8 750
ΟΡΥΧΕΙΑ					
ΑΡΓΥΡΟΜΕΤ/ΤΩΝ & ΒΑΡΥΤΙΝΗΣ	27.84	-0.71	27.58	28.80	2 730
ΜΕΤΑΦΟΡΕΣ					
ΙΜΠΕΡΙΟ (ΚΟ)	6.08	-3.80	5.74	6.50	3 600
ΕΠΙΒΑΤΗΓΟΣ ΝΑΥΤΙΛΙΑ					
ΓΡΑΜΜΕΣ ΣΤΡΙΝΤΖΗ	2.26	-3.00	2.25	2.40	825 360
ΝΑΥΤΙΛΙΑΚΗ ΕΤΑΙΡΕΙΑ ΛΕΣΒΟΥ	2.13	-1.84	2.13	2.24	89 870
ΑΝΕΚ (ΚΟ)	2.95	1.01	2.93	3.06	26 602
ΑΝΕΚ (ΠΟ)	3.26	3.82	2.85	3.26	251
ΜΙΝΩΙΚΕΣ ΓΡΑΜΜΕΣ	4.94	1.20	4.82	5.10	127 356
ΒΙΟΜΗΧΑΝΙΕΣ ΠΡΟΣ ΜΕΤΑΦΟΡΕΣ ΔΡΑΣΤΗΡΙΟΤΗΤΕΣ					
ΕΘΝΙΚΗ ΑΣΠΟΠ. ΑΚΩΝ ΒΕΚΟΜ/ΣΕΩΣ	7.34	2.13	7.34	7.56	48 190
ΤΗΛΕΠΙΚΟΙΝΩΝΙΕΣ					
ΟΤΕ	14.74	2.12	14.70	15.28	471 185
ΠΑΝΑΦΟΝ	6.22	-1.89	6.18	6.56	663 117
COSMOTE	9.10	0.44	9.02	9.24	163 039
ΞΕΝΟΔΟΧΕΙΑ ΚΑΙ ΛΟΙΠΑ ΚΑΤΑΛΥΜΑΤΑ					
ΑΣΤΗΡ PALACE	8.94	-1.54	8.80	9.16	29 480
ΓΕΚΕ Α.Ε.	6.44	-0.92	6.40	6.82	9 770
ΛΑΜΨΑ	5.86	-0.34	5.84	6.08	37 972
ΝΙΚΟΣ ΓΚΑΛΗΣ	6.28	-1.88	6.22	6.80	29 800
ΕΣΤΙΑΤΟΡΙΑ					
OLYMPIC CATERING A.E.	8.80	2.00	8.54	9.42	22 080
ΓΡΗΓΟΡΗΣ ΜΙΚΡΟΕΥΜΑΤΑ	14.58	-1.86	14.40	14.88	9 130
EVEREST	3.76	-1.57	3.74	4.00	31 028
GOODYS A.E.	17.84	-0.78	17.46	18.02	1 140

ΤΡΑΠΕΖΕΣ	ΤΙΜΗ	%	ΕΛΑΧ.	ΜΕΤ.	ΤΕΜ.
ΚΛΩΣΤΟΥΦΑΝΤΟΥΡΓΙΚΕΣ					
ΕΛΛΗΝ. ΥΦΑΝΤΟΥΡΓΙΑ (ΚΑ)	6.14	0.66	6.00	6.38	26 583
ΤΡΙΑ ΑΛΦΑ (ΚΟ)	49.78	0.57	48.30	49.78	500
ΚΛΩΣΤ. ΝΑΟΥΣΗΣ (ΚΑ)	5.32	3.62	5.24	5.82	2 145 660
ΔΟΥΔΟΣ (ΚΑ)	4.00	-4.76	4.00	4.46	211 220
ΦΙΝΤΕΞΠΟΡΤ (ΚΟ)	5.08	0.79	4.90	5.28	12 660
ΕΛΦΙΚΟ (ΚΑ)	6.96	-4.40	6.84	7.42	6 920
ΕΠΙΛΕΚΤΟΣ ΚΛΩΣΤ/ΡΓΙΑ	2.79	-2.11	2.76	2.96	38 910
ΚΛΩΣΤ. ΝΑΥΠΑΚΤΟΥ	3.44	-4.44	3.42	3.74	37 540
ΒΑΡΒΑΡΕΣΟΣ	6.70	-3.18	6.66	6.98	12 800
ΤΕΤΑΠΡΕΤ	4.44	-2.20	4.38	4.70	44 940
ΓΙΑΝΝΗΣ ΓΙΑΝΝΟΥΣΗΣ	14.00	-5.66	13.80	15.36	78 940
ΚΛΩΣΤ. ΚΟΡΙΝΘΟΥ (ΚΟ)	5.02	7.26	4.80	5.20	225 950
ΚΛΩΣΤ. ΚΟΡΙΝΘΟΥ (ΠΟ)	5.3	0.00	4.9	5.8	7 070
ΜΟΥΖΑΚΗΣ (ΚΑ)	3.9	0.00	3.84	3.96	9 150
ΜΟΥΖΑΚΗΣ (ΠΑ)	8.22	0.00	0.00	0.00	0
ΠΛΑΣΤΙΚΑ ΒΙΡΑΚΗΣ (ΚΑ)	3.18	-3.64	3.14	3.44	53 390
ΜΑΞΙΜ-ΠΕΡΤΣΙΝΙΔΗΣ	2.46	-4.65	2.44	2.72	448 370
M. & A. ΚΑΡΑΤΖΗ HELLAS NET	4.74	-1.66	4.74	4.96	17 590
ΦΙΕΡΑΤΕΙ-ΑΦΟΙ ΑΝΕΖΟΥΛΑΚΗ	4.02	-3.83	3.82	4.36	152 545
ΤΡΟΦΙΜΑ-ΠΟΤΑ					
ΚΥΛΙΝΔΡΟΜΥΛΟΙ ΛΟΥΛΗ	4.76	1.28	4.64	4.88	25 610
ΕΛΛ. ΒΙΟΜ. ΖΑΧΑΡΙΩ	14.52	-0.14	14.24	14.60	19 301
ΕΛΑΪΣ	22.88	1.06	22.60	23.02	6 562
ΚΑΤΣΕΛΗΣ	4.56	-1.72	4.46	4.80	19 260
Π.Γ. ΝΙΚΑΣ (ΚΑ)	4.2	-2.78	4.18	4.44	40 881
ΧΗΡΙΤΑ (ΚΑ)	8.20	2.24	8.00	8.28	150 570
ΚΥΛΙΝ/ΛΟΙ ΣΑΡΑΝΤΟΠΟΥΛΟΣ	7.94	-2.70	7.90	8.54	21 375
ΕΒΡΟΦΑΡΜΑ	10.06	-0.79	9.98	10.32	29 080
ΚΡΕΤΑ ΦΑΡΜ	26.16	0.23	25.38	27.28	5 860
ΚΤΗΜΑ ΛΑΖΑΡΙΔΗ	10.46	-3.15	10.40	11.10	8 590
ΑΛΕΥΡΟΒΙΟΜΗΧΑΝΙΑ ΤΥΡΝΑΒΟΥ	7.66	0.79	7.42	7.72	2 750
ΚΑΡΑΜΟΛΕΓΚΟΣ	6.38	0.00	6.16	6.68	9 560
ΙΝΤΡΑΚΑΤ (ΚΑ)	3.16	-1.25	3.12	3.32	113 024
ΙΝΤΡΑΚΑΤ (ΠΑ)	5.36	0.00	0	0	0
ΚΡΕΚΑ	3.46	-2.26	3.42	3.78	48 820
ΠΑΥΛΙΔΗΣ (ΠΟ)	10.30	-1.53	10.04	10.50	6 301
ΜΠΑΡΜΠΑ ΣΤΑΘΗΣ (Κ)	6.48	0.31	6.40	6.56	5 806
ΜΠΑΡΜΠΑ ΣΤΑΘΗΣ (Π)	6.78	-3.693	6.76	6.78	159
COCA COLA E.E.	15.22	0.40	15.00	15.60	120 711
ΠΡΟΪΟΝΤΑ ΚΑΠΝΟΥ					
ΚΑΠΝΟΒΙΟΜΗΧΑΝΙΑ ΚΑΡΕΛΙΑ	57.34	0.00	0.00	0.00	0
ΠΑΠΑΣΤΡΑΤΟΣ	14.14	-1.67	14.14	14.60	7 771
ΕΙΔΗ ΕΝΔΥΜΑΣΙΑΣ					
ΜΙΝΕΡΒΑ	3.70	3.65	3.50	4.00	11 284
SEX ΦΟΡΜ	9.92	-11.90	9.92	11.40	357 070
ΕΛΒΕ-ΕΝΔΥΜΑΤΩΝ	2.50	-1.57	2.45	2.67	14 350
FANCO A.E.	9.20	-3.16	9.20	9.90	23 450
ΠΡΟΪΟΝΤΑ ΕΥΛΟΥ & ΦΕΛΛΟΥ					
ΒΑΛΚΑΝ (Κ)	0.63	-3.08	0.62	0.68	3 438 522
ΑΚΡΙΤΑΣ (ΚΟ)	4.48	-1.32	4.46	4.70	42 590
ΣΕΛΜΑΝ	3.52	0.57	3.50	3.84	29 670
ΠΡΟΪΟΝΤΑ ΧΑΡΤΟΥ					
ΒΙΣ (ΚΟ)	7.14	-2.72	7.10	7.68	28 080
ΒΙΣ (ΠΟ)	8.00	2.56	8.00	8.00	10
PAPERPACK-ΤΣΟΥΚΑΡΙΔΗΣ	17.46	0.58	16.52	17.46	1 730
ΕΚΔΟΣΕΙΣ					
INFORM ΛΥΚΟΣ	20.40	0.58	20.32	20.82	2 270
ΕΚΔΟΣΕΙΣ ΛΥΜΠΕΡΗ	8.34	-1.18	8.10	8.66	37 920
ΙΜΑΚΟ ΜΗΝΤΙΑ ΝΕΤ ΓΚΡΟΥΠ	7.76	-0.51	7.60	7.98	46 170
ΧΑΪΔΕΜΕΝΟΣ	6.26	1.29	6.16	6.38	6 620
ΠΗΓΑΣΟΣ	4.08	-1.45	4	4.28	26 540
ΔΗΜ/ΚΟΣ ΟΡΓ. ΛΑΜΠΡΑΚΗ	13.92	2.65	13.56	14.22	179 610
ΑΤΤΙΚΕΣ ΕΚΔΟΣΕΙΣ	8.26	-1.90	8.2	8.52	2 550
ΤΕΓΟΠΟΥΛΟΣ ΕΚΔΟΣΕΙΣ	3.7	1.09	3.66	3.88	397 968
ΕΛΑΣΤΙΚΑ-ΠΛΑΣΤΙΚΑ					
ΠΕΤΖΕΤΑΚΙΣ (ΚΑ)	6.80	1.80	6.34	6.82	49 686
ΠΕΤΖΕΤΑΚΙΣ (ΠΑ)	5.92	0.68	5.90	6.30	5 050
ΠΛΑΣΤΙΚΑ ΚΡΗΤΗΣ	9.56	0.63	9.46	9.80	13 790
ΠΛΑΪΟ ΠΛΑΣΤΙΚΑ	5.06	5.24	4.98	5.68	122 500
ΠΑΪΡΗΣ Α.Β.Ε.Ε. ΠΛΑΣΤΙΚΩΝ	7.26	2.94	7.24	7.80	16 580
FLEXOPACK A.E.B.E.Π.	12.18	0.98	11.98	12.38	5 830
ΠΛΑΣΤΙΚΑ ΜΑΚΕΔΟΝΙΑΣ (ΚΑ)	3.84	1.54	3.80	4.20	102 800
ΜΗ ΜΕΤΑΛΛΙΚΑ ΟΡΥΚΤΑ-ΤΣΙΜΕΝΤΑ					
ΕΣΚΑ	36.36	3.55	35.96	39.10	40 040
ΧΑΛΥΨ (ΚΟ)	6.30	1.25	6.12	6.40	860
ΧΑΛΥΨ (ΠΟ)	6.50	0.00	0.00	0.00	0
ΙΒΤΙΝΟΣ	4.66	-2.92	4.66	4.94	5 570
ΜΑΒΙΟΣ ΠΥΡΙΜΑΧΑ	8.24	7.00	8.10	9.18	5 730
ΚΥΡΙΑΚΙΔΗΣ ΜΑΡΜΑΡΑ	4.76	-0.83	4.66	4.98	27 440
ΚΕΡΑΜΕΙΑ-ΑΛΛΑΤΙΝΗ	18.04	3.63	18.00	19.84	2 790
ΗΡΑΚΛΗΣ	13.74	-0.43	13.72	14.00	3 540
TITAN (ΚΟ)	37.96	-0.89	37.82	38.60	12 580
TITAN (ΠΟ)	30.58	-0.52	30.58	30.80	400
ΒΑΣΙΚΑ ΜΕΤΑΛΛΑ					
ΑΛΟΥΜΙΝΙΟ ΤΗΣ ΕΛΛΑΔΟΣ	41.18	0.68	40.66	41.98	3 260
ΜΑΪΛΗΣ Α.Ε.Β.Ε.	8.98	0.67	8.96	9.40	118 363
ΧΑΛΚΟΡ	4.26	0.47	4.22	4.38	32 340
ΑΛΟΥΜΥΛ ΜΥΛΩΝΑΣ	5.18	4.07	5.14	5.78	12 900
ΣΩΛΗΝΟΥΡΓΕΙΑ ΚΟΡΙΝΘΟΥ	4.60	0.86	4.58	4.78	18 720
ΑΛΚΟ ΕΛΛΑΣ	2.36	-3.67	2.34	2.53	317 240
ΣΩΛΗΝ. ΤΖΙΡΑΚΙΑΝ ΠΡΟΦΙΛ	2.95	6.05	2.78	3.34	46 090
ΕΛΒΑΛ	4.44	6.22	4.18	4.46	317 940
ΣΙΔΕΝΟΡ	3.76	1.08	3.70	3.84	38 325
ΕΤΕΜ Α.Ε.	3.04	2.70	2.96	3.12	57 740
ΜΕΤΑΛΛΙΚΑ ΠΡΟΪΟΝΤΑ					
ΒΙΟΣΚΟΛ (ΚΟ)	1.16	11.54	1.16	1.16	299 370
ΒΙΟΣΚΟΛ (ΠΟ)	1.36	10.57	1.36	1.37	22 120
SPIDER	15.10	-1.31	14.80	15.36	3 330
MEVACO	3.28	2.96	3.26	3.50	35 606
HELLAS CAN (Κ)	7.62	0.00	7.52	7.80	12 120
ΧΑΛΥΒΟΔΟΦΥΛΛΩΝ	1.86	-4.62	1.84	2.08	108 810
ΜΕΤΑΛ. ΑΡΚΑΔΙΑΣ ΡΟΚΑΣ (ΚΟ)	11.76	-0.68	11.38	12.16	22 010
ΜΕΤΑΛ. ΑΡΚΑΔΙΑΣ ΡΟΚΑΣ (ΠΟ)	10.42	0.58	10.40	10.50	500
ΜΕΤΚΑ	6.18	1.98	6.08	6.44	490 062
ΔΑΡΙΤΣ & ΣΙΑ	4.56	-0.87	4.56	4.70	30 600
ΛΕΒΕΝΤΕΡΙΩΣ (Κ)	3.10	-1.27	2.96	3.30	77 714
ΛΕΒΕΝΤΕΡΙΩΣ (Π)	2.44	2.40	2.30	2.78	16 810
ΜΗΧΑΝ/ΤΑ & ΕΙΔΗ ΕΞΟΠΛΙΣΜΟΥ					
KLEEMAN HELLAS	9.12	0.22	8.84	9.46	85 554
FRIGOGLASS	6.16	0.33	6.02	6.28	14 140
ΚΑΛΩΔΙΑ					
NEXANS ELLAS	8.20	0.73	8.20	8.40	1 000
ΕΛΛΗΝΙΚΑ ΚΑΛΩΔΙΑ	3.66	2.23	3.56	3.70	27 180
ΗΛΕΚΤΡΟΝΙΚΟΣ ΕΞΟΠΛΙΣΜΟΣ					
ΙΝΤΡΑΚΟΜ (ΚΟ)	20.28	1.10	20.00	20.76	321 193
ΚΑΤΑΣΚΕΥΗ ΟΙΚΗΜΑΤΩΝ					
ΠΕΤΡΟΠΟΥΛΟΣ	7.18	0.00	7.14	7.22	2 290
ΝΑΥΠΗΓΕΙΑ					
NEORION ΝΑΥΠΗΓΕΙΑ ΣΥΡΟΥ	7.62	2.14	7.46	7.84	6 740
ΒΙΟΜΗΧΑΝΙΑ ΕΙΔΩΝ					
SATO (Κ)	2.97	-3.57	2.96	3.18	118 430
ΒΑΡΑΓΚΗΣ	3.24	2.99	3.2	3.46	25 970
ΔΡΟΜΕΑΣ	7.92	1.54	7.8	8.1	11 180

ΚΑΤΑΣΚΕΥΗ ΚΟΣΜΗΜΑΤΩΝ					
FOLLI-FOLLIE	21.

Το... ολοκληρωμένο
Skoda Fabia 101 HP

✓ Προσφέρει αποδόσεις, χώρους, πρακτικότητα, ποιότητα και οδική συμπεριφορά σε μία από τις καλύτερες τιμές της αγοράς ✓ Το πλαίσιο και οι σωστές αναρτήσεις εξασφαλίζουν θετική οδική συμπεριφορά σε όλες τις περιπτώσεις



Τα τυπικά χαρακτηριστικά της μάρκας είναι ορατά από απόσταση: στη μάσκα η γρίλια με το φαρδύ επιχρωμιωμένο πλαίσιο και το μεγάλο σήμα της Skoda στο άνω μέρος, το πίσω μέρος με μία μικρή διακριτική αεροτομή και τα μεγάλα, ευδιάκριτα, πίσω φωτιστικά σώματα. Στα χαρακτηριστικά του νέου μοντέλου περιλαμβάνονται τραπεζοειδή φώτα με μοντέρνα κάλυπτρα από διαυγές γυαλί και συμπαγείς στήλες στο πίσω μέρος. Ολα αυτά συνεισφέρουν ώστε το αμάξωμα να αποπνέει μια εικόνα δύναμης, ισχύος και αξιοπιστίας, αλλά και ταυτόχρονα κομψότητας.

Δέκα χρόνια εγγύηση

Το αμάξωμα είναι συναρμολογημένο με συγκολλημένα χαλύβδινα ελάσματα μεταβλητού, αλλά επακριβώς καθορισμένου εκάστοτε πάχους και διαθέτει εξαιρετική αντοχή και ακαμψία στρέψης. Ο γαλβανισμένος χάλυβας διπλής όψης είναι ανοξείδωτος, επιτρέποντας έτσι στον κατασκευαστή να παρέχει σε αυτό το νέο μοντέλο της Skoda δεκαετή εγγύηση αντισκωριακής προστασίας του αμαξώματος!

Η προηγμένη και ακριβής μέθοδος κατασκευής αποδεικνύεται από την πολύ καλή συναρμολόγηση όλων των επιμέρους στοιχείων του αμαξώματος, με ελάχιστα μεταξύ των διάκενα, π.χ. πόρτες και καπό, ποιότητα που φαίνεται με την πρώτη ματιά.

Οι δυνατοί αλλά κομψοί προφυλακτήρες μπορούν να απορροφήσουν τις συνήθεις μικροπροσκρούσεις παρκαρίσματος με ταχύτητες έως και 5 χλμ./ώρα χωρίς να υποστούν ζημιά, ενώ σε όλες τις εκδόσεις διατίθενται στο ίδιο χρώμα με το αμάξωμα.

Επίσης, τόσο το εμπρός όσο και το οπίσθιο παρμπρίζ, άριστα τοποθετημένα και χωρίς διάκενα, βελτιώνουν τη συνολική οπτική εντύπωση και εξασφαλίζουν πολύ χαμηλό επίπεδο αεροδυναμικού θορύβου σε συνδυασμό με πολύ χαμηλή αεροδυγαμική αντίσταση.

Ευρύχωρο

Με μεταξόνιο 2.462 mm και συνολικό μήκος 3.960 mm, το νέο Skoda είναι μεγαλύτερο από τους περισσότεορυς ανταγωνιστές του. Το αυξημένο μέγεθος μεταφράζεται σε περισσότερους χώρους για τους επιβάτες στο εσωτερικό του αυτοκινήτου: το εσωτερικό πλάτος στα μπροστινά καθίσματα φθάνει στα 1.380 mm, στα πίσω καθίσματα στα 1.392 mm και το ύψος πάνω από την έδρα των μπροστινών καθισμάτων στα 977 mm.

Οι τιμές αυτές επιτυγχάνονται συνήθως σε αυτοκίνητα με μεγαλύτερες εξωτερικές διαστάσεις. Ετσι, το σαλόνι προσφέρει επαρκή χώρο και άνεση ακόμη και για μεγαλόσωμα άτομα. Ο δείκτης ευρυχωρίας ειναι αξιοσημείωτος - 1.859 mm. Αυτή είναι η απόσταση ανάμεσα στα πεντάλ (ποδωστήρια) και την πλάτη του πίσω καθίσματος. Οσο μεγαλύτερος είναι ο δείκτης αυτός, τόσο μεγαλύτερος ο χώρος για τα πόδια των επιβαινόντων, ιδιαίτερα για τους επιβάτες που κάθονται στα πίσω καθίσματα.

Βάση «Golf & A3»

Ως «βάση» εννοούμε το σασί συν τους τροχούς, το δάπεδο και τις βάσεις του κινητήρα. Αυτό το στοιχείο της κατασκευής είναι κοινό σε ορισμένα αυτοκίνητα του ομίλου VW, επειδή η μελέτη της ίδιας βάσης, ώστε να εξυπηρετεί διάφορα μοντέλα, μειώνει σημαντικά το κόστος ανάπτυξης.

Για παράδειγμα, ο όμιλος VW χρησιμοποιεί την ίδια βάση για το Audi A3, το Golf IV, το νέο Toledo και το Octavia. Το Fabia θα διαθέτει την ίδια βάση με το νέο Polo, το νέο Ibiza και το νέο Audi A2. Σε αυτή την περίπτωση, το Fabia είναι το πρώτο μιας νέας σειράς αυτοκινήτων.

Η «βάση» του Skoda Fabia έχει μεταξόνιο 2.462 mm. Το μεγαλύτερο μεταξόνιο συνεπάγεται σημαντικά μεγαλύτερο χώρο και άνεση για τους επιβάτες, ιδιαίτερα στα πίσω καθίσματα. Στο συνήθη πρόσθιο άξονα προστέθηκαν στοιχεία (υποπλαίσιο) ανάρτησης τροχών. Η στήριξη του πίσω άξονα έχει ξανασχεδιαστεί. Με το σχεδιασμό αυτό επιτυγχάνεται ένα νέο επίπεδο στην κατηγορία του όσον αφορά την ασφάλεια, την άνεση και τη συμπεριφορά κατά την οδήγηση και παράλληλα επιτρέπει την τοποθέτηση μεγάλης γκάμας κινητήρων.

Τρία επίπεδα εξοπλισμού

Το Fabia διαθέτει στο σύνολο του τρία επίπεδα εξοπλισμού.

Classic: Ακόμη και το μοντέλο Classic διαθέτει σύστημα θέρμανσης και εξαερισμούς με φίλτρο γύρης και ηχητική ειδοποίηση για τον οδηγό εάν έχει αφήσει τα φώτα αναμμένα. Ενα άλλο σημαντικό στοιχείο στο εσωτερικό του αυτοκινήτου είναι οι πολλοί αποθηκευτικοί χώροι: ένας χώρος στο ταμπλό, ράφι οδηγού, κάτω από το ραδιοκασετόφωνο, θήκες μικροαντικειμένων στις πόρτες, ένας χώρος στην κεντρική κονσόλα κ.λπ.

Comfort: Ο εξοπλισμός περιλαμβάνει επιπλέον πρόσθιους προβολείς ομιχλης, πλευρικά προστατευτικά στο χρώμα του αμαξώματος και αντίστοιχα προστατευτικά για τους εξωτερικούς καθρέφτες, ασύμμετρα διαιρούμενο πίσω κάθισμα, ρυθμιζόμενο καθ'ύψος κάθισμα οδηγού και φώτα ανάγνωσης. Ακόμη, επιχρωμιωμένες εσωτερικές λαβές, πρόσθετους αποθηκευτικούς χώρους στο πλάι και στην πλάτη των μπροστινών καθισμάτων, οθόνη ενδείξεων πολλαπλών λειτουργιών (ηλεκτρονικός υπολογιστής), ηλεκτρικά μπροστινά παράθυρα, φιμέ τζάμια και κεντρικό κλείδωμα.

ΤΩΡΑ, ΚΑΙ ΘΕΡΜΑΝΣΗ CARRIER

Η Carrier ΖΕΣΤΑΙΝΕΙ ΤΗΝ ΕΛΛΑΔΑ



Carrier ΘΕΡΜΑΝΣΗ
ΛΕΒΗΤΕΣ ΚΑΥΣΤΗΡΕΣ ΣΩΜΑΤΑ

Rodos Air ΕΠΕ
Τεχνική & Εμπορική Εταιρία
Ρόδος, Κτήριο Γ.
Τηλ. Κέντρο (0241) 70710, Fax (0241) 70720



Η Carrier ΖΕΣΤΑΙΝΕΙ ΤΗΝ ΕΛΛΑΔΑ

Απαιτήστε το σήμα στα σημεία πώλησης

Zorpidis Stefanaki

ΠΑΣΧΑ ΣΤΗΝ ΤΗΛΟ

Εργάζεστε και δεν μπορείτε να φύγετε νωρίτερα! Οργανώσαμε για εσάς τριήμερο για το ΠΑΣΧΑ στην ΤΗΛΟ.

Περιλαμβάνει:
Εισιτήρια με το Δελφίνι (Σάββατο απόγευμα)
Ξενοδοχείο με πρωινό
Περιήγηση στο νησί
και πολλές - πολλές εκπλήξεις.
ΑΛΕΞ. ΔΙΑΚΟΥ 38 -
τηλ.: 20625, 30054



Η ΑΚΙΝΔΥΝΗ ΚΑΙ ΑΝΩΔΥΝΗ ΜΕΘΟΔΟΣ ΕΦΑΡΜΟΣΤΗΚΕ ΗΔΗ ΣΕ 6.000 ΑΣΘΕΝΕΙΣ

Νέο τεστ κόπωσης για τις παθήσεις του μυοκαρδίου



Το νέο διαστολικό τεστ κόπωσης

Ενα νέο τεστ κόπωσης έχει εξελιχθεί τα τελευταία χρόνια στην Αθήνα και βοηθά σημαντικά στον έγκαιρο εντοπισμό ασθενών με «σιωπηρές» παθήσεις του μυοκαρδίου (ασυμπτωματικοί ασθενείς).

Το δίλεπτο διαστολικό τεστ κόπωσης, γίνεται με τον ασθενή ξαπλωμένο να σφίγγει ένα μικρό μπαλόνι - δυναμόμετρο με το ένα χέρι (ισομετρική κόπωση) και βασίζεται στην αναίμακτο εγγραφή των αλλαγών της εσωτερικής πίεσης της αριστερής κοιλιάς της καρδιάς (διαστολικές παράμετροι), με ένα ειδικό μικρομανόμετρο που στερεώνεται εξωτερικά στο θώρακα του ασθενούς.

Εχει αποδειχθεί και έχει δημοσιευθεί σε περισσότερες από 50 εργασίες σε έγκυρα καρδιολογικά περιοδικά στη χώρα μας και κυρίως στις ΗΠΑ, Γερμανία & Βέλγιο, ότι το τεστ αυτό έχει μια ευαισθησία μεγαλύτερη από 90% στο διαχωρισμό συχνών παθήσεων του μυοκαρδίου ακόμη και στο αρχικό ασυμπτωματικό τους στάδιο, αφού βασίζεται στον υπολογισμό ακριβώς προσδιορισμένων και επισήμως αποδεκτών, από την Ευρωπαϊκή Καρδιολογική Εταιρεία, κριτηρίων θετικότητας, (πρόσφατη δημοσίευση στην Ευρωπαϊκή Καρδιολ. Επιθεώρηση).

Η εύκολη, γρήγορη, τελείως ακίνδυνη και ανώδυνη αυτή μέθοδος ονομάσθηκε HAT (Handgrip - pressocardiographic Test), από τον εμπνευστή της μεθόδου, καρδιολόγο Δρα Ιωάννη Μανωλά και έχει εφαρμοσθεί τόσο στην Ελλάδα όσο και στο εξωτερικό (Γερμανία, Ελβετία και Αυστρία) σε περισσότερους από 6.000 ασθενείς χωρίς καμία επιπλοκή. Στην Ελλάδα εφαρμόζεται ήδη σε ορισμένα νοσοκομεία και ιατρεία, Αθήνα, Σύρος, Αμφισσα, Λάρισα, Δράμα ενώ αναμένεται η εφαρμογή του σε Αγγλία και ΗΠΑ.

Με τη μέθοδο αυτή, μπορεί ο κάθε ιατρός στο ιατρείο του, ή στα εξωτερικά ιατρεία του νοσοκομείου, να ξεχωρίσει εύκολα και γρήγορα, ποιός ασθενής είναι «πραγματικά» υγιής και ποιός, είναι «φαινομενικά» υγιής, δηλαδή ενώ πάσχει από «σιωπηρή» νόσο του μυοκαρδίου δεν το γνωρίζει λόγω απουσίας συμπτωμάτων.

ΤΟ ΠΡΟΒΛΗΜΑ

Με βάση τις στατιστικές, υπάρχουν σήμερα στις ΗΠΑ, περισσότεροι από 6.000.000 καρδιοπαθείς που όντας ασυμπτωματικοί παραμένουν αδιάγνωστοι. Από όλους δε τους ασθενείς που έχουν υποστεί οξύ έμφραγμα ή αιφνίδιο θάνατο, περίπου 75% των ανδρών και περίπου 50% των γυναικών ήταν πλήρως ασυμπτωματικοί (δηλαδή δεν γνώριζαν ότι πάσχουν) πριν από το δραματικό επεισόδιο τους.

Επομένως, μπορούμε να υπολογίζουμε ότι περισσότεροι από 270.000 Ελληνες πάσχουν από σημαντική νόσο του μυοκαρδίου χωρίς να το γνωρίζουν και παραμένουν αδιάγνωστοι όντας ασυμπτωματικοί και «φαινομενικά υγιείς», καθώς είναι γνωστό ότι αυτοί οι πλήρως ασυμπτωματικοί ασθενείς, που μπορεί να είναι ακόμη και αθλητές, δεν προσέρχονται για να ελεγχθούν στα μεγάλα νοσοκομεία ή διαγνωστικά κέντρα, για να εξετασθούν από τους ειδικούς των πιο εξελιγμένων αλλά και συνάμα πολύπλοκων και ακριβώς διαγνωστικών μεθόδων.

Το HAT είναι δυνατόν να καλύψει αυτό το διαγνωστικό κενό, επειδή ως ένα «τεστ Παπ» της καρδιολογίας, και μάλιστα στο επίπεδο του ιατρείου ή εξωτερικού ιατρείου, θα μπορούσε να εφαρμοσθεί αποτελεσματικά στην πρωτογενή περίθαλψη, δηλ. σε κάθε κέντρο υγείας & αγροτικό ιατρείο στα εξωτερικά ιατρεία των μικρότερων νοσοκομείων, για τον εντοπισμό αυτών των ατόμων που χρήζουν περαιτέρω διερεύνησης, ή ακόμη και άμεσου διακομιδής σε μεγαλύτερα κέντρα.

Διαπιστώνεται λοιπόν ότι ενώ έχουμε τόσο μεγάλα και αποτελεσματικά διαγνωστικά εργαλεία στα μεγάλα κέντρα μας, αυτά δεν χρησιμοποιούν τόσο πολύ στους «φαινομενικά υγιείς» ασθενείς με σημαντική νόσο του μυοκαρδίου, καθώς αυτή η ομάδα ασθενών δεν προσέρχεται σε αυτά. Αυτή η ομάδα των ασυμπτωματικών ασθενών θα μπορούσε να διαγνωσθεί μόνο με την ευρεία εφαρμογή στα ιατρεία εός απλού και αποτελεσματικού τεστ, όπως είναι το νεο αυτό «διαστολικό τεστ κόπωσης».

Το HAT είναι επίσης δυνατόν να εφαρμοσθεί ευρέως στα ιατρεία των σχολείων και αθλητιατρικών κέντρων για τον εντοπισμό κάθε λανθάνουσας μορφής μυοκαρδιοπάθειας, ελαττώνοντας έτσι σημαντικά την πιθανότητα ενός τραγικού θανάτου των αθλούμενων νέων, που οφείλεται κατά 36% στην ύπαρξη αδιάγνωστης υπερτροφικής μυοκαρδιοπάθειας.

Η συσκευή για την εκτέλεση του διαστολικού τεστ κόπωσης κατασκευάζεται από γερμανική εταιρεία σε συνεργασία με τον εμπνευστή της μεθόδου, καρδιολόγο Δρα Ιωάννη Μανωλά και διατίθεται στην ελληνική αγορά από την εταιρεία ΠΑΠΑΠΟΣΤΟΛΟΥ, τη μεγαλύτερη εταιρεία ιατρικού εξοπλισμού υψηλής τεχνολογίας στην Ελλάδα.

Φαρμακευτική αγωγή κατά της διαταραχής της αναπνοής

Αισιόδοξα είναι τα μηνύματα για όσους πάσχουν από βαριές διαταραχές της αναπνοής κατά τη διάρκεια του ύπνου, το λεγόμενο σύνδρομο αποφρακτικής άπνοιας, που αποτελεί και το συχνότερο αίτιο ημερήσιας υπνηλίας.

Υπνηλία

Η ημερήσια υπνηλία ασθενών με σύνδρομο άπνοιας κατά τον ύπνο μπορεί να αντιμετωπιστεί πλέον και φαρμακευτικά, όπως τονίστηκε στην επιστημονική ημερίδα για τα αίτια και τις επιπτώσεις της ημερήσιας υπνηλίας που πραγματοποιήθηκε στη Θεσσαλονίκη.

Η πάθηση αυτή, υπογράμμισε στην εισήγηση της η πνευμονολόγος Σοφία Σχίζα, υπεύθυνη του εργαστηρίου ύπνου του ιατρικού τμήματος του Πανεπιστημίου Κρήτης, ταλαιπωρεί τον ασθενή και επιδρά στην ψυχική και νοητική του υγεία. Η σοβαρότερη επίπτωση της υπνηλίας είναι φυσικά τα τροχαία ατυχήματα, που για την χώρα μας είναι οξύτατο πρόβλημα, εξίσου σημαντικό με αυτό των ναρκωτικών, του έιτζ ή της ατμοσφαιρικής ρύπανσης. Από μελέτες, που έγιναν διαπιστώθηκε ότι ασθενείς με σύνδρομο απνοιών στον ύπνο διατρέχουν μέχρι 8,1 φορές μεγαλύτερο κίνδυνο να προκαλέσουν τροχαίο ατύχημα σε σχέση με τους υπόλοιπους ανθρώπους. Το 42% των ασθενών με διαταραχές της αναπνοής στον ύπνο ανέφεραν ότι παρουσίασαν ένα τουλάχιστον επεισόδιο ύπνου στη διάρκεια της οδήγησης εβδομαδιαίως.

Είναι φανερό λοιπόν, πρόσθεσε η κ. Σχίζα, ότι το σύνδρομο απνοιών στον ύπνο διαταράσσει όλους τους ζωτικούς βιολογικούς ρυθμούς και κλονίζει τη σωματική, πνευματική και ψυχική υγεία, ενώ είναι αναγκαία η αξιολόγηση της βαρύτητας της υπνηλίας που αποτελεί το προεξάρχον σύμπτωμα.

Μια νέα φαρμακευτική ουσία, η μοδαφινίλη που αποδείχτηκε αποτελεσματική στην αντιμετώπιση της υπνηλίας σε ναρκοληπτικούς και σε ασθενείς με ιδιοπαθή υπνηλία, το τελευταίο διάστημα δοκιμάζεται και στην υπολειμματική υπνηλία των ασθενών με σύνδρομο απνοιών στον ύπνο. Από τα μέχρι τώρα δεδομένα φαίνεται ότι μειώνει την υπνηλία και την ημερήσια διάρκεια του ύπνου, ενώ βελτιώνει την εγρήγορση και τη μακράς διάρκειας μνήμη, χωρίς να επιδρά στο νυχτερινό ύπνο ή να δρα στις διαταραχές της αναπνοής στον ύπνο και χωρίς την εμφάνιση ανεπιθύμητων ενεργειών. Η μοδαφινίλη θα μπορούσε πιθανά να αποτελέσει συμπληρωματική θεραπεία σε ασθενείς, που ενώ βρίσκονται σε σωστά ελεγχόμενη θεραπεία με συσκευή χορήγησης συνεχούς θετικής πίεσης στους ανώτερους αεραγωγούς μέσω ρινικής μάσκας (CPAP), εμφανίζουν υπολειμματική υπνηλία.



RODOGAZ

Στη Ρόδο από το 1963



✓ Διανομή φιαλών υγραερίου κατ' οίκον
τηλέφωνα παραγγελιών: 64409 - 094-4-528212

✓ Διανομή χύμα υγραερίου

✓ Πώληση καυστήρων και λεβήτων υγραερίου
για κεντρικά συστήματα θέρμανσης

✓ Θερμαντικά σώματα



Διεύθυνση εργοστασίου: Καναμάτ Ρόδου • τηλ. 62649
Διεύθυνση πρατηρίου: Αυστραλίας 50 • τηλ. 34244-5

ΑΙΤΗΜΑ ΣΕΤΕ

Συναίνεση για πάταξη *της παραξενοδοχίας*

Μια άλλη τουριστική Ελλάδα (400.000 κλίνες) λειτουργεί παράνομα

Να αναλάβει το πολιτικό κόστος και να μην διστάσει να «βάλει το μαχαίρι στο κόκαλο» εφαρμόζοντας τον νόμο για το «καρκίνωμα» της παρεξενοδοχίας, προτρέπει την πολιτεία ο νέος πρόεδρος του Συνδέσμου Ελληνικών Τουριστικών Επιχειρήσεων, Σταύρος Ανδρεάδης, καλώντας παράλληλα όλα τα κόμματα να συμμετάσχουν σε μία κοινή εκστρατεία κατά του φαινομένου αυτού που έχει λάβει μεγάλες διαστάσεις.

Οπως ανέφερε κατά τη διάρκεια της τακτικής γενικής συνέλευσης του ΣΕΤΕ ο κ. Ανδρεάδης, εκτιμάται ότι στις περίπου 600.000 νόμιμες ξενοδοχειακές κλίνες της χώρας, υπάρχουν άλλες 400.000 που λειτουργούν παρανόμως, υπάρχει δηλαδή «μια δεύτερη τουριστική Ελλάδα που ζει στο ημίφως και σε βάρος του κοινωνικού συνόλου».

Σύμφωνα με τον κ. Ανδρεάδη, με τέτοιες συνθήκες η όποια προσπάθεια για ποιοτική αναβάθμιση του ελληνικού τουρισμού αυτοαναιρείται, καθώς εκτός των άλλων, τα παράνομα αυτά καταλύματα αφενός δημιουργούν ένα γενικότερο περιβάλλον «ευτέλειας» και αφετέρου στερούν το κράτος από τεράστια έσοδα νομίμων φόρων και εισφορών δημιουργώντας συνθήκες αθέμιτου ανταγωνισμού για τους νόμιμα λειτουργούντες. Ο νέος πρόεδρος του ΣΕΤΕ έθιξε και το θέμα της «επενδυτικής απραξίας», όπως χαρακτήρισε την έλλειψη επενδύσεων στον χώρο του ελληνικού τουρισμού από Ελληνες και από διεθνείς εταιρείες που δραστηριοποιούνται ανά την υφήλιο, γεγονός που πρέπει να ληφθεί σοβαρά υπόψη από την πολιτεία.

Η βασική αιτία, σύμφωνα με τον κ. Ανδρεάδη, εντοπίζεται στον αναπτυξιακό νόμο και στο πλέγμα προβλημάτων των διοικητικών δομών και της γραφειοκρατίας. Ανέφερε ως παράδειγμα ότι παρά την επιδότηση με ποσοστό 40% της κατασκευής γηπέδων γκολφ, μόνον ένα γήπεδο γκολφ βρίσκεται σήμερα υπό κατασκευή, ενώ στο αντίστοιχο διάστημα στη γειτονική Τουρκία έχουν δημιουργηθεί 14 γήπεδα.

Χαρακτηριστική κατά τον κ. Ανδρεάδη είναι και η περίπτωση των μικρομεσαίων ξενοδοχειακών επιχειρήσεων, οι οποίες αν και αποτελούν τον βασικό κορμό του ξενοδοχειακού δυναμικού, μέχρι σήμερα δεν είχαν προχωρήσει σε επενδύσεις ανακαίνισης, καθώς δεν ήταν σε θέση να αντεπεξέλθουν στις πολύπλοκες γραφειοκρατικές διαδικασίες που απαιτούνταν για την επιδότηση τους.

Ο πρόεδρος του ΣΕΤΕ προειδοποίησε ότι αν ο νέος αναπτυξιακός νόμος δεν λάβει σοβαρά υπόψη του όλες αυτές τις συγκυρίες, θα οδηγηθεί σε αποτυχία και αποτυχία του νόμου θα σημαίνει και αποτυχία υλοποίησης του στρατηγικού σχεδιασμού για τον τουρισμό.

Ο Ν. Χριστοδουλάκης

Στο επενδυτικό και θεσμικό πλαίσιο που επιδιώκει να διαμορφώσει το υπουργείο Ανάπτυξης αναφέρθηκε στην ομιλία του στη συνέλευση του ΣΕΤΕ ο Νίκος Χριστοδουλάκης, υπογραμμίζοντας ιδιαίτερα την ανάγκη προσέλκυσης περισσότερων τουριστών υψηλού εισοδηματικού επιπέδου μέσω της αναβάθμισης του ελληνικού τουριστικού προϊόντος.

Αναφερόμενος σε στόχους και κινήσεις για το επόμενο χρονικό διάστημα, ο κ. Χριστοδουλάκης, μεταξύ άλλων, δήλωσε ότι σύντομα θα δημοσιευτεί πρόσκληση εκδήλωσης επενδυτικού ενδιαφέροντος για τη δημιουργία και εκμετάλλευση του συνεδριακού και εκθεσιακού κέντρου της Αθήνας, στην έκταση και τους χώρους του ανατολικού αεροδρομίου του Ελληνικού. Τον ερχόμενο Μάιο, η εταιρεία «Ελληνικά Τουριστικά Ακίνητα» θα παρουσιάσει τα εν εξελίξει και υπό δρομολόγηση προγράμματα αξιοποίησης της δημόσιας τουριστικής περιουσίας σε ενδιαφερόμενους επενδυτές στις ΗΠΑ.

Οσον αφορά το θέμα της εφαρμογής του νέου συστήματος κατάταξης των ξενοδοχείων με βάση τα αστέρια, ο υπουργός Ανάπτυξης ανέφερε ότι τον επόμενο μήνα θα έχει ολοκληρωθεί το σχετικό σχέδιο και ο στόχος είναι, μέχρι το τέλος του 2002, να έχει τεθεί σε πλήρη εφαρμογή.

Ο κ. Χριστοδουλάκης ανακοίνωσε τέλος ότι ποσό ύψους 16 δισ. δρχ. θα διατεθεί από τα κονδύλια του Επιχειρησιακού Προγράμματος του υπουργείου Ανάπτυξης για την επιμόρφωση και την κατάρτιση στελεχών του τουριστικού τομέα, πέραν των κοινοτικών κονδυλίων που διαχειρίζεται το υπουργείο Εργασίας.



Ο νέος πρόεδρος του ΣΕΤΕ Στ. Ανδρεάδης

Η ΒΕΝΖΙΝΗ SUPER ΧΑΝΕΤΑΙ, ΕΣΕΙΣ ΚΕΡΔΙΖΕΤΕ.

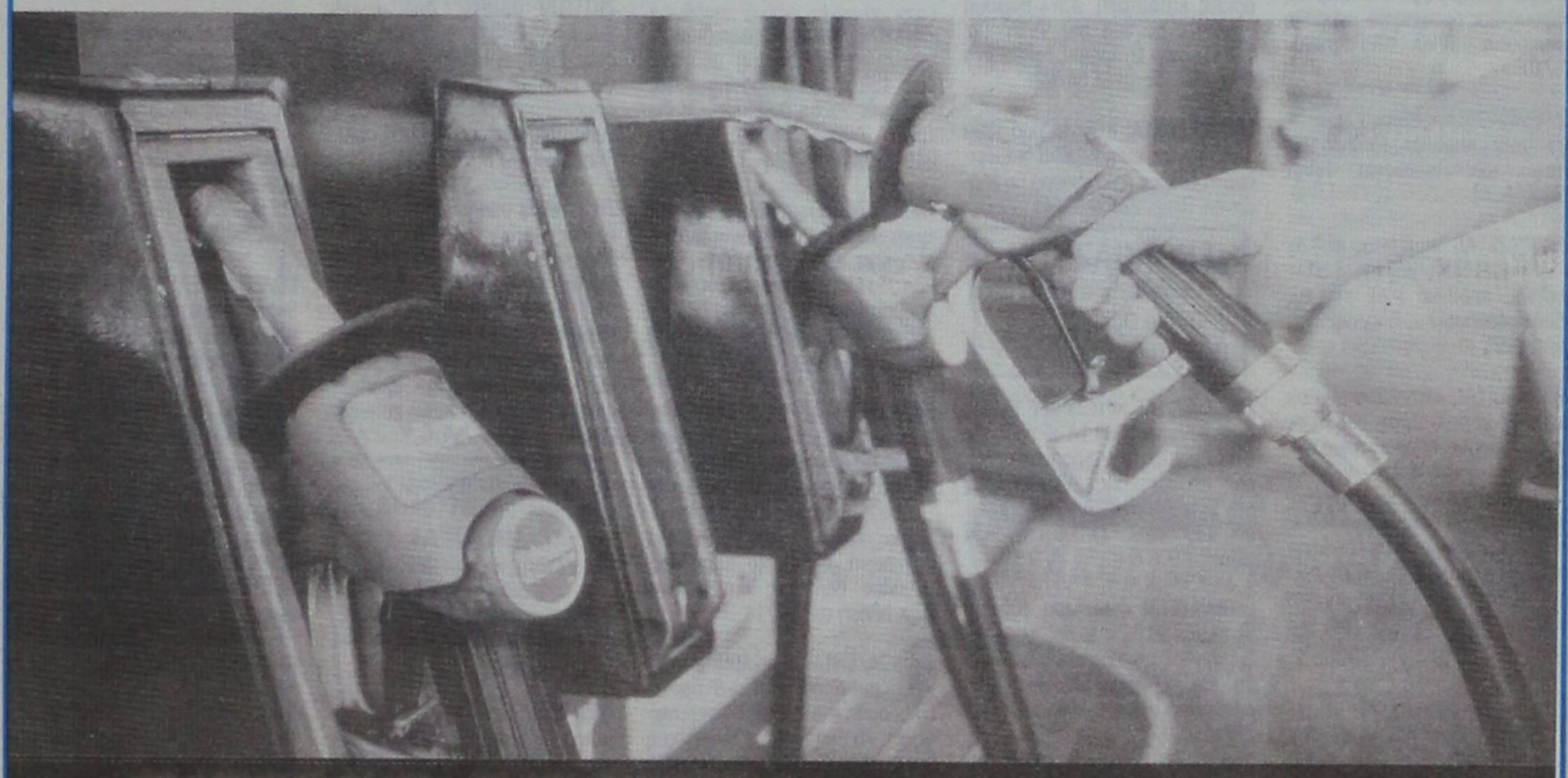

FIAT BRAVO, FIAT BRAVA με ΑΠΟΣΥΡΣΗ 700.000 για τουλάχιστον δρχ.

Από 1/1/2002 η Βενζίνη super θα είναι παρελθόν. Η Fiat σας δίνει τη δυνατότητα να αποκτήσετε ένα ολοκαίνουργιο FIAT BRAVO ή FIAT BRAVA και να αποσύρετε το παλιό σας αυτοκίνητο για τουλάχιστον 700.000 δρχ., (€ 2.054) χωρίς προκαταβολή. Μην αφήσετε τέτοια ευκαιρία να φύγει!

Ακόμη και αν δεν έχετε παλιό αυτοκίνητο να αποσύρετε, η FIAT σας δίνει τη δυνατότητα να αποκτήσετε ένα FIAT BRAVO ή FIAT BRAVA με ένα μοναδικό πρόγραμμα που σας απαλλάσσει από το άγχος της προκαταβολής. Πληρώστε την στο τέλος και εξοφλήσετε τα 3.500.000 δρχ. (€ 10.271) σε 3 χρόνια, ΑΤΟΚΑΙ

Χωρίς προκαταβολή και έως 72 δόσεις

Η απόσυρση ισχύει και για FIAT MAREA και FIAT MAREA WEEKEND

Fiat Credit Hellas



ΤΟ ΠΑΘΟΣ ΜΑΣ ΟΔΗΓΕΙ. FIAT

Auto Center Μανώλης Κωστάκης Α.Ε.Β.Ε.

ΟΛΟΚΛΗΡΩΜΕΝΟ ΣΥΓΚΡΟΤΗΜΑ: FIAT - ALFA ROMEO - LANCIA

14ο χλμ Ρόδου - Αεροδρομίου 85106, Παραδείσι, Ρόδος, Τηλ: (0241) 82000

μικρές αγγελίες

δωρεάν στη «δ» τηλ: 0241-37500 fax: 0241-37333

ΕΝΟΙΚΙΑΣΕΙΣ

ΠΩΛΟΥΝΤΑΙ ή ενοικιάζονται δύο αποθήκες 160 τ.μ. το σε οικοδομή που ανεγείρεται στ' Ασγούρου (καταστήματα Μανουσέλη). Πληρ. 24118 ώρες 10-2 μ.μ.

ΕΝΟΙΚΙΑΖΕΤΑΙ ισόγεια αποθήκη 120 τ.μ. επί της Στεφάνου Καζούλη. Πληρ. Τηλ. 31440

ΕΝΟΙΚΙΑΖΟΝΤΑΙ 2 τουριστικά λεωφορεία 303 υπερυψωμένα σε άριστη κατάσταση με ή χωρίς οδηγούς για την καλοκαιρινή σεζόν. Μόνο σοβαρές προτάσεις. Τηλ. 0945-593404 - 3214222

ΖΗΤΕΙΤΑΙ
προς ενοικίαση διαμέρισμα με 2- υπνοδωμάτια σε ήσυχη περιοχή. Τηλέφωνα: 0974508586 ή 26284 Κον Στυλιανού.

ΕΝΟΙΚΙΑΖΟΝΤΑΙ στην οδό Αγ. Αναργύρων 20 μια γκαρσονιέρα επιπλωμένη πλήρως με ευρύχωρους χώρους, 2ος όροφος και μια άλλη ημιυπόγεια. Πληρ. Τηλέφωνον 28710.

ΕΝΟΙΚΙΑΖΕΤΑΙ παραλιακό εστιατόριο στην παραλία Φαληρακίου έτοιμο για λειτουργία. Πληρ. 0944636141

ΕΝΟΙΚΙΑΖΕΤΑΙΙ διαμέρισμα 160 m^2 3 υπν/τίων, χωλ, μεγάλο σαλόνι, κουζίνα, αποθήκη κ.τλ. επί της οδού Κοδριγκτώνος. Πληροφορίες τηλ. 26953

ΕΝΟΙΚΙΑΖΕΤΑΙ κατάστημα 100 τ.μ. με αυλή και πισίνα στην οδό Ιερού Λόχου Ιαλυσός. Πληροφορίες τηλ. 31006

ΕΝΟΙΚΙΑΖΟΝΤΑΙ έως και τον Ιούνιο επιπλωμένα δωμάτια με κοινόχρηστη κουζίνα και λουτρό, σε 1ο όροφο, επί της θεμ. Σοφούλη, πλησίον Πανεπιστημίου Αιγαίου. Τιμή δωματίου 50.000 δρχ. Τηλ.: 01-6830081

ΖΗΤΕΙΤΑΙ
Προς ενοικίαση διαμέρισμα από 70 τ.μ. ως 100 τ.μ. με 2 υπνοδωμάτια σε ήσυχη περιοχή. Τηλ.: 0974508586 ή 26284 κον Στυλιανού

ΕΝΟΙΚΙΑΖΕΤΑΙ εστιατόριον - μπαρ 100 τ.μ. με ιδιόκτητο κήπο 500 τ.μ. και πισίνα στην Ιαλυσό επί της οδού Ιερού Λόχου αριθ. 10. Πληροφορίες τηλ. 31006.

ΕΝΟΙΚΙΑΖΕΤΑΙ στην οδό Αγίων Αναργύρων 20 ένα δυάρι επιπλωμένο πλήρως διαμέρισμα. Πληρ. τηλ. 28710 - 0244 43458

ΕΝΟΙΚΙΑΖΕΤΑΙ κατάστημα δίπλα στο Super market Βερόπουλος στην Ιαλυσό τηλ. 95340.

ΚΑΤΑΣΤΗΜΑ στην Παλαιά Πόλη της Ρόδου σε εμπορικό δρόμο προς ενοικίαση πληρ. 96.307

ΕΝΟΙΚΙΑΖΕΤΑΙ κατάστημα 50 m2 επί της Βενετοκλέων 3. Πληροφορίες τηλ. 74188 9.30π.μ. έως 1.00 μ.μ. και 6.00μ.μ. έως 10.00 μ.μ.

ΠΡΟΣΦΕΡΕΤΑΙ για ενοικίαση χώρος 114 τ.μ. ιδανικός για ιατρείο ή για γραφείο. Περισσότερες πληροφορίες τηλ. 24060, 094433202 μετά τις 10.00

ΕΝΟΙΚΙΑΖΟΝΤΑΙ
στους Καστελλοριζιούς, (Ιξιά), μικρά δυάρια πλήρως επιπλωμένα, και με τα απαραίτητα σκεύη. Πληρ. Διακογεωργίου Κάλλιστος, τηλ. 29318 - 34598

ΕΝΟΙΚΙΑΖΕΤΑΙ κατάστημα 92 τ.μ. στην Ιαλυσό, οδός Τριαντών πλησίον Βερόπουλου. Πληροφορίες στο τηλ. 93374.

ΖΗΤΕΙΤΑΙ μονοκατοικία μικρή, παλαιά ή εξοχική σε περιοχή Αφάντου, Κολύμπια, Λάρδος. Τηλ. 33461 - 0932455513 κ. ΔΗΜΗΤΡΗ

ΕΝΟΙΚΙΑΖΟΝΤΑΙ στην Κρεμαστή, 60.000 ολοκαίνουργια STUDIOS 27 M^2 πλήρης επίπλωση, πολυκουζίνα, σκεύη, ηλιακός, βεράντες, διαμπερή. Τηλ. κ. Μάνος 81478 και 0937168238

ΕΝΟΙΚΙΑΖΕΤΑΙ 3άρι διαμπερές, σε άριστη κατάσταση, στην περιοχή Τριαντών με θέα την Φιλέρημο, 120 τ.μ. στον 1ο όροφο. Τηλέφωνο επικοινωνίας: 0944 347021

ΕΝΟΙΚΙΑΖΟΝΤΑΙ στην Ιαλυσό πλάι στο Ηλέκτρα επιπλωμένα διαμερίσματα δίχωρα ή μονόχωρα με θέρμανση. Πληρ. 22050-33441

ΕΝΟΙΚΙΑΖΕΤΑΙ
κατάστημα στην Παλιά Πόλη 20 τ.μ. Πληρ. τηλ. 0945534070.

ΕΝΟΙΚΙΑΖΕΤΑΙ κατάστημα 18 τ.μ. στην Βενετοκλέων 1Α' ιδανικό για είδη περιπτέρου - γραφείο ή χώρος αποθήκευσης. Πληροφορίες στο 24667 από 8.00 π.μ. - 3.00μ.μ. και από 6μ.μ. - 11.00μ.μ. Ενοίκια αξίας 50.000 δρχ.

ΕΝΟΙΚΙΑΖΕΤΑΙ κατάστημα 100 τ.μ. με πατάρι 50 τ.μ. στην λεωφόρο Ρόδου Λίνδου στο 7ο χιλιόμετρο έναντι πρώην Φωνής Αμερικής και υπαίθριος χώρος 300 τ.μ. Τηλ. 23716

ΕΝΟΙΚΙΑΖΕΤΑΙ
στην οδό Αλεξ. Διάκου 46 χώρος 80 τ.μ. κατάλληλος για οποιαδήποτε χρήση (γραφείο - αντιπροσωπεία - αποθήκη). Τηλ. 77886, 77887, 74431 κος Παρασκευάς.

ΕΝΟΙΚΙΑΖΕΤΑΙ στην πλατεία Κύπρου, Μακαρίου 31 2ος όροφος απέναντι από την Εθνική Τράπεζα γραφείο για οποιαδήποτε χρήση. Παραχωρείται και επιπλωμένο. Πληρ. τηλ. 31833, 28741

ΜΕΓΑΛΗ ΕΤΑΙΡΕΙΑ ενδιαφέρεται για την αγορά ή μίσθωση καταστήματος στην Ρόδο συνολικής επιφάνειας 2.000 m2 με Ισόγειο τουλάχιστον 300 m2. Τηλ. επικοινωνίας: 0937-732199

ΕΝΟΙΚΙΑΖΕΤΑΙ υπόγειος χώρος, στο κέντρο της πόλεως, επιφανείας μ.τ. 340 περίπου, με τουαλέτες, εγκατάσταση πυρασφάλειας, ιδανικός για γυμναστήριο, αποθηκευτικό χώρο κ.λπ. Πληροφορίες τηλ. 0241 -24230

ΕΝΟΙΚΙΑΖΕΤΑΙ επιπλωμένη γκαρσονιέρα στην οδό Σουλίου 6. Πληρ. τηλ. 20887

ΕΝΟΙΚΙΑΖΟΝΤΑΙ: α) ΔΙΑΜΕΡΙΣΜΑ ισόγειο με 3 υπνοδωμάτια, σαλόνι, κουζίνα, λουτρό, w.c και λοιπούς βοηθητικούς χώρους με κήπο και αυλή αποκλειστικής χρήσης, επί της οδού Ευκλή 17 στο Καναμάτ - Ρόδου. Πληροφορίες: τηλ. 52635 κιν. 0946795725. **β)** ΗΜΙΥΠΟΓΕΙΑ ΑΠΟΘΗΚΗ με ράμπα περί τα 80 τ.μ. για βοηθητική χρήση επί της οδού Ευκλή 17 στο Καναμάτ - Ρόδου. Πληροφορίες: τηλ. 52635 κιν. 09467957257

ΕΝΟΙΚΙΑΖΕΤΑΙ στο Νιοχώρι μεγάλο κατάστημα 80 τ.μ. με 40 τ.μ. πατάρι (Καθοπούλη 20 μ. από την Γ. Παπανικολάου) κατάλληλο για οποιαδήποτε χρήση, εκτός εστιατορίου. Πληροφορίες: τηλ. 27065

ΖΗΤΕΙΤΑΙ προς ενοικίαση διαμέρισμα - μονοκατοικία ή μεζονέτα έως 150 τμ κατά προτίμηση στις περιοχές Ροδίνι, Ανάληψη - Μ. Πετρίδη, Αννης Μαρίας. Τηλεφ. 34548 - 0944723988

ΕΝΟΙΚΙΑΖΕΤΑΙ ισόγειος χώρος 100 τμ κατάλληλος για επαγγελματική στέγη, με ελεύθερη πρόσοψη σε πλατεία κείμενος επί της οδού Αγ. Λαύρας 63. Δεκτές μόνο σοβαρές προτάσεις πληρ. τηλ. 0932 757043 ώρες εργασίας.

ΕΝΟΙΚΙΑΖΟΝΤΑΙ σε μεγάλο κήπο στους Τρεις καινούργια λουξ κατασκευής και πλήρως επιπλωμένα α) γκαρσονιέρα, β) δυάρι. Διαθέτουν τηλέφωνο, θέρμανση, ανεμιστήρα, ηλιακό και ηλεκτρικό θερμοσίφωνα, σίτες στα παράθυρα, μεγάλες βεράντες και parking κ.λπ. πλήρη τηλ. 92714.

ΕΝΟΙΚΙΑΖΟΝΤΑΙ επαγγελματικοί χώροι, σε Α' όροφο και Β' όροφο οικοδομής στο Νιοχώρι, επιφανείας μ.τ. 75 έκαστος, με τουαλέτες, ιδανικοί για γραφεία, ιατρεία, κ.λπ. ή οιαδήποτε άλλη επαγγελματική χρήση. Πληροφορίες τηλ. 0241-24230.

ΖΗΤΟΥΝ ΠΡΟΣΩΠΙΚΟ

ΖΗΤΟΥΝΤΑΙ σερβιτόρες και σερβιτόροι και βοηθοί για εστιατόριο - snak μπαρ στο Φαληράκι. Πληρ. 0944636141

ΑΠΟ εταιρεία πληροφορικής ζητείται κοπέλα για τη γραμματεία. Απαραίτητες προϋποθέσεις η γνώση εμπορικών εφαρμογών, Windows και Office. **Πληροφορίες στο τηλ.: 74800 ώρες: 17:30 - 20:30**

ΖΗΤΕΙΤΑΙ υπάλληλος για να εργασθεί σε snack - Bar πισίνας στο Φαληράκι με πείρα στα πρωϊνά. Τηλ. 85796 - 32359

ΖΗΤΟΥΝΤΑΙ άτομα 22 - 55 ετών για την οργάνωση εταιρείας τροφίμων στο νομό Δωδ/σου πληρ. κ. Μουρίκης τηλ.: 01 - 8069065 9-3μ.μ., 0937124530 5-9μ.μ

ΖΗΤΕΙΤΑΙ άτομο με τίτλο Α.Ε.Ι ή Τ.Ε.Ι ή Ι.Ε.Κ γνώστης Β' και Γ' Κατηγορίας βιβλίων κατά προτίμηση με λογισμικό SINGULAR για πλήρη απασχόληση τηλ. 60207, 60227 8-10 μ.μ.

TUI HELLAS ΖΗΤΑ Προσωπικό με γνώση ξένων γλωσσών και εμπειρία στη χρήση υπολογιστού (Προγράμματα Microsoft) Πληροφορίες στο τηλ. (0241) 89501 Δευτέρα - Παρασκευή από 09.00 έως 16.00 η ώρα.

ΑΠΟ την «ΧΟΥΛΗΣ ΣΕΡΒΙΣ» ζητούνται ηλεκτρολόγοι αυτοκινήτων έμπειροι και βοηθοί. Πληρ. τηλ. 30165 και 30977

ΖΗΤΕΙΤΑΙ απόφοιτος Τ.Ε.Ι μηχανολόγων ή δομικών έργων για μόνιμη απασχόληση. Πληρ. τηλ. 33810

ΖΗΤΕΙΤΑΙ ΟΔΗΓΟΣ. Από μεγάλη Βιομηχανική και Εμπορική Εταιρεία, ζητείται οδηγός - πωλητής, για διανομή προϊόντων. Συνεχής απασχόληση. Απαραίτητο Επαγγελματικό δίπλωμα Γ' κατηγορίας. Πληροφορίες τηλ. 61434.

ΖΗΤΟΥΝΤΑΙ ντίλερ για τους καλύτερους καταλόγους της αγοράς. Αποστολή δωρεάν. Ποσοστά - δώρα. Τηλ. 01 - 5236998

ΝΕΑΡΗ κοπέλα διατίθεται για βραδινές ώρες για την φύλαξη παιδιών προσχολικής και σχολικής ηλικίας με προηγούμενη εμπειρία. Πληρ. τηλ. 0944576916

Από την εταιρεία AMERIKAN DONUTS
ΖΗΤΕΙΤΑΙ
πωλήτρια και βοηθός ζαχαροπλάστη.
Τηλ. 61562

ΑΠΟ μεγάλη Βιομηχανική και Εμπορική Εταιρεία, ζητείται οδηγός - πωλητής, για διανομή προϊόντων, στην περιοχή Φαληρακίου. Απαραίτητο Επαγγελματικό δίπλωμα Γ' κατηγορίας. Πληροφορίες τηλ. 61434

ΕΠΙΛΕΓΜΕΝΟ ΠΡΟΣΩΠΙΚΟ ΑΛΛΟΔΑΠΩΝ ΟΙΚΙΑΚΟΙ ΒΟΗΘΟΙ - ΝΟΣΟΚΟΜΟΙ - ΛΑΝΤΖΕΡΗΔΕΣ - ΓΗΡΟΚΟΜΟΙ ΚΑΙ ΚΑΘΕ ΕΙΔΙΚΟΤΗΤΑ ΠΟΥ ΣΑΣ ΕΝΔΙΑΦΕΡΕΙ **«Δ.Γ.Ε. TRADING»** ΤΗΛ.: 01 - 3810294 - 3810957 - 3810973 - 3810977

ΑΠΟ τουριστικό γραφείο ΡΟΔΟΥ ζητείται συνεργάτης ή υπάλληλος με προϋπηρεσία σε τουριστικά γραφεία και λεωφορεία Τηλ. 0945 - 593404 - 3214222

ΖΗΤΕΙΤΑΙ για καφετέρια πούλ - μπάρ στην Ιαλυσό Μπάρμαν ή Μπάρ γούμαν για βραδυνή απασχόληση. Τηλ. 95550

ΖΗΤΟΥΝΤΑΙ πωλητές για την περιοχή της Δωδ/σου με έδρα την Ρόδο, από Α.Ε. Εισαγωγική Εταιρεία, στην Αθήνα. Πελατολόγιο έτοιμο προς αξιοποίηση, προϊόντα ευρείας κατανάλωσης. Τηλ.: (01) - 6206273 - 74.

ΑΠΟ Τουριστικό Γραφείο της Κω ζητείται οδηγός Λεωφορείου. Τηλ. Κως 23483, Ρόδος 31331

ΖΗΤΕΙΤΑΙ υπάλληλος γνώστης αγγλικής γλώσσας και κάτοχος ερασιτεχνικού διπλώματος αυτοκινήτου, για να εργασθεί σε γραφείο ενοικιάσεως αυτοκινήτων. Πληροφορίες Τηλ. 61492 Κινητό: 0942-612613

ΑΥΤΟΚΙΝΗΤΑ

ΠΩΛΕΙΤΑΙ: 1993 ALFA ROMEO (1.4 TS) σε άριστη κατάσταση. Τιμή ευκαιρίας - Τηλ.: 62063

ΠΩΛΕΙΤΑΙ ALFA-155 silverstone, μαύρη, 12ος 94, clima, P/K, Z/A, Η/Π, 1800 cc, 3.200.000 δρχ. μετρητά. Τηλ. 097-2431500 και 0932-396945.

ΠΩΛΕΙΤΑΙ Mercendes Benz I.X πετρελαιοκίνητο, 10 θέσεων, 17 φορ, ίππων έξι ετών σε άριστη κατάσταση. Τηλ. 43138. 43112

ΠΩΛΕΙΤΑΙ μηχανάκι τύπου ADDRESS 100άρι σε πολύ καλή κατάσταση (12.000 χλμ.). Τιμή προσιτή - Τηλ. 0944988060

ΠΩΛΕΙΤΑΙ: SEAT CORDOBA Μοντέλο 94 σε άριστη κατάσταση με ζάντες αλουμινίου 15άρες. Πληροφορίες 0932020628.

ΠΩΛΕΙΤΑΙ SUBARU LEGACY μοντέλο '93 1.600 κυβικά, μολυβί χρώμα μεταλλικό, υδραυλικό τιμόνι, air contition, ηλεκτρικά ρυθμιζόμενους καθρέπτες, ηλεκτρικά τζάμια εμπρος - πίσω, κοτσαδόρο, στέρεο σόννυ και ζάντες αλουμινίου. Πληρ. τηλ. 0937132168. Τιμή 2.500.000 δρχ.

ΠΩΛΟΥΝΤΑΙ από ιδιώτη: α) Κλούβα NISSAN 1.500 cc δρχ. 500.000 β) Επιβατικό NISSAN BLUE BIRD 1.600 cc δρχ. 1.000.000 Πληροφορίες στα τηλ.: 95046 - 37920

ΠΩΛΟΥΝΤΑΙ σε αρίστη κατάσταση δύο μηχανές YAMAHA, η μία DT 200 CC και η άλλη DRAGSTAR 400 C.C. Πληρ. τηλ. 95046 και 37920

ΠΩΛΕΙΤΑΙ μηχανή YAMAHA 400cc Dejverseon σε αρίστη κατάσταση 25.000 Km με βαλίτσα 30cm. Τιμή 900.000 δρχ. Τηλ. 32914.

ΠΩΛΕΙΤΑΙ CELICA 1600 cc, Turbo Look, με πολλά EXTRA. (Δερμάτινο Σαλόνι, ζάντες αλουμινίου, ηχοσυστήματα Pioneer κα) Τηλ. 39129, 74059 Κινητό 0945 87897

ΠΩΛΕΙΤΑΙ αυτοκίνητο μάρκας SUBARU μοντέλο M70, 700 cc. Πληρ. τηλ. 64495

MERCEDES I.X. 230, σειρά 123, δεκαετίας του '80, χρώματος ασημί, πωλείται από ιδιοκτήτη για 1.3000.000 δραχμές. Πληροφορίες από Δευτέρα μέχρι Παρασκευή από 10.30 π.μ. μέχρι 1.30 μ.μ. στο τηλ. 20996.

ΠΩΛΕΙΤΑΙ αυτοκίνητο μάρκας «OPEL KADET» μοντέλο 1984, για απόσυρση ή ανταλλακτικά (λειτουργεί) τιμή: 170.000. Τηλ.: 0938064811

ΠΩΛΕΙΤΑΙ HONDA TACK 50άρι, χρώματος άσπρο, σε άριστη κατάσταση. Τιμή 250.000. Πληρ. τηλ. 63326 μετά τις 3.00μ.μ., κιν. 0944 273554

ΠΩΛΕΙΤΑΙ αυτοκίνητο μάρκας FIAT TIPO, 1992, σε πολύ καλή κατάσταση και τιμή ευκαιρίας. Πληροφορίες τηλ.: 92411

ΠΩΛΕΙΤΑΙ μοτοσικλέτα SUZUKI US 600 intruder με 10.000 χιλ. μαύρη σε άριστη κατάσταση ανταλλαγή δεκτή. Πληρ. τηλ. 21904 απόγευμα.

ΠΩΛΕΙΤΑΙ: Επιβατηγό MERCEDES E200 mod. 95, Fulll extra. Πληροφορίες, τηλ.: 62649 & 63830, ώρες 8-3.

ΠΩΛΕΙΤΑΙ ADDRESS 100άρι, χρώματος γκρί, σε άριστη κατάσταση, σε τιμή ευκαιρίας, λόγω καινούργιου. Τηλ.: 0932964250

ΠΩΛΕΙΤΑΙ αυτοκίνητο - καντίνα σε άριστη κατάσταση, κατασκευής 1996 μάρκας MERCEDES 410 D μήκους 4μ., πλάτους 2μ. και ύψους 2.10 μ. Για περισσότερες πληροφορίες κ. Γιάννης στο τηλ. 0244/44490 από 09.00 π.μ. μέχρι 10.00 μ.μ.

ΕΥΚΑΙΡΙΑ - ΠΩΛΕΙΤΑΙ BMW 318 LUXUS δύο ετών με εργοστασιακό AIR CONDITIONER και ραδιοκασετόφωνο - μαύρο δερμάτινο σαλόνι - υδραυλικό τιμόνι - ηλεκτρικά παράθυρα / καθρέπτες. Λόγω αναχώρησης - Τιμή μετρητής 6.800.000. Τηλ. 0945 922566

ΠΩΛΕΙΤΑΙ: ALFA 155 1.8 TS: Μοντέλο '94. Μαύρο ατρακάριστο, σε άριστη κατάσταση με κλιματισμό, ηλεκτρικά παράθυρα, θερμ/νοι καθρέπτες, εξάτμιση Super sprint, ζάντες αλουμινίου και στερεοφωνικό 4*25 με 10άρι CD. Φυλάσσεται σε γκαράζ. Ελεγχος δεκτός. Τηλεφ. 0944 - 604064.

ΠΩΛΕΙΤΑΙ αυτοκίνητο BMW 518i, μοντέλο 1992, ατρακάριστο 1.800 κ. εκ. με καταλυτικό κινητήρα (αμόλυβδη). Air condition , ζάντες αλουμινίου, συναγερμό, υδραυλικό τιμόνι, μεταλλικό χρώμα μπορντό, ραδιοκασετόφωνο, ηλεκτρικά παράθυρα και καθρέπτες και πολλά extra 85.000 χιλιόμετρα, σε εξαιρετική κατάσταση. Πληροφορίες τηλεφ. 0241 -24230 και 0944.420919.

ΖΗΤΟΥΝΤΑΙ ΥΠΑΛΛΗΛΟΙ

Ζητούνται υπαλλήλοι να εργασθούν εποχιακά για την καλοκαιρινή περίοδο σε Super Market - τουριστικό κατάστημα στην περιοχή Ξενοδ. Blue Bay στην Κρεμαστή. Απαραίτητη τουλάχιστον η γνώση της Αγγλικής. Πληροφορίες τηλ.: 90850, 0946 - 284882, κ. ΓΙΩΡΓΟΣ.

ΕΝΟΙΚΙΑΖΟΝΤΑΙ

Διαμερίσματα-επιπλωμένα λουξ κατασκευής σε καινούργια οικοδομή καθώς και γραφεία, στην οδό Κων/νίδη περιοχή ΖΕΦΥΡΟΣ δίπλα από το ξενοδοχείο LOMENIZ Πληρ. στα τηλ. 0972551300, 69633, 64569, 61220, 61347

ΕΝΟΙΚΙΑΖΟΝΤΑΙ ΓΡΑΦΕΙΑ

ΕΝΟΙΚΙΑΖΟΝΤΑΙ δυο γραφεία επιφανείας 60 τ.μ. το καθένα, πολυτελούς κατασκευής, στην οδό Ι. Καζούλλη (πάνω από το «Καβαλιέρε»). Πληρ. τηλ. 75023 - 22932

ΖΗΤΕΙΤΑΙ ΤΕΧΝΙΚΟΣ

Από μεγάλη Βιομηχανική και Εμπορική Εταιρεία, ζητείται τεχνικός για το τμήμα Παραγωγής. Ηλικίας μεχρι 35 ετών. Θα προτιμηθούν πτυχία τεχνικών σχολών. Πληροφορίες τηλ. 61434.

ΔΙΑΦΟΡΑ

ΠΩΛΕΙΤΑΙ Φούσκα εστιατορίου 2 μέτρων με κανάλια και απορροφητήρα. Πληρ. τηλ. 34.100

ΠΩΛΕΙΤΑΙ βιτρίνα ψυγείου με τζάμι πομπέ σε άριστη κατάσταση. Πληροφορίες 0944314724

ΠΩΛΟΥΝΤΑΙ στην Κάρπαθο διακόσια κατοίκια προς είκοσι χιλιάδες έκαστο. Πληροφορίες κ. Νίκο τηλ. 0245 - 71113 7-9 βράδυ.

ΠΩΛΕΙΤΑΙ

επεξεργαστής Pentium 3 στα 450 Mhz Slot 1 και 64 MB RAM στα 100 Mhz. Τιμές διαπραγματεύσιμες. Ωρες καθημερινές μετά τις 18.00 μ.μ. και Κυριακή όλη μέρα στο (0241) 27919. Ζητήστε τον Κώστα.

ΕΥΚΑΙΡΙΑ ΠΩΛΕΙΤΑΙ ΕΞΟΠΛΙΣΜΟΣ ΜΠΟΥΤΙΚ (Ράφια, φώτα, γραφείο κ.τ.λ.). Πληροφορίες κ. Ειρήνη - 29013

ΠΩΛΟΥΝΤΑΙ κουτάβια ράτσας «Γκέκα» (γνήσια) ηλικίας 3 μηνών πληρ. τηλ. 61948.

ΠΩΛΟΥΝΤΑΙ δύο θερμοσυσσωρευτές UNO αχρησιμοποίητοι, 6 kw και 4 kw αντίστοιχα, 100.000 δρχ. και οι δύο. Τηλ. 0937132168

ΠΩΛΟΥΝΤΑΙ μια κρεβατοκάμαρα, ένα σαλόνι και μια τραπεζαρία με 6 καρέκλες στην συνολική τιμή των 800.000 δρχ. Πληρ. τηλ. 61970.

ΠΩΛΟΥΝΤΑΙ σε τιμή ευκαιρίας καρέκλες μπαμπού, μια τοστιέρα διπλή, μία ψηστιέρα Σιλέξ και μία μηχανή καφέ φίλτρου Κάνον. Τηλ. 92203 και 94223

ΑΝ ΘΕΛΕΤΕ χωρίς ρίσκο να ξεκινήσετε την καλύτερη επιχείρηση παγκόσμια με κέρδη ετήσια μέχρι και 100 εκατομμύρια τηλεφωνήστε: (01) 4945715 - 4974993 κα ΜΟΥΝΤΡΙΖΑ.

ΠΩΛΕΙΤΑΙ ο εξοπλισμός και το εμπόρευμα τουριστικής επιχείρησης σε τιμή ευκαιρίας. Πληρ. τηλ. 0244 - 51749, 09445101885

ΚΥΡΙΑ

σοβαρή, γερμανίδα, ελληνόφωνη, ετών 37 ζητά εργασία σε σπίτι (φύλαξη παιδιών) για πρωϊνές ώρες από 8.30 έως 14.30. Πληρ. τηλ. (0241) 93048

ΠΩΛΟΥΝΤΑΙ 1) Ψυγείο επαγγελματικό (βιτρίνας άριστης κατάστασης 2) Μοτέρ απορροφητήρα 3) Ενας πάγκος ανοξείδωτος 2 μέτρα. Τηλ.: 0244 - 51915, 0244-51028

ΠΩΛΟΥΝΤΑΙ Ρολά ασφαλείας για καταστήματα και γκαράζ. Τηλ.: 0932 440566

ΠΩΛΟΥΝΤΑΙ κουτάβια μάλαμουτ - Αλάσκας καθαρόαιμα σε τιμή ευκαιρίας. Πληροφορίες τηλ. 0972127909, 76685

ΠΩΛΟΥΝΤΑΙ Α): Ντουλάπια κουζίνας πλήρη, με νεροχύτη και μπαταρία (Βρύση). **Β)** Ηλεκτρική κουζίνα μάρκας SIEMENS με κεραμική πλάκα. Πληροφορίες Τηλ.: 27577

ΠΩΛΕΙΤΑΙ σκύλος γνήσιος Ντόπερμαν 5 μηνών από Γιουγκοσλαβία με όλα τα πιστοποιητικά. Τηλ. 28810 11 π.μ. ως 11 μ.μ.

ΠΩΛΕΙΤΑΙ σουηδικό κρεββάτι διπλό με στρώμμα μεταχειρισμένο 15 ημερών λόγω αναχωρήσεως. Τιμή 45.000 δρχ Πληρ. τηλ. 0977034130

ΠΩΛΕΙΤΑΙ επιχείρηση οβελιστήριο - Fast Food σε προνομιακή παραλιακή περιοχή στην πόλη της Ρόδου. Πληρ. τηλ. 61716

ΠΩΛΕΙΤΑΙ στην Κάρπαθο κοπάδι περίπου 200 αίγες οι περισσότερες έγκυες. Τοκετός Φεβρουάριος - Μάρτιος. Δικαίωμα για 90 ζώα. Τιμή με δικαίωμα 30.000 δρχ. χωρίς 20.000 δρχ. Πληροφορίες (0245) 71101, 71254 ώρες 7-9 βράδυ.

ΠΩΛΕΙΤΑΙ χαλί σε πολύ καλή κατάσταση και προσιτή τιμή. Τηλ. 69623

ΠΩΛΕΙΤΑΙ Equaliser YAMAHA EQ-630 με τηλεχειριστήριο, τιμή 75.000, Διπλό Deck Technics RS-TR S15 80.000, Tuner YAMAHA TX-500 τιμή 60.000, Ενισχυτής YAMAHA AX-550 2X80, Τιμή 100.000 (με τηλεχειριστήριο) Ηχεία Bose 400W 701 Τιμή 250.000, VCR Sony SLV-486 EE (Mono), ελαφρώς μεταχειρισμένα. Τηλ.: 73548, 0937 - 515880 Βαγγέλης

ΠΩΛΕΙΤΑΙ

Τουριστική επιχείρηση στο κέντρο της πόλης, με τον εξοπλισμό και το εμπόρευμά της σε άριστη κατάσταση. Πληρ. τηλ. 0946/992939

ΠΩΛΟΥΝΤΑΙ Οπτικές ίνες για φωτισμό εσωτερικών, εξωτερικών χώρων, πισίνων και για την κατασκευή επιγραφών, αναλαμβάνουμε την μελέτη και κατασκευή. Τηλ.: 0932 440566

ΠΩΛΕΙΤΑΙ βάρκα 4, 30 μέτρα με δύο μηχανές 25 HP και 8 HP και ΤΡΕΪΛΕΡ ΑΣΟΣ. Πληρ. Τηλ.: 86805 - 0937676351

ΠΩΛΟΥΝΤΑΙ μετοχές της ΔΑΝΕ μέχρι και 50.000 κομμάτια. Πληρ. τηλ. 01-9836863 0944-876619

ΠΩΛΕΙΤΑΙ για ανταλλακτικά τρακαρισμένο Seat Ibiza μοντέλο 1997 Μηχανή εγκέφαλος 5 πόρτες με τζάμια. Το σαλόνι 5 ζαντολάστιχα το ταμπλό. Πληρ. 0241 - 52480 ώρες γραφείου.

ΠΩΛΟΥΝΤΑΙ θρανία μοντέρνα, σε αρίστη κατάσταση, μάρκας PRODUCTION, κατάλληλα για ΦΡΟΝΤΙΣΤΗΡΙΑ. Πληροφορίες τηλ. 26771 και 33938

ΠΩΛΟΥΝΤΑΙ μονά κρεβάτια σε άσπρη λάκα, καναπές σαλονιού τριθέσιος, διθέσιος & πολυθρόνα, τραπεζάκια σαλονιού, φωτιστικά δαπάδου & οροφής, κουρτινόβεργες. Τηλ. 20719 - 74858 - 76127.

ΠΩΛΕΙΤΑΙ ξενοδοχειακός εξοπλισμός κρεβάτια, ντουλάπες, τραπέζια, πόρτες και ένα ψυγείο βιτρίνα. Πληρ. ξενοδ. ΠΑΝΘΕΟΝ 24557

ΠΩΛΟΥΝΤΑΙ τίτλοι CD GAMES σε τιμή ευκαιρίας. Πληροφορίες τηλ., 78887 πρωινές ώρες.

ΠΩΛΕΙΤΑΙ σαλόνι και σύνθετο σε άριστη κατάσταση. Πληροφορίες τηλ. 67126 και 0957252837

ΠΩΛΕΙΤΑΙ εστιατόριο στην Κω πλήρως εξοπλισμένο. Πληρ. 0242 - 25723

ΠΩΛΟΥΝΤΑΙ έπιπλα γραφείου σε τιμή ευκαιρίας. Πληρ. τηλ. 33952

ΠΩΛΕΙΤΑΙ φορτηγάκι επαγγελματικό SEAT INCA με αμόλυβδη βενζίνη και 31.400 χλμ. Πληροφορίες τηλ. 78887 πρωινές ώρες.

ΠΩΛΕΙΤΑΙ

μεταχειρισμένο χρηματοκιβώτιο 1.000 kg διαστάσεων 1,50 x 0,60 x 0,60 σε τιμή ευκαιρίας. Πληροφοριες 32774, 0945791063 κ. Παναγιώτης

ΠΩΛΟΥΝΤΑΙ έπιπλα μεταχειρισμένα (σαλόνι - μπουφές - κονσόλα - μπαρ - τραπεζάκι τηλεόρασης) σε πολύ καλή κατάσταση τηλ. (25181 - 0932313216).

ΠΩΛΕΙΤΑΙ πλυντήριο PITSOS VARIO 2500 σχεδόν καινούργιο σε άριστη κατάσταση και σε τιμή ευκαιρίας. Επίσης ένα κινητό NOKIA 3110 καινούργιο με 20.000 σύνδεσης PANAFON και TELESTET. Πληροφορίες στο 24667 από 8:00π.μ. - 3:00μ.μ. και 6μ.μ. - 11:00 μ.μ.

ΠΩΛΕΙΤΑΙ

ξυλουργικό μηχάνημα σύνθετο Ιταλίας 40άρι - σε τιμή ευκαιρίας και έπιπλο σύνθετο από δεσποτάκι ντεκαπέ μαύρο - άσπρο υπερμοντέρνο σχεδόν καινούργιο λόγω μετακόμισης. Πληρ. τηλ. 77467 0945 881928

ΠΩΛΕΙΤΑΙ οπωροπαντοπωλείον επί της Γρίβα σε τιμή ευκαιρίας. Πληρ. τηλ. 21248

ΖΗΤΕΙΤΑΙ συνεργάτης - συνεταίρος σε κερδοφόρα επιχείρηση για την ανάπτυξη νέου τομέα. Δεκτές μόνον σοβαρές προτάσεις. Τηλ: 0945 922566 από 9.00 έως 21.00

ΠΩΛΕΙΤΑΙ τηλεφωνικό κέντρο ERICKSON BUSINESS PHONE 24 ψηφιακό, με 3 εξωτερικές γραμμές και 8 εσωτερικές γραμμές. Αποτελείται από 2 κονσόλες και 4 ψηφιακές συσκευές. Πληροφορίες τηλ. 78887 πρωινές ώρες.

ΠΩΛΕΙΤΑΙ σύνθετο τεσσάρων τεμαχίων σε πολύ καλή κατάσταση. Τιμή 100.000 δρχ. Επίσης κονσόλα με καθρέφτη. Πληροφορίες στο τηλ. 31844

ΖΗΤΕΙΤΑΙ αντιπρόσωπος στην Ρόδο από Εκδοτική Εταιρεία ταξιδιωτικών οδηγών με έδρα την Αθήνα. Βιογραφικό: Αιγιαλείας 52, Μαρούσι 15125, Τηλ. 01-6856093, 0945 - 859939, Fax: 6856095

ΠΩΛΕΙΤΑΙ ταμειακή μηχανή SAREMA θερμική ελαφρώς μεταχειρισμένη. Πληροφορίες τηλ. 78887 πρωινές ώρες.

ΠΩΛΟΥΝΤΑΙ έπιπλα γραφείου, βιβλιοθήκες, σαλόνι υποδοχής, καρέκλες γραφείου, ντουλάπια SATO και ΔΡΟΜΕΑΣ ελαφρώς μεταχειρισμένα. Πληροφορίες τηλ. 78887 πρωινές ώρες

ΓΡΑΦΕΙΟ Γενικού Τουρισμού με 25ετή πείρα με ιδιόκτητα τουριστικά λεωφορεία ζητεί συνέταιρο από Ρόδο πεπειραμένο στον τουρισμό επαγγελματία. Τηλ. 0945-593404 και 3214222

ΠΩΛΗΣΕΙΣ ΑΚΙΝΗΤΩΝ

ΠΩΛΕΙΤΑΙ τουριστική επιχείρηση στην περιοχή της «Ψαροπούλας» παραπλεύρως ξενοδοχείου «Αγλαΐα». Πληρ. τηλ. 27814 και 0945117631.

ΠΩΛΕΙΤΑΙ παλιά οικία στην Μαλώνα σε τιμή ευκαιρίας. Πληρ. τηλ. 0244-51795

ΠΩΛΕΙΤΑΙ διαμέρισμα 76 τ.μ. κατασκευής 1992. Επί της οδού Περραίας 10 Δ' (Πάροδος Ατταβύρου). Πληρ. τηλ. 20564 - 35196

ΠΩΛΕΙΤΑΙ κατάστημα ελεύθερο μ.τ. 40 απέναντι στο Πανεπιστήμιο σε νεόδμητη οικοδομή επί της ΑΓ. ΙΩΑΝΝΟΥ, πλησίον Ξενοδοχείων τιμή ευκαιρίας τηλ. 01-9959847 και (0241) 27823.

ΠΩΛΕΙΤΑΙ οικόπεδο στο Ροδίνι άρτιο και οικοδομήσιμο διαμπερές 252 τ.μ. επί της οδού Σμύρνης. Πληροφορίες τηλ.: 0974757957 και στο 28741.

ΠΩΛΕΙΤΑΙ σπίτι σε αρίστη κατάσταση στη Μαλώνα σε καλή τιμή. Πληρ. τηλ. (0244) 51119.

ΛΕΡΟΣ Ιδιοκτήτης πωλεί: λόγω ανάγκης: **Α.** Αγροτεμάχιο επτά χιλιάδων διακοσίων (7.200) τ.μ. άρτιο και οικοδομήσιμο (η μια πλευρά μήκους 58 μέτρων εφάπτεται της θάλασσας) στη θέση Διαπόρι Λακκίου Λέρου. Τιμή 6.500.000 δρχ. **Β.** Αγροτεμάχιο πέντε χιλιάδων οκτακοσίων σαράντα (5.840) τ.μ. άρτιο και οικοδομήσιμο, με παλιό ερειπωμένο κτίσμα, στη θέση Μαύρη Ράχη - Διαπόρι Λακκίου Λέρου. Τιμή: 3.000.000 δρχ. Με την αγορά και των δύο αγροτεμαχίων η τιμή είναι συζητήσιμη, επίσης γίνεται ευκολία πληρωμής ολόκληρο το ποσό τον Ιούλιο 2001. Πληροφορίες: Τηλέφ. ιδιοκτήτη : (0241) 75320 (πρωινές ώρες) (0241) 69386 (Απογευματινές ώρες) 0945-219920 (απογευματινές ώρες) και κ. Ντεληγιώργη Σταύρο (Λέρος) Τηλεφ. (0247) 23293

ΠΩΛΕΙΤΑΙ οικόπεδο, παραθαλάσσιο, οικοδομήσιμο 500 τ.μ. στην παραλία της Κρεμαστής, περιοχή Περιαλινής. Πληρ. στο 0932828972 κ. Σταύρο.

ΠΩΛΕΙΤΑΙ κατάστημα ανταλλακτικών αυτοκινήτων σε κεντρικό σημείο (Κόβα) γεμάτο ανταλλακτικά και πολλή πελατεία για λόγους υγείας. Ελέγχος δεκτός. Τιμή πολύ καλή. Τηλ. 34800

ΠΩΛΕΙΤΑΙ περίπτερο στην οδό Βενετοκλέων 1. Ετοιμο με ράφια, ταμειακή, γραφείο κλπ, στην τιμή των 700.000 δρχ. Ενοίκο 50.000 δρχ. το μήνα. Τηλ. 27814 - 32627

ΠΩΛΕΙΤΑΙ μαγαζί 43τ.μ. στις 7 Βαγιές στην Ηρακλείου Κρήτης 9. 7 εκατομμύρια Πληρ. τηλ. 73406 και 42142, 35675

ΠΩΛΕΙΤΑΙ οικόπεδο 600 τ.μ. με σπίτι και πρόσοψη στο δρόμο 14 μ. στα Κρητικά. Αρ. 54 Πληρ. τηλ. 22933

ΠΩΛΕΙΤΑΙ κατάστημα 41 τ.μ καινούργιο, με πρόβλεψη πατάρι, απέναντι από το Πανεπιστήμιο Αιγαίου, Αγ. Ιωάννου 46 μετά το ξενοδοχείο «ΑΝΝΙΤΣΑ». Τηλ.: 019959847 από 17-23.

ΠΩΛΟΥΝΤΑΙ: 1) Κατάστημα με δύο αποθήκες στην οδό Βεροπλίνου 23. 2) Καρά - Γιαπί 160 τ.μ. σε τρίτο όροφο οικοδομής. 3)Αγρόκτημα 4.500 τ.μ. στον Αρχάγγελο επί της Εθνικής οδού Ρόδου - Λίνδου, με φως, νερό και τηλέφωνο. Πληροφορίες: 0244 - 51391 και 51184.

ΠΩΛΟΥΝΤΑΙ στην Κάρπαθο ισόγειοι χώροι των 44 τ.μ. (γωνιακός χώρος), 62 τ.μ. ή και οι δύο μαζί. Υπάρχουν και υπόγεια του ίδιου μεγέθους κατάλληλα για καταστήματα, τράπεζα, γραφεία σε κεντρικό δρόμο. Πληρ. τηλ. 0245-22147.

ΖΗΤΕΙΤΑΙ: Για αγορά οικία 200 τ.μ. περίπου και σε καλή κατάσταση, που βρίσκεται στην ευρύτερη περιοχή Φαληρακίου, Καλυθιών, Κοσκινού, και Αφάντου. Αμεση εξόφληση. Πληροφορίες τηλ. 68834 και 094/5056199

ΜΑΘΗΜΑΤΑ

ΑΡΙΣΤΟΥΧΟΣ Παιδαγωγικού Τμήματος παραδίδει μαθήματα σε μαθητές δημοτικού και γυμνασίου τηλ. επικοινωνίας: 0945950233

ΑΠΟΦΟΙΤΟΣ του Πανεπιστημίου Αιγαίου αναλαμβάνει τη μελέτη των μαθημάτων παιδιών δημοτικού και γυμνασίου τηλ. επικοινωνίας: 0977677766

ΓΙΑΝΝΗΣ ΝΙΚΟΛΙΔΑΚΗΣ

ΜΗΧΑΝΟΛΟΓΟΣ ΜΗΧΑΝΙΚΟΣ

ΓΑΛΛΙΑΣ 12 ΡΟΔΟΣ ΤΗΛ.: 22291 - 35103

ΠΩΛΟΥΝΤΑΙ

Επί της οδού Αναστασιάδη (περιοχή Δασκάλων) διαμ/τα πολυτελούς κατασκευής με υπόγειο χώρο στάθμευσης και αυτόνομη θέρμανση 67 τ.μ., 114 τ.μ., 88 τ.μ., 59,50 τ.μ., 90 τ.μ., 98 τ.μ., 117 τ.μ., 132 τ.μ.

ΑΝΑΣΤΑΣΙΟΣ ΑΤΣΙΔΗΣ

ΟΙΚΟΔΟΜΙΚΕΣ ΕΠΙΧΕΙΡΗΣΕΙΣ

ΠΩΛΟΥΝΤΑΙ

Α) Στην οδό Ιωάννη Μεταξά και Ανθούλας Ζερβού, στο Νιοχώρι:

- Οροφοδιαμερίσματα, αρίστης κατασκευής, των 136 τ.μ. με θέση στάθμευσης και υπόγεια αποθήκη 12 τ.μ., με κεντρική θέρμανση με αυτονομία
- Διαμερίσματα 138, 105, 97, 91, 81, 63, 55 τ.μ. με θέση στάθμευσης, κεντρική θέρμανση με αυτονομία.
- Καταστήματα των 140 και 70 τ.μ.

Β) Στην οδό Αποστόλου Παύλου, Ανάληψη

- Διαμερίσματα ετοιμοπαράδοτα, 116, 112, 88, 93 και 73 τ.μ., με θέση στάθμευσης και κεντρική θέρμανση

Γ) Μονοκατοικίες στην Ιαλυσό, οδός Δημοκρατίας, πανταχόθεν ελεύθερες, από 119 τ.μ., έως 184 τ.μ., διόροφες χωρίς υπόγειο, με οικόπεδο από 250 έως 360 τ.μ., πολυτελούς κατασκευής.

ΠΛΗΡΟΦΟΡΙΕΣ: ΣΤΕΦΑΝΟΥ ΚΑΖΟΥΛΛΗ 74 - ΡΟΔΟΣ
Τηλ. 28616-37848

ΟΙΚΟΔΟΜΙΚΕΣ ΕΠΙΧΕΙΡΗΣΕΙΣ ΔΙΑΚΟΓΕΩΡΓΙΟΥ ΚΑΛΛΙΣΤΟΣ

ΠΩΛΗΣΕΙΣ ΔΙΑΜΕΡΙΣΜΑΤΩΝ ΚΑΤΑΣΤΗΜΑΤΑ - ΑΠΟΘΗΚΕΣ ΑΝΤΑΛΛΑΓΕΣ ΑΚΙΝΗΤΩΝ ΑΓΟΡΕΣ ΟΙΚΟΠΕΔΩΝ ΑΝΑΛΑΜΒΑΝΟΥΜΕ ΑΝΤΙΠΑΡΟΧΕΣ

ΔΙΕΥΘ. ΕΘΝ. ΑΝΤΙΣΤΑΣΕΩΣ 11

(ΠΡΩΗΝ ΑΝΝΗΣ ΜΑΡΙΑΣ) ΤΗΛ: 78501- 78502- 29318

1) Πωλούνται διαμερίσματα λουξ κατασκευής με απεριόριστη θέα. Τα διαμερίσματα διαθέτουν θωρακισμένες πόρτες - εντοιχισμένες κουζίνες - ντουλάπες - εντοιχισμένο νιπτήρα με ντουλάπι - κεντρική θέρμανση αυτόνομη - ανοιγόμενα ανακλινόμενα κουφώματα με διπλά τζάμια - σίτες - ρολά - υδραυλικό ασανσέρ - τριφασικό ρεύμα. Ολοι οι χώροι σπατουλαριστοί - εσωτερικές πόρτες M.D.F. με σχέδιο.

2) Διαμερίσματα
επί της οδού Μεγ. Κων/νου - Κων/νου Παλαιολόγου
50 τ.μ. δυάρια
85 τ.μ. τριάρια } ανά όροφο
110 τ.μ. τεσσάρια

3) Επί της Κων/νου Υδραίου - Στ. Κωτιάδη
70 τ.μ. τριάρια
90 τ.μ. τριάρια - τεσσάρια } ανά όροφο με μεγάλες βεράντες
110 τ.μ. τεσσάρια
130 τ.μ. τεσσάρια-πεντάρια } φανταστική θέα

4) Επί της Λεωφ. Καλλιθέας - Καρακόνερο
50 τ.μ. δυάρια
85 τ.μ. τριάρια } ανά όροφο με μεγάλες βεράντες
110 τ.μ. τεσσάρια } απεριόριστη θέα

5) Καταστήματα
50 τ.μ.
100 τ.μ. } επί της Λεωφ. Καλλιθέας Καρακόνερο
150 τ.μ.

6) Ιατρεία - Γραφεία
50 τ.μ.
100 τ.μ. } Επί της Μεγ. Κων/νου και Κων. Παλαιολόγου } Φώκιαλη
150 τ.μ.

Δάνεια όλων των ταμείων και όλων των τραπεζών

ΠΛΗΡΟΦΟΡΙΕΣ:
ΔΙΑΚΟΓΕΩΡΓΙΟΥ ΚΑΛΛΙΣΤΟΣ
ΤΗΛΕΦΩΝΟ: 78501 - 78502 29318

ΚΤΗΜΑΤΟΜΕΣΙΤΙΚΟ ΓΡΑΦΕΙΟ

ΑΙΓΑΙΟΚΤΗΜΑΤΙΚΗ

ΒΑΖΟΥΚΟΥ ΡΕΝΑ

ΑΝΑΛΑΜΒΑΝΟΥΜΕ ΤΗΝ ΠΩΛΗΣΗ
ΤΩΝ ΔΙΑΜΕΡΙΣΜΑΤΩΝ ΣΑΣ.
ΣΕ ΠΟΛΥ ΣΥΝΤΟΜΟ
ΧΡΟΝΙΚΟ ΔΙΑΣΤΗΜΑ.

ΔΙΕΥΘ. ΓΡΑΦΕΙΟΥ ΔΗΜ. ΘΕΟΔΩΡΑΚΗ 3
ΤΗΛ.: 22943 - 28838

ΣΥΛΛΟΓΟΣ ΙΑΤΡΙΚΟΣ ΡΟΔΟΥ • 1950 •

ΙΑΤΡΙΚΗ ΑΝΑΚΟΙΝΩΣΗ

Χρήστος Απ. Μαντάς
Ιατρός
Ειδικός Γενικής Ιατρικής

Δέχεται: Καθημερινά απόγευμα 5-8 μ.μ.
εκτός Τετάρτης, μόνο με ραντεβού.
Σαβ. & Κυρ. κλειστά.
Σύμβαση Δημοσίου, ΟΓΑ, Τμ. Συγκοινωνιών.
Ερνεστ Μπέβιν 14,
τηλ. 23111 - 37444, φαξ: 22888
e-mail: mantasrd@otenet.gr

GRAND HOTEL RHODES

ΖΗΤΟΥΝΤΑΙ
SOUS MAITRE
ΒΟΗΘΟΣ ΠΡΟΪΣΤΑΜΕΝΗΣ ΟΡΟΦΩΝ
ΒΟΗΘΟΙ ΣΕΡΒΙΤΟΡΩΝ

Για πληροφορίες και συμπλήρωση αιτήσεων
(απαιτείται πρόσφατη φωτογραφία)
μπορείτε να απευθύνεστε προσωπικά,
καθημερινά από 10:00 - 13:00
στη διεύθυνση GRAND HOTEL
85100, ΡΟΔΟΣ
Τηλ. (0241) - 26284
Υπ'όψιν Διευθυντή Τροφίμων και Ποτών
(Ολες οι αιτήσεις θα θεωρηθούν εμπιστευτικές)



RODOS PALACE
Resort Hotel • Convention Center
Το Πιο Ολοκληρωμενο Θερετρο Διακοπων & Συνεδριων!

Το μεγαλύτερο Ξενοδοχειακό Συγκρότημα της Ρόδου, ζητεί το ακόλουθο προσωπικό:

- **Υπαλλήλους Reception**
- **Γυμναστές/-τριες με γνώσεις Μασάζ, Αεροβικής, Χορού**

- Αποθηκάριο
- Βοηθό Προϊσταμένης
- Ταμπλίστες
- Μπάρμαν
- Βοηθούς Μπαρ
- Μάγειρα Α', Β', Γ'
- Βοηθούς Μαγείρου
- Σερβιτόρους
- Βοηθούς Σερβιτόρου
- Καμαριέρες
- Γκρουμ / Οδηγούς

Για πληροφορίες και συμπλήρωση αιτήσεων (απαιτείται πρόσφατη φωτογραφία) μπορείτε να απευθύνεστε προσωπικά, καθημερινά από 10.00-12.00, στη διεύθυνση:

Ξενοδοχείο Ρόδος Παλάς
Λεωφ. Ιαλυσού, Τ.Θ. 121, Ιξιά, Ρόδος
Τηλ. (0241) 25222, Fax: (0241)25350
Υπ' όψιν Κου Η. Ζάχου

RODOS PALACE
Resort Hotel • Convention Center
Το Πιο Ολοκληρωμενο Θερετρο Διακοπων & Συνεδριων!

Το πολυτελέστερο **Ξενοδοχειακό Συγκρότημα Διακοπών της χώρας** (785 δωματίων), με το μεγαλύτερο **Διεθνές Συνεδριακό Κέντρο** (4000 ατόμων), ζητεί σύγχρονα και αξιόλογα στελέχη προκειμένου να επανδρώσει τα εξής τμήματα:

- **Reception / Υποδοχης**
- **Food & Beverage**
- **Πωλησεων**
- **Συνεδριων / Δεξιωσεων**
- **Προσωπικου**

Οι ιδανικοί υποψήφιοι θα πρέπει να είναι απόφοιτοι ξενοδοχειακών σχολών της Ελλάδας ή του εξωτερικού με ανάλογη εμπειρία σε ξενοδοχεία πολυτελείας.

Απαραίτητη θεωρείται η άριστη γνώση της Ελληνικής και Αγγλικής γλώσσας, καθώς επίσης και η χρήση Η/Υ (Word, Excel κλπ.). Οποιαδήποτε επιπλέον προσόντα όπως μεταπτυχιακές σπουδές και γνώση πρόσθετων ξένων γλωσσών θα συνεκτιμηθούν στις αξιολογήσεις.

Οι ενδιαφερόμενοι μπορούν να αποστείλουν το βιογραφικό τους μαζί με μία φωτογραφία στην διεύθυνση:

Λεωφ. Ιαλυσού, Τ.Θ. 121, Ιξιά, Ρόδος 851 00
Fax: (0241)25350
E-mail: humanresources@rodos-palace.gr
Υπ' όψιν Κου Γ. Μπαρμπούτη
Η απόλυτη εχεμύθεια θεωρείται αυτονόητη.

TOP PROPERTIES
GEORGIOS S. PIPINOS
ΓΕΩΡΓΙΟΣ Σ. ΠΙΠΙΝΟΣ
ΣΥΜΒΟΥΛΟΣ ΚΑΙ ΕΚΤΙΜΗΤΗΣ ΑΚΙΝΗΤΩΝ
REAL ESTATE AGENT - MEMBER OF F.I.A.B.C.I. - N.A.E.A. - C.E.I. - Σ.Ε.Κ.

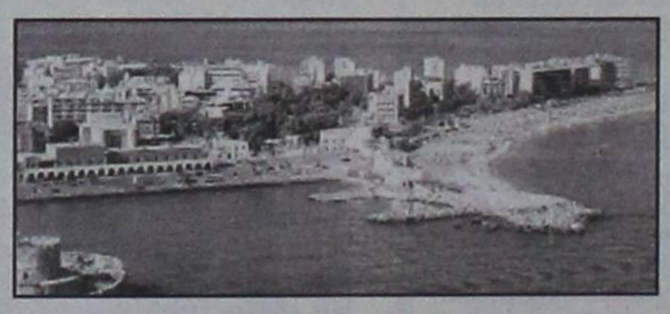

Η "TOP PROPERTIES" είναι ατομική επιχείρηση και ανήκει εξ ολοκλήρου στον κ. Γεώργιο Σ. Πιπίνο, που από το 1971 ασχολείται αποκλειστικά και μόνο με επενδύσεις και REAL ESTATE, στο νησί της Ρόδου, καθώς και στην ευρύτερη περιοχή της Δωδεκανήσου.

ΑΠΕΥΘΥΝΟΜΑΣΤΕ: Στους **σοβαρούς, απαιτητικούς και επιλεκτικούς** επενδυτές - επιχειρηματίες - ελεύθερους επαγγελματίες, Ελληνες και ξένους, υψηλού εισοδηματικού επιπέδου, που ενδιαφέρονται να κάνουν μια σοβαρή επένδυση **προβολής** στο νησί της Ρόδου.

ΠΡΟΣΦΕΡΟΥΜΕ: Α) Υπηρεσίες και πληροφορίες που γίνονται σε προσωπικό επίπεδο με **εχεμύθεια, διακριτικότητα και σοβαρότητα.**
Β) Μεγάλη **γκάμα** υψηλής ποιότητας ακινήτων, όπως: 1) Ξενοδοχεία Α' και Β' κατηγορίας των 600 - 500 - 350 - 300 κλινών 2) Κεντρικά αστικά ακίνητα κατάλληλα για Τράπεζες - καταστήματα - γραφεία 3) Παραλιακές εκτάσεις, κατάλληλες για τουριστικές επενδύσεις των 150.000 - 100.000 - 70.000 - 50.000 - 36.000 τ.μ. και 4) Διαμερίσματα και μαιζονέτες **προβολής.**

ΣΤΟΧΟΣ ΜΑΣ ΕΙΝΑΙ: Να προσφέρουμε στο αγοραστικό μας κοινό **υψηλής ποιότητας ακίνητα και ευκαιρίες** στο νησί της Ρόδου. Η τριακονταετής και πλέον πείρα μας στον τομέα αυτό αποτελεί εγγύηση.

ΣΥΝΘΗΜΑ ΜΑΣ ΕΙΝΑΙ: Επενδύστε στην ΡΟΔΟ ΤΩΡΑ, σε ακίνητα που **ΑΝΤΕΧΟΥΝ ΣΤΟ ΧΡΟΝΟ.**

Γεώργιος Σ. Πιπίνος
ΜΕΣΙΤΗΣ ΑΣΤΙΚΩΝ ΣΥΜΒΑΣΕΩΝ
Γιατί εμείς γνωρίζουμε καλύτερα!

TOP PROPERTIES is a private concern and Mr George S. Pipinos, its owner, has carved, over the years, a reputation for integrity and excellence in the world of Real Estate in the Dodecanese.

At Top Properties we try hard to attract important and selective investors: high calibre businessmen/women and discerning professional people, both Greek and foreign, who wish to acquire substantial and valuable property on Rhodes.

We offer our expertise and advice privately, discreetly and in strict confidence.

We keep a compehensive list of real estate of the highest specifications:

a. A' and B' class hotels (600, 500, 350, 300 beds capacity).
b. Centrally situated office buildings and other business premises.
c. Seaside land, ideal for development (hotels, holiday resorts, etc.), of 150.000, 100.000, 70.000, 50.000, 36.000 sq.m.
d. Luxury appartments, maisonettes, detached, semi - detached and terraced houses.

Our aim is to give our clients the opportunity to acquire value for money, first class real estate on Rhodes. Our 30- year - old experience in Real Estate is our warranty.

Our moto is: Invest in Rhodes. Invest in property. It stands the test of time.



TOP PROPERTIES
and
George S. Pipinos
Because we Know best

ΚΕΝΝΕΝΤΥ 38, ΡΟΔΟΣ, 85 100, ΤΗΛ. (0241) 23895, 38243 και 0944-676003. FAX: (0241) 20883
38 KENNEDY STR., RHODES, 85 100, TEL. (0241) 23895, 38243, and 094 - 676003. FAX: (0241) 20883

ΠΑΝΕΠΙΣΤΗΜΙΟ ΑΙΓΑΙΟΥ
ΠΡΥΤΑΝΕΙΑ
Α.Π. 1549

Μυτιλήνη, 5 Απριλίου 2001

ΠΡΟΚΗΡΥΞΗ ΠΛΗΡΩΣΗΣ ΜΙΑΣ ΘΕΣΗΣ Δ.Ε.Π. ΣΤΟ ΤΜΗΜΑ ΕΠΙΣΤΗΜΩΝ ΠΡΟΣΧΟΛΙΚΗΣ ΑΓΩΓΗΣ ΚΑΙ ΕΚΠΑΙΔΕΥΣΗΣ ΤΟΥ ΠΑΝΕΠΙΣΤΗΜΙΟΥ ΑΙΓΑΙΟΥ

Με την Φ. 121.1/9/Β2/4416 π.ε. /08.03.2001 απόφαση του Υπουργού Εθνικής Παιδείας και Θρησκευμάτων που δημοσιεύθηκε στο ΦΕΚ 24/19.03.2001 τ. Παράρτημα προκηρύσσεται η πλήρωση
μίας θέσης Διδακτικού Ερευνητικού Προσωπικού (Δ.Ε.Π.)
στο Τμήμα Επιστημών Προσχολικής Αγωγής και Εκπαίδευσης
στο γνωστικό αντικείμενο
«Εξελικτική Ψυχοπαθολογία και Ειδική Αγωγή»
και στη βαθμίδα του Επίκουρου Καθηγητή ή του Λέκτορα

Καλούνται οι ενδιαφερόμενοι που έχουν τα νόμιμα προσόντα, να υποβάλλουν μέχρι την 05/06/2001 τα παρακάτω

Δικαιολογητικά υποβολής Υποψηφιότητας

1. Αίτηση στην οποία θα αναφέρεται το γνωστικό αντικείμενο και η βαθμίδα για την οποία υποβάλλεται η υποψηφιότητα.
2. Επικυρωμένα αντίγραφα των πτυχίων και των τίτλων σπουδών - αν οι τίτλοι σπουδών έχουν χορηγηθεί από Α.Ε.Ι. του εξωτερικού, θα πρέπει να υποβληθούν και οι σχετικές βεβαιώσεις ισοτιμίας από το ΔΙΚΑΤΣΑ, σε 2 αντίτυπα.
3. Δέκα οκτώ (18) **ξεχωριστά πακέτα** όσα και τα μέλη του εκλεκτορικού σώματος, που θα περιλαμβάνουν δέκα οκτώ (18) αντίτυπα των:
   α) Βιογραφικού σημειώματος
   β) Αναλυτικού υπομνήματος για τα υποβαλλόμενα πρωτότυπα επιστημονικά δημοσιεύματα
   γ) Επιστημονικών δημοσιευμάτων.
4. Πιστοποιητικό του αρμόδιου Δημάρχου ή Προέδρου Κοινότητας στο οποίο θα αναγράφεται ο τρόπος και ο χρόνος αποκτήσεως της Ελληνικής Ιθαγένειας.
   Προκειμένου για πολίτες κρατών - μελών της Ευρωπαϊκής Ενωσης πιστοποιητικό της αρμόδιας αρχής του κράτους την ιθαγένειας του οποίου έχει ο υποψήφιος.
5. Πλήρες αντίγραφο τύπου Α' Ποινικού Μητρώου.
6. Πιστοποιητικό Υγείας και Αρτιμέλειας από Πρωτοβάθμια Υγειονομική Επιτροπή.

Τα δικαιολογητικά με στοιχεία 4, 5, 6 θα κατατεθούν από τους υποψηφίους το αργότερο μέχρι την ημερομηνία διεξαγωγής της σχετικής διαδικασίας εκλογής.

Οι Υποψήφιοι πρέπει να έχουν εκπληρώσει τις στρατιωτικές τους υποχρεώσεις ή να μην υπέχουν χρηματική υποχρέωση γι'αυτές ή να έχουν απαλλαγεί νόμιμα από αυτές κατά τον χρόνο έκδοσης της Πρυτανικής Πράξης διορισμού τους. Για το λόγο αυτό υποχρεούνται να καταθέσουν πριν τον διορισμό τους πιστοποιητικό τύπου Α' τού αρμόδιου στρατολογικού γραφείου.

Με υπεύθυνη δήλωση του Ν. 1599/89 οι υποψήφιοι που δεν έχουν εκπληρώσει τις στρατιωτικές τους υποχρεώσεις ή δεν έχουν απαλλαγεί νόμιμα από αυτές κατά τον χρόνο υποβολής της υποψηφιότητας τους, δεσμεύονται ότι θα προσκομίσουν τα σχετικά δικαιολογητικά πριν την έκδοση της Πρυτανικής Πράξης διορισμού τους.

Το κώλυμα της μη εκπλήρωσης των στρατιωτικών υποχρεώσεων δεν ισχύει για πολίτες κράτους μέλους της Ευρωπαϊκής Ενωσης στο οποίο δεν προβλέπεται όμοιο κώλυμα διορισμού.

Οι ανωτέρω πολίτες οφείλουν να υποβάλουν, εκτός των πιο πάνω δικαιολογητικών και πτυχίο ή μεταπτυχιακό τίτλο σπουδών Ελληνικού Α.Ε.Ι. ή απολυτήριο Ελληνικού Λυκείου ή εξατάξιου Γυμνασίου ή πιστοποιητικό ελληνομάθειας Δ' επιπέδου από το Κέντρο Ελληνικής Γλώσσας από το οποίο θα αποδεικνύεται η πλήρης γνώση και άνετη χρήση της Ελληνικής Γλώσσας.

Τα δικαιολογητικά θα κατατεθούν στην διεύθυνση:

Πανεπιστήμιο Αιγαίου, για το Τμήμα Επιστημών Προσχολικής Αγωγής και Εκπαίδευσης,
Δημοκρατίας 1, Τ.Κ. 85100 Ρόδος.

Αρμόδια για πληροφορίες: κα Κωνσταντίνου Μαίρη, τηλεφ. 0241 - 99110 & 99100 & 99111.

Καθηγητής
Θεμιστοκλής Λέκκας
Πρύτανης

ΕΛΛΗΝΙΚΗ ΔΗΜΟΚΡΑΤΙΑ
ΔΗΜΟΣ ΡΟΔΙΩΝ
Δ/ΝΣΗ ΤΕΧΝΙΚΩΝ ΥΠΗΡΕΣΙΩΝ
Α.Π. 5090/5-4-2001
ΠΡΟΜΗΘΕΙΑ ΜΕΓΑΛΩΝ ΧΟΥΡΜΑΔΙΩΝ
ΓΙΑ ΤΟ ΕΡΓΟ: «Αναμόρφωση και οργάνωση Δυτικής Εισόδου Πόλεως»
ΠΕΡΙΛΗΨΗ ΔΙΑΚΗΡΥΞΗΣ ΔΗΜΟΠΡΑΣΙΑΣ

Ο Δήμαρχος Ροδίων διακηρύσσει ότι εκτίθεται σε τακτικό διαγωνισμό με υποβολή σφραγισμένων προσφορών και με συμπλήρωση τιμολογίου, η ανάδειξη προμηθευτή για το πιο κάτω είδος:

Α/Α: 1.
Περιγραφή: Χουρμαδιά με καθαρό ύψος κορμού μεγαλύτερο των 3 μ.
Μον. Μετρ. Τεμάχιο
Ποσοτητα: 34
Τιμή Μονάδος δρχ.: 455.000
Δαπάνη δρχ.: 15.470.000

Ο συνολικός ενδεικτικός προϋπολογισμός της πιο πάνω προμήθειας μαζί με την στρογγυλοποίηση ανέρχεται στο ποσό των δέκα πέντε εκατομμυρίων πεντακοσίων χιλιάδων (15.500.000) δρχ. χωρίς τον Φ.Π.Α.

Οι προς προμήθειαν χουρμαδιές θα έχουν κορμό μεγαλύτερο των τριών μέτρων, κόμη κλαδεμένη και τυλιγμένη σε ψάθα και το ρίζωμα θα φέρει μπάλα χώματος διαμέτρου μικρότερης των 80 εκ.

Περισσότερες λεπτομέρειες στις τεχνικές προδιαγραφές της μελέτης της Υπηρεσίας, οι οποίες όμως είναι ενδεικτικές.

Ο διαγωνισμός θα γίνει την 20 Απριλίου του 2001 ημέρα Παρασκευή με ώρα έναρξης 10η πρωινή και ώρα λήξης 11η πρωινή στο Δημαρχείο (αίθουσα συνεδριάσεως Δημοτικού Συμβουλίου) μπροστά στην Δημαρχιακή Επιτροπή.

Δεκτοί στον διαγωνισμό γίνονται αναγνωρισμένοι προμηθευτές ή αντιπρόσωποι και έμποροι εγγεγραμμένοι στο επιμελητήριο τους ή στην επαγγελματική τους οργάνωση οι οποίοι θα παραδώσουν προσωπικά στην Επιτροπή τους ζητούμενους φακέλλους (βλέπε πλήρη διακήρυξη).

Η εγγύηση για την συμμετοχή στην δημοπρασία ορίζεται σε επτακόσιες εβδομήντα πέντε χιλιάδες (775.000) δρχ. και βεβαιώνεται με την προσκόμιση ισόποσου γραμματίου του Ταμείου Παρακαταθηκών και Δανείων ή εγγυητικής επιστολής ανεγνωρισμένης Τράπεζας ή του ΤΣΜΕΔΕ συντεταγμένη κατά τον ισχύοντα τρόπο για το Δημόσιο.

Η εγγύηση θα απευθύνεται στο Δήμο Ροδίων.

Ο τρόπος υποβολής και η ισχύς της προσφοράς, ο χρόνος εγγύησης, ο χρόνος και ο τόπος παράδοσης καθώς και τα κριτήρια που θα ληφθούν υπόψη για την τεχνικοοικονομική αξιολόγηση και ανάδειξη του προμηθευτή αναφέρονται στην πλήρη διακήρυξη.

Τον προμηθευτή βαρύνουν τα έξοδα δημοσίευσης της παρούσης περίληψης και οι νόμιμες κρατήσεις που είναι ΤΑΔΚΥ 2%, ΤΥΔΚ 1%, ΤΕΕ 2%ο χαρτόσημο 2% του 2% ο (ΤΕΕ), ΟΓΑ - ΤΕΒΕ 20% του χαρτοσήμου και 4% φόρος.

Στην προκειμένη δημοπρασία ισχύουν και εφαρμόζονται οι διατάξεις των Π.Δ./των 410/95 (Δ.Κ.Κ.) και 28/80 (Δημοτικές και Κοινοτικές Προμήθειες).

Περισσότερες πληροφορίες κατά τις εργάσιμες ημέρες και ώρες στα Γραφεία της Δ/νσης Τεχνικών Υπηρεσιών του Δήμου Ροδίων, τηλ. 46.400 και ΔΟΠΕ τηλ. 42.214 - 34.490

Ο Δήμαρχος κ.κ.ε.
Ο Προϊστάμενος Δ.Τ.Υ.Δ.Ρ.
Ελευθέριος Κωνστάντζος

ΔΙΕΥΘΥΝΣΗ ΔΑΣΩΝ ΔΩΔΕΚΑΝΗΣΟΥ
ΑΝΑΚΟΙΝΩΣΗ

Γνωστοποιείται κατά το άρθρο 14 του Ν. 998/79, η αποστολή για δημοσίευση στον Δήμο Καλλιθέας της αριθμ. 1508/29-3-2001 Πράξης χαρακτηρισμού έκτασης που εκδόθηκε από τον Δ/ντή Δασών Δωδ/σου. Οι ΚΜ 1070Β και 1071Α γαιών Κοσκινού χαρακτηρίζονται ως γεωργική έκταση.

Ο Δ/ντής Δασών Δωδ/νήσου
Φίλιππος Κοντίτσης
Δασολόγος με Α' βαθμό

ΑΠΟΣΠΑΣΜΑ ΑΡΙΘΜ. 8297/2001

Επισπεύδουσα Alpha Τράπεζα Πίστεως ΑΕ ήδη ALPHA BANK νόμμα εκπ/νη.

Οφειλέτης: Προκοπία Ιντζά
Πλειστηριασμός: 25.04.2001
Υπάλληλος: κ. Μαίρη Παπαδάκη

Διαμέρισμα του β' ορόφου με στοιχείο πίνακα Β 1, αποτελούμενο από 3 κύρια δωμάτια, επιφανείας 104,50 τ.μ., με Κτηματολογικά στοιχεία **Τόμος 36 (79) Οικ. Ρόδου Φύλλο 79 (36) Μερίδα 686 και Φάκελλος 6965** νομικής φύσης Μουλκ.

Εκτιμήθηκε με την 136/01 αποφ. Μ.Π.Ρ. **συνολικά 50.000.000** δραχμές.

Πρώτη προσφορά 25.000.000 δρχ.

Σύνταξα την παρούσα, σήμερα στις 31/01/2001.

Ο ΔΗΛΟΠΟΙΩΝ ΔΙΚΑΣΤΙΚΟΣ ΕΠΙΜΕΛΗΤΗΣ
ΜΙΧΑΛΗΣ ΣΤΕΦΑΝΟΥ ΜΕΛΛΙΝΗΣ

ΔΗΜΟΤΙΚΟΣ ΟΡΓΑΝΙΣΜΟΣ ΝΕΟΛΑΙΑΣ & ΑΘΛΗΣΗΣ ΔΗΜΟΥ ΡΟΔΙΩΝ

ΔΙΑΓΟΡΙΔΩΝ 1, ΡΟΔΟΣ 851 00 • Τηλ. 0241/36083, 36090, Fax: 0241/33812 • e-mail: donarhod@mail.otenet.gr

ΨΗΦΙΣΜΑ

Το Διοικητικό Συμβούλιο του Δημοτικού Οργανισμού Νεολαίας και Αθλησης Ροδίων μόλις πληροφορήθηκε τον πρόωρο θάνατο του

ΑΓΑΠΗΤΟΥ ΣΟΡΩΝΙΑΤΗ
αθλητικού παράγοντα της Ρόδου

συνήλθε σε έκτακτη συνεδρίαση και αποφάσισε τα παρακάτω:

1) Να κατατεθεί στεφάνι στην σορό του.
2) Να παρακολουθήσει αντιπροσωπεία του Οργανισμού την νεκρώσιμη ακολουθία.
3) Να εκφρασθούν τα συλλυπητήρια στην οικογένεια του μεταστάντος.
4) Να δημοσιευθεί το παρόν ψήφισμα στον τοπικό τύπο.

Ο Πρόεδρος
Κάλλιστος Διακογεωργίου
Δημοτικός Σύμβουλος Ροδίων

Εταιρεία παροχής υπηρεσιών ειδικευμένη στη Διαχείριση Ευρωπαϊκών Προγραμμάτων, η οποία εδρεύει στην Ερμούπολη της Σύρου, προτίθεται να ιδρύσει υποκατάστημα στην Ρόδο για τη στελέχωση του οποίου.

ΖΗΤΑΕΙ

α) Αρχιτέκτονα Μηχανικό ή Πολιτικό Μηχανικό, ο οποίος να διαθέτει ικανή εμπειρία στα δημόσια έργα. Πιθανή εμπειρία στη διαχείριση Προγραμμάτων θα εκτιμηθεί ιδιαίτερα. Οι υποψήφιοι θα πρέπει να διαθέτουν γνώση των διαδικασιών ωρίμανσης των δημοσίων έργων, γνώση της δομής του δημόσιου τομέα και ικανότητα συνδιαλλαγής με τις δημόσιες υπηρεσίες. Αιτήσεις μηχανικών με ειδικότητα διάφορη των δύο ως άνω, καθώς και αποφοίτων ΤΕΙ, οι οποίοι πληρούν τις υπόλοιπες προϋποθέσεις, θα συνεξετασθούν.

β) Υπάλληλο γραφείου με άριστες γνώσεις:
• Στη δακτυλογράφηση ελληνικού και αγγλικού κειμένου.
• Στον χειρισμό Microsoft, Word, Excel, PowerPoint, Ηλεκτρονικού ταχυδρομείου.
• Στην αρχειοθέτηση.
• Στη διαχείριση γραφείου (πρωτόκολλο, αλληλογραφία κ.λπ)
• Αγγλικής γλώσσας.

Αμφότερες οι θέσεις είναι πλήρους απασχόλησης με σύμβαση ορισμένου χρόνου, οι δε αποδοχές θα εξαρτηθούν από τα προσόντα των υποψηφίων.

Οι ενδιαφερόμενοι μπορούν να αποστείλουν πλήρες βιογραφικό σημείωμα, σημειώνοντας διεύθυνση και τηλέφωνο, συνοδευόμενο από αντίγραφα τίτλων σπουδών και φωτογραφία, με την ένδειξη **«Στελέχωση γραφείου Ρόδου»** στη διεύθυνση:

Τ.Θ. 92 84100 Σύρος

Η επιχείρηση θα δέχεται βιογραφικά σημειώματα που θα έχουν φθάσει στα γραφεία της μέχρι τις 10 Απριλίου 2001. Την αρχική αξιολόγηση των υποψηφίων θα ακολουθήσει συνέντευξη στη Ρόδο μεταξύ 23 και 30 Απριλίου 2001.

Δ.Ε.Υ.Α.Ρ.
ΔΗΜΟΤΙΚΗ ΕΠΙΧΕΙΡΗΣΗ ΥΔΡΕΥΣΗΣ ΑΠΟΧΕΤΕΥΣΗΣ ΡΟΔΟΥ
2ο χλμ Εθν. Οδού Ρόδου - Λίνδου
τηλ.: 68750 - 68757, fax: 66380

ΑΝΑΚΟΙΝΩΣΗ

Από την ΔΕΥΑΡ ανακοινώνεται ότι λόγω απαραίτητων εργασιών στο δίκτυο Υδρευσης, **την Κυριακή 8/4/2001 από τις 8 π.μ. και για δύο ώρες περίπου,** θα υπάρξει μείωση της πίεσης ή και διακοπή νερού στην οδό Εθνικής Αντίστασης (πρώην Αννης Μαρίας) από την συμβολή της με την Στ. Κωτιάδη ως το Αραπάκι.

Ζητούμε συγγνώμη και την κατανόηση των κατοίκων της παραπάνω περιοχής.

Για την ΔΕΥΑΡ
Ο Γενικός Δ/ντής
Εμμ. Διακομανώλης
Διπλ/χος Μηχ/γος Μηχανικός

38

Coca - Cola Τρία Εψιλον
Coca - Cola HBC S.A.

ΥΠΟΚΑΤΑΣΤΗΜΑ ΡΟΔΟΥ
Μαριτσά, 85106 Ρόδος

Η Coca Cola Ελληνική Εταιρεία Εμφιαλώσεως Α.Ε.
Υποκατάστημα Ρόδου
η μεγαλύτερη και δυναμικότερη εταιρεία στον τομέα των αναψυκτικών στα Δωδεκάνησα ενδιαφέρεται να προσλάβει για τις ανάγκες της, ανθρώπους ικανούς και αξιόλογους
για τη Διεύθυνση
Ανάπτυξης Αγοράς Ρόδου
Για ραντεβού τηλεφωνείστε στο 84800
(ΔΕΥ. - ΠΑΡ. 08:00 - 15:00)



ΒΙΟΜΗΧΑΝΙΑ ΜΩΣΑΪΚΩΝ ΠΛΑΚΕΣ ΠΕΖΟΔΡΟΜΙΟΥ

«ΠΛΑΚΑΓΕ»

ΕΜΠΟΡΙΑ ΕΙΔΩΝ ΥΓΙΕΙΝΗΣ - ΠΛΑΚΙΔΙΩΝ

ΑΞΕΣΟΥΑΡ ΜΠΑΝΙΟΥ - ΥΔΡΟΜΑΣΑΖ

ΛΙΝΔΟΥ 136 - ΤΗΛ. 62688 - 63604, Τ.Θ. 206 FAX: 62729 - TLX: 292594 GE AR - 85100 ΡΟΔΟΣ



ΠΑΛΛΑΣ 5 CINEMAS CENTER

ΠΡΟΓΡΑΜΜΑ ΕΒΔΟΜΑΔΑΣ
06/04/2001 - 12/04/2001
www.cinemapallas.gr

ΑΙΘΟΥΣΑ 5



ΦΥΛΑΞΕ ΜΟΥ ΤΟΝ ΤΕΛΕΥΤΑΙΟ ΧΟΡΟ
SAVE THE LAST DANCE
Ο μόνος άνθρωπος στον οποίο πρέπει να μοιάσεις είναι ο εαυτός σου!
ΠΡΩΤΑΓΩΝΙΣΤΟΥΝ: JULIA STILES, SEAN PATRICK THOMAS

Κάθε ημέρα / Ώρες Έναρξης: 18:00, 20:20, 22:40

ΑΙΘΟΥΣΑ 2

ΑΠΟΔΕΙΞΗ ΖΩΗΣ / PROOF OF LIFE
Βρίσκεται παγιδευμένη ανάμεσα στη διάσωση του άνδρα της και την προσωπική της σωτηρία !
ΠΡΩΤΑΓΩΝΙΣΤΟΥΝ: RUSSEL CROW, MEG RYAN



Κάθε ημέρα / Ώρες Έναρξης: 17:10, 19:50, 22:35

ΑΙΘΟΥΣΑ 1



ENEMY AT THE GATES *Η ταινία των Όσκαρ του επόμενου χρόνου*
Κάποιοι άνδρες είναι γεννημένοι να γίνουν ήρωες!
ΠΡΩΤΑΓΩΝΙΣΤΟΥΝ: JOSEPH FIENNES, JUDE LAW, ED HARRIS

Κάθε ημέρα / Ώρες Έναρξης: 19:50



Ο ΜΟΝΟΜΑΧΟΣ / GLADIATOR
Η επική υπερπαραγωγή που σάρωσε τα φετινά Όσκαρ και αξίζει να δείτε και.... να ξαναδείτε!
ΠΡΩΤΑΓΩΝΙΣΤΟΥΝ: RUSSELL CROWE, JOAQUIN PHOENIX

Κάθε ημέρα / Ώρες Έναρξης: 22:30

ΑΙΘΟΥΣΑ 4

ERIN BROCKOVICH
Κατάφερε να κάνει μια μικρή πόλη να σταθεί στα πόδια της, και μία μεγάλη εταιρία να γονατίσει! Μία αληθινή ιστορία που χάρισε στην Τζούλια Ρόμπερτς το πρώτο της Όσκαρ.
ΠΡΩΤΑΓΩΝΙΣΤΟΥΝ: JULIA ROBERTS, ALBERT FINNEY



Κάθε ημέρα / Ώρες Έναρξης: 17:20, 20:00, 22:50

ΑΙΘΟΥΣΑ 3

ΡΟΖ ΟΛΟΤΑΧΩΣ
Ένα ροζ σκάνδαλο που δεν πρέπει να χάσετε!
ΠΡΩΤΑΓΩΝΙΣΤΟΥΝ: Χ. ΡΩΜΑΣ, Κ. ΚΟΚΛΑΣ, Β. ΓΟΥΛΙΕΛΜΑΚΗ, Α. ΜΑΝΘΟΠΟΥΛΟΣ, Ν. ΔΡΑΓΟΥΜΗ, Π. ΠΙΤΣΟΥΛΗ, Φ. ΣΟΦΙΑΝΟΣ



Κάθε ημέρα / Ώρες Έναρξης: 17:30, 20:00, 22:20

ΑΙΘΟΥΣΑ 1 Kids Club • Παιδική Ζώνη

μεταγλωττισμένο στα ελληνικά
102 ΣΚΥΛΑΚΙΑ ΔΑΛΜΑΤΙΑΣ
Κάθε ημέρα / Ώρες Έναρξης: 17:30



ΜΟΝΟ ΓΙΑ ΤΑ ΜΕΛΗ

Απαντήστε στην ερώτηση:
"Ποιά είναι η πραγματική δουλειά της Sandra Bullock στην ταινία Miss Congeniality".
Οι 10 πρώτοι νικητές της κλήρωσης που θα γίνει το Σάββατο 14/04/2001 θα κερδίσουν από **1 ΔΩΡΕΑΝ εισιτήριο** για την ταινία "**Miss Congeniality**", που θα προβληθεί στο Παλλάς την ερχόμενη εβδομάδα. Τα ονόματα των τυχερών θα ανακοινωθούν στα ταμεία μας το Σάββατο 14/04/2001.

ΧΟΡΗΓΟΙ: Lancelot CAFE · ΕΥΡΩΓΝΩΣΗ · ΚΑΦΕΝΕΣ ΚΟΥΚΟΣ · MUSSES ΞΗΡΟΙ ΚΑΡΠΟΙ · BERLONI · ΣΠΑΝΟΣ Sala da bagno · άνθη Narkissos · Romesa · AXON ΔΙΕΘΝΕΣ ΔΙΚΤΥΟ ΣΠΟΥΔΩΝ · Rodos Air · Health Club HILTON

Για κρατήσεις: 24475 και 70670

ΠΟΛΙΤΙΣΤΙΚΟΣ ΟΡΓΑΝΙΣΜΟΣ ΔΗΜΟΥ ΡΟΔΙΩΝ
ΧΕΙΜΕΡΙΝΟΣ ΚΙΝ/ΦΟΣ «ΔΗΜΟΤΙΚΟ»
ΩΡΕΣ ΠΡΟΒΟΛΗΣ 8:00-10:00 10.00 - 12.00
Τίτλος έργου:
ΡΟΖΕΤΑ Λυκ και Ζαν Πιερ Νταρντέν
Το αουτσάιντερ που τιμήθηκε με το ΧΡΥΣΟ ΦΟΙΝΙΚΑ του Φεστιβάλ Καννών, με την εκπληκτική Εμιλυ Ντεκέν.

Τηλεπρόγραμμα

ΕΤ 1

06.15 ΓΛΥΚΙΑ ΖΩΗ
07.45 ΓΑΛΑΖΙΟ ΔΕΝΤΡΟ: ΤΟ ΜΕΓΑΛΟ ΜΥΣΤΙΚΟ
08.30 ΤΑ ΠΡΩΪΝΑΚΙΑ
09.00 ΠΑΓΚΟΣΜΙΟ ΠΡΩΤΑΘΛΗΜΑ ΚΑΛΛΙΤΕΧΝΙΚΟΥ ΠΑΤΙΝΑΖ 2001
10.00 ΠΟΥ ΧΑΘΗΚΕ Η ΚΕΛΙ;
11.45 ΤΟ ΣΧΟΛΕΙΟ ΜΟΥ ΚΙ ΕΓΩ
12.00 ΝΤΡΙΝΣΤΟΠ
13.50 **ΕΙΔΗΣΕΙΣ**
14.00 ΕΛΛΗΝΙΚΗ ΤΑΙΝΙΑ: ΔΥΟ ΑΓΑΠΕΣ ΔΥΟ ΚΟΣΜΟΙ
15.30 ΘΕΑΤΡΟ: ΨΗΛΑ ΤΑ ΧΕΡΙΑ
17.00 **ΕΙΔΗΣΕΙΣ**
18.00 ΚΑΛΛΙΤΕΧΝΙΚΟ ΠΑΤΙΝΑΖ - ΣΥΓΧΡΟΝΙΣΜΕΝΟ ΠΑΓΚΟΣΜΙΟ ΠΡΩΤΑΘΛΗΜΑ
20.00 ΚΛΗΡΩΣΗ ΛΟΤΤΟ
08.30 ΕΠΙΔΕΙΞΗ ΤΕΧΝΗΣ
21.00 ΦΩΤΑ ΠΟΡΕΙΑΣ
23.00 **ΕΙΔΗΣΕΙΣ**
23.30 ΞΕΝΗ ΤΑΙΝΙΑ: ΓΟΥΑΪΤ ΜΑΝ
01.10 ΞΕΝΗ ΤΑΙΝΙΑ: ΘΕΟΔΩΡΑ Η ΑΥΤΟΚΡΑΤΕΙΡΑ
02.40 ΕΛΛΗΝΟΜΑΝΙΑ
03.40 ΜΟΥΣΙΚΟ ΠΡΟΓΡΑΜΜΑ

NET

08.00 ΕΚΠΑΙΔΕΥΤΙΚΗ ΤΗΛΕΟΡΑΣΗ
11.00 ΞΕΧΩΡΙΣΤΟΙ ΤΟΠΟΙ
11.30 ΔΙΑΚΟΣΜΗΣΗ ΜΕ ΣΤΙΛ
12.00 ΣΤΑ ΓΡΑΝΑΖΙΑ ΠΑΡΑΓΩΓΗΣ ΤΗΣ ΤΡΟΦΗΣ ΜΑΣ
12.30 ΙΣΤΟΡΙΕΣ ΤΟΥ ΩΚΕΑΝΟΥ
13.00 ΤΑΞΙΔΙΑ ΣΤΟ ΧΡΟΝΟ
13.30 ΜΕ ΑΡΕΤΗ ΚΑΙ ΤΟΛΜΗ
14.00 ΚΟΙΝΟΒΟΥΛΙΟ ΑΙΧΜΗΣ
15.00 **ΕΙΔΗΣΕΙΣ**
15.15 ΞΕΝΗ ΤΑΙΝΙΑ: ΤΟΜ ΣΟΓΙΕΡ
17.00 ΧΟΝΔΡΟΣ - ΛΙΓΝΟΣ
17.30 ΣΠΟΡ ΣΤΟΝ ΚΟΣΜΟ
18.00 ΣΤΟΝ ΚΟΣΜΟ ΤΗΣ ΟΙΚΟΝΟΜΙΑΣ
19.00 **ΕΙΔΗΣΕΙΣ**
19.15 ΠΟΛΙΤΗΣ 2000
20.15 ΑΝΘΡΩΠΟΙ ΚΑΙ ΤΗΛΕΟΡΑΣΗ
21.00 **ΕΙΔΗΣΕΙΣ**
22.00 ΞΕΝΗ ΤΑΙΝΙΑ: Ο ΜΙΚΡΟΣ ΚΥΡΙΟΣ ΤΕΪΤ
24.00 **ΕΙΔΗΣΕΙΣ**
00.30 ΞΕΝΗ ΤΑΙΝΙΑ: ΓΥΝΑΙΚΕΣ ΣΤΑ ΠΡΟΘΥΡΑ ΝΕΥΡΙΚΗΣ ΚΡΙΣΗΣ

ΕΤ 3

08.00 ΤΑ ΑΡΙΣΤΟΥΡΓΗΜΑΤΑ ΤΟΥ ΜΟΥΣΕΙΟΥ ΕΡΜΙΤΑΖ
08.30 Ο ΕΓΚΕΦΑΛΟΣ
09.30 ΙΣΤΟΡΙΕΣ ΑΠΟ ΤΗΝ ΚΑΙΝΗ ΔΙΑΘΗΚΗ
10.00 ΟΝΕΙΡΟΔΡΟΜΙΟ
11.00 ΣΤΗ ΓΗ ΤΗΣ ΕΥΦΟΡΙΑΣ
12.00 Η ΖΩΝΤΑΝΗ ΘΑΛΑΣΣΑ
12.30 E-LIFE
13.30 ΑΝΙΧΝΕΥΣΕΙΣ
15.00 **ΕΙΔΗΣΕΙΣ**
15.30 ΝΟΣΤΟΣ
17.00 ΝΤΟΚΙΜΑΝΤΕΡ
18.30 ΝΤΙΖΑΪΝ ΕΞΤΡΙΜ
19.00 **ΕΙΔΗΣΕΙΣ**
20.00 Η ΥΓΕΙΑ ΣΗΜΕΡΑ
21.30 ΕΚ ΤΩΝ ΠΡΟΤΕΡΩΝ Ή ΕΚ ΤΩΝ ΥΣΤΕΡΩΝ;
22.00 ΑΘΛΗΤΙΚΑ
23.30 **ΕΙΔΗΣΕΙΣ**
00.30 ΞΕΝΗ ΤΑΙΝΙΑ: ΤΑΞΙ

MEGA

06.00 ΕΝΟΧΗ ΑΓΑΠΗ
07.00 Ο ΕΠΙΣΚΕΠΤΗΣ ΤΗΣ ΟΜΙΧΛΗΣ
08.00 ΤΑ ΕΠΤΑ ΚΑΚΑ ΤΗΣ ΜΟΙΡΑΣ ΜΟΥ
09.00 ΟΙ ΠΕΡΙΠΕΤΕΙΕΣ ΤΟΥ ΗΡΑΚΛΗ
09.30 ΝΤΙΣΝΕΪ ΚΛΑΜΠ
11.00 ΞΕΝΗ ΤΑΙΝΙΑ: ΝΤΑΡΙΛ: ΧΩΡΙΣ ΔΟΝΤΙΑ
13.00 MEGA STAR
14.00 **ΕΙΔΗΣΕΙΣ**
14.10 MAZI
15.15 TRACTION
15.50 ΕΛΛΗΝΙΚΗ ΣΕΙΡΑ
16.30 ΕΛΛΗΝΙΚΗ ΣΕΙΡΑ
17.40 **ΕΙΔΗΣΕΙΣ**
17.30 ΕΛΛΗΝΙΚΗ ΤΑΙΝΙΑ: ΕΝΑΣ ΙΠΠΟΤΗΣ ΓΙΑ ΤΗ ΒΑΣΟΥΛΑ
19.30 **ΕΙΔΗΣΕΙΣ**
21.00 ΕΛΛΗΝΙΚΗ ΤΑΙΝΙΑ: ΜΑΝΤΑΛΕΝΑ
23.30 PRIVE
00.15 **ΕΙΔΗΣΕΙΣ**
00.30 ΞΕΝΗ ΤΑΙΝΙΑ: ΕΡΩΤΑΣ ΣΤΟ ΦΕΓΓΑΡΟΦΩΤΟ
03.00 ΞΕΝΗ ΤΑΙΝΙΑ: ΘΑΝΑΣΙΜΗ ΕΚΔΙΚΗΣΗ
04.30 ΞΕΝΗ ΤΑΙΝΙΑ: ΔΥΟ ΣΕ ΕΝΑ

ANT 1

06.20 **ΟΙ ΕΙΔΗΣΕΙΣ ΤΟΥ CBS**
06.45 ΤΗΛΕΜΑΡΚΕΤΙΝΓΚ - ΤΗΛΕΑΓΟΡΑ
07.00 EXTREME DINOSAURS
07.30 Ο ΡΟΖ ΠΑΝΘΗΡΑΣ
08.00 ΟΛΑ ΤΑ ΣΚΥΛΑΚΙΑ ΠΑΝΕ ΣΤΟΝ ΠΑΡΑΔΕΙΣΟ
08.30 ΤΟΜ ΚΑΙ ΤΖΕΡΙ
09.00 Ο ΜΠΑΓΚΣ ΜΠΑΝΙ ΚΑΙ Η ΠΑΡΕΑ ΤΟΥ
09.30 ΝΤΡΑΓΚΟΝΜΠΟΛ
10.00 ΒΟΛΤΡΟΝ
10.30 ΠΑΟΥΕΡ ΡΕΪΝΤΖΕΡ
11.00 ΜΟΡΤΑΛ ΚΟΜΠΑΤ
12.00 Ο ΑΡΧΟΝΤΑΣ ΤΩΝ ΖΩΩΝ
13.00 ΣΟΥΠΕΡ ΣΑΒΒΑΤΟ
14.00 **ΕΙΔΗΣΕΙΣ**
14.15 ΤΟ ΤΙΜΗΜΑ ΤΟΥ ΠΑΘΟΥΣ
15.15 ΣΕΙΡΑ
17.20 ΕΛΛΗΝΙΚΗ ΤΑΙΝΙΑ: ΥΠΑΡΧΕΙ ΚΑΙ ΦΙΛΟΤΙΜΟ
19.30 **ΕΙΔΗΣΕΙΣ**
21.05 ΕΛΛΗΝΙΚΗ ΤΑΙΝΙΑ: Ο ΜΑΓΚΑΣ ΜΕ ΤΟ ΤΡΙΚΥΚΛΟ
23.00 ΞΕΝΗ ΤΑΙΝΙΑ: ΕΝΑΣ ΚΑΤΑ ΛΑΘΟΣ ΚΑΤΑΣΚΟΠΟΣ
24.00 **ΕΙΔΗΣΕΙΣ**
01.30 ΞΕΝΗ ΤΑΙΝΙΑ: ΙΔΙΑΙΤΕΡΑ ΜΑΘΗΜΑΤΑ
03.45 ΔΕΚΑ ΜΕ ΤΟΝΟ
04.15 ΤΗΛΕΜΑΡΚΕΤΙΝΓΚ
04.45 ΟΙ ΑΓΝΟΗΜΕΝΟΙ

ALPHA

06.00 ΤΟΚ ΣΟΟΥ
07.00 ΠΕΡΑ ΑΠΟ ΤΟΝ ΟΡΙΖΟΝΤΑ
08.00 ΠΑΝΟΡΑΜΑ
11.00 ΕΚ ΤΟΥ ΣΥΝΕΓΓΥΣ
12.00 ΕΛΛΗΝΙΚΗ ΤΑΙΝΙΑ: Η ΔΙΚΗ ΣΟΥ ΜΟΙΡΑ ΜΕ ΣΕΡΝΕΙ
14.00 **ΕΙΔΗΣΕΙΣ**
15.00 ΝΙΚΗΤΑ
16.00 ΕΛΛΗΝΙΚΗ ΤΑΙΝΙΑ: ΚΑΝΕ ΜΕ ΠΡΩΘΥΠΟΥΡΓΟ
18.00 ID
19.25 **ΕΙΔΗΣΕΙΣ**
21.00 ΚΑΤΑΛΛΗΛΟ ΓΙΑ ΟΛΟΥΣ
23.30 ΞΕΝΗ ΤΑΙΝΙΑ: ΕΝΑ ΦΙΛΙ ΠΡΙΝ ΠΕΘΑΝΕΙΣ
01.15 **ΕΙΔΗΣΕΙΣ**
01.30 ΞΕΝΗ ΤΑΙΝΙΑ: ΑΜΝΗΣΙΑ
03.30 ΤΟΥΙΣΤ
05.00 ΠΕΡΑ ΑΠΟ ΤΟΝ ΟΡΙΖΟΝΤΑ

STAR

06.00 ΑΣΤΕΡΙΑ ΣΤΟ ΠΕΝΤΑΓΡΑΜΜΟ
06.10 ΣΠΑΙΝΤΕΡΜΑΝ
06.45 ΠΡΙΓΚΙΠΙΣΣΑ ΤΕΝΚΟ
07.15 ΤΕΛΕΤΑΜΠΙΣ
07.50 ΜΠΑΡΝΕΪ
08.25 ΜΙΚΡΗ ΛΟΥΛΟΥ
08.40 ΑΡΘΟΥΡ
09.15 ΤΣΑΡΛΙ ΚΑΙ ΜΙΜΟ
09.30 ΠΟΚΕΜΟΝ
10.00 ΤΙΜΠΟΥΚΤΟΥ
10.15 ΜΙΚΡΟΙ ΚΥΡΙΟΙ ΚΑΙ ΜΙΚΡΕΣ ΚΥΡΙΕΣ
10.30 ΤΑ ΣΤΡΟΥΜΦΑΚΙΑ
11.05 ΟΙΚΟΓΕΝΕΙΑ ΠΟΚΟΠΙΚΟΥ
11.30 ΤΑ ΜΙΚΡΑ ΤΕΡΑΤΑΚΙΑ
11.45 ΕΞ - ΜΕΝ
12.15 ΜΑΠΕΤ ΣΟΟΥ
12.20 ΠΟΚΕΜΟΝ
12.50 ΜΠΟΜΠ, Ο ΜΑΣΤΟΡΑΣ
13.10 ΠΡΙΓΚΙΠΙΣΣΑ ΣΙΣΙ
13.30 ΣΟΥΙΤ ΒΑΛΕΪ ΧΑΪ
14.00 ΖΙΝΑ
15.00 ΗΡΑΚΛΗΣ
16.00 ΧΑΪΛΑΝΤΕΡ
17.00 ΣΤΟΝ ΕΒΔΟΜΟ ΟΥΡΑΝΟ
18.00 **ΕΙΔΗΣΕΙΣ**
19.30 ΤΑ ΦΙΛΑΡΑΚΙΑ
20.00 ΜΙΚΡΕΣ ΑΜΑΡΤΙΕΣ
21.00 ΟΙ ΔΙΑΠΛΕΚΟΜΕΝΟΙ
22.00 ΜΠΙΛΙ ΜΑΝΤΙΣΟΝ
24.00 **ΕΙΔΗΣΕΙΣ**
00.10 ΞΕΝΗ ΤΑΙΝΙΑ: ΕΞΟΛΟΘΡΕΥΤΕΣ
02.00 ΞΕΝΗ ΤΑΙΝΙΑ: ΚΙΜ
04.00 ΜΥΣΤΙΚΟΣ ΦΑΚΕΛΟΣ
05.00 ΑΣΤΕΡΙΑ ΣΤΟ ΠΕΝΤΑΓΡΑΜΜΟ

FILMNET

05.00 ΑΓΝΩΣΤΟΣ ΤΡΟΜΟΣ
06.50 ΠΕΝΤΕ ΕΥΚΟΛΑ ΚΟΜΜΑΤΙΑ
08.30 ΕΝΑΣ ΦΟΝΟΣ ΜΟΝΟ ΓΙΑ ΣΕΝΑ
10.05 ΤΟ ΑΓΓΙΓΜΑ ΤΗΣ ΕΛΠΙΔΑΣ
11.40 ΑΓΑΠΗΣ ΑΝΑΜΝΗΣΗ
13.35 ΑΝΑΖΗΤΩΝΤΑΣ ΤΟ ΟΝΕΙΡΟ
03.25 ΑΚΟΛΟΥΘΩΝΤΑΣ ΤΗΝ ΚΑΡΔΙΑ
05.30 BRAVEHEART
08.30 MAD ON FILMNET
21.00 ΑΚΑΤΑΜΑΧΗΤΗ
22.45 ΚΑΤΙ ΤΡΕΧΕΙ ΜΕ ΤΗ ΜΑΙΡΗ
00.45 Ο ΜΥΘΟΣ ΤΟΥ ΑΚΕΦΑΛΟΥ ΚΑΒΑΛΑΡΗ
02.40 ΜΑΝΟΛΙΑ

TEMPO

07.00 ΜΟΥΣΙΚΕΣ ΕΠΙΛΟΓΕΣ
13.30 TEMPO SPORTS
14.30 **ΕΙΔΗΣΕΙΣ**
15.00 ΤΑΙΝΙΑ
17.00 **ΕΙΔΗΣΕΙΣ**
17.10 CLASSIC COMEDY
19.00 **ΕΙΔΗΣΕΙΣ**
19.40 ΚΟΣΜΟΣ ΣΗΜΕΡΑ
19.55 ΚΑΙΡΟΣ
20.00 TEMPO SPORTS
20.30 VIP NEWS
20.45 ΟΙΚΟΝΟΜΙΑ
21.38 ΚΑΙΡΟΣ ΑΥΡΙΟ
21.40 TEMPO SPORTS
21.45 COCTAIL ΜΕ ΝΟΤΕΣ
24.00 **ΕΙΔΗΣΕΙΣ**
00.15 ΜΟΥΣΙΚΕΣ ΕΠΙΛΟΓΕΣ

ΩΡΟΣΚΟΠΙΟ

ΚΡΙΟΣ:
21 ΜΑΡΤΙΟΥ - 19 ΑΠΡΙΛΙΟΥ

Διαλέξτε ανάμεσα στις κατακτήσεις σας που αυξάνουν με τη βοήθεια του Δία, καθώς η εντυπωσιακή προσωπικότητά σας τονίζεται, αλλά φροντίστε να τις επιλέξετε προσεκτικά γιατί ο Ποσειδώνας τονίζει συνεχώς την τάση σας για εξιδανίκευση.

ΤΑΥΡΟΣ
20 ΑΠΡΙΛΙΟΥ - 20 ΜΑΪΟΥ

Το δύσκολο σημείο της σημερινής χρονικής στιγμής είναι τα οικονομικά σας γι' αυτό προσπαθήστε να περιορίσετε τις καταναλωτικές σας τάσεις, μη δανείζετε χρήματα και κυρίως μην παίρνετε δάνεια. Αντιθέτως η δυνατότητα αύξησης των εσόδων σας θα μπορούσε να είναι από μισθούς, ενοίκια ή προμήθειες.

ΔΙΔΥΜΟΙ
21 ΜΑΪΟΥ - 21 ΙΟΥΝΙΟΥ

Προσπαθήστε να εκμεταλλευτείτε τις ευκαιρίες που θα υπάρξουν για να τακτοποιήσετε εκκρεμότητες στην εργασία και στα οικονομικά σας. Φροντίστε μόνο να μην εμπλακείτε σε κανενός είδους αντιθέσεις και μη χαλαρώνετε την ένταση των προσπαθειών σας για αλλαγή των συνθηκών της εργασίας σας.

ΚΑΡΚΙΝΟΣ
22 ΙΟΥΝΙΟΥ - 22 ΙΟΥΛΙΟΥ

Πάψτε να επιμένετε να είστε μόνοι και κλείστε οριστικά τον κύκλο παλαιών και ανώφελων σχέσεων, τώρα μπορείτε πια να δοκιμάσετε τα καλά αλλά και τα δύσκολα των νέων σχέσεων, που προσπαθούν να βρουν μια θέση στη ζωή σας.

ΛΕΩΝ
23 ΙΟΥΛΙΟΥ - 22 ΑΥΓΟΥΣΤΟΥ

Κάντε μια συζήτηση με ειλικρίνεια και κατανόηση, γιατί έτσι μόνο μπορούν να απομακρυνθούν τα σύννεφα που επισκιάζουν τον αισθηματικό σας ορίζοντα. Όσο για τη διαχείριση των χρημάτων σας, το διάστημα αυτό οφείλετε να βασιστείτε στην πρόνοια, αποφεύγοντας την άσκοπη σπατάλη.

ΠΑΡΘΕΝΟΣ
23 ΑΥΓΟΥΣΤΟΥ - 23 ΣΕΠΤΕΜΒΡΙΟΥ

Έντονα τα γεγονότα της σημερινής ημέρας με την παρουσία της Σελήνης στο ζώδιό σας, γι' αυτό απαιτείται να είστε οργανωμένοι, να καλλιεργήσετε την κοινωνικότητά σας και να επιδιώξετε την επαφή με άτομα που μπορούν να βοηθήσουν στην πρόοδό σας.

ΖΥΓΟΣ:
24 ΣΕΠΤΕΜΒΡΙΟΥ - 23 ΟΚΤΩΒΡΙΟΥ

Μην αμφισβητείτε τις ικανότητές σας, καταπολεμήστε τις φοβίες σας και ταξινομήστε τις σκέψεις σας, βάζοντας σε σταθερή γραμμή τις προτεραιότητες που έχετε. Συναγωνισμοί και ανταγωνισμοί δεν θα λείψουν, εσείς όμως φροντίστε να ερμηνεύσετε σωστά τη διάθεση των άλλων.

ΣΚΟΡΠΙΟΣ:
24 ΟΚΤΩΒΡΙΟΥ - 22 ΝΟΕΜΒΡΙΟΥ

Αυτό που έχει μεγάλη σημασία σήμερα είναι να αποφύγετε αντιθέσεις με το περιβάλλον που θα σας ταλαιπωρήσουν χωρίς αποτέλεσμα και να προχωρήσετε σε εγχειρήματα που θα επιβάλουν επιτέλους τα δίκαια αιτήματά σας.

ΤΟΞΟΤΗΣ:
23 ΝΟΕΜΒΡΙΟΥ - 21 ΔΕΚΕΜΒΡΙΟΥ

Πιθανή στασιμότητα ή ακόμα και ανατροπή των επαγγελματικών σας επιδιώξεων προβλέπεται για σήμερα, ακόμα κι αν ανακαλύψετε τις αιτίες ή τους υπαιτίους. Ευτυχώς που η εξαιρετική διαίσθησή σας σας πληροφορεί σωστά για το τι είναι εφικτό.

ΑΙΓΟΚΕΡΩΣ:
22 ΔΕΚΕΜΒΡΙΟΥ - 19 ΙΑΝΟΥΑΡΙΟΥ

Η εναλλαγή έντασης και στασιμότητας που υπάρχει στη ζωή σας αυτή την περίοδο, επηρεάζει άμεσα τη διάθεσή σας, γι' αυτό χρειάζεστε ανάπαυση αλλά και ψυχαγωγία. Αποκλείστε τα αρνητικά συναισθήματα και μην αφήνετε την ευθιξία και την υποκειμενικότητά σας να αυξηθούν.

ΥΔΡΟΧΟΟΣ
20 ΙΑΝΟΥΑΡΙΟΥ - 19 ΦΕΒΡΟΥΑΡΙΟΥ

Η αρμονική όψη του Δία με τον Ποσειδώνα στο ζώδιό σας «πυροδοτεί» την προσωπικότητά σας με ζωντάνια και αισιοδοξία. Οι σχέσεις σας ανανεώνονται και μέσα από αυτές και εσείς οι ίδιοι. Από το πλήθος των γνωριμιών που θα κάνετε αν θέλετε θα ξεχωρίσουν άνθρωποι αξιόλογοι και ταιριαστοί.

ΙΧΘΥΕΣ:
19 ΦΕΒΡΟΥΑΡΙΟΥ - 20 ΜΑΡΤΙΟΥ

Μην περιμένετε να αλλάξουν τα πράγματα στις σχέσεις σας αν δεν κάνετε τις απαραίτητες υποχωρήσεις. Ξεκαθαρίστε τις εκκρεμότητες που υπάρχουν μεταξύ σας γιατί πιθανόν να δημιουργηθούν προβλήματα και στην προσωπική σας ζωή με ό,τι αυτό συνεπάγεται.



«Ακουσον μεν, πάταξον δέ»

«Χτύπησε με, άκουσέ με». Αυτή την απάντηση έδωσε, όπως αναφέρει ο Πλούταρχος (Θεμιστοκλής 11) στο συμβούλιο της Σαλαμίνας, στα 480 π.χ. ο Θεμιστοκλής στο Σπαρτιάτη ναύαρχο Ευρυβιάδη, όταν θέλησε εκείνος να τον χτυπήσει, ερεθισμένος, επειδή ο Θεμιστοκλής υποστήριζε πως η ναυμαχία έπρεπε να γίνει στα νερά της Σαλαμίνας και όχι κοντά στον Ισθμό όπως πρότεινε ο Ευρυβιάδης.

Από τότε έμεινε παροιμιώδης η φράση και λέγεται, για να δείξει την ηρεμία και τη σταθερότητα που κρατά μέσα σε αναμμένη συζήτηση, όποιος αποβλέπει να βρεθεί η αλήθεια και να γίνει το σωστό.

«Ακριβά είναι τα σφουγγάτα σου»

Στα θαύματα του Αγίου Γεωργίου διηγούνται και το εξής. Ενα παιδί έπαιζε, σε χωριό της Παφλαγονίας, στην αυλή της εκκλησίας, αλλά έχανε συνέχεια. Τότε γύρισε το πρόσωπό του στην εκκλησία και είπε δυνατά: «Αγιε Γεώργιε ποίησόν με νικήσαι, ίνα φέρω είς τόν ναόν σου σφογγάτον καλόν». Και ω του θαύματος, από τη στιγμή αυτή κέρδισε όλους τους συμπαίκτες του. Συνεπής στην υπόσχεσή του ο μικρός, πήγε στο σπίτι του και σε λίγο γύρισε στην εκκλησία και τοποθέτησε μπροστά στο εικόνισμα του Αγίου το σφουγγάτο. Μόλις έφυγε το παιδί, σε λίγο μπήκαν τέσσερις προσκυνητές, και βλέποντας το σφουγγάτο που άχνιζε, σκανδαλιστήκανε και το φάγανε, σκεπτόμενοι ότι ο Αγιος δεν είχε ανάγκη από τροφή και ότι θα ήταν προτιμότερο, να του άφηναν χρήματα για ν'αγοραστεί λάδι και κερί για την εκκλησία του.

Υπολογίσανε όμως, χωρίς τον ξενοδόχο, όπως θα λέγαμε σήμερα, γιατί ο Αγιος είχε διαφορετική γνώμη. Μόλις, λοιπόν, τοποθέτησαν τα χρήματα και θέλησαν να βγούν από τη πόρτα, ήταν αδύνατο να βαδίσουν. Σκέφτηκαν τότε ότι τα χρήματα που άφησαν θα ήταν λίγα και κατέθεσε ο καθένας του από ένα μιλιαρήσιο, δηλαδή μια δραχμή αργυρή, αλλά και πάλι δεν μπορούσαν να βγούν τότε απεφάσισαν να καταθέσουν όλοι μαζί μία χρυσή λίρα. Αλλά μπόρεσαν να βγούν όταν κατάθεσαν ο καθένας από ένα χρυσό φλουρί - και συνεχίζεται η διήγηση: «και σαν βγήκαν, στάθηκαν έξω από την εκκλησία και είπαν: Αγιε Γεώργιε, ακριβά πουλείς τα σφουγγάτα σου».

Γι' αυτό και εμείς σήμερα, για κάποιον που αντί πολλού τιμήματος παρέχει τις υπηρεσίες του, λέμε ότι: «ακριβά είναι τα σφουγγάτα του».

Η Αγάπη σας, μας δίνει
τη δύναμη να συνεχίσουμε

ΤΩΡΑ

rent a car
ALEXANDER

και σε ΑΘΗΝΑ, ΚΡΗΤΗ, ΚΕΡΚΥΡΑ με:

Ειδικές οικονομικές προσφορές
στους Ροδίτες συμπολίτες μας και
άμεσες παραδόσεις παραλαβές
σε αεροδρόμια, λιμάνια
και κεντρικά σημεία.

ΖΗΣΤΕ ΤΗΝ ΕΞΥΠΗΡΕΤΗΣΗ ALEXANDER

ΑΘΗΝΑ τηλ. 018979658 Fax 018979659
ΡΟΔΟΣ τηλ. 31018 Fax 35253

Η Knauf στην κατοικία

Το μυστικό που γνωρίζει
όλη η Ευρώπη!



e-mail: knauf@knauf.gr
internet: http://www.knauf.gr

Μια ιδέα οικοδομεί εδώ και χρόνια έναν ανθρώπινο κόσμο σε κάθε γωνιά της Ευρώπης. Είναι η φιλοσοφία "Knauf", που από το 1991 κατακτά και το ελληνικό σπίτι...

Η Ξηρά Δόμηση, με γυψοσανίδες και τσιμεντοσανίδες Knauf, ικανοποιεί την ανάγκη σας για απόλυτη θερμομόνωση και ηχομόνωση, πυροπροστασία, μηχανική αντοχή, τέλεια εφαρμογή, αντισεισμική προστασία και υψηλή αισθητική.

Με τους Έτοιμους Σοβάδες Knauf, το σοβάτισμα γίνεται γρήγορα και καθαρά και το αποτέλεσμα είναι λεία επιφάνεια, έτοιμη για βάψιμο.

Εκεί που η συμβατική δόμηση αδυνατεί να επέμβει, οι άνθρωποι της Knauf εφαρμόζουν τις πιο ευέλικτες λύσεις κατασκευής ή ανακαίνισης της κατοικίας σας, σταγνά, καθαρά, σε ελάχιστο χρόνο και με ελάχιστο κόστος.

Με σεβασμό στον άνθρωπο και το περιβάλλον, η Knauf "επενδύει" τον κόσμο σας με σιγουριά και σταθερότητα... για μια ολόκληρη ζωή!

KNAUF
ΟΙΚΟΔΟΜΕΙ ΑΝΘΡΩΠΙΝΟ ΚΟΣΜΟ

ΝΕΟΤΕΧ ΡΟΔΟΣ: ΚΕΝΤΡΙΚΟ ΑΝΑΠ. ΜΑΡΙΑΣ 58 ☎ 36963 / ΝΕΟ ΚΑΤΑΣΤΗΜΑ ΚΑΜΕΙΡΟΥ ☎ 07231

ΟΠΩΣ ΠΡΟΒΛΕΠΟΥΝ ΟΙ ΕΠΙΧΕΙΡΗΜΑΤΙΕΣ

Θα σταθεροποιηθεί η τουριστική κίνηση

Ο μόνος «άγνωστος χ» είναι ακόμα η γερμανική αγορά



Σταθεροποίηση της τουριστικής κίνησης του 2001 στα περυσινά επίπεδα προβλέπουν ο ξενοδόχος κ. Γιώργος Γεωργιάδης μέλος του δ.σ της ΕΞΡ και ο τουριστικός πράκτορας κ. Γιάννης Χατζηλιαμής, χωρίς όμως να αποκλείουν και μια μικρή πτώση στον αριθμό των αφίξεων μέχρι και 5%!

Οι δύο τουριστικοί επιχειρηματίες συμφωνούν επίσης ότι συρρικνώνεται ολοένα και περισσότερο χρόνο με το χρόνο η τουριστική περίοδος, γεγονός που αποδίδουν «στην απορρόφηση των μικρών Τουρ Οπερέιτορς, που είχαν παλαιότερα μικρά και αυτόνομα προγράμματα για την Ρόδο, από τους γιγαντιαίους σήμερα τουριστικούς οργανισμούς που... θέλουν το νησί μας μόνο από το Μάϊο μέχρι και το Σεπτέμβριο».

«Η τουριστική σαιζόν θα ξεκινήσει ουσιαστικά από τις 10 Μαΐου. Μέχρι τότε θα υπάρχει χαμηλή τουριστική κίνηση, παρότι έχουμε μέσα στον Απρίλιο και το Πάσχα των Καθολικών. Εάν θυμάστε συνέβη κάτι παρόμοιο και πέρυσι, ενώ και τα προηγούμενα χρόνια δεν ήταν πολύ διαφορετική η κατάσταση, σαφής ένδειξη ότι οι Τ.Ο. εγκαταλείπουν σταδιακά την Ρόδο, τον Απρίλιο. Αυτό συμβαίνει γιατί στα προγράμματα τους πρίν από το Μάϊο κυριαρχούν άλλοι τουριστικοί προορισμοί, που τους αποφέρουν μεγάλα κέρδη. Μάλιστα δεν νομίζω να ανατραπεί αυτή η κατάσταση από το πρόγραμμα επιμήκυνσης της τουριστικής περιόδου, εξαιτίας και του γεγονότος ότι τα κίνητρα που παρέχονται στους Τ.Ο. από τον ΕΟΤ είναι περιορισμένα και ανεπαρκή και για τους τουριστικούς επιχειρηματίες ανύπαρκτα. Χρειάζεται ένα στρατηγικό σχέδιο για την επιμήκυνση της περιόδου που θα προβλέπει κίνητρα και δράσεις σε όλους τους τομείς. Μεταξύ άλλων θα πρέπει να επιδοτηθεί με σοβαρά ποσά η «καμπάνια» των Τ.Ο. θα πρέπει να δοθούν εκπτώσεις στα τέλη αεροδιμενισμού των αεροσκαφών, θα πρέπει ακόμα να υπάρξουν οικονομικές ελαφρύνσεις για τους τουριστικούς επιχειρηματίες που θα μετάσχουν στο πρόγραμμα επιμήκυνσης. Παράλληλα και αυτό είναι γενικότερο θέμα για τον τουρισμό μας θα πρέπει, επιτέλους, να υπάρξει συντονισμός και συνεργασία στις ενέργειες των τοπικών φορέων για τον τουρισμό μας. Βαδίζουμε χωρίς κανένα σχεδιασμό και προγραμματισμό στα «τυφλά» αγνοώντας ότι γιγαντώνονται άλλοι ανταγωνιστικοί τουριστικοί προορισμοί με οργάνωση και μεθοδικότητα στην τουριστική πολιτική τους. Μόνο τον ΠΡΟΤΟΥΡ κατορθώσαμε να δημιουργήσουμε χωρίς όμως και να του δώσουμε και τους απαιτούμενους πόρους για να αναπτύξει ουσιαστική δράση στην προβολή και διαφήμιση της Ρόδου, παρά τις κενές υποσχέσεις που έδωσαν αρχικά οι Δήμοι ότι θα τον επιχορηγούν με το 50% του δημοτικού φόρου. Αυτή την αδιαφορία μας και την απομόνωση μας θα την πληρώσουμε όμως ακριβά, αφού και το ίδιο το κράτος δεν καλύπτει τις υποχρεώσεις του για την προβολή του τουρισμού μας», δήλωσε ο ιδιοκτήτης του RODOS TOURS κ. Χατζηλιαμής.

Το μέλος της Ενωσης Ξενοδόχων Ρόδου κ. Γιώργος Γεωργιάδης συντάσσεται απόλυτα με την άποψη ότι «οι Τ.Ο. έχουν ξεγράψει την Ρόδο μέχρι το Μάϊο, λόγω της υπερσυγκέντρωσης των προγραμμάτων διακοπών, στα οποία το νησί μας υπάρχει μόνο πέντε μήνες το χρόνο». Αποδίδει μάλιστα αυτή την στάση των Τ.Ο. μεταξύ άλλων και στα μεγάλα προβλήματα που αντιμετωπίζει η πόλη της Ρόδου (κυκλοφοριακό, ηχορύπανση κ.λπ) που έχουν υποβαθμίσει την ποιότητα ζωής των κατοίκων και των επισκεπτών της».

Ο μόνος κίνδυνος για ενδεχόμενη μείωση των αφίξεων προέρχεται σύμφωνα με τους δύο τουριστικούς παράγοντες από την γερμανική αγορά, καθόσον όλες οι υπόλοιπες εμφανίζονται εφέτος είτε σταθεροποιημένες στα περυσινά επίπεδα, είτε με μικρές αυξητικές τάσεις.

«Παρόλα αυτά πιστεύουν ότι οι ξενοδόχοι, που θα κληθούν πάλι να βγάλουν το φίδι από την τρύπα, θα καταφέρουν με την πολιτική των προσφορών να καλύψουν το έλλειμμα των κρατήσεων, όπως έγινε πέρυσι», ανέφερε σχετικά ο κ. Γ. Γεωργιάδης.

ΕΘΝΙΚΟ ΘΕΑΤΡΟ

Δευτέρα 9 Απριλίου 2001, ώρα 9.30 μ.μ.
Η Εταιρεία Φίλων της Μουσικής «Σαμβύκη»
διοργανώνει Μουσική Βραδιά
με το
Τρίο «Opus 1»
Η Λητώ Θώμου, πιάνο -
ο Δημήτρης Σέμσης, βιολί
και ο Βασίλης Λύκος, βιολοντσέλο
παίζουν έργα
Λούντβιχ βαν Μπετόβεν και Φέλιξ Μέντελσον

Εισιτήρια: 3.000 δρχ. Φοιτητικά 2.000 δρχ.
στο ταμείο του θεάτρου, από 8.30 μ.μ.
Χορηγός: ΚΑΣΤΡΑΚΙ Α.Ε. Ξενοδοχείο «Πήγασος».
Ραδιοφωνική υποστήριξη: 91.7 ρ/σ «Λυχνάρι»

ΠΟΛΙΤΙΣΤΙΚΟΣ ΟΡΓΑΝΙΣΜΟΣ ΔΗΜΟΥ ΑΦΑΝΤΟΥ
&
ΜΟΡΦΩΤΙΚΟΣ ΣΥΛΛΟΓΟΣ ΑΦΑΝΤΟΥ «Η ΠΝΕΥΜΑΤΙΚΗ ΕΣΤΙΑ»

«ΠΑΣΧΑ ΤΩΝ ΡΩΜΙΩΝ»
ΜΕ ΤΟΝ
ΑΛ. ΠΑΠΑΔΙΑΜΑΝΤΗ

ΙΕΡΟΣ ΝΑΟΣ «ΚΟΙΜΗΣΕΩΣ ΤΗΣ ΘΕΟΤΟΚΟΥ» ΑΦΑΝΤΟΥ

Συμμετέχουν:
Χορωδία «Πνευματικής Εστίας»
Χοράρχης: Εμμανουήλ Π. Μπακίρης
Ιριδα Μαυράκη
Αφηγητές: Σουζάννα Καρδούλια - Παναγιώτης Διάκου
Μουσική Επιμέλεια: Γεώργιος Χατζηαντώνης

Σάββατο 7 Απριλίου 2001, ώρα έναρξης 19:30

ΕΙΣΟΔΟΣ ΕΛΕΥΘΕΡΗ

ΝΕΑ ΣΕΜΙΝΑΡΙΑ ΤΗΣ ΕΕΔΕ ΣΤΗΝ ΡΟΔΟ
ΕΛΛΗΝΙΚΗ ΕΤΑΙΡΙΑ ΔΙΟΙΚΗΣΕΩΣ ΕΠΙΧΕΙΡΗΣΕΩΝ

Time Management

Παρασκευή 20 Απριλίου, ώρα 16.00 -21.00 &
Σάββατο 21 Απριλίου, ώρα 13.00 - 17.00
Ξενοδοχείο ΠΛΑΖΑ

Το σεμινάριο θα τονίσει τη σημασία του χρόνου στη ζωή μας. Η επιτυχία μας ή η αποτυχία μας σ'αυτόν τον κόσμο εξαρτάται κατά ένα μεγάλο ποσοστό από τον τρόπο με τον οποίο διαχειριζόμαστε το διαθέσιμο χρόνο μας. Η έλλειψη ή η κακή χρήση του χρόνου είναι μία από τις αιτίες του άγχους. Αν αξιοποιήσουμε σωστά το χρόνο μας, είναι πολύ πιθανόν να μειώσουμε ή και να συνεργαστούμε με το άγχος.

Πληροφορίες, συμμετοχή: Α. Καραγιάννη, τηλ. 26962, 56265, φαξ 56262
e-mail:andairen@otenet.gr

ΚΥΝΗΓΕΤΙΚΟΣ ΣΥΛΛΟΓΟΣ ΡΟΔΟΥ
ΕΙΔΟΠΟΙΗΣΙΣ

Ειδοποιούνται οι κυνηγοί - μέλη του Κυνηγετικού Συλλόγου Ρόδου, ότι την 8ην Απριλίου 2001, ημέρα Κυριακή και ώρα 09.00 (πρωινή) εις την ΑΙΘΟΥΣΑ ΡΟΔΙΝΙΟΥ, εις Ρόδο, επαναλαμβάνεται η ματαιωθείσα ετήσια τακτική Γενική Συνέλευσις, κατά την οποία θα πρέπει να προσέλθουν όλοι οι κυνηγοί, διότι μεταξύ των άλλων θα διενεργηθούν και αρχαιρεσίες δι'ανάδειξιν ΝΕΟΥ ΔΙΟΙΚΗΤΙΚΟΥ ΣΥΜΒΟΥΛΙΟΥ κ.λπ. Μαζί τους να έχουν και τις θεωρημένες κυνηγετικές άδειες των, έτους 2000-2001 για την ψηφοφορία. Γίνεται γνωστόν ότι η ψηφοφορία θα διαρκέσει μέχρι την 18.00 (ώρα απογευματινή).

ΡΟΔΟΣ 4 ΑΠΡΙΛΙΟΥ 2001
Από το Διοικητικόν Συμβούλιον
Ο Πρόεδρος του Δ.Σ. Αντώνιος Καταβενάκης
Ο Γεν. Γραμματέας Σταύρος Καλούδης



ΠΑΙΔΙΚΑ ΠΑΡΤΥ
Παιδικά πάρτυ γενεθλίων, εορτών ή όποια άλλη εκδήλωση
BABY PARKING
ΚΑΦΕΤΕΡΙΑ
απολαύστε τον καφέ με τους φίλους σας και τα παιδιά σας παίζοντας υπό την επίβλεψη της παιδαγωγού
Ρόδου Λίνδου και Δημητρίου Αναστασιάδη γωνία.
Τηλ. 75360, 21356, κιν. 0945816205

ΠΩΛΟΥΝΤΑΙ

1) Μονοκατοικίες στην παραλία Ιαλυσού έναντι Βράχου 120, 140, 150, 170, 180, 200 τ.μ. σε μπετά ή τελειωμένες πολυτελούς κατασκευής, σε οικόπεδα αυτοτελή 400 - 700 τ.μ.
2) Καταστήματα και στούντιο των 50 τ.μ. επί της οδού Ιερού Λόχου Ιαλυσός, έναντι ξενοδοχείου Τσίκη.

Πληρ. Γ. Ιωαννίδης
Τηλ. 22714 ή 0932296983

ΠΩΛΟΥΝΤΑΙ

1) Οροφοδιαμερίσματα πολυτελούς κατασκευής εντός της πόλεως Ρόδου (όπισθεν παλαιού Νοσοκομείου) οδός Μεταξά των 136 τ.μ. με αποθήκη και θέση γκαράζ εσωτερική.
2) Διαμερίσματα σε μικρή πολυκατοικία πολυτελούς κατασκευής (με γκαράζ εσωτερικό) μέτρων 91, 98 και 136 τ.μ.
3) Μονοκατοικίες στην περιοχή Mira Mare διόροφες με υπόγειο γκαράζ των 140 τ.μ. και διαμερίσματα των 70 τ.μ.

Πληρ. Γ. Ιωαννίδης
Τηλ. 22714 ή 0932296983

ΦΑΛΗΡΑΚΙ ΜΠΗΤΣ

Συνεχίζοντας την παράδοση με μεράκι φαντασία και δημιουργικότητα αναλαμβάνουμε:
Χοροεσπερίδες, δεξιώσεις γάμων, βαπτίσεων, γενεθλίων,

Αίθουσες:

✓ NAVARONE	(ΦΑΛΗΡΑΚΙ)	900 θέσεις
✓ LATOC	(ΦΑΛΗΡΑΚΙ)	500 θέσεις
✓ PANORAMA ESPEROS VILLAGE	(ΦΑΛΗΡΑΚΙ)	250 θέσεις
✓ APHRODITE ESPEROS VILLAGE	(ΦΑΛΗΡΑΚΙ)	450 θέσεις
✓ ESPERIA	(ΡΟΔΟΣ)	200 θέσεις

Πληρ. Αλέξης Λούλος
(Υπευθ. Δεξιώσεων) τηλ. 85301