η δημοκρατική της Ρόδου

στην υπηρεσία του δωδεκανησιακού λαού

Αρ. φύλλου 5635 - Μ. ΤΕΤΑΡΤΗ 11 ΑΠΡΙΛΙΟΥ 2001 - Τιμή 200 Δρχ - 0,59 EURO - www.dimokratiki.gr



ΚΑΤΑΡΡΙΠΤΟΝΤΑΙ ΚΑΘΗΜΕΡΙΝΑ ΟΙ ΜΥΘΟΙ ΠΕΡΙ... «ΠΛΟΥΤΟΥ»

ΑΠΙΣΤΕΥΤΑ ΜΕΓΑΛΕΣ ΔΙΑΣΤΑΣΕΙΣ προσέλαβε η φτώχεια και στην Ρόδο

Η Εκκλησία και οι Δήμοι γνωρίζουν πόσοι άνθρωποι στερούνται ακόμα και του φαγητού

• ΣΕΛ. 12

ΣΤΟ ΥΠΟΥΡΓΕΙΟ ΕΣΩΤΕΡΙΚΩΝ

Και νέα προσφυγή για έκπτωση της κ. Λιλής Χριστοφάκη-Τρίπη



• ΣΕΛ. 32

ΜΕ ΒΑΣΗ ΚΑΙ ΤΗΝ ΕΜΠΕΙΡΙΑ

Σοβαρά προβλήματα θα αντιμετωπίσει η ΝΔ στην αναζήτηση υποψηφίων

• ΣΕΛ. 4



ΕΝΟΨΕΙ ΤΗΣ ΑΥΞΗΜΕΝΗΣ ΚΙΝΗΣΕΩΣ

Ανοίγουν σιγά - σιγά τα ξενοδοχεία της Ρόδου

«ΟΡΓΑΣΜΟΣ» Σ' ΟΛΕΣ ΤΙΣ ΕΠΙΧΕΙΡΗΣΕΙΣ

• ΣΕΛ. 7

ΑΡΝΕΙΤΑΙ ΝΑ ΠΑΡΑΧΩΡΗΣΕΙ ΤΟ «ΚΑΣΤΕΛΛΟ»

ΞΕΣΗΚΩΘΗΚΑΝ φορείς και τάξεις κατά της Αρχαιολογίας

Υπέγραψαν κοινό διάβημα προς τον υπουργό Πολιτισμού



Ο κ. Ε. Βενιζέλος πήρε ήδη δημοσίως θέση επί του θέματος λέγοντας ότι «πρέπει να αναδεικνύουμε τα μνημεία και τον πολιτισμό μας» • Δόθηκαν οδηγίες για την άμεση ρύθμιση του θέματος • Τέρμα στις αυθαιρεσίες και στα «αποφασίζομεν και διατάσσομεν» της αρχαιολόγου κ. Μ. Μιχαηλίδου • Κατά τρόπο προκλητικό παραχωρήθηκε το «Καστέλλο» στους αρχαιολόγους!!

• ΣΕΛ. 6-7

ΒΡΕΘΗΚΕ ΕΛΛΕΙΜΜΑ ΚΑΙ ΣΤΟ ΤΑΜΕΙΟ

«ΤΕΡΑΤΑ ΚΑΙ ΣΗΜΕΙΑ» στο Δήμο Νότιας Ρόδου και με την διαχείριση

Διατάχθηκε η διενέργεια ΕΔΕ

• ΣΕΛ. 3

ΔΗΜΟΣΙΕΥΘΗΚΕ Η ΠΡΟΚΗΡΥΞΗ

Χορηγούνται 15 νέες άδειες ταξί στην Ρόδο και 10 στην Κω



• ΣΕΛ. 11

Η «δ» ΕΥΑΙΣΘΗΤΟΠΟΙΗΣΕ ΤΙΣ ΑΡΧΕΣ

«Λουκέτο» θα μπαίνει στα σχολικά κυλικεία μετά τις γιορτές

• ΣΕΛ. 4

Γεγονός πλέον οι διαδημοτικές και διανησιωτικές συνεργασίες

ΔΗΛΩΣΕΙΣ ΒΑΣΩΣ



• ΣΕΛ. 20

Εδώ η διασκέδαση γράφει ιστορία...

ΚΑΙ ΤΟ ΠΑΣΧΑ!

Η διοίκηση και το προσωπικό του **CASINO RODOS** σας εύχεται Καλό Πάσχα και σας περιμένει **μια ώρα μετά την Ανάσταση,** για ένα ελληνικό, παραδοσιακό, πασχαλινό δείπνο, με πολλές εκπλήξεις.

Ζήστε και εσείς μια συναρπαστική βραδιά στο **RODON CAFFE,** στον ιστορικό χώρο του Grande Albergo Delle Rose.

Για κρατήσεις καλέστε: RODOS CAFFE 27500

CASINO RODOS

LA ROTISSERIE
GOURMET RESTAURANT

Μ. Σάββατο μετά την Ανάσταση

Γιορτάστε μαζί μας στο ζεστό περιβάλλον του ***Piano Restaurant "La Rotisserie"*** *και απολαύστε ένα υπέροχο* ***Αναστάσιμο Δείπνο*** *με παραδοσιακή μαγειρίτσα, αρνάκι στο φούρνο και Πασχαλινά αυγά, παράλληλα με τις άλλες γνωστές σπεσιαλιτέ. Τη μουσική ατμόσφαιρα δημιουργεί στο πιάνο* ***ο Γιάννης Βασιλαράκης.***

★★★★★

RODOS PALACE

Κρατήσεις: 25222, 26222

η άποψη της ημέρας

Μετά τα κόμματα, την κυβέρνηση, το κράτος, η κρίση εμπιστοσύνης χτυπά την πόρτα και της αυτοδιοίκησης η οποία κινδυνεύει να χάσει ένα στοίχημα που κάποτε είχε βάλει με τον εαυτό της: Να υπερβεί τα προβλήματα της δημόσιας διοίκησης προσφέροντας άλλου είδους υπηρεσίες στον πολίτη, δίνοντας ένα διαφορετικό δείγμα γραφής στους πολίτες. Μέχρι στιγμής δεν τα καταφέρνει. Οχι τόσο επειδή, όπως υποστηρίζουν κάποιοι αιρετοί, φορτώνεται αρμοδιότητες χωρίς πόρους ή επειδή περνάνε στα χέρια της δομές και κρατικές υπηρεσίες που λειτουργούσαν ήδη κακά. Ισχύουν και αυτά. Πώς αντιδρά, όμως, το σώμα των αιρετών; Μήπως αποφεύγει να θίξει δομικά στοιχεία του ίδιου του θεσμού;

Το... κίνημα των αιρετών

Πόσοι αιρετοί θέτουν την ανάγκη αναδιάρθρωσης των «μονάδων» της αυτοδιοίκησης ώστε να μεγαλώσουν και να αποκτήσουν λειτουργικότητα και βιωσιμότητα; Πόσοι αιρετοί αναδεικνύουν την ανάγκη μιας φορολογικής μεταρρύθμισης που θα τους δώσει φορολογικές ευθύνες και επομένως την πραγματική πολιτική ευθύνη να σχεδιάσουν, να υλοποιήσουν και να λογοδοτήσουν για την ανάπτυξη του τόπου τους, αφού αναγκαστούν να κάνουν επιλογές για το περιβάλλον ή την απασχόληση; Αντ'αυτών, πολλοί αιρετοί δείχνουν να βολεύονται στο ρόλο ενός κινήματος διαμαρτυρίας που, μέχρι να λυθούν (από αλλού...) τα προβλήματα, προτιμά να φουσκώνει με προσλήψεις τις δημοτικές επιχειρήσεις, να ανεβάζει το κόστος, να κινείται στα όρια νομιμότητας και πελατειακού συστήματος. Μόνον που οι «πελάτες» άλλα θέλουν, πλέον...

ο καιρός

Γενική πρόγνωση για σήμερα Μεγάλη Τετάρτη 11 Απριλίου 2001. Στην ανατολική νησιωτική Ελλάδα προβλέπονται παροδικές νεφώσεις με σποραδικές βροχές και καταιγίδες, αλλά σταδιακά ο καιρός θα βελτιωθεί. Στην υπόλοιπη χώρα λίγες νεφώσεις, που σταδιακά στα δυτικά και βόρεια θα αυξηθούν και υπάρχει μικρή πιθανότητα να σημειωθούν τοπικές βροχές και καταιγίδες, κυρίως το απόγευμα. Οι άνεμοι θα πνέουν από δυτικές διευθύνσεις μέτριοι και στα νότια τοπικά ισχυροί. Η θερμοκρασία θα κυμανθεί στα βόρεια απο 4 εως 15 βαθμούς,στα υπόλοιπα ηπειρωτικά απο 9 εως 18 βαθμούς και στα νησιά απο 12 εως 19 βαθμούς Κελσίου.

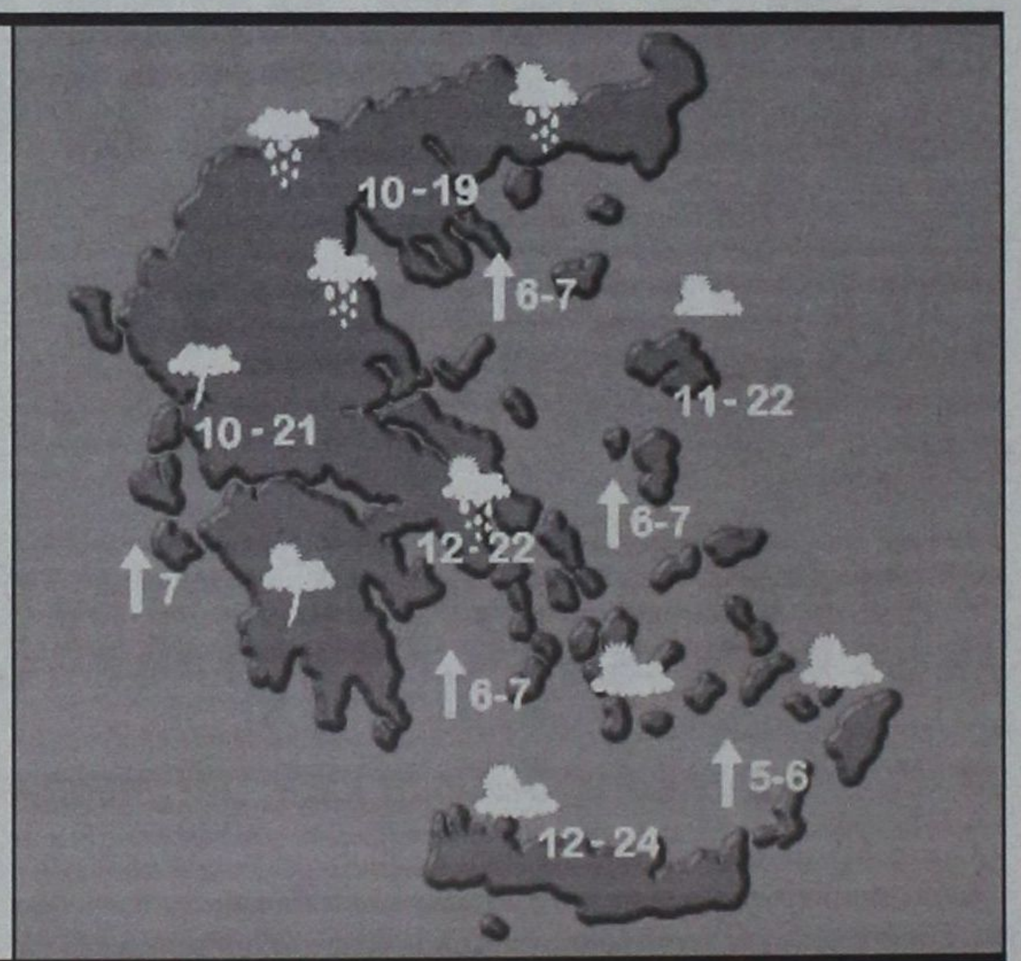

ΗΜΕΡΗΣΙΑ ΕΦΗΜΕΡΙΔΑ
η δημοκρατική της Ρόδου
Ετος ιδρύσεως 1982
Θεμ. Σοφούλη 77
Ταχ. θυρίδα 339
85100 Ρόδος
Εκδότης - ιδιοκτήτης - διευθυντής:
ΒΑΣΙΛΗΣ Δ. ΑΘΑΝΑΣΙΟΥ
Τηλέφωνα:
28728, 34722, 76655,
37500, 26728, 27919
Telefax:37333
www.dimokratiki.gr
e-mail:contact@dimokratiki.gr





Ο Γιώργος Κοσκωτάς ανακατεύει πάλι την συμπατριώτισσα μας κ. Τόνια Μοροπούλου με το όλο σκάνδαλο, στην νέα μαγνητοταινία που ακούσθηκε προχθές από πολλούς ραδιοσταθμούς. Το «μπλέξιμο» σχετίζεται με το διαβόητο Ινστιτούτο του ΟΟΣΑ στην Ρόδο, το οποίο ξεσκέπασε «η δημοκρατική».

Σχετικά ο Γ. Κοσκωτάς ισχυρίζεται τα εξής: «Ο Γιάννης Μαντζουράνης, ο Γιάννης Μεταξάς, βοήθησαν πάρα πολύ σ'όλο το διάστημα, είχαν συνεχή επαφή με τον Μένιο και συνεχώς προσπαθούσαν να βοηθήσουν. Η Τόνια Μοροπούλου, είχε ανακατευθεί σ'όλη αυτήν την υπόθεση ξεκινώντας μ'ένα Συνέδριο το οποίο θα γινόταν στη Ρόδο για την τουριστική ανάπτυξη της χώρας, το οποίο έγινε τον Οκτώβριο του 1988. Αυτό το Συνέδριο ξεκίνησε να το κάνει ο ΟΟΣΑ, η Τράπεζα Κρήτης και η Εταιρεία Αιγαίου. Μετά, όσο ο θόρυβος και ο πόλεμος μεγάλωνε, είχαν αρχίσει να έχουν δισταγμούς και τελικά ο Μένιος, μία ή δύο εβδομάδες πριν γίνει το Συνέδριο, αναγκάστηκε να βάλει όλες τις άλλες κρατικές τράπεζες μέσα, ώστε να μη φαίνεται μόνο η Τράπεζα Κρήτης και φυσικά η εταιρεία Αιγαίου, είχε διαλυθεί ήδη με το γνωστό θέμα που έγινε στην Βουλή. Η Τόνια Μοροπούλου, λοιπόν, είχε πάρα πολλές επαφές μαζί μου και με τον Πάνο Βακάλη γι'αυτό το Συνέδριο, φυσικά κι αυτή αναμείχθηκε στο όλο θέμα, βοήθησε και προσπάθησε και με διάφορα μηνύματα για το τι έπρεπε να γίνει από μένα στον Μένιο ή από τον Μένιο σε μένα.

πριν 12 χρόνια

πληροφορίες

Η ΤΑΥΤΟΤΗΤΑ ΤΗΣ ΗΜΕΡΑΣ

ΜΕΓΑΛΗ ΤΕΤΑΡΤΗ 11 ΑΠΡΙΛΙΟΥ
ΜΕΓ. ΤΕΤΑΡΤΗ, ΤΗΣ ΑΛΕΙΨΑΣΗΣ ΤΟΝ ΚΥΡΙΟ
Ανατολή ηλίου 5.56 Δύση ηλίου 6.57 ΣΕΛΗΝΗ 18 ΗΜ.

ΦΑΡΜΑΚΕΙΑ

ΣΗΜΕΡΑ: διημερεύει το φαρμακείο ΑΛΑΒΕΡΑ ΕΙΡΗΝΗ, Καναδά 107, τηλ. 39111
ΣΗΜΕΡΑ: διανυκτερεύει το φαρμακείο ΜΑΥΡΙΚΙΟΥ ΜΑΡΙΑ, Ηρώων Πολυτεχνείου 1γ, (πλησίον ξεν. Ρόδων), τηλ. 28858

ΚΑΥΣΙΜΑ

ΣΗΜΕΡΑ: Διανυκτερεύουν τα πρατήρια καυσίμων **1)** Ριζόπουλος Νικ. και ΣΙΑ ΟΕ **(ΒΡ Καναδά) 2)** Πασχαλίδης - Μοσχής ΟΕ **(ΒΡ 4ο χλμ. Ρόδου - Λίνδου) 3)** Κοντομανώλης Ε. **(SHELL Κρεμαστή) 4)** Παπαθεοδώρου Α. **(ΕΚΟ Φάνες) 5)** Δράκος Δρ. **(ΕΚΟ Λ. Λίνδου Αφάντου) 6) Λεβέντη Παρ. (SHELL Καλυθιές)**

ΧΡΗΣΙΜΑ ΤΗΛΕΦΩΝΑ

Άμεση δράση	100	Ώρα	141
Πυροσβεστική	23333	Φαρμακεία (Διημ.-Διαν.)	107
Νοσοκομείο	80000	ΠΡΟ-ΠΟ • ΛΟΤΤΟ	111
Οδική Ασφάλεια:		ΡΟΔΑ	26300
EXRESS SERVICE	154	ΚΤΕΥΛ	27706
HELLAS SERVICE	157	ΕΒΕΔ	22281
HOULIS SERVICE	30165	Δικηγορικός Σύλλογος	27469
Ράδιο Ταξί	64712	Εμπορικός Σύλλογος	35255
Αστυν. Διεύθυνση	27653	Ολυμπιακή - Κρατήσεις	24555
Ασφάλεια	23294	ΔΑΝΕ	77070
Τμήμα Τάξης	23849	ΙΚΑ	64912
Τροχαία	26480	ΤΕΒΕ	22688-77034
Λιμεναρχείο	28888	ΤΑΞΥ	68701-3
Δασαρχείο	191	ΟΑΕΔ	23265
Τελωνείο	27703	Εργατικό Κέντρο	24730
Υγειονομείο	26666	Αρχαιολογία	34719
Μητρόπολη	23274	Περιφ. Δ/ντής	38174 - 38175
Νομαρχία	74000	AIRGREECE	36095
Δήμος Ρόδου	46200	Aegean Airlins	98345
Βλάβες ΟΤΕ	121	ΔΗΜ. ΕΠΙΧ. ΚΑΘ. ΡΟΔΟΥ	77600
Βλάβες ΔΕΗ	125	ΥΠΗΡ. ΑΠΟΚΟΜΙΔΗΣ	61057
Πληρ. ΟΤΕ	131		

ΔΕΧΟΝΤΑΙ ΤΟ ΚΟΙΝΟ

- **ΠΕΡ/ΚΟΣ Δ/ΝΤΗΣ ΔΩΔ/ΣΟΥ** δέχεται Τρίτη & Πέμπτη 11:00 - 13:00
- **ΝΟΜΑΡΧΗΣ** δέχεται κάθε Τρίτη & Πέμπτη από 11.00 - 13.00
- **ΑΝΤΙΝΟΜΑΡΧΗΣ ΔΩΔ/ΣΟΥ** κ. Νικόλαος Τατάκης δέχεται το κοινό κάθε Τρίτη & Πέμπτη από 10.00 - 12.00
- **ΔΗΜΑΡΧΟΣ** Ρόδου κ. Γ. Γιαννόπουλος δέχεται ύστερα από συνεννόηση
- **ΑΝΤΙΔΗΜΑΡΧΟΣ** κ. Αντ. Αλαβέρας δέχεται καθημερινά
- **ΑΝΤΙΔΗΜΑΡΧΟΣ** κ. Μαν. Σαββής δέχεται κάθε Τρίτη και Πέμπτη 13.00-14.00
- **ΑΝΤΙΔΗΜΑΡΧΟΣ** Ρόδου Μανώλης Γλυνός δέχεται κάθε Τετάρτη από 12.00 - 14.00
- **ΔΗΜΑΡΧΟΣ** Πεταλούδων Μιχ. Κορδίνας δέχεται το κοινό: Δευτέρα 17.30 - 19.30, Τρίτη 11.00-13.00, Πέμπτη 11.00-13.00

ΑΚΤΟΠΛΟΙΚΑ ΔΡΟΜΟΛΟΓΙΑ

Β. ΚΟΡΝΑΡΟΣ: Απόπλους **04:00** για Χάλκη, Διαφάνι, Πηγάδια, Κάσο, Σητεία, Αγ. Νικόλαο, Μήλο, Πειραιά **ΠΑΤΜΟΣ:** Απόπλους **14:00** για Τήλο, Κω, Κάλυμνο, Λέρο, Πάτμο, Πειραιά **ΡΟΔΑΝΘΗ:** Απόπλους **16:00** για Κω, Κάλυμνο, Πειραιά

ΑΕΡΟΠΟΡΙΚΑ ΔΡΟΜΟΛΟΓΙΑ

ΠΤΗΣΕΙΣ ΟΛΥΜΠΙΑΚΗΣ
ΡΟΔΟΣ - ΑΘΗΝΑ: Καθημερινά **07.20, 10.40, 14.25, 20.30 , 22.50**
ΡΟΔΟΣ - ΚΑΡΠΑΘΟΣ: (Τρίτη, Πέμπτη, Σάββατο) **09.45** (Δευτέρα, Τετάρτη, Παρασκευή) **10.30** (Δευτέρα, Κυριακή) **12.40**
ΡΟΔΟΣ - ΚΑΣΟΣ: (Δευτέρα, Παρασκευή, Κυριακή) **12.40**
ΡΟΔΟΣ - ΗΡΑΚΛΕΙΟ: (Δευτέρα, Τετάρτη, Παρασκευή) **16.10** Καθημερινά μέσω Αθηνών
ΡΟΔΟΣ - ΘΕΣΣΑΛΟΝΙΚΗ: (Δευτέρα, Τετάρτη, Παρασκευή) **18.40** Καθημερινά μέσω Αθηνών
ΡΟΔΟΣ - ΣΑΝΤΟΡΙΝΗ: (Δευτέρα, Σάββατο) **20.55**
ΡΟΔΟΣ - ΜΕΓΙΣΤΗ: (Τετάρτη, Παρασκευή, Κυριακή) **08.10**
ΠΤΗΣΕΙΣ AIR GREECE
ΡΟΔΟΣ - ΑΘΗΝΑ: Καθημερινά **18.00**
ΡΟΔΟΣ - ΗΡΑΚΛΕΙΟ: Καθημερινά **21.30**
ΠΤΗΣΕΙΣ AEGEAN AIRLINES
ΡΟΔΟΣ - ΑΘΗΝΑ: Καθημερινά **08.00 - 14.10 - 21.00** (Δευτέρα - Παρασκευή - Κυριακή) **19.30**
ΡΟΔΟΣ - ΗΡΑΚΛΕΙΟ: Δευτέρα- Παρασκευή - Κυριακή **16.30**
ΡΟΔΟΣ - ΘΕΣΣΑΛΟΝΙΚΗ: Παρασκευή, Σάββατο, Κυριακή **11.50**
ΠΤΗΣΕΙΣ CRONUS AIRLINES
ΡΟΔΟΣ - ΑΘΗΝΑ: Καθημερινά **08.00 - 22.00**

ΣΥΝΑΛΛΑΓΜΑ

ΠΟΣΟΤΗΤΑ ΝΟΜΙΣΜΑΤΟΣ ΑΝΑ 1 ΕΥΡΩ

ΔΟΛΛΑΡΙΟ Η.Π.Α	0,8945	ΛΑΤ ΛΕΤΟΝΙΑΣ	0,5635
ΓΙΕΝ ΙΑΠΩΝΙΑΣ	111,34	ΛΙΡΑ ΜΑΛΤΑΣ	0,4027
ΚΟΡΩΝΑ ΔΑΝΙΑΣ	7,4634	ΖΛΟΤΙ ΠΟΛΩΝΙΑΣ	3,5977
ΛΙΡΑ ΑΓΓΛΙΑΣ	0,6199	ΛΕΙ ΡΟΥΜΑΝΙΑΣ	24815,00
ΚΟΡΩΝΑ ΣΟΥΗΔΙΑΣ	9,069	ΤΟΛΑΡ ΣΛΟΒΕΝΙΑΣ	216,1953
ΦΡΑΓΚΟ ΕΛΒΕΤΙΑΣ	1,5275	ΚΟΡΩΝΑ ΣΛΟΒΑΚΙΑΣ	43,398
ΚΟΡΩΝΑ ΙΣΛΑΝΔΙΑΣ	82,85	ΛΙΡΑ ΤΟΥΡΚΙΑΣ	1150000,0
ΚΟΡΩΝΑ ΝΟΡΒΗΓΙΑΣ	8,1045	ΔΟΛ. ΑΥΣΤΡΑΛΙΑΣ	1,8063
ΛΕΒΑ ΒΟΥΛΓΑΡΙΑΣ	1,9472	ΔΟΛ. ΚΑΝΑΔΑ	1,3949
ΛΙΡΑ ΚΥΠΡΟΥ	0,5788	ΔΟΛ. ΧΟΝΓΚ-ΚΟΝΓΚ	6,9767
ΚΟΡΩΝΑ ΤΣΕΧΙΑΣ	34,782	ΔΟΛ. ΝΕΑΣ ΖΗΛΑΝΔΙΑΣ	2,229
ΚΟΡΩΝΑ ΕΣΘΟΝΙΑΣ	15,6466	ΔΟΛ. ΣΙΓΚΑΠΟΥΡΗΣ	1,6215
ΦΟΡΙΝΤ ΟΥΓΓΑΡΙΑΣ	266,86	ΓΟΥΟΝ Ν. ΚΟΡΕΑΣ	1192,37
ΛΙΤΑ ΛΙΘΟΥΑΝΙΑΣ	3,5771	ΡΑΝΤ Ν. ΑΦΡΙΚΗΣ	7,2106

ΒΡΕΘΗΚΕ ΕΛΛΕΙΜΜΑ ΚΑΙ ΣΤΟ ΤΑΜΕΙΟ

«Τέρατα και σημεία» στο Δήμο Νότιας Ρόδου και με την διαχείριση!

Διατάχθηκε η διενέργεια ένορκης διοικητικής εξέτασης



Χαώδης πρέπει να είναι η κατάσταση που επικρατεί στον Δήμο Νότιας Ρόδου και σε ό,τι αφορά τα οικονομικά του με τα οποία κανείς δεν βρίσκει αρχή και τέλος. Δεν είναι δηλαδή «φήμες» τα όσα κατά καιρούς κυκλοφόρησαν κι εγράφησαν, αλλά μια οδυνηρή πραγματικότητα, την οποίαν η «δ» παρουσίασε πολλές φορές ζητώντας την διενέργεια ουσιαστικού οικονομικού και διαχειριστικού ελέγχου, ο οποίος, όμως, ουδέποτε έγινε. Μόλις πριν λίγο καιρό ανακοινώθηκε (σχετικά έγραψε η «δ») ότι τελικά θα εγκατασταθεί στον Δήμο επιθεωρητής για την διενέργεια ελέγχου.

Χθες η «δ» δημοσιοποίησε νέα σκάνδαλα με την χρέωση καυσίμων στον Δήμο από παράγοντες και δημοτικούς συμβούλους, με αποτέλεσμα να προκληθεί νέος σάλος. Φαίνεται, όμως, ότι στον Δήμο Νότιας Ρόδου έχουν γίνει «τέρατα και σημεία» γιαυτό και ενδεχομένως να απαιτείται και Εισαγγελική παρέμβαση.

Με το κλείσιμο πιο συγκεκριμένα του οικονομικού έτους 2000, στις 28 Φεβρ. 2001, διαπιστώθηκε έλλειμμα στο ταμείο 5.995.140 δρχ. με αποτέλεσμα να διαταχθεί από τον αντιδήμαρχο Φιλ. Ζαννετίδη η διενέργεια Ενορκης Διοικητικής Εξετάσεως (ΕΔΕ).

Η οικονομική υπηρεσία ειδικότερα κατέθεσε στον δήμαρχο κι αντιδήμαρχο της Νότιας Ρόδου, το ακόλουθο ενημερωτικό σημείωμα:

ΘΕΜΑ: Εκθεση.

Στις 28-2-2001 με το κλείσιμο του οικονομικού έτους 2000 και κατά την μεταφορά του χρηματικού υπολοίπου χρήσης 2000 στην χρήση 2001, διαπιστώσαμε ότι υπάρχει διαφορά ύψους 5.995.140 δρχ., δηλαδή ενώ στην μηχανογράφηση στις 28/2/2001 υπάρχει ταμειακό υπόλοιπο 99.539.022 δρχ. στο ταμείο του Δήμου μας βρίσκεται το ποσό των 93.543.882 δρχ.

Ο Προϊστάμενος
Σταματάκης Μιχαήλ
Ο Ταμίας
Οικονόμου Γεώργιος

Ο ΑΝΤΙΔΗΜΑΡΧΟΣ

Μόλις ο αντιδήμαρχος κ. Φ. Ζαννετίδης έλαβε γνώση της εκθέσεως της οικονομικής υπηρεσίας του Δήμου Νότιας Ρόδου, εξέδωσε την ακόλουθη απόφαση:

ΑΠΟΦΑΣΗ 30/2001

Ο Αντιδήμαρχος Νότιας Ρόδου,

Εχοντας υπόψη:

1. Τις διατάξεις των άρθρων 114, 115 του Π.Δ. 410/1995.

2. Την με αριθ. 12/2001 απόφαση Δημάρχου Νότιας Ρόδου που νομιμοποιήθηκε με την αριθ. 1189/30-1-2001 απόφαση Περιφέρειας Νοτίου Αιγαίου περί μεταβίβασης των αρμοδιοτήτων της Δ/νσης Διοικητικών Υπηρεσιών του Δήμου στον Αντιδήμαρχο Νότιας Ρόδου.

3. Το με αριθ. 1708/22-3-2001 έγγραφο της Οικονομικής Υπηρεσίας του Δήμου Νότιας Ρόδου σύμφωνα με το οποίο διαπιστώνεται ότι κατά την μεταφορά του χρηματικού υπολοίπου χρήσης 2000 στην χρήση 2001 υπάρχει διαφορά ύψους 5.995.140 δρχ., δηλαδή ενώ στην μηχανογράφηση στις 28-2-2001 υπάρχει ταμειακό υπόλοιπο 99.539.022 δρχ. στο ταμείο του Δήμου μας βρίσκεται το ποσό των 93.543.882 δρχ.

4. Τις διατάξεις των άρθρων από 164 έως 205 του Ν. 1188/1981.

5. Την ανάγκη διενέργειας Ε.Δ.Ε. με σκοπό τον χρονικό προσδιορισμό του ελλείμματος που προκύπτει σύμφωνα με το παραπάνω έγγραφο της Οικονομικής Υπηρεσίας και την αιτία αυτού του ελλείμματος.

6. Το γεγονός ότι στον Δήμο Νότιας Ρόδου δεν υπηρετεί κάποιος υπάλληλος με τον απαιτούμενο βαθμό που να είναι γνώστης της λειτουργίας της Ταμειακής Υπηρεσίας και της μηχανογράφησης αυτής προκειμένου να τον ορίσουμε Πρόεδρο της Ε.Δ.Ε.

ΑΠΟΦΑΣΙΖΟΥΜΕ

Διατάσσουμε την Διενέργεια Διοικητικής Εξέτασης με σκοπό:

α) Τον χρονικό προσδιορισμό του ελλείμματος 5.995.140 δρχ. που διαπιστώθηκε από τον Προϊστάμενο της Οικονομικής Υπηρεσίας και του Ταμία του Δήμου Νότιας Ρόδου καθώς και την αιτία αυτού του ελλείμματος.

β) Την διαπίστωση πιθανών παραλείψεων και παραβάσεων που συνετέλεσαν στην ύπαρξη του ανωτέρω ελλείμματος προκειμένου να αποδοθούν τυχούσες πειθαρχικές ευθύνες στους υπεύθυνους.

Ως πρόεδρο της Ε.Δ.Ε. θα ορίσουμε υπάλληλο που θα μας υποδείξει η Περιφέρεια Νότιου Αιγαίου σύμφωνα με το αριθ. 1884/30-3-2001 έγγραφό μας που θα έχει γνώσεις στην λειτουργία της Ταμειακής Υπηρεσίας, της μηχανογράφησης των Δήμων και θα έχει τις νόμιμες προϋποθέσεις.

Η Οικονομική Υπηρεσία στην οποία κοινοποιείται η παρούσα απόφαση εντέλλεται να προετοιμάσει τον σχετικό φάκελο με τα στοιχεία και να παρέχει κάθε δυνατή διευκόλυνση στο έργο του προέδρου της Ε.Δ.Ε. που θα ορίσει η Περιφέρεια Νότιου Αιγαίου.

Ο Αντιδήμαρχος
Νότιας Ρόδου
Φιλήμων Γ. Ζαννετίδης

ΕΝΗΜΕΡΩΘΗΚΕ Η ΠΕΡΙΦΕΡΕΙΑ

Ταυτόχρονα ο αντιδήμαρχος κ. Φιλ. Ζαννετίδης ενημέρωσε την Περιφέρεια Νοτίου Αιγαίου για το έλλειμμα και ζήτησε την διάθεση υπαλλήλου, ο οποίος θα διενεργήσει την Ενορκή Διοικητική Εξέτασε (ΕΔΕ).

Στο σχετικό έγγραφο του αντιδημάρχου, αναφέρονται τα εξής:

Σας γνωρίζω ότι σύμφωνα με το με αριθ. πρωτ. 1708/22-3-2001 έγγραφο της Οικονομικής Υπηρεσίας του Δήμου Νότιας Ρόδου (το οποίο σας κοινοποιώ), διαπιστώνεται ότι κατά την μεταφορά του χρηματικού υπολοίπου χρήσης 2000 στη χρήση 2001 υπάρχει διαφορά (έλλειμμα) ύψους 5.995.140 δρχ. δηλαδή ενώ στη μηχανογράφηση κατά την 28-2-2001 υπάρχει Ταμειακό Υπόλοιπο 99.539.022 δρχ. στο Ταμείο του Δήμου βρίσκεται ποσό 93.543.882 δρχ.

Επειδή κατά την εκτίμησή μου αυτή στο Δήμο Νότιας Ρόδου δεν υπηρετεί κάποιος υπάλληλος αναλόγου βαθμού, που να είναι και γνώστης της λειτουργίας της Ταμειακής Υπηρεσίας και της μηχανοργάνωσης αυτής, παρακαλούμε όπως μας προτείνετε υπάλληλο άλλης Υπηρεσίας ή Δήμου, που να έχει τις νόμιμες προϋποθέσεις, με γνώση στα θέματα της μηχανοργάνωσης και της λειτουργίας της Ταμειακής Υπηρεσίας, προκειμένου να τον ορίσουμε Πρόεδρο για την διενέργεια Ε.Δ.Ε. με σκοπό τον χρονικό προσδιορισμό του ελλείμματος που προκύπτει σύμφωνα με το ανωτέρω έγγραφο του Προϊσταμένου του Τμήματος Οικονομικών και την αιτία αυτού του ελλείμματος.

Ο Αντιδήμαρχος
Νότιας Ρόδου
Ζαννετίδης Γ. Φιλήμων

Η Ροδιακή Λέσχη

Από την Ροδιακή Λέσχη εκδόθηκε χθες η ακόλουθη ανακοίνωση:

Συγκροτήθηκε σε σώμα το νέο Δ. Συμβούλιο της Ροδιακής Λέσχης:

Πρόεδρος: Γεώργιος Γιαννόπουλος - Δήμαρχος Ροδίων.

Αντιπρόεδρος: Παντελής Διακογεωργίου - Νομίατρος.

Γ. Γραμματέας: Ζαχαρίας Καρυδάκης - Συνταξιούχος.

Ειδ. Γραμματέας: Βασίλης Ζαχαρίου - Συνταξιούχος.

Ταμίας: Σπύρος Σαρρής - Τραπεζικός .

Εφορος εκδηλώσεων: Μαίρη Καραγιάννη.

Μέλος: Γεράσιμος Πουλάκης - Συνταξ. ΟΤΕ.

Βάσει προγράμματος το οποίο ανακοίνωσε ο νέος Γ. Γραμματέας ενεκρίθη ομόφωνα και συμπληρώθηκε για την διετία 2001 - 2003, με πρωταρχικό σκοπό την προώθηση ανέγερσης του Μνημείου Εθελοντών Δωδεκανησίων, σε συνεργασία με τον Σύνδεσμο Εφέδρων Αξιωμ. Δωδ/σου.

Την διαμόρφωση της αίθουσας του ΑΚΤΑΙΟΝ, που παρεχωρήθη πρόσφατα από τον Δήμαρχο Ροδίων για να γίνει σύγχρονο εντευκτήριο για τα μέλη και φίλους της Λέσχης, καθώς και βιβλιοθήκη με βιβλία Δωδεκανησίων συγγραφέων και τέλος πολιτιστικές και κοινωνικές εκδηλώσεις με την βοήθεια και συνεργασία και με άλλους πολιτιστικούς φορείς της πόλης μας.

Από το Δ. Συμβούλιο

Η ΧΡΗΜΑΤΟΔΟΤΗΣΗ ΤΗΣ ΕΥΤΥΧΙΑΣ

NISSAN beHAPPY

με ΤΟ ΧΑΜΗΛΟΤΕΡΟ ΕΠΙΤΟΚΙΟ 0,35%

ή ΑΤΟΚΑ

ΜΗΔΕΝ ΠΡΟΚΑΤΑΒΟΛΗ

ΕΞΟΦΛΗΣΗ ΣΕ 72 ΜΗΝΕΣ

NISSAN

Νικ. Ι. Θεοχαράκης Α.Ε.

ΣΙΜΟΣ ΠΑΡΑΣΚΕΥΑΣ & ΥΙΟΣ ΕΠΕ

ΑΥΣΤΡΑΛΙΑΣ 70, ΡΟΔΟΣ • ΤΗΛ. 35200

ΟΛΟΚΛΗΡΩΜΕΝΟ ΣΥΓΚΡΟΤΗΜΑ NISSAN ΤΟΥ ΔΙΚΤΥΟΥ ΝΙΚ. Ι. ΘΕΟΧΑΡΑΚΗΣ Α.Ε.

ΟΠΩΣ ΕΧΕΙ ΑΠΟΔΕΙΞΕΙ Η ΜΕΧΡΙ ΤΩΡΑ ΕΜΠΕΙΡΙΑ

Σοβαρά προβλήματα θα αντιμετωπίσει η Ν.Δ.

στην αναζήτηση υποψηφίων

«Εν δυνάμει μηχανισμοί» υπονομεύουν συστηματικά κάθε λύση με προοπτική

Η πορεία του κόμματος προς τις δημοτικές και νομαρχιακές εκλογές του Οκτωβρίου του 2002 άρχισε να απασχολεί την τοπική Νέα Δημοκρατία. Η Νομαρχιακή Επιτροπή στην προχθεσινή της συνεδρίαση έκανε συγκεκριμένα μια πρώτη συζήτηση για την Νομαρχιακή Αυτοδιοίκηση, ενώ στην επομένη, μετά τις γιορτές του Πάσχα, θα ασχοληθεί εκτενέστερα και με τις δημοτικές εκλογές. Στις ίδιες διαδικασίες θα μπει επίσημως και το ΠΑΣΟΚ μέσα στις επόμενες ημέρες, σύμφωνα με το χρονοδιάγραμμα που δημοσίευσε η «δ».

Στόχος των μελών της Νομαρχιακής Επιτροπής της Ν.Δ. είναι, όπως διευκρινίσθηκε, να προετοιμασθεί, όσο το δυνατόν καλύτερα η «παρουσία» του κόμματος στις εκλογές, τόσο στις νομαρχιακές όσο και στις δημοτικές και να επαναληφθούν, κατά το δυνατόν, τα αποτελέσματα του 1998.

Ιδιαίτερα στους Δήμους θα καταβληθεί προσπάθεια να γίνουν σωστές επιλογές των προσώπων που θα στηρίξει το κόμμα ως επικεφαλής συνδυασμών αλλά και αυτών που θα στελεχώσουν τα ψηφοδέλτια. Αλλωστε, όπως κατ' επανάληψη ο πρόεδρος της ΝΟΔΕ κ. Δημήτρης Καραχάλιος, έχει δηλώσει οι χειρισμοί που έγιναν στις προηγούμενες δημοτικές εκλογές δεν μπορούν να συμπεριληφθούν στα «θετικά» του κόμματος, γι' αυτό και στις επόμενες εκλογές θα πρέπει να γίνουν «πιο μελετημένες κινήσεις». Πολλοί πιστεύουν, ωστόσο, ότι η ΝΔ σε τοπικό επίπεδο, δεν θα έχει περιθώρια ελιγμών, ούτε και επιτυχιών, γιατί κάθε επιλογή υπονομεύεται από τα ίδια τα στελέχη της πολλά από τα οποία μάλιστα έχουν αναλάβει δεσμεύσεις, έναντι άλλων κομμάτων!!

Στο πλαίσιο αυτό θα ξεκινήσουν οι συζητήσεις σε επίπεδο Νομαρχιακής Επιτροπής και οι διερευνητικές κινήσεις προς τις τοπικές κοινωνίες ώστε να σχηματισθεί μια πρώτη εικόνα της καταστάσεως που διαμορφώνεται σε κάθε Δήμο. Αυτήν την στιγμή το τοπίο φαίνεται να είναι κάπως καθαρό μόνο για το Δήμο Ροδίων, σε περίπτωση, που αποφασίσει να είναι υποψήφιος ο κ. Χ. Χατζηευθυμίου, ο οποίος, ωστόσο, υπονομεύεται προ πολλού από το ίδιο το κόμμα.

Στην προχθεσινή συνεδρίαση τα μέλη της ΝΕ ασχολήθηκαν και με την πορεία της νομαρχιακής αρχής, χωρίς βεβαίως να καταλήξουν σε κάποιο συμπέρασμα. Αποψη τους ήταν ότι είναι ακόμα πολύ νωρίς για να αποφασίσουν αν θα στηρίξουν εκ νέου την υποψηφιότητα του κ. Σάββα Καραγιάννη ή αν θα επιλέξουν άλλο υποψήφιο και ότι η υπόλοιπη διετία της νομαρχιακής αρχής, θα είναι καθοριστική για τις όποιες εξελίξεις! Εντύπωση προκαλεί, πάντως, το γεγονός ότι τα αρνητικά στοιχεία επιχειρείται να «φορτωθούν» προσωπικά στον νομάρχη, αν και είναι πολλά στελέχη της ΝΔ συμμέτοχα στην άσκηση της εξουσίας.

Από ορισμένα μέλη της ΝΕ εκφράσθηκε με έμμεσο τρόπο μια διάθεση «να τηρηθούν αποστάσεις» από τον κ. Σάββα Καραγιάννη, ενώ όλοι συμφώνησαν ότι «το έργο που έχει να παρουσιάσει στα δύο πρώτα χρόνια της θητείας του δεν προκαλεί ενθουσιασμό, αλλά ούτε και απαγοήτευση»! Ουσιαστικά για την Νομαρχιακή Επιτροπή όλα τα ενδεχόμενα είναι αυτήν την στιγμή ανοικτά, ενώ ο αντιπρόεδρός της κ. Τσαμπίκος Τριομμάτης φέρεται να μην απέκλεισε και την περίπτωση συνεργασίας του κόμματος με τον κ. Φώτη Κωστόπουλο, ομιλώντας χθες στον Ρ/Σ «Παλμός». Ουσιαστικά δηλαδή επιβεβαίωσε τα μέχρι τώρα δημοσιεύματα της «δ» επί του θέματος.

Στην ίδια συνεδρίαση της ΝΟΔΕ έγινε ενημέρωση και για το πρόσφατο συνέδριο του κόμματος καθώς και συζήτηση για τις εξορμήσεις στελεχών στα χωριά της Ρόδου που θα ξεκινήσουν μετά την Κυριακή του θωμά.

Η «δ» ΕΥΑΙΣΘΗΤΟΠΟΙΗΣΕ ΤΙΣ ΑΡΧΕΣ

«Λουκέτο» σε σχολικά κυλικεία

μετά τις γιορτές του Πάσχα



Αποφασισμένος να προστατεύσει την υγεία των μαθητών ο νομίατρος

«Λουκέτο» θα βάλουν μετά τις γιορτές του Πάσχα όσα σχολικά κυλικεία διαπιστωθεί ότι δεν πληρούν τους στοιχειώδεις τουλάχιστον υγειονομικούς κανόνες ή διαθέτουν ακατάλληλα προϊόντα στους ανυποψίαστους μαθητές.

Αυτό δήλωσε, μεταξύ άλλων, χθες προς την «δ» ο νομίατρος κ. Παντελής Διακογεωργίου, ερωτηθείς σχετικά με τις επισημάνσεις που έκανε, σε χθεσινό δημοσίευμα, η εφημερίδα μας: «Κακώς επισημαίνετε ότι πρέπει να υπάρξει αυξημένη ευαισθησία των συναρμόδιων υπηρεσιών στο θέμα των σχολικών κυλικείων και των ειδών διατροφής που διαθέτουν, ώστε να προστατευθούν τα παιδιά μας. Η δική μας υπηρεσία πάντως έχει δείξει ήδη το ενδιαφέρον της, αλλά θα πρέπει να συμβάλλουν και άλλοι για την τήρηση της νομιμότητας. Ενδεικτικά σας αναφέρω ότι σε ορισμένα σχολεία λειτουργούν χωρίς σχετική άδεια κυλικεία σε χώρους που έχουν δημιουργηθεί πρόχειρα για την εξυπηρέτηση των μαθητών»! Είναι προφανές, λοιπόν, ότι πρέπει να αναζητηθούν ευθύνες και προς την κατεύθυνση των διευθυντών των σχολείων και των σχολικών επιτροπών.

Αμέσως μετά τις γιορτές του Πάσχα το Υγειονομείο θα διενεργήσει εντατικούς και σχολαστικούς ελέγχους σε όλα τα σχολικά κυλικεία της Ρόδου, για να διαπιστώσει εάν πληρούνται οι όροι της άδειας λειτουργίας τους, ή, εάν δεν έχουν άδεια, εάν τηρούν τους στοιχειώδεις κανόνες υγιεινής. Δεν αποκλείεται επίσης να διενεργηθούν έλεγχοι και από μικτά συνεργεία, με την συμμετοχή του αστυκτηνιάτρου - αστυνομικού διευθυντή κ. Μιχάλη Ζεμπιλλά, προκειμένου να εξετάζεται ταυτόχρονα και η καταλληλότητα των διατιθεμένων ειδών διατροφής.

«Εγώ θα ζητήσω από τον κ. Μιχάλη Ζεμπιλλά την λίστα εκείνων των κυλικείων που κατελήφθησαν να διαθέτουν ακατάλληλα είδη διατροφής και θα τα ελέγξουμε για τις παραλείψεις και τις παρατυπίες τους, αφαιρώντας την άδεια λειτουργίας σε κάθε περίπτωση που θα κρίνουμε ότι δεν εγγυάται την υγεία των καταναλωτών - μαθητών», ανέφερε ο κ. Παντελής Διακογεωργίου.

Μάλιστα διευκρίνισε ότι νομιμοποιούνται να έχουν ληγμένα προϊόντα τα κυλικεία μόνο εφόσον τα προορίζουν για καταστροφή και τα έχουν καταγράψει αναλυτικά σε καταστάσεις, έχοντας αποθηκεύσει τα ακατάλληλα προϊόντα σε χώρο μακρυά από τα προς διάθεση υπόλοιπα είδη.

BUSINESS LOGIC

Πληροφορική για επιχειρήσεις

DeFacto D 5.0

Αγοράστε για την επιχείρησή σας το κορυφαίο πρόγραμμα Εμπορικής Διαχείρισης DEFACTO ή για το λογιστήριο σας Γεν. Λογιστική Εσοδα Εξοδα & φορολογία Εισοδ/τος και κερδίστε *δωρεάν* τον υπολογιστή στον οποίον θα τα λειτουργήσετε.

Η Business Logic - Ρόδου, στα πλαίσια της ετήσιας καμπάνιας προς τις επιχειρήσεις της περιοχής, σας κάνει μια μοναδική προσφορά γνωριμίας: Αγοράστε το **Defacto / Εμπορική Διαχείριση** και σας κάνουμε δώρο τον υπολογιστή στον οποίο θα τα λειτουργήσετε! Ενα δώρο συνολικής αξίας 260.000 δρχ!!!

PC



Επεξεργαστής:	**PENTIUM Celeron 600**
Μνήμη RAM:	**64MB**
Σκληρός Δίσκος:	**10,2 GB**
CD-ROM:	**50X**
Κάρτα Οθόνης:	**16 MB**
Λειτουργικό:	**Microsoft Windows 98**
Οθόνη:	**15" ιντσών**
Εγγύηση:	**3 χρόνια**

Προσοχή: Η προσφορά ισχύει μέχρι 15/12/2000

BUSINESS LOGIC

Ταμβακάς Δημήτρης
Βουλγαροκτόνου 14 851 00 ΡΟΔΟΣ
ΤΗΛΕΦΩΝΑ 75218 - 74800 ΦΑΧ 35104

Δώστε γεύσεις... πασχαλινές στη ζωή σας!



Τσουρέκια αμυγδάλου, τσουρέκια με φρέσκο βούτυρο και σμυρνέικα κουλουράκια σε 4 φανταστικές ποικιλίες περιμένουν να τα γευτείτε! Δώστε και στους φίλους σας αυτή τη χαρά μέσα από τα πασχαλινά καλάθια που εσείς μπορείτε να φτιάξετε στα Mike's! Γλυκές ευχές για ένα καλό Πάσχα!

Mike's

ΑΟΟ

9 καταστήματα σ' όλη τη Ρόδο, ένα βρίσκεται κοντά σας! τηλ. 66510

ΕΚΑΤΟΝΤΑΔΕΣ ΕΤΟΙΜΑΖΟΝΤΑΙ ΓΙΑ ΕΚΔΡΟΜΕΣ

Παρά την κακοκαιρία μεγάλη

θα είναι η έξοδος των κατοίκων

✓ Ποιοί είναι οι κυριότεροι προορισμοί ✓ Υποτονική ακόμα η κίνηση στην αγορά

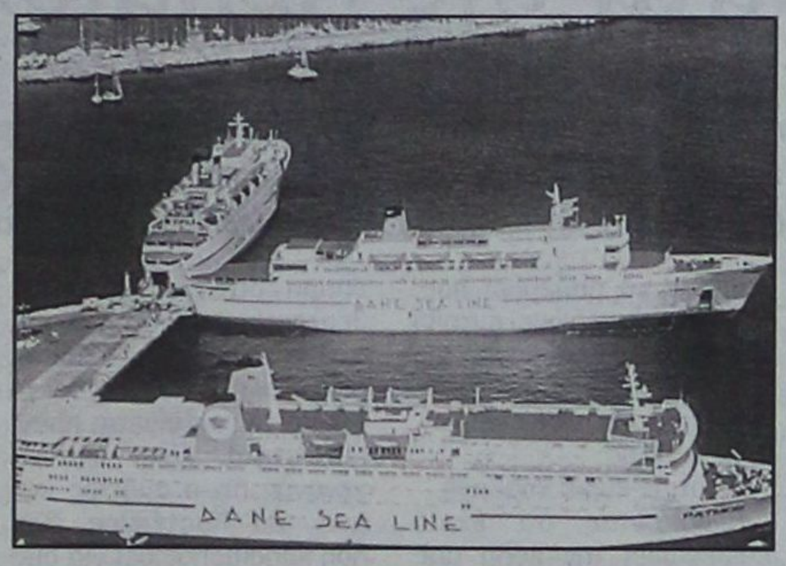

Παρά τις προβλέψεις της ΕΜΥ ότι ο καιρός τις ημέρες του Πάσχα, από το Μεγάλο Σάββατο ως και την Λαμπρή Τρίτη θα είναι άστατος, ως πολύ άσχημος, μεγάλη αναμένεται να είναι η έξοδος των κατοίκων όχι μόνο προς τα χωριά της καταγωγής τους αλλά και προς τα νησιά. Σημαντικός είναι εξάλλου και ο αριθμός εκείνων που προγραμματίζουν επισκέψεις σε ξένες χώρες, όπως προκύπτει από τις κρατήσεις ταξιδιωτικών γραφείων αλλά και τον μεγάλο αριθμό διαβατηρίων που εκδίδει ή ανανεώνει το αρμόδιο τμήμα της Νομαρχίας Δωδ/νήσου.

Από μια πρόχειρη έρευνα προέκυψε ότι η συντριπτική πλειοψηφία των εκδρομέων θα έχει ως πρώτο προορισμό την Κάλυμνο και την Πάτμο και δευτερευόντως την Σύμη, την Νίσυρο και την Κάρπαθο. Ενας σημαντικός αριθμός συμπατριωτών μας θα επισκεφθεί εξάλλου τους Αγίους Τόπους (ήδη έχουν αναχωρήσει



πολλοί απ'αυτούς), την Ρώμη και άλλες ιταλικές πόλεις (όπου σπουδάζουν πολλοί Δωδ/νήσιοι), το Λονδίνο, την Βιέννη, την Πράγα και την Βουδαπέστη (σε πολλές περιπτώσεις υπάρχει μάλιστα συνδυασμός επισκέψεων των τελευταίων τριών πόλεων).

Ζωηρό ενδιαφέρον έχει εκδηλωθεί εξάλλου και για τις εκδρομές - κρουαζιέρες που πραγματοποιεί η ΔΑΝΕ για την Θεσσαλονίκη (13-17 Απριλίου), για την Σάμο, με δυνατότητα επισκέψεως και του Κουσάντασι (13-17 Απριλίου) και για τα νησιά των Κυκλάδων Αμοργό, Νάξο και Σαντορίνη (14 - 17 Απριλίου).

Οι δύο πρώτες εκδρομές θα γίνουν με το «Πάτμος» και η τελευταία με το «Ρόδος» και προβλέπει Ανάσταση στην Αμοργό, Πάσχα στην Νάξο και Λάμπρή Δευτέρα στην Σαντορίνη. Δεν υπάρχει η παραμικρή αμφιβολία ότι θα περάσουν πολύ καλά όσοι μετάσχουν στις εκδρομές αυτές της ΔΑΝΕ. Αλλωστε υπάρχει και η καλή παράδοση προηγούμενων εκδρομών.

Η ΚΙΝΗΣΗ ΣΤΗΝ ΑΓΟΡΑ

Στο μεταξύ η κίνηση στην αγορά συνεχίζει να είναι περιορισμένη έως μηδενική για πολλούς και διάφορους λόγους. Πρώτον, είναι σύνηθες πλέον το φαινόμενο οι καταναλωτές να κάνουν τα ψώνια τους την τελευταία στιγμή (οπότε η κίνηση αναμένεται να αυξηθεί την Μεγάλη Παρασκευή και το Μεγάλο Σάββατο), δεύτερον, αναμένουν οι μισθωτοί να πάρουν το δώρο του Πάσχα, για να κανονίσουν τις αγορές τους, που ούτως ή άλλως θα είναι περιορισμένες στα άκρως απαραίτητα λόγω της ακρίβειας και της έλλειψης ρευστότητας (εκτενές ρεπορτάζ επί του θέματος δημοσίευσε χθες η «δ»).

Με βάση τα δεδομένα της εποχής αξιόλογη κίνηση αναμένεται να παρουσιάσουν τα καταστήματα τροφίμων και κρεάτων, τα αυγοπωλεία και τα ζαχαροπλαστεία, και κατά δεύτερη μοίρα τα καταστήματα υπόδυσης κι ένδυσης.

Ιδιαιτέρως ζωηρή, αναμένεται να είναι, τέλος, η κίνηση στις λαϊκές αγορές και στα οπωροπαντοπωλεία.

Στην αγορά διαπιστώνεται επάρκεια αγαθών, ενώ οι τιμές εμφανίζονται «τσιμπημένες» κατά 10-20% έναντι της αντίστοιχης περσινής περιόδου. Κατά μέσο όρο το πασχαλινό τραπέζι θα είναι φέτος ακριβότερο κατά 15%.

Οι εξοπλισμοί, η Τουρκία και οι ΗΠΑ

Το πολιτικό παιχνίδι δεν είναι πάντοτε ξεκάθαρο και πολλές φορές ανάγεται στη σφαίρα των εντυπώσεων. Γιατί πολιτική και εντυπώσεις βαδίζουν πλείστες φορές χέρι - χέρι θέτοντας την ουσία στο περιθώριο.

Το σκηνικό των τελευταίων ημερών με τη μείωση των εξοπλιστικών προγραμμάτων, αλλά και τις σχέσεις μας με τη γείτονα χώρα είναι θολό και περνάει μέσα από προσωπικές έριδες και στρατηγικές πρακτικές. Πάει καιρός που εμείς από τούτο εδώ το μετερίζι προτείναμε - γιατί ο δημοσιογράφος δεν ασκεί μονο κριτική, δε στηλιτεύει, δεν αναθεματίζει, αλλά λειτουργεί και ως οδοδείκτης - στην ελληνική κυβέρνηση να ζητήσει τη μείωση των εξοπλιστικών προγραμμάτων από την Τουρκία. Ενώ, θέσαμε παράλληλα και ασφαλιστική δικλείδα. Δηλαδή, να μειώσουμε εμείς τους εξοπλισμούς, αν δεσμευτούν για το ανάλογο και οι γείτονες. Διαφορετικά, να μην καταστούμε εμείς «ανοχύρωτη πολιτεία».

Τα μηνύματα όμως από την αντίπερα όχθη του Αιγαίου δεν είναι και τόσο ευοίωνα. Η Τουρκία συνεχίζει να προκαλεί, ενώ την ίδια στιγμή εξοπλίζεται γράφοντας κυριολεκτικά στα «παλαιότερα των υποδημάτων της» τις υποδείξεις των διεθνών οικονομικών οργανισμών. Η στάση αυτή της Αγκυρας δεν είναι πρωτόγνωρη και δεν πρέπει σε καμία περίπτωση να μας ξενίζει. Η Αγκυρα δε διαθέτει τους δικούς μας δημοκρατικούς θεσμούς, δεν είναι μια πολιτεία που σέβεται τοος κανόνες του Δικαίου. Στην Ελλάδα υπάρχει νόμιμη κυβέρνηση, η οποία - πέρα από τις όποιες διαφωνίες μας για τους χειρισμούς της - αποφασίζει και χαράσσει την πολιτική που έχει επιλέξει χωρίς να κηδεμονεύεται από το στρατό. Κάτι τέτοιο δεν συμβαίνει στην Τουρκία, που ακροβατεί μεταξύ του κεμαλισμού, του φονταμενταλισμού και του άκρατου μουσουλμανισμού, που βυσσοδομεί τον κίνδυνο μιας κοινωνικής αναταραχής με αποτελέσματα που δεν μπορούν εκ των προτέρων να προβλεφθούν. Ο Γιωργάκης Παπανδρέου συναντήθηκε με τον Ισμαήλ Τζεμ, ο οποίος ζήτησε· να χρησιμοποιηθεί η Ελλάδα ως «όχημα» προκειμένου να πάρει δάνειο από την Ε.Ε. η γειτονική χώρα. Η ευκαιρία, βέβαια, αυτή για εμάς είναι πρώτης τάξεως και θα πρέπει το χαρτί αυτό να το χειριστούμε κατά τον καλύτερο τρόπο. Διότι, δύσκολα κανείς βρίσκει άσους και όταν τους έχει, πρέπει να ξέρει πότε θα τους τραβήξει από το μανίκι του. Είναι πάντως σίγουρο ότι ο Τζεμ και να ήθελε να συμφωνήσει με την πρόταση της ελληνικής κυβέρνησης, αυτόβουλα δε θα μπορούσε να το πράξει, αφού το ίδιο το τουρκικό Σύνταγμα λύνει τα χέρια των στρατοκρατών, που με πρόσχημα την εθνική ασφάλεια μπορούν να προχωρήσουν σε μίνι πραξικόπημα. Εδώ, θα πρέπει να «επιστρατευτούν» ο Τούρκος Πρόεδρος, αλλά και διεθνείς πολιτικές προσωπικότητες, προκειμένου να πιέσουν το στρατιωτικό κατεστημένο. Και σίγουρα ένας ικανός μοχλός πίεσης είναι και το Αμερικανικό Πεντάγωνο που θέλησε να μπλοκάρει την Ελλάδα στην αγορά των Γιουροφάιτερ, κερδίζοντας χρόνο, προκειμένου να κατασκευάσει το δικό της αεροσκάφος τέταρτης και πέμπτης γενιάς. Το πάγωμα του χρόνου δουλεύει υπέρ των Αμερικανών, που στη δεδομένη χρονική στιγμή δεν έχουν να επιδείξουν τίποτα το καινούριο. Η τουρκική αλλά και η ελληνική αγορά, λοιπόν, είναι για τις ΗΠΑ πελάτες πρώτου μεγέθους και μ'αυτό το σκεπτικό μπορούμε να απαιτήσουμε από το Στέιτ Ντιπάρτμεντ την αναβολή των εξοπλισμών και από την αντίπερα όχθη του Αιγαίου.

δημιουργίες cair

ΡΟΔΟΣ 2400 Λευκός Ξηρός ΟΠΑΠ
ΑΡΧΟΝΤΙΚΟ Ερυθρός Ξηρός
Δωδεκανησιακός τοπικός

Δύο αντιπροσωπευτικά κρασιά της ΚΑΪΡ Α.Ε., που αποδεικνύουν για άλλη μια φορά την αναμφισβήτητη ικανότητα της Δωδεκανησιακής Εταιρείας να παράγει υψηλής ποιότητας προϊόντα. Ικανότητα που επιβεβαιώνεται από την πρόσφατη παρουσίαση του μοναδικού στην ελληνική αγορά συλλεκτικού αφρώδους CAIR ROSE RESERVE 10 ετών, σε περιορισμένο αριθμό φιαλών και ποιότητα που συναντάται στην πλούσια γκάμα των διεθνώς αναγνωρισμένων προϊόντων της, όπως RODOS 2400 λευκό ξηρό, VQPRD (χρυσό στο Μιλάνο), ΜΟΣΧΑΤΟΣ ΡΟΔΟΥ ΟΠΕ (χρυσό στο Μιλάνο), MOULIN λευκό ξηρό (χρυσό στις Βρυξέλλες), MOULIN ροζέ ημίξηρο (χρυσό σε Μπορντό και Μιλάνο), CAIR φυσικός αφρώδης (χρυσά μετάλλια σε Μιλάνο και Monde Selection).



Εγγύηση
C·A·I·R
Επιλεγμένοι οίνοι ποιότητας

CAIR Δαβάκη - Πίνδου 65, Ν. Φάληρο, τηλ.: 4813876, 4813125 fax: 4814695,
2ο χλμ. Ρόδου - Λίνδου, Ρόδος τηλ.: 0241/68770-3 fax: 0241/62575.

Η BUSINESS LOGIC
ΚΟΝΤΑ ΣΤΑ
ΚΟΣΜΗΜΑΤΟΠΩΛΕΙΑ

Η BUSINESS LOGIC A.E.
η μοναδική πανελλαδικά αλυσίδα παροχής ολοκληρωμένων λύσεων πληροφορικής αποκλειστικά για επιχειρήσεις, είναι και πάλι κοντά σας.

Με το πληρέστερο πρόγραμμα της αγοράς για διαχείριση και οργάνωση καταστημάτων αργυροχρυσοχοΐας.

Για περισσότερες πληροφορίες ....

BUSINESS LOGIC

BUSINESS LOGIC ΤΑΜΒΑΚΑΣ ΔΗΜΗΤΡΗΣ
ΒΟΥΛΓΑΡΟΚΤΟΝΟΥ 14, ΡΟΔΟΣ
ΤΗΛ : 0241-75218, FAX : 0241-35104
e-mail address: dimitamb@otenet.gr



ΑΡΝΕΙΤΑΙ ΝΑ ΠΑΡΑΧΩΡΗΣΕΙ ΤΟ «ΚΑΣΤΕΛΛΟ»

Ξεσηκώθηκαν οι φορείς και *τάξεις κατά της Αρχαιολογίας!*

Υπέγραψαν κοινό διάβημα προς τον υπουργό Πολιτισμού • Ο κ. Ευαγγ. Βενιζέλος πήρε δημοσίως θέση επί του θέματος λέγοντας ότι «πρέπει να αναδεικνύουμε τα μνημεία και τον πολιτισμό μας» • Δόθηκαν οδηγίες για την άμεση ρύθμιση του θέματος • Τέρμα στις αυθαιρεσίες και στα «αποφασίζομεν και διατάσσομεν» της αρχαιολόγου κ. Μ. Μιχαηλίδου • Κατά τρόπο προκλητικό παραχωρήθηκε το «Καστέλλο» στους Αρχαιολόγους

Ο υπουργός Πολιτισμού κ. Ευάγγελος Βενιζέλος έθεσε τέρμα, και μάλιστα οριστικά και αμετάκλητα στις πρωτοφανείς αυθαιρεσίες της 4ης Εφορείας Βυζαντινών Αρχαιοτήτων και πιο συγκεκριμένα της αρχαιολόγου κ. Μαρίας Μιχαηλίδου η οποία δεν επέτρεπε, «αυτοκρατορικώ δικαιώματι» την χρήση του «Καστέλλο» από τους τοπικούς φορείς και τις τάξεις (π.χ. για δεξιώσεις, συνέδρια κ.λπ.). Διέθεσε, όμως, πρίν λίγες ημέρες τον αύλειο χώρο για το Συνέδριο των Αρχαιολόγων, χρησιμοποιώντας δύο μέτρα και δύο σταθμά και προκαλώντας το δημόσιο αίσθημα, εκτός από τις μαζικές αντιδράσεις.

Την μαζική αντίδραση των τοπικών φορέων και τάξεων προκάλεσε εντονότερα η κ. Μ. Μιχαηλίδου στα τέλη Μαρτίου, όταν με έγγραφο της προς τον Δήμο Ρόδου, αρνήθηκε την διάθεση του «Καστέλλο» για την διεξαγωγή διαφόρων συνεδρίων, σημειώνοντας ότι αυτό θα γίνεται «εφεξής», μόνο για «καλλιτεχνικές και πολιτιστικές εκδηλώσεις υψηλής στάθμης»! Και φυσικά ποιές από τις εκδηλώσεις θα ήταν «υψηλής στάθμης», θα έκρινε η ίδια και όχι οι φορείς και οι τάξεις.

Αναλυτικά στο έγγραφο της κ. Μ. Μιχαηλίδου (αριθ. πρωτ. 1536/30-3-2001), προς τον Δήμο Ροδίων, αναφέροντο τα εξής:

ΣΧΕΤ: Η από 13-3-2001 αίτησή σας.

Σε απάντηση του ανωτέρω σχετικού σας πληροφορούμε ότι ο χώρος της αυλής του Καστέλλο θα παραχωρείται στο εξής μόνο σε καλλιτεχνικές και πολιτιστικές εκδηλώσεις υψηλής στάθμης. Κατά συνέπεια η Υπηρεσία μας δεν εγκρίνει την παραχώρηση χρήσης του χώρου για τα συνέδρια στις 3-6-2001, 25-9-2001 και 4-10-2001 τα οποία αφορούν ιατρικά θέματα. Οσον αφορά στις προϋποθέσεις παραχώρησης της αυλής για καλλιτεχνικές εκδηλώσεις, αυτές θα εξετάζονται όπως ορίζει η αρχαιολογική νομοθεσία από το Τοπικό Αρχαιολογικό Συμβούλιο μετά από σχετική εισήγηση της Εφορείας μας.

ΜΑΖΙΚΗ ΑΝΤΙΔΡΑΣΗ

Το έγγραφο αυτό της αρχαιολόγου κ. Μ. Μιχαηλίδου προκάλεσε την έντονη αντίδραση των τοπικών φορέων και τάξεων, όχι μόνο γιατί επρόκειτο περί πρωτοφανούς αυθαιρεσίας, αλλά και γιατί «απαγόρευε» (!) ουσιαστικά την ανάδειξη του μνημείου κλείνοντας τις πόρτες στα μάτια της Ανθρωπότητας.

Με κοινή επιστολή τους προς τον υπουργό Πολιτισμού κ. Ευάγγελο Βενιζέλο οι κ.κ. Γ. Γιαννόπουλος, δήμαρχος Ρόδου και πρόεδρος της ΤΕΔΚ, Γ. Καραγιάννης, πρόεδρος του ΕΒΕΔ, Βασίλης Μηναΐδης, πρόεδρος της Ενώσεως Ξενοδόχων Ρόδου, Τσαμπίκος Μοσχάτος, πρόεδρος της Ενώσεως Τουριστικών Γραφείων Ρόδου και Χρ. Παλογιαννίδης, διευθυντής του Οργανισμού Προώθησης Ροδιακού Τουρισμού (ΠΡΟΤΟΥΡ) ζήτησαν να παρέμβει προσωπικά και να δώσει εντολή για την παραχώρηση του «Καστέλλο».

Η επιστολή των φορέων, έχει ως εξής:

Αξιότιμε κύριε Υπουργέ,

Γνωρίζοντας ότι έχετε επισκεφθεί την πόλη μας ότι έχετε γνωρίσει ιδίοις όμμασι το μοναδικό - όχι μόνο για τα ελληνικά δεδομένα - κόσμημα της, τη Μεσαιωνική Πόλη, είμαστε εκ των προτέρων βέβαιοι ότι θα βρούμε την κατανόηση σας στο αίτημα που σας υποβάλλουμε με την παρούσα, τόσο ο Δήμος Ροδίων όσο και εκπρόσωποι φορέων και παραγωγικών τάξεων της Ρόδου.

Ασφαλώς γνωρίζετε το Καστέλλο, το Παλάτι του Μεγάλου Μαγίστρου, που δεσπόζει στην Μεσαιωνική Πόλη μαγεύοντας με την υποβλητικότητά του τον κάθε επισκέπτη. Πρόκειται για τον χώρο εκείνο, που όταν τον αντίκρυσε η αείμνηστη Μελίνα, υπηρετώντας τότε τη χώρα από την ίδια θέση που εσείς κατέχετε σήμερα, οραματίστηκε να φιλοξενεί θεατρικές παραστάσεις και άλλες εκδηλώσεις. Δυστυχώς, δεν πρόλαβε να δει το όραμα της να γίνεται πραγματικότητα. Είναι ωστόσο γεγονός ότι ο αύλειος χώρος του Καστέλλου έχει ήδη χρησιμοποιηθεί για διάφορες εκδηλώσεις που γίνονται υπό την αιγίδα του Δήμου Ροδίων, εγνωσμένου κύρους και σοβαρότητας αρμόζουσας στην αρχιτεκτονική και ιστορική του σημασία, όπως συναυλίες σοβαρής μουσικής - δεξιώσεις συμμετεχόντων σε συνέδρια διεθνούς κύρους που φιλοξενεί η πόλη μας, την οργάνωση της Πολιτιστικής Εβδομάδας του Πανεπιστημίου Αιγαίου - όταν αυτή έγινε στη Ρόδο (ως γνωστόν, κάθε χρόνο γίνεται εκ περιτροπής σε ένα από τα τέσσερα νησιά, στα οποία εδρεύουν τα Τμήματα και οι Σχολές του) κ.λπ. Οι εκδηλώσεις αυτές, από την ίδια τους τη φύση, όχι μόνο δεν προξενούν φθορές στο μοναδικό αυτό μνημείο, αλλά αντίθετα το αναδεικνύουν





ΔΩΔΕΚΑΝΗΣΟΣ ΝΑΥΤΙΛΙΑΚΗ Ν.Ε.

Κρατήσεις on line:
«ΔΩΔΕΚΑΝΗΣΟΣ ΝΑΥΤΙΛΙΑΚΗ»
Αυστραλίας 3, Ρόδος 85100,
Τηλ.: 0241 - 70590, Fax: 70591
και
Στον ταξιδιωτικό σας πράκτορα

ΔΡΟΜΟΛΟΓΙΑ ΤΟΥ ΤΑΧΥΠΛΟΟΥ ΚΑΤΑΜΑΡΑΝ «DODEKANISOS EXPRESS» ΑΠΟ 09/04 - 16/04 (ΜΕΓΑΛΗ ΕΒΔΟΜΑΔΑ)

	Αναχωρήσεις από ΡΟΔΟ (Κεντρικό λιμάνι - Κολώνα)
Μ. ΔΕΥΤΕΡΑ 09/04	1ο δρομολόγιο: 09:00 από ΡΟΔΟ για ΚΑΣΤΕΛΛΟΡΙΖΟ και επιστροφή 2ο δρομολόγίο: 14:30 από ΡΟΔΟ για ΣΥΜΗ - ΤΗΛΟ - ΝΙΣΥΡΟ - ΚΩ - ΚΑΛΥΜΝΟ (διανυκτέρευση)
Μ. ΤΡΙΤΗ 10/04	1ο δρομολόγιο: 07:30 από ΚΑΛΥΜΝΟ για ΑΣΤΥΠΑΛΑΙΑ και επιστροφή 2ο δρομολόγιο: 11:00 από ΚΑΛΥΜΝΟ για ΛΕΡΟ- ΛΕΙΨΟΙ - ΠΑΤΜΟ - ΑΡΚΙΟΙ - ΑΓΑΘΟΝΗΣΙ - ΠΥΘΑΓΟΡΕΙΟ - ΑΓΑΘΟΝΗΣΙ - ΑΡΚΙΟΙ - ΠΑΤΜΟ - ΛΕΙΨΟΙ - ΛΕΡΟ (διανυκτέρευση)
Μ. ΤΕΤΑΡΤΗ 11/04	από ΛΕΡΟ για ΚΑΛΥΜΝΟ - ΚΩ - ΝΙΣΥΡΟ - ΤΗΛΟ - ΣΥΜΗ - ΡΟΔΟ
Μ. ΠΕΜΠΤΗ 12/04	1ο δρομολόγιο: 09:00 από ΡΟΔΟ για ΚΑΣΤΕΛΛΟΡΙΖΟ και επιστροφή 2ο δρομολόγιο: 14:30 από ΡΟΔΟ για ΣΥΜΗ - ΤΗΛΟ - ΝΙΣΥΡΟ - ΚΩ - ΣΥΜΗ - ΡΟΔΟ
Μ. ΠΑΡΑΣΚΕΥΗ 13/04	08.30 από ΡΟΔΟ για ΚΩ - ΚΑΛΥΜΝΟ - ΛΕΡΟ - ΛΕΙΨΟΙ - ΠΑΤΜΟ - ΛΕΙΨΟΙ - ΛΕΡΟ - ΚΑΛΥΜΝΟ - ΚΩ - ΣΥΜΗ - ΡΟΔΟ
Μ. ΣΑΒΒΑΤΟ 14/04	08.30 από ΡΟΔΟ για ΤΗΛΟ - ΝΙΣΥΡΟ - ΚΩ - ΚΑΛΥΜΝΟ - ΛΕΡΟ - ΛΕΙΨΟΙ - ΠΑΤΜΟ (διανυκτέρευση)
ΚΥΡΙΑΚΗ ΤΟΥ ΠΑΣΧΑ 15/04	ΑΝΕΚΤΕΛΕΣΤΟ
ΔΕΥΤΕΡΑ 16/04	16.00 από ΠΑΤΜΟ για ΛΕΙΨΟΙ - ΛΕΡΟ - ΚΑΛΥΜΝΟ - ΚΩ - ΝΙΣΥΡΟ - - ΤΗΛΟ - ΡΟΔΟ
ΣΗΜΕΙΩΣΗ:	ΤΑ ΔΡΟΜΟΛΟΓΙΑ ΙΣΧΥΟΥΝ ΜΟΝΟ ΓΙΑ ΤΙΣ ΗΜΕΡΕΣ ΤΗΣ ΜΕΓΑΛΗΣ ΕΒΔΟΜΑΔΑΣ



και το εντάσσουν λειτουργικά στη ζωή της πόλης, ώστε να υπερβαίνει τον στείρο μουσειακό χαρακτήρα και να γίνεται ζώσα ιστορία. Είναι ευνόητο ότι ο Δήμος Ροδίων παίρνει όλα εκείνα τα μέτρα που συντείνουν στην προστασία του χώρου, σε συνεργασία πάντοτε με την τοπική 4η Εφορεία Βυζαντινών Αρχαιοτήτων, από την οποία ζητείται κάθε φορά η άδεια την χρήση για του χώρου.

Κύριε Υπουργέ,

Ως εκπρόσωποι της Τοπικής Αυτοδιοίκησης και των παραγωγικών τάξεων της Ρόδου, απευθυνόμαστε σ'εσάς προσωπικά και σας ζητούμε να στηρίξετε και εφέτος τις πολιτιστικές ανάγκες της πόλης, συναινώντας στην παραχώρηση του αυλείου χώρου του Καστέλλου για τις ανάγκες των προγραμματισμένων εκδηλώσεων και συνεδρίων που θα διεξαχθούν στην πόλη μας.

Με την βεβαιότητα ότι θα συμβάλετε με κάθε δυνατό τρόπο στην προώθηση του αιτήματός μας.

Μετά τιμής

Ο Πρόεδρος της ΤΕΔΚ Δωδεκανήσου και Δήμαρχος Ροδίων

Γιώργος Γιαννόπουλος

Πρόεδρος του ΕΒΕ Δωδεκανήσου

Γ. Καραγιάννης

Πρόεδρος της Ενωσης Ξενοδόχων Ρόδου

Β. Μηναΐδης

Πρόεδρος της Ενωσης Τουριστικών Πρακτόρων Ρόδου

Τσαμπίκος Μοσχάτος

Διευθυντής του Οργανισμού Προώθησης Ροδιακού Τουρισμού

Χ. Παλογιαννίδης.

Ο ΥΠΟΥΡΓΟΣ

Ο υπουργός Οολιτισμού κ. Ευάγγελος Βενιζέλος, μόλις έλαβε την επιστολή των τοπικών φορέων και τάξεων έδωσε αμέσως εντολή στην γραμματεία του υπουργείου να επικοινωνήσει με την Αρχαιολογία Ρόδου και να ρυθμίσει, το θέμα, ενώ πήρε και δημοσίως θέση ομιλώντας το περασμένο Σάββατο στην Θεσσαλονίκη, στην Πανελλήνια Συνδιάσκεψη «Επικρατείας Πολιτισμού», για την «Πολιτιστική Ολυμπιάδα 2004». Στην συνδιάσκεψη αυτήν που έγινε στο θέατρο Εταιρείας Μακεδονικών Σπουδών, συμμετείχαν και εκπρόσωποι όλων σχεδόν των Δήμων της χώρας. Τον Δήμο Ρόδου εκπροσώπησαν οι κ.κ. Μηναΐδη, επίκουρος δημάρχου και Μανώλης Αντώνογλου, πρόεδρος του ΠΟΔΡ. Το θέμα επανέφερε στη μνήμη του υπουργού η κ. Λη Μηναΐδη, προκαλώντας την άμεση αντίδραση του κατά της Αρχαιολογίας. Είπε πιο συγκεκριμένα ο κ. Βενιζέλος από του βήματος της Συνδιασκέψεως:

«Πρέπει να αναδείξουμε τα μνημεία και τον πολιτισμό μας κι όχι, όπως μου ανέφερε η εκπρόσωπος της Ρόδου, να τα κλείνουμε, όπως κάνει η υπεύθυνη της 4ης Εφορείας, που απέρριψε αίτημα για παραχώρηση του Καστελλο. Εγώ ως υπουργός φιλοξένησα συνέδριο στην Ρόδο και έδωσα δεξίωση στο Καστέλλο και δεν κατανοώ γιατί δεν μπορεί να παραχωρηθεί και σε επιστήμονες..

Στο περιθώριο της Συνδιασκέψεως ο κ. Βενιζέλος αφού ευχαρίστησε την κ. Μηναΐδη για την ενημέρωση, την διαβεβαίωσε ότι θα δοθεί λύση στο πρόβλημα που προέκυψε.

ΕΝΟΨΕΙ ΤΗΣ ΑΥΞΗΜΕΝΗΣ ΚΙΝΗΣΕΩΣ

Ανοίγουν σιγά - σιγά τα *ξενοδοχεία της Ρόδου*

Τελευταίες προετοιμασίες στις τουριστικές επιχειρήσεις

Σιγά - σιγά το «σμαραγδένιο νησί» επανευρίσκει τους γνώριμους «καλοκαιρινούς» ρυθμούς του, αν και βρισκόμαστε στον πρώτο μήνα της Ανοίξεως, για να αντιμετωπίσει την αυξημένη τουριστική κίνηση ενόψει των εορτών του Πάσχα αλλά και του Μαΐου, που θα φέρει χιλιάδες τουριστών. Οπως ξανάγραψε η «δ», ο μήνας Μάϊος εφέτος, δεν θα έχει τίποτα για να ζηλέψει από τους μήνες της λεγόμενης «υψηλής περιόδου» (Ιούλιος, Αύγουστος, Σεπτέμβριος).

Ολες οι τουριστικές, επιχειρήσεις συγκεκριμένα, ξενοδοχεία, πρακτορεία, εστιατόρια, ταβέρνες, μπαρ, κέντρα διασκεδάσεως κ.λπ., βρίσκονται το τελευταίο διάστημα «επί ποδός» ολοκληρώνοντας τις προετοιμασίες τους, για να υποδεχθούν τους επισκέπτες του νησιού μας. Παντού διαπιστώνεται «οργασμός» με ανακαινίσεις, συντηρήσεις, επισκευές και επεκτάσεις ενώ ταυτόχρονα ολοκληρώνονται και οι προσλήψεις προσωπικού απ'όλες τις επιχειρήσεις, κυρίως, όμως τα ξενοδοχεία . Σύμφωνα με τις πληροφορίες, ως αυτήν την στιγμή, τουλάχιστον, δεν αντιμετωπίζεται πρόβλημα προσωπικού, προφανώς λόγω και της εισόδου αλλοδαπών, αλλά και εργαζομένων από την υπόλοιπη χώρα.

Οπως έγινε γνωστό, το αργότερο ως τις 10 Μαΐου θα έχουν τεθεί σε πλήρη λειτουργία όλες οι τουριστικές επιχειρήσεις, με εξαίρεση, ενδεχομένως, ελάχιστες προβληματικές, που θα ανοίξουν αργότερα, ενώ ενωρίς εφέτος θα τεθούν σε λειτουργία και τα ενοικιαζόμενα, εκτός ελαχίστων εξαιρέσεων.

Σύμφωνα με τα στοιχεία του ΕΟΤ Δωδεκανήσου, δεκάδες ξενοδοχεία του νησιού τέθηκαν ήδη σε λειτουργία, κατά κατηγορία, τα ακόλουθα:

• ΠΟΛΥΤΕΛΕΙΑΣ: Grand Hotel, Rodos Hilton Resort, Metropolitan Capsis, Olympic Palace, Rhodos Palace.

• Α' ΚΑΤΗΓΟΡΙΑΣ: Alex Beach, Apollo Beach, Atrium Palace, Athineon, Belvedere, Blue Bay, Blue Sea, Calypso, Calypso Palace, Chevalier's Palace, Caravel, Colossos Beach, Continental, Dionysos, Elina Beach, Esaias, Esperides, Esperos Palace, Faliraki Beach, Filerimos, Golden Beach, Ibiscus, Kamiros, Kallithea Mare, Mediterranean, Oasis Holidays, Oceanis, Olympos Beach, Paradise Royal Mare, Pegasos, Plaza, Rhodian Beach Resort, Riviera, Rodos Park, Sirene Beach, Sun Beach, Sun Palace, Sunwing, Sungarden.

• Β' ΚΑΤΗΓΟΡΙΑΣ: Afandou Beach, Aglaia, Alexandros, Alexia, Athina, Continental, Despo, Esperia, Europa, La Rosela, Lomeniz Beach, Manousos, Forum, kolymbia Bay.



Παλιούρης

Κ. ΠΑΛΙΟΥΡΗΣ & ΥΙΟΙ Ο.Ε.



ΜΕΤΑΦΕΡΘΗΚΑΜΕ

Σε νέες, άνετες, λειτουργικές εγκαταστάσεις
με μεγάλη άνεση στο parking και
ένα προσωπικό έτοιμο να σας εξυπηρετήσει
όπως πάντα κατά τον καλλίτερο τρόπο.

Θα χαρούμε να σας υποδεχθούμε στη νέα μας διεύθυνση στο:

1ο χλμ. της Λεωφόρου Καλλιθέας
Νέα τηλ.: (0241) 69870 (6 γραμμές) Fax: (0241) 67250

Κ. ΠΑΛΙΟΥΡΗΣ & ΥΙΟΙ Ο.Ε.
Εξοπλίζει την επιτυχία σας

URANO

εντυπωσιακές
σοκολατένιες δημιουργίες Mike's..



...σε πολλά και πρωτότυπα σχέδια!
Φτιαγμένα όλα με γνήσια κουβερτούρα
γάλακτος και σοκολάτα υγείας!
Αυτό το Πάσχα ένας ολόκληρος σοκολατένιος
κόσμος σας περιμένει στου Mike's!

Mike's

9 καταστήματα σ' όλη τη Ρόδο, ένα βρίσκεται κοντά σας! τηλ. 66510

ADD

Η δύναμη να κάνεις το «μαύρο - άσπρο»!

Στην Ελλάδα πολλά πράγματα εξελίσσονται περίεργα και αυτά για τα οποία υπάρχει ακόμη και η αυταπόδεικτη πραγματικότητα.

Ολα ή μάλλον, για να μην αδικήσουμε ορισμένους, τα περισσότερα φαινόμενα της πολιτικής, οικονομικής, κοινωνικής, πολιτιστικής, εκκλησιαστικής κλπ. ζωής, κρύβουν κάποιους μύθους από τους οποίους δύσκολα μπορεί να απαλλαγούμε. Υπάρχει ακόμη, το γεγονός, ευτυχώς σε μικρή έκταση, που η μειοψηφία κυρίως η αυτοαποκαλούμενη «εκσυγχρονιστική» ή «προοδευτική» επιθυμεί να επιβάλει τη θέση της στην πλειοψηφία η οποία όμως δεν αντιδρά για τους δικούς της λόγους ή όταν επαναστατεί λοιδορείται από τους λίγους, για αναχρονισμό και άλλα τοιαύτα.

Η πρόσφατη συζήτηση στη Βουλή για το σχέδιο τροπολογίας για τα πανωτόκια, φανέρωσε ότι τα επιχειρήματα ήταν απ'όλες τις πλευρές τα ίδια ή σχεδόν τα ίδια. Για όλα φταίνε οι Τράπεζες, αυτές οι οποίες «απομυζούν» το λαό, αλλά ποτέ οι κυβερνήσεις. Και αν φταίνε οι κυβερνήσεις είναι γιατί δεν έπαιρναν μέτρα για να σταματήσουν τη δημιουργηθείσα κατάσταση. Δηλαδή τι να κάνουν οι κυβερνήσεις. Προφανώς να αντικαταστήσουν τις διοικήσεις, έτσι ώστε να είναι περισσότερο φιλολαϊκές. Αυτή η μηδενιστική αντίληψη για το τραπεζικό σύστημα της χώρας είναι ένα επιχείρημα το οποίο ακούστηκε από τους ομιλούντες βουλευτές, όλων των κομμάτων. Αποσιωπούν όμως το γεγονός ότι από το 1980 και μετέπειτα που δημιουργήθηκε το πρόβλημα, δύο ήταν τα κόμματα τα οποία εναλλάσσονταν στην εξουσία. Το ΠΑΣΟΚ και η Νέα Δημοκρατία. Αντί λοιπόν να ψέξουν τις ηγεσίες των κομμάτων τους κατηγορούν τους τραπεζίτες.

Αλλά και μία ακόμη παράμετρο αγνοούν ή αποκρύπτουν σκοπίμως. Οτι δηλαδή πριν από λίγα χρόνια το τραπεζικό σύστημα στη συντριπτική του πλειοψηφία ανήκε στο Δημόσιο. Την πλειοψηφία των μετοχών την είχαν τα ασφαλιστικά ταμεία και συνεπώς ό,τι κέρδιζαν, ήταν χρήματα που πήγαιναν στους εργαζόμενους και τους συνταξιούχους.

Το πρόβλημα των πανωτοκίων ήταν κατ'εξοχήν πρόβλημα πολιτικό. Και ήταν πρόβλημα πολιτικό γιατί η αποτυχημένη οικονομική πολιτική είχε σαν αποτέλεσμα ο πληθωρισμός να διατηρείται σε πολύ υψηλά επίπεδα και συνεπώς και τα διάφορα οικονομικά μεγέθη ακολουθούσαν αυτή την πορεία. Δηλαδή με 20% πληθωρισμό τα επιτόκια χορηγήσεων μπορούσαν να είναι 10%; Στο ερώτημα αυτό δεν μπορεί δυστυχώς να δοθεί ικανοποιητική απάντηση. Αυτή λοιπόν την πολιτική πληρώνουν σήμερα, αλλά και παλαιότερα πλήρωσαν οι άτυχοι δανειολήπτες. Οι οποίοι δεν μπορούσαν να ανταποκριθούν στις υποχρεώσεις τους. Χωρίς να αποκλείουμε και περιπτώσεις καταστρατήγησης. Οι Τράπεζες εφάρμοσαν τους κανόνες που είχαν θεσπίσει οι εποπτικές τους Αρχές και η εκάστοτε κυβέρνηση. Γιατί διαφορετικά θα υπήρχαν κυρώσεις, που όμως δεν υπήρξαν. Τα υπόλοιπα είναι εκ του περισσού και άνευ αξίας.

Ελπίζουμε η λύση που δόθηκε με την ψηφισθείσα τροπολογία, να ικανοποιεί σε κάποιο βαθμό τα αιτήματα των δανεισθέντων. Δεν μπορεί όμως να υπάρξει πλήρης ικανοποίηση σε συνθήκες ελεύθερης αγοράς και πολύ έντονου ανταγωνισμού. Οι συνέπειες της αποτυχημένης οικονομικής πολιτικής, δυστυχώς δεν εντοπίζονται στο πρόβλημα αυτό, αλλά προκύπτουν από τα στοιχεία της ΕΕ όπου η Ελλάδα είναι τελευταία. Τι κρίμα...

ΤΙΠΟΤΑ ΔΕΝ ΣΤΕΚΕΙ ΟΡΘΙΟ ΕΚΕΙ ΠΕΡΑ

Σάλος από τις αποκαλύψεις *για το Δήμο Νότιας Ρόδου!*

Πολλοί οι «καλοπερασάκηδες» εις βάρος φτωχών αγροτών!



Μεγάλες αντιδράσεις και πολλές συζητήσεις προκάλεσε το χθεσινό δημοσίευμα της «δ» για τους δημοτικούς συμβούλους της Νότιας Ρόδου που χρέωναν τα καύσιμα των ιδιωτικών αυτοκινήτων τους στο Δήμο, χωρίς να υπάρχει καμία σχετική απόφαση από το δημοτικό συμβούλιο ή την δημαρχιακή επιτροπή, όπως τουλάχιστον υποστηρίζουν οι καταγγέλλοντες συνάδελφοί τους.

Μάλιστα αναμένεται να δοθεί και συνέχεια στο όλο θέμα, καθώς θα γίνουν σύντομα και σχετικές καταγγελίες προς τον γενικό γραμματέα της Περιφέρειας Νοτίου Αιγαίου κ. Παν. Σαλτούρο με αίτημα την έκπτωση από το αξίωμα τους των συγκεκριμένων δημοτικών συμβούλων, ενώ θα ενημερωθεί σχετικά και ο επιθεωρητής του υπουργείου Οικονομικών κ. Μανώλης Χριστοδουλάκης, που θα διενεργήσει μέσα στο επόμενο διάστημα διαχειριστικό έλεγχο στα οικονομικά του Δήμου Νότιας Ρόδου. Τέλος, θα πρέπει να αναμένεται και η εμπλοκή της Δικαιοσύνης, σε περίπτωση που αποδειχθούν πράγματι αυτές οι καταγγελίες σε συνδυασμό και με άλλο, σημερινό αποκαλυπτικό δημοσίευμα της «δ» (σελ. 3).

Στις λίστες των τιμολογίων που έχουν παραδοθεί στο Δήμο από τους πρατηριούχους προς εξόφληση (και οι οποίες από προχθές βρίσκονται στην διάθεση της εφημερίδας) φαίνεται συγκεκριμένα ότι χρέωναν την βενζίνη των αυτοκινήτων τους στο δημοτικό ταμείο ο παραιτηθείς δήμαρχος κ. Φίλιππος Αντωναράς, ο πρώην αντιδήμαρχος κ. Αντώνης Λέργος, το πρώην μέλος της δημαρχιακής επιτροπής κ. Ισίδωρος Ασπρής και ο δημοτικός σύμβουλος κ. Παπασάββας, που διευκρίνισε πάντως, όπως έγραψε χθές η «δ» ότι «προέβη σε αυτήν την πράξη επειδή έβλεπε ότι έκαναν και οι άλλοι το ίδιο»! Στις λίστες υπάρχουν επίσης και δημοτικοί υπάλληλοι που χρησιμοποιούσαν τα αυτοκίνητά τους για δουλειές του Δήμου και ως εκ τούτου είχαν την σχετική έγκριση του δημάρχου για να χρεώνουν τα καύσιμα στο Δήμο.

Σχετικά όμως με τους προαναφερθέντες δημ. συμβούλους δεν είχε δοθεί καμία άδεια, ούτε και υπήρχε σχετική απόφαση του δημοτικού συμβουλίου και της δημαρχιακής επιτροπής, ενώ ειδικά για τον νομιμοποιηθέντα (βάσει των κανονισμών) πρώην δήμαρχο κ. Φ. Αντωναρά προξενεί ιδιαίτερη εντύπωση η μεγάλη συχνότητα εφοδιασμού με καύσιμα του ιδιωτικού αυτοκινήτου του καθώς και η ποσότητα των καυσίμων που κατανάλωνε. Χαρακτηριστικά ανέφεραν κάποιοι δημοτικοί σύμβουλοι ότι «και στην .... Αμερική να πήγαινε οδικώς ο κ. Αντωναράς κάθε μήνα δεν θα ξόδευε τόσα καύσιμα». Αυτό το μαρτυρούν άλλωστε και τα τιμολόγια των πρατηρίων κατά το 2000, που φέρουν τον τότε δήμαρχο να εφοδιάζει καθημερινά ή μέρα παρά μέρα το αυτοκίνητο του με βενζίνη αξίας μέχρι 18.000 δρχ. κάθε φορά.

Τα ανεξόφλητα τιμολόγια των πρατηριούχων ξεπερνούν σε ύψος τα 6 εκ. όπως απεκάλυψε ο αντιδήμαρχος κ. Φιλήμονας Ζαννετίδης, που προσπάθησε ανεπιτυχώς να δικαιολογήσει την κατανάλωση καυσίμων του κ. Αντωναρά, αν και παραδέχθηκε σε γενικές γραμμές ότι... «είναι αδικαιολόγητα αυτά τα πράγματα»!

Ο πρώην αντιδήμαρχος κ. Αντώνης Λέργος ερωτηθείς σχετικά δήλωσε στον ραδιοφωνικό σταθμό ΑΙΓΑΙΟ ΑΝΤΕΝΝΑ, ότι είχε την προφορική έγκριση του δημοτικού συμβουλίου, κάτι που το διαψεύδουν όμως κατηγορηματικά οι συνάδελφοί του, όπως και ο τότε πρόεδρος του δημ. συμβουλίου κ. Φ. Ζαννετίδης, που δήλωσε ότι «απλά εθίγη το θέμα για να σταματήσει η χρέωση του Δήμου με καύσιμα ιδιωτικών αυτοκινήτων».

Τέλος ο κ. Φ. Ζαννετίδης διαβεβαίωσε ότι θα διαλευκανθεί πλήρως το «μυστήριο» των καυσίμων, που επιβάρυνε με αρκετά εκ. δρχ. τα ταμεία του Δήμου, καθώς εξετάζονται εκτός από τα τιμολόγια που διέρρευσαν προς την «δ» και άλλα προγενέστερα, που προκαλούν επίσης απορίες.

Περιοδεία Σφυρίου στα νησιά μας

Από το πολιτικό γραφείο του βουλευτή κ. Κ. Σφυρίου εκδόθηκε χθες η ακόλουθη ανακοίνωση:

Την περασμένη Παρασκευή, με την ονομαστική ψηφοφορία που έγινε στην ολομέλεια της Βουλής, ολοκληρώθηκε η αναθεώρηση του Συντάγματος. Στις πολύμηνες εργασίες της Αναθεωρητικής Βουλής και ιδιαίτερα της πλειοψηφίας, ο βουλευτής Δωδεκανήσου Κοσμάς Σφυρίου, με την ιδιότητα του γραμματέα της Κοινοβουλευτικής Ομάδας του ΠΑΣΟΚ, έπαιξε σημαντικό ρόλο, οργανώνοντας και προεδρεύοντας σε σαράντα (40) περίπου συνεδριάσεις της πλειοψηφίας, όπου συζητήθηκαν εξαντλητικά όλες οι αναθεωρητέες διατάξεις.

Τώρα που η Βουλή διέκοψε τις εργασίες της (για να ξαναρχίσει μετά τις 23/4 ως κανονική - όχι πλέον ως αναθεωρητική Βουλή), ο κ. Σφυρίου επισκέπτεται νησιά και χωριά της Δωδεκανήσου: Την Μ. Πέμπτη την Πάτμο, την Μ. Παρασκευή την Λέρο. Για Πάσχα σε χωριά και στην πόλη της Ρόδου. Την λαμπροβδομάδα σε νησιά της Νότιας Δωδεκανήσου.

RODOGAZ

Στη Ρόδο από το 1963



✓ Διανομή φιαλών υγραερίου κατ' οίκον
τηλέφωνα παραγγελιών: 64409 - 094-4-528212

✓ Διανομή χύμα υγραερίου

✓ Πώληση καυστήρων και λεβήτων υγραερίου για κεντρικά συστήματα θέρμανσης

✓ Θερμαντικά σώματα



Διεύθυνση εργοστασίου: Καναμάτ Ρόδου • τηλ. 62649
Διεύθυνση πρατηρίου: Αυστραλίας 50 • τηλ. 34244-5

ΑΚΡΙΤΙΚΑ

κουβεντούλες με κάποιο νόημα

Θάρσει· λέγων τ' αληθές σου σφαλεί ποτέ
ΣΟΦΟΚΛΗΣ

ΔΗΜΟΣΚΟΠΗΣΕΙΣ

Να λοιπόν που το ισοζύγιο δημοτικότητας του πρωθυπουργού κ. Κ. Σημίτη γέρνει - έστω και ελαφρά - προς την άρνηση για πρώτη φορά τα τελευταία χρόνια, όπως δείχνει η δημοσκόπηση της V-PRC για λογαριασμό της «Ημερησίας». Το αρνητικό κλίμα στο εσωτερικό της κυβέρνησης και του κυβερνώντος κόμματος επηρεάζει πλέον και το ίδιο το πρόσωπο του πρωθυπουργού - άτρωτο ως τώρα. Εξίσου ενδιαφέρον όμως είναι ότι παρουσιάζεται κατακόρυφη πτώση της δημοτικότητας του κ. Δημ. Αβραμόπουλου - αγαπημένου ως τώρα των δημοσκοπήσεων - ο οποίος για πρώτη φορά δεν είναι ο πρώτος, αλλά δεύτερος σε δημοτικότητα πολιτικός αρχηγός μετά τον πρόεδρο του Συνασπισμού κ. Ν. Κωνσταντόπουλο, ο οποίος κατέκτησε - αυτή τη φορά - την πρωτιά. Οσο για τον υπουργό Εθνικής Οικονομίας κ. Γ. Παπαντωνίου, η σημαντική πτώση του - πρώτος σε αρνητικές κρίσεις - μπορεί να παραλληλισθεί με την πτώση του Χρηματιστηρίου, ισοζυγίζεται όμως με την άνοδο της δημοφιλίας του υπουργού Εξωτερικών. Προς παρηγορίαν: Η δημοσκόπηση αποκαλύπτει γενική πτώση της δημοτικότητας των πολιτικών αρχηγών. Μήπως σημαίνει αυτό τίποτε;

ΤΟΥ... ΜΗΤΣΟΤΑΚΗ

Αιφνιδίασε το κόμμα του - λίγο πριν φύγει για την Κρήτη για το Πάσχα - ο κ. Κ. Μητσοτάκης τασσόμενος, περίπου, στο πλάι του πρωθυπουργού για το ασφαλιστικό και όχι μόνο. «Τι θα πει κεκτημένα δικαιώματα» αναρωτήθηκε και τα έβαλε με τους συνδικαλιστές της ΔΑΚΕ και της ΓΣΕΕ για τις θέσεις τους στο μεγάλο αυτό θέμα. Αλλά ο πρώην πρωθυπουργός αρωμάτισε τις δηλώσεις του και με επαίνους για συγκεκριμένες πλευρές της κυβερνητικής πολιτικής, όπως είναι οι περικοπές αμυντικών δαπανών και τις ελληνοτουρκικές σχέσεις αλλά και κριτική κατά του προέδρου της ΝΔ κ. Κ. Καραμανλή.

«ΝΟΜΙΚΟΥΡΕΣ»

Δολιχοδρομεί το υπουργείο Οικονομικών επιδιώκοντας να μην χορηγήσει τώρα το οικογενειακό επίδομα και στους δύο συζύγους όπως αποφάσισε το Ανώτατο Ειδικό Δικαστήριο. Η «οδός περιγραφής» της απόφασης είναι παλιά και δοκιμασμένη. Συγκαλείται το Νομικό Συμβούλιο του κράτους, τίθενται τα ερωτήματα του αρμοδίου υπουργού και αναζητούνται νομικές διέξοδοι, έτσι ώστε η καταβολή του επιδόματος να μετατεθεί δύο - τρία χρόνια αργότερα. Πάντως η ΑΔΕΔΥ έχει δώσει στο υπουργείο Οικονομικών περιθώριο μέχρι τις 15 Μαΐου, προκειμένου να δώσει μια τελική λύση στο πρόβλημα 100.000 και πλέον δημοσίων υπαλλήλων, οι οποίοι έχουν ήδη προσφύγει κατά της ελληνικής κυβέρνησης.

ΚΑΚΟΠΛΗΡΩΤΗΣ

Οτι το Δημόσιο είναι κακοπληρωτής δεν είναι κάτι το καινούργιο. Φαίνεται όμως ότι το κακό στον τομέα της Υγείας έχει παραγίνει.

Μετά τους φαρμακοποιούς, που ξεσηκώθηκαν τις προηγούμενες μέρες για τα χρέη των ασφαλιστικών οργανισμών από φάρμακα, ήλθε η σειρά των εταιρειών που προμηθεύουν στα δημόσια νοσοκομεία υγειονομικό και φαρμακευτικό υλικό και μηχανήματα να διαμαρτυρηθούν και να απειλήσουν ότι θα σταματήσουν να χορηγούν τα προϊόντα τους, αφού τα χρέη των νοσοκομείων φθάνουν ήδη τα 220 δισ. δρχ.

ΕΦΕΥΡΕΤΙΚΟΤΗΤΑ

Η εφευρετικότητα των πολιτικών, έστω ορισμένων από αυτούς, σε ορολογίες, συναγωνίζεται εκείνη των διαφημιστών. Να προχωρήσει «με εύπλαστο τρόπο» εξουσιοδότησε τον πρόεδρο του ο Συνασπισμός στη διαμόρφωση της εκλογικής τακτικής στις δημοτικές εκλογές. Τώρα εμείς θα περιμένουμε να δούμε τι σημαίνει «εύπλαστος τρόπος» αν και όλοι υποψιαζόμαστε περί τίνος πρόκειται.

ΑΠΑΞΙΩΣΗ Ι

Η απογοήτευση των πολιτών από τα κόμματα και τη λειτουργία τους δεν είναι βέβαια και κάτι καινούργιο. Εδώ και αρκετό καιρό, όλες οι έρευνες αποτυπώνουν μια όλο και μεγαλύτερη δυσαρέσκεια της κοινής γνώμης απέναντι στους πολιτικούς και, δυστυχώς την πολιτική γενικότερα.

Απόλυτα φυσιολογική συνέπεια αυτής της εικόνας είναι και η διαπίστωση που προκύπτει από την έρευνα που δημοσίευσε προχθές η «Ε», ότι περισσότεροι από 6 στους 10 πολίτες ζητούν ριζικές αλλαγές, εδώ και τώρα, στα δύο μεγάλα κόμματα.

ΑΠΑΞΙΩΣΗ ΙΙ

Τόσο το ΠΑΣΟΚ όσο και η Ν.Δ., για διαφορετικούς ίσως λόγους, παρά το ότι στις κάλπες εξακολουθούν να συγκεντρώνουν ένα συντριπτικό ποσοστό, ούτε εμπνέουν ούτε πείθουν ούτε κινητοποιούν πλέον... Δεν είναι τυχαίο ότι η συμμετοχή στις κομματικές διαδικασίες έχει περιοριστεί πλέον σ'ένα όλο και μειούμενο τμήμα στελεχικού δυναμικού, που επενδύει στην κομματική ταυτότητα περισσότερο για επαγγελματικούς, παρά για ιδεολογικούς λόγους.

ΑΠΑΞΙΩΣΗ ΙΙΙ

Είναι αλήθεια, βέβαια, ότι το φαινόμενο δεν είναι καθαρά ελληνικό. Η όλο και μεγαλύτερη πολιτική αποστράτευση είναι μια τάση πανευρωπαϊκή, για να περιοριστούμε μόνο στην ευρύτερη περιοχή μας. Και συνδέεται σίγουρα με τις διαδικασίες της ευρωπαϊκής ενοποίησης, που δεν έχουν καταφέρει ως τώρα να ξεπεράσουν έναν ορίζοντα οικονομικών μεγεθών και να δώσουν στους Ευρωπαίους πολίτες την αίσθηση και τη δυνατότητα της συμμετοχής.

ΑΠΑΞΙΩΣΗ ΙV

Ομως η ελληνική απογοήτευση έχει και τις δικές της ιδιαιτερότητες που συνδέονται κυρίως με το πέρασμα από την εποχή των χαρισματικών ηγετών και του λαϊκισμού στην εποχή μιας χλωμής διαχείρισης. Σε μια εποχή που κυριαρχεί το «εγώ», οι πολιτικοί μας δεν κατάφεραν να δώσουν έστω κάποια κίνητρα για να λειτουργήσει το «εμείς». Αντίθετα με την αλαζονεία, την πολιτική πεζότητα, την εμμονή σ'έναν ξύλινο λόγο, την ταύτιση τους με οικονομικά συμφέροντα και με την προσωπική στάση ζωής, συνέβαλαν τα μέγιστα στην απαξίωση των κομμάτων και την αδιαφορία για την πολιτική...

ΜΙΑ ΣΥΜΒΟΥΛΗ

Επειδή στην πολιτική δεν πρέπει να λέει κανείς και μάλιστα εκτός τόπου και χρόνου «παχειά λόγια», αν δεν θέλει να εκτίθεται, δεν θα έβλαπτε αν τα τοπικά στελέχη της ΝΔ έλεγαν ολιγότερα σε ό,τι αφορά τις επερχόμενες νομαρχιακές και δημοτικές εκλογές.

Η πολιτική κατάσταση στην χώρα μας είναι ρευστή, όσο ποτέ άλλοτε, το προεκλογικό τοπίο θολό, πολύ θολό και ίσως χρειασθεί μια μέρα να μαζεύουν αυτά που... αμολάνε, με την γλώσσα να προτρέχει της διανοίας.

Αλλωστε, υπάρχει και το προηγούμενο των εκλογών του 1998, που άλλα έλεγαν, άλλα εννοούσαν και άλλα έκαναν και μάλιστα ΚΟΝΤΡΑ στις επίσημες θέσεις και αποφάσεις του κόμματος.

Οσο λιγότερα λένε, λοιπόν, τόσο το καλύτερο.

ΝΑ ΣΥΝΕΛΘΟΥΝ ΟΙ ΔΗΜΑΡΧΟΙ

Κάποτε θα πρέπει να καταλάβουν οι δήμαρχοι του νησιού και μαζί τους οι λεγόμενες επιχειρήσεις κοινής α(ω)φελείας ότι πρέπει να προγραμματίζουν σωστά τα έργα, δηλαδή σε χρόνο που δεν προκαλεί τα σοβαρότερα των προβλημάτων στην κοινωνία και στην τοπική οικονομία και να συντονίζονται μεταξύ τους.

Γιατί η πρακτική που ακολουθούν, σχεδόν στο σύνολό τους, προκαλεί ανεπανόρθωτη βλάβη στον τόπο.

Δεν μπορεί π.χ. να κοπανάνε αέρα το φθινόπωρο, τον χειμώνα και τον πρώτο μήνα της Ανοίξεως, και μόλις αρχίζει η σαιζόν να σκέπτονται ότι πρέπει να... βιαστούν.

Θα πρέπει «εδώ και τώρα» να συμμαζέψουν την κατάσταση και να αποδώσουν σε χρήση δρόμους και πόλεις απαλλαγμένες από όλες εκείνες τις αθλιότητες που θυμίζουν τριτοκοσμική χώρα.

ΤΟΥ ΚΟΥΦΟΥ ΤΗΝ ΠΟΡΤΑ

Στου κουφού την πόρτα, όσο θέλεις βρόντα!

Γράφουν οι εφημερίδες, φωνάζει ο κόσμος, διαμαρτύρονται οι δημότες και οι έμποροι, αλλά ο εργολάβος που εκτελεί το έργο του ΕΒΕΔ «αγρόν αγοράζει». Δεν σέβεται κανέναν. Πρέπει να είναι παχύδερμο ο άνθρωπος.

Και αυτός μεν έτσι έμαθε, να περιφρονεί νόμους, ανθρώπους και θεσμούς. Η λεγόμενη «εξουσία», όμως, τι κάνει;

Γιατί δεν τον στέλνει σε κανένα Αυτόφωρο για να μάθει επιτέλους, τι εστίν βερύκοκκο; Που νομίζει ότι βρίσκεται ο άνθρωπος;

Στην... Κολοπετινίτσα ή στην Ρόδο;

Η Δημοτική Αστυνομία τι κάνει;

ΠΕΡΙ... ΠΑΡΑΛΙΩΝ

Η σαιζόν άρχισε, πολύς κόσμος επισκέπτεται ήδη τις παραλίες (και δεν εννοούμε μόνο τους κολυμβητές), αλλά η κατάσταση στην οποίαν βρίσκονται δεν τιμά κανέναν.

Δυστυχώς, αυτό επαναλαμβάνεται κάθε χρόνο. Ολοι, όσοι ζουν από τον τουρισμό, έχουν μόνο δικαιώματα και καμιά υποχρέωση.

Εύχεται κι ελπίζει κανείς να μπει τάξη στις παραλίες και να γίνει καθαρισμός τους πριν τον... Αύγουστο!

ΟΘΕΟΣ ΝΑ ΤΟΥΣ ΣΥΓΧΩΡΗΣΕΙ

Εστω και ολίγον... ετεροχρονισμένα θα θέλαμε να συγχαρούμε εκ βάθους καρδίας όλους τους εν αμαρτίαις περιπεσόντες (αρσενικούς, θηλυκούς και ουδέτερους), που έτυχαν και πάλι χάρις στην... καπατοσύνη τους, αφέσεως αμαρτιών, ως εδίδαξε πρώτη η εν πολλαίς αμαρτίαις περιπεσούσα γυνή του Ευαγγελίου.

Δεν μπορούμε, δυστυχώς, να κάνουμε το ίδιο και για τις... μωρές παρθένες, γιατί το είδος δεν διολισθαίνει προς την αμαρτία, αλλά προς την βλακεία.

Και γι'αυτήν δεν υπάρχει... πρόβλεψη συγχωρήσεως.

ΕΝ ΝΟΜΙΜΟΠΟΙΕΙΤΑΙ Ο κ. ΣΑΛΤΟΥΡΟΣ

Δεν είμαστε δικηγόροι ή απολογητές του νομάρχη Σ. Καραγιάννη, του οποιουδήποτε νομάρχη ή δημάρχου ή βουλευτή και γενικά του οποιουδήποτε αιρετού. Ολοι αυτοί κρίνονται καθημερινά από τον ίδιο τον λαό και θα κριθούν τελεσίδικα κι ενώπιον της κάλπης. Ομως, δεν μπορούμε να σιωπήσουμε μπροστά στο νέο ξέσπασμα του διορισμένου περιφερειάρχη, που δεν δικαιολογείται με τίποτα.

Εκτός κι αν χρησιμοποιείται «επιτηδείως», ενόψει των νομαρχιακών εκλογών για να παίξει ρόλο υπονομευτή συγκεκριμένου υποψηφίου.

Αν συμβαίνει κάτι τέτοιο, τότε το πράγμα καθίσταται πιο σοβαρό και κάποιος θα πρέπει να τον ανακαλέσει στην ταξη.

Δεν πολιτεύεται σωστά ο κ. Σαλτούρος, προκαλώντας βλάβη στο ΠΑΣΟΚ και στην Κυβέρνηση.

Και όσοι δεν το αντιλαμβάνονται πρέπει να έχουν βαθειά μεσάνυκτα από πολιτική.

ΤΑ ΜΕΤΡΑ

Υπερασπιζόμενος το δίκτυ κατά της φτώχειας, όπως ονομάστηκε κατ'ευφημισμό, ο υπουργός Εργασίας είπε στον ΑΝΤ1:

- Καθίσαμε τώρα και σκεφθήκαμε: Πού πάμε; Επρεπε να πάρουμε μέτρα για τους οικονομικά αδυνάτους.

Εδώ έπρεπε να ερωτηθεί ο κ. Γιαννίτσης:

- Και γιατί δεν τα πήρατε αφού το σκεφθήκατε;

Εκτός βέβαια και θεωρεί μέτρα την πίστωση φόρου σε πειναλέους που δεν υποβάλλουν δήλωση φόρου εισοδήματος. Κάτι παρενέργιες που έχουν οι αφιλότιμες οι δημοσκοπήσεις και σε κάνουν να σκέφτεσαι:

- Κβο βάντις, Σημίτη;

ΜΑΓΕΙΡΙΤΣΑ

- Επιτέλους ησύχασες, παρατήρησαν σε κυβερνητικό στέλεχος και εκείνο απόρησε:

- Γιατί ησύχασα;

- Γιατί ο Σημίτης είπε ότι ανασχηματισμός δεν πρόκειται να γίνει.

- Ε, και; Πρώτη φορά ο Σημίτης άλλα έχει στο νου του, άλλα ανακοινώνει και άλλα κάνει;

- Τότε γιατί το είπε;

Και το κυβερνητικό στέλεχος εξήγησε:

- Μα για να επιδοθεί απερίσπαστος στο μαγείρεμα ενώ εμείς θα τρώμε ήσυχοι τη μαγειρίτσα.

Μετά θα γίνει... ανάστα ο Κύριος!..

Υ.Τ.Υ.

Ο ΚΡΑΤΙΚΟΣ ΑΕΡΟΜΕΤΑΦΟΡΕΑΣ ΓΡΑΦΕΙ ΚΑΙ ΠΑΛΙ ΙΣΤΟΡΙΑ

Εκατοντάδες επιβάτες στις λίστες *αναμονής της «Ολυμπιακής»!*

Δεν ανακοινώθηκε ακόμα η εκτέλεση έκτακτων πτήσεων

Περισσότεροι από 4000 επιβάτες εκτιμάται ότι θα διακινηθούν με πτήσεις των εσωτερικών γραμμών προς την Ρόδο κατά τις ημέρες των εορτών του Πάσχα, ενώ από σήμερα κορυφώνεται η επιβατική κίνηση, σύμφωνα με τα στοιχεία της Ολυμπιακής Αεροπορίας και των ιδιωτικών αεροπορικών εταιρειών Cronus και Aegean Airlines.

Ειδικότερα από σήμερα μέχρι και το Μεγάλο Σάββατο δεν υπάρχει ούτε μία (!) κενή θέση στα αεροσκάφη της Ολυμπιακής Αεροπορίας που εκτελούν πτήσεις από την Αθήνα προς την Ρόδο και αντίστροφα, ενώ ελάχιστες κενές θέσεις υπάρχουν και για το Μ. Σάββατο. Οσον αφορά τις λίστες αναμονής ξεπερνούν σε ορισμένες πτήσεις και τα 230-250 άτομα, αριθμός που θεωρείται πρωτόγνωρος για την Ρόδο, ενώ κατά μέσο όρο υπάρχουν πάνω από 150 άτομα στην λίστα αναμονής της κάθε πτήσης!

Παρόμοια ζήτηση παρουσιάζεται και στις ιδιωτικές αεροπορικές εταιρείες Cronus και Aegean, που σημειωτέον διαθέτουν μικρότερο αριθμό αεροσκαφών και θέσεων από ότι η Ολυμπιακή στην αεροπορική γραμμή Αθήνας - Ρόδου.

Οσον αφορά τον κρατικό αερομεταφορέα υπάρχει το ενδεχόμενο δρομολόγησης έκτακτων πτήσεων για να εξυπηρετήσουν την αυξημένη επιβατική κίνηση



από την Αθήνα προς την Ρόδο και αντίστροφα, που φαίνεται να είναι σε ποσοστό μεγαλύτερη από πέρυσι.

Η επιστροφή των εκδρομέων θα ξεκινήσει, όπως φαίνεται από τις κρατήσεις της Ο.Α. από την Λαμπρή Δευτέρα. Χαρακτηριστικό είναι ότι δεν υπάρχει ούτε μία κενή θέση από Ρόδο προς Αθήνα από την Λαμπρή Δευτέρα μέχρι και την Λαμπρή Πέμπτη, ενώ λίγες κενές θέσεις απέμειναν για την Λαμπρή Παρασκευή.

Το δεύτερο «κύμα» των αναχωρήσεων από την Ρόδο θα διαρκέσει από το Σάββατο 21 Απριλίου μέχρι και την Δευτέρα 23 Απριλίου, οπότε και θα αναχωρήσουν και οι τελευταίοι επισκέπτες του Πάσχα από την Ρόδο.

Μεγάλη επιβατική κίνηση υπάρχει και στα πλοία που εκτελούν το δρομολόγιο Πειραιά - Δωδεκανήσου, όπως και στα πλοία που κάνουν ενδιάμεσους σταθμούς από την Ρόδο και τον Πειραιά στα μικρότερα νησιά του νομού μας, λόγω των εκδρομέων που μετακινούνται για τις γιορτές του Πάσχα.



ΛΟΓΩ ΚΑΙ ΤΩΝ ΒΡΟΧΟΠΤΩΣΕΩΝ

Κυκλοφοριακό χάος και *χθες στην πόλη της Ρόδου*

«Πάνε πίσω» οι ασφαλτοστρώσεις

Εντονο κυκλοφοριακό πρόβλημα σημειώθηκε και χθες κατά το μεγαλύτερο μέρος της ημέρας στην πόλη της Ρόδου, ενώ η ευεργετική -σε άλλους τομείς- βροχόπτωση προκάλεσε νέα καθυστέρηση στις προγραμματισμένες ασφαλτοστρώσεις δρόμων.

Το κυκλοφοριακό πρόβλημα ήταν εντονότατο ιδιαιτέρως στις οδούς Καναδά, Κλαυδίου Πέπερ και Αυστραλίας στην περιοχή του λιμανιού και στο Μαντράκι, στις οδούς Δημοκρατίας και Βορείου Ηπείρου, καθώς μάλιστα πολλοί δρόμοι στην πόλη παραμένουν κλειστοί λόγω έργων, όπως και η επαρχιακή οδός Ρόδου - Καμείρου από τα Κρητικά μέχρι την Φανερωμένη.

Μάλιστα οι καταρρακτώδεις και πολύωρες βροχοπτώσεις της προχθεσινής νύκτας μπορεί να μην προκάλεσαν προβλήματα π.χ. πλημμυρισμένων δρόμων, λόγω και της σχετικής κινητοποιήσεως των αρμοδίων υπηρεσιών, αλλά έδωσαν αφορμή για την διακοπή των έργων ασφαλτόστρωσης.

Συγκεκριμένα χθες επρόκειτο να αρχίσουν οι εργασίες στην οδό Καναδά, που παραδόθηκε κατά την διάρκεια του πρωϊνού στην κυκλοφορία προφανώς με πρωτοβουλία καταστηματαρχών, που αφαίρεσαν τα «απαγορευτικά» που είχαν τοποθετήσει τα συνεργεία του Δήμου. Ο δρόμος βρίσκεται ωστόσο σε πολύ κακή κατάσταση και η κυκλοφορία των οχημάτων διεξήγετο με αρκετά προβλήματα. Αν οι καιρικές συνθήκες το επιτρέψουν οι εργασίες της ασφαλτόστρωσης θα ξεκινήσουν σήμερα, ενώ θα συνεχισθεί και η εργολαβία που βρίσκεται σε εξέλιξη σε άλλους δρόμους της πόλεως.

Σημειώνεται ότι πέρα από τα προβλήματα που δημιούργησαν οι χθεσινές βροχοπτώσεις, τα έργα της ασφαλτόστρωσης των Δήμων Ροδίων και Ιαλυσού καθυστέρησαν και από την πολυήμερη απεργία των υπαλλήλων της Νομαρχιακής Αυτοδιοίκησης, εξ' αιτίας της οποίας δεν εγίνοντο οι αναλύσεις στο ειδικό εργαστήριο.

Καιρού επιτρέποντος σήμερα θα παραδοθεί στην κυκλοφορία η οδός Ρόδου - Καμείρου, καθώς ο Δήμος Ιαλυσού έχει ολοκληρώσει τις εργασίες εγκατάστασης του κεντρικού αποχετευτικού αγωγού. Ωστόσο η άσχημη κατάσταση του οδοστρώματος στην περιοχή της Ιξιάς (τόσο στην Ρόδου - Καμείρου, όσο και σε άλλους δευτερεύοντες δρόμους) έχουν προκαλέσει έντονα παράπονα καταστηματαρχών, που εκτιμούν ότι οι επιχειρήσεις τους πλήττονται οικονομικά.

ΣΥΜΦΩΝΑ ΜΕ ΤΟΥΣ ΞΕΝΟΔΟΧΟΥΣ

Η εξαγορά ξενοδοχείων είναι «υγιές» φαινόμενο

Οι αγοραπωλησίες είναι συστατικό στοιχείο του οικονομικού παιχνιδιού

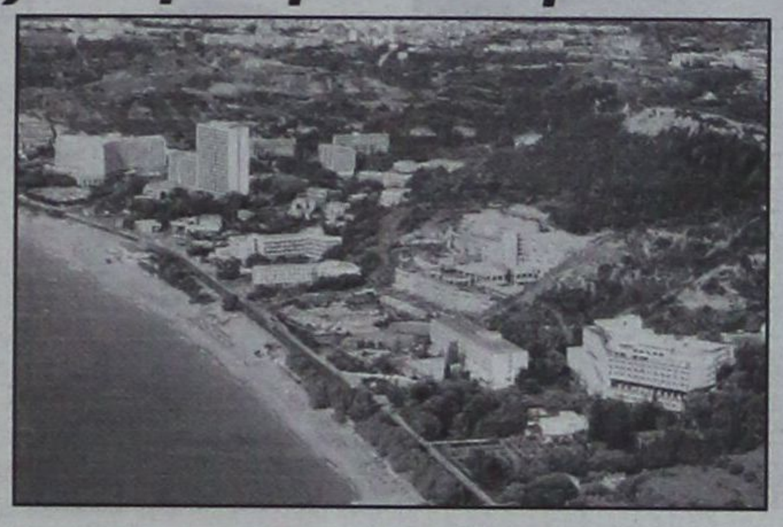

Σε έναν πραγματικό αγώνα δρόμου έχουν επιδοθεί το τελευταίο διάστημα Ελληνες, Κύπριοι και ξένοι επενδυτές, όπως έγραψε και χθες η «δ», για να διεισδύσουν στον ξενοδοχειακό χώρο του «σμαραγδένιου νησιού», που όπως φαίνεται και από το ύψος των προσφορών προς τους Ροδίους ξενοδόχους, θεωρείται ότι είναι η «γη της επαγγελίας»! Οι Ρόδιοι επιχειρηματίες φαίνεται να έχουν, ωστόσο, διαφορετική άποψη.

Οι σχετικές πληροφορίες έχουν φτάσει και στην Ενωση Ξενοδόχων Ρόδου, που παρακολουθεί τα πράγματα με προσοχή και διακριτικότητα, καθώς πρόκειται για ιδιωτικές υποθέσεις. Στελέχη της Ε.Ξ.Ρ. προβλέπουν μάλιστα ότι θα συνεχισθούν και στο μέλλον οι κρούσεις προς τους Ροδίους ξενοδόχους, καθώς παραμένει πάντοτε υψηλή η ζήτηση του τουριστικού προϊόντος της Ρόδου και κατά συνέπεια μπορούν να είναι κερδοφόρες οι επενδύσεις.

Σε γενικές γραμμές φαίνεται μάλιστα ότι η Ε.Ξ.Ρ. χαρακτηρίζει θετικό αυτό το ενδιαφέρον, εφόσον εκδηλώνεται από γνώστες της τουριστικής αγοράς που έχουν τους τρόπους να γεμίσουν τα ξενοδοχεία τους, αντί να καταφεύγουν σε εξευτελιστικές προσφορές. Επισημαίνεται επίσης ότι με αυτό το «κύμα» των εξαγορών θα προχωρήσει ακόμα περισσότερο η εξυγίανση των ξενοδοχειακών επιχειρήσεων, αφού ως επί το πλείστον οι υποψήφιοι επενδυτές ενδιαφέρονται για προβληματικές και υπερχρεωμένες μονάδες, που είναι, λόγω της οικονομικής κατάστασης τους, «υποχείριο» των Τουρ - Οπερέϊτορς κατά την διαπραγμάτευση των συμβολαίων και πολύ περισσότερο των δανειστριών - Τραπεζών.

«Εφόσον δεν μπορούν να λειτουργήσουν σωστά και κερδοφόρα ορισμένα ξενοδοχεία, που «φορτώνουν» με άγχος και χρέη τους ιδιοκτήτες τους, γιατί να μην αλλάζουν χέρια; Γιατί να μην περιέλθουν σε επιχειρηματίες και εταιρείες που θα μπορέσουν να ανατρέψουν την αρνητική οικονομική θέση τους; Πρέπει να ξεπεράσουμε κάποτε τα τοπικιστικά συμπλέγματα και να αντιμετωπίσουμε την σκληρή πραγματικότητα. Για διάφορους λόγους αρκετοί Ροδίτες ξενοδόχοι δεν μπόρεσαν και δεν μπορούν να διατηρήσουν τις επιχειρήσεις τους. Μοιραία, λοιπόν, θα τις πουλήσουν σε άλλους που θα μπορέσουν να τις καταστήσουν και πάλι κερδοφόρες και βιώσιμες και θα τις αναπτύξουν περαιτέρω. Αυτό λένε οι νόμοι της ελεύθερης αγοράς», δήλωσε σχετικά το μέλος του Δ.Σ. και εκπρόσωπος Τύπου της Ε.Ξ.Ρ. κ. Γιώργος Γεωργιάδης.

Επεσήμανε επίσης ότι το «κύμα» των εξαγορών δεν είναι τωρινή υπόθεση αλλά αποτελεί συνέχεια των πρώτων εξαγορών μεγάλων ξενοδοχείων που άρχισαν πριν από μια εικοσαετία και θα συνεχισθούν και στο μέλλον.

Οσον αφορά την δημιουργία νέων ξενοδοχειακών μονάδων η Ε.Ξ.Ρ. δεν θεωρεί συμφέρουσα για τον τουρισμό μας την περαιτέρω αύξηση των κλινών, με δεδομένα τα προβλήματα πληρότητας στις αρχές και στα τέλη της τουριστικής περιόδου. «Η υπερπροσφορά κλινών σε συνδυασμό με την μειωμένη ζήτηση θα οδηγήσει τις τιμές των ξενοδοχείων σε ακόμα πιο χαμηλά επίπεδα, με ό,τι αυτό συνεπάγεται για την βιωσιμότητα των μονάδων», τόνισε ο κ. Γ. Γεωργιάδης.

ΔΟΘΗΚΕ ΣΤΗΝ ΔΗΜΟΣΙΟΤΗΤΑ Η ΠΡΟΚΗΡΥΞΗ

Χορηγούνται 15 άδειες ταξί στην Ρόδο και 10 στην Κω

Από 5 Απριλίου έως 10 Ιουνίου η υποβολή αιτήσεων και δικαιολογητικών

Δόθηκε χθες στην δημοσιότητα από τον βοηθό νομάρχη κ. Νίκο Τατάκη η προκήρυξη για την χορήγηση νέων αδειών ταξί στο νομό Δωδ/νήσου και πιο συγκεκριμένα στο νησί της Ρόδου (15) και στο νησί της Κω (10). Στα υπόλοιπα νησιά, και συγκεκριμένα στην Σύμη, στο Καστελλόριζο, στην Χάλκη, στην Τήλο, στην Πάτμο και στους Λειψούς χορηγήθηκαν πέρσι άδειες ταξί.

Η Ρόδος και η Κως εξαιρέθηκαν πέρσι της αποφάσεως γιατί εκρίθη αρμοδίως ότι επαρκούσαν τα υπάρχοντα ταξί για την εξυπηρέτηση του κοινού. Υστερα, όμως, από σχετικό αίτημα της ΤΕΔΚ (η οποία διευκρίνισε, ότι ο εκπρόσωπός της δεν ήταν ενήμερος για τις πραγματικές ανάγκες), η Νομαρχιακή Επιτροπή Συγκοινωνιών, σε συνεδρίασή της την 29η Δεκ. 2000 απεφάσισε να αναθεωρήσει τις απόψεις της και να προβεί στην χορήγηση του απαραίτητου αριθμού αδειών ΤΑΞΙ, δηλαδή 15 στην Ρόδο και 10 στην Κω, παρά τις προειδοποιήσεις του Συνδέσμου ΤΑΞΙ, ότι κάτι τέτοιο θα αποτελούσε «casus belli» (αιτία πολέμου).

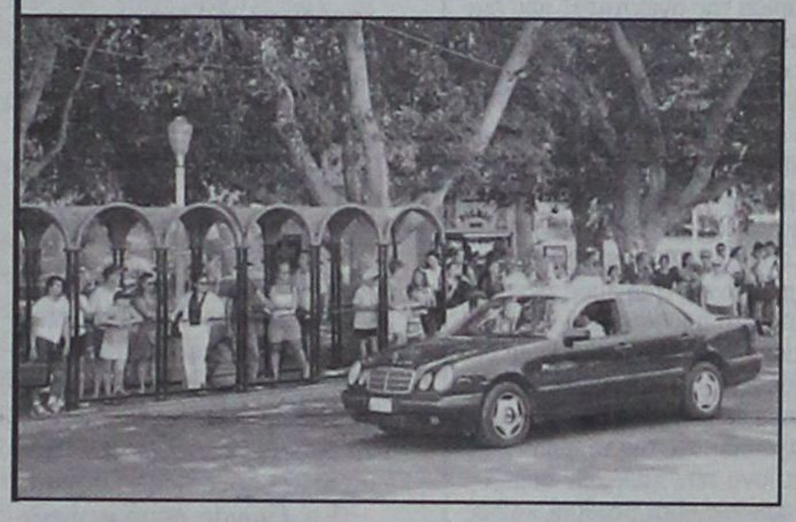

Σύμφωνα με την προκήρυξη (που δημοσιεύεται στην σελ 29), «καλούνται οι ενδιαφερόμενοι επαγγελματίες οδηγοί (πολύτεκνοι και μη) ή αυτοί που έχουν την ιδιότητα του πολύτεκνου και κατά την 1η Ιανουαρίου 1983 και κατά την υποβολή της αίτησής τους, είναι κύριοι και κάτοχοι ή αγοραστές με παρακράτηση κυριότητας, ιδανικού μεριδίου ή μεριδίων σε αυτοκίνητο Ε.Δ.Χ., να υποβάλουν μέσα σε δίμηνη ανατρεπτική προθεσμία στον Τμήμα Συγκοινωνιών Δωδ/νήσου αίτηση με τα προβλεπόμενα δικαιολογητικά».

Η δίμηνη προθεσμία για την υποβολή των αιτήσεων και δικαιολογητικών από τους ενδιαφερόμενους αρχίζει την 5η Απριλίου και τελειώνει την 10η Ιουνίου. Μετά την πάροδο της προθεσμίας θα συνέλθει η Νομαρχιακή Επιτροπή Συγκοινωνιών για να αξιολογήσει τις αιτήσεις και να κατατάξει σε σειρά προτεραιότητας τους δικαιούχους με βάση τον αριθμό των μορίων που συγκέντρωσαν. Μετά την υποβολή τυχόν ενστάσεων, οι πίνακες θα οριστικοποιηθούν και θα κινηθούν οι διαδικασίες χορηγήσεως των αδειών.

Μια ξεχωριστή διαση στη θάλασσα

ΔΡΟΜΟΛΟΓΙΑ ΑΠΟ 11/04/2001 - 01/05/2001
ΑΝΑΧΩΡΗΣΕΙΣ ΑΠΟ ΡΟΔΟ

ΗΜ/ΝΙΑ		ΠΛΟΙΟ	ΩΡΑ	ΠΡΟΟΡΙΣΜΟΣ
11.04	Μ.ΤΕΤΑΡΤΗ	ΠΑΤΜΟΣ	14.00	ΤΗΛΟ - ΚΩ - ΚΑΛΥΜΝΟ - ΛΕΡΟ - ΠΑΤΜΟ - ΠΕΙΡΑΙΑ
12.04	Μ.ΠΕΜΠΤΗ	ΡΟΔΟΣ	14.00	ΚΩ - ΚΑΛΥΜΝΟ - ΛΕΡΟ - ΠΑΤΜΟ - ΠΕΙΡΑΙΑ
		ΠΡΕΒΕΛΗ	17.00	ΣΥΜΗ - ΝΙΣΥΡΟ - ΚΩ - ΠΕΙΡΑΙΑ
13.04	Μ.ΠΑΡΑΣΚΕΥΗ	ΠΑΤΜΟΣ	08.30	ΚΩ - ΣΑΜΟ - ΘΕΣΣΑΛΟΝΙΚΗ
14.04	Μ.ΣΑΒΒΑΤΟ	---	---	---
15.04	ΚΥΡΙΑΚΗ			ΠΑΣΧΑ
16.04	ΔΕΥΤΕΡΑ	ΠΡΕΒΕΛΗ	14.00	ΚΩ - ΚΑΛΥΜΝΟ - ΛΕΡΟ - ΠΑΤΜΟ - ΠΕΙΡΑΙΑ
17.04	ΤΡΙΤΗ	ΡΟΔΟΣ	14.00	ΚΩ - ΚΑΛΥΜΝΟ - ΛΕΡΟ - ΠΑΤΜΟ - ΠΕΙΡΑΙΑ
		ΠΑΤΜΟΣ	15.00	ΑΠΟ ΘΕΣ/ΝΙΚΗ ΓΙΑ ΣΑΜΟ - ΚΩ - ΡΟΔΟ
18.04	ΤΕΤΑΡΤΗ	ΠΡΕΒΕΛΗ	14.00	ΤΗΛΟ - ΚΩ - ΚΑΛΥΜΝΟ - ΛΕΡΟ - ΠΑΤΜΟ - ΠΕΙΡΑΙΑ
		ΠΑΤΜΟΣ	17.00	ΚΩ - ΠΕΙΡΑΙΑ
19.04	ΠΕΜΠΤΗ	ΡΟΔΟΣ	17.00	ΣΥΜΗ - ΚΩ - ΠΕΙΡΑΙΑ
20.04	ΠΑΡΑΣΚΕΥΗ	ΠΡΕΒΕΛΗ	14.00	ΚΩ - ΚΑΛΥΜΝΟ - ΛΕΡΟ - ΠΑΤΜΟ - ΠΕΙΡΑΙΑ
21.04	ΣΑΒΒΑΤΟ	ΡΟΔΟΣ	08.30	ΚΑΣΤΕΛΛΟΡΙΖΟ
			17.00	ΚΩ - ΠΕΙΡΑΙΑ
22.04	ΚΥΡΙΑΚΗ	ΠΡΕΒΕΛΗ	14.00	ΝΙΣΥΡΟ - ΚΩ - ΚΑΛΥΜΝΟ - ΛΕΡΟ - ΠΑΤΜΟ - ΠΕΙΡΑΙΑ
23.04	ΔΕΥΤΕΡΑ	---	---	---
24.04	ΤΡΙΤΗ	ΡΟΔΟΣ	14.00	ΚΩ - ΚΑΛΥΜΝΟ - ΛΕΡΟ - ΠΑΤΜΟ - ΠΕΙΡΑΙΑ
25.04	ΤΕΤΑΡΤΗ	ΠΡΕΒΕΛΗ	14.00	ΤΗΛΟ - ΚΩ - ΚΑΛΥΜΝΟ - ΛΕΡΟ - ΠΑΤΜΟ - ΠΕΙΡΑΙΑ
26.04	ΠΕΜΠΤΗ	ΡΟΔΟΣ	17.00	ΣΥΜΗ - ΚΩ - ΠΕΙΡΑΙΑ
27.04	ΠΑΡΑΣΚΕΥΗ	ΠΡΕΒΕΛΗ	17.00	ΚΩ - ΚΑΛΥΜΝΟ - ΑΣΤΥΠΑΛΑΙΑ - ΠΕΙΡΑΙΑ
28.04	ΣΑΒΒΑΤΟ	ΡΟΔΟΣ	14.00	ΚΩ - ΚΑΛΥΜΝΟ - ΛΕΡΟ - ΠΑΤΜΟ - ΠΕΙΡΑΙΑ
29.04	ΚΥΡΙΑΚΗ	ΠΡΕΒΕΛΗ	14.00	ΝΙΣΥΡΟ - ΚΩ - ΚΑΛΥΜΝΟ - ΛΕΡΟ - ΠΑΤΜΟ - ΠΕΙΡΑΙΑ
30.04	ΔΕΥΤΕΡΑ	---	---	---
01.05	ΤΡΙΤΗ	ΡΟΔΟΣ	14.00	ΚΩ - ΚΑΛΥΜΝΟ - ΛΕΡΟ - ΠΑΤΜΟ - ΠΕΙΡΑΙΑ

ΕΚΔΡΟΜΗ ΠΑΣΧΑ ΜΕ F/B ΡΟΔΟΣ - 14.04 έως 17.04 για ΑΜΟΡΓΟ - ΝΑΞΟ - ΣΑΝΤΟΡΙΝΗ.

Κεντρικό Πρακτορείο ΔΑΝΕ SEA LINE Αυστραλίας 92
Ωρες λειτουργίας 08.00 - 20.00 ΤΗΛ. 43150 (10 γραμμές)

D-A-N-E- SEA LINE

ΔΩΔΕΚΑΝΗΣΙΑΚΗ ΑΝΩΝΥΜΗ ΝΑΥΤΙΛΙΑΚΗ ΕΤΑΙΡΙΑ

RODIAN
BEACH • RESORT
RHODES • GREECE
Managed by Amathus

Καλό Πάσχα

ΜΕΓΑΛΟ ΣΑΒΒΑΤΟ

Σας περιμένουμε μετά την Αναστάσιμη Ακολουθία, τον καλό λόγο και το φιλί της αγάπης να' ρθείτε και να απολαύσετε το παραδοσιακό Αναστάσιμο δείπνο που ο Σεφ μας και η ομάδα του ετοίμασαν για εσάς σ' ένα ζεστό περιβάλλον με την συνοδεία μουσικής.

ΜΕΝΟΥ

Παγωμένη Σούμα
Παραδοσιακή Μαγειρίτσα
Ποικιλία Εορταστικών Ορεκτικών
Αναστάσιμη Σαλάτα
Αρνάκι Γάλακτος
Παιάτες Φούρνου Λεμονάτες
Γαλακτομπούρεκο Ζεστό

Τιμή: 10.000δρχ. κατά άτομο, παιδιά έως 12 ετών, 5.000δρχ.

ΚΥΡΙΑΚΗ ΤΟΥ ΠΑΣΧΑ

Πάσχα σημαίνει ελληνική μουσική και γλέντι με παραδοσιακούς χορούς και τραγούδια στην εξοχή... Πάσχα σημαίνει ευχές, τσούγκρισμα κόκκινων αυγών, πατροπαράδοτο αρνί στην σούβλα και κρασί. Ελάτε για το "Χριστός Ανέστη" δίπλα στην πισίνα του 11ου ορόφου, στο Pool Deck Restaurant με την πανοραμική θέα του κόλπου της Ιξιάς. Ενας μεγάλος παραδοσιακός μπουφές και αρνιά της σούβλας σας περιμένουν, παραδοσιακοί χοροί και μουσική θα σας κρατήσουν συντροφιά.

Τιμή: 11.000δρχ. κατά άτομο, παιδιά έως 12 ετών, 5.500δρχ.

Για κρατήσεις παρακαλούμε τηλεφωνήστε:

RODIAN BEACH RESORT
Λ. Ηρακλειδών 100, 85 101 Ιξιά, Τηλ: 89900

ΑΜ 105

δημοκρατικά
ΥΠΑΡΧΕΙ ΑΝΤΙΚΕΙΜΕΝΙΚΗ ΠΡΑΓΜΑΤΙΚΟΤΗΤΑ Η ΟΠΟΙΑ ΔΙΝΕΙ ΤΟ ΜΕΤΡΟ ΤΗΣ ΑΛΗΘΕΙΑΣ (ΑΡΙΣΤΟΤΕΛΗΣ)

Τραχανάς για... αστακομακαρονάδα!

Η κυβέρνηση κι ο Κώστας Σημίτης προσωπικά, από την Πέμπτη που ανακοινώθηκε το πακέτο για την καταπολέμηση της φτώχειας και τον περιορισμό των ανισοτήτων πανηγυρίζει, ωσάν να ανακάλυψε την Αμερική ως νέος Κολόμβος. Το πακέτο ανέρχεται στα 555 δισ. ένα ποσό που για εμάς τους κοινούς θνητούς φαντάζει αστρονομικό, αλλά που απέχει παρασάγγας από τις αρχικές εξαγγελίες της κυβέρνησης που μιλούσαν για παροχές ενός τρισ.

Τα χρήματα αυτά αποτελούν σίγουρα ένα παυσίπονο στη μεγάλη ανέχεια ενός εκατομμυρίου συμπολιτών μας, σίγουρα όμως δεν είναι η ενδεδειγμένη θεραπεία για το πρόβλημα της φτώχειας που μαστίζει μεγάλο κομμάτι της ελληνικής κοινωνίας. Το να δώσει κανείς ένα δεκαχίλιαρο το μήνα σε κάποιον που προσπαθεί να επιβιώσει με 70 και 80.000 δραχμές δεν συνεπάγεται κοινωνικό κράτος δεν έχει καμία σχέση με όσα ευαγγελίζονταν προεκλογικά οι ταγοί του ΠΑΣΟΚ. Το αριστερίστικο μοντέλο και το κοινωνικό πρόσωπο δεν επιδεικνύονται επ'ουδενί με τις συγκεκριμένες εξαγγελίες.

Η στροφή που θέλησε να πάρει το κυβερνών κόμμα, ήταν μάλλον άτσαλη και πιθανόν να οδηγήσει μελλοντικά και στην ανατροπή του οχήματος. Η δέσμη μέτρων που περιλαμβάνονται στο Δίκτυο κατά της φτώχειας είναι η εισοδηματική ενίσχυση με 100.000 δραχμές σε νοικοκυριά ορεινών και μειονεκτικών περιοχών που διαθέτουν ετήσιο εισόδημα μικρότερο των 750.000 δραχμών και 200.000 δραχμές για αυτούς που διαθέτουν εισόδημα λιγότερο από 500.000.

Δηλαδή, οι συμπολίτες μας που βρίσκονται αντιμέτωποι καθημερινά με το φάσμα της πείνας και της εξαθλίωσης βλέπουν ξαφνικά την κυβέρνηση να τους τείνει χείρα βοηθείας «επιστρατεύοντας» ψίχουλα. Από το μέτρο αυτό, θα ωφεληθούν περί τις 140.000 οικογένειες. Το νούμερο αυτό από μόνο του αρκεί για να καταδείξει τη ψαλίδα της ανισότητας που επικρατεί στην Ελλάδα του 21ου αιώνα.

Ο σοσιαλισμός δηλαδή, σε όλο του το μεγαλείο.

Παράλληλα, θα δοθεί επίδομα 48.000 δραχμών το μήνα σε μακροχρόνια ανέργους, δηλαδή ανθρώπους ηλικίας από 45 έως 65 ετών, που το σύστημα τους κατέστησε οικονομικά ανενεργούς, θέτοντας τους στο περιθώριο, δημιουργώντας την κοινωνία των λίγων. Για τα άτομα αυτά, η κυβέρνηση Σημίτη αποφάσισε ότι ένα μικρό ποσό - σαν δωρεά σε επαίτη - είναι αρκετό για να λύσει το πρόβλημα. Κανείς από τους μεγαλοσχήμονες δεν έχει αντιληφθεί ότι αυτό που χρειάζονται οι εν λόγω άνεργοι δεν είναι η ελεημοσύνη, αλλά η δημιουργία νέων θέσεων εργασίας και η απορρόφηση τους σε αυτές. Το πρώτο μέλημα μιας κυβέρνησης που σέβεται τον εαυτό της είναι να αντιλαμβάνεται με όλες τις αισθήσεις της το ιερό δικαίωμα του πολίτη για εργασία. Το πλάνο των παροχών συμπληρώνουν επίσης νέοι παιδικοί βρεφονηπιακοί σταθμοί καθώς και η δημιουργία κέντρων δημιουργικής απασχόλησης παιδιών μαζί με 80 κέντρα ημερήσιας φροντίδας ηλικιωμένων και 1.000 νέες μονάδες σε όλες τις περιφέρειες της χώρας που θα βοηθήσουν στην επέκταση του προγράμματος «βοήθειας στο σπίτι» με υπηρεσίες σε αδύναμα άτομα και ηλικιωμένους, καθώς και επενδύσεις σε μικρές γεωργικές εκμεταλλεύσεις.

Επειδή βέβαια εμείς δεν έχουμε ως στόχο μας να επιδοθούμε σε μια κριτική για την κριτική, δεχόμαστε ότι κάποια από τα μέτρα που ελήφθησαν βρίσκονται προς τη σωστή κατεύθυνση, διότι θα επιλύσουν προβλήματα εξυπηρετώντας κάποιες αδύναμες μονάδες, δημιουργώντας παράλληλα και δέκα περίπου χιλιάδες θέσεις εργασίας. Τα μέτρα όμως αυτά, θα πρέπει να τονίσουμε ότι στο σύνολο τους δεν αλλάζουν ριζικά την εικόνα της κοινωνίας των 2/3 που σήμερα βιώνουμε. Ο πρωθυπουργός στην προσπάθεια του να υπερασπιστεί το πρόγραμμα που εκπονήθηκε αλλά και να δικαιολογήσει τα αδικαιολόγητα και τις αδυναμίες της πολιτικής του, επιχειρεί να μεταθέσει τις ευθύνες σε τρίτους. Δηλαδή σε αυτούς που επί δεκαετίες τώρα βρίσκονται στο χώρο της αντιπολίτευσης.

Οι καταγγελίες έκαναν λόγο για ένα οργανωμένο σχέδιο με στόχο να ακυρωθεί το νόημα των εξαγγελιών της κυβέρνησης για την αντιμετώπιση της φτώχειας. Ολα αυτά υποδηλώνουν την πρωθυπουργική αμηχανία αλλά και το φιάσκο των προεκλογικών εξαγγελιών.

Οι κυβερνώντες έχασαν την αίσθηση του μέτρου και προσπαθούν τώρα να σερβίρουν τον τραχανά για αστακομακαρονάδα. Φάβα... η δουλειά.

Δυστυχώς είδαμε και κάποιους εξωθεσμικούς παράγοντες να επιχαίρουν και να χειροκροτούν για το ολίσθημα αφού ούτε λίγο ούτε πολύ παρουσίασαν τις ψευδοπαροχές ως το μοντέλο κοινωνικού προσανατολισμού. Εμείς, θα τους πούμε συγχαρητήρια διότι στην Γκεμπελική πολιτική παίρνουν άριστα απειλώντας ακόμη να αδειάσουν από τη θέση κι αυτόν τον κυβερνητικό εκπρόσωπο. Μήπως έφτασε το πλήρωμα του χρόνου να προταθούν κι αυτοί από τον Κώστα Σημίτη για κάποιο υπουργείο; Ούτως ή άλλως οι τίτλοι στην Ελλάδα μοιράζονται αγόγγυστα και αφειδώς αφού από περιεχόμενο και ουσία είμαστε άδειο πουκάμισο. Δεν πιστεύουμε όμως πως οι οπαδοί οποιουδήποτε κόμματος μπορούν να πεισθούν από τεχνάσματα, αφού όπως διεμήνυσαν και οι εργαζόμενοι, αυτό το χάπι δεν καταπίνεται εύκολα. Αν ο Κώστας Σημίτης θέλει πραγματικά να αλλάξει το σκηνικό αμβλύνοντας τις ανισότητες θα πρέπει να ακολουθήσει μια πιο συνετή οικονομική πολιτική.

Να νοικοκυρέψει τα πράγματα να περιορίσει τις σπατάλες και να εξοικονομήσει πόρους που θα ανακουφίσουν ουσιαστικά τις πλατιές λαϊκές μάζες.

Η ελληνική κοινωνία δεν έχει ανάγκη από ψίχουλα της τάξης του δεκαχίλιαρου, αλλά χρειάζεται γενναίες πολιτικές αποφάσεις, χρειάζεται αναπτυξιακή πολιτική και όχι επιδοματική πολιτική ψηφοθηρίας, χρειάζεται νέες θέσεις εργασίας χρειάζεται εφαρμογή των νόμων, χρειάζεται επιστροφή στα ήθη, χρειάζεται αλλαγή εκ βάθρων στη νοοτροπία της αρπαχτής, που σήμερα βασιλεύει μαζί με τον ήλιο.

ΚΑΤΑΡΡΙΠΤΟΝΤΑΙ ΚΑΘΗΜΕΡΙΝΑ ΟΙ ΜΥΘΟΙ ΠΕΡΙ ΠΛΟΥΤΟΥ

Απίστευτα μεγάλες διαστάσεις προσέλαβε η φτώχεια και στην Ρόδο

Η Εκκλησία και οι Δήμοι γνωρίζουν πόσοι άνθρωποι δεν έχουν και να φάνε!

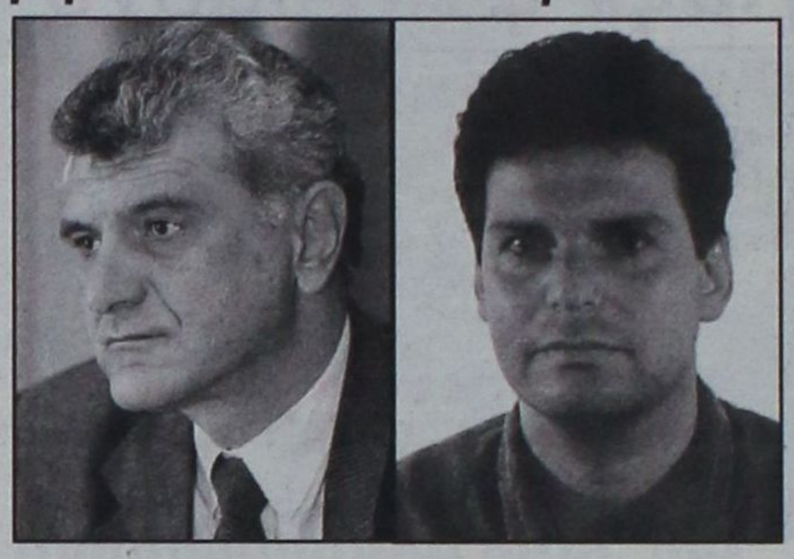

Πολύ μεγαλύτερες διαστάσεις απ' ό,τι θα πίστευε κανείς έχει προσλάβει το πρόβλημα της φτώχειας, ακόμα και στην πόλη της Ρόδου, που βρίσκεται στο επίκεντρο της οικονομικής δραστηριότητας όχι μόνο του νησιού, αλλά ολόκληρου του νομού Δωδ/σου και είναι μία από τις πλουσιότερες της χώρας, όπως τουλάχιστον, φαίνεται στα χαρτιά.

Η διαπίστωση αυτή, που έρχεται σαν συνέχεια του χθεσινού αποκαλυπτικού ρεπορτάζ της «δ» για την κατακόρυφη αύξηση των αιτήσεων που δέχονται οι Τράπεζες για την χορήγηση δανείων και το πρωτοφανές πρόβλημα ρευστότητας, που παρουσιάζουν νοικοκυριά και επιχειρήσεις, ανήκει στον αντιδήμαρχο και πρόεδρο του Οργανισμού Πρόνοιας του Δήμου Ροδίων κ. Μανώλη Γλυνό και βασίζεται, στα επίσημα στοιχεία, που διαθέτει ο Οργανισμός και τα οποία ανατρέπουν μύθους και δοξασίες.

Ο κ. Γλυνός σήμερα, μαζί με τον πρόεδρο κ. Γιώργο Γιαννόπουλο και μέλη του διοικητικού συμβουλίου του ΔΟΠ από τις 10.30 το πρωί μέχρι αργά το μεσημέρι, θα μοιράσουν τρόφιμα σε 9 ενορίες της πόλεως για την ενίσχυση άπορων συμπολιτών μας. Υπολογίζεται ότι θα διανεμηθούν περί τα 300 πλήρη γεύματα (σε μερίδες) σε ισάριθμους κατοίκους της πόλεως, που δεν μπορούν να εξασφαλίσουν τα απαραίτητα για το πασχαλινό τραπέζι.

Ωστόσο, όπως δήλωσε ο κ. Γλυνός, αυτή η μορφή βοήθειας που προσφέρεται εδώ και άρκετά χρόνια από τον ΔΟΠ, αποτελεί «αίτημα» των ιερέων των ενοριών της πόλεως για να βοηθηθούν άνθρωποι που αντιμετωπίζουν κινητικά προβλήματα ή είναι πολύ ηλικιωμένοι για να συμμετάσχουν στο γεύμα αγάπης που διοργανώνεται την Κυριακή του Πάσχα στο Ροδίνι ή να λάβουν μια από τις - άλλης μορφής - ενισχύσεις που χορηγεί ο Δήμος.

«Αυτή η προσφορά αφορά αποκλειστικά αυτούς που δεν μπορούν να μετακινηθούν. Εμείς θα παραδώσουμε τα τρόφιμα και οι ιερείς με τις εκκλησιαστικές επιτροπές θα μεριμνήσουν για να φθάσουν σ' αυτούς. Αλλοι συμπολίτες μας που αντιμετωπίζουν πρόβλημα ενισχύονται με διαφορετικό τρόπο, όπως είναι οι τροφοκάρτες», διευκρίνισε ο αρμόδιος για θέματα Πρόνοιας αντιδήμαρχος κ. Μαν. Γλυνός.

Από την μεγάλη σ' αυτόν το τομέα δραστηριότητα του ΔΟΠ, που δεν πρέπει μάλιστα να καλύπτει όλες τις περιπτώσεις, αποδεικνύεται με αναμφισβήτητο τρόπο ότι το πρόβλημα της φτώχειας είναι πολύ μεγαλύτερο απ' ότι φαίνεται, ακόμα και μέσα στην καρδιά της πόλεως Ρόδου.

Ωστόσο οι υπεύθυνοι του Δημοτικού Οργανισμού Πρόνοιας που καταγράφουν αυτήν την δυσάρεστη πλευρά της πραγματικότητας, διαπιστώνουν μια ιδιαιτέρως θετική διάθεση μεγάλης μερίδας συμπολιτών μας να βοηθήσουν αναξιοπαθούντες συναθρώπους μας, πολλές φορές μάλιστα από το ίδιο το υστέρημά τους, με «αθόρυβο» και ουσιαστικό τρόπο.

«Επιχειρηματίες, αλλά και απλοί, ανώνυμοι συμπολίτες μας, προσφέρουν τρόφιμα, ρούχα ή οποιαδήποτε άλλα είδη για να ενισχύσουν αυτούς που έχουν ανάγκη. Μέσα από τον προβληματισμό και τα δυσάρεστα συναισθήματα που προκαλεί σε όλους μας το φαινόμενο της φτώχειας, βγαίνει ένα αισιόδοξο μήνυμα: ότι η ευαισθησία και η διάθεση προσφοράς δεν έχουν λείψει» κατέληξε ο κ. Μαν. Γλυνός.

Για το μέγεθος που έχει προσλάβει η φτώχεια και στο νησί μας (με πολλούς μάλιστα γέροντες και γερόντισσες εγκαταλελειμμένους από τα ίδια τα παιδιά και τις οικογένειες τους) μεγάλη γνώση έχουν φυσικά η Μητρόπολη Ρόδου και οι Εφημέριοι των Ενοριών, που κάνουν ό,τι μπορούν για να απαλύνουν τον πόνο και την δυστυχία τους, ιδιαιτέρως αυτές τις άγιες ημέρες, εφαρμόζοντας όσο μπορούν την ρήση της Καινής Διαθήκης, «μη γνώτω η αριστερά σου, τι ποιεί η δεξιά σου»!

KYROS SHOPS
Γ. ΜΑΡΙΕΤΤΟΣ
Η ολοκληρωμένη λύση για τον επαγγελματικό σας χώρο
ΜΟΚΕΤΕΣ - ΧΑΛΙΑ - ΔΑΠΕΔΑ - ΕΠΙΠΛΑ - ΥΦΑΣΜΑΤΑ - ΕΠΙΠΛΩΣΕΙΣ - ΚΟΥΡΤΙΝΕΣ - ΤΑΠΕΤΣΑΡΙΕΣ ΤΟΙΧΟΥ - ΛΕΥΚΑ ΕΙΔΗ - ΣΤΟΡ


Kyros group
ΕΠΑΓΓΕΛΜΑΤΙΚΟΣ ΕΞΟΠΛΙΣΜΟΣ
ΞΕΝΟΔΟΧΕΙΑ - ΕΣΤΙΑΤΟΡΙΑ - ΚΑΤΑΣΤΗΜΑΤΑ - ΓΗΠΕΔΑ - ΚΑΤΑΣΚΕΥΑΣΤΙΚΕΣ ΕΤΑΙΡΙΕΣ - ΔΗΜΟΣΙΟΙ ΧΩΡΟΙ
ΚΕΝΤΡΙΚΟ: Μ. ΚΩΝ/ΝΟΥ 27 ΡΟΔΟΣ 85100 - ΤΗΛ. 30090, 26590, FAX: 30079
ΥΠΟΚ/ΜΑ:4ο χλμ ΡΟΔΟΥ - ΛΙΝΔΟΥ ΤΗΛ. 68838

ευθέως & πλαγίως



με τη γραφίδα της ΡΕΝΑΣ ΔΙΑΚΙΔΗ
RENAD@RHO.FORTHNET.GR.

ΑΠΟ ΠΟΙΟΝ ΚΙΝΔΥΝΕΥΕΙ Η ΟΡΘΟΔΟΞΙΑ;

Τελικώς από ποιόν κινδυνεύει πραγματικά η Ορθοδοξία; Από τον **Πάπα** ή από την έπαρση την αυταρέσκεια και τον **«Εκκλησιαστικό Επαρχιωτισμό»** του **Αρχιεπισκόπου Χριστόδουλου;**

Ο χαρακτηρισμός ανήκει στον Οικουμενικό Πατριάρχη **Βαρθολομαίο** που για μία ακόμη φορά επιχειρεί να συνετίσει τον υπερφίαλο έως γραφικό Αρχιεπίσκοπο.

Ο κ. Βαρθολομαίος, μιλώντας στους Ελληνες ανταποκριτές στις Βρυξέλλες που επισκέφθηκαν την Κων/πολη αναφερόμενος στην επικείμενη επίσκεψη του Πάπα στην Αθήνα, κάλεσε την Εκκλησία της Ελλάδας να κατευνάσει τις αντιδράσεις μερίδας πιστών (όχι μόνο δεν θα τις κατευνάσει, αλλά αντίθετα θα τις υποδαυλίσει). **«Δεν πρέπει να είμαστε φονταμενταλιστές και γραφικοί, ούτε να διατηρείται το σχίσμα μετά από χίλια χρόνια»**, δήλωσε ο Οικουμενικός Πατριάρχης στα ώτα του μη ακούοντος Χριστόδουλου.

Παράλληλα τόνισε ότι θεωρεί πιο σημαντική την κρίση που έχει ξεσπάσει στις σχέσεις του Πατριαρχείου με την Ελλαδική Εκκλησία, παρά εκείνη με το Πατριαρχείο της Μόσχας.

Κρίση που ενισχύθηκε από την αμφισβήτηση από τον Αρχιεπίσκοπο του καθεστώτος των λεγομένων **Νέων Χώρων** της **Κρήτης** και της **Δωδεκανήσου** στις πρόσφατες συνομιλίες των αντιπροσωπειών των δύο Εκκλησίων. Ο ίδιος ο Οικουμενικός Πατριάρχης υπενθύμισε με νόημα κατά την προσφώνηση της αντιπροσωπείας της Ελλαδικής Εκκλησίας προ ημερών στο Φανάρι πως «οι συνομιλίες διεξάγονται σε μια περίοδο κατά την οποία **εγείρονται από διάφορες πλευρές ή καλλιεργούνται σκόπιμα υπόνοιες περί διεκδικήσεων** κανονικής φύσεως της μιας ή της άλλης πλευράς, ως εάν επρόκειτο περί θεμάτων μη σαφώς καθορισμένων και διατετυπωμένων εις τα θεμελιώδη κείμενα».

Ηταν η πιο διακριτική διατύπωση που θα μπορούσε να γίνει για ένα θέμα τόσο σοβαρό, που εγείρεται με προφανείς σκοπιμότητες.

Την ίδια ώρα υπάρχουν Χριστιανοί Ορθόδοξοι που δεν αντιλαμβάνονται ότι με την υπογραφή τους στο περιβόητο δημοψήφισμα για τις **ταυτότητες δεν προστατεύουν την Ορθοδοξία, αλλά ρίχνουν νερό στον μύλο του Αρχιεπισκόπου Χριστόδουλου** και στις δικές του προσωπικές επιδιώξεις, με όποιες συνέπειες αυτό μπορεί να επιφέρει.

ΜΑΚΑΡΙ Ν'ΑΠΕΡΓΟΥΣΑΝ ΚΑΘΕ ΜΕΡΑ

Χωρίς εφημερίδες (αθηναϊκές) χθές, χωρίς ενημέρωση από τηλεόραση, ραδιόφωνο, Internet προχθές. Τι συμπέρασμα βγήκε; Μπορούμε ή δεν μπορούμε χωρίς αυτά; Ο καθένας θα απαντήσει ανάλογα με τα γούστα ή με τα ....βίτσια του, γιατί πως αλλιώς να χαρακτηρίσει κανείς όλους όσους υπομένουν επί ώρες κάθε βράδυ τους Ευαγγελάτους να στήνουν δικαστήρια και reality shows (δήθεν ενημέρωση) δι' ασήμαντον αφορμήν;

Η ιδανική απάντηση θα ήταν ίσως αυτή: «Ναι μας έλειψαν οι εφημερίδες για την αναλυτική, σχολιαστική, διεισδυτική ματιά τους στα γεγονότα, μας έλειψαν τα σύντομα δελτία ειδήσεων των καναλιών που μας δίνουν την δυνατότητα σε 1' ή σε 15' λεπτά να μάθουμε τι γίνεται γύρω μας. Οχι, δεν μας έλειψαν οι καθεβραδυνοί τηλεμαραθώνιοι δήθεν ενημερωτικοί που κάποτε ξεκίνησαν ως δελτία ειδήσεων και πλησιάζουν όλο και πιό πολύ την trash T.V. Οχι, δεν μας έλειψαν όλοι αυτοί οι έξαλλοι news casters, ρεπόρτερς μαϊντανοί, γλαστρες κ.λπ. κ.λπ. Δεν μας ενδιαφέρει η γνώμη τους. Μακάρι να απεργούσαν κάθε μέρα». Την πιθανότητα ν'απεργήσουμε κάποια μέρα κι εμείς σε ένδειξη διαμαρτυρίας την εξετάζει κανείς;

ΠΡΟΣΩΠΙΚΟΤΗΤΕΣ ΣΤΗΝ ΠΑΤΜΟ

Στην Πάτμο χτυπά και φέτος η καρδιά της Ορθοδοξίας. Το ανεπανάληπτο τελετουργικό της Μεγάλης Εβδομάδας, με αποκορύφωμα την **Ακολουθία του Νιπτήρος**, γίνεται για άλλη μία φορά πόλος έλξης για πολλές προσωπικότητες από την Ελλάδα και το εξωτερικό. Αν επαληθευτούν οι πληροφορίες, τότε η παρουσία του ΠΑΣΟΚ και της κυβέρνησης δεν θα είναι διόλου ευκαταφρόνητη. Ο Υπουργός Εμπορικής Ναυτιλίας **Χρήστος Παπουτσής,** ο Υπουργός Δικαιοσύνης **Μιχάλης Σταθόπουλος**, πιθανόν και ο Υπουργός Εξωτερικών Γιώργος Παπανδρέου, ο γραμματέας του ΠΑΣΟΚ **Κώστας Σκανδαλίδης,** ο βουλευτής **Δημήτρης Κρεμαστινός,** ο σύμβουλος επικοινωνίας του πρωθυπουργού **Γ. Σεφερτζής** είναι μερικά από τα ονόματα που ακούγονται. Σ' αυτά μπορούν να προστεθούν ακόμη ο μεγαλοεκδότης Χρήστος Λαμπράκης, ο πρώην **Υπουργός Εξωτερικών της Κύπρου Γ. Μιχαηλίδης,** ο πρέσβυς του Λιβάνου και πολλοί άλλοι. Οι μέρες του Πάσχα δίνουν άλλωστε μια καλή ευκαιρία και στους «εγχώριους» πολιτικούς να συνδυάσουν το τερπνόν μετα του ωφελίμου και να γιορτάσουν περιοδεύοντας στα νησιά της Δωδ/σου, κυρίως στο βόρειο συγκρότημα **Αριστοτέλης Παυλίδης** και **Φώτης Κωστόπουλος** ξεκίνησαν έγκαιρα από το περασμένο Σάββατο (του Λαζάρου). Σίγουρα θα ακολουθήσουν κι άλλοι.

ΠΤΩΣΗΣ ΣΥΝΕΧΕΙΑ

Δημοσκοπήσεων συνέχεια (η στήλη έχει κάποιες «αδυναμίες»), αυτή τη φορά περί της μέτρησης κοινής γνώμης της V-PRC που δημοσιεύθηκε στην «Ημερησία».

Το πολιτικό τοπίο δεν διαφοροποιείται από την εικόνα που έδωσαν οι άλλες πρόσφατες δημοσκοπήσεις. Ολες καταγράφουν σε γενικές γραμμές τα ίδια φαινόμενα, τις ίδιες αντιδράσεις του εκλογικού σώματος, που τώρα δείχνει να γυρίζει την πλάτη στους πολιτικούς με μεγαλύτερη συχνότητα απ' ότι πέρυσι τέτοια εποχή. Εκείνα τα 80% και 90% θα πρέπει να τα ξεχάσουν εκείνοι που τα είχαν και πρώτος και καλύτερος ο Δημήτρης Αβραμόπουλος καθώς από 73,2% αγγίζει πλέον το 52,9%. Ακολουθούν ο Κ. Σημίτης με πτώση από το 60,4% στο 43,4%, καθώς και ο αρχηγός της αξιωματικής αντιπολίτευσης με ποσοστό που έφτασε το 47,7% από 57,7%. Σημειώνεται ότι η έρευνα διεξήχθη κατά το διάστημα στο οποίο επιτεύχθηκε η επιστροφή του Γιώργου Σουφλιά στη ΝΔ.

Το ποσοστό δημοτικότητας του Ν. Κωνσταντόπουλου είναι 54,5% (από 59,7%), του Δημήτρη Τσοβόλα 37,3% (από 38,4%), του Στέφανου Μάνου 38,6% (από 42,7%) και της Αλέκας Παπαρήγα 23,8% (από 22,4%), της μόνης που σημείωσε άνοδο!



ARISTON
ΤΑ ΠΑΝΤΑ ΑΡΙΣΤΑ
Ευκολίες πληρωμής από 18 μέχρι και 36 μήνες χωρίς προκαταβολή
ΧΑΜΗΛΕΣ ΤΙΜΕΣ ΚΑΙ ΔΟΣΕΙΣ
ARISTON ΙΤΑΛΙΑΣ:
ΚΟΥΖΙΝΕΣ ΚΑΙ ΦΟΥΡΝΟΙ ΠΑΝΤΟΣ ΤΥΠΟΥ - ΕΣΤΙΕΣ ΚΕΡΑΜΙΚΕΣ ΚΑΙ ΑΠΛΕΣ - ΨΥΓΕΙΑ - ΚΑΤΑΨΥΚΤΕΣ- ΨΥΓΕΙΟΚΑΤΑΨΥΚΤΕΣ - ΠΛΥΝΤΗΡΙΑ ΡΟΥΧΩΝ ΚΑΙ ΠΙΑΤΩΝ - ΘΕΡΜΟΣΙΦΩΝΕΣ ΓΙΑΛΙΟΥ ΑΠΟΡΡΟΦΗΤΗΡΕΣ ΚΟΥΖΙΝΑΣ ΠΑΝΤΟΣ ΤΥΠΟΥ
απλά και εντοιχιζόμενα σε ποικιλία χρωμάτων
ΚΑΙ ΤΩΡΑ ΑΠΛΑ - ΕΝΤΟΙΧΙΖΟΜΕΝΑ
ΠΛΥΝΤΗΡΙΑ - ΨΥΓΕΙΑ - ΚΟΥΖΙΝΕΣ ΚΑΙ ΜΙΚΡΟΣΥΣΚΕΥΕΣ ELKO - ΕΣΚΙΜΟ - BOSCH - SIEMENS (ΜΠΟΣ - ΣΙΜΕΝΣ) ΣΤΙΣ ΧΑΜΗΛΟΤΕΡΕΣ ΤΙΜΕΣ ΤΗΣ ΑΓΟΡΑΣ ΠΡΟΪΟΝΤΑ PHILIPS - SONY - PANASONIC - PIONEER - AIWA - HITACHI - SAMSUNG - TECHNICS
Επισκεφθείτε μας για να βεβαιωθείτε για τις ΧΑΜΗΛΕΣ ΤΙΜΕΣ μας!
Εισάγουμε και γι' αυτό πουλάμε φθηνότερα
ARISTON Η ΠΡΟΗΓΜΕΝΗ ΤΕΧΝΟΛΟΓΙΑ
ΤΗΛΕΟΡΑΣΕΙΣ - ΒΙΝΤΕΟ - ΒΙΝΤΕΟΚΑΜΕΡΕΣ - ΒΙΝΤΕΟΤΗΛΕΟΡΑΣΕΙΣ - ΜΙΚΡΟΣΥΣΚΕΥΕΣ - FAX - ΣΤΕΡΕΟ - ΤΗΛΕΦΩΝΑ - C.D. - ΣΚΟΥΠΕΣ
ΟΛΕΣ ΟΙ ΜΑΡΚΕΣ ΣΕ ΠΟΙΚΙΛΙΑ ΤΥΠΩΝ
Αντιπρόσωποι - Εισαγωγείς ΔΩΔΕΚΑΝΗΣΟΥ από το 1960
ΑΔΕΛΦΟΙ ΣΤΕΦΑΝΟΥ Ο.Ε.
ΝΕΑ ΚΑΤΑΣΤΗΜΑΤΑ ΣΤΕΛΙΟΥ ΚΩΤΙΑΔΗ 3
FAX 22568, ΤΗΛ.: 22568 - 22695

ΕΝΩ ΑΡΧΙΣΕ Η ΣΑΙΖΟΝ

Καθυστερεί η πρόσληψη *εποχικού προσωπικού*

Σοβαρά προβλήματα αντιμετωπίζουν οι Δήμοι

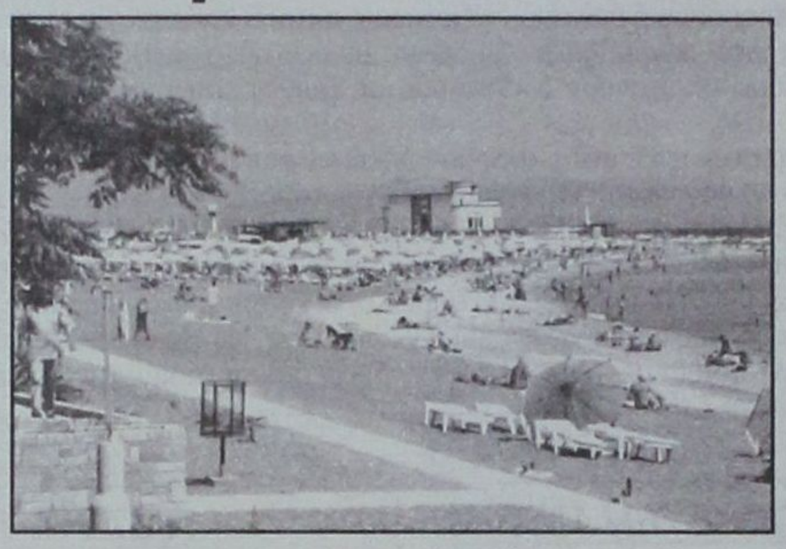

Σοβαρά προβλήματα στην κάλυψη των αυξημένων αναγκών που δημιουργεί η τουριστική περίοδος θα αντιμετωπίσουν οι Δήμοι εξ'αιτίας της μεγάλης καθυστέρησης που παρατηρείται στην έγκριση πρόσληψης εποχικού προσωπικού.

Το πρόβλημα αφορά κυρίως τους τουριστικούς Δήμους οι ανάγκες των οποίων πολλαπλασιάζονται με την έλευση των πρώτων τουριστών και είναι αδύνατο να καλυφθούν από το μόνιμο προσωπικό. Παρά το γεγονός ότι οι Δήμοι κλήθηκαν πριν από πολλούς μήνες να γνωστοποιήσουν εγγράφως τις ανάγκες τους σε εποχικό προσωπικό, η διαδικασία της έγκρισης από την αρμόδια υπουργική επιτροπή δεν έχει ακόμα διεκπεραιωθεί.

Σοβαρά προβληματισμένη εμφανίζεται η πολιτική ηγεσία του Δήμου Ροδίων, καθώς η πόλη αποτελεί ουσιαστικά την βιτρίνα ολόκληρου του νησιού. Ο Δήμος Ροδίων ζήτησε να προσλάβει συνολικά 105 έκτακτους σε διάφορες υπηρεσίες του, με «έμφαση» στις παραλίες και στην φύλαξη της Μεσαιωνικής Πόλης. Σημειώνεται ότι ο αριθμός αυτός δεν αφορά τον τομέα της καθαριότητας, καθώς η ΔΕΚΡ ως Επιχείρηση ακολουθεί ξεχωριστή διαδικασία. Ωστόσο άλλοι Δήμοι θα αντιμετωπίσουν πρόβλημα και στην καθαριότητα όπου απασχολούν εποχικό προσωπικό.

«Πέρσι η διαδικασία των προσλήψεων καθυστέρησε λόγω των εκλογών, αφού δεν μπορούσαμε να κάνουμε προσλήψεις στην διάρκεια της προεκλογικής περιόδου. Φέτος δεν ξέρουμε που οφείλεται η καθυστέρηση» δήλωσε χθες ο αντιδήμαρχος επί των διοικητικών θεμάτων του Δήμου Ροδίων κ. Αντώνης Αλαβέρας, που αδυνατεί εκ των πραγμάτων να στελεχώσει τα δημοτικά συνεργεία.

Σημειώνεται ότι όπως έχει διαμορφωθεί η κατάσταση, οι Δήμοι δεν προβλέπεται να ενισχυθούν με προσωπικό πριν από τα τέλη Μαΐου, εξ' αιτίας αφ'ενός των εορτών του Πάσχα και αφ'ετέρου του 20ημέρου που συνήθως απαιτείται (μετά την έγκριση από την υπουργική επιτροπή) για τη διεκπεραίωση της όλης διαδικασίας.

ΜΕΤΑ ΤΙΣ ΚΑΤΑΓΓΕΛΙΕΣ

Αρχισε η διενέργεια ελέγχου *στα έργα του Δήμου Λέρου*

Δεν ανησυχεί ο δήμαρχος Γ. Αντάρτης

Ξεκίνησαν στην Λέρο οι εξονυχιστικοί τεχνικοί έλεγχοι των έργων που εκτελέσθηκαν στην χρονική περίοδο 1996 - 1998 (μέχρι και τον Ιούνιο του '98), προκειμένου να διαπιστωθεί εάν έγιναν βάσει των προδιαγραφών που όριζαν οι εγκεκριμένες από το Δημοτικό Συμβούλιο Λέρου μελέτες, ή αν υπάρχουν σοβαρές παραλείψεις.

Οι έλεγχοι γίνονται από τοπογράφο - μηχανικό κοινής αποδοχής από το Δημοτικό Συμβούλιο, παρουσία του δημάρχου Λέρου κ. Γιάννη Αντάρτη και εκπροσώπου της μειοψηφίας και αφορούν εκείνα τα έργα για τα οποία έγιναν σοβαρότατες καταγγελίες πριν από λίγους μήνες. Σύμφωνα με τις καταγγελίες αυτές «πληρώθηκαν έργα που δεν έγιναν ποτέ»!

Οι σχετικοί έλεγχοι θα διαρκέσουν περίπου ένα μήνα, σύμφωνα με τις εκτιμήσεις του ελεγκτή τοπογράφου - μηχανικού κ. Ολυμπίτη και θα καταδείξουν εάν ευσταθούσαν οι καταγγελίες εις βάρος της δημοτικής αρχής και ιδιαίτερα κατά του δημάρχου κ. Γιάννη Αντάρτη. Σημειώνεται ότι τα επίμαχα έργα είχαν γίνει με αυτεπιστασία των τεχνικών υπηρεσιών του Δήμου και δεν σχετίζονται με το καταλογιστικό πόρισμα των 122 εκ. δρχ. κατά του δημάρχου και του προϊσταμένου των οικονομικών υπηρεσιών για το 1999.

Ο δήμαρχος Λέρου κ. Γιάννης Αντάρτης, που δέχθηκε μια άνευ προηγουμένου επίθεση από τους αντιπάλους του εξαιτίας αυτών των έργων, δήλωσε πάντως προς την «δ» ότι «δεν έχει καμμία απολύτως ανησυχία για το αποτέλεσμα των ελέγχων».

«Επιλέξαμε καταρχήν μια διάφανη και αδιάβλητη ελεγκτική διαδικασία, προκειμένου να μην αμφισβητηθεί το τελικό πόρισμα του ελέγχου στα συγκεκριμένα έργα, στην οποία μετέχει μάλιστα και ο επικεφαλής της μειοψηφίας του δημοτικού συμβουλίου. Χωρίς να θέλω να προκαταλάβω το αποτέλεσμα των ελέγχων, σας δηλώνω εκ των προτέρων ότι δεν πρόκειται να διαπιστωθεί καμιά απολύτως παρατυπία, απλούστατα γιατί τα έργα αυτής της περιόδου έγιναν και μάλιστα κανονικότατα. Αυτό θα αποδειχθεί και από τους σχετικούς ελέγχους, ώστε να σταματήσει επιτέλους κάποτε η λασπολογία εις βάρος της δημοτικής αρχής και η ποινικοποίηση της πολιτικής ζωής στο νησί μας», ανέφερε ο δήμαρχος Λέρου κ. Γιάννης Αντάρτης.

Το πόρισμα τοιυ τοπογράφου - μηχανικού κ. Ολυμπίτη θα παραδοθεί μέχρι τα μέσα Μαΐου και κατά πάσα πιθανότητα θα παρουσιασθεί στο δημοτικό συμβούλιο από τον ίδιο προκειμένου να εξηγηθούν τυχόν απορίες των δημοτικών συμβούλων.

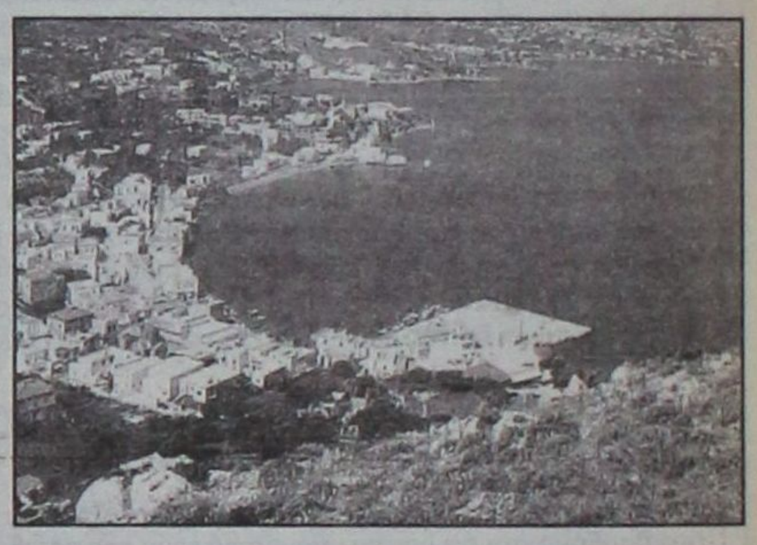

Δ·Α·Ν·Ε· SEA LINE

ΔΩΔΕΚΑΝΗΣΙΑΚΗ ΑΝΩΝΥΜΗ ΝΑΥΤΙΑΛΙΑΚΗ ΕΤΑΙΡΕΙΑ

Πασχαλινές Προσφορές

Εκπτώσεις 50% σε επιβάτες και Ι.Χ.

με F/B ΠΑΤΜΟΣ

για Θεσ/νίκη

Αναχώρηση 13/04 επιστροφή 17/04/01

ΡΟΔΟ - ΘΕΣ/ΝΙΚΗ - ΡΟΔΟ

2 άτομα — σε δίκλινη εξωτερική καμπίνα ΑΑ2 και μεταφορά Ι.Χ. — 103.000 (μετ' επιστροφής)

4 άτομα — σε τετράκλινη εσωτερική καμπίνα ΑΒ4 και μεταφορά Ι.Χ. — 143.000 (μετ' επιστροφής)

ΚΩ - ΘΕΣ/ΝΙΚΗ - ΚΩ

2 άτομα — σε δίκλινη εξωτερική καμπίνα ΑΑ2 και μεταφορά Ι.Χ. — 91.000 (μετ' επιστροφής)

4 άτομα — σε τετράκλινη εσωτερική καμπίνα ΑΒ4 και μεταφορά Ι.Χ. — 132.000 (μετ' επιστροφής)

Πληροφορίες - Κρατήσεις Θέσεων 0241-43150
Αυστραλίας 92, 85100, ΡΟΔΟΣ

ΠΑΣΧΑ στη ΣΑΜΟ

Πασχαλινό Πακέτο Διακοπών με F/B ΠΑΤΜΟΣ

Αναχώρηση από Ρόδο	HTL «SAMOS» Κατ C'Superior	HTL «IONIA MARIS» Κατ Α'
Δίκλινο	63.000	73.000
Τρίκλινο	56.000	65.000

Αναχώρηση από Κω	HTL «SAMOS» Κατ C'Superior	HTL «IONIA MARIS» Κατ Α'
Δίκλινο	52.500	62.500
Τρίκλινο	48.000	57.500

Σημείωση: Οι τιμές είναι κατ' άτομο

Το Πακέτο περιλαμβάνει: • Μεταφορά Ι.Χ • Εισιτήρια πλοίου Ρόδου /Κω - Σάμο - Ρόδο /Κω • 5 διανυκτερεύσεις σε ξενοδοχείο επιλογής σας • 5 πρωινά στο ξενοδοχείο

Προαιρετική

Εκδρομή στο Κουσάντασι 10.000+ Φόρους (Τουρκίας 10 USD + 3.000 Ελλάδας)

Πληροφορίες - Κρατήσεις Θέσεων 0241- 43150

Πασχαλινό

Ταξίδι - Κρουαζιέρα στο Αιγαίο!!!

με το F/B «ΡΟΔΟΣ»

Από Μ. Σάββατο 14/4 έως Τρίτη 17/4

Αμοργός - Νάξος - Σαντορίνη

Περίληψη προγράμματος

Μ. Σάββατο
Αναχώρηση 12.00 από Ρόδο
Άνάσταση στην Αμοργό
Αναχώρηση για Νάξο 05.00

Λαμπρή Δευτέρα
Σαντορίνη (08.30)
Ολοήμερη Παραμονή
Αναχώρηση για επιστροφή 23.00

Κυριακή του Πάσχα
Νάξος (07.30)
Ολοήμερη Παραμονή
Αναχώρηση για Σαντορίνη 05.00

Λαμπρή Τρίτη
Αφιξη στην Ρόδο 07.30

Τιμοκατάλογος Εκδρομής

2κλινή Εξωτ. Καμπίνα	4κλινή Εξωτ. Καμπίνα
70.000	60.000
2κλινη Εσωτ. Καμπίνα	4κλινη Εσωτ. Καμπίνα
60.000	50.000

Μεταφορά Ι.Χ. 12.000 δρχ. Παιδιά έως 12 ετών έκπτωση 50%

Σημείωση: Οι τιμές είναι κατ'άτομο και περιλαμβάνουν το Αναστάσιμο Δείπνο

0241- 43150
Πληροφορίες Κεντρικό Πρακτορείο Ρόδου και στον Ταξιδιωτικό σας Πράκτορα

δsports

Επιμέλεια: Ηλίας Λοϊζος - Γιάννης Κουμέντος

✔ Πέμπτος ο Ανταγόρας στην Αρση Βαρών
✔ Τυπική διαδικασία Σελ. 16-17
✔ Δύσκολη αποστολή

Ανασυντάσσεται ο Κολοσσός

- Με πρεμία ξεκίνησε ο σχεδιασμός για την επόμενη χρονιά



Ανασυντάσσεται ο Κολοσσός. Μετά τα τελευταία ανεπιτυχή αποτελέσματα προχθές βράδυ συνεδρίασε το Δ.Σ. του συλλόγου και όπως φάνηκε η πρώτη προτεραιότητα του συλλόγου είναι να επέλθει η ηρεμία στην ομάδα. Ετσι, σαν βάλσαμο θα λειτουργήσουν αυτές οι ημέρες που δεν έχει αγωνιστικές υποχρε]ωσεις ο Κολοσσός. Ωστόσο θα φανεί και από την διάθεση των παικτών στα υπόλοιπα παιχνίδια ποιοι είναι αυτοί που θα θελήσουν να συνεχίσουν και την επόμενη χρονιά στον Κολοσσό.

Στη Θεσσαλονίκη το μίνι

Στην Θεσσαλονίκη θα βρίσκεται 19 με 21 Απριλίου η ομάδα μίνι του Κολοσσού όπου και θα λάβει μέρος σε τουρνουά που διοργανώνουν τα εκπαιδευτήρια Μαντουλίδη. Οι ομάδες που παίρνουν μέρος μαζί με τους «Θαλασσί» είναι οι ΠΑΟΚ, Αρης, Μέγας Αλέξανδρος και τα εκπαιδευτήρια Μαντουλίδη. Υπεύθυνος του τουρνουά είναι ο ομοσπονδιακός προπονητής της Εθνικής ομάδας Παίδων κ. Νίκος Κεραμέας. Συνοδοί της ομάδας θα είναι ο πρόεδρος κ. Κ. Κωσταρίδης, ο υπεύθυνος υποδομής Μπάμπης Σταυρόπουλος και ο προπονητής Κυριάκος Μάγος.

Απέκτησε γραφεία - γήπεδα

Μετά από απόφαση του Δημοτικού Συμβουλίου Ρόδου παραχωρήθηκαν στον Κολοσσό τα γήπεδα μπάσκετ της Μητρόπολης όπως και τα γραφεία μαζί με τις υπόλοιπες εγκαταστάσεις.

Ευχές απο το ΝΑΟΔ



Ο Νομαρχιακός Αθλητικός Οργανισμός Δωδεκανήσου με την ευκαιρία των εορτών του Πάσχα, εύχεται στη θρησκευτική, πολιτική και στρατιωτική ηγεσία του Νομού μας, καθώς και σ'όλες τις Ενώσεις τοπικές επιτροπές - επαρχιακές Αθλητικές επιτροπές, Διαιτητές, Σωματεία - αθλητές, φίλαθλο κόσμο της Δωδεκανήσου και μέσα Μαζικής Ενημέρωσης (έντυπα και ηλεκτρονικά), το ζωηφόρο ΦΩΣ της Ανάστασης να χαρίσει ατομικά και οικογενειακά Αγάπη, υγεία και Δύναμη. Γνωρίζουμε ότι ο ΑΘΛΗΤΙΣΜΟΣ ενώ είναι ΙΔΕΑ και ενσάρκωση του ωραίου του καλού, περνά σήμερα το δικό του ΓΟΛΓΟΘΑ.

Για να έρθει η Ανάσταση, χρειάζονται αγώνες και επιμονή από όλους τους εμπλεκόμενους φορείς για να δικαιωθούν οι ελπίδες και τα οράματα των νέων μας.

Κορίτσια για φίλημα

➤ Κέρδισαν τις εντυπώσεις οι Κορασίδες της Μικτής στο μπάσκετ στο Διενωσιακό πρωτάθλημα

Την πρώτη νίκη στην σύντομη ιστορία της πέτυχε το Σάββατο η Μικτή Κορασίδων της τοπικής επιτροπής ΕΟΚ Δωδεκανήσου.

Συμμετέχοντας στον Διενωσιακό πρωτάθλημα (προκριματική φάση) και συγκεκριμένα στον 4ο όμιλο, οι αγώνες του οποίου έγιναν στο «βοηθητικό» του Σταδίου «Ειρήνης και Φιλίας», η Μικτή Δωδεκανήσου κέρδισε την αντίστοιχη ομάδα της Τ.Ε. ΕΟΚ Χίου με 63-45.

Βάσει προγράμματος η ομάδα του νομού μας έπρεπε να παίξει τρεις ώρες μετά στο ίδιο γήπεδο κόντρα στην Μικτή Κρήτης. Η κούραση του προηγούμενου αγώνα, αλλά και από τον ακτοπλοϊκό ταξίδι - ταλαιπωρίας που πραγματοποίησε προς τον Πειραιά, ανάγκασαν τα κορίτσια του Γιάννη Τσακίρη να «σηκώσουν τα χέρια», αφού δεν είχαν απομείνει πλέον δυνάμεις.

Ετσι ήλθε φυσιολογικά η ήττα με 67-20.

Η Μικτή Δωδεκανήσου πάντως, δέχτηκε τα θερμά συγχαρητήρια απ' όλους τους υπεύθυνους της ΕΟΚ που βρέθηκαν στο γήπεδο και όχι μόνο από την μαχητικότητα και την προσπάθεια για διάκριση, αλλά και για την εμφάνιση και την γενική εικόνα συμπεριφοράς που παρουσίασε.

Με τα χρώματα της Μικτής αγωνίστηκαν:

Μπόνη Μαρί - Ρόζα (Κολοσσός), Παπαγιάννη Ευλαμπία (Κολοσσός), Χρυσοχού Βίκυ (Κολοσσός), Μέντου Τσαμπίκα (Δωριεύς), Δέτση Αντωνία (Δωριεύς), Λεντή Ελευθερία (Ιάλυσος), Μανδραγού Χρυσούλα (Ιάλυσος), Μιχαήλου Ελένη (Νίκη Ρόδου), Δημητρακοπούλου Αννα (Διαγόρας), Μουστάκα Μαρίνα (Διαγόρας).



Ανακοίνωση

Ανακοινώνουμε στην αξιότιμη πελατεία μας ότι το

Michelino

άνοιξε νέο μεγάλο κατάστημα με μεγάλη ποικιλία ανδρικών ενδυμάτων έναντι Αθλητικού κέντρου στο Καρακόνερο, κάτω από το Busy Bodies

Φιλερήμου 45. Τηλ. 24348 - 20319.

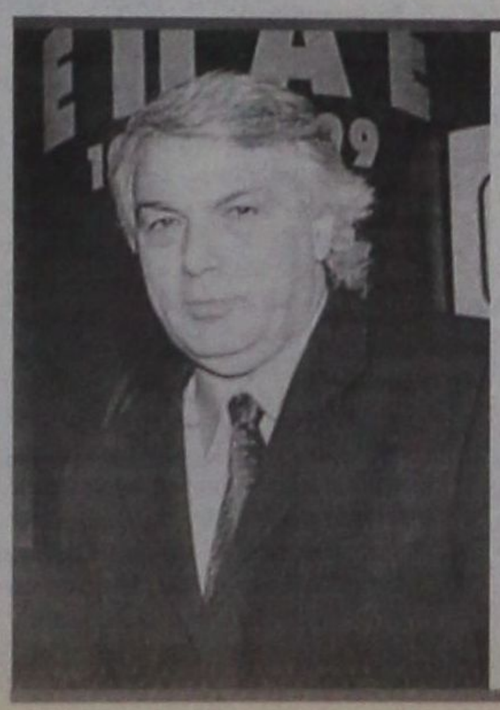

Ακλόνητος ο Μητρόπουλος στο πόστο του

Από αναβολή σε αναβολή, πηγαίνει το πολυσυζητημένο, πλέον, Διοικητικό Συμβούλιο της ΕΠΟ και κατά συνέπεια η υλοποίηση της απόφασης για απομάκρυνση του Βίκτωρα Μητρόπουλου, από την θέση του προέδρου της ΕΠΑΕ.

Το προγραμματισμένο για την Μεγάλη Τρίτη (10/4) Δ. Σ της Ομοσπονδίας, στο οποίο επρόκειτο να επικυρωθεί, η απόφαση της Επιτροπής Εφέσεων για έκπτωση του κ. Μητρόπουλου από το πόστο του, αναβλήθηκε για μία ακόμα φορά, προκαλώντας, εύλογα την κακυποψία. Στα τέλη της περασμένης εβδομάδας, η σχετική επιτροπή της ΕΠΟ είχε κάνει δεκτή την έφεση του Υφυπουργού Αθλητισμού, Γιώργου Φλωρίδη, για απομάκρυνση του προέδρου της διοργανώτριας από την θέση του, ανοίγοντας ουσιαστικά τον δρόμο για την έκπτωση του Μητρόπουλου. Η σχετική απόφαση, όμως, για να έχει ισχύ πρέπει να επικυρωθεί και από το Δ.Σ της Ομοσπονδίας, το οποίο αν και ήταν προγραμματισμένο να διεξαχθεί την περασμένη Πέμπτη, μετατέθηκε για την Μ. Τρίτη (10/4), όπου αναβλήθηκε και πάλι. Μετά την εξέλιξη αυτή ο Βίκτωρας Μητρόπουλος παραμένει, προς το παρόν τουλάχιστον, στην θέση του.

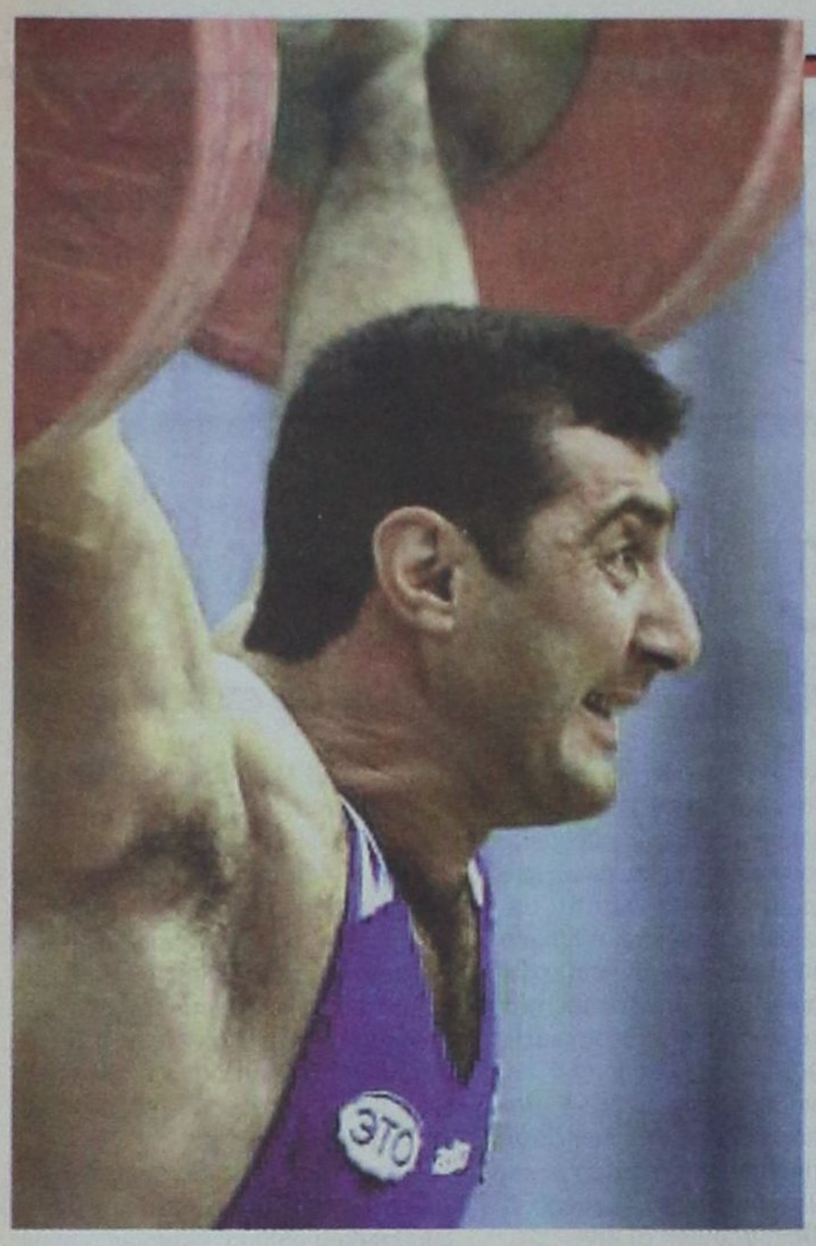

Πέμπτος ο Ανταγόρας στην Αρση Βαρών

• Νέο πανελλήνιο ρεκόρ από τον Γιώργο Κουζούκα στα 69 κιλά

Την Παρασκευή, το Σάββατο και την Κυριακή διεξήχθη το πανελλήνιο πρωτάθλημα Αρσης Βαρών Β' κατηγορίας Εφήβων και Προπονητικών Κέντρων.

Ο σύλλογος του ΠΑΣ Ανταγόρα κατέλαβε την πέμπτη θέση στο πρωτάθλημα Β' κατηγορίας Εφήβων και την έκτη στο πρωτάθλημα των προπονητικών κέντρων.

Στους αγώνες συμμετείχαν 43 ομάδες από όλη την Ελλάδα. Στους αγώνες αυτούς ο αθλητής του συλλόγου Κουζούκας Γεώργιος ΚΑΤΕΡΡΙΨΕ το πανελλήνιο ρεκόρ παίδων στην κατηγορία 69 κιλών με επίδοση 103 κιλά στο Αρασέ, 128 κιλά στο Ζετέ και στο σύνολο με 231 κιλά.

Αναλυτικά οι θέσεις που κατέλαβαν οι αθλητές του Ανταγόρα είναι:

Α. Κουκούλας Μιχαήλ στην κατηγορία 56 κιλών 5ος.

Β. Σάνκεβιτς Κωνσταντίνος στην κατηγορία 56 κιλών 11ος.

Γ. Μπέλωφ Ιωάννης στην κατηγορία 62 κιλών 5ος.

Δ. Κουζούκας Γεώργιος στην κατηγορία 69 κιλών 3ος.

Ε. Δημητρόπουλος Σωτήριος στην κατηγορία 69 κιλών 7ος.

ΣΤ. Τριμάτης Ευάγγελος στην κατηγορία 85 κιλών 5ος.

Ζ. Τρίκκας Γεώργιος στην κατηγορία 94 κιλών 6ος.

Η. Βρούβας Γεώργιος στην κατηγορία +105 κιλών 5ος.

και ο Αλαχιώτης Νικόδημος 2ος στους προκριματικούς Παίδων πιάνοντας τα όρια της Α' κατηγορίας Παίδων με 115 κιλά στο σύνολο.

Το Δ.Σ. συγχαίρει τους αθλητές και τον προπονητή για τις επιτυχίες τους.

Επιτυχημένο το Διασυλλογικό πρωτάθλημα Παίδων - Κορασίδων





• Την πρώτη θέση κατέκτησε ο ΓΑΣ Υγεία Ρόδου

(Συνέχεια από χθεσινό φύλλο)

Μήκος Παίδων	Σύλλογος	Μέτρα	Βαθμοί
1. Μαούνης Γιώργος	ΓΑΣ Υγεία Ρόδου	6.76	9
2. Κοντός Γιώργος	ΓΑΣ Υγεία Ρόδου	6.59	7
3. Ντικμέν Ηχσάν	ΓΑΣ Υγεία Ρόδου	6.08	3
4. Μαστρονικόλας Σ.	ΑΣ Καζώνης Καλ.	5.91	2
5. Φιλίππου Γιάννης	ΓΑΣ Υγεία Ρόδου	5.74	1
6. Μπάκας Φώτης	ΑΟ Αρχαγγέλου	5.06	
Τριπλούν Παίδων	**Σύλλογος**	**Μέτρα**	**Βαθμοί**
1. Κοντός Γιώργος	ΓΑΣ Υγεία Ρόδου	14.25	9
2. Μαστρονικόλας Σ.	ΑΣ Καζώνης Καλ.	12.34	3
3. Παπαφιλίππου Ν.	ΓΑΣ Υγεία Ρόδου	12.20	2
4. Πετρογιαννάκης Θ.	ΑΣ Ιπποκράτης	11.85	1
5. Ορφανός Θαν.	ΓΑΣ Υγεία Ρόδου	11.10	
Σκυτ.4Χ100μ.Παίδων	**Σύλλογος**	**Χρόνος**	**Βαθμοί**
1. Καραοσμάν			
--- Π"φιλίππου			
--- Παναγιάς			
--- Τσώκος	ΓΑΣ Υγεία Ρόδου	47"94	6
2. Μάμης			
--- Τσουκαλάς			
--- Μυταράς			
--- Ευσταθιάδης	ΑΣ Ιπποκράτης	49"62	
3. Ροδίτης			
--- Διονυσίου			
--- Πεταλίδης			
--- Κορνιλάκης	ΑΣ Νίκη Ρόδου	51"51	
--- Καστρουνής			
--- Λεριάς			
--- Αντώνογλου			
--- Κουμπιάδης	ΑΟ Σύμης	ΑΚΥΡΟΣ	
100 μ. Κορασίδων	**Σύλλογος**	**Χρόνος**	**Βαθμοί**
1. Χατζηλάου Αρχ.	ΑΣ. Ιπποκράτης	13"01	8
2. Κατσιδώνη Γεωργ.	ΓΑΣ Υγεία Ρόδου	13"62	6
3. Αυγουστίνου Αντ.	ΑΣ Καζώνης Καλ.	13"66	5
4. Αντώνογλου Αν.	ΠΑΟ Διαγόρας	14"01	4
5. Χουβαρδά Αννα	ΑΟ Καρπάθου	14"21	3
6. Κουμούλη Τσαμπ.	ΑΟ Αρχάγγελος	14"43	2
7. Πυτιροπούλου Αν.	ΓΑΣ Υγεία Ρόδου	14"46	1
8. Δράπανου Ελευθ.	ΓΑΣ Υγεία Ρόδου	14"92	
200 μ. Κορασίδων	**Σύλλογος**	**Χρόνος**	**Βαθμοί**
1. Ζούνη Εμυ	ΑΣ. Ιπποκράτης	27"25	9
2. Φουρτούνη Φραν.	ΑΣ. Ιπποκράτης	27"82	7
3. Κωστομοίρη Ειρ.	ΠΑΟ Διαγόρας	28"24	6
4. Κατσιδώνη Γεωρ.	ΓΑΣ Υγεία Ρόδου	28"27	5
5. Ριζοπούλου Μαρ.	ΠΑΟ Διαγόρας	29"39	4
6. Αντώνογλου Αν.	ΠΑΟ Διαγόρας	29"48	3
7. Φιλίτση Κατερίνα	ΑΟ Αρχάγγελος	29"53	2
8. Ντεμίρ Αριφέ	ΓΑΣ Υγεία Ρόδου	28"88	1
9. Νάκου Μαρία	ΑΣ. Ιπποκράτης	30"25	1
10. Στρατή Βαλασία	ΠΑΟ Διαγόρας	30"73	1
11. Βλανιτσοπούλου Ι.	ΑΣ Νίκη Ρόδου	30"94	1
400 μ. Κορασίδων	**Σύλλογος**	**Χρόνος**	**Βαθμοί**
1. Κωτσαδάμ Ειρήνη	ΠΑΟ Διαγόρας	1'02"38	9
2. Παρδαλού Ειρήνη	ΓΑΣ Υγεία Ρόδου	1'03"76	3
3. Κωστομοίρη Ειρ.	ΠΑΟ Διαγόρας	1'04"89	2
4. Στρατή Βαλασία	ΠΑΟ Διαγόρας	1'08"92	1
5. Καραντάνη Μαρία	ΓΣ Νέων Λέρου	1'11"35	
800 μ. Κορασίδων	**Σύλλογος**	**Χρόνος**	**Βαθμοί**
1. Παρδαλού Μαρία	ΓΑΣ Υγεία Ρόδου	2'23"80	9
1.500 μ. Κορασίδων	**Σύλλογος**	**Χρόνος**	**Βαθμοί**
1. Παρδαλού Μαρία	ΓΑΣ Υγεία Ρόδου	4'57"62	9
2. Πιζάνια Μαρία	ΑΣ Καζώνης Καλ.	5'48"47	1
3. Καραντάνη Μαρία	ΓΣ Νέων Λέρου	6'08"11	
400 μ.εμπ.Κορασίδων	**Σύλλογος**	**Χρόνος**	**Βαθμοί**
1. Κωτσαδάμ Ειρ.	ΠΑΟ Διαγόρας	68"67	9
Υψος Κορασίδων	**Σύλλογος**	**Υψος**	**Βαθμοί**
1. Κουλιανού Ειρ.	ΑΣ Ιπποκράτης	1.53	9
2. Κάσσιου Διον.	ΑΣ Ιπποκράτης	1.48	1
Μήκος Κορασίδων	**Σύλλογος**	**Μέτρα**	**Βαθμοί**
1. Χατζηνικολάου Σμ.	ΑΣ Ιπποκράτης	5.35	9
2. Χατζηλάου Αρχ.	ΑΣ Ιπποκράτης	5.26	5
3. Κάσσιου Διον.	ΑΣ Ιπποκράτης	5.07	4
4. Μακεντούδη Αγ.	ΓΑΣ Υγεία Ρόδου	4.94	3
5. Φιλιππάκου Μαρ.	ΠΑΟ Διαγόρας	4.60	2
6. Πιζάνια Μαρία	ΑΣ Καζώνης Καλ.	4.54	1
7. Φιλέρη Μαρούσα	ΑΣ Ιπποκράτης	4.36	
8. Ριζοπούλου Μαρία	ΠΑΟ Διαγόρας	4.29	
9. Βλαμιτσοπούλου Ι.	ΑΣ Νίκη Ρόδου	4.11	
10. Μαραβέλια Νικ.	ΓΣ Νέων Λέρου	3.74	
11. Σκουμπουρδή Ειρ.	ΓΣ Νέων Λέρου	3.53	
Τριπλούν Κορασίδων	**Σύλλογος**	**Μέτρα**	**Βαθμοί**
1. Μακεντούδη Αγάπη	ΓΑΣ Υγεία Ρ.	11.12	9
2. Χατζηνικολάου Σμ.	ΑΣ Ιπποκράτης	11.05	7
Σφαίρα Κορασίδων	**Σύλλογος**	**Μέτρα**	**Βαθμοί**
1. Καλαϊτζή Χριστ.	ΑΣ Ιπποκράτης	10.07	6
2. Πλατή Ανθούλα	ΠΑΟ Διαγόρας	10.00	4
3. Κουρδουμπά Ελ.	ΠΑΟ Διαγόρας		3
4. Μόσχου Σύλβια	ΑΟ Αρχάγγελος		2
5. Ντάϊκου Μαρία	ΑΣ Καζώνης Καλ.		1
Δίσκος Κορασίδων	**Σύλλογος**	**Μέτρα**	**Βαθμοί**
1. Φουρζαδάκη Φιλ.	ΓΑΣ Υγεία Ρόδου	35.27	9
2. Καλαϊτζή Χριστ.	ΑΣ Ιπποκράτης	31.60	6
3. Τσουκαλά Αννα	ΑΣ Ιπποκράτης	27.80	5
4. Μόσχου Σύλβια	ΑΟ Αρχάγγελος	27.17	4
5. Κουκουβά Γεωργ.	ΑΣ Καζώνης Καλ.	26.25	3
6. Ταμπουρά Ειρ.	ΑΣ Κάλυμνος 2000	25.98	2
7. Οικονόμου Ελένη	ΑΣ Νίκη Ρόδου	24.10	1
8. Ντάϊκου Μαρία	ΑΣ Καζώνης Καλ.	21.18	
9. Οικονομίδη Χριστ.	ΑΣ Νίκη Ρόδου	20.82	
Μήκος Κορασίδων	**Σύλλογος**	**Μέτρα**	**Βαθμοί**
1. Κουρδουμπά Ελισ.	ΠΑΟ Διαγόρας	39.48	9
2. Πλατή Ανθούλα	ΠΑΟ Διαγόρας	37.30	7
3. Καρακατσάνη Αν.	ΓΑΣ Υγεία Ρόδου	26.75	5
4. Φιλιππάκου Μαρ.	ΠΑΟ Διαγόρας	25.70	4
5. Τσουκαλά Αννα	ΑΣ Ιπποκράτης	25.50	3
6. Τρικοίλη Νομική	ΑΣ Καζώνης Καλ.	24.85	2
7. Κουκουβά Γεωργ.	ΑΣ Καζώνης Καλ.	24.48	1
8. Σμάλιου Φλώρα	ΑΣ Κάλυμνος 2000	23.03	
9. Χαρινού Αννα	ΑΣ Κάλυμνος 2000	21.83	
10. Ντάϊκου Ελεούσα	ΑΣ Καζώνης Καλ.	21.62	
11. Οικονομίδη Χριστ.	ΑΣ Νίκη Ρόδου	20.35	
12. Οικονόμου Ελένη	ΑΣ Νίκη Ρόδου	13.65	
Σφύρα Κορασίδων	**Σύλλογος**	**Μέτρα**	**Βαθμοί**
1. Φουρζαδάκη Φιλ.	ΓΑΣ Υγεία Ρόδου	36.62	9
Σκυτ.4Χ100μ.Κορασ.	**Σύλλογος**	**Χρόνος**	**Βαθμοί**
1. Καλαϊτζή			
--- Νάκου			
--- Φουρτούνη			
--- Ζούνη	ΑΣ Ιπποκράτης	54"93	4
--- Πυτιροπούλου			
--- Δράπανου			
--- Καρακατσάνη			
--- Ντεμίρ	ΓΑΣ Υγεία Ρόδου	ΑΚΥΡΟΣ	
Βαθμολογία	**Βαθμοί**		
1. ΓΑΣ Υγεία Ρόδου	205		
2. ΠΑΟ Διαγόρας Ρόδου	107		
3. ΑΣ Ιπποκράτης Κω	106		
4. ΑΣ Καζώνης Καλύμνου	88		
5. ΑΟ Αρχάγγελος Ρόδου	25		
6. ΓΣ Νέων Λέρου	20		
7. ΑΟ Σύμης	19		
8. ΑΣ Νίκη Ρόδου	16		
9. ΑΟ Καρπάθου	6		
10. ΑΣ Κάλυμνος 2000	3		



Τυπική διαδικασία

Χωρίς μεγάλο βαθμολογικό ενδιαφέρον θα διεξαχθούν σήμερα οι συναντήσεις της 27ης αγωνιστικής της Α΄ κατηγορίας, που είναι περισσότερο αγώνες τυπικής διαδικασίας και γοήτρου, αφού η κατάσταση στην κορυφή, αλλά και στην ουρά, της βαθμολογίας έχει ξεκαθαρίσει για τα καλά.

Σύμφωνα με το πρόγραμμα της Ε.Π.Σ.Δ. η επόμενη αγωνιστική θα γίνει την Λ. Τετάρτη 18 Απριλίου με το ενδεχόμενο να αλλάξει η ημέρα και να διεξαχθούν την επομένη Λ. Πέμπτη 19 Απριλίου.

Αναλυτικά το πρόγραμμα των αγώνων και οι διαιτητές.

Γήπεδο Λέρου, Ωρα 16.30΄: ΑΕ Λέρου - Καλυμνιακός
Διαιτητές: Μηνάς - Πανάτος - Μαυρουδής
Παρατηρητής: Καρπαθάκης

Γήπεδο Λίνδου, Ωρα 16.30΄: Κλεόβουλος - Κλεάνθης
Διαιτητές: Συμιακός - Μίχας - Βλαχάς
Παρατηρητής: Εγγλέζος
Παρατ. διαιτησίας: Χατζημανώλης

- Αγώνες ρουτίνας θα είναι οι σημερινές συναντήσεις στο πλαίσιο της 27ης αγωνιστικής

Γήπεδο Κοσκινού, Ωρα 11.00΄: Α.Ε.Ρ.Α. - Αντίμαχος
Διαιτητές: Κόκκινος - Ορφανός - Αντωνόπουλος
Παρατηρητής: Ψυλλάκης
Παρατ. διαιτησίας: Λουλουδάκης

Γήπεδο Αγ. Αποστόλων, Ωρα 16.30΄: Ευαγόρας - Ρόδος
Διαιτητές: Γιοβάνι - Σταυριανός - Τατάς
Παρατηρητής: Κυπραίος Θ.
Παρατ. διαιτησίας: Χρυσανθής

Γήπεδο Εθνικό Ρόδου, Ωρα 16.30΄: ΠΑΟ Διαγόρας - Διαγόρας Β.
Διαιτητές: Ζαννετίδης - Φραγκίνης - Κατσιδώνης
Παρατηρητής: Βεργίδης
Παρατ. διαιτησίας: Κωνσταντίνου

Γήπεδο Αρχίπολης, Ωρα 16.30΄: Αρης Αρχ. - Ορφέας
Διαιτητές: Χάλαντας - Τσαγκάρης - Λάμπρου
Παρατηρητής: Δημητράς
Παρατ. διαιτησίας: Κυπραίος

Γήπεδο Κρεμαστής, Ωρα 16.30΄: Φοίβος - Αναγέννηση Εμπ.
Διαιτητές: Γιαννούλης - Χατζηνικόλας - Πηδιάκης
Παρατηρητής: Κουράνος
Παρατ. διαιτησίας: Αργυρίου

Γήπεδο Μαριτσών, Ωρα 16.30΄: Ηρακλής Μ. - Θύελλα Πυλ.
Διαιτητές: Τσαούσης - Ζανεττής - Πάνος
Παρατηρητής: Μακρής

Τρίτο μάτι

• Φουλ αγωνιστική σήμερα για την «πρέμιερ - λίνγκ» αλλά λόγω και των ημερών θα είναι αγαπησιάρικη η κατάσταση στους αγωνιστικούς χώρους και τις εξέδρες.

• Τώρα αν κάποιοι θερμόαιμοι θέλουν να τσουγκρίσουν τα αυγά τους πρόωρα ας μην τους χαλάσει το χατήρι η αστυνομική δύναμη που θα βρίσκεται εκεί.

• Επειδή χθες το ξέχασα, αξίζει να τονίσουμε ότι ο «ΖΕΥΣ» είναι πρωταθλητής στο τετράγωνο.
Οι έφηβοι του τερμάτισαν πρώτοι στον όμιλο τους και περιμένουν τα «πλέϊ - οφ».

• Μεγάλη Τετάρτη σήμερα και η Κοδριγκτώνος δεν άλλαξε πρόγραμμα. Σήμερα θα χτυπήσει τις καμπάνες του Μ. Σαββάτου για παράγοντες, σωματεία και προπονητές.

• Η εκλογολογία δίνει και παίρνει, συνδυασμοί καταρτίζονται, διαβουλεύσεις γίνονται, πρόσωπα προτείνονται, για μυστικό δείπνο δεν έχω μάθει ακόμη. Αυτοί που γίνονται είναι των τεσσάρων και πέντε ατόμων. Οι απόστολοι όμως ήταν δώδεκα και τόσους χρειάζεται η Κοδριγκτώνος. Πάντως ο γιατρός δεν ανοίγει το στόμα του, τόχει ξεκαθαρίσει, εάν δεν τελειώσουν τα πρωταθλήματα.

• Σήμερα όλες οι κινήσεις θα γίνουν σε σχέση με το τι θα πράξει ο γιατρός. Από την παρουσία του ή την απουσία του θα σχεδιασθούν οι τακτικές και οι στρατηγικές για την κατάκτηση της... Ρώμης.

ΗΛΙΑΣ Κ.



Στην φωτό απ΄ αριστερά, οι νεαροί αθλητές Μαστροβασίλης Κ., Ακύλας Εμμ., Τρικοίλης Νικ., ο προπονητής κ. Πεταυράκης και ο πρόεδρος της Τ.Ε. Ποδηλασίας κ. Μαστορίδης

Αποκτούν ποδηλατική νοοτροπία

• Οι «μπόμπιρες» που πήραν μέρος στο «σιρκουΐ» ποδηλασίας

Το Σάββατο το απόγευμα 7 Απριλίου 2001 πραγματοποιήθηκε στο ΕΑΚ Καρακόνερο ο αναβληθείς αγώνας «σιρκουΐ» ποδηλασίας στις κατηγορίες των Σούπερ - Μίνι, Μίνι και Παμπαίδων.

Οι «μικροί» (Σούπερ - Μίνι και Μίνι) έδειξαν ότι σιγά - σιγά μπαίνουν στον κλίμα και αποκτούν ποδηλατική νοοτροπία, ενώ οι μεγαλύτεροι σε ηλικίας (Παμπαίδες) δεν είχαν να ζηλέψουν σε τίποτα από τους ώριμους και φτασμένους ποδηλάτες.

Ο αγώνας ήταν συναρπαστικός και αρκετά δυνατός με πολλές κόντρες, αλλαγές, ντεμαράζ και σπριντ. Οσοι γονείς και συγγενείς των αθλητών, καθώς επίσης και φίλοι της ποδηλασίας είχαν την ευκαιρία να παρακολουθήσουν τον αγώνα σίγουρα πέρασαν ένα ευχάριστο απόγευμα.

Τα αποτελέσματα κατά κατηγορία και σειρά επιτυχίας ήταν τα εξής:

Α. Σούπερ - Μίνι (ηλικία 1991) 7 χλμ.
1. Παρασκευάς Ακύλας 16΄04"
2. Καλημέρης Κων/νος 16΄45"
3. Μιχαλάκης Ελευθέριος 16΄59"
4. Αγγέλου Βίκτωρ 17΄20"
5. Ράπτης Γεώργιος 17΄32"

Β. Μίνι (ηλικίες 1987 - 1988) 12 χλμ.
1. Τρικοίλης Νικόλαος 22΄32"
2. Παρασκευάς Εμμανουήλ 23΄47"
3. Μαστροβασίλης Κων/νος 23΄59"
4. Χρυσοστόμου Γεράσιμος 24΄01"
5. Γκάλιος Αλέξανδρος 25΄36"
6. Μυριαλάκης Παναγιώτης 25΄54"

Γ. Παμπαίδες (ηλικίες 1987 - 1988) 20 χλμ.
1. Ρουσιάδης Θωμάς 37΄04"
2. Ζανάκης Πέτρος 37΄04"
3. Χουρδάκης Αρεταίος 38΄20"
4. Μανουκιάν Αναστάσιος 39΄55"

Βραβεύεται στην Λίνδο ο Ανδρέας Σταύρου



Το Διοικητικό συμβούλιο του ΑΟΦ Λίνδου «Ο Κλεόβουλος» με απόφασή του, αποφάσισε να τιμήσει τον πρώην προπονητή της ομάδας και νυν προπονητή του Κλεάνθη Παραδεισίου κ. Σταύρου Ανδρέα για την πολυετή προσφορά του και το ήθος του, κατά την διάρκεια που εργαζόταν στην ομάδα της Λίνδου.

Θα του χορηγηθεί αναμνηστική πλακέττα πρίν από την έναρξη του αγώνα Κλεόβουλου Λίνδου - Κλεάνθη Παραδεισίου που θα διεξαχθεί στο Δημοτικό γήπεδο Λίνδου σήμερα Τετάρτη 11 Απριλίου 2001 και ώρα 16.30 μ.μ.

Το Δ.Σ του ΑΟΦ Λίνδου «Ο Κλεόβουλος» εύχεται στον κ. Σταύρου Ανδρέα κάθε επιτυχία στο έργο του, υγεία στον ίδιο και στην οικογένεια του.

Enter
Σοφοκλή Βενιζέλου 4
100 Μαγαζιά Ρόδος
τηλ./ φαξ (0241)20006
fashion system



Δύσκολη αποστολή

• Τις ομάδες ΕΠΣ Αθηνών, Καβάλας και Αχαΐας θα αντιμετωπίσει η Μικτή Παίδων στην Λεπτοκαρυά

Πραγματοποιήθηκε χθές η κλήρωση των αγώνων της Β' φάσης Μικτών ομάδων Παίδων του διενωσιακού πρωταθλήματος της ΕΠΟ που θα γίνουν στην Λεπτοκαρυά της Πιερίας στο διάστημα 17-21 Απριλίου.

Η Μικτή μας ομάδα κληρώθηκε με αντίπαλους τις ισχυρές ομάδες των Αθηνών, Καβάλας και Αχαΐας.

Σύμφωνα με το πρόγραμμα οι αγώνες θα ξεκινήσουν στις 18 Απριλίου. Επίσης χθές πραγματοποιήθηκε και η κλήρωση για τις Μικρές ομάδες τζούνιορ και προπαίδων με τις ομάδες μας να συμμετέχουν στον 7ο όμιλο που θα έχουν αντιπάλους τις αντίστοιχες της Αθήνας και του Πειραιά. Αναλυτικά το πρόγραμμα των αγώνων.

Μικτή Παίδων
Λεπτοκαρυά

17-21/4/2001

18/4	Ωρα 11	Αθήνα - Δωδ/σα
19/4	Ωρα 11	Δωδ/σα - Καβάλα
21/4	Ωρα 11	Αχαΐα - Δωδ/σα

Κλήρωση Τζουνιορ - Προπαίδων
Η ΕΠΣ Δωδ/σου Συμμετέχει στον 7ο Ομιλο

Αθήνα - Δωδ/σα	28/4
Δωδ/σα - Πειραιά	5/5
Ρεπό	12/5

Δωδ/σα - Αθηνα 19/5
Πειραιάς - Δωδ/σα 26/5

Στο μεταξύ χθές το μεσημέρι η Μικτή Παίδων έδωσε φιλικό αγώνα με αντίπαλο Φινλανδική ομάδα που βρίσκεται στο νησί μας ενώ σήμερα στις 4.00 το απόγευμα στο «Οικονομίδειο» η Μικτή Παίδων συνεχίζοντας την προετοιμασία της, θα αντιμετωπίσει γυναικεία Φινλανδική ομάδα.

Σύμφωνα με πληροφορίες η Μικτή μας θα πραγματοποιήσει την τελευταία της προπόνηση την Μ. Παρασκευή στις 10.00 το πρωί πρίν τον αγώνα των Παλαίμαχων.

ΕΦΗΒΙΚΟ ΠΡΩΤΑΘΛΗΜΑ

Με τέσσερα παιχνίδια στο πλαίσιο της 27ης αγωνιστικής συνεχίζεται σήμερα το πρωτάθλημα των αναπληρωματικών ομάδων ενώ το Μ. Σάββατο θα γίνει στ' Αφάντου το εξ' αναβολής παιχνίδι ανάμεσα στον ΑΕΡΑ και την Αναγέννηση Εμπ.

Σήμερα
Γήπεδο Μαριτσών. Ωρα 14.00 Ηρακλής Μ. - Απόλλων Καλ.
Διαιτητές: Λιάπη - Φουκάρας - Σιδηρόπουλος
Γήπεδο Λίνδου. Ωρα 14.00 Κλεόβουλος - Κλεάνθης
Διαιτητές: Γκιούντιτσε - Γυφτόπουλος - Νότιος
Γήπεδο Αγ. Αποστόλων. Ωρα 14.00 Ευάγορας - Ρόδος
Διαιτητές: Αντωνόπουλος
Γήπεδο Κρεμαστής. Ωρα 14.00 Φοίβος - Αναγέννηση Εμπ.
Διαιτητές: Στέργου
Μ. Σάββατο 14-4-2001
Εξ' αναβολής
Γήπεδο Αφάντου. Ωρα 14.00 ΑΕΡΑ - Αναγέννηση Εμπ.

Σήμερα οι απολογίες

Βάσει των πειθαρχικών άρθρων 29 και 30 του ΚΑΠ και σύμφωνα με τα οικεία ΦΑ και τις εκθέσεις των παρατηρητών καλούνται σε έγγραφη απολογία για σήμερα Μ. Τετάρτη τα κάτωθι Σωματεία και παράγονες:

1. Αρης - Φοίβος

Το Σωματείο Αρης και ο πρόεδρος του κ. Παρδαλός Μιχ.

Το Σωματείο Φοίβος και ο προπονητής του Δελαπόρτας Βασ.

2. Κλεόβουλος - Ορφέας

α. Το Σωματείο Ορφέας και β. Ο προπονητής του Λούπης Παν.

3. Εθνικός - Απόλλων Απολ.

α. Το Σωματείο Εθνικός και ο προπονητής του Φλεβάρης Κων/νος
και β. Το σωματείο Απόλλων Απολ.

4. Ιαλυσος 97' - Α.Ε. Μεσαναγρού

Σύμφωνα με τη καταγγελία του παρατηρητή του αγώνα και μέλους του Δ.Σ. της ΕΠΣΔ κ. Κασέρη καλείται το Σωματείο Α.Ε. Μεσαναγρού και ο ποδοσφαιριστής του Κων/νου Περίανδρος.

Επίσης σε έγγραφη απολογία έχει κληθεί και το σωματείο του Κλεάνθη για τα όσα αναφέρονται στην έκθεση του παρατηρητή και αφορούν του διακοπέντα αγώνα Κλεάνθη - Ρόδου της 31/3/2001

Συνεπείς στο ραντεβού



Οπως κάθε χρόνο έτσι και φέτος οι Παλαίμαχοι ποδοσφαιριστές της Ρόδου και του ΠΑΟ Διαγόρα θα είναι συνεπείς στο ραντεβού τους. Σίγουρα είναι μια ευκαιρία για τους μεγάλους σε ηλικία φιλάθλους να θυμηθούν τις παλιές καλές εποχές ενώ οι νεώτεροι να γνωρίσουν από κοντά αυτούς που κάποτε είχαν το Ροδιακό ποδόσφαιρο σε άλλη υπόληψη, αγωνιζόμενοι με τις ομάδες Ρόδου και

- Την Μ. Παρασκευή στις 11.00 το πρωί θα γίνει η καθιερωμένη συνάντηση των Παλαίμαχων ποδοσφαιριστών Ρόδου και ΠΑΟ Διαγόρα

ΠΑΟ Διαγόρα στα σαλόνια της Α' Εθνικής κατηγορίας.

Οι Βετεράνοι ποδοσφαιριστές Ρόδου και Διαγόρα καλούν όλους τους «παλαίμαχους» των δύο ομάδων την Μεγάλη Παρασκευή και ώρα 10 π.μ. στο Εθνικό Στάδιο Ρόδου για το καθιερωμένο φιλικό παιχνίδι (11 π.μ.)

Επίσης, εύχονται σε όλη την αθλητική οικογένεια της Δωδεκανήσου «Καλή Ανάσταση» και Καλό Πάσχα

Εκθεση φωτογραφίας διοργανώνει ο ΔΟΝΑ

Οι μνήμες του παρελθόντος θα ξαναζωντανέψουν μέσα από το φωτογραφικό υλικό που θα εκτεθεί στην αίθουσα του Δημοτικού Οργανισμού



ΟΔΟΝΑ Ρόδου στην προσπάθεια που καταβάλλει για την ανάπτυξη του αθλητισμού στη πόλη μας, απεφάσισε να υλοποιήσει την ιδέα δημιουργίας φωτογραφικής έκθεσης που θα λειτουργήσει σην αίθουσα του Κέντρου Νεολαίας (Διαγοριδών 1).

Για τον σκοπό αυτό θα σταλεί εντός των ημερών σε όλα τα αθλητικά σωματεία της πόλης μας σχετικό έγγραφο με το οποίο θα ζητείται να παραχωρηθεί φωτογραφικό υλικό από τα αρχεία του κάθε σωματείου. (επίσης τοπικές επιτροπές, φορείς που έχουν σχέση με τον αθλητισμό και άλλες οργανώσεις).

Μετά από επιλογή οι φωτογραφίες θα τοποθετηθούν στους πίνακες που ήδη βρίσκονται αναρτημένοι στην αίθουσα του Οργανισμού.

Ετσι οι συμπολίτες μας θα έχουν την ευκαιρία να δουν μέσα από τις φωτογραφίες ομάδες και αθλητές της Ρόδου που διέπρεψαν και διαπρέπουν στα διάφορα αγωνίσματα.

Συζητούν για τον Μαραθώνιο

Οργανωτικά θέματα περιλαμβάνει η αποψινή συνάντηση που θα γίνει στο ΔΟΝΑ Ρόδου

Για την καλύτερη διεξαγωγή του Μαραθωρίου που θα γίνει στο νησί μας στις 29 Απριλίου, θα συζητήσουν σήμερα το βράδυ στις 8.00 ο πρόεδρος του «ΓΑΣ ΥΓΕΙΑ» κ. Καστρουνής και ο πρόεδρος του ΔΟΝΑ Ρόδου κ. Διακογεωργίου, με εκπροσώπους των ΔΟΝΑ Ατταβύρου, Καμείρου, Πεταλούδων, Ιαλυσού, μέσα στα όρια των οποίων βρίσκεται η διαδρομή της διεξαγωγής του Μαραθωνίου, όπως και εκπροσώπων του Νομαρχιακού Αθλητικού Οργανισμού Δωδεκανήσου και της ΕΑΣ/ΣΕΓΑΣ. Ηδη η προκήρυξη του Μαραθωνίου έχει δημοσιευθεί ενώ οι δηλώσεις συμμετοχής πρέπει να υποβληθούν το αργότερο μέχρι την Τετάρτη 25 Απριλίου 2001, στα γραφεία της ΕΑΣ/ΣΕΓΑΣ Δωδεκανήσου και στο τηλέφωνο Fax 0241 -30145 και στην κ. Καστρουνή στο τηλέφωνο 0241 -62597

Πανεμιστήμιο Βηρυτού

Με πτήση τσάρτερ φθάνει το Μ. Σάββατο στο νησί μας η αθλητική αποστολή του Πανεπιστημίου Βηρυτού το οποίο θα δώσει σειρά αγώνων (ποδόσφαιρο, μπάσκετ, βόλεϋ, στίβο, χάντμπωλλ) με ομάδες του νησιού μας. Για τον λόγο αυτό θα πραγματοποιηθεί συνάντηση απόψε το βράδυ στα γραφεία του ΔΟΝΑ προκειμένου να συνταχθεί το πρόγραμμα των συναντήσεων που θα έχει στο νησί μας η ξένη αποστολή.

«Χείρα» βοηθείας Ελλάδας σε Τουρκία

Η οικονομική εξαθλίωση της γειτονος ανησυχεί ιδιαίτερα την Αθήνα



Τη μέγιστη πολιτική στήριξη στην Τουρκία θα παράσχει η Ελλάδα ώστε να μπορέσει να ξεπεράσει την μεγάλη οικονομική κρίση. Η Αθήνα ανησυχεί ιδιαίτερα για τις εξελίξεις στη γειτονική χώρα και ο Γιώργος Παπανδρέου με την πρόσφατη επίσκεψη του στην Αγκυρα είχε την ευκαιρία να πληροφορηθεί από πρώτο χέρι για την ακριβή διάσταση της οικονομικής κρίσης.

Οπως φάνηκε από τις επαφές που είχε, η οικονομική εξαθλίωση μπορεί να οδηγήσει σε δύο ιδιαίτερα ανησυχητικά για την Αθήνα αποτελέσματα:

1) Να στραφούν οι πολυάριθμες ασθενείς οικονομικά τάξεις στην ακροδεξιά και τον Ισλαμισμό.

2) Να προκληθεί κυβερνητική κρίση, με αποτέλεσμα μία παρατεταμένη περίοδο ακυβερνησίας και αστάθειας.

Ούτως ή άλλως, ο προβληματισμός της Αθήνας είναι το ενδεχόμενο να ακολουθήσει η στρατοκρατία της Τουρκίας τη συνήθη τακτική, δηλαδή την εξαγωγή της κρίσης με πιθανά μικροεπεισόδια ή ανακίνηση θεμάτων όπως οι γκρίζες ζώνες, ή οι μειονότητες. Απέναντι σε όλα αυτά, η ελληνική διπλωματία υπό τις οδηγίες του Γ. Παπανδρέου αποφάσισε να τείνει και πάλι στην Αγκυρα χείρα φιλίας, αφού βοηθά ιδιαίτερα η συγκυρία της απόφασης για την περικοπή των αμυντικών δαπανών.

Μέχρι στιγμής, η τουρκική κυβέρνηση δείχνει ότι δεν προτίθεται να προκαλέσει προβλήματα στην πορεία της ελληνοτουρκικής συνεννόησης. Ηδη, ο υπουργός Οικονομικών ζήτησε να αναλάβει πρωτοβουλία η Ελλάδα στην Ευρωπαϊκή Ενωση και τους άλλους διεθνείς οργανισμούς ώστε να λάβει το δάνειο ύψους 12,4 δισ. δολαρίων από το Διεθνές Νομισματικό Ταμείο.

Η έγκριση του νέου δανείου θεωρείται ιδιαίτερα δύσκολη, καθώς η Τουρκία είχε λάβει μόλις τον περασμένο Νοέμβριο δάνειο ύψους 11,5 δισ. δολαρίων για την ανόρθωση της οικονομίας της, χρήματα τα οποία εξανεμίστηκαν χωρίς να γίνει απολύτως τίποτα.

Το θέμα όμως είναι ότι στην Τουρκία πάνω από την κυβέρνηση βρίσκονται οι στρατηγοί και αν εκείνοι αποφασίσουν να αναλάβουν τον χειρισμό της εσωτερικής κρίσης, τότε οι εξελίξεις θα είναι απρόβλεπτες.

Χαρακτηριστικό της κατάστασης στην οποία έχει περιέλθει η τουρκική οικονομία είναι ότι οι κρατικοί οργανισμοί βρίσκονται σε κωματώδη κατάσταση, οι επιχειρηματίες απολύουν καθημερινά εκατοντάδες υπαλλήλους, ενώ μεγαλοτραπεζίτες και ιδιοκτήτες Μέσων Ενημέρωσης, όπως ο ιδιοκτήτης της «Σαμπάχ», οδηγούνται στη φυλακή λόγω αδυναμίας να καλύψουν τα ανοίγματα τους.

Πάντως, όπως σημείωσαν στενοί συνεργάτες του Γ. Παπανδρέου, είναι θετικό το ότι όσοι επιχειρηματίες συνεργάζονται με Ελληνες συναδέλφους τους δείχνουν να περνούν σε μικρότερη διάσταση της οικονομικής κρίσης, γεγονός που είναι ευχάριστο για τη μελλοντική πορεία αυτών των συνεργασιών.

1000 χορωδοί στη Ρόδο

Από 18-22- Απριλίου στο πλαίσιο του 3ου Διεθνούς Μουσικού Φεστιβάλ Ρόδου (18-22/4/2001) φθάνουν στη Ρόδο 25 χορωδίες με 1000 χορωδούς για να πάρουν μέρος στις εκδηλώσεις του. Οι χορωδίες αυτές προέρχονται από ευρωπαϊκές χώρες, την Αφρική και την Απω Ανατολή. Πρόκειται για ένα ρεκόρ συμμετοχών κάτω από την αιγίδα του Δήμου Ροδίων.

Χαρακτηριστική είναι η περίπτωση της αποστολής των Φιλιππίνων που φθάνει στη Ρόδο με χορευτικό συγκρότημα και θα παρουσιάσει παραδοσιακούς χορούς και τραγούδια της Χώρας του. Ολες οι Εκδηλώσεις θα γίνουν στο ΕΘΝΙΚΟ ΘΕΑΤΡΟ ΡΟΔΟΥ. Τις απογευματινές ώρες θα διεξάγεται ο 3ος Διεθνής Διαγωνισμός Χορωδιών ενώ τις βραδυνές θα δίνονται συναυλίες εκτός Διαγωνισμού με τη συμμετοχή 15 χωρών. Η Ρόδος θα εκπροσωπηθεί επάξια με δύο συγκροτήματα: Την Πειραματική Χορωδία Δήμου Ρόδου με διευθυντή το Γιώργο Σακελλαρίδη και το Θέατρο Παραδοσιακών Χορών Νέλλης Δημόγλου. Εισιτήρια για τις βραδυνές παραστάσεις και προσκλήσεις για τις απογευματινές διαγωνιστικές, καθώς και προγράμματα, θα διαθέτουν το Ταμείο του Εθνικού Θεάτρου και ο Πολιτιστικός Οργανισμός Δήμου Ρόδου.

Η Επίσημη Πρώτη του Φεστιβάλ θα γίνει την Τετάρτη 18 Απριλίου ώρα 8.30 μ.μ. και η Τελετή της Απονομής των Επάθλων το Σάββατο 21 Απριλίου, 6μ.μ. Η Τελετή αυτή θα κλείσει πανηγυρικά με την απονομή του Μεγάλου Τροπαίου, του GRAND PRIX της Πόλης της Ρόδου από μέρους του Δημάρχου κ. Γιώργου Γιαννόπουλου και την εκτέλεση απ' όλες τις χορωδίες του χορωδιακού από την Οπερα «Ναμπούκο» του Γκ. Βέρντι και το μέρος «Αλληλούια» από τον Μεσσία του Χαίντελ.

Η Επίσημη Λήξη του Φεστιβάλ θα γίναι την Κυριακή 22 Απριλίου ώρα 8 μ.μ. με την παρουσιάση σολίστ (πιάνο-τσέλο) της Κρατικής Ορχήστρας Αθηνών, του Χορευτικού Συγκροτήματος Νέλλης Δημόγλου, του Χορευτικού και Χορωδιακού Συγκροτήματος των Φιλιππίνων και της Πειραματικής Χορωδίας Δήμου Ρόδου η οποία και θα κλείσει τις Εκδηλώσεις της Μεγάλης αυτής Μουσικής Βραδιάς και τις Εκδηλώσεις του 3ου Διεθνούς Μουσικού Φεστιβάλ Ρόδου.

Συντελεστές της κυκλώπειας αυτής Διοργάνωσης είναι ο Πολιτιστικός Οργανισμός Δήμου Ρόδου και η Αθηναϊκή Πολυφωνία. Καλλιτεχνικός Διευθυντής είναι ο Θρασύβουλος Κάββουρας.

Ο Α. Σταματάκης εξελέγη Αντιπρόεδρος

Ο γνωστός επιθεωρητής Οικονομικών κ. Αρης Σταματάκης, από την διερεύνηση του «σκανδάλου» του ΣΔΟΕ, εξελέγη στην θέση του αντιπροέδρου κατά τις πρόσφατες αρχαιρεσίες στο σωματείο των οικονομικών επιθεωρητών.

Μάλιστα ήταν ο μοναδικός επιθεωρητής της Περιφέρειας που κατάφερε να μπει στη νέα διοίκηση του σωματείου οικονομικών επιθεωρητών, κάτι που εκλαμβάνεται ως αναγνώριση των αγώνων του για την πάταξη της διαφθοράς στις δημόσιες υπηρεσίες που υπάγονται στο υπουργείο Οικονομικών. Προσεχώς η «δ» θα δημοσιεύσει μάλιστα τις προτάσεις του προς το υπουργείο Οικονομικών για την πάταξη της διαφθοράς, που κατά μεγάλο μέρος εμπνεύστηκαν από το πολύκροτο «σκάνδαλο» του ΣΔΟΕ στη Ρόδο.

Πρόεδρος του Δ.Σ. των οικονομικών επιθεωρητών αναδείχθηκε ο κ. Λουκάς Μαγκλάρας, γ.γ. ο κ. Κώστας Ταμπακόπουλος (γνωστός για την αποκάλυψη του «σκανδάλου των πετρελαίων»), ειδικός γραμματέας κ. Γιώργος Μπαλής και έφορος ο κ. Βασίλης Σαμέλης.

Το Super Market Bazaar σας εύχεται
για τις Άγιες Μέρες του Πάσχα
υγεία και αγάπη!



BAZAAR
διαφέρει λόγω τιμής

ΕΡΓΑΝΗΣ ΑΘΗΝΑΣ 50,ΤΗΛ.0241-24653 FAX 0241-23169

LINDOS ROYAL VILLAGE
ΒΑΥΧΑ ΛΙΝΔΙΩΝ, ΡΟΔΟΥ

ΠΑΣΧΑΛΙΝΟ ΣΑΒΒΑΤΟΚΥΡΙΑΚΟ

Εκμεταλλευτείτε την Πασχαλινή μας προσφορά και απολαύσετε ένα παραδοσιακό Σαββατοκύριακο

- Διαμονή σε δωμάτια/Bungalows 4 αστέρων
- Αμερικάνικο πρωινό σε μπουφέ
- Δείπνο σε μπουφέ την Μεγάλη Παρασκευή στο οποίο θα περιλαμβάνεται μεγάλη ποικιλία από νηστίσιμα εδέσματα
- Αναστάσιμο δείπνο Μεγάλου Σαββάτου με μαγειρίτσα

Δρχ. 15.000 το δίκλινο/ημέρα με ημιδιατροφή
Δρχ. 10.000 το μονόκλινο/ημέρα με ημιδιατροφή
Παιδιά έως 12 ετών, δωρεάν

- Πασχαλινό τραπέζι γεμάτο παραδοσιακούς μεζέδες

Τιμή για ενήλικες 3.500 δρχ.
Τιμή για παιδιά 2.500 δρχ.

Για κρατήσεις κ. Μαστρίδης 0244-32000

ΑΝΑΚΟΙΝΩΣΕΙΣ ΤΗΣ ΥΠΟΥΡΓΟΥ ΕΣΩΤΕΡΙΚΩΝ

Γεγονός οι διαδημοτικές *και νησιωτικές συνεργασίες*

Υποχρεωτικές για όλα τα νησιά πλην... Κρήτης!



Αθήνα 10 (ΑΠΕ)

Από το υπουργείο Εσωτερικών, Δημόσιας Διοίκησης και Αποκέντρωσης προωθούνται ρυθμίσεις για τη σύσταση Συνδέσμων Διαδημοτικής και Νησιωτικής Συνεργασίας με σκοπό την ανάληψη από τους Δήμους επιπλέον αρμοδιοτήτων και την παροχή υπηρεσιών στους κατοίκους των Δήμων αυτών, σε τομείς τεχνικής υποστήριξης, οικονομικής διαχείρισης και διαδημοτικής αστυνόμευσης.

Οπως εξήγειλλε σήμερα η υπουργός Εσωτερικών Βάσω Παπανδρέου σε συνέντευξη Τύπου, παρουσία και του προέδρου της ΚΕΔΚΕ, Πάρι Κουκουλόπουλου, οι διαδημοτικές συνεργασίες θα λειτουργούν ως μηχανισμοί υποστήριξης για τους μικρούς Δήμους με στόχο την αποτελεσματικότερη λειτουργία τους και την εξυπηρέτηση των πολιτών. Για το σκοπό αυτό θα ενισχυθούν από την κεντρική διοίκηση με πόρους και ανθρώπινο δυναμικό. Οι διαδημοτικές αυτές συνεργασίες θα είναι υποχρεωτικές στις περιπτώσεις των νησιωτικών περιοχών, (εκτός Κρήτης), λόγω των γεωγραφικών ιδιαιτεροτήτων τους, όπως αποφασίστηκε και από το τελευταίο Συνέδριο της ΚΕΔΚΕ, στη Σάμο. Σύμφωνα με την προτεινόμενη ρύθμιση του υπουργείου: - ο τρόπος ίδρυσης των Συνδέσμων θα γίνεται μετά από γνώμη της οικείας ΤΕΔΚ, ενώ η ιδρυτική απόφαση εγκρίνεται από τον ΓΓ Περιφέρειας. - Δύο ή περισσότεροι όμοροι Δήμοι ή Κοινότητες με συνολικό πληθυσμό άνω των 10.000 κατοίκων μπορούν να συνιστούν, ως ΝΠΔΔ, Σύνδεσμο Διαδημοτικής Συνεργασίας με σκοπό τη συγκρότηση υπηρεσιών για την αποτελεσματική άσκηση αρμοδιοτήτων τους - Η ιδρυτική απόφαση εγκρίνεται από τον ΓΓ Περιφέρειας και δημοσιεύεται στην Εφημερίδα της Κυβερνήσεως - Η χρονική διάρκεια του Συνδέσμου ορίζεται τουλάχιστον για οκτώ χρόνια, με δυνατότητα παράτασης για μία ή περισσότερες τετραετίες - Με απόφαση του ΓΓ Περιφέρειας μπορεί ο όμορος Δήμος ή Κοινότητα να συμμετέχει υποχρεωτικά σε σύνδεσμο εφόσον αυτός υπάγεται στη γεωγραφική ενότητα του Συνδέσμου ή οι αρμοδιότητες των τομέων που έχουν αποτελέσει σκοπό του Συνδέσμου, δεν μπορούν να ασκηθούν αποτελεσματικά από το Δήμο ή Κοινότητα, παρά μόνο με τη συμμετοχή του στο Σύνδεσμο Διαδημοτικής Συνεργασίας. - Ο σύνδεσμος Διαδημοτικής Συνεργασίας διοικείται από τη Συνέλευση, το Διοικητικό Συμβούλιο και από την Εκτελεστική Επιτροπή - Το πρώτο Διοικητικό Συμβούλιο καταρτίζει, εντός δύο μηνών από τη συγκρότησή του, τον Οργανισμό Εσωτερικής Υπηρεσίας του Συνδέσμου, ο οποίος εγκρίνεται με απόφαση του ΓΓ Περιφέρειας - Με τον Οργανισμό καθορίζονται οι υπηρεσιακές μονάδες του Συνδέσμου, οι αρμοδιότητες και τα καθήκοντά τους και οι οργανικές θέσεις κάθε υπηρεσίας - Πόροι των Συνδέσμων είναι οι υποχρεωτικές εισφορές των μελών του, η άμεση επιχορήγηση, η χρηματοδότηση από το Πρόγραμμα Δημοσίων Επενδύσεων, καθώς και πόροι από την αξιοποίηση της περιουσίας των Δήμων. Η κ. Παπανδρέου αναφέρθηκε επίσης και στα οικονομικά των Δήμων και την πολιτική της κυβέρνησης για την ενίσχυση της ΤΑ για έναν πιο αποτελεσματικό ρόλο.

Αυτό γίνεται με τους αυξημένους κάθε χρόνο πόρους που χορηγούνται στην ΤΑ και την ανάθεση όλο και περισσότερων αρμοδιοτήτων σ' αυτήν, καθώς ο πολίτης εξυπηρετείται καλύτερα από τις τοπικές αρχές και λιγότερο από το κεντρικό κράτος. Σε αυτή τη λογική παραχωρήθηκαν στην ΤΑ οι Βρεφονηπιακοί Σταθμοί, τα Αθλητικά Κέντρα, θέματα πολιτικής προστασίας και η συντήρηση των σχολείων. Οσον αφορά τους πόρους προς την ΤΑ, η υπουργός είπε πως από φέτος, και μετά από συνεγνόηση με την ΚΕΔΚΕ, άλλαξαν τα κριτήρια κατανομής των ΚΑΠ προς την ΤΑ, με τρόπο ώστε να ενισχύονται οι μικροί Δήμοι. Η μέση αύξηση των πόρων για την ΤΑ για λειτουργικές δαπάνες ανέρχεται στο 6,7% για τους μικρούς Δήμους με πληθυσμό κάτω των 5.000 κατοίκων, που είναι αριθμός υπερδιπλάσιος της αύξησης των αντίστοιχων πόρων για τους μεγάλους Δήμους. Για να βελτιωθούν οι παραπάνω κατανομές κρίνεται απαραίτητη για το μέλλον η συλλογή στοιχείων σχετικά με τις δραστηριότητες των ΟΤΑ. Ετσι, το υπουργείο Εσωτερικών, με πρόγραμμα που επεξεργάζεται, θα δημιουργήσει Βάση Δεδομένων, σύστημα παρακολούθησης και ελέγχου των οικονομικών των ΟΤΑ, προγράμματα δεικτών οικονομικής αποδοτικότητάς τους κλπ. Ο πρόεδρος της ΚΕΔΚΕ, Π. Κουκουλόπουλος τόνισε, στη σημερινή συνέντευξη Τύπου, πως κατά τη φετινή χρονιά σημειώθηκε ένα ιστορικό βήμα στην πορεία του θεσμού και δήλωσε πως η ΚΕΔΚΕ έχει στόχο τη σύγκλιση σε θέματα ΤΑ με τις ευρωπαϊκές χώρες.

ΣΕ ΣΥΝΑΝΤΗΣΗ ΠΟΥ ΕΙΧΑΝ ΧΘΕΣ

Σημίτης - Σηφουνάκης *για λειψυδρία στα νησιά*





Ποιά μέτρα έχουν ληφθεί

Λειψυδρια, περιβάλλον και πολιτισμός των νησιών του Αιγαίου ήταν τα τρία σημαντικότερα θέματα που συζήτησε ο πρωθυπουργός Κώστας Σημίτης, μεταξύ άλλων, στην προγραμματισμένη συνάντηση που είχε σήμερα το μεσημέρι με τον υπουργό Αιγαίου Νίκο Σηφουνάκη στο Μέγαρο Μαξίμου. Ο κ. Σηφουνάκης ανέπτυξε στον πρωθυπουργό τα σχέδια και τον προγραμματισμό του υπουργείου του για τα συγκεκριμένα θέματα εστιάζοντας περισσότερο στην τροφοδοσία νερού των νησιών ενόψει μάλιστα και της τουριστικης περιόδου, η οποία ξεκινάει σε μια προσπάθεια, οπως είπε, να κρατηθεί ο χαρακτήρας και η φυσιογνωμία των νησιών δίχως προβλήματα λειψυδρίας και να αποτελέσουν τουριστικό προορισμό για Ελληνες και ξένους τουρίστες. Ταυτόχρονα στη συζήτηση τεθηκαν θέματα προστασίας της πολιτιστικής κληρονομιάς γνωστοποιώντας ο κ. Σηφουνάκης στον πρωθυπουργό Κ.Σημίτη σχετικές αποφάσεις που το υπουργείο Αιγαίου έχει λάβει.

Σηφουνάκης - Γκάλοπ

Αμέσως μετά τη συνάντηση ερωτηθείς απο τους δημοσιογράφους ο κ. Σηφουνάκης σχετικά με τα μειωμένα ποσοστά που παρουσιάζεται να παίρνει το ΠΑΣΟΚ σε δημοσκόπηση για την πρόθεση ψήφου σε σύγκριση με τη ΝΔ ο υπουργός Αιγαίου δήλωσε πως και μετά τις εκλογές του 1996 για ένα ή και δύο χρόνια τέτοια σκαμπανεβάσματα στην πρόθεση ψήφου υπήρχαν. Ως κυβέρνηση έχουμε αρκετό χρόνο μπροστά μας και μπορούμε με το έργο μας και την αποτελεσματικότητά μας να έχουμε την εμπιστοσύνη του ελληνικού λαού. Τέλος, ο πρωθυπουργός συναντήθηκε στο γραφείο του και με τον πρόεδρο του διοικητικού συμβουλίου του διεθνούς αεροδρομιου "Ελευθέριος Βενιζέλος" Χάρη Σταματόπουλο με τον οποίο συζήτησαν θέματα σχετικά με τις αρμοδιότητές του και το αεροδρόμιο.

Καλή Ανάσταση με Λαμπρές τιμές!

στα Μεγάλα Καταστήματα

ΠΑΠΠΟΥ με τις

Μεγάλες Πασχαλινές Αγορές

Σοκολατένια αυγά, Πασχαλινοί λαγοί, Τσουρέκια, Λιχουδιές, Λαμπάδες με τους αυθεντικούς ήρωες των μικρών μας φίλων και όλος ο Διάκοσμος της Πασχαλιάς σε μοναδικές τιμές!

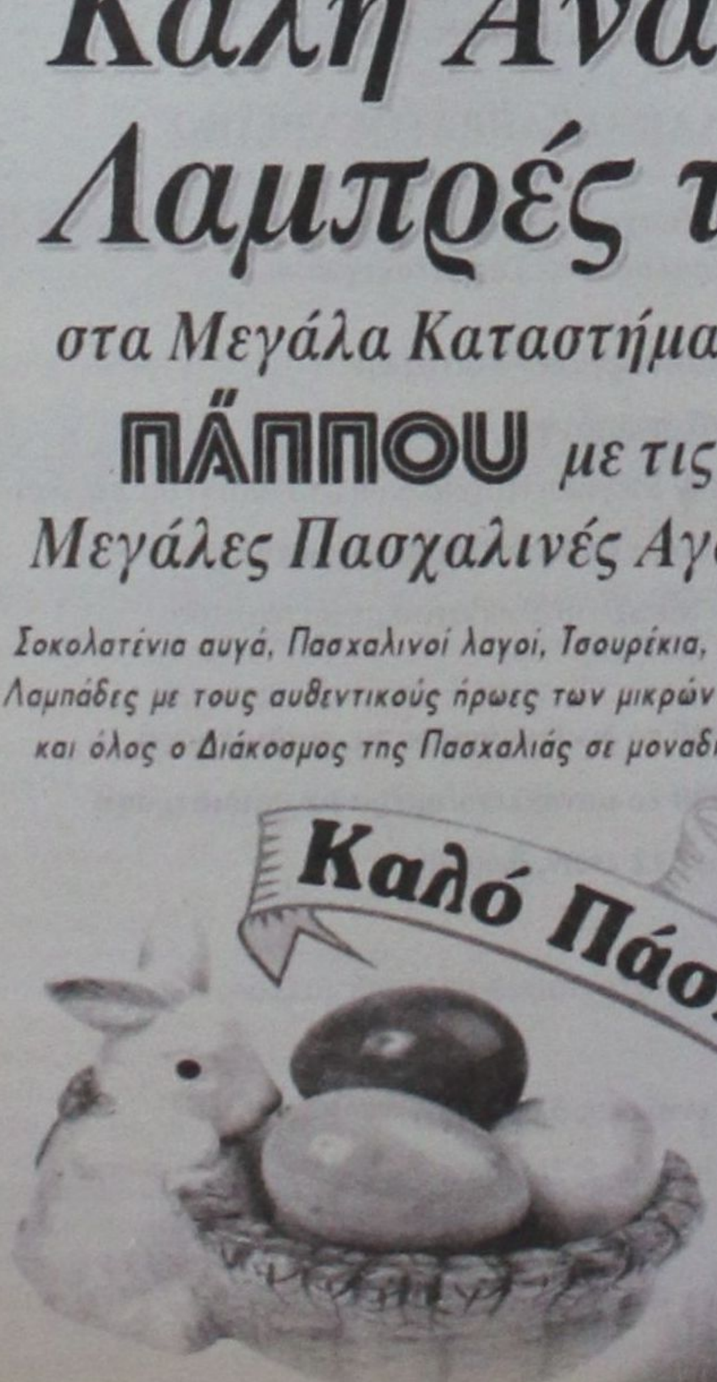



25ης Μαρτίου 7, ΡΟΔΟΣ
Τηλ: 24286, 20127 FAX: 30995

ΠΡΑΚΤΟΡΕΙΟ ΠΡΟΠΟ ΛΥΡΙΣΤΗΣ ΤΑΣΟΣ

ΣΤ. ΚΩΤΙΑΔΗ 64 ΡΟΔΟΣ ΦΑΞ. 36407 ΤΗΛ.: 36407

ΛΑΪΚΟ ΛΑΧΕΙΟ. ΚΑΤΑΛΟΓΟΣ ΚΕΡΔΩΝ ΚΛΗΡΩΣΗ 15Η της 10 Απρ. 2001

ΚΕΡΔΗ ΤΡΙΔΥΜΟΥ ΛΑΧΝΟΥ: ΚΥΚΛΟΦΟΡΗΣΑΝ ΣΕΙΡΕΣ: 10

	Σειρά	Στοιχείο	Αριθμός	Δραχμές
Μεγάλος Λαχνός	4η	Α	40261	Jackpot
Υπόλοιπα στοιχεία	4η	Β+Γ+Δ	40261	Jackpot
Β' Λαχνός τριδύμου	5η	Α-Δ	40261	Jackpot
Γ' Λαχνός τριδύμου	3η	Α-Δ	40261	Jackpot
Σε όλες τις άλλες σειρές			40261	15.000.000

ΚΑΤΑΛΟΓΟΣ ΚΕΡΔΩΝ ΣΕ ΟΛΕΣ ΤΙΣ ΣΕΙΡΕΣ

Αριθμός	Ποσό	Αριθμός	Ποσό	Αριθμός	Ποσό	Αριθμός	Ποσό
127	70.000	19059	70.000	38900	70.000	59185	70.000
158	2.000.000	19940	100.000	40251	70.000	59966	100.000
305	70.000	20487	70.000	40261	Πρώτος	60753	70.000
1046	70.000	22248	70.000	41011	70.000	61184	70.000
1617	100.000	22819	200.000	41762	70.000	61895	100.000
2228	70.000	23400	70.000	42513	100.000	62106	70.000
3059	200.000	24151	70.000	43264	70.000	62777	70.000
3600	70.000	24932	100.000	44035	70.000	63018	300.000
4331	70.000	25453	70.000	44856	200.000	63939	70.000
5112	70.000	25534	70.000	45647	70.000	64490	70.000
5863	100.000	25815	70.000	46268	100.000	65041	70.000
6614	70.000	26386	100.000	47219	70.000	65452	100.000
7305	300.000	27217	70.000	47940	70.000	65943	70.000
8056	70.000	28158	200.000	48612	70.000	66614	70.000
8937	70.000	28609	70.000	49234	200.000	67235	200.000
9568	70.000	29360	70.000	49656	70.000	68156	70.000
10179	100.000	30091	100.000	50248	70.000	69397	70.000
11256	70.000	30268	100.000	50272	70.000	70384	300.000
12067	200.000	31029	70.000	50953	200.000	71155	70.000
12928	70.000	31740	70.000	51744	70.000	71936	70.000
13259	70.000	32201	300.000	52225	100.000	72647	100.000
14080	70.000	32922	70.000	52836	70.000	73308	70.000
14891	100.000	33403	70.000	53527	70.000	74139	70.000
15642	70.000	34074	70.000	54238	100.000	74940	70.000
16074	1.000.000	34985	200.000	54919	70.000	75691	200.000
16203	70.000	35636	70.000	55450	70.000	76402	70.000
16455	70.000	36107	70.000	56131	300.000	77153	70.000
16926	70.000	36718	100.000	56902	70.000	77884	70.000
17647	70.000	37269	70.000	57713	70.000	78565	100.000
18308	100.000	38037	100.000	58294	100.000	78616	70.000

Από 10.000 δρχ. κερδίζουν όλοι οι αριθμοί που λήγουν σε 51. Από 4.000 δρχ. κερδίζουν όλοι οι αριθμοί που λήγουν σε 1. Από 2000 δρχ. κερδίζουν όλοι οι αριθμοί που αρχίζουν από 40 00 15. Στην κλήρωση αυτή: Ευνοήθηκαν οι χιλιάδες 00 16 25 50 65. Τα κέρδη άνω των 100.000 φορολογούνται με 10%.

ΠΑΝΕΛΛΗΝΙΑ ΕΝΩΣΗ ΓΟΝΕΩΝ ΤΩΝ ΠΑΙΔΙΩΝ ΜΕ ΜΑΘΗΣΙΑΚΕΣ ΔΥΣΚΟΛΙΕΣ

Ι. ΔΡΑΓΟΥΜΗ 88 - 185 42 ΠΕΙΡΑΙΑ - Τ/Φ& ΦΑΞ 4923 914

ΑΝΑΚΟΙΝΩΣΗ

Αγαπητοί γονείς,

Η Πανελλήνια Ενωση Γονέων των Παιδιών με Μαθησιακές Δυσκολίες (δυσλεξία, δυσγραφία, κλπ) **σας καλεί** να τιμήσετε με την παρουσία σας την πρώτη γενική Εκλογοαπολογιστική Συνέλευση της Ενωσης, που θα πραγματοποιηθεί την 29η ΑΠΡΙΛΙΟΥ 2001, ημέρα ΚΥΡΙΑΚΗ, στην αίθουσα του «ΕΜΠΟΡΟΒΙΟΜΗΧΑΝΙΚΟΥ ΕΠΙΜΕΛΗΤΗΡΙΟΥ ΠΕΙΡΑΙΑ» (οδός Λουδοβίκου αρ. 1, πλατεία ΗΛΕΚΤΡΙΚΟΥ ΣΤΑΘΜΟΥ).

Το πρόγραμμα και τα θέματα της Γενικής Συνέλευσης θα είναι:

10:00 Προσέλευση μελών της Ενωσης
10:30 Προσέλευση επισήμων και τέλεση Δοξολογίας
11:00 Ομιλίες - Χαιρετισμοί Επισήμων
11:30 Αποχώρηση Επισήμων
11:45 Εναρξη εργασιών Γ.Σ.
12:30 Εκλογή Εφορευτικής Επιτροπής - Υποβολή υποψηφιοτήτων
13:00 Εναρξη Εκλογικής διαδικασίας για την ανάδειξη Δ.Σ. & Ε.Ε.

Με εκτίμηση
Ο ΠΡΟΕΔΡΟΣ
ΔΕΛΗΜΑΝΩΛΗΣ ΦΙΛΙΠΠΟΣ

ΑΝΤΙΠΡΟΣΩΠΟ - ΣΥΝΕΡΓΑΤΗ - ΥΠΑΛΛΗΛΟ ΖΗΤΕΙ

Το ΓΡΑΦΕΙΟ ΔΗΜΟΣΙΕΥΣΕΩΝ
Ισολογισμών Αγγελιών κλπ.
BCC ΑΘΗΝΑΪΚΟ
ΠΡΑΚΤΟΡΕΙΟ ΔΗΜΟΣΙΕΥΣΕΩΝ
Γνώστης του αντικειμένου
και της αγοράς
στη Ρόδο και Περιφέρεια
Αποστείλατε Β.Σ.
στο FAX: 3242.928
ή Τηλ. 3311.333

3E ΤΡΙΑ ΕΨΙΛΟΝ

Coca - Cola Τρία Εψιλον
Coca - Cola HBC S.A.

ΥΠΟΚΑΤΑΣΤΗΜΑ ΡΟΔΟΥ
Μαριτσά, 85106 Ρόδος

Η Coca Cola Ελληνική Εταιρεία Εμφιαλώσεως Α.Ε.
Υποκατάστημα Ρόδου
η μεγαλύτερη και δυναμικότερη εταιρεία
στον τομέα των αναψυκτικών στα Δωδεκάνησα
ενδιαφέρεται να προσλάβει για τις ανάγκες της,
ανθρώπους ικανούς και αξιόλογους
για τη Διεύθυνση
Ανάπτυξης Αγοράς Ρόδου
Για ραντεβού τηλεφωνείστε στο 84800
(ΔΕΥ. - ΠΑΡ. 08:00 - 15:00)

ΝΤΕΤΕΚΤΙΒΣ

Συνταξιούχος Αστυνομικός

Αναλαμβάνουμε
υποθέσεις ανηλίκων,
οικογενειακές, προσωπικές κ.τ.λ.
Με απόλυτη εχεμύθεια.

ΔΙΑΘΕΤΟΥΜΕ ΤΑ ΠΛΕΟΝ ΣΥΓΧΡΟΝΑ ΟΠΤΙΚΟΑΚΟΥΣΤΙΚΑ ΣΥΣΤΗΜΑΤΑ

✆ **0946 997967**

100% εχεμύθεια 100% εχεμύθεια

Zorpidis

ΤΟΥΡΙΣΤΙΚΟΣ ΟΡΓΑΝΙΣΜΟΣ
ΑΛΕΞ. ΔΙΑΚΟΥ & ΛΟΧΑΓΟΥ ΦΑΝΟΥΡΑΚΗ 38
Τηλ.: (0241) 20625, 30054, 33603, 33607 - Fax: 26745

Ταξίδια... στα μέτρα σας!

ΑΕΡΟΠΟΡΙΚΕΣ εκδρομές εξωτερικού
ΟΔΙΚΕΣ εκδρομές εξωτερικού
Εκδρομές στην ΕΛΛΑΔΑ
ΑΕΡΟΠΟΡΙΚΑ ΕΙΣΙΤΗΡΙΑ στην Ελλάδα και στο εξωτερικό
ΕΙΣΙΤΗΡΙΑ ΠΛΟΙΩΝ για όπου θέλετε με όποια εταιρεία θέλετε
ΚΡΑΤΗΣΕΙΣ ΞΕΝΟΔΟΧΕΙΩΝ
όλων των κατηγοριών και των ανέσεων

ΠΑΡΙΣΙ	4-5-6	μέρες
ΠΑΡΙΣΙ - DISNEYLAND	6	»
DISNEYLAND	4	»
ΡΩΜΗ	5	»
ΚΛΑΣΙΚΗ ΙΤΑΛΙΑ	6-7	»
ΛΟΝΔΙΝΟ	5	»
ΑΓΓΛΙΑ - ΣΚΩΤΙΑ	7	»
ΜΑΔΡΙΤΗ - ΑΝΔΑΛΟΥΣΙΑ	8	»
ΓΥΡΟΣ ΙΣΠΑΝΙΑΣ	10	»
ΙΣΠΑΝΙΑ - ΠΟΡΤΟΓΑΛΙΑ	10	»
ΛΙΣΣΑΒΩΝΑ	6	»
ΛΙΣΣΑΒΩΝΑ - ΜΑΔΕΡΑ	8	»
ΠΑΝΟΡΑΜΑ ΠΟΡΤΟΓΑΛΙΑΣ	8	»
ΜΑΔΡΙΤΗ	5	»
ΒΟΥΔΑΠΕΣΤΗ	4-5-6-7-8	»
ΒΙΕΝΝΗ	4-5-6-7-8	»
ΚΕΝΤΡΙΚΗ ΕΥΡΩΠΗ	8	»
ΓΥΡΟΣ ΕΛΒΕΤΙΑΣ	8	»
ΒΟΥΔΑΠΕΣΤΗ - ΠΡΑΓΑ	7	»
ΠΡΑΓΑ	4	»
ΒΕΡΟΛΙΝΟ	4	»
ΣΑΛΤΣΜΠΟΥΡΓΚ - ΑΥΣΤΡΙΑΚΕΣ ΛΙΜΝΕΣ	7	»
ΤΥΝΗΣΙΑ - ΓΥΡΟΣ ΟΑΣΕΩΝ	8	»
ΣΑΦΑΡΙ ΣΤΗ ΣΑΧΑΡΑ	8	»
ΑΙΓΥΠΤΟΣ - ΚΑΪΡΟ - ΚΡΟΥΑΖΙΕΡΑ ΝΕΙΛΟΥ	8	»
ΣΙΓΚΑΠΟΥΡΗ - ΜΠΑΝΓΚΟΚ - ΜΠΑΛΙ	15	»
ΜΠΑΝΓΚΟΚ - ΣΙΓΚΑΠΟΥΡΗ - ΠΟΥΚΕΤ	15	»
ΑΒΑΝΑ - ΤΡΙΝΙΔΑΔ - ΒΑΡΑΔΕΡΟ	9	»
ΜΕΞΙΚΟ ΣΙΤΥ - ΤΑΣΚΟ - ΑΚΑΠΟΥΛΚΟ	10	»

καθώς και πολλές οδικές

Μεμονωμένα πακέτα στα μέτρα σας
Αεροπορικά εισιτήρια εσωτερικού - εξωτερικού
Κρατήσεις ξενοδοχείων σε όλο τον κόσμο
Ειδικά πακέτα για νεόνυμφους
Σας προσφέρει το καλύτερο στην καλύτερη τιμή!!!

ΔΡΟΜΟΛΟΓΙΑ Φ/Β ΚΟΡΝΑΡΟΣ
- Κάθε Τετάρτη και Κυριακή πρωί 04.30 για ΧΑΛΚΗ - ΔΙΑΦΑΝΙ - ΠΗΓΑΔΙΑ - ΚΑΣΟ - ΣΗΤΕΙΑ - ΑΓ. ΝΙΚΟΛΑΟ - ΜΗΛΟ - ΠΕΙΡΑΙΑ

SALON VERT

• Η Γαλλική φινέτσα
• Το Ιταλικό ταμπεραμέντο
• Η Αγγλική λεπτομέρεια
συγκεντρώθηκαν
στο νέο κατάστημα υφασμάτων

ΣΤΟ ΚΕΝΤΡΟ ΤΗΣ ΠΟΛΗΣ

Μοναδικά σχέδια και χρώματα που
αναδεικνύουν την γυναικεία φινέτσα
την ανδρική κομψότητα και το νεανικό στύλ

- Ελκυστικές τιμές
- Εκλεκτά υφάσματα
- Υψηλή αισθητική

Δημητρούλης και Υιός
Αμερικής 93 δίπλα στον ΟΤΕ, ΤΗΛ: 27778

SALON VERT

ΧΡΗΜΑΤΙΣΤΗΡΙΟ

ΣΥΝΕΔΡΙΑΣΗ ΤΗΣ 10ης Απριλίου 2001

ΤΡΑΠΕΖΕΣ	ΤΙΜΗ	%	ΕΛΑΧ.	ΜΕΓ.	ΤΖΜ
ΑΤΤΙΚΗΣ (ΚΟ)	6.30	0.96	6.24	6.30	9 871
ΓΕΝΙΚΗ ΤΡΑΠΕΖΑ ΤΗΣ ΕΛΛ.	11.16	2.29	10.84	11.22	32 376
ΕΘΝΙΚΗ ΤΡΑΠΕΖΑ ΤΗΣ ΕΛΛ.	60.42	2.12	59.48	60.50	260 520
ΕΤΕΒΑ (ΚΟ)	13.26	0.30	13.20	13.50	3 580
ΕΤΕΒΑ (ΠΟ)	15.14	0.53	13.90	15.32	2 310
ΕΛΛΑΔΟΣ (ΚΟ)	80.75	1.83	79.60	81.15	5 407
ΕΜΠΟΡΙΚΗ ΤΡΑΠΕΖΑ ΤΗΣ ΕΛΛ.	50.52	0.80	50.12	50.88	26 156
EUROBANK ERGASIAS	17.72	1.14	17.50	17.78	97 955
ΠΕΙΡΑΙΩΣ (ΚΟ)	13.04	0.62	12.86	13.08	221 611
ALPHA ΤΡΑΠΕΖΑ ΠΙΣΤΕΩΣ	29.62	1.72	29.12	29.86	319 934
ΕΓΝΑΤΙΑ ΤΡΑΠΕΖΑ (ΚΟ)	5.50	0.73	5.46	5.58	16 177
ΕΓΝΑΤΙΑ ΤΡΑΠΕΖΑ (ΠΟ)	4.98	2.35	4.96	5.10	1 621
ASPIS BANK	9.08	0.89	8.90	9.10	17 823
ΕΤΒΑ	7.60	0.54	7.32	7.52	75 065
ΤΡΑΠΕΖΑ ΚΥΠΡΟΥ	4.34	2.84	4.24	4.34	19 430
ΑΓΡΟΤΙΚΗ ΤΡΑΠΕΖΑ	7.48	1.91	7.22	7.50	13 680
ΤΕΛΕΣΙΣ ΤΡΑΠΕΖΑ ΕΠΕΝΔΥΤΕΩΝ	7.64	0.79	7.50	7.64	102 060
ΑΣΦΑΛΕΙΕΣ					
ΕΘΝΙΚΗ ΑΣΦ.	12.86	1.26	12.64	12.96	52 966
ΑΣΠΙΣ ΠΡΟΝΟΙΑ (ΚΟ)	7.38	-0.27	7.20	7.40	16 212
ΦΟΙΝΙΞ ΓΕΝ. ΑΣΦ.	24.60	1.65	24.40	24.66	325
ΕΥΡΩΠΑΪΚΗ ΠΙΣΤΗ ΑΕ (ΚΟ)	4.26	0.48	4.18	4.26	4 332
ΕΥΡΩΠΑΪΚΗ ΠΙΣΤΗ ΑΕ (ΠΟ)	3.64	1.62	3.42	3.82	900
ΑΓΡΟΤΙΚΗ Α.Ε. ΓΕΝ. ΑΣΦΑΛ. (ΚΟ)	18.16	0.67	18.00	18.24	4 080
INTERAMERICAN (ΚΟ)	14.94	4.48	14.40	15.00	50 073
ΑΓΡΟΤΙΚΗ ΖΩΗΣ	15.68	0.90	15.40	15.70	3 460
METROLIFE ΕΜΠΟΡΙΚΗ	3.18	0.63	3.18	3.28	42 270
ΕΤΑΙΡΙΕΣ ΕΠΕΝΔΥΣΕΩΝ					
ΕΘΝΙΚΗ ΕΤ. ΕΠΕΝΔ.ΧΑΡΤ.	2.83	1.80	2.80	2.87	10 850
ΕΛΛΗΝΙΚΗ ΕΤ. ΕΠΕΝΔ. (ΚΑ)	2.67	1.14	2.66	2.72	15 548
ΕΠΕΝΔ. ΕΡΓΑΣΙΑΣ (ΚΑ)	2.27	0.44	2.25	2.31	235 322
ΕΠΕΝΔ. ΑΝΑΠΤΥΞΕΩΣ (ΚΑ)	2.61	2.76	2.56	2.62	38 010
ALPHA ΕΠΕΝΔΥΣΕΩΝ (ΚΑ)	4.50	0.45	4.44	4.56	58 200
ΠΕΙΡΑΙΩΣ ΕΠΕΝΔΥΤΙΚΗ	2.27	-1.30	2.26	2.35	19 690
ΠΡΟΟΔΟΣ ΕΛΛ.ΕΠΕΝΔ.	4.28	0.47	4.28	4.34	14 010
INTERINVEST - ΔΙΕΘ. ΕΠΕΝΔ.	1.86	2.20	1.80	1.86	20 890
ΕΠΕΛΠΙ Α.Ε.Ε.Χ. (ΚΑ)	1.15	1.77	1.14	1.18	229 950
ΔΙΑΣ Α.Ε.Ε.Χ (ΚΑ)	2.19	1.39	2.18	2.25	79 190
ΑΙΟΛΙΚΗ Α.Ε.Ε.Χ. (ΚΑ)	2.05	0.49	2.04	2.08	23 970
ΕΜΠΟΡΙΚΗ ΕΠΕΝΔΥΤΙΚΗ (ΚΑ)	3.06	0.00	3.02	3.10	10 870
MARFIN ΑΕΕΧ	3.70	0.54	3.62	3.74	23 916
ΟΡΙΟΝ Δ.Α.Ε.Ε.Χ (ΚΑ)	2.30	0.00	2.27	2.34	32 420
ΑΣΠΙΣ ΕΠΕΝΔΥΤΙΚΗ (ΚΑ)	2.68	0.00	2.66	2.70	7 570
ALPHA TRUST ASSET M. (ΚΟ)	4.28	1.83	4.24	4.42	460
ΑΚΤΙΟ ΕΠΕΝΔΥΤΙΚΗ Α.Ε.Ε.Χ.	2.86	0.70	2.82	2.86	5 560
ΕΤ. ΧΡΗΜΑΤΙΚΗΣ ΜΕΣΟΛΑΒΗΣΗΣ					
ΕΤΒΑ ΑΝΑΠΤΞ. (ΚΟ)	5.12	1.99	5.02	5.22	25 496
ALPHA LEASING (ΚΟ)	10.22	0.79	10.22	10.28	1 820
ΠΕΙΡΑΙΩΣ ΧΡΗΜ/ΚΗ ΜΕΣΟΣΤΕΓΗ	7.10	-1.66	7.00	7.14	1 510
ΕΤΑΙΡΙΕΣ ΣΥΜΜΕΤΟΧΩΝ					
ALBIO Α.Ε. ΣΥΜΜΕΤΟΧΩΝ (ΚΟ)	4.16	1.46	4.10	4.20	3 770
ΜΠΟΥΤΑΡΗΣ (ΚΑ)	2.44	6.55	2.34	2.48	188 520
ΜΠΟΥΤΑΡΗΣ (ΠΑ)	2.31	1.76	2.10	2.40	3 640
ΚΕΡΑΜΙΚΗ (ΚΑ)	1.91	5.52	1.85	1.91	60 470
ΚΕΡΑΜΙΚΗ (ΠΑ)	1.47	2.80	1.47	1.50	7 150
ΕΠΙΧΕΙΡΗΣΕΙΣ ΑΤΤΙΚΗΣ (Κ)	8.08	1.00	8.04	8.28	31 804
ΟΜΙΛΟΣ ΙΝΤΕΚΑ (Κ)	4.62	1.76	4.60	4.76	58 696
ΟΜΙΛΟΣ ΙΝΤΕΚΑ (Π)	8.48	3.20	7.72	8.48	300
ΚΛΩΝΑΤΕΞ (ΚΑ)	6.66	-0.60	6.56	7.06	332 790
ΚΛΩΝΑΤΕΞ (ΠΑ)	4.36	-2.24	4.32	4.66	300 380
ΒΙΟΧΑΛΚΟ (ΚΑ)	10.64	3.10	10.26	10.66	30 028
ΕΛΛΗΝΙΚΑ ΧΡΗΜΑΤΟΠΗΡΙΑ	11.96	-0.33	11.90	12.06	27 040
ΔΕΛΤΑ ΣΥΜΜΕΤΟΧΩΝ (ΚΑ)	9.62	0.84	9.48	9.62	3 391
ΔΕΛΤΑ ΣΥΜΜΕΤΟΧΩΝ (ΠΑ)	9.40	0.21	9.28	9.46	4 736
NOTOS COM	3.16	1.28	3.14	3.24	47 120
ΚΑΤΖΗΔΑΚΗΣ Α.Ε.	5.18	1.17	5.08	5.20	13 502
AXON Α.Ε.	5.48	0.00	5.40	5.56	30 000
SANYO HELLAS A.E.B.E.	3.02	1.68	2.97	3.10	72 392
ΚΟΥΜΠΑΣ Α.Ε.	4.28	0.00	4.28	4.42	62 330
ALPHA ALPHA ΣΥΜΜΕΤΟΧΕΣ	5.80	0.69	5.76	5.90	89 148
ALPHA FINANCE A.E.	38.32	0.47	38.22	39.00	690
ΠΑΡΝΑΣΣΟΣ ΕΠΙΧΕΙΡΗΣΕΙΣ	2.10	3.96	2.02	2.10	26 220
ΦΡΟΥΡΙΟ Α.Ε. ΣΥΜΜΕΤΟΧΩΝ	11.14	3.72	10.72	11.16	50 758
ΜΠΗΤΡΟΣ ΣΥΜΜΕΤΟΧΩΝ	3.62	0.00	3.58	3.68	9 370
ΑΘΗΝΑΪΚΕΣ ΣΥΜΜΕΤΟΧΕΣ	3.28	6.49	3.14	3.38	1 063 320
ΜΕΛΑ Α.Ε. ΣΥΜΜΕΤΟΧΩΝ (ΚΑ)	3.52	4.76	3.42	3.66	176 700
ELBISCO AE ΣΥΜΜΕΤΟΧΩΝ	4.24	0.00	4.22	4.28	3 350
ΔΙΑΧΕΙΡΙΣΗ ΑΚΙΝΗΤΗΣ ΠΕΡΙΟΥΣΙΑΣ					
ΚΕΚΡΟΨ	60.50	2.02	60.00	62.60	5 840
ΕΡΜΗΣ Α.Ε.	5.12	1.19	5.10	5.20	32 510
ΙΟΝΙΚΗ	11.44	0.35	11.12	11.50	590
ALPHA ΑΣΤΙΚΑ ΑΚΙΝΗΤΑ	12.00	1.69	11.82	12.10	15 420
ΕΝΟΠΟΙΗΣΕΙΣ ΜΕΤΑΦΟΡΙΚΩΝ ΜΕΣΩΝ					
ΒΕΡΝΙΚΟΣ ΚΟΤΤΕΡΑ	5.22	1.16	5.18	5.30	2 380
AUTOHELLAS A.E.	8.06	0.00	7.82	8.08	8 140
ΚΥΡΙΑΚΟΥΛΗΣ Μ.Κ.Ν.	3.80	1.55	3.74	3.94	22 610
ΠΛΗΡΟΦΟΡΙΚΗ					
INTRASOFT (Κ01)	11.86	2.24	11.50	11.92	15 742
ΔΕΛΤΑ ΠΛΗΡΟΦΟΡΙΚΗ	6.30	0.64	6.06	6.30	7 421
BYTE COMPUTER	4.32	-1.37	4.26	4.46	2 680
INTRALOT (ΚΟ)	15.88	1.66	15.62	15.98	9 160
QUALITY AND RELIABILITY A.B.E.E.	12.06	1.52	11.82	12.08	4 910
INFORMER (ΚΟ)	8.92	0.00	8.80	9.00	5 510
FORTHnet	11.16	1.41	10.92	11.50	3 130
LOGIC D.I.S.	3.96	0.51	3.92	4.02	55 029
SINGULAR	6.26	0.97	6.20	6.32	33 282
UNISOFT	5.12	3.64	4.94	5.18	77 850
ΔΙΑΦΗΜΙΣΗ					
ΑΤΕΡΜΟΝ ΔΥΝΑΜΙΚΗ	3.40	1.16	3.34	3.56	48 855
ΥΓΕΙΑ					
ΙΑΤΡΙΚΟ ΑΘΗΝΩΝ	6.22	1.30	6.16	6.38	45 025
ΙΑΤΡΙΚΟ ΑΘΗΝΩΝ Π.ΦΑΛΗΡ	5.10	0.39	5.10	5.26	11 320
ΥΑΣΩ	11.82	0.00	11.78	11.88	8 630
ΛΑΜΨΑΛΗΣ	7.92	1.80	7.80	7.98	1 340
ΠΑΡΑΓΩΓΗ ΨΥΧΑΓΩΓΙΑ					
ΠΑΛΑΤΟΣ	7.46	0.00	7.44	7.60	19 518
HYATT REGENCY	6.42	1.83	6.40	6.66	61 040
ΕΛΕΥΘΕΡΗ ΤΗΛΕΟΡΑΣΗ	7.94	0.51	7.74	8.04	1 590
ΓΕΩΡΓΙΑ					
ΚΤΗΝΟΤΟΡ (Κ)	3.42	0.00	3.28	3.44	3 025
ΚΤΗΝΟΤΡΟΦΙΑ					
ΚΤΗΝΟΤΡΟΦΙΚΑ ΓΕΩΦΥΤΑ	3.52	0.00	3.50	3.62	29 329
ΜΗΡΕΥΣ	3.80	2.15	3.72	3.84	12 615
SEAFARM	2.20	0.92	2.19	2.26	21 210
ΕΛΛΗΝΙΚΑΙ ΘΗΡΟΚΑΛΛΙΕΡΓΕΙΑΙ	11.52	3.23	10.90	11.56	12 850
ΟΡΥΖΕΙΑ					
ΑΡΤΥΡΟΜΕΤ/ΤΩΝ & ΒΑΡΥΤΙΜΗΣ	27.66	-0.65	27.62	27.90	540
ΜΕΤΑΦΟΡΕΣ					
ΗΠΕΙΡΟΣ (ΚΟ)	6.22	2.30	6.02	6.24	2 550
ΕΠΙΒΑΤΗΓΕΙΑ ΝΑΥΤΙΛΙΑ					
ΓΡΑΜΜΕΣ ΣΤΡΙΝΤΖΗ	2.27	1.34	2.25	2.32	199 258
ΝΑΥΤΙΛΙΑΚΗ ΕΤΑΙΡΕΙΑ ΛΕΣΒΟΥ	2.07	0.00	2.06	2.12	39 715
ΑΝΕΚ (ΚΟ)	2.91	1.04	2.89	2.93	19 817
ΑΝΕΚ (ΠΟ)	3.24	0.61	2.90	3.24	20
ΜΑΚΕΔΟΝΙΚΕΣ ΓΡΑΜΜΕΣ	5.02	2.87	4.92	5.08	87 451
ΒΙΟΜΗΧΑΝΙΕΣ ΥΛΙΚΩΝ ΜΕΤΑΠΟΙΗΣΗΣ ΔΡΑΣΤΗΡΙΟΤΗΤΕΣ					
ΕΘΝΙΚΗ ΑΣΦΑΛ. ΑΚΙΝ. ΕΚΘΕΣ.	7.38	0.54	7.34	7.44	24 455
ΤΗΛΕΠΙΚΟΙΝΩΝΙΕΣ					
ΟΤΕ	14.80	1.09	14.72	15.04	246 048
ΠΑΝΑΦΩΝ	6.42	1.90	6.32	6.54	546 931
COSMOTE	9.28	1.98	9.10	9.32	375 458
ΞΕΝΟΔΟΧΕΙΑ ΚΑΙ ΛΟΙΠΑ ΚΑΤΑΛΥΜΑΤΑ					
ΑΣΤΗΡ PALACE	8.54	-0.69	8.52	8.88	6 150
ΞΕΚΕ Α.Ε.	6.46	0.31	6.42	6.52	4 190
ΛΑΜΨΑ	5.80	0.00	5.78	5.98	12 700
ΝΙΚΟΣ ΓΚΑΛΗΣ	6.42	-0.31	6.32	6.60	13 480
ΕΣΤΙΑΤΟΡΙΑ					
OLYMPIC CATERING A.E.	8.82	1.85	8.38	8.90	11 460
ΓΡΗΓΟΡΗΣ ΜΑΡΓΑΡΕΓΚΑΚΗΣ	14.28	0.00	14.18	14.40	3 470
EVEREST	3.68	1.08	3.68	3.82	10 005
GOODYS A.E.	17.44	0.57	17.40	17.76	2 580

ΚΛΩΣΤΟΥΦΑΝΤΟΥΡΓΙΚΕΣ	ΤΙΜΗ	%	ΕΛΑΧ.	ΜΕΓ.	ΤΖΜ
ΕΛΛΗΝ. ΥΦΑΝΤΟΥΡΓΙΑ (ΚΑ)	6.08	0.00	5.98	6.18	13 172
ΤΡΙΑ ΑΛΦΑ (ΚΟ)	48.08	2.25	47.50	49.06	175
ΚΛΩΣΤ. ΝΑΟΥΤΗΣ (ΚΑ)	5.24	0.38	5.18	5.44	645 530
ΔΟΥΔΟΣ (ΚΑ)	4.34	3.83	4.28	4.34	226 620
ΦΙΛΚΕΠΟΡΤ (ΚΟ)	4.9	0.41	4.86	4.92	3 100
ΕΛΒΟ (ΚΑ)	6.94	3.27	6.94	7.40	1 825
ΕΠΙΛΕΚΤΟΙ ΚΛΩΣΤ/ΡΙΑ	2.72	0.00	2.66	2.80	19 620
ΚΛΩΣΤ. ΝΑΥΠΛΙΚΤΟΥ	3.64	7.06	3.46	3.68	48 414
ΒΑΡΒΑΡΕΣΟΣ	6.70	1.21	6.62	6.72	5 260
ΤΕΞΑΠΡΕΤ	4.28	-1.38	4.20	4.60	25 060
ΓΙΑΝΝΗΣ ΓΙΑΝΝΟΥΣΗΣ	13.74	1.03	13.72	14.08	45 770
ΚΛΩΣΤ. ΚΟΡΙΝΘΟΥ (ΚΟ)	4.96	4.64	4.80	5.00	55 760
ΚΛΩΣΤ. ΚΟΡΙΝΘΟΥ (ΠΟ)	5.48	3.40	5	5.48	1 580
ΜΟΥΖΑΚΗΣ (ΚΑ)	3.94	1.03	3.86	3.96	7 690
ΜΟΥΖΑΚΗΣ (ΠΑ)	7.9	0.00	0.00	0.00	0
ΠΛΑΣΤΙΚΑ ΘΡΑΚΗΣ (ΚΑ)	3.16	1.94	3.08	3.24	32 050
ΜΑΣΤΙΧ-ΠΕΡΤΣΙΝΙΔΗΣ	2.63	7.79	2.44	2.70	354 100
M. & A. KARATZIS HELLAS NET	4.68	0.86	4.60	4.78	11 760
ΦΙΕΡΑΤΕΙ ΑΦΟΙ ΑΝΕΖΟΥΛΑΚΗ	4.12	2.49	4.04	4.18	67 280
ΤΡΟΦΙΜΑ-ΠΟΤΑ					
ΚΥΛΙΝΔΡΟΜΥΛΟΙ ΛΟΥΛΗ	4.64	0.00	4.64	4.74	9 880
ΕΛΛ. ΒΙΟΜ. ΖΑΧΑΡΗΣ	14.40	-0.55	14.08	14.50	13 950
ΕΛΑΪΣ	23.80	3.75	23.02	23.82	49 100
ΚΑΤΣΕΛΗΣ	4.52	0.44	4.46	4.54	3 024
ΓΙΩΤ. ΝΙΚΑΣ (ΚΑ)	4.2	0.96	4.14	4.26	11 235
ΟΗΡΙΤΑ (ΚΑ)	8.34	0.24	8.28	8.46	40 500
ΚΥΛΙΝ/ΔΟΙ ΣΑΡΑΝΤΟΠΟΥΛΟΣ	7.68	1.32	7.56	7.88	3 175
COCA COLA E.E.	15.44	1.71	15.20	15.66	68 090
ΠΡΟΪΟΝΤΑ ΚΑΠΝΟΥ					
ΚΑΠΝΟΒΙΟΜΗΧΑΝΙΑ ΚΑΡΕΛΙΑ	57.8	0.00	0.00	0.00	0
ΠΑΠΑΣΤΡΑΤΟΣ	14.28	0.56	14.20	14.38	4 835
ΕΙΔΗ ΕΝΔΥΜΑΣΙΑΣ					
ΜΙΝΕΡΒΑ	3.62	1.12	3.46	3.68	2 630
SEX FORM	9.16	-4.81	8.58	9.44	341 810
ΕΛΒΕ ΕΝΔΥΜΑΤΩΝ	2.41	0.42	2.41	2.44	5 410
FANCO A.E.	9.00	0.00	9.00	9.36	15 090
ΠΡΟΪΟΝΤΑ ΣΥΛΛΟΓ. & ΨΕΛΛΟΥ					
ΒΑΛΚΑΝ (Κ)	0.61	0.00	0.61	0.63	1 555 750
ΑΚΡΙΤΑΣ (ΚΟ)	4.42	0.00	4.16	4.50	13 140
ΣΕΛΜΑΝ	3.46	0.58	3.40	3.54	15 250
ΠΡΟΪΟΝΤΑ ΧΑΡΤΟΥ					
ΒΙΟ. (ΚΟ)	6.96	0.87	6.90	7.14	3 610
ΒΙΟ. (ΠΟ)	7.50	0.00	0.00	0.00	0
PAPERPACK-ΤΣΟΥΚΑΡΙΔΗΣ	17.22	1.89	16.96	17.70	460
ΕΚΔΟΣΕΙΣ					
INFORM ΛΥΚΟΣ	20.56	0.49	20.50	20.58	2 730
ΕΚΔΟΣΕΙΣ ΛΥΜΠΕΡΗ	8.18	0.74	8.04	8.30	10 710
ΙΜΑΚΟ ΜΗΝΤΙΑ ΝΕΤ ΓΚΡΟΥΠ	7.62	-0.78	7.50	7.70	7 540
ΧΑΪΔΕΜΕΝΟΣ	6.24	-0.32	6.06	6.36	1 920
ΠΗΓΑΣΟΣ	4.08	0.99	4.02	4.22	10 620
ΔΗΜ/ΚΟΣ ΟΡΓ. ΛΑΜΠΡΑΚΗ	13.9	0.29	13.84	14.26	85 670
ΑΤΤΙΚΕΣ ΕΚΔΟΣΕΙΣ	8.26	1.47	7.84	8.36	1 320
ΤΕΤΟΠΟΥΛΟΣ ΕΚΔΟΣΕΙΣ	3.88	0.51	3.84	4.06	339 486
ΝΑΥΤΕΜΠΟΡΙΚΗ	4.26	0.00	4.22	4.4	2 380
ΚΑΘΗΜΕΡΙΝΗ ΕΚΔΟΣΕΙΣ	8.66	2.26	8.66	8.98	12 200
ΤΕΧΝΙΚΕΣ ΕΚΔΟΣΕΙΣ	7.72	-1.03	7.64	7.94	4 840
ΧΗΜΙΚΕΣ					
ΕΤΜΑ (ΚΟ)	3.46	2.98	3.46	3.52	25 316
ΕΤΜΑ (ΠΟ)	2.74	0.37	2.65	2.81	6 562
RILKEN	12.98	0.76	12.88	13.2	1 950
ΕΛΛΑΤΕΞ ΣΥΝΘΕΤΙΚΕΣ ΙΝΕΣ	2.89	1.76	2.86	2.94	39 560
ΕΛΑΣΤΙΚΑ-ΠΛΑΣΤΙΚΑ					
ΠΕΤΖΕΤΑΚΗΣ (ΚΑ)	6.80	0.89	6.68	6.96	26 576
ΠΕΤΖΕΤΑΚΗΣ (ΠΑ)	6.08	0.66	6.00	6.18	1 395
ΠΛΑΣΤΙΚΑ ΚΡΗΤΗΣ	9.42	0.84	9.20	9.66	3 950
EURODRIP	10.04	0.40	9.66	10.10	1 930
ΔΑΪΟΣ ΠΛΑΣΤΙΚΑ	4.9	0.41	4.86	5.08	36 720
ΠΑΪΡΗΣ Α.Β.Ε.Ε. ΠΛΑΣΤΙΚΩΝ	7.12	0.56	7.10	7.40	5 300
FLEXOPACK A.E.B.E.Π.	12.02	-0.33	11.84	12.14	1 340
ΠΛΑΣΤΙΚΑ ΜΑΚΕΔΟΝΙΑΣ (ΚΑ)	3.82	1.60	3.80	3.94	27 030
ΜΗ ΜΕΤΑΛΛΙΚΑ ΟΡΥΚΤΑ-ΣΤΙΜΕΝΤΑ					
ΕΣΣΑ	37.16	0.43	37.10	38.18	16 120
ΧΑΛΥΨ (ΚΟ)	6.40	0.31	6.02	6.50	740
ΧΑΛΥΨ (ΠΟ)	6.50	0.00	0.00	0.00	0
ΙΚΤΙΝΟΣ	4.76	0.42	4.60	4.76	1 590
ΜΑΙΘΟΣ ΠΥΡΙΜΑΧΑ	8.70	1.64	8.60	8.78	950
ΚΥΡΙΑΚΙΔΗΣ ΜΑΡΜΑΡΑ	4.70	1.29	4.56	4.76	13 400
ΚΕΡΑΜΕΙΑ-ΑΛΛΑΤΙΝΗ	17.20	2.87	16.80	17.20	810
ΗΡΑΚΛΗΣ	14.10	3.37	13.70	14.60	6 140
ΤΙΤΑΝ (ΚΟ)	37.94	0.16	37.70	38.20	40 082
ΤΙΤΑΝ (ΠΟ)	30.88	2.18	30.82	30.94	560
ΒΑΣΙΚΑ ΜΕΤΑΛΛΑ					
ΑΛΟΥΜΙΝΙΟ ΤΗΣ ΕΛΛΑΔΟΣ	41.24	0.49	41.10	41.62	4 260
ΜΑΪΛΛΗΣ Α.Ε.Β.Ε.	8.96	1.13	8.84	9.04	76 970
ΧΑΛΚΟΡ	4.24	-0.47	4.24	4.30	4 870
ΑΛΟΥΜΥΛ ΜΥΛΟΙΝΑΣ	5.28	0.38	5.28	5.38	3 986
ΣΙΔΗΝΟΥΡΓΕΙΑ ΚΟΡΙΝΘΟΥ	4.58	1.33	4.48	4.58	4 281
ΑΛΚΟ ΕΛΛΑΣ	2.20	0.90	2.17	2.30	199 231
ΣΙΔΗΡ. ΤΖΙΒΡΑΚΩΝ ΠΡΟΦΙΛ	2.98	3.11	2.96	3.04	10 350
ΕΛΒΑΛ	4.48	0.90	4.42	4.60	200 982
ΤΣΕΝΟΡ	3.74	1.08	3.72	3.78	6 500
ΕΤΕΜ Α.Ε.	2.99	1.36	2.94	2.99	7 250
ΜΕΤΑΛΛΙΚΑ ΠΡΟΪΟΝΤΑ					
ΒΙΟΣΚΟ (ΚΟ)	1.16	0.87	1.15	1.19	37 030
ΒΙΟΣΚΟ (ΠΟ)	1.24	1.64	1.24	1.24	1 175
SPIDER	14.92	0.27	14.54	14.96	4 070
ΜΕΥΑΚΟ	3.22	0.63	3.14	3.28	12 400
ΔΑΡΤΙΚ & ΠΑ	4.64	0.87	4.60	4.64	43 550
ΛΕΒΕΝΤΕΡΗΣ (Κ)	3.02	0.00	2.99	3.14	27 296
ΛΕΒΕΝΤΕΡΗΣ (Π)	2.26	0.88	2.24	2.42	6 130
ΜΕΤΑΛΛΑ & ΠΛΑΪ ΕΞΟΠΛΙΣΜΟΥ					
KLEEMAN HELLAS	9.12	0.66	9.00	9.28	29 158
FRIGOGLASS	6.16	2.33	6.00	6.18	8 783
ΚΑΛΩΔΙΑ					
NEXANS ELLAS	8.30	0.00	8.14	8.30	150
ΕΛΛΗΝΙΚΑ ΚΑΛΩΔΙΑ	3.60	0.00	3.56	3.66	6 480
ΗΛΕΚΤΡΟΝΙΚΟΣ ΕΞΟΠΛΙΣΜΟΣ					
INTRACOM (ΚΟ)	19.82	1.02	19.70	20.20	82 038
ΚΑΤΑΣΚΕΥΗ ΟΙΚΙΩΝ					
ΠΕΤΡΟΠΟΥΛΟΣ	6.96	-0.29	6.78	7.08	3 060
ΝΑΥΠΗΓΕΙΑ					
ΝΕΩΡΙΟΝ ΝΑΥΠΗΓΕΙΑ ΣΥΡΟΥ	7.40	1.65	7.26	7.78	2 230
ΒΙΟΜΗΧΑΝΙΑ ΕΠΕΝΔΥΣΗ					
SATO (Κ)	2.91	0.34	29	2.97	23 740
ΒΑΡΑΓΚΗΣ	3.18	1.92	3.16	3.22	9 660
ΔΡΟΜΕΑΣ	7.94	0.51	7.86	7.98	7 500

ΚΑΤΑΣΚΕΥΗ ΚΟΣΜΗΜΑΤΩΝ					
FOLLI FOLLIE	20.92	-0.76	20.7	21.2	53 820
ΔΙΥΛΙΣΤΗΡΙΑ					
ΕΛΛΗΝΙΚΑ ΠΕΤΡΕΛΑΙΑ	8.96	1.82	8.8	9.08	145 666
ΠΕΤΡΟΛΑ	5.94	1.37	5.76	5.94	49 550
ΣΦΑΚΙΑΝΑΚΗΣ	3.56	1.14	3.24	3.62	12 730
ΧΟΝΔΡΙΚΟ ΕΜΠΟΡΙΟ					
ΑΛΛΑΤΙΝΗ (Κ)	2.68	3.08	2.61	2.73	8 500
ΣΑΡΑΝΤΗΣ	4.82	2.12	4.70	4.86	41 956
LAVIPHARM	4.06	1.50	3.98	4.12	15 035
ΜΠΕΝΡΟΥΜΠΗΣ & ΥΙΟΙ (Κ)	7.24	0.84	7.00	7.26	11 340
ΜΠΕΝΡΟΥΜΠΗΣ & ΥΙΟΙ (Π)	7.04	0.28	6.64	7.10	300
ZAMPA	45.42

ΕΡΕΥΝΑ ΤΟΥ E-MARKETER

Απροετοίμαστη η Ελλάδα για ηλεκτρονικό εμπόριο

Ενδιαφέρον της NTT DoCoMo για την ελληνική αγορά

Απροετοίμαστη εμφανίζεται η Ελλάδα για την ανάπτυξη του ηλεκτρονικού εμπορίου, ενώ ταυτόχρονα εξακολουθεί να υστερεί σημαντικά στη διείσδυση του Διαδικτύου, στο συνολικό αριθμό των websites, αλλά και στη χρήση του online banking, σύμφωνα με τελευταία έρευνα του e-marketer.

Η έρευνα καταλήγει στο συμπέρασμα ότι η κινητή τηλεφωνία είναι αυτή που θα μπορέσει να συμβάλει στην ανάπτυξη της χρήσης του Διαδικτύου στην Ελλάδα, γεγονός που θα οδηγήσει κολοσσούς, όπως η ιαπωνική NTT DoCoMo, να παρουσιάσουν τις δημοφιλείς υπηρεσίες τους, όπως το i-mode στην ελληνική αγορά έως το 2002.

Η online παρουσία της ελληνικής αγοράς βρίσκεται ακόμη σε εμβρυϊκό στάδιο, όπως υπογραμίζει η σχετική έρευνα, καθώς η διείσδυση του Διαδικτύου διαμορφώνεται σήμερα στο 1/3 του ευρωπαϊκού μέσου όρου. Η e-marketer υπολογίζει ότι μόλις το 6% του ελληνικού πληθυσμού χρησιμοποιεί σήμερα το Ιντερνετ, τη στιγμή που ο μέσος όρος στην Ευρώπη διαμορφώνεται στο 18,3%.

Ιδιαίτερα ανησυχητικό είναι επίσης το γεγονός ότι ο αριθμός των «ασφαλών» servers φθάνουν μόλις τους 6,5 για κάθε 1 εκ. κατοίκους στην Ελλάδα, γεγονός που υποδηλώνει την αδυναμία της ελληνικής αγοράς για να υποδεχθεί κατάλληλα την ανάπτυξη του ηλεκτρονικού εμπορίου. Ο συνολικός αριθμός των ασφαλών servers, αυτών δηλαδή που προσφέρουν το κατάλληλο περιβάλλον για ασφαλείς ηλεκτρονικές συναλλαγές, είναι μόλις το 1/5 του μέσου όρου στην Ευρωπαϊκή Ενωση.

Σε ό,τι αφορά τα ελληνικά websites, ο συνολικός αριθμός τους είναι κατά 10 και κατά 15 φορές μικρότερος από τον αντίστοιχο αριθμό στη Γερμανία και στη Βρετανία.

Επιπλέον, η διείσδυση του Διαδικτύου στην ελληνική επιχειρηματική κοινότητα είναι ιδιαίτερα χαμηλή συγκριτικά με το μέσο όρο στην Ε.Ε., καθώς μόλις το 32% των ελληνικών επιχειρήσεων διέθετε πρόσβαση το 1999, ενώ την ίδια χρονιά ο μέσος όρος στην Ε.Ε. έφθανε το 63%.

Σε ό,τι αφορά το online banking, η τελευταία έρευνα του Eurobarometer για το 2000 αναφέρει ότι μόλις το 17% των Ελλήνων χρηστών χρησιμοποιεί το Διαδίκτυο για τραπεζικές συναλλαγές, ενώ ο μέσος όρος στην Ε.Ε. ανέρχεται σε 25%. Σε ανάλογα συμπεράσματα καταλήγει και πρόσφατη έρευνα του e-business forum του EIU στην οποία αναφέρονται οι λόγοι για τους οποίους η Ελλάδα έχει καθυστερήσει να ακολουθήσει την επανάσταση του Ιντερνετ. Το χαμηλό επίπεδο διαβίωσης, που διαμορφώνεται στο 67% του μέσου όρου στην Ε.Ε., και η ανεπαρκής τηλεπικοινωνιακή υποδομή είναι οι βασικότεροι λόγοι για τη χαμηλή διείσδυση.

Προοπτική

Το e-business forum προβλέπει όμως ότι ο αριθμός των Ελλήνων χρηστών θα φθάσει τα 1,5 εκ. έως τα τέλη του 2001 και ενδέχεται να ξεπεράσει τα 3,5 εκ. έως το 2004.

Στη μεγαλύτερη διείσδυση του Διαδικτύου θα συμβάλουν ενεργά και οι Ολυμπιακοί Αγώνες του 2004. Στη μεγαλύτερη διείσδυση του Διαδικτύου θα συμβάλουν ενεργά και οι Ολυμπιακοί Αγώνες του 2004.

Η δεύσμεση της ελληνικής κυβέρνησης στην Κοινωνία της Πληροφορίας και τα μεγάλα έργα που θα υλοποιηθούν υπό το Γ' ΚΠΣ θα συμβάλουν καταλυτικά την ανατροπή της σημερινής πραγματικότητας.

Σε ό,τι αφορά το ηλεκτρονικό εμπόριο, η Forrester Reasearch προβλέπει ότι για όλες τις χώρες της Ν. Ευρώπης, συμπεριλαμβανομένης της Ελλάδας οι προοπτικές είναι ιδιαίτερα ευνοϊκές.

Στην έκθεση της η Forrester υπογραμμίζει ότι ο λόγος για τον οποίο το b2c ηλεκτρονικό εμπόριο στην Ελλάδα, την Ισπανία, στην Πορτογαλία και στην Ιταλία δεν έχει αναπτυχθεί είναι ότι οι χρήστες έχουν περιορισμένες επιλογές σε ό,τι αφορά τα ηλεκτρονικά καταστήματα. Σταδιακά όμως η είσοδος περισσότερων εγχώριων και ξένων επιχειρήσεων από το χώρο της λιανικής στο Διαδίκτυο θα οδηγήσει σε ταχύτερη ανάπτυξη των online αγορών.

ΤΙ ΘΑ ΠΕΡΙΛΑΜΒΑΝΕΙ Η ΝΕΑ ΜΕΤΑΡΡΥΘΜΙΣΗ

Αλλαγές σε έξι πεδία για *το φορολογικό σύστημα*

Με τις επιδιωκόμενες αλλαγές, τα μέλη της ειδικής επιτροπής πιστεύουν ότι θα απλοποιηθεί το φορολογικό σύστημα, ενώ θα βελτιωθεί η αντα-γωνιστικότητα της ελληνικής οικονομίας

Του ΓΙΩΡΓΟΥ ΚΟΥΡΟΥ

Εξι είναι οι βασικές κατευθυντήριες γραμμές της αναμόρφωσης όλων των επιμέρους φόρων που ισχύουν σήμερα και επί των οποίων θα «στηριχθούν» οι προτάσεις της ειδικής επιτροπής και των ομάδων εργασίας που θα έχουν τη μορφή ενός προγράμματος σταδιακών μεταβολών, με τριετή ή πενταετή ορίζοντα, προκειμένου να επιτευχθεί η οριστική μεταρρύθμιση του φορολογικού συστήματος.

Η εν λόγω επιτροπή, η οποία ως γνωστόν θα παραδώσει το έργο της στο οικονομικό επιτελείο της κυβέρνησης την άνοιξη του 2002 για επεξεργασία αλλά και για να τεθεί στο τραπέζι του διαλόγου με όλους τους κοινωνικούς φορείς, ούτως ώστε από τις αρχές του 2003 να τεθεί σε ισχύ το νέο φορολογικό σύστημα, έχει ως κατευθυντήρια γραμμή την «υπόθεση της ίσης απόδοσης», ότι δηλαδή με τη μεταρρύθμιση κατ'αρχήν δεν θα επηρεαστούν τα φορολογικά έσοδα ως σύνολο, παρ'όλο που μπορεί να μεταβληθούν τα έσοδα από καθεμιά κατηγορία φόρων ή και από κάθε επιμέρους φορολογία.

Αυτό ουσιαστικά σημαίνει ότι δεν θα υπάρχουν προτάσεις μόνο για μείωση των φόρων, αλλά και για αύξηση της φορολογικής επιβάρυνσης προκειμένου να αντιμετωπιστουν απώλειες εσόδων που ενδεχομένως προκύψουν από άλλες κατηγορίες φόρων.

Στο πλαίσιο λοιπόν αυτό, οι κατευθυντήριες γραμμές της αναμόρφωσης των επιμέρους φόρων θα είναι οι εξής:

• η επέκταση της φορολογικής βάσης, με παράληλη μείωση των ονομαστικών συντελεστών

• η μεταφορά φορολογικού βάρους από την ενδιάμεση παραγωγή στην τελική κατανάλωση, για τη μείωση του κόστους και την ενίσχυση της ανταγωνιστικότητας της οικονομίας

• η μεταφορά επιβάρυνσης από την εργασία στους άλλους συντελεστές παραγωγής και στην κατανάλωση για την προώθηση της απασχόλησης και τη μείωση της ανεργίας

• η μεταφορά επιβάρυνσης από τους συντελεστές παραγωγής που έχουν μεγάλη κινητικότητα εντός της Ε.Ε. και διεθνώς σε συντελεστές με μικρότερη κινητικότητα

• η μείωση της επιβάρυνσης της εγχώριας δραστηριότητας σε σχέση με την επιβάρυνση των εισαγωγών από τρίτες χώρες και των παραλαβών από τις χώρες της Ε.Ε., που φυσικά αυτό δεν παραβιάζει την κοινοτική νομοθεσία και τις διεθνείς συμβάσεις της χώρας μας

• η μείωση του δημοσιονομικού κόστους βεβαίωσης και είσπραξης των φόρων, καθώς επίσης και του κοινωνικού κόστους συμμόρφωσης των φορολογουμένων. Θα επιδιωχθεί δηλαδή η κατάργηση των φόρων των οποίων το δημοσιονομικό και κοινωνικό κόστος είναι σχετικά υψηλό.

Πέντε στόχοι

Βασικός φυσικά στόχος της φορολογικής αναμόρφωσης θα είναι η προσαρμογή του φορολογικού συστήματος στις νέες συνθήκες που διαμορφώνονται στο νέο περιβάλλον της Ευρωζώνης και για το λόγο αυτό θα περιλαμβάνει:

1. την κατάργηση υφιστάμενων φόρων
2. την αντικατάσταση ορισμένων φόρων με νέους φόρους
3. την ενοποίηση φόρων
4. την αναμόρφωση φόρων (φορολογικής βάσης, συντελεστών κ.α.)
5. την αναθεώρηση και εναρμόνιση των διαδικασιών επιβολής και είσπραξης των φόρων, δηλαδή της υλοποίησης του θεσμικού πλαισίου φορολογίας στην πράξη (βεβαίωση, έλεγχος είσπραξη κ.α.).

Με τις επιδιωκόμενες αλλαγές, τα μέλη της ειδικής επιτροπής πιστεύουν ότι θα απλοποιηθεί το φορολογικό σύστημα, ενώ θα βελτιωθεί η ανταγωνιστικότητα της ελληνικής οικονομίας και θα ενισχυθούν η οικονομική δραστηριότητα, η αύξηση της απασχόλησης και η προώθηση των αποταμιεύσεων και επενδύσεων.

GOOD YEAR ΚΑΣΑΠΗΣ





Μπαίνω μεσ' το αμάξι και φεύγω με σιγουριά
στο δρόμο είναι πρώτο, κρατήματα γερά
Πω, Πω!! Δες γκάζια, δες πως σταματά!
Που τα βρήκες, πες μας, τέτοια ελαστικά;
Σίγουρα στοιχίζουν κι ένα σωρό λεφτά!
ΦΙΛΕ ΜΟΥ, «ΚΑΣΑΠΗΣ» ΓΙΑ ΕΛΑΣΤΙΚΑ
Τα παίρνεις όλα τώρα και χωρίς λεφτά
χωρίς προκαταβολή, καθόλου μετρητά
ΚΑΣΑΠΗΣ, για ζάντες και για ελαστικά,
36 δόσεις και ούτε δραχμή μπροστά
Λάστιχα και ζάντες δίχως τα λεφτά,
όλοι τρέχουν για να μάθουν τα νέα τα φοβερά

ΚΑΣΑΠΗΣ
ΑΣΦΑΛΕΙΑ
ΣΤΗΝ ΟΔΗΓΗΣΗ
1ο: ΑΥΣΤΡΑΛΙΑΣ 2 - ΤΗΛ. 35367
• 2ο ΛΙΝΔΟΥ 237 - ΤΗΛ. 64025



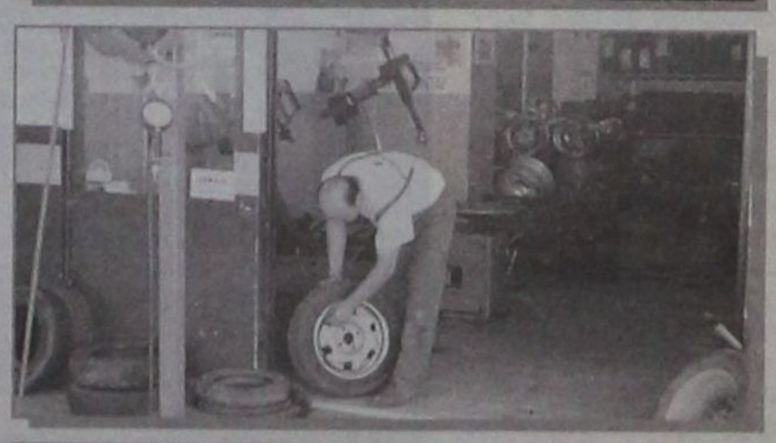



GOODYEAR MICHELIN BRIDGESTONE DUNLOP BBS BORBET LEICHTMETALLRÄDER RIM STOCK Dynamics

Βρίσκουν λύση στο ασφαλιστικό των τουριστικών πρακτόρων

ΕΙΔΙΚΟ ΤΑΜΕΙΟ

Λύση - σταθμό για την επίλυση του προβλήματος της ανασφάλειας που μαστίζει εδώ και δεκαετίες την ελληνική τουριστική βιομηχανία, προωθεί το υπουργείο Ανάπτυξης. Πρόκειται για τη σύσταση ειδικού φορέα ασφάλισης των τουριστικών επιχειρήσεων, αναγγελία στην οποία αναμένεται, σύμφωνα με πληροφορίες, να προβεί σύντομα ο υπουργός Ανάπτυξης. Μάλιστα τις προσεχείς ημέρες αναμένεται να ανατεθεί από τον Ελληνικό Οργανισμό Τουρισμού η διενέργεια σχετικής μελέτης με θέμα τη σύσταση του εν λόγω φορέα.

Η επίλυση του προβλήματος της ασφάλισης των οργανωτών - πωλητών τουριστικών πακέτων έχει πλειστάκις ζητηθεί τόσο από τους ξενοδοχειακούς φορείς όσο και από το Σύνδεσμο των Ταξιδιωτικών και Τουριστικών Γραφείων της Ελλάδας (ΗΑΤΤΑ).

Χαρακτηριστικό δε είναι ότι έχει ήδη ζητηθεί από τη ΗΑΤΤΑ η δημιουργία ειδικού Ταμείου (Fund) αντίστοιχου με το βρετανικό (ABTA) ή κατά τα πρότυπα του συστήματος (bond) ATOL της βρετανικής πολιτικής αεροπορίας.

Σύμφωνα με το υπουργείο, οι κίνδυνοι που από την έναρξη λειτουργίας της ελληνικής τουριστικής αγοράς έχουν διαχρονικά διαπιστωθεί, μπορούν να ταξινομηθούν σε 4 κατηγορίες:

α) Κίνδυνοι από τις αυξημένες υποχρεώσεις των επιχειρήσεων που οργανώνουν και πωλούν τουριστικά πακέτα (Οδηγία 90 314 της Ε.Ε. για τα οργανωμένα ταξίδια).

Σύμφωνα με την οδηγία αυτή ο διοργανωτής ή και ο πωλητής έχει ευθύνη έναντι του καταναλωτή για την άρτια διεκπεραίωση του συνόλου του ταξιδιού, ακόμη και για τις υπηρεσίες που παρέχονται από τρίτες επιχειρήσεις, εφόσον αυτές περιλαμβάνονται στη σύμβαση ως τμήμα του πακέτου.

Επίσης ο διοργανωτής ή ο πωλητής οφείλει να έχει εξασφαλίσει με ειδική εγγύηση ή ασφάλιση τον επαναπατρισμό των τουριστών σε κάθε περίπτωση (ακόμη και σε περίπτωση πτώχευσης του ή παύσης πληρωμών).

β) Κίνδυνοι από διεθνείς ή εσωτερικές συγκυρίες, που επηρεάζουν τα δεδομένα της αγοράς, όπως embargo της Σερβίας και του Μαυροβουνίου το 1992, κρίση στο Κοσσυφοπέδιο το 1999, αλλά και από φυσικές καταστροφές ή από αιφνίδιες και σημαντικές αλλαγές στην τιμολόγηση της τουριστικής αλυσίδας λόγω κρατικής παρέμβασης. Στις περιπτώσεις αυτές το κράτος καλείται να δαπανήσει σημαντικά κονδύλια, είτε υπό τη μορφή ενίσχυσης των Ελλήνων επιχειρηματιών (περίπτωση embargo) είτε υπό τη μορφή κινήτρων προς τους Tour Operators (περίπτωση Κοσσόβου, όπου υπήρξε επιστροφή του σπατόσημου).

γ) Συνήθεις κίνδυνοι κατά την τρέχουσα λειτουργία των επιχειρήσεων, κυρίως των καταλυμάτων, όπως π.χ. φωτιά, κλοπές, ατυχήματα πελατών κ.λπ., που η κάθε επιχείρηση αντιμετωπίζει αυτοτελώς με συνήθεις ασφαλιστικές συμβάσεις.

δ) Κίνδυνος πτώχευσης του Tour Operator (ο κίνδυνος αφορά τις οφειλές προς ξενοδόχους και άλλους εκμεταλλευτές καταλυμάτων, χρέη που γεννήθηκαν πριν από την πτώχευση και για τις οποίες οι επιχειρηματίες αυτοί εγγράφονται ως πτωχευτικοί πιστωτές).

Επισημαίνεται ότι το εν λόγω θέμα έχει τεθεί επανειλημμένως από τον ΕΟΤ προς τις αρμόδιες υπηρεσίες της Ευρωπαϊκής Επιτροπής. Η μελέτη σκοπιμότητας δημιουργίας ειδικού φορέα ασφάλισης τουριστικών επιχειρήσεων για την ανάληψη όλων - ενδεχομένως - των ως άνω κινδύνων απαιτείται, σύμφωνα με το πλάνο, να καλύψει τα ακόλουθα πεδία:

• Προβλήματα, κωλύματα, αντικίνητρα στην κάλυψη των παραπάνω ασφαλιστικών κινδύνων από τις ιδιωτικές ασφαλιστικές εταιρείες, με ταυτόχρονη πιθανή διαμόρφωση ασφαλίστρων.

• Αναλογιστική μελέτη του φορέα (εκτίμηση εσόδων από ασφάλιστρα, εκτίμηση εκροών σε αποζημιώσεις, παραδοχές για την επέλευση των ασφαλιστικών κινδύνων κατά κατηγορία, αναγκαία κεφάλαια φορέα, διερεύνηση της σκοπιμότητας σύστασης του φορέα ως αντασφαλιστικού και μόνο κ.λπ.).



Προτάσεις για τη συμμετοχή στο φορέα των υφιστάμενων ασφαλιστικών εταιρειών και εκτίμηση των όρων και προϋποθέσεων.

Προτάσεις για ενδεχόμενη συμμετοχή των συλλογικών φορέων του τομέα και εκτίμηση των όρων και προϋποθέσεων.

• Καταγραφή των εναλλακτικών δυνατοτήτων συμμετοχής της πολιτείας στην προσπάθεια δημιουργίας του φορέα - τυχόν ανάγκη άμεσης συμμετοχής στο κεφάλαιο ή χορήγηση κινήτρων κ.λπ.

ΜΕΛΕΤΗ

• Αναλογιστική μελέτη του φορέα (εκτίμηση εσόδων από ασφάλιστρα, εκτίμηση εκροών σε αποζημιώσεις, παραδοχές για την επέλευση των ασφαλιστικών κινδύνων κατά κατηγορία, αναγκαία κεφάλαια φορέα, διερεύνηση της σκοπιμότητας σύστασης του φορέα ως αντασφαλιστικού και μόνο κ.λπ.).

Η ΒΕΝΖΙΝΗ SUPER ΧΑΝΕΤΑΙ, ΕΣΕΙΣ ΚΕΡΔΙΖΕΤΕ.

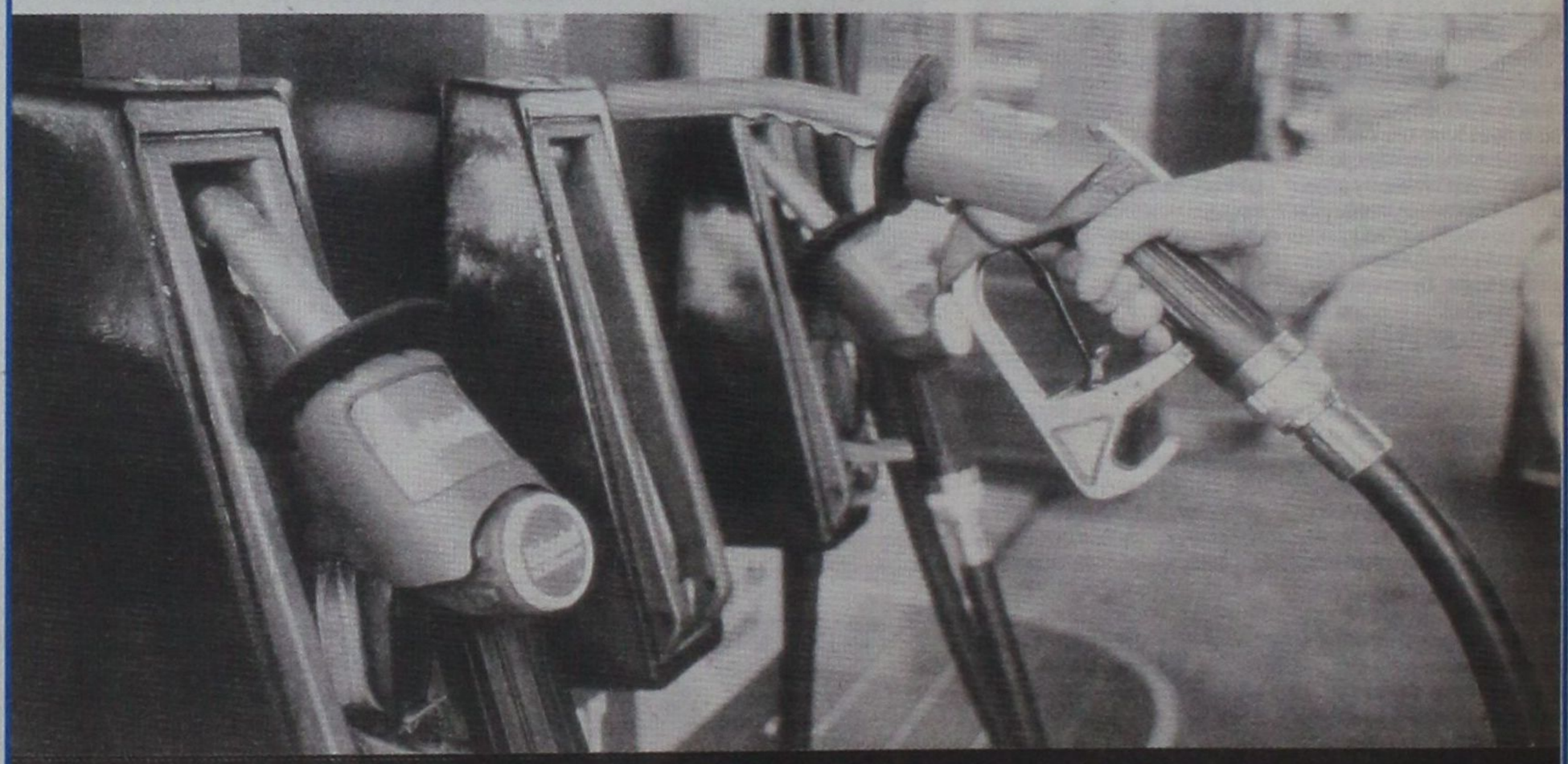

FIAT BRAVO, FIAT BRAVA με
ΑΠΟΣΥΡΣΗ για τουλάχιστον
700.000 δρχ.

Από 1/1/2002 η Βενζίνη super θα είναι παρελθόν. Η Fiat σας δίνει τη δυνατότητα να αποκτήσετε ένα ολοκαίνουργιο FIAT BRAVO ή FIAT BRAVA και να αποσύρετε το παλιό σας αυτοκίνητο για τουλάχιστον 700.000 δρχ., (€ 2.054) χωρίς προκαταβολή. Μην αφήσετε τέτοια ευκαιρία να φύγει!

Ακόμη και αν δεν έχετε παλιό αυτοκίνητο να αποσύρετε, η FIAT σας δίνει τη δυνατότητα να αποκτήσετε ένα FIAT BRAVO ή FIAT BRAVA με ένα μοναδικό πρόγραμμα που σας απαλλάσσει από το άγχος της προκαταβολής. Πληρώστε την στο τέλος και εξοφλήσετε τα 3.500.000 δρχ. (€ 10.271) σε 3 χρόνια, ΑΤΟΚΑ!

Χωρίς προκαταβολή και έως 72 δόσεις

Η απόσυρση ισχύει και για FIAT MAREA και FIAT MAREA WEEKEND

Fiat Credit Hellas



ΤΟ ΠΑΘΟΣ ΜΑΣ ΟΔΗΓΕΙ. FIAT

Auto Center Μανώλης Κωστάκης Α.Ε.Β.Ε.
ΟΛΟΚΛΗΡΩΜΕΝΟ ΣΥΓΚΡΟΤΗΜΑ: FIAT - ALFA ROMEO - LANCIA
14ο χλμ Ρόδου - Αεροδρομίου 85106, Παραδείσι, Ρόδος. Τηλ: (0241) 82000

ΡΕΠΟΡΤΑΖ



ΤΡΙΑΚΟΝΤΑ ΑΡΓΥΡΙΑ ΜΕ... ΕΛΑΦΡΥΝΤΙΚΑ

Η προδοσία, ο Ιούδας και το θείο Δράμα

Ο μισητός προδότης βρήκε στο διάβα του χρόνου πολλούς υποστηρικτές που θεώρησαν την πράξη μοιραία και προδιαγεγραμμένη

Το πιο μισητό πρόσωπο των ημερών του θείου Πάθους είναι ο Ιούδας ο Ισκαριώτης. Στο μέτωπο του συγκεντρώνεται όλο το μίσος, που ο κάθε λαός τρέφει για τον προδότη της όποιας εποχής. Στα μάτια του διακρίνει τον εφιάλτη, τον γενίτσαρο, τον κουκουλοφόρο.

Ο Ιούδας εμφανίζεται στα τροπάρια ως «ο προδότης, ος δολίω φιλήματι παρέδωκε τον Σωτήραν Χριστόν ως πρόβατον επί σφαγήν».

Πρόκειται για τον πλέον αποκρουστικό υποκριτή της Καινής Διαθήκης. Είναι αυτός που για ένα ευτελές ποσό, τριάντα αργυρά νομίσματα, δέχτηκε με ευχαρίστηση να παραδώσει τον Ιησού στους διώκτες του. Με ανυπομονησία έσπευσε στο Ορος των Ελαίων για να υποδείξει τον καταζητούμενο. Ηταν τόσο ύπουλος που επέλεξε το φιλί στην παρειά του Διδασκάλου σαν σύνθημα προς τη σπείρα να συλλάβει Εκείνον.

Ωστόσο, στο διάβα των αιώνων δεν έλειψαν και εκείνοι, που θέλησαν να του δώσουν ελαφρυντικά. Αμφισβήτησαν την ίδια την προδοσία.

Θεώρησαν την πράξη του μοιραία, σχεδόν προδιαγεγραμμένη, με τελικό στόχο να συντελεστεί το θείο Δράμα, να απελευθερωθεί ο άνθρωπος από το προπατορικό αμάρτημα, να εμφανιστεί σε όλο της το μεγαλείο η δόξα του Χριστού με αποκορύφωμα την Ανάστασή Του.

Πρώτοι οι Ειρηναίος και Επιφάνιος αναφέρονται στην αίρεση των Χριστιανών Καϊνιτών. Οι ακολουθούντες αυτή την αίρεση δεν πίστευαν ότι ο Ιούδας ήταν προδότης. Χρησιμοποιούσαν μάλιστα ένα δικό τους «Ευαγγέλιο», το κατά Ιούδαν.

Απ'αυτό το κείμενο δεν έχει διασωθεί ούτε ένα εδάφιο. Οι Καϊνίτες πίστευαν ότι ο Ιούδας ο Ισκαριώτης δέχτηκε με τη θέληση του να υποδυθεί το ρόλο, που ούτως ή άλλως θα έπρεπε να αναλάβει «εις των Δώδεκα» για να εκπληρωθούν τα ρηθέντα υπό των προφητών. Αυτός ο μαθητής ήταν αναγκαίος για να εκπληρωθεί η θέληση του Θεού. Αλλά και νεότεροι φιλόσοφοι εξέφρασαν αμφιβολίες για το κατά πόσον τα τριάκοντα αργύρια, «η τιμή του Τετιμημένου», κατά τις Γραφές, ήταν η αιτία για την αποστασία του Ιούδα. Δεν χρειάζεται να ανατρέξει κανείς στην «Ιστορία του Χριστού», που έγραψε ο Ιταλός Τζοβάνι Παπίνι, για να συναντήσει τέτοιες απόψεις.

Είναι και ο δικός μας ο Νίκος Καζαντζάκης, που στον «Τελευταίο Πειρασμό» του παρουσιάζει τον Ιούδα σαν Ζηλωτή, επαναστάτη Εβραίο που ήθελε να απαλλαγεί η Ιουδαία από το ρωμαϊκό ζυγό. Εκείνο το «τα του Καίσαρος τω Καίσαρι» δεν μπορούσε να το ανεχθεί. Ηθελε πόλεμο με τον Καίσαρα.

Βέβαια η διαφωνία (θεολογική, φιλοσοφική ή πολιτική), δεν είναι δυνατό να ερμηνεύσει την εν ψυχρώ παράδοση του Ναζωραίου στους εχθρούς του για να καταδικαστεί τελικά σε θάνατο από τους Ρωμαίους κατακτητές και το σκληρό Πόντιο Πιλάτο. Ο ίδιος ο Πιλάτος δεν ήταν ένας άβουλος άνθρωπος.

Το βιβλικό «νίπτω τας χείρας μου» μπορεί να δημιουργήσει απατηλές εντυπώσεις. Η αλήθεια είναι ότι ο Πιλάτος, ανεξάρτητα από τη συμπεριφορά του στην περίπτωση του Ιησού, ανακλήθηκε από τον αυτοκράτορα στη Ρώμη. Κατηγορήθηκε για κατάχρηση εξουσίας, για σκληρότητα και για οικονομικές ατασθαλίες. Καθαιρέθηκε.

Ορισμένα περιστατικά, που διεκτραγωδούν οι Ευαγγελιστές, δημιουργούν ερωτηματικά και διλήμματα για την προσωπικότητα του Ιούδα.

Φαίνεται ότι ο Ιησούς και οι μαθητές του τον περιέβαλαν με την εμπιστοσύνη τους. Αλλωστε, σ'αυτόν είχαν αναθέσει το ταμείο. Ισως αυτό να σημαίνει ότι ο Ιούδας, σε αντίθεση με τους φτωχούς συντρόφους του, προερχόταν από πλούσια οικογένεια και ήξερε να διαχειρίζεται τα χρήματα. Ισως πάλι να πρόκειται για έναν υπαινιγμό που να παραπέμπει στη φιλοχρηματία του.

Ενα ενδιαφέρον επεισόδιο έγινε στη διάρκεια του δείπνου της Βηθανίας, που περιγράφει ο Ιωάννης. Εκεί η Μαρία, η αδελφή του αναστηθέντα Λαζάρου, πήρε ένα κανάτι γεμάτο πολύτιμο μύρο και έπλυνε τα πόδια του Χριστού για να τα σκουπίσει στη συνέχεια με τα μακριά, πλούσια μαλλιά της. Επαναστάτησε ο Ιούδας.

Διαμαρτυρήθηκε ότι το ποσό που διατέθηκε για την αγορά του μύρου, θα μπορούσε να δοθεί για τους φτωχούς. Ο Ιησούς του απάντησε ήρεμα να αφήσει ήσυχη τη Μαρία, διότι τους φτωχούς θα τους έχουν πάντα κοντά τους, αλλά Εκείνον όχι.

Ο Ιωάννης, μάλιστα φροντίζει να διευκρινίσει ότι ο Ιούδας δεν πρόβαλε την ένσταση του, επειδή ενδιαφερόταν πραγματικά για τους φτωχούς, αλλά επειδή ήταν φιλοχρήματος και καταχραστής του κοινού ταμείου.

Κάποιοι ερευνητές δεν δέχονται ότι αυτό ήταν πράγματι το κίνητρο του Ιούδα. Επιμένουν ότι είχε ήσυχη τη συνείδηση, ότι η από μέρους του παράδοση του Ιησού ήταν θείο θέλημα, ήταν πράξη που είχαν προβλέψει οι προφήτες, κυρίως ο Ζαχαρίας. Φτάνουν στο σημείο να επιστρατεύσουν και γλωσσολογικές παρατηρήσεις. Αναφέρονται στον Μυστικό Δείπνο και στην υπόμνηση του Κυρίου προς τους μαθητές Του, ότι «κάποιος από σας θα με προδώσει». Λένε ότι η φράση αυτή μεταφράζεται διαφορετικά σε κάθε γλώσσα. Ιδιαίτερα στα αγγλικά παίρνει την έννοια πως κάποιος από τους Δώδεκα έχει καθήκον να Τον παραδώσει.

Η θεωρία, όμως, αυτή δεν απαντά στα εξής κρίσιμα ερωτήματα: Αφού ο Ιούδας έκανε το θέλημα του Θεού και είχε ήσυχη τη συνείδηση του, γιατί μετά το ανοσιούργημα του κυριεύτηκε από πανικό;

Γιατί «επέστρεψε τα τριάκοντα αργύρια τοις αρχιερεύσει και τοις πρεσβυτέροις»; Γιατί φώναξε με απόγνωση «ήμαρτον παραδούς αίμα αθώον»; Γιατί κρεμάστηκε; Καμία προφητεία δεν μπορεί να αποτελέσει άλλοθι για τον προδότη. Ο κάθε άνθρωπος φέρνει ακέραιη την ευθύνη των πράξεων του. Ακόμα και αν με στενή θεολογική ερμηνεία εξεταστεί το θέμα, θα παρατηρήσουμε ότι κανέας προφήτης δεν είπε ότι ο συγκεκριμένος μαθητής, ο Ιούδας, θα ήταν ο καταδότης. Ενας από τους Δώδεκα αναζητείται. Γιατί δεν ήταν ο Πέτρος; Γιατί δεν ήταν ο Ιάκωβος ή ο Φίλιππος ή ο Ανδρέας;

Ο Ιούδας θα αποτελεί πάντα αιώνιο σύμβολο της προδοσίας.

Ακόμα και ο ίσκιος στη συκιά (επειδή αυτό το δέντρο βρήκε μπροστά του και κρεμάστηκε), θα είναι βαρύς και επικίνδυνος, κατά τη λαϊκή παράδοση.

ΤΩΡΑ, ΚΑΙ ΘΕΡΜΑΝΣΗ CARRIER

Η Carrier ΖΕΣΤΑΙΝΕΙ ΤΗΝ ΕΛΛΑΔΑ



ΛΕΒΗΤΕΣ ΚΑΥΣΤΗΡΕΣ ΣΩΜΑΤΑ

Rodos Air Ε.Π.Ε.
Τεχνική & Εμπορική Εταιρία
Ρόδος, Καμίρου 1
Τηλ. Κέντρο: (0241) 70710, Fax: (0241) 70720

Η Carrier ΖΕΣΤΑΙΝΕΙ ΤΗΝ ΕΛΛΑΔΑ

Zorpidis Stefanaki

ΠΑΣΧΑ ΣΤΗΝ ΤΗΛΟ

Εργάζεστε και δεν μπορείτε να φύγετε νωρίτερα!
Οργανώσαμε για εσάς τριήμερο για το ΠΑΣΧΑ στην ΤΗΛΟ.



Περιλαμβάνει:
Εισιτήρια με το Δελφίνι
(Σάββατο απόγευμα)
Ξενοδοχείο με πρωινό
Περιήγηση στο νησί
και πολλές - πολλές εκπλήξεις.
ΑΛΕΞ. ΔΙΑΚΟΥ 38 -
τηλ.: 20625, 30054

Μικρές αγγελίες

δωρεάν στη «δ» τηλ: 0241-37500 fax: 0241-37333

ΕΝΟΙΚΙΑΣΕΙΣ

ΠΩΛΟΥΝΤΑΙ ή ενοικιάζονται δύο αποθήκες 160 τ.μ. το σε οικοδομή που ανεγείρεται στ' Ασγούρου (καταστήματα Μανουσέλη). Πληρ. 24118 ώρες 10-2 μ.μ.

ΕΝΟΙΚΙΑΖΕΤΑΙ ισόγεια αποθήκη 120 τ.μ. επί της Στεφάνου Καζούλη. Πληρ. Τηλ. 31440

ΕΝΟΙΚΙΑΖΟΝΤΑΙ 2 τουριστικά λεωφορεία 303 υπερυψωμένα σε άριστη κατάσταση με ή χωρίς οδηγούς για την καλοκαιρινή σεζόν. Μόνο σοβαρές προτάσεις. Τηλ. 0945-593404 - 3214222

ΖΗΤΕΙΤΑΙ
προς ενοικίαση
διαμέρισμα με
2- υπνοδωμάτια
σε ήσυχη περιοχή.
Τηλέφωνα:
0974508586 ή 26284
Κον Στυλιανού.

ΕΝΟΙΚΙΑΖΟΝΤΑΙ στην οδό Αγ. Αναργύρων 20 μια γκαρσονιέρα επιπλωμένη πλήρως με ευρύχωρους χώρους, 2ος όροφος και μια άλλη ημιυπόγεια. Πληρ. Τηλέφωνον 28710.

ΕΝΟΙΚΙΑΖΕΤΑΙ παραλιακό εστιατόριο στην παραλία Φαληρακίου έτοιμο για λειτουργία. Πληρ. 0944636141

ΕΝΟΙΚΙΑΖΕΤΑΙ! διαμέρισμα 160 m^2 3 υπν/τίων, χωλ, μεγάλο σαλόνι, κουζίνα, αποθήκη κ.τλ. επί της οδού Κοδριγκτώνος. Πληροφορίες τηλ. 26953

ΕΝΟΙΚΙΑΖΕΤΑΙ κατάστημα 100 τ.μ. με αυλή και πισίνα στην οδό Ιερού Λόχου Ιαλυσός. Πληροφορίες τηλ. 31006.

ΕΝΟΙΚΙΑΖΕΤΑΙ στην οδό Αγίων Αναργύρων 20 ένα δυάρι επιπλωμένο πλήρως διαμέρισμα. Πληρ. τηλ. 28710 - 0244 43458

ΕΝΟΙΚΙΑΖΕΤΑΙ κατάστημα δίπλα στο Super market Βερόπουλος στην Ιαλυσό τηλ. 95340.

ΚΑΤΑΣΤΗΜΑ στην Παλαιά Πόλη της Ρόδου σε εμπορικό δρόμο προς ενοικίαση πληρ. 96.307

ΕΝΟΙΚΙΑΖΕΤΑΙ κατάστημα 50 m2 επί της Βενετοκλέων 3. Πληροφορίες τηλ. 74188 9.30π.μ. έως 1.00 μ.μ. και 6.00μ.μ. έως 10.00 μ.μ.

ΠΡΟΣΦΕΡΕΤΑΙ για ενοικίαση χώρος 114 τ.μ. ιδανικός για ιατρείο ή για γραφείο. Περισσότερες πληροφορίες τηλ. 24060, 094433202 μετά τις 10.00

ΕΝΟΙΚΙΑΖΟΝΤΑΙ
στους Καστελλοριζιούς,
(Ιξιά), μικρά δυάρια
πλήρως επιπλωμένα,
και με τα απαραίτητα
σκεύη. Πληρ. Διακογεωργίου Κάλλιστος,
τηλ. 29318 - 34598

ΕΝΟΙΚΙΑΖΕΤΑΙ κατάστημα 92 τ.μ. στην Ιαλυσό, οδός Τριαντών πλησίον Βερόπουλου. Πληροφορίες στο τηλ. 93374.

ΖΗΤΕΙΤΑΙ μονοκατοικία μικρή, παλαιά ή εξοχική σε περιοχή Αφάντου, Κολύμπια, Λάρδος. Τηλ. 33461 - 0932455513 κ. ΔΗΜΗΤΡΗ

ΕΝΟΙΚΙΑΖΟΝΤΑΙ στην Κρεμαστή, 60.000 ολοκαίνουργια STUDIOS 27 M^2 πλήρης επίπλωση, πολυκουζίνα, σκεύη, ηλιακός, βεράντες, διαμπερή. Τηλ. κ. Μάνος 81478 και 0937168238

ΕΝΟΙΚΙΑΖΕΤΑΙ 3άρι διαμπερές, σε άριστη κατάσταση, στην περιοχή Τριαντών με θέα την Φιλέρημο, 120 τ.μ. στον 1ο όροφο. Τηλέφωνο επικοινωνίας: 0944 347021

ΕΝΟΙΚΙΑΖΟΝΤΑΙ στην Ιαλυσό πλάι στο Ηλέκτρα επιπλωμένα διαμερίσματα δίχωρα ή μονόχωρα με θέρμανση. Πληρ. 22050-33441

ΕΝΟΙΚΙΑΖΕΤΑΙ
κατάστημα στην
Παλιά Πόλη 20 τ.μ.
Πληρ. τηλ. 0945534070.

ΕΝΟΙΚΙΑΖΕΤΑΙ κατάστημα 18 τ.μ. στην Βενετοκλέων 1Α' ιδανικό για είδη περιπτέρου - γραφείο ή χώρος αποθήκευσης. Πληροφορίες στο 24667 από 8.00 π.μ. - 3.00μ.μ. και από 6μ.μ. - 11.00μ.μ. Ενοίκια αξίας 50.000 δρχ.

ΕΝΟΙΚΙΑΖΕΤΑΙ κατάστημα 100 τ.μ. με πατάρι 50 τ.μ. στην λεωφόρο Ρόδου Λίνδου στο 7ο χιλιόμετρο έναντι πρώην Φωνής Αμερικής και υπαίθριος χώρος 300 τ.μ. Τηλ. 23716

ΕΝΟΙΚΙΑΖΕΤΑΙ
στην οδό Αλεξ. Διάκου 46
χώρος 80 τ.μ. κατάλληλος για
οποιαδήποτε χρήση
(γραφείο - αντιπροσωπεία -
αποθήκη). Τηλ. 77886, 77887,
74431 κος Παρασκευάς.

ΕΝΟΙΚΙΑΖΕΤΑΙ στην πλατεία Κύπρου, Μακαρίου 31 2ος όροφος απέναντι από την Εθνική Τράπεζα γραφείο για οποιαδήποτε χρήση. Παραχωρείται και επιπλωμένο. Πληρ. τηλ. 31833, 28741

ΜΕΓΑΛΗ ΕΤΑΙΡΕΙΑ ενδιαφέρεται για την αγορά ή μίσθωση καταστήματος στην Ρόδο συνολικής επιφάνειας 2.000 m2 με Ισόγειο τουλάχιστον 300 m2. Τηλ. επικοινωνίας: 0937-732199

ΕΝΟΙΚΙΑΖΕΤΑΙ υπόγειος χώρος, στο κέντρο της πόλεως, επιφανείας μ.τ. 340 περίπου, με τουαλέτες, εγκατάσταση πυρασφάλειας, ιδανικός για γυμναστήριο, αποθηκευτικό χώρο κ.λπ. Πληροφορίες τηλ. 0241 -24230

ΕΝΟΙΚΙΑΖΕΤΑΙ επιπλωμένη γκαρσονιέρα στην οδό Σουλίου 6. Πληρ. τηλ. 20887

ΕΝΟΙΚΙΑΖΟΝΤΑΙ: α) ΔΙΑΜΕΡΙΣΜΑ ισόγειο με 3 υπνοδωμάτια, σαλόνι, κουζίνα, λουτρό, w.c και λοιπούς βοηθητικούς χώρους με κήπο και αυλή αποκλειστικής χρήσης, επί της οδού Ευκλή 17 στο Καναμάτ - Ρόδου. Πληροφορίες: τηλ. 52635 κιν. 0946795725. **β)** ΗΜΙΥΠΟΓΕΙΑ ΑΠΟΘΗΚΗ με ράμπα περί τα 80 τ.μ. για βοηθητική χρήση επί της οδού Ευκλή 17 στο Καναμάτ - Ρόδου. Πληροφορίες: τηλ. 52635 κιν. 09467957257

ΕΝΟΙΚΙΑΖΕΤΑΙ στο Νιοχώρι μεγάλο κατάστημα 80 τ.μ. με 40 τ.μ. πατάρι (Καθοπούλη 20 μ. από την Γ. Παπανικολάου) κατάλληλο για οποιαδήποτε χρήση, εκτός εστιατορίου. Πληροφορίες: τηλ. 27065

ΖΗΤΕΙΤΑΙ προς ενοικίαση διαμέρισμα - μονοκατοικία ή μεζονέτα έως 150 τμ κατά προτίμηση στις περιοχές Ροδίνι, Ανάληψη - Μ. Πετρίδη, Αννης Μαρίας. Τηλεφ. 34548 - 0944723988

ΕΝΟΙΚΙΑΖΕΤΑΙ ισόγειος χώρος 100 τμ κατάλληλος για επαγγελματική στέγη, με ελεύθερη πρόσοψη σε πλατεία κείμενος επί της οδού Αγ. Λαύρας 63. Δεκτές μόνο σοβαρές προτάσεις πληρ. τηλ. 0932 757043 ώρες εργασίας.

ΕΝΟΙΚΙΑΖΟΝΤΑΙ σε μεγάλο κήπο στους Τρεις καινούργια λουξ κατασκευής και πλήρως επιπλωμένα α) γκαρσονιέρα, β) δυάρι. Διαθέτουν τηλέφωνο, θέρμανση, ανεμιστήρα, ηλιακό και ηλεκτρικό θερμοσίφωνα, σίτες στα παράθυρα, μεγάλες βεράντες και parking κ.λπ. πλήρη τηλ. 92714.

ΕΝΟΙΚΙΑΖΟΝΤΑΙ επαγγελματικοί χώροι, σε Α' όροφο και Β' όροφο οικοδομής στο Νιοχώρι, επιφανείας μ.τ. 75 έκαστος, με τουαλέτες, ιδανικοί για γραφεία, ιατρεία, κ.λπ. ή οιαδήποτε άλλη επαγγελματική χρήση. Πληροφορίες τηλ. 0241-24230.

ΖΗΤΟΥΝ ΠΡΟΣΩΠΙΚΟ

ΖΗΤΟΥΝΤΑΙ σερβιτόρες και σερβιτόροι και βοηθοί για εστιατόριο - σνακ μπαρ στο Φαληράκι. Πληρ. 0944636141

ΑΠΟ εταιρεία πληροφορικής ζητείται κοπέλα για τη γραμματεία. Απαραίτητες προϋποθέσεις η γνώση εμπορικών εφαρμογών, Windows και Office. **Πληροφορίες στο τηλ.: 74800 ώρες: 17:30 - 20:30**

ΖΗΤΕΙΤΑΙ υπάλληλος για να εργασθεί σε snack - Bar πισίνας στο Φαληράκι με πείρα στα πρωϊνά. Τηλ. 85796 - 32359

ΖΗΤΟΥΝΤΑΙ άτομα 22 - 55 ετών για την οργάνωση εταιρείας τροφίμων στο νομό Δωδ/σου πληρ. κ. Μουρίκης τηλ.: 01 - 8069065 9-3μ.μ., 0937124530 5-9μ.μ

ΖΗΤΕΙΤΑΙ άτομο με τίτλο Α.Ε.Ι ή Τ.Ε.Ι ή Ι.Ε.Κ γνώστης Β' και Γ' Κατηγορίας βιβλίων κατά προτίμηση με λογισμικό SINGULAR για πλήρη απασχόληση τηλ. 60207, 60227 8-10 μ.μ.

TUI HELLAS ΖΗΤΑ Προσωπικό με γνώση ξένων γλωσσών και εμπειρία στη χρήση υπολογιστού (Προγράμματα Microsoft) Πληροφορίες στο τηλ. (0241) 89501 Δευτέρα - Παρασκευή από 09.00 έως 16.00 η ώρα.

ΑΠΟ την «ΧΟΥΛΗΣ ΣΕΡΒΙΣ» ζητούνται ηλεκτρολόγοι αυτοκινήτων έμπειροι και βοηθοί. Πληρ. τηλ. 30165 και 30977

ΖΗΤΕΙΤΑΙ απόφοιτος Τ.Ε.Ι μηχανολόγων ή δομικών έργων για μόνιμη απασχόληση. Πληρ. τηλ. 33810

ΖΗΤΕΙΤΑΙ ΟΔΗΓΟΣ. Από μεγάλη Βιομηχανική και Εμπορική Εταιρεία, ζητείται οδηγός - πωλητής, για διανομή προϊόντων. Συνεχής απασχόληση. Απαραίτητο Επαγγελματικό δίπλωμα Γ' κατηγορίας. Πληροφορίες τηλ. 61434.

ΖΗΤΟΥΝΤΑΙ ντίλερ για τους καλύτερους καταλόγους της αγοράς. Αποστολή δωρεάν. Ποσοστά - δώρα. Τηλ. 01 - 5236998

ΝΕΑΡΗ κοπέλα διατίθεται για βραδινές ώρες για την φύλαξη παιδιών προσχολικής και σχολικής ηλικίας με προηγούμενη εμπειρία. Πληρ. τηλ. 0944576916

Από την εταιρεία
AMERIKAN DONUTS
ΖΗΤΕΙΤΑΙ
πωλήτρια και βοηθός
ζαχαροπλάστη.
Τηλ. 61562

ΑΠΟ μεγάλη Βιομηχανική και Εμπορική Εταιρεία, ζητείται οδηγός - πωλητής, για διανομή προϊόντων, στην περιοχή Φαληρακίου. Απαραίτητο Επαγγελματικό δίπλωμα Γ' κατηγορίας. Πληροφορίες τηλ. 61434

ΕΠΙΛΕΓΜΕΝΟ ΠΡΟΣΩΠΙΚΟ ΑΛΛΟΔΑΠΩΝ ΟΙΚΙΑΚΟΙ ΒΟΗΘΟΙ - ΝΟΣΟΚΟΜΟΙ - ΛΑΝΤΖΕΡΗΔΕΣ - ΓΗΡΟΚΟΜΟΙ ΚΑΙ ΚΑΘΕ ΕΙΔΙΚΟΤΗΤΑ ΠΟΥ ΣΑΣ ΕΝΔΙΑΦΕΡΕΙ **«Δ.Γ.Ε. TRADING»** ΤΗΛ.: 01 - 3810294 - 3810957 - 3810973 - 3810977

ΑΠΟ τουριστικό γραφείο ΡΟΔΟΥ ζητείται συνεργάτης ή υπάλληλος με προϋπηρεσία σε τουριστικά γραφεία και λεωφορεία Τηλ. 0945 - 593404 - 3214222

ΖΗΤΕΙΤΑΙ για καφετέρια πούλ - μπάρ στην Ιαλυσό Μπάρμαν ή Μπάρ γούμαν για βραδυνή απασχόληση. Τηλ. 95550

ΖΗΤΟΥΝΤΑΙ πωλητές για την περιοχή της Δωδ/σου με έδρα την Ρόδο, από Α.Ε. Εισαγωγική Εταιρεία, στην Αθήνα. Πελατολόγιο έτοιμο προς αξιοποίηση, προϊόντα ευρείας κατανάλωσης. Τηλ.: (01) - 6206273 - 74.

ΑΠΟ Τουριστικό Γραφείο της Κω ζητείται οδηγός Λεωφορείου. Τηλ. Κως 23483, Ρόδος 31331

ΖΗΤΕΙΤΑΙ υπάλληλος γνώστης αγγλικής γλώσσας και κάτοχος ερασιτεχνικού διπλώματος αυτοκινήτου, για να εργασθεί σε γραφείο ενοικιάσεως αυτοκινήτων. Πληροφορίες Τηλ. 61492 Κινητό: 0942-612613

ΑΥΤΟΚΙΝΗΤΑ

ΠΩΛΕΙΤΑΙ: 1993 ALFA ROMEO (1.4 TS) σε άριστη κατάσταση. Τιμή ευκαιρίας - Τηλ.: 62063

ΠΩΛΕΙΤΑΙ ALFA-155 silverstone, μαύρη, 12ος 94, clima, P/K, Z/A, Η/Π, 1800 cc, 3.200.000 δρχ. μετρητά. Τηλ. 097-2431500 και 0932-396945.

ΠΩΛΕΙΤΑΙ Mercendes Benz I.X πετρελαιοκίνητο, 10 θέσεων, 17 φορ, ίππων έξι ετών σε άριστη κατάσταση. Τηλ. 43138. 43112

ΠΩΛΕΙΤΑΙ μηχανάκι τύπου ADDRESS 100άρι σε πολύ καλή κατάσταση (12.000 χλμ.). Τιμή προσιτή - Τηλ. 0944988060

ΠΩΛΕΙΤΑΙ: SEAT CORDOBA Μοντέλο 94 σε άριστη κατάσταση με ζάντες αλουμινίου 15άρες. Πληροφορίες 0932020628.

ΠΩΛΕΙΤΑΙ SUBARU LEGACY μοντέλο '93 1.600 κυβικά, μολυβί χρώμα μεταλλικό, υδραυλικό τιμόνι, air contition, ηλεκτρικά ρυθμιζόμενους καθρέπτες, ηλεκτρικά τζάμια εμπρος - πίσω, κοτσαδόρο, στέρεο σόννυ και ζάντες αλουμινίου. Πληρ. τηλ. 0937132168. Τιμή 2.500.000 δρχ.

ΠΩΛΟΥΝΤΑΙ από ιδιώτη: α) Κλούβα NISSAN 1.500 cc δρχ. 500.000 β) Επιβατικό NISSAN BLUE BIRD 1.600 cc δρχ. 1.000.000 Πληροφορίες στα τηλ.: 95046 - 37920

ΠΩΛΟΥΝΤΑΙ σε αρίστη κατάσταση δύο μηχανές YAMAHA, η μία DT 200 CC και η άλλη DRAGSTAR 400 C.C. Πληρ. τηλ. 95046 και 37920

ΠΩΛΕΙΤΑΙ μηχανή YAMAHA 400cc Dejverseon σε αρίστη κατάσταση 25.000 Km με βαλίτσα 30cm. Τιμή 900.000 δρχ. Τηλ. 32914.

ΠΩΛΕΙΤΑΙ CELICA 1600 cc, Turbo Look, με πολλά EXTRA. (Δερμάτινο Σαλόνι, ζάντες αλουμινίου, ηχοσυστήματα Pioneer κα) Τηλ. 39129, 74059 Κινητό 0945 87897

ΠΩΛΕΙΤΑΙ αυτοκίνητο μάρκας SUBARU μοντέλο M70, 700 cc. Πληρ. τηλ. 64495

MERCEDES I.X. 230, σειρά 123, δεκαετίας του '80, χρώματος ασημί, πωλείται από ιδιοκτήτη για 1.3000.000 δραχμές. Πληροφορίες από Δευτέρα μέχρι Παρασκευή από 10.30 π.μ. μέχρι 1.30 μ.μ. στο τηλ. 20996.

ΠΩΛΕΙΤΑΙ αυτοκίνητο μάρκας «OPEL KADET» μοντέλο 1984, για απόσυρση ή ανταλλακτικά (λειτουργεί) τιμή: 170.000. Τηλ.: 0938064811

ΠΩΛΕΙΤΑΙ HONDA TACK 50άρι, χρώματος άσπρο, σε άριστη κατάσταση. Τιμή 250.000. Πληρ. τηλ. 63326 μετά τις 3.00μ.μ., κιν. 0944 273554

ΠΩΛΕΙΤΑΙ αυτοκίνητο μάρκας FIAT TIPO, 1992, σε πολύ καλή κατάσταση και τιμή ευκαιρίας. Πληροφορίες τηλ.: 92411

ΠΩΛΕΙΤΑΙ μοτοσικλέτα SUZUKI US 600 intruder με 10.000 χιλ. μαύρη σε άριστη κατάσταση ανταλλαγή δεκτή. Πληρ. τηλ. 21904 απόγευμα.

ΠΩΛΕΙΤΑΙ: Επιβατηγό MERCEDES E200 mod. 95, Fulll extra. Πληροφορίες, τηλ.: 62649 & 63830, ώρες 8-3.

ΠΩΛΕΙΤΑΙ ADDRESS 100άρι, χρώματος γκρί, σε άριστη κατάσταση, σε τιμή ευκαιρίας, λόγω καινούργιου. Τηλ.: 0932964250

ΠΩΛΕΙΤΑΙ αυτοκίνητο - καντίνα σε άριστη κατάσταση, κατασκευής 1996 μάρκας MERCEDES 410 D μήκους 4μ., πλάτους 2μ. και ύψους 2.10 μ. Για περισσότερες πληροφορίες κ. Γιάννης στο τηλ. 0244/44490 από 09.00 π.μ. μέχρι 10.00 μ.μ.

ΕΥΚΑΙΡΙΑ - ΠΩΛΕΙΤΑΙ BMW 318 LUXUS δύο ετών με εργοστασιακό AIR CONDITIONER και ραδιοκασετόφωνο - μαύρο δερμάτινο σαλόνι - υδραυλικό τιμόνι - ηλεκτρικά παράθυρα / καθρέπτες. Λόγω αναχώρησης - Τιμή μετρητής 6.800.000. Τηλ. 0945 922566

ΠΩΛΕΙΤΑΙ: ALFA 155 1.8 TS: Μοντέλο '94. Μαύρο ατρακάριστο, σε άριστη κατάσταση με κλιματισμό, ηλεκτρικά παράθυρα, θερμ/νοι καθρέπτες, εξάτμιση Super sprint, ζάντες αλουμινίου και στερεοφωνικό 4*25 με 10άρι CD. Φυλάσσεται σε γκαράζ. Ελεγχος δεκτός. Τηλεφ. 0944 - 604064.

ΠΩΛΕΙΤΑΙ αυτοκίνητο BMW 518i, μοντέλο 1992, ατρακάριστο 1.800 κ. εκ. με καταλυτικό κινητήρα (αμόλυβδη). Air condition , ζάντες αλουμινίου, συναγερμό, υδραυλικό τιμόνι, μεταλλικό χρώμα μπορντό, ραδιοκασετόφωνο, ηλεκτρικά παράθυρα και καθρέπτες και πολλά extra 85.000 χιλιόμετρα, σε εξαιρετική κατάσταση. Πληροφορίες τηλεφ. 0241 -24230 και 0944.420919.

ΖΗΤΟΥΝΤΑΙ ΥΠΑΛΛΗΛΟΙ

Ζητούνται υπαλλήλοι να εργασθούν εποχιακά για την καλοκαιρινή περίοδο σε Super Market - τουριστικό κατάστημα στην περιοχή Ξενοδ. Blue Bay στην Κρεμαστή. Απαραίτητη τουλάχιστον η γνώση της Αγγλικής. Πληροφορίες τηλ.: 90850, 0946 - 284882, κ. ΓΙΩΡΓΟΣ.

ΕΝΟΙΚΙΑΖΟΝΤΑΙ

Διαμερίσματα επιπλωμένα λουξ κατασκευής σε καινούργια οικοδομή καθώς και γραφεία, στην οδό Κων/νίδη περιοχή ΖΕΦΥΡΟΣ δίπλα από το ξενοδοχείο LOMENIZ Πληρ. στα τηλ. 0972551300, 69633, 64569, 61220, 61347

ΕΝΟΙΚΙΑΖΟΝΤΑΙ ΓΡΑΦΕΙΑ

ΕΝΟΙΚΙΑΖΟΝΤΑΙ δυο γραφεία επιφανείας 60 τ.μ. το καθένα, πολυτελούς κατασκευής, στην οδό Ι. Καζούλλη (πάνω από το «Καβαλιέρε»). Πληρ. τηλ. 75023 - 22932

ΖΗΤΕΙΤΑΙ ΤΕΧΝΙΚΟΣ

Από μεγάλη Βιομηχανική και Εμπορική Εταιρεία, ζητείται τεχνικός για το τμήμα Παραγωγής. Ηλικίας μεχρι 35 ετών. Θα προτιμηθούν πτυχία τεχνικών σχολών. Πληροφορίες τηλ. 61434.

ΔΙΑΦΟΡΑ

ΠΩΛΕΙΤΑΙ Φούσκα εστιατορίου 2 μέτρων με κανάλια και απορροφητήρα. Πληρ. τηλ. 34.100

ΠΩΛΕΙΤΑΙ βιτρίνα ψυγείου με τζάμι πομπέ σε άριστη κατάσταση. Πληροφορίες 0944314724

ΠΩΛΟΥΝΤΑΙ στην Κάρπαθο διακόσια κατσίκια προς είκοσι χιλιάδες έκαστο. Πληροφορίες κ. Νίκο τηλ. 0245 - 71113 7-9 βράδυ.

ΠΩΛΕΙΤΑΙ

επεξεργαστής Pentium 3 στα 450 Mhz Slot 1 και 64 MB RAM στα 100 Mhz. Τιμές διαπραγματεύσιμες. Ωρες καθημερινές μετά τις 18.00 μ.μ. και Κυριακή όλη μέρα στο (0241) 27919. Ζητήστε τον Κώστα.

ΕΥΚΑΙΡΙΑ ΠΩΛΕΙΤΑΙ ΕΞΟΠΛΙΣΜΟΣ ΜΠΟΥΤΙΚ (Ράφια, φώτα, γραφείο κ.τ.λ.). Πληροφορίες κ. Ειρήνη - 29013

ΠΩΛΟΥΝΤΑΙ κουτάβια ράτσας «Γκέκα» (γνήσια) ηλικίας 3 μηνών πληρ. τηλ. 61948.

ΠΩΛΟΥΝΤΑΙ δύο θερμοσυσσωρευτές UNO αχρησιμοποίητοι, 6 kw και 4 kw αντίστοιχα, 100.000 δρχ. και οι δύο. Τηλ. 0937132168

ΠΩΛΟΥΝΤΑΙ μια κρεβατοκάμαρα, ένα σαλόνι και μια τραπεζαρία με 6 καρέκλες στην συνολική τιμή των 800.000 δρχ. Πληρ. τηλ. 61970.

ΠΩΛΟΥΝΤΑΙ σε τιμή ευκαιρίας καρέκλες μπαμπού, μια τοστιέρα διπλή, μία ψηστιέρα Σιλέξ και μία μηχανή καφέ φίλτρου Κάνον. Τηλ. 92203 και 94223

ΑΝ ΘΕΛΕΤΕ χωρίς ρίσκο να ξεκινήσετε την καλύτερη επιχείρηση παγκόσμια με κέρδη ετήσια μέχρι και 100 εκατομμύρια τηλεφωνήστε: (01) 4945715 - 4974993 κα ΜΟΥΝΤΡΙΖΑ.

ΠΩΛΕΙΤΑΙ ο εξοπλισμός και το εμπόρευμα τουριστικής επιχείρησης σε τιμή ευκαιρίας. Πληρ. τηλ. 0244 - 51749, 09445101885

ΚΥΡΙΑ

σοβαρή, γερμανίδα, ελληνόφωνη, ετών 37 ζητά εργασία σε σπίτι (φύλαξη παιδιών) για πρωϊνές ώρες από 8.30 έως 14.30. Πληρ. τηλ. (0241) 93048

ΠΩΛΟΥΝΤΑΙ 1) Ψυγείο επαγγελματικό (βιτρίνας άριστης κατάστασης 2) Μοτέρ απορροφητήρα 3) Ενας πάγκος ανοξείδωτος 2 μέτρα. Τηλ.: 0244 - 51915, 0244-51028

ΠΩΛΟΥΝΤΑΙ Ρολά ασφαλείας για καταστήματα και γκαράζ. Τηλ.: 0932 440566

ΠΩΛΟΥΝΤΑΙ κουτάβια μάλαμουτ - Αλάσκας καθαρόαιμα σε τιμή ευκαιρίας. Πληροφορίες τηλ. 0972127909, 76685

ΠΩΛΟΥΝΤΑΙ Α): Ντουλάπια κουζίνας πλήρη, με νεροχύτη και μπαταρία (βρύση). **Β)** Ηλεκτρική κουζίνα μάρκας SIEMENS με κεραμική πλάκα. Πληροφορίες Τηλ.: 27577

ΠΩΛΕΙΤΑΙ σκύλος γνήσιος Ντόπερμαν 5 μηνών από Γιουγκοσλαβία με όλα τα πιστοποιητικά. Τηλ. 28810 11 π.μ. ως 11 μ.μ.

ΠΩΛΕΙΤΑΙ σουηδικό κρεββάτι διπλό με στρώμμα μεταχειρισμένο 15 ημερών λόγω αναχωρήσεως. Τιμή 45.000 δρχ Πληρ. τηλ. 0977034130

ΠΩΛΕΙΤΑΙ επιχείρηση οβελιστήριο - Fast Food σε προνομιακή παραλιακή περιοχή στην πόλη της Ρόδου. Πληρ. τηλ. 61716

ΠΩΛΕΙΤΑΙ στην Κάρπαθο κοπάδι περίπου 200 αίγες οι περισσότερες έγκυες. Τοκετός Φεβρουάριος - Μάρτιος. Δικαίωμα για 90 ζώα. Τιμή με δικαίωμα 30.000 δρχ. χωρίς 20.000 δρχ. Πληροφορίες (0245) 71101, 71254 ώρες 7-9 βράδυ.

ΠΩΛΕΙΤΑΙ χαλί σε πολύ καλή κατάσταση και προσιτή τιμή. Τηλ. 69623

ΠΩΛΕΙΤΑΙ Equaliser YAMAHA EQ-630 με τηλεχειριστήριο, τιμή 75.000, Διπλό Deck Technics RS-TR S15 80.000, Tuner YAMAHA TX-500 τιμή 60.000, Ενισχυτής YAMAHA AX-550 2X80, Τιμή 100.000 (με τηλεχειριστήριο) Ηχεία Bose 400W 701 Τιμή 250.000, VCR Sony SLV-486 EE (Mono), ελαφρώς μεταχειρισμένα. Τηλ.: 73548, 0937 - 515880 Βαγγέλης

ΠΩΛΕΙΤΑΙ

Τουριστική επιχείρηση στο κέντρο της πόλης, με τον εξοπλισμό και το εμπόρευμά της σε άριστη κατάσταση. Πληρ. τηλ. 0946/992939

ΠΩΛΟΥΝΤΑΙ Οπτικές ίνες για φωτισμό εσωτερικών, εξωτερικών χώρων, πισίνων και για την κατασκευή επιγραφών, αναλαμβάνουμε την μελέτη και κατασκευή. Τηλ.: 0932 440566

ΠΩΛΕΙΤΑΙ βάρκα 4, 30 μέτρα με δύο μηχανές 25 HP και 8 HP και ΤΡΕΪΛΕΡ ΑΣΟΣ. Πληρ. Τηλ.: 86805 - 0937676351

ΠΩΛΟΥΝΤΑΙ μετοχές της ΔΑΝΕ μέχρι και 50.000 κομμάτια. Πληρ. τηλ. 01-9836863 0944-876619

ΠΩΛΕΙΤΑΙ για ανταλλλακτικά τρακαρισμένο Seat Ibiza μοντέλο 1997 Μηχανή εγκέφαλος 5 πόρτες με τζάμια. Το σαλόνι 5 ζαντολάστιχα το τιμπλό. Πληρ. 0241 - 52480 ώρες γραφείου.

ΠΩΛΟΥΝΤΑΙ θρανία μοντέρνα, σε αρίστη κατάσταση, μάρκας PRODUCTION, κατάλληλα για ΦΡΟΝΤΙΣΤΗΡΙΑ. Πληροφορίες τηλ. 26771 και 33938

ΠΩΛΟΥΝΤΑΙ μονά κρεβάτια σε άσπρη λάκα, καναπές σαλονιού τριθέσιος, διθέσιος & πολυθρόνα, τραπεζάκια σαλονιού, φωτιστικά δαπάδου & οροφής, κουρτινόβεργες. Τηλ. 20719 - 74858 - 76127.

ΠΩΛΕΙΤΑΙ ξενοδοχειακός εξοπλισμός κρεβάτια, ντουλάπες, τραπέζια, πόρτες και ένα ψυγείο βιτρίνα. Πληρ. ξενοδ. ΠΑΝΘΕΟΝ 24557

ΠΩΛΟΥΝΤΑΙ τίτλοι CD GAMES σε τιμή ευκαιρίας. Πληροφορίες τηλ., 78887 πρωινές ώρες.

ΠΩΛΕΙΤΑΙ σαλόνι και σύνθετο σε άριστη κατάσταση. Πληροφορίες τηλ. 67126 και 0957252837

ΠΩΛΕΙΤΑΙ εστιατόριο στην Κω πλήρως εξοπλισμένο. Πληρ. 0242 - 25723

ΠΩΛΟΥΝΤΑΙ έπιπλα γραφείου σε τιμή ευκαιρίας. Πληρ. τηλ. 33952

ΠΩΛΕΙΤΑΙ φορτηγάκι επαγγελματικό SEAT INCA με αμόλυβδη βενζίνη και 31.400 χλμ. Πληροφορίες τηλ. 78887 πρωινές ώρες.

ΠΩΛΕΙΤΑΙ

μεταχειρισμένο χρηματοκιβώτιο 1.000 kg διαστάσεων 1,50 x 0,60 x 0,60 σε τιμή ευκαιρίας. Πληροφοριες 32774, 0945791063 κ. Παναγιώτης

ΠΩΛΟΥΝΤΑΙ έπιπλα μεταχειρισμένα (σαλόνι - μπουφές - κονσόλα - μπαρ - τραπεζάκι τηλεόρασης) σε πολύ καλή κατάσταση τηλ. (25181 - 0932313216).

ΠΩΛΕΙΤΑΙ πλυντήριο PITSOS VARIO 2500 σχεδόν καινούργιο σε άριστη κατάσταση και σε τιμή ευκαιρίας. Επίσης ένα κινητό NOKIA 3110 καινούργιο με 20.000 σύνδεσης PANAFON και TELESTET. Πληροφορίες στο 24667 από 8:00π.μ. - 3:00μ.μ. και 6μ.μ. - 11:00 μ.μ.

ΠΩΛΕΙΤΑΙ

ξυλουργικό μηχάνημα σύνθετο Ιταλίας 40άρι - σε τιμή ευκαιρίας και έπιπλο σύνθετο από δεσποτάκι ντεκαπέ μαύρο - άσπρο υπερμοντέρνο σχεδόν καινούργιο λόγω μετακόμισης. Πληρ. τηλ. 77467 0945 881928

ΠΩΛΕΙΤΑΙ οπωροπαντοπωλείον επί της Γρίβα σε τιμή ευκαιρίας. Πληρ. τηλ. 21248

ΖΗΤΕΙΤΑΙ συνεργάτης - συνεταίρος σε κερδοφόρα επιχείρηση για την ανάπτυξη νέου τομέα. Δεκτές μόνον σοβαρές προτάσεις. Τηλ: 0945 922566 από 9.00 έως 21.00

ΠΩΛΕΙΤΑΙ τηλεφωνικό κέντρο ERICKSON BUSINESS PHONE 24 ψηφιακό, με 3 εξωτερικές γραμμές και 8 εσωτερικές γραμμές. Αποτελείται από 2 κονσόλες και 4 ψηφιακές συσκευές. Πληροφορίες τηλ. 78887 πρωινές ώρες.

ΠΩΛΕΙΤΑΙ σύνθετο τεσσάρων τεμαχίων σε πολύ καλή κατάσταση. Τιμή 100.000 δρχ. Επίσης κονσόλα με καθρέφτη. Πληροφορίες στο τηλ. 31844

ΖΗΤΕΙΤΑΙ αντιπρόσωπος στην Ρόδο από Εκδοτική Εταιρεία ταξιδιωτικών οδηγών με έδρα την Αθήνα. Βιογραφικό: Αιγιαλείας 52, Μαρούσι 15125, Τηλ. 01-6856093, 0945 - 859939, Fax: 6856095

ΠΩΛΕΙΤΑΙ ταμειακή μηχανή SAREMA θερμική ελαφρώς μεταχειρισμένη. Πληροφορίες τηλ. 78887 πρωινές ώρες.

ΠΩΛΟΥΝΤΑΙ έπιπλα γραφείου, βιβλιοθήκες, σαλόνι υποδοχής, καρέκλες γραφείου, ντουλάπια SATO και ΔΡΟΜΕΑΣ ελαφρώς μεταχειρισμένα. Πληροφορίες τηλ. 78887 πρωινές ώρες

ΓΡΑΦΕΙΟ Γενικού Τουρισμού με 25ετή πείρα με ιδιόκτητα τουριστικά λεωφορεία ζητεί συνέταιρο από Ρόδο πεπειραμένο στον τουρισμό επαγγελματία. Τηλ. 0945-593404 και 3214222

ΠΩΛΗΣΕΙΣ ΑΚΙΝΗΤΩΝ

ΠΩΛΕΙΤΑΙ τουριστική επιχείρηση στην περιοχή της «Ψαροπούλας» παραπλεύρως ξενοδοχείου «Αγλαΐα». Πληρ. τηλ. 27814 και 0945117631.

ΠΩΛΕΙΤΑΙ παλιά οικία στην Μαλώνα σε τιμή ευκαιρίας. Πληρ. τηλ. 0244-51795

ΠΩΛΕΙΤΑΙ διαμέρισμα 76 τ.μ. κατασκευής 1992. Επί της οδού Περραίας 10 Δ' (Πάροδος Ατταβύρου). Πληρ. τηλ. 20564 - 35196

ΠΩΛΕΙΤΑΙ κατάστημα ελεύθερο μ.τ. 40 απέναντι στο Πανεπιστήμιο σε νεόδμητη οικοδομή επί της ΑΓ. ΙΩΑΝΝΟΥ, πλησίον Ξενοδοχείων τιμή ευκαιρίας τηλ. 01-9959847 και (0241) 27823.

ΠΩΛΕΙΤΑΙ οικόπεδο στο Ροδίνι άρτιο και οικοδομήσιμο διαμπερές 252 τ.μ. επί της οδού Σμύρνης. Πληροφορίες τηλ.: 0974757957 και στο 28741.

ΠΩΛΕΙΤΑΙ σπίτι σε αρίστη κατάσταση στη Μαλώνα σε καλή τιμή. Πληρ. τηλ. (0244) 51119

ΛΕΡΟΣ Ιδιοκτήτης πωλεί: λόγω ανάγκης: **Α.** Αγροτεμάχιο επτά χιλιάδων διακοσίων (7.200) τ.μ. άρτιο και οικοδομήσιμο (η μια πλευρά μήκους 58 μέτρων εφάπτεται της θάλασσας) στη θέση Διαπόρι Λακκίου Λέρου. Τιμή 6.500.000 δρχ. **Β.** Αγροτεμάχιο πέντε χιλιάδων οκτακοσίων σαράντα (5.840) τ.μ. άρτιο και οικοδομήσιμο, με παλιό ερειπωμένο κτίσμα, στη θέση Μαύρη Ράχη - Διαπόρι Λακκίου Λέρου. Τιμή: 3.000.000 δρχ. Με την αγορά και των δύο αγροτεμαχίων η τιμή είναι συζητήσιμη, επίσης γίνεται ευκολία πληρωμής ολόκληρο το ποσό τον Ιούλιο 2001. Πληροφορίες: Τηλέφ. ιδιοκτήτη : (0241) 75320 (πρωινές ώρες) (0241) 69386 (Απογευματινές ώρες) 0945-219920 (απογευματινές ώρες) και κ. Ντεληγιώργη Σταύρο (Λέρος) Τηλεφ. (0247) 23293

ΠΩΛΕΙΤΑΙ οικόπεδο, παραθαλάσσιο, οικοδομήσιμο 500 τ.μ. στην παραλία της Κρεμαστής, περιοχή Περιαλινής. Πληρ. στο 0932828972 κ. Σταύρο.

ΠΩΛΕΙΤΑΙ κατάστημα ανταλλλακτικών αυτοκινήτων σε κεντρικό σημείο (Κόβα) γεμάτο ανταλλακτικά και πολλή πελατεία για λόγους υγείας. Ελέγχος δεκτός. Τιμή πολύ καλή. Τηλ. 34800

ΠΩΛΕΙΤΑΙ περίπτερο στην οδό Βενετοκλέων 1. Ετοιμο με ράφια, ταμειακή, γραφείο κλπ, στην τιμή των 700.000 δρχ. Ενοίκο 50.000 δρχ. το μήνα. Τηλ. 27814 - 32627

ΠΩΛΕΙΤΑΙ μαγαζί 43τ.μ. στις 7 Βαγιές στην Ηρακλείου Κρήτης 9. 7 εκατομμύρια Πληρ. τηλ. 73406 και 42142, 35675

ΠΩΛΕΙΤΑΙ οικόπεδο 600 τ.μ. με σπίτι και πρόσοψη στο δρόμο 14 μ. στα Κρητικά. Αρ. 54 Πληρ. τηλ. 22933

ΠΩΛΕΙΤΑΙ κατάστημα 41 τ.μ καινούργιο, με πρόβλεψη πατάρι, απέναντι από το Πανεπιστήμιο Αιγαίου, Αγ. Ιωάννου 46 μετά το ξενοδοχείο «ΑΝΝΙΤΣΑ». Τηλ.: 019959847 από 17-23.

ΠΩΛΟΥΝΤΑΙ: 1) Κατάστημα με δύο αποθήκες στην οδό Βεροπλίνου 23. 2) Καρά - Γιαπί 160 τ.μ. σε τρίτο όροφο οικοδομής. 3)Αγρόκτημα 4.500 τ.μ. στον Αρχάγγελο επί της Εθνικής οδού Ρόδου - Λίνδου, με φως, νερό και τηλέφωνο. Πληροφορίες: 0244 - 51391 και 51184.

ΠΩΛΟΥΝΤΑΙ στην Κάρπαθο ισόγειοι χώροι των 44 τ.μ. (γωνιακός χώρος), 62 τ.μ. ή και οι δύο μαζί. Υπάρχουν και υπόγεια του ίδιου μεγέθους κατάλληλα για καταστήματα, τράπεζα, γραφεία σε κεντρικό δρόμο. Πληρ. τηλ. 0245-22147.

ΖΗΤΕΙΤΑΙ: Για αγορά οικία 200 τ.μ. περίπου και σε καλή κατάσταση, που βρίσκεται στην ευρύτερη περιοχή Φαληρακίου, Καλυθιών, Κοσκινού, και Αφάντου. Αμεση εξόφληση. Πληροφορίες τηλ. 68834 και 094/5056199

ΜΑΘΗΜΑΤΑ

ΑΡΙΣΤΟΥΧΟΣ Παιδαγωγικού Τμήματος παραδίδει μαθήματα σε μαθητές δημοτικού και γυμνασίου τηλ. επικοινωνίας: 0945950233

ΑΠΟΦΟΙΤΟΣ του Πανεπιστημίου Αιγαίου αναλαμβάνει τη μελέτη των μαθημάτων παιδιών δημοτικού και γυμνασίου τηλ. επικοινωνίας: 0977677766

ΓΙΑΝΝΗΣ ΝΙΚΟΛΙΔΑΚΗΣ

ΜΗΧΑΝΟΛΟΓΟΣ ΜΗΧΑΝΙΚΟΣ

ΓΑΛΛΙΑΣ 12 ΡΟΔΟΣ ΤΗΛ.: 22291 - 35103

ΠΩΛΟΥΝΤΑΙ

Επί της οδού Αναστασιάδη (περιοχή Δασκάλων) διαμ/τα πολυτελούς κατασκευής με υπόγειο χώρο στάθμευσης και αυτόνομη θέρμανση 67 τ.μ., 114 τ.μ., 88 τ.μ., 59,50 τ.μ., 90 τ.μ., 98 τ.μ., 117 τ.μ., 132 τ.μ.

ΑΝΑΣΤΑΣΙΟΣ ΑΤΣΙΔΗΣ

ΟΙΚΟΔΟΜΙΚΕΣ ΕΠΙΧΕΙΡΗΣΕΙΣ

ΠΩΛΟΥΝΤΑΙ

Α) Στην οδό Ιωάννη Μεταξά και Ανθούλας Ζερβού, στο Νιοχώρι:

- Οροφοδιαμερίσματα, αρίστης κατασκευής, των 136 τ.μ. με θέση στάθμευσης και υπόγεια αποθήκη 12 τ.μ., με κεντρική θέρμανση με αυτονομία
- Διαμερίσματα 138, 105, 97, 91, 81, 63, 55 τ.μ. με θέση στάθμευσης, κεντρική θέρμανση με αυτονομία.
- Καταστήματα των 140 και 70 τ.μ.

Β) Στην οδό Αποστόλου Παύλου, Ανάληψη

- Διαμερίσματα ετοιμοπαράδοτα, 116, 112, 88, 93 και 73 τ.μ., με θέση στάθμευσης και κεντρική θέρμανση

Γ) Μονοκατοικίες στην Ιαλυσό, οδός Δημοκρατίας, πανταχόθεν ελεύθερες, από 119 τ.μ., έως 184 τ.μ., διόροφες χωρίς υπόγειο, με οικόπεδο από 250 έως 360 τ.μ., πολυτελούς κατασκευής.

ΠΛΗΡΟΦΟΡΙΕΣ: ΣΤΕΦΑΝΟΥ ΚΑΖΟΥΛΛΗ 74 - ΡΟΔΟΣ
Τηλ. 28616-37848

ΟΙΚΟΔΟΜΙΚΕΣ ΕΠΙΧΕΙΡΗΣΕΙΣ ΔΙΑΚΟΓΕΩΡΓΙΟΥ ΚΑΛΛΙΣΤΟΣ

ΠΩΛΗΣΕΙΣ ΔΙΑΜΕΡΙΣΜΑΤΩΝ ΚΑΤΑΣΤΗΜΑΤΑ - ΑΠΟΘΗΚΕΣ ΑΝΤΑΛΛΑΓΕΣ ΑΚΙΝΗΤΩΝ ΑΓΟΡΕΣ ΟΙΚΟΠΕΔΩΝ ΑΝΑΛΑΜΒΑΝΟΥΜΕ ΑΝΤΙΠΑΡΟΧΕΣ

ΔΙΕΥΘ. ΕΘΝ. ΑΝΤΙΣΤΑΣΕΩΣ 11

(ΠΡΩΗΝ ΑΝΝΗΣ ΜΑΡΙΑΣ) ΤΗΛ: 78501- 78502- 29318

1) Πωλούνται διαμερίσματα λουξ κατασκευής με απεριόριστη θέα. Τα διαμερίσματα διαθέτουν θωρακισμένες πόρτες - εντοιχισμένες κουζίνες - ντουλάπες - εντοιχισμένο νιπτήρα με ντουλάπι - κεντρική θέρμανση αυτόνομη - ανοιγόμενα ανακλινόμενα κουφώματα με διπλά τζάμια - σίτες - ρολά - υδραυλικό ασανσέρ - τριφασικό ρεύμα. Ολοι οι χώροι σπατουλαριστοί - εσωτερικές πόρτες M.D.F. με σχέδιο.

2) Διαμερίσματα
επί της οδού Μεγ. Κων/νου - Κων/νου Παλαιολόγου
50 τ.μ. δυάρια
85 τ.μ. τριάρια } ανά όροφο
110 τ.μ. τεσσάρια

3) Επί της Κων/νου Υδραίου - Στ. Κωτιάδη
70 τ.μ. τριάρια
90 τ.μ. τριάρια - τεσσάρια
110 τ.μ. τεσσάρια } ανά όροφο με μεγάλες βεράντες
130 τ.μ. τεσσάρια-πεντάρια φανταστική θέα

4) Επί της Λεωφ. Καλλιθέας - Καρακόνερο
50 τ.μ. δυάρια
85 τ.μ. τριάρια } ανά όροφο με μεγάλες βεράντες
110 τ.μ. τεσσάρια απεριόριστη θέα

5) Καταστήματα
50 τ.μ.
100 τ.μ. } επί της Λεωφ. Καλλιθέας Καρακόνερο
150 τ.μ.

6) Ιατρεία - Γραφεία
50 τ.μ.
100 τ.μ. } Επί της Μεγ. Κων/νου και Κων. Παλαιολόγου } Φώκιαλη
150 τ.μ.

Δάνεια όλων των ταμείων και όλων των τραπεζών

ΠΛΗΡΟΦΟΡΙΕΣ:
ΔΙΑΚΟΓΕΩΡΓΙΟΥ ΚΑΛΛΙΣΤΟΣ
ΤΗΛΕΦΩΝΟ: 78501 - 78502 29318

ΚΤΗΜΑΤΟΜΕΣΙΤΙΚΟ ΓΡΑΦΕΙΟ

ΑΙΓΑΙΟΚΤΗΜΑΤΙΚΗ

ΒΑΖΟΥΚΟΥ ΡΕΝΑ

ΑΝΑΛΑΜΒΑΝΟΥΜΕ ΤΗΝ ΠΩΛΗΣΗ
ΤΩΝ ΔΙΑΜΕΡΙΣΜΑΤΩΝ ΣΑΣ.
ΣΕ ΠΟΛΥ ΣΥΝΤΟΜΟ
ΧΡΟΝΙΚΟ ΔΙΑΣΤΗΜΑ.

ΔΙΕΥΘ. ΓΡΑΦΕΙΟΥ ΔΗΜ. ΘΕΟΔΩΡΑΚΗ 3
ΤΗΛ.: 22943 - 28838

ΣΥΛΛΟΓΟΣ ΙΑΤΡΙΚΟΣ ΡΟΔΟΥ * 1950 *

ΙΑΤΡΙΚΗ ΑΝΑΚΟΙΝΩΣΗ

Χρήστος Απ. Μαντάς
Ιατρός
Ειδικός Γενικής Ιατρικής

Δέχεται: Καθημερινά απόγευμα 5-8 μ.μ.
εκτός Τετάρτης, μόνο με ραντεβού.
Σαβ. & Κυρ. κλειστά.
Σύμβαση Δημοσίου, ΟΓΑ, Τμ. Συγκοινωνιών.
Ερνεστ Μπέβιν 14,
τηλ. 23111 - 37444, φαξ: 22888
e-mail: mantasrd@otenet.gr

GR

GRAND HOTEL RHODES

ΖΗΤΟΥΝΤΑΙ
SOUS MAITRE
ΒΟΗΘΟΣ ΠΡΟΪΣΤΑΜΕΝΗΣ ΟΡΟΦΩΝ
ΒΟΗΘΟΙ ΣΕΡΒΙΤΟΡΩΝ

Για πληροφορίες και συμπλήρωση αιτήσεων
(απαιτείται πρόσφατη φωτογραφία)
μπορείτε να απευθύνεστε προσωπικά,
καθημερινά από 10:00 - 13:00
στη διεύθυνση GRAND HOTEL
85100, ΡΟΔΟΣ
Τηλ. (0241) - 26284
Υπ'όψιν Διευθυντή Τροφίμων και Ποτών
(Ολες οι αιτήσεις θα θεωρηθούν εμπιστευτικές)



rp
★★★★★
RODOS PALACE
Resort Hotel • Convention Center
ΤΟ ΠΙΟ ΟΛΟΚΛΗΡΩΜΕΝΟ ΘΕΡΕΤΡΟ ΔΙΑΚΟΠΩΝ & ΣΥΝΕΔΡΙΩΝ!

Το μεγαλύτερο Ξενοδοχειακό Συγκρότημα της Ρόδου, ζητεί το ακόλουθο προσωπικό:

- **Υπαλλήλους Reception**
- **Γυμναστές/-τριες με γνώσεις Μασάζ, Αεροβικής, Χορού**

- Αποθηκάριο
- Βοηθό Προϊσταμένης
- Ταμπλίστες
- Μπάρμαν
- Βοηθούς Μπαρ
- Μάγειρα Α', Β', Γ'
- Βοηθούς Μαγείρου
- Σερβιτόρους
- Βοηθούς Σερβιτόρου
- Καμαριέρες
- Γκρουμ / Οδηγούς

Για πληροφορίες και συμπλήρωση αιτήσεων (απαιτείται πρόσφατη φωτογραφία) μπορείτε να απευθύνεστε προσωπικά, καθημερινά από 10.00-12.00, στη διεύθυνση:

Ξενοδοχείο Ρόδος Παλάς
Λεωφ. Ιαλυσού, Τ.Θ. 121, Ιξιά, Ρόδος
Τηλ. (0241) 25222, Fax: (0241)25350
Υπ' όψιν Κου Η. Ζάχου

rp
★★★★★
RODOS PALACE
Resort Hotel • Convention Center
ΤΟ ΠΙΟ ΟΛΟΚΛΗΡΩΜΕΝΟ ΘΕΡΕΤΡΟ ΔΙΑΚΟΠΩΝ & ΣΥΝΕΔΡΙΩΝ!

Το πολυτελέστερο **Ξενοδοχειακό Συγκρότημα Διακοπών της χώρας** (785 δωματίων), με το μεγαλύτερο **Διεθνές Συνεδριακό Κέντρο** (4000 ατόμων), ζητεί σύγχρονα και αξιόλογα στελέχη προκειμένου να επανδρώσει τα εξής τμήματα:

- **RECEPTION / ΥΠΟΔΟΧΗΣ**
- **FOOD & BEVERAGE**
- **ΠΩΛΗΣΕΩΝ**
- **ΣΥΝΕΔΡΙΩΝ / ΔΕΞΙΩΣΕΩΝ**
- **ΠΡΟΣΩΠΙΚΟΥ**

Οι ιδανικοί υποψήφιοι θα πρέπει να είναι απόφοιτοι ξενοδοχειακών σχολών της Ελλάδας ή του εξωτερικού με ανάλογη εμπειρία σε ξενοδοχεία πολυτελείας.

Απαραίτητη θεωρείται η άριστη γνώση της Ελληνικής και Αγγλικής γλώσσας, καθώς επίσης και η χρήση Η/Υ (Word, Excel κλπ.). Οποιαδήποτε επιπλέον προσόντα όπως μεταπτυχιακές σπουδές και γνώση πρόσθετων ξένων γλωσσών θα συνεκτιμηθούν στις αξιολογήσεις.

Οι ενδιαφερόμενοι μπορούν να αποστείλουν το βιογραφικό τους μαζί με μία φωτογραφία στην διεύθυνση:

Λεωφ. Ιαλυσού, Τ.Θ. 121, Ιξιά, Ρόδος 851 00
Fax: (0241)25350
E-mail: humanresources@rodos-palace.gr
Υπ' όψιν Κου Γ. Μπαρμπούτη
Η απόλυτη εχεμύθεια θεωρείται αυτονόητη.

GP

TOP PROPERTIES
GEORGIOS S. PIPINOS
ΓΕΩΡΓΙΟΣ Σ. ΠΙΠΙΝΟΣ
ΣΥΜΒΟΥΛΟΣ ΚΑΙ ΕΚΤΙΜΗΤΗΣ ΑΚΙΝΗΤΩΝ
REAL ESTATE AGENT - MEMBER OF F.I.A.B.C.I. - N.A.E.A. - C.E.I. - Σ.Ε.Κ.

ΓΠ



Η "TOP PROPERTIES" είναι ατομική επιχείρηση και ανήκει εξ ολοκλήρου στον κ. Γεώργιο Σ. Πιπίνο, που από το 1971 ασχολείται αποκλειστικά και μόνο με επενδύσεις και REAL ESTATE, στο νησί της Ρόδου, καθώς και στην ευρύτερη περιοχή της Δωδεκανήσου.

ΑΠΕΥΘΥΝΟΜΑΣΤΕ: Στους **σοβαρούς, απαιτητικούς και επιλεκτικούς** επενδυτές - επιχειρηματίες - ελεύθερους επαγγελματίες, Ελληνες και ξένους, υψηλού εισοδηματικού επιπέδου, που ενδιαφέρονται να κάνουν μια σοβαρή επένδυση **προβολής** στο νησί της Ρόδου.

ΠΡΟΣΦΕΡΟΥΜΕ: Α) Υπηρεσίες και πληροφορίες που γίνονται σε προσωπικό επίπεδο με **εχεμύθεια, διακριτικότητα και σοβαρότητα.**
Β) Μεγάλη γκάμα υψηλής ποιότητας ακινήτων, όπως: 1) Ξενοδοχεία Α' και Β' κατηγορίας των 600 - 500 - 350 - 300 κλινών 2) Κεντρικά αστικά ακίνητα κατάλληλα για Τράπεζες - καταστήματα - γραφεία 3) Παραλιακές εκτάσεις, κατάλληλες για τουριστικές επενδύσεις των 150.000 - 100.000 - 70.000 - 50.000 - 36.000 τ.μ. και 4) Διαμερίσματα και μαιζονέτες **προβολής.**

ΣΤΟΧΟΣ ΜΑΣ ΕΙΝΑΙ: Να προσφέρουμε στο αγοραστικό μας κοινό **υψηλής ποιότητας ακίνητα και ευκαιρίες** στο νησί της Ρόδου. Η τριακονταετής και πλέον πείρα μας στον τομέα αυτό αποτελεί εγγύηση.

ΣΥΝΘΗΜΑ ΜΑΣ ΕΙΝΑΙ: Επενδύστε στην ΡΟΔΟ ΤΩΡΑ, σε ακίνητα που **ΑΝΤΕΧΟΥΝ ΣΤΟ ΧΡΟΝΟ.**

Γεώργιος Σ. Πιπίνος
ΜΕΣΙΤΗΣ ΑΣΤΙΚΩΝ ΣΥΜΒΑΣΕΩΝ
Γιατί εμείς γνωρίζουμε καλύτερα!

TOP PROPERTIES is a private concern and Mr George S. Pipinos, its owner, has carved, over the years, a reputation for integrity and excellence in the world of Real Estate in the Dodecanese.

At Top Properties we try hard to attract important and selective investors: high calibre businessmen/women and discerning professional people, both Greek and foreign, who wish to acquire substantial and valuable property on Rhodes.

We offer our expertise and advice privately, discreetly and in strict confidence.

We keep a compehensive list of real estate of the highest specifications:

a. A' and B' class hotels (600, 500, 350, 300 beds capacity).
b. Centrally situated office buildings and other business premises.
c. Seaside land, ideal for development (hotels, holiday resorts, etc.), of 150.000, 100.000, 70.000, 50.000, 36.000 sq.m.
d. Luxury appartments, maisonettes, detached, semi - detached and terraced houses.

Our aim is to give our clients the opportunity to acquire value for money, first class real estate on Rhodes. Our 30- year - old experience in Real Estate is our warranty.

Our moto is: Invest in Rhodes. Invest in property. It stands the test of time.

TOP PROPERTIES
and
George S. Pipinos
Because we Know best



ΚΕΝΝΕΝΤΥ 38, ΡΟΔΟΣ, 85 100, ΤΗΛ. (0241) 23895, 38243 και 0944-676003. FAX: (0241) 20883
38 KENNEDY STR., RHODES, 85 100, TEL. (0241) 23895, 38243, and 094 - 676003. FAX: (0241) 20883

ΕΛΛΗΝΙΚΗ ΔΗΜΟΚΡΑΤΙΑ
ΝΟΜΑΡΧΙΑΚΗ ΑΥΤ/ΣΗ ΔΩΔ/ΣΟΥ
Δ/ΝΣΗ ΜΕΤΑΦΟΡΩΝ - ΕΠΙΚΟΙΝΩΝΙΩΝ
ΤΜΗΜΑ ΜΕΤΑΦΟΡΩΝ
Ρόδος 9-4-2001
Αριθ. πρωτ. Σ. 3354
Ταχ. Δ/νση: Ρόδου
Ταχ. κώδικας: 85100 Ρόδος
Πληροφορίες: Γ. Γελαδάρης
Τηλέφωνο: 65980, 65385

ΠΡΟΚΗΡΥΞΗ
ΝΟΜΑΡΧΗΣ ΔΩΔΕΚΑΝΗΣΟΥ

ΘΕΜΑ:

Εχοντας υπ' όψη

1. Τις διατάξεις του Ν. 1437/84 «ρύθμιση θεμάτων επιβατηγών Δ.Χ. και άλλες διατάξεις

2. Τις διατάξεις του Π.Δ. 458/84 «Καθορισμός όρων προϋποθέσεων και διαδικασίες παραχώρησης από το Κράτος νέων αδειών κυκλοφορίας επιβατηγών αυτοκινήτων δημοσίας χρήσης

3. Την αριθ. 2667/15.3.2001 απόφαση μας με την οποία καθορίσθηκε ο αριθμός των νέων ΕΔΧ αυτοκινήτων που είναι αναγκαίος για διοικητικές μονάδες του Ν. Δωδεκανήσου.

ΚΑΛΟΥΜΕ

τους ενδιαφερόμενους επαγγελματίες οδηγούς (πολύτεκνους ή μη) ή αυτούς που έχουν την ιδιότητα του πολύτεκνου και κατά την 1η Ιανουαρίου 1983 και κατά την υποβολή της αίτησης τους είναι κύριοι και κάτοχοι ή αγοραστές με παρακράτηση κυριότητας, ιδανικού μεριδίου ή μεριδίων σε αυτ/το Ε.Δ.Χ. να υποβάλουν μέσα σε δίμηνη ανατρεπτική προθεσμία στο Τμήμα Συγκοινωνιών Δωδ/σου αίτηση με τα παρακάτω δικαιολογητικά για την παροχή άδειας Ε.Δ.Χ. αυτοκινήτου προς κάλυψη νέων θέσεων αυτοκινήτων Ε.Δ.Χ. (Ταξί-αγοραίων).

1. Αίτηση (στην αίτηση θα σημειωθούν απαραίτητα τα δικαιολογητικά που υποβάλλονται μ' αυτήν).

2. Επικυρωμένο φωτοαντίγραφο ισχύουσας επαγγελματικής (Ελληνικής) τους άδειας ικανότητος οδηγού αυτ/του με ημερομηνία επικύρωσης μετά την προκήρυξη του Νομάρχη. Για τους παλιννοστούντες Ελληνες υπηκόους που είναι κάτοχοι ισχύουσας άδειας ικανότητας οδηγού αυτοκινήτων η οποία έχει εκδοθεί από αρχή ξένου κράτους, η προσκόμιση Ελληνικής τέτοιας άδειας μπορεί να γίνει μέχρι την ταξινόμηση του Ε.Δ.Χ. αυτοκινήτου. Ως παλιννοστούντες Ελληνες υπήκοοι νοούνται αυτοί οι οποίοι επέστρεψαν στην Ελλάδα από το Εξωτερικό μέσα στους τελευταίους έξη (6) μήνες από την δημοσίευση της προκήρυξης ή αυτοί οι οποίοι εργάζονται στο εξωτερικό ως οδηγοί αυτοκινήτων και σκοπεύουν να εγκατασταθούν στην Ελλάδα εφ' όσον κριθούν δικαιούχοι ΕΔΧ αυτοκινήτου.

3. Επικυρωμένο φωτοαντίγραφο ισχύουσας ειδικής άδειας ΕΔΧ αυτοκινήτων με ημερομηνία επικύρωσης μεταγενέστερη της ημερομηνίας προκήρυξης. (Για τους πολύτεκνους και για τους παλιννοστούντες Ελληνες υπηκόους δεν απαιτείται η προσκόμιση της ειδικής άδειας. Οι παλιννοστούντες Ελληνες υπήκοοι είναι υποχρέωμενοι να υποβάλουν τέτοια άδεια με τα δικαιολογητικά που απαιτούνται για την ταξινόμηση του ΕΔΧ αυτοκινήτου. Οσοι υποψήφιοι των δύο αυτών κατηγοριών είναι κάτοχοι ειδικής άδειας παίρνουν τον αντίστοιχο αριθμό μορίων).

4. Αντίγραφο Ποινικού Μητρώου τύπου Β'

5. Πιστοποιητικό ή Βεβαίωση Ελληνικού ασφαλιστικού φορέα κυρίας ασφάλισης (σύνταξης) (ΤΣΑ - ΙΚΑ) στο οποίο είναι ή ήταν από το νόμο υποχρεωτικά ασφαλισμένος ο ενδιαφερόμενος για την εργασία που προσέφερε ως οδηγός αυτ/του ή ως εκμεταλλευτής αυτ/του Δ.Χ. κατά περίπτωση που να περιλαμβάνει όλα ανεξαίρετα τα στοιχεία της ασφάλισης του όπως και τις τυχόν μεταβολές από την αρχική εγγραφή στο Ταμείο. (απαιτείται να έχει εγγραφή στο Ταμείο αυτό μέχρι την ημέρα υποβολής της ως άνω αίτησης τους). Στο ίδιο αυτό πιστοποιητικό ή βεβαίωση γράφονται απαραίτητα εφ' όσον υπάρχουν τα στοιχεία για τυχόν θέση σε κυκλοφορία από τον ενδιαφερόμενο οχήματος δημόσιας χρήσης οποιασδήποτε κατηγορίας ακέραιου ή ιδανικού μεριδίου μαζί με το χρονικό προσδιορισμό της, σε ειδική δε στήλη γράφονται η χρονολογία κατά την οποία καταχωρήθηκε κάθε ασφαλιστική εγγραφή στο μητρώο του ενδιαφερομένου. (Απαιτείται να έχουν πραγματοποιήσει ασφάλιση στο πιο πάνω Ταμείο στο επάγγελμα του οδηγού αυτ/του για πεντακόσια (500) τουλάχιστον ημερομίσθια οποτεδήποτε μέσα στα πέντε (5) τελευταία χρόνια πριν από την ημερομηνία που έχει εκδοθεί η προκήρυξη του Νομάρχη.

6. Πιστοποιητικό δήμου ή κοινότητας για την οικογενειακή κατάσταση του αιτούντα ή (αν δεν έχει ανοιγεί οικογενειακή μερίδα) ληξιαρχική πράξη γέννησης από την οποία να φαίνεται ο αριθμός των παιδιών του υποψηφίου καθώς και οι ημερομηνίες γέννησης τους. Προκειμένου για πολύτεκνους αντί του παραπάνω πιστοποιητικού μπορεί να προσκομισθεί.

Βεβαίωση της Ανώτατης Πανελληνίου Συνομοσπονδίας Πολυτέκνων.

7. Υπεύθυνη Δήλωση του Ν.Δ. 105/69 που να είναι θεωρημένη για το γνήσιο της υπογραφής στην οποία να δηλώνεται.

α) από τους υποψήφιους που ασκούν το επάγγελμα του οδηγού (πολύτεκνους ή μη).

1. Είμαι κάτοικος.....
.....

(να είναι κάτοικος με την έννοια του άρθρου 51 του Αστικού Κώδικα στην διοικητική μονάδα για την οποία έχουν προκηρυχθεί να καλυφθούν νέες θέσεις ΕΔΧ αυτοκινήτων.

2. Τόσο εγώ όσο και η σύζυγός μου καθώς και τα πρόσωπα των μελών της οικογενείας μου πρώτου και δεύτερου βαθμού συγγενείας με τα οποία συνοικώ τα οποία αποτελούν μαζί μου ενιαία οικονομική μονάδα μέχρι την ημέρα που έχει εκδοθεί η προκήρυξη του Νομάρχη δεν έχει εκδοθεί στο όνομα μας άδεια αυτοκινήτου δημόσιας χρήσης οποιαδήποτε κατηγορίας συμπεριλαμβανομένων και των τρικύκλων ακεραίων ή ιδανικών μεριδίων είτε από το κράτος παραχώρηση ούτε από οποιαδήποτε άλλη αιτία από την απελευθέρωση (12-10-44) και μετά (εκτός αν ανακλήθηκε οποτεδήποτε η άδεια κυκλοφορίας όχι από υπαιτιότητα του ή παραιτήθηκε απ' αυτή τρία (3) τουλάχιστον χρόνια από την ημερομηνία που έγινε η προκήρυξη του Νομάρχη. Ως ημερομηνία παραίτησης λαμβάνεται υπ' όψη εκείνη κατά την οποία έχει υποβληθεί αίτηση και δήλωση συνοδευόμενη με την κατάθεση των στοιχείων κυκλοφορίας του οχήματος.

Δεν έχουμε αποκτήσει αυτοκίνητο ή όχημα δημόσιας χρήσης οποιασδήποτε κατηγορίας συμπεριλαμβανομένων και των τρικύκλων ακέραιο ή ιδανικό μερίδιο και δεν έχει εκδοθεί στο όνομα μας άδεια κυκλοφορίας.

3. Δεν έχουμε έσοδα από κρατική παραχώρηση περίπτερου ή κυλικείου.

4. Δεν μετέχουμε ούτε μετείχαμε κατά τα τελευταία τρία (3) χρόνια πριν από την ημερομηνία που έχει εκδοθεί η προκήρυξη του Νομάρχη σε οποιαδήποτε νομικής μορφής και τύπου συνεταιρισμούς και άλλους μεταφορικούς οργανισμούς κατοχής και εκμετάλλευσης αυτ/των δημόσιας χρήσης οποιασδήποτε κατηγορίας ακεραίου ή ιδανικού μεριδίου.

5. Δεν έχω καταδικασθεί οποτεδήποτε δι' ανυποταξία ή λιποταξία και δεν υπόκειμαι στις στερήσεις και ανικανότητες που απαγγέλονται και που προβλέπονται από τα άρθρα 82, 83 και 84 του 720/70 (ΦΕΚ 253/4/1970) «περί στρατολογίας».

β) από τους υποψήφιους που έχουν την ιδιότητα του πολύτεκνου και κατά την 1η Ιανουαρίου 1983 και κατά την υποβολή της αίτησης τους είναι κύριοι και κάτοχοι ή αγοραστές με παρακράτηση κυριότητας ιδανικού μεριδίου ή μεριδίων σε αυτοκίνητο ΣΔΧ. Τα αναφερόμενα στις ως άνω υποπαραγράφους 1,2,3,4 (δεν λαμβάνονται υπ' όψη τα ιδανικά τους μερίδια ΕΔΧ αυτ/των που σχετίζονται με την αίτηση τους για χορήγηση νέας άδειας ΕΔΧ αυτ/του). Οσοι έχουν αποκτήσει ιδανικό μερίδιο ή μερίδια αυτοκινήτου Ε.Δ.Χ. μετά την 1η Ιανουαρίου 1983 είναι δικαιούχοι όταν περάσουν από την χρονολογία αυτή (1-1-1983) τουλάχιστουν οκτώ (8) χρόνια. Η άδεια στους πολύτεκνους (που είναι κύριοι ή κάτοχοι ιδανικού ή ιδανικών μεριδίων) χορηγείται εφ' όσον παραιτηθούν από το δικαίωμα τους στο ιδανικό ή ιδανικά μερίδια που κατέχουν.

8. Βεβαίωση της αρμόδιας Οικον. Εφορίας από την οποία να προκύπτει το ετήσιο συνολικό καθαρό οικογενειακό εισόδημα του αιτούντος, καθώς και οι πηγές από τις οποίες αυτό προήλθε, κατά το προηγούμενο ημερολογιακό έτος από αυτό της νομαρχιακής προκήρυξης. Σε περιπτώσεις που υποψήφιοι δεν έχουν υποβάλει δήλωση φόρου εισοδήματος θα λαμβάνονται υπ' όψη βεβαιώσεις της αρμόδιας Οικονομικής Εφορίας βάσει εκπρόθεσμης δήλωσης φόρου εισοδήματος αυτών.

9. Αστυνομική του ταυτότητα (Ελληνική υπηκοότητα).

Επίσης για την απόδειξη ορισμένων όρων και προϋποθέσεων που σχετίζονται με το σύστημα βαθμολόγησης οι ενδιαφερόμενοι μπορούν να προσκομίζουν.

α) Για την τυχόν ύπαρξη μειονεκτικών παιδιών υποβάλλεται σχετική βεβαίωση πρωτοβάθμιας ή δευτεροβάθμιας υγειονομικής επιτροπής στην οποία αναφέρεται και το ποσοστό αναπηρίας.

β) Η πιστοποίηση τυχόν χηρείας του ενδιαφερομένου αποδεικνύεται με το πιστοποιητικό οικογενειακής κατάστασης.

Η δίμηνη ανατρεπτική προθεσμία μέσα στην οποία πρέπει να υποβληθούν τα δικαιολογητικά αρχίζει την 05.04 και λήγει την 10.06.2001.

Μετά από την ημερομηνία αυτή δεν θα γίνονται δεκτές σχετικές αιτήσεις και δικαιολογητικά των ενδιαφερομένων. Ολα τα δικαιολογητικά που θα υποβληθούν πρέπει απαραίτητα να έχουν εκδοθεί μετά την ημερομηνία της προκήρυξης αυτής και να υποβληθούν μέσα στην ως άνω δίμηνη προθεσμία διαφορετικά θεωρούνται ότι δεν έχουν υποβληθεί και για τον λόγο αυτό δεν θα λαμβάνονται υπ' όψη.

Ως παλιννοστούντες Ελληνες θεωρούνται αυτοί οι οποίοι επέστρεψαν στην Ελλάδα από το εξωτερικό μέσα στους τελευταίους έξη (6) μήνες.

Για την απόδειξη θα προσκομίσουν το διαβατήριο τους.

Ο αριθμός των νέων αδειών Ε.Δ.Χ. αυτοκινήτων που πρόκειται να χορηγηθούν στις κατωτέρω Διοικητικές Μονάδες του Νομού Δωδεκανήσου είναι:

1. Νήσος Ρόδος με έδρα την Ν. Ρόδο δεκαπέντε (15) νέες άδειες.

2. Νήσος Κως με έδρα την Ν. Κω δέκα (10) νέες άδειες.

Ο Βοηθός Νομάρχη
Ν. Τατάκης

ΕΛΛΗΝΙΚΗ ΔΗΜΟΚΡΑΤΙΑ
ΝΟΜΟΣ ΔΩΔΕΚΑΝΗΣΟΥ
ΔΗΜΟΣ ΣΥΜΗΣ
Σύμη 09/04/2001
Αριθ. Πρωτ. 1134
Τηλέφωνο: (0246)- 71302, 71817
Φαξ: 71386

ΠΕΡΙΛΗΨΗ ΔΙΑΚΗΡΥΞΗΣ ΔΗΜΟΠΡΑΣΙΑΣ

Ο Δήμαρχος Σύμης προκηρύσσει ανοικτή δημοπρασία με σφραγισμένες προσφορές με συμπλήρωση τιμολογίου και έλεγχο ομαλότητας (άρθρο 8 του Π.Δ. 609/1985) για την κατασκευή του έργου **«Φωτισμός δρόμου από Αληθινή προς Πέδι»** Α.Μ. 9/2001

Η δημοπρασία θα γίνει στο Δημοτικό κατάστημα την 27η Απριλίου ημέρα Παρασκευή και από ώρα 11:30 π.μ. μέχρι 12:30 π.μ. **Ο προϋπολογισμός** της δαπάνης των δημοπρατούμενων εργασιών ανέρχεται σε δρχ. **27.500.000** μη συμπεριλαμβανομένου του Φ.Π.Α. και της αναθεωρήσεως.

Η δημοπρασία και η εκτέλεση του έργου θα γίνουν σύμφωνα με τις διατάξεις του Π.Δ. 609/1985 «Κατασκευή δημοσίων έργων» (όπως τροποποιήθηκε με το Π.Δ. 218/99 και το Ν. 2741/99 του 1418/1984 «Δημόσια έργα και ρυθμίσεις συναφών θεμάτων», όπως τροποποιήθηκε και συμπληρώθηκε με τον Ν. 2229/1994 του Π.Δ. 171/1987 «Οργανα που αποφασίζουν και γνωμοδοτούν κ.λπ.» και σύμφωνα με τον Ν. 2576/98 (ΦΕΚ 25 Α'/9-2-98) και την απόφαση Δ17α/08/16ΦΝ 402/10-2-98 (ΦΕΚ 116 Β' /12-2-98).

Στοιχεία που πρέπει να υποβάλουν οι διαγωνιζόμενοι, επί ποινή αποκλεισμού είναι τα παρακάτω:

Α. Φάκελο ανοικτό στον οποίο να γράφεται εξωτερικά το όνομα της εργοληπτικής επιχείρησης και να περιέχει:

1. Βεβαίωση εγγραφής στα Μητρώα ΜΕΕΠ ή στα Νομαρχιακά Μητρώα.

2. Τις τελευταίες αποδείξεις πληρωμής των συνδρομών στο ΤΕΕ (εφόσον είναι μέλος) του ΤΣΜΕΔΕ, του Ταμείου Προνοίας και λοιπών Εργοληπτικών Οργανώσεων στις οποίες υποχρεούται να είναι εγγεγραμμένος.

3. Πιστοποιητικό στο οποίο να φαίνεται η περιφέρεια ασκήσεως του επαγγέλματος.

4. Την προβλεπόμενη από την παρούσα διακήρυξη εγγύηση συμμετοχής στο διαγωνισμό σύμφωνα με το άρθρο 5.

5. Υπεύθυνη δήλωση του Ν. 1599/1986 για το ύψος της δαπάνης του ανεκτέλεστου μέρους των εργολαβιών που βρίσκονται σε εξέλιξη.

6. Βεβαίωση του ΜΕΕΠ ή της αρμόδιας υπηρεσίας που εκτελεί το αντίστοιχο έργο και εκδίδεται μέσα στο προηγούμενο τρίμηνο πριν την δημοπράτηση του έργου αναφορικά με το όριο του ανεκτέλεστου υπόλοιπου εργασιών κάθε έργου.

7. Βεβαίωση για την καλή και εμπρόθεσμη ή μη εκτέλεση κάθε έργου και την τήρηση ή μη του εγκεκριμένου χρονοδιαγράμματος.

8. Βεβαιώσεις των υπηρεσιών για την εξόφληση των ασφαλιστικών εισφορών και τη φορολογική ενημερότητα για τα δημόσια έργα που εκτελεί μόνη της ή σε κοινοπραξία.

9. Αποδεικτικό φορολογικής ενημερότητας.

Β. Οικονομική προσφορά σε σφραγισμένο φάκελο στον οποίο να αναγράφεται ο τίτλος της εργοληπτικής επιχείρησης καθώς και η επιγραφή «Οικονομική προσφορά» για το έργο **«Φωτισμός δρόμου από Αληθινή προς Πέδι».**

γ. Τα κατά το νόμο χαρτόσημα και μηχανόσημα συμβατικών τευχών.

Στη δημοπρασία γίνονται δεκτοί εργοληπτικές επιχειρήσεις, Ελληνικές ή Αλλοδαπές από Χώρες μέλη της Ε.Ε. και του Ε.Ο.Χ. εγγεγραμμένες στο ΜΕΕΠ, Β' τάξης για Εργα Ηλεκτρομηχανολογικά που η σχετική βεβαίωση να είναι με ισχύ, σύμφωνα με τον Ν. 1418/84 και την απόφαση αρ. ΕΔ2α/01/27/ΦΝ294/18.3.85 τ. ΥΔΕ, όπως τροποποιήθηκε με την Απόφαση αρ. Δ17α/07/23/ΦΝ294/6.4.94 της Γ.Γ.Δ.Ε./ ΥΠΕΧΩΔΕ καθώς και επιχειρήσεις εγγεγραμμένες στα Νομαρχιακά Μητρώα αντίστοιχης κατηγορίας με την ανάλογη διαβάθμιση.

Τα έξοδα δημοσίευσης θα βαρύνουν τον ανάδοχο του έργου.

Η προθεσμία περάτωσης του έργου είναι τρεις (3) ημερολογιακούς μήνες.

Η **εγγύηση** για τη συμμετοχή στη δημοπρασία ορίζεται σε 2% επί του προϋπολογισμού της μελέτης δηλαδή σε 550.000 δραχμές και βεβαιώνεται με την προσκόμιση ισόποσου γραμματίου του Ταμείου Παρακαταθηκών και Δανείων ή Εγγυητικής Επιστολής ανεγνωρισμένης Τράπεζας της Ελλάδος ή του Ταμείου Συντάξεως Μηχανικών ή Εργοληπτών Δημοσίων Εργων (ΤΣΜΕΔΕ), συντεταγμένη κατά τον ισχύοντα τύπο για το Δημόσιο.

Η εγγύηση θα απευθύνεται προς το Δήμο Σύμης.

Για περισσότερες πληροφορίες οι ενδιαφερόμενοι μπορούν να απευθύνονται στο Δήμο Σύμης στα τηλέφωνα 0246 71302 - 0246 71817 (κ. Πατατούκου Μαριλένα) καθώς και στην Περιφερειακή Διοίκηση Δωδεκανήσου Τμήμα Τ.Υ.Δ.Κ. στο τηλέφωνο 0241 23250.

Ο ΔΗΜΑΡΧΟΣ
ΜΙΛΤΙΑΔΗΣ ΣΑΡΡΗΣ

ΕΛΛΗΝΙΚΗ ΔΗΜΟΚΡΑΤΙΑ
ΥΠΟΥΡΓΕΙΟ ΥΓΕΙΑΣ-ΠΡΟΝΟΙΑΣ
ΠΕΡΙΦΕΡΕΙΑΚΟ ΓΕΝΙΚΟ ΝΟΣΟΚΟΜΕΙΟ ΡΟΔΟΥ
«ΑΝΔΡΕΑΣ ΠΑΠΑΝΔΡΕΟΥ»

ΠΡΟΚΗΡΥΞΗ

Το Περιφερειακό Γενικό Νοσοκομείο Ρόδου μετά την αριθμ. 4/19-3-2001 απόφαση του Διοικητικού Συμβουλίου του Νοσοκομείου, προκηρύσσει επαναληπτικό πρόχειρο διαγωνισμό για την ανάθεση της απολύμανσης των κλινών και των στρωμάτων του Νοσοκομείου σε ιδιωτική εταιρεία.

Οι ενδιαφερόμενοι θα πρέπει να καταθέσουν στο Νοσοκομείο προσφορά το αργότερο μέχρι την Πέμπτη 19-4-2001 ενώ θα γίνονται δεκτές προσφορές που υποβάλλονται αυτοπροσώπως από τον προσφέροντα μέχρι την ημέρα και ώρα διενέργειας του διαγωνισμού δηλ. 19-4-2001 και ώρα 11:00 στο Λογιστήριο του Νοσοκομείου.

Πληροφορίες και διακήρυξη για όσους ενδιαφέρονται θα δίδονται από το Λογιστήριο του Νοσοκομείου (υπεύθυνος κ. Μπούρχας Λεωνίδας τηλ. 0241 80163) κατά τις εργάσιμες ημέρες και ώρες.

ΜΠΑΛΑΝΟΣ ΜΙΧΑΗΛ
ΠΡΟΕΔΡΟΣ Δ.Σ.
ΠΕΡΙΦ. ΓΕΝ. ΝΟΣΟΚ. ΡΟΔΟΥ

ΒΙΟΜΗΧΑΝΙΑ ΜΩΣΑΪΚΩΝ
ΠΛΑΚΕΣ ΠΕΖΟΔΡΟΜΙΟΥ
«ΠΛΑΚΑΓΕ»
ΕΜΠΟΡΙΑ
ΕΙΔΩΝ ΥΓΙΕΙΝΗΣ
- ΠΛΑΚΙΔΙΩΝ
ΑΞΕΣΟΥΑΡ ΜΠΑΝΙΟΥ
- ΥΔΡΟΜΑΣΑΖ
ΛΙΝΔΟΥ 136 - ΤΗΛ. 62688 - 63604,
Τ.Θ. 206 FAX: 62729 - TLX: 292594
GE AR - 85100 ΡΟΔΟΣ



ΠΑΛΛΑΣ 5 CINEMAS CENTER

ΠΡΟΓΡΑΜΜΑ ΕΒΔΟΜΑΔΑΣ
06/04/2001 - 12/04/2001
www.cinemapallas.gr

ΑΙΘΟΥΣΑ 5



ΦΥΛΑΞΕ ΜΟΥ ΤΟΝ ΤΕΛΕΥΤΑΙΟ ΧΟΡΟ
SAVE THE LAST DANCE
Ο μόνος άνθρωπος στον οποίο πρέπει να μοιάσεις είναι ο εαυτός σου!
ΠΡΩΤΑΓΩΝΙΣΤΟΥΝ: JULIA STILES, SEAN PATRICK THOMAS
Κάθε ημέρα / Ώρες Έναρξης: 18:00, 20:20, 22:40

ΑΙΘΟΥΣΑ 2

ΑΠΟΔΕΙΞΗ ΖΩΗΣ / PROOF OF LIFE
Βρίσκεται παγιδευμένη ανάμεσα στη διάσωση του άνδρα της και την προσωπική της σωτηρία !
ΠΡΩΤΑΓΩΝΙΣΤΟΥΝ: RUSSEL CROW, MEG RYAN



Κάθε ημέρα / Ώρες Έναρξης: 17:10, 19:50, 22:35

ΑΙΘΟΥΣΑ 1



ENEMY AT THE GATES *Η ταινία των Όσκαρ του επόμενου χρόνου*
Κάποιοι άνδρες είναι γεννημένοι να γίνουν ήρωες!
ΠΡΩΤΑΓΩΝΙΣΤΟΥΝ: JOSEPH FIENNES, JUDE LAW, ED HARRIS
Κάθε ημέρα / Ώρες Έναρξης: 19:50



Ο ΜΟΝΟΜΑΧΟΣ / GLADIATOR
Η επική υπερπαραγωγή που σάρωσε τα φετινά Όσκαρ και αξίζει να δείτε και.... να ξαναδείτε!
ΠΡΩΤΑΓΩΝΙΣΤΟΥΝ: RUSSELL CROWE, JOAQUIN PHOENIX
Κάθε ημέρα / Ώρες Έναρξης: 22:30

ΑΙΘΟΥΣΑ 4

ERIN BROCKOVICH
Κατάφερε να κάνει μια μικρή πόλη να σταθεί στα πόδια της, και μία μεγάλη εταιρία να γονατίσει! Μία αληθινή ιστορία που χάρισε στην Τζούλια Ρόμπερτς το πρώτο της Όσκαρ.
ΠΡΩΤΑΓΩΝΙΣΤΟΥΝ: JULIA ROBERTS, ALBERT FINNEY



Κάθε ημέρα / Ώρες Έναρξης: 17:20, 20:00, 22:50

ΑΙΘΟΥΣΑ 3

ΡΟΖ ΟΛΟΤΑΧΩΣ
Ένα ροζ σκάνδαλο που δεν πρέπει να χάσετε!
ΠΡΩΤΑΓΩΝΙΣΤΟΥΝ: Χ. ΡΩΜΑΣ, Κ. ΚΟΚΛΑΣ, Β. ΓΟΥΛΙΕΛΜΑΚΗ, Α. ΜΑΝΘΟΠΟΥΛΟΣ, Ν. ΔΡΑΓΟΥΜΗ, Π. ΠΙΤΣΟΥΛΗ, Φ. ΣΟΦΙΑΝΟΣ

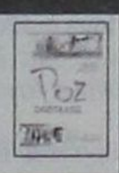

Κάθε ημέρα / Ώρες Έναρξης: 17:30, 20:00, 22:20

ΑΙΘΟΥΣΑ 1 Kids Club • Παιδική Ζώνη

μεταγλωττισμένο στα ελληνικά
102 ΣΚΥΛΑΚΙΑ ΔΑΛΜΑΤΙΑΣ
Κάθε ημέρα / Ώρες Έναρξης: 17:30



ΜΟΝΟ ΓΙΑ ΤΑ ΜΕΛΗ

Απαντήστε στην ερώτηση:
"Ποιά είναι η πραγματική δουλειά της Sandra Bullock στην ταινία Miss Congeniality".
Οι 10 πρώτοι νικητές της κλήρωσης που θα γίνει το Σάββατο 14/04/2001 θα κερδίσουν από **1 ΔΩΡΕΑΝ εισιτήριο** για την ταινία "**Miss Congeniality**", που θα προβληθεί στο Παλλάς την ερχόμενη εβδομάδα. Τα ονόματα των τυχερών θα ανακοινωθούν στα ταμεία μας το Σάββατο 14/04/2001.

ΧΟΡΗΓΟΙ: Lancelot CAFE · ΕΥΡΩΓΝΩΣΗ · ΚΑΦΕΝΕΣ ΚΟΥΚΟΣ · MUSSES ΞΗΡΟΙ ΚΑΡΠΟΙ · BERLONI · ΣΠΑΝΟΣ Sala da bagno · άνθη Narkissos · Romesa · AXON ΔΙΕΘΝΕΣ ΔΙΚΤΥΟ ΣΠΟΥΔΩΝ · Rodos Air · Health Club HILTON

AM Για κρατήσεις: 24475 και 70670

ΠΟΛΙΤΙΣΤΙΚΟΣ ΟΡΓΑΝΙΣΜΟΣ ΔΗΜΟΥ ΡΟΔΙΩΝ
ΧΕΙΜΕΡΙΝΟΣ ΚΙΝ/ΦΟΣ «ΔΗΜΟΤΙΚΟ»
ΩΡΕΣ ΠΡΟΒΟΛΗΣ 8:00-10:00 10.00 - 12.00
Τίτλος έργου:
ΡΟΖΕΤΑ Λυκ και Ζαν Πιερ Νταρντέν
Το αουτσάιντερ που τιμήθηκε με το ΧΡΥΣΟ ΦΟΙΝΙΚΑ του Φεστιβάλ Καννών, με την εκπληκτική Εμιλυ Ντεκέν.

Τ Υπρόγραμμα

ΕΤ 1

06.00 ΟΠΩΣ ΜΑΣ ΑΡΕΣΕΙ
07.30 ΠΑΝΤΟΣ ΚΑΙΡΟΥ
08.00 ΤΑ ΠΡΩΙΝΑΚΙΑ
08.30 ΛΕΟ, Ο ΒΑΣΙΛΙΑΣ ΤΗΣ ΖΟΥΓΚΛΑΣ
09.00 ΑΛΛΗ ΜΙΑ ΜΕΡΑ... ΦΩΤΕΙΝΗ
10.30 ΓΛΥΚΙΑ ΖΩΗ
12.00 ΧΡΥΣΕΣ ΣΥΝΤΑΓΕΣ
12.30 ΣΤΑ ΦΤΕΡΑ ΤΟΥ ΕΡΩΤΑ
13.15 ΧΑΙΡΕ ΣΙΩΝ, ΑΓΙΑ ΜΗΤΗΡ ΤΩΝ ΕΚΚΛΗΣΙΩΝ
13.50 **ΕΙΔΗΣΕΙΣ**
14.00 ΟΠΩΣ ΜΑΣ ΑΡΕΣΕΙ
15.30 ΟΙ ΑΤΡΟΜΗΤΟΙ
16.20 ΑΤΑΧΤΟΥΛΗΔΕΣ
16.25 ΤΑ ΠΑΙΔΙΑ ΤΟΥ ΟΖ
17.00 **ΕΙΔΗΣΕΙΣ**
17.15 ΤΣΑΡΛΙ ΤΟ ΠΙΘΗΚΑΚΙ ΜΑΣ
18.00 ΤΟ ΙΕΡΟ ΣΑΒΑΝΟ ΤΟΥ ΤΟΡΙΝΟΥ
19.00 Η ΑΚΟΛΟΥΘΙΑ ΤΟΥ ΝΙΠΤΗΡΟΣ
21.15 ΞΕΝΗ ΤΑΙΝΙΑ: ΚΑΤΑ ΜΑΤΘΑΙΟΝ ΕΥΑΓΓΕΛΙΟ
23.00 **ΕΙΔΗΣΕΙΣ**
24.00 ΚΒΟ ΒΑΝΤΙΣ
01.00 ΜΕΝΤΙΤΕΡΑΝΕΟ
01.30 ΥΜΕΙΣ ΚΑΙ ΗΜΕΙΣ
03.00 ΓΛΥΚΙΑ ΖΩΗ
04.30 ΑΛΛΗ ΜΙΑ ΜΕΡΑ... ΦΩΤΕΝΗ

NET

06.00 ΕΤΣΙ ΕΧΟΥΝ ΤΑ ΠΡΑΓΜΑΤΑ
07.00 ΠΡΩΤΗ ΜΑΤΙΑ
10.00 ΒΥΖΑΝΤΙΝΗ ΝΥΜΦΗ
11.00 **ΕΙΔΗΣΕΙΣ**
11.01 ΒΥΖΑΝΤΙΝΟΙ ΛΟΓΙΟΙ ΚΑΙ ΚΑΛΛΙΤΕΧΝΕΣ ΣΤΗΝ ΑΝΑΓΕΝΝΗΣΗ
11.45 Η ΕΛΛΗ ΛΑΜΠΕΤΗ ΔΙΑΒΑΖΕΙ ΑΠΟΣΠΑΣΜΑΤΑ ΤΩΝ ΙΕΡΩΝ ΕΥΑΓΓΕΛΙΩΝ ΓΙΑ ΤΗ ΜΕΓΑΛΗ ΕΒΔΟΜΑΔΑ
12.00 **ΕΙΔΗΣΕΙΣ**
12.01 ΟΛΗ Η ΑΜΕΡΙΚΗ
13.00 **ΕΙΔΗΣΕΙΣ**
13.30 ΔΕΛΤΙΟ ΧΡΗΜΑΤΙΣΤΗΡΙΟΥ
13.45 ΣΤΗΝ ΚΑΡΔΙΑ ΤΗΣ ΥΛΗΣ
14.00 ΣΤΗΝ ΑΓΡΙΑ ΦΥΣΗ
15.00 **ΕΙΔΗΣΕΙΣ**
16.00 ΣΥΝ ΚΑΙ ΠΛΗΝ
18.00 **ΕΙΔΗΣΕΙΣ**
18.05 ΦΩΤΟΣΦΑΙΡΑ
18.30 ΠΑΡΑΣΚΗΝΙΟ
19.00 **ΕΙΔΗΣΕΙΣ**
19.30 ΠΑΘΩΝ ΔΙΑΤΑΞΙΣ
20.00 ΔΟΜΗΝΙΚΟΣ ΘΕΟΤΟΚΟΠΟΥΛΟΣ, ΚΡΗΣ ΕΠΟΙΕΙ
20.30 Η ΑΓΙΑ ΝΗΣΟΣ
21.00 **ΕΙΔΗΣΕΙΣ**
22.00 ΠΡΩΤΑΓΩΝΙΣΤΕΣ
23.00 ΕΛΕΥΘΕΡΟΙ ΠΟΛΙΟΡΚΗΜΕΝΟΙ
24.00 **ΕΙΔΗΣΕΙΣ**

ΕΤ 3

08.01 ΤΑ ΑΡΙΣΤΟΥΡΓΗΜΑΤΑ ΤΟΥ ΜΟΥΣΕΙΟΥ ΕΡΜΙΤΑΖ
08.30 ΚΑΦΕ, ΤΟ ΕΛΛΗΝΙΚΟΝ
09.30 ΑΡΧΑΙΑ ΕΛΛΑΔΑ
10.00 ΙΣΤΟΡΙΕΣ ΑΠΟ ΤΗ ΒΙΒΛΟ: Η ΖΩΗ ΤΟΥ ΧΡΙΣΤΟΥ
10.30 ΠΡΩΪΝΟ ΔΡΟΜΟΛΟΓΙΟ
12.00 ΕΒΙΒΑ
13.00 ΜΕΡΑ ΜΕΣΗΜΕΡΙ
14.30 Η ΑΛΗΘΙΝΗ ΔΥΣΗ
15.00 **ΕΙΔΗΣΕΙΣ**
15.30 ΜΕ ΜΙΑ ΤΡΙΤΗ ΜΑΤΙΑ
17.00 ΤΑΡΑΤΣΑ
18.30 ΑΘΛΗΤΙΚΟ ΗΜΙΩΡΟ
19.00 **ΕΙΔΗΣΕΙΣ**
20.00 ΑΚΟΛΟΥΘΙΑ ΤΟΥ ΝΙΠΤΗΡΟΣ
21.00 Η ΩΡΑ ΤΟΥ ΑΘΛΗΤΙΣΜΟΥ
22.00 ΤΑ ΜΟΝΟΠΑΤΙΑ ΤΩΝ ΖΩΩΝ
23.00 ΕΚ ΤΩΝ ΠΡΟΤΕΡΩΝ Ή ΕΚ ΤΩΝ ΥΣΤΕΡΩΝ;
23.30 **ΕΙΔΗΣΕΙΣ**
00.30 ΞΕΝΗ ΤΑΙΝΙΑ: ΔΥΟ ΗΜΙΧΡΟΝΙΑ ΣΤΗΝ ΚΟΛΑΣΗ

MEGA

06.00 ΠΡΩΤΗ ΕΚΔΟΣΗ
08.00 ΣΗΜΕΡΑ ΜΕ ΤΗΝ ΑΝΝΑ
10.00 ΣΑΝ ΣΤΟ ΣΠΙΤΙ ΣΑΣ
13.10 **ΕΙΔΗΣΕΙΣ ΣΤΗ ΝΟΗΜΑΤΙΚΗ ΓΛΩΣΣΑ**
13.15 ΒΡΕΣ ΤΗ ΦΡΑΣΗ
14.00 **ΕΙΔΗΣΕΙΣ**
15.00 ΤΑ ΠΟΥΛΙΑ ΠΕΘΑΙΝΟΥΝ ΤΡΑΓΟΥΔΩΝΤΑΣ
16.00 ΒΕΝΤΕΤΑ
17.00 **ΕΙΔΗΣΕΙΣ**
17.15 ΓΙΑ ΜΙΑ ΘΕΣΗ ΣΤΟΝ ΗΛΙΟ
17.50 ΑΠΑΓΟΡΕΥΜΕΝΗ ΑΓΑΠΗ
18.45 ΠΟΙΟΣ ΘΕΛΕΙ ΝΑ ΓΙΝΕΙ ΕΚΑΤΟΜΜΥΡΙΟΥΧΟΣ;
19.30 **ΕΙΔΗΣΕΙΣ**
21.00 ΕΛΛΗΝΙΚΗ ΤΑΙΝΙΑ: ΛΑΤΕΡΝΑ, ΦΤΩΧΕΙΑ ΚΑΙ ΓΑΡΥΦΑΛΛΟ
23.00 ΓΚΡΙΖΕΣ ΖΩΝΕΣ
00.15 **ΕΙΔΗΣΕΙΣ**
00.30 ΡΑΝΤΕΒΟΥ ΓΙΑ ΣΙΝΕΜΑ
00.45 ΞΕΝΗ ΤΑΙΝΙΑ: ΤΟ ΠΛΟΙΟ ΤΩΝ ΤΡΕΛΩΝ
04.00 ΤΗΛΕΜΑΡΚΕΤΙΝΓΚ
04.30 ΧΑΡΑΥΓΗ
05.00 ΠΑΡΑΛΛΗΛΟΙ ΔΡΟΜΟΙ

ANT 1

06.20 **ΟΙ ΕΙΔΗΣΕΙΣ ΤΟΥ CBS**
06.45 ΤΟ ΕΥΑΓΓΕΛΙΟ ΤΗΣ ΜΕΓΑΛΗΣ ΕΒΔΟΜΑΔΑΣ
06.55 **ΕΙΔΗΣΕΙΣ ΣΤΗ ΝΟΗΜΑΤΙΚΗ ΓΛΩΣΣΑ**
07.00 ΚΑΛΗΜΕΡΑ ΕΛΛΑΔΑ
09.55 Ο ΚΑΙΡΟΣ ΤΗΣ ΕΒΔΟΜΑΔΑΣ
10.00 ΠΡΩΪΝΟΣ ΚΑΦΕΣ
11.00 **ΕΙΔΗΣΕΙΣ**
13.10 ΣΟΥΠΕΡ ΓΚΕΪΜ
13.15 ΣΟΦΙΑ ΟΡΘΗ
14.00 **ΕΙΔΗΣΕΙΣ**
14.40 ΧΡΗΜΑ ΚΑΙ ΧΡΗΜΑΤΙΣΤΗΡΙΟ
14.45 ΚΑΙ ΟΙ ΠΑΝΤΡΕΜΕΝΟΙ ΕΧΟΥΝ ΨΥΧΗ
15.40 SUPER GAME
15.45 ΑΤΙΘΑΣΑ ΝΙΑΤΑ
16.40 SUPER GAME
16.45 ΜΗΝΥΜΑ ΕΛΗΦΘΗ
17.50 Ο ΚΑΙΡΟΣ ΤΗΣ ΕΒΔΟΜΑΔΑΣ
17.55 **ΕΙΔΗΣΕΙΣ**
18.00 ΚΑΛΗΜΕΡΑ ΖΩΗ
18.50 Η ΛΑΜΨΗ
19.30 **ΕΙΔΗΣΕΙΣ**
21.15 ΜΠΑΣΚΕΤ: ΠΑΝΙΩΝΙΟΣ - ΠΑΟ
22.55 **ΕΙΔΗΣΕΙΣ**
23.00 ΞΕΝΗ ΤΑΙΝΙΑ: Ο ΙΗΣΟΥΣ ΑΠΟ ΤΗ ΝΑΖΑΡΕΤ
00.45 ΛΑ ΤΡΑΒΙΑΤΑ ΙΝ ΠΑΡΙΣ
01.45 ΞΕΝΗ ΤΑΙΝΙΑ: ΑΙΚΑΤΕΡΙΝΗ Η ΜΕΓΑΛΗ
04.15 ΤΗΛΕΜΑΡΚΕΤΙΝΓΚ
04.45 ΟΙ ΑΓΝΟΗΜΕΝΟΙ

ALPHA

06.00 ΠΡΩΤΗ ΕΝΗΜΕΡΩΣΗ
09.00 ΤΟ ΜΑΓΚΑΖΙΝΟ ΤΟΥ ALPHA
10.00 ΑΛΟΝΤΡΑ
10.30 ΟΛΑ ΓΙΑ ΤΗΝ ΑΓΑΠΗ
11.15 ΚΑΝΤΕΛΑ
11.45 **ΕΙΔΗΣΕΙΣ**
12.15 ΕΛΛΗΝΙΚΗ ΤΑΙΝΙΑ: ΓΙΑ ΤΗΝ ΑΓΑΠΗ ΤΟΥ ΠΑΙΔΙΟΥ ΜΟΥ
14.00 **ΕΙΔΗΣΕΙΣ**
15.30 ΓΥΑΛΙΝΟΣ ΤΟΙΧΟΣ
17.15 ΥΠΑΣΤΥΝΟΜΟΣ ΡΕΞ
18.15 Ο ΛΑΒΥΡΙΝΘΟΣ ΤΟΥ ΠΑΘΟΥΣ
19.25 **ΕΙΔΗΣΕΙΣ**
21.00 ΞΕΝΗ ΤΑΙΝΙΑ: ΒΙΒΛΟΣ: ΣΑΜΨΩΝ ΚΑΙ ΔΑΛΙΔΑ
23.00 Η ΖΩΗ ΜΟΥ ΑΡΧΙΖΕΙ ΜΕ ΣΕΝΑ
01.00 **ΕΙΔΗΣΕΙΣ**
01.15 ΞΕΝΗ ΤΑΙΝΙΑ: ΤΟ ΧΡΥΣΑΦΙ ΤΟΥ ΟΔΥΣΣΕΑ
03.15 ΤΡΕΙΣ ΓΥΝΑΙΚΕΣ
04.15 ΝΤΑΝΙΕΛΑ
05.00 ΜΟΙΡΑΙΟ ΠΑΘΟΣ

STAR

06.50 ΠΑΙΔΙΚΟ ΠΡΟΓΡΑΜΜΑ
09.00 **ΕΙΔΗΣΕΙΣ**
09.05 ΚΑΤΑΛΙΝΑ ΚΑΙ ΣΕΜΠΑΣΤΙΑΝ
10.00 ΛΟΓΙΑ STARATA
12.00 Η ΜΙΚΡΗ ΚΥΡΙΑ
12.25 Ο ΚΟΣΜΟΣ ΤΟΥ ΠΑΙΔΙΟΥ
12.30 ΤΟΛΜΗ ΚΑΙ ΓΟΗΤΕΙΑ
13.00 **ΕΙΔΗΣΕΙΣ**
14.00 ΤΖΟΥΛΙΑΝΑ, Η ΓΥΝΑΙΚΑ ΤΟΥ ΑΝΕΜΟΥ
15.00 ΤΟΠ ΜΟΝΤΕΛΣ
16.00 ΜΙΡΑΝΤΑ, Η ΠΡΟΔΟΜΕΝΗ ΓΥΝΑΙΚΑ
17.00 Σ' ΑΓΑΠΩ ΡΟΖΙΤΑ
18.00 **ΕΙΔΗΣΕΙΣ**
19.30 ΟΙ ΠΕΤΑΛΟΥΔΕΣ ΕΛΕΥΘΕΡΕΣ ΠΕΤΟΥΝ
20.00 ΣΤΗ ΛΕΩΦΟΡΟ ΤΟΥ ΜΕΛΡΟΟΥΖ
21.00 ΞΕΝΗ ΤΑΙΝΙΑ: ΣΠΑΡΤΑΚΟΣ
00.30 **ΕΙΔΗΣΕΙΣ**
00.45 ΞΕΝΗ ΤΑΙΝΙΑ: ΝΕΛ
02.45 ΠΕΡΙΠΟΛΟΣ ΘΑΝΑΤΟΥ
03.45 Η ΑΠΟΣΤΟΛΗ
04.45 ΑΣΤΕΡΙΑ ΣΤΟ ΠΕΝΤΑΓΡΑΜΜΟ

FILMNET

05.00 ΤΟ ΜΕΓΑΛΟ ΚΟΛΠΟ
06.50 ΚΑΜΠΑΡΕ
09.00 ΓΑΛΑΖΙΟ ΦΕΓΓΑΡΙ
11.00 ΕΞΙ ΜΕΡΕΣ, ΕΠΤΑ ΝΥΧΤΕΣ
13.00 ΟΤΑΝ ΕΓΩ ΕΙΜΑΙ «ΕΣΥ»
14.50 ΓΚΟΤΖΙΛΑ
15.15 ΜΙΑ ΑΛΛΙΩΤΙΚΗ ΑΓΑΠΗ
19.30 ΜΕΤΑΞΥ ΚΑΤΑΣΚΟΠΩΝ
21.30 Ο ΟΝΕΙΡΟΠΟΛΟΣ
23.20 ΣΤΗΝ ΑΚΡΗ ΤΟΥ ΚΟΣΜΟΥ
01.30 ΚΑΤΙ ΤΡΕΧΕΙ ΜΕ ΤΗ ΜΑΙΡΗ
03.30 ΣΤΑΥΡΟΙ ΣΤΟ ΜΕΤΩΠΟ

TEMPO

07.00 ΠΡΩΙΝΕΣ ΕΙΚΟΝΕΣ
10.00 ON LINE
14.30 **ΕΙΔΗΣΕΙΣ**
15.20 ΝΕΑΝΙΚΗ ΞΕΝΗ ΣΕΙΡΑ
15.55 ΕΛΛΗΝΙΚΗ ΤΑΙΝΙΑ
17.00 **ΕΙΔΗΣΕΙΣ**
17.35 TEMPO CLUB
19.00 **ΕΙΔΗΣΕΙΣ**
19.40 ΚΟΣΜΟΣ ΣΗΜΕΡΑ
19.55 **ΚΑΙΡΟΣ**
20.00 TEMPO SPORTS
20.30 VIP NEWS
20.45 ΟΙΚΟΝΟΜΙΑ
21.00 **ΕΙΔΗΣΕΙΣ**
21.35 ΟΙΚΟΝΟΜΙΑ
21.38 ΚΑΙΡΟΣ ΑΥΡΙΟ
21.45 CINE TEMPO
23.30 COSMOPOLIS
24.00 **ΕΙΔΗΣΕΙΣ**
00.38 ΟΙΚΟΝΟΜΙΑ
00.48 TEMPO SPORTS
00.55 TEMPO CLUB

ΡΟΣΚΟΠΙΟ

ΚΡΙΟΣ:
21 ΜΑΡΤΙΟΥ - 19 ΑΠΡΙΛΙΟΥ

Οι ευκαιρίες που θα έχετε τόσο σε προσωπικό επίπεδο όσο και σε επαγγελματικό είναι προκλητικά αξιόλογες και εσείς αεικίνητοι και δημιουργικοί τρέχετε για να τα προλάβετε όλα. Το μόνο που έχω να σας συμβουλέψω είναι να προσέχετε την αναβλητικότητά σας η οποία μπορεί να σας φέρει πίσω.

ΤΑΥΡΟΣ
20 ΑΠΡΙΛΙΟΥ - 20 ΜΑΪΟΥ

Το εξάγωνο του Κρόνου με τον Ερμή πριμοδοτεί τόσο τις συναλλαγές οικονομικού ή επαγγελματικού χαρακτήρα όσο και τα αισθηματικά σας. Θα έχετε το πάνω χέρι στις διαπραγματεύσεις ενώ θα κερδίσετε την εύνοια ατόμων ισχύος, ικανών να σας προωθήσουν στη δουλειά σας.

ΔΙΔΥΜΟΙ
21 ΜΑΪΟΥ - 21 ΙΟΥΝΙΟΥ

Οι πλανητικοί συνδυασμοί φτιάχνουν τη διάθεσή σας. Δημιουργικότητα και έρωτας συμβαδίζουν και σας οπλίζουν με ακτινοβολία. Αποκτάτε φήμη και χρήμα, ιδιαίτερα οι καλλιτέχνες και όσοι ασχολείστε με επικοινωνιακά επαγγέλματα. Οι δυνατότητες να ικανοποιήσετε τους πόθους και τα πάθη σας είναι πολλές.

ΚΑΡΚΙΝΟΣ
22 ΙΟΥΝΙΟΥ - 22 ΙΟΥΛΙΟΥ

Οι οικονομικές ανασφάλειες ξεπερνιόνται καθώς προκύπτουν ευκαιρίες για αύξηση των εσόδων σας. Ευνοούνται τα ταξίδια σας είτε είναι για αναψυχή είτε για επαγγελματικούς λόγους. Αξίζει τον κόπο να προσπαθήσετε να ανανεώσετε τη σχέση σας που -τελευταία- έκανε κοιλιά και μάλιστα από δική σας ευθύνη.

ΛΕΩΝ
23 ΙΟΥΛΙΟΥ - 22 ΑΥΓΟΥΣΤΟΥ

Οι πλανητικοί συνδυασμοί σας εξωθούν στο να δώσετε προτεραιότητα στην προσωπική σας ζωή. Ωστόσο, μην ανησυχείτε για την έκβαση των πραγμάτων στη δουλειά σας γιατί έχει «μπει το νερό στο αυλάκι» και δεν χρειάζεται να αγχώνεστε αδίκως. Άλλωστε, τα οικονομικά σας βρίσκονται σε ανοδική πορεία.

ΠΑΡΘΕΝΟΣ
23 ΑΥΓΟΥΣΤΟΥ - 23 ΣΕΠΤΕΜΒΡΙΟΥ

Ναι μεν θα είστε αγχωμένοι καθώς έχετε επωμιστεί με πολλά βάρη αλλά οι προσπάθειές σας δεν θα πάνε χαμένες. Μην ξεχνάτε ότι τώρα βάζετε τις βάσεις για το καλοκαίρι. Μην ανησυχείτε για την έκβαση των αισθηματικών σας. Όλα θα πάνε καλά, αρκεί να είστε αντικειμενικοί με το ταίρι σας.

ΖΥΓΟΣ:
24 ΣΕΠΤΕΜΒΡΙΟΥ - 23 ΟΚΤΩΒΡΙΟΥ

Περίοδος επαγγελματικών επιτυχιών για σας αυτή που διανύουμε. Καιρός για καινούργια ξεκινήματα. Τα οικονομικά σας βρίσκονται σε καλά επίπεδα και θα έχετε τη δυνατότητα να κάνετε κάποια έξοδα, να ικανοποιήσετε ορισμένες από τις επιθυμίες σας, γεγονός που θα σας χαροποιήσει ιδιαίτερα.

ΣΚΟΡΠΙΟΣ:
24 ΟΚΤΩΒΡΙΟΥ - 22 ΝΟΕΜΒΡΙΟΥ

Η πρώτη προτεραιότητά σας, αυτή την περίοδο είναι η δουλειά σας. Ωστόσο, οι κόποι σας αμείβονται τόσο ηθικά όσο και υλικά και η διάθεσή σας είναι σαφώς καλύτερη. Η μέρα είναι καλή για τα αισθηματικά σας, γεγονός που αξίζει τον κόπο να εκμεταλλευτείτε, διεκδικώντας περισσότερα από τη σχέση σας.

ΤΟΞΟΤΗΣ:
23 ΝΟΕΜΒΡΙΟΥ - 21 ΔΕΚΕΜΒΡΙΟΥ

Μπορεί ο Άρης που βρίσκεται στο ζώδιό σας να σας αγχώνει αλλά τελικά η υπερκινητικότητα που σας προκαλεί, αποδεικνύεται θετική για σας. Μπαίνετε σε μία πολύ καλή, για τα επαγγελματικά σας, περίοδο ενώ τα οικονομικά σας βρίσκονται σε ανοδική πορεία. Ωστόσο πρέπει να προσέχετε την υγεία σας.

ΑΙΓΟΚΕΡΩΣ:
22 ΔΕΚΕΜΒΡΙΟΥ - 19 ΙΑΝΟΥΑΡΙΟΥ

Αν δεν αφήσετε την ανασφάλειά σας να σας κάνει αναβλητικούς, η περίοδος θα είναι πολύ σημαντική για τα επαγγελματικά σας καθώς τώρα θα βάλετε τις βάσεις για το καλοκαίρι. Τα αισθηματικά σας οδεύουν σταθερά προς το καλύτερο, γεγονός που πρέπει να εκμεταλλευτείτε για να ανανεώσετε τη σχέση σας.

ΥΔΡΟΧΟΟΣ
20 ΙΑΝΟΥΑΡΙΟΥ - 19 ΦΕΒΡΟΥΑΡΙΟΥ

Οι δουλειές σας πάνε καλύτερα, έχετε τη δυνατότητα να καλύψετε τα κενά που είχαν δημιουργηθεί στον οικονομικό τομέα και να αποκαταστήσετε τις ισορροπίες. Φλερτάρετε περισσότερο για το ίδιο το παιχνίδι, παρά για να νιώσετε καλυμμένοι από τα αισθηματικά σας. Οι παντρεμένοι προσέξτε τη συμπεριφορά σας.

ΙΧΘΥΕΣ:
19 ΦΕΒΡΟΥΑΡΙΟΥ - 20 ΜΑΡΤΙΟΥ

Ο Άρης, από τον τοξότη, σας εξωθεί στο να πέσετε με τα μούτρα στη δουλειά ενώ, παράλληλα, δημιουργεί κάποιες δυσάρεστες καταστάσεις, οι οποίες, ωστόσο, σας διευκολύνουν να δείτε τα λάθη σας και να τα διορθώσετε. Τα οικονομικά σας σημειώνουν αξιόλογη άνοδο και ανακτάτε την αυτοπεποίθησή σας.



«Αλλαξε τροπάρι»

Δηλαδή, βαρέθηκε ν' ακούει τα ίδια και τα ίδια και του λέει ν' αλλάξει τροπάρι. Το τροπάρι (ον) (αρχ. τρόπος=μουσ. ήχος) είναι ένας σύντομος εκκλησιαστικός ύμνος (που στερεότυπα επαναλαμβάνεται).

Τα «τροπάρια» τα ψέλνουν σε οκτώ ήχους σύμφωνα με τη βυζαντινή μουσική. Δηλαδή, κατά οχτώ διαφορετικούς τρόπους (στιχηρά, ιδιόμελα, προσόμοια, καθίσματα, κλπ. κατά τις περιστάσεις).

«Αλλα των άλλων»

Αλλα 'ν' των άλλων, είναι παρομοιώδης φράση που λέγεται για παράδοξους, ασυνάρτητους και ακατανόητους λόγους. Ισως η φράση αυτή να προήλθε από παρετυμολογία του: άλλ' αντ' άλλων (Κορ. Ατακατα τ. Β' σ. 31). Υπάρχει όμοια γερμανική φράση: Eins ins enderen reden (W. III, 1568, 343).

«Αλλήλων τα βάρη βαστάζετε»

Η φράση προέρχεται από την επιστολή του Αποστ. Παύλου που έστειλε στους Γαλάτες (ΣΤ' 2) «αλλήλων τά βάρη βαστάζετε, και ούτω αναπληρώσετε τον νόμον του Χριστού». Νόημα φιλαλληλίας, προπαντός στο συζυγικό βίο.

«Αλλως έδοξε τοις θεοίς» - «Αλλαι μέν βουλαί ανθρώπων...»

Οπως λέμε και σήμερα: Αλλιώς αποφάσισε ο Θεός. Η φράση προέρχεται από την Αινειάδα του Βιργιλίου (ΙΙ 428) και είναι σαν γνωμικό. Οι θεοί αποφάσισαν κατ' άλλον τρόπο (και όχι όπως θα περίμενε κανείς) για τον ενάρετο Ριφέα, τον πιο δίκαιο μεταξύ των Τρώων, που σκοτώθηκε στην άλωση της Τροίας. Το ανθρώπινο δίκαιο είναι πολύ διαφορετικό από το «θείο». (άλλαι μεν βουλαί ανθρώπων, άλλα δέ θεός κελεύει).

«Αλλοπρόσαλλος»

(Αλλος προς άλλον). Αυτός που αλλάζει συχνά γνώμη, φίλους, συνήθειες. Ο άστατος, ο ασταθής, ο ευμετάβλητος. Επίθετο του Αρη (Ιλ Ε 831,889). Αλλοπρόσαλλος, είναι και ο «πλούτος» (lid sc. 115/1). Αλλοι το ετυμολογούν από το άλλομαι=πηδώ, τινάζομαι, σκιρτώ. (μερικοί το γράφουν: «Αλλοπρόσαλος»)

Η Αγάπη σας, μας δίνει
τη δύναμη να συνεχίσουμε

ΤΩΡΑ

rent a car
ALEXANDER

και σε ΑΘΗΝΑ, ΚΡΗΤΗ, ΚΕΡΚΥΡΑ με:

Ειδικές οικονομικές προσφορές
στους Ροδίτες συμπολίτες μας και
άμεσες παραδόσεις παραλαβές
σε αεροδρόμια, λιμάνια
και κεντρικά σημεία.

ΖΗΣΤΕ ΤΗΝ ΕΞΥΠΗΡΕΤΗΣΗ ALEXANDER

ΑΘΗΝΑ τηλ. 018979658 Fax 018979659
ΡΟΔΟΣ τηλ. 31018 Fax 35253

Η Knauf στην κατοικία

Το μυστικό που γνωρίζει
όλη η Ευρώπη!



e-mail: knauf@knauf.gr
internet: http://www.knauf.gr

Μια ιδέα οικοδομεί εδώ και χρόνια έναν ανθρώπινο κόσμο σε κάθε γωνιά της Ευρώπης. Είναι η φιλοσοφία "Knauf", που από το 1991 κατακτά και το ελληνικό σπίτι...

Η Ξηρά Δόμηση, με γυψοσανίδες και τσιμεντοσανίδες Knauf, ικανοποιεί την ανάγκη σας για απόλυτη θερμομόνωση και ηχομόνωση, πυροπροστασία, μηχανική αντοχή, τέλεια εφαρμογή, αντισεισμική προστασία και υψηλή αισθητική.

Με τους Έτοιμους Σοβάδες Knauf, το σοβάτισμα γίνεται γρήγορα και καθαρά και το αποτέλεσμα είναι λεία επιφάνεια, έτοιμη για βάψιμο.

Εκεί που η συμβατική δόμηση αδυνατεί να επέμβει, οι άνθρωποι της Knauf εφαρμόζουν τις πιο ευέλικτες λύσεις κατασκευής ή ανακαίνισης της κατοικίας σας, στεγνά, καθαρά, σε ελάχιστο χρόνο και με ελάχιστο κόστος.

Με σεβασμό στον άνθρωπο και το περιβάλλον, η Knauf "επενδύει" τον κόσμο σας με σιγουριά και σταθερότητα... για μια ολόκληρη ζωή!

KNAUF
ΟΙΚΟΔΟΜΕΙ ΑΝΘΡΩΠΙΝΟ ΚΟΣΜΟ

ΝΕΟΤΕΧ ΡΟΔΟΣ: ΚΕΝΤΡΙΚΟ ΑΝΝΗΣ ΜΑΡΙΑΣ 59 ☎ 35963 / ΝΕΟ ΚΑΤΑΣΤΗΜΑ ΚΑΜΕΙΡΟΥ 1 ☎ 77313-2

ΥΠΕΒΛΗΘΗ ΣΤΟ ΥΠΟΥΡΓΕΙΟ ΕΣΩΤΕΡΙΚΩΝ

Νέα προσφυγή για έκπτωση

της κ. Λιλής Χριστοφάκη - Τρίπη!

✓ Ο κ. Σταύρος Μπούρδας πιστεύει ότι υπάρχει ασυμβίβαστο ✓ Σε εκκρεμότητα και η παλιά προσφυγή

Στο προσκήνιο έρχεται και πάλι η γνωστή υπόθεση για την έκπτωση της κ. Λιλής Χριστοφάκη - Τρίπη από το αξίωμα της δημοτικής συμβούλου Ρόδου, μετά από μια νέα καταγγελία που έγινε, αυτήν την φορά απ'ευθείας προς το υπουργείο Εσωτερικών - Δημόσιας Διοίκησης και Αποκέντρωσης και όχι προς την Περιφέρεια Νοτίου Αιγαίου.

Μάλιστα η καταγγελία αυτή κοινοποιήθηκε, εκτός από την Περιφέρεια Νοτίου Αιγαίου και στον Εισαγγελέα Πρωτοδικών Ρόδου, προφανώς για να διαπιστωθεί αν συντρέχουν λόγοι ασκήσεως πειθαρχικής διώξεως κατά παντός υπευθύνου, για παράβαση καθήκοντος, σε περίπτωση που δεν εφαρμοσθεί, κατά την κρίση του προσφεύγοντος, η κείμενη νομοθεσία.

Στο υπουργείο Εσωτερικών προσέφυγε πιο συγκεκριμένα ο επιχειρηματίας - κάτοικος Ρόδου και δημοτικός σύμβουλος Νότιας Ρόδου κ. Σταύρος Μπούρδας, ο οποίος κατήγγειλε τα ακόλουθα (σημ: αντίγραφο της επιστολής βρίσκεται στην διάθεση της εφημερίδας):

«Καταγγέλλω την δημοτική σύμβουλο Ευαγγελία Τρίπη, γιατί, ενώ είναι δημοτική σύμβουλος Ρόδου, έχει ενοικιάσει το σπίτι της στον Δημοτικό Παιδικό Σταθμό Δήμου Ρόδου από το έτος 1994 με το ποσό των 400.000 δρχ. μηνιαίως. Παρακαλώ για την αυτοδίκαιη έκπτωσή της, σύμφωνα με το ΠΔ 410/95».

Είναι η δεύτερη φορά μέσα στους τελευταίους μήνες που γίνεται προσφυγή κατά της κ. Λιλής Χριστοφάκη - Τρίπη, για την έκπτωσή της από το αξίωμα της δημοτικής συμβούλου, για τους ίδιους λόγους (μίσθωση ακινήτου). Την πρώτη φορά φέρονται να προσέφυγαν στην Περιφέρεια Νοτίου Αιγαίου δύο άτομα (την προσφυγή δημοσιοποιήσε η «δ»), αλλά μέχρι και σήμερα εκκρεμεί η έκδοση αποφάσεως γιατί το υπουργείο Εσωτερικών, προς το οποίο απευθύνθηκε η Περιφέρεια για γνωμοδότηση, δεν απάντησε ακόμα!! Ομως η προσφυγή εκείνη τάραξε τα νερά και δημιούργησε μείζον πολιτικό και νομικό ζήτημα αλλά και αλυσιδωτές αντιδράσεις με αποτέλεσμα, μάλιστα να προβεί, σε δημόσια δήλωση στηρίξεως της κ. Τρίπη και ο δήμαρχος Ρόδου κ. Γιώργος Γιαννόπουλος, αμφισβητώντας ταυτόχρονα την ύπαρξη «ασυμβιβάστου».

Καθώς έγιναν μάλιστα και καταγγελίες για «ανύπαρκτα πρόσωπα» που έκαναν την προσφυγή διετάχθη από τον Περιφερειάρχη κ. Παν. Σαλτούρο η διενέργεια ΕΔΕ για την διαπίστωση τυχόν διοικητικών ευθυνών, η τύχη της οποίας ομοίως αγνοείται. Δημοσιογραφικές πληροφορίες, πάντως αναφέρουν ότι δεν προέκυψαν στοιχεία εις βάρος υπαλλήλων για πλημμελή άσκηση καθηκόντων ή για υπέρβαση.

Σύμφωνα με τις πληροφορίες ο κ. Σταύρος Μπούρδας πιστεύει ότι πρέπει να εκπέσει αυτοδικαίως του αξιώματός της η κ. Λιλή Χριστοφάκη - Τρίπη γιατί υπάρχει ασυμβίβαστο μεταξύ της θέσεως του δημοτικού συμβούλου και της οικονομικής σχέσεως με τον οικείο Δήμο.



Διευκρινίσθηκε εξάλλου, ότι το ασυμβίβαστο υπάρχει όταν εισπράττει κανείς χρήματα και όχι όταν πληρώνει. Π.χ. δεν υπάρχει ασυμβίβαστο για τους δημοτικούς συμβούλους οι οποίοι έχουν μισθώσει ακίνητα του Δήμου, π.χ. γραφεία.

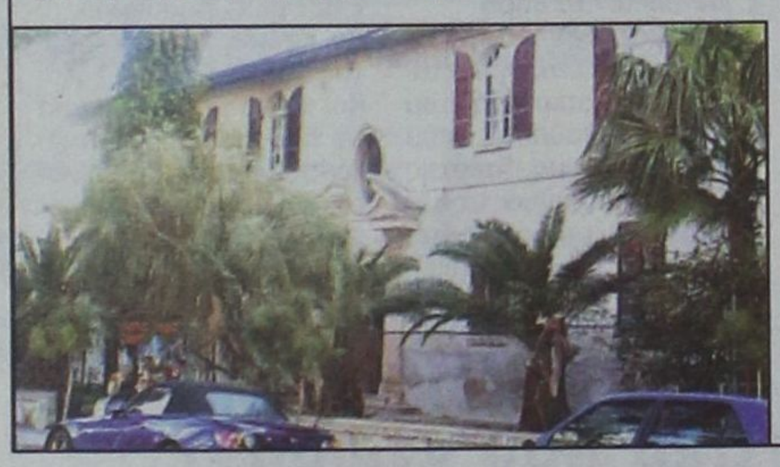



ΠΑΙΔΙΚΑ ΠΑΡΤΥ

Παιδικά πάρτυ γενεθλίων, εορτών ή όποια άλλη εκδήλωση

BABY PARKING

ΚΑΦΕΤΕΡΙΑ

απολαύστε τον καφέ με τους φίλους σας και τα παιδιά σας παίζοντας υπό την επίβλεψη της παιδαγωγού

Ρόδου Λίνδου και Δημητρίου Αναστασιάδη γωνία. Τηλ. 75360, 21356, κιν. 0945816205

ΕΛΛΗΝΙΚΗ ΔΗΜΟΚΡΑΤΙΑ
ΝΟΜΟΣ ΔΩΔΕΚΑΝΗΣΟΥ
ΔΗΜΟΣ ΙΑΛΥΣΟΥ
ΡΟΔΟΣ

Ταχ/κή Δ/νση: Ιαλυσός 851 01
Πληροφορίες: Γραφείο Δημάρχου
Τηλέφωνα: 92219 - 92290 Fax: (0241) 94084

ΑΝΑΚΟΙΝΩΣΗ

Ο Δήμος Ιαλυσού σας ανακοινώνει ότι την Μ. Παρασκευή και ώρα 15.00 θα γίνει περιφορά του Επιταφίου στο λόφο της Φιλερήμου, χοροστατούντος του Σεβασμιότατου Πρωτοσύγκελλου κ. Παϊσίου Αραβαντινού παρουσία της Δημοτικής Αρχής και με τη συνοδεία της Φιλαρμονικής του Δήμου Ιαλυσού.

Ο Δήμαρχος Ιαλυσού
Στέργος Σ. Στάγκας

ΕΛΛΗΝΙΚΗ ΔΗΜΟΚΡΑΤΙΑ
ΠΕΡΙΦΕΡΕΙΑ ΝΟΤΙΟΥ ΑΙΓΑΙΟΥ
ΝΟΜΟΣ ΔΩΔΕΚΑΝΗΣΟΥ
ΔΗΜΟΣ ΛΙΝΔΙΩΝ

ΑΝΑΚΟΙΝΩΣΗ

Ο Δήμος Λινδίων διοργανώνει εκδήλωση για τον εορτασμό της ημέρας του Πάσχα την 15η Απριλίου ημέρα Κυριακή και ώρα 20.00 μ.μ. στην κεντρική πλατεία της Λίνδου με το παρακάτω πρόγραμμα.

1) 20.00 μ.μ. Χορός παραδοσιακού μπαλέτου ΠΡΟΣΩΤΣΑΝΗΣ - Δράμας

β) 21.00 μ.μ. Χορός παραδοσιακού μπαλέτου Λίνδου

γ) Θα ακολουθήσει χορός και τραγούδια από την ορχήστρα του Νίκου Λεβέντη μέχρι τις 01.00

Θα προσφερθούν στους ντόπιους και ξένους τουρίστες άσπρο κρασί, αναψυκτικά, κουλούρια, κόκκινα αυγά και λουλούδια.

Εκ του Δήμου

ΠΩΛΟΥΝΤΑΙ

1) Μονοκατοικίες στην παραλία Ιαλυσού έναντι Βράχου 120, 140, 150, 170, 180, 200 τ.μ. σε μπετά ή τελειωμένες πολυτελούς κατασκευής, σε οικόπεδα αυτοτελή 400 - 700 τ.μ.
2) Καταστήματα και στούντιο των 50 τ.μ. επί της οδού Ιερού Λόχου Ιαλυσός, έναντι ξενοδοχείου Τσίκη.

Πληρ. Γ. Ιωαννίδης
Τηλ. 22714 ή 0932296983

ΕΝΩΣΗ ΞΕΝΟΔΟΧΩΝ ΡΟΔΟΥ

ΠΡΟΣΚΛΗΣΗ ΕΚΤΑΚΤΗΣ ΓΕΝΙΚΗΣ ΣΥΝΕΛΕΥΣΗΣ

Ρόδος 26/03/2001
Α.Π. 4035

Προς
Τα Μέλη της ΕΞΡ
Ενταύθα

Αγαπητοί Συνάδελφοι,

Σας προσκαλούμε στην Εκτακτη Γενική Συνέλευση της Ενωσής μας, η οποία θα πραγματοποιηθεί στην αίθουσα του Ξενοδοχείου «RODOS PARK», την Παρασκευή 20 Απριλίου και ώρα 18:00 μ.μ. και θα ασχοληθεί με τα παρακάτω θέματα της ημερήσιας διάταξης:

1. Πολιτική τιμών Ξενοδοχείων.
2. Εργασιακές σχέσεις.
3. Συμμετοχή ξενοδοχείων μελών στο πρόγραμμα τηλεματικής προβολής στο Αεροδρόμιο Ρόδου.
4. Ενημέρωση επί διαφόρων θεμάτων που απασχολούν τον κλάδο μας.

• Μετά το πέρας των εργασιών της Γ.Σ. θα απονεμηθεί τιμητική διάκριση στον Πρόεδρο του ΕΟΤ κ. Ι. Στεφανίδη για τις υπηρεσίες που προσφέρει στον Ελληνικό τουρισμό και στην ξενοδοχία της Ρόδου, της οποίας είναι επίλεκτο μέλος.

Με τιμή
Βασ. Μηναΐδης
Πρόεδρος
Παπαβασιλείου
Γεν. Γραμματέας

ΚΥΝΗΓΕΤΙΚΟΣ ΣΥΛΛΟΓΟΣ ΡΟΔΟΥ

ΑΝΑΚΟΙΝΩΣΗ

Εκατοντάδες κυνηγοί βρέθηκαν την Κυριακή στο Ροδίνι, ανταποκρινόμενοι στο κάλεσμα του Συλλόγου τους, για την ανάδειξη νέου Διοικητικού Συμβουλίου. Οι αρχαιρεσίες ξεκίνησαν από νωρίς και συνολικά ψήφισαν 764 άτομα. Οπως έγινε γνωστό, ήταν η πρώτη φορά που υπήρξε τόσο μεγάλη προσέλευση κυνηγών και αυτό καταδεικνύει συσπείρωση για τις ανάγκες προώθησης επίλυσης των προβλημάτων που έχουν δημιουργηθεί από την ίδια την πολιτεία. Ο περιορισμός των χώρων κυνηγιού και της κυνηγετικής περιόδου έχουν ξεσηκώσει μεγάλες αντιδράσεις από τους λάτρεις του είδους. Οι τελευταίοι είναι εκείνοι που θα κληθούν να μην επιτρέψουν περαιτέρω περιορισμό τους.

Η καταμέτρηση των ψήφων έλαβε τέλος αργά το βράδυ της Κυριακή, οπότε και εξελέγησαν οι κάτωθι:

ΓΙΑ ΤΟ ΔΙΟΙΚΗΤΙΚΟ ΣΥΜΒΟΥΛΙΟ
1) Ξενάκης Γεώργιος
2) Μαμαλίγκας Γεώργιος
3) Συκόφυλλος Δημήτριος
4) Χατζηπέτρος Ιωάννης
5) Ζώχος Δημήτριος
6) Τσουρδιού Παναγιώτης
7) Παπαβασιλείου Ιωάννης
8) Παπακωνσταντίνου Τσαμπίκος

ΓΙΑ ΤΗΝ ΕΛΕΓΚΤΙΚΗ ΕΠΙΤΡΟΠΗ
1) Γεωργιάδης Γεώργιος
2) Μανουσέας Αλέξανδρος

ΦΑΛΗΡΑΚΙ ΜΠΗΤΣ

Συνεχίζοντας την παράδοση με μεράκι φαντασία και δημιουργικότητα αναλαμβάνουμε:
Χοροεσπερίδες, δεξιώσεις γάμων, βαπτίσεων, γενεθλίων,

Αίθουσες:		
✓ NAVARONE	(ΦΑΛΗΡΑΚΙ)	900 θέσεις
✓ LATOC	(ΦΑΛΗΡΑΚΙ)	500 θέσεις
✓ PANORAMA ESPEROS VILLAGE	(ΦΑΛΗΡΑΚΙ)	250 θέσεις
✓ APHRODITE ESPEROS VILLAGE	(ΦΑΛΗΡΑΚΙ)	450 θέσεις
✓ ESPERIA	(ΡΟΔΟΣ)	200 θέσεις

Πληρ. Αλέξης Λούλος
(Υπευθ. Δεξιώσεων) τηλ. 85301

ΠΩΛΟΥΝΤΑΙ

1) Οροφοδιαμερίσματα πολυτελούς κατασκευής εντός της πόλεως Ρόδου (όπισθεν παλαιού Νοσοκομείου) οδός Μεταξά των 136 τ.μ. με αποθήκη και θέση γκαράζ εσωτερική.
2) Διαμερίσματα σε μικρή πολυκατοικία πολυτελούς κατασκευής (με γκαράζ εσωτερικό) μέτρων 91, 98 και 136 τ.μ.
3) Μονοκατοικίες στην περιοχή Mira Mare διόροφες με υπόγειο γκαράζ των 140 τ.μ. και διαμερίσματα των 70 τ.μ.

Πληρ. Γ. Ιωαννίδης
Τηλ. 22714 ή 0932296983