η δημοκρατική της Ρόδου

στην υπηρεσία του δωδεκανησιακού λαού

Αρ. φύλλου 5638 - Μ. ΣΑΒΒΑΤΟ 14 - ΚΥΡΙΑΚΗ ΠΑΣΧΑ 15 ΑΠΡΙΛΙΟΥ 2001 - Τιμή 200 Δρχ - 0,59 EURO - www.dimokratiki.gr





Ο κ. Φ. ΚΩΣΤΟΠΟΥΛΟΣ

ως υποψήφιος νομάρχης και ως σκεπτόμενος άνθρωπος

• ΣΕΛ. 24-25

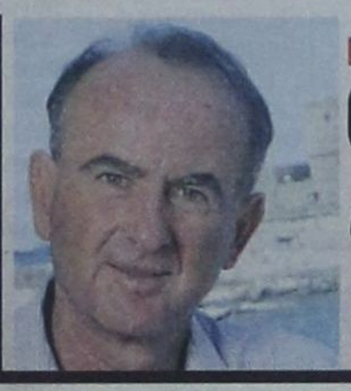

ΜΑΝΟΣ ΚΟΚΚΙΝΟΣ

ΟΝΕΙΡΕΥΟΜΑΙ ΜΙΑ ΡΟΔΟ

αντάξια της ιστορίας και του πολιτισμού της

• ΣΕΛ. 6,7,8



ΣΥΝΕΧΙΣΘΗΚΕ Η ΠΑΡΑΔΟΣΗ

Με θρησκευτική κατάνυξη και πολλή ευλάβεια στολίσθηκαν οι Επιτάφιοι

• ΣΕΛ. 11

ΕΠΙΒΕΒΑΙΩΝΕΤΑΙ Η «δ»

Η κρίση στην Τουρκία στρέφει τους τουρίστες προς τα νησιά μας

• ΣΕΛ. 23

ΣΕ ΣΥΝΕΝΤΕΥΞΗ ΤΟΥ ΠΡΟΣ ΤΗΝ «δ»

Κ. ΣΚΑΝΔΑΛΙΔΗΣ: Το ΠΑ.ΣΟ.Κ. θα καθορίσει τις πολιτικές εξελίξεις



Η εικόνα του μπορεί να είναι προβληματική, εξακολουθεί να έχει, όμως, την πρωτοβουλία των κινήσεων

Ο Σημίτης θεωρείται ο καταλληλότερος για πρωθυπουργός και το ΠΑΣΟΚ το κόμμα που μπορεί να απαντήσει στις προκλήσεις των καιρών • Το Συνέδριο της Ν.Δ. έγινε για να επιστρέψει ο Σουφλιάς • Αν δεν αναπτυχθεί η Περιφέρεια, η χώρα δεν πρόκειται να βαδίσει επιτυχώς το δρόμο της ανάπτυξης • Η επόμενη 5ετία θα είναι για την Δωδ/νησο καθοριστικής σημασίας • Θα δοθούν χρίσματα στους νομάρχες

• ΣΕΛ. 12-13



ΟΜΙΛΕΙ Ο κ. ΣΤ. ΡΗΝΙΟΥ

«Παρόν και μέλλον» της Τοπικής Ενωσης Δήμων και Κοινοτήτων

• ΣΕΛ. 14-15



ΕΡΓΑΤΙΚΟ ΚΕΝΤΡΟ ΡΟΔΟΥ

Κομματικοποιημένες θα είναι οι εκλογές

ΟΙ ΘΕΣΕΙΣ ΧΑΤΖΗΣΑΒΒΑ

• ΣΕΛ. 4-5

LA ROTISSERIE
GOURMET RESTAURANT



Μ. Σάββατο μετά την Ανάσταση

Γιορτάστε μαζί μας στο ζεστό περιβάλλον του ***Piano Restaurant "La Rotisserie"*** *και απολαύστε ένα υπέροχο* ***Αναστάσιμο Δείπνο*** *με παραδοσιακή μαγειρίτσα, αρνάκι στο φούρνο και Πασχαλινά αυγά, παράλληλα με τις άλλες γνωστές σπεσιαλιτέ. Τη μουσική ατμόσφαιρα δημιουργεί στο πιάνο* ***ο Γιάννης Βασιλαράκης.***

★★★★★
RODOS PALACE
Κρατήσεις: 25222, 26222

Εδώ
η διασκέδαση
γράφει ιστορία...

ΚΑΙ ΤΟ ΠΑΣΧΑ!

Η διοίκηση και το προσωπικό του **CASINO RODOS** σας εύχεται Καλό Πάσχα και σας περιμένει **μια ώρα μετά την Ανάσταση,** για ένα ελληνικό, παραδοσιακό, πασχαλινό δείπνο, με πολλές εκπλήξεις.

Ζήστε και εσείς μια συναρπαστική βραδιά στο **RODON CAFFE,** στον ιστορικό χώρο του Grande Albergo Delle Rose.

Για κρατήσεις καλέστε:
RODOS CAFFE: 97500

CASINO RODOS

ΠΑΠΑΝΙΚΟΛΑΟΥ 4, 851 00 ΡΟΔΟΣ. ΤΗΛ.: 97500. FAX: 97504

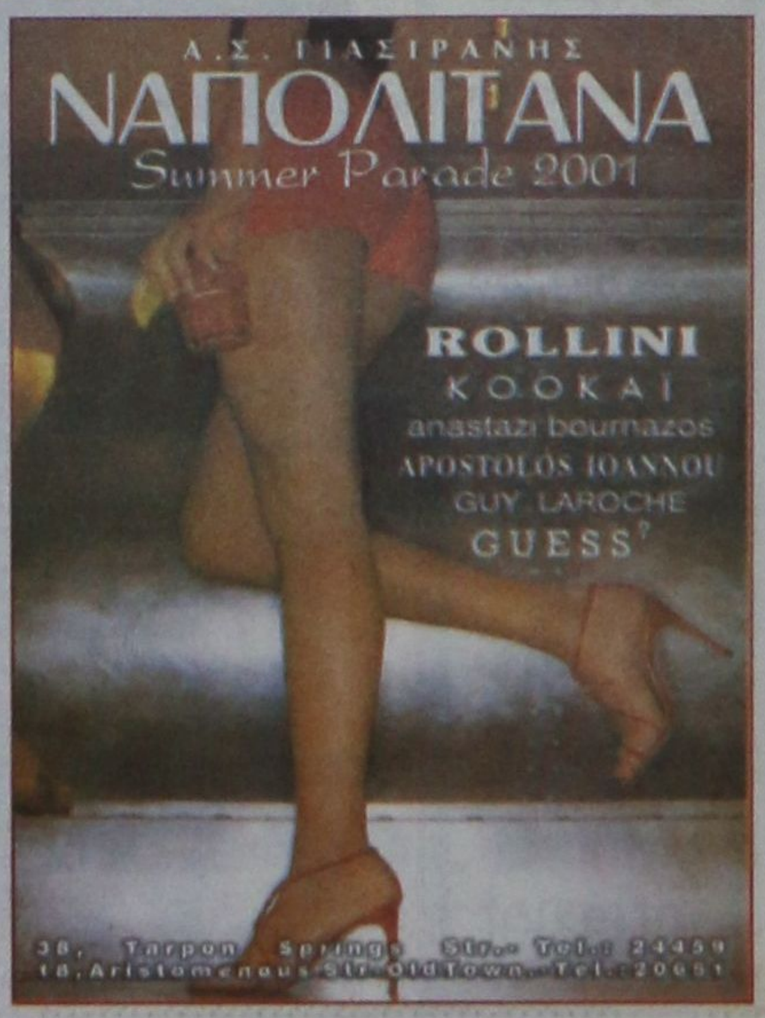

η άποψη της ημέρας

Ο πρωθυπουργός Κ. Σημίτης είναι εγκλωβισμένος κατά τρόπο χειρότερο από τους μικροεπενδυτές της Σοφοκλέους», τονίζει ένας γνωστός μάνατζερ, που παρακολουθεί από κοντά τις πολιτικές εξελίξεις λόγω των αναγκών της δουλειάς του. «Η πρακτική του μάνατζμεντ λέει ότι ο κ. Σημίτης πρέπει να πάρει δυναμικές πρωτοβουλιες, γιατί αλλιώς το έχει χάσει το παιχνίδι... Η πιο σημαντική διαπίστωση όμως», συνεχίζει ο μάνατζερ, «είναι ότι ο πρωθυπουργός δεν έχει ένα ισχυρό επιτελείο που θα του επιτρέψει να προωθήσει το θέμα της κυβέρνησης και της χώρας... Οι βασικοί συνεργάτες του πρωθυπουργού στην κυβέρνηση, οι πιο προβεβλημένοι υπουγοί, βαδίζουν - οι περισσότεροι τουλάχιστον - με βάση τους προσωπικούς τους στόχους και όχι αυτούς της κυβέρνησης ή του Κ. Σημίτη.

Οταν συμβαίνει κάτι τέτοιο σε μια επιχείρηση, τότε ο ηγέτης της πρέπει να προχωρήσει στη διαδικασία που λέγεται «διαχείριση αλλαγών» (change management). Ο ηγέτης πρέπει να πάρει πρωτοβουλία ώστε να παραμερίσει τους «βαρώνους» της εταιρείας του και να αναδείξει στην επιφάνεια νεώτερα στελέχη, που είναι έτοιμα να μασήσουν σίδερα. Είναι νεώτερα σε ηλικία άτομα και θα κάνουν ό,τι μπορούν για να αξιοποιήσουν την ευκαιρία που θα τους δοθεί... Τα στελέχη αυτά δεν έχουν προλάβει να φθαρούν μέσα στις ισορροπίες και στους συμβιβασμούς, που έχουν επιτρέψει στους «βαρώνους» να διατηρούν την εξουσία τους. Το χαρακτηριστικό των «βαρώνων» είναι ότι διατηρούν τις πιο κρίσιμες θέσεις σε μια εταιρεία, αλλά αντί να παράγουν έργο στην ουσία αφιερώνουν τις δυνάμεις τους για την ενίσχυση της προσωπικής εξουσίας του καθενός, απέναντι σε αυτούς που θεωρεί ο ίδιος αντιπάλους στη νομή της εξουσίας. Οταν μια ετιαρεία βρίσκεται σε ένα τέτοιο τέλμα, τότε ο ηγέτης πρέπει να ταράξει τα νερά με τρόπο όμως μεθοδικό, ώστε να μην προκαλέσει μεγαλύτερο χάος, από αυτό που θέλησε να διορθώσει».

Μπορεί ο Σημίτης «να σπάσει αυγά»;

«Ποιά είναι τα συμπτώματα που αντιμετωπίζει ο κ. Σημίτης; Πρώτα απ'όλα, δίνει εντολές σε συνεργάτες του, οι οποίοι βρίσκουν συχνά τον τρόπο ώστε να μην τις εκτελούν... Δεύτερον, για να δείξει κάποιο έργο αναγκάζεται ο ίδιος ο πρωθυπουργός να κάνει πολλές φορές το γενικό γραμματέα υπουργείου και να ασχοληθεί με ασήμαντα πράγματα, κάτι που υποβαθμίζει την παραγωγικότητα της κυβέρνησης... Η υπόθεση των Ολυμπιακών Αγώνων είναι ένα τρανό παράδειγμα... Ο Κ. Σημίτης ασχολείται με υποθέσεις τριτεύουσας σημασίας, λέει και ξαναλέει τα ίδια πράγματα σε υπουργούς του, οι οποίοι έχουν την άνεση να μην τα εκτελούν...».

Θα πάρει αυτές τις πρωτοβουλίες ο Κ. Σημίτης; Ενα πρώτο ερώτημα, λέει ο συνομιλητής μας, είναι αν ο πρωθυπουργός έχει τη στόφα εκείνη που θα του επιτρέψει να σπάσει αυγά. Υπάρχουν κάποιοι που πιστεύουν ότι ο Κ. Σημίτης έχει ξεπεράσει ήδη τον εαυτό του, ότι δεν μπορεί να κάνει πιο τολμηρά βήματα από όσα έκανε μέχρι στιγμής - αν μπορούν να χαρακτηριστούν τολμηρά... Αν είναι έτσι, όχι μόνο δεν μπορεί να κάνει διαχείριση αλλαγών, αλλά αντίθετα θα μείνει παγιδευμενος σε ένα φαύλο κύκλο αναποφασιστικότητας και χαμηλής αξίας ισορροπιών... Κάποιοι άλλοι όμως λένε ότι μπορεί να κάνει την έκπληξη... Γιατί απλούστατα δεν έχει να χάσει τίποτε...

«Η μόνη επιλογή που έχει είναι να προχωρήσει σε διαχείριση αλλαγών, που πάνω απ'όλα σημαίνει ότι θα οδηγήσει δυναμικά και μεθοδικά στη σύνθεση μιας νέας ηγετικής ομάδας... Αν η εκκίνηση ήταν στο γεύμα του Χρ. Πρωτόπαππα, τότε δεν ήταν πολύ ευτυχής η πρώτη κίνηση... Οι πρακτικές της διαχείρισης αλλαγών έχουν 5-6 βασικούς κανόνες, που εξηγούν πως μπορούν να αναληφθούν οι πρωτοβουλίες, πώς χτίζεται το νέο σύστημα εξουσίας και πώς αποδυναμώνεται το παλιό...

Η μεγάλη πρόκληση του Κ. Σημίτη είναι να αποδείξει αν είναι ηγέτης ή ένας απλός διαχειριστής, που βρέθηκε στον κατάλληλο χώρο, τον κατάλληλο χρόνο, αμέσως μετά την κατάρρευση του μοντέλου Ανδρέα Παπανδρέου. Κάπως αντίστοιχο στοίχημα θα έπαιζε και ο ηγέτης μιας ιδιωτικής εταιρείας αν έπρεπε να αντιμετωπίσει το τέλμα και την έλλειψη προοπτικών... Η θα έβρισκε το δρόμο των τομών, τις οποίες θα χάραζε με ηγετικό βηματισμό, ή θα έχανε - αργά ή γρήγορα - την καρέκλα του και την καλή εικόνα του».

ο καιρός

Γενική πρόγνωση για σήμερα Μεγάλο Σάββατο 14 Απριλίου 2001. Στα νησιά του ανατολικού Αιγαίου και τα Δωδεκάνησα αρχικά προβλέπονται νεφώσεις με σποραδικές βροχές και πιθανόν καταιγίδες, αλλά γρήγορα ο καιρός θα βελτιωθεί. Στην υπόλοιπη χώρα ο καιρός αρχικά θα είναι γενικά αίθριος, αλλά αργά το απόγευμα στα δυτικά και βόρεια θα αναπτυχθούν νεφώσεις και θα βρέξει στο Ιόνιο, την Ηπειρο, τη δυτική Στερεά και τη δυτική Μακεδονία. Κατά τη διάρκεια της νύχτας οι βροχές θα ενταθούν και θα εκδηλωθούν και καταιγίδες, τα φαινόμενα θα επεκταθούν τη Θεσσαλία και την υπόλοιπη Μακεδονία. Πρόσκαιρες χιονοπτώσεις θα σημειωθούν στα ορεινά αυτών των περιοχών. Οι άνεμοι θα πνέουν βόρειοι, βορειοδυτικοί, μέτριοι μέχρι ισχυροί με σταδιακή εξασθένηση. Από το απόγευμα και από τα δυτικά οι άνεμοι θα στραφούν σε νοτιοδυτικούς, μέτριους μέχρι ισχυρούς με τάση περαιτέρω ενίσχυσης τη νύχτα. Η θερμοκρασία θα σημειώσει πτώση στα βόρεια κατά τη διάρκεια της νύχτας.

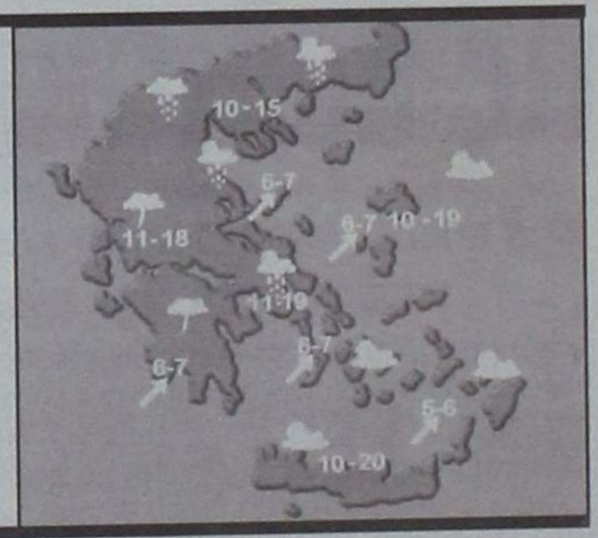

ΗΜΕΡΗΣΙΑ ΕΦΗΜΕΡΙΔΑ
η δημοκρατική
της Ρόδου
Ετος ιδρύσεως 1982
Θεμ. Σοφούλη 77
Ταχ. Θυρίδα 339
85100 Ρόδος
Εκδότης - ιδιοκτήτης - διευθυντής:
ΒΑΣΙΛΗΣ Δ. ΑΘΑΝΑΣΙΟΥ
Τηλέφωνα:
28728, 34722, 76655,
37500, 26728, 27919
Telefax:37333
www.dimokratiki.gr
e-mail:contact@dimokratiki.gr



Με ομόφωνη γνώμη του εφέτη - ανακριτή κ. Γ. Σκαρλάτου και του Εισαγγελέα Εφετών κ. Δημ. Δωρή, προφυλακίστηκε μετά την απολογία του, η οποία διήρκεσε επτά περίπου ώρες, ο επιχειρηματίας Γιώργος Λούβαρης, ο οποίος κατηγορείται για αποδοχή προϊόντος εγκλήματος, σχετικά με τα 90 εκ. δρχ. που φέρεται ότι του έδωσε ο Γιώργος Κοσκωτάς μέσα σε χαρτοκιβώτια από πάμπερς. Ο κ. Λούβαρης προσήλθε στον ανακριτή στις 12 το μεσημέρι και απολογήθηκε μέχρι τις 6.30 το απόγευμα, με μια ολιγόλεπτη διακοπή στις 4 το απόγευμα προκειμένου να πάρει ένα φάρμακο. Ο κ. Λούβαρης κατέθεσε στον ανακριτή πολυσέλιδο υπόμνημα στο οποίο αρνείται τις κατηγορίες και υποστηρίζει ότι οι σωματοφύλακες του Κοσκωτά λένε ψέματα ότι του παρέδωσαν το χαρτοκιβώτιο με τα κολλαριστά πεντοχίλιαρα. Υποστηρίζει ακόμα ότι ο Κοσκωτάς τον κατηγορεί για να βλάψει τον Πρωθυπουργό.

Τα παραπάνω μετέδωσε χθες βράδυ το Αθηναϊκό Πρακτορείο Ειδήσεων (ΑΠΕ). Συμπληρωματικές πληροφορίες αναφέρουν τα εξής:

Ο Γ. Λούβαρης, εξ' απορρήτων και «φίλος» του πρωθυπουργού (κατά δήλωση του), που πάσχει από σκλήρυνση κατά πλάκας, κρίθηκε ύποπτος φυγής γι'αυτό και προφυλακίστηκε (σημ.: υπάρχει και δικαστική απαγόρευση εξόδου του από την χώρα). Αναμένεται να οδηγηθεί σήμερα το πρωί στις φυλακές Κορυδαλλού. Η κατηγορία που τον βαρύνει ειδικότερα είναι ότι πήρε 90 εκ. δρχ. από τον Κοσκωτά μέσα σε «πάμπερς» για τις ανάγκες του Πρωθυπουργού, που βρισκόταν στο Λονδίνο.

πριν 12 χρόνια

πληροφορίες

Η ΤΑΥΤΟΤΗΤΑ ΤΗΣ ΗΜΕΡΑΣ

ΜΕΓΑΛΟ ΣΑΒΒΑΤΟ 14 ΑΠΡΙΛΙΟΥ

ΜΕΓ. ΣΑΒΒΑΤΟ, Η ΕΙΣ ΑΔΟΥ ΚΑΘΟΔΟΣ ΤΟΥ ΚΥΡΙΟΥ
Ανατολή ηλίου 5.51 Δύση ηλίου 7.00 ΣΕΛ./ 21 ΗΜΕΡ.

ΦΑΡΜΑΚΕΙΑ

ΣΗΜΕΡΑ: διημερεύει το φαρμακείο ΜΑΓΚΑΚΗΣ Ε., Αμερικής 34 (Μεταξύ ΟΤΕ και Παντελαίου), τηλ. 32770
ΣΗΜΕΡΑ διανυκτερεύει το φαρμακείο ΧΑΤΖΗΚΩΣΤΑΣ Ι., Γρίβα 24, Νιοχώρι (έναντι ξεν. Σεβαλιέ) τηλ. 33245

ΚΑΥΣΙΜΑ

ΣΗΜΕΡΑ: Διανυκτερεύουν τα πρατήρια καυσίμων **1)** Γκινάκης Αλ. **(ΤΕΧΑCO Αυστραλίας) 2)** Σαμουράκης Α. **(JET OIL Λ. Καλλιθέας) 3)** Γαβριλιώτης Γ. **(ΕΚΟ Ιαλυσός) 4)** Πάππου Κυρ. **(ΕΚΟ Παραδείσι) 5)** Κοιλιά ΑΚ ΟΕ **(ΒΡ Αφάντου) 6)** Κούτρης Δημ. **(ΕΚΟ Λ. Λίνδου Γκολφ)**

ΧΡΗΣΙΜΑ ΤΗΛΕΦΩΝΑ

Αμεση δράση	100	Ωρα	141
Πυροσβεστική	23333	Φαρμακεία (Διημ. Διαν.)	107
Νοσοκομείο	80000	ΠΡΟ-ΠΟ • ΛΟΤΤΟ	111
Οδική Ασφάλεια:		ΡΟΔΑ	26300
EXRESS SERVICE	154	ΚΤΕΥΛ	27706
HELLAS SERVICE	157	ΕΒΕΔ	22281
HOULIS SERVICE	30165	Δικηγορικός Σύλλογος	27469
Ράδιο Ταξί	64712	Εμπορικός Σύλλογος	35255
Αστυν. Διεύθυνση	27653	Ολυμπιακή - Κρατήσεις	24555
Ασφάλεια	23294	ΔΑΝΕ	77070
Τμήμα Τάξης	23849	ΙΚΑ	64912
Τροχαία	26480	ΤΕΒΕ	22688-77034
Λιμεναρχείο	28888	ΤΑΞΥ	68701-3
Δασαρχείο	191	ΟΑΕΔ	23265
Τελωνείο	27703	Εργατικό Κέντρο	24730
Υγειονομείο	26666	Αρχαιολογία	34719
Μητρόπολη	23274	Περιφ. Δ/ντής	38174 - 38175
Νομαρχία	74000	AIRGREECE	36095
Δήμος Ρόδου	46200	Aegean Airlins	98345
Βλάβες ΟΤΕ	121	ΔΗΜ. ΕΠΙΧ. ΚΑΘ. ΡΟΔΟΥ	77600
Βλάβες ΔΕΗ	125	ΥΠΗΡ. ΑΠΟΚΟΜΙΔΗΣ	61057
Πληρ. ΟΤΕ	131		

ΔΕΧΟΝΤΑΙ ΤΟ ΚΟΙΝΟ

- **ΠΕΡ/ΚΟΣ Δ/ΝΤΗΣ ΔΩΔ/ΣΟΥ** δέχεται Τρίτη & Πέμπτη 11:00 - 13:00
- **ΝΟΜΑΡΧΗΣ** δέχεται κάθε Τρίτη & Πέμπτη από 11.00 - 13.00
- **ΑΝΤΙΝΟΜΑΡΧΗΣ ΔΩΔ/ΣΟΥ** κ. Νικόλαος Τατάκης δέχεται το κοινό κάθε Τρίτη & Πέμπτη από 10.00 - 12.00
- **ΔΗΜΑΡΧΟΣ** Ρόδου κ. Γ. Γιαννόπουλος δέχεται ύστερα από συνεννόηση
- **ΑΝΤΙΔΗΜΑΡΧΟΣ** κ. Αντ. Αλαβέρας δέχεται καθημερινά
- **ΑΝΤΙΔΗΜΑΡΧΟΣ** κ. Μαν. Σαββής δέχεται κάθε Τρίτη και Πέμπτη 13.00-14.00
- **ΑΝΤΙΔΗΜΑΡΧΟΣ** Ρόδου Μανώλης Γλυνός δέχεται κάθε Τετάρτη από 12.00 - 14.00
- **ΔΗΜΑΡΧΟΣ** Πεταλούδων Μιχ. Κορδίνας δέχεται το κοινό: Δευτέρα 17.30 - 19.30, Τρίτη 11.00-13.00, Πέμπτη 11.00-13.00

ΑΚΤΟΠΛΟΙΚΑ ΔΡΟΜΟΛΟΓΙΑ

ΔΩΔ/ΝΗΣΟΣ ΕΞΠΡΕΣ: Απόπλους **08:30** για Τήλο, Νίσυρο, Κω, Κάλυμνο, Λέρο, Λειψούς, Πάτμο

ΑΕΡΟΠΟΡΙΚΑ ΔΡΟΜΟΛΟΓΙΑ

ΠΤΗΣΕΙΣ ΟΛΥΜΠΙΑΚΗΣ

ΡΟΔΟΣ - ΑΘΗΝΑ: Καθημερινά **07.20, 10.40, 14.25, 20.30 , 22.50**
ΡΟΔΟΣ - ΚΑΡΠΑΘΟΣ: (Τρίτη, Πέμπτη, Σάββατο) **09.45** (Δευτέρα, Τετάρτη, Παρασκευή) **10.30** (Δευτέρα, Κυριακή) **12.40**
ΡΟΔΟΣ - ΚΑΣΟΣ: (Δευτέρα, Παρασκευή, Κυριακή) **12.40**
ΡΟΔΟΣ - ΗΡΑΚΛΕΙΟ: (Δευτέρα, Τετάρτη, Παρασκευή) **16.10** Καθημερινά μέσω Αθηνών
ΡΟΔΟΣ - ΘΕΣΣΑΛΟΝΙΚΗ: (Δευτέρα, Τετάρτη, Παρασκευή) **18.40** Καθημερινά μέσω Αθηνών
ΡΟΔΟΣ - ΣΑΝΤΟΡΙΝΗ: (Δευτέρα, Σάββατο) **20.55**
ΡΟΔΟΣ - ΜΕΓΙΣΤΗ: (Τετάρτη, Παρασκευή, Κυριακή) **08.10**

ΠΤΗΣΕΙΣ AIR GREECE

ΡΟΔΟΣ - ΑΘΗΝΑ: Καθημερινά **18.00**
ΡΟΔΟΣ - ΗΡΑΚΛΕΙΟ: Καθημερινά **21.30**

ΠΤΗΣΕΙΣ AEGEAN AIRLINES

ΡΟΔΟΣ - ΑΘΗΝΑ: Καθημερινά **08.00 - 14.10 - 21.00** (Δευτέρα - Παρασκευή - Κυριακή) **19.30**
ΡΟΔΟΣ - ΗΡΑΚΛΕΙΟ: Δευτέρα- Παρασκευή - Κυριακή **16.30**
ΡΟΔΟΣ - ΘΕΣΣΑΛΟΝΙΚΗ: Παρασκευή, Σάββατο, Κυριακή **11.50**

ΠΤΗΣΕΙΣ CRONUS AIRLINES

ΡΟΔΟΣ - ΑΘΗΝΑ: Καθημερινά **08.00 - 22.00**

ΣΥΝΑΛΛΑΓΜΑ

ΠΟΣΟΤΗΤΑ ΝΟΜΙΣΜΑΤΟΣ ΑΝΑ 1 ΕΥΡΩ

ΔΟΛΛΑΡΙΟ Η.Π.Α	0,8849	ΛΑΤ ΛΕΤΟΝΙΑΣ	0,5587
ΓΙΕΝ ΙΑΠΩΝΙΑΣ	109,00	ΛΙΡΑ ΜΑΛΤΑΣ	0,4011
ΚΟΡΩΝΑ ΔΑΝΙΑΣ	7,4625	ΖΛΟΤΙ ΠΟΛΩΝΙΑΣ	3,5618
ΛΙΡΑ ΑΓΓΛΙΑΣ	0,6173	ΛΕΙ ΡΟΥΜΑΝΙΑΣ	24600,00
ΚΟΡΩΝΑ ΣΟΥΗΔΙΑΣ	9,001	ΤΟΛΑΡ ΣΛΟΒΕΝΙΑΣ	216,3981
ΦΡΑΓΚΟ ΕΛΒΕΤΙΑΣ	1,5184	ΚΟΡΩΝΑ ΣΛΟΒΑΚΙΑΣ	43,341
ΚΟΡΩΝΑ ΙΣΛΑΝΔΙΑΣ	82,36	ΛΙΡΑ ΤΟΥΡΚΙΑΣ	1124667,0
ΚΟΡΩΝΑ ΝΟΡΒΗΓΙΑΣ	8,0725	ΔΟΛ. ΑΥΣΤΡΑΛΙΑΣ	1,7425
ΛΕΒΑ ΒΟΥΛΓΑΡΙΑΣ	1,9461	ΔΟΛ. ΚΑΝΑΔΑ	1,379
ΛΙΡΑ ΚΥΠΡΟΥ	0,57867	ΔΟΛ. ΧΟΝΓΚ-ΚΟΝΓΚ	6,9015
ΚΟΡΩΝΑ ΤΣΕΧΙΑΣ	34,45	ΔΟΛ. ΝΕΑΣ ΖΗΛΑΝΔΙΑΣ	2,1785
ΚΟΡΩΝΑ ΕΣΘΟΝΙΑΣ	15,6466	ΔΟΛ. ΣΙΓΚΑΠΟΥΡΗΣ	1,5928
ΦΟΡΙΝΤ ΟΥΓΓΑΡΙΑΣ	266,98	ΓΟΥΟΝ Ν. ΚΟΡΕΑΣ	1164,57
ΛΙΤΑ ΛΙΘΟΥΑΝΙΑΣ	3,5387	ΡΑΝΤ Ν. ΑΦΡΙΚΗΣ	7,1045

ΔΗΛΩΣΗ ΤΟΥ ΠΡΟΕΔΡΟΥ κ. ΜΙΧ. ΜΠΑΛΑΝΟΥ

Στα «συνήθη ψεύδη» εντάσσονται τα όσα γράφονται για το Νοσοκομείο

Η μόνη υπόθεση που εκκρεμεί δικαστικώς σημειώθηκε επί των ημερών της προηγούμενης διοικήσεως



Τίποτα απ' όσα γράφονται και μάλιστα σχεδόν καθημερινά, για δήθεν παραπομπές γιατρών του Περιφερειακού Γενικού Νοσοκομείου Ρόδου στην Δικαιοσύνη ή για δήθεν «πολλές δικαστικές εκκρεμότητες», ανταποκρίνεται προς την πραγματικότητα. Κι αυτά τα δημοσιεύματα, όπως κι όλα τα προηγούμενα εντάσσονται στην τακτική των γνωστών κύκλων (που καλούνται μάλιστα να... υπηρετήσουν το Νοσοκομείο και το ΕΣΥ!) να υπονομεύσουν την λειτουργία του Ιδρύματος και να σπιλώσουν συνειδήσεις.

Στις παραπάνω ανακοινώσεις - εξηγήσεις προέβη χθες ο πρόεδρος του δ.σ. του Περιφερειακού Γενικού Νοσοκομείου Ρόδου κ. Μιχ. Μπαλάνος, ύστερα και από την διενέργεια επισταμένου ελέγχου για να διαπιστωθεί αν πράγματι υπάρχουν «δικαστικές εκκρεμότητες» εις βάρος γιατρών και ποιές. Από την έρευνα, λοιπόν, που έγινε πρέκυψε ότι μια και μοναδική υπόθεση εκκρεμεί, η οποία εκτυλίχθηκε επί των ημερών του προηγούμενου δ.σ., αντ/δρος του οποίου υπήρξε ο εκδότης της εφημερίδας που προβαίνει στις... καταγγελίες! Η υπόθεση αφορά ειδικότερα κάποιο παιδί που είχε μεταφερθεί στην Ρόδο από την Λέρο, και για την οποίαν ασκήθηκε ποινική δίωξη κατά γιατρού, η οποία εκκρεμεί ακόμα ενώπιον της Δικαιοσύνης.

Πιο συγκεκριμένα ο πρόεδρος του δ.σ. του Π.Γ.Ν.Ρ. κ. Μιχ. Μπαλάνος, προέβη χθες στην ακόλουθη δήλωση:

«Κατά την διάρκεια της θητείας της σημερινής διοίκησης, κανένας γιατρός του Νοσοκομείου δεν παραπέμφθηκε ενώπιον της Δικαιοσύνης για παράβαση καθήκοντος. Αντιθέτως, όσες Ενορκες Διοικητικές Εξετάσεις (ΕΔΕ) διενεργήθηκαν ήταν απαλλακτικές για το ιατρικό και νοσηλευτικό προσωπικό του Νοσοκομείου μας.

Εκφράζω την λύπη μου και ταυτόχρονα την αγανάκτηση όλου του προσωπικού του Νοσοκομείου για την συνεχιζόμενη ανερμάτιστη προσπάθεια τοπικής εφημερίδας, η οποία αδικεί τους εργαζομένους και το Νοσοκομείο μας.

Αλλωστε ο ίδιος ο εκδότης της εν λόγω εφημερίδας (σημ: της «Προόδου») υπήρξε μέλος της προηγούμενης διοίκησης κι επομένως θα μπορούσε να κατονομάσει τις περιπτώσεις εκείνες κατά τις οποίες απειλήθηκε η ζωή των ασθενών την περίοδο που είχαν την ευθύνη λειτουργίας του Νοσοκομείου. Τα όσα επαναλαμβάνονται κατά την διάρκεια των τελευταίων τεσσάρων χρόνων και όσα κατά καιρούς δημοσίευσε η συγκεκριμένη εφημερίδα, ουδόλως ανταποκρίνονται προς την πραγματικότητα».



Ειρηνικό, χαρούμενο και αναίμακτο Πάσχα

Εκείνο που προέχει είναι να εορτάσουμε το εφετινό Πάσχα με χαρά και υγεία, χωρίς προβλήματα

Κοινή είναι η ευχή, όπως κάθε χρόνο, για ειρηνικό και αναίμακτο Πάσχα. Η μεγάλη έξοδος πάντα κρύβει μεγάλους κινδύνους και μια στιγμιαία απροσεξία είναι ικανή να μετατρέψει μια χαρούμενη εορταστική εξόρμηση σε οικογενειακή τραγωδία. Μέρα που είναι, όμως, ας αποφύγουμε τις μεμψιμοιρίες και ας περιοριστούμε στην ευχή για καλή Ανάσταση.

Αλλωστε, η μεγάλη γιορτή της χριστιανοσύνης δεν προσφέρεται για επικρίσεις, οι οποίες άλλωστε δεν έχουν νόημα, αφού όλη η πολιτική ηγεσία βρίσκεται διασκορπισμένη σε όλη τη χώρα. Ετσι, το έθιμο επιβάλει ανακωχή. Αλλωστε, κατά την Ανάσταση του Κυρίου ακόμη και άθεοι εμπόλεμοι κάνουν εκεχειρία.

Ειθίσται τις άγιες αυτές ημέρες να παραμερίζονται τα ζωτικά προβλήματα, πολιτικά αλλά και οικογενειακά και να μετατίθενται για μετά τις εορτές. Αυτό άλλωστε συμβαίνει κατά.... παράδοση σε όλες τις μεγάλες εορτές. Τις θεωρούμε ως ορόσημο και αποφεύγουμε να θίξουμε τα προβλήματα όσο επείγοντα και να είναι. Θα ασχοληθούμε μετά τις εορταστικές αργίες.

Δεν θα αποτελέσει λοιπόν εξαίρεση από τον εθιμοτυπικό κανόνα το εφετινό Πάσχα, όσο και αν τεράστια και καυτά προβλήματα πιέζουν ασφυκτικά για επίλυση. Με το σκεπτικό ότι ήδη χρονίζουν αναβολή, λόγω των ημερών, στην επίλυσή τους, θα τα επιδεινώσει ελάχιστα.

Εκείνο που προέχει είναι να εορτάσουμε το εφετινό Πάσχα με χαρά και υγεία, χωρίς προβλήματα. Ευχή και ελπίδα είναι η ταλαιπωρία να περιοριστεί στη συνήθη των ομαδικών εξόδων, χωρίς ιδιαίτερα προβλήματα και κυρίως χωρίς δυσάρεστα επακόλουθα, ώστε η εφετινή ομαδική μεγάλη έξοδος να αποτελέσει μια όμορφη εμπειρία και όχι μια δυσάρεστη περιπέτεια...

Τις Αγιες αυτές ημέρες τονώνεται το θρησκευτικό συναίσθημα, καθώς τα πάντα προσαρμόζονται στο πνεύμα της Μεγάλης Εβδομάδας. Οι αντιθέσεις και οι πολιτικές διαφωνίες ατονούν και βρίσκεται σε έξαρση η φιλανθρωπία. Το χριστιανικό πνεύμα είναι έκδηλο σε όλες σχεδόν τις εκδηλώσεις της καθημερινής μας ζωής.

Ακόμη και άτομα που απέχουν όλο το χρόνο από τα θρησκευτικά τους καθήκοντα, τις ημέρες αυτές αισθάνονται την ανάγκη να παρακολουθήσουν τις ακολουθίες της Μεγάλης Εβδομάδας. Παντού κυριαρχεί κατάνυξη και όλοι λίγο πολύ είμαστε προετοιμασμένοι να υποδεχτούμε το χαρμόσυνο γεγονός της Ανάστασης. Και η ευχή που βγαίνει από τα χείλη όλων είναι: «Ειρηνικό, χαρούμενο και αναίμακτο το Πάσχα του 2001».

ΧΡΙΣΤΟΣ ΑΝΕΣΤΗ

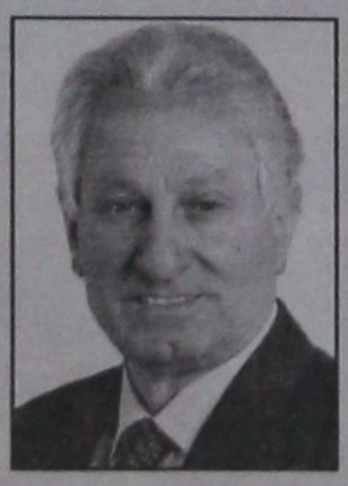

Εύχομαι εκ βάθους ψυχής σε όλους τους Δωδ/νήσιους Καλή Ανάσταση, χρόνια πολλά και προπάντων υγεία.

Εύχομαι η Ανάσταση του θεανθρώπου να δώσει νέο νόημα και περιεχόμενο στην ζωή μας και να φέρει καλύτερες ημέρες σε όλους μας.

ΧΡΙΣΤΟΣ ΑΝΕΣΤΗ

Αναστάσιος Καραμάριος

Η ΧΡΗΜΑΤΟΔΟΤΗΣΗ ΤΗΣ ΕΥΤΥΧΙΑΣ

NISSAN beHAPPY

με ΤΟ ΧΑΜΗΛΟΤΕΡΟ ΕΠΙΤΟΚΙΟ 0,35%

ή ΑΤΟΚΑ

ΜΗΔΕΝ ΠΡΟΚΑΤΑΒΟΛΗ

ΕΞΟΦΛΗΣΗ ΣΕ 72 ΜΗΝΕΣ

NISSAN

Νικ. Ι. Θεοχαράκης Α.Ε.

ΣΙΜΟΣ ΠΑΡΑΣΚΕΥΑΣ & ΥΙΟΣ ΕΠΕ

ΑΥΣΤΡΑΛΙΑΣ 70, ΡΟΔΟΣ • ΤΗΛ. 35200

ΟΛΟΚΛΗΡΩΜΕΝΟ ΣΥΓΚΡΟΤΗΜΑ NISSAN ΤΟΥ ΔΙΚΤΥΟΥ ΝΙΚ. Ι. ΘΕΟΧΑΡΑΚΗΣ Α.Ε.



ΚΟΜΜΑΤΙΚΟΠΟΙΗΜΕΝΕΣ ΘΑ ΕΙΝΑΙ ΟΙ ΕΚΛΟΓΕΣ

Θα δοθεί σκληρή μάχη για την επικράτηση στο ΕΚΡ

Οι απόψεις «εφ' όλης της ύλης» του επικεφαλής της ΠΑΣΚΕ Σάββα Χατζησάβ-

Οι εκλογές για την ανάδειξη νέας διοίκησης στο Εργατικό Κέντρο Ρόδου έχουν μπεί στην τελική ευθεία, με δύο δρομείς να διεκδικούν να «κόψουν» πρώτοι το «νήμα» και να ανέβουν στο «βάθρο» του προέδρου.

Από τη μία μεριά ο απερχόμενος πρόεδρος του Ε.Κ.Ρ. κ. Γιάννης Σαρικάς, που θα στηριχθεί και πάλι στην συμμαχία της ΕΣΑΚ με την ΔΑΚΕ και από από την άλλη ο επικεφαλής της ΠΑΣΚΕ και απερχόμενος γενικός γραμματέας του Ε.Κ.Ρ. κ. Σάββας Χατζησάββας, που θα επιδιώξει να επαναφέρει την παράταξή του στην ηγεσία του συνδικαλιστικού κινήματος της περιοχής μας.

Ο κ. Σ. Χατζησάββας είναι 41 χρονών και γεννήθηκε στα Απόλλωνα. Σπούδασε στην Ανωτάτη Βιομηχανική Σχολή Πειραιά και από το 1983 εργάζεται στην Εθνική Τράπεζα. Είναι μέλος της διοίκησης του Ε.Κ.Ρ. από το 1989 εχοντας διατελέσει εκτός από γ.γ. αντιπρόεδρος και ταμίας του.

Συνέντευξη στον Μιχ. Νιοτή

Επίσης είναι μέλος του Γενικού Συμβουλίου της Ο.Τ.Ο.Ε., πρόεδρος του νομαρχιακού παραρτήματος του συλλόγου υπαλλήλων Ε.Τ.Ε. και μέλος του Περιφερειακού συμβουλίου Ν. Αιγαίου ως εκπρόσωπος της Γ.Σ.Ε.Ε..

Ερ: Στις προηγούμενες εκλογές του Εργατικού Κέντρου Ρόδου η παράταξη της ΠΑΣΚΕ έχασε την πλειοψηφία και την ηγεσία του συνδικαλιστικού κινήματος. Στις επικείμενες εκλογές, με βάση τους σημερινούς συσχετισμούς δυνάμεων, είναι δυνατό να ανατρέψει η παράταξη σας την αντίπαλη πλειοψηφία του Ε.Κ.Ρ.;

Απ: Η θητεία της σημερινής Διοίκησης της Ε.Κ.Ρ. λήγει αρχές Αυγούστου. Εχουμε ήδη συμφωνήσει οι εκλογές να γίνουν νωρίτερα και πάντως μετά την ολοκλήρωση των εκλογών στα δύο μεγάλα σωματεία του επισιτισμού δηλαδή των ΞΕΝΟΔΟΧΟΥΠΑΛΛΗΛΩΝ και των ΣΕΡΒΙΤΟΡΩΝ.

Πρέπει να σας θυμίσω ότι στις προηγούμενες εκλογές επικράτησε και μάλιστα με αυτοδυναμία μια παράταξη που συγκροτήθηκε ευκαιριακά, με επικεφαλής τον σημερινό πρόεδρο του Ε.Κ.Ρ.

Βασικό της χαρακτηριστικό ήταν σύμφωνα με τις τότε διακηρύξεις της η αυτονομία και η ανεξαρτησία της από κόμματα και άλλες επιρροές.

Είχαμε από την πρώτη στιγμή επισημάνει ότι αυτή η ευκαιριακή και χωρίς αρχές συνεργασία ετερόκλητων δυνάμεων αποσκοπούσε στην εξυπηρέτηση μόνο των εκλογικών και παραταξιακών επιδιώξεων της ΕΣΑΚ και δεν είχε κανένα αντίκρισμα στις διαθέσεις και τις προσδοκίες των εργαζομένων της περιοχής μας.

Δυστυχώς σήμερα στην λήξη αυτής της θητείας του Δ.Σ. του Ε.Κ.Ρ. δικαιωθήκαμε απόλυτα στις εκτιμήσεις μας.

Η συγκεκριμένη πλειοψηφία που είχε ουσιαστικά τον απόλυτο έλεγχο στο Ε.Κ.Ρ. όχι μόνο δεν κράτησε αυτόνομη και ανεξάρτητη στάση απέναντι σε κομματικούς και παραταξιακούς σχηματισμούς αλλά αντίθετα μετέτρεψε το Ε.Κ.Ρ. σε παράρτημα συγκεκριμένης συνδικαλιστικής παράταξης, της ΕΣΑΚ και συγκεκριμένου πολιτικού κόμματος.

Με απόφαση αυτής της πλειοψηφίας το Ε.Κ.Ρ. συμμετέχει στο ΠΑΜΕ, που στην ουσία είναι μια προσπάθεια για δημιουργία δεύτερης ΓΣΕΕ, συμβάλλοντας με αυτή του την παρουσία, στην διάσπαση του ΣΥΝΔΙΚΑΛΙΣΤΙΚΟΥ ΚΙΝΗΜΑΤΟΣ. Αυτή η τακτική τους πυροδοτεί την πόλωση και τον φανατισμό αφού κατατάσσει τους εργαζόμενους σε δύο κατηγορίες, στους δήθεν «αγωνιστές» και στους προσκυνημένους και πουλημένους. Εμείς δεν αναγνωρίζουμε σε κανένα το δικαίωμα της αποκλειστικής και αυθεντικής εκπροσώπησης των εργαζομένων. Στη δημοκρατία αυτά τα θέματα λύνονται μόνο μέσα από τις εκλογικές διαδικασίες.

Είχαμε τότε διαφωνήσει έντονα με αυτές τις επιλογές της πλειοψηφίας και είχαμε προειδοποιήσει ότι αυτές οι κινήσεις αποδυναμώνουν τη θέση μας και μεταφέρουν την αντιπαράθεση στο εσωτερικό μας ενώ τα προβλήματα των εργαζομένων παραμένουν άλυτα. Εξάλλου τελικός κριτής όλων μας παραμένουν οι εργαζόμενοι.

Αυτοί με την ψήφο τους μας καταδικάζουν ή μας επιβραβεύουν. Πρόσφατα είναι τα αποτελέσματα του συνεδρίου της ΓΣΕΕ όπου με απόλυτα δημοκρατικές και διαφανείς διαδικασίες, στις οποίες πρέπει να πω ότι συμμετείχα και εγώ αλλά και τρία μέλη της σημερινής πλειοψηφίας του Ε.Κ.Ρ. επιβαιώθηκε με μεγάλη πλειοψηφία η εμπιστοσύνη των εργαζομένων της χώρας στη ΔΙΟΙΚΗΣΗ της ΓΣΕΕ και στην ΠΑΣΚΕ.

Η πίστη μας στις δημοκρατικές διαδικασίες είναι ο οδηγός μας όλα αυτά τα χρόνια. Εχουμε εμπιστοσύνη στους εργαζόμενους που με την ψήφο τους μας δίνουν το δικαίωμα να τους εκπροσωπούμε.

Παίρνω την ευκαιρία σήμερα από εδώ να στείλω σε όλους τους εργαζόμενους της περιοχής μας ένα μήνυμα αισιοδοξίας. Να τους πω ότι έχουμε ήδη ξεκινήσει μαζί με μια ομάδα καταξιωμένων συναδέλφων από όλους τους χώρους την συγκρότηση μιας ανοικτής δημοκρατικής παράταξης στο χώρο του Ε.Κ.Ρ, που θα παλεύει για τα πραγματικά προβλήματα των εργαζομένων της περιοχής μας. Και θέλω να πω ότι ύστερα από μια μακρά παρουσία στα συνδικαλιστικά πράγματα της περιοχής μας έχω και τη γνώση και την εμπειρία και την διάθεση και θα διεκδικήσω την θέση του προέδρου στο Ε.Κ.Ρ. αν βέβαια το αποτέλεσμα των εκλογών είναι ευνοϊκό για μας.

Ερ: Σε ποιά σημεία πιστεύετε ότι υστέρησε η απερχόμενη διοίκηση του Ε.Κ.Ρ.;

Απ: Οπως σας είπα και στην αρχή η απερχόμενη Διοίκηση διέψευσε τις προσδοκίες που είχε καλλιεργήσει προεκλογικά όσον αφορά τον πολιτικό της προσανατολισμό.

Αλλά και όσο αφορά την ουσία περιορίστηκε σε φραστικές και ανέξοδες καταγγελίες, απλά και μόνο για να δικαιολογηθεί στο παραταξιακό της ακροατήριο, οι οποίες δεν είχαν κανένα πρακτικό αποτέλεσμα στη λύση των προβλημάτων των εργαζομένων της περιοχής μας. Είναι δε χαρακτηριστικό ότι στις μόνες απεργιακές κινητοποιήσεις που συμμετείχε το Ε.Κ.Ρ. είναι αυτές που προκήρυξε το διάστημα αυτό η δήθεν συμβιβασμένη διοίκηση της ΓΣΕΕ.

Επιπλέον πιστεύω ότι σε αυτό το διάστημα με ευθύνη της πλειοψηφίας περιορίστηκε σημαντικά η δυνατότητα παρέμβασης του Ε.Κ.Ρ. στα τοπικά δρώμενα.

Επιβάλλεται επομένως να αποκατασταθεί ένα κλίμα συνεργασίας και αλληλοκατανόησης μεταξύ όλων των φορέων της περιοχής με σκοπό την προώθηση λύσεων στα οξυμένα προβλήματα που αντιμετωπίζουμε σαν εργαζόμενοι.

Βέβαια δεν είμαστε εμείς που θα μηδενίσουμε τα πάντα. Πρέπει να αναγνωρίσουμε ότι η διοίκηση του Ε.Κ.Ρ. ήταν αναγκασμένη να λειτουργήσει κάτω από όχι και τόσο ευνοϊκές συνθήκες. Η ανεργία, τα προβλήματα στις εργασιακές σχέσεις, οι παραβιάσεις της εργατικής νομοθεσίας ακόμα και σε χώρους που πρίν λίγα χρόνια αυτό ήταν αδιανόητο όπως στις τράπεζες (ΙΚΑ, ΤΑΞΥ, ΟΑΕΔ, ΕΠΙΘ, ΕΡΓΑΣΙΑΣ κ.λπ.) είναι θέματα που δεν μπορούν να λυθούν από τη μια μέρα στην άλλη. Σε αυτό τον τομέα πιστεύω ότι όλοι κατεβάλλαμε προσπάθειες για να βρουν τη λύση τους και όλες οι αποφάσεις που αφορούν αυτά τα θέματα ήταν ομόφωνες.

Και πρέπει να πω ότι η παράταξή μου αναγνωρίζει το μερίδιο ευθύνης που της αναλογεί στο ότι δεν λύθηκαν αυτά τα προβλήματα το προηγούμενο διάστημα.

Ερ: Το τελευταίο διάστημα ανακινήθηκε πάλι το θέμα της ενοποίησης των τριών συνδικαλιστικών σωματείων ξενοδοχοϋπαλλήλων - σερβιτόρων - μαγείρων. Παρότι ξεκίνησαν όμως οι διαδικασίες ενοποίησης τελικά αναβλήθηκαν για μετά τις εκλογές του Ε.Κ.Ρ. επειδή φαίνεται να επικράτησαν παραταξιακές σκοπιμότητες. Τι συνέβη;

Απ: Το θέμα της οργάνωσης των ΞΕΝΟΔΟΧΟΥΠΑΛΛΗΛΩΝ πρέπει να λυθεί από τους ίδιους δίχως επεμβάσεις από τρίτους που τοποθετούνται ανάλογα με τα δικά τους παραταξιακά συμφέροντα.

Εχουν ήδη παρθεί αποφάσεις από τις Γ.Σ. και των τριών σωματείων και εγώ θα ήμουν ο τελευταίος που θα έκανα κριτική σε αυτές τις αποφάσεις.

Πιστεύω όμως και το είπα και στην Γ.Σ του σωματείου ΞΕΝ/ΛΩΝ που παραβρέθηκα, ότι μόνο ένα ΙΣΧΥΡΟ - ΕΝΩΜΕΝΟ ΚΑΙ ΜΑΖΙΚΟ ΣΩΜΑΤΕΙΟ μπορεί να προστατεύσει αποτελεσματικά τις χιλιάδες εργα-

GR
Grand Hotel Rhodes
*****

Day & Night

Naiades by the Pool

Στήν ήσυχη και άνετη ατμόσφαιρα της μεγάλης πισίνας του Grand Hotel, το Ναιάδες άρχισε να λειτουργεί με ανανεωμένο Μενού ως Μπάρ-Ουζερί (12:30 - 16:30)



Piano Bar

Το γνωστό σημείο συνάντησης στο κέντρο της Πόλης.

Ο Τάκης Τσώνης κάθε βράδυ* στο πιάνο. (20:30 - 01:00)



A Member of
MITSIS HOTELS

* Εκτός Τρίτης

ζομένων στα ΞΕΝΟΔΟΧΕΙΑ, αν πάρουμε υπόψη μας ότι οι εργοδότες ανεξάρτητα με το μέγεθος της επιχείρησης τους ανήκουν σε μια οργάνωση την ΕΝΩΣΗ ΞΕΝΟΔΟΧΩΝ.

Η αναγκαιότητα αυτή γίνεται ακόμα μεγαλύτερη αν σκεφτούμε σε ποια κατάσταση βρίσκονται οι υπηρεσίες που είναι υποχρεωμένες από τον νόμο να προστατεύσουν τους εργαζόμενους από τις αυθαιρεσίες των εργοδοτών.

Πιστεύω ότι μετά τις εκλογές των δύο μεγάλων σωματείων πρέπει να βρεθούν εκείνες οι διαδικασίες που να οδηγούν σε αυτό που όλοι υποτίθεται ότι επιθυμούμε δηλαδή στην ενοποίηση. Και οφείλω εδώ να πω ότι εκτιμώ τις προσπάθειες που καταβάλλει ο πρόεδρος του σωματείου σερβιτόρων Γ. Ορφανός και οι συνδικαλιστές των άλλων δύο σωματείων σε αυτή την κατεύθυνση.

Ερ: Το Ασφαλιστικό φαίνεται ότι θα είναι ένα «αγκάθι» για τους εργαζομένους καθώς θα περιοριστούν δραστικά τα ασφαλιστικά δικαιώματα τους, όπως αναφέρουν τουλάχιστουν οι πληροφορίες που διαρρέουν από την Κυβέρνηση. Με ποιόν τρόπο θα αντιμετωπίσουν οι εργαζόμενοι αυτόν τον κίνδυνο;

Απ: Το ασφαλιστικό θα είναι το θέμα που θα κυριαρχήσει στην δράση των συνδικάτων το επόμενο διάστημα. Ηδη η ΓΣΕΕ έγκαιρα έχει εκφράσει την θέση της που είναι και επιστημονικά τεκμηριωμένη και την οποία υιοθετώ πλήρως.

Το πρόβλημα στο ασφαλιστικό σύστημα, δεν είναι πρόβλημα παροχών που έτσι και αλλιώς είναι ελάχιστες, ούτε είναι πρόβλημα εισφορών των εργαζομένων που είναι εξάλλου ιδιαίτερα ψηλές. Είναι πρόβλημα εξεύρεσης νέων πόρων. Πόρους που πρέπει να αναζητήσει η κυβέρνηση, μέσα από την πάταξη της εισφοροδιαφυγής, την μείωση της ανεργίας ιδιαίτερα των νέων, την καλύτερη αξιοποίηση των αποθεματικών των ταμείων και βέβαια της εισφοράς του κράτους μέσα από την τριμερή χρηματοδότηση. Δεν μπορεί ο κρατικός προϋπολογισμός να συμμετέχει μόνο με 2% στα συνολικά έσοδα της κοινωνικής ασφάλισης και τα ασφαλιστικά ταμεία ιδιαίτερα το ΙΚΑνα φορτώνονται κάθε φορά το κόστος των εκάστοτε κοινωνικών πολιτικών που εξαγγέλλει και υλοποιεί δίχως ποτέ να δίνει δραχμή η εκάστοτε κυβέρνηση. Αυτές οι θέσεις της ΓΣΕΕ βρίσκουν μεγάλη απήχηση στην Ελληνική Κοινωνία. Αυτό το αίσθημα δικαίου εξέφρασε και ο ίδιος Ο ΠΡΟΕΔΡΟΣ ΤΗΣ ΔΗΜΟΚΡΑΤΙΑΣ στην τοποθέτηση του στο πρόσφατο συνέδριο της ΓΣΕΕ. Η κυβέρνηση οφείλει να πάρει το μήνυμα πριν οριστικοποιήσει τις αποφάσεις της.

Εχουμε πει ήδη και υπάρχει ομόφωνη απόφαση στο ΕΚΡ ότι δεν θα δεχτούμε ρυθμίσεις στο ασφαλιστικό που θα είναι σε βάρος των ασφαλιστικών μας δικαιωμάτων.

Στο σημείο αυτό θέλω να πω ότι το αμέσως επόμενο διάστημα η ΟΜΟΣΠΟΝΔΙΑ ΞΕΝ/ΛΩΝ και το ΙΝΣΤΙΤΟΥΤΟ ΕΡΓΑΣΙΑΣ της ΓΣΕΕ σε συνεργασία με το ΠΕΡΙΦΕΡΕΙΑΚΟ ΙΝΕ στο οποίο συμμετέχω σαν μέλος του ΔΣ θα διοργανώσει στη ΡΟΔΟ ημερίδα με θέμα το ασφαλιστικό των Ξεν/λων με τη συμμετοχή συνδικαλιστών και από την υπόλοιπη ΕΛΛΑΔΑ για να συζητήσουμε πιο αναλυτικά αυτό το θέμα που αφορά χιλιάδες εργαζόμενους της περιοχής μας.

Σε κάθε περίπτωση πρέπει να πούμε ότι είμαστε έτοιμοι για αγώνες αν η κυβέρνηση δεν πάρει σοβαρά υπόψη της τις θέσεις μας σε αυτό το κορυφαίο ζήτημα.

Ερ: Το συνδικαλιστικό κίνημα δίνει πάντως προς τα έξω μια εικόνα αρνητική, που δεν επιτρέπει τη μαζική κινητοποίηση των εργαζομένων. Θα παραμείνει απαξιωμένο το συνδικαλιστικό κίνημα από τη βάση του ή οι εργαζόμενοι θα «ξυπνήσουν» τελικά από τα συνεχή «χτυπήματα» που δέχονται;

Απ: Η κατάσταση στο συνδικαλιστικό κίνημα δεν μπορεί να ικανοποιεί κανένα μας.

Μικρή συμμετοχή των εργαζομένων στα σωματεία ακόμα μικρότερη συμμετοχή στην καθημερινή τους λειτουργία μειωμένη ανταπόκριση των εργαζομένων στις απεργιακές κινητοποιήσεις. Ολα αυτά είναι γνωστά. Αιτίες πολλές. Ολοι έχουμε τις ευθύνες μας για την κατάσταση αυτή. Ευθύνες όμως έχουν και οι ίδιοι οι εργαζόμενοι. Οσο δεν έρχονται κοντά στα σωματεία δεν παίρνουν οι ίδιοι τις τύχες τους στα χέρια τους αυτά τα προβλήματα θα διαιωνίζονται. Εχουμε μάθει να λέμε ότι για όλα φταίει πάντα κάποιος άλλος. Πρέπει όλοι να καταλάβουμε την αξία της συμμετοχής και τη δύναμη που μπορούμε να έχουμε αν όλοι μαζί προσπαθήσουμε. Δεν μπορεί μέσα από ένα καθεστώς ομαδικής φοβίας που έχουν καταφέρει να μας περάσουν οι εργοδότες μας να έχουμε αδρανοποιήσει κάθε έννοια προστασίας των στοιχειωδών δικαιωμάτων μας.

Πάντως το τελευταίο διάστημα, κάτω ίσως από το βάρος των επιθέσεων που δεχόμαστε σε όλους τους χώρους, οι εργαζόμενοι έχουν αρχίσει και συνειδητοποιούν ότι μόνο μέσα από τους αγώνες τους μπορούν να προσδοκούν ένα καλύτερο μέλλον για τους ίδιους και τα παιδιά τους. Πιστεύω ότι αν προσπαθήσουμε όλοι η κατάσταση θα βελτιωθεί και οι εργαζόμενοι θα έλθουν πιο κοντά στα σωματεία τους.

Ερ: Να μιλήσουμε λίγο και για την κατάσταση στις τράπεζες, μια που είστε μέλος του Γενικού Συμβουλίου της Ο.Τ.Ο.Ε. Ποιά είναι σήμερα η θέση του τραπεζικού υπαλλήλου, που παλαιότερα εθεωρείτο από τα «προνομιούχα» επαγγέλματα;

Απ: Η θέση των εργαζομένων στις τράπεζες μετά τις ιδιωτικοποιήσεις κρατικών τραπεζών, τις συγχωνεύσεις και τις εξαγορές έχει επιδεινωθεί δραματικά.

Καταστρατήγηση του θεσμοθετημένου με συλλογικές συμβάσεις και κατοχυρωμένου νομοθετικά ωραρίου εργασίας, υποχρεωτικές υπερωρίες που δεν πληρώνονται, αλλαγή των οργανισμών υπηρεσίας, αλλαγή δίχως τη συναίνεση των εργαζομένων των συμβάσεων εργασίας, κλίμα εκφοβισμού και τρομοκρατίας, προσπάθεια στησίματος εργοδοτικών σωματείων που θα υπακούουν τυφλά στον εργοδότη και θα ξεπουλούν τα δικαιώματα των εργαζομένων και άλλα πολλά.

Απέναντι σε αυτή την κατάσταση η ΟΤΟΕ αντιστέκεται με όσες δυνάμεις διαθέτει και πρέπει να σας πω ότι διαθέτει αρκετές.

Πέρα από τις δημόσιες καταγγελίες και τα μαζικά διαβήματα που έχει πραγματοποιήσει στις ΤΡΑΠΕΖΕΣ που συστηματικά παραβιάζουν την εργατική νομοθεσία και τις Συλλογικές Συμβάσεις, έχει πραγματοποιήσει εκατοντάδες ελέγχους σε συνεργασία με το ΣΕΠΕ σε όλη την ΕΛΛΑΔΑ. Πρέπει να σας αναφέρω ότι μέχρι σήμερα έχουν υποβληθεί πάνω από χίλιες μηνύσεις σε τράπεζες που παραβίαζαν την εργατική νομοθεσία. Παράλληλα έχει συγκροτηθεί ομάδα άμεσης παρέμβασης από συνδικαλιστικά στελέχη της και πραγματοποιούν αιφνιδιαστικούς ελέγχους σε συνεργασία με το ΣΕΠΕ όπου κριθεί ότι υπάρχει πρόβλημα.

Εχει επίσης ζητήσει από την κυβέρνηση την αλλαγή της νομοθεσίας με την δυνατότητα να κλείνουν όσα καταστήματα τραπεζών παραβιάζουν τους νόμους και τις συλλογικές συμβάσεις.

Προβλήματα τέτοιας μορφής έχουν παρατηρηθεί και στην περιοχή μας. Προσπαθούμε με την συνεργασία της τοπικής υπηρεσίας του ΣΕΠΕ που δημόσια πρέπει να την ευχαριστήσω για την άριστη συνεργασία που έχουμε να τα περιορίσουμε όσο μπορούμε.

Στο σημείο αυτό και ενόψει της καλοκαιρινής περιόδου, που τα προβλήματα κυρίως της παραβίασης του ωραρίου εργασίας αναμένεται να πολλαπλασιαστούν καλούμε τους συναδέλφους μας να έρχονται σε επαφή με το ΝΟΜΑΡΧΙΑΚΟ ΠΑΡΑΡΤΗΜΑ ΤΗΣ ΟΤΟΕ και να μας ενημερώσουν για οποιοδήποτε τέτοιο περιστατικό συμβεί. Μόνο η ενεργοποίηση όλων μας μπορεί να φέρει αποτέλεσμα. Ετοιμες λύσεις δεν υπάρχουν.

Αυτή την περίοδο ο κλάδος μας βρίσκεται σε αγωνιστική ετοιμότητα. Εχουμε πραγματοποιήσει με μεγάλη επιτυχία μια 48ωρη απεργία με κύριο αίτημα την δημιουργία ΕΝΙΑΙΟΥ ΤΑΜΕΙΟΥ ΣΥΝΤΑΞΗΣ για ΟΛΟΥΣ τους τραπεζοϋπαλλήλους.

Παράλληλα απορρίπτουμε κατηγορηματικά την προσπάθεια των ΤΡΑΠΕΖΩΝ για αλλαγή του ωραρίου λειτουργίας των ΤΡΑΠΕΖΩΝ που θα μας φέρει πολλά χρόνια πίσω, αφού μας ζητούν ουσιαστικά να δουλεύουμε οκτώ με οκτώ κάθε μέρα και εννιά με δύο το ΣΑΒΒΑΤΟ. Το ΓΕΝΙΚΟ ΣΥΜΒΟΥΛΙΟ ΤΗΣ ΟΤΟΕ μέλος του οποίου είμαι και εγώ απέρριψε αυτές τις προτάσεις και καλούμε όλους τους συναδέλφους να συσπειρωθούν γύρω από την ΟΜΟΣΠΟΝΔΙΑ για να μην περάσουν αυτές οι επιδιώξεις.

Δ·Α·Ν·Ε· SEA LINE

ΔΩΔΕΚΑΝΗΣΙΑΚΗ ΑΝΩΝΥΜΗ ΝΑΥΤΙΑΛΙΑΚΗ ΕΤΑΙΡΕΙΑ

Πασχαλινές Προσφορές

Εκπτώσεις 50% σε επιβάτες και Ι.Χ.

με F/B ΠΑΤΜΟΣ

για Θεσ/νίκη

Αναχώρηση 13/04 επιστροφή 17/04/01

ΡΟΔΟ - ΘΕΣ/ΝΙΚΗ - ΡΟΔΟ

2 άτομα	σε δίκλινη εξωτερική καμπίνα ΑΑ2 και μεταφορά Ι.Χ.	103.000 (μετ' επιστροφής)
4 άτομα	σε τετράκλινη εσωτερική καμπίνα ΑΒ4 και μεταφορά Ι.Χ.	143.000 (μετ' επιστροφής)

ΚΩ - ΘΕΣ/ΝΙΚΗ - ΚΩ

2 άτομα	σε δίκλινη εξωτερική καμπίνα ΑΑ2 και μεταφορά Ι.Χ.	91.000 (μετ' επιστροφής)
4 άτομα	σε τετράκλινη εσωτερική καμπίνα ΑΒ4 και μεταφορά Ι.Χ.	132.000 (μετ' επιστροφής)

Πληροφορίες - Κρατήσεις Θέσεων 0241-43150
Αυστραλίας 92, 85100, ΡΟΔΟΣ

ΠΑΣΧΑ στη ΣΑΜΟ

Πασχαλινό Πακέτο Διακοπών με F/B ΠΑΤΜΟΣ

Αναχώρηση από Ρόδο	HTL «SAMOS» Κατ C'Superior	HTL «IONIA MARIS» Κατ Α'
Δίκλινο	63.000	73.000
Τρίκλινο	56.000	65.000

Αναχώρηση από Κω	HTL «SAMOS» Κατ C'Superior	HTL «IONIA MARIS» Κατ Α'
Δίκλινο	52.500	62.500
Τρίκλινο	48.000	57.500

Σημείωση: Οι τιμές είναι κατ' άτομο

Το Πακέτο περιλαμβάνει: • Μεταφορά Ι.Χ • Εισιτήρια πλοίου Ρόδου /Κω - Σάμο - Ρόδο /Κω • 5 διανυκτερεύσεις σε ξενοδοχείο επιλογής σας • 5 πρωινά στο ξενοδοχείο

Προαιρετική
Εκδρομή στο Κουσάντασι 10.000+ Φόρους (Τουρκίας 10 USD + 3.000 Ελλάδας)

Πληροφορίες - Κρατήσεις Θέσεων
0241- 43150

Πασχαλινό

Ταξίδι - Κρουαζιέρα στο Αιγαίο!!!

με το F/B «ΡΟΔΟΣ»

Από Μ. Σάββατο 14/4 έως Τρίτη 17/4

Αμοργός - Νάξος - Σαντορίνη

Περίληψη προγράμματος

Μ. Σάββατο
Αναχώρηση 12.00 από Ρόδο
Ανάσταση στην Αμοργό
Αναχώρηση για Νάξο 05.00

Λαμπρή Δευτέρα
Σαντορίνη (08.30)
Ολοήμερη Παραμονή
Αναχώρηση για επιστροφή 23.00

Κυριακή του Πάσχα
Νάξος (07.30)
Ολοήμερη Παραμονή
Αναχώρηση για Σαντορίνη 05.00

Λαμπρή Τρίτη
Αφιξη στην Ρόδο 07.30

Τιμοκατάλογος Εκδρομής

2κλινή Εξωτ. Καμπίνα 70.000	4κλινή Εξωτ. Καμπίνα 60.000
2κλινη Εσωτ. Καμπίνα 60.000	4κλινη Εσωτ. Καμπίνα 50.000

Μεταφορά Ι.Χ. 12.000 δρχ. Παιδιά έως 12 ετών έκπτωση 50%

Σημείωση: Οι τιμές είναι κατ'άτομο και περιλαμβάνουν το Αναστάσιμο Δείπνο

0241- 43150
Πληροφορίες Κεντρικό Πρακτορείο Ρόδου και στον Ταξιδιωτικό σας Πράκτορα

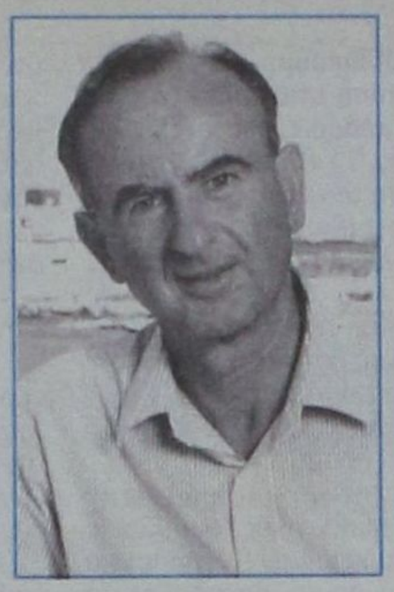

«ΕΚ ΒΑΘΕΩΝ» ΣΥΝΕΝΤΕΥΞΗ ΤΟΥ κ. ΜΑΝΟΥ ΚΟΚΚΙΝΟΥ

«Ονειρεύομαι μια Ρόδο αντάξια της ιστορίας της»!

✓ Η δική του 4ετία είχε όραμα, πίστη, αποφασιστικότητα και ενεργητικότητα, που εκφράσθηκαν σε ένα τεράστιο έργο ✓ Από την σημερινή δημοτική αρχή λείπουν το όραμα, η ανησυχία, η ανάγκη, τα αντανακλαστικά, η προσπάθεια, η διεκδίκηση, ο αγώνας

Ο πρώην δήμαρχος Ρόδου και σήμερα αρχηγός της μείζονος μειοψηφίας στο δημοτικό συμβούλιο Ρόδου κ. Μάνος Κόκκινος, ονειρεύεται (ανοίγοντας την καρδιά του, σε μια «εφ'όλης της ύλης» συνέντευξη του προς την «δ») μια Ρόδο «αντάξια του ιστορικού και πολιτισμικού παρελθόντος της, του δυναμικού παρόντος και του νέου ευρωπαϊκού προσανατολισμού της», μια Ρόδο, «με ανθρωποκεντρικό και περιβαλλοκεντρικό πρόσωπο», μια Ρόδο «που να αγκαλιάζει τον άνθρωπο, να ακτινοβολεί Ελλάδα και να αποπνέει το άρωμα της δικής της ιστορίας και του δικού της πολιτισμού».

Σχολιάζοντας την πορεία της τοπικής αυτοδιοίκησης και τα πράγματα του Δήμου Ροδίων, ο κ. Κόκκινος, δηλώνει μεταξύ άλλων:

• Λείπει το όραμα, λείπει η ανησυχία, λείπει η ανάγκη, λείπουν τα αντανακλαστικά, η προσπάθεια, η διεκδίκηση, ο αγώνας.

• Πέρασε η εποχή της δημιουργίας και ήρθε η εποχή του ωχαδελφισμού, τοιυ εφησυχασμού, της κατανάλωσης, της παραοικονομίας, του εύκολου κέρδους, του συμβιβασμού και του πολιτικού, κοινωνικού και πνευματικού ακόμη υποσιτισμού.

• Η δική του 4ετια, αν και ξεκίνησε σωματικά τραυματισμένη και πολιτικά ορφανή, είχε όραμα, πίστη, αποφασιστικότητα και ευεργετικότητα, που εκφράσθηκαν σε ένα τεράστιο έργο.

• Μια σωστή και αντικειμενική αποτύπωση και αξιολόγηση βρίσκει ελλειμματικό το έργο της σημερινής δημοτικής αρχής.

• Ο λαός μας πρέπει κάποτε να ξυπνήσει, να κάμει την κάθαρση, να κάμει την υπέρβαση και να πάρει στα χέρια του την εξουσία.

• Θα συνεχίζει να είναι μαχητής πρώτης γραμμής γιατί σε ένα βαρειά ανήσυχο και προβληματισμένο άτομο, δεν ταιριάζει ο ρόλος του θεατή και του αδιάφορου.

Αναλυτικά η συνέντευξη του κ. Μ. Κόκκινου:

Ερ.: Πως θα θέλατε να βλέπετε τη Ρόδο του καινούργιου αιώνα;

Απ.: Κάθε εποχή και ιδιαίτερα κάθε αιώνας έχει τα δικά του ενδιαφέροντα, τις δικές το προτιμήσεις, τα δικά του ιδανικά.

Και οι τοπικές κοινωνίες θα πρέπει να δέχονται τον ανάλογο εκσυγχρονισμό και τις απαραίτητες μετεξελίξεις για να μπορούν να απαντούν στις προκλήσεις των καιρών.

Ομως αυτός ο νέος αιώνας και αυτή η νέα χιλιετία ξεφεύγουν από τη συνηθισμένη πορεία που ανακυκλώνει τον χρόνο. Χαρακτηρίζονται από μια ανατροπή στις μέχρι σήμερα δομές αλλά και στις επιστημονικές θέσεις και ταυτόχρονα εγκαινιάζουν μια καινούρια οικουμενική αντίληψη.

Το πρόβλημα είναι ποιός θα είναι ο κυρίαρχος αυτού του παιχνιδιού και ποιός θα είναι ο ρυθμιστής των μεγάλων εξελίξεων και επαναστάσεων που θα ακολουθήσουν.

Εάν ο πολίτης αυτός της γης καταφέρει να ελέγχει, να τιθασεύει αλλά και να κατευθύνει τις εξελίξεις, τότε ο αιώνας μπορεί να είναι ανθρώπινος.

Εάν κυριαρχήσουν και πάλι οι μηχανές, τα κουμπιούτερς, οι πολυεθνικές, οι ανταγωνισμοί και οι εξοπλισμοί, τότε σίγουρα θα μιλούμε για οπισθοδρόμηση και καταστροφή.

Η Ρόδος μέσα σ'αυτό το νέο παγκόσμιο σκηνικό καλείται να παίξει το δικό της πρωταγωνιστικό ρόλο. Να δώσει το στίγμα της δικής της ανάπτυξης, της δικής της φυσιογνωμίας.

Μιάς Ρόδου αντάξιας του ιστορικού και πολιτισμικού παρελθόντος της, του δυναμικού παρόντος και του νέου ευρωπαϊκού προσανατολισμού της.

Μιάς Ρόδου με ανθρωποκεντρικό πρόσωπο.

Μιάς Ρόδου που αγκαλιάζει τον άνθρωπο.

Να ακτινοβολεί Ελλάδα και να αποπνέει το άρωμα της δικής της ιστορίας και του δικού της πολιτισμού.

Ερ.: Σαν άνθρωπος που έχει αναλωθεί στα κοινά και ιδιαίτερα στο χώρο της Αυτοδιοίκησης, βλέπετε να έχουν ολοκληρωθεί οι στόχοι της Τοπικής Αυτοδιοίκησης ή διαπιστώνετε ακόμη ελλείμματα;

Απ.: Αν αφετηρία της σύγκρισης αποτελέσει η προηγούμενη 20ετία, σίγουρα μπορούμε να μιλάμε για επανάσταση και κατακτήσεις που ανέτρεψαν τον γνωστό, φτωχοπροδρομοτισμό της προηγούμενης 20ετίας με τον άχαρο και στείρο ρόλο του οδοκαθαριστή και του απλού ληξίαρχου. Σήμερα η Τοπική Αυτοδιοίκηση έχει διευρύνει και έχει κατοχυρώσει ένα μεγάλο μέρος από την διοικητική της αυτοτέλεια και την οικονομική της αυτοδυναμία. Το θεσμικό οπλοστάσιο της 10ετίας του 1980 κατέστησε αξιόμαχη την Τοπ. Αυτοδιοίκηση και την ανέδειξε και σε μοχλό ανάπτυξης στην αποκεντρωμένη ελληνική περιφέρεια.

Ωστόσο η Τ.Α. εξακολουθεί να δίνει τη μάχη της για να ολοκληρώσει τον αυτοδιοικητικό της λόγο και ρόλο. Η σύγκρουση με το Αθηνοκεντρικό κράτος είναι αναπόφευκτη, όσο η Λερναία Ύδρα του Αττικού Λεκανοπεδίου εξακολουθεί να μονοπωλεί την ελληνική ανάπτυξη.

Υπάρχουν ακόμη χώροι για διεκδικήσεις. Χρειάζονται ακόμη αγώνες για να καταξιωθεί η Αυτοδιοίκηση στην ουσιαστική της αυτοτέλεια, αυτάρκεια και αυτοδυναμία.

Ερ.: Ο Ροδιακός Λαός πρωτοπόρησε παλαιότερα σε πολλούς τομείς της κοινωνικής, πολιτικής και οικονομικής ζωής του τόπου μας. Βλέπετε και σήμερα να συνεχίζεται αυτή η πρωτοπορία;

Απ.: Η πρωτοπορία που χάρισαν στην πόλη μας παλαιότερα κάποιες ανήσυχες και ασυμβίβαστες Δημοτικές Αρχές και κάποιοι θαρραλέοι και δυναμικοί επιχειρηματίες και κοινωνικοί και πνευματικοί παράγοντες, δυστυχώς δεν έχει την έκταση, την ακτινοβολία και την παραγωγικότητα της πρώτης εκείνης χρυσής εποχής. Ισως οι τότε συγκυρίες να δικαιολογούσαν κάποια από τα άλματα και τις κατακτήσεις εκείνης της δημιουργικής εποχής.

Ομως αυτό δεν μπορεί να αποτελεί άλλοθι για τους σημερινούς μεμψίμοιρους. Οι συγκυρίες πάντα υπάρχουν και πάντα προκαλούν. Απλά υστερούν οι άνθρωποι. Λείπει το όραμα, λείπει η ανησυχία, λείπει η ανάγκη, λείπουν τα αντανακλαστικά, η προσπάθεια, η διεκδίκηση, ο αγώνας.

Πέρασε η εποχή του ανάγκα και οι θεεί πείθονται. Πέρασε η εποχή της προσπάθειας, της δημιουργίας και ήρθε η εποχή του ωχαδελφισμού, του εφησυχασμού, της κατανάλωσης, της παραοικονομίας, του εύκολου κέρδους, του συμβιβασμού και του πολιτικού, κοινωνικού και πνευματικού ακόμη υποσιτισμού. Ολα αυτά νόθευσαν την παλιά γνήσια και θαραλλέα ψυχή και την μετέβαλαν από παραγωγική και δημιουργική σε καταναλωτική και άγονη.

Ερ.: Λένε οι υποστηρικτές σας ότι η σημερινή Δημοτική Αρχή απλά συνεχίζει και διαχειρίζεται το έργο της δικής σας Δημαρχιακής θητείας και δεν έχει βάλει πουθενά την σφραγίδα της δικής της αποκλειστικής πρωτοβουλίας ή δραστηριότητας.

Απ.: Η αντίληψη αυτή αποτελεί πράγματι μια μεγάλη αλήθεια και πραγματικότητα που μόνο όσοι εθελοτυφλούν και μάλιστα συνειδητά μπορούν να την αμφισβητήσουν. Και ανεξάρτητα εάν αυτή η αλήθεια αρέσει ή όχι σε μερικούς είναι μία πραγματικότητα που την γνώρισε και την ζει ο Λαός μας καθημερινά, ώστε μόνο η παραπληροφόρηση μπορεί να πλαστογραφήσει.

Η 4ετία εκείνη παρ'όλο που ξεκίνησε σωματικά τραυματισμένη και πολιτικά ορφανή είχε όραμα, πίστη, αποφασιστικότητα και ενεργητικότητα που εκφράσθηκαν σε ένα τεράστιο έργο θεσμικό, πολιτικό, κοινωνικό, μελετητικό και κατασκευαστικό, που όχι μόνο αναπλήρωσε τα κενά της προηγούμενης θετίας, αλλά και συντηρεί ακόμη τα ελλείμματα και τις παραλείψεις της σημερινής επταετίας. Ο Δημοτικός Φόρος, η Δημοτική Αστυνομία, η αποχέτευση, το ΡΟΔΩΝ με το ΚΑΖΙΝΟ, οι πρώτες ουσιαστικές αναπλάσεις στην πόλη και τη Ροδίτικη συνοικία, η συστηματοποίηση της καθαριότητας, το ασφαλτικό πρόγραμμα, οι πεζοδρομήσεις, τα έργα υποδομής στις νέες συνοικίες, το ανθρώπινο πρόσωπο στους Αγ. Αποστόλους, θα σφραγίζουν για πολλά χρόνια την κοινωνική δραστηριότητα και την αναπτυξιακή πορεία αυτού του τόπου.

Πάνω στην κοινωνική αυτή υποδομή κινείται και σήμερα η ζώη της πόλης μας χωρίς τίποτε καινούργιο να μη φαίνεται ορατό στον σημερινό ορίζοντα, στην τόπο άσκησης της αυτοδιοικητικής εξουσίας από τη σημερινή Δημοτική Αρχή.





Η Αγάπη σας, μας δίνει
τη δύναμη να συνεχίσουμε
ΤΩΡΑ
rent a car
ALEXANDER
και σε ΑΘΗΝΑ, ΚΡΗΤΗ, ΚΕΡΚΥΡΑ με:
Ειδικές οικονομικές προσφορές
στους Ροδίτες συμπολίτες μας και
άμεσες παραδόσεις παραλαβές
σε αεροδρόμια, λιμάνια
και κεντρικά σημεία.
ΖΗΣΤΕ ΤΗΝ ΕΞΥΠΗΡΕΤΗΣΗ ALEXANDER
ΑΘΗΝΑ τηλ. 018979658 Fax 018979659
ΡΟΔΟΣ τηλ. 31018 Fax 35253





Ερ.: Η Δημοτική Αρχή προβάλλει τη δική της ένσταση στις παρατηρήσεις σας και υποστηρίζει ότι έχει να επιδείξει σπουδαίο δικό της έργο.

Απ.: Η σημερινή Δημοτική Αρχή από την αρχή της πρώτης θητείας της και εξακολουθητικά μέχρι σήμερα υπήρξε και παραμένει πληθωρική σε δηλώσεις, σε δημόσιες εξαγγελίες και υποσχέσεις. Αλλά και αν ακόμη το πνεύμα είναι πρόθυμο - πράγμα που έχω λόγους να αμφισβητώ - η σάρκα είναι σίγουρα ασθενής.

Και επειδή στην σκληρή καθημερινότητα δεν μετρούν μόνο οι αμφισβητούμενες προθέσεις αλλά όλα κρίνονται από το αποτέλεσμα, πιστεύω ότι μια σωστή και αντικειμενική αποτύπωση και αξιολόγηση βρίσκει ελλειματικό το έργο της σημερινής Δημ. Αρχής.

Οχι μόνο απέναντι στα οράματα, τα προβλήματα, τις ανάγκες αλλά και τις προοπτικές αυτού του τόπου, αλλά και απέναντι στις ίδιες τις προγραμματικές θέσεις και τις κατά καιρούς δηλώσεις και εξαγγελίες της.

Υπάρχει μια ανακυκλούμενη αναπαραγωγή πολιτικού λόγου και υποσχέσεων που δυστυχώς μένουν ακάλυπτοι.

Ερ.: Σε ποιούς τομείς βλέπετε να παρουσιάζει το μεγαλύτερο έλλειμμα η σημερινή Δημοτική Αρχή;

Απ.: Συνολικά το έργο της σημερινής Δημοτικής Αρχής μπορεί να χαρακτηρισθεί σαν μια απλή διαχείριση.

Τίποτε το διαφορετικό δεν έχει να παρουσιάσει σήμερα ο Δήμος μας στην άσκηση της αυτοδιοικητικής του Αρμοδιότητας. Λείπει το όραμα, λείπουν οι στόχοι, λείπουν οι κατακτήσεις αλλά και έργα υποδομής που θα σημαδέψουν την επόμενη 10ετία. Δεν αναφέρομαι βέβαια στο αποχετευτικό και στα Υπόγεια Δίκτυα της Μεσ. Πόλης, γιατί αυτά είναι έργα διαχρονικά που στον σχεδιασμό, τον προγραμματισμό και στην εν μέρει υλοποίηση τους συνέβαλαν περισσότερο οι παλαιότερες Δημοτικές Αρχές.

Δυστυχώς παρά τις ευνοϊκές πολιτικές, κοινωνικές και ευρωπαϊκές συγκυρίες ο Δήμος μας υστέρησε και υστερεί αδικαιολόγητα:

1) Στον αυτοδιοικητικό λόγο και ρόλο

- Στην πρωτογενή έκφραση και δράση της τοπικής κοινωνίας.

- Στην ανάδειξη του πολίτη πρωταγωνιστή και ρυθμιστή στα δρώμενα του τόπου του.

Και ο αυτοδιοικητικός λόγος και ρόλος δεν εκφράζονται με παλληκαρισμούς και σκληρούς βερμπαλισμούς αλλά με υπευθυνότητα, σοβαρότητα, τεκμηρίωση, πειθώ και κοινωνικούς στόχους.

Αν εξαιρέσει κανείς κάποιες σοβαρές πρωτοβουλιες που αναπτύχθηκαν τελευταία σε σχέση με τις ιδιαιτερότητες των νησιωτικών περιοχών, τίποτε το σοβαρό στην πορεία της ολοκλήρωσης και αυτοτέλειας της Τοπικής Αυτοδιοίκησης δεν άρθρωσε και δεν διεκδίκησε η Δημοτική αυτή Αρχή.

2) Στο διεκδικητικό πλαίσιο

Η Τοπική Αυτοδιοίκηση έχοντας συρρικνωθεί σε εξουσίες και αρμοδιότητες και απογυμνωμένη από την απαραίτητη οικονομική αυτοδυναμία είναι επόμενο να επιδιώκει να εξοπλίσει αποτελεσματικά την φαρέτρα της και να μεγενθύνει το διεκδικητικό της οπλοστάσιο.

Πέραν και έξω από τις γνωστές θεσμικές διεκδικήσεις υπάρχουν και τοπικά ενδιαφέροντα, όπου η Τοπ. Αυτοδιοίκηση έχει λόγο να αναπτύξει μια διεκδικητική δραστηριότητα σε αρμοδιότητες, σε πόρους, σε ιδιοκτησία σε ακίνητα, σε πρωτοβουλίες και σε τοπικές υποθέσεις, που εξακολουθεί ακόμη ο κυβερνητικός κρατισμός να παίζει πατερναλιστικό ρόλο.

Δυστυχώς παρά τις παραπάνω προκλήσεις, τις μεγάλες προοπτικές και δυνατότητες και τις αντίστοιχες ανάγκες που παρουσιάζει αυτή η πόλη, τίποτε σοβαρό δεν διεκδίκησε αυτή η πόλη και τίποτε αποτελεσματικό δεν πέτυχε στον τομέα αυτό.

Οι κατά καιρούς οξύθυμες εξάρσεις και απειλές έσβυσαν άμεσα μέσα στο χρόνο ή με κάποια αόριστη υπόσχεση στερώντας την πόλη αυτή από κατακτήσεις που μπορούσε με κατάλληλη προσπάθεια και αγώνα να επιτύχει.

3) Στην ποιότητα ζωής.

Αυτή η πόλη ήταν ανέκαθεν ευρωπαϊκή με την παλιά γνωστή έννοια του όρου. Προηγήθηκε και αυτής ακόμη της Ευρώπης και στάθηκε πρότυπο και υπόδειγμα σε πολλούς τομείς της κοινωνικής ζωής. Δεν εχρειάζεται να μας την υποσχεθεί ευρωπαϊκή η σημερινή Δημοτική Αρχή.

Αυτό που είχε υποχρέωση ήτο να σεβασθεί αυτά τα παλαιά κεκτημένα και διατηρημένα μέσα στο χρόνο με αγώνες και δαπάνες φυσιογνωμικά ευρωπαϊκά στοιχεία. Δυστυχώς και εκεί αποτύχαμε.

Ο πολίτης αυτής της πόλης έξω από τα αγαθά που του δίνει ευτυχώς δωρεάν αυτό το ανεπανάληπτο Ροδίτικο φυσικό και δομημένο περιβάλλον, τίποτε το ιδιαίτερο οργανωμένο και δοτό δεν γνώρισε που να βελτιώνει την ποιότητα της ζωής του. Στο βωμό και των δικών μας και των ξένων οικονομικών συμφερόντων θυσιάστηκε και το περιβάλλον και η παράδοση και ο πολιτισμός.

4) Στη διατήρηση της Ροδίτικης φυσιογνωμίας

Εάν εξαιρέσει κανείς τα έργα της προγραμματικής Σύμβασης της Μεσ. Πόλης, τίποτε αξιόλογο δεν προγραμματίζεται και δεν εκτελείται στα πλαίσια της ιστορικής και πολιτισμικής Ροδίτικης φυσιογνωμίας. Ακόμη και αυτές οι συνοικίες έμειναν αφρούρητες και απροστάτευτες, με συνέπεια να χάνουν διαρκώς τα λίγα αξιόλογα φυσιογνωμικά τους στοχεία.

5) Στα έργα της αθλητικής υποδομής

Η εικόνα είναι εξίσου απαράδεκτη. Παρά τα εκατομμύρια που διέθεσε η Γ. Γραμματεία Αθλητισμού και παρά τις άλλες προικοδοσίες που μας έκανε η Κεντρική Διοίκηση, τίποτε το σοβαρό και σημαντικό δεν έγινε στην πόλη αυτή. Κάποια έργα βιτρίνας που ταλαιπώρησαν για αρκετά χρόνια τις Τεχν. Υπηρεσίες του Δήμου απορρόφησαν τα πολύτιμα αυτά κονδύλια, χωρίς να αφήσουν στην πόλη αυτή την απαραίτητη αθλητική υποδομή που χρειάζεται η νεολαία και η ιστορία μας.

Στον Καποδίστρια έγιναν κακοί χειρισμοί και κακές εκτιμήσεις, με συνέπεια ο Δήμος Ρόδου να μην μπορεί να αξιοποιήσει στο ελάχιστο τη μεγάλη αυτή θεσμική πρόκληση και ευκαιρία και να αναπνεύσει γεωγραφικά, καταδικάζοντας έτσι τον εαυτό του να ζει και να δρα μέσα σε περιορισμένα γεωγραφικά και κοινωνικά πλαίσια που περιορίζουν αντίστοιχα και τις δραστηριοτητες και υποδομές του.

Στην περίπτωση του Καζίνο και στη μεγάλη και εδώ πρόκληση που προέβλεπε και κατοχύρωνε η σχετική Νομοθεσία, οι ιθύνοντές μας παρασύρθηκαν αβασάνιστα από μια θολή, αόριστη και ανασφάλιστη δήλωση και δέσμευση.

Εάν εξαιρέσεις αυτό το ψευτοδόλωμα των 20 δις που κατάντησε εμπαιγμός (φιάσκο το αποκαλούν ωρισμένοι) σε βάρος του Ροδιακού Λαού, όλο το άλλο έργο εγκατάστασης και λειτουργίας του Καζίνο στο ξενοδοχείο των ΡΟΔΩΝ και τα δικαιώματα του Δήμου από την λειτουργία αυτή είχαν εξασφαλισθεί με προσπάθειες, κατ'εξοχήν, προηγούμενων Δημοτικών Αρχών.

ΣΥΝΕΧΕΙΑ ΣΤΗΝ ΣΕΛ. 8



Παλιούρης

Κ. ΠΑΛΙΟΥΡΗΣ & ΥΙΟΙ Ο.Ε.

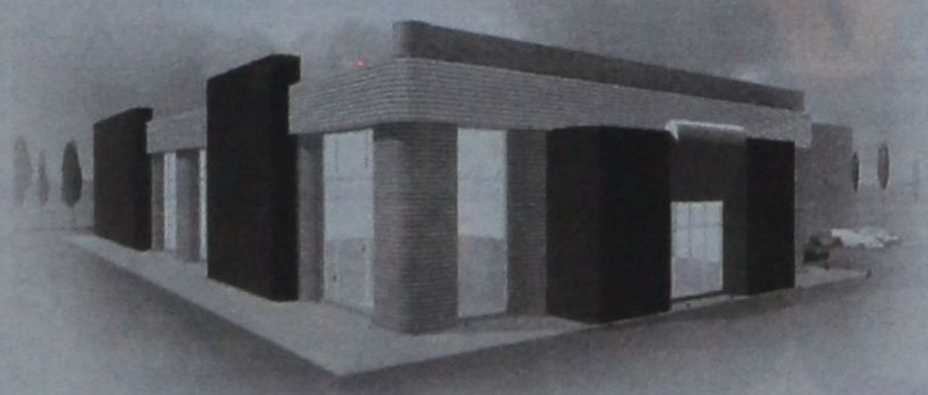

ΜΕΤΑΦΕΡΘΗΚΑΜΕ

Σε νέες, άνετες, λειτουργικές εγκαταστάσεις
με μεγάλη άνεση στο parking και
ένα προσωπικό έτοιμο να σας εξυπηρετήσει
όπως πάντα κατά τον καλλίτερο τρόπο.

Θα χαρούμε να σας υποδεχθούμε στη νέα μας διεύθυνση στο:

1ο χλμ. της Λεωφόρου Καλλιθέας
Νέα τηλ.: (0241) 69870 (6 γραμμές) Fax: (0241) 67250

Κ. ΠΑΛΙΟΥΡΗΣ & ΥΙΟΙ Ο.Ε.

Εξοπλίζει την επιτυχία σας

R
RODIAN
BEACH • RESORT
RHODES GREECE
Managed by Amathus

Καλό Πάσχα

ΜΕΓΑΛΟ ΣΑΒΒΑΤΟ

Σας περιμένουμε μετά την Αναστάσιμη Ακολουθία, τον καλό λόγο και το φιλί της αγάπης να' ρθείτε και να απολαύσετε το παραδοσιακό Αναστάσιμο δείπνο που ο Σεφ μας και η ομάδα του ετοίμασαν για εσάς σ' ένα ζεστό περιβάλλον με την συνοδεία μουσικής.

ΜΕΝΟΥ

Παγωμένη Σούμα
Παραδοσιακή Μαγειρίτσα
Ποικιλία Εορταστικών Ορεκτικών
Αναστάσιμη Σαλάτα
Αρνάκι Γάλακτος
Πατάτες Φούρνου Λεμονάτες
Γαλακτομπούρεκο Ζεστό

Τιμή: 10.000δρχ. κατά άτομο, παιδιά έως 12 ετών, 5.000δρχ.

ΚΥΡΙΑΚΗ ΤΟΥ ΠΑΣΧΑ

Πάσχα σημαίνει ελληνική μουσική και γλέντι με παραδοσιακούς χορούς και τραγούδια στην εξοχή... Πάσχα σημαίνει ευχές, τσούγκρισμα κόκκινων αυγών, πατροπαράδοτο αρνί στην σούβλα και κρασί. Ελάτε για το "Χριστός Ανέστη" δίπλα στην πισίνα του 11ου ορόφου, στο Pool Deck Restaurant με την πανοραμική θέα του κόλπου της Ιξιάς. Ένας μεγάλος παραδοσιακός μπουφές και αρνιά της σούβλας σας περιμένουν, παραδοσιακοί χοροί και μουσική θα σας κρατήσουν συντροφιά.

Τιμή: 11.000δρχ. κατά άτομο, παιδιά έως 12 ετών, 5.500δρχ.

Για κρατήσεις παρακαλούμε τηλεφωνήστε:

RODIAN BEACH RESORT
Λ. Ηρακλειδών 100, 85 101 Ιξιά, Τηλ: 89900

«Ονειρεύομαι μια Ρόδο αντάξια της ιστορίας της»!

ΣΥΝΕΧΕΙΑ ΑΠΟ ΣΕΛ. 6-7

Το ΑΚΤΑΙΟΝ παρέμεινε ένα καφενείο και μια αίθουσα εκδηλώσεων που θυμίζουν παλαιές παραδοσιακές του λειτουργίες.

Δεν δέχθηκε το Ακταίον την επαναστατική λειτουργική εκείνη παρέμβαση που θα το καθιστούσε πρότυπο και σύγχρονα εξοπλισμένο πολιτιστικό και συνεδριακό πολύκεντρο, ικανό να αντιμετωπίσει με σύγχρονες προδιαγραφές μικρές αλλά σημαντικές πολιτιστικές και κοινωνικές δραστηριότητες.

Μείναμε και εδώ στην εύκολη και μίζερη αντίληψη της παραδοσιακής εκμετάλλευσης και του εύκολου και σίγουρου κέρδους, που και αυτό δυστυχώς αναλώνεται σε μπακαλίστικη διαχείριση αμφιβόλου και οικονομικής ακόμη απόδοσης.

Μια εστεγασμένη **Κεντρική Λαχαναγορά και Ιχθυαγορά** είναι από τα μεγάλα έργα υποδομής αυτής της πόλης και κατά συνέπεια η απουσία τους είναι από τα μεγάλα ελλείμματα αυτής της κοινωνίας.

Σίγουρα η όποια επέμβαση έγινε στην περιοχή του χώρου δίπλα στο νέο Νεκροταφείο, έξω από το ότι απορρόφησε υπέρογκες δαπάνες, δεν προσεγγίζει καθόλου το ζητούμενο σε σύγχρονο και λειτουργικό έργο.

Το γνωστό ακίνητο **της Αγροτικής Τράπεζας στη θέση Κολοναίλε** έπρεπε να απαλλαγεί από τη σημερινή γκετική του εμφάνιση και να ενταχθεί στη ζωή της πόλης.

Παρά τις παλαιότερες προσπάθειες προηγούμενων Δημοτικών Αρχών τίποτε δεν φαίνεται να απασχολεί τη σημερινή Δημοτική Αρχή.

Το παλιό Γηροκομείο

Υπήρξε πρόσφατα μια αντίδραση που επέβαλε μια μόνο μικρή ενέργεια της ΚΕΔ. Ομως μείναμε στον πρώτο εκνευρισμό και την πρώτη σπασμωδική αντίδραση, χωρίς ουσιαστική συνέχεια.

Η διεκδίκηση και κατάκτηση όλης της ακίνητης περιουσίας που περιγράφεται στη γνωστή απόφαση **της τ. Νομάρχη Απέργη,** είναι ένα από τα θέματα που έπρεπε να έχουν προτεραιότητα στις επιδιώξεις της σημερινής Δημ. Αρχής, όπως συνέβη με προηγούμενες Δημ. Αρχές που προχώρησαν ικανοποιητικά το θέμα για επίλυση.

Δεν θα ασχοληθώ **με τα Ευρωπαϊά προγράμματα,** γιατί εδώ το φαινόμενο είναι ακόμη πιο απογοητευτικό. Εξω από ότι οι γνωστές και δεδομένες χρηματοδοτήσεις με τη γνωστή ποσόστωση έδωσαν και δίνουν στο Νόμο και στην πόλη μας, τίποτε άλλο σοβαρό δεν επιτύχαμε.

Επί χρόνια τώρα ζούμε μια τραγελαφική κατάσταση με εντάξεις και απεντάξεις που δυστυχώς στερούν την πόλη από σοβαρούς πόρους και από μεγάλα έργα.

Ερ.: Βλέπετε τις τοπικές κοινωνίες ώριμες και έτοιμες να κάμουν την υπέρβασή τους;

Απ.: Δυστυχώς παρ'όλο που μιλούμε για ωριμότητα της Τ. Αυτοδιοίκησης και για ενδυνάμωση του πρώτου βαθμού αυτοδιοίκησης, οι τοπικές κοινωνίες είναι ακόμη όμηρες κάποιων παλαιών αντιλήψεων και στρατηγικών αλλά και κάποιων επιλογών και πολιτικών, που δυστυχώς συντηρούν το σύστημα της κηδεμονίας της Τοπικής Αυτοδιοίκησης από τα κομματικά μαγαζιά.

Οι περισσότεροι αντιμετωπίζουν την κατάσταση μοιρολατρικά, ενώ οι λίγοι τολμηροί και υποψήφιοι αντάρτες εύκολα συμβιβάζονται και συνθηκολογούν στα θέλγητρα της πολιτικής Κίρκης ή του προσωπικού βολέματος.

Είναι λυπηρό το γεγονός ότι η βασική κοινωνιολογική αρχή ότι προτρέχει πάντα η πράξη του Νομοθέτη, εδώ διαψεύδεται και ανατρέπεται.

Οι τοπικές κοινωνίες βρίσκονται διστακτικές, απρόθυμες και αναποφάσιστες όχι μόνο να αναλάβουν πρωτοβουλίες που

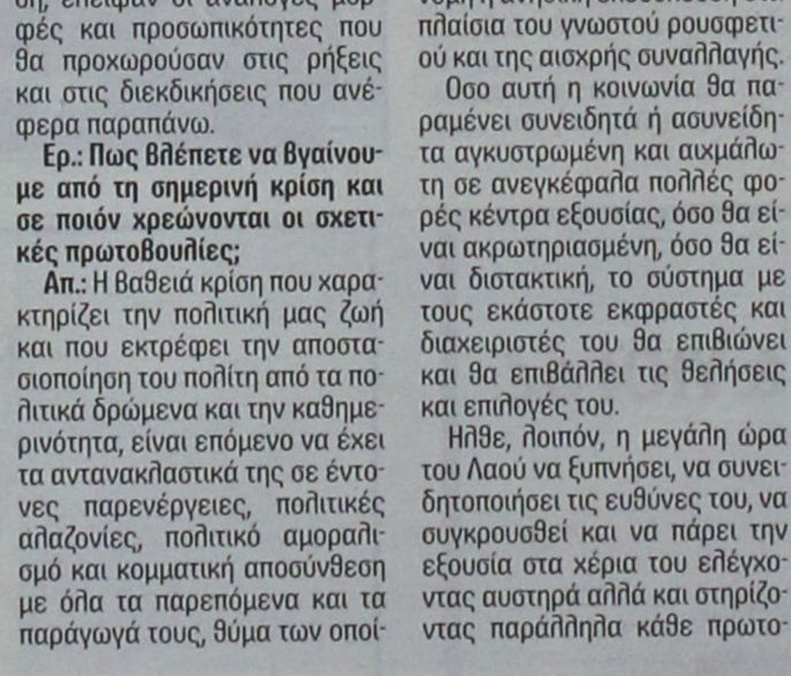

τους ανήκουν, αλλά και να κάνουν τις ρήξεις ή να σταθούν διεκδικητικά απέναντι στο αδηφάγο κράτος της Αθήνας.

Παρ'όλες τις θεσμικές αλλαγές και τα εργαλεία με τα οποία κάποιοι επαναστάτες και κοινωνικοί μεταρρυθμιστές - που δυστυχώς έφυγαν πρόωρα από τη σημερινή πολιτική σκηνή - εξόπλισαν την Τοπική Αυτοδιοίκηση, έλειψαν οι ανάλογες μορφές και προσωπικότητες που θα προχωρούσαν στις ρήξεις και στις διεκδικήσεις που ανέφερα παραπάνω.

Ερ.: Πως βλέπετε να βγαίνουμε από τη σημερινή κρίση και σε ποιόν χρεώνονται οι σχετικές πρωτοβουλίες;

Απ.: Η βαθειά κρίση που χαρακτηρίζει την πολιτική μας ζωή και που εκτρέφει την αποστασιοποίηση του πολίτη από τα πολιτικά δρώμενα και την καθημερινότητα, είναι επόμενο να έχει τα αντανακλαστικά της σε έντονες παρενέργειες, πολιτικές αλαζονίες, πολιτικό αμοραλισμό και κομματική αποσύνθεση με όλα τα παρεπόμενα και τα παράγωγά τους, θύμα των οποίων είναι κατ'εξοχήν ο ίδιος ο Λαός.

Και καθώς το σύστημα ευνοεί τους κρατούντες και οι συναλλαγές συντηρούν κάθε είδους εκφυλιστικά φαινόμενα, αυτές που χρεώνονται την ευθύνη της αφύπνισης και της σύγκρουσης με τις κατεστημένες δομές και τα χρεωκοπημένα μοντέλα εξουσίας και διακυβέρνησης, είναι οι τοπικές κοινωνίες.

Αυτός ο τεράστιος πλούτος ενός Λαού που πρέπει κάποτε να ξυπνήσει, να κάμει την κάθαρση, να κάμει την υπέρβαση και να πάρει στα χέρια του την εξουσία.

Τοπικές κοινωνίες όμως απαλλαγμένες από τον ωχαδελφισμό, τον πεσσιμισμό, την στείρα μοιρολατρία αλλά και το σύνδρομο του ραγιαδισμού. Τοπικές κοινωνίες που θα πάψουν να εξαργυρώνουν τη ζωή μιας ολόκληρης τετραετίας με μια τσάντα τρόφιμα ή με μια παράνομη ή ανήθικη εκδούλευση στα πλαίσια του γνωστού ρουσφετιού και της αισχρής συναλλαγής.

Οσο αυτή η κοινωνία θα παραμένει συνειδητά ή ασυνείδητα αγκυστρωμένη και αιχμάλωτη σε ανεγκέφαλα πολλές φορές κέντρα εξουσίας, όσο θα είναι ακρωτηριασμένη, όσο θα είναι διστακτική, το σύστημα με τους εκάστοτε εκφραστές και διαχειριστές του θα επιβιώνει και θα επιβάλλει τις θελήσεις και επιλογές του.

Ηλθε, λοιπόν, η μεγάλη ώρα του Λαού να ξυπνήσει, να συνειδητοποιήσει τις ευθύνες του, να συγκρουσθεί και να πάρει την εξουσία στα χέρια του ελέγχοντας αυστηρά αλλά και στηρίζοντας παράλληλα κάθε πρωτογενή αλλά και ανήσυχη και δημιουργική δική του εξουσία.

Ερ.: Πως βλέπετε να διαμορφώνεται το σκηνικό των επόμενων δημοτικών εκλογών.

Απ.: Μολονότι χρονικά είμαστε κοντά στις επόμενες δημοτικές εκλογές, πολιτικά υπάρχει μια απόσταση και μια αδιαφορία που την δημιουργούν η αναξιοπιστία του Λαού απέναντι στους θεσμούς και στη γενικότερη πολιτική ζωή.

Το πολιτικό γήπεδο μέσα στο οποίο θα παιχθεί το παιγνίδι δεν είναι ακόμη προσδιορισμένο και διαμορφωμένο.

Το πολιτικοϊδεολογικό στοιχείο (κόμματα - χρίσμα - στήριξη) είναι και αυτό ακόμη υπό συζήτηση ή διαπραγμάτευση στα μεγάλα κομματικά κέντρα αποφάσεων.

Το ανθρώπινο στοιχείο κινείται μέχρι στιγμής σε κλασσικά επίπεδα και σε διαμορφωμένα μοντέλα χωρίς ιδιαίτερες εκπλήξεις ή τα ιδιαίτερα εκτοπίσματα που απαιτούν οι περιστάσεις.

Με τα δεδομένα αυτά δυστυχώς δεν βλέπω ότι οι επόμενες εκλογές θα απαντήσουν θετικά στις ανάγκες και στις προκλήσεις των καιρών, ούτε στα προβλήματα και τις προοπτικές αυτού του τόπου, που σίγουρα είναι πιο σύγχρονες, πιο επαναστατικές και πιο ανθρωποκεντρικές απ'ότι είναι οι διαμορφωμένες θέσεις και αντιλήψεις των πιθανών υποψηφίων.

Ερ.: Ο Μάνος ο Κόκκινος πως στέκεται απέναντι σ'αυτές τις εξελίξεις και διεργασίες; θεατής ή μαχητής;

Απ.: Σε ένα βαρειά ανήσυχο και προβληματισμένο άτομο δεν ταιριάζει ο ρόλος του θεατή και του αδιάφορου.

Υπήρξα πάντα μαχητής και μάλιστα της πρώτης γραμμής.

Τα μετόπισθεν είναι για τους κουρασμένους και τους βολεμένους και εγώ δεν ανήκω ούτε ανήκα ποτέ στις ομάδες αυτές υψηλού κινδύνου.

Ομως αυτό δεν σημαίνει ότι μας λείπει η αίσθηση του μέτρου και της πραγματικότητας, ούτε διακατεχόμαστε από την μανία του Δονκιχωτισμού.

Αγωνιζόμαστε να αλλάξουμε τον κόσμο μας, να στείλουμε κάποια μηνύματα, να δώσουμε ελπίδα στους απογοητευμένους, αλλά θα διατηρήσουμε πάνω απ'όλα το ήθος και την αξιοπρέπειά μας για να κρατήσουμε και κάτι όρθιο σ'αυτό τον τόπο.

Ερ.: Είσθε ευχαριστημένος από τη λειτουργία του Δημ. Συμβουλίου; Εκτιμάτε ότι το Δημ. Συμβούλιο υπηρετεί τον θεσμικό και δημοκρατικό του ρόλο;

Απ.: Είναι γνωστή και δεδομένη η διαφωνία μου για το σημερινό λειτουργικό, αυτοδιοικητικό και δημοκρατικό έργο του Δημ. Συμβουλίου.

Από όργανο εκπροσώπησης, έκφρασης και παραγωγής πολιτικής, από θεσμό κατ'εξοχήν διαλεκτικό, από βήμα ελεύθερου πολιτικού διαλόγου, μετεβλήθη σε όργανο διαχείρισης και διεκπεραίωσης. Ακολουθεί και αυτό την μοίρα και τη νοοτροπία της Δημ. Αρχής στην κατ'εξοχήν διαχειριστική της αντίληψη και απασχόληση.

Είναι ο κατ'εξοχήν χώρος όπου έπρεπε να υπηρετηθούν οι δημοκρατικοί θεσμοί, να αναδειχθούν τα μείζονα κοινωνικά προβλήματα, να αναπτυχθεί ο διάλογος και η σύνθεση πάνω στα μεγάλα εθνικά, κοινωνικά και τοπικά θέματα. Και ενώ θα έπρεπε να κυριαρχούν στις ημερήσιες διατάξεις των συνεδριάσεων τους ο άνθρωπος, η κοινωνία, η δημοκρατία, ο πολιτισμός, το περιβάλλον, η νεολαία, η ανάπτυξη, βλέπουμε δυστυχώς να κυριαρχούν στις ημερήσιες αυτές διατάξεις η διαχείριση και η διεκπεραίωση των τοπικών υποθέσεων σε διάφορα διαδικαστικά στάδια ρουτίνας (μελέτες - ανακεφ. πίνακες κ.λ.π.)

Και αυτό φαίνεται καθαρά από πολλές πρόσφατες συνεδριάσεις, όπου τα προγραμματισμένα θέματα ήσαν καθαρές διαχειρίσεις και εστηρίζοντο κατά συντριπτική πλειοψηφία σε εισηγήσεις υπηρεσιακών παραγόντων.

Η απαράδεκτη αυτή κατάσταση συμπληρώνεται δυστυχώς ακόμη από την περιορισμένη συμμετοχή των Δημοτικών Συμβούλων στις συζητήσεις των διαφόρων θεμάτων, πράγμα που τους μεταβάλλει από πρωταγωνιστές σε απλούς θεατές ή ακροατές των θεμάτων αυτών.

Παλαιότερες εποχές μπορεί να μην είχαν να επιδείξουν το ίδιο μορφωτικό επίπεδο στη σύνθεση του Δημ. Συμβουλίου, είχαν όμως να παρουσιάσουν περισσότερη συναίσθηση ευθύνης, περισσότερη ανησυχία και αγωνία, περισσότερη αγωνιστικότητα και ακόμη περισσότερο Ροδιτισμό.



RODOGAZ

Στη Ρόδο από το 1963



✓ Διανομή φιαλών υγραερίου κατ' οίκον
τηλέφωνα παραγγελιών: 64409 - 094-4-528212

✓ Διανομή χύμα υγραερίου

✓ Πώληση καυστήρων και λεβήτων υγραερίου για κεντρικά συστήματα θέρμανσης

✓ Θερμαντικά σώματα



Διεύθυνση εργοστασίου: Καναμάτ Ρόδου • τηλ. 62649
Διεύθυνση πρατηρίου: Αυστραλίας 50 • τηλ. 34244-5

ΑΚΡΙΤΙΚΑ

κουβεντούλες με κάποιο νόημα

Θ άρσει· λέγων τ' αληθές σν σφαλεί ποτέ
ΣΟΦΟΚΛΗΣ

Ο ΒΑΣΙΛΙΑΣ ΕΙΝΑΙ ΓΥΜΝΟΣ

Ανέκαθεν σ' αυτή τη χώρα και ανεξαρτήτως του ποιός κυβερνούσε, η ιδιωτική πρωτοβουλία εμφανιζόταν κάτι μεταξύ «εχθρού του λαού» και «ανωφελούς πράξεως» την οποία οι εκάστοτε κυβερνώντες προσπαθούσαν είτε να θέσουν υπό τον απόλυτο (οικονομικό) έλεγχό τους, είτε να εξαφανίσουν.

Η δραματικότερη περίοδος που έζησε βέβαια αυτός ο τόπος, δεν είναι άλλη από την τραγωδία της διακυβέρνησης της χώρας από τον «αείμνηστο» όπου ο κρατικός παρεμβατισμός την περίοδο 1981-1987, έφτασε το 89%! Δηλαδή περισσότερο και από τις πλέον σκληροπυρηνικές κομμουνιστικές χώρες του τότε «υπαρκτού Σοσιαλισμού».

Την περίοδο αυτή, δεν αποτελούσε ρήτρα επιτυχίας για τον εκάστοτε ενδιαφερόμενο το αντικείμενο με το οποίο θα αποφάσιζε να ασχοληθεί επιχειρηματικά, αλλά το να εξασφαλίσει πρώτα τα αναγαία «ισχυρά ερείσματα» στην εκάστοτε κυβέρνηση, ερείσματα τα οποία θα του επέτρεπαν να δραστηριοποιηθεί κυρίως εκμεταλλευόμενος το Δημόσιο και τις τεράστιες προμήθειες του.

Αναπτύχθηκαν έτσι τα γνωστά «διαπλεκόμενα συμφέροντα» τα οποία - όπως ήταν λογικό επόμενο - γιγαντώθηκαν ανεξέλεγκτα και χωρίς ουσιαστικό «έρμα», δηλαδή επιχειρηματικό βάθος.

Οι «γίγαντες» της ελληνικής οικονομίας, ήταν στην πραγματικότητα «νάνοι» μπροστά στα τεράστια οικονομικά μεγέθη και υποδομές των άλλων ευρωπαϊκών ομοειδών επιχειρήσεων.

Για την δική μας γνώμη «στενή» πραγματικότητα, αυτοί ήταν οι «άρχοντες» που διοικούσαν (στην ουσία) το μικρό χωριό που φάνταζε Πολιτεία.

Και έτσι κάπως φτάσαμε στην αποκάλυψη.

Την αποκάλυψη που θέλει τους «άρχοντες» γυμνούς, σαν το παραμύθι του βασιλιά που οι διάφοροι αυλοκόλακες τον θέλανε ντυμένο με λαμπρή στολή!

Και μόνο το παιδί, με την απλή, πλην όμως τόσο αυστηρή κρίση, αποκάλυψε ευθαρσώς αυτή τη γύμνια!»

Οπως συνέβη πρόσφατα, με την απόφαση της Morgan Stanley, να εξαιρέσει από το «επενδυτικό της καλάθι» κάποιους από τους «κολοσσούς» της ελληνικής οικονομίας.

Ε ΥΘΑΝΑΣΙΑ...

Εφεύρεση αρχαιοελληνική. Και μάλιστα σπαρτιάτικη. Η μέθοδος της ευθανασίας για τους μη υγιείς γνωστή από τα ιστορικά συγγράμματα και τόπος ο τρομερός Καιάδας. Χρειάζεται, λοιπόν, προσοχή τώρα που το θέμα με τις πολλές πτυχές και τις απίθανες διαστάσεις, θεολογικές και μη, απασχολεί όλη την Ευρώπη. Προσοχή, πριν λαλήσουν τίποτα παντογνώστες στα τηλεπαράθυρα. Το θέμα είναι λεπτότατο. Τόσο όσο το νήμα μιας ζωής...

«Π ΟΙΚΙΛΙΑ»

Τι τριάκοντα αργύρια τι 1 τρισεκατομμύριο. Με τον πληθωρισμό τόσων αιώνων το ίδιο ποσό είναι. Με τόσα πρόδωσαν και τον Ακη.

Στη συγκεκριμένη περίπτωση μένει να δούμε ποιοί θέλουν τον Βαρραβά και ποιοί τον Ακη.

Πλήρες το πασχαλινό δράμα. Ο Γιωργάκης νίπτει τας χείρας του.

Οι φαρισαίοι εκσυγχρονιστές υποκρίνονταν τόσο καιρό και έπεσαν έξω στα οικονομικά.

Οι μυστικοί δείπνοι δίνουν και παίρνουν.

Του Σουφλιά είπαν «Δεύρο έξω» και ζωντάνεψε.

θ Α ΤΑ ΚΑΤΑΦΕΡΕΙ;

Αν και Μεγάλη αυτή η Εβδομάδα, έδωσαν και πήραν όπως ξέρετε οι συναντήσεις κορυφής στο ΠΑΣΟΚ. Και ένας από εκείνους που ανέπτυξαν ιδιαίτερη κινητικότητα ήταν ο Κ. Σκανδαλίδης ο οποίος εμφανίστηκε να παίζει ρόλο ενδιάμεσου μεταξύ των διαφόρων πλευρών της εσωκομματικής κρίσης. Ομως εκείνο που εγώ μπορώ να σας αποκαλύψω είναι ότι ο Κώστας στις συναντήσεις του με τη Βάσω, τον Ακη και τον Γιώργο έδειξε κυρίως να ενδιαφέρεται για τη στήριξη της υποψηφιότητας που σκέφτεται να επιδιώξει για το δήμο της Αθήνας. Οι απαντήσεις που πήρε φαίνεται πως ήταν θετικές (γιατί να του το αρνηθούν άλλωστε οι πρωτοκαλασσάτοι;) και όλο χαρά πήγε στη συνέχεια να το ανακοινώσει στον Κ. Σημίτη...

Κ ΙΝΕΖΙΚΑ

Εκπροσώπους της ΓΣΕΕ δέχτηκε στο Μαξίμου ο πρωθυπουργός για να συζητήσουν το ασφαλιστικό. Εκεί και οι αρμόδιοι υπουργοί.

Και τι είπε ο κ. Σημίτης;

- Ούτε για τις προθέσεις της κυβέρνησης ούτε για τίποτα άλλο μίλησε, είπαν μετά τη συνάντηση εκπρόσωποι τη ΓΣΕΕ.

Μάλιστα κάποιος είπε χαρακτηριστικά:

- Στο ασφαλιστικό ο Σημίτης έκανε τον Κινέζο.

Και όπως λέει... κινέζικη παροιμία: «Συζήτηση με Σημίτη, τρένο δίχως ρόδες. Δεν πάει πουθενά».

Τ Ο ΔΙΚΤΥ

Περισσότερο... ομιλητικός ήταν ο Σημίτης προς τους εκπροσώπους της ΓΣΕΕ στο θέμα των... κοινωνικών παροχών ελεημοσύνης και είπε:

- Ο,τι δώσαμε, δώσαμε. Δεν έχει άλλα.

- Τουλάχιστον, κ. πρωθυπουργέ, να εγγυηθείτε το ελάχιστον εισόδημα που έλεγε και ο κ. Θόδωρος με τους 56 που υπογράψανε.

- Ο χρόνος τελείωσε. Ευχαριστώ που ήλθατε και τα είπαμε.

Τ Α ΚΑΝΟΝΙΑ

Σχόλιο του Μιχάλη Νεονάκη για κανόνια και βούτυρο:

- Η απόφαση για την περικοπή των αμυντικών δαπανών είναι πάνω από τα πρόσωπα.

Δεν θίγει κανένα προσωπικά, γιατί απλούστατα δεν υπάρχουν φέουδα και τιμάρια στην κυβέρνηση.

- Και φέουδα υπάρχουν και τιμάρια υπάρχουν, πιστώσεις δεν υπάρχουν και έτσι ούτε κανόνια ούτε βούτυρο.

Ψ ΕΥΤΟΔΙΛΗΜΜΑ

Το είπε ο Γεράσιμος Αρσένης:

- Δεν δέχομαι δίλημμα αμυντική ή κοινωνική πολιτική.

Είναι ψευτοδίλημμα που συγχέει τα πράγματα.

Να 'τανε μόνο το ψευτοδίλημμα που συγχέει τα πράγματα, Γεράσιμε, θα είμαστε ευτυχείς.

Π ΗΡΑΜΕ... ΦΟΡΑ

Μπορεί στη γηραιά ήπειρο, αλλά και στον νεό κόσμο, οι προβλέψεις για την πορεία των οικονομικών μεγεθών να είναι δυσοίωνες, μπορεί ανήσυχα τα οικονομικά ινστιτούτα να μιλούν για όσα απειλούν τις οικονομίες, μπορεί να συνιστούν και κάποια έκτακτα μέτρα. Αλλά εμάς εδώ δεν μας ανησυχεί τίποτα. Είναι να μην πάρουμε φόρα. Από τη στιγμή που πήραμε τίποτα δεν μας σταματά. Εξ ου και ο υπουργός των Οικονομικών δηλώνει αισιόδοξος, πως η ελληνική οικονομία ανθίσταται σθεναρά και πως οι διεθνείς εξελίξεις θα μας επηρεάσουν μεν, αλλά ελάχιστα. Καλό πράγμα, γενικώς η αισιοδοξία και η αυτοπεποίθηση. Αρκεί να πιάσει.

Ε ΛΕΓΧΟΙ...

Είναι η Εβδομάδα των Παθών του Χριστού όχι του Χρήστου, είπε χαριτολογώντας ο υπουργός Εμπορικής Ναυτιλίας Χρήστος Παπουτσής, κλείνοντας την αναφορά του στους ελέγχους που διενεργούνται και θα διενεργηθούν αυτές τις ημέρες στα πλοία της ακτοπλοΐας. Τακτικούς και έκτακτους. Μεγάλη η έξοδος και η επιστοφή και στις στραβές... συνήθως στην πολιτική ηγεσία «αποθέτουν» όλοι την ευθύνη. Οι άλλοι, που συνήθως σε τέτοιες περιπτώσεις «παραμερίζουν ιποτικά» είναι στο... σύστημα. Που ποτέ... δεν λαθεύει.

Ν Α ΠΡΟΣΕΞΕΙ Ο ΔΗΜΑΡΧΟΣ

Είναι πολύ σημαντικά και αξιόλογα, αναμφιβόλως, τα έργα εξωραϊσμού και ταυτόχρονα κυκλοφοριακών ρυθμίσεων που γίνονται σε δύο στρατηγικής σημασίας δρόμους στην οδό Εθνικής Αντιστάσεως και στην Ακτή Μιαούλη, στην δυτική είσοδο της πόλεως.

Τόσο σημαντικά και σπουδαία, καθώς μάλιστα σχετίζονται με την γενική εικόνα της πόλεως, που δεν επιτρέπεται, να εποπτεύονται από τον οποιονδήποτε άσχετο ή ... γρουσούζη! Ο Δήμος Ρόδου έδωσε δύσκολες εξετάσεις στην Μεσαιωνική Πόλη με τα υπόγεια δίκτυα και πήρε άριστα. Υπάρχουν, επομένως και συνεργεία και κατάλληλοι άνθρωποι για να τους ανατεθεί η ευθύνη.

Τ ΟΥΡΙΣΤΙΚΑ ΙΙ

Την ίδια ώρα η Βρετανία εξακολουθεί να είναι η βασική κολυμβήθρα από την οποία η Κύπρος αντλεί τον κύριο όγκο των επισκεπτών της. Στη δεύτερη θέση σε μεγάλη απόσταση είναι η Γερμανία και τρίτη η Ελλάδα.

Σύμφωνα με τα στοιχεία της Εθνικής Στατιστικής Υπηρεσίας για την ταξιδιωτική κίνηση το Φεβρουάριο, ο αριθμός των αφίξεων ξένων τουριστών έφτασε τις 86.447 σε σύγκριση με 87.243 τον αντίστοιχο μήνα πέρυσι. Το 60,5% προερχόταν από τη Βρετανία, το 11% από τη Γερμανία και το 8% από την Ελλάδα.

Τ ΟΥΡΙΣΤΙΚΑ Ι

Σοβαρά προβλήματα στον τουρισμό της παρουσιάζει η Βρετανία λόγω της εξάπλωσης του αφθώδους πυρετού. Σύμφωνα με μελέτη που παραδόθηκε στην κυβέρνηση της χώρας, ο βρετανικός τουρισμός θα ζημιωθεί με πέντε δισεκατομμύρια στερλίνες. Μέχρι στιγμής οι ξενοδόχοι και εστιάτορες έχουν ζημιωθεί κατά 100 εκατ. στερλίνες από τις ακυρώσεις των κρατήσεων ξένων επισκεπτών, ενώ αναμένεται ότι η ζημιά θα φτάσει τα 3 δισ. στερλίνες μέχρι το Σεπτέμβριο. Αλλα 2 δισ. ζημία θα προκύψει από τις ακυρώσεις εγχώριων επισκεπτών.

Τ ΕΛΕΙΩΣΑΝ ΤΑ ΠΑΘΗ

Αυτοί είμαστε οι άνθρωποι! Οι άνθρωποι, γενικώς, όπως έχουμε περιγραφεί δια μέσου της ιστορίας, ανά τους αιώνες. Η αχαριστία αποτελούσε πάντα μείζον κοινωνικό και ηθικό πρόβλημα. Γι' αυτό και ήταν πάντα το ζητούμενο να χαρακτηρισθεί ως «ιδιώνυμο αδίκημα» και να τιμωρείται δεόντως. Ηρθε ο θεάνθρωπος επί της Γης για να μας σώσει και πως τον ανταμείψαμε (εννοώ, εμείς οι άνθρωποι); Τον βασανίσαμε, τον ατιμάσαμε, τον γελοιοποιήσαμε και στο τέλος τον κρεμάσαμε. Και μετά θάνατον, δια μέσου της αιώνιας του ζωής, τον τιμάμε και τον προσκυνάμε!

Θέε και Κύριε, άφες ημίν, ου γαρ οίδαμε τι ποιούμεν.

Χ ΡΕΙΑΖΟΜΑΣΤΕ... ΤΑΡΑΚΟΥΝΗΜΑ

Παρακολουθώντας τα Ευαγγέλια για τα Αγια Πάθη του Χριστού, την Σταύρωση και την Ανάσταση, δεν μπορεί κανείς, όσο και να παριστάνει τον... άθεο, να μην προβληματισθεί και να υποφέρει ψυχικά για το θείο δράμα. Και ταυτόχρονα να ελπίζει, να προσεύχεται και να προσδοκά δια της αυτοκριτικής και της μετανοίας. Αυτό, όμως, γίνεται συνήθως μια εβδομάδα, όσο διαρκούν τα Αγια Πάθη. Μετά όλα ξεχνιούνται και το μόνο που μένει για μερικές ακόμα ημέρες είναι το «βαρύ στομάχι» από την... μάσα και τη διασκέδαση.

Ως πότε, όμως; Δεν θα 'ρθει ποτέ και για τον λαό αυτόν μια πραγματική ανάσταση, δεν θα γίνει μια πραγματική κοινωνική επανάσταση (χωρίς αίματα και νεκρούς) για να καθίσει ο κάθε κατεργάρης στον πάγκο του και να δοξασθεί το μεγαλείο της ανθρώπινης ψυχής;

Ως πότε οι κάθε λογής κατεργαραίοι θα εκμεταλλεύονται τον κόσμο αυτόν «πουλώντας» του δήθεν δικαιοσύνη, ισοτιμία, ισονομία, δημοκρατία και... πράσινα άλογα;

Κ ΑΛΗ ΑΝΑΣΤΑΣΗ

Τώρα τι να πω στον... επίλογο; Προσοχή, προσοχή, προσοχή! Καλά είναι τα τριήμερα και οι συγγενείς και οι στρούγκες και οι... λόγγοι, αλλά θέλει λίγο ρέγουλα και στο ποτό και στο φαγητό. Δεν είναι υποχρεωτικό να πιείτε έναν... τενεκέ ρετσίνα με το αρνάκι, ούτε είναι ανάγκη να φάτε μια... καρτέλα κόκκινα αβγά για προθέρμανση! Οφείλω να σας προειδοποιήσω πως η πλύση στομάχου στα κέντρα Υγείας είναι άκρως επώδυνη! Συνεννοηθήκαμε... πατριώτες;

Καλή Ανάσταση... **Υ.Τ.Υ.**

δημοκρατικά

ΥΠΑΡΧΕΙ ΑΝΤΙΚΕΙΜΕΝΙΚΗ ΠΡΑΓΜΑΤΙΚΟΤΗΤΑ Η ΟΠΟΙΑ ΔΙΝΕΙ ΤΟ ΜΕΤΡΟ ΤΗΣ ΑΛΗΘΕΙΑΣ (ΑΡΙΣΤΟΤΕΛΗΣ)

Ο Σημίτης αρχηγός και πρωθυπουργός

χωρίς κόμμα - κυβέρνηση

Εκπλήξεις και ανατροπές επεφύλασσαν οι τελευταίες εβδομάδες στα δεδομένα που σχηματοποιούν το πολιτικό σκηνικό. Από τη μια πλευρά το ΠΑΣΟΚ, όπως όλα δείχνουν, εγκλωβίζεται ανεπιστρεπτί σε μια μακρά περίοδο εσωστρέφειας και τροχιά διαδοχής. Φυσικό επακόλουθο οι συγκρούσεις, τα «συντροφικά μαχαιρώματα», οι φραστικές επιθέσεις και η ανάκληση των «δειπνοσοφιστών». Ταυτόχρονα και στην κορυφή της κυβερνητικής πυραμίδας ο κ. Κ. Σημίτης, βρίσκεται περίπου άοπλος και ανυπεράσπιστος, δέσμιος της ίδιας του της άποψης, που εξέφρασε στην περυσινή ομιλία του στην ΔΕΘ, «παγώνοντας» τους εσωκομματικούς φίλους και αντιπάλους του. «Θα είμαι αρχηγός του ΠΑΣΟΚ και στις επόμενες εκλογές». Λίγους μήνες μετά ο κ. πρωθυπουργός είναι αρχηγός χωρίς κυβέρνηση αλλά και χωρίς κόμμα. Οι συγκρούσεις διαδέχονται η μία την άλλη και οι «μαύρες τρύπες» στην πολιτική, το όραμα, τους στόχους και το κυβερνητικό έργο, συναγωνίζονται πλέον τα ομολογούμενα και επίσημα πλέον ελλείμματα του εκ των πραγμάτων «πλασματικού», πρώτου στη Ζώνη Ευρώ, προϋπολογισμού.

Αλήθεια τι έγινε στις 9 Απριλίου 2000, όταν ο λαός επέλεξε για μία ακόμη φορά ΠΑΣΟΚ στις εκλογές; Θα μπορούσαμε να πούμε ότι αυτή τη φορά υπερέβαλε το εκλογικό σώμα και πίστεψε ότι τα όρια της κυβερνησης Σημίτη δεν περιορίζονταν στην υπογραφή της συμφωνίας ένταξης της χώρας μας στην ΟΝΕ. Αλλά αφορούσαν και την προσαρμογή της Ελλάδας σ'αυτήν. Προφανώς λάθος, όπως απεδείχθη εκ των πραγμάτων, από την αδυναμία της κυβέρνησης να προωθήσει τις αναγκαίες διαρθρωτικές αλλαγές, τις βαθιές τομές στο δημόσιο τομέα, τις δίκαιες προσαρμογές του βιοτικού επιπέδου του Έλληνα, στον αντίστοιχο μέσο όρο του Βέλγου, του Γερμανού, του Γάλλου, ακόμη και σ'αυτόν του Ισπανού, του Πορτογάλου, και του Ιρλανδού. Εκανε λοιπόν απλώς και μόνον λάθος επιλογή το εκλογικό σώμα; Δυστυχώς όχι, γιατί τα πράματα δείχνουν πολύ πιο περίπλοκα.

Τόσο τα ΜΜΕ όσο και οι επιχειρηματικοί κύκλοι δεν επείσθησαν ότι η Ν.Δ. και ο αρχηγός της κ. Κ. Καραμανλής μπορούν ν'αποτελέσουν αξιόπιστη εναλλακτική επιλογή εξουσίας. Και μπορεί μέχρι κάποιο βαθμό πίσω από την επιφυλακτική έως αρνητική αυτή στάση να κρύβονται οι «διαπλεκόμενες» σχέσεις του καθεστώτος του ΠΑΣΟΚ με συγκεκριμένους ομίλους.

Ομως κάτι τέτοιο δεν είναι αρκετό για να ερμηνεύσει την όλη εξέλιξη, αφού μπορεί να θεωρείται δεδομένο ότι τόσο τα ΜΜΕ όσο και οι επιχειρηματίες, κινούνται και επιλέγουν πολιτικά με την ίδια ακριβώς μεθοδολογία των «αναποφάσιστων» ψηφοφόρων. Αυτών που την τελευταία εβδομάδα προσεγγίζουν την κάλπη, με μοναδικό κριτήριο του ποιός είναι ο πιο ισχυρός, άρα και ο πιθανότερες κινητής και τάσσονται αναφανδόν υπέρ του.

Η Ν.Δ. υπήρξε θύμα της εσωστρέφειας της και των αλληλοσυγκρουόμενων προσωπικών φιλοδοξιών των πρωτοκλασάτων στελεχών της. Το ΠΑΣΟΚ, αντιθέτως, ωφελήθηκε από τον «πρότερο έντιμο βίο» του στην εξουσία, επί πρωθυπουργίας Σημίτη. Ετσι η πρώτη παρέμεινε στην αντιπολίτευση, ενώ το ΠΑΣΟΚ εξελέγη για μία ακόμη φορά κυβέρνηση.

Αποτέλεσμα η Ν.Δ. δεν δοκιμάσθηκε και το ΠΑΣΟΚ, αλλά και ο πρωθυπουργός κ. Σημίτης, ξεπέρασαν τα όρια τους. Οι εξελίξεις επιβεβαιώνουν το όλο σκεπτικό. Η Ν.Δ. πέτυχε, τουλάχιστον από πλευράς εντυπώσεων, ένα «συνέδριο εξουσίας». Το ΠΑΣΟΚ από την άλλη πλευρά και παρά τις κορδέλες, τις φιέστες και την έντονη στήριξη από την πλειονότητα των ΜΜΕ, υπέκυψε στην εσωστρέφεια και όλοι ή όλα εντός αυτού κινούνται σε τροχιά διαδοχής του κ. Κ. Σημίτη, ο κύκλος του οποίου στην πρωθυπουργία κλείνει με δραματικό τρόπο.

Με δεδομένο μάλιστα ότι οι εκλογές δεν είναι κοντά το «στοίχημα» για τη Ν.Δ. και μετά την επιστροφή Σουφλιά, είναι ν'αποτελέσει ως ενιαία κεντροδεξιά αξιόπιστη κυβερνητική επιλογή. Από την άλλη, για το ΠΑΣΟΚ και τον κ. Σημίτη προσωπικά η νέα αυτή περίοδος εξουσίας να μην ακυρώσει την προηγούμενη, που σηματοδοτήθηκε από το «νοικοκύρεμα» της οικονομίας και την ένταξη της χώρας στην ΟΝΕ.

ΕΝΟΨΕΙ ΤΗΣ ΑΝΑΣΤΑΣΕΩΣ

Μήνυμα του Πατριάρχη *προς τους Χριστιανούς*

Η νέα εν Χριστώ ζωή είναι πλέον γεγονός πραγματικόν



Ο Πατριάρχης Κων/πόλεως κ.κ. Βαρθολομαίος απευθύνει το ακόλουθο πασχαλινό μήνυμα προς τους Χριστιανούς, ενόψει και της Αναστάσεως.

Βαρθολομαίος
Ελέω Θεού Αρχιεπίσκοπος Κωνσταντινουπόλεως, Νέας Ρώμης και Οικουμενικός Πατριάρχης Παντί τω πληρώματι της Εκκλησίας χάριν, ειρήνην και έλεος παρά του ενδόξως αναστάντος Σωτήρος Χριστού.

Χριστός Ανέστη!

«Ινα ώσπερ ηγέρθη Χριστός εκ νεκρών δια της δόξης του Πατρός, ούτω και ημείς εν καινότητι ζωής περιπατήσωμεν» (Ρωμ. 6,4).

Η θριαμβική αναφώνησις «Χριστός ανέστη», ο νικητήριος κατά του θανάτου και του Αδου παιάν, χαρμοσύνως επαναλαμβάνεται σήμερον υπό μυριάδων πιστών χριστιανών εις όλον τον κόσμον. «Η Εκκλησία, αποβάλλουσα την πένθιμον περιβολήν, ενδύεται λευκήν και φεγγοβόλον στολήν, ως αν αντανακλά επ' αυτής η λευκότης και η λάμψις του Αγγέλου, του αποκυλίσαντος τον λίθον του μνημείου», γράφει ο πιστότατος Σκιαθίτης διηγηματογράφος Αλέξανδρος Παπαδιαμάντης, του οποίου εφέτος εορτάζομεν την εκατοστήν πεντηκοστήν επέτειον της γεννήσεως και την ενενηκοστήν της κοιμήσεως.

Πανηγυρίζει η Εκκλησία του Χριστού και πληρούται το στόμα των πιστών χαράς εν τω λέγειν «Ανέστη ο Κύριος».Διότι γνωρίζομεν ότι «Χριστός εγερθείς εκ νεκρών ουκέτι αποθνήσκει, θάνατος αυτού ουκέτι κυριεύει» (Ρωμ. 6,9). Και επί πλέον πιστεύομεν και γνωρίζομεν ότι εφ' όσον συνετάφημεν μετά του Χριστού δια του Βαπτίσματος, θα συζήσωμεν μετ' Αυτού εις την αιωνιότητα. Αυτή είναι η σωτηρία, αυτή είναι και η αιτία της χαράς ημών και της εορταστικής Πασχαλίου πανηγύρεως. Η νέα εν Χριστώ ζωή είναι πλέον γεγονός πραγματικόν. Η ζωή του πιστού μετά την Ανάστασιν του Χριστού δεν είναι πλέον ως ήτο προ αυτής. Ηδη έχει κατέλθει το Αγιον Πνεύμα και έχει σκηνώσει εν τη Εκκλησία, εις τρόπον ώστε η ζωή μας διανύεται πλέον εντός της Θείας Χάριτος, εντός των ακτίστων ενεργειών της Θεότητας, αι οποίαι ποικιλοτρόπως μας ευεργετούν και μας ανακαινίζουν.

Αυτή όμως η μεγάλη δωρεά του Θεού προς ημάς συνεπάγεται το εξ ευγνωμοσύνης και αγάπης προς Αυτόν χρέος μας να αποδεχθώμεν το δώρον, να οικειωθώμεν την προσφερομένην αναστάσιμον ζωήν,να ζήσωμεν αξίως της κλήσεως και να περιπατήσωμεν εν καινότητι ζωής. Διότι η Ανάστασις του Χριστού θα είναι γεγονός αφορών και το πρόσωπον εκάστου ημών μόνον όταν συνταυτισθώμεν μετά του Χριστού και γίνωμεν σύμφυτοι προς το ομοίωμα του θανάτου Αυτού δια την αμαρτίαν, ώστε να συζήσωμεν μετ' Αυτού εν Θεώ αναγεννημένοι εν Πνεύματι Αγίω και καθαιρόμενοι συνεχώς, ώστε να παραμένωμεν κατοικητήριον Αυτού.

Αυτή η καινότης της ζωής, η νέα ζωή εις την οποίαν μας εισάγει η Ανάστασις του Χριστού, είναι ζωή εντός της Θείας Χάριτος, ζωή η οποία κατευθύνεται, συναινούντων ημών και συνευδοκούντων, υπό του Αγίου Πνεύματος.

Ο κόσμος δι' ημάς έχει διευρυνθή. Τα όρια αυτού δεν ευρίσκονται εις την υλικήν πραγματικότητα. Τα ενδιαφέροντά μας δεν περιορίζονται εις τα όρια της κτιστής φύσεως. Αποβλέπομεν και εις την ζωήν επέκεινα του σώματος και προετοιμαζόμεθα δια την αιωνιότητα.

Εντός αυτής της αναστασίμου προοπτικής τα συμβαίνοντα εις τον κόσμον τούτον λαμβάνουν άλλην διάστασιν. Αι θλίψεις αντιμετωπίζονται ως παροδικαί κατά την αληθή φύσιν αυτών. Το βάρος των ανθρωπίνων δεινών ελαφρύνεται δια της ελπίδος. Αι θεόσδοτοι χαραί καθαγιάζονται και βιώνονται ως πρόγευσις της αιωνίου χαράς, την οποίαν ουδείς δύναται να αφαιρέσει από ημάς. Ολόκληρος η ζωή μας μεταβάλλεται εις νέαν, διαφορετικήν από την ζωήν των μακράν του Χριστού ανθρώπων. Επικρατεί πλέον εντός ημών η αναστάσιμος χαρά και βεβαιότης, η οποία μας οπλίζει με θάρρος, με αισιοδοξίαν, με ενδιαφέρον και αγάπην δια τον συνάνθρωπον και δια την κτίσιν όλην.

Τέκνα εν Κυρίω αγαπητά,

Η Ανάστασις δεν είναι εν γεγονός το οποίον αφήνει ανεπηρέαστον την ζωήν μας. Είναι το θεμέλιον της αισιοδοξίας, της δημιουργικότητος, της αγάπης, του ενδιαφέροντος ημών δι' όλους και δι' όλα και της αναφαιρέτου χαράς ημών εν Χριστώ.

Μετά πατρικής αγάπης ευχόμεθα εις όλους να ζήσετε εν πληρότητι την αναστάσιμον χαράν και να περιπατήτε εφ' εξής «εν καινότητι ζωής», κατευθυνόμενοι και εξαγιαζόμενοι υπό της Θείας Χάριτος, η οποία θεραπεύει τα ασθενή και αναπληροί τα ελλείποντα.

Τω δε εκ νεκρών αναστάντι και χαρισαμένω ημίν την νέαν ζωήν Χριστώ, τω αληθινώ Θεώ ημών, ευχαριστία, δόξα και τιμή εις τους αιώνας. Αμήν.

Αγιον Πάσχα 2001
Ο Κωνσταντινουπόλεως
διάπυρος προς Χριστόν Αναστάντα ευχέτης πάντων υμών.

KYROS SHOPS

Γ. ΜΑΡΙΕΤΤΟΣ

Η ολοκληρωμένη λύση για τον επαγγελματικό σας χώρο

ΜΟΚΕΤΕΣ - ΧΑΛΙΑ - ΔΑΠΕΔΑ - ΕΠΙΠΛΑ - ΥΦΑΣΜΑΤΑ - ΕΠΙΠΛΩΣΕΙΣ - ΚΟΥΡΤΙΝΕΣ - ΤΑΠΕΤΣΑΡΙΕΣ ΤΟΙΧΟΥ - ΛΕΥΚΑ ΕΙΔΗ - ΣΤΟΡ


Z2


S 124








P95A


T100



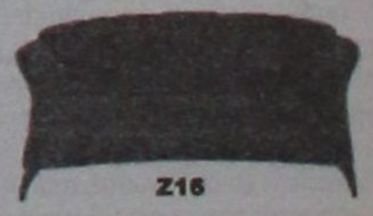
Z16

0% ΠΡΟΚΑΤΑΒΟΛΗ ΕΩΣ ΚΑΙ 36 ΔΟΣΕΙΣ!

Kyros group

ΕΠΑΓΓΕΛΜΑΤΙΚΟΣ ΕΞΟΠΛΙΣΜΟΣ

ΞΕΝΟΔΟΧΕΙΑ - ΕΣΤΙΑΤΟΡΙΑ - ΚΑΤΑΣΤΗΜΑΤΑ - ΓΗΠΕΔΑ - ΚΑΤΑΣΚΕΥΑΣΤΙΚΕΣ ΕΤΑΙΡΙΕΣ - ΔΗΜΟΣΙΟΙ ΧΩΡΟΙ

ΚΕΝΤΡΙΚΟ: Μ. ΚΩΝ/ΝΟΥ 27 ΡΟΔΟΣ 85100 - ΤΗΛ. 30090, 26590, FAX: 30079
ΥΠΟΚ/ΜΑ:4ο χλμ ΡΟΔΟΥ - ΛΙΝΔΟΥ ΤΗΛ. 68838

Zorpidis

ΤΟΥΡΙΣΤΙΚΟΣ ΟΡΓΑΝΙΣΜΟΣ
ΑΛΕΞ. ΔΙΑΚΟΥ & ΛΟΧΑΓΟΥ ΦΑΝΟΥΡΑΚΗ 38
Τηλ.: (0241) 20625, 30054, 33603, 33607 - Fax: 26745

ΔΡΟΜΟΛΟΓΙΑ Φ/Β ΚΟΡΝΑΡΟΣ
- Κάθε Τετάρτη και Κυριακή πρωί 04.30 για
ΧΑΛΚΗ - ΔΙΑΦΑΝΙ -
ΠΗΓΑΔΙΑ - ΚΑΣΟ - ΣΗΤΕΙΑ -
ΑΓ. ΝΙΚΟΛΑΟ - ΜΗΛΟ - ΠΕΙΡΑΙΑ

ΣΥΝΕΧΙΣΘΗΚΕ ΚΑΙ ΦΕΤΟΣ Η ΠΑΡΑΔΟΣΗ

Με θρησκευτική κατάνυξη στολίσθηκαν οι Επιτάφιοι

Σε πολλές περιπτώσεις το έργο ανέλαβαν τα ανθοπωλεία


Ι. Ν. Ευαγγελισμού

Συνεχίστηκε και φέτος, με εξαιρετική επιτυχία, θρησκευτική κατάνυξη και σε κλίμα πραγματικής «ιεροτελεστίας» η παράδοση για το στόλισμα των επιταφίων από τους πιστούς. Δεκάδες, αν όχι εκατοντάδες συμπολίτες μας, άνδρες και γυναίκες, προσήλθαν στις Εκκλησίες με λουλούδια στα χέρια και κατέβαλαν κάθε δυνατή προσπάθεια για να επιτύχουν όσο πιο εντυπωσιακό στόλισμα μπορούσαν. Αλλωστε, παράδοση έγινε και η ευγενής άμιλλα. Σημειώνεται, πάντως, ότι σε πολλές περιπτώσεις, το στόλισμα των επιταφίων ανέλαβαν επαγγελματίες και συγκεκριμένα, τα ανθοπωλεία.

Στις επιμέρους Ενορίες, για το στόλισμα των επιταφίων φρόντισαν και οι παρακάτω συμπολίτες μας (τυχόν παραλείψεις οφείλονται σε άγνοια των ονομάτων):

Ιερός Ναός Αναλήψεως

Οπως κάθε χρόνο έτσι και εφέτος το κουβούκλιο στόλισαν οι αδελφοί Κούτελλου με τριαντάφυλλα, μαργαρίτες και πρασινάδα.

Ι. Ν. Αγίου Ιωάννου

Ζωή Ξεπαπαδάκη, Μαρία Σεβδαλή, Μιχάλης Νάσκης, Τασούλα Σεβδαλή και άλλες ενορίτισσες.

Ι. Ν. Αγίων Αναργύρων

Το ανθοπωλείο «Γαρδένια» φρόντισε για το στόλισμα και μετείχαν οι:

Ατζελα Καραβέλα, Βικτωρία Φαρμακίδη, Μαρία Σαντιμπατάκη, Μαρία Κορκίδα, Μαρία Μπάτη.

Ι. Ν. Αγίου Δημητρίου (Ροδίνι)

Αδελφές Λουκατάρη, Ευστράτιος Λουκατάρης, Μισέλ Λουκατάρης και το ανθοπωλείο του Σταύρου Νικηταρά.

Ι. Ν. Αγίας Αναστασίας

Δέσποινα Σαρρή, Αναστασία Στασινάκη, Μαρία Κοντουδιού, Μαρίτσα Πλάτση, Φρόσω Αλέφη, Κοκόνα Κακά, Μαίρη Σαββάκη, Ελένη Κυριαζή.

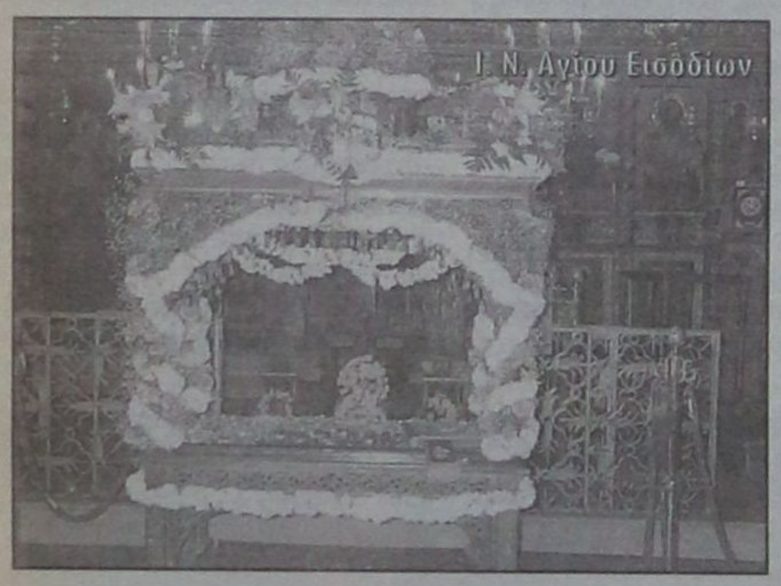
Ι. Ν. Αγίου Εισοδίων

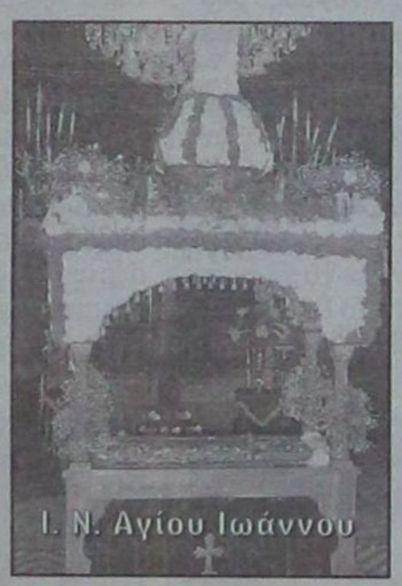
Ι. Ν. Αγίου Ιωάννου

Ι. Ν. Μητροπόλεως

Για το στόλισμα φρόντισε το ανθοπωλείο «BLOENMELAND» της Μαριάνας Κολώνα και ο Δημήτριος Ιωαννίδης.

Ι. Ν. Αγίου Δημητρίου (Νεκροταφείο)

Εμμανουήλ Κοζάς, Ειρήνη Κοζά, Χρυσούλα Κοζά, Υπακοή Κοζά, Δέσποινα Μπαρμπαλή, Λουκία Μπαρμπαλή.

Ι. Ν. Ταξιαρχών (Νεκροταφείο)

Μαρία Πάχου, Ειρήνη Ριζοπούλου, Ειρήνη Κάλλα, Τσαμπίκα Κεράτση, Θεοδώρα Χριστινάκη, Μαίρη Μαλώτρα, Χαρούλα Μαργαρίτη, Θέτις Γιαννοπούλου - Δημητριάδη, Καθολική Νικολιδάκη, Αναστασία Μαχραμά, Πόπη Μάλτα, Μαίρη Νομικού.

Ι. Ν. Αγίου Νικολάου

Το στόλισμα επιμελήθηκε το ανθοπωλείο Εντελβάϊς.

Ι. Ν. Αγίου Γεωργίου Ανω

Θεόδωρος Σταυλάς, Στέλλα Σταυλά, Μαρία Παπαδιού, Αικατερίνη Καρπαθάκη, Φλωρεντία Ευθυμίου, Ειρήνη Φουτούλη, Ευδοκία Αμπελά, Δημήτρης Καστρουνής.

Ι. Ν. Αγίου Πανελεήμονα

Το ανθοπωλείο «Διακουράκη» φρόντισε για το στόλισμα του κουβουκλίου του επιταφίου.

Ι. Ν. Αγίου Φανουρίου

Μαρία Κοντού, Στέλλα Βλαχάκη, Ιλιάνα Κοντού, Κατίνα Φεσάκη, Δικαία Χατζηπέτρου, Κόμησσα Γεωργουδιού, Χαριτωμένη Κοφκιού, Εμμανουήλ Μαυρουδής και η Ανδριάννα.

Ι. Ν. Ευαγγελισμού

Οι κυρίες και δεσποινίδες: Μόσχου, Ιωαννίδου, Τσουκάτου, Πάλμου, Βασιλάκη, Φώκιαλη, Αντωνιάδη, Λουϊζίδου.

Ι. Ν. Αγίου Εισοδίων

Γεώργιος Χατζηχρυσάφης, Ειρήνη Χατζηχρυσάφη, Μαρία Καραγιάννη, Ερριέττα Κωστοπούλου - Σάμιτα, Ελένη Ρούσσου, Μαρία Νταλάκη, Μαρία Κοντού.

Ι. Ν. Αγίων Αποστόλων

Οι ενορίτισσες φρόντισαν για το στόλισμα του κουβουκλίου του επιταφίου της Εκκλησίας τους.

Ι. Ν. Αγίας Ειρήνης

Ο επιτάφιος όπως κάθε χρόνο, στολίστηκε με μεράκι κι αγάπη από άσπρα γαρύφαλλα, σπαράγγι και μοβ ορχιδέα. Δωρεά της οικογένειας κυρίου Ιωάννη Τατάκη και εισφορές ευσεβών Χριστιανών. Τον επιτάφιο στόλισαν οι κυρίες με την εποπτεία του εφημέριου του Ιερού ναϋδρίου και των επιτροπών: Λέττα Μανωλά, πρεσβυτέρα Μαργαρίτα Παναγή - Μανέττα, Κάκου Κλεοπάτρα, Κάκου Αντωνία, Κάκου Παρασκευή, Βασιλάκη Μαριάννα, Ατσαλάκη Ελένη, Ρίζος Μιχάλης, Δημήτρης Φτερούγας, Λουλουδάκη Μαριάννα, Λυκοπάντη Φωτεινή, Μπαρμπούσα Μαίρη, Γανωτάκη Μαρία.

Επίσης έγιναν τα έθιμα στο Ιερόν Ναΰδριον, μοιράστηκε κριμίζι, επτάζυμα κουλούρια, τρόφιμα σε 100 άπορες οικογένειες και χρηματικά ποσά. Επίσης μοίρασμα του αντίδωρου με ξύδι, αυγά κόκκινα, τράπεζα Αγάπης για το βράδυ της Ανάστασης, το κάψιμο του Ιούδα και τα μοιρολόγια.

Αξίζει να σημειωθεί ότι ανάλογες λατρευτικές εκδηλώσεις έγιναν και στην Παλαιοχριστιανική Εκκλησία του Αγίου Ιωάννη του Προδρόμου στην περιοχή Ασγούρου, δίπλα από το εστιατόριο Κάλυμνος, με την προσέλευση του κόσμου και τουν εκεί επιτάφιον φιλοτέχνησαν οι κυρίες Ευαγγελία, Μαρίτσα και Κων/νος Κουφός στην μνήμη της αδελφής τους Σοφίας Κουτσάγια. Συνδυασμός κόκκινα με άσπρα γαρύφαλλα, σ' ένα απλό και απέριττο επιτάφιο. Στις ακολουθίες προέστη ο πρωτοπρεσβύτερος παπα - Κυριάκος Μανέττας, Δάσκαλος - Θεολόγος, που με άδεια της Αρχαιολογικής Υπηρεσίας έχει ανοίξει το ναό του 15ου αιώνα από τον Οκτώβριο του 1995.



ARISTON

ΤΑ ΠΑΝΤΑ ΑΡΙΣΤΑ

Ευκολίες πληρωμής από 18 μέχρι και 36 μήνες χωρίς προκαταβολή

ΧΑΜΗΛΕΣ ΤΙΜΕΣ ΚΑΙ ΔΟΣΕΙΣ
ARISTON ΙΤΑΛΙΑΣ:

ΚΟΥΖΙΝΕΣ ΚΑΙ ΦΟΥΡΝΟΙ ΠΑΝΤΟΣ ΤΥΠΟΥ - ΕΣΤΙΕΣ ΚΕΡΑΜΙΚΕΣ ΚΑΙ ΑΠΛΕΣ - ΨΥΓΕΙΑ - ΚΑΤΑΨΥΚΤΕΣ- ΨΥΓΕΙΟΚΑΤΑΨΥΚΤΕΣ - ΠΛΥΝΤΗΡΙΑ ΡΟΥΧΩΝ ΚΑΙ ΠΙΑΤΩΝ - ΘΕΡΜΟΣΙΦΩΝΕΣ ΓΙΑΛΙΟΥ ΑΠΟΡΡΟΦΗΤΗΡΕΣ ΚΟΥΖΙΝΑΣ ΠΑΝΤΟΣ ΤΥΠΟΥ
απλά και εντοιχιζόμενα σε ποικιλία χρωμάτων

ΚΑΙ ΤΩΡΑ ΑΠΛΑ - ΕΝΤΟΙΧΙΖΟΜΕΝΑ

ΠΛΥΝΤΗΡΙΑ - ΨΥΓΕΙΑ - ΚΟΥΖΙΝΕΣ ΚΑΙ ΜΙΚΡΟΣΥΣΚΕΥΕΣ ELKO - ΕΣΚΙΜΟ - BOSCH - SIEMENS (ΜΠΟΣ - ΣΙΜΕΝΣ) ΣΤΙΣ ΧΑΜΗΛΟΤΕΡΕΣ ΤΙΜΕΣ ΤΗΣ ΑΓΟΡΑΣ ΠΡΟΪΟΝΤΑ PHILIPS - SONY - PANASONIC - PIONEER - AIWA - HITACHI - SAMSUNG - TECHNICS

Επισκεφθείτε μας για να βεβαιωθείτε για τις ΧΑΜΗΛΕΣ ΤΙΜΕΣ μας!

Εισάγουμε και γι' αυτό πουλάμε φθηνότερα

ARISTON Η ΠΡΟΗΓΜΕΝΗ ΤΕΧΝΟΛΟΓΙΑ

ΤΗΛΕΟΡΑΣΕΙΣ - ΒΙΝΤΕΟ - ΒΙΝΤΕΟΚΑΜΕΡΕΣ - ΒΙΝΤΕΟΤΗΛΕΟΡΑΣΕΙΣ - ΜΙΚΡΟΣΥΣΚΕΥΕΣ - FAX - ΣΤΕΡΕΟ - ΤΗΛΕΦΩΝΑ - C.D. - ΣΚΟΥΠΕΣ
ΟΛΕΣ ΟΙ ΜΑΡΚΕΣ ΣΕ ΠΟΙΚΙΛΙΑ ΤΥΠΩΝ

Αντιπρόσωποι - Εισαγωγείς ΔΩΔΕΚΑΝΗΣΟΥ από το 1960

ΑΔΕΛΦΟΙ ΣΤΕΦΑΝΟΥ Ο.Ε.
ΝΕΑ ΚΑΤΑΣΤΗΜΑΤΑ ΣΤΕΛΙΟΥ ΚΩΤΙΑΔΗ 3
FAX 22568, ΤΗΛ.: 22568 - 22695



ΣΕ ΣΥΝΕΝΤΕΥΞΗ ΤΟΥ ΠΡΟΣ ΤΗΝ «δ»

Κ. ΣΚΑΝΔΑΛΙΔΗΣ: Το ΠΑ.ΣΟ.Κ. θα καθορίσει τις πολιτικές εξελίξεις

Η εικόνα του μπορεί να είναι προβληματική, εξακολουθεί να έχει, όμως , την πρωτοβουλία των κινήσεων • Ο Σημίτης θεωρείται ο καταλληλότερος για πρωθυπουργός και το ΠΑΣΟΚ το κόμμα που μπορεί να απαντήσει στις προκλήσεις των καιρών • Το συνέδριο της Ν.Δ. έγινε για να επιστρέψει ο Σουφλιάς • Αν δεν αναπτυχθεί η Περιφέρεια η χώρα δεν πρόκειται να βαδίσει επιτυχώς το δρόμο της ανάπτυξης • Η επόμενη 5ετία θα είναι για την Δωδ/νησο καθοριστικής σημασίας • Δεν ενδιαφέρουν οι υποψήφιοι δήμαρχοι και νομάρχες αλλά οι πολιτικές που θα εφαρμοσθούν • Θα δοθούν χρίσματα στους νομάρχες

Η εικόνα του ΠΑ.ΣΟ.Κ. μπορεί να είναι προβληματική αυτήν την περίοδο, εξακολουθεί να έχει, όμως, την πρωτοβουλία των κινήσεων και να καθορίζει τις πολιτικές εξελίξεις. Αυτά τονίζει, μεταξύ άλλων, σε συνέντευξή του προς την «δημοκρατική», ο γραμματέας της Κ.Ε. του ΠΑ.ΣΟ.Κ. κ. Κώστας Σκανδαλίδης, σημειώνοντας μάλιστα με έμφαση ότι «ο Σημίτης θεωρείται ο καταλληλότερος για πρωθυπουργός και το ΠΑΣΟΚ το κόμμα που μπορεί να απαντήσει στις προκλήσεις των καιρών».

Για την ανατροπή του αρνητικού για το ΠΑΣΟΚ κλίματος ο κ. Σκανδαλίδης πιστεύει ότι «απλά χρειάζεται να αφήσουμε τα δευτερεύοντα και να ασχοληθούμε με τα πρωτεύοντα», ενώ, απευθυνόμενος προς όλους εκείνους που προβλέπουν ήττα του ΠΑΣΟΚ στις προσεχείς εκλογές, τους συμβουλεύει «να μην βιάζονται, γιατί θα απογοητευθούν για άλλη μια φορά».

Αναφερόμενος ο κ. Κ. Σκανδαλίδης στο πρόσφατο συνέδριο της Ν.Δ. είπε ότι αυτό έγινε για να... επιστρέψει απλώς ο Σουφλιάς και ότι «από εκεί και πέρα δεν βλέπει σε επίπεδο θέσεων, σύγχρονης λειτουργίας, δομών και κυρίως κυβερνητικού προγράμματος να έμεινε κάτι από το Συνέδριο αυτό».

Ο κ. Κ. Σκανδαλίδης είπε ακόμα ότι...

• Το ΠΑΣΟΚ, ακόμα και αυτό το ΠΑΣΟΚ για το οποίο πρώτος είπα ότι αν δεν αλλάξει δεν ξανακερδίζει, εξακολουθεί να είναι ο πιο ζωντανός κομματικός οργανισμός.

• Υπάρχει πληρης επίγνωση ότι η χώρα δεν πρόκειται να βαδίσει επιτυχώς το δρόμο της ανάπτυξης αν δεν αναβαθμιστεί η περιφέρεια.

• Η επόμενη πενταετία θα είναι καθοριστικής σημασάς για το νομό Δωδ/νήσου και «την ευκαιρία αυτήν δεν πρέπει να την αφήσουμε να πάει χαμένη».

• Κυρίαρχο ρόλο δεν θα παίξουν τα πρόσωπα που θα προταθούν ως υποψήφιοι αλλά οι πολιτικές που θα εφαρμοσθούν.

• Θα δοθεί «χρίσμα» στις Νομαρχίες, αλλά το στοίχημα που καλείται να κερδίσει το ΠΑΣΟΚ, «ξεπερνά πρόσωπα, συσχετισμούς και επετηρίδες».

• Δεν πρόκειται να πάρει θέση υπέρ του ενός ή του άλλου υποψηφίου και θα συνεχίσει να δέχεται τις κριτικές που του ασκούνται γιατί έχει «γερό στομάχι».

Αναλυτικά η συνέντευξη του κ. Κ. Σκανδαλίδη:

• Να αρχίσουμε με τα όσα συμβαίνουν στην κεντρική πολιτική σκηνή. Είναι βέβαιο ότι το ΠΑΣΟΚ δεν περνάει τις καλύτερες στιγμές του. Είναι πίσω στις δημοσκοπήσεις, το κυβερνητικό έργο δεν προχωράει με γρήγορους ρυθμούς, το εσωκομματικό του πρόβλημα μοιάζει αξεπέραστο...

Δεν είμαι αυτός που θα προσπαθήσει να ωραιοποιήσει μία πράγματι προβληματική εικόνα. Είμαι όμως ο τελευταίος που θα πέσει στην παγίδα της απαισιοδοξίας. Αντίθετα εξακολουθώ να είμαι αισιόδοξος. Πράγματι το ΠΑΣΟΚ δεν περνάει την καλύτερη περίοδο του. Δεν έχει πει όμως και την τελευταία του κουβέντα. Εξακολουθεί να έχει την πρωτοβουλία των κινήσεων. Ακόμα και στις δημοσκοπήσεις που διεξάγονται σε μία ιδιαίτερα αρνητική περίοδο, εξακολουθεί να έχει την εμπιστοσύνη των πολιτών. Ο Κ. Σημίτης θεωρείται ο καταλληλότερος για πρωθυπουργός και το ΠΑΣΟΚ το κόμμα που μπορεί να απαντήσει στις προκλήσεις των καιρών. Η ανατροπή του ομολογουμένως αρνητικού κλίματος είναι καθαρά δική του υπόθεση.

• Ναι αλλά κάτι τέτοιο δεν φαίνεται και ιδιαίτερα εύκολο.

Δεν είναι και ιδιαίτερα δύσκολο. Απλά χρειάζεται να αφήσουμε τα δευτερεύοντα και να ασχοληθούμε με τα πρωτεύοντα. Χρειάζεται να δουλέψουμε με σοβαρότητα, συνέπεια και αποτελεσματικότητα για να κερδίσουμε το στοίχημα που βάλαμε μαζί με τους πολίτες πριν από ένα περίπου χρόνο. Την περαιτέρω ανάπτυξη της χώρας, την ενίσχυση του κοινωνικού κράτους, την βελτίωση της καθημερινότητας των πολιτών.

• Με άλλα ασχολείστε όμως. Με ανανεώσεις, με διαδοχές... με δείπνα.

Δυστυχώς το τελευταίο διάστημα δίνουμε την εικόνα ότι ασχολούμαστε κυρίως με αυτά. Ή τουλάχιστον αυτή η εικόνα περνάει προς τα έξω. Σε μεγάλο βαθμό όμως είναι πλασματική η εικόνα αυτή. Η κυβέρνηση παράγει έργο. Ανοίγει μέτωπα. Εχει σχεδιάσει και υλοποιεί μεταρρυθμίσεις σε κρίσιμους τομείς της καθημερινότητας. Προσφάτως ο πρωθυπουργός εξήγγειλε ένα πακέτο μέτρων που αποτελούν μία καλή αρχή για την ανάπτυξη ενός δικτύου





Α. ΓΚΑΓΚΟΣ & ΥΙΟΣ Ο.Ε

BUILD

ΣΤΟ ΝΕΟ ΜΑΣ ΥΠΟΚΑΤΑΣΤΗΜΑ
ΑΓΟΡΕΣ ΤΩΡΑ! ΧΩΡΙΣ ΠΡΟΚΑΤΑΒΟΛΗ ΕΩΣ
ΚΑΙ 72 ΜΗΝΕΣ ΕΞΟΦΛΗΣΗ ΣΕ ΟΛΑ ΜΑΣ ΤΑ ΕΙΔΗ!

ΤΙΜΕΣ ΓΝΩΡΙΜΙΑΣ
ΣΕ 3500 ΔΙΑΦΟΡΕΤΙΚΑ ΕΙΔΗ
• ΝΑΥΤΙΛΙΑΚΑ • ΗΛΕΚΤΡΙΚΑ ΕΡΓΑΛΕΙΑ • ΜΟΝΩΤΙΚΑ
•ΧΡΩΜΑΤΑ • ΣΙΔΗΡΙΚΑ •ΔΟΜΙΚΑ
ΕΙΔΙΚΕΣ ΤΙΜΕΣ ΓΙΑ ΕΠΑΓΓΕΛΜΑΤΙΕΣ
ΚΑΙ ΞΕΝΟΔΟΧΕΙΑ
ΜΟΝΑΔΙΚΕΣ ΠΡΟΣΦΟΡΕΣ
ΣΕ ΗΛΕΚΤΡΙΚΑ ΕΡΓΑΛΕΙΑ

STAYER BLACK&DECKER isomat ποιότητα στη δόμηση DEWALT High Performance Industrial Tools Χρωτέχ STANLEY metabo

ΥΠΟΚ/ΜΑ: Λ. ΡΟΔΟΥ - ΚΑΛΛΙΘΕΑΣ, ΚΑΛΛΙΠΑΤΕΙΡΑΣ 2 • ΤΗΛ.: (0241) 63494
• FAX: 69767 ΡΟΔΟΣ • ΚΕΝΤΡΙΚΟ: ΣΤΕΛΙΟΥ ΚΩΤΙΑΔΗ 37 • ΡΟΔΟΣ 85100



κοινωνικής προστασίας. Είμαστε στον πρώτο χρόνο της τετραετίας. Είναι λογικό τα αποτελέσματα των πολιτικών που εφαρμόζουμε να μην είναι ακόμα ορατά. Να μην έχουν αποδώσει καρπούς. Η πολιτική μας δεν έχει ορίζοντα ενός έτους. Εχουμε μπροστά μας ακόμα τρία χρόνια. Στο τέλος θα κάνουμε τον λογαριαμό. Ας μην βιάζονται λοιπόν κάποιοι να κάνουν προβλέψεις γιατί πολύ φοβάμαι ότι θα απογοητευθούν για μία ακόμα φορά.

• Η Ν.Δ. πάντως φαίνεται να αποκτά αέρα εξουσίας. Επέστρεψε και ο Σουφλιάς...

... και φάνηκε να κερδίζει τις εντυπώσεις. Αυτό είναι μία αλήθεια. Αλλά υπάρχει και μία ακόμα μεγαλύτερη. Οτι με τις εντυπώσεις και ιδιαίτερα όταν αυτές είναι πρόσκαιρες, δεν μπορείς να κερδίσεις την εμπιστοσύνη των πολιτών. Εμένα μου δημιουργήθηκε η αίσθηση ότι το συνέδριο αυτό έγινε για να επιστρέψει ο κ. Σουφλιάς. Από εκεί και πέρα δεν βλέπω σε επίπεδο θέσεων, σύγχρονης λειτουργίας, δομών και κυρίως κυβερνητικού προγράμματος να έμεινε κάτι από το συνέδριο αυτό. Είμαι σίγουρος ότι αν σας θέσω το ερώτημα τι καινούργιο προέκυψε από το συνέδριο της Ν.Δ. θα δυσκολευτείτε να μου απαντήσετε.

• Ναι αλλά και το ΠΑΣΟΚ δεν βρίσκεται σε καλύτερη μοίρα.

Εδώ επιτρέψτε μου να διαφωνήσω κάθετα. Το ΠΑΣΟΚ, ακόμα και αυτό το ΠΑΣΟΚ για το οποίο πρώτος είπα ότι αν δεν αλλάξει δεν ξανακερδίζει εξακολουθεί να είναι ο πιο ζωντανός κομματικός οργανισμός. Μην μένετε μόνο στις διαφωνίες που διατυπώνονται και κατά καιρούς με έντονο τρόπο. Οι διαφωνίες αυτές προκύπτουν και ως ένα βαθμό είναι λογικό αυτό, επειδή δεν έχουμε πάψει ούτε μια στιγμή να συζητάμε πολιτικά. Κάναμε και θα κάνουμε συνδιασκέψεις για όλα τα κρίσιμα θέματα της κυβερνητικής πολιτικής, ανοίγουμε με συντεταγμένο τρόπο το κεφάλαιο της ανανέωσης των δομών και των λειτουργιών μας, θέλουμε μέσα από τα περιφερειακά συνέδρια που θα πραγματοποιήσουμε να δώσουμε ουσιαστικό λόγο και ρόλο στις τοπικές κοινωνίες.

• Τώρα που λέτε για περιφέρεια, μήπως τελικά η πολιτική σας είναι λίγο πολιτική κέντρου με την έννοια ότι η περιφέρεια και τα προβλήματα της έρχονται σε δεύτερη μοίρα;

Κάθε άλλο. Υπάρχει πλήρης επίγνωση ότι η χώρα δεν πρόκειται να βαδίσει επιτυχώς τον δρόμο της ανάπτυξης αν δεν αναβαθμιστεί η περιφέρεια. Αυτό για την κυβέρνηση του ΠΑΣΟΚ αποτελεί αξίωμα. Και για τον λόγο αυτό υπάρχει η απόφαση το 80% του Γ΄ ΚΠΣ να διατεθεί για την ολοκλήρωση των απαιτούμενων για το άλμα αυτό, υποδομών. Θα πρέπει να σημειώσω, ότι στην επιτυχία του εγχειρήματος αυτού θεωρώ καθοριστικής σημασίας την ετοιμότητα και την ωριμότητα των τοπικών κοινωνιών.

• Οπότε ερχόμαστε και στα δικά μας...

Να έρθουμε συνεχίζοντας αυτά που λέγαμε. Η επόμενη πενταετία θεωρώ ότι είναι καθοριστικής σημασίας και για το νομό μας. Η αξιοποίηση των πόρων που θα εισρεύσουν, η δυνατότητα απορρόφησης τους σε έργα πνοής, που θα δημιουργήσουν τις προϋποθέσεις μιας νέας αναπτυξιακής άνοιξης, μετά από αυτήν που είχαμε στις αρχές της δεκαετίας του '80, για τα νησιά μας. Την ευκαιρία αυτή δεν πρέπει να την αφήσουμε να πάει χαμένη.

• Υποθέτω ότι στην προσπάθεια αυτή σημαντικό ρόλο θα παίξουν τα πρόσωπα που θα κληθούν να υπηρετήσουν τον νομό από τις θέσεις - κλειδιά της πρωτοβάθμιας και δευτεροβάθμιας αυτοδιοίκησης.

Α, μάλιστα ήλθαμε και στα πρόσωπα. Μάλλον θα σας απογοητεύσω. Χωρίς να παραγνωρίζω την αξία των προσώπων, εξακολουθώ να πιστεύω ότι σε αυτή την φάση κυρίαρχο ρόλο παίζουν οι πολιτικές. Το θέμα είναι μέσα από σοβαρό και επίμονο διάλογο να καταλήξουμε στις πολιτικές. Μετά θα έλθει και η σειρά των προσώπων που θα κληθούν να τις υλοποιήσουν. Αυτό είναι και το πλέον εύκολο. Αλλωστε στην περιοχή μας υπάρχει πλειάδα ικανών στελεχών που θα μπορούσαν να αντεπεξέλθουν με επιτυχία στους ρόλους αυτούς.

• Οπως για παράδειγμα οι κ.κ. Μαχαιρίδης, Κωστόπουλος, Παρασκευάς... Αλλωστε μπορεί στους δήμους να το αποφύγετε αλλά δεν μπορεί στις νομαρχίες θα υπάρξει χρίσμα.

Χρίσμα θα υπάρξει. Εκεί όμως είναι το θέμα; Αν θα είναι νομάρχης ή δήμαρχος το άλφα ή το βήτα στέλεχος; Ή αν θα υπάρχει ολοκληρωμένο πλάνο δράσης και ξεκάθαροι στόχοι που θα πρέπει να κατακτήσουμε; Το στοίχημα που καλούμαστε να κερδίσουμε ξεπερνά πρόσωπα, συσχετισμούς, επετηρίδες. Αν αυτό δεν το καταλάβουμε, πολύ φοβάμαι ότι κινδυνεύουμε να χάσουμε το στοίχημα πριν ακόμα το βάλουμε. Γιατί θα ξεκινήσουμε λάθος.

• Ωστόσο επιμένω. Το δικό σας βάρος που θα πέσει; Οχι μόνο στη Νομαρχία, αλλά και στους Δήμους...

Με όλους τους συντρόφους μου με συνδέουν κοινοί αγώνες και κοινές πορείες. Θα ήταν έξω από τις αρχές και την πάγια στάση μου. Οτι επιλέξει το ΠΑΣΟΚ μέσα από τις διαδικασίες του. Μη ξεχνάτε ότι είμαι ο Γραμματέας της Κ.Ε., ο αρμόδιος κατά τεκμήριο να τις εγγυηθεί. Εξ' άλλου όλοι μπορούν να κερδίσουν.

• Παρ' ότι λείπετε πια από 'δω, πολλοί ακόμη ασχολούνται μαζί σας, άλλοι σας νοσταλγούν και σας αναζητούν, άλλοι σας κάνουν κριτική για την πολιτική σας στα Δωδεκάνησα...

Ενας πολιτικός πρέπει να αποδέχεται τα πάντα, να έχει γερό στομάχι. Είμαι υπερήφανος, όμως, γιατί η σχέση μου με τα νησιά μας φαίνεται τώρα πιο καθαρά και είναι πολύ δυνατή. Οι κριτικές δεν με απασχολούν. Και τώρα και πάντα θα ασχολούμαι με όλη μου την δύναμη για τα Δωδεκάνησα και έχω ήσυχη την συνείδησή μου.





BUSINESS LOGIC

DeFacto D 5.0

Αγοράστε για την επιχείρησή σας το κορυφαίο πρόγραμμα Εμπορικής Διαχείρισης DEFACTO ή για το λογιστήριο σας Γεν. Λογιστική Εσοδα Εξοδα & φορολογία Εισοδ/τος και κερδίστε *δωρεάν* τον υπολογιστή στον οποίον θα τα λειτουργήσετε.

Η Business Logic - Ρόδου, στα πλαίσια της ετήσιας καμπάνιας προς τις επιχειρήσεις της περιοχής, σας κάνει μια μοναδική προσφορά γνωριμίας: Αγοράστε το **Defacto / Εμπορική Διαχείριση** και σας κάνουμε δώρο τον υπολογιστή στον οποίο θα τα λειτουργήσετε! Ενα δώρο συνολικής αξίας 260.000 δρχ!!!

!!! PC !!!



Επεξεργαστής:	**PENTIUM Celeron 600**
Μνήμη RAM:	**64MB**
Σκληρός Δίσκος:	**10,2 GB**
CD-ROM:	**50X**
Κάρτα Οθόνης:	**16 MB**
Λειτουργικό:	**Microsoft Windows 98**
Οθόνη:	**15" ιντσών**
Εγγύηση:	**3 χρόνια**

Προσοχή: Η προσφορά ισχύει μέχρι 15/12/2000

BUSINESS LOGIC

Ταμβακάς Δημήτρης
Βουλγαροκτόνου 14 851 00 ΡΟΔΟΣ
ΤΗΛΕΦΩΝΑ 75218 - 74800 ΦΑΧ 35104



ΟΜΙΛΕΙ Ο ΓΡΑΜΜΑΤΕΑΣ κ. ΣΤΕΛΙΟΣ ΡΗΝΙΟΥ

«Παρόν και μέλλον» της Τοπικής Ενωσης Δήμων και Κοινοτήτων Δωδ/σου

Η αναπτυξιακή προσπάθεια - Οι στόχοι - Τα προβλήματα - Οι σχέσεις με την Περιφέρεια και τις Αυτοδιοικήσεις - Ο Δήμος Καλλιθέας

Προσπάθεια να καλύψει τα «κενά» της κεντρικής εξουσίας παρέχοντας πλήρεις και ποιοτικές υπηρεσίες στον πολίτη, έχει αναλάβει στα τελευταία χρόνια η Τοπική Ενωση Δήμων και Κοινοτήτων Δωδεκανήσου (ΤΕΔΚ) που έχει μάλιστα να παρουσιάσει σοβαρό έργο σε τομείς, όπως η προστασία των δασών, η διαχείριση των υδάτινων πόρων, η κοινωνική μέριμνα κ.α.

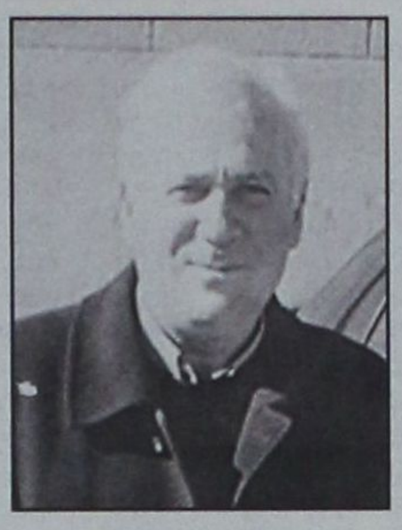

Το τελευταίο διάστημα, όπως δηλώνει, ομιλώντας προς την «δ» ο γραμματέας του διοικητικού συμβουλίου της ΤΕΔΚ κ. Στέλιος Ρηνιού, απεφάσισε να αναλάβει ενεργό ρόλο και στην επίλυση του ακτοπλοϊκού προβλήματος όχι όμως με στόχο να γίνει «εφοπλιστής», όπως έχει επικριθεί, αλλά με αποκλειστικό στόχο να παρακινήσει τους εφοπλιστές να ενδιαφερθούν περισσότερο για τα νησιά.

Σε συνέντευξή του προς την «δ» ο κ. Στέλιος Ρηνιού αναφέρεται στην Περιφέρεια Νοτίου Αιγαίου και στα προβλήματα που προκύπτουν στην συνεργασία της με την Τοπική Αυτοδιοίκηση, ενώ για την Νομαρχιακή Αυτοδιοίκηση τονίζει ότι υπάρχει συνεργασία, «όπου και όταν χρειάζεται».

Αναφερόμενος στον Δήμο Καλλιθέας, του οποίου είναι πρόεδρος του δημοτικού συμβουλίου, τονίζει ότι μπορεί να διαδραματίσει μεγάλο αναπτυξιακό ρόλο στην ευρύτερη περιοχή και ότι ήδη έχουν γίνει σοβαρά βήματα προς αυτήν την κατεύθυνση. Παράλληλα, δηλώνει ότι ο ίδιος είναι «απλός στρατιώτης» της Αυτοδιοίκησης και ότι όταν έρθει η ώρα θα συζητήσει με το δήμαρχο κ. Γιάννη Ιατρίδη για τις επόμενες δημοτικές εκλογές.

Αναλυτικά η συνέντευξη του κ. Στ. Ρηνιού

• Ποιές είναι οι πρώτες προτεραιότητες της ΤΕΔΚ για το τρέχον έτος;

Για το Δ.Σ. της ΤΕΔΚ αλλά και για την Τοπική Αυτοδιοίκηση στο σύνολο της πρωταρχικός στόχος είναι η οργάνωση των Δήμων, η δημιουγία υποδομών που θα επιτρέπουν στους ΟΤΑ να έχουν ουσιαστικό ρόλο στον σχεδιασμό της ανάπτυξης.

Γι'αυτό και αναλάβαμε πρωτοβουλίες προς την κατεύθυνση αυτήν.

Η προχθεσινή δημοσιοποίηση των αποφάσεων του ΥΠΕΣΔΑ αποτελεί για μας μεγάλη επιτυχία δεδομένου ότι θεωρούμε ότι η ΤΕΔΚ Δωδεκανήσου μέσα από τα Συνέδρια της Καρπάθου και της Πάτμου - κατόρθωσε να πείσει την πολιτική ηγεσία του Υπουργείου να καταφύγει στην λύση των διαδημοτικών και διανησιωτικών συνεργασιών, μια θεσμοθετημένη διαδικασία που απαντά πραγματικά στον στόχο μας, που - όπως είπα είναι η ετοιμότητα των ΟΤΑ να έχουν ουσιαστική παρουσία στον χώρο ευθύνης τους.

Οι αρμοδιότητες της Δημοτικής Αστυνομίας και των τεχνικών και οικονομικών Υπηρεσιών θα ασκούνται πλέον Διαδημοτικά, γεγονός που θα επιτρέπει να έχουν μεγαλύτερη αποτελεσματικότητα και να κοστίζουν λιγότερο.

Επιπρόσθετα, θα επιτρέπει σε μικρούς Δήμους να συμμετέχουν στις βασικές αυτές δομές τους, ενώ θα ήταν αντικειμενικά αδύνατον να συστήσουν από μόνοι τους (οι ΟΤΑ αυτοί) παρόμοιες Υπηρεσίες.

Στόχος είναι (τώρα πλέον) να φροντίσουμε ώστε αυτό το θεσμικό πλαίσιο να προσιδιάζει στα πραγματικά δεδομένα της περιοχής μας, στις **ανάγκες** αλλά και στις **δυνατότητες.**

Βρίσκεται σε εξέλιξη η μελέτη - έρευνα για την διαχείριση των υδάτινων πόρων.

Μια σημαντική πρωτοβουλία - με διαδημοτικό χαρακτήρα - που εκτιμούμε ότι θα μας επιτρέψει να διασφαλίσουμε αυτό το «ακριβό» αγαθό και να προστατεύσουμε - παράλληλα - το περιβάλλον.

Η δημιουργία του πολιτιστικού ατλαντα ακολουθεί τον δρόμο της και πιστεύουμε ότι μέσα από το Συνέδριο πολιτισμών που θα γίνει το καλοκαίρι θα μορφοποιηθεί η τελική εικόνα του.

Η ανάδειξη του πολιτισμού, του φυσικού και ανθρώπινου περιβάλλοντος της Δωδεκανήσου αποτελεί σημαντική προτεραιότητα γιατί εκτιμούμε ότι η κληρονομιά μας αυτή θα αποτελέσει υπόβαθρο για την αειφόρο ανάπτυξη της περιοχής μας.

Η συμπλήρωση της παρουσίας μας στον μηχανισμό της παθητικής πυροπροστασίας με το σύστημα GIS, ένα σύγχρονο πληροφοριακό σύστημα που θα μας επιτρέπει να έχουμε αποτελεσματικότερη παρουσία στην φύλαξη των δασών αλλά και θα μας παρέχει τις απαραίτητες πληροφορίες για την ανάπτυξη του πράσινου γενικότερα.

Η συνεχής οργάνωση σεμιναρίων επιμόρφωση και κατάρτιση, των αιρετών αλλά και των υπηρειακών παραγόντων των Δήμων αποτελεί πρώτιστη και ουσιαστική υποχρέωσή μας.

Επίσης παρεμβαίνουμε στην κοινωνική μέριμνα μέσω του Ιατροπαιδαγωγικού Κέντρου της «Δημιουργίας» τον ΟΚΑΝΑ και του Χειροτεχνικού Κέντρου.

• Εν όψει της άρσης του καμποτάζ έχει γίνει αρκετή συζήτηση μέχρι τώρα για το πώς θα μπορούσαν να καλυφθούν οι ανάγκες των μικρότερων νησιών και το ρόλο που θα μπορούσε να έχει η ΤΕΔΚ. Μια από τις προτάσεις ήταν η αγορά πλοίου για την οποία έγινε και διερεύνηση της ιαπωνικής αγοράς. Σας βρίσκει σύμφωνο η ανάμιξη της ΤΕΔΚ σε μια τέτοια δραστηριότητα;

Συμμετέχω στα κοινά από το 1991. Σε κάθε Συνέδριο μας αναλώνουμε πολύ χρόνο για τις θαλάσσιες συγκοινωνίες.

Και βεβαίως κανένας δεν αμφισβητεί το μεγάλο αυτό πρόβλημα που οδηγεί τα νησιά στην απομόνωση και την υπανάπτυξη.

Ομως προσεγγίζαμε το πρόβλημα αυτό πάντα θεωρητικά και μεταφέραμε την ευθύνη επίλυσης του στην Κετρική Διοίκηση, η οποία παρά τις συνεχείς προσπάθειες δεν κατόρθωσε να βρεί αποτελεσματικές λύσεις.

Η Τοπική Αυτοδιοίκηση όμως διεκδικεί συνεχώς ένα ουσιαστικότερο ρόλο στον προγραμματισμό της ανάπτυξης και δεν νομιμοποιείται πλέον απλά να απαιτεί να της επιλύσουν άλλοι «δικά» της προβλήματα.

Η πρωτοβουλία μας αυτή - ανεξάρτητα αν τελεσφορήσει έχει συμβολικό χαρακτήρα.

Σίγουρα δεν θέλουμε να γίνουμε εφοπλιστές!

- Θέλουμε όμως να παρακινήσουμε τους εφοπλιστές να ασχοληθούν με το θέμα αυτό.

- Θέλουμε να πείσουμε για την αποφασιστικότητα μας να συμβάλουμε τεχνικά, διοικητικά και οικονομικά στην επίλυση των προβλημάτων που ταλανίζουν τις κοινωνίες μας.

• Η ΤΕΔΚ δραστηριοποιείται τα τελευταία χρόνια έντονα σε τομείς και προ-

To Super Market Bazaar σας εύχεται
για τις Άγιες Μέρες του Πάσχα
υγεία και αγάπη!



BAZAAR
διαφέρει * λόγω τιμής

ΕΡΓΑΝΗΣ ΑΘΗΝΑΣ 50.ΤΗΛ.0241-24653 FAX.0241-23169

ΔΩΔΕΚΑΝΗΣΟΣ ΝΑΥΤΙΛΙΑΚΗ Ν.Ε.

Κρατήσεις on line:
«ΔΩΔΕΚΑΝΗΣΟΣ ΝΑΥΤΙΛΙΑΚΗ»
Αυστραλίας 3, Ρόδος 85100,
Τηλ.: 0241 - 70590, Fax: 70591
και
Στον ταξιδιωτικό σας πράκτορα

ΔΡΟΜΟΛΟΓΙΑ ΤΟΥ ΤΑΧΥΠΛΟΟΥ ΚΑΤΑΜΑΡΑΝ «DODEKANISOS EXPRESS»
ΑΠΟ 09/04 - 16/04 (ΜΕΓΑΛΗ ΕΒΔΟΜΑΔΑ)

	Αναχωρήσεις από ΡΟΔΟ (Κεντρικό λιμάνι - Κολώνα)
Μ. ΔΕΥΤΕΡΑ 09/04	1ο δρομολόγιο: 09:00 από ΡΟΔΟ για ΚΑΣΤΕΛΛΟΡΙΖΟ και επιστροφή 2ο δρομολόγιο: 14:30 από ΡΟΔΟ για ΣΥΜΗ - ΤΗΛΟ - ΝΙΣΥΡΟ - ΚΩ - ΚΑΛΥΜΝΟ (διανυκτέρευση)
Μ. ΤΡΙΤΗ 10/04	1ο δρομολόγιο: 07:30 από ΚΑΛΥΜΝΟ για ΑΣΤΥΠΑΛΑΙΑ και επιστροφή 2ο δρομολόγιο: 11:00 από ΚΑΛΥΜΝΟ για ΛΕΡΟ- ΛΕΙΨΟΙ - ΠΑΤΜΟ - ΑΡΚΙΟΙ - ΑΓΑΘΟΝΗΣΙ - ΠΥΘΑΓΟΡΕΙΟ - ΑΓΑΘΟΝΗΣΙ - ΑΡΚΙΟΙ - ΠΑΤΜΟ - ΛΕΙΨΟΙ - ΛΕΡΟ (διανυκτέρευση)
Μ. ΤΕΤΑΡΤΗ 11/04	από ΛΕΡΟ για ΚΑΛΥΜΝΟ - ΚΩ - ΝΙΣΥΡΟ - ΤΗΛΟ - ΣΥΜΗ - ΡΟΔΟ
Μ. ΠΕΜΠΤΗ 12/04	1ο δρομολόγιο: 09:00 από ΡΟΔΟ για ΚΑΣΤΕΛΛΟΡΙΖΟ και επιστροφή 2ο δρομολόγιο: 14:30 από ΡΟΔΟ για ΣΥΜΗ - ΤΗΛΟ - ΝΙΣΥΡΟ - ΚΩ - ΣΥΜΗ - ΡΟΔΟ
Μ. ΠΑΡΑΣΚΕΥΗ 13/04	08.30 από ΡΟΔΟ για ΚΩ - ΚΑΛΥΜΝΟ - ΛΕΡΟ - ΛΕΙΨΟΙ - ΠΑΤΜΟ - ΛΕΙΨΟΙ - ΛΕΡΟ - ΚΑΛΥΜΝΟ - ΚΩ - ΣΥΜΗ - ΡΟΔΟ
Μ. ΣΑΒΒΑΤΟ 14/04	08.30 από ΡΟΔΟ για ΤΗΛΟ - ΝΙΣΥΡΟ - ΚΩ - ΚΑΛΥΜΝΟ - ΛΕΡΟ - ΛΕΙΨΟΙ - ΠΑΤΜΟ (διανυκτέρευση)
ΚΥΡΙΑΚΗ ΤΟΥ ΠΑΣΧΑ 15/04	ΑΝΕΚΤΕΛΕΣΤΟ
ΔΕΥΤΕΡΑ 16/04	16.00 από ΠΑΤΜΟ για ΛΕΙΨΟΙ - ΛΕΡΟ - ΚΑΛΥΜΝΟ - ΚΩ - ΝΙΣΥΡΟ - - ΤΗΛΟ - ΡΟΔΟ
ΣΗΜΕΙΩΣΗ:	ΤΑ ΔΡΟΜΟΛΟΓΙΑ ΙΣΧΥΟΥΝ ΜΟΝΟ ΓΙΑ ΤΙΣ ΗΜΕΡΕΣ ΤΗΣ ΜΕΓΑΛΗΣ ΕΒΔΟΜΑΔΑΣ



βλήματα που δεν αφορούν κατ' αποκλειστικότητα την Τοπική Αυτοδιοίκηση. Αποτελεί αυτή η δραστηριοποίηση προσπάθεια να καλυφθούν «κενά» της κεντρικής εξουσίας;

Είναι σαφές ότι οι Δήμοι και οι Κοινότητες προσφέρουν στους δημότες το 70% περίπου από τις υπηρεσίες που καταναλώνουν καθημερινά.

Αυτό δημιουργεί μια ιδιοτυπη σχέση ανάμεσα στον δημότη και την Τ.Α. αφού στην συνείδηση του (του δημότη) η Τ.Α. φέρεται σαν εκφραστής, και της κεντρικής Διοίκησης. Αυτό μας «ανάγκασε» να αναλάβουμε πρωτοβουλίες και σε τομείς όπου η Κεντρική Διοίκηση δεν μπορεί ή δεν θέλει να παρέχει πλήρεις και ποιοτικές υπηρεσίες παράδειγμα - η συντήρηση των Σχολείων: Οι Δήμοι ξοδεύουν πολλαπλάσια ποσά από αυτά που λαμβάνουν, Οργανώσαμε την πυροπροστασία ξοδεύσαμε δικά μας χρήματα, ενώ η ευθύνη αυτή ανήκει στην κεντρική Διοίκηση. Το κάναμε γιατί τελικά εμείς είμαστε οι αποδέκτες των αρνητικών συνεπειών της ανεπαρκούς παρουσίας της Κεντρικής Διοίκησης.

• Ποιές είναι οι σχέσεις της Τοπικής Αυτοδιοίκησης με την Περιφέρεια Νοτίου Αιγαίου; Κατά καιρούς εκφράζονται παράπονα για την παρουσία της και τη λειτουργία των υπηρεσιών της στο νομό.

Η Περιφέρεια Ν. Αιγαίου σαν διοικητική οντότητα χαρακτηρίζεται από την μειονεκτικότητα που εμείς επικαλούμαστε για τον νησιωτικό χώρο. Δυσκολία επικοινωνίας, αδυναμία συνεργασίας προκειμένου να επιτευχθεί ομογενοποίηση των θέσεων και των στόχων της ευρύτερης περιοχής.

Κοινά προβλήματα αντιμετωπίζονται διαφορετικά και διαχέεται έτσι η δυναμική μιας προηγμένης τοπικής αυτοδιοίκησης που θα μπορούσε να θεμελιώσει την στρατηγική της σε ισχυρότερες και ευρύτερες βάσεις.

Η μοναδική διαχειριστική αρχή αποδυναμώνει την Δωδεκάνησο και της προσθέτει μια ακόμη δυσκολία στην προσπάθεια της να επωφεληθεί από τα ευρωπαϊκά προγράμματα.

Θα μπορούσε αυτή η εγγενής αδυναμία που οφείλεται στην νησιωτικότητα των δύο Νομών να αντιμετωπιστεί με την κατάλληλη οργάνωση των υπηρεσιών της περιφέρειας που να καλύπτουν και τις ανάγκες του δικού μας Νομού. Κι αυτό μπορεί να γίνει και τώρα. Εμείς σαν Δ.Σ. της ΤΕΔΚ θα συναντηθούμε τις επόμενες μέρες με τον περιφερειάρχη για να συζητήσουμε το θέμα αυτό.

• Συνεργασία με τη Νομαρχιακή Αυτοδιοίκηση Δωδ/σου υπάρχει; Εκπρόσωποι της μειοψηφίας στο νομαρχιακό συμβούλιο έχουν καταλογίσει κατ' επανάληψη στο νομάρχη ότι προσπαθεί να λειτουργήσει ανταγωνιστικά προς τους ΟΤΑ και την ΤΕΔΚ για να καλύψει αδυναμίες της Νομαρχιακής Αυτοδιοίκησης σε θέματα όπως π.χ. την αντιμετώπιση της λειψυδρίας στο νησί της Ρόδου. Εχετε τέτοια αίσθηση;

Με την Νομαρχιακή Αυτοδιοίκηση συνεργαζόμαστε όπου πρέπει και όταν πρέπει. Ξέρετε ξαφνικά η Πρωτοβάθμια Αυτοδιοίκηση απογαλακτίστηκε και ακολουθεί τον δικό της οριοθετημένο δρόμο. Η Νομαρχιακή Αυτοδιοίκηση που ήταν επί σειράν ετών «κηδεμόνας» των κοινοτήτων και των Δήμων (που δεν είχαν δικές τους υπηρεσίες) έχει τώρα ένα διαφορετικό και συγκεκριμένο ρόλο που έχει να κάνει με θέματα ευρύτερου χαρακτήρα. Εχει διαφορετικές αρμοδιότητες και βεβαίως χρειάζεται ακόμη περισσότερη αποσαφήνιση των αρμοδιοτήτων μας.

Για όλους μας που έχουμε βιώσει μια ισχυρή σχέση με την Νομαρχιακή Αυτοδιοίκηση, τώρα αντιμετωπίζουμε μια τελείως διαφορετική πραγματικότητα, με τους Δήμους να... αυτονομούνται στη δική της προοπτική και το νομαρχιακό Συμβούλιο να περιορίζεται σε μικρότερο και συγκεκριμένο ρόλο.

Βεβαίως υπάρχει ακόμη επικάλυψη στις αρμοδιότητες, αφού το θεσμικό πλαίσιο που αφορά πολλά θέματα «εμπλέκει» αναγκαστικά περισσότερα επίπεδα διοίκησης.

• Δήμος Καλλιθέας: Ενας από τους πιο δραστήριους και δυναμικούς Καποδιστριακούς Δήμους στη Δωδ/σο. Ποιά είναι επιγραμματικά τα κυριότερα προβλήματα που αντιμετωπίζει;

Πράγματι ο Δήμος Καλλιθέας μπορεί να καταστεί μοχλός ανάληψης πρωτοβουλιών στην περιοχή, πρωτοβουλιών που θα στοχεύουν στην βιώσιμη ανάπτυξη.

Διαθέτει ισχυρά πλεονεκτήματα που διαμορφώνουν μια αισιόδοξη προοπτική, αρκεί αυτή η προοπτική να είναι αποτέλεσμα σοβαρής και προγραμματικής δουλειάς.

Ο Δήμος σαν νεοσύστατος

- Καλείται να επιλύσει συγκεκριμένα προβλήματα δεκαετιών.

- Καλείται να εμπεδώσει μια νέα διαδημοτική αντίληψη.

- Καλείται να αμβλύνει τον τοπικισμό, τον καλώς εννοούμενο τοπικισμό και να τον αξιοποιήσει σαν συνθετικό στοιχείο στην προσπάθεια του να «περάσει» αυτήν την νέα λογική.

- Καλείται να προγραμματίσει σε μια ευρύτερη και ουσιαστικότερη προοπτική, που να απαντά στην έννοια της ανάπτυξης. Δεν θα προσφέρει μόνο υπηρεσίες αλλά και θα διαμορφώνει τις προϋποθέσεις για την βελτίωση της ποιότητας ζωής και την αξιοποίηση του φυσικού και πολιτιστικού πλούτου της περιοχής.

- Καλείται να πείσει τα μέλη του Δημοτικού Συμβουλίου να λειτουργούν διαδημοτικά, να σκέπτονται και να λειτουργούν πολιτικά.

- Κοντολογίς ο Δήμος καλείται να οργανώσει υποδομές που θα του επιτρέπουν να σχεδιάσει την ανάπτυξη σε μια μεσοπρόθεσμη και μακροπρόθεσμη λογική.

Εχουν γίνει σοβαρά βήματα. Απαιτούνται όμως περισσότερα και ουσιαστικότερα, ώστε ο Δήμος Καλλιθέας να καταστεί μοχλός ανάληψης πρωτοβουλιών για την ευρύτερη περιοχή.

Διαθέτει αξιόλογο ανθρώπινο δυναμικό, έχει πόρους και γενικά διαθέτει τα εχέγγυα για να το επιχειρήσει οργανωμένα και συντονισμένα.

• Μετά από τόσα χρόνια θητείας στην Τοπική Αυτοδιοίκηση, από τις θέσεις του κοινοτάρχη Ψίνθου, του προέδρου του δημοτικού συμβουλίου Καλλιθέας και του γραμματέα του διοικητικού συμβουλίου της ΤΕΔΚ, ποιά είναι τα μελλοντικά σας σχέδια;

Ευτύχησα να υπηρετήσω την Αυτοδιοίκηση από τη θέση του Κοινοτάρχη Ψίνθου (8 έτη)του γραμματέα της ΤΕΔΚΔ (8 έτη) και του προέδρου του Δημ. Συμβουλίου (4 χρόνια).

Αποκόμισα σημαντικές εμπειρίες και την αίσθηση, την ικανοποίηση δηλαδή, ότι κι εγώ έχω συμβάλλει ώστε η αυτοδιοίκηση να ισχυροποιείται συνεχώς και να διαμορφώνει όλο και πιο συγκεκριμένα τον χώρο της άμεσης Δημοκρατίας. Συνεχείς και σκληρές προσπάθειες! Η Αυτοδιοίκηση διαθέτει σήμερα αξιόλογα στελέχη που χαρακτηρίζονται από ωριμότητα και γνώσεις. Το αποτέλεσμα αυτό είναι προϊόν συλλογικής προσπάθειας. Ε... σ' αυτήν την προσπάθεια εκτιμώ ότι συμμετέχω και εγώ και είναι πολύ σημαντικό για μένα. Εγώ είμαι απλά στρατιώτης του χώρου.

• Αν ο Γιάννης Ιατρίδης αποφασίσει να είναι ξανά υποψήφιος δήμαρχος θα είστε μαζί του;

Με τον Γιάννη τον Ιατρίδη και τον Γιώργο τον Μαντάλη συνεργαστήκαμε για να δημιουργηθεί αυτός ο Δήμος. Εμείς οι τρεις με τα τότε κοινοτικά μας συμβούλια προωθήσαμε αυτήν την απόφαση μας και πείσαμε το Υπουργείο να την αποδεχτεί.

Εχουμε και οι τρεις - μαζί με τους νέους συνεργάτες μας - απόλυτη συναίσθηση της ευθύνης μας. Ο Δήμος πρέπει να προχωρήσει. Προς το παρόν χρειαζόμαστε και οι τρεις. Είναι νωρίς ακόμη για οποιαδήποτε διαφορετική απόφαση. Με τον Δήμαρχο συζητάμε καθημερινά και μαζί θα ξανακουβεντιάσουμε, πρώτοι εμείς - τα μελλούμενα!

SALON VERT

• Η Γαλλική φινέτσα
• Το Ιταλικό ταμπεραμέντο
• Η Αγγλική λεπτομέρεια
συγκεντρώθηκαν
στο νέο κατάστημα υφασμάτων

ΣΤΟ ΚΕΝΤΡΟ ΤΗΣ ΠΟΛΗΣ

Μοναδικά σχέδια και χρώματα που
αναδεικνύουν την γυναικεία φινέτσα
την ανδρική κομψότητα και το νεανικό στύλ

- Ελκυστικές τιμές
- Εκλεκτά υφάσματα
- Υψηλή αισθητική

Δημητρούλης και Υιός
Αμερικής 93 δίπλα στον ΟΤΕ, ΤΗΛ: 27778

SALON VERT

Το πρόβλημα της χώρας *είναι καθαρά πολιτικό*

Καλύτερα να επωμιστεί ο τόπος το κόστος της πρόωρης προσφυγής στις κάλπες, παρά να υφίσταται τη ζημιά του παρατεταμένου τέλματος σε όλους τους τομείς του δημόσιου βίου

Το πόσο βαρύ είναι το κλίμα σήμερα στο δημόσιο βίο της χώρας δεν το αμφισβητεί κανείς, είτε ανήκει στην κυβέρνηση είτε στην αντιπολίτευση. Αυτό στο οποίο παρατηρούνται εντονότατες διχογνωμίες αφορά τους τρόπους υπέρβασης της κρίσης. Τις διεξόδους από την σημερινή ζοφερή κατάσταση, η οποία απλώνεται σε όλα τα μέτωπα. Εδώ που έχουν φθάσει όμως τα πράγματα, ένα πραγματικό, όσο και οδυνηρό ενδεχομένως, ερώτημα είναι αν αρκούν οι όποιες πρωτοβουλίες στους επιμέρους τομείς. Μπορεί δηλαδή η οικονομία να βγει από το τούνελ με απλές διαχειριστικές παρεμβάσεις ή και πιθανώς κάποια σημαντικά μέτρα αν το πολιτικό περιβάλλον δεν είναι το κατάλληλο; Κρίσιμες αποφάσεις, όπως για το ασφαλιστικό, είναι δυνατόν να προωθηθούν όταν η επικρατούσα πολιτική ρευστότητα δεν επιτρέπει την εξασφάλιση κοινωνικής συναίνεσης; Οι μετοχοποιήσεις και οι άλλες διαρθρωτικές αλλαγές δεν έχουν, επίσης, καμία ελπίδα όσο το τοπίο είναι θολό και οι προοπτικές δυσοίωνες. Ανάλογα παραδείγματα είναι βέβαιο ότι μπορούν να βρεθούν πολλά. **Και όλα οδηγούν στο συμπέρασμα ότι το κατ' εξοχήν πρόβλημα της χώρας σήμερα είναι πολιτικό. Και πάνω σ' αυτό θα πρέπει επιτέλους να σταματήσει ο στρουθοκαμηλισμός.**

Είναι ασφαλώς παράδοξο -αλλά και πρωτόγνωρο για τα μεταπολιτευτικά χρονικά- ότι ένα μόλις χρόνο μετά τις εκλογές μια κυβέρνηση με άνετη πλειοψηφία στην Βουλή υφίσταται τέτοιους κλυδωνισμούς. Αυτή η παραδοξότητα εμποδίζει ίσως και το να τεθεί ο δάκτυλος επί τον τύπον των ήλων. Μήπως όμως η πραγματικότητα είναι ότι αυτή η κυβέρνηση πρέπει να αντιμετωπισθεί ως συνέχεια της προηγούμενης και η περίοδος από το 1996 μέχρι σήμερα ως μια ενότητα; Κάτι τέτοιο θα επέτρεπε να προσεγγιστούν τα πολιτικά δεδομένα με μεγαλύτερη ευθύτητα και να αναγνωστούν ορισμένες βασικές αλήθειες. Μια απ' αυτές είναι ότι στις δύο προηγούμενες αναμετρήσεις η φωτογραφία των εκλογών, με την οποία κέρδισε ο Σημίτης, δεν περιλάμβανε τον Βερελή, τον Χριστοδουλάκη, την Διαμαντοπούλου και τον Χρυσοχοΐδη, αλλά τον Ακη, την Βάσω, τον Λαλιώτη, τον Πάγκαλο, τον Γιώργο, τον Αρσένη, τον Βενιζέλο και με ό,τι αυτοί συμβόλιζαν. Και συμβόλιζαν την ισχυρή Ελλάδα με αμυντική θωράκιση και συνάμα κοινωνικό πρόσωπο, με έμφαση στον άνθρωπο και όχι στους αριθμούς. Για να μην σταθούμε στους προεκλογικούς μύθους και τις μετεκλογικές αλήθειες για την οικονομία και την ΟΝΕ. Αυτό που εν τέλει έχει σημασία είναι ότι ο κ. Σημίτης θέλει πλέον να πορευτεί διαφορετικά. Και τούτο είναι ασφαλώς δικαίωμά του σε προσωπικό επίπεδο, πλην όμως σε πολιτικό λείπει το στοιχείο της νομιμοποίησης που θα επιτρέψει στο εγχείρημα να μην έχει παρά φύσιν χαρακτήρα. Τουτέστιν; Εκλογές! Πλανώνται πλάνην οικτράν όσοι πιστεύουν ότι υπάρχει άλλη ριζική θεραπεία στο σημερινό πολιτικό αδιέξοδο. Καλύτερα να επωμιστεί ο τόπος το κόστος μιας πρόωρης προσφυγής στις κάλπες, προκειμένου να τεθούν νέες αφετηρίες σε όλα τα ζητήματα εσωτερικής και εξωτερικής πολιτικής παρά να υποστεί την ανεπανόρθωτη ζημιά της παράτασης του σημερινού τέλματος σε μια εποχή που διεθνώς οι χρόνοι και οι ταχύτητες αποτελούν καθοριστικούς παράγοντες. Αν η εξουσία για την εξουσία δεν σημαίνει τίποτα για τον Κ. Σημίτη, αυτό είναι ένας λόγος παραπάνω για να πάει στις κάλπες, με καθαρά όμως χαρτιά αυτή τη φορά. Το ίδιο θα έπρεπε να επιδιώκει και η Ν.Δ., αν θεωρεί εαυτήν έτοιμη να κυβερνήσει και το περιτύλιγμα ανταποκρίνεται στο περιεχόμενο. Αλλά και για τον Δημήτρη Αβραμόπουλο αυτή θα ήταν η στιγμή της αλήθειας και της ουσίας. Και για να παραφράσουμε τον Μαρξ, αν η βία είναι η μαμή της Ιστορίας, σήμερα στην Ελλάδα μόνο οι εκλογές μπορούν να αποτελέσουν τη μαμή της πολιτικής ανατροπής.

ΜΕ ΤΙΣ ΥΨΗΛΗΣ ΣΤΑΘΜΗΣ ΥΠΗΡΕΣΙΕΣ ΤΟΥ...

Το «Hilton Rhodes Resort» θα *δώσει νέα ώθηση στον τουρισμό*

Σκοπός της νέας διεύθυνσης είναι να προσελκύσει όλους τους Ροδίτες



Το ξενοδοχείο Hilton Rhodes Resort (πρώην Rhodes Imperial) με νέα διεύθυνση άνοιξε τις πόρτες του για τη νέα τουριστική περίοδο την 1η Απριλίου. Πολλά πράγματα έχουν αλλάξει για να βελτιώσουν την ποιότητα και την επιλογή των υπηρεσιών που προσφέρει το ξενοδοχείο στην πελατεία του. Σκοπός της νέας διεύθυνσης είναι το άνοιγμα και άλλων αγορών εκτός της Γερμανίας, όπως της Αγγλίας, Ιταλίας και Ισραήλ.

Το Hilton Rhodes Resort θα βοηθήσει δυναμικά στην ανάπτυξη του Συνεδριακού τουρισμού στο νησί μας καθώς επίσης και του τουρισμού Κινήτρων. Ηδη από τις 18 έως τις 22 Απριλίου οργανώνεται το 13ο Πανελλήνιο Συνέδριο Γενικής Ιατρικής, εξακοσίων περίπου ατόμων, στις 26 Απριλίου θα πραγματοποιηθεί μια συνάντηση από τα Computer Learnig Centres της Ευρώπης ογδόντα ατόμων και στις 31 Μαΐου έως τις 7 Ιουνίου το Ευρωπαϊκό συνέδριο EFFORT.

Οι συνεδριακές εγκαταστάσεις του ξενοδοχείου είναι αξιόλογες και ο τεχνολογικός εξοπλισμός τους ο πιο σύγχρονος. Η λειτουργία του Business Center και η δημιουργία ενός καινούργιου προϊόντος υψηλών προδιαγραφών, των «Hilton Meetings», θα βοηθήσουν αρκετά στην υποστήριξη των συνεδρίων και στην παροχή άριστων υπηρεσιών. Στο ξενοδοχείο θα λειτουργήσει σύντομα και Internet Cafe.

Σκοπός της νέας διεύθυνσης είναι να προσελκύσει τους Ροδίτες και να γίνει ένας τόπος συνάντησης, συνεστιάσεων, διασκέδασης και άλλων πολυποίκιλων εκδηλώσεων. Σε λίγες μέρες θα λειτουργήσει το νέο μπαρ δίπλα στην πισίνα και η ταβέρνα από τα μέσα Μαΐου θα προσφέρει και το βράδυ μεζέδες με χορευτικό πρόγραμμα. Το γνωστό εστιατόριο Marco Polo έχει ανανεώσει το μενού του προσφέροντος ένα συνδυασμό γεύσεων μεσογειακής και ασιατικής κουζίνας. Το Μεγάλο Σάββατο το Marco Polo θα προσφέρει την παραδοσιακή μαγειρίτσα μετά την Ανάσταση και την Κυριακή του Πάσχα στο εστιατόριο Pergola δίπλα στην πισίνα θα προσφερθεί πλούσιος ελληνικός μπουφές με αρνί στη σούβλα.

Θεωρείται ότι το Hilton Rhodes θα δώσει έναν άλλο αέρα στον τουρισμό της Ρόδου και θα βοηθήσει στην αναβάθμιση των παρεχομένων τουριστικών υπηρεσιών.

ΤΩΡΑ, ΚΑΙ ΘΕΡΜΑΝΣΗ CARRIER

Η Carrier ΖΕΣΤΑΙΝΕΙ ΤΗΝ ΕΛΛΑΔΑ



Carrier ΘΕΡΜΑΝΣΗ
ΛΕΒΗΤΕΣ ΚΑΥΣΤΗΡΕΣ ΣΩΜΑΤΑ

Rodos Air ΕΠΕ
Τεχνική & Εμπορική Εταιρία
Ρόδος, Καμείρου 1.
Τηλ. Κέντρο: (0241) 70710, Fax: (0241) 70720



Αναζητήστε το σήμα στα σημεία διανομής

Zorpidis Stefanaki

ΠΑΣΧΑ ΣΤΗΝ ΤΗΛΟ

Εργάζεστε και δεν μπορείτε να φύγετε νωρίτερα!
Οργανώσαμε για εσάς τριήμερο για το ΠΑΣΧΑ στην ΤΗΛΟ.

Περιλαμβάνει:
Εισιτήρια με το Δελφίνι
(Σάββατο απόγευμα)
Ξενοδοχείο με πρωινό
Περιήγηση στο νησί
και πολλές - πολλές εκπλήξεις.
ΑΛΕΞ. ΔΙΑΚΟΥ 38 -
τηλ.: 20625, 30054



sports

ΕΠΙΜΕΛΕΙΑ:
Ηλίας Λοϊζος
Γιάννης Κουμέντος

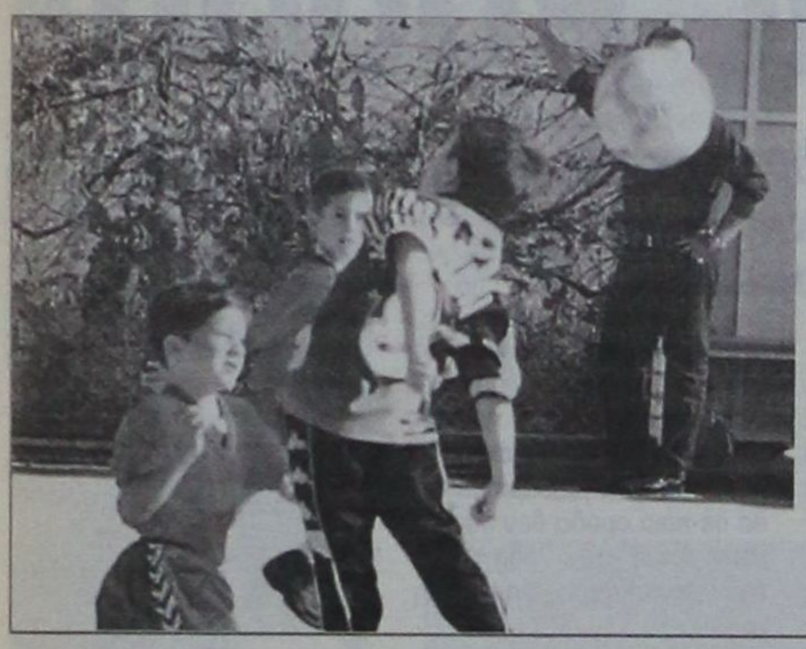

Παιδικό Πρωτάθλημα

• Με αγώνες σήμερα και αύριο συνεχίζεται το πρωτάθλημα που συνδιοργανώνουν η ΕΠΣΔ και ο ΝΑΟΔ

Σελ. 20



Μικτές Παίδων

Ταλαιπωρημένη θα φθάσει η αποστολή της ΕΠΣΔ στην Λεπτοκαρυά

Σελ. 21

Απόλλων Καλυθιών

• Νηστικό αρκούδι δεν χορεύει...

Σελ. 20-21

Α.Ε ΚΩΣ

❒ Την επιστροφή στην ομάδα των Μπιλιά, Λαγογένη και Τρούλη ζήτησε ο Δ. Σαλαπάτας.

Σελ. 20-21

Fair - Play από τον πρόεδρο της ΕΠΣΔ



• Ο κ. Χατζηγεωργίου απέφυγε ευγενικά να σχολιάσει οτιδήποτε έχει σχέση με εκλογές στην Ενωση Ποδοσφαιρικών Σωματείων

Σελ. 19



• Σάββας Ορφανίδης

«Μεγάλη τιμή να είσαι στο τιμόνι της Ρόδου»

Σελ. 18

Κοντά στην νεολαία ο Δήμος Ρόδου

• Τις προσεχείς μέρες θα παραδοθούν τρία γήπεδα αθλοπαιδειών

Σελ. 21

Στίβος



❒ Το κέντρο του στίβου η Κως

Σελ. 18



Ζωντάνεψαν οι μνήμες

❒ Εγινε χθές το παιχνίδι των Παλαιμάχων Ρόδου - ΠΑΟ Διαγόρα

Σελ. 20



• Φθάνει σήμερα στο νησί μας το Αμερικανικό Πανεπιστήμιο Βυρτού

Σελ. 19

«Μεγάλη τιμή να είσαι στο τιμόνι της Ρόδου»



Ο προπονητής των «ελαφιών» Σάββας Ορφανίδης μιλά για την παρουσία του στην ομάδα και για την μέχρι σήμερα πορεία της



Η ομάδα της Ρόδου εκτός απροόπτου μετά από τρεις αγωνιστικές θα στεφθεί πρωταθλήτρια Δωδεκανήσου και στην συνέχεια θα διεκδικήσει την άνοδο της, σε αγώνες μπαράζ, στην Δ' Εθνική. Ο τεχνικός της ομάδας κ. Σάββας Ορφανίδης που αμφισβητήθηκε από την αρχή της περιόδου, σε συνέντευξη του στην «δσπορ» αναφέρεται στην μέχρι σήμερα παρουσία της ομάδας στο πρωτάθλημα.

Συνέντευξη στον Λοΐζο Ηλία

Ερ.: Κύριε Ορφανίδη, από την ημέρα που αναλάβατε τη Ρόδο υπήρξαν πολλές αμφισβητήσεις για το πρόσωπό σας. Τι απαντάτε σήμερα στους διάφορους επικριτές σας από όποιο χώρο και αν προέρχονται αυτοί;

Απ.: Νομίζω ότι την απάντηση σε αυτή την ερώτηση την έχουν ήδη δώσει αυτοί που προέτρεξαν να με αμφισβητήσουν εξ'αρχής. Από την πλευρά μου θα ήθελα να τους πω ότι καλό θα είναι αν αγαπάνε την ομάδα να μην βιάζονται να βγάλουν συμπεράσματα, να βοηθάνε με τον δικό τους τρόπο την ομάδα και να δίνουν πίστωση χρόνου στον προπονητή να δουλέψει. Δυστυχώς δεν απόλαυσα φέτος κάτι ανάλογο αλλά αντίθετα υπήρχε τρομερή πίεση μέχρι και πριν δέκα μέρες, οπότε τελειώσαμε ουσιαστικά το πρωτάθλημα. Εκτός όμως από αυτούς που αγαπάνε την Ρόδο και ότι έκαναν το έκαναν από ενδιαφέρον για το καλό της ομάδας υπάρχουν και οι επιτήδειοι τυχοδιώκτες που έσπερναν την αμφισβήτηση και την ανασφάλεια σε παράγοντες και κόσμο για προσωπικά τους συμφέροντα. Κάποτε επιτέλους αυτούς θα πρέπει να τους στείλουν εκεί που τους αξίζει διότι αρκετά εκμεταλλεύτηκαν την αφέλεια καθώς και την αγάπη κάποιων ανθρώπων για τις ομάδες τους και επεμβαίνουν σαν ειδήμονες για να εκμεταλλευτούν καταστάσεις. Σίγουρα οι εμπλεκόμενοι καταλαβαίνουν πολύ καλά για ποιούς μιλάω και απλά αναφέρω ότι θα έρθει η ώρα που όλα θα ειπωθούν με το όνομά τους.

Ερ.: Η ιστορία της Ρόδου και η παρουσία της στην Α' εθνική είναι γνωστή σε όλους. Τι σημαίνει να είσαι προπονητής μιας ομάδας με τόσο πλούσιο παρελθόν;

Απ.: Είναι μεγάλη τιμή για οποιονδήποτε να είναι προπονητής στην Ρόδο. Παράλληλα όμως είναι και πάρα πολύ μεγάλη η ευθύνη. Ο κόσμος της Ρόδου είναι πολύ απαιτητικός διότι το επιβάλλει το μεγάλο όνομα και η ιστορία της ομάδας. Το να είσαι λοιπόν προπονητής στην Ρόδο σε χρονιά που κάνει πρωταθλητισμό είναι σαν να είσαι μονίμως στο μάτι του κυκλώνα.

Ερ.: Από το ξεκίνημα της νέας περιόδου είχαν τεθεί ορισμένοι στόχοι. Βλέπετε να επιτυγχάνονται κάποιοι από αυτούς;

Απ.: Ηδη έχουμε πετύχει κατά το ήμισυ τους στόχους μας, αφού 99,9% έχουμε κατακτήσει το πρωτάθλημα. Μένει το άλλο ήμισυ που είναι η πρώτη θέση στους αγώνες κατάταξης που σημαίνει άνοδος στην επόμενη κατηγορία.

Ερ.: Απομένουν λίγες αγωνιστικές μέχρι τη λήξη του πρωταθλήματος και η Ρόδος είναι πρωταθλήτρια. Εχετε προγραμματίσει κάτι διαφορετικό που έχει σχέση με την προετοιμασία της ομάδας για τους αγώνες μπαράζ που θα δώσει;

Απ.: Το πρώτο που επεδίωξα αμέσως μετά το ξεκαθάρισμα του πρωταθλήματος είναι η ψυχολογική εκτόνωση των ποδοσφαιριστών οι οποίοι καθ'όλη την αγωνιστική περίοδο ήταν πολύ στρεσαρισμένοι. Οι αγώνες κατάταξης αρχίζουν σε ένα μήνα περίπου και έως τότε η ομάδα αφού δουλέψει εντατικά το επόμενο εικοσαήμερο και εκτός τα 3 τελευταία παιχνίδια θα δώσει και άλλα 3 φιλικά, θα είναι έτοιμη τότε που θα πρέπει. Αυτή την εποχή μοιράζω τον χρόνο συμμετοχής σε 15-16 παιδιά για να τους έχω ετοιμοπόλεμους την κατάλληλη στιγμή.

Ερ.: Νομίζετε ότι το έμψυχο υλικό που έχετε στη διάθεση σας είναι αρκετό για να ανταπεξέλθει στις υποχρεώσεις των αγώνων μπαράζ που οδηγούν στην Δ' Εθνική;

Απ.: Το έμψυχο υλικό της ομάδας είναι πολύ καλό. Μην ξεχνάμε όμως ότι θα αντιμετωπίσουμε δύο ομάδες κατά τα φαινόμενα (Ηρόδοτο - Απόλλων Καρλοβασίου) με ιστορία και μεγάλη εμπειρία από μεγαλύτερες κατηγορίες. Αφού παρακολουθήσω αυτές τις ομάδες και έχω άποψη γι'αυτές τότε θα μπορέσω να μιλήσω περισσότερο γι'αυτά τα παιχνίδια.

Ερ.: Ηδη γνωρίζετε τους αντιπάλους των αγώνων μπαράζ. Νομίζετε ότι αυτοί οι αντίπαλοι είναι στα μέτρα των δυνατοτήτων της Ρόδου;

Απ.: Σε αυτή την ερώτηση δεν είμαι σε θέση να απαντήσω τώρα. Οταν θα έχω εικόνα από τους αντιπάλους μας τότε θα τα πούμε.

Ερ.: Είσαστε περίπου εννέα μήνες στο τιμόνι της Ρόδου. Ποιές ήταν και είναι οι σχέσεις σας με την διοίκηση του συλλόγου;

Απ.: Δεν συνηθίζω να μιλάω δημόσια για την διοίκηση και τα μέλη της. Μόνον όσο αφορά τις σχέσεις μου θα έλεγα ότι είναι καλές.

Ερ.: Στην διάρκεια το πρωταθλήματος υπήρξαν ορισμένες τιμωρίες ποδοσφαιριστών. Ποιό ήταν το επίπεδο της συνεργασίας σας μαζί τους;

Απ.: Η κατάληξη της συνεργασίας μου με τους ποδοσφαιριστές μου ήταν πολύ ευχάριστη. Η αλήθεια είναι ότι αντιμετώπισα αρκετά και πολύ σοβαρά προβλήματα φέτος τα οποία κατά την συντριπτική τοιυς πλειοψηφία προήλθαν από ένα συγκεκριμένο λόγο. Την παρουσία πάρα πολλών ισάξιων ποδοσφαιριστών οι οποίοι φυσικά ήθελαν όλοι να παίζουν. Εντεκα έπαιζαν και άλλοι τόσοι ίσως και περισσότεροι ήταν παραπονούμενοι. Βέβαια υπήρξαν και κάποιες τιμωρίες ποδοσφαιριστών για παραπτώματα πειθαρχικά αλλά σε ποιά ομάδα δεν συμβαίνουν; Απλά στην Ρόδο τυγχάνουν μεγαλύτερης δημοσιότητας.

Ερ.: Πόσο καλές είναι οι σχέσεις σας με τον μάνατζερ κ. Γκιούντιτσε;

Απ.: Επαναλαμβάνω δεν συνηθίζω να μιλάω δημόσια για παράγοντες της ομάδας μου. Απλά σας αναφέρω ότι οι σχέσεις μου με τον κ. Γκιούντιτσε καθώς και με τους περισσότερους παράγοντες της ομάδας είναι πολύ καλές.

Ερ.: Σε περίπτωση ανόδου της ομάδας στην Δ' Εθνική είσθε έτοιμος εφ'όσον σας ζητηθεί να μείνετε στο τιμόνι της ομάδας;

Απ.: Νομίζω ότι προέχουν οι αγώνες κατάταξης. Αυτή την περίοδο δεν υπάρχουν περιθώρια σκέψης και προγραμματισμού για τίποτα άλλο εκτός του στόχου που είναι γνωστός. Οπως όμως έχω πει και σε τηλεοπτική εκπομπή το θεωρώ εξαιρετικά δύσκολο εκτός εάν προκύψουν θεαματικές αλλαγές.



Η Κως το κέντρο του στίβου τον Μάϊο

Α. Ο 2ος ΔΙΕΘΝΗΣ ΙΠΠΟΚΡΑΤΕΙΟΣ ΔΡΟΜΟΣ 54 ΣΤΑΔΙΩΝ (10.368 μ.)

Μετά τη σημαντική επιτυχία της διοργάνωσης του 1ου Ιπποκράτειου Δρόμου 54 Σταδίων στο νησί της Κω πέρυσι τον Αύγουστο, ο Α.Σ. ΙΠΠΟΚΡΑΤΗΣ Κω, υπό την αιγίδα του Δημοτικού Οργανισμού Αθλητισμού του Δήμου Κω, και την συμπαράσταση του Σ.Ε.Β.Α.Σ. Κω, διοργανώνει το **2ο Διεθνή Ιπποκράτειο Δρόμο**, με αφετηρία το Ασκληπιείο και τερματισμό την πλατεία 7ης Μαρτίου.

Στον αγώνα αναμένεται να λάβουν μέρος αθλητές και αθλήτριες απ'όλα τα διαμερίσματα της επικρατείας, καθώς και αρκετοί ξένοι αθλητές - τριες, που προγραμματίζουν τις διακοπές τους στο νησί εκείνες τις ημέρες.

Στον αγώνα θα υπάρξουν κατηγορίες αθλητών - τριών ανάλογα με το έτος γέννησης τους ως ακολούθως:

α) Κατηγ. Ανδρών: 18 - 29 ετών
β) Κατηγ. Ανδρών: 30-34 ετών
γ) Κατηγ. Ανδρών: 35-39 ετών
δ) Κατηγ. Ανδρών: 40-44 ετών
ε) Κατηγ. Ανδρών: 45-49 ετών
στ) Κατηγ. Ανδρών: 50-54 ετών
ζ) Κατηγ. Ανδρών: 55 ετών και άνω ετών
η) Κατηγ. Γυναικών 18 - 29 ετών
θ) Κατηγ. Γυναικών 30-39 ετών
ι) Κατηγ. Γυναικών 40 ετών και άνω

Στους τρεις πρώτους νικητές κάθε κατηγορίας θα απονεμηθούν βαρύτιμα έπαθλα (άγαλμα του ιπποκράτη - Μετάλλια - Διπλώματα) Παράλληλα σε όλους όσους τερματίσουν θα δοθούν αναμνηστικά μετάλλια και διπλώματα.

Ο Α.Σ. ΙΠΠΟΚΡΑΤΗΣ ΚΩ στοχεύοντας στην μεγάλη επιτυχία του ΙΠΠΟΚΡΑΤΕΙΟΥ ΔΡΟΜΟΥ έχει θεσπίσει κίνητρα δελεαστικά γι'αυτούς που θα εκδηλώσουν ενδιαφέρον να συμμετάσχουν.

α) Για τους αθλητές-τριες εκτός Νομού Δωδ/σου θα καλύψει τα έξοδα, μέχρι και δύο (2) διανυκτερεύσεων

β) Για τους αθλητές - τριες του Νομού Δωδ/σου θα καλύψει τα έξοδα μίας (1) διανυκτέρευσης.

Τέλος, έχει φροντίσει για τη χορήγηση έκπτωσης στα πλοία που εξυπηρετούν τα νησιά της Δωδ/σου της τάξης του 50%. Η ΕΑΣ ΣΕΓΑΣ Δωδ/σου θα εκπ/θεί από τον πρόεδρο Κω Ιπ. Καραγιάννη και τον Τ.Σ. Κο Μιχ. Παυλούς.

Β. ΤΟ ΠΑΝΕΛΛΗΝΙΟ ΠΡΩΤ/ΜΑ ΣΤΙΒΟΥ ΕΝΟΠΛΩΝ ΔΥΝΑΜΕΩΝ ΚΑΙ ΣΩΜΑΤΩΝ ΑΣΦΑΛΕΙΑΣ ΣΤΗΝ ΚΩ (Δ. ΣΤΑΔΙΟ «ΑΝΤΑΓΟΡΑΣ) ΣΤΙΣ 19 ΚΑΙ 20 ΜΑΪΟΥ 2001

Ενα μεγάλο αθλητικό γεγονός για την περιοχή μας θα λάβει χώρα στο νησί του ΙΠΠΟΚΡΑΤΗ στις 19-20/5/2001. Πρόκειται για το Πανελλήνιο Πρωτ/μα Στίβου Ενόπλων δυνάμεων και Σωματείων Ασφαλείας, που θα διεξαχθεί στην Κω, στο Δημ. Στάδιο «ΑΝΤΑΓΟΡΑΣ».

Συνδιοργανωτές του πρωτ/τος αυτού θα είναι το Γ.Ε.Σ. ο Δήμος Κω (Δ.Ο.Α.ΚΩ) και η ΕΑΣ ΣΕΓΑΣ Δωδ/σου.

Στη σύσκεψη που πραγματοποιήθηκε πρόσφατα στην Κω, εξετάσθηκαν όλες οι λεπτομέρειες γύρω απ'αυτή τη σπουδαία εκδήλωση.

Για τους φιλάθλους της Κω και όχι μόνον θα είναι μεγάλη ευκαιρία να δουν από κοντά τους μεγάλους Ελληνες - ελληνίδες Ολυμπιονίκες, που θ'αγωνισθούν με τα χρώματα των Ενόπλων Δυνάμεων και Σωμάτων Ασφαλείας.

Ανάμεσα τους συγκαταλέγονται ο Κ. Γκατσιούδης, η Ανασ. Κελεσίδου, η Βούλα Πατουλίδου, η Κατερ. Θάνου, ο Κώστας Κεντέρης, η Νίκη Ξανθού και άλλοι.

Η οργανωτική επιτροπή θα δώσει τη δυνατότητα της συμμετοχής και σε ορισμένους Δωδ/σίους αθλητές και αθλήτριες, αφού σε αρκετά αγωνίσματα θα γίνουν δύο τελικές σειρές (π.χ. Γ. Θρήστος, Σμ. Χ'' Νικολάου - Χρ. Κων/νου - Ιμπρ. Φαναρτζή κ.λπ.). Η σχετική προκήρυξη έχει ήδη κοινοποιηθεί στις αρχές του τόπου (Ν.Α. Δωδ/σου - Δήμο Κω - ΕΑΣ ΣΕΓΑΣ κ.λπ.).

Fair - play από τον πρόεδρο

Εξω από τις συζητήσεις περί εκλογών στην ΕΠΣΔ μένει ο πρόεδρος κ. **Κλεόβουλος Χατζηγεωργίου** αφού όπως έχει τονίσει επανειλημμένα, εάν δεν ολοκληρωθούν τα πρωταθλήματα δεν πρόκειται να κάνει καμμία δήλωση. Στην συνέντευξη που παρεχώρησε στην «δσπορ» ο κ. Χατζηγεωργίου αρνήθηκε ευγενικά ν'αναφερθεί σε τέτοια θέματα, όμως απάντησε στα υπόλοιπα χωρίς ενδοιασμούς.

Ερ.: Κύριε Πρόεδρε σε λίγες ημέρες τα τοπικά μας πρωταθλήματα ολοκληρώνονται. Πιστεύετε ότι οι φετεινές διοργανώσεις είχαν κάτι διαφορετικό να δείξουν σε σχέση με άλλες αγωνιστικές περιόδους;

Απ.: Παρά τη μόνιμη ιδιομορφία του νησιωτικού μας συμπλέγματος και τις καιρικές αντιξοότητες τα πρωταθλήματα τελειώνουν ομαλά. Σε αυτό συνέτειναν αφ'ενός οι ασφαλιστικές δικλείδες των οικείων προκηρύξεων και αφ'ετέρου η πλήρης κατανόηση και πιστή εφαρμογή τους από τα Σωματεία. Ο μειωμένος αριθμός των ομάδων της Α' κατηγορίας πιστεύω ότι έκανε το πρωτάθλημα πιο ενδιαφέρον με πιο δυνατές, τις συμμετέχουσες ομάδες και η εφετεινή μεταβατική φάση, της αντιστοίχου της Β' κατηγορίας, θα δώσει την επόμενη αγωνιστική περίοδο τη θέση της σε μία κατηγορία με ένα όμιλο που δεν θα έχει να ζηλέψει τίποτε από την πρώτη τη τάξει τοπική κατηγορία.

Ερ.: Στην νέα ποδοσφαιρική χρονιά, απ'ότι γνωρίζω, ο αριθμός των ομάδων στην Α' και Β' κατηγορία συρρικνώνεται. Νομίζετε ότι αυτό θα συμβάλει στην αναβάθμιση του ποδοσφαίρου και των σωματείων;

Απ.: Πάντα η μείωση του αριθμού των Σωματείων σε κάθε κατηγορία, κάνει το πρωτάθλημα πιο δυνατό και πιο ενδιαφέρον και συμβάλλει στην αναβάθμιση του.

Ο μειωμένος αριθμός των ομάδων συνεπάγεται αυξημένο συναγωνισμό και καλύτερη ποδοσφαιρική ποιότητα.

Ερ.: Στην χρονιά που θα έλθει οι ομάδες που θα βρεθούν στην Γ' κατηγορία είναι ουκ ολίγες. Υπάρχει κάποιος διαφορετικός προγραμματισμός γι'αυτή την κατηγορία και πιθανόν την δημιουργία μιας νέας που θα ονομασθεί Δ' κατηγορία;

Απ.: Μετά την αναβάθμιση του πρωταθλήματος της Β' κατηγορίας που θα διεξαχθεί τη προσεχή αγωνιστική περίοδο, σε ένα όμιλο των 16 ομάδων θα έλθει και η σεριά της Γ' κατηγορίας. Πιστεύω ότι η αναβάθμιση αυτή ίσως οδηγήσει στη δημιουργία μια Δ' κατηγορίας κάτι που προβλέπεται νομότυπα από το ΚΑΠ, και εφαρμόζεται από πολλές Ενώσεις. Σε αντίθετη περίπτωση οι συγχωνεύσεις πολλών Σωματείων είναι επιβεβλημένες.



➤ Ο πρόεδρος της ΕΠΣΔ κ. Χατζηγεωργίου στην συνέντευξη που έδωσε στην «δσπορ» δεν αναφέρθηκε καθόλου σε θέματα εκλογών στην Ενωση

Ερ.: Αλλη μια αγωνιστική περίοδος φθάνει στο τέλος της και πάλι τα παράπονα για την διαιτησία ήταν πάρα πολλά. Νομίζετε ότι οι Δωδεκανήσιοι διαιτητές στάθηκαν στο ύψος τους κατά την διάρκεια των πρωταθλημάτων ή υπάρχει περίπτωση να αγνοούνται βασικοί κανόνες από τους διαιτητές και όλους όσους εκφράζουν παράπονα γι'αυτούς;

Απ.: Σε όλους τους κοινωνικούς τομείς και φορείς, γίνονται φυσιολογικά ανθρώπινα λάθη. Ισως η κλειστή κοινωνία που ζούμε τοπικά και η οικειότητα που έχουμε μεταξύ μας δημιουργεί πολλές παρεξηγήσεις και πιθανόν να οδηγεί σε λανθασμένα συμπεράσματα. Είναι πολυ θετικό ότι εκ μέρους του Συνδέσμου μας γίνονται τακτικά επιμορφωτικά σεμινάρια και θετικές επισημάνσεις στην καθιερωμένη Δευτεριάτικη συγκέντρωση τους. Προσωπικά πιστεύω στις δυνατότητες της Δωδ/κής Διαιτησίας.

Ερ.: Σύμφωνα με όσα έχουν ακουσθεί κατά καιρούς τα οικονομικά της Ε.Π.Σ.Δ. δεν είναι στην καλύτερη κατάσταση. Νομίζετε ότι αυτό συμβάλλει αρνητικά στην μη διοργάνωση περισσότερων εκδηλώσεων που έχουν να κάνουν με το παιδικό και το εφηβικό ποδόσφαιρο σε διαφορετικό επίπεδο;

Απ.: Εχω επανειλημμένως τονίσει ότι σε κάθε κοινωνικό τομέα και πολύ περισσότερο στον ποδόσφαιρικό χώρο που υπηρετούμε είναι καλό να έχεις όνειρα και προγράμματα και δυστυχώς να μην έχεις χρήματα να τα πραγματοποιήσεις. Τα Σωματεία μας αντιμετωπίζουν τεράστια οικονομικά προβλήματα καθότι οι σημερινές απαιτήσεις της οικογένειας δεν αφήνουν περιθώρια για οικονομικές ενισχύσεις σε αυτά όπως συνέβαινε παλαιότερα. Από την πείρα που έχω μέχρι σήμερα, από τις πολλές Γενικές Συνελεύσεις της ΕΠΟ που έχω παρακολουθήσει και από ανταλλαγή απόψεων με συναδέλφους άλλων Ενώσεων φοβάμαι πολύ για το μέλλον. **Τα σωματεία πρέπει να σκέπτονται πολύ σοβαρά τις συγχωνεύσεις,** διότι ούτε και οι σπόνσορες πιστεύω ότι θα λύσουν τα τεράστια οικονομικά προβλήματα.

Ερ.: Οι αλλαγές στον Α' βαθμό τοπικής αυτοδιοίκησης δημιούργησαν αναγκαστικά και νέους αθλητικούς οργανισμούς (Δ.Ο.Ν.Α.). Η συνεργασία της ΕΠΣΔ μ'αυτούς είναι μετρημένες στα δάχτυλα. Υπάρχει στο πρόγραμμα σας μελλοντική και σε διαφορετικό επίπεδο συνεργασία μαζί τους για τις μικρές ηλικίες;

Απ.: Μέχρι σήμερα είναι πολύ θετική η προσφορά τόσο του Νομαρχιακού Αθλητικού Οργανισμού Δωδ/σου όσο και του Δημοτικού Οργανισμού Νεολαίας και Αθλησης. Οι δύο αυτοί φορείς έχουν στο τιμόνι τους ανθρώπους που έχουν υπηρετήσει το ποδόσφαιρο και βρίσκονται πάντα κοντά στην ΕΠΣΔ. Για το λόγο αυτό επιβάλλεται πιο στενή συνεργασία μαζί τους. Θέλω να πιστεύω ότι και οι υπόλοιποι νεοσύστατοι Αθλητικοί Φορείς των Νέων Δήμων θα έχουν θετική συμπεράσταση στα Σωματεία τους.

Ερ.: Στην λειτουργία σας ως προέδρου της Ε.Π.Σ.Δ. διακρίνω έναν συγκεντρωτισμό. Νομίζετε ότι η συνεργασία σας με τα υπόλοιπα μέλη καθορίζεται από τις προσωπικές σας επιλογές που αφορά την (τυπικά) καλή εικόνα της Ενωσης προς τα έξω;

Απ.: Κάθε έννοια έχει την καλή και την αντίθετη της πλευρά. Οταν ένας άνθρωπος είναι καλός συνομιλητής, όταν ακούει με προσοχή τις απόψεις των συνεργατών του, όταν τους επισημαίνει τα λάθη τους, όταν αναγνωρίζει τα δικά του λάθη και προσπαθεί να τα ελαχιστοποιήσει, τότε εφαρμόζει τον συγκεντρωτισμό από τη καλή του πλευρά.

Ερ.: Πόσο αρμονική είναι η συνεργασία σας με τα υπόλοιπα μέλη της Ε.Π.Σ.Δ. και πόσο η μεταξύ τους συνεργασία;

Απ.: Σέβομαι τους συνεργάτες μου σαν ανθρώπους και εκτιμώ την εν τω μέτρω του δυνατού προσφορά τους. Πολλές φορές υπάρχουν διαφωνίες μεταξύ μας, αλλά πάντα μέσα από διαφορετικές απόψεις προκύπτει συγκερασμός σκέψεων και θετικά επακόλουθα.

Ερ.: Σε ένα μήνα περίπου η πρωταθλήτρια ομάδα της Δωδεκανήσου θα δώσει αγώνες μπαράζ για την άνοδο της στην Δ' Εθνικής. Πως βλέπετε την πιθανή συμμετοχή τεσσάρων ομάδων μας (περίπτωση παραμονής της Α.Ε. Κως) στην κατηγορία αυτή και τι νομίζετε ότι μπορεί να προσφέρει στο Δωδεκανησιακό ποδόσφαιρο αυτή η παρουσία στην Δ' Εθνική;

Απ.: Οπως τα δύο προηγούμενα χρόνια, έτσι και εφέτος πιστεύω ότι η πρωταθλήτρια μας ομάδα θα ξεπεράσει το εμπόδιο των αντιπάλων και θα ανέλθει στη Δ' Εθνική. Είναι θετικό να έχουμε όσο περισσότερες ομάδες στην κατηγορία αυτή, αλλά επιβάλλεται και η προϊστάμενη αρχή να την αναβαθμίσει.

Ερ.: Τελευταία είδαμε ένα άνοιγμα του Συνδέσμου Βετεράνων ποδοσφαιριστών προς την Ε.Π.Σ.Δ. Πώς σκέπτεστε να αξιοποιήσετε αυτούς τους ανθρώπους στο μέλλον;

Απ.: Προϋπόθεση επιτυχίας σε οποιοδήποτε κοινωνικό τομέα είναι ο συγκερασμός της πείρας με τις σύγχρονες γνώσεις και τον ενθουσιασμό.

Η πρόσφατη συγκέντρωση στο Δημοτικό θέατρο, έδωσε πολλά μηνύματα. Οι Βετεράνοι και θέλουν και μπορούν. Η αξιοποίηση τους είναι πλέον επιβεβλημένη.

Ερ.: Μετά το Πάσχα η Μικτή Παίδων της ΕΠΣΔ πρόκειται ν'αναχωρήσει για την Λεπτοκαρυά της Πιερίας όπου θα λάβει μέρος στην τελική φάση της διοργάνωσης της Ε.Π.Ο. Θα υπάρξει ενεργός συνέχεια για τις ομάδες αυτές και τον σημερινό Ενωσιακό τεχνικό ή θα πάμε στην διαδικασία προηγούμενων ετών, περιμένοντας και πάλι την έναρξη της νέας περιόδου;

Απ.: Το ελπιδοφόρο Δωδ/κό Σώμα που ακούει στο όνομα «Μικτές ομάδες» έκανε και πάλι εφέτος το καθήκον του, υπενθυμίζοντας για μια ακόμη φορά ότι μέλλον στο Δωδ/κό ποδόσφαιρο υπάρχει, αρκεί να καλλιεργηθεί σωστά. Μετά τη λήξη των αγωνιστικών υποχρεώσεων θα υπάρξει συνάντηση Τεχνικής Επιτροπής και Τεχνικής ηγεσίας προκειμένου να παραταθεί ο χρόνος των προπονήσεων και των φιλικών αγώνων με διάφορες άλλες ομάδες.

Ερ.: Σκέπτεσθε να εφαρμόσετε στην νέα περίοδο τον νόμο που μιλά για υποχρεωτική πρόσληψη διπλωματούχων προπονητών στις ομάδες της Α' κατηγορίας σε πρώτη φάση;

Απ.: Γνωρίζετε πολύ καλά ότι εφαρμόζω κατά γράμμα τον ΚΑΠ και την Αθλητική Νομοθεσία και όλες οι εισηγήσεις μου στηρίζονται επάνω στους νόμους. Η σύσταση του Τοπικού Συνδέσμου έγινε μεσούντων των πρωταθλημάτων, και εχαιρετίσθη ιδιαίτερα από την Ενωση. Είναι φυσικό επόμενο, ότι προβλέπει στον Αθλητικό Νόμο στην σχετική Διάταξη που αφορά τους προπονητές, να εφαρμοσθεί πλήρως στην νέα αγωνιστική περίοδο.

Ερ.: Η περίοδος του καλοκαιριού συνήθως είναι νεκρή με εξαίρεση το τουρνουά του Αγ. Σουλά. Υπάρχει κάποια διαφορετική σκέψη για φέτος πάνω σ'αυτό;

Απ.: Το τουρνουά «ΑΓΙΟΣ ΣΟΥΛΑΣ», καλύπτει περίπου δύο μήνες από τη καλοκαιρινή σαιζόν, οπότε είναι πολύ δύσκολο από πλευράς χρόνου να προβλεφθεί κάτι άλλο, σεβόμενος τον ελεύθερο χρόνο και την ξεκούραση των Παιδιών.

Ανακοίνωση

Ανακοινώνουμε στην αξιότιμη πελατεία μας ότι το **Michelino** άνοιξε νέο μεγάλο κατάστημα με μεγάλη ποικιλία ανδρικών ενδυμάτων έναντι Αθλητικού κέντρου στο Καρακόνερο, κάτω από το Busy Bodies

Φιλερήμου 45. Τηλ. 24348 - 20319.

Στην Ρόδο από σήμερα το Αμερικάνικο Πανεπιστήμιο της Βυρητού

Στην Ρόδο έρχεται σήμερα η πολυπληθής αποστολή του Αμερικανικού Πανεπιστημίου της Βυρητού στις 12:30 μ.μ.

Στην άφιξη τους θα δώσει το παρών ο πρόεδρος του ΔΟΝΑ κ. Κάλλιστος Διακογεωργίου καθώς επίσης και πρόεδρος τοπικών επιτροπών. Στη συνέχεια η αποστολή θα καταλύσει στο ξενοδοχείο Ιβίσκος και για το απόγευμα έχει προγραμματισθεί «welcome» στους χώρους του. Το Αμερικάνικο Πανεπιστήμιο της Βυρητού κατά την διάρκεια της παραμονής των αθλητών στην Ρόδο θα δώσει αγώνες με ομάδες του νησιού.

Την Πέμπτη 19 Απριλίου στις 9 μ.μ. θα πραγματοποιηθεί δεξίωση στην Αίθουσα του Ροδινιού προς τιμή της αποστολής από τη Βυρητό.



Θα υποδεχθεί το Αμερικανικό Πανεπιστήμιο

Νηστικό αρκούδι δεν χορεύει



Ψάχνει τρόπους για να βγει από το αδιέξοδο

➤ Αγαπητοί κύριοι στον Απόλλωνα Καλυθιών

Η«εβδομάδα των παθών» φαίνεται πως θα συνεχισθεί και τις επόμενες ημέρες για τους ποδοσφαιριστές του Απόλλωνα Καλυθιών. Εφυγαν για το Πάσχα χωρίς να πάρουν ούτε χιλιάρικο από την διοίκηση της Ομάδας αφού για μια ακόμα φορά αθέτησε τις υποσχέσεις της.

Οι ποδοσφαιριστές δεν δέχθηκαν την πρόταση του προέδρου Γιώργου Καραγιάννη να πάρουν έναντι από τα έναντι και έφυγαν χωρίς να έχουν δραχμή στην τσέπη.

Και ενώ θα έπρεπε η διοίκηση που θεωρείται σοβαρή όχι μόνο να δώσει όσα χρήματα είχε υποσχεθεί αλλά και κάτι παραπάνω σαν δώρο για το Πάσχα, αντίθετα έκανε ότι χειρότερο αυτές τις άγιες ημέρες να αφήσει παίκτη οικογενειάρχη χωρίς τα απαραίτητα...

Βέβαια συμβαίνουν όλα αυτά τώρα που η ομάδα έχει σωθεί και δεν αντιμετωπίζει κανένα πρόβλημα. Γιατί αν ήταν τα πράγματα διαφορετικά τότε θα έψαχναν εκεί στις Καλυθιές χρήματα για να βολέψουν την κατάσταση.

Αλλαγή σκηνικού

Σύμφωνα με πληροφορίες που έρχονται από τις Καλυθιές φαίνεται ότι ο Γιώργος Καραγιάννης θα αποχωρήσει ή θα τον παραιτήσουν το καλοκαίρι.

Ηδη αυτή την περίοδο κάποιοι παλιοί παράγοντες ψάχνονται και έχουν μαζί τους και μια μερίδα διοικητικών συμβούλων που θέλει νέα διοίκηση στον Απόλλωνα που να κινείται σε υγιείς βάσεις. Ακόμα υπάρχουν πολλά ερωτηματικά για τα οικονομικά και πληροφορίες αναφέρουν ότι θα επιδιωχθεί έλεγχος ώστε να ξεκαθαρίσει η όλη κατάσταση.

Πάντως μέχρι το καλοκαίρι θα υπάρξουν σίγουρα εξελίξεις.



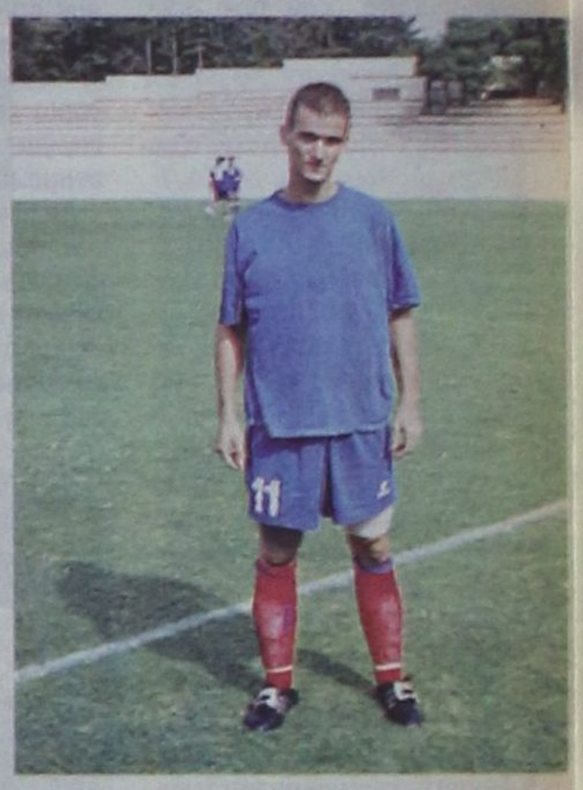

➤ Ο Δημ. Σαλαπάτας απαίτησε την επιστροφή στην ομάδα των Τρούλλη, Μπιλλιά, Λαγογένη

Ζήτησε την επανένταξη τους

Την άμεση επανένταξη των τριών παικτών που απέχουν από τις προπονήσεις της ΑΕ Κω ζήτησε από την διοίκηση της ομάδας ο Δημήτρης Σαλαπάτας. Θεωρεί ότι οι Τρούλλης, Λαγογένης και Μπιλλιάς στις αγωνιστικές που απομένουν είναι **απαραίτητοι**, ώστε η Κως να μπορέσει να παραμείνει στην κατηγορία.

Ηδη υπήρξε μια τηλεφωνική επικοινωνία του προέδρου Γιώργου Κυπριώτη με τον Λαγογένη και του ζήτησε να επιστρέψει άμεσα στο νησί του Ιπποκράτη. Αναμένεται οι τρεις παίκτες να βρίσκονται την Λαμπρή Τρίτη στην Κω όπου θα ξεκινήσουν και πάλι τις προπονήσεις.

«Η προσπάθεια που κάνουμε πρέπει να μας έχει όλους ενωμένους. Ηδη το κενό τους φάνηκε γι'αυτό έχω ζητήσει από την διοίκηση να επιστρέψουν οι ποδοσφαιριστές. Είναι απαραίτητοι για μένα όλοι οι ποδοσφαιριστές και τελικά τώρα που βρισκόμαστε λίγο πριν την ολοκλήρωση του πρωταθλήματος».

Αυτά δήλωσε ο Δημήτρης Σαλαπάτας θέλοντας να στείλει το μήνυμα στο Δ.Σ. της ομάδας του για την επιστροφή των παικτών.

Το επόμενο παιχνίδι της Κω είναι την Κυριακή του θωμά με την Δάφνη Χίου.

Ο Γούλας είναι τιμωρημένος και θα απουσιάσει όπως και ο Στεφαδώρος που υπηρετεί την θητεία του. Εάν σ'αυτούς προστεθεί και ο Σκαλέρης μαζί με τον Αλεξούδη, καταλαβαίνει κανείς γιατί είναι απαραίτητοι τούτη την περίοδο η παρουσία όλων των ποδοσφαιριστών στον σύλλογο.



Ζωντάνεψαν οι αναμνήσεις

➤ Ο Διαγόρας νίκησε 1-0 την Ρόδο στο καθιερωμένο παιχνίδι της Μεγάλης Παρασκευής

Δίδαξαν ποδόσφαιρο οι παλαίμαχοι της Ρόδου και του Διαγόρα. Στον καθιερωμένο αγώνα της Μεγ. Παρασκευής οι λιγοστοί φίλαθλοι που βρέθηκαν στο Εθνικό Στάδιο είχαν την τύχη να παρακολουθήσουν αγωνιζόμενους τα μεγάλα ονόματα που δόξασαν το Ροδιακό ποδόσφαιρο.

Θυμήθηκαν παλιές καλές εποχές και είδαν για μια ακόμη φορά τους ποδοσφαιριστές που σίγουρα γνώριζαν καλύτερα από τον καθένα μας το άθλημα να αποδίδουν καλά και πάνω απ'όλα να το διασκεδάζουν.

Νικήτρια ομάδα ήταν ο Διαγόρας που για δεύτερη συνεχή χρονικά καταφέρνει να κερδίζει.

Φέτος σκόρερ χρείσθηκε ο Φτάκλας ο οποίος με σουτ στο 50' πέτυχε το μοναδικό γκολ της συνάντησης. Πέρσι ο Διαγόρας είχε νικήσει με σκορ 4-3. Ολοι οι παρευρισκόμενοι έδωσαν ραντεβού για την Μεγ. Παρασκευή του 2002.

Διαιτητές στο παιχνίδι ήταν ο κ. Ορφανός με βοηθούς τους Κόκκινο και Γκιούντιτσε.

Διαγόρας:
Τσακμακίδης, Χατζηδημητρίου, Μαυρουδής, Μπακαρής, Σωτηρόπουλος, Τάλιας, Λαγκάνης, Παπαδιός, Δουρδουνάς, Ξυπολυτάς, Φτάκλας, Κοντουδιός, Τσοπανάκης, Νικηταράς, Αντώνογλου, Τσολάκος, Κουγκράς, Ράδος.

Α.Σ. Ρόδος:
Κουμπιός, Τανίδης, Βασιλαράς, Δράκος, Παπαοικονόμου, Κάτης, Σταυρής, Καραντάνης, Ξύπας, Κυπριώτης, Πανουργιάς, Λεπτοκαρίδης, Καλαϊτζίδης, Οικονόμου, Ταχραμάνης Γ.

Παιδικό πρωτάθλημα

Συνεχίζεται σήμερα το Παιδικό πρωτάθλημα ποδοσφαίρου που συνδιοργανώνουν η Ε.Π.Σ.Δ. και ο Ν.Α.Ο.Δ., για παιδιά που έχουν γεννηθεί τα έτη 1989, 90 και 91.

Οπως είναι γνωστό οι αγώνες θα γίνουν στα γήπεδα Αγ. Αποστόλων (αντί εθνικού Ρόδου), Καλυθιών και Σορωνής. Την Λαμπρή Τετάρτη θα διεξαχθούν τα παιχνίδια της 3ης αγωνιστικής.

ΤΟ ΠΡΟΓΡΑΜΜΑ

Σάββατο 14 Απριλίου (Μεγάλο Σάββατο)

Γήπεδο Αγ. Αποστόλων

Ωρα 10.00: **Νίκη Ρόδου - Ευαγόρας**
Ωρα 11.00: **ΠΑΟ Διαγόρας - Διαγόρας Βατίου**
Ωρα 12.00: **Ζευς - Νήσος Ρόδος**

Γήπεδο Σορωνής

Ωρα 14.00: **Ευκλής - Ηρακλής Μαρ.**
Ωρα 15.00: **Ιάλυσος 97 - Κλεάνθης**
Ρεπό ο Φοίβος

Γήπεδο Καλυθιών

Ωρα 12.00: **Σταυρός Καλ. - Ερμής Καλ.**
Ωρα 13.00: **Ηλιος Ιαλ. - ΑΕΡΑ**

Ρεπό ο Διγενής

Τετάρτη 18 Απριλίου (Λαμπρή Τετάρτη)

Γήπεδο Αγ. Αποστόλων

Ωρα 13.00: **Νίκη Ρόδου - Ζεύς**
Ωρα 14.00: **ΠΑΟ Διαγόρας - Νήσος Ρόδος**
Ωρα 15.00: **Ευαγόρας - Διαγόρας Βατίου**

Γήπεδο Σορωνής

Ωρα 17.00: **Ευκλής - Φοίβος**
Ωρα 18.00: **Ηρακλής Μαρ. - Ιάλυσος 97**
Ρεπό ο Κλεάνθης

Γήπεδο Καλυθιών

Ωρα 13.00: **Σταυρός Καλ. - Διγενής**
Ωρα 14.00: **Ερμής Καλ. - ΑΕΡΑ**
Ρεπό ο Ηλιος



➤ Σήμερα θα γίνουν οι αγώνες της 2ης αγωνιστικής και το πρόγραμμα θα συνεχισθεί την Λαμπρή Τετάρτη

Κοντά στην νεολαία ο Δήμος Ρόδου


Κλειστό ΠΑΟ Διαγόρας

➤ Σύντομα θα παραδοθούν για χρήση ακόμη τρία γήπεδα αθλοπαιδειών

Σημαντική παρέμβαση στον χώρο του αθλητισμού θεωρείται η παράδοση ακόμη τριών γηπέδων, από τον Δήμο της Ρόδου, στην αθλούμενη νεολαία της πόλης μας. Πριν ένα μήνα περίπου ξεκίνησε το κλειστό γήπεδο μπάσκετ στον ΠΑΟ Διαγόρα, ο οποίος είναι υπεύθυνος την λειτουργία του, αφού εκεί γίνονται οι προπονήσεις των αθλητών του σωματείου και οι αγώνες του πρωταθλήματος. Πρόσφατα το παραπάνω γήπεδο χρησιμοποιήθηκε για την φιλοξενία αγώνων του Πανελλήνιου πρωταθλήματος μπάσκετ Λυκείων σε αγόρια και κορίτσια. Ο Δήμος Ρόδου συνεχίζοντας την προσφορά του στην νεολαία και τα σωματεία, προγραμματίζει μέσα στην επόμενη εβδομάδα την διάθεση και χρήση ακόμη δύο γηπέδων μπάσκετ - βόλλεϋ.


Γήπεδο πλατείας Αγ. Ορους, Ανάληψη

Το γήπεδο που βρίσκεται στην πλατεία Βρούχου (απέναντι από την Εκκλησία της Μητρόπολης) έχει ολοκληρωθεί περιλαμβάνοντας δύο αγωνιστικούς χώρους, μπάσκετ - βόλλεϋ, όπως και αποδυτήρια, γραφεία, αίθουσα συνεδριάσεων.

Την πλήρη ευθύνη του χώρου θα την έχει το σωματείο του Κολοσσού που θα εγκατασταθεί εκεί χρησιμοποιώντας τις γηπεδικές εγκαταστάσεις για προπονήσεις και αγώνες.

Επίσης στο ίδιο χρονικό διάστημα θα παραδοθεί και το γήπεδο που βρίσκεται στην συνοικία της Ανάληψης και συγκεκριμένα στην πλατεία Αγίου Ορους.

Ο παραπάνω χώρος θα δοθεί για χρήση στην νεολαία της περιοχής και στο σωματείο «ΙΒΙΣΚΟΣ» που θα έχει πλέον τα γραφεία του εκεί, αλλά και το γήπεδο για τις προπονήσεις των αθλητών του σε μπάσκετ και βόλλεϋ.

Η άριστη συνεργασία του Δημάρχου Ρόδου κ. Γιαννόπουλου με τον πρόεδρο του Δ.Ο.Ν.Α. Ρόδου κ. Διακογεωργίου και την διοίκηση έφερε το ποθητό αποτέλεσμα, για την κατασκευή των παραπάνω χώρων άθλησης, δείχνοντας έτσι το αμέριστο ενδιαφέρον τους για την νεολαία και τα σωματεία της πόλης μας.

Ευχής έργο είναι να παραδοθεί σύντομα και το γήπεδο, που βρίσκεται στην οδό Δημοκρατίας (πρώην Σχολή Χωροφυλακής), στις ποδοσφαιρικές ομάδες για τις προπονήσεις των παιδικών τους τμημάτων.

Βέβαια αξίζει να τονισθεί ιδιαίτερα η μεγάλη συμβολή των Τεχνικών Υπηρεσιών του Δήμου Ρό-


Γήπεδο Πλατείας Βρούχου (Μητρόπολη)

Την Δευτέρα η αναχώρηση



➤ Με το πλοίο της γραμμής θα ταξιδέψει η Μικτή Παίδων για Πειραιά και στην συνέχεια με λεωφορείο για την Κατερίνη

Η αδυναμία της Ε.Π.Ο. να εξασφαλίσει έγκαιρα αεροπορικά εισιτήρια για την ομάδα της Μικτής Παίδων, ανάγκασε τους υπεύθυνους της Ε.Π.Σ.Δ. να καταφύγουν στην ακτοπλοϊκή.

Μετά την άφιξη στον Πειραιά η αποστολή της Μικτής μας θα επιβιβαστεί σε λεωφορείο και μετά από ταξίδι 6-7 ωρών θα φθάσει στο προορισμό της που είναι η Λεπτοκαρυά της Πιερίας.

Την Τετάρτη στις 11.00 το πρωί θα ξεκινήσει το αγωνιστικό πρόγραμμα της ομάδας μας με αντιπάλους, κατά σειρά, την Ε.Π.Σ. Αθήνας, Καβάλας και Αχαΐας.

Αναλυτικά το πρόγραμμα και οι διαιτητές που θα διευθύνουν τα παιχνίδια της Μικτής Παίδων Δωδεκανήσου:

Τετάρτη 18 Απριλίου

Ωρα 11.00': Δωδεκάνησα - Αθήνα

Διαιτητές: Γεωργόπουλος - Ελευθεριάδης - Διαμαντόπουλος

Παρατ. διαιτησίας: Γύλος

Πέμπτη 19 Απριλίου

Ωρα 11.00': Καβάλα - Δωδεκάνησα

Διαιτητές: Σπυρόπουλος - Ευθυμιάδης - Κεμεντζής

Παρατ. διαιτησίας: Τσιλογιάννης

Σάββατο 21 Απριλίου

Ωρα 11.00': Δωδεκάνησα - Αχαΐα

Διαιτητές: Βασιλείου - Ελευθεριάδης - Ευθυμίου

Παρατ. διαιτησίας: Μήτας

Στο μεταξύ χθες το πρωί έγινε η τελευταία προπόνηση της ομάδας με την επίβλεψη των Ενωσιακών προπονητών Δράκου - Σαρικάκη, σε περιορισμένο χώρο του Εθνικού σταδίου (πίσω από τις εστίες), λόγω της διεξαγωγής εκείνη την ώρα του φιλικού αγώνα γυναικών Σταυρού Καλ. - ΑΙΚ Στοκχόλμης.

Τρίτο μάτι

• Απόψε το βράδυ μαζί με την Ανάσταση του Χριστού να ευχηθούμε όλοι ν'αναστηθεί και το ποδόσφαιρο.

• Επρεπε η Κοδριγκτώνος ν'ακυρώσει την μετάβαση της Μικτής στην Λεπτοκαρυά για να δώσει ένα ηχηρό χαστούκι στην Συγγρού.

• Οι σοφοί της ήξεραν πότε θα γίνουν οι αγώνες και έπρεπε να κλείσουν έγκαιρα τις θέσεις στ' αεροπλάνο. Οχι να ταξιδεύουν τα παιδιά με βαπόρια και λεωφορεία για να φθάσουν στον προορισμό τους.

• Αν όμως η ευθύνη για τα εισιτήρια ανήκει στην Κοδριγκτώνος, ε, τότε ας γελάσουμε άλλη μια φορά με τα χάλια και το ενδιαφέρον που έχουν οι κύριοι για τις Μικτές μας.

• Τα πράγματα σε Καλυθιές μεριά αγριεύουν. Λέτε να'χουμε καθιστική απεργία των ποδοσφαιριστών στο προσεχές παιχνίδι;

Ο Οτσαλάν θα καθαρίσει για φέτος αλλά για του χρόνου μελετά την υπόθεση «μπέιζ - μπωλ».

• Ο κώουτς θέλει πίσω τους «άσωτους» αλλά στο νησί του Ιπποκράτη ποιούν την νήσσα. Κοινώς την πάπια.

• Οταν θέλεις κάποιον κοντά σου τον ειδοποιείς και έρχεται στο άψε σβήσε. Τα μασημένα λόγια είναι τσίχλα αμερικάνικης προελεύσεως.

• Ο γιατρός επιμένει. Πίσω από το παραβάν τι γίνεται δεν τον ενδιαφέρει. Η εκλογολογία είναι επιστήμη. Ο ίδιος πάντως έχει σπουδάσει την επιστήμη της οδοντιατρικής.

• Καλή Ανάσταση και Καλό Πάσχα σε όλους με υγεία

ΗΛΙΑΣ Κ.

Enter
Σαφοκλή Βενιζέλου 4 Ρόδος
τηλ./ φαξ (0241)20006
fashion system



Ποιός φταίει και τι φταίει; Αυτό ψάχνει να βρει η παρέα για την ανοργανωσιά που υπάρχει γενικώς.



Φτωχοκομπολογάκι μου σε είχα το μεράκι μου. Φαίνεται να σιγοψυθιρίζει ο πρόεδρος του Κλεόβουλου.



Ο Παναγιώτης Σωτηρόπουλος βλέπει με καλό μάτι την πρόσληψή του ως προπονητή στην ΑΙΚ Στοκχόλμης



Αν αγαπά την Ρόδο; Το δείχνει η φωτογραφία. Ελάχιστους άφησε να μπουν στο γήπεδο ο ταμίας του συλλόγου Βασίλης Κατσαράς.



Ευκαιρία, στην ανάπαυλα του αγώνα των παλαιμάχων, βρήκε ο Ν. Τσακίρης και ανέβηκε στην μουσμουλιά με την βοήθεια της σκάλας. Τι κάνει η νηστεία...

Το Φωτορεπορτάζ



Απλωσε τις αρίδες του ο Μιχάλης για να απολαύσει πιο άνετα τον αγώνα των Παλαιμάχων. Καλή ξεκούραση, κουράγιο για την Τετάρτη



Ο Χρήστος Σαββίδης εκτός από τις διακοπές του στο νησί μας, έλαβε μέρος και στον αγώνα των παλαιμάχων. Σίγουρα είπαν αρκετά με τον συνάδελφο Νικήτα Κουσκούση.



Αργοπορημένος έφθασε στο γήπεδο ο Γιάννης Ριζόπουλος για να δει την αγαπημένη του Ρόδο και καλού - κακού αγόρασε «πασατέμπο».



Μόνος του, συντροφιά με το ραδιοφωνάκι του βλέπει τα παιχνίδια ο κυρ - Ανδρέας. Θέλει ηρεμία για να βγάλει τα συμπεράσματά του.



Ο πρώτος που κριτικάρει τον Μιχάλη Κυπριώτη για την απόδοσή του είναι ο πατέρας του Αντώνης και ο μικρός ακούει τον παλαίμαχο ποδοσφαιριστή χωρίς κουβέντα.



Η καλή του απόδοση κάτω από τα δοκάρια του Ορφέα, έκανε πολλούς προπονητές να τον πλησιάσουν για μεταγραφή στην νέα περίοδο.

ΕΠΙΒΕΒΑΙΩΝΕΤΑΙ Η «δ»

Οι τουρίστες επιστρέφουν στην Ελλάδα

ΑΦΙΞΕΙΣ ΤΟΥΡΙΣΤΩΝ	
1991	8.271.258
1992	9.756.012
1993	9.913.267
1994	11.230.854
1995	10.712.145
1996	9.782.061
1997	10.588.489
1998	11.363.822
1999	12.605.928
2000	περισσότεροι από 13,1 εκ.

Πηγή: ΕΟΤ

1 εκ. επιπλέον αφίξεις αναμένονται μετά από την κρίση στην Τουρκία. Στα περσινά επίπεδα θα κυμανθεί φέτος η κίνηση

Με περισσότερους από 1 εκατομμύριο τουρίστες «τροφοδοτεί» την χώρα μας η κρίση στην Τουρκία. Ετσι οι αρχικές δυσοίωνες προβλέψεις δεν ισχύουν πια και η τουριστική κίνηση βρίσκεται στα περσινά επίπεδα, ξεπερνώντας και φέτος τα 13 εκατομμύρια επισκέπτες.

Η αγορά στις αρχές του έτους «έβλεπε» την τουριστική κίνηση προς την χώρα μας μειωμένη σε ποσοστό 10% (που μεταφράζεται σε 1.300.000 λιγότερες αφίξεις). Σήμερα, καθώς οι κρατήσεις παρουσιάζουν ανοδική πορεία, ισοσκελίσαμε το ποσοστό αυτό και βαδίζουμε στα περσινά επίπεδα.

Η θετική εξέλιξη για τον ελληνικό τουρισμό αποδίδεται σε μεγάλο βαθμό στα γεγονότα στην Τουρκία, καθώς τις τελευταίες μέρες η οικονομική κρίση στην γείτονα χώρα έχει εξελιχθεί σε κοινωνική αναταραχή, που «τρομάζει» τους τουρίστες, όπως λέει χαρακτηριστικά ο κ. Ανδρέας Ανδρεάδης, πρόεδρος του ΣΕΤΕ (σύνδεσμος ελληνικών τουριστικών επιχειρήσεων). Σύμφωνα λοιπόν με τις εκτιμήσεις της ελληνικής αγοράς, αναμένονται ακυρώσεις τουριστικών πακέτων που είχαν προορισμό την Τουρκία, μέρος των οποίων θα στραφεί προς την χώρα μας, όπως πρώτη επεσήμανε η «δ».

Ας σημειωθεί ότι φέτος η Τουρκία είχε βγει δυναμικά στην διεθνή τουριστική αγορά και ήταν από πολύ νωρίς κορεσμένη. Ομως, όπως επισημαίνουν οι ειδικοί, τα περισσότερα από τα πακέτα είχαν κλεισθεί πριν από την οικονομική κρίση και την ραγδαία υποτίμηση της τουρκικής λίρας, και στην συνέχεια, αντί να πέσουν οι τιμές, όπως ήταν αναμενόμενο, αυξήθηκαν λόγω της μεγάλης ζήτησης. Το γεγονός αυτό (τα ακριβά πακέτα δηλαδή), σε συνδυασμό με την κοινωνική αναταραχή, θα έχει ως αποτέλεσμα ακυρώσεις.

«Η οποιαδήποτε κρίση επηρεάζει αρνητικά τον τουρισμό της κάθε χώρας», λέει χαρακτηριστικά ο κ. Σπύρος Γκίνης, πρόεδρος της Πανελλήνιας Ενωσης Τουριστικών Γραφείων Αερομεταφορών και αντιπρόεδρος της ΠΟΕΤ, επισημαίνοντας ότι «ενώ η οικονομική κρίση λειτούργησε αρχικά θετικά για την Τουρκία, τώρα που λόγω ανέχειας εξελίσσεται σε κοινωνική αναταραχή θα λειτουργήσει αρνητικά».

«Οι διαδηλώσεις στην Τουρκία είναι δεδομένο ότι θα προβληματίσουν πολλούς από τους τουρίστες που την είχαν επιλέξει ως προορισμό», λέει ο κ. Γιάννης Ευαγγέλου, πρόεδρος του ΗΑΤΤΑ (σύνδεσμος των εν Ελλάδι τουριστικών και ταξιδιωτικών γραφείων) και συνεχίζει: «Είναι αναμενόμενη λοιπόν μια μετακίνηση του τουριστικού ρεύματος προς τη χώρα μας και κατά συνέπεια θα έχουμε αυξημένες κρατήσεις».

«Στα ίδια επίπεδα με πέρσι θα κινηθεί και φέτος η τουριστική κίνηση στην Ελλάδα», αναφέρει ο κ. Σπύρος Διβάνης, πρόεδρος της Πανελλήνιας Ομοσπονδίας Ξενοδόχων, τονίζοντας ωστόσο ότι η Τουρκία είναι υπερκορεσμένη.

«Οι τουρίστες που είχαν επιλέξει ακριβά τουριστικά θέρετρα της Τουρκίας είναι πιθανό να έρθουν στην Ελλάδα», επισημαίνει ο κ. Ανδρεάδης, αφού όπως τονίζει «η Τουρκία δέχεται ακόμα χαμηλού οικονομικού επιπέδου τουρισμό, ενώ αντίθετα η χώρα μας προσπαθεί για την ποιοτική αναβάθμιση του τουριστικού προϊόντος».

Τέλος, αναφέρουμε ότι πρόσφατα με δηλώσεις του ο γενικός γραμματέας του ΕΟΤ κ. Ευγένιος Γιαννακόπουλος έκανε λόγο για «νέο ρεκόρ στις αφίξεις τουριστών» και εκτιμώντας ότι «η χρονιά συνολικά θα παρουσιάσει αυξητική τάση σε σχέση με πέρσι». Οπως έχει αναφέρει, «από το 1998 μέχρι το 2000 είχαμε συνολικά αύξηση κατά 25% στις αφίξεις σε σχέση με το 1997», ενώ πέρσι οι επισκέπτες ξεπέρασαν τα 13 εκατομμύρια, αφού κάθε χρονιά σημειώνουμε νέο ρεκόρ.

Το θετικό είναι, όπως επεσήμανε ο κ. Γιαννακόπουλος, ότι η αύξηση των τουριστών έχει μονιμότερα χαρακτηριστικά καθώς δείχνει «προτίμηση» συγκεκριμένων αγορών προς τη χώρα μας και φυσικά η ποιοτική αναβάθμιση της ελληνικής τουριστικής αγοράς, που έλκει τουρίστες υψηλότερων εισοδηματικών στρωμάτων απ'ό,τι στο παρελθόν.

ΓΙΑ ΠΑΠΑΝΔΡΕΟΥ: ΚΑΙ ΚΟΙΝΑ ΑΝΑΓΝΩΡΙΣΙΜΑ ΣΥΝΟΡΑ ΖΗΤΑ Η ΑΓΚΥΡΑ

Αιγαίο: Το σχέδιο *για τον αφοπλισμό*

Του θανάση Αργυράκη

Ακόμα και την πάγια απαίτηση της Αγκυρας για αποστρατιωτικοποίηση των ελληνικών νησιών του Αιγαίου, συζήτησε ο κ. Γ. Παπανδρέου κατά την διάρκεια της πρόσφατης επίσκεψής του στην Τουρκία, αναφέρουν καλά πληροφορημένοι Ελληνες διπλωμάτες. Δεν ελήφθη κάποια συγκεκριμένη απόφαση, αλλά συμφωνήθηκε η διαδικασία αυτή να γίνει βήμα προς βήμα.

Τα βήματα που πρέπει να γίνουν για να αποδεχτεί η Ελλάδα την αποστρατιωτικοποίηση των ελληνικών νησιών - δηλαδή την πάγια επιδίωξη της Αγκυρας - εξέτασαν η ελληνική και η τουρκική αντιπροσωπία, παρουσία των υπουργών Εξωτερικών κ.κ. Παπανδρέου και Τζεμ, αναφέρουν ελληνικοί διπλωματικοί κύκλοι.

Κατά τη διάρκεια των συναντήσεων των αντιπροσώπων, έγινε ανασκόπηση της πορείας των ελληνοτουρκικών σχέσεων. Σε αυτό το πλαίσιο εξετάστηκε ως απώτερος στόχος η αποστρατιωτικοποίηση νησιών μας. Η ελληνική πλευρά, ωστόσο ανέφερε ότι αυτό μπορεί να γίνει μέσω της σταδιακής εξομάλυνσης των ελληνοτουρκικών σχέσεων.

Ειδικότερα: Να μειωθούν οι εξοπλισμοί, να υιοθετηθούν Μέτρα Οικοδόμησης Εμπιστοσύνης να χαραχθούν κοινά αναγνωρίσιμα σύνορα (!) να υπογραφεί σύμφωνο φιλίας, να προωθηθεί ο εκδημοκρατισμός της Τουρκίας κ.λπ. Πάντως, ουδεμία δέσμευση για το θέμα της αποστρατιωτικοποίησης συμφωνήθηκε στις συναντήσεις.

Να σημειωθεί πως πίσω από τις κορόνες της Τουρκίας για αποστρατιωτικοποίηση, κρύβεται ο σαφής στόχος μιας πανίσχυρης μερίδας του κατεστημένου της για απόσπαση ελληνικού εδάφους. Το γεγονός άλλωστε, ότι έχει συγκεντρωθεί μεγάλος αριθμός δυνάμεων (αποβατικών, χερσαίων, αεροπορικών και ναυτικών) απέναντι από τα ελληνικά νησιά, δείχνει τους επιθετικούς της στόχους. Τα νησιά που βρίσκονταν ανέκαθεν στο στόχαστρο της, είναι η Σάμος,η Λέσβος και η Χίος. Πιθανούς στόχους επίσης, αποτελούν η Κως, η Σύμη και το Καστελλόριζο.

Εκθεση

Σε έκθεσή τους Ελληνες διπλωμάτες, αναφέρουν για το θέμα: «Η Τουρκία υποστηρίζει ότι τα νησιά του Αιγαίου και τα Δωδεκάνησα, παραχωρήθηκαν στην Ελλάδα με τις συνθήκες της Λοζάνης (1923) και των Παρισίων (1947) με τον όρο της αποστρατιωτικοποίησης τους. Ωστόσο, για μεν τη Λήμνο - Σαμοθράκη, η συνθήκη του Μοντρέ για τα Στενά (1936) ήρε τους περιορισμούς ως προς την αποστρατιωτικοποίηση που είχε επιβληθεί στη Λοζάνη. Για τη Λέσβο, Ικαρία, Σάμο, βάσει του άρθρου 12 της συνθήκης της Λοζάνης, ορίζεται μερική και όχι πλήρης αποστρατιωτικοποίηση».

«Παράλληλα, τονίζουμε ότι για τα Δωδεκάνησα, η Τουρκία δεν υπήρξε συμβαλλόμενο μέρος στη συνθήκη των Παρισίων και δεύτερον ότι η Ελλάδα δεν έχει παραιτηθεί του δικαιώματος που προβλέπεται στο άρθρο 51 του καταστατικού χάρτη του ΟΗΕ περί ατομικής ή συλλογικής άμυνας.

Αλλωστε, η τουρκική πολιτική των τελευταίων δεκαετιών, με την εισβολή στην Κύπρο, τις προκλήσεις κατά της Ελλάδος και την εγκαθίδρυση της 4ης Στρατιάς στη Δυτική Μικρά Ασία, δεν αφήνει αμφιβολία για την απειλή που αντιμετωπίζει η χώρα μας».

Η αποστρατιωτικοποίηση αποτελεί ένα μόνον κομμάτι του «παζλ» των τουρκικών απαιτήσεων. Η Αγκυρα αμφισβητεί τα ελληνικά χωρικά ύδατα, την υφαλοκρηπίδα, τον εναέριο χώρο, το FIR Αθηνών και την ελληνική κυριαρχία επί ελληνικών νησιών (περίπτωση Υμίων). Η Τουρκία ζητάει τα πάντα. Και κυρίως το Αιγαίο. Κάτι που έσπευσε να θυμίσει προχθές ο υπουργός Αμύνης της,. Σαμπαχατίν Τσαλκμάκογλου, ο οποίος υποστήριξε ότι η Ελλάδα εμποδίζει την έρευνα για την ανεύρεση πετρελαίου στο Αιγαίο.

Για μια ακόμη φορά έθεσε θέμα υφαλοκρηπίδας. Το μοναδικό που αναγνωρίζουν οι ελληνικές κυβερνήσεις ως θέμα που μπορεί να λυθεί με διμερείς ενέργειες. «Η Τουρκία ισχυρίζεται - σημειώνουν διπλωμάτες μας σε έκθεση τους - ότι η διαφορά έγκειται στη διανομή ολόκληρης της υφαλοκρηπίδας του Αιγαίου, το οποίο θέλει να χωρίσει σε δύο ίσα μέρη και με τον τρόπο αυτό να αποκτήσει δικαιώματα επί τις υφαλοκρηπίδας δυτικά των ελληνικών νησίδων, μέχρι τη μέση του Αιγαίου. Επιπλέον, δεν αναγνωρίζει το δικαίωμα των νησιών να έχουν υφαλοκρηπίδα. Για δε την επίλυση της διαφοράς επικαλείται την αρχή της ευθυδικίας και όχι τους κανόνες του Διεθνούς Δικαίου».

Η Knauf στην κατοικία

Το μυστικό που γνωρίζει όλη η Ευρώπη!



e-mail: knauf@knauf.gr
internet: http://www.knauf.gr

Μια ιδέα οικοδομεί εδώ και χρόνια έναν ανθρώπινο κόσμο σε κάθε γωνιά της Ευρώπης. Είναι η φιλοσοφία "Knauf", που από το 1991 κατακτά και το ελληνικό σπίτι...

Η Ξηρά Δόμηση, με γυψοσανίδες και τσιμεντοσανίδες Knauf, ικανοποιεί την ανάγκη σας για απόλυτη θερμομόνωση και ηχομόνωση, πυροπροστασία, μηχανική αντοχή, τέλεια εφαρμογή, αντισεισμική προστασία και υψηλή αισθητική.

Με τους Ετοιμους Σοβάδες Knauf, το σοβάτισμα γίνεται γρήγορα και καθαρά και το αποτέλεσμα είναι λείο επιφάνεια, έτοιμη για βάψιμο.

Εκεί που η συμβατική δόμηση αδυνατεί να επέμβει, οι άνθρωποι της Knauf εφαρμόζουν τις πιο ευέλικτες λύσεις κατασκευής ή ανακαίνισης της κατοικίας σας, στεγνά, καθαρά, σε ελάχιστο χρόνο και με ελάχιστο κόστος.

Με σεβασμό στον άνθρωπο και το περιβάλλον, η Knauf "επενδύει" τον κόσμο σας με σιγουριά και σταθερότητα... για μια ολόκληρη ζωή!

KNAUF
ΟΙΚΟΔΟΜΕΙ ΑΝΘΡΩΠΙΝΟ ΚΟΣΜΟ

ΝΕΟΤΕΧ ΡΟΔΟΣ: ΚΕΝΤΡΙΚΟ ΑΝΝΗΣ ΜΑΡΙΑΣ 59 ☎ 35863 / ΝΕΟ ΚΑΤΑΣΤΗΜΑ ΚΑΜΕΙΡΟΥ 1 ☎ 77211-2

Η BUSINESS LOGIC ΚΟΝΤΑ ΣΤΑ ΚΟΣΜΗΜΑΤΟΠΩΛΕΙΑ

Η BUSINESS LOGIC A.E.
η μοναδική πανελλαδικά αλυσίδα παροχής ολοκληρωμένων λύσεων πληροφορικής αποκλειστικά για επιχειρήσεις, είναι και πάλι κοντά σας.

Με το πληρέστερο πρόγραμμα της αγοράς για διαχείριση και οργάνωση καταστημάτων αργυροχρυσοχοΐας.

Για περισσότερες πληροφορίες ....

BUSINESS LOGIC

BUSINESS LOGIC ΤΑΜΒΑΚΑΣ ΔΗΜΗΤΡΗΣ
ΒΟΥΛΓΑΡΟΚΤΟΝΟΥ 14, ΡΟΔΟΣ
ΤΗΛ : 0241-75218, FAX : 0241-35104
e-mail address: dimitamb@otenet.gr



ΜΙΑ ΣΥΝΕΝΤΕΥΞΗ , ΚΑΠΩΣ ΔΙΑΦΟΡΕΤΙΚΗ ΑΠΟ ΤΙΣ ΑΛΛΕΣ

Ο κ. Φώτης Κωστόπουλος ως υποψήφιος *νομάρχης και σκεπτόμενος άνθρωπος!*

Οι απόψεις του για την πολιτική και τα κορυφαία κοινωνικά και πολιτικά θέματα

Τις προϋποθέσεις υπό τις οποίες θα συμμετείχε στις εσωκομματικές διαδικασίες ανάδειξης υποψηφίου νομάρχη, θέτει ο κ. Φώτης Κωστόπουλος σε συνέντευξή του στην «δ».

«Αν θεωρούν ότι δεν είμαι κατάλληλος για νομάρχης Δωδ/σου θα πρέπει να το τεκμηριώσουν. Να μου πουν γιατί», δηλώνει με τρόπο κατηγορηματικό ο κ. Κωστόπουλος και απαντά στους επικριτές του που υποστηρίζουν ότι η υποψηφιότητά του, όπως και το '98 θα χαρίσει την Νομαρχία στον αντίπαλο συνδυασμό: **«Αν ο κομματικός μας χώρος θέλει να κατέβει ενωμένος στις εκλογές, την ευθύνη δεν την έχω εγώ αλλά και το ίδιο το ΠΑΣΟΚ και οι ενδιαφερόμενοι να είναι υποψήφιοι».**

Συνέντευξη στην Ρένα Διακίδη

Υποστηρίζει ακόμη ότι δεν υπάρχει σήμερα πολιτικό κενό στην Νομαρχία Δωδ/σου που να δικαιολογεί την δημιουργία μιας ακόμη νομαρχιακής παράταξης. Απορρίπτει τους ισχυρισμούς ότι η παρουσία του οδήγησε στην ήττα του Γ. Παρασκευά στις προηγούμενες εκλογές το '98 λέγοντας ότι **«αν δεν ήταν αυτός, το πολύ - πολύ ο Σάββας Καραγιάννης να κέρδιζε τις εκλογές από την πρώτη Κυριακή»**.

Στην συνέντευξη του στην «δ» ο Φώτης Κωστόπουλος σχολιάζει συνολικά την επικαιρότητα των ημερών, από την κρίση στις σχέσεις **Πατριαρχείου - Εκκλησίας της Ελλάδος**, μέχρι την σημερινή εικόνα **του ΠΑΣΟΚ** και παραδέχεται ότι οι προσεχείς βουλευτικές εκλογές δεν θα είναι καθόλου εύκολες για το κυβερνών κόμμα.

Αναλυτικά η συνέντευξη:

• Κύριε Κωστόπουλε, λίγες μόνο ώρες πριν από την Ανάσταση θα ήθελα να σας ρωτήσω τι είναι αυτό που θα μπορούσε να έχει ένα αντίστοιχο με αυτήν νόημα, στην σημερινή συγκυρία, στη σημερινή κοινωνική πραγματικότητα;

«Η αγάπη και η κοινωνική αλληλεγγύη είναι τα στοιχεία εκείνα που θα μπορούσαν να αποτελέσουν τα σύγχρονα ζητούμενα σε μια κοινωνία της ταχύτητας, της πληροφορικής, σε μια σκληρή κοινωνική πραγματικότητα. Τα μηνύματα αυτά της Μεγάλης Εβδομάδας και της Ανάστασης, αν μπορέσουμε να τα μετουσιώσουμε σε καθημερινή πρακτική και πολιτική, θα μπορούσαν και σήμερα ακόμη να είναι επίκαιρα και χρήσιμα για να βελτιωθεί το επίπεδο της κοινωνικής, ακόμα και της πολιτικής ζωής».

• Σε μια κοινωνία που τείνει στην παγκοσμιοποίηση, υπάρχουν περιθώρια για κοινωνική αλληλεγγύη; Ή μήπως περιοριζόμαστε σε ευχολόγια και μόνο;

« Η παγκοσμιοποίηση δεν είναι μια έννοια που έρχεται σε αντίθεση με την αγάπη, την κοινωνική αλληλεγγύη και γενικότερα με τις πανανθρώπινες αξίες. Μην ξεχνάτε ότι όλες οι θρησκείες και περισσότερο ο Χριστιανισμός πρεσβεύει την αγάπη πέρα από φυλετικές διακρίσεις, πέρα από χρώμα και προέλευση, ως αξίες οικουμενικές. Οι ίδιες αυτές αξίες είναι πάντα χρήσιμες σαν έννοιες και η επανάληψή τους σαν ευχές των ημερών είναι και αυτή χρήσιμη, αφού δεν μπορούμε να ισχυρισθούμε ότι σήμερα βρίσκουν έδαφος. Ετσι, λοιπόν, σήμερα οι άνθρωποι έχουν μεγαλύτερη ανάγκη αυτών των εννοιών, σε σύγκριση με το παρελθόν, όταν οι κοινωνίες ήταν πιο ανεκτικές, πιο ανθρώπινες. Οταν οι αξίες υπήρχαν και οι άνθρωποι δεν ένοιωθαν τόσο έντονη την ανάγκη υπενθύμισης ή επίκλησής τους. Επιστρέφεις σε κάτι όταν νοιώθεις ότι το χάνεις...».

• Τις τελευταίες ημέρες παρακολουθούμε μια ακόμη πτυχή της διένεξης μεταξύ Οικουμενικού Πατριαρχείου και της Εκκλησίας της Ελλάδος. Ποιά είναι η άποψή σας για το ζήτημα αυτό;

«Θεωρώ κατ' αρχήν μέγιστο λάθος, με πολλαπλές δυσμενείς συνέπειες να βάλλεται με οποιονδήποτε τρόπο το Οικουμενικό Πατριαρχείο και μάλιστα να εμφανίζεται μια διαμάχη μεταξύ της «θυγατρός» Εκκλησίας της Ελλάδος και του Οικουμενικού Πατριαρχείου. Το Οικουμενικό Πατριαρχείο έρχεται από πολύ μακρυά, επέζησε πολλών δεινών και πιστεύω ότι πάει επίσης πολύ μακρυά. Πιστεύω ότι πρέπει να είναι μέλημα όλων μας και πολύ περισσότερο των αυτοκεφάλων εκκλησιών να διαφυλάξουμε αυτήν την πορεία του Πατριαρχείου, αντί να την αποδυναμώνουμε, γιατί εκφράζει κάτι πολύ περισσότερο από το να είναι ένα απλό θρησκευτικό κέντρο, έχει πολύ ευρύτερη έννοια και ρόλο να διαδραματίσει, ένα ρόλο οικουμενικό, πανανθρώπινο, που ξεπερνά τα απλά όρια της διοίκησης.

Πρέπει, λοιπόν, η Εκκλησία της Ελλάδος να αναλογισθεί όλα αυτά τα πράγματα και να ξεπερασθούν οι τριβές που υπάρχουν, τριβές που πιθανόν να προέρχονται από διοικητικού τύπου διεκδικήσεις που δεν συνάδουν με την θρησκευτικότητα και την Χριστιανική πίστη που βασικό της στοιχείο είναι οι πανανθρώπινες αξίες της αγάπης και της αλληλεγγύης».

• Είναι ζήτημα διοικητικών διεκδικήσεων ή φιλοδοξίας του Αρχιεπισκόπου κ. Χριστόδουλου;

«Συνυπάρχει η φιλοδοξία με τις διοικητικές διεκδικήσεις. Γιατί η διοικητική διεκδίκηση των Νέων Χωρών έχει σαν κίνητρο την φιλοδοξία της αύξησης επιρροής. Αυτό είναι πασιφανές. Ομως πιστεύω ότι οι Χριστιανοί προσδοκούν από τους πνευματικούς τους ηγέτες μια συμπεριφορά που θα ξεπερνά τις ανθρώπινιες αδυναμίες».

• Ενα άλλο θέμα που αποτελεί επίσης σημείο τριβής είναι η έλευση του Πάπα στην Ελλάδα. Τελικά... κινδυνεύει η Ορθοδοξία από τον Πάπα;

«Σαφώς όχι, η Ορθοδοξία δεν κινδυνεύει. Επιπλέον στηρίζεται στην πανανθρώπινη αξία της αγάπης. «Αγάπα τον πλησίον σου ως εαυτόν». Ομως, δεν μπορούμε να διαχωρίζουμε τους «πλησίον» σε καλούς και κακούς. Αρα, λοιπόν, και ο Πάπας είναι ένας εκ των «πλησίον». Πιστεύω ότι ορθά έπραξε ο Αρχιεπίσκοπος Χριστόδουλος και μπόρεσε να υπερβεί κάποιες εσωτερικές αντιπαραθέσεις και έλαβε θέση υπέρ της επίσκεψης του Πάπα. Από εκεί και πέρα υπάρχουν κάποιες φανατικές ομάδες που αντιδρούν σ' αυτήν την επίσκεψη, όμως ο Πάπας δεν είναι μόνο ένας θρησκευτικός ηγέτης, έχει παγκόσμια επιρροή και παρουσία που ξεπερνά τα θρησκευτικά όρια και αφορά και το ίδιο το Κράτος, την Πολιτεία. Τέτοιου είδους ζητήματα λοιπόν, που έχουν συνέπειες για την ίδια την Ελλάδα, δεν μπορούν να αφήνονται στον χειρισμό τους από κάποιες ομάδες πολιτών, που χαρακτηρίζονται από υπερβολικό φανατισμό. Θεωρώ, λοιπόν, ότι η σοφία του Οικουμενικού Πατριάρχη είναι αυτή που συμπυκνώνει αυτό που η συντριπτική πλειοψηφία του Ελληνικού λαού πιστεύει και αποδέχεται, όταν λέει πως είναι αυτονόητο ότι ο Πάπας μπορεί να έλθει στην Ελλάδα».

• Απαξίωση της πολιτικής. Φαινόμενο υπαρκτό, όπως καταγράφεται και από τις δημοσκοπήσεις τα τελευταία χρόνια. Δεν θα σας ρωτήσω πού οφείλεται αλλά αν υπάρχουν περιθώρια αναστροφής του κλίματος της δυσαρέσκειας και της απογοήτευσης.

«Βρισκόμαστε σε μια περίοδο μεταβατική. Το λέγαμε και στο παρελθόν αυτό, αλλά νομίζω ότι τώρα κλείνει ο κύκλος της μεταπολιτευτικής περιόδου και η ελληνική κοινωνία ξεφεύγει από τον πολιτικό φανατισμό που ήταν η αιτία που η πολιτική βρισκόταν στο επίκεντρο της κοινωνικής συζήτησης. Σήμερα, έχοντας υπερβεί πλέον τέτοιου είδους προκαταλήψεις, ακούτε όλους να μιλούν για την κοινωνία των πολιτών, ο Κώστας Σημίτης, ο Κώστας Καραμανλής, ο Δημήτρης Αβραμόπουλος, ο ΣΥΝ... Αν εξαιρέσουμε το ΚΚΕ, όλες οι υπόλοιπες πολιτικές δυνάμεις έχουν σαν σημείο αναφοράς την κοινωνία των πολιτών, η οποία ωστόσο δεν μπορεί να υπάρξει με μοντέλα και πρακτικές του παρελθόντος και είναι αντιληπτό αυτό εάν δει κανείς σήμερα την κατάσταση στην οποία έχουν περιέλθει οι κομματικές οργανώσεις. Χαρακτηριστικό της κοινωνίας των πολιτών είναι η δυνατότητα να αυτοοργανώνεται. Γι' αυτό και βλέπουμε σήμερα να ανθεί το φαινόμενο των μη κυβερνητικών οργανώσεων. Εγώ πιστεύω πια σήμερα ότι οι μη κυβερνητικές οργανώσεις αποτελούν τα μέσα υλοποίησης της συμμετοχικής διαδικασίας, της ενασχόλησης των πολιτών με τα κοινά, όχι με την έννοια του κομματισμού, αλλά της πολιτικής με την ευρύτερη έννοια της λέξης, σε τομείς που ενδιαφέρουν την κοινωνία. Πολιτική αυτοοργάνωση είναι η δυνατότητα των τοπικών κοινωνιών να παράγουν πολιτικούς σχηματισμούς που θα διεκδικήσουν την εκλογή τους στις τοπικές πολιτικές εξουσίες, είτε λέγεται δήμος, είτε λέγεται νομαρχία. Αν τα κόμματα αφήσουν τις κοινωνίες να παράγουν οι ίδιες τις τοπικές τους εκφράσεις, μέσα από διαδικασίες που θα εγγυηθούν και θα διασφαλίσουν τα κόμματα, ή θα αποδεχθούν τα κόμματα, αυτός είναι ένας τρόπος πολιτικής προσέγγισης των κοινωνιών και των πολιτών. Οσον αφορά τις οργανώσεις των κομμάτων πρέπει ν' αλλάξουν μορφή και αποστολή, να μην αποτελούν ένα απλό εκλογικό μηχανισμό, έναν μηχανισμό παραγωγής και επιβολής κάποιων αποφάσεων στην κοινωνία, αλλά να αποτελούν κι αυτές αντίστοιχα οργανώσεις ανοιχτές για όλους τους πολίτες, ανεξαρτήτως κόμματος».

• Από του σημείου λοιπόν που τα κόμματα επιχειρήσουν να προσεγγίσουν την κοινωνία των πολιτών, να δώσουν δηλαδή λύσεις στα προβλήματά τους, που είναι κοινά για όλους, ανεξαρτήτως κομματικής ή ιδεολογικής ταυτότητας, μήπως φτάσουμε στην απο-ιδεολογικοποίηση της πολιτικής;

«Η απο-ιδεολογικοποίηση έχει ήδη ξεκινήσει. Θα σας πω ένα στοιχείο που το αποδεικνύει. Ολοι συνωστίζονται και ισχυρίζονται ότι ο πολιτικός τους χώρος εκφράζει το «κέντρο». Πέστε μου τι σημαίνει «κέντρο» και ποιό είναι το ιδεολογικό του περιεχόμενο; Το γεγονός λοιπόν ότι, αντί να εκφράζονται συγκεκριμένες ιδεολογικο-πολιτικές θέσεις, επιζητείται η σχηματική παρουσία των κομμάτων στο «κέντρο», αποδεικνύει από μόνο του μια αποϊδεολογικοποίηση».

• Ο Δημήτρης Αβραμόπουλος πάντως έδωσε έναν ορισμό του «κέντρου», ως χώρου σύγκλισης και σύνθεσης.

«Ναι, αλλά σε κάθε περίπτωση ο χωροθετικός προσδιορισμός των κομμάτων, αποδεικνύει την αποϊδεολογικοποίηση. Αυτό δεν είναι κατ' ανάγκην κακό. Οδηγούμαστε σε μια πολιτική που έχει κέντρο τον άνθρωπο και που ήταν ένα στοιχείο που χαρακτήριζε μόνο τα κεντροαριστερά κόμματα τις προηγούμενες δεκαετίες. από εκεί και πέρα, θα κριθεί ο καθένας στις πολιτικές που εξαγγέλλει -και που δεν διαφέρουν και πολύ μεταξύ τους- αλλά και στην πρακτική υλοποίηση αυτών των πολιτικών. Εκεί θα κριθεί η ικανότητά τους, γιατί οράματα έχουν όλοι».

• Με βάση την συλλογική που αναπτύξατε κ. Κωστόπουλε, πού βρίσκονται σήμερα τα δύο μεγάλα κόμματα εξουσίας το ΠΑΣΟΚ και η Ν.Δ.;

«Το στοιχείο που χαρακτηρίζει σήμερα τους δύο μεγάλους κομματικούς σχηματισμούς είναι η ιδεολογικο-πολιτική σύγκλιση. Από εκεί και πέρα αρχίζουν οι διαφοροποιήσεις, ποιός μπορεί να υλοποιήσει καλύτερα και αποτελεσματικότερα τις πολιτικές του προτάσεις και θέσεις που σε πολλά σημεία συγκλίνουν και δεν διαφέρουν, ποιός μπορεί να εκφράσει και να ικανοποιήσει τις κοινωνικές και πολιτικές ανάγκες των κοινωνιών του κάθε τόπου και συνολικά της χώρας».

• Το ΠΑΣΟΚ σήμερα σε ποιά κατάσταση βρίσκεται;

«Ασφαλώς δεν βρίσκεται στην καλύτερή του φάση. Πιστεύω ότι υπάρχει μια εσωστρέφεια η οποία το βλάπτει».

• Πού αποδίδετε αυτήν την εσωστρέφεια;

«Κοιτάξτε, το ΠΑΣΟΚ ιστορικά έχει αποδείξει ότι αυτές τις εσωστρεφείς του συμπεριφορές, βρίσκει τρόπους να τις «μετουσιώνει», κάποια στιγμή σε μια σύνθεση, σε μια κοινή συνισταμένη. Βέβαια, εδώ μπορεί να πει κάποιος ότι αυτό γίνεται λόγω της εξουσίας. Ομως, αυτήν την στιγμή το ΠΑΣΟΚ έχει ένα προνόμιο. Εχει ένα πολύ μεγάλο στελεχιακό δυναμικό, μια γενιά που σήμερα κινείται στο όριο των 40ρηδων - 50ρηδων, με εμπειρίες και διοίκησης και εξουσίας και πολιτικής παρουσίας. Πιστεύω λοιπόν ότι ναι μεν αυτή η εσωστρέφεια μπορεί να οφείλεται σ' ένα βαθμό στα προσωπικά κίνητρα και φιλοδοξίες του καθενός, από την άλλη πλευρά όμως υπάρχει κι ένας πολιτικός λόγος σ' όλες αυτές τις διαφωνίες που κατά καιρούς εκδηλώνονται. Ας πάρουμε για παράδειγμα την τελευταία διαφωνία περί των κοινωνικών παροχών και της αντίστοιχης μείωσης των αμυντικών δαπανών. Πιστεύω ότι το θέμα δεν θα έπρεπε να μπει στην Βουλή «ή αεροπλάνα ή κοινωνικές παροχές». Θεωρώ ότι η σχηματική αποτύπωση αυτής της διαφωνίας δεν «στέκει». Θα έπρεπε να μπει στην λογική κατά πόσο ορισμένοι τομείς πρέπει να ενισχυθούν περισσότερο από κάποιους άλλους. Ολα αυτά τα ζητήματα έπρεπε να συζητηθούν όταν κατετίθετο ο προϋπολογισμός και όχι εκ των υστέρων. Εγινε λάθος χειρισμός, ωστόσο το όλο ζήτημα εμπεριέχει ένα βαθύτατο πολιτικό προβληματισμό».

• Την παρουσία του Γιώργου Παπανδρέου στο Υπουργείο Εξωτερικών πώς την κρίνετε, μετά και τις τελευταίες προτάσεις του που συζήτησε στην Αγκυρα;

«Προσωπικά, εγώ πιστεύω ότι είναι ευχής έργον που έχουμε στο ΥΠΕΞ τον Γιώργο Παπανδρέου. Μπορεί κάποιοι να διαφωνήσουν μ' αυτό που εκφράζω, αλλά νομίζω ότι η παρουσία του στο Υπουργείο Εξωτερικών δίνουν την δυνατότητα προσέγγισης βήμα - βήμα με την Τουρκία, που αν την εκμεταλλευθούμε σωστά μπορεί να οδηγήσει σε μια αμοιβαία υπογραφή συμφώνου μη επιθέσεως. Αυτό θα οδηγήσει στην αποδέσμευση ενός σημαντικού αριθμού κονδυλίων που θα μπορέσουν να διατεθούν στην κοινωνική πρόνοια, στην υγεία, στην περίθαλψη, την παιδεία».

• Πιστεύετε στην προσπάθεια Ελληνοτουρκικής προσέγγισης;

«Πρέπει να πιστεύουμε, αλοίμονο εάν δεν πιστεύουμε. Δηλαδή τι θα πούμε; «Οχι στην προσέγγιση» όταν πλέον η παγκοσμιοποίηση είναι μια διαδικασία που δεν μπορεί να αγνοήσει κανένας; Είναι νομίζω νομοτελειακή η διαδικασία της προσέγγισης».

• Οι επόμενες βουλευτικές εκλογές θα είναι εύκολες ή δύσκολες για το ΠΑΣΟΚ;

«Με τα σημερινά δεδομένα θα είναι δύσκολες.

• Που έγκειται αυτή η δυσκολία; Στην Νέα Δημοκρατία, στην αδυναμία εκλογής αυτοδύναμης κυβέρνησης αν το ΚΕΠ του Δ. Αβραμόπουλου ξεπεράσει το 13%; Τι πιστεύετε;

«Κοιτάξτε, ένα πρόβλημα για το ΠΑΣΟΚ είναι η μακροχρόνια παραμονή του στην εξουσία».

• Θα επανέλθει δηλαδή η άποψη περί«καθεστώτος».

«Ναι. Πιστεύω ότι η αντιπολίτευση θα προσπαθήσει να αναδείξει αυτό. Μια άλλη δυσκολία είναι η εικόνα που βγάζει προς τα έξω το ΠΑΣΟΚ και που αν δεν αναληφθούν κάποιες πρωτοβουλίες από τον πρωθυπουργό, δεν είναι η καλύτερη δυνατή. Σαφώς η παρουσία ενός τρίτου πολιτικού σχηματισμού, που ενώ στην αρχή διαφάνηκε να συνιστά πρόβλημα μόνο για την Νέα Δημοκρατία ή περισσότερο για αυτήν απ' ότι για το ΠΑΣΟΚ, βλέπουμε από τις τελευταίες δημοσκοπήσεις ότι η αναλογία είναι 1 προς 1. Ο πρώτος που το προέβλεψε ήταν ο Ακης Τσαχατζόπουλος. Ολοι στην αρχή στο ΠΑΣΟΚ ήταν χαρούμενοι γιατί πίστευαν ότι η παρουσία του Δ. Αβραμόπουλου απομάκρυνε οριστικά την πιθανότητα ανάδειξης της Ν.Δ. στην κυβέρνηση. Εάν, λοιπόν, οι δημοσκοπήσεις επιβεβαιωθούν και στην κάλπη, σαφώς οι εκλογές θα είναι δύσκολες, αφού θα είναι οριακές. Ομως από το ΠΑΣΟΚ εξαρτάται -και το πιστεύω αυτό- να διορθώσει κάποια σφάλματα.

Πιστεύω ότι η παρουσία του Κώστα Σημίτη στην πρωθυπουργία και εξασφάλισε την πορεία της χώρας μας προς την ΟΝΕ αλλά και προς τον εκσυγχρονισμό, στο βαθμό που αυτός έχει επέλθει. Το μεγάλο ζητούμενο αυτής της κυβέρνησης είναι να στραφεί προς τις καθημερινές ανάγκες του πολίτη, όπως υποσχέθηκε στις πρόσφατες εκλογές. Νομίζω πως το ΠΑΣΟΚ μπορεί, αν θέλει, με τις κατάλληλες κινήσεις κατά κύριο λόγο από τον πρωθυπουργό, να αναστέψει το αρνητικό κλίμα.

Αλλωστε, το ΠΑΣΟΚ βρίσκεται σε μια περίοδο που υλοποιεί τα μεγάλα έργα και αυτό είναι ένα στοιχείο που, αναπόφευκτα, θα το εισπράξει. Μπορεί να σχεδιάστηκαν κι από άλλες κυβερνήσεις αυτά τα έργα, αλλά το ότι τα υλοποιεί μια κυβέρνηση, δεν είναι τυχαίο. Είναι κάτι σημαντικό που δεν μπορούμε να μην το αναγνωρίσουμε.

• Ποιές είναι οι εκτιμήσεις σας για το κόμμα Αβραμόπουλου; Θα παραμείνει στα σημερινά ποσοστά;

«Είναι συνάρτηση πολλών πραγμάτων. Εξαρτάται υπό τις συνθήκες και τις συγκυρίες που θα έχουν διαμορφωθεί την στιγμή των εκλογών. Ενα στοιχείο όμως που θα παίξει καθοριστικό ρόλο για την εν γένει παρουσία του κόμματος του Δ. Αβραμόπουλου, είναι να δούμε ποιά θα είναι η Περιφερειακή του εκπροσώπηση.

Από εκεί θα καθορισθούν πολλά πράγματα. Ο ψηφοφόρος δεν θα κρίνει μόνο το πρόσωπο του αρχηγού αλλά και των τοπικών εκπροσώπων και εκφραστών του συγκεκριμένου πολιτικού χώρου».

• Να ξεφύγουμε από τα της κεντρικής πολιτικής σκηνής και να έλθουμε στα τοπικά μας πράγματα. Νομαρχιακή Αυτοδιοίκηση: Ενας θεσμός με αμφίβολο μέλλον αλλά με μεγάλο ενδιαφέρον από πλευράς διεκδικητών για την θέση του νομάρχη. Πώς εξηγείται αυτό;

«Κατ' αρχήν αυτό το ενδιαφέρον είναι ευοίωνο και αισιόδοξο για το μέλλον του θεσμού που κατοχυρώθηκε και συνταγματικά. Επιγραμματικά να υπενθυμίσω ότι εγώ έχω καταθέσει τις απόψεις μου για τον ρόλο και την χρησιμότητα του θεσμού, που αν μας δοθεί η δυνατότητα να τις υλοποιήσουμε νομίζω ότι θα βοηθήσουμε στην ανάδειξή του. Πιστεύω ότι η Ν.Α., μετά την καθιέρωση των Καποδιστριακών δήμων, πρέπει να εκχωρήσει ένα μεγάλο μέρος των αρμοδιοτήτων της στην τοπική αυτοδιοίκηση και με κριτήριο ό,τι δεν μπορεί να κάνει ο α' βαθμός το κάνει ο β' κι ότι δεν μπορεί να κάνει ο β' το κάνει ο γ' (η περιφέρεια), μπορούμε να βρούμε τα πεδία ευθύνης του καθενός. Εγώ έχω κωδικοποιήσει μια σειρά τέτοιων αρμοδιοτήτων και μια από τις πολιτικές που θα εφαρμόσουμε εάν αναδειχθούμε σε νομαρχιακή αρχή θα είναι η μεταβίβαση αρμοδιοτήτων στον πρώτο βαθμό και η μεταβίβαση αρμοδιοτήτων για εκτέλεση έργων. Ο ρόλος της Ν.Α. πρέπει να είναι αναπτυξιακός, ρυθμιστικός, συντονιστικός, στα επίπεδα της γεωγραφικής ευθύνης του».

• Τον πρώτο βαθμό τον σκεφθήκατε; Εννοώ σας απασχόλησε ίσως μια υποψηφιότητά σας ως δήμαρχος;

«Οχι. Στην φάση τουλάχιστον που αυτό φημολογήθηκε το τελευταίο διάστημα, όχι. Πιστεύω ότι οι πολιτικοί πρέπει να ασχολούνται με τα αντικείμενα που έχουμε την πεποίθηση ότι μπορούμε να προσφέρουμε και όχι να καταλαμβάνουμε θέσεις απλώς για να τις καταλάβουμε. Πιστεύω, λοιπόν, ότι σ' αυτήν την φάση της πολιτικής μου ωριμότητας, όποια κι αν είναι αυτή μετά από 20 χρόνια παρουσίας μου στα κοινά, έχω καταλήξει σε μια σαφή εικόνα για τον θεσμό που υπηρετώ 6 χρόνια και νομίζω ότι έχω να προσφέρω στοιχεία τέτοια που να αναδείξουν την χρησιμότητά του. Δεν με ενδιαφέρει να καταλάβω μια θέση απλώς για να γίνω π.χ. δήμαρχος Ρόδου».

• Χρίσματα κατά την άποψή σας τα κόμματα πρέπει να δώσουν σ' αυτές τις εκλογές;

«Οχι».

• Μήπως το λέτε επειδή θα σας βόλευε;

«Δεν το λέω γι' αυτό. Για να επανέλθω στα της κοινωνίας των πολιτών, οι τοπικές ηγεσίες πρέπει να αναδεικνύονται μέσα από μια κοινωνικοπολιτική διαδικασία ανοιχτή, χωρίς προαπαιτούμενα και προϋποθέσεις από τις κοινωνίες τις ίδιες. Σαφώς, τα κόμματα πρέπει να συμμετέχουν σ' αυτήν την διεργασία, υπό την λογική της προσέγγισης, της συμφωνίας ή της διαφωνίας με τις πρωτοβουλίες της κοινωνίας των πολιτών, εκτιμώντας ποιές από αυτές τις πρωτοβουλίες είναι πιο κοντά στις πολιτικές που κάθε κόμμα εκφράζει. Σ' αυτές τις εκλογές, ακόμα κι αν το κίνητρο για τα κόμματα να μην δώσουν χρίσματα λόγω της ανασφάλειάς τους που δημιουργεί η έντονη ρευστότητα του πολιτικού σκηνικού, ακόμα κι αυτό ως προς το τελικό αποτέλεσμα που θα επιφέρει, θα είναι χρήσιμο».

• Σύντροφοί σας στο ΠΑΣΟΚ θεωρούν πλέον δεδομένη την κάθοδό σας στις προσεχείς νομαρχιακές εκλογές ό,τι και να γίνει. Υποστηρίζουν λοιπόν ότι, εάν επιμείνετε σε περίπτωση που υπάρχει και άλλος υποψήφιος από το κόμμα σας, θα δώσετε «πακέτο» την νομαρχία στον υποψήφιο του άλλου κόμματος, όποιος κι αν είναι αυτός.

«Είναι πολύ απλοϊκή η άποψη ότι έδωσα εγώ την νομαρχία στον Σάββα Καραγιάννη. Υπάρχει κανείς που να πιστεύει ότι αν δεν ήμουν εγώ θα κέρδιζε τις εκλογές ο Γιάννης Παρασκευάς; Νομίζω ότι ούτε ο ίδιος δεν μπορεί να υποστηρίξει κάτι τέτοιο. Αν αναλύσετε τα εκλογικά δεδομένα, το πολύ - πολύ να καταλήξετε στο συμπέρασμα ότι ο κ. Καραγιάννης θα είχε εκλεγεί από την πρώτη Κυριακή».

• Εντάξει... Να δεχθώ ότι η περίπτωση Παρασκευά ήταν μοναδική. Δεν σημαίνει ότι θα γίνει το ίδιο και στις επόμενες νομαρχιακές εκλογές.

«Αυτήν την στιγμή, λοιπόν, το ότι εμφανίσθηκαν δύο καθόλα δικαιούμενοι να διεκδικήσουν την θέση του υποψηφίου νομάρχη (οι κ.κ. Μαχαιρίδης και Κουσουρνάς), δεν σημαίνει ότι η ευθύνη ανήκει μόνο σε μένα για να πάει ο χώρος ενωμένος στις εκλογές. Ανήκει και στους ίδιους, ανήκει και στον πολιτικό χώρο».

• Αυτό τι σημαίνει κύριε Κωστόπουλε; Πώς μεταφράζεται; «Κύριοι κάντε πίσω, ΠΑΣΟΚ στήριξέ με, αν θέλετε να κερδίσουμε την νομαρχία»;

«Οχι, όχι δεν μεταφράζεται έτσι. Θα σας πω κάτι. Το 1998 υπήρχε ένα πολιτικό κενό που ήλθε να καλύψει η παράταξή μας. Βλέπετε να υπάρχει πολιτικό κενό σήμερα σε επίπεδο Νομαρχιακής Αυτοδιοίκησης που δεν εκφράζεται από τους υφιστάμενους σχηματισμούς και που θα διαφοροποιήσει μια τρίτη ή τέταρτη παρουσία; Το '98 υπήρχε και οι πολιτικοί σχηματισμοί δημιουργούνται όταν υπάρχουν πολιτικά κενά;

• Ετσι όπως το διατυπώνετε, λέτε ότι δεν υπάρχει κενό. «Υπάρχω εγώ, υπάρχει ο Σ. Καραγιάννης, τι χρειάζονται οι άλλες υποψηφιότητες;» Αυτό δεν λέτε;

«Εγώ το θέτω ως ερώτημα. Ας το απαντήσει ο καθένας μόνος του. Ενα δεύτερο στοιχείο είναι το εξής: Ενας πολιτικός χώρος όταν οδηγείται σε εκλογές το ελάχιστο των εκτιμήσεων που πρέπει να κάνει είναι με ποιόν σχηματισμό και με ποιόν υποψήφιο κερδίζω τις εκλογές, αν ο υποψήφιος που φαίνεται να κερδίζει τις εκλογές είναι ικανός να γίνει νομάρχης και ποιά πολιτική θα εφαρμόσει εκεί που θα πάει. Αυτά είναι τα ελάχιστα που οφείλει ένας πολιτικός χώρος να αναλύσει.

• Πιστεύετε ότι υπερτερείτε με βάση αυτά τα δεδομένα;

«Ασχέτως αν υπερτερώ ή όχι, εγώ δεν βρίσκομαι τυχαία στο πολιτικό σκηνικό σήμερα, έχω διανύσει μια πορεία. Υπάρχουν και συγκεκριμένες πολιτικές σχέσεις και εκλογικά αποτελέσματα και προσωπική παρουσία η οποία δεν έχει διανυθεί από τους άλλους ενδιαφερόμενους συνυποψηφίους μου.

Οταν συνεκτιμηθούν όλα αυτά που σας προανέφερα από έναν πολιτικό φορέα, το ζητούμενο των διαδικασιών δεν μπορεί να είναι αυτοσκοπός. Οι διαδικασίες πρέπει να οδηγούν σ' ένα αποτέλεσμα να κερδίσει τις εκλογές. Εχω πει λοιπόν στο παρελθόν ότι δεν έχω καμμία αντίρρηση να συμμετέχω σε διαδικασίες που θα εμπεριέχουν τον πολιτικό διάλογο, τις πολιτικές εκτιμήσεις. Δεν μπορεί να με εκφράσει μια διαδικασία πολιτικής πασαρέλας χωρίς πολιτικό περιεχόμενο».

• Είναι γνωστές οι απόψεις σας κ. Κωστόπουλε, ας καταλήξουμε λοιπόν στο «δια ταύτα». Αν γίνουν διαδικασίες τέτοιες που θα πληρούν τις προδιαγραφές που βάζετε και εμπεριέχουν και πολιτικό διάλογο και έχουν και πολιτικό περιεχόμενο και καταλήξουν με απόλυτα τεκμηριωμένο τρόπο σε μια υποψηφιότητα που δεν είναι η δική σας τι θα κάνετε; Θα σεβασθείτε το αποτέλεσμά τους;

«Οταν γίνουν τέτοιου είδους πολιτικές διαδικασίες...».

• Θεωρείτε βέβαιο ότι θα προκρίνουν εσάς;

«Οχι. Αν το τεκμηριωμένο συμπέρασμα το οποίο θα προκύψει είναι ότι δεν είμαι κατάλληλος να είμαι νομάρχης θα με προβληματίσει έντονα. Αλλά δεν είμαι γιατί; Θα πρέπει να τεκμηριωθεί αυτό. Νομίζω ότι είμαι σαφέστατος».

Δύο κορυφαία προϊόντα στην κορυφαία...



Η οινοθήκη Emery, οινοποσία με παράδοση τριών γενεών, χάρις στο άρτια καταρτισμένο επιστημονικό και τεχνικό προσωπικό και στις τελειοποιημένες σύγχρονες εγκαταστάσεις της, κατορθώνει να παράγει μια πλούσια γκάμα προϊόντων υψηλής ποιότητας με διεθνή αναγνώριση. Τώρα, ένας νέος ξεχωριστός κόσμος σας ανοίγεται με την υπογραφή της Οινοθήκης Emery.
Για σας που η ποιότητα ζωής αφορά την κάθε στιγμή, η Οινοθήκη Emery έφερε δύο νέα προϊόντα: Τη μπύρα KROMBACHER και το μεταλλικό ανθρακούχο νερό APOLLINARIS.

Η μπύρα KROMBACHER, παράγεται από νερό που αναβλύζει στην περιοχή των εργοστασιακών εγκαταστάσεων, διαλεγμένους λυκίσκους από τις περιοχές που προέρχονται οι καλύτερες σχετικές φυτοκαλλιέργειες, κριθάρι ζυθοποιίας από θερινό καρπό με διπλό σπάγο καθώς επίσης και δυνατή φρέσκια μαγιά βιολογικής παραγωγής.

Το εμφιαλωμένο νερό APOLLINARIS, είναι το πιο δημοφιλές ανθρακούχο μεταλλικό νερό στην Γερμανία.

Μια νέα σελίδα ποιοτικής ζωής σας ανοίγεται με τα δύο κορυφαία προϊόντα στην κορυφαία Οινοθήκη Emery.

ΟΙΝΟΘΗΚΗ EMERY

Αυστραλίας 28, 85100 Ρόδος,
Τηλ.: (0241) 29111, 22715. Fax: (0241) 22716

εντυπωσιακές σοκολατένιες δημιουργίες Mike's..



...σε πολλά και πρωτότυπα σχέδια!
Φτιαγμένα όλα με γνήσια κουβερτούρα γάλακτος και σοκολάτα υγείας!
Αυτό το Πάσχα ένας ολόκληρος σοκολατένιος κόσμος σας περιμένει στου Mike's!

Mike's

9 καταστήματα σ' όλη τη Ρόδο, ένα βρίσκεται κοντά σας! τηλ. 66510

ADD

Ναρκωτικά: Προστατεύστε το Παιδί σας!

με, Το Τεστ Ανίχνευσης Ναρκωτικών Ουσιών PDT-90.



Ο μοναδικός τρόπος για να προστατεύσετε το παιδί σας από τη Μάστιγα των Ναρκωτικών είναι να το ΠΡΟΛΑΒΕΤΕ Πριν Εθιστεί. Δηλαδή πρέπει να μπορείτε να Γνωρίζετε, και να ξέρει και το παιδί σας ότι θα Γνωρίζετε, εάν ποτέ Δοκίμασε ή άρχισε να κάνει χρήση Ναρκωτικών.

Το Τεστ PDT-90 είναι το Μοναδικό Τεστ στον κόσμο που σας δίνει τη δυνατότητα να Γνωρίζετε εάν το παιδί σας έκανε χρήση Ναρκωτικών ουσιών, έστω και Μία φορά, τις τελευταίες 90 ημέρες, από την ημέρα της δειγματοληψίας.

Το Τεστ PDT-90 αποδεικνύει με 100% Ακρίβεια την χρήση - έστω και για μία φορά - των ουσιών: Μαριχουάνα, Κοκαίνη, Κρακ Κοκαίνη, Οπιοειδή (Ηρωίνη), Έκσταση, Μενθαφεταμίνες και CP (Angel Dust).

Όλη η διαδικασία είναι απλή, εύκολη και την Δειγματοληψία την κάνετε εσείς στο σπίτι σας με το Τεστ Κιτ. Είναι Απολύτως Εμπιστευτική διότι δεν χρησιμοποιούνται καθόλου ονόματα παρά Μόνο ένας Κωδικός Αριθμός.

Για Πληροφορίες Τηλεφωνείστε στα: 32 57 869



Πως θα Κάνετε το Τεστ.

1. Παραγγέλνετε το Τεστ Κιτ από την εταιρία HOME TESTS.
2. Κάνετε τη Δειγματοληψία σύμφωνα με τις απλές Οδηγίες (στα Ελληνικό)
3. Στέλνετε το Δείγμα στα γραφεία μας.
4. Το Δείγμα θα το στείλουμε, με Κούριερ στην Psychemedics Inc. για Ανάλυση.
5. Σε 5 ημέρες θα έχετε τα αποτελέσματα της Ανάλυσης.

Η Εργαστηριακή Ανάλυση γίνεται από την εταιρία Psychemedics Inc., στη Μασαχουσέτη των Ηνωμένων Πολιτειών της Αμερικής. Η Psychemedics Inc. είναι η εταιρία που ανεκάλυψε, μετά από 12 χρόνια έρευνες, την Ανίχνευση Όλων των Ναρκωτικών ουσιών με Ανάλυση των τριχών του κεφαλιού, και έχει λάβει Διεθνείς πατέντες απο Αμερική, Ευρώπη και Ιαπωνία.

Η εταιρία HOME TESTS είναι ο αποκλειστικός Αντιπρόσωπος της Psychemedics Inc. για την Ελλάδα και Κύπρο.

"Εάν δεν γνωρίζετε, δεν μπορείτε να βοηθήσετε"

Παραγγείλετε το Τεστ κιτ PDT-90

32.57.865
FAX: 75.61.013
E-mail: pucca@ath.forthnet.gr



Σχεδιασμένο για γονείς που ανησυχούν για τη χρήση Ναρκωτικών.

HOME TESTS Διευθ.: Π.Ιωακείμ 15, Τ.Κ.: 166 73 ΑΘΗΝΑ

HomeTests
Προσωπικά Τεστ Ελέγχου Υγείας

LINDOS ROYAL VILLAGE

ΒΛΥΧΑ ΛΙΝΔΙΩΝ, ΡΟΔΟΥ

ΠΑΣΧΑΛΙΝΟ ΣΑΒΒΑΤΟΚΥΡΙΑΚΟ

Εκμεταλλευτείτε την Πασχαλινή μας προσφορά και απολαύσετε ένα παραδοσιακό Σαββατοκύριακο

- Διαμονή σε δωμάτια/Bungalows 4 αστέρων
- Αμερικάνικο πρωινό σε μπουφέ
- Δείπνο σε μπουφέ την Μεγάλη Παρασκευή στο οποίο θα περιλαμβάνεται μεγάλη ποικιλία από νηστίσιμα εδέσματα
- Αναστάσιμο δείπνο Μεγάλου Σαββάτου με μαγειρίτσα

Δρχ. 15.000 το δίκλινο/ημέρα με ημιδιατροφή

Δρχ. 10.000 το μονόκλινο/ημέρα με ημιδιατροφή

Παιδιά έως 12 ετών, δωρεάν

- Πασχαλινό τραπέζι γεμάτο παραδοσιακούς μεζέδες

Τιμή για ενήλικες 3.500 δρχ.

Τιμή για παιδιά 2.500 δρχ.

Για κρατήσεις κ. Μαστρίδης 0244-32000



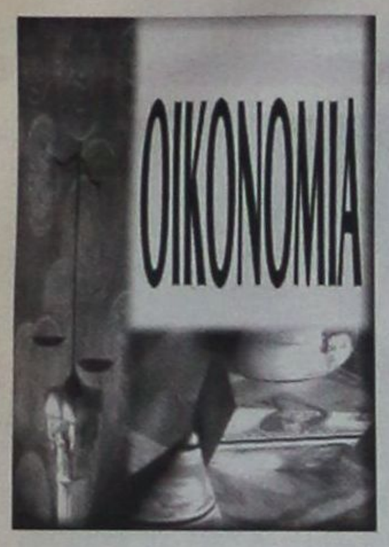

ΥΠΟΧΡΕΩΤΙΚΗ Η ΑΝΑΓΡΑΦΗ ΤΟΥ ΣΤΙΣ ΔΗΛΩΣΕΙΣ ΟΣΩΝ ΕΝΟΙΚΙΑΖΟΥΝ ΑΝΤΙ ΤΟΥ ΑΡΙΘΜΟΥ ΤΑΥΤΟΤΗΤΑΣ

Με τον ΑΦΜ του ιδιοκτήτη η *έκπτωση φόρου για τον ενοικιαστή*

Ο αριθμός Φορολογικού Μητρώου του ιδιοκτήτη ακινήτου δεν αποτελεί πλέον απόρρητο προσωπικό στοιχείο και χορηγείται υποχρεωτικώς από την εφορία στους φορολογούμενους - ενοικιαστές. Σε εγκύκλιο του υπουργείου Οικονομικών διευκρινίζεται ότι ο ενοικιαστής χάνει την έκπτωση από το εισόδημά του για τα ενοίκια που κατέβαλε το 2000 στον ιδιοκτήτη του ακινήτου, αν στη φορολογική δήλωση που θα υποβάλει φέτος, αναγράψει τον αριθμό της αστυνομικής ταυτότητας του ιδιοκτήτη.

Η αναγνώριση της ετήσιας δαπάνης, κατά την υποβολή της δήλωσης φορολογίας εισοδήματος, για ενοικίαση κύριας κατοικίας του φορολογούμενου ή των παιδιών που σπουδάζουν γίνεται δεκτή μόνο αν έχετε αναγράψει τον ΑΦΜ του ιδιοκτήτη.Και στην περίπτωση, που ο εκμισθωτής δεν σας έχει γνωστοποιήσει τον ΑΦΜ του, μπορείτε να τον βρείτε από την εφορία. Ο προϊστάμενος της ΔΟΥ είναι υποχρεωμένος να χορηγεί τον ΑΦΜ του εκμισθωτή ή μισθωτή, μετά από σχετική αίτηση, προκειμένου να τον αναγράψει στη φορολογική του δήλωση ή σε άλλα έντυπα που συνυποβάλλονται με αυτή.

Η ευχέρεια που είχαν μέχρι τώρα οι ενοικιαστές να δηλώνουν αντί του ΑΦΜ τον αριθμό δελτίου ταυτότητας του εκμισθωτή καταργείται.

Σημειώνεται ότι με γνωμοδότηση του Νομικού Συμβουλίου του Κράτους, ο ΑΦΜ δεν αποτελεί απόρρητο στοιχείο του φακέλου του φορολογούμενου, αλλά στοιχείο ευρείας δημοσιότητας, που αναγράφεται σε αποδείξεις και τιμολόγια και συνεχώς αυξάνει η χρήση του στην καθημερινή συναλλαγή.

Επίσης, οι φορολογούμενοι που ενοικιάζουν σκάφη αναψυχής υποχρεούνται να γράψουν φέτος στη φορολογική τους δήλωση εκτός των άλλων στοιχείων του ιδιοκτήτη του σκάφους (ονοματεπώνυμο, διεύθυνση, ποσά ενοικίων) τον αριθμό του φορολογικού του μητρώου.

ΗΛΕΚ. ΥΠΟΛΟΓΙΣΤΕΣ

Στην ίδια εγκύκλιο επισημαίνεται ότι από την 1η Ιανουαρίου 2001 η εφορία αναγνωρίζει τη δαπάνη για αγορά ηλεκτρονικού υπολογιστή. εκτυπωτή, scaner, την αγορά λογισμικού καθώς και την πρόσβαση στο διαδίκτυο.

Ομως δεν εκπίπτει το ποσό που καταβάλλεται για την αναβάθμιση του ηλεκτρονικού υπολογιστή.

Αν το ποσό της δαπάνης είναι μέχρι και 150.000 δρχ. η δαπάνη εκπίπτει στο σύνολό της από το εισόδημα του φορολογούμενου. Αν το ποσό της υπερβαίνει τις 150.000 δρχ. εκπίπτει το 40% αυτής, μη δυνάμενο το εκπιπτόμενο ποσό να υπερβεί τις 250.000 δρχ. αλλά ούτε και να είναι μικρότερο από τις 150.000 δρχ.

ΤΕΚΜΗΡΙΑ

Παράλληλα, οι φορολογούμενοι που χρησιμοποιούν πιστωτικές κάρτες στις αγορές τους δεν χρειάζεται πλέον να ανησυχούν για τα ποσά που δαπανούν, αφού το τεκμήριο των πιστωτικών καρτών καταργήθηκε από την 1η Ιανουαρίου 2001.

Επίσης από την ίδια ημερομηνία αυξάνονται σε 20 τα τετραγωνικά μέτρα για κάθε τέκνο που βαρύνει το φορολογούμενο ή τον άλλο σύζυγο, με τα οποία προσαυξάνεται η επιφάνεια της κατοικίας την οποία διαθέτει ο υπόχρεος, η σύζυγός του ή τα τέκνα τους, προκειμένου να κριθεί αν η νέα κατοικία που αποκτά απαλλάσσεται από το τεκμήριο αγοράς ως πρώτης κατοικίας.

Ακόμη καταργείται το τεκμήριο για αυτοκίνητο μέχρι 2000 κυβικά και για το φορολογούμενο με τρία τουλάχιστον παιδιά που τον βαρύνουν. Αν ο φορολογούμενος έχει περισσότερα επιβατικά αυτοκίνητα η εξαίρεση από την τεκμαρτή δαπάνη διαβίωσης εφαρμόζεται για ένα αυτοκίνητο μέχρι 2000 κυβικά εκατοστά.

ΕΠΙΧΕΙΡΗΣΕΙΣ

Εξαιρούνται από λογιστικό και εξωλογιστικό προσδιορισμό των καθαρών κερδών τους οι εμπορικές επιχειρήσεις, καθώς και οι μεικτές επιχειρήσεις που έχουν έσοδα από παροχή υπηρεσιών μέχρι και 20% στην περίπτωση που με απόφαση δικαστηρίου (λόγω πτώχευσης, ιδιόχρησης κ.λπ.) εκποιούν όλα τα προϊόντα τους. Προϋπόθεση εφαρμογής της απαλλακτικής αυτής διάταξης είναι οι επιχειρήσεις αυτές, μέχρι τη δημοσίευση της δικαστικής απόφασης να λειτουργούν τουλάχιστον για δύο έτη. Διευκρινίζεται ότι για μεικτές επιχειρήσεις η απαλλαγή εφαρμόζεται μόνο για τον κλάδο της εμπορίας ή παραγωγής και όχι για την παροχή υπηρεσιών. Οι επιχειρήσεις αυτές μπορούν μέχρι το τέλος του 2001 να υποβάλουν στην αρμόδια ΔΟΥ ανακλητικές δηλώσεις οικονομικού έτους 2000 (χρήση 1999).

Επίσης κλείνουν με ευνοϊκό τρόπο μέχρι τις 28 Ιουνίου οι εκκρεμείς υποθέσεις φορολογίας μεταβίβασης αυτοκινήτων δημόσιας χρήσης. Για την περαίωση των υποθέσεων αυτών, η εφορία θα στείλει στους υπόχρεους ατομικές προσκλήσεις για να τακτοποιήσουν τις φορολογικές εκκρεμότητές τους.

ΝΕΑ ΚΛΙΜΑΚΑ

Με νέα φορολογική κλίματα θα φορολογηθούν το 2002 τα εισοδήματα που θα αποκτήσουν φέτος οι φορολογούμενοι. Το αφορολόγητο όριο αυξήθηκε στα 2.400.000 δρχ. από 2.300.000 δρχ. για τους μισθωτούς και συνταξιούχους, ενώ για τους υπόλοιπους φορολογούμενους το αφορολόγητο όριο διαμορφώθηκε στα 2.100.000 δρχ. Παράλληλα ο ανώτατος φορολογικός συντελεστής μειώθηκε στο 42,5% από 45% ενώ για τα εισοδήματα του 2002 ο συντελεστής μειώνεται στο 40%.

Για τους φορολογούμενους που έχουν τρία παιδιά και πάνω η έκπτωση φόρου (tax credits) αυξάνεται κατά 20.000 δρχ. για κάθε παιδί από το τρίτο και μετά.



Με γνωμοδότηση του Νομικού Συμβουλίου του Κράτους, ο ΑΦΜ δεν αποτελεί απόρρητο στοιχείο του φακέλου του φορολογούμενου, αλλά στοιχείο ευρείας δημοσιότητας. Ετσι, ο προϊστάμενος της ΔΟΥ είναι υποχρεωμένος να χορηγεί τον αριθμό φορολογικού μητρώου μετά από αίτηση του μισθωτή ή του εκμισθωτή.

Η ΝΕΑ ΦΟΡΟΛΟΓΙΚΗ ΚΛΙΜΑΚΑ

Κλιμάκιο Εισοδήματος	Φορολογικός Συντελεστής%	Φόρος Κλιμακίου	Σύνολο Εισοδήματος	Σύνολο Φόρου
2.100.000	0	0	2100.000	0
746.000	5	37.300	2.846.000	37.300
1.706.000	15	255.900	4.552.00	293.200
3.407.000	30	1.022.100	7.959.000	1.315.300
9.088.000	40	3.635.200	17.047.000	4.950.500

Το αφορολόγητο όρι για τους μισθωτούς ή συνταξιούχους είναι 2.300.000 δρχ. και το δεύτερο κλιμάκιο μειώνεται στις 446.000 δρχ.





η Βαθμολογία της εβδομάδας

Επισκέφθηκε τον δήμαρχο Γ. Γιαννόπουλο στο Δημαρχείο, συνοδευόμενος από τον σύμβουλο του επί θεμάτων επικοινωνιακής πολιτικής Μιχ. Βούη, και χωρίς περιστροφές, του είπε:



- Γιώργο, αρκετά κάθισες, σήκω από την καρέκλα, γιατί ήρθε η ώρα μου.

Ο λόγος για τον Τιμόθεο Παρασκευά, στον οποίον προσχώρησε αμέσως ο Αντώνης Αλαβέρας, ενώ ο Γιάννης Τσιγάρος έσπευσε να εκφράσει «δια ζώσης» την... ιδεολογία του.

Ηγουν τουτέστιν, δηλαδή, με λίγους λόγους ήτοι, ο Τιμόθεος δήμαρχος και ο Γιάννης βουλευτής.

Επειδή όλες οι φιλοδοξίες είναι θεμιτές, καθώς μάλιστα αύριο γιορτάζεται η Ανάσταση εκ Νεκρών, στους υποψηφίους δημάρχους της Ρόδου ΔΕΚΑ (10) άριστα.

Τελικά τα κατάφερε ο αντιδήμαρχος Μανώλης Σαββής, εξ' Απολακκιάς κωμοπόλεως ορμώμενος και μέλλων δήμαρχος της Νότιας Ρόδου.

Ψάξε - ψάξε, βρήκε την κουμπάρα και τώρα δεν απομένει, παρά να βρει και την νύφη. Με την ευχή να είναι... παίδαρος και η νύφη σαν την κουμπάρα, στον πιο περιζήτητο γαμπρό



σήμερα της Ρόδου Μανώλη Σαββή ΔΕΚΑ (10) άριστα.

Οταν οι πίνακες μιλάνε από μόνοι τους ακόμα και οι άρχοντες μένουν μπροστά στο μεγαλείο τους, «στήλες άλατος».

Ο Μανώλης Αντώνογλου ξεναγεί τον Γ. Γιαννόπουλο στα... άδυτα των αδύτων, των πιο λυγερών κορμιών. Δύο όμορφοι, άφωνοι μπροστά σε ένα πίνακα.



Για τα άλαλα χείλη των... ευσεβών, ΔΕΚΑ (10) άριστα.

Παράτησε την πολιτική, έκοψε το τσιγάρο και την κιθάρα, έχασε το μαλλί και έπιασε το κομπολόϊ... Το παίζει με τόσο πάθος, σαν να του μιλάει...

Ο λόγος για τον σύζυγο της Ελλης Παρασκευά, θανάση Αναπολιτάνο, που αντί για... δεκαχίλιαρα, μετράει χάντρες. Και ταυτόχρονα φιλοσοφεί (αν ήμουνα πρωθυπουργός λέει από μέσα του, θα έκανα υπουργό Εθνικής Οκονομίας τον Σωτήρη Φωκά).



ΔΕΚΑ (10) άριστα στο... κομπολόϊ, που δίνει παρηγοριά στο θανάση.

Γιόρταζε τις προάλλες η Κασιανή, ήγουν, «η εν πολλαίς αμαρτίας περιπεσούσα γυνή» και εκμεταλλευόμενοι την συγκυρία τινές των Ιουδαίων, Φαρισαίων και Σαμαρειτών, προσήγγισαν τον Πρωτοσύγκελο και



ζήτησαν άφεσιν αμαρτιών και ζωήν την αιώνιον, για να μην χάσουν όσα σήμερα απολαμβάνουν επί της γης, δηλαδή «τα πλούσια ελέη του Θεού».

- Νηστεύσαντες και μη νηστεύσαντες, ευφρανθώμεν σήμερον, Πάσχα Κυρίου Πάσχα, αποκρίνεται στο αίτημα για... άφεση αμαρτιών ο Πρωτοσύγκελος.

Και ο... άλλος δίπλα, ο Jack, από την Λαμπρή Δευτέρα θα αρχίσει να μετράει τις ημέρες, μέχρι το επόμενο Πάσχα, για να ξαναζητήσει συγχώρεση!

Στους κατά συρροήν, κατ' επάγγελμα και κατά σύστημα ...αναμάρτητους, λόγω αφέσεως... ΔΕΚΑ (10) άριστα.

Συγνώμη δήμαρχε, Γιώργη Γιαννόπουλε, εκ Καρπάθου και Αβυσσηνίας έλκων το ορόσημο της καταγωγής, και το δικό μου αυτοκίνητο αν είχε... τίγρη στην μηχανή του, θα έπιανε 200 χιλιόμετρα. Οχι εσύ που έχεις ένα Βασίλη Διακομιχάλη, που βασανίζεται επί 24ωρης βάσεως,



χειμώνα - καλοκαίρι. Οχι δύο, αλλά δέκα 4ετίες θα σου βγάλει.

Στις μηχανές με τους πολλούς ίππους, μάρκας «Diaco - Michael», ΔΕΚΑ (10) άριστα.

Την ώρα που αγόρευε ο «σουπιάς», προσπαθώντας να αθωώσει κατηγορούμενο για βιασμό παρά φύση και κατά φύση, κάποιος του έκανε νόημα ότι άρχισε να ανεβαίνει ο δείκτης στο Χρηματιστήριο και... ζαλίστηκε. Παράτησε τον κατηγορούμενο και έτρεξε στο «Ακταίον» για



να διαπιστώσει αν τα «blue chips» του, έπιασαν limit up!

Και πράγματι έπιασαν, τόσο κο... φαρδος είναι! Στο μεταξύ, όμως, ο πελάτης καταδικάσθηκε σε κάθειρξη 12 ετών και τώρα σκέπτεται να κάνει αναίρεση στον Αρειο Πάγο, καλύπτοντας τα έξοδα από τα κέρδη.

Στον Tasso Diaco που παίζει στα δάκτυλα το Χρηματιστήριο, όπως παίζει το κομπολόϊ ο Θανάσης Αναπολιτάνος, ΔΕΚΑ (10) άριστα.

Μια φωτογραφία, ισοδυναμεί με 1000 λέξεις, λένε οι Κινέζοι! Αρα, ενδιαφέρει η φωτο, που δείχνει να ψήνει τον Παπουτσή ο Λούπης, μπος του «Καβαλιέρε» και όχι το... μούσι που του πουλάει, για δήθεν... μαζική

είσοδο λαθρομεταναστών στην Ρόδο.

Στον Παπουτσή που κλείνει τ' αυτιά στην Κίρκη, ως άλλος Οδυσσέας, ΔΕΚΑ (10) άριστα.

Επανέκαμψε εις τα... πατρώα εδάφη μετά από περιπλάνηση πολλών μηνών ανά την ηπειρωτική χώρα, το... ηλεκτρονικό μάτι του τέως αυτοκράτορος, Χρήστος Καλλίγρης. Και μετ' ου πολύ, συνάντησε τον



αδελφό Αριστείδη, πρώτο εργολάβο επί βυζαντινής αυτοκρατορίας κι άρχισαν και οι δύο να αναπολούν τις ημέρες δόξης και να αναρωτιούνται αν τους βγήκαν τελικά σε καλό ή σε κακό.

Επειδή ο προβληματισμός είναι υγιές φαινόμενο, και στους δύο ΔΕΚΑ (10) άριστα.

Αυτό που παραμένει άγνωστο ακόμα είναι, αν πήρε από τη μάνα του, που πιάνει πουλιά στον αέρα, ή από τον πατέρα του, που φτιάχνει καλές... σάλτσες! Το βέβαιο είναι ότι εξελίσσεται σε ένα λαμπρό αθλη-



τή, σε έναν θαυμάσιο τερματοφύλακα, που σίγουρα θα γράψει ιστορία στο ελληνικό ποδόσφαιρο.

Ο λόγος για τον Δημήτρη Καραγιάννη, που μπορεί να δείχνει... Βραζιλιάνος, είναι όμως Χαρακιώτης.

Στην μάνα που τον γέννησε ΔΕΚΑ (10) άριστα, για να... σκάσει από την ζήλεια ο πατέρας του!

Αν δεν έτυχε να τον γνωρίζετε ή να ακούσετε γι' αυτόν, κρατήστε φωτογραφία και όνομα:
Σωτήρης Ξουλέης, μυστικών λοιπών στοιχείων γιατί πρόκειται περί προσωπικών δεδομένων! Είναι σήμερα



ο μεγαλύτερος γόης της Ρόδου και ο μοναδικός κατακτητής και της... υψηλότερης κορυφής των Ιμαλαΐων!

Αν το βάλει πείσμα, δεν του... γλυτώνει καμιά βουνοκορφή, κοιλάδα ή σήραγγα. Είναι γεννημένος πρωταθλητής, σαν τον Ολυμπιακό!

Για τα προσόντα του αυτά και για όλα τα υπόλοιπα, ΔΕΚΑ (10) άριστα.

PAPARAZZI

κάθε εβδομάδα με νέες... αποκαλύψεις

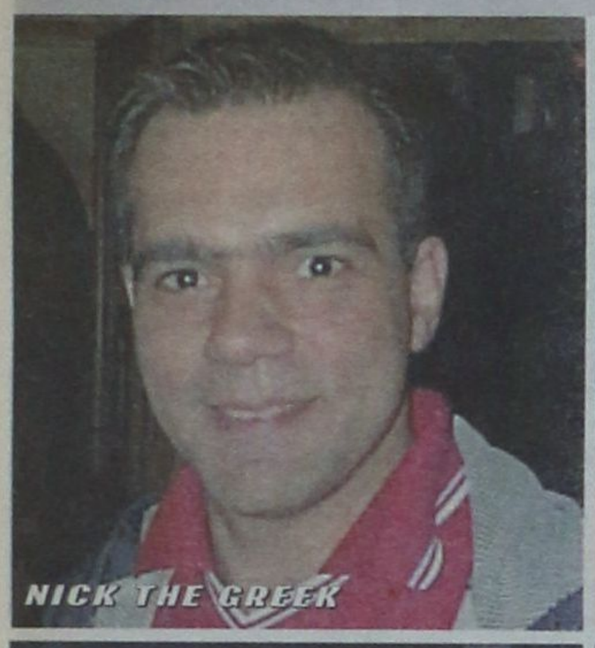
NICK THE GREEK


DON'T TOUCH



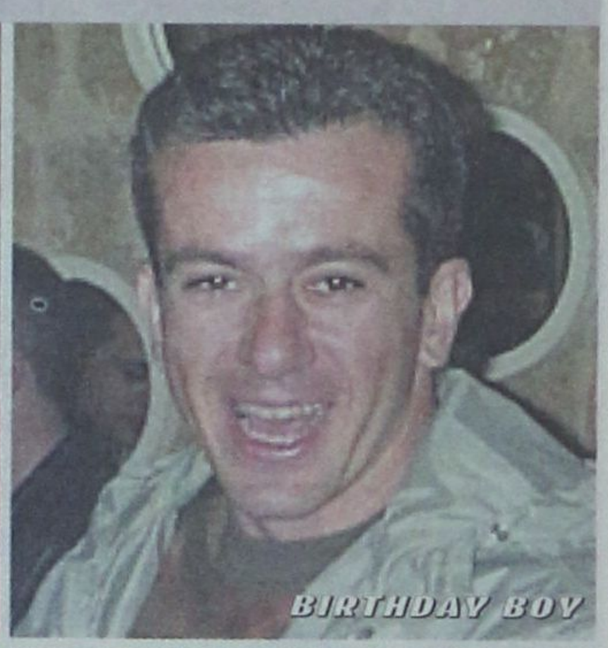
BIRTHDAY BOY


PARADISO

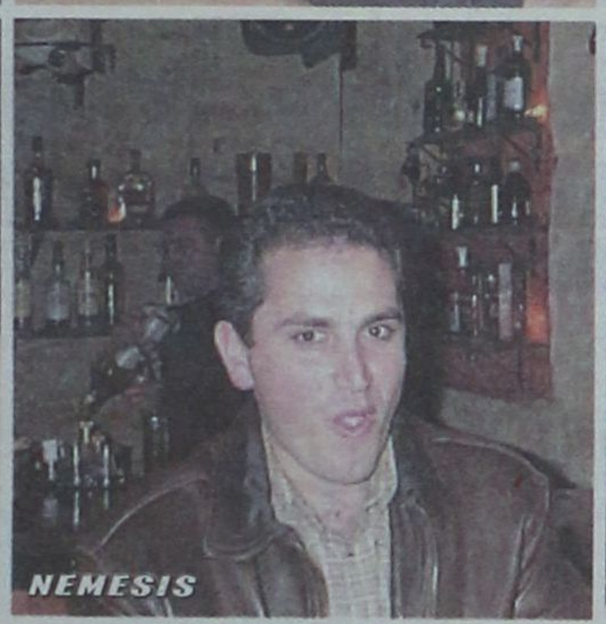
NEMESIS




ANGEL


ΒΙΚΥ


Ι ΣΠΑΝΟΣ

• Επίδειξη μόδας με σκοπό την ενίσχυση του ιδρύματος Άγιος Ανδρέας για άτομα με ειδικές ανάγκες, πραγματοποιήθηκε την εβδομάδα που μας πέρασε στο Castello Rosso, με πρωτοβουλία της κ Ελευθερίας Μπάτη της μπουτίκ Jean Crystal • Τα γενέθλια του θα γιορτάσει σήμερα, ο Μεμέτ Μπεκάκης. Λεπτομέρειες στο Havana και το Mojo • Στο στάδιο της οργάνωσης βρίσκεται πλέον το massive House πάρτυ που θα πραγματοποιηθεί σύντομα στο νησί με συμμετοχή των καλύτερων DJ's για φιλανθρωπικούς σκοπούς. Πασίγνωστο όνομα από την Νέα Υόρκη ήδη έχει ανακοινώσει την πρόθεση και την επιθυμία του να συνδράμει την προσπάθεια.


DJ MONIQUE - MOJO













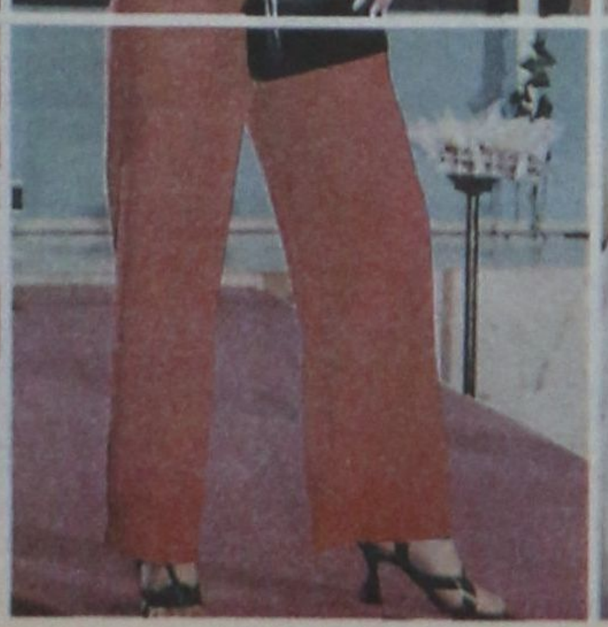



ο ρυθμός της πόλης

τα τελευταία μουσικά νέα



Μουσικές Ειδήσεις

ΝΕΕΣ ΚΥΚΛΟΦΟΡΙΕΣ - ΝΕΕΣ ΠΑΡΑΛΑΒΕΣ

• ΔΙΑΦΟΡΟΙ - «ΣΤΩΝ ΤΡΑΓΟΥΔΙΩΝ ΤΟΝ ΚΗΠΟ», Διπλό cd - συλλογή, με επιτυχίες έντεχνου κυρίως λαϊκού τραγουδιού.

• ΔΙΑΦΟΡΟΙ - «HIP HOP ΖΩΝΤΑΝΑ 2001». Διπλό cd - συλλογή, με ελληνικά HIP HOP συγκροτήματα, όπως: ΑΓΝΩΣΤΟΙ ΓΝΩΣΤΟΙ, ΖΩΝΤΑΝΟΙ ΝΕΚΡΟΙ, RAZASTA κ.α.

• ΕΝΔΕΛΕΧΕΙΑ - «ΣΤΑ ΣΥΝΟΡΑ ΤΗΣ ΜΕΡΑΣ». Νέο άλμπουμ από το γνωστό ελληνικό Rock συγκρότημα.

• GOIN'THROUGH - «ΣΥΜΒΟΛΑΙΟ ΤΙΜΗΣ». Νέα δουλειά επίσης για το γνωστό ελληνικό Hip Hop συγκρότημα στη νέα τους εταιρεία, που συμμετέχουν η Αλκ. Πρωτοψάλτη, ο Λάκης Παπαδόπουλος κ.α.

• ΝΙΚΟΣ ΚΥΠΟΥΡΟΣ - «ΤΑ ΜΥΣΤΙΚΑ ΤΟΥ ΚΗΠΟΥ»

Ελληνικό Top 10	Ξένο Top 10
1. ΔΕΣΠΟΙΝΑ ΒΑΝΔΗ - ΥΠΟΦΕΡΩ	1. VARIOUS - NOW DANCE 2001 - PART 2
2. ΒΑΣΙΛΗΣ ΚΑΡΡΑΣ - ΓΥΡΙΣΕ	2. VARIOUS - CLUBLIFE
3. ΠΑΣΧΑΛΗΣ ΤΕΡΖΗΣ - ΘΕΛΩ ΝΑ ΠΩ	3. JENNIFER LOPEZ - JLO
4. ΓΙΩΡΓΟΣ ΝΤΑΛΑΡΑΣ - Η ΑΣΦΑΛΤΟΣ ΠΟΥ ΤΡΕΧΕΙ	4. VARIOUS - SHIVA SPACE TECHNOLOGY 4
5. ΧΑΡΙΣ ΑΛΕΞΙΟΥ - ΠΑΡΑΞΕΝΟ ΦΩΣ	5. BACKSTREET BOYS - BLACK & BLUE
6. ΝΟΤΗΣ ΣΦΑΚΙΑΝΑΚΗΣ - ΠΟΛΥΧΡΩΜΑ ΚΑΙ ΕΝΤΟΝΑ	6. VARIOUS - MELODY MORNING 2
7. ΒΑΛΑΝΤΗΣ - ΓΥΡΙΣΑ ΤΟΝ ΧΡΟΝΟ ΠΙΣΩ	7. VARIOUS - COMING HOME
8. ΑΝΝΑ ΒΙΣΣΗ - ΚΡΑΥΓΗ	8. HOLYMEN - COLOR OF SOUND
9. ΕΛΕΥΘΕΡΙΑ ΑΡΒΑΝΙΤΑΚΗ - ΕΚΠΟΜΠΗ	9. VARIOUS - DREAMDANCE VOL19
10. ΠΕΤΡΟΣ ΓΑΪΤΑΝΟΣ - ΤΑ ΘΕΙΑ ΠΑΘΗ	10. EMINEM - THE MARSHALL MOTHERS LP

Επιμέλεια
ΓΙΩΡΓΟΣ
ΚΙΟΥΚΙΟΥΚΑΛΗΣ
RYTHMOS MUSIC STORE

Rythmos Music Store - Αλεξάνδρου Διάκου 50 - Τηλ: 0241 37046

DJ NEWS

ΕΠΙΜΕΛΕΙΑ ΜΙΧΑΛΗΣ ΜΑΥΡΑΚΗΣ & ΝΙΚΟΣ ΜΑΛΛΙΑΚΑΣ - UMA DISCOVERIES

LATEST NEWS AND GOSSIP

- ORTUS - URBAN STATIC - AIRGAP
- VAN BELLEN - SAINTS & SINNERS RMX - BEAK RECORDINGS
- INLAND KNIGHTS - CREATIVE SPACES LP - DROP MUSIC
- DIDIER SINCLAIR - LOVELY FLIGHT - EUKAHOUSE
- SAL PARADISE - NUDE LULLABY - LAP DANCE
- G-PAL - VOLUME 2 - LOW PRESSINGS
- SPINCYCLE - DUE PROCESS - LOW PRESSINGS
- CTRL - CASA DEL REGARDO - NICHE BLUE
- EL GRECO (G-PAL) - NIGHT WATCH - SWIFT
- TIME DESINGN - THE DRAGON - ALOLA
- GLEN WILSON - ACCESS POINT - WEDAFUQAWI
- CHOCOLATE PUMA - I WANNA BE U (RMX) -UCA

TOP TUNES AND FORTHCOMING RELEASES

- RENEGADE SOUND WAVE - PFN VS THE LIGHT REMIX
- JAUN RECOBA - ALPHA BETA GAMMA - ADVANCE
- REMOTE CONTROL - BRUNO/16B RMX - ALOLA
- MICHAEL BURKAT- CLOSER EP - COMPRESSED
- STEREO & FLASH - END OF LIFE - CONFUSED ESSENTIALS
- FUNK FUSION EP - FEELS SE REAL - CLIP
- JUNKIE SARTRE - TEMPTATION - DECORE
- TONY JACKSON - PASSPORT - DEEPNIGHT
- MARCO BAILEY V ELEKTRA - ELECTRIX
- VARIOUS - TECH HOUSE CLASSICS - EUKAHOUSE
- LUYGI VAN - PLACEBO - EVIL DECEPTION
- MARC HADES - HOLOSUITE- FIEBER



U.M.A DISCOVERIES ΣΟΦΟΚΛΗ ΒΕΝΙΖΕΛΟΥ 91 - ΡΟΔΟΣ 85100 - ΤΗΛ 0241 24185 - FAX 0241 35795 U.M.A DISCOVERIES

Internet news



Αγώνας του NBA "ζωντανά" στο Internet

http://ramhurl.real.com/smildemohurl.html?file=gp__promo/nba__live/nbalive__switch.smi

Για πρώτη φορά στην ιστορία τουβορειοαμερικανικού μπάσκετ ένα αγώνας τουεπαγγελματικού πρωταθλήματος θα αναμεταδοθεί "ζωντανά" από το Internet. Πρόκειται για τον αγώνα μεταξύ των Dallas Mavericks και των Sacramento Kings, που θα ξεκινήσει περίπου στις 04:30 ώρα Ελλάδος, ξημερώματα Μ.Σαββάτου.

Ο εν λόγω αγώνας επιλέχθηκε επειδή έχει, κατά κάποιο τρόπο, διεθνές ενδιαφέρον. Στην ομάδα του Ντάλας παίζουν ο Γερμανός Dirk Nowitzki που ψηφίστηκε ως ο καλύτερος ξένος που έχει παίξει ποτέ στο NBA, ενώ στην ομάδα των Kings παίζουν ο Τούρκος Hidayet Turkoglu και οι Σέρβοι Vlade Divac και Predrag Stojakovic.



Για να παρακολουθήσετε τον αγώνα θα χρειαστείτε το Realplayer 8 Basic και φυσικά μια σύνδεση ταχύτητας τουλάχιστον 56Kbps. Η προσφορά γίνεται στα πλαίσια μιας μακροχρόνιας συνεργασίας μεταξύ του NBA και της Real Networks. Η Real Networks σκοπεύει μελλοντικά να αναμεταδίδει τους αγώνες μόνο σε πελάτες της συνδρομητικής της υπηρεσίας Goldpass.

Η κρίση στρέφει τη Yahoo στη λύση των πορνό

Τα αρνητικά οικονομικά αποτελέσματα που εμφάνισε η Yahoo! Inc. κατά το πρώτο τρίμηνο του 2001, οδήγησαν την εταιρεία σε μια σειρά αποφάσεων που κυμαίνονται από τη μείωση του εργατικού δυναμικού έως την προσθήκη πορνογραφικών videos στο shopping site της.

Πιο συγκεκριμένα, η εταιρεία ανακοίνωσε την Τετάρτη 11 Απριλίου, ζημιές ύψους 11,5 εκατ. δολαρίων για το πρώτο τρίμηνο του 2001, σε αντίθεση με τα κέρδη ύψους 67,6 εκατ. δολαρίων που πραγματοποίησε κατά το αντίστοιχο περσινό διάστημα. Η αρνητική εικόνα συμπληρώνεται από τη μείωση των εσόδων κατά 100 εκατ. δολάρια σε σχέση με την περσινή χρονιά.

Το πρώτο μέτρο που ανακοίνωσε η Yahoo στην προσπάθειά της να ξεπεράσει την κρίση, αφορά τη μείωση του προσωπικού της κατά 12%. Σημειώνεται ότι είναι η πρώτη φορά στην ιστορία της που η εταιρεία προχωρά σε απολύσεις προσωπικού.

Από την άλλη όμως, και με δεδομένες τις προτιμήσεις του κοινού που επισκέπτεται τις υπηρεσίες της, αποφάσισε να διευρύνει σημαντικά τον αριθμό των πορνογραφικών videos και DVDs που προσφέρονται από το δημοφιλές shopping site της.

Σύμφωνα με δημοσίευμα των LA Times, η εταιρεία ανανέωσε, χωρίς τυμπανοκρουσίες, το "Adult and Erotica" τμήμα του site της προσθέτοντας χιλιάδες νέους τίτλους. Αν και η Yahoo δεν πουλά άμεσα το προαναφερθέν υλικό, εισπράττει προμήθεια επί των πωλήσεων από τις εταιρείες για τις ταινίες που διακινούνται μέσω του site της. Από την άλλη πλευρά, χρεώνει στις εταιρείες τη δημοσίευση των εκδόσεών τους στις λίστες της, σε τιμές μάλιστα, σύμφωνα με τους LA Times, τριπλάσιες από ότι χρεώνει για συνηθισμένο υλικό. Η παραπάνω κίνηση μπορεί να φαίνεται ότι θα εξασφαλίσει άμεσα αύξηση των εσόδων της εταιρείας, δε σημαίνει όμως ότι θα είναι και ανώδυνη.

Ηδη, μεγάλες αντιδράσεις εγείρονται από ομάδες καταναλωτών συντηρητικών πεποιθήσεων, που καλούν τους καταναλωτές να μποϊκοτάρουν τις υπηρεσίες της Yahoo, ενώ και με επίσημες επιστολέςτους προς τους διευθύνοντες καλούν την εταιρεία να αναθεωρήσει την πολιτική της.

Μικροί και μεγάλοι Γολγοθάδες



«Παρελθέτω...», «Από τον Άννα στον Καϊάφα...» Φράσεις καθημερινές, επαναλαμβανόμενες όχι φυσικά σε κάποιο υπερφυσικό δράμα, αλλά στους καθημερινούς μικρούς και μεγάλους γολγοθάδες των ανθρώπων. Και φυσικά η ζωή φτιάχνει τα λόγια που θα την περιγράψουν και συχνά η αφετηρία βρίσκεται πολύ μακριά, για να ερμηνευθεί εύκολα, αλλά και πάλι πολύ κοντά, γιατί ο άνθρωπος ένα τόσο μικρό βήμα απέχει από την υπέρβαση.

Αφθονες είναι οι φράσεις και οι λέξεις των Ευαγγελίων που έχουν ενσωματωθεί στην νεοελληνική γλώσσα. Ο λαός προσέγγισε και πρόσεξε με ανθρώπινο πόνο και περιέργεια μαζί, τις σκηνές και τα επεισόδια του Θείου Δράματος, που εντυπώθηκαν στην ψυχή του, στην ιστορία του, στη συνείδησή του. Χόρτασε το αυτί του από όσα περιέγραφαν και αφηγούνταν οι ευαγγελιστές, από τις φράσεις τους, που κάθε χρόνο ή και συνέχεια τις άκουγε στερεότυπες και συχνοειπωμένες, και σταδιακά τις αφομοίωνε σαν δικές του. Μ¨'αυτόν τον τρόπο μπήκανε στη γλώσσα μας τύποι και λέξεις αρχαϊκές, φράσεις παροιμιώδεις, μεταφορές, έννοιες, συμβολικά πρόσωπα, που οφείλονται στις ακολουθίες της Μεγάλης Εβδομάδας.

Ετσι γίνεται άλλωστε σε κάθε γλώσσα με κάθε εκδήλωση του πολιτισμού. Μια γλώσσα εκτός από το δικό της περιεχόμενο, το ιστορικά προσδιορισμένο και φυσιολογικά εξελιγμένο πάνω στις πρακτικές ανάγκες και στα πράγματα, γεμίζει κι από λέξεις άλλες, ή και φράσεις μεταφερμένες από διάφορες εκδηλώσεις της πνευματικής ζωής

Αφομοίωση λέξεων και εννοιών

Παράλληλα είναι γνωστό πως ο κόσμος θέλει συχνά να λογιοτατίζει με αρχαιότερα ρητά, είτε για να στολίσει τις κουβέντες του, είτε για να τους δώσει μεγαλύτερο κύρος. Και δανείζεται τότε λέξεις ή φράσεις ολόκληρες από γνωστά κείμενα που έχουν αξιωθεί στη συνείδησή του. Η φρασεολογία των Ευαγγελίων ύμνων πλαισιωμένη κι από έναν μουσικό και των μυστικισμό έπαιρνε την αίγλη μιας γλώσσας, σοφής, θεόπνευστης. Ετσι οι περισσότεροι μεταχειριζόταν στις συζητήσεις τους φράσεις και λέξεις από τα ευαγγέλια που τους έκαναν ρητορικότερη την ομιλία έστω και αν δεν καταλάβαιναν πάντα τη σημασία τους. Μα σιγά σιγά οι έννοιες αυτές αφομοιώθηκαν κι έγιναν οργανικά μέλη της νεοελληνικής γλώσσας. **«Τα αργύρια»** έτσι λέμε συχνά τα χρήματα και είναι λέξη που την πήραμε από τα «τριάκοντα αργύρια» του Ιούδα.

«Παρελθέτω επ' εμού το ποτήριον τούτο», είναι μια μεταφορά που τη χρησιμοποιούμε για την αποφυγή της πικρής δοκιμασίας και την έχουμε πάρει από τη φράση του Χριστού «Πάτερ, ει δυνατόν, παρελθέτω απ' εμού το ποτήριον τούτο».

«Αρον άρον», Προστακτικές, άγνωστες αλλιώς στη γλώσσα, παρμένες από τις φωνές του όχλου «άρον άρον σταύρωσον αυτόν». Η χρήση της φράσης αυτής είναι παράξενη αλλά κυρίως φανερώνει τη βία με την οποία συνέβη κάτι.

«Μετά φανών και λαμπάδων», φράση που τη γνωρίζουμε από τη σκηνή του Ιούδα όταν προδίνει το Χριστό και τη χρησιμοποιούμε για να τονίσουμε τη θεαματικότητα ενός γεγονότος.

«Διέρρηξε τα ιμάτιά του» ο αρχιερέας όταν του είπε ο Χριστός πως είναι υιός του Θεού. Από τότε το ίδιο λέμε ότι κάνει όποιος «αγανακτεί» στο άκουσμα μιας τολμηρής φράσης ενώ σήμερα σε ελεύθερη απόδοση «σκίζουν τα ρούχα τους» οι νέοι μπροστά σε ό,τι τους προκαλεί δέος.

«Δια τον φόβο των Ιουδαίων» δικαιολογούμαστε ή εξηγούμε συχνά το λόγο που μας ανάγκασε να αποφύγουμε κάτι. Η φράση είναι παρμένη από ένα ιδιόμελο της Μ. Παρασκευής.

«Το μεν πνεύμα πρόθυμον, η δε σαρξ ασθενής» αναγκάστηκε να πει ο Χριστός στους μαθητές του στον κήπο της Γεθσημανή κι από τότε μέχρι σήμερα η παροιμιώδη αυτή φράση είναι από τις πλέον διαδεδομένες.

«Νίπτω τας χείρας μου» λέμε και λένε κυρίως οι «υπεύθυνοι». Η συμβολικότητα είναι παρμένη από την πράξη του Πιλάτου, όταν θέλησε να βγάλει από πάνω του κάθε ευθύνη. «Και λαβών ύδωρ, απενίψατο κατέναντι του όχλου». Το ίδιο περίπου συμβαίνει και με την πιθανή επιθυμία ή προθυμία μας να «πλύνουμε τα πόδια» του «ευεργέτη μας» ή κάποιου λατρευτού μας προσώπου που είναι μίμηση της χειρονομίας του Χριστού στους μαθητές του, όπως αναφέρει το πρωινό ευαγγέλιο της Μ. Πέμπτης.

«Μνήσθητί μου Κύριε». Κάπως παράξενη είναι η χρήση που κάνουμε στη φράση του Ληστή. Η αρχική σημασία της είναι ικετευτική, όμως εμείς τη χρησιμοποιούμε σαν επιφώνημα έκπληξης κι απορίας. Μοιάζει με τη φράση, μη χειρότερα κι ίσως να κρύβει μέσα της παράκληση. Υπάρχουν βέβαια και πολλές λέξεις που μπήκαν κατά τον ίδιο τρόπο στη γλώσσα μας, όπως, **«Ας όψεται»** δηλαδή ας έχει το κρίμα. Τη σημασία αυτού του ρήματος τη γνώρισε ο κόσμος από τις φράσεις των Ευαγγελίων: «Οψονται εις ον εξεκέντησαν» και **«Υμείς όψεσθε»** που είπε ο Πιλάτος στους Εβραίους. «Αγγαρεύω», ρήμα που έμεινε στη γλώσσα μας από το επεισόδιο του Κυρηναίου. Τούτο «ηγγάρευσαν ίνα άρη».



βιβλιοπωλείο το Δένδρο

επιμέλεια Καβαλιέρος Λευτέρης

Βιβλίο



1 ΤΖΟΥΜΠΑ ΛΑΧΙΡΙ «Διερμηνέας ασθενειών»

Στην ξενιτιά χρειάζεσαι διερμηνέα για να εξηγήσεις πού πονάς. Ομως ο πόνος της ψυχής δεν εξηγείται.

Οι ήρωες των διηγημάτων είναι άλλοτε πάμφτωχοι Ινδοί χαμένοι σε φαντασιώσεις και άλλοτε μετανάστες δεύτερης γενιάς, με πτυχία και περιουσίες. Αυτοί οι άνθρωποι είναι ξένοι στην πατρίδα τους κι ακόμα πιο ξένοι στο νέο κόσμο. Είναι άνθρωποι που ψάχνουν την ταυτότητά τους, τις ρίζες τους, το μέλλον τους. Οπως όλοι μας είτε ζούμε στον τόπο μας είτε στο εξωτερικό.

Ματιά διεισδυτική, υπόγειο χιούμορ, πίκρα, τρέλα, άγχος και απαράμιλλη ανθρωπιά διαπερνουν τα διηγήματα αυτά, που δικαίως πήραν το βραβείο Πούλιτζερ και χαρακτηρίζονται απ' τη διεθνή κριτική σαν «διαμάντια»

ΕΚΔΟΣΕΙΣ ΕΛΛΗΝΙΚΑ ΓΡΑΜΜΑΤΑ



2 ΓΙΑΣΜΙΝΑ ΡΕΖΑ «Λόγια που δεν είπαμε ποτέ»

Ενας πατέρας μιλάει στο γιο του. Σε ένα γιο που η φωνή του δεν ακούγεται πουθενά μέσα σε τούτο το βιβλίο, πρόσωπο ίσως υπαρκτό, ίσως ανύπαρκτο, πάντως βουβό. Παντρεμένος δυό φορές, και όμως μόνος. Πατέρας δύο παιδιών, και όμως μόνος. Ηθελε να ζήσει το μεγάλο πάθος, αλλά δεν το συνάντησε ποτέ. Εκανε ένα σωρό όνειρα για το γιο του, που δεν εκπληρώθηκαν ποτέ.Πρόσωπο κατεξοχήν τραγικό διατηρεί τη γνησιότητά του κι εκδηλώνει την απεγνωσμένη του ανάγκη να ερωτευθεί, να επικοινωνήσει με κάποιον, ν' αγγίξει, ν' αγγιχτεί. Κάποια στιγμή θ' αναπολήσει τα παλιά, θ' απλώσει ικετευτικά το χέρι του, ύστατη απόδειξη πως δεν έχει πάψει να πιστεύει στον άνθρωπο. Και, σαν χείμαρρος, θα ξεχειλίσουν από μέσα του τα λόγια που δεν πρόφερε ποτέ.

Με γράψιμο μοντέρνο, με θέμα ιδιαίτερα καυτό για το σημερινό άνθρωπο, η συγγραφέας συνδυάζει αριστοτεχνικά τις πιο βαθιές και τραγικές αλήθειες με τα πιο έξυπνα χιουμοριστικά ευρήματα, και καταφέρνει να μιλήσει στην ψυχή μας χωρίς να μας παρασύρει στο κλίμα της μοναξιάς που χαρακτηρίζει την εποχή μας.

Ενα πραγματικά αισιόδοξο βιβλίο!

ΕΚΔΟΣΕΙΣ ΨΥΧΟΓΙΟΣ



3 AMY WITTING «Εγώ η Ιζομπελ»

Η Ιζομπελ αγωνίζεται να επιβιώσει σ' έναν κόσμο που φαντάζει αφιλόξενος στα μάτια της. Αντιμέτωπη με την αυταρχικότητα της μητέρας της, αναγκασμένη να απολογείται σε κάθε βήμα, για κάθε πράξη, κυνηγημένη από τις Ερινύες των παιδικών της χρόνων, διατυπώνει πως η αλήθεια είναι μια πολύ δύσκολη υπόθεση και δραπετεύει...

Προορισμός της φυγής της, τόπος της αυτοεξορίας της είναι ο κόσμος της φαντασίας. Στο βιβλίο γυρεύει με αγωνία κι ελπίδα όλα όσα η ζωή της στερεί. Μοναδικοί της φίλοι, οι ήρωες των μυθιστορημάτων, ευτυχία υπέρτατη, το διάβασμα. Οι λέξεις της προστατεύουν. Οχυρώνεται πίσω από τις εικόνες, ζητάει βοήθεια από τους άυλους συντρόφους της. Ανθρωποι με σάρκα και οστά μόνο προβλήματα της δημιουργούσαν πάντα. Προβλήματα, φόβους και ενοχές. Οσπου έρχεται η στιγμή που όλα θ' αλλάξουν, η στιγμή που θα πρέπει να πάρει τις αποφάσεις της και ν' αντιμετωπίσει κατάμματα τα διλήμματα της ζωής. Και τότε, ίσως πάλι οι λέξεις της προστατέψουν... οι λέξεις που τώρα πια θ' ακολουθούν τις δικές της περιπλανήσεις, υπηρετώντας τη δική της έμπνευση και τα οράματα της συγγραφικής της ευαισθησίας.

ΕΚΔΟΣΕΙΣ ΕΛΛΗΝΙΚΑ ΓΡΑΜΜΑΤΑ

ΗΡΟΣΚΟΠΙΟ

ΚΡΙΟΣ:
21 ΜΑΡ. - 19 ΑΠΡ.

Ευνοούνται οι εκδρομές και τα ταξίδια τόσο για επαγγελματικούς λόγους όσο και για προσωπικούς. Θα δεχθείτε κάποιες ενδιαφέρουσες προτάσεις οι οποίες θα αποδειχθούν πολύ χρήσιμες για τη καριέρα σας. Παίρνετε τα πράγματα στα χέρια σας και ταράζετε τα λιμνάζοντα νερά της προσωπικής σας ζωής.

ΤΑΥΡΟΣ
20 ΑΠΡ. - 20 ΜΑΪ.

Τα οικονομικά σας είναι σε καλύτερη μοίρα, γεγονός που σας επιτρέπει να κάνετε κάποια ψώνια που θα σας ανανεώσουν και θα βελτιώσουν αισθητά το χώρο σας. Διαφαίνονται κάποιες καλύτερες συνθήκες στον επαγγελματικό τομέα, γεγονός που αναπτερώνει το ηθικό σας.

ΔΙΔΥΜΟΙ
21 ΜΑΪ. - 21 ΙΟΥΝ.

Ότι κάνετε θα πάει καλά, είτε αφορά στα προσωπικά σας ζητήματα είτε στα οικονομικά σας είτε στα επαγγελματικά σας. Καλύτερα θα είναι τα πράγματα στον αισθηματικό τομέα. Ωστόσο, θα αναγκαστείτε να πάρετε σημαντικές αποφάσεις, γεγονός που θα σας αγχώσει και θα σας βάλει σε προβληματισμούς.

ΚΑΡΚΙΝΟΣ
22 ΙΟΥΝ. - 22 ΙΟΥΛ.

Θα αγχωθείτε αρκετά γιατί έχετε πολλές υποχρεώσεις και δεν έχετε καμία βοήθεια. Το θετικό είναι ότι κερδίζετε έδαφος στις δουλειές σας και, αρκετές, καταξιώνεστε στο χώρο σας. Η περίοδος είναι η καταλληλότερη για να πάρετε σημαντικές αποφάσεις αισθηματικού χαρακτήρα.

ΛΕΩΝ
23 ΙΟΥΛ. - 22 ΑΥΓ.

Τα οικονομικά σας είναι καλύτερα και οι δουλειές σας ανοίγουν. Πιο ευνοημένες είστε όσοι ασχολείστε με επικοινωνιακά επαγγέλματα. Άριστες θα είναι οι εξελίξεις και για τα αισθηματικά σας. Αν είστε αδέσμευτοι, βάλτε το καλό σας χαμόγελο και βγείτε απ' το καβούκι σας. Η επιτυχία είναι σίγουρη...

ΠΑΡΘΕΝΟΣ
23 ΑΥΓ. - 23 ΣΕΠΤ.

Αυτές οι μέρες είναι καλές για δημόσιες σχέσεις, για καινούργια ξεκινήματα, για συνεργασίες και εμπορικές συμφωνίες. Αν είχατε άγχος για τα οικονομικά σας, μην ανησυχείτε γιατί θα αποκατασταθούν οι ισορροπίες. Ανανεωτικές καταστάσεις υπόσχεται ο αισθηματικός τομέας.

ΖΥΓΟΣ:
24 ΣΕΠΤ. - 23 ΟΚΤ.

Θα έχετε πολλές προτάσεις για εκδρομές, θα ξεφαντώσετε και θα ξεφύγετε από την ρουτίνα. Οι σπατάλες σας δεν θα έχουν προηγούμενο. Η περίοδος είναι πολύ καλή για να επισημοποιήσετε τη σχέση σας οι δεσμευμένοι. Οι εξελίξεις θα είναι πολύ θετικές για τους αδέσμευτους.

ΣΚΟΡΠΙΟΣ:
24 ΟΚΤ. - 22 ΝΟΕ.

Ναι μεν θα κουραστείτε πολύ αλλά, τουλάχιστον, θα καταφέρετε να βάλετε τη δουλειά σας σε κάποια τάξη ενώ όσες είστε ελεύθεροι επαγγελματίες θα κερδίσετε περισσότερα χρήματα. Τα αισθηματικά σας παραμένουν στάσιμα στα ίδια επίπεδα, είτε θετικά είτε αρνητικά.

ΤΟΞΟΤΗΣ:
23 ΝΟΕ. - 21 ΔΕΚ

Τα οικονομικά σας που βελτιώνονται αισθητά, σας επιτρέπουν να υλοποιήσετε τα τολμηρά σας σχέδια και να κάνετε τις αγορές που επιθυμείτε. Οι οιωνοί είναι άριστοι για ταξίδια. Τώρα, που είστε πιο χαλαροί, καιρός να δώσετε προτεραιότητα στη προσωπική σας ζωή.

ΑΙΓΟΚΕΡΩΣ:
22 ΔΕΚ. - 19 ΙΑΝ.

Θα δεχτείτε κάποιες επαγγελματικές προτάσεις που θα σας αναπτερώσουν και θα εξάρουν τη δημιουργικότητά σας. Ωστόσο θα αγχωθείτε καθώς καλείστε να πάρετε γρήγορες αποφάσεις , πράγμα ασύμβατο με τον μετρημένο χαρακτήρα σας. Ακούστε τη διαίσθησή σας γιατί δεν πρόκειται να σας διαψεύσει.

ΥΔΡΟΧΟΟΣ
20 ΙΑΝ. - 18 ΦΕΒΡ.

Οι μέρες αυτές είναι ιδανικές για δημόσιες σχέσεις, επαφές με άτομα ισχύος και για οτιδήποτε σχετίζεται με τη προβολή ή τη διαφήμισή σας. Κερδίζετε έδαφος στις δουλειές σας και τα οικονομικά σας είναι πιο ανθηρά. Ωστόσο, θα κουραστείτε πολύ, γεγονός που μπορεί να επιδράσει αρνητικά στην υγεία σας.

ΙΧΘΥΕΣ:
19ΦΕΒΡ.-20 ΜΑΡ.

Τα μυαλά σας είναι οπουδήποτε αλλού εκτός από τη δουλειά. Τα οικονομικά σας είναι ανθηρά και σας επιτρέπουν να προβείτε στις σπατάλες που επιθυμείτε. Τα αισθηματικά σας είναι καλά αλλά εσείς «τρώγεστε με τα ρούχα σας». Η ζήλια και η κακυποψία δεν οδηγούν πουθενά.

ΣΚΑΝΔΙΝΑΒΙΚΟ ΣΤΑΥΡΟΛΕΞΟ



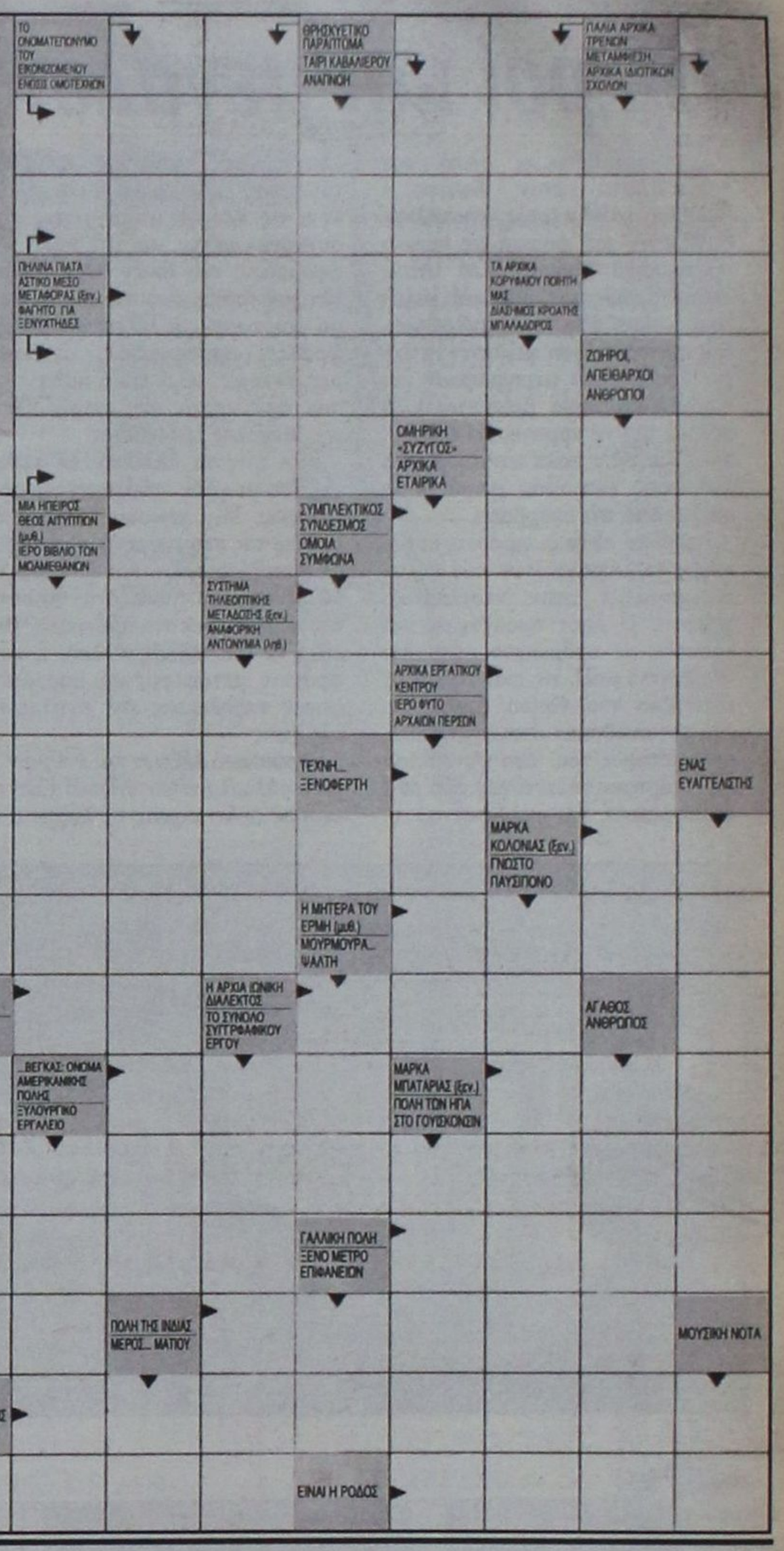

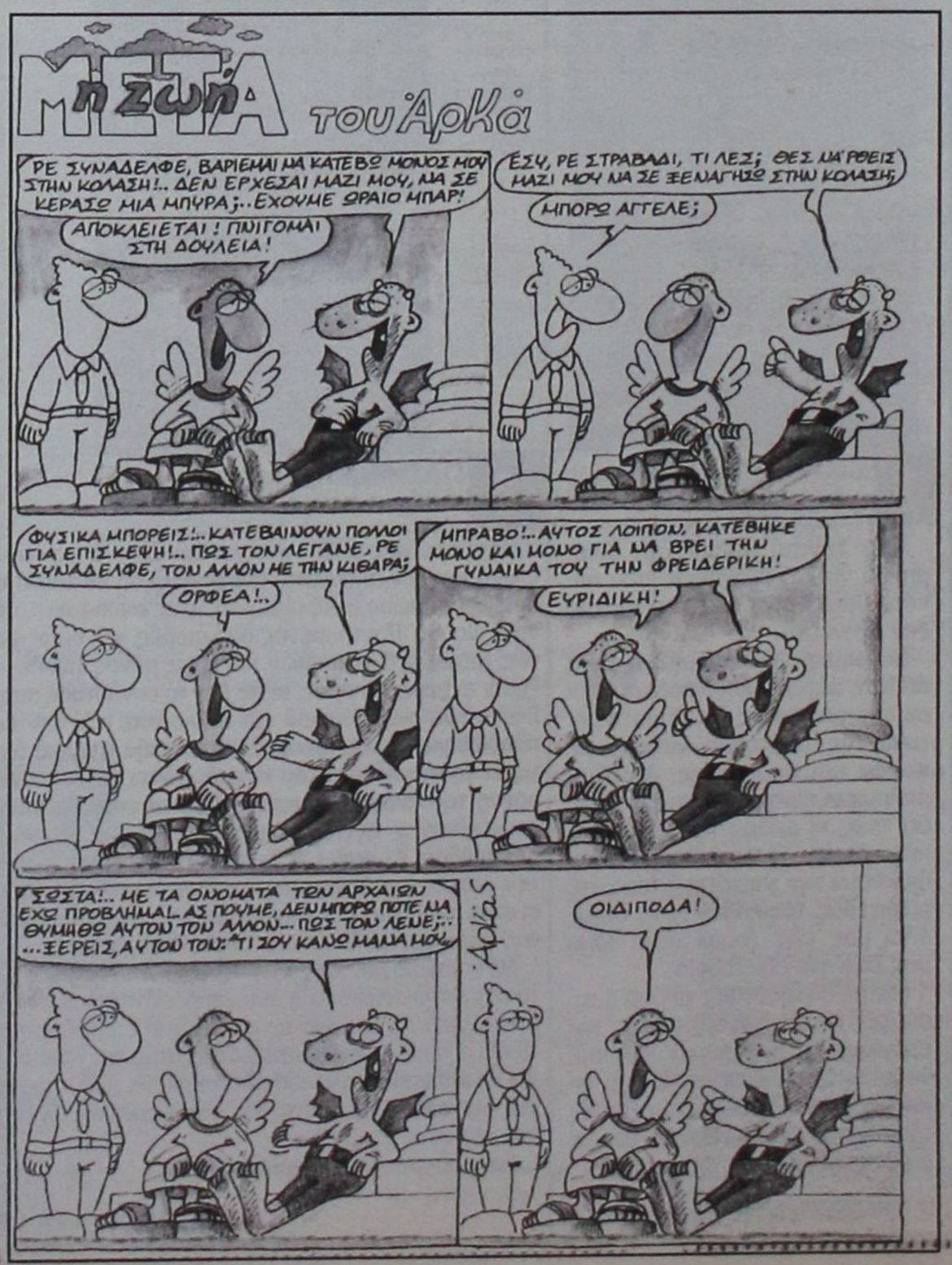

ΓΕΛΑΣΤΕ

Οι παρακάτω είναι αληθινές συνομιλίες που έγιναν στο κέντρο εξυπηρέτησης πελατών της TELESTET!!!

Rep: Μου δίνετε παρακαλώ τον αριθμό της ταυτότητάς σας;

Συνδρ.:...Μμμμ, δεν το θυμάμαι, και την ταυτότητα δεν την έχω μαζί μου.

Κακώς βέβαια, γιατί αν με σταματήσουν οι αστυνομικοί, θα με περάσουν για Αλβανό, και ποιος ξέρει πού θα βρεθώ! ...

.....

Rep: Μου δίνετε παρακαλώ την ημερομηνία γεννήσεως της συνδρομήτριας;

Συνδρ.: Αααα, δεν θυμάμαι, το καλοκαιράκι γεννήθηκε όμως! ...

.....

Rep: Είστε ο γιος του συνδρομητή;

Συνδρ.: Οχι... ο πατέρας μου είμαι! ! !

.....

Συνδρ.: Με συνδέετε με κάποια άλλη υπάλληλο από το Τμήμα Λογαριασμών, γιατί αυτή... που με συνδέσατε πριν μίλαγε συνεχώς και δεν με άφηνε να μιλήσω! ! !

(εννοώντας την ηχογραφημένη αναμονή του Τμήματος Είσπραξης Λογαριασμών)



ΠΑΛΛΑΣ 5 CINEMAS CENTER

ΠΡΟΓΡΑΜΜΑ ΕΒΔΟΜΑΔΑΣ
14/04/2001 - 19/04/2001
www.cinemapallas.gr

ΑΙΘΟΥΣΑ 5



ΜΙΣ ΜΕ ΤΟ ΖΟΡΙ MISS CONGENIALITY
Αχτένιστη, Άβαφτη, Άπεριποίητη και... Άκρως επικίνδυνη!
Σε πρώτη Πανελλήνια Προβολή
ΠΡΩΤΑΓΩΝΙΣΤΟΥΝ: SANDRA BULLOCK, MICHAEL CAINE, BENJAMIN BRATT

Κάθε ημέρα / Ώρες Έναρξης: 18:10, 20:30, 22:50

ΑΙΘΟΥΣΑ 4

E-MAIL
Μια παρέα νέων παιδιών μάς ταξιδεύει, μέσα από τα μονοπάτια του κυβερνοχώρου, στον αντιφατικό κόσμο του σήμερα.
ΠΡΩΤΑΓΩΝΙΣΤΟΥΝ: Κ. ΚΑΠΠΑΣ, Α. ΣΗΜΙΤΗ, Φ. ΣΠΥΡΟΣ



Κάθε ημέρα / Ώρες Έναρξης: 18:15, 20:30, 22:45

ΑΙΘΟΥΣΑ 3



ΦΥΛΑΞΕ ΜΟΥ ΤΟΝ ΤΕΛΕΥΤΑΙΟ ΧΟΡΟ
SAVE THE LAST DANCE
Ο μόνος άνθρωπος στον οποίο πρέπει να μοιάσεις είναι ο εαυτός σου!
ΠΡΩΤΑΓΩΝΙΣΤΟΥΝ: JULIA STILES, SEAN PATRICK THOMAS

Κάθε ημέρα / Ώρες Έναρξης: 17:30, 22:40



Ο ΜΟΝΟΜΑΧΟΣ / GLADIATOR
Η επική υπερπαραγωγή που σάρωσε τα φετινά Όσκαρ και αξίζει να δείτε και.... να ξαναδείτε!
ΠΡΩΤΑΓΩΝΙΣΤΟΥΝ: RUSSELL CROWE, JOAQUIN PHOENIX

Κάθε ημέρα / Ώρες Έναρξης: 19:50

ΑΙΘΟΥΣΑ 2

ΠΟΡΦΥΡΑ ΠΟΤΑΜΙΑ/ THE CRIMSON RIVERS
Δύο αστυνομικοί επιθεωρητές οδηγούνται στα χνάρια ενός δολοφόνου που δεν πρόκειται να σταματήσει τους φόνους, εάν δεν διαγράψει από το παρελθόν την ύπαρξη ενός... νεκρού κοριτσιού! ΠΡΩΤΑΓΩΝΙΣΤΟΥΝ: JEAN RENNAU, VENSAN CASEL



Κάθε ημέρα / Ώρες Έναρξης: 17:40, 20:00, 22:20

ΑΙΘΟΥΣΑ 1

ΑΠΟΔΕΙΞΗ ΖΩΗΣ / PROOF OF LIFE
Βρίσκεται παγιδευμένη ανάμεσα στη διάσωση του άνδρα της και την προσωπική της σωτηρία !
ΠΡΩΤΑΓΩΝΙΣΤΟΥΝ: RUSSEL CROW, MEG RYAN



Κάθε ημέρα / Ώρες Έναρξης: 17:10, 22:40

ERIN BROCKOVICH
Κατάφερε να κάνει μια μικρή πόλη να σταθεί στα πόδια της, και μία μεγάλη εταιρία να γονατίσει! Μία αληθινή ιστορία που χάρισε στην Τζούλια Ρόμπερτς το πρώτο της Όσκαρ.
ΠΡΩΤΑΓΩΝΙΣΤΟΥΝ: JULIA ROBERTS, ALBERT FINNEY



Κάθε ημέρα / Ώρες Έναρξης: 19:50

ΑΙΘΟΥΣΑ 1 Kids Club • Παιδική Ζώνη

μεταγλωττισμένο στα ελληνικά
102 ΣΚΥΛΑΚΙΑ ΔΑΛΜΑΤΙΑΣ
Κάθε ημέρα / Ώρες Έναρξης: 16:00
Κυριακή του Πάσχα / Ώρες Έναρξης: 19:40



- Μεγάλη Παρασκευή ο κινηματογράφος αργεί.
- Ανοιχτά το Μεγάλο Σάββατο εκτός των βραδινών τελευταίων παραστάσεων (που δεν θα πραγματοποιηθούν)
- Ανοιχτά Κυριακή του Πάσχα (από 19:00 και έπειτα)

ΧΟΡΗΓΟΙ: Lancelot CAFE, ΕΥΡΩΓΝΩΣΗ, ΚΑΦΕΝΕΣ ΚΟΥΚΟΣ, MUSSES, άνθη Narkissos, ΣΠΑΝΟΣ Sala da bagno, BERLONI, ΛΑΪΚΕΣ ΓΕΥΣΕΙΣ, Rodos Air, Health Club HILTON, Romesa, AXON

Για κρατήσεις: 24475 και 70670

ΠΟΛΙΤΙΣΤΙΚΟΣ ΟΡΓΑΝΙΣΜΟΣ ΔΗΜΟΥ ΡΟΔΙΩΝ
ΧΕΙΜΕΡΙΝΟΣ ΚΙΝ/ΦΟΣ «ΔΗΜΟΤΙΚΟ»
ΩΡΕΣ ΠΡΟΒΟΛΗΣ 8:00-10:00 10.00 - 12.00
Τίτλος έργου:
ΡΟΖΕΤΑ Λυκ και Ζαν Πιερ Νταρντέν
Το αουτσάιντερ που τιμήθηκε με το ΧΡΥΣΟ ΦΟΙΝΙΚΑ του Φεστιβάλ Καννών, με την εκπληκτική Εμιλυ Ντεκέν.

Τ Προγραμμα

ΕΤ 1

06.15 ΓΛΥΚΙΑ ΖΩΗ
08.00 ΑΚΟΛΟΥΘΙΑ ΤΟΥ ΕΣΠΕΡΙΝΟΥ
12.00 Ο ΚΑΤΑΚΛΥΣΜΟΣ ΤΟΥ ΝΩΕ
13.00 ΧΑΙΡΕ ΣΙΩΝ, ΑΓΙΑ ΜΗΤΗΡ ΤΩΝ ΕΚΚΛΗΣΙΩΝ
13.50 ΕΙΔΗΣΕΙΣ
14.00 ΕΛΛΗΝΙΚΗ ΤΑΙΝΙΑ: ΜΠΑΡΜΠΑ - ΓΙΑΝΝΗΣ ΚΑΝΑΤΑΣ
15.20 ΘΕΑΤΡΟ: ΤΟ ΜΥΣΤΙΚΟΣ ΤΗΣ ΚΟΝΤΕΣΣΑΣ ΒΑΛΕΡΑΙΝΑΣ
17.00 ΕΙΔΗΣΕΙΣ
17.10 ΤΗΛΕΤΑΙΝΙΑ: Ο ΓΑΜΟΣ ΤΟΥ ΚΑΡΑΧΜΕΤΗ
18.00 ΞΕΝΗ ΤΑΙΝΙΑ: ΣΤΗ ΧΡΥΣΗ ΛΙΜΝΗ
20.00 ΚΛΗΡΩΣΗ ΛΟΤΤΟ
20.30 ΕΠΙΔΕΙΞΗ ΤΕΧΝΗΣ
21.00 ΦΩΤΑ ΠΟΡΕΙΑΣ
23.00 ΑΚΟΛΟΥΘΙΑ ΤΗΣ ΑΝΑΣΤΑΣΕΩΣ
00.30 ΕΟΡΤΑΣΤΙΚΟ ΠΡΟΓΡΑΜΜΑ
02.30 ΕΛΛΗΝΟΜΑΝΙΑ
03.30 ΜΟΥΣΙΚΟ ΠΡΟΓΡΑΜΜΑ

NET

08.00 ΕΚΠΑΙΔΕΥΤΙΚΗ ΤΗΛΕΟΡΑΣΗ
11.00 ΒΥΖΑΝΤΙΝΟΙ ΛΟΓΙΟΙ ΚΑΙ ΚΑΛΛΙΤΕΧΝΕΣ ΣΤΗΝ ΑΝΑΓΕΝΝΗΣΗ
11.45 Η ΧΡΙΣΤΙΑΝΙΚΗ ΤΕΧΝΗ ΤΗΣ ΑΝΔΡΟΥ
12.45 ΣΤΡΟΦΑΔΕΣ
13.30 ΜΕ ΑΡΕΤΗ ΚΑΙ ΤΟΛΜΗ
14.00 ΣΤΑΥΡΩΣΗ ΚΑΙ ΑΝΑΣΤΑΣΗ
15.00 ΕΙΔΗΣΕΙΣ
15.15 ΞΕΝΗ ΤΑΙΝΙΑ: ΛΟΥΚΙ ΛΟΥΚ ΤΟ ΤΡΑΓΟΥΔΙ ΤΩΝ ΝΤΑΛΤΟΝ
16.45 ΧΟΝΔΡΟΣ - ΛΙΓΝΟΣ
18.00 ΣΠΟΡ ΣΤΟΝ ΚΟΣΜΟ
18.30 Ο ΦΩΤΟΓΡΑΦΟΣ Ο ΑΝΘΡΩΠΟΣ ΚΑΙ Ο ΤΟΠΟΣ ΤΟΥ
19.00 ΕΙΔΗΣΕΙΣ
19.15 ΜΥΡΙΖΕΙ ΠΑΣΧΑ
20.30 Η ΕΛΛΗ ΛΑΜΠΕΤΗ ΔΙΑΒΑΖΕΙ ΚΕΙΜΕΝΑ ΚΑΙ ΕΥΑΓΓΕΛΙΑ ΤΗΣ ΜΕΓΑΛΗΣ ΕΒΔΟΜΑΔΑΣ
21.00 ΕΙΔΗΣΕΙΣ
22.00 ΞΕΝΗ ΤΑΙΝΙΑ: Η ΜΙΚΡΗ ΠΟΝΕΤ
23.30 ΑΚΟΛΟΥΘΙΑ ΤΗΣ ΑΝΑΣΤΑΣΗΣ
00.15 ΞΕΝΗ ΤΑΙΝΙΑ: ΔΙΟΝΥΣΗΣ ΤΣΑΚΝΗΣ ΠΑΙΖΟΝΤΑΣ ΜΕ ΔΥΟ ΟΡΧΗΣΤΡΕΣ
01.45 ΞΕΝΗ ΤΑΙΝΙΑ: ΕΡΡΙΚΟΣ Ο 5ος

ΕΤ 3

08.00 ΤΑ ΑΡΙΣΤΟΥΡΓΗΜΑΤΑ ΤΟΥ ΜΟΥΣΕΙΟΥ ΕΡΜΙΤΑΖ
08.30 Ο ΕΓΚΕΦΑΛΟΣ
09.30 ΙΣΤΟΡΙΕΣ ΑΠΟ ΤΗΝ ΚΑΙΝΗ ΔΙΑΘΗΚΗ
10.00 ΟΝΕΙΡΟΔΡΟΜΙΟ
11.00 ΣΤΗ ΓΗ ΤΗΣ ΕΥΦΟΡΙΑΣ
12.00 Η ΖΩΝΤΑΝΗ ΘΑΛΑΣΣΑ
12.30 E-LIFE
13.30 ΑΝΙΧΝΕΥΣΕΙΣ
15.00 ΕΙΔΗΣΕΙΣ
15.30 ΝΟΣΤΟΣ
17.00 ΝΤΟΚΙΜΑΝΤΕΡ
18.30 ΝΤΙΖΑΪΝ ΕΞΤΡΙΜ
19.00 ΕΙΔΗΣΕΙΣ
20.00 Η ΥΓΕΙΑ ΣΗΜΕΡΑ
20.30 ΟΙ ΕΞΕΡΕΥΝΗΣΕΙΣ ΤΟΥ ΡΑΝΤ ΜΑΚΝΑΛΙ
21.30 ΕΚ ΤΩΝ ΠΡΟΤΕΡΩΝ Ή ΕΚ ΤΩΝ ΥΣΤΕΡΩΝ;
22.00 ΑΘΛΗΤΙΚΑ
23.00 ΑΚΟΛΟΥΘΙΑ ΤΗΣ ΑΝΑΣΤΑΣΕΩΣ
00.30 ΞΕΝΗ ΤΑΙΝΙΑ: ΕΟΡΤΑΣΤΙΚΟ ΠΡΟΓΡΑΜΜΑ

MEGA

06.00 ΕΝΟΧΗ ΑΓΑΠΗ
07.00 Ο ΕΠΙΣΚΕΠΤΗΣ ΤΗΣ ΟΜΙΧΛΗΣ
08.00 ΤΑ ΕΠΤΑ ΚΑΚΑ ΤΗΣ ΜΟΙΡΑΣ ΜΟΥ
08.30 ΤΟ ΥΠΕΡΟΧΟ ΠΑΣΧΑ ΤΟΥ ΦΑΝΙΜΠΑΝΙ
09.00 ΟΙ ΠΕΡΙΠΕΤΕΙΕΣ ΤΟΥ ΗΡΑΚΛΗ
09.30 ΝΤΙΣΝΕΪ ΚΛΑΜΠ
11.00 ΞΕΝΗ ΤΑΙΝΙΑ: ΝΤΑΡΙΛ: Η ΜΙΚΡΗ ΠΡΙΓΚΙΠΙΣΣΑ
13.00 MEGA STAR
14.00 ΕΙΔΗΣΕΙΣ
14.10 MAZI
15.15 TRACTION
15.50 ΞΕΝΗ ΤΑΙΝΙΑ: ΔΟΚΤΩΡ ΖΙΒΑΓΚΟ
19.30 ΕΙΔΗΣΕΙΣ
21.00 ΕΛΛΗΝΙΚΗ ΤΑΙΝΙΑ: ΜΟΝΤΕΡΝΑ ΣΤΑΧΤΟΠΟΥΤΑ
23.15 ΜΟΥΣΙΚΟ ΠΡΟΓΡΑΜΜΑ
23.50 ΑΝΑΣΤΑΣΗ
00.10 ΜΟΥΣΙΚΟ ΠΡΟΓΡΑΜΜΑ
01.45 Η ΑΝΝΑ ΒΙΣΣΗ ΣΤΟ MEGA
02.45 Ο ΑΝΤΩΝΗΣ ΡΕΜΟΣ ΣΤΗ ΡΩΜΗ
03.30 ΜΟΥΣΙΚΟ ΑΦΙΕΡΩΜΑ: ΣΤΕΛΙΟΣ ΡΟΚΚΟΣ
04.00 ΤΑΞΙΔΕΥΟΝΤΑΣ ΣΤΗΝ ΤΕΝΕΡΙΦΗ: ΜΟΥΤΣΑΤΣΟΥ - ΣΚΙΑΔΑΡΕΣΗ
04.45 ΜΟΥΣΙΚΟ ΑΦΙΕΡΩΜΑ: ΚΑΙΤΗ ΓΑΡΜΠΗ

ANT 1

06.20 ΟΙ ΕΙΔΗΣΕΙΣ ΤΟΥ CBS
06.45 ΤΗΛΕΜΑΡΚΕΤΙΝΓΚ - ΤΗΛΕΑΓΟΡΑ
07.00 EXTREME DINOSAURS
07.30 Ο ΡΟΖ ΠΑΝΘΗΡΑΣ
08.00 ΟΛΑ ΤΑ ΣΚΥΛΑΚΙΑ ΠΑΝΕ ΣΤΟΝ ΠΑΡΑΔΕΙΣΟ
08.30 ΤΟΜ ΚΑΙ ΤΖΕΡΙ
09.00 Ο ΜΠΑΓΚΣ ΜΠΑΝΙ ΚΑΙ Η ΠΑΡΕΑ ΤΟΥ
09.30 ΞΕΝΗ ΤΑΙΝΙΑ: ΜΑΡΙΑ Η ΜΗΤΕΡΑ ΤΟΥ ΘΕΑΝΘΡΩΠΟΥ
12.55 ΣΟΥΠΕΡ ΓΚΕΪΜ
13.00 ΣΟΥΠΕΡ ΣΑΒΒΑΤΟ
14.00 ΕΙΔΗΣΕΙΣ
14.15 ΞΕΝΗ ΤΑΙΝΙΑ: Η ΩΡΑΙΟΤΕΡΗ ΙΣΤΟΡΙΑ ΤΟΥ ΚΟΣΜΟΥ
16.10 ΕΡΩΤΑΣ ΚΛΕΦΤΗΣ
17.20 ΕΛΛΗΝΙΚΗ ΤΑΙΝΙΑ: Ο ΠΑΡΑΣ ΚΑΙ Ο ΦΟΥΚΑΡΑΣ
19.30 ΕΙΔΗΣΕΙΣ
21.05 ΕΛΛΗΝΙΚΗ ΤΑΙΝΙΑ: Η ΚΥΡΑ ΜΑΣ Η ΜΑΜΗ
22.45 ΞΕΝΗ ΤΑΙΝΙΑ: Ο ΙΗΣΟΥΣ ΑΠΟ ΤΗ ΝΑΖΑΡΕΤ
23.40 ΑΝΑΣΤΑΣΗ
00.30 ΑΠΟΛΛΩΝ ΠΑΛΛΑΣ
02.45 ΑΣΤΥΝΟΜΟΣ ΘΑΝΑΣΗΣ ΠΑΠΑΘΑΝΑΣΗΣ
04.15 ΟΙΚΟΓΕΝΕΙΑ ΜΟΥΣΑΜΑ
05.00 ΞΕΝΗ ΤΑΙΝΙΑ: ΝΕΡΩΝ ΚΑΙ ΠΟΠΠΑΙΑ

ALPHA

06.00 ΧΡΟΝΙΑ ΣΙΩΠΗΣ
07.00 ΠΕΡΑ ΑΠΟ ΤΟΝ ΟΡΙΖΟΝΤΑ
08.00 ΠΑΝΟΡΑΜΑ
11.00 ΕΛΛΗΝΙΚΗ ΤΑΙΝΙΑ: Η ΔΟΥΚΙΣΣΑ ΤΗΣ ΠΛΑΚΕΝΤΙΑΣ
13.00 ΕΙΔΗΣΕΙΣ
14.00 ΦΟΡΜΟΥΛΑ 1
15.00 ΝΙΚΗΤΑ
16.00 ΕΛΛΗΝΙΚΗ ΤΑΙΝΙΑ: ΞΕΡΙΖΩΜΕΝΗ ΓΕΝΙΑ
19.25 ΕΙΔΗΣΕΙΣ
21.00 ΞΕΝΗ ΤΑΙΝΙΑ: ΒΙΒΛΟΣ: ΙΗΣΟΥΣ
23.45 Η ΛΕΙΤΟΥΡΓΙΑ ΤΗΣ ΑΝΑΣΤΑΣΕΩΣ
02.15 ΜΙΑ ΒΡΑΔΙΑ ΣΤΟ ΓΚΑΖΙ
03.00 ΞΕΝΗ ΤΑΙΝΙΑ: ΣΚΑΣΕ ΚΑΙ... ΚΟΛΥΜΠΑ
05.00 ΠΕΡΑ ΑΠΟ ΤΟΝ ΟΡΙΖΟΝΤΑ

STAR

06.00 ΑΣΤΕΡΙΑ ΣΤΟ ΠΕΝΤΑΓΡΑΜΜΟ
06.10 ΣΠΑΙΝΤΕΡΜΑΝ
06.45 ΠΡΙΓΚΙΠΙΣΣΑ ΤΕΝΚΟ
07.15 ΤΕΛΕΤΑΜΠΙΣ
07.50 ΜΠΑΡΝΕΪ
08.25 ΜΙΚΡΗ ΛΟΥΛΟΥ
08.40 ΑΡΘΟΥΡ
09.15 ΤΣΑΡΛΙ ΚΑΙ ΜΙΜΟ
09.30 ΠΟΚΕΜΟΝ
10.00 ΤΙΜΠΟΥΚΤΟΥ
10.15 ΜΙΚΡΟΙ ΚΥΡΙΟΙ ΚΑΙ ΜΙΚΡΕΣ ΚΥΡΙΕΣ
10.30 ΤΑ ΣΤΡΟΥΜΦΑΚΙΑ
11.05 ΟΙΚΟΓΕΝΕΙΑ ΠΟΚΟΠΙΚΟΥ
11.30 ΤΑ ΜΙΚΡΑ ΤΕΡΑΤΑΚΙΑ
11.45 ΕΞ - ΜΕΝ
12.15 ΜΑΠΕΤ ΣΟΟΥ
12.20 ΠΟΚΕΜΟΝ
12.50 ΜΠΟΜΠ, Ο ΜΑΣΤΟΡΑΣ
13.10 ΠΡΙΓΚΙΠΙΣΣΑ ΣΙΣΙ
13.30 ΣΟΥΙΤ ΒΑΛΕΪ ΧΑΪ
14.00 ΞΕΝΗ ΤΑΙΝΙΑ: ΣΚΑΡΑΜΟΥΣ
16.15 ΞΕΝΗ ΤΑΙΝΙΑ: ΕΝΤΙ, Ο ΘΡΥΛΟΣ ΤΟΥ ΝΒΑ
18.00 ΕΙΔΗΣΕΙΣ
19.30 ΤΑ ΦΙΛΑΡΑΚΙΑ
20.00 ΜΙΚΡΕΣ ΑΜΑΡΤΙΕΣ
21.00 ΞΕΝΗ ΤΑΙΝΙΑ: ΠΕΤΡΟΣ ΚΑΙ ΠΑΥΛΟΣ
23.55 ΑΚΟΛΟΥΘΙΑ ΑΝΑΣΤΑΣΕΩΣ
00.10 ΕΙΔΗΣΕΙΣ
00.30 ΞΕΝΗ ΤΑΙΝΙΑ: ΟΛΟΙ ΛΕΝΕ Σ'ΑΓΑΠΩ
02.30 ΞΕΝΗ ΤΑΙΝΙΑ: ΦΑΤΜΕ
04.30 ΧΑΡΙ, Ο ΑΠΙΘΑΝΟΣ
05.00 ΑΣΤΕΡΙΑ ΣΤΟ ΠΕΝΤΑΓΡΑΜΜΟ

FILMNET

05.00 ΚΑΚΕΣ ΠΡΟΘΕΣΕΙΣ
07.00 ΜΑΦΙΑ
09.00 ΔΕΚΑ ΧΡΟΝΙΑ ΜΕΤΑ
10.55 Η ΑΔΕΛΦΗ ΜΟΥ ΚΙ ΕΓΩ
13.10 Η ΤΙΜΗ ΤΩΝ ΓΟΥΙΝΣΛΟΟΥ
15.00 ΤΖΟΝΙ ΤΣΟΥΝΑΜΙ
16.35 Ο ΤΑΛΑΝΤΟΥΧΟΣ ΚΥΡΙΟΣ ΡΙΠΛΕΪ
19.00 Ο ΑΝΤΙΚΑΤΑΣΤΑΤΗΣ 3: Ο ΝΙΚΗΤΗΣ ΤΑ ΠΑΙΡΝΕΙ ΟΛΑ
20.30 MAD ON FILMNET
21.00 ΚΑΤΑ ΛΑΘΟΣ ΜΠΑΜΠΑΣ
23.00 Η ΖΩΗ ΣΕ ΔΥΟ ΠΡΑΞΕΙΣ
01.10 ΔΙΧΑΣΜΕΝΗ ΠΡΟΣΩΠΙΚΟΤΗΤΑ
02.45 EXISTENZ
04.25 ΑΒΡΑΑΜ ΛΙΝΚΟΛΝ

TEMPO

07.00 ΜΟΥΣΙΚΕΣ ΕΠΙΛΟΓΕΣ
13.30 TEMPO SPORTS
14.30 ΕΙΔΗΣΕΙΣ
15.00 ΤΑΙΝΙΑ
17.00 ΕΙΔΗΣΕΙΣ
17.10 CLASSIC COMEDY
19.00 ΕΙΔΗΣΕΙΣ
19.40 ΚΟΣΜΟΣ ΣΗΜΕΡΑ
19.55 ΚΑΙΡΟΣ
20.00 TEMPO SPORTS
20.30 VIP NEWS
20.45 ΟΙΚΟΝΟΜΙΑ
21.38 ΚΑΙΡΟΣ ΑΥΡΙΟ
21.40 TEMPO SPORTS
21.45 COCTAIL ΜΕ ΝΟΤΕΣ
24.00 ΕΙΔΗΣΕΙΣ
00.15 ΜΟΥΣΙΚΕΣ ΕΠΙΛΟΓΕΣ



Γιατί θα επενδύσουν 600 δισ. οι ξενοδόχοι μέχρι το 2006

Οι καλές προοπτικές του τουρισμού αλλάζουν τη στρατηγική των ξενοδοχειακών εταιρειών

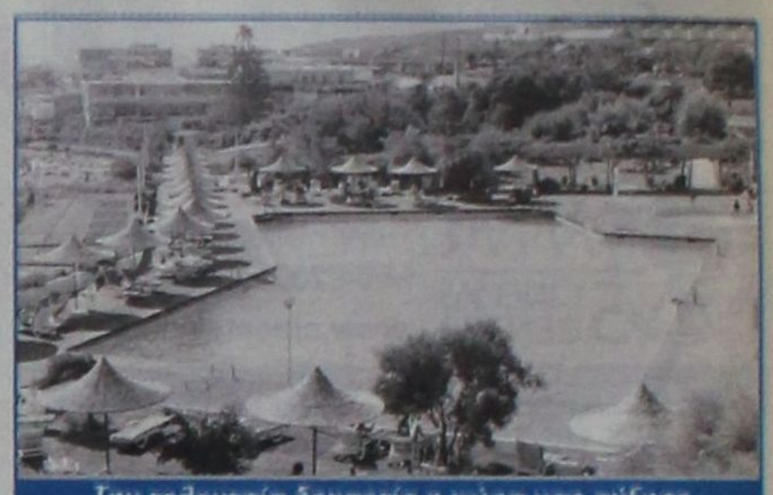

Την τελευταία δεκαετία η χώρα μας αύξησε κατά 43% το μερίδιό της στις αφίξεις

Οι αλλαγές που σημειώνονται στη διεθνή ξενοδοχειακή αγορά αλλά και οι πολύ καλές προοπτικές της εγχώριας τουριστικής στα επόμενα χρόνια επιβάλλουν σημαντικές αλλαγές στις στρατηγικές των ελληνικών ξενοδοχειακών εταιρειών.

Σύμφωνα με μελέτη της Magna ΑΧΕΠΕΥ για τις προοπτικές του ξενοδοχειακού κλάδου οι μεσοπρόθεσμοι στόχοι των σύγχρονων ξενοδοχειακών μονάδων είναι:

• Η κατά τάξη μεγέθους αναβάθμιση της ποιότητας των παρεχομένων υπηρεσιών σε όλους τους τομείς που συνθέτουν το τουριστικό προϊόν και η διατήρηση του επιπέδου της ποιότητας αυτής.

• Η οργάνωση του τομέα της ενημέρωσης και των πωλήσεων.

Τα τελευταία τρία χρόνια η προσπάθεια των ελληνικών ξενοδοχείων επικεντρώνεται στο σοβαρό και συστηματικό ποιοτικό εκσυγχρονισμό των τουριστικών εγκαταστάσεων, στην εκπαίδευση του ανθρώπινου δυναμικού, στη σύγχρονη επικοινωνιακή πολιτική και στην διείσδυση σε νεές αγορές.

Στόχος όλων αυτών είναι με την βελτίωση και το εμπλουτισμό των παρεχόμενων υπηρεσιών να επεκταθεί η τουριστική περίοδος πριν και μετά από την αιχμή της. Επίσης η εισαγωγή εναλλακτικών μορφών τουρισμού αρχίζει να αντιμετωπίζεται στις περιορισμένες διαστάσεις που μπορεί να έχει ως τώρα. Πρόκειται στην ουσία για νέα τουριστικά προϊόντα, στα οποία η επένδυση με τον κατάλληλο τρόπο μπορεί να παράγει σημαντικά αποτελέσματα. Η επιτυχία αυτού του εγχειρήματος μπορεί να αποτελέσει ένα πρόσθετο συγκριτικό πλεονέκτημα των ξενοδοχειακών επιχειρήσεων που με την σειρά τους μπορούν να επιτύχουν μεγαλύτερες πληρότητες και να προσδώσουν προστιθέμενη αξία στην εκμετάλλευση των μονάδων τους.

Από την πλευρά του το κράτος μέσα στο 2000 θέσπισε νέους κανόνες και πρότυπα διαχείρισης. Ηδη ψηφίστηκαν τα δύο Προεδρικά Διατάγματα που αφορούν τα δύο νέα συστήματα κατάταξης των νέων ενοικιαζομένων δωματίων και διαμερισμάτων, με βάση το σύστημα των «Κλειδιών», των δε ξενοδοχείων με βάση το σύστημα των «αστεριών». Με την κατάταξη αυτή οι ξενοδοχειακές εγκαταστάσεις θα λειτουργούν και θα μετρώνται με βάση τα διεθνή πρότυπα.

Μεγάλη αύξηση

Συνολικά στην χώρα μας το 1998 πραγματοποιήθηκαν 100 εκατομμύρια διανυκτερεύσεις, από τις οποίες 14 εκατομμύρια αφορούσαν τον εσωτερικό τουρισμό.

Το 1999 έκλεισε από πλευράς μεγεθών, με αύξηση του 8 έως 10%, παρά την κρίση στο Κόσσοβο, ενώ το 2000 κινήθηκε ανοδικά στα επίπεδα του 2%. Η Ελλάδα διέθετε 350 χιλιάδες κλίνες στα ξενοδοχειακά της καταλύματα το 1985.

Σήμερα, διαθέτει 600 χιλιάδες κλίνες, κατανεμημένες σε περίπου 8 χιλιάδες ξενοδοχειακές μονάδες σε όλη την χώρα. Αν και το 30% περίπου των ξενοδοχειακών κλινών, μετά τις αναβαθμίσεις που πραγματοποιούνται, ανήκει πλέον στις υψηλές κατηγορίες, δηλαδή στην Α' τάξη ή στην τάξη της πολυτέλειας, το 45% περίπου συνεχίζει να ανήκει στις τρεις χαμηλότερες τάξεις, δηλαδή στον Γ', Δ' και Ε'. Από πλευράς κατανομής της δυναμικότητας, το 58,9% των ξενοδοχειακών μονάδων, έχουν μόνο έως 50 κλίνες, το 24,9% από 51 - 100 κλίνες, το 12,6% από 101 - 300 κλίνες και μόνο το 3,5% έχουν πάνω από 300 κλίνες. Παράλληλα, λειτουργούν 27,5 χιλιάδες μονάδες ενοικιαζομένων διαμερισμάτων και δωματίων, με συνολικά επίσημη δυναμικότητα 415 χιλιάδων κλινών, αν και πραγματικά η δυναμικότητα αυτή υπολογίζεται ότι φτάνει τις 450 χιλιάδες κλίνες.

Κλάδος αιχμής

Το Β' ΚΠΣ για τον τουρισμό δέσμευσε σε πιστώσεις για έργα ύψους 150 δισ. δρχ., ενώ το Γ' ΚΠΣ διαθέτει τετραπλάσιες πιστώσεις.

Στην εξαετία 2000 - 2006 θα επενδυθούν στον τομέα του τουρισμού, 600 δισ. περίπου.

Ηδη έργα που αφορούν τον τουρισμό, συνολικού προϋπολογισμού 77,4 δισ. δρχ., πρόκειται να δημοπρατηθούν αυτή την περίοδο, τα οποία περιλαμβάνονται στο Επιχειρησιακό Πρόγραμμα Ανάπτυξης - Τουρισμός. Ειδικότερα σε έκθεση που έχει συντάξει το Τμήμα Ανάλυσης της Magna Trust ΑΧΕΠΕΥ, υπογραμμίζεται ότι η ξενοδοχειακή βιομηχανία θα είναι ένας από τους «κλάδους αιχμής» της ελληνικής οικονομίας μέσα στα επόμενα χρόνια. Εξάλλου, στα τελευταία χρόνια έχουν σημειωθεί σημαντικές επιτυχίες στον τομέα των ξενοδοχείων και του τουρισμού γενικότερα, όπως δείχνει η πορεία των επενδύσεων και η ανάπτυξη εργασιών των τουριστικών μονάδων.

Ειδικότερα, όπως αναφέρει η έκθεση της Magna Trust, η ελληνική τουριστική βιομηχανία είναι από τους κλάδους της οικονομίας ο οποίος οργανώθηκε και διαμορφώθηκε κυρίως από τις δυνάμεις της προσφοράς και της ζήτησης.

Στην τελευταία δεκαετία η Ελλάδα αύξησε κατά 43% το μερίδιο της στις αφίξεις, από 9,3 εκατομμύρια το '90 σε 13,3 εκατομμύρια το 2000, αν και η αύξηση αυτή υπήρξε αποτέλεσμα μίας μη ομαλής αριθμητικής προόδου, όπως άλλωστε φαίνεται από τους αριθμούς:

Η αύξηση αυτή δεν είναι άσχετη με την αύξηση του παγκόσμιου τουρισμού, αποδεικνύει όμως ότι η χώρα μας κατόρθωσε να διευρύνει το μερίδιο που της αντιστοιχεί στην παγκόσμια αγορά την ίδια στιγμή που η Ευρώπη παρουσίαζε πτωτικούς ρυθμούς της τάξης του 2-3% ετησίως.

Οι δραστικές μεταβολές στο εξωτερικό περιβάλλον από την τεχνολογία μέχρι τις μεταφορές, την διαφήμιση και το marketing έκαναν τον κλάδο του τουρισμού εξαιρετικά ανταγωνιστικό.

Μια ξεχωριστή διση στη θάλασσα

ΔΡΟΜΟΛΟΓΙΑ ΑΠΟ 14/04/2001 - 01/05/2001
ΑΝΑΧΩΡΗΣΕΙΣ ΑΠΟ ΡΟΔΟ

ΗΜ/ΝΙΑ		ΠΛΟΙΟ	ΩΡΑ	ΠΡΟΟΡΙΣΜΟΣ
14.04	Μ.ΣΑΒΒΑΤΟ	---	---	---
15.04	ΚΥΡΙΑΚΗ			ΠΑΣΧΑ
16.04	ΔΕΥΤΕΡΑ	ΠΡΕΒΕΛΗ	14.00	ΚΩ - ΚΑΛΥΜΝΟ - ΛΕΡΟ - ΠΑΤΜΟ - ΠΕΙΡΑΙΑ
17.04	ΤΡΙΤΗ	ΡΟΔΟΣ	14.00	ΚΩ - ΚΑΛΥΜΝΟ - ΛΕΡΟ - ΠΑΤΜΟ - ΠΕΙΡΑΙΑ
		ΠΑΤΜΟΣ	15.00	ΑΠΟ ΘΕΣ/ΝΙΚΗ ΓΙΑ ΣΑΜΟ - ΚΩ - ΡΟΔΟ
18.04	ΤΕΤΑΡΤΗ	ΠΡΕΒΕΛΗ	14.00	ΤΗΛΟ - ΚΩ - ΚΑΛΥΜΝΟ - ΛΕΡΟ - ΠΑΤΜΟ - ΠΕΙΡΑΙΑ
		ΠΑΤΜΟΣ	17.00	ΚΩ - ΠΕΙΡΑΙΑ
19.04	ΠΕΜΠΤΗ	ΡΟΔΟΣ	17.00	ΣΥΜΗ - ΚΩ - ΠΕΙΡΑΙΑ
20.04	ΠΑΡΑΣΚΕΥΗ	ΠΡΕΒΕΛΗ	14.00	ΚΩ - ΚΑΛΥΜΝΟ - ΛΕΡΟ - ΠΑΤΜΟ - ΠΕΙΡΑΙΑ
21.04	ΣΑΒΒΑΤΟ	ΡΟΔΟΣ	08.30	ΚΑΣΤΕΛΛΟΡΙΖΟ
			17.00	ΚΩ - ΠΕΙΡΑΙΑ
22.04	ΚΥΡΙΑΚΗ	ΠΡΕΒΕΛΗ	14.00	ΝΙΣΥΡΟ - ΚΩ - ΚΑΛΥΜΝΟ - ΛΕΡΟ - ΠΑΤΜΟ - ΠΕΙΡΑΙΑ
23.04	ΔΕΥΤΕΡΑ	---	---	---
24.04	ΤΡΙΤΗ	ΡΟΔΟΣ	14.00	ΚΩ - ΚΑΛΥΜΝΟ - ΛΕΡΟ - ΠΑΤΜΟ - ΠΕΙΡΑΙΑ
25.04	ΤΕΤΑΡΤΗ	ΠΡΕΒΕΛΗ	14.00	ΤΗΛΟ - ΚΩ - ΚΑΛΥΜΝΟ - ΛΕΡΟ - ΠΑΤΜΟ - ΠΕΙΡΑΙΑ
26.04	ΠΕΜΠΤΗ	ΡΟΔΟΣ	17.00	ΣΥΜΗ - ΚΩ - ΠΕΙΡΑΙΑ
27.04	ΠΑΡΑΣΚΕΥΗ	ΠΡΕΒΕΛΗ	17.00	ΚΩ - ΚΑΛΥΜΝΟ - ΑΣΤΥΠΑΛΑΙΑ - ΠΕΙΡΑΙΑ
28.04	ΣΑΒΒΑΤΟ	ΡΟΔΟΣ	14.00	ΚΩ - ΚΑΛΥΜΝΟ - ΛΕΡΟ - ΠΑΤΜΟ - ΠΕΙΡΑΙΑ
29.04	ΚΥΡΙΑΚΗ	ΠΡΕΒΕΛΗ	14.00	ΝΙΣΥΡΟ - ΚΩ - ΚΑΛΥΜΝΟ - ΛΕΡΟ - ΠΑΤΜΟ - ΠΕΙΡΑΙΑ
30.04	ΔΕΥΤΕΡΑ	---	---	---
01.05	ΤΡΙΤΗ	ΡΟΔΟΣ	14.00	ΚΩ - ΚΑΛΥΜΝΟ - ΛΕΡΟ - ΠΑΤΜΟ - ΠΕΙΡΑΙΑ

ΕΚΔΡΟΜΗ ΠΑΣΧΑ ΜΕ F/B ΡΟΔΟΣ - 14.04 έως 17.04 για ΑΜΟΡΓΟ - ΝΑΞΟ - ΣΑΝΤΟΡΙΝΗ.

Κεντρικό Πρακτορείο ΔΑΝΕ SEA LINE Ανηφαλίας 92
Ωρες λειτουργίας 08.00 - 20.00 ΤΗΛ. 43150 (10 γραμμές)

D-A-N-E- SEA LINE
ΔΩΔΕΚΑΝΗΣΙΑΚΗ ΑΝΩΝΥΜΗ ΝΑΥΤΙΛΙΑΚΗ ΕΤΑΙΡΙΑ

Δώστε γεύσεις... πασχαλινές στη ζωή σας!



Τσουρέκια αμυγδάλου, τσουρέκια με φρέσκο βούτυρο και σμυρνέικα κουλουράκια σε 4 φανταστικές ποικιλίες περιμένουν να τα γευτείτε! Δώστε και στους φίλους σας αυτή τη χαρά μέσα από τα πασχαλινά καλάθια που εσείς μπορείτε να φτιάξετε στα Mike's! Γλυκές ευχές για ένα καλό Πάσχα!

Mike's

ADD

9 καταστήματα σ' όλη τη Ρόδο, ένα βρίσκεται κοντά σας! τηλ. 66510

Τι σχεδιάζουν τώρα Σημίτης και Ακης

• Δεν συζητάει ο Πρωθυπουργός για το μαχητικό, αλλά θα επιδιώξει την εκτόνωση • Ο υπουργός Εθνικής Αμυνας αντιστέκεται στην πολιτική υποβάθμισής του μέσω Eurofighter


Κ. Σημίτης Α. Τσοχατζόπουλος

Από μία... κλωστή κρέμονται οι σχέσεις Ακη - Σημίτη, από την έκβαση άλλωστε των οποίων θα κριθούν εν πολλοίς και οι εσωκομματικές εξελίξεις στο κυβερνών κόμμα.

Η συνάντηση των δύο ανδρών θα πραγματοποιηθεί μετά το Πάσχα και εκεί αναμένεται να ξεκαθαριστούν πολλά.

Σύμφωνα με τις πληροφορίες, η πρόθεση και των δύο ανδρών είναι «να τα βρουν» - στο βαθμό, βεβαίως, που αυτό είναι δυνατό, καθώς και οι δύο πλευρές συμφωνούν πως είναι αδύνατον οι σχέσεις τους τώρα να είναι όπως παλιά. Το ερώτημα είναι ως πού είναι διατεθειμένοι να υποχωρήσουν.

Ο Κ. Σημίτης διαμηνύει πως συζητά οποιαδήποτε πρόταση, δεν συζητά όμως εκ νέου την απόφαση της Κυβερνητικής Επιτροπής για αγορά των Eurofighter πριν από το 2004.

Ο κ. Τσοχατζόπουλος, αντιθέτως, κάνει λόγο για σχέδιο πολιτικής υποβάθμισής του από το Μέγαρο Μαξίμου και, σύμφωνα με πηγές του περιβάλλοντός του, φέρεται αποφασισμένος μετά το Πάσχα να περάσει στην αντεπίθεση, υπερασπιζόμενος το Eurofighter.

Για παράδειγμα, είπε ο ίδιος στην Θεσσαλονίκη, σε στενούς του συνεργάτες, θα μπορούσε να εξασφαλιστεί δάνεια από ξένες τράπεζες για το Eurofighter και να εκχωρηθεί η σύμβασή του προκειμένου αυτές να αναλάβουν να εξοφλήσουν την εταιρεία χρεώνοντας το ελληνικό κράτος, αλλά με έναρξη αποπληρωμής έπειτα από τρία χρόνια.

Αυτή θα είναι και η πρόταση που, όπως όλα δείχνουν, θα κατατεθεί κατά την διάρκεια της συνάντησής του με τον πρωθυπουργό ο υπουργός Αμυνας. Ετσι ώστε, όπως λένε οι συνεργάτες του, να αναγκάσει τον Κ. Σημίτη είτε να αποδεχθεί την πρόταση είτε να ομολογήσει ότι το πρόβλημά του είναι η αγορά των συγκεκριμένων όπλων και όχι οι περικοπές των εξοπλιστικών προγραμμάτων για την κοινωνική πολιτική.

Πυρά και στον Γιάννο

Ο κ. Τσοχατζόπουλος, επίσης:

• Αναμένεται να συνεχίσει την αντιπαράθεσή του με τον υπουργό Εθνικής Οικονομίας Γ. Παπαντωνίου, τον οποίο και κατηγορεί ότι οι περικοπές δεν γίνονται για κοινωνική πολιτική, αλλά για να καλυφθούν οι «μαύρες τρύπες» της οικονομίας και των Ολυμπιακών Αγώνων του 2004. •Μέσω της κριτικής αυτής επιδιώκει να αντιστρέψει την κατάσταση, που τον εμφανίζει να τάσσεται κατά της κοινωνικής πολιτικής, της οποίας δεν ήταν απλώς υπέρμαχος, αλλά αποτελούσε την αιχμή του δόρατος του πολιτικού του προφίλ. • Αναμένεται να καταθέσει πλατφόρμα για το κόμμα, τομέα στον οποίο εκτιμά ότι δικαιολογείται από την κοινή γνώμη να θίξει τα κακώς κείμενα, εν αντιθέσει με την κατάσταση στην κυβέρνηση, καθώς η κοινή γνώμη δεν βλέπει με καθόλου θετικό μάτι έναν υπουργό να αντιδικεί με τον πρωθυπουργό, να θέτει βέτο στην πολιτική που ακολουθείται και -εν τέλει- να συμπεριφέρεται ως... Γαρουφαλιάς εν έτει 2001!

Ο πρωθυπουργός, σύμφωνα με πληροφορίες, δεν πρόκειται να αποδεχθεί την αγορά των Eurofighter από τώρα, έστω και αν η αποπληρωμή τους, με τη νέα πρόταση Τσαχατζόπουλου, αρχίσει μετά το 2004. Και αυτό για πολλούς λόγους:

Πρώτον, διότι θα επιβαρυνθεί το δημόσιο χρέος με σοβαρό τον κίνδυνο να ξεπεράσει τα κριτήρια της ευρωζώνης. Δεύτερον, διότι το οικονομικό επιτελείο εκτιμά ότι με σωστή διαχείριση από το ΥΠΕΘΟ θα μπορούν να εξοικονομηθούν πολλά κονδύλια. Και τρίτον, επειδή το θέμα είναι πολιτικά ανοιχτό και για άλλους λόγους. Σύμφωνα με αποκλειστικές πληροφορίες του «Εξυπνου Χρήματος», η κυβέρνηση προσανατολίζεται στην εφαρμογή της απόφασής της για το Eurofighter, μετά το 2004, εκτός πολύ μεγάλου απροόπτου. Η αναβολή, όμως, της υλοποίησης της απόφασης λειτουργεί ως διαπραγματευτικό χαρτί στα χέρια της κυβέρνησης σε πολλαπλές περιπτώσεις. Πρώτον, για την ένταξη της Κύπρου στην Ευρωπαϊκή Ενωση όταν η Ελλάδα θα ασκεί την προεδρία το α' εξάμηνο του 2003. Δεύτερον, για την ασφάλεια των Ολυμπιακών Αγώνων του 2004 και για ενδεχόμενες πιέσεις που μπορεί να δεχθεί η χώρα.

Δεν επιθυμεί την σύγκρουση

Ο πρωθυπουργός, ωστόσο, επιδιώκει να χαμηλώσει τους τόνους εν όψει της συνάντησής του με τον Α. Τσαχατζόπουλος και γι' αυτό στην συνάντηση που είχε την Δευτέρα με το προεδρείο της ΓΣΕΕ υπήρξε ιδιαίτερα σαφής. «Εγώ», είπε χαρακτηριστικά «δεν έθεσα ποτέ το δίλημμα "βούτυρο ή κανόνια". Και ποτέ δεν το έχω υιοθετήσει». Οι παριστάμενοι εξέλαβαν την πρόταση ως ένα άμεσο μήνυμα προς τον υπουργό Αμυνας Α. Τσοχατζόπουλο, ότι ο Κ. Σημίτης δεν επιθυμεί την σύγκρουση μαζί του. Ο Κ. Σημίτης, σύμφωνα με πληροφορίες του «Εξυπνου Χρήματος»: • Δεν προτίθεται να προχωρήσει σε ανασχηματισμό, εκτός και αν οι εξελίξεις είναι δραματικές. Εάν δηλαδή έρθει σε σύγκρουση με τον κ. Τσοχατζόπουλο (γεγονός που επαναλαμβάνουμε, παρά τους κακούς χειρισμούς στην αρχή, δεν το επιδιώκει) ή ομάδα βουλευτών καταψηφίσει το νομοσχέδιο για το Ασφαλιστικό. Σε μια τέτοια περίπτωση ο Κ. Σημίτης, αναθεωρώντας την έως τώρα στρατηγική του, θα προχωρήσει σε ανασχηματισμό, ο οποίος θα είναι δομικός. • Επιμένει στην στρατηγική του «όλοι μαζί», χωρίς την οποία, όπως εκτιμά, πολύ δύσκολα θα κερδίσει τις προσεχείς εκλογές. • Εχει επανασυστήσει την συμμαχία του με την υπουργό Εσωτερικών Βάσω Παπανδρέου, η οποία τις τελευταίες ημέρες τον στηρίζει αποφασιστικά, τον υπουργό ΠΕΧΩΔΕ Κ. Λαλιώτη και τον υπουργό Εξωτερικών Γ. Α. Παπανδρέου, καθώς και με τον υπουργό Πολιτισμού Ευ. Βενιζέλο. • Είναι πλέον πολύ πιθανό να προχωρήσει σε επίσπευση του Συνεδρίου, κατά δύο ή τρεις μήνες, ώστε αυτό να πραγματοποιηθεί τέλη του έτους αντί για την άνοιξη του 2002. Κατ' αυτόν τον τρόπο εκτιμά ότι θα μειωθεί η προσυνεδριακή περίοδος, η οποία μόνο περίοδος εσωστρέφειας και εσωκομματικών αντιθέσεων θα είναι.

Η ΒΕΝΖΙΝΗ SUPER ΧΑΝΕΤΑΙ, ΕΣΕΙΣ ΚΕΡΔΙΖΕΤΕ.

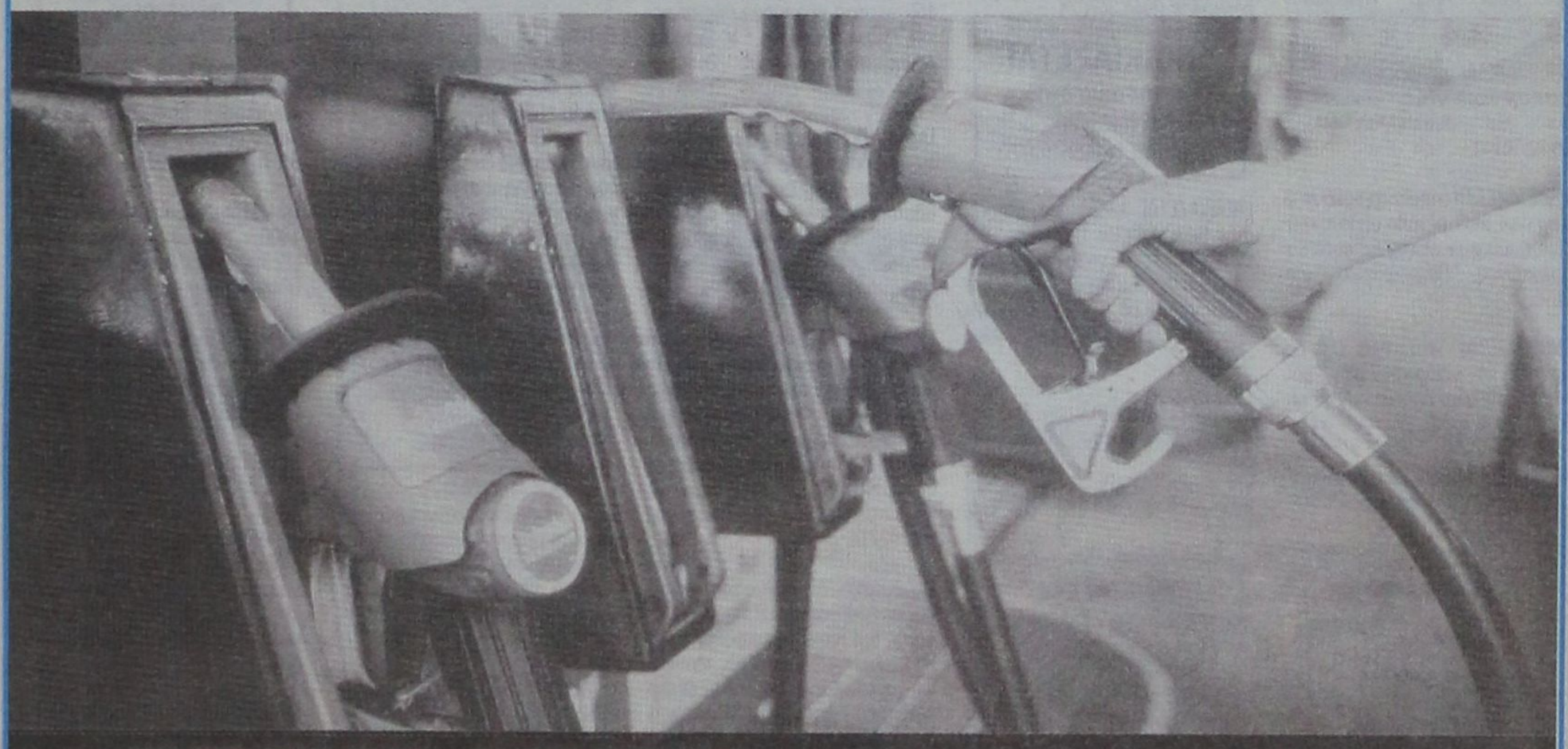

FIAT BRAVO, FIAT BRAVA με ΑΠΟΣΥΡΣΗ για τουλάχιστον 700.000 δρχ.

Από 1/1/2002 η Βενζίνη super θα είναι παρελθόν. Η Fiat σας δίνει τη δυνατότητα να αποκτήσετε ένα ολοκαίνουργιο FIAT BRAVO ή FIAT BRAVA και να αποσύρετε το παλιό σας αυτοκίνητο για τουλάχιστον 700.000 δρχ., (€ 2.054) χωρίς προκαταβολή. Μην αφήσετε τέτοια ευκαιρία να φύγει!

Ακόμη και αν δεν έχετε παλιό αυτοκίνητο να αποσύρετε, η FIAT σας δίνει τη δυνατότητα να αποκτήσετε ένα FIAT BRAVO ή FIAT BRAVA με ένα μοναδικό πρόγραμμα που σας απαλλάσσει από το άγχος της προκαταβολής. Πληρώστε την στο τέλος και εξοφλήσετε τα 3.500.000 δρχ. (€ 10.271) σε 3 χρόνια, ΑΤΟΚΑΙ

Χωρίς προκαταβολή και έως 72 δόσεις

Η απόσυρση ισχύει και για FIAT MAREA και FIAT MAREA WEEKEND

Fiat Credit Hellas



ΤΟ ΠΑΘΟΣ ΜΑΣ ΟΔΗΓΕΙ. FIAT

Auto Center Μανώλης Κωστάκης Α.Ε.Β.Ε.
ΟΛΟΚΛΗΡΩΜΕΝΟ ΣΥΓΚΡΟΤΗΜΑ: FIAT - ALFA ROMEO - LANCIA
14ο χλμ Ρόδου - Αεροδρομίου 85106, Παραδείσι, Ρόδος, Τηλ: (0241) 82000

Μικρές αγγελίες

δωρεάν στη «δ» τηλ: 0241-37500 fax: 0241-37333

ΕΝΟΙΚΙΑΣΕΙΣ

ΠΩΛΟΥΝΤΑΙ ή ενοικιάζονται δύο αποθήκες 160 τ.μ. το σε οικοδομή που ανεγείρεται στ'Ασγούρου (καταστήματα Μανουσέλη). Πληρ. 24118 ώρες 10-2 μ.μ.

ΕΝΟΙΚΙΑΖΕΤΑΙ ισόγεια αποθήκη 120 τ.μ. επί της Στεφάνου Καζούλη. Πληρ. Τηλ. 31440

ΕΝΟΙΚΙΑΖΟΝΤΑΙ 2 τουριστικά λεωφορεία 303 υπερυψωμένα σε άριστη κατάσταση με ή χωρίς οδηγούς για την καλοκαιρινή σεζόν. Μόνο σοβαρές προτάσεις. Τηλ. 0945-593404 - 3214222

ΖΗΤΕΙΤΑΙ
προς ενοικίαση διαμέρισμα με 2- υπνοδωμάτια σε ήσυχη περιοχή. Τηλέφωνα: 0974508586 ή 26284 Κον Στυλιανού.

ΕΝΟΙΚΙΑΖΟΝΤΑΙ στην οδό Αγ. Αναργύρων 20 μια γκαρσονιέρα επιπλωμένη πλήρως με ευρύχωρους χώρους, 2ος όροφος και μια άλλη ημιυπόγεια. Πληρ. Τηλέφωνον 28710.

ΕΝΟΙΚΙΑΖΕΤΑΙ παραλιακό εστιατόριο στην παραλία Φαληρακίου έτοιμο για λειτουργία. Πληρ. 0944636141

ΕΝΟΙΚΙΑΖΕΤΑΙ! διαμέρισμα 160 m^2 3 υπν/τίων, χωλ, μεγάλο σαλόνι, κουζίνα, αποθήκη κ.τλ. επί της οδού Κοδριγκτώνος. Πληροφορίες τηλ. 26953

ΕΝΟΙΚΙΑΖΕΤΑΙ κατάστημα 100 τ.μ. με αυλή και πισίνα στην οδό Ιερού Λόχου Ιαλυσός. Πληροφορίες τηλ. 31006

ΕΝΟΙΚΙΑΖΟΝΤΑΙ έως και τον Ιούνιο επιπλωμένα δωμάτια με κοινόχρηστη κουζίνα και λουτρό, σε 1ο όροφο, επί της θεμ. Σοφούλη, πλησίον Πανεπιστημίου Αιγαίου. Τιμή δωματίου 50.000 δρχ. Τηλ.: 01-6830081

ΖΗΤΕΙΤΑΙ
Προς ενοικίαση διαμέρισμα από 70 τ.μ. ως 100 τ.μ. με 2 υπνοδωμάτια σε ήσυχη περιοχή. Τηλ.: 0974508586 ή 26284 κον Στυλιανού

ΕΝΟΙΚΙΑΖΕΤΑΙ εστιατόριον - μπαρ 100 τ.μ. με ιδιόκτητο κήπο 500 τ.μ. και πισίνα στην Ιαλυσό επί της οδού Ιερού Λόχου αριθ. 10. Πληροφορίες τηλ. 31006.

ΕΝΟΙΚΙΑΖΕΤΑΙ στην οδό Αγίων Αναργύρων 20 ένα δυάρι επιπλωμένο πλήρως διαμέρισμα. Πληρ. τηλ. 28710 - 0244 43458

ΕΝΟΙΚΙΑΖΕΤΑΙ κατάστημα δίπλα στο Super market Βερόπουλος στην Ιαλυσό τηλ. 95340.

ΕΝΟΙΚΙΑΖΕΤΑΙ κατάστημα 50 m2 επί της Βενετοκλέων 3. Πληροφορίες τηλ. 74188 9.30π.μ. έως 1.00 μ.μ. και 6.00μ.μ. έως 10.00 μ.μ.

ΕΝΟΙΚΙΑΖΕΤΑΙ κατάστημα 92 τ.μ. στην Ιαλυσό, οδός Τριαντών πλησίον Βερόπουλου. Πληροφορίες στο τηλ. 93374.

ΠΡΟΣΦΕΡΕΤΑΙ για ενοικίαση χώρος 114 τ.μ. ιδανικός για ιατρείο ή για γραφείο. Περισσότερες πληροφορίες τηλ. 24060, 094433202 μετά τις 10.00

ΕΝΟΙΚΙΑΖΟΝΤΑΙ
στους Καστελλοριζιούς, (Ιξιά), μικρά δυάρια πλήρως επιπλωμένα, και με τα απαραίτητα σκεύη. Πληρ. Διακογεωργίου Κάλλιστος, τηλ. 29318 - 34598

ΚΑΤΑΣΤΗΜΑ στην Παλαιά Πόλη της Ρόδου σε εμπορικό δρόμο προς ενοικίαση πληρ. 96.307

ΖΗΤΕΙΤΑΙ μονοκατοικία μικρή, παλαιά ή εξοχική σε περιοχή Αφάντου, Κολύμπια, Λάρδος. Τηλ. 33461 - 0932455513 κ. ΔΗΜΗΤΡΗ

ΕΝΟΙΚΙΑΖΟΝΤΑΙ στην Κρεμαστή, 60.000 ολοκαίνουργια STUDIOS 27 M^2 πλήρης επίπλωση, πολυκουζίνα, σκεύη, ηλιακός, βεράντες, διαμπερή. Τηλ. κ. Μάνος 81478 και 0937168238

ΕΝΟΙΚΙΑΖΕΤΑΙ 3άρι διαμπερές, σε άριστη κατάσταση, στην περιοχή Τριαντών με θέα την Φιλέρημο, 120 τ.μ. στον 1ο όροφο. Τηλέφωνο επικοινωνίας: 0944 347021

ΕΝΟΙΚΙΑΖΕΤΑΙ
κατάστημα στην Παλιά Πόλη 20 τ.μ. Πληρ. τηλ. 0945534070.

ΕΝΟΙΚΙΑΖΕΤΑΙ κατάστημα 18 τ.μ. στην Βενετοκλέων 1Α' ιδανικό για είδη περιπτέρου - γραφείο ή χώρος αποθήκευσης. Πληροφορίες στο 24667 από 8.00 π.μ. - 3.00μ.μ. και από 6μ.μ. - 11.00μ.μ. Ενοίκια αξίας 50.000 δρχ.

ΕΝΟΙΚΙΑΖΕΤΑΙ κατάστημα 100 τ.μ. με πατάρι 50 τ.μ. στην λεωφόρο Ρόδου Λίνδου στο 7ο χιλιόμετρο έναντι πρώην Φωνής Αμερικής και υπαίθριος χώρος 300 τ.μ. Τηλ. 23716

ΕΝΟΙΚΙΑΖΕΤΑΙ
στην οδό Αλεξ. Διάκου 46 χώρος 80 τ.μ. κατάλληλος για οποιαδήποτε χρήση (γραφείο - αντιπροσωπεία - αποθήκη). Τηλ. 77886, 77887, 74431 κος Παρασκευάς.

ΕΝΟΙΚΙΑΖΕΤΑΙ στην πλατεία Κύπρου, Μακαρίου 31 2ος όροφος απέναντι από την Εθνική Τράπεζα γραφείο για οποιαδήποτε χρήση. Παραχωρείται και επιπλωμένο. Πληρ. τηλ. 31833, 28741

ΜΕΓΑΛΗ ΕΤΑΙΡΕΙΑ ενδιαφέρεται για την αγορά ή μίσθωση καταστήματος στην Ρόδο συνολικής επιφάνειας 2.000 m2 με Ισόγειο τουλάχιστον 300 m2. Τηλ. επικοινωνίας: 0937-732199

ΕΝΟΙΚΙΑΖΟΝΤΑΙ: α) ΔΙΑΜΕΡΙΣΜΑ ισόγειο με 3 υπνοδωμάτια, σαλόνι, κουζίνα, λουτρό, w.c και λοιπούς βοηθητικούς χώρους με κήπο και αυλή αποκλειστικής χρήσης, επί της οδού Ευκλή 17 στο Καναμάτ - Ρόδου. Πληροφορίες: τηλ. 52635 κιν. 0946795725. **β)** ΗΜΙΥΠΟΓΕΙΑ ΑΠΟΘΗΚΗ με ράμπα περί τα 80 τ.μ. για βοηθητική χρήση επί της οδού Ευκλή 17 στο Καναμάτ - Ρόδου. Πληροφορίες: τηλ. 52635 κιν. 09467957257

ΕΝΟΙΚΙΑΖΟΝΤΑΙ στην Ιαλυσό πλάι στο Ηλέκτρα επιπλωμένα διαμερίσματα δίχωρα ή μονόχωρα με θέρμανση. Πληρ. 22050-33441

ΕΝΟΙΚΙΑΖΕΤΑΙ υπόγειος χώρος, στο κέντρο της πόλεως, επιφανείας μ.τ. 340 περίπου, με τουαλέτες, εγκατάσταση πυρασφάλειας, ιδανικός για γυμναστήριο, αποθηκευτικό χώρο κ.λπ. Πληροφορίες τηλ. 0241 - 24230

ΕΝΟΙΚΙΑΖΕΤΑΙ επιπλωμένη γκαρσονιέρα στην οδό Σουλίου 6. Πληρ. τηλ. 20887

ΕΝΟΙΚΙΑΖΕΤΑΙ στο Νιοχώρι μεγάλο κατάστημα 80 τ.μ. με 40 τ.μ. πατάρι (Καθοπούλη 20 μ. από την Γ. Παπανικολάου) κατάλληλο για οποιαδήποτε χρήση, εκτός εστιατορίου. Πληροφορίες: τηλ. 27065

ΖΗΤΕΙΤΑΙ προς ενοικίαση διαμέρισμα - μονοκατοικία ή μεζονέτα έως 150 τμ κατά προτίμηση στις περιοχές Ροδίνι, Ανάληψη - Μ. Πετρίδη, Αννης Μαρίας. Τηλεφ. 34548 - 0944723988

ΕΝΟΙΚΙΑΖΕΤΑΙ ισόγειος χώρος 100 τμ κατάλληλος για επαγγελματική στέγη, με ελεύθερη πρόσοψη σε πλατεία κείμενος επί της οδού Αγ. Λαύρας 63. Δεκτές μόνο σοβαρές προτάσεις πληρ. τηλ. 0932 757043 ώρες εργασίας.

ΕΝΟΙΚΙΑΖΟΝΤΑΙ σε μεγάλο κήπο στους Τρεις καινούργια λουξ κατασκευής και πλήρως επιπλωμένα α) γκαρσονιέρα, β) δυάρι. Διαθέτουν τηλέφωνο, θέρμανση, ανεμιστήρα, ηλιακό και ηλεκτρικό θερμοσίφωνα, σίτες στα παράθυρα, μεγάλες βεράντες και parking κ.λπ. πλήρη τηλ. 92714.

ΕΝΟΙΚΙΑΖΟΝΤΑΙ επαγγελματικοί χώροι, σε Α' όροφο και Β' όροφο οικοδομής στο Νιοχώρι, επιφανείας μ.τ. 75 έκαστος, με τουαλέτες, ιδανικοί για γραφεία, ιατρεία, κ.λπ. ή οιαδήποτε άλλη επαγγελματική χρήση. Πληροφορίες τηλ. 0241-24230.

ΖΗΤΟΥΝ ΠΡΟΣΩΠΙΚΟ

ΖΗΤΟΥΝΤΑΙ σερβιτόρες και σερβιτόροι και βοηθοί για εστιατόριο - σνακ μπαρ στο Φαληράκι. Πληρ. 0944636141

ΑΠΟ εταιρεία πληροφορικής ζητείται κοπέλα για τη γραμματεία. Απαραίτητες προϋποθέσεις η γνώση εμπορικών εφαρμογών, Windows και Office. **Πληροφορίες στο τηλ.: 74800 ώρες: 17:30 - 20:30**

ΖΗΤΕΙΤΑΙ υπάλληλος για να εργασθεί σε snack - Bar πισίνας στο Φαληράκι με πείρα στα πρωϊνά. Τηλ. 85796 - 32359

ΖΗΤΟΥΝΤΑΙ άτομα 22 - 55 ετών για την οργάνωση εταιρείας τροφίμων στο νομό Δωδ/σου πληρ. κ. Μουρίκης τηλ.: 01 - 8069065 9-3μ.μ., 0937124530 5-9μ.μ

ΖΗΤΕΙΤΑΙ απόφοιτος Τ.Ε.Ι μηχανολόγων ή δομικών έργων για μόνιμη απασχόληση. Πληρ. τηλ. 33810

ΖΗΤΕΙΤΑΙ άτομο με τίτλο Α.Ε.Ι ή Τ.Ε.Ι ή Ι.Ε.Κ γνώστης Β' και Γ' Κατηγορίας βιβλίων κατά προτίμηση με λογισμικό SINGULAR για πλήρη απασχόληση τηλ. 60207, 60227 8-10 μ.μ.

TUI HELLAS ΖΗΤΑ Προσωπικό με γνώση ξένων γλωσσών και εμπειρία στη χρήση υπολογιστού (Προγράμματα Microsoft) Πληροφορίες στο τηλ. (0241) 89501 Δευτέρα - Παρασκευή από 09.00 έως 16.00 η ώρα.

ΑΠΟ την «ΧΟΥΛΗΣ ΣΕΡΒΙΣ» ζητούνται ηλεκτρολόγοι αυτοκινήτων έμπειροι και βοηθοί. Πληρ. τηλ. 30165 και 30977

ΖΗΤΕΙΤΑΙ ΟΔΗΓΟΣ. Από μεγάλη Βιομηχανική και Εμπορική Εταιρεία, ζητείται οδηγός - πωλητής, για διανομή προϊόντων. Συνεχής απασχόληση. Απαραίτητο Επαγγελματικό δίπλωμα Γ' κατηγορίας. Πληροφορίες τηλ. 61434.

ΖΗΤΟΥΝΤΑΙ ντίλερ για τους καλύτερους καταλόγους της αγοράς. Αποστολή δωρεάν. Ποσοστά - δώρα. Τηλ. 01 - 5236998

ΝΕΑΡΗ κοπέλα διατίθεται για βραδινές ώρες για την φύλαξη παιδιών προσχολικής και σχολικής ηλικίας με προηγούμενη εμπειρία. Πληρ. τηλ. 0944576916

Από την εταιρεία AMERIKAN DONUTS
ΖΗΤΕΙΤΑΙ
πωλήτρια και βοηθός ζαχαροπλάστη.
Τηλ. 61562

ΑΠΟ μεγάλη Βιομηχανική και Εμπορική Εταιρεία, ζητείται οδηγός - πωλητής, για διανομή προϊόντων, στην περιοχή Φαληρακίου. Απαραίτητο Επαγγελματικό δίπλωμα Γ' κατηγορίας. Πληροφορίες τηλ. 61434

ΕΠΙΛΕΓΜΕΝΟ ΠΡΟΣΩΠΙΚΟ ΑΛΛΟΔΑΠΩΝ ΟΙΚΙΑΚΟΙ ΒΟΗΘΟΙ - ΝΟΣΟΚΟΜΟΙ - ΛΑΝΤΖΕΡΗΔΕΣ - ΓΗΡΟΚΟΜΟΙ ΚΑΙ ΚΑΘΕ ΕΙΔΙΚΟΤΗΤΑ ΠΟΥ ΣΑΣ ΕΝΔΙΑΦΕΡΕΙ **«Δ.Γ.Ε. TRADING»** ΤΗΛ.: 01 - 3810294 - 3810957 - 3810973 - 3810977

ΑΠΟ τουριστικό γραφείο ΡΟΔΟΥ ζητείται συνεργάτης ή υπάλληλος με προϋπηρεσία σε τουριστικά γραφεία και λεωφορεία Τηλ. 0945 - 593404 - 3214222

ΖΗΤΕΙΤΑΙ για καφετέρια πούλ - μπάρ στην Ιαλυσό Μπάρμαν ή Μπάρ γούμαν για βραδυνή απασχόληση. Τηλ. 95550

ΖΗΤΟΥΝΤΑΙ πωλητές για την περιοχή της Δωδ/σου με έδρα την Ρόδο, από Α.Ε. Εισαγωγική Εταιρεία, στην Αθήνα. Πελατολόγιο έτοιμο προς αξιοποίηση, προϊόντα ευρείας κατανάλωσης. Τηλ.: (01) - 6206273 - 74.

ΖΗΤΕΙΤΑΙ υπάλληλος γνώστης αγγλικής γλώσσας και κάτοχος ερασιτεχνικού διπλώματος αυτοκινήτου, για να εργασθεί σε γραφείο ενοικιάσεως αυτοκινήτων. Πληροφορίες Τηλ. 61492 Κινητό: 0942-612613

ΑΥΤΟΚΙΝΗΤΑ

ΠΩΛΕΙΤΑΙ: 1993 ALFA ROMEO (1.4 TS) σε άριστη κατάσταση. Τιμή ευκαιρίας - Τηλ.: 62063

ΠΩΛΕΙΤΑΙ ALFA-155 silverstone, μαύρη, 12ος 94, clima, P/K, Z/A, H/Π, 1800 cc, 3.200.000 δρχ. μετρητά. Τηλ. 097-2431500 και 0932-396945.

ΠΩΛΕΙΤΑΙ
BMV 325 Cabrio μαύρο μετ. του '94, 65' χλμ, πλήρης αναβάθμιση στον Snitrer μηχανής (258 HP), σασμάν διαφορικού φρένων, πολλά έξτρα M3 Look μέσα έξω. Πωλείται ή ανταλλάσσεται με μικρότερο (VW-Audi) 54723 7-9 μ.μ. ή 0974508586.

ΠΩΛΕΙΤΑΙ Mercendes Benz I.X πετρελαιοκίνητο, 10 θέσεων, 17 φορ, ίππων έξι ετών σε άριστη κατάσταση. Τηλ. 43138. 43112

ΠΩΛΕΙΤΑΙ μηχανάκι τύπου ADDRESS 100άρι σε πολύ καλή κατάσταση (12.000 χλμ.). Τιμή προσιτή - Τηλ. 0944988060

ΠΩΛΕΙΤΑΙ: SEAT CORDOBA Μοντέλο 94 σε άριστη κατάσταση με ζάντες αλουμινίου 15άρες. Πληροφορίες 0932020628.

ΠΩΛΕΙΤΑΙ SUBARU LEGACY μοντέλο '93 1.600 κυβικά, μολυβί χρώμα μεταλλικό, υδραυλικό τιμόνι, air contition, ηλεκτρικά ρυθμιζόμενους καθρέπτες, ηλεκτρικά τζάμια εμπρος - πίσω, κοτσαδόρο, στέρεο σόννυ και ζάντες αλουμινίου. Πληρ. τηλ. 0937132168. Τιμή 2.500.000 δρχ.

ΠΩΛΟΥΝΤΑΙ από ιδιώτη: α) Κλούβα NISSAN 1.500 cc δρχ. 500.000 β) Επιβατικό NISSAN BLUE BIRD 1.600 cc δρχ. 1.000.000 Πληροφορίες στα τηλ.: 95046 - 37920

ΠΩΛΟΥΝΤΑΙ σε αρίστη κατάσταση δύο μηχανές YAMAHA, η μία DT 200 CC και η άλλη DRAGSTAR 400 C.C. Πληρ. τηλ. 95046 και 37920

ΠΩΛΕΙΤΑΙ μηχανή YAMAHA 400cc Dejverseon σε αρίστη κατάσταση 25.000 Km με βαλίτσα 30cm. Τιμή 900.000 δρχ. Τηλ. 32914.

ΠΩΛΕΙΤΑΙ CELICA 1600 cc, Turbo Look, με πολλά EXTRA. (Δερμάτινο Σαλόνι, ζάντες αλουμινίου, ηχοσυστήματα Pioneer κα) Τηλ. 39129, 74059 Κινητό 0945 87897

ΠΩΛΕΙΤΑΙ αυτοκίνητο μάρκας SUBARU μοντέλο M70, 700 cc. Πληρ. τηλ. 64495

MERCEDES I.X. 230, σειρά 123, δεκαετίας του '80, χρώματος ασημί, πωλείται από ιδιοκτήτη για 1.3000.000 δραχμές. Πληροφορίες από Δευτέρα μέχρι Παρασκευή από 10.30 π.μ. μέχρι 1.30 μ.μ. στο τηλ. 20996.

ΠΩΛΕΙΤΑΙ αυτοκίνητο μάρκας «OPEL KADET» μοντέλο 1984, για απόσυρση ή ανταλλακτικά (λειτουργεί) τιμή: 170.000. Τηλ.: 0938064811

ΠΩΛΕΙΤΑΙ αυτοκίνητο μάρκας FIAT TIPO, 1992, σε πολύ καλή κατάσταση και τιμή ευκαιρίας. Πληροφορίες τηλ.: 92411

ΠΩΛΕΙΤΑΙ μοτοσικλέτα SUZUKI US 600 intruder με 10.000 χιλ. μαύρη σε άριστη κατάσταση ανταλλαγή δεκτή. Πληρ. τηλ. 21904 απόγευμα.

ΠΩΛΕΙΤΑΙ: Επιβατηγό MERCEDES E200 mod. 95, Fulll extra. Πληροφορίες, τηλ.: 62649 & 63830, ώρες 8-3.

ΠΩΛΕΙΤΑΙ ADDRESS 100άρι, χρώματος γκρί, σε άριστη κατάσταση, σε τιμή ευκαιρίας, λόγω καινούργιου. Τηλ.: 0932964250

ΠΩΛΕΙΤΑΙ αυτοκίνητο - καντίνα σε άριστη κατάσταση, κατασκευής 1996 μάρκας MERCEDES 410 D μήκους 4μ., πλάτους 2μ. και ύψους 2.10 μ. Για περισσότερες πληροφορίες κ. Γιάννης στο τηλ. 0244/44490 από 09.00 π.μ. μέχρι 10.00 μ.μ.

ΕΥΚΑΙΡΙΑ - ΠΩΛΕΙΤΑΙ BMW 318 LUXUS δύο ετών με εργοστασιακό AIR CONDITIONER και ραδιοκασετόφωνο - μαύρο δερμάτινο σαλόνι - υδραυλικό τιμόνι - ηλεκτρικά παράθυρα / καθρέπτες. Λόγω αναχώρησης - Τιμή μετρητής 6.800.000. Τηλ. 0945 922566

ΠΩΛΕΙΤΑΙ: ALFA 155 1.8 TS: Μοντέλο '94. Μαύρο ατρακάριστο, σε άριστη κατάσταση με κλιματισμό, ηλεκτρικά παράθυρα, θερμ/νοι καθρέπτες, εξάτμιση Super sprint, ζάντες αλουμινίου και στερεοφωνικό 4*25 με 10άρι CD. Φυλάσσεται σε γκαράζ. Ελεγχος δεκτός. Τηλεφ. 0944 - 604064.

ΠΩΛΕΙΤΑΙ αυτοκίνητο BMW 518i, μοντέλο 1992, ατρακάριστο 1.800 κ. εκ. με καταλυτικό κινητήρα (αμόλυβδη). Air condition , ζάντες αλουμινίου, συναγερμό, υδραυλικό τιμόνι, μεταλλικό χρώμα μπορντό, ραδιοκασετόφωνο, ηλεκτρικά παράθυρα και καθρέπτες και πολλά extra 85.000 χιλιόμετρα, σε εξαιρετική κατάσταση. Πληροφορίες τηλεφ. 0241 -24230 και 0944.420919.

ΖΗΤΟΥΝΤΑΙ ΥΠΑΛΛΗΛΟΙ

Ζητούνται υπαλλήλοι να εργασθούν εποχιακά για την καλοκαιρινή περίοδο σε Super Market - τουριστικό κατάστημα στην περιοχή Ξενοδ. Blue Bay στην Κρεμαστή. Απαραίτητη τουλάχιστον η γνώση της Αγγλικής. Πληροφορίες τηλ.: 90850, 0946 - 284882, κ. ΓΙΩΡΓΟΣ.

ΕΝΟΙΚΙΑΖΟΝΤΑΙ

Διαμερίσματα επιπλωμένα λουξ κατασκευής σε καινούργια οικοδομή καθώς και γραφεία, στην οδό Κων/νίδη περιοχή ΖΕΦΥΡΟΣ δίπλα από το ξενοδοχείο LOMENIZ Πληρ. στα τηλ. 0972551300, 69633, 64569, 61220, 61347

ΕΝΟΙΚΙΑΖΟΝΤΑΙ ΓΡΑΦΕΙΑ

ΕΝΟΙΚΙΑΖΟΝΤΑΙ δυο γραφεία επιφανείας 60 τ.μ. το καθένα, πολυτελούς κατασκευής, στην οδό Ι. Καζούλλη (πάνω από το «Καβαλιέρε»). Πληρ. τηλ. 75023 - 22932

ΖΗΤΕΙΤΑΙ ΤΕΧΝΙΚΟΣ

Από μεγάλη Βιομηχανική και Εμπορική Εταιρεία, ζητείται τεχνικός για το τμήμα Παραγωγής. Ηλικίας μεχρι 35 ετών. Θα προτιμηθούν πτυχία τεχνικών σχολών. Πληροφορίες τηλ. 61434.

ΔΙΑΦΟΡΑ

ΠΩΛΕΙΤΑΙ Φούσκα εστιατορίου 2 μέτρων με κανάλια και απορροφητήρα. Πληρ. τηλ. 34.100

ΠΩΛΕΙΤΑΙ βιτρίνα ψυγείου με τζάμι πομπέ σε άριστη κατάσταση. Πληροφορίες 0944314724

ΠΩΛΟΥΝΤΑΙ στην Κάρπαθο διακόσια κατσίκια προς είκοσι χιλιάδες έκαστο. Πληροφορίες κ. Νίκο τηλ. 0245 - 71113 7-9 βράδυ.

ΠΩΛΕΙΤΑΙ

επεξεργαστής Pentium 3 στα 450 Mhz Slot 1 και 64 MB RAM στα 100 Mhz. Τιμές διαπραγματεύσιμες. Ώρες καθημερινές μετά τις 18.00 μ.μ. και Κυριακή όλη μέρα στο (0241) 27919. Ζητήστε τον Κώστα.

ΕΥΚΑΙΡΙΑ ΠΩΛΕΙΤΑΙ ΕΞΟΠΛΙΣΜΟΣ ΜΠΟΥΤΙΚ (Ράφια, φώτα, γραφείο κ.τ.λ.). Πληροφορίες κ. Ειφήνη - 29013

ΠΩΛΟΥΝΤΑΙ κουτάβια ράτσας «Γκέκα» (γνήσια) ηλικίας 3 μηνών πληρ. τηλ. 61948.

ΠΩΛΟΥΝΤΑΙ δύο θερμοσυσσωρευτές UNO αχρησιμοποίητοι, 6 kw και 4 kw αντίστοιχα, 100.000 δρχ. και οι δύο. Τηλ. 0937132168

ΠΩΛΟΥΝΤΑΙ μια κρεβατοκάμαρα, ένα σαλόνι και μια τραπεζαρία με 6 καρέκλες στην συνολική τιμή των 800.000 δρχ. Πληρ. τηλ. 61970.

ΠΩΛΟΥΝΤΑΙ σε τιμή ευκαιρίας καρέκλες μπαμπού, μια τοστιέρα διπλή, μία ψηστιέρα Σιλέξ και μία μηχανή καφέ φίλτρου Κάνον. Τηλ. 92203 και 94223

ΑΝ ΘΕΛΕΤΕ χωρίς ρίσκο να ξεκινήσετε την καλύτερη επιχείρηση παγκόσμια με κέρδη ετήσια μέχρι και 100 εκατομμύρια τηλεφωνήστε: (01) 4945715 - 4974993 κα ΜΟΥΝΤΡΙΖΑ.

ΠΩΛΕΙΤΑΙ ο εξοπλισμός και το εμπόρευμα τουριστικής επιχείρησης σε τιμή ευκαιρίας. Πληρ. τηλ. 0244 - 51749, 09445101885

ΚΥΡΙΑ

σοβαρή, γερμανίδα, ελληνόφωνη, ετών 37 ζητά εργασία σε σπίτι (φύλαξη παιδιών) για πρωϊνές ώρες από 8.30 έως 14.30. Πληρ. τηλ. (0241) 93048

ΠΩΛΟΥΝΤΑΙ 1) Ψυγείο επαγγελματικό (βιτρίνας άριστης κατάστασης 2) Μοτέρ απορροφητήρα 3) Ενας πάγκος ανοξείδωτος 2 μέτρα. Τηλ.: 0244 - 51915, 0244-51028

ΠΩΛΟΥΝΤΑΙ Ρολά ασφαλείας για καταστήματα και γκαράζ. Τηλ.: 0932 440566

ΠΩΛΟΥΝΤΑΙ κουτάβια μάλαμουτ - Αλάσκας καθαρόαιμα σε τιμή ευκαιρίας. Πληροφορίες τηλ. 0972127909, 76685

ΠΩΛΟΥΝΤΑΙ Α): Ντουλάπια κουζίνας πλήρη, με νεροχύτη και μπαταρία (Βρύση). **Β)** Ηλεκτρική κουζίνα μάρκας SIEMENS με κεραμική πλάκα. Πληροφορίες Τηλ.: 27577

ΠΩΛΕΙΤΑΙ σκύλος γνήσιος Ντόπερμαν 5 μηνών από Γιουγκοσλαβία με όλα τα πιστοποιητικά. Τηλ. 28810 11 π.μ. ως 11 μ.μ.

ΠΩΛΕΙΤΑΙ σουηδικό κρεββάτι διπλό με στρώμμα μεταχειρισμένο 15 ημερών λόγω αναχωρήσεως. Τιμή 45.000 δρχ Πληρ. τηλ. 0977034130

ΠΩΛΕΙΤΑΙ επιχείρηση οβελιστήριο - Fast Food σε προνομιακή παραλιακή περιοχή στην πόλη της Ρόδου. Πληρ. τηλ. 61716

ΠΩΛΕΙΤΑΙ στην Κάρπαθο κοπάδι περίπου 200 αίγες οι περισσότερες έγκυες. Τοκετός Φεβρουάριος - Μάρτιος. Δικαίωμα για 90 ζώα. Τιμή με δικαίωμα 30.000 δρχ. χωρίς 20.000 δρχ. Πληροφορίες (0245) 71101, 71254 ώρες 7-9 βράδυ.

ΠΩΛΕΙΤΑΙ χαλί σε πολύ καλή κατάσταση και προσιτή τιμή. Τηλ. 69623

ΠΩΛΕΙΤΑΙ Equaliser YAMAHA EQ-630 με τηλεχειριστήριο, τιμή 75.000, Διπλό Deck Technics RS-TR S15 80.000, Tuner YAMAHA TX-500 τιμή 60.000, Ενισχυτής YAMAHA AX-550 2X80, Τιμή 100.000 (με τηλεχειριστήριο) Ηχεία Bose 400W 701 Τιμή 250.000, VCR Sony SLV-486 EE (Mono), ελαφρώς μεταχειρισμένα. Τηλ.: 73548, 0937 - 515880 Βαγγέλης

ΠΩΛΕΙΤΑΙ

Τουριστική επιχείρηση στο κέντρο της πόλης, με τον εξοπλισμό και το εμπόρευμά της σε άριστη κατάσταση. Πληρ. τηλ. 0946/992939

ΠΩΛΟΥΝΤΑΙ Οπτικές ίνες για φωτισμό εσωτερικών, εξωτερικών χώρων, πισίνων και για την κατασκευή επιγραφών, αναλαμβάνουμε την μελέτη και κατασκευή. Τηλ.: 0932 440566

ΠΩΛΕΙΤΑΙ βάρκα 4, 30 μέτρα με δύο μηχανές 25 HP και 8 HP και ΤΡΕΪΛΕΡ ΑΣΟΣ. Πληρ. Τηλ.: 86805 - 0937676351

ΠΩΛΟΥΝΤΑΙ μετοχές της ΔΑΝΕ μέχρι και 50.000 κομμάτια. Πληρ. τηλ. 01-9836863 0944-876619

ΠΩΛΕΙΤΑΙ για ανταλλακτικά τρακαρισμένο Seat Ibiza μοντέλο 1997 Μηχανή εγκέφαλος 5 πόρτες με τζάμια. Το σαλόνι 5 ζαντολάστιχα το ταμπλό. Πληρ. 0241 - 52480 ώρες γραφείου.

ΠΩΛΟΥΝΤΑΙ θρανία μοντέρνα, σε αρίστη κατάσταση, μάρκας PRODUCTION, κατάλληλα για ΦΡΟΝΤΙΣΤΗΡΙΑ. Πληροφορίες τηλ. 26771 και 33938

ΠΩΛΟΥΝΤΑΙ μονά κρεβάτια σε άσπρη λάκα, καναπές σαλονιού τριθέσιος, διθέσιος & πολυθρόνα, τραπεζάκια σαλονιού, φωτιστικά δαπάδου & οροφής, κουρτινόβεργες. Τηλ. 20719 - 74858 - 76127.

ΠΩΛΕΙΤΑΙ ξενοδοχειακός εξοπλισμός κρεβάτια, ντουλάπες, τραπέζια, πόρτες και ένα ψυγείο βιτρίνα. Πληρ. ξενοδ. ΠΑΝΘΕΟΝ 24557

ΠΩΛΟΥΝΤΑΙ τίτλοι CD GAMES σε τιμή ευκαιρίας. Πληροφορίες τηλ., 78887 πρωινές ώρες.

ΠΩΛΕΙΤΑΙ σαλόνι και σύνθετο σε άριστη κατάσταση. Πληροφορίες τηλ. 67126 και 0957252837

ΠΩΛΕΙΤΑΙ εστιατόριο στην Κω πλήρως εξοπλισμένο. Πληρ. 0242 - 25723

ΠΩΛΟΥΝΤΑΙ έπιπλα γραφείου σε τιμή ευκαιρίας. Πληρ. τηλ. 33952

ΠΩΛΕΙΤΑΙ φορτηγάκι επαγγελματικό SEAT INCA με αμόλυβδη βενζίνη και 31.400 χλμ. Πληροφορίες τηλ. 78887 πρωινές ώρες.

ΠΩΛΕΙΤΑΙ

μεταχειρισμένο χρηματοκιβώτιο 1.000 kg διαστάσεων 1,50 x 0,60 x 0,60 σε τιμή ευκαιρίας. Πληροφοριες 32774, 0945791063 κ. Παναγιώτης

ΠΩΛΟΥΝΤΑΙ έπιπλα μεταχειρισμένα (σαλόνι - μπουφές - κονσόλα - μπαρ - τραπεζάκι τηλεόρασης) σε πολύ καλή κατάσταση τηλ. (25181 - 0932313216).

ΠΩΛΕΙΤΑΙ πλυντήριο PITSOS VARIO 2500 σχεδόν καινούργιο σε άριστη κατάσταση και σε τιμή ευκαιρίας. Επίσης ένα κινητό NOKIA 3110 καινούργιο με 20.000 σύνδεσης PANAFON και TELESTET. Πληροφορίες στο 24667 από 8:00π.μ. - 3:00μ.μ. και 6μ.μ. - 11:00 μ.μ.

ΠΩΛΕΙΤΑΙ

ξυλουργικό μηχάνημα σύνθετο Ιταλίας 40άρι - σε τιμή ευκαιρίας και έπιπλο σύνθετο από δεσποτάκι ντεκαπέ μαύρο - άσπρο υπερμοντέρνο σχεδόν καινούργιο λόγω μετακόμισης. Πληρ. τηλ. 77467 0945 881928

ΠΩΛΕΙΤΑΙ οπωροπαντοπωλείον επί της Γρίβα σε τιμή ευκαιρίας. Πληρ. τηλ. 21248

ΖΗΤΕΙΤΑΙ συνεργάτης - συνεταίρος σε κερδοφόρα επιχείρηση για την ανάπτυξη νέου τομέα. Δεκτές μόνον σοβαρές προτάσεις. Τηλ: 0945 922566 από 9.00 έως 21.00

ΠΩΛΕΙΤΑΙ τηλεφωνικό κέντρο ERICKSON BUSINESS PHONE 24 ψηφιακό, με 3 εξωτερικές γραμμές και 8 εσωτερικές γραμμές. Αποτελείται από 2 κονσόλες και 4 ψηφιακές συσκευές. Πληροφορίες τηλ. 78887 πρωινές ώρες.

ΠΩΛΕΙΤΑΙ σύνθετο τεσσάρων τεμαχίων σε πολύ καλή κατάσταση. Τιμή 100.000 δρχ. Επίσης κονσόλα με καθρέφτη. Πληροφορίες στο τηλ. 31844

ΖΗΤΕΙΤΑΙ αντιπρόσωπος στην Ρόδο από Εκδοτική Εταιρεία ταξιδιωτικών οδηγών με έδρα την Αθήνα. Βιογραφικό: Αιγιαλείας 52, Μαρούσι 15125, Τηλ. 01-6856093, 0945 - 859939, Fax: 6856095

ΠΩΛΕΙΤΑΙ ταμειακή μηχανή SAREMA θερμική ελαφρώς μεταχειρισμένη. Πληροφορίες τηλ. 78887 πρωινές ώρες.

ΠΩΛΟΥΝΤΑΙ έπιπλα γραφείου, βιβλιοθήκες, σαλόνι υποδοχής, καρέκλες γραφείου, ντουλάπια SATO και ΔΡΟΜΕΑΣ ελαφρώς μεταχειρισμένα. Πληροφορίες τηλ. 78887 πρωινές ώρες

ΓΡΑΦΕΙΟ Γενικού Τουρισμού με 25ετή πείρα με ιδιόκτητα τουριστικά λεωφορεία ζητεί συνέταιρο από Ρόδο πεπειραμένο στον τουρισμό επαγγελματία. Τηλ. 0945-593404 και 3214222

ΠΩΛΗΣΕΙΣ ΑΚΙΝΗΤΩΝ

ΠΩΛΕΙΤΑΙ τουριστική επιχείρηση στην περιοχή της «Ψαροπούλας» παραπλεύρως ξενοδοχείου «Αγλαΐα». Πληρ. τηλ. 27814 και 0945117631.

ΠΩΛΕΙΤΑΙ παλιά οικία στην Μαλώνα σε τιμή ευκαιρίας. Πληρ. τηλ. 0244-51795

ΠΩΛΕΙΤΑΙ διαμέρισμα 76 τ.μ. κατασκευής 1992. Επί της οδού Περραίας 10 Δ' (Πάροδος Ατταβύρου). Πληρ. τηλ. 20564 - 35196

ΠΩΛΕΙΤΑΙ κατάστημα ελεύθερο μ.τ. 40 απέναντι στο Πανεπιστήμιο σε νεόδμητη οικοδομή επί της ΑΓ. ΙΩΑΝΝΟΥ, πλησίον Ξενοδοχείων τιμή ευκαιρίας τηλ. 01-9959847 και (0241) 27823.

ΠΩΛΕΙΤΑΙ οικόπεδο στο Ροδίνι άρτιο και οικοδομήσιμο διαμπερές 252 τ.μ. επί της οδού Σμύρνης. Πληροφορίες τηλ.: 0974757957 και στο 28741.

ΠΩΛΕΙΤΑΙ σπίτι σε αρίστη κατάσταση στη Μαλώνα σε καλή τιμή. Πληρ. τηλ. (0244) 51119.

ΛΕΡΟΣ Ιδιοκτήτης πωλεί: λόγω ανάγκης: **Α.** Αγροτεμάχιο επτά χιλιάδων διακοσίων (7.200) τ.μ. άρτιο και οικοδομήσιμο (η μια πλευρά μήκους 58 μέτρων εφάπτεται της θάλασσας) στη θέση Διαπόρι Λακκίου Λέρου. Τιμή 6.500.000 δρχ. **Β.** Αγροτεμάχιο πέντε χιλιάδων οκτακοσίων σαράντα (5.840) τ.μ. άρτιο και οικοδομήσιμο, με παλιό ερειπωμένο κτίσμα, στη θέση Μαύρη Ράχη - Διαπόρι Λακκίου Λέρου. Τιμή: 3.000.000 δρχ. Με την αγορά και των δύο αγροτεμαχίων η τιμή είναι συζητήσιμη, επίσης γίνεται ευκολία πληρωμής ολόκληρο το ποσό τον Ιούλιο 2001. Πληροφορίες: Τηλέφ. ιδιοκτήτη : (0241) 75320 (πρωινές ώρες) (0241) 69386 (Απογευματινές ώρες) 0945-219920 (απογευματινές ώρες) και κ. Ντεληγιώργη Σταύρο (Λέρος) Τηλεφ. (0247) 23293

ΠΩΛΕΙΤΑΙ οικόπεδο, παραθαλάσσιο, οικοδομήσιμο 500 τ.μ. στην παραλία της Κρεμαστής, περιοχή Περιαλινής. Πληρ. στο 0932828972 κ. Σταύρο.

ΠΩΛΕΙΤΑΙ κατάστημα ανταλλακτικών αυτοκινήτων σε κεντρικό σημείο (Κόβα) γεμάτο ανταλλακτικά και πολλή πελατεία για λόγους υγείας. Ελέγχος δεκτός. Τιμή πολύ καλή. Τηλ. 34800

ΠΩΛΕΙΤΑΙ περίπτερο στην οδό Βενετοκλέων 1. Ετοιμο με ράφια, ταμειακή, γραφείο κλπ, στην τιμή των 700.000 δρχ. Ενοίκο 50.000 δρχ. το μήνα. Τηλ. 27814 - 32627

ΠΩΛΕΙΤΑΙ μαγαζί 43τ.μ. στις 7 Βαγιές στην Ηρακλείου Κρήτης 9. 7 εκατομμύρια Πληρ. τηλ. 73406 και 42142, 35675

ΠΩΛΕΙΤΑΙ οικόπεδο 600 τ.μ. με σπίτι και πρόσοψη στο δρόμο 14 μ. στα Κρητικά. Αρ. 54 Πληρ. τηλ. 22933

ΠΩΛΕΙΤΑΙ κατάστημα 41 τ.μ καινούργιο, με πρόβλεψη πατάρι, απέναντι από το Πανεπιστήμιο Αιγαίου, Αγ. Ιωάννου 46 μετά το ξενοδοχείο «ΑΝΝΙΤΣΑ». Τηλ.: 019959847 από 17-23.

ΠΩΛΟΥΝΤΑΙ: 1) Κατάστημα με δύο αποθήκες στην οδό Βεροπλίνου 23. 2) Καρά - Γιαπί 160 τ.μ. σε τρίτο όροφο οικοδομής. 3)Αγρόκτημα 4.500 τ.μ. στον Αρχάγγελο επί της Εθνικής οδού Ρόδου - Λίνδου, με φως, νερό και τηλέφωνο. Πληροφορίες: 0244 - 51391 και 51184.

ΠΩΛΟΥΝΤΑΙ στην Κάρπαθο ισόγειοι χώροι των 44 τ.μ. (γωνιακός χώρος), 62 τ.μ. ή και οι δύο μαζί. Υπάρχουν και υπόγεια του ίδιου μεγέθους κατάλληλα για καταστήματα, τράπεζα, γραφεία σε κεντρικό δρόμο. Πληρ. τηλ. 0245-22147.

ΖΗΤΕΙΤΑΙ: Για αγορά οικία 200 τ.μ. περίπου και σε καλή κατάσταση, που βρίσκεται στην ευρύτερη περιοχή Φαληρακίου, Καλυθιών, Κοσκινού, και Αφάντου. Αμεση εξόφληση. Πληροφορίες τηλ. 68834 και 094/5056199

ΜΑΘΗΜΑΤΑ

ΑΡΙΣΤΟΥΧΟΣ Παιδαγωγικού Τμήματος παραδίδει μαθήματα σε μαθητές δημοτικού και γυμνασίου τηλ. επικοινωνίας: 0945950233

ΑΠΟΦΟΙΤΟΣ του Πανεπιστημίου Αιγαίου αναλαμβάνει τη μελέτη των μαθημάτων παιδιών δημοτικού και γυμνασίου τηλ. επικοινωνίας: 0977677766

ΓΙΑΝΝΗΣ ΝΙΚΟΛΙΔΑΚΗΣ
ΜΗΧΑΝΟΛΟΓΟΣ ΜΗΧΑΝΙΚΟΣ
ΓΑΛΛΙΑΣ 12 ΡΟΔΟΣ ΤΗΛ.: 22291 - 35103

ΠΩΛΟΥΝΤΑΙ

Επί της οδού Αναστασιάδη (περιοχή Δασκάλων) διαμ/τα πολυτελούς κατασκευής με υπόγειο χώρο στάθμευσης και αυτόνομη θέρμανση 67 τ.μ., 114 τ.μ., 88 τ.μ., 59,50 τ.μ., 90 τ.μ., 98 τ.μ., 117 τ.μ., 132 τ.μ.

ΑΝΑΣΤΑΣΙΟΣ ΑΤΣΙΔΗΣ
ΟΙΚΟΔΟΜΙΚΕΣ ΕΠΙΧΕΙΡΗΣΕΙΣ
ΠΩΛΟΥΝΤΑΙ

Α) Στην οδό Ιωάννη Μεταξά και Ανθούλας Ζερβού, στο Νιοχώρι:

- Οροφοδιαμερίσματα, αρίστης κατασκευής, των 136 τ.μ. με θέση στάθμευσης και υπόγεια αποθήκη 12 τ.μ., με κεντρική θέρμανση με αυτονομία
- Διαμερίσματα 138, 105, 97, 91, 81, 63, 55 τ.μ. με θέση στάθμευσης, κεντρική θέρμανση με αυτονομία.
- Καταστήματα των 140 και 70 τ.μ.

Β) Στην οδό Αποστόλου Παύλου, Ανάληψη

- Διαμερίσματα ετοιμοπαράδοτα, 116, 112, 88, 93 και 73 τ.μ., με θέση στάθμευσης και κεντρική θέρμανση

Γ) Μονοκατοικίες στην Ιαλυσό, οδός Δημοκρατίας, πανταχόθεν ελεύθερες, από 119 τ.μ., έως 184 τ.μ., διόροφες χωρίς υπόγειο, με οικόπεδο από 250 έως 360 τ.μ., πολυτελούς καταοκευής.

ΠΛΗΡΟΦΟΡΙΕΣ: ΣΤΕΦΑΝΟΥ ΚΑΖΟΥΛΛΗ 74 - ΡΟΔΟΣ
Τηλ. 28616-37848

ΟΙΚΟΔΟΜΙΚΕΣ ΕΠΙΧΕΙΡΗΣΕΙΣ ΔΙΑΚΟΓΕΩΡΓΙΟΥ ΚΑΛΛΙΣΤΟΣ

ΠΩΛΗΣΕΙΣ ΔΙΑΜΕΡΙΣΜΑΤΩΝ ΚΑΤΑΣΤΗΜΑΤΑ - ΑΠΟΘΗΚΕΣ ΑΝΤΑΛΛΑΓΕΣ ΑΚΙΝΗΤΩΝ ΑΓΟΡΕΣ ΟΙΚΟΠΕΔΩΝ ΑΝΑΛΑΜΒΑΝΟΥΜΕ ΑΝΤΙΠΑΡΟΧΕΣ

ΔΙΕΥΘ. ΕΘΝ. ΑΝΤΙΣΤΑΣΕΩΣ 11

(ΠΡΩΗΝ ΑΝΝΗΣ ΜΑΡΙΑΣ) ΤΗΛ: 78501- 78502- 29318

1) Πωλούνται διαμερίσματα λουξ κατασκευής με απεριόριστη θέα. Τα διαμερίσματα διαθέτουν θωρακισμένες πόρτες - εντοιχισμένες κουζίνες - ντουλάπες - εντοιχισμένο νιπτήρα με ντουλάπι - κεντρική θέρμανση αυτόνομη - ανοιγόμενα ανακλινόμενα κουφώματα με διπλά τζάμια - σίτες - ρολά - υδραυλικό ασανσέρ - τριφασικό ρεύμα. Ολοι οι χώροι σπατουλαριστοί - εσωτερικές πόρτες M.D.F. με σχέδιο.

2) Διαμερίσματα
επί της οδού Μεγ. Κων/νου - Κων/νου Παλαιολόγου
50 τ.μ. δυάρια
85 τ.μ. τριάρια } ανά όροφο
110 τ.μ. τεσσάρια

3) Επί της Κων/νου Υδραίου - Στ. Κωτιάδη
70 τ.μ. τριάρια
90 τ.μ. τριάρια - τεσσάρια } ανά όροφο με μεγάλες βεράντες
110 τ.μ. τεσσάρια
130 τ.μ. τεσσάρια-πεντάρια } φανταστική θέα

4) Επί της Λεωφ. Καλλιθέας - Καρακόνερο
50 τ.μ. δυάρια } ανά όροφο με μεγάλες βεράντες
85 τ.μ. τριάρια
110 τ.μ. τεσσάρια } απεριόριστη θέα

5) Καταστήματα
50 τ.μ.
100 τ.μ. } επί της Λεωφ. Καλλιθέας Καρακόνερο
150 τ.μ.

6) Ιατρεία - Γραφεία
50 τ.μ.
100 τ.μ. } Επί της Μεγ. Κων/νου και Κων. Παλαιολόγου } Φώκιαλη
150 τ.μ.

Δάνεια όλων των ταμείων και όλων των τραπεζών

ΠΛΗΡΟΦΟΡΙΕΣ:
ΔΙΑΚΟΓΕΩΡΓΙΟΥ ΚΑΛΛΙΣΤΟΣ
ΤΗΛΕΦΩΝΟ: 78501 - 78502 29318

ΚΤΗΜΑΤΟΜΕΣΙΤΙΚΟ ΓΡΑΦΕΙΟ

ΑΙΓΑΙΟΚΤΗΜΑΤΙΚΗ

ΒΑΖΟΥΚΟΥ ΡΕΝΑ

ΑΝΑΛΑΜΒΑΝΟΥΜΕ ΤΗΝ ΠΩΛΗΣΗ
ΤΩΝ ΔΙΑΜΕΡΙΣΜΑΤΩΝ ΣΑΣ.
ΣΕ ΠΟΛΥ ΣΥΝΤΟΜΟ
ΧΡΟΝΙΚΟ ΔΙΑΣΤΗΜΑ.

ΔΙΕΥΘ. ΓΡΑΦΕΙΟΥ ΔΗΜ. ΘΕΟΔΩΡΑΚΗ 3
ΤΗΛ.: 22943 - 28838

ΣΥΛΛΟΓΟΣ ΙΑΤΡΙΚΟΣ ΡΟΔΟΥ 1950

ΙΑΤΡΙΚΗ ΑΝΑΚΟΙΝΩΣΗ

Χρήστος Απ. Μαντάς
Ιατρός
Ειδικός Γενικής Ιατρικής

Δέχεται: Καθημερινά απόγευμα 5-8 μ.μ.
εκτός Τετάρτης, μόνο με ραντεβού.
Σαβ. & Κυρ. κλειστά.
Σύμβαση Δημοσίου, ΟΓΑ, Τμ. Συγκοινωνιών.
Ερνεστ Μπέβιν 14,
τηλ. 23111 - 37444, φαξ: 22888
e-mail: mantasrd@otenet.gr

GRAND HOTEL RHODES

ΖΗΤΟΥΝΤΑΙ
SOUS MAITRE
ΒΟΗΘΟΣ ΠΡΟΪΣΤΑΜΕΝΗΣ ΟΡΟΦΩΝ
ΒΟΗΘΟΙ ΣΕΡΒΙΤΟΡΩΝ

Για πληροφορίες και συμπλήρωση αιτήσεων
(απαιτείται πρόσφατη φωτογραφία)
μπορείτε να απευθύνεστε προσωπικά,
καθημερινά από 10:00 - 13:00
στη διεύθυνση GRAND HOTEL
85100, ΡΟΔΟΣ
Τηλ. (0241) - 26284
Υπ'όψιν Διευθυντή Τροφίμων και Ποτών
(Ολες οι αιτήσεις θα θεωρηθούν εμπιστευτικές)

HAIR & Style

ΑΠΡΙΛΙΟΣ - ΜΑΙΟΣ 2001 ΤΕΥΧΟΣ 12 ΔΡΧ. 1600 € 4.7

Μάσκες ομορφιάς και... νοστιμιάς
Make-up στα χρώματα της άνοιξης



Παντρευτείτε & Κερδίστε

Νυφικό • Βέρες • Χτένισμα • Make - up • Φωτογράφηση

RODOS PALACE
Resort Hotel • Convention Center
ΤΟ ΠΙΟ ΟΛΟΚΛΗΡΩΜΕΝΟ ΘΕΡΕΤΡΟ ΔΙΑΚΟΠΩΝ & ΣΥΝΕΔΡΙΩΝ!

Το μεγαλύτερο Ξενοδοχειακό Συγκρότημα της Ρόδου, ζητεί το ακόλουθο προσωπικό:

- **Υπαλλήλους Reception**
- **Γυμναστές/-τριες με γνώσεις Μασάζ, Αεροβικής, Χορού**

- Αποθηκάριο
- Βοηθό Προϊσταμένης
- Ταμπλίστες
- Μπάρμαν
- Βοηθούς Μπαρ
- Μάγειρα Α', Β', Γ'
- Βοηθούς Μαγείρου
- Σερβιτόρους
- Βοηθούς Σερβιτόρου
- Καμαριέρες
- Γκρουμ / Οδηγούς

Για πληροφορίες και συμπλήρωση αιτήσεων (απαιτείται πρόσφατη φωτογραφία) μπορείτε να απευθύνεστε προσωπικά, καθημερινά από 10.00-12.00, στη διεύθυνση:

Ξενοδοχείο Ρόδος Παλάς
Λεωφ. Ιαλυσού, Τ.Θ. 121, Ιξιά, Ρόδος
Τηλ. (0241) 25222, Fax: (0241)25350
Υπ' όψιν Κου Η. Ζάχου

RODOS PALACE
Resort Hotel • Convention Center
ΤΟ ΠΙΟ ΟΛΟΚΛΗΡΩΜΕΝΟ ΘΕΡΕΤΡΟ ΔΙΑΚΟΠΩΝ & ΣΥΝΕΔΡΙΩΝ!

Το πολυτελέστερο **Ξενοδοχειακό Συγκρότημα Διακοπών της χώρας** (785 δωματίων), με το μεγαλύτερο **Διεθνές Συνεδριακό Κέντρο** (4000 ατόμων), ζητεί σύγχρονα και αξιόλογα στελέχη προκειμένου να επανδρώσει τα εξής τμήματα:

- **RECEPTION / ΥΠΟΔΟΧΗΣ**
- **FOOD & BEVERAGE**
- **ΠΩΛΗΣΕΩΝ**
- **ΣΥΝΕΔΡΙΩΝ / ΔΕΞΙΩΣΕΩΝ**
- **ΠΡΟΣΩΠΙΚΟΥ**

Οι ιδανικοί υποψήφιοι θα πρέπει να είναι απόφοιτοι ξενοδοχειακών σχολών της Ελλάδας ή του εξωτερικού με ανάλογη εμπειρία σε ξενοδοχεία πολυτελείας.

Απαραίτητη θεωρείται η άριστη γνώση της Ελληνικής και Αγγλικής γλώσσας, καθώς επίσης και η χρήση Η/Υ (Word, Excel κλπ.). Οποιαδήποτε επιπλέον προσόντα όπως μεταπτυχιακές σπουδές και γνώση πρόσθετων ξένων γλωσσών θα συνεκτιμηθούν στις αξιολογήσεις.

Οι ενδιαφερόμενοι μπορούν να αποστείλουν το βιογραφικό τους μαζί με μία φωτογραφία στην διεύθυνση:

Λεωφ. Ιαλυσού, Τ.Θ. 121, Ιξιά, Ρόδος 851 00
Fax: (0241)25350
E-mail: humanresources@rodos-palace.gr
Υπ' όψιν Κου Γ. Μπαρμπούτη
Η απόλυτη εχεμύθεια θεωρείται αυτονόητη.

TOP PROPERTIES
GEORGIOS S. PIPINOS
ΓΕΩΡΓΙΟΣ Σ. ΠΙΠΙΝΟΣ
ΣΥΜΒΟΥΛΟΣ ΚΑΙ ΕΚΤΙΜΗΤΗΣ ΑΚΙΝΗΤΩΝ
REAL ESTATE AGENT - MEMBER OF F.I.A.B.C.I. - N.A.E.A.
- C.E.I. - Σ.Ε.Κ.



Η "TOP PROPERTIES" είναι ατομική επιχείρηση και ανήκει εξ ολοκλήρου στον κ. Γεώργιο Σ. Πιπίνο, που από το 1971 ασχολείται αποκλειστικά και μόνο με επενδύσεις και REAL ESTATE, στο νησί της Ρόδου, καθώς και στην ευρύτερη περιοχή της Δωδεκανήσου.

ΑΠΕΥΘΥΝΟΜΑΣΤΕ: Στους **σοβαρούς, απαιτητικούς** και **επιλεκτικούς** επενδυτές - επιχειρηματίες - ελεύθερους επαγγελματίες, Ελληνες και ξένους, υψηλού εισοδηματικού επιπέδου, που ενδιαφέρονται να κάνουν μια σοβαρή επένδυση **προβολής** στο νησί της Ρόδου.

ΠΡΟΣΦΕΡΟΥΜΕ: Α) Υπηρεσίες και πληροφορίες που γίνονται σε προσωπικό επίπεδο με **εχεμύθεια, διακριτικότητα και σοβαρότητα.**
Β) Μεγάλη γκάμα υψηλής ποιότητας ακινήτων, όπως: 1) Ξενοδοχεία Α' και Β' κατηγορίας των 600 - 500 - 350 - 300 κλινών 2) Κεντρικά αστικά ακίνητα κατάλληλα για Τράπεζες - καταστήματα - γραφεία 3) Παραλιακές εκτάσεις, κατάλληλες για τουριστικές επενδύσεις των 150.000 - 100.000 - 70.000 - 50.000 - 36.000 τ.μ. και 4) Διαμερίσματα και μαιζονέτες **προβολής.**

ΣΤΟΧΟΣ ΜΑΣ ΕΙΝΑΙ: Να προσφέρουμε στο αγοραστικό μας κοινό **υψηλής ποιότητας ακίνητα και ευκαιρίες** στο νησί της Ρόδου. Η τριακονταετής και πλέον πείρα μας στον τομέα αυτό αποτελεί εγγύηση.

ΣΥΝΘΗΜΑ ΜΑΣ ΕΙΝΑΙ: Επενδύστε στην ΡΟΔΟ ΤΩΡΑ, σε ακίνητα που ΑΝΤΕΧΟΥΝ ΣΤΟ ΧΡΟΝΟ.

Γεώργιος Σ. Πιπίνος
ΜΕΣΙΤΗΣ ΑΣΤΙΚΩΝ ΣΥΜΒΑΣΕΩΝ
Γιατί εμείς γνωρίζουμε καλύτερα!

TOP PROPERTIES is a private concern and Mr George S. Pipinos, its owner, has carved, over the years, a reputation for integrity and excellence in the world of Real Estate in the Dodecanese.

At Top Properties we try hard to attract important and selective investors: high calibre businessmen/women and discerning professional people, both Greek and foreign, who wish to acquire substantial and valuable property on Rhodes.

We offer our expertise and advice privately, discreetly and in strict confidence.

We keep a compehensive list of real estate of the highest specifications:

a. A' and B' class hotels (600, 500, 350, 300 beds capacity).

b. Centrally situated office buildings and other business premises.

c. Seaside land, ideal for development (hotels, holiday resorts, etc.), of 150.000, 100.000, 70.000, 50.000, 36.000 sq.m.

d. Luxury appartments, maisonettes, detached, semi - detached and terraced houses.

Our aim is to give our clients the opportunity to acquire value for money, first class real estate on Rhodes. Our 30- year - old experience in Real Estate is our warranty.

Our moto is: Invest in Rhodes. Invest in property. It stands the test of time.



TOP PROPERTIES
and
George S. Pipinos
Because we Know best

KENNENTY 38, ΡΟΔΟΣ, 85 100, ΤΗΛ. (0241) 23895, 38243 και 0944-676003. FAX: (0241) 20883
38 KENNEDY STR., RHODES, 85 100, TEL. (0241) 23895, 38243, and 094 - 676003. FAX: (0241) 20883

ΑΡΙΘΜΟΣ 940/2000
ΠΕΡΙΛΗΨΗ ΚΑΤΑΣΧΕΤΗΡΙΑΣ ΕΚΘΕΣΗΣ ΚΙΝΗΤΩΝ

Δικαστική Επιμελήτρια: Μαρία Μανωλά - Τσιγαρίδα

Επισπεύδουσα: «Υιοί Φραγκεσκάκη Α.Ε.Β.Ε.Ε.».

Οφειλέτης: Στέργος Μιχαήλ Παπαδόπουλος.

Εκτελεστός Τίτλος: Η υπ'αριθ. 580/2000 διαταγή πληρωμής του Μονομελούς Πρωτοδικείου Ρόδου.

Ποσόν οφειλής: 7.386.500 δραχμές εντόκως νομίμως.

Μεσεγγυούχος: Ο ίδιος ο οφειλέτης.

Υπάλληλος του πλειστηριασμού: Μαίρη Παπαδάκη - Γιαννοπούλου.

Ημερομηνία πλειστηριασμού: 25 Απριλίου 2001, ημέρα Τετάρτη και από ώρα 12 το μεσημέρι μέχρι τις 2 το απόγευμα της ίδιας ημέρας.

Τόπος Πλειστηριασμού: Το Δημοτικό Κατάστημα του Δήμου Ιαλυσού

Εχουν κατασχεθεί με την υπ'αριθ. 923/2000 έκθεση μου και είναι:

1. Το με αριθμό κυκλοφορίας ΡΟΖ 4161 Ι.Χ.Ε. αυτοκίνητο, εργοστασίου SANTANA MOTOR, τύπος VITARA, κυλινδρισμού 1590 cc. Εκτιμήθηκε 4.000.000 δρχ.

2. Το με αριθμό κυκλοφορίας ΡΟΖ 4393 Ι.Χ.Ε. αυτοκίνητο, εργοστασίου SEAT, τύπος IBIZA CL, κυλινδρισμού 999 cc. Εκτιμήθηκε 2.000.000 δρχ.

3. Το με αριθμό κυκλοφορίας ΡΟΕ 2996 Ι.Χ.Ε. αυτοκίνητο, εργοστασίου SUZUKI τύπος EDA 21V, κυλινδρισμού 970 cc. Εκτιμήθηκε 2.600.000 δρχ.

4. Το με αριθμό κυκλοφορίας ΡΟΖ 4202 Ι.Χ.Ε. αυτοκίνητο, εργοστασίου SANTANA MOTOR, τύπος SAMURAI CABRIO, κυλινδρισμού 1298 cc. Εκτιμήθηκε 3.000.000 δρχ.

5. Το με αριθμό κυκλοφορίας ΡΟΖ 4292 Ι.Χ.Ε. αυτοκίνητο, εργοστασίου SEAT, τύπος MARBELLA, κυλινδρισμού 899 cc. Εκτιμήθηκε 1.500.000 δρχ.

6. Το με αριθμό κυκλοφορίας ΡΟΖ 8159 Ι.Χ.Ε. αυτοκίνητο, εργοστασίου DAIHATSU, τύπος MOVE, κυλινδρισμού 847 cc. Εκτιμήθηκε 2.000.000 δρχ.

Τιμή πρώτης προσφοράς για το πρώτο 2.000.000 δρχ., το δεύτερο 1.000.000 δρχ., το τρίτο 1.300.000 δρχ., το τέταρτο 1.500.000 δρχ., το πέμπτο 750.000 δρχ. και το έκτο 1.000.000 δρχ.

Τα υπόλοιπα σύμφωνα με το νόμο.

Συντάχθηκε η παρούσα στις 12-04-2001.

Η Δικαστική Επιμελήτρια
Μαρία Μανωλά - Τσιγαρίδα

ΔΕΝ ΕΟΡΤΑΖΕΙ

Ο κ. Αναστάσιος Καραμάριος δεν θα δεχθεί επισκέψεις για την ονομαστική του εορτή.

ΑΝΤΙΠΡΟΣΩΠΟ - ΣΥΝΕΡΓΑΤΗ - ΥΠΑΛΛΗΛΟ ΖΗΤΕΙ

Το ΓΡΑΦΕΙΟ ΔΗΜΟΣΙΕΥΣΕΩΝ Ισολογισμών Αγγελιών κλπ.
BCC ΑΘΗΝΑΪΚΟ ΠΡΑΚΤΟΡΕΙΟ ΔΗΜΟΣΙΕΥΣΕΩΝ
Γνώστης του αντικειμένου και της αγοράς στη Ρόδο και Περιφέρεια
Αποστείλατε Β.Σ.
στο FAX: 3242.928 ή Τηλ. 3311.333

ΝΤΕΤΕΚΤΙΒΣ
Συνταξιούχος Αστυνομικός
Αναλαμβάνουμε
υποθέσεις ανηλίκων,
οικογενειακές, προσωπικές κ.τ.λ.
Με απόλυτη εχεμύθεια.
ΔΙΑΘΕΤΟΥΜΕ ΤΑ ΠΛΕΟΝ ΣΥΓΧΡΟΝΑ ΟΠΤΙΚΟΑΚΟΥΣΤΙΚΑ ΣΥΣΤΗΜΑΤΑ
0946 997967
100% εχεμύθεια 100% εχεμύθεια

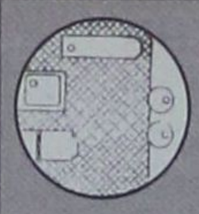

ΒΙΟΜΗΧΑΝΙΑ ΜΩΣΑΪΚΩΝ ΠΛΑΚΕΣ ΠΕΖΟΔΡΟΜΙΟΥ

«ΠΛΑΚΑΓΕ»

ΕΜΠΟΡΙΑ ΕΙΔΩΝ ΥΓΙΕΙΝΗΣ - ΠΛΑΚΙΔΙΩΝ

ΑΞΕΣΟΥΑΡ ΜΠΑΝΙΟΥ - ΥΔΡΟΜΑΣΑΖ

ΛΙΝΔΟΥ 136 - ΤΗΛ. 62688 - 63604, Τ.Θ. 206 FAX: 62729 - TLX: 292594
GE AR - 85100 ΡΟΔΟΣ

ΙΕΡΑ ΜΗΤΡΟΠΟΛΙΣ ΡΟΔΟΥ
ΙΕΡΟΣ ΝΑΟΣ ΑΓΙΩΝ ΡΑΦΑΗΛ ΝΙΚΟΛΑΟΥ ΚΑΙ ΕΙΡΗΝΗΣ ΕΝΟΡΙΑΣ ΑΓΙΟΥ ΓΕΩΡΓΙΟΥ (ΑΝΩ) ΡΟΔΟΥ

ΠΑΝΗΓΥΡΙΣ

Φέρεται εις γνώσιν του φιλοθρήσκου κοινού ότι την Λαμπρή ΤΡΙΤΗ πανηγυρίζει ο Ιερός Ναός Αγίων ΡΑΦΑΗΛ ΝΙΚΟΛΑΟΥ ΚΑΙ ΕΙΡΗΝΗΣ ενορίας Αγίου Γεωργίου (άνω).

Αφ'εσπέρας θα ψαλεί Μέγας Πανηγυρικός εσπερινός την δε πρωΐα Πανηγυρικό Ιερατικό ΣΥΛΛΕΙΤΟΥΡΓΟ (ΑΡΤΟΚΛΑΣΙΑ)

Στην συνέχεια η περιφορά της θαυματουργού εικόνος των αγίων τη συμμετοχή της Φιλαρμονικής του ΔΗΜΟΥ ΡΟΔΟΥ, και πασχαλινό πρωϊνό στο πνευματικό κέντρο.

ΕΚ ΤΗΣ ΕΚΚΛΗΣΙΑΣΤΙΚΗΣ ΕΠΙΤΡΟΠΗΣ
ΑΓ. ΓΕΩΡΓΙΟΥ (ΑΝΩ)

ΕΣΤΙΑΤΟΡΙΟ

«Stefanos' Family»

(περιοχή Καλάθου)

Ανοικτά κάθε Σαββατοκύριακο με πλούσια κουζίνα

Stefanos' Family

Η λύση στο πρόβλημα του φαγητού.
Για κρατήσεις: Τηλ. 0244-31802



Καλή Ανάσταση με Λαμπρές τιμές!

στα Μεγάλα Καταστήματα

ΠΑΠΠΟΥ με τις

Μεγάλες Πασχαλινές Αγορές

Σοκολατένια αυγά, Πασχαλινοί λαγοί, Τσουρέκια, Λιχουδιές, Λαμπάδες με τους αυθεντικούς ήρωες των μικρών μας φίλων και όλος ο Διάκοσμος της Πασχαλιάς σε μοναδικές τιμές!

Καλό Πάσχα



25ης Μαρτίου 7, ΡΟΔΟΣ
Τηλ: 24286, 20127 FAX: 30995

BEST WESTERN
Plaza Hotel
Rhodes - Greece

ΠΙΣΤΟΙ ΣΤΗΝ ΠΑΡΑΔΟΣΗ ΠΡΟΣΦΕΡΟΥΜΕ ΣΤΟ ΚΕΝΤΡΟ ΤΗΣ ΠΟΛΗΣ: (200 μέτρα από την εκκλησία του Ευαγγελισμού)



ΜΕΓΑΛΟ ΣΑΒΒΑΤΟ
Παραδοσιακό Αναστάσιμο Δείπνο με Μαγειρίτσα



ΚΥΡΙΑΚΗ ΤΟΥ ΠΑΣΧΑ
Πασχαλινό γλέντι με ζωντανή μουσική, ντόπια αρνιά στη σούβλα και αρνάκι στο φούρνο, γέμιση, μπουφέ με ελληνικούς μεζέδες, πλούσιες σαλάτες και παραδοσιακά γλυκά.

Πληροφορίες & Κρατήσεις Τηλ. 22501
e-mail: plaza@otenet.gr
http://www.rhodes-plaza.com

ΟΙΝΟΘΗΚΗ EMERY

ΟΙΝΟΘΗΚΗ ΕΜΕΡΥ
ΠΑΣΧΑ 2001

Η ΕΜΕΡΥ και φέτος ετοίμασε για σας και τους φίλους σας εορταστικές συσκευασίες που ομορφαίνουν τις γιορτές.
Αρκεί ένα τηλεφώνημα και εμείς είμαστε κοντά σας. Επισκεφθείτε σήμερα το εκθετήριό μας και επιλέξτε το καλάθι που σας αρέσει.
Από 12/4/01 έως και 14/4/01
Από 9.00 έως και 17.00

Καλή Ανάσταση





ΠΑΙΔΙΚΑ ΠΑΡΤΥ

Παιδικά πάρτυ γενεθλίων, εορτών ή όποια άλλη εκδήλωση

BABY PARKING
ΚΑΦΕΤΕΡΙΑ

απολαύστε τον καφέ με τους φίλους σας και τα παιδιά σας παίζοντας υπό την επίβλεψη της παιδαγωγού

Ρόδου Λίνδου και Δημητρίου Αναστασιάδη γωνία. Τηλ. 75360, 21356, κιν. 0945816205

ΦΑΛΗΡΑΚΙ ΜΠΗΤΣ

Συνεχίζοντας την παράδοση με μεράκι φαντασία και δημιουργικότητα αναλαμβάνουμε:

Χοροεσπερίδες, δεξιώσεις γάμων, βαπτίσεων, γενεθλίων,

Αίθουσες:

✓ NAVARONE	(ΦΑΛΗΡΑΚΙ)	900 θέσεις
✓ LATOC	(ΦΑΛΗΡΑΚΙ)	500 θέσεις
✓ PANORAMA ESPEROS VILLAGE	(ΦΑΛΗΡΑΚΙ)	250 θέσεις
✓ APHRODITE ESPEROS VILLAGE	(ΦΑΛΗΡΑΚΙ)	450 θέσεις
✓ ESPERIA	(ΡΟΔΟΣ)	200 θέσεις

Πληρ. Αλέξης Λούλος
(Υπευθ. Δεξιώσεων) τηλ. 85301

ΠΩΛΟΥΝΤΑΙ

1) Οροφοδιαμερίσματα πολυτελούς κατασκευής εντός της πόλεως Ρόδου (όπισθεν παλαιού Νοσοκομείου) οδός Μεταξά των 136 τ.μ. με αποθήκη και θέση γκαράζ εσωτερική.
2) Διαμερίσματα σε μικρή πολυκατοικία πολυτελούς κατασκευής (με γκαράζ εσωτερικό) μέτρων 91, 98 και 136 τ.μ.
3) Μονοκατοικίες στην περιοχή Mira Mare διόροφες με υπόγειο γκαράζ των 140 τ.μ. και διαμερίσματα των 70 τ.μ.

Πληρ. Γ. Ιωαννίδης
Τηλ. 22714 ή 0932296983

ΨΑΡΟΤΑΒΕΡΝΑ
ΑΡΓΩ

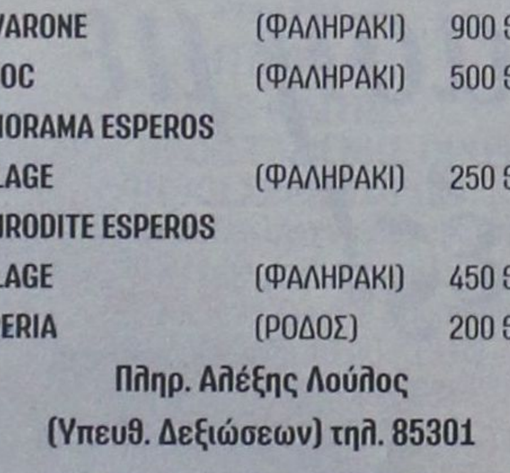

Στην πιο μαγευτική παραλία του νησιού μας, στο ΧΑΡΑΚΙ

Ενας συνδυασμός όμορφου τοπίου και εξαιρετικής κουζίνας
Πληρ. τηλ. 0244 - 51410

ΕΝΩΣΗ ΞΕΝΟΔΟΧΩΝ ΡΟΔΟΥ

ΠΡΟΣΚΛΗΣΗ ΕΚΤΑΚΤΗΣ ΓΕΝΙΚΗΣ ΣΥΝΕΛΕΥΣΗΣ

Ρόδος 26/03/2001
Α.Π. 4035

Προς
Τα Μέλη της ΕΞΡ
Ενταύθα

Αγαπητοί Συνάδελφοι,

Σας προσκαλούμε στην Εκτακτη Γενική Συνέλευση της Ενωσής μας, η οποία θα πραγματοποιηθεί στην αίθουσα του Ξενοδοχείου «RODOS PARK», την Παρασκευή 20 Απριλίου και ώρα 18:00 μ.μ. και θα ασχοληθεί με τα παρακάτω θέματα της ημερήσιας διάταξης:

1. Πολιτική τιμών Ξενοδοχείων.
2. Εργασιακές σχέσεις.
3. Συμμετοχή ξενοδοχείων μελών στο πρόγραμμα τηλεματικής προβολής στο Αεροδρόμιο Ρόδου.
4. Ενημέρωση επί διαφόρων θεμάτων που απασχολούν τον κλάδο μας.

• Μετά το πέρας των εργασιών της Γ.Σ. θα απονεμηθεί τιμητική διάκριση στον Πρόεδρο του ΕΟΤ κ. Ι. Στεφανίδη για τις υπηρεσίες που προσφέρει στον Ελληνικό τουρισμό και στην ξενοδοχία της Ρόδου, της οποίας είναι επίλεκτο μέλος.

Με τιμή
Βασ. Μηναΐδης
Πρόεδρος
Παπαβασιλείου
Γεν. Γραμματέας

ΠΟΛΙΤΙΣΤΙΚΟΣ ΟΡΓΑΝΙΣΜΟΣ ΔΗΜΟΥ ΡΟΔΙΩΝ
ΕΤΑΙΡΕΙΑ ΦΙΛΩΝ ΧΟΡΩΔΙΑΚΗΣ ΜΟΥΣΙΚΗΣ
«ΑΘΗΝΑΪΚΗ ΠΟΛΥΦΩΝΙΑ»

3ο ΔΙΕΘΝΕΣ ΜΟΥΣΙΚΟ ΦΕΣΤΙΒΑΛ ΡΟΔΟΥ
3ος ΔΙΕΘΝΗΣ ΔΙΑΓΩΝΙΣΜΟΣ ΧΟΡΩΔΙΩΝ
3ος ΔΙΕΘΝΗΣ ΔΙΑΓΩΝΙΣΜΟΣ ΣΟΛΙΣΤ ΛΥΡΙΚΟΥ ΤΡΑΓΟΥΔΙΟΥ

ΕΘΝΙΚΟ ΘΕΑΤΡΟ ΡΟΔΟΥ

1) **Τετάρτη 18/4/01** Επίσημη τελετή έναρξης, ώρα 20:30
Συμμετέχουν εκτός διαγωνισμού χορωδίες από ΡΟΔΟ, ΑΥΣΤΡΙΑ, ΟΥΓΓΑΡΙΑ, ΓΕΩΡΓΙΑ, ΡΟΥΜΑΝΙΑ, ΣΟΥΗΔΙΑ, ΓΕΡΜΑΝΙΑ και ΦΙΛΙΠΠΙΝΕΣ.
2) **Πέμπτη 19/4/01,** ώρα 18:00
α) Διεθνής Διαγωνισμός Χορωδιών (Ανδρικές - Γυναικείες)
β) Βραδυνή Συναυλία, ώρα 20:30 συμμετέχουν εκτός διαγωνισμού χορωδίες από ΕΛΛΑΔΑ, ΟΥΓΓΑΡΙΑ, ΙΣΡΑΗΛ, ΙΡΛΑΝΔΙΑ, ΙΣΠΑΝΙΑ, ΕΛΒΕΤΙΑ και ΙΤΑΛΙΑ.
3) **Παρασκευή 20/4/01,** ώρα 18:00
α) Διεθνής Διαγωνισμός Χορωδιών (Χορωδίες δωματίου)
β) Διεθνής Διαγωνισμός Χορωδιών (Μικτές Χορωδίες), ώρα 20:00
4) **Σάββατο 21/4/01**
α) Διεθνής Διαγωνισμός Χορωδιών (παιδικές χορωδίες), ώρα 10:00
β) Διεθνής Διαγωνισμός Χορωδιών (χορωδίες φολκλόρ), ώρα 17:00
γ) Τελετή απονομής Βραβείων και Διαγωνισμός για την ανάδειξη της καλύτερης Ελληνικής Χορωδίας και της Κορυφαίας Χορωδίας του Φεστιβάλ (GRAND PRIX της πόλης της Ρόδου).
Χορωδιακά από NABUCCO του G. VERDI και ALLELUIA του G.F. HANDEL, ώρα 20:00
5) **Κυριακή 22/4/01**
α) Μεγάλη Μουσική Βραδιά και Επίσημη Τελετή Λήξης των Εκδηλώσεων.
Συμμετέχουν: SOLIST της Κρατικής Ορχήστρας, Χορευτικό Νέλλης Δημόγλου, Χορευτικό και Χορωδία Φιλιππίνων και η Πειραματική Χορωδία Δήμου Ροδίων, η οποία και θα κλείσει τις εκδηλώσεις του 3ου Διεθνές Μουσικού Φεστιβάλ Ρόδου.

ΠΩΛΟΥΝΤΑΙ

1) Μονοκατοικίες στην παραλία Ιαλυσού έναντι Βράχου 120, 140, 150, 170, 180, 200 τ.μ. σε μπετά ή τελειωμένες πολυτελούς κατασκευής, σε οικόπεδα αυτοτελή 400 - 700 τ.μ.
2) Καταστήματα και στούντιο των 50 τ.μ. επί της οδού Ιερού Λόχου Ιαλυσός, έναντι ξενοδοχείου Τσίκη.

Πληρ. Γ. Ιωαννίδης
Τηλ. 22714 ή 0932296983