η δημοκρατική της Ρόδου

στην υπηρεσία του δωδεκανησιακού λαού

Αρ. φύλλου 5639 - ΤΕΤΑΡΤΗ 18 ΑΠΡΙΛΙΟΥ 2001 - Τιμή 200 Δρχ - 0,59 EURO - www.dimokratiki.gr

Από 3 έως 31 Μαΐου θα υποβληθούν φέτος οι φορολογικές δηλώσεις μισθωτών

• ΣΕΛ. 19

ΕΡΧΕΤΑΙ ΑΥΡΙΟ ΣΤΗ ΡΟΔΟ Ο ΥΠΟΥΡΓΟΣ ΥΓΕΙΑΣ

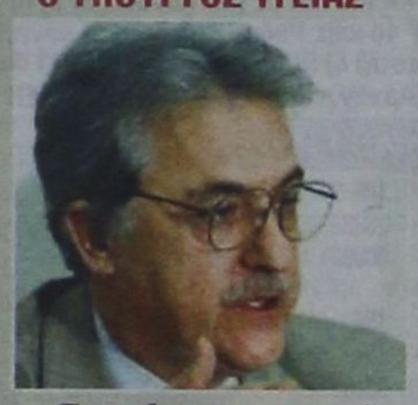

Μοναδική ευκαιρία για να δοθούν λύσεις στα προβλήματα του νοσοκομείου μας

• ΣΕΛ. 32



ΑΦΟΥ ΤΟΝ ΓΡΟΝΘΟΚΟΠΗΣΑΝ

3 Αλβανοί μαφιόζοι λήστεψαν περιπτερά

ΣΥΝΕΛΗΦΘΗ Ο ΕΝΑΣ

• ΣΕΛ.3

ΜΕΛΕΤΑΤΑΙ ΑΠΟ ΤΟΝ ΕΙΣΑΓΓΕΛΕΑ

14 κιβώτια η δικογραφία για τα ακίνητα της Μονής Πάτμου

• ΣΕΛ. 11

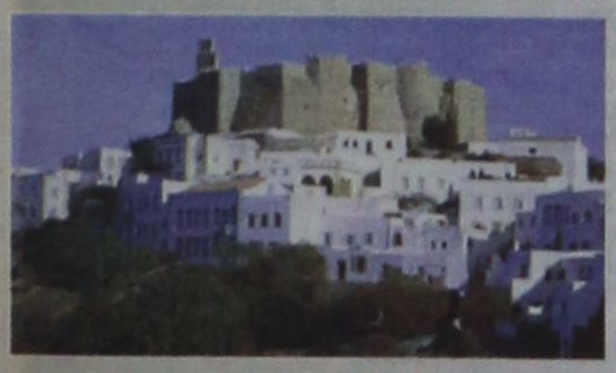

ΤΙΣ ΗΜΕΡΕΣ ΤΟΥ ΠΑΣΧΑ

Συρροή διασημοτήτων στο νησί της Αποκάλυψης

«ΕΚΤΟΣ ΝΥΜΦΩΝΟΣ» 3000 ΠΕΡΙΠΟΥ ΕΠΙΣΚΕΠΤΕΣ

• ΣΕΛ. 11

ΠΑΡΑΙΤΗΘΗΚΕ Ο ΜΑΝ. ΛΕΡΓΟΣ

Εκτός ελέγχου η κατάσταση στον Δήμο Νότιας Ρόδου με αποκλειστική ευθύνη υπουργείου Εσωτερικών και Περιφέρειας

• ΣΕΛ. 7

ΜΙΑ ΑΝΑΝΔΡΗ ΚΑΙ ΥΠΟΥΛΗ ΕΓΚΛΗΜΑΤΙΚΗ ΠΡΑΞΗ

ΜΑΧΑΙΡΩΣΕ τον αντίζηλό του την ώρα που κοιμόταν!



Το θύμα νοσηλεύεται στο νοσοκομείο σε απελπιστική κατάσταση

Μία νεαρή γυναίκα το «μήλον της έριδος» μεταξύ του παλιού και του νέου αρραβωνιαστικού • Οδήγησε τον δράστη στο σπίτι του θύματος και του υπέδειξε το δωμάτιο στο οποίο κοιμόταν • Συνελήφθησαν και κρατούνται και απολογούνται σήμερα στον ανακριτή • Με μαχαίρι κατάφερε σοβαρό κτύπημα στο στήθος του θύματος, που βρήκε την δύναμη πάντως για να αμυνθεί • Σάλος στο νησί μας

• ΣΕΛ. 3



Παρασκευή Πέτσινου

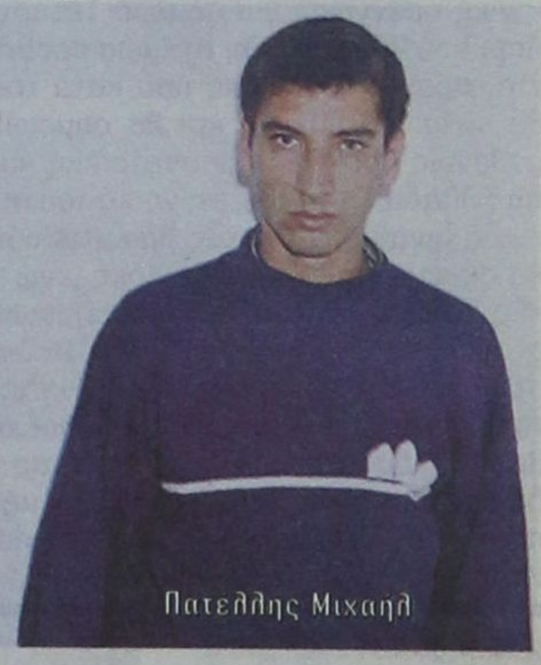

Πατελλης Μιχαήλ

ΓΙΑ ΤΗΝ ΠΡΟΣΕΛΚΥΣΗ ΤΟΥΡΙΣΤΩΝ

Σκληρή μάχη στην Ευρώπη μεταξύ της ακριβής δραχμής και της φθηνής τουρκικής λίρας



Οι συσχετισμοί δεν ευνοούν τον ελληνικό τουρισμό

• ΣΕΛ. 4-5

ΔΕΝ ΥΠΑΡΧΟΥΝ ΚΟΝΔΥΛΙΑ

Από το 2002 θα αρχίσει η καταβολή του οικογενειακού επιδόματος

• ΣΕΛ. 12

ΝΕΑ ΣΕΜΙΝΑΡΙΑ ΤΗΣ ΕΕΔΕ ΣΤΗΝ ΡΟΔΟ

ΕΛΛΗΝΙΚΗ ΕΤΑΙΡΙΑ ΔΙΟΙΚΗΣΕΩΣ ΕΠΙΧΕΙΡΗΣΕΩΝ

Time Management

Σάββατο 21 Απριλίου, ώρα 9.00-17.00

Ξενοδοχείο ΠΛΑΖΑ

Το σεμινάριο θα τονίσει τη σημασία του χρόνου στη ζωή μας. Η επιτυχία μας ή η αποτυχία μας σ'αυτόν τον κόσμο εξαρτάται κατά ένα μεγάλο ποσοστό από τον τρόπο με τον οποίο διαχειριζόμαστε το διαθέσιμο χρόνο μας. Η έλλειψη ή η κακή χρήση του χρόνου είναι μια από τις αιτίες του άγχους. Αν αξιοποιήσουμε σωστά το χρόνο μας, είναι πολύ πιθανόν να μειώσουμε ή και να συνεργαστούμε με το άγχος.

Πληροφορίες, συμμετοχή: Α. Καραγιάννη, τηλ. 26962, 56265, φαξ: 56262. e-mail: andairen@otenet. gr

ΦΑΛΗΡΑΚΙ ΜΠΗΤΣ

Συνεχίζοντας την παράδοση με μεράκι φαντασία και δημιουργικότητα αναλαμβάνουμε:

Χοροεσπερίδες, δεξιώσεις γάμων, βαπτίσεων, γενεθλίων,

Αίθουσες:

✓ NAVARONE	(ΦΑΛΗΡΑΚΙ)	900 θέσεις
✓ LATOC	(ΦΑΛΗΡΑΚΙ)	500 θέσεις
✓ PANORAMA ESPEROS VILLAGE	(ΦΑΛΗΡΑΚΙ)	250 θέσεις
✓ APHRODITE ESPEROS VILLAGE	(ΦΑΛΗΡΑΚΙ)	450 θέσεις
✓ ESPERIA	(ΡΟΔΟΣ)	200 θέσεις

Πληρ. Αλέξης Λούλος

(Υπευθ. Δεξιώσεων) τηλ. 85301

η άποψη της ημέρας

Τουρκία 2001: Το ψωμί, ψωμάκι!

Δύο χώρες, δύο λαοί σε ένα θανάσιμο εναγκαλισμό εδώ και αιώνες. Ενα παιγνίδι της μοίρας μέσα στο χρόνο. Ελλάδα - Τουρκία, δύο χώρες που μετά τα όσα οικονομικά προβλήματα τους, χρόνια τώρα έχουν ταχθεί σε έναν αγώνα αλληλοεξόντωσης μέσω των συνεχών αγορών οπλικών συστημάτων με τα οποία η μια απειλεί την άλλη πως όταν... έρθει η ώρα της πραγματικής σύγκρουσης, θα την κατατροπώσει με την υπεροπλία της.

Δύο φτωχές χώρες, η μία μάλιστα σε πολύ χειρότερη θέση από την άλλη λόγω και πληθυσμιακής διαφοράς, που έφθασαν να είναι οι καλύτεροι πελάτες των βιομηχανιών όπλων.

Δύο χώρες, χρεωμένες ως το λαιμό, από αυτό τον παράλογο πόλεμο εξοπλισμών την ίδια στιγμή που σημαντικά τμήματα των κοινωνιών τους αγωνιούν για την απλή επιβίωση. Το μόνο ιστορικό προηγούμενο με το οποίο μπορεί να συγκριθεί αυτό το φαινόμενο, οι εξοπλισμοί Ισραήλ - Αιγύπτου που βέβαια μετά τη συμφωνία του Καπ Ντέιβιντ σταμάτησαν.

Σήμερα, η γείτων αντιμετωπίζει ίσως τη μεγαλύτερη οικονομική κρίση της νεότερης ιστορίας της. Μια κρίση που καθημερινά βαθαίνει με αποτέλεσμα να βρίσκεται στα πρόθυρα μιας κοινωνικής έκρηξης, καθώς οι επιχειρήσεις κλείνουν η μια πίσω από την άλλη, η ανεργία έχει εξακοντισθεί στα ύψη, ο πληθωρισμός εκτός ελέγχου, το νόμισμα τους σε τελεία απαξία και οι μόνες αχτίδες φωτός στην «πλούσια Δύση» και τα δάνειά της. Οι όροι που έμπαιναν στη συνθήκη προς ένταξη στην ΕΕ αναφέρονται ρητώς και στην ανάγκη εκδημοκρατισμού και σεβασμού των ανθρωπίνων δικαιωμάτων, καθώς και σεβασμού των διεθνών συνθηκών που καθορίζουν τα όρια με όλες τις έννοιες, των ομόρων χωρών.

Αυτοί οι όροι μέχρι σήμερα ελάχιστα εκπληρώθηκαν από την Τουρκία παρά τις συστάσεις. Σήμερα όμως που ο κόμπος έφθασε στο χτένι και απλώνει το χέρι για ελεημοσύνη, ίσως κατανοήσει, ότι αν θέλει να πορευθεί με το σύγχρονο κόσμο πρέπει να προσαρμοσθεί στους κανόνες του. Η αναστολή των εξοπλιστικών της προγραμμάτων είναι ένα καλό βήμα.

ο καιρός

Γενική πρόγνωση για σήμερα Τετάρτη 18 Απριλίου 2001. Σε όλη τη χώρα προβλέπονται αραιές νεφώσεις που κατά τόπους θα είναι πιό πυκνές και θα σημειωθούν ασθενείς βροχές στην ανατολική και νότια Ελλάδα.Τη νύχτα στα νησιά του ανατολικού Αιγαίου οι βροχές θα ενταθούν και θα σημειωθούν και καταιγίδες ,ενώ τοπικές βροχές είναι πιθανό να σημειωθούν στο βόρειο Ιόνιο και τη Ηπειρο. Οι άνεμοι στα νότια θα πνέουν ανατολικοί νοτιοανατολικοί ισχυροί μέχρι πολύ ισχυροί και το βράδυ πιθανό θυελλώδεις και στις υπόλοιπες περιοχές θα πνέουν νότιοι μέτριοι που το βράδυ στα δυτικά θα στραφούν σε βορειοδυτικούς με την ίδια ένταση.

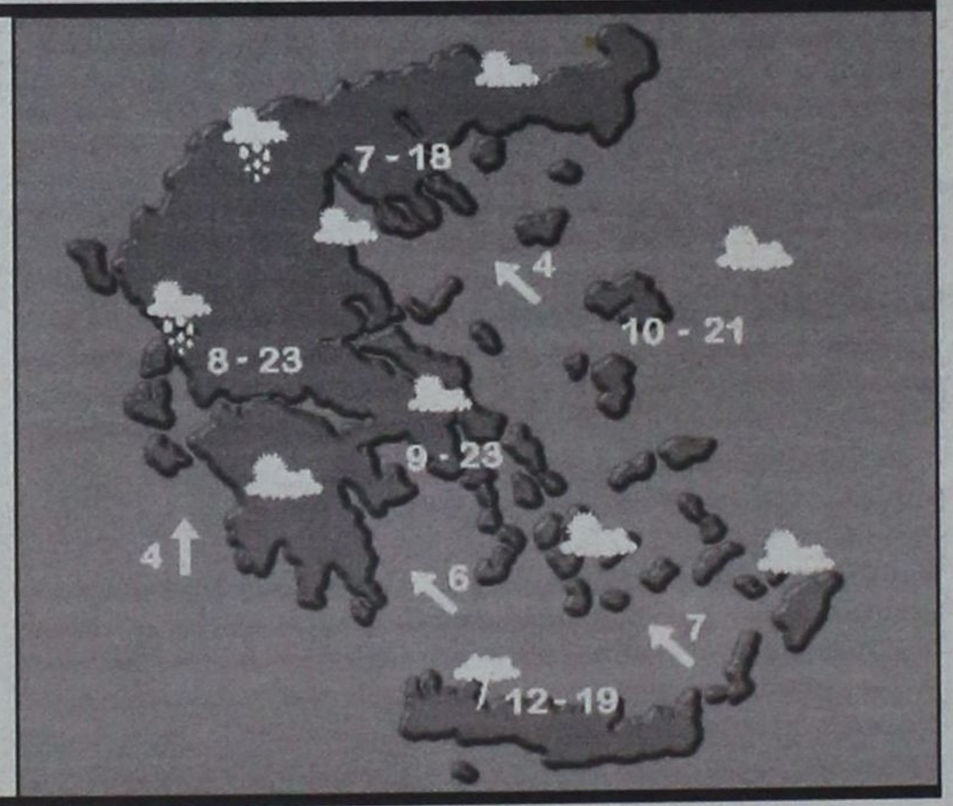

ΗΜΕΡΗΣΙΑ ΕΦΗΜΕΡΙΔΑ
η δημοκρατική
της Ρόδου
Ετος ιδρύσεως 1982
Θεμ. Σοφούλη 77
Ταχ. Θυρίδα 339
85100 Ρόδος
Εκδότης - ιδιοκτήτης - διευθυντής:
ΒΑΣΙΛΗΣ Δ. ΑΘΑΝΑΣΙΟΥ
Τηλέφωνα:
28728, 34722, 76655,
37500, 26728, 27919
Telefax:37333
www.dimokratiki.gr
e-mail:contact@dimokratiki.gr



αναδρομή στο παρελθόν



Τρίτη, 18 Απριλίου 1989

«Διαλύθηκε το πιο όμορφο νησί της Ελλάδας, η Ρόδος. Η πόλη, ιδιαίτερα, έχει το μαύρο χάλι της. Ουδέποτε το σμαραγδένιο νησί βρέθηκε σ'αυτήν την άθλια κατάσταση».

Τα παραπάνω λόγια προέρχονται από τον πρόεδρο της Πανελλήνιας Ομοσπονδίας Ξενοδόχων κ. Μάκη Φωκά, που έφυγε προχθές απογοητευμένος από την Ρόδο, για όσα είδε. Τα είπε στην Διάσκεψη τουρισμού της Αθήνας, που έγινε παρουσία και των κ.κ. Νίκου Σκουλά και Κώστα Σκούρα και τα επανέλαβε χθες ομιλώντας προς την «δ» (τηλεφωνικά). «Είναι απογοητευτική η κατάσταση», είπε, και πρόσθεσε: «Πως την ανέχεσθε;» (φυσικά δεν την ανεχόμαστε, αλλά, δυστυχώς, έχουμε μπλέξει άσχημα, με αυτούς που ρυθμίζουν τις τύχες μας).

Ερωτηθείς ο κ. Μάκης Φωκάς, που βλέπει τα πράγματα, μετά και την ανοικτή διαφωνία του με τον γ.γ. του ΕΟΤ κ. Κ. Σκούρα σε ό,τι αφορά τις προοπτικές του τουρισμού μας, είπε: «Δεν πρόκειτια να ξανάρθουν καλά χρόνια. Φέτος ειδικότερα πάνε όλα ανάποδα, σε όλους τους τομείς. Η καλή σεζόν από την αρχή φαίνεται, όπως και η ημέρα. Οταν ο Απρίλιος είναι «άδειος», για ποιές προοπτικές μπορείς να μιλήσεις;».

Επί της κατηγορίας του κ. Κ. Σκούρα ότι «πολιτικολογεί», ο κ. Φωκάς, είπε: «Ουδέποτε έκανα στην ζωή μου πολιτική, ούτε και τώρα κάνω. Από πεποίθηση και χαρακτήρα είμαι αισιόδοξος άνθρωπος. Εύχομαι κι ελπίζω ότι θα εξελιχθούν ομαλά τα πράγματα.

πριν 12 χρόνια

πληροφορίες

Η ΤΑΥΤΟΤΗΤΑ ΤΗΣ ΗΜΕΡΑΣ

ΤΕΤΑΡΤΗ 18 ΑΠΡΙΛΙΟΥ
ΙΩΑΝΝΟΥ ΟΣ., ΚΥΡΙΛΛΟΥ ΠΑΤΡ. ΚΩΝ/ΠΟΛΕΩΣ
Ανατολή ηλίου 5.46 Δύση ηλίου 7.04 ΣΕΛΗΝΗ 25 ΗΜ.

ΦΑΡΜΑΚΕΙΑ

ΣΗΜΕΡΑ: διημερεύει το φαρμακείο ΓΛΕΝΤΗΣ ΚΩΝ/ΝΟΣ, Π. Μελά 40, τηλ. 28828
ΣΗΜΕΡΑ: διανυκτερεύει το φαρμακείο ΠΟΛΙΤΟΥ ΣΤΑΥΡΑ Ε. Γράμμου και Βασ. Ηρακλείου (γωνία) Αγ. Ανάργυροι τηλ. 36291

ΚΑΥΣΙΜΑ

ΣΗΜΕΡΑ: Διανυκτερεύουν τα πρατήρια καυσίμων
1) Ριζόπουλος Νικ. και ΣΙΑ ΟΕ **(ΒΡ Καναδά 1) 2)** Πασχαλίδης - Μοσχής ΟΕ **(ΒΡ 4ο χλμ. Ρόδου - Λίνδου) 3)** Κοντομανώλης Ε. **(SHELL Κρεμαστή) 4)** Παπαθεοδώρου Α. **(ΕΚΟ Φάνες) 5)** Βαγιανός Γ. **(Αρχάγγελος) 6)** Μάστορης Αν. **(ΕΠ Τσαΐρι)**

ΧΡΗΣΙΜΑ ΤΗΛΕΦΩΝΑ

Άμεση δράση	100	Ώρα	141
Πυροσβεστική	23333	Φαρμακεία (Διημ.-Διαν.)	107
Νοσοκομείο	80000	ΠΡΟ-ΠΟ • ΛΟΤΤΟ	111
Οδική Ασφάλεια:		ΡΟΔΑ	26300
EXRESS SERVICE	154	ΚΤΕΥΛ	27706
HELLAS SERVICE	157	ΕΒΕΔ	22281
HOULIS SERVICE	30165	Δικηγορικός Σύλλογος	27469
Ράδιο Ταξί	64712	Εμπορικός Σύλλογος	35255
Αστυν. Διεύθυνση	27653	Ολυμπιακή - Κρατήσεις	24555
Ασφάλεια	23294	ΔΑΝΕ	77070
Τμήμα Τάξης	23849	ΙΚΑ	64912
Τροχαία	26480	ΤΕΒΕ	22688-77034
Λιμεναρχείο	28888	ΤΑΞΥ	68701-3
Δασαρχείο	191	ΟΑΕΔ	23265
Τελωνείο	27703	Εργατικό Κέντρο	24730
Υγειονομείο	26666	Αρχαιολογία	34719
Μητρόπολη	23274	Περιφ. Δ/ντής	38174 - 38175
Νομαρχία	74000	AIRGREECE	36095
Δήμος Ρόδου	46200	Aegean Airlins	98345
Βλάβες ΟΤΕ	121	ΔΗΜ. ΕΠΙΧ. ΚΑΘ. ΡΟΔΟΥ	77600
Βλάβες ΔΕΗ	125	ΥΠΗΡ. ΑΠΟΚΟΜΙΔΗΣ	61057
Πληρ. ΟΤΕ	131		

ΔΕΧΟΝΤΑΙ ΤΟ ΚΟΙΝΟ

- **ΠΕΡ/ΚΟΣ Δ/ΝΤΗΣ ΔΩΔ/ΣΟΥ** δέχεται Τρίτη & Πέμπτη 11:00 - 13:00
- **ΝΟΜΑΡΧΗΣ** δέχεται κάθε Τρίτη & Πέμπτη από 11.00 - 13.00
- **ΑΝΤΙΝΟΜΑΡΧΗΣ ΔΩΔ/ΣΟΥ** κ. Νικόλαος Τατάκης δέχεται το κοινό κάθε Τρίτη & Πέμπτη από 10.00 - 12.00
- **ΔΗΜΑΡΧΟΣ** Ρόδου κ. Γ. Γιαννόπουλος δέχεται ύστερα από συνεννόηση
- **ΑΝΤΙΔΗΜΑΡΧΟΣ** κ. Αντ. Αλαβέρας δέχεται καθημερινά
- **ΑΝΤΙΔΗΜΑΡΧΟΣ** κ. Μαν. Σαββής δέχεται κάθε Τρίτη και Πέμπτη 13.00-14.00
- **ΑΝΤΙΔΗΜΑΡΧΟΣ** Ρόδου Μανώλης Γλυνός δέχεται κάθε Τετάρτη από 12.00 - 14.00
- **ΔΗΜΑΡΧΟΣ** Πεταλούδων Μιχ. Κορδίνας δέχεται το κοινό: Δευτέρα 17.30 - 19.30, Τρίτη 11.00-13.00, Πέμπτη 11.00-13.00

ΑΚΤΟΠΛΟΙΚΑ ΔΡΟΜΟΛΟΓΙΑ

ΠΡΕΒΕΛΗ: Απόπλους **14:00** για Τήλο, Κω, Κάλυμνο, Λέρο, Πάτμο, Πειραιά **ΜΑΡΙΝΑ:** Απόπλους **16:00** για Κω, Κάλυμνο, Πειραιά **ΠΑΤΜΟΣ:** Απόπλους **17:00** για Κω, Πειραιά **Β. ΚΟΡΝΑΡΟΣ:** Απόπλους **19:30** για Χάλκη, Διαφάνι, Πηγάδια, Κάσο, Σητεία, Αγ. Νικόλαο, Μήλο, Πειραιά

ΑΕΡΟΠΟΡΙΚΑ ΔΡΟΜΟΛΟΓΙΑ

ΠΤΗΣΕΙΣ ΟΛΥΜΠΙΑΚΗΣ
ΡΟΔΟΣ - ΑΘΗΝΑ: Καθημερινά **07.20, 10.40, 14.25, 20.30 , 22.50**
ΡΟΔΟΣ - ΚΑΡΠΑΘΟΣ: (Τρίτη, Πέμπτη, Σάββατο) **09.45** (Δευτέρα, Τετάρτη, Παρασκευή) **10.30** (Δευτέρα, Κυριακή) **12.40**
ΡΟΔΟΣ - ΚΑΣΟΣ: (Δευτέρα, Παρασκευή, Κυριακή) **12.40**
ΡΟΔΟΣ - ΗΡΑΚΛΕΙΟ: (Δευτέρα, Τετάρτη, Παρασκευή) **16.10** Καθημερινά μέσω Αθηνών
ΡΟΔΟΣ - ΘΕΣΣΑΛΟΝΙΚΗ: (Δευτέρα, Τετάρτη, Παρασκευή) **18.40** Καθημερινά μέσω Αθηνών
ΡΟΔΟΣ - ΣΑΝΤΟΡΙΝΗ: (Δευτέρα, Σάββατο) **20.55**
ΡΟΔΟΣ - ΜΕΓΙΣΤΗ: (Τετάρτη, Παρασκευή, Κυριακή) **08.10**
ΠΤΗΣΕΙΣ AIR GREECE
ΡΟΔΟΣ - ΑΘΗΝΑ: Καθημερινά **18.00**
ΡΟΔΟΣ - ΗΡΑΚΛΕΙΟ: Καθημερινά **21.30**
ΠΤΗΣΕΙΣ AEGEAN AIRLINES
ΡΟΔΟΣ - ΑΘΗΝΑ: Καθημερινά **08.00 - 14.10 - 21.00** (Δευτέρα - Παρασκευή - Κυριακή) **19.30**
ΡΟΔΟΣ - ΗΡΑΚΛΕΙΟ: Δευτέρα- Παρασκευή - Κυριακή **16.30**
ΡΟΔΟΣ - ΘΕΣΣΑΛΟΝΙΚΗ: Παρασκευή, Σάββατο, Κυριακή **11.50**
ΠΤΗΣΕΙΣ CRONUS AIRLINES
ΡΟΔΟΣ - ΑΘΗΝΑ: Καθημερινά **08.00 - 22.00**

ΣΥΝΑΛΛΑΓΜΑ

ΠΟΣΟΤΗΤΑ ΝΟΜΙΣΜΑΤΟΣ ΑΝΑ 1 ΕΥΡΩ

ΔΟΛΛΑΡΙΟ Η.Π.Α	0,8791	ΛΑΤ ΛΕΤΟΝΙΑΣ	0,5562
ΓΙΕΝ ΙΑΠΩΝΙΑΣ	108,75	ΛΙΡΑ ΜΑΛΤΑΣ	0,3998
ΚΟΡΩΝΑ ΔΑΝΙΑΣ	7,4624	ΖΛΟΤΙ ΠΟΛΩΝΙΑΣ	3,5502
ΛΙΡΑ ΑΓΓΛΙΑΣ	0,6131	ΛΕΙ ΡΟΥΜΑΝΙΑΣ	24530,00
ΚΟΡΩΝΑ ΣΟΥΗΔΙΑΣ	9,055	ΤΟΛΑΡ ΣΛΟΒΕΝΙΑΣ	216,4722
ΦΡΑΓΚΟ ΕΛΒΕΤΙΑΣ	1,5225	ΚΟΡΩΝΑ ΣΛΟΒΑΚΙΑΣ	43,37
ΚΟΡΩΝΑ ΙΣΛΑΝΔΙΑΣ	82,39	ΛΙΡΑ ΤΟΥΡΚΙΑΣ	1068110,0
ΚΟΡΩΝΑ ΝΟΡΒΗΓΙΑΣ	8,048	ΔΟΛ. ΑΥΣΤΡΑΛΙΑΣ	1,7404
ΛΕΒΑ ΒΟΥΛΓΑΡΙΑΣ	1,9467	ΔΟΛ. ΚΑΝΑΔΑ	1,3727
ΛΙΡΑ ΚΥΠΡΟΥ	0,57834	ΔΟΛ. ΧΟΝΓΚ-ΚΟΝΓΚ	6,8566
ΚΟΡΩΝΑ ΤΣΕΧΙΑΣ	34,402	ΔΟΛ. ΝΕΑΣ ΖΗΛΑΝΔΙΑΣ	2,1725
ΚΟΡΩΝΑ ΕΣΘΟΝΙΑΣ	15,6466	ΔΟΛ. ΣΙΓΚΑΠΟΥΡΗΣ	1,5901
ΦΟΡΙΝΤ ΟΥΓΓΑΡΙΑΣ	266,98	ΓΟΥΟΝ Ν. ΚΟΡΕΑΣ	1164,37
ΛΙΤΑ ΛΙΘΟΥΑΝΙΑΣ	3,5155	ΡΑΝΤ Ν. ΑΦΡΙΚΗΣ	7,135

ΜΙΑ ΑΝΑΝΔΡΗ ΚΑΙ ΥΠΟΥΛΗ ΕΓΚΛΗΜΑΤΙΚΗ ΠΡΑΞΗ

Μαχαίρωσε τον αντίζηλο *την ώρα που κοιμόταν!*

Το θύμα νοσηλεύεται στο νοσοκομείο σε απελπιστική κατάσταση

Σε απελπιστική κατάσταση βρίσκεται ένας 23χρονος συμπολίτης μας, ο οποίος μεταφέρθηκε και νοσηλεύεται στο Νοσοκομείο του Ηρακλείου Κρήτης, μετά το μαχαίρωμα του από 20χρονο αντίζηλό του. Πρόκειται μάλιστα για ένα έγκλημα από τα πιο σπάνια στο νησί μας σε σύλληψη και εκτέλεση.

Το πρωτοφανές περιστατικό, συνέβη στις 2 το πρωί της Λαμπρής Δευτέρας, στην οδό Κομνηνών 9, κάτω από τις ακόλουθες συνθήκες:

Αγνωστος, ως τότε δράστης, αφού μπήκε από ανοικτό παράθυρο στο σπίτι του Θεοδόση Περρή του Πέτρου, ετών 23, κατοίκου Ρόδου, ιδιωτικού υπαλλήλου του επέφερε σοβαρό κτύπημα με μαχαίρι στο στήθος την ώρα που κοιμόταν (!), με αποτέλεσμα να του προκαλέσει διαμπερές τραύμα στο αριστερό ημιθωράκιο! Παρ' όλα αυτά το θύμα μπόρεσε να αντιδράσει και να απωθήσει τον δράστη, με αποτέλεσμα να τραπεί σε φυγή. Μπόρεσε, πάντως, να τον αναγνωρίσει.

Αιμόφυρτος ο Περρής, μεταφέρθηκε στο Περιφερειακό Γενικό Νοσοκομείο Ρόδου, από γείτονες, που προσέτρεξαν σε βοήθειά του, μετά τις εκκλήσεις του, αλλά λόγω της σοβαρότητας του τραύματος του, μεταφέρθηκε με ελικόπτερο του ΕΚΑΒ στο Ηράκλειο Κρήτης. Σύμφωνα με τις πληροφορίες η κατάσταση του είναι κρίσιμη έως απελπιστική, παρά τις φιλότιμες προσπάθειες των γιατρών των Νοσοκομείων Ρόδου και Ηρακλείου.

Από την προανάκριση προέκυψε ότι δράστες της ύπουλης αυτής εγκληματικής ενέργειας είναι, οι Μιχαήλ Πατέλλης του Ιωάννη και της Τσαμπίκας, ετών 20, κάτοικος Ασγούρου, ιδιωτικός υπάλληλος και η αρραβωνιαστικιά του Παρασκευή Πέτσινου του Σπυρίδωνος και της Αικατερίνης, ετών 20, από την Κόρινθο, κάτοικος Ρόδου Παπανικολή 19 και προσωρινά Ασγούρου. Η κοπέλα προηγουμένως ήταν αρραβωνιαστικιά του θύματος.

Και οι δύο μαζί μετέβησαν στο σπίτι του θύματος και η πρώην αρραβωνιαστικιά υπέδειξε το δωμάτιο στο οποίο εκοιμάτο, καθώς και το παράθυρό του. Ο νέος αρραβωνιαστικός (Πατέλλης) αναρριχήθηκε από διπλανές ταράτσες στο παράθυρο του δωματίου του θύματος, το οποίο ήταν ανοικτό, και αφού μπήκε μέσα του επέφερε με μαχαίρι κτύπημα προκαλώντας του διαμπερές τραύμα στο στήθος! Το θύμα μπόρεσε να τον απωθήσει και να βάλει τις φωνές, καλώντας σε βοήθεια, με αποτέλεσμα ο δράστης να πηδήξει από το παράθυρο και μαζί με την αρραβωνιαστικιά του να μεταβεί στο πατρικό του σπίτι, στ'Ασγούρου, όπου απέκρυψε το μαχαίρι και τα γάντια που φορούσε, ενώ έκαψε τα ρούχα του! Οι δράστες συνελήφθησαν και κρατούνται προκειμένου να αποσταλούν στον Εισαγγελέα για τα περαιτέρω, με την δικογραφία που σχηματίσθηκε εις βάρος τους. Περιττό να σημειωθεί ότι η άνανδρη αυτή και εγκληματική πράξη προκάλεσε σάλο στο νησί μας και ταυτόχρονα οργή και αγανάκτηση.

ΣΗΜΕΡΑ ΣΤΟΝ ΑΝΑΚΡΙΤΗ

Κι ενώ χθες το βράδυ έγινε γνωστό ότι η κατάσταση του θύματος βελτιώθηκε κάπως, χωρίς ωστόσο και να ξεφύγει τελείως από τον κίνδυνο, οδηγούνται σήμερα το μεσημέρι ενώπιον του τακτικού Ανακριτή Ρόδου κ. Γ. Γεωργίλη οι δύο δράστες, προκειμένου να απολογηθούν. Η Πέτσινου έχει δικηγόρο τον κ. Σ. Παπαγεωργίου και ο Πατέλλης τον κ. Γιάννη Περίδη. Οι δύο δράστες είχαν οδηγηθεί προχθές στις 9.30 το βράδυ στον Εισαγγελέα κ. Γ. Οικονόμου ο οποίος τους, απήγγειλε τις σχετικές κατηγορίες και τους παρέπεμψε στον Ανακριτή.

Οπως έγινε, συμπληρωματικά γνωστό, η Πέτσινου ήταν αμε τον Περρή για διάστημα 3-4 ετών αλλά ανέβαλλε συνεχώς τον γάμο τους, με αποτέλεσμα να διακόψουν πριν ένα μήνα περίπου και να αποφασίσει ο Περρής να σπουδάσει. Αμέσως η κοπέλλα συνδέθηκε και αρραβωνιάσθηκε τον Πατέλλη, γεγονός που έφερε, προφανώς, βαρέως ο Περρής. Οπως ισχυρίζονται οι δράστες, ο τελευταίος έπαιρνε συνεχώς τηλέφωνο την κοπέλα και «γινόταν ενοχλητικός», με αποτέλεσμα να εκμανεί ο δεύτερος αρραβωνιαστικός και να αποφασίσει να «καθαρίσει»!

Κρατούσε μάλιστα το χασαπομάχαιρο για αρκετές ημέρες στο αυτοκίνητο του εν γνώσει της κοπέλας η οποία φέρεται να ομολόγησε την έμμεση, έστω, συμμετοχή της στην εγκληματική ενέργεια και να παραπέμπεται τώρα ως ηθική αυτουργός.




Το μαχαίρι και τα γάντια που χρησιμοποίησε ο δράστης


Το σπίτι του θύματος

ΑΦΟΥ ΤΟΝ ΓΡΟΝΘΟΚΟΠΗΣΑΝ

3 Αλβανοί μαφιόζοι *λήστεψαν περιπτερά!*


Το θύμα της ληστείας στο περίπτερό του

Συνελήφθη ο ένας - αναζητούνται οι υπόλοιποι

Τρεις Αλβανοί λήστεψαν, το απόγευμα της Κυριακής του Πάσχα έναν περιπτερά, αφού προηγουμένως τον γρονθοκόπησαν, αφαιρώντας του ένα τσαντάκι που περιείχε χρηματικό ποσό 1 εκ. δρχ. Ο ένας από τους τρεις ληστές συνελήφθη και κρατείται και οι δύο άλλοι αναζητούνται.

Η ληστεία διεπράχθη κάτω από τις ακόλουθες συνθήκες:

Στις 6 περίπου το απόγευμα της Κυριακής του Πάσχα, άγνωστο άτομο διαπληκτίσθηκε με τον περιπτεριούχο Μιχαήλ Πετράντη του Γεωργίου, ετών 61, κατά την διάρκεια συναλλαγής τους, στην οδό Αυστραλίας, όπου ο δεύτερος διατηρεί περίπτερο.

Υστερα από λίγο επέστρεψε ο δράσης συνοδευόμενος από άλλα δύο άτομα και αφού γρονθοκόπησαν τον περιπτερά του αφαίρεσαν ένα τσαντάκι μέσης το οποίο περιείχε χρηματικό ποσό 1 εκ. δρχ. και εξαφανίσθηκαν. Ο περιπτεράς κατάγγειλε την ληστεία στην Υποδ/νση Ασφαλείας Ρόδου, άνδρες της οποίας συνέλαβαν τον Αλβανό υπήκοο Dhimiter Gaxho του Vasil, ετών 25, προσωρινά κάτοικο Ρόδου, κηπουρό, ενώ αναζητούν τον Aleko Jaho του Federin, ετών 33, προσωρινά κάτοικο Ρόδου και έναν ακόμα τρίτο Αλβανό, αγνώστων στοιχείων.

Βρέθηκε επίσης το αυτοκίνητο με το οποίο μετέβησαν στο περίπτερο, για την διάπραξη της ληστείας, το οποίο και κατασχέθηκε.

Η ΧΡΗΜΑΤΟΔΟΤΗΣΗ ΤΗΣ ΕΥΤΥΧΙΑΣ

NISSAN beHAPPY

με ΤΟ ΧΑΜΗΛΟΤΕΡΟ ΕΠΙΤΟΚΙΟ 0,35%

ή ΑΤΟΚΑ

ΜΗΔΕΝ ΠΡΟΚΑΤΑΒΟΛΗ

ΕΞΟΦΛΗΣΗ ΣΕ 72 ΜΗΝΕΣ

NISSAN

Νικ. Ι. Θεοχαράκης Α.Ε.

ΣΙΜΟΣ ΠΑΡΑΣΚΕΥΑΣ & ΥΙΟΣ ΕΠΕ

ΑΥΣΤΡΑΛΙΑΣ 70, ΡΟΔΟΣ • ΤΗΛ. 35200

ΟΛΟΚΛΗΡΩΜΕΝΟ ΣΥΓΚΡΟΤΗΜΑ NISSAN ΤΟΥ ΔΙΚΤΥΟΥ ΝΙΚ. Ι. ΘΕΟΧΑΡΑΚΗΣ Α.Ε.



ΓΙΑ ΤΗΝ ΠΡΟΣΕΛΚΥΣΗ ΤΟΥΡΙΣΤΩΝ

Σκληρή μάχη στην Ευρώπη μεταξύ της ακριβής δραχμής *και της φθηνής τουρκικής λίρας*

Η ήδη διαμορφωμένη κατάσταση αλλά και οι προοπτικές δεν ευνοούν τον ελληνικό τουρισμό

Μία από τις πιο σκληρές αντιπαραθέσεις που καταγράφηκαν ποτέ στο τουριστικό κύκλωμα διεξάγεται αυτή την περίοδο στις Ευρωπαϊκές αγορές. «Μήλον της Εριδος» οι ευρωπαίοι τουρίστες, στους οποίους προσπαθούν να προσελκύσουν από τη μία πλευρά η Ελλάδα και από την άλλη η Τουρκία. Σύμφωνα με στοιχεία πρόσφατης έρευνας που έγινε σε μία από τις μεγαλύτερες αγορές της Γηραιάς Ηπείρου - τη Γερμανική - οι ερωτηθέντες έδωσαν (για πρώτη φορά!) στην τουρκική επιλογή υψηλότερα ποσοστά σε σχέση με την Ελλάδα. Το γεγονός αυτό επιβεβαίωσε ο κ. Ν. Παπαθανάσης, διευθύνων σύμβουλος της TUI Ελλάδος (και Ισπανίας) - μητρικής εταιρείας του ισχυρότερου ταξιδιωτικού οργανισμού της Ευρώπης - ο οποίος είπε ότι τον Δεκέμβριο του 2000 το ποσοστό μείωσης στις προκρατήσεις ήταν διψήφιο (!) για να πέσει στο 9% στη διάρκεια της ITB (Διεθνής Εκθεση Τουρισμού στο Βερολίνο τον Μάρτιο) και να φτάσει σήμερα στο 6% - 7%.

Η εικόνα εμφανίζει ελαφρά βελτίωση τις ημέρες αυτές, ωστόσο οι απώλειες δεν έχουν μειωθεί αισθητά. Οι Γερμανοί προτιμούν τις εκτός ζώνης του ευρώ περιοχές, κάτι που δεν είναι τόσο έντονο στους βρετανούς τουρίστες. Η πασχαλινή τουριστική αγορά - τουλάχιστον σε ό,τι αφορά τον εισερχόμενο τουρισμό φαίνεται να έχει κάποιες πρόσθετες δυσκολίες, που ασφαλώς δεν ευνοούν το τουριστικό κύκλωμα. Χαρακτηριστικά είναι τα λόγια του κ. Β. Μηναΐδη προέδρου της Π.Ο.Ξ. και της Ενώσεως Ξενοδόχων Ρόδου, «*Μια σειρά προβλημάτων που έχουν σχέση με τα μέσα μεταφοράς εμπόδισαν τους επιχειρηματίες του κλάδου να έχουν τα καλύτερα δυνατά αποτελέσματα. Τα πλοία μεγάλων ταχυτήτων δεν έχουν τεθεί ακόμη σε κίνηση ενώ το νέο αεροδρόμιο των Σπάτων δεν λειτούργησε στον καλύτερο δυνατό βαθμό. Πιστεύουμε ότι αν τα προβλήματα αυτά είχαν λυθεί ίσως η εικόνα να ήταν καλύτερη. Πάντως, το μεγάλο πρόβλημα είναι η μείωση του αριθμού Ευρωπαίων τουριστών - κυρίως Γερμανών - προς την Ελλάδα*».

Το τελευταίο αυτό στοιχείο «χτύπησε καμπανάκι» στο επιτελείο του Ελληνικού Οργανισμού Τουρισμού, το οποίο ενίσχυσε τις προσπάθειες του για προβολή της χώρας μας στις ευρωπαϊκές αγορές. Σύμφωνα με τα τελευταία στοιχεία η Ελλάδα κερδίζει πόντους αν και ορισμένα γεγονότα - μεταξύ αυτών και η υποτίμηση της τουρκικής λίρας - δεν της αφήνουν πολύ μεγάλα περιθώρια ελιγμών.

Ας δούμε, όμως, ορισμένα από τα συμπεράσματα της έρευνας, που είναι ενδεικτικά της όλης κατάστασης. Σύμφωνα με τα στοιχεία της έρευνας, στην οποία συμμετείχαν οι έξι σημαντικότεροι τουρ οπερέιτορ της Γερμανίας, προκύπτει ότι:

• Το 2001 συγκρινόμενο με το 2000 δεν αναμένεται να εμφανίσει όσον αφορά τη χώρα μας ιδιαίτερες επιδόσεις. Αντιθέτως, για την Τουρκία εμφανίζεται μια εκπληκτική άνοδος προκρατήσεων και κρατήσεων.

• Η ανωτέρω έρευνα κατάδειξε ότι σε μεγάλους τουρ οπερέιτορ υφίσταται μια μονοψηφία μείωση κρατήσεων για την Ελλάδα σε σχέση με το 2000 και οπωσδήποτε ασυνήθιστη διαφοροποίηση από προορισμό σε προορισμό. Για παράδειγμα, μεγάλοι και παραδοσιακοί προορισμοί, όπως η Κρήτη και η Ρόδος, εμφανίζουν μείωση κρατήσεων ενώ μικρότερη μείωση ή και αύξηση εμφανίζουν προορισμοί όπως η Κως, η Χαλκιδική και η Κέρκυρα. Η αύξηση, όμως, αυτή δεν είναι σε θέση να υπερκαλύψει τις απώλειες. Χαρακτηριστικό είναι επίσης το γεγονός ότι ενώ η κεντρική και ανατολική Κρήτη εμφανίζει μεγάλη μείωση, η δυτική (περιοχή Χανίων) - με μικρότερη ξενοδοχειακή υποδομή - εμφανίζει σημαντική αύξηση.

• Ορισμένοι μεγάλοι τουρ οπερέιτορ εμφάνιζαν στο τέλος Φεβρουαρίου τρέχοντος έτους μειώσεις στις κρατήσεις τους για την Ελλάδα περίπου 5%- 9% σε σχέση με το ίδιο χρονικό διάστημα του 2000 ενώ άλλοι αυξήσεις από 3% - 5%. Ταυτοχρόνως τουρ οπερέιτορ μικρομεσαίου μεγέθους εμφάνιζαν αυξήσεις ως και 18%. Αξίζει να σημειωθεί ότι όλα τα παραπάνω στοιχεία οδηγούσαν στο συμπέρασμα ότι το τελικό αποτέλεσμα για τη χώρα μας θα ήταν μια μείωση του 3% για το σύνολο της γερμανικής αγοράς. Σήμερα οι υθύνοντες του ΕΟΤ πιστεύουν ότι η εικόνα αυτή ίσως αλλάξει θετικά. Σε απόλυτα πάντως νούμερα, η επιβεβαίωση του σεναρίου της μείωσης θα οδηγούσε σε έναν απόλυτο αριθμό Γερμανών τουριστών της τάξεως των 2,3 εκατομμυρίων ατόμων το 2001. Οι πιο αισιόδοξοι κάνουν λόγο για 2,4 εκατομμύρια άτομα το 2001.

Ποιοί, όμως, είναι οι λόγοι - ή έστω ορισμένοι εξ αυτών - που οδηγούν στην πρόβλεψη για πιθανή μείωση του αριθμού των Γερμανών τουριστών στη χώρα μας και αντιστοίχως αύξηση του αριθμού των ξένων επισκεπτών της Τουρκίας.

Πρώτον, το κλείδωμα της δραχμής με το ευρώ, και επομένως με το γερμανικό μάρκο, με αποτέλεσμα την

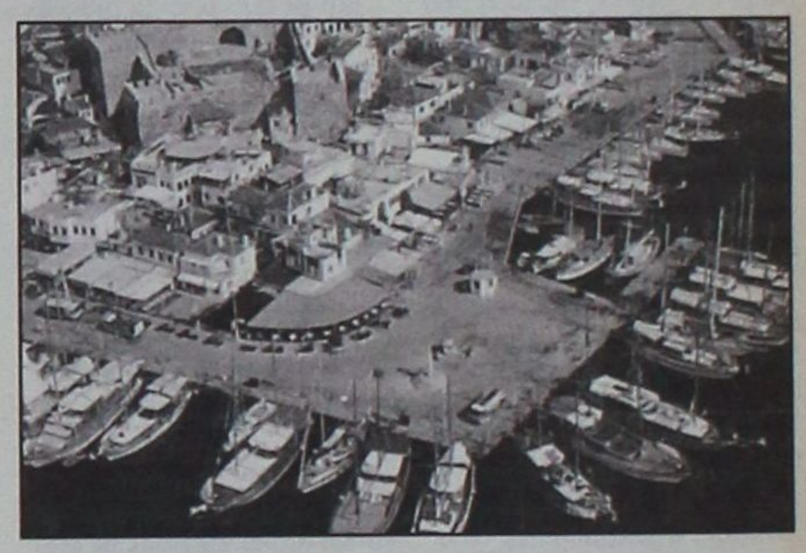

Rodos Tec
COMPUTER SYSTEMS



Ταμειακές μηχανές με δυνατότητα διπλής αναγραφής τιμών σε δραχμές και EURO

ΔΗΜΟΣ ΑΝΑΣΤΑΣΑΣ - ΣΩΤΗΡΗΣ ΓΕΩΡΓΑΣ
ΔΗΜ. ΑΝΑΣΤΑΣΙΑΔΗ 1- 85100 ΡΟΔΟΣ ΤΗΛ. 0241 - 28393

Δύο κορυφαία προϊόντα στην κορυφαία...



Η οινοθήκη Emery, οινοποσία με παράδοση τριών γενεών, χάρις στο άρτια καταρτισμένο επιστημονικό και τεχνικό προσωπικό και στις τελειοποιημένες σύγχρονες εγκαταστάσεις της, κατορθώνει να παράγει μια πλούσια γκάμα προϊόντων υψηλής ποιότητας με διεθνή αναγνώριση. Τώρα, ένας νέος ξεχωριστός κόσμος σας ανοίγεται με την υποσχεσή της Οινοθήκης Emery.

Για σας που η ποιότητα ζωής αφορά την κάθε στιγμή, η Οινοθήκη Emery έφερε δύο νέα προϊόντα: Τη μπύρα KROMBACHER και το μεταλλικό ανθρακούχο νερό APOLLINARIS.

Η μπύρα KROMBACHER, παράγεται από νερό που αναβλύζει στην περιοχή των ερυθροπασικών εγκαταστάσεων, διαλεγμένους λυκίσκους από τις περιοχές που προέρχονται οι καλύτερες σχετικές φυτοκαλλιέργειες, χριθάρι ζυθοποιίας από θερινό καρπό με διπλό στάχυ καθώς επίσης και δυνατή φρέσκια μαγιά βιομηχανίας παραγωγής.

Το εμφιαλωμένο νερό APOLLINARIS, είναι το πιο δημοφιλές ανθρακούχο μεταλλικό νερό στην Γερμανία.

Μια νέα σελίδα ποιοτικής ζωής σας ανοίγεται με τα δύο κορυφαία προϊόντα στην κορυφαία Οινοθήκη Emery.

ΟΙΝΟΘΗΚΗ EMERY

Ανεμοβάλος 28, 85100 Ρόδος
Τηλ.: (0241) 29111, 22715, Fax: (0241) 22716



αδυναμία πλέον των τουρ οπερέιτορ να διαπραγματευτούν με «φθηνές δραχμές» και να ωφεληθούν από τις διακυμάνσεις της δραχμής υπέρ του μάρκου, όπως στο παρελθόν.

Δεύτερον, η συνεχής υποτίμηση της τουρκικής λίρας και η εξ αυτής μεγάλη μείωση των τιμών του τουριστικού πακέτου για την Τουρκία σχεδόν στο μισό δημιούργησαν ένα επιπλέον κίνητρο για τους τουρ οπερέιτορ να προωθούν την Τουρκία αντί για άλλους προορισμούς, συμπεριλαμβανομένης και της Ελλάδας.

Τρίτον, στο όλο κλίμα υπάρχει και μια θετική εξέλιξη. Αν εξαντληθούν τα περιθώρια της Τουρκίας, με δεδομένο το ισχυρό ενδιαφέρον των τουρ οπερέιτορ για την ευρύτερη περιοχή της Ανατολικής Μεσογείου, μεγάλο τμήμα Ευρωπαίων τουριστών θα στραφεί στην Ελλάδα. Αυτό, όμως, λογικά αναμένεται σε ένα - δύο μήνες. Είναι χαρακτηριστικό ότι σύμφωνα με δηλώσεις τους ορισμένοι τουρ οπερέιτορ αναμένεται να αυξήσουν τις κρατήσεις τελευταίας στιγμής για τη χώρα μας, εφόσον αρχίσουν οι προσφορές.

Τέταρτον, θετικό είναι επίσης το στοιχείο ότι οι εταιρείες των μεγάλων φέρι μπόουτ, που μεταφέρουν το 10% των Γερμανών τουριστών από την Ιταλία προς τη χώρα μας, εμφανίζονται αισιόδοξες. Αναμένεται δε να παρουσιάσουν το 2001 μια αύξηση 5% ως 15% σε σχέση με το 2000.

Αντιμέτωποι με την παραπάνω κατάσταση, οι άνθρωποι του Ελληνικού τουρισμού εργάζονται στην κατεύθυνση της διοργάνωσης του ετήσιου συνεδρίου του Συνδέσμου των Γερμανών Ταξιδιωτικών Πρακτόρων και Ταξιδιωτικών Οργανισμών (συνολικά 1.500 άτομα) στην Αθήνα,. Ενα τέτοιο γεγονός θα δημιουργούσε και μια δυναμική ενόψει της τουριστικής αξιοποίησης των Ολυμπιακών Αγώνων.

ΑΛΛΑΖΟΥΝ ΟΙ ΣΤΟΧΟΙ

Το πως θα εξελιχθούν τα πράγματα στον ελληνικό τουρισμό εξαρτάται άμεσα από τους συσχετισμούς δυνάμεων των μεγάλων τουρ οπερέιτορ της Ευρώπης. Είναι δε χαρακτηριστικό ότι πολύ πρόσφατα έγιναν συνεχείς συγχωνεύσεις μεγάλων τουρ οπερέιτορ της Ευρώπης με πρωταγωνιστές τους Γερμανούς. Οι συγχωνεύσεις αυτές οδηγούν σε σημαντικές αλλαγές κυρίως σε ό,τι αφορά τους προορισμούς που «κατευθύνουν» τους τουρίστες.

Ιδιαίτερη εντύπωση προκάλεσαν τα τελευταία γεγονότα:

1. Η συγχώνευση (εξαγορά) του μεγαλύτερου τουρ οπερέιτορ της Βρετανίας Thomson Travel από τη γερμανική εταιρεία holding της TUI, Preussag.
2. Η εξαγορά του γερμανού τουρ οπερέιτορ και της εταιρείας τσάρτερ LTU από τον τρίτο κατά σειρά τουρ οπερέιτορ - ITS. Μετά την εξαγορά ο ITS Βρέθηκε στη δεύτερη θέση μετά την TUI. Στην τρίτη θέση αυτή τη στιγμή βρίσκεται η C&N.
3. Η σοβαρή μετατόπιση του ενδιαφέροντος των τουρ οπερέιτορ από τη δυτική Μεσόγειο (ειδικότερα την Ισπανία) στην ανατολική Μεσόγειο και συγκεκριμένα την Τουρκία.

Πρέπει να σπάσει αυγά για την ομελέτα

Μετά την Ανάσταση άρχισε η επιστροφή των εκδρομέων και η ζωή ξαναβρίσκει το ρυθμό της. Βέβαια, σε κάθε εορταστική περίοδο παρατηρείται μια χαλάρωση, αλλά ειδικά εφέτος κάτι τέτοιο αποτελεί περιττή πολυτέλεια. Μπορεί οι απλοί πολίτες να είναι ακόμη επηρεασμένοι από τον απόηχο της μεγάλης γιορτής της Χριστιανοσύνης, αλλά για τον πολιτικό κόσμο τα πράγματα είναι τελείως διαφορετικά.

Ο Δημόσιος τομέας μας έχει συνηθίσει στη χαλάρωση και την υπολειτουργία σε εορταστικές περιόδους και δυστυχώς εφέτος δεν πρόκειται η κατάσταση να διαφοροποιηθεί. Για τον πολιτικό κόσμο, όμως, τα πράγματα είναι τελείως διαφορετικά. Οι πολιτικοί έχουν μπροστά τους φόρτο εργασίας. Ηδη, για την Πέμπτη της Διακαινησίμου έχει προγραμματιστεί σύσκεψη της Κυβερνητικής επιτροπής με σοβαρά θέματα.

Βασικό και ακανθώδες θέμα το ασφαλιστικό, που ήλθε η ώρα να τεθεί επί τάπητος. Μέχρι τώρα η κυβέρνηση απέφευγε να τοποθετηθεί και διέρρεε σενάρια για να σφυγμομετρήσει τις αντιδράσεις των ενδιαφερομένων. Τώρα, όμως, τα ψέματα τελείωσαν και ήλθε η ώρα της αλήθειας. Η κυβέρνηση πρέπει να σπάσει αβγά για την ομελέτα. Με την πρακτική της που ακολουθεί, όμως, υπάρχει κίνδυνος να σπάσει τα αβγά χωρίς να καταφέρει να φτιάξει την ομελέτα.

Οσο άφηνε το ασφαλιστικό να σέρνεται, προκλήθηκε σοβαρή ζημιά στο δημόσιο και τον ιδιωτικό τομέα, με την ανησυχία των εργαζομένων και την αβεβαιότητα για τα συνταξιοδοτικά δικαιώματα πολλοί προσανατολίστηκαν σε πρόωρη έξοδο.

Ηρθε η ώρα να αποτρέψει την περαιτέρω επιδείνωση. Εκτός από το θέμα αυτό ένα σωρό άλλα ορθώνονται απειλητικά και απαιτούν άμεση λύση, γιατί χρονίζουν αδικαιολόγητα.

Με το συνεχή παραμερισμό των προβλημάτων, αυτά συσσωρεύτηκαν και τώρα ο κόμπος έφθασε στο κτένι. Η κυβέρνηση υποχρεώνεται εκ των πραγμάτων να αντιμετωπίσει χωρίς περιθώρια αναβολών, ασφαλιστικό, ανεργία, ασφάλεια και το επίσης τεράστιο πρόβλημα της λειψυδρίας. Αυτά κα ιαρκετά άλλα καλείται να αντιμετωπίσει σε μια εποχή που σπαράσεται από εσωτερικά ανυπέρβλητα προβλήματα.

Το γλέντι τέλειωσε, ώρα για δουλειά για την κυβέρνηση και όχι μόνο. Γιατί και η αντιπολίτευση οφείλει να ασκήσει το θεσμικό της ρόλο και όπως φαίνετια από τις δημοσκοπήσεις, ο κόσμος περιμένει πολλά από τον πολιτικό κόσμο και φέρεται απογοητευμένος σε μεγάλο ποσοστό από όλους.

Ο λίγος χρόνος που χάθηκε λόγω της Λαμπρής πρέπει να αναπληρωθεί αμέσως. Κάθε χρονοτριβή θα έχει δυσάρεστες επιπτώσεις για κυβέρνηση, αντιπολίτευση και προ παντός για τον τόπο... Ανασκούμπωμα, λοιπόν, μέσα τα κεφάλια και δουλειά. Πολλή δουλειά και κυρίως δημιουργική.

Χωρίς βεβιασμένες ενέργιες και αποσπασματικά μέτρα. Αυτό περιμένει ο τόπος από όλους και αυτό έρχεται.

BUSINESS LOGIC
Πληροφορική για επιχειρήσεις

DeFacto D 5.0

Αγοράστε για την επιχείρησή σας το κορυφαίο πρόγραμμα Εμπορικής Διαχείρισης DEFACTO ή για το λογιστήριο σας Γεν. Λογιστική Εσοδα Εξοδα & φορολογία Εισοδ/τος και κερδίστε *δωρεάν* τον υπολογιστή στον οποίον θα τα λειτουργήσετε.

Η Business Logic – Ρόδου, στα πλαίσια της ετήσιας καμπάνιας προς τις επιχειρήσεις της περιοχής, σας κάνει μια μοναδική προσφορά γνωριμίας: Αγοράστε το **Defacto / Εμπορική Διαχείριση** και σας κάνουμε δώρο τον υπολογιστή στον οποίο θα τα λειτουργήσετε!
Ενα δώρο συνολικής αξίας 260.000 δρχ!!!

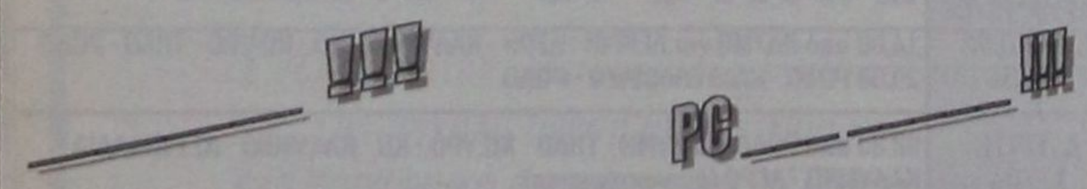

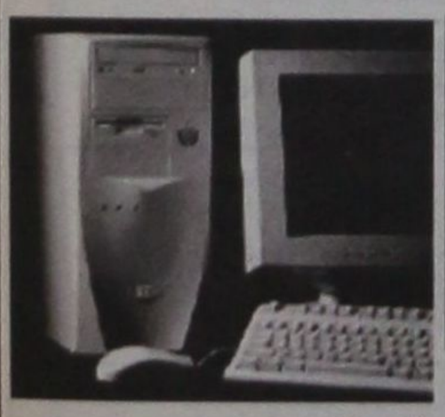

Επεξεργαστής:	**PENTIUM Celeron 600**
Μνήμη RAM:	**64MB**
Σκληρός Δίσκος:	**10,2 GB**
CD-ROM:	**50X**
Κάρτα Οθόνης:	**16 MB**
Λειτουργικό:	**Microsoft Windows 98**
Οθόνη:	**15" ιντσών**
Εγγύηση:	**3 χρόνια**

Προσοχή: Η προσφορά ισχύει μέχρι 15/12/2000

BUSINESS LOGIC
Ταμβακάς Δημήτρης
Βουλγαροκτόνου 14 851 00 ΡΟΔΟΣ
ΤΗΛΕΦΩΝΑ 75218 – 74800 ΦΑΧ 35104

Δώστε γεύσεις... πασχαλινές στη ζωή σας!



Τσουρέκια αμυγδάλου, τσουρέκια με φρέσκο βούτυρο και σμυρνέικα κουλουράκια σε 4 φανταστικές ποικιλίες περιμένουν να τα γευτείτε! Δώστε και στους φίλους σας αυτή τη χαρά μέσα από τα πασχαλινά καλάθια που εσείς μπορείτε να φτιάξετε στα Mike's! Γλυκές ευχές για ένα καλό Πάσχα!

Mike's

9 καταστήματα σ' όλη τη Ρόδο, ένα βρίσκεται κοντά σας! τηλ. 66510

ΑΠΟ ΤΟ ΝΗΣΙ ΤΗΣ ΑΠΟΚΑΛΥΨΕΩΣ

Υπαινιγμοί Σταθόπουλου για το πρόβλημα με τις ταυτότητες

«Οι παραδόσεις και τα ήθη δεν ξεριζώνονται»

Απάντηση σε όσους τον επέκριναν για την πολιτική που ασκεί στο θέμα των ταυτοτήτων έδωσε από την Πάτμο, όπου πέρασε τις ημέρες του Πάσχα, ο υπουργός Δικαιοσύνης κ. Μιχάλης Σταθόπουλος.

Ομιλώντας συγκεκριμένα προς τους κατοίκους και τις αρχές της Πάτμου σε ανοικτό γλέντι που διοργάνωσε ο Δήμος Πάτμου την Λαμπρή Δευτέρα, ο υπουργός Δικαιοσύνης δήλωσε εντυπωσιασμένος από τις ομορφιές του νησιού και τον τρόπο με τον οποίο γιορτάζεται η μεγάλη γιορτή της Χριστιανοσύνης. Μάλιστα συνέστησε στο ακροατήριό να διαφυλάξει ως κόρην οφθαλμού το ιδιαίτερο χρώμα και τις παραδόσεις του νησιού από τις συνέπειες, που έχει ο μαζικός τουρισμός.

«Δεν νομίζω ότι θα μπορούσα να βρω καλύτερο μέρος για να περάσω τις ημέρες του Πάσχα», δήλωσε ο υπουργός Δικαιοσύνης κ. Μ. Σταθόπουλος, εκτιμώντας ταυτόχρονα ότι θα μπορούσε από ένα νησί με εντονότατο το θρησκευτικό στοιχείο να δώσει απάντηση σε όσους τον επέκριναν για την εν γένει στάση που τήρησε στο θέμα των ταυτοτήτων. «Εδώ στην Πάτμο συνδέονται η ιστορία, οι παραδόσεις και τα ήθη που κανένας δεν θέλει, ούτε μπορεί να τα ξεριζώσει. Κάποιοι ίσως λίγο φανατικοί νόμιζαν ότι υπήρχε στο μυαλό κάποιων τέτοια πρόθεση. Επεσαν όμως τελείως έξω, γιατί ό,τι είναι βαθιά ριζωμένο μέσα μας, κανείς δεν μπορεί να το ξεριζώσει», τόνισε ο υπουργός Δικαιοσύνης, υπαινισσόμενος προφανώς τον αρχιεπίσκοπο Αθηνών κ. Χριστόδουλο.



Κατά την παραμονή του στην Πάτμο, απ' όπου επρόκειτο να αναχωρήσει χθες το απόγευμα για την Αθήνα μέσω Σάμου, ο υπουργός Δικαιοσύνης είχε συναντήσεις με τον δήμαρχο κ. Ματθαίο Μελιανό και τον Ηγούμενο της Ιεράς Μονής αρχιμανδρίτη Αντύπα. Σύμφωνα με τις πληροφορίες οι συναντήσεις αυτές δεν είχαν εντελώς εθιμοτυπικό χαρακτήρα, αφού η υπόθεση που συντάραξε το νησί πριν από περίπου 2 χρόνια με την διαχείριση της ακίνητης περιουσίας της Μονής, έχει πάρει το δρόμο της Δικαιοσύνης. Θεωρείται δηλαδή, κάτι παραπάνω από βέβαιο ότι ο κ. Σταθόπουλος ενημερώθηκε για την όλη υπόθεση, από «πρώτο χέρι».

Πάντως ο κ. Σταθόπουλος εντυπωσιάσθηκε από τον νησί στο οποίο ξεναγήθηκε, ενώ είχε την ευκαιρία να συναντήσει πολλούς παλιούς φοιτητές του στην Νομική Σχολή του Πανεπιστημίου Αθηνών, οι οποίοι έσπευσαν να τον χαιρετήσουν και να συνομιλήσουν μαζί του.

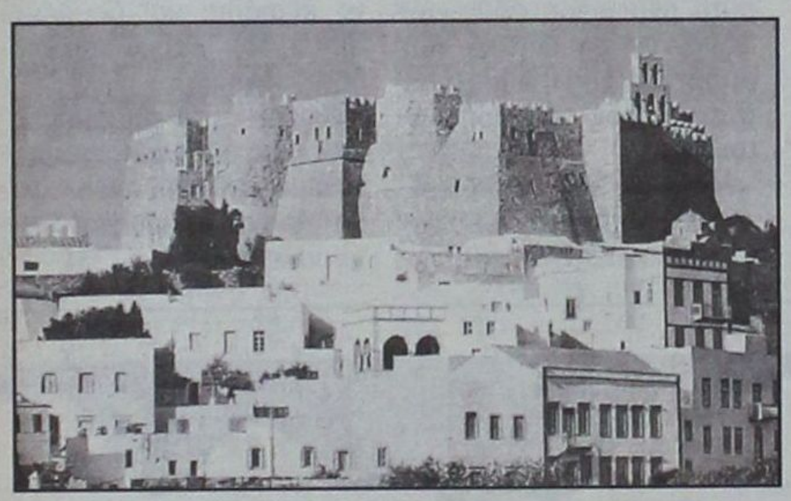

ΥΠΕΡΒΑΙΝΟΥΝ ΤΙΣ 12.000 ΟΙ ΑΛΛΟΔΑΠΟΙ

Σε ικανοποιητικά επίπεδα η τουριστική κίνηση στο νησί

Αρχισε η επιστροφή των εκδρομέων



Σε εξέλιξη βρίσκεται από την Λαμπρή Δευτέρα η αναχώρηση των εκδρομέων που βρέθηκαν στην Ρόδο και στα άλλα νησιά της Δωδεκανήσου για να περάσουν τις εορτές του Πάσχα, καθώς και η επιστροφή όσων επισκέφθηκαν τους τόπους καταγωγής τους εκτός Ρόδου και έπρεπε να επανέλθουν στην εργασία και τις υποχρεώσεις τους.

Σύμφωνα με τα στοιχεία του Κεντρικού Λιμεναρχείου Ρόδου, από την Μεγάλη Πέμπτη μέχρι και την Λαμπρή Δευτέρα, είχαν αφιχθεί στο λιμάνι της Ρόδου με τα πλοία της γραμμής 2.675 επιβάτες, 171 αυτοκίνητα και 240 φορτηγά. Με τα ίδια πλοία αναχώρησαν από την Ρόδο για τα υπόλοιπα Δωδεκάνησα, την Κρήτη και τον Πειραιά 2.112 επιβάτες, 411 αυτοκίνητα και 290 φορτηγά.

«Συγκρινόμενη η επιβατική κίνηση των ημερών του Πάσχα με την κίνηση που είχε καταγραφεί την ίδια περίοδο πέρυσι φαίνεται ότι ήταν στα ίδια περίπου επίπεδα», δήλωσε προς την «δ» ο Κεντρικός Λιμενάρχης Ρόδου κ. Γιώργος Καναβός, προσθέτοντας ότι «βοήθησαν ιδιαίτερα στην ομαλή διακίνηση των εκδρομέων τα έκτακτα δρομολόγια που πραγματοποίησαν όλες οι ακτοπλοϊκές εταιρείες».



Ο Λιμενάρχης Ρόδου χαρακτήρισε επίσης «ιδιαίτερα ικανοποιητική την εξυπηρέτηση του επιβατικού κοινού στο λιμάνι της Ρόδου, καθώς είχαν ληφθεί όλα τα απαραίτητα μέτρα για την ασφαλή και γρήγορη αποβίβαση - επιβίβαση, όπως και για την ομαλή ροή της κυκλοφορίας εντός του λιμένος».

Οι αυξημένες αφιξοαναχωρήσεις λόγω των εορτών στο λιμάνι της Ρόδου θα συνεχισθούν και τις επόμενες μέρες μέχρι και την Κυριακή. Το Κεντρικό Λιμεναρχείο Ρόδου εκτιμά πάντως ότι ο κύριος όγκος του επιβατικού κοινού θα έχει μετακινηθεί μέχρι την Λαμπρή Πέμπτη.

Αυξημένη είναι όμως η επιβατική κίνηση και στο αεροδρόμιο της Ρόδου «Διαγόρας», καθώς αναχωρούν εδώ και δύο μέρες κατά «κύματα» οι φοιτητές, οι στρατιώτες και οι υπόλοιποι εκδρομείς που βρέθηκαν στο νησί μας για τις μέρες του Πάσχα, ενώ παράλληλα επιστρέφουν όσοι είχαν μεταβεί σε άλλα μέρη της χώρας για τις γιορτές.

Σύμφωνα με τα στοιχεία της Υπηρεσίας Πολιτικής Αεροπορίας η πληρότητα των πτήσεων από την Ρόδο φτάνει το 100% και θα παραμείνει σε αυτά τα επίπεδα μέχρι το τέλος της εβδομάδας. Σε λίγο χαμηλότερα επίπεδα είναι η πληρότητα των αεροσκαφών στις πτήσεις προς την Ρόδο, ιδιαίτερα σε αυτές που είναι προγραμματισμένες για το τέλος της εβδομάδας.

Με δηλώσεις του προς την «δ» ο αερολιμενάρχης Ρόδου εξέφρασε την εκτίμηση ότι θα καταγραφεί στο τέλος των εορταστικών μετακινήσεων αύξηση κατά 8 - 10% της επιβατικής κίνησης από το εξωτερικό σε σύγκριση με πέρυσι.

Οσον αφορά την τουριστική κίνηση από τα στοιχεία της Υ.Π.Α. προκύπτει ότι βρίσκονται στην Ρόδο πάνω από 12.000 αλλοδαποί τουρίστες. Οι περισσότεροι από τους μισούς αφίχθηκαν με τις 70 περίπου πτήσεις τσάρτερς που πραγματοποιήθηκαν από την Μεγάλη Πέμπτη μέχρι και την ημέρα του Πάσχα. Οπως ήταν αναμενόμενο η Γερμανία κρατάει με απόσταση από τις άλλες χώρες τα «σκήπτρα» κατά την έναρξη της τουριστικής περιόδου και ακολουθούν ο Ισραήλ, οι Σκανδιναβικές χώρες, η Ολλανδία κ.α.

«Οι πτήσεις τσάρτερς, όσο και οι αφίξεις αλλοδαπών τουριστών θα αυξάνονται ολοένα και περισσότερο μέχρι το τέλος του μήνα, ενώ από τις αρχές Μαΐου το αεροδρόμιο της Ρόδου θα εισέλθει πλέον στη γνώριμη αυξημένη αεροπορική επιβατική κίνηση της τουριστικής περιόδου», όπως είπε ο κ. Δημήτρης Σταυριανός.



ΔΩΔΕΚΑΝΗΣΟΣ ΝΑΥΤΙΛΙΑΚΗ Ν.Ε.

Κρατήσεις on line:
«ΔΩΔΕΚΑΝΗΣΟΣ ΝΑΥΤΙΛΙΑΚΗ»
Αυστραλίας 3, Ρόδος 85100,
Τηλ.: 0241 - 70590, Fax: 70591
και
Στον ταξιδιωτικό σας πράκτορα

ΔΡΟΜΟΛΟΓΙΑ ΤΟΥ ΤΑΧΥΠΛΟΟΥ ΚΑΤΑΜΑΡΑΝ «DODEKANISOS EXPRESS»
ΑΠΟ 12/04 - 22/04

	Αναχωρήσεις από ΡΟΔΟ (Κεντρικό λιμάνι - Κολώνα)
Μ. ΠΕΜΠΤΗ 12/04	1ο δρομολόγιο: 09:00 από ΡΟΔΟ για ΚΑΣΤΕΛΛΟΡΙΖΟ και επιστροφή 2ο δρομολόγιο: 14:30 από ΡΟΔΟ για ΣΥΜΗ - ΤΗΛΟ - ΝΙΣΥΡΟ - ΚΩ - ΣΥΜΗ - ΡΟΔΟ
Μ. ΠΑΡΑΣΚΕΥΗ 13/04	08.30 από ΡΟΔΟ για ΚΩ - ΚΑΛΥΜΝΟ - ΛΕΡΟ - ΛΕΙΨΟΙ - ΠΑΤΜΟ - ΛΕΙΨΟΙ - ΛΕΡΟ - ΚΑΛΥΜΝΟ - ΚΩ - ΣΥΜΗ - ΡΟΔΟ
Μ. ΣΑΒΒΑΤΟ 14/04	08.30 από ΡΟΔΟ για ΤΗΛΟ - ΝΙΣΥΡΟ - ΚΩ - ΚΑΛΥΜΝΟ - ΛΕΡΟ - ΛΕΙΨΟΙ - ΠΑΤΜΟ (διανυκτέρευση)
ΚΥΡΙΑΚΗ ΤΟΥ ΠΑΣΧΑ 15/04	ΑΝΕΚΤΕΛΕΣΤΟ
Λ. ΔΕΥΤΕΡΑ 16/04	14.00 από ΠΑΤΜΟ για ΛΕΙΨΟΙ - ΛΕΡΟ - ΚΑΛΥΜΝΟ - ΚΩ - ΝΙΣΥΡΟ - ΤΗΛΟ - ΡΟΔΟ 20.30 ΡΟΔΟ - ΚΑΣΤΕΛΛΟΡΙΖΟ - ΡΟΔΟ
Λ. ΤΡΙΤΗ 17/04	08.30 από ΡΟΔΟ για ΣΥΜΗ - ΤΗΛΟ - ΝΙΣΥΡΟ - ΚΩ - ΚΑΛΥΜΝΟ - ΑΣΤΥΠΑΛΑΙΑ - ΚΑΛΥΜΝΟ - ΛΕΡΟ (διανυκτέρευση)
Λ. ΤΕΤΑΡΤΗ 18/04	07.30 από ΛΕΡΟ για ΛΕΙΨΟΙ - ΠΑΤΜΟ - ΑΡΚΙΟΙ - ΑΓΑΘΟΝΗΣΙ - ΠΥΘΑΓΟΡΕΙΟ - ΑΓΑΘΟΝΗΣΙ - ΑΡΚΙΟΙ - ΠΑΤΜΟ - ΛΕΙΨΟΙ - ΛΕΡΟ - ΚΑΛΥΜΝΟ - ΚΩ - ΝΙΣΥΡΟ - ΤΗΛΟ - ΣΥΜΗ - ΡΟΔΟ
Λ. ΠΕΜΠΤΗ 19/04	09.00 από ΡΟΔΟ για ΚΑΣΤΕΛΛΟΡΙΖΟ 16.30 από ΚΑΣΤΕΛΛΟΡΙΖΟ για ΡΟΔΟ
Λ.ΠΑΡΑΣΚΕΥΗ 20/04	08.30 από ΡΟΔΟ για ΚΩ - ΚΑΛΥΜΝΟ - ΛΕΡΟ - ΛΕΙΨΟΙ - ΠΑΤΜΟ - ΛΕΡΟ - ΚΑΛΥΜΝΟ - ΚΩ - ΡΟΔΟ
ΣΑΒΒΑΤΟ 21/04	08.30 από ΡΟΔΟ για ΤΗΛΟ - ΝΙΣΥΡΟ - ΚΩ - ΚΑΛΥΜΝΟ - ΚΩ - ΝΙΣΥΡΟ - ΤΗΛΟ - ΡΟΔΟ
ΚΥΡΙΑΚΗ 22/04	08.30 από ΡΟΔΟ για ΚΩ - ΚΑΛΥΜΝΟ - ΛΕΡΟ - ΛΕΙΨΟΙ - ΠΑΤΜΟ - ΛΕΙΨΟΙ - ΛΕΡΟ - ΚΑΛΥΜΝΟ - ΚΩ - ΣΥΜΗ - ΡΟΔΟ

ΠΑΡΑΙΤΗΘΗΚΕ Ο κ. ΜΑΝΩΛΗΣ ΛΕΡΓΟΣ

Εκτός ελέγχου η κατάσταση στο Δήμο Νότιας Ρόδου

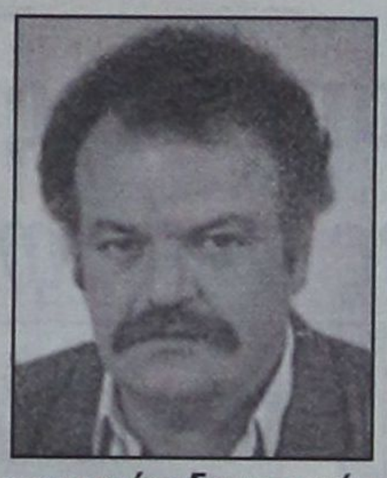

Με αποκλειστική ευθύνη της Περιφέρειας και του υπουργείου Εσωτερικών

«Τρέχουν» και πάλι οι εξελίξεις στον (χιλιοταλαιπωρημένο) Δήμο Νότιας Ρόδου, όπως με μαθηματική ακρίβεια είχε προβλέψει και προαναγγείλει η «δ», με αποκλειστικά υπευθύνους και πάλι το υπουργείο Εσωτερικών και την Περιφέρεια Νοτίου Αιγαίου, που με διάφορα τεχνάσματα, αλλά και βαρειά παράβαση του νόμου προσπαθούν να επιβάλουν τον δήμαρχο της αρεσκείας τους (και ο οποίος, ενδεχομένως, θα μπορούσε να εκλεγεί με ομαλό και νόμιμο τρόπο, αφού όλα δείχνουν, ότι στηρίζεται από την πλειοψηφία των δημοτικών συμβούλων της παράταξης του).

Ο δημαρχεύων δημοτικός σύμβουλος συγκεκριμένα και πλειοψηφίσας στις δημοτικές εκλογές του Οκτωβρίου '98 κ. Μανώλης Λέργος, υπέβαλε χθες στην Περιφέρεια (όπως είχε προαναγγείλει η «δ») την παραίτησή του, σε ένδειξη διαμαρτυρίας, γιατί το υπουργείο Εσωτερικών αρνήθηκε να απαντήσει στα επίμονα ερωτήματα του, αν μπορεί να εκλεγεί δήμαρχος πρόεδρος τοπικού συμβουλίου (σ.σ.: υποψήφιος δήμαρχος Νοτίας Ρόδου είναι ο κ. Γιάγκος Τόουλος, πρόεδρος του τοπικού συμβουλίου Αρνίθας). Είναι προφανές ότι υπάρχει κώλυμα, αλλά το καθ' ύλην αρμόδιο υπουργείο, προφανώς ύστερα από σχετική εισήγηση, αρνείται να πάρει θέση!! Φαίνεται πλέον καθαρά ότι στο υπουργείο Εσωτερικών δεν τα βρίσκουν με την νομιμότητα παρα μόνο με τα παρασκήνια και τα «μαγειρεία»!

Ο κ. Μανώλης Λέργος λόγω ακριβώς της παραιτήσεώς του (για να μην συμπράξει σε τυχόν παράνομη διαδικασία) δεν προσκάλεσε χθες τα μέλη της δημοτικής πλειοψηφίας για να επιλέξουν σήμερα (τελευταία προθεσμία) τον νέο δήμαρχο Νότιας Ρόδου κι έτσι τα πράγματα περιπλέκονται ακόμα περισσότερο, καθώς ο Κώδικας δεν προβλέπει τι γίνεται στην περίπτωση που ο πλειοψηφίσας σύμβουλος κωλύεται να συγκαλέσει την πλειοψηφία ή αρνείται. Κατ' οικονομίαν θα μπορεί να δεχθεί κανείς ότι η υποχρέωση «μεταφέρεται» στον δεύτερο πλειοψηφίσαντα, στην προκειμένη περίπτωση στον κ. Ισίδωρο Ασπρή, αλλά διατυπώνονται και άλλες απόψεις. Δεν υπάρχει, ως εκ τούτου η παραμικρή αμφιβολία (όπως από την πρώτη στιγμή επεσήμανε η «δ») ότι η υπόθεση θα καταλήξει στα αρμόδια Δικαστήρια και πιο συγκεκριμένα στο Συμβούλιο της Επικρατείας, γεγονός που «ευνοεί» εκείνους που μεθοδεύουν λύσεις στα παρασκήνια με ανορθόδοξες διαδικασίες (η απόφαση θα βγει ύστερα, από μερικά χρόνια, ενώ στο μεταξύ θα έχουν διεξαχθεί οι νέες εκλογές, εκτός κι αν ληφθούν ασφαλιστικά μέτρα).

Στην παραίτηση που υπέβαλε ο κ. Μανώλης Λέργος στην Περιφέρεια Νοτίου Αιγαίου, αναλυτικά αναφέρονται τα ακόλουθα:

Θέμα: Παραίτηση από Δημοτικός Σύμβουλος Δήμου Νότιας Ρόδου - Δημαρχεύοντος.

Μετά την παραίτηση του Δημάρχου Νότιας Ρόδου που έγινε στις 20-3-2001 και η οποία μου κοινοποιήθηκε από τον Δήμο Νότιας Ρόδου στις 3-4-2001 με καλεί η Περιφέρεια Νοτίου Αιγαίου σαν πλειοψηφίσαντα σύμβουλο του επιτυχόντα συνδυασμού να συγκαλέσω τους συμβούλους του επιτυχόντα συνδυασμού μέσα σε 15 μέρες προκειμένου να εκλεγεί ο νέος Δήμαρχος σύμφωνα με τις διατάξεις του άρθρου 118 του Δ.Κ.Κ.. Εγώ σαν πλειοψηφών σύμβουλος και Δημαρχεύων στον Δήμο Νότιας Ρόδου, έστειλα επείγον ερώτημα προς το Υπουργείο Εσωτερικών με ημερομηνία 3-4-2001 και με αριθμ. πρωτ. 1946 όπου ζητούσα να με ενημερώσουν εάν πρόεδρος του Τοπικού Συμβουλίου μπορεί να είναι και υποψήφιος Δήμαρχος γιατί δεν μπορεί κάποιος που εκλέγεται μόνο από ένα Δημοτικό Διαμέρισμα να μπορεί να είναι υποψήφιος Δήμαρχος. Ηδη έχει εκδηλωθεί ενδιαφέρον από Πρόεδρο Τοπικού Συμβουλίου να είναι υποψήφιος Δήμαρχος.

Ο Νόμος 2539 άρθρο 5 παραγρ. 16 αναφέρει ότι ο υποψήφιος Δήμαρχος δεν μπορεί να είναι Πρόεδρος Τοπικού Συμβουλίου.

Στις 10 Απριλίου 2001 επανέρχομαι με το ίδιο ερώτημα στο Υπουργείο Εσωτερικών και ζητάω να γνωμοδοτήσει το αργότερο μέχρι 17-4-2001. Μέχρι σήμερα 17-4-2001 δεν έχω πάρει καμιά απάντηση και το ερώτημα παραμένει αναπάντητο.

Μετά από όλα αυτά σαν Δημαρχεύων και πλειοψηφών Δημοτικός Σύμβουλος υποβάλλω την παραίτησή μου από Δημοτικός Σύμβουλος Δήμου Νότιας Ρόδου, αφού το Υπουργείο αρνείται να γνωμοδοτήσει σε ένα τόσο σοβαρό ζήτημα που μπορεί να οδηγήσει στην ακύρωση διαδικασίας ανάδειξης νέου δημάρχου του Δήμου Νότιας Ρόδου με δυσμενείς συνέπειες στην όλη πορεία του Δήμου.

Ο Δημαρχεύων
Μανώλης Λέργος

ΓΙΑ ΤΙΣ ΝΕΕΣ ΑΔΕΙΕΣ ΤΩΝ ΤΑΞΙ

Οι ταξιτζήδες προσφεύγουν στο Συμβούλιο της Επικρατείας

Πιστεύουν ότι δεν συνεκλήθη νομίμως το ΤΑΣ

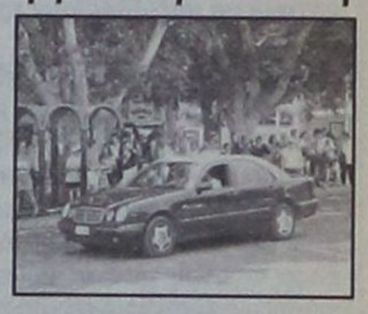

Μέσα στις επόμενες μέρες και εν πάση περιπτώσει αμέσως μόλις ολοκληρωθεί η σύνταξή της, θα κατατεθεί στο Συμβούλιο της Επικρατείας η προσφυγή των ιδιοκτητών ταξί Ρόδου κατά της αποφάσεως της Νομαρχιακής Αυτοδιοίκησης Δωδ/νήσου για την χορήγηση 15 νέων αδειών ταξί στο νησί μας.

Στόχος του συνδέσμου ιδιοκτητών ταξί είναι να ακυρωθεί η απόφαση του αρμοδίου νομαρχιακού συμβουλίου (ΤΑΣ) για τις νέες άδειες, αλλά και να ανασταλεί η εκτέλεση της αποφάσεως (η προκήρυξη για την χορήγηση των αδειών έχει ήδη δοθεί στην δημοσιότητα και οι προθεσμίες «τρέχουν») μέχρις ότου αποφανθεί το Συμβούλιο της Επικρατείας επί του θέματος.

Ο πρόεδρος του συνδέσμου κ. Θανάσης Χατζηγεωργίου εμφανίστηκε πάντως χθες αισιόδοξος ότι ο κλάδος θα δικαιωθεί, επειδή η σύγκληση του ΤΑΣ δεν έγινε νόμιμα. Σύμφωνα με τους ταξιτζήδες, το ΤΑΣ μπορεί να συνέρχεται για την χορήγηση νέων αδειών ταξί κάθε δύο χρόνια, ενώ στην προκειμένη περίπτωση συνεδρίασε τον Μάϊο και τον Δεκέμβριο του περασμένου χρόνου.

Την ίδια άποψη φέρεται να έχει και ο νομικός σύμβουλος του συνδέσμου κ. Φώτης Κωστόπουλος που ετοιμάζει την προσφυγή για να την καταθέσει μέσα στις επόμενες ημέρες (αν όχι και σήμερα). Πάντως οι ιδιοκτήτες ταξί στην Ρόδο δεν αντιμετωπίζουν το ενδεχόμενο πραγματοποιήσεως απεργιακών κινητοποιήσεων όπως έκαναν ήδη οι συνάδελφοί τους στην Κω γιατί πιστεύουν ότι θα προκαλέσουν σοβαρά προβλήματα σε ολόκληρο το νησί, τώρα μάλιστα που αρχίζει η τουριστική κίνηση, χωρίς να καταφέρουν τίποτα επί της ουσίας του θέματος.

Αντιθέτως την ίδια οδό της προσφυγής δηλαδή στο Συμβούλιο της Επικρατείας αναμένεται να ακολουθήσει και το σωματείο της Κω, που αντιδρά στην αύξηση κάθετα του αριθμού των ταξί, έχοντας και την στήριξη του επάρχου κ. Βασίλη Ξυπολιτά.

«Η απεργία δεν πρόκειται να μας προσφέρει τίποτα σ' αυτήν την φάση, γιατί δεν θα ανακληθεί η απόφαση αν τραβήξουμε χειρόφρενο. Οπως δεν θα λυθεί το πρόβλημα που παρουσιάζεται κάθε καλοκαίρι στην Ρόδο αν κυκλοφορήσουν άλλα 15 ταξί, πράγμα που έχουμε κατ' επανάληψη εξηγήσει στους αρμόδιους της Νομαρχίας» δήλωσε ο κ. Θανάσης Χατζηγεωργίου αναφερόμενος στο πρόβλημα.





Το φάσμα της δίψας
εφιάλτης του ανθρώπου

Οι υδάτινοι πόροι στερεύουν και οι κυβερνήσεις αδυνατούν να αντιληφθούν το μέγεθος του προβλήματος

Το φάσμα της δίψας είναι ο εφιάλτης του σύγχρονου ανθρώπου. Η γη και τα παιδιά της διψάνε σε όλα τα μήκη και τα πλάτη. Το νερό αποτελεί πηγή ζωής και παράλληλα έναν φυσικό πόρο που μέρα με τη μέρα λιγοστεύει. Δυστυχώς, όμως, οι κυβερνήσεις αλλά και οι λαοί δεν έχουν συλλαβει το μέγεθος του προβλήματος. Είναι σίγουρο πως οι πόλεμοι στα επόμενα χρόνια θα έχουν ως κινητήριο μοχλό τους τις διαμάχες για το νερό.

Ηδη στην ευαίσθητη περιοχή της Μέσης Ανατολής, η Συρία, ο Λίβανος, η Τουρκία, το Ισραήλ, αλλά και η Παλαιστίνη, ερίζουν για τα υδάτινα αποθέματα. Ανάλογο, ίσως και μεγαλύτερο, πρόβλημα αντιμετωπίζει και η χώρα μας. Χωρίς όμως οι αρμόδιοι να λαμβάνουν τα απαραίτητα μέτρα. Οι δεξαμενές στερεύουν και η άρδευση της ελληνικής υπαίθρου γίνεται με μεγάλη δυσκολία. Εργα όπως η εκτροπή του Αχελώου που θα αποτελούσε μια μεγάλη ανάσα στο ακανθώδες πρόβλημα, έχουν μείνει επί χάρτου. Στο νησί μας από την άλλη πλευρά καθυστερεί αδικαιολογήτως το φράγμα του Γαδουρά.

Τα προγράμματα, εξαγγέλλονται, όμως όταν φτάνει η ώρα να υλοποιηθούν πηγαίνουν στις καλένδες. Τα μέτρα που χρησιμοποιήθηκαν κατά καιρούς από τις ελληνικές κυβερνήσεις για την αντιμετώπιση του προβλήματος ήταν επιφανειακά, δηλαδή απλά παυσίπονα, και στηρίζονταν κυρίως στην αντίληψη της είσπραξης οικονομικών πόρων. Αυξάνοντας την τιμή, τιμωρώντας τον μικροκαταναλωτή διότι σπατάλησε κάτι παραπάνω.

Τα μεγάλα έργα υποδομής δεν έγιναν. Το δίκτυο παροχής νερού δεν ελέγχεται όσο θα έπρεπε προκειμένου να αποφεύγονται οι διαρροές και η σπατάλη χιλιάδων κυβικών. Ενώ παράλληλα το μέτρο της αφαλάτωσης δεν προχώρησε στο βαθμό που θα έπρεπε. Κάλλιο αργά παρά ποτέ, όμως, το υπουργείο Γεωργίας φτάνοντας στο χείλος του γκρεμού θορυβήθηκε και αποφάσισε να εξαγγείλει πέντε μέτρα που θα δώσουν μια ανάσα. Εμείς είμαστε απ' αυτούς που θα επικροτήσουν τη συγκεκριμένη ενέργεια. Θα μας επιτρέψουν όμως να είμαστε επιφυλακτικοί για το πόσο θα γίνουν και σε ποιό βαθμό τα εξαγγελθέντα μέτρα πραγματικότητα. Διότι στην Ελλάδα συνηθίζεται, πολλάκις, άλλα να εξαγγέλλονται και άλλα να πραγματοποιούνται. Θα πρέπει πάντως να γίνει κατανοητό από τους ανθρώπους εντός και εκτός της ελληνικής επικράτειας ότι το πρόβλημα των υδάτινων πόρων δεν έχει σύνορα και δεν μπορεί να αποτελεί πεδίο εθνικών αντιπαραθέσεων. Η αντιμετώπιση του προβλήματος της λειψυδρίας απαιτεί οργανωμένο σχέδιο και παράλληλα μια σειρά από μέτρα τα οποία θα συναποφασιστούν στα τραπέζια των μεγάλων διεθνών οργανισμών, με γνώμονα το ρεαλισμό αλλά και τις ανάγκες του σύγχρονου ανθρώπου. Η πληθυσμιακή αύξηση αλλά και οι απαιτήσεις του νέου αιώνα δημιουργούν την ανάγκη για σώφρονα εκμετάλλευση του υδάτινου ορίζοντα και σωστή στρατηγική μεταξύ των κρατών, προκειμένου ο καταμερισμός του φυσικού αυτού αγαθού να διανεμηθεί δίκαια για να καλύψει την πρώτιστη ανάγκη της σύγχρονης κοινωνίας, προς αποφυγήν συγκρούσεων από τη διεκδίκηση των υδάτινων πόρων.

ΣΕ 240 ΕΙΔΗ

Ισχύουν από χθες οι νέες
αυξημένες τιμές φαρμάκων

Περιορισμένης εκτάσεως στα φάρμακα που παρουσιάζουν αυξημένη ζητήση



Δεν θα υπάρξουν δυσμενείς επιπτώσεις εις βάρος των καταναλωτών από τις αυξήσεις που ισχύουν από χθες σε πολλά είδη φαρμάκων, πρώτον γιατί είναι περιορισμένες και δεύτερον γιατί αφορούν λίγα μόνο φάρμακα τα οποία μάλιστα δεν έχουν αξιόλογη ζήτηση στην Ρόδο.

Αυτό εκτιμά ο πρόεδρος του Φαρμακευτικού Συλλόγου Ρόδου κ. Γιάννης Αρφαράς, που έλαβε χθες το πρωί τον διορθωτικό πίνακα με τις νέες τιμές από το υπουργείο Ανάπτυξης και έχει σχεδόν ενημερώσει σχετικά τους συναδέλφους του.

«Δέκα είναι μόνο εκείνα τα φάρμακα που έχουν κάποια ζήτηση στην περιοχή και πωλούνται από χθες ακριβότερα και άλλα δεκαεννέα, στα οποία επιβλήθηκαν επίσης αυξήσεις και τα οποία παρουσιάζουν πολύ περιορισμένη αγοραστική ζήτηση. Ολα τα υπόλοιπα φάρμακα που περιέχονται στην λίστα του υπουργείου και τα οποία θα πωλούνται ακριβότερα έχουν μηδενική κίνηση στην Ρόδο και γενικότερα στα Δωδεκάνησα και κατά συνέπεια δεν θα έχουν καμιά επίπτωση οι αυξήσεις των τιμών τους.

Σε γενικές γραμμές θα έλεγα πάντως ότι ήταν τόσο μικρές οι αυξήσεις και σε τόσο περιορισμένη κλίμακα φαρμάκων που έχουν ζήτηση, ώστε να είναι τελείως ανεπαίσθητες και για τους φαρμακοποιούς και για τους καταναλωτές, παρότι ηχεί βαρύγδουπα η ανακοίνωση ότι επιβλήθηκαν αυξήσεις σε 240 φάρμακα», δήλωσε προς την «δ» ο πρόεδρος του Φαρμακευτικού Συλλόγου Δωδεκανήσου.

Τα ίδια αξιόλογα φάρμακα που πωλούνται από χθες ακριβότερα είναι τα εξής:

1) DIPEN (Caps Retrard 28x240 mg) 5900 8443δρχ, 2) EVISTA (Tabl f/c 28x60 mg) 12477δρχ, 3) GLUCAGEN (in. Lyoph 1 mg+Solv.) 6201δρχ, 4) HEPARIN (inj 1x5 ml x 25.000 IO) 835δρχ, 5) INFANRIX IPV - HIB PD (inj 0,5 ml) 9.973δρχ, 6) INNOMEP (Syring 2x0,9 ml x 18.000 IO) 11.627δρχ, 7) M.M.R. (inj Lyoph 1 x 0,5ml) 4.865δρχ, 8) NASACORT (Nasal Spray 120 Doses) 5.202δρχ, 9) SANDOGLOBYLINE (inj Lyoph 3gr + Solv.) 39.984δρχ και 10) URSOFALK (Caps 30 x 250mg) 6.921 δρχ.

Επίσης πωλούνται από χθες με αυξημένες τιμές τα εξής δεκαεννιά φάρμακα που έχουν σχετικά χαμηλή αγοραστική κίνηση στην περιοχή μας:

1) BLEOCIN (inj 1 x1 5mg) 8.443δρχ, 2) FLEBOGAMMA (inj Sol. 10ml x 5%, 50ml x 5%, 100ml x 5%, 200ml x 5%) 8.099, 40.181, 80.996, 153.207, αντίστοιχα, 3) FLUCODRUG (Caps 7 x 100mg) 8.571δρχ, 4) GEMAZAR (inj Lyoph IU 1 X 200mg, IU 1 x 1000mg) 12.232δρχ και 58.492δρχ αντίστοιχα, 5) GUNOSANT (Caps 7 x 100mg, 1 x 150 mg) 8.576 και 1.834δρχ αντίστοιχα, 6) HERCEPTIN (inj 1 x 5ml x 25000 IU) 835δρχ, 7) HUMAM ALBUMIN/DEMO (inj Sol 50ml x 20%, 100ml x 20%) 13.595 και 27.190δρχ αντίστοιχα, 8) KLARICIP (Tabl Rerard 6 x 500ml) 4.580δρχ, 9) KLARICID (inj Sol. 250 IU, 500IU, 1000IU) 91.191, 182.381 και 364.763δρχ, 10) MEVEGAN (Caps 8 x 250mg) 2025δρχ, 11) NEOSTIGMINE (Amp 50 x 1ml x 2,5mg) 4.569δρχ, 12) OXYTOGIN (Amp 1 x 1ml x 5IU) 207, 13) PENICILLINE/COOPER (inj 1 x 1.000.000 IU) 260δρχ, 14) PROTAMINE SULFATE (inj Sol 5ml x 50mg) 432δρχ, 15) REBETOL (Caps 140 x 200mg, 165 x 200mg) 326.809, 392.170δρχ αντίστοιχα, 16) RECOMBINATE (inj Lyoph 250 IU/1 IU, 500 IU/1 IU, 1000 IU/1 IU) 322 δρχ και τα τρία είδη, 17) RIDAURA (Tabl F/c 20 x 3mg) 3.964δρχ, 18) VESANOID (Sof. Caps 100 x 100 mg) 97.139 δρχ και 19) TE CLAREN (Tabl. Retard 8 x 500mg) 4.580 δρχ.

Κινητοποίηση για ένα τραυματισμένο πουλί

Από το Περιφερειακό Τμήμα Ρόδου του Ελληνικού Ερυθρού Σταυρού εκδόθηκε χθές η ακόλουθη ανακοίνωση:

Δόκιμος Σαμαρείτης του Ε.Ε.Σ.Ρ. στην περιοχή Καλλιθέας Ρόδου, βρήκε ένα άγριο πουλί - έναν νεαρό Λευκοτσικνιά - τραυματισμένο, το οποίο και μετέφερε σε γνωστό κτηνίατρο της πόλης μας ώστε να το περιθάλψει. Η κατάστασή του όμως έχρηζε ιδιαίτερης αντιμετώπισης με αποτέλεσμα να ξεκινήσει ένας μαραθώνιος τηλεφωνημάτων ώστε να επιμεληθεί της κατάστασής του κάποια αρμόδια υπηρεσία. Οι προσπάθειες τελικά καρποφόρησαν με αποτέλεσμα το άγριο πτηνό να παραδοθεί στον κ. Θεοδωρίδη Διευθυντή Διεύθυνσης Δασών με την προϋπόθεση, το πουλί να μεταφερθεί στο Κέντρο Προστασίας Αγρίων Ζώων και Πτηνών στην Αίγινα και με την υπόσχεση πλήρους φροντίδας μέχρι το διάστημα μεταφοράς του.

Το έργο του Σώματος Εθελοντών Σαμαρειτών Ρόδου έχει να κάνει για μία πόλη με ανθρώπινο πρόσωπο και όχι προσωπείο διότι αξίζει να ζει κανείς με αξιοπρέπεια ακόμη και αν έχει να κάνει με ότι γύρω μας παρουσιάζεται ανυπεράσπιστο και αδύναμο αλλά του αξίζει να ζει και να αναπνέει ελεύθερα.

Η Πρόεδρος
Δέσποινα Δελαπόρτα
Ο Αρχηγός
Πολυδεύκης Βανίδης

RODOGAZ

Στη Ρόδο από το 1963



✓ Διανομή φιαλών υγραερίου κατ' οίκον
τηλέφωνα παραγγελιών: 64409 - 094-4-528212

✓ Διανομή χύμα υγραερίου

✓ Πώληση καυστήρων και λεβήτων υγραερίου για κεντρικά συστήματα θέρμανσης

✓ Θερμαντικά σώματα



Διεύθυνση εργοστασίου: Καναμάτ Ρόδου • τηλ. 62649
Διεύθυνση πρατηρίου: Αυστραλίας 50 • τηλ. 34244-5

ΑΚΡΙΤΙΚΑ

κουβεντούλες με κάποιο νόημα

Θάρσει· λέγων τ' αληθές σου σφαλεί ποτέ
ΣΟΦΟΚΛΗΣ

ΤΟ ΘΑΥΜΑ... ΔΕΝ ΕΓΙΝΕ

Και αυτή τη φορά το θαύμα δεν έγινε. Να, λοιπόν, που επιστρέψαμε στα ίδια. Μα ακριβώς στα ίδια. Βέβαια, και πάλι, κάποιοι δεν επέστρεψαν. Οχι όμως πως έμειναν για το καλό. Κάπου ανάμεσα στα χιλιόμετρα της ασφάλτου και της βιασύνης άφησαν την ανάσα τους, πριν προλάβουν να διαπιστώσουν αν συντελέστηκε ή όχι το θαύμα. Γιατί τα λόγια δεν έχουν πέραση και δεν πείθουν πως το κακό μπορεί και να συμβεί, ακόμα και σε μας. Οταν συμβεί είναι πολύ αργά για να διδαχτούμε από τα παθήματα.

Οι επιστρέψαντες πάντως, είμαστε σε θέση να διαπιστώσουμε πως το ανεμενόμενο θαύμα, κάτι να αλλάξει, κάτι να αναστήσει την καθημερινότητα μας, δεν συνετελέσθη. Πάλι Δευτέρα βράδυ να αναζητούμε ύλη και θέματα προς σχολιασμό και συγγραφή, Τρίτη πρωί να αρχίζει πάλι η τακτική λειτουργία της πόλης, στα φανάρια ανυπόμονοι οδηγοί που δεν βλέπουν την ώρα να φτάσουν στη δουλειά, να ξαναρχίσουν πάλι στο μαγκάνι. Είναι βέβαιο πως το μέγα θαύμα δεν έγινε και πάλι.

Οχι πως θα χάσουμε το κουράγιο μας, ούτε θα πάψουμε να προσδοκάμε το ευτυχέστερον. Οπως αποδείχτηκε εξάλλου, και τις ημέρες αυτές, το εξαιρετικά ενδιαφέρον μέρος ήταν η προσδοκία και η αναμονή. Το κυρίως μέρος δεν παρουσίαζε κάτι το εξαιρετικό. Καθότι η πράξη προσγείωσε στον ρεαλισμό τη φαντασία.

Αλλά εμείς επίμονοι, σαν να είναι έτσι η κατασκευή μας, σαν να μην έχουμε άλλο δρόμο θα πορευτούμε, να παραμείνουμε πιστοί της προσδοκίας. Κι αν τα θαύματα δεν είναι του κόσμου τούτου, εμείς επιμένουμε και μερικές φορές προσπαθούμε γι'αυτό. Μήπως κι αυτή καθαυτή η επιμονή και η προσπάθεια δεν είναι ένα μικρό θαύμα;

ΔΙΧΑΣΜΕΝΟΙ...

Το ερώτημα, στη διαδικτυακή «δημοσκόπηση» του in.gr ήταν απλό: «Πιστεύετε ότι η φετινή πασχαλινή περίοδος ήταν χειρότερη ή καλύτερη σε ό,τι αφορά τα οικονομικά του μέσου Ελληνα;»... Επί 809 απαντήσεων, το 31,77% θεώρησε ότι φέτος «τα πράγματα ήταν πολύ χειρότερα» και ότι «το πλούσιο πασχαλινό τραπέζι είναι πλέον προνόμιο λίγων». Ενα άλλο 12,24% τα βρήκε «δυσκολότερα» αλλά «το δώρο του Πάσχα έσωσε κάπως την κατάσταση». Από την άλλη, 35,72% πιστεύει πως ήταν «ίδια με πέρυσι» εκτιμώντας πως «οι Ελληνες ξέρουν να γιορτάζουν το Πάσχα, παρά τις όποιες δυσκολίες» ενώ καταγράφηκε και 13,47% που θεώρησε πως η κατάσταση ήταν «πολύ καλύτερη, οι τιμές σταθεροποιήθηκαν και η πασχαλινή αγορά ήταν προσιτή»...

ΗΧΗΡΟ ΜΗΝΥΜΑ

Ηχηρό μήνυμα προς τους επικριτές του Οικουμενικού Πατριαρχείου έστειλε ο Προκαθήμενος της Ορθοδοξίας, αφήνοντας σαφείς αιχμές εναντίον ιεραρχών της Ελλαδικής Εκκλησίας, αλλά και του ίδιου του αρχιεπισκόπου κ. Χριστόδουλου.

«Λυπάμαι για εκείνους τους Νεοέλληνες που δεν συγκινούνται και καταπολεμούν το Οικουμενικό Πατριαρχείο.

Οσοι στρέφονται εναντίον του και κατά της παραδόσεως και του πολιτισμού της Κωνσταντινουπόλεως είναι «μητραλοίαι» (σ.σ. μητροκτόνοι)», τόνισε χαρακτηριστικά, μιλώντας σε προσκυνητές το πρωί του Μεγάλου Σαββάτου.

Συμφωνούμε απολύτως και προσυπογράφουμε.

ΣΗΜΑΝΤΙΚΕΣ ΑΠΟΥΣΙΕΣ

Λοιπόν, στην κοινή συνεδρίαση της Κυβερνητικής Επιτροπής και του Εκτελεστικού Γραφείου την Πέμπτη για το ασφαλιστικό δεν θα λείπει μόνο ο κ. Τσοχατζόπουλος. Αλλά και ο γραμματέας του ΠΑΣΟΚ, Κ. Σκανδαλίδης, ο οποίος εκείνη τη στιγμή θα ολοκληρώνει το ταξίδι του στα Σκόπια.

Ταξίδι που ξεκινά σήμερα και στο οποίο ο κ. Σκανδαλίδης (που θα συνοδεύεται από τον γ.γ. Τύπου Γ. Νικολάου και τον υπεύθυνο του Γραφείου Τύπου του ΠΑΣΟΚ Δ. Καρύδη) θα συναντηθεί με την πολιτειακή και πολιτική ηγεσία της FYROM.

ΤΟΝ «ΤΡΙΤΟ» ΚΟΣΜΟ

Ο κ. Σκανδαλίδης, πάντως, επιστρέφοντας από τα Σκόπια, θα αναχωρήσει αμέσως για Συρία και Λίβανο, όπου θα συνοδεύεται και από τον υπεύθυνο διεθνών σχέσεων του ΠΑΣΟΚ Παρ. Αυγερινό και απ'όπου θα επιστρέψει την άλλη Τρίτη.

Βρε, μήπως και πάει αντί για... δήμαρχος, για... υπουργός Εξωτερικών;

ΟΕΚΛΟΓΙΚΟΣ ΝΟΜΟΣ ΑΡΓΕΙ

Για μετά την ψήφιση του νέου Συντάγματος είχε ορισθεί ο διάλογος για τις αλλαγές στο εκλογικό σύστημα. Επειδή, όμως, η πολιτική ατζέντα είναι φορτωμένη, ενώ και στο εσωτερικό του ΠΑΣΟΚ διάλογος δεν έχει πραγματοποιηθεί για να ληφθούν αποφάσεις, η όλη συζήτηση μετατίθεται γαι το φθινόπωρο. Τότε που θα υπάρχουν και οι κρίσιμες μετρήσεις της πρόσφατης απογραφής, ώστε και τα κόμματα να βαδίζουν στα σίγουρα σε όσα υποστηρίξουν...

ΟΠΟΙΟΣ ΠΡΟΛΑΒΕΙ

Στα Διευρωπαϊκά Δίκτυα Μεταφορών έχουν τη δυνατότητα να ενταχθούν πλέον τα ελληνικά νησιά με τα λιμάνια τους καθώς μετά από συμφωνία που επιτεύχθηκε μεταξύ του Ευρωπαϊκού Κοινοβουλίου, της Ευρωπαϊκής Επιτροπής και του Συμβουλίου, θεωρούνται επιλέξιμα παρά το γεγονός ότι δεν ικανοποιούν τα απαραίτητα κριτήρια που θεσπίστηκαν.

Σύμφωνα με τον αντιπρόεδρο της Επιτροπής Μεταφορών στο Ευρωκοινοβούλιο, Μανώλη Μαστοράκη, οι χρηματοδοτήσεις των υποδομών από τον κοινοτικό προϋπολογισμό, αφορούν λιμάνια τα οποία βρίσκονται σε περιφερειακές ή νησιωτικές περιοχές της ΕΕ παρά το γεγονός ότι τα κριτήρια χρηματοδότησης που τελικά θεσπίστηκαν γενικά για τα λιμενικά συγκροτήματα είναι αυστηρότερα από εκείνα που αρχικά είχαν γίνει γνωστά.

Οποιος προλάβει, τον Κύριον όψεται...

ΟΒΙΔΙΑΚΕΣ ΜΕΤΑΜΟΡΦΩΣΕΙΣ

Τους καμαρώσαμε τους αρχηγούς. Σε βαθεία κατάνυξη και μέγα σεβασμό στο θείον, σεμνοί και απέριττοι, ταπεινοί, μαζί με τον λαό, συμπάσχανε στο πάθος του εσταυρωθέντος και παθόντος θεανθρώπου. Τόσο ταπεινοί, που λες: δεν μπορεί, μήπως είναι άλλοι; Και καταδεκτικοί, κυρίως καταδεκτικοί με τους απλούς ανθρώπους. Σαν να ήταν σε προεκλογική περίοδο. Σαν μέγα θαύμα έδειχνε το όλον, μονάχα που δεν ήταν παρά μια ακόμη τηλεοπτική υπερπαραγωγή με φόντο τα πάθη του Χριστού.

TV - SHOW

Βέβαια ήταν και ο καιρός που χάλασε ένα μέρος του ντεκόρ και του σχετικού προγράμματος. Αλλά κατά τα άλλα το ρηθέν υπό του τηλεοπτικού προφήτου περί της εμφανίσεως των αρχηγών και των ακολούθων, επαληθεύθηκε. Ευτυχείς επιστρέφουν τώρα στην καθημερινότητα τους, όχι μέσω εθνικών οδών, όπου ο λοιπός λαός αισθάνεται σαν εμφιαλωμένος, (είπαμε να γίνουν λαϊκοί, όχι όμως μέχρις αυτού του σημείου!). Και δυστυχώς επιστρέφουν με τα παλιά τα σχέδια ανά χείρας.

ΕΥΓΝΩΜΟΣΥΝΗ

Και πάλι να τους ευγνωμονούμε που μας άφησαν να κάνουμε Πάσχα και να καταπιούμε τις μπουκιές μας χωρίς τον βραχνά του ασφαλιστικού και των λοιπών μέτρων, που επικρέμανται επί της κεφαλής μας μήνες τώρα. Αλλά ως εδώ ήταν τα ψέματα και η πίστωση χρόνου. Από αύριο αρχίζει η κυβερνητική διαδικασία για το ασφαλιστικό. Με σύσκεψη πρωθυπουργού και υπουργών, Εργασίας και Οικονομικών. Αύριο συνεδριάζει η Κυβερνητική Επιτροπή και το Εκτελεστικό Γραφείο με το αυτό θέμα και οσονούπω αρχίζει ο διάλογος. (Εχει κάτι σαν απειλή αυτή η λέξη, την ακούνε οι ασφαλισμένοι και αισθάνονται ένα σύγκρυο).

ΤΗΣ ΣΟΦΟΚΛΕΟΥΣ

Ετοιμη να γνωρίσει καλύτερες μέρες είναι η Σοφοκλέους, όπως τουλάχιστον υπολογίζουν μερικοί ενδιαφέροντες διεθνείς οίκοι. Αφότου ανακοινώθηκε η νέα σύνθεση του αντιπροσωπευτικού δείκτη MSCI - Greece, το βράδυ της Μεγάλης Τρίτης, σημειώνεται μεγάλη κίνηση και ενδιαφέρον, ενώ δίνουν και παίρνουν οι εκτιμήσεις σχετικά με το ύψος των κεφαλαίων του εξωτερικού που θα τοποθετηθούν στο Χρηματιστήριο και για τις μετοχές που θα έχουν την τιμητική τους (ή την υποτιμητική τους).

Θα έρθουν έτσι τα πράγματα ή πρόκειται άραγε για το ...σύνηθες παραμυθάκι από τα «παπαγαλάκια»;

ΠΑΣΧΑ ΤΕΡΠΝΟ

Η ευχή της ημέρας μεταξύ πιστών:

- Χριστός Ανέστη.
- Αληθώς Ανέστη.

Και η ευχή μεταξύ ΠΑΣΟΚων:

- Χριστός Ανέστη.
- Ανάστα ο Κύριος!...

ΗΕΜΥ

Τελείως έξω στις προβλέψεις της για τον καιρό έπεσε η ΕΜΥ και κάποιος εξέφρασε την απορία:

- Γιατί τώρα γίνονται λάθος προβλέψεις για τον καιρό;

Μήπως με τις νέες συνταγματικές ρυθμίσεις ή ΕΜΥ υπάγεται απευθείας στον... Γιάννο;

Δικαιολογημένη απορία μετά τις προβλέψεις του Γιάννου για την Σοφοκλέους.

ΟΒΟΣ

Ανοδος στη Σοφοκλέους και επενδυτής είπε έντρομος:

- Αμάν, μην το μάθει ο Γιάννος.
- Γιατί αυτό; ρωτήθηκε.

Και ο τρομαγμένος επενδυτής εξήγησε:

- Μα αν το μάθει, υπάρχει κίνδυνος να κάμει καμιά αισιόδοξη πρόβλεψη και να αρχίσει πάλι η κατρακύλα των μετοχών!..

ΤΑ ΜΗΛΑ

Χαρακτηριστικό της γνώμης που έχει ο λαός για την Παιδεία, όπως την κατάντησε το ΠΑΣΟΚ, είναι το ανέκδοτο που μας έστειλε γνωστός τακτικός αναγνώστης. Ενας επιθεωρητής ρωτά στην τύχη ένα μαθητή στο σχολείο που επιθεωρεί:

- Ποιός έκλεψε τα μήλα των Εσπερίδων:
- Δεν τα έκλεψα εγώ, κύριε επιθεωρητά, απαντά κλαίγοντας ο μαθητής.

Παρεμβαίνει ο καθηγητής και λέει:

-Σας διαβεβαιώ, κύριε επιθεωρητά, ότι πρόκειται για θαυμάσιο παιδί αρίστης οικογενείας και αποκλείεται να τα έκλεψε τα μήλα αυτός. Εξω φρενών ο επιθεωρητής εξιστορεί το περιστατικό με αναφορά του προς το υπουργείο Παιδείας, από το οποίο του έρχεται η απάντηση - κεραυνός:

«Παρακαλούμε να περιορίζεστε στα καθήκοντά σας και να μην επεμβαίνετε άλλη φορά σε θέματα αστυνομικής αρμοδιότητος».

ΜΙΑ ΕΝΔΙΑΦΕΡΟΥΣΑ ΕΚΘΕΣΗ

Πράγματι ενδιαφέρουσα η τελευταία έκθεση της Morgan Stanley που αναφέρεται στην πορεία της ελληνικής οικονομίας, αν και λόγω των ημερών και των αργιών του Πάσχα δεν έτυχε της δέουσας προβολής.

Ποιές είναι λοιπόν οι επισημάνσεις του διεθνούς οίκου αναλύσεων;

- Πρώτον: Οι συνθήκες στο Χρηματιστήριο της Αθήνας δεν επιτρέπουν την προώθηση του κυβερνητικού προγράμματος ιδιωτικοποιήσεων.
- Δεύτερον: Η αγορά εργασίας είναι υπερ-ρυθμισμένη.
- Τρίτον: Το ασφαλιστικό σύστημα εξακολουθεί να χρηματοδοτείται εξ ολοκλήρου από το κράτος.

Τι να σημαίνουν, αλήθεια, για τον επίδοξο ξένο επενδυτή, ο οποίος βλέποντας την επικείμενη αναβάθμιση της ελληνικής χρηματιστηριακής αγοράς, εξετάζει το «που» και «πώς» θα τοποθετηθεί σ'αυτή την «ώριμη» αγορά;

- Πρώτον: Οτι τον περιμένουν σαν «μάννα» εξ ουρανού, προκειμένου να πάρουν τα λεφτά του και να κάνουν πολιτική.
- Δεύτερον: Οτι η κυβέρνηση βλέπει τον επενδυτή σαν «δηλωμένο εχθρό του λαού», τον οποίο θεωρεί υποχρέωση της να προστατεύσει, ρυθμίζοντας με «κομμουνιστικού τύπου» μοντέλα και θεωρίες την αγορά.
- Τρίτον: Οτι η νοοτροπία που εφαρμόζεται σε ό,τι αφορά τις εργασιακές σχέσεις, εφαρμόζεται και στην άσκηση της λεγόμενης «κοινωνικής πολιτικής», με δύο λόγια, δηλαδή, ούτε στην εποχή του Μπρέζνεφ η ΕΣΣΔ δεν γνώρισε τέτοια στυγνή δικτατορία του προλεταριάτου. Το πλέον ανησυχητικό όλων, όμως, είναι το γεγονός ότι αυτή η κυβέρνηση χαίρεται και αισθάνεται υπερήφανη!

Γιατό όμως; Οχι γιατί αυτά για τα οποία την κατηγορούν και αυτά τα οποία της προσάπτουν είναι αληθή, αλλά γιατί και δεν τα εφαρμόζει και παίρνει «σοσιαλιστικούς τίτλους» τους οποίους εξαργυρώνει στο βωμό του (μικρο) - πολιτικού και (μικρο) - κομματικού της συμφέροντος. Ο τέλειος παραλογισμός, δηλαδή. Βέβαια, στην έκθεση ο αναλυτής του διεθνούς οίκου εκτιμά ότι υπάρχουν ακόμη ευκαιρίες, αλλά σύντομα ο χρόνος για την αξιοποίηση τους θα τελειώσει. Ποιός όμως ακούει, και το κυριότερο, ποιός προσπαθεί να αξιοποιήσει τον ελάχιστο εναπομείναντα χρόνο;

Υ.Τ.Υ.

ΑΠΟ ΤΟ ΔΗΜΟ ΡΟΔΟΥ

Ηλεκτροκίνητα οχήματα για άτομα *με ειδικές ανάγκες*

Για να μπορούν να κινούνται στην Μεσαιωνική Πόλη

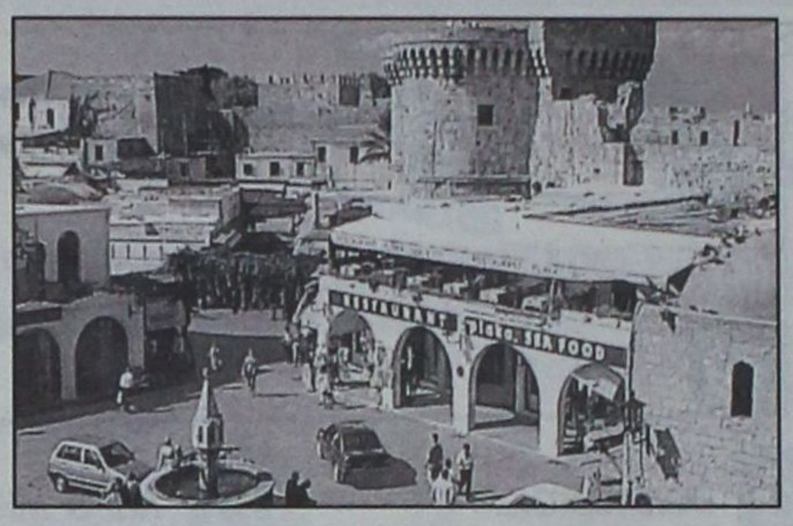

Στην προμήθεια ηλεκτροκίνητων οχημάτων που θα κυκλοφορούν στην Μεσαιωνική Πόλη για την εξυπηρέτηση των ατόμων που αντιμετωπίζουν κινητικά προβλήματα (ΑΜΕΑ) αναμένεται να προχωρήσει ο Δήμος Ροδίων.

Η πρόταση κατατέθηκε πριν από λίγες ημέρες στο δήμαρχο κ. Γιώργο Γιαννόπουλο από τον πρόεδρο του Δωδ/κού Συλλόγου Ατόμων με Ειδικές Ανάγκες κ. Μανώλη Ζηδιανάκη και αντιμετωπίσθηκε κατ'αρχήν θετικά.

Πρόκειται για μικρά σε όγκο ηλεκτροκίνητα οχήματα μονοθέσια ή διθέσια με αθόρυβη μηχανή, τα οποία θα επιτρέπουν σε άτομα με κινητικά προβλήματα να εισέρχονται στην Μεσαιωνική Πόλη. Στόχος του όλου εγχειρήματος είναι κατ'αρχήν η εξυπηρέτηση των τουριστών, χωρίς βεβαίως να αποκλείονται και οι ντόπιοι που αντιμετωπίζουν πρόβλημα, σε περίπτωση που πρέπει να επισκεφθούν την Μεσαιωνική Πόλη, αφού το βοτσαλωτό στους δρόμους δεν επιτρέπει την κίνηση των αναπηρικών καροτσιών.

Οπως δήλωσε ο κ. Ζηδιανάκης, πολλοί τουρίστες με κινητικά προβλήματα, που έρχονται στην Ρόδο «υποχρεώνονται» ουσιαστικά να μην επισκεφθούν την Μεσαιωνική Πόλη, αφού δεν μπορούν να κινηθούν στους δρόμους της. Με τα οχήματα αυτά, που είναι ευκίνητα, αθόρυβα και πολύ απλά στο χειρισμό τους, θα μπορούν να μετακινούνται χωρίς προβλήματα. Επιπλέον θα μπορούν να χρησιμοποιούνται από τους ντόπιους, οι οποίοι έχουν τη δυνατότητα να κυκλοφορούν εντός των τειχών με τα αυτοκίνητά τους, αφού εξαιρούνται από το μέτρο της απαγορεύσεως που ισχύει κατά την διάρκεια της τουριστικής περιόδου.

«Αντί να κυκλοφορούμε με τ'αυτοκίνητα μας, το καλοκαίρι, στους πολυσύχναστους δρόμους της Μεσαιωνικής Πόλης, να ενοχλούμε αυτούς που απολαμβάνουν τον περίπατο τους και να ταλαιπωρούμαστε και εμείς, θα μπορούμε να εξυπηρετούμαστε με τον τρόπο αυτόν», είπε ο κ. Ζηδιανάκης.

Η υλοποίηση της προτάσεως θα διερευνηθεί, καθώς θα απαιτηθεί ειδική εγκατάσταση για να φορτίζονται τα οχήματα και να επιλυθούν διαδικαστικά θέματα, όπως η φύλαξη τους και ο τρόπος διάθεσης τους στους χρήστες.

Γραφειοκρατία



Μόνο όσοι έχουν περάσει από την Τοπική Αυτοδιοίκηση και έχουν νιώσει τη διαστροφική μέγκενη το κεφάλι να σφίγγει, αμείλικτη, αναίσθητη και μηδενιστική, μπορεί να νιώσουν όλους εμάς που διαχρονικά έχει γίνει ο αδυσώπητος μας διώκτης ακόμη και στα όνειρά μας.

Πόσες φορές αυτονόητα πράγματα δεν γίνονται, δεν προχωρούν, δεν... γιατί το γράφει το τάδε εδάφιο της τάδε εγκυκλίου, της δείνα παραγράφου.

Πόσες φορές κάνουμε του μάγου τις τράμπες προκειμένου να μην μας λυντσάρουν αυτοί που έκαναν έργο και πρέπει να πληρωθούν «εξωπραγματικά»;

Πόσες φορές θέλουμε να πάρουμε ένα οδοκαθαριστή και δεν μπορούμε γιατί τα τέλη είναι ανταποδοτικά!!!

Πόσες φορές λέμε ότι ο Δήμος μας μπορεί να εισπράττει χρήματα από τους «θρασείς» χρεοφειλέτες αν απλά και μόνο στη βεβαίωση ότι είναι κάτοικος νησιού κάτω από 3100 κατοίκους, γράφεται ότι δεν χρωστά στο Δήμο;

Πόσες φορές πρέπει να γράψουμε ότι για το ίδιο μέτρο της φοροαπαλλαγής δεν χρειάζεται να είναι μίζερο το κράτος και να μην αναγνωρίζει κάποιες ιδιαιτερότητες, π.χ. συζύγων από ευρωπαϊκά κράτη που δεν είναι δημότες, αφού εδώ εργάζονται, εδώ μένουν, εδώ δημιουργούν ώστε να μην το αντιλαμβάνονται οι θιγόμενοι σαν ρατσιστικό; Δεν μας έφταναν τα δικά μας, το κράτος αποφάσε σειρά αρμοδιοτήτων να μετακινηθούν στους ΟΤΑ, χωρίς όμως να μας τοποθετήσει και ανάλογο επιστημονικό προσωπικό, με αποτέλεσμα εκρηκτικές καταστάσεις, εντάσεις και επιπρόσθετο άγχος.

Λύσεις πάντοτε υπάρχουν για απλούστευση των διαδικασιών πχ σε όσους Δήμους, δε χρωστάνε, να μπορούν με ομόφωνες αποφάσεις των Δημοτικών Συμβουλίων τους να κάνουν έργα και να ελέγχονται στο τέλος του χρόνου, μόνο αν τα σπατάλησαν ή τα οικονόμησαν κάποιοι.

Αλήθεια, ποτέ δεν καταλάβαμε γιατί δεν μπορούμε να αγοράσουμε οτιδήποτε μέχρι του ποσού των 3.000.000 δρχ. χωρίς ο - μελέτες (φωτογραφική αντιγραφή κάποιων προσπέκτους), αντί τις παρουσιάσεις τριών τουλάχιστον προσφορών στη Δημαρχιακή Επιτροπή και πρέπει να ξοδεύουμε εργατοώρες και χρήματα για διαγωνισμούς «φούσκες»;

Ή γιατί να μην μπορούμε τα δικά μας χρήματα, ενοίκια - φόρους παρεπιδημούντων - πεζοδρόμια - τέλη, να τα διαθέτουμε οπουδήποτε χωρίς να ρωτάμε αν και τι δεν θα μας εγκρίνουν από τους ελέγχους.

Ο Δήμαρχος
Μιλτιάδης Σαρρής

Υ.Γ.: Βλέπουμε τα γραφεία εξυπηρέτησης του πολίτη που με τόσες τυμπανοκρουσίες, προβολές στα ΜΜΕ και έξοδα για εξοπλισμό ανακοίνωσαν, να είναι κλειστά από την 1 Νοέμβρη και την εξυπηρέτηση του πολίτη την κάνει ο Δήμαρχος.

Μου φαίνεται ότι θα ζητήσω επίδομα και μάλιστα με πριμ παραγωγικότητας για όσους με παρακολουθούν!!!

3ο Διεθνές Μουσικό Φεστιβάλ Ρόδου

18-22 Απριλίου 2001

Υπό την αιγίδα του Δήμου Ροδίων

Αρχίζουν σήμερα 18 Απριλίου οι Εκδηλώσεις του 3ου Διεθνούς Μουσικού Φεστιβάλ Αθηνών στο Εθνικό Θέατρο Ρόδου.

Συγκεκριμένα απόψε Τετάρτη στις 8.30 θα γίνει η Επίσημη Εναρξη του Φεστιβάλ με την παρουσίαση αντιπροσωπειών όλων των συγκροτημάτων που συμμετέχουν και θα ακολουθήσει Συναυλία με χορωδιακά συγκροτήματα από Αυστρία, Ρουμανία, Γερμανία και Φιλιππίνες.

Την έναρξη της βραδιάς και του Φεστιβάλ θα κάνει, τιμής ένεκεν, η Πειραματική Χορωδία του Δήμου Ρόδου με Διευθυντή τον Γιώργο Σακελλαρίδη. Την Συναυλία θα προλογίσει ο Δήμαρχος Ροδίων κ. Γιώργος Γιαννόπουλος.

Τις επόμενες ημέρες, 6 τα απογεύματα θα γίνονται διαγωνιστικές εμφανίσεις όλων των Χορωδιών (με δωρεάν είσοδο στο Εθνικό Θέατρο), ενώ τα βράδια 8.30 μ.μ. θα δίνονται συναυλίες με εναλλασσόμενα τα συμμετέχοντα συγκροτήματα, που προέρχονται από τις χώρες Ελλάδα, Αυστρία, Γερμανία, Ελβετία, Ιρλανδία, Ισραήλ, Ισπανία, Κονγκό, Ουγγαρία, Ρουμανία, Σουηδία και Φιλιππίνες.

Το Σάββατο 21/4, ώρα 8.00 μ.μ. θα γίνει η Τελετή Απονομής των βραβείων και ο Διαγωνισμός για την καλύτερη Ελληνική Χορωδία και την Κορυφαία Χορωδία του Φεστιβάλ, το GRAND PRIX της Πόλης της Ρόδου, το οποίο έχει αθλοθετήσει με Ευρώ 3.000 ο Δήμος Ροδίων.

Τέλος, την Κυριακή 22/4 θα γίνει η Επίσημη Τελετή Λήξης του Φεστιβάλ με συμμετοχή Ρωσίδων Καλλιτεχνών (ντουέτο), χορωδιακές εμφανίσεις (μετέχει και η Πειραματική Χορωδία Δήμου Ρόδου) και το θέατρο Παραδοσιακών Χορών της Νέλλης Δημόγλου.

Το 3ο Διεθνές Μουσικό Φεστιβάλ Ρόδου τελεί υπό την αιγίδα του Δήμου Ροδίων και την οργανωτική φροντίδα του Πολιτιστικού Οργανισμού Δήμου Ρόδου και της Αθηναϊκής Πολυφωνίας.

Καλλιτεχνικός Διευθυντής είναι ο Θρασύβουλος Κάββουρας.

GR
Grand Hotel Rhodes
*****

Day & Night

Naiades by the Pool

Στήν ήσυχη και άνετη ατμόσφαιρα της μεγάλης πισίνας του Grand Hotel, το Ναιάδες άρχισε να λειτουργεί με ανανεωμένο Μενού ως Μπάρ-Ουζερί (12:30 - 16:30)



Piano Bar

Το γνωστό σημείο συνάντησης στο κέντρο της Πόλης.

Ο Τάκης Τσώνης κάθε βράδυ* στο πιάνο. (20:30 - 01:00)

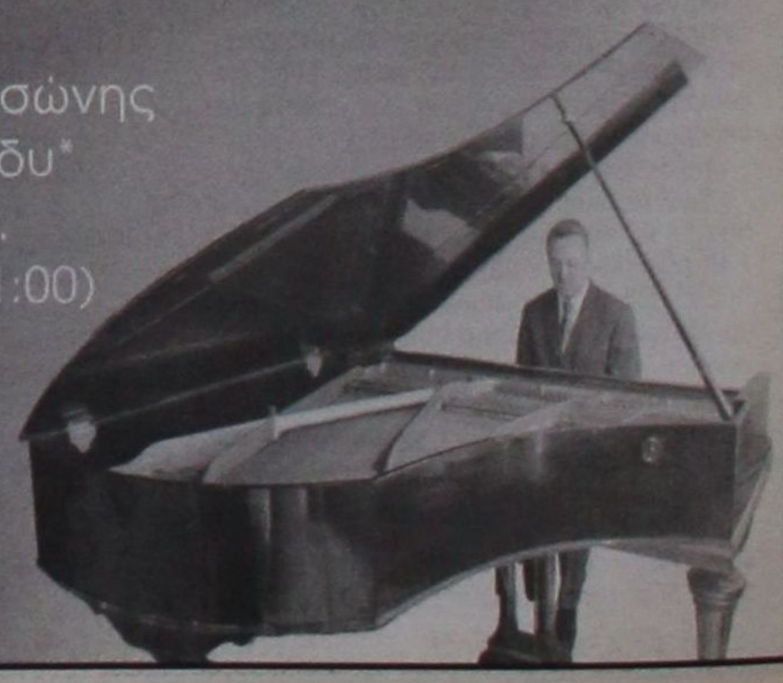

A Member of
MITSIS HOTELS

* Εκτός Τρίτης

ΒΡΙΣΚΕΤΑΙ ΣΤΑ ΧΕΡΙΑ ΤΟΥ ΕΙΣΑΓΓΕΛΕΑ ΕΦΕΤΩΝ

14 κιβώτια η δικογραφία για *τα ακίνητα της Μονής Πάτμου!*

θα χρειασθεί πολύς χρόνος για να μελετηθεί

Μέσα στο καλοκαίρι, κατά πάσαν πιθανότητα τον Αύγουστο, θα έχει ολοκληρωθεί η μελέτη της ογκωδέστατης δικογραφίας που έχει σχηματισθεί για τα οικονομικά «σκάνδαλα» της Ιεράς Μονής Πάτμου και θα έχει συνταχθεί η εισήγηση του Εισαγγελέα Εφετών προς το Συμβούλιο Εφετών Δωδεκανήσου, το οποίο και θα αποφανθεί σχετικά με την παραπομπή ή μη των εμπλεκομένων κληρικών και λαϊκών.

Ο Εισαγγελέας Εφετών Δωδεκανήσου κ. Γεώργιος Σάμιτας μελετά από την Μεγάλη Παρασκευή το ανακριτικό υλικό, που αποτελείται από 14 (!) κιβώτια, τα οποία περιέχουν τις καταθέσεις, τα 500 (!) συμβόλαια μεταβιβάσεων ακινήτων και άλλα πολλά προανακριτικά στοιχεία και σκέπτεται σοβαρά το ενδεχόμενο να αναθέσει μέρος της δικογραφίας στον Αντιεισαγγελέα Εφετών Δωδεκανήσου κ. Μανώλη - Ρούσσο Παπαδάκη, προκειμένου να επισπευσθεί χρονικά η μελέτη του συνόλου της δικογραφίας και η σύνταξη του Εισαγγελικού πορίσματος. Σημειωτέον ότι ο κ. Γ. Σάμιτας συνταξιοδοτείται μέσα στο καλοκαίρι.

«Η Εισαγγελική αρχή είναι ενιαία και αδιαίρετη και αυτό σημαίνει ότι δεν υπάρχει οποιοδήποτε κώλυμα για να ασχοληθεί με την συγκεκριμένη δικογραφία και ο κ. Παπαδάκης. Εγώ θα έχω πάντως την πλήρη εποπτεία της υπόθεσης καθώς παρακολουθώ από την έναρξη της την προανακριτική διαδικασία», δήλωσε σχετικά ο κ. Γ. Σάμιτας. Σημειώνεται ότι έχουν ήδη ασκηθεί ποινικές διώξεις εις βάρος 372 ατόμων (!) που έχουν άμεση ή έμμεση εμπλοκή στις παράνομες αγοραπωλησίες ακινήτων της Ιεράς Μονής Πάτμου, αλλά θα καθίσουν τελικά στο εδώλιο του κατηγορουμένου 30 περίπου κληρικοί και λαϊκοί, με δεδομένο ότι για τους υπόλοιπους ποινικά διωχθέντες έχουν παραγραφεί ήδη τα αδικήματα σε βαθμό πλημμελήματος στα οποία υπέπεσαν πρίν από μια πενταετία ή και περισσότερο.

Παρά το μεγάλο όγκο του προανακριτικού υλικού φαίνεται ωστόσο ότι δεν διερευνήθηκαν επαρκώς όλες οι πτυχές αυτής της υπόθεσης, όπως τουλάχιστον έχουν επισημάνει κατά καιρούς οι ελεγκτές του υπουργείου Οικονομικών, που ασχολήθηκαν με την ίδια υπόθεση, δίνοντας - υποβοηθητικά - προς τις ανακριτικές αρχές συγκεκριμένες κατευθύνσεις για την διερεύνηση όλων των «σκοτεινών» σημείων.

Εάν πράγματι αληθεύουν οι επισημάνσεις των επιθεωρητών αυτό αναμένεται να δυσχεράνει την ενδελεχή μελέτη του προανακριτικού υλικού και την εξαγωγή ασφαλών συμπερασμάτων από την Εισαγγελία



Εφετών. Σε τέτοια περίπτωση δεν αποκλείεται να ζητηθούν η περαιτέρω συμπλήρωση της προανάκρισης με νέες καταθέσεις και έρευνες, κάτι που θα προκαλέσει νέες καθυστερήσεις στην μελέτη της δικογραφίας και την σύνταξη του εισαγγελικού πορίσματος.

Την απόφαση πάντως για την παραπομπή των εμπλεκομένων στην υπόθεση θα λάβει, συνεκτιμώντας και το Εισαγγελικό πόρισμα, το Συμβούλιο Εφετών Δωδεκανήσου, βάσει του νόμου 1608/50 περί κατασχραστών του Δημοσίου.

Οσον αφορά την Εισαγγελική διερεύνηση της διαφθοράς στις δημόσιες υπηρεσίες ο κ. Γ. Σάμιτας επεσήμανε ότι «θα ολοκληρωθεί η προκαταρκτική εξέταση από τον Αντιεισαγγελέα Πρωτοδικών Ρόδου κ. Γιώργο Οικονόμου μέσα στις επόμενες μέρες και κατόπιν ενδελεχούς μελέτης της δικογραφίας και του πορίσματος του κ. Οικονόμου, θα ληφθεί (από τον κ. Γ. Σάμιτα) η απόφαση για την άσκηση ή μη ποινικών διώξεων».

ΤΙΣ ΑΓΙΕΣ ΗΜΕΡΕΣ ΤΟΥ ΠΑΣΧΑ

Συρροή διασημοτήτων *στο νησί της Αποκάλυψης*

«Εκτός νυμφώνος» 3.000 περίπου επισκέπτες!!



«Τρανταχτά» ονόματα του επιχειρηματικού κόσμου της χώρας μας και της πολιτικής ζωής επισκέφθησαν και εφέτος το ιερό νησί της Αποκάλυψης, την Πάτμο, για να περάσουν τις εορτές του Πάσχα, συμβάλλοντας με αυτόν τον τρόπο στην διατήρηση της φήμης που έχει αποκτήσει στα τελευταία χρόνια ως τόπος ήσυχων διακοπών για διάσημους!

Συγκεκριμένα βρέθηκαν στην Πάτμο για τις ημέρες των εορτών ο υπουργός Δικαιοσύνης κ. Μιχάλης Σταθόπουλος, δηλώσεις του οποίου φιλοξενούνται σε άλλες στήλες της «δ», ο κύριος μέτοχος και πρόεδρος του Δημοσιογραφικού Οργανισμού Λαμπράκη κ. Χρήστος Λαμπράκης, ο πρόεδρος του Ομίλου Interamerican κ. Δημήτρης Κοντομηνάς και «πολλοί άλλοι μεγαλοεπιχειρηματίες, που είτε δεν είναι ιδιαίτερα προβεβλημένοι, είτε κατάφεραν να περάσουν απαρατήρητοι», όπως δήλωσε προς την «δ» ο δήμαρχος της Πάτμου κ. Ματθαίος Μελιανός.

«Πολλοί πλούσιοι και διάσημοι επισκέπτονται το νησί μας όχι μόνο τις ημέρες των εορτών του Πάσχα και των Χριστουγέννων, αλλά και κατά την διάρκεια του καλοκαιριού, επειδή αναζητούν την ηρεμία τους για διάστημα ολίγων ημερών. Αυτό το σεβόμαστε απόλυτα και αποφεύγουμε να τους ενοχλούμε. Δηλαδή είναι πολύ πιθανό να επισκεφθούν κάποιοι διάσημοι την Πάτμο και να μην το πληροφορηθούμε ποτέ», εξήγησε ο κ. Ματθαίος Μελιανός, εκφράζοντας παράλληλα την ικανοποίησή του για την ιδιαίτερη απήχηση που έχει το νησί του στους Έλληνες και ξένους διάσημους επιχειρηματίες, πολιτικούς, καλλιτέχνες κ.λπ.

Στην Πάτμο βρέθηκε επίσης για το Πάσχα και ο πρώην υπουργός Εξωτερικών της Κύπρου κ. Μιχαηλίδης, καθώς και οι βουλευτές μας κ.κ. Δημήτρης Κρεμαστινός, Κοσμάς Σφυρίου και Αριστοτέλης Παυλίδης. Το ιερό νησί της Αποκαλυψης προτίμησε για ολιγοήμερες διακοπές και ο Επαρχος της Κω κ. Βασίλης Ξυπολιτάς, που δηλώνει με κάθε ευκαιρία θαυμαστής της Πάτμου.

Οι διάσημοι μπορεί να βρήκαν εύκολα τον τρόπο να μεταβούν στο νησί (κυρίως με τις πολυτελείς θαλαμηγούς τους), αλλά οι «άσημοι» ταλαιπωρήθηκαν ή τελικά δεν κατάφεραν να φτάσουν εκεί.

Και τούτο γιατί δεν υπήρχαν διαθέσιμα εισιτήρια στα λιγοστά ακτοπλοϊκά δρομολόγια που είχαν σταθμό την Πάτμο, με αποτέλεσμα να χαθούν - σύμφωνα με τις εκτιμήσεις του δημάρχου κ. Μ. Μελιανού - τουλάχιστον 3.000 επισκέπτες κατά την περίοδο των εορτών.

Οι «τυχεροί» επισκέπτες της Πάτμου ανήλθαν σε 5.000 περίπου και ήταν κυρίως Πάτμιοι της διασποράς, που θέλησαν να επιστρέψουν στις «ρίζες» τους τις ημέρες του Πάσχα. Σημειωτέον ότι ο Δήμος Πάτμου και η «δ» είχανεπισημάνει έγκαιρα το πρόβλημα της μετακίνησης προς το νησί της Αποκάλυψης, αλλά δυστυχώς δεν υπήρξε μέριμνα για την έκτακτη δρομολόγηση πλοίων.

Συνέρχεται μεθαύριο η Δημαρχιακή Επιτροπή

Με χορηγήσεις και ανακλήσεις αδειών σε καταστήματα υγειονομικού ενδιαφέροντος θα ασχοληθεί μεταξύ άλλων η δημαρχιακή επιτροπή που θα συνεδριάσει μεθαύριο υπό την προεδρία του αντιδημάρχου Ρόδου κ. Μανώλη Σαββή.

Συγκεκριμένα η επιτροπή θα χορηγήσει νέες άδειες ιδρύσεως και λειτουργίας καταστημάτων, μουσικής και ψυχαγωγικών τεχνικών παιγνίων και θα ανακαλέσει άδειες ψυχαγωγικών και τεχνικών παιγνίων. Στην ίδια συνεδρίαση θα διενεργηθεί διαγωνισμός για την προμήθεια μεγάλων χουρμαδιών, που θα φυτέψει ο Δήμος Ροδίων στην ακτή Κανάρη στο πλαίσιο των εργασιών ανάπλασης της εισόδου της πόλεως. Επίσης θα κληθούν όλοι οι μικροπωλητές που έλαβαν πρόσφατα άδειες από το Δήμο Ροδίων για να τους δοθούν οδηγίες εν όψει της τουριστικής σαιζόν και να κληρωθούν οι θέσεις που θα καταλάβουν στην θέση «Πλατανάκια».

Αναλυτικά τα θέματα της ημερησίας διατάξεως: **1)** Χορήγηση αδειών ίδρυσης και λειτουργίας καταστημάτων υγειονομικού ενδιαφέροντος και χορήγηση αδειών μουσικής. **2)** Κατεδάφιση ενδιάμεσου τοίχου καταστημάτων 169-170 της Ν. Αγοράς με μισθωτή τον κ. Α. Δοξόπουλο. **3)** Μεταβίβαση μισθωτικής σχέσης του υπ' αριθμ. 45 κατ/τος της Ν. Αγοράς. **4)** Παραχώρηση της χρήσης των υπ' αριθμ. 10-71 της Ν. Αγοράς. **5)** Ανάκληση της υπ' αριθμ. 50/2001 απόφασης της Δημ. Επιτροπής. **6)** Εξειδίκευση πίστωσης για προμήθεια ανταλλακτικών παρκομέτρων. **7)** Χορηγήσεις και αφαιρέσεις αδειών διενέργειας ψυχαγωγικών τεχνικών παιγνίων. **8)** Διεξαγωγή διαγωνισμού για την προμήθεια μεγάλων χουρμαδιών.





δημοκρατικά
ΥΠΑΡΧΕΙ ΑΝΤΙΚΕΙΜΕΝΙΚΗ ΠΡΑΓΜΑΤΙΚΟΤΗΤΑ Η ΟΠΟΙΑ ΔΙΝΕΙ ΤΟ ΜΕΤΡΟ ΤΗΣ ΑΛΗΘΕΙΑΣ (ΑΡΙΣΤΟΤΕΛΗΣ)

Στην πολιτική σχεδόν τίποτα *δεν γίνεται έτσι, στην τύχη...*

Στην «κουτσή» εβδομάδα που πέρασε, κυριάρχησε η ελληνοτουρκική διάθεση ή ανάγκη για σημαντική μείωση των εξαιρετικά υψηλών (σε κόστος) εξοπλιστικών προγραμμάτων.

Σήμερα, καθώς τα γεγονότα μοιάζουν να εξελίσσονται ραγδαία, έχει ενδιαφέρον να θυμηθούμε πως ξεκίνησε αυτό το μείζον σημασίας θέμα.

Ηταν μια απλή κυβερνητική επιτροπή όπου έπρεπε να συζητηθεί το κοινοτικό πρόγραμμα «κατά της φτώχειας», όταν συνυπολογιζόμενων και άλλων οικονομικών αναγκών (π.χ. Ολυμπιάδα) ο κ. Γιάννος Παπαντωνίου πρότεινε τη μετάθεση του γιγαντιαίου προγράμματος και την προμήθεια των υπερσύγχρονων πολεμικών αεροσκαφών Eurofighter.

«ΤΑ ΜΕΤΕΠΕΙΤΑ ΓΕΓΟΝΟΤΑ ΕΠΙΒΕΒΑΙΩΝΟΥΝ ΠΩΣ ΕΙΧΕ ΠΡΟΗΓΗΘΕΙ ΣΟΒΑΡΗ ΚΟΥΒΕΝΤΑ ΣΕ ΕΠΙΠΕΔΟ ΣΗΜΙΤΗ - Γ. ΠΑΠΑΝΔΡΕΟΥ - Γ. ΠΑΠΑΝΤΩΝΙΟΥ ΚΑΙ ΣΥΝΕΝΝΟΗΣΗ ΜΕ ΤΗΝ ΤΟΥΡΚΙΚΗ ΠΛΕΥΡΑ ΚΑΙ ΦΑΝΤΑΖΟΜΑΙ ΚΑΙ ΜΕ ΤΟ ΣΤΕΪΤ ΝΤΙΠΑΡΤΜΕΝΤ. ΘΑ ΗΤΑΝ ΑΦΕΛΕΣ - ΝΟΜΙΖΩ - ΤΟΣΟ ΣΟΒΑΡΑ ΖΗΤΗΜΑΤΑ ΝΑ ΔΡΟΜΟΛΟΓΟΥΝΤΑΙ ΤΥΧΑΙΑ ΚΑΙ ΤΟΣΟ ΓΡΗΓΟΡΑ, ΕΠΕΙΔΗ ΕΜΕΙΣ ΧΡΕΙΑΖΟΜΑΣΤΕ ΧΡΗΜΑΤΑ ΓΙΑ ΤΗΝ ΟΛΥΜΠΙΑΔΑ»

Θυμάστε τα βαριά λόγια που αντάλλαξαν κατά τη διάρκεια εκείνης της συνεδρίασης οι υπουργοί Εθνικής Αμυνας και Εθνικής Οικονομίας;

Ο Ακης Τσοχατζόπουλος έδειξε, εκτός από ενοχλημένος, σαφώς αιφνιδιασμένος.

Για να μην πολυλογούμε ο κ. Τσοχατζόπουλος μπορεί να αιφνιδιάστηκε αλλά τα μετέπειτα γεγονότα επιβεβαιώνουν πως είχε προηγηθεί σοβαρή κουβέντα σε επίπεδο Σημίτη - Γ. Παπανδρέου - Γ. Παπαντωνίου και συνεννόηση με την τουρκική πλευρά και φαντάζομαι και με το Στέιτ Ντιπάρτμεντ. Θα ήταν αφελές - νομίζω - τόσο σοβαρά ζητήματα να δρομολογούνται τυχαία και τόσο γρήγορα, επειδή εμείς χρειαζόμαστε χρήματα για την Ολυμπιάδα.

Το ότι ο υπουργός Εθνικής Αμυνας δεν γνώριζε τίποτα, εξηγήστε το ως «στρίμωγμα» στο πλαίσιο των εσωκομματικών διαφορών στο ΠΑΣΟΚ. Υπάρχει βέβαια και μια ακόμα πτυχή και μάλιστα ιδιαίτερα σοβαρή.

Μπορεί η μετάθεση της προμήθειας των Eurofighters να σημάνει ματαίωση ή περιορισμό; Μπορεί δηλαδή αντί των ευρωπαϊκής παραγωγής αεροπλάνων να αλλάζουμε θέση και να προμηθευτούμε αμερικανικά;

Τα ερωτήματα αυτά δύσκολα μπορούν να απαντηθούν σήμερα. Υπομονή.

Στην εβδομάδα που πέρασε είχαμε και την ολοκλήρωση των διαδικασιών για την αναθεώρηση του Συντάγματος μας.

Του «Συντάγματος των Ελλήνων» όπως είναι ο βαρύγδουπος τίτλος του καταστατικού χάρτη της ζωής μας.

Μόνο που στη διαδικασία των αλλαγών, οι Ελληνες έμειναν απ'έξω, χωρίς γνώμη και άποψη αφού ο σχετικός διάλογος ήταν πολύ περιορισμένος.

Ξέρετε, με την ανάπτυξη των τεχνολογιών δεν θα ήταν καθόλου δύσκολο είτε η Πολιτεία είτε τα κόμματα να ζητήσουν γνώμες από τους Ελληνες πολίτες. Αρκεί να το ήθελαν.

Ετσι, αν ρωτήσεις σήμερα έναν Ελληνα πολίτη τι θυμάται από τη σχετική διαδικασία για την αναθεώρηση του Συντάγματος, θα σου πει ένα πράγμα: Τη φασαρία για το αν πρέπει να υπάρχει ασυμβίβαστο του βουλευτή και της επαγγελματικής του ιδιότητας. Αυτό και τίποτε άλλο.

Τελικά, κατά πλειοψηφία οι βουλευτές με τη συναίνεση των ηγεσιών των δύο μεγάλων κομμάτων ψήφισαν το ασυμβίβαστο.

Ενας καλοπροαίρετος άνθρωπος θα σκεφτόταν πως οι πολιτικοί μας έβαλαν κάτω τα υπέρ, έβαλαν και τα κατά, τα ζύγισαν και αποφάσισαν αυτό που αποφάσισαν προς όφελος της πολιτικής μας ζωής.

Μακάρι να 'ταν έτσι.

Ξέρετε ποιός ήταν ο βασικός λόγος της συγκεκριμένης δικομματικής επιλογής; Πώς με αυτόν τον περιορισμό, τα μικρά κόμματα και κυρίως τα υπό δημιουργία - βλέπε ΚΕΠ Αβραμόπουλου - δύσκολα θα βρουν διακεκριμένους πολίτες, έτοιμους να θυσιάσουν την επαγγελματική τους καριέρα για τη βουλευτική ιδιότητα.

Στην επαρχία μάλιστα, όπου οι επώνυμοι παίζουν σημαντικό ρόλο, ο περιορισμός αυτός θα δυσκολέψει ιδιαίτερα τον φιλόδοξο Δημ. Αβραμόπουλο, ο οποίος ήδη νιώθει στριμωγμένος από τις πολιτικές εξελίξεις.

Η ΚΥΒΕΡΝΗΣΗ ΘΑ ΤΟ ΚΑΤΑΒΑΛΕΙ ΑΠΟ ΤΟΝ ΕΠΟΜΕΝΟ ΧΡΟΝΟ ΕΛΛΕΙΨΕΙ ΤΩΝ ΣΧΕΤΙΚΩΝ ΚΟΝΔΥΛΙΩΝ

Από το 2002 θα αρχίσει η καταβολή *του οικογενειακού επιδόματος*

Χάνουν το επίδομα όσοι δεν έχουν υποβάλει αγωγή ή εξώδικη αίτηση, σύμφωνα με την γνωμοδότηση του Νομικού Συμβουλίου του Κράτους

Από το 2002 σκοπεύει η κυβέρνηση να καταβάλει το οικογενειακό επίδομα σε εκτέλεση της απόφασης του Ανώτατου Ειδικού Δικαστηρίου (ΑΕΔ), επειδή τα σχετικά κονδύλια δεν είχαν προβλεφθεί στον προϋπολογισμό.

Παράλληλα, εξετάζεται το ενδεχόμενο νομοθετικής ρύθμισης που είτε να εμφανίζει το επίμαχο επίδομα ως γνήσιο οικογενειακών βαρών, είτε να προβλέπει καταβολή σε μικρότερα ποσά.

Σημειώνεται ότι η Ολομέλεια του Αρείου Πάγου έκρινε αντισυνταγματική και τη νεότερη νομοθεσία (νόμος 2470/97), με την οποία το οικογενειακό επίδομα είχε μετονομασθεί σε οικογενειακή παροχή, με στόχο να μην θεωρείται προσαύξηση του μισθού. Το υπουργείο Οικονομικών ζήτησε, πάντως, από το Νομικό Συμβούλιο του Κράτους (ΝΣΚ) να γνωμοδοτήσει για το πώς πρέπει να εφαρμοστεί η 3/01 απόφαση του ΑΕΔ και για ποιούς εργαζόμενους, αλλά και να κριθεί η συνταγματικότητα του ν. 2470/97 παρ'όλο που ο ΑΠ τον έκρινε αντισυνταγματικό.

Η ΓΝΩΜΟΔΟΤΗΣΗ

Ετσι, το ΝΣΚ δέχεται καταρχήν ότι θα ικανοποιηθούν οι απαιτήσεις όσων είχαν προσφύγει στα δικαστήρια, ενώ δεν δέχεται την αναδρομική καταβολή των διεκδικήσεων που αφορούν τον ν. 1505/84.

Σύμφωνα με τη γνωμοδότηση του ΝΣΚ, στην οποία θα στηρίξει την επιχειρηματολογία του ο υφυπουργός Οικονομικών Γ. Δρυς:

• Δεν πρόκειται να εισπράξουν το επίδομα όσοι δεν είχαν υποβάλει αγωγή (για τον ν. 1505/84) ή εξώδικη αίτηση για την καταβολή του, πολύ περισσότερο από τη στιγμή που έχει συμπληρωθεί η διετής παραγραφή, αφού από την 1-1-97 ισχύει άλλος νόμος (ο ν. 2470/97 που κάνει λόγο για οικογενειακή παροχή).

• Δεν μπορούν ακόμα να εισπράξουν, όσοι υπέβαλαν αγωγές τις οποίες έχασαν, παρ'όλο που το ΑΕΔ έδωσε τελικά την ορθή συνταγματική ερμηνεία για καταβολή του επιδόματος και στους δύο συζύγους.

• Από 7-3-2001 (ημέρα δημοσίευσης της απόφασης του ΑΕΔ) τα δικαστήρια (όπου εκκρεμούν σχετικές αγωγές) και η διοίκηση, δεσμεύονται να εφαρμόσουν την απόφαση του ΑΕΔ.

• Το Δημόσιο πρέπει να καταβάλει τα ποσά (και με τους τόκους) σε όσους έχουν υπέρ τους αμετάκλητες δικαστικές αποφάσεις. Στις δικαστικές υποθέσεις που εκκρεμούν (δεν έχει εκδοθεί ακόμα οριστική ή αμετάκλητη δικαστική απόφαση) το Δημόσιο θα μπορούσε να παραιτηθεί από τις σχετικές δίκες, αφού η προοπτική είναι ότι θα τις χάσει.

• Η δικαστική απόφαση 3/01 του ΑΕΔ αφορά μόνο τον ν. 1505/84 και όχι τυχόν διεκδικήσεις από τον νεότερο 2470/97.



Ο υφυπουργός Οικονομικών Γ. Δρυς θα στηρίξει την επιχειρηματολογία του στη γνωμοδότηση του Νομικού Συμβουλίου του Κράτους αφού δεν δέχεται την αναδρομική καταβολή των διεκδικήσεων που αφορούν τον ν. 1505/84.

ΟΙ ΑΞΙΩΣΕΙΣ

Ωστόσο, το ΝΣΚ λαμβάνοντας αναγκαστικά υπόψη του και την 6/01 απόφαση της Ολομέλειας ΑΠ (που έκρινε αντισυνταγματικό τον ν. 2470/97) θέτει ζήτημα αναδρομικής ικανοποίησης των σχετικών αξιώσεων, που αγγίζουν μόνο την τελευταία διετία. Στη συγκεκριμένη, όμως, περίπτωση δεν προκύπτει και πάλι με σαφήνεια από πότε μπορεί να «τρέξει» ο χρόνος των διεκδικήσεων και σε κάθε περίπτωση το υπουργείο Οικονομικών θα αφήσει να περάσει το 2001, με το σκεπτικό ότι δεν έχουν καταγραφεί σχετικά κονδύλια στον προϋπολογισμό.

Στη βαρυσήμαντη απόφαση της Ολομέλειας ΑΠ υπό τον πρόεδρο του Στ. Ματθία (6/01) αφού γίνεται επίκληση της Συνθήκης του Αμστερνταμ και σχετικών αποφάσεων του Δικαστηρίου Ευρωπαϊκών Κοινοτήτων, τονίζει ότι:

• Με τη συνταγματική επιταγή για την προστασία του γάμου, της οικογένειας κ.λπ. (άρθρου 21 του Συντάγματος) δίνεται προς τον νομοθέτη η εξουσιοδότηση να θεσπίσει - μεταξύ άλλων - και πρόσθετη μισθολογική αμοιβή σε έγγαμους υπαλλήλους.

• Η απλή μετονομασία του οικογενειακού επιδόματος (του ν. 1505/84) σε μηνιαία οικογενειακή παροχή που έκανε ο ν. 2470/97, δεν μετέβαλε τον νομικό χαρακτήρα της παροχής αυτής ως ανταλλάγματος εξαιτίας της προσφερόμενης εργασίας κι επομένως ως προσαύξησης του μισθού.

• Είναι ευθέως αντίθετη προς τη συνταγματική αρχή της ίσης νομοθετικής μεταχείρισης η θέσπιση διακρίσων με τον ν. 2470/97 ως προς την καταβολή του επιδόματος. Κι αυτό γιατί η καταβολή του στηρίζεται στο τυχαίο γεγονός αν έχει σύζυγο που εργάζεται (ή όχι) στον ευρύτερο δημόσιο ή ιδιωτικό τομέα.

KYROS SHOPS
Γ. ΜΑΡΙΕΤΤΟΣ
Η ολοκληρωμένη λύση για τον επαγγελματικό σας χώρο
ΜΟΚΕΤΕΣ - ΧΑΛΙΑ - ΔΑΠΕΔΑ - ΕΠΙΠΛΑ - ΥΦΑΣΜΑΤΑ - ΕΠΙΠΛΩΣΕΙΣ - ΚΟΥΡΤΙΝΕΣ - ΤΑΠΕΤΣΑΡΙΕΣ ΤΟΙΧΟΥ - ΛΕΥΚΑ ΕΙΔΗ - ΣΤΟΡ


0% ΠΡΟΚΑΤΑΒΟΛΗ ΕΩΣ ΚΑΙ 36 ΔΟΣΕΙΣ!
Kyros group
ΕΠΑΓΓΕΛΜΑΤΙΚΟΣ ΕΞΟΠΛΙΣΜΟΣ
ΞΕΝΟΔΟΧΕΙΑ - ΕΣΤΙΑΤΟΡΙΑ - ΚΑΤΑΣΤΗΜΑΤΑ - ΓΗΠΕΔΑ - ΚΑΤΑΣΚΕΥΑΣΤΙΚΕΣ ΕΤΑΙΡΙΕΣ - ΔΗΜΟΣΙΟΙ ΧΩΡΟΙ
ΚΕΝΤΡΙΚΟ: Μ. ΚΩΝ/ΝΟΥ 27 ΡΟΔΟΣ 85100 - ΤΗΛ. 30090, 26590, FAX: 30079
ΥΠΟΚ/ΜΑ:4ο χλμ ΡΟΔΟΥ - ΛΙΝΔΟΥ ΤΗΛ. 68838

ευθέως & πλαγίως



με τη γραφίδα της ΡΕΝΑΣ ΔΙΑΚΙΔΗ

RENAD@RHO.FORTHNET.GR.

ΑΛΛΟΙ ΑΝΤ ΑΛΛΩΝ

Η Πάτμος ήταν τελικά το νησί που συγκέντρωσε τις περισσότερες παρουσίες πολιτικών την Μεγάλη Πέμπτη, για να παρακολουθήσουν την αναπαράσταση της τελετής του Νιπτήρος.

Οχι μόνο πολιτικά πρόσωπα από την Δωδεκάνησο αλλά και από την κεντρική πολιτική σκηνή και από την Κύπρο βρέθηκαν στο Ιερό νησί της Αποκάλυψης, λίγο πρίν πάνε στην Κάλυμνο την Μεγάλη Παρασκευή για την περιφορά των Επιταφίων που τελικά δεν έγινε λόγω καταρρακτώδους βροχής.

Η παρουσία πάντως τόσων προσώπων στην Πάτμο, προκάλεσε και κάποια απρόοπτα έως κωμικά γεγονότα.

Οπως στην περίπτωση **του Φώτη Κωστόπουλου** που βγαίνοντας από την Εκκλησία του Αγίου Νικολάου είδε κάποιον Πάτμιο να τον πλησιάζει και να του λέει **«καλώς ήλθατε κύριε Παπουτσή»** αφού νόμιζε ότι επρόκειτο για τον υπουργό Εμπορικής Ναυτιλίας που ενώ ήταν να πάει στην Πάτμο τελικά δεν πήγε. Οπως δικαιολογήθηκε ο άνθρωπος που μπέρδεψε τους δύο πολιτικούς, τον ξεγέλασε το.... προφίλ του κ. Κωστόπουλου.

Κάτι ανάλογο έπαθε και ο ηγούμενος της Ιεράς Μονής. Ενώ χαιρετούσε όλους τους επίσημους με τα ονόματά τους, όταν πλησίασε τον **κ. Κατσιφάρα** (πρώην Υπουργό Εμπορικής Ναυτιλίας που πήγε στην Πάτμο με την πολυτελή θαλαμηγό του **κ. Κοντομηνά** της Interamerican) τον αποκάλεσε.... κύριο **Κουτσόγιωργα!** Ευτυχώς ήταν δίπλα ο Δημήτρης Κρεμαστινός κι έσωσε την κατάσταση.

ΠΕΡΙ ΧΡΙΣΜΑΤΩΝ ΑΝΤΙΘΕΣΕΙΣ

Το ΠΑΣΟΚ θα δώσει τελικά χρίσματα σε υποψήφιους νομάρχες και δημάρχους, όπως τουλάχιστον υποστηρίζει σε συνέντευξή του στην «δ» ο γραμματέας της Κ.Ε. του ΠΑΣΟΚ **Κώστας Σκανδαλίδης**, αρνήθηκε όμως να σχολιάσει τα πρόσωπα που φέρονται ως υποψήφιοι. «Κυρίαρχο ρόλο παίζουν οι πολιτικές. Το στοίχημα που καλούμαστε να κερδίσουμε ξεπερνά πρόσωπα, συσχετισμούς και επετηρίδες. Αν αυτό δεν το καταλάβουμε, πολύ φοβάμαι ότι κινδυνεύουμε να χάσουμε το στοίχημα πρίν ακόμα το βάλουμε» λέει **ο Κώστας Σκανδαλίδης** κι εδώ θα έπρεπε ίσως να ερωτηθεί αν τελικά το ΠΑΣΟΚ δίνει τα χρίσματα του με κριτήριο τις πολιτικές που θέλει να εφαρμόσει ή μήπως ειπεισέρχονται κι άλλες παράμετροι.

Την ίδια ώρα πάντως ο κ. **Φώτης Κωστόπουλος** που θεωρείται βέβαιο ότι θα είναι υποψήφιος νομάρχης Δωδεκανήσου δήλωνε στην «δ» πως σ'αυτές τις δημοτικές και νομαρχιακές εκλογές **«τα κόμματα δεν θα πρέπει να δώσουν χρίσματα, αλλά ν'αφήσουν την κοινωνία των πολιτών να αναδείξει τις τοπικές ηγεσίες μέσα από διαδικασίες ανοιχτές, χωρίς προαπαιτούμενα».**

Τι θα συμβεί από τα δύο; Πιθανότατα τα κόμματα θα αποφασίσουν ανάλογα με την συγκυρία και κατά πόσον έχουν συμφέρον να μετατρέψουν τις εκλογές στην Αυτοδιοίκηση σε διαδικασία καταμέτρησης των κομματικών δυνάμεων.

ΧΑΝΕΙ ΤΟ ΥΠΟΥΡΓΕΙΟ

Τα σενάρια περί κυβερνητικού ανασχηματισμού ουδέποτε έλειψαν από το πολιτικό μενού με ιδιαίτερη έμφαση κατά τις περιόδους κρίσης, όπως η τελευταία, που διέρχεται το κυβερνών κόμμα.

Ο μέλλων ανασχηματισμός τοποθετείται χρονικά από το αμέσως μετά το Πάσχα διάστημα έως το απώτερο μέλλον και λένε πως αυτή την φορά θα σαρώσει τους υφυπουργούς.

Μεταξύ των υπό αντικατάσταση υφυπουργών περιλαμβάνεται και ο Υφυπουργός **Κώστας Κάισερλης**. Σύμφωνα με την εφημερίδα «ΕΠΕΝΔΥΤΗΣ» ο Κ. Κάισερλης μετά την βουλευτική του έδρα, χάνει τώρα και το Υπουργείο του αφού οδεύει εκτός κυβέρνησης μαζί με τον δεύτερο υφυπουργό Εσωτ. **Λ. Τζανή**.

Πάντως, ο Υφυπουργός Τύπου **Τηλέμαχος Χυτήρης**, για μία ακόμη φορά χθες διέψευσε τα περί ανασχηματισμού.

ΓΙΑ ΤΟΝ ΣΟΥΦΛΙΑ ΚΑΙ ΜΟΝΟ

Η δήλωση των ημερών ανήκει δικαιωματικά στον Γραμματέα του ΠΑΣΟΚ **Κώστα Σκανδαλίδη** κι έγινε στην «δ» όταν ρωτήθηκε για το πρόσφατο συνέδριο της Ν.Δ. και την επιστροφή του **Γιώργου Σουφλιά** στο κόμμα: **«Εμένα μου δημιουργήθηκε η αίσθηση ότι το συνέδριο αυτό έγινε για να επιστρέψει ο κ. Σουφλιάς. Είμαι σίγουρος ότι αν σας θέσω το ερώτημα τί καινούργιο προέκυψε από το συνέδριο της Ν.Δ. θα δυσκολευθείτε να μου απαντήσετε».**

ΓΕΡΟ ΣΤΟΜΑΧΙ

Ενας πολιτικός πρέπει να αποδέχεται τα πάντα, να έχει γερό στομάχι βεβαίως. Και ο **Κώστας Σκανδαλίδης** έχει τόσο γερό στομάχι ώστε αυτά που ακούει από τους Δωδεκανησίους άσπονδους φίλους του για την παρουσία του στο νομό, το ενδιαφέρον του κ.λπ. κ.λπ., να είναι τίποτα μπροστά σ' αυτά που ακούει στο κέντρο, τώρα μάλιστα που ετοιμάζεται να εγκαταλείψει το κόμμα και να μεταπηδήσει στην κυβέρνηση ή στο δημαρχείο της Αθήνας.

Τις τελευταίες ημέρες ο γραμματέας του ΠΑΣΟΚ δέχεται εκ των έσω τα πυρά των συντρόφων του για την πρότασή του στον Κώστα Σημίτη να προχωρήσει σε **έκτακτο συνέδριο**. Οι αντίπαλοί του ισχυρίζονται ότι «ο Κώστας θέλει το έκτακτο συνέδριο για να φύγει από το κόμμα, να πάει στην κυβέρνηση και να προετοιμάσει από θέση ισχύος την κάθοδό τους στις δημοτικές εκλογές στην Αθήνα. Ο ίδιος πάντως αντικρούει μετά βδελυγμίας αυτές τις κατηγορίες και υποστηρίζει ότι η επίσπευση του συνεδρίου **θα βοηθήσει** το κόμμα να βγει γρηγορότερα από την κατάσταση εσωστρέφειας και να ασχοληθεί ουσιαστικά με την μάχη των δημοτικών εκλογών.

Προς το παρόν πάντως ο πρωθυπουργός δεν βλέπει με καλό μάτι το έκτακτο συνέδριο, αναζητώντας άλλους τρόπους εκτόνωσης της κρίσης και τόνωσης του κομματικού δυναμικού. Εκτιμά μάλιστα ότι αυτό μπορεί να γίνει με την ανάδειξη στη θέση του γραμματέα «ενός φρέσκου προσώπου που δεν έχει εμπλακεί στις εσωκομματικές αντιπαραθέσεις».

ΟΙ ΠΕΡΙΠΕΤΕΙΕΣ ΤΗΣ ΔΕΗ

Από την στήλη Αποκόμματα του «Αδέσμευτου Τύπου» (του Δ. Ρίζου) αλιεύσαμε το παρακάτω σχόλιο:

Εγκληματική είναι η αδιαφορία που δείχνουν οι τοπικοί άρχοντες της Ρόδου - δήμαρχος, νομάρχης και λοιποί - σε ό,τι αφορά το φλέγον και εξαιρετικά επείγον ζήτημα της κατασκευής του νέου εργοστασίου της ΔΕΗ στο νησί. Δεν υπάρχει πλέον αμφιβολία ότι η Ρόδος θα πάθει πολύ μεγάλη ζημιά από την έλλειψη ηλεκτρικού ρεύματος, αφού οι καθημερινές διακοπές θα προκαλέσουν την παράλυση του εμπορίου και τη φυγή των τουριστών. Ηδη χωρίς ρεύμα έμειναν, για περίπου 20 λεπτά, την περασμένη Τρίτη η πόλη και το 60% του νησιού. Η ΔΕΗ κρούει εδώ και καιρό τον κώδωνα του κινδύνου για το ενεργειακό πρόβλημα, που θα αντιμετωπίσει η Ρόδος, όμως η νομαρχιακή Αρχή Δωδεκανήσου περί άλλων τυρβάζει, με συνέπεια η κατασκευή του νέου εργοστασίου της ΔΕΗ να καθυστερεί, αν δεν αποτελεί ήδη παρελθόν για την Ρόδο.

Προφανώς κάτι πήρε το αφτί του γράφοντος για το ενεργειακό πρόβλημα της Ρόδου. Εχοντας άγνοια για τις διαδικασίες και τις αρμοδιότητες έσπευσε να τους βάλει όλους στο ίδιο τσουβάλι. Υπεύθυνους και μη.



ARISTON

ΤΑ ΠΑΝΤΑ ΑΡΙΣΤΑ

Ευκολίες πληρωμής από 18 μέχρι και 36 μήνες χωρίς προκαταβολή

ΧΑΜΗΛΕΣ ΤΙΜΕΣ ΚΑΙ ΔΟΣΕΙΣ

ARISTON ΙΤΑΛΙΑΣ:

ΚΟΥΖΙΝΕΣ ΚΑΙ ΦΟΥΡΝΟΙ ΠΑΝΤΟΣ ΤΥΠΟΥ - ΕΣΤΙΕΣ ΚΕΡΑΜΙΚΕΣ ΚΑΙ ΑΠΛΕΣ - ΨΥΓΕΙΑ - ΚΑΤΑΨΥΚΤΕΣ- ΨΥΓΕΙΟΚΑΤΑΨΥΚΤΕΣ - ΠΛΥΝΤΗΡΙΑ ΡΟΥΧΩΝ ΚΑΙ ΠΙΑΤΩΝ - ΘΕΡΜΟΣΙΦΩΝΕΣ ΓΙΑΛΙΟΥ ΑΠΟΡΡΟΦΗΤΗΡΕΣ ΚΟΥΖΙΝΑΣ ΠΑΝΤΟΣ ΤΥΠΟΥ
απλά και εντοιχιζόμενα σε ποικιλία χρωμάτων

ΚΑΙ ΤΩΡΑ ΑΠΛΑ - ΕΝΤΟΙΧΙΖΟΜΕΝΑ

ΠΛΥΝΤΗΡΙΑ - ΨΥΓΕΙΑ - ΚΟΥΖΙΝΕΣ ΚΑΙ ΜΙΚΡΟΣΥΣΚΕΥΕΣ ELKO - ΕΣΚΙΜΟ - BOSCH - SIEMENS (ΜΠΟΣ - ΣΙΜΕΝΣ) ΣΤΙΣ ΧΑΜΗΛΟΤΕΡΕΣ ΤΙΜΕΣ ΤΗΣ ΑΓΟΡΑΣ ΠΡΟΪΟΝΤΑ PHILIPS - SONY - PANASONIC - PIONEER - AIWA - HITACHI - SAMSUNG - TECHNICS

Επισκεφθείτε μας
για να βεβαιωθείτε για
τις ΧΑΜΗΛΕΣ ΤΙΜΕΣ μας!

Εισάγουμε και γι' αυτό πουλάμε φθηνότερα

ARISTON Η ΠΡΟΗΓΜΕΝΗ ΤΕΧΝΟΛΟΓΙΑ

ΤΗΛΕΟΡΑΣΕΙΣ - ΒΙΝΤΕΟ - ΒΙΝΤΕΟΚΑΜΕΡΕΣ - ΒΙΝΤΕΟΤΗΛΕΟΡΑΣΕΙΣ - ΜΙΚΡΟΣΥΣΚΕΥΕΣ - FAX - ΣΤΕΡΕΟ - ΤΗΛΕΦΩΝΑ - C.D. - ΣΚΟΥΠΕΣ
ΟΛΕΣ ΟΙ ΜΑΡΚΕΣ ΣΕ ΠΟΙΚΙΛΙΑ ΤΥΠΩΝ

Αντιπρόσωποι - Εισαγωγείς ΔΩΔΕΚΑΝΗΣΟΥ από το 1960

ΑΔΕΛΦΟΙ ΣΤΕΦΑΝΟΥ Ο.Ε.

ΝΕΑ ΚΑΤΑΣΤΗΜΑΤΑ ΣΤΕΛΙΟΥ ΚΟΤΙΑΔΗ 3
FAX 22568, ΤΗΛ.: 22568 - 22695

ΑΠΟ ΤΟ ΔΗΜΟ ΚΩ

Φιλόδοξο πρόγραμμα *κοινωνικής πολιτικής*

Ποιές είναι οι βασικές προβλέψεις



Ενα φιλόδοξο πρόγραμμα κοινωνικής πολιτικής, που θα έχει χρονικό ορίζοντα εξαετίας, σκοπεύει να εφαρμόσει ο Δήμος της Κω, προσβλέποντας για την χρηματοδότηση του στους ιδίους πόρους και στα κονδύλια του Γ' Κοινοτικού Πλαισίου Στήριξης (ΚΠΣ), που θα συμπεριλαμβάνουν προγράμματα κοινωνικών παρεμβάσεων.

Οι δράσεις αυτού του προγράμματος θα είναι βραχυπρόθεσμες, μεσοπρόθεσμες και μακροπρόθεσμες και θα προσδιορίζονται χρονικά ανάλογα με τις δυνατότητες χρηματοδότησης τους, αλλά και τις κοινωνικές ανάγκες του Δήμου της Κω.

«Οι βραχυπρόθεσμες κοινωνικές παρεμβάσεις θα ολοκληρωθούν μέσα στο 2001, οι μεσοπρόθεσμες μέχρι το τέλος του επόμενου χρόνου και οι μακροπρόθεσμες μέχρι το τέλος του 2006, δηλαδή με την ολοκλήρωση του Γ' Κ.Π.Σ. από το οποίο φιλοδοξούμε να αντλήσουμε σημαντικούς πόρους για την υλοποίηση των μεγάλων κοινωνικών έργων», δήλωσε σχετικά ο αρμόδιος για θέματα κοινωνικής πολιτικής αντιδήμαρχος Κω κ. Ν. Κανταρζής.

Οι κοινωνικές ομάδες του Δήμου Κω που θα δεχθούν τις ωφελιμιστικές παρεμβάσεις αυτού του προγράμματος έχουν μάλιστα ήδη κωδικοποιηθεί σε κατηγορίες δράσεων που περιλαμβάνουν: 1) Οικογένεια - εργαζόμενες μητέρες - οικογενειακές διαπροσωπικές σχέσεις, 2) νεολαία, 3) τρίτη ηλικία, 4) μετανάστες, λαθρομετανάστες - τρόφιμοι φυλακών, αποφυλακισμένοι - εξαρτημένα από ναρκωτικές ουσίες άτομα, υπό απεξάρτηση άτομα - ανύπαντρες μητέρες - περιθωριοποιημένα άτομα.

«Στο πρόγραμμα κοινωνικής πολιτικής του Δήμου Κω βασικές αρχές είναι η ευαισθητοποίηση - ενεργοποίηση της κοινωνίας μας πάνω στα μεγάλα κοινωνικά προβλήματα και ο εθελοντισμός της κοινωνικής προσφοράς από ειδικούς επιστήμονες και από ανθρώπους γενικότερα με κοινωνικές ευαισθησίες», επεσήμανε ο κ. Ν. Κανταρζής.

Στα πλαίσια αυτού του προγράμματος θα προχωρήσει επίσης άμεσα η σύσταση του δημοτικού φορέα άσκησης κοινωνικής πολιτικής, ενώ θα προσληφθεί και κοινωνιολόγος για τις ανάγκες του προγράμματος, που σημειωτέον δεν έχει κοστολογηθεί ακόμα.

Στο προσεχές δημοτικό συμβούλιο θα ψηφισθεί η συστατική πράξη του Νομικού Προσώπου, μέσω του οποίου θα αναληφθούν οι κοινωνικές δράσεις. Παράλληλα θα κατατεθεί μια πρώτη οικονομική μελέτη, που θα επιχειρεί μια πρώτη προσέγγιση στον ετήσιο προϋπολογισμό του υπό σύσταση κοινωνικού φορέα.

Ακρωτηριασμός στρατιώτη από έκρηξη κροτίδας

Τέσσερα δάκτυλα από το δεξί του χέρι έχασε ένας στρατιώτης στους Λειψούς όταν εξερράγη στα χέρια του αυτοσχέδια κροτίδα, ενώ ένας άλλος νεαρός υπέστη ελαφρά τραύματα στο πρόσωπο και στον αγκώνα του χεριού του.

Το περιστατικό συνέβη την ώρα της Αναστάσεως στην Εκκλησία του Αγίου Ιωάννη του Θεολόγου, στο νησί των Λειψών, όταν ο στρατιώτης Σταύρος Μάνης του Παναγιώτη ετών 21, που βρισκόταν με άδεια στην ιδιαίτερη πατρίδα του, επεχείρησε να πυροδοτήσει, «χάριν του εθίμου» αυτοσχέδια κροτίδα, χωρίς όμως επιτυχία. Η κροτίδα εξερράγη, με το αποτέλεσμα που προαναφέρθηκε ενώ ελαφρά τραυματίσθηκε ο 21χρονος Βασίλειος Παναής του Αντωνίου, κάτοικος ομοίως Λειψών, ιδιωτικός υπάλληλος.

ΜΕΤΑ ΤΙΣ ΑΛΛΑΓΕΣ ΠΟΥ ΕΠΗΛΘΑΝ

Προβλήματα στα νησιά *με τις οικοδομικές άδειες*

Σε νέες παραστάσεις θα προβεί το Τεχνικό Επιμελητήριο

Σε υπολειτουργία έχουν περιέλθει εδώ και τέσσερις περίπου μήνες πολλές μικρές οικοδομικές επιχειρήσεις και τεχνικοί, που δραστηριοποιούνται επαγγελματικά στα μικρά νησιά της Δωδεκανήσου, εξαιτίας ενός Προεδρικού Διατάγματος (326/2000), που έθεσε και το υπουργείο Αιγαίου στη μακρυά λίστα των ελεγκτικών φορέων, με αποτέλεσμα να γίνει πραγματικός «λαβύρινθος» η διαδικασία έκδοσης οικοδομικών αδειών.

Σύμφωνα με τα στοιχεία των τοπικών επιτροπών του Τεχνικού Επιμελητηρίου Ελλάδος, η οικοδομική δραστηριότητα από τότε που τέθηκε σε ισχύ το επίμαχο Π.Δ. έχει μειωθεί κατακόρυφα, ακόμα και στο ήμισυ σε ορισμένα νησιά της Δωδεκανήσου. Μάλιστα πολλές οικοδομικές επιχειρήσεις και επαγγελματίες του τεχνικού κλάδου είναι στα πρόθυρα του κλεισίματος!

Η διοίκηση του Τ.Ε.Ε. Δωδεκανήσου δέχεται για αυτό το λόγο καθημερινά σχεδόν τα παράπονα και τις διαμαρτυρίες των μελών της, καθώς για τους επαγγελματίες πολιτικούς μηχανικούς αυτή η νομοθετική ρύθμιση είχε άμεση συνέπεια την αναγκαστική διακοπή έκδοσης πολεοδομικών αδειών από τα κατά τόπους πολεοδομικά γραφεία! Αυτό γιατί έπρεπε να ψηφισθούν τροποποιητικές διατάξεις, που θα καθιστούσαν δυνατή την εφαρμογή του Π.Δ. Ομως δεν λύθηκαν ακόμα τα προβλήματα στην διαδικασία που έχουν σχέση με τα ΣΧΟΠ και το υπουργείο Αιγαίου που δεν επιτρέπουν προς το παρόν τον τεχνικό έλεγχο και την έγκριση των πολεοδομικών αδειών στους παραδοσιακούς οικισμούς του Αιγαίου.



Ακόμα όμως και αν λειτουργήσουν τα τοπικά Συμβούλια Χωροταξίας Οικισμού και Περιβάλλοντος (ΣΧΟΠ) στα Επαρχία Κω, Καλύμνου και Καρπάθου δεν θα επιλυθούν τα προβλήματα, όπως εκτιμούν τουλάχιστον οι παράγοντες του Τεχνικού Επιμελητηρίου στα Δωδεκάνησα.

Αυτό γιατί τα τοπικά ΣΧΟΠ θα στελεχώνονται από αρχιτέκτονες χωρίς ειδικά προσόντα και θα ελέγχουν το ίδιο ακριβώς πράγμα που ελέγχουν σήμερα οι θεσμοθετημένες Ε.Π.Α.Ε., που απαρτίζονται από αρχιτέκτονες - μηχανικούς με δετή τουλάχιστον εμπειρία και επαγγελματικές διακρίσεις, ενώ δεν ξεκαθαρίστηκε ακόμα η διάκριση των αρμοδιοτήτων και η ισχύς των δύο οργάνων. Ανάλογες συγχύσεις υπάρχουν με τα δευτεροβάθμια ΣΧΟΠ και τις ΕΠΑΕ που εξετάζουν τις προσφυγές.

Το Τοπικό Επιμελητήριο θα προβεί σε νέες παραστάσεις διαμαρτυρίας, ζητώντας την επαναφορά του προηγούμενου συστήματος έγκρισης πολεοδομικών αδειών με βάση τις Ε.Π.Α.Ε., ενώ τα μέλη του στα νησιά ετοιμάζονται για κινητοποιήσεις, προκειμένου να προστατεύσουν τα επαγγελματικά συμφέροντα τους.





✔ Το ραντεβού του moto cross
✔ Αγώνες γοήτρου
Σελ. 16-17
✔Θύμισε... Αγγλία
Σελ. 18

Στην μάχη για την άνοδο



• Ρίχνεται σήμερα ο Ιάλυσος όπου θα αντιμετωπίσει τον Αρίωνα Μυτιλήνης στο πρώτο από τα μπαράζ που οδηγούν στην Γ' Εθνική

Στην μάχη της ανόδου για την Γ' Εθνική ρίχνεται σήμερα στις 4 το απόγευμα ο Ιάλυσος.

Πρώτος του αντίπαλος ο δυνατός Αρίων Μυτιλήνης αλλά οι «ερυθροκίτρινοι» έχουν δείξει ότι βρίσκονται σε πολύ καλή κατάσταση και δεν φοβούνται κανέναν. Η ομάδα του Γιώργου Δάνα θα παλέψει για να κατακτήσει τη νίκη και έτσι να ξεκινήσει τις υποχρεώσεις με το καλύτερο δυνατό αποτέλεσμα.

Στα ευχάριστα για τον τεχνικό του Ιάλυσου είναι η επιστροφή κανονικά του Παπακώστα στις προπονήσεις. Ο παίκτης εξετάσθηκε από τον γιατρό του Ολυμπιακού και διαπιστώθηκε ότι μπορεί να αγωνισθεί από την αρχή. Χθες ο Ιάλυσος προπονήθηκε στο «κλειστό» της Καισαριανής όπου και θα διεξαχθούν τα παιχνίδια μπαράζ. Οι δώδεκα παίκτες που θα αγωνισθούν σήμερα είναι οι Παπακώστας, Αβεκλούριος, Αργυρίου, Τρίτος, Στεργάκης, Καραγιάννης, Δημητρόπουλος, Μόδιαλης, Κοσιώρος, Παντσέλιας, Κουτσούκος, Μοσχής.

ΤΟ ΠΡΟΓΡΑΜΜΑ

Το πρόγραμμα των αγώνων μπαράζ έχει ως εξής:

ΤΕΤΑΡΤΗ
- Στις 16.00: Αρίων - Ιάλυσος
- Στις 18.00: Ελπίδα - Νάξος

ΠΕΜΠΤΗ
- Στις 16.00: Ομηρος - Ελπίδα
- Στις 18.00: Νάξος - Αρίων

ΠΑΡΑΣΚΕΥΗ
- Στις 16.00: Ιάλυσος - Νάξος
- Στις 18.00: Αρίων - Ομηρος

ΣΑΒΒΑΤΟ
- Στις 16.00: Ελπίδα - Αρίων
- Στις 18.00: Ομηρος - Ιάλυσος

ΚΥΡΙΑΚΗ
- Στις 10.00: Νάξος - Ομηρος
- Στις 12.00: Ιάλυσος - Ελπίδα

Οι διαιτητές στην Β' κατηγορία

Οι διαιτητές των αγώνων της 26ης ημέρας του ποδοσφαιρικού πρωταθλήματος της Β` κατηγορίας, έχουν ως εξής:

Λύκοι-Νάουσα: Φινοκαλιώτης (Αθηνών)

Λεωνίδιο-Χαλκηδόνα: Ντόβας (Αθηνών)

Αμπελόκηποι-Κιλκισιακός: Τσαχειλίδης (Πειραιά)

Λαμία-Κοζάνη: Σιδηρόπουλος (Θεσσαλονίκης)

Αναγ. Καρδίτσας-Πιερικός: Ροδοβίτης (Πέλλας)

Ιάλυσος-Βέροια: Τριανταφυλλίδης (Πειραιά)

Απόλλων Κρύας Βρύσης-Μαρκό: Γιανναδάκης (Λασιθίου)

Αχαρναϊκός-Πατραϊκός: Αγγελάκης (Θεσσαλονίκης)

Εθνικός-Ατρόμητος: Βουτσαλάς (Θεσσαλονίκης)

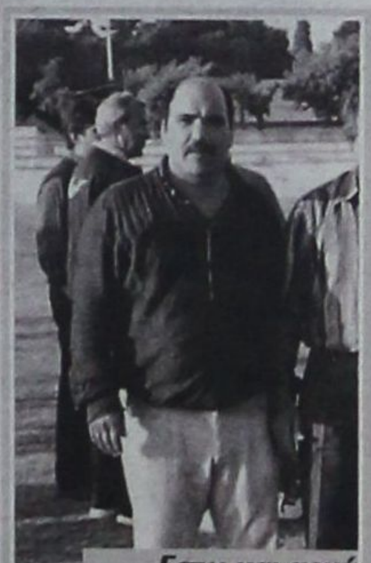

Εστω και αργά πραγματοποίησε την υπόσχεση του.

Απόλλωνας Κ.

Είδαν το χώμα του χρήματος

Μετά από καιρό το χρώμα του χρήματος αντίκρυσαν χθές οι παίκτες του Απόλλωνα Καλυθιών αφού πήραν από 100.000 δρχ. που ήταν το πρίμ για την κατάκτηση του κυπέλου Δωδεκανήσου.

Ετσι σταμάτησαν οι μουρμούρες και η προπόνηση έγινε κάτω από τις καλύτερες δυνατές συνθήκες.

Ωστόσο έχουν να παίρνουν και άλλα χρήματα οι Απολλωνιστές αλλά τώρα η διοίκηση πήρε ένα σοβαρό χρονικό περιθώριο για να φανεί συνέπειες και στις υπόλοιπες υποχρεώσεις της.

Αγωνιστικά, ο Σταθόπουλος πήρε παράταση μιας ημέρας στην αδειά του και επιστρέφει σήμερα στις προπονήσεις ενώ ο Καντιμοίρης έκανε προπόνηση μόνος του γιατί αισθανόταν κάποιες ενοχλήσεις.

Ο Ακαρνανικός που είναι και ο επόμενος αντίπαλος των «κιτρινομπλέ» ζήτησε από την ΕΠΟ το Κυριακάτικο παιχνίδι του να διεξαχθεί το πρωί για να μπορέσει να διευκολυνθεί στις μετακινήσεις του. Το αίτημα του πάντως θα εξετασθεί σήμερα.

Ο Καλαθενός στον Πύργο



Μετά από κλήρωση που έγινε για τους παρατηρητές διαιτησίας ο Μιχάλης Καλαθενός θα είναι στο παιχνίδι Πανηλειακός - Ιωνικός. Στον αγώνα της Β' κατηγορίας Λεωνίδειο - Χαλκηδώνα παρατηρητής διαιτησίας θα είναι ο κ. Αργυρίου. Αναπληρωματικός παρατηρητής στο παιχνίδι της Α' κατηγορίας Τρίκαλα - Καλαμαριά κληρώθηκε ο κ. Αντώνιος Σαββάκης.

Επέστρεψαν στις προπονήσεις

➤ Στην Κω παίκτες και προπονητής προετοιμάζονται εντατικά για τα επόμενα δύο παιχνίδια

Ξεκίνησε την προετοιμασία της η ΑΕ Κως μετά τις γιορτές του Πάσχα, εν' όψει της συνάντησης με την Δάφνη Δαφνώνα Χίου.

Χθες έκαναν προπόνηση οι περισσότεροι ποδοσφαιριστές ενώ σήμερα θα επιστρέψουν και οι Ματθαίος, Δάνης, Δημητρόπουλος, Λαγογένης και Εγγλέζος.

Για τους «βυσσινί» αρχίζει η εβδομάδα των παθών αφού σήμερα και την επόμενη Τετάρτη θα καθαρίσει η κατάσταση ειδικά μετά το παιχνίδι με τη Νέα Αρτάκη που θα γίνει στην Κω στις 25 Απριλίου. Οπως φαίνεται αυτά τα δύο παιχνίδια εάν κερδηθούν από την ΑΕ Κω της δίνουν το προβάδισμα στην υπόθεση παραμονή.

Πάντως στην Κω περιμένουν και την επιστροφή του Λευτέρη Τρούλλη όπου ρίχθηκαν οι γέφυρες για να γυρίσει στις προπονήσεις ο ποδοσφαιριστής. Ηδη ο Δημήτρης Σαλαπάτας εάν τελικά έχει και τον Τρούλλη τότε θα λύσει αρκετά προβλήματα στο χώρο της επίθεσης.



Σκέφτεται να επιστρέψει

Πάντως ο νεαρός παίκτης δεν φαίνεται διατεθειμένος να γυρίσει στο νησί αν πρώτα δεν πάρει εγγυήσεις για τα χρήματα του.

Το ραντεβού του moto cross

• Στην Ρόδο ο 3ος πανελλήνιος αγώνας

Ραντεβού στην Ρόδο έχουν δώσει το Σαββατοκύριακο οι κορυφαίοι Ελληνες και Κύπριοι οδηγοί του μότο κρος!

Στην πίστα της διασταύρωσης Καλυθιών (Λεωφ. Ρόδου - Λίνδου) θα πραγματοποιηθεί ο τρίτος αγώνας του Πανελληνίου πρωταθλήματος και μάλιστα σε όλες τις κατηγορίες!

Διοργανωτής για μια ακόμη φορά ο ΑΣΜΑ ΙΚΑΡΟΣ, με την στήριξη του Δήμου Καλλιθέας, τον Οργανισμό Προώθησης Ροδιακού Τουρισμού (ΠΡΟΤΟΥΡ), της ΤΕΔΚΔ, του ΔΟΝΑ Ρόδου και της FM PROMOTION.

Το Σάββατο (21 Απριλίου) έχουν τα ελεύθερα και χρονομετρημένα δοκιμαστικά (3 μ.μ. έως 7 μ.μ.). Την επομένη (Κυριακή 22 Απριλίου) από τις 9 π.μ. θα γίνουν οι αγώνες στις κατηγορίες:



- 125 κ. εκ. (δύο σκέλη)
- 250 κ. εκ. (δύο σκέλη)
- OPEN (ένα σκέλος)
- JUNIOR (δύο σκέλη)
- Μίνι (ένα σκέλος)

Στους αγώνες θα τρέξουν και Ροδίτες οδηγοί, ανάμεσά τους και ο πρωταθλητής Ελλάδος Σταμάτης Λυρίου, που έχει πρωταγωνιστήσει ιδιαίτερα στους δύο πρώτους της κατηγορίας 125 κ. εκ. και που αναμένεται να κάνει το ίδιο μέσα στο «σπίτι του».

Οπως και πέρσι, οπότε και πραγματοποιήθηκε στην ίδια πίστα ο προτελευταίος αγώνας του Πανελληνίου πρωταθλήματος, έτσι και φέτος, οι διοργανωτές περιμένουν εκατοντάδες φίλους της ταχύτητας, του θεάματος και ειδικότερα του μότο κρος. Για τον λόγο αυτό έχουν φροντίσει να διαμορφωθεί ένας ειδικός χώρος με προστατευτικά κάγκελα για την ασφάλειά τους.



Στην Ρόδο βρίσκεται το Αμερικάνικο Πανεπιστήμιο της Βηρυτού

Κατενθουσιασμένοι βρίσκονται στη Ρόδο οι φοιτητές του Αμερικανικού Πανεπιστημίου της Βηρυτού (Ιντερνάσιοναλ), που φιλοξενούνται από το Δ.Ο.Ν.Α. Ρόδου προκειμένου να δώσουν φιλικούς αγώνες σε διάφορα αθλήματα, αλλά και να γνωρίσουν τις ομορφιές του νησιού μας και την ελληνική φιλοξενία.

Η αποστολή που ήρθε το Μεγάλο Σάββατο με απευθείας πτήση τσάρτερ από το Λίβανο, αποτελείται από 168 συνολικά άτομα. Στο αεροδρόμιο τους υποδέχθηκε ο πρόεδρος του Δ.Ο.Ν.Α. Κάλλιστος Διακογεωργίου, συνοδευόμενος από άλλα δύο μέλη της διοίκησης του οργανισμού, τους Γιώργο Ευγενικό και Θανάση Μπαράκα. Το απόγευμα της ίδιας ημέρας στο ξενοδοχείο «ΙΒΙΣΚΟΣ» έγινε η επίσημη υποδοχή, στην οποία ανταλλάγησαν αναμνηστικά δώρα.

Οι υπεύθυνοι της ξένης αποστολής δήλωσαν πολύ ικανοποιημένοι για το γεγονός ότι ο Δ.Ο.Ν.Α. δέχτηκε την πρόσκλησή τους. Επίσης, αποκάλυψαν ότι αρνήθηκαν πρόσκληση του Κολλεγίου Αθηνών και άλλων χωρών, για να έρθουν στην Ρόδο.

Ο κ. Διακογεωργίου μετέφερε τους εγκάρδιους χαιρετισμούς του Δημάρχου κ. Γ. Γιαννόπουλου. Τους Λιβανέζους υποδέχτηκε και ο προϊστάμενος του Γραφείου Φυσικής Αγωγής και μέλος του Δ.Σ. του Δ.Ο.Ν.Α. Ρόδου κ. Πασχάλης Γκογκίδης, που είναι επικεφαλής όλων των εκδηλώσεων και έχει συνεχώς επαφές με τους προπονητές των ομάδων.

Την Λαμπρή Δευτέρα τα μέλη της Λιβανέζικης αποστολής ξεναγήθηκαν στο Αρχαίο Στάδιο, στην Παλαιά Πόλη και στην Λίνδο ενώ χθες το απόγευμα ξεκίνησαν τους αγώνες. Χθες το πρωί επισκέφθηκαν όλους τους αθλητικούς χώρους, όπου και προπονήθηκαν.

Το σημερινό πρόγραμμα, έχει ως εξής

15.00: Τένις - πιγκ πογκ (ΡΟΑ - Καρακόνερο)
14.30: Ποδόσφαιρο κοριτσιών (Καλυθιές)
18.00: Χάντμπολ αγοριών (Κρεμαστή)
20.00: Μπάσκετ αγοριών (κλειστό Διαγόρας)
21.30: Μπάσκετ κοριτσιών (κλειστό Διαγόρας)

Προπονήθηκε η ομάδα του Volley

Στο κλειστό γυμναστήριο Κρεμαστής προπονήθηκε χθες Τρίτη 17-4-2001 η ομάδα Χάντμπολ του Αμερικάνικου Πανεπιστημίου της Βηρυτού, που βρίσκεται στο νησί μας.

Η ομάδα μαζί με τις υπόλοιπες που ήρθαν στη Ρόδο για προπόνηση θα δώσουν σειρά αγώνων με τις τοπικές μας ομάδες. Εκτός από την ομάδα Χάντμπολ, προπονούνται και ομάδες μπάσκετ αγοριών - κοριτσιών, Βόλεϋ αγοριών - κοριτσιών και τένις (2 αγόρια - 2 κορίτσια)



Ο Δωδεκανησιακός στίβος στον Πειραιά

- Οι αθλητές μας θα λάβουν μέρος στο διασυλλογικό πρωτάθλημα Ανδρών - Γυναικών στις 20 και 21 Απριλίου

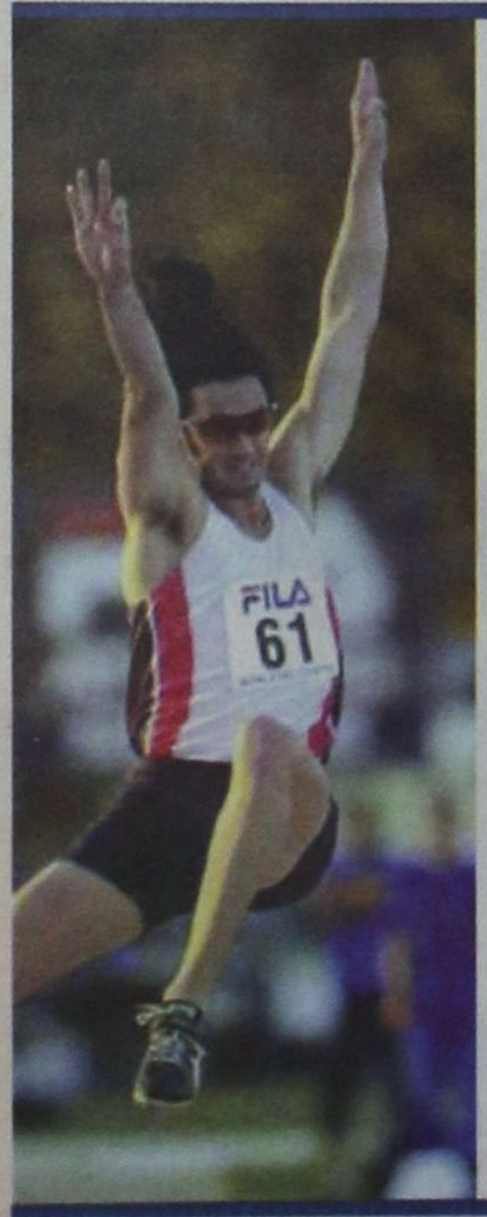

Με όλους τους πρωτοκλασάτους αθλητές και αθλήτριες που φέρονται εγγεγραμμένοι στις τάξεις του Δωδ/κών σωματείων στίβου, θα συμμετάσχουν τα σωματεία μας στο Διασ/κό πρωτ/μα στίβου Α/Γ, που θα διεξαχθεί στον Πειραιά (Στάδιο Γ. Καραϊσκάκης) στις 20 και 21 Απριλίου 2001.

Το Διασ/κό πρωτ/μα (Α' φάση) διεξάγεται σε ομίλους, οκτώ (8) τον αριθμό, σε διάφορες πόλεις της Ελλάδας. Η Δωδ/σος μετέχει στον 3ο όμιλο, στον οποίο μετέχουν και τα σωματεία της Κρήτης, της Χίου - Σάμου, της Λέσβου, των Κυκλάδων και της Περιφ. Πελοποννήσου.

Στο Διασ/κό πρωτ/μα Α/Γ αγωνίζονται εκτός της κατηγορίας των Α/Γ (οι γεννηθέντες - είσες από το 1978 και μεγαλύτεροι και οι νέοι - νέες (1979 - 1981), οι έφηβοι - Νεανίδες (1982 - 83), καθώς και οι Παίδες - Κορασίδες (1984 - 85). Τα αγωνίσματα στα οποία θα αγωνισθούν οι αθλητές - τριες είναι τα παρακάτω:

ΑΝΔΡΕΣ: 100 μ. - 200 μ. - 400 μ. - 800 μ. - 1.500 μ. - 5.000 μ. - 3.000 φ.ε. - 110 μ. εμπ. - 400 μ. εμπ. - Σκυτ.μίες 4Χ100 και 4Χ400 - Μήκος - Υψος - Επί κοντώ - Τριπλούν - Σφαιροβολία - Δισκοβολία - Ακοντισμός - Σφυροβολία - 10.000 μ. βάδην.

ΓΥΝΑΙΚΕΣ: 100 μ. - 200 μ. - 400 μ. 800 μ. - 1.500 μ. - 5.000 μ. - 2.000 μ. φ.ε. - 100 μ. εμπ. - 400 μ. εμπ. - 4Χ100 - 4Χ400 - Μήκος - Υψος - Επί κοντώ - Τριπλούν - Σφαιροβολία - Δισκοβολία - Ακοντισμός - Σφυροβολία - 10.000 μ. βάδην.

- Κάθε αθλητής-τρια, που ηλικιακά ανήκει στις κατηγορίες Α/Γ και Νέων, μπορεί να δηλωθεί και να αγωνισθεί σε τρία (3) αγωνίσματα (2 ατομικά και μία σκυτ/μία ή δύο σκυτ/μίες κι ένα ατομικό).
- Κάθε αθλητής-τρια, που ανήκει στις κατηγορίες Ε/Ν και Π/Κ μπορεί να συμμετάσχει σε δύο (2) αγωνίσματα, ανεξάρτητα του χαρακτήρα του αγωνίσματος, εφ' όσον έχουν τις ίδιες προδιαγραφές με τα αγωνίσματα της κατηγορίας τους.
- Στην Α' φάση του Διασ/κού πρωτ/τος συμμετέχουν όλα τα σωματεία. Αντίθετα στην Β' φάση μετέχουν όσα είναι ήδη ενταγμένα στις εθνικές κατηγορίες (Η γυναικεία ομάδα του ΠΑΟ ΔΙΑΓΟΡΑ στην Β' εθνική και η Ανδρική ομάδα του ΓΑΣ Ρόδου «Η ΥΓΕΙΑ» στην Γ' εθνική), καθώς και τα δύο πρώτα σωματεία της κατάταξης Α/Γ της Α' φάσης.

Το αγωνιστικό πρόγραμμα του 3ου ομίλου θα ξεκινήσει την Παρασκευή (20/4) το απόγευμα (16.00') και θα συνεχισθεί το Σάββατο (21/4) το πρωΐ (08.30') μέχρι το μεσημέρι (12.20').

- Οι αθλητές-τριες που θα αγωνιστούν στο Διασ/κό πρωτ/μα Α/Γ θα πρέπει να πετύχουν τα όρια που έχουν τεθεί από τον ΣΕΓΑΣ, προκειμένου να βαθμολογηθούν και παράλληλα να καλυφθούν τα έξοδα μετακίνησης, διαμονής και διατροφής τους. Αλλιώς βαρύνουν τα ίδια τα σωματεία τους.
- Παράλληλα όμως είναι μια ευκαιρία να πετύχουν και τα όρια για την εξασφάλισή της συμμετοχής τους στα αντίστοιχα Πανελλήνια πρωτ/τα.
- Ο συνολικός αριθμός αθλητών-τριών που θα μεταβεί στον Πειραιά από τα δέκα (10) σωματεία στίβου της Δωδ/σου θα ξεπεράσει τους τριακόσιους (300)!!
- Διακρίσεις και μεγάλες επιδόσεις περιμένουμε από τους:

Σάββα Διακονικόλα (Υγεία), Μήκος - 4Χ100
Μιχ. Περάκη (Υγεία), 100μ. - 200μ. - 4Χ100
Ηλ. Κέλη (Υγεία), 200μ. - 400μ. - 4Χ100
Νεκτ. Γιαλλουράκη (Υγεία), Μήκος - 110 μ. εμπ. - 4Χ100
Γ. Κοντό (Υγεία), Μήκος - Τριπλούν
Γ. Μαούνη (Υγεία), Μήκος - Τριπλούν
Φ. Φουτζαδάκη (Υγεία), Σφύρα - Δίσκο
Μ. Παρδαλού (Υγεία), 1.500μ. - 800μ.
Κ. Κακούσιο (Υγεία), 100μ. - 200μ. - 4Χ100
Γ. Θρήσκο (Διαγόρας), 400 μ. εμπ. - 4Χ400
Ι. Πεζουβάνη (Διαγόρας), Σφύρα - Δίσκο
Γ. Τσικουρή (Διαγόρας), 400μ. - 400 μ. εμπ.
Γ. Κουμνάκη (Διαγόρας), 400μ. - 400μ. εμπ.
Χρ. Κων/νου (Ιπποκρ.), Σφαίρα - Δίσκο
Ιμπρ. Φαναρτζή (Ιπποκρ.), Σφαίρα - Ακόντιο
Σ. Χ"νικολάου (Ιπποκρ.), Μήκος - Τριπλούν

χωρίς να αποκλείονται και οι υπόλοιποι που θα προσπαθήσουν για το καλύτερο.



Αγώνες γοήτρου

- Σήμερα διεξάγονται τα παιχνίδια της 28ης αγωνιστικής της Α' κατηγορίας

Με επτά παιχνίδια της 28ης αγωνιστικής ημέρας συνεχίζεται σήμερα το πρωτάθλημα της πρώτης κατηγορίας Δωδεκανήσου.

Η αγωνιστική θα ολοκληρωθεί αύριο με το παιχνίδι ανάμεσα στον Καλυμνιακό και τον Α.Ε.Ρ.Α. Αφάντου.

Η αυλαία θα ανοίξει στις 10.30' το πρωΐ στο γήπεδο της Λίνδου με τον αγώνα Κλεόβουλου - Α.Ε. Λέρου. Στην συνέχεια και συγκεκριμένα στις 12.00' το μεσημέρι θα ξεκινήσει το παιχνίδι της Αντιμάχειας με την ομώνυμη ομάδα να υποδέχεται τον ΠΑΟ Διαγόρα.

Το απόγευμα στις 5.00' θα αρχίσουν τα υπόλοιπα παιχνίδια της ημέρας.

Αναλυτικά το πρόγραμμα των αγώνων και οι διαιτητές:

28η αγωνιστική

Σήμερα

Γήπεδο Λίνδου, Ώρα 10.30': Κλεόβουλος - ΑΕ Λέρου
Διαιτητές: Ταράλης - Τσαούσης - Κόκκινος
Παρατηρητής: Εγγλέζος
Παρατ. διαιτησίας: Λουλουδάκης

Γήπεδο Αρχίπολης, Ώρα 17.00': Κλεάνθης - Ευαγόρας
Διαιτητές: Φραγκίνης - Κατσιδώνης Ευ. - Γιαννούλης
Παρατηρητής: Κουράνος
Παρατ. διαιτησίας: Καρίκης

Γήπεδο Αντιμάχειας, Ώρα 12.00': Αντίμαχος - ΠΑΟ Διαγόρας
Διαιτητές: Ξιάρχος - Φεσσάρας - Μαργιέλλος
Παρατηρητής: Ράπανος

Γήπεδο Αφάντου, Ώρα 17.00': Ρόδος - Αρης Αρχ.
Διαιτητές: Πηδιάκης - Μίχας - Μοντιάδης
Παρατηρητής: Κωνσταντίνου
Παρατ. διαιτησίας: Κυπραίος

Γήπεδο Βατίου, Ώρα 17.00': Διαγόρας Β. - Φοίβος
Διαιτητές: Παπανικολάου - Συμιακός - Πάνος
Παρατηρητής: Χουρδάς
Παρατ. διαιτησίας: Κάπρος

Γήπεδο Αγ. Αποστόλων, Ώρα 17.00': Ορφέας - Ηρακλής Μ.
Διαιτητές: Μαυρουδάκης - Σταυριανός - Λάμπρου
Παρατηρητής: Βεργίδης
Παρατ. διαιτησίας: Κωνσταντίνου

Γήπεδο Εμπωνας, Ώρα 17.00': Αναγέννηση Εμπ. - Θύελλα Πυλ.
Διαιτητές: Ορφανός - Κατταβενός - Γιοβάνι
Παρατηρητής: Χατζημανώλης
Παρατ. διαιτησίας: Στέργου

Πέμπτη 19 Απριλίου

Γήπεδο Καλύμνου, Ώρα 17.00': Καλυμνιακός - Α.Ε.Ρ.Α.
Διαιτητές:
Μηνάς - Πανάτος - Κάκκιας
Παρατηρητής: Σιδερής
Παρατ. διαιτησίας: Φραγκίνης



Παιδικό Πρωτάθλημα

- Συνεχίζεται σήμερα με τα παιχνίδια της τρίτης αγωνιστικής

Με πέντε αγώνες ολοκληρώθηκε το Μ. Σάββατο η δεύτερη αγωνιστική του παιδικού πρωταθλήματος που συνδιοργανώνουν η Ε.Π.Σ.Δ. και ο Ν.Α.Ο.Δ., για παιδιά που έχουν γεννηθεί τα έτη 1989, 90 και 91.

Στον πρώτο όμιλο δεν έγιναν δύο παιχνίδια, αφού οι υπεύθυνοι των ομάδων δεν φρόντισαν να πάρουν τις ομάδες τους στο γήπεδο των Αγ. Αποστόλων.

Σήμερα το πρόγραμμα θα συνεχισθεί με τα παιχνίδια της 3ης αγωνιστικής και στους τρεις ομίλους.

Τα αποτελέσματα της 2ης αγωνιστικής

Α' όμιλος
Νίκη Ρόδου-Ευαγόρας 0-2 α.α.
ΠΑΟ Διαγόρας-Διαγόρας Βατ. 7-1
ΖΕΥΣ-Νήσος Ρόδος 0-2 α.α.

Β' όμιλος
Ευκλής-Ηρακλής Μαριτσών 6-0
Ιάλυσος '97-Κλεάνθης 2-0

Γ' όμιλος
Σταυρός Καλυθιών-Ερμής Καλ. 1-11
Ηλιος Ιαλ.-Α.Ε.Ρ.Α. 3-2

3η αγωνιστική
Τετάρτη 18 Απριλίου
Γήπεδο Αγ. Αποστόλων
(Υπεύθυνος: Σαρικάκης Δημήτριος, διαιτητής: Τσαούσης Χ.)
Ωρα 13.00': Νίκη Ρόδου-ΖΕΥΣ
Ωρα 14.00': ΠΑΟ Διαγόρας-Νήσος Ρόδος
Ωρα 15.00': Ευγόρας-Διαγόρας Βατίου

Γήπεδο Σορωνής
(Υπεύθυνος: Κασέρης Ιωάννης, διαιτητής: Σαββάκης Αντ.)
Ωρα 13.00': Ευκλής-Φοίβος
Ωρα 14.00': Ηρακλής Μαρ.-Ιάλυσος '97

Γήπεδο Καλυθιών
(Υπεύθυνος: Μποσγανάς Γεώργιος, διαιτητής: Κυπραίος Νικ.)
Ωρα 11.00': Σταυρός Καλ.-Διγενής
Ωρα 12.00': Ερμής Καλ.-Α.Ε.Ρ.Α.

Δεν τα κατάφεραν οι παλαίμαχοι του Ευαγόρα

Για άλλη μια χρονιά έγινε το παιχνίδι ανάμεσα στους παλαίμασους του Ευαγόρα και την πρώτη ομάδα του συλλόγου. Νικητές αναδείχθηκαν οι εν ενεργεία ποδοσφαιριστές που κέρδισαν τους παλαίμαχους με 9-5 με τον Π. Αγκά να πετυχαίνει εφτά γκολ.

Για την ιστορία να αναφέρουμε τους σκόρερ του αγώνα:

Στο 7' και 12' ο Αγκάς έκανε το σκορ 2-0. Στο 16' ο Φραντζής Κ. μείωσε σε 2-1. Στο 25' και 28' Κανάκης - Αγκάς ανέβασαν τον δείκτη του σκορ στο 4-1. Στο 32' ο Αγκάς πέτυχε το 5-1 και στο 45' ο Ρούσος μείωσε σε 5-2.

Στο 49' ο Αγκάς πέτυχε το 6-2, ενώ στο 55' ο Ατσίδης πέτυχε το 6-3. Στο 60' ο Κουρμαδιάς πέτυχε το 7-3 και στο 62' ο Αγκάς το 8-3. Στο 65' ο Κασάπης μείωσε σε 8-4 και στο 68' ο Αγκάς σημείωσε το 9-4. Στο 70' ο Ρούσος διαμόρφωσε το τελικό 9-5.

Τον αγώνα διαιτήτευσαν οι Γ. Αγκάς - Καραχανής και Καλιώρος.

Ευαγόρας:
Καλιώρος, Κουρμαδιάς, Δ. Ζωάννου, Κάτρης, Δημητρούλης, Μαγκαφάς, Μερκούρης, Διακαναστάσης, Αγκάς, Κανάκης, Α. Γεωργαλλής.

Παλαίμαχοι Ευαγόρα:
Ανδριγιαννάκης, Ρούσος, Καλούδης, Σαρρής, Ατσίδης, Μοντιάδης Δ., Γαλαντής (25' λ.τ. Κασάπης), Χατζηδημητρίου, Κ. Φραντζής, Παναγιώτου, Στ. Μαγκαφάς.

Μικτή Παίδων

Σήμερα η πρώτη μάχη

Στις 11.00' το πρωΐ, με αντίπαλο την ομάδα της ΕΠΣ Αθήνας, η Μικτή Παίδων Δωδεκανήσου ξεκινάει τις προσπάθειες της για να φθάσει όσο γίνεται ψηλότερα στην τελική φάση του διενωσιακού πρωταθλήματος που διοργανώνει η ΕΠΟ.

Τον αγώνα της Μικτής μας θα διευθύνει ο κ. Γεωργόπουλος με βοηθούς τους κ.κ. Ελευθεριάδη - Διαμαντόπουλο.

Στο μεταξύ αύριο την ίδια ώρα η ομάδα μας θα αγωνισθεί με αντίπαλο την αντίστοιχη ομάδα της ΕΠΣ Καβάλας.

Τρίτο μάτι

• Περάσανε και οι γιορτές της Ορθοδοξίας με τους περισσότερους Φαρισαίους, να παίρνουν την θεία μετάληψη χωρίς να εξομολογούνται για τις αμαρτίες που διέπραξαν σε βάρος του ποδοσφαίρου.

• Φούλ αγωνιστική σήμερα στην «πρεμιερ - λίνγκ» αλλά με το ενδιαφέρον να είναι μειωμένο στο κατακόρυφο. Μόνο η νίκη για το γόητρο είναι το μοναδικό κίνητρο παικτών - προπονητών και παραγόντων.

• Αλλες φορές τέτοια εποχή στην λήξη του πρωταθλήματος δηλαδή είχαμε και τα περίφημα αβαβά.

Τώρα τι είναι, ψάξτε να τα βρείτε. Πάντως εγώ γνωρίζω ότι είναι είδος βιταμίνας και την παίρνουν οι περισσότεροι, μετά την νηστεία, στην οποία υποβλήθηκαν, πρίν την έλευση της Ανάστασης.

• Γρόσια έβρεξε χθές στις Καλυθιές και το κέφι ήταν ανάλογο. Μόνο ζεϊμπεκιές δεν έριξαν όσοι είδαν το χρώμα τους το πολυπόθητο.

• Στις ντομάτες το κέφι συνεχίζεται από κεκτημένη ταχύτητα. Κάποια σημαδούρα ή κανένα ξέμπαρκο σωσίβιο είδαν στον ορίζοντα, κάτι παλιοί ναυτικοί και η ρότα των ναυαγών άλλαξε.

• Για πολλά εκατομμύρια ακούω τελευταία και κοντεύω να τρελαθώ.

Που ήταν κρυμμένοι τόσο καιρό αυτοί οι σωτήρες - φραγκάδες που θα τα ακουμπήσουν για την άνοδο του ποδοσφαίρου μας. Μακάρι να γίνουν πράξη αυτά που μαθαίνω γιατί διαφορετικά τα σενάρια θα είναι πάλι φούσκες

ΗΛΙΑΣ Κ.

Enter
Σοφοκλή Βενιζέλου 4
100 Μαμάζια Ρόδος
τηλ./ φαξ (0241)20006
fashion system



Θύμισε... Αγγλία

• Αποθέωση του επιθετικού ποδοσφαίρου στις Φάνες όπου ο Ακουσίλαος νίκησε με 6-3 τον Π.Α.Ο. Κω

Σε πολύ καλή μέρα βρέθηκαν χθες οι επιθετικοί του Ακουσίλαου και του Π.Α.Ο. Κω, οι οποίοι κατάφεραν να στείλουν την μπάλλα εννέα φορές στα δίχτυα, ικανοποιώντας έτσι τους λιγοστούς φιλάθλους που βρέθηκαν στο γήπεδο των Φανών. Η λήξη του αγώνα βρήκε τον Ακουσίλαο νικητή με 6-3 επί του Π.Α.Ο. Κω και παράλληλα την άνοδο του στην τέταρτη θέση της βαθμολογίας.

Οι παίκτες του κ. **Γιώργου Γκάϊδα** ξεκίνησαν πιο ουσιαστικά το παιχνίδι εκμεταλλεύτηκαν με τον καλύτερο τρόπο τις ευκαιρίες που δημιούργησαν στο πρώτο μέρος και πήγαν στα αποδυτήρια έχοντας σοβαρό προβάδισμα στο σκορ 4-1.

Στην επανάληψη ο εφησυχασμός από την διαφορά του σκορ, των γηπεδούχων έφερε τους φιλοξενούμενους να μειώνουν την διαφορά στο ένα γκολ και να βλέπουν με άλλο μάτι την συνέχεια του αγώνα. Ομως οι παίκτες του Ακουσίλαου «ξύπνησαν» και με ακόμη δύο τέρματα σιγούρεψαν την νίκη τους.

Φάσεις και γκολ

5': Υστερα από θαυμάσιο συνδυασμό **Αρφαρά - Λεντή** και **Κάβουρα**, ο τελευταίος με πλασέ από κοντά άνοιξε το σκορ για τον Ακουσίλαο (1-0)!

13': Ψυχρολουσία για τους γηπεδούχους όταν ο **Μήτρου** με κοντινό σουτ ισοφάρισε σε 1-1.

20': Ο **Γιορδαμνής** δίνει το προβάδισμα στον Ακουσίλαο (2-1).

27': Νέος συνδυασμός **Κατταβενού - Καλαεντζή - Κάβουρα** με τελικό αποδέκτη τον **Λεντή**, ο οποίος χωρίς χρονοτριβή σημειώνει το 3-1.

28': Δυνατό σουτ του **Παπαγιαννόπουλου** αποκρούεται από το κάθετο δοκάρι του Χατζηελευθερίου, για να χαθεί μια σπάνια ευκαιρία για τους φιλοξενούμενους να κάνουν το 3-2!

45': Με την εκπνοή του πρώτου μέρους ο **Λεντής** βρήκε θαυμάσια τον **Κατταβενό** μέσα στην περιοχή του ΠΑΟ Κω κι αυτός με πλασέ σημείωσε το 4-1!

52': Ο **Παπαγιαννόπουλος** με κτύπημα πέναλτυ μείωσε σε 4-2 για τους φιλοξενούμενους.

62': Ο **Γιοτζής**, με κοντινή κεφαλιά πετυχαίνει το 4-3 βάζοντας τον ΠΑΟ Κω και πάλι στο παιχνίδι.

72': Φάουλ από άψογη εναλλαγή της μπάλας μεταξύ **Κατταβενού - Λεντή**, ο τελευταίος σημειώνει το 5-3, για να γίνει το τελικό 6-3, τρία λεπτά αργότερα (75') με δυνατό σουτ του **Κατταβενού**, ύστερα από μπαλιά του **Κορκίδα**.

Θεοδοσίου, Μιχαλαριάς και **Γιορδαμνής** κορυφαίοι των νικητών, **Ψωμάς, Μαραγκός** και **Παμπρής** διακρίθηκαν από τον ΠΑΟ Κω.

Χωρίς προβλήματα η διαιτησία των **Χ"νικήτα, Τσαούση** και **Ορφανού**.

Ακουσίλαος:
Χατζηελευθερίου, Καλαετζής, Μιχ. Σάββας (85' Στεφανάκης), Κορκίδας, Τσαλίκης (65' Γιαννουκάς), Θεοδοσίου, Μιχαλαριάς, Γιορδαμνής, Λεντής, Κάβουρας, Αρφαράς (25' Κατταβενός).

ΠΑΟ Κω:
Βαρκάς, Γιοτζής, Καραγιάννης, Κιάκος, Χ"μιχαήλ, Παπαγιαννόπουλος, Τουρτούλι (77' Δέδες), Ψωμάς, Μαραγκός, Παμπρής (75' Γκιαουρδήμος), Μήτρου.

ΒΑΘΜΟΛΟΓΙΑ Α'ομίλου

ΟΜΑΔΕΣ	ΒΑΘ.	ΑΓ.	ΤΕΡΜ.
1. Διγενής	50	19	66-11
2. Ανταγόρας	45	19	47-14
3. Δόξα Κ.	35	19	46-21
4. Ακουσίλαος	29	19	34-29
5. Απόλλων Απ.	27	19	36-32
6. Νικαγόρας	26	19	29-35
7. Εθνικός	24	19	23-39
8. ΠΑΟ Κω	23	19	36-49
9. Αστέρας Π.	19	19	30-33
10. Αναγέννηση	15	19	18-36
11. Ασκληπειό	13	19	31-51
12. Πολυβώτης	8	19	17-99

Ο Αστέρας Π. έχει 2 μηδενισμούς και -6 βαθμούς, ενώ η Δόξα Κ. έναν μηδενισμό και -3 βαθμούς.

Η επόμενη αγωνιστική

Νικαγόρας - Αστέρας Παστ.
ΠΑΣ Ασκληπειού - Ανταγόρας
Πολυβώτης - Εθνικός Αρχ.
Διγενής - Ακουσίλαος
Απόλλων Απολ. - Δόξα Καρδ.
ΠΑΟ Κω - Αναγέννηση Ασφ.

Κομπλέ ο Ηρακλής Μ.

Μετά τις διακοπές λόγω των εορτών του Πάσχα χθές Τρίτη άρχισαν την προετοιμασία τους οι ποδοσφαιριστές εν όψει των δύο αγώνων της εβδομάδας με τον Ορφέα σήμερα Τετάρτη στο γήπεδο των Αγ. Αποστόλων και το Σάββατο με την πρωτοπόρο Ρόδο στα Μαριτσά. Η χθεσινή προπόνηση περιλάμβανε ξεμούδιασμα με χαλάρωση και λίγη μπάλα. Μετά την προπόνηση ο Β. Αθανασίου κάλεσε τους παρακάτω 19 ποδοσφαιριστές, οι οποίοι πρέπει να βρίσκονται σήμερα στις 15.00 στα αποδυτήρια και είναι, Αθανασίου Π., Αθανασίου Ι., Σαββιδάκης Π., Σαββιδάκης Γ., Αναγνώστου, Αυγέρης, Γιακουμάρος, Κατσαράς, Κούρος, Λολάκης, Λορέτζος, Μάνος, Παπαδημήτρης, Παπακωσταντής, Παπανικολάου, Ράδος, Σκόρπος και Μανωλάς και Χατζηκωνσταντής Ρ.

Απών θα είναι ο νεαρός **Φελεγκάκης** ο οποίος απουσιάζει με την Μικτή ομάδα στη **Λεπτοκαρυά** για τους αγώνες πρόκρισης.

Επί την ευκαιρία η Διοίκηση του Ηρακλή εύχεται κάθε επιτυχία στην Μικτή ομάδα της ΕΠΣΔ με την ευχή να μας φέρει και το τρόπαιο στην Δωδεκάνησο.

Σήμερα οι απολογίες

Βάσει των πειθαρχικών άρθρων 29 και 30 του ΚΑΠ και σύμφωνα με τα οικεία ΦΑ και τις εκθέσεις των παρατηρητών καλούνται σε έγγραφη απολογία για σήμερα Τετάρτη 18 Απριλίου και ώρα 12.00 στα γραφεία της ΕΠΣΔ τα κάτωθι Σωματεία και παράγοντες:

1. Θύελλα Πυλ. - Αρης Αρχ.
α) Το σωματείο Θύελλα Πυλώνας
β) Ο Πρόεδρος του Κουφός Φώτης

2. Διαγόρας Βατίου - ΑΕΡΑ
α) Το σωματείο ΑΕΡΑ
β) Ο παράγοντας του Νικολής Ν.

3. Κλεάνθης - Α.Σ. Ρόδος
Το σωματείο Κλεάνθης. Το εν λόγω σωματείο καλείται εκτός από το οικείο ΦΑ και την έκθεση του παρατηρητή και με την έγγραφη καταγγελία του διαιτητού κ. Τσαγγάρη Βασιλείου που ευρίσκετο στον αγώνα.

4. Ευαγόρας - Θύελλα Πυλ.
α) Το σωματείο Θύελλα Πυλώνας
β) Ο ποδοσφαιριστής - φίλαθλος Κουφός Κυριάκος.

Ευχαριστήριο

Οι Βετεράνοι ποδοσφαιριστές Ρόδου και Διαγόρα αισθάνονται την υποχρέωση να ευχαριστήσουν τον πρόεδρο του **ΝΑΟΔ κ. Μπαριανάκη Μιχάλη** για την αθλοθέτηση Κυπέλλων για τον Αγώνα μας, τους **κ.κ. Καραμάριο Ανασ., Διακογεωργίου Καλ. και Καμπουρόπουλο Εμμ.** για την τιμητική παρουσία τους, την **Επιτροπή Διοίκησης του Σταδίου,** καθώς και όλους τους φιλάθλους που παρευρέθηκαν στον Αγώνα και να ξαναβρεθούμε του χρόνου πιο δυνατοί.

Οι Βετεράνοι ποδοσφαιριστές Ρόδου και Διαγόρα



«Δεν θα ήθελα να δώσω συνέχεια»

Με νεώτερη αλλά μικρότερη σε περιεχόμενο επιστολή ο πρόεδρο του Ορφέα κ. Γιάννης Βουτσής, μή θέλοντας όπως τονίζει να δώσει συνέχεια στο θέμα, απαντά στον τέως πρόεδρο κ. Φωτάρα και αφήνει, όπως φαίνεται στην επιστολή του, τον κόσμο του Ορφέα να κρίνει ξεχωριστά τον κάθε ένα.

Η επιστολή του κ. Βουτσή έχει ως εξής:

Κύριοι,

Σχετικά με την επιστολή του κ. Φωτάρα στην εφημερίδα σας στις 13.4 δεν θα ήθελα να δώσω συνέχεια. ΑΠΑΞΙΩ ΕΞΑΛΛΟΥ, ο κ. Φωτάρας θα πρέπει να γνωρίζει πώς στο σπίτι του κρεμασμένου δεν μιλάνε για σχοινί.

Ολος ο κόσμος της συνοικίας του Ορφέα από τις οικογένειες της γειτονιάς μας μέχρι όλους αυτούς που ασχολήθηκαν κατά καιρούς με τα διοικητικά της ομάδας μας γνωρίζουν καλά ΠΟΙΟΣ ΕΙΝΑΙ ΠΟΙΟΣ.

Με εκτίμηση
Γιάννης Βουτσής
Υ.Γ.

Θέλω να υπενθυμίσω σε όλους ότι:

Ποτέ δεν υπήρξα έκπτωτος πρόεδρος, απλά και μόνο, τελώ υπό τιμωρίαν.

Από 3 έως 31 Μαΐου οι φορολογικές δηλώσεις μισθωτών

Στην τελική ευθεία μπαίνει η διαδικασία υποβολής των φορολογικών δηλώσεων, καθώς, στις 3 Μαΐου λήγει η πρώτη προθεσμία υποβολής των δηλώσεων απο τους μισθωτούς και τους συνταξιούχους που αποτελούν την πλειοψηφία των φορολογουμένων. Η υποβολή των δηλώσεων των μισθωτών και των συνταξιούχων πρόκειται να ολοκληρωθεί στις 31 Μαΐου 2001.

Η ημερομηνία αυτή είναι η καταληκτική και για τη διαδικασία υποβολής των δηλώσεων του συνόλου των φορολογουμένων.

Στο μεταξύ, το υπουργείο Οικονομικών ανακοίνωσε παράταση δυο ημερών για τις προθεσμίες υποβολής δηλώσεων απο ορισμένες κατηγορίες φορολογουμένων οι οποίες έληγαν κανονικά σήμερα (17 Απριλίου).

Προκειται για:

α) τις προθεσμίες υποβολής των δηλώσεων απο φυσικά πρόσωπα που δηλώνουν και γεωργικά εισοδήματα ή εισοδήματα απο εκμίσθωση ή δωρεάν παραχώρησης γεωργικής γής και το τελευταίο ψηφίο του ΑΦΜ τους ληγει σε 10, 20, 30 , 40 και 50.

β)των υπόχρεων φυσικών προσώπων που είχαν ατομική επιχείρηση ή είναι ελεύθεροι επαγγελματίες με βιβλία Γ' κατηγορίας εφόσον η διαχειριστική τους περίοδος έληξε μέσα στους μήνες Νοέμβριο ή Δεκέμβριο 2000 και το τελευταίο ψηφίο του ΑΦΜ τους λήγει σε 1.

Οι φορολογούμενοι αυτοί θα πρέπει να υποβάλλουν τις δηλώσεις τους μέχρι 15 Απριλίου 2001. Η παράταση οπως αναφέρεται στην απόφαση του υπουργείου Οικονομικών δόθηκε επειδή οι συγκεκριμένες προθεσμίες συνέπεσαν με τις ημέρες εορτασμού του Πάσχα.

Οι προθεσμίες

Οι φορολογούμενοι που θα πρέπει στο επόμενο διάστημα να υποβάλουν τις δηλώσεις τους καθώς και οι συγκεκριμένες προθεσμίες υποβολής είναι οι εξής:

-Για τις ατομικές εμπορικές επιχειρήσεις και τους ελεύθερους επαγγελματίες με βιβλία Γ' κατηγορίας εφόσον η διαχειριστική περίοδος έληξε μέσα στους μήνες Νοέμβριο ή Δεκέμβριο 2000, ισχύουν τα ακόλουθα:

Μέχρι τις 18 Απριλίου 2001 οι υπόχρεοι που ο ΑΦΜ τους λήγει στο 2

Μέχρι τις 19 Απριλίου 2001 οι υπόχρεοι που ο ΑΦΜ τους λήγει στο 3

Μέχρι τις 20 Απριλίου 2001 οι υπόχρεοι που ο ΑΦΜ τους λήγει στο 4

Μέχρι τις 23 Απριλίου 2001 οι υπόχρεοι που ο ΑΦΜ τους λήγει στο 5

Μεχρι τις 24 Απριλίου 2001 οι υπόχρεοι που ο ΑΦΜ τους λήγει στο 6

Μέχρι τις 25 Απριλίου 2001 οι υπόχρεοι που ο ΑΦΜ τους λήγει στο 7

Μέχρι τις 26 Απριλίου 2001 οι υπόχρεοι που ο ΑΦΜ τους λήγει στο 8

Μέχρι τις 27 Απριλίου 2001 οι υπόχρεοι που ο ΑΦΜ τους λήγει στο 9

Μέχρι τις 30 Απριλίου 2001 οι υπόχρεοι που ο ΑΦΜ τους λήγει στο 10, 20, 30, 40 και 50.

Μέχρι τις 2 Μαΐου οι υπόχρεοι που ο ΑΦΜ τους λήγει σε 60, 70, 80, 90 και 00 και οι υπόχρεοι που δεν έχουν ΑΦΜ.

Για τους φορολογούμενους που έχουν εισοδηματα απο συμμετοχή σε εταιρία κτλ. με βιβλία Α', Β' ή Γ' κατηγορίας εφοσον η διαχειριστική περίοδος έληξε μέσα στους μήνες Νοέμβριο ή Δεκέμβριο 2000 και αντιπροσώπους πράκτορες ισχύει οτι :

Μέχρι τις 2 Μαΐου 2001 οι υπόχρεοι που ο ΑΦΜ τους λήγει στο 1

Μέχρι τις 3 Μαΐου " " " λήγει στο 2

Μέχρι τις 4 Μαΐου ' " " " στο 3

Μέχρι τις 7 " " " " στο 4

Μέχρι τις 8 " " " " " στο 5

Μέχρι τις 9 " " " στο 6

Μέχρι τις 10 Μαΐου " " στο 7

Μεχρι τις 11 " " " στο 8

Μέχρι τις 14 Μαΐου " " " στο 9

Μέχρι τις 25 " " " λήγει στο 9

Μέχρι τις 29 " " " λήγει σε 10, 20 30, 40 και 50.

Μέχρι τις 31 Μαΐου 2001 οι υπόχρεοι που ο ΑΦΜ τους λήγει σε 60,70, 80, 90 και 00 και οι υπόχρεοι που δεν έχουν ΑΦΜ .

Σημειώνεται οτι εναλλακτικά απο φέτος δίνεται η δυνατότητα στο φορολογούμενο να υποβάλει ηλεκτρονικά τη δήλωσή του, μέσω διαδικτύου, στην υπηρεσία TAXISmet (Ηλεκτρονική Διεύθυνση www taxismet.gr) με χρήση προσωπικών κωδικών πρόσβασης. Για την απόδοση αυτών των κωδικών ο φορολογούμενος πρέπει να υποβάλει αίτηση στην παραπάνω διεύθυνση τουλάχιστον πέντε εργάσιμες ημέρες πριν απο την ημερομηνία υποβολής της δήλωσης.

Συνεδριάζει το Δημοτικό Συμβούλιο Καλλιθέας

Δύο μεγάλες παρεμβάσεις στον τομέα της κοινωνικής μέριμνας, με «στόχο» τα νήπια και τους ηλικιωμένους προγραμματίζει η δημοτική αρχή Καλλιθέας.

Συγκεκριμένα ο Δήμος έχει αποφασίσει να προχωρήσει στην ίδρυση δικού του νηπιακού σταθμού για την εξυπηρέτηση των εργαζομένων μητέρων (μέχρι τώρα συνεργάζεται με ιδιωτικούς σταθμούς) και ΚΑΠΗ για τους ηλικιωμένους δημότες του. Το όλο θέμα πρόκειται να απασχολήσει το δημοτικό συμβούλιο που θα συνεδριάσει αύριο το απόγευμα, με 11 θέματα στην ημερήσια του διάταξη.

Πέρα από την συγκρότηση επιτροπών που θα αναλάβουν να βρουν χώρους για τις δύο νέες υπηρεσίες, το δημοτικό συμβούλιο θα κληθεί μεταξύ άλλων να ενισχύσει οικονομικά και το νοσοκομείο Ρόδου με σκοπό την δημιουργία παιδότοπου ενώ ενδιαφέρον θα παρουσιάσει και η συζήτηση για την λειτουργία των παραλιών εν όψει της νέας τουριστικής σαιζόν.

Αναλυτικά τα θέματα της ημερήσιας διάταξης:

• **Ενημέρωση Δημάρχου.**

Θέμα 1ο: Διοικητικός απολογισμός ΔΟΑΝ

Διαμόρφωση Πολιτικής Δήμου για τον αθλητισμό και τη Νεολαία.

Θέμα 2ο: Ανανέωση σύμβασης Καλλιθέας με την ΕΤΑ

Θέμα 3ο: Λειτουργία παραλιών Δήμου

Θέμα 4ο: Εγκριση δαπάνης που αφορά υπερωριακή απασχόληση υπαλλήλων.

Θέμα 5ο: Μεταβίβαση από Εκκλησιαστική Επιτροπή Κοσκινού στο Δήμο Καλλιθέας 50 στρεμμάτων από την Κ.Μ. 341 Α γαιών Κοσκινού.

Θέμα 6ο: Πρόγραμμα ανταλλαγής νέων Δήμου Καλλιθέας.

Θέμα 7ο: Προτάσεις Τεχνικών Υπηρεσιών:

Α) Παράταση προθεσμίας του έργου «Βελτίωση οδού 25ης Μαρτίου Κοσκινού».

Β) Μελέτη Ανάπλαση παραλίας Καβουράκια.

Γ) Ανάθεση υδραυλικής μελέτης πλατείας Ψίνθου

Θέμα 8ο: Εγγραφο Περιφερειακού Νοσοκομείου Ρόδου.

Θέμα 9ο: Παραβάσεις καταστημάτων

Θέμα 10: Εφαρμογή προγράμματος καταπολέμησης του Δάκου της ελιάς έτους 2001.

Θέμα 11ο: Συγκρότηση επιτροπών για την εξεύρεση χώρου για κατασκευή

Α) Νηπιακού Σταθμού Δήμου

Β) ΚΑΠΗ Δήμου

Γ) Γήπεδο Μπάσκετ (Καλυθιές).

Τετ α τετ Πάπα - Χριστόδουλου

Κατ' ιδίαν συνάντηση με τον Αρχιεπίσκοπο Χριστόδουλο, στη διάρκεια της επίσκεψής του στις 4 και 5 Μαΐου στην Αθήνα, επιδιώκει ο Πάπας. Σύμφωνα με πληροφορίες, θα του απευθύνει πρόσκληση για ένα λιτό δείπνο.

Κατά την εφημερίδα Έθνος της Τρίτης, ο Πάπας θα προσκαλέσει τον Αρχιεπίσκοπο Χριστόδουλο για δείπνο την Παρασκευή 4 Μαΐου στην κατοικία του πρέσβη του Βατικανού, προκειμένου να έχουν μία συνάντηση χωρίς την παρουσία τρίτων.

Στην Αθήνα έρχεται την Τετάρτη ο καρδινάλιος Τούτσι και ο υπεύθυνος του πρωτοκόλλου κ. Μποκάρδο, ενώ την Τρίτη φτάνει υψηλόβαθμο στέλεχος του Βατικανού, ώστε να οριστούν οι τελευταίες λεπτομέρειες της λειτουργίας που θα τελέσει ο ποντίφικας στο κλειστό γήπεδο μπάσκετ του ΟΑΚΑ.

Η BUSINESS LOGIC
ΚΟΝΤΑ ΣΤΑ
ΚΟΣΜΗΜΑΤΟΠΩΛΕΙΑ

Η BUSINESS LOGIC A.E.
η μοναδική πανελλαδικά αλυσίδα παροχής ολοκληρωμένων λύσεων πληροφορικής αποκλειστικά για επιχειρήσεις, είναι και πάλι κοντά σας.

Με το πληρέστερο πρόγραμμα της αγοράς για διαχείριση και οργάνωση καταστημάτων αργυροχρυσοχοΐας.

Για περισσότερες πληροφορίες ....

BUSINESS LOGIC

BUSINESS LOGIC ΤΑΜΒΑΚΑΣ ΔΗΜΗΤΡΗΣ
ΒΟΥΛΓΑΡΟΚΤΟΝΟΥ 14, ΡΟΔΟΣ
ΤΗΛ : 0241-75218, FAX : 0241-35104
e-mail address: dimitamb@otenet.gr

δημιουργίες cair

ΡΟΔΟΣ 2400 Λευκός Ξηρός ΟΠΑΠ
ΑΡΧΟΝΤΙΚΟ Ερυθρός Ξηρός
Δωδεκανησιακός τοπικός

Δύο αντιπροσωπευτικά κρασιά της ΚΑΪΡ Α.Ε., που αποδεικνύουν για άλλη μια φορά την αναμφισβήτητη ικανότητα της Δωδεκανησιακής Εταιρείας να παράγει υψηλής ποιότητας προϊόντα. Ικανότητα που επιβεβαιώνεται από την πρόσφατη παρουσίαση του μοναδικού στην ελληνική αγορά συλλεκτικού αφρώδους CAIR ROSE RESERVE 10 ετών, σε περιορισμένο αριθμό φιαλών και ποιότητα που συναντάται στην πλούσια γκάμα των διεθνώς αναγνωρισμένων προϊόντων της, όπως RODOS 2400 λευκό ξηρό, VQPRD (χρυσό στο Μιλάνο), ΜΟΣΧΑΤΟΣ ΡΟΔΟΥ ΟΠΕ (χρυσό στο Μιλάνο), MOULIN λευκό ξηρό (χρυσό στις Βρυξέλλες), MOULIN ροζέ ημίξηρο (χρυσά σε Μπορντό και Μιλάνο), CAIR φυσικός αφρώδης (χρυσά μετάλλια σε Μιλάνο και Monde Selection).

Εγγύηση
C·A·I·R
Επιλεγμένοι οίνοι ποιότητας

CAIR Δαβάκη - Πίνδου 65,
Ν. Φάληρο, τηλ.: 4813876,4813125
fax: 4814695.
2ο χλμ. Ρόδου - Λίνδου, Ρόδος
τηλ.: 0241/68770-3 fax: 0241/62575.



Αλλαγές στις εξετάσεις για ΑΕΙ - ΤΕΙ

Τροποποίηση της διαδικασίας βαθμολόγησης εξετάζει το υπουργείο

Αλλαγές στον τρόπο και τη διαδικασία βαθμολόγησης των θεμάτων στις φετινές εξετάσεις για τα ΑΕΙ και τα ΤΕΙ, καθώς και τη δημιουργία νέων παιδαγωγικών φορέων, φαίνεται πως ετοιμάζει το υπουργείο Παιδείας, σύμφωνα με τον αρμόδιο υφυπουργό Φίλιππο Πετσάλνικο.

Σε συνέντευξή του στην εφημερίδα Αγγελιοφόρος ο υφυπουργός Παιδείας τονίζει ότι ως προς τις αλλαγές στον τρόπο βαθμολόγησης τα θέματα και οι ασκήσεις κάθε μαθήματος θα είναι κλιμακούμενης δυσκολίας αλλά και βαθμολόγησης, καθώς οι υποψήφιοι θα έχουν τη δυνατότητα επιλογής μιας δύσκολης ή δύο εύκολων ασκήσεων, ενώ ανάλογος της δυσκολίας του θέματος που επιλέγουν θα είναι και ο βαθμός τους.

Η βαθμολόγηση θα γίνεται ως είθισται από τους δύο βαθμολογητές, χωρίς να γνωρίζει ο ένας το βαθμό του άλλου, και σε περίπτωση αναβαθμολόγησης αυτή θα γίνεται από τρίτο βαθμολογητή.

Ο κ. Πετσάλνικος ανέφερε επίσης ότι το υπουργείο προσανατολίζεται στη δημιουργία Οργανισμού Επιμόρφωσης Εκπαιδευτικών και στην ίδρυση στην περιφέρεια δύο αποκεντρωμένων παιδαγωγικών ινστιτούτων. Αυτό πρακτικά σημαίνει ότι εντός του Μαΐου θα κατατεθεί στη Βουλή το νομοσχέδιο για την αποκέντρωση μιας σειράς εκπαιδευτικών διαδικασιών και αποφάσεων στο επίπεδο της περιφέρειας, και για την αξιολόγηση των εκπαιδευτικών, των σχολικών μονάδων και του εκπαιδευτικού αποτελέσματος.

Το νομοσχέδιο προβλέπει επίσης τη δημιουργία δύο τμημάτων για την παιδαγωγική και επιστημονική υποστήριξη των εκπαιδευτικών της περιφέρειας, ένα τμήμα για την πρωτοβάθμια και ένα για τη δευτεροβάθμια εκπαίδευση, των οποίων θα προϊστανται σχολικοί σύμβουλοι.

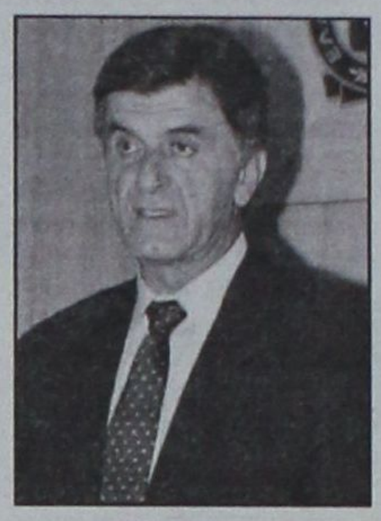

Τέλος, αναφερόμενος στις αντιδράσεις για την αναβάθμιση των ΤΕΙ, ο υφυπουργός Παιδείας υπογραμμίζει ότι δεν υπάρχει λόγος για αντιδράσεις και φόβους, και θεωρεί ακατανόητη και αδικαιολόγητη ενέργεια το κλείσιμο των πανεπιστημίων.

Λαθρομετανάστες στο Φαρμακονήσι

Στα πλαίσια των αυξημένων περιπολιών για πρόληψη της μεταφοράς λαθρομεταναστών ή διενέργειας άλλων παράνομων πράξεων , περιπολικό σκάφος του Λιμενικού Σώματος κατά την διάρκεια περιπολίας του εντόπισε τις πρωινές ώρες σήμερα πολύ πλησίον των ακτών της νησίδας Φαρμακονήσι τουρκικό αλιευτικό το οποίο κινήθηκε προς την ακτή όπου και αποβίβασε όλους τους επιβαίνοντες.

Λόγω του βραχώδους της ακτής και της εκ λόγου αυτού αδυναμίας επέμβασης του περιπολικού σκάφους ,απαιτήθηκε η από ξηράς επέμβαση από άνδρες του Λιμενικού Σώματος μαζί με στρατιωτικό απόσπασμα όπου και διαπιστώθηκε ότι είχαν αποβιβαστεί είκοσι ένας (21) αλλοδαποί , όλοι άνδρες κατά δήλωσή τους Ιρακινοί κουρδικής καταγωγής.

Σύμφωνα με τις πρώτες πληροφορίες οι λαθρομετανάστες είχαν επιβιβαστεί στο αλιευτικό από τις έναντι τουρκικές ακτές έχοντας καταβάλει το ποσό των 3.000 δολαρίων ΗΠΑ προκειμένου να διαπεραιωθούν στην Ελλάδα.Το δουλεμπορικό σκάφος παρουσίασε εισροή υδάτων και ήδη έχει σχεδόν βυθιστεί. Οι ανωτέρω συνελήφθησαν από άνδρες του Λιμενικού Σώματος και αφού με μικρό σκάφος επιβιβάστηκαν σε περιπολικό σκάφος οδηγήθηκαν στο λιμένα Λέρου για περαιτέρω διερεύνηση και κατάρτιση σχετικής δικογραφίας από την οικεία Λιμενική Αρχή Λέρου. Ενημερώθηκε σχετικά ο αρμόδιος Εισαγγελέας.

Διάψευση για ανασχηματισμό

Δεν θα γίνει καμία αλλαγή στην κυβέρνηση, διαβεβαιώνει ο Τ. Χυτήρης

Διέψευσε για άλλη μια φορά κάθε φήμη περί ανασχηματισμού ο υφυπουργός Τύπου Τηλέμαχος Χυτήρης την Τρίτη, ενώ αναφέρθηκε στη συνάντηση που θα έχει ο πρωθυπουργός την Παρασκευή με τον υπουργό Εθνικής Αμυνας Ακη Τσοχατζόπουλο αλλά και στο μεγάλο «αγκάθι» της εβδομάδος, τη συζήτηση για το ασφαλιστικό.

«Είναι κατά φαντασία τα όσα λέγονται, είπε, δεν γίνεται ανασχηματισμός. Το έχει διαψεύσει ο ίδιος ο πρωθυπουργός. Μου δίνεται η ευκαιρία να το πω και εγώ σήμερα, ανασχηματισμός δεν υπάρχει» υποστήριξε με έμφαση ο κ. Χυτήρης.

Ερωτηθείς για τις συναντήσεις του Κώστα Σημίτη τις επόμενες ημέρες, έκανε ειδική αναφορά στο ασφαλιστικό και ανέφερε ότι ο πρωθυπουργός θα συναντηθεί την Τετάρτη με τον υπουργό Εργασίας Τάσο Γιαννίτση και την επόμενη ημέρα θα έχει άτυπη συνάντηση με την Κυβερνητική Επιτροπή και το Εκτελεστικό Γραφείο του ΠΑΣΟΚ.

«Η κυβέρνηση υποστηρίζει, με την πολιτική της σταθερότητας, την πορεία του τόπου και την ανάπτυξη. Στο πλαίσιο αυτό -συνέχισε ο κ. Χυτήρης- θα αντιμετωπιστεί και το ασφαλιστικό. Ο στόχος είναι τα επόμενα 50 χρόνια να έχουν όλοι οι Έλληνες σύνταξη και να είναι δίκαιο το ασφαλιστικό σύστημα». Ο υφυπουργός Τύπου προσέθεσε ότι το θέμα θα αντιμετωπιστεί με κριτήριο την κοινωνική δικαιοσύνη και την αποτελεσματικότητα του συστήματος. Αναφερόμενος στη συνάντηση που θα έχει ο πρωθυπουργός την Παρασκευή με τον Ακη Τσοχατζόπουλο, υπογράμμισε ότι θα είναι μια συνάντηση συνεργασίας και δεν έχει το νόημα του «τσουγκρίσματος», που δίνουν κάποια μέσα ενημέρωσης.

Τέλος, ο κ. Χυτήρης ενημέρωσε τους δημοσιογράφους για τις συναντήσεις που είχε την Τρίτη ο πρωθυπουργός με εκπροσώπους των τοπικών φορέων, ολοκληρώνοντας τον κύκλο των επαφών του στην Κέρκυρα.

Συγκεκριμένα ο κ. Σημίτης συναντήθηκε με το μητροπολίτη Κερκύρας, Παξών και Διαποντίων Νήσων, Τιμόθεο, τη γενική γραμματέα της περιφέρειας Ιονίων Νήσων, Αναστασία Κανελλοπούλου, το νομάρχη της Κέρκυρας, Ανδρέα Παγκράτη, και είχε την ευκαιρία να ενημερωθεί για τα τοπικά προβλήματα.

Μηχανική βλάβη στο «Ρόδος»

Βλάβη στην αριστερή κύρια μηχανή παρουσίασε το Ε/Γ - Ο/Γ «ΡΟΔΟΣ» την Κυριακή του Πάσχα ενώ έπλεε ανοιχτά της Πάρου. Το πλοίο, στο οποίο επέβαιναν 371 επιβάτες, κατέπλευσε στη Σύρο αυτοδύναμα και μετά την αποκατάσταση της βλάβης του δόθηκε την Δευτέρα το πρωί άδεια απόπλου από τις Λιμενικές Αρχές.

SALON VERT

• Η Γαλλική φινέτσα
• Το Ιταλικό ταμπεραμέντο
• Η Αγγλική λεπτομέρεια
συγκεντρώθηκαν
στο νέο κατάστημα υφασμάτων

ΣΤΟ ΚΕΝΤΡΟ ΤΗΣ ΠΟΛΗΣ

Μοναδικά σχέδια και χρώματα που
αναδεικνύουν την γυναικεία φινέτσα
την ανδρική κομψότητα και το νεανικό στύλ

- Ελκυστικές τιμές
- Εκλεκτά υφάσματα
- Υψηλή αισθητική

Δημητρούλης και Υιός
Αμερικής 93 δίπλα στον ΟΤΕ, ΤΗΛ: 27778

SALON VERT

Ringas Travel
15, G. PAPANIKOLAOU STR.
GR 851 00 RHODES - GREECE
e-mail: ringas-travel@rho.forthnet.gr

ΕΥΧΑΡΙΣΤΗΡΙΟ ΠΕΝΘΟΥΣ

Ευχαριστούμε θερμά όσους μας συμπαραστάθηκαν με οποιονδήποτε τρόπο στον χαμό του αγαπημένου και αξέχαστου πατέρα μας Ιωάννου Κωνσταντινίδη
Τα παιδιά του Ράλλια & Σπύρος Ρίγγας

ΕΛΛΗΝΙΚΗ ΔΗΜΟΚΡΑΤΙΑ
ΥΠΟΥΡΓΕΙΟ ΥΓΕΙΑΣ & ΠΡΟΝΟΙΑΣ
ΘΕΡΑΠΕΥΤΗΡΙΟ Χ. Π. ΠΑΙΔΩΝ ΔΩΔ/ΣΟΥ
«Ο ΑΓΙΟΣ ΑΝΔΡΕΑΣ»
Ν.Π.Δ.Δ.
Ταχ. Δ/νση: Βαρη - Παραδείσι - Ρόδου Ταχ. Κωδ. 85106
Τηλ. (0241) 83295 -81425- 81426 ΦΑΧ: 81425
Πληροφ. Φρούμης Τσαμπίκος

ΕΥΧΑΡΙΣΤΗΡΙΟ

Τα παιδιά του Αγίου Ανδρέα, ο Πρόεδρος, το Δ.Σ., η Διεύθυνση και οι εργαζόμενοι, αισθάνονται την υποχρέωση να ευχαριστήσουν δημόσια την Εμπορική Τράπεζα Ελλάδος για την χρηματική δωρεά του 1.000.000 δρχ.

Ο Πρόεδρος του Δ.Σ.
Πίσκαπας Γρηγόρης

ΕΝΩΣΗ ΚΑΣΤΕΛΛΟΡΙΖΙΩΝ ΡΟΔΟΥ
ΠΡΟΣΚΛΗΣΗ

Προσκαλούμε τα μέλη της Ενωσης Καστελλοριζίων Ρόδου, σε Γενική Συνέλευση, την Κυριακή 22 Απριλίου 2001 και ώρα 10.00 στα γραφεία του ΔΟΝΑ, με θέματα:

1. Εκλογή **Εφορευτικής Επιτροπής.**
2. **Διοικητικός και οικονομικός** απολογισμός.
3. Διενέργεια εκλογών για ανάδειξη νέου **Διοικητικού Συμβουλίου** και **Εξελεκτικής Επιτροπής.**

Οι ενδιαφερόμενοι θα πρέπει να δηλώσουν υποψηφιότητα έως και την 19.4.2001 ημέρα Πέμπτη στα τηλέφωνα: 32809 (κ. Δ. Ασβέστη), 33508 (κ. Ν. Βερβέρη) και 78827 (κ. Κ. Τσάπατζη).

Από το Διοικητικό Συμβούλιο

COCA - COLA Τρία Εψιλον
ΥΠΟΚΑΤΑΣΤΗΜΑ ΡΟΔΟΥ
Μαριτσά, 85106 Ρόδος

Η Ελληνική Εταιρεία Εμφιαλώσεως Α.Ε.
Υποκατάστημα Ρόδου
η μεγαλύτερη και δυναμικότερη εταιρεία
στον τομέα των αναψυκτικών στα Δωδεκάνησα
ενδιαφέρεται να προσλάβει για τις ανάγκες της στο
ΤΜΗΜΑ ΔΙΑΚΙΝΗΣΗΣ
ΟΔΗΓΟ ΔΙΑΝΟΜΗΣ
κάτοχο διπλώματος Γ' κατηγορίας (επαγγελματικής)
Για ραντεβού τηλεφωνείστε στο 84800
(ΔΕΥ. - ΠΑΡ. 08:00 - 15:00)

ΕΛΛΗΝΙΚΗ ΔΗΜΟΚΡΑΤΙΑ
ΥΠΟΥΡΓΕΙΟ ΥΓΕΙΑΣ & ΠΡΟΝΟΙΑΣ
ΘΕΡΑΠΕΥΤΗΡΙΟ Χ. Π. ΠΑΙΔΩΝ ΔΩΔ/ΣΟΥ
«Ο ΑΓΙΟΣ ΑΝΔΡΕΑΣ»
Ν.Π.Δ.Δ.
Ταχ. Δ/νση: Βαρη - Παραδείσι - Ρόδου Ταχ. Κωδ. 85106
Τηλ. (0241) 83295 -81425- 81426 ΦΑΧ: 81425

ΕΥΧΑΡΙΣΤΗΡΙΟ

Προσέφεραν στο θεραπευτήριο μας τα παρακάτω ποσά οι:

1. **Τσεκενής Δημήτριος** 100.000 δρχ.
2. **Κουτσομανώλης Φίλιππος** 20.000 δρχ. εις μνήμη Σάββα Χατζηκωνσταντή.
3. **Αμελάς Γεώργιος** 20.000 δρχ. εις μνήμη Σάββα Χατζηκωνσταντή
4. **Γιακουμάκης Βασίλειος** 20.000 δρχ. εις μνήμη Σάββα Χατζηκωνσταντή
5. **Νιτσοτόλης Νικόλαος** 15.000 δρχ. εις μνήμη Σάββα Χατζηκωνσταντή
6. **Οικογένεια Διακονικολάου** 70.000 δρχ. εις μνήμη Σάββα Χατζηκωνσταντή
7. **Καγιλατζή Ελένη** 20.000 δρχ. εις μνήμη των γονέων της Μηνά και Σοφίας
8. **Παπαοικονόμου Αντώνιος** 200.000 δρχ.

Επίσης το προσωπικό του ξενοδοχείου «ALDEMAR PARADISE ROYAL MARE» προσέφερε 150.000 δρχ.

Τα παιδιά, οι εργαζόμενοι και το Δ.Σ. του θεραπευτηρίου ευχαριστούν τους δωρητές και εύχονται υγεία και χαρά σ'αυτούς και τις οικογένειες τους.

Ο Πρόεδρος του Δ.Σ.
Πίσκαπας Γρηγόρης

ΠΡΑΚΤΟΡΕΙΟ ΠΡΟΠΟΛΥΡΙΣΤΗΣ ΤΑΣΟΣ

ΣΤ. ΚΩΤΙΑΔΗ 64 ΡΟΔΟΣ ΦΑΞ. 36407 ΤΗΛ.: 36407
ΛΑΪΚΟ ΛΑΧΕΙΟ. ΚΑΤΑΛΟΓΟΣ ΚΕΡΔΩΝ ΚΛΗΡΩΣΗ 16Η της 17 Απρ. 2001
ΚΕΡΔΗ ΤΡΙΔΥΜΟΥ ΛΑΧΝΟΥ: ΚΥΚΛΟΦΟΡΗΣΑΝ ΣΕΙΡΕΣ: 10

	Σειρά	Στοιχείο	Αριθμός	Δραχμές
Μεγάλος Λαχνός	5η	Β	30098	Jackpot
Υπόλοιπα στοιχεία	5η	Α+Γ+Δ	30098	Jackpot
Β' Λαχνός τριδύμου	6η	Α-Δ	30098	Jackpot
Γ' Λαχνός τριδύμου	4η	Α-Δ	30098	Jackpot
Σε όλες τις άλλες σειρές			30098	15.000.000

ΚΑΤΑΛΟΓΟΣ ΚΕΡΔΩΝ ΣΕ ΟΛΕΣ ΤΙΣ ΣΕΙΡΕΣ

Αριθμός	Ποσό	Αριθμός	Ποσό	Αριθμός	Ποσό	Αριθμός	Ποσό
16	100.000	19928	100.000	40085	70.000	59234	70.000
1093	70.000	20105	100.000	40109	70.000	60221	300.000
1904	200.000	20866	70.000	40790	200.000	60992	70.000
2765	70.000	21577	70.000	41581	70.000	61773	70.000
3096	70.000	22038	300.000	42062	100.000	62484	100.000
3917	70.000	22759	70.000	42673	70.000	63145	70.000
4728	100.000	23240	70.000	43364	70.000	63976	70.000
5479	70.000	23911	70.000	44075	100.000	64777	70.000
5911	1.000.000	24822	200.000	44756	70.000	65528	200.000
6040	70.000	25473	70.000	45287	70.000	66239	70.000
6292	70.000	25944	70.000	45968	300.000	66990	70.000
6763	70.000	26555	100.000	46739	70.000	67721	70.000
7484	70.000	27106	70.000	47550	70.000	68402	100.000
8145	100.000	27874	100.000	48131	100.000	68453	70.000
8896	70.000	28737	70.000	49022	70.000	69964	70.000
9777	100.000	30088	70.000	49803	100.000	69995	2.000.000
9824	70.000	30098	Πρώτος	50590	70.000	70142	70.000
12085	70.000	30848	70.000	51021	70.000	70883	70.000
12656	200.000	31599	70.000	51732	100.000	71454	100.000
13237	70.000	32350	100.000	51943	70.000	72065	70.000
13988	70.000	33101	70.000	52614	70.000	72896	200.000
14769	100.000	33872	70.000	52855	300.000	73437	70.000
15290	70.000	34693	200.000	53776	70.000	74168	70.000
15371	70.000	35484	70.000	54327	70.000	74949	70.000
15652	70.000	36105	100.000	54878	70.000	75700	100.000
16223	100.000	37056	70.000	55289	100.000	76451	70.000
17054	70.000	37777	70.000	55780	70.000	77142	300.000
17995	200.000	38449	70.000	56451	70.000	77893	70.000
18446	70.000	39071	200.000	57072	200.000	78774	70.000
19197	70.000	39493	70.000	57993	70.000	79405	70.000

Από 10.000 δρχ. κερδίζουν όλοι οι αριθμοί που λήγουν σε 98. Από 4.000 δρχ. κερδίζουν όλοι οι αριθμοί που λήγουν σε 8. Από 2000 δρχ. κερδίζουν όλοι οι αριθμοί που αρχίζουν από 30 69 05. Στην κλήρωση αυτή: Ευνοήθηκαν οι χιλιάδες 06 15 30 40 51. Τα κέρδη άνω των 100.000 φορολογούνται με 10%.



ΧΡΗΜΑΤΙΣΤΗΡΙΟ

ΣΥΝΕΔΡΙΑΣΗ ΤΗΣ 17ης Απριλίου 2001

ΤΡΑΠΕΖΕΣ	ΤΙΜΗ	%	ΕΛΑΧ.	ΜΕΓ.	ΤΕΜ.
ΑΤΤΙΚΗΣ (ΚΟ)	6.56	0.00	6.48	6.74	29 595
ΓΕΝΙΚΗ ΤΡΑΠΕΖΑ ΤΗΣ ΕΛΛ.	11.74	2.09	11.50	11.82	28 617
ΕΘΝΙΚΗ ΤΡΑΠΕΖΑ ΤΗΣ ΕΛΛ.	42.80	2.98	41.56	42.86	564 264
ΕΤΕΒΑ (ΚΟ)	13.86	0.43	13.64	13.98	2 235
ΕΤΕΒΑ (ΠΟ)	15.20	0.39	14.50	15.20	950
ΕΛΛΑΔΟΣ (ΚΟ	81.90	0.18	80.90	82.40	2 000
ΕΜΠΟΡΙΚΗ ΤΡΑΠΕΖΑ ΤΗΣ ΕΛΛ.	54.74	3.05	53.12	55.00	200 432
EUROBANK ERGASIAS	18.04	0.33	17.62	18.20	179 233
ΠΕΙΡΑΙΩΣ (ΚΟ)	14.66	2.66	14.28	14.72	740 055
ALPHA ΤΡΑΠΕΖΑ ΠΙΣΤΕΩΣ	31.26	0.06	31.00	31.72	407 383
ΕΓΝΑΤΙΑ ΤΡΑΠΕΖΑ (ΚΟ)	5.56	1.43	5.56	5.76	32 725
ΕΓΝΑΤΙΑ ΤΡΑΠΕΖΑ (ΠΟ)	5.06	0.80	5.02	5.12	2 460
ASPIS BANK	9.34	0.00	9.14	9.36	29 295
ΕΤΒΑ	7.56	0.27	7.46	7.64	62 300
ΤΡΑΠΕΖΑ ΚΥΠΡΟΥ	4.26	0.93	4.22	4.52	37 588
ΑΓΡΟΤΙΚΗ ΤΡΑΠΕΖΑ	8.06	7.75	7.48	8.10	83 250
ΤΕΛΕΣΙΣ ΤΡΑΠΕΖΑ ΕΠΕΝΔΥΣΕΩΝ	7.80	1.04	7.58	7.82	50 790
ΑΣΦΑΛΕΙΕΣ					
ΕΘΝΙΚΗ ΑΣΦ.	11.94	0.33	11.82	12.24	21 400
ΑΣΠΙΣ ΠΡΟΝΟΙΑ (ΚΟ)	7.50	0.00	7.26	7.68	416 260
ΦΟΙΝΙΞ ΓΕΝ. ΑΣΦ.	24.64	0.96	24.10	24.88	2 710
ΕΥΡΩΠΑΪΚΗ ΠΙΣΤΗ ΑΕ (ΚΟ)	4.00	0.00	3.98	4.10	2 340
ΕΥΡΩΠΑΪΚΗ ΠΙΣΤΗ ΑΕ (ΠΟ)	3.44	7.53	3.40	3.50	2 860
ΑΓΡΟΤΙΚΗ Α.Ε. ΓΕΝ. ΑΣΦΑΛ. (ΚΟ)	18.24	0.33	18.04	18.24	2 940
INTERAMERICAN (ΚΟ)	15.28	1.87	14.92	15.52	6 409
ΑΓΡΟΤΙΚΗ ΖΩΗΣ	16.18	3.06	15.40	16.30	9 485
METROLIFE ΕΜΠΟΡΙΚΗ	3.22	0.00	3.14	3.22	40 190
ΕΤΑΙΡΙΕΣ ΕΠΕΝΔΥΣΕΩΝ					
ΕΘΝΙΚΗ ΕΤ. ΕΠΕΝΔ.ΧΑΡΤ.	2.98	1.71	2.91	3.02	34 220
ΕΛΛΗΝΙΚΗ ΕΤ. ΕΠΕΝΔ. (ΚΑ)	2.77	0.36	2.72	2.78	19 460
ΕΠΕΝΔ. ΕΡΓΑΣΙΑΣ (ΚΑ)	2.33	0.87	2.31	2.36	121 423
ΕΠΕΝΔ. ΑΝΑΠΤΥΞΕΩΣ (ΚΑ)	2.66	0.00	2.63	2.69	64 470
ALPHA ΕΠΕΝΔΥΣΕΩΝ (ΚΑ)	4.68	0.86	4.52	4.76	46 525
ΠΕΙΡΑΙΩΣ ΕΠΕΝΔΥΤΙΚΗ	2.48	0.40	2.42	2.51	40 108
ΠΡΟΟΔΟΣ ΕΛΛ.ΕΠΕΝΔ.	4.46	1.83	4.28	4.46	45 740
INTERINVEST - ΔΙΕΘ. ΕΠΕΝΔ.	1.93	0.00	1.90	1.96	19 300
ΕΤΕΛΕΙΗ Α.Ε.Ε.Χ. (ΚΑ)	1.21	0.82	1.19	1.23	337 480
ΔΙΑΣ Α.Ε.Ε.Χ (ΚΑ)	2.19	0.90	2.15	2.25	41 240
ΑΙΟΛΙΚΗ Α.Ε.Ε.Χ. (ΚΑ)	2.13	1.43	2.09	2.14	25 040
ΕΜΠΟΡΙΚΗ ΕΠΕΝΔΥΤΙΚΗ (ΚΑ)	3.14	0.63	3.12	3.20	22 480
MARFIN ΑΕΕΧ	3.72	0.53	3.66	3.78	18 453
ΟΡΙΟΝ Δ.Α.Ε.Ε.Χ (ΚΑ)	2.32	0.43	2.28	2.39	17 900
ΑΣΤΙΣ ΕΠΕΝΔΥΤΙΚΗ (ΚΑ)	2.63	2.23	2.62	2.69	23 420
ALPHA TRUST ASSET M. (ΚΟ)	4.34	1.81	4.26	4.42	2 000
ΑΚΤΙΒ ΕΠΕΝΔΥΤΙΚΗ Α.Ε.Ε.Χ.	2.83	0.70	2.80	2.85	3 200
ΕΤ. ΧΡΗΜ/ΚΗΣ ΜΕΣΟΛΑΒΗΣΗΣ					
ΕΤΒΑ ΑΝΖΙΝΓΚ (ΚΟ)	5.14	1.53	5.08	5.20	10 140
ALPHA LEASING (ΚΟ)	10.46	0.38	10.46	10.52	2 230
ΠΕΙΡΑΙΩΣ ΧΡΗΜ/ΚΕΣ ΜΕΣΟΛΑΒΗΣΕΩΣ	7.00	0.85	6.78	7.00	610
ΕΤΑΙΡΙΕΣ ΣΥΜΜΕΤΟΧΩΝ					
ΑΛΦΑ Α.Ε. ΣΥΜΜΕΤΟΧΩΝ (ΚΟ)	4.10	1.44	4.02	4.14	2 200
ΜΠΟΥΤΑΡΗΣ (ΚΑ)	2.64	7.32	2.48	2.68	486 780
ΜΠΟΥΤΑΡΗΣ (ΠΑ)	2.45	3.81	2.35	2.49	5 550
ΚΕΡΑΝΗΣ (ΚΑ)	1.91	0.52	1.75	1.98	13 800
ΚΕΡΑΝΗΣ (ΠΑ)	1.45	3.33	1.45	1.53	9 700
ΕΠΙΧΕΙΡΗΣΕΙΣ ΑΤΤΙΚΗΣ (Κ)	8.50	0.71	8.02	8.58	30 280
ΟΜΙΛΟΣ ΙΝΤΕΑΛ (Κ)	4.54	0.87	4.44	4.72	9 046
ΟΜΙΛΟΣ ΙΝΤΕΑΛ (Π)	7.80	0.00	0.00	0.00	0
ΚΛΩΝΑΤΕΞ (ΚΑ)	6.70	2.90	6.62	7.00	204 430
ΚΛΩΝΑΤΕΞ (ΠΑ)	4.48	1.75	4.44	4.70	104 040
ΒΙΟΧΑΛΚΟ (ΚΑ)	10.78	0.00	10.64	10.96	44 320
ΕΛΛΗΝΙΚΑ ΧΡΗΜΑΤΟΠΗΓΙΑ	11.88	0.50	11.86	12.02	9 840
ΔΕΛΤΑ ΣΥΜΜΕΤΟΧΩΝ (ΚΑ)	9.74	1.46	9.48	9.74	2 820
ΔΕΛΤΑ ΣΥΜΜΕΤΟΧΩΝ (ΠΑ)	9.54	0.21	9.48	9.68	1 820
NOTOS COM	3.14	1.26	3.12	3.18	18 900
ΧΑΤΖΗΙΩΑΝΝΟΥ Α.Ε.	5.10	0.00	4.94	5.14	9 080
ΑΧΩΝ Α.Ε.	5.60	0.36	5.44	5.66	50 416
SANYO HELLAS A.E.B.E.	2.94	0.68	2.90	2.96	70 750
ΚΟΥΜΠΑΣ Α.Ε.	4.28	2.73	4.26	4.44	32 300
ALPHA ALPHA ΣΥΜΜΕΤΟΧΕΣ	5.72	0.09	5.66	5.76	29.310
ALPHA FINANCE A.E.	40.40	0.40	40.10	40.68	220
ΠΑΡΝΑΣΣΟΣ ΕΠΙΧΕΙΡΗΣΕΙΣ	1.88	6.47	1.88	2.01	6 441
ΦΟΥΡΛΗΣ Α.Ε. ΣΥΜΜΕΤΟΧΩΝ	11.76	0.51	11.70	12.16	7 978
ΜΠΗΤΡΟΣ ΣΥΜΜΕΤΟΧΙΚΗ	3.48	2.25	3.24	3.62	5 750
ΑΘΗΝΑΪΚΕΣ ΣΥΜΜΕΤΟΧΕΣ	3.04	4.40	2.99	3.22	335 280
ΜΕΛΑΝ Α.Ε. ΣΥΜΜΕΤΟΧΩΝ (ΚΑ)	3.42	2.84	3.36	3.56	81 960
ELBISCO AE ΣΥΜΜΕΤΟΧΩΝ	4.22	0.47	4.12	4.26	5 460
ΔΙΑΧΕΙΡΙΣΗ ΑΚΙΝΗΤΗΣ ΠΕΡΙΟΥΣΙΑΣ					
ΚΕΚΡΟΨ	58.12	0.21	57.04	59.40	1 450
ΕΡΜΗΣ Α.Ε.	5.12	0.39	5.02	5.22	14 860
ΙΟΝΙΚΗ	11.06	3.99	10.92	12.08	6 380
ALPHA ΑΣΤΙΚΑ ΑΚΙΝΗΤΑ	12.20	0.65	11.98	12.50	8 510
ΕΝΟΙΚΙΑΣΕΙΣ ΜΕΤΑΦΟΡΙΚΩΝ ΜΕΣΩΝ					
ΒΕΡΝΙΚΟΣ-ΚΟΤΤΕΡΑ	5.38	1.51	5.30	5.44	2 740
AUTOHELLAS A.E.	8.16	0.00	7.96	8.34	1 680
ΚΥΡΙΑΚΟΥΛΗΣ Μ.Κ.Ν.	3.68	4.17	3.50	3.90	10 920
ΠΛΗΡΟΦΟΡΙΚΗ					
ΙΝΤΡΑΣΟΦΤ (ΚΟ)	11.82	1.50	11.74	12.20	45 590
ΔΕΛΤΑ ΠΛΗΡΟΦΟΡΙΚΗ	6.20	0.98	5.98	6.26	7 283
BYTE COMPUTER	4.40	0.45	4.28	4.50	5 220
ΙΝΤΡΑΛΟΤ (ΚΟ)	16.00	0.13	15.58	16.04	11 560
QUALITY AND RELIABILITY A.B.E.E	12.38	0.16	12.12	12.52	11 940
INFORMER (ΚΟ)	9.18	0.22	8.92	9.20	1 770
FORTHnet	11.36	0.70	11.26	11.52	1 590
LOGIC D.I.S.	3.80	2.06	3.76	3.88	41 220
SINGULAR	6.12	1.29	6.04	6.20	16 295
UNISOFT	4.88	2.01	4.84	5.08	23 590
ΔΙΑΦΗΜΙΣΗ					
ΑΤΕΡΜΟΝ ΔΥΝΑΜΙΚΗ	3.46	1.14	3.40	3.54	19 635
ΥΓΕΙΑ					
ΙΑΤΡΙΚΟ ΑΘΗΝΩΝ	6.02	0.99	5.94	6.10	13 065
ΙΑΤΡΙΚΟ ΑΘΗΝΩΝ Π.ΦΑΛΗΡ.	4.94	1.20	4.90	5.14	10 430
ΙΑΣΩ	11.74	0.17	11.66	11.84	4 940
ΔΑΝΑΗΛΙΔΗΣ	7.56	0.53	7.50	7.68	21 300
ΤΗΛΕΟΡΑΣΗ-ΡΑΔΙΟΦΩΝΙΑ					
ΤΗΛΕΤΥΠΟΣ	7.28	0.55	7.20	7.46	13 797
HYATT REGENCY	6.16	0.96	6.06	6.24	66 990
ΕΛΕΥΘΕΡΗ ΤΗΛΕΟΡΑΣΗ	8.02	0.00	7.86	8.06	1 870
ΓΕΩΡΓΙΑ					
ΙΠΠΟΤΟΥΡ (Κ)	3.28	2.38	3.14	3.30	3 500
ΘΕΡΜΟΤΡΟΦΕΙΑ					
ΘΕΡΜΟΤΡΟΦΕΙΑ ΣΕΛΟΝΤΑ	3.54	2.75	3.54	3.62	9 392
ΜΗΡΕΥΣ	3.80	0.52	3.68	3.80	9 750
SEAFARM	2.23	0.00	2.20	2.29	8 336
ΕΛΛΗΝΙΚΑΙ ΘΕΡΜΟΚΑΛΛΙΕΡΓΕΙΑΙ	12.58	0.32	12.20	12.86	2 830
ΟΡΥΚΕΙΑ					
ΑΡΓΥΡΟΜΕΤ/ΤΩΝ & ΒΑΡΥΤΙΝΗΣ	26.88	0.81	26.72	27.00	2 620
ΜΕΤΑΦΟΡΕΣ					
ΙΜΠΕΡΙΟ (ΚΟ)	6.02	1.95	6.02	6.20	2 129
ΕΠΙΒΑΤΗΓΟΣ ΝΑΥΤΙΛΙΑ					
ΓΡΑΜΜΕΣ ΣΤΡΙΝΤΖΗ	2.26	0.44	2.24	2.33	95 390
ΝΑΥΤΙΛΙΑΚΗ ΕΤΑΙΡΕΙΑ ΛΕΣΒΟΥ	2.04	0.97	2.02	2.07	31 406
ΑΝΕΚ (ΚΟ)	2.90	3.01	2.90	2.98	16 145
ΑΝΕΚ (ΠΟ)	3.10	4.91	3.10	3.10	1 020
ΜΕΝΙΚΕΣ ΓΡΑΜΜΕΣ	4.86	0.41	4.80	4.90	41 620
ΒΙΟΜΗΧΑΝΙΕΣ ΠΡΟΣ ΜΕΤΑΦΟΡΕΣ ΔΡΑΣΤΗΡΙΟΤΗΤΕΣ					
ΕΘΝΙΚΗ ΑΕΙΟΠ. ΑΚΩΝ ΒΕΟΜ/ΣΕΩΣ	7.32	0.27	7.32	7.40	17 440
ΤΗΛΕΠΙΚΟΙΝΩΝΙΕΣ					
ΟΤΕ	15.48	1.98	14.98	15.50	802 957
ΠΑΝΑΦΟΝ	7.04	0.00	6.92	7.18	604 355
COSMOTE	9.38	0.64	9.22	9.40	96 150
ΞΕΝΟΔΟΧΕΙΑ ΚΑΙ ΛΟΙΠΑ ΚΑΤΑΛΥΜΑΤΑ					
ΑΣΤΗΡ PALACE	8.52	1.16	8.50	8.62	6 510
ΓΕΚΕ Α.Ε.	6.48	0.00	6.48	6.52	1 580
ΛΑΜΨΑ	5.80	0.00	5.74	5.98	15 575
ΝΙΚΟΣ ΓΚΑΛΗΣ	6.38	0.31	6.18	6.44	5 500
ΕΣΤΙΑΤΟΡΙΑ					
OLYMPIC CATERING A.E.	8.40	2.10	8.36	8.70	4 990
ΓΡΗΓΟΡΗΣ ΜΙΚΡΟΓΕΥΜΑΤΑ	14.04	1.13	13.92	14.14	3 240
EVEREST	3.74	0.53	3.64	3.78	9 552
GOODYS A.E.	17.34	2.36	17.24	18.00	2 030

ΚΑΠΝΟΒΙΟΜΗΧΑΝΙΕΣ ΤΣΙΓΑΡΟΥ	ΤΙΜΗ	%	ΕΛΑΧ.	ΜΕΓ.	ΤΕΜ.
ΚΑΠΝΟΒΙΟΜΗΧΑΝΙΑ ΚΑΡΕΛΙΑ	57.84	0.00	0.00	0.00	0
ΠΑΠΑΣΤΡΑΤΟΣ	15.06	0.13	14.90	15.06	2 420
ΕΙΔΗ ΕΝΔΥΜΑΣΙΑΣ					
ΜΙΝΕΡΒΑ	3.58	1.13	3.42	3.68	210
SEX ΦΟΡΜ	8.56	2.51	8.10	8.80	546 260
ΕΛΒΕ-ΕΝΔΥΜΑΤΩΝ	2.31	4.15	2.24	2.44	1 860
FANCO A.E.	9.02	5.65	9.02	9.70	7 911
ΠΡΟΪΟΝΤΑ ΣΥΛΟΥ & ΘΕΛΛΟΥ					
ΒΑΛΚΑΝ (Κ)	0.61	1.67	0.59	0.62	862 890
ΑΚΡΙΤΑΣ (ΚΟ)	4.38	1.35	4.30	4.44	4 930
ΣΕΛΜΑΝ	3.46	1.70	3.46	3.66	4 050
ΠΡΟΪΟΝΤΑ ΧΑΡΤΟΥ					
ΒΙΣ (ΚΟ)	6.58	3.24	6.56	6.80	4 940
ΒΙΣ (ΠΟ)	8.06	6.05	8.06	8.06	10
PAPERPACK-ΤΣΟΥΚΑΡΙΔΗΣ	17.60	0.11	17.00	17.68	250
ΕΚΔΟΣΕΙΣ					
INFORM ΛΥΚΟΣ	19.70	2.18	19.34	20.14	4 920
ΕΚΔΟΣΕΙΣ ΛΥΜΠΕΡΗ	8.50	0.00	8.40	8.84	7 890
ΙΜΑΚΟ ΜΗΝΤΙΑ NET ΓΚΡΟΥΠ	7.8	0.26	7.68	7.90	5 370
ΧΑΪΔΕΜΕΝΟΣ	6.34	0.00	6.20	6.34	1 680
ΠΗΓΑΣΟΣ	3.92	2.00	3.9	4.06	5 550
ΔΗΜ/ΚΟΣ ΟΡΓ. ΛΑΜΠΡΑΚΗ	13.72	0.58	13.5	13.84	32 130
ΑΤΤΙΚΕΣ ΕΚΔΟΣΕΙΣ	8.4	0.00	8.2	8.4	760
ΤΕΓΟΠΟΥΛΟΣ ΕΚΔΟΣΕΙΣ	3.52	1.12	3.48	3.6	60 502
ΝΑΥΤΕΜΠΟΡΙΚΗ	4.16	1.89	4.12	4.34	1 760
ΚΑΘΗΜΕΡΙΝΗ ΕΚΔΟΣΕΩΣ	8.56	2.39	8.16	8.64	9 940
ΤΕΧΝΙΚΕΣ ΕΚΔΟΣΕΙΣ	7.6	3.31	7.5	7.96	3 270
ΧΗΜΙΚΕΣ					
ΕΤΜΑ (ΚΟ)	3.46	2.26	3.26	3.48	13 848
ΕΤΜΑ (ΠΟ)	2.7	2.53	2.66	2.78	1 740
RILKEN	12.62	1.71	12.32	12.84	2 110
ΕΛΛΑΤΕΞ ΣΥΝΘΕΤΙΚΕΣ ΙΝΕΣ	2.88	1.03	2.76	2.91	18 590
ΕΛΑΣΤΙΚΑ-ΠΛΑΣΤΙΚΑ					
ΠΕΤΖΕΤΑΚΙΣ (ΚΑ)	6.86	1.15	6.66	7.02	9 795
ΠΕΤΖΕΤΑΚΙΣ (ΠΑ)	5.84	1.02	5.82	5.84	800
ΠΛΑΣΤΙΚΑ ΚΡΗΤΗΣ	9.44	0.43	9.00	9.48	3 540
ΛΕΒΕΝΤΕΡΗΣ (Κ)	3.02	3.82	3.00	3.24	16 880
ΛΕΒΕΝΤΕΡΗΣ (Π)	2.32	2.11	2.20	2.38	2 840
ΜΗ ΜΕΤΑΛΛΙΚΑ ΟΡΥΚΤΑ-ΤΣΙΜΕΝΤΑ					
ΕΣΣΑ	36.58	2.09	36.52	37.50	4 260
ΧΑΛΥΨ (ΚΟ)	6.40	0.63	6.20	6.40	120
ΧΑΛΥΨ (ΠΟ)	6.14	5.86	5.80	6.14	700
ΙΚΤΙΝΟΣ	4.70	0.43	4.48	4.80	2 140
ΜΑΘΙΟΣ ΠΥΡΙΜΑΧΟ	8.70	2.03	8.10	8.88	1 490
ΚΥΡΙΑΚΙΔΗΣ ΜΑΡΜΑΡΑ	4.76	3.03	4.58	4.82	244 320
ΚΕΡΑΜΕΙΑ ΑΛΛΑΤΙΝΗ	18.18	1.09	17.40	18.18	170
ΗΡΑΚΛΗΣ	14.30	0.28	14.12	14.30	1 960
TITAN (ΚΟ)	39.80	2.90	38.76	39.96	28 680
TITAN (ΠΟ)	32.66	1.11	32.00	32.80	2 230
ΒΑΣΙΚΑ ΜΕΤΑΛΛΑ					
ΑΛΟΥΜΙΝΙΟ ΤΗΣ ΕΛΛΑΔΟΣ	42.68	0.23	41.40	42.88	2 310
ΜΑΙΛΗΣ Α.Ε.Β.Ε.	9.20	0.65	9.14	9.36	28 540
ΧΑΛΚΟΡ	4.16	1.42	4.16	4.22	4 120
ΑΛΟΥΜΥΛ ΜΥΛΟΝΑΣ	5.18	1.89	5.18	5.20	560
ΣΩΛΗΝΟΥΡΓΕΙΑ ΚΟΡΙΝΘΟΥ	4.42	2.21	4.42	4.56	4 320
ΑΛΚΟ ΕΛΛΑΣ	2.31	0.86	2.30	2.40	55 504
ΣΩΛΗΝ. ΤΖΙΡΑΚΙΑΝ ΠΡΟΦΙΛ	2.94	1.03	2.65	2.94	4 060
ΕΛΒΑΛ	4.16	0.95	4.12	4.24	34 670
ΣΙΔΕΝΟΡ	3.72	2.11	3.70	3.74	5 605
ΕΤΕΜ Α.Ε.	2.91	2.68	2.90	2.98	4 100
ΜΕΤΑΛΛΙΚΑ ΠΡΟΪΟΝΤΑ					
ΒΙΟΣΩΛ (ΚΟ)	1.06	0.95	1.06	1.09	29 308
ΒΙΟΣΩΛ (ΠΟ)	1.17	0.00	0.00	0.00	0
SPIDER	14.66	0.27	14.40	15.02	2 040
MEVACO	3.28	1.86	3.18	3.30	4 640
HELLAS CAN (Κ)	7.66	1.54	7.46	7.84	800
ΧΑΛΥΒΔΟΡΥΛΛΩΝ	1.93	3.76	1.88	1.98	65 260
ΜΕΤΑΛ. ΑΡΚΑΔΙΑΣ ΡΟΚΑΣ (ΚΟ)	11.48	1.71	11.36	11.80	4 600
ΜΕΤΑΛ. ΑΡΚΑΔΙΑΣ ΡΟΚΑΣ (ΠΟ)	10.30	2.09	10.30	10.34	490
ΜΕΤΚΑ	5.76	0.69	5.62	5.78	54 536
ΔΑΡΙΚ & ΣΙΑ	4.60	0.00	4.60	4.72	22 740
ΛΕΒΕΝΤΕΡΗΣ (Κ)	3.02	3.82	3.00	3.24	16 880
ΛΕΒΕΝΤΕΡΗΣ (Π)	2.32	2.11	2.20	2.38	2 840
ΜΗΧΑΝΑ/ΤΑ & ΕΙΔΗ ΕΞΟΠΛΙΣΜΟΥ					
KLEEMAN HELLAS	8.94	1.32	8.72	9.02	21 117
FRIGOGLASS	6.12	0.65	5.92	6.14	4 460
ΚΑΛΩΔΙΑ					
NEXANS ELLAS	7.86	4.15	7.78	8.10	700
ΕΛΛΗΝΙΚΑ ΚΑΛΩΔΙΑ	3.56	0.56	3.48	3.60	3 050
ΗΛΕΚΤΡΟΝΙΚΟΣ ΕΞΟΠΛΙΣΜΟΣ					
INTRACOM (ΚΟ)	20.88	0.57	20.78	21.50	98 610
ΚΑΤΑΣΚΕΥΗ ΟΔΟΣΤΡΩΝ					
ΠΕΤΡΟΠΟΥΛΟΣ	6.88	0.86	6.70	6.94	1 190
ΝΑΥΠΗΓΕΙΑ					
ΝΕΩΡΙΟΝ ΝΑΥΠΗΓΕΙΑ ΣΥΡΟΥ	7.46	0.00	7.20	7.48	350
ΒΙΟΜΗΧΑΝΙΑ ΕΠΕΞΑΝ					
SATO (Κ)	2.84	1.73	2.8	2.93	12 580
ΒΑΡΑΓΚΗΣ	3.16	0.00	3.1	3.22	6 686
ΔΡΟΜΕΑΣ	8.02	0.25	7.8	8.1	7 740

ΚΑΤΑΣΚΕΥΗ ΚΟΣΜΗΜΑΤΩΝ					
FOLLI-FOLLIE	21.24	0.28	21.12	21.92	8 500
ΔΙΥΛΙΣΤΗΡΙΑ					
ΕΛΛΗΝΙΚΑ ΠΕΤΡΕΛΑΙΑ	9.20	0.00	9.06	9.22	40 390
ΠΕΤΡΟΛΑ	6.02	0.33	5.80	6.04	42 940
ΕΜΠΟΡΙΟ,ΕΠΙΒΙΒ. ΕΙΔ/ΤΩΝ	ΤΙΜΗ	%	ΕΛΑΧ.	ΜΕΓ.	ΤΕΜ.
ΣΦΑΚΙΑΝΑΚΗΣ	3.48	0.58	3.42	3.54	2 370
ΧΟΝΔΡΙΚΟ ΕΜΠΟΡΙΟ					
ΑΛΛΑΤΙΝΗ (Κ)	2.68	0.37	2.62	2.70	6 620
ΣΑΡΑΝΤΗΣ	4.66	2.51	4.62	4.72	12 000
LAVIPHARM	4.08	0.49	4.04	4.10	7 350
ΜΠΕΝΡΟΥΜΠΗΣ & ΥΙΟΣ (Κ)	7.36	0.81	7.22	7.38	2 000
ΜΠΕΝΡΟΥΜΠΗΣ & ΥΙΟΣ (Π)	7.12	1.14	6.62	7.20	320
ΖΑΜΠΑ	46.06	0.00	44.86	46.06	225
ΕΣΚΙΜΟ (Κ)	2.90	2.03	2.87	3.04	121 380
ΕΣΚΙΜΟ (Π)	3.32	0.00	3.16	3.32	250
ΕΜΠΟΡΙΚΟΣ ΔΕΣΜΟΣ (ΚΟ)	1.37	0.72	1.32	1.38	35 190
ΕΜΠΟΡΙΚΟΣ ΔΕΣΜΟΣ (ΠΟ)	1.35	8.16	1.35	1.35	260
ΕΛΤΡΑΚ	5.72	1.38	5.60	5.80	1 840
ELMEC SPORT	1.94	0.52	1.91	1.96	69 690
ΓΕΝ. ΕΜΠΟΡΙΟΥ & Β/ΝΙΑΣ	2.06	0.96	2.02	2.10	25 020
ΛΑΥΣΙΔΑ (Κ)	15.46	0.13	15.10	15.48	1 160
ΛΑΥΣΙΔΑ (Π)	8.88	0.00	0.00	0.00	0
ΣΥΛΕΜΠΟΡΙΑ (Κ)	7.62	1.04	7.42	7.78	1 675
ΛΑΝΑΚΑΜ (ΚΑ)	4.20	2.78	4.16	4.22	2 930
ΛΑΝΑΚΑΜ (ΠΑ)	5.94	0.00	0.00	0.00	0
SPACE ΕΛΛΑΣ	20.20	1.08	20.00	20.42	310
A.S. ΕΜΠΟΡΙΚΗ	21.00	0.38	20.90	21.06	330
ΕΛΤΟΝ ΧΗΜΙΚΑ	8.90	1.55	8.52	9.50	3 410
ΔΟΥΡΟΣ	8.32	0.97	8.20	8.36	21 400
ΦΙΛΙΠΠΟΣ ΝΑΚΑΣ	6.78	0.30	6.64	6.78	510
ΑΦΟΙ ΚΟΡΔΕΛΛΟΥ	5.12	3.64	4.84	5.22	1 640
NTIONIK	4.00	0.50	3.96	4.10	62 842
ΕΛΓΕΚΑ	4.24	0.47	4.14	4.30	3 430
ΗΛΕΚΤΡΑ	10.94	0.36	10.74	11.04	8 850
VETERIN	5.00	0.40	4.84	5.08	6 897
CONNECTION	3.30	3.51	3.26	3.36	15 900
ΑΓΡΟΤΙΚΟΣ ΟΙΚΟΣ ΣΠΥΡΟΥ	5.86	0.00	5.70	5.94	13 118
VALCO-ΚΩΝΣΤΑΝΤΙΝΟΥ	3.50	0.00	3.48	3.60	6 670
C.A.P. COSMETICS	2.88	3.03	2.86	2.99	23 150
RIDENCO	2.52	2.70	2.50	2.64	22 870
ΜΥΤΙΛΗΝΑΙΟΣ	8.30	0.24	8.06	8.34

ΥΠ. ΟΙΚΟΝΟΜΙΚΩΝ: Η ΡΥΘΜΙΣΗ ΘΑ ΣΥΝΔΥΑΣΤΕΙ ΜΕ ΜΕΓΑΛΕΣ ΑΥΞΗΣΕΙΣ ΣΤΙΣ ΑΝΤΙΚΕΙΜΕΝΙΚΕΣ ΑΞΙΕΣ

Από το 2003 ο ΦΠΑ στις οικοδομές

Πρόσθετες επιβαρύνσεις μετά το 2003 θα υπάρξουν ακόμη και στις αγορές οικοπέδων και κτισμάτων που δεν ειναι νεόδμητα



Αναβολή για ένα χρόνο έδωσε η κυβέρνηση στην επιβολή ΦΠΑ στις μεταβιβάσεις νέων οικοδομών.

Αναβολή για ένα ακόμη χρόνο στην εφαρμογή της διάταξης που προβλέπει την επιβολή ΦΠΑ στις μεταβιβάσεις νέων οικοδομών αναμένεται να αποφασίσει το υπουργείο Οικονομικών. Ο ΦΠΑ στις αγορές νεόδμητων κτισμάτων θα επιβληθεί στις αρχές του 2003 και θα συνδυαστεί με νέες αυξήσεις στις αντικειμενικές τιμές των ακινήτων.

Σύμφωνα με ανώτατο παράγοντα του υπουργείου Οικονομικών, προϋπόθεση για να εφαρμοστεί χωρίς στρεβλώσεις ο ΦΠΑ στις μεταβιβάσεις νέων κτισμάτων είναι να φτάσουν οι αντικειμενικές αξίες των ακινήτων στα επίπεδα των πραγματικών τιμών. Ειδάλλως, η επιβολή ΦΠΑ επί αντικειμενικών τιμών χαμηλότερων από 30% έως και 60% σε σχέση με τις πραγματικές θα προκαλέσει τεράστια απώλεια εσόδων για το Δημόσιο. Στις προθέσεις της ηγεσίας του υπουργείου Οικονομικών είναι να εφαρμόσει τη διάταξη για την επιβολή ΦΠΑ στις μεταβιβάσεις νέων οικοδομών από τις αρχές του 2003, σχεδόν ταυτόχρονα με νέες μεγάλες αυξήσεις στις αντικειμενικές αξίες των ακινήτων!

Το αργότερο δηλαδή μέχρι τις αρχές Μαρτίου 2003 θα έχουν αναπροσαρμοστεί εκ νέου οι αντικειμενικές αξίες και θα έχουν φτάσει σχεδόν στα ίδια επίπεδα με τις πραγματικές τιμές στις οποίες θα πωλούνται τα ακίνητα, ώστε να καταστεί δυνατή η επιβολή ΦΠΑ στις νέες οικοδομές χωρίς δυσμενείς επιπτώσεις για τον Κρατικό Προϋπολογισμό.

Πάντως, σύμφωνα με παράγοντες της αγοράς, η ανάγκη να εφαρμοστεί χωρίς κινδύνους μεγάλης απώλειας εσόδων ο ΦΠΑ στα ακίνητα αποτελεί πρόσχημα για να δικαιολογηθούν οι νέες υπεραυξήσεις που προγραμματίζει - ούτως ή άλλως - να επιβάλει το υπουργείο Οικονομικών στις αντικειμενικές αξίες το 2003.

Κλιμάκια

Οι νέες μεγάλες αυξήσεις των αντικειμενικών αξιών θα γίνουν μεν για να μην απωλεσθούν έσοδα από την εφαρμογή του ΦΠΑ στις αγορές νέων οικοδομών, θα προκαλέσουν ωστόσο σημαντικές αυξήσεις φόρων στις κληρονομιές, στις δωρεές και τις γονικές παροχές, ακόμη κι αν το υπουργείο Οικονομικών προχωρήσει σε νέες αναπροσαρμογές στα αφορολόγητα όρια και τα λοιπά φορολογικά κλιμάκια. Πρόσθετες επιβαρύνσεις θα υπάρξουν ακόμη και στις αγορές οικοπέδων και κτισμάτων που δεν είναι νεόδμητα, καθώς στις περιπτώσεις αυτές δεν θα ισχύσει ο ΦΠΑ αλλά θα εξακολουθήσει να επιβάλλεται φόρος μεταβίβασης. Αμφίβολο όμως είναι και το αν θα υπάρξουν μειώσεις επιβαρύνσεων στις αγορές νέων οικοδομών με την εφαρμογή του ΦΠΑ.

Κόστος

Με το ισχύον σήμερα καθεστώς ο εργολάβος της οικοδομής πληρώνει ΦΠΑ για τα υλικά κατασκευής και τις διάφορες εργασίες για την ανέγερση του κτιρίου αλλά δεν εισπράττει ΦΠΑ από τον αγοραστή του ακινήτου. Αντί ΦΠΑ, ο αγοραστής καταβάλλει φόρο μεταβίβασης απευθείας στο Δημόσιο. Η υποχρέωση του εργολάβου να καταβάλλει ΦΠΑ με συντελεστή 18% χωρίς ο ίδιος να εισπράττει ΦΠΑ από τον αγοραστή έχει ως αποτέλεσμα να αυξάνεται το κόστος κατασκευής που τον επιβαρύνει. Η επιβολή του ΦΠΑ να δώσει μεν τη δυνατότητα στους εργολάβους να συμψηφίζουν τον ΦΠΑ που καταβάλλουν με τον ΦΠΑ που θα εισπράττουν από τους αγοραστές και έτσι να μειώνουν το κόστος τους, όμως η εξέλιξη αυτή δεν εξασφαλίζει μείωση των τιμών. Επιπλέον, οι αγοραστές θα πληρώνουν φόρο με συντελεστή αυξημένο από τα επίπεδα του 7% έως 11% που κυμαίνεται σήμερα ο φόρος μεταβίβασης, στο επίπεδο του 18%. Ο φόρος αυτός μάλιστα θα υπολογίζεται επί των νέων αυξημένων αντικειμενικών αξιών που θα ισχύσουν από το 2003, οπότε θα υφίστανται κι αυτοί σημαντικές πρόσθετες επιβαρύνσεις.

ΤΡΙΤΗ 17 ΑΠΡΙΛΙΟΥ

Αρχισε η υποβολή των *φορολογικών δηλώσεων*

Από την Τρίτη 17 Απριλίου άρχισε η διαδικασία υποβολής των δηλώσεων φόρου εισοδήματος, από τις ατομικές επιχειρήσεις και τους ελεύθερους επαγγελματίες με βιβλία Γ' κατηγορίας, εφόσον η διαχειριστική ςπερίοδος, έληξε στους μήνες Νοέμβριο ή Δεκέμβριο του 2000.

Η υποβολή των φορολογικών δηλώσεων γίνεται με βάση το τελευταίο ψηφίο του ΑΦΜ και ολοκληρώνεται στις 2 Μαΐου.

Για τους μισθωτούς και συνταξιούχους ή για όσους έχουν εισοδήματα και από μισθούς ή συντάξεις, τους αξιωματικούς των εμπορικών πλοίων και των κατοίκων εξωτερικού οι προθεσμίες υποβολής των δηλώσεων ξεκινούν από τις 3 Μαΐου για το ψηφίο 1 και φθάνοιυν μέχρι και τις 31 Μαΐου για τα ΑΦΜ που λήγουν σε 60, 70, 80, 90, 00, όπως επίσης και για τους υπόχρεους που δεν έχουν ΑΦΜ.

Υπενθυμίζεται ότι από φέτος οι φορολογούμενοι να αποστείλουν τις δηλώσεις φόρου εισοδήματος μέσω του ίντερνετ, αφού λάβουν τους απαραίτητους κωδικούς πρόσβασης, τουλάχιστον πέντε μέρες πριν από την εκπνοή της προθεσμίας για την υποβολή της δήλωσης. Η ηλεκτρονική αποστολή της δήλωσης αφορά μόνο το έντυπο Ε1, ενώ τα υπόλοιπα έντυπα καθώς και οι βεβαιώσεις αποδοχών, και άλλα δικαιολογητικά που συνοδεύουν τη δήλωση, μπορούν να αποσταλούν με ειδικό φάκελο (θα σταλεί από το ΚΕΠΥΟ) στην οικεία εφορία, μέχρι τις 31 Ιουλίου 2001. Για την περίπτωση που ο φάκελος δεν φτάσει στη ΔΟΥ, ο φορολογούμενος οφειλει να τηρεί φωτοαντίγραφα των εγγράφων και να τα προσκομίσει.

Επίσης, όσοι αποστείλουν τη δήλωση μέσω του διαδικτύου, θα έχουν επιπλέον έκπτωση 2,5%, εφόσον όμως εξοφλήσουν το φόρο εισοδήματος εφάπαξ. Τέλος οι δηλώσεις τους θα εκκαθαριστούν ταχύτερα, σε σύγκριση με τις δηλώσεις που θα υποβληθούν με τον παραδοσιακό τρόπο είτε απευθείας στη ΔΟΥ είτε μέσω του ταχυδρομείου.

ΑΝΤΙΚΕΙΜΕΝΙΚΕΣ ΑΞΙΕΣ

Λήγει η προθεσμία αναθεώρησης

Λήγει στις 23 Απριλίου 2001 (Δευτέρα του θωμά) η προθεσμία υποβολής από τους Δήμους των αιτημάτων αναθεώρησης που θα πρέπει να καταθέσουν οι ενδιαφερόμενοι Δήμοι στην αρμόδια υπηρεσία του υπουργείου Οικονομικών, στην περίπτωση που διαφωνούν με τις νέες αντικειμενικές αξίες ακινήτων που ανακοίνωσε ο υπουργός Οικονομικών την 1η Μαρτίου 2001.

Οπως επισημαίνει με ανακοίνωση της η ΠΟΜΙΔΑ, πολλοί δήμοι αντιμετωπίζουν ανυπέρβλητες δυσκολίες στο να συντάξουν και να καταθέσουν εμπρόθεσμα τις αιτήσεις τους. Για το σκοπό αυτό, κατόπιν αιτήματος πολλών ενδιαφερομένων η ΠΟΜΙΔΑ έθεσε στη διάθεση τους, μέσω της ιστοσελίδας της (http://www.pomida.gr), αλλά και στα γραφεία της ΚΕΔΚΕ νέα απλοποιημένα υποδείγματα αιτήσεων μείωσης των αντικειμενικών αξιών (ένα για τους δήμους Αττικής και δεύτερο για τους δήμους της λοιπής επικράτειας).

Zorpidis Stefanaki

ΠΑΣΧΑ ΣΤΗΝ ΤΗΛΟ

Εργάζεστε και δεν μπορείτε να φύγετε νωρίτερα! Οργανώσαμε για εσάς τριήμερο για το ΠΑΣΧΑ στην ΤΗΛΟ.

Περιλαμβάνει:
Εισιτήρια με το Δελφίνι
(Σάββατο απόγευμα)
Ξενοδοχείο με πρωινό
Περιήγηση στο νησί
και πολλές - πολλές εκπλήξεις.
ΑΛΕΞ. ΔΙΑΚΟΥ 38 -
τηλ.: 20625, 30054



ΤΩΡΑ, ΚΑΙ ΘΕΡΜΑΝΣΗ CARRIER

Η Carrier ΖΕΣΤΑΙΝΕΙ ΤΗΝ ΕΛΛΑΔΑ

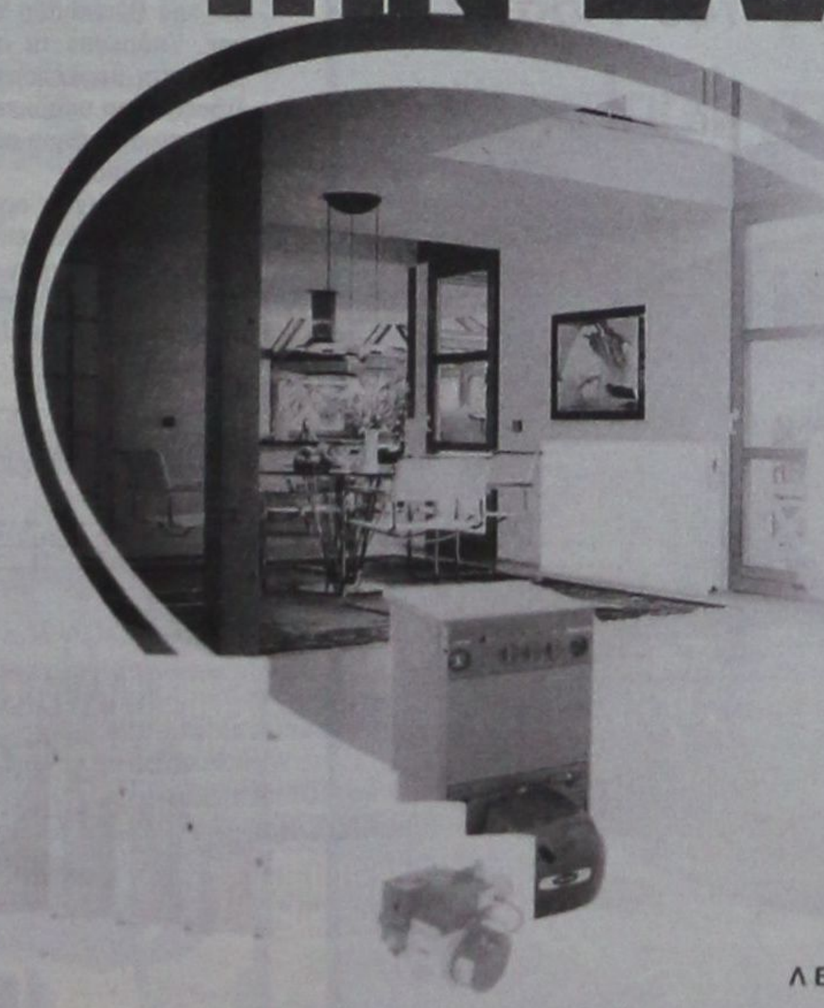

Carrier ΘΕΡΜΑΝΣΗ

ΛΕΒΗΤΕΣ ΚΑΥΣΤΗΡΕΣ ΣΩΜΑΤΑ

Rodos Air Ε.Π.Ε
Τεχνική & Εμπορική Εταιρία
Ρόδος, Καμίρου 1.
Τηλ. Κέντρο: (0241) 70710, Fax: (0241) 70720.



Ανακάτεψε το σώμα στις σωστές δόσεις



ΣΥΝΔΕΣΜΟΣ ΕΠΑΓΓΕΛΜΑΤΙΩΝ ΟΡΓΑΝΩΤΩΝ ΣΥΝΕΔΡΙΩΝ

Σημαντικές προοπτικές από το συνεδριακό τουρισμό

Ο συνεδριακός τουρισμός θα λύσει το πρόβλημα του ελληνικού τουρισμού



Ο συνεδριακός τουρισμός μπορεί να δώσει λύσεις στα δύο πιο σημαντικά προβλήματα του ελληνικού τουρισμού, στη νεκρή τουριστική περίοδο, εξαιτίας της οποίας «αργούν» τους περισσότερους μήνες του χρόνου πολλές ξενοδοχειακές μονάδες και στη χαμηλή οικονομικά ποιότητα του τουριστικού ρεύματος προς τη χώρα μας, επισημαίνει με υπόμνημα του στον υπουργό Ανάπτυξης, Ν. Χριστοδουλάκη, το ΔΣ του Συνδέσμου Ελλήνων Επαγγελματιών Οργανωτών Συνεδρίων (ΣΕΠΟΣ), με αφορμή την έναρξη των διαδικασιών για τη δημιουργία του μεγάλου συνεδριακού κέντρου της Αθήνας.

Τα βασικά σημεία του υπομνήματος στο οποίο αναλύονται εμπεριστατωμένα οι προοπτικές και η δυναμική του συνεδριακού τουρισμού στη χώρα μας, είναι τα ακόλουθα:

• Ο συνεδριακός τουρισμός και τα επαγγελματικά ταξίδια κινήτρων είναι άμεσα συνδεδεμένα με την ανάπτυξη της διεθνούς οικονομίας και της παγκοσμιοποίησης αυτής, καθώς βασίζονται στη μεταφορά πληροφόρησης και γνώσης σε όλους τους τομείς.

• Για τους προαναφερόμενους λόγους ο κλάδος των συνεδρίων βρίσκεται σε μια ραγδαία διεθνή ανάπτυξη, με ιδιαίτερη άνθηση στα ιατρικά, επιστημονικά και τεχνολογικά συνέδρια.,

• Η Ελλάδα, παρά τα συγκριτικά πλεονεκτήματα που διαθέτει (ήπιο κλίμα, τουριστική πολυμορφία, πολιτιστικό και ιστορικό πλούτο κ.λπ.), βρίσκεται στην ουρά των διεθνών στατιστικών, με ποσοστό κυμαινόμενο γύρω στο 0,6 - 0,8% στη διεθνή «πίτα» των συνεδρίων. Και αυτό οφείλεται αποκλειστικά στην έλλειψη μιας σχετικά σοβαρής πολιτικής και κυρίως στην ανυπαρξία σοβαρής συνεδριακής υποδομής, με διεθνείς προδιαγραφές.

• Η υφιστάμενη συνεδριακή υποδομή δεν ανταποκρίνεται στις διεθνείς προδιαγραφές. Υπάρχει ένας πληθωρισμός μικρών συνεδριακών κέντρων ανά την Ελλάδα, που δεν έχουν ελπίδα επιβίωσης και γι'αυτό ο ΣΕΠΟΣ υποστηρίζει ότι πρόκειται για διασπάθιση επενδυτικών πόρων. Επίσης, κατασκευάζονται ή προγραμματίζονται συνεδριακά κέντρα σε περιοχές κορεσμένες με αστική συμφόρηση, με σοβαρά προβλήματα οδικής και κυκλοφοριακής συμφόρησης (Κεραμεικός, Πειραιώς, κ.λπ.).

Η υφιστάμενη συνεδριακή υποδομή σε ξενοδοχεία της Αθήνας (300, 500 έως 1.000 θέσεων) δεν μπορεί να ανταποκρίνεται στις διεθνείς προδιαγραφές και επιπλέον είναι μικρής κατά μονάδα δυναμικότητας.

• Η Ελλάδα για να προβληθεί ως συνεδριακός προορισμός στις διεθνείς οργανωτικές επιτροπές και στα συνεδριακά φόρουμ, έχει ανάγκη από ένα μεγάλο Διεθνές Συνεδριακό - Εκθεσιακό Κέντρο στην Αθήνα, των 10.000 - 15.000 θέσεων, με διεθνείς προδιαγραφές και μικρότερων στην περιφέρεια και ειδικότερα σε διεθνώς προβεβλημένες τουριστικές περιοχές. Θα πρέπει να σημειωθεί ότι τα συνέδρια πλαισιώνονται κατά κανόνα από σχετικές προς το αντικείμενο τους εκθέσεις. Επίσης στα κέντρα αυτά διοργανώνονται αυτόνομες εκθέσεις και άλλες εκδηλώσεις και μπορούν ακόμη να λειτουργούν ως κέντρα πολλαπλών εκδηλώσεων.

• Οι εγκαταστάσεις των Διεθνών Συνεδριακών Κέντρων έχουν ως πυρήνα μια μεγάλη αίθουσα, η οποία αναπτύσσεται ή σμικρύνεται σε μικρότερες, ανάλογα με τις ανάγκες. Επίσης, περιλαμβάνουν κέντρα εστιάσεως, αναψυχής, μπαρ, διάφορα καταστήματα και μεγάλο πάρκινγκ. Τα Διεθνή Συνεδριακά Εκθεσιακά κέντρα προσελκύουν κατ'εξοχή εισοδηματικό τουρισμό και γι'αυτό γύρω από αυτά ανεγείρονται πολυτελή ξενοδοχεία και αναπτύσσονται συγγενείς δραστηριότητες προσφοράς υπηρεσιών τα οποία δημιουργούν υπεραξία στην περιοχή.

• Ακριβώς, λόγω της ανάπτυξης του συνεδριακού τουρισμού και των πλεονεκτημάτων που προσφέρει, αναπτύχθηκε αντίστοιχος ανταγωνισμός που εκφράζεται με τη δημιουργία πολυάριθμων συνεδριακών κέντρων σε κάθε προηγμένη τουριστικά ευρωπαϊκή χώρα. Επειδή δε, τα αποτελέσματα των Διεθνών Συνεδριακών - Εκθεσιακών Κέντρων είναι πολλαπλασιαστικά στην οικονομική και άλλη δραστηριότητα, η κατασκευή τους είναι πολυμετοχική, όπως και η διαχείριση τους (Τοπική Αυτοδιοίκηση, επαγγελματικοί και άλλοι φορείς, επιχειρηματικοί κλάδοι κ.λπ.). Ας σημειωθεί, ότι από την οργάνωση συνεδρίων έχουν όφελος (εμπλέκονται) περίπου 50 επαγγελματικοί κλάδοι.

• Για την προσέλκυση συνεδρίων δημιουργούνται «Conventions Bureau» και παρέχονται ισχυρά κίνητρα.

• Αν με τα προαναφερόμενα δεδομένα λειτουργούν προηγμένες τουριστικά χώρες (Γαλλία, Ισπανία, Ιταλία, ΗΠΑ κ.λπ.), που δεν έχουν προβλήματα μικρής τουριστικής σεζόν και εισοδηματικής στάθμης τουριστών (όπως προκύπτει από την κατά κεφαλή τουριστική δαπάνη), η Ελλάδα όχι μόνο δεν θα έπρεπε να βρίσκεται στο περιθώριο, αλλά αντίθετα θα έπρεπε να έχει δραστηριοποιηθεί έντονα.

Η Ελλάδα ως συνεδριακός κόμβος για τη Μεσόγειο

Η Ελλάδα μπορεί να αναδειχθεί την προσεχή δεκαετία στον πιο σημαντικό συνεδριακό προορισμό στη Μεσόγειο, εφόσον δημιουργήσει την αναγκαία συνεδριακή υποδομή, όπως αναλυτικά προαναφέρεται. Η χώρα μας πρέπει με γρήγορα και σοβαρά βήματα να κερδίσει το χαμένο έδαφος και να στηρίξει τα τεράστια επενδεδυμένα κεφάλαια στον τουρισμό με την ανάπτυξη του συνεδριακού κλάδου. Ενα τέτοιο «στοίχημα» ενισχύεται από την ένταξη μας στο ευρώ και την Ολυμπιάδα της Αθήνας. Υπάρχουν τα προηγούμενα στη Βαρκελώνη και το Σίδνεϊ, όπου υπάρχει μεγάλη τουριστική άνθηση συνεδριακού τουρισμού.

• Τα συνέδρια οργανώνονται κατά κανόνα εκτός τουριστικής αιχμής και οι μετέχοντες σε αυτά αποτελούν τον κατ'εξοχή εισοδηματικό τουρισμό.

• Οι μετέχοντες των συνεδρίων, λόγω του επιπέδου τους, είναι οι πιο σοβαροί φορείς προβολής του πολιτισμού κάθε χώρας και της οικονομικής ανάπτυξης. Η Ελλάδα, λόγω των εθνικών ιδιαιτεροτήτων της, έχει επιπλέον ειδικούς λόγους να προσβλέπει στην ανάπτυξη του συνεδριακού κλάδου.

• Στη χώρα μας μπορεί να προσελκύονται συνέδρια όλο σχεδόν το χρόνο. Η Ελλάδα συνδυάζει την πολυμορφία τουριστικού και πολιτιστικού πλούτου με τις ήπιες κλιματολογικές συνθήκες. Εχει πολλά συγκριτικά πλεονεκτήματα. Ειδικότερα, ποιός γιατρός δεν θα ήθελε να έρθει στην Ελλάδα, την πατρίδα του Ιπποκράτη κ.λπ.

• Στη χώρα μας δραστηριοποιείται ο επαγγελματικός κλάδος των οργανωτών συνεδρίων. Πρόκειται για σοβαρούς τουριστικούς επιχειρηματίες, με μεγάλη πείρα, γνώση του αντικειμένου, κεφάλαια, οργάνωση και γενικά επαγγελματική καταξίωση (επιτυχίες στην οργάνωση συνεδρίων). Είναι το απαιτούμενο αρχικό κεφάλαιο στη συνεδριακή υποδομή. Η επιβίωση τους συνδέεται με την καταπολέμηση του αθέμιτου ανταγωνισμού και της «πειρατείας» από εξω επαγγελματίες, που δυσφημούν την Ελλάδα και τον επαγγελματικό κλάδο. Προς τούτο, το σχετικό αίτημα είναι, με νομοθετική ρύθμιση, το συνεδριακό αντικείμενο να ανήκει στις δραστηριότητες των Γραφείων Γενικού Τουρισμού.

• Οι προαναφερόμενοι επαγγελματίες, γνώστες της διεθνούς συνεδριακής «αγοράς» υποστηρίζουν βάσιμα και συγκεκριμένα, ότι η χώρα μας χάνει τα μεγάλα συνέδρια των 5.000, των 10.000, των 15.000 συνέδρων από την έλλειψη της αναγκαίας συνεδριακής υποδομής.

Το Super Market Bazaar σας εύχεται
για τις Άγιες Μέρες του Πάσχα
υγεία και αγάπη!



BAZAAR
διαφέρει λόγω τιμής

ΕΡΓΑΝΗΣ ΑΘΗΝΑΣ 50.ΤΗΛ.0241-24653 FAX.0241-23169

ΨΑΡΙΑ ΑΙΓΑΙΟΥ
Ολόφρεσκα ψάρια από τις θάλασσές μας
ΚΛΑΥΔΙΟΥ ΠΕΠΠΕΡ 1 - ΤΗΛ.: 0241/39097 FAX: 32391
AEGEAN FISH



ΜΕ ΤΙΣ ΑΛΛΑΓΕΣ ΠΟΥ ΨΗΦΙΣΤΗΚΑΝ ΣΤΟ ΣΥΝΤΑΓΜΑ

Φορολογική εξουσία στους ΟΤΑ

Ενώ κάθε αρμοδιότητα θα μεταβιβάζεται μαζί με τους αντίστοιχους πόρους



Με το άρθρο 102 ο νόμος ορίζει τα σχετικά με τον καθορισμό και την είσπραξη τοπικών εσόδων απευθείας από τους ΟΤΑ

«Παράθυρο» για την εκχώρηση τοπικής «φορολογικής εξουσίας» στους Οργανισμούς Τοπικής Αυτοδιοίκησης ανοίγει το νέο Σύνταγμα με τις νέες διατυπώσεις που ψηφίστηκαν στη Βουλή.

Συγκεκριμένα, η δυνατότητα επιβολής τοπικής φορολογίας εισάγεται με το άρθρ. 102 παρ. 5, σύμφωνα με το οποίο: «Νόμος ορίζει τα σχετικά με τον καθορισμό και την είσπραξη τοπικών εσόδων απευθείας από τους οργανισμούς τοπικής αυτοδιοίκησης».

Πάντως, παρά τη ρητή αναφορά σε «διοικητική και οικονομική αυτοτέλεια» των ΟΤΑ (άρθρ. 102 παρ. 2), κυρίαρχο παραμένει το μοντέλο που θέλει να είναι το κράτος αυτό που έχει τον πρώτο ρόλο στην άσκηση φορολογικής εξουσίας.

Το άρθρ. 102 παρ. 5 ορίζει πως το Κράτος είναι αυτό που «λαμβάνει τα νομοθετικά, κανονιστικά και δημοσιονομικά μέτρα που απαιτούνται για την εξασφάλιση της οικονομικής αυτοτέλειας» της αυτοδιοίκησης. Παράλληλα, προβλέποντας ότι η άσκηση εποπτείας από το Κράτος «συνίσταται αποκλειστικά σε έλεγχο νομιμότητας» (άρθρ. 102 παρ. 4), καθιερώνεται συνταγματική αρχή πως «κάθε μεταβίβαση αρμοδιοτήτων από κεντρικά ή περιφερειακά όργανα του Κράτους προς την Τοπική Αυτοδιοίκηση συνεπάγεται και τη μεταφορά των αντίστοιχων πόρων« (άρθρ. 102 παρ. 5).

Με τις διατάξεις που ψηφίστηκαν αντιμετωπίζεται ένα χρόνιο πρόβλημα που αντιμετώπιζε η αυτοδιοίκηση: την αφαίρεση αρμοδιοτήτων που της είχαν εκχωρηθεί με νόμο, κατόπιν αποφάσεων του Συμβουλίου της Επικρατείας, το οποίο γνωμοδοτούσε πως κάποιες αρμοδιότητες (π.χ. Πολεοδομικές) δεν ήταν τοπικού χαρακτήρα, αλλά κρατικές αρμοδιότητες που δεν μπορούσαν να μεταβιβαστούν.

Εφεξής, βάσει του άρθρ. 102 παρ. 1 ισχύει πως «με νόμο μπορεί να ανατίθεται στους Οργανισμούς Τοπικής αυτοδιοίκησης η άσκηση αρμοδιοτήτων που συνιστούν αποστολή του Κράτους». Στην ίδια παράγραφο διευκρινίζεται επίσης ότι «υπέρ των Οργανισμών Τοπικής Αυτοδιοίκησης συντρέχει τεκμήριο αρμοδιότητας για τη διοίκηση των τοπικών υποθέσεων» και ότι «νόμος καθορίζει και το εύρος και τις κατηγορίες των τοπικών υποθέσεων, καθώς και την κατανομή τους στους επιμέρους βαθμούς».

Οσον αφορά το θέμα των βαθμών αυτοδιοίκησης, ο συνταγματικός νομοθέτης αρκέστηκε (στο άρθρ. 102 παρ. 1) στην αναφορά δύο βαθμών, «πρώτου και δεύτερου», τους οποίους δεν ονοματίζει. Το γεγονός ότι στο άρθρ. 101 παρ. 3 γίνεται λόγος για «περιφερειακά όργανα του κράτους», τα οποία «έχουν γενική αποφασιστική αρμοδιότητα για τις υποθέσεις της περιφέρειας τους», προϊδεάζει ότι δεν συντρέχουν σκέψεις για αιρετή αυτοδιοίκηση σε επίπεδο Περιφέρειας, χωρίς όμως και να μπορεί να αποκλειστεί παντελώς μια τέτοια προοπτική, αφού στην προηγούμενη παράγραφο ορίζεται πως «η διοικητική διαίρεση της χώρας διαμορφώνεται με βάση τις γεωοικονομικές, κοινωνικές και συγκοινωνιακές συνθήκες».

Παράλληλα, στο άρθρ. 102 παρ. 3 ορίζεται πως «με νόμο μπορεί να προβλέπονται για την εκτέλεση έργων ή την παροχή υπηρεσιών ή την άσκηση αρμοδιοτήτων των οργανισμών τοπικής αυτοδιοίκησης αναγκαστικοί ή εκούσιοι σύνδεσμοι τοπικής αυτοδιοίκησης που διοικούνται από αιρετά όργανα».

Η διάταξη έτυχε εφαρμογής αμέσως μετά την ψήφιση του Συντάγματος, καθώς το υπουργείο Εσωτερικών παρουσίασε νομοθετική πρόταση για τη σύσταση διαδημοτικών συνδέσμων (υποχρεωτικών στις νησιωτικές περιοχές).

Παράλληλα, δημιουργεί το συνταγματικό υπόστρωμα για ρυθμίσεις αναφορικά με την μορφή Μητροπολιτικής οργάνωσης (αλλά και διοίκησης, εφόσον αποφασιστεί) των μεγάλων αστικών κέντρων. Τέλος, δεν αποκλείει τη δυνατότητα «συνένωσης» νομών με την δημιουργία, λ.χ. περισσότερων διευρυμένων νομαρχιακών αυτοδιοικήσεων όπως προβλέπει ένα από τα σχετικά σενάρια.

Η ΒΕΝΖΙΝΗ SUPER ΧΑΝΕΤΑΙ, ΕΣΕΙΣ ΚΕΡΔΙΖΕΤΕ.

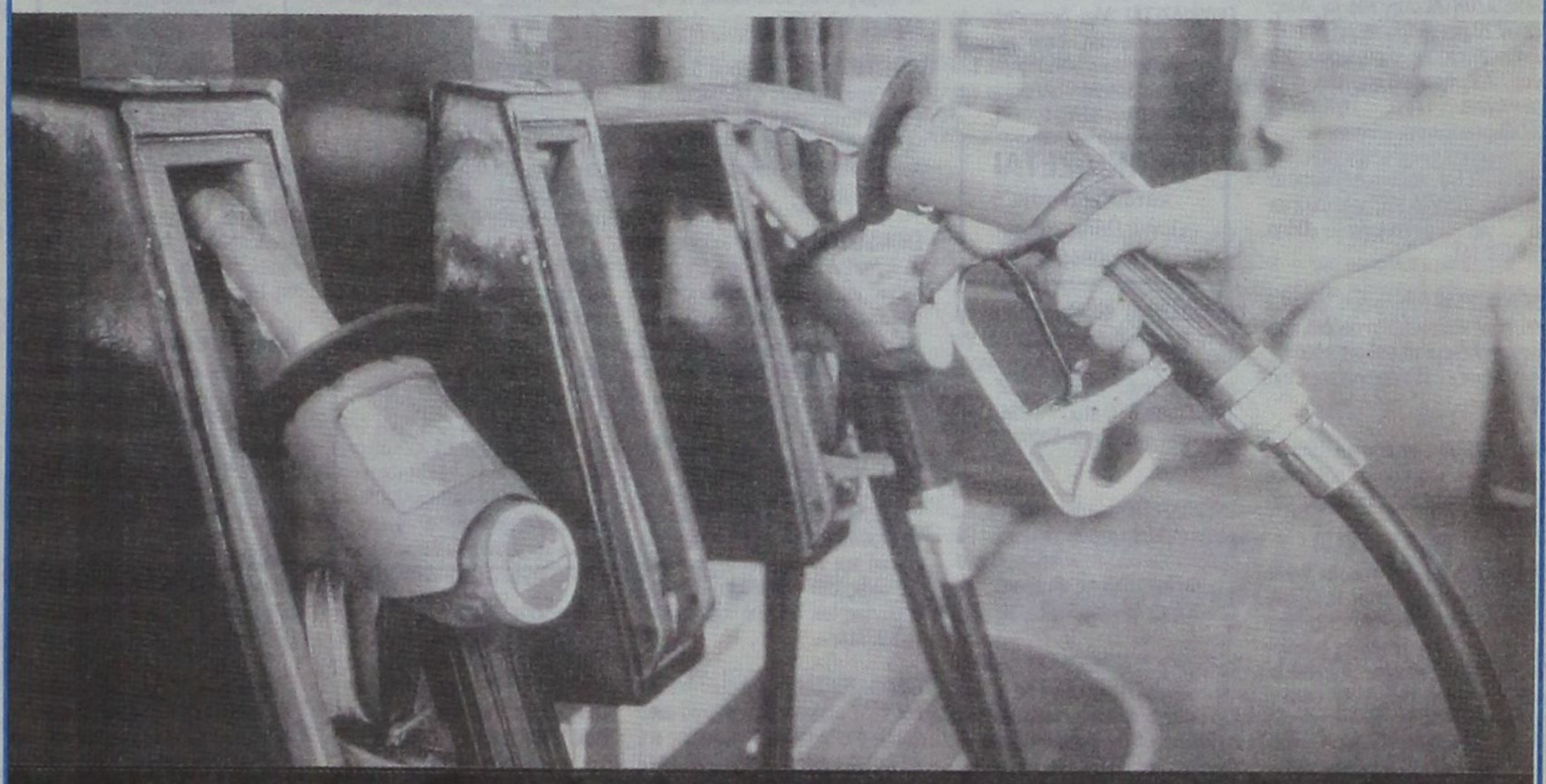

FIAT BRAVO, FIAT BRAVA με ΑΠΟΣΥΡΣΗ για τουλάχιστον 700.000 δρχ.

Από 1/1/2002 η Βενζίνη super θα είναι παρελθόν. Η Fiat σας δίνει τη δυνατότητα να αποκτήσετε ένα ολοκαίνουργιο FIAT BRAVO ή FIAT BRAVA και να αποσύρετε το παλιό σας αυτοκίνητο για τουλάχιστον 700.000 δρχ., (€ 2.054) χωρίς προκαταβολή. Μην αφήσετε τέτοια ευκαιρία να φύγει!

Ακόμη και αν δεν έχετε παλιό αυτοκίνητο να αποσύρετε, η FIAT σας δίνει τη δυνατότητα να αποκτήσετε ένα FIAT BRAVO ή FIAT BRAVA με ένα μοναδικό πρόγραμμα που σας απαλλάσσει από το άγχος της προκαταβολής. Γεμίστε την στο τέλος και εξοφλήσετε τα 3.500.000 δρχ. (€ 10.271) σε 3 χρόνια, ΑΤΟΚΑ!

Χωρίς προκαταβολή και έως 72 δόσεις

Η απόσυρση ισχύει και για FIAT MAREA και FIAT MAREA WEEKEND

Fiat Credit Hellas



ΤΟ ΠΑΘΟΣ ΜΑΣ ΟΔΗΓΕΙ. FIAT

Auto Center Μανώλης Κωστάκης Α.Ε.Β.Ε.

ΟΛΟΚΛΗΡΩΜΕΝΟ ΣΥΓΚΡΟΤΗΜΑ: FIAT - ALFA ROMEO - LANCIA

14ο χλμ Ρόδου - Αεροδρομίου 85106, Παραδείσι, Ρόδος, Τηλ: (0241) 82000

Μικρές αγγελίες

δωρεάν στη «δ» τηλ: 0241-37500 fax: 0241-37333

ΕΝΟΙΚΙΑΣΕΙΣ

ΠΩΛΟΥΝΤΑΙ ή ενοικιάζονται δύο αποθήκες 160 τ.μ. το σε οικοδομή που ανεγείρεται στ'Ασγούρου (καταστήματα Μανουσέλη). Πληρ. 24118 ώρες 10-2 μ.μ.

ΕΝΟΙΚΙΑΖΕΤΑΙ ισόγεια αποθήκη 120 τ.μ. επί της Στεφάνου Καζούλη. Πληρ. Τηλ. 31440

ΕΝΟΙΚΙΑΖΟΝΤΑΙ 2 τουριστικά λεωφορεία 303 υπερυψωμένα σε άριστη κατάσταση με ή χωρίς οδηγούς για την καλοκαιρινή σεζόν. Μόνο σοβαρές προτάσεις. Τηλ. 0945-593404 - 3214222

ΖΗΤΕΙΤΑΙ
προς ενοικίαση διαμέρισμα με 2- υπνοδωμάτια σε ήσυχη περιοχή. Τηλέφωνα: 0974508586 ή 26284 Κον Στυλιανού.

ΕΝΟΙΚΙΑΖΟΝΤΑΙ στην οδό Αγ. Αναργύρων 20 μια γκαρσονιέρα επιπλωμένη πλήρως με ευρύχωρους χώρους, 2ος όροφος και μια άλλη ημιυπόγεια. Πληρ. Τηλέφωνον 28710.

ΕΝΟΙΚΙΑΖΕΤΑΙ παραλιακό εστιατόριο στην παραλία Φαληρακίου έτοιμο για λειτουργία. Πληρ. 0944636141

ΕΝΟΙΚΙΑΖΕΤΑΙ διαμέρισμα 160 m^2 3 υπν/τίων, χωλ, μεγάλο σαλόνι, κουζίνα, αποθήκη κ.τλ. επί της οδού Κοδριγκτώνος. Πληροφορίες τηλ. 26953

ΕΝΟΙΚΙΑΖΕΤΑΙ κατάστημα 100 τ.μ. με αυλή και πισίνα στην οδό Ιερού Λόχου Ιαλυσός. Πληροφορίες τηλ. 31006

ΕΝΟΙΚΙΑΖΟΝΤΑΙ έως και τον Ιούνιο επιπλωμένα δωμάτια με κοινόχρηστη κουζίνα και λουτρό, σε 1ο όροφο, επί της Θεμ. Σοφούλη, πλησίον Πανεπιστημίου Αιγαίου. Τιμή δωματίου 50.000 δρχ. Τηλ.: 01-6830081

ΖΗΤΕΙΤΑΙ
Προς ενοικίαση διαμέρισμα από 70 τ.μ. ως 100 τ.μ. με 2 υπνοδωμάτια σε ήσυχη περιοχή. Τηλ.: 0974508586 ή 26284 κον Στυλιανού

ΕΝΟΙΚΙΑΖΕΤΑΙ εστιατόριον - μπαρ 100 τ.μ. με ιδιόκτητο κήπο 500 τ.μ. και πισίνα στην Ιαλυσό επί της οδού Ιερού Λόχου αριθ. 10. Πληροφορίες τηλ. 31006.

ΕΝΟΙΚΙΑΖΕΤΑΙ στην οδό Αγίων Αναργύρων 20 ένα δυάρι επιπλωμένο πλήρως διαμέρισμα. Πληρ. τηλ. 28710 - 0244 43458

ΕΝΟΙΚΙΑΖΕΤΑΙ κατάστημα δίπλα στο Super market Βερόπουλος στην Ιαλυσό τηλ. 95340.

ΕΝΟΙΚΙΑΖΕΤΑΙ κατάστημα 50 m2 επί της Βενετοκλέων 3. Πληροφορίες τηλ. 74188 9.30π.μ. έως 1.00 μ.μ. και 6.00μ.μ. έως 10.00 μ.μ.

ΕΝΟΙΚΙΑΖΕΤΑΙ κατάστημα 92 τ.μ. στην Ιαλυσό, οδός Τριαντών πλησίον Βερόπουλου. Πληροφορίες στο τηλ. 93374.

ΠΡΟΣΦΕΡΕΤΑΙ για ενοικίαση χώρος 114 τ.μ. ιδανικός για ιατρείο ή για γραφείο. Περισσότερες πληροφορίες τηλ. 24060, 094433202 μετά τις 10.00

ΕΝΟΙΚΙΑΖΟΝΤΑΙ
στους Καστελλοριζιούς, (Ιξιά), μικρά δυάρια πλήρως επιπλωμένα, και με τα απαραίτητα σκεύη. Πληρ. Διακογεωργίου Κάλλιστος, τηλ. 29318 - 34598

ΚΑΤΑΣΤΗΜΑ στην Παλαιά Πόλη της Ρόδου σε εμπορικό δρόμο προς ενοικίαση πληρ. 96.307

ΖΗΤΕΙΤΑΙ μονοκατοικία μικρή, παλαιά ή εξοχική σε περιοχή Αφάντου, Κολύμπια, Λάρδος. Τηλ. 33461 - 0932455513 κ. ΔΗΜΗΤΡΗ

ΕΝΟΙΚΙΑΖΟΝΤΑΙ στην Κρεμαστή, 60.000 ολοκαίνουργια STUDIOS 27 M^2 πλήρης επίπλωση, πολυκουζίνα, σκεύη, ηλιακός, βεράντες, διαμπερή. Τηλ. κ. Μάνος 81478 και 0937168238

ΕΝΟΙΚΙΑΖΕΤΑΙ 3άρι διαμπερές, σε άριστη κατάσταση, στην περιοχή Τριαντών με θέα την Φιλέρημο, 120 τ.μ. στον 1ο όροφο. Τηλέφωνο επικοινωνίας: 0944 347021

ΕΝΟΙΚΙΑΖΕΤΑΙ
κατάστημα στην Παλιά Πόλη 20 τ.μ. Πληρ. τηλ. 0945534070.

ΕΝΟΙΚΙΑΖΕΤΑΙ κατάστημα 18 τ.μ. στην Βενετοκλέων 1Α' ιδανικό για είδη περιπτέρου - γραφείο ή χώρος αποθήκευσης. Πληροφορίες στο 24667 από 8.00 π.μ - 3.00μ.μ. και από 6μ.μ - 11.00μ.μ. Ενοίκια αξίας 50.000 δρχ.

ΕΝΟΙΚΙΑΖΕΤΑΙ κατάστημα 100 τ.μ. με πατάρι 50 τ.μ. στην λεωφόρο Ρόδου Λίνδου στο 7ο χιλιόμετρο έναντι πρώην Φωνής Αμερικής και υπαίθριος χώρος 300 τ.μ. Τηλ. 23716

ΕΝΟΙΚΙΑΖΕΤΑΙ
στην οδό Αλεξ. Διάκου 46 χώρος 80 τ.μ. κατάλληλος για οποιαδήποτε χρήση (γραφείο - αντιπροσωπεία - αποθήκη). Τηλ. 77886, 77887, 74431 κος Παρασκευάς.

ΕΝΟΙΚΙΑΖΕΤΑΙ στην πλατεία Κύπρου, Μακαρίου 31 2ος όροφος απέναντι από την Εθνική Τράπεζα γραφείο για οποιαδήποτε χρήση. Παραχωρείται και επιπλωμένο. Πληρ. τηλ. 31833, 28741

ΜΕΓΑΛΗ ΕΤΑΙΡΕΙΑ ενδιαφέρεται για την αγορά ή μίσθωση καταστήματος στην Ρόδο συνολικής επιφάνειας 2.000 m2 με ισόγειο τουλάχιστον 300 m2. Τηλ. επικοινωνίας: 0937-732199

ΕΝΟΙΚΙΑΖΟΝΤΑΙ: α) ΔΙΑΜΕΡΙΣΜΑ ισόγειο με 3 υπνοδωμάτια, σαλόνι, κουζίνα, λουτρό, w.c και λοιπούς βοηθητικούς χώρους με κήπο και αυλή αποκλειστικής χρήσης, επί της οδού Ευκλή 17 στο Καναμάτ - Ρόδου. Πληροφορίες: τηλ. 52635 κιν. 0946795725. **β)** ΗΜΙΥΠΟΓΕΙΑ ΑΠΟΘΗΚΗ με ράμπα περί τα 80 τ.μ. για βοηθητική χρήση επί της οδού Ευκλή 17 στο Καναμάτ - Ρόδου. Πληροφορίες: τηλ. 52635 κιν. 09467957257

ΕΝΟΙΚΙΑΖΟΝΤΑΙ στην Ιαλυσό πλάι στο Ηλέκτρα επιπλωμένα διαμερίσματα δίχωρα ή μονόχωρα με θέρμανση. Πληρ. 22050-33441

ΕΝΟΙΚΙΑΖΕΤΑΙ υπόγειος χώρος, στο κέντρο της πόλεως, επιφανείας μ.τ. 340 περίπου, με τουαλέτες, εγκατάσταση πυρασφάλειας, ιδανικός για γυμναστήριο, αποθηκευτικό χώρο κ.λπ. Πληροφορίες τηλ. 0241 - 24230

ΕΝΟΙΚΙΑΖΕΤΑΙ επιπλωμένη γκαρσονιέρα στην οδό Σουλίου 6. Πληρ. τηλ. 20887

ΕΝΟΙΚΙΑΖΕΤΑΙ στο Νιοχώρι μεγάλο κατάστημα 80 τ.μ. με 40 τ.μ. πατάρι (Καθοπούλη 20 μ. από την Γ. Παπανικολάου) κατάλληλο για οποιαδήποτε χρήση, εκτός εστιατορίου. Πληροφορίες: τηλ. 27065

ΖΗΤΕΙΤΑΙ προς ενοικίαση διαμέρισμα - μονοκατοικία ή μεζονέτα έως 150 τμ κατά προτίμηση στις περιοχές Ροδίνι, Ανάληψη - Μ. Πετρίδη, Αννης Μαρίας. Τηλεφ. 34548 - 0944723988

ΕΝΟΙΚΙΑΖΕΤΑΙ ισόγειος χώρος 100 τμ κατάλληλος για επαγγελματική στέγη, με ελεύθερη πρόσοψη σε πλατεία κείμενος επί της οδού Αγ. Λαύρας 63. Δεκτές μόνο σοβαρές προτάσεις πληρ. τηλ. 0932 757043 ώρες εργασίας.

ΕΝΟΙΚΙΑΖΟΝΤΑΙ σε μεγάλο κήπο στους Τρεις καινούργια λουξ κατασκευής και πλήρως επιπλωμένα α) γκαρσονιέρα, β) δυάρι. Διαθέτουν τηλέφωνο, θέρμανση, ανεμιστήρα, ηλιακό και ηλεκτρικό θερμοσίφωνα, σίτες στα παράθυρα, μεγάλες βεράντες και parking κ.λπ. πλήρη τηλ. 92714.

ΕΝΟΙΚΙΑΖΟΝΤΑΙ επαγγελματικοί χώροι, σε Α' όροφο και Β' όροφο οικοδομής στο Νιοχώρι, επιφανείας μ.τ. 75 έκαστος, με τουαλέτες, ιδανικοί για γραφεία, ιατρεία, κ.λπ. ή οιαδήποτε άλλη επαγγελματική χρήση. Πληροφορίες τηλ. 0241-24230.

ΖΗΤΟΥΝ ΠΡΟΣΩΠΙΚΟ

ΖΗΤΟΥΝΤΑΙ σερβιτόρες και σερβιτόροι και βοηθοί για εστιατόριο - σνακ μπαρ στο Φαληράκι. Πληρ. 0944636141

ΑΠΟ εταιρεία πληροφορικής ζητείται κοπέλα για τη γραμματεία. Απαραίτητες προϋποθέσεις η γνώση εμπορικών εφαρμογών, Windows και Office. **Πληροφορίες στο τηλ.: 74800 ώρες: 17:30 - 20:30**

ΖΗΤΕΙΤΑΙ υπάλληλος για να εργασθεί σε snack - Bar πισίνας στο Φαληράκι με πείρα στα πρωϊνά. Τηλ. 85796 - 32359

ΖΗΤΟΥΝΤΑΙ άτομα 22 - 55 ετών για την οργάνωση εταιρείας τροφίμων στο νομό Δωδ/σου πληρ. κ. Μουρίκης τηλ.: 01 - 8069065 9-3μ.μ., 0937124530 5-9μ.μ

ΖΗΤΕΙΤΑΙ απόφοιτος Τ.Ε.Ι μηχανολόγων ή δομικών έργων για μόνιμη απασχόληση. Πληρ. τηλ. 33810

ΖΗΤΕΙΤΑΙ άτομο με τίτλο Α.Ε.Ι ή Τ.Ε.Ι ή Ι.Ε.Κ γνώστης Β' και Γ' Κατηγορίας βιβλίων κατά προτίμηση με λογισμικό SINGULAR για πλήρη απασχόληση τηλ. 60207, 60227 8-10 μ.μ.

TUI HELLAS ΖΗΤΑ Προσωπικό με γνώση ξένων γλωσσών και εμπειρία στη χρήση υπολογιστού (Προγράμματα Microsoft) Πληροφορίες στο τηλ. (0241) 89501 Δευτέρα - Παρασκευή από 09.00 έως 16.00 η ώρα.

ΑΠΟ την «ΧΟΥΛΗΣ ΣΕΡΒΙΣ» ζητούνται ηλεκτρολόγοι αυτοκινήτων έμπειροι και βοηθοί. Πληρ. τηλ. 30165 και 30977

ΖΗΤΕΙΤΑΙ ΟΔΗΓΟΣ. Από μεγάλη Βιομηχανική και Εμπορική Εταιρεία, ζητείται οδηγός - πωλητής, για διανομή προϊόντων. Συνεχής απασχόληση. Απαραίτητο Επαγγελματικό δίπλωμα Γ' κατηγορίας. Πληροφορίες τηλ. 61434.

ΖΗΤΟΥΝΤΑΙ ντίλερ για τους καλύτερους καταλόγους της αγοράς. Αποστολή δωρεάν. Ποσοστά - δώρα. Τηλ. 01 - 5236998

ΝΕΑΡΗ κοπέλα διατίθεται για βραδινές ώρες για την φύλαξη παιδιών προσχολικής και σχολικής ηλικίας με προηγούμενη εμπειρία. Πληρ. τηλ. 0944576916

Από την εταιρεία AMERIKAN DONUTS
ΖΗΤΕΙΤΑΙ
πωλήτρια και βοηθός ζαχαροπλάστη. Τηλ. 61562

ΑΠΟ μεγάλη Βιομηχανική και Εμπορική Εταιρεία, ζητείται οδηγός - πωλητής, για διανομή προϊόντων, στην περιοχή Φαληρακίου. Απαραίτητο Επαγγελματικό δίπλωμα Γ' κατηγορίας. Πληροφορίες τηλ. 61434

ΕΠΙΛΕΓΜΕΝΟ ΠΡΟΣΩΠΙΚΟ ΑΛΛΟΔΑΠΩΝ ΟΙΚΙΑΚΟΙ ΒΟΗΘΟΙ - ΝΟΣΟΚΟΜΟΙ - ΛΑΝΤΖΕΡΗΔΕΣ - ΓΗΡΟΚΟΜΟΙ ΚΑΙ ΚΑΘΕ ΕΙΔΙΚΟΤΗΤΑ ΠΟΥ ΣΑΣ ΕΝΔΙΑΦΕΡΕΙ **«Δ.Γ.Ε. TRADING»** ΤΗΛ.: 01 - 3810294 - 3810957 - 3810973 - 3810977

ΑΠΟ τουριστικό γραφείο ΡΟΔΟΥ ζητείται συνεργάτης ή υπάλληλος με προϋπηρεσία σε τουριστικά γραφεία και λεωφορεία Τηλ. 0945 - 593404 - 3214222

ΖΗΤΕΙΤΑΙ για καφετέρια πούλ - μπάρ στην Ιαλυσό Μπάρμαν ή Μπάρ γούμαν για βραδυνή απασχόληση. Τηλ. 95550

ΖΗΤΟΥΝΤΑΙ πωλητές για την περιοχή της Δωδ/σου με έδρα την Ρόδο, από Α.Ε. Εισαγωγική Εταιρεία, στην Αθήνα. Πελατολόγιο έτοιμο προς αξιοποίηση, προϊόντα ευρείας κατανάλωσης. Τηλ.: (01) - 6206273 - 74.

ΖΗΤΕΙΤΑΙ υπάλληλος γνώστης αγγλικής γλώσσας και κάτοχος ερασιτεχνικού διπλώματος αυτοκινήτου, για να εργασθεί σε γραφείο ενοικιάσεως αυτοκινήτων. Πληροφορίες Τηλ. 61492 Κινητό: 0942-612613

ΑΥΤΟΚΙΝΗΤΑ

ΠΩΛΕΙΤΑΙ: 1993 ALFA ROMEO (1.4 TS) σε άριστη κατάσταση. Τιμή ευκαιρίας - Τηλ.: 62063

ΠΩΛΕΙΤΑΙ ALFA-155 silverstone, μαύρη, 12ος 94, clima, P/K, Z/A, Η/Π, 1800 cc, 3.200.000 δρχ. μετρητά. Τηλ. 097-2431500 και 0932-396945.

ΠΩΛΕΙΤΑΙ
BMV 325 Cabrio μαύρο μετ. του '94, 65' χλμ, πλήρης αναβάθμιση στον Snitrer μηχανής (258 HP), σασμάν διαφορικού φρένων, πολλά έξτρα M3 Look μέσα έξω. Πωλείται ή ανταλλάσσεται με μικρότερο (VW-Audi) 54723 7-9 μ.μ. ή 0974508586.

ΠΩΛΕΙΤΑΙ Mercendes Benz I.X πετρελαιοκίνητο, 10 θέσεων, 17 φορ, ίππων έξι ετών σε άριστη κατάσταση. Τηλ. 43138. 43112

ΠΩΛΕΙΤΑΙ μηχανάκι τύπου ADDRESS 100άρι σε πολύ καλή κατάσταση (12.000 χλμ.). Τιμή προσιτή - Τηλ. 0944988060

ΠΩΛΕΙΤΑΙ αυτοκίνητο Audi TT Montélo 5'/99 με φουλ έξτρα. Πληρ. Τηλ. 0946683029.

ΠΩΛΕΙΤΑΙ: SEAT CORDOBA Μοντέλο 94 σε άριστη κατάσταση με ζάντες αλουμινίου 15άρες. Πληροφορίες 0932020628.

ΠΩΛΕΙΤΑΙ SUBARU LEGACY μοντέλο '93 1.600 κυβικά, μολυβί χρώμα μεταλλικό, υδραυλικό τιμόνι, air contition, ηλεκτρικά ρυθμιζόμενους καθρέπτες, ηλεκτρικά τζάμια εμπρος - πίσω, κοτσαδόρο, στέρεο σόννυ και ζάντες αλουμινίου. Πληρ. τηλ. 0937132168. Τιμή 2.500.000 δρχ.

ΠΩΛΟΥΝΤΑΙ από ιδιώτη: α) Κλούβα NISSAN 1.500 cc δρχ. 500.000 β) Επιβατικό NISSAN BLUE BIRD 1.600 cc δρχ. 1.000.000 Πληροφορίες στα τηλ.: 95046 - 37920

ΠΩΛΟΥΝΤΑΙ σε αρίστη κατάσταση δύο μηχανές YAMAHA, η μία DT 200 CC και η άλλη DRAGSTAR 400 C.C. Πληρ. τηλ. 95046 και 37920

ΠΩΛΕΙΤΑΙ μηχανή YAMAHA 400cc Dejverseon σε αρίστη κατάσταση 25.000 Km με βαλίτσα 30cm. Τιμή 900.000 δρχ. Τηλ. 32914.

ΠΩΛΕΙΤΑΙ CELICA 1600 cc, Turbo Look, με πολλά EXTRA. (Δερμάτινο Σαλόνι, ζάντες αλουμινίου, ηχοσυστήματα Pioneer κα) Τηλ. 39129, 74059 Κινητό 0945 87897

MERCEDES I.X. 230, σειρά 123, δεκαετίας του '80, χρώματος ασημί, πωλείται από ιδιοκτήτη για 1.3000.000 δραχμές. Πληροφορίες από Δευτέρα μέχρι Παρασκευή από 10.30 π.μ. μέχρι 1.30 μ.μ. στο τηλ. 20996.

ΠΩΛΕΙΤΑΙ αυτοκίνητο μάρκας «OPEL KADET» μοντέλο 1984, για απόσυρση ή ανταλλακτικά (λειτουργεί) τιμή: 170.000. Τηλ.: 0938064811

ΠΩΛΕΙΤΑΙ αυτοκίνητο μάρκας FIAT TIPO, 1992, σε πολύ καλή κατάσταση και τιμή ευκαιρίας. Πληροφορίες τηλ.: 92411

ΠΩΛΕΙΤΑΙ μοτοσικλέτα SUZUKI US 600 intruder με 10.000 χιλ. μαύρη σε άριστη κατάσταση ανταλλαγή δεκτή. Πληρ. τηλ. 21904 απόγευμα.

ΠΩΛΕΙΤΑΙ: Επιβατηγό MERCEDES E200 mod. 95, Fulll extra. Πληροφορίες, τηλ.: 62649 & 63830, ώρες 8-3.

ΠΩΛΕΙΤΑΙ ADDRESS 100άρι, χρώματος γκρί, σε άριστη κατάσταση, σε τιμή ευκαιρίας, λόγω καινούργιου. Τηλ.: 0932964250

ΠΩΛΕΙΤΑΙ αυτοκίνητο - καντίνα σε άριστη κατάσταση, κατασκευής 1996 μάρκας MERCEDES 410 D μήκους 4μ., πλάτους 2μ. και ύψους 2.10 μ. Για περισσότερες πληροφορίες κ. Γιάννης στο τηλ. 0244/44490 από 09.00 π.μ. μέχρι 10.00 μ.μ.

ΕΥΚΑΙΡΙΑ - ΠΩΛΕΙΤΑΙ BMW 318 LUXUS δύο ετών με εργοστασιακό AIR CONDITIONER και ραδιοκασετόφωνο - μαύρο δερμάτινο σαλόνι - υδραυλικό τιμόνι - ηλεκτρικά παράθυρα / καθρέπτες. Λόγω αναχώρησης - Τιμή μετρητής 6.800.000. Τηλ. 0945 922566

ΠΩΛΕΙΤΑΙ: ALFA 155 1.8 TS: Μοντέλο '94. Μαύρο ατρακάριστο, σε άριστη κατάσταση με κλιματισμό, ηλεκτρικά παράθυρα, θερμ/νοι καθρέπτες, εξάτμιση Super sprint, ζάντες αλουμινίου και στερεοφωνικό 4*25 με 10άρι CD. Φυλάσσεται σε γκαράζ, Ελεγχος δεκτός. Τηλεφ. 0944 - 604064.

ΠΩΛΕΙΤΑΙ αυτοκίνητο BMW 518i, μοντέλο 1992, ατρακάριστο 1.800 κ. εκ. με καταλυτικό κινητήρα (αμόλυβδη). Air condition , ζάντες αλουμινίου, συναγερμό, υδραυλικό τιμόνι, μεταλλικό χρώμα μπορντό, ραδιοκασετόφωνο, ηλεκτρικά παράθυρα και καθρέπτες και πολλά extra 85.000 χιλιόμετρα, σε εξαιρετική κατάσταση. Πληροφορίες τηλεφ. 0241 -24230 και 0944.420919.

ΖΗΤΟΥΝΤΑΙ ΥΠΑΛΛΗΛΟΙ

Ζητούνται υπαλλήλοι να εργασθούν εποχιακά για την καλοκαιρινή περίοδο σε Super Market - τουριστικό κατάστημα στην περιοχή Ξενοδ. Blue Bay στην Κρεμαστή. Απαραίτητη τουλάχιστον η γνώση της Αγγλικής. Πληροφορίες τηλ.: 90850, 0946 - 284882, κ. ΓΙΩΡΓΟΣ.

ΕΝΟΙΚΙΑΖΟΝΤΑΙ

Διαμερίσματα επιπλωμένα λουξ κατασκευής σε καινούργια οικοδομή καθώς και γραφεία, στην οδό Κων/νίδη περιοχή ΖΕΦΥΡΟΣ δίπλα από το ξενοδοχείο LOMENIZ Πληρ. στα τηλ. 0972551300, 69633, 64569, 61220, 61347

ΕΝΟΙΚΙΑΖΟΝΤΑΙ ΓΡΑΦΕΙΑ

ΕΝΟΙΚΙΑΖΟΝΤΑΙ δυο γραφεία επιφανείας 60 τ.μ. το καθένα, πολυτελούς κατασκευής, στην οδό Ι. Καζούλλη (πάνω από το «Καβαλιέρε»). Πληρ. τηλ. 75023 - 22932

ΖΗΤΕΙΤΑΙ ΤΕΧΝΙΚΟΣ

Από μεγάλη Βιομηχανική και Εμπορική Εταιρεία, ζητείται τεχνικός για το τμήμα Παραγωγής. Ηλικίας μεχρι 35 ετών. Θα προτιμηθούν πτυχία τεχνικών σχολών. Πληροφορίες τηλ. 61434.

ΔΙΑΦΟΡΑ

ΠΩΛΕΙΤΑΙ Φουσκα εστιατορίου 2 μέτρων με κανάλια και απορροφητήρα. Πληρ. τηλ. 34.100

ΠΩΛΕΙΤΑΙ βιτρίνα ψυγείου με τζάμι πομπέ σε άριστη κατάσταση. Πληροφορίες 0944314724

ΠΩΛΟΥΝΤΑΙ στην Κάρπαθο διακόσια κατοίκια προς είκοσι χιλιάδες έκαστο. Πληροφορίες κ. Νίκο τηλ. 0245 - 71113 7-9 βράδυ.

ΠΩΛΕΙΤΑΙ

επεξεργαστής Pentium 3 στα 450 Mhz Slot 1 και 64 MB RAM στα 100 Mhz. Τιμές διαπραγματεύσιμες. Ωρες καθημερινές μετά τις 18.00 μ.μ. και Κυριακή όλη μέρα στο (0241) 27919. Ζητήστε τον Κώστα.

ΕΥΚΑΙΡΙΑ ΠΩΛΕΙΤΑΙ ΕΞΟΠΛΙΣΜΟΣ ΜΠΟΥΤΙΚ (Ράφια, φώτα, γραφείο κ.τ.λ.). Πληροφορίες κ. Ειρήνη - 29013

ΠΩΛΟΥΝΤΑΙ κουτάβια ράτσας «Γκέκα» (γνήσια) ηλικίας 3 μηνών πληρ. τηλ. 61948.

ΠΩΛΟΥΝΤΑΙ δύο θερμοσυσσωρευτές UNO αχρησιμοποίητοι, 6 kw και 4 kw αντίστοιχα, 100.000 δρχ. και οι δύο. Τηλ. 0937132168

ΠΩΛΟΥΝΤΑΙ μια κρεβατοκάμαρα, ένα σαλόνι και μια τραπεζαρία με 6 καρέκλες στην συνολική τιμή των 800.000 δρχ. Πληρ. τηλ. 61970.

ΠΩΛΟΥΝΤΑΙ σε τιμή ευκαιρίας καρέκλες μπαμπού, μια τοστιέρα διπλή, μία ψησταριέρα Σιλέξ και μία μηχανή καφέ φίλτρου Κάνον. Τηλ. 92203 και 94223

ΑΝ ΘΕΛΕΤΕ χωρίς ρίσκο να ξεκινήσετε την καλύτερη επιχείρηση παγκόσμια με κέρδη ετήσια μέχρι και 100 εκατομμύρια τηλεφωνήστε: (01) 4945715 - 4974993 κα ΜΟΥΝΤΡΙΖΑ.

ΠΩΛΕΙΤΑΙ ο εξοπλισμός και το εμπόρευμα τουριστικής επιχείρησης σε τιμή ευκαιρίας. Πληρ. τηλ. 0244 - 51749, 09445101885

ΚΥΡΙΑ

σοβαρή, γερμανίδα, ελληνόφωνη, ετών 37 ζητά εργασία σε σπίτι (φύλαξη παιδιών) για πρωϊνές ώρες από 8.30 έως 14.30. Πληρ. τηλ. (0241) 93048

ΠΩΛΟΥΝΤΑΙ 1) Ψυγείο επαγγελματικό (βιτρίνας άριστης κατάστασης 2) Μοτέρ απορροφητήρα 3) Ενας πάγκος ανοξείδωτος 2 μέτρα. Τηλ.: 0244 - 51915, 0244-51028

ΠΩΛΟΥΝΤΑΙ Ρολά ασφαλείας για καταστήματα και γκαράζ. Τηλ.: 0932 440566

ΠΩΛΟΥΝΤΑΙ κουτάβια μάλαμουτ - Αλάσκας καθαρόαιμα σε τιμή ευκαιρίας. Πληροφορίες τηλ. 0972127909, 76685

ΠΩΛΟΥΝΤΑΙ Α): Ντουλάπια κουζίνας πλήρη, με νεροχύτη και μπαταρία (Βρύση). **Β)** Ηλεκτρική κουζίνα μάρκας SIEMENS με κεραμική πλάκα. Πληροφορίες Τηλ.: 27577

ΠΩΛΕΙΤΑΙ σκύλος γνήσιος Ντόπερμαν 5 μηνών από Γιουγκοσλαβία με όλα τα πιστοποιητικά. Τηλ. 28810 11 π.μ. ως 11 μ.μ.

ΠΩΛΕΙΤΑΙ σουηδικό κρεββάτι διπλό με στρώμμα μεταχειρισμένο 15 ημερών λόγω αναχωρήσεως. Τιμή 45.000 δρχ Πληρ. τηλ. 0977034130

ΠΩΛΕΙΤΑΙ επιχείρηση οβελιστήριο - Fast Food σε προνομιακή παραλιακή περιοχή στην πόλη της Ρόδου. Πληρ. τηλ. 61716

ΠΩΛΕΙΤΑΙ στην Κάρπαθο κοπάδι περίπου 200 αίγες οι περισσότερες έγκυες. Τοκετός Φεβρουάριος - Μάρτιος. Δικαίωμα για 90 ζώα. Τιμή με δικαίωμα 30.000 δρχ. χωρίς 20.000 δρχ. Πληροφορίες (0245) 71101, 71254 ώρες 7-9 βράδυ.

ΠΩΛΕΙΤΑΙ χαλί σε πολύ καλή κατάσταση και προσιτή τιμή. Τηλ. 69623

ΠΩΛΕΙΤΑΙ Equaliser YAMAHA EQ-630 με τηλεχειριστήριο, τιμή 75.000, Διπλό Deck Technics RS-TR S15 80.000, Tuner YAMAHA TX-500 τιμή 60.000, Ενισχυτής YAMAHA AX-550 2X80, Τιμή 100.000 (με τηλεχειριστήριο) Ηχεία Bose 400W 701 Τιμή 250.000, VCR Sony SLV-486 EE (Mono), ελαφρώς μεταχειρισμένα. Τηλ.: 73548, 0937 - 515880 Βαγγέλης

ΠΩΛΕΙΤΑΙ

Τουριστική επιχείρηση στο κέντρο της πόλης, με τον εξοπλισμό και το εμπόρευμά της σε άριστη κατάσταση. Πληρ. τηλ. 0946/992939

ΠΩΛΟΥΝΤΑΙ Οπτικές ίνες για φωτισμό εσωτερικών, εξωτερικών χώρων, πισίνων και για την κατασκευή επιγραφών, αναλαμβάνουμε την μελέτη και κατασκευή. Τηλ.: 0932 440566

ΠΩΛΕΙΤΑΙ βάρκα 4, 30 μέτρα με δύο μηχανές 25 HP και 8 HP και ΤΡΕΪΛΕΡ ΑΣΟΣ. Πληρ. Τηλ.: 86805 - 0937676351

ΠΩΛΟΥΝΤΑΙ μετοχές της ΔΑΝΕ μέχρι και 50.000 κομμάτια. Πληρ. τηλ. 01-9836863 0944-876619

ΠΩΛΕΙΤΑΙ για ανταλλακτικά τρακαρισμένο Seat Ibiza μοντέλο 1997 Μηχανή εγκέφαλος 5 πόρτες με τζάμια. Το σαλόνι 5 ζαντολάστιχα το ταμπλό. Πληρ. 0241 - 52480 ώρες γραφείου.

ΠΩΛΟΥΝΤΑΙ θρανία μοντέρνα, σε αρίστη κατάσταση, μάρκας PRODUCTION, κατάλληλα για ΦΡΟΝΤΙΣΤΗΡΙΑ. Πληροφορίες τηλ. 26771 και 33938

ΠΩΛΟΥΝΤΑΙ μονά κρεβάτια σε άσπρη λάκα, καναπές σαλονιού τριθέσιος, διθέσιος & πολυθρόνα, τραπεζάκια σαλονιού, φωτιστικά δαπάδου & οροφής, κουρτινόβεργες. Τηλ. 20719 - 74858 - 76127.

ΠΩΛΕΙΤΑΙ ξενοδοχειακός εξοπλισμός κρεβάτια, ντουλάπες, τραπέζια, πόρτες και ένα ψυγείο βιτρίνα. Πληρ. ξενοδ. ΠΑΝΘΕΟΝ 24557

ΠΩΛΟΥΝΤΑΙ τίτλοι CD GAMES σε τιμή ευκαιρίας. Πληροφορίες τηλ., 78887 πρωινές ώρες.

ΠΩΛΕΙΤΑΙ σαλόνι και σύνθετο σε άριστη κατάσταση. Πληροφορίες τηλ. 67126 και 0957252837

ΠΩΛΕΙΤΑΙ εστιατόριο στην Κω πλήρως εξοπλισμένο. Πληρ. 0242 - 25723

ΠΩΛΟΥΝΤΑΙ έπιπλα γραφείου σε τιμή ευκαιρίας. Πληρ. τηλ. 33952

ΠΩΛΕΙΤΑΙ φορτηγάκι επαγγελματικό SEAT INCA με αμόλυβδη βενζίνη και 31.400 χλμ. Πληροφορίες τηλ. 78887 πρωινές ώρες.

ΠΩΛΕΙΤΑΙ

μεταχειρισμένο χρηματοκιβώτιο 1.000 kg διαστάσεων 1,50 x 0,60 x 0,60 σε τιμή ευκαιρίας. Πληροφοριες 32774, 0945791063 κ. Παναγιώτης

ΠΩΛΟΥΝΤΑΙ έπιπλα μεταχειρισμένα (σαλόνι - μπουφές - κονσόλα - μπαρ - τραπεζάκι τηλεόρασης) σε πολύ καλή κατάσταση τηλ. (25181 - 0932313216).

ΠΩΛΕΙΤΑΙ πλυντήριο PITSOS VARIO 2500 σχεδόν καινούργιο σε άριστη κατάσταση και σε τιμή ευκαιρίας. Επίσης ένα κινητό NOKIA 3110 καινούργιο με 20.000 σύνδεσης PANAFON και TELESTET. Πληροφορίες στο 24667 από 8:00π.μ. - 3:00μ.μ. και 6μ.μ. - 11:00 μ.μ.

ΠΩΛΕΙΤΑΙ

ξυλουργικό μηχάνημα σύνθετο Ιταλίας 40άρι - σε τιμή ευκαιρίας και έπιπλο σύνθετο από δεσποτάκι ντεκαπέ μαύρο - άσπρο υπερμοντέρνο σχεδόν καινούργιο λόγω μετακόμισης. Πληρ. τηλ. 77467 0945 881928

ΠΩΛΕΙΤΑΙ οπωροπαντοπωλείον επί της Γρίβα σε τιμή ευκαιρίας. Πληρ. τηλ. 21248

ΖΗΤΕΙΤΑΙ συνεργάτης - συνεταίρος σε κερδοφόρα επιχείρηση για την ανάπτυξη νέου τομέα. Δεκτές μόνον σοβαρές προτάσεις. Τηλ: 0945 922566 από 9.00 έως 21.00

ΠΩΛΕΙΤΑΙ τηλεφωνικό κέντρο ERICKSON BUSINESS PHONE 24 ψηφιακό, με 3 εξωτερικές γραμμές και 8 εσωτερικές γραμμές. Αποτελείται από 2 κονσόλες και 4 ψηφιακές συσκευές. Πληροφορίες τηλ. 78887 πρωινές ώρες.

ΠΩΛΕΙΤΑΙ σύνθετο τεσσάρων τεμαχίων σε πολύ καλή κατάσταση. Τιμή 100.000 δρχ. Επίσης κονσόλα με καθρέφτη. Πληροφορίες στο τηλ. 31844

ΖΗΤΕΙΤΑΙ αντιπρόσωπος στην Ρόδο από Εκδοτική Εταιρεία ταξιδιωτικών οδηγών με έδρα την Αθήνα. Βιογραφικό: Αιγιαλείας 52, Μαρούσι 15125, Τηλ. 01-6856093, 0945 - 859939, Fax: 6856095

ΠΩΛΕΙΤΑΙ ταμειακή μηχανή SAREMA θερμική ελαφρώς μεταχειρισμένη. Πληροφορίες τηλ. 78887 πρωινές ώρες.

ΠΩΛΟΥΝΤΑΙ έπιπλα γραφείου, βιβλιοθήκες, σαλόνι υποδοχής, καρέκλες γραφείου, ντουλάπια SATO και ΔΡΟΜΕΑΣ ελαφρώς μεταχειρισμένα. Πληροφορίες τηλ. 78887 πρωινές ώρες

ΓΡΑΦΕΙΟ Γενικού Τουρισμού με 25ετή πείρα με ιδιόκτητα τουριστικά λεωφορεία ζητεί συνέταιρο από Ρόδο πεπειραμένο στον τουρισμό επαγγελματία. Τηλ. 0945-593404 και 3214222

ΠΩΛΗΣΕΙΣ ΑΚΙΝΗΤΩΝ

ΠΩΛΕΙΤΑΙ τουριστική επιχείρηση στην περιοχή της «Ψαροπούλας» παραπλεύρως ξενοδοχείου «Αγλαΐα». Πληρ. τηλ. 27814 και 0945117631.

ΠΩΛΕΙΤΑΙ παλιά οικία στην Μαλώνα σε τιμή ευκαιρίας. Πληρ. τηλ. 0244-51795

ΠΩΛΕΙΤΑΙ διαμέρισμα 76 τ.μ. κατασκευής 1992. Επί της οδού Περραίας 10 Δ' (Πάροδος Ατταβύρου). Πληρ. τηλ. 20564 - 35196

ΠΩΛΕΙΤΑΙ κατάστημα ελεύθερο μ.τ. 40 απέναντι στο Πανεπιστήμιο σε νεόδμητη οικοδομή επί της ΑΓ. ΙΩΑΝΝΟΥ, πλησίον Ξενοδοχείων τιμή ευκαιρίας τηλ. 01-9959847 και (0241) 27823.

ΠΩΛΕΙΤΑΙ οικόπεδο στο Ροδίνι άρτιο και οικοδομήσιμο διαμπερές 252 τ.μ. επί της οδού Σμύρνης. Πληροφορίες τηλ.: 0974757957 και στο 28741.

ΠΩΛΕΙΤΑΙ σπίτι σε αρίστη κατάσταση στη Μαλώνα σε καλή τιμή. Πληρ. τηλ. (0244) 51119.

ΛΕΡΟΣ Ιδιοκτήτης πωλεί: λόγω ανάγκης: **Α.** Αγροτεμάχιο επτά χιλιάδων διακοσίων (7.200) τ.μ. άρτιο και οικοδομήσιμο (η μια πλευρά μήκους 58 μέτρων εφάπτεται της θάλασσας) στη θέση Διαπόρι Λακκίου Λέρου. Τιμή 6.500.000 δρχ. **Β.** Αγροτεμάχιο πέντε χιλιάδων οκτακοσίων σαράντα (5.840) τ.μ. άρτιο και οικοδομήσιμο, με παλιό ερειπωμένο κτίσμα, στη θέση Μαύρη Ράχη - Διαπόρι Λακκίου Λέρου. Τιμή: 3.000.000 δρχ. Με την αγορά και των δύο αγροτεμαχίων η τιμή είναι συζητήσιμη, επίσης γίνεται ευκολία πληρωμής ολόκληρο το ποσό τον Ιούλιο 2001. Πληροφορίες: Τηλέφ. ιδιοκτήτη : (0241) 75320 (πρωινές ώρες) (0241) 69386 (Απογευματινές ώρες) 0945-219920 (απογευματινές ώρες) και κ. Ντεληγιώργη Σταύρο (Λέρος) Τηλεφ. (0247) 23293

ΠΩΛΕΙΤΑΙ οικόπεδο, παραθαλάσσιο, οικοδομήσιμο 500 τ.μ. στην παραλία της Κρεμαστής, περιοχή Περιαλινής. Πληρ. στο 0932828972 κ. Σταύρο.

ΠΩΛΕΙΤΑΙ κατάστημα ανταλλακτικών αυτοκινήτων σε κεντρικό σημείο (Κόβα) γεμάτο ανταλλακτικά και πολλή πελατεία για λόγους υγείας. Ελέγχος δεκτός. Τιμή πολύ καλή. Τηλ. 34800

ΠΩΛΕΙΤΑΙ περίπτερο στην οδό Βενετοκλέων 1. Ετοιμο με ράφια, ταμειακή, γραφείο κλπ, στην τιμή των 700.000 δρχ. Ενοίκο 50.000 δρχ. το μήνα. Τηλ. 27814 - 32627

ΠΩΛΕΙΤΑΙ μαγαζί 43τ.μ. στις 7 Βαγιές στην Ηρακλείου Κρήτης 9. 7 εκατομμύρια Πληρ. τηλ. 73406 και 42142, 35675

ΠΩΛΕΙΤΑΙ οικόπεδο 600 τ.μ. με σπίτι και πρόσοψη στο δρόμο 14 μ. στα Κρητικά. Αρ. 54 Πληρ. τηλ. 22933

ΠΩΛΕΙΤΑΙ κατάστημα 41 τ.μ καινούργιο, με πρόβλεψη πατάρι, απέναντι από το Πανεπιστήμιο Αιγαίου, Αγ. Ιωάννου 46 μετά το ξενοδοχείο «ΑΝΝΙΤΣΑ». Τηλ.: 019959847 από 17-23.

ΠΩΛΟΥΝΤΑΙ: 1) Κατάστημα με δύο αποθήκες στην οδό Βερολίνου 23. 2) Καρά - Γιαπί 160 τ.μ. σε τρίτο όροφο οικοδομής. 3)Αγρόκτημα 4.500 τ.μ. στον Αρχάγγελο επί της Εθνικής οδού Ρόδου - Λίνδου, με φως, νερό και τηλέφωνο. Πληροφορίες: 0244 - 51391 και 51184.

ΠΩΛΟΥΝΤΑΙ στην Κάρπαθο ισόγειοι χώροι των 44 τ.μ. (γωνιακός χώρος), 62 τ.μ. ή και οι δύο μαζί. Υπάρχουν και υπόγεια του ίδιου μεγέθους κατάλληλα για καταστήματα, τράπεζα, γραφεία σε κεντρικό δρόμο. Πληρ. τηλ. 0245-22147.

ΖΗΤΕΙΤΑΙ: Για αγορά οικία 200 τ.μ. περίπου και σε καλή κατάσταση, που βρίσκεται στην ευρύτερη περιοχή Φαληρακίου, Καλυθιών, Κοσκινού, και Αφάντου. Αμεση εξόφληση. Πληροφορίες τηλ. 68834 και 094/5056199

ΜΑΘΗΜΑΤΑ

ΑΡΙΣΤΟΥΧΟΣ Παιδαγωγικού Τμήματος παραδίδει μαθήματα σε μαθητές δημοτικού και γυμνασίου τηλ. επικοινωνίας: 0945950233

ΑΠΟΦΟΙΤΟΣ του Πανεπιστημίου Αιγαίου αναλαμβάνει τη μελέτη των μαθημάτων παιδιών δημοτικού και γυμνασίου τηλ. επικοινωνίας: 0977677766

ΓΙΑΝΝΗΣ ΝΙΚΟΛΙΔΑΚΗΣ

ΜΗΧΑΝΟΛΟΓΟΣ ΜΗΧΑΝΙΚΟΣ

ΓΑΛΛΙΑΣ 12 ΡΟΔΟΣ ΤΗΛ.: 22291 - 35103

ΠΩΛΟΥΝΤΑΙ

Επί της οδού Αναστασιάδη (περιοχή Δασκάλων) διαμ/τα πολυτελούς κατασκευής με υπόγειο χώρο στάθμευσης και αυτόνομη θέρμανση 67 τ.μ., 114 τ.μ., 88 τ.μ., 59,50 τ.μ., 90 τ.μ., 98 τ.μ., 117 τ.μ., 132 τ.μ.

ΑΝΑΣΤΑΣΙΟΣ ΑΤΣΙΔΗΣ

ΟΙΚΟΔΟΜΙΚΕΣ ΕΠΙΧΕΙΡΗΣΕΙΣ

ΠΩΛΟΥΝΤΑΙ

Α) Στην οδό Ιωάννη Μεταξά και Ανθούλας Ζερβού, στο Νισχώρι:

- Οροφοδιαμερίσματα, αρίστης κατασκευής, των 136 τ.μ. με θέση στάθμευσης και υπόγεια αποθήκη 12 τ.μ., με κεντρική θέρμανση με αυτονομία
- Διαμερίσματα 138, 105, 97, 91, 81, 63, 55 τ.μ. με θέση στάθμευσης, κεντρική θέρμανση με αυτονομία.
- Καταστήματα των 140 και 70 τ.μ.

Β) Στην οδό Αποστόλου Παύλου, Ανάληψη

- Διαμερίσματα ετοιμοπαράδοτα, 116, 112, 88, 93 και 73 τ.μ., με θέση στάθμευσης και κεντρική θέρμανση

Γ) Μονοκατοικίες στην Ιαλυσό, οδός Δημοκρατίας, πανταχόθεν ελεύθερες, από 119 τ.μ., έως 184 τ.μ., διόροφες χωρίς υπόγειο, με οικόπεδο από 250 έως 360 τ.μ., πολυτελούς κατασκευής.

ΠΛΗΡΟΦΟΡΙΕΣ: ΣΤΕΦΑΝΟΥ ΚΑΖΟΥΛΛΗ 74 - ΡΟΔΟΣ
Τηλ. 28616-37848

ΟΙΚΟΔΟΜΙΚΕΣ ΕΠΙΧΕΙΡΗΣΕΙΣ ΔΙΑΚΟΓΕΩΡΓΙΟΥ ΚΑΛΛΙΣΤΟΣ

ΠΩΛΗΣΕΙΣ ΔΙΑΜΕΡΙΣΜΑΤΩΝ ΚΑΤΑΣΤΗΜΑΤΑ - ΑΠΟΘΗΚΕΣ ΑΝΤΑΛΛΑΓΕΣ ΑΚΙΝΗΤΩΝ ΑΓΟΡΕΣ ΟΙΚΟΠΕΔΩΝ ΑΝΑΛΑΜΒΑΝΟΥΜΕ ΑΝΤΙΠΑΡΟΧΕΣ

ΔΙΕΥΘ. ΕΘΝ. ΑΝΤΙΣΤΑΣΕΩΣ 11
(ΠΡΩΗΝ ΑΝΝΗΣ ΜΑΡΙΑΣ) ΤΗΛ: 78501- 78502- 29318

1) Πωλούνται διαμερίσματα λουξ κατασκευής με απεριόριστη θέα. Τα διαμερίσματα διαθέτουν θωρακισμένες πόρτες - εντοιχισμένες κουζίνες - ντουλάπες - εντοιχισμένο νιπτήρα με ντουλάπι - κεντρική θέρμανση αυτόνομη - ανοιγόμενα ανακλινόμενα κουφώματα με διπλά τζάμια - σίτες - ρολά - υδραυλικό ασανσέρ - τριφασικό ρεύμα. Ολοι οι χώροι σπατουλαριστοί - εσωτερικές πόρτες M.D.F. με σχέδιο.

2) Διαμερίσματα
επί της οδού Μεγ. Κων/νου - Κων/νου Παλαιολόγου
50 τ.μ. δυάρια
85 τ.μ. τριάρια } ανά όροφο
110 τ.μ. τεσσάρια

3) Επί της Κων/νου Υδραίου - Στ. Κωτιάδη
70 τ.μ. τριάρια
90 τ.μ. τριάρια - τεσσάρια } ανά όροφο με μεγάλες βεράντες
110 τ.μ. τεσσάρια
130 τ.μ. τεσσάρια-πεντάρια } φανταστική θέα

4) Επί της Λεωφ. Καλλιθέας - Καρακόνερο
50 τ.μ. δυάρια
85 τ.μ. τριάρια } ανά όροφο με μεγάλες βεράντες
110 τ.μ. τεσσάρια } απεριόριστη θέα

5) Καταστήματα
50 τ.μ.
100 τ.μ. } επί της Λεωφ. Καλλιθέας Καρακόνερο
150 τ.μ.

6) Ιατρεία - Γραφεία
50 τ.μ.
100 τ.μ. } Επί της Μεγ. Κων/νου και Κων. Παλαιολόγου } Φώκιαλη
150 τ.μ.

Δάνεια όλων των ταμείων και όλων των τραπεζών

ΠΛΗΡΟΦΟΡΙΕΣ:
ΔΙΑΚΟΓΕΩΡΓΙΟΥ ΚΑΛΛΙΣΤΟΣ
ΤΗΛΕΦΩΝΟ: 78501 - 78502 29318

ΚΤΗΜΑΤΟΜΕΣΙΤΙΚΟ ΓΡΑΦΕΙΟ

ΑΙΓΑΙΟΚΤΗΜΑΤΙΚΗ

ΒΑΖΟΥΚΟΥ ΡΕΝΑ

ΑΝΑΛΑΜΒΑΝΟΥΜΕ ΤΗΝ ΠΩΛΗΣΗ
ΤΩΝ ΔΙΑΜΕΡΙΣΜΑΤΩΝ ΣΑΣ.
ΣΕ ΠΟΛΥ ΣΥΝΤΟΜΟ
ΧΡΟΝΙΚΟ ΔΙΑΣΤΗΜΑ.

ΔΙΕΥΘ. ΓΡΑΦΕΙΟΥ ΔΗΜ. ΘΕΟΔΩΡΑΚΗ 3
ΤΗΛ.: 22943 - 28838

ΣΥΛΛΟΓΟΣ ΙΑΤΡΙΚΟΣ ΡΟΔΟΥ • 1950 •

ΙΑΤΡΙΚΗ ΑΝΑΚΟΙΝΩΣΗ

Χρήστος Απ. Μαντάς
Ιατρός
Ειδικός Γενικής Ιατρικής

Δέχεται: Καθημερινά απόγευμα 5-8 μ.μ.
εκτός Τετάρτης, μόνο με ραντεβού.
Σαβ. & Κυρ. κλειστά.
Σύμβαση Δημοσίου, ΟΓΑ, Τμ. Συγκοινωνιών.
Ερνεστ Μπέβιν 14,
τηλ. 23111 - 37444, φαξ: 22888
e-mail: mantasrd@otenet.gr

GRAND HOTEL RHODES

ΖΗΤΟΥΝΤΑΙ
SOUS MAITRE
ΒΟΗΘΟΣ ΠΡΟΪΣΤΑΜΕΝΗΣ ΟΡΟΦΩΝ
ΒΟΗΘΟΙ ΣΕΡΒΙΤΟΡΩΝ

Για πληροφορίες και συμπλήρωση αιτήσεων
(απαιτείται πρόσφατη φωτογραφία)
μπορείτε να απευθύνεστε προσωπικά,
καθημερινά από 10:00 - 13:00
στη διεύθυνση GRAND HOTEL
85100, ΡΟΔΟΣ
Τηλ. (0241) - 26284
Υπ'όψιν Διευθυντή Τροφίμων και Ποτών
(Όλες οι αιτήσεις θα θεωρηθούν εμπιστευτικές)

HAIR & Style

ΑΠΡΙΛΙΟΣ - ΜΑΙΟΣ 2001 ΤΕΥΧΟΣ 12 ΔΡΧ. 1600 € 4.7

Μάσκες ομορφιάς και... νοστιμιάς
Make-up στα χρώματα της άνοιξης



Παντρευτείτε & Κερδίστε

Νυφικά • Βέρες • Χτένισμα • Make - up • Φωτογράφηση

RODOS PALACE
Resort Hotel • Convention Center
ΤΟ ΠΙΟ ΟΛΟΚΛΗΡΩΜΕΝΟ ΘΕΡΕΤΡΟ ΔΙΑΚΟΠΩΝ & ΣΥΝΕΔΡΙΩΝ!

Το μεγαλύτερο Ξενοδοχειακό Συγκρότημα της Ρόδου, ζητεί το ακόλουθο προσωπικό:

- **Υπαλλήλους Reception**
- **Γυμναστές/-τριες με γνώσεις Μασάζ, Αεροβικής, Χορού**
- Αποθηκάριο
- Βοηθό Προϊσταμένης
- Ταμπλίστες
- Μπάρμαν
- Βοηθούς Μπαρ
- Μάγειρα Α', Β', Γ'
- Βοηθούς Μαγείρου
- Σερβιτόρους
- Βοηθούς Σερβιτόρου
- Καμαριέρες
- Γκρουμ / Οδηγούς

Για πληροφορίες και συμπλήρωση αιτήσεων (απαιτείται πρόσφατη φωτογραφία) μπορείτε να απευθύνεστε προσωπικά, καθημερινά από 10.00-12.00, στη διεύθυνση:

Ξενοδοχείο Ρόδος Παλάς
Λεωφ. Ιαλυσού, Τ.Θ. 121, Ιξιά, Ρόδος
Τηλ. (0241) 25222, Fax: (0241)25350
Υπ' όψιν Κου Η. Ζάχου

RODOS PALACE
Resort Hotel • Convention Center
ΤΟ ΠΙΟ ΟΛΟΚΛΗΡΩΜΕΝΟ ΘΕΡΕΤΡΟ ΔΙΑΚΟΠΩΝ & ΣΥΝΕΔΡΙΩΝ!

Το πολυτελέστερο **Ξενοδοχειακό Συγκρότημα Διακοπών της χώρας** (785 δωματίων), με το μεγαλύτερο **Διεθνές Συνεδριακό Κέντρο** (4000 ατόμων), ζητεί σύγχρονα και αξιόλογα στελέχη προκειμένου να επανδρώσει τα εξής τμήματα:

- **RECEPTION / ΥΠΟΔΟΧΗΣ**
- **FOOD & BEVERAGE**
- **ΠΩΛΗΣΕΩΝ**
- **ΣΥΝΕΔΡΙΩΝ / ΔΕΞΙΩΣΕΩΝ**
- **ΠΡΟΣΩΠΙΚΟΥ**

Οι ιδανικοί υποψήφιοι θα πρέπει να είναι απόφοιτοι ξενοδοχειακών σχολών της Ελλάδας ή του εξωτερικού με ανάλογη εμπειρία σε ξενοδοχεία πολυτελείας.

Απαραίτητη θεωρείται η άριστη γνώση της Ελληνικής και Αγγλικής γλώσσας, καθώς επίσης και η χρήση Η/Υ (Word, Excel κλπ.). Οποιαδήποτε επιπλέον προσόντα όπως μεταπτυχιακές σπουδές και γνώση πρόσθετων ξένων γλωσσών θα συνεκτιμηθούν στις αξιολογήσεις.

Οι ενδιαφερόμενοι μπορούν να αποστείλουν το βιογραφικό τους μαζί με μία φωτογραφία στην διεύθυνση:

Λεωφ. Ιαλυσού, Τ.Θ. 121, Ιξιά, Ρόδος 851 00
Fax: (0241)25350
E-mail: humanresources@rodos-palace.gr
Υπ' όψιν Κου Γ. Μπαρμπούτη
Η απόλυτη εχεμύθεια θεωρείται αυτονόητη.

TOP PROPERTIES
GEORGIOS S. PIPINOS
ΓΕΩΡΓΙΟΣ Σ. ΠΙΠΙΝΟΣ
ΣΥΜΒΟΥΛΟΣ ΚΑΙ ΕΚΤΙΜΗΤΗΣ ΑΚΙΝΗΤΩΝ
REAL ESTATE AGENT - MEMBER OF F.I.A.B.C.I. - N.A.E.A. - C.E.I. - Σ.Ε.Κ.



Η "TOP PROPERTIES" είναι ατομική επιχείρηση και ανήκει εξ ολοκλήρου στον κ. Γεώργιο Σ. Πιπίνο, που από το 1971 ασχολείται αποκλειστικά και μόνο με επενδύσεις και REAL ESTATE, στο νησί της Ρόδου, καθώς και στην ευρύτερη περιοχή της Δωδεκανήσου.

ΑΠΕΥΘΥΝΟΜΑΣΤΕ: Στους **σοβαρούς, απαιτητικούς και επιλεκτικούς** επενδυτές - επιχειρηματίες - ελεύθερους επαγγελματίες, Έλληνες και ξένους, υψηλού εισοδηματικού επιπέδου, που ενδιαφέρονται να κάνουν μια σοβαρή επένδυση **προβολής** στο νησί της Ρόδου.

ΠΡΟΣΦΕΡΟΥΜΕ: Α) Υπηρεσίες και πληροφορίες που γίνονται σε προσωπικό επίπεδο με **εχεμύθεια, διακριτικότητα και σοβαρότητα.**
Β) Μεγάλη **γκάμα** υψηλής ποιότητας ακινήτων, όπως: 1) Ξενοδοχεία Α' και Β' κατηγορίας των 600 - 500 - 350 - 300 κλινών 2) Κεντρικά αστικά ακίνητα κατάλληλα για Τράπεζες - καταστήματα - γραφεία 3) Παραλιακές εκτάσεις, κατάλληλες για τουριστικές επενδύσεις των 150.000 - 100.000 - 70.000 - 50.000 - 36.000 τ.μ. και 4) Διαμερίσματα και μαιζονέτες **προβολής**.

ΣΤΟΧΟΣ ΜΑΣ ΕΙΝΑΙ: Να προσφέρουμε στο αγοραστικό μας κοινό **υψηλής ποιότητας ακίνητα και ευκαιρίες** στο νησί της Ρόδου. Η τριακονταετής και πλέον πείρα μας στον τομέα αυτό αποτελεί εγγύηση.

ΣΥΝΘΗΜΑ ΜΑΣ ΕΙΝΑΙ: Επενδύστε στην ΡΟΔΟ ΤΩΡΑ, σε ακίνητα που **ΑΝΤΕΧΟΥΝ ΣΤΟ ΧΡΟΝΟ.**

Γεώργιος Σ. Πιπίνος
ΜΕΣΙΤΗΣ ΑΣΤΙΚΩΝ ΣΥΜΒΑΣΕΩΝ
Γιατί εμείς γνωρίζουμε καλύτερα!

TOP PROPERTIES is a private concern and Mr George S. Pipinos, its owner, has carved, over the years, a reputation for integrity and excellence in the world of Real Estate in the Dodecanese.

At Top Properties we try hard to attract important and selective investors: high calibre businessmen/women and discerning professional people, both Greek and foreign, who wish to acquire substantial and valuable property on Rhodes.

We offer our expertise and advice privately, discreetly and in strict confidence.

We keep a compehensive list of real estate of the highest specifications:

a. A' and B' class hotels (600, 500, 350, 300 beds capacity).
b. Centrally situated office buildings and other business premises.
c. Seaside land, ideal for development (hotels, holiday resorts, etc.), of 150.000, 100.000, 70.000, 50.000, 36.000 sq.m.
d. Luxury appartments, maisonettes, detached, semi - detached and terraced houses.

Our aim is to give our clients the opportunity to acquire value for money, first class real estate on Rhodes. Our 30- year - old experience in Real Estate is our warranty.

Our moto is: Invest in Rhodes. Invest in property. It stands the test of time.



TOP PROPERTIES
and
George S. Pipinos
Because we Know best

ΚΕΝΝΕΝΤΥ 38, ΡΟΔΟΣ, 85 100, ΤΗΛ. (0241) 23895, 38243 και 0944-676003. FAX: (0241) 20883
38 KENNEDY STR., RHODES, 85 100, TEL. (0241) 23895, 38243, and 094 - 676003. FAX: (0241) 20883

Δ.Α.Τ.Ε.Α.
ΔΗΜΟΤΙΚΗ ΑΝΑΠΤΥΞΙΑΚΗ ΤΕΧΝΙΚΗ ΕΠΙΧΕΙΡΗΣΗ ΑΦΑΝΤΟΥ
Αφάντου, 2-4-2001
Αρ. Πρωτ.: 43
Πληροφ.: Γραφείο Προέδρου
Ταχ. Δ/νση: Πλ. Ελευθερίας
Τηλέφωνα: 0241 /52290 και 52010
Fax: 0241 /51414

ΑΝΑΚΟΙΝΩΣΗ

Για την πρόσληψη προσωπικού με σύμβαση εργασίας ιδιωτικού δικαίου ορισμένου χρόνου

Για την πρόσληψη προσωπικού με σύμβαση εργασίας ιδιωτικού δικαίου ορισμένου χρόνου η Δ.Α.Τ.Ε. Αφάντου σύμφωνα:

1) Με τις διατάξεις των Νόμων 2190/94, 2225/94, 2247/94, 2266/94, 2349/95, 2527/97 και το άρθρο 277 του ΠΔ 410/95.

2)Με την υπ'αριθ. 6/2001 απόφαση του Διοικητικού Συμβουλίου της Δ.Α.Τ.Ε.Α. με την οποία αποφασίστηκε η πρόσληψη προσωπικού με σύμβαση εργασίας ορισμένου χρόνου, η οποία εγκρίθηκε με όμοια υπ'αριθ. 3149/29-3-2001 της Περιφέρειας Νοτίου Αιγαίου, Δ/νση Τοπικής Αυτοδ/σης & Διοίκησης, Τμήμα Τοπικής Αυτοδιοίκησης.

ΠΡΟΚΗΡΥΣΣΟΥΜΕ

Την πρόσληψη του εποχικού προσωπικού που θα γίνει σύμφωνα με τις διατάξεις του άρθρου 21 του Ν. 2190/94, όπως ισχύει μετά τις τροποποιήσεις και συμπληρώσεις των Ν. 2225/94, Ν. 2247/94, Ν. 2266/94 και Ν. 2349/95, Ν. 2527/97 και 2738/99 για τις εξής, κατά αριθμό ατόμων, ειδικότητες, με τα αντίστοιχα ειδικά και τυπικά προσόντα και την αντίστοιχη χρονική περίοδο:

Ειδικότητα: Πωλητής /τρια. **Αρ.** 9 . **Ειδικά τυπικά προσόντα:** 1. Απολυτήριος τίτλος υποχρεωτικής εκπαίδευσης (δηλαδή απολυτήριο τριταξίου Γυμνασίου ή για υποψήφιους που έχουν αποφοιτήσει μέχρι το 1980 απολυτήριο Δημοτικού σχολείου). 2. Επαρκής γνώση μιας ξένης γλώσσας (Αγγλικά). **Χρονική Διάρκεια** Εξι (6) μήνες.

Ειδικότητα: Αποθηκάριος. **Αρ.** 1. **Ειδικά τυπικά προσόντα:** 1. Απολυτήριος τίτλος οποιασδήποτε τύπου Λυκείου ή άλλος τίτλος σχολικής μονάδας της ημεδαπής ή αλλοδαπής. 2. Αδεια οδήγησης αυτοκινήτου τουλάχιστον Β' κατηγορίας. **Χρονική Διάρκεια** Εξι (6) μήνες.

Ειδικότητα: Φύλακας. **Αρ.** 1. **Ειδικά τυπικά προσόντα:** Απολυτήριος τίτλος υποχρεωτικής εκπαίδευσης (δηλαδή απολυτήριο τριταξίου Γυμνασίου ή για υποψήφιους που έχουν αποφοιτήσει μέχρι το 1980 απολυτήριο Δημοτικού σχολείου). **Χρονική Διάρκεια** Τέσσερις (4) μήνες.

Ειδικότητα: Εργάτης Συντηρητής. **Αρ.** 1. **Ειδικά τυπικά προσόντα:** Απολυτήριος τίτλος υποχρεωτικής εκπαίδευσης (δηλαδή απολυτήριο τριταξίου Γυμνασίου ή για υποψήφιους που έχουν αποφοιτήσει μέχρι το 1980 απολυτήριο Δημοτικού σχολείου). **Χρονική Διάρκεια** Τέσσερις (4) μήνες.

Ειδικότητα: Λαντζιέρα . **Αρ.** 1. **Ειδικά τυπικά προσόντα:** Δεν απαιτούνται τυπικά προσόντα. **Χρονική Διάρκεια** Τέσσερις (4) μήνες.

Ειδικότητα: Καθαρίστρια. **Αρ.** 2. **Ειδικά τυπικά προσόντα:** Δεν απαιτούνται τυπικά προσόντα. **Χρονική Διάρκεια** Εξι (6) μήνες.

• Οι υποψήφιοι πρέπει να έχουν ηλικία από 18 έως 65 ετών.

• Οι υποψήφιοι δεν πρέπει να έχουν κώλυμα κατά το άρθρο 8 του Υπαλληλικού Κώδικα (καταδίκη, υποδικία, δικαστική συμπαράσταση), με επιφύλαξη των ειδικών διατάξεων του άρθρου 4 παρ. 6 του Ν. 2207/1994.

Γνωστοποιείται ότι μεταξύ των υποψηφίων έχουν πρώτη προτεραιότητα οι μακροχρονίως άνεργοι, εγγεγραμμένοι στον ΟΑΕΔ για διάστημα δώδεκα (12) τουλάχιστον συνεχών μηνών (άρθρο 9 Ν. 2434/1996) και έπονται οι λοιποί άνεργοι ή ανεπάγγελτοι.

Η σειρά κατάταξης των παραπάνω δύο κατηγοριών ανέργων υποψηφίων γίνεται από άποψη εντοπιότητας (κατοικία) και κριτηρίων ως εξής:

Από άποψη εντοπιότητας:

Πρώτη προτεραιότητα πρόσληψης έχουν:

α) Οι μόνιμοι κάτοικοι του Δήμου Αφάντου.

β) Οι μόνιμοι κάτοικοι του πλησιέστερου δήμου Καλλιθέας, Νομού Δωδεκανήσου.

γ) Οι μόνιμοι κάτοικοι των υπολοίπων Δήμων και Κοινοτήτων του Νομού Δωδεκανήσου.

δ) Οι μόνιμοι κάτοικοι των Δήμων και Κοινοτήτων των Νομών της Περιφέρειας Νοτίου Αιγαίου και τέλος

ε) Οι μόνιμοι κάτοικοι των υπολοίπων Νομών της Χώρας

Από άποψη κριτηρίων:

Η σειρά κατάταξης κάθε ομάδας εντοπιότητας γίνεται με βάση τα επόμενα κατά σειρά κριτήρια σε πέντε (5) κατηγορίες.

Για κάθε κατηγορία υποψηφίων αναλογεί το 20% των θέσεων που προκηρύσσονται.

Οταν οι θέσεις που προκηρύσσονται δεν επαρκούν για όλες τις κατηγορίες κατανέμονται ανά μία με την σειρά των κατηγοριών. Αν σε μια κατηγορία οι υποψήφιοι δεν καλύπτουν το σύνολο των θέσεων που αντιστοιχεί στο ποσοστό της, οι θέσεις που περισσεύουν κατανέμονται αναλογικά στις λοιπές κατηγορίες με την σειρά των κατηγοριών.

Κατά τον υπολογισμό των θέσεων βάσει του ποσοστού 20% κατά κατηγορία, οι θέσεις που τυχόν περισσεύουν, μετά την αρχική κατανομή, προστίθενται ανά μία κατά σειρά των κατηγοριών.

α) Οι έχοντες ανήλικα τέκνα.

β) Τα τέκνα μέχρι 25 ετών πολύτεκνων οικογενειών (ασχέτως αν αυτά είναι άγαμα ή έγγαμα) χωρίς να αποκλείονται τα μεγαλύτερης ηλικίας.

γ) Οσοι συνοικούν και έχουν την επιμέλεια συζύγου ή ενήλικου τέκνου ή αδελφού με βαριά ηθικά ή ψυχοσωματικά προβλήματα με αναπηρία 67% και άνω.

- Οσοι έχουν την επιμέλεια συζύγου, ή γονέα ή αδελφού μη δυνάμενου να αυτοεξυπηρετηθεί λόγω παθήσεως ή λόγω ηλικίας μεγαλύτερης των 78 ετών.

δ) Οι νέοι ηλικίας 18 - 28 ετών.

ε) Υπόλοιποι υποψήφιοι άνω των 28 ετών.

Επισημαίνεται ότι, στην τέταρτη και στην πέμπτη κατηγορία, κατατάσσονται κατά περίπτωση, βάσει της ημερομηνίας γέννησής τους, και οι πέρα του αριθμού των προσλαμβανομένων υποψήφιοι των τριών πρώτων κατηγοριών αντίστοιχης ηλικίας.

Σημειώνεται, ότι επί ίσων προϋποθέσεων, προτάσσονται υποψήφιοι με ορισμένες άλλες ιδιότητες οι οποίες ορίζονται συγκεκριμένα στην παρ. 11 του άρθρου 21 του Ν. 2190/1994 (ο άνεργος που έχει απολυθεί από συνεταιριστική οργάνωση που προήλθε από συγχώνευση αγροτικών συνεταιριστικών οργανώσεων του άρθρου 23 του Ν. 2538/1997 και εφόσον είχε συνεχή προϋπηρεσία δύο τουλάχιστον ετών, ο άνεργος που έχει απολυθεί λόγω καταργήσεως υπηρεσιών του δημοσίου ή ν.π.δ.δ. ή ΟΤΑ ή ν.π.ι.δ. της παρ. 1 του άρθρου 14 του Ν. 2190/1994 και εφόσον είχαν συνεχή υπηρεσία δύο (2) τουλάχιστον ετών, ο γονέας τέκνου, με βαριά, ηθικά ή ψυχοσωματικά προβλήματα ποσοστού αναπηρίας 67% και άνω, γονέας που βαρύνεται βάσει δικαστικής αποφάσεως ή συμβολαιογραφικής πράξεως με την διατροφή των ανηλίκων τέκνων, άλλως αυτός που έχει την επιμέλειά τους και είναι άγαμος, ή χήρος ή διαζευγμένος ή σε διάσταση, τα τέκνα θυμάτων πολέμου, τα τέκνα θυμάτων πολέμου, τα τέκνα συνταξιοδοτούμενων αναπήρων και θυμάτων πολέμου αμάχου πληθυσμού και τα τέκνα τραυματιών ή πολεμιστών της ζώνης των πρόσσω) προτάσσονται.

Οι μακροχρονίως άνεργοι υποψήφιοι προτάσσονται εντός της ομάδας εντοπιότητας και της κατηγορίας κριτηρίων που ανήκουν και προσλαμβάνονται εφόσον στην αντίστοιχη ομάδα εντοπιότητας και κατηγορία κριτηρίων αναλογεί θέση.

Οι ενδιαφερόμενοι μπορούν να υποβάλλουν αίτηση στα γραφεία της Δ.Α.Τ.Ε.Α. τις εργάσιμες ημέρες και ώρες, εντός προθεσμίας **δέκα (10)** ημερών, που αρχίζει από την επόμενη ημέρα της τελευταίας δημοσίευσης της παρούσας σε τοπικές εφημερίδες ή της ανάρτησής της χώρο ανακοινώσεων του δημοτικού καταστήματος, εφόσον η ανάρτησή της είναι τυχόν μεταγενέστερη της δημοσίευσης στις εφημερίδες.

Οι ενδιαφερόμενοι μαζί με την αίτησή τους πρέπει να υποβάλλουν υποχρεωτικώς τα εξής δικαιολογητικά:

1. Κυρωμένο φωτοαντίγραφο των δύο όψεων της αστυνομικής ταυτότητας

2. Κυρωμένο φωτοαντίγραφο του τίτλου των σπουδών τους (όπου απαιτείται).

3. Πιστοποιητικό εμπειρίας στο αντικείμενο της ειδικότητας (όπου απαιτείται) η οποία αποδεικνύεται ως εξής:

α) Είτε με τυχόν υπάρχουσα δικαστική απόφαση, από την οποία προκύπτει το είδος της παρασχεθείσης εργασίας και η χρονική διάρκεια της παροχής της.

β) Είτε με ομοίου περιεχομένου βεβαίωση αρμόδιας, ελληνικής ή αλλοδαπής δημόσιας αρχής.

γ) Είτε με όμοια βεβαίωση νομικού προσώπου του άρθρου 14 παρ. 1 Ν. 2190/94.

δ) Είτε με όμοια βεβαίωση του οικείου ασφαλιστικού φορέα.

ε) Εάν από την προσκομιζόμενη βεβαίωση του οικείου ασφαλιστικού φορέα δεν προκύπτει το είδος της παρασχεθείσης εργασίας, τότε απαιτούνται πρόσθετη βεβαίωση του εργοδότη και υπεύθυνη δήλωση του υποψηφίου κατά το άρθρο 8 Ν. 1599/86, σε συνδυασμό πάντοτε και με το βιβλιάριο κύριας ασφάλισης.

4. Υπεύθυνη δήλωση του Ν. 1599/1986, ότι δεν έχουν κώλυμα κατά το άρθρο 8 του Υπαλληλικού Κώδικα:

(α) ότι δεν έχουν καταδικαστεί για κακούργημα και σε οποιαδήποτε κλοπή, υπεξαίρεση, (κοινή και στην υπηρεσία) απάτη, εκβίαση, πλαστογραφία, απιστία δικηγόρου, δωροδοκία, καταπίεση, απιστία περί την υπηρεσία, παράβαση καθήκοντος καθ' υποτροπή, συκοφαντική δυσφήμιση, καθώς και για οποιοδήποτε έγκλημα κατά της γενετήσιας ελευθερίας ή οικονομικής εκμετάλλευσης της γενετήσιας ζωής, δεν έχουν λόγω καταδίκης, στερηθεί τα πολιτικά τους δικαιώματα, έστω και αν έχει λήξει ο χρόνος που ορίστηκε για την στέρηση,

β) ότι δεν είναι υπόδικοι και δεν έχουν παραπεμφθεί με τελεσίδικο βούλευμα για κακούργημα ή για πλημμέλημα της προηγούμενης περίπτωσης έστω και αν το αδίκημα παραγράφηκε,

γ) ότι δεν έχουν λόγω καταδίκης, στερηθεί τα πολιτικά τους δικαιώματα και για όσο χρόνο διαρκεί η στέρηση αυτή,

δ) ότι δεν τελούν υπό δικαστική συμπαράσταση.

5. Υπεύθυνη δήλωση του Ν. 1559/86 στην οποία να δηλώνουν αν το αμέσως προηγούμενο έτος που συμπληρώθηκε κατά την τελευταία ημέρα της προθεσμίας υποβολής αιτήσεων, έχουν απασχοληθεί σε δημόσια υπηρεσία ή νομικό πρόσωπο του άρθρου 14 παρ. 1 του Ν. 2190/94 με την ιδιότητα του εποχιακού υπαλλήλου ή για κάλυψη περιοδικών ή πρόσκαιρων αναγκών, ή όχι. Σε περίπτωση που έχουν απασχοληθεί να δηλώσουν την υπηρεσία στην οποία απασχολήθηκαν και την ακριβή χρονική διάρκεια της απασχόλησης (έναρξη και λήξη).

6. Πιστοποιητικό του ΟΑΕΔ εάν επικαλούνται την ιδιότητα του μακροχρονίως ανέργου (είναι εγγεγραμμένοι στον Ο.Α.Ε.Δ. για διάστημα δώδεκα τουλάχιστον συνεχών μηνών σύμφωνα με το άρθ. 9 Ν. 2434/1996).

7. Υπεύθυνη δήλωση του Ν. 1559/1986 ότι είναι άνεργος και ανεπάγγελτος.

8. Πιστοποιητικό οικογενειακής κατάστασης του Δήμου ή της Κοινότητας στο δημοτολόγιο του οποίου είναι γραμμένοι (όπου απαιτείται).

9. Βεβαίωση του οικείου δήμου ή κοινότητας για την μόνιμη κατοικία του υποψηφίου.

10. Προκειμένου για απολυμένους από αγροτικές συνεταιριστικές οργανώσεις σύμφωνα με το άρθρο 23 του Ν. 2538/97, βεβαίωση της νέας συνεταιριστικής οργάνωσης ότι είχαν συνεχή προϋπηρεσία δύο (2) τουλάχιστον ετών και πρόσφατη βεβαίωση του ΟΑΕΔ ότι είναι άνεργοι.

ΕΠΙΠΡΟΣΘΕΤΩΣ

Τα δικαιολογητικά τα οποία πρέπει να υποβάλουν οι υποψήφιοι για υπαγωγή τους σε ομάδα εντοπιότητας και σε κατηγορίες κριτηρίων της παρ. 11 του άρθρου 21 του Ν. 2190/1994 αναφέρονται σε επεξηγηματικό σημείωμα (ΠΑΡΑΡΤΗΜΑ ΙΙ) που αποτελεί αναπόσπαστο μέρος της παρούσας ανακοίνωσης και ευρίσκεται αναρτημένο στο κατάστημα της υπηρεσίας και στον χώρο ανακοινώσεων του δημοτικού ή κοινοτικού Καταστήματος.

ΔΗΜΟΣΙΟΠΟΙΗΣΗ

Η παρούσα να δημοσιευτεί σε δύο ημερήσιες ή εβδομαδιαίες εφημερίδες του νομού και να αναρτηθεί ολόκληρη στο χώρο ανακοινώσεων του δημοτικού καταστήματος Αφάντου και στο κατάστημα της υπηρεσίας.

ΕΝΣΤΑΣΕΙΣ

Οι ενδιαφερόμενοι μπορούν να υποβάλουν ενστάσεις κατά των πινάκων κατάταξης μέσα σε αποκλειστική προθεσμία, η οποία λήγει μετά την πάροδο δέκα (10) ημερών από την ανάρτηση τους.

Για την υποβολή ένστασης απαιτείται η καταβολή στο δημόσιο ταμείο παραβόλου πέντε χιλιάδων (5.000) δραχμών.

Για την Δ.Α.Τ.Ε.Α.
Ο Πρόεδρος του Δ.Σ.
Σταύρος Σταυρής
Δήμαρχος Αφάντου

ΑΝΤΙΠΡΟΣΩΠΟ - ΣΥΝΕΡΓΑΤΗ - ΥΠΑΛΛΗΛΟ ΖΗΤΕΙ

Το ΓΡΑΦΕΙΟ ΔΗΜΟΣΙΕΥΣΕΩΝ Ισολογισμών Αγγελιών κλπ.
BCC ΑΘΗΝΑΪΚΟ ΠΡΑΚΤΟΡΕΙΟ ΔΗΜΟΣΙΕΥΣΕΩΝ
Γνώστης του αντικειμένου και της αγοράς στη Ρόδο και Περιφέρεια
Αποστείλατε Β.Σ.
στο FAX: 3242.928 ή Τηλ. 3311.333

ΣΥΝΕΤΑΙΡΙΣΤΙΚΗ ΤΡΑΠΕΖΑ ΔΩΔΕΚΑΝΗΣΟΥ ΣΥΝΠΕ

ΠΡΟΣΚΛΗΣΗ 7ης ΤΑΚΤΙΚΗΣ Γ.Σ.

Καλούνται τα μέλη της **ΣΥΝΕΤΑΙΡΙΣΤΙΚΗΣ ΤΡΑΠΕΖΑΣ ΔΩΔΕΚΑΝΗΣΟΥ ΣΥΝ.ΠΕ.** να λάβουν μέρος στην 7η Τακτική Γενική Συνέλευση που θα πραγματοποιηθεί στην Ρόδο, το **Σάββατο 28 Απριλίου 2001 και ώρα 9:30 (ενιάμισυ το πρωί)**, στην αίθουσα διαλέξεων του ΑΚΤΑΙΟΝ, Μανδράκι ΡΟΔΟΣ, με τα παρακάτω θέματα ημερήσιας διάταξης:

Θέμα 1ο: Εγκριση Εισόδου στη Συνεταιριστική Τράπεζα Δωδεκανήσου όλων των Συνεταίρων που εγράφησαν από τις 10/10/2000, μέχρι τις 15/03/2001 μετά από σχετικές αποφάσεις του Δ.Σ. της Τράπεζας.

Θεμα 2ο: Απολογισμός Δ.Σ. της διαχειριστικής περιόδου 1/1/2000-31/12/2000.

Θέμα 3ο: Εγκριση των Οικονομικών Καταστάσεων της Τράπεζας της διαχειριστικής περιόδου 1/1/2000-31/12/2000.

Θέμα 4ο: Απαλλαγή των μελών των Δ.Σ. και των Ε.Σ. της Τράπεζας της περιόδου 1/1/2000-31/12/2000, από την ευθύνη της διαχείρισης για τη διαχειριστική περίοδο 1/1/2000-31/12/2000.

Θέμα 5ο: Εγκριση προϋπολογισμού εσόδων - εξόδων της χρήσης 2001.

Θέμα 6ο: Τροποποίηση - Συμπλήρωση των άρθρων 27,29,53,56,73 και 80.

Θέμα 7ο: Ορισμός Ορκωτού Ελεγκτή για την χρήση 2001.

Σε περίπτωση μη επιτεύξεως απαρτίας, η Γενική Συνέλευση σύμφωνα με το Καταστατικό, θα επαναληφθεί το Σάββατο 5 Μαΐου 2001 την ίδια ώρα και στον ίδιο τόπο. Εάν και πάλι δεν επιτευχθεί η προβλεπόμενη απαρτία η Γενική Συνέλευση θα πραγματοποιηθεί το Σάββατο 12 Μαΐου 2001 την ίδια ώρα και στον ίδιο τόπο, με τους παρόντες συνεταίρους σύμφωνα με το Καταστατικό.

Από το Δ.Σ.

Zorpidis

ΤΟΥΡΙΣΤΙΚΟΣ ΟΡΓΑΝΙΣΜΟΣ
ΑΛΕΞ. ΔΙΑΚΟΥ & ΛΟΧΑΓΟΥ ΦΑΝΟΥΡΑΚΗ 38
Τηλ.: (0241) 20625, 30054, 33603, 33607 - Fax: 26745

ΔΡΟΜΟΛΟΓΙΑ Φ/Β ΚΟΡΝΑΡΟΣ
- Κάθε Τετάρτη και Κυριακή
πρωί 04.30 για
ΧΑΛΚΗ - ΔΙΑΦΑΝΙ -
ΠΗΓΑΔΙΑ - ΚΑΣΟ - ΣΗΤΕΙΑ -
ΑΓ. ΝΙΚΟΛΑΟ - ΜΗΛΟ - ΠΕΙΡΑΙΑ

ΒΙΟΜΗΧΑΝΙΑ ΜΩΣΑΪΚΩΝ ΠΛΑΚΕΣ ΠΕΖΟΔΡΟΜΙΟΥ

«ΠΛΑΚΑΓΕ»

ΕΜΠΟΡΙΑ ΕΙΔΩΝ ΥΓΙΕΙΝΗΣ - ΠΛΑΚΙΔΙΩΝ

ΑΞΕΣΟΥΑΡ ΜΠΑΝΙΟΥ - ΥΔΡΟΜΑΣΑΖ

ΛΙΝΔΟΥ 136 - ΤΗΛ. 62688 - 63604,
Τ.Θ. 206 FAX: 62729 - TLX: 292594
GE AR - 85100 ΡΟΔΟΣ



ΠΑΛΛΑΣ 5 CINEMAS CENTER

ΠΡΟΓΡΑΜΜΑ ΕΒΔΟΜΑΔΑΣ
14/04/2001 - 19/04/2001
www.cinemapallas.gr

ΑΙΘΟΥΣΑ 5



ΜΙΣ ΜΕ ΤΟ ΖΟΡΙ MISS CONGENIALITY
Αχτένιστη, Άβαφτη, Απεριποίητη και... Άκρως επικίνδυνη!
Σε πρώτη Πανελλήνια Προβολή
ΠΡΩΤΑΓΩΝΙΣΤΟΥΝ: SANDRA BULLOCK, MICHAEL CAINE, BENJAMIN BRATT

Κάθε ημέρα / Ώρες Έναρξης: 18:10, 20:30, 22:50

ΑΙΘΟΥΣΑ 4

E-MAIL
Μια παρέα νέων παιδιών μάς ταξιδεύει, μέσα από τα μονοπάτια του κυβερνοχώρου, στον αντιφατικό κόσμο του σήμερα.
ΠΡΩΤΑΓΩΝΙΣΤΟΥΝ: Κ. ΚΑΠΠΑΣ, Α. ΣΗΜΙΤΗ, Φ. ΣΠΥΡΟΣ

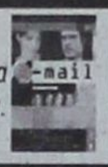

Κάθε ημέρα / Ώρες Έναρξης: 18:15, 20:30, 22:45

ΑΙΘΟΥΣΑ 3



ΦΥΛΑΞΕ ΜΟΥ ΤΟΝ ΤΕΛΕΥΤΑΙΟ ΧΟΡΟ
SAVE THE LAST DANCE
Ο μόνος άνθρωπος στον οποίο πρέπει να μοιάσεις είναι ο εαυτός σου!
ΠΡΩΤΑΓΩΝΙΣΤΟΥΝ: JULIA STILES, SEAN PATRICK THOMAS

Κάθε ημέρα / Ώρες Έναρξης: 17:30, 22:40



Ο ΜΟΝΟΜΑΧΟΣ / GLADIATOR
Η επική υπερπαραγωγή που σάρωσε τα φετινά Όσκαρ και αξίζει να δείτε και.... να ξαναδείτε!
ΠΡΩΤΑΓΩΝΙΣΤΟΥΝ: RUSSELL CROWE, JOAQUIN PHOENIX

Κάθε ημέρα / Ώρες Έναρξης: 19:50

ΑΙΘΟΥΣΑ 2

ΠΟΡΦΥΡΑ ΠΟΤΑΜΙΑ/ THE CRIMSON RIVERS
Δύο αστυνομικοί επιθεωρητές οδηγούνται στα χνάρια ενός δολοφόνου που δεν πρόκειται να σταματήσει τους φόνους, εάν δεν διαγράψει από το παρελθόν την ύπαρξη ενός... νεκρού κοριτσιού! ΠΡΩΤΑΓΩΝΙΣΤΟΥΝ: JEAN RENNAU, VENSAN CASEL



Κάθε ημέρα / Ώρες Έναρξης: 17:40, 20:00, 22:20

ΑΙΘΟΥΣΑ 1

ΑΠΟΔΕΙΞΗ ΖΩΗΣ / PROOF OF LIFE
Βρίσκεται παγιδευμένη ανάμεσα στη διάσωση του άνδρα της και την προσωπική της σωτηρία !
ΠΡΩΤΑΓΩΝΙΣΤΟΥΝ: RUSSEL CROW, MEG RYAN



Κάθε ημέρα / Ώρες Έναρξης: 17:10, 22:40

ERIN BROCKOVICH
Κατάφερε να κάνει μια μικρή πόλη να σταθεί στα πόδια της, και μία μεγάλη εταιρία να γονατίσει! Μία αληθινή ιστορία που χάρισε στην Τζούλια Ρόμπερτς το πρώτο της Όσκαρ.
ΠΡΩΤΑΓΩΝΙΣΤΟΥΝ: JULIA ROBERTS, ALBERT FINNEY



Κάθε ημέρα / Ώρες Έναρξης: 19:50

ΑΙΘΟΥΣΑ 1 Kids Club • Παιδική Ζώνη

μεταγλωττισμένο στα ελληνικά
102 ΣΚΥΛΑΚΙΑ ΔΑΛΜΑΤΙΑΣ
Κάθε ημέρα / Ώρες Έναρξης: 16:00
Κυριακή του Πάσχα / Ώρες Έναρξης: 19:40



• Μεγάλη Παρασκευή ο κινηματογράφος αργεί.
• Ανοιχτά το Μεγάλο Σάββατο εκτός των βραδινών τελευταίων παραστάσεων (που δεν θα πραγματοποιηθούν)
• Ανοιχτά Κυριακή του Πάσχα (από 19:00 και έπειτα)

ΧΟΡΗΓΟΙ:
Lancelot CAFE · ΕΥΡΩΓΝΩΣΗ · ΚΑΦΕΝΕΣ ΚΟΥΚΟΣ
MUSSES ΞΗΡΟΙ ΚΑΡΠΟΙ · άνθη Narkissos · ΣΠΑΝΟΣ · Sala da bagno
BERLONI · ΠΑΝΕΞΟΔΟ ΟΙΝΟΥ · Rodos Air
Health Club HILTON · Romesa · AXON ΔΙΕΘΝΕΣ ΔΙΚΤΥΟ ΣΠΟΥΔΩΝ

Για κρατήσεις: 24475 και 70670

ΠΟΛΙΤΙΣΤΙΚΟΣ ΟΡΓΑΝΙΣΜΟΣ ΔΗΜΟΥ ΡΟΔΙΩΝ
ΧΕΙΜΕΡΙΝΟΣ ΚΙΝ/ΦΟΣ «ΔΗΜΟΤΙΚΟ»
ΩΡΕΣ ΠΡΟΒΟΛΗΣ 8:00-10:00 10.00 - 12.00
Τίτλος έργου:
ΡΟΖΕΤΑ Λυκ και Ζαν Πιερ Νταρντέν
Το αουτσάιντερ που τιμήθηκε με το ΧΡΥΣΟ ΦΟΙΝΙΚΑ του Φεστιβάλ Καννών, με την εκπληκτική Εμιλυ Ντεκέν.

Το Πρόγραμμα

ΕΤ 1

06.00 ΟΠΩΣ ΜΑΣ ΑΡΕΣΕΙ
07.30 ΠΑΝΤΟΣ ΚΑΙΡΟΥ
08.00 ΤΑ ΠΡΩΙΝΑΚΙΑ
08.30 ΛΕΟ, Ο ΒΑΣΙΛΙΑΣ ΤΗΣ ΖΟΥΓΚΛΑΣ
09.00 ΑΛΛΗ ΜΙΑ ΜΕΡΑ... ΦΩΤΕΙΝΗ
10.30 ΓΛΥΚΙΑ ΖΩΗ
12.00 ΧΡΥΣΕΣ ΣΥΝΤΑΓΕΣ
12.30 ΣΤΑ ΦΤΕΡΑ ΤΟΥ ΕΡΩΤΑ
13.10 ΦΕΛΙΠΕ, ΤΟ ΔΩΡΟ ΑΠΟ ΤΗ ΘΑΛΑΣΣΑ
13.50 ΕΙΔΗΣΕΙΣ
14.00 ΟΠΩΣ ΜΑΣ ΑΡΕΣΕΙ
15.30 ΟΙ ΑΤΡΟΜΗΤΟΙ
16.20 ΑΤΑΧΤΟΥΛΗΔΕΣ
16.25 ΤΑ ΠΑΙΔΙΑ ΤΟΥ ΟΖ
17.00 ΕΙΔΗΣΕΙΣ
17.15 ΤΣΑΡΛΙ ΤΟ ΠΙΘΗΚΑΚΙ ΜΑΣ
18.00 ΥΜΕΙΣ ΚΑΙ ΗΜΕΙΣ
19.00 ΠΙΣΤΕΥΤΑ ΚΙ ΑΠΙΣΤΕΥΤΑ
20.00 ΚΛΗΡΩΣΗ ΛΟΤΤΟ
20.40 ΣΤΑ ΦΤΕΡΑ ΤΟΥ ΕΡΩΤΑ
21.15 Ο ΠΡΙΓΚΙΠΑΣ
22.00 ΠΑΠΠΟΥΔΕΣ ΕΝ ΔΡΑΣΕΙ
23.00 ΕΙΔΗΣΕΙΣ
23.35 ΕΜΕΙΣ ΚΑΙ ΤΟ ΣΕΞ
01.00 ΜΕΝΤΙΤΕΡΑΝΕΟ
01.30 ΥΜΕΙΣ ΚΑΙ ΗΜΕΙΣ
03.00 ΓΛΥΚΙΑ ΖΩΗ
04.30 ΑΛΛΗ ΜΙΑ ΜΕΡΑ... ΦΩΤΕΙΝΗ

NET

06.00 ΕΤΣΙ ΕΧΟΥΝ ΤΑ ΠΡΑΓΜΑΤΑ
07.00 ΠΡΩΤΗ ΜΑΤΙΑ
10.00 ΙΣΤΟΡΙΕΣ ΤΗΣ ΜΑΜΑΣ ΧΗΝΑΣ
11.00 ΕΙΔΗΣΕΙΣ
11.01 ΣΤΑ ΓΡΑΝΑΖΙΑ ΤΗΣ ΠΑΡΑΓΩΓΗΣ ΤΗΣ ΤΡΟΦΗΣ ΜΑΣ
11.30 Ο ΔΡΟΜΟΣ ΤΗΣ ΣΑΜΑΡΚΑΝΔΗΣ
12.00 ΕΙΔΗΣΕΙΣ
12.01 ΟΛΗ Η ΑΜΕΡΙΚΗ
13.00 ΕΙΔΗΣΕΙΣ
13.30 ΔΕΛΤΙΟ ΧΡΗΜΑΤΙΣΤΗΡΙΟΥ
13.45 ΣΤΗΝ ΚΑΡΔΙΑ ΤΗΣ ΥΛΗΣ
14.00 ΣΤΗΝ ΑΓΡΙΑ ΦΥΣΗ
15.00 ΕΙΔΗΣΕΙΣ
16.00 ΣΥΝ ΚΑΙ ΠΛΗΝ
18.00 ΕΙΔΗΣΕΙΣ
18.05 ΦΩΤΟΣΦΑΙΡΑ
18.30 ΤΗ ΓΛΩΣΣΑ ΜΟΥ ΕΔΩΣΑΝ ΕΛΛΗΝΙΚΗ
19.00 ΕΙΔΗΣΕΙΣ
19.30 Ο ΔΡΟΜΟΣ ΤΗΣ ΣΑΜΑΡΚΑΝΔΗΣ
20.00 ΕΡΑΣΤΕΣ ΤΗΣ ΠΕΡΙΠΕΤΕΙΑΣ
21.00 ΕΙΔΗΣΕΙΣ
22.00 ΠΡΩΤΑΓΩΝΙΣΤΕΣ
23.00 ΣΠΟΡ ΙΣΤΟΡΙΕΣ
24.00 ΕΙΔΗΣΕΙΣ
00.30 ΠΟΡΤΡΕΤΑ

ΕΤ 3

08.01 ΤΑ ΑΡΙΣΤΟΥΡΓΗΜΑΤΑ ΤΟΥ ΜΟΥΣΕΙΟΥ ΕΡΜΙΤΑΖ
08.30 ΚΑΦΕ, ΤΟ ΕΛΛΗΝΙΚΟΝ
09.30 ΜΕΓΑΛΕΣ ΕΠΙΣΤΗΜΟΝΙΚΕΣ ΙΣΤΟΡΙΕΣ
10.00 Η ΛΑΣΣΙ ΚΑΙ ΟΙ ΣΤΡΑΤΙΩΤΕΣ ΔΙΑΣΩΣΗΣ
10.30 ΠΡΩΪΝΟ ΔΡΟΜΟΛΟΓΙΟ
12.00 ΕΒΙΒΑ
13.00 ΜΕΡΑ ΜΕΣΗΜΕΡΙ
14.30 ROCK TV
15.00 ΕΙΔΗΣΕΙΣ
15.30 ΜΕ ΜΙΑ ΤΡΙΤΗ ΜΑΤΙΑ
17.00 ΤΑΡΑΤΣΑ
18.30 ΑΘΛΗΤΙΚΟ ΗΜΙΩΡΟ
19.00 ΕΙΔΗΣΕΙΣ
20.00 Η ΥΓΕΙΑ ΣΗΜΕΡΑ
21.00 Η ΩΡΑ ΤΟΥ ΑΘΛΗΤΙΣΜΟΥ
22.00 ΖΩΑ ΑΠΑΤΕΩΝΕΣ
23.00 ΕΚ ΤΩΝ ΠΡΟΤΕΡΩΝ Ή ΕΚ ΤΩΝ ΥΣΤΕΡΩΝ;
23.30 ΕΙΔΗΣΕΙΣ
00.30 ΞΕΝΗ ΤΑΙΝΙΑ: ΤΟΜ ΚΑΙ ΒΙΒ

MEGA

06.00 ΠΡΩΤΗ ΕΚΔΟΣΗ
08.00 ΣΗΜΕΡΑ ΜΕ ΤΗΝ ΑΝΝΑ
10.00 ΣΑΝ ΣΤΟ ΣΠΙΤΙ ΣΑΣ
13.10 ΕΙΔΗΣΕΙΣ ΣΤΗ ΝΟΗΜΑΤΙΚΗ ΓΛΩΣΣΑ
13.15 ΒΡΕΣ ΤΗ ΦΡΑΣΗ
14.00 ΕΙΔΗΣΕΙΣ
15.00 ΝΤΟΛΤΣΕ ΒΙΤΑ
16.00 ΒΕΝΤΕΤΑ
17.00 ΕΙΔΗΣΕΙΣ
17.15 ΓΙΑ ΜΙΑ ΘΕΣΗ ΣΤΟΝ ΗΛΙΟ
17.50 ΑΠΑΓΟΡΕΥΜΕΝΗ ΑΓΑΠΗ
18.45 ΠΟΙΟΣ ΘΕΛΕΙ ΝΑ ΓΙΝΕΙ ΕΚΑΤΟΜΜΥΡΙΟΥΧΟΣ;
19.30 ΕΙΔΗΣΕΙΣ
21.00 ΣΟΥΠΕΡ ΜΠΑΛΑ
21.45 ΕΥΡΩΠΑΪΚΟ ΠΡΩΤΑΘΛΗΜΑ ΠΟΔΟΣΦΑΙΡΟΥ
23.45 ΕΙΔΗΣΕΙΣ
23.50 ΣΟΥΠΕΡ ΜΠΑΛΑ
01.30 ΕΙΝΑΙ ΑΝΑΜΕΣΑ ΜΑΣ
02.30 ΤΗΛΕΜΑΡΚΕΤΙΝΓΚ
03.00 ΣΑΝ ΣΤΟ ΣΠΙΤΙ ΣΑΣ

ANT 1

06.20 ΟΙ ΕΙΔΗΣΕΙΣ ΤΟΥ CBS
06.45 ΠΡΙΝ ΤΟ ΣΧΟΛΕΙΟ
06.55 ΕΙΔΗΣΕΙΣ ΣΤΗ ΝΟΗΜΑΤΙΚΗ ΓΛΩΣΣΑ
07.00 ΚΑΛΗΜΕΡΑ ΕΛΛΑΔΑ
09.55 Ο ΚΑΙΡΟΣ ΤΗΣ ΕΒΔΟΜΑΔΑΣ
10.00 ΠΡΩΪΝΟΣ ΚΑΦΕΣ
11.00 ΕΙΔΗΣΕΙΣ
13.10 ΣΟΥΠΕΡ ΓΚΕΪΜ
13.15 ΣΟΦΙΑ ΟΡΘΗ
14.00 ΕΙΔΗΣΕΙΣ
14.40 ΧΡΗΜΑ ΚΑΙ ΧΡΗΜΑΤΙΣΤΗΡΙΟ
14.45 ΚΑΙ ΟΙ ΠΑΝΤΡΕΜΕΝΟΙ ΕΧΟΥΝ ΨΥΧΗ
15.40 SUPER GAME
15.45 ΑΤΙΘΑΣΑ ΝΙΑΤΑ
16.40 SUPER GAME
16.45 ΜΗΝΥΜΑ ΕΛΗΦΘΗ
17.50 Ο ΚΑΙΡΟΣ ΤΗΣ ΕΒΔΟΜΑΔΑΣ
17.55 ΕΙΔΗΣΕΙΣ
18.00 ΚΑΛΗΜΕΡΑ ΖΩΗ
18.50 Η ΛΑΜΨΗ
19.30 ΕΙΔΗΣΕΙΣ
21.15 ΞΕΝΗ ΤΑΙΝΙΑ: FREE WILLY 3: Η ΔΙΑΣΩΣΗ
22.55 ΕΙΔΗΣΕΙΣ
23.00 ΜΕ ΤΑ ΜΑΤΙΑ ΤΗΣ ΕΛΛΗΣ
00.30 ΕΙΔΗΣΕΙΣ
00.45 ΣΤΑ ΣΥΝΟΡΑ ΤΗΣ ΦΑΝΤΑΣΙΑΣ
01.45 ΞΕΝΗ ΤΑΙΝΙΑ: ΤΟ ΣΗΜΑΔΙ ΤΟΥ ΓΕΡΑΚΙΟΥ
03.30 ΤΗΛΕΜΑΡΚΕΤΙΝΓΚ
04.00 ΤΟ ΓΕΛΟΙΟΝ ΤΟΥ ΠΡΑΓΜΑΤΟΣ
04.45 ΧΑΛΙ ΕΝΤ

ALPHA

06.00 ΠΡΩΤΗ ΕΝΗΜΕΡΩΣΗ
08.00 ΤΟ ΜΑΓΚΑΖΙΝΟ ΤΟΥ ALPHA
10.00 ΑΛΟΝΤΡΑ
10.30 ΟΛΑ ΓΙΑ ΤΗΝ ΑΓΑΠΗ
11.15 ΚΑΝΤΕΛΑ
11.45 ΕΙΔΗΣΕΙΣ
12.15 ΕΛΛΗΝΙΚΗ ΤΑΙΝΙΑ: ΣΧΟΛΗ ΓΙΑ ΣΟΦΕΡΙΝΕΣ
14.00 ΕΙΔΗΣΕΙΣ
15.30 ΓΥΑΛΙΝΟΣ ΤΟΙΧΟΣ
17.15 ΥΠΑΣΤΥΝΟΜΟΣ ΡΕΞ
18.15 Ο ΛΑΒΥΡΙΝΘΟΣ ΤΟΥ ΠΑΘΟΥΣ
19.25 ΕΙΔΗΣΕΙΣ
21.00 ΘΑ ΣΕ ΔΩ ΣΤΟ ΠΛΟΙΟ
22.00 ΟΥ ΜΟΙΧΕΥΣΕΙΣ
23.00 ΜΥΣΤΙΚΕΣ ΔΙΑΔΡΟΜΕΣ
24.00 ΤΟΥΙΣΤ
01.15 ΕΙΔΗΣΕΙΣ
01.30 ΞΕΝΗ ΤΑΙΝΙΑ: Ο ΕΡΓΕΝΗΣ
03.15 ΤΡΕΙΣ ΓΥΝΑΙΚΕΣ
04.15 ΝΤΑΝΙΕΛΑ
05.00 ΜΟΙΡΑΙΟ ΠΑΘΟΣ

STAR

06.10 ΠΑΙΔΙΚΟ ΠΡΟΓΡΑΜΜΑ
09.05 ΕΙΔΗΣΕΙΣ
09.15 ΚΑΤΑΛΙΝΑ ΚΑΙ ΣΕΜΠΑΣΤΙΑΝ
10.00 ΛΟΓΙΑ STARATA
12.00 Η ΜΙΚΡΗ ΚΥΡΙΑ
12.25 Ο ΚΟΣΜΟΣ ΤΟΥ ΠΑΙΔΙΟΥ
12.30 ΤΟΛΜΗ ΚΑΙ ΓΟΗΤΕΙΑ
13.00 ΕΙΔΗΣΕΙΣ
14.00 ΤΖΟΥΛΙΑΝΑ, Η ΓΥΝΑΙΚΑ ΤΟΥ ΑΝΕΜΟΥ
15.00 ΤΟΠ ΜΟΝΤΕΛΣ
16.00 ΜΙΡΑΝΤΑ, Η ΠΡΟΔΟΜΕΝΗ ΓΥΝΑΙΚΑ
17.00 Σ' ΑΓΑΠΩ ΡΟΖΙΤΑ
18.00 ΕΙΔΗΣΕΙΣ
19.30 ΟΙ ΠΕΤΑΛΟΥΔΕΣ ΕΛΕΥΘΕΡΕΣ ΠΕΤΟΥΝ
20.00 ΣΤΗ ΛΕΩΦΟΡΟ ΤΟΥ ΜΕΛΡΟΟΥΖ
21.00 ΤΟ ΚΛΕΙΔΙ
22.00 ΤΟ ΜΠΕΡΔΕΜΑ
23.00 ΚΡΕΣΕΝΤΟ
00.00 ΕΙΔΗΣΕΙΣ
00.15 ΞΕΝΗ ΤΑΙΝΙΑ: ΟΙ ΠΑΡΑΧΑΡΑΚΤΕΣ
02.00 ΟΜΑΔΑ ΝΑΪΤ ΡΑΪΝΤΕΡ
03.00 ΠΕΡΙΠΟΛΟΣ ΘΑΝΑΤΟΥ
04.00 Η ΑΠΟΣΤΟΛΗ
05.00 ΑΣΤΕΡΙΑ ΣΤΟ ΠΕΝΤΑΓΡΑΜΜΟ

FILMNET

05.30 Η ΠΑΡΑΣΤΑΣΗ ΑΡΧΙΖΕΙ
07.35 ΕΝΑΣ ΦΟΝΟΣ ΜΟΝΟ ΓΙΑ ΣΕΝΑ
09.10 ΚΡΟΜΓΟΥΕΛ
11.30 ΠΡΟΣΩΠΙΚΗ ΥΠΟΘΕΣΗ
13.35 ΟΙ ΑΘΛΙΟΙ
16.40 ΟΙ ΑΘΛΙΟΙ
19.50 ΤΟ ΤΡΕΝΟ ΘΑ ΣΦΥΡΙΞΕΙ ΤΡΕΙΣ ΦΟΡΕΣ
21.30 ΠΕΘΑΙΝΟΝΤΑΣ ΓΙΑ ΤΟΝ ΧΟΡΟ
23.05 ΤΕΛΕΙΟ ΕΓΚΛΗΜΑ
00.50 ΜΠΛΕ ΑΦΡΟΔΙΤΗ
02.45 ΜΟΙΡΑΙΕΣ ΚΑΤΑΣΤΑΣΕΙΣ

TEMPO

07.00 ΠΡΩΙΝΕΣ ΕΙΚΟΝΕΣ
10.00 ON LINE
14.30 ΕΙΔΗΣΕΙΣ
15.20 ΝΕΑΝΙΚΗ ΞΕΝΗ ΣΕΙΡΑ
15.55 ΕΛΛΗΝΙΚΗ ΤΑΙΝΙΑ
17.00 ΕΙΔΗΣΕΙΣ
17.35 TEMPO CLUB
19.00 ΕΙΔΗΣΕΙΣ
19.40 ΚΟΣΜΟΣ ΣΗΜΕΡΑ
19.55 ΚΑΙΡΟΣ
20.00 TEMPO SPORTS
20.30 VIP NEWS
20.45 ΟΙΚΟΝΟΜΙΑ
21.00 ΕΙΔΗΣΕΙΣ
21.35 ΟΙΚΟΝΟΜΙΑ
21.38 ΚΑΙΡΟΣ ΑΥΡΙΟ
21.45 CINE TEMPO
23.30 COSMOPOLIS
24.00 ΕΙΔΗΣΕΙΣ
00.38 ΟΙΚΟΝΟΜΙΑ
00.48 TEMPO SPORTS
00.55 TEMPO CLUB

ΡΟΣΚΟΠΙΟ

ΚΡΙΟΣ:
21 ΜΑΡΤΙΟΥ - 19 ΑΠΡΙΛΙΟΥ

Προσπαθήστε να καταλάβετε πως η ζωή σας περνά σε μια καινούργια φάση και ότι αλλάζετε όχι μόνο ψυχολογικά, αλλά και πνευματικά. Οι άνθρωποι γύρω σας είναι ευνοϊκά διατεθειμένοι απέναντί σας και καλό θα ήταν να μην καταπιέζεστε από τα άγχη σας.

ΤΑΥΡΟΣ
20 ΑΠΡΙΛΙΟΥ - 20 ΜΑΪΟΥ

Σε λίγο οι δυσκολίες που αντιμετωπίζετε φαίνεται να τελειώνουν και έτσι θα μπορέσετε να προχωρήσετε σε κάθε είδους επιδιώξεις. Προς το παρόν κάντε υπομονή. Κυριαρχήστε στα συναισθήματά σας και οργανώστε πρακτικά τη ζωή σας.

ΔΙΔΥΜΟΙ
21 ΜΑΪΟΥ - 21 ΙΟΥΝΙΟΥ

Δημιουργική η σημερινή ημέρα, αρκεί να εστιάσετε την προσοχή σας σε θέματα επαγγελματικής εξέλιξης. Οι στόχοι σας δεν πρέπει να αγνοηθούν ή να μπουν στο περιθώριο εξαιτίας τρίτων ατόμων.

ΚΑΡΚΙΝΟΣ
22 ΙΟΥΝΙΟΥ - 22 ΙΟΥΛΙΟΥ

Ξεχωρίστε στο προσωπικό σας περιβάλλον και διακρίνεστε για την ευχάριστη παρουσία σας, άλλωστε η κοινωνικότητά σας είναι αυξημένη αυτήν την περίοδο και οι συναναστροφές σας ευχάριστες και δημιουργικές. Επωφεληθείτε.

ΛΕΩΝ
23 ΙΟΥΛΙΟΥ - 22 ΑΥΓΟΥΣΤΟΥ

Ο τρόπος ζωής σας θα επηρεαστεί από πολλές ριζικές αλλαγές αυτήν την περίοδο. Τώρα καλείστε να πάρετε μια σαφέστερη θέση, με ζητούμενο να ξεκαθαριστούν οι τελευταίες ασάφειες που υπάρχουν, αλλά και να αποτρέψετε τις ανεπιθύμητες παρεμβάσεις τρίτων στη ζωή σας.

ΠΑΡΘΕΝΟΣ
23 ΑΥΓΟΥΣΤΟΥ - 23 ΣΕΠΤΕΜΒΡΙΟΥ

Οι συνθήκες αυτής της περιόδου θα σας ωθήσουν να κάνετε πολλά πράγματα, θέλετε δεν θέλετε. Οι εκκρεμότητες που υπάρχουν θα σας κάνουν να κινητοποιηθείτε, δραστήρια, μπορεί προς το παρόν να νιώθετε πως ξεβολεύεστε, αλλά σύντομα τα αποτελέσματα θα σας αποζημιώσουν.

ΖΥΓΟΣ:
24 ΣΕΠΤΕΜΒΡΙΟΥ - 23 ΟΚΤΩΒΡΙΟΥ

Μπορεί να υπάρχει καλή θέληση για την τακτοποίηση προβλημάτων που υπάρχουν ανάμεσα σε σας και στο αγαπημένο πρόσωπο ή κάποιους συνεργάτες σας, απαιτείται, όμως, μεγάλη κατανόηση μεταξύ σας, προκειμένου να μη διαταραχθούν οι ισορροπίες που υπάρχουν.

ΣΚΟΡΠΙΟΣ:
24 ΟΚΤΩΒΡΙΟΥ - 22 ΝΟΕΜΒΡΙΟΥ

Αυτήν την περίοδο είναι απαραίτητο ένα «ξεκαθάρισμα λογαριασμών», καλό θα ήταν λοιπόν να μην προχωρήσετε επιπόλαια σε κανενός είδους κίνηση, αν δεν είστε από κάθε πλευρά καλυμμένοι.

ΤΟΞΟΤΗΣ:
23 ΝΟΕΜΒΡΙΟΥ - 21 ΔΕΚΕΜΒΡΙΟΥ

Η παρουσία του Άρη στο ζώδιό σας σε αρμονική όψη με τον Ήλιο ενεργοποιεί το ένστικτο, αλλά και το δραστικό σας πνεύμα. Τώρα επιβάλλεται μια ώριμη και εμπεριστατωμένη έκθεση των «κακώς κειμένων», που η λύση τους θα εξαρτηθεί από τις σωστές ενέργειες και κινήσεις σας.

ΑΙΓΟΚΕΡΩΣ:
22 ΔΕΚΕΜΒΡΙΟΥ - 19 ΙΑΝΟΥΑΡΙΟΥ

Η περίοδος αυτή σας καλεί να πάρετε τις ευθύνες σας, να αναλογιστείτε τα σημεία που έχετε επιδείξει μια επιπολαιότητα, καθώς και τα σημεία όπου έχετε δώσει εσείς δικαιώματα να σας κρίνουν ή να σας κατακρίνουν

ΥΔΡΟΧΟΟΣ
20 ΙΑΝΟΥΑΡΙΟΥ - 19 ΦΕΒΡΟΥΑΡΙΟΥ

Ανανεωτική για σας φαίνεται να είναι αυτή η περίοδος, όμως, παρά τις αισιόδοξες προοπτικές που υπάρχουν πρέπει να έχετε υπόψη σας ότι για την τελική «κάθαρση» θα πρέπει να περάσετε μέσα από μια ψυχολογική ή ακόμα και οικονομική πίεση.

ΙΧΘΥΕΣ:
19 ΦΕΒΡΟΥΑΡΙΟΥ - 20 ΜΑΡΤΙΟΥ

Η συντροφική και αισθηματική σας ζωή φαίνεται να αποκτά μεγάλη σαφήνεια αυτό το διάστημα. Όλα όσα αφορούν την έννοια «δέσμευση» πρέπει να ξεκαθαριστούν στο έπακρο, έτσι όπως το επιθυμείτε και έτσι όπως το επιδιώκετε.



«Αλλού ο παπάς, αλλού τα ράσα»

Ηταν μια φορά ένας παπάς που είχε ένα κτηματάκι μακριά από την ενορία του και πήγαινε μόνος του και το όργωνε. Οταν πήγαινε, λοιπόν, και άρχιζε το όργωμα, άφηνε τα ράσα του στην εκκλησία, για να μην σκονιστούν, φόραγε τα ρούχα τα παλιά του και πήγαινε στα κτήμα. Οταν τέλειωνε τη δουλειά στο κτήμα, γύριζε στην εκκλησία και ξανάβαζε τα ράσα του. Οι ενορίτες, που έβλεπαν να κρέμονται τα ράσα στο στασίδι, έλεγαν: «αλλού ο παπάς και αλλού τα ράσα του».

«Αμα δεις λαγόν εμπρός σου, τρεις φορές καν' το σταυρό σου»

Ο λαγός ήταν ανέκαθεν, το σύμβολο της δειλίας. Απ'αυτό βγήκαν οι φράσεις «λαγοκάρδης», «το 'βαλε στα πόδια σαν λαγός» ή «έγινε λαγός». Αλλ' εκτός από τη δειλία του αποδίδουν κι ένα σωρό άλλες ιδιότητες κακές. Οι αρχαίοι Ελληνες πολεμιστές π.χ. όταν έβλεπαν κανένα από τα αθώα αυτά τετράποδα στο δρόμο τους, πίστευαν πως η εκστρατεία τους θα είχε αποτυχία. Εκαναν τότε δεήσεις στους θεούς και ξαναγύριζαν σπίτια τους. Αυτό συνέβαινε, επειδή είχαν την εντύπωση πως οι λαγοί δεν κατοικούν στη γη, αλλ'ερχόντουσαν από τον Κάτω κόσμο, για να τους δείξουν το δρόμο που οδηγούσε στον Αδη. Γι'αυτό άλλωστε, οι κυνηγοί αποφεύγανε να τους σκοτώσουν. Το ίδιο, περίπου πίστευαν και οι αρχαίοι Ρωμαίοι. Οταν πήγαιναν στον πόλεμο και ήταν αναγκασμένοι να περάσουν από βουνά και δάση, έστελναν μπροστά μια ομάδα σκλάβων, για να διώχνουν μακριά τους λαγούς που τυχόν συναντούσαν. Αυτό το έκαναν, για να μην τους δουν οι στρατιώτες και δειλιάσουν. Στο Μεσαίωνα πάλι, όταν έπιαναν κανένα μάγο, προτού τον κάψουν, του χάραζαν στο μέτωπο ένα κεφάλι λαγού. Ετσι νόμιζαν, πως έκαιγαν τον ίδιο το διάβολο, επειδή πίστευαν πως ο λαγός ήταν ο σατανάς μεταμορφωμένος. Κάποτε, μερικοί καταδιωκόμενοι Εβραίοι, αναγκάστηκαν απ'την πείνα να φάνε ένα λαγό. Οταν μαθεύτηκε το φοβερό αυτό... αμάρτημα, τους έπιασαν και τους έριξαν ζωνταντούς στη φωτιά. Ωστόσο, από την πρόληψη αυτή βγήκε η παροιμία: «άμα δεις λαγόν εμπρός σου, τρεις φορές καν' το σταυρό σου.

Η Αγάπη σας, μας δίνει
τη δύναμη να συνεχίσουμε

ΤΩΡΑ

rent a car
ALEXANDER

και σε ΑΘΗΝΑ, ΚΡΗΤΗ, ΚΕΡΚΥΡΑ με:

Ειδικές οικονομικές προσφορές
στους Ροδίτες συμπολίτες μας και
άμεσες παραδόσεις παραλαβές
σε αεροδρόμια, λιμάνια
και κεντρικά σημεία.

ΖΗΣΤΕ ΤΗΝ ΕΞΥΠΗΡΕΤΗΣΗ ALEXANDER

ΑΘΗΝΑ τηλ. 018979658 Fax 018979659
ΡΟΔΟΣ τηλ. 31018 Fax 35253

Η Knauf στην κατοικία

Το μυστικό που γνωρίζει
όλη η Ευρώπη!



e-mail: knauf@knauf.gr
internet: http://www.knauf.gr

Μια ιδέα οικοδομεί εδώ και χρόνια έναν ανθρώπινο κόσμο σε κάθε γωνιά της Ευρώπης. Είναι η φιλοσοφία "Knauf", που από το 1991 κατακτά και το ελληνικό σπίτι...

Η Ξηρά Δόμηση, με γυψοσανίδες και τσιμεντοσανίδες Knauf, ικανοποιεί την ανάγκη σας για απόλυτη θερμομόνωση και ηχομόνωση, πυροπροστασία, μηχανική αντοχή, τέλεια εφαρμογή, αντισεισμική προστασία και υψηλή αισθητική.

Με τους Έτοιμους Σοβάδες Knauf, το σοβάτισμα γίνεται γρήγορα και καθαρά και το αποτέλεσμα είναι λείο επιφάνεια, έτοιμη για βάψιμο.

Εκεί που η συμβατική δόμηση αδυνατεί να επέμβει, οι άνθρωποι της Knauf εφαρμόζουν τις πιο ευέλικτες λύσεις κατασκευής ή ανακαίνισης της κατοικίας σας, στεγνά, καθαρά, σε ελάχιστο χρόνο και με ελάχιστο κόστος.

Με σεβασμό στον άνθρωπο και το περιβάλλον, η Knauf "επενδύει" τον κόσμο σας με σιγουριά και σταθερότητα... για μια ολόκληρη ζωή!

KNAUF
ΟΙΚΟΔΟΜΕΙ ΑΝΘΡΩΠΙΝΟ ΚΟΣΜΟ

ΝΕΟΤΕΧ ΡΟΔΟΣ: ΚΕΝΤΡΙΚΟ ΑΝΝΗΣ ΜΑΡΙΑΣ 59 ☎ 35863 / ΝΕΟ ΚΑΤΑΣΤΗΜΑ ΚΑΜΕΙΡΟΥ 1 ☎ 27211-2

ΕΡΧΕΤΑΙ ΑΥΡΙΟ ΣΤΗ ΡΟΔΟ Ο ΥΠΟΥΡΓΟΣ ΥΓΕΙΑΣ

Μοναδική ευκαιρία για να δοθούν λύσεις στα προβλήματα του Νοσοκομείου



✓ Φορείς και τάξεις περιμένουν πολλά με δεδομένη την ευαισθησία και την υπευθυνότητά του ✓ θα μετάσχει σε στρογγυλό τραπέζι στα πλαίσια του συνεδρίου γενικής ιατρικής

Αναμένεται αύριο το πρωΐ στη Ρόδο, συνοδευόμενος από την πρόεδρο του ΠΕΣΥ - Δωδ/νήσου κ. Ιωάννα Αρσενοπούλου, ο υπουργός Υγείας και Πρόνοιας κ. Αλέκος Παπαδόπουλος, προκειμένου να κηρύξει (επισήμως) την έναρξη των εργασιών του Πανελληνίου Συνεδρίου Γενικής Ιατρικής, που οργανώνει η Ελληνική Εταιρεία Γενικής Ιατρικής και το οποίο θα διεξαχθεί στο ξενοδοχείο «Hilton» της Ρόδου από 18 έως 22 Απριλίου.

Ο κ. Αλ. Παπαδόπουλος το βράδυ της ίδιας ημέρας (ώρα ενάρξεως 19.30΄) θα μετάσχει «στρογγυλής τραπέζης», μαζί με τον τομεάρχη Υγείας της Νέας Δημοκρατίας κ. Νικήτα Κακλαμάνη, προκειμένου να σχολιάσουν τις απόψεις που θα εκφράσουν στην συζήτηση που θα προηγηθεί με θέμα «Ανάπτυξη του εθνικού συστήματος Υγείας στην κατεύθυνση ΠΦΥ / Γενικής Οικογενειακής Ιατρικής», οι κ.κ. Δημ. Κρεμαστινός, καθηγητής καρδιολογίας, βουλευτής Δωδ/νήσου και πρώην υπουργός Υγείας, Κων/νος Κιλτίδης, βουλευτής Κιλκίς, γενικός ιατρός, Νικόλαος Μανασάκης, αντιπρόεδρος ΣΦΕΕ και Γρηγόριος Σολωμός, τέως διοικητής του ΙΚΑ. Το Συνέδριο έχει πλούσια θεματολογία, σήμερα δε το βράδυ (ώρα ενάρξεως 19.30΄), θα ομιλήσει ο γενικός γραμματέας του υπουργείου Αιγαίου κ. Γιάννης Μαχαιρίδης, με θέμα «Νησιά άγονης γραμμής και υπηρεσίες Υγείας».

Οπως έγραψε η «δ» και την Μεγάλη Πέμπτη, ο πρόεδρος κ. Μιχ. Μπαλάνος και το δ.σ. του Περιφερειακού Γενικού Νοσοκομείου Ρόδου, θα προσπαθήσουν να εκμεταλλευθούν την εδώ παρουσία του υπουργού Υγείας κ. Αλ. Παπαδόπουλου, προκειμένου να του θέσουν τα προβλήματα που απασχολούν το Ιδρυμα, τα οποία θα εξειδικεύσει σήμερα το δ.σ. σε έκτακτη συνεδρίασή του και να ζητήσουν την συνδρομή του. Προς τον σκοπό αυτόν, θα προσκληθεί ο κ. Παπαδόπουλος στο Νοσοκομείο για να μετάσχει σε ειδική σύσκεψη με συμμετοχή κι εκπροσώπων των νοσοκομειακών φορέων.

Σύμφωνα με τις πληροφορίες το δ.σ. του Νοσοκομείου, θα ζητήσει από τον υπουργό Υγείας, μεταξύ άλλων:

• Την στελέχωση του Ιδρύματος με εποχιακό προσωπικό, δίνοντας έμφαση στο βοηθητικό και παραϊατρικό.

• Την μηχανογράφηση των υπηρεσιών.

• Την ίδρυση και λειτουργία τμήματος επειγόντων περιστατικών (καθίσταται σαφές ότι η δημιουργία του τμήματος αυτού επείγει καθώς στο νησί μάλιστα διαμένουν τους καλοκαιρινούς μήνες χιλιάδες αλλοδαποί, που κατακλύζουν στην κυριολεξία καθημερινά το νοσοκομείο, λόγω διαφόρων ατυχημάτων, κυρίως τροχαίων. Οπως τονίζουν δε εκπρόσωποι φορέων και τάξεων ο υπουργός Υγείας πρέπει να επιδείξει επί του θέματος ιδιαίτερη ευαισθησία).

• Την κατάλληλη στελέχωση των πληρωμάτων του ΕΚΑΒ.

• Την άμεση λειτουργία Μονάδας Εντατικής Θεραπείας.

• Την κάλυψη των αυξημένων λειτουργικών δαπανών του νέου νοσοκομείου, το οποίο έχει τριπλάσια έκταση από το παλιό και ως εκ τούτου χρειάζεται περισσότερα καύσιμα και περισσότερη συντήρηση και γενικά παρουσιάζει αυξημένες ανάγκες.



ΕΝΩΣΗ ΞΕΝΟΔΟΧΩΝ ΡΟΔΟΥ

ΠΡΟΣΚΛΗΣΗ ΕΚΤΑΚΤΗΣ ΓΕΝΙΚΗΣ ΣΥΝΕΛΕΥΣΗΣ

Ρόδος 26/03/2001
Α.Π. 4035

Προς
Τα Μέλη της ΕΞΡ
Ενταύθα

Αγαπητοί Συνάδελφοι,

Σας προσκαλούμε στην Εκτακτη Γενική Συνέλευση της Ενωσής μας, η οποία θα πραγματοποιηθεί στην αίθουσα του Ξενοδοχείου «RODOS PARK», την Παρασκευή 20 Απριλίου και ώρα 18:00 μ.μ. και θα ασχοληθεί με τα παρακάτω θέματα της ημερήσιας διάταξης:

1. Πολιτική τιμών Ξενοδοχείων.
2. Εργασιακές σχέσεις.
3. Συμμετοχή ξενοδοχείων μελών στο πρόγραμμα τηλεματικής προβολής στο Αεροδρόμιο Ρόδου.
4. Ενημέρωση επί διαφόρων θεμάτων που απασχολούν τον κλάδο μας.

• Μετά το πέρας των εργασιών της Γ.Σ. θα απονεμηθεί τιμητική διάκριση στον Πρόεδρο του ΕΟΤ κ. Ι. Στεφανίδη για τις υπηρεσίες που προσφέρει στον Ελληνικό τουρισμό και στην ξενοδοχία της Ρόδου, της οποίας είναι επίλεκτο μέλος.

Με τιμή
Βασ. Μηναΐδης
Πρόεδρος
Παπαβασιλείου
Γεν. Γραμματέας

ΠΟΛΙΤΙΣΤΙΚΟΣ ΟΡΓΑΝΙΣΜΟΣ ΔΗΜΟΥ ΡΟΔΙΩΝ
ΕΤΑΙΡΕΙΑ ΦΙΛΩΝ ΧΟΡΩΔΙΑΚΗΣ ΜΟΥΣΙΚΗΣ
«ΑΘΗΝΑΪΚΗ ΠΟΛΥΦΩΝΙΑ»

3ο ΔΙΕΘΝΕΣ ΜΟΥΣΙΚΟ ΦΕΣΤΙΒΑΛ ΡΟΔΟΥ
3ος ΔΙΕΘΝΗΣ ΔΙΑΓΩΝΙΣΜΟΣ ΧΟΡΩΔΙΩΝ
3ος ΔΙΕΘΝΗΣ ΔΙΑΓΩΝΙΣΜΟΣ
ΣΟΛΙΣΤ ΛΥΡΙΚΟΥ ΤΡΑΓΟΥΔΙΟΥ

ΕΘΝΙΚΟ ΘΕΑΤΡΟ ΡΟΔΟΥ

1) **Τετάρτη 18/4/01** Επίσημη τελετή έναρξης, ώρα 20:30
Συμμετέχουν εκτός διαγωνισμού χορωδίες από ΡΟΔΟ, ΑΥΣΤΡΙΑ, ΟΥΓΓΑΡΙΑ, ΓΕΩΡΓΙΑ, ΡΟΥΜΑΝΙΑ, ΣΟΥΗΔΙΑ, ΓΕΡΜΑΝΙΑ και ΦΙΛΙΠΠΙΝΕΣ.

2) **Πέμπτη 19/4/01,** ώρα 18:00
α) Διεθνής Διαγωνισμός Χορωδιών (Ανδρικές - Γυναικείες)
β) Βραδυνή Συναυλία, ώρα 20:30 συμμετέχουν εκτός διαγωνισμού χορωδίες από ΕΛΛΑΔΑ, ΟΥΓΓΑΡΙΑ, ΙΣΡΑΗΛ, ΙΡΛΑΝΔΙΑ, ΙΣΠΑΝΙΑ, ΕΛΒΕΤΙΑ και ΙΤΑΛΙΑ.

3) **Παρασκευή 20/4/01,** ώρα 18:00
α) Διεθνής Διαγωνισμός Χορωδιών (Χορωδίες δωματίου)
β) Διεθνής Διαγωνισμός Χορωδιών (Μικτές Χορωδίες), ώρα 20:00

4) **Σάββατο 21/4/01**
α) Διεθνής Διαγωνισμός Χορωδιών (παιδικές χορωδίες), ώρα 10:00
β) Διεθνής Διαγωνισμός Χορωδιών (χορωδίες φολκλόρ), ώρα 17:00
γ) Τελετή απονομής Βραβείων και Διαγωνισμός για την ανάδειξη της καλύτερης Ελληνικής Χορωδίας και της Κορυφαίας Χορωδίας του Φεστιβάλ (GRAND PRIX της πόλης της Ρόδου).
Χορωδιακά από NABUCCO του G. VERDI και ALLELUIA του G.F. HANDEL, ώρα 20:00

5) **Κυριακή 22/4/01**
α) Μεγάλη Μουσική Βραδιά και Επίσημη Τελετή Λήξης των Εκδηλώσεων.
Συμμετέχουν: SOLIST της Κρατικής Ορχήστρας, Χορευτικό Νέλλης Δημόγλου, Χορευτικό και Χορωδία Φιλιππίνων και η Πειραματική Χορωδία Δήμου Ροδίων, η οποία και θα κλείσει τις εκδηλώσεις του 3ου Διεθνές Μουσικού Φεστιβάλ Ρόδου.

ΜΠΑ-ΜΠΑ-ΛΟΥΝΣ CAFE

ΠΑΙΔΙΚΑ ΠΑΡΤΥ

Παιδικά πάρτυ γενεθλίων, εορτών ή όποια άλλη εκδήλωση

BABY PARKING
ΚΑΦΕΤΕΡΙΑ

απολαύστε τον καφέ με τους φίλους σας και τα παιδιά σας παίζοντας υπό την επίβλεψη της παιδαγωγού

Ρόδου Λίνδου και Δημητρίου Αναστασιάδη γωνία.
Τηλ. 75360, 21356, κιν. 0945816205

ΠΡΟΣΚΛΗΣΗ

Ο Δήμος Ροδίων και
ο Δήμος Νότιας Ρόδου
συνδιοργανώνουν
φιλολογική βραδιά στη μνήμη του
ΜΑΝΩΛΗ ΑΘΑΝΑΣΙΑΔΗ
Πέμπτη, 19 Απριλίου 2001, και ώρα 21.00 στην αίθουσα εκδηλώσεων του **«Ακταίον».**
Για το έργο και τη ζωή του Ρόδιου συμπατριώτη που διέπρεψε στην Αμερική και αφιέρωσε τη ζωή του στην Πατρίδα και τα Ελληνικά Γράμματα, θα μιλήσουν οι:
Δήμαρχος Ροδίων
Δήμαρχος Νότιας Ρόδου
Βασίλης Αθανασίου, δημοσιογράφος
Γιώργος Ζαχαριάδης, δημοσιογράφος
Θανάσης Μαρασιώτης, δημοσιογράφος
Κώστας Τσαλαχούρης, δημοσιογράφος
Ιωάννα Αλεξιάδου,
πρώην Πρόεδρος Καρπαθιακής Ομοσπονδίας Αμερικής
Μανώλης Κασσώτης,
Πρόεδρος Παρροδιακού Συλλόγου Αμερικής «Απόλλων»
Φώτης Βαρέλης, συγγραφέας
Τους ομιλητές παρουσιάζει ο δημοσιογράφος **Αριστείδης Μιαούλης**

ΠΩΛΟΥΝΤΑΙ

1) Μονοκατοικίες στην παραλία Ιαλυσού έναντι Βράχου 120, 140, 150, 170, 180, 200 τ.μ. σε μπετά ή τελειωμένες πολυτελούς κατασκευής, σε οικόπεδα αυτοτελή 400 - 700 τ.μ.
2) Καταστήματα και στούντιο των 50 τ.μ. επί της οδού Ιερού Λόχου Ιαλυσός, έναντι ξενοδοχείου Τσίκη.

Πληρ. Γ. Ιωαννίδης
Τηλ. 22714 ή 0932296983

ΠΩΛΟΥΝΤΑΙ

1) Οροφοδιαμερίσματα πολυτελούς κατασκευής εντός της πόλεως Ρόδου (όπισθεν παλαιού Νοσοκομείου) οδός Μεταξά των 136 τ.μ. με αποθήκη και θέση γκαράζ εσωτερική.
2) Διαμερίσματα σε μικρή πολυκατοικία πολυτελούς κατασκευής (με γκαράζ εσωτερικό) μέτρων 91, 98 και 136 τ.μ.
3) Μονοκατοικίες στην περιοχή Mira Mare διόροφες με υπόγειο γκαράζ των 140 τ.μ. και διαμερίσματα των 70 τ.μ.

Πληρ. Γ. Ιωαννίδης
Τηλ. 22714 ή 0932296983