12

η δημοκρατική της Ρόδου

στην υπηρεσία του δωδεκανησιακού λαού

Αρ. φύλλου 5641 - ΠΑΡΑΣΚΕΥΗ 20 ΑΠΡΙΛΙΟΥ 2001 - Τιμή 200 Δρχ - 0,59 EURO - www.dimokratiki.gr

Δηλώσεις Σημίτη για το ασφαλιστικό:

Στόχος η δημιουργία ενός στέρεου κοινωνικού κράτους

• ΣΕΛ. 21





ΜΕΤΑ ΤΗΝ ΣΥΝΤΑΞΙΟΔΟΤΗΣΗ ΤΟΥ

ΘΑ ΠΟΛΙΤΕΥΘΕΙ ΣΤΑ ΔΩΔΕΚΑΝΗΣΑ ο Εισαγγελέας Εφετών Γ. Σάμιτας

Ταυτόχρονα θα ασκήσει και την δικηγορία

• ΣΕΛ. 5

ΟΜΟΦΩΝΙΑ ΤΟΥ ΕΙΣΑΓΓΕΛΕΑ ΚΑΙ ΤΟΥ ΑΝΑΚΡΙΤΗ

ΣΤΙΣ ΦΥΛΑΚΕΣ οδηγείται σήμερα ο μαχαιροβγάλτης!

Αφέθηκε ελεύθερη η κοπέλα με περιοριστικούς όρους

Ο νεαρός εραστής προέβη στην εγκληματική του ενέργεια τυφλωμένος από το πάθος αλλά και την ζήλεια, επειδή η αγαπημένη του δεν μπορούσε να ξεχάσει τον παλιό αρραβωνιαστικό • Κάλυψε, απολογούμενος, την κοπέλα, αναλαμβάνοντας την πλήρη ευθύνη • Η Πέτσινου διέψευσε ότι την παρενοχλούσε ο «παλιός» • Ακυρώθηκαν από τον Ανακριτή οι καταθέσεις που δόθηκαν από την κοπέλα στην Ασφάλεια

• ΣΕΛ. 32





ΔΟΘΗΚΕ ΤΟ «ΠΡΑΣΙΝΟ ΦΩΣ»

Σε ανώνυμες εταιρείες μετατρέπονται τα λιμάνια της χώρας

• ΣΕΛ. 8

ΜΕ ΠΑΥΛΙΔΗ - ΚΑΚΛΑΜΑΝΗ

Αντιπροσωπεία της Νέας Δημοκρατίας στο Νοσοκομείο Ρόδου

• ΣΕΛ. 19



ΟΜΙΛΙΑ ΜΑΧΑΙΡΙΔΗ

Νησιά άγονης γραμμής και υπηρεσίες υγείας

• ΣΕΛ. 10-11

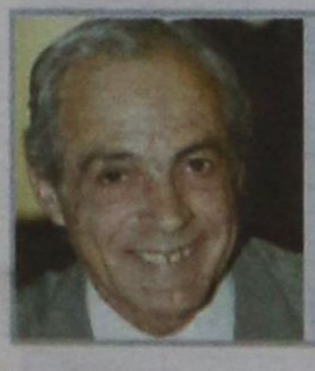

ΑΝΑΦΕΡΟΜΕΝΟΣ ΣΤΙΣ ΕΠΙΘΕΣΕΙΣ ΠΟΥ ΔΕΧΕΤΑΙ

Σ. ΚΑΡΑΓΙΑΝΝΗΣ: «θα χρειασθούν πολύ σύρμα για να με τυλίξουν και να με φέρουν καπάκι»!

Εδωσε χθες στην δημοσιότητα πλήρη απολογιστικά στοιχεία για το πολυϊατρείο

• ΣΕΛ. 3

Δ·Α·Ν·Ε· SEA LINE

ΔΩΔΕΚΑΝΗΣΙΑΚΗ ΑΝΩΝΥΜΗ ΝΑΥΤΙΛΙΑΚΗ ΕΤΑΙΡΕΙΑ

ΑΝΑΚΟΙΝΩΣΗ

Γνωστοποιούμε στους κ.κ. Μετόχους της Εταιρείας ότι μπορούν να προσέρχονται από σήμερα στα Κεντρικά Γραφεία της Εταιρείας στη Ρόδο (οδ. Αυστραλίας 92) και να παραλαμβάνουν, επί αποδείξει, τους προσωρινούς τίτλους των μετοχών που απέκτησαν, από τις αυξήσεις του μετοχικού κεφαλαίου της, που πραγματοποιήθηκαν σύμφωνα με τις αποφάσεις των Γενικών Συνελεύσεων της Εταιρείας της 3/5/98 και 1-3/9/1999.

Οι μέτοχοι (φυσικά πρόσωπα), κατά την παραλαβή των προσωρινών τίτλων θα φέρουν μαζί τους το δελτίο της αστυνομικής τους ταυτότητας και σε περίπτωση παραλαβής τους από αντιπρόσωπό τους, εξουσιοδότηση θεωρημένη για το γνήσιο της υπογραφής τους, από Δημόσια Αρχή.

Νομικά πρόσωπα - μέτοχοι της Εταιρείας μας, για την παραλαβή των προσωρινών τίτλων θα προσκομίζουν τα νομιμοποιητικά της Εταιρείας τους έγγραφα (καταστατικό και ΦΕΚ με τη σύνθεση του Διοικητικού τους Συμβουλίου) και Πρακτικό νόμιμα θεωρημένο, με το οποίο θα εξουσιοδοτείται φυσικό πρόσωπο για την παραλαβή τους.

Οι μέτοχοι (φυσικά ή νομικά πρόσωπα) που επιθυμούν να συμμετάσχουν στην ορισθείσα για τις 28-4-2001 έκτακτη Γενική Συνέλευση των μετόχων της Εταιρείας, πρέπει μέσα στην νόμιμη προθεσμία που τάχθηκε με τη δημοσιευθείσα από 17-3-2001 πρόσκληση του Διοικητικού μας Συμβουλίου, ήτοι μέχρι και την 21-4-2001 να καταθέσουν και τους τίτλους αυτούς, για την έκδοση βεβαίωσης (εισιτηρίου) συμμετοχής τους, στη Γενική Συνέλευση.

Από τη ΔΑΝΕ SEA LINE

ΥΠΟΜΝΗΜΑ ΤΟΥ ΕΒΕΔ

Κακές οι υπηρεσίες που προσφέρει το ΤΕΒΕ στους ασφαλισμένους του

• ΣΕΛ. 2



ΜΕΤΑ ΤΗΝ ΑΠΟΛΟΓΙΑ ΤΟΥΣ

Στις φυλακές Κορυδαλλού οι Αλβανοί ληστές

• ΣΕΛ. 7



ΟΠΟΙΟΣ ΔΕΝ ΕΧΕΙ ΜΥΑΛΟ, ΕΧΕΙ ΠΟΔΙΑ

Τρέχουν τώρα όλοι για να σβήσουν τις φωτιές που άναψαν στη Νότια Ρόδο

Καταλυτική επίδραση είχαν τα σχόλια και τα δημοσιεύματα της «δ»

• ΣΕΛ. 12

η άποψη της ημέρας

Το ασφαλιστικό

Δεν υπάρχει αμφιβολία ότι το ασφαλιστικό δικαίως μας απασχολεί όλους εδώ και αρκετούς μήνες, δεδομένου του ότι επηρεάζει εξίσου τη ζωή και το μέλλον εργαζομένων και επιχειρήσεων σε όλη τη χώρα. Οι επιπτώσεις αυτές θα εμφανισθούν, μέσω των καταλυτικών επιδράσεων που θα υπάρξουν από τις ενδεχόμενες αλλαγές, πάνω στο κίνητρο για εργασία και στις προϋποθέσεις για παραμονή στην ενεργό παραγωγική δραστηριότητα, ενός τεράστιου τμήματος των απασχολουμένων, συμπεριλαμβανόμενων και των εργοδοτών. Οι ωδίνες του τοκετού δικαίως είναι λοιπόν τόσο ισχυρές και τραβούν σε μάκρος. Βέβαια το κομβικό σημείο στη λύση του ασφαλιστικού προβλήματος είναι η συμμετοχή του Δημοσίου, καθώς και το μέγεθος της χρηματοδότησης του συνταξιοδοτικού συστήματος από πόρους του κρατικού προϋπολογισμού. Και να πούμε δε ευθύς εξαρχής ότι είναι άδικο να ισχυρισθούμε ότι το κράτος δεν συμμετέχει καθόλου στη χρηματοδότηση των ταμείων. Οχι μόνο υπάρχουν σχετικά κονδύλια σε όλους τους κρατικούς προϋπολογισμούς των τελευταίων ετών, αλλά το Δημόσιο εγγυάται και όλα τα δάνεια που έχουν λάβει κατά καιρούς τα ασφαλιστικά ταμεία από το πιστωτικό σύστημα ή και από άλλους φορείς για να ανταποκριθούν στις υποχρεώσεις τους. Ετσι επί της ουσίας το ζήτημα μετατρέπεται αμέσως στο πόσο μεγάλη θα είναι αυτή η συμμετοχή του Δημόσιου στη χρηματοδότηση του ασφαλιστικού συστήματος της χώρας. Για το ζήτημα αυτό ακούστηκαν τον τελευταίο καιρό πάρα πολλά και σχεδόν ασυνάρτητα πράγματα. Να διευκρινίσουμε λοιπόν, ότι η συμμετοχή του Δημοσίου είναι ακριβώς το θέμα που αποφασίζεται τις ημέρες αυτές και άρα, ούτε η κυβέρνηση δεν έχει ακόμα εντελώς ξεκάθαρη εικόνα για το πόση θα είναι αυτή η συμμετοχή.

Είμαστε όμως σίγουροι ότι η συμμετοχή αυτή θα είναι συνάρτηση των δυνατοτήτων και όχι των αναγκών. Διότι όλη η ιστορία έρχεται σε μια εποχή που η κυβέρνηση επιδιώκει να βελτιώσει το κοινωνικό της πρόσωπο και λογικά θα εξαντλήσει κάθε δυνατότητα για περισσότερες παροχές. Και όλα αυτά τα αναφέρουμε φυσικά χωρίς καμία διάθεση να στηρίξουμε τις επιλογές του κ. Σημίτη. Απλούστατα επιδιώκουμε να τοποθετήσουμε τα προβλήματα και τις εφικτές λύσεις στις πραγματικές του διαστάσεις. Διότι βεβαίως και υπάρχει πεδίο κριτικής της κυβέρνησης στο ασφαλιστικό θέμα και είναι ο υπερβολικά πολύς χρόνος που χρειάσθηκε για να αντιδράσει και να δρομολογήσει λύσεις. Επρόκειτο για ένα πρόβλημα που ήταν ορατό από πολλά χρόνια, αλλά ο πρωθυπουργός σχεδίαζε πρόωρες εκλογές πέρυσι και έτσι ανέβαλε την αντιμετώπιση του προβλήματος, χειροτερεύοντας βέβαια και τις συνθήκες για την επίλυση του. Επίσης ο πρωθυπουργός και η κυβέρνηση του 1995 βαρύνονται και με την αναθεώρηση επί το... λαϊκιστικότερο του νόμου Σιούφα, με τον οποίο είχαν ρυθμισθεί πολλά πράγματα. Δεν υπάρχει θέμα λοιπόν ότι η κυβέρνηση βαρύνεται με μεγάλο μέρος των ευθυνών για την παρούσα κατάσταση του ασφαλιστικού συστήματος της χώρας. Είναι όμως εξίσου βέβαιο ότι ο κ. Σημίτης θα ζητήσει από τους άμεσα εμπλεκομένους υπουργούς να αποφύγουν κατά το δυνατό τις αντιλαϊκές λύσεις, όχι διότι είναι καλός... άνθρωπος, που ίσως και να είναι, αλλά διότι επιθυμεί να επανεκλεγεί. Αυτή είναι η δύναμη της... Δημοκρατίας.

ο καιρός

Γενική πρόγνωση για σήμερα Παρασκευή 20 Απριλίου 2001. Σε όλη τη χώρα προβλέπεται ζεστός και υγρός καιρός με αραιές νεφώσεις που στα δυτικά, κεντρικά και βόρεια θα είναι πιο πυκνές. Τις πρωινές ώρες η ορατότητα κατά τόπους θα είναι περιορισμένη. Οι άνεμοι θα πνέουν από νότιες διευθύνσεις στα δυτικά ισχυροί έως πολύ ισχυροί και βαθμιαία στο Ιόνιο θυελλώδεις και στα ανατολικά μέτριοι έως ισχυροί με τάση περαιτέρω ενίσχυσης το βράδυ. Η θερμοκρασία θα κυμανθεί στα βόρεια από 8 έως 24 βαθμούς, στα δυτικά από 11 έως 26 βαθμούς και στην υπόλοιπη χώρα από 10 έως 28 βαθμούς Κελσιου αλλά στην βόρεια Κρήτη η μέγιστη θα είναι 2 με 3 βαθμούς υψηλότερη .

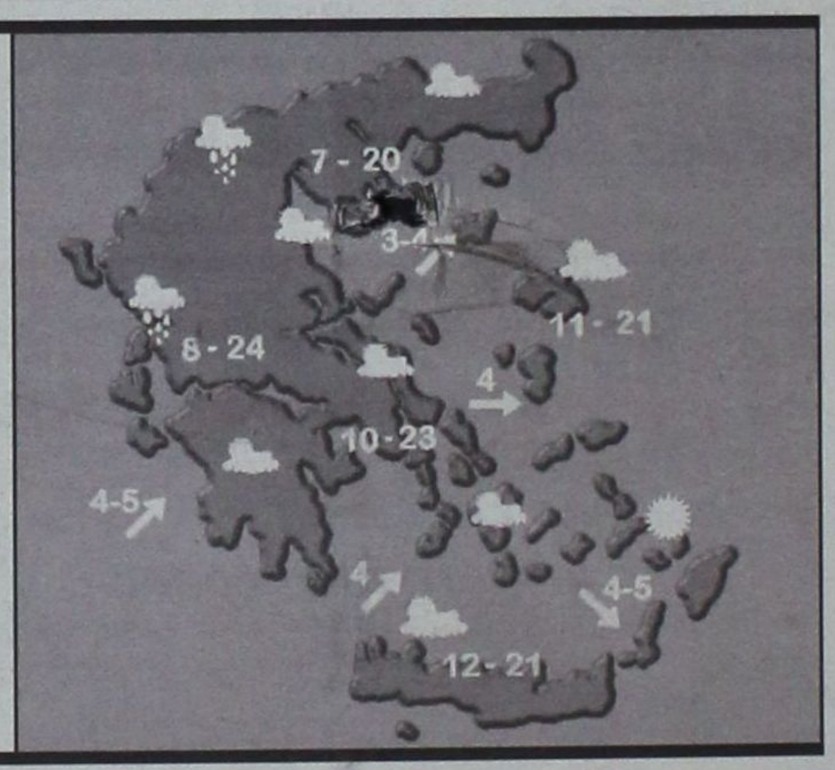

ΗΜΕΡΗΣΙΑ ΕΦΗΜΕΡΙΔΑ
η δημοκρατική της Ρόδου
Ετος ιδρύσεως 1982
Θεμ. Σοφούλη 77
Ταχ. Θυρίδα 339
85100 Ρόδος
Εκδότης - ιδιοκτήτης - διευθυντής:
ΒΑΣΙΛΗΣ Δ. ΑΘΑΝΑΣΙΟΥ
Τηλέφωνα:
28728, 34722, 76655,
37500, 26728, 27919
Telefax:37333
www.dimokratiki.gr
e-mail:contact@dimokratiki.gr



αναδρομή στο παρελθόν

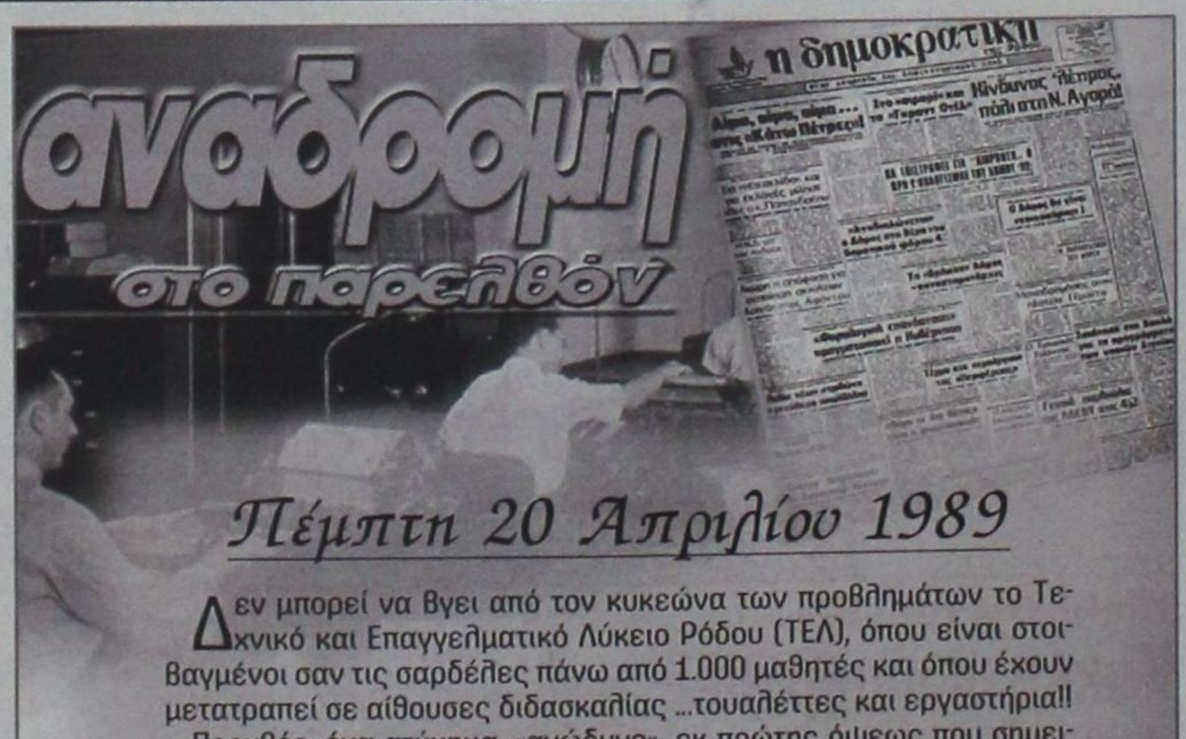
η δημοκρατική

Πέμπτη 20 Απριλίου 1989

Δεν μπορεί να βγει από τον κυκεώνα των προβλημάτων το Τεχνικό και Επαγγελματικό Λύκειο Ρόδου (ΤΕΛ), όπου είναι στοιβαγμένοι σαν τις σαρδέλες πάνω από 1.000 μαθητές και όπου έχουν μετατραπεί σε αίθουσες διδασκαλίας ...τουαλέττες και εργαστήρια!!

Προχθές, ένα ατύχημα, «ανώδυνο», εκ πρώτης όψεως που σημειώθηκε καθώς έπαιζαν μερικοί μαθητές, έχει βυθίσει σε βαθειές σκέψεις τους καθηγητές και εμβάλλει σε μεγίστη ανησυχία τις αρχές, χωρίς όμως και να έχουν ληφθεί μέχρι στιγμής τα πλέον αποτελεσματικά μέτρα. Γονείς, γνώστες του προβλήματος, δεν απέκλειαν γι' αυτό χθες το ενδεχόμενο να προβούν σε παραστάσεις, όπου δει, «δια ζώσης»! Το ατύχημα: Μαθητές του Λυκείου έσπασαν προχθές το πρωΐ στο εργαστήριο Χημείας μια ντουλάπα, απ' όπου έπεσε ένα μπουκάλι. Το περιεχόμενο του χύθηκε στο πάτωμα. Μέχρις εδώ τίποτα το ανησυχητικό, αν το μπουκάλι δεν περιείχε, όμως, υδράργυρο!! Και γνωρίζουμε όλοι τι είναι ο υδράργυρος και ποιές συνέπειες μπορεί να έχει για τους «απροστάτευτους». Ενημερώθηκαν αμέσως οι αρμόδιοι του Λυκείου που έκαναν ό,τι μπορούσαν, ενώ κλήθηκε και υδροφόρο αυτοκίνητο του Δήμου, που έρριξε νερό!! Κανένας δεν είναι, ωστόσο, σε θέση να διαβεβαιώσει αν εξέλιπε κάθε κίνδυνος, ενώ κατεβλήθη κάθε προσπάθεια, ώστε να μην διαρρεύσει προς τα έξω το περιστατικό αυτό!

πριν 12 χρόνια

πληροφορίες

Η ΤΑΥΤΟΤΗΤΑ ΤΗΣ ΗΜΕΡΑΣ

ΠΑΡΑΣΚΕΥΗ 20 ΑΠΡΙΛΙΟΥ
ΖΩΟΔΟΧΟΥ ΠΗΓΗΣ ΘΕΟΔΩΡΟΥ ΟΣ., ΤΡΙΧ. ΖΑΚΧΑΙΟΥ ΑΠ.
Ανατολή ηλίου 5.43 Δύση ηλίου 7.06 ΣΕΛΗΝΗ 27 ΗΜ.

ΦΑΡΜΑΚΕΙΑ

ΣΗΜΕΡΑ: διημερεύει το φαρμακείο ΧΑΤΖΗΚΩΣΤΑΣ Ι., Γρίβα 24, Νιοχώρι (έναντι ξεν. Σεβαλιέ) τηλ. 33245
ΣΗΜΕΡΑ: διανυκτερεύει το φαρμακείο ΜΙΚΡΟΠΟΥΛΟΥ Ε., Τσαλδάρη 26, Ανάληψη, τηλ. 37911

ΚΑΥΣΙΜΑ

ΣΗΜΕΡΑ: Διανυκτερεύουν τα πρατήρια καυσίμων **1)** Τζωρτζής Δημ. **(ΒΡ Αγ. Φραγκίσκος) 2)** Καύσιμα Ρόδου ΕΠΕ **(SHELL Λ. Καλλιθέας) 3)** Τοδουλάκης Γ. **(ΒΡ Ιξιά) 4)** Τσουμπλέκας Γ. ΟΕ **(ΕΚΟ Αεροδρόμιο) 5)** Καλλιθενός Παν. **(ΕΚΟ Αρχάγγελος)**

ΧΡΗΣΙΜΑ ΤΗΛΕΦΩΝΑ

Άμεση δράση	100	Ώρα	141
Πυροσβεστική	23333	Φαρμακεία (Διημ.-Διαν.)	107
Νοσοκομείο	80000	ΠΡΟ-ΠΟ • ΛΟΤΤΟ	111
Οδική Ασφάλεια:		ΡΟΔΑ	26300
EXRESS SERVICE	154	ΚΤΕΥΛ	27706
HELLAS SERVICE	157	ΕΒΕΔ	22281
HOULIS SERVICE	30165	Δικηγορικός Σύλλογος	27469
Ράδιο Ταξί	64712	Εμπορικός Σύλλογος	35255
Αστυν. Διεύθυνση	27653	Ολυμπιακή - Κρατήσεις	24555
Ασφάλεια	23294	ΔΑΝΕ	77070
Τμήμα Τάξης	23849	ΙΚΑ	64912
Τροχαία	26480	ΤΕΒΕ	22688-77034
Λιμεναρχείο	28888	ΤΑΞΥ	68701-3
Δασαρχείο	191	ΟΑΕΔ	23265
Τελωνείο	27703	Εργατικό Κέντρο	24730
Υγειονομείο	26666	Αρχαιολογία	34719
Μητρόπολη	23274	Περιφ. Δ/ντής	38174 - 38175
Νομαρχία	74000	AIRGREECE	36095
Δήμος Ρόδου	46200	Aegean Airlins	98345
Βλάβες ΟΤΕ	121	ΔΗΜ. ΕΠΙΧ. ΚΑΘ. ΡΟΔΟΥ	77600
Βλάβες ΔΕΗ	125	ΥΠΗΡ. ΑΠΟΚΟΜΙΔΗΣ	61057
Πληρ. ΟΤΕ	131		

ΔΕΧΟΝΤΑΙ ΤΟ ΚΟΙΝΟ

- **ΠΕΡ/ΚΟΣ Δ/ΝΤΗΣ ΔΩΔ/ΣΟΥ** δέχεται Τρίτη & Πέμπτη 11:00 - 13:00
- **ΝΟΜΑΡΧΗΣ** δέχεται κάθε Τρίτη & Πέμπτη από 11.00 - 13.00
- **ΑΝΤΙΝΟΜΑΡΧΗΣ ΔΩΔ/ΣΟΥ** κ. Νικόλαος Τατάκης δέχεται το κοινό κάθε Τρίτη & Πέμπτη από 10.00 - 12.00
- **ΔΗΜΑΡΧΟΣ** Ρόδου κ. Γ. Γιαννόπουλος δέχεται ύστερα από συνεννόηση
- **ΑΝΤΙΔΗΜΑΡΧΟΣ** κ. Αντ. Αλαβέρας δέχεται καθημερινά
- **ΑΝΤΙΔΗΜΑΡΧΟΣ** κ. Μαν. Σαββής δέχεται κάθε Τρίτη και Πέμπτη 13.00-14.00
- **ΑΝΤΙΔΗΜΑΡΧΟΣ** Ρόδου Μανώλης Γλυνός δέχεται κάθε Τετάρτη από 12.00 - 14.00
- **ΔΗΜΑΡΧΟΣ** Πεταλούδων Μιχ. Κορδίνας δέχεται το κοινό: Δευτέρα 17.30 - 19.30, Τρίτη 11.00-13.00,

ΑΚΤΟΠΛΟΙΚΑ ΔΡΟΜΟΛΟΓΙΑ

ΠΡΕΒΕΛΗ: Απόπλους **14:00** για Κω, Κάλυμνο, Λέρο, Πάτμο, Πειραιά **ΜΑΡΙΝΑ:** Απόπλους **16:00** για Κω, Κάλυμνο, Αστυπάλαια, Πειραιά

ΑΕΡΟΠΟΡΙΚΑ ΔΡΟΜΟΛΟΓΙΑ

ΠΤΗΣΕΙΣ ΟΛΥΜΠΙΑΚΗΣ
ΡΟΔΟΣ - ΑΘΗΝΑ: Καθημερινά **07.20, 10.40, 14.25, 20.30 , 22.50**
ΡΟΔΟΣ - ΚΑΡΠΑΘΟΣ: (Τρίτη, Πέμπτη, Σάββατο) **09.45** (Δευτέρα, Τετάρτη, Παρασκευή) **10.30** (Δευτέρα, Κυριακή) **12.40**
ΡΟΔΟΣ - ΚΑΣΟΣ: (Δευτέρα, Παρασκευή, Κυριακή) **12.40**
ΡΟΔΟΣ - ΗΡΑΚΛΕΙΟ: (Δευτέρα, Τετάρτη, Παρασκευή) **16.10** Καθημερινά μέσω Αθηνών
ΡΟΔΟΣ - ΘΕΣΣΑΛΟΝΙΚΗ: (Δευτέρα, Τετάρτη, Παρασκευή) **18.40** Καθημερινά μέσω Αθηνών
ΡΟΔΟΣ - ΣΑΝΤΟΡΙΝΗ: (Δευτέρα, Σάββατο) **20.55**
ΡΟΔΟΣ - ΜΕΓΙΣΤΗ: (Τετάρτη, Παρασκευή, Κυριακή) **08.10**

ΠΤΗΣΕΙΣ AIR GREECE
ΡΟΔΟΣ - ΑΘΗΝΑ: Καθημερινά **18.00**
ΡΟΔΟΣ - ΗΡΑΚΛΕΙΟ: Καθημερινά **21.30**

ΠΤΗΣΕΙΣ AEGEAN AIRLINES
ΡΟΔΟΣ - ΑΘΗΝΑ: Καθημερινά **08.00 - 14.10 - 21.00** (Δευτέρα - Παρασκευή - Κυριακή) **19.30**
ΡΟΔΟΣ - ΗΡΑΚΛΕΙΟ: Δευτέρα- Παρασκευή - Κυριακή **16.30**
ΡΟΔΟΣ - ΘΕΣΣΑΛΟΝΙΚΗ: Παρασκευή, Σάββατο, Κυριακή **11.50**

ΠΤΗΣΕΙΣ CRONUS AIRLINES
ΡΟΔΟΣ - ΑΘΗΝΑ: Καθημερινά **08.00 - 22.00**

ΣΥΝΑΛΛΑΓΜΑ

ΠΟΣΟΤΗΤΑ ΝΟΜΙΣΜΑΤΟΣ ΑΝΑ 1 ΕΥΡΩ

ΔΟΛΛΑΡΙΟ Η.Π.Α	0,8827	ΛΑΤ ΛΕΤΟΝΙΑΣ	0,5556
ΓΙΕΝ ΙΑΠΩΝΙΑΣ	107,49	ΛΙΡΑ ΜΑΛΤΑΣ	0,4008
ΚΟΡΩΝΑ ΔΑΝΙΑΣ	7,4621	ΖΛΟΤΙ ΠΟΛΩΝΙΑΣ	3,548
ΛΙΡΑ ΑΓΓΛΙΑΣ	0,6172	ΛΕΙ ΡΟΥΜΑΝΙΑΣ	24722,00
ΚΟΡΩΝΑ ΣΟΥΗΔΙΑΣ	9,022	ΤΟΛΑΡ ΣΛΟΒΕΝΙΑΣ	216,4954
ΦΡΑΓΚΟ ΕΛΒΕΤΙΑΣ	1,529	ΚΟΡΩΝΑ ΣΛΟΒΑΚΙΑΣ	43,28
ΚΟΡΩΝΑ ΙΣΛΑΝΔΙΑΣ	82,98	ΛΙΡΑ ΤΟΥΡΚΙΑΣ	1069037,0
ΚΟΡΩΝΑ ΝΟΡΒΗΓΙΑΣ	8,0605	ΔΟΛ. ΑΥΣΤΡΑΛΙΑΣ	1,7422
ΛΕΒΑ ΒΟΥΛΓΑΡΙΑΣ	1,9461	ΔΟΛ. ΚΑΝΑΔΑ	1,3731
ΛΙΡΑ ΚΥΠΡΟΥ	0,57844	ΔΟΛ. ΧΟΝΓΚ-ΚΟΝΓΚ	6,8845
ΚΟΡΩΝΑ ΤΣΕΧΙΑΣ	34,413	ΔΟΛ. ΝΕΑΣ ΖΗΛΑΝΔΙΑΣ	2,176
ΚΟΡΩΝΑ ΕΣΘΟΝΙΑΣ	15,6466	ΔΟΛ. ΣΙΓΚΑΠΟΥΡΗΣ	1,5924
ΦΟΡΙΝΤ ΟΥΓΓΑΡΙΑΣ	267,04	ΓΟΥΟΝ Ν. ΚΟΡΕΑΣ	1145,74
ΛΙΤΑ ΛΙΘΟΥΑΝΙΑΣ	3,5308	ΡΑΝΤ Ν. ΑΦΡΙΚΗΣ	7,2225

ΑΝΑΦΕΡΟΜΕΝΟΣ ΣΤΑ «ΧΑΛΚΕΥΜΕΝΑ» ΔΗΜΟΣΙΕΥΜΑΤΑ

Σ. Καραγιάννης: «θα χρειασθούν πολύ σύρμα για να με τυλίξουν *και να με φέρουν καπάκι»!*



Εδωσε χθες στην δημοσιότητα τα πλήρη απολογιστικά στοιχεία του πλωτού πολυιατρείου

Για «χτύπημα κάτω από την ζώνη» και για «διαστρέβλωση της πραγματικότητας», έκανε λόγο χθές ο νομάρχης Δωδεκανήσου κ. Σάββας Καραγιάννης, αναφερόμενος σε δημοσίευμα άλλης τοπικής εφημερίδας σχετικά με το κόστος λειτουργίας του πλωτού πολυιατρείου της Νομαρχιακής Αυτοδιοίκησης «Δελφίνι της Ζωής και της Ελπίδας».

Ο νομάρχης συνέδεσε μάλιστα το δημοσίευμα, με το οποίο υποστηριζόταν ότι το πολυιατρείο στοιχίζει στο κράτος 500 εκατ. δρχ. τον χρόνο, με την προγραμματισμένη για χθές το απόγευμα επίσκεψη στη Ρόδο του υπουργείου Υγείας κ. Αλέκου Παπαδόπουλου, ο οποίος είχε συμφωνήσει, όπως είπε, να εντάξει το πολυιατρείο στο σχέδιο αναμόρφωσης του ΕΣΥ.

«Η εφημερίδα θεώρησε υποχρέωσή της να καταφέρει χτύπημα κάτω από την ζώνη. Είμαστε ανοιχτοί στην καλόπιστη κριτική, αλλά δεν θα δεχθούμε την διαστρέβλωση της αλήθειας» είπε ο νομάρχης και πρόσθεσε ότι πρόκειται για «προσπάθεια υποβάθμισης και αλλοίωσης της προσφοράς της Νομαρχιακής Αυτοδιοίκησης στον τόπο, η οποία θα συναντήσει ώτα με ακουόντων».

Ο κ. Σ. Καραγιάννης παρουσίασε απολογιστικά στοιχεία για τα έσοδα και τα έξοδα του πολυιατρείου (διαφορετικά από τα γραφόμενα στο δημοσίευμα) αφήνοντας και αιχμές εναντίον του υπουργείου Αιγαίου για μη τήρηση των συμβατικών υποχρέωσεων του σε ό,τι αφορά την χρηματοδότηση του πολυιατρείου.

«Ας εκτιμήσει ο λαός ποιοί υπηρετούν και ποιοί αντιστρατεύονται τα συμφέροντα του τόπου. Ας γίνει επιτέλους κατανοητό ότι ο Καραγιάννης είναι πολύ σκληρό καρύδι και ότι θα χρειασθούν πολύ σύρμα για να τον τυλίξουν και να τον φέρουν καπάκι», κατέληξε ο νομάρχης, εμφανέστατα ενοχλημένος.

Ερωτηθείς αν είχε προγραμματισθεί συνάντησή του με τον υπουργό Υγείας, ο κ. Καραγιάννης απάντησε ότι θα τον υποδεχόταν στο αεροδρόμιο χθές το απόγευμα.

Με την ευκαιρία αυτήν επανήλθε στο δημοσίευμα λέγοντας ότι έχει καταθέσει εδώ και καιρό στον κ. Αλ. Παπαδόπουλο σχέδιο προγραμματικής σύμβασης για το πολυιατρείο, αλλά ορισμένοι «φίλοι» της Δωδεκανήσου προσπαθούν με ψευδέστατα δημοσιεύματα να τον αποτρέψουν.

ΤΑ ΣΤΟΙΧΕΙΑ

Εξ' άλλου από το Γραφείο Τύπου της Νομαρχίας δόθηκε χθές στη δημοσιότητα η ακόλουθη ανακοίνωση σχετικά με τα οικονομικά στοιχεία και το προσωπικό του πολυιατρείου:

Στη σημερινή έκδοση της εφημερίδας «ΠΡΟΟΔΟΣ» πιθανότατα ενόψει της επισκέψεως του Υπουργού Υγείας κ. Παπαδόπουλου, αναφέρεται «Η αλόγιστη σπατάκη του απίθανου Νομάρχη μας - Μισό δις κοστίζει στο Δημόσιο το γρήγορο καϊκι».

Για αποκατάσταση της αλήθειας και της πραγματικότητας καταθέτουμε τ'απολογιστικά έσοδα κι έξοδα του 2000, πρώτου έτους λειτουργίας της πλωτής κινητής μονάδας.

ΑΠΟΛΟΓΙΣΜΟΣ ΕΣΟΔΩΝ ΑΣΤΙΚΗΣ ΜΗ ΚΕΡΔΟΣΚΟΠΙΚΗΣ ΕΤΑΙΡΕΙΑΣ «ΓΑΛΗΝΟΣ»

ΕΠΙΧΟΡΗΓΗΣΕΙΣ ΑΠΟ Ν.Π.Δ.Δ. ΟΡΓΑΝΙΣΜΟΥΣ

1. Νομαρχιακή Αυτοδιοίκηση Δωδεκανήσου 45.000.000
2. Υπουργείο Αιγαίου 25.000.000
3. Ταμ. Υπηρεσία Ν.Α. Δωδεκανήσου 1.000.000
4. Τοπική Ενωση Δήμων και Κοινοτήτων ΤΕΔΚ 15.000.000
5. ΕΒΕΔ 15.000.000

Σύνολο 101.000.000

ΔΩΡΕΕΣ ΕΠΙΧΕΙΡΗΣΕΩΝ

1. Ξενοδοχειακές Επιχειρήσεις Καμπουράκη 4.840.000

VETERIN ABEE 1.000.000

Σύνολο 5.840.000

ΔΩΡΕΕΣ ΑΠΟ ΙΔΙΩΤΕΣ

1. EUROBANK 600.000
2. ΒΑΠ ΚΟΥΓΙΟΣ ΑΒΕΕ 500.000
3. Γεωργάς Κωνταστίνος 1.500.000
4. ΑΦΟΙ ΠΕΤΑΛΑ Α.Ε. Ιχθυοκαλλιέργειες 500.000
5. ΣΙΜΙ FISH 1.000.000
6. Κιουπιζου Ανδρέας 400.000
7. ΚΛΕΙΔΑΡΑΣ FAMILY Α.Ε. Ιχθυοκαλλιέργειες 1.000.000
8. ΘΡΑΚΗ Α.Ε. 300.000
9. Καφετζής Μιχάλης 100.000
10. ΞΕΝ. ΚΑΛΛΙΘΕΑ ΜΑΡΕ ΠΑΛΛΑΣ ΣΟΣΙΜΕΞ Α.Ε. 1.000.000
11. ΚΛΕΟΒΟΥΛΟΣ Α.Ε. 1.000.000
12. SOFITEL CAPSIS HOTEL 15.000.000
13. GLAXOWELCOME για την αγορά ιατρικών μηχανημάτων 20.000.000
14. Κατρης Νίκος 5.000.000

Σύνολο 59.658.764

ΓΕΝΙΚΟ ΣΥΝΟΛΟ ΕΣΟΔΩΝ 154.740.000

ΔΩΡΕΑ ΣΚΑΦΟΥΣ ΚΑΙ ΜΗΧΑΝΗΜΑΤΩΝ ΙΑΤΡΕΙΩΝ

1. GLAXOWELCOME - Δωρεά υδροπτέρυγου 40.000.000
2. ΟΤΕ - Χρησιδάνειο μηχανημάτων τηλεϊατρικής
3. GLASSART Α.Ε - Δωρεά μηχανημάτων οφθαλμολογικού ιατρείου 4.316.584
3. ΑΦΟΙ ΣΠΑΝΟΣ - Δωρε'α μηχανημάτων ακτινολογικού ιατρείου 7.442.180
4. ΕΚΟ - Δωρεά 10 χιλ. λίτρα πετρέλαιο.

ΑΠΟΛΟΓΙΣΜΟΣ ΕΞΟΔΩΝ ΑΜΟΙΒΕΣ ΠΡΟΣΩΠΙΚΟΥ

1. Μισθοδοσία Δ/κου & Νοσηλευτικού Προσωπικού 23.194.826
2. Μισθοδοσία Ναυτικών 30.935.162
3. Μισθοδοσία Ιατρών 40.436.318
4. Μισθοδοσία Λογιστή 1.977.500
5. Εργοδοτικές Εισφορές ΙΚΑ 6.989.725
6. ΝΑΤ 3.250.000
7. Υπεύθυνος Μηχανογράφησης 6.367.550

Σύνολο 113.151.081

ΕΠΙΣΚΕΥΗ & ΣΥΝΤΗΡΗΣΗ ΠΛΩΤΩΝ ΜΕΣΩΝ

1. Λοιπος Εξοπλισμός (Ιατρικά Μηχανήματα) 26.235.626
2. Προμήθεια Καυσίμων 7.457.806
3. Συντήρηση Λοιπού Εξοπλισμού 2.929.075

Σύνολο 36.622.507

Προμήθεια Φαρμακευτικού Υλικού 2.230.133

Διάφορα Εξοδα 1.114.843

Προμήθεια Συσκευών Γραφείων 1.591.329

Γενικό Σύνολο Εξόδων 154.739.893

Προσωπικό που απασχολείται:

- Διοικητικό= 4 άτομα
- Υπεύθυνος Τηλεϊατρικής & μηχανοργάνωσης = 1 άτομο
- Νοσηλευτικό Προσωπικό = 3 άτομα
- Παραϊατρικό Προσωπικό = 3 άτομα
- Ναυτικό Προσωπικό = 5 άτομα
- Ιατρικό Προσωπικό = 9 άτομα (Παθολόγος, Καρδιολόγος, Γυναικολόγος, Παιδίατρος, Οφθαλμίατρος, Ωτορινολαρυγγολόγος, Οδοντίατρος, Χειρούργος, Ουρολόγος).

Από τα παραπάνω στοιχεία είναι φανερό ότι το Ελληνικό Δημόσιο δια του Υπουργείου Αιγαίου έχει ενισχύσει μόνο με 25 εκατομμύρια αυτή την κοινωνική προσφορά έναντι της δέσμευσής του των 50 εκατομμυρίων δραχμών.

Οι νησιώτες που εξυπηρετούνται από το «Δελφίνι της Ζωής και της Ελπίδας» και ο Δωδεκανησιακός λαός, ας κρίνει το ανακριβές δημοσίευμα αλλά και τα πραγματικά στοιχεία που επίσημα καταθέτουμε.

Οι ψαράδες της Καλύμνου

Η συνεργασία των ψαράδων με τα κατά τόπους Λιμεναρχεία, αλλά κυρίως με το Λιμεναρχείο της Καλύμνου ήταν ένα από τα θέματα που κυριάρχησαν στην γενική συνέλευση που συγκάλεσε προχθές η διοίκηση του σωματείου παράκτιας αλιείας στην Κάλυμνο.

Κατά καιρούς η πολυπληθής τάξη των ψαράδων έχει εκφράσει παράπονα και διαμαρτυριες για έλλειψη συνεργασίας με το Λιμεναρχείο, το οποίο ουσιαστικά «κατηγορούν» ότι επιδεικνύει υπερβάλλοντα ζήλο. Το θέμα αυτό ήταν ένα από τα κυρίαρχα της συνελεύσεως, αφού άποψη όλων των μελών του σωματείου ήταν ότι οι λιμενικοί θα πρέπει - όχι να παραβαίνουν τα καθήκοντά τους - αλλά να αντιμετωπίζουν με περισσότερη «ευαισθησία» τον κλάδο που εξεσφαλίζει τα προς το ζειν από την θάλασσα.

Παράλληλα αποφασίστηκε να ζητηθεί η ενίσχυση του Λιμεναρχείου της Καλύμνου με προσωπικό, καθώς διαθέτει μόνο 2 αξιωματικούς, για ένα νησί με πραγματικό στόλο αλιευτικών σκαφών.

Η ανάγκη στελέχωσης του Λιμεναρχείου γίνεται ακόμα πιο επιτακτική, μετά από την απόφαση του υπουργείου Εμπορικής Ναυτιλίας που ανακοινώθηκε στην συνέλευση και έγινε δεκτή με μεγάλη χαρά από τους ψαράδες. Σύμφωνα με την απόφαση αυτή οι έλεγχοι στα σκάφη θα γίνονται πλέον από τοπικό κλιμάκιο επιθεώρησης πλοίων και δεν θα υποχρεώνονται οι ψαράδες να ταξιδεύουν μέχρι τη Ρόδο μόνο για υποβληθούν στους προβλεπόμενους έλεγχους τα καϊκια τους. Στη συνέλευση στην οποία παρέστησαν ο βοηθός νομάρχης κ. Χατζής Χατζηευθυμίου και ο έπαρχος Καλύμνου κ. Σάκης Ζερβός συυζητήθηκαν ακόμα τρέχοντα προβλήματα του κλάδου και έγινε ενημέρωση από τον πρόεδρο του σωματείου κ. Γιώργο Κατοστούρχη για προγράμματα της Ευρωπαϊκής Ενωσης για την αλιεία που υλοποιεί το σωματείο σε μια προσπάθεια να βοηθήσει τα μέλη του να αναβαθμίσουν τις συνθήκες εργασίας τους.

Η ΧΡΗΜΑΤΟΔΟΤΗΣΗ ΤΗΣ ΕΥΤΥΧΙΑΣ

NISSAN beHAPPY

ΣΕ ΤΟ ΧΑΜΗΛΟΤΕΡΟ ΕΠΙΤΟΚΙΟ 0,35%

Η ΑΤΟΚΑ

ΜΗΔΕΝ ΠΡΟΚΑΤΑΒΟΛΗ

ΕΞΟΦΛΗΣΗ ΣΕ 72 ΜΗΝΕΣ

NISSAN

Νικ. Ι. Θεοχαράκης Α.Ε.

ΣΙΜΟΣ ΠΑΡΑΣΚΕΥΑΣ & ΥΙΟΣ ΕΠΕ

ΑΥΣΤΡΑΛΙΑΣ 70, ΡΟΔΟΣ • ΤΗΛ. 35200

ΟΛΟΚΛΗΡΩΜΕΝΟ ΣΥΓΚΡΟΤΗΜΑ NISSAN ΤΟΥ ΔΙΚΤΥΟΥ ΝΙΚ. Ι. ΘΕΟΧΑΡΑΚΗΣ Α.Ε.

ΥΠΟΜΝΗΜΑ ΕΒΕΔ ΠΡΟΣ ΤΟΝ ΠΡΟΕΔΡΟ

Κακές οι υπηρεσίες που προσφέρει το ΤΕΒΕ στους ασφαλισμένους του

Χείριστη και η συμπεριφορά του προσωπικού



Καθημερινές είναι οι προστριβές, τα δυσμενή σχόλια αλλά και τα έντονα παράπονα των ασφαλισμένων του ΤΕΒΕ, όπως αναφέρει το ΕΒΕΔ, σε υπόμνημα του προς τον πρόεδρο του δ.σ. κ. Γ. Κοντό, στον οποίον προτείνει και συγκεκριμένα μέτρα για την αντιμετώπιση του προβλήματος.

Το ΕΒΕΔ χαρακτηρίζει τις υπηρεσίες που προσφέρονται πολύ χαμηλού επιπέδου, ενώ κακίζει και την συμπεριφορά του προσωπικού που διακρίνεται, από «ιδιοκτησιακή νοτροπία, αυθάδεια και αμετροέπεια».

Αναλυτικά στο υπόμνημα του ΕΒΕΔ αναφέρονται τα εξής:

Αξιότιμε κύριε Πρόεδρε,

Στα πλαίσια μιας αμφίδρομης ενημέρωσης αλλά και από την επιβαλλόμενη υποχρέωση καλής συνεργασίας και εξυπηρέτησης των χιλιάδων ασφαλισμένων - μελών του Επιμελητηρίου μας, σας παραθέτουμε θέματα αιχμής που αναφέρονται σε προβλήματα καθημερινών προστριβών, δυσμενών σχολίων αλλά και έντονων παραπόνων των ασφαλισμένων του ΤΕΒΕ.

Επιλογή οικογενειακού ιατρού

Η υποχρέωση επιλογής συγκεκριμένου ιατρού από πίνακα συνεργαζομένων Ιατρών με το ΤΕΒΕ αλλά και η εκ του Κανονισμού υποχρέωση αναγκαστικής προσφυγής στο ΜΟΝΑΔΙΚΟ αρχικά επιλεγέντα, δημιουργεί δυσλειτουργία στην παροχή της πρωτοβάθμιας περίθαλψης και στερεί από τους ασφαλισμένους του αναφαίρετου δικαιώματος ΟΛΩΝ των ασφαλισμένων να επιλέγουν τον θεράποντα ιατρό σε κάθε περίπτωση. Αντικειμενικά γεγονότα π.χ. μεγάλος αριθμός ασφαλισμένων σε αναμονή, αλλαγή διεύθυνσης κατοικίας κ.λπ. αλλά και υποκειμενικές εκτιμήσεις δημιουργούν αδήριτη την ανάγκη τροποποίησης των υφισταμένων Ιατρών με το Ταμείο μας. Η ανάγκη ποσόστωσης και διασποράς των ασφαλισμένων πιθανόν να εξυπηρετεί τους συνεργαζόμενους Ιατρούς αλλά με κανένα τρόπο δεν ικανοποιεί ως μέθοδος τους ασφαλισμένους - μέλη του Επιμελητηρίου μας.



Ωράριο επισκέψεων Ιατρών

Ο ορισμός επισκέψεων σε συγκεκριμένο πρωινό ωράριο των ιατρών, δημιουργεί προβλήματα, ιδιαίτερα σε μικρομεσαίες επιχειρήσεις, δεδομένου ότι κατά τις ώρες λειτουργίας των ιατρείων, υποχρεώνονται αυτοαπασχολούμενοι επαγγελματίες να κλείνουν τα καταστήματα τους και τις επιχειρήσεις τους, σε παραγωγικές ώρες, προκειμένου να ανταποκριθούν στο συγκεκριμένο ΠΡΩΙΝΟ ωράριο επισκέψεων.

Επιβάλλεται εκ των πραγμάτων και προκειμένου να διευκολυνθούν χιλιάδες ασφαλισμένοι να ορισθούν ένα ή δύο ΑΠΟΓΕΥΜΑΤΙΝΑ ωράρια επισκέψεων στα εξωτερικά ιατρεία των συμβεβλημένων ιατρών.

Συμπεριφορά προσωπικού προς τους ασφαλισμένους.

Παρά τις προσωπικές παρεμβάσεις και οδηγίες σας προς το Προσωπικό του Ταμείου για φιλική και αποτελεσματική συμπεριφορά προς τους ασφαλισμένους επαγγελματίες, δυστυχώς καταγράφονται και καταγγέλλονται καθημερινά κρούσματα ιδιοκτησιακής νοοτροπίας, αυθάδειας και αμετροέπειας εκ μέρους, ευτυχώς ορισμένων υπαλλήλων προς τους ασφαλισμένους.

Παρακαλούμε για μια προσωπική υπενθύμιση προς τους ελάχιστους απροσάρμοστους υπαλλήλους, του γεγονότος ότι οι επαγγελματίες είναι οι ΕΡΓΟΔΟΤΕΣ τους που ΑΠΑΙΤΟΥΝ κόσμια και αξιοπρεπή συμπεριφορά, με αμοιβαίο σεβασμό και σύντομη διεκπεραίωση των καθημερινών υποθέσεων τους.

Με τη βεβαιότητα ότι θα ανταποκριθείτε στην επίλυση των παραπάνω θεμάτων.

Ο Πρόεδρος
Γεώργιος Β. Καραγιάννης

ΤΟ ΟΙΚΟΝΟΜΙΚΟ ΕΤΟΣ 2000

Καθαρά κέρδη 423 εκ. είχε η Τράπεζα Δωδ/σου

Θα δώσει μέρισμα 2400 δρχ.



Με καθαρά κέρδη 423.018.299 δρχ. έκλεισε η χρήση 2000 για τη ΣΥΝΕΤΑΙΡΙΣΤΙΚΗ ΤΡΑΠΕΖΑ ΔΩΔΕΚΑΝΗΣΟΥ. Τα κέρδη της Τράπεζας από αμιγείς Τραπεζικές Εργασίες αυξήθηκαν το 2000 κατά 67% κλείνοντας στα 486 εκ. δρχ. έναντι 280 εκ. δρχ. το έτος 1999, δείγμα της μεγάλης ανάπτυξης που παρουσίασε η Τράπεζα. Η Τράπεζα όμως, όπως όλα σχεδόν τα Ιδρύματα του Χρηματοπιστωτικού Τομέα, παρουσίασε μειωμένα συνολικά κέρδη το 2000, λόγω της παρατεταμένης Χρηματιστηριακής κρίσης, η οποία επέδρασε καταλυτικά στις τοποθετήσεις της κεφαλαιαγοράς.

Η πρόταση του Διοικητικού Συμβουλίου προς τη Γενική Συνέλευση των μελών της Τράπεζας, θα είναι για διανομή μερίσματος 2.400 δρχ. ανά συνεταιριστική μερίδα. Λαμβανομένης υπόψη και της υπεραξίας των 5.000 δρχ. που έδωσε στο τέλος του 2000 η Τράπεζα σε κάθε συνεταιριστική της μερίδα, έχουμε ένα συνολικό όφελος της τάξης του 11%, το οποίο υπερβαίνει σχεδόν κατά τρείς φορές τη μέση απόδοση των καταθέσεων σήμερα. Το κέρδος επομένως του κάθε συνεταίρου της Τράπεζας σε ετήσια βάση ήταν σημαντικότατα και διακρίνονταν από σταθερότητα, αφού η τιμή της μερίδας δεν είναι διαπραγματεύσιμη.

Αξίζει επίσης να σημειωθεί η μεγάλη αύξηση που παρατηρήθηκε το 2000 στα μεγέθη της Τράπεζας Δωδεκανήσου. Τα μέλη της έφθασαν το 8456, τα ίδια Κεφάλαια ξεπέρασαν τα 5 δις, οι Χορηγήσεις της προσέγγισαν τα 13 δις δρχ, και οι Καταθέσεις της Τράπεζας έφθασαν τα 14,5 δις δρχ. Οι ρυθμοί ανάπτυξής της έφθασαν σε ένα έτος το 40% ενώ οι υπηρεσιακές μονάδες της έφθασαν τις 6 σε ολόκληρο τον Νομό.

Ο Απολογισμός του έτους, η έγκριση των Οικονομικών Καταστάσεων έτους 2000, ο Προϋπολογισμός και οι προοπτικές του τρέχοντος έτους 2001 θα παρουσιασθούν στη Γενική Συνέλευση των μελών της ΤΡΑΠΕΖΑΣ ΔΩΔΕΚΑΝΗΣΟΥ, η οποία αρχικά προγραμματίσθηκε να συγκληθεί το Σάββατο 28 Απριλίου 2001 στις 9.30 π.μ. στο ΑΚΤΑΙΟΝ Ρόδου. Ως ειθίσται όμως, λόγω προβλημάτων απαρτίας, η φετινή Γενική Συνέλευση θα πραγματοποιηθεί το Σάββατο 12 Μαΐου 2001 στον ίδιο χώρο και την ίδια ώρα.

Rodos Tec
COMPUTER SYSTEMS



Ταμειακές μηχανές με δυνατότητα διπλής αναγραφής τιμών σε δραχμές και EURO

ΔΗΜΟΣ ΑΝΑΣΤΑΣΑΣ - ΣΩΤΗΡΗΣ ΓΕΩΡΓΑΣ
ΔΗΜ. ΑΝΑΣΤΑΣΙΑΔΗ 1- 85100 ΡΟΔΟΣ ΤΗΛ. 0241 - 28393

Δύο κορυφαία προϊόντα στην κορυφαία...



Ο ανοθήκη Emery, οινοποιία με παράδοση τριών γενεών, χάρις στο άρτια καταρτισμένο επιστημονικό και τεχνικό προσωπικό και στις τελειοποιημένες σύγχρονες εγκαταστάσεις της, κατορθώνει να παράγει μια πλούσια γκάμα προϊόντων υψηλής ποιότητας με διεθνή αναγνώριση. Τώρα, ένας νέος ξεχωριστός κόσμος σας ανοίγεται με την υπογραφή της Οινοθήκης Emery.

Για σας που η ποιότητα ζωής αφορά την κάθε στιγμή, η Οινοθήκη Emery έφερε δύο νέα προϊόντα: Τη μπύρα KROMBACHER και το μεταλλικό ανθρακούχο νερό APOLLINARIS.

***Η μπύρα KROMBACHER** παράγεται από νερό που αναβλύζει στην περιοχή των ερυθρελαιωδών εγκαταστάσεων, διαλεγμένους λυκίσκους από τις περιοχές που προέρχονται οι καλύτερες σχετικές φυτοκαλλιέργειες, κριθάρι ζυθοποιίας από θερινό καρπό με διπλό στάχυ καθώς επίσης και δυνατή φρέσκια μαγιά βιολογικής παραγωγής.*

***Το εμφιαλωμένο νερό APOLLINARIS,** είναι το πιο δημοφιλές ανθρακούχο μεταλλικό νερό στην Γερμανία.*

Μια νέα σελίδα ποιοτικής ζωής σας ανοίγεται με τα δύο κορυφαία προϊόντα στην κορυφαία Οινοθήκη Emery.

ΟΙΝΟΘΗΚΗ
EMERY

Αναπαλίας 28, 85100 Ρόδος,
Τηλ.: (0241) 29111, 22715, Fax. (0241) 22716

ΜΕΤΑ ΤΗΝ ΣΥΝΤΑΞΙΟΔΟΤΗΣΗ ΤΟΥ

Θα πολιτευθεί στα Δωδ/νησα

ο Εισαγγελέας Εφετών κ. Γ. Σάμιτας

Θα ασκήσει και την δικηγορία



Με την πολιτική και την «μαχόμενη» δικηγορία σκοπεύει να ασχοληθεί ο Εισαγγελέας Εφετών Δωδεκανήσου κ. Γιώργος Σάμιτας, μετά την αποχώρηση του από την Εισαγγελία Εφετών.

Ο κ. Γιώργος Σάμιτας συμπληρώνει σε λίγους μήνες τα συντάξιμα χρόνια (συμπεριλαμβανομένων και αυτών της στρατιωτικής θητείας του) και αποχωρεί με τον τίτλο του Επίτιμου Εισαγγελέα Εφετών από την ενεργό δικαστική δράση, όχι όμως και από τα δικαστήρια, όπως έσπευσε να διευκρινίσει, ερωτηθείς σχετικά από συντάκτη της «δ».

«Η νομική επιστήμη θα βρίσκεται πάντοτε στο επίκεντρο του ενδιαφέροντός μου. Την υπηρέτησα με πάθος και αυταπάρνηση καθόλη την διάρκεια της εισαγγελικής σταδιοδρομίας μου και θα συνεχίσω να την υπηρετώ μέσα από τη «μαχόμενη» δικηγορία μετά από την αποχώρησή μου. Θα ασχοληθώ ειδικότερα με την ποινικολογία ασκώντας το δικηγορικό επάγγελμα όχι μόνο στην Ρόδο αλλά και στην Αθήνα. Δεν υπάρχει άλλωστε κανένας τοπικός περιορισμός για τους ποινικολόγους, που καλούνται όποτε το επιτάσσει η θέμιδα απανταχού της ελληνικής επικράτειας», δήλωσε σχετικά ο Εισαγγελέας Εφετών Δωδεκανήσου κ. Γιώργος Σάμιτας.

Για να υπερτονίσει μάλιστα την σημασία που έχει για αυτόν η νομική επιστήμη είπε χαρακτηριστικά ότι «σκοπεύει να αφήσει την τελευταία του πνοή μέσα στα δικαστήρια».

«Για μένα είναι το παν αυτή η επιστήμη και η έννοια της Δικαιοσύνης. Δεν θα μπορούσα ποτέ να φανταστώ τον εαυτό μου μακρυά από αυτά», επεσήμανε ο κ. Γ. Σάμιτας, διευκρινίζοντας ότι «σε περίπτωση που δεν εξαιρεθούν τελικά από το «βουλευτικό ασυμβίβαστο» οι δικηγόροι, δεν θα εμμείνει στην απόφαση του να πολιτευθεί».



Οπως εξήγησε, πήρε την απόφαση να πολιτευθεί και μάλιστα στα Δωδεκάνησα για δύο διαφορετικούς λόγους: «Από αίσθημα προσφοράς στα κοινά και από την μεγάλη αγάπη που τρέφω για αυτόν τον τόπο και τους ανθρώπους του και όχι για λόγους προσωπικής προβολής και φιλοδοξίας».

«Πολιτεύομαι σημαίνει ότι υπηρετώ τον πολίτη και τα δίκαια του, όπως έμαθα άλλωστε να υπηρετώ τόσα χρόνια την Δικαιοσύνη και τους πολίτες που προσέφευγαν σε αυτήν αναζητώντας το δίκιο τους. Οι καταβολές του λειτουργήματος αλλά και του χαρακτήρα μου έπαιξαν καθοριστικό ρόλο σε αυτήν την απόφαση μου, εφόσον βέβαια υπάρξει εξαίρεση από το «βουλευτικό ασυμβίβαστο» για την δικηγορία, τόνισε ο κ. Γιώργος Σάμιτας.

Ερωτηθείς σχετικά για το κόμμα που θα «στεγάσει» τις πολιτικές φιλοδοξίες του, απέφυγε να απαντήσει: «Είναι πολύ νωρίς για να ανοίξουμε τέτοιες συζητήσεις. Αυτό θα εξαρτηθεί από πολλούς παράγοντες που δεν θα αντιβαίνουν πάντως σε καμιά περίπτωση τις πολιτικές αρχές και πεποιθήσεις μου. Είναι γνωστό ότι έχω προοδευτικές πολιτικές θέσεις με επίκεντρο τον άνθρωπο και δεν είμαι παράλληλα άνθρωπος των άκρων και δη των πολιτικών. Η συνισταμένη όλων αυτών θα καθοδηγήσει και την απόφαση της επιλογής ενός συγκεκριμένου κόμματος, καθότι είναι γνωστό ότι μεμονωμένοι και ανεξάρτητοι υποψήφιοι δεν τυγχάνουν της λαϊκής προτιμήσεως».

Ο κ. Γ. Σάμιτας χαρακτήρισε «απλούς, ανοιχτούς, έντιμους, ηθικούς και θρησκευόμενους τους Δωδεκανησίους (στην πλειοψηφία τους)». «Είναι καλοί και ενδιαφέροντες άνθρωποι. Δεν είναι άλλωστε τυχαίο ότι επέλεξα για σύντροφο της ζωής μου μια Ροδίτισσα, την δικηγόρο κ. Ερριέτα Κωστοπούλου», πρόσθεσε ο Εισαγγελέας Εφετών Δωδεκανήσου.

Τέλος ξεχώρισε τα «σκάνδαλα» της ΔΑΝΕ και της Ιεράς Μονής Πάτμου σαν τα μεγαλύτερα που απασχόλησαν την Εισαγγελία Εφετών κατά το διάστημα της θητείας του, εκφράζοντας την εκτίμηση ότι «θα αποδοθεί δικαιοσύνη και στις δύο περιπτώσεις που απασχόλησαν επί μακρόν την Κοινή Γνώμη».

Ο δημόσιος τομέας

έχει κάθε μέρα... Πάσχα!

Οι αργίες που έχουμε στη χώρα μας, γενικές και τοπικές, καταρρίπτουν κάθε παγκόσμιο ρεκόρ

Η επιστροφή των εκδρομέων του Πάσχα συνεχίζεται κατά δόσεις και δεν έχει ολοκληρωθεί ακόμα. Η εφετινή έξοδος ήταν η μεγαλύτερη των τελευταίων ετών αλλά δεν πρόκειται γι'αυτό. Η επιστροφή κατά δόσεις προκαλεί την απορία πως καταφέρνουν τόσο πολλοί άνθρωποι να παρατείνουν τις διακοπές τους κατά βούληση. Η απουσία εκείνων που έχουν τη δυνατότητα να παρατείνουν τις ημέρες των αργιών είναι αισθητή.

Το φαινόμενο είναι καθαρά ελληνικό και εντοπίζεται κυρίως στον δημόσιο τομέα. Οι υπηρεσίες σε πολλές περιπτώσεις υπολειτουργούν και οι υποθέσεις διεκπεραιώνονται με απελπιστική βραδύτητα. Η αδράνεια των δημόσιων υπηρεσιών είναι παροιμιώδης. Διδεται η εντύπωση ότι αντί να διακόπτεται η εργασία για διακοπές, διακόπτονται οι διακοπές για εργασία!

Η παράλυση του δημόσιου τομέα δεν παρατηρείται μόνο κατά τη θερινή περίοδο, οπότε δημιουργούνται κενά ακόμη και στον ιδιωτικό τομέα, με τους αδειούχους. Παρατηρείται σε κάθε αργία, μικρή ή μεγάλη, και σε όλες τις περιπτώσεις η ζωή αργεί να ξαναβρεί τον κανονικό της ρυθμό. Αυτό σε καμία χώρα του κόσμου δεν συμβαινει σε τόση έκταση.

Οι αργίες που έχουμε στη χώρα μας, γενικές και τοπικές, καταρρίπτουν κάθε παγκόσμιο ρεκόρ. Και οι «έξυπνοι» έχουν τον τρόπο τους να παίρνουν άδειες ιδίως τις ημέρες πριν και μετά τις αργίες ώστε να παρατείνουν σημαντικά τη διάρκεια των διακοπών τους. Παίρνουν άδειες κατά το κοινώς λεγόμενο και «από τη σημαία» και δίδουν την εντύπωση ότι κύρια απασχόλησή τους είναι οι διακοπές και η εργασία τους πάρεργο.

Παλαιότερα είχε καθιερωθεί... εθιμοτυπικά, όταν μία αργία συνέπεφτε με Κυριακή, να μετατίθεται για την επόμενη ημέρα. Πρωταρχική μας απασχόληση είναι να επινοούμε δικαιολογίες για καθισιό. Και όλα αυτά όπως είναι επόμενο είναι σε βάρος της απόδοσης και της παραγωγικότητας.

Η νοοτροπία αυτή είναι αδύνατον να συμβαδίσει με τα νέα δεδομένα που δημιουργεί η ένταξη της χώρας στην ΟΝΕ και αποτελεί τροχοπέδη στην προσπάθεια για πραγματική σύγκλιση. Εχουμε μπει σε μία εποχή αδυσώπητου ανταγωνισμού και χρειάζεται υπερπροσπάθεια για να ανταποκριθούμε στις αυξημένες απαιτήσεις της νέας εποχής. Ηδη έχουμε χάσει αρκετό έδαφος και θα είναι τραγικό να χάσουμε περισσότερο.

Καθώς η κυβέρνηση του κ. Σημίτη έχει καθυστερήσει απελπιστικά στην πραγματοποίηση των απαραίτητων διαρθρωτικών αλλαγών, η προσπάθεια γίνεται ακόμη δυσκολότερη. Με τις αργίες επί αργιών και τις επινοήσεις για την παράταση τους, η παραγωγικότητα, αντί να αυξηθεί, συρρικνώνεται. Η αλλαγή νοοτροπίας είναι ανάγκη δυστυχώς να επιβληθεί εκ των άνω και όχι να γίνεται χαλαρή επίβλεψη, η οποία ενθαρρύνει αυτό το φαινόμενο της ομαδικής οκνηρίας. Εάν συνεχίσουμε με τον ίδιο ζήλο τις επιδόσεις μας στην επινόηση αργιών και να θεωρούμε «κορόιδα» όσους επιδίδονται στην εργασία τους, θα το πληρώσουμε πολύ ακριβά.

GR
Grand Hotel Rhodes
*****

Day & Night

Naiades by the Pool

Στήν ήσυχη και άνετη ατμόσφαιρα της μεγάλης πισίνας του Grand Hotel, το Ναιάδες άρχισε να λειτουργεί με ανανεωμένο Μενού ως Μπάρ-Ουζερί (12:30 - 16:30)



Piano Bar

Το γνωστό σημείο συνάντησης στο κέντρο της Πόλης.

Ο Τάκης Τσώνης κάθε βράδυ* στο πιάνο. (20:30 - 01:00)



A Member of
MITSIS HOTELS

* Εκτός Τρίτης

ΟΠΩΣ ΔΗΛΩΝΕΙ Ο ΔΗΜΑΡΧΟΣ

Ορθή πολιτική επί του νερού ακολουθεί ο Δήμος Πεταλούδων

Μέτρα για την αποτελεσματική προστασία της κοιλάδας των Πεταλούδων



Από το Δήμο Πεταλούδων εκδόθηκε χθές η ακόλουθη ανακοίνωση:

Με στόχο την σωστότερη και πληρέστερη ενημέρωση των καταναλωτών αλλά και την προστασία των κατοίκων του Δήμου Πεταλούδων από παραπλανητικά δημοσιεύματα σχετικά με την επιβολή του ειδικού τέλους 80% επί της τιμής του νερού της ΔΕΥΑ Πεταλούδων, ανακοινώνονται τα εξής:

Οπως απορρέει από τις διατάξεις του Ν. 1069/80 που αφορά την ίδρυση και λειτουργία δημοτικών επιχειρήσεων ύδρευσης - αποχέτευσης υποχρεούται η ΔΕΥΑΠ μετά από ένα έτος λειτουργίας της, να επιβάλλει υποχρεωτικά ειδικό τέλος 80% επί της τιμής του νερού.

Αυτό το 80% δεν μπορεί να γίνει ούτε 70 αλλά ούτε και 90%. Αυτό σημαίνει ότι τα έσοδα από την επιβολή του τέλους υποχρεωτικά επενδύονται για πολιτικές νερού και δεν είναι μέσα στην ανταποδοτικότητα των τελών που αφορούν στην τιμή του νερού.

Ως γνωστόν η ανταποδοτικότητα των εσόδων από τους λογαριασμούς του νερού αφορά στην αποκατάσταση βλαβών, στην συντήρηση δεξαμενών και γενικότερα του δικτύου ύδρευσης και αποχέτευσης του Δήμου Πεταλούδων. Δεν σημαίνει επ' ουδενί ότι η ΔΕΥΑΠ προβαίνει σε καινούργιες επενδύσεις, είτε επεκτάσεις αποχετευτικών δικτύων, είτε κατασκευές νέων δεξαμενών, γεωτρήσεων και βιολογικών καθαρισμών.

Το ειδικό τέλος του 80% αφορά ακριβώς αυτού του είδους τις παρεμβάσεις που στόχο έχουν την καλύτερη διαχείριση του νερού, την καλύτερη ποιότητά του αλλά και την διασφάλιση της επαρκούς ποσότητας νερού που πρέπει να έχει ως δήμος.

Προς αυτή λοιπόν την κατεύθυνση λειτουργεί η ΔΕΥΑΠ άσχετα αν δεν έχει εισπράξει το συγκεκριμένο τέλος από την πρώτη μέρα της λειτουργίας της. Οι επενδύσεις που έχουν γίνει ή βρίσκονται σε εξέλιξη, από την ΔΕΥΑΠ, είναι πολλές και θα αναφερθούν εντός των προσεχών ημερών στο ενημερωτικό δελτίο που θα εκδώσει η επιχείρηση. Εκεί θα φανεί ξεκάθαρα ότι τα χρήματα τα οποία επενδύονται είναι πολλαπλάσια του τέλους του 80% το οποίο εισπράττει η ΔΕΥΑΠ.

Ο Δήμαρχος Πεταλούδων κ. Μιχάλης Κορδίνας αναφερόμενος στο θέμα του ειδικού τέλους υπογράμμισε τα εξής:

«Ζητούμε την κατανόηση των συνδημοτών μας. Δεν είναι στις προθέσεις μας να φορολογούμε τους πολίτες του δήμου προκειμένου να έχουμε έσοδα από κάπου αλλά είναι στις υποχρέωσεις μας να εξασφαλίσουμε επαρκή ποσότητα και καλή ποιότητα νερού σε όλα τα δημοτικά διαμερίσματα. Θα ήθελα να υπογραμμίσω μάλιστα ότι καλό θα ήταν οι ειδήμονες πρίν «λαϊκίσουν» να ενημερώνονται για τους νόμους και για το πώς λειτουργούν οι θεσμοί».

ΟΙ ΠΕΤΑΛΟΥΔΕΣ

Με επιτυχία στέφθηκε εξάλλου ο διάλογος μεταξύ του Δήμου Πεταλούδων και των κτηνοτρόφων της περιοχής για την προστασία της ομώνυμης Κοιλάδας.

Σχετικά εκδόθηκε από τον Δήμο η ακόλουθη ανακοίνωση:

Εφερε αποτελέσματα ο διάλογος μεταξύ Δημοτικής Αρχής Πεταλούδων και κτηνοτρόφων της περιοχής για την απομάκρυνση των κατσικιών από την κοιλάδα των Πεταλούδων.

Σε συνάντηση που είχαν σήμερα 5 κτηνοτρόφοι της περιοχής με τον δήμαρχο κ. Μιχάλη Κορδίνα και τον επίκουρο δημάρχου κ. Δημήτρη Γρηγοριάδη αποφασίστηκε να δημιουργηθεί βοσκότοπος στην ευρύτερη περιοχή της Κοιλάδας. Συγκεκριμένα θα αναλάβει ο δήμος Πεταλούδων την περίφραξη χώρου που θα υποδείξουν οι κτηνοτρόφοι, μακριά από την Κοιλάδα των Πεταλούδων όπου θα συγκεντρωθούν όλα τα κατσίκια, μετά φυσικά από σχετική απόφαση του Δ.Σ. Επίσης ο δήμος θα αναλάβει να μεταφέρει στην περιοχή αυτή νερό και να κατασκευάσει στέγαστρα και στέρνες για την εξυπηρέτηση των κτηνοτρόφων.

Μάλιστα ο δήμαρχος Πεταλούδων κ. Κορδίνας τόνισε: «Οτι χρειάζεται θα το αναλάβει ο δήμος γιατί δεν θέλουμε να βλάψουμε ούτε να ζημιώσουμε κανένα. Βασικός μας στόχος είναι η προστασία της Κοιλάδας και σε συνεργασία με σας θα το πετύχουμε».

Ο επίκουρος δημάρχου κ. Γρηγοριάδης αφού ανακοίνωσε ότι επισκευάζεται η περίφραξη της Κοιλάδας, ζήτησε την συμβολή των κτηνοτρόφων για την απομάκρυνση των κατσικιών που βρίσκονται μέσα σ'αυτήν. Ολοι ανταποκρίθηκαν στο κάλεσμα αυτό και όποτε τους ζητηθεί θα βοηθήσουν στην απομάκρυνση τους.

Το θέμα της περίφραξης του χώρου όπου θα συγκεντρωθούν τα κατσίκια θα συζητηθεί στην ερχόμενη συνεδρίαση του Δημοτικού Συμβουλίου που θα πραγματοποιηθεί την Παρασκευή 27 Απριλίου 2001.

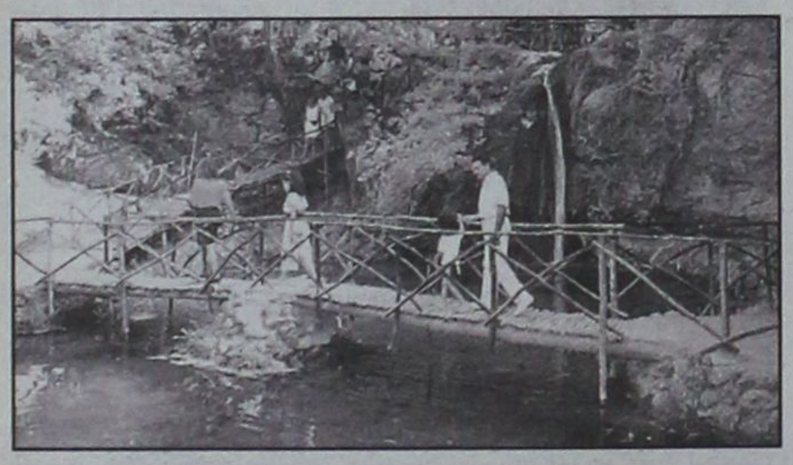

ΑΠΟ ΤΟ ΑΥΤΟΦΩΡΟ ΤΡΙΜΕΛΕΣ ΠΛΗΜΜΕΛΕΙΟΔΙΚΕΙΟ

8 μήνες φυλάκιση για παρενόχληση 10χρονης!

35χρονος «αυνανιζόταν» μπροστά της

Σε 8 μήνες φυλάκιση και χρηματικό πρόστιμο 350.000 δρχ. καταδικάσθηκε χθές το μεσημέρι από το Αυτόφωρο Τριμελές Πλημμελειοδικείο Ρόδου ο 35χρονος οικοδόμος από την Σύμη, Στράτος Κωνσταντόπαιδος, που παρενόχλησε προχθές το απόγευμα ένα... δεκάχρονο κοριτσάκι.

Ο 35χρονος «Σάτυρος» συνάντησε συγκεκριμένα προχθές το απόγευμα στο δρόμο το ανυποψίαστο κοριτσάκι, το παρέσυρε σε απόμερο μέρος και άρχισε να αυνανίζεται μπροστά του! Φαίνεται, όμως, ότι αυτό δεν ικανοποίησε αρκετά τις ανώμαλες ορέξεις του και προσπάθησε να πείσει το τρομαγμένο κοριτσάκι με την βία να ....«συμπράξει» στην όλη του προσπάθεια.

Αφού ικανοποίησε τα ζωώδη ένστικτά του, άφησε το κοριτσάκι να φύγει. Η δεκάχρονη έτρεξε φοβισμένη στους γονείς της και τους διηγήθηκε την περιπέτειά της. Αμέσως μετέβησαν οι γονείς μαζί με την κορούλα τους στον αστυνομικό σταθμό Σύμης και υπέβαλαν μήνυση κατά του Στράτου Κωνσταντόπαιδος, ο οποίος και συνελήφθη λίγη ώρα αργότερα.



Χθές οδηγήθηκε ενώπιον του Εισαγγελέα Υπηρεσίας κ. Πετιναρέλη, που του απήγγειλε τις ανάλογες κατηγορίες και τον παρέπεμψε να δικασθεί στο Αυτόφωρο Τριμελές Πλημμελειοδικείο Ρόδου, το οποίο και τον καταδίκασε στην ποινή που προαναφέρθηκε και η οποία είχε αναστολτικό και εφέσιμο χαρακτήρα.

Ο Στράτος Κωνσταντόπαιδος εκρατείτο μέχρι αργά το απόγευμα στα κρατητήρια του αστυνομικού τμήματος Ρόδου, προσπαθώντας να δανεισθεί από φίλους και γνωστούς το ποσό των 350.000 δρχ. που του επιβλήθηκε ως χρηματική ποινή, προκειμένου να αφεθεί ελεύθερος.

BUSINESS LOGIC

Πληροφορική για επιχειρήσεις

DeFacto D 5.0

Αγοράστε για την επιχείρησή σας το κορυφαίο πρόγραμμα Εμπορικής Διαχείρισης DEFACTO ή για το λογιστήριο σας Γεν. Λογιστική Εσοδα Εξοδα & φορολογία Εισοδ/τος και κερδίστε *δωρεάν* τον υπολογιστή στον οποίον θα τα λειτουργήσετε.

Η Business Logic - Ρόδου, στα πλαίσια της ετήσιας καμπάνιας προς τις επιχειρήσεις της περιοχής, σας κάνει μια μοναδική προσφορά γνωριμίας: Αγοράστε το **Defacto / Εμπορική Διαχείριση** και σας κάνουμε δώρο τον υπολογιστή στον οποίο θα τα λειτουργήσετε! Ενα δώρο συνολικής αξίας 260.000 δρχ!!!

!!! PC !!!

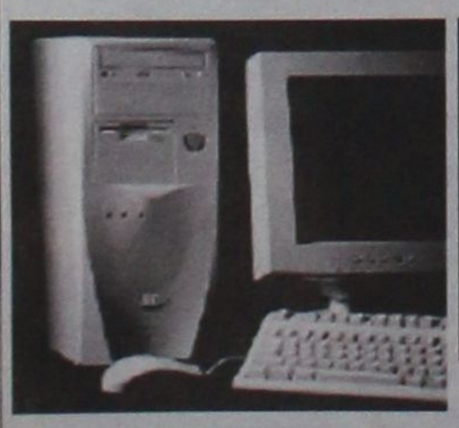

Επεξεργαστής:	**PENTIUM Celeron 600**
Μνήμη RAM:	**64MB**
Σκληρός Δίσκος:	**10,2 GB**
CD-ROM:	**50X**
Κάρτα Οθόνης:	**16 MB**
Λειτουργικό:	**Microsoft Windows 98**
Οθόνη:	**15" ιντσών**
Εγγύηση:	**3 χρόνια**

Προσοχή: Η προσφορά ισχύει μέχρι 15/12/2000

BUSINESS LOGIC

Ταμβακάς Δημήτρης
Βουλγαροκτόνου 14 851 00 ΡΟΔΟΣ
ΤΗΛΕΦΩΝΑ 75218 - 74800 ΦΑΧ 35104

εντυπωσιακές σοκολατένιες δημιουργίες Mike's..



...σε πολλά και πρωτότυπα σχέδια!
Φτιαγμένα όλα με γνήσια κουβερτούρα γάλακτος και σοκολάτα υγείας!
Αυτό το Πάσχα ένας ολόκληρος σοκολατένιος κόσμος σας περιμένει στου Mike's!

Mike's

9 καταστήματα σ' όλη τη Ρόδο, ένα βρίσκεται κοντά σας! τηλ. 66510

ΕΠΙΣΤΟΛΗ ΝΟΜΑΡΧΗ ΠΡΟΣ ΤΟΥΣ ΔΗΜΑΡΧΟΥΣ

Η Νομαρχία διεκδικεί την διαχείριση *των υδάτινων πόρων στο νομό*

Συνήλθαν σε πολύ καλό κλίμα τα μέλη της παράταξης Καραγιάννη

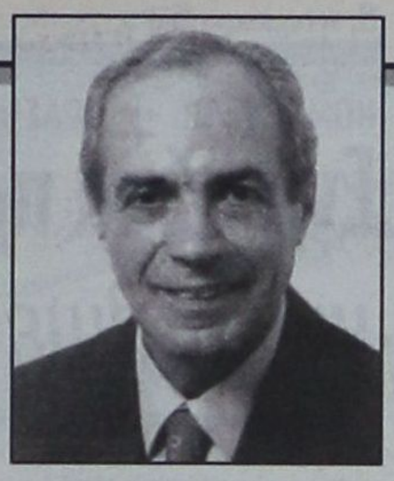

Αποφασισμένη να ασχοληθεί κατ' αποκλειστικότητα με το θέμα της διαχείρισης των υδάτινων πόρων στο νομό Δωδ/νήσου είναι η νομαρχιακή αρχή, εν όψει και της τελικής φάσεως του διεθνούς διαγωνισμού, που έχει προκηρύξει. Μάλιστα με έγγραφό του προς τους δημάρχους, ο κ. Σ. Καραγιάννης τους καλεί, για τον λόγο αυτόν, «να αναστείλουν οποιαδήποτε σχετική δραστηριότητά τους».

Συγκεκριμένα, ο κ. Σ. Καραγιάννης ανακοίνωσε χθες στους δημοσιογράφους ότι στις 26 του μηνός θα ξεκινήσει η τελική φάση αξιολόγησης των προτάσεων των εταιρειών που συμμετέχουν στον διεθνή διαγωνισμό για την διαχειριση των υδάτινων πόρων. Στόχος της Νομαρχίας είναι να αντιμετωπισθούν τα προβλήματα των νησιών στα οποία γίνεται μεταφορά νερού, καθώς και της υφαλμύρωσης των γεωτρήσεων, αλλά και να χρησιμοποιηθεί, αφού υποβληθεί σε τριτοβάθμια επεξεργασία το προϊόν των ήδη λειτουργούντων βιολογικών καθαρισμών. Επίσης προβλέπεται να κατασκευασθούν βιολογικοί καθαρισμοί, με σύστημα τριτοβάθμιας επεξεργασίας, σε οικισμούς με λιγότερους από 1.500 κατοίκους.

Το κόστος της υλοποίησης υπολογίζεται ότι θα φθάσει τα 10 δισ. δρχ. και η Νομαρχιακή Αυτοδιοίκηση προγραμματίζει να εκταμιεύσει το ποσό αυτό από το Ταμείο Συνοχής, το οποίο χρηματοδοτεί τέτοιου είδους παρεμβάσεις. Σε περίπτωση που το κονδύλι που θα εγκρίνει το Ταμείο Συνοχής δεν καλύπτει τον προϋπολογισμό των έργων, το υπόλοιπο ποσό, όπως είπε ο νομάρχης, θα το εξασφαλίσει ο ανάδοχος του έργου.

Ο κ. Καραγιάννης ανακοίνωσε ακόμα ότι εν όψει της επιλογής του αναδόχου, απέστειλε έγγραφο προς τους δημάρχους του νομού, με το οποίο τους καλεί να αναστείλουν οποιεσδήποτε δραστηριότητες και πρωτοβουλίες έχουν αναλάβει (μελέτες, συζητήσεις, προμήθειες μηχανημάτων κ.λπ.) γιατί το θέμα των υδάτινων πόρων θα χειριστεί κατ' αποκλειστικότητα η Νομαρχιακή Αυτοδιοίκηση.

«Μόνο έτσι θα μπορέσουμε να είμαστε αποτελεσματικοί, γιατί παλαιότερες πρωτοβουλίες, όπως οι μονάδες αφαλάτωσης που έγιναν σε ορισμένα νησιά, κατέληξαν σε αδιέξοδο», διευκρίνισε ο νομάρχης κ. Σ. Καραγιάννης.

Πάντως απαντώντας σε ερώτηση σχετικά με την συνεργασία που εδώ και μήνες έχουν οι 10 Δήμοι του νησιού της Ρόδου για το ίδιο αντικείμενο, με τον υδρογεωλόγο κ. Πιερ Μουτέν (με τον οποίο συνεργάστηκε αργότερα και η Νομαρχιακή Αυτοδιοίκηση) ο νομάρχης είπε ότι η πρωτοβουλία των δημάρχων δεν έρχεται σε αντίθεση με την δική του.

«Εξαιρέσαμε το νησί της Ρόδου δηλώνοντας στον κ. Μουτέν ότι η συνεργασία μας θα αφορά τα υπόλοιπα νησιά. Δεν αποκλείεται όμως η πρόταση του για τους 10 Δήμους να ενσωματωθεί στην δική μας», δήλωσε ο νομάρχης.

Ο νομάρχης υπενθύμισε ακόμα ότι σήμερα το απόγευμα αναχωρεί για την Σάμο προκειμένου να συμμετάσχει (ως εισηγητής) στο συνέδριο της ΕΝΑΕ για την περιφερειακή ανάπτυξη και τις ειδικές πολιτικές για τις νησιωτικές περιοχές.

Η ΠΑΡΑΤΑΞΗ

Το άσχημα κλίμα που διαμορφώθηκε τον τελευταίο καιρό στην παράταξη του, επεχείρησε (και προφανώς πέτυχε, τουλάχιστον μέχρι ενός σημείου) να αναστρέψει ο νομάρχης κ. Σάββας Καραγιάννης που συγκάλεσε προχθές το βράδυ, στο πνευματικό κέντρο του Φαληρακίου, την ολομέλεια της «Νομαρχιακής Αναγέννησης».

Στην συνάντηση αυτήν έλαβαν μέρος περίπου 100 άτομα, μεταξύ των οποίων οι εκλεγμένοι στο νομαρχιακό συμβούλιο, όσοι συμμετείχαν στο ψηφοδέλτιο, αλλά και στελέχη που συνέδραμαν με άλλους τρόπους τον προεκλογικό αγώνα της παράταξης. Αρχικώς ο νομάρχης και στην συνέχεια οι βοηθοί νομάρχες κ.κ. Νίκος Τατάκης και Χατζής Χατζηευθυμίου, έκαναν έναν σύντομο απολογισμό του έργου της νομαρχιακής αρχής και στην συνέχεια άκουσαν τις προτάσεις, τις παρατηρήσεις και την κριτική των μελών της παράταξης. Σύμφωνα με τις πληροφορίες, η κριτική επικεντρώθηκε στις σχέσεις της νομαρχιακής αρχής με τα μέσα μαζικής ενημέρωσης, με ζητούμενο την βελτίωση, στον μέγιστο δυνατό βαθμό της επικοινωνιακής πολιτικής της Νομαρχίας.

Επίσης εκφράσθηκε έντονος προβληματισμός για την πορεία των έργων, αλλά το κλίμα ήταν σε γενικές γραμμές πολύ καλό, χωρίς να θυμίζει σε τίποτα την συνάντηση που είχε την περασμένη εβδομάδα ο νομάρχης με τα εκλεγμένα μέλη της παράταξης του, τα οποία μάλιστα κάλεσε να βοηθήσουν στην προσπάθεια που καταβάλλεται γιατί ο αγώνας είναι κοινός και η επιτυχία ή η αποτυχία κοινή.

Ομιλώντας για την προχθεσινή συνάντηση στους δημοσιογράφους, ο κ. Καραγιάννης δήλωσε ότι ανάλογες συναντήσεις θα γίνουν το καλοκαίρι στα νησιά, ενώ δεν απέκλεισε το ενδεχόμενο να διοργανωθεί και μια μεγάλη συνάντηση της παράταξης, απ' όλο το νομό, για να συζητηθούν τα προβλήματα (του νομού) που υπάρχουν.

Από τη Νομαρχιακή Αυτοδιοίκηση εκδόθηκε χθες για το ίδιο θέμα η ακόλουθη ανακοίνωση:

Η ολομέλεια της Νομαρχιακής Αναγέννησης νήσου Ρόδου συναντήθηκε σε τακτική συνάντηση. Κατά την διάρκεια της συνάντησης στην οποία προήδρευε ο επικεφαλής της παράταξης Νομάρχης Δωδεκανήσου, Δρ. Σάββας Καραγιάννης, μετείχαν όλοι οι εκλεγμένοι Νομαρχιακοί Σύμβουλοι και υποψήφιοι Νομαρχιακοί Σύμβουλοι της επαρχίας Ρόδου καθώς και όλα τα στελέχη που ενεργά είχαν συνδράμει στον προεκλογικό αγώνα της Νομαρχιακής Αναγέννησης.

Κατά την διάρκεια της συνάντησης και μετά την βασική εισήγηση του Νομάρχη υπήρξαν τοποθετήσεις πολλών συμμετεχόντων, υποδείξεις και παρατηρήσεις μέσα σ' ένα κλίμα γόνιμο και φιλικό, ελεύθερης έκφρασης και ειλικρινούς εποικοδομητικής διάθεσης.

ΜΕΤΑ ΤΗΝ ΑΠΟΛΟΓΙΑ ΤΟΥΣ

Προσωρινά κρατούμενοι *και οι άλλοι Αλβανοί - ληστές*

Οδηγούνται σημέρα στις φυλακές Κορυδαλλού

Προσωρινά κρατούμενοι κρίθηκαν χθες μετά την απολογία τους στον τακτικό Ανακριτή Ρόδου κ. Ελ. Γεωργίλη και οι άλλοι δύο Αλβανοί που συμμετείχαν στην ληστεία του περιπτεριούχου Μιχαήλ Πετράντη του Γεωργίου, ετών 61, στην οδό Αυστραλίας, το απόγευμα της Κυριακής του Πάσχα μαζί με τον ήδη κρατούμενο από την Τετάρτη συμπατριώτη τους Dhimiter Gaxho του Vasil, ετών 25, προσωρινά κάτοικο Ρόδου. Πρόκειται για τους Aleko Tajo του Faredin, ετών 33, προσωρινά κάτοικο Ρόδου και Selam Hoza του Kohdet, ετών 33, κάτοικο ομοίως, οι οποίοι συνελήφθησαν προχθές, ύστερα από σχετικό ένταλμα του Ανακριτή κ. Ελ. Γεωργίλη και οι οποίοι οδηγούνται σήμερα στις φυλακές Κορυδαλλού.

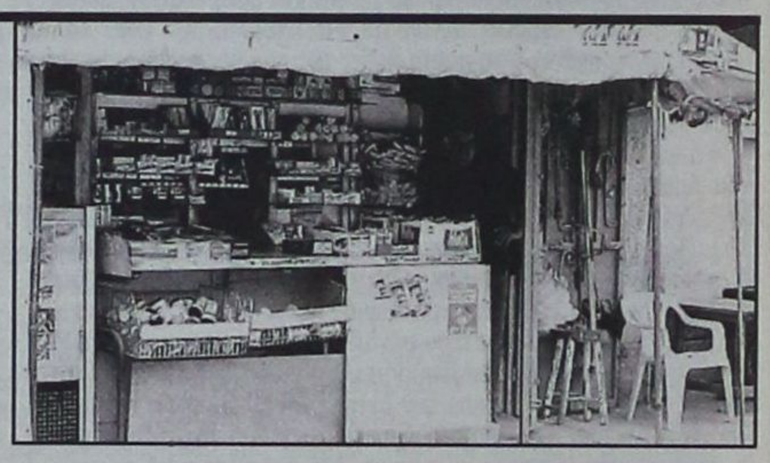

Οι τρεις Αλβανοί, σύμφωνα με το κατηγορητήριο, αφού γρονθοκόπησαν τον περιπτερά (προηγήθηκε επεισόδιο με τον Gaxho), αφαίρεσαν ένα τσαντάκι μέσης, το οποίο περιείχε χρηματικό ποσό 1 εκ. δρχ. Οι Αλβανοί παραδέχθηκαν ότι κτύπησαν τον περιπτερά, διέψευσαν, όμως, ότι πήραν χρήματα, γιαυτό και απειλούν με την υποβολή μηνύσεων.

Ομοφωνία του Εισαγγελέας κ. Γ. Οικονόμου και του Ανακριτή κ. Ε. Γεωργίλη, οι δύο Αλβανοί κρίθηκαν προσωρινά κρατούμενοι.

παλιούρης

Κ. ΠΑΛΙΟΥΡΗΣ & ΥΙΟΙ Ο.Ε.

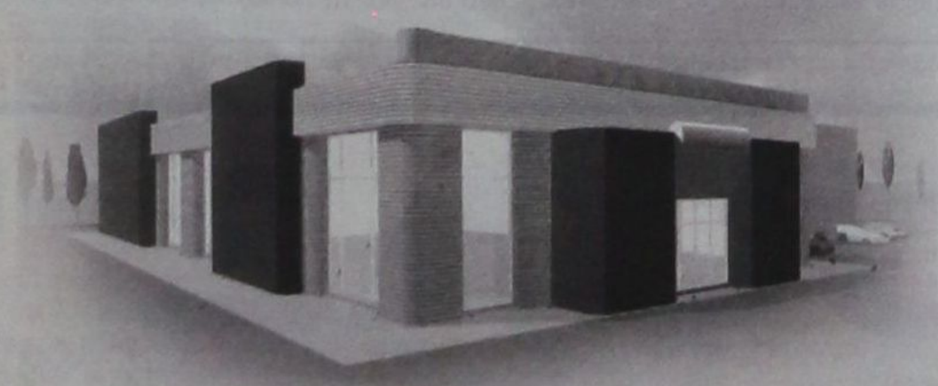

ΜΕΤΑΦΕΡΘΗΚΑΜΕ

Σε νέες, άνετες, λειτουργικές εγκαταστάσεις με μεγάλη άνεση στο parking και ένα προσωπικό έτοιμο να σας εξυπηρετήσει όπως πάντα κατά τον καλλίτερο τρόπο.

Θα χαρούμε να σας υποδεχθούμε στη νέα μας διεύθυνση στο:

1ο χλμ. της Λεωφόρου Καλλιθέας
Νέα τηλ.: (0241) 69870 (6 γραμμές) Fax: (0241) 67250

Κ. ΠΑΛΙΟΥΡΗΣ & ΥΙΟΙ Ο.Ε.

Εξοπλίζει την επιτυχία σας

LUKARO

Δώστε γεύσεις... πασχαλινές στη ζωή σας!

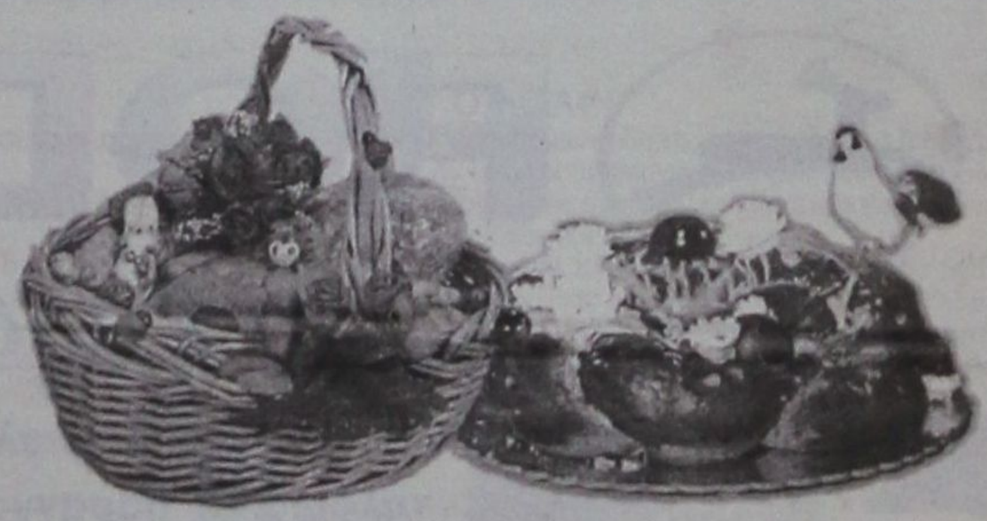

Τσουρέκια αμυγδάλου, τσουρέκια με φρέσκο βούτυρο και σμυρνέικα κουλουράκια σε 4 φανταστικές ποικιλίες περιμένουν να τα γευτείτε! Δώστε και στους φίλους σας αυτή τη χαρά μέσα από τα πασχαλινά καλάθια που εσείς μπορείτε να φτιάξετε στα Mike's! Γλυκές ευχές για ένα καλό Πάσχα!

Mike's

ADD

9 καταστήματα σ' όλη τη Ρόδο, ένα βρίσκεται κοντά σας! τηλ. 66510

Ισορροπίες τρόμου
μεταξύ Σημίτη και Ν.Δ.

Η πολιτική σκηνή της χώρας εμφανίζει εσχάτως πολλά παράδοξα. Παράδειγμα, ο δικομματισμός. Ενώ συνεχώς βρίσκεται στα πρόθυρα κατάρρευσης, όταν έρχεται η ώρα των εκλογών, θριαμβεύει. Αλλο παράδειγμα, οι δημοσκοπήσεις. Δίνουν τα τελευταία χρόνια συνεχώς προβάδισμα στη ΝΔ, αλλά την ώρα των εκλογών, πέρσι, κέρδισε το ΠΑΣΟΚ...

Ενα ακόμη παράδοξο της περιόδου που ζούμε καταγράφουν τα γκάλοπ. Η ΝΔ εξακολουθεί να προηγείται στις προτιμήσεις όσων ερωτώνται, αλλά ο Κ. Σημίτης εμφανίζεται - έστω και με απώλειες - ως ο καταλληλότερος για πρωθυπουργός.

Το... ακόμη πιο παράδοξο είναι ότι σε πρόσφατη έρευνα της V-PRC, που δημοσίευσε η «Η», ο ένας στους δύο πολίτες αυτής της χώρας θεωρεί φυσιολογικό αυτό το καθεστώς που επικρατεί στην πολιτική ζωή της χώρας. Το ερώτημα είναι, γιατί συμβαίνει αυτό; Αυτό το περίεργο «ντουέτο» συνυπάρχει προερχόμενο από δύο διαφορετικές πολιτικές συνιστώσες. Ο πρωθυπουργός και το κόμμα της αξιωματικής αντιπολίτευσης παίρνουν το Οσκαρ δημοτικότητας και πάνε... «πακέτο». Μια πρώτη απάντηση στο ερώτημα είναι ότι υπάρχει βάση για σύγκριση. Η «οικειότητα» αυτή οφείλεται στη σύγκλιση πολιτικών τόσο στην οικονομική όσο και στην κοινωνική πολιτική. Παράδειγμα, το Ασφαλιστικό. Οι τόνοι θα ανέβουν από τη ΝΔ, αλλά είναι φανερό ότι και το κόμμα της αξιωματικής αντιπολίτευσης αναγνωρίζει την ανάγκη αλλαγών στο Ασφαλιστικό. Ισως εάν ήταν κυβέρνηση να μην είχε περιθώρια για διαφορετικές επιλογές. Ακόμα και κορυφαία στελέχη της παράταξης, όπως για παράδειγμα ο επίτιμος πρόεδρος της ΝΔ, παροτρύνουν τον κ. Σημίτη για «γενναίες αλλαγές», δηλώνοντας ταυτόχρονα ότι δεν υπάρχουν κεκτημένα... Οι αποχρώσεις και οι οξείς αντιπολιτευτικοί τόνοι δεν αναιρούν την ουσία των συγκλίσεων σε κρίσιμα πολιτικά ζητήματα. Αλλωστε τα δύο μεγάλα κόμματα κινούνται στην τροχιά της ΟΝΕ. Το... «παράξενο ζευγάρι» στις προτιμήσεις της κοινής γνώμης, ωστόσο, θεμελιώνεται πάνω σε σοβαρές αδυναμίες που κυριαρχούν τόσο στην κυβέρνηση όσο και στην αντιπολίτευση.

Η δημοτικότητα του Κ. Σημίτη στηρίζεται στο «εκσυγχρονιστικό του προφίλ», σε μια επιτυχημένη πολιτική ένταξης στην ΟΝΕ, αλλά ταυτόχρονα αναδεικνύει τα μεγάλα αδιέξοδα του ΠΑΣΟΚ. Το κυβερνών κόμμα στις γενικές προτιμήσεις εμφανίζεται καθηλωμένο. Οι κουρασμένοι υπουργοί, οι αλλεπάλληλοι διαξιφισμοί των στελεχών, η έλλειψη στρατηγικής και η επικράτηση προσωπικών στρατηγικών καθιστούν μεγαλύτερο το χάσμα στο δίπολο «Σημίτης - κόμμα». Οι πολυθρύλητες αλλαγές δεν έρχονται, το ΠΑΣΟΚ αναβάλλει συνεχώς την αναγέννηση του και η πίστωση χρόνου στον ίδιο τον κ. Σημίτη εξαντλείται. Απόδειξη, η δημοτικότητα του βαίνει συνεχώς μειούμενη. Από την άλλη η ΝΔ εμφανίζεται ως κόμμα που «κερδίζει» την πρώτη θέση στις δημοσκοπήσεις, αλλά ο αρχηγός της έρχεται δεύτερος. Το κόμμα της αξιωματικής αντιπολίτευσης μέχρι τώρα αδυνατεί να κεφαλαιοποιήσει την υπεροχή του στα γκάλοπ. Στο πρόσωπο του προέδρου της ΝΔ αντίθετα παγιοποιούνται η αδυναμία του κόμματος να παράγει, επιτέλους, πολιτική, να αναδείξει μια ικανή ομάδα στελεχών, που να πείσουν ότι μπορούν όχι μόνο να κερδίσουν τις εκλογές, αλλά να κυβερνήσουν με προοπτική. Θα έλεγε κανείς ότι το «δίπολο» Σημίτης - ΝΔ είναι αποτέλεσμα μιας ισορροπίας τρόμου. Μιας ισορροπίας, που στηρίζεται στις αδυναμίες και τα αδιέξοδα των δύο μεγάλων κομμάτων, που εκφράζονται ακόμα και με την υπογράμμιση των «εγγυήσεων» τους. Αυτό δεν μπορεί να συνεχιστεί για πολύ. Ποιός θα είναι νικητής - και μάλιστα σε μια εποχή διαμόρφωσης ενός τρίτου πολιτικού πόλου; Ο Κ. Σημίτης, που επικεφαλής μιας κυβέρνησης που θα παράγει επιτέλους έργο θα δώσει νέα πιστοποιητικά αναγέννησης ενός κουρασμένου πολιτικού οργανισμού; Ή η ΝΔ που θα «περάσει τον Ρουβίκωνα», εφόσον πάψει να βυζαντινολογεί για μια θέση στο Πολιτικό Συμβούλιο; Το στοίχημα δεν έχει κριθεί.

ΝΟΜΟΣΧΕΔΙΟ ☛ ΠΡΑΣΙΝΟ ΦΩΣ ΣΕ ΙΔΙΩΤΙΚΑ ΚΕΦΑΛΑΙΑ ΓΙΑ ΕΚΜΕΤΑΛΛΕΥΣΗ ΧΩΡΩΝ ΤΩΝ ΛΙΜΑΝΙΩΝ

Ενα βήμα προς την ιδιωτικοποίηση
για τα λιμενικά ταμεία της χώρας

Μετατρέπονται σε ανώνυμες εταιρείες με μετοχικό κεφάλαιο 20 εκατ. δρχ. σε πρώτη φάση



Σε είκοσι εκατομμύρια δραχμές θα ανέρχεται το μετοχικό κεφάλαιο των νέων ανωνύμων εταιρειών που θα προκύψουν από τη μετατροπή των λιμενικών ταμείων σε ανώνυμες εταιρείες. Το νομικό πλαίσιο που θα μετατρέπει τα λιμενικά ταμεία της χώρας σε ανώνυμες εταιρείες περιλαμβάνεται στο υπό κατάθεση σχέδιο νόμου για την απελευθέρωση της ακτοπλοΐας. Σύμφωνα με τα προβλεπόμενα, η διάρκεια των νέων εταιρειών ορίζεται σε πενήντα χρόνια και η διοίκηση θα ασκείται από εντεκαμελή διοικητικά συμβούλια των οποίων ο πρόεδρος και ο διευθύνων σύμβουλος θα ορίζονται από τον εκάστοτε υπουργό Εμπορικής Ναυτιλίας.

Συγχρόνως δίνεται το πράσινο φως σε ιδιώτες να προχωρήσουν σε επενδύσεις για την κατασκευή έργων λιμενικής υποδομής ή εκμετάλλευσης χώρων των λιμανιών μέσω των προτάσεων που θα εισηγείται η Γενική Γραμματεία Λιμένων και Λιμενικής Πολιτικής, η σύσταση της οποίας περιλαμβάνεται και αυτή στο νέο νομοσχέδιο.

Αναλυτικότερα σύμφωνα με το άρθρο 4 του νομοσχεδίου το μετοχικό κεφάλαιο των νέων εταιρειών θα ανέρχεται σε 20 εκατ. δρχ. (58694 ευρώ). Κατά τη διάρκεια λειτουργίας της εταιρείας θα οριστικοποιηθεί το τελικό μετοχικό κεφάλαιο το οποίο θα προκύψει από την πλήρη απογραφή και αποτίμηση των περιουσιακών στοιχείων του Λιμενικού Ταμείου. Τα στοιχεία αυτά θα απεικονισθούν σε ισολογισμό ο οποίος θα περιλαμβάνει: α) Ολα τα κινητά και ακίνητα πράγματα τα οποία ανήκουν κατά κυριότητα στο λιμενικό ταμείο ως νομικό πρόσωπο δημοσίου δικαίου και β) Ολες τις απαιτήσεις και υποχρεώσεις που έχει το λιμενικό ταμείο ως Νομικό Πρόσωπο Δημοσίου Δικαίου. Η διαδικασία αυτή θα εκτελείται εντός ενός χρόνου από τη δημοσίευση του νομοσχεδίου και μπορεί να παραταθεί με κοινή απόφαση των υπουργών Οικονομικών και Εμπορικής Ναυτιλίας. Η καθαρή θέση που θα προκύψει από τη σύνταξη του ισολογισμού θα καθορίζει και το οριστικό ύψος του μετοχικού κεφαλαίου της νέας εταιρείας. Σύμφωνα με τα προβλεπόμενα από το άρθρο 5 το μετοχικό κεφάλαιο της νέας εταιρείας αποτελείται από μια μετοχή η οποία αναλαμβάνεται και καλύπτεται από το ελληνικό δημόσιο.



Σε ότι αφορά τις αυξήσεις μετοχικού κεφαλαίου αυτές γίνονται με απόφαση της Γενικής Συνελεύσεως με έκδοση νέων μετοχών και ο τρόπος της διάθεσής τους καθορίζεται από τη Γενική Συνέλευση.

Σε ό,τι αφορά τη διοίκηση των νέων εταιρειών θα γίνεται με τη συγκρότηση εντεκαμελούς διοικητικού συμβουλίου το οποίο θα έχει πενταετή θητεία. Στο νέο Διοικητικό Συμβούλιο θα συμμετέχουν 4 εκπρόσωποι του Δημοσίου οι οποίοι θα διορίζονται με απόφαση του εκάστοτε υπουργού Εμπορικής Ναυτιλίας. Μεταξύ αυτών με την ίδια απόφαση θα διορίζεται ο πρόεδρος και ο διευθύνων σύμβουλος.

Στο διοικητικό συμβούλιο θα συμμετέχουν ένας εκπρόσωπος των εργαζομένων, ένα μέλος το οποίο θα υποδεικνύει η Οικονομική και Κοινωνική Επιτροπή (ΟΚΕ), δύο εκπρόσωποι του μετόχου, ένας εκπρόσωπος της Νομαρχιακής Αυτοδιοίκησης, ένας εκπρόσωπος του δήμου και ένας εκπρόσωπος του Εμπορικού και Βιομηχανικού Επιμελητηρίου. Οι τρεις τελευταίοι θα προέρχονται από την τοπική αυτοδιοίκηση όπου έχει την έδρα της η νέα εταιρεία.

Σε ό,τι αφορά τη συμμετοχή των ιδιωτών στις νέες εταιρείες το άρθρο 18 των διατάξεων που περιγράφουν τις αρμοδιότητες της Γενικής Γραμματείας Λιμένων και Λιμενικής Πολιτικής ανοίγει τον δρόμο. Σύμφωνα με τα προβλεπόμενα στο νομοσχέδιο, η Γενική Γραμματεία μπορεί να εισηγείται προτάσεις για την παραχώρηση της εκμετάλλευσης χώρων των λιμανιών σε ιδιώτες ή φυσικά ή νομικά πρόσωπα έναντι συμμετοχής του ιδιωτικού κεφαλαίου στην κατασκευή έργων λιμενικής υποδομής όπου θα έχει στη δικαιοδοσία της και τον έλεγχο των σχετικών συμβάσεων παραχώρησης.

Η DKW συστήνει πώληση μετοχών του ομίλου Preusag

Σε αρνητικό καθεστώς έθεσε χθες τον γερμανικό ταξιδιωτικό όμιλο Preussag η Dresdner Kleinwort Wasserstain (DKW), εντάσσοντας τον στη λίστα με τις προτεινόμενες προς πώληση μετοχές.

Σε ενημερωτικό σημείωμα προς τους πελάτες της, η DKW εισηγείται την πώληση των μετοχών της Preussag επικαλούμενη επιφυλάξεις για τις μακροπρόθεσμες προοπτικές της τουριστικής βιομηχανίας στην Ευρώπη και επισημαίνοντας, παράλληλα, τα υψηλότατα χρέη της γερμανικής εταιρείας που στο τέλος του 2000 υπολογίζονταν στα 10 δισεκατομμύρια ευρώ. Η DKW θεωρεί τώρα ρεαλιστικό επίπεδο για τη μετοχή της Preussag τα 33 ευρώ όπου διαπραγματευόταν χθες λίγο μετά την ανακοίνωση.

Καλύτερες προοπτικές και συστάσεις περιλαμβάνονται στο ίδιο σημείωμα για τους βρετανικούς ταξιδιωτικούς ομίλους Airtours και First Choise Holidays.

RODOGAZ

Στη Ρόδο από το 1963



✓ Διανομή φιαλών υγραερίου κατ' οίκον
τηλέφωνα παραγγελιών: 64409 - 094-4-528212

✓ Διανομή χύμα υγραερίου

✓ Πώληση καυστήρων και λεβήτων υγραερίου για κεντρικά συστήματα θέρμανσης

✓ Θερμαντικά σώματα



Διεύθυνση εργοστασίου: Καναμάτ Ρόδου • τηλ. 62649
Διεύθυνση πρατηρίου: Αυστραλίας 50 • τηλ. 34244-5

ΑΚΡΙΤΙΚΑ

κουβεντούλες με κάποιο νόημα

Θάρσει· λέγων τ' αληθές συ σφαλεί ποτέ
ΣΟΦΟΚΛΗΣ

ΩΡΑ ΓΙΑ ΔΙΑΛΟΓΟ

Ο «Καποδίστριας» επέφερε δραστική μείωση των οργανισμών πρωτοβάθμιας αυτοδιοίκησης - από 5.751 που ήταν πριν, τώρα υπάρχουν 1.033 ΟΤΑ. Ωστόσο, και πάλι το 55% των Οργανισμών Τοπικής Αυτοδιοίκησης είναι μονάδες με πληθυσμό μικρότερο των 5.000 κατοίκων. Αν συνυπολογισθεί ότι οι δήμοι με πληθυσμό μεταξύ 5.000 - 10.000 κατοίκων αποτελούν ένα επιπλέον 27%, γίνεται φανερό πως και πάλι έχουμε να κάνουμε με μονάδες πολύ μικρές, σε σχέση με τα ευρωπαϊκά δεδομένα, για να αναλάβουν την αποτελεσματική παροχή υπηρεσιών τεχνικής υποστήριξης ή οικονομικής διαχείρισης. Υπό αυτή την έννοια η πρόθεση της κυβέρνησης, με την αξιοσημείωτη συναίνεση της ίδιας της Κεντρικής Ενωσης Δήμων και Κοινοτήτων, να προχωρήσει στη δημιουργία Συνδέσμων Διαδημοτικής Συνεργασίας, δίνει μια προοπτική αποτελεσματικότερης και οικονομικότερης λειτουργίας. Ιδίως στα νησιά όπου προβλέπεται η υποχρεωτική σύμπηξη διανησιωτικών συνδέσμων συνεργασίας. Η δημιουργία κοινών τεχνικών υπηρεσιών ή υπηρεσιών οικονομικής διαχείρισης, ιδίως αν στελεχωθούν με πραγματικά εξειδικευμένο προσωπικό, μπορεί να δώσει την αναπτυξιακή ώθηση που δείχνει να χάνει ο «Καποδίστριας». Ομως, όσο θετικό βήμα μπορούν να αποτελέσουν αυτοί οι διαδημοτικοί σύνδεσμοι, τόσο αναδεικνύουν ένα κενό:

Αυτό που προκύπτει ακριβώς από την ισχυροποίηση της πρωτοβάθμιας αυτοδιοίκησης (στους 180 υπολογίζεται ότι θα ανέλθουν οι σύνδεσμοι, πανελλαδικά) σε σχέση με τους άλλους βαθμούς, αυτοδιοίκησης ή κρατικής αποσυγκέντρωσης. Εκ των πραγμάτων, πλέον, τίθεται το θέμα των ορίων και της έκτασης της δευτεροβάθμιας αυτοδιοίκησης καθώς και του ανωτέρου επιπέδου στο οποίο θα γίνεται ο δημοκρατικός προγραμματισμός.

ΚΟΡΥΦΑΙΑ ΑΝΤΙΔΙΚΙΑ

Να, λοιπόν, που στα προβλήματα του πρωθυπουργού - όχι και λίγα - προστίθεται και η δημόσια αντιδικία του Πατριάρχη Βαρθολομαίου με τον Αρχιεπίσκοπο Χριστόδουλο. Ο Πατριάρχης διέβη αυτές τις ημέρες τον Ρουβίκωνα και με αλλεπάλληλες συνεντεύξεις και δηλώσεις του επιτέθηκε ανοικτά κατά του Αρχιεπισκόπου ανταποδίδοντας του τα όσα ο τελευταίος του καταλογίζει. Ποιά όμως η σχέση του πρωθυπουργού της χώρας με την αντιδικία των κορυφαίων ιεραρχών; Μεγάλη και σημαντική, καθότι εντάσσεται σε ένα ευρύτερο πλαίσιο σχέσεων τόσο με την ελληνική ομογένεια - κυρίως της Αμερικής - όσο και των ελληνοτουρκικών.

ΗΠΕΡΙΟΥΣΙΑ ΤΟΥ ΕΟΤ

Κρίσιμο για το πρόγραμμα ιδιωτικοποιήσεων της περιουσίας του ΕΟΤ είναι το διάστημα που ακολουθεί, καθώς για διάφορους λόγους η πρόσκληση επενδυτών από την εταιρεία Ελληνικά Τουριστικά Ακίνητα (που έχει την ευθύνη) για τα μεγάλα επενδυτικά προγράμματα - μαρίνες, εκτάσεις, ιαματικές πηγές - καθυστερεί σε σχέση με το αρχικό χρονοδιάγραμμα. Ωστόσο οι καθυστερήσεις αυτές δεν φαίνεται να πτοούν τους υπεύθυνους, αφού από την πλευρά του υπουργείου ανακοινώνεται η έκδοση των προμετόχων, έναντι των μελλοντικών ιδιωτικοποιήσεων, αρκετών δισεκατομμυρίων δρχ. Τώρα, το πότε θα γίνουν οι ιδιωτικοποιήσεις δεν έχει σημασία.

ΘΑ ΣΥΖΗΤΗΣΟΥΝ ΓΙΑ ΤΟ 2002

Το πώς εξελίσσεται η τουριστική κίνηση κατά το 2001, είναι ένα ζήτημα που θα μας απασχολεί ολοένα και περισσότερο όσο θα εισερχόμαστε στην τουριστική περίοδο, ενώ είναι σαφές ότι σχετικά μεγάλο μέρος της συνολικής εικόνας θα αποσαφηνιστεί με τις πωλήσεις της τελευταίας στιγμής.

Σε λίγο πάντως, θα αρχίσουν να πυκνώνουν ανά την Ελλάδα οι διαπραγματεύσεις για τις τιμές συμβολαίων της επόμενης τουριστικής περιόδου, μεταξύ Ελλήνων ξενοδόχων και εκπροσώπων των τουριστικών οργανισμών. Η τιμολογιακή πολιτική είναι επομένως, ένα από τα κύρια θέματα που θα απασχολούν τους ξενοδόχους αυτό το διάστημα, αρχής γενομένης από αυτούς των μεγάλων τουριστικών περιοχών.

ΤΟ ΕΥΡΩ, ΚΟΙΝΗ ΓΛΩΣΣΑ

Τι αναφέρουν οι πρώτες πληροφορίες; Οτι οι περισσότερες εισηγήσεις και προτάσεις αφορούν αυξήσεις τιμών κατά μέσο όρο της τάξης του 7% - 10%, ανάλογα, βέβαια με τον προορισμό και τις επιχειρήσεις.

Από την άλλη πλευρά, υπάρχουν και ορισμένοι που εκτιμούν ότι αν η χρονιά εξελιχθεί άσχημα, οι αυξήσεις που θα δοθούν δεν θα ξεπερνούν το 5%.

Ανεξαρτήτως του τι θα αποφασίστουν οι τοπικές ενώσεις και οι μεγάλοι φορείς, όμως, η βασική και ουσιαστική διαφορά με άλλες χρονιές θα είναι ότι το 2002, οι ευρωπαϊκοί προορισμοί θα «μιλούν», θα «συναλλάσσονται» αλλά και θα... ανταγωνίζονται σε κοινή «γλώσσα», αυτήν του ευρώ. Και όταν υπάρχει κοινή οικονομική και συναλλαγματική βάση, τότε το «παιχνίδι» κρίνεται αλλού και με λίγο πιο διαφορετικά κριτήρια...

ΑΝΑΓΚΑ ΚΑΙ... ΤΟΥΡΚΟΙ ΠΕΙΘΟΝΤΑΙ

Ο,τι δεν πέτυχε επί δεκαετίες τώρα η διεθνής πίεση επί της Αγκυρας για την απομάκρυνση από τον κεμαλισμό και τον εκδημοκρατισμό των δομών της χώρας, το «πετυχαίνει» η οικονομική κρίση, που σαρώνει σαν καταιγίδα τον κοινωνικό ιστό της Τουρκίας.

Η γειτονική χώρα για πρώτη φορά παγώνει τα εξοπλιστικά της προγράμματα και... (αυτό είναι ανήκουστο) καλεί τον Ντενκτάς να γυρίσει στις συνομιλίες με τη Λευκωσία για το Κυπριακό. Η συνέχεια θα είναι σίγουρα ενδιαφέρουσα, αν δεν υπάρξει εθνικιστική η φασιστική εκτροπή.

ΕΝ ΦΑΙΝΕΤΑΙ «ΦΩΣ ΣΤΗΝ ΑΚΡΗ ΤΟΥ ΤΟΥΝΕΛ»



Το ενδεχόμενο «λουκέτου» στην Ολυμπιακή Αεροπορία φαντάζει σήμερα περισσότερο πιθανό από ποτέ.

Ο εθνικός αερομεταφορέας βρίσκεται στη δυσχερέστερη θέση των τελευταίων ετών, εφ'όσον, παρ'όλες τις απόπειρες εξυγίανσης το 2000, η εταιρεία εμφάνισε ζημιές της τάξεως των 50 δισ. δραχμών, έναντι 27 δισ. δραχμές το 1999.

Στα προσωρινά στοιχεία απολογισμού για το 2000 η κακοδιαχείριση της Ολυμπιακής φαίνεται κυρίως στην αναλογία της δαπάνης για μισθοδοσία προς το σύνολο των εσόδων του αεροπορικού έργου, που φθάνει στο 52,6%.

Το σύνολο των δαπανών προσωπικού για το 2000 εκτιμάται ότι ανήλθε στα 125,6 δισ. και τα έσοδα από το αεροπορικό έργο στα 238,8 δισ.

Η κυβέρνηση προσπαθεί εναγωνίως να βρει αγοραστή αλλά προς το παρόν δεν φαίνεται «φως στην άκρη του τούνελ».

Το δίλημμα ιδιωτικοποίηση ή κλείσιμο δεν έχει πάντως γίνει ακόμα δεκτό από τους εργαζομένους, οι οποίοι προσδοκούν σε νέα προγράμματα εξυγίανσης τα οποία μάλιστα δεν θα θίγουν τις εργασιακές σχέσεις και τον αριθμό των εργαζομένων.

Πολύ σύντομα αναμένεται να υπάρξει θέμα αδυναμίας πληρωμών και τότε το κράτος θα έχει «τα χέρια του δεμένα», καθώς η Ευρωπαϊκή Ενωση δεν θα δεχθεί οιαδήποτε κρατική επιχορήγηση - θεωρώντας ότι αντιτίθεται στους κανόνες της ελεύθερης αγοράς. Σε μια τέτοια περίπτωση δεν μπορεί να αποκλεισθεί ούτε ακόμα και το ενδεχόμενο «λουκέτου» στην εταιρεία, οπότε οι σημερινοί επίδοξοι αγοραστές θα αγοράσουν απλώς τα φτερά και τις θέσεις στο νέο αεροδρόμιο.

ΑΘΕΟΣ ΘΡΗΣΚΟΣ

Ο κατά δήλωσή του βασιλόφρων κομμουνιστής Μίμης Ανδρουλάκης ξαναχτύπησε, δηλώνοντας άθεος θρήσκος σε περιοδικό:

- Εγώ περισσότερο ανήκω σε μια πανθεϊστική θρησκεία, σε μια θρησκεία χωρίς θεό.

Και φίλος του παρατήρησε:

- Τις συνηθίζει κάτι τέτοιες παραδοξολογίες ο Μίμης. Αφού όταν ορκίζεται λέει:

«Είμαι άθεος, να μα το θεό»!..

ΤΑ ΓΕΝΕΘΛΙΑ

Το είπε ο Θόδωρος Πάγκαλος για την επέτειο του πρώτου χρόνου της δεύτερης τετραετίας Σημίτη:

- Ο πρώτος χρόνος είναι παραδοσιακά ο χειρότερος για κάθε κυβέρνηση, αλλά εμείς θα βελτιώσουμε τις επιδόσεις μας.

- «Κοντεύει 20ετία το ΠΑΣΟΚ στην εξουσία και ακόμα στη δυσκολία του πρώτου χρόνου βρισκόμαστε; Τι είναι αυτά που λέει ο Θοδωρής;», ρωτήθηκε κυβερνητικός βουλευτής κι εκείνος απάντησε:

- Καλύτερα να πετάει κάτι τέτοια ο Θόδωρος παρά να πετάει κροτίδες και να γίνεται Ανάστα ο Κύριος.

ΤΗΣ... ΙΑΛΥΣΟΥ

Ο δρόμος προς την Ιαλυσό (ΕΟ Ρόδου - Καμείρου) βρίσκεται σε άθλια κατάσταση λόγω των συνεχών καθιζήσεων. Είναι προφανές ότι θα ακολουθήσει άλλη ασφαλτόστρωση (αυτή που έγινε θα πρέπει να είναι προσωρινή), αλλά τίποτα δεν δικαιολογεί το σημερινό χάλι. Τα αυτοκίνητα «βογγάνε» στην κυριολεξία, το ενδεχόμενο ατυχημάτων αυξάνει ιδιαιτέρως με θύματα τους τουρίστες.

Ο Δήμος Ιαλυσού οφείλει να καλύψει τις λακκούβες και γενικά να αποκαταστήσει το οδόστρωμα.

Προτού θρηνήσουμε θύματα.

ΟΙ ΕΠΑΦΕΣ

Για τις επαφές του με κορυφαία στελέχη ο Κώστας Σκανδαλίδης δήλωσε:

- Στο ΠΑΣΟΚ όταν συζητάμε ανά δύο τα βρίσκουμε, όταν μπαίνει τρίτος στη μέση χαλάει η δουλειά.

- Το λέει και το τραγουδι ότι στους δύο ο τρίτος δεν χωρεί, καθότι «δεν υπάρχει ευτυχία που να κόβεται στα τρία».

Φαίνεται εκτός από τις επαφές τρίτου τύπου και συζυγικού τύπου, υπάρχουν και επαφές συντροφικού τύπου...

ΤΟ ΑΓΚΑΘΙ

Βαρυσήμαντη δήλωση του Θόδωρου Τσουκάτου:

- Αν κάποιοι με θεωρούν αγκάθι, τους απαντώ ότι από τα αγκάθια βγαίνουν τα καλύτερα λουλούδια.

- Ετσι είναι, σύντροφε Θόδωρε.

«Απ'τ'αγκάθι βγαίνει ρόδο κι απ'το ρόδο βγαίνει αγκάθι», που λέει και μία λαϊκή παροιμία, αλλά βγαίνουν και «τα άνθη του κακού», όπως λέει ο Μποντλέρ.

Υπάρχει και μια άλλη παροιμία, Θόδωρε, που λέει:

- Πού πας ξυπόλυτος στ'αγκάθια;

ΤΑ ΘΑΥΜΑΤΑ ΤΩΝ ΑΝΘΡΩΠΩΝ

Μιας και αρχίσαμε να μιλάμε για τα μικρά θαύματα, μην παραλείψουμε αυτό που μνημόνευαν προχθές «ΤΑ ΝΕΑ». Πως Ελληνες, Τούρκοι και Εβραίοι γιόρτασαν μαζί το Πάσχα στην Πόλη. Σε μια απλή ανθρώπινη σχέση, που γίνεται σπουδαία, αν υπολογίσει κανείς το μίσος που συσσώρευσαν αιώνες και προλήψεις. Και που συντηρείται, ανανεώνεται και υφέρπει, και με την «ευγενική» φροντίδα της εκκλησιαστικής ηγεσίας, του κήρυκα, στα λόγια, της ειρήνης, της ταπεινότητας και της αδελφοσύνης.

Αλλά αυτά τα μικρά θαύματα που κάνουν οι άνθρωποι, καθόλου δεν μπορούν να κρύψουν τα κρίματα των άλλων. Τουναντίον. Αν και η τρέχουσα κυβερνητική πολιτική καθόλου δεν τα βλέπει έτσι. Ισως μάλιστα και η στάση των πολιτικών ηγεσιών να είναι η πιστοποίηση της ορθότητας του λόγου. Και πολύ περισσότερο, δεν μπορούν να μας κάνουν να μη βλέπουμε, όπως κάνουν πως δεν βλέπουν οι πολιτικοί μας ηγέτες, το έγκλημα που συντελείται μέσα στα περίφημα λευκά κελιά των τουρκικών φυλακών. Ηδη εκεί οι νεκροί της απεργίας πείνας έφτασαν τους 13 και άλλοι χίλιοι απεργοί βρίσκονται στη σειρά τοιω θανάτου. Ζητούν αλληλεγγύη, ζητούν να υψώσουμε φωνή συμπαράστασης και διαμαρτυρίας. Δεν θα το κάνουν οι πολιτικοί της ευρωπαϊκής δημοκρατίας. Μπορούμε να το κάνουμε εμείς.

«Σας παρουσίασαν το πρόβλημα των φυλακών τύπου F σαν ένα πρόβλημα κρατουμένων, λέει το κείμενο της διακήρυξης των πολιτικών κρατουμένων. Ομως οι φυλακές τύπου F κτίστηκαν για να κάνουν να δειλιάσουν εκείνοι που αντιστέκονται στην πείνα. Χτίστηκαν για να μην ξεσηκώνεται κανείς πια ενάντια στους υπηρέτες του Διεθνούς Νομισματικού Ταμείου...» Και αυτή η αντίσταση είναι ένα θαύμα σε τέτοιους καιρούς. Και εμείς πιστεύουμε, ακόμα, στα θαύματα των ανθρώπων.

ΠΑΡΑΛΟΓΙΣΜΟΣ ΣΤΗ ΣΥΜΗ

Προσελήφθη μέσω ΑΣΕΠ στα ΕΛΤΑ Συμιακή, μόνιμος κάτοικος του νησιού, αλλά απολύθηκε αμέσως διότι δεν προσκόμισε δήλωση ότι θα υπηρετούσε για μια δεκαετία στη Σύμη. Η προσληφθείσα το θεώρησε περιττό αφού, όπως προαναφέρουμε, ζει μόνιμα στο νησί. Αντ'αυτής προσελήφθη άτομο που κατοικεί στον Πειραιά. Δικαιολογημένα ο δήμαρχος του νησιού διαμαρτυρήθηκε σε ραδιοφωνικούς σταθμούς και εφημερίδες για το συχνό αυτό φαινόμενο. Τον διορισμό δηλαδή υπαλλήλων σε νησιά ή απομακρυσμένες περιοχές που φροντίζουν ή να φύγουν το ταχύτερο από εκεί που διορίσθηκαν ή να αποσπασθούν στην πρωτεύουσα ή μεγάλες πόλεις.

Το ίδιο συνέβη άλλωστε και με υπάλληλο τράπεζας στο Καστελλόριζο. Εδιωξαν τον ντόπιο υπάλληλο για να φέρουν κάποιον άλλο από την Αθήνα. Ας ρίξει μια ματιά στο πρόβλημα η υπουργός Εσωτερικών κ. Βάσω Παπανδρέου αλλά και οι άλλοι αρμόδιοι. Διότι είναι τουλάχιστο παράλογο και φυσικά δεν εξυπηρετεί τις κοινωνίες των νησιών η κατά τον τρόπο αυτό δήθεν κάλυψη θέσεων υπαλλήλων στις προβληματικές περιοχές.

Υ.Τ.Υ.

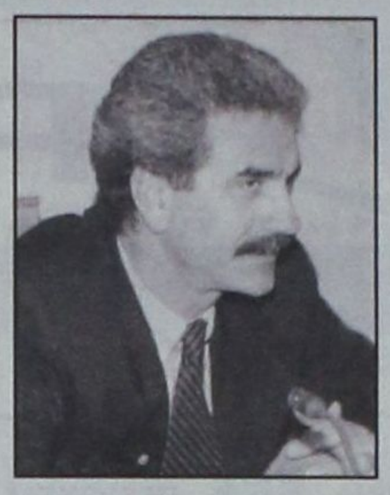

ΕΝΑ ΠΟΛΥ ΕΝΔΙΑΦΕΡΟΝ ΚΑΙ ΕΠΙΚΑΙΡΟ ΘΕΜΑ

Νησιά άγονης γραμμής και υπηρεσίες υγείας

Ομιλία του γ.γ. του υπουργείου Αιγαίου κ. Γιάννη Μαχαιρίδη στο Πανελλήνιο Συνέδριο Γενικής Ιατρικής

Στο Αιγαίο με τα φυσικά πλεονεκτήματα που δημιουργεί η ιστορία, ο πολιτισμός και η γεωγραφία του, αλλά και τα μειονεκτήματα, λόγω της γεωγραφικής ασυνέχειας του χώρου, υπάρχει μια πραγματικότητα, ότι το νησί, μικρό ή μεγάλο έχει αυτόνομο ρόλο, ξεχωριστή φυσιογνωμία και στόχο, διαφορετική ικανότητα ανάπτυξης που στηρίζεται στη μορφολογική και ιστορική του ιδιομορφία.

• Τα μεγάλα νησιά που διαθέτουν τις αναγκαίες εδαφολογικές, πληθυσμιακές και παραγωγικές δυνατότητες και που μπορούν και πρέπει να έχουν ισομερή και ισόρροπη ανάπτυξη στους παραγωγικούς τομείς.

• Τα αναπτυξιακά νησιά μικρότερης έκτασης που απαιτούν εξειδικευμένο αναπτυξιακό και παραγωγικό στόχο που αναδεικνύει τα ποιοτικά τους χαρακτηριστικά και αξιοποιεί τα ειδικά τους πλεονεκτήματα.

• Τα μικρά και απομακρυσμένα νησιά ή νησιά της τρίτης ταχύτητας, που έχουν ανάγκη στοιχειώδους υποδομής, που βγαίνουν μεν από την απομόνωση αντιμετωπίζουν όμως ακόμα τον κίνδυνο της πληθυσμιακής αιμορραγίας και άρα της μελλοντικής ερήμωσης.

Οπως έχει τονισθεί πολλές φορές τίποτα στο Αιγαίο δεν είναι το ίδιο σε σχέση με την υπόλοιπη χώρα γι'αυτό και σε όλους τους τομείς απαιτούνται εξειδικευμένες πολιτικές. Πολιτικές που θα δίνουν απαντήσεις στα βασικά ερωτήματα:

• ποιά οικονομική ανάπτυξη επιδιώκουμε για τα νησιά,

• πώς μπορούμε να βελτιώσουμε την ανταγωνιστικότητα των νησιωτικών επιχειρήσεων,

• πώς μπορούμε να προωθήσουμε την απασχόληση,

• πώς μπορούμε να βελτιώσουμε την ποιότητα ζωής του νησιώτη

• πώς μπορούμε να προστατέψουμε το περιβάλλον και να προβάλουμε τον ελληνικό πολιτισμό,

• πώς μπορούμε εν κατακλείδι να συμμετάσχουμε ισότιμα στις διεργασίες που συντελούνται σε εθνικό και διεθνές επίπεδο,

• πώς δεν θα περιθωριοποιηθούν τα νησιά μέσα στην ψηφιακή εποχή, την νέα κοινωνία που κτίζεται.

Καλούμαστε λοιπόν στο Αιγαίο να αντιμετωπίσουμε τα προβλήματα που υπάρχουν, λόγω της γεωγραφικής ασυνέχειας αλλά και του κατακερματισμού του χώρου, αποσκοπώντας στον περιορισμό της απομόνωσης με άξονες την αξιοποίηση των τοπικών ιδιαιτεροτήτων και των συγκεκριμένων πλεονεκτημάτων της περιοχής.

Προσπαθούμε σαν Υπουργείο Αιγαίου για μία αποτελεσματικότερη λειτουργία των Δημοσίων Υπηρεσιών και καλύτερη εξυπηρέτηση του πολίτη μέσω του προγράμματος «ΑΣΤΕΡΙΑΣ», για αναβάθμιση των επιπέδων εκπαίδευσης και επιμόρφωσης, ξεκινώντας από τα δημοτικά σχολεία με το πρόγραμμα «ΣΧΕΔΙΑ», τη βελτίωση της ποιότητας ζωής και μέσω των νέων γραφείων ενημέρωσης που θα δημιουργηθούν στην ανάδειξη των νέων επιχειρηματικών ευκαιριών και την τόνωση της απασχόλησης.

Ο προβληματισμός μας λαμβάνει υπόψιν του την ιδιομορφία του νησιωτικού χώρου και τις συνθήκες που επικρατούν σ 'αυτόν.

Μέχρι σήμερα πιστεύαμε πως με τη βελτίωση των συνθηκών ζωής την αύξηση της ποσότητας και την βελτίωση της ποιότητας των κοινωνικών υπηρεσιών που παρέχονται στους πολίτες και με τη βελτίωση της υποδομής συμβάλλουμε στην ανάπτυξη. Στην περίπτωση των νησιών μας κάτι τέτοιο δεν ισχύει: και αυτό γιατί τα περισσότερα νησιά έχουν υποστεί τόσο μεγάλης έκτασης διαρροή «ανθρώπινου δυναμικού», που οι δυνατότητες του τοπικού στοιχείου να αναλάβει σημαντικές αναπτυξιακές πρωτοβουλίες είναι τόσο περιορισμένες, ώστε καμία βελτίωση των συνθηκών ζωής του τοπικού πληθυσμού και της υποδομής δεν είναι δυνατόν από μόνη της να οδηγήσει σε ανάπτυξη και σε αναστροφή των αρνητικών τάσεων.

Και όσο οι τάσεις αυτές συνεχίζονται, το οικονομικό βάρος της παροχής κοινωνικών υπηρεσιών σε πολύ μικρούς και φθίνοντες πληθυσμούς θα γίνεται όλο και μεγαλύτερο με αναπόφευκτο αποτέλεσμα, αργά ή γρήγορα την χειροτέρευση της ποιότητας τους.

Το αυτό ισχύει και στον τομέα υγείας, τα νησιά του Αρχιπελάγους αντιμετωπίζουν, σε οξυμένη μορφή, λόγω της γεωγραφικής απομόνωσης, τα προβλήματα που απασχολούν και την ηπειρωτική Ελλάδα. Η οξυμένη μορφή με την οποία εμφανίζονται οι ελλείψεις στην υγειονομική περίθαλψη των κατοίκων του Αρχιπελάγους αντανακλά πιστά την ειδοποιό διαφορά στην υγεία μεταξύ των δύο γεωγραφικών χώρων: εκεί που η ηπειρωτική Ελλάδα μπορεί να αντιπαρέλθει τα βασικά κενά στην περίθαλψη μέσα από ατομικές πρακτικές ευρείας εφαρμογής (όπως η δυνατότητα να προστρέχει σχετικά εύκολα κανείς σε δομές υγειονομικής περίθαλψης άλλης περιοχής, ή η δυνατότητα να αξιοποιεί τις δομές τις ιδιωτικής περίθαλψης), η νησιωτική Ελλάδα ιδίως των μικρών και απομονωμένων νησιών δεν είναι αντικειμενικά σε θέση να προσφέρει συνθήκες εφαρμογής ανάλογων πρακτικών.

Αυτή η αδυναμία να αντισταθμιστούν οι δομικές ελλείψεις στην υγεια - έστω και με προσωρινές «λύσεις» ατομικού χαρακτήρα - αφενός αποκαλύπτει με ανάγλυφο τρόπο την ποιοτική διαφορά στην υγειονομική περίθαλψη ανάμεσα σε Στερεά Ελλάδα και απομονωμένα νησιά, αφετέρου, όμως, απεικονίζει και την ποιοτική διαφορά των συνθηκών υπό τις οποίες μπορούν να εφαρμοστούν νέες, εναλλακτικές πολιτικές υγείας στους δύο γεωγραφικούς χώρους. Η επισήμανση αυτή συνδέεται με την εκτίμηση της γενικότερης κατάστασης που χαρακτηρίζει τον τομέα της υγείας στη χώρα μας.

Είναι γνωστό ότι το θεμελιώδες ζήτημα του συστήματος υγείας στην Ελλάδα δεν είναι η αποτελεσματικότητα (η οποία, σύμφωνα με τους δείκτες επιβίωσης, βρεφικής και νεογνικής θνησιμότητας και μητρικής θνησιμότητας, είναι υψηλή), αλλά **η χαμηλή αποδοτικότητα.** Από το 8% περίπου του ΑΕΠ που δαπανά η χώρα μας για την υγεία (συμπεριλαμβανομένης και της παραοικονομίας), ένα σημαντικό κομάτι αφορά υπηρεσίες που καλύπτουν «ανάγκες» από την πλευρά της προσφοράς και όχι από την πλευρά της ζήτησης: άχρηστες και πανάκριβες εξετάσεις, άχρηστα φάρμακα και αμφίβολης χρησιμότητας θεραπείες.

Η διαπιστωμένη και τα τελευταία χρόνια σταθερά αύξουσα υπερκατανάλωση ιατρικής τεχνολογίας και φαρμάκων στηρίζεται στην οργάνωση του συστήματος υγείας, το οποίο ευνοεί αφενός την δευτεροβάθμια και τριτοβάθμια περίθαλψη σε βάρος της πρόληψης και της πρωτοβάθμιας φροντίδας υγείας, αφετέρου την υπερεξειδίκευση και τις κλινικές ειδικότητες (άρα τον τεχνολογικό καταναλωτισμό) σε βάρος της Γενικής Ιατρικής. Υπό το πρίσμα των παραπάνω διαπιστώσεων η γενικότερη ανάγκη που σήμερα προβάλλεται από πολλές πλευρές είναι η μείωση της υπάρχουσας μορφής υπερπαραγωγικότητας του δημοσίου τομέα της υγείας, δηλαδή η μείωση του συνολικού όγκου των προσφερόμενων υπηρεσιών και η συναφής αύξηση της αποδοτικότητας του.

Κατά συνέπεια οι νέες, εναλλακτικές πολιτικές υγείας θα έπρεπε να βασίζονται σε νέα και διαφορετικά για την ελληνική πραγματικότητα δεδομένα: αγωγή υγείας από μικρή ηλικία, πρόληψη και πρωτοβάθμια φροντίδας υγείας. Για τον λόγο αυτό είναι απαραίτητο, μεταξύ των άλλων, να ενισχυθούν εκείνες οι υγειονομικές δομές που α) στελεχώνονται κατά βάση από γιατρούς Γενικής ιατρικής, β) προσφέρουν σχετικά ολοκληρωμένη περίθαλψη εξωνοσοκομειακής μορφής, γ) λειτουργούν στη βάση της πρόληψης και της σταθερής παρακολούθησης των ασθενών και δ) είναι διοικητικά και λειτουργικά ευέλικτες.

Στο Αρχιπέλαγος τέτοιου χαρακτήρα υγειονομικές δομές είναι τα Πολυδύναμα Περιφερειακά Ιατρεία (Π.Π.Ι.) των οποίων η σύσταση αποφασίστηκε με την Υπουργική Απόφαση αριθμ. Α1α/10921/97/30.4.98 (ΦΕΚ 507/Β/98), η οποία συμπληρώθηκε με την Υπουργική



ΔΩΔΕΚΑΝΗΣΟΣ ΝΑΥΤΙΛΙΑΚΗ Ν.Ε.

Κρατήσεις on line:
«ΔΩΔΕΚΑΝΗΣΟΣ ΝΑΥΤΙΛΙΑΚΗ»
Αυστραλίας 3, Ρόδος 85100,
Τηλ.: 0241 - 70590, Fax: 70591
και
Στον ταξιδιωτικό σας πράκτορα

ΔΡΟΜΟΛΟΓΙΑ ΤΟΥ ΤΑΧΥΠΛΟΟΥ ΚΑΤΑΜΑΡΑΝ «DODEKANISOS EXPRESS»
ΑΠΟ 12/04 - 22/04

	Αναχωρήσεις από ΡΟΔΟ (Κεντρικό λιμάνι - Κολώνα)
Μ. ΠΕΜΠΤΗ 12/04	1ο δρομολόγιο: 09:00 από ΡΟΔΟ για ΚΑΣΤΕΛΛΟΡΙΖΟ και επιστροφή 2ο δρομολόγιο: 14:30 από ΡΟΔΟ για ΣΥΜΗ - ΤΗΛΟ - ΝΙΣΥΡΟ - ΚΩ - ΣΥΜΗ - ΡΟΔΟ
Μ. ΠΑΡΑΣΚΕΥΗ 13/04	08.30 από ΡΟΔΟ για ΚΩ - ΚΑΛΥΜΝΟ - ΛΕΡΟ - ΛΕΙΨΟΙ - ΠΑΤΜΟ - ΛΕΙΨΟΙ - ΛΕΡΟ - ΚΑΛΥΜΝΟ - ΚΩ - ΣΥΜΗ - ΡΟΔΟ
Μ. ΣΑΒΒΑΤΟ 14/04	08.30 από ΡΟΔΟ για ΤΗΛΟ - ΝΙΣΥΡΟ - ΚΩ - ΚΑΛΥΜΝΟ - ΛΕΡΟ - ΛΕΙΨΟΙ - ΠΑΤΜΟ (διανυκτέρευση)
ΚΥΡΙΑΚΗ ΤΟΥ ΠΑΣΧΑ 15/04	ΑΝΕΚΤΕΛΕΣΤΟ
Λ. ΔΕΥΤΕΡΑ 16/04	14.00 από ΠΑΤΜΟ για ΛΕΙΨΟΙ - ΛΕΡΟ - ΚΑΛΥΜΝΟ - ΚΩ - ΝΙΣΥΡΟ - ΤΗΛΟ - ΡΟΔΟ 20.30 ΡΟΔΟ - ΚΑΣΤΕΛΛΟΡΙΖΟ - ΡΟΔΟ
Λ. ΤΡΙΤΗ 17/04	08.30 από ΡΟΔΟ για ΣΥΜΗ - ΤΗΛΟ - ΝΙΣΥΡΟ - ΚΩ - ΚΑΛΥΜΝΟ - ΑΣΤΥΠΑΛΑΙΑ - ΚΑΛΥΜΝΟ - ΛΕΡΟ (διανυκτέρευση)
Λ. ΤΕΤΑΡΤΗ 18/04	07.30 από ΛΕΡΟ για ΛΕΙΨΟΙ - ΠΑΤΜΟ - ΑΡΚΙΟΙ - ΑΓΑΘΟΝΗΣΙ - ΠΥΘΑΓΟΡΕΙΟ - ΑΓΑΘΟΝΗΣΙ - ΑΡΚΙΟΙ - ΠΑΤΜΟ - ΛΕΙΨΟΙ - ΛΕΡΟ - ΚΑΛΥΜΝΟ - ΚΩ - ΝΙΣΥΡΟ - ΤΗΛΟ - ΣΥΜΗ - ΡΟΔΟ
Λ. ΠΕΜΠΤΗ 19/04	09.00 από ΡΟΔΟ για ΚΑΣΤΕΛΛΟΡΙΖΟ 16.30 από ΚΑΣΤΕΛΛΟΡΙΖΟ για ΡΟΔΟ
Λ.ΠΑΡΑΣΚΕΥΗ 20/04	08.30 από ΡΟΔΟ για ΚΩ - ΚΑΛΥΜΝΟ - ΛΕΡΟ - ΛΕΙΨΟΙ - ΠΑΤΜΟ - ΛΕΡΟ - ΚΑΛΥΜΝΟ - ΚΩ - ΡΟΔΟ
ΣΑΒΒΑΤΟ 21/04	08.30 από ΡΟΔΟ για ΤΗΛΟ - ΝΙΣΥΡΟ - ΚΩ - ΚΑΛΥΜΝΟ - ΚΩ - ΝΙΣΥΡΟ - ΤΗΛΟ - ΡΟΔΟ
ΚΥΡΙΑΚΗ 22/04	08.30 από ΡΟΔΟ για ΚΩ - ΚΑΛΥΜΝΟ - ΛΕΡΟ - ΛΕΙΨΟΙ - ΠΑΤΜΟ - ΛΕΙΨΟΙ - ΛΕΡΟ - ΚΑΛΥΜΝΟ - ΚΩ - ΣΥΜΗ - ΡΟΔΟ



Απόφαση αριθμ. Α1α/9183/6-11-98 (ΦΕΚ 1219/Β/30-11-98). Τα Π.Π.Ι. προβλέπεται να στελεχώνονται κυρίως με γιατρούς Γενικής Ιατρικής ή Παθολογίας, με νοσηλευτικό προσωπικό και ,σε μερικές περιπτώσεις, με παραϊατρικό προσωπικό. Αποτελούν δε, σε σχέση με τις προηγούμενες επισημάνσεις, το συγκριτικό πλεονέκτημα του Αρχιπελάγους απέναντι στην ηπειρωτική Ελλάδα, με την έννοια ότι διαφοροποιούνται σαφώς από βραδυκίνητες και συχνά «κλινικοποιημένες» δευτεροβάθμιες δομές περίθαλψης όπως τα νοσοκομεία της Στερεάς Ελλάδας.

Τα Π.Π.Ι., λόγω μεγέθους, στελέχωσης και πληθυσμιακής ομάδας στην οποία απευθύνονται (νησιά κάτω των δύο χιλιάδων κατοίκων), συνιστούν τους κατάλληλους μηχανισμούς υλοποίησης των πολιτικών πρόληψης και πρωτοβάθμιας φροντίδας. Μπορούν να αποτελέσουν το λειτουργικό ανάχωμα στην ψυχολογική τάση να προστρέχει κάποιος σε νοσοκομεία του κέντρου για το παραμικρό πρόβλημα υγείας, με τις ανάλογες κοινωνικές και οικονομικές επιπτώσεις.

Για να γίνει αυτό τα Π.Π.Ι. πρέπει να είναι σε θέση:

➢ να εφαρμόσουν αποτελεσματικά προγράμματα πρόληψης (με ηλεκτρονικά μητρώα ασθενών και ατομικά βιβλιάρια υγείας για όλους τους κατοίκους).

➢ να αξιοποιούν όλα τα μηχανήματα που είναι απαραίτητα για την ικανοποιητική εξωνοσοκομειακή φροντίδα τόσο των περιπτώσεων ρουτίνας και των χρόνιων παθήσεων όσο και των έκτακτων περιστατικών (καρδιαγγειακά, εγκεφαλικά, πολυτραυματίες)

➢ να συνδέονται τηλεϊατρικά και σε μόνιμη βάση με ειδικευμένα νοσοκομειακά κέντρα για την γρήγορη παροχή συμβουλών από γιατρούς κλινικών ειδικοτήτων.

Ο στρατηγικός στόχος της υγειονομικής πολιτικής στο Αρχιπέλαγος είναι η αποκατάσταση αισθήματος ασφάλειας στους κατοίκους των νησιών σε σχέση με την ικανότητα του κράτους να μπορεί να τους παράσχει υπηρεσίες υγείας αντίστοιχης ποιότητας με εκείνη που απολαμβάνουν οι υπόλοιποι κάτοικοι της Ηπειρωτικής Ελλάδας.

Το επιχειρησιακό σχέδιο εξελίσσεται ομαλά σε ό,τι αφορά τις υποδομές.

Ολοκληρώθηκαν άλλα 8 ελικοδρόμια και έχουν χρηματοδοτηθεί και τα υπόλοιπα 6 (Αρκιοί Δωδεκανήσου), Σχοινούσα, Δονούσα, Ηρακλειά, Αντίπαρος, Ιος (Κυκλάδων).

Συνολικά έχουμε πέραν των 17 αεροδρομίων ήδη λειτουργούντα 27 ελικοδρόμια στο Αιγαίο.

Εχουμε ολοκληρώσει το πρόγραμμα εξοπλισμού των μικρών νησιών με ασθενοφόρα (πολυδύναμων ιατρείων και Κέντρων υγείας).

Συνολικά παραδόθηκαν 30 Ασθενοφόρα.

Συνεχίζονται οι προκηρύξεις των κενών οργανικών θέσεων Γιατρών ειδικότητας των 29 πολυδύναμων περιφερειακών ιατρείων του Αιγαίου.

Εχουν καλυφθεί 6 πολυδύναμα ιατρεία.

Και εδώ είναι η αχίλλειος πτέρνα της λειτουργίας των πολυδύναμων ιατρείων.

Σε μια χώρα που αναγκαιούν 23.000 γιατροί και σήμερα από τα στοιχεία προκύπτει ότι ξεπερνούν τις 50.000 δηλαδή εν δυνάμει 30.000 άνεργοι δεν μπορούμε να καλύψουμε 23 πολυδύναμα ιατρεία. Τι είναι αυτό που οδηγεί τους γιατρούς στην άρνηση να καλύψουν τις θέσεις; Μπορούμε να επικαλεστούμε πολλούς και διάφορους λόγους

Ο πρώτος λόγος η μικρή κλίμακα των νησιών

Ο δεύτερος η προβληματικότητα των νησιών

Ο τρίτος ο φόβος της επιστημονικής απομόνωσης

Ο τέταρτος η οικογένεια και κυρίως τα παιδιά

Ο πέμπτος τα οικονομικά

Ο έκτος η ανασφάλεια του γιατρού

Ο έβδομος ο κοινωνικός περίγυρος

Θα μπορούσε κανείς να απαριθμήσει και πολλούς άλλους...

Κίνητρα δόθηκαν, τα οποία δε θα απαριθμήσω πάλι, φοβάμαι όμως ότι και άλλα να δοθούν δύσκολα θα επιλύσουμε το πρόβλημα. Ισως η λύση να έρθει με τους επίκουρους γιατρούς που προωθεί το Υπουργείο Υγείας.

Θα κλείσω με κάτι που διάβασα σε σημερινή εφημερίδα: ένας δήμαρχος στην νότια Ισπανία απαγόρευσε στους κατοίκους της πόλης να αρρωσταίνουν το Σαββατοκύριακο γιατί το κράτος διόρισε ένα γιατρό για 6 ώρες την ημέρα από Δευτέρα έως Παρασκευή.

ΓΙΑ ΤΗΝ ΠΕΡΙΠΤΩΣΗ ΘΕΟΜΗΝΙΩΝ

Ο Σύνδεσμος Αγάπης συγκεντρώνει ξανά *είδη πρώτης ανάγκης*

Ανθρωπιστική βοήθεια για τους σεισμοπαθείς των Ινδιών

Με απόλυτη επιτυχία στέφθηκε η πρωτοβουλία του Χριστιανικού Φιλανθρωπικού Συλλόγου «Σύνδεσμος Αγάπης» να συγκεντρώσει ανθρωπιστική βοήθεια για τους σεισμοπαθείς των Ινδιών, ενώ τώρα αναλαμβάνει νέα δράση, με στόχο την συγκέντρωση βοήθειας για έκτακτες περιπτώσεις.

Σχετικά εκδόθηκε χθες από τον Σύνδεσμο η ακόλουθη ανακοίνωση:

Με το πέρας της διαδικασίας συγκέντρωσης και αποστολής της ανθρωπιστικής βοήθειας στους σεισμοπαθείς της Ινδίας, που άρχισε την 1-2-2001, ο Σύνδεσμος Αγάπης εκφράζει την ικανοποίησή του για την συγκινητική πράγματι ευαισθητοποίηση των συμπολιτών μας για άλλη μια φορά. Απλοί άνθρωποι, καταστηματάρχες, βιοτέχνες, ιερείς ενοριών της πόλης και των χωριών και πολλές κοινότητες του νησιού μας, έδωσαν το παρόν στο προσκλητήριο αυτό της αγάπης στο δοκιμαζόμενο αυτή τη φορά λαό της Ινδίας.

Η συγκεντρωθείσα βοήθεια από τρία Container χωρητικότητας 200 κυβικών μέτρων αποτελείται από ρουχισμό κατά το πλείστον, κουβέρτες, παπούτσια, γάλατα, τρόφιμα, φαρμακευτικό υλικό και παιχνίδια.

Υλοποιώντας σχετική πρωτοβουλία του νομάρχη κ. Σάββα Καραγιάννη, ο Σύνδεσμος Αγάπης δραστηριοποιήθηκε αμέσως, όπως έπραξε και στο παρελθόν για τους πρόσφυγες της Σερβίας, για τους σεισμοπαθείς της Αθήνας και της Τουρκίας, και εθελοντικά τα μέλη του και αρκετοί εθελοντές προέβησαν στην συγκέντρωση, την διαλογή, ταξινόμηση και συσκευασία όλης της βοήθειας -στα γραφεία του Συνδέσμου Αγάπης, στο πρώην Ορφανοτροφείο Αρρένων- ώστε να είναι έτοιμη και να φορτωθεί σήμερα για τον προορισμό της.

Γι' αυτήν την ΕΚΣΤΡΑΤΕΙΑ ΑΓΑΠΗΣ θέλουμε να ευχαριστήσουμε πρώτα το Νομάρχη μας κ. Σάββα Καραγιάννη για το ενδιαφέρον και τις εξυπηρετήσεις που μας πρόσφερε. Ακόμη ευχαριστούμε όλους τους συμπολίτες μας οι οποίοι ανταποκρίθηκαν με την αυθόρμητη προσφορά της αγάπης τους, καθώς επίσης και όλους αυτούς τους ανθρώπους, άνδρες και γυναίκες, γνωστούς και άγνωστους, για την πολύ κοπιαστική προσωπική τους εργασία που πρόσφεραν για την διεκπεραίωση της αποστολής αυτής. Επίσης τους καταστηματάρχες που μας εφοδίαζαν με χαρτοκιβώτια απαραίτητα για την συσκευασία της βοήθειας αυτής και την μεταφορική ΑΣΤΕΡΑΣ για την μεταφορά του.

Αποφεύγουμε να τους αναφέρουμε ονομαστικά όλους αυτούς, φοβούμενοι μήπως παραλείψουμε κανένα ή και μήπως, έρθουμε σε αντίθεση με την θέλησή τους.

Με την ευκαιρία αυτή ο ΣΥΝΔΕΣΜΟΣ ΑΓΑΠΗΣ ανακοινώνει στους συμπολίτες μας ότι προτίθεται να αναλάβει προσπάθεια συγκέντρωσης ειδών πρώτης ανάγκης για περιπτώσεις θεομηνιών, από ρουχισμό, υποδήματα, κουβέρτες, ιατροφαρμακευτικό υλικό, παιχνίδια κ.α., έτσι ώστε να υπάρχει έτοιμο υλικό το οποίο θα μπορεί αμέσως την επόμενη μέρα να προωθηθεί στους έχοντας την ανάγκη, ή στον ίδιο τον τόπο μας ή οπουδήποτε αλλού κριθεί επιβεβλημένη η αποστολή βοήθειας. Με αυτόν τον τρόπο δεν θα περιμένουν οι άνθρωποι που έχουν την ανάγκη δύο, τρεις και περισσότερους μήνες, μέχρι να φθάσει η βοήθεια σε αυτούς.

Επίσης εξυπακούεται ότι όλο αυτό το υλικό πρέπει να είναι σε πάρα πολύ καλή κατάσταση, πλυμένα και σιδερωμένα προκειμένου για ρούχα.

Γι' αυτό απευθυνόμαστε και στους εμπόρους και βιοτέχνες, οι οποίοι έχουν κάποια αποθέματα από ανανέωση των εμπορευμάτων τους, τα οποία είναι δύσκολο να πωληθούν, να τα καταθέτουν γι' αυτό το σκοπό στον Σύνδεσμο Αγάπης, αν έχουν βέβαια την καλοσύνη.

Ηδη ψάχνουμε για κατάλληλο χώρο - αποθήκη για την συγκέντρωση των ειδών αυτών.

Για οποιαδήποτε πληροφορία παρακαλούμε να απευθύνεστε στα γραφεία του Συνδέσμου Αγάπης και στο τηλέφωνο 32-780, στο οποίο μπορείτε να αφήνετα το μήνυμά σας και το τηλέφωνό σας για να επικοινωνήσουμε μαζί σας.

H BUSINESS LOGIC
ΚΟΝΤΑ ΣΤΑ
ΚΟΣΜΗΜΑΤΟΠΩΛΕΙΑ

H BUSINESS LOGIC A.E.
η μοναδική πανελλαδικά αλυσίδα παροχής ολοκληρωμένων λύσεων πληροφορικής αποκλειστικά για επιχειρήσεις, είναι και πάλι κοντά σας.

Με το πληρέστερο πρόγραμμα της αγοράς για διαχείριση και οργάνωση καταστημάτων αργυροχρυσοχοΐας.

Για περισσότερες πληροφορίες ....

BUSINESS LOGIC

BUSINESS LOGIC ΤΑΜΒΑΚΑΣ ΔΗΜΗΤΡΗΣ
ΒΟΥΛΓΑΡΟΚΤΟΝΟΥ 14, ΡΟΔΟΣ
ΤΗΛ : 0241-75218, FAX : 0241-35104
e-mail address: dimitamb@otenet.gr

δημιουργίες cair

ΡΟΔΟΣ 2400 Λευκός Ξηρός ΟΠΑΠ
ΑΡΧΟΝΤΙΚΟ Ερυθρός Ξηρός
Δωδεκανησιακός τοπικός

Δύο αντιπροσωπευτικά κρασιά της ΚΑΪΡ Α.Ε., που αποδεικνύουν για άλλη μια φορά την αναμφισβήτητη ικανότητα της Δωδεκανησιακής Εταιρείας να παράγει υψηλής ποιότητας προϊόντα. Ικανότητα που επιβεβαιώνεται από την πρόσφατη παρουσίαση του μοναδικού στην ελληνική αγορά συλλεκτικού αφρώδους CAIR ROSE RESERVE 10 ετών, σε περιορισμένο αριθμό φιαλών και ποιότητα που συναντάται στην πλούσια γκάμα των διεθνώς αναγνωρισμένων προϊόντων της, όπως RODOS 2400 λευκό ξηρό, VQPRD (χρυσό στο Μιλάνο), ΜΟΣΧΑΤΟΣ ΡΟΔΟΥ ΟΠΕ (χρυσό στο Μιλάνο), MOULIN λευκό ξηρό (χρυσό στις Βρυξέλλες), MOULIN ροζέ ημίξηρο (χρυσό σε Μπορντό και Μιλάνο), CAIR φυσικός αφρώδης (χρυσά μετάλλια σε Μιλάνο και Monde Selection).

Εγγύηση
C·A·I·R
Επιλεγμένοι οίνοι ποιότητας

CAIR Δαβάκη - Πίνδου 65, Ν. Φάληρο, τηλ.: 4813876,4813125 fax: 4814695.
2ο χλμ. Ρόδου - Λίνδου, Ρόδος τηλ.: 0241/68770-3 fax: 0241/62575.



δημοκρατικά

ΥΠΑΡΧΕΙ ΑΝΤΙΚΕΙΜΕΝΙΚΗ ΠΡΑΓΜΑΤΙΚΟΤΗΤΑ Η ΟΠΟΙΑ ΔΙΝΕΙ ΤΟ ΜΕΤΡΟ ΤΗΣ ΑΛΗΘΕΙΑΣ (ΑΡΙΣΤΟΤΕΛΗΣ)

Μια καθημερινότητα γεμάτη

ομορφιές αλλά και εφιάλτες

Η καθημερινότητα μας είναι γεμάτη από όμορφα πράγματα αλλά και εφιάλτες, που δεν τους βλέπουμε μόνο την ώρα που βρισκόμαστε στην αγκαλιά του Μορφέα αλλά και καθ'όλη τη διάρκεια της ημέρας. Ενας τέτοιος εφιάλτης και μάλιστα διαρκείας είναι το ασφαλιστικό. Μια θηλιά που πνίγει τους εργαζομένους του χθες, του σήμερα και του αύριο. Και όπως όλα δείχνουν, τη βδομάδα που διανύουμε μπαίνουμε στην τελική ευθεία. Το πρόβλημα, όμως, φαίνεται καθαρά πια πως δεν είναι τεχνοκρατικό ή αμιγώς λογιστικό αλλά κυρίως πολιτικό.

Οι διάφορες φατρίες στο κυβερνών κόμμα ακονίζουν ήδη τα μαχαίρια τους, όπως επίσης και οι συνδικαλιστές. Παράλληλα, θα προσμετρηθούν και οι αντοχές του συνόλου του ελληνικού λαού. Δυστυχώς, όμως, στο τραπέζι αυτή τη φορά έχουν πέσει τα κεκτημένα ετών, έτοιμα να διαμελιστούν ως σαρκίον, προκειμένου να ικανοποιηθεί μία αντιλαϊκή πολιτική που κάποιοι από έτη έχουν επιλέξει.

«Η ΣΥΝΕΝΩΣΗ ΕΥΡΩΣΤΩΝ ΑΣΦΑΛΙΣΤΙΚΩΝ ΤΑΜΕΙΩΝ ΜΕ... ΑΔΗΦΑΓΑ ΤΕΡΑΤΑ ΘΑ ΦΕΡΕΙ ΤΗΝ ΚΑΤΑΡΡΕΥΣΗ»

Το όριο ηλικίας συνταξιοδότησης για όλες, ανεξαιρέτως, τις κοινωνικές ομάδες θα είναι το εξηκοστό πέμπτο έτος, ενώ, παράλληλα, εργασιακά κεκτημένα όπως η πρόωρη συνταξιοδότηση, τα επιδόματα αλλά και οι ευνοϊκές ρυθμίσεις για τα βαρέα και τα ανθυγιεινά φαίνεται να οδεύουν στις καλένδες. Η λογική της ισοπέδωσης κερδίζει συνεχώς έδαφος, συνθλίβοντας τις διαφορετικές ανάγκες των κοινωνικών ομάδων αλλά και το μέγεθος της προσφοράς που η κάθε μία από αυτές έχει επί χρόνια «καταθέσει» στην ελληνική κοινωνία. Παράλληλα, η επικρατούσα λογική συγχώνευσης ταμείων ή ενσωμάτωσης μικρότερων, εύρωστων ασφαλιστικών φορέων σε μεγάλους αδηφάγους που αιμορραγούν δεν μπορεί παρά να έχει μόνο αρνητικά αποτελέσματα. Δεν είναι δυνατόν να κληθούν εύρωστα ταμεία, όπως αυτό των τραπεζοϋπαλλήλων, να καλύψουν με τα αποθέματα τους τις ζημιές, την κακοδιαχείριση, τις πολιτικές σκοπιμότητες και τις λανθασμένες επενδύσεις του γνωστού αδηφάγου τέρατος που ονομάζεται ΙΚΑ. Η λογική του να κλείσουν οι πληγές μεγάλων ασφαλιστικών ταμείων με τα αποθέματα εύρωστων μικρών δεν είναι παρά ο εύκολος δρόμος, που μοιραία θα οδηγήσει σε συνολική διάλυση αλλά και κατάρρευση ολόκληρου του ασφαλιστικού συστήματος.

Η ευθύνη του κράτους είναι μεγάλη και χάνεται στο βάθος του χρόνου. Τα όποια ελλείμματα έχουν δημιουργηθεί θα πρέπει να καλυφθούν είτε από τον κρατικό προϋπολογισμό, μέσω του περιορισμού των δαπανών και της σπατάλης, είτε πληρώνοντας τα υπουργεία και οι δημόσιοι οργανισμοί τα χρέη που έχουν στα ασφαλιστικά ταμεία.

Πρέπει, λοιπόν, οι κυβερνώντες να προγραμματίσουν αλλά και να απαιτήσουν τον εξορθολογισμό των εξόδων και παράλληλα τη μείωση της σπατάλης και την είσπραξη των πόρων που οφείλονται σε ταμεία όπως το ΙΚΑ, το ΤΕΒΕ και άλλα, επενδύοντας παράλληλα τα αποθέματα τους με τον καλύτερο δυνατό τρόπο. Η αξιωματική αντιπολίτευση οφείλει και πρέπει να προασπίσει τα δικαιώματα των εύρωστων ασφαλιστικών οργανισμών, επιδιώκοντας παράλληλα τον περιορισμό του πολυκερματισμού του ασφαλιστικού συστήματος.

ΟΠΟΙΟΣ ΔΕΝ ΕΧΕΙ ΜΥΑΛΟ, ΕΧΕΙ ΠΟΔΙΑ

Τρέχουν τώρα όλοι για να σβήσουν τις

φωτιές που άναψαν στην Νότια Ρόδο

✓ Καταλυτική επίδραση είχαν τα δημοσιεύματα της «δ» ✓ Γενική η αξίωση για έλεγχο της καταστάσεως

Πίστωση χρόνου ζήτησε το υπουργείο Εσωτερικών προκειμένου να λάβει τις αποφάσεις του, παρατείνοντας το διοικητικό κενό στο Δήμο Νότιας Ρόδου, ενώ ο νομικός σύμβουλος της ΚΕΔΚΕ κ. Πάνος Ζυγούρης απεφάνθη χθες και εγγράφως ότι ο πρόεδρος τοπικού συμβουλίου μπορεί να είναι και υποψήφιος για το αξίωμα του δημάρχου, σε περίπτωση παραίτησης του δημάρχου (δεν υπάρχει, ωστόσο, αμφιβολία ότι η γνωμάτευση αυτή «πάσχει»)

Η παραίτηση του δημαρχεύοντος δημοτικού συμβούλου κ. Μανώλη Λέργου σε ένδειξη διαμαρτυρίας γιατί το υπουργείο Εσωτερικών δεν απαντούσε στα ερωτήματά του σχετικά με τα τυχόν κωλύματα, η ενεργοποίηση τις δύο τελευταίες ημέρες της Τοπικής Ενωσης Δήμων και Κοινοτήτων Δωδ/σου, έδωσαν τελικά μια προσωρινή λύση, αποτρέποντας αδιέξοδες καταστάσεις που έτειναν να διαμορφωθούν στο Δήμο Νότιας Ρόδου.

Συγκεκριμένα χθες εστάλη στο Δήμο Νότιας Ρόδου και κοινοποιήθηκε στην ΤΕΔΚ η γνωμοδότηση του νομικού συμβούλου της ΚΕΔΚΕ κ. Παναγιώτη Ζυγούρη, ο οποίος, επικαλούμενος συγκεκριμένες διατάξεις καθώς και την ερμηνευτική αρχή της ασφαλούς εκπροσώπησης εξέφρασε την άποψη ότι οι πρόεδροι των τοπικών συμβουλίων ως δημοτικοί σύμβουλοι έχουν πλήρη δικαιώματα ψήφου, χωρίς ρητά ο νομοθέτης να τους εξαιρεί από την διαδικασία εκλογής νέου δημάρχου.

Αναλυτικά, η γνωμοδότηση του κ. Ζυγούρη έχει ως εξής:

Σχετικά με το υπ' αριθμ. πρωτ. 1916/3-4-2001 ερώτημά σας αν είναι δυνατή η συμμετοχή στις διαδικασίες εκλογής νέου Δημάρχου Δημοτικού Συμβούλου που έχει εκλεγεί ως Πρόεδρος Τοπικού Συμβουλίου έχω να σας γνωρίσω τα εξής:

Από τις διατάξεις των αρθρ. 3 του Ν. 2539/97 και αρθρ. 40 παρ. 2 και 5 του Π.Δ/τος 410/95 προκύπτει ότι οι πρόεδροι των Τοπικών Συμβουλίων που συνιστώνται στα Δημοτικά Διαμερίσματα τριακοσίων κατοίκων και άνω, είναι και μέλη των Δημοτικών Συμβουλίων και καταλαμβάνουν τις ανωτέρω έδρες, όπως αυτές προσδιορίζονται με την παρ. 1 του άρθρου 3 του Ν. 2539/97.

Σε περίπτωση παραιτήσεως του Δημάρχου, Δήμαρχος εκλέγεται κατ' άρθρ. 118 του Π.Δ./τος 410/95 ένας από τους Δημοτικούς Συμβούλους του επιτυχόντος συνδυασμού.

Μεταξύ των Δημοτικών Συμβούλων έχουν το δικαίωμα του εκλέγειν και του εκλέγεσθαι και οι Πρόεδροι των Τοπικών Συμβουλίων με την ιδιότητα τους ως Δημοτικών Συμβούλων.

Το ότι αυτοί οι Δημοτικοί Σύμβουλοι έχουν αυτό το δικαίωμα ρητά συνάγεται από τις πιο πάνω συνδ. διατάξεις των άρθρ. 3 του Ν. 2539/97 και αρθρ. 40 του Π.Δ./τος 410/95 και με βάση την ερμηνευτική αρχή της ασφαλούς εκπροσώπησης καθόσον μολονότι οι Δημοτικοί Σύμβουλοι αυτοί εκλέγονται από τους εκλογείς του Δημοτικού Διαμερίσματος παρά ταύτα, ως Δημοτικοί Σύμβουλοι, έχουν πλήρη δικαιώματα ψήφου, χωρίς ρητά ο νομοθέτης να εξαιρεί αυτούς της διαδικασίας εκλογής του νέου Δημάρχου κατ' αρθρ. 118 του Π.Δ. 410/95.

Η γνωμοδότηση του νομικού συμβούλου της ΚΕΔΚΕ σηζητήθηκε σε έκτακτη σύσκεψη που έγινε χθες το μεσημέρι υπό την προεδρία του δημάρχου Ροδίων και προέδρου της ΤΕΔΚ κ. Γιώργου Γιαννοπουλου. Συμμετείχαν ο γραμματέας της ΤΕΔΚ κ. Στέλιος Ρηνιού, ο νομικός σύμβουλος της ΤΕΔΚ κ. Νίκος Πέρρος, ο οποίος εξέφρασε ανάλογη με τον κ. Ζυγούρη άποψη και ο υπό παραίτηση δημαρχεύων του Δήμου Νοτίας Ρόδου κ. Μανώλης Λέργος.

Κατά την διάρκεια της συναντήσεως αυτής υπήρξε και τηλεφωνική επικοινωνία με υπηρεσιακούς παράγοντες του υπουργείου Εσωτερικών οι οποίοι ουσιαστικά ζήτησαν πίστωση χρόνου προκειμένου να απαντήσουν αν ο πρόεδρος του τοπικού συμβουλίου Αρνίθας κ. Γιάγκος Τόουλου έχει κώλυμα εκλογής, πράγμα που ενισχύει τις υποψίες ότι το νομικό πλαίσιο δεν είναι τόσο «καθαρό» όσο επιχειρούν ορισμένοι να το παρουσιάσουν. Φαίνεται ότι η νομική υπηρεσία του υπουργείου «σήκωσε τα χέρια ψηλά» εξαιτίας των αλληλοσυγκρουόμενων και αλληλοαναιρούμενων νόμων και παρέπεμψε - όπως δηλώθηκε στους τοπικούς παράγοντες - το ερώτημα στο νομικό συμβούλιο του κράτους προκειμένου να αποσαφηνίσει «άπαξ και δια παντός» το θέμα με τα τοπικά συμβούλια. (περιττό να τονισθεί ότι τα δημοσιεύματα και τα σχόλια της «δ» διεδραμάτισαν καταλυτικό ρόλο στις όλες εξελίξεις)

Με δεδομένη την πίστωση χρόνου που ζήτησε το υπουργείο προκειμένου να δώσει μια οριστική και ξεκάθαρη απάντηση, οι κ.κ. Γιαννόπουλος και Ρηνιού ζήτησαν με την σειρά τους από τον κ. Λέργο να μην επιμείνει σ' αυτήν την φάση στην παραίτηση του, αλλά να συνεχίσει να ασκεί τα καθήκοντα του δημαρχεύοντος και να συγκαλέσει την πλειοψηφία του δημοτικού συμβουλίου Νότιας Ρόδου με σκοπό την εκλογή δημάρχου μόλις λάβει την «όποια απάντηση» από το υπουργείο.

Παράλληλα ο κ. Γ. Γιαννόπουλος επικοινώνησε τηλεφωνικώς με τον γενικό γραμματέα της Περιφέρειας Νοτίου Αιγαίου κ. Παναγιώτη Σαλτούρο ζητώντας του αφ' ενός να μην αποδεχθεί την παραίτηση που υπέβαλε προχθές ο κ. Λέργος και αφ' ετέρου να ενεργοποιηθεί και η Περιφέρεια «πιέζοντας» το υπουργείο Εσωτερικών να δώσει άμεση απάντηση. Σύμφωνα με τις πληροφορίες ο κ. Σαλτούρος συμφώνησε με τα παραπάνω και δήλωσε ότι θα στείλει έγγραφο στο Δήμο Νότιας Ρόδου με το οποίο θα παρατείνει την προθεσμία των 15 ημερών (η οποία ήδη εξέπνευσε) που παρέχει ο Κώδικας Δήμων και Κοινοτήτων για την εκλογή νέου δημάρχου, έως ότου γνωμοδοτήσει σχετικά το υπουργείο Εσωτερικών.

Ανα και όλες οι παραπάνω ενέργειες και «αποφάσεις» δεν είναι σύννομες και κινδυνεύουν να καταρρεύσουν ενώπιον των Δικαστηρίων, είναι σίγουρα καλύτερες και ίσως και «θεσμικές», ως ένα σημείο, από την απραξία κι αδιαφορία που επιδείχθηκε ως τώρα και οι οποίες είχαν ως αποτέλεσμα την παράλυση των πάντων.

Zorpidis

ΤΟΥΡΙΣΤΙΚΟΣ ΟΡΓΑΝΙΣΜΟΣ

ΑΛΕΞ. ΔΙΑΚΟΥ & ΛΟΧΑΓΟΥ ΦΑΝΟΥΡΑΚΗ 38

Τηλ.: (0241) 20625, 30054, 33603, 33607 - Fax: 26745

ΔΡΟΜΟΛΟΓΙΑ Φ/Β ΚΟΡΝΑΡΟΣ

- Κάθε Τετάρτη και Κυριακή πρωί 04.30 για

ΧΑΛΚΗ - ΔΙΑΦΑΝΙ - ΠΗΓΑΔΙΑ - ΚΑΣΟ - ΣΗΤΕΙΑ - ΑΓ. ΝΙΚΟΛΑΟ - ΜΗΛΟ - ΠΕΙΡΑΙΑ

KYROS SHOPS

Γ. ΜΑΡΙΕΤΤΟΣ

Η ολοκληρωμένη λύση για τον επαγγελματικό σας χώρο

ΜΟΚΕΤΕΣ - ΧΑΛΙΑ - ΔΑΠΕΔΑ - ΕΠΙΠΛΑ - ΥΦΑΣΜΑΤΑ - ΕΠΙΠΛΩΣΕΙΣ - ΚΟΥΡΤΙΝΕΣ - ΤΑΠΕΤΣΑΡΙΕΣ ΤΟΙΧΟΥ - ΛΕΥΚΑ ΕΙΔΗ - ΣΤΟΡ



0% ΠΡΟΚΑΤΑΒΟΛΗ ΕΩΣ ΚΑΙ 36 ΔΟΣΕΙΣ!

Kyros group

ΕΠΑΓΓΕΛΜΑΤΙΚΟΣ ΕΞΟΠΛΙΣΜΟΣ

ΞΕΝΟΔΟΧΕΙΑ - ΕΣΤΙΑΤΟΡΙΑ - ΚΑΤΑΣΤΗΜΑΤΑ - ΓΗΠΕΔΑ - ΚΑΤΑΣΚΕΥΑΣΤΙΚΕΣ ΕΤΑΙΡΙΕΣ - ΔΗΜΟΣΙΟΙ ΧΩΡΟΙ

ΚΕΝΤΡΙΚΟ: Μ. ΚΩΝ/ΝΟΥ 27 ΡΟΔΟΣ 85100 - ΤΗΛ. 30090, 26590, FAX: 30079

ΥΠΟΚ/ΜΑ: 4ο χλμ ΡΟΔΟΥ - ΛΙΝΔΟΥ ΤΗΛ. 68838

ευθέως & πλαγίως



με τη γραφίδα της ΡΕΝΑΣ ΔΙΑΚΙΔΗ

RENAD@RHO.FORTHNET.GR.

ΤΟ ΠΟΛΛΑΚΙΣ ΕΞΑΜΑΡΤΕΙΝ ΤΟΥ ΣΑΛΤΟΥΡΟΥ

Το δις εξαμαρτείν ουκ ανδρός σοφού. Για το τρις τί να πει κανείς πιά;

Ο λόγος περί του κ. **Παναγιώτη Σαλτούρου**, του Περιφερειάρχη Νοτίου Αιγαίου που φρόντισε να προεγκρίνει την χωροθέτηση δύο νέων ξενοδοχειακών μονάδων, στη **Νότια Ρόδο**, σε περιοχή που η **UNEP** έχει χαρακτηρίσει ως χρήζουσα υψηλής περιβαλλοντικής προστασίας, σημαντικό τμήμα της είναι χαρακτηρισμένο ως δασικό ή αναδασωτέο, ενώ υπάρχει και εκτεταμένος αρχαιολογικός χώρος. Περί του **Πλημμυρίου** πρόκειται και αν κάποιος θελήσει να χτίσει εκεί πρέπει να περάσει από... σαράντα κύματα του ΥΠΕΧΩΔΕ και του ΥΠ.ΠΟ.

Ο κ. Σαλτούρος ουδόλως πτοήθηκε και προενέκρινε την χωροθέτηση των δύο ξενοδοχειακών μονάδων που θέλει να ανεγείρει εταιρεία θυγατρική του **«Neckermann»**, με αποτέλεσμα την ακύρωση των αποφάσεών του από τον Υπουργό ΠΕΧΩΔΕ **Κώστα Λαλιώτη**.

Μια «λεπτομέρεια» που με κανένα τρόπο δεν περνά απαρατήρητη είναι το ότι την μελέτη του συγκεκριμένου έργου έχει αναλάβει ο τέως νομάρχης κ. **Γιάννης Παρασκευάς**.

Το ζήτημα σιγοψυθυρίζεται εδώ και ένα χρόνο περίπου και ήταν βέβαιο ότι κάποια στιγμή θα «έσκαγε».

Χθες το σχολίασε ο βουλευτής της Νέας Δημοκρατίας πρώην υπουργός **Αριστοτέλης Παυλίδης** ως μια χαρακτηριστική περίπτωση των συμβαινόντων σήμερα στο κυβερνών κόμμα: **«Αυτά είναι ανισόρροπα πράγματα. Εχουν χάσει πλέον τον έλεγχο»** είπε ο υπουργός και ο νοών νοείτω.

Σημείωσις: Το τρις εξαμαρτείν του κ. Σαλτούρου περιλαμβάνει μόνο δύο από τις πολλές περιπτώσεις που εγείρεται για τον ίδιο και κατ' επέκτασιν για την Περιφέρεια μείζον πολιτικό (και σε ορισμένες από αυτές και ηθικό και νομικό) ζήτημα.

Την παρατεινόμενη εκκρεμότητα στον **Δήμο Νότιας Ρόδου**, και την σκηνοθετημένη προσφυγή κατά της **Λιλής Τρίπη** για την έκπτωσή της από το αξίωμα της ως δημοτικής συμβούλου. Να θυμίσουμε ακόμη την πρόσφατη **επιχείρηση κατάληψης του κτιρίου του παλιού Νοσοκομείου** που πρόκειται να στεγαστεί το Ιατροπαιδαγωγικό Κέντρο του Δήμου, όπως και την παραπομπή ως μη νόμιμη στην επιτροπή του άρθου 18 της απόφασης του Δημοτικού Συμβουλίου Ρόδου να απαιτείται το απογραφικό σημείωμα προκειμένου να χορηγήσει ο Δήμος βεβαίωση μονίμου κατοικίας, η λίστα των κατορθωμάτων του κ. Σαλτούρου μακραίνει ακόμη περισσότερο αν συμπεριληφθούν σ' αυτήν και οι περιπέτειες διαφόρων έργων προκειμένου να ενταχθούν στο Β' ΚΠΣ...

ΕΞΑΛΛΟΣ Ο ΝΟΜΑΡΧΗΣ

Από τις λίγες φορές που ο Νομάρχης Σάββας Καραγιάννης εμφανίσθηκε «εκτός εαυτού» στους δημοσιογράφους, ήταν η χθεσινή. Αφορμή ένα ακόμη δημοσίευμα για το **«Δελφίνι της Ζωής και της Ελπίδας»**, το πλωτό πολυϊατρείο που κάποιοι το είδαν άσχημα από την αρχή και στον ίδιο τόνο συνεχίζουν μέχρι σήμερα. Το **«γρήγορο καΐκι»** ή το **«ταχύπλοο τρεχαντήρι»**, όπως απαξιωτικά συνεχίζουν κάποιοι να το αποκαλούν, έχει δημιουργήσει άλλες εντυπώσεις στα ακριτικά νησιά που επισκέπτεται κάθε καλοκαίρι, τους μήνες εκείνους που επιτρέπεται να ταξιδεύουν τα υδροπτέρυγα. Θα ήταν ίσως σκόπιμο να ερωτηθούν οι **κάτοικοι των νησιών** αυτών και αν πουν ότι δεν το θέλουν ή δεν τους προσφέρει τίποτα, τότε ας το επικρίνουν όσο θέλουν. Οσο όμως αυτό δεν συμβαίνει οι τόσο παρατραβηγμένες και υπερβολικές επικρίσεις που δέχεται ο νομάρχης για το εγχείρημά του αυτό, «φωνάζουν» από μακρυά ότι τα κίνητρα και οι σκοπιμότητες είναι άλλες και ουδεμία σχέση έχουν με τα προβλήματα ιατρικής κάλυψης που αντιμετωπίζει ο νομός. Οπως δεν είναι τυχαίο ότι το επίμαχο δημοσίευμα συνέπεσε με την έλευση του Υπουργού Υγείας **Αλέκου Παπαδόπουλου στην Ρόδο**.

Η οικονομική πτυχή του ιδίου θέματος που προβλήθηκε ακριβώς για να δώσει την διάσταση του σκανδάλου και της κακοδιαχείρισης, τελικά λειτούργησε αντίστροφα. Ο νομάρχης έδωσε χθες στην δημοσιότητα όλα τα οικονομικά μεγέθη απ' όπου φαίνεται ότι το κόστος λειτουργίας του πλωτού πολυϊατρείου είναι μόνο **25** εκατ. δρχ. Μόνο τόσο επιβαρύνεται το Ελληνικό δημόσιο σε συνολικό κόστος περίπου **155** εκατ. δρχ. (και όχι μισό δισ. όπως γράφτηκε). Τα υπόλοιπα καλύπτονται από επιχορηγήσεις και δωρεές επιχειρήσεων και ιδιωτών που τελικά αποδεικνύεται ότι πίστεψαν στο έργο που το «σαραβαλιασμένο πλεούμενο» επιτελεί.

ΣΚΛΗΡΟ ΚΑΡΥΔΙ

Η δήλωση της εβδομάδας δικαιωματικά ανήκει στο νομάρχη Σάββα Καραγιάννη: **«Είναι σκληρό καρύδι ο νομάρχης. Θα χρειαστεί να τυλίξουν αρκετό σύρμα για να φέρουν καπάκι τον Καραγιάννη».** Ο λόγος για όσους τον κατηγορούν για κακοδιαχείριση στην περίπτωση του πλωτού πολυϊατρείου. Περνώντας στην αντεπίθεση ο νομάρχης αναγκάσθηκε να δώσει στη δημοσιότητα και τα ονόματα όσων έκαναν δωρεές για την κάλυψη των εξόδων του «Δελφινιού της Ζωής και της Ελπίδας», κάτι που όπως είπε, δεν ήθελε να κάνει, όμως δεν μπόρεσε τελικά να αποφύγει.

ΠΑΡΟΝΤΟΣ ΤΟΥ ΠΡΟΕΔΡΟΥ

Μεσολαβούν περίπου επτά μήνες, αλλά ο προγραμματισμός του ετήσιου συνεδρίου της **ΚΕΔΚΕ** έχει ήδη γίνει. Το συνέδριο θα γίνει τέλη Νοεμβρίου με αρχές Δεκεμβρίου στη **Θεσσαλονίκη** και θα έχει κάτι ξεχωριστό. Θα το τιμήσει με την παρουσία του ο Πρόεδρος της Δημοκρατίας κ. **Κωστής Στεφανόπουλος** ο οποίος αποδέχθηκε την πρόσκληση των δημάρχων που απαρτίζουν το διοικητικό συμβούλιο της ΚΕΔΚΕ - μεταξύ αυτών και ο **Γιώργος Γιαννόπουλος** - κατά την διάρκεια εθιμοτυπικής επίσκεψης προχθές το απόγευμα στο Προεδρικό Μέγαρο.

ΠΡΟΣ ΑΡΣΗ ΜΟΝΙΜΟΤΗΤΑΣ ΣΤΟ ΔΗΜΟΣΙΟ;

Ενα εκτενές κείμενο προτάσεων για την Τοπική Αυτοδιοίκηση που πρέπει να ενισχυθεί και την Δημόσια Διοίκηση που πρέπει να εξυγιανθεί έδωσε χθες στη δημοσιότητα η Νομαρχιακή Επιτροπή του ΠΑΣΟΚ Βορείου συγκροτήματος Δωδ/σου.

Είναι εμφανές από μια πρώτη ανάγνωση ότι μοιάζει περισσότερο με ένα κείμενο εργασίας ενός Υπουργού και λιγότερο με την αποτύπωση θέσεων ενός τοπικού κομματικού οργάνου που αποτελείται από «ερασιτέχνες» της πολιτικής. Μεταξύ των προτάσεων που αποτυπώνονται είναι και αυτή **περί άρσης της μονιμότητας στον δημόσιο τομέα και η επικράτηση των συμβάσεων εργασίας στην βάση κριτηρίων αξιολόγησης.** Να είναι τυχαία η συγκεκριμένη πρόταση ή υποκρύπτει τις προθέσεις της ηγεσίας του Υπουργείου Εσωτερικών με την οποία είναι γνωστές οι στενές σχέσεις του γραμματέα της Ν.Ε. του ΠΑΣΟΚ Βόρειας Δωδ/σου κ. **Πίτση**; Ή μήπως συνιστά στην πραγματικότητα προλείανση του εδάφους για αλλαγές που θα προωθήσει η κυβέρνηση στον δημόσιο τομέα, μετά το ασφαλιστικό; Τίποτα δεν απέκλεισε ο βουλευτής της ΝΔ **Αριστοτέλης Παυλίδης** σε χθεσινές του δηλώσεις. Διερωτήθηκε όμως ποιούς ακριβώς εννοεί το ΠΑΣΟΚ και τα στελέχη του όταν μιλούν για άρση της μονιμότητας, υπενθυμίζοντας ότι το κυβερνών κόμμα στην πορεία της παρουσίας του στην εξουσία έχει διορίσει **700.000** υπαλλήλους στον δημόσιο τομέα.



ARISTON

ΤΑ ΠΑΝΤΑ ΑΡΙΣΤΑ

Ευκολίες πληρωμής από 18 μέχρι και 36 μήνες χωρίς προκαταβολή

ΧΑΜΗΛΕΣ ΤΙΜΕΣ ΚΑΙ ΔΟΣΕΙΣ
ARISTON ΙΤΑΛΙΑΣ:

ΚΟΥΖΙΝΕΣ ΚΑΙ ΦΟΥΡΝΟΙ ΠΑΝΤΟΣ ΤΥΠΟΥ - ΕΣΤΙΕΣ ΚΕΡΑΜΙΚΕΣ ΚΑΙ ΑΠΛΕΣ - ΨΥΓΕΙΑ - ΚΑΤΑΨΥΚΤΕΣ- ΨΥΓΕΙΟΚΑΤΑΨΥΚΤΕΣ - ΠΛΥΝΤΗΡΙΑ ΡΟΥΧΩΝ ΚΑΙ ΠΙΑΤΩΝ - ΘΕΡΜΟΣΙΦΩΝΕΣ ΓΙΑΛΙΟΥ ΑΠΟΡΡΟΦΗΤΗΡΕΣ ΚΟΥΖΙΝΑΣ ΠΑΝΤΟΣ ΤΥΠΟΥ
απλά και εντοιχιζόμενα σε ποικιλία χρωμάτων

ΚΑΙ ΤΩΡΑ ΑΠΛΑ - ΕΝΤΟΙΧΙΖΟΜΕΝΑ

ΠΛΥΝΤΗΡΙΑ - ΨΥΓΕΙΑ - ΚΟΥΖΙΝΕΣ ΚΑΙ ΜΙΚΡΟΣΥΣΚΕΥΕΣ ELKO - ΕΣΚΙΜΟ - BOSCH - SIEMENS (ΜΠΟΣ - ΣΙΜΕΝΣ) ΣΤΙΣ ΧΑΜΗΛΟΤΕΡΕΣ ΤΙΜΕΣ ΤΗΣ ΑΓΟΡΑΣ ΠΡΟΪΟΝΤΑ PHILIPS - SONY - PANASONIC - PIONEER - AIWA - HITACHI - SAMSUNG - TECHNICS

Επισκεφθείτε μας για να βεβαιωθείτε για τις ΧΑΜΗΛΕΣ ΤΙΜΕΣ μας!

Εισάγουμε και γι' αυτό πουλάμε φθηνότερα

ARISTON Η ΠΡΟΗΓΜΕΝΗ ΤΕΧΝΟΛΟΓΙΑ

ΤΗΛΕΟΡΑΣΕΙΣ - ΒΙΝΤΕΟ - ΒΙΝΤΕΟΚΑΜΕΡΕΣ - ΒΙΝΤΕΟΤΗΛΕΟΡΑΣΕΙΣ - ΜΙΚΡΟΣΥΣΚΕΥΕΣ - FAX - ΣΤΕΡΕΟ - ΤΗΛΕΦΩΝΑ - C.D. - ΣΚΟΥΠΕΣ
ΟΛΕΣ ΟΙ ΜΑΡΚΕΣ ΣΕ ΠΟΙΚΙΛΙΑ ΤΥΠΩΝ

Αντιπρόσωποι - Εισαγωγείς ΔΩΔΕΚΑΝΗΣΟΥ από το 1960

ΑΔΕΛΦΟΙ ΣΤΕΦΑΝΟΥ Ο.Ε.
ΝΕΑ ΚΑΤΑΣΤΗΜΑΤΑ ΣΤΕΛΙΟΥ ΚΩΤΙΑΔΗ 3
FAX 22568, ΤΗΛ.: 22568 - 22695

ΓΙΑ ΤΗΝ ΚΑΤΑΣΚΕΥΗ ΤΟΥ ΔΡΟΜΟΥ ΣΟΡΩΝΗΣ - ΠΛΑΤΑΝΙΩΝ

Τελεσίγραφο του Δήμου Καμείρου

προς Περιφέρεια - Νομαρχία!

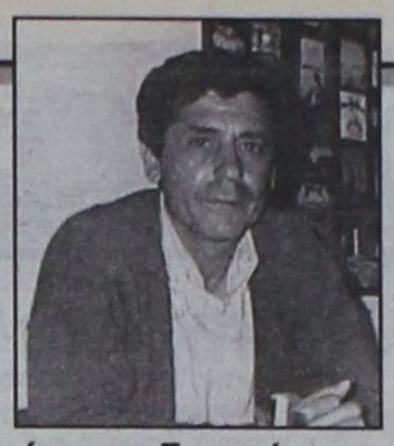

Θα προχωρήσει σε κατάληψη του Νομαρχιακού Μεγάρου και των γραφείων της Περιφέρειας

Σε δυναμικές κινητοποιήσεις, που θα φθάνουν μέχρι και την κατάληψη της Νομαρχίας και της Περιφερειακής Διοίκησης Δωδ/νήσου, θα προχωρήσει ο Δήμος Καμείρου, αν μέχρι και την προσεχή Δεύτερα, 23 Απριλίου, δεν αναληφθούν υποχρεώσεις για την κατασκευή του δρόμου Σορωνής - Πλατανίων. Χθες δόθηκε στην δημοσιότητα σχετικό απόσπασμα από τα πρακτικά της συνεδριάσεως του δημοτικού συμβουλίου Καμείρου.

ΑΠΟΣΠΑΣΜΑ

Από το πρακτικό της έκτακτης συνεδρίασης του Δημοτικού Συμβουλίου του Δήμου Καμείρου αριθμ. 5/11-4-2001

ΑΠΟΦΑΣΗ ΑΡΙΘΜ. 59/2001

ΘΕΜΑ: «Πορεία έργου Επαρχιακού δρόμου Σορωνής - Πλατανίων»

Εισηγούμενος ο Δήμαρχος το έκτακτο θέμα της ημερήσιας διάταξης, ανέφερε ότι το Σώμα συγκλήθηκε σε έκτακτη συνεδρίαση με αφορμή το έγγραφό του Δημοτικού Διαμερίσματος Διμυλιάς, που απευθύνεται στον Γενικό Γραμματέα της Περιφέρειας Νοτίου Αιγαίου κ. Παναγ. Σαλτούρο με κοινοποίηση στον Νομάρχη Δωδεκανήσου και στον Δήμαρχο Καμείρου, στο οποίο αναφέρεται ότι σε έκτακτη συνεδρίαση της 3ης Απριλίου 2001 του Τοπικού Συμβουλίου παρουσία και του Δημοτικού Συμβούλου του Δήμου Καμείρου κ. Πάλλα Αγαπητού, αποφασίσθηκε να υποβάλλουν τις παραιτήσεις τους αισθανόμενοι την ευθύνη που έχουν απέναντι στους δημότες τους, εκφράζοντας την αγανάκτηση τους για την άθλια και απαράδεκτη κατάσταση του επαρχιακού δρόμου Σορωνής - Πλατανίων, για τον εμπαιγμό που γίνεται εδώ και έξι χρόνια από τότε που άρχισαν οι σχεδιασμοί υλοποίησης υποσχέσεων από πολλές πλευρές για την εκτέλεση του έργου, θεωρώντας κοινωνούς της απαράδεκτης αυτής κατάστασης τόσο τη Νομαρχιακή Αυτοδιοίκηση όσο και τη Δημοτική Αρχή Καμείρου.

Στη συνέχεια ο Δήμαρχος ανέφερε ότι υπήρχε προγραμματισμένη συνάντηση με τον Νομάρχη τη Δευτέρα για το θέμα αυτό, κατά την οποία ετέθη υπόψη και το σχετικό έγγραφο με το οποίο υποβάλλουν τις παραιτήσεις τους οι Τοπικοί και ο Δημοτικός Σύμβουλος του Δ.Δ. Διμυλιάς.

Κατόπιν αναφέρθηκε στην μέχρι σήμερα πορεία του έργου και τις δεσμεύσεις που έγιναν εκ μέρους της Νομαρχιακής Αυτοδιοίκησης και ότι το Δημοτικό Συμβούλιο πρέπει να αξιολογήσει και να πάρει θέση στην απόφαση του Τοπικού Συμβουλίου, παράλληλα δε θα πρέπει να δούμε με ποιό τρόπο θα μπορούσε να συντομευθεί η διαδικασία για να ξεκινήσει και να ολοκληρωθεί το έργο.

Ο Δ.Σ. κ. Ευθυμίου ανέφερε: «Θεωρώ ότι η καθυστέρηση όλη οφείλεται αποκλειστικά και μόνο στην αδυναμία της Νομαρχιακής Αυτοδιοίκησης Δωδεκανήσου, να εκτελέσει το έργο. Δεν πρέπει να είμαστε συναινετικοί με τη Νομαρχία αλλά να σταθούμε αλληλέγγυοι με το Τοπικό Συμβούλιο του Δ.Δ. Διμυλιάς».

Ο Δ.Σ. κ. Κομιζόγλου ανέφερε: «Νομίζω ότι είναι ευκαιρία να συνδέσουμε με το πρόβλημα αυτό και το πρόβλημα που υπάρχει στην κατασκευή της γέφυρας των Φανών διότι θα προκληθούν ατυχήματα. Προτείνω την ίδια κίνηση που έκανε το Τ.Σ. Διμυλιάς να κάνει και το Τ.Σ. Φανών. Δηλώνω αλληλέγγυος με το Τ.Σ. Διμυλιάς».

Ο Δ.Σ. κ. Κουτσονικόλας ζήτησε διευκρίνιση από τον Πρόεδρο του Τ.Σ. του Δ.Δ. Διμυλιάς κ. Τόππο, όσον αφορά το σχετικό έγγραφο, το οποίο αφήνει υπονοούμενα για ευθύνη της Δημοτικής αρχής και δηλώνει ότι δεν εγκρίνει την κίνηση του Τ.Σ. Διμυλιάς διότι αφήνει υπονοούμενα για μας τους ίδιους που έχουμε το ίδιο πρόβλημα.

Στη συνέχεια ο Δ.Σ. κ. Πάλλας ανέφερε ότι το Τ.Σ. Διμυλιάς έκρινε ότι έπρεπε να κάνει αυτή την κίνηση και την έπραξε. Τώρα το θέμα είναι τι προτείνει το Δημοτικό Συμβούλιο, τι κινητοποιήσεις πρέπει να κάνει και τι θέση πρέπει να πάρει.

Κατόπιν ο Δήμαρχος προτείνει:

- Η Περιφέρεια να δώσει γραπτή εντολή άμεσης δημοπράτησης του έργου.
- Η Νομαρχία να δεσμευθεί για τις διαδικασίες άμεσης δημοπράτησης του έργου και με την ευθύνη έως την ημερομηνία εγκατάστασης της εργολαβίας να έχουν εξασφαλισθεί όλες οι δράσεις και ενέργειες, ως προς τις αδειοδοτήσεις του έργου.

Εάν μέχρι τη Δευτέρα 23 Απριλίου δεν έχουμε έγγραφες δεσμεύσεις μετά και την επιτόπια συνάντηση Περιφέρειας - Νομαρχίας που θα επιδιωχθεί μέσα σ' αυτό το διάστημα τότε σε συνεδρίαση που θα πραγματοποιηθεί με αυτό το θέμα στις 23-4-2001 θα δρομολογήσουμε τις κινητοποιήσεις μας.

Ο Δ.Σ. κ. Ρεουλλάς Εμ. ανέφερε ότι θεωρεί απαράδεκτο το έγγραφο του Τοπικού Συμβουλίου Δ.Δ. Διμυλιάς διότι ενώ το Τ.Σ. γνωρίζει τις ενέργειες του Δημάρχου για το θέμα αυτό, τον βάζει στην ίδια μοίρα με τον Νομάρχη που έχει την όλη ευθύνη.

Δηλώνει ότι συμφωνεί με την πρόταση του Δημάρχου και εάν δεν υπάρχει η ανάλογη αντιμετώπιση τότε θα κινητοποιηθούμε.

Ο Δ.Σ. κ. Σκουλλής ανέφερε: «Θεωρώ μόνη υπεύθυνη την Νομαρχία Δωδ/σου. Ο Δήμος μας έκανε αυτό που έπρεπε να κάνει. Δεν υπάρχει λόγος παραίτησης του Δημοτικού Συμβουλίου, διότι δεν μπορεί να συνεισφέρει σε τίποτα. Ηδη υπάρχει πληροφορία ότι μεθοδεύονται ορισμένες διαδικασίες.»

Στη συνέχεια ανέφερε ότι αποδέχεται την πρόταση του Δημάρχου και ότι το Τ.Σ. Διμυλιάς θα έπρεπε να ρίξει όλη την ευθύνη στην Νομαρχία. Δηλώνει ότι δεν συμφωνεί με την μεθόδευση αυτή και ότι θα έπρεπε να γίνει προηγούμενη συνεννόηση με το Δ.Σ.

Δευτερολογώντας ο Δ.Σ. κ. Κομιζόγλου αναφέρει:

«Συμφωνώ με τις παραιτήσεις των Τοπικών Συμβούλων τις επικροτώ και τις ψηφίζω διότι αν δεν γινότανε η κίνηση αυτή, ούτε η Νομαρχία θα αναγκαζότανε όπως πληροφορούμεθα να εγκρίνει πίστωση 25.000.000 δρχ. για την αποκατάσταση και βελτίωση του δρόμου ούτε εμείς θα είμασταν σήμερα εδώ να συζητήσουμε για το θέμα αυτό.

Η Δ.Σ. κ. Σπαρταλή συμφωνεί με την πρόταση του Δημάρχου και εφ' όσον δεν πραγματοποιηθούν οι δεσμεύσεις θα είμαστε αλληλέγγυοι όλοι μας, διότι όλοι μας έχουμε την ίδια αγωνία.

Ο Δ.Σ. κ. Κουτσονικόλας ανέφερε ότι, δεν τίθεται θέμα ευθύνης του Δημάρχου και ότι το Τ.Σ. Διμυλιάς πρέπει να πάρει θέση και να αποκαταστήσει την αλήθεια.

Συμφωνώ ότι εάν ο Νομάρχης και ο Περιφερειάρχης δεν δεσμευθούν γραπτώς να κινήσουμε δυναμικές κινητοποιήσεις.

Πρέπει να μην δεχθούμε να γίνει καμιά παρέμβαση στο δρόμο για προσωρινή αποκατάσταση του διότι αυτό θα είναι κωλυσιεργία. Καλύτερα να ταλαιπωρηθούμε ακόμη λίγο και να γίνει σωστή δουλειά.

Ο Δ.Σ. κ. Πάλλας ανέφερε ότι: «Επειδή η κατάσταση του δρόμου είναι ανυπόφορη εμείς οι ίδιοι ζητάμε έστω και προσωρινά να γίνει βελτίωση του για την βατότητα του διότι όπως όλοι γνωρίζουμε χρειάζεται αρκετός χρόνος για την διευθέτηση της διαδικασίας ολοκλήρωσης του έργου.

Ο Δ.Σ. κ. Κορκίδας ανέφερε ότι οπωσδήποτε θα χρειασθεί τουλάχιστουν ένας χρόνος για να ξεκινήσει το έργο και θεωρεί ότι είναι ανάγκη να γίνει βελτίωση του δρόμου. Εάν η διαδικασία των απαλλοτριώσεων καθυστερεί τότε πρέπει να προβούμε σε κινητοποιήσεις και να ορίσουμε προθεσμίες για τις διαδικασίες.

Το κλείσιμο του δρόμου δεν θα φέρει κανένα αποτέλεσμα παρά μόνο θα δημιουργήσουμε περισσότερα προβλήματα στους δημότες μας που τον χρησιμοποιούν καθημερινά. Προτείνω οι κινητοποιήσεις μας να γίνουν προς τους υπεύθυνους φορείς Νομαρχία και Περιφέρεια με κατάληψη τους.

Ο Δήμαρχος υιοθετεί την πρόταση του Δ.Σ. κ. Κορκίδα και αναφέρει ότι εάν μετά την κοινή συνάντηση με τους υπεύθυνους φορείς δεν έχουμε ικανοποιητικά αποτελέσματα, τότε προσφορότερο είναι να καταλάβουμε την Περιφέρεια και τη Νομαρχία για όσο χρόνο χρειασθεί.

Μετά τις παραπάνω τοποθετήσεις των Δημοτικών Συμβούλων, δευτερολογώντας ο Δήμαρχος κ. Στέφ. Δημητράς είπε ότι:

- Την αποκλειστική ευθύνη για την καθυστέρηση δημοπράτησης του έργου έχει η Νομαρχιακή Αυτοδιοίκηση Δωδ/σου.
- Το Δημοτικό Συμβούλιο είναι αλληλέγγυο με την απόφαση του Τ.Σ. Διμυλιάς.
- Να μας κατατεθεί γραπτά χρονοδιάγραμμα υλοποίησης του έργου.
- Να γίνει προσωρινή αποκατάσταση βατότητας του δρόμου μέχρι τέλος Απριλίου.
- Να γίνει κοινή συνάντηση Περιφέρειας - Νομαρχίας και Δήμου και να δοθεί άμεση εντολή δημοπράτησης του έργου.
- Τέλος η όποια μορφή αντίδρασης μας θα αποφασισθεί σε επόμενη συνεδρίαση ανάλογα με τις δεσμεύσεις που θα υπάρξουν.

Το Σώμα μετά τα παραπάνω κάνει δεκτές τις προτάσεις του Δημάρχου και

ΑΠΟΦΑΣΙΖΕΙ ομόφωνα

- Η ευθύνη για την καθυστέρηση εκτέλεσης του έργου ανήκει αποκλειστικά στη Νομαρχία Δωδ/σου.
- Το Δ.Σ. του Δήμου Καμείρου δηλώνει αλληλέγγυο με την απόφαση τους Τ.Σ. Διμυλιάς.
- Να επιδιωχθεί κοινή συνάντηση Περιφέρειας - Νομαρχίας και Δήμου.
- Να δοθεί άμεση εντολή δημοπράτησης του έργου.
- Να μας δοθεί χρονοδιάγραμμα υλοποίησης των διαδικασιών δημοπράτησης του έργου.
- Την προσωρινή αποκατάσταση του δρόμου μέχρι τέλος Απριλίου.
- Σε περίπτωση ανεπαρκών εγγυήσεων για την άμεση δημοπράτηση του έργου το Σώμα δεσμεύεται σε προσεχή συνεδρίασή του να δρομολογήσει την μορφή των παραπέρα ενεργειών αντίδρασής του.

Ορίζει επιτροπή για την συνάντηση με τους αρμόδιους φορείς Νομαρχία και Περιφέρεια, αποτελούμενη:

- Από τον Δήμαρχο κ. Στέφανο Δημητρά.
- Τον κ. Κυπραίο Στέργο, Πρόεδρο του Δ.Σ.
- Το Τοπικό Συμβούλιο του Δ.Δ. Διμυλιάς.
- Τον κ. Πάλλα Αγαπητό, Δημοτικό Σύμβουλο και
- Τον κ. Ευθυμίου Ελευθέριο, Δημοτικό Σύμβουλο.

Η απόφαση αυτή να κοινοποιηθεί στους αρμόδιους φορείς Περιφέρεια και Νομαρχία Δωδεκανήσου, στα Μέσα Μαζικής Ενημέρωσης (εφημερίδες), στους Βουλευτές Δωδεκανήσου και στους εκπροσώπους των πολιτικών κομμάτων Κοινοβουλίου.

Η απόφαση αυτή έλαβε αριθμό 59/2001

Αφού δεν υπάρχουν άλλα θέματα για συζήτηση λύεται η συνεδρίαση και υπογράφεται το παρόν πρακτικό.

Ο ΠΡΟΕΔΡΟΣ
Υπ. Στ. Κυπραίος

ΤΑ ΜΕΛΗ

Υπ. 1) Στεφανάρος Στ.
2) Ρεουλλάς Εμ.
3) Πάλλας Αγαπητ.
4) Κουτσονικόλας Παν.
5) Θωμάτος Κων/νος
6) Σκουλλής Ι.
7) Τόππος Τσαμπίκ.
8) Κομιζόγλου Παντ.
9) Φιλίππου Ξεν.
10) Καφετζής Αναστ.
11) Σπαρταλή Σταμ.
12) Χαλκίτης Βασίλ.
13) Ευθυμίου Ελ.
14) Παλάζης Ιωάν.
15) Γιαννακόπουλος Παν.
16) Κορκίδας Ανδρέας

Η ΓΡΑΜΜΑΤΕΑΣ
Υπ. Σωτ. Σκλαβούρη

ΑΚΡΙΒΕΣ ΑΠΟΣΠΑΣΜΑ
Ο ΠΡΟΕΔΡΟΣ ΤΟΥ Δ.Σ.
ΣΤ. ΚΥΠΡΑΙΟΣ

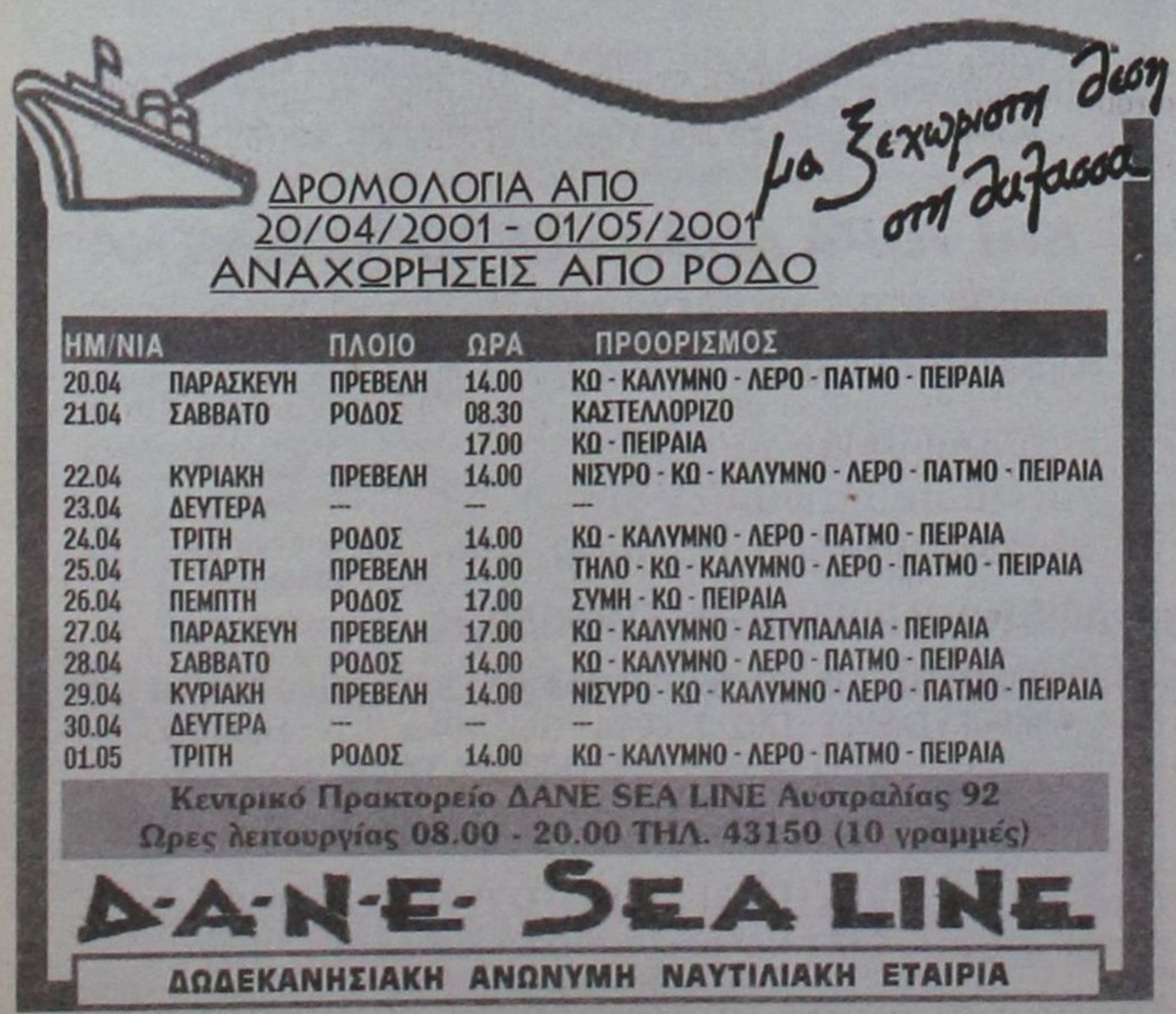



δsports

Επιμέλεια: Ηλίας Λοϊζος - Γιάννης Κουμέντος

✔ Σαν Ελβετικό ρολόϊ
✔ Ενα βήμα πριν την πρόκριση
Σελ. 16-17
✔Χαμηλά το ενδιαφέρον
Σελ. 18

Μπάσκετ

Ψάχνει δεύτερη νίκη



• Ο Ιάλυσος αντιμετωπίζει στις 4μ.μ. στην Καισαριανή τη Νάξο

Την ομάδα της Νάξου θα αντιμετωπίσει σήμερα ο Ιάλυσος στα πλαίσια της δεύτερης αγωνιστικής των αγώνων μπαράζ που δίνει στην Καισαριανή για την άνοδο στην Γ' Εθνική.

Το κλίμα στην ομάδα είναι εξαιρετικό και όλοι είναι αισιόδοξοι ότι εύκολα, ο αντίπαλος είναι αδύναμος, θα έλθει και αυτή η νίκη. Ο Παναγιώτης Παπακώστας που λόγω τραυματισμών στο πρώτο παιχνίδι χρησιμοποιήθηκε για λίγα λεπτά δήλωσε:

«Είμαστε σε πολύ καλή κατάσταση.

Θα προσπαθήσουμε να παίξουμε το ίδιο καλά όπως και στο πρώτο παιχνίδι. Κανέναν αντίπαλο δεν φοβόμαστε αλλά όλους τους σεβόμαστε. Πιστεύω ότι σήμερα θα επικρατήσουμε εύκολα.

Η νίκη θα μας φέρει ακόμα πιο κοντά στην άνοδο».

Το παιχνίδι θα ξεκινήσει στις 4μ.μ.

Το άλλο παιχνίδι είναι ανάμεσα στον Αρίωνα και τον Ομηρο.

Χωρίς προβλήματα ο Απόλλωνας Κ.

➤ Προπονείται για το κυριακάτικο παιχνίδι με τον Ακαρνανικό


Θα απουσιάσει λόγω καρτών

Χωρίς προβλήματα συνεχίζεται η προετοιμασία του Απόλλωνα Καλυθιών για το κυριακάτικο παιχνίδι με τον Ακαρνανικό. Ο αγώνας θα ξεκινήσει στις 11 το πρωί.

Στις προπονήσεις μπήκε κανονικά και ο Σταθόπουλος που γύρισε από την άδεια που είχε πάρει. Ο μοναδικός που θα λείψει από το μεθαυριανό ματς θα είναι ο Σαλπιγκτίδης ο οποίος είναι τιμωρημένος και χρωστάει ακόμα μια αγωνιστική. Βέβαια απουσίες η ομάδα του Απόλλωνα έχει αλλά πλέον είναι συνηθισμένες όπως οι στρατευμένοι Ξύπας, Πάλλας, Μπακίρης και ο τραυματίας Νικολής.

Ο Απόλλωνας, θα επιδιώξει να πάρει τη νίκη ώστε κλείνοντας το φετεινό πρωτάθλημα να μαζέψει όσους περισσότερους βαθμούς γίνεται για να πλασαριστεί σε μία καλή θέση στον βαθμολογικό πίνακα.

Διαιτητής στο παιχνίδι θα είναι ο κ. Πινώζης με βοηθούς τους κ. Παπασταματίου και Ζ[illegible]ικο. Παρατηρητής αγώνα ορίσθηκε ο κ. Γιάννης [illegible]ασέρης.

«Υπάρχουν στόχοι στο τένις»



➤ Δηλώνει ο υπεύθυνος της ομάδας Βασίλης Παπαγεωργίου

Το άθλημα του τένις και πού θα γίνουν οι αγώνες αναφέρει το δελτίο τύπου που μας έστειλε η γραμματεία των Island games της Ρόδου.

ΤΟ ΤΕΝΙΣ

Οι αγώνες του τένις θα διεξαχθούν στην πρωτεύουσα του ISLE OF MAN στο DOUGLAS το οποίο διαθέτει τον μεγαλύτερο όμιλο Αντισφαίρισης του νησιού το ALBANY όπου υπάρχουν τρία γήπεδα (ακριλικά) πλήρως οργανωμένα και μάλιστα πρόσφατα ανακαινισμένα. Σύμφωνα με τα στοιχεία των διοργανωτών έχουν δηλώσει συμμετοχή δώδεκα ανδρικές και έντεκα γυναικείες ομάδες ενώ ο αριθμός αναμένεται να φθάσει τις 25 συνολικά.

Οι γυναίκες δεν θα αγωνιστούν στο ALBANY αλλά σε έναν κοντινό όμιλο με άλλα τρία πολύ καλά γήπεδα με τεχνητό χλοοτάπητα σε μια ξενοδοχειακή μονάδα. Θα πρέπει μάλιστα να σημειωθεί πως υπάρχει η δυνατότητα να χρησιμοποιηθεί και ένα κλειστό γήπεδο σε περίπτωση βέβαια που οι καιρικές συνθήκες είναι άσχημες.

Το πρόγραμμα θα περιλαμβάνει όλα τα αγωνίσματα των ανδρών και των γυναικών δηλαδή τα μονά, τα διπλά και τα μεικτά αν το επιτρέψουν οι καιρικές συνθήκες. Αναλυτικότερες λεπτομέρειες αναμένεται να εκδοθούν σύντομα από την οργανωτική επιτροπή του τένις.

Η ΡΟΔΙΤΙΚΗ ΑΠΟΣΤΟΛΗ

Η Ροδίτικη αποστολή στο τένις δεν έχει επιλεγεί ακόμα. Αθλητές και αθλήτριες συνεχίζουν τις προπονήσεις αφού σύμφωνα με τις δηλώσεις του υπεύθυνου της ομάδας Βασίλη Παπαγεωργίου «Η καλή συνταγή δεν χαλάει».

«Το επίπεδο είναι υψηλό όσον αφορά το τένις» λέει ο κ. Παπαγεωργίου και συνεχίζει: «Ευελπιστούμε όμως πώς θα τα καταφέρουμε και αυτή τη φορά.

Ενα χρυσό, ένα αργυρό και δύο χάλκινα νομίζω πως αποτελούν ότι καλύτερο για τα παιδιά που ταξίδεψαν στο Γκότλαντ. Θέλω να πιστεύω όμως πως στο ISLE OF MAN είναι κοινή απαίτηση να πάμε καλύτερα. Το μόνο που μας προβληματίζει αυτή τη στιγμή είναι η κατάσταση των επιφανειών στα γήπεδα. (Σ.Σ.: Αναφέρεται στο πάνω οτιδήποτε αφορά τα γήπεδα)

Ο Βασίλης Παπαγεωργίου αναφέρθηκε και στο πώς θα επιλεγεί η Ροδίτικη ομάδα στο τέννις:

«Ο πιο σίγουρος απ' όλους είναι ο Αντώνης Κουζούρης που σπουδάζει στην Αμερική και γυμνάζεται ανελλειπώς.

Τους τέσσερις άνδρες θα συμπληρώσουν πιθανότατα οι Μαρινάκης, Καστελοριζιός και Χατζημιχάλης.

Βέβαια πρέπει να επισημάνω για τυπικούς λόγους πως θα γίνει ένας προκριματικός με την συμμετοχή όλων των παιδιών που θα θελήσουν να μπουν σ' αυτή την διαδικασία.

Στις γυναίκες η συνταγή είναι η ίδια. Σταυρούλα Γενημανώλη και Αννα Τομάζου θ' αποτελέσουν τις δύο γυναίκες της αποστολής.

Πιστεύω πάντως πως θα πάμε καλύτερα από το Γκότλαντ».



Σαν Ελβετικό ρολόϊ

• Ετσι δουλεύει ο Κολοσσός, παρά τις κασσάνδρες

Φαίνεται πως κάποιοι δεν αισθάνονται και τόσο άνετα βλέποντας τον Κολοσσό να δουλεύει πραγματικά σαν Ελβετικό ρολόϊ. Προφανώς δεν εξυπηρετεί τα συμφέροντά τους και βλέπουν φαντάσματα. Αυτή την στιγμή η κατάσταση στον ιστορικό σύλλογο είναι η καλύτερη της δεκαετίας και ο Κολοσσός δείχνει ότι διάγει την καλύτερη του εποχή, άσχετα αν φέτος έχασε τον στόχο του που ήταν η άνοδος στην Β' εθνική.

Οι «θαλασσί» ανασυντάχθηκαν και πλέον μαζί με τον Χάρη Παπάζογλου, που θα είναι και την επόμενη χρονιά ο απόλυτος άρχοντας, σχεδιάζουν το μέλλον και ψάχνουν τις καλύτερες δυνατές επιλογές

Τα αποτελέσματα στα υπόλοιπα παιχνίδια δεν ενδιαφέρουν καθόλου τον σύλλογο και αυτό που προέχει είναι μιά καλή παρουσία και συντηρητικά να έλθει η λήξη του πρωταθλήματος.

Σύμφωνα με πληροφορίες ήδη ο Μελής φαίνεται να συμφώνησε να παραμείνει και την επόμενη χρονιά, προφανώς γιατί έμεινε ικανοποιημένος με την συνεργασία που είχε με την διοίκηση του Κολοσσού.

Η διοίκηση των «θαλασσί» βρίσκεται σε εγρήγορση, αφού αυτό που ενδιαφέρει είναι πριν τον Αύγουστο να έχουν κλείσει οι νέες μεταγραφές που θα είναι όλες επιλογές του Χάρη Παπάζογλου.

Ο Κολοσσός και οι παράγοντές του έχουν την ίδια διάθεση με πέρσι και φέτος έχουν πεισμώσει ακόμη περισσότερο για να μην χαθεί η νέα χρονιά που θα οδηγήσει την ομάδα στη νέα εποχή.

Φιλικές συναντήσεις τέλος

• Ολοκληρώθηκαν τα παιχνίδια του Πανεπιστημίου της Βηρυτού με ομάδες της Ρόδου

Ολοκληρώθηκαν χθες (19-04-2001) οι φιλικές συναντήσεις των ομάδων του Αμερικανικού Πανεπιστημίου «Ιντερνάσιοναλ» Βηρυτού με ομάδες της Ρόδου, που ξεκίνησαν την Λαμπρή Τρίτη.

Η αποστολή του Λιβάνου θα αναχωρήσει σήμερα (20-04-2001) με πτήση τσάρτερ, παίρνοντας μαζί της τις καλύτερες εντυπώσεις, τόσο από τις ομορφιές του νησιού, όσο και από την οργάνωση των αγώνων που έδωσαν κατά την εδώ παραμονή των αθλητών - φοιτητών. Η διαπίστωση αυτή είναι των ιδίων των φιλοξενουμένων, που δηλώνουν ότι με τις συνθήκες που αντιμετώπισαν, σίγουρα θα ξαναέρθουν στην Ρόδο.

Αναφερόμενος στην όλη προσπάθεια των τελευταίων ημερών, ο Πρόεδρος του Δ.Ο.Ν.Α. Ρόδου κ. Κάλλιστος Διακογεωργίου, δήλωσε:

Ο Δ.Ο.Ν.Α. σημείωσε μια ακόμη μεγάλη επιτυχία. Κατάφερε να φέρει στην Ρόδο τους Λιβανέζους φοιτητές, που είχαν προσκλήσεις για άλλα μέρη της Ελλάδος και άλλες χώρες. Αποδείξαμε ότι συνεχώς προσπαθούμε στην ανάπτυξη του αθλητικού τουρισμού, ενώ πήγαμε πάρα πολύ καλά στο θέμα οργάνωσης των εκδηλώσεων, χάρις σε όλα τα μέλη της διοίκησης του Οργανισμού και ιδιαίτερα του προϊσταμένου του Γραφείου Φυσικής Αγωγής, Πασχάλη Γκογκίδη.

Εμείς δεν σταματάμε εδώ. Θα υπάρξουν και άλλες ευκαιρίες που θα εκμεταλλευτούμε. Από την αρχή, η νέα διοίκηση του Δ.Ο.Ν.Α. Ρόδου δείχνει διάθεση και όρεξη για δουλειά και προσφορά.

Ιδιαίτερα ευχαριστημένος από την φιλοξενία των Λιβανέζων φοιτητών στην Ρόδο έμεινε και ο πρόεδρος του Ν.Α.Ο.Δ. κ. Μιχάλης Μπαριανάκης, που επανέλαβε ότι η Νομαρχιακή Αυτοδιοίκηση θα βοηθά και θα στηρίζει ανάλογες προσπάθειες.

Στο ρυθμό του μότο κρος

• Καταφθάνουν στην Ρόδο οι οδηγοί από την Κύπρο και την υπόλοιπη Ελλάδα • Δηλώσεις του δημάρχου Καλλιθέας Γιάννη Ιατρίδη



Αρχισαν να φθάνουν στην Ρόδο, οδηγοί από την υπόλοιπη χώρα και την Κύπρο, που θα πάρουν μέρος στον 3ο αγώνα του Πανελληνίου πρωταθλήματος μότο κρος, που θα διεξαχθεί το Σαββατοκύριακο στην πίστα της διασταύρωσης των Καλυθιών.

Ωστόσο, οι οδηγοί δεν θα έχουν δικαίωμα να κάνουν δοκιμές μέχρι το Σάββατο, καθώς η πίστα είναι κλειστή, προκειμένου να γίνουν οι απαραίτητες εργασίες, ώστε να είναι έτοιμη να φιλοξενήσει τους αγώνες.

Μιλώντας για την σπουδαία εκδήλωση του μηχανοκίνητου αθλητισμού που θα διεξαχθεί στο νησί μας, ο δήμαρχος Καλλιθέας κ. Γιάννης Ιατρίδης, είπε: «Τέτοιου είδους εκδηλώσεις είναι πολύ σημαντικές για την Ρόδο. Κάθε αθλητική εκδήλωση που βγαίνει από τα σύνορα του νησιού, συμμετέχει σαν μια προσπάθεια ενίσχυσης του αθλητικού τουρισμού.

Συγχαρητήρια στα παιδιά του ΑΣΜΑ «ΙΚΑΡΟΣ», που με λίγη οικονομική στήριξη έχουν καταφέρει να προσφέρουν κάτι πολύ σημαντικό στον αθλητισμό. Το μότο κρος είναι κάτι το ξεχωριστό, κάτι που διεγείρει το ενδιαφέρον των φιλάθλων».

Ο γραμματέας της ΤΕΔΚΔ και πρόεδρος του δημοτικού συμβουλίου Καλλιθέας κ. Στέλιος Ρηνιού, τόνισε: «Η εκδήλωση είναι σημαντική και βοηθά την ανάπτυξη του αθλητικού τουρισμού. Με πενιχρά μέσα, τα παιδιά του ΑΣΜΑ «ΙΚΑΡΟΣ» έχουν σπουδαία αποτελέσματα. Είναι παράδεγμα προς μίμηση. Σαν Δήμος και σαν ΤΕΔΚΔ, βλέπουμε θετικά αυτές τις πρωτοβουλίες, σε μια περίοδο, που ο τουρισμός δεν βρίσκεται ακόμη σε πλήρη δραστηριότητα. Οι εκδηλώσεις αυτές ανανεώνουν το ενδιαφέρον των τουριστών. Το γεγονός ότι η εκδήλωση έχει μπει στο Ελληνικό καλεντάρι μας βοηθά να σκεφθούμε την λειτουργία μιας νέας πίστας, με μόνιμες και με διαθνείς προδιαγραφές εγκαταστάσεις».

Ο Ν.Ο.Ρ. στο διεθνές μήτινγκ «Βενιζέλεια» στα Χανιά



Αναχωρεί σήμερα Παρασκευή 20-4-2001 για Χανιά η κολυμβητική αποστολή του Ν.Ο.Ρ. για να συμμετάσχει στο Διεθνές Κολυμβητικό Μήτινγκ «Βενιζέλεια».

Η αποστολή είναι πενταμελής και αποτελείται από τις κολυμβήτριες Μπογδάνη Ελενα, Γρηγοριάδη Μαργαρίτα, Κρίτσα Νικολέτα και τους κολυμβητές Μπογδάνη Φλόρου και Πότσου Σάββα. Είναι οι πέντε καλύτερα προπονημένοι κολυμβητές του Ν.Ο.Ρ. την φετινή χειμερινή περίοδο και συμμετέχουν με στόχο τα όρια των Πανελληνίων, καθώς και αποκόμιση εμπειρίας ενόψει των φετινών Island Games.

Θα αγωνιστούν σε 3-5 αγωνίσματα ο κάθε αθλητής κατά την τριήμερη διάρκεια του Μήτινγκ. Την αποστολή θα συνοδεύσει ο προπονητής της Αγωνιστικής Ομάδας κολύμβησης του Ν.Ο.Ρ. κ. Τσακογιάνης Μανώλης.

Ο Ν.Ο.Ρ. Ευχαριστεί

Ο Ναυτικός Ομιλος Ρόδου, θέλει να εκφράσει τις θερμές του ευχαριστίες στον διευθυντή της Ορθοπεδικής Κλινικής του Νοσοκομείου Ρόδου κ. Νικόλαο Τηλιακό, για την χορηγία ενός οργάνου γυμναστικής πολλαπλών χρήσεων στον όμιλό μας.

Το συγκεκριμένο όργανο είναι εξαιρετικά χρήσιμο και ειδικά κατά την χειμερινή περίοδο όπου η προπόνηση στο νερό είναι δύσκολη.

Ενέργειες, όπως αυτή, δείχνουν το ενδιαφέρον που υπάρχει εκ μέρους των Ροδίων για τον ναυταθλητισμό και παράλληλα βοηθούν τον όμιλό μας στην κάλυψη των άμεσων κι αυξημένων αναγκών, αλλά και στον εκσυγχρονισμό του υλικού προπόνησης



• Η Μικτή Παίδων Δωδεκανήσου νίκησε χθες την αντίστοιχη της Καβάλας με 3-2 και βλέπει πρόκριση
• Σήμερα στις 11.00' το πρωΐ αντιμετωπίζει την Ε.Π.Σ. Αχαΐας, που χθες ήλθε ισόπαλη 2-2 με την Ε.Π.Σ. Αθήνας • Τα τρία γκολ της νίκης πέτυχε ο Παναγιώτης Βούης

Ενα βήμα πριν την πρόκριση

Ημικρή απογοήτευση που υπήρξε προχθές στις τάξεις της Μικτής μας για την άδικη ήττα από την Ε.Π.Σ. Αθήνας, εξαφανίσθηκε χθες μετά την σπουδαία νίκη με 3-2 επί της Ε.Π.Σ. Καβάλας, ενώ παράλληλα φέρνει την ομάδα μας ένα βήμα πριν την πρόκριση για την επόμενη φάση, σε συνδυασμό με την ισοπαλία 2-2 που έληξε το ματς Ε.Π.Σ. Αθήνας - Ε.Π.Σ. Αχαΐας.

Με νίκη σήμερα επί της Ε.Π.Σ. Αχαΐας και ήττα ή ισοπαλία της Ε.Π.Σ. Αθήνας, η Μικτή μας θα είναι η ομάδα που θα πάρει την πρόκριση για τους τέσσερις της διοργάνωσης.

Στο χθεσινό παιχνίδι με την Καβάλα η Μικτή μας έπαιξε και πάλι σπουδαίο ποδόσφαιρο, όπως και με την Αθήνα, μόνο που χθες οι παίκτες του **Μιχάλη Δράκου** βρήκαν δίχτυα.

Πριν συμπληρωθεί το εικοσάλεπτο του πρώτου ημιχρόνου η Δωδεκάνησος βρέθηκε πίσω στο σκορ. Ομως αυτό δεν πτόησε τους νεαρούς ποδοσφαιριστές μας, οι οποίοι οχτώ λεπτά πριν την λήξη του πρώτου μέρους έφθασαν στην ισοφάριση 1-1, αφού προηγουμένως έχασαν κάποιες ευκαιρίες για γκολ με σπουδαιότερη αυτή του 20', όταν ο **Μήτρου** από πλεονεκτική θέση έκανε το σουτ για να αποκρούσει ο **Κέλης**.

Στην επανάληψη οι τυπικά γηπεδούχοι πήραν το προβάδισμα στο σκορ, με τον σκόρερ να φεύγει από καταφανέστατη θέση οφ-σάϊντ. Στην συγκεκριμένη φάση ο επόπτης σήκωσε την σημαία του και στην συνέχεια έδειξε παίζετε με αποτέλεσμα η ομάδα μας να δεχθεί το δεύτερο γκολ.

Η συνέχεια ανήκει στην ομάδα μας, που αξιοποίησε αποτελεσματικά τις ευκαιρίες που της παρουσιάσθηκαν και πήρε την πολύτιμη νίκη.

Φάσεις και γκολ

18': Ο **Ζαρτζαβαζίδης**, εκμεταλλευόμενος κάθετη πάσα του **Λευτέρη**, με πλασέ πέτυχε το 1-0.

20': Ευκαιρία για το 1-1 από τον **Μήτρου**, όμως το σουτ αποκρούσθηκε εντυπωσιακά από τον **Κέλη**.

37': Αψογος συνδυασμός **Στεργαλλά - Διακίδη**, ο δεύτερος έβγαλε την σέντρα και ο **Π. Βούης** με κεφαλιά ισοφάρισε σε 1-1.

50': Από καταφανέστατη θέση οφ-σάϊντ ο **Φαρσάκογλου** πέτυχε το 2-1.

55': Ο **Π. Βούης** σούταρε δυνατά, αλλά απόκρουσε πάνω στην γραμμή με τα χέρια ο **Πανταζούδης**. Ο διαιτητής έδειξε το σημείο του πέναλτυ και παράλληλα απέβαλε τον ποδοσφαιριστή της Καβάλας. Την εκτέλεση ανέλαβε ο **Π. Βούης** που με άψογο πλασέ ισοφάρισε σε 2-2.

75': Σουτ του **Π. Βούη** απόκρουσε ο **Κέλης**, όμως ο **Βούης** που έγινε κάτοχος της μπάλλας πέρασε και τον τερματοφύλακα πετυχαίνοντας το τελικό 3-2.

77': Σουτ του **Μήτρου** απόκρουσε ο τερματοφύλακας.

78': Σουτ του **Μπάρκα** απόκρουσε σωτήρια ο **Μιαούδης**.

80': Από καλή θέση ο **Μακρυδημήτρης** σούταρε αλλά απόκρουσε ο τερματοφύλακας.

Από την Καβάλα άρεσαν οι **Μπάρκας, Ζαρτζαβατζίδης** και από τα Δωδεκάνησα οι **Διακίδης, Στεργαλλάς, Μήτρου, Βούης**.

Καλή σε γενικές γραμμές η διαιτησία των **Σπυρόπουλου - Ευθυμιάδη - Κεμεντζή**.

Αξίζει να τονισθεί ότι το χθεσινό παιχνίδι της Μικτής μας παρακολούθησαν οι Ομοσπονδιακοί προπονητές **Δανιήλ, Μιχαλόπουλος, Παπάς, Σημαιοφορίδης** και οι **Ζαντέρογλου** (Ολυμπιακός), **Σταματιάδης** (Α.Ε.Κ.), **Δέδες** αλλά και άνθρωποι των **Ο.Φ.Η.** και **Π.Α.Ο.Κ.**

Καβάλα:
Κέλης, Αγγελίδης Σ. (66' Μπάντζος), Πανταζούδης, Τίττης, Μπάρκας, Ζαρτζαβατζίδης, Φαρσάκογλου, Ζέρβας (56' Βασιλειάδης), Λευτέρης (41' Σιγκιρίδης).



Δωδεκάνησα:
Μιαούδης, Διακίδης, Νικολός, Πέρος, Μαριάς, Μακρυδημήτρης, Χωρίτης (55' Κοσμάς), Στεργαλλάς, Μήτρου, Βούης, Φελεγκάκης (66' Σταμούλης).

Βενιζέλος μαινόμενος

«Η FIFA δεν μπορεί να βάζει τελεσίγραφα στην ελληνική κυβέρνηση»

Προειδοποιητική επιστολή στην ΕΠΟ έστειλε την Πέμπτη ο υπουργός Πολιτισμού, Ευάγγελος Βενιζέλος, ζητώντας την άμεση αποσαφήνιση στη FIFA της κατάστασης που επικρατεί στις σχέσεις Πολιτείας - ΕΠΟ και ΕΠΑΕ. Ο κ. Βενιζέλος θέλησε να προειδοποιήσει την διοικούσα αρχή του ελληνικού ποδοσφαίρου. Αφορμή για την επιστολή του υπουργού Πολιτισμού, είναι το νέο κάλεσμα της ΕΠΟ στον ίδιο αλλά και τον υφυπουργό Αθλητισμού Γιώργο Φλωρίδη, μετά το εξώδικο που απέστειλε ο πρόεδρος της ΠΑΕ Ολυμπιακός Σωκράτης Κόκκαλης προειδοποιώντας για τη ζημία που ενδεχομένως υποστεί η ΠΑΕ, εφόσον αποκλειστούν οι ελληνικές ομάδες από τις διοργανώσεις.

Το τελεσίγραφο της FIFA εκπνέει στις 25 Απριλίου και στην επιστολή του ο Ευάγγελος Βενιζέλος, καλεί την ηγεσία της ΕΠΟ να ενημερώσει τη FIFA για τις σχέσεις Πολιτείας - ελληνικού ποδοσφαίρου. Τα κύρια σημεία της επιστολής του υπουργού Πολιτισμού προς την ΕΠΟ αναφέρουν:

1. «Η FIFA δεν μπορεί να βάζει τελεσίγραφα στην ελληνική κυβέρνηση. Η ΕΠΟ άλλωστε είναι μέλος της διεθνούς ομοσπονδίας και όχι η κυβέρνηση».



2. Ζητά από την ΕΠΟ να καταστήσει σαφές στη FIFA πως ο ισχύων νόμος έχει τεθεί σε εφαρμογή προ δύο ετών και είχε εγκριθεί από τους φορείς του ποδοσφαίρου, την ίδια δηλαδή την ΕΠΟ αλλά και την ΕΠΑΕ.

3. Η ΕΠΟ οφείλει να εξηγήσει στη διεθνή ομοσπονδία ποδοσφαίρου πως το πρόβλημα δεν βρίσκεται στα επτά σημεία τα οποία επέδειξε η ίδια, αλλά στις επιχορηγήσεις της πολιτείας προς την ΕΠΟ και στη διαχείρισή τους».

Παιδικό πρωτάθλημα

• Συνεχίζεται την Κυριακή με τα παιχνίδια της 4ης αγωνιστικής

Χωρίς ιδιαίτερα προβλήματα συνεχίζεται την Κυριακή το Παιδικό πρωτάθλημα, που συνδιοργανώνουν η ΕΠΣΔ και ο ΝΑΟΔ, με τους αγώνες της τέταρτης αγωνιστικής στα γήπεδα Αγ. Αποστόλων, Σορωνής και Καλυθιών.

Τα αποτελέσματα της 3ης αγωνιστικής Α' όμιλος

Νίκη Ρ. - ΖΕΥΣ	2-0 α.α.
ΠΑΟ Διαγόρας - Ν. Ρόδος	2-1
Ευαγόρας - Διαγόρας Βατίου	1-2

Β' όμιλος

Ευκλής - Φοίβος	2-2
Ηρακλής Μαρ. - Ιάλυσος '97	2-2

Γ' όμιλος

Σταυρός Καλ. - Διγενής	2-5
Ερμής Καλ. - Α.Ε.Ρ.Α.	9-2

Το πρόγραμμα της Κυριακής

Γήπεδο Αγ. Αποστόλων (Α' όμιλος)
(Υπεύθυνος Σαρικάκης Δημ.)

Ωρα 10.00' Νίκη Ρόδου - Διαγόρας Βατίου
Ωρα 11.00' ΠΑΟ Διαγόρας - ΖΕΥΣ
Ωρα 12.00' Ευαγόρας - Νήσος Ρόδος

Γήπεδο Σορωνής (Β' όμιλος)
(Υπεύθυνος Δράκος Μιχ.)

Ωρα 12.00' Ευκλής - Κλεάνθης
Ωρα 13.00' Ηρακλής Μαρ. - Φοίβος
Ρεπό ο Ιάλυσος '97

Γήπεδο Καλυθιών (Γ' όμιλος)
(Υπεύθυνος Μποσγανάς Γ.)

Ωρα 14.00' Σταυρός Καλυθιών - Α.Ε.Ρ.Α.
Ωρα 15.00' Ηλιος - Διγενής
Ρεπό ο Ερμής Καλ.

Τρίτο μάτι

• Τελείωσε το ματς στην «πρέμιερ - λινγκ» και τώρα όλοι θα πέσουν με τα μούτρα στην Β' και την Γ'.

• Στην πρώτη η «σφαγή» ξεκινά από τον πρώτο όμιλο όπου η κατάσταση ξεκαθάρισε στην κορυφή, αλλά γίνεται χαμός με τις ομάδες που θέλουν να κρατηθούν στην κατηγορία.

• Στον δεύτερο όμιλο λίγο - πολύ το τοπίο στην κορυφή είναι ορατό, γίνεται όμως μεγάλη μάχη για την δεύτερη θέση αλλά το ίδιο συμβαίνει και στην ζώνη του υποβιβασμού, όπου αυτοί που θα παραμείνουν στην κατηγορία είναι ακόμη άγνωστοι.

• Στην τρίτη κατηγορία η «μάχη» διεξάγεται για την κατάκτηση του τίτλου που οδηγεί σε ψηλότερα σαλόνια.

• Ο πλουραλισμός σε όλο του το μεγαλείο στον ορισμό των σφυριχτρών.

Ούτε φωνή - ούτε ακρόαση από κανένα για τις σφυρίχτρες που τους παίζουν τώρα.

Μακάρι έτσι από την αρχή του πρωταθλήματος να δούμε πόσα αυγά χωρούσε το καλάθι σας.

• Τα τηλέφωνα και κάθε είδους μηνύματα κόπηκαν δια μαγείας. Καμμία π... δεν ενδιαφέρεται τώρα ποιά σφυρίχτρα είναι πρώτο βιολί. Ετσι έπρεπε να γίνεται από το ξεκίνημα και ας φώναζε όποιος ήθελε.

• Ο τραπεζικός και η παρέα του αυτό έπρεπε να κάνουν σε ορισμένες περιπτώσεις ας γινόταν και κλήρωση

ΗΛΙΑΣ Κ.



Χαμηλά το ενδιαφέρον

➥ Στην δεύτερη και τρίτη κατηγορία τα σπουδαία παιχνίδια ➥ Σήμερα διεξάγεται το παιχνίδι Α.Ε. Λέρου - Α.Ε.Ρ.Α. για την Α' κατηγορία

Το ξεκαθάρισμα της βαθμολογικής κατάστασης στην πρώτη κατηγορία έχει ατονήσει το ενδιαφέρον των φιλάθλων δύο αγωνιστικές πρίν την λήξη του πρωταθλήματος με αποτέλεσμα οι περισσότεροι να στρέψουν την προσοχή τους στην Β' και Γ' κατηγορία όπου η «μάχη» συνεχίζεται για την παραμονή των ομάδων στην κατηγορία (δεύτερη) ενώ στην Τρίτη η «μάχη» γίνεται για την πρώτη θέση.

Αναλυτικά το πρόγραμμα και οι διαιτητές των αγώνων.

Α' Κατηγορία
29η αγωνιστική
Παρασκευή 20/4/2001
Γήπεδο Λέρου.
Ωρα 12.30
Α.Ε. Λέρου - ΑΕΡΑ
Διαιτητές: Καστής - Κόκκινος - Καλανδράνης
Παρατηρητής: Καρπαθάκης
Σάββατο 21/4/2001
Γήπεδο Αγ. Αποστόλων.
Ωρα 17.00
Ευαγόρας - Κλεόβουλος
Διαιτητές: Σάββενας - Ζαννετίδης - Μιντζιρίκης
Παρατηρητής: Βεργίδης
Παρατ. διαιτησίας: Κυπραίος.
Γήπεδο Αρχαγγέλου.
Ωρα 17.00 Αρης Αρχ. - Κλεάνθης
Διαιτητές: Κατταβενός - Ορφανός- Συμιακός
Παρατηρητής: Δημητράς Δ.
Παρατ. διαιτησίας: Κόντζος.
Γήπεδο Μαριτσών.
Ωρα 17.00 Ηρακλής Μ. - Ρόδος
Διαιτητές: Τατάς - Φραγκίνης - Μοντιάδης
Παρατηρητής: Σπάρταλης
Παρατ. διαιτησίας: Καρίκης
Γήπεδο Πυλώνας.
Ωρα 17.00
Θύελλα Πυλ. - Διαγόρας Β.
Διαιτητές: Λάμπρου - Μιχαλάκης - Μίχας
Παρατηρητής: Ντάκας Σ.
Παρατ. διαιτησίας: Κάπρος Στ.
Γήπεδο Εμπωνας. Ωρα 17.00
Αναγέννηση Εμπ. - Ορφέας
Διαιτητές: Κατέρης - Χατζηνικόλας - Γενής
Παρατηρητής: Χατζημανώλης
Παρατ. διαιτησίας: Χατζημανώλης
Κυριακή 22/4/2001
Γήπεδο Εθνικό Ρόδου. Ωρα 11.00
ΠΑΟ Διαγόρας - Καλυμνιακός
Διαιτητές: Χατζηνικόλας - Σάββενας - Τατάς
Παρατηρητής: Κουράνος
Παρατ. διαιτησίας: Κωνσταντίνου.
Γήπεδο Κρεμαστής.
Ωρα 11.00 Φοίβος - Αντίμαχος
Διαιτητές: Πάνος - Κατταβενός - Ορφανός
Παρατηρητής: Παΐσογλου
Παρατ. διαιτησίας: Χρυσανθής
Γήπεδο Κεφάλου. Ωρα 12.00 Νικαγόρας - Αστέρας Παστ.
Διαιτητής: Γιαλλούρης - Βασιλείου - Φεσσάρας
Παρατηρητής: Κουρζής
Γήπεδο Ασκληπειού. Ωρα 12.00
ΠΑΣ Ασκληπειού - Ανταγόρας
Διαιτητές: Μιχαλάκης - Μαυρουδάκης - Βλαχάς
Παρατητής: Εγγλέζος Μ.
Γήπεδο Νισύρου.
Ωρα 12.00
Πολυβώτης - Εθνικός Αρχ.
Διαιτητές: Παπανικολάου - Γιοβάνι - Στεφανάκης
Παρατηρητής: Φιλίππου
Γήπεδο Κοσκινού.
Ωρα 12.00
Διγενής - Ακουσίλαος
Διαιτητές: Κατέρης - Κατσιδώνης Ε. - Συμιακός
Παρατηρητής: Κυπραίος Θ.
Παρατ. διαιτησίας: Ερωτόκριτος.
Γήπεδο Απολλώνων.
Ωρα 12.00
Απόλλων Απολ. - Δόξα Καρδ.
Διαιτητές: Ζαννετίδης - Φραγκίνης - Τσαούσης
Παρατηρητής: Χατζημανώλης
Παρατ. διαιτησίας: Χατζημανώλης.
Γήπεδο Κω. Ωρα 12.00 ΠΑΟ Κω - Αναγέννηση Ασφ.
Διαιτητές: Πανάτος - Κάκκιας - Μαργιέλλος
Παρατηρητής: Γιωργαράς.
Β' Ομιλος
20η Αγωνιστική
Κυριακή 22/4/2001
Γήπεδο Καρπάθου.
Ωρα 17.00
Ποσειδών Καρπ - Ασπίδα Απ.
Διαιτητές: Μηνάς - Βασιλαράς - Κόκκινος
Παρατηρητής: Σπανός
Γήπεδο Δαματριάς.
Ωρα 17.00 Δήμητρα Δ. - Δόξα Ψ.
Διαιτητές: Κατσιδώνης - Ορφανός - Μίχας
Παρατηρητής: Κασέρης
Παρατ. διαιτησίας: Κάζας Π.
Γήπεδο Κατταβιάς. Ωρα 12.00
Α.Ε. Κατταβιάς - Ολυμπιακος Καλ.
Διαιτητές: Πηδιάκης - Γιαννούλης - Μιντζιρίκης
Παρατηρητής: Χουρδάς
Παρατ. διαιτησίας: Λουλουδάκης
Γήπεδο Λέρου.
Ωρα 12.00
Δόξα Λ. - Αγ. Γεώργιος
Διαιτητές: Ξιάρχος - Μαυρουδής - Μαχαίρας
Παρατηρητής: Καρπαθάκης.
ΕΞ' αναβολής
Σάββατο 21-4-2001
Γήπεδο Τήλου.
Ωρα 13.00
Α.Σ. Τήλου - Δήμητρα Δ.
Διαιτητές: Ταράλης - Κόκκινος - Βλαχάς
Παρατηρητής: Κυπραίος Μιχ.
Γ' Κατηγορία
Α' Ομιλος 20η Αγωνιστική
Σάββατο 21/4/2001
Γήπεδο Καλαβαρδών.
Ωρα 17.00 Α.Ο. Καλαβάρδα - Αρχάγγελος Α.Ο.
Διαιτητές: Γιοβάνι - Αντωνόπουλος - Πάνος
Παρατηρητής: Σαββαΐδης
Γήπεδο Θεολόγου.
Ωρα 17.00
Δαμάγητος - Ροδιακός
Διαιτητές: Τσαούσης - Χάλαντας - Στεφανάκης
Παρατηρητής: Δημητράς Κυρ.
Γήπεδο Ιαλυσού.
Ωρα 17.00
Ιάλυσος '97 - Αστέρας Μασ.
Διαιτητές: Σταυριανός - Κατσιδώνης Ε. - Μαυρουδάκης
Παρατηρητής: Νικολάου
Παρατ. διαιτησίας: Σαββάκης.
Κυριακή 22/4/2001
Γήπεδο Αρχαγγέλου.
Ωρα 17.00
Πετρώνας Αρχ. - Μεσαναγρός
Διαιτητές: Βλαχάς - Μιχαλάκης - Μαυρουδάκης
Παρατηρητής: Ντάκας Σ.
Γήπεδο ΕΑΚ.
Ωρα 11.30
Νήσος Ρόδος - Α.Ο. Σύμης
Διαιτητές: Λιάπη - Αντωνόπουλος - Κωστόπουλος.
Παρατηρητής: Αδαμάκης

Εφηβικό πρωτάθλημα

Σύμφωνα με την οικεία προκήρυξη θα διεξαχθούν απλοί αγώνες κατάταξης μεταξύ των πρώτων ομάδων των τριών (3) ομίλων σε ουδέτερο γήπεδο για την ανάδειξη του πρωταθλητού του Εφηβικού Πρωταθλήματος περιόδου 2000-2001.

Το πρόγραμμα των αγώνων έχει ως εξής:

Σάββατο 5 Μαΐου: Γήπεδο Κρεμαστής
Ωρα 17.00 Πρωταθλητής 1ου Ομίλου - Απόλλων Απολλώνων

Τετάρτη 9 Μαΐου: Γήπεδο Κρεμαστής
Ωρα 17.00 Πρωταθλητής 1ου Ομίλου ΖΕΥΣ

Σάββατο 12 Μαΐου Γήπεδο Κρεμαστής
Ωρα 17.00 Απόλλων Απολλώνων - ΖΕΥΣ.

Θα ισχύσει η ειδική βαθμολογία για την τελική κατάταξη των γριών ομάδων

Νίκη ρουτίνας

Ο ΠΑΟ Διαγόρας νίκησε χθές με 3-2 τον Αντίμαχο στην Κω

Σ'ένα αδιάφορο βαθμολογικά παιχνίδι ο ΠΑΟ Διαγόρας νίκησε στην Αντιμάχεια την ομώνυμη ομάδα με 3-2.

Οι γηπεδούχοι άνοιξαν το σκόρ στο 9' με κεφαλιά του **Ανδρογιώργη** και στο 21' ο «γηραιός» ισοφάρισε με πλασέ του **Κουφομανώλη** ενώ προηγήθηκε σουτ του **Κότσια** στο οριζόντιο δοκάρι.

Στο 28' ο **Μόσχου** σπάζοντας το τεχνικό «οφ- σάϊντ» και αφού πέρασε τον Γκίκα πέτυχε το 1-2.

Στο 59' πάλι ο **Μόσχου,** αφού πέρασε την μπάλα με κεφαλιά πάνω από τον εξελθόντα Γκίκα, με πλασέ από δύσκολο σημείο πέτυχε στο 1-3.

Το τελικό 2-3 διαμορφώθηκε με δυνατό σούτ του **Τσατσακλά** στο 79'. Στο 88' ο νεαρός **Χρυσόπουλος** που πέρασε αλλαγή με εκπληκτική ενέργεια βγήκε μόνος του με τον Γκίκα αλλά το πλασέ που επιχείρησε αποκρούσθηκε, όμως η ενέργεια του χειροκτοτήθηκε από όλους όσους ήταν στο γήπεδο.

Καλός ο ανερχόμενος διαιτητής **Ξιάρχος** και ο επόπτης **Φεσσάρας**, και με φοβερά λάθη ο **Μαργιέλλος.**

Αντιμαχος: Γκίκας, Κακιβέλης, Φώτης, **Διακοδημητρίου,** Ανδρογιώργης, Σιρίλο, Διακαντώνης (60' Ατσαλάκης), **Τσατσακλάς**, Σκαλέρης, Μαργαρίτης, Χατζηγεωργαλλής (55' Ραγιές).

ΠΑΟ Διαγόρας: Λορέντζος, Χατζηστρατής, Ρίζος, Κουφομανώλης (75' Χρυσόπουλος), **Μόσχου Κορωνιός,** Ράδος (75' Μοσκιού), **Κότσια,** Παπανικολάου, Λινάρδος (75' Βασιλαράκης), Πιτσουρδάκης.

Καλυμνιακός - ΑΕΡΑ 3-2

Στο άλλο παιχνίδι που έγινε στην Κάλυμνο ο Καλυμνιακός νίκησε με 3-2 τον ΑΕΡΑ. Οι γηπεδούχοι πήραν την νίκη στο 90' με εύστοχο χτύπημα πέναλτυ του Θ. Βαβλά.

Αποφάσεις επι απολογιών

1. Διαγόρας Βατ. - Α.Ε.Ρ.Α

α. Στο Σωματείο Α.Ε.Ρ.Α την έγγραφη επίπληξη.

β. Στον παράγοντα του Νικολή Νικ. απαγόρευση εισόδου στους αγωνιστικούς χώρους για **δέκα πέντε (15) ημερολογιακές ημέρες** συνοδευόμενη από 10.000 δρχ. χρηματικό πρόστιμο.

2. Ευαγόρας - Θύελλα Πυλ.

α. Στο Σωματείο Θύελλα Πυλ. την έγγραφη επίπληξη.

β. Στον ποδοσφαιριστή του Κουφό Κυριάκο αποκλεισμό από επίσημους αγώνες για είκοσι (20) ημερολογιακές ημέρες.

Κατ' εφαρμογή της παρ. 5δ του άρθρου 30 του ΚΑΠ η έκτιση της ποινής θα αρχίσει μετά το πέρας των 17 αγωνιστικών που τιμωρήθηκε πρόσφατα ο ανωτέρω ποδοσφαιριστής βάσει του άρθρου 27 του ΚΑΠ.

3. Θύελλα Πυλ. - Αρης Αρχαγγέλου

Στο Σωματείο Θύελλα και στον πρόεδρο του Κουφό Φώτη την έγγραφη επίπληξη.

4. Εθνικός Αρχ. - Απόλλων Απολ.

α. Στο Σωματείο Εθνικός (μετά τις διευκρινίσεις της έκθεσης της Αστυνομίας (στέρηση του δικαιώματος να αγωνίζεται στην έδρα του μία (1) αγωνιστική.

Επίση στο ίδιο Σωματείο επιβάλλεται χρηματικό πρόστιμο 20.000 δρχ. διότι καίτοι κληθέν να απολογηθεί δεν το έπραξε.

β. Στο Σωματείο Απόλλωνα Απολλώνων την έγγραφη επίπληξη και χρηματικό πρόστιμο 20.000 δρχ.

5. Κλεάνθης - Α.Σ. Ρόδος

Στο Σωματείο Κλεάνθης, κατ' εφαρμογή της παρ. 12α του άρθρου 29 του ΚΑΠ, στέρηση του δικαιώματος να αγωνίζεται στην έδρα του για δύο (2) αγωνιστικές. Κατόπιν τούτου και σε συνδυασμό με προηγούμενες ποινές στο ανωτέρω Σωματείο, οι δύο (2) θα εκτιθούν στην τρέχουσα αγωνιστική περίοδο, ενώ οι υπόλοιπες τρείς (3) στην επόμενη αγωνιστική περίοδο.

Αγώνες που δεν έγιναν

1. Ηρακλής Μαρ. - Απόλων Καλ.(Εφηβικό) κατακυρούται με σκόρ 2-0 υπέρ του Ηρακλή και από τη βαθμολογία του Απόλλωνα αφαιρούνται τρείς (3) βαθμοί.

2. Α.Ε.Ρ.Α. - Αναγέννηση Εμπωνας (Εφηβικό): Κατακυρούται με σκόρ 2-0 υπέρ του Α.Ε.Ρ.Α και από τη βαθμολογία της Αναγέννησης αφαιρούνται τρείς (3) βαθμοί.

3. Αναγέννηση Εμπωνας - Απόλλων Καλ. Κατακυρούται με σκόρ 2-0 υπέρ της Αναγέννησης και από τη βαθμολογία του **Απόλλωνα** αφαιρούνται τρείς βαθμοί.

Κατ' εφαρμογή της παρ. 2 του άρθρου 35 του ΚΑΠ το Σωματείο **Απόλλων Καλ.** αποβάλλεται από το οικείο πρωτάθλημα και θα ξεκινήσει το επόμενο με μείον τρείς (3) βαθμούς.

Μικτές ομάδες

Σήμερα Παρασκευή 20 Απριλίου έρχονται στη Ρόδο με επικεφαλής τον συνεργάτη της Κώ κ. Μανούσογλου δεκαέξι (16) παιδιά από την Κώ και την Κάλυμνο, τα οποία επέλεξε στην πρόσφατη επίσκεψη στα ανωτέρω νησιά ο Ενωσιακός προπονητής κ. Δράκος και τα οποία θα συμμετάσχουν στην απογευματινή προπόνηση την ίδια ημέρα των Προπαίδων και Juniors.

Ανακοίνωση

Ανακοινώνεται ότι οι τυχεροί λαχνοί της λαχειαγοράς του Αθλητικού Συλλόγου Μαλώνας Αγιος Γεώργιος που έγινε στις 15 Απριλίου 2001 είναι οι εξής:

α) Αρ. Λαχνού 868 (τηλεόραση έγχρωμη 21 ιντσών)

β) Αρ. Λαχνού 1090 (Βίντεο SONY)

γ) Αρ. Λαχνού 1198 (Ηλ. σκούπα Mulinex)

Οι κάτοχοι των τυχερών λαχνών να επικοινωνήσουν με τα εξής τηλέφωνα 0244 -51659 ή 0244-51434

ΜΕ ΕΠΙΚΕΦΑΛΗΣ ΤΟΥΣ κ.κ. ΠΑΥΛΙΔΗ - ΚΑΚΛΑΜΑΝΗ

Επίσκεψη αντιπροσωπείας της Ν.Δ. στο Νοσοκομείο Ρόδου

Ενημερώθηκαν για τα προβλήματα που αντιμετωπίζει

Επίσκεψη στις νέες κτιριακές εγκαταστάσεις του Περιφερειακού Γενικού Νοσοκομείου Ρόδου «Ανδρέας Παπανδρέου» πραγματοποίησε χθες ο βουλευτής και τομεάρχης Υγείας της Ν.Δ. κ. Νικήτας Κακλαμάνης, συνοδευόμενος από τον βουλευτή Δωδεκανήσου κ. Αριστοτέλη Παυλίδη, τον βουλευτή Κιλκίς κ. Κώστα Κιλτίδη και τον πρόεδρο της Νομαρχιακής Επιτροπής του κόμματος στα Δωδεκάνησα κ. Δημήτρη Καραχάλιο.

Ο σκοπός της επίσκεψης του κ. Ν. Κακλαμάνη στο νοσοκομείο Ρόδου ήταν καθαρά ενημερωτικός στα πλαίσια της γενικότερης ενημέρωσης του για τα προβλήματα που αντιμετωπίζουν τα νοσηλευτικά ιδρύματα όλης της χώρας. Ο τομεάρχης Υγείας της Ν.Δ. και η υπόλοιπη αντιπροσωπεία του κόμματος ξεναγήθηκε στους χώρους του νοσοκομείου από μέλη της διοίκησης και ενημερώθηκε από τον πρόεδρο του Δ.Σ. κ. Μιχάλη Μπαλάνο για τις μεγάλες δυνατότητες του Π.Γ.Ν.Ρ., όσο και για τα προβλήματα που πρέπει να επιλυθούν, για να αξιοποιηθούν αυτές οι δυνατότητες.

Ειδικότερα ο κ. Μιχ. Μπαλάνος επεσήμανε την ανάγκη στελέχωσης του νοσοκομείου με κρίσιμες ιατρικές ειδικότητες, νοσηλευτικό, παραϊατρικό και βοηθητικό προσωπικό, προβάλλοντας ιδιαίτερα την στελέχωση της Μονάδας Εντατικής Θεραπείας. Επίσης έθιξε τα θέματα της μηχανογράφησης των υπηρεσιών και των τμημάτων του νοσηλευτικού ιδρύματος, της ίδρυσης - λειτουργίας τμήματος επειγόντων περιστατικών, της στελέχωσης και ενίσχυσης με ασθενοφόρα του ΕΚΑΒ και της κάλυψης των αυξημένων οικονομικών αναγκών λειτουργίας και συντήρησης του νοσοκομείου, όπως και των εφημεριών των γιατρών.



Ο κ. Ν. Κακλαμάνης υποσχέθηκε ότι θα προωθήσει τα αιτήματα της διοίκησης του νοσοκομείου και μέσα στην Βουλή αλλά και με παρεμβάσεις προς το υπουργείο Υγείας, σε συνεργασία βέβαια με τον βουλευτή Δωδεκανήσου κ. Αριστοτέλη Παυλίδη.

Ο Τομεάρχης Υγείας της Ν.Δ. είχε επίσης χθες το απόγευμα συνεργασία με την διοίκηση του Ιατρικού Συλλόγου Ρόδου, προκειμένου να ενημερωθεί για τα προβλήματα τους, όσο και για τις θέσεις τους σχετικά με το νέο νομοσχέδιο για το ΕΣΥ.

Ο υπουργός Υγείας κ. Αλέκος Παπαδόπουλος που αναμενόταν χθες το πρωί στην



Ρόδο, τελικά θα έφτανε με την πτήση 717 της Ολυμπιακής Αεροπορίας το απόγευμα και θα συμμετείχε το βράδυ πια στην σύσκεψη για τα προβλήματα υγείας στο νομό μας.

Σχετικά με την συνάντηση αυτήν από το πολιτικό γραφείο του βουλευτή κ. Αρ. Παυλίδη εκδόθηκε χθες η ακόλουθη ανακοίνωση:

Επισκέφθηκαν σήμερα το Γενικό Κρατικό Νοσοκομείο Ρόδου, συνοδευόμενοι από τον Βουλευτή κ. Αριστοτέλη Παυλίδη, ο Τομεάρχης Υγείας της Ν.Δ. κ. Νικήτας Κακλαμάνης και ο Βουλευτής του ιδίου τομέως κ. Κ. Κιλτίδης προκειμένου να ενημερωθούν από την διοίκηση του νοσοκομείου και τους εκπροσώπους των ιατρών και των άλλων εργαζομένων του νοσοκομείου για την κατάσταση που επικρατεί σήμερα σ' αυτό.

Κατά την συνάντηση η οποία διήρκεσε δύο ώρες ο πρόεδρος του νοσοκομείου κ. Μ. Μπαλάνος και τα μέλη του διοικητικού συμβουλίου που παρίσταντο σ' αυτήν έκαναν πλήρη περιγραφή της σημερινής καταστάσεως και υπεγράμμισαν τις ελλείψεις που παρουσιάζονται κατ' αυτήν την στιγμήν και οι οποίες πρέπει να πληρωθούν προκειμένου το νοσοκομείο να ανταποκριθεί στον προορισμό του.

Οι Βουλευτές έθεσαν ερωτήματα αναφερόμενα εφ' ενός μεν στην κάλυψη των κενών θέσεων που παρουσιάζει το οργανόγραμμα του νοσοκομείου και διεπιστώθη η ανάγκη πληρώσεως πολλών οργανικών θέσεων τόσο σε ιατρικό όσο και σε νοσηλευτικό και διοικητικό προσωπικό, η ανάγκη επεμβάσεως για την Μονάδα Εντατικής θεραπείας (ΜΕΘ), η κατεπείγουσα ανάγκη για να λειτουργήσει το Τμήμα Εκτάκτων Περιστατικών (ΤΕΠ) αποδοτικότερα και επίσης το ΕΚΑΒ το οποίο αποτελεί ιδιαίτερου χαρακτήρος πρόβλημα, καθόσον πρέπει να καλύψει και ανάγκες που παρουσιάζονται στην ύπαιθρο. Υπεγραμμίσθη επίσης ότι έχει πλέον χαρακτήρα κατεπείγοντος η προμήθεια μαγνητικού τομογράφου, ο οποίος θα λειτουργήσει εφ' όσον βεβαίως προωθηθεί και η διαδικασία της καλύψεως του νευροχειρουργού.

Ολη η συζήτηση απέδειξε πως κτιριακά μεν μπορεί το νοσοκομείο να παρουσιάζει μίαν αρτιότητα, αλλά λειτουργικά συνεχίζει να έχει προβλήματα τα οποία κατά την κρίση των Βουλευτών θα έπρεπε να είχαν προβλεφθεί και αναλόγως έγκαιρα να είχαν αντιμετωπισθεί. Οι Βουλευτές ανέλαβαν την υποχρέωση να παρουσιάσουν τα προβλήματα στον Υπουργό κ. Α. Παπαδόπουλο, παρά το ότι και εκείνος επισκέπτεται την Ρόδο κατά την συνάντηση που θα έχουν στην Αθήνα αλλά και δια της Κοινοβουλευτικής διαδικασίας. Στόχος πάντως της Ν.Δ. κατ' αυτήν την φάση και επί τη προοπτική μάλιστα εφαρμογής του νέου Νόμου για το ΕΣΥ είναι να παρακολουθήσει τα πράγματα εκ του σύνεγγυς και να συμβάλλει αποφασιστικά, είτε δια προτάσεων είτε δια ασκήσεως κριτικής, ώστε υπηρεσίες υγείας να προσφερθούν κατά τον καλύτερο δυνατό τρόπο, όχι μόνον εντός του Νοσοκομείου Ρόδου, αλλά σε όλη την ζώνη ευθύνης του, δηλαδή στην Κάρπαθο, την οποία διοικητικά καλύπτει, με μόνιμη πάντα πρόταση την ανάδειξη του Κέντρου Υγείας Καρπάθου σε μικρή νοσοκομειακή μονάδα, στα νησιά Σύμη, Χάλκη, Τήλο και βεβαίως την κάλυψη των αναγκών που παρουσιάζονται λόγω της τουριστικής κινήσεως της Ρόδου η οποία οδηγεί σε τριπλασιασμό. ορισμένες περιόδους του έτους του πληθυσμού.

Η Ν.Δ. θεωρεί τον Τομέα Υγείας γενικά κρίσιμο για την εφαρμογή της όποιας κοινωνικής πολιτικής, κατακρίνει την Κυβέρνηση του κ. Σημίτη για την απόλυτη αποτυχία της και δηλώνει -όπως άλλωστε κατ' επανάληψιν έκαμε ο Βουλευτής Α. Παυλίδης- ότι θεωρεί την «υγεία» βασικό στοιχείο της ΟΛΟΚΛΗΡΩΜΕΝΗΣ ΝΗΣΙΩΤΙΚΗΣ ΠΟΛΙΤΙΚΗΣ που έχει εντάξει στο κυβερνητικό της πρόγραμμα.



ΕΝΑΣ 32ΧΡΟΝΟΣ ΚΑΡΠΑΘΙΟΣ

Κατηγορείται ότι έκλεψε κι *έσφαξε 150 αρνιά και κατσίκια!*

Αφέθηκε ελεύθερος μετά την απολογία του

Ελεύθερος αφέθηκε τελικά ο 32χρονος Μανώλης Κοντονικόλας του Ιωάννη από την Κάρπαθο, αμέσως μετά την απολογία του ενώπιον του Ανακριτή κ. Λευτέρη Γεωργίλη, με τις κατηγορίες της συστηματικής ζωοκλοπής και ζωοκτονίας που του αποδίδει με την μήνυση που υπέβαλε εις βάρος αυτού και άλλων δύο Καρπάθιων ο κτηνοτρόφος κ. Μανώλης Γεργατσούλης.

Ο Μανώλης Κοντονικόλας, μετά την μήνυση του κ. Μαν. Γεργατσούλη κλήθηκε μαζί με τους άλλους δύο μηνυθέντες να απολογηθεί ενώπιον του Ανακριτή, λόγω της σοβαρότητας των αδικημάτων που του αποδίδονται (σε βαθμό κακουργήματος) και προβλέπουν μεταξύ των άλλων ακόμα και τον εκτοπισμό!

Οι άλλοι δύο μηνυθέντες έλαβαν την κλήση προς απολογία και προσήλθαν κανονικά ενώπιον του Ανακριτή κ. Βασίλη Παπανικόλα για να απολογηθούν. Ο Μανώλης Κοντονικόλας όμως απουσίαζε στο εξωτερικό και η κλήση του επιδόθηκε σε συγγενικό πρόσωπο, που δεν μπόρεσε να επικοινωνήσει μαζί του για να τον ενημερώσει σχετικά, με αποτέλεσμα να παρέλθει η σχετική προθεσμία που του είχε δώσει ο Ανακριτής.



Εξαιτίας αυτού εξεδόθη εις βάρος του ένταλμα σύλληψης που διαβιβάστηκε στο αστυνομικό τμήμα Καρπάθου και εκτελέστηκε προχθές, ενώ είχε εν τω μεταξύ επιστρέψει στο νησί ο Μαν. Κοντονικόλας, που κατοικεί μόνιμα στα Πηγάδια. Συνελήφθη λοιπόν, μεταφέρθηκε συνοδεία αστυνομικών στην Ρόδο και χθες το πρωί απολογήθηκε και αμέσως μετά την απολογία του αφέθηκε ελεύθερος.

Ο Κοντονικόλας κατηγορείται, βάσει της μήνυσης του κτηνοτρόφου κ. Μανώλη Γεργατσούλη, που έχει κοπάδια αμνοεριφίων ελευθέρας βοσκής, ότι μαζί με τους άλλους δύο συγκατηγορουμένους του από το Μάϊο του '98 μέχρι και τον Ιούλιο του 2000 έκλεψε και σφαγίασε με σκοπό το κέρδος 150 περίπου αρνιά και κατσίκια!!

Ο ίδιος πάντως αρνήθηκε ενώπιον του Ανακριτή τις κατηγορίες, όπως έκαναν άλλωστε πριν από μερικές μέρες και οι δύο συγκατηγορούμενοι του.

ΕΓΙΝΕ ΣΑΛΟΣ ΣΕ ΟΛΗ ΤΗΝ ΧΩΡΑ

θορυβήθηκε το ΑΣΕΠ *από την δημοσιότητα!*

Αγανακτισμένος ο δήμαρχος Σύμης

Ο πρόεδρος του Ανώτατου Συμβουλίου Επιλογής Προσωπικού (Α.Σ.Ε.Π.) κ. Α. Παπαδάκης επενέβη προσωπικά, όπως έγινε γνωστό χθες το πρωί, στην υπόθεση της νεαρής γυναίκας από την Σύμη κ. Ειρήνης Τσαβαρή, που είχε προσληφθεί σαν ταχυδρομική υπάλληλος στα ΕΛ.ΤΑ., αλλά κινήθηκαν διαδικασίες ακύρωσης της πρόσληψης της, επειδή δεν είχε επισυνάψει στα απαιτούμενα δικαιολογητικά μια υπεύθυνη δήλωση μόνιμης εγκατάστασης για την επόμενη 10ετία!

Σύμφωνα με πληροφορίες, ο πρόεδρος του ΑΣΕΠ κ. Παπαδάκης ευαισθητοποιήθηκε από την ευρεία δημοσιότητα που έλαβε το θέμα σε όλη την χώρα, όσο και από το γεγονός ότι επρόκειτο για πρόσληψη μονίμου κατοίκου ακριτικού νησιού.

Χθες το πρωί ζήτησε λοιπόν τον φάκελο της κ. Ειρήνης Τσαβαρή και μελέτησε σχολαστικά όλα τα προβλεπόμενα από το νόμο δικαιολογητικά, που είχε επισυνάψει στην αίτηση πρόσληψης της στα ΕΛ.ΤΑ. η νεαρή Συμιακιά. Δεν έγινε ωστόσο γνωστόν εάν το ΑΣΕΠ θα έκανε τελικά δεκτή την αίτηση χωρίς την συγκεκριμένη δήλωση μόνιμης εγκατάστασης, η οποία συμπληρώνεται πάντως από την βεβαίωση του δημάρχου Σύμης για την εντοπιότητα της κ. Ειρήνης Τσαβαρή.

«Είναι παντελώς παράλογο να ζητούν αυτήν την δήλωση όταν μας αναγκάζουν να δίνουμε από το Δήμο βεβαιώσεις εντοπιότητας των αιτούντων πρόσληψη στο Δημόσιο. Είναι σαν να θεωρούν με αυτόν τον τρόπο άχρηστη την υπογραφή του δημάρχου και εντελώς αδικαιολόγητα αμφισβητούν το κριτήριο της εντοπιότητας για την κ. Ειρήνη Τσαβαρή, που πήρε την ηρωϊκή απόφαση να διαμείνει μόνιμα με την οικογένεια της στη Σύμη», δήλωσε προς την «δ» ο δήμαρχος Σύμης κ. Μιλτιάδης Σαρρής.

Ο κ. Μιλτ. Σαρρής θα επιδιώξει συνάντηση με τον πρόεδρο του ΑΣΕΠ κ. Παπαδάκη, για να του εκθέσει τους προβληματισμούς των δημάρχων των μικρών νησιών σχετικά με την πρόσληψη κατοίκων τους στις δημόσιες υπηρεσίες και τα εμπόδια που παρεμβάλλονται από την γραφειοκρατία.

Επίσης άφησε να εννοηθεί ότι θα συνεχισθούν και θα ενταθούν οι αντιδράσεις σε περίπτωση που ακυρωθεί τελικά η πρόσληψη της κ. Ειρ. Τσαβαρή.



Κινητοποίηση της Π.Υ.Ρ για ένα γατάκι

Ένα μικρό κατοικίδιο γατάκι που παίζοντας σκαρφάλωσε σε ένα ψηλό δέντρο χθες το μεσημέρι στην Κάτω Ηλιούπολη κλήθηκε να... διασώσει η Πυροσβεστική Υπηρεσία Ρόδου, καθώς εγκλωβίστηκε και δεν μπορούσε να κατέβει.

Η Π.Υ.Ρ. ειδοποιήθηκε από τους ιδιοκτήτες του κατοικιδίου ζώου στις 2:30 το μεσημέρι για αυτό το ιδιαίτερο περιστατικό και αμέσως έστειλε επί τόπου το κλιμακοφόρο όχημα της μαζί με δύο πυροσβέστες, ο ένας εκ των οποίων έπιασε το φοβισμένο γατάκι και το παρέδωσε στους περιχαρείς ιδιοκτήτες του.

Το Super Market Bazaar σας εύχεται
για τις Άγιες Μέρες του Πάσχα
υγεία και αγάπη!



BAZAAR
διαφέρει λόγω τιμής

ΕΡΓΑΝΗΣ ΑΘΗΝΑΣ 50 ΤΗΛ 0241-24653 FAX 0241-23169

Ναρκωτικά: Προστατεύστε το Παιδί σας!

με, Το Τεστ Ανίχνευσης Ναρκωτικών Ουσιών
PDT-90.



Ο μοναδικός τρόπος για να προστατεύσετε το παιδί σας από τη Μάστιγα των Ναρκωτικών είναι να το ΠΡΟΛΑΒΕΤΕ Πριν Εθιστεί. Δηλαδή πρέπει να μπορείτε να Γνωρίζετε, και να ξέρει και το παιδί σας ότι θα Γνωρίζετε, εάν ποτέ Δοκίμασε ή άρχισε να κάνει χρήση Ναρκωτικών.

Το Τεστ PDT-90 είναι το Μοναδικό Τεστ στον κόσμο που σας δίνει τη δυνατότητα να Γνωρίζετε εάν το παιδί σας έκανε χρήση Ναρκωτικών ουσιών, έστω και Μία φορα, τις τελευταίες 90 ημέρες, από την ημέρα της δειγματοληψίας.

Το Τεστ PDT-90 αποδεικνύει με 100% Ακρίβεια την χρήση - έστω και για μία φορά - των ουσιών: Μαριχουάνα, Κοκαΐνη, Κρακ Κοκαΐνη, Οπιοειδή (Ηρωΐνη), Έκσταση, Μενθαφεταμίνες και CP (Angel Dust).

Όλη η διαδικασία είναι απλή, εύκολη και την Δειγματοληψία την κάνετε εσείς στο σπίτι σας με το Τεστ Κιτ. Είναι Απολύτως Εμπιστευτική διότι δεν χρησιμοποιούνται καθόλου ονόματα παρά Μόνο ένας Κωδικός Αριθμός.

Για Πληροφορίες
Τηλεφωνείστε στα: 32 57 869



Μαγνήτιση της Τρίχας Κεφαλιού



Πως θα Κάνετε το Τεστ.
1. *Παραγγείλετε το Τεστ Κιτ από την εταιρία HOME TESTS.*
2. *Κάνετε τη Δειγματοληψία σύμφωνα με τις απλές Οδηγίες (στα Ελληνικά).*
3. *Στείλετε το Δείγμα στα γραφεία μας.*
4. *Το Δείγμα θα το στείλουμε, με Κούριερ στην Psychemedics Inc. για Ανάλυση.*
5. *Σε 5 ημέρες θα έχετε τα αποτελέσματα της Ανάλυσης.*

Η Εργαστηριακή Ανάλυση γίνεται από την εταιρία Psychemedics Inc., στη Μασαχουσέτη των Ηνωμένων Πολιτειών της Αμερικής. Η Psychemedics Inc. είναι η εταιρία που ανεκάλυψε, μετά από 12 χρόνια έρευνες, την Ανίχνευση Όλων των Ναρκωτικών ουσιών με Ανάλυση των τριχών του κεφαλιού, και έχει βραβεί Διεθνείς πατέντες απο Αμερική, Ευρωπη και Ιαπωνία.
Η εταιρία HOME TESTS είναι ο αποκλειστικός Αντιπρόσωπος της Psychemedics Inc. για την Ελλάδα και Κυπρο.

"Εάν δεν γνωρίζετε, δεν μπορείτε να βοηθήσετε"

Παραγγείλετε
το Τεστ κιτ PDT-90
32.57.865
FAX: 75.61.013
E-mail: pucca@ath.forthnet.gr

Σχεδιασμένο για γονείς που ανησυχούν για τη χρήση Ναρκωτικών.

HOME TESTS Διεύθ: Ο.Ιωακείμ 15, Τ.Κ.: 169 73 ΑΘΗΝΑ

HomeTests
Προσωπικά Τεστ Ελέγχου Υγείας

ΕΣΩΤΕΡΙΚΕΣ ΕΙΔΗΣΕΙΣ

Οι δηλώσεις Σημίτη για το *ασφαλιστικό*

Στόχος της κυβέρνησης είναι η δημιουργία ενός στέρεου κοινωνικού κράτους



Ο πρωθυπουργός Κώστας Σημίτης παρουσίασε σήμερα μετά από μιάν εξάωρη συνεδίαση της Κυβερνητικής Επιτροπής και του Εκτελεστικού Γραφείου του ΠΑΣΟΚ το πλαίσιο των θέσεων της κυβέρνησης για την αναμόρφωση του ασφαλιστικού συστήματος της χώρας,θέσεων που θα τεθούν σε διάλογο με τους εργαζομένους ,τα πολιτικά κόμματα και τους κοινωνικούς φορείς.

"Η μεταρρύθμιση του ασφαλιστικού συστήματος που ξεκινά σήμερα θα αποτελέσει το αντικείμενο ενός ουσιαστικού πολιτικού διαλόγου",είπε ο Κώστας Σημίτης και πρόσθεσε ότι "στο διάλογο αυτό είμαστε ανοιχτοί σε όλες τις προτάσεις και συνδυασμούς μέτρων που θα διατυπωθούν".Και πρόσθεσε ότι η πρόταση που "συγκεντρώνει την προτίμηση της κυβέρνησης επιδιώκει να κάνει το διάλογο αυτό πιο εποικοδομητικό",σημειώνοντας ότι για το διάλογο αυτό "ο χρόνος θα είναι επαρκής", ώστε όλοι να μπορούν να συμβάλουν στην αντιμετώπιση του ασφαλιστικού προβλήματος μετά από ανταλλαγή και συζήτηση των απόψεών τους.

Ειδικότερα,μετά τη μαραθώνια συνεδρίαση της Κυβερνητικής επιτροπής και του Εκτελέστικού Γραφείου του ΠΑΣΟΚ,ο πρωθυπουργός είπε ότι στόχος της πολιτικής της κυβέρνησης στο ασφαλιστικό είναι να έχει ο εργαζόμενος ασφάλεια για την σύνταξή του.Να ξέρει πότε και τί θα πάρει.Ένα τόσο σημαντικό θέμα κοινωνικής πολιτικής δεν επιτρέπεται να δημιουργεί αβεβαιότητες και μάλιστα σε πλατειά στρώματα της κοινωνίας μας που μοχθούν για χρόνια προσβλέποντας στη σύνταξη,σημείωσε.

Ο Κ.Σημίτης ανέφερε ότι σε όλη την Ευρωπαϊκή Ένωση υπάρχει ένα σοβαρό πρόβλημα στα συστήματα κοινωνικής ασφάλισης, για το οποίο άλλες χώρες έδωσαν ήδη απαντήσεις και άλλες είναι σε διαδικασία απάντησης.

Εμείς,είπε,πρέπει επίσης να δώσουμε τη δική μας λύση και αυτό γιατί,όπως εξήγησε:

Πρώτον, για να υπάρξει εμπιστοσύνη στις προσδοκίες συνταξιοδότησης.

Δεύτερον, γιατί κάθε καθυστέρηση σήμερα οδηγεί αναγκαστικά στη λήψη μέτρων αργότερα που θα είναι άδικα και επώδυνα και για τους εργαζόμενους και για τους συνταξιούχους.

Τρίτον, γιατί μια εκκρεμότητα σε όλο αυτό το σύστημα θα ωθεί όλο και περισσότερους εργαζόμενους στην ιδιωτική ασφάλιση, αποδυναμώνοντας το δημόσιο χαρακτήρα του συστήματος. Σ' αυτό το δημόσιο χαρακτήρα δίνουμε ιδιαίτερη σημασία.

Τέταρτον, γιατί ισχυρά ελλείμματα της κοινωνικής ασφάλισης έχουν αρνητικές επιπτώσεις στην ανάπτυξη, τα εισοδήματα και την απασχόληση σε μια φάση που η Ελλάδα επιδιώκει την πραγματική σύγκλιση και κοινωνική σύγκλιση με την Ευρωπαϊκή Ένωση.

Περαιτέρω, ο πρωθυπουργός ανεκοίνωσε ότι με βάση τη μελέτη του θέματος που έγινε διαμορφώνονται μια σειρά από προτάσεις που προκύπτουν από πιθανούς συνδυασμούς μέτρων.Είναι σαφές,είπε,ότι η προτίμηση της κυβέρνησης στρέφεται προς την πρόταση εκείνη που εξασφαλίζει την ομαλή και σταδιακή μετάβαση από ένα παλαιό σε ένα νέο ασφαλιστικό καθεστώς με τρόπο κοινωνικά δίκαιο. Σύμφωνα με τον Κώστα Σημίτη χαρακτηριστικές αρχές αυτής της πρότασης είναι:

- Απορρίπτεται η ιδιωτικοποίηση του συστήματος κοινωνικής ασφάλισης.
- Διασφαλίζεται ο τριμερής χαρακτήρας και η χρηματοδότηση του δημοσίου.
- Δεν αυξάνονται οι εισφορές.
- Δεν αυξάνονται τα γενικά όρια ηλικίας.
- Παρέχεται μια μεταβατική περίοδος σχεδόν έξι ετών σε όσους είναι πριν από τη σύνταξη.
- Δεν επέρχεται καμία αλλαγή για τους σημερινούς συνταξιούχους, ούτε για όσους έχουν θεμελιώσει δικαιώματα σύνταξης.
- Δίνεται η δυνατότητα συνταξιοδότησης χωρίς όρια ηλικίας, κάτι που δεν ισχύει σήμερα, σε όποιον συμπληρώνει 40 χρόνια ασφάλισης.
- Ενοποιείται ένας μεγάλος αριθμός ταμείων για να δημιουργηθούν ισχυροί ασφαλιστικοί οργανισμοί.
- Θεσπίζονται ενιαίοι κανόνες ασφάλισης και συνταξιοδότησης για όλους τους εργαζόμενους ασφαλισμένους και αντιμετωπίζονται έτσι φαινόμενα ανισότητας.
- Προβλέπεται δικαιότερη και ορθολογική χρήση, με σταδιακό τρόπο, των κοινωνικών πόρων, που αφορούν διάφορες επαγγελματικές κατηγορίες.
- Προβλέπεται μια αναλογική και προοδευτική μετάβαση από το παλαιό στο νεότερο καθεστώς, ώστε να μην υπάρξουν αδικίες και απότομες αλλαγές.

Συνοψίζοντας,ο πρωθυπουργός τόνισε τα εξής:

"Στο ερώτημα, αν χρειάζονται παρεμβάσεις και αλλαγές στο ασφαλιστικό σύστημα της χώρας, εμείς λέμε ναι.Στο ερώτημα, αν οι αλλαγές αυτές είναι αναγκαίες να γίνουν τώρα, εμείς λέμε ναι. Στο ερώτημα, με ποιο τρόπο θα ολοκληρώσουμε αυτή τη παρέμβαση, εμείς λέμε ότι η μεταρρύθμιση πρέπει να στηρίζεται στις αρχές της κοινωνικής δικαιοσύνης, της αλληλεγγύης των γενεών και την ασφάλεια και τη βεβαιότητα που πρέπει να έχει ο πολίτης για το παρόν και το μέλλον του σε ένα κοινωνικό κράτος".

Καταλήγοντας,ο Κώστας Σημίτης ανέφερε ότι "η πρωτοβουλία της κυβέρνησης έχει πολλαπλή σημασία:Πολιτικά και κοινωνικά είναι αναγκαία.Η κυβέρνηση θεωρεί ότι έχει ευθύνη να δώσει απαντήσεις στο ασφαλιστικό. Να αξιοποιήσει στο μέγιστο δυνατό βαθμό τις οικονομικές και άλλες δυνατότητες, ώστε να πετύχει ένα αποτέλεσμα που θα επιτρέψει στη χώρα να πορευτεί με σιγουριά και με αισιοδοξία στο μέλλον. Το μέλλον αυτό δεν πρέπει να υποθηκευτεί με υπεκφυγές και ατολμία.

Επιδίωξη, κυρίαρχη και καθοριστική της αναμόρφωσης της κοινωνικής ασφάλισης, είναι η ενίσχυση της κοινωνικής συνοχής και αλληλεγγύης. Τις μέρες αυτές παρουσιάσαμε δύο άλλες σημαντικές δράσεις κοινωνικής πολιτικής:

- Το Εθνικό Σχέδιο για την Κοινωνική Αλληλεγγύη και
- Το Εθνικό Σχέδιο για την Απασχόληση.

Η μεταρρύθμιση εντάσσεται στην προσπάθειά μας να δημιουργήσουμε ένα στέρεο κοινωνικό κράτος και για σήμερα και αύριο. Ένα κράτος που παρέχει ασφάλεια σε όλους τους πολίτες".

Επίσκεψη Πάπα

Διευθετήθηκαν με την Εκκλησία της Ελλάδος οι λεπτομέρειες για την άφιξη του Ποντίφηκα

Διευθετήθηκαν και οι τελευταίες λεπτομέρειες για την επίσκεψη του Πάπα στις 4 και 5 Μαΐου στην Αθήνα, μετά τη συνάντηση που είχε την Πέμπτη το μεσημέρι η αντιπροσωπεία του Βατικανού με την αρμόδια επιτροπή της Εκκλησίας της Ελλάδος στην Αρχιεπισκοπή Αθηνών.

Μετά τη συνάντηση, ο επικεφαλής της ρωμαιοκαθολικής αντιπροσωπείας εκτελών χρέη τελετάρχη του ποντίφικα, καρδινάλιος Τούτσι, δήλωσε ότι διευθετήθηκαν και οι τελευταίες λεπτομέρειες για την επίσκεψη του Πάπα στην Αθήνα.

Σε ανακοίνωσή της η Καθολική Αρχιεπισκοπή Αθηνών τονίζει ότι οι πιστοί που θα θελήσουν να λάβουν μέρος στη Θ.Λειτουργία στο Ολυμπιακό Στάδιο θα πρέπει απαραιτήτως να έχουν εξασφαλίσει ειδική πρόσκληση.

Από την πλευρά του, ο επικεφαλής της επιτροπής της ελλαδικής Εκκλησίας, μητροπολίτης Καισαριανής Δανιήλ, δήλωσε ότι οι δύο αντιπροσωπείες συζήτησαν όλες τις λεπτομέρειες της επίσκεψης, και ανέφερε ότι δεν θα υπάρξει αντίρρηση στο πρόγραμμα που θα εκδοθεί επίσημα από την πρεσβεία του Βατικανού.

Όπως διευκρίνισε ο κ. Δανιήλ, ο Αρχιεπίσκοπος Χριστόδουλος θα έχει τρεις συναντήσεις με τον ποντίφικα. Η πρώτη θα είναι όταν ο Πάπας τον επισκεφθεί στην Αρχιεπισκοπή, η δεύτερη όταν θα μεταβούν στον Αρειο Πάγο, όπου κήρυξε ο Απόστολος Παύλος, και η τρίτη το βράδυ της Παρασκευής, 4 Μαΐου, οπότε ο κ. Χριστόδουλος θα ανταποδώσει στον προκαθήμενο της Ρωμαιοκαθολικής Εκκλησίας την επίσκεψη μεταβαίνοντας στο Παλαιό Ψυχικό.

Ο κ. Χριστόδουλος δεν θα συμμετάσχει σε γεύμα ή δείπνο με τον Πάπα ούτε τίθεται - όπως είπε ο κ. Δανιήλ - ζήτημα ανταπόδοσης της επίσκεψης στο Βατικανό, στην περίπτωση βέβαια που ο Πάπας του απευθύνει πρόσκληση.

Ο ποντίφικας, αμέσως μετά την άφιξή του στην Αθήνα, θα μεταβεί στο Προεδρικό Μέγαρο με το αυτοκίνητο του Προέδρου της Δημοκρατίας, και με το ίδιο αυτοκίνητο θα επιστρέψει στο αεροδρόμιο το Σάββατο το πρωί, για να αναχωρήσει με προορισμό τη Συρία.

Στο Ολυμπιακό Στάδιο θα εισέλθει από πλαϊνή πόρτα και θα φορέσει τα άμφιά του σε έναν ιδιαίτερο χώρο, ο οποίος έχει ήδη ελεγχθεί από τους εκπροσώπους του Βατικανού.

Ωστόσο, έντονο προβληματισμό έχουν προκαλέσει στην Αρχιεπισκοπή η επιθυμία του Πάπα να απευθύνει πρόσκληση για επίσκεψη στο Βατικανό σε δύο εκπροσώπους της Εκκλησίας της Ελλάδος καθώς και η παράθεση λιτού δείπνου στον Αρχιεπίσκοπο Αθηνών. Πληροφορίες αναφέρουν ότι το περιβάλλον του κ. Χριστόδουλου του προτείνει να μην αποδεχτεί τις προσκλήσεις, αν και ο ίδιος προβληματίζεται, καθώς μια άρνηση θα προκαλούσε διεθνώς αρνητικά σχόλια.



ΧΡΗΜΑΤΙΣΤΗΡΙΟ

ΣΥΝΕΔΡΙΑΣΗ ΤΗΣ 19ης Απριλίου 2001

ΤΡΑΠΕΖΕΣ	ΤΙΜΗ	%	ΕΛΑΧ	ΜΕΓ	ΤΕΜ
ΑΤΤΙΚΗΣ (ΚΟ)	6.56	-2.38	6.56	6.88	42 730
ΓΕΝΙΚΗ ΤΡΑΠΕΖΑ ΤΗΣ ΕΛΛ.	11.84	-1.50	11.80	12.40	57 486
ΕΘΝΙΚΗ ΤΡΑΠΕΖΑ ΤΗΣ ΕΛΛ.	44.00	-0.63	43.88	45.42	480 854
ΕΤΕΒΑ (ΚΟ)	14.24	-0.28	13.98	14.56	16 170
ΕΤΕΒΑ (ΠΟ)	15.40	0.13	13.64	15.44	5 445
ΕΛΛΑΔΟΣ (ΚΟ	82.55	-0.54	81.45	84.80	5 936
ΕΜΠΟΡΙΚΗ ΤΡΑΠΕΖΑ ΤΗΣ ΕΛΛ.	55.22	-3.02	55.02	58.10	176 706
EUROBANK-ERGASIAS	18.22	-1.09	18.04	18.70	258 889
ΠΕΙΡΑΙΩΣ (ΚΟ)	14.86	-2.88	14.80	15.64	574 596
ALPHA ΤΡΑΠΕΖΑ ΠΙΣΤΕΩΣ	32.70	0.55	32.20	33.40	526 464
ΕΓΝΑΤΙΑ ΤΡΑΠΕΖΑ (ΚΟ)	5.72	-2.05	5.70	5.96	75 832
ΕΓΝΑΤΙΑ ΤΡΑΠΕΖΑ (ΠΟ)	5.08	-1.55	5.02	5.22	5 090
ASPIS BANK	9.24	-1.28	9.02	9.40	43 297
ΕΤΒΑ	7.68	-1.03	7.54	7.96	241 695
ΤΡΑΠΕΖΑ ΚΥΠΡΟΥ	4.36	1.40	4.32	4.40	32 988
ΑΓΡΟΤΙΚΗ ΤΡΑΠΕΖΑ	8.00	-3.61	7.96	8.54	84 410
ΤΕΛΕΣΙΣ ΤΡΑΠΕΖΑ ΕΠΕΝΔΥΣΕΩΝ	7.94	-0.75	7.82	8.16	72 028
ΑΣΦΑΛΕΙΕΣ					
ΕΘΝΙΚΗ ΑΣΦ.	12.22	0.66	12.18	12.46	52 804
ΑΣΠΙΣ ΠΡΟΝΟΙΑ (ΚΟ)	7.36	-1.60	7.24	7.56	271 396
ΦΟΙΝΙΞ ΓΕΝ. ΑΣΦ.	24.98	-0.08	24.40	25.40	3 105
ΕΥΡΩΠΑΪΚΗ ΠΙΣΤΗ ΑΕ (ΚΟ)	4.06	-1.46	4.06	4.24	6 856
ΕΥΡΩΠΑΪΚΗ ΠΙΣΤΗ ΑΕ (ΠΟ)	3.32	3.49	3.30	3.46	1 908
ΑΓΡΟΤΙΚΗ Α.Ε. ΓΕΝ. ΑΣΦΑΛ. (ΚΟ)	18.24	0.00	18.00	18.28	9 110
INTERAMERICAN (ΚΟ)	15.14	-3.57	15.00	16.10	42 767
ΑΓΡΟΤΙΚΗ ΖΩΗΣ	16.20	0.12	15.82	16.22	9 658
METROLIFE ΕΜΠΟΡΙΚΗ	3.26	-1.81	3.22	3.44	98 882
ΕΤΑΙΡΙΕΣ ΕΠΕΝΔΥΣΕΩΝ					
ΕΘΝΙΚΗ ΕΤ. ΕΠΕΝΔ.ΧΑΡΤ.	3.00	-3.85	3.00	3.20	71 560
ΕΛΛΗΝΙΚΗ ΕΤ. ΕΠΕΝΔ. (ΚΑ)	2.82	-0.35	2.82	2.92	67 156
ΕΠΕΝΔ. ΕΡΓΑΣΙΑΣ (ΚΑ)	2.41	0.84	2.38	2.47	288 379
ΕΠΕΝΔ. ΑΝΑΠΤΥΞΕΩΣ (ΚΑ)	2.69	-1.82	2.67	2.83	60 190
ALPHA ΕΠΕΝΔΥΣΕΩΝ (ΚΑ)	4.72	-2.07	4.70	4.98	74 075
ΠΕΙΡΑΙΩΣ ΕΠΕΝΔΥΤΙΚΗ	2.45	-2.78	2.44	2.58	52 012
ΠΡΟΟΔΟΣ ΕΛΛ.ΕΠΕΝΔ.	4.56	-0.44	4.50	4.68	53 840
INTERINVEST - ΔΙΕΘ. ΕΠΕΝΔ.	2.01	2.03	1.96	2.03	30 370
ΕΤΕΑΝΕΠ Α.Ε.Ε.Χ. (ΚΑ)	1.24	0.81	1.23	1.27	549 220
ΔΙΑΣ Α.Ε.Ε.Χ (ΚΑ)	2.27	-0.44	2.25	2.37	135 770
ΑΙΟΛΙΚΗ Α.Ε.Ε.Χ. (ΚΑ)	2.18	0.00	2.15	2.29	41 790
ΕΜΠΟΡΙΚΗ ΕΠΕΝΔΥΤΙΚΗ (ΚΑ)	3.22	-1.83	3.18	3.44	73 842
MARFIN ΑΕΕΧ	3.68	-1.60	3.66	3.80	50 080
ORION Δ.Α.Ε.Ε.Χ (ΚΑ)	2.38	0.00	2.36	2.47	48 790
ΑΣΠΙΣ ΕΠΕΝΔΥΤΙΚΗ (ΚΑ)	2.70	-0.37	2.68	2.78	20 937
ALPHA TRUST ASSET M. (ΚΟ)	4.50	0.45	4.30	4.60	3 090
ΑΚΤΙΒ ΕΠΕΝΔΥΤΙΚΗ Α.Ε.Ε.Χ.	2.84	0.00	2.58	3.00	9 230
ΕΤ. ΧΡΗΜ/ΚΗΣ ΜΕΣΟΛΑΒΗΣΗΣ					
ΕΤΒΑ ANZINGK (ΚΟ)	5.30	0.00	5.20	5.48	32 371
ALPHA LEASING (ΚΟ)	10.64	-1.30	10.62	11.18	17 321
ΠΕΙΡΑΙΩΣ ΧΡΗΜ/ΚΕΣ ΜΕΣΟΛΑΒΗΣΕΙΣ	7.16	-1.92	7.08	7.46	640
ΕΤΑΙΡΙΕΣ ΣΥΜΜΕΤΟΧΩΝ					
ALBIO Α.Ε. ΣΥΜΜΕΤΟΧΩΝ (ΚΟ)	4.16	-0.95	4.12	4.24	2 790
ΜΠΟΥΤΑΡΗΣ (ΚΑ)	2.60	-2.26	2.58	2.73	355 880
ΜΠΟΥΤΑΡΗΣ (ΠΑ)	2.47	0.82	2.40	2.48	2 060
ΚΕΡΑΝΗΣ (ΚΑ)	1.87	2.60	1.87	1.96	24 220
ΚΕΡΑΝΗΣ (ΠΑ)	1.47	0.00	1.47	1.50	31 100
ΕΠΙΧΕΙΡΗΣΕΙΣ ΑΤΤΙΚΗΣ (Κ)	8.76	-1.13	8.72	9.00	107 780
ΟΜΙΛΟΣ ΙΝΤΕΚΑ (Κ)	4.68	0.43	4.66	4.86	124 242
ΟΜΙΛΟΣ ΙΝΤΕΚΑ (Π)	7.80	0.00	0.00	0.00	0
ΚΛΩΝΑΤΕΞ (ΚΑ)	6.90	0.86	6.84	7.28	526 125
ΚΛΩΝΑΤΕΞ (ΠΑ)	4.70	0.43	4.64	4.96	246 480
ΒΙΟΧΑΛΚΟ (ΚΑ)	10.88	2.68	10.86	11.48	156 030
ΕΛΛΗΝΙΚΑ ΧΡΗΜΑΤΟΠΗΡΙΑ	12.32	1.60	12.28	12.78	86 250
ΔΕΛΤΑ ΣΥΜΜΕΤΟΧΩΝ (ΚΑ)	9.94	0.20	9.80	10.10	4 787
ΔΕΛΤΑ ΣΥΜΜΕΤΟΧΩΝ (ΠΑ)	9.66	0.42	9.28	9.70	3 005
NOTOS COM	3.20	2.44	3.18	3.36	93 610
ΚΑΤΖΗΙΩΑΝΝΟΥ Α.Ε.	5.36	0.75	5.26	5.44	43 911
AXON A.E.	5.64	-1.40	5.60	5.88	55 812
SANYO HELLAS A.E.B.E.	2.98	-1.97	2.96	3.12	194 712
ΚΟΥΜΠΑΣ Α.Ε.	4.38	-1.79	4.34	4.66	104 080
ALPHA ΑΡΓΝΑ ΣΥΜΜΕΤΟΧΕΣ	5.88	0.00	5.82	6.02	179 530
ALPHA FINANCE A.E.	42.38	-0.38	41.96	43.00	4 480
ΠΑΡΝΑΣΣΟΣ ΕΠΙΧΕΙΡΗΣΕΙΣ	1.90	1.04	1.84	1.90	15 024
ΦΟΥΡΛΗΣ Α.Ε. ΣΥΜΜΕΤΟΧΩΝ	12.28	0.49	11.98	12.62	38 522
ΜΠΗΤΡΟΣ ΣΥΜΜΕΤΟΧΙΚΗ	3.56	0.00	3.48	3.64	19 949
ΑΘΗΝΑΪΚΕΣ ΣΥΜΜΕΤΟΧΕΣ	3.22	0.00	3.18	3.38	862 400
ΜΕΛΑ Α.Ε. ΣΥΜΜΕΤΟΧΩΝ (ΚΑ)	3.54	1.12	3.50	3.74	160 990
ELBISCO AE ΣΥΜΜΕΤΟΧΩΝ	4.24	1.92	4.16	4.32	153 010
ΔΙΑΧΕΙΡΙΣΗ ΑΚΙΝΗΤΙΟΥ ΠΕΡΙΟΥΣΙΑΣ					
ΚΕΚΡΟΨ	66.05	1.54	65.50	69.50	36 805
ΕΡΜΗΣ Α.Ε.	5.52	2.99	5.22	5.68	238 810
ΙΟΝΙΚΗ	11.14	-1.24	11.06	11.48	6 840
ALPHA ΑΣΤΙΚΑ ΑΚΙΝΗΤΑ	12.48	0.16	12.26	13.10	64 920
ΕΝΟΙΚΙΑΣΕΙΣ ΜΕΤΑΦΟΡΙΚΩΝ ΜΕΣΩΝ					
ΒΕΡΝΙΚΟΣ-ΚΟΤΤΕΡΑ	5.60	2.19	5.40	5.78	6 840
AUTOHELLAS A.E.	8.32	0.00	8.12	8.50	6 610
ΚΥΡΙΑΚΟΥΛΗΣ Μ.Κ.Ν.	3.70	-1.60	3.66	3.94	19 150
ΠΛΗΡΟΦΟΡΙΚΗ					
INTRASOFT (ΚΟ)	11.98	-0.17	11.90	12.36	98 519
ΔΕΛΤΑ ΠΛΗΡΟΦΟΡΙΚΗ	6.44	2.55	6.28	6.50	64 244
BYTE COMPUTER	4.58	0.88	4.50	4.76	23 060
INTRALOT (ΚΟ)	16.22	-1.82	16.10	17.00	21 070
QUALITY AND RELIABILITY A.B.E.E	12.52	0.32	12.32	12.66	27 320
INFORMER (ΚΟ)	9.10	-1.30	8.88	9.22	2 480
FORTHnet	11.20	2.78	11.04	11.90	15 040
LOGIC D.I.S.	3.92	0.00	3.86	4.06	138 895
SINGULAR	6.42	1.90	6.32	6.54	82 701
UNISOFT	5.10	1.59	5.06	5.20	84 400
ΔΙΑΦΗΜΙΣΗ					
ΑΤΕΡΜΟΝ ΔΥΝΑΜΙΚΗ	3.48	-1.14	3.46	3.70	83 984
ΥΓΕΙΑ					
ΙΑΤΡΙΚΟ ΑΘΗΝΩΝ	6.44	2.88	6.24	6.48	269 422
ΙΑΤΡΙΚΟ ΑΘΗΝΩΝ Π.ΦΑΛΗΡ	5.12	-1.16	5.02	5.40	113 080
ΙΑΣΩ	11.72	0.34	11.58	11.78	14 700
ΔΑΝΙΗΛΙΔΗΣ	7.84	3.16	7.50	8.00	11 150
ΤΗΛΕΘΕΑΣΗ-ΨΥΧΑΓΩΓΙΑ					
ΤΗΛΕΤΥΠΟΣ	7.62	2.42	7.46	7.64	74 238
HYATT REGENCY	6.38	1.27	6.28	6.56	232 105
ΕΛΕΥΘΕΡΗ ΤΗΛΕΟΡΑΣΗ	8.42	3.44	8.02	8.50	14 280
ΓΕΩΡΓΙΑ					
ΙΠΠΟΤΟΥΡ (Κ)	3.28	2.96	3.24	3.36	3 690
ΘΡΕΠΤΗΡΙΑ					
ΘΡΕΠΤΗΡΙΑ ΣΕΛΟΝΤΑ	3.54	2.21	3.54	3.72	45 263
NIREFS	3.84	1.03	3.80	3.98	18 640
SEAFARM	2.26	1.74	2.22	2.40	49 360
ΕΛΛΗΝΙΚΑΙ ΘΡΕΠΤΟΚΑΛΛΙΕΡΓΕΙΑΙ	12.46	1.27	12.10	12.62	5 680
ΟΡΥΧΕΙΑ					
ΑΡΓΥΡΟΜΕΤ/ΤΩΝ & ΒΑΡΥΤΙΝΗΣ	26.88	0.00	26.88	27.68	5 330
ΜΕΤΑΦΟΡΕΣ					
ΙΜΠΕΡΙΟ (ΚΟ)	6.36	0.00	6.16	6.36	640
ΕΠΙΒΑΤΗΓΕΣ ΝΑΥΤΙΛΙΑ					
ΓΡΑΜΜΕΣ ΣΤΡΙΝΤΖΗ	2.31	-0.43	2.28	2.38	343 338
ΝΑΥΤΙΛΙΑΚΗ ΕΤΑΙΡΕΙΑ ΛΕΣΒΟΥ	2.09	0.48	2.05	2.13	60 131
ΑΝΕΚ (ΚΟ)	2.91	-1.02	2.90	2.98	22 708
ΑΝΕΚ (ΠΟ)	3.24	2.99	3.10	3.52	541
ΜΑΚΕΔΟΝΕΣ ΓΡΑΜΜΕΣ	4.84	-1.22	4.80	5.02	112 620
ΒΟΗΘΗΤΙΚΕΣ ΠΡΟΣ ΜΕΤΑΦΟΡΕΣ ΔΡΑΣΤΗΡΙΟΤΗΤΕΣ					
ΕΘΝΙΚΗ ΑΕΡΟΠ. ΑΚΙΝ.ΕΚΜ/ΣΕΩΣ	7.46	1.08	7.40	7.70	157 700
ΤΗΛΕΠΙΚΟΙΝΩΝΙΕΣ					
ΟΤΕ	16.62	2.85	16.32	16.96	1 910 652
ΠΑΝΑΦΟΝ	7.38	-3.40	7.34	7.98	2 241 746
COSMOTE	9.46	2.87	9.36	10.00	452 497
ΞΕΝΟΔΟΧΕΙΑ ΚΑΙ ΛΟΙΠΑ ΚΑΤΑΛΥΜΑΤΑ					
ΑΣΤΗΡ PALACE	9.10	-1.30	8.82	9.32	66 160
ΓΕΚΕ Α.Ε.	6.56	-1.20	6.52	6.78	8 500
ΛΑΜΨΑ	6.08	1.33	5.96	6.22	44 325
ΝΙΚΟΣ ΓΚΑΛΗΣ	6.68	0.60	6.48	6.92	11 370
ΕΣΤΙΑΤΟΡΙΑ					
OLYMPIC CATERING A.E.	8.74	0.46	8.66	9.04	20 130
ΓΡΗΓΟΡΗΣ ΜΑΚΡΟΓΕΥΜΑΤΑ	14.32	1.19	13.90	14.64	4 390
EVEREST	3.76	-1.05	3.70	3.92	5 728
GOODYS A.E.	17.86	0.45	17.60	18.06	3 913

ΤΕΧΝΟΛΟΓΙΑ	ΤΙΜΗ	%	ΕΛΑΧ.	ΜΕΓ.	ΤΕΜ
ΚΑΤΑΣΚΕΥΗ ΚΟΣΜΗΜΑΤΩΝ					
FOLLI-FOLLIE	21.24	0.09	20.9	21.74	48 020
ΔΙΥΛΙΣΤΗΡΙΑ					
ΕΛΛΗΝΙΚΑ ΠΕΤΡΕΛΑΙΑ	9.66	2.82	9.62	10.18	223 565
ΠΕΤΡΟΛΑ	6.12	0.97	6.02	6.22	96 250
ΕΜΠΟΡΙΟ-ΕΠΙΧΕΙΡ. ΚΕΦ/ΤΩΝ	**ΤΙΜΗ**	**%**	**ΕΛΑΧ.**	**ΜΕΓ**	**ΤΕΜ**
ΣΦΑΚΙΑΝΑΚΗΣ	3.50	0.57	3.42	3.70	7 400
ΧΟΝΔΡΙΚΟ ΕΜΠΟΡΙΟ					
ΑΛΛΑΤΙΝΗ (Κ)	2.74	0.37	2.68	2.90	27 210
ΣΑΡΑΝΤΗΣ	4.72	-1.26	4.70	4.88	107 556
LAVIPHARM	4.24	0.95	4.20	4.32	43 861
ΜΠΕΝΡΟΥΜΠΗΣ & ΥΙΟΣ (Κ)	7.54	0.00	7.40	7.94	20 700
ΜΠΕΝΡΟΥΜΠΗΣ & ΥΙΟΣ (Π)	7.10	0.85	7.04	7.10	170
ΖΑΜΠΑ	45.40	-3.20	45.02	46.58	900
ΕΣΚΙΜΟ (Κ)	2.99	1.01	2.95	3.10	208 203
ΕΣΚΙΜΟ (Π)	3.16	-3.07	2.87	3.36	5 060
ΕΜΠΟΡΙΚΟΣ ΔΕΣΜΟΣ (ΚΟ)	1.40	2.19	1.39	1.46	35 130
ΕΜΠΟΡΙΚΟΣ ΔΕΣΜΟΣ (ΠΟ)	1.42	4.41	1.36	1.42	3 980
ΕΛΤΡΑΚ	5.76	-1.37	5.72	5.84	4 170
ELMEC SPORT	2.07	-0.48	2.04	2.16	606 760
ΓΕΝ. ΕΜΠΟΡΙΟΥ & Β/ΝΙΑΣ	2.13	0.00	2.10	2.23	107 680
ΑΛΥΣΙΔΑ (Κ)	15.72	0.26	15.70	16.04	5 890
ΑΛΥΣΙΔΑ (Π)	8.96	-1.32	8.38	9.48	120
ΣΥΛΕΜΠΟΡΙΑ (Κ)	7.60	-1.55	7.58	7.98	8 735
ΚΑΛΠΙΝΗΣ-ΣΙΜΟΣ	4.14	-1.43	4.12	4.28	13 660
ΛΑΝΑΚΑΜ (ΚΑ)	4.34	0.46	4.26	4.52	10 980
ΛΑΝΑΚΑΜ (ΠΑ)	5.90	0.00	0.00	0.00	0
SPACE ΕΛΛΑΣ	20.06	0.69	19.54	20.36	2 850
A.S. ΕΜΠΟΡΙΚΗ	20.84	0.48	20.20	21.00	1 940
ΕΛΤΟΝ ΧΗΜΙΚΑ	9.08	0.22	8.76	9.14	3 140
ΔΟΥΡΟΣ	9.30	0.43	9.06	9.70	123 620
ΦΙΛΙΠΠΟΣ ΝΑΚΑΣ	7.06	0.86	6.88	7.06	2 230
ΑΦΟΙ ΚΟΡΔΕΛΛΟΥ	5.16	-1.53	5.02	5.28	1 900
ΝΤΙΟΝΙΚ	4.20	-0.47	4.16	4.40	151 599
ΕΛΓΕΚΑ	4.16	-3.70	4.12	4.40	13 100
ΗΛΕΚΤΡΑ	11.74	-1.84	11.42	12.30	36 500
VETERIN	5.14	1.18	5.00	5.28	8 982
CONNECTION	3.36	-1.75	3.32	3.50	29 420
ΑΓΡΟΤΙΚΟΣ ΟΙΚΟΣ ΣΠΥΡΟΥ	5.90	-1.67	5.84	6.14	25 530
VALCO-KONSTANTINOV	3.62	-1.09	3.58	3.78	12 365
C.A.P. COSMETICS	2.94	2.00	2.92	3.08	49 290
RIDENCO	2.52	-2.33	2.50	2.65	80 250
ΜΥΤΙΛΗΝΑΙΟΣ	8.30	-2.35	8.22	8.68	134 498
ΚΑΡΔΑΣΙΛΑΡΗΣ & ΥΙΟΙ	7.98	-0.99	7.98	8.18	16 480
ΣΠΟΡΤΙΣΜΑΝ	3.34	1.18	3.26	3.46	12 970
ΤΑΣΟΓΛΟΥ	1.71	-1.72	1.71	1.80	66 350
MICROMEDIA-ΜΠΡΙΤΑΝΝΙΑ	3.24	2.41	3.18	3.44	319 595
ΚΕΚΟ Α.Ε. (ΚΟ)	7.06	0.28	6.92	7.36	1 810
ΝΤΡΟΥΚΦΑΡΜΠΕΝ ΕΛ.ΑΣ	2.71	0.74	2.57	2.73	28 745
ΒΟΓΙΑΤΖΟΓΛΟΥ SYSTEMS	5.34	1.84	4.98	5.56	8 520
ΕΙΔΗ-ΑΝΑΓΚΕΣ ΠΛΗΡΟΦΟΡΙΚΗΣ					
DATAMEDIA	7.94	0.25	7.84	8.08	23 060
ΙΝΦΟΡΜΑΤΙΚΗ Η/Υ	4.04	-1.94	4.04	4.20	19 020
UNISYSTEMS	7.30	0.00	7.28	7.44	73 420
MICROLAND COMPUTERS	4.00	1.01	3.96	4.16	26 560
ΝΤΕΣΠΑΚ ΕΛΛΑΣ	3.92	2.62	3.78	3.94	97 694
INFO-QUEST	7.40	0.54	7.36	7.78	41 004
SYSWARE	4.80	-1.23	4.78	5.14	50 062
ALTEC ΑΒΕΕ	7.04	1.40	7.00	7.38	119 105
ΠΟΥΛΙΑΔΗΣ & ΣΥΝΕΡΓΑΤΕΣ	6.48	1.25	6.36	6.54	57 783
INTERTEK	7.16	0.28	7.14	7.30	25 567
ΠΛΗΡΟΦΟΡΙΚΗ ΕΡΓΑΣΙΑΣ	7.02	0.85	7.02	7.26	5 700
CPI A.E.	5.70	0.71	5.54	5.78	9 300
PC SYSTEMS	5.26	0.00	5.24	5.30	510
ΔΙΑΦΟΡΑ					
ΡΑΔΙΟ ΑΘΗΝΑΙ (ΚΟ)	5.94	1.98	5.88	6.10	3 675
ΡΑΔΙΟ ΑΘΗΝΑΙ (ΠΟ)	0.00	0	0.00	0	0
ΠΛΑΙΣΙΟ COMPUTERS	5.8	0.00	5.74	5.96	12 538
ΚΑΤ. ΑΦΟΡ/ΤΗΤΟΝ ΕΙΔΩΝ	13.72	1.58	13.64	14.00	14 690
JUMBO	3.68	-1.08	3.66	3.80	65 568
ΕΝΩΣΗ Α.Ε.	2.04	1.49	1.97	2.10	97 060
ΡΑΔΙΟ ΚΟΡΑΣΙΔΗΣ (ΚΟ)	10.3	-1.90	10.22	10.66	11 455
ΜΟΥΡΙΑΔΗΣ Α.Ε.	1.54	1.32	1.54	1.67	53 460
ΚΑΛΟΥΔΑΤΟΣ (ΚΟ)	3.78	1.07	3.78	3.94	1 300
ΛΑΜΠΡΟΠΟΥΛΟΙ ΑΦΟΙ	2.85	-0.70	2.80	2.99	21 500
ΕΙΚΟΝΑ-ΗΧΟΣ	10.08	-0.79	9.62	10.38	25 360
ΒΑΡΒΕΡΗΣ-MODA BAGNO	5.88	4.63	5.56	5.90	13 700
ΗΛΕΚΤΡΟΝΙΚΗ ΑΘΗΝΩΝ	5.84	-1.02	5.72	6.06	12 950
ΚΟΤΣΟΒΟΛΟΣ	10.7	0.00	10.54	10.90	5 240
Α.Β. ΒΑΣΙΛΟΠΟΥΛΟΣ	16.72	-1.65	16.12	16.80	3 450
ΑΤΛΑΝΤΙΚ	2.93	-1.01	2.92	3.06	76 590
ΥΠΗΡΕΣΙΕΣ ΚΙΝΗΤ. ΤΗΛΕΦΩΝΙΑΣ					
UNIFON	3.88	-0.51	3.80	4.08	175 430
NEXTNET	6.84	1.18	6.54	7.00	26 449
ΓΕΡΜΑΝΟΣ	17.06	0.59	16.82	17.38	62 610
ΥΠΗΡ. ΔΗΜΟΣΙΟΥ ΣΥΜΦΕΡΟΝΤΟΣ					
ΕΥΔΑΠ	8.72	-2.68	8.70	9.18	161 615
ΚΑΤΑΣΚΕΥΕΣ					
ΒΙΟΤΕΡ	3.54	0.57	3.52	3.74	351 672
ΓΕΚΑΤ	5.32	0.76	5.26	5.46	26 042
ΓΕΝ. ΕΤ. ΚΑΤΑΣΚΕΥΩΝ	11.9	-0.17	11.66	12.26	26 050
ΔΟΜΙΚΗ ΚΡΗΤΗΣ	7.72	0.26	7.38	8.08	36 710
ΠΑΝΤΕΧΝΙΚΗ	4.72	0.85	4.62	4.78	43 500
ΕΥΚΑΙΔΗΣ	4.44	2.20	4.40	4.72	250 370
ΔΙΕΚΑΤ	6.74	-1.17	6.60	7.18	68 463
ΓΕΝΕΡ	2.43	0.00	2.40	2.54	175 782
ΤΕΧΝΟΔΟΜΗ	2.08	0.48	2.08	2.12	10 900
ΤΕΧΝΙΚΗ ΟΛΥΜΠΙΑΚΗ	3.24	1.25	3.16	3.36	691 416
ΤΕΧΝΙΚΗ ΕΤΑΙΡΙΑ ΒΟΛΟΥ	4.52	0.88	4.50	4.70	33 278
ΤΕΡΝΑ	6.6	0.92	6.54	6.80	67 830
ΠΡΟΟΔΕΥΤΙΚΗ	3.22	-1.23	3.18	3.38	677 041
ΜΟΧΛΟΣ	1.96	-0.51	1.93	2.04	257 126
ΣΙΓΑΛΑΣ	3.58	-1.10	3.54	3.80	104 370
ΕΚΤΕΡ	4.38	0.46	4.30	4.62	69 350
ΜΗΧΑΝΙΚΗ (ΚΟ)	3.42	-1.16	3.40	3.60	132 280
ΜΗΧΑΝΙΚΗ (ΠΟ)	2.8	0	2.74	2.88	49780
ΑΦΟΙ ΜΕΣΟΧΩΡΙΤΗ	1.98	-0.50	1.97	2.13	406 671
ΣΑΡΑΝΤΟΠΟΥΛΟΣ	5.92	0.34	5.84	6.04	16 179
ΘΕΜΕΛΙΟΔΟΜΗ	6.76	-0.29	6.68	7.04	88 814
ΕΥΡΩΠΑΪΚΗ ΤΕΧΝΙΚΗ	3.26	-1.21	3.24	3.44	439 130
ΕΡΓΑΣ	2.37	0.42	2.33	2.45	121 320
ΕΛΛΗΝΙΚΗ ΤΕΧΝΟΔΟΜΙΚΗ	7.3	0.00	7.28	7.62	263 667
ΕΔΡΑΣΗ	6.16	-0.32	6.08	6.22	25 281
ΓΝΩΜΩΝ	3.86	1.58	3.76	3.92	311 599
ΑΤΤΙ-ΚΑΤ	3.44	0.00	3.42	3.60	306 450
ΑΒΑΞ	11.60	-1.02	11.58	11.96	13 775
ΑΕΓΕΚ(ΚΟ)	4.42	0.00	4.40	4.60	320 732
ΑΘΗΝΑ	6.2	1.97	6.14	6.46	557 749
ΑΚΤΟΡ	8.86	-1.34	8.82	9.16	147 599
ΑΤΕΜΚΕ	1.85	0.00	1.85	1.91	24 305
ΑΑΤΕ ΑΝΩΝ. ΤΕΧΝ.ΕΤΑΙΡΙΑ	9.96	-1.58	9.90	10.34	48 880
ΑΕΓΕΚ (ΠΟ)	3.80	-0.52	3.78	3.94	3 350
ΣΗΜΑΝΤΙΚΩΝ ΑΛΛΑΓΩΝ ΔΡΑΣΤΗΡΙΟΤΗΤΑΣ					
ΜΠΑΛΑΦΑΣ Α.Ε. (ΚΟ)	4.32	-0.92	4.30	4.54	164 580
STABILTON (ΚΑ)	1.45	2.11	1.40	1.52	864 040
STABILTON (ΠΑ)	1.5	4.90	1.43	1.60	2 550
ΜΟΣΧΟΛΙΟΣ ΧΗΜΙΚΑ	10.40	-2.80	10.40	10.98	910
PLIAS (ΚΑ)	4.06	-3.79	4.04	4.30	4 008
LAMDA DEVELOPMENT	14.06	2.63	13.80	14.20	33 910
ΙΝΤΕΡΣΑΤ	1.78	-1.11	1.78	1.88	77 985
MULTIRAMA	22.40	-3.53	22.00	23.26	3 050
ΕΠΙΦΑΝΕΙΑ	6.46	-0.31	6.26	6.50	4 540
ΚΥΛΙΝΔΡΟΙ ΠΑΠΑΦ

Διασταύρωση εισοδημάτων και *περιουσιακών στοιχείων μέσω του TAXIS*

Στο ηλεκτρονικό «κόσκινο» πάνω από 400.000 δηλώσεις φορολογίας

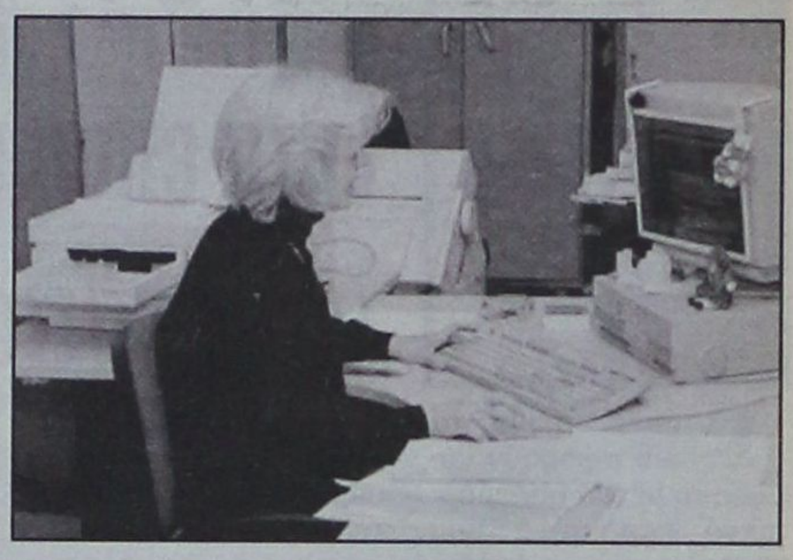

Ηλεκτρονικούς ελέγχους και διασταυρώσεις μέσω του συστήματος TAXIS στα εισοδήματα και τα περιουσιακά στοιχεία που θα δηλώσουν φέτος στην εφορία οι φορολογούμενοι και οι επιχειρήσεις προγραμματίζει το υπουργείο Οικονομικών.

Με στόχο τον εντοπισμό περιπτώσεων φοροδιαφυγής, η Γενική Γραμματεία Πληροφοριακών Συστημάτων έχει καταρτίσει σχέδιο για τον έλεγχο της ακρίβειας όλων των στοιχείων της δήλωσης φορολογιας εισοδήματος. Εισοδήματα, τεκμήρια, αγορές μεγάλων ακινήτων και δαπάνες θα μπουν όλα στο ηλεκτρονικό «κόσκινο» της εφορίας.

Περισσότερες από 400.000 δηλώσεις (περίπου το 10% του συνόλου των φορολογικών δηλώσεων) θα περάσουν από τον προσωρινό έλεγχο της εφορίας.

Ειδικότερα μέσω του TAXIS θα γίνει σύγκριση των ποσών που αναγράφονται στους κωδικούς των φορολογικών δηλώσεων των φυσικών και νομικών προσώπων με αυτά που είχαν δηλωθεί στις δηλώσεις που υποβλήθηκαν πέρυσι και θα εντοπίζονται οι ακραίες διαφοροποιήσεις.

Επίσης για πρώτη φορά θα γίνει έλεγχος ως προς το αποτέλεσμα της εκκαθάρισης το οποίο θα συγκριθεί με αυτό της προγενέστερης χρήσης. Για τις διασταυρώσεις η εφορία θα χρησιμοποιεί ένα τυχαίο δείγμα.

Ηδη η Γ.Γ.Π.Σ. μετά τη διασταύρωση που έκανε στις δηλώσεις έναρξης εργασιών που υπέβαλαν από την 1-1-2000 μέχρι τις 31-1-2001 οι επιτηδευματίες (επιχειρήσεις και ελεύθεροι επαγγελματίες) εντόπισε 3.050 φορολογούμενους που δεν υπέβαλαν στην εφορία ούτε μία περιοδική δήλωση ΦΠΑ.

Οι φορολογούμενοι αυτοί θα αντιμετωπίσουν άμεσα τον έλεγχο του Σώματος Δίωξης Οικονομικού Εγκλήματος και θα κληθούν να πληρώσουν αυστηρά πρόστιμα.

ΤΙ ΘΑ ΕΛΕΓΧΘΕΙ

Σύμφωνα με το σχέδιο, στο «στόχαστρο» της Γ.Γ.Π.Σ. θα βρεθούν τα εξής:

• Τεκμήριο ανέγερσης οικοδομών. Διασταύρωση των δηλωθέντων στο έντυπο Ε1 χρηματικών ποσών που δαπανήθηκαν για την ανέγερση οικοδομών ή κατασκευή πισίνας με τα στοιχεία των συγκεντρωτικών καταστάσεων που υποβάλλουν στην εφορία οι εμπλεκόμενοι στο χώρο της οικοδομής (υδραυλικοί, ηλεκτρολόγοι κ.λπ.) για τις συναλλαγές τους με ιδιώτες πελάτες.

• Τεκμήριο αγοράς ακινήτων. Διασταύρωση δηλωθέντων στο έντυπο Ε1 χρηματικών ποσών που δαπανήθηκαν για την απόκτηση ακινήτων με στοιχεία από το υποσύστημα Φορολογίας Κεφαλαίου.

• Ενοίκια. Διασταυρώνονται τα ποσά για κατοικία ή ατομική επιχείρηση που δηλώνουν οι ενοικιαστές με το ακαθάριστο εισόδημα από εκμίσθωση ακινήτων που δηλώνουν οι ιδιοκτήτες ακινήτων.

• Κενά διαμερίσματα. Οι ιδιοκτήτες των διαμερισμάτων αυτών θα ελεγχθούν αν όντως δεν ενοικιάζουν τα ακίνητα τους βάσει των αποδεικτικών που προσκόμισαν στην εφορία. Δηλαδή θα γίνουν διασταυρώσεις κυρίως μέσω των τιμολογίων της ΔΕΗ και της ΕΥΔΑΠ.

• Φορολογούμενοι που δεν υπέβαλαν δήλωση φόρου εισοδήματος.

• Εταιρείες που δεν υπέβαλαν ή υπέβαλαν εκπρόθεσμα φορολογική δήλωση.

• Φορολογούμενοι που δεν δήλωσαν κατοχή αυτοκινήτου ενώ τα προηγούμενα χρόνια είχαν δηλώσει ότι είχαν Ι.Χ.

• Εταιρείες που δεν δήλωσαν τα ακριβή στοιχεία για τα μεταφορικά τους μέσα (φορτηγά, αυτοκίνητα κ.λπ.).

• Φορολογικές δηλώσεις στις οποίες εμφανίζονται υψηλές ιατρικές δαπάνες.

• Φορολογούμενοι που στο παρελθόν είχαν δηλώσει αεροσκάφος ενώ φέτος «ξέχασαν» να το αναφέρουν στη φορολογική τους δήλωση.

• Φορολογούμενοι που κατοικούν σε νησιά με πληθυσμό μέχρι 3.100 κατοίκους.

• Φορολογικές δηλώσεις στις οποίες κατά την εκκαθάριση προκύπτει χρεωστικό υπόλοιπο αρκετά μειωμένο σε σχέση με την προηγούμενη χρήση.

• Φορολογικές δηλώσεις με μεγάλη επιστροφή φόρου.

• Εταιρείες που δεν δήλωσαν εγκαταστάσεις διαφορετικές από αυτές που έχουν δηλώσει στο Μητρώο.

• Εταιρείες που παρουσιάζουν χαμηλό εισόδημα σε σχέση με το σύνολο εισαγωγών - εξαγωγών.

• Σκάφη αναψυχής. Διασταυρώνονται τα οικονομικά στοιχεία από τα αντίγραφα αιτήσεων που υποβάλλουν για νηολόγηση ή μεταβίβαση στις λιμενικές αρχές οι ιδιοκτήτες σκαφών αναψυχής και οι φορολογικές δηλώσεις.

• Δωρεές - χορηγίες χρηματικών ποσών σε μη κερδοσκοπικού χαρακτήρα ιδρύματα κ.λπ. Διασταύρωση των δηλωθεισών στο έντυπο Ε1 δωρεών ή χορηγιών χρηματικών ποσών σε κοινωφελή ιδρύματα, σε ημεδαπά ΝΠΔΔ κ.λπ., εφόσον αυτές υπερβαίνουν τις 100.000 δρχ. με συγκεντρωτική κατάσταση δωρητών που υποβάλλουν οι δωροληπτες.

• Είσοδος από συμμετοχή σε προσωπικές εταιρείες κοινωνίες, κοινοπραξίες. Διασταύρωση των δηλωθέντων στο Ε1 ατομικών εισοδημάτων των μεγάλων προσωπικών εταιρειών κοινωνιών, κοινοπραξιών με τις δηλώσεις των εταίρων.

• Αποζημιώσεις απολυομένων. Διασταύρωση των αποζημιώσεων απολυομένων από τις σχετικές δηλώσεις απόδοσης φόρου, χαρτοσήμου, ΟΓΑ που υπέβαλαν οι επιχειρήσεις - εργοδότες με στοιχεία του ΟΑΕΔ.

Τέσσερις αλλαγές *στα τεκμήρια διαβίωσης*

Τέσσερις αλλαγές στα τεκμήρια, οι οποίες ευνοούν το φορολογούμενους, προβλέπει ο τελευταίος φορολογικός νόμος.

Ειδικότερα οι μεταβολές που ισχύουν από την 1η Ιανουαρίου 2001 είναι οι εξής:

1. Το συνολικό ποσό της δαπάνης διαβίωσης προσαυξάνεται κατά 10% για κάθε στοιχείο της δαπάνης αυτής πέρα από το δεύτερο. Το ποσό της προσαύξησης δεν μπορεί να υπερβεί το διπλάσιο του μεγαλύτερου ποσού της τεκμαρτής δαπάνης που προκύπτει από τα στοιχεία που έχει στην κυριότητα του ή στην κατοχή του ο φορολογούμενος, η σύζυγος ή τα παιδιά που τους βαρύνουν.

ΠΑΡΑΔΕΙΓΜΑ:

Φορολογούμενος έχει 2 επιβατικά αυτοκίνητα με τεκμαρτή δαπάνη 4.850.000 δρχ. και 3.400.000 δρχ. αντίστοιχα, μια μοτοσικλέτα με τεκμαρτή δαπάνη 1.000.000 δρχ. και ανεμόπτερο με τεκμαρτή δαπάνη 2.200.000 δρχ. Η σύζυγος του έχει επιβατικό αυτοκίνητο με τεκμαρτή δαπάνη 4.050.000 δρχ., σκάφος αναψυχής με τεκμαρτή δαπάνη 3.600.000 δρχ. και πισίνα με τεκμαρτή δαπάνη 2.000.000 δρχ.

Η συνολική τεκμαρτή δαπάνη τους είναι: 4.850.000 + 3.400.000 + 1.000.000 + 2.200.000 + 4.050.000 + 3.600.000 + 2.000.000 =21.100.000.

Επειδή τα στοιχεία προσδιορισμού της τεκμαρτής δαπάνης είναι εφτά, το ποσό αυτό προσαυξάνεται κατά 50%, δηλαδή κατά 21.100.000 x 50% =10.550.000.

Επειδή όμως η προσαύξηση δεν μπορεί να υπερβεί το διπλάσιο του μεγαλύτερου ποσού της τεκμαρτής δαπάνης (αυτοκίνητο του συζύγου), περιορίζεται στο ποσό των 9.700.000 (4.580.000 x2). Συνεπώς η συνολική τεκμαρτή δαπάνη του φορογουμένου και της συζύγου του είναι 21.000.000 + 9.700.000 = 30.800.000 δρχ.

2. Δεν προσαυξάνεται η τεκμαρτή δαπάνη με κανένα ποσοστό όταν το ποσό της δεν υπερβαίνει τα 2.500.000 δραχμές. Η διατάξη που ισχύει προβλέπει ποσό 1.500.000 δραχμών.

3. Καταργείται το τεκμήριο των πιστωτικών καρτών για αγορές καταναλωτικών αγαθών.

4. Το τεκμήριο προσδιορισμού της ετήσιας δαπάνης δεν εφαρμόζεται προκειμένου για τεκμαρτή δαπάνη η οποία προκύπτει με βάση ένα επιβατικό αυτοκίνητο ιδιωτικής χρήσης με 14 φορολογήσιμους ίππους, το οποίο ανήκει στην κατοχή ή στην κυριότητα φορολογουμένου με τρία τουλάχιστον παιδιά. Αν ο φορολογούμενος έχει περισσότερα επιβατικά αυτοκίνητα η εξαίρεση από την τεκμαρτή δαπάνη διαβίωσης εφαρμόζεται για ένα αυτοκίνητο μέχρι 14 φορολογήσιμων ίππων και κατ'επιλογή του.

ΤΩΡΑ, ΚΑΙ ΘΕΡΜΑΝΣΗ CARRIER

Η Carrier ΖΕΣΤΑΙΝΕΙ ΤΗΝ ΕΛΛΑΔΑ

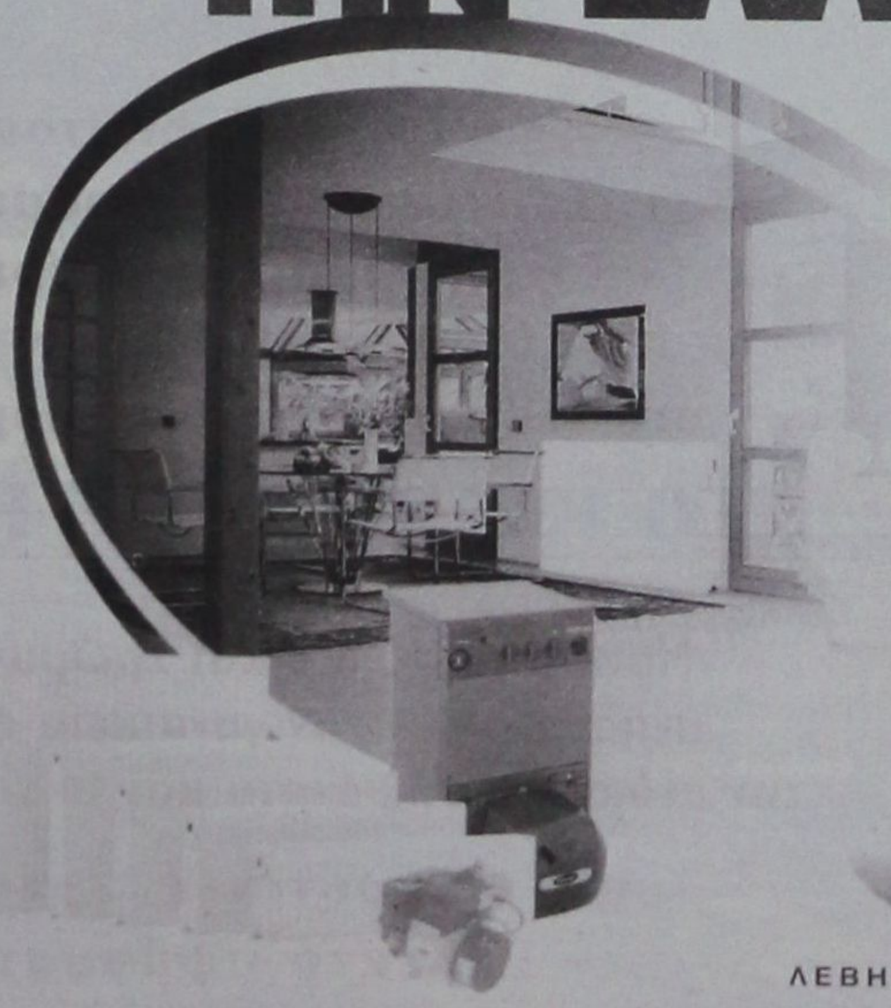

Carrier ΘΕΡΜΑΝΣΗ

ΛΕΒΗΤΕΣ ΚΑΥΣΤΗΡΕΣ ΣΩΜΑΤΑ

Rodos Air ΕΠΕ

Τεχνική & Εμπορική Εταιρία

Ρόδος, Καμίρου 1.

Τηλ. Κέντρο: (0241) 70710, Fax: (0241) 70720



Ανεζητήστε το σημείο στα σημεία λιανικής

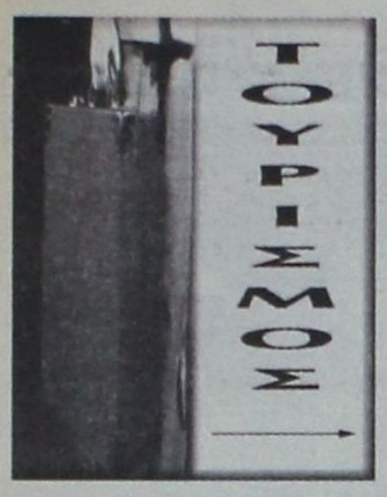

ΑΠΟ ΤΗΝ ΠΟΞ ΠΡΟΣ ΤΟ ΥΠΟΥΡΓΕΙΟ ΑΝΑΠΤΥΞΗΣ

Επτά επισημάνσεις και προτάσεις *για βελτίωση της ξενοδοχίας*



Σε επτά σημεία, τα οποία αφορούν κυρίως τα μέτρα πολεοδομικού χαρακτήρα που προωθούνται με σχέδιο νόμου που έχει κατατεθεί στη Βουλή από το υπουργείο Ανάπτυξης, εστιάζουν την προσοχή τους η Πανελλήνια Ομοσπονδία Ξενοδόχων και το Ξενοδοχειακό Επιμελητήριο, επισημαίνοντας ότι οι αλλαγές που δρομολογούνται με το υπό ψήφιση νομοσχέδιο δεν μπορούν να θεωρηθούν επιτυχημένη και ολοκληρωμένη θεσμική παρέμβαση εάν δεν προστεθούν ή τροποποιηθούν ανάλογα ορισμένες διατάξεις. Σύμφωνα με τις θέσεις των δύο φορέων, τα σημεία αυτά έχουν ως εξής:

• Η βεβαίωση και τεκμηρίωση με τεχνικά στοιχεία, της επάρκειας του κτιρίου από πλευράς στατικής αντισεισμικής και δομικής, από δύο κατά νόμο υπεύθυνους μηχανικούς, πρέπει να απαλειφθεί, διότι αποτελεί μια γραφειοκρατική, περιτή και πρακτικά ανεφάρμοστη διαδικασία, αφού τα είκοσι τελευταία χρόνια ο αντισεισμικός κανονισμός έχει αλλάξει πέντε φορές. Για τα κτίρια που έχουν ανεγερθεί σύμφωνα με την οικοδομική άδεια που εξεδόθη από την αρμόδια πολεοδομική υπηρεσία, υπάρχει εγκεκριμένη στατική μελέτη, υπογεγραμμένη από τον κατά νόμο υπεύθυνο μηχανικό. Επιπλέον, η πολιτεία διαθέτει επαρκές ρυθμιστικό πλαίσιο και μηχανισμούς ελέγχου της νομιμότητας αυτών των κατασκευών.

Σε περιπτώσεις πολεοδομικών υπερβάσεων, θα πρέπει να ζητηθεί βεβαίωση στατικής επάρκειας, σύμφωνα με τις διατάξεις που προβλέπονταν κατά το παρελθόν για τις περιπτώσεις νομιμοποίησης αυθαιρέτων.

• Στην παράγραφο που αφορά το πιστοποιητικό πυρασφάλειας για το σύνολο της υφιστάμενης κτιριακής εγκατάστασης, θα πρέπει να προβλέπεται η μη εφαρμογή των παρ. 1 και 2 του άρθρου 15 του ΠΔ 71/1988 για τις περιπτώσεις των ξενοδοχείων που καλύπτει το άρθρο 17 του παρόντος σχεδίου νόμου, ώστε να αρθεί η αντίφαση μεταξύ των διατάξεων.

• Για τις ξενοδοχειακές μονάδες που λειτουργούν εντός σχεδίου πόλης, δεν θα πρέπει να προσμετρώνται στο συντελεστή δόμησης οι υπόγειοι χώροι στους οποίους λειτουργούν αίθουσες άθλησης και ψυχαγωγίας, από τη στιγμή που εξασφαλίζονται οι απαραίτητοι όροι υγιεινής, εξαερισμού, φωτισμού και πυρασφάλειας. Αλλωστε με το άρθρο 8 του Π.Δ. 20/88 θεσπίστηκε αντίστοιχη ρύθμιση για τα ξενοδοχεία εκτός σχεδίου πόλης.

• Για τα ξενοδοχεία εκτός σχεδίου πόλης, θα πρέπει να προβλεφθεί η δυνατότητα επαύξησης της επιφάνειας των κοινοχρήστων χώρων πέρα από τις ελάχιστες προδιαγραφές του ΕΟΤ κατά 25%, χωρίς η επιφάνεια αυτή να προσμετράται στο συντελεστή δόμησης και στο ποσοστό κάλυψης τοιυ κτιρίου.

Με τον τρόπο αυτό θα βελτιωθεί σημαντικά η ποιότητα των παρεχόμενων υπηρεσιών χωρίς να σημειωθεί αύξησης της δυναμικότητας των μονάδων. Με τους σημερινούς όρους δόμησης, μόλις και μετά βίας καλύπτονται οι ελάχιστοι κοινόχρηστοι χώροι που προβλέπονται στις προδιαγραφές του ΕΟΤ σε σχέση με την αντίστοιχη στρεμματική απόδοση σε κλινες ανά κατηγορία. Ετσι, καμία ξενοδοχειακή μονάδα δεν δημιουργεί κοινόχρηστους χώρους πέρα των προβλεπομένων.

• Να προβλεφθεί η κατάργηση της υποχρέωσης για υποβολή Μελέτης Περιβαλλοντικών Επιπτώσεων (ΜΠΕ) από τα υφιστάμενα ξενοδοχειακά καταλύματα και campings που θεσπίστηκε με την ΚΥΑ 1661/1994. Στην ουσία, πρόκειται για μια γραφειοκρατική διαδικασία που δεν συμβάλλει στην προστασία του περιβάλλοντος, αφού οι δυνατότητες για εκτεταμένες παρεμβάσεις στις υφιστάμενες κτιριακές εγκαταστάσεις είναι ελάχιστες. Στην περίπτωση που το ΥΠΕΧΩΔΕ εμμένει στην παραπάνω υποχρέωση, προτείνουμε να ισχύσει για όλα τα υφιστάμενα ξενοδοχεία και campings μια απλοποιημένη μορφή ΜΠΕ αντίστοιχη με αυτή που εξειδικεύεται στο παράρτημα (πίνακες 3α και 3β) της ΚΥΑ 1661/1994.

• Ο συντελεστής δόμησης των γηπέδων για περιοχές εκτός σχεδίου πόλης, θα πρέπει να παραμείνει στο 0,20, αλλά να γίνει ενιαίος για όλο το εμβαδόν του γηπέδου, προκειμένου να αποφεύγονται οι κατατμήσεις των μεγάλων γηπέδων, ώστε να εξασφαλισθεί η δημιουργία βιώσιμων μονάδων μεγάλου μεγέθους.

• Η αύξηση του ύψους για τις ξενοδοχειακές εγκαταστάσεις να διευκρινιστεί ότι αφορά έναν επιπλέον όροφο πέραν του προβλεπόμενου από τους όρους δόμησης της περιοχής και να απαλειφθεί η παράγραφος 3δ2, διότι αδικεί πολλές μικρές οικογενειακές μονάδες που έχουν άμεση ανάγκη από λειτουργικό εκσυγχρονισμό, προκειμένου να καταστούν βιώσιμες και ανταγωνιστικές.

SALON VERT

• Η Γαλλική φινέτσα
• Το Ιταλικό ταμπεραμέντο
• Η Αγγλική λεπτομέρεια
συγκεντρώθηκαν
στο νέο κατάστημα υφασμάτων

ΣΤΟ ΚΕΝΤΡΟ ΤΗΣ ΠΟΛΗΣ

Μοναδικά σχέδια και χρώματα που
αναδεικνύουν την γυναικεία φινέτσα
την ανδρική κομψότητα και το νεανικό στύλ

- Ελκυστικές τιμές
- Εκλεκτά υφάσματα
- Υψηλή αισθητική

Δημητρούλης και Υιός
Αμερικής 93 δίπλα στον ΟΤΕ, ΤΗΛ: 27778

SALON VERT

ΒΟΛΕΣ ΚΑΤΑ ΤΗΣ ΚΥΒΕΡΝΗΣΗΣ ΓΙΑ ΟΙΚΟΝΟΜΙΑ, ΑΣΦΑΛΙΣΤΙΚΟ

Η Ρηγίλλης ετοιμάζει διπλή επίθεση

«Σκόπελος» για τη Νέα Δημοκρατία η εκλογή Γραμματέα και Πολιτικού Συμβουλίου του κόμματος



Οταν οριοθεί η ημερομηνία διεξαγωγής της συζήτησης στη Βουλή για την οικονομία, ο κ. Καραμανλής θα προχωρήσει σε «σκληρή» κριτική κατά της κυβέρνησης

Η πορεία της εθνικής οικονομίας, το αγκάθι του Ασφαλιστικού και η επικείμενη συνεδρίαση της Κεντρικής Επιτροπής για την εκλογή Γραμματέα και Πολιτικού Συμβουλίου της αξιωματικής αντιπολίτευσης είναι τα τρία σημαντικότερα θέματα που έχουν καταγραφεί στην ατζέντα τοιυ προέδρου της Νέας Δημοκρατίας για το επόμενο χρονικό διάστημα.

Με το άνοιγμα της Βουλής μετά του Θωμά ο Κώστας Καραμανλής θα έχει την ευκαιρία - αφού οριοθεί η ακριβής ημερομηνία - να επιτεθεί στην κυβέρνηση για την πορεία της οικονομίας, κατά την προ ημερησίας διάταξης συζήτηση, την οποία είχε ζητήσει το κόμμα του να διεξαχθεί στη Βουλή, ως άμεση αντίδραση, στις πρόσφατες ανακοινώσεις του πρωθυπουργού για το δίχτυ κοινωνικής προστασίας που εξήγγειλε σε συνδυασμό με τις περικοπές εξοπλιστικών προγραμμάτων.

Ο αρχηγός και το οικονομικό επιτελείο της ΝΔ ετοιμάζονται να κατακεραυνώσουν την οικονομική πολιτική της κυβέρνησης δηλώνοντας ταυτόχρονα δικαιωμένοι γιατί εδώ και πολύ καιρό - ακόμη και πριν από την ένταξη στην ΟΝΕ - επέμεναν με έμφαση ότι τα οικονομικά στοιχεία ήταν πλασματικά, ενώ θα υποστηρίξουν ότι «τώρα πια αποδεικνύεται η άποψη της ΝΔ ότι η σύγκλιση ήταν εικονική και όχι πραγματική».

ΕΚΛΟΓΗ ΓΡΑΜΜΑΤΕΑ

Ο κ. Καραμανλής θα επισημάνει ακόμη ότι η κυβέρνηση συνεχίζει τα άτολμα και ανεπαρκή βήματα της ως προς τις αναγκαίες διαρθρωτικές αλλαγές και αποκρατικοποιήσεις». Τέλος, θα υποστηρίξει ότι η κοινωνική πολιτική που εξαγγέλθηκε από τον κ. Σημίτη δεν στηρίζεται σε υγιείς οικονομικούς πόρους και συνιστά κατ'ουσίαν πυροτέχνημα.

Στη Ρηγίλλης αναμένουν επίσης με ενδιαφέρον τις θέσεις της κυβέρνησης για το Ασφαλιστικό, αφού την Πέμπτη θα υπάρξει κοινή συνεδρίαση της Κυβερνητικής Επιτροπής και του Εκτελεστικού Γραφείου του ΠΑΣΟΚ από όπου θα ξεκαθαρίσουν οι προθέσεις του κυβερνώντος κόμματος επί του θέματος. Παράλληλα όμως το Ασφαλιστικό είναι ρευστό πεδίο και για τη Νέα Δημοκρατία, αφού πέραν των αντιπολιτευτικών αιχμών, το κόμμα της αξιωματικής αντιπολίτευσης θα πρέπει να καταλήξει και στις δικές του προτάσεις. Εργο που έχει αναλάβει και προωθεί η αρμόδια τομεάρχης Μαρριέτα Γιαννάκου, πλην όμως θα αποτελέσει και το πρώτο crash - test για τον κ. Γιώργο Σουφλιά ως επικεφαλής της γραμματείας πολιτικού σχεδιασμού και προγράμματος, - αύριο εγκαθίσταται επισήμως στο νέο του γραφείο - ενώ εκ παραλλήλου «τρέχουν» και άλλες απόψεις, όπως αυτές των συνδικαλιστών της «Συμμαχίας Κοινωνικών Δυνάμεων» που δεν αποδέχονται ούτε μειώσεις συντάξεων ούτε αυξήσεις εισφορών, αλλά ούτε μεταβολές στα όρια ηλικίας, ή αυτές του κ. Κωνσταντίνου Μητσοτάκη που κατ'επανάληψη έχει καλέσει το κόμμα του «να μιλήσει τη γλώσσα της αλήθειας χωρίς τον φόβο του πολιτικού κόστους» και έχει υποστηρίξει την άποψη ότι «δεν υπάρχουν κεκτημένα».

Το τρίτο σημείο - που τείνει να πάρει τη μορφή μιας νέας εσωστρέφειας για το κόμμα της ΝΔ - είναι η συνεδρίαση της ΚΕ για την εκλογή Γραμματέα και Πολιτικού Συμβουλίου. Για την συνεδρίαση αυτή, αρχικά διερευνήθηκε από τον κ. Αγγέλου η δυνατότητα διεξαγωγής της τη Δευτέρα 23 Απριλίου, αλλά προσέκρουσε στην άρνηση κυρίως των βουλευτών και των άλλων στελεχών της περιφέρειας, λόγω της γιορτής του Αγίου Γεωργίου την ημέρα εκείνη.

ΠΑΡΑΣΚΗΝΙΟ

Ετσι πιθανότερη ημερομηνία φαίνεται ότι είναι το Σάββατο 28 Απριλίου, γεγονός που σημαίνει ότι παρατείνεται υπερβολικά η περίοδος των ζυμώσεων και των παρασκηνιακών διαβουλεύσεων και συμμαχιών μεταξύ των πολλών ενδιαφερομένων για την εκλογή τους, στο πολιτικό συμβούλιο, των 430 μελών της ΚΕ και της Ρηγίλλης.

Για τους 5 αιρετούς κοινοβουλευτικούς του νέου οργάνου υποψήφιοι αναμένεται να είναι η κυρία Ντόρα Μπακογιάννη, η κυρία Μ. Γιαννάκου, η κυρία Φ. Πάλλη - Πετραλιά, ο κ. Μιχ. Λιάπης, ο κ. Β. Μιχαλολιάκος, ο κ. Ν. Νικολόπουλος, ο κ. Π. Παναγιωτόπουλος, ο κ. Α. Σπηλιωτόπουλος, ενώ για τις 7 θέσεις των εξωκοινοβουλευτικών στελεχών, ενδιαφέρον έχουν εκδηλώσει η νομάρχης Πειραιά κυρία Μ. Τζανάκη, η κυρία Τ. Κανελλοπούλου, η κυρία Μ. Καλδή, ο κ. Ι. Μανώλης, ο κ. Ι. Τραγάκης, ο κ. Σ. Κολλάτος, ο κ. Γ. Ζαββός, ο κ. Ι. Τουσιάκης και άλλοι.

Οσο για τη θέση του Γραμματέα της ΚΕ μετά την απόσυρση Μιχαλολιάκου, ο Βαγγ. Μεϊμαράκης θα είναι ο μοναδικός υποψήφιος ως ο εκλεκτός της ηγεσίας, με αντίπαλο όμως τα «λευκά» που όπως φοβάται η Ρηγίλλης ίσως ανέλθουν σε αξιοσημείωτο ποσοστό ως αντίδραση στις παρασκηνιακές πιέσεις για μία και μοναδική υποψηφιότητα. Στα επόμενα εικοσιτετράωρα θα συνεχιστούν και τα παράλληλα «ραντεβού» του κ. Καραμανλή και του κ. Σουφλιά. Αναμένεται η συνάντηση του προέδρου της ΝΔ με τον Μιχ. Λιάπη, ενώ την Πέμπτη θα συναντηθεί ο Γ. Σουφλιάς με τον Ι. Βαρβιτσιώτη.

Η ΒΕΝΖΙΝΗ SUPER ΧΑΝΕΤΑΙ, ΕΣΕΙΣ ΚΕΡΔΙΖΕΤΕ.

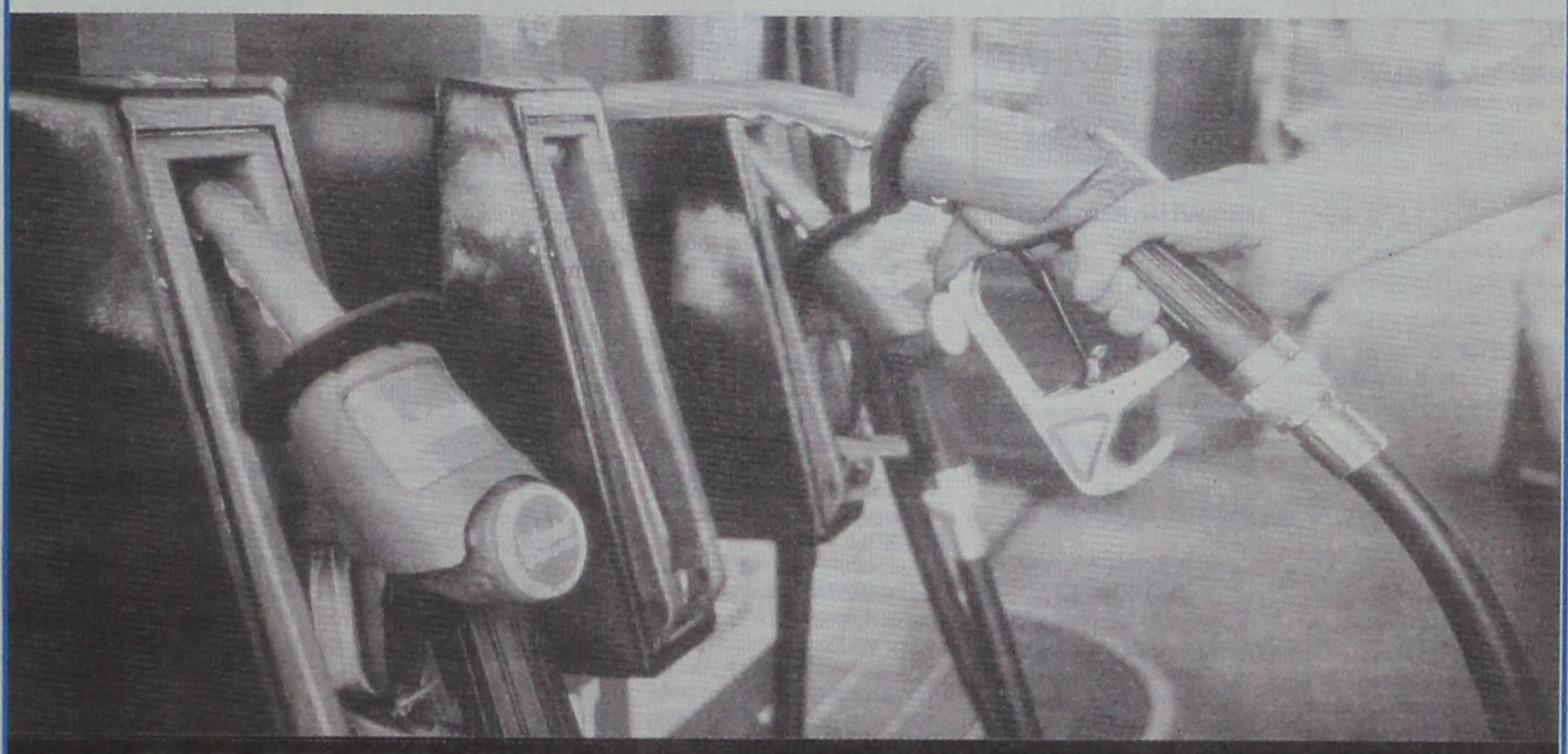

FIAT BRAVO, FIAT BRAVA με ΑΠΟΣΥΡΣΗ 700.000 για τουλάχιστον δρχ.

Από 1/1/2002 η Βενζίνη super θα είναι παρελθόν. Η Fiat σας δίνει τη δυνατότητα να αποκτήσετε ένα ολοκαίνουργιο FIAT BRAVO ή FIAT BRAVA και να αποσύρετε το παλιό σας αυτοκίνητο για τουλάχιστον 700.000 δρχ., (€ 2.054) χωρίς προκαταβολή. Μην αφήσετε τέτοια ευκαιρία να φύγει!

Ακόμη και αν δεν έχετε παλιό αυτοκίνητο να αποσύρετε, η FIAT σας δίνει τη δυνατότητα να αποκτήσετε ένα FIAT BRAVO ή FIAT BRAVA με ένα μοναδικό πρόγραμμα που σας απαλλάσσει από το άγχος της προκαταβολής. Πληρώστε την στο τέλος και εξοφλήσετε τα 3.500.000 δρχ. (€ 10.271) σε 3 χρόνια, ΑΤΟΚΑΙ

Χωρίς προκαταβολή και έως 72 δόσεις

Η απόσυρση ισχύει και για FIAT MAREA και FIAT MAREA WEEKEND

Fiat Credit Hellas



ΤΟ ΠΑΘΟΣ ΜΑΣ ΟΔΗΓΕΙ. FIAT

Auto Center Μανώλης Κωστάκης Α.Ε.Β.Ε.

ΟΛΟΚΛΗΡΩΜΕΝΟ ΣΥΓΚΡΟΤΗΜΑ: FIAT - ALFA ROMEO - LANCIA

14ο χλμ Ρόδου - Αεροδρομίου 85106, Παραδείσι, Ρόδος. Τηλ: (0241) 82000

Μικρές αγγελίες

δωρεάν στη «δ» τηλ: 0241-37500 fax: 0241-37333

ΕΝΟΙΚΙΑΣΕΙΣ

ΠΩΛΟΥΝΤΑΙ ή ενοικιάζονται δύο αποθήκες 160 τ.μ. το σε οικοδομή που ανεγείρεται στ'Ασγούρου (καταστήματα Μανουσέλη). Πληρ. 24118 ώρες 10-2 μ.μ.

ΕΝΟΙΚΙΑΖΕΤΑΙ ισόγεια αποθήκη 120 τ.μ. επί της Στεφάνου Καζούλη. Πληρ. Τηλ. 31440

ΕΝΟΙΚΙΑΖΟΝΤΑΙ 2 τουριστικά λεωφορεία 303 υπερυψωμένα σε άριστη κατάσταση με ή χωρίς οδηγούς για την καλοκαιρινή σεζόν. Μόνο σοβαρές προτάσεις. Τηλ. 0945-593404 - 3214222

ΖΗΤΕΙΤΑΙ
προς ενοικίαση διαμέρισμα με 2- υπνοδωμάτια σε ήσυχη περιοχή. Τηλέφωνα: 0974508586 ή 26284 Κον Στυλιανού.

ΕΝΟΙΚΙΑΖΟΝΤΑΙ στην οδό Αγ. Αναργύρων 20 μια γκαρσονιέρα επιπλωμένη πλήρως με ευρύχωρους χώρους, 2ος όροφος και μια άλλη ημιυπόγεια. Πληρ. Τηλέφωνον 28710.

ΕΝΟΙΚΙΑΖΕΤΑΙ παραλιακό εστιατόριο στην παραλία Φαληρακίου έτοιμο για λειτουργία. Πληρ. 0944636141

ΕΝΟΙΚΙΑΖΕΤΑΙ! διαμέρισμα 160 m^2 3 υπν/τίων, χωλ, μεγάλο σαλόνι, κουζίνα, αποθήκη κ.τλ. επί της οδού Κοδριγκτώνος. Πληροφορίες τηλ. 26953

ΕΝΟΙΚΙΑΖΕΤΑΙ κατάστημα 100 τ.μ. με αυλή και πισίνα στην οδό Ιερού Λόχου Ιαλυσός. Πληροφορίες τηλ. 31006

ΕΝΟΙΚΙΑΖΟΝΤΑΙ έως και τον Ιούνιο επιπλωμένα δωμάτια με κοινόχρηστη κουζίνα και λουτρό, σε 1ο όροφο, επί της Θεμ. Σοφούλη, πλησίον Πανεπιστημίου Αιγαίου. Τιμή δωματίου 50.000 δρχ. Τηλ.: 01-6830081

ΖΗΤΕΙΤΑΙ
Προς ενοικίαση διαμέρισμα από 70 τ.μ. ως 100 τ.μ. με 2 υπνοδωμάτια σε ήσυχη περιοχή. Τηλ.: 0974508586 ή 26284 κον Στυλιανού

ΕΝΟΙΚΙΑΖΕΤΑΙ εστιατόριον - μπαρ 100 τ.μ. με ιδιόκτητο κήπο 500 τ.μ. και πισίνα στην Ιαλυσό επί της οδού Ιερού Λόχου αριθ. 10. Πληροφορίες τηλ. 31006.

ΕΝΟΙΚΙΑΖΕΤΑΙ στην οδό Αγίων Αναργύρων 20 ένα δυάρι επιπλωμένο πλήρως διαμέρισμα. Πληρ. τηλ. 28710 - 0244 43458

ΕΝΟΙΚΙΑΖΕΤΑΙ κατάστημα δίπλα στο Super market Βερόπουλος στην Ιαλυσό τηλ. 95340.

ΕΝΟΙΚΙΑΖΕΤΑΙ κατάστημα 50 m2 επί της Βενετοκλέων 3. Πληροφορίες τηλ. 74188 9.30π.μ. έως 1.00 μ.μ. και 6.00μ.μ. έως 10.00 μ.μ.

ΕΝΟΙΚΙΑΖΕΤΑΙ κατάστημα 92 τ.μ. στην Ιαλυσό, οδός Τριαντών πλησίον Βερόπουλου. Πληροφορίες στο τηλ. 93374.

ΠΡΟΣΦΕΡΕΤΑΙ για ενοικίαση χώρος 114 τ.μ. ιδανικός για ιατρείο ή για γραφείο. Περισσότερες πληροφορίες τηλ. 24060, 094433202 μετά τις 10.00

ΕΝΟΙΚΙΑΖΟΝΤΑΙ
στους Καστελλοριζιούς, (Ιξιά), μικρά δυάρια πλήρως επιπλωμένα, και με τα απαραίτητα σκεύη. Πληρ. Διακογεωργίου Κάλλιστος, τηλ. 29318 - 34598

ΚΑΤΑΣΤΗΜΑ στην Παλαιά Πόλη της Ρόδου σε εμπορικό δρόμο προς ενοικίαση πληρ. 96.307

ΖΗΤΕΙΤΑΙ μονοκατοικία μικρή, παλαιά ή εξοχική σε περιοχή Αφάντου, Κολύμπια, Λάρδος. Τηλ. 33461 - 0932455513 κ. ΔΗΜΗΤΡΗ

ΕΝΟΙΚΙΑΖΟΝΤΑΙ στην Κρεμαστή, 60.000 ολοκαίνουργια STUDIOS 27 M^2 πλήρης επίπλωση, πολυκουζίνα, σκεύη, ηλιακός, βεράντες, διαμερή. Τηλ. κ. Μάνος 81478 και 0937168238

ΕΝΟΙΚΙΑΖΕΤΑΙ 3άρι διαμπερές, σε άριστη κατάσταση, στην περιοχή Τριαντών με θέα την Φιλέρημο, 120 τ.μ. στον 1ο όροφο. Τηλέφωνο επικοινωνίας: 0944 347021

ΕΝΟΙΚΙΑΖΕΤΑΙ
κατάστημα στην Παλιά Πόλη 20 τ.μ. Πληρ. τηλ. 0945534070.

ΕΝΟΙΚΙΑΖΕΤΑΙ κατάστημα 18 τ.μ. στην Βενετοκλέων 1Α' ιδανικό για είδη περιπτέρου - γραφείο ή χώρος αποθήκευσης. Πληροφορίες στο 24667 από 8.00 π.μ - 3.00μ.μ. και από 6μ.μ - 11.00μ.μ. Ενοίκια αξίας 50.000 δρχ.

ΕΝΟΙΚΙΑΖΕΤΑΙ κατάστημα 100 τ.μ. με πατάρι 50 τ.μ. στην λεωφόρο Ρόδου Λίνδου στο 7ο χιλιόμετρο έναντι πρώην Φωνής Αμερικής και υπαίθριος χώρος 300 τ.μ. Τηλ. 23716

ΕΝΟΙΚΙΑΖΕΤΑΙ
στην οδό Αλεξ. Διάκου 46 χώρος 80 τ.μ. κατάλληλος για οποιαδήποτε χρήση (γραφείο - αντιπροσωπεία - αποθήκη). Τηλ. 77886, 77887, 74431 κος Παρασκευάς.

ΕΝΟΙΚΙΑΖΕΤΑΙ στην πλατεία Κύπρου, Μακαρίου 31 2ος όροφος απέναντι από την Εθνική Τράπεζα γραφείο για οποιαδήποτε χρήση. Παραχωρείται και επιπλωμένο. Πληρ. τηλ. 31833, 28741

ΜΕΓΑΛΗ ΕΤΑΙΡΕΙΑ ενδιαφέρεται για την αγορά ή μίσθωση καταστήματος στην Ρόδο συνολικής επιφάνειας 2.000 m2 με Ισόγειο τουλάχιστον 300 m2. Τηλ. επικοινωνίας: 0937-732199

ΕΝΟΙΚΙΑΖΟΝΤΑΙ: α) ΔΙΑΜΕΡΙΣΜΑ ισόγειο με 3 υπνοδωμάτια, σαλόνι, κουζίνα, λουτρό, w.c και λοιπούς βοηθητικούς χώρους με κήπο και αυλή αποκλειστικής χρήσης, επί της οδού Ευκλή 17 στο Καναμάτ - Ρόδου. Πληροφορίες: τηλ. 52635 κιν. 0946795725. **β)** ΗΜΙΥΠΟΓΕΙΑ ΑΠΟΘΗΚΗ με ράμπα περί τα 80 τ.μ. για βοηθητική χρήση επί της οδού Ευκλή 17 στο Καναμάτ - Ρόδου. Πληροφορίες: τηλ. 52635 κιν. 09467957257

ΕΝΟΙΚΙΑΖΟΝΤΑΙ στην Ιαλυσό πλάι στο Ηλέκτρα επιπλωμένα διαμερίσματα δίχωρα ή μονόχωρα με θέρμανση. Πληρ. 22050-33441

ΕΝΟΙΚΙΑΖΕΤΑΙ υπόγειος χώρος, στο κέντρο της πόλεως, επιφανείας μ.τ. 340 περίπου, με τουαλέτες, εγκατάσταση πυρασφάλειας, ιδανικός για γυμναστήριο, αποθηκευτικό χώρο κ.λπ. Πληροφορίες τηλ. 0241 - 24230

ΕΝΟΙΚΙΑΖΕΤΑΙ επιπλωμένη γκαρσονιέρα στην οδό Σουλίου 6. Πληρ. τηλ. 20887

ΕΝΟΙΚΙΑΖΕΤΑΙ στο Νιοχώρι μεγάλο κατάστημα 80 τ.μ. με 40 τ.μ. πατάρι (Καθοπούλη 20 μ. από την Γ. Παπανικολάου) κατάλληλο για οποιαδήποτε χρήση, εκτός εστιατορίου. Πληροφορίες: τηλ. 27065

ΖΗΤΕΙΤΑΙ προς ενοικίαση διαμέρισμα - μονοκατοικία ή μεζονέτα έως 150 τμ κατά προτίμηση στις περιοχές Ροδίνι, Ανάληψη - Μ. Πετρίδη, Αννης Μαρίας. Τηλεφ. 34548 - 0944723988

ΕΝΟΙΚΙΑΖΕΤΑΙ ισόγειος χώρος 100 τμ κατάλληλος για επαγγελματική στέγη, με ελεύθερη πρόσοψη σε πλατεία κείμενος επί της οδού Αγ. Λαύρας 63. Δεκτές μόνο σοβαρές προτάσεις πληρ. τηλ. 0932 757043 ώρες εργασίας.

ΕΝΟΙΚΙΑΖΟΝΤΑΙ σε μεγάλο κήπο στους Τρεις καινούργια λουξ κατασκευής και πλήρως επιπλωμένα α) γκαρσονιέρα, β) δυάρι. Διαθέτουν τηλέφωνο, θέρμανση, ανεμιστήρα, ηλιακό και ηλεκτρικό θερμοσίφωνα, σίτες στα παράθυρα, μεγάλες βεράντες και parking κ.λπ. πλήρη τηλ. 92714.

ΕΝΟΙΚΙΑΖΟΝΤΑΙ επαγγελματικοί χώροι, σε Α' όροφο και Β' όροφο οικοδομής στο Νιοχώρι, επιφανείας μ.τ. 75 έκαστος, με τουαλέτες, ιδανικοί για γραφεία, ιατρεία, κ.λπ. ή οιαδήποτε άλλη επαγγελματική χρήση. Πληροφορίες τηλ. 0241-24230.

ΖΗΤΟΥΝ ΠΡΟΣΩΠΙΚΟ

ΖΗΤΟΥΝΤΑΙ σερβιτόρες και σερβιτόροι και βοηθοί για εστιατόριο - σνακ μπαρ στο Φαληράκι. Πληρ. 0944636141

ΑΠΟ εταιρεία πληροφορικής ζητείται κοπέλα για τη γραμματεία. Απαραίτητες προϋποθέσεις η γνώση εμπορικών εφαρμογών, Windows και Office. **Πληροφορίες στο τηλ.: 74800 ώρες: 17:30 - 20:30**

ΖΗΤΕΙΤΑΙ υπάλληλος για να εργασθεί σε snack - Bar πισίνας στο Φαληράκι με πείρα στα πρωϊνά. Τηλ. 85796 - 32359

ΖΗΤΟΥΝΤΑΙ άτομα 22 - 55 ετών για την οργάνωση εταιρείας τροφίμων στο νομό Δωδ/σου πληρ. κ. Μουρίκης τηλ.: 01 - 8069065 9-3μ.μ., 0937124530 5-9μ.μ

ΖΗΤΕΙΤΑΙ απόφοιτος Τ.Ε.Ι μηχανολόγων ή δομικών έργων για μόνιμη απασχόληση. Πληρ. τηλ. 33810

ΖΗΤΕΙΤΑΙ άτομο με τίτλο Α.Ε.Ι ή Τ.Ε.Ι ή Ι.Ε.Κ γνώστης Β' και Γ' Κατηγορίας βιβλίων κατά προτίμηση με λογισμικό SINGULAR για πλήρη απασχόληση τηλ. 60207, 60227 8-10 μ.μ.

TUI HELLAS ZHTA Προσωπικό με γνώση ξένων γλωσσών και εμπειρία στη χρήση υπολογιστού (Προγράμματα Microsoft) Πληροφορίες στο τηλ. (0241) 89501 Δευτέρα - Παρασκευή από 09.00 έως 16.00 η ώρα.

ΑΠΟ την «ΧΟΥΛΗΣ ΣΕΡΒΙΣ» ζητούνται ηλεκτρολόγοι αυτοκινήτων έμπειροι και βοηθοί. Πληρ. τηλ. 30165 και 30977

ΖΗΤΕΙΤΑΙ ΟΔΗΓΟΣ. Από μεγάλη Βιομηχανική και Εμπορική Εταιρεία, ζητείται οδηγός - πωλητής, για διανομή προϊόντων. Συνεχής απασχόληση. Απαραίτητο Επαγγελματικό δίπλωμα Γ' κατηγορίας. Πληροφορίες τηλ. 61434.

ΖΗΤΟΥΝΤΑΙ ντίλερ για τους καλύτερους καταλόγους της αγοράς. Αποστολή δωρεάν. Ποσοστά - δώρα. Τηλ. 01 - 5236998

ΝΕΑΡΗ κοπέλα διατίθεται για βραδινές ώρες για την φύλαξη παιδιών προσχολικής και σχολικής ηλικίας με προηγούμενη εμπειρία. Πληρ. τηλ. 0944576916

Από την εταιρεία AMERIKAN DONUTS
ΖΗΤΕΙΤΑΙ
πωλήτρια και Βοηθός ζαχαροπλάστη.
Τηλ. 61562

ΑΠΟ μεγάλη Βιομηχανική και Εμπορική Εταιρεία, ζητείται οδηγός - πωλητής, για διανομή προϊόντων, στην περιοχή Φαληρακίου. Απαραίτητο Επαγγελματικό δίπλωμα Γ' κατηγορίας. Πληροφορίες τηλ. 61434

ΕΠΙΛΕΓΜΕΝΟ ΠΡΟΣΩΠΙΚΟ ΑΛΛΟΔΑΠΩΝ ΟΙΚΙΑΚΟΙ ΒΟΗΘΟΙ - ΝΟΣΟΚΟΜΟΙ - ΛΑΝΤΖΕΡΗΔΕΣ - ΓΗΡΟΚΟΜΟΙ ΚΑΙ ΚΑΘΕ ΕΙΔΙΚΟΤΗΤΑ ΠΟΥ ΣΑΣ ΕΝΔΙΑΦΕΡΕΙ **«Δ.Γ.Ε. TRADING»** ΤΗΛ.: 01 - 3810294 - 3810957 - 3810973 - 3810977

ΑΠΟ τουριστικό γραφείο ΡΟΔΟΥ ζητείται συνεργάτης ή υπάλληλος με προϋπηρεσία σε τουριστικά γραφεία και λεωφορεία Τηλ. 0945 - 593404 - 3214222

ΖΗΤΕΙΤΑΙ για καφετέρια πούλ - μπάρ στην Ιαλυσό Μπάρμαν ή Μπάρ γούμαν για βραδυνή απασχόληση. Τηλ. 95550

ΖΗΤΟΥΝΤΑΙ πωλητές για την περιοχή της Δωδ/σου με έδρα την Ρόδο, από Α.Ε. Εισαγωγική Εταιρεία, στην Αθήνα. Πελατολόγιο έτοιμο προς αξιοποίηση, προϊόντα ευρείας κατανάλωσης. Τηλ.: (01) - 6206273 - 74.

ΖΗΤΕΙΤΑΙ υπάλληλος γνώστης αγγλικής γλώσσας και κάτοχος ερασιτεχνικού διπλώματος αυτοκινήτου, για να εργασθεί σε γραφείο ενοικιάσεως αυτοκινήτων. Πληροφορίες Τηλ. 61492 Κινητό: 0942-612613

ΑΥΤΟΚΙΝΗΤΑ

ΠΩΛΕΙΤΑΙ: 1993 ALFA ROMEO (1.4 TS) σε άριστη κατάσταση. Τιμή ευκαιρίας - Τηλ.: 62063

ΠΩΛΕΙΤΑΙ ALFA-155 silverstone, μαύρη, 12ος 94, clima, P/K, Z/A, H/Π, 1800 cc, 3.200.000 δρχ. μετρητά. Τηλ. 097-2431500 και 0932-396945.

ΠΩΛΕΙΤΑΙ
BMV 325 Cabrio μαύρο μετ. του '94, 65' χλμ, πλήρης αναβάθμιση στον Snitrer μηχανής (258 HP), σασμάν διαφορικού φρένων, πολλά έξτρα M3 Look μέσα έξω. Πωλείται ή ανταλλάσσεται με μικρότερο (VW-Audi) 54723 7-9 μ.μ. ή 0974508586.

ΠΩΛΕΙΤΑΙ Mercendes Benz LX πετρελαιοκίνητο, 10 θέσεων, 17 φορ, ίππων έξι ετών σε άριστη κατάσταση. Τηλ. 43138. 43112

ΠΩΛΕΙΤΑΙ μηχανάκι τύπου ADDRESS 100άρι σε πολύ καλή κατάσταση (12.000 χλμ.). Τιμή προσιτή - Τηλ. 0944988060

ΠΩΛΕΙΤΑΙ αυτοκίνητο Audi TT Montélo 5'/99 με φουλ έξτρα. Πληρ. Τηλ. 0946683029.

ΠΩΛΕΙΤΑΙ: SEAT CORDOBA Μοντέλο 94 σε άριστη κατάσταση με ζάντες αλουμινίου 15άρες. Πληροφορίες 0932020628.

ΠΩΛΕΙΤΑΙ SUBARU LEGACY μοντέλο '93 1.600 κυβικά, μολυβί χρώμα μεταλλικό, υδραυλικό τιμόνι, air contition, ηλεκτρικά ρυθμιζόμενους καθρέπτες, ηλεκτρικά τζάμια εμπρος - πίσω, κοτσαδόρο, στέρεο σόννυ και ζάντες αλουμινίου. Πληρ. τηλ. 0937132168. Τιμή 2.500.000 δρχ.

ΠΩΛΟΥΝΤΑΙ από ιδιώτη: α) Κλούβα NISSAN 1.500 cc δρχ. 500.000 Β) Επιβατικό NISSAN BLUE BIRD 1.600 cc δρχ. 1.000.000 Πληροφορίες στα τηλ.: 95046 - 37920

ΠΩΛΟΥΝΤΑΙ σε αρίστη κατάσταση δύο μηχανές YAMAHA, η μία DT 200 CC και η άλλη DRAGSTAR 400 C.C. Πληρ. τηλ. 95046 και 37920

ΠΩΛΕΙΤΑΙ μηχανή YAMAHA 400cc Dejverseon σε αρίστη κατάσταση 25.000 Km με βαλίτσα 30cm. Τιμή 900.000 δρχ. Τηλ. 32914.

ΠΩΛΕΙΤΑΙ CELICA 1600 cc, Turbo Look, με πολλά EXTRA. (Δερμάτινο Σαλόνι, ζάντες αλουμινίου, ηχοσυστήματα Pioneer κα) Τηλ. 39129, 74059 Κινητό 0945 87897

MERCEDES I.X. 230, σειρά 123, δεκαετίας του '80, χρώματος ασημί, πωλείται από ιδιοκτήτη για 1.3000.000 δραχμές. Πληροφορίες από Δευτέρα μέχρι Παρασκευή από 10.30 π.μ. μέχρι 1.30 μ.μ. στο τηλ. 20996.

ΠΩΛΕΙΤΑΙ αυτοκίνητο μάρκας «OPEL KADET» μοντέλο 1984, για απόσυρση ή ανταλλακτικά (λειτουργεί) τιμή: 170.000. Τηλ.: 0938064811

ΠΩΛΕΙΤΑΙ αυτοκίνητο μάρκας FIAT TIPO, 1992, σε πολύ καλή κατάσταση και τιμή ευκαιρίας. Πληροφορίες τηλ.: 92411

ΠΩΛΕΙΤΑΙ μοτοσικλέτα SUZUKI US 600 intruder με 10.000 χιλ. μαύρη σε άριστη κατάσταση ανταλλαγή δεκτή. Πληρ. τηλ. 21904 απόγευμα.

ΠΩΛΕΙΤΑΙ: Επιβατηγό MERCEDES E200 mod. 95, Fulll extra. Πληροφορίες, τηλ.: 62649 & 63830, ώρες 8-3.

ΠΩΛΕΙΤΑΙ ADDRESS 100άρι, χρώματος γκρί, σε άριστη κατάσταση, σε τιμή ευκαιρίας, λόγω καινούργιου. Τηλ.: 0932964250

ΠΩΛΕΙΤΑΙ αυτοκίνητο - καντίνα σε άριστη κατάσταση, κατασκευής 1996 μάρκας MERCEDES 410 D μήκους 4μ., πλάτους 2μ. και ύψους 2.10 μ. Για περισσότερες πληροφορίες κ. Γιάννης στο τηλ. 0244/44490 από 09.00 π.μ. μέχρι 10.00 μ.μ.

ΕΥΚΑΙΡΙΑ - ΠΩΛΕΙΤΑΙ BMW 318 LUXUS δύο ετών με εργοστασιακό AIR CONDITIONER και ραδιοκασετόφωνο - μαύρο δερμάτινο σαλόνι - υδραυλικό τιμόνι - ηλεκτρικά παράθυρα / καθρέπτες. Λόγω αναχώρησης - Τιμή μετρητής 6.800.000. Τηλ. 0945 922566

ΠΩΛΕΙΤΑΙ: ALFA 155 1.8 TS: Μοντέλο '94. Μαύρο ατρακάριστο, σε άριστη κατάσταση με κλιματισμό, ηλεκτρικά παράθυρα, θερμ/νοι καθρέπτες, εξάτμιση Super sprint, ζάντες αλουμινίου και στερεοφωνικό 4*25 με 10άρι CD. Φυλάσσεται σε γκαράζ. Ελεγχος δεκτός. Τηλεφ. 0944 - 604064.

ΠΩΛΕΙΤΑΙ αυτοκίνητο BMW 518i, μοντέλο 1992, ατρακάριστο 1.800 κ. εκ. με καταλυτικό κινητήρα (αμόλυβδη). Air condition , ζάντες αλουμινίου, συναγερμό, υδραυλικό τιμόνι, μεταλλικό χρώμα μπορντό, ραδιοκασετόφωνο, ηλεκτρικά παράθυρα και καθρέπτες και πολλά extra 85.000 χιλιόμετρα, σε εξαιρετική κατάσταση. Πληροφορίες τηλεφ. 0241 -24230 και 0944.420919.

ΖΗΤΟΥΝΤΑΙ ΥΠΑΛΛΗΛΟΙ

Ζητούνται υπαλλήλοι να εργασθούν εποχιακά για την καλοκαιρινή περίοδο σε Super Market - τουριστικό κατάστημα στην περιοχή Ξενοδ. Blue Bay στην Κρεμαστή. Απαραίτητη τουλάχιστον η γνώση της Αγγλικής. Πληροφορίες τηλ.: 90850, 0946 - 284882, κ. ΓΙΩΡΓΟΣ.

ΕΝΟΙΚΙΑΖΟΝΤΑΙ

Διαμερίσματα επιπλωμένα λουξ κατασκευής σε καινούργια οικοδομή καθώς και γραφεία, στην οδό Κων/νίδη περιοχή ΖΕΦΥΡΟΣ δίπλα από το ξενοδοχείο LOMENIZ Πληρ. στα τηλ. 0972551300, 69633, 64569, 61220, 61347

ΕΝΟΙΚΙΑΖΟΝΤΑΙ ΓΡΑΦΕΙΑ

ΕΝΟΙΚΙΑΖΟΝΤΑΙ δυο γραφεία επιφανείας 60 τ.μ. το καθένα, πολυτελούς κατασκευής, στην οδό Ι. Καζούλλη (πάνω από το «Καβαλιέρε»). Πληρ. τηλ. 75023 - 22932

ΖΗΤΕΙΤΑΙ ΤΕΧΝΙΚΟΣ

Από μεγάλη Βιομηχανική και Εμπορική Εταιρεία, ζητείται τεχνικός για το τμήμα Παραγωγής. Ηλικίας μεχρι 35 ετών. Θα προτιμηθούν πτυχία τεχνικών σχολών. Πληροφορίες τηλ. 61434.

ΔΙΑΦΟΡΑ

ΠΩΛΕΙΤΑΙ Φούσκα εστιατορίου 2 μέτρων με κανάλια και απορροφητήρα. Πληρ. τηλ. 34.100

ΠΩΛΕΙΤΑΙ βιτρίνα ψυγείου με τζάμι πομπέ σε άριστη κατάσταση. Πληροφορίες 0944314724

ΠΩΛΟΥΝΤΑΙ στην Κάρπαθο διακόσια κατσίκια προς είκοσι χιλιάδες έκαστο. Πληροφορίες κ. Νίκο τηλ. 0245 - 71113 7-9 βράδυ.

ΠΩΛΕΙΤΑΙ

επεξεργαστής Pentium 3 στα 450 Mhz Slot 1 και 64 MB RAM στα 100 Mhz. Τιμές διαπραγματεύσιμες. Ωρες καθημερινές μετά τις 18.00 μ.μ. και Κυριακή όλη μέρα στο (0241) 27919. Ζητήστε τον Κώστα.

ΕΥΚΑΙΡΙΑ ΠΩΛΕΙΤΑΙ ΕΞΟΠΛΙΣΜΟΣ ΜΠΟΥΤΙΚ (Ράφια, φώτα, γραφείο κ.τ.λ.). Πληροφορίες κ. Ειρήνη - 29013

ΠΩΛΟΥΝΤΑΙ κουτάβια ράτσας «Γκέκα» (γνήσια) ηλικίας 3 μηνών πληρ. τηλ. 61948.

ΠΩΛΟΥΝΤΑΙ δύο θερμοσυσσωρευτές UNO αχρησιμοποίητοι, 6 kw και 4 kw αντίστοιχα, 100.000 δρχ. και οι δύο. Τηλ. 0937132168

ΠΩΛΟΥΝΤΑΙ μια κρεβατοκάμαρα, ένα σαλόνι και μια τραπεζαρία με 6 καρέκλες στην συνολική τιμή των 800.000 δρχ. Πληρ. τηλ. 61970.

ΠΩΛΟΥΝΤΑΙ σε τιμή ευκαιρίας καρέκλες μπαμπού, μια τοστιέρα διπλή, μία ψησταριέρα Σιλέξ και μία μηχανή καφέ φίλτρου Κάνον. Τηλ. 92203 και 94223

ΑΝ ΘΕΛΕΤΕ χωρίς ρίσκο να ξεκινήσετε την καλύτερη επιχείρηση παγκόσμια με κέρδη ετήσια μέχρι και 100 εκατομμύρια τηλεφωνήστε: (01) 4945715 - 4974993 κα ΜΟΥΝΤΡΙΖΑ.

ΠΩΛΕΙΤΑΙ ο εξοπλισμός και το εμπόρευμα τουριστικής επιχείρησης σε τιμή ευκαιρίας. Πληρ. τηλ. 0244 - 51749, 09445101885

ΚΥΡΙΑ

σοβαρή, γερμανίδα, ελληνόφωνη, ετών 37 ζητά εργασία σε σπίτι (φύλαξη παιδιών) για πρωϊνές ώρες από 8.30 έως 14.30. Πληρ. τηλ. (0241) 93048

ΠΩΛΟΥΝΤΑΙ 1) Ψυγείο επαγγελματικό (βιτρίνας άριστης κατάστασης 2) Μοτέρ απορροφητήρα 3) Ενας πάγκος ανοξείδωτος 2 μέτρα. Τηλ.: 0244 - 51915, 0244-51028

ΠΩΛΟΥΝΤΑΙ Ρολά ασφαλείας για καταστήματα και γκαράζ. Τηλ.: 0932 440566

ΠΩΛΟΥΝΤΑΙ κουτάβια μάλαμουτ - Αλάσκας καθαρόαιμα σε τιμή ευκαιρίας. Πληροφορίες τηλ. 0972127909, 76685

ΠΩΛΟΥΝΤΑΙ Α): Ντουλάπια κουζίνας πλήρη, με νεροχύτη και μπαταρία (βρύση). **Β)** Ηλεκτρική κουζίνα μάρκας SIEMENS με κεραμική πλάκα. Πληροφορίες Τηλ.: 27577

ΠΩΛΕΙΤΑΙ σκύλος γνήσιος Ντόπερμαν 5 μηνών από Γιουγκοσλαβία με όλα τα πιστοποιητικά. Τηλ. 28810 11 π.μ. ως 11 μ.μ.

ΠΩΛΕΙΤΑΙ σουηδικό κρεββάτι διπλό με στρώμμα μεταχειρισμένο 15 ημερών λόγω αναχωρήσεως. Τιμή 45.000 δρχ Πληρ. τηλ. 0977034130

ΠΩΛΕΙΤΑΙ επιχείρηση οβελιστήριο - Fast Food σε προνομιακή παραλιακή περιοχή στην πόλη της Ρόδου. Πληρ. τηλ. 61716

ΠΩΛΕΙΤΑΙ στην Κάρπαθο κοπάδι περίπου 200 αίγες οι περισσότερες έγκυες. Τοκετός Φεβρουάριος - Μάρτιος. Δικαίωμα για 90 ζώα. Τιμή με δικαίωμα 30.000 δρχ. χωρίς 20.000 δρχ. Πληροφορίες (0245) 71101, 71254 ώρες 7-9 βράδυ.

ΠΩΛΕΙΤΑΙ χαλί σε πολύ καλή κατάσταση και προσιτή τιμή. Τηλ. 69623

ΠΩΛΕΙΤΑΙ Equaliser YAMAHA EQ-630 με τηλεχειριστήριο, τιμή 75.000, Διπλό Deck Technics RS-TR S15 80.000, Tuner YAMAHA TX-500 τιμή 60.000, Ενισχυτής YAMAHA AX-550 2X80, Τιμή 100.000 (με τηλεχειριστήριο) Ηχεία Bose 400W 701 Τιμή 250.000, VCR Sony SLV-486 EE (Mono), ελαφρώς μεταχειρισμένα. Τηλ.: 73548, 0937 - 515880 Βαγγέλης

ΠΩΛΕΙΤΑΙ

Τουριστική επιχείρηση στο κέντρο της πόλης, με τον εξοπλισμό και το εμπόρευμά της σε άριστη κατάσταση. Πληρ. τηλ. 0946/992939

ΠΩΛΟΥΝΤΑΙ Οπτικές ίνες για φωτισμό εσωτερικών, εξωτερικών χώρων, πισίνων και για την κατασκευή επιγραφών, αναλαμβάνουμε την μελέτη και κατασκευή. Τηλ.: 0932 440566

ΠΩΛΕΙΤΑΙ βάρκα 4, 30 μέτρα με δύο μηχανές 25 HP και 8 HP και ΤΡΕΪΛΕΡ ΑΣΟΣ. Πληρ. Τηλ.: 86805 - 0937676351

ΠΩΛΕΙΤΑΙ για ανταλλακτικά τρακαρισμένο Seat Ibiza μοντέλο 1997 Μηχανή εγκέφαλος 5 πόρτες με τζάμια. Το σαλόνι 5 ζαντολάστιχα το τιμπλό. Πληρ. 0241 - 52480 ώρες γραφείου.

ΠΩΛΟΥΝΤΑΙ θρανία μοντέρνα, σε άριστη κατάσταση, μάρκας PRODUCTION, κατάλληλα για ΦΡΟΝΤΙΣΤΗΡΙΑ. Πληροφορίες τηλ. 26771 και 33938

ΠΩΛΟΥΝΤΑΙ τίτλοι CD GAMES σε τιμή ευκαιρίας. Πληροφορίες τηλ., 78887 πρωινές ώρες.

ΠΩΛΟΥΝΤΑΙ μονά κρεβάτια σε άσπρη λάκα, καναπές σαλονιού τριθέσιος, διθέσιος & πολυθρόνα, τραπεζάκια σαλονιού, φωτιστικα δαπάδου & οροφής, κουρτινόβεργες. Τηλ. 20719 - 74858 - 76127.

ΠΩΛΕΙΤΑΙ ξενοδοχειακός εξοπλισμός κρεβάτια, ντουλάπες, τραπέζια, πόρτες και ένα ψυγείο βιτρίνα. Πληρ. ξενοδ. ΠΑΝΘΕΟΝ 24557

ΠΩΛΕΙΤΑΙ σαλόνι και σύνθετο σε άριστη κατάσταση. Πληροφορίες τηλ. 67126 και 0957252837

ΠΩΛΕΙΤΑΙ εστιατόριο στην Κω πλήρως εξοπλισμένο. Πληρ. 0242 - 25723

ΠΩΛΟΥΝΤΑΙ έπιπλα γραφείου σε τιμή ευκαιρίας. Πληρ. τηλ. 33952

ΠΩΛΕΙΤΑΙ φορτηγάκι επαγγελματικό SEAT INCA με αμόλυβδη βενζίνη και 31.400 χλμ. Πληροφορίες τηλ. 78887 πρωινές ώρες.

ΠΩΛΕΙΤΑΙ

μεταχειρισμένο χρηματοκιβώτιο 1.000 kg διαστάσεων 1,50 x 0,60 x 0,60 σε τιμή ευκαιρίας. Πληροφοριες 32774, 0945791063 κ. Παναγιώτης

ΠΩΛΟΥΝΤΑΙ έπιπλα μεταχειρισμένα (σαλόνι - μπουφές - κονσόλα - μπαρ - τραπεζάκι τηλεόρασης) σε πολύ καλή κατάσταση τηλ. (25181 - 0932313216).

ΠΩΛΕΙΤΑΙ πλυντήριο PITSOS VARIO 2500 σχεδόν καινούργιο σε άριστη κατάσταση και σε τιμή ευκαιρίας. Επίσης ένα κινητό NOKIA 3110 καινούργιο με 20.000 σύνδεσης PANAFON και TELESTET. Πληροφορίες στο 24667 από 8:00π.μ. - 3:00μ.μ. και 6μ.μ. - 11:00 μ.μ.

ΠΩΛΕΙΤΑΙ

ξυλουργικό μηχάνημα σύνθετο Ιταλίας 40άρι - σε τιμή ευκαιρίας και έπιπλο σύνθετο από δεσποτάκι ντεκαπέ μαύρο - άσπρο υπερμοντέρνο σχεδόν καινούργιο λόγω μετακόμισης. Πληρ. τηλ. 77467 0945 881928

ΠΩΛΕΙΤΑΙ τηλεφωνικό κέντρο ERICKSON BUSINESS PHONE 24 ψηφιακό, με 3 εξωτερικές γραμμές και 8 εσωτερικές γραμμές. Αποτελείται από 2 κονσόλες και 4 ψηφιακές συσκευές. Πληροφορίες τηλ. 78887 πρωινές ώρες.

ΖΗΤΕΙΤΑΙ συνεργάτης - συνεταίρος σε κερδοφόρα επιχείρηση για την ανάπτυξη νέου τομέα. Δεκτές μόνον σοβαρες προτασεις. Τηλ: 0945 922566 από 9.00 έως 21.00

ΠΩΛΕΙΤΑΙ οπωροπαντοπωλείον επί της Γρίβα σε τιμή ευκαιρίας. Πληρ. τηλ. 21248

ΠΩΛΕΙΤΑΙ σύνθετο τεσσάρων τεμαχίων σε πολύ καλή κατάσταση. Τιμή 100.000 δρχ. Επίσης κονσόλα με καθρέφτη. Πληροφορίες στο τηλ. 31844

ΖΗΤΕΙΤΑΙ αντιπρόσωπος στην Ρόδο από Εκδοτική Εταιρεία ταξιδιωτικών οδηγών με έδρα την Αθήνα. Βιογραφικό: Αιγιαλείας 52, Μαρούσι 15125, Τηλ. 01-6856093, 0945 - 859939, Fax: 6856095

ΠΩΛΟΥΝΤΑΙ έπιπλα γραφείου, βιβλιοθήκες, σαλόνι υποδοχής, καρέκλες γραφείου, ντουλάπια SATO και ΔΡΟΜΕΑΣ ελαφρώς μεταχειρισμένα. Πληροφορίες τηλ. 78887 πρωινές ώρες

ΓΡΑΦΕΙΟ Γενικού Τουρισμού με 25ετή πείρα με ιδιόκτητα τουριστικά λεωφορεία ζητεί συνέταιρο από Ρόδο πεπειραμένο στον τουρισμό επαγγελματία. Τηλ. 0945-593404 και 3214222

ΠΩΛΗΣΕΙΣ ΑΚΙΝΗΤΩΝ

ΠΩΛΕΙΤΑΙ τουριστική επιχείρηση στην περιοχή της «Ψαροπούλας» παραπλεύρως ξενοδοχείου «Αγλαΐα». Πληρ. τηλ. 27814 και 0945117631.

ΠΩΛΕΙΤΑΙ παλιά οικία στην Μαλώνα σε τιμή ευκαιρίας. Πληρ. τηλ. 0244-51795

ΠΩΛΕΙΤΑΙ διαμέρισμα 76 τ.μ. κατασκευής 1992. Επί της οδού Περραίας 10 Δ' (Πάροδος Ατταβύρου). Πληρ. τηλ. 20564 - 35196

ΠΩΛΕΙΤΑΙ κατάστημα ελεύθερο μ.τ. 40 απέναντι στο Πανεπιστήμιο σε νεόδμητη οικοδομή επί της ΑΓ. ΙΩΑΝΝΟΥ, πλησίον Ξενοδοχείων τιμή ευκαιρίας τηλ. 01-9959847 και (0241) 27823.

ΠΩΛΕΙΤΑΙ οικόπεδο στο Ροδίνι άρτιο και οικοδομήσιμο διαμπερές 252 τ.μ. επί της οδού Σμύρνης. Πληροφορίες τηλ.: 0974757957 και στο 28741.

ΠΩΛΕΙΤΑΙ σπίτι σε αρίστη κατάσταση στη Μαλώνα σε καλή τιμή. Πληρ. τηλ. (0244) 51119.

ΠΩΛΕΙΤΑΙ οικόπεδο, παραθαλάσσιο, οικοδομήσιμο 500 τ.μ. στην παραλία της Κρεμαστής, περιοχή Περιαλινής. Πληρ. στο 0932828972 κ. Σταύρο.

ΛΕΡΟΣ Ιδιοκτήτης πωλεί: λόγω ανάγκης: **Α.** Αγροτεμάχιο επτά χιλιάδων διακοσίων (7.200) τ.μ. άρτιο και οικοδομησιμο (η μια πλευρά μήκους 58 μέτρων εφάπτεται της θάλασσας) στη θέση Διαπόρι Λακκίου Λέρου. Τιμή 6.500.000 δρχ. **Β.** Αγροτεμάχιο πέντε χιλιάδων οκτακοσίων σαράντα (5.840) τ.μ. άρτιο και οικοδομήσιμο, με παλιό ερειπωμένο κτίσμα, στη θέση Μαύρη Ράχη - Διαπόρι Λακκίου Λέρου. Τιμή: 3.000.000 δρχ. Με την αγορά και των δύο αγροτεμαχίων η τιμή είναι συζητήσιμη, επίσης γίνεται ευκολία πληρωμής ολόκληρο το ποσό τον Ιούλιο 2001. Πληροφορίες: Τηλέφ. ιδιοκτήτη : (0241) 75320 (πρωινές ώρες) (0241) 69386 (Απογευματινές ώρες) 0945-219920 (απογευματινές ώρες) και κ. Ντεληγιώργη Σταύρο (Λέρος) Τηλεφ. (0247) 23293

ΠΩΛΕΙΤΑΙ κατάστημα ανταλλακτικών αυτοκινήτων σε κεντρικό σημείο (Κόβα) γεμάτο ανταλλακτικά και πολλή πελατεία για λόγους υγείας. Ελέγχος δεκτός. Τιμή πολύ καλή. Τηλ. 34800

ΠΩΛΕΙΤΑΙ κατάστημα 41 τ.μ καινούργιο, με πρόβλεψη πατάρι, απέναντι από το Πανεπιστήμιο Αιγαίου, Αγ. Ιωάννου 46 μετά το ξενοδοχείο «ΑΝΝΙΤΣΑ». Τηλ.: 019959847 από 17-23.

ΠΩΛΟΥΝΤΑΙ: 1) Κατάστημα με δύο αποθήκες στην οδό Βερολίνου 23. 2) Καρά - Γιαπί 160 τ.μ. σε τρίτο όροφο οικοδομής. 3)Αγρόκτημα 4.500 τ.μ. στον Αρχάγγελο επί της Εθνικής οδού Ρόδου - Λίνδου, με φως, νερό και τηλέφωνο. Πληροφορίες: 0244 - 51391 και 51184.

ΠΩΛΕΙΤΑΙ μαγαζί 43τ.μ. στις 7 Βαγιές στην Ηρακλείου Κρήτης 9. 7 εκατομμύρια Πληρ. τηλ. 73406 και 42142, 35675

ΠΩΛΕΙΤΑΙ περίπτερο στην οδό Βενετοκλέων 1. Ετοιμο με ράφια, ταμειακή, γραφείο κλπ, στην τιμή των 700.000 δρχ. Ενοίκο 50.000 δρχ. το μήνα. Τηλ. 27814 - 32627

ΠΩΛΕΙΤΑΙ οικόπεδο 600 τ.μ. με σπίτι και πρόσοψη στο δρόμο 14 μ. στα Κρητικά. Αρ. 54 Πληρ. τηλ. 22933

ΠΩΛΟΥΝΤΑΙ στην Κάρπαθο ισόγειοι χώροι των 44 τ.μ. (γωνιακός χώρος), 62 τ.μ. ή και οι δύο μαζί. Υπάρχουν και υπόγεια του ίδιου μεγέθους κατάλληλα για καταστήματα, τράπεζα, γραφεία σε κεντρικό δρόμο. Πληρ. τηλ. 0245-22147.

ΖΗΤΕΙΤΑΙ: Για αγορά οικία 200 τ.μ. περίπου και σε καλή κατάσταση, που βρίσκεται στην ευρύτερη περιοχή Φαληρακίου, Καλυθιών, Κοσκινού, και Αφάντου. Αμεση εξόφληση. Πληροφορίες τηλ. 68834 και 094/5056199

ΜΑΘΗΜΑΤΑ

ΑΡΙΣΤΟΥΧΟΣ Παιδαγωγικού Τμήματος παραδίδει μαθήματα σε μαθητές δημοτικού και γυμνασίου τηλ. επικοινωνίας: 0945950233

ΑΠΟΦΟΙΤΟΣ του Πανεπιστημίου Αιγαίου αναλαμβάνει τη μελέτη των μαθημάτων παιδιών δημοτικού και γυμνασίου τηλ. επικοινωνίας: 0977677766

ΓΕΡΜΑΝΙΚΑ για μαθητές, επαγγελματίες, εταιρείες, τουριστικές - ξενοδοχειακές επιχειρήσεις, από καθηγητή - παιδαγωγό Γερμανικού Πανεπιστημίου με δεκαετή εμπειρία διδασκαλίας της Γερμανικής γλώσσας στη Γερμανία. Αποτελεσματικές μεθόδοι, εύκολη εκμάθηση και οικονομικά γκρούπ 2-3 ατόμων στο χώρο σας. Τηλ. 0945 657788

ΓΙΑΝΝΗΣ ΝΙΚΟΛΙΔΑΚΗΣ
ΜΗΧΑΝΟΛΟΓΟΣ ΜΗΧΑΝΙΚΟΣ
ΓΑΛΛΙΑΣ 12 ΡΟΔΟΣ ΤΗΛ.: 22291 - 35103

ΠΩΛΟΥΝΤΑΙ

Επί της οδού Αναστασιάδη (περιοχή Δασκάλων) διαμ/τα πολυτελούς κατασκευής με υπόγειο χώρο στάθμευσης και αυτόνομη θέρμανση 67 τ.μ., 114 τ.μ., 88 τ.μ., 59,50 τ.μ., 90 τ.μ., 98 τ.μ., 117 τ.μ., 132 τ.μ.

ΑΝΑΣΤΑΣΙΟΣ ΑΤΣΙΔΗΣ
ΟΙΚΟΔΟΜΙΚΕΣ ΕΠΙΧΕΙΡΗΣΕΙΣ

ΠΩΛΟΥΝΤΑΙ

Α) Στην οδό Ιωάννη Μεταξά και Ανθούλας Ζερβού, στο Νιοχώρι:

- Οροφοδιαμερίσματα, αρίστης κατασκευής, των 136 τ.μ. με θέση στάθμευσης και υπόγεια αποθήκη 12 τ.μ., με κεντρική θέρμανση με αυτονομία
- Διαμερίσματα 138, 105, 97, 91, 81, 63, 55 τ.μ. με θέση στάθμευσης, κεντρική θέρμανση με αυτονομία.
- Καταστήματα των 140 και 70 τ.μ.

Β) Στην οδό Αποστόλου Παύλου, Ανάληψη

- Διαμερίσματα ετοιμοπαράδοτα, 116, 112, 88, 93 και 73 τ.μ., με θέση στάθμευσης και κεντρική θέρμανση

Γ) Μονοκατοικίες στην Ιαλυσό, οδός Δημοκρατίας, πανταχόθεν ελεύθερες, από 119 τ.μ., έως 184 τ.μ., διόροφες χωρίς υπόγειο, με οικόπεδο από 250 έως 360 τ.μ., πολυτελούς κατασκευής.

ΠΛΗΡΟΦΟΡΙΕΣ: ΣΤΕΦΑΝΟΥ ΚΑΖΟΥΛΛΗ 74 - ΡΟΔΟΣ
Τηλ. 28616-37848

ΟΙΚΟΔΟΜΙΚΕΣ ΕΠΙΧΕΙΡΗΣΕΙΣ
ΔΙΑΚΟΓΕΩΡΓΙΟΥ ΚΑΛΛΙΣΤΟΣ

ΠΩΛΗΣΕΙΣ ΔΙΑΜΕΡΙΣΜΑΤΩΝ
ΚΑΤΑΣΤΗΜΑΤΑ - ΑΠΟΘΗΚΕΣ
ΑΝΤΑΛΛΑΓΕΣ ΑΚΙΝΗΤΩΝ
ΑΓΟΡΕΣ ΟΙΚΟΠΕΔΩΝ
ΑΝΑΛΑΜΒΑΝΟΥΜΕ ΑΝΤΙΠΑΡΟΧΕΣ
ΔΙΕΥΘ. ΕΘΝ. ΑΝΤΙΣΤΑΣΕΩΣ 11
(ΠΡΩΗΝ ΑΝΝΗΣ ΜΑΡΙΑΣ) ΤΗΛ: 78501- 78502- 29318

1) Πωλούνται διαμερίσματα λουξ κατασκευής με απεριόριστη θέα. Τα διαμερίσματα διαθέτουν θωρακισμένες πόρτες - εντοιχισμένες κουζίνες - ντουλάπες - εντοιχισμένο νιπτήρα με ντουλάπι - κεντρική θέρμανση αυτόνομη - ανοιγόμενα ανακλινόμενα κουφώματα με διπλά τζάμια - σίτες - ρολά - υδραυλικό ασανσέρ - τριφασικό ρεύμα. Ολοι οι χώροι σπατουλαριστοί - εσωτερικές πόρτες M.D.F. με σχέδιο.

2) Διαμερίσματα
επί της οδού Μεγ. Κων/νου - Κων/νου Παλαιολόγου
50 τ.μ. δυάρια
85 τ.μ. τριάρια } ανά όροφο
110 τ.μ. τεσσάρια

3) Επί της Κων/νου Υδραίου - Στ. Κωτιάδη
70 τ.μ. τριάρια
90 τ.μ. τριάρια - τεσσάρια } ανά όροφο με μεγάλες βεράντες
110 τ.μ. τεσσάρια
130 τ.μ. τεσσάρια-πεντάρια } φανταστική θέα

4) Επί της Λεωφ. Καλλιθέας - Καρακόνερο
50 τ.μ. δυάρια } ανά όροφο με μεγάλες βεράντες
85 τ.μ. τριάρια
110 τ.μ. τεσσάρια } απεριόριστη θέα

5) Καταστήματα
50 τ.μ.
100 τ.μ. } επί της Λεωφ. Καλλιθέας Καρακόνερο
150 τ.μ.

6) Ιατρεία - Γραφεία
50 τ.μ.
100 τ.μ. } Επί της Μεγ. Κων/νου και Κων. Παλαιολόγου } Φώκιαλη
150 τ.μ.

Δάνεια όλων των ταμείων και όλων των τραπεζών

ΠΛΗΡΟΦΟΡΙΕΣ:
ΔΙΑΚΟΓΕΩΡΓΙΟΥ ΚΑΛΛΙΣΤΟΣ
ΤΗΛΕΦΩΝΟ: 78501 - 78502 29318

ΚΤΗΜΑΤΟΜΕΣΙΤΙΚΟ ΓΡΑΦΕΙΟ

ΑΙΓΑΙΟΚΤΗΜΑΤΙΚΗ

ΒΑΖΟΥΚΟΥ ΡΕΝΑ

ΑΝΑΛΑΜΒΑΝΟΥΜΕ ΤΗΝ ΠΩΛΗΣΗ
ΤΩΝ ΔΙΑΜΕΡΙΣΜΑΤΩΝ ΣΑΣ.
ΣΕ ΠΟΛΥ ΣΥΝΤΟΜΟ
ΧΡΟΝΙΚΟ ΔΙΑΣΤΗΜΑ.

ΔΙΕΥΘ. ΓΡΑΦΕΙΟΥ ΔΗΜ. ΘΕΟΔΩΡΑΚΗ 3
ΤΗΛ.: 22943 - 28838

ΣΥΛΛΟΓΟΣ ΙΑΤΡΙΚΟΣ ΡΟΔΟΥ 1950

ΙΑΤΡΙΚΗ ΑΝΑΚΟΙΝΩΣΗ

Χρήστος Απ. Μαντάς
Ιατρός
Ειδικός Γενικής Ιατρικής

Δέχεται: Καθημερινά απόγευμα 5-8 μ.μ.
εκτός Τετάρτης, μόνο με ραντεβού.
Σαβ. & Κυρ. κλειστά.
Σύμβαση Δημοσίου, ΟΓΑ, Τμ. Συγκοινωνιών.
Ερνεστ Μπέβιν 14,
τηλ. 23111 - 37444, φαξ: 22888
e-mail: mantasrd@otenet.gr

GRAND HOTEL RHODES

ΖΗΤΟΥΝΤΑΙ
SOUS MAITRE
ΒΟΗΘΟΣ ΠΡΟΪΣΤΑΜΕΝΗΣ ΟΡΟΦΩΝ
ΒΟΗΘΟΙ ΣΕΡΒΙΤΟΡΩΝ

Για πληροφορίες και συμπλήρωση αιτήσεων
(απαιτείται πρόσφατη φωτογραφία)
μπορείτε να απευθύνεστε προσωπικά,
καθημερινά από 10:00 - 13:00
στη διεύθυνση GRAND HOTEL
85100, ΡΟΔΟΣ
Τηλ. (0241) - 26284
Υπ'όψιν Διευθυντή Τροφίμων και Ποτών
(Ολες οι αιτήσεις θα θεωρηθούν εμπιστευτικές)

HAIR & Style

ΑΠΡΙΛΙΟΣ - ΜΑΙΟΣ 2001 ΤΕΥΧΟΣ 12 ΔΡΧ. 1500 € 4.7

Μάσκες ομορφιάς και... νοστιμιάς
Make-up στα χρώματα της άνοιξης



Παντρευτείτε & Κερδίστε

Νυφικό • Βέρες • Χτένισμα • Make - up • Φωτογράφηση

RODOS PALACE
Resort Hotel • Convention Center
Το Πιο Ολοκληρωμένο Θερετρο Διακοπών & Συνεδριών!

Το μεγαλύτερο Ξενοδοχειακό Συγκρότημα της Ρόδου, ζητεί το ακόλουθο προσωπικό:

- **Υπαλλήλους Reception**
- **Γυμναστές/-τριες με γνώσεις Μασάζ, Αεροβικής, Χορού**

- Αποθηκάριο
- Βοηθό Προϊσταμένης
- Ταμπλίστες
- Μπάρμαν
- Βοηθούς Μπαρ
- Μάγειρα Α', Β', Γ'
- Βοηθούς Μαγείρου
- Σερβιτόρους
- Βοηθούς Σερβιτόρου
- Καμαριέρες
- Γκρουμ / Οδηγούς

Για πληροφορίες και συμπλήρωση αιτήσεων (απαιτείται πρόσφατη φωτογραφία) μπορείτε να απευθύνεστε προσωπικά, καθημερινά από 10.00-12.00, στη διεύθυνση:

Ξενοδοχείο Ρόδος Παλάς
Λεωφ. Ιαλυσού, Τ.Θ. 121, Ιξιά, Ρόδος
Τηλ. (0241) 25222, Fax: (0241)25350
Υπ' όψιν Κου Η. Ζάχου

RODOS PALACE
Resort Hotel • Convention Center
Το Πιο Ολοκληρωμένο Θερετρο Διακοπών & Συνεδριών!

Το πολυτελέστερο **Ξενοδοχειακό Συγκρότημα Διακοπών της χώρας** (785 δωματίων), με το μεγαλύτερο **Διεθνές Συνεδριακό Κέντρο** (4000 ατόμων), ζητεί σύγχρονα και αξιόλογα στελέχη προκειμένου να επανδρώσει τα εξής τμήματα:

- **RECEPTION / ΥΠΟΔΟΧΗΣ**
- **FOOD & BEVERAGE**
- **ΠΩΛΗΣΕΩΝ**
- **ΣΥΝΕΔΡΙΩΝ / ΔΕΞΙΩΣΕΩΝ**
- **ΠΡΟΣΩΠΙΚΟΥ**

Οι ιδανικοί υποψήφιοι θα πρέπει να είναι απόφοιτοι ξενοδοχειακών σχολών της Ελλάδας ή του εξωτερικού με ανάλογη εμπειρία σε ξενοδοχεία πολυτελείας.

Απαραίτητη θεωρείται η άριστη γνώση της Ελληνικής και Αγγλικής γλώσσας, καθώς επίσης και η χρήση Η/Υ (Word, Excel κλπ.). Οποιαδήποτε επιπλέον προσόντα όπως μεταπτυχιακές σπουδές και γνώση πρόσθετων ξένων γλωσσών θα συνεκτιμηθούν στις αξιολογήσεις.

Οι ενδιαφερόμενοι μπορούν να αποστείλουν το βιογραφικό τους μαζί με μία φωτογραφία στην διεύθυνση:

Λεωφ. Ιαλυσού, Τ.Θ. 121, Ιξιά, Ρόδος 851 00
Fax: (0241)25350
E-mail: humanresources@rodos-palace.gr
Υπ' όψιν Κου Γ. Μπαρμπούτη
Η απόλυτη εχεμύθεια θεωρείται αυτονόητη.

TOP PROPERTIES
GEORGIOS S. PIPINOS
ΓΕΩΡΓΙΟΣ Σ. ΠΙΠΙΝΟΣ
ΣΥΜΒΟΥΛΟΣ ΚΑΙ ΕΚΤΙΜΗΤΗΣ ΑΚΙΝΗΤΩΝ
REAL ESTATE AGENT - MEMBER OF F.I.A.B.C.I. - N.A.E.A. - C.E.I. - Σ.Ε.Κ.



Η "TOP PROPERTIES" είναι ατομική επιχείρηση και ανήκει εξ ολοκλήρου στον κ. Γεώργιο Σ. Πιπίνο, που από το 1971 ασχολείται αποκλειστικά και μόνο με επενδύσεις και REAL ESTATE, στο νησί της Ρόδου, καθώς και στην ευρύτερη περιοχή της Δωδεκανήσου.

ΑΠΕΥΘΥΝΟΜΑΣΤΕ: Στους **σοβαρούς, απαιτητικούς και επιλεκτικούς** επενδυτές - επιχειρηματίες - ελεύθερους επαγγελματίες, Ελληνες και ξένους, υψηλού εισοδηματικού επιπέδου, που ενδιαφέρονται να κάνουν μια σοβαρή επένδυση **προβολής** στο νησί της Ρόδου.

ΠΡΟΣΦΕΡΟΥΜΕ: Α) Υπηρεσίες και πληροφορίες που γίνονται σε προσωπικό επίπεδο με **εχεμύθεια, διακριτικότητα και σοβαρότητα.**
Β) Μεγάλη **γκάμα** υψηλής ποιότητας ακινήτων, όπως: 1) Ξενοδοχεία Α' και Β' κατηγορίας των 600 - 500 - 350 - 300 κλινών 2) Κεντρικά αστικά ακίνητα κατάλληλα για Τράπεζες - καταστήματα - γραφεία 3) Παραλιακές εκτάσεις, κατάλληλες για τουριστικές επενδύσεις των 150.000 - 100.000 - 70.000 - 50.000 - 36.000 τ.μ. και 4) Διαμερίσματα και μαιζονέτες **προβολής.**

ΣΤΟΧΟΣ ΜΑΣ ΕΙΝΑΙ: Να προσφέρουμε στο αγοραστικό μας κοινό **υψηλής ποιότητας ακίνητα και ευκαιρίες** στο νησί της Ρόδου. Η τριακονταετής και πλέον πείρα μας στον τομέα αυτό αποτελεί εγγύηση.

ΣΥΝΘΗΜΑ ΜΑΣ ΕΙΝΑΙ: Επενδύστε στην ΡΟΔΟ ΤΩΡΑ, σε ακίνητα που **ΑΝΤΕΧΟΥΝ ΣΤΟ ΧΡΟΝΟ.**

Γεώργιος Σ. Πιπίνος
ΜΕΣΙΤΗΣ ΑΣΤΙΚΩΝ ΣΥΜΒΑΣΕΩΝ
Γιατί εμείς γνωρίζουμε καλύτερα!

TOP PROPERTIES is a private concern and Mr George S. Pipinos, its owner, has carved, over the years, a reputation for integrity and excellence in the world of Real Estate in the Dodecanese.

At Top Properties we try hard to attract important and selective investors: high calibre businessmen/women and discerning professional people, both Greek and foreign, who wish to acquire substantial and valuable property on Rhodes.

We offer our expertise and advice privately, discreetly and in strict confidence.

We keep a compehensive list of real estate of the highest specifications:

a. A' and B' class hotels (600, 500, 350, 300 beds capacity).

b. Centrally situated office buildings and other business premises.

c. Seaside land, ideal for development (hotels, holiday resorts, etc.), of 150.000, 100.000, 70.000, 50.000, 36.000 sq.m.

d. Luxury appartments, maisonettes, detached, semi - detached and terraced houses.

Our aim is to give our clients the opportunity to acquire value for money, first class real estate on Rhodes. Our 30- year - old experience in Real Estate is our warranty.

Our moto is: Invest in Rhodes. Invest in property. It stands the test of time.

TOP PROPERTIES
and
George S. Pipinos
Because we Know best



ΚΕΝΝΕΝΤΥ 38, ΡΟΔΟΣ, 85 100, ΤΗΛ. (0241) 23895, 38243 και 0944-676003. FAX: (0241) 20883
38 KENNEDY STR., RHODES, 85 100, TEL. (0241) 23895, 38243, and 094 - 676003. FAX: (0241) 20883

ΠΡΟΣΚΛΗΣΗ ΕΚΔΗΛΩΣΗΣ ΕΝΔΙΑΦΕΡΟΝΤΟΣ
ΑΝΑΘΕΤΟΥΣΑ ΑΡΧΗ:
Νομαρχιακή Αυτοδιοίκηση Δωδ/σου
Δήμος Καρπάθου
ΠΡΟΣΚΛΗΣΗ ΕΚΔΗΛΩΣΗΣ ΕΝΔΙΑΦΕΡΟΝΤΟΣ ΓΙΑ ΤΗΝ ΚΠΟΝΗΣΗ ΜΕΛΕΤΗΣ «ΚΑΤΟΛΙΣΘΗΤΙΚΑ ΦΑΙΝΟΜΕΝΑ ΣΤΟ ΔΗΜΟ ΚΑΡΠΑΘΟΥ»

Η αναθέτουσα Αρχή Νομαρχιακή Αυτοδιοίκηση Δωδ/σου, προκειμένου να αναθέσει την εκπόνηση της Μελέτης με τίτλο «Κατολισθητικά Φαινόμενα Δήμου Καρπάθου», στις περιοχές Απερίου, Μενετών, και στον δρόμο Αρκάσας - Μεσοχωρίου στην θέση Πρόνι, προσκαλεί τους ενδιαφερόμενους μελετητές ή Γραφεία μελετών να υποβάλουν αίτηση εκδήλωσης ενδιαφέροντος, εντός είκοσι (20) ημερών από τη δημοσίευση της παρούσας πρόσκλησης στο Ενημερωτικό Δελτίο του Τεχνικού Επιμελητηρίου της Ελλάδος.

Η μελέτη θα συνταχθεί σύμφωνα με την ΕΣΥ, που χορηγείται από την Υπηρεσία και το συνοπτικό αντικείμενο αυτής είναι:

1. Η μελέτη του έργου «Κατολισθητικά Φαινόμενα στο Δήμο Καρπάθου» σε στάδιο οριστικής με πληρότητα μελέτης εφαρμογής και τεύχη δημοπράτησης.

Η ανάθεση της Μελέτης θα γίνει με απ'ευθείας επιλογή σύμφωνα με τις διατάξεις του άρθρου 11, παρ. 7 του Ν. 716/77, «Περί μητρώου μελετητών, ανάθεσης και εκπόνησης μελετών» και σύμφωνα με την προβλεπόμενη διαδικασία αξιολόγησης της Εγκ. 31/97.

Η προεκτιμώμενη αμοιβή της όλης μελέτης ανέρχεται στο ποσό των 10.000.000 δρχ. συμπεριλαμβανομένου Φ.Π.Α., υπόκειται στην έκπτωση υπέρ δημοσίου.

Θα γίνουν δεκτές αιτήσεις εκδήλωσης ενδιαφέροντος μελετητών ή Γραφείων μελετών που έχουν εγγραφεί στο μητρώο μελετητών του Υ.ΠΕ.ΧΩ.ΔΕ. και διαθέτουν σε ισχύ τα ακόλουθα πτυχία:

1. Πτυχίο Α' ή Β' τάξης στην κατηγορία 8 (Στατικές Μελέτες)
2. Πτυχίο Α' ή Β' τάξης στην κατηγορία 13 (Υδραυλικές Μελέτες)
3. Πτυχίο Α' τάξης στην κατηγορία 16 (Τοπογραφικές μελέτες)

Η αμοιβή κατανέμεται ανά κατηγορία μελέτης ως εξής:

1. Κατηγορία: 8: 2.500.000 δρχ. (προεκτιμώμενη αμοιβή)
2. Κατηγορία: 13: 5.500.000 δρχ. (προεκτιμώμενη αμοιβή)
3. Κατηγορία: 16: 2.000.000 δρχ. (προεκτιμώμενη αμοιβή)

Οι σχετικές αιτήσεις θα κατατίθενται στην Αναθέτουσα Αρχή - Νομαρχιακή Αυτοδιοίκηση Δωδ/σου - με τα εξής στοιχεία:

Διεύθυνση: Διοικητήριο - Δ/νση Υποδομών και Τεχνικών Εργων - Τ.Κ. 85100 - Ρόδος

Η αίτηση εκδήλωσης ενδιαφέροντος υποβάλλεται από τον νόμιμο εκπρόσωπο του γραφείου ή της ομάδας μελετητών και θα πρέπει να συνοδεύεται για κάθε γραφείο ή συνεργαζόμενα γραφεία από τα παρακάτω δικαιολογητικά, η έλλειψη των οποίων αποτελεί αιτία αποκλεισμού των ενδιαφερομένων από την διαδικασία επιλογής:

α) Επικυρωμένα φωτοαντίγραφα των μελετητικών πτυχίων.

β) Υπεύθυνη δήλωση του Ν. 1599/86, για την σύνθεση του γραφείου ή της ομάδας μελετητών, την ισχύ των πτυχίων και βεβαίωση ότι τα μέλη ή οι μελετητές δεν έχουν χάσει την ιδιότητα του μελετητή.

γ) Υπεύθυνη δήλωση το Ν. 1599/86, από κάθε γραφείο ή ανεξάρτητο μελετητή της ομάδας όπου να αναφέρεται:

- η ισχύς του πτυχίου, η έδρα, ο αριθμός μητρώου, η κατηγορία και η τάξη του μελετητικού πτυχίου.
- (σε περίπτωση σύμπραξης μελετητών ή γραφείων μελετών) η αποδοχή της σύμπραξης για την από κοινού εκπόνηση της μελέτης, ο τρόπος κατανομής της αμοιβής των μελετών και ο έναντι του εργοδότη νόμιμος εκπρόσωπος (ΠΔ 923/78).

δ) Υπεύθυνη δήλωση του Ν. 1599/86, στην οποία θα αναφέρονται σε μορφή πίνακα, όλες οι παρόμοιας φύσεως μελέτες του Δημοσίου, ΝΠΔΔ, ΟΤΑ, Δημοσίων Επιχειρήσεων και οργανισμών Δημοσίου Συμφέροντος, που έχουν εκπονηθεί μέχρι σήμερα, από το γραφείο ή τα μέλη της ομάδας μελετητών, ο χρόνος ανάθεσης, ο εγκεκριμένος προϋπολογισμός του έργου, η προεκτιμώμενη αμοιβή, η συμβατική αμοιβή επικαιροποιημένη και το ποσοστό συμμετοχής στην αμοιβή.

Στον πίνακα θα περιλαμβάνεται και αναγωγή του προϋπολογισμού σε σημερινές τιμές με τιμαριθμικό συντελεστή Λ=50,47 (4ο τρίμηνο 2000).

ε) Υπεύθυνες δηλώσεις του Ν. 1599/86 στις οποίες θα αναφέρονται σε μορφή πίνακα οι μελέτες Δημοσίου, ΝΠΔΔ, ΟΤΑ, Δημοσίων Επιχειρήσεων και Οργανισμών Δημοσίου Συμφέροντος κάθε κατηγορίας, που εκπονήθηκαν την τελευταία πενταετία από τα μέλη της ομάδας μελετητών ή τα γραφεία μελετών, ο φορέας ανάθεσης, ο εγκεκριμένος προϋπολογισμος του έργου, η προεκτιμώμενη αμοιβή, η συμβατική αμοιβή επικαιροποιημένη, το ποσοστό συμμετοχής στην αμοιβή, ο χρόνος ανάθεσης και ο προβλεπόμενος χρόνος περάτωσης.

στ) Υπεύθυνες δηλώσεις του Ν. 1599/86 στις οποίες θα αναφέρονται σε μορφή πίνακα οι μελέτες κάθε κατηγορίας που εκπονούνται σήμερα από τους μελετητές ή τα γραφεία μελετών, ο εργοδότης, η προεκτιμώμενη αμοιβή, η συμβατική αμοιβή επικαιροποιημένη, το ποσοστό συμμετοχής στην αμοιβή, το εισπραχθέν μέχρι σήμερα ποσό αμοιβής, ο χρόνος ανάθεσης και ο προβλεπόμενος χρόνος περάτωσης. Η δήλωση αυτή αφορά τις μελέτες Δημοσίου, ΝΠΔΔ, ΟΤΑ, Δημοσίων Επιχειρήσεων και Οργανισμών Δημοσίου Συμφέροντος, για όλες τις κατηγορίες έργων ανεξάρτητα από την χρονολογία ανάθεσης.

Στις μελέτες που εκπονούνται θα πρέπει να δηλωθούν και οι μελέτες που εκπονεί το γραφείο ή οι εταίροι του, για λογαριασμό εργοληπτών Δημοσίων Εργων στα πλαίσια εν ενεργεία εργολαβιών. Για τις μελέτες αυτές θα πρέπει να δηλωθεί ο προβλεπόμενος χρόνος περάτωσης, το ποσό που έχει εισπραχθεί και το υπολειπόμενο για είσπραξη ποσό.

ζ) Βιογραφικά σημειώματα των μελετητών ή του γραφείου μελετών με τα προσόντα και την εμπειρία τους σε ανάλογες μελέτες, καθώς κάθε άλλο στοιχείο που θα μπορούσε να βοηθήσει στη δημιουργία πλήρους εικόνας των δυνατοτήτων τους, για την άρτια εκπόνηση της μελέτης. Ως αποδεικτικά στοιχεία εμπειρίας σε αντιστοιχες μελέτες νοούνται βεβαιώσεις υπηρεσιών, συμβάσεις, ΔΠΥ, βεβαιώσεις αναδόχων, εργοδοτών κ.λπ, σύμφωνα με την σχετική Εγκύκλιο του Υ.ΠΕ.ΧΩ.Δ.Ε. (31/6-10-1997).

η) Βιογραφικά των συμβούλων - ειδικών συνεργατών, για τον ίδιο λόγο. Οι ειδικοί σύμβουλοι θα συμπράξουν με την μελετητική ομάδα, θα είναι κάτοχοι μελετητικού πτυχίου και θα υποβάλλουν όλα τα δικαιολογητικά που προβλέπονται ανωτέρω (α- στ)

θ) Υπεύθυνες δηλώσεις του Ν. 1599/86 για τη διάρθρωση σε επιστημονικό και βοηθητικό προσωπικό του γραφείου, για το οποίο πρέπει να δηλωθεί η εργασιακή σχέση (εταίροι ή μισθοδοτούμενοι υπάλληλοι), καθώς και για τον διατιθέμενο εξοπλισμό των γραφείων (υπολογιστές, λογισμικό με εξουσιοδότηση χρήσης κλπ).

ι) Υπεύθυνες δηλώσεις του Ν. 1599/86 για τον τρόπο επικοινωνίας με την υπηρεσία (ορισμός και αποδοχή αντικλήτου - FAX).

Η επιτροπή επιλογής διατηρεί το δικαίωμα να καλέσει τους ενδιαφερόμενους για παροχή διευκρινίσεων και συμπληρωματικών στοιχείων. Τα έξοδα δημοσίευσης της παρούσας και των πιθανών λοιπών επαναληπτικών προσκλήσεων θα βαρύνουν τον ανάδοχο της μελέτης, μόνο δε στην περίπτωση που για οποιοδήποτε λόγο η μελέτη δεν ανατεθεί τελικώς θα βαρύνουν τον κύριο του έργου.

Για κάθε πρόσθετη πληροφορία οι ενδιαφερόμενοι μπορούν να απευθυνθούν στα γραφεία της Αναθέτουσας Αρχής - Νομαρχιακή Αυτοδιοίκηση Δωδ/σου - Δ/νση Υποδομών & Τεχνικών Εργων.

Διεύθυνση: Διοικητήριο -Τ.Κ. 85100

(τηλ.: 0241 - 43010, 43017 /φαξ: 0241 - 46581)

Ημερομηνία 12/4/2001
Ο ΒΟΗΘΟΣ ΝΟΜΑΡΧΗΣ
ΧΑΤΖΗΣ ΧΑΤΖΗΕΥΘΥΜΙΟΥ

ΑΝΤΙΠΡΟΣΩΠΟ - ΣΥΝΕΡΓΑΤΗ - ΥΠΑΛΛΗΛΟ ΖΗΤΕΙ

Το ΓΡΑΦΕΙΟ ΔΗΜΟΣΙΕΥΣΕΩΝ
Ισολογισμών Αγγελιών κλπ.
BCC ΑΘΗΝΑΪΚΟ
ΠΡΑΚΤΟΡΕΙΟ ΔΗΜΟΣΙΕΥΣΕΩΝ
Γνώστης του αντικειμένου και της αγοράς στη Ρόδο και Περιφέρεια
Αποστείλατε Β.Σ.
στο FAX: 3242.928 ή Τηλ. 3311.333

ΑΝΤΕΤΕΚΤΙΒΣ
Συνταξιούχος Αστυνομικός
Αναλαμβάνουμε
υποθέσεις ανηλίκων,
οικογενειακές, προσωπικές κ.τ.λ.
Με απόλυτη εχεμύθεια.
ΔΙΑΘΕΤΟΥΜΕ ΤΑ ΠΛΕΟΝ ΣΥΓΧΡΟΝΑ ΟΠΤΙΚΟΑΚΟΥΣΤΙΚΑ ΣΥΣΤΗΜΑΤΑ
0946 997967
100% εχεμύθεια 100% εχεμύθεια

ΟΙΚΟΥΜΕΝΙΚΟ ΠΑΤΡΙΑΡΧΕΙΟ
ΙΕΡΑ ΜΗΤΡΟΠΟΛΙΣ ΡΟΔΟΥ
ΙΕΡΟΣ ΝΑΟΣ
ΑΓΙΟΥ ΓΕΩΡΓΙΟΥ ΑΝΩ
ΡΟΔΟΣ (ΔΩΔΕΚΑΝΗΣΟΣ)

ΘΡΗΣΚΕΥΤΙΚΗ ΠΑΝΗΓΥΡΙΣ

Φέρεται εις γνώσιν του ευσεβούς Ροδιακού Λαού ότι την 23ην Απριλίου Πανηγυρίζει ο Ιερός Ναός Αγ. Γεωργίου ΑΝΩ Πόλεως Ρόδου. Το εσπέρας της Κυριακής και περί ώραν 7.30 μ.μ. θα ψαλεί Μέγας Πανηγυρικός Εσπερινός τη συμμετοχή του Ιερού Κλήρου. Το πρωί της Δευτέρας Πανηγυρικό ΙΕΡΑΤΙΚΟ ΣΥΛΛΕΙΤΟΥΡΓΟ και στη συνέχεια θα γίνει η Λιτανεία του Ιερού Λειψάνου που παραχώρησε το Πατριαρχείον Ιεροσολύμων το 1991 στην Ενορία μας.

ΙΔΙΑΙΤΕΡΕΣ ΠΡΟΣΚΛΗΣΕΙΣ ΔΕΝ ΘΑ ΔΟΘΟΥΝ ΕΚ ΤΗΣ ΕΚΚΛΗΣΙΑΣΤΙΚΗΣ ΕΠΙΤΡΟΠΗΣ

3Ε ΤΡΙΑ ΕΨΙΛΟΝ
COCA - COLA Τρία Εψιλον
ΥΠΟΚΑΤΑΣΤΗΜΑ ΡΟΔΟΥ
Μαριτσά, 85106 Ρόδος
Η Ελληνική Εταιρεία Εμφιαλώσεως Α.Ε.
Υποκατάστημα Ρόδου
η μεγαλύτερη και δυναμικότερη εταιρεία
στον τομέα των αναψυκτικών στα Δωδεκάνησα
ενδιαφέρεται να προσλάβει για τις ανάγκες της στο
ΤΜΗΜΑ ΔΙΑΚΙΝΗΣΗΣ
ΟΔΗΓΟ ΔΙΑΝΟΜΗΣ
κάτοχο διπλώματος Γ' κατηγορίας (επαγγελματικής)
Για ραντεβού τηλεφωνείστε στο 84800
(ΔΕΥ. - ΠΑΡ. 08:00 - 15:00)

ΚΤΗΜΑΤΟΜΕΣΙΤΙΚΟ ΓΡΑΦΕΙΟ
ΓΕΩΡΓΙΟΣ Ν. ΔΡΑΚΟΣ
Ιωάννη Δενδρινού 40 Ρόδος 85 100
τηλ. 26805, 5 1024 κιν. 0945 406562
Αφάντου - τηλ. - fax: 5 1077

ΕΥΚΑΙΡΙΑ

Οικόπεδα
Στη **Λεωφόρο Ρόδου - Λίνδου** στην περιοχή Ασγούρου οικόπεδο 10 στρεμ.
Ροδίνι: οδός Σμύρνης 400 τ.μ. 30.000.000
Ασγούρου: 4 στρεμ. 17.000.000
Κοσκινού: οικόπεδο με θέα την θάλασσα 1700 τ.μ. με άδεια οικοδομής 240 τ.μ. 15.000.000
Κοσκινού: 3 στρεμ. σε κεντρικό δρόμο εντός σχεδίου.
Τσαΐρι προς αεροδρόμιο 2 στρεμ. με άδεια οικοδομής 240 τ.μ. 9.500.000.
Αφάντου: στον κεντρικό δρόμο Ρόδου - Λίνδου 700 τ.μ. με άδεια οικοδομής 120 τ.μ. 7.000.000.
Κολύμπια: 2 στρεμ. με άδεια οικοδομής 75 τ.μ. 15.000.000.

Σπίτια
Στην οδό **Μιχαήλ Πετρίδη** μεζονέτα 195 τ.μ. 40.000.000
Ροδίνι: διαμέρισμα ισόγειο τριάρι 85 τ.μ. 21.000.000
Δασκάλους: διαμέρισμα 4άρι ισόγειο 32.000.000 -100 τ.μ.
Ανάληψη: διαμέρισμα 4άρι ισόγειο 90 τ.μ. 24.000.000.
Αφάντου: δυόροφη μαζονέτα 140 τ.μ. 30.000.000.

Ζητείται
Οικόπεδο Ασγούρου άμεση αγορά πληρωμή τοις μετρητοίς.

ΒΙΟΜΗΧΑΝΙΑ ΜΩΣΑΪΚΩΝ ΠΛΑΚΕΣ ΠΕΖΟΔΡΟΜΙΟΥ
«ΠΛΑΚΑΓΕ»
ΕΜΠΟΡΙΑ
ΕΙΔΩΝ ΥΓΙΕΙΝΗΣ
- ΠΛΑΚΙΔΙΩΝ
ΑΞΕΣΟΥΑΡ ΜΠΑΝΙΟΥ
- ΥΔΡΟΜΑΣΑΖ
ΛΙΝΔΟΥ 136 - ΤΗΛ. 62688 - 63604,
Τ.Θ. 206 FAX: 62729 - TLX: 292594
GE AR - 85100 ΡΟΔΟΣ



ΠΑΛΛΑΣ 5 CINEMAS CENTER

ΠΡΟΓΡΑΜΜΑ ΕΒΔΟΜΑΔΑΣ
20/04/2001 - 26/04/2001
www.cinemapallas.gr

ΑΙΘΟΥΣΑ 5



ΚΩΔΙΚΑΣ ΤΙΜΗΣ
MEN OF HONOR
Η ιστορία γράφεται, από εκείνους που σπάνε τους κανόνες! Μια εκπληκτική ταινία που βασίζεται σε αληθινά γεγονότα.
Σε πρώτη Πανελλήνια Προβολή
ΠΡΩΤΑΓΩΝΙΣΤΟΥΝ: ROBERT DE NIRO, CUBA GOODING JR, CHARLIZE THERON
Κάθε ημέρα / Ώρες Έναρξης: 17:30, 20:10, 22:50

ΑΙΘΟΥΣΑ 1

DR. T AND THE WOMEN
Όλα τα δεινά των γυναικών οφείλονται στους άντρες, γιατί οι ίδιες είναι άγιες...
ΠΡΩΤΑΓΩΝΙΣΤΟΥΝ: RICHARD GERE, HELEN HUNT, FARRAH FAWCETT



Κάθε ημέρα / Ώρες Έναρξης: 17:45, 20:15, 22:45

ΑΙΘΟΥΣΑ 2



ΜΙΣ ΜΕ ΤΟ ΖΟΡΙ MISS CONGENIALITY
Αχτένιστη, Άβαφτη, Απεριποίητη και... Άκρως επικίνδυνη!
ΠΡΩΤΑΓΩΝΙΣΤΟΥΝ: SANDRA BULLOCK, MICHAEL CAINE, BENJAMIN BRATT
Κάθε ημέρα / Ώρες Έναρξης: 18:10, 20:30, 22:50

ΑΙΘΟΥΣΑ 4

ΠΟΡΦΥΡΑ ΠΟΤΑΜΙΑ/ THE CRIMSON RIVERS



Δύο αστυνομικοί επιθεωρητές οδηγούνται στα χνάρια ενός δολοφόνου που δεν πρόκειται να σταματήσει τους φόνους, εάν δεν διαγράψει από το παρελθόν την ύπαρξη ενός... νεκρού κοριτσιού!
ΠΡΩΤΑΓΩΝΙΣΤΟΥΝ: JEAN RENNAU, VENSAN CASEL
Κάθε ημέρα / Ώρες Έναρξης: 20:00, 22:20

ΑΙΘΟΥΣΑ 3

Ο ΕΛΛΗΝΑΡΑΣ / THE WOG BOY



Μία ταινία για την αγάπη, την πολιτική, το σεξ, τη θρησκεία, τη κουλτούρα, τα αυτοκίνητα και τη πίτσα... αλλά όχι απαραίτητα με αυτή τη σειρά! Μία ξεκαρδιστική κωμωδία που δεν πρέπει να χάστετε!
ΠΡΩΤΑΓΩΝΙΣΤΟΥΝ: NICK GIANNOPOULOS, LUCY BELL, VINCE COLOSIMO, ABI TUCKER
Κάθε ημέρα / Ώρες Έναρξης: 18:30, 20:30, 22:30

ΑΙΘΟΥΣΑ 1 Kids Club • Παιδική Ζώνη

μεταγλωττισμένο στα ελληνικά
102 ΣΚΥΛΑΚΙΑ ΔΑΛΜΑΤΙΑΣ



Κάθε ημέρα / Ώρες Έναρξης: 17:50

ΜΟΝΟ ΓΙΑ ΤΑ ΜΕΛΗ



Απαντήστε στην ερώτηση:
"Ποιά γνωστή ταινία γύρισε ο Τζουζέπε Τορνατόρε με θέμα τον κινηματογράφο;".
Οι 10 πρώτοι νικητες της κληρωσης που θα γινει το Παρασκευή 27/04/2001 θα κερδίσουν απο **1 ΔΩΡΕΑΝ εισιτήριο** για την ταινία "**Μαλένα**", που θα προβληθεί στο Παλλας την ερχόμενη εβδομάδα.
Τα ονόματα των τυχερων θα ανακοινωθούν στα ταμεία μας το Σάββατο 28/04/2001

ΧΟΡΗΓΟΙ: Lancelot CAFE · ΕΥΡΩΓΝΩΣΗ · ΚΑΦΕΝΕΣ ΚΟΥΚΟΣ · MUSSES · άνθη Narkissos · ΣΠΑΝΟΣ · Sala da bagno · BERLONI · Rodos Air · Health Club HILTON · Romesa · AXON

Για κρατήσεις: 24475 και 70670

ΠΟΛΙΤΙΣΤΙΚΟΣ ΟΡΓΑΝΙΣΜΟΣ ΔΗΜΟΥ ΡΟΔΙΩΝ
ΧΕΙΜΕΡΙΝΟΣ ΚΙΝ/ΦΟΣ «ΔΗΜΟΤΙΚΟ»
ΩΡΕΣ ΠΡΟΒΟΛΗΣ 8:00-10:00 10.00 - 12.00
Τίτλος έργου:
ΡΟΖΕΤΑ Λυκ και Ζαν Πιερ Νταρντέν
Το αουτσάιντερ που τιμήθηκε με το ΧΡΥΣΟ ΦΟΙΝΙΚΑ του Φεστιβάλ Καννών, με την εκπληκτική Εμιλυ Ντεκέν.

Το Πρόγραμμα

ΕΤ 1

06.00 ΟΠΩΣ ΜΑΣ ΑΡΕΣΕΙ
07.30 ΠΑΝΤΟΣ ΚΑΙΡΟΥ
08.00 ΤΑ ΠΡΩΙΝΑΚΙΑ
08.30 ΛΕΟ, Ο ΒΑΣΙΛΙΑΣ ΤΗΣ ΖΟΥΓΚΛΑΣ
09.00 ΑΛΛΗ ΜΙΑ ΜΕΡΑ... ΦΩΤΕΙΝΗ
10.30 ΓΛΥΚΙΑ ΖΩΗ
12.00 ΧΡΥΣΕΣ ΣΥΝΤΑΓΕΣ
12.30 ΣΤΑ ΦΤΕΡΑ ΤΟΥ ΕΡΩΤΑ
13.10 ΦΕΛΙΠΕ, ΤΟ ΔΩΡΟ ΑΠΟ ΤΗ ΘΑΛΑΣΣΑ
13.50 **ΕΙΔΗΣΕΙΣ**
14.00 ΟΠΩΣ ΜΑΣ ΑΡΕΣΕΙ
15.30 ΟΙ ΑΤΡΟΜΗΤΟΙ
16.30 ΡΥΘΜΙΚΗ ΓΥΜΝΑΣΤΙΚΗ
18.15 ΥΜΕΙΣ ΚΑΙ ΗΜΕΙΣ
20.00 ΠΙΣΤΕΥΤΑ ΚΙ ΑΠΙΣΤΕΥΤΑ
20.40 ΣΤΑ ΦΤΕΡΑ ΤΟΥ ΕΡΩΤΑ
21.15 ΕΛΛΗΝΙΚΗ ΤΑΙΝΙΑ: ΑΝΤΙΟ ΦΙΛΕ
23.00 **ΕΙΔΗΣΕΙΣ**
23.45 ΞΕΝΗ ΤΑΙΝΙΑ: ΘΥΜΑΜΑΙ Η ΑΡΧΗ ΚΑΙ ΤΟ ΤΕΛΟΣ ΜΙΑΣ ΤΥΡΑΝΝΙΑΣ
02.30 ΟΠΩΣ ΜΑΣ ΑΡΕΣΕΙ
04.00 ΜΟΥΣΙΚΟ ΠΡΟΓΡΑΜΜΑ

NET

06.00 ΕΤΣΙ ΕΧΟΥΝ ΤΑ ΠΡΑΓΜΑΤΑ
07.00 ΠΡΩΤΗ ΜΑΤΙΑ
10.00 ΙΣΤΟΡΙΕΣ ΤΗΣ ΜΑΜΑΣ ΧΗΝΑΣ
11.00 **ΕΙΔΗΣΕΙΣ**
11.01 ΤΑΞΙΔΙΑ ΣΤΟ ΧΡΟΝΟ
11.30 Η ΓΗ ΑΠΟΚΑΛΥΠΤΕΙ ΤΑ ΜΥΣΤΙΚΑ ΤΗΣ
12.00 **ΕΙΔΗΣΕΙΣ**
12.01 ΟΛΗ Η ΑΜΕΡΙΚΗ
13.00 **ΕΙΔΗΣΕΙΣ**
13.30 ΔΕΛΤΙΟ ΧΡΗΜΑΤΙΣΤΗΡΙΟΥ
13.45 ΣΤΗΝ ΚΑΡΔΙΑ ΤΗΣ ΥΛΗΣ
14.00 ΣΤΗΝ ΑΓΡΙΑ ΦΥΣΗ
15.00 **ΕΙΔΗΣΕΙΣ**
16.00 ΣΥΝ ΚΑΙ ΠΛΗΝ
18.00 **ΕΙΔΗΣΕΙΣ**
18.05 ΕΠΙ ΤΩΝ ΟΡΕΩΝ
19.00 **ΕΙΔΗΣΕΙΣ**
19.30 Η ΓΗ ΑΠΟΚΑΛΥΠΤΕΙ ΤΑ ΜΥΣΤΙΚΑ ΤΗΣ
20.00 ΕΡΑΣΤΕΣ ΤΗΣ ΠΕΡΙΠΕΤΕΙΑΣ
21.00 **ΕΙΔΗΣΕΙΣ**
22.00 ΠΡΩΤΑΓΩΝΙΣΤΕΣ
23.00 Η ΜΗΧΑΝΗ ΤΟΥ ΧΡΟΝΟΥ
00.30 **ΕΙΔΗΣΕΙΣ**

ΕΤ 3

08.01 ΕΚ ΤΩΝ ΠΡΟΤΕΡΩΝ Ή ΕΚ ΤΩΝ ΥΣΤΕΡΩΝ
08.30 ΚΑΦΕ, ΤΟ ΕΛΛΗΝΙΚΟΝ
09.30 ΥΛΙΚΑ ΠΟΥ ΧΡΕΙΑΖΟΜΑΣΤΕ
10.00 Η ΛΑΣΣΙ ΚΑΙ ΟΙ ΣΤΡΑΤΙΩΤΕΣ ΔΙΑΣΩΣΗΣ
10.30 ΠΡΩΪΝΟ ΔΡΟΜΟΛΟΓΙΟ
12.00 ΘΑΥΜΑΤΑ ΤΗΣ ΕΠΙΣΤΗΜΗΣ ΚΑΙ ΤΗΣ ΤΕΧΝΟΛΟΓΙΑΣ
12.30 ΚΛΗΡΟΝΟΜΙΑ: ΟΙ ΑΡΧΕΣ ΤΟΥ ΠΟΛΙΤΙΣΜΟΥ
13.00 ΜΕΡΑ ΜΕΣΗΜΕΡΙ
14.30 ROCK TV
15.00 **ΕΙΔΗΣΕΙΣ**
15.30 ΜΕ ΜΙΑ ΤΡΙΤΗ ΜΑΤΙΑ
17.00 ΤΑΡΑΤΣΑ
18.30 ΑΘΛΗΤΙΚΟ ΗΜΙΩΡΟ
19.00 **ΕΙΔΗΣΕΙΣ**
20.00 Η ΥΓΕΙΑ ΣΗΜΕΡΑ
20.30 ΧΡΥΣΕΣ ΜΕΛΩΔΙΕΣ
21.00 ΑΝΑΚΡΙΣΗ ΤΡΙΤΟΥ ΒΑΘΜΟΥ
22.00 ΑΝΙΧΝΕΥΣΕΙΣ ΣΑΒΒΙΔΗ
23.30 **ΕΙΔΗΣΕΙΣ**
00.30 ΞΕΝΗ ΤΑΙΝΙΑ: ΑΓΓΕΛΟΙ ΣΤΗΝ ΚΟΛΑΣΗ

MEGA

06.00 ΠΡΩΤΗ ΕΚΔΟΣΗ
08.00 ΣΗΜΕΡΑ ΜΕ ΤΗΝ ΑΝΝΑ
10.00 ΣΑΝ ΣΤΟ ΣΠΙΤΙ ΣΑΣ
13.10 **ΕΙΔΗΣΕΙΣ ΣΤΗ ΝΟΗΜΑΤΙΚΗ ΓΛΩΣΣΑ**
13.15 ΒΡΕΣ ΤΗ ΦΡΑΣΗ
14.00 **ΕΙΔΗΣΕΙΣ**
15.00 ΝΤΟΛΤΣΕ ΒΙΤΑ
16.00 ΜΗ ΦΟΒΑΣΑΙ ΤΗ ΦΩΤΙΑ
17.00 **ΕΙΔΗΣΕΙΣ**
17.15 ΓΙΑ ΜΙΑ ΘΕΣΗ ΣΤΟΝ ΗΛΙΟ
17.50 ΑΠΑΓΟΡΕΥΜΕΝΗ ΑΓΑΠΗ
18.40 ΠΟΙΟΣ ΘΕΛΕΙ ΝΑ ΓΙΝΕΙ ΕΚΑΤΟΜΜΥΡΙΟΥΧΟΣ;
19.30 **ΕΙΔΗΣΕΙΣ**
21.00 ΔΕΚΑ ΛΕΠΤΑ ΚΗΡΥΓΜΑ
21.40 ΑΕΡΙΝΕΣ ΣΙΩΠΕΣ
22.40 ΞΕΝΗ ΤΑΙΝΙΑ: ΛΑΧΝΟΣ ΘΑΝΑΤΟΥ
00.15 **ΕΙΔΗΣΕΙΣ**
01.00 ΜΑΘΗΜΑ ΧΗΜΕΙΑΣ
02.00 ΞΕΝΗ ΤΑΙΝΙΑ: Ο ΓΙΑΤΡΟΣ ΜΕ ΤΟ ΕΛΑΦΡΥ ΧΕΡΙ
03.45 ΑΘΛΗΤΙΚΗ ΩΡΑ
04.15 ΞΕΝΗ ΤΑΙΝΙΑ: ΜΕ ΑΝΤΑΛΛΑΓΜΑ ΤΗΝ ΨΥΧΗ ΜΟΥ

ΑΝΤ 1

06.20 **ΟΙ ΕΙΔΗΣΕΙΣ ΤΟΥ CBS**
06.45 ΠΡΙΝ ΤΟ ΣΧΟΛΕΙΟ
06.55 **ΕΙΔΗΣΕΙΣ ΣΤΗ ΝΟΗΜΑΤΙΚΗ ΓΛΩΣΣΑ**
07.00 ΚΑΛΗΜΕΡΑ ΕΛΛΑΔΑ
09.55 Ο ΚΑΙΡΟΣ ΤΗΣ ΕΒΔΟΜΑΔΑΣ
10.00 ΠΡΩΪΝΟΣ ΚΑΦΕΣ
11.00 **ΕΙΔΗΣΕΙΣ**
13.10 ΣΟΥΠΕΡ ΓΚΕΪΜ
13.15 ΠΑΤΕΡ ΗΜΩΝ
14.00 **ΕΙΔΗΣΕΙΣ**
14.40 ΧΡΗΜΑ ΚΑΙ ΧΡΗΜΑΤΙΣΤΗΡΙΟ
14.45 ΚΑΙ ΟΙ ΠΑΝΤΡΕΜΕΝΟΙ ΕΧΟΥΝ ΨΥΧΗ
15.40 SUPER GAME
15.45 ΑΤΙΘΑΣΑ ΝΙΑΤΑ
16.40 SUPER GAME
16.45 ΜΗΝΥΜΑ ΕΛΗΦΘΗ
17.50 Ο ΚΑΙΡΟΣ ΤΗΣ ΕΒΔΟΜΑΔΑΣ
17.55 **ΕΙΔΗΣΕΙΣ**
18.00 ΚΑΛΗΜΕΡΑ ΖΩΗ
18.50 Η ΛΑΜΨΗ
19.30 **ΕΙΔΗΣΕΙΣ**
21.05 ΙΔΙΑΙΤΕΡΑ ΓΙΑ ΚΛΑΜΑΤΑ
22.00 ΠΟΤΕ ΔΕΝ ΕΙΝΑΙ ΑΡΓΑ
22.55 **ΕΙΔΗΣΕΙΣ**
23.00 ΕΝΑ ΚΙ ΕΝΑ
23.45 ΕΛΛΗΝΙΚΗ ΤΑΙΝΙΑ: ΣΠΟΤ
24.00 **ΕΙΔΗΣΕΙΣ**
01.30 ΞΕΝΗ ΤΑΙΝΙΑ: ΤΟ ΠΟΡΤΡΕΤΟ
03.15 ΤΗΛΕΜΑΡΚΕΤΙΝΓΚ
04.45 ΞΕΝΗ ΤΑΙΝΙΑ: ΤΖΟ ΠΑΛΟΥΚΑ
05.30 ΟΙ ΑΓΝΟΗΜΕΝΟΙ

ALPHA

06.00 ΠΡΩΤΗ ΕΝΗΜΕΡΩΣΗ
08.00 ΤΟ ΜΑΓΚΑΖΙΝΟ ΤΟΥ ALPHA
10.00 ΑΛΟΝΤΡΑ
10.30 ΟΛΑ ΓΙΑ ΤΗΝ ΑΓΑΠΗ
11.15 ΚΑΝΤΕΛΑ
11.45 **ΕΙΔΗΣΕΙΣ**
12.15 ΕΛΛΗΝΙΚΗ ΤΑΙΝΙΑ: ΤΟΥ ΧΩΡΙΣΜΟΥ Ο ΠΟΝΟΣ
14.00 **ΕΙΔΗΣΕΙΣ**
15.30 ΓΥΑΛΙΝΟΣ ΤΟΙΧΟΣ
17.15 ΥΠΑΣΤΥΝΟΜΟΣ ΡΕΞ
18.15 Ο ΛΑΒΥΡΙΝΘΟΣ ΤΟΥ ΠΑΘΟΥΣ
19.25 **ΕΙΔΗΣΕΙΣ**
21.00 ΕΛΛΗΝΙΚΗ ΤΑΙΝΙΑ: ΟΙ ΓΑΜΠΡΟΙ ΤΗΣ ΕΥΤΥΧΙΑΣ
23.00 ΦΩΣ ΣΤΟ ΤΟΥΝΕΛ
01.15 **ΕΙΔΗΣΕΙΣ**
02.15 ΕΛ ΕΪ ΧΙΤ
03.15 ΤΡΕΙΣ ΓΥΝΑΙΚΕΣ
04.15 ΝΤΑΝΙΕΛΑ
05.00 ΜΟΙΡΑΙΟ ΠΑΘΟΣ

STAR

06.10 ΠΑΙΔΙΚΟ ΠΡΟΓΡΑΜΜΑ
09.05 **ΕΙΔΗΣΕΙΣ**
09.15 ΚΑΤΑΛΙΝΑ ΚΑΙ ΣΕΜΠΑΣΤΙΑΝ
10.00 ΛΟΓΙΑ STARATA
12.00 Η ΜΙΚΡΗ ΚΥΡΙΑ
12.25 Ο ΚΟΣΜΟΣ ΤΟΥ ΠΑΙΔΙΟΥ
12.30 ΤΟΛΜΗ ΚΑΙ ΓΟΗΤΕΙΑ
13.00 **ΕΙΔΗΣΕΙΣ**
14.00 ΤΖΟΥΛΙΑΝΑ, Η ΓΥΝΑΙΚΑ ΤΟΥ ΑΝΕΜΟΥ
15.00 ΤΟΠ ΜΟΝΤΕΛΣ
16.00 ΜΙΡΑΝΤΑ, Η ΠΡΟΔΟΜΕΝΗ ΓΥΝΑΙΚΑ
17.00 Σ' ΑΓΑΠΩ ΡΟΖΙΤΑ
18.00 **ΕΙΔΗΣΕΙΣ**
19.30 ΟΙ ΠΕΤΑΛΟΥΔΕΣ ΕΛΕΥΘΕΡΕΣ ΠΕΤΟΥΝ
20.00 ΣΤΗ ΛΕΩΦΟΡΟ ΤΟΥ ΜΕΛΡΟΟΥΖ
21.00 ΟΙ ΜΑΓΙΣΣΕΣ
22.00 ΞΕΝΗ ΤΑΙΝΙΑ: ΚΡΑΥΓΗ ΑΓΩΝΙΑΣ
24.00 **ΕΙΔΗΣΕΙΣ**
00.15 ΞΕΝΗ ΤΑΙΝΙΑ: ΜΠΟΥΛΕΒΑΡΝΤ
02.00 ΞΕΝΗ ΤΑΙΝΙΑ: ΣΙΝΓΚΝΟΡ: ΓΕΝΕΤΙΚΟΣ ΟΡΓΑΝΙΣΜΟΣ
03.15 ΠΕΡΙΠΟΛΟΣ ΘΑΝΑΤΟΥ
04.45 ΑΣΤΕΡΙΑ ΣΤΟ ΠΕΝΤΑΓΡΑΜΜΟ

FILMNET

04.10 Η ΕΠΙΘΕΣΗ ΤΟΥ ΓΙΓΑΝΤΙΑΙΟΥ ΜΟΥΣΑΚΑ
05.55 ΤΟ ΤΕΛΕΥΤΑΙΟ ΑΠΟΣΠΑΣΜΑ
07.35 ΤΖΟΝΙ ΤΣΟΥΝΑΜΙ
09.10 Η ΖΩΗ ΣΕ ΔΥΟ ΠΡΑΞΕΙΣ
11.15 ΠΑΡΑΜΥΘΕΝΙΟΣ ΕΡΩΤΑΣ
13.25 ΝΑΣΒΙΛ, Η ΠΟΛΗ ΤΩΝ ΕΚΠΛΗΞΕΩΝ
16.05 Ο ΕΛΜΟ ΣΤΗ ΧΩΡΑ ΤΩΝ ΓΚΡΙΝΙΑΡΗΔΩΝ
17.25 ΜΑΝΟΛΙΑ
20.30 ΔΙΑΣΚΕΔΑΣΗ ΤΩΡΑ
21.00 THE MOVIE SHOW
21.30 ΟΡΓΙΣΜΕΝΗ ΚΑΤΑΔΙΩΞΗ
23.30 ΑΣΤΥΝΟΜΟΣ ΣΑΪΝΗΣ
01.00 Η ΓΟΗΤΕΙΑ ΤΟΥ ΜΟΙΡΑΙΟΥ
02.30 ΚΑΚΕΣ ΠΡΟΘΕΣΕΙΣ

ΤΕΜΡΟ

07.00 ΠΡΩΙΝΕΣ ΕΙΚΟΝΕΣ
10.00 ΟΝ LINE
14.30 **ΕΙΔΗΣΕΙΣ**
15.20 ΝΕΑΝΙΚΗ ΞΕΝΗ ΣΕΙΡΑ
15.55 ΕΛΛΗΝΙΚΗ ΤΑΙΝΙΑ
17.00 **ΕΙΔΗΣΕΙΣ**
17.35 TEMPO CLUB
19.00 **ΕΙΔΗΣΕΙΣ**
19.40 ΚΟΣΜΟΣ ΣΗΜΕΡΑ
19.55 **ΚΑΙΡΟΣ**
20.00 TEMPO SPORTS
20.30 VIP NEWS
20.45 ΟΙΚΟΝΟΜΙΑ
21.00 **ΕΙΔΗΣΕΙΣ**
21.35 ΟΙΚΟΝΟΜΙΑ
21.38 ΚΑΙΡΟΣ ΑΥΡΙΟ
21.45 CINE TEMPO
23.30 COSMOPOLIS
24.00 **ΕΙΔΗΣΕΙΣ**
00.38 ΟΙΚΟΝΟΜΙΑ
00.48 TEMPO SPORTS
00.55 TEMPO CLUB

ΡΟΣΚΟΠΙΟ

ΚΡΙΟΣ:
21 ΜΑΡΤΙΟΥ - 19 ΑΠΡΙΛΙΟΥ

Οι πλανητικές όψεις της σημερινής μέρας τονίζουν τις ανασφάλειές σας και σας κάνουν εύθικτους, ευάλωτους, αλλά και εκρηκτικά εριστικούς. Ηρεμήστε, έχετε ταλέντο στις δημόσιες σχέσεις, φροντίστε λοιπόν να κάνετε έξυπνες, ευχάριστες και πετυχημένες επαφές για το συμφέρον σας.

ΤΑΥΡΟΣ
20 ΑΠΡΙΛΙΟΥ - 20 ΜΑΪΟΥ

Το ξεκαθάρισμα των «φίλων» έχει αρχίσει εδώ και καιρό να γίνεται εντονότερο. Προτού όμως πάρετε οριστικές αποφάσεις θα έπρεπε ίσως να εξετάσετε αν και πόσο είστε κι εσείς συνυπεύθυνοι για τη διάλυση μιας αξιόλογης φιλίας.

ΔΙΔΥΜΟΙ
21 ΜΑΪΟΥ - 21 ΙΟΥΝΙΟΥ

Μην επιμένετε στις δικές σας απόψεις και ωθείτε τις καταστάσεις στα άκρα. Η εμμονή σας σε συμπεριφορές του παρελθόντος μπορεί να δημιουργήσει επιπλέον επιπλοκές. Ήρεμες και ευχάριστες συζητήσεις θα σας ανακουφίσουν.

ΚΑΡΚΙΝΟΣ
22 ΙΟΥΝΙΟΥ - 22 ΙΟΥΛΙΟΥ

Αναθεωρήστε κάποιες απόψεις σας και θα έχετε σίγουρη επιτυχία σε κάποια επαγγελματικά θέματα. Άλλωστε πολύ σύντομα προβλέπεται να αναλάβετε νέες ευθύνες στην εργασία σας που θα σας δώσουν ηθική και υλική ικανοποίηση.

ΛΕΩΝ
23 ΙΟΥΛΙΟΥ - 22 ΑΥΓΟΥΣΤΟΥ

Εξηγήστε στο αγαπημένο σας πρόσωπο ή σε κάποιον συνεργάτη σας πως οι ρυθμοί του σας δημιουργούν προβλήματα επικοινωνίας και ζητήστε τον χρόνο για να αξιολογήσετε όλα όσα συμβαίνουν γύρω σας. Με ηρεμία και αποφασιστικότητα θα κερδίσετε δυναμικά αυτό που θέλετε.

ΠΑΡΘΕΝΟΣ
23 ΑΥΓΟΥΣΤΟΥ - 23 ΣΕΠΤΕΜΒΡΙΟΥ

Εκμεταλλευθείτε κάποιες σημαντικές ευκαιρίες για ένα καλύτερο μέλλον. Μπορείτε να πετύχετε τους στόχους σας κάνοντας καλύτερες επιλογές. Το ενδιαφέρον κάποιου ανθρώπου θα φτιάξει τη διάθεσή σας.

ΖΥΓΟΣ:
24 ΣΕΠΤΕΜΒΡΙΟΥ - 23 ΟΚΤΩΒΡΙΟΥ

Φροντίστε να βρείτε τη χαμένη σας αυτοπεποίθηση και μην εξαρτάστε από τις επιλογές των άλλων. Σύντομα πολλά θα αλλάξουν στη ζωή σας, τώρα πια μπορείτε να τολμήσετε, οι συνθήκες είναι σίγουρα πια ευνοϊκές.

ΣΚΟΡΠΙΟΣ:
24 ΟΚΤΩΒΡΙΟΥ - 22 ΝΟΕΜΒΡΙΟΥ

Μην αφήνετε τα προβλήματα που υπάρχουν μέσα στο σπίτι να σας δημιουργούν ψυχική φόρτιση. Μόνο με λογική θα καταφέρετε να ισορροπήσετε τις σχέσεις σας. Αφήστε το ένστικτό σας να σας οδηγήσει σε σωστούς τρόπους δράσης.

ΤΟΞΟΤΗΣ:
23 ΝΟΕΜΒΡΙΟΥ - 21 ΔΕΚΕΜΒΡΙΟΥ

Σε γενικές γραμμές η δουλειά σας φαίνεται να είναι «στρωμένη», ασχέτως αν εσείς έχετε ακόμα ορισμένες ανικανοποίητες επιθυμίες γι' αυτήν. Από σας εξαρτάται να βρείτε νέους τρόπους, έξυπνα και διπλωματικά, για να αντιμετωπίσετε τα πράγματα.

ΑΙΓΟΚΕΡΩΣ:
22 ΔΕΚΕΜΒΡΙΟΥ - 19 ΙΑΝΟΥΑΡΙΟΥ

Οι αλλαγές που γίνονται αυτή την περίοδο στη ζωή σας θα έχουν μακροπρόθεσμες δεσμεύσεις, αλλά και επιπτώσεις. Από σας εξαρτάται πώς θα χειριστείτε τα πράγματα για να δρομολογήσετε μια πορεία προς την επιτυχία και την άνοδο.

ΥΔΡΟΧΟΟΣ
20 ΙΑΝΟΥΑΡΙΟΥ - 19 ΦΕΒΡΟΥΑΡΙΟΥ

Αν και δύσκολη η εποχή έχετε καλές προοπτικές στην εργασία σας και βέβαια αύξηση των οικονομικών σας. Φροντίστε μόνο να μη συντηρείτε πράγματα, συνήθειες και σχέσεις που έχουν ξεπεραστεί από τις εξελίξεις.

ΙΧΘΥΕΣ:
19 ΦΕΒΡΟΥΑΡΙΟΥ - 20 ΜΑΡΤΙΟΥ

Ραγδαίες εξελίξεις προβλέπονται τόσο στα προσωπικά όσο και στα επαγγελματικά σας, καθώς πολλά γεγονότα φαίνεται να σημαδεύουν αυτούς τους τομείς. Αποφύγετε να είστε άκαμπτοι στις δύσκολες συζητήσεις ή απόλυτοι στις διαπραγματεύσεις σας.



«Αμα κλαις σε ξένο τάφο, σαν να κλαις και στο δικό σου»

Οταν ο Πρώτος Παγκόσμιος Πόλεμος 91914 - 1918) τέλειωσε, πολλές μητέρες και αδελφές που έχασαν τους δικούς τους, πήγαιναν στα πεδία των μαχών και αναζητούσαν τους σκοτωμένους τους. Ανοιγαν τους πρόχειρους τάφους των νεκρών και ξέθαβαν τα πτώματα, προσπαθώντας να τους αναγνωρίσουν. Οι τάφοι όμως ήταν χιλιάδες κι όπως ήταν επόμενο, οι συγγενείς δεν μπορούσαν να βρουν το αγαπημένο τους πρόσωπο. Η γαλλική κυβέρνηση σκέφτηκε τότε ότι έπρεπε να βρεθεί η θεραπεία του κακού, που να ικανοποιούσε όμως σύγχρονα μια γενικότερη εθνική υποχρέωση. Γι'αυτό έστειλε αμέσως μια ειδική επιτροπή σε όλα τα πεδία και συγκέντρωσε διάφορα οστά σκοτωμένων στρατιωτών, για ν'αποτελέσουν έτσι ένα ολόκληρο σκελετό. Τα οστά αυτά τα μεταφέρανε κατόπιν στο Βερντέν. Λίγο αργότερα δηλαδή στις 11 Νοεμβρίου 1919, που έγινε η πρώτη επέτειος της ανακωχής του πολέμου τα οστά μεταφέρθηκαν επίσημα στο Παρίσι και ενταφιάστηκαν με μεγάλη τελετή κάτω από την Αψίδα του θριάμβου. Ετσι αποτέλεσαν τον πρώτο «Αγνωστο στρατιώτη», πράγμα που έγινε δεκτό από όλους τους πολιτισμένους λαούς. Ωστόσο η γενική αρχή της τιμητικής αυτής πράξης, κρατάει από τους αρχαίους Ελληνες. Από την ίδια αιτία, άλλωστε, βγήκε και η παλιά λαϊκή παροιμία: «Αμα κλαις σε ξένο τάφο, σαν να κλαις και στο δικό σου».

«Αμαρτίαι γονέων παιδεύουσι τέκνα»

Αυτή η έκφραση διασκευάστηκε σε δίστιχο από το Γεώργιο τον Αιτωλό στον Αθωνικό κώδικα των Ιβήρων (αρ. 152 φ. 53 β): «Αμαρτία των γονέων εις την κεφαλήν των νέων». Το παιδεύω, εδώ έχει τη σημασία του τιμωρώ.

Κατά τον Ηρόδοτο ο Κροίσος τιμωρήθηκε «πέμπτου γονέως αμαρτάνα εξέπλησε «Α, 91). Επίσης η Αντιγόνη (Σοφοκλ. Αντ. 583 -6) κλπ.

«Αμ'έπος αμ'έργον»

Κάτι που γίνεται αμέσως, χωρίς αναβολή. Επος = λέξη, λόγος, υπόσχεση, συμβουλή, γνώμη, προφητεία, χρησμός, λόγιον, ρητό, παροιμία κλπ.

Η Αγάπη σας, μας δίνει
τη δύναμη να συνεχίσουμε

ΤΩΡΑ

rent a car
ALEXANDER

και σε ΑΘΗΝΑ, ΚΡΗΤΗ, ΚΕΡΚΥΡΑ με:

Ειδικές οικονομικές προσφορές
στους Ροδίτες συμπολίτες μας και
άμεσες παραδόσεις παραλαβές
σε αεροδρόμια, λιμάνια
και κεντρικά σημεία.

ΖΗΣΤΕ ΤΗΝ ΕΞΥΠΗΡΕΤΗΣΗ ALEXANDER

ΑΘΗΝΑ τηλ. 018979658 Fax 018979659
ΡΟΔΟΣ τηλ. 31018 Fax 35253

Η Knauf στην κατοικία

Το μυστικό που γνωρίζει
όλη η Ευρώπη!



e-mail: knauf@knauf.gr
internet: http://www.knauf.gr

Μια ιδέα οικοδομεί εδώ και χρόνια έναν ανθρώπινο κόσμο σε κάθε γωνιά της Ευρώπης. Είναι η φιλοσοφία "Knauf", που από το 1991 κατακτά και το ελληνικό σπίτι...

Η Ξηρά Δόμηση, με γυψοσανίδες και τσιμεντοσανίδες Knauf, ικανοποιεί την ανάγκη σας για απόλυτη θερμομόνωση και ηχομόνωση, πυροπροστασία, μηχανική αντοχή, τέλεια εφαρμογή, αντισεισμική προστασία και υψηλή αισθητική.

Με τους Έτοιμους Σοβάδες Knauf, το σοβάτισμα γίνεται γρήγορα και καθαρά και το αποτέλεσμα είναι λεία επιφάνεια, έτοιμη για βάψιμο.

Εκεί που η συμβατική δόμηση αδυνατεί να επέμβει, οι άνθρωποι της Knauf εφαρμόζουν τις πιο ευέλικτες λύσεις κατασκευής ή ανακαίνισης της κατοικίας σας, σταγνά, καθαρά, σε ελάχιστο χρόνο και με ελάχιστο κόστος.

Με σεβασμό στον άνθρωπο και το περιβάλλον, η Knauf "επενδύει" τον κόσμο σας με σιγουριά και σταθερότητα... για μια ολόκληρη ζωή!

KNAUF
ΟΙΚΟΔΟΜΕΙ ΑΝΘΡΩΠΙΝΟ ΚΟΣΜΟ

ΝΕΟΤΕΧ ΡΟΔΟΣ: ΚΕΝΤΡΙΚΟ ΑΝΝΗΣ ΜΑΡΙΑΣ 59 ☎ 35863 / ΝΕΟ ΚΑΤΑΣΤΗΜΑ ΚΑΜΕΙΡΟΥ 1 ☎ 77211-2

ΟΜΟΦΩΝΙΑ ΤΟΥ ΕΙΣΑΓΓΕΛΕΑ ΚΑΙ ΤΟΥ ΑΝΑΚΡΙΤΗ

Στις φυλακές της Αυλώνας ο δράστης ελεύθερη

αφέθηκε η κοπέλα με περιοριστικούς όρους

✓ Ο Πατέλλης ανέλαβε όλες τις ευθύνες ✓ Ακυρώθηκαν οι καταθέσεις που έδωσε η Πέτσινου στην Ασφάλεια



Προσωρινά κρατούμενος κρίθηκε χθες, μετά την απολογία του, ομοφωνία του Εισαγγελέα κ. Γ. Οικονόμου και του τακτικού Ανακριτή Ρόδου κ. Ελ. Γεωργίλη, ο Μιχαήλ Πατέλλης του Ιωάννη και της Τσαμπίκας, ετών 20, κάτοικος Ασγούρου, ιδιωτικός υπάλληλος, που κατηγορείτο για απόπειρα ανθρωποκτονίας εκ προθέσεως εις βάρος του Θεοδόση Περρή του Πέτρου, ετών 23, κατοίκου Ρόδου, οδός Κομνηνών 9, στο σπίτι του τελευταίου, στις 2 τα ξημερώματα της Λαμπρής Δευτέρας, την ώρα που εκοιμάτο και σήμερα αναμένεται να εγκλεισθεί στις φυλακές της Αυλώνας.

Απεναντίας, η «πέτρα του σκανδάλου», Παρασκευή Πέτσινου του Σπυρίδωνος και της Αικατερίνης, ετών 20, από την Κόρινθο, κάτοικος Ρόδου, Παπανικολή 19 και προσωρινά Ασγούρου αφέθηκε ελεύθερη με περιοριστικούς όρους και συγκεκριμένα, την καταβολή χρηματικής εγγυήσεως 2 εκ. δρχ., την απαγόρευση εξόδου της από την χώρα και την εμφάνισή της κάθε 1η του μηνός, στην Υποδ/νση Ασφαλείας Ρόδου, μετά την άρνησή της ότι μετείχε στην οργάνωση κι εκτέλεση της εγκληματικής πράξεως και την πλήρη σχεδόν κάλυψή της από τον Πατέλλη.

Κατατέθηκε πιο συγκεκριμένα και από τις δύο πλευρές ότι ο Πατέλλης απεφάσισε κι ενεργούσε μόνος του, εν αγνοία της κοπέλας, το μόνο «τρωτό σημείο» της οποίας ήταν (πάντα, σύμφωνα με τις απολογίες) ότι υπέδειξε στον δράστη το σπίτι του θύματος.

Οι δύο δράστες εμφανίσθηκαν ξεχωριστά χθες το μεσημέρι στο γραφείο του τακτικού Ανακριτή, συνοδευόμενοι από τους εγκρίτους δικηγόρους κ.κ. Σάββα Παπαγεωργίου η Πέτσινου και Ελευθ. Περίδη ο Πατέλλης και έδειχναν να μην είχαν συνειδητοποιήσει ακόμα ό,τι έγινε.

Σύμφωνα με δημοσιογραφικές πληροφορίες, απολογούμενη η κοπέλα ισχυρίσθηκε ότι δεν είχε την παραμικρή ανάμειξη στην εγκληματική ενέργεια. Απεναντίας κι άλλη φορά απέτρεψε τον Πατέλλη να «ζητήσει εξηγήσεις» από τον πρώην αρραβωνιαστικό της, επειδή την «ενοχλούσε τηλεφωνικά» (στο σημείο αυτό φέρεται η κοπέλα πάντως να περιέπεσε σε αντιφάσεις) και επειδή την έβλεπε συνεχώς στενοχωρημένη. Ο δράστης φέρεται πιο πέρα να έφερε βαρέως το γεγονός ότι κάθε φορά που βρισκόταν μαζί της το μυαλό της ήταν στον πρώην αρραβωνιαστικό.

Ολα αυτά σε συνδυασμό, του δημιούργησαν άσχημη ψυχολογική κατάσταση γιαυτό κι «απεφάσισε να πάρει θέση». Αξιο μνείας είναι, πάντως, το γεγονός ότι η Πέτσινου αρνήθηκε ότι την ενοχλούσε τηλεφωνικά ο πρώην αρραβωνιαστικός, γεγονός που δυσχέρανε την θέση του δράστη.

Ο συνήγορος υπερασπίσεως της κατηγορουμένης κ. Σ. Παπαγεωργίου, επικαλούμενος διατάξεις του νόμου και διεθνείς συμβάσεις ζήτησε εξάλλου από τον Ανακριτή και πέτυχε να μην ληφθούν υπ' όψιν οι δύο καταθέσεις που έδωσε η κοπέλα στην Ασφάλεια (επειδή παρεβιάσθησαν νόμιμα δικαιώματά της). Η απόφαση του Ανακριτή ελήφθη, ύστερα απ' αυτό, με βάση την απολογία της και μόνο σε συνδυασμό, φυσικά, με την απολογία του Πατέλλη.

Ο τελευταίος, αφού κάλυψε πλήρως την κοπέλα λέγοντας ότι δεν είχε καμία ανάμειξη, ούτε και γνώριζε για τους σκοπούς και τις προθέσεις του, κατέθεσε ότι στην πράξη του οδηγήθηκε από την υπερβολική αγάπη που ένοιωθε γιαυτήν και γιατί του «έσπασαν τα νεύρα» από τις συνεχείς οχλήσεις που δεχόταν από τον τέως αρραβωνιαστικό και οι οποίες εντάθηκαν την Κυριακή του Πάσχα. Ισχυρίσθηκε, τέλος, ότι δεν είχε πρόθεση να σκοτώσει τον Περρή αλλ' απλώς να τον «φοβίσει».



ΜΠΑ-ΜΠΑ-ΛΟΥΝΣ CAFE

ΠΑΙΔΙΚΑ ΠΑΡΤΥ

Παιδικά πάρτυ γενεθλίων, εορτών ή όποια άλλη εκδήλωση

BABY PARKING ΚΑΦΕΤΕΡΙΑ

απολαύστε τον καφέ με τους φίλους σας και τα παιδιά σας παίζοντας υπό την επίβλεψη της παιδαγωγού

Ρόδου Λίνδου και Δημητρίου Αναστασιάδη γωνία. Τηλ. 75360, 21356, κιν. 0945816205

ΦΑΛΗΡΑΚΙ ΜΠΗΤΣ

Συνεχίζοντας την παράδοση με μεράκι φαντασία και δημιουργικότητα αναλαμβάνουμε:

Χοροεσπερίδες, δεξιώσεις γάμων, βαπτίσεων, γενεθλίων,

Αίθουσες:

✓ NAVARONE	(ΦΑΛΗΡΑΚΙ)	900 θέσεις
✓ LATOC	(ΦΑΛΗΡΑΚΙ)	500 θέσεις
✓ PANORAMA ESPEROS VILLAGE	(ΦΑΛΗΡΑΚΙ)	250 θέσεις
✓ APHRODITE ESPEROS VILLAGE	(ΦΑΛΗΡΑΚΙ)	450 θέσεις
✓ ESPERIA	(ΡΟΔΟΣ)	200 θέσεις

Πληρ. Αλέξης Λούλος (Υπευθ. Δεξιώσεων) τηλ. 85301

ΠΟΛΙΤΙΣΤΙΚΟΣ ΟΡΓΑΝΙΣΜΟΣ ΔΗΜΟΥ ΡΟΔΙΩΝ
ΕΤΑΙΡΕΙΑ ΦΙΛΩΝ ΧΟΡΩΔΙΑΚΗΣ ΜΟΥΣΙΚΗΣ
«ΑΘΗΝΑΪΚΗ ΠΟΛΥΦΩΝΙΑ»

3ο ΔΙΕΘΝΕΣ ΜΟΥΣΙΚΟ ΦΕΣΤΙΒΑΛ ΡΟΔΟΥ
3ος ΔΙΕΘΝΗΣ ΔΙΑΓΩΝΙΣΜΟΣ ΧΟΡΩΔΙΩΝ
3ος ΔΙΕΘΝΗΣ ΔΙΑΓΩΝΙΣΜΟΣ ΣΟΛΙΣΤ ΛΥΡΙΚΟΥ ΤΡΑΓΟΥΔΙΟΥ

ΕΘΝΙΚΟ ΘΕΑΤΡΟ ΡΟΔΟΥ

1) **Τετάρτη 18/4/01** Επίσημη τελετή έναρξης, ώρα 20:30
Συμμετέχουν εκτός διαγωνισμού χορωδίες από ΡΟΔΟ, ΑΥΣΤΡΙΑ, ΟΥΓΓΑΡΙΑ, ΓΕΩΡΓΙΑ, ΡΟΥΜΑΝΙΑ, ΣΟΥΗΔΙΑ, ΓΕΡΜΑΝΙΑ και ΦΙΛΙΠΠΙΝΕΣ.

2) **Πέμπτη 19/4/01,** ώρα 18:00
α) Διεθνής Διαγωνισμός Χορωδιών (Ανδρικές - Γυναικείες)
β) Βραδυνή Συναυλία, ώρα 20:30 συμμετέχουν εκτός διαγωνισμού χορωδίες από ΕΛΛΑΔΑ, ΟΥΓΓΑΡΙΑ, ΙΣΡΑΗΛ, ΙΡΛΑΝΔΙΑ, ΙΣΠΑΝΙΑ, ΕΛΒΕΤΙΑ και ΙΤΑΛΙΑ.

3) **Παρασκευή 20/4/01,** ώρα 18:00
α) Διεθνής Διαγωνισμός Χορωδιών (Χορωδίες δωματίου)
β) Διεθνής Διαγωνισμός Χορωδιών (Μικτές Χορωδίες), ώρα 20:00

4) **Σάββατο 21/4/01**
α) Διεθνής Διαγωνισμός Χορωδιών (παιδικές χορωδίες), ώρα 10:00
β) Διεθνής Διαγωνισμός Χορωδιών (χορωδίες φολκλόρ), ώρα 17:00
γ) Τελετή απονομής Βραβείων και Διαγωνισμός για την ανάδειξη της καλύτερης Ελληνικής Χορωδίας και της Κορυφαίας Χορωδίας του Φεστιβάλ (GRAND PRIX της πόλης της Ρόδου).
Χορωδιακά από NABUCCO του G. VERDI και ALLELUIA του G.F. HANDEL, ώρα 20:00

5) **Κυριακή 22/4/01**
α) Μεγάλη Μουσική Βραδιά και Επίσημη Τελετή Λήξης των Εκδηλώσεων.
Συμμετέχουν: SOLIST της Κρατικής Ορχήστρας, Χορευτικό Νέλλης Δημόγλου, Χορευτικό και Χορωδία Φιλιππίνων και η Πειραματική Χορωδία Δήμου Ροδίων, η οποία και θα κλείσει τις εκδηλώσεις του 3ου Διεθνές Μουσικού Φεστιβάλ Ρόδου.

ΕΝΩΣΗ ΞΕΝΟΔΟΧΩΝ ΡΟΔΟΥ

ΠΡΟΣΚΛΗΣΗ ΕΚΤΑΚΤΗΣ ΓΕΝΙΚΗΣ ΣΥΝΕΛΕΥΣΗΣ

Ρόδος 26/03/2001
Α.Π. 4035

Προς
Τα Μέλη της ΕΞΡ
Ενταύθα

Αγαπητοί Συνάδελφοι,
Σας προσκαλούμε στην Εκτακτη Γενική Συνέλευση της Ενωσής μας, η οποία θα πραγματοποιηθεί στην αίθουσα του Ξενοδοχείου «RODOS PARK», την Παρασκευή 20 Απριλίου και ώρα 18:00 μ.μ. και θα ασχοληθεί με τα παρακάτω θέματα της ημερήσιας διάταξης:
1. Πολιτική τιμών Ξενοδοχείων.
2. Εργασιακές σχέσεις.
3. Συμμετοχή ξενοδοχείων μελών στο πρόγραμμα τηλεματικής προβολής στο Αεροδρόμιο Ρόδου.
4. Ενημέρωση επί διαφόρων θεμάτων που απασχολούν τον κλάδο μας.

• Μετά το πέρας των εργασιών της Γ.Σ. θα απονεμηθεί τιμητική διάκριση στον Πρόεδρο του ΕΟΤ κ. Ι. Στεφανίδη για τις υπηρεσίες που προσφέρει στον Ελληνικό τουρισμό και στην ξενοδοχία της Ρόδου, της οποίας είναι επίλεκτο μέλος.

Με τιμή
Βασ. Μηναΐδης
Πρόεδρος
Παπαβασιλείου
Γεν. Γραμματέας

ΠΩΛΟΥΝΤΑΙ

1) Μονοκατοικίες στην παραλία Ιαλυσού έναντι Βράχου 120, 140, 150, 170, 180, 200 τ.μ. σε μπετά ή τελειωμένες πολυτελούς κατασκευής, σε οικόπεδα αυτοτελή 400 - 700 τ.μ.
2) Καταστήματα και στούντιο των 50 τ.μ. επί της οδού Ιερού Λόχου Ιαλυσός, έναντι ξενοδοχείου Τσίκη.

Πληρ. Γ. Ιωαννίδης
Τηλ. 22714 ή 0932296983

ΠΩΛΟΥΝΤΑΙ

1) Οροφοδιαμερίσματα πολυτελούς κατασκευής εντός της πόλεως Ρόδου (όπισθεν παλαιού Νοσοκομείου) οδός Μεταξά των 136 τ.μ. με αποθήκη και θέση γκαράζ εσωτερική.
2) Διαμερίσματα σε μικρή πολυκατοικία πολυτελούς κατασκευής (με γκαράζ εσωτερικό) μέτρων 91, 98 και 136 τ.μ.
3) Μονοκατοικίες στην περιοχή Mira Mare διόροφες με υπόγειο γκαράζ των 140 τ.μ. και διαμερίσματα των 70 τ.μ.

Πληρ. Γ. Ιωαννίδης
Τηλ. 22714 ή 0932296983