η δημοκρατική της Ρόδου

στην υπηρεσία του δωδεκανησιακού λαού

Αρ. φύλλου 5646 - ΠΕΜΠΤΗ 26 ΑΠΡΙΛΙΟΥ 2001 - Τιμή 200 Δρχ - 0,59 EURO - www.dimokratiki.gr

ΕΠΙΚΕΦΑΛΗΣ Ο ΣΚΑΝΔΑΛΙΔΗΣ

Πολυμελές κομματικό και κυβερνητικό κλιμάκιο την Δευτέρα στην Ρόδο

• ΣΕΛ. 3





ΑΦΕΘΗΚΕ ΧΘΕΣ ΕΛΕΥΘΕΡΟΣ

ΠΡΟΑΝΑΚΡΙΣΗ ΓΙΑ ΤΙΣ ΕΙΚΟΝΕΣ κατά του αρχιμανδρίτη

Δεν έχουν προκύψει, πάντως, μέχρι στιγμής «ιδιάζοντα» επιβαρυντικά στοιχεία

• ΣΕΛ. 32

ΔΙΑΦΩΝΙΑ ΓΙΑ ΤΑ «ΑΣΤΕΡΙΑ»

Οι ξενοδόχοι αρνήθηκαν να προσέλθουν στην συνάντηση με τον υπουργό Ανάπτυξης



• ΣΕΛ. 20

ΔΕΝ ΔΟΘΗΚΕ ΠΕΙΣΤΙΚΗ ΕΞΗΓΗΣΗ

Πολλά ερωτηματικά σχετικά με την εκποίηση της βίλλας Σολούνια

• ΣΕΛ. 21



ΣΥΝΕΧΙΖΟΝΤΑΙ ΟΙ ΔΙΑΜΑΡΤΥΡΙΕΣ

Κυκλοφοριακή «παγίδα» στην γέφυρα Κρεμαστής

ΖΗΤΕΙΤΑΙ Η ΠΑΡΕΜΒΑΣΗ ΤΗΣ ΕΙΣΑΓΓΕΛΙΚΗΣ ΑΡΧΗΣ

• ΣΕΛ. 12

ΜΕ ΔΙΑΤΑΓΗ ΤΟΥ ΣΥΜΒΟΥΛΙΟΥ ΠΛΗΜΜΕΛΕΙΟΔΙΚΩΝ ΡΟΔΟΥ

ΝΕΑ ΑΝΑΚΡΙΣΗ για τα δημόσια έργα επί Γ. Παρασκευά



Είχε ασκηθεί ποινική δίωξη κατά του τέως νομάρχη και πολλών άλλων προσώπων

Ποιοί ενεπλάκησαν, κατά το βούλευμα, στην υπόθεση και για ποιά συγκεκριμένα έργα • Ο Εισαγγελέας κ. Γ. Οικονόμου πρότεινε να μην γίνει κατηγορία • Τι λέει το βούλευμα και ποιών «σκοτεινών σημείων», ζητεί την διελεύκανση • Η ποινική δικογραφία θα επιστρέψει στον τακτικό Ανακριτή • Ποιές κατηγορίες διατυπώθηκαν

• ΣΕΛ. 6-7



ΜΕ ΠΑΡΑΓΓΕΛΙΑ ΤΟΥ ΕΙΣΑΓΓΕΛΕΑ ΕΦΕΤΩΝ

ΠΡΟΚΑΤΑΡΚΤΙΚΗ ΕΞΕΤΑΣΗ ΓΙΑ ΤΟ ΤΡΑΓΙΚΟ συμβάν με την έγκυο γυναίκα

Ερώτηση στην Βουλή από Α. Παυλίδη

• ΣΕΛ. 5

Δ·Α·Ν·Ε· SEA LINE

ΔΩΔΕΚΑΝΗΣΙΑΚΗ ΑΝΩΝΥΜΗ ΝΑΥΤΙΛΙΑΚΗ ΕΤΑΙΡΕΙΑ

ΓΝΩΣΤΟΠΟΙΗΣΗ ΠΡΟΣ ΤΟΥΣ

κ.κ. ΜΕΤΟΧΟΥΣ ΤΗΣ ΔΑΝΕ SEA LINE

Σε συνέχεια της από 17.3.2001 πρόσκλησης του Δ.Σ. της εταιρίας μας που δημοσιεύθηκε νόμιμα και η οποία έγινε κατόπιν αιτήματος του μεγαλομετόχου ANEK LINES γνωρίζομε εις τους κ.κ. μετόχους της εταιρίας μας ότι λόγω παραλαβής εκ μέρους της ANEK του νεότευκτου πλοίου της «HELLENIC SPIRIT» και μεταβάσεως εις Trondheim Νορβηγίας των εκπροσώπων της, η ορισθείσα για το Σάββατο 28.4.2001 έκτακτη Γενική Συνέλευση των Μετόχων της εταιρίας μας στη Ρόδο, θα αναβληθεί για λίγες ημέρες και θα επαναληφθεί σε ημερομηνία που θα ορίσει το Δ.Σ. της εταιρίας εντός της εβδομάδος οπότε θα επακολουθήσει η σχετική Δημοσίευση της πρόσκλησης.

Από την ΔΑΝΕ SEA LINE

ΔΙΕΥΘΥΝΤΗΣ ΕΟΤ ΟΛΛΑΝΔΙΑΣ

Στην καθυστερημένη διαφήμιση και στην «επέλαση» της Τουρκίας, οφείλεται η μειωμένη τουριστική κίνηση

• ΣΕΛ. 10-11



ΙΑΤΡΙΚΟΣ ΣΥΛΛΟΓΟΣ ΡΟΔΟΥ

ΨΗΦΙΣΜΑ

Ο Ιατρικός Σύλλογος Ρόδου έμπρακτα και μαχητικά συμπαρατάσσεται με την πλειοψηφία των εργαζομένων που αγωνίζονται να μην περάσουν τα μέχρι στιγμής εξαγγελθέντα κυβερνητικά σχέδια για το ασφαλιστικό, να μην καταργηθούν βασικά δικαιώματα του κόσμου της εργασίας.

Αγωνίζεται συμπαρατασσόμενος με τον Πανελλήνιο Ιατρικό Σύλλογο και τους Ιατρικούς Συλλόγους όλης της Επικράτειας, καλώντας όλα τα μέλη του συλλόγου να πάρουν μέρος στην πανελλαδική απεργία της 26 Απριλίου στο πλευρό των υπόλοιπων εργαζομένων.

Τους καλεί να βρίσκονται σε επαγρύπνηση για να προστατέψουν, αν χρειαστεί και με όποιον τρόπο κριθεί πρόσφορος, τα κεκτημένα ασφαλιστικά δικαιώματα του κλάδου τους.

Πρόεδρος Τάσος Αντωνιάδης — Ο Γενικός Γραμματέας Χρήστος Απ. Μαντάς

η άποψη της ημέρας

Κακής αρχής μύρια έπονται. Η ουσία της αναγκαίας ασφαλιστικής μεταρρύθμισης κινδυνεύει τώρα να μην συζητηθεί καν. Η κυβέρνηση θεώρησε πως μπορεί να παρακάμψει τις εσωκομματικές αντιστάσεις αιφνιδιάζοντας την κοινωνία. Προέταξε, μάλιστα, χωρίς να προϊδεάσει κανέναν, μια ιδιαίτερα σκληρή (για τους ασφαλισμένους) και ταυτόχρονα ανεπαρκή εκδοχή της ασφαλιστικής μεταρρύθμισης.

Εικάζεται πως η «υπερβολή» στις αιτούμενες θυσίες των κεκτημένων αποσκοπούσε στην εξασφάλιση μεταγενέστερης δυνατότητας υπαναχώρησης στη διάρκεια των διαπραγματεύσεων, χάριν ενός λογικού συμβιβασμού. Ανεξαρτήτως τακτικών σχεδιασμών, πάντως, η αντίδραση της κοινωνίας ήταν εξαιρετικά σφοδρή, σε σημείο που να παρασυρθούν σε μια πλήρη άρνηση συνδικάτα, κόμματα, ΜΜΕ και κυβερνητικά στελέχη, απορρίπτοντας μαζί με τις κυβερνητικές προτάσεις και κάθε διάλογο στον οποίο αυτές θα καταθέτονταν. Οπως, δήλωσε, ο κ. Πολυζωγόπουλος, «το πρόβλημα δεν είναι ο διάλογος, δεν είναι αυτό που ενδιαφέρει τον ελληνικό λαό, το θέμα είναι να μην περάσουν τα μέτρα».

Και οι κοροϊδίες εδώ πληρώνονται

Καθώς, λοιπόν, η προκατάληψη και καχυποψία εκ μέρους των εργατικών συνδικάτων έχει κυριαρχήσει σε βαθμό που να θέτουν ως προαπαιτούμενο του κοινωνικού διαλόγου την εκκίνηση «από μηδενική βάση», δηλαδή την ακύρωση εν τη γενέσει της της κυβερνητικής ασφαλιστικής πολιτικής, είναι φυσικό τα κυβερνητικά στελέχη να υποχωρούν από τις επίσημες αρχικές θέσεις και να δηλώνουν σταδιακά πρόθυμα να τα συζητήσουν όλα... Η απουσία ενδοκομματικού διαλόγου στην κυβερνώσα παράταξη και η διαδοχή της προεκλογικής και μετεκλογικής κυβερνητικής σιγής για το ασφαλιστικό από τον πρόσφατο αιφνιδιασμό και τις αιτούμενες μονομερείς θυσίες γίνονται μπούμερανγκ κατά της ίδιας της μεταρρύθμισης, αφού τώρα όλοι αναζητούν τρόπους εκτόνωσης της κατάστασης και διαφυγής από τη μετωπική σύγκρουση.

Η εμφανής αδυναμία της κυβέρνησης να τοποθετηθεί εκ προοιμίου στις προτάσεις της ΓΣΕΕ και να τηρήσει ενιαία και στιβαρή στάση σε ένα πιο ισορροπημένο πακέτο προτάσεων καλλιεργεί υπερβολικές αξιώσεις στα συνδικάτα, που προτάσσουν του διαλόγου την απόσυρση των κυβερνητικών προτάσεων. Δυστυχώς, η μάχη για το ασφαλιστικό καθίσταται αγώνας πολιτικής επιβίωσης για την κυβέρνηση. Εκτός κι αν απονευρωθεί η μεταρρύθμιση κατά το πρότυπο της προηγούμενης αλλαγής στα εργασιακά...

ο καιρός

Γενική πρόγνωση για σήμερα Πέμπτη 26 Απριλίου 2001. Σε όλη τη χώρα προβλέπεται γενικά αίθριος καιρός και μόνο στα ηπειρωτικά τις θερμές ώρες της ημέρας θα αναπτυχθούν πρόσκαιρες νεφώσεις. Οι άνεμοι θα πνέουν ασθενείς και στα νότια πελάγη από βόρειες διευθύνσεις μέχρι μέτριοι. Η θερμοκρασία θα κυμανθεί στα βόρεια από 6 έως 26 βαθμούς, στα υπόλοιπα ηπειρωτικά και το Ιόνιο από 9 έως 28 βαθμούς και στα νησιά του Αιγαίου από 13 έως 24 βαθμούς Κελσίου.

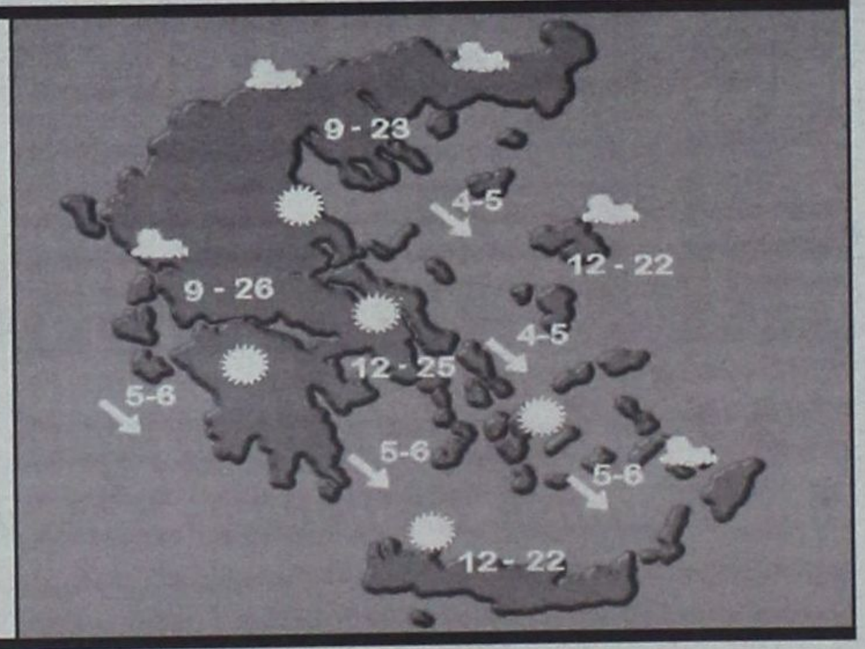

ΗΜΕΡΗΣΙΑ ΕΦΗΜΕΡΙΔΑ
η δημοκρατική της Ρόδου
Ετος ιδρύσεως 1982
Θεμ. Σοφούλη 77
Ταχ. Θυρίδα 339
85100 Ρόδος
Εκδότης - ιδιοκτήτης - διευθυντής:
ΒΑΣΙΛΗΣ Δ. ΑΘΑΝΑΣΙΟΥ
Τηλέφωνα:
28728, 34722, 76655,
37500, 26728, 27919
Telefax:37333
www.dimokratiki.gr
e-mail:contact@dimokratiki.gr



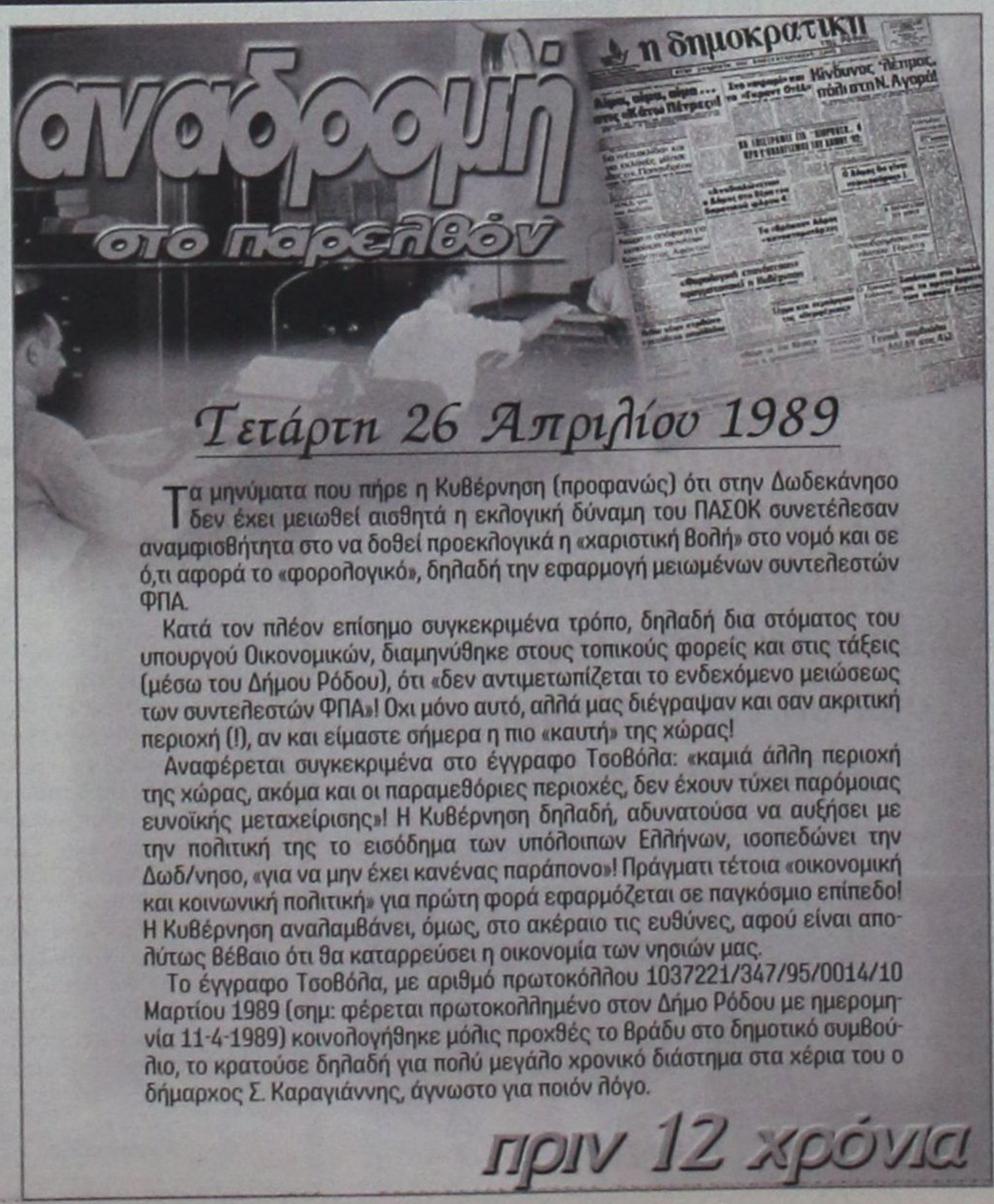

Τετάρτη 26 Απριλίου 1989

Τα μηνύματα που πήρε η Κυβέρνηση (προφανώς) ότι στην Δωδεκάνησο δεν έχει μειωθεί αισθητά η εκλογική δύναμη του ΠΑΣΟΚ συνετέλεσαν αναμφισβήτητα στο να δοθεί προεκλογικά η «χαριστική βολή» στο νομό και σε ό,τι αφορά το «φορολογικό», δηλαδή την εφαρμογή μειωμένων συντελεστών ΦΠΑ.

Κατά τον πλέον επίσημο συγκεκριμένα τρόπο, δηλαδή δια στόματος του υπουργού Οικονομικών, διαμηνύθηκε στους τοπικούς φορείς και στις τάξεις (μέσω του Δήμου Ρόδου), ότι «δεν αντιμετωπίζεται το ενδεχόμενο μειώσεως των συντελεστών ΦΠΑ»! Οχι μόνο αυτό, αλλά μας διέγραψαν και σαν ακριτική περιοχή (!), αν και είμαστε σήμερα η πιο «καυτή» της χώρας!

Αναφέρεται συγκεκριμένα στο έγγραφο Τσοβόλα: «καμιά άλλη περιοχή της χώρας, ακόμα και οι παραμεθόριες περιοχές, δεν έχουν τύχει παρόμοιας ευνοϊκής μεταχείρισης»! Η Κυβέρνηση δηλαδή, αδυνατούσα να αυξήσει με την πολιτική της το εισόδημα των υπόλοιπων Ελλήνων, ισοπεδώνει την Δωδ/νησο, «για να μην έχει κανένας παράπονο»! Πράγματι τέτοια «οικονομική και κοινωνική πολιτική» για πρώτη φορά εφαρμόζεται σε παγκόσμιο επίπεδο! Η Κυβέρνηση αναλαμβάνει, όμως, στο ακέραιο τις ευθύνες, αφού είναι απολύτως βέβαιο ότι θα καταρρεύσει η οικονομία των νησιών μας.

Το έγγραφο Τσοβόλα, με αριθμό πρωτοκόλλου 1037221/347/95/0014/10 Μαρτίου 1989 (σημ: φέρεται πρωτοκολλημένο στον Δήμο Ρόδου με ημερομηνία 11-4-1989) κοινολογήθηκε μόλις προχθές το βράδυ στο δημοτικό συμβούλιο, το κρατούσε δηλαδή για πολύ μεγάλο χρονικό διάστημα στα χέρια του ο δήμαρχος Σ. Καραγιάννης, άγνωστο για ποιόν λόγο.

πριν 12 χρόνια

πληροφορίες

Η ΤΑΥΤΟΤΗΤΑ ΤΗΣ ΗΜΕΡΑΣ

ΠΕΜΠΤΗ 26 ΑΠΡΙΛΙΟΥ
ΒΑΣΙΛΕΩΣ ΕΠ. ΑΜΑΣΕΙΑΣ, ΓΛΑΦΥΡΑΣ Μ.
Ανατολή ηλίου 5.35 Δύση ηλίου 7.11 ΣΕΛΗΝΗ 3 ΗΜ.

ΦΑΡΜΑΚΕΙΑ

ΣΗΜΕΡΑ: διημερεύει το φαρμακείο ΜΙΧΑΗΛΙΔΗΣ Θ. 28ης Οκτωβρίου 44 (πλησίον ανθοπ. Νάρκισσος) τηλ. 34859
ΣΗΜΕΡΑ: διανυκτερεύει το φαρμακείο ΛΑΡΔΟΠΟΥΛΟΣ Π., Αποστόλου Παύλου 86 (πλησίον εκκλησίας ΑΝΑΛΗΨΗΣ) τηλ. 63036

ΚΑΥΣΙΜΑ

ΣΗΜΕΡΑ: Διανυκτερεύουν τα πρατήρια καυσίμων **1)** Ριζόπουλος Νικ. και ΣΙΑ ΟΕ **(ΒΡ Καναδά 1) 2)** Πασχαλίδης - Μοσχής ΟΕ **(ΒΡ 4ο χιλ. Ρόδου - Λίνδου) 3)** Τοδουλάκης Γ. **(ΒΡ Ιξιά) 4)** Τσουμπλέκας Γ. ΟΕ **(ΕΚΟ Αεροδρομίου) 5)** Δράκος Δρ. **(ΕΚΟ Λ. Λίνδου - Αφάντου) 6)** Λεβέντη Παρ. **(SHELLΚαλυθιές)**

ΧΡΗΣΙΜΑ ΤΗΛΕΦΩΝΑ

Άμεση δράση	100	Ώρα	141
Πυροσβεστική	23333	Φαρμακεία (Διημ.-Διαν.)	107
Νοσοκομείο	80000	ΠΡΟ-ΠΟ • ΛΟΤΤΟ	111
Οδική Ασφάλεια:		ΡΟΔΑ	26300
EXRESS SERVICE	154	ΚΤΕΥΛ	27706
HELLAS SERVICE	157	ΕΒΕΔ	22281
HOULIS SERVICE	30165	Δικηγορικός Σύλλογος	27469
Ράδιο Ταξί	64712	Εμπορικός Σύλλογος	35255
Αστυν. Διεύθυνση	27653	Ολυμπιακή - Κρατήσεις	24555
Ασφάλεια	23294	ΔΑΝΕ	77070
Τμήμα Τάξης	23849	ΙΚΑ	64912
Τροχαία	26480	ΤΕΒΕ	22688-77034
Λιμεναρχείο	28888	ΤΑΞΥ	68701-3
Δασαρχείο	191	ΟΑΕΔ	23265
Τελωνείο	27703	Εργατικό Κέντρο	24730
Υγειονομείο	26666	Αρχαιολογία	34719
Μητρόπολη	23274	Περιφ. Δ/ντής	38174 - 38175
Νομαρχία	74000	AIRGREECE	36095
Δήμος Ρόδου	46200	Aegean Airlins	98345
Βλάβες ΟΤΕ	121	ΔΗΜ. ΕΠΙΧ. ΚΑΘ. ΡΟΔΟΥ	77600
Βλάβες ΔΕΗ	125	ΥΠΗΡ. ΑΠΟΚΟΜΙΔΗΣ	61057
Πληρ. ΟΤΕ	131		

ΔΕΧΟΝΤΑΙ ΤΟ ΚΟΙΝΟ

- **ΠΕΡ/ΚΟΣ Δ/ΝΤΗΣ ΔΩΔ/ΣΟΥ** δέχεται Τρίτη & Πέμπτη 11:00 - 13:00
- **ΝΟΜΑΡΧΗΣ** δέχεται κάθε Τρίτη & Πέμπτη από 11.00 - 13.00
- **ΑΝΤΙΝΟΜΑΡΧΗΣ ΔΩΔ/ΣΟΥ** κ. Νικόλαος Τατάκης δέχεται το κοινό κάθε Τρίτη & Πέμπτη από 10.00 - 12.00
- **ΔΗΜΑΡΧΟΣ** Ρόδου κ. Γ. Γιαννόπουλος δέχεται ύστερα από συνεννόηση
- **ΑΝΤΙΔΗΜΑΡΧΟΣ** κ. Αντ. Αλαβέρας δέχεται καθημερινά
- **ΑΝΤΙΔΗΜΑΡΧΟΣ** κ. Μαν. Σαββής δέχεται κάθε Τρίτη και Πέμπτη 13.00-14.00
- **ΑΝΤΙΔΗΜΑΡΧΟΣ** Ρόδου Μανώλης Γλυνός δέχεται κάθε Τετάρτη από 12.00 - 14.00
- **ΔΗΜΑΡΧΟΣ** Πεταλούδων Μιχ. Κορδίνας δέχεται το κοινό: Δευτέρα 17.30 - 19.30, Τρίτη 11.00-13.00, Πέμπτη 11.00-13.00

ΑΚΤΟΠΛΟΙΚΑ ΔΡΟΜΟΛΟΓΙΑ

ΜΑΡΙΝΑ: Απόπλους **14:00** για Κω, Κάλυμνο, Λέρο, Πάτμο, Πειραιά **ΡΟΔΟΣ:** Απόπλους **17:00** για Σύμη, Κω, Πειραιά

ΑΕΡΟΠΟΡΙΚΑ ΔΡΟΜΟΛΟΓΙΑ

ΠΤΗΣΕΙΣ ΟΛΥΜΠΙΑΚΗΣ
ΡΟΔΟΣ - ΑΘΗΝΑ: Καθημερινά **07.20, 10.40, 14.25, 20.30 , 22.50**
ΡΟΔΟΣ - ΚΑΡΠΑΘΟΣ: (Τρίτη, Πέμπτη, Σάββατο) **09.45** (Δευτέρα, Τετάρτη, Παρασκευή) **10.30** (Δευτέρα, Κυριακή) **12.40**
ΡΟΔΟΣ - ΚΑΣΟΣ: (Δευτέρα, Παρασκευή, Κυριακή) **12.40**
ΡΟΔΟΣ - ΗΡΑΚΛΕΙΟ: (Δευτέρα, Τετάρτη, Παρασκευή) **16.10** Καθημερινά μέσω Αθηνών
ΡΟΔΟΣ - ΘΕΣΣΑΛΟΝΙΚΗ: (Δευτέρα, Τετάρτη, Παρασκευή) **18.40** Καθημερινά μέσω Αθηνών
ΡΟΔΟΣ - ΣΑΝΤΟΡΙΝΗ: (Δευτέρα, Σάββατο) **20.55**
ΡΟΔΟΣ - ΜΕΓΙΣΤΗ: (Τετάρτη, Παρασκευή, Κυριακή) **08.10**

ΠΤΗΣΕΙΣ AIR GREECE
ΡΟΔΟΣ - ΑΘΗΝΑ: Καθημερινά **18.00**
ΡΟΔΟΣ - ΗΡΑΚΛΕΙΟ: Καθημερινά **21.30**

ΠΤΗΣΕΙΣ AEGEAN AIRLINES
ΡΟΔΟΣ - ΑΘΗΝΑ: Καθημερινά **08.00 - 14.10 - 21.00** (Δευτέρα - Παρασκευή - Κυριακή) **19.30**
ΡΟΔΟΣ - ΗΡΑΚΛΕΙΟ: Δευτέρα- Παρασκευή - Κυριακή **16.30**
ΡΟΔΟΣ - ΘΕΣΣΑΛΟΝΙΚΗ: Παρασκευή, Σάββατο, Κυριακή **11.50**

ΠΤΗΣΕΙΣ CRONUS AIRLINES
ΡΟΔΟΣ - ΑΘΗΝΑ: Καθημερινά **08.00 - 22.00**

ΣΥΝΑΛΛΑΓΜΑ

ΠΟΣΟΤΗΤΑ ΝΟΜΙΣΜΑΤΟΣ ΑΝΑ 1 ΕΥΡΩ

ΔΟΛΛΑΡΙΟ Η.Π.Α	0,8947	ΛΑΤ ΛΕΤΟΝΙΑΣ	0,5609
ΓΙΕΝ ΙΑΠΩΝΙΑΣ	109,55	ΛΙΡΑ ΜΑΛΤΑΣ	0,4035
ΚΟΡΩΝΑ ΔΑΝΙΑΣ	7,4637	ΖΛΟΤΙ ΠΟΛΩΝΙΑΣ	3,5986
ΛΙΡΑ ΑΓΓΛΙΑΣ	0,6227	ΛΕΙ ΡΟΥΜΑΝΙΑΣ	25146,00
ΚΟΡΩΝΑ ΣΟΥΗΔΙΑΣ	9,166	ΤΟΛΑΡ ΣΛΟΒΕΝΙΑΣ	216,4737
ΦΡΑΓΚΟ ΕΛΒΕΤΙΑΣ	1,532	ΚΟΡΩΝΑ ΣΛΟΒΑΚΙΑΣ	43,45
ΚΟΡΩΝΑ ΙΣΛΑΝΔΙΑΣ	84,24	ΛΙΡΑ ΤΟΥΡΚΙΑΣ	1075833,0
ΚΟΡΩΝΑ ΝΟΡΒΗΓΙΑΣ	8,1625	ΔΟΛ. ΑΥΣΤΡΑΛΙΑΣ	1,775
ΛΕΒΑ ΒΟΥΛΓΑΡΙΑΣ	1,9462	ΔΟΛ. ΚΑΝΑΔΑ	1,3804
ΛΙΡΑ ΚΥΠΡΟΥ	0,57834	ΔΟΛ. ΧΟΝΓΚ-ΚΟΝΓΚ	6,9781
ΚΟΡΩΝΑ ΤΣΕΧΙΑΣ	34,634	ΔΟΛ. ΝΕΑΣ ΖΗΛΑΝΔΙΑΣ	2,1863
ΚΟΡΩΝΑ ΕΣΘΟΝΙΑΣ	15,6466	ΔΟΛ. ΣΙΓΚΑΠΟΥΡΗΣ	1,6258
ΦΟΡΙΝΤ ΟΥΓΓΑΡΙΑΣ	267,11	ΓΟΥΟΝ Ν. ΚΟΡΕΑΣ	1170,09
ΛΙΤΑ ΛΙΘΟΥΑΝΙΑΣ	3,5779	ΡΑΝΤ Ν. ΑΦΡΙΚΗΣ	7,2464

ΟΠΩΣ ΔΗΛΩΣΕ ΧΘΕΣ Ο ΝΟΜΑΡΧΗΣ

Νόμιμες οι διαδικασίες που τηρεί

η Νομαρχία για την εκτέλεση των έργων

Από ροδίτικη κι όχι αθηναϊκή εταιρεία γίνεται η διαγράμμιση του επαρχιακού δικτύου



Των διαδικασιών που ακολουθεί η Νομαρχιακή Αυτοδιοίκηση στον τομέα των έργων υπεραμύνθηκε χθές ο νομάρχης κ. Σάββας Καραγιάννης, κληθείς να σχολιάσει σχετική καταγγελία του συνδέσμου εργοληπτών δημοσίων έργων, που είδε το φως της δημοσιότητας.

Σύμφωνα με την ανακοίνωση του συνδέσμου η Νομαρχιακή Αυτοδιοίκηση ανέθεσε χωρίς διαγωνισμό σε αθηναϊκή εταιρεία το έργο της διαγράμμισης και σήμανσης του επαρχιακού οδικού δικτύου. Απαντώντας στην ανακοίνωση των εργολάβων ο κ. Σ. Καραγιάννης είπε ο στόχος της νομαρχιακής αρχής είναι η παραγωγή έργων πάντα με νόμιμες διαδικασίες, με το λιγότερο δυνατό κόστος και με τον καλύτερο δυνατό τρόπο. «Αν αυτός ο στόχος μπορεί να επιτευχθεί μέσα από νόμιμες διαδικασίες, κανείς δεν μπορεί να μας εμποδίσει. Η Νομαρχιακή Αυτοδιοίκηση είναι πάνω από τις όποιες απαιτήσεις του καθενός και έχει σκοπό την προάσπιση του κοινωνικού συμφέροντος», δήλωσε ο νομάρχης.

Ο κ. Καραγιάννης εξήγησε ότι ο έργο ανατέθηκε σε τοπική και όχι αθηναϊκή εταιρεία, η οποία προσέφερε τις καλύτερες τιμές (μέσω της «Φυτώριο Α.Ε.») και έκλεισε την αναφορά του στο θέμα λέγοντας ότι «το αποτέλεσμα θα το κατανοήσουν όλοι μόλις ολοκληρωθεί το έργο».

Ερωτηθείς εξάλλου ο νομάρχης σχετικά με την κάλυψη της γραμμής Φαληρακίου από την ΡΟΔΑ και το ΚΤΕΛ απάντησε ότι αν δεν καταλήξουν σε συμφωνία οι δύο φορείς, η Νομαρχιακή Αυτοδιοίκηση θα εκδώσει απόφαση για τα δρομολόγια που θα εκτελούν, προκειμένου να διασφαλίσει την εξυπηρέτηση τόσο των τουριστών, όσο και των εργαζομένων στην περιοχή.

Ο κ. Σ. Καραγιάννης αναφέρθηκε επίσης στο 1ο φόρουμ τουρισμού που διοργάνωσε ο σύλλογος διευθυντών ξενοδοχείων Ρόδου και στα συμπεράσματα των διήμερων εργασιών του, που ολοκληρώθηκαν προχθές. Αυτό που ανεδείχθη ως κύριο συμπέρασμα σύμφωνα με τον νομάρχη είναι η ανάγκη, οι τοπικές αρχές και οι φορείς να λειτουργήσουν με συγκροτημένο και συντονισμένο τρόπο, αν θέλουν να αντιμετωπίσουν με επιτυχία προβλήματα που σχετίζονται με τον τουρισμό. «Ο ΕΟΤ δεν μπορεί να ανταποκριθεί στις απαιτήσεις των καιρών», δήλωσε χαρακτηριστικά ο νομάρχης και προανήγγειλε ότι θα γίνει διεξοδική συζήτηση και ανάλυση των συμπερασμάτων του συνεδρίου προκειμένου να διαμορφωθεί το επιθυμητό οικονομικό μοντέλο με την αξιοποίηση όλων των θετικών στοιχείων, που προέκυψαν από το 1ο φόρουμ Τουρισμού.

Τέλος ο νομάρχης αναφέρθηκε, ομιλώντας προς τους δημοσιογράφους και στο συνέδριο της Ενωσης Νομαρχιακών Αυτοδιοικήσεων Ελλάδας (ΕΝΑΕ) που διεξήχθη το περασμένο Σάββατο στην Σάμο με θέμα την περιφερειακή ανάπτυξη και τις ειδικές πολιτικές για τις νησιωτικές περιοχές.

Χαρακτήρισε «ευτυχή» την σκέψη για διοργάνωση θεματικού συνεδρίου γιατί αναδείχθηκαν, όπως είπε, τα σύνθετα προβλήματα της νησιωτικής Ελλάδας και ανακοίνωσε ότι προτείνει την συγκρότηση επιτροπής αποτελούμενης από τους νομάρχες των νησιωτικών περιοχών που θα δραστηριοποιηθεί στο πλαίσιο της ΕΝΑΕ. «Είναι ανάγκη να υπάρχει συνεργασία όλων των φορέων για να εξειδικευθούν οι ειδικές πολιτικές που έχουν ανάγκη τα νησιά», κατέληξε ο νομάρχης κ. Σάββας Καραγιάννης.

ΜΕ ΕΠΙΚΕΦΑΛΗΣ ΤΟΝ κ. Κ. ΣΚΑΝΔΑΛΙΔΗ

Ερχεται στην Ρόδο πολυμελές

κυβερνητικό κλιμάκιο

θα επιληφθεί τοπικών προβλημάτων



Πολυμελές κομματικό και κυβερνητικό κλιμάκιο, με επικεφαλής τον γραμματέα της Κεντρικής Επιτροπής του ΠΑΣΟΚ κ. Κώστα Σκανδαλίδη θα επισκεφθεί την προσεχή Δευτέρα την Ρόδο προκειμένου να εξετάσει διάφορα τοπικά προβλήματα.

Το κλιμάκιο θα αποτελείται από εκπροσώπους 4 υπουργείων και 4 βουλευτές νησιωτικών περιοχών, οι οποίοι θα συνοδεύονται από τους βουλευτές Δωδ/σου κ.κ. Δημήτρη Κρεμαστινό, Βασίλη Παπανικόλα και Κοσμά Σφυρίου.

Το πλήρες πρόγραμμα της επισκέψεως δεν έχει ακόμα οριστικοποιηθεί, αλλά οι εκπρόσωποι της κυβερνήσεως αναμένεται να συναντηθούν με τον νομάρχη κ. Σάββα Καραγιάννη τους δημάρχους του νησιού και εκπροσώπους των τοπικών φορέων και τάξεων και υπηρεσιακούς παράγοντες για να συζητήσουν θέματα της αρμοδιότητας τους.

Οπως ανακοινώθηκε στο κλιμάκιο θα μετέχουν οι υφυπουργοί Εσωτερικών κ. Κώστας Κάισερλης και ΠΕΧΩΔΕ κ. Νάσος Αλευράς, ο γενικός γραμματέας του ΕΟΤ (υπουργείο Ανάπτυξης) κ. Ευγένιος Γιαννακόπουλος, οι γενικοί γραμματείς του υπουργείου Εργασίας κ. Εφη Χριστοφιλοπούλου και του υπουργείου Εμπορικής Ναυτιλίας κ. Γ. Χαλβατζόγλου, καθώς και οι βουλευτές Κυκλάδων κ. Νίκος Λεβογάννης, Αθηνών κ. Φώφη Γεννηματά, Χίου κ. Ελπίδα Τσουρή και Ηρακλείου κ. Στέλιος Ματζαπετάκης.

Εκτός από τις συζητήσεις με εκπροσώπους των τοπικών αρχών, τα κυβερνητικά στελέχη αναμένεται να συναντηθούν και με τα μέλη της Νομαρχιακής Επιτροπής του ΠΑΣΟΚ.

ΣΥΝΑΝΤΗΣΗ ΔΗΜΑΡΧΩΝ

Τα προβλήματα και οι προοπτικές της Τοπικής Αυτοδιοίκησης συζητήθηκαν διεξοδικά προχθές το βράδυ σε συνάντηση δημάρχων από το νότιο συγκρότημα της Δωδ/σου που διοργάνωσε η Νομαρχιακή Επιτροπή του ΠΑΣΟΚ.

Στην συνάντηση που έγινε εν όψει της πανελλαδικής συνδιασκέψεως του ΠΑΣΟΚ για την Τοπική Αυτοδιοίκηση που θα πραγματοποιηθεί την Παρασκευή και το Σάββατο στην Αθήνα έλαβαν μέρος οι δήμαρχοι Ροδίων, Ιαλυσού, Πεταλούδων, Καμείρου, Ατταβύρου, Λινδίων, Αρχαγγέλου, Αφάντου, Καρπάθου και ο κοινοτάρχης Ολύμπου Καρπάθου. Ο Δήμος Καλλιθέας εκπροσωπήθηκε από τον πρόεδρο του δημοτικού συμβουλίου κ. Στέλιο Ρηνιού, ενώ δεν εκπροσωπήθηκαν οι Δήμοι Νότιας Ρόδου, Σύμης, Χάλκης και Καστελλορίζου. Επίσης έλαβαν μέρος οι κ.κ. Βασίλης Σταυριανός και Ρένα Βενιανάκη από την περιφερειακή επιτροπή του ΠΑΣΟΚ.

Οι δήμαρχοι που πήραν τον λόγο άσκησαν οξεία κριτική κατά της κυβερνήσεως για πολλά προβλήματα που αντιμετωπίζει η Αυτοδιοίκηση και ιδιαιτέρως οι Καποδιστριακοί Δήμοι, με έμφαση στα θέματα των αρμοδιοτήτων, της οικονομικής αυτοτέλειας και της στελέχωσης με ικανό αριθμό προσωπικού. Παρατηρήσεις και επισημάνσεις έγιναν και από τα κομματικά στελέχη, ενώ όλοι συμφώνησαν ότι είναι ανάγκη να υπάρχει στενότερη συνεργασία της Τοπικής Αυτοδιοίκησης με τους κομματικούς φορείς.

Η ΧΡΗΜΑΤΟΔΟΤΗΣΗ ΤΗΣ ΕΥΤΥΧΙΑΣ

NISSAN beHAPPY

με ΤΟ ΧΑΜΗΛΟΤΕΡΟ ΕΠΙΤΟΚΙΟ 0,35%

ή ΑΤΟΚΑ

ΜΗΔΕΝ ΠΡΟΚΑΤΑΒΟΛΗ

ΕΞΟΦΛΗΣΗ ΣΕ 72 ΜΗΝΕΣ

NISSAN

Νικ. Ι. Θεοχαράκης Α.Ε.

ΣΙΜΟΣ ΠΑΡΑΣΚΕΥΑΣ & ΥΙΟΣ ΕΠΕ

ΑΥΣΤΡΑΛΙΑΣ 70, ΡΟΔΟΣ • ΤΗΛ. 35200

ΟΛΟΚΛΗΡΩΜΕΝΟ ΣΥΓΚΡΟΤΗΜΑ NISSAN ΤΟΥ ΔΙΚΤΥΟΥ ΝΙΚ. Ι. ΘΕΟΧΑΡΑΚΗΣ Α.Ε.

Απερρίφθη η προσφυγή για

το Μουσείο Φυσικής Ιστορίας

Απορρίφθηκε από την Επιτροπή του άρθρου 18 του Νόμου 2218/94 Νομού Δωδεκανήσου, η ένσταση που υπέβαλαν οι δημοτικοί Σύμβουλοι της μειοψηφίας του Δήμου Πεταλούδων κ.κ. Κάλλας Γεώργιος και Καραγιάννης Νικόλαος που αφορά στο σκέλος της προγραμματικής σύμβασης μεταξύ του Δήμου και των επιχειρήσεων ΔΕΥΑΠ και ΑΔΕΚΑΜ και η οποία αναφέρεται στη λειτουργία και τη διαχείριση του Μουσείου Φυσικής Ιστορίας.

Η επιτροπή αποφάνθηκε ότι η ένσταση που υποβλήθηκε ήταν ανεδαφική και ότι η προγραμματική σύμβαση έχει να κάνει με τον ευρύτερο σχεδιασμό ανάπτυξης του Δήμου Πεταλούδων και καλώς υπογράφθηκε και ψηφίστηκε από το Δημοτικό Συμβούλιο.

Αξίζει να σημειώσουμε ότι την συγκεκριμένη απόφαση υπερψήφισαν οι Δημοτικοί Σύμβουλοι της μειοψηφίας κ.κ. Καρίκης Φιλήμωνας, Κουκιάς Στέργος του Μιχαήλ και Γιαννιού Μιχαήλ, καταψήφισαν οι κ.κ. Κάλλας Γεώργιος, Κουκιάς Στέργος του Στυλιανού, Αρφαράς Αντώνιος, ενώ ο κ. Καραγιάννης Νικόλαος απουσίαζε από την εν λόγω συνεδρίαση.

ΑΠΟ ΤΟ ΥΠΟΥΡΓΕΙΟ ΕΣΩΤΕΡΙΚΩΝ

Ανασύνταξη των εκλογικών καταλόγων



Τι πρέπει να γνωρίζουν οι πολίτες



Το δύσκολο έργο του εκσυγχρονισμού των εκλογικών καταλόγων αποτελεί ίσως ένα από τα κύρια μελήματα του υπουργείου Εσωτερικών, Δημόσιας Διοίκησης και Αποκέντρωσης.

Οι διατάξεις του νόμου 2623/1998 καθιστούν αναγκαία την άμεση ανασύνταξη των καταλόγων με βάση τα δημοτολόγια, έργο που θα δρομολογηθεί με τη βοήθεια δημάρχων και κοινοταρχών, δημιουργώντας ονομαστικές αλφαβητικές καταστάσεις με τους εκλογείς του δήμου.

Οι νέοι κατάλογοι δημιουργούνται χωρίς διάκριση ανδρών και γυναικών, ενώ παράλληλα οι εκλογείς που έχουν συμπληρώσει το 18ο έτος της ηλικίας τους γράφονται υποχρεωτικά μόνο στους εκλογικούς καταλόγους του δήμου ή της κοινότητας στα δημοτολόγια των οποίων είναι γραμμένοι, ανεξάρτητα με το αν κατοικούν ή όχι στον εν λόγω δήμο.

Οσον αφορά στους ετεροδημότες που επιθυμούν να ψηφίζουν στο τόπο διαμονής τους, θα πρέπει να υποβάλουν στον οικείο δήμαρχο της περιφέρειας διαμονής τους έντυπη αίτηση - δήλωση, που μαζί με τα στοιχεία θα αναφέρεται και ο εκλογικός αριθμός του αιτούντος. Στις εκλογικές περιφέρειες, παράλληλα, καθορίζονται νέα εκλογικά διαμερίσματα, κάθε ένα από τα οποία θα έχει συνολικό πληθυσμό εκλογέων τουλάχιστον 5.000 και όχι μεγαλύτερο των 15.000 εκλογέων. Σύμφωνα πάντως με το νέο σύστημα, οι υφιστάμενες ενορίες που «έπαιζαν» και το ρόλο των εκλογικών κέντρων θα καταργηθούν.

Σύμφωνα με το υπουργείο Εσωτερικών, Δημόσιας Διοίκησης και Αποκέντρωσης, η εκ νέου σύνταξη των εκλογικών καταλόγων έχει ως βασικό στόχο την ευρύτερη δυνατή συμμετοχή των πολιτών στην άσκηση του εκλογικού τους δικαιώματος, διαμορφώνοντας τις προϋποθέσεις για τη διευκόλυνση της ψηφοφορίας.

Για την επιτυχία της ανασύνταξης των εκλογικών καταλόγων οι πολίτες θα πρέπει:

- Να προσέλθουν στους δήμους που είναι δημότες και να δηλώσουν την κατοικία τους, ώστε στις επόμενες εκλογές να ψηφίσουν στο πλησιέστερο προς αυτή εκλογικό τμήμα.

- Εάν είναι γραμμένοι στα δημοτολόγια άλλου δήμου από αυτόν που κατοικούν, θα πρέπει να επικοινωνήσουν με την αρμόδια υπηρεσία του δήμου που είναι γραμμένοι προκειμένου να δηλώσουν τα στοιχεία της κατοικίας τους και της οικογενειακής τους κατάστασης.

- Εάν είναι γραμμένοι στα δημοτολόγια άλλου δήμου από αυτόν που ψήφιζαν μέχρι τώρα, ο δήμος στο δημοτολόγιο του οποίου φέρονται γραμμένοι θα τους γράψει αυτεπάγγελτα στους εκλογικούς καταλόγους που συντάσσει, ενώ θα διαγραφούν αυτεπάγγελτα από το δήμο που είναι γραμμένοι μόνο στους εκλογικούς καταλόγους.

- Η προθεμία για όσους ενδιαφέρονται, πάντως, να μεταφέρουν τα εκλογικά τους δικαιώματα σε άλλο δήμο από αυτόν που είναι γραμμένοι, θα διαρκέσει έως τις 30 Απριλίου.

Ελεγχος

Θα πρέπει να αναφερθεί, ωστόσο, ότι κατά τη διάρκεια της ανασύνταξης των εκλογικών καταλόγων αλλά και μετά από κάθε νέα εγγραφή το ΥΠΕΣΔΔΑ θα ελέγχει διεξοδικά τα στοιχεία του κάθε πολίτη στον εκλογικό κατάλογο και μετά την επιβεβαίωση των στοιχείων θα χορηγεί σε κάθε εκλογέα έναν Ειδικό Εκλογικό Αριθμό (ο συγκεκριμένος αριθμός θα χρησιμοποιείται αποκλειστικά και μόνο στις εκλογικές διαδικασίες).

Υστερα από την ολοκλήρωση της επαναδημιουργίας των εκλογικών καταλόγων, οι ήδη ισχύοντες εκλογικοί κατάλογοι θα καταργηθούν, ενώ θα καταργηθούν επίσης και τα εκλογικά βιβλιάρια.

Εισιτήριο ζητεί να επιβάλει η Φλωρεντία στους τουρίστες

ΡΩΜΗ. Τέλη εισόδου στους τουρίστες θέλει να επιβάλει ο δήμαρχος της Φλωρεντίας κ. Λεονάρντο Ντομένιτσι. Σε ανοιχτή του επιστολή, την οποία δημοσιεύει η εφημερίδα «Corriere dela Sera», ο δήμαρχος της Φλωρεντίας χαρακτηρίζει την πόλη «ένα ανοιχτό μουσείο» και υποστηρίζει ότι οι τουρίστες οφείλουν να συμβάλλουν στη συντήρηση της. «Οι πόλεις - έργα τέχνης και τα πολιτιστικά μνημεία θα πρέπει να είναι ανοιχτά ώστε να βιώνονται χωρίς περιορισμούς. Το δίκαιο, όμως, είναι να συμβάλλουν οικονομικά στη συντήρηση τους και όλοι όσοι έρχονται να τα επισκεφθούν» γράφει ο κ. Ντομένιτσι.

«Οι πόλεις, όπως ακριβώς και τα μουσεία, υποβάλλονται σε αυξανόμενη καθημερινή πίεση. Η φθορά των μνημείων και των έργων τέχνης δεν προκαλείται πλέον μόνον από τον χρόνο, αλλά και από τη μαζική συρροή τουριστών» τονίζει ο δήμαρχος της Φλωρεντίας. Η ιδέα για τις «ιστορικές πόλεις με εισιτήριο» και για την επιβολή τελών εισόδου στους τουρίστες δεν είναι νέα στην Ιταλία. Οταν η Ρώμη προετοιμαζόνται για τον εορτασμό του ρωμαιοκαθολικού ιερού έτους 2000, ορισμένοι δημοτικοί σύμβουλοι είχαν προτείνει την επιβολή αναλόγων τελών εισόδου για τα εκατομμύρια των προσκυνητών που θα επισκέπτονταν την ιταλική πρωτεύουσα, αλλά η πρόταση απερρίφθη.

ΥΕΝ

7 νέα σχέδια Π.Δ. για τη μεταφορά των Λ.Τ.

Επτά νέα Σχέδια Π.Δ. που αφορούν τη μεταφορά αρμοδιοτήτων των Λιμενικών Ταμείων στην Τοπική Αυτοδιοίκηση, υπεγράφησαν από τον υπουργό Εμπορικής Ναυτιλίας, Χρήστο Παπουτσή και τον υφυπουργό Εσωτερικών Δημόσιας Διοίκησης και Αποκέντρωσης, Κώστα Κάισερλη και προωθούνται για υπογραφή στον Πρόεδρο της Δημοκρατίας κ. Κωνσταντίνο Στεφανόπουλο.

Ειδικότερα τα εν λόγω Σχέδια Προεδρικών Διαταγμάτων αφορούν:

1. Τη μεταφορά αρμοδιοτήτων του Λιμενικού Ταμείου Δωδεκανήσου που αφορούν το Δήμο Καλυμνίων στο συγκεκριμένο Δήμο και τη σύσταση ΝΠΔΔ με την επωνυμία «Δημοτικό Λιμενικό Ταμείο Καλυμνίων», με έδρα τον Δήμο Καλυμνίων.

2. Τη μεταφορά αρμοδιοτήτων του Λιμενικού Ταμείου Κορινθίας, που αφορούν τον Δήμο Κορινθίων στο συγκεκριμένο Δήμο και τη σύσταση ΝΠΔΔ με την επωνυμία «Δημοτικό Λιμενικό Ταμείο Κορινθίων», με έδρα τον Δήμο Κορινθίων.

3. Τη μεταφορά αρμοδιοτήτων του Λιμενικού Ταμείου Κορινθίας που αφορούν το Δήμο Λουτρακίου - Περαχώρας στο συγκεκριμένο Δήμο και τη σύσταση ΝΠΔΔ με την επωνυμία «Δημοτικό Λιμενικό Ταμείο Λουτρακίου - Περαχώρας» με έδρα τον Δήμο Λουτρακίου - Περαχώρας.

4. Τη μεταφορά αρμοδιοτήτων του Λιμενικού Ταμείου Κορινθίας, που αφορούν το Δήμο Βόχας στο συγκεκριμένο Δήμο και τη σύσταση ΝΠΔΔ με την επωνυμία «Δημοτικό Λιμενικό Ταμείο Βόχας» με έδρα τον Δήμο Βόχας.

5. Τη μεταφορά αρμοδιοτήτων του Λιμενικού Ταμείου Κορινθίας που αφορούν το Δήμο Σικυωνίων στο συγκεκριμένο Δήμο και τη σύσταση ΝΠΔΔ με την επωνυμία «Δημοτικό Λιμενικό Ταμείο Σικυωνίων», με έδρα τον Δήμο Σικυωνίων.

6. Τη μεταφορά αρμοδιοτήτων του Λιμενικού Ταμείου Ν. Αργολίδας που αφορούν τους Δήμους Ασίνης, Λέρνας, Ναυπλίου και Νέας Κίου στους συγκεκριμένους Δήμους και τη σύσταση ΝΠΔΔ με την επωνυμία «Δημοτικό Λιμενικό Ταμείο Ναυπλίου», με έδρα τον Δήμο Ναυπλίου.

6. Τη μεταφορά αρμοδιοτήτων του Λιμενικού Ταμείου Ν. Δωδεκανήσου που αφορούν τους Δήμους Πάτμου, Λέρου, Λειψών και την Κοινότητα Αγαθονησίου στους Δήμους και στην Κοινότητα αυτή και τη σύσταση ΝΠΔΔ με την επωνυμία «Δημοτικό Λιμενικό Ταμείο Πάτμου» με έδρα τον Δήμο Πάτμου.

GR
Grand Hotel Rhodes
*****

Day & Night

Naiades by the Pool

Στήν ήσυχη και άνετη ατμόσφαιρα της μεγάλης πισίνας του Grand Hotel, το Ναιάδες άρχισε να λειτουργεί με ανανεωμένο Μενού ως Μπάρ-Ουζερί (12:30 - 16:30)



A Member of
MITSIS HOTELS

Piano Bar

Το γνωστό σημείο συνάντησης στο κέντρο της Πόλης.

Ο Τάκης Τσώνης κάθε βράδυ* στο πιάνο. (20:30 - 01:00)



* Εκτός Τρίτης

ΜΕ ΠΑΡΑΓΓΕΛΙΑ ΤΟΥ ΕΙΣΑΓΓΕΛΕΑ ΕΦΕΤΩΝ

Προκαταρκτική εξέταση για το τραγικό περιστατικό *της εγκύου στην Ολυμπο*

Εαν προκύψουν ευθύνες θα ασκηθούν ποινικές διώξεις



Μετά την πανελλήνια διάσταση που προσέλαβε το τραγικό περιστατικό στην Ολυμπο της Καρπάθου με θύματα δύο νεογνά (δίδυμα), που πλήρωσαν με την ζωή τους την άρνηση του ΕΚΑΒ να προσγειώσει το ελικόπτερο του στο ελικοδρόμιο προφασιζόμενο... ελλιπή φωτισμό και τις αντιδράσεις που προκλήθηκαν για την αντιμετώπιση των απομονωμένων νησιωτών από την Πολιτεία, παρενέβη και η Δικαιοσύνη για την διαλεύκανση της όλης υπόθεσης.

Χθές συγκεκριμένα ο Εισαγγελέας Εφετών Δωδεκανήσου κ. Γιώργος Σάμιτας, που ενημερώθηκε σχετικά από τα δημοσιεύματα των εφημερίδων και τα ρεπορτάζ των ραδιοτηλεοπτικών σταθμών, είχε τηλεφωνική επικοινωνία με τον Αντιεισαγγελέα Πρωτοδικών Ρόδου κ. Γιώργο Οικονόμου, από την Αθήνα, όπου βρίσκεται.

Ο κ. Γ. Σάμιτας έδωσε εντολή να διερευνηθεί εις βάθος η υπόθεση και να αποδοθούν ποινικές ευθύνες, όπου υπάρχουν.

Σύμφωνα με πληροφορίες, η παραγγελία της Εισαγγελίας Εφετών Δωδεκανήσου για την διενέργεια κατεπείγουσας προκαταρκτικής εξέτασης υποδεικνύει καταρχήν να εξετασθεί κατά πόσον το ελικοδρόμιο της Ολύμπου Καρπάθου, που είχε παραληφθεί από την Νομαρχία Δωδεκανήσου και είχε κριθεί κατάλληλο κατόπιν αυστηρών ελέγχων από την Υπηρεσία Πολιτικής Αεροπορίας (προ 4 μηνών), πληροί τις απαιτούμενες προδιαγραφές ασφαλείας (σηματοδότηση χώρου προσγείωσης, σήμανση επικίνδυνων σημείων κ.λπ.) για την νυχτερινή προσγείωση ελικοπτέρων.

Εάν διαπιστωθεί τελικά ότι δεν είχε ελλείψεις το ελικοδρόμιο, όπως υποστηρίζουν άλλωστε ο γενικός γραμματέας του υπουργείου Αιγαίου κ. Γιάννης Μαχαιρίδης, ο Νομάρχης Δωδεκανήσου κ. Σάββας Καραγιάννης και ο πρόεδρος της κοινότητας Ολύμπου Καρπάθου κ. Μιχάλης Πρωτόπαπας, θα διερευνηθεί από τις Εισαγγελικές Αρχές, γιατί δεν προσγειώθηκε εκεί το ελικόπτερο του ΕΚΑΒ και προτίμησε να προσγειωθεί στο αεροδρόμιο των Πηγαδίων σε απόσταση μεγαλύτερη των 50 χιλιομέτρων, με αποτέλεσμα να καθυστερήσει η μεταφορά της εγκύου γυναίκας στο νοσοκομείο της Ρόδου πάνω από δύο ώρες, αλλά και να επιβαρυνθεί σημαντικά η κατάσταση της υγείας της εξαιτίας του απαράδεκτου οδικού δικτύου που διήνυσε. Επιπλέον θα εξετασθεί κατά πόσον αυτή η καθυστέρηση και η ταλαιπωρία συνέβαλαν στον θάνατο των δύο νεογνών της Μαρίνας Διακογεωργίου - Πρεάρη.

Οπως δήλωσε προς την «δ» ο διευθυντής της Μαιευτικής Κλινικής του Περιφερειακού Γενικού Νοσοκομείου Ρόδου κ. Γ. Σισαμωτός το ένα τουλάχιστον νεογνό απεβίωσε πρίν από την μεταφορά της μητέρας στην Ρόδο και το άλλο λίγη ώρα αργότερα μετά από την εισαγωγή της στο νοσοκομείο, γεγονός που δείχνει ότι ήταν πράγματι εγκληματική η απώλεια χρόνου που σημειώθηκε, καθώς και η άσκοπη ταλαιπωρία που υπέστη η έγκυος γυναίκα.

Εάν αποδειχθούν όλα αυτά κατά την Εισαγγελική έρευνα, θα πρέπει να θεωρείται σίγουρο ότι θα «κάτσουν στο σκαμνί» οι υπεύθυνοι του ΕΚΑΒ, που βρίσκονταν εκείνη την ημέρα στο Κέντρο Επιχειρήσεων στην Αθήνα. Γιατρός του ΕΚΑΒ που γνώριζε για το συγκεκριμένο περιστατικό δήλωσε πάντως προς την «δ» ότι αρνήθηκε να προσγειωθεί ο πιλότος της ιταλικής εταιρείας «HELITALIA» και όχι το ΕΚΑΒ στο ελικοδρόμιο της Ολύμπου!

Υπενθυμίζεται ότι εκκρεμεί και άλλη Εισαγγελική έρευνα εις βάρος του ΕΚΑΒ για το περιστατικό της Πάτμου, που κατέληξε στην πτώση του ελικοπτέρου και τον θάνατο του πληρώματος και του Πάτμιου καρδιοπαθούς που μετέφερε.



ΑΠΟ ΤΟΝ ΒΟΥΛΕΥΤΗ κ. ΑΡ. ΠΑΥΛΙΔΗ

Ερώτηση στην Βουλή για το *τραγικό συμβάν της Ολύμπου*

Ζητεί τον καταλογισμό ευθυνών



Την διερεύνηση των συνθηκών κάτω από τις οποίες σημειώθηκε το τραγικό περιστατικό με την έγκυο συμπατριώτισσα μας κ. Μαρίνα Διακογεωργίου - Πρεάρη (η οποία απέβαλε δύο νεογνά, ευρισκόμενη στον τρίτο μήνα της κυήσεως) θα ζητήσει ο βουλευτής Δωδ/νήσου της Ν.Δ. κ. Αρ. Παυλίδης, με ερώτηση που καταθέτει στην Βουλή.

Ταυτόχρονα ο κ. Αρ. Παυλίδης «καταγγέλλει την απαράδεκτη λειτουργία του συστήματος αμέσου βοήθειας του ΕΚΑΒ, όπως αυτή περιγράφεται από τις αναφορές του υπουργείου Αιγαίου και της Νομαρχίας για τις δυνατότητες παροχής βοήθειας των εχόντων την ανάγκη συμπατριωτών μας στην Ολυμπο Καρπάθου». Σχετικά με το όλο θέμα από το πολιτικό γραφείο του βουλευτή κ. Αρ. Παυλίδη εκδόθηκε χθες η ακόλουθη ενημερωτική ανακοίνωση:

Ο Βουλευτής κ. Α. Παυλίδης από το Στρασβούργο όπου ευρίσκεται μετέχων σε Κοινοβουλευτική Αντιπροσωπεία στο Συμβούλιο της Ευρώπης, πληροφορηθείς το τραγικό συμβάν στην Κάρπαθο εκφράζει την συμπαράστασή του προς την κ. Μαρίνα Διακογεωργίου - Πρεάρη και την οικογένεια της και παράλληλα αποστέλλει στην Βουλή προς κατάθεση ερώτηση προς τους Υπουργούς Υγείας - Πρόνοιας, Μεταφορών και Επικοινωνιών και ΠΕΧΩΔΕ, η οποία αναφέρεται στα εξής:

1. Καταγγέλλει την απαράδεκτη λειτουργία του συστήματος αμέσου βοηθείας ΕΚΑΒ και η οποία περιγράφεται από τις αναφορές τόσο του Υπουργείου Αιγαίου, όσο και της Νομαρχίας για τις δυνατότητες παροχής βοηθείας των εχόντων ανάγκην συμπατριωτών μας στην Ολυμπο Καρπάθου.

2. Στιγματίζει την απόλυτη ανεπάρκεια συστήματος για επέμβαση εκτάκτου ανάγκης, παρά τις επανειλημμένες καταγγελίες του.

3. Ζητεί την άμεση έρευνα των αιτιών της μη αποτελεσματικής επεμβάσεως και τον καταμερισμό ευθυνών για την κατάσταση που επικρατεί στο όλο σύστημα.

Και τέλος

4. Ερωτά πώς προτίθενται να αντιδράσουν τα Υπουργεία, ώστε αφ' ενός μεν οι από αέρος διακομιδές να αποτελούν μέρος ουσιαστικής παροχής βοηθείας στους κινδυνεύοντες νησιώτες, αφ' ετέρου, ιδιαιτέρως στην Κάρπαθο, η οδική μετακίνηση από Ολυμπο προς Σπόα - Απέρι να μην επιδεινώνει την κατάσταση των μεταφερομένων.

«Μ' άλλα λόγια η Κυβέρνηση του κ. Σημίτη να χρηματοδοτήσει επιτέλους την άμεση έναρξη κατασκευής του Ανατολικού δρόμου του νησιού και την αναβάθμιση του Κέντρου Υγείας Καρπάθου σε μικρό Νοσοκομείο, όπως επανειλημμένα έχω ζητήσει».

BUSINESS LOGIC

Πληροφορική για επιχειρήσεις

DeFacto D 5.0

Αγοράστε για την επιχείρησή σας το κορυφαίο πρόγραμμα Εμπορικής Διαχείρισης DEFACTO ή για το λογιστήριο σας Γεν. Λογιστική Εσοδα Εξοδα & φορολογία Εισοδ/τος και κερδίστε *δωρεάν* τον υπολογιστή στον οποίον θα τα λειτουργήσετε.

Η Business Logic - Ρόδου, στα πλαίσια της ετήσιας καμπάνιας προς τις επιχειρήσεις της περιοχής, σας κάνει μια μοναδική προσφορά γνωριμίας: Αγοράστε το **Defacto / Εμπορική Διαχείριση** και σας κάνουμε δώρο τον υπολογιστή στον οποίο θα τα λειτουργήσετε! Ενα δώρο συνολικής αξίας 260.000 δρχ!!!

PC



Επεξεργαστής:	**PENTIUM Celeron 600**
Μνήμη RAM:	**64MB**
Σκληρός Δίσκος:	**10,2 GB**
CD-ROM:	**50X**
Κάρτα Οθόνης:	**16 MB**
Λειτουργικό:	**Microsoft Windows 98**
Οθόνη:	**15" ιντσών**
Εγγύηση:	**3 χρόνια**

Προσοχή: Η προσφορά ισχύει μέχρι 15/12/2000

BUSINESS LOGIC

Ταμβακάς Δημήτρης
Βουλγαροκτόνου 14 851 00 ΡΟΔΟΣ
ΤΗΛΕΦΩΝΑ 75218 - 74800 ΦΑΧ 35104

παλιούρης

Κ. ΠΑΛΙΟΥΡΗΣ & ΥΙΟΙ Ο.Ε.

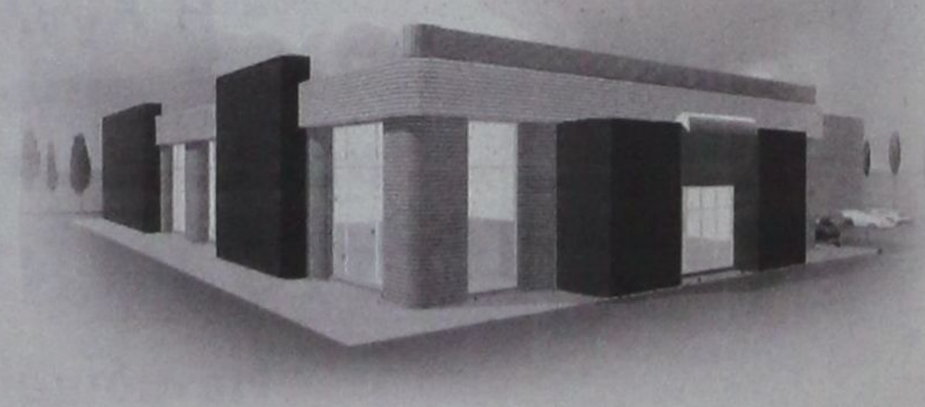

ΜΕΤΑΦΕΡΘΗΚΑΜΕ

Σε νέες, άνετες, λειτουργικές εγκαταστάσεις με μεγάλη άνεση στο parking και ένα προσωπικό έτοιμο να σας εξυπηρετήσει όπως πάντα κατά τον καλλίτερο τρόπο.

Θα χαρούμε να σας υποδεχθούμε στη νέα μας διεύθυνση στο:

1ο χλμ. της Λεωφόρου Καλλιθέας
Νέα τηλ.: (0241) 69870 (6 γραμμές) Fax: (0241) 67250

Κ. ΠΑΛΙΟΥΡΗΣ & ΥΙΟΙ Ο.Ε.

Εξοπλίζει την επιτυχία σας



ΕΙΧΕ ΑΣΚΗΘΕΙ ΠΟΙΝΙΚΗ ΔΙΩΞΗ ΚΑΤΑ ΠΟΛΛΩΝ ΠΡΟΣΩΠΩΝ

Εξεδόθη το βούλευμα για τα δημόσια έργα επί Νομαρχίας Γιάννη Παρασκευά

Διατάσσεται η διενέργεια παραιτέρω ανακρίσεως για την διελεύκανση διαφορών «σκοτεινών» σημείων

Με βούλευμα του Συμβουλίου Πλημμελειοδικών Ρόδου (Δήμητρα Τσατρούνη, πρόεδρος, Βασιλική Μίχου και Σοφία Καλούδη, πλημμελειοδίκες) διατάσσεται η διενέργεια περεταίρω κυρίας ανακρίσεως, προκειμένου να διερευνηθούν επίμαχα σημεία της γνωστής υποθέσεως με τα δημόσια έργα, στο νομό Δωδ/νήσου, για την οποίαν είχε ασκηθεί ποινική δίωξη εις βάρος του πρώην νομάρχη κ. Γιάννη Παρασκευά, υπαλλήλων της Νομαρχίας και διαφόρων μηχανικών. Το σχετικό της αποφάσεως του Συμβουλίου Πλημμελειοδικών Ρόδου, έχει ως εξής:

ΑΦΟΥ ΜΕΛΕΤΗΣΕ
ΤΗ ΔΙΚΟΓΡΑΦΙΑ
ΣΚΕΦΘΗΚΕ ΣΥΜΦΩΝΑ
ΜΕ ΤΟ ΝΟΜΟ

Εναντίον των κάτωθι αναφερομένων προσώπων έχει ασκηθεί ποινική δίωξη για τα ακόλουθα αδικήματα: 1) κατά του Ιωάννη Παρασκευά, πρώην Νομάρχη Δωδεκανήσου για α) για νόθευση εγγράφου - ψευδή βεβαίωση (άρθρο 242 παρ. 2,1 ΠΚ), β) απιστία σχετική με την υπηρεσία (άρθρο 256 περ. β. ΠΚ), και γ) ηθική αυτουργία σε παράβαση καθήκοντος (άρθρο 259 ΠΚ), 2) κατά των Περικλή Περπιρόγλου, Πινίκα Γεωργίου, Καλλίγρη Νικολάου, Τσιλιμάντου Βασιλείου, Στεφανόπουλου Χρήστου, Μοκέστα Στυλιανού, Παπανικολάου Νικολάου, Κορδίνα Μιχαήλ, Ιατρίδη Ιωάννη, Διακομιχάλη Εμμανουήλ, Χατζηκωνσταντίνου Αντώνιο, Δελληγιάννη Μαρίκα, Κουρκούλη Πέτρο, Μέλλο Θωμά, Μαρουλλάκη Χρυσόστομο, Μουστάκα Σωτήριο, Καρυδάκη Γεώργιο, Καραβοκυρό Σπυρίδωνα, Ρολογά Σταύρο, Διακομιχάλη Εμμανουήλ, Σπάρταλη Γεώργιο, Φαρμασώνη Νικόλαο, Παπαθεοδώρου Πάρι, Μυλωνά Δημήτριο, Κωνστάντζο Ελευθέριο, Βαμβουρέλη Βασίλειο, Ψαρά Φώτιο, Παπανικολάου Φώφη για παράβαση καθήκοντος και 3) κατά των Σταυριανού Βασιλείου, Αριστείδη Ευσταθίου, Γιώτοπουλου Ιωάννη για ηθική αυτουργία στη παράβαση καθήκοντος (άρθρα 46 παρ. 1α και 259 ΠΚ) και παραγγέλθηκε η διενέργεια κύριας ανάκρισης που περατώθηκε νόμιμα, σύμφωνα με τις διατάξεις των άρθρων 270 παρ. 1α και 308 παρ. 6 ΚΠΔ)

Από το συνδυασμό των διατάξεων των άρθρων 309 παρ. 1 στοιχ. δ' και 312 ΚΠΔ, προκύπτει με σαφήνεια ότι το Συμβούλιο μπορεί κατά την κυριαρχική του κρίση να διατάξει περαιτέρω ανάκριση εάν κρίνει ότι είναι απαραίτητο να γίνουν ορισμένες ανακριτικές πράξεις. Στην προκειμένη περίπτωση στους κατηγορούμενους αποδίδονται οι κατηγορίες: Α) στον μεν πρώτο ότι α) όντας υπάλληλος, με την έννοια του 263Α σε συνδ. με το άρθρο 13 ΠΚ, με πρόθεση νόθευσε έγγραφο που του είναι προσιτό λόγω της υπηρεσίας του, β) όντας υπάλληλος κατά τον προσδιορισμό, την είσπραξη ή τη διαχείριση οποιωνδήποτε εσόδων ελάττωσε εν γνώσει του και για να ωφεληθεί ίδιος ή άλλος τη δημόσια περιουσία, της οποίας η διαχείριση του είναι εμπιστευμένη και γ) με πρόθεση προκάλεσε σε υπάλληλο την απόφαση να παραβεί με πρόθεση τα καθήκοντα της υπηρεσίας του με σκοπό να προσπορίσει στον εαυτό του ή σε άλλον παράνομο όφελος, ή να βλάψει το κράτος ή κάποιον άλλον, Β) στους στοιχ. 2 ότι όντες υπάλληλοι με πρόθεση παρέβησαν τα καθήκοντα της υπηρεσίας τους με σκοπό να προσπορίσουν στον εαυτό τους ή σε άλλον παράνομο όφελος, ή να βλάψουν το κράτος ή κάποιον άλλον και τέλος Γ) στους υπό στοιχ. 3) ότι γ) με πρόθεση προκάλεσαν σε υπάλληλο την απόφαση να παραβεί με πρόθεση τα καθήκοντα της υπηρεσίας του με σκοπό να προσπορίσει στον ευατό του ή σε άλλον παράνομο όφελος, ή να βλάψει το κράτος ή κάποιον άλλον. Επειδή κατά τη διενέργεια της κύριας ανάκρισης δεν ερευνήθηκαν επαρκώς στοιχεία της ως άνω κατηγορίας σχετικά με την πρόκληση ζημίας στην περιουσία του Δημοσίου, κρίνεται αναγκαία η διενέργεια περαιτέρω κύριας ανάκρισης προκειμένου να ερευνηθούν ειδικότερα τα ακόλουθα:

1) το ύψος του προϋπολογισμού σε περίπτωση που η δημοπράτηση του δημόσιου έργου βελτίωσης - αναβάθμισης τμήματος της εθνικής οδού Ρόδου - Λίνδου γινόταν με το σύνηθες σύστημα και ειδικότερα εάν αυτός θα προσέγγιζε και κατά πόσο τον αρχικό υπηρεσιακό προϋπολογισμό.

2) εάν είχε εκδηλωθεί ανεπίσημα ενδιαφέρον για συμμετοχή στη διενέργεια της παραπάνω δημοπράτησης από μεγαλύτερης τάξης εργοληπτικές εταιρείες που εμποδίστηκαν να συμμετάσχουν λόγω του ύψους του υπηρεσιακού προϋπολογισμού και εάν στην περίπτωση συμμετοχής τους θα ήταν αναμενόμενη με βεβαιότητα μειοδοσία τους (και κατά πόσο) σε σχέση με την τελική μειοδότρια.

3) Αν στις 24-1-1996 είχε εκδοθεί από την νομαρχία διακήρυξη της ανωτέρω δημοπρασίας, στην οποία δεν γινόταν πρόβλεψη για υπέρβαση του υπηρεσιακού προϋπολογισμού, αν δημοσιεύθηκε στον τύπο και πότε, ποία ήταν η τύχη της και αν τηρήθηκαν τα νόμιμα για την ακύρωση της και την έκδοση νέας και για ποιο λόγο ο Α. Χρυσαφίνος του Σώματος Επιθεωρητών Δημοσίων Εργων στην από έκθεση του αποφαίνεται για παρανομίες της νομαρχίας βασιζόμενος στη πρώτη αυτή διακήρυξη, ενώ η δημοπράτηση έγινε βάσει της από 19-2-1996 νέας διακήρυξης.

ΛΙΜΑΝΙ ΦΡΥ ΚΑΣΟΥ

4) Στο έγγραφο με αριθμό 141/οικ/23-5-1996 οι Επιθεωρητές Δημοσίων έργων αποδίδουν στις αρμόδιες αρχές (Δ.Υ. και Τ.Ε. της Νομαρχιακής Αυτοδιοίκησης) μη συμμόρφωση προς τις οδηγίες τους για απεμπλοκή του έργου σε τεχνικά και οικονομικά θέματα και αδιαφορία. Να διευκρινιστεί πότε δόθηκαν οι οδηγίες αυτές, με ποιόν τρόπο και σε τι αφορούσαν και ποιο αρνητικό αποτέλεσμα είχε η παράβαση τους στη κατασκευή του έργου.

ΚΑΡΝΑΓΙΟ ΚΑΝΑΜΑΤ

5) Να διερευνηθεί εάν αναγνωρίστηκαν στον ανάδοχο εργολάβο εργασίες που είχε ήδη περατώσει πρίν την υπαναχώρηση του και του καταβλήθηκε για αυτές αμοιβή και εάν έχουν καταλογιστεί σε βάρος του οι αναγκαίες δαπάνες για την αποκαθαίρεση τους, όπου αυτό καθίσταται αναγκαίο μετά την μεταβολή των δεδομένων κατασκευής του έργου, καθώς και εάν σήμερα έχει ανατεθεί εκ νέου η κατασκευή του έργου σε εργολήπτρια εταιρεία και σε καταφατική περίπτωση έναντι ποιάς αμοιβής.

ΜΟΥΣΙΚΟ
ΓΥΜΝΑΣΙΟ - ΛΥΚΕΙΟ ΡΟΔΟΥ

6) αν είχαν εκδηλώσει ενδιαφέρον συμμετοχής στη δημοπράτηση του έργου εργοληπτικές εταιρείες, οι οποίες δεν μπορούσαν να συμμετάσχουν λόγω του χαμηλού ενδεικτικού προϋπολογισμού και σε καταφατική περίπτωση εάν είχαν τη δυνατότητα να κηρυχθούν μειοδότριες (δεδομένης του μεγέθους τους) και εάν υπήρξαν επώνυμες και βάσιμες διαμαρτυρίες από εργολήπτες σχετικά με το σύντομο χρόνο που δόθηκε για συμμετοχή στη δημοπράτηση μετά από τις τροποποιήσεις του κτιριολογικού προγράμματος, οι οποίοι τελικά παρά τις αρχικές τους προθέσεις λόγω της παραπάνω μεταβολής (επέκτασης) του αρχικού αντικειμένου της δημοπρασίας δεν μπόρεσαν να λάβουν μέρος σε αυτήν.

ΝΟΣΟΚΟΜΕΙΟ ΚΩ

7) εάν μπορούσε το έργο να περατωθεί ολοσχερώς εντός των ορίων του υπηρεσιακού προϋπολογισμού των

SALON VERT

• Η Γαλλική φινέτσα
• Το Ιταλικό ταμπεραμέντο
• Η Αγγλική λεπτομέρεια
συγκεντρώθηκαν
στο νέο κατάστημα υφασμάτων

ΣΤΟ ΚΕΝΤΡΟ ΤΗΣ ΠΟΛΗΣ

Μοναδικά σχέδια και χρώματα
που αναδεικνύουν την γυναικεία φινέτσα
την ανδρική κομψότητα και το νεανικό στύλ

- Ελκυστικές τιμές
- Εκλεκτά υφάσματα
- Υψηλή αισθητική

Δημητρούλης και Υιός
Αμερικής 93 δίπλα στον ΟΤΕ, ΤΗΛ: 27778

SALON VERT

450.000.000 δραχμών.

ΑΝΑΤΟΛΙΚΕΣ ΑΚΤΕΣ

8) εάν είναι βέβαιο ότι σε περίπτωση δημοσίευσης της διακήρυξης για δημοπράτηση του έργου θα ελάμβαναν σε αυτήν μέρος και άλλες εργοληπτικές εταιρείες που θα μπορούσαν να μειοδοτήσουν περισσότερο. Εάν η γνώμη της Περιφέρειας για την ανάθεση της κατασκευής δημοσίων έργων πρέπει να είναι σύμφωνη, πότε αυτή γνωστοποίησε στη Νομαρχιακή Αυτοδιοίκηση την αντίθεση της στην κατασκευή των έργων για πρώτη φορά και με ποιο τρόπο. Εάν η νομαρχία είχε τη δυνανότητα να μην προχωρήσει αζημίως στην σύμβαση κατασκευής του ανισόπεδου κόμβου στο σημείο συμβολής της επαρχιακής οδού Αεροδρόμιο - Ανατολικές Ακτές στην εθνική οδό Ρόδου - Λίνδου με τον αναδειχθέντα μειοδότη.

9) Για όλα τα έργα: Εάν η δημοπράτηση με το σύστημα μελέτη κατασκευή και η αντίστοιχη αύξηση του κόστους τους τα κατέστησαν μη επιλέξιμα και τι οικονομική συνέπεια είχε αυτό για το Ελληνικό Δημόσιο και εάν οι κατηγορούμενοι τελούσαν εν γνώσει των επιζήμιων συνεπειών.

Για τη διερεύνηση των παραπάνω ο ανακριτής δύναται να προβεί σε οποιαδήποτε αναγκαία κατά την κρίση του ανακριτή πράξη, περιλαμβανομένης και της πραγματογνωμοσύνης.

ΓΙΑ ΤΟΥΣ ΛΟΓΟΥΣ ΑΥΤΟΥΣ

ΑΦΟΥ ΕΙΔΕ και τις διατάξεις των άρθρων 309 παρ. 1δ και 312 παρ. 1 ΚΠΔ, όπως ισχύουν.

ΔΙΑΤΑΣΣΕΙ περαιτέρω κύρια ανάκριση που θα διενεργηθεί από τον ανακριτή του του Πρωτοδικείου Ρόδου, προκειμένου να ερευνηθούν όσα αναφέρονται στο σκεπτικό του παρόντος.

Ο ΕΙΣΑΓΓΕΛΕΑΣ

Σημειώνεται ότι ο Εισαγγελέας Ρόδου κ. Γ. Οικονόμου, που υπέβαλε στο Συμβούλιο Πλημμελειοδικών την ποινική δικογραφία κατέθεσε την ακόλουθη πρόταση:

Α. Να μην γίνει κατηγορία για τη πράξη της ψευδούς βεβαιώσεως - νόθευσης, απιστίας σχετικά με την υπηρεσία, παράβαση καθήκοντος και ηθική αυτουργία στην παράβαση καθήκοντος σε βάρος των Ιωάννη Παρασκευά, Περικλή Περπιρόγλου, Πινίκα Γεωργίου, Καλλίγρη Νικολάου, Τσιλιμάντου Βασιλείου, Στεφανόπουλου Χρήστου, Μοκέστα Στυλιανού, Παπανικολάου Νικολάου, Κορδίνα Μιχαήλ, Ιατρίδη Ιωάννη, Διακομιχάλη Εμμανουήλ, Χατζηκωνσταντίνου Αντώνιο, Δελληγιάννη Μαρίκα, Κουρκούλη Πέτρο, Μέλλο Θωμά, Μαρουλλάκη Χρυσόστομο, Μουστάκα Σωτήριο, Καρυδάκη Γεώργιο, Καραβοκυρό Σπυρίδωνα, Ρολογά Σταύρο, Διακομιχάλη Εμμανουήλ, Σπάρταλη Γεώργιο, Φαρμασώνη Νικόλαο, Παπαθεοδώρου Πάρι, Μυλωνά Δημήτριο, Κωνστάντζο Ελευθέριο, Βαμβουρέλη Βασίλειο, Ψαρά Φώτιο, Παπανικολάου Φώφη, Σταυριανού Βασιλείου, Αριστείδη Ευσταθίου, Γιώτοπουλου Ιωάννη, διότι δεν προέκυψαν ενδείξεις ενοχής τους σύμφωνα με τα άρθρα 309 παρ. 1α, 310 παρ. 1α ΚΠΔ

Β). Να επιβληθούν τα Δικαστικά έξοδα στο Δημόσιο.

ΜΕ ΕΠΙΣΤΟΛΗ ΤΟΥ ΠΡΟΣ ΤΟΝ ΓΡΑΜΜΑΤΕΑ Κ. ΣΚΑΝΔΑΛΙΔΗ

Εκτακτη σύγκληση της Κ.Ε. του ΠΑΣΟΚ ζητεί *ο κ. Γιάννης Παρασκευάς*

Οι επισκέψεις κυβερνητικών κλιμακίων στην επαρχία διακωμωδούν τις πολιτικές διαδικα-



Την έκτακτη σύγκληση της Κ.Ε. του ΠΑΣΟΚ, προκειμένου να συζητηθούν τα τρέχοντα φλέγοντα θέματα, προτείνει στον γραμματέα κ. Κώστα Σκανδαλίδη, ο πρώην νομάρχης Δωδ/νήσου και μέλος της Κ.Ε. κ. Γιάννης Παρασκευάς, σημειώνοντας με την ευκαιρία, ότι «οι επισκέψεις κυβερνητικών κλιμακίων στην Επαρχία με τον τρόπο που οργανώνονται δεν βοηθούν στο ξεπέρασμα της κρισης, αλλά διακωμωδούν και τις πολιτικές διαδικασίες και αυτούς που συμμετέχουν σ' αυτές».

Αναλυτικά στην επιστολή Παρασκευά αναφέρονται τα εξής:

Σύντροφε Γραμματέα,

Κάθε ημέρα που περνά καθίσταται αδήριτη ανάγκη για παρεμβάσεις και κινήσεις με δύο στόχους την ενεργοποίηση και ομογενοποίηση της Οργάνωσης του ΠΑ.ΣΟ.Κ. αφ' ενός και την αλλαγή του γενικού πολιτικού κλίματος που επικρατεί σήμερα αφετέρου.

Κοινός τόπος πλέον για κάθε σκεπτόμενο πολίτη η διαπίστωση ότι αν όχι η Κυβέρνηση συνολικά, υπάρχει μια πλειοψηφία των Κυβερνητικών στελεχών που καταβάλλουν υπεράνθρωπες προσπάθειες κατασυκοφάντησης του Κυβερνητικού έργου, του ΠΑ.ΣΟ.Κ. την ανάδειξη σε όλο της το μεγαλείο της ανυπαρξίας συνοχής της Κυβέρνησης, την έλλειψη συντονισμού και ελέγχου και τέλος την απώλεια κάθε επαφής με το κοινωνικό γίγνεσθαι.

Είναι απόλυτα βέβαιο ότι το ΠΑ.ΣΟ.Κ. έχει τις δυνατότητες αναστροφής όλων αυτών των σημερινών αρνητικών φαινομένων αν αντί της προσπάθειας της προσωπικής πολιτικής επιβίωσης των επώνυμων στελεχών υιοθετηθεί ο στόχος της πολιτικής επιβίωσης του ΠΑ.ΣΟ.Κ.

Η επανεξέταση και ο σαφής καθορισμός πολιτικών στόχων και ενεργειών για τα επόμενα δύο χρόνια με διαδικασίες διαφανείς, συντεταγμένες και συμμετοχικές, είναι δυνατόν να επαναφέρουν την πολιτική στο προσκήνιο και το ΠΑ.ΣΟ.Κ. πολιτικά κυρίαρχο.

Το ΠΑ.ΣΟ.Κ. δείχνει ότι έχει πάρει διαζύγιο από την κοινωνία και πολύ περισσότερο από τις κοινωνικές ομάδες που το στήριξαν μέχρι και τις τελευταίες εκλογές. Καιρός να αποφασίσουμε ένα δεύτερο γάμο αν πράγματι θέλουμε να επιβιώσει το ΠΑ.ΣΟ.Κ. που ιστορικά έχει δικαιωθεί και η δημιουργία του και η πορεία του μέχρι πριν λίγο καιρό.

Ηρθε η ώρα να δοθεί ρόλος στα όργανα όχι κατ' όνομα αλλά ουσιαστικά και να υιοθετηθούν διαδικασίες παραγωγής πολιτικής και σεβασμού από όλους των αποφάσεων των οργάνων.

Ταλανίζουν την κοινωνία τόσα μεγάλα προβλήματα κάι οι όποιες αποφάσεις και παρεμβάσεις της Κυβέρνησης εμφανίζονται ως μεμονωμένες αποφάσεις Υπουργών ή Συμβούλων του Μεγάρου Μαξίμου με ανυπολόγιστη φθορά και της πολιτικής και της Κυβέρνησης.

Σύντροφε Γραμματέα,

Είναι αναγκαία η έκτακτη σύγκληση της Κ.Ε. όχι για την εκτόνωση της κατάστασης και την δημιουργία βήματος για κάθε πικραμένο αλλά για την εξεύρεση λύσεων του αδιεξόδου στο οποίο βρισκόμαστε.

Είναι αναγκαία η επαναφορά των στρατιωτών του ΠΑ.ΣΟ.Κ. στο προσκήνιο γιατί φαίνεται ότι αυτή η μάχη που καλούμεθα να δώσουμε είναι η πιο σημαντική στην Ιστορία του ΠΑ.ΣΟ.Κ. και δεν μπορούν να την κερδίσουν οι στρατηγοί μόνοι τους.

Το Ασφαλιστικό, η γενικότερη οικονομική πολιτική, οι Ολυμπιακοί Αγώνες και η φτώχεια που πλήττει ένα σημαντικό ποσοστό του Ελληνικού Λαού, είναι προβλήματα που επιβάλλεται να τεθούν για συζήτηση στην Κεντρική Επιτροπή.

Είναι αναγκαία όσο ποτέ η ανάδειξη της Κ.Ε. σε πραγματικό ανώτερο καθοδηγητικό όργανο του κινήματος.

Δράττομαι της ευκαιρίας να επισημάνω ότι οι επισκέψεις Κυβερνητικών κλιμακίων στην Επαρχία με τον τρόπο που οργανώνονται δεν βοηθούν στο ξεπέρασμα της κρίσης, αλλά διακωμωδούν και τις πολιτικές διαδικασίες και αυτούς που συμμετέχουν σε αυτές.

Αποτελούν χρησιμοποιημένες μεθόδους χωρίς αποτέλεσμα και αναδεικνύουν την έλλειψη σοβαρότητας, σεβασμού του πολίτη και ευθύνης.

Εχω την βεβαιότητα ότι μπορούμε, ότι το ΠΑ.ΣΟ.Κ. συνολικά μπορεί να ξεπεράσει και την κρίση και τα προβλήματα εάν όλοι αρθούμε στο ύψος των περιστάσεων και αν πρυτανεύσει η γλώσσα της αλήθειας και όχι οι σκοπιμότητες προσωπικές ή άλλες.

Ρόδος 25/4/2001
Με εκτίμηση
Παρασκευάς Γιάννης
Μέλος Κ.Ε. ΠΑ.ΣΟ.Κ.



Απαράδεκτη πρόκληση
για τους εργαζομένους

Ωμή πρόκληση η εξαίρεση των βουλευτών από τις εξοντωτικές ρυθμίσεις του ασφαλιστικού

Αποτελεί ωμή πρόκληση προς τις ευαισθησίες του ελληνικού λαού και ειδικότερα των εργαζομένων, η εξαίρεση των βουλευτών από τις εξοντωτικές ρυθμίσεις του ασφαλιστικού. Οταν οι εργαζόμενοι καλούνται να στερηθούν κεκτημένα και να πληρώσουν τα σπασμένα των ταμείων για την καταβαράθρωση των οποίων την αποκλειστική ευθύνη έχουν οι πολιτικοί, τότε φυσικό είναι να θεωρηθούν συμφεροντολόγοι και τομαρόφιλοι.

Κατά την αναθεώρηση του Συντάγματος αρνήθηκαν να ψηφίσουν τροπολογία με την οποία δεν θα καλύπτονταν από ασυλία σε περιπτώσεις ποινικών αδικημάτων. Φρόντισαν να καταψηφίσουν τη σχετική πρόταση και να μείνουν στο απυρόβλητο. Ετσι θέλησαν να δείξουν ότι απέναντι του νόμου οι βουλευτές είναι περισσότερο ίσοι από το λαό, που τον θεωρούν χύδην όχλο.

Ενώ επιβάλλεται αδυσώπητη λιτότητα και καθηλώνονται μισθοί και συντάξεις, οι βουλευτές προτείνουν να ευλογήσουν τα γένια τους με αύξηση κατά μερικά εκατομμύρια της βουλευτικής αποζημίωσης. Οταν υπάρχουν συντάξεις κάτω των 100.000 δραχμών, η πρόκληση παίρνει ασύλληπτες διαστάσεις στη συνείδηση των πολιτών.

Με το ασφαλιστικό, ενώ προτείνονται 40 έτη εργασίας και να θεσπιστεί το 65ο έτος για όλους τους συνταξιούχους, οι βουλευτές διατηρούν το προνόμιο να έχουν τη δυνατότητα συνταξιοδότησης με θητεία μόλις τεσσάρων ετών και φυσικά με αξιοπρεπείς συντάξεις. Με δύο και τρεις κοινοβουλευτικές θητείες η σύνταξη φθάνει σε εντυπωσιακά ύψη, χωρίς να υπολογίσουμε την τελική της διαμόρφωση με την ψήφιση της θεαματικής αύξησης της βουλευτικής αποζημίωσης.

Τη γενική κατακραυγή έχει προκαλέσει το ασφαλιστικό και η εξαίρεση των πολιτικών από τις εξοντωτικές διατάξεις εξαγριώνει την κοινή γνώμη. Στην πρόκληση της διατήρησης της βουλευτικής ασυλίας, στην πρόκληση της πρόθεσης εντυπωσιακής αύξησης της βουλευτικής αποζημίωσης, έρχεται να προστεθεί και η πρόκληση της διατήρησης στο ακέραιο των προνομίων στο ασφαλιστικό.

Το δίκαιο είναι να αποκτούν και οι βουλευτές ασφαλιστικό δικαίωμα στην ίδια ηλικία με τους εργαζόμενους του δημόσιου και ιδιωτικού τομέα. Κατά την άσκηση των βουλευτικών τους καθηκόντων να τους γίνονται κρατήσεις από τον ασφαλιστικό φορέα στον οποίο υπάγονται ως επαγγελματίες. Και φυσικά η σύνταξη τους να υπολογίζεται με το μέσο όρο των δέκα καλύτερων ετών. Αλλωστε, ο πολιτικός κόσμος ευθύνεται για το κατάντημα των ασφαλιστικών ταμείων και δίκαιο είναι να επωμισθεί τις θυσίες που του αναλογούν, όταν μάλιστα τις επωμίζονται και εκείνοι που δεν πταίουν.

Ολες αυτές οι προκλήσεις προς την κοινή γνώμη, σε συνδυασμό και με την πρόκληση του «πόθεν έσχες» - όπου αναφέρεται στις δηλώσεις το «έσχες» αλλά απουσιάζει το «πόθεν» - συντελούν στην απαξίωση των πολιτικών και της πολιτικής. Η απαξίωση αυτή καταγράφεται σε όλες τις δημοσκοπήσεις και αυξάνεται συνεχώς. Την αποκλειστική ευθύνη για το φαινόμενο την έχει ο πολιτικός κόσμος. Ας μην την ενισχύει περισσότερο με τη στάση του στο ασφαλιστικό.

ΑΠΟ ΤΟΥΣ ΣΥΛΛΟΓΟΥΣ ΕΠΑΓΓΕΛΜΑΤΙΩΝ

Μηνύσεις κατά των αρχών σε περίπτωση μη εφαρμογής των
νόμων για το κατευθυνόμενο εμπόριο

Ανακοίνωση του Συλλόγου Αργυροχρυσοχόων Ρόδου

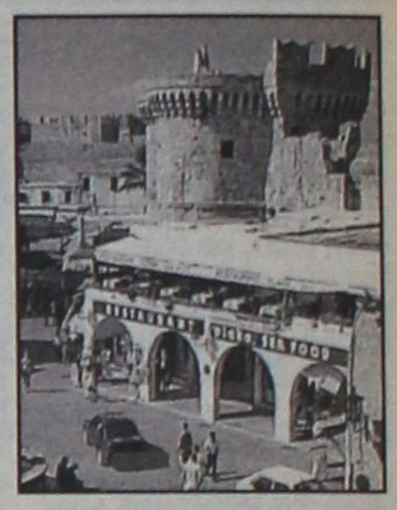

Επιτροπή αποτελούμενη από τους προέδρους του Εμπορικού Συλλόγου κ. Παναγιώτη Καραγιάννη, του Συλλόγου Καταστηματαρχών Μεσαιωνικής Πόλης κ. Α. Μπαρδάνη και του Συλλόγου Αργυροχρυσοχόων Ρόδου κ. Κώστα Λουιζίδη, θα επισκεφθεί εκ νέου τους εκπροσώπους των τοπικών αρχών προκειμένου να θέσει το θέμα του κατευθυνόμενου εμπορίου, όπως αναφέρεται σε σχετική ανακοίνωση:

Η επιτροπή απεφάσισε επίσης να υποβάλλει μηνύσεις κατά των δημοσίων εκείνων λειτουργών, που δεν εφαρμόζουν τους νόμους.

Σχετικά με το θέμα αυτό, αλλά και τις εν γένει δραστηριότητες του, από τον Σύλλογο Αργυροχρυσοχόων Ρόδου εκδόθηκε χθες η ακόλουθη ενημερωτική ανακοίνωση, που απευθύνεται προς τα μέλη του:

Αγαπητοί Συνάδελφοι.

Με την έναρξη της νέας σαιζόν το Δ.Σ. του συλλόγου μας σας εύχεται καλή δουλειά, και επιτυχία σε όλους σας τους στόχους, προσωπικούς και επαγγελματικούς.

Στο πλαίσιο της ενημέρωσης σας από το Δ.Σ. σχετικά με τα προβλήματα που απασχολούν τον σύλλογο και τις ενέργειες που γίνονται για την επίλυση τους, αλλά και για την σύσφιγξη των σχέσεων μεταξύ των μελών, θα συνεχίσουμε και αυτή τη σαιζόν να σας ενημερώνουμε με το «δελτίο τύπου» όποτε έχουμε να σας κοινοποιήσουμε νέα του συλλόγου.

1. Κατά την διάρκεια του χειμώνα έγιναν τρία σεμινάρια από το Χ.Κ.Ρ. για τα μέλη μας, δύο Αδαμαντολογίας και ένα για χρωματιστές Πολύτιμες Πέτρες με μεγάλη επιτυχία. Δίδαξε ο πρόεδρος των Γεμολόγων Ελλάδος, Αλέξανδρος Σεργόπουλος, και η Γεμολόγος κα Αριστέα Μπακογιάννη.

Για το τέλος της σεζόν ήδη από τον ερχόμενο Νοέμβριο θα επιδιώξουμε να γίνουν νέα σεμινάρια μέσω Ευρωπαϊκών Προγραμμάτων (ΟΑΕΔ/ΛΑΕΚ) για τεχνικά θέματα εργαστηρίων, αλλά και πωλήσεων, λογιστικά, κομπιούτερ κ.λ.π.

2. Από το Ελληνικό Κέντρο Αργυροχρυσοχοΐας (ΕΛΚΑ) του οποίου ο σύλλογος μας είναι μέλος και κατέχει 18 μετοχές, λάβαμε τα νέα χρηματοδοτικά προγράμματα για τον κλάδο μας. Οποιος ενδιαφέρεται για τις προϋποθέσεις που απαιτούνται για να μπορεί να εντάξει την επιχείρηση του στο πρόγραμμα, να τηλεφωνήσει στον πρόεδρο Κο Λουιζίδη, στο τηλ. 27639 για πληροφορίες.

3. Από το Υπουργείο Ανάπτυξης, στα πλαίσια του προγράμματος «Δικτυωθείτε» θα επιδοτηθούν επιχειρήσεις 1ον) για αγορά κομπιούτερ και εκπαίδευση στην χρήση του κατά 40% επί του ποσού της δαπάνης, με όριο της συνολικής δαπάνης τις 600.000 δρχ. π.χ. για δαπάνη κομπιούτερ 500.000 δρχ, επιδότηση 200.000 δρχ. ή 2ον) για δημιουργία ιντερνετικού site για την επιχείρηση σε περίπτωση που ήδη έχει και χρησιμοποιεί κομπιούτερ.

Για τον τρόπο επιλογής της επιχείρησης και τις προϋποθέσεις ένταξης σε αυτό, μπορείτε να πάρετε πληροφορίες από το Ε.Β.Ε.Δ. στο τηλ. 38840 από τον Κο Ουζουνίδη Ηλ.

4. Στις 4 Απριλίου είχαμε την δικάσιμη για την αγωγή που έχει ασκήσει η επιχείρηση Βογιατζής Α.Ε. κατά του συλλόγου γενικότερα, αλλά και κατά του προέδρου και γραμματέα προσωπικά για δυσφήμηση της επιχείρησης τους, όταν τους κατηγορήσαμε για κατευθυνόμενο εμπόριο με αφορμή τα φανάρια που έχουν βάλει έξω από την επιχείρηση τους, τα οποία και πρόκειται να λειτουργήσουν όπως αφήνουν να εννοηθεί δημοσιεύματα του τοπικού τύπου. Η δίκη αναβλήθηκε μετά από αίτηση αναβολής που έκαναν οι δικηγόροι της Βογιατζή Α.Ε. Η νέα δικάσιμος ορίσθηκε για την 1η Νοεμβρίου 2001.

Συνήγοροι υπεράσπισης για τον σύλλογο, τον πρόεδρο και τον γραμματέα επιλέχθηκαν από το Δ.Σ. οι εξαίρετοι δικηγόροι Πάππου Γιάννης και Χαραλάμπους Δημήτρης οι οποίοι και έδειξαν μεγάλο ενδιαφέρον για την υπόθεση.

4. Για το κατευθυνόμενο εμπόριο που απασχολεί τον κλάδο μας, έχει συσταθεί επιτροπή που απαρτίζεται από τον πρόεδρο του Εμπορικού Συλλόγου Κο Παν. Καραγιάννη, τον πρόεδρο του συλλόγου μας και τον πρόεδρο των καταστηματαρχών Παλαιάς Πόλης Κο Μπαρδάνη. Η επιτροπή θα επισκεφθεί τους εμπλεκόμενους φορείς όπως τον Ανώτερο δ/τη της Αστυνομίας, την Τουριστική Αστυνομία, τον Ε.Ο.Τ., τον Λιμενάρχη, την Τροχαία το Σ.Δ.Ο.Ε. κ.λ.π. για να τους ενημερώσει για την έκταση του φαινομένου και τον τρόπο που γίνεται και να τους ζητηθεί η αυστηρή εφαρμογή των νόμων. Η απόφαση που πήρε η επιτροπή καθώς και το δικό μας Δ.Σ. είναι να υποβάλουμε μηνυτήριες αναφορές, σε όσες υπηρεσίες αμελούν για την εφαρμογή των υπαρχόντων νόμων και με την ανεπάρκεια τους επομένως συντελούν στην συνέχιση του.

5. Με εγκύκλιο της Πανελλήνιας Ομοσπονδίας (ΠΟΒΑΚΩ) υπενθυμίζεται ότι βάσει της Α.Δ. 14/89 απόφασης, όλα τα κοσμήματα από πολύτιμα μέταλλα, πρέπει να φέρουν κωδικούς αριθμούς κατασκευαστή, ώστε να μην έχετε συνέπειες σε τυχόν ελέγχους του ΣΔΟΕ.

6. Ο σύλλογος αποφάσισε να εφαρμόσει σήμα για τα μέλη του. Το σήμα αποφασίσθηκε να είναι στρογγυλό με τον ήλιο της Ρόδου και θα επικολλάται στο εξωτερικό της βιτρίνας. Θα έχει στο κάτω μέρος την χρονολογία ισχύος του η οποία θα είναι για ένα ή δύο χρόνια. Θα δίνεται μόνο στα μέλη του συλλόγου, και θα υπογράφουν δήλωση όπου θα αναφέρεται ότι έχουν αμιγές χρυσοχοείο (όχι ψεύτικες καδένες, γούνες, τουριστικά, φω-μπιζού κλπ), ότι σέβονται τους συναδέλφους σε θέματα ανταγωνισμού, και δεν ασχολούνται με κατευθυνόμενο εμπόριο. Μαζί με το σήμα θα τυπωθούν και ενημερωτικά φυλλάδια σε 4 ή 5 γλώσσες τα οποία θα εξηγούν την σημασία του σήματος, και θα δίνουν πληροφορίες για την αγορά κοσμημάτων.

7. Για την καλύτερη λειτουργία του συλλόγου και την εύκολη επικοινωνία με τα μέλη μας, θέλουμε να συμπληρώσουμε τα υπάρχοντα στοιχεία που έχουμε μέχρι τώρα για σας, με fax, e-mail, τηλ. οικίας ώστε να μπορούμε να σας στείλουμε έγγραφα τον χειμώνα, ή να σας ειδοποιήσουμε για θέματα του συλλόγου, σεμινάρια κλπ. Σύντομα θα σας τηλεφωνήσουμε από τον σύλλογο για τα παραπάνω στοιχεία.

Φιλικώτατα,
Ο Πρόεδρος
Κώστας Λουζίδης
Ο Γραμματέας
Μιχ. Δημητριάδης

RODOGAZ

Στη Ρόδο από το 1963



✓ Διανομή φιαλών υγραερίου κατ' οίκον
τηλέφωνα παραγγελιών: 64409 - 094-4-528212
✓ Διανομή χύμα υγραερίου
✓ Πώληση καυστήρων και λεβήτων υγραερίου για κεντρικά συστήματα θέρμανσης
✓ Θερμαντικά σώματα



Διεύθυνση εργοστασίου: Καναμάτ Ρόδου • τηλ. 62649
Διεύθυνση πρατηρίου: Αυστραλίας 50 • τηλ. 34244-5

ΑΚΡΙΤΙΚΑ

κουβεντούλες με κάποιο νόημα

Θάρσει· λέγων τ' αληθές ου σφαλεί ποτέ
ΣΟΦΟΚΛΗΣ

ΠΕΡΙ... ΔΙΑΛΟΓΟΥ

Ο λόγος περί διαλόγου. Μετά τις πρώτες σφοδρές αντιδράσεις εργαζομένων, συνταξιούχων, συνδικαλιστικών φορέων, μετά τις σφοδρές και αποστομωτικές επιθέσεις ειδικών και ανειδίκευτων από παράθυρα και δρόμους, το σταθερό και σχεδόν ακλόνητο (όπως πιστεύουν) επιχείρημα που ακούγεται από χείλη κυβερνητικών υπερασπιστών, είναι πως επί του επίμαχου ασφαλιστικού θα γίνει διάλογος εις βάθος, πλάτος και μήκος. Και για να γίνει ισχυρότερο το επιχείρημα δόθηκε παράταση στη διάρκεια του διαλόγου. Τον οποίο ο ίδιος ο κυβερνητικός εκπρόσωπος, λίγες ημέρες πριν, είχε προσβάλει λέγοντας πως θα διαρκέσει δύο μήνες και πως δεν είναι καιρός τώρα για ατέρμονες συζητήσεις, αλλά χθες, για να διασώσει το ναυάγιο, και να διασκεδάσει τις αντιδράσεις, δήλωνε πως όλα τα θέματα του σχεδίου συζητούνται.

Είναι όμως ενδιαφέρον να κατανοήσει κανείς τη σημασία του επιχειρήματος. Η κυβέρνηση θέτει τα δεδομένα κατά τρόπο που δεν επιδέχεται αμφισβήτηση. Τα ταμεία βρίσκονται προ της χρεοκοπίας. Τα όσα έγιναν ως τώρα μπορεί να είναι ευθύνη των εκάστοτε κυβερνήσεων, αλλά δεν μπορούν να αλλάξουν. Οι βασικοί συντελεστές του συστήματος είναι οι εργαζόμενοι. Από αυτούς προέρχονται οι βασικοί πόροι, από αυτούς θα ζητηθεί η συμβολή. Οποιος έχει άλλη ρεαλιστική και ολοκληρωμένη πρόταση να την καταθέσει για να τη συζητήσουμε.

Ενας διάλογος με προκαθορισμένο, κατά τέτοιο τρόπο, πλαίσιο, μπορεί να έχει αποτέλεσμα; Αδύνατον. Ηδη έχει αποκλειστεί εξ ορισμού οποιαδήποτε άλλη εκδοχή. Οποιος βγαίνει έξω από τους δεδομένους όρους είναι εκτός θέματος. Ετσι λοιπόν όλη η υπόθεση περιορίζεται στη δημιουργία εντυπώσεων, με βασικό ζητούμενο το σταδιακό εθισμό ή ακόμα περισσότερο την προσέλκυση τμημάτων της κοινής γνώμης. Δεν πρόκειται παρά για ένα τρυκ επικοινωνίας.

ΠΕΡΙ... ΑΠΙΣΤΩΝ

Οχι δεν πρόκειται περί της εβδομάδος του απίστου. Περί της εβδομάδος ανασφαλούς ασφαλισμένου και των κυβερνητικών διευκρινίσεων πρόκειται. Οπου έκαστος κυβερνητικός εξηγεί τι ακριβώς εννοεί και πως το εννοεί το σχέδιο για το ασφαλιστικό.

Πολλαπλασιάζοντας το μπέρδεμα. Ποιά λέξη κυριαρχεί; Ο διάλογος. Τι είναι; Αναζητείται. Το θεωρούν, πάντως, ως φαίνεται, πανάκεια διά πάσαν νόσον.

Ταυτοχρόνως αναγγέλλουν ορισμένες βελτιώσεις. Φιλεργατικές ας πούμε.

Γενικώς σε μια μεταφυσική παίζει το όλον.

«ΑΝΕΠΙΣΤΗΜΙΑΚΑ»

Προς εκτόνωση βαίνει η αντιπαράθεση μεταξύ της ηγεσίας του υπουργείου Παιδείας και των πρυτάνεων για το ζήτημα της «ανωτατοποίησης» των ΤΕΙ, καθώς ο υπουργός Παιδείας δεσμεύτηκε να ικανοποιήσει δύο από τα τρία βασικά αιτήματα των πρυτάνεων. Ωστόσο, η πανεπιστημιακή κοινότητα θα πει την «τελευταία λέξη» μέσα στο πρώτο δεκαήμερο του Μαΐου, οπότε και θα έχουν ολοκληρωθεί οι γενικές συνελεύσεις σε κάθε ένα πανεπιστήμιο ξεχωριστά. Κι αυτό, διότι στο ζήτημμα της αξιολόγησης των ΤΕΙ οι δύο πλευρές παραμένουν αμετακίνητες στις θέσεις τους.

Ο «ΣΕΡΒΙΡΙΣΜΑ»

Στο Μαξίμου και χθες δεν ένιωθαν και πολύ άνετα. Ακούστηκαν και κάποιες κριτικές. Οχι βέβαια για την ουσία αλλά για τον τρόπο σερβιρίσματος. Κρίθηκε πολύ άκομψος.

Επί τη ευκαιρία πέφτουν και ορισμένες σοσιαλιστικές ντουφεκιές. Οπως ας πούμε εκείνη του υφυπουργού Οικονομικών. Τον ρώτησαν, θα κάνετε δεκτή την πρόταση της ΓΣΕΕ για φορολογία στα υψηλά εισοδήματα. Και απάντησε πως θα το εξετάσουμε κι αυτό. «Αφησε ανοικτό το ενδεχόμενο», που λένε και οι δημοσιογράφοι ερμηνεύοντες.

ΡΥΦΤΟΥΛΙ

Οι συνήθως λαλίστατοι πρωτοκλασάτοι της κυβέρνησης έχουν γίνει άφαντοι από τα κανάλια και όχι μόνο. Η εξαφάνιση οφείλεται στο ότι τους καλούν για το θέμα που καίει, δηλαδή για το ασφαλιστικό.

Στέλεχος της Χαριλάου Τρικούπη έλεγε πρς συντρόφους του:

- Εφαρμόζουν το κολοκοτρωνέικο «καλύτερα να μας ακούνε παρά να μας βλέπουνε».

Αμα σε ακούνε χωρίς να σε βλέπουνε, αποφεύγεις το διάλογο για τις δύσκολες ερωτήσεις.

ΑΛΛΗ ΑΠΟΨΗ...

Πάνω που νομίζαμε ότι Ελλάδα και Τουρκία θα προχωρήσουν σε μείωση των εξοπλισμών τους, ήρθαν χθες ο Ακης Τσοχατζόπουλος και ο Ισμαήλ Κιβρίκογλου και τα ανέτρεψαν όλα - ούτε συνεννοημένοι να ήτανε - λέγοντας πως τίποτε δεν ακυρώνεται, αλλά απλώς μετατίθεται χρονικά. Οι εξοπλισμοί λοιπόν είναι εδώ. Και στις αρχές του Ιούνη θα είναι εδώ κι ο Αμερικανός υπουργός Αμυνας, για να εκθέσει τη νέα πολεμική πραμάτεια των ΗΠΑ στους επίδοξους φίλους και γείτονες...

ΜΟΡΑΤΟΡΙΟΥΜ

Πρόταση του Αβραμόπουλου για το ασφαλιστικό:

- Να αναβληθεί η συζήτηση και να υπάρξει μορατόριουμ για ένα χρόνο.

Πολύ αργά, δήμαρχε, για μορατόριουμ, τώρα που άρχισε το... μουρμουρατόριουμ των εργαζομένων...

ΕΣΠΙΣΘΗΚΕ Ο ECO-TAX

Φώναξαν, διαμαρτυρήθηκαν κατήγγειλαν, απείλησαν αλλά τελικώς μόνον η Δικαιοσύνη - όπου και έχουν προσφύγει οι ξενοδόχοι των Βαλεαρίδων Νήσων της Ισπανίας, ενδέχεται να αποτρέψει την επιβολή του νέου φόρου. Ο νέος φόρος, ο exo-tax για τον οποίο σας έχω ενημερώσει υπερψηφίστηκε τελικώς από το τοπικό Κοινοβούλιο και θεσμοθετήθηκε, με έναρξη ισχύος από την ερχόμενη χειμερινή περίοδο. Κατά μέσο όρο και βάσει των υπολογισμών ξενοδόχων και τουριστικών οργανισμών, η επιβάρυνση ανά ξένο τουρίστα ημερησίως θα είναι της τάξης του ένα ευρώ. Αυτό σημαίνει ότι μία τετραμελής οικογένεια που θα ταξιδέψει για διακοπές δύο εβδομάδων σε κάποιο από τα νησιά θα πρέπει να πληρώσει στις τοπικές αρχές περίπου 100 ευρώ επιπλέον.

ΤΑ ΔΙΚΑΣΤΗΡΙΑ ΟΙ ΞΕΝΟΔΟΧΟΙ

Και μια τέτοια επιβάρυνση μπορεί να μην «ενοχλεί» τουρίστες υψηλότερων εισοδημάτων, αλλά είναι υπολογίσιμη γι'αυτούς των μέσων και των χαμηλότερων εισοδημάτων, που αποτελούν και τον βασικό κορμό της πελατείας των νησιών, τα οποία αποτελούν τους δημοφιλέστερους τουριστικούς προορισμούς για πολλές ευρωπαϊκές αγορές. Και όπως επισημαίνουν πολλά στελέχη ξένων οργανισμών, η επιβάρυνση αυτή είναι αρκετή να βάλει στη διαδικασία πολλούς τουρίστες να επιλέξουν άλλους προορισμούς για τις διακοπές τους. Οι ξενοδόχοι των νησιών έχουν ήδη κινήσει διαδικασίες για να προσβάλουν την απόφαση επιβολής του φόρου στα δικαστήρια και όπως εξελίσσονται τα πράγματα μόνο μία δικαστική απόφαση μπορεί να αποτρέψει την εφαρμογή του μέτρου. Πάντως, τα νέα από τις δύο σημαντικότερες αγορές προέλευσης τουριστών, τη Γερμανία και τη Βρετανία, δεν είναι καθόλου ευχάριστα για τους Ισπανούς, καθώς οι κρατήσεις είναι σημαντικά μειωμένες...

ΕΣΜΗ ΣΚΕΨΕΩΝ»

Οτι η επικοινωνιακή πολιτική της κυβέρνησης δεν είναι και το ισχυρότερο σημείο της, δεν το αμφισβητεί, φανταζόμαστε, ούτε και η ίδια. Ομως αυτά που βλέπουν τα μάτια μας κι ακούν τ'αφτιά μας τις τελευταίες ημέρες περί του ασφαλιστικού θέματος, είναι πέραν πάσης λογικής και η προσωποποίηση της ρήσης «δεν γνωρίζει η δεξιά τι ποιεί η αριστερά».

Μετά λοιπόν την κυβερνητική σύσκεψη της περασμένης εβδομάδας, ανακοινώθηκε επισήμως ότι η κυβέρνηση έχει ετοιμάσει ένα σχέδιο ή σενάριο με βάση τη μελέτη που έχουν ετοιμάσει οι Αγγλοι.

Το σχέδιο αυτό, προβλέπει τα γνωστά σε όλους πλέον μέτρα για τα όρια ηλικίας και τον τρόπο υπολογισμού των συντάξεων που οδηγούν σε μειώσεις. Ξεσηκώθηκαν κι οι πέτρες από αυτό το σχέδιο κι έτσι η κυβέρνηση διά του εκπροσώπου της αποφασίζει να το «στρογγυλέψει» και μόλις προχθές εφευρέθηκε ο όρος της «δέσμης σκέψεων», προκειμένου να πεισθούν οι κοινωνικοί εταίροι και τα κόμματα να προσέλθουν σε διάλογο. Παράλληλα λίγοι, ελάχιστοι για την ακρίβεια, από την κυβέρνηση βγαίνουν σε όλα τα μέσα να πείσουν τα συνδικάτα να προσέλθουν σε διάλογο, ομιλώντας μάλιστα ούτε λίγο ούτε πολύ ότι δεν χρειάζονται προαπαιτούμενα και μπορούν όλα να συζητηθούν σχεδόν από μηδενική βάση.

Ε, όλοι θεωρήσαμε ότι το κυβερνητικό στρατόπεδο αντελήφθη το λάθος και προσπαθεί να κρατήσει τα προσχήματα και να περάσει τις επιλογές του μέσα από κοινωνικό διάλογο ως αρμόζει σε ένα τόσο μεγάλο θέμα. Και να που χθες ο υπουργός Εργασίας αφήνει τις «δέσμες σκέψεων» και επανέρχεται στο σχέδιο που δεν αφήνει πλέον περιθώρια αλλαγής στο όριο ηλικίας και στον υπολογισμό των συντάξεων.

Η ακαμψία όμως αυτή του υπουργού τορπιλίζει την πιθανότητα διαλόγου και αδειάζει τους συναδέλφους του, που όση καλή διάθεση κι αν έχουν να τον στηρίξουν εκ των πραγμάτων και λόγω των παλινωδιών, βρίσκονται συνεχώς εκτεθειμένοι.

Αν λοιπόν οι αποφάσεις είναι προειλημμένες ας ειπωθεί ευθαρσώς με όλες τις συνέπειες κι ας μην αποζητούν για άλλοθι το διάλογο.

ΕΛΟΥΝ ΠΑΡΕΜΒΑΣΗ

Δεν είναι κι άσχημες, μαθαίνουμε, οι πρώτες δημοσκοπήσεις για το Ασφαλιστικό - οι οποίες, πάντως, βρίσκονται ακόμα στο πρώτο στάδιο της διεξαγωγής τους. Κυριότερο πρώτο εύρημα; Μα ότι το Ασφαλιστικό δεν πρέπει να μείνει έτσι και ότι χρειάζεται παρέμβαση. Α, και ότι ο λόγος του υπουργού Εργασίας Τ. Γιαννίτση βρήκε στο θέμα μεγαλύτερη απήχηση απ'ό,τι ορισμένων άλλων «βαρώνων». Νεότερα όμως, προσεχώς...

ΛΕΟΝΑΣΜΑΤΙΚΟ

Η συζήτηση για το ασφαλιστικό έχει πλέον ανοίξει και από παντού ακούγονται προτάσεις για το πώς πρέπει να είναι ένα κοινωνικά δίκαιο αλλά και βιώσιμο σύστημα. Προς το παρόν, όμως, έχει διαφύγει πλήρως της προσοχής η περίπτωση μιας ομάδας εργαζομένων των οποίων το ταμείο είναι πιθανότατα το «υγιέστερο» στον πλανήτη. Πρόκειται για τους αμμοβολιστές στα ναυπηγεία, τους ανθρώπους δηλαδή που πετούν με μεγάλη πίεση άμμο στα ύφαλα των πλοίων προκειμένου να τα καθαρίσουν από τη σκουριά. Ενα άκρως ανθυγιεινό επάγγελμα, το οποίο συγκαταλέγεται σε εκείνα με τα υψηλότερα ποσοστά θνησιμότητας. Οι εργαζόμενοι που επιζούν για να βγουν στη σύνταξη είναι τόσο λίγοι, ώστε το ταμείο να παρουσιάζει πλεονάσματα...

Ε ΜΙΑ ΝΥΧΤΑ

Οι κατά καιρούς πολιτικές ηγεσίες στον τουρισμό έχουν καθυστερήσει στον εκσυγχρονισμό του ελληνικού τουρισμού. Από το σημείο αυτό όμως μέχρι οι αλλαγές να αποφασίζεται να πραγματοποιηθούν μέσα σε μια νύχτα το πράγμα αλλάζει. Είναι πολύ κατανοητό για τον υπουργό Ανάπτυξης κ. Ν. Χριστοδουλάκη να θέλει να εμφανίσει έργο και να τελειώνει, μεταξύ των άλλων, με το σύστημα κατάταξης των ξενοδοχείων σε Αστέρια όμως προέχει η αναγκαιότητα να εγκατασταθεί ένα ποιοτικό σύστημα από την όποια εμφάνιση έργου. Το νέο σύστημα των ξενοδοχείων που ανακοίνωσε στη χθεσινή συνέντευξη Τύπου ο υπουργός Ανάπτυξης έχει προκαλέσει και εμφύλιο στους τουριστικούς φορείς. Από την μια το Επιμελητήριο, η Ομοσπονδία και η Ενωση Ξενοδόχων Αθήνας και από την άλλη ο ΣΕΤΕ. Τι άραγε κρύβεται από πίσω; Ισως να έχει πολύ ενδιαφέρον.

Α ΚΑΛΑΜΙΑ

Αποκάλυψη από τον γραμματέα του ΠΑΣΟΚ Κώστα Σκανδαλίδη:

- Στο ΠΑΣΟΚ τα καλάμια δεν έχουν αφαιρεθεί.

Απόδειξη ότι και ο Σημίτης ο ίδιος έχει εγκαταλειφθεί στο ασφαλιστικό από όλους, μόνος κι έρημος σαν την καλαμιά στον κάμπο.

ΛΑΜΨΗ

Στα ελληνοτουρκικά αναφέρθηκε ο Γιώργος Πασχαλίδης και είπε:

- Η αλληλεγγύη των λαών μετά τους σεισμούς του '99 ήταν μια λάμψη που δεν πρέπει να σβήσει.

Για τη συντήρηση της Λάμψης ο πιο κατάλληλος είναι ο Φώσκολος, αρκεί να μην σβήσει το Φως και μείνει μόνο το άλλο.

Υ.Τ.Υ.

ΣΥΜΦΩΝΑ ΜΕ ΤΟΝ Δ/ΝΤΗ ΤΟΥ ΕΟΤ ΟΛΛΑΝΔΙΑΣ κ. ΣΑΚΗ ΙΩΑΝΝΙΔΗ

Στην καθυστερημένη διαφήμιση και στην «επέλαση» της Τουρκίας

οφείλεται η μειωμένη τουριστική κίνηση

«Πληρώνοται» οι κρατικές παραλείψεις και τα λάθη της ιδιωτικής πρωτοβουλίας

Στην καθυστερημένη διαφήμιση του ελληνικού τουριστικού προϊόντος, στην σημαντική αύξηση της ζητήσεως της Τουρκίας (λόγω των φθηνών πακέτων) και στην έλλειψη πόρων και υλικού στα γραφεία εξωτερικού του ΕΟΤ, απέδωσε ο δ/ντής του ΕΟΤ Ολλανδίας κ. Σάκης Ιωαννίδης, την μείωση των κρατήσεων που παρατηρείται.



Ο κ. Ιωαννίδης, που ήταν εκ των πρωτεργατών για την εφαρμογή του πιλοτικού προγράμματος χειμερινού τουρισμού στην Ρόδο και Κρήτη, άφησε αιχμές για ύπαρξη συγκεκριμένων ευθυνών, που οδήγησαν στην «παράλυση» του προγράμματος, ενώ υπενθύμισε και τις προειδοποιήσεις που είχαν κάνει παλαιότερα οι διευθυντές του ΕΟΤ στο εξωτερικό, χωρίς, να ληφθούν, όμως υπ'όψιν. Ομιλώντας, πιο συγκεκριμένα ενώπιον του 1ου Φόρουμ Τουρισμού που διεξήχθη την Τρίτη και Τετάρτη στο ξενοδοχείο «Palladium», ο κ. Σάκης Ιωαννίδης, είπε τα εξής:

Σας ευχαριστώ που με καλέσατε σε αυτό το τόσο σημαντικό για τα τουριστικά δρώμενα στον τόπο μας και ιδιαίτερα για το Αιγαίο συνέδριο, γιατί έτσι θα μας δοθεί η ευκαιρία να κάνουμε έναν ουσιαστικό και γόνιμο διάλογο, να δούμε και να αναλύσουμε τα όποια προβλήματα υπάρχουν χωρίς να εθελοτυφλούμε, να δούμε τις προοπτικές που ανοίγονται, αλλά και να καταλήξουμε σε ουσιαστικές προτάσεις και ιδέες που θα βοηθήσουν όλους μαζί, τον καθένα από τη θέση του, στο τόσο σημαντικό για την εθνική οικονομία του τόπου μας έργο.

- Πιστεύω προσωπικά ότι τέτοιου είδους πρωτοβουλιες και ενέργειες σίγουρα αναβαθμίζουν και προάγουν τον κοινό μας στόχο, ο οποίος ήταν, είναι και θα είναι η προβολή της χώρας μας μέσα σε ένα όλο και περισσότερο ανταγωνιστικό περιβάλλον, αλλά συγχρόνως και η σταθερή προσέλκυση φιλοξενουμένων από τις βασικές αγορές της Ευρώπης.

Συγχαρητήρια στο ΔΟΤ και όλους τους εμπλεκομένους για την ιδέα διοργάνωσης αυτού του φόρουμ, με την απόλυτη βεβαιότητα ότι ο καθένας από τη θέση του θα βοηθήσει ώστε να βγάλουμε τα σωστά συμπεράσματα.

Αγαπητοί καλέσμένοι, διαβάζοντας την θεματολογία του σημερινού συνεδρίου, είμαι υποχρεωμένος να ξεκινήσω τη σύντομη εισήγηση μου με μερικά αποσπάσματα από το παρελθόν που παραμένουν όμως δυστυχώς και σήμερα πολύ επίκαιρα.

Το 1987 οι διευθυντές των γραφείων εξωτερικού με αφορμή τις προτάσεις τουριστικής πολιτικής του ΥΠΕΘΟ έγραψαν κάποιες γενικές παρατηρήσεις, τις οποίες θα αναφέρω και στη σημερινή μου ομιλια. Η τότε εισήγηση του ΥΠΕΘΟ αφορούσε κυρίως την αποκέντρωση και τη σύσταση νέων υπηρεσιών για την έκφραση της συγκεκριμένης πολιτικής. Τότε λοιπόν παρατηρούσαμε ότι:

1) «Γνωρίζοντας το τι συνέβη σε άλλες χώρες στο πέρασμα τους σε αποκεντρωτικά σχήματα, ας μας επιτραπεί να κρατήσουμε μερικές επιφυλάξεις σχετικά με την αποτελεσματικότητα της και τον βαθμό επιτυχίας της, πολύ περισσότερο μάλιστα όταν η τουριστική αποκέντρωση έχει σαν απαραίτητη προϋπόθεση την ύπαρξη μιας ολοκληρωμένης διοικητικής και οικονομικής αποκέντρωσης και υποδομής με συνειδητή κοινωνική συμμετοχή που δεν εξαντλείται στην ικανοποίηση των τοπικών μικροσυμφερόντων αλλά βάζει μακροπρόθεσμους αναπτυξιακούς στόχους, πραγματοποιεί μεγάλα έργα και δημιουργεί τουριστική παράδοση στην περιφέρεια. Στη διεθνή πραγματικότητα η βιαστική τουριστική αποκέντρωση έγινε αιτία πολλών προβλημάτων που σε μερικές περιπτώσεις πολύχρονες προσπάθειες δεν έχουν κατορθώσει να λύσουν.

Μεταξύ αυτών είναι χώρες όπως η Ιταλία, η Γαλλία, το Βέλγιο, η Αυστρία κ.λπ. όπου η περιφερειοποίηση έγινε αιτία εσωτερικών μεταξύ περιοχών ανταγωνισμών, με ιδιαίτερα ψηλό κόστος στην ανάπτυξή τους.

Αυτός είναι κύρια ο λόγος που χώρες όπως η Γαλλία και η Ιταλία με παράδοση στη διοικητική και οικονομική αποκέντρωση επανέρχονται προσεκτικά αλλά σταθερά σε δυνάμωμα των κεντρικών μορφών εξουσίας».

2) Ο,τι αφορά την χρονοαπόσταση από την πηγή προέλευσης τουριστών και την καθετοποίηση της τουριστικής αγοράς, γράφαμε τότε:

«Εξ'άλλου επειδή η Ελλάδα λόγω της γεωγραφικής θέσης είναι κύρια προορισμός οργανωμένου τουρισμού και εξαρτάται από τους μεγάλους οργανωτές ταξιδιών Τ.Ο., έχει ανάγκη ενιαίου και ισχυρού φορέα για την προάσπιση των συμφερόντων της από τους πολυεθνικούς κολοσσούς και τα μονοπώλια. Η ανυπαρξία ενός ισχυρού φορέα είναι φυσικό να διευκολύνει τις πιέσεις σε βάρος του Ελληνικού Τουρισμού στο σύνολό του και ειδικότερα όταν δίνεται η δυνατότητα να «παίζουν» μεταξύ των διαφόρων φορέων και τουριστικών προορισμών - περιφερειών - οπότε η επιβολή των οικονομικών όρων και της πολιτικής τους σε βάρος μας γίνεται ευκολότερη.

Οι παραπάνω διαπιστώσεις οδηγούν στο συμπέρασμα ότι η χώρα μας έχει ανάγκη ενός αναβαθμισμένου σχήματος ισχυρού και ευέλικτου, σε επίπεδο Υπουργείου, όπως συμβαίνει με τις κατ'εξοχήν ανταγωνιστικές μας χώρες π.χ. Ισπανία, Γαλλία, Τυνησία, Τουρκία, κ.λπ. και ενός ισχυρού φορέα για την εφαρμογή της πολιτικής του».

Με την παραπάνω επιχειρηματολογία θελήσαμε να επισημάνουμε τα μειονεκτήμαα του πολυπρόσωπου και αποκεντρωτικού σχηματος που προτείνεται να ανικαταστήσει τον ΕΟΤ και δεν ασκήσαμε καμία κριτική στις νέες δομές που εισάγονται. Δεν διεκδικούμε το αλάθητο των αντιλήψεων μας, όμως αυτές είναι βασισμένες στην πείρα και την εργασία ετών και μας επιβάλλεται να ανησυχούμε.

3) Ο,τι αφορά την επιμήκυνση της τουριστικής περιόδου και του χειμερινού τουρισμού, αναφέραμε τότε:

«Τα μέτρα για την επιμήκυνση της τουριστικής περιόδου όπως απαριθμούνται και προτείνονται έχουν όλα δοκιμασθεί και ασφαλώς πρέπει να επαναληφθούν. Επίσης πρέπει να δημιουργηθεί η θέληση στον τοπικό πληθυσμό και κυρίως στον επιχειρηματικό κόσμ ονα τα υποστηρίξει μακροχρόνια και όχι μόνο να δοκιμάζονται για μια φορά και έπειτα να εγκαταλείπονται. Η εμμονή και η διάρκεια είναι προϋποθέσεις της επιτυχίας τους».

4) Ο,τι αφορά τις τάσεις και τη διαφοροποίηση στις προτιμήσεις των καταναλωτών, γράφαμε τότε:

«Σήμερα η τουριστική ζήτηση στρέφεται, περισσότερο κάθε μέρα, σε μονάδες με ανθρώπινες διαστάσεις σε περιοχές που δεν παρουσιάζουν βιομηχανοποιημένη μορφή τουριστικής ανάπτυξης. Στην Ισπανία υπάρχουν παραδείγματα προς αποφυγή. Η Ρόδος και η Κρήτη δεν πρέπει να γίνουν «Μαγιόρκα» για να επωφεληθεί μια γενιά και δυστυχήσουν οι επόμενες. Εξ'άλλου η κακοποίηση του περιβάλλοντος συμβαδίζει με την πτώση της ποιοτικής στάθμης του τουρισμού. Η αρχιτεκτονική μόλυνση, η ασυντόνιστη δημόσια υποδομή με την παράλληλη ταχύρυθμη τουριστική ανάπτυξη μιας περιοχής είναι προβλήματα με άμεσες ποσοτικές και ποιοτικές επιπτώσεις».

5) Ο,τι αφορά την προβολή, αναφέραμε ότι η προβολή πρέπει να γίνεται με βάση τεκμηριωμένη ανάλυση των εκάστοτε δεδομένων των τουριστικών αγορών, σε συνάρτηση με τη ζήτηση. Χρησιμοποιώντας σύγχρονες αντιλήψεις μάρκετινγκ, τόσο στη διαφήμιση, στη συνδιαφήμιση, όσο και στις δημόσιες σχέσεις, ούτως ώστε να επιτυγχάνεται αριστοποίηση των εκάστοτε διαθέσιμων πόρων.

Ποιά είναι η καλύτερη απόδειξη από το γεγονός ότι τα γραφεία του εξωτερικου επί πολλά χρόνια τώρα, συντηρούν την εικόνα της Ελλάδος και εξασφαλίζουν την αύξηση του τουριστικού ρεύματος προς αυτήν. Οι προσπάθειες μας, χέρι με χέρι με τους ιδιωτικούς φορείς, κατάφερε να καλύψει πολλές φορές σε μεγάλο βαθμό, τις οικονομικές μας αδυναμίες.

6) Ο,τι αφορά την ποιοτική αναβάθμιση της πελατείας μας, λέγαμε τότε:

ΧΕΙΜΩΝΑΣ				
ΚΡΑΤΗΣΕΙΣ ΜΕΧΡΙ 11 ΜΑΡΤΙΟΥ 2001				
ΠΙΝΑΚΑΣ 1: ΑΝΤΑΓΩΝΙΣΤΡΙΕΣ ΧΩΡΕΣ				
ΠΡΟΟΡΙΣΜΟΣ	ΧΕΙΜΩΝΑΣ 99/00	ΧΕΙΜΩΝΑΣ 00/01	ΑΥΞΗΣΕΙΣ ΣΕ %	% ΑΓΟΡΑΣ
ΣΥΝΟΛΟ ΙΣΠΑΝΙΑΣ	257815	280811	9%	40%
ΣΥΝΟΛΟ ΠΟΡΤΟΓΑΛΙΑΣ	42092	42453	1%	6%
ΣΥΝΟΛΟ ΤΟΥΡΚΙΑΣ	7789	37354	380%	7%
ΣΥΝΟΛΟ ΚΥΠΡΟΥ	3980	5033	26%	1%
ΣΥΝΟΛΟ ΙΣΡΑΗΛ	27993	15627	-44%	2%
ΣΥΝΟΛΟ ΜΑΛΤΑΣ	8093	7888	-3%	1%
ΣΥΝΟΛΟ ΤΥΝΗΣΙΑΣ	13862	15595	13%	3%
ΣΥΝΟΛΟ ΕΥΡΩΠΗΣ	481330	526572	9%	78%
ΣΥΝΟΛΟ ΗΠΑ	29053	23085	-21%	3%
ΣΥΝΟΛΟ ΚΑΡΑΙΒΙΚΗΣ	45422	36853	-19%	5%
ΣΥΝΟΛΟ ΕΛΛΑΔΑΣ	3795	2917	-23%	0%
ΠΙΝΑΚΑΣ 2: ΣΥΝΟΛΟ ΟΡΓΑΝΩΜΕΝΗΣ ΑΓΟΡΑΣ				
ΠΡΟΟΡΙΣΜΟΣ	ΧΕΙΜΩΝΑΣ 99/00	ΧΕΙΜΩΝΑΣ 00/01	ΑΥΞΗΣΕΙΣ ΣΕ %	% ΑΓΟΡΑΣ
ΣΥΝΟΛΟ ΑΕΡΟΠ. ΤΑΞΙΔ.	641794	679607	6%	37%
ΣΥΝΟΛΟ ΕΚΔΡ. ΠΟΥΛΜΑΝ	83219	79038	-5%	4%
ΣΥΝΟΛΟ ΤΑΞ. ΜΕ ΑΥΤ/ΤΟ	834852	908882	9%	49%
ΣΥΝΟΛΟ ΤΑΞ. ΜΕ ΤΡΕΝΟ	70697	71608	1%	4%
ΣΥΝΟΛΙΚΗ ΑΓΟΡΑ	1695344	1808433	7%	100%

ΔΩΔΕΚΑΝΗΣΟΣ ΝΑΥΤΙΛΙΑΚΗ Ν.Ε.

Κρατήσεις on line:
«ΔΩΔΕΚΑΝΗΣΟΣ ΝΑΥΤΙΛΙΑΚΗ» Ν.Ε
Αυστραλίας 3, Ρόδος 85100,
Τηλ.: 0241 - 70590, Fax: 70591
και
Στον ταξιδιωτικό σας πράκτορα

ΔΡΟΜΟΛΟΓΙΑ ΤΟΥ ΤΑΧΥΠΛΟΟΥ ΚΑΤΑΜΑΡΑΝ «DODEKANISOS EXPRESS»
ΑΠΟ 23 Απριλίου 2001

	Αναχωρήσεις από ΡΟΔΟ (Κεντρικό λιμάνι - Κολώνα)
ΔΕΥΤΕΡΑ 23/4	1ο δρομολόγιο: 09:00 από ΡΟΔΟ για ΚΑΣΤΕΛΛΟΡΙΖΟ και επιστροφή 2ο δρομολόγιο: 14:30 από ΡΟΔΟ για ΣΥΜΗ - ΤΗΛΟ - ΝΙΣΥΡΟ - ΚΩ - ΚΑΛΥΜΝΟ (διανυκτέρευση)
ΤΡΙΤΗ 24/4	1ο δρομολόγιο: 07:30 από ΚΑΛΥΜΝΟ για ΑΣΤΥΠΑΛΑΙΑ και επιστροφή 2ο δρομολόγιο: 11:00 από ΚΑΛΥΜΝΟ για ΛΕΡΟ- ΛΕΙΨΟΙ - ΠΑΤΜΟ - ΑΡΚΙΟΙ - ΑΓΑΘΟΝΗΣΙ - ΠΥΘΑΓΟΡΕΙΟ - ΑΓΑΘΟΝΗΣΙ - ΑΡΚΙΟΙ - ΠΑΤΜΟ - ΛΕΙΨΟΙ - ΛΕΡΟ (διανυκτέρευση)
ΤΕΤΑΡΤΗ 25/4	07:30 από ΛΕΡΟ για ΚΑΛΥΜΝΟ - ΚΩ - ΝΙΣΥΡΟ - ΤΗΛΟ - ΣΥΜΗ - ΡΟΔΟ
ΠΕΜΠΤΗ 26/4	09:00 από ΡΟΔΟ για ΚΑΣΤΕΛΛΟΡΙΖΟ 16:30 από ΚΑΣΤΕΛΛΟΡΙΖΟ για ΡΟΔΟ
ΠΑΡΑΣΚΕΥΗ 27/4	08.30 από ΡΟΔΟ για ΚΩ - ΚΑΛΥΜΝΟ - ΛΕΡΟ - ΛΕΙΨΟΙ - ΠΑΤΜΟ - ΛΕΡΟ - ΚΑΛΥΜΝΟ - ΚΩ - ΡΟΔΟ
ΣΑΒΒΑΤΟ 28/4	08.30 από ΡΟΔΟ για ΤΗΛΟ - ΝΙΣΥΡΟ - ΚΩ - ΚΑΛΥΜΝΟ - ΛΕΡΟ - ΚΑΛΥΜΝΟ - ΚΩ - ΝΙΣΥΡΟ - ΤΗΛΟ - ΡΟΔΟ
ΚΥΡΙΑΚΗ 29/4	08:30 από ΡΟΔΟ για ΚΩ - ΚΑΛΥΜΝΟ - ΛΕΡΟ - ΛΕΙΨΟΙ - ΠΑΤΜΟ - ΛΕΡΟ - ΚΑΛΥΜΝΟ - ΚΩ - ΣΥΜΗ - ΡΟΔΟ

ΨΑΡΙΑ ΑΙΓΑΙΟΥ
Ολόφρεσκα ψάρια από τις θάλασσές μας
ΚΛΑΥΔΙΟΥ ΠΕΠΠΕΡ 1 - ΤΗΛ.: 0241/39097 FAX: 32391
AEGEAN FISH





«Τα περί επιλεκτικού τουρισμού δεν έχουν ανάγκη ανάλυσης, είναι γνωστά στους επαγγελματίες, θαυμαστά σε κείνους που τα ανακαλύπτουν, όχι ιδιαίτερα εύκολα γι'αυτούς που τα προσπαθούν.

Απαιτούν ειδική υποδομή, κατάλληλο ανθρώπινο δυναμικό και συνεχή προσπάθεια και συναρτώνται με τις κοινωνικοοικονομικές τάσεις των χωρών προέλευσης του τουριστικού ρεύματος και με τις ανάλογες υποδομές που διαθέτουν οι προορισμοί και η χώρα μας».

Αναφέραμε επίσης το 1987 ότι η διεθνής τουριστική συγκυρία δεν επιτρέπει αυτή τη στιγμή πειραματισμούς, αλλά απαιτεί βελτιώσεις και ενδυναμώσεις των δοκιμασμένων σχημάτων, ακόμα περισσότερο γιατί επίκεινται διεθνείς τουριστικές ανακατατάξεις.

Συγκεκριμένα:

- οξύνεται ο τουριστικός ανταγωνισμός
- παρουσιάζονται νέοι τουριστικοί προορισμοί
- εύρωστες οικονομικάχώρες εμφανίζονται δυναμικά στο τουριστικό προσκήνιο, π.χ. ΗΠΑ, Καναδάς, κ.λπ.
- διαφοροποιούνται οι προτιμήσεις της τουριστικής ζήτησης
- απελευθερώνονται οι αεροπορικοί ναύλοι με όλες τις συνέπειες
- εισάγονται νέοι τρόποι και σχήματα που ενδυναμώνουν τα τουριστικά μονοπώλια και τα μετατρέπουν σε κλειστά κυκλώματα με τις γνωστές αρνητικές επιπτώσεις.

Ο,τι αφορά τη θερινή περίοδο του 2001, οι προοπτικές για την φετινή χρονιά παρουσιάζουν μείωση μέχρι τέλος Μαρτίου - 13%, για όλη την Ελλάδα και τη Ρόδο. (βλ. πίνακα με στατιστικά).

Λόγοι της μείωσης θεωρούμε κυρίως ότι είναι:

1) η καθυστερημένη διαφήμιση
2) η σημαντική αύξηση της Τουρκίας (φθηνών πακέτων)
3) η έλλειψη πόρων και υλικού στα γραφεία του εξωτερικού, κ.λπ.

Οπως αντιλαμβάνεστε υπάρχουν ευθύνες στα κέντρα των αποφάσεων πέρα και έξω από τις όποιες ευθύνες μπορεί να αναλογούν και σε όλους εμάς τους υπολοίπους. Ενδεικτικά, θα ήθελα να αναφερθώ στον χειμερινό τουρισμό, επειδή προσωπικά έχω παλέψει επί σειρά ετών για την ανάπτυξη του πιλοτικού προγράμματος στην Κρήτη και στη Ρόδο. Χρειάστηκε πολύς κόπος, χρόνος και πολλή δουλειά για να πειστούν οι αρμόδιοι για το ξεκίνημα αυτού του εγχειρήματος που τελικά πέτυχε στην αρχική του φάση, αλλά δεν καταφέραμε να εκμεταλλευτούμε τις προοπτικές του στη συνέχεια και να αναπτύξουμε μέχρι τώρα. (Στοιχεία και αριθμοί για τον χειμερινό τουρισμό).

Ενώ καταφέραμε να προγραμματίσουν τη Ρόδο και την Κρήτη, 8 Τ.Ο. στα χειμερινά τους προγράμματα, ήταν η Τουρκία εκείνη που φέτος το χειμώνα απορρόφησε 37.354 τουριστες από Ολλανδία, αύξηση 380%.

Δυστυχώς, κυρίες και κύριοι, οι υποσχέσεις που δώσαμε στους Τ.Ο. για τη στήριξη των χειμερινών προγραμμάτων σε 3ετή βάση, εκφράστηκαν μόνο τον πρώτο χρόνο. Εδώ, θα ήθελα να αναφέρω και το παράπονό μου γιατί οι εμπλεκόμενοι φορείς δεν διεκδίκησαν την απαιτούμενη προσοχή και συνέπεια από την πολιτεία.

Σ'αυτό το συνέδριο που μας καλέσατε σε καμία περίπτωση δεν ήρθαμε για να αναλωθούμε σε κριτική και μεμψιμοιρίες, αλλά να δούμε και να ανιχνεύσουμε ποιές είναι οι προοπτικές, τόσο μεσοπρόθεσμα αλλά και μακροπρόθεσμα, και να προσδιοριστούν οι παράμετροι που αποτελούν τη βάση του τουριστικού προϊόντος στο νομό Δωδεκανήσου.

ΚΑΛΟΚΑΙΡΙ				
ΚΡΑΤΗΣΕΙΣ ΜΕΧΡΙ 11 ΜΑΡΤΙΟΥ 2001				
ΠΙΝΑΚΑΣ 1: ΑΝΤΑΓΩΝΙΣΤΡΙΕΣ ΧΩΡΕΣ				
ΠΡΟΟΡΙΣΜΟΣ	ΚΑΛΟΚΑΙΡΙ 00	ΚΑΛΟΚΑΙΡΙ 2001	ΑΥΞΗΣΕΙΣ ΣΕ %	% ΑΓΟΡΑΣ
ΣΥΝΟΛΟ ΙΣΠΑΝΙΑΣ	332782	311369	-6%	28%
ΣΥΝΟΛΟ ΠΟΡΤΟΓΑΛΙΑΣ	85354	86114	1%	8%
ΣΥΝΟΛΟ ΤΟΥΡΚΙΑΣ	94359	216472	129%	20%
ΣΥΝΟΛΟ ΚΥΠΡΟΥ	21616	18432	-15%	2%
ΣΥΝΟΛΟ ΙΣΡΑΗΛ	14488	5722	-61%	1%
ΣΥΝΟΛΟ ΙΤΑΛΙΑΣ	25126	30769	22%	3%
ΣΥΝΟΛΟ ΜΑΛΤΑΣ	20745	14893	-28%	1%
ΣΥΝΟΛΟ ΤΥΝΗΣΙΑΣ	15501	15285	-1%	1%
ΣΥΝΟΛΟ ΕΥΡΩΠΗΣ	916063	966665	6%	89%
ΣΥΝΟΛΟ ΗΠΑ	42539	33590	-21%	3%
ΣΥΝΟΛΟ ΚΑΡΑΪΒΙΚΗΣ	20599	15318	-26%	1%
ΣΥΝΟΛΟ ΜΑΚΡ. ΠΡΟΟΡΙΣΜ.	133355	121375	-9%	11%
ΣΥΝΟΛΟ ΕΛΛΑΔΑΣ	240886	208544	-13%	20%
ΠΙΝΑΚΑΣ 2: ΕΛΛΗΝΙΚΟΙ ΠΡΟΟΡΙΣΜΟΙ				
ΠΡΟΟΡΙΣΜΟΣ	ΚΑΛΟΚΑΙΡΙ 00	ΚΑΛΟΚΑΙΡΙ 2001	ΑΥΞΗΣΕΙΣ ΣΕ %	% ΑΓΟΡΑΣ
ΑΘΗΝΑ	5137	4186	-19%	0%
ΧΑΝΙΑ	6681	6828	2%	1%
ΚΕΡΚΥΡΑ	19821	19806	0%	2%
ΗΡΑΚΛΕΙΟ	92414	69298	-25%	6%
ΚΑΡΠΑΘΟΣ	4284	4558	6%	0%
ΚΩΣ	31149	28682	-8%	3%
ΛΕΣΒΟΣ	6324	7375	17%	1%
ΜΥΚΟΝΟΣ	1987	1871	-6%	0%
ΣΑΝΤΟΡΙΝΗ	890	813	-9%	0%
ΡΟΔΟΣ	32837	28528	-13%	3%
ΣΑΜΟΣ	11766	7475	-36%	1%
ΘΕΣΣΑΛΟΝΙΚΗ	1253	1641	31%	0%
ΖΑΚΥΝΘΟΣ	10719	11124	4%	1%
ΥΠΟΛΟΙΠΟ ΕΛΛΑΔΑΣ	15624	16359	5%	2%
ΣΥΝΟΛΟ ΕΛΛΑΔΑΣ	240886	208544	-13%	20%
ΠΙΝΑΚΑΣ 3: ΣΥΝΟΛΟ ΟΡΓΑΝΩΜΕΝΗΣ ΑΓΟΡΑΣ				
ΠΡΟΟΡΙΣΜΟΣ	ΚΑΛΟΚΑΙΡΙ 00	ΚΑΛΟΚΑΙΡΙ 2001	ΑΥΞΗΣΕΙΣ ΣΕ %	% ΑΓΟΡΑΣ
ΣΥΝΟΛΟ ΑΕΡΟΠ. ΤΑΞΙΔ.	1049418	1088040	4%	45%
ΣΥΝΟΛΟ ΕΚΔΡ. ΠΟΥΛΜΑΝ	125895	112765	-10%	5%
ΣΥΝΟΛΟ ΕΚΔΡ. ΠΟΥΛΜΑΝ	72210	70655	-2%	3%
ΣΥΝΟΛΟ ΤΑΞ. ΜΕ ΑΥΤ/ΤΟ	907294	962474	6%	47%
ΣΥΝΟΛΟ ΤΑΞ. ΜΕ ΤΡΕΝΟ	22540	23155	3%	1%
ΣΥΝΟΛΙΚΗ ΑΓΟΡΑ	2177357	2257089	4%	100%

Ναρκωτικά: Προστατεύστε το Παιδί σας!

με, Το Τεστ Ανίχνευσης Ναρκωτικών Ουσιών PDT-90.



Ο μοναδικός τρόπος για να προστατεύσετε το παιδί σας από τη Μάστιγα των Ναρκωτικών είναι να το ΠΡΟΛΑΒΕΤΕ Πριν Εθιστεί. Δηλαδή πρέπει να μπορείτε να Γνωρίζετε, και να ξέρει και το παιδί σας ότι θα Γνωρίζετε, εάν ποτέ Δοκίμασε ή άρχισε να κάνει χρήση Ναρκωτικών.

Το Τεστ PDT-90 είναι το Μοναδικό Τεστ στον κόσμο που σας δίνει τη δυνατότητα να Γνωρίζετε εάν το παιδί σας έκανε χρήση Ναρκωτικών ουσιών, έστω και Μία φορά, τις τελευταίες 90 ημέρες, από την ημέρα της δειγματοληψίας.

Το Τεστ PDT-90 αποδεικνύει με 100% Ακρίβεια την χρήση - έστω και για μία φορά - των ουσιών: Μαριχουάνα, Κοκαΐνη, Κρακ Κοκαΐνη, Οπιοειδή (Ηρωίνη), Έκσταση, Μενθαφεταμίνες και CP (Angel Dust).

Όλη η διαδικασία είναι απλή, εύκολη και την Δειγματοληψία την κάνετε εσείς στο σπίτι σας με το Τεστ Κιτ. Είναι Απολύτως Εμπιστευτική διότι δεν χρησιμοποιούνται καθόλου ονόματα παρά Μόνο ένας Κωδικός Αριθμός.

Για Πληροφορίες Τηλεφωνείστε στα: 32 57 869



Πως θα Κάνετε το Τεστ.
1. Παραγγείλετε το Τεστ Κιτ από την εταιρία HOME TESTS.
2. Κάνετε τη Δειγματοληψία σύμφωνα με τις απλές Οδηγίες (στα Ελληνικά)
3. Στείλετε το Δείγμα στα γραφεία μας.
4. Το Δείγμα θα το στείλουμε, με Κούριερ στην Psychemedics Inc. για Ανάλυση.
5. Σε 5 ημέρες θα έχετε τα αποτελέσματα της Ανάλυσης.

Η Εργαστηριακή Ανάλυση γίνεται από την εταιρία Psychemedics Inc., στη Μασαχουσέτη των Ηνωμένων Πολιτειών της Αμερικής. Η Psychemedics Inc. είναι η εταιρία που ανεκάλυψε, μετά από 12 χρόνια έρευνες, την Ανίχνευση Όλων των Ναρκωτικών ουσιών με Ανάλυση των τριχών του κεφαλιού, και έχει λάβει Διεθνείς πατέντες απο Αμερική, Ευρώπη και Ιαπωνία.
Η εταιρία HOME TESTS είναι ο αποκλειστικός Αντιπρόσωπος της Psychemedics Inc. για την Ελλάδα και Κύπρο.

"Εάν δεν γνωρίζετε, δεν μπορείτε να βοηθήσετε"



Παραγγείλετε το Τεστ κιτ PDT-90
32.57.865
FAX: 75.61.013
E-mail: pucca@ath.forthnet.gr

Σχεδιασμένο για γονείς που ανησυχούν για τη χρήση Ναρκωτικών.
HOME TESTS Δερβ. Ο Ιωρκίου 15, Τ.Κ. 166 73 ΑΘΗΝΑ
HomeTests Προσωπικά Τεστ Ελέγχου Υγείας

Η BUSINESS LOGIC ΚΟΝΤΑ ΣΤΑ ΚΟΣΜΗΜΑΤΟΠΩΛΕΙΑ

Η BUSINESS LOGIC A.E.
η μοναδική πανελλαδικά αλυσίδα παροχής ολοκληρωμένων λύσεων πληροφορικής αποκλειστικά για επιχειρήσεις, είναι και πάλι κοντά σας.

Με το πληρέστερο πρόγραμμα της αγοράς για διαχείριση και οργάνωση καταστημάτων αργυροχρυσοχοΐας.

Για περισσότερες πληροφορίες ....

BUSINESS LOGIC

BUSINESS LOGIC ΤΑΜΒΑΚΑΣ ΔΗΜΗΤΡΗΣ
ΒΟΥΛΓΑΡΟΚΤΟΝΟΥ 14, ΡΟΔΟΣ
ΤΗΛ : 0241-75218, FAX : 0241-35104
e-mail address: dimitamb@otenet.gr

δημοκρατικά

ΥΠΑΡΧΕΙ ΑΝΤΙΚΕΙΜΕΝΙΚΗ ΠΡΑΓΜΑΤΙΚΟΤΗΤΑ Η ΟΠΟΙΑ ΔΙΝΕΙ ΤΟ ΜΕΤΡΟ ΤΗΣ ΑΛΗΘΕΙΑΣ (ΑΡΙΣΤΟΤΕΛΗΣ)

Ο διάλογος να γίνει *επί μηδενικής βάσεως*

Σε όλες τις ανεπτυγμένες ευρωπαϊκές χώρες ο διάλογος για το ασφαλιστικό άρχισε από μηδενική βάση, με συμμετοχή όλων των ενδιαφερομένων μερών και κράτησε από δυόμισυ έως και επτά χρόνια. Οπως ήταν επόμενο κατέληξαν, με συναινετικές διαδικασίες, σε λύσεις κοινά αποδεκτές και βιώσιμες που αντιμετώπιζαν το πρόβλημα κατά τον καλύτερο τρόπο. Η κυβέρνηση του κ. Σημίτη επιχειρεί το ακριβώς αντίθετο.

Εκβιάζει τους εργαζόμενους, θέτοντας αστείες προθεσμίες, να αποδεχθούν ειλημμένες αποφάσεις, τις οποίες ψευδεπιγράφως αποκαλεί κοινωνικό διάλογο και μάλιστα τη στιγμή που και οι βασικοί της υπουργοί έχουν βαθειά μεσάνυχτα για τα προτεινόμενα εξοντωτικά μέτρα. Εκείνη έκρυβε κάτω από το χαλί το ασφαλιστικό πρόβλημα για το φόβο πολιτικού κόστους και τώρα θέλει να λύσει το θέμα σε χρόνο που θα αποτελέσει πανευρωπαϊκό ρεκόρ και όχι μόνο. Αυτό φυσικά είναι δείγμα τσαπατσουλιάς και προχειρότητας και ήδη, σε μια προσπάθεια να αμβλύνει τη λαϊκή κατακραυγή, η κυβέρνηση υπόσχεται υποχωρήσεις, ρίχνοντας το δόλωμα για να παρασύρει σε διάλογο, τον οποίο οι πάντες αρνούνται. Αλλωστε, με τα προτεινόμενα μέτρα δεν αντιμετωπίζεται το πρόβλημα. Αντίθετα επιδεινώνεται.

> «ΜΕ ΤΑ ΠΡΟΤΕΙΝΟΜΕΝΑ ΜΕΤΡΑ ΔΕΝ ΑΝΤΙΜΕΤΩΠΙΖΕΤΑΙ ΤΟ ΠΡΟΒΛΗΜΑ, ΑΝΤΙΘΕΤΑ ΕΠΙΔΕΙΝΩΝΕΤΑΙ»

Με τη συγχώνευση των ταμείων θα χρησιμοποιηθούν τα αποθεματικά των εύρωστων για την πληρωμή των συντάξεων των προβληματικών και πολύ σύντομα το πρόβλημα θα επανέλθει οξύτερο. Κι αυτό με την κουτοπόνηρη σκέψη ότι θα αποτελέσει πρόβλημα της επόμενης κυβέρνησης. Πρώτα η σωτηρία του ΠΑΣΟΚ από τον καταποντισμό και έπειτα το συμφέρον των εργαζομένων και του τόπου. Συνηθισμένη ιεράρχηση προτεραιοτήτων όταν επικρατεί καθεστωτική νοοτροπία.

Μέχρι στιγμής η αξιωματική αντιπολίτευση δίδει την εντύπωση ότι ταλαντεύεται ως προς τη στάση που θα τηρήσει. Με τη βεβαιότητα ότι μετά την πλήρη καταρράκωση της αξιοπιστίας της κυβέρνησης και της γενικής αγανάκτησης θα κληθεί πολύ σύντομα να αναλάβει την εξουσία, αποφεύγει πρακτικές που θα της ανταποδώσουν όταν θα αναλάβει εκείνη να λύσει το πρόβλημα.

Οταν ακόμα και σύσσωμο το ΠΑΣΟΚ στρέφεται εναντίον της κυβέρνησης, είναι λάθος τακτικής να αποφεύγει τη μετωπική σύγκρουση η Ν.Δ. επειδή κατά πάσαν βεβαιότητα αυτή θα είναι η αυριανή κυβέρνηση. Μπορεί ο κ. Σημίτης τη στιγμή αυτή να είναι για το σύνολο του ελληνικού λαού καμένο χαρτί, αλλά καμιά παράταξη δεν ωφελήθηκε ποτέ κάνοντας κυβερνητική αντιπολίτευση.

Αυτό που απαιτεί το συμφέρον των εργαζομένων και του τόπου γενικότερα, είναι να γίνει συζήτηση από μηδενική βάση και χωρίς χρονικές δεσμεύσεις και φυσικά με συμμετοχή όλων των ενδιαφερομένων, ώστε να προκύψει λύση γενικά αποδεκτή, δίκαιη, ανθρώπινη και βιώσιμη. Ωστόσο, το μεγάλο πρόβλημα είναι ότι ουδείς πλέον εμπιστεύεται την κυβέρνηση και τον πρωθυπουργό της και επιβάλλεται η άμεση αντικατάστασή τους, ώστε να ηρεμήσει ο τόπος.

ΕΝΤΟΝΗ ΔΙΑΜΑΡΤΥΡΙΑ ΤΩΝ ΚΑΤΟΙΚΩΝ

Κυκλοφοριακή «παγίδα» *στην γέφυρα Κρεμαστής*

Ζητείται αστυνομική και εισαγγελική παρέμβαση



13 κάτοικοι του Δήμου Πεταλούδων διαμαρτύρονται έντονα, με επιστολή τους προς την «δ», για τις αφόρητες (κυκλοφοριακές) συνθήκες που έχουν δημιουργηθεί στην γέφυρα της Κρεμαστής, επιρρίπτοντας ευθύνες στον δήμαρχο και ζητώντας την αστυνομική και Εισαγγελική παρέμβαση. Αναλυτικά στην επιστολή αναφέρονται τα εξής:

Κύριε διευθυντή

Εδώ και αρκετούς μήνες ξεκίνησαν και συνεχίζονται στην Κρεμαστή με πρωτοβουλία και ευθύνη του Δημάρχου Πεταλούδων κ. Μιχαήλ Κορδίνα, διάφορα έργα αμφιβόλου πρακτικής αξίας και σκοπιμότητας, που όχι μόνο επιβαρύνουν με πολλά εκατομμύρια δραχμές τα οικονομικά του Δήμου αλλά και δημιουργούν τεράστια προβλήματα.

Πρόκειται για τα έργα στην κοίτη του χειμάρρου της Κρεμαστής και στην διάβαση (κάτω από την γέφυρα), που διευκόλυνε την κυκλοφορία των οχημάτων από το αεροδρόμιο στην Κρεμαστή, προκειμένου να μην εξαναγκάζονται οι διερχόμενοι οδηγοί να παρακάμπτουν της πορείας τους.

Εξαιτίας αυτών των έργων έκλεισε όπως είναι γνωστό, από τις αρχές του χρόνου η διάβαση και λειτούργησε για την πορεία των οχημάτων προς την Κρεμαστή, ο παρακαμπτήριος δρόμος με αποτέλεσμα να μειωθεί στο ήμισυ η κίνηση στον κεντρικό δρόμο που διασχίζει τον οικισμό. Τις συνέπειες αυτού του αποκλεισμού τις πλήρωσαν οι καταστηματάρχες της Κρεμαστής, που είδαν την εμπορική κίνηση των επιχειρήσεων τους να πέφτει στα κατώτερα επίπεδα των τελευταίων χρόνων. Γι αυτό το λόγο αναγκάστηκαν άλλωστε να διαμαρτυρηθούν δημόσια, πιέζοντας τον Δήμαρχο να παραδώσει και πάλι την διάβαση στην κυκλοφορία πριν βάλουν «λουκέτο» στις επιχειρήσεις τους.

Ευτυχώς μετά από πιέσεις ο Δήμαρχος μεταπείσθηκε, αλλά προχώρησε χωρίς να γίνουν σχετικές μελέτες, στην κατασκευή ιρλανδικής διάβασης. Με αυτή την μετατροπή τα νερά του χειμάρρου δεν θα διέρχονται πλέον κάτω από το δρόμο όπως παλαιότερα αλλά από το οδόστρωμα του δρόμου καθ' όλη τη διάρκεια του έτους προκαλώντας μεγάλους κινδύνους για την ασφάλεια των διερχομένων οδηγών. Δηλαδή κατέστρεψε την υπάρχουσα διάβαση με τους αγωγούς κάτω από αυτήν που βοηθούσαν την ροή των νερών του χειμάρρου να διέρχονται με την αφελή αιτιολογία ότι ήθελε με αυτό τον τρόπο να προστατεύσει τις επιχωματώσεις στα στηρίγματα της γέφυρας.

Παρόλα αυτά η Νομαρχιακή Αυτοδιοίκηση Δωδεκανήσου που έχει την αρμοδιότητα στο συγκεκριμένο τμήμα του οδικού δικτύου παρεκάμφθη και ουδόλως ελήφθησαν υπ' όψιν οι οδηγίες της δια την σωστή αντιμετώπιση του προβλήματος με συνέπεια τα ενδεχόμενα τροχαία ατυχήματα και ότι ήθελε προκύψει να βαρύνουν την Δημοτική Αρχή και αυτήν μόνο. Επιβάλλεται να παρέμβει όμως άμεσα, πριν παραδοθεί σε κυκλοφοριακή χρήση αυτό το οδικό ανουσιούργημα και η Αστυνομική Διεύθυνση Δωδεκανήσου (τμήμα τροχαίας Ρόδου) καθ' ότι σκοπός της Αστυνομίας δεν είναι η διαπίστωση των παραβάσεων του Κ.Ο.Κ., αλλά και η πρόληψη των τροχαίων ατυχημάτων με παρεμβάσεις στα σημεία «καρμανιόλες» όπως, είναι η νέου τύπου ιρλανδική διάβαση κάτω από την γέφυρα της Κρεμαστής.

Το συγκεκριμένο ζήτημα άπτεται επίσης και του εισαγγελικού ενδιαφέροντος καθώς για άγνωστο λόγο στήθηκε μια θανάσιμη «παγίδα» στο πλέον πολυσύχναστο σημείο του οδικού δικτύου της Ρόδου. Μάλιστα εάν δεν υπάρξει άμεση παρέμβαση της εισαγγελικής αρχής για την επανόρθωση της διάβασης δεν θα μπορέσουμε να αποφύγουμε τα σοβαρά και θανατηφόρα ατυχήματα σε αυτό το μέρος. Πρώτιστο χρέος όλων μας είναι η προστασία της ανθρώπινης ζωής.

Υπενθυμίζεται ότι ο κ. Μιχαήλ Κορδίνας, όπως παραδέχθηκε ο ίδιος ενώπιον του Δημοτικού Συμβουλίου, χάλασε την διάβαση με σκοπό να εκβιάσει την Νομαρχία να διαθέσει άμεσα κονδύλια για την κατασκευή νέας γέφυρας, κάτι που δεν έγινε καθόσον έθεσε και η Νομαρχία τους δικούς της όρους προκειμένου να κατασκευασθεί η νέα γέφυρα.

Τελικά δηλαδή απέτυχε πλήρως το περίεργο σχέδιο του Δημάρχου και το μόνο που κατάφερε ήταν να ταλαιπωρήσει τον κόσμο, να επιβαρύνει χωρίς λόγο τα ταμεία του Δήμου και τελικά να κατασκευάσει ένα τελείως άχρηστο και επικίνδυνο για την οδική ασφάλεια έργο, καταστρέφοντας ένα άλλο μελετημένο που εξυπηρετούσε απόλυτα τις ανάγκες της κυκλοφορίας.

Τουλάχιστον περίεργες ήταν όμως και οι διαδικασίες που ακολουθήθηκαν στο έργο καθαρισμού του χειμάρρου. Το Δημοτικό Συμβούλιο ενέκρινε μόνο ένα κονδύλι ύψους πέντε εκατομμυρίων δραχμών για την διευθέτηση του χειμάρρου ενώ η επανακατασκευή της διάβασης που καταστράφηκε λίγους μήνες πριν δεν εγκρίθηκε ουδέποτε από το Δ.Σ. Απλώς ο κ. Μιχαήλ Κορδίνας ενημέρωσε τους Συμβούλους ότι θα κοστίσει η αποκατάσταση της καταστροφής σε τέσσερα εκατομμύρια δραχμές.

Αναρωτιούνται όμως πολλοί Δημοτικοί Σύμβουλοι αλλά και κάτοικοι του Δήμου Πεταλούδων πως θα πληρωθεί ο εργολάβος που εκτελεί εδώ και ένα χρόνο χωματουργικές εργασίες και εργασίες καθαρισμού κατά μήκος του χειμάρρου, από την διασταύρωση του δρόμου με την Παστίδα μέχρι την γέφυρα της Κρεμαστής καθώς ουδέποτε ενημερώθηκε σχετικά κανείς. Σύμφωνα με μέτριους υπολογισμούς οι εργασίες αυτές κοστολογούνται στα 100 εκατομμύρια δραχμές τουλάχιστον, ενώ κρίνονται και αυτές αμφιβόλου ωφελιμότητας για την περιοχή.

Γιατί πραγματοποιήθηκαν λοιπόν άχρηστα έργα πολλών δεκάδων εκατομμυρίων δραχμών χωρίς την απαιτούμενη έγκριση του Δ.Σ. και γιατί επιλέγονται από τον Δήμαρχο αδιαφανείς διαδικασίες στην εκτέλεση έργων, που ανατρέπουν κάθε έννοια Δημοκρατικού προγραμματισμού χωρίς παράλληλα να προσφέρουν τίποτα στον τόπο;

Ευχαριστούμε για την φιλοξενία.

Οι κάτοικοι του Δήμου Πεταλούδων.
Καρανίκης Νικόλαος
Τοπ. Σύμβουλος
Αρφαράς Αντώνιος
Δημ. Σύμβουλος
Μαγκαφάς Αναστάσιος
Δημ. Σύμβουλος
Παπαδόπουλος Γεώργιος
κάτοικος
Δημ. Διαμ. Παραδεισίου
Καραγιάννης Νίκος
Δημ. Σύμβουλος
Μουστάκης Βασίλειος
κάτοικος Παραδεισίου
Μοσχιός Αντώνιος
Αρφαράς Ιωάννης
Σπάρταλης Κυριάκος
Πλατσιδάκης Σωτήρης
Μοράρης Μανώλης
Μουστάκης Μιχαήλ
Μουστάκη Βάσω

Zorpidis

ΤΟΥΡΙΣΤΙΚΟΣ ΟΡΓΑΝΙΣΜΟΣ

ΑΛΕΞ. ΔΙΑΚΟΥ & ΛΟΧΑΓΟΥ ΦΑΝΟΥΡΑΚΗ 38

Τηλ.: (0241) 20625, 30054, 33603, 33607 - Fax: 26745

ΔΡΟΜΟΛΟΓΙΑ

Φ/Β ΚΟΡΝΑΡΟΣ

- Κάθε Τετάρτη και Κυριακή

πρωί 04.30 για

ΧΑΛΚΗ - ΔΙΑΦΑΝΙ -

ΠΗΓΑΔΙΑ - ΚΑΣΟ - ΣΗΤΕΙΑ -

ΑΓ. ΝΙΚΟΛΑΟ - ΜΗΛΟ - ΠΕΙΡΑΙΑ

KYROS SHOPS

Γ. ΜΑΡΙΕΤΤΟΣ

Η ολοκληρωμένη λύση για τον επαγγελματικό σας χώρο

ΜΟΚΕΤΕΣ - ΧΑΛΙΑ - ΔΑΠΕΔΑ - ΕΠΙΠΛΑ - ΥΦΑΣΜΑΤΑ - ΕΠΙΠΛΩΣΕΙΣ - ΚΟΥΡΤΙΝΕΣ - ΤΑΠΕΤΣΑΡΙΕΣ ΤΟΙΧΟΥ - ΛΕΥΚΑ ΕΙΔΗ - ΣΤΟΡ



0% ΠΡΟΚΑΤΑΒΟΛΗ ΕΩΣ ΚΑΙ 36 ΔΟΣΕΙΣ!

Kyros group

ΕΠΑΓΓΕΛΜΑΤΙΚΟΣ ΕΞΟΠΛΙΣΜΟΣ

ΞΕΝΟΔΟΧΕΙΑ - ΕΣΤΙΑΤΟΡΙΑ - ΚΑΤΑΣΤΗΜΑΤΑ - ΓΗΠΕΔΑ - ΚΑΤΑΣΚΕΥΑΣΤΙΚΕΣ ΕΤΑΙΡΙΕΣ - ΔΗΜΟΣΙΟΙ ΧΩΡΟΙ

ΚΕΝΤΡΙΚΟ: Μ. ΚΩΝ/ΝΟΥ 27 ΡΟΔΟΣ 85100 - ΤΗΛ. 30090, 26590, FAX: 30079

ΥΠΟΚ/ΜΑ:4ο χλμ ΡΟΔΟΥ - ΛΙΝΔΟΥ ΤΗΛ. 68838

ευθέως & ωλαγίως



με τη γραφίδα της ΡΕΝΑΣ ΔΙΑΚΙΔΗ

RENAD@RHO.FORTHNET.GR.

ΠΟΥ ΤΟ ΠΑΕΙ;

Για κάποιον λόγο που μόνο ο ίδιος γνωρίζει, ο τέως νομάρχης Γιάννης Παρασκευάς επιμένει τελευταία να δηλώνει όπου βρεθεί κι όπου σταθεί ότι είναι απλός παρατηρητής των πολιτικών τεκταινομένων και ότι ασχολείται με το γραφείο του, την δουλειά του, το σπίτι του, την σύζυγό του, τα παιδιά του κ.λπ.

Δύσκολο ασφαλώς να τον φανταστεί κάποιος «παροπλισμένο». Ως εκ τούτου όλοι διερωτώνται πού το πάει, τι επιδιώκει, τι σκοπούς έχει, ενώ οι γνωρίζοντας αυτόν καλά υποστηρίζουν ότι δεν κάνει τίποτα τυχαία.

Αν είναι πράγματι έτσι, τότε θα πρέπει να διερευνηθεί τι κρύβεται πίσω από τους χαμηλούς τόνους που κρατά τελευταία ο κ. Παρασκευάς όταν ασκεί κριτική κατά της κυβέρνησης.

Η στήλη το είχε επισημάνει προ ημερών με αφορμή πρόσφατη ραδιοφωνική του συνέντευξη.

Η χθεσινή του ανακοίνωση με αφορμή την παρουσία στην Ρόδο κυβερνητικού κλιμακίου την ερχόμενη Δευτέρα ήλθε να το επιβεβαιώσει:

«Κοινός τόπος πλέον για κάθε σκεπτόμενο πολίτη η διαπίστωση ότι αν όχι η Κυβέρνηση συνολικά, υπάρχει μια πλειοψηφια των Κυβερνητικών στελεχών που καταβάλλουν υπεράνθρωπες προσπάθειες κατασυκοφάντησης του Κυβερνητικού έργου, του ΠΑ.ΣΟ.Κ την ανάδειξη σε όλο της το μεγαλείο της ανυπαρξίας συνοχής της Κυβέρνησης, την έλλειψη συντονισμού και ελέγχου και τέλος την απώλεια κάθε επαφής με το κοινωνικό γίγνεσθαι.

Είναι απόλυτα βέβαιο ότι το ΠΑ.ΣΟ.Κ. έχει τις δυνατότητες αναστροφής όλων αυτών των σημερινών αρνητικών φαινομένων αν αντί της προσπάθειας της προσωπικής πολιτικής επιβίωσης των επώνυμων στελεχών υιοθετηθεί ο στόχος της πολιτικής επιβίωσης του ΠΑ.ΣΟ.Κ.

Η επανεξέταση και ο σαφής καθορισμός πολιτικών στόχων και ενεργειών για τα επόμενα δύο χρόνια με διαδικασίες διαφανείς, συντεταγμένες και συμμετοχικές, είναι δυνατόν να επαναφέρουν την πολιτική στο προσκήνιο και το ΠΑ.ΣΟ.Κ. πολιτικά κυρίαρχο».

Και για την έξοδο από την κρίση ο κ. Παρασκευάς προτείνει την ανάδειξη της Κεντρικής Επιτροπής, στην οποία συμμετέχει, σε ανώτατο καθοδηγητικό όργανο του Κινήματος.

Φυσικά δεν έχασε την ευκαιρία να ρίξει το «καρφί» του για την επίσκεψη **Σκανδαλίδη** στην Ρόδο, μιλώντας για **«κωμωδία».**

«Δράττομαι της ευκαιρίας να επισημάνω ότι οι επισκέψεις Κυβερνητικών κλιμακίων στην Επαρχία με τον τρόπο που οργανώνονται δεν βοηθούν στο ξεπέρασμα της κρίσης, αλλά διακωμωδούν και τις πολιτικές διαδικασίες και αυτούς που συμμετέχουν σε αυτές.

Αποτελούν χρησιμοποιημένες μεθόδους χωρίς αποτέλεσμα και αναδεικνύουν την έλλειψη σοβαρότητας, σεβασμού του πολίτη και ευθύνης».

Σιγά μην άφηνε ο τέως νομάρχης την ευκαιρία να πάει χαμένη. Αλλωστε, προ καιρού όταν ρωτήθηκε για τον γραμματέα του ΠΑ.ΣΟ.Κ. και τη στήριξη που του έδωσε στις προηγούμενες Νομαρχιακές εκλογές είχε πει:

«Τέτοια στήριξη, ούτε στον εχθρό μου».

ΑΠΟΥΣΙΑΖΟΥΝ ΘΕΣΕΙΣ ΚΑΙ ΠΡΟΤΑΣΕΙΣ

Οφείλουμε να αναγνωρίσουμε ότι το **Γραφείο Τύπου** της νέας (σχετικά) **Νομαρχιακής Επιτροπής** της **Νέας Δημοκρατίας** λειτουργεί ικανοποιητικά σε σχέση με την απόλυτη σιωπή μέχρι πριν λίγους μήνες. Τουλάχιστον τώρα δίνει το «παρών» κάθε φορά που θεωρεί ότι υπάρχει θέμα άξιο σχολιασμού. Το ίδιο συνέβη και με το ζήτημα της μεταρρύθμισης του ασφαλιστικού συστήματος, για το οποίο εξέδωσε μια εκτενή ανακοίνωση - πρόσκληση προς πάσαν κατεύθυνσιν συμμετοχής στην σημερινή γενική απεργία. Μόνο που η τοπική Νέα Δημοκρατία ακολουθεί τα χνάρια του κόμματος σε κεντρικό επίπεδο και εξαντλείται στην σκληρή κριτική κατά της κυβέρνησης. Προτάσεις και θέσεις του κόμματος δεν φαίνονται πουθενά (και πώς θα φανούν όταν δεν υπάρχουν). **Η Νέα Δημοκρατία για μία ακόμη φορά φάνηκε ότι εξαντλεί την πολιτική της παρουσία στο να περιμένει να εισπράξει την φθορά του ΠΑ.ΣΟ.Κ. για να καταλάβει την εξουσία.**

Μέχρι τότε θα συνεχίσει -ίσως και γιατί την βολεύει να βγάλει άλλος τα κάστανα από την φωτιά- να υποστηρίζει γενικώς και αορίστως πως:

Η Ν.Δ. είναι η μόνη δύναμη που μπορεί να θωρακίσει την πολιτεία με θεσμούς σεβασμού και επικοινωνίας προς τον πολίτη, είναι η μόνη που μπορεί να εγγυηθεί την δημιουργία ενός υγιούς και ανθρωπίνου ασφαλιστικού συστήματος που θα έχει ως αποκλειστικό στόχο το συμφέρον του εργαζομένου, θα εξασφαλίζει την κοινωνική συνοχή και θα σέβεται και θα υπηρετεί τον ασφαλισμένο».

Αν μας έλεγε και με ποιόν τρόπο...

ΕΠΙΤΕΛΟΥΣ ΜΙΛΗΣΕ!

Μετά από μια «κοιλιά» που είχε κάνει ο **Δημήτρης Αβραμόπουλος** και οι **«Ελεύθεροι Πολίτες»** του το τελευταίο διάστημα - γεγονός που είχε δημιουργήσει ερωτηματικά στα φίλα προσκείμενα σε αυτόν πρόσωπα - ο δήμαρχος της Αθήνας εμφανίσθηκε προχθές με τις προτάσεις του για το ασφαλιστικό, δίνοντας ταυτόχρονα και μια πρώτη «απάντηση» σε όσους υποστηρίζουν - όχι άδικα μέχρι τώρα - ό,τι περιοριζόμενος σε αοριστίες και γενικότητες, δεν παίρνει θέση στα καθημερινά προβλήματα, φοβούμενος ότι από αυτά θα κριθεί.

Στην πρώτη του συνέντευξη από τα γραφεία του κόμματος, ο πρόεδρος του Κινήματος Ελευθέρων Πολιτών ζήτησε να γίνει ο κοινωνικός διάλογος απο μηδενική βάση, σε συνθήκες συνοχής. Ο κ. Αβραμόπουλος χρησιμοποίησε καταγγελτικό λόγο, υπογραμμίζοντας ότι όλες οι μέχρι σήμερα κυβερνήσεις έχουν επιφέρει ανυπολόγιστη οικονομική ζημιά στο ασφαλιστικό σύστημα. «Το πρόβλημα είναι κυρίως πολιτικό, θέμα της κοινωνίας και όχι δημοσιονομικό ζήτημα», τόνισε και καταλόγισε στην κυβέρνηση βιαστικές, αιφνιδιαστικές κινήσεις, που - όπως είπε - μόνο προβλήματα δημιουργούν στη Δημοκρατία, ενώ κλείνουν δρόμους για συναίνεση.

«Η κατάσταση τείνει να εκτραπεί προκαλώντας κοινωνική αναταραχή, πολιτική αστάθεια και ανεπανόρθωτη ζημιά στην οικονομία και στη συνοχή της ελληνικής κοινωνίας» διαπίστωσε ο κ. Αβραμόπουλος, ο οποίος είπε ότι το διάλογο για το ασφαλιστικό πρέπει να οροθετούν τρεις βασικές παράμετροι: **η διατήρηση της τριμερούς χρηματοδότησης, η διασφάλιση του δημόσιου χαρακτήρα του και η χρησιμοποίηση μεθόδων της ελεύθερης αγοράς που θα διασφαλίζουν - εν μέρει τουλάχιστον - τον κεφαλαιοποιητικό χαρακτήρα του συστήματος.**

Παράλληλα ο κ. Αβραμόπουλος κατέθεσε άλλες **πέντε συνολικά προτάσεις** για το ασφαλιστικό, μπαίνοντας έτσι στο πεδίο της «εφαρμοσμένης» πολιτικής, αναγκάζοντας τους πολιτικούς του αντιπάλους ν' αρχίσουν να ψάχνουν άλλα επιχειρήματα για να τον αντιμετωπίσουν.

ΠΕΡΙΜΕΝΟΥΝ ΤΟ ΠΑΣΟΚ

Τί σκοπεύει να κάνει η Νέα Δημοκρατία στις προσεχείς εκλογές για την Αυτοδιοίκηση; Ποιά πολιτική θα ακολουθήσει σχετικά με τις δημοτικές και νομαρχιακές εκλογές; Τα ερωτήματα αυτά ετέθησαν προ ημερών στον αντιπρόεδρο της ΝΟΔΕ **Τσαμπίκο Τριμμάτη**, με την ευκαιρία της συνεδρίασης της Νομαρχιακής Επιτροπής του κόμματος που θα γινόταν το ίδιο βράδυ. Η απάντηση του: «Θα περιμένουμε να δούμε τι θα κάνει και το ΠΑΣΟΚ και βλέπουμε»!

Αυτή κι αν είναι πολιτική στάση ενός κόμματος εξουσίας. Κι επειδή το ΠΑΣΟΚ μάλλον αργεί να ξεκαθαρίσει τι θα κάνει, δεν είναι διόλου απίθανο να φθάσει η Νέα Δημοκρατία στο παρά 5' και ακόμα να ψάχνεται.

Κατόπιν αυτών θα είναι τουλάχιστουν τραγική ειρωνία να κερδίσει τις εκλογές, μόνο και μόνο επειδή το ΠΑΣΟΚ θα έχει πιθανώς περισσότερους του ενός υποψηφίους. Ας το σκεφθούν αυτό οι κύριοι του ΠΑΣΟΚ κι ας ξεκαθαρίσουν το σκηνικό στην αυριανή συνδιάσκεψη. Αλλιώς...



ARISTON

ΤΑ ΠΑΝΤΑ ΑΡΙΣΤΑ

Ευκολίες πληρωμής από 18 μέχρι και 36 μήνες χωρίς προκαταβολή

ΧΑΜΗΛΕΣ ΤΙΜΕΣ ΚΑΙ ΔΟΣΕΙΣ
ARISTON ΙΤΑΛΙΑΣ:

ΚΟΥΖΙΝΕΣ ΚΑΙ ΦΟΥΡΝΟΙ ΠΑΝΤΟΣ ΤΥΠΟΥ - ΕΣΤΙΕΣ ΚΕΡΑΜΙΚΕΣ ΚΑΙ ΑΠΛΕΣ - ΨΥΓΕΙΑ - ΚΑΤΑΨΥΚΤΕΣ- ΨΥΓΕΙΟΚΑΤΑΨΥΚΤΕΣ - ΠΛΥΝΤΗΡΙΑ ΡΟΥΧΩΝ ΚΑΙ ΠΙΑΤΩΝ - ΘΕΡΜΟΣΙΦΩΝΕΣ ΓΙΑΛΙΟΥ ΑΠΟΡΡΟΦΗΤΗΡΕΣ ΚΟΥΖΙΝΑΣ ΠΑΝΤΟΣ ΤΥΠΟΥ
απλά και εντοιχιζόμενα σε ποικιλία χρωμάτων

ΚΑΙ ΤΩΡΑ ΑΠΛΑ - ΕΝΤΟΙΧΙΖΟΜΕΝΑ

ΠΛΥΝΤΗΡΙΑ - ΨΥΓΕΙΑ - ΚΟΥΖΙΝΕΣ ΚΑΙ ΜΙΚΡΟΣΥΣΚΕΥΕΣ ELKO - ΕΣΚΙΜΟ - BOSCH - SIEMENS (ΜΠΟΣ - ΣΙΜΕΝΣ) ΣΤΙΣ ΧΑΜΗΛΟΤΕΡΕΣ ΤΙΜΕΣ ΤΗΣ ΑΓΟΡΑΣ ΠΡΟΪΟΝΤΑ PHILIPS - SONY - PANASONIC - PIONEER - AIWA - HITACHI - SAMSUNG - TECHNICS

Επισκεφθείτε μας
για να βεβαιωθείτε για
τις ΧΑΜΗΛΕΣ ΤΙΜΕΣ μας!

Εισάγουμε και γι' αυτό πουλάμε φθηνότερα

ARISTON Η ΠΡΟΗΓΜΕΝΗ ΤΕΧΝΟΛΟΓΙΑ

ΤΗΛΕΟΡΑΣΕΙΣ - ΒΙΝΤΕΟ - ΒΙΝΤΕΟΚΑΜΕΡΕΣ - ΒΙΝΤΕΟΤΗΛΕΟΡΑΣΕΙΣ - ΜΙΚΡΟΣΥΣΚΕΥΕΣ - FAX - ΣΤΕΡΕΟ - ΤΗΛΕΦΩΝΑ - C.D. - ΣΚΟΥΠΕΣ
ΟΛΕΣ ΟΙ ΜΑΡΚΕΣ ΣΕ ΠΟΙΚΙΛΙΑ ΤΥΠΩΝ

Αντιπρόσωποι - Εισαγωγείς ΔΩΔΕΚΑΝΗΣΟΥ από το 1960

ΑΔΕΛΦΟΙ ΣΤΕΦΑΝΟΥ Ο.Ε.
ΝΕΑ ΚΑΤΑΣΤΗΜΑΤΑ ΣΤΕΛΙΟΥ ΚΩΤΙΑΔΗ 3
FAX 22568, ΤΗΛ.: 22568 - 22695

Νυχτερινό ρεύμα στη μισή τιμή

Αρχίζει την 1η Μαΐου η θερινή περίοδος του μειωμένου τιμολογίου. Στις 12,37 δρχ. η κιλοβατώρα από τις 11 το βράδυ έως τις 7 το πρωί

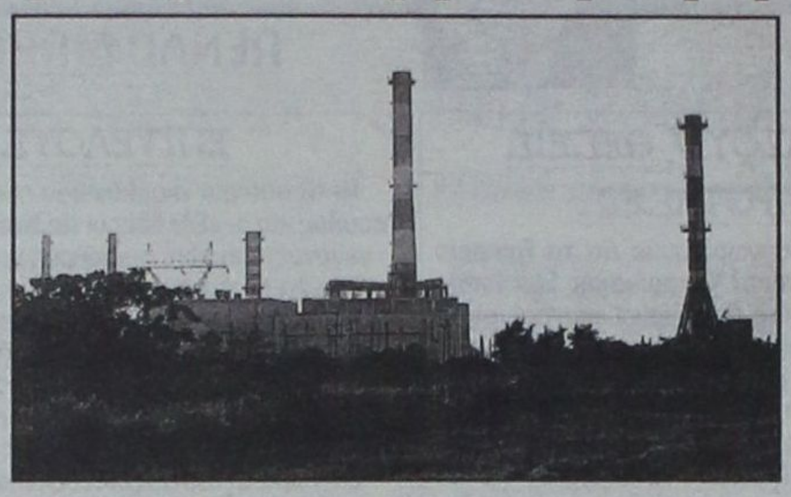

Νυχτερινό ρεύμα, περίπου στη μισή τιμή της κανονικής χρέωσης, θα έχουν από την Τρίτη 1η Μαΐου οι καταναλωτές:

Αρχίζει η θερινή περίοδος του μειωμένου νυχτερινού τιμολογίου ηλεκτρικού ρεύματος και θα διαρκέσει μέχρι και τις 31 Οκτωβρίου. Από τις 11 το βράδυ μέχρι τις 7 το πρωί της επομένης, η τιμή κιλοβατώρας στο νυχτερινό τιμολόγιο (μετά και την αύξηση κατά 3%, από την 1η Σεπτεμβρίου του 2000) έχει ορισθεί στις 12,37 δραχμές, ενώ το πάγιο (ανεξαρτήτως του ωραρίου κανονικής χρέωσης) ειναι 1.014 δραχές.

Πάντως, από την 1η Σεπτεμβρίου του 2001 θα αυξηθεί εκ νέου και το νυχτερινό τιμολόγιο, όπως και τα άλλα τιμολόγια της ΔΕΗ κατά 3%, σύμφωνα με τις αποφάσεις της επιχείρησης που έχει εγκρίνει το υπουργείο Ανάπτυξης και η κυβέρνηση, για αυξήσεις της τάξης του 3% επί πέντε συνεχόμενα έτη.

Το κόστος του νυχτερινού τιμολογίου είναι σημαντικά χαμηλότερο, καθώς το κανονικό τιμολόγιο της ΔΕΗ σήμερα είναι 21,08 δραχμές ανά κιλοβατώρα για τις πρώτες 800 κιλοβατώρες, για τις επόμενες 800 είναι 26,49 δραχμές, για τις επόμενες 400 είναι 32,49 δραχμές και για τις υπόλοιπες 43,07 δραχμές.

Στα Δικαστήρια καταφεύγει ο κ. Ε. Χατζηγιαννάκης

Στα Δικαστήρια προσφεύγει ο συμπατριώτης μας καθηγητής ιατρικής κ. Ε. Χατζηγιαννάκης, για όσα ειπώθηκαν εις βάρος του στην εκπομπή «Κίτρινος Τύπος» του Μάκη Τριανταφυλλόπουλου.

Σχετικά εξεδόθη χθες η ακόλουθη κοινή ανακοίνωση των δικηγόρων του κ.κ. Ι. Τομαρά και Χρ. Παπατσώρη:

Σε πρόσφατες τηλεοπτικές εκπομπές του σταθμού ALPHA (πρώην ΣΚΑΪ) με τίτλο «ΚΙΤΡΙΝΟΣ ΤΥΠΟΣ» και «ΖΟΥΓΚΛΑ» καθώς και σε ραδιοφωνικές εκπομπές του σταθμού ΑΝΤΕΝΑ, με παρουσιαστή - εκφωνητή τον κ. Μάκη Τριανταφυλλόπουλο, αναφέρθηκαν ψευδή και συκοφαντικά γεγονότα που προσβάλλουν βάναυσα την προσωπικότητα μου.

Επειδή με την παραπάνω παράνομη συμπεριφορά επιχειρείται με πρωτοφανή τρόπο ο διασυρμός της προσωπικότητας μου και η ακύρωση της όλης επιστημονικής και κοινωνικής προσφοράς μου ως και η ματαίωση της εκλογής μου ως καθηγητού της Ιατρικής Σχολής Αθηνών, αποφάσισα να προσφύγω στην δικαιοσύνη με σκοπό:

α) Να προστατεύσω την τιμή και την υπόληψη μου καθώς και το κύρος του ιατρικου λειτουργήματος.

β) Να επιτύχω την νόμιμη τιμωρία των υπαιτίων του ανέντιμου και πρωτοφανούς κανιβαλισμού της προσωπικής και οικογενειακής μου ζωής καθώς και της επιστημονικής και κοινωνικής υπόστασής μου.

Για τον κ. Ευάγ.
Ι. Χατζηγιαννάκη
Οι Πληρεξούσιοι
Δικηγόροι
Ιωάννης Τομαράς
Χρίστος Παπατσώρης

Εκδήλωση στο Εθνικό για τον Καζαντζάκη

Από την «Αδελφότητα Κρητών Ρόδου» εκδόθηκε η ακ όλουθη ενημερωτική ανακοίνωση:

Μοναδική ευκαιρία θα'χουν όσοι αγαπούν το έργο του μεγάλου Κρητικού Νίκου Καζαντζάκη, να παρακολουθήσουν την εκδήλωση που θα γίνει την Παρασκευή 27-4-2001 και ώρα 21.00 στο Εθνικό Θέατρο Ρόδου.

Στην εκδήλωση αυτή η οποία οργανώνεται από τη Διεθνή Εταιρεία Φίλων Νίκου Καζαντζάκη που εδρεύει στη Γενεύη και το Διεθνές Κέντρο Λογοτεχνών και Μεταφραστών Ρόδου, με τη στήριξη της Αδελφότητας Κρητών Ρόδου, έχει προσκληθεί και θα μιλήσει ο κ. Γιώργος Στασινάκης με θέμα «Καζαντζάκης και ποίηση».

Ο κ. Στασινάκης είναι γνωστός για τις προσπάθειες τις οποίες καταβάλλει, ως Πρόεδρος της Διεθνούς Εταιρείας Φίλων Νίκου Καζαντζάκη για την προβολή του έργου και της σκέψης του μεγάλου συγγραφέα.

Να σημειωθεί ότι η τελευταία πρωτοβουλία του κ. Στασινάκη είναι η παρέμβαση του προς την κ. Ελένη Καζαντζάκη ώστε να συγκεντρωθούν τα χειρόγραφα του Νίκου Καζαντζάκη στο Πανεπιστήμιο Κρήτης, να επανεκδοθούν τα έργα του μεγάλου στοχαστή και κυρίως η Οδύσσεια, καθώς επίσης να επιτραπεί να γίνουν νέες μεταφράσεις του έργου του σε γλώσσες της Ευρώπης κατευθείαν από τα Ελληνικά και χωρίς καμιά περικοπή.

Η καλλιτεχνική επιμέλεια της εκδήλωσης είναι του κ. Μιχάλη Σδούγκου, καλλιτεχνικού Διευθυντή του ΔΗ.ΠΕ.ΘΕ. Ρόδου, ενώ κείμενα του Ν. Κ. θα διαβάσουν οι Αυγ. Τσιριμώκος και οι ηθοποιοί Ρέα Χαλκιαδάκη και Σουζάνα Καρδούλια. Η Είσοδος θα είναι ελεύθερη.

Συνεδριάζει το δημοτικό συμβούλιο Αρχαγγέλου

Συνέρχεται σε συνεδρίαση την προσεχή Δευτέρα 30 Απριλίου, το δημοτικό συμβούλιο Αρχαγγέλου με τα ακόλουθα θέματα στην ημερησία του διάταξη:

Ενημέρωση Δημάρχου - Δημοτικών Συμβούλων.

1. Εξειδίκευση και ψήφιση πιστώσεων παρελθούσας χρήσης
2. Συγκρότηση Επιτροπών εξακρίβωσης των προϋποθέσεων και στοιχείων των αιτήσεων χορήγησης Εξισωτικής Αποζημίωσης το έτος 2000 και 2001.
3. Εγκριση απολογισμού οικονομικού έτους 2000 της Σχολικής Επιτροπής Γυμνασίου - Δημοτικού Σχολείου - Νηπιαγωγείου Μασάρων.
4. Εγκριση 1ου ανακεφαλαιωτικού Πίνακα Εργασιών και 1ου Π.Κ.Τ.Μ.Ν.Ε. του έργου: Προστασία Μικρόσωμων Αλόγων.
5. Ορισμός νέου Δ.Σ. του Δ.Ο.Π.Α.
6. Ορισμός νέου Δ.Σ. του Π.Ο.Δ.Α.
7. Λήψη απόφασης σχετικά με αιτήσεις συνδημοτών μας για αποζημιώσεις ελαιοδέντρων.
8. Λήψη απόφασης σχετικά με την οικονομική ενίσχυση υπαλλήλου Δήμου Πεταλούδων.
9. Λήψη απόφασης σχετικά με την διαγραφή λανθασμένα βεβαιωθέντος ποσού εις βάρος του Ξετρίχη Κωνσταντίνου του Ιωάννη.
10. Διερεύνηση δυνατότητας προμήθειας λεωφορείου.
11. Ψήφιση πίστωσης για καταβολή ποσού 30.000 δρχ. για τη συμμετοχή του Δήμου μας σαν ενεργό μέλος του Συμβουλίου Νησιωτικών Δήμων.
12. Εγκριση παραλαβής της υδραυλικής μελέτης του έργου: «Αντικατάσταση δικτύου ύδρευσης παραλίας Τσαμπίκας».
13. Κατανομή ποσού 1.157.250 δρχ. για την κάλυψη λειτουργικών δαπανών της εκλογικής διαδικασίας σύμφωνα με το Ν. 2623/1998.
14. Λήψη απόφασης σχετικά με το αίτημα της κ. Ρούφα Μαρίας του Μιχαήλ, για οικονομική ενίσχυση με το ποσό των 148.646 δρχ.
15. Λήψη απόφασης για ανάθεση στην ΑΝ.ΔΩ την εκπόνηση μελέτης Δημοτικής Επιχείρησης - Υδρευσης - Αποχέτευσης - Αρδευσης Καθαριότητας.
16. Λήψη απόφασης σχετικά με αγορά ακινήτου στο Δ.Δ. Μασάρων, για τη στέγαση Δημοτικού Παιδικού Σταθμού.
17. Λήψη απόφασης σχετικά με την πρόσληψη με σύμβαση ιδιωτικού δικαίου ορισμένου χρόνου δύο (02) μηνών ενός (01) χειριστή μηχανημάτων και ενός (1) ηλεκτρολόγου.

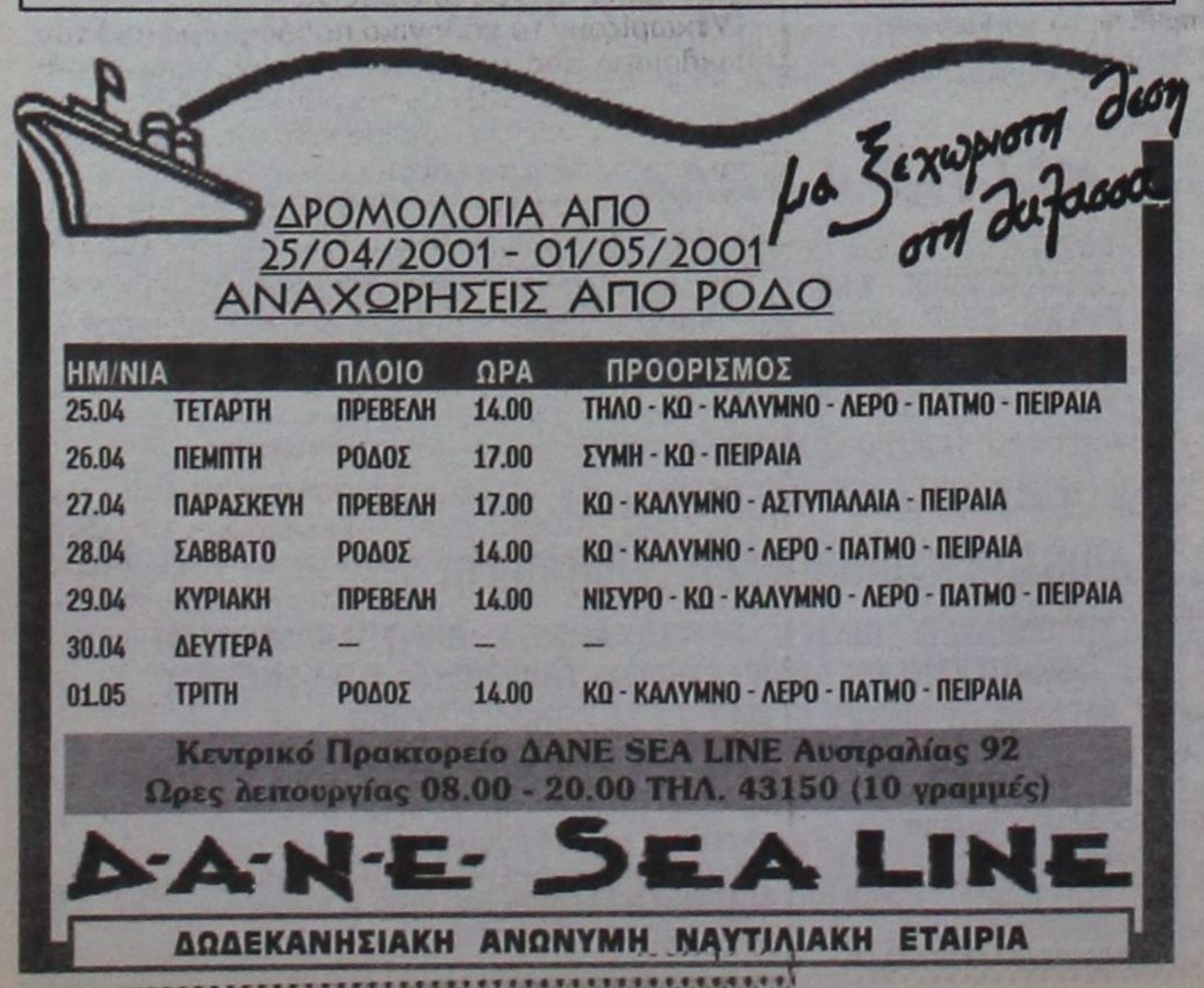



δsports

Επιμέλεια: Ηλίας Λοϊζος - Γιάννης Κουμέντος

✔ Ο 16ος Μαραθώνιος Δρόμος
✔ Φινάλε στην Α' κατηγορία
Σελ. 16-17
✔ Στο κυνήγι της δεύτερης θέσης και ο Α.Σ.Τήλου
Σελ. 18

Γύρισε από την κόλαση

• Η Κως έχανε μέχρι το 80' με 0-1 και γύρισε το παιχνίδι σε 2-1



Από την κόλαση στον παράδεισο βρέθηκε η Κως αλλά τελικά κατάφερε να παραμείνει ζωντανή και να διεκδικεί την παραμονή της στην κατηγορία. Νίκησε τη Νέα Αρτάκη με σκορ 2-1 που διαμορφώθηκε στο τελευταίο δεκάλεπτο.

Μέχρι το 80' οι φιλοξενούμενοι ήταν μπροστά στο σκορ με 0-1 αλλά οι γηπεδούχοι έδειξαν ότι είχαν τα ψυχικά αποθέματα και μπόρεσαν να ανατρέψουν την σε βάρος τους κατάσταση μέσα σε οκτώ λεπτά. Ηταν ένα παιχνίδι δυνατό με πολύ άγχος και από τις δύο πλευρές και με αλλαγές συναισθημάτων. Πάντως το τελικό αποτέλεσμα δίνει ελπίδες στους Κώους και με λίγη τύχη η σωτηρία της ομάδας μπορεί να επιτευχθεί.

Φάσεις και γκολ

23' Ο Μάμμης σούταρε δυνατά αλλά πάνω στην γραμμή με το κεφάλι εδιωξέ ο Μπόκαρης.

28' Ο Παπαιωάννου από θέση τετ α τετ αστόχησε.

31' Ο Παπαιγνατίου ανατράπηκε καθαρά από τον Μπόκαρη αλλά ο διαιτητής αρνήθηκε να δώσει το πέναλτυ.

34' Σουτ του Μπόκαρη απέκρουσε ο Δημητρόπουλος.

42' Από κοντά ο Παπαιγνατίου με κεφαλιά αστόχησε.

58' Μετά από σέντρα του Λαγογένη ο Δάνης με γυριστή κεφαλιά σημάδεψε το κάθετο δοκάρι.

66' Ο Φουρλής με ατομική προσπάθεια και σουτ πέτυχε το 0-1.

80' Ο Παπαιγνατίου σούταρε χλιαρά ο τερματοφύλακας απέκρουσε αλλά η μπάλα του έφυγε από τα χέρια και από κοντά ο Δάνης με σουτ ισοφάρισε σε 1-1.

88' Ο Παπαϊγνατίου σούταρε δυνατά, η μπάλα κοντράρησε σε πόδι αμυντικού και κατέληξε στα δίχτυα του Σταμαρίου, 1-2.

Από την Κω ξεχώρισαν οι Δάνης, Παπαιγνατίου, Ματθαίου και από την Αρτάκη καλύτεροι ήσαν οι Σταματίου Ν, Φουρλής, Μπόκαρης.

Η διαιτησία του κ. Γιαννακόπουλου (Τζιτζικάκη, Γκλαβά) ήταν καλή.

Οι παίκτες της ΑΕ Κω σήμερα θα πληρωθούν μέρος των οφειλομένων όπως τους ενημέρωσε ο πρόεδρος της ομάδας Γιώργος Κυπριώτης.

ΑΕ Κως:

Δημητρόπουλος, Μποιλής Γ(56 Αλεξούδης), Παπαιγνατίου, Μάμμης Μ, Μποιλής Ζ. Μάμμης Δ., Λαγογένης, Ματθαίου (Σταμάτης), Δάνης, Δρόσος Δ. (93 Δρόσος), Εγγλέζος.

Νέα Αρτάκη:

Σταματίου, Γκάβαλης, Μπόκαρης, Σταματίου, Κομποθανάσης, Λύκος, Αιβάζης, Σαρρής, Θεολόγος, (83' Αιβαλιώτης), Φουρλής, (86' Ψαρός), Παπαιωάννου.

Εθνική Ερασιτεχνική Κατηγορία

Η ΒΑΘΜΟΛΟΓΙΑ

	ΑΓ.	ΓΚΟΛ	ΒΑΘ.
1. Α.Ε. Χανίων	27	60-18	66
2. Εργοτέλης	26	53-21	58
3. Βύζας Μεγάρων	26	51-22	50
4. Ατσαλένιος	27	49-29	49
5. Ατρόμητος Π.	27	45-37	44
6. Απόλλων Καλ.	27	43-26	43
7. Ακαρνανικός	27	37-44	37
8. Ολυμπιακός Χ.	26	32-35	35
-. Χαλκίδα	27	36-31	35
10. Νέα Αρτάκη	26	34-34	34
11. Α.Ε Κως	26	36-35	33
12. Κερατσίνι	27	31-38	31
13. Αίας Σαλαμίνας	27	25-45	24
14. Αιγέας Πλωμαρίου	26	30-67	21
15. Δάφνη Δαφνώνα	27	18-79	8
16. Αγερσανί Νάξου	-	-	-

Η ΕΠΟΜΕΝΗ ΑΓΩΝΙΣΤΙΚΗ

Ολυμπιακός Χερσ. - Αιγέας
Χανιά - ΑΕ Κως
Αιγέας - Εργοτέλης
Δάφνη - Απόλλων Καλ.
Βύζας - Αγερσανί Νάξου
Ακαρνανικός - Ατρόμητος
Ατσαλένιος - Χαλκίδα
Νέα Αρτάκη - Κερατσίνι

Νέα της ΕΠΣΔ

Βάσει του πειθαρχικού άρθρου 30 του ΚΑΠ και σύμφωνα με το οικείο Φ.Α. καλείται σε έγγραφη απολογία για την **Τετάρτη 2 Μαΐου και ώρα 12.00** στα γραφεία της ΕΠΣΔ το Σωματείο **ΑΡΗΣ** και ο αναφερόμενος στο οικείο Φ.Α. ως εκπρόσωπος του **Παπαοικονόμου Κων/νος**, σχετικά με όσα αναφέρονται στο Φ.Α. του εφηβικού πρωταθλήματος **ΑΣ ΡΟΔΟΥ-ΑΡΗ** της **19.4.01**.

ΑΠΟΝΟΜΗ ΤΟΥ ΚΥΠΕΛΛΟΥ ΣΤΟΝ ΑΣ ΡΟΔΟΣ

Μετά τη λήξη του αγώνα ΑΣ ΡΟΔΟΥ - ΑΝΑΓΕΝΝΗΣΗΣ ΕΜΠΩΝΑΣ της προσεχούς Κυριακής (7μ.μ.) η ΕΠΣΔ θα απονείμει το ΚΥΠΕΛΛΟ και 18 μετάλλια στον «ΑΣ ΡΟΔΟΣ» για την ανάδειξη του ως πρωταθλητή περιόδου 2000-2001 της Α' Κατηγορίας Δωδ/σου.

ΠΑΡΑΙΤΗΣΕΙΣ ΟΜΑΔΩΝ ΑΠΟ ΑΓΩΝΕΣ

Με σχετικό έγγραφο τους προς την ΕΠΣΔ παραιτούνται των προγραμματισμένων αγώνων τους τα κάτωθι Σωματεία.

1) ΑΣ ΤΗΛΟΥ - ΔΗΜΗΤΡΑ ΔΑΜΑΤΡΙΑΣ

Παραιτείται το Σωματείο **ΔΗΜΗΤΡΑ**. Κατόπιν τούτου ο αγώνας κατακυρούται με σκορ 2-0 υπέρ του ΑΣ ΤΗΛΟΥ και από τη βαθμολογία της ΔΗΜΗΤΡΑΣ αφαιρούνται τρεις (3) βαθμοί. Κατ' εφαρμογή του αρθρ.17 του ΚΑΠ σε συνδυασμό με τη σχετική διάταξη της οικείας προκήρυξης στο Σωματείο ΔΗΜΗΤΡΑ επιβάλλεται χρηματικό πρόστιμο 50.000 υπέρ της διοργανώτριας και 40.000 δρχ το οποίο θα αποδοθεί στο Σωματείο ΤΗΛΟΣ που μετακινήθηκε στο Α' γύρο.

2) ΑΟ ΣΥΜΗΣ - ΕΥΚΛΗΣ ΣΟΡΩΝΗΣ

Παραιτείται το Σωματείο **ΕΥΚΛΗΣ**. Κατόπιν τούτου ο αγώνας κατακυρούται με σκορ 2-0 της ΣΥΜΗΣ και από τη βαθμολογία του ΕΥΚΛΗ αφαιρούνται τρεις (3) βαθμοί. Κατ' εφαρμογή του άρθρου 17 του ΚΑΠ σε συνδυασμό με τη σχετική διάταξη οικείας προκήρυξης στο Σωματείο ΕΥΚΛΗΣ επιβάλλεται χρηματικό πρόστιμο 50.000 δρχ υπέρ της διοργανώτριας και 30.000 δρχ το οποίο θα αποδοθεί στο Σωματείο ΑΟ ΣΥΜΗΣ που μετακινήθηκε στον Α' γύρο.

ΕΠΙΤΡΟΠΗ ΚΑΝΟΝΙΣΜΩΝ

Απορρίπτονται οι ενστάσεις.

1) Του **ΑΣΤΕΡΑ ΜΑΣΣΑΡΩΝ** κατά του κύροους του αγώνα **ΙΑΛΥΣΟΥ 97 - ΑΣΤΕΡΑ** της 21.4.01.

2) Του **ΑΣ ΡΟΔΟΥ** κατά του κύρους του αγώνα **ΑΣ ΡΟΔΟΥ - ΑΡΗ (εφηβικού)** της 19.4.01.

Παράλληλα και σχετικά με αυτόν τον αγώνα παραπέμπεται στην αρμόδια **Πειθαρχική Διαιτησία** ο διαιτητής του ανωτέρω αγώνα κ. Αντωνόπουλος Σωτήριος για μη ορθή εφαρμογή των διατάξεων της παρ.2α σε συνδυασμό με την παρ.4 του άρθρου 23 του ΚΑΠ.

ΕΝΟΣ ΛΕΠΤΟΥ ΣΙΓΗ ΣΤΟΥΣ ΑΓΩΝΕΣ ΤΟΥ ΣΑΒΒΑΤΟΚΥΡΙΑΚΟΥ

Στη μνήμη του πρόσφατα αποθανόντος ποδ/στή του ΑΣΤΕΡΑ ΠΑΣΤΙΔΑΣ **Τάκκου Χρήστου** θα κρατηθεί **ενός λεπτού σιγή** σε όλους τους αγώνες των τοπικών πρωταθλημάτων του προσεχούς Σαββατοκύριακου, μετά από σχετική απόφαση του Δ.Σ.

ΟΙ ΑΓΩΝΕΣ ΠΡΟΠΑΙΔΩΝ - JUNIORS

Αναχωρούν την **Παρασκευή 27 Απριλίου** το απόγευμα ακτοπλοϊκώς (βάσει προκήρυξης) οι Μικτές Ομάδες **Προπαίδων** και **Juniors** προκειμένου το **Σάββατο 28 Απριλίου**, να αντιμετωπίσουν στο γήπεδο **ΤΣΟΥΚΑΛΙΔΙΟΥ ΑΝΩ ΛΙΟΣΙΩΝ** τα αντίστοιχα συγκροτήματα της Ε.Π.Σ. Αθηνών.

ΩΡΑ 16.30 JUNIORS ΑΘΗΝΩΝ - JUNIORS ΔΩΔ.
ΩΡΑ 17.30 ΠΡΟΠΑΙΔΕΣ ΑΘΗΝΩΝ - ΠΡΟΠΑΙΔΕΣ ΔΩΔ.

Οι αποστολές θα επιστρέψουν το απόγευμα της **Κυριακής ακτοπλοϊκώς.**

Τέλος με σχετικό έγγραφο τους παραιτήθηκαν του προβλεπομένου βάσει του άρθρου 22 του ΚΑΠ 48ωρου τα Σωματεία **ΑΕ ΛΕΡΟΥ** και **ΚΛΕΑΝΘΗΣ ΠΑΡΑΔΕΙΣΙΟΥ** και ο αγώνας τους θα γίνει την **Κυριακή 29 Απριλίου και ώρα 11.30** στο γήπεδο Παραδεισίου (ως επαναληπτέος) βάσει του άρθρου 22 παρ.3).

Ομπρος της ΕΠΟ το ποδόσφαιρο

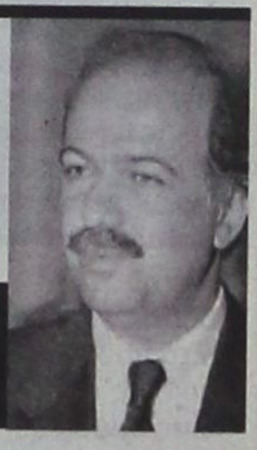

Δήλωσε ο Γιώργος Φλωρίδης

Μπορεί λίγες μόνο ώρες να χωρίζουν το ελληνικό ποδόσφαιρο από τον αποκλεισμό από τις διεθνείς διοργανώσεις, αλλά, Πολιτεία και ΕΠΟ συνεχίζουν να αλληλοκατηγορούνται χωρίς να κάνουν κάτι για να ανατρέψουν την κατάσταση αυτή.

Σε δηλώσεις του χθες λίγες ώρες δηλαδή πριν να εκπνεύσει η προθεσμία, που έχει δώσει η Παγκόσμια Ομοσπονδία ποδοσφαίρου για να κάνει πράξη τις απειλές της - ο Γιώργος Φλωρίδης έχρισε για άλλη μια φορά υπεύθυνη την ΕΠΟ για την όλη κατάσταση, αλλά, εξέφρασε την πεποίθηση ότι οι ελληνικές ομάδες δεν θα αποκλειστούν.

«Το ποδόσφαιρο βρίσκεται υπό την ομηρία της Ελληνικής Ομοσπονδίας, που έχει και την αποκλειστική ευθύνη για τα όσα έχουν γίνει. Φταίει 100 % για την κατάσταση, που έχει προκληθεί», τόνισε ο Υφυπουργός Αθλητισμού σε δηλώσεις του στο περιθώριο συνέντευξης Τύπου για το Ράλι Ακρόπολις και συμπλήρωσε : «Η ΕΠΟ συνομιλεί με τη ΦΙΦΑ, ρωτήστε, λοιπόν, τους υπεύθυνους αυτής για τις ενέργειές τους. Δεν νομίζω, πάντως, ότι είναι σήμερα η τελευταία ημέρα για το ελληνικό ποδόσφαιρο».

Η προθεσμία, που έχει δώσει η Παγκόσμια Ομοσπονδία στην Ελλάδα έληγε τυπικά χθες στις 8 το βράδυ.



Ο 16ος Μαραθώνιος Δρόμος

Πραγματοποιείται ο 16ος Μαραθώνιος που διοργανώνεται από τον «Υγείας» την Κυριακή 29 Απριλίου με συνδιοργανωτή το Υπουργείο Αιγαίου, τον Ν.Α.Ο.Δ., τον Δ.Ο.Ν.Α. Ρόδου, την Τ.Ε.Δ.Κ.Δ. και με την στήριξη του ΣΕΓΑΣ.

Είναι γνωστός σε όλη την Ελλάδα γιαυτό και οι συμμετοχές προέρχονται απ' όλη την επικράτεια, Κρήτη, Πελοπόννησο, Β. Ελλάδα, και έχει προσκληθεί ομάδα Τούρκων μαραθωνοδρόμων για να συμμετάσχει.

Ωστόσο πρέπει να τονίσουμε ότι ενδιαφέρθηκαν και αθλητές από την Φινλανδία και την Αγγλία για να τρέξουν, με μεγάλη πιθανότητα να συμμετάσχουν.

Η Οργανωτική Επιτροπή είναι έτοιμη, και με την πείρα που απέκτησε από τους προηγούμενους αγώνες, ευελπιστεί ότι και φέτος θα υπάρξει συνεργασία με τους οδηγούς ώστε να μην δημιουργηθεί το παραμικρό πρόβλημα στην διαδρομή.

Να αναφέρουμε ότι η εκκίνηση θα δοθεί στις 8.30' π.μ. από το Μανδρικό και ο τερματισμός θα γίνει μπροστά στο Ακταίον, γύρω στις 11.00' π.μ.

Δύσκολη η αποστολή του «Υγρού Στίβου Ρόδου»

Φεύγουν την Παρασκευή οι νεάνιδες του «Υγρού Στίβου Ρόδου», με μόνο στόχο την προετοιμασία για το πρωτάθλημα της Α2 που αρχίζει στις 4 Μαΐου μια και ο όμιλος που έχει κληρωθεί στο πρωτάθλημα Νεανίδων κρίνεται απαγορευτικός για όνειρα πρόκρισης.

Και οι τρεις αντίπαλες ομάδες είναι γνωστές και σαφώς ανώτερες και η μοναδική θέση πρόκρισης είναι καπαρωμένη από το Νηρέα Χαλανδρίου. Τα κορίτσια πάνε για τα δυνατά παιχνίδια και την μία τουλάχιστον νίκη που θα φτιάξει την ψυχολογία για το πρωτάθλημα της Α2 που αρχίζει σε μια βδομάδα.

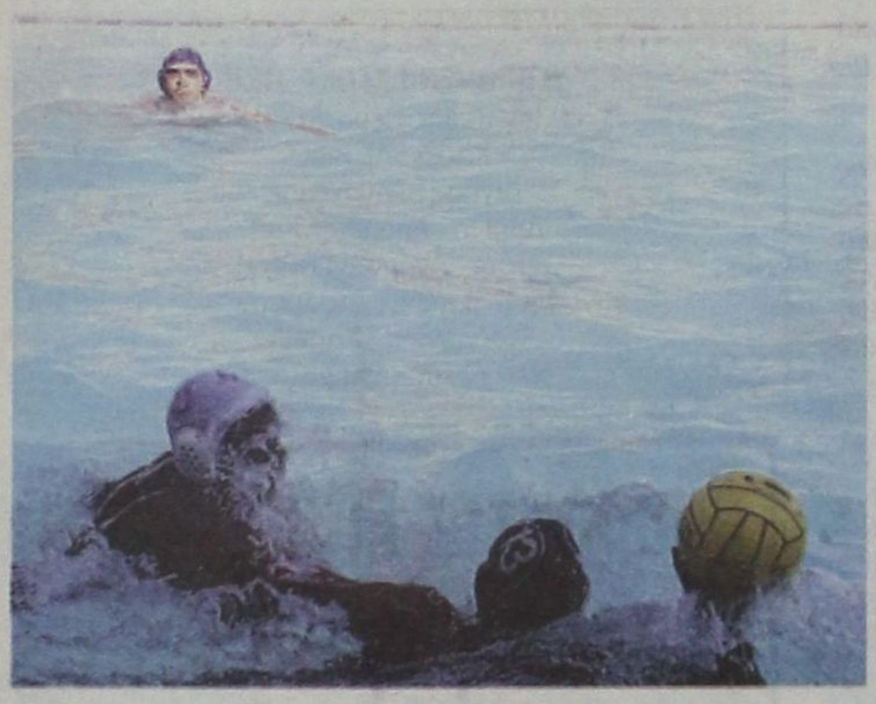

Στην ομάδα συμμετέχουν οι Αφαντενού, Ιουλίου, Τσούρτη, Σαχίνη, Καμπέρη, Παρασκευά, Παυλή και Μαρκιού.

Οι αγώνες θα γίνουν στο Παπαστράτειο (αυτό που κέρδισαν την άνοδο πέρυσι οι ροδίτισσες παίχτριες) και είναι έδρα του Εθνικού.

Στα παιχνίδια του Σαββατοκύριακού θα δοκιμασθούν όλα τα συστήματα της γυναικείας ομάδας μιας και τα ίδια κορίτσια αποτελούν τον κορμό και της γυναικείας ομάδας.

Η Γραμματεία



Τα παιχνίδια του μπάσκετ

Διεξάγονται για τα τοπικά πρωταθλήματα μπάσκετ οι αγώνες:

Σάββατο 28/4/2001

Γήπεδο Σύμης, Ωρα 11.30': Σύμη - Αγ. Νικόλαος (Π)

Γήπεδο Σύμης, Ωρα 13.30': Σύμη - Σταυρός (Α)

Γήπεδο Ε.Κ.Γ. Ρόδου, Ωρα 15.00': Κολοσσός - Ιάλυσος (Π)

Γήπεδο Ε.Κ.Γ. Ρόδου, Ωρα 17.00': Ζέφυρος - Ιβίσκος (Π)

Κυριακή 29/4/2001

Γήπεδο Ε.Κ.Γ. Ρόδου, Ωρα 13.30': Ιβίσκος - Χάρμυλος (Ε)

Γήπεδο Διαγόρα, Ωρα 13.00': Διαγόρας - Ηρακλής 2000 (Π)

Γήπεδο ---, Ωρα 11.00': ΝΙΚ (Α3 - Β2) - Ιπποκράτης (Π)

Σάββατο 5/5/2001

Γήπεδο Καρδάμαινας, Ωρα 12.00': Ηρακλής 2000 - Διαγόρας (Π)

Κυριακή 6/5/2001

Γήπεδο Κλειστό Κω, Ωρα 12.00': Ιπποκράτης - ΝΙΚ (Α3 - Β2) (Π)

Γήπεδο Ε.Κ.Γ. Ρόδου, Ωρα 17.00': Ιβίσκος - Ζέφυρος (Π)

Γήπεδο Ιαλυσού, Ωρα 19.00': Ιάλυσος - Κολοσσός (Π).

Αξιοπρεπής εμφάνιση

• Οι αθλητές-τριες του Ν.Ο.Ρ. είχαν θετική παρουσία στο διεθνές μήτινγκ «Βενιζέλεια 2001»

Επέστρεψαν από τους αγώνες στα Χανιά οι κολυμβητές και οι κολυμβήτριες του Ν.Ο.Ρ., μετά από αξιοπρεπή εμφάνιση, και πλούσιοι με εμπειρίες από το Διεθνές Μήτινγκ «Βενιζέλεια 2001».

Η συμμετοχή Ελλήνων και ξένων αθλητών ήταν πολύ μεγάλη, και με υψηλού επιπέδου επιδόσεις. Σημειώθηκαν και Πανελλήνια ρεκόρ, καθώς και προκρίσεις για το προσεχές Παγκόσμιο Πρωτάθλημα.

Προφανές είναι πως με συμμετοχή που θα φθάνει τους 80 αθλητές ανά αγώνισμα και μάλιστα κατηγορίας ΟΠΕΝ, οι αθλητές μας δεν είχαν ελπίδες για πρόκριση στους 8 του τελικού. Πλασαρίστηκαν όμως σε καλές θέσεις στις κατηγορίες τους.

Αναλυτικά:

1) **Κρίτσα Νικολέτα: 50μ. ελ. 31.57 - 3η** στην κατηγορία 1988 και όριο Παν. Αγώνων, **100 μ. ελ. 1.12.90 - 5η** στην κατηγορία 1988.

2) **Μπογδάνη Ελενα: 50 μ. πρ. 41.57 - 6η** στην κατηγορία 1985-86, **100 μ. πρ. 1.31.14 - 8η** στην κατηγορία 1985-86, **200 μ. πρ. 3.14.80 - 5η** στην κατηγορία 1985-86

3) **Γρηγοριάδη Μαργαρίτα: 50 μ. υπ. 38.51 - 10η** στην κατηγορία 1985-86, **100 μ. υπ. 1.20.83 - 8η** στην κατηγορία 1985-86, **200 μ. υπ. 2.56.77 - 7η** στην κατηγορία 1985-86

4) **Μπογδάνης Φλώρη: 50 μ. ελ. 29.33 - 15ος** στην κατηγορία 1985-86, **50 μ. υπ. 36.29 - 10ος** στην κατηγορία 1985-86, **50 μ. πετ. 33.93 - 14ος** στην κατηγορία 1985-86

5) **Πότσου Σάββας: 100 μ. ελ. 1.05.6 - 18ος** στην κατηγορία 1985-86, **100 μ. πετ. 1.23.6 - 16ος** στην κατηγορία 1985-86.



• Με τα παιχνίδια της τελευταίας αγωνιστικής (30ης) ολοκληρώνεται το Σαββατοκύριακο το πρωτάθλημα
• Στις 7.00' το βράδυ θα ξεκινήσει ο αγώνας Ρόδου - Αναγέννησης Εμπ. την Κυριακή στο Εθνικό Στάδιο

Φινάλε στην Α' κατηγορία

Με τον αγώνα ανάμεσα στην πρωταθλήτρια Ρόδο και την Αναγέννηση Εμπ., στο Εθνικό Στάδιο της πόλης μας, ολοκληρώνεται την Κυριακή το βράδυ το πρωτάθλημα της πρώτης κατηγορίας. Μετά την λήξη του παραπάνω αγώνα η Ε.Π.Σ.Δ. θα απονείμει το κύπελλο και τα μετάλλια στους πρωταθλητές της φετεινής περιόδου 2000 - 2001. Τυπικά όμως η αυλαία του πρωταθλήματος θα πέσει την προσεχή Τετάρτη 2 Μαΐου με την διεξαγωγή δύο εξ' αναβολής παιχνιδιών.

Το πρόγραμμα των αγώνων έχει ως εξής:

30η αγωνιστική
Σάββατο 28-4-2001
Γήπεδο Αγ. Αποστόλων, Ωρα 16.00': Ευαγόρας - Α.Ε. Λέρου
Παρατηρητής: Βεργίδης
Γήπεδο Αφάντου, Ωρα 17.00': ΑΕΡΑ - ΠΑΟ Διαγόρα
Παρατηρητής: Δημητράς
Γήπεδο Λίνδου, Ωρα 17.00': Κλεόβουλος - Αρης Αρχ.
Παρατηρητής: Εγγλέζος
Γήπεδο Καλύμνου, Ωρα 17.00': Καλυμνιακός - Φοίβος
Παρατηρητής: Σιδερής
Γήπεδο Κοσκινού, Ωρα 17.00': Κλεάνθης - Ηρακλής Μ.
Παρατηρητής: Κουράνος
Γήπεδο Αντιμάχειας, Ωρα 17.00': Αντίμαχος - Θύελλα Πυλ.
Παρατηρητής: Μανιάς
Γήπεδο Βατίου, Ωρα 17.00': Διαγόρας Β. - Ορφέας
Παρατηρητής: Χουρδάς
Κυριακή 29-4-2001
Γήπεδο Εθνικό Ρόδου, Ωρα 19.00': Ρόδος - Αναγέννηση Εμπ.
Παρατηρητής: Θεοδοσίου
Γήπεδο Παραδεισίου, Ωρα 11.30': Κλεάνθης - Α.Ε. Λέρου
Παρατηρητής: Δημητράς Κ.
Τετάρτη 2-5-2001
Γήπεδο Εθνικό Ρόδου, Ωρα ...: ΠΑΟ Διαγόρας - Καλυμνιακός
Παρατηρητής: Βεργίδης
Γήπεδο Κρεμαστής, Ωρα ...: Φοίβος - Αντίμαχος
Παρατηρητής: Κασέρης.

Α' ΚΑΤΗΓΟΡΙΑ

Τα χθεσινά αποτελέσματα:

Α.Ε. Λέρου - Αντίμαχος	3-1
Καλυμνιακός - Διαγόρας Β.	1-0
Αναγέννηση Εμπ. - Ορφέας	5-0

ΑΝΑΚΟΙΝΩΣΗ ΤΗΣ Ε.Π.Σ.Δ.

Λόγω συμμετοχής του Πανελληνίου Συλλόγου Υπαλλήλων των Ε.Π.Σ. στην Πανελλαδική απεργία της Γ.Σ.Ε.Ε. της 26/4/01, τα γραφεία της Ενωσης θα λειτουργήσουν σήμερα **ΠΕΠΜΤΗ** από τις **8.30'** το πρωΐ μέχει τις **11.00'**.

Αγώνα 2 km διοργανώνει ο «Υγείας»

Ο Γ.Α.Σ. Ρόδου «Η Υγεία», ανακοινώνει ότι την Κυριακή 29 Απριλίου 2001 θα πραγματοποιηθεί στην Ρόδο, παράλληλα με τον 16ο Μαραθώνιο, αγώνας δύο (2) χιλιομέτρων για αθλητές και αθλήτριες της κατηγορίας ΠΠ - ΠΚΑ' και ΠΠ - ΠΚΒ'.

ΔΙΑΔΡΟΜΗ:
Η εκκίνηση θα δοθεί από το ΑΚΤΑΙΟΝ στις 09.00' ώρα και η διαδρομή που θ' ακολουθήσουν οι συμμετέχοντες είναι:
ΑΚΤΑΙΟΝ - 7ης Μαρτίου - Παπανικολάου - GRAND HOTEL - επιστροφή δια της ιδίας οδού και τερματισμός στο ΑΚΤΑΙΟΝ.

ΚΑΤΗΓΟΡΙΕΣ:
1) Παμπαίδων Α'
2) Παγκορασίδων Α'
3) Παμπαίδων Β'
4) Παγκορασίδων Β'

ΕΠΑΘΛΑ:
Στον πρώτο νικητή-τρια κάθε κατηγορίας θ' απονεμηθεί κύπελλο - μετάλλιο και δίπλωμα, ενώ στον δεύτερο και τρίτο μετάλλιο και δίπλωμα.
Για να ισχύσει μία κατηγορία πρέπει να υπάρχουν τουλάχιστον τρεις συμμετοχές.
Ολοι οι συμμετέχοντες αθλητές-τριες, φέρουν την ευθύνη για την ιατρική τους παρακολούθηση, ενώ θα πρέπει να βρίσκονται στον χώρο εκκίνησης στις 08.00' ώρα για να δηλώσουν την συμμετοχή τους.



Στο Πανελλήνιο πρωτάθλημα ΤΑΕΚWONDO ο Γ.Α.Ο. Ρόδου

• Θα συμμετάσχει στην τελική φάση των αγώνων με τρεις αθλητές

Το τριήμερο Παρασκευή - Σαββάτο - Κυριακή 27, 28 και 29 Απριλίου διεξάγεται στο Κλειστό Γυμναστήριο των Ανω Λιοσίων η τελική φάση των αγώνων του Πανελληνίου Πρωταθλήματος ΤΑΕΚWONDO σε άνδρες και γυναίκες.

Στο πρωτάθλημα θα συμμετάσχουν με αξιόλογες ελπίδες διάκρισης οι αθλητές του Γ.Α.Ο. ΤΑΕΚWONDO Ρόδου που πήραν το εισιτήριο της πρόκρισης κατά την διάρκεια των αγώνων της προκριματικής φάσης που έγιναν τον προηγούμενο μήνα.

Οι αθλητές που θα ταξιδέψουν για την πρωτεύουσα με συνοδό τον προπονητή και δάσκαλο κ. **Παύλο Καζαντζόγλου** είναι οι εξής:

Σεΐτης Δημήτρης στα 78 κιλά ανδρών.

Μιμηγιάννης Ανδρέας έως 78 κιλά ανδρών.

Καραγιάννης Φίλιππος στα +85 κιλά ανδρών.

Τρίτο μάτι

• Κακή μέρα σε όλους τους απεργοσπάστες αυτού του πλανήτη που τάχουνε «οικονομήσει» και κοροϊδεύουνε τους συναδέλφους τους.
• Τάμα στον Αγ. Σωτήρη πρέπει να κάνουν κάποιοι υπεύθυνοι ομάδας του εφηβικού στην ανατολική πλευρά του νησιού μας.
Η παράβαση έγινε αλλά η σφυρίχτρα έμπλεξε το στραγάλι της και δεν μπορούσε να γράψει με άνεση τα σκηνικά που έγιναν. Το θέμα είναι ότι κάποια μικρά παιδιά γλύτωσαν τον δίχρονο αποκλεισμό όπως και ο υπεύθυνος προπονητής. Ενωθείτε ρε παιδιά, κάνετε μια υπερομάδα και θα σας ζηλεύουν όλοι. Ετσι που είσθε χωρισμένοι σε τρία κομμάτια τα είδατε τα χαΐρια σας. Ακόμη και στις μικρές κατηγορίες θα είσθε δυνατοί εάν γίνει αυτή η συγχώνευση. Μέχρι την νέα περίοδο έχετε καιρό, ενώ ο Τεό θα σταθεί γενναία δίπλα σας. Παιδιά έχετε αρκετά, θάρρος για την συγχώνευση χρειάζεται.
• Ο Ιζυ του Ευαγόρα έφαγε κόκκινη κάτρα από τον τάπα για τους γνωστούς λόγους. Πάντα ταγάρια έχει για συνοδηγούς, τα καλλίγραμμα τα παίρνει στο προσωπικό του κάρο.
• Ο ταρίφας παράτησε τον Δαμάλα και ξεπορτίζει μόνος του. Πού τρώει και πίνει του το κρατά μυστικό και ο Δαμάλας πάει να σκάσει. Ούτε του Αϊ-Γιώργη την ημέρα δεν βγήκανε παρέα και τα κινητά τα είχανε κλειστά.
• Ο Πος σήμερα θ' απεργήσει με τον δικό του τρόπο. Δεν θα βάλει στο στόμα του ούτε τσιγάρο ούτε πούρο. Καλά μέχρι εδώ σε άλλα δεν μας είπε αν απεργήσει.
• Ενα θα είναι το παιχνίδι της χρονιάς, υπομονή και θα σας το αποκαλύψω.
• Γιορτή την Κυριακή για τα ελάφια στο Εθνικό. Ελπίζω να μην τσακωθείτε για τα 18 (μόνο;) μετάλλια που θα σας δώσει η Κοδριγκτώνος.

ΗΛΙΑΣ Κ.



Α' ΚΑΤΗΓΟΡΙΑ

Στο κυνήγι της δεύτερης θέσης και ο Α.Σ. Τήλου



Ακόμη ένα σημαντικό βήμα για την κατάκτηση της δεύτερης θέσης του Β' ομίλου της Β' κατηγορίας έκανε χθές ο Α.Σ. Τήλος που νίκησε εκτός έδρας την Ασπίδα Σαλάκου με 5-1.

Οι φιλοξενούμενοι πήραν νωρίς το προβάδισμα στο σκόρ και καταφέραν να πετύχουν ακόμη ένα πρίν συμπληρωθεί το πρώτο 15λεπτο του αγώνα.

Η συνέχεια άνηκε στους γηπεδούχους που πίεσαν τους αντιπάλους του και πέντε λεπτά πρίν την λήξη του πρώτου μέρους μείωσαν το σκορ.

Στην επανάληψη και πάλι οι φιλοξενούμενοι ξεκίνησαν το παιχνίδι επιθετικά και μέσα σε δύο λεπτά κατάφεραν να ανεβάσουν τον δείκτη του σκόρ σε 4-1.

Η Ασπίδα είχε την ευκαιρία να μειώσει και πάλι το σκόρ με πέναλτυ που εκτέλεσε ο Γ. Πεταυράκης όμως ο γκολκήπερ του Α.Σ. Τήλος είχε αντίθετη άποψη. Αξίζει να τονισθεί ιδιαίτερα ότι εφέτος ο τερματοφύλακας **Χατζηγεωργίου** με την χθεσινή του απόκρουση έφθασε τις τέσσερις σε ισάριθμα και συνεχόμενα πέναλτυ δημιουργώντας έτσι ένα δικό του ατομικό ρεκόρ.

Η μοναδική «παραφωνία» στο χθεσινό παιχνίδι ήταν η αποβολή στο 89' με δεύτερη κίτρινη κάρτα του Σακελλάρη Ηρ. για διαμαρτυρία.

Η σειρά των γκόλ

Στο 3' ο **Νικολής Σ.** με πλασέ πέτυχε το 0-1.

Στο 13' ο **Οικονόμου** από πλάγια θέση πέτυχε το 0-2.

Στο 40' μετά από εκτέλεση φάουλ του **Γκορτζίλα,** ο **Αγγουράς** με πλασέ μείωσε σε 1-2.

Στο 46' ο **Σακελλάρης Κ.Τ.** με σουτ από το ύψος της μεγάλης περιοχής πέτυχε το 1-3.

Στο 47' ο **Μηλιός** εκτέλεσε φάουλ, ο **Σακελλάρης Ηρ.** πετάχθηκε και με κεφαλιά έστειλε, την μπάλα στο οριζόντιο δοκάρι. Νέα κεφαλιά του **Νικολή Σ.** 1-4.

Στο 52' ο **Αγγουράς** αναστράπηκε από τον **Χριστοφή.** Το πέναλτυ το εκτέλεσε ο **Γ. Πεταυράκης** αλλά ο **Χατζηγεωργίου** απόκρουσε εντυπωσιακά.

Στο 60' ο **Σακελλάρης Κ.Τ.** σπάζοντας το τεχνικό «οφ - σάιντ» έφυγε μόνος του από το κέντρο του γηπέδου προχώρησε και με πλασέ πέτυχε το τελικό 1-5.

Από τους γηπεδούχους άρεσαν οι **Γιάννακας Μ., Γκιζάλας, Αγγουράς** και από τον Α.Σ. Τήλου οι Χατζηγεωργίου, **Νικολής Σ.,** Σακελλάρης Κ.Τ.

Χωρίς προβλήματα η διαιτησία των **Γιοβάνι, Ορφανού, Πάνου.**

Ασπίδα Σαλ.

Χατζημιχαήλ, Γιάννακας Ν., (41' Γ. Πεταυράκης), Ντουρμπή (11' Καζούλης), Γιάννακας Μ., Πολυχρόνης Δ., Πολυχρόνης Α., Καρασάββας, Γκορτζίλας, Καλόης, Γκιζάλας, Αγγουράς.

Α.Σ. Τήλος

Χατζηγεωργίου, Σακελλάρης Κ., Χαραλαμπάκης, Αλιφέρης, Χριστοφής, Σακελλάρης Ηρ., Νικολής Σ., Αγγελιδάκης (50' Σακελλάρης Κυρ.) Σακελλάρης Κ.Τ., Μηλιός, Οικονόμου (55' Νικολής Π.)

ΒΑΘΜΟΛΟΓΙΑ Β' ΟΜΙΛΟΥ

ΟΜΑΔΕΣ	ΒΑΘ.	ΑΓ.	ΤΕΡΜ.
1. Αγ. Γεώργιος	41	20	58-25
2. Ποσειδών Κ.	38	20	33-13
3. Κατταβιά	36	19	37-18
4. Ολυμπιακός	36	19	47-27
5. Τήλος	35	19	44-24
6. Δόξα Ψ.	31	20	29-28
7. Ασπίδα Απ.	30	20	32-32
8. Ηρακλής Λ.	28	20	32-25
9. Δόξα Λ.	25	20	26-33
10. Δήμητρα	16	19	20-38
11. Ασπίδα Σ.	9	20	17-36
12. ΟΦ Ιστρίου	-	20	-

Η Ασπίδα Σ. έχει 2 μηδενισμούς και -6 βαθμούς, ενώ ο ΟΦΙ έχει αποβληθεί από το πρωτάθλημα

➥ ***Στον χθεσινό εξ' αναβολής αγώνα νίκησε στην Σάλακο την Ασπίδα με 5-1***

➤ Τα μέλη του Συνδέσμου με την κατάθεση των απαραιτητων δικαιολογητικών θα παραλαμβάνουν τις δηλώσεις προσφοράς υπηρεσιών

Παραλαβή δηλώσεων προσφοράς από τους διαιτητές

Από τον Σύνδεσμο Διαιτητών Ποδοσφαίρου Δωδ/σου γίνονται γνωστά τα ακόλουθα:

Αρχισαν να παραλαμβάνονται από την γραμματεία του Συνδέσμου οι δηλώσεις προσφοράς υπηρεσιών της ποδοσφαιρικής περιόδου 2001-2002 των εν ενεργεία και μη Διαιτητών καθημερινά από Δευτέρα έως και Παρασκευή από ώρα 18.00-19.00 στα γραφεία του Συνδέσμου. Τα Μέλη, θα πρέπει να προσκομίσουν μαζί με την υπογραφή της δήλωσης τους τα παρακάτω.

- Υπέρ του κεφαλαίου Αρωγής των Διαιτητών (Κ.Α.Δ.Ι.Π. - ΟΔΠΕ) περιόδου 2001- 2002 του ποσού των δύο χιλιάδων (2.000) δραχμών, οι μη εν ενεργεία Διαιτητές τριών χιλιάδων (3.000) δραχμών, οι εν ενεργεία Διαιτητές αγωνιζόμενοι μόνο στα τοπικά πρωταθλήματα. Πέντε χιλιάδων (5.000) δραχμών, οι εν ενεργεία Διαιτητές οι αγωνιζόμενοι και στα εθνικά πρωταθλήματα, ανεξάρτητα διάρκειας παραμονής στους πίνακες αξιολόγησης της Κ.Ε.Δ./Ε.Π.Ο, της περιόδου 2000-2001. Πέντε χιλιάδων (5.000) δραχμών για όλα τα έξη εν ενεργεία και μή για την ετήσια συνδρομή υπέρ Συνδέσμου.

Αντίγραφο ποινικού μητρώου τύπου Β (για όσους δεν προσκόμισαν). Τονίζεται ιδιαίτερα ότι όλα τα μέλη κατά την προσέλευση τους για την υπογραφή των δηλώσεων προσφοράς θα πρέπει να τακτοποιήσουν τις τυχόν οικονομικές τους εκκρεμότητες προς τον Σύνδεσμο διότι διαφορετικά η δήλωση τους δεν θα γίνεται δεκτή.

Ολοι οι εν ενεργεία Διαιτητές αξιολογημένοι στα εθνικά πρωταθλήματα αλλά και οι μή αξιολογημένοι θα πρέπει υποχρεωτικά να προσκομίσουν ιατρικές εξετάσεις από γιατρούς παθολόγο, καρδιολόγο και οφθαλμίατρο κρατικού νοσοκομείου ή από ιδιώτες γιατρούς.

Τονίζεται ιδιαίτερα και με έμφαση ότι όποιοι εν ενεργεία Διαιτητές τυχόν δεν προσκομίσουν τις παραπάνω ιατρικές εξετάσεις δεν υπάρχει περίπτωση να γίνει δεκτή η δήλωση προσφοράς τους.



Τέλος από χθες Τετάρτη 25-4-2001 και ώρα 18.00 ξεκίνησαν στα γραφεία του Συνδέσμου τα μαθήματα της νέας σχολής Διαιτησίας.

Η λαχειαγορά του Ευαγόρα

Το Δ.Σ. του Ευαγόρα πληροφορεί τους φίλους της ομάδας τον αριθμό που κερδίζει το μοτοποδήλατο της λαχειαγοράς του συλλόγου και είναι **5284**.

Παρακαλείται ο κάτοχος του τυχερού λαχνού να επικοινωνήσει με τον ταμία του συλλόγου **κ. Καρπαθάκη Γιώργο** στο τηλέφωνο 76955.

Θερμές ευχαριστίες σε όλους όσους συμμετείχαν στην λαχειαγορά.

Στα πλάνα του Β. Αθανασίου οι νεαροί ποδοσφαιριστές

Κανονικά άρχισε την προετοιμασία της η ομάδα του Ηρακλή εν όψει του τελευταίου αγώνα του πρωταθλήματος με τον Κλεάνθη που θα γίνει σε ουδέτερο γήπεδο λόγω της τιμωρίας του γηπέδου Παραδεισίου. Εγιναν δύο προπονήσεις την Δευτέρα και Τετάρτη ενώ η τελευταία θα γίνει σήμερα Πέμπτη οπότε και θα γίνει η επιλογή των ποδοσφαιριστών. Οι πληροφορίες που υπάρχουν είναι ότι ο Βασ. Αθανασίου θα καλέσει όλους τους ποδοσφαιριστές που είναι έτοιμοι να αγωνισθούν ενώ θα χρησιμοποιηθούν και νεαροί ποδοσφαιριστές όπως έγινε στους αγώνες με τον Ορφέα και την Ρόδο.

Οι ποδοσφαιριστές του Ηρακλή και το ποδοσφαιρικό τιμ της ομάδας έκαναν στον Πρόεδρο για την ονομαστική του εορτή δώρο ένα κινητό τηλέφωνο, ο κ. Παπαδημήτρης τους ευχαρισεί θερμά για την χειρονομία τους αυτή.

Με επικεφαλής τον Πρόεδρο τον προπονητή και σχεδόν το σύνολο των ποδοσφαιριστών της ομάδας παρακολούθησαν την κηδεία του αδικοχαμένου νεαρού ποδοσφαιριστή του Αστέρα Παστίδας Χρήστου Τάκκου. Με την ευκαιρία η Διοίκηση του Συλλόγου συλλυπάται την οικογένεια του αδικοχαμένου ποδοσφαιριστή και την αθλητική οικογένεια του Σωματείου Αστέρα Παστίδας.

Συγχαρητήριο του Ν.Α.Ο.Δ.

Ο Νομαρχιακός Αθλητικός Οργανισμός Δωδεκανήσου εκφράζοντας όλο τον αθλητικό κόσμο του Νομού μας, συγχαίρει τον ΓΑΣ ΙΑΛΥΣΟΣ για την άνοδο του τμήματος ΜΠΑΣΚΕΤ στην Γ' Εθνική κατηγορία. Μια δεύτερη ομάδα της Δωδεκανήσου θα αγωνίζεται σε Εθνική κατηγορία, πράγμα που φανερώνει, ότι και στον τομέα αυτό γίνεται σοβαρή δουλειά από Διοίκηση, προπονητές και αθλητές. Σ'όλους αυτούς ο Ν.Α.Ο.Δ. τους σφίγγει το χέρι και δηλώνει ότι θα είναι κοντά τους σαν αρωγός στη προσπάθεια που καταβάλλουν.

Πρέπει να σημειώσουμε ότι ο Ν.Α.Ο.Δ. με τις οικονομικές δυνατότητες που διαθέτει συμμετέχει και βοηθά κάθε αθλητική διοργάνωση. Το μικρό αυτό έργο του Ν.Α.Ο.Δ. αναγνωρίζεται όχι μόνο από αθλητικούς φορείς του τόπου μας αλλά και από τη Διεύθυνση Φυσικής Αγωγής του Υπουργείου Παιδείας.

Η συμβολή μας στη διοργάνωση της Πανελλήνιας φάσης αγώνων Καλαθοσφαίρισης Λυκείων Ελλάδος - Κύπρου ήταν σημαντική όπως αναφέρεται στο ευχαριστήριο μήνυμα του Δ/ντή Φυσικής Αγωγής κ. Χρήστου Χασιώτη.

ΑΠΟ ΕΡΓΟΛΗΠΤΙΚΕΣ ΕΤΑΙΡΕΙΕΣ

Ζωηρό ενδιαφέρον για 9 έργα του Δήμου Ροδίων

Ποιά είναι τα έργα και ποιοί κατέθεσαν προσφορές

Ζωηρό ενδιαφέρον εκδηλώθηκε, όπως άλλωστε αναμενόταν, από τους εργολάβους της Ρόδου, για τους 9 διαγωνισμούς που προκήρυξε ο Δήμος Ροδίων με σκοπό την εκτέλεση διαφόρων έργων. Σχετικά με τους διαγωνισμούς αυτούς από την Διεύθυνση Τεχνικών Υπηρεσιών του Δήμου Ροδίων εκδόθηκε χθες η ακόλουθη ανακοίνωση:

Γίνεται γνωστό ότι στους διαγωνισμούς που διεξήχθησαν στην Δ/νση Τεχνικών Υπηρεσιών χθες και σήμερα κατέθεσαν προσφορές ανά έργο οι παρακάτω εργολάβοι:

1) Εργο: «Επισκευή, συντήρηση και διαρρύθμιση Σχολικών και Δημοτικών κτιρίων» προϋπολογισμού 40.000.000 δρχ χωρίς Φ.Π.Α.

- Κ/Ξ Τέττη Μ. - Γεροντάσιος Ι. έκπτωση 4%
- Κ/Ξ Κορώνη Ε. - Μπούχλης Ευστρ. έκπτωση 6%

2) Εργο: «Επισκευή και διαρρύθμιση πρώην κτιρίου ΔΕΥΑΡ για στέγαση των οικονομικών Υπηρεσιών του Δήμου» προϋπολογισμού 83.800.000 δρχ χωρίς Φ.Π.Α.

- Αλαβέρας Φ. & ΣΙΑ Ε.Ε. με έκπτωση 5%.
- Κ/Ξ Τσατταλιός Μ. - Κόσμος Θ. Ο.Ε. έκπτωση 6%
- Κ/Ξ Βαμβουρέλλης Β. - Μητσοπούλου Θ. έκπτωση 4%

3) Εργο: «Ανάπλαση πλατείας Καλλιγά και αντικατάσταση οδοστρώματος οδού Απολλωνίου Ροδίου» προϋπολογισμού 60.000.000 δρχ, χωρίς Φ.Π.Α.

- Κ/Ξ Παπαχειμώνας Β. - Λεοντίου Ν. έκπτωση 10,46%
- Κ/Ξ Παπαπέτρου Κ. - Μπράτιτσης Μ. έκπτωση 11,175%
- Κ/Ξ Κωστίνης Δ. - Ρεβίθης Κ. έκπτωση 10,71%

4) Εργο: «Βελτίωση οδοστρωμάτων στο κέντρο της πόλης» προϋπολογισμού 265.000.000 δρχ. χωρίς Φ.Π.Α.

- Κ/Ξ Τουρέκας Δ. - Παγώνης Δυναμική ΑΤΕ έκπτωση 5,14%
- Κ/Ξ Τέχνερ Α.Ε. - Λεριάς Γρ. & ΣΙΑ Ε.Ε. έκπτωση 7,03%
- Κ/Ξ Παπαχειμώνας Β. - Λεριάς Ι. - Κάσδαγλης Χ. έκπτωση 3%
- Βιστώνης Α.Ε. έκπτωση 5,25%
- Δέκτωρ Α.Ε. έκπτωση 5,03%
- INTERMONTE ΑΤΕ έκπτωση 6,03%

5) Εργο: «Βελτίωση ασφαλτικών οδοστρωμάτων με ασφαλτοτάπητα κλειστού τύπου» προϋπολογισμού 245.000.000 δρχ.

- Οδομηχανική έκπτωση 2%
- Δρόσου Αικ. έκπτωση 5%
- Κυριακάκης Γ. έκπτωση 3%

6) Εργο: «Διάνοιξη, ασφαλτόστρωση, κατασκευή πεζοδρομίων και ηλεκτροφωτισμός οδού Κ. Τσάτσου» προϋπολογισμού 25.000.000 δρχ. χωρίς Φ.Π.Α.

- Κ/Ξ Λεριάς - Καράβας έκπτωση 4%
- Κ/Ξ Παπαπέτρου - Μπράτιτσης 2%
- Κ/Ξ Παπαχειμώνας - Λεοντίου 3,50%



- Κ/Ξ Ξενικάκης - Κάσδαγλης έκπτωση 3%

7) Εργο: «Κατασκευή πεζοδρομίων σε τμήμα της οδού Αποστόλου Παύλου» προϋπολογισμού 25.000.000 δρχ. χωρίς Φ.Π.Α.

- Τσακίρης έκπτωση 9%
- Κ/Ξ Ευθυμίου - Λινάρδος έκπτωση 10%
- Παπαπέτρου έκπτωση 8%
- Ξενικάκης έκπτωση 7%

8) Εργο: «Κατασκευή νησίδας, ηλεκτροφωτισμός και ασφαλτόστωση οδού Στ. Κωτιάδη» προϋπολογισμού 57.000.000 δρχ. χωρίς Φ.Π.Α.

- Τσακίρης & ΣΙΑ Ε.Ε. έκπτωση 9%
- Κ/Ξ Παπαχειμώνας - Λεοντίου έκπτωση 9,80%
- Κ/Ξ Καμπαστάνας - Σταυριανός έκπτωση 10,80%

9) Εργο: «Κατασκευή νέων πεζοδρομίων» προϋπολογισμού 245.000.000 δρχ. χωρίς Φ.Π.Α.

- Παπακώστας έκπτωση 5%
- Κιννύρας έκπτωση 6,80%
- Μαργαρώνης έκπτωση 5,90%
- Αλαβέρας έκπτωση 6%

Η Επιτροπή Εισήγησης για ανάθεση που απαρτίζεται από τον Δημοτικό Σύμβουλο κ. Ηρακλείδη Αριστ. και τους Μηχανικούς της Δ/νσης Τεχνικών Υπηρεσιών Κωνστάντζο Ελευθέριο, Χριστοδούλου Γεώργιο και Χατζή Αναστασία θα προχωρήσει εντός των ημερών στην εξαγωγή της βέλτιστης οικονομικής προσφοράς ανά έργο που θα προκύψει με μαθηματικούς υπολογισμούς.

Στην συνέχεια η Δημαρχιακή Επιτροπή θα ανακηρύξει τους αναδόχους που θα επικυρωθούν από το Δημοτικό Συμβούλιο.

Συνεδριάζει το δημοτικό συμβούλιο Ρόδου

Συνέρχεται σε συνεδρίαση την προσεχή Δευτέρα, 30 Απριλίου, το δημοτικό συμβούλιο Ρόδου με τα ακόλουθα θέματα στην ημερήσιά του διάταξη:

Ενημέρωση Δημάρχου & Δημοτικών Συμβούλων.

1. Λήψη απόφασης για την ίδρυση Μουσείου Νεοελληνικού Πολιτισμού με την επωνυμία «Πολιτιστικό και Λαογραφικό Ιδρυμα Ρόδου Αντώνης Μαΐλης».

2. Εγκριση σύναψης Προγραμματικής Σύμβασης μεταξύ του Δήμου Ροδίων, του Δήμου Αμαρουσίου, του ΥΠΕΣΔΔΑ και ΕΔΕΧΥ Α.Ε. που αφορά την κατάρτιση προσωπικού Οικονομικών Υπηρεσιών για την εφαρμογή του διπλογραφικού συστήματος.

3. Εγκριση Ισολογισμού και Εκθεσης Πεπραγμένων χρήσης 2000 της ΔΕΣ «ΡΟΔΑ».

4. Εγκριση Προϋπ/σμού οικονομικού έτους 2001 της ΔΕΣ «ΡΟΔΑ».

5. Ψήφιση και διάθεση πίστωσης στην ΔΕΣ ΡΟΔΑ για την καταβολή αντιμισθιών προσωπικού της, που ασχολείται στον Δήμο.

6. Ψήφιση και διάθεση πίστωσης στην ΔΕΣ ΡΟΔΑ για επιχορήγηση παθητικών δρομολογίων πόλης Ρόδου.

7. Ψήφιση και διάθεση πίστωσης στην ΔΕΣ ΡΟΔΑ για επιχορήγηση των EXPRESS λεωφορείων, που δρομολογούνται από την ΔΕΣ ΡΟΔΑ για την εξυπηρέτηση των κατόχων Ι.Χ. οχημάτων.

8. Ορισμός δύο (2) ελεγκτών για τον τακτικό διαχειριστικό έλεγχο χρήσης 2001 της ΔΕΣ ΡΟΔΑ και καθορισμός της αμοιβής αυτών.

9. Τροποποίηση Προϋ/σμού οικ. έτους 2000, Δημοτικού Οργανισμού Πρόνοιας (Δ.Ο.Π.), αριθμ. απόφασης Δ.Σ 7/2001.

10. Εγκριση των κατωτέρω αποφάσεων Δημαρχιακής Επιτροπής: • Αριθ. 108/2001 που αφορά έγκριση Πρακτικού Δημοπρασίας του έργου «Διαμόρφωση αρχαιολογικού χώρους οδού Πλάτωνος». • Αριθ. 125/2001 που αγορά ανταλλαγή των αριθ. 16 - 17 κατ/των στην περιοχή Αγίων Αποστόλων Ανω με το αριθ. 20 κατάστημα (πρώην καφενείο).

11. Εγκριση μελετών, ψήφιση και διάθεση πιστώσεων για τα έργα Μεσαιωνικής Πόλης: • Καθαρισμός αποψίλωση αρχαιολογικών χώρων Ανατολικού τμήματος πόλεως Ρόδου. • Καθαρισμός αποψίλωση αρχαιολογικών χώρων Δυτικού τμήματος πόλεως Ρόδου. • Αποκατάσταση κιόνων στα ελαφάκια του Λιμανιού.

12. Τροποποίηση Σχεδίου πόλης στα Ο.Τ 145 - 146 (οδός Πατρ. Αθηναγόρα).

13. Αποδοχή ή μη αποφάσεων Επιτροπής Συμβιβαστικής Επίλυσης Φορολογικών Διαφορών του Δήμου μας.

14. Κατάθεση πρότασης έργων κατά σειρά προτεραιότητας στο Πρόγραμμα «ΕΛΛΑΔΑ 2004».

15. Ψήφιση και διάθεση πιστώσεων οικονομικού έτους 2001.

16. Λήψη απόφασης για την αγορά βιβλίων (αίτηση κ. Ε. Φέσσα - Καρελά).

17. Εξέταση αιτήματος ΡΟΔΟΓΚΑΖ Α.Ε.

18. Ψήφιση πίστωσης για την συμμετοχή του Δήμου Ροδίων στο Δίκτυο Τουριστικών Δήμων και Κοινοτήτων Ελλάδας.

19. Ψήφιση πίστωσης για την συμμετοχή του Δήμου Ροδίων στο Συμβούλιο Νησιωτικών Δήμων και Κοινοτήτων Ελλάδας (ΣΥΝ.Δ.Ε.Κ.Ε.).

20. Σύσταση Επιτροπής ΣΧΕΔΙΑΣΜΟΥ - ΠΡΟΓΡΑΜΜΑΤΙΣΜΟΥ Δήμου Ροδίων. Ορισμός μελών.

21. Ψήφιση πίστωσης για ετήσια εισφορά του Δήμου Ροδίων στο Δίκτυο Recevin.

22. Εγκριση μετάβασης κ. Μ. Παπανικολάου στελέχους του Κέντρου ΚΑΛΛΙΠΑΤΕΙΡΑ σε Συνέδριο του δικτύου ΑΝΔΡΟΜΕΔΑ στην Αθήνα.

23. Εγκριση της αριθ. 1/2001 απόφασης της Μικτής Επιτροπής ΔΟΠ.

24. Ψηφίσεις πιστώσεων για έξοδα μεταβάσεων Δημάρχου, Προέδρου, Αντιδημάρχων και Δημοτικών Συμβούλων.

25. Λήψη απόφασης για οικονομικές ενισχύσεις απόρων δημοτών.

26. Εγκριση διαφόρων δαπανών.





ΓΙΑ ΝΑ ΜΗ ΒΡΕΘΟΥΝ ΠΡΟ ΤΕΤΕΛΕΣΜΕΝΩΝ

Οι ξενοδόχοι δεν προσήλθαν στην συνάντηση με τον υπουργό

Κοινή επιστολή ΞΕΕ και ΠΟΞ προς τον κ. Νίκο Χριστοδουλάκη



«Η καλή διάθεση που επιδείξαμε μέχρι σήμερα έχει παρεξηγηθεί σε σημείο που να μας κατηγορούν για πελατειακές σχέσεις με την Κυβέρνηση»! Αυτά αναφέρονται, μεταξύ άλλων, σε κοινή επιστολή των προέδρων του Ξενοδοχειακού Επιμελητηρίου Ελλάδος (ΞΕΕ) κ. Αριστ. Διβάνη και της Πανελλήνιας Ομοσπονδίας Ξενοδόχων (ΠΟΞ) κ. Βασ. Μηναΐδη, προς τον υπουργό Ανάπτυξης κ. Ν. Χριστοδουλάκη, με αφορμή την ξαφνική πρόσκληση του τελευταίου για «συνάντηση», προκειμένου να ανακοινωθούν, σε συνέντευξη τύπου (!), χωρίς να υπάρξει προηγούμενη συνεννόηση, οι αποφάσεις της Κυβέρνησης για την ένταξη των ξενοδοχείων σε «αστέρια» (σχετικά έγραψε η «δ»). Οι κ.κ. Διβάνης και Μηναΐδης, απεφάσισαν να μην προσέλθουν στην συνάντηση αυτήν, γιατί απερρίφθησαν οι προτάσεις τους για «ελαστικότερες ρυθμίσεις», προκειμένου να αποτραπεί η ολοκληρωτική σχεδόν καταστροφή της Ελληνικής ξενοδοχίας.

«Ως εκλεγμένοι εκπρόσωποι του ξενοδοχειακού κλάδου, συνεσθανόμενοι το βάρος των ευθυνών μας, δεν μπορούμε να συμφωνήσουμε σε λύσεις που υποθηκεύουν εμφανώς το μέλλον της Ελληνικής ξενοδοχίας», αναφέρεται στην επιστολή. Είναι προφανές ότι οι εκπρόσωποι των ξενοδόχων εκλήθησαν στην... «συνέντευξη», για να βρεθούν προ τετελεσμένων γεγονότων, τα οποία απλώς θα νομιμοποιούσαν!! Σύμφωνα με το χρονοδιάγραμμα, οι ξενοδοχειακές επιχειρήσεις θα πρέπει να υποβάλουν δίκαιολογητικά για την ένταξή τους σε «αστέρια» μέχρι το τέλος του χρόνου και να προσαρμοσθούν πλήρως μέχρι τον Ιούνιο του 2003 (!) πράγμα το οποίο φυσικά δεν μπορεί να γίνει, και τεχνικά και οικονομικά.

Αναλυτικά στην κοινή επιστολή του ΞΕΕ και της ΠΟΞ, αναφέρονται τα εξής:

Κύριε Υπουργέ,

Λυπούμεθα που δεν μπορούμε να προσέλθουμε στην σημερινή συνάντηση για να συμφωνήσουμε σε προειλημμένες αποφάσεις που οδηγούν στην οικονομική καταδίκη του συνόλου της ελληνικής ξενοδοχίας. Η συνεργασία με τον Ε.Ο.Τ. ήταν μέχρι σήμερα εποικοδομητική και προχωρούσε με τους ρυθμούς που υπαγορεύει η σοβαρή αντιμετώπιση ενός τόσο ζωτικού θέματος για τον ξενοδοχειακό κλάδο και κατ' επέκταση για τον ελληνικό τουρισμό.

Αντιλαμβανόμαστε τους λόγους που σας οδήγησαν στην συγκεκριμένη πρωτοβουλία για αιφνιδιαστική διακοπή των συζητήσεων και λήψη βεβιασμένων αποφάσεων εκ μέρους σας χωρίς να λαμβάνονται υπόψη οι θέσεις μας. Είναι γνωστή η έλευση του κ. Ζακ Ρογκ στις αρχές Μαΐου στην Αθήνα και η σπουδή σας να επιδείξετε πρόοδο στα ακανθώδη προβλήματα που σχετίζονται με την τέλεση των Ολυμπιακών Αγώνων στην Αθήνα το 2004.

Ομως, εμείς, οι εκλεγμένοι εκπρόσωποι του ξενοδοχειακού κλάδου, συναισθανόμενοι το βάρος των ευθυνών μας, δεν μπορούμε να συμφωνήσουμε σε λύσεις που υποθηκεύουν εμφανώς το μέλλον της ελληνικής ξενοδοχίας. Η καλή διάθεση που επιδείξαμε μέχρι σήμερα έχει παρεξηγηθεί σε σημείο που να μας κατηγορούν για πελατειακές σχέσεις με την κυβέρνηση.

Σας παρακαλούμε λοιπόν να εξετάσετε το πλαίσιο των προτάσεων που έχουμε υποβάλει και να ορισθούν νέες συναντήσεις.

Για το Ξενοδοχειακό Επιμελητήριο της Ελλάδος
Αριστ. Διβάνης
Για την Πανελλήνια Ομοσπονδία Ξενοδόχων
Βασ. Μηναΐδης

ΤΟ ΘΕΜΑ ΣΤΟ ΝΟΜΑΡΧΙΑΚΟ ΣΥΜΒΟΥΛΙΟ

Προγραμματική σύμβαση για συντήρηση των ιταλικών κτιρίων

Θα υπογραφεί από τα πανεπιστήμια Αιγαίου και Φλωρεντίας

Η ίδρυση της αεροπορικής εταιρείας της Νομαρχιακής Αυτοδιοίκησης και ο οικονομικός απολογισμός της εταιρείας «Γαληνός» που διαχειρίζεται το ταχύπλοο πολυιατρείο, είναι δύο από τα θέματα που θα απασχολήσουν το νομαρχιακό συμβούλιο Δωδ/σου, το οποίο θα συνέλθει σε συνεδρίαση το πρωΐ της προσεχούς Δευτέρας, 30 Απριλίου.

Επίσης το νομαρχιακό συμβούλιο θα κληθεί να εγκρίνει την υπογραφή προγραμματικής συμβάσεως με το Πανεπιστήμιο της Φλωρεντίας, με αντικείμενο την συντήρηση των παραδοσιακών ιταλικών κτιρίων της Ρόδου. Η σύμβαση αυτή θα υπογραφεί από το Πανεπιστήμιο Αιγαίου (τμήμα ελληνικών και μεσογειακών σπουδών) και το Πανεπιστήμιο της Φλωρεντίας, αλλά θα συμμετέχουν η Νομαρχιακή Αυτοδιοίκηση, ο Δήμος Ροδίων και Ευρωπαϊκοί επιστημονικοί φορείς.

Η σύμβαση θα αφορά το Νομαρχιακό Μέγαρο, το Εθνικό Θέατρο και τα κτίρια του «Ελλη» και της Νέας Αγοράς, που επελέγησαν ενδεικτικά. Οι επιστήμονες που θα εργασθούν για την υλοποίηση της συμβάσεως θα εξετάσουν τις φθορές που έχουν υποστεί τα κτίρια προκειμένου να προχωρήσουν οι διαδικασίες συντηρήσεως και αποκαταστάσεως.

Η σύμβαση που θα απασχολήσει το νομαρχιακό συμβούλιο αναφέρει μεταξύ άλλων και τα εξής:

Μια πρώτη γενική εκτίμηση μπορεί να περιλαμβάνει τις ακόλουθες παραμέτρους:

α) ανθρώπινο δυναμικό:

• Συνεργασία φοιτητών και πτυχιούχων που θέλουν να απασχοληθούν εθελοντικά στο πρόγραμμα, αποζημιωνόμενοι μόνο με τα βασικά έξοδα (ταξιδιού και διαμονής), καθ' όλη την διάρκεια της αποστολής. Καθοδηγητές θα είναι καθηγητές και ερευνητές ή επαγγελματίες ανάλογα με τις ειδικότητες.

• Συνεργασία ερευνητών, και υποψηφίων Διδακτορικού που επιθυμούν να απασχοληθούν με το πρόγραμμα με τις νόμιμες αμοιβές που προβλέπονται για την κατηγορία τους και την διάρκεια απασχόλησής τους.

• Συνεργασία με ειδικευμένους τεχνικούς η εργασία των οποίων θα αμείβεται όπως προβλέπεται στα επίσημα καταστατικά πολιτιστικών οργανισμών μή κερδοσκοπικών, όπως π.χ. το Διεθνές Κέντρο για την Διατήρηση της Αρχιτεκτονικής κληρονομιάς (CICOP - ΙΤΑΛΙΑ) που είναι και ένας από τους φορείς που συνεργάζονται στην παρούσα Σύμβαση.

β) οικονομικοί πόροι

Η οικονομική υποστήριξη του προγράμματος απαιτεί την τυπική συνεργασία του συντονιστή του ολοκληρωμένου προγράμματος, ο οποίος θα παρουσιάσει στους απαραίτητους χρόνους και στις κατάλληλες υπηρεσίες της Ευρωπαϊκής κοινότητας, τις σχετικές αιτήσεις για οικονομική υποστήριξη.

Η Νομαρχία Δωδεκανήσου στα πλαίσια της πρωτοβουλίας που αναφέρονται στην παράγραφο 4, συνιστά μια μεικτή εταιρεία δημόσιο - ιδιωτική, στην οποία θα πάρουν μέρος τα συμβαλλόμενα Πανεπιστήμια και οι συνεργάτες τους.

Οι φορείς της παρούσας σύμβασης διατηρούν το δικαίωμα να αναλάβουν και να διαχειριστούν ενδεχόμενους πόρους δημόσιους ή ιδιωτικούς, που θα έρθουν σε συμπλήρωμα των χρηματοδοτήσεων της Ευρωπαϊκής κοινότητας.

Η ΗΜΕΡΗΣΙΑ ΔΙΑΤΑΞΗ

Αναλυτικά, τα 9 θέματα που θα απασχολήσουν το νομαρχιακό συμβούλιο Δωδ/σου στην συνεδρίαση της προσεχούς Δευτέρας, είναι τα εξής:

Θέμα 1ο: Ενημέρωση.

Θέμα 2ο: Εγκριση καταστατικού και οικονομοτεχνικής μελέτης για την σύσταση αναπτυξιακής Α.Ε. της Ν.Α. Δωδ/σου, σύμφωνα με τα άρθρα 75 και επόμενα του κώδικα Ν.Α. (από αναβολή).

Θέμα 3ο: Λήψη απόφασης για τις επιδοτούμενες αεροπορικές γραμμές Δωδ/σου (από αναβολή)

Θέμα 4ο: Εγκριση υπογραφής προκαταρκτικής σύμβασης ανάμεσα στο Πανεπιστήμιο Αιγαίου και το Πανεπιστήμιο της Φλωρεντίας για την διάσωση της κοινής αρχιτεκτονικής κληρονομιάς.

Θέμα 5ο: Οικονομικός απολογισμός οικονομικού έτους 2000 της αστικής μή κερδοσκοπικής εταιρείας Γαληνός.

Θέμα 6ο: Παράταση Σύμβασης μίσθωσης ακινήτου για την στέγαση του κέντρου Συμβουλευτικής και Προσανατολισμού.

Θέμα 7ο: Εξαίρεση των μικρών ξενοδοχειακών επιχειρήσεων του Ανατολικού Αιγαίου από την ρύθμιση για τα πανωτόκια, σύμφωνα με τον πρόσφατα ψηφισθέντα από την Βουλή Νόμο ο οποίος τροποποιεί και συμπληρώνει τον ισχύοντα Νόμο 2789/2000 άρθρο 30.

Θέμα 8ο: Εγκριση Συγκρότησης Συμβουλίων αρμοδιότητας ΥΠΕΧΩΔΕ στο Νομό Δωδ/σου - ΣΧΟΠ & ΕΠΑΕ.

Θέμα 9ο: Εγκριση μετακίνησης του κ. Νομάρχη στις Βρυξέλλες.

GOOD YEAR ΚΑΣΑΠΗΣ





Μπαίνω μεσ' το αμάξι και φεύγω με σιγουριά
στο δρόμο είναι πρώτο, κρατήματα γερά
Πω, Πω!! Δες γκάζια, δες πως σταματά!
Που τα βρήκες, πες μας, τέτοια ελαστικά;
Σίγουρα στοιχίζουν κι ένα σωρό λεφτά!
ΦΙΛΕ ΜΟΥ, «ΚΑΣΑΠΗΣ» ΓΙΑ ΕΛΑΣΤΙΚΑ
Τα παίρνεις όλα τώρα και χωρίς λεφτά
χωρίς προκαταβολή, καθόλου μετρητά
ΚΑΣΑΠΗΣ, για ζάντες και για ελαστικά,
36 δόσεις και ούτε δραχμή μπροστά
Λάστιχα και ζάντες δίχως τα λεφτά,
όλοι τρέχουν για να μάθουν τα νέα τα φοβερά

ΚΑΣΑΠΗΣ
ΑΣΦΑΛΕΙΑ
ΣΤΗΝ ΟΔΗΓΗΣΗ
1ο: ΑΥΣΤΡΑΛΙΑΣ 2 - ΤΗΛ. 35367
• 2ο ΛΙΝΔΟΥ 237 - ΤΗΛ. 64025







GOODYEAR MICHELIN BRIDGESTONE DUNLOP BBS BORBET LEICHTMETALLRÄDER RIM STOCK Dynamics

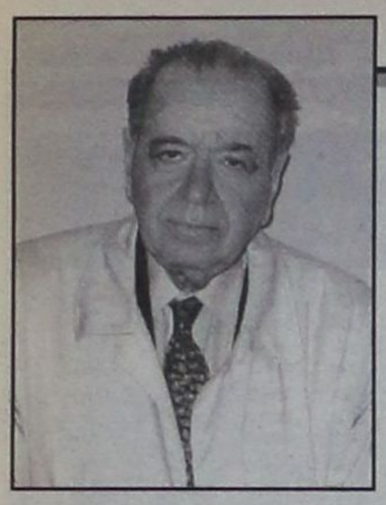

ΔΕΝ ΔΟΘΗΚΕ ΑΚΟΜΑ ΠΕΙΣΤΙΚΗ ΕΞΗΓΗΣΗ

Πολλά είναι τα ερωτήματα για *την εκποίηση της βίλλας Σολούνια*

Ο κ. Γερ. Αγούδημος επιρρίπτει ευθύνες και απειλεί με προσφυγή στον Εισαγγελέα



Αναβλήθηκε, όπως είχε προβλέψει άλλωστε η «δ» η προγραμματισμένη για το ερχόμενο Σάββατο 28 Απριλίου έκτακτη γενική συνέλευση της ΔΑΝΕ, καθώς δεν υποβλήθηκε τελικά καμία πρόταση συμβιβασμού από τον κ. Νώντα Σολούνια, με αποτέλεσμα να καταστεί άνευ αντικειμένου.

Η εμπλοκή σημειώθηκε μετά από την εκποίηση σε πλειστηριασμό με επίσπευση της Εγνατίας Τράπεζας, της βίλλας του κ. Νώντα Σολούνια στην Ιξιά, που βρίσκεται σε μικρή απόσταση από το ξενοδοχείο RODIAN BEACH RESORT (πρώην RODOS BAY). Οπως και το ξενοδοχείο, έτσι και η πολυτελής βίλλα όπως έγραψε η «δ» περιήλθε στην κυριότητα του Κύπριου μεγαλοξενοδόχου κ. Λανίτη, έναντι του ευτελούς τιμήματος των 431 εκ. δρχ. αντί της πραγματικής αξίας της, που εκτιμάται μεταξύ 1-1,5 δις δρχ. (ο κ. Λιανίτης είχε στο μεταξύ χθές συνεργασία με τον νομάρχη κ. Σ. Καραγιάννη, τον οποίον ενημέρωσε για τους ενγένει επιχειρηματικούς του στόχους).

Οπως έγραψε η «δ» ο κ. Ν. Σολούνιας φέρεται να είχε στηρίξει τις ελπίδες του στο συγκεκριμένο περιουσιακό στοιχείο, προκειμένου με την πώλησή του να επιτύχει την ελάφρυνση των προσημειώσεων του ακινήτου των Αλευρόμυλων από τις τράπεζες και εν συνεχεία τον συμβιβασμό με την ΔΑΝΕ, είτε με την μεταβίβαση του ακινήτου, είτε με την πώλησή του και την καταβολή της οικονομικής διαφοράς προς την δωδεκανησιακή εταιρεία. Αυτός είναι άλλωστε και ο λόγος που δεν υπέβαλε καμία πρόταση συμβιβασμού προς την διοίκηση της ΔΑΝΕ, ώστε η τελευταία να συντάξει την συμφωνία συμβιβασμού, που θα ετίθετο προς έγκριση στη Γ.Σ. του ερχόμενου Σαββάτου.

Η διοίκηση της ΔΑΝΕ, με σύμφωνη γνώμη του στρατηγικού επενδυτή, ΑΝΕΚ έκρινε ως εκ τούτου άνευ αντικειμένου την γενική συνέλευση και θα κινήσει τις διαδικασίες για την διεξαγωγή της μέσα στην δεύτερη εβδομάδα του Μαΐου. Σε κάθε περίπτωση θα πραγματοποιηθεί πάντως μόνο εφόσον υποβληθεί από τον πρώην πρόεδρο της ΔΑΝΕ πρόταση συμβιβασμού. Συν τοις άλλοις συνέπεσε και η ημερομηνία της Γ.Σ. με την παραλαβή του νέου πλοίου της ΑΝΕΚ από το εξωτερικό. Ο διευθύνων σύμβουλος της ΑΝΕΚ και μέλος του Δ.Σ της ΔΑΝΕ κ. Στέλιος Ζαμπετάκης εξέφρασε χθές, ομιλώντας στον ραδιοφωνικό σταθμό «Αιγαίο Αντέννα», την απορία του για την ενέργεια της Εγνατίας Τράπεζας να εκποιήσει έναντι ....πινακίου φακής την βίλλα, με αποτέλεσμα ούτε η ίδια, αλλά ούτε και η ΔΑΝΕ που θα αναγγελθεί εκ των υστέρων στον πίνακα του πλειστηριασμού να ωφεληθεί. Σημειώνεται ότι στο συγκεκριμένο ακίνητο είχαν εγγράψει προσημειώσεις τρείς τράπεζες, μεταξύ των οποίων και η Εγνατία, συνολικού ύψους 450 εκ. δρχ. και το Ελληνικό Δημόσιο με απαιτήσεις 242 εκ. δρχ. Η Εγνατία που επέσπευσε τον πλειστηριασμό διεκδικεί από τα 413 εκ. δρχ. μόλις τα 65!

Η νομική υπηρεσία της ΔΑΝΕ, δια του προϊσταμένου της κ. Ν. Σαμαρά, υποστηρίζει εξάλλου ότι «η ΔΑΝΕ δεν μπορούσε να κάνει τίποτα περισσότερο στην προκειμένη περίπτωση, ακόμα και αν επληροφορείτο την διενέργεια του πλειστηριασμού», διατί δεν είχε εγγράψει έγκαιρα προσημειώσεις (προ 4ετίας) ελλείψει τότε χρημάτων για την κίνηση των διαδικασιών συντηρητικής κατασχέσεως των περιουσιακών στοιχείων του Ν. Σολούνια.

Ο κ. Στέλιος Ζαμπετάκης δήλωσε ότι «θα πρέπει να ασκήθηκαν πιέσεις προς την Εγνατία Τράπεζα για αυτόν τον περίεργο πλειστηριασμό», αφήνοντας να εννοηθεί ότι «πίσω από αυτές βρισκόταν ο κ. Λανίτης, που είχε κάθε συμφέρον να αποκτήσει την γειτονική προς το ξενοδοχείο του έκταση.»

Τέλος ο ισχυρός άνδρας της ΑΝΕΚ διέψευσε κατηγορηματικά τις φήμες που κυκλοφορούν για δήθεν πώληση των μετοχών της ΔΑΝΕ, που απέκτησε, κατά την τελευταία αύξηση του μετοχικού κεφαλαίου της, ως στρατηγικός επενδυτής.

Ο εφοπλιστής και μέτοχος της ΔΑΝΕ κ. Γεράσιμος Αγούδημος σε δηλώσεις του στο ραδιοφωνικό σταθμό «F.M. 12» απείλησε ότι «εάν δεν πραγματοποιηθεί η Γ.Σ. του Σαββάτου θα ζητήσει την παρέμβαση του Εισαγγελέα και την απόδοση ευθυνών κατά της Εγνατίας Τράπεζας», λέγοντας μάλιστα ότι «φέρουν μεγάλες ευθύνες για ό,τι έγινε με την βίλλα και διοικητικοί - υπηρεσιακοί παράγοντες της ΔΑΝΕ»!!

Αγονος και ο δεύτερος *διαγωνισμός της ΚΕΔ*

Αγονος απέβη και ο χθεσινός διαγωνισμός που διενεργήθηκε στα γραφεία της Κτηματικής Εταιρείας του Δημοσίου για την εκποίηση ακινήτου στα Κοσκινού.

Το ακίνητο δεν «χτυπήθηκε» προφανώς λόγω της απόφασης του δημοτικού συμβουλίου Καλλιθέας να κινήσει διαδικασίες αναγκαστικής απαλλοτρίωσης (εξ' αιτίας της οποίας απέβησαν άγονοι οι δύο διαγωνισμοί που διενεργήθηκαν προχθές για την εκποίηση δύο «χρυσοφόρων» ακινήτων στα Κοσκινού).

Σημειώνεται ότι ο προγραμματισμένος για σήμερα τέταρτος διαγωνισμός για την εκποίηση δημόσιας έκτασης στα Κοσκινού δεν θα διενεργηθεί εξ' αιτίας της συμμετοχής των υπαλλήλων της ΚΕΔ στην 24ωρη απεργία για το ασφαλιστικό.

ΑΠΟ ΤΗΝ ΔΕΥΑΡ

Εκστρατεία ενημερώσεως του κοινού *για λελογισμένη χρήση του νερού*

Η Ρόδος δεν αντιμετωπίζει άμεσο πρόβλημα



Εκστρατεία ενημερώσεως και ευαισθητοποιήσεως του κοινού για την ανάγκη λελογισμένης χρήσης του νερού πρόκειται να ξεκινήσει σύντομα η ΔΕΥΑΡ εν όψει της θερινής περιόδου.

Η απόφαση ελήφθη σε σύσκεψη για την αντιμετώπιση του προβλήματος της λειψυδρίας που πραγματοποιήθηκε χθες το μεσημέρι με πρωτοβουλία του δημάρχου Ροδίων και προέδρου της ΔΕΥΑΡ κ. Γιώργου Γιαννόπουλου. Συμμετείχαν ο δήμαρχος και ο πρόεδρος του δημοτικού συμβουλίου Καλλιθέας (και γραμματέας της ΤΕΔΚ) κ.κ. Γιάννης Ιατρίδης και Στέλιος Ρηνιού αντίστοιχα, ο συνεπίκουρος δήμαρχος αρμόδιος για θέματα διαδημοτικών συνεργασιών κ. Κώστας Σκανδαλίδης, ο γενικός διευθυνής της ΔΕΥΑΡ κ. Μανώλης Διακομανωλης και ο διευθυντής της Επιχείρησης Καθαριότητας κ. Γιώργος Υψηλάντης.

Σκοπός της συσκέψεως ήταν ειδικότερα η συζήτηση στην βάση στοιχείων, της υφιστάμενης καταστάσεως σε ό,τι αφορά την επάρκεια των υδάτινων αποθεμάτων, ώστε να αποφασισθεί αν - και ποιά - μέτρα πρέπει να ληφθούν εν όψει του καλοκαιριού. Σύμφωνα με τις πληροφορίες, από τις μετρήσεις που έγιναν στο τελευταίο διάστημα κατεγράφη μείωση της στάθμης των γεωτρήσεων κατά περίπου 10 μέτρα, που ωστόσο δεν κρίνεται ιδιαιτέρως ανησυχητική, τουλάχιστον επί του παρόντος.

Για τον λόγο αυτόν, στην παρούσα φάση αποφασίστηκε να ξεκινήσει εκστρατεία ενημερώσεως των πολιτών για την ανάγκη λελογισμένης χρήσεως και όχι κατασπαταλήσεως των υδάτινων αποθεμάτων. Εξ' άλλου ο γενικός διευθυντής της ΔΕΥΑΡ κ. Μανώλης Διακομανώλης έχει κατ' επανάληψη δηλώσει ότι η Ρόδος δεν πρόκειται να αντιμετωπίσει στο άμεσο μέλλον προβλήματα επάρκειας νερού, χωρίς βέβαια αυτό να σημαίνει ότι δεν πρέπει να ληφθεί μέριμνα για το απώτερο μέλλον.

Ενας ακόμα λόγος για τον οποίο δεν κρίθηκε σκόπιμη η λήψη άλλου είδους μέτρων, τουλάχιστον σ' αυτήν την φάση είναι η μελέτη για την προστασία και τον εμπλουτισμό του υδροφόρου ορίζοντα της Ρόδου που εκπονεί για το σύνολο των Δήμων του νησιού ο υδρογεωλόγος κ. Πιέρ Μουτέν.

Στην μελέτη Μουτέν που αναμένεται να παραδοθεί σε λίγους μήνες προτείνονται μέτρα και παρεμβάσεις με άμεσο, μεσοπρόθεσμο και μακροπρόθεσμο χαρακτήρα που θα αρχίσουν να υλοποιούνται σταδιακά, ανάλογα και με τις χρηματοδοτήσεις που θα εξασφαλισθούν.

ΠΩΛΟΥΝΤΑΙ

1) Μονοκατοικίες στην παραλία Ιαλυσού έναντι Βράχου 120, 140, 150, 170, 180, 200 τ.μ. σε μπετά ή τελειωμένες πολυτελούς κατασκευής, σε οικόπεδα αυτοτελή 400 - 700 τ.μ.
2) Καταστήματα και στούντιο των 50 τ.μ. επί της οδού Ιερού Λόχου Ιαλυσός, έναντι ξενοδοχείου Τσίκη.

Πληρ. Γ. Ιωαννίδης
Τηλ. 21714 ή 0932296983

ΠΩΛΟΥΝΤΑΙ

1) Οροφοδιαμερίσματα πολυτελούς κατασκευής εντός της πόλεως Ρόδου (όπισθεν παλαιού Νοσοκομείου) οδός Μεταξά των 136 τ.μ. με αποθήκη και θέση γκαράζ εσωτερική.
2) Διαμερίσματα σε μικρή πολυκατοικία πολυτελούς κατασκευής (με γκαράζ εσωτερικό) μέτρων 91, 98 και 136 τ.μ.
3) Μονοκατοικίες στην περιοχή Mira Mare διόροφες με υπόγειο γκαράζ των 140 τ.μ. και διαμερίσματα των 70 τ.μ.

Πληρ. Γ. Ιωαννίδης
Τηλ. 21714 ή 0932296983

ΔΗΜΟΣ ΡΟΔΙΩΝ

ΑΝΑΚΟΙΝΩΣΗ

1) Από το Τμήμα ΔΗ.ΦΟ.ΔΩ. της Δ/νσης Οικονομικών του Δήμου Ροδίων ανακοινώνεται ότι, όπως κάθε τέλος τριμήνου, τα γραφεία της υπηρεσίας θα παραμένουν ανοιχτά τις τρεις τελευταίες ημέρες της προθεσμίας (Πέμπτη 26, Παρασκευή 27 και Δευτέρα 30 Απριλίου) και τα απογεύματα, από 4 μέχρι 8 μ.μ., ώστε να εξυπηρετούν τούς πολίτες που πρέπει να υποβάλουν δήλωση. Υπενθυμίζεται, όμως, ότι καλό θα είναι οι υπόχρεοι υποβολής δήλωσης να τακτοποιήσουν έγκαιρα τις υποχρεώσεις τους, ώστε να αποφεύγεται ο συνωστισμός της τελευταίας στιγμής.

ΦΑΛΗΡΑΚΙ ΜΠΗΤΣ

Συνεχίζοντας την παράδοση με μεράκι φαντασία και δημιουργικότητα αναλαμβάνουμε:
Χοροεσπερίδες, δεξιώσεις γάμων, βαπτίσεων, γενεθλίων,

Αίθουσες:

✓ NAVARONE	(ΦΑΛΗΡΑΚΙ)	900 θέσεις
✓ LATOC	(ΦΑΛΗΡΑΚΙ)	500 θέσεις
✓ PANORAMA ESPEROS VILLAGE	(ΦΑΛΗΡΑΚΙ)	250 θέσεις
✓ APHRODITE ESPEROS VILLAGE	(ΦΑΛΗΡΑΚΙ)	450 θέσεις
✓ ESPERIA	(ΡΟΔΟΣ)	200 θέσεις

Πληρ. Αλέξης Λούλος (Υπευθ. Δεξιώσεων) τηλ. 85301



ΠΑΙΔΙΚΑ ΠΑΡΤΥ

Παιδικά πάρτυ γενεθλίων, εορτών ή όποια άλλη εκδήλωση

BABY PARKING ΚΑΦΕΤΕΡΙΑ

απολαύστε τον καφέ με τους φίλους σας και τα παιδιά σας παίζοντας υπό την επίβλεψη της παιδαγωγού

Ρόδου Λίνδου και Δημητρίου Αναστασιάδη γωνία. Τηλ. 75360, 21356, κιν. 0945816205

ΧΡΗΜΑΤΙΣΤΗΡΙΟ

ΣΥΝΕΔΡΙΑΣΗ ΤΗΣ 25ης Απριλίου 2001

ΤΡΑΠΕΖΕΣ	ΤΙΜΗ	%	ΕΛΑΧ	ΜΕΓ.	ΤΕΜ
ΑΤΤΙΚΗΣ (ΚΟ)	6.50	0.31	6.40	6.50	11 840
ΓΕΝΙΚΗ ΤΡΑΠΕΖΑ ΤΗΣ ΕΛΛ.	11.66	0.17	11.54	11.68	14 444
ΕΘΝΙΚΗ ΤΡΑΠΕΖΑ ΤΗΣ ΕΛΛ.	43.12	0.47	42.40	43.20	252 668
ΕΤΕΒΑ (ΚΟ)	14.28	0.14	14.26	14.30	6 155
ΕΤΕΒΑ (ΠΟ)	15.58	0.13	14.72	15.58	2 220
ΕΛΛΑΔΟΣ (ΚΟ	84.00	0.53	83.95	84.70	4 730
ΕΜΠΟΡΙΚΗ ΤΡΑΠΕΖΑ ΤΗΣ ΕΛΛ.	53.90	0.04	53.58	53.92	44 482
EUROBANK ERGASIAS	17.38	1.70	17.20	17.70	499 520
ΠΕΙΡΑΙΩΣ (ΚΟ)	14.52	0.28	14.30	14.56	190 735
ALPHA ΤΡΑΠΕΖΑ ΠΙΣΤΕΩΣ	31.62	0.89	31.10	31.78	122 122
ΕΓΝΑΤΙΑ ΤΡΑΠΕΖΑ (ΚΟ)	5.58	1.09	5.46	5.58	37 555
ΕΓΝΑΤΙΑ ΤΡΑΠΕΖΑ (ΠΟ)	5.18	0.38	4.96	5.22	3 637
ASPIS BANK	9.16	0.00	9.00	9.28	71 548
ΕΤΒΑ	7.36	0.81	7.34	7.46	76 970
ΤΡΑΠΕΖΑ ΚΥΠΡΟΥ	4.56	1.33	4.48	4.56	50 214
ΑΓΡΟΤΙΚΗ ΤΡΑΠΕΖΑ	7.84	1.82	7.64	7.86	24 650
ΤΕΛΕΣΙΣ ΤΡΑΠΕΖΑ ΕΠΕΝΔΥΣΕΩΝ	7.68	1.29	7.64	7.80	13 560
ΑΣΦΑΛΕΙΕΣ					
ΕΘΝΙΚΗ ΑΣ.ΦΡ.	12.02	0.33	12.00	12.12	11 480
ΑΣΠΙΣ ΠΡΟΝΟΙΑ (ΚΟ)	7.08	0.56	6.90	7.10	41 450
ΦΟΙΝΙΞ ΓΕΝ. ΑΣ.ΦΡ.	25.02	0.24	24.56	25.02	2 450
ΕΥΡΩΠΑΪΚΗ ΠΙΣΤΗ ΑΕ (ΚΟ)	4.00	0.00	3.96	4.04	4 317
ΕΥΡΩΠΑΪΚΗ ΠΙΣΤΗ ΑΕ (ΠΟ)	3.32	0.61	3.30	3.40	470
ΑΓΡΟΤΙΚΗ Α.Ε. ΓΕΝ. ΑΣΦΑΛ. (ΚΟ)	18.44	0.55	18.26	18.80	3 360
INTERAMERICAN (ΚΟ)	15.30	2.41	14.86	15.40	14 431
ΑΓΡΟΤΙΚΗ ΖΩΗΣ	16.32	0.25	16.08	16.34	6 560
METROLIFE ΕΜΠΟΡΙΚΗ	3.22	0.62	3.18	3.24	59 180
ΕΤΑΙΡΙΕΣ ΕΠΕΝΔΥΣΕΩΝ					
ΕΘΝΙΚΗ ΕΤ. ΕΠΕΝΔ.ΧΑΡΤ.	2.90	0.00	2.86	2.90	13 035
ΕΛΛΗΝΙΚΗ ΕΤ. ΕΠΕΝΔ. (ΚΑ)	2.75	0.36	2.71	2.76	13 820
ΕΠΕΝΔ. ΕΡΓΑΣΙΑΣ (ΚΑ)	2.33	0.43	2.31	2.34	83 979
ΕΠΕΝΔ. ΑΝΑΠΤΥΞΕΩΣ (ΚΑ)	2.61	1.51	2.56	2.64	76 490
ALPHA ΕΠΕΝΔΥΣΕΩΝ (ΚΑ)	4.60	0.44	4.52	4.60	64 601
ΠΕΙΡΑΙΩΣ ΕΠΕΝΔΥΤΙΚΗ	2.32	0.85	2.30	2.33	21 166
ΠΡΟΟΔΟΣ ΕΛΛ.ΕΠΕΝΔ.	4.58	0.00	4.50	4.58	157 978
INTERINVEST - ΔΙΕΘ. ΕΠΕΝΔ.	1.98	2.06	1.88	1.98	14 800
ΕΞΕΛΙΞΗ A.E.E.X. (ΚΑ)	1.18	0.85	1.16	1.18	133 850
ΔΙΑΣ A.E.E.X (ΚΑ)	2.22	0.91	2.17	2.23	40 590
ΑΙΟΛΙΚΗ A.E.E.X. (ΚΑ)	2.08	0.95	2.03	2.10	15 900
ΕΜΠΟΡΙΚΗ ΕΠΕΝΔΥΤΙΚΗ (ΚΑ)	3.22	0.63	3.12	3.22	10 940
MARFIN A.E.E.X.	3.62	0.00	3.56	3.64	29 506
ΟΡΙΟΝ Δ.Α.Ε.Ε.Χ (ΚΑ)	2.33	0.43	2.30	2.35	19 840
ΑΣΤΙΣ ΕΠΕΝΔΥΤΙΚΗ (ΚΑ)	2.63	1.15	2.56	2.64	9 170
ALPHA TRUST ASSET M. (ΚΟ)	4.36	0.00	4.22	4.40	950
ΑΚΤΙΒ ΕΠΕΝΔΥΤΙΚΗ Α.Ε.Ε.Χ.	2.66	0.38	2.60	2.69	5 505
ΕΤ. ΧΡΗΜ/ΚΗΣ ΜΙΣΘΩΣΗΣ					
ΕΤΒΑ ΑΝΖΙΝΓΚ (ΚΟ)	5.02	0.79	4.98	5.08	17 278
ALPHA LEASING (ΚΟ)	10.52	0.38	10.42	10.56	4 030
ΠΕΙΡΑΙΩΣ ΧΡΗΜ/ΚΕΣ ΜΙΣΘΩΣΕΙΣ	7.00	1.41	6.98	7.02	2 690
ΕΤΑΙΡΙΕΣ ΣΥΜΜΕΤΟΧΩΝ					
ALBIO Α.Ε. ΣΥΜΜΕΤΟΧΩΝ (ΚΟ)	4.02	0.50	3.90	4.04	4 280
ΜΠΟΥΤΑΡΗΣ (ΚΑ)	2.67	2.69	2.59	2.69	142 600
ΜΠΟΥΤΑΡΗΣ (ΠΑ)	2.41	5.12	2.31	2.42	140
ΚΕΡΑΝΗΣ (ΚΑ)	1.80	0.00	1.79	1.81	34 570
ΚΕΡΑΝΗΣ (ΠΑ)	1.41	0.71	1.40	1.41	17 480
ΕΠΙΧΕΙΡΗΣΕΙΣ ΑΤΤΙΚΗΣ (Κ)	8.68	0.46	8.48	8.72	31 890
ΟΜΙΛΟΣ ΙΝΤΕΚΑ (Κ)	4.70	0.86	4.60	4.72	33 077
ΟΜΙΛΟΣ ΙΝΤΕΚΑ (Π)	7.80	0.00	0.00	0.00	0
ΚΛΩΝΑΤΕΞ (ΚΑ)	6.94	3.89	6.62	6.98	242 490
ΚΛΩΝΑΤΕΞ (ΠΑ)	4.84	3.42	4.64	4.86	87 750
ΒΙΟΧΑΛΚΟ (ΚΑ)	11.18	1.45	10.90	11.20	46 182
ΕΛΛΗΝΙΚΑ ΧΡΗΜΑΤΟΠΡΙΑ	12.02	0.33	11.98	12.06	11 590
ΔΕΛΤΑ ΣΥΜΜΕΤΟΧΩΝ (ΚΑ)	9.68	1.43	9.60	9.82	8 470
ΔΕΛΤΑ ΣΥΜΜΕΤΟΧΩΝ (ΠΑ)	9.60	0.00	9.48	9.62	2 550
NOTOS COM	3.44	0.58	3.32	3.44	56 260
ΧΑΤΖΗΙΩΑΝΝΟΥ Α.Ε.	5.18	0.39	5.04	5.22	29 370
AXON A.E.	5.46	0.73	5.42	5.50	16 850
SANYO HELLAS A.E.B.E.	3.08	1.99	2.99	3.08	106 178
ΚΟΥΜΠΑΣ Α.Ε.	4.80	11.63	4.12	4.80	499 600
ALPHA ALPHA ΣΥΜΜΕΤΟΧΕΣ	5.90	0.00	5.80	5.94	73 680
ALPHA FINANCE A.E.	41.92	0.53	40.12	42.30	2 720
ΠΑΡΝΑΣΣΟΣ ΕΠΙΧΕΙΡΗΣΕΙΣ	1.97	5.91	1.84	1.97	9 616
ΦΟΥΡΛΗΣ Α.Ε. ΣΥΜΜΕΤΟΧΩΝ	11.80	0.68	11.56	11.88	11 190
ΜΠΗΤΡΟΣ ΣΥΜΜΕΤΟΧΙΚΗ	3.52	0.00	3.40	3.54	6 140
ΑΘΗΝΑΪΚΕΣ ΣΥΜΜΕΤΟΧΕΣ	3.34	4.37	3.18	3.38	542 970
ΜΕΑΓΑ Α.Ε. ΣΥΜΜΕΤΟΧΩΝ (ΚΑ)	3.66	2.81	3.46	3.70	88 940
ELBISCO AE ΣΥΜΜΕΤΟΧΩΝ	4.18	0.00	4.12	4.24	5 650
ΔΙΑΧΕΙΡΙΣΗ ΑΚΙΝΗΤΗΣ ΠΕΡΙΟΥΣΙΑΣ					
ΚΕΚΡΟΨ	65.10	2.28	61.90	66.00	8 880
ΕΡΜΗΣ Α.Ε.	5.42	1.50	5.30	5.44	28 940
ΙΟΝΙΚΗ	11.06	1.47	10.56	11.10	340
ALPHA ΑΣΤΙΚΑ ΑΚΙΝΗΤΑ	12.12	0.33	12.06	12.30	16 130
ΕΝΟΙΚΙΑΣΕΙΣ ΜΕΤΑΦΟΡΙΚΩΝ ΜΕΣΩΝ					
ΒΕΡΝΙΚΟΣ-ΚΟΤΤΕΡΑ	5.42	0.37	5.40	5.46	1 640
AUTOHELLAS A.E.	8.30	0.00	8.06	8.30	3 350
ΚΥΡΙΑΚΟΥΛΗΣ Μ.Κ.Ν.	3.70	0.54	3.58	3.70	13 160
ΠΛΗΡΟΦΟΡΙΚΗ					
ΙΝΤΡΑΣΟΦΤ (ΚΟ)	11.52	0.86	11.46	11.78	62 507
ΔΕΛΤΑ ΠΛΗΡΟΦΟΡΙΚΗ	6.42	0.94	6.20	6.58	6 410
BYTE COMPUTER	4.48	2.18	4.46	4.56	2 540
ΙΝΤΡΑΛΟΤ (ΚΟ)	16.88	2.06	16.44	16.94	26 330
QUALITY AND RELIABILITY A.B.E.E.	12.18	0.00	11.86	12.18	3 520
INFORMER (ΚΟ)	9.10	1.09	8.98	9.18	4 600
FORTHnet	12.24	0.16	11.72	12.30	12 310
LOGIC D.I.S.	3.98	0.50	3.92	4.02	44 863
SINGULAR	6.26	0.63	6.22	6.40	20 938
UNISOFT AE	4.94	1.20	4.90	5.02	20 000
ΔΙΑΦΗΜΙΣΗ					
ΑΤΕΡΜΩΝ ΔΥΝΑΜΙΚΗ	3.56	2.89	3.46	3.58	49 781
ΥΓΕΙΑ					
ΙΑΤΡΙΚΟ ΑΘΗΝΩΝ	6.42	0.63	6.26	6.44	44 050
ΙΑΤΡΙΚΟ ΑΘΗΝΩΝ Π.ΦΑΛΗΡ.	4.26	0.93	4.22	4.34	30 650
ΙΑΣΩ	11.60	0.87	11.40	11.72	19 670
ΔΑΚΗΝΑΔΗΣ	7.72	1.03	7.52	7.88	30 295
ΤΗΛΕΟΡΑΣΗ-ΨΥΧΑΓΩΓΙΑ					
ΤΗΛΕΤΥΠΟΣ	7.60	0.80	7.40	7.60	5 240
HYATT REGENCY	6.38	0.95	6.30	6.42	69 230
ΕΛΕΥΘΕΡΗ ΤΗΛΕΟΡΑΣΗ	8.54	0.70	8.40	8.66	3 310
ΟΠΑΠ ΑΕ (ΚΟ)	5.64	2.56	5.52	6.32	3 571 300
ΓΕΩΡΓΙΑ					
ΙΠΠΟΤΟΥΡ (Κ)	3.26	0.62	3.20	3.28	2 440
ΚΤΗΝΟΤΡΟΦΙΑ					
ΚΤΗΝΟΤΡΟΦΙΑ ΣΕΛΟΝΤΑ	3.74	4.47	3.58	3.78	152 645
ΝΗΡΕΥΣ	3.90	3.17	3.76	3.96	82 290
SEAFARM	2.31	5.00	2.22	2.35	60 470
ΕΛΛΗΝΙΚΑΙ ΚΤΗΝΟΚΑΛΛΙΕΡΓΕΙΑΙ	12.24	2.17	11.60	12.46	5 020
ΟΡΥΧΕΙΑ					
ΑΡΕΥΡΟΜΕΤ/ΤΩΝ & ΒΑΡΥΤΙΝΗΣ	27.10	0.66	26.62	27.30	2 590
ΜΕΤΑΦΟΡΕΣ					
ΙΜΠΕΡΙΟ (ΚΟ)	6.14	0.65	5.86	6.14	1 540
ΕΠΙΒΑΤΗΓΟΣ ΝΑΥΤΙΛΙΑ					
ΓΡΑΜΜΕΣ ΣΤΡΙΝΤΖΗ	2.39	0.42	2.35	2.43	229 616
ΝΑΥΤΙΛΙΑΚΗ ΕΤΑΙΡΕΙΑ ΛΕΣΒΟΥ	2.20	1.38	2.14	2.21	44 390
ΑΝΕΚ (ΚΟ)	2.90	1.02	2.88	2.93	14 227
ΑΝΕΚ (ΠΟ)	3.16	0.63	3.12	3.16	1 120
ΜΙΝΩΙΚΕΣ ΓΡΑΜΜΕΣ	5.00	0.79	4.96	5.08	41 186
ΒΟΗΘΗΤΙΚΕΣ ΠΡΟΣ ΜΕΤΑΦΟΡΕΣ ΔΡΑΣΤΗΡΙΟΤΗΤΕΣ					
ΕΘΝΙΚΗ ΑΣΦΑΛ. ΑΚΙΝ.ΕΚΜ/ΛΕΣΩ	7.42	0.27	7.38	7.54	27 541
ΤΗΛΕΠΙΚΟΙΝΩΝΙΕΣ					
ΟΤΕ (ΚΟ)	16.22	0.98	16.10	16.38	395 730
ΠΑΝΑΦΟΝ ΑΕΕ (ΚΟ)	7.20	0.28	7.04	7.20	284 710
COSMOTE (ΚΟ)	9.18	0.00	9.12	9.28	95 050
ΞΕΝΟΔΟΧΕΙΑ ΚΑΙ ΛΟΙΠΑ ΚΑΤΑΛΥΜΑΤΑ					
ΑΣΤΗΡ PALACE	9.12	0.00	8.86	9.28	10 830
ΓΕΚΕ Α.Ε.	6.60	1.23	6.24	6.60	1 410
ΔΑΜΑΡΑ	6.12	0.99	6.06	6.28	85 150
ΝΙΚΟΣ ΓΚΑΛΗΣ	6.46	1.25	6.30	6.60	5 450
ΕΣΤΙΑΤΟΡΙΑ					
OLYMPIC CATERING A.E.	8.32	1.89	8.24	8.48	8 420
ΓΡΗΓΟΡΗΣ ΜΑΚΡΟΓΕΥΜΑΤΑ	14.02	1.54	13.62	14.20	3 210
EVEREST	3.86	3.21	3.66	3.90	18 634
GOODYS A.E.	17.40	0.46	17.34	18.28	1 160

ΚΑΤΑΣΚΕΥΗ ΚΟΣΜΗΜΑΤΩΝ					
FOLLI-FOLLIE	20.84	0.10	20.58	21	30 627
ΛΙΠΑΣΜΑΤΑ					
ΕΛΛΗΝΙΚΑ ΠΕΤΡΕΛΑΙΑ	9.40	0.63	9.36	9.64	49 180
ΠΕΤΡΟΛΑ ΕΛΛΑΣ ΑΒΕΕ	5.98	0.34	5.86	5.98	22 610
ΕΜΠΟΡΙΟ,ΕΠΙΣ.Κ. ΟΧ/ΤΟΝ	**ΤΙΜΗ**	**%**	**ΕΛΑΧ.**	**ΜΕΓ.**	**ΤΕΜ**
ΙΦΑΚΛΑΝΑΚΗΣ	3.42	-1.72	3.32	3.48	3 510
ΧΟΝΔΡΙΚΟ ΕΜΠΟΡΙΟ					
ΑΛΛΑΤΙΝΗ (Κ)	2.64	0.76	2.60	2.64	10 950
ΣΑΡΑΝΤΗΣ	4.70	0.00	4.60	4.70	30 550
LAVIPHARM	4.14	0.49	4.08	4.16	17 900
ΜΠΕΝΡΟΥΜΠΗΣ & ΥΙΟΣ (Κ)	7.50	1.35	7.20	7.50	7 370
ΜΠΕΝΡΟΥΜΠΗΣ & ΥΙΟΣ (Π)	7.08	0.85	7.08	7.08	10
ΖΑΜΠΑ	47.00	0.90	44.40	47.00	1 795
ΕΣΚΙΜΟ (Κ)	3.08	4.05	2.94	3.10	189 910
ΕΣΚΙΜΟ (Π)	3.20	0.00	3.04	3.22	8 350
ΕΜΠΟΡΙΚΟΣ ΔΕΣΜΟΣ (ΚΟ)	1.31	0.00	1.29	1.31	26 310
ΕΜΠΟΡΙΚΟΣ ΔΕΣΜΟΣ (ΠΟ)	1.49	0.00	0.00	0.00	0
ΕΛΤΡΑΚ	5.80	2.11	5.66	5.80	2 660
ELMEC SPORT	2.16	1.41	2.11	2.18	218 360
ΓΕΝ. ΕΜΠΟΡΙΟΥ & Β/ΝΙΑΣ	2.26	2.73	2.17	2.27	83 610
ΑΛΥΣΙΔΑ (Κ)	15.52	2.02	15.38	15.98	5 100
ΑΛΥΣΙΔΑ (Π)	8.88	0.45	8.88	8.88	10
ΕΥΔΕΜΠΟΡΙΑ (Κ)	7.58	1.34	7.40	7.68	3 600
ΚΑΛΛΙΤΕΧΝΗΣ-ΣΙΜΟΣ	4.16	1.46	4.10	4.16	7 040
ΛΑΝΑΚΑΜ (ΚΑ)	4.30	0.46	4.20	4.32	5 220
ΛΑΝΑΚΑΜ (ΠΑ)	5.70	1.04	5.12	5.72	225
SPACE ΕΛΛΑΣ	19.16	1.84	19.04	19.50	2 130
A.S. ΕΜΠΟΡΙΚΗ	20.50	1.91	20.22	20.52	2 090
ΕΛΤΟΝ ΧΗΜΙΚΑ	8.90	2.06	8.48	8.90	2 830
ΔΟΥΡΟΣ	9.24	0.87	8.88	9.30	22 250
ΦΙΛΙΠΠΟΣ ΝΑΚΑΣ	6.66	0.00	6.60	6.88	3 750
ΑΦΟΙ ΚΟΡΔΕΛΛΟΥ	5.08	-0.39	4.98	5.14	3 690
ΝΤΙΟΝΙΚ	4.18	3.47	4.06	4.20	72 921
ΕΛΓΕΚΑ	4.16	0.00	4.02	4.22	3 160
ΗΛΕΚΤΡΑ	9.92	-6.06	9.70	10.10	68 430
VETERIN	5.14	0.00	0.00	0.00	0
CONNECTION	3.80	4.40	3.60	3.80	67 160
ΑΓΡΟΤΙΚΟΣ ΟΙΚΟΣ ΣΠΥΡΟΥ	5.90	0.34	5.80	5.94	24 540
VALCO-ΚΩΝΣΤΑΝΤΙΝΟΥ	3.62	0.56	3.50	3.70	7 465
C.A.P. COSMETICS	3.04	0.66	2.96	3.06	59 980
RIDENCO	2.58	1.57	2.53	2.60	33 070
ΜΥΤΙΛΗΝΑΙΟΣ	8.38	1.95	8.14	8.44	162 964
ΚΑΡΔΑΣΙΛΑΡΗΣ & ΥΙΟΙ	7.82	0.26	7.70	7.98	31 150
ΣΠΟΡΤΣΜΑΝ	3.32	0.60	3.26	3.34	4 110
ΤΑΣΟΓΛΟΥ	1.70	1.19	1.66	1.70	31 580
MICROMEDIA-ΜΠΡΙΤΑΝΝΙΑ	3.10	0.00	0.00	0.00	0
KEGO A.E. (ΚΟ)	6.92	0.00	6.80	6.92	1 410
ΝΤΡΟΥΚΦΑΡΜΑΤΕΝ ΕΛΛΑΣ	2.88	2.13	2.80	2.88	14 945
ΒΟΓΙΑΤΖΟΓΛΟΥ SYSTEMS	5.20	-0.38	5.12	5.22	3 710
ΕΙΔΗ ΑΥΣΕΩΣ ΠΛΗΡΟΦΟΡΙΚΗΣ					
DATAMEDIA	7.88	-0.25	7.52	7.92	8 040
ΙΝΦΟΡΜΑΤΙΚΕ Η/Υ	4.04	-0.49	4.00	4.10	20 150
UNISYSTEMS	7.20	-0.28	7.10	7.28	23 690
MICROLAND COMPUTERS	4.18	0.48	4.16	4.28	28 460
ΝΤΕΣΠΕΚ ΕΛΛΑΣ	3.94	1.03	3.86	3.98	67 296
INFO QUEST	7.04	1.12	7.02	7.34	21 703
SYSWARE	4.84	1.68	4.72	4.86	33 260
ALTEC ABEE	7.04	0.28	7.00	7.12	55 230
ΠΟΥΛΙΑΔΗΣ & ΣΥΝΕΡΓΑΤΕΣ	6.38	0.31	6.32	6.40	5 879
INTERTECH	6.98	0.29	6.90	7.00	6 790
ΠΛΗΡΟΦΟΡΙΚΗ ΕΡΓΑΣΙΑΣ	6.72	1.47	6.66	6.86	14 020
CPI A.E.	5.46	-1.44	5.40	5.50	1 760
PC SYSTEMS	5.04	-1.18	4.96	5.10	2 170
ΛΙΑΝΙΚΟ ΕΜΠΟΡΙΟ					
ΡΑΔΙΟ-ΑΘΗΝΑΙ (ΚΟ)	5.96	2.41	5.76	5.98	1 750
ΡΑΔΙΟ-ΑΘΗΝΑΙ (ΠΟ)	0.00	0	0.00	0	0
ΠΑΛΛΑΣ COMPUTERS	5.7	-0.35	5.56	5.74	12 424
ΚΑΤ. ΑΦΟΡ/ΓΗΤΩΝ ΕΙΔΩΝ	13.84	1.32	13.10	13.98	5 357
ΑΙΜΒΟ	3.74	0.54	3.66	3.80	63 506
ΕΝΔΥΣΗ Α.Ε.	2.1	1.45	2.02	2.12	44 490
ΡΑΔΙΟ ΚΟΡΑΣΙΔΗΣ (ΚΟ)	10.28	0.00	9.80	10.28	800
ΜΟΥΡΑΔΗΣ Α.Ε.	1.60	0.00	1.60	1.61	30 520
ΚΛΩΝΔΑΤΟΣ (ΚΟ)	3.64	-0.55	3.50	3.64	4 200
ΛΑΜΠΡΟΠΟΥΛΟΣ ΑΦΟΙ	2.91	1.02	2.85	2.94	55 680
ΕΙΚΟΝΑ-ΙΟΧΟΣ	9.46	4.19	9.10	9.46	15 970
ΒΑΡΒΕΡΗΣ ΜΟΔΑ ΒΑΓΝΟ	5.86	0.00	5.76	5.86	450
ΗΛΕΚΤΡΟΝΙΚΗ ΑΘΗΝΩΝ	5.56	-0.71	5.42	5.64	12 125
ΚΟΤΤΟΒΟΛΟΣ	10.28	2.19	10.04	10.40	10 680
Α.Β. ΒΑΣΙΛΟΠΟΥΛΟΣ	16.82	0.36	16.34	16.90	740
ΑΤΛΑΝΤΙΚ	2.88	-0.69	2.87	2.91	15 860
ΒΑΡΔΑΣ	7.12	0.00	6.92	7.40	219 880
ΥΠΗΡΕΣΙΕΣ ΓΕΝΙΚΗΣ ΤΗΛΕΦΩΝΙΑΣ					
UNIFON	3.78	-0.53	3.62	3.80	16 600
NEXTNET	6.52	0.62	6.44	6.54	4 335
ΓΕΡΜΑΝΟΣ	16.58	1.19	16.42	16.84	20 240
ΥΠΗΡ. ΔΗΜΟΣΙΩΝ ΣΥΜΦΕΡΟΝΤΩΝ					
ΕΥΔΑΠ	8.78	-0.23	8.66	8.84	54 177
ΚΑΤΑΣΚΕΥΕΣ					
ΒΙΟΤΕΡ	3.88	2.11	3.78	3.94	233 446
ΓΕΚΑΤ	5.6	2.56	5.44	5.60	14 527
ΓΕΝ. ΕΤ. ΚΑΤΑΣΚΕΥΩΝ	12.24	0.16	12.00	12.32	32 515
ΔΟΜΙΚΗ ΚΡΗΤΗΣ	7.68	0.26	7.58	7.70	19 510
ΠΑΝΤΕΧΝΙΚΗ	4.8	0.42	4.64	4.82	18 965
ΕΥΚΛΕΙΔΗΣ	4.7	5.86	4.38	4.80	259 660
ΔΙΕΚΑΤ ΑΤΕ	6.90	0.58	6.66	6.96	25 515
ΓΕΝΕΡ	2.42	1.68	2.34	2.44	74 612
ΤΕΧΝΟΔΟΜΗ	2.05	0.00	2.05	2.05	4 220
ΤΕΧΝΙΚΗ ΟΛΥΜΠΙΑΚΗ	3.66	5.17	3.44	3.68	676 847
ΤΕΧΝΙΚΗ ΕΤΑΙΡΙΑ ΒΟΛΟΥ	4.64	2.65	4.46	4.64	8 892
ΤΕΡΝΑ	6.8	0.89	6.66	6.86	26 410
ΠΡΟΟΔΕΥΤΙΚΗ	3.3	2.48	3.20	3.32	164 381
ΜΟΧΛΟΣ	1.96	1.03	1.90	1.99	120 669
ΣΙΓΑΛΑΣ	3.86	2.66	3.68	3.88	40 850
ΕΚΤΕΡ	4.6	2.68	4.32	4.64	39 080
ΜΗΧΑΝΙΚΗ (ΚΟ)	3.62	0.56	3.54	3.66	81 604
ΜΗΧΑΝΙΚΗ (ΠΟ)	2.88	1.7668	2.75	2.89	23608
ΑΦΟΙ ΜΕΣΟΧΩΡΙΤΗ	2.06	2.49	1.99	2.07	158 200
ΣΑΡΑΝΤΟΠΟΥΛΟΣ	6.02	0.33	5.94	6.12	27 934
ΘΕΜΕΛΙΟΔΟΜΗ	6.96	1.46	6.80	6.98	81 806
ΕΥΡΩΠΑΪΚΗ ΤΕΧΝΙΚΗ	3.40	3.03	3.26	3.42	166 160
ΕΡΓΑΣ	2.44	0.83	2.38	2.46	64 340
ΕΛΛΗΝΙΚΗ ΤΕΧΝΟΔΟΜΙΚΗ	7.84	1.29	7.62	7.92	212 626
ΕΔΡΑΣΗ Χ. ΨΑΛΙΔΑΣ	6.18	0.00	6.12	6.24	7 800
ΓΝΩΜΩΝ	3.84	1.05	3.74	3.86	98 828
ΑΤΤΙ-ΚΑΤ (ΚΟ)	3.62	1.69	3.54	3.70	165 940
ΑΒΑΞ	11.80	0.17	11.58	11.90	6 780
ΑΕΓΕΚ(ΚΟ)	4.46	0.90	4.40	4.52	129 580
ΑΘΗΝΑ	7.5	8.70	6.80	7.58	326 139
ΑΚΤΩΡ	8.96	1.59	8.74	9.02	84 625
ΑΤΕΜΚΕ	1.8	0.55	1.80	1.81	21 209
ΑΑΤΕ ΑΝΩΝ. ΤΕΧΝ.ΕΤΑΙΡΙΑ	9.68	-0.21	9.60	9.86	22 990
ΑΕΓΕΚ (ΠΟ)	3.82	0.53	3.66	3.86	4 150
ΣΗΜΑΝΤΙΚΩΝ ΑΛΛΑΓΩΝ ΔΡΑΣΤΗΡΙΟΤΗΤΑΣ					
ΜΠΑΛΑΦΑΣ Α.Ε. (ΚΟ)	4.28	2.39	4.10	4.30	75 215
STABILTON (ΚΑ)	1.58	4.64	1.50	1.62	745 600
STABILTON (ΠΑ)	1.62	2.53	1.6	1.67	4 100
ΜΟΣΧΟΛΙΟΣ ΧΗΜΙΚΑ	10.20	1.59	10.08	10.30	2 300
PLIAS (ΚΑ)	4.10	1.49	4.04	4.10	1 115
LAMDA DEVELOPMENT	13.60	0.44	13.32	13.82	27

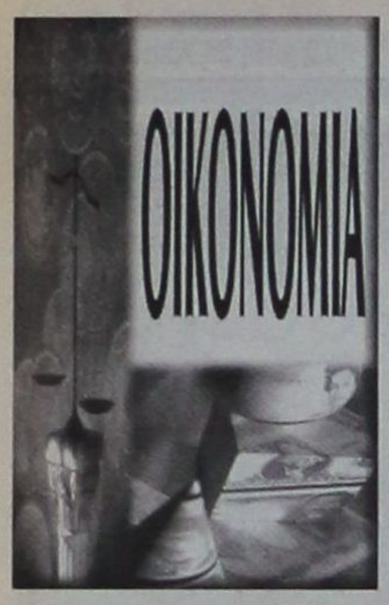

ΠΡΩΤΗ ΣΥΝΕΔΡΙΑΣΗ ΤΗΣ ΕΠΙΤΡΟΠΗΣ ΠΑΡΑΚΟΛΟΥΘΗΣΗΣ ΤΟΥ 3ου ΚΠΣ

Συνεργασία ιδιωτών και *δημοσίου προτείνει η Ε.Ε.*

Ο κοινοτικός επίτροπος, Μισέλ Μπαρνιέ, τόνισε ότι με το νέο θεσμικό πλαίσιο τίθενται προϋποθέσεις για το καθεστώς των κρατικών προμηθειών, για τις προθεσμίες υλοποίησης των έργων, καθώς και για την ποιότητα κατασκευής

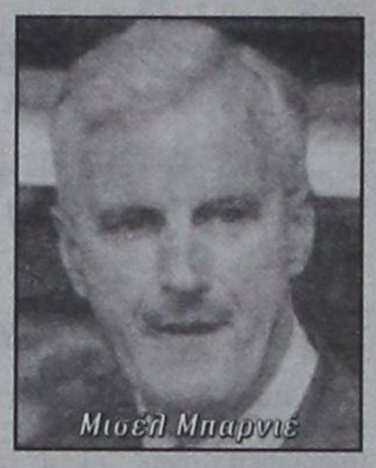
Μισέλ Μπαρνιέ

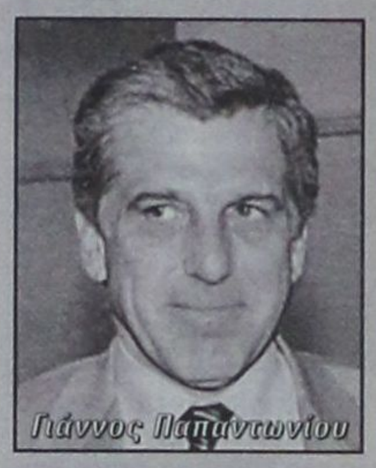
Γιάννος Παπαντωνίου


Άννα Διαμαντοπούλου

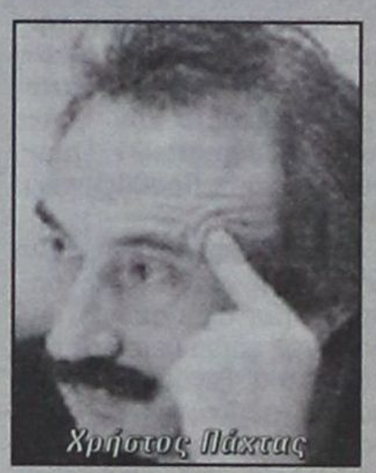
Χρήστος Πάχτας

Ανοιγμα στον ιδιωτικό τομέα, με ένταση των έργων συνεργίας δημοσίου και ιδιωτικών επιχειρήσεων, καθώς και επέκταση των δράσεων στην Κοινωνία της Πληροφορίας, την έρευνα - τεχνολογία και την καινοτομία, συνέστησε ο κοινοτικός επίτροπος Μισέλ Μπαρνιέ σε χαιρετισμό που απηύθυνε σε «απευθείας» μετάδοση στην πρώτη συνεδρίαση της Επιτροπής Παρακολούθησης του 3ου ΚΠΣ.

Ο κ. Μπαρνιέ τόνισε ότι η ευρωπαϊκή κοινότητα αποδίδει ιδιαίτερη σημασία στην επιλογή των έργων που θα χρηματοδοτηθούν, με βάση το επίπεδο ωριμότητας, την κοινωνική ωφέλεια και την ποιότητα υλοποίησης. Επίσης ο κοινοτικός επίτροπος τόνισε ότι με το νέο θεσμικό πλαίσιο τίθενται προϋποθέσεις για το καθεστώς των κρατικών προμηθειών, για τις προθεσμίες υλοποίησης των έργων, καθώς και για την ποιότητα κατασκευής. «Η ευθύνη υλοποίησης των έργων ανήκει πλέον στα κράτη - μέλη. Και το νέο θεσμικό πλαίσιο προσφέρει το κατάλληλο περιβάλλον για την αποτελεσματική υλοποίηση των πόρων...», τόνισε χαρκατηριστικά ο κ. Μπαρνιέ προσθέτοντας ότι η αρχή έγινε με την υλοποίηση των 22 επιχειρησιακών Προγραμμάτων και την εκταμίευση 1 δισ. ευρώ που αποτελούν το σύνολο των προκαταβολών των προγραμμάτων.

ΠΡΟΚΛΗΣΗ

Στην πανηγυρική πρώτη συνεδρίαση της Επιτροπής Παρακολούθησης ο κ. Μπαρνιέ και η κοινοτική επίτροπος Αννα Διαμαντοπούλου συμμετείχαν μέσω Βρυξελλών με το σύστημα της τηλεσυνδιάσκεψης, ενώ με την ίδια μέθοδο απηύθυνε χαιρετισμό από το γραφείο του και ο υπουργός Εθνικής Οικονομίας Γιάννος Παπαντωνίου. Ο κ. Παπαντωνίου τόνισε ότι πρόκειται για τη μεγαλύτερη αναπτυξιακή πρόκληση που θα διαχειριστεί ποτέ η χώρα μας. «Το ζητούμενο δεν είναι να ξοδέψουμε τα 17,5 τρισ. δραχμές, αλλά να τα ξοδέψουμε σωστά», τόνισε ο κ. Παπαντωνίου ο οποίος απαρίθμησε τα μεγάλα έργα που θα αλλάξουν το οικονομικό και κοινωνικό τοπίο της χώρας. Επίσης, ο κ. Παπαντωνίου τόνισε ότι το κύριο βάρος του 3ου ΚΠΣ πέφτει στο Δημόσιο, αλλά όπως είπε «πρέπει να είμαστε ανοικτοί στον ιδιωτικό τομέα». Από την πλευρά της η Ελληνίδα Επίτροπος αρμόδια κοινωνικών υποθέσεων, Αννα Διαμαντοπούλου, τόνισε ότι η μεγάλη πρόκληση της εποχής είναι η επένδυση στους ανθρώπινους πόρους.

ΑΝΕΡΓΙΑ

Η Ελλάδα, είπε, έχει αυξημένα ποσοστά ανεργίας και ειδικά μακροχρόνιους ανέργους καθώς και μικρό ποσοστό συμμετοχής γυναικών και ατόμων μεγάλων ηλικιών στην αγορά εργασίας.

Οπως εκτίμησε η Ελληνίδα Επίτροπος, οι τρεις αδύνατοι «κρίκοι» στην Ε.Ε. είναι η περιφερειακή ανάπτυξη, ο ρόλος των γυναικών στην εργασία και η ενίσχυση των μικρομεσαίων επιχειρήσεων.

Ο υφυπουργός Εθνικής Οικονομίας και πρόεδρος της Επιτροπής Παρακολούθησης, Χρήστος Πάχτας, τόνισε ότι όλοι οι φορείς θα πρέπει να εκτελέσουν τα έργα σύμφωνα με τους νέους κανονισμούς της Ε.Ε. ώστε να μη χαθεί ούτε ένα ευρώ. Οσον αφορά τα δύο Επιχειρησιακά Προγράμματα που δεν έχουν ακόμη υπογραφεί ο κ. Πάχτας διευκρίνισε ότι το Επιχειρησιακό Πρόγραμμα Αττικής θα υπογραφεί εντός των επομένων ημερών, ενώ το Ε.Π. Περιβάλλοντος θα υπογραφεί μετά από συνάντηση που θα έχει ο υπουργός ΠΕΧΩΔΕ Κώστας Λαλιώτης με τον κ. Μπαρνιέ, ώστε να διευθετηθεί η εκκρεμότητα του Κτηματολογίου.

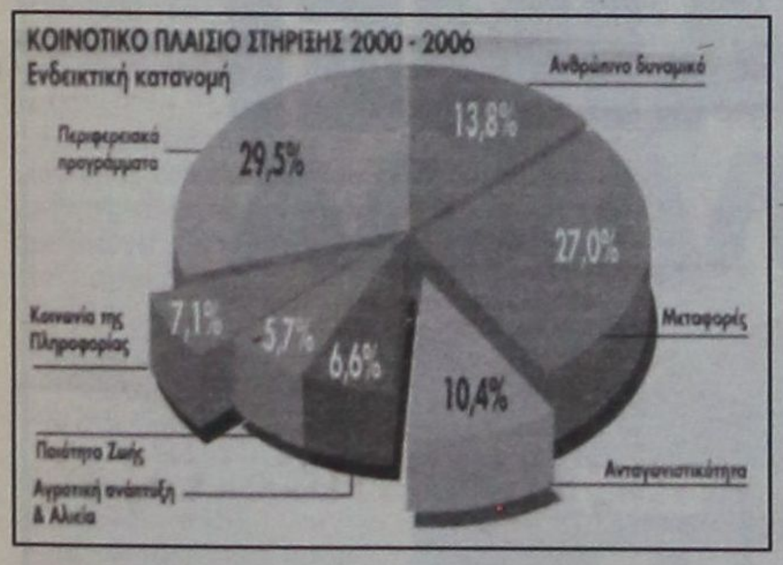

Πρόγραμμα συνεχιζόμενης επαγγελματικής *κατάρτισης ανέργων υλοποιείται στο νησί της Κω*

Συγχρηματοδοτείται από το Ε.Κ.Τ. και το υπουργείο Εργασίας στα πλαίσια του επιχειρηματικού προγράμματος «συνεχιζόμενη κατάρτιση και προώθηση της απασχόλησης» ✓ Διδάσκονται θέματα σχετικά με τα σύγχρονα χρηματοοικονομικά, χρηματιστηριακά και ασφαλιστικά προϊόντα

Το πρόγραμμα κατάρτισης, που βρίσκεται αυτές τις ημέρες σε εξέλιξη δίνει την δυνατότητα απασχόλησης σε 20 νέους ανέργους της Κω - άνδρες και γυναίκες.

Οι καταρτιζόμενοι μπορούν να ασχοληθούν μετά την ολοκλήρωση του προγράμματος σαν μελλοντικά στελέχη εταιρειών, με εξειδίκευση σε χρηματιστηριακά και ασφαλιστικά θέματα.

Κύριοι στόχοι του προγράμματος αυτού είναι η απόκτηση γνώσεων, η ανάπτυξη των δεξιοτήτων, ικανοτήτων και επαγγελματικών προσόντων των ατόμων, η διευκόλυνση της πρόσβασης τους στην αγορά εργασίας και η κοινωνική και ψυχολογική στήριξη και ενίσχυσή τους. Λόγω του επίκαιρου του επαγγέλματος αλλά και της άρτιας επαγγελματικής εκπαίδευσης που παρέχει το Κ.Ε.Κ. για αυτή την ειδικότητα, είναι σχεδόν βέβαιο ότι οι συμμετέχοντες μπορούν να απορροφηθούν άμεσα από τις τοπικές επιχειρήσεις και τα γραφεία χρηματοοικονομικών και χρηματιστηριακών υπηρεσιών.

Το πρόγραμμα (συνολικής διάρκειας 400 ωρών) περιλαμβάνει 207 ώρες θεωρίας και 193 πρακτικής. **Σχεδιάσθηκε και υλοποιείται από το Κέντρο Επαγγελματικής Κατάρτισης «ΕΨΙΛΟΝ».**

Η κατάρτιση των εκπαιδευόμενων αφορά την παροχή γνώσεων σε θέματα χρηματοοικονομικού περιεχομένου (καταθέσεις - κίνηση κεφαλαίων - συνάλλαγμα - λογιστική - MS - OFFICE - κ.λπ). χρηματιστηριακού περιεχομένου (ταμίας τίτλων - διαχειριστής τίτλων) και γνώσεις που αφορούν επαγγέλματα συμβούλων επενδύσεων και ασφαλιστών.

Οι επιχειρήσεις που ενδιαφέρονται να στελεχωθούν από άτομα που έχουν λάβει την συγκεκριμένη εξειδίκευση, μπορούν να απευθύνονται στο ΚΕΚ «ΕΨΙΛΟΝ» τηλ. 20255 κο Φόρκωνα Ν. (Δευτέρα - Παρασκευή 8:00 - 16:00).

Προσχολικο Κεντρο
Αιγοκερω
Παιδικός σταθμός
- Νηπιαγωγείο
Εύη και Θέτις Χιωτάκη
Λεμεσού 37 & Α. Μαρίας, Ρόδος τηλ: 20996



Μόνο ένα στα τρία ξενοδοχεία διαθέτει πλήρη κλιματισμό!

Συνεδριακές αίθουσες διαθέτει μόνο το 2% των ξενοδοχείων

Την παθογένεια της ξενοδοχειακής υποδομής της Ελλάδας, όπως και την προβληματικότητα της εικόνας των ξενοδοχείων μικρών κατηγοριών, καταγράφει μελέτη του Ινστιτούτου Τουριστικών Ερευνών και Προβλέψεων (ΙΤΕΠ).

Η εν λόγω έρευνα, που δόθηκε πρόσφατα στη δημοσιότητα, διαπιστώνει σημαντικές ελλείψεις στα περισσότερα ξενοδοχεία της χώρας, αδυναμίες που συνάδουν απόλυτα με την αδιαφορία της πολιτείας απέναντι στον ξενοδοχειακό κλάδο, αλλά και τη μυωπική στάση του κράτους όσον αφορά τη δημιουργία ενός σοβαρού αναπτυξιακού νόμου.

Χαρακτηριστικό του προβλήματος είναι ότι υπάρχουν ελλείψεις σε βασικές υπηρεσίες, όπως είναι ο (αυτονόητος) κλιματισμός, αφού μόνο το 27,4% των ξενοδοχείων της χώρας διαθέτουν πλήρη κλιματισμό (air condition σε όλα τα δωμάτια) και ένα ποσοστό της τάξης του 17,4% διαθέτει μερικό κλιματισμό (air condition μόνο σε ορισμένα δωμάτια ή ανεμιστήρες). Ως εκ τούτου, αν πράγματι η Ελλάδα επιθυμεί να διεκδικήσει πιο ποιοτικό μερίδιο στην τουριστική αγορά, θα πρέπει ο εκσυγχρονισμός των ξενοδοχείων να αποτελέσει πρώτη προτεραιότητα για τους επιχειρηματίες και την τουριστική ηγεσία. Σύμφωνα με την έρευνα, «έλλειμμα» υπηρεσιών παρατηρείται, ακόμη, στους ακόλουθους τομείς:

• Μόνο το 42% δήλωσε ότι διαθέτει εστιατόριο εντός του ξενοδοχείου. Το ποσοστό αυτό ανέρχεται σε 45,7% στα κλασικού τύπου ξενοδοχεία και στο 38,6% στις μικρομεσαίες επιχειρήσεις.

• Πισίνα διαθέτει μόνο το 33,5% των ξενοδοχειακών μονάδων και μόλις 0,5% αναφέρει ότι είναι θερμαινόμενη.

• Θαλάσσια αθλήματα διαθέτει το 6,4% των ξενοδοχείων.

• Το 54,3% αναφέρει ότι διαθέτει υπαίθριο χώρο στάθμευσης και το 3,6% υπόγειο γκαράζ.

Αίθουσα συνεδρίου έχει το 1,9%, ενώ το 17,5% δηλώνει ότι διαθέτει υπηρεσίες για άτομα με ειδικές ανάγκες (στις περισσότερες περιπτώσεις, ωστόσο, οι υπηρεσίες αυτές περιορίζονται σε μια ράμπα για καροτσάκια).

• Τηλεόραση στα δωμάτια θα βρει ο πελάτης περίπου στο ένα από τα τρία ξενοδοχεία (37,7%) της χώρας. Ψυγείο ή μίνι μπαρ θα βρει στα μισά (50,2%) και υπηρεσία δωματίου στα 43%.

• Πολύ μικρά είναι, επίσης, τα ποσοστά των ξενοδοχείων που διαθέτουν αθλοπαιδίες. Συγκεκριμένα, το 8,5% διαθέτει γήπεδο τένις, το 4,5% γήπεδο μπάσκετ, το 7,1% γήπεδο βόλεϊ ή βόλεϊ παραλίας και, τέλος, μόνο το 1,7% διαθέτει μίνι γκολφ.

• Παιδική χαρά θα βρει μια οικογένεια στο 15,8% των ξενοδοχείων, ενώ όποιος έχει κάποιο κατοικίδιο ζώο πρέπει να ξέρει ότι θα γίνει δεκτός στο 43,3% των ξενοδοχειακών μονάδων.

• Προγράμματα ψυχαγωγίας για τους πελάτες τους οργανώνει το 31% των ξενοδοχείων, με μέση συχνότητα προγραμμάτων 2,6 το μήνα.

• Roof garden διαθέτει το 9% των ξενοδοχείων και μόλις ένα 0,5% ιαματικά λουτρά.



ΑΡΙΘΜΟΙ

• Πισίνα διαθέτει μόνο το 33.5% των ξενοδοχείων ενώ μόλις το 0,9% αναφέρει ότι είναι θερμαινόμενη.

• Μόλις το 17,5% των ξενοδοχείων της χώρας διαθέτει υπηρεσίες για άτομα με ειδικές ανάγκες.

ΝΤΕΤΕΚΤΙΒΣ
Συνταξιούχος Αστυνομικός
Αναλαμβάνουμε
υποθέσεις ανηλίκων,
οικογενειακές, προσωπικές κ.τ.λ.
Με απόλυτη εχεμύθεια.
ΔΙΑΘΕΤΟΥΜΕ ΤΑ ΠΛΕΟΝ ΣΥΓΧΡΟΝΑ ΟΠΤΙΚΟΑΚΟΥΣΤΙΚΑ ΣΥΣΤΗΜΑΤΑ
0946 997967
100% εχεμύθεια 100% εχεμύθεια

ΒΙΟΜΗΧΑΝΙΑ ΜΩΣΑΪΚΩΝ
ΠΛΑΚΕΣ ΠΕΖΟΔΡΟΜΙΟΥ
«ΠΛΑΚΑΓΕ»
ΕΜΠΟΡΙΑ
ΕΙΔΩΝ ΥΓΙΕΙΝΗΣ
- ΠΛΑΚΙΔΙΩΝ
ΑΞΕΣΟΥΑΡ ΜΠΑΝΙΟΥ
- ΥΔΡΟΜΑΣΑΖ
ΛΙΝΔΟΥ 136 - ΤΗΛ. 62688 - 63604,
Τ.Θ. 206 FAX: 62729 - TLX: 292594
GE AR - 85100 ΡΟΔΟΣ

ΤΩΡΑ, ΚΑΙ ΘΕΡΜΑΝΣΗ CARRIER
Η Carrier ΖΕΣΤΑΙΝΕΙ ΤΗΝ ΕΛΛΑΔΑ
ΛΕΒΗΤΕΣ ΚΑΥΣΤΗΡΕΣ ΣΩΜΑΤΑ
Rodos Air ΕΠΕ
Τεχνική & Εμπορική Εταιρία
Ρόδος, Κομπόρι 1.
Τηλ. Κέντρο: (0241) 70710, Fax: (0241) 70720.
Αναζητήστε το σημείο στο σημείο του Τεκμηρίου
Η Carrier ΖΕΣΤΑΙΝΕΙ ΤΗΝ ΕΛΛΑΔΑ

Δύο βαθμούς ανά μάθημα για τους τελειόφοιτους

Δύο βαθμούς σε κάθε μάθημα θα έχουν από φέτος οι τελειόφοιτοι λυκείου.

Ο ένας θα είναι για την πρόσβαση στα Πανεπιστήμια και θα προκύπτει κατά 70% από τη γραπτή και κατά 30% από την προφορική βαθμολογία και ο άλλος θα είναι για την απόκτηση του απολυτηρίου και θα συνδιαμορφώνεται ισότιμα από τη γραπτή και την προφορική βαθμολογία.

Το πακέτο των αλλαγών στις προαγωγικές και απολυτήριες εξετάσεις και η ακριβής διαδικασία απόκτησης του απολυτηρίου περιλαμβάνονται στο Προεδρικό Διάταγμα 86, που δημοσιεύθηκε στο ΦΕΚ 73 τεύχος 1.

Σύμφωνα με τις νέες ρυθμίσεις, για την προαγωγή και απόλυση των μαθητών απαιτείται γενικός μεσος όρος τουλάχιστον 9,5, ο οποίος συνυπολογίζεται στο εξής από το σύνολο των βαθμών των γραπτώς εξεταζομένων μαθημάτων, συνυπολογιζομένου και του προφορικού βαθμού είτε αυτά εξετάζονται σε εθνικό επίπεδο είτε σε επίπεδο σχολικής μονάδας.

Σε περίπτωση μη προαγωγής ή απόλυσης του μαθητή, σύμφωνα με τα οριζόμενα στην ανωτέρω παράγραφο, η προβλεπόμενη διαφορά μεταξύ του βαθμού των γραπτών εξετάσεων Ιουνίου και του ετήσιου προφορικού βαθμού ορίζεται από τρεις (3) μονάδες σε πέντε (5).

Στο αποδεικτικό προαγωγής και στο απολυτήριο που χορηγείται στους μαθητές, οι οποίοι κάνουν χρήση της ρύθμισης αυτής αναγράφονται οι αρχικοί βαθμοί των επιμέρους μαθημάτων και ο μέσος όρος που προέκυψε πριν από την προσαρμογή των πέντε μονάδων.

Στο δημοσιευθέν Π.Δ. περιλαμβάνονται και οι αλλαγές στη βαθμολόγηση και αναβαθμολόγηση των γραπτών δοκιμίων των εξετάσεων, με σημαντικότερη τη μείωση από 15 σε 12 των μονάδων της διαφοράς μεταξύ των δύο βαθμολογητών, που καθιστά αναγκαία την παρέμβαση αναβαθμολογητή.

Ειδικότερα:

Τα γραπτά δοκίμια αναβαθμολογούνται από δύο καθηγητές, οι οποίοι αναγράφουν τον βαθμό τους στο γραπτό.

Ο βαθμός του πρώτου καλύπτεται με αδιαφανή ταινία. Ο μέσος όρος των δύο βαθμολογιών αποτελεί τον τελικό βαθμό του γραπτού δοκιμίου.

Αν μεταξύ των δύο βαθμών υπάρχει διαφορά μεγαλύτερη των 12 μονάδων της εκατοντάβαθμης κλίμακας, προστίθεται και τρίτος αναβαθμολογητής και ο τελικός βαθμός προκύπτει από το βαθμό του τρίτου βαθμολογητή και τον πλησιέστερο προς αυτόν βαθμό των δύο προηγούμενων.

Στην περίπτωση που ο τρίτος βαθμός είναι ο μέσος όρος των δύο πρώτων, ως τελικός βαθμός λαμβάνεται ο συγκεκριμένος μέσος όρος.

Μεταξύ των αλλαγών οι οποίες δημοσιεύονται στο ΦΕΚ είναι, επίσης, ο διαχωρισμός - για την Α' και Β' Λυκείου - των Μαθηματικών Γενικής Παιδείας στους κλάδους Αλγεβρας και Γεωμετρίας, κάθε ένας από τους οποίους εξετάζεται και βαθμολογείται χωριστά.

Πώς προκύπτει ο Βαθμός Απολυτηρίου Ενιαίου Λυκείου



1. α. Για την εξαγωγή του βαθμού του Απολυτηρίου του Ενιαίου Λυκείου ο ΓΜΟ της Β' τάξης πολλαπλασιάζεται επί τρία (3) και ο ΓΜΟ της Γ' τάξης πολλαπλασιάζεται επί 7. Τα δύο γινόμενα προστίθενται και το άθροισμα διαιρείται διά δέκα (10). Δηλαδή, αν Β είναι ο βαθμός της Β' τάξης και Γ ο βαθμός της Γ' τάξης, ο βαθμός Απολυτιρίου του Ενιαίου Λυκείου θα είναι (3Β + 7Γ)/10 και γράφεται ως δεκαδικός με προσέγγιση δεκάτου.

β. Εάν ο ΓΜΟ της Β' τάξης είναι ίσος ή μικρότερος του ΓΜΟ της Γ' τάξης ως βαθμός του Απολυτηρίου του Ενιαίου Λυκείου τίθεται ο ΓΜΟ της Γ' τάξης.

2. Στο Απολυτήριο του Ενιαίου Λυκείου αναγράφονται, εκτός από τον γενικό βαθμό, η κατεύθυνση και ο κύκλος που παρακολούθησε ο μαθητής στην Γ' τάξη, η αναλυτική γενική βαθμολογία στα μαθήματα της Γ' τάξης καθώς και ο γενικός βαθμός προαγωγής της Β'τάξης του Ενιαίου Λυκείου.

3. Το Απολυτήριο του Ενιαίου Λυκείου εκδίδεται μία (1) φορά και δεν αλλάζει.

Η BENZINH SUPER ΧΑΝΕΤΑΙ, ΕΣΕΙΣ ΚΕΡΔΙΖΕΤΕ.

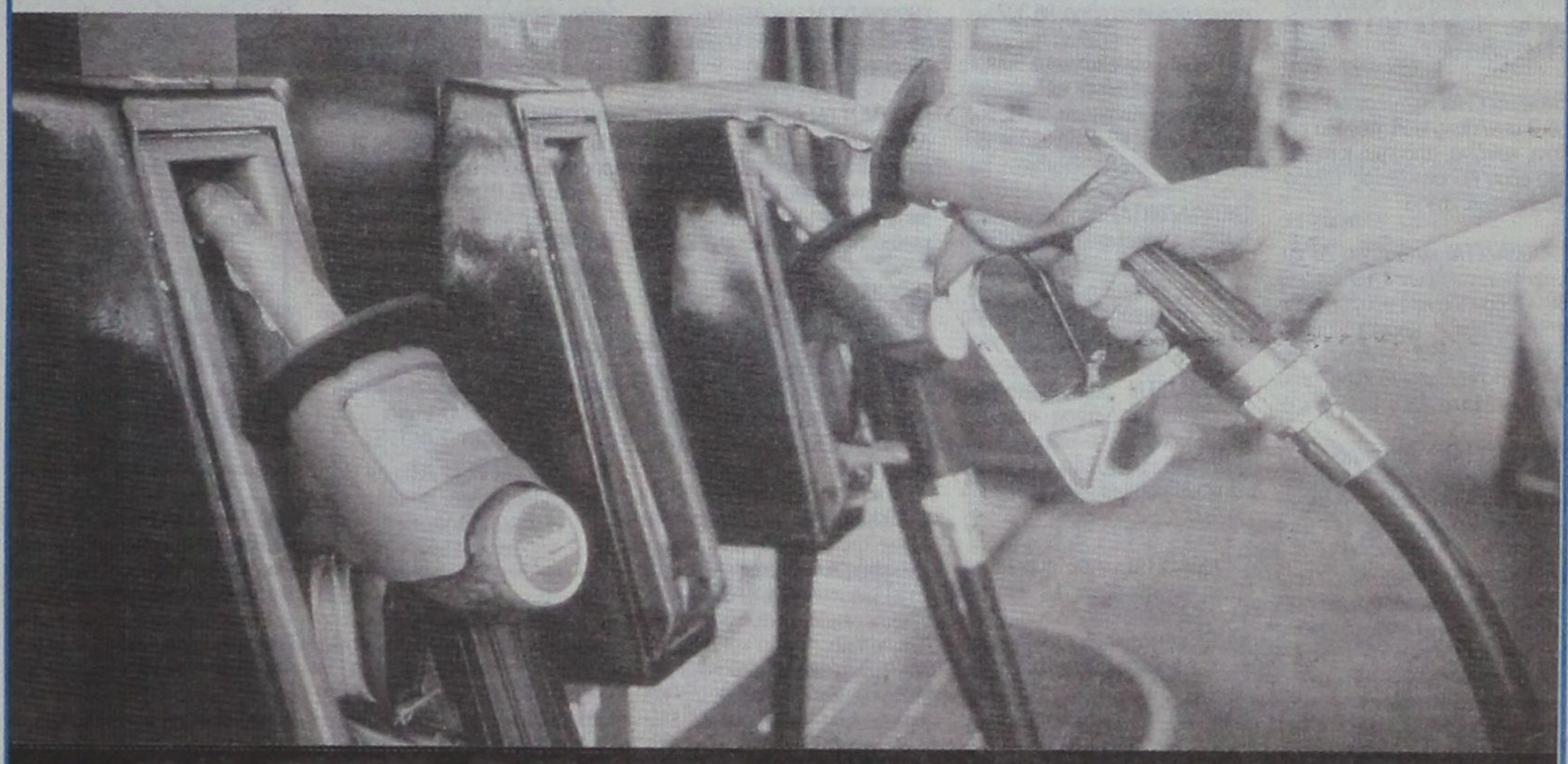

FIAT BRAVO, FIAT BRAVA με ΑΠΟΣΥΡΣΗ 700.000 για τουλάχιστον δρχ.

Από 1/1/2002 η Βενζίνη super θα είναι παρελθόν. Η Fiat σας δίνει τη δυνατότητα να αποκτήσετε ένα ολοκαίνουργιο FIAT BRAVO ή FIAT BRAVA και να αποσύρετε το παλιό σας αυτοκίνητο για τουλάχιστον 700.000 δρχ., (€ 2.054) χωρίς προκαταβολή. Μην αφήσετε τέτοια ευκαιρία να φύγει!

Ακόμη και αν δεν έχετε παλιό αυτοκίνητο να αποσύρετε, η FIAT σας δίνει τη δυνατότητα να αποκτήσετε ένα FIAT BRAVO ή FIAT BRAVA με ένα μοναδικό πρόγραμμα που σας απαλλάσσει από το άγχος της προκαταβολής. Πληρώστε την στο τέλος και εξοφλήσετε τα 3.500.000 δρχ. (€ 10.271) σε 3 χρόνια, ΑΤΟΚΑΙ

Χωρίς προκαταβολή και έως 72 δόσεις

Η απόσυρση ισχύει και για FIAT MAREA και FIAT MAREA WEEKEND

Fiat Credit Hellas



ΤΟ ΠΑΘΟΣ ΜΑΣ ΟΔΗΓΕΙ. FIAT

Auto Center Μανώλης Κωστάκης Α.Ε.Β.Ε.
ΟΛΟΚΛΗΡΩΜΕΝΟ ΣΥΓΚΡΟΤΗΜΑ: FIAT - ALFA ROMEO - LANCIA
14ο χλμ Ρόδου - Αεροδρομίου 85106, Παραδείσι, Ρόδος, Τηλ: (0241) 82000

Μικρές αγγελίες

δωρεάν στη «δ» τηλ: 0241-37500 fax: 0241-37333

ΕΝΟΙΚΙΑΣΕΙΣ

ΠΩΛΟΥΝΤΑΙ ή ενοικιάζονται δύο αποθήκες 160 τ.μ. το σε οικοδομή που ανεγείρεται στ'Ασγούρου (καταστήματα Μανουσέλη). Πληρ. 24118 ώρες 10-2 μ.μ.

ΕΝΟΙΚΙΑΖΕΤΑΙ ισόγεια αποθήκη 120 τ.μ. επί της Στεφάνου Καζούλη. Πληρ. Τηλ. 31440

ΕΝΟΙΚΙΑΖΟΝΤΑΙ 2 τουριστικά λεωφορεία 303 υπερυψωμένα σε άριστη κατάσταση με ή χωρίς οδηγούς για την καλοκαιρινή σεζόν. Μόνο σοβαρές προτάσεις. Τηλ. 0945-593404 - 3214222

ΕΝΟΙΚΙΑΖΟΝΤΑΙ στην οδό Αγ. Αναργύρων 20 μια γκαρσονιέρα επιπλωμένη πλήρως με ευρύχωρους χώρους, 2ος όροφος και μια άλλη ημιυπόγεια. Πληρ. Τηλέφωνον 28710.

ΕΝΟΙΚΙΑΖΕΤΑΙ παραλιακό εστιατόριο στην παραλία Φαληρακίου έτοιμο για λειτουργία. Πληρ. 0944636141

ΕΝΟΙΚΙΑΖΕΤΑΙ διαμέρισμα επί της Παρόδου Κοδριγκτώνος 19π. Δύο υπνοδωματίων, σαλόνι μπάνιο, wc Τιμή 140.000 δρχ. τηλ. 39741 μετα τις 7 μ.μ.

ΕΝΟΙΚΙΑΖΕΤΑΙ! διαμέρισμα 160 m^2 3 υπν/τίων, χωλ, μεγάλο σαλόνι, κουζίνα, αποθήκη κ.τλ. επί της οδού Κοδριγκτώνος. Πληροφορίες τηλ. 26953

ΕΝΟΙΚΙΑΖΕΤΑΙ κατάστημα 20 τ.μ. στην Βενετοκλέων 1 με ενοίκιο 60.000 δρχ. Ιδανικό για είδη περιπτέρου, μίνι - μάρκετ, επίσης γραφείο ή χώρος αποθήκευσης. Πληρ. στο τηλέφωνο 24667 από 9:00 π.μ. - 2 μ.μ. και 6 μ.μ. - 11 μ.μ.

ΕΝΟΙΚΙΑΖΕΤΑΙ κατάστημα 100 τ.μ. με αυλή και πισίνα στην οδό Ιερού Λόχου Ιαλυσός. Πληροφορίες τηλ. 31006

ΕΝΟΙΚΙΑΖΕΤΑΙ διαμέρισμα 40 τ.μ. στο Νιοχώρι, καινούργιο, πλήρως επιπλωμένο, με πολυκουζινάκι, air condition, TV, δρχ. 150.000 πληρ. Τηλ. 0944- 420919

ΖΗΤΕΙΤΑΙ
Προς ενοικίαση διαμέρισμα από 70 τ.μ. ως 100 τ.μ. με 2 υπνοδωμάτια σε ήσυχη περιοχή. Τηλ.: 0974508586 ή 26284 κον Στυλιανού

ΕΝΟΙΚΙΑΖΕΤΑΙ διαμέρισμα 35 τ.μ. στο Νιοχώρι, καινούργιο, πλήρως επιπλωμένο, με πολυκουζινάκι, air condition, TV δρχ. 130.000, πληρ. Τηλ. 0944 -420919.

ΕΝΟΙΚΙΑΖΕΤΑΙ κατάστημα 50 m2 επί της Βενετοκλέων 3. Πληροφορίες τηλ. 74188 9.30π.μ. έως 1.00 μ.μ. και 6.00μ.μ. έως 10.00 μ.μ.

ΕΝΟΙΚΙΑΖΕΤΑΙ στην οδό Αγίων Αναργύρων 20 ένα δυάρι επιπλωμένο πλήρως διαμέρισμα. Πληρ. τηλ. 28710 - 0244 43458

ΠΡΟΣΦΕΡΕΤΑΙ για ενοικίαση χώρος 114 τ.μ. ιδανικός για ιατρείο ή για γραφείο. Περισσότερες πληροφορίες τηλ. 24060, 094433202 μετά τις 10.00

ΕΝΟΙΚΙΑΖΟΝΤΑΙ έως και τον Ιούνιο επιπλωμένα δωμάτια με κοινόχρηστη κουζίνα και λουτρό, σε 1ο όροφο, επί της Θεμ. Σοφούλη, πλησίον Πανεπιστημίου Αιγαίου. Τιμή δωματίου 50.000 δρχ. Τηλ.: 01-6830081

ΕΝΟΙΚΙΑΖΕΤΑΙ εστιατόριον - μπαρ 100 τ.μ. με ιδιόκτητο κήπο 500 τ.μ. και πισίνα στην Ιαλυσό επί της οδού Ιερού Λόχου αριθ. 10. Πληροφορίες τηλ. 31006.

ΕΝΟΙΚΙΑΖΕΤΑΙ κατάστημα 92 τ.μ. στην Ιαλυσό, οδός Τριαντών πλησίον Βερόπουλου. Πληροφορίες στο τηλ. 93374.

ΕΝΟΙΚΙΑΖΕΤΑΙ κατάστημα δίπλα στο Super market Βερόπουλος στην Ιαλυσό τηλ. 95340.

ΕΝΟΙΚΙΑΖΟΝΤΑΙ
στους Καστελλοριζιούς, (Ιξιά), μικρά δυάρια πλήρως επιπλωμένα, και με τα απαραίτητα σκεύη. Πληρ. Διακογεωργίου Κάλλιστος, τηλ. 29318 - 34598

ΚΑΤΑΣΤΗΜΑ στην Παλαιά Πόλη της Ρόδου σε εμπορικό δρόμο προς ενοικίαση πληρ. 96.307

ΖΗΤΕΙΤΑΙ μονοκατοικία μικρή, παλαιά ή εξοχική σε περιοχή Αφάντου, Κολύμπια, Λάρδος. Τηλ. 33461 - 0932455513 κ. ΔΗΜΗΤΡΗ

ΕΝΟΙΚΙΑΖΟΝΤΑΙ στην Κρεμαστή, 60.000 ολοκαίνουργια STUDIOS 27 M^2 πλήρης επίπλωση, πολυκουζίνα, σκεύη, ηλιακός, βεράντες, διαμπερή. Τηλ. κ. Μάνος 81478 και 0937168238

ΕΝΟΙΚΙΑΖΕΤΑΙ 3άρι διαμπερές, σε άριστη κατάσταση, στην περιοχή Τριαντών με θέα την Φιλέρημο, 120 τ.μ. στον 1ο όροφο. Τηλέφωνο επικοινωνίας: 0944 347021

ΕΝΟΙΚΙΑΖΕΤΑΙ κατάστημα 18 τ.μ. στην Βενετοκλέων 1Α' ιδανικό για είδη περιπτέρου - γραφείο ή χώρος αποθήκευσης. Πληροφορίες στο 24667 από 8.00 π.μ. - 3.00μ.μ. και από 6μ.μ. - 11.00μ.μ. Ενοίκια αξίας 50.000 δρχ.

ΕΝΟΙΚΙΑΖΕΤΑΙ
στην οδό Αλεξ. Διάκου 46 χώρος 80 τ.μ. κατάλληλος για οποιαδήποτε χρήση (γραφείο - αντιπροσωπεία - αποθήκη). Τηλ. 77886, 77887, 74431 κος Παρασκευάς.

ΕΝΟΙΚΙΑΖΕΤΑΙ στην πλατεία Κύπρου, Μακαρίου 31 2ος όροφος απέναντι από την Εθνική Τράπεζα γραφείο για οποιαδήποτε χρήση. Παραχωρείται και επιπλωμένο. Πληρ. τηλ. 31833, 28741

ΕΝΟΙΚΙΑΖΟΝΤΑΙ: α) ΔΙΑΜΕΡΙΣΜΑ ισόγειο με 3 υπνοδωμάτια, σαλόνι, κουζίνα, λουτρό, w.c και λοιπούς βοηθητικούς χώρους με κήπο και αυλή αποκλειστικής χρήσης, επί της οδού Ευκλή 17 στο Καναμάτ - Ρόδου. Πληροφορίες: τηλ. 52635 κιν. 0946795725. **β)** ΗΜΙΥΠΟΓΕΙΑ ΑΠΟΘΗΚΗ με ράμπα περί τα 80 τ.μ. για βοηθητική χρήση επί της οδού Ευκλή 17 στο Καναμάτ - Ρόδου. Πληροφορίες: τηλ. 52635 κιν. 09467957257

ΜΕΓΑΛΗ ΕΤΑΙΡΕΙΑ ενδιαφέρεται για την αγορά ή μίσθωση καταστήματος στην Ρόδο συνολικής επιφάνειας 2.000 m2 με Ισόγειο τουλάχιστον 300 m2. Τηλ. επικοινωνίας: 0937-732199

ΕΝΟΙΚΙΑΖΕΤΑΙ
κατάστημα στην Παλιά Πόλη 20 τ.μ. Πληρ. τηλ. 0945534070.

ΕΝΟΙΚΙΑΖΟΝΤΑΙ στην Ιαλυσό πλάι στο Ηλέκτρα επιπλωμένα διαμερίσματα δίχωρα ή μονόχωρα με θέρμανση. Πληρ. 22050-33441

ΕΝΟΙΚΙΑΖΕΤΑΙ κατάστημα 100 τ.μ. με πατάρι 50 τ.μ. στην λεωφόρο Ρόδου Λίνδου στο 7ο χιλιόμετρο έναντι πρώην Φωνής Αμερικής και υπαίθριος χώρος 300 τ.μ. Τηλ. 23716

ΕΝΟΙΚΙΑΖΕΤΑΙ επιπλωμένη γκαρσονιέρα στην οδό Σουλίου 6. Πληρ. τηλ. 20887

ΕΝΟΙΚΙΑΖΕΤΑΙ στο Νιοχώρι μεγάλο κατάστημα 80 τ.μ. με 40 τ.μ. πατάρι (Καθοπούλη 20 μ. από την Γ. Παπανικολάου) κατάλληλο για οποιαδήποτε χρήση, εκτός εστιατορίου. Πληροφορίες: τηλ. 27065

ΕΝΟΙΚΙΑΖΕΤΑΙ ισόγειος χώρος 100 τμ κατάλληλος για επαγγελματική στέγη, με ελεύθερη πρόσοψη σε πλατεία κείμενος επί της οδού Αγ. Λαύρας 63. Δεκτές μόνο σοβαρές προτάσεις πληρ. τηλ. 0932 757043 ώρες εργασίας.

ΕΝΟΙΚΙΑΖΟΝΤΑΙ σε μεγάλο κήπο στους Τρεις καινούργια λουξ κατασκευής και πλήρως επιπλωμένα α) γκαρσονιέρα, β) δυάρι. Διαθέτουν τηλέφωνο, θέρμανση, ανεμιστήρα, ηλιακό και ηλεκτρικό θερμοσίφωνα, σίτες στα παράθυρα, μεγάλες βεράντες και parking κ.λπ. πλήρη τηλ. 92714.

ΖΗΤΟΥΝ ΠΡΟΣΩΠΙΚΟ

ΖΗΤΟΥΝΤΑΙ σερβιτόρες και σερβιτόροι και βοηθοί για εστιατόριο - ονακ μπαρ στο Φαληράκι. Πληρ. 0944636141

ΖΗΤΕΙΤΑΙ, εργάτης γνώστης μηχανημάτων και οδηγός αυτοκινήτων. Τηλ. 64569 - 62929 - κιν. 0972551300.

ΖΗΤΕΙΤΑΙ υπάλληλος για να εργασθεί σε snack - Bar πισίνας στο Φαληράκι με πείρα στα πρωϊνά. Τηλ. 85796 - 32359

ΖΗΤΟΥΝΤΑΙ άτομα 22 - 55 ετών για την οργάνωση εταιρείας τροφίμων στο νομό Δωδ/σου πληρ. κ. Μουρίκης τηλ.: 01 - 8069065 9-3μ.μ., 0937124530 5-9μ.μ

ΖΗΤΕΙΤΑΙ άτομο με τίτλο Α.Ε.Ι ή Τ.Ε.Ι ή Ι.Ε.Κ γνώστης Β' και Γ' Κατηγορίας βιβλίων κατά προτίμηση με λογισμικό SINGULAR για πλήρη απασχόληση τηλ. 60207, 60227 8-10 μ.μ.

TUI HELLAS ΖΗΤΑ Προσωπικό με γνώση ξένων γλωσσών και εμπειρία στη χρήση υπολογιστού (Προγράμματα Microsoft) Πληροφορίες στο τηλ. (0241) 89501 Δευτέρα - Παρασκευή από 09.00 έως 16.00 η ώρα.

ΑΠΟ την «ΧΟΥΛΗΣ ΣΕΡΒΙΣ» ζητούνται ηλεκτρολόγοι αυτοκινήτων έμπειροι και βοηθοί. Πληρ. τηλ. 30165 και 30977

ΑΠΟ εταιρεία πληροφορικής ζητείται κοπέλα για τη γραμματεία. Απαραίτητες προϋποθέσεις η γνώση εμπορικών εφαρμογών, Windows και Office. **Πληροφορίες στο τηλ.: 74800 ώρες: 17:30 - 20:30**

ΖΗΤΕΙΤΑΙ ΟΔΗΓΟΣ. Από μεγάλη Βιομηχανική και Εμπορική Εταιρεία, ζητείται οδηγός - πωλητής, για διανομή προϊόντων. Συνεχής απασχόληση. Απαραίτητο Επαγγελματικό δίπλωμα Γ' κατηγορίας. Πληροφορίες τηλ. 61434.

ΖΗΤΟΥΝΤΑΙ ντίλερ για τους καλύτερους καταλόγους της αγοράς. Αποστολή δωρεάν. Ποσοστά - δώρα. Τηλ. 01 - 5236998

ΝΕΑΡΗ κοπέλα διατίθεται για βραδινές ώρες για την φύλαξη παιδιών προσχολικής και σχολικής ηλικίας με προηγούμενη εμπειρία. Πληρ. τηλ. 0944576916

Από την εταιρεία AMERIKAN DONUTS
ΖΗΤΕΙΤΑΙ
πωλήτρια και Βοηθός ζαχαροπλάστη.
Τηλ. 61562

ΑΠΟ μεγάλη Βιομηχανική και Εμπορική Εταιρεία, ζητείται οδηγός - πωλητής, για διανομή προϊόντων, στην περιοχή Φαληρακίου. Απαραίτητο Επαγγελματικό δίπλωμα Γ' κατηγορίας. Πληροφορίες τηλ. 61434

ΕΠΙΛΕΓΜΕΝΟ ΠΡΟΣΩΠΙΚΟ ΑΛΛΟΔΑΠΩΝ ΟΙΚΙΑΚΟΙ ΒΟΗΘΟΙ - ΝΟΣΟΚΟΜΟΙ - ΛΑΝΤΖΕΡΗΔΕΣ - ΓΗΡΟΚΟΜΟΙ ΚΑΙ ΚΑΘΕ ΕΙΔΙΚΟΤΗΤΑ ΠΟΥ ΣΑΣ ΕΝΔΙΑΦΕΡΕΙ **«Δ.Γ.Ε. TRADING»** ΤΗΛ.: 01 - 3810294 - 3810957 - 3810973 - 3810977

ΖΗΤΕΙΤΑΙ υπάλληλος γνώστης αγγλικής γλώσσας και κάτοχος ερασιτεχνικού διπλώματος αυτοκινήτου, για να εργασθεί σε γραφείο ενοικιάσεως αυτοκινήτων. Πληροφορίες Τηλ. 61492 Κινητό: 0942-612613

ΖΗΤΕΙΤΑΙ για καφετέρια πούλ - μπάρ στην Ιαλυσό Μπάρμαν ή Μπάρ γούμαν για βραδυνή απασχόληση. Τηλ. 95550

ΖΗΤΟΥΝΤΑΙ πωλητές για την περιοχή της Δωδ/σου με έδρα την Ρόδο, από Α.Ε. Εισαγωγική Εταιρεία, στην Αθήνα. Πελατολόγιο έτοιμο προς αξιοποίηση, προϊόντα ευρείας κατανάλωσης. Τηλ.: (01) - 6206273 - 74.

ΑΥΤΟΚΙΝΗΤΑ

ΠΩΛΕΙΤΑΙ: 1993 ALFA ROMEO (1.4 TS) σε άριστη κατάσταση. Τιμή ευκαιρίας - Τηλ.: 62063

ΠΩΛΕΙΤΑΙ ALFA-155 silverstone, μαύρη, 12ος 94, clima, P/K, Z/A, Η/Π, 1800 cc, 3.200.000 δρχ. μετρητά. Τηλ. 097-2431500 και 0932-396945.

ΠΩΛΕΙΤΑΙ αυτοκίνητο μάρκας Mercedes 160 χρώματος ασημί - μεταλλικό μοντέλλο 2000, με ελάχιστα χιλιόμετρα, φουλ έξτρα, σε τιμή ευκαιρίας. Πληρ. τηλ. 0932964250.

ΠΩΛΕΙΤΑΙ αυτοκίνητο - «αντίκα» μάρκας CITROEN, τύπου «Βάτραχος», μοντέλο του 1970, το οποίο βρίσκεται σε άριστη κατάσταση. Δεκτός κάθε έλεγχος. Πληροφορίες στο τηλέφωνο 23779

ΠΩΛΕΙΤΑΙ
BMV 325 Cabrio μαύρο μετ. του '94, 65' χλμ, πλήρης αναβάθμιση στον Snitrer μηχανής (258 HP), σασμάν διαφορικού φρένων, πολλά έξτρα M3 Look μέσα έξω. Πωλείται ή ανταλλάσσεται με μικρότερο (VW-Audi) 54723 7-9 μ.μ. ή 0974508586.

ΠΩΛΕΙΤΑΙ Mercendes Benz I.X πετρελαιοκίνητο, 10 θέσεων, 17 φορ, ίππων έξι ετών σε άριστη κατάσταση. Τηλ. 43138. 43112

ΠΩΛΕΙΤΑΙ μηχανάκι τύπου ADDRESS 100άρι σε πολύ καλή κατάσταση (12.000 χλμ.). Τιμή προσιτή - Τηλ. 0944988060

ΠΩΛΕΙΤΑΙ αυτοκίνητο Audi TT Montélo 5'/99 με φουλ έξτρα. Πληρ. Τηλ. 0946683029.

ΠΩΛΕΙΤΑΙ: SEAT CORDOBA Μοντέλο 94 σε άριστη κατάσταση με ζάντες αλουμινίου 15άρες. Πληροφορίες 0932020628.

ΠΩΛΟΥΝΤΑΙ από ιδιώτη: α) Κλούβα NISSAN 1.500 cc δρχ. 500.000 β) Επιβατικό NISSAN BLUE BIRD 1.600 cc δρχ. 1.000.000 Πληροφορίες στα τηλ.: 95046 - 37920

ΠΩΛΕΙΤΑΙ μηχανή YAMAHA 400cc Dejverseon σε αρίστη κατάσταση 25.000 Km με βαλίτσα 30cm. Τιμή 900.000 δρχ. Τηλ. 32914.

MERCEDES I.X. 230, σειρά 123, δεκαετίας του '80, χρώματος ασημί, πωλείται από ιδιοκτήτη για 1.3000.000 δραχμές. Πληροφορίες από Δευτέρα μέχρι Παρασκευή από 10.30 π.μ. μέχρι 1.30 μ.μ. στο τηλ. 20996.

ΠΩΛΕΙΤΑΙ SUBARU LEGACY μοντέλο '93 1.600 κυβικά, μολυβί χρώμα μεταλλικό, υδραυλικό τιμόνι, air contition, ηλεκτρικά ρυθμιζόμενους καθρέπτες, ηλεκτρικά τζάμια εμπρος - πίσω, κοτσαδόρο, στέρεο σόννυ και ζάντες αλουμινίου. Πληρ. τηλ. 0937132168. Τιμή 2.500.000 δρχ.

ΠΩΛΟΥΝΤΑΙ σε αρίστη κατάσταση δύο μηχανές YAMAHA, η μία DT 200 CC και η άλλη DRAGSTAR 400 C.C. Πληρ. τηλ. 95046 και 37920

ΠΩΛΕΙΤΑΙ CELICA 1600 cc, Turbo Look, με πολλά EXTRA. (Δερμάτινο Σαλόνι, ζάντες αλουμινίου, ηχοσυστήματα Pioneer κα) Τηλ. 39129, 74059 Κινητό 0945 87897

ΠΩΛΕΙΤΑΙ αυτοκίνητο μάρκας «OPEL KADET» μοντέλο 1984, για απόσυρση ή ανταλλακτικά (λειτουργεί) τιμή: 170.000. Τηλ.: 0938064811

ΠΩΛΕΙΤΑΙ αυτοκίνητο μάρκας FIAT TIPO, 1992, σε πολύ καλή κατάσταση και τιμή ευκαιρίας. Πληροφορίες τηλ.: 92411

ΠΩΛΕΙΤΑΙ μοτοσικλέτα SUZUKI US 600 intruder με 10.000 χιλ. μαύρη σε άριστη κατάσταση ανταλλαγή δεκτή. Πληρ. τηλ. 21904 απόγευμα.

ΠΩΛΕΙΤΑΙ: Επιβατηγό MERCEDES E200 mod. 95, Fulll extra. Πληροφορίες, τηλ.: 62649 & 63830, ώρες 8-3.

ΠΩΛΕΙΤΑΙ ADDRESS 100άρι, χρώματος γκρί, σε άριστη κατάσταση, σε τιμή ευκαιρίας, λόγω καινούργιου. Τηλ.: 0932964250

ΠΩΛΕΙΤΑΙ αυτοκίνητο - καντίνα σε άριστη κατάσταση, κατασκευής 1996 μάρκας MERCEDES 410 D μήκους 4μ., πλάτους 2μ. και ύψους 2.10 μ. Για περισσότερες πληροφορίες κ. Γιάννης στο τηλ. 0244/44490 από 09.00 π.μ. μέχρι 10.00 μ.μ.

ΠΩΛΕΙΤΑΙ: ALFA 155 1.8 TS: Μοντέλο '94. Μαύρο ατρακάριστο, σε άριστη κατάσταση με κλιματισμό, ηλεκτρικά παράθυρα, θερμ/νοι καθρέπτες, εξάτμιση Super sprint, ζάντες αλουμινίου και στερεοφωνικό 4*25 με 10άρι CD. Φυλάσσεται σε γκαράζ. Ελεγχος δεκτός. Τηλεφ. 0944 - 604064.

ΖΗΤΟΥΝΤΑΙ ΥΠΑΛΛΗΛΟΙ

Ζητούνται υπαλλήλοι να εργασθούν εποχιακά για την καλοκαιρινή περίοδο σε Super Market - τουριστικό κατάστημα στην περιοχή Ξενοδ. Blue Bay στην Κρεμαστή. Απαραίτητη τουλάχιστον η γνώση της Αγγλικής. Πληροφορίες τηλ.: 90850, 0946 - 284882, κ. ΓΙΩΡΓΟΣ.

ΕΝΟΙΚΙΑΖΟΝΤΑΙ

Διαμερίσματα επιπλωμένα λουξ κατασκευής σε καινούργια οικοδομή καθώς και γραφεία, στην οδό Κων/νίδη περιοχή ΖΕΦΥΡΟΣ δίπλα από το ξενοδοχείο LOMENIZ Πληρ. στα τηλ. 0972551300, 69633, 64569, 61220, 61347

ΕΝΟΙΚΙΑΖΟΝΤΑΙ ΓΡΑΦΕΙΑ

ΕΝΟΙΚΙΑΖΟΝΤΑΙ δυο γραφεία επιφανείας 60 τ.μ. το καθένα, πολυτελούς κατασκευής, στην οδό Ι. Καζούλλη (πάνω από το «Καβαλιέρε»). Πληρ. τηλ. 75023 - 22932

ΖΗΤΕΙΤΑΙ ΤΕΧΝΙΚΟΣ

Από μεγάλη Βιομηχανική και Εμπορική Εταιρεία, ζητείται τεχνικός για το τμήμα Παραγωγής. Ηλικίας μεχρι 35 ετών. Θα προτιμηθούν πτυχία τεχνικών σχολών. Πληροφορίες τηλ. 61434.

ΔΙΑΦΟΡΑ

ΠΩΛΕΙΤΑΙ Φούσκα εστιατορίου 2 μέτρων με κανάλια και απορροφητήρα. Πληρ. τηλ. 34.100

ΠΩΛΕΙΤΑΙ βιτρίνα ψυγείου με τζάμι πομπέ σε άριστη κατάσταση. Πληροφορίες 0944314724

ΠΩΛΟΥΝΤΑΙ στην Κάρπαθο διακόσια κατσίκια προς είκοσι χιλιάδες έκαστο. Πληροφορίες κ. Νίκο τηλ. 0245 - 71113 7-9 βράδυ.

ΠΩΛΕΙΤΑΙ

επεξεργαστής Pentium 3 στα 450 Mhz Slot 1 και 64 MB RAM στα 100 Mhz. Τιμές διαπραγματεύσιμες. Ωρες καθημερινές μετά τις 18.00 μ.μ. και Κυριακή όλη μέρα στο (0241) 27919. Ζητήστε τον Κώστα.

ΕΥΚΑΙΡΙΑ ΠΩΛΕΙΤΑΙ ΕΞΟΠΛΙΣΜΟΣ ΜΠΟΥΤΙΚ (Ράφια, φώτα, γραφείο κ.τ.λ.). Πληροφορίες κ. Ειρήνη - 29013

ΠΩΛΕΙΤΑΙ ποδήλατο B.M.X. παιδικό μοντέλο για παιδιά από 5-10 ετών σε πολύ καλή κατάσταση. Τιμή 20.000. Πληρ. στο τηλέφωνο 24667 από 9:00 π.μ - 2 μ.μ και 6 μ.μ - 11 μ.μ.

ΠΩΛΟΥΝΤΑΙ 2 ανατομικά στρώματα σε άριστη κατάσταση λόγω μετακόμισης. 20.000 το καθένα. Πληρ. στο τηλέφωνο 24667 από 9:00 π.μ - 2 μ.μ και 6 μ.μ - 11 μ.μ.

ΠΩΛΕΙΤΑΙ πλήρης εξοπλισμός για οβελιστήριο Πληρ. τηλ. 41290

ΠΩΛΟΥΝΤΑΙ κουτάβια ράτσας «Γκέκα» (γνήσια) ηλικίας 3 μηνών πληρ. τηλ. 61948.

ΠΩΛΟΥΝΤΑΙ μια κρεβατοκάμαρα, ένα σαλόνι και μια τραπεζαρία με 6 καρέκλες στην συνολική τιμή των 800.000 δρχ. Πληρ. τηλ. 61970.

ΚΥΡΙΑ

σοβαρή, γερμανίδα, ελληνόφωνη, ετών 37 ζητά εργασία σε σπίτι (φύλαξη παιδιών) για πρωϊνές ώρες από 8.30 έως 14.30. Πληρ. τηλ. (0241) 93048

ΠΩΛΟΥΝΤΑΙ σε τιμή ευκαιρίας καρέκλες μπαμπού, μια τοστιέρα διπλή, μία ψηστιέρα Σιλέξ και μία μηχανή καφέ φίλτρου Κάνον. Τηλ. 92203 και 94223

ΑΝ ΘΕΛΕΤΕ χωρίς ρίσκο να ξεκινήσετε την καλύτερη επιχείρηση παγκόσμια με κέρδη ετήσια μέχρι και 100 εκατομμύρια τηλεφωνήστε: (01) 4945715 - 4974993 κα ΜΟΥΝΤΡΙΖΑ.

ΠΩΛΟΥΝΤΑΙ δύο θερμοσυσσωρευτές UNO αχρησιμοποίητοι, 6 kw και 4 kw αντίστοιχα, 100.000 δρχ. και οι δύο. Τηλ. 0937132168

ΠΩΛΟΥΝΤΑΙ 1) Ψυγείο επαγγελματικό (βιτρίνας άριστης κατάστασης 2) Μοτέρ απορροφητήρα 3) Ενας πάγκος ανοξείδωτος 2 μέτρα. Τηλ.: 0244 - 51915, 0244-51028

ΠΩΛΟΥΝΤΑΙ κουτάβια μάλαμουτ - Αλάσκας καθαρόαιμα σε τιμή ευκαιρίας. Πληροφορίες τηλ. 0972127909, 76685

ΠΩΛΟΥΝΤΑΙ Α): Ντουλάπια κουζίνας πλήρη, με νεροχύτη και μπαταρία (Βρύση). **Β)** Ηλεκτρική κουζίνα μάρκας SIEMENS με κεραμική πλάκα. Πληροφορίες Τηλ.: 27577

ΠΩΛΕΙΤΑΙ σκύλος γνήσιος Ντόπερμαν 5 μηνών από Γιουγκοσλαβία με όλα τα πιστοποιητικά. Τηλ. 28810 11 π.μ ως 11 μ.μ.

ΠΩΛΕΙΤΑΙ σουηδικό κρεββάτι διπλό με στρώμμα μεταχειρισμένο 15 ημερών λόγω αναχωρήσεως. Τιμή 45.000 δρχ Πληρ. τηλ. 0977034130

ΠΩΛΟΥΝΤΑΙ μεταχειρισμένα καθίσματα και τραπέζια εστιατορίου και μια βιτρίνα ψυγείο ψαριού με συρτάρια σχεδόν καινούργια. Πληρ. τηλ. 0944636141

ΠΩΛΕΙΤΑΙ επιχείρηση οβελιστήριο - Fast Food σε προνομιακή παραλιακή περιοχή στην πόλη της Ρόδου. Πληρ. τηλ. 61716

ΠΩΛΕΙΤΑΙ στην Κάρπαθο κοπάδι περίπου 200 αίγες οι περισσότερες έγκυες. Τοκετός Φεβρουάριος - Μάρτιος. Δικαίωμα για 90 ζώα. Τιμή με δικαίωμα 30.000 δρχ. χωρίς 20.000 δρχ. Πληροφορίες (0245) 71101, 71254 ώρες 7-9 βράδυ.

ΠΩΛΕΙΤΑΙ

Τουριστική επιχείρηση στο κέντρο της πόλης, με τον εξοπλισμό και το εμπόρευμά της σε άριστη κατάσταση. Πληρ. τηλ. 0946/992939

ΠΩΛΕΙΤΑΙ Equaliser YAMAHA EQ-630 με τηλεχειριστήριο, τιμή 75.000, Διπλό Deck Technics RS-TR S15 80.000, Tuner YAMAHA TX-500 τιμή 60.000, Ενισχυτής YAMAHA AX-550 2X80, Τιμή 100.000 (με τηλεχειριστήριο) Ηχεία Bose 400W 701 Τιμή 250.000, VCR Sony SLV-486 EE (Mono), ελαφρώς μεταχειρισμένα. Τηλ.: 73548, 0937 - 515880 Βαγγέλης

ΠΩΛΟΥΝΤΑΙ Οπτικές ίνες για φωτισμό εσωτερικών, εξωτερικών χώρων, πισίνων και για την κατασκευή επιγραφών, αναλαμβάνουμε την μελέτη και κατασκευή. Τηλ.: 0932 440566

ΠΩΛΕΙΤΑΙ για ανταλλακτικά τρακαρισμένο Seat Ibiza μοντέλο 1997 Μηχανή εγκέφαλος 5 πόρτες με τζάμια. Το σαλόνι 5 ζαντολάστιχα το ταμπλό. Πληρ. 0241 - 52480 ώρες γραφείου.

ΠΩΛΕΙΤΑΙ Βάρκα 4, 30 μέτρα με δύο μηχανές 25 HP και 8 HP και ΤΡΕΪΛΕΡ ΑΣΟΣ. Πληρ. Τηλ.: 86805 0937676351

ΠΩΛΟΥΝΤΑΙ μονά κρεβάτια σε άσπρη λάκα, καναπές σαλονιού τριθέσιος, διθέσιος & πολυθρόνα, τραπεζάκια σαλονιού, φωτιστικά δαπάδου & οροφής, κουρτινόβεργες. Τηλ. 20719 - 74858 - 76127.

ΠΩΛΟΥΝΤΑΙ θρανία μοντέρνα, σε αρίστη κατάσταση, μάρκας PRODUCTION, κατάλληλα για ΦΡΟΝΤΙΣΤΗΡΙΑ. Πληροφορίες τηλ. 26771 και 33938

ΠΩΛΕΙΤΑΙ

μεταχειρισμένο χρηματοκιβώτιο 1.000 kg διαστάσεων 1,50 x 0,60 x 0,60 σε τιμή ευκαιρίας. Πληροφοριες 32774, 0945791063 κ. Παναγιώτης

ΠΩΛΟΥΝΤΑΙ τίτλοι CD GAMES σε τιμή ευκαιρίας. Πληροφορίες τηλ., 78887 πρωινές ώρες.

ΠΩΛΕΙΤΑΙ ξενοδοχειακός εξοπλισμός κρεβάτια, ντουλάπες, τραπέζια, πόρτες και ένα ψυγείο βιτρίνα. Πληρ. ξενοδ. ΠΑΝΘΕΟΝ 24557

ΠΩΛΕΙΤΑΙ εστιατόριο στην Κω πλήρως εξοπλισμένο. Πληρ. 0242 - 25723

ΠΩΛΟΥΝΤΑΙ έπιπλα γραφείου σε τιμή ευκαιρίας. Πληρ. τηλ. 33952

ΠΩΛΕΙΤΑΙ φορτηγάκι επαγγελματικό SEAT INCA με αμόλυβδη βενζίνη και 31.400 χλμ. Πληροφορίες τηλ. 78887 πρωινές ώρες.

ΠΩΛΕΙΤΑΙ

ξυλουργικό μηχάνημα σύνθετο Ιταλίας 40άρι - σε τιμή ευκαιρίας και έπιπλο σύνθετο από δεσποτάκι ντεκαπέ μαύρο - άσπρο υπερμοντέρνο σχεδόν καινούργιο λόγω μετακόμισης. Πληρ. τηλ. 77467 0945 881928

ΠΩΛΕΙΤΑΙ πλυντήριο PITSOS VARIO 2500 σχεδόν καινούργιο σε άριστη κατάσταση και σε τιμή ευκαιρίας. Επίσης ένα κινητό NOKIA 3110 καινούργιο με 20.000 σύνδεσης PANAFON και TELESTET. Πληροφορίες στο 24667 από 8:00π.μ - 3:00μ.μ και 6μ.μ - 11:00 μ.μ.

ΠΩΛΕΙΤΑΙ οπωροπαντοπωλείον επί της Γρίβα σε τιμή ευκαιρίας. Πληρ. τηλ. 21248

ΠΩΛΕΙΤΑΙ τηλεφωνικό κέντρο ERICKSON BUSINESS PHONE 24 ψηφιακο, με 3 εξωτερικες γραμμες και 8 εσωτερικές γραμμές. Αποτελείται από 2 κονσόλες και 4 ψηφιακές συσκευές. Πληροφορίες τηλ. 78887 πρωινές ώρες.

ΖΗΤΕΙΤΑΙ συνεργάτης - συνεταίρος σε κερδοφόρα επιχείρηση για την ανάπτυξη νέου τομέα. Δεκτές μόνον σοβαρές προτάσεις. Τηλ: 0945 922566 από 9.00 έως 21.00

ΠΩΛΟΥΝΤΑΙ έπιπλα μεταχειρισμένα (σαλόνι - μπουφές - κονσόλα - μπαρ - τραπεζάκι τηλεόρασης) σε πολύ καλή κατάσταση τηλ. (25181 - 0932313216).

ΠΩΛΕΙΤΑΙ σύνθετο τεσσάρων τεμαχίων σε πολύ καλή κατάσταση. Τιμή 100.000 δρχ. Επίσης κονσόλα με καθρέφτη. Πληροφορίες στο τηλ. 31844

ΖΗΤΕΙΤΑΙ αντιπρόσωπος στην Ρόδο από Εκδοτική Εταιρεία ταξιδιωτικών οδηγών με έδρα την Αθήνα. Βιογραφικό: Αιγιαλείας 52, Μαρούσι 15125, Τηλ. 01-6856093, 0945 - 859939, Fax: 6856095

ΠΩΛΟΥΝΤΑΙ έπιπλα γραφείου, βιβλιοθήκες, σαλόνι υποδοχής, καρέκλες γραφείου, ντουλάπια SATO και ΔΡΟΜΕΑΣ ελαφρώς μεταχειρισμένα. Πληροφορίες τηλ. 78887 πρωινές ώρες

ΓΡΑΦΕΙΟ Γενικού Τουρισμού με 25ετή πείρα με ιδιόκτητα τουριστικά λεωφορεία ζητεί συνέταιρο από Ρόδο πεπειραμένο στον τουρισμό επαγγελματία. Τηλ. 0945-593404 και 3214222

ΠΩΛΗΣΕΙΣ ΑΚΙΝΗΤΩΝ

ΠΩΛΕΙΤΑΙ τουριστική επιχείρηση στην περιοχή της «Ψαροπούλας» παραπλεύρως ξενοδοχείου «Αγλαΐα». Πληρ. τηλ. 27814 και 0945117631.

ΠΩΛΕΙΤΑΙ παλιά οικία στην Μαλώνα σε τιμή ευκαιρίας. Πληρ. τηλ. 0244-51795

ΠΩΛΕΙΤΑΙ διαμέρισμα 76 τ.μ. κατασκευής 1992. Επί της οδού Περραίας 10 Δ' (Πάροδος Ατταβύρου). Πληρ. τηλ. 20564 - 35196

ΠΩΛΕΙΤΑΙ οικόπεδο στο Ροδίνι άρτιο και οικοδομήσιμο διαμπερές 252 τ.μ. επί της οδού Σμύρνης. Πληροφορίες τηλ.: 0974757957 και στο 28741.

ΠΩΛΕΙΤΑΙ σπίτι σε αρίστη κατάσταση στη Μαλώνα σε καλή τιμή. Πληρ. τηλ. (0244) 51119.

ΠΩΛΕΙΤΑΙ κατάστημα ελεύθερο μ.τ. 40 απέναντι στο Πανεπιστήμιο σε νεοδμητη οικοδομη επι της ΑΓ. ΙΩΑΝΝΟΥ, πλησίον Ξενοδοχείων τιμή ευκαιρίας τηλ. 01-9959847 και (0241) 27823.

ΛΕΡΟΣ Ιδιοκτήτης πωλεί: λόγω ανάγκης: **Α.** Αγροτεμάχιο επτά χιλιάδων διακοσίων (7.200) τ.μ. άρτιο και οικοδομήσιμο (η μια πλευρά μήκους 58 μέτρων εφάπτεται της θάλασσας) στη θέση Διαπόρι Λακκίου Λέρου. Τιμή 6.500.000 δρχ. **Β.** Αγροτεμάχιο πέντε χιλιάδων οκτακοσίων σαράντα (5.840) τ.μ. άρτιο και οικοδομήσιμο, με παλιό ερειπωμένο κτίσμα, στη θέση Μαύρη Ράχη - Διαπόρι Λακκίου Λέρου. Τιμή: 3.000.000 δρχ. Με την αγορά και των δύο αγροτεμαχίων η τιμή είναι συζητήσιμη, επίσης γίνεται ευκολία πληρωμής ολόκληρο το ποσό τον Ιούλιο 2001. Πληροφορίες: Τηλέφ. ιδιοκτήτη : (0241) 75320 (πρωινές ώρες) (0241) 69386 (Απογευματινές ώρες) 0945-219920 (απογευματινές ώρες) και κ. Ντεληγιώργη Σταύρο (Λέρος) Τηλεφ. (0247) 23293

ΠΩΛΕΙΤΑΙ κατάστημα ανταλλακτικών αυτοκινήτων σε κεντρικό σημείο (Κόβα) γεμάτο ανταλλακτικά και πολλή πελατεία για λόγους υγείας. Ελέγχος δεκτός. Τιμή πολύ καλή. Τηλ. 34800

ΠΩΛΟΥΝΤΑΙ: 1) Κατάστημα με δύο αποθήκες στην οδό Βερολίνου 23. 2) Καρά - Γιαπί 160 τ.μ. σε τρίτο όροφο οικοδομής. 3)Αγρόκτημα 4.500 τ.μ. στον Αρχάγγελο επί της Εθνικής οδού Ρόδου - Λίνδου, με φως, νερό και τηλέφωνο. Πληροφορίες: 0244 - 51391 και 51184.

ΠΩΛΕΙΤΑΙ μαγαζί 43τ.μ. στις 7 Βαγιές στην Ηρακλείου Κρήτης 9. 7 εκατομμύρια Πληρ. τηλ. 73406 και 42142, 35675

ΠΩΛΕΙΤΑΙ περίπτερο στην οδό Βενετοκλέων 1. Ετοιμο με ράφια, ταμειακή, γραφειο κλπ, στην τιμη των 700.000 δρχ. Ενοίκο 50.000 δρχ. το μήνα. Τηλ. 27814 - 32627

ΠΩΛΕΙΤΑΙ οικόπεδο 600 τ.μ. με σπίτι και πρόσοψη στο δρόμο 14 μ. στα Κρητικά. Αρ. 54 Πληρ. τηλ. 22933

ΠΩΛΟΥΝΤΑΙ στην Κάρπαθο ισόγειοι χώροι των 44 τ.μ. (γωνιακός χώρος), 62 τ.μ. ή και οι δύο μαζί. Υπάρχουν και υπόγεια του ίδιου μεγέθους κατάλληλα για καταστήματα, τράπεζα, γραφεία σε κεντρικό δρόμο. Πληρ. τηλ. 0245-22147.

ΖΗΤΕΙΤΑΙ: Για αγορά οικία 200 τ.μ περίπου και σε καλή κατάσταση, που βρίσκεται στην ευρύτερη περιοχή Φαληρακίου, Καλυθιών, Κοσκινού, και Αφάντου. Αμεση εξόφληση. Πληροφορίες τηλ. 68834 και 094/5056199

ΜΑΘΗΜΑΤΑ

ΑΡΙΣΤΟΥΧΟΣ Παιδαγωγικού Τμήματος παραδίδει μαθήματα σε μαθητές δημοτικού και γυμνασίου τηλ. επικοινωνίας: 0945950233

ΑΠΟΦΟΙΤΟΣ του Πανεπιστημίου Αιγαίου αναλαμβάνει τη μελέτη των μαθημάτων παιδιών δημοτικού και γυμνασίου τηλ. επικοινωνίας: 0977677766

ΓΕΡΜΑΝΙΚΑ για μαθητές, επαγγελματίες, εταιρείες, τουριστικές - ξενοδοχειακές επιχειρήσεις, από καθηγητή - παιδαγωγό Γερμανικού Πανεπιστημίου με δεκαετή εμπειρία διδασκαλίας της Γερμανικής γλώσσας στη Γερμανία. Αποτελεσματικές μεθόδοι, εύκολη εκμάθηση και οικονομικά γκρούπ 2-3 ατόμων στο χώρο σας. Τηλ. 0945 657788

ΓΙΑΝΝΗΣ ΝΙΚΟΛΙΔΑΚΗΣ
ΜΗΧΑΝΟΛΟΓΟΣ ΜΗΧΑΝΙΚΟΣ
ΓΑΛΛΙΑΣ 12 ΡΟΔΟΣ ΤΗΛ.: 22291 - 35103

ΠΩΛΟΥΝΤΑΙ

Επί της οδού Αναστασιάδη (περιοχή Δασκάλων) διαμ/τα πολυτελούς κατασκευής με υπόγειο χώρο στάθμευσης και αυτόνομη θέρμανση 67 τ.μ., 114 τ.μ., 88 τ.μ., 59,50 τ.μ., 90 τ.μ., 98 τ.μ., 117 τ.μ., 132 τ.μ.

ΑΝΑΣΤΑΣΙΟΣ ΑΤΣΙΔΗΣ
ΟΙΚΟΔΟΜΙΚΕΣ ΕΠΙΧΕΙΡΗΣΕΙΣ

ΠΩΛΟΥΝΤΑΙ

Α) Στην οδό Ιωάννη Μεταξά και Ανθούλας Ζερβού, στο Νιοχώρι:

- Οροφοδιαμερίσματα, αρίστης κατασκευής, των 136 τ.μ. με θέση στάθμευσης και υπόγεια αποθήκη 12 τ.μ., με κεντρική θέρμανση με αυτονομία
- Διαμερίσματα 138, 105, 97, 91, 81, 63, 55 τ.μ. με θέση στάθμευσης, κεντρική θέρμανση με αυτονομία.
- Καταστήματα των 140 και 70 τ.μ.

Β) Στην οδό Αποστόλου Παύλου, Ανάληψη

- Διαμερίσματα ετοιμοπαράδοτα, 116, 112, 88, 93 και 73 τ.μ., με θέση στάθμευσης και κεντρική θέρμανση

Γ) Μονοκατοικίες στην Ιαλυσό, οδός Δημοκρατίας, πανταχόθεν ελεύθερες, από 119 τ.μ., έως 184 τ.μ., διόροφες χωρίς υπόγειο, με οικόπεδο από 250 έως 360 τ.μ., πολυτελούς κατασκευής.

ΠΛΗΡΟΦΟΡΙΕΣ: ΣΤΕΦΑΝΟΥ ΚΑΖΟΥΛΛΗ 74 - ΡΟΔΟΣ
Τηλ. 28616-37848

ΟΙΚΟΔΟΜΙΚΕΣ ΕΠΙΧΕΙΡΗΣΕΙΣ
ΔΙΑΚΟΓΕΩΡΓΙΟΥ ΚΑΛΛΙΣΤΟΣ

ΠΩΛΗΣΕΙΣ ΔΙΑΜΕΡΙΣΜΑΤΩΝ
ΚΑΤΑΣΤΗΜΑΤΑ - ΑΠΟΘΗΚΕΣ
ΑΝΤΑΛΛΑΓΕΣ ΑΚΙΝΗΤΩΝ
ΑΓΟΡΕΣ ΟΙΚΟΠΕΔΩΝ
ΑΝΑΛΑΜΒΑΝΟΥΜΕ ΑΝΤΙΠΑΡΟΧΕΣ
ΔΙΕΥΘ. ΕΘΝ. ΑΝΤΙΣΤΑΣΕΩΣ 11
(ΠΡΩΗΝ ΑΝΝΗΣ ΜΑΡΙΑΣ) ΤΗΛ: 78501- 78502- 29318

1) Πωλούνται διαμερίσματα λουξ κατασκευής με απεριόριστη θέα. Τα διαμερίσματα διαθέτουν θωρακισμένες πόρτες - εντοιχισμένες κουζίνες - ντουλάπες - εντοιχισμένο νιπτήρα με ντουλάπι - κεντρική θέρμανση αυτόνομη - ανοιγόμενα ανακλινόμενα κουφώματα με διπλά τζάμια - σίτες - ρολά - υδραυλικό ασανσέρ - τριφασικό ρεύμα. Ολοι οι χώροι σπατουλαριστοί - εσωτερικές πόρτες M.D.F. με σχέδιο.

2) Διαμερίσματα
επί της οδού Μεγ. Κων/νου - Κων/νου Παλαιολόγου
50 τ.μ. δυάρια
85 τ.μ. τριάρια } ανά όροφο
110 τ.μ. τεσσάρια

3) Επί της Κων/νου Υδραίου - Στ. Κωτιάδη
70 τ.μ. τριάρια
90 τ.μ. τριάρια - τεσσάρια } ανά όροφο με μεγάλες βεράντες
110 τ.μ. τεσσάρια
130 τ.μ. τεσσάρια-πεντάρια } φανταστική θέα

4) Επί της Λεωφ. Καλλιθέας - Καρακόνερο
50 τ.μ. δυάρια
85 τ.μ. τριάρια } ανά όροφο με μεγάλες βεράντες
110 τ.μ. τεσσάρια } απεριόριστη θέα

5) Καταστήματα
50 τ.μ.
100 τ.μ. } επί της Λεωφ. Καλλιθέας Καρακόνερο
150 τ.μ.

6) Ιατρεία - Γραφεία
50 τ.μ.
100 τ.μ. } Επί της Μεγ. Κων/νου και Κων. Παλαιολόγου } Φώκιαλη
150 τ.μ.

Δάνεια όλων των ταμείων και όλων των τραπεζών

ΠΛΗΡΟΦΟΡΙΕΣ:
ΔΙΑΚΟΓΕΩΡΓΙΟΥ ΚΑΛΛΙΣΤΟΣ
ΤΗΛΕΦΩΝΟ: 78501 - 78502 29318

ΚΤΗΜΑΤΟΜΕΣΙΤΙΚΟ ΓΡΑΦΕΙΟ

ΑΙΓΑΙΟΚΤΗΜΑΤΙΚΗ

ΒΑΖΟΥΚΟΥ ΡΕΝΑ

ΑΝΑΛΑΜΒΑΝΟΥΜΕ ΤΗΝ ΠΩΛΗΣΗ
ΤΩΝ ΔΙΑΜΕΡΙΣΜΑΤΩΝ ΣΑΣ.
ΣΕ ΠΟΛΥ ΣΥΝΤΟΜΟ
ΧΡΟΝΙΚΟ ΔΙΑΣΤΗΜΑ.

ΔΙΕΥΘ. ΓΡΑΦΕΙΟΥ ΔΗΜ. ΘΕΟΔΩΡΑΚΗ 3
ΤΗΛ.: 22943 - 28838

ΣΥΛΛΟΓΟΣ ΙΑΤΡΙΚΟΣ ΡΟΔΟΥ • 1950 •

ΙΑΤΡΙΚΗ ΑΝΑΚΟΙΝΩΣΗ

Χρήστος Απ. Μαντάς
Ιατρός
Ειδικός Γενικής Ιατρικής

Δέχεται: Καθημερινά απόγευμα 5-8 μ.μ.
εκτός Τετάρτης, μόνο με ραντεβού.
Σαβ. & Κυρ. κλειστά.
Σύμβαση Δημοσίου, ΟΓΑ, Τμ. Συγκοινωνιών.
Ερνεστ Μπέβιν 14,
τηλ. 23111 - 37444, φαξ: 22888
e-mail: mantasrd@otenet.gr

CASINO RODOS

ΖΗΤΟΥΝΤΑΙ
για εποχιακή ή μερική απασχόληση
Κρουπιέ (Dealers)
μετά από εκπαίδευση
διάρκειας 3 εβδομάδων

Πληροφορίες - Αιτήσεις:
ΚΑΖΙΝΟ ΡΟΔΟΥ Α.Ε.,
Διεύθυνση Προσωπικού,
Παπανικολάου 4, Ρόδος,
τηλ. 97-530, 97-535, ΔΕΥ-ΠΑΡ. (08:00 - 16:00)

HAIR & Style

ΑΠΡΙΛΙΟΣ - ΜΑΪΟΣ 2001 ΤΕΥΧΟΣ 12 ΔΡΧ. 1600 € 4.7

Μάσκες ομορφιάς και... νοστιμιάς
Make-up στα χρώματα της άνοιξης



Παντρευτείτε & Κερδίστε

Νυφικά • Βέρες • Χτένισμα • Make - up • Φωτογράφηση

RODOS PALACE
Resort Hotel • Convention Center
ΤΟ ΠΙΟ ΟΛΟΚΛΗΡΩΜΕΝΟ ΘΕΡΕΤΡΟ ΔΙΑΚΟΠΩΝ & ΣΥΝΕΔΡΙΩΝ!

Το μεγαλύτερο Ξενοδοχειακό Συγκρότημα της Ρόδου, ζητεί το ακόλουθο προσωπικό:

- **Υπαλλήλους Reception**
- **Γυμναστές/-τριες με γνώσεις Μασάζ, Αεροβικής, Χορού**

- Αποθηκάριο
- Βοηθό Προϊσταμένης
- Ταμπλίστες
- Μπάρμαν
- Βοηθούς Μπαρ
- Μάγειρα Α', Β', Γ'
- Βοηθούς Μαγείρου
- Σερβιτόρους
- Βοηθούς Σερβιτόρου
- Καμαριέρες
- Γκρουμ / Οδηγούς

Για πληροφορίες και συμπλήρωση αιτήσεων (απαιτείται πρόσφατη φωτογραφία) μπορείτε να απευθύνεστε προσωπικά, καθημερινά από 10.00-12.00, στη διεύθυνση:

Ξενοδοχείο Ρόδος Παλάς
Λεωφ. Ιαλυσού, Τ.Θ. 121, Ιξιά, Ρόδος
Τηλ. (0241) 25222, Fax: (0241)25350
Υπ' όψιν Κου Η. Ζάχου

RODOS PALACE
Resort Hotel • Convention Center
ΤΟ ΠΙΟ ΟΛΟΚΛΗΡΩΜΕΝΟ ΘΕΡΕΤΡΟ ΔΙΑΚΟΠΩΝ & ΣΥΝΕΔΡΙΩΝ!

Το πολυτελέστερο **Ξενοδοχειακό Συγκρότημα Διακοπών της χώρας** (785 δωματίων), με το μεγαλύτερο **Διεθνές Συνεδριακό Κέντρο** (4000 ατόμων), ζητεί σύγχρονα και αξιόλογα στελέχη προκειμένου να επανδρώσει τα εξής τμήματα:

- **RECEPTION / ΥΠΟΔΟΧΗΣ**
- **FOOD & BEVERAGE**
- **ΠΩΛΗΣΕΩΝ**
- **ΣΥΝΕΔΡΙΩΝ / ΔΕΞΙΩΣΕΩΝ**
- **ΠΡΟΣΩΠΙΚΟΥ**

Οι ιδανικοί υποψήφιοι θα πρέπει να είναι απόφοιτοι ξενοδοχειακών σχολών της Ελλάδας ή του εξωτερικού με ανάλογη εμπειρία σε ξενοδοχεία πολυτελείας.

Απαραίτητη θεωρείται η άριστη γνώση της Ελληνικής και Αγγλικής γλώσσας, καθώς επίσης και η χρήση Η/Υ (Word, Excel κλπ.). Οποιαδήποτε επιπλέον προσόντα όπως μεταπτυχιακές σπουδές και γνώση πρόσθετων ξένων γλωσσών θα συνεκτιμηθούν στις αξιολογήσεις.

Οι ενδιαφερόμενοι μπορούν να αποστείλουν το βιογραφικό τους μαζί με μία φωτογραφία στην διεύθυνση:

Λεωφ. Ιαλυσού, Τ.Θ. 121, Ιξιά, Ρόδος 851 00
Fax: (0241)25350
E-mail: humanresources@rodos-palace.gr
Υπ' όψιν Κου Γ. Μπαρμπούτη
Η απόλυτη εχεμύθεια θεωρείται αυτονόητη.

TOP PROPERTIES
GEORGIOS S. PIPINOS
ΓΕΩΡΓΙΟΣ Σ. ΠΙΠΙΝΟΣ
ΣΥΜΒΟΥΛΟΣ ΚΑΙ ΕΚΤΙΜΗΤΗΣ ΑΚΙΝΗΤΩΝ
REAL ESTATE AGENT - MEMBER OF F.I.A.B.C.I. - N.A.E.A. - C.E.I. - Σ.Ε.Κ.



Η "TOP PROPERTIES" είναι ατομική επιχείρηση και ανήκει εξ ολοκλήρου στον κ. Γεώργιο Σ. Πιπίνο, που από το 1971 ασχολείται αποκλειστικά και μόνο με επενδύσεις και REAL ESTATE, στο νησί της Ρόδου, καθώς και στην ευρύτερη περιοχή της Δωδεκανήσου.

ΑΠΕΥΘΥΝΟΜΑΣΤΕ: Στους σοβαρούς, απαιτητικούς και επιλεκτικούς επενδυτές - επιχειρηματίες - ελεύθερους επαγγελματίες, Έλληνες και ξένους, υψηλού εισοδηματικού επιπέδου, που ενδιαφέρονται να κάνουν μια σοβαρή επένδυση **προβολής** στο νησί της Ρόδου.

ΠΡΟΣΦΕΡΟΥΜΕ: Α) Υπηρεσίες και πληροφορίες που γίνονται σε προσωπικό επίπεδο με **εχεμύθεια, διακριτικότητα και σοβαρότητα.**
Β) Μεγάλη **γκάμα** υψηλής ποιότητας ακινήτων, όπως: 1) Ξενοδοχεία Α' και Β' κατηγορίας των 600 - 500 - 350 - 300 κλινών 2) Κεντρικά αστικά ακίνητα κατάλληλα για Τράπεζες - καταστήματα - γραφεία 3) Παραλιακές εκτάσεις, κατάλληλες για τουριστικές επενδύσεις των 150.000 - 100.000 - 70.000 - 50.000 - 36.000 τ.μ. και 4) Διαμερίσματα και μαιζονέτες **προβολής.**

ΣΤΟΧΟΣ ΜΑΣ ΕΙΝΑΙ: Να προσφέρουμε στο αγοραστικό μας κοινό **υψηλής ποιότητας ακίνητα και ευκαιρίες** στο νησί της Ρόδου. Η τριακονταετής και πλέον πείρα μας στον τομέα αυτό αποτελεί εγγύηση.

ΣΥΝΘΗΜΑ ΜΑΣ ΕΙΝΑΙ: Επενδύστε στην ΡΟΔΟ ΤΩΡΑ, σε ακίνητα που **ΑΝΤΕΧΟΥΝ ΣΤΟ ΧΡΟΝΟ.**

Γεώργιος Σ. Πιπίνος
ΜΕΣΙΤΗΣ ΑΣΤΙΚΩΝ ΣΥΜΒΑΣΕΩΝ
Γιατί εμείς γνωρίζουμε καλύτερα!

TOP PROPERTIES is a private concern and Mr George S. Pipinos, its owner, has carved, over the years, a reputation for integrity and excellence in the world of Real Estate in the Dodecanese.

At Top Properties we try hard to attract important and selective investors: high calibre businessmen/women and discerning professional people, both Greek and foreign, who wish to acquire substantial and valuable property on Rhodes.

We offer our expertise and advice privately, discreetly and in strict confidence.

We keep a compehensive list of real estate of the highest specifications:

a. A' and B' class hotels (600, 500, 350, 300 beds capacity).
b. Centrally situated office buildings and other business premises.
c. Seaside land, ideal for development (hotels, holiday resorts, etc.), of 150.000, 100.000, 70.000, 50.000, 36.000 sq.m.
d. Luxury appartments, maisonettes, detached, semi - detached and terraced houses.

Our aim is to give our clients the opportunity to acquire value for money, first class real estate on Rhodes. Our 30- year - old experience in Real Estate is our warranty.

Our moto is: Invest in Rhodes. Invest in property. It stands the test of time.



TOP PROPERTIES
and
George S. Pipinos
Because we Know best

ΚΕΝΝΕΝΤΥ 38, ΡΟΔΟΣ, 85 100, ΤΗΛ. (0241) 23895, 38243 και 0944-676003. FAX: (0241) 20883
38 KENNEDY STR., RHODES, 85 100, TEL. (0241) 23895, 38243, and 094 - 676003. FAX: (0241) 20883

ΠΕΡΙΛΗΨΗ

Με την υπ'αριθμ. 2395/17-4-2001 έκθεση επίδοσης του δικαστικού επιμελητή στο Πρωτοδικείο Ρόδου Κωνσταντίνου Αναστ. Γρηγοράκη, επιδόθηκε νόμιμα στον κ. Εισαγγελέα Πρωτοδικών Ρόδου, η από 14-2-2001 και με αριθμό κατάθεσης 331/2001 αγωγή χρησικτησίας του Νικολάου Μπάτη του Σάββα, κατοίκου Κρεμαστής Ρόδου, κατά του Βασιλείου Γρηγοράκη του Δημητρίου, αγνώστου διαμονής, που συζητείται στις 16-10-2001 ημέρα Τρίτη και ώρα 9.00 π.μ. ενώπιον του Ειρηνοδικείου Ρόδου, με την οποία ζητά να αναγνωριστεί ότι συμπληρώθηκε στο πρόσωπό του, ο νόμιμος χρόνος προς κτητική παραγραφή του άρθρου 63 του Κτηματολογικού Κανονισμού για την κτήση με χρησικτησία του επιδίκου τμήματος του ακινήτου, ήτοι: του τμήματος (2) με στοιχεία γωνιών α,β,γ,δ,α, εκτάσεως 33,50 τ.μ. όπως αυτό εμφανίζεται στο συνημμένο στην αγωγή του από Ιουλίου 2000 τοπογραφικό διάγραμμα του τοπογράφου μηχανικού Στέλιου Κ. Μπούκλα, της παλαιάς οικοδομής συνολικής επιφανείας 131, 65 τ.μ., που βρίσκεται στη θέση «Πάνω Αμπέλα» της κτηματικής περιφέρειας Κρεμαστής Ρόδου, νομικής φύσης «μουλκ», με Κτηματολογικά Στοιχεία: Τόμος 1 οικοδομών Κρεμαστής, Φύλλο 150, Μερίδα 51 και Φάκελλος 47 του Κτηματολογίου Ρόδου.

Ρόδος 23 Απριλίου 2001
Ο πληρεξούσιος Δικηγόρος
Μιχάλης Εμμ. Τεχνίτης

ΠΕΡΙΛΗΨΗ

Με την υπ'αριθμ. 2396/17-4-2001 έκθεση επίδοσης του δικαστικού επιμελητή στο Πρωτοδικείο Ρόδου Κωνσταντίνου Αναστ. Γρηγοράκη, κοινοποιήθηκε στον κ. Εισαγγελέα Πρωτοδικών Ρόδου, η με αριθμό 825/2000 απόφαση του Ειρηνοδικείου Ρόδου. Με την απόφαση αυτή, έγινε δεκτό το αίτημα της με αριθμό κατάθεσης 486/2000 αγωγής χρησικτησίας των: 1) Αθηνάς συζ. Παναγιώτη Παρμπή και 2) Ιωάννη Παπανικόλα του Νικολάου, κατοίκων Κρεμαστής Ρόδου, στρεφόμενης κατά της: Σταματίας Γιακουμή του Παράσχου, αγνώστου διαμονής. Σύμφωνα με την απόφαση αυτή αναγνωρίζεται ότι στα πρόσωπα των εναγόντων, συμπληρώθηκε ο νόμιμος χρόνος κτητικής παραγραφής, για την απόκτηση με χρησικτησία της κυριότητας κατά ποσοστό 1/2 εξ' αδιαιρέτου, επί του ακινήτου και συγκεκριμένα: μίας παλαιάς οικίας και τώρα πλέον οικοπέδου, εκτάσεως 36 τ.μ., που βρίσκεται στο δημοτικό διαμέρισμα Κρεμαστής του Δήμου Πεταλούδων Ρόδου, με Κτηματολογικά Στοιχεία: Τόμος 3 οικοδομών Κρεμαστής, Φύλλο 188, Μερίδα 571 και Φάκελλος 630 του Κτηματολογίου Ρόδου.

Ρόδος 23 Απριλίου 2001
Ο πληρεξούσιος Δικηγόρος
Μιχάλης Τεχνίτης

ΠΕΡΙΛΗΨΗ

Με την υπ'αριθμ. 2164/13-3-2001 έκθεση επίδοσης του δικαστικού επιμελητή στο Πρωτοδικείο Ρόδου Κωνσταντίνου Αναστ. Γρηγοράκη, επιδόθηκε νόμιμα στον κ. Εισαγγελέα Πρωτοδικών Ρόδου, η με αριθμό 445/2000 απόφαση του Ειρηνοδικείου Ρόδου. Με την απόφαση αυτή, έγινε δεκτό το αίτημα της με αριθμό κατάθεσης 1/2000 αγωγής χρησικτησίας του Βασιλείου Καρπαθάκη του Ελευθερίου, κατοίκου Δαματριάς Ρόδου, στρεφόμενης κατά του: Ιωάννη Γιαννουρά του Βασιλείου, αγνώστου διαμονής. Σύμφωνα με την απόφαση αυτή αναγνωρίζεται ότι στο πρόσωπο του ενάγοντος, συμπληρώθηκε ο νόμιμος χρόνος κτητικής παραγραφής, για την απόκτηση με χρησικτησία της κυριότητας, επί του ακινήτου και συγκεκριμένα: του παλαιού κτίσματος εντός οικοπέδου, καλυμμένης επιφάνειας 32,50 τ.μ. και ακάλυπτης 26 τ.μ., νομικής φύσεως «μουλκ», που βρίσκεται στο δημοτικό διαμέρισμα Δαματριάς του Δήμου Πεταλούδων Ρόδου, με Κτηματολογικά Στοιχεία: Τόμος 1 οικοδομών Δαματριάς, Φύλλο 91, Μερίδα 22^Α και Φάκελος 7 του Κτηματολογίου Ρόδου.

Ρόδος 23 Απριλίου 2001
Ο πληρεξούσιος Δικηγόρος
Μιχάλης Τεχνίτης

ΠΕΡΙΛΗΨΗ ΑΠΟΦΑΣΗΣ

Με την υπ'αριθμ. 8916γ/10-4-2001 έκθεση επίδοσης του δικαστικού επιμελητή στο Πρωτοδικείο Ρόδου Νικολάου Χρυσανθή, κοινοποιήθηκε στον κ. Εισαγγελέα Πρωτοδικών Ρόδου για λογαριασμό του Φιλίππου Γαλαντόμου του Αναστασίου πρώην κατοίκου Λαχανιάς Ρόδου και ήδη άγνωστης διαμονής, ακριβές αντίγραφο της με αριθμό 131/2001 απόφασης του Ειρηνοδικείου Ρόδου η οποία εκδόθηκε επί της από 29-8-2000 και με αριθμό κατάθεσης 829/2000 αγωγής του Ιωάννη Ζάχαρη του Δημητρίου και με την οποία ο ενάγων ζητά να αναγνωρισθεί κύριος με χρησικτησία του ακινήτου επιφανείας 28 τ.μ. με κτηματολογική μερίδα 36 Οικοδομών Λαχανιάς και λοιπά στοιχεία Τόμος 1, φύλλο 96 και φάκελος 98.

Ρόδος 24-4-2001
Η πληρεξούσια Δικηγόρος
Νεκταρία Γ. Κλωνάρη

ΤΡΟΠΟΠΟΙΗΣΗ ΚΑΤΑΣΤΑΤΙΚΟΥ

Με την υπ'αριθ. Κ. 15/2001 (-/ΜΕ 11/8-3-2001) απόφαση του Μονομελούς Πρωτοδικείου Κω τροποποιήθηκε το καταστατικό του επαγγελματικού σωματείου με την επωνυμία «Σωματείο Ιχθυαλιέων Παρακτίου Ιχθυαλιείας Καλύμνου Η ΑΓΙΑ ΥΠΑΠΑΝΤΗ», όπως οι τροποποιήσεις αυτές αναφέρονται στο από 7-1-2001 καταστατικό του.

Κάλυμνος 25-4-2001
Ο Πληρεξούσιος Δικηγόρος
ΜΙΧΑΗΛ Ι. ΓΛΥΝΑΤΣΗΣ
ΔΙΚΗΓΟΡΟΣ
ΚΑΛΥΜΝΟΣ

GR
Grand Hotel Rhodes
*****

ΖΗΤΟΥΝΤΑΙ

- SOUS MAITRE
- ΒΟΗΘΟΙ ΣΕΡΒΙΤΟΡΩΝ
- ΜΑΓΕΙΡΟΙ "Α" και "Β"
- ΒΟΗΘΟΣ ΠΡΟΪΣΤΑΜΕΝΗΣ
- ΕΡΓΑΤΗΣ/ΟΔΗΓΟΣ (Με Επαγγελματικό Δίπλωμα)
- ΓΡΑΜΜΑΤΕΥΣ ΔΙΕΥΘΥΝΣΕΩΣ (Με γνώσεις Αγγλικής και / η Γερμανικής Γλώσσας, Excel και World. Πιθανή γνώση του Corel θα εκτιμηθεί στην αξιολόγηση)

Για πληροφορίες και συμπλήρωση αιτήσεων (με πρόσφατη φωτογραφία), παρακαλείσθε όπως απευθύνεστε προσωπικά στόν κ. Λ. Τηλεμάχου, από 10.00 - 13.00 (η στο τηλέφωνο 54 700)

(Όλες οι αιτήσεις θα θεωρηθούν εμπιστευτικές)

ΜΝΗΜΟΣΥΝΟ

Την 27η μηνός Απριλίου 2001 ημέρα Παρασκευή και ώρα 8 π.μ. στον Ιερό Ναό Μητροπόλεως Ρόδου, τελούμε 40ήμερο μνημόσυνο υπέρ αναπαύσεως της ψυχής της λατρευτής μας συζύγου, μητέρας, γιαγιάς, αδελφής και θείας

ΕΛΕΝΗΣ ΣΩΤΗΡΑΚΗ

Ο σύζυγος: Μιχαήλ Σωτηράκης
Τα παιδιά: Χριστόφορος - Εφη Καλογήρου,
Βασίλης Σωτηράκης
Τα εγγόνια, τα αδέλφια,
τα ανήψια και οι λοιποί συγγενείς

ΕΛΛΗΝΙΚΗ ΔΗΜΟΚΡΑΤΙΑ
ΝΟΜΟΣ ΔΩΔΕΚΑΝΗΣΟΥ
ΔΗΜΟΣ ΝΟΤΙΑΣ ΡΟΔΟΥ
Τηλ. 0244 - 43243 ΦΑΞ: 0244 - 43385
Γεννάδι 24-04-2001
Αριθμ. Πρωτ.: 2418

ΑΝΑΚΟΙΝΩΣΗ

Ο Δημαρχεύων Νότιας Ρόδου ανακοινώνει και προσκαλεί:

Τα καταστήματα ηλεκτρολογικών - υδραυλικών ειδών, μάντρες οικοδομικών υλικών, οικοδομικών εργαλείων, βιβλιοχαρτοπωλεία, καθώς και καταστήματα με είδη παιδικής χαράς, που επιθυμούν να συνεργαστούν με τον Δήμο μας, να καταθέσουν στα γραφεία του Δήμου Νότιας Ρόδου στο Γεννάδι, κατάλογο με τα είδη που παρέχουν καθώς και τιμοκατάλογο αυτών.

Ο Δημαρχεύων
Εμμανουήλ Γ. Λέργος

ΣΩΜΑΤΕΙΟ ΕΡΓΑΤΟΤΕΧΝΙΤΩΝ ΚΑΙ ΥΠΑΛΛΗΛΩΝ «ΡΟΔΑ»

ΑΝΑΚΟΙΝΩΣΗ

Γνωρίζουμε στο επιβατικό Κοινό ότι την Πέμπτη 26-4-01 θα πραγματοποιήσουμε δύο (2) δώρες στάσεις εργασίας από 11.00-13.00 και από 16.00-18.00, συμμετέχοντας στην απεργία για τα ασφαλιστικά μέτρα της Κυβέρνησης.

Ζητούμε συγγνώμη από το Επιβατικό Κοινό για την ταλαιπωρία που θα υποστεί.

Για τη Διοίκηση
Ο Πρόεδρος — **Ο Γεν. Γραμματέας**
Γιαν. Παναγέας — **Νικ. Κοντός**

Πολιτιστικός Σύλλογος Γυναικών Ιαλυσού
Ιερού Λόχου 37 Ιαλυσός - Ρόδου τ.κ. 85101
Τηλ.: 0241 - 93717 fax: 0241 - 94070
Α.Φ.Μ. 099658068
Internet: www.heleni.gr/sylogos
e-mail sylogos@heleni.gr

Ο πολιτιστικός Σύλλογος Γυναικών Ιαλυσού ανεβάζει τη θεατρική παράσταση, σε Τριαντενή διάλεκτο

Μ'ΕΝΑ ΣΜΠΑΡΟ ΤΡΕΙΣ ΤΡΙΓΩΝΕΣ

Στο εθνικό θέατρο Ρόδου
το Σάββατο 28 Απριλίου και ώρα 20:00
Μέρος των εσόδων θα δοθεί στο κέντρο
Δημιουργικής Απασχόλησης Παίδων
με ειδικές ανάγκες «Η ΕΛΠΙΔΑ»
Με την πολλή μας αγάπη και τη μικρή μας
προσφορά πιστεύουμε το Ιδρυμα
να καλύψει κάποιες από τις πολλές ανάγκες του.
Ελπίζουμε στη συμπαράσταση σας
με την παρουσία σας στο Εθνικό Θέατρο Ρόδου
για να πετύχουμε το σκοπό μας.

Ευχαριστούμε
Για το Δ.Σ. η Πρόεδρος
Ελένη Τσίκκη

ΑΝΤΙΠΡΟΣΩΠΟ - ΣΥΝΕΡΓΑΤΗ - ΥΠΑΛΛΗΛΟ ΖΗΤΕΙ

Το ΓΡΑΦΕΙΟ ΔΗΜΟΣΙΕΥΣΕΩΝ
Ισολογισμών Αγγελιών κλπ.
BCC ΑΘΗΝΑΪΚΟ
ΠΡΑΚΤΟΡΕΙΟ ΔΗΜΟΣΙΕΥΣΕΩΝ
Γνώστης του αντικειμένου και της αγοράς στη Ρόδο και Περιφέρεια
Αποστείλατε Β.Σ.
στο FAX: 3242.928 ή Τηλ. 3311.333

ΣΥΛΛΟΓΟΣ ΔΗΜΟΤΙΚΩΝ ΥΠΑΛΛΗΛΩΝ ΔΗΜΟΥ ΡΟΔΙΩΝ
Δημαρχιακό Μέγαρο - Ρόδος 851 00
Τηλ. & Fax: (0241) 46253

ΠΡΟΣΚΛΗΣΗ ΓΕΝΙΚΗΣ ΣΥΝΕΛΕΥΣΗΣ

Την Παρασκευή 27/4/2001 και ώρα 10.30 πμ στο Δημοτικό Θέατρο Ρόδου θα πραγματοποιηθεί Γενική Συνέλευση του Συλλόγου Δημοτικών Υπαλλήλων Δήμου Ροδίων με θέματα ημερησίας διάταξης:

1. Τροποποίηση καταστατικού.
2. Εκλογή εφορευτικής επιτροπής για διενέργεια εκλογών για ανάδειξη αντιπροσώπων στην ΠΟΕ-ΟΤΑ.
3. Ενημέρωση - συζήτηση για τις αλλαγές που επίκεινται στο ασφαλιστικό - συνταξιοδοτικό, από εκπρόσωπο της Ομοσπονδίας.

Η παρουσία όλων των μελών είναι αναγκαία
Για το Δ.Σ.

Η γραμματέας — **Ο πρόεδρος**
Ξένη Σοκοδήμου — **Ιγνάτιος Γρηγοριάδης**

ΚΤΗΜΑΤΟΜΕΣΙΤΙΚΟ ΓΡΑΦΕΙΟ

ΓΕΩΡΓΙΟΣ Ν. ΔΡΑΚΟΣ

Ιωάννη Δενδρινού 40 Ρόδος 85 100
τηλ. 26805, 5 1024 κιν. 0945 406562
Αφάντου - τηλ. - fax: 5 1077

ΕΥΚΑΙΡΙΑ

Οικόπεδα

Στη **Λεωφόρο Ρόδου - Λίνδου** στην περιοχή Ασγούρου οικόπεδο 10 στρεμ.
Ροδίνι: οδός Σμύρνης 400 τ.μ. 30.000.000
Ασγούρου: 4 στρεμ. 17.000.000
Κοσκινού: οικόπεδο με θέα την θάλασσα 1700 τ.μ. με άδεια οικοδομής 240 τ.μ. 15.000.000
Κοσκινού: 3 στρεμ. σε κεντρικό δρόμο εντός σχεδίου.
Τσαΐρι προς αεροδρόμιο 2 στρεμ. με άδεια οικοδομής 240 τ.μ. 9.500.000.
Αφάντου: στον κεντρικό δρόμο Ρόδου - Λίνδου 700 τ.μ. με άδεια οικοδομής 120 τ.μ. 7.000.000.
Κολύμπια: 2 στρεμ. με άδεια οικοδομής 75 τ.μ. 15.000.000.

Σπίτια

Στην οδό **Μιχαήλ Πετρίδη** μεζονέτα 195 τ.μ. 40.000.000
Ροδίνι: διαμέρισμα ισόγειο τριάρι 85 τ.μ. 21.000.000
Δασκάλους: διαμέρισμα 4άρι ισόγειο 32.000.000 -100 τ.μ.
Ανάληψη: διαμέρισμα 4άρι ισόγειο 90 τ.μ. 24.000.000.
Αφάντου: δυόροφη μαζονέτα 140 τ.μ. 30.000.000.

Ζητείται

Οικόπεδο Ασγούρου άμεση αγορά πληρωμή τοις μετρητοίς.



ΠΑΛΛΑΣ 5 CINEMAS CENTER

ΠΡΟΓΡΑΜΜΑ ΕΒΔΟΜΑΔΑΣ
20/04/2001 - 26/04/2001
www.cinemapallas.gr

ΑΙΘΟΥΣΑ 5



ΚΩΔΙΚΑΣ ΤΙΜΗΣ
MEN OF HONOR
Η ιστορία γράφεται, από εκείνους που απάνε τους κανόνες! Μια εκπληκτική ταινία που βασίζεται σε αληθινά γεγονότα.
Σε πρώτη Πανελλήνια Προβολή
ΠΡΩΤΑΓΩΝΙΣΤΟΥΝ: ROBERT DE NIRO, CUBA GOODING JR, CHARLIZE THERON

Κάθε ημέρα / Ώρες Έναρξης: 17:30, 20:10, 22:50

ΑΙΘΟΥΣΑ 1

DR. T AND THE WOMEN
Όλα τα δεινά των γυναικών οφείλονται στους άντρες, γιατί οι ίδιες είναι άγιες...
ΠΡΩΤΑΓΩΝΙΣΤΟΥΝ: RICHARD GERE, HELEN HUNT, FARRAH FAWCETT



Κάθε ημέρα / Ώρες Έναρξης: 17:45, 20:15, 22:45

ΑΙΘΟΥΣΑ 2



ΜΙΣ ΜΕ ΤΟ ΖΟΡΙ MISS CONGENIALITY
Αχτένιστη, Άβαφτη, Απεριποίητη και... Άκρως επικίνδυνη!
ΠΡΩΤΑΓΩΝΙΣΤΟΥΝ: SANDRA BULLOCK, MICHAEL CAINE, BENJAMIN BRATT

Κάθε ημέρα / Ώρες Έναρξης: 18:10, 20:30, 22:50

ΑΙΘΟΥΣΑ 4

ΠΟΡΦΥΡΑ ΠΟΤΑΜΙΑ/ THE CRIMSON RIVERS



Δύο αστυνομικοί επιθεωρητές οδηγούνται στα χνάρια ενός δολοφόνου που δεν πρόκειται να σταματήσει τους φόνους, εάν δεν διαγράψει από το παρελθόν την ύπαρξη ενός... νεκρού κοριτσιού!
ΠΡΩΤΑΓΩΝΙΣΤΟΥΝ: JEAN RENNAU, VENSAN CASEL

Κάθε ημέρα / Ώρες Έναρξης: 20:00, 22:20

ΑΙΘΟΥΣΑ 3

Ο ΕΛΛΗΝΑΡΑΣ / THE WOG BOY



Μία ταινία για την αγάπη, την πολιτική, το σεξ, τη θρησκεία, τη κουλτούρα, τα αυτοκίνητα και τη πίτσα... αλλά όχι απαραίτητα με αυτή τη σειρά! Μία ξεκαρδιστική κωμωδία που δεν πρέπει να χάστετε!
ΠΡΩΤΑΓΩΝΙΣΤΟΥΝ: NICK GIANNOPOULOS, LUCY BELL, VINCE COLOSIMO, ABI TUCKER

Κάθε ημέρα / Ώρες Έναρξης: 18:30, 20:30, 22:30

ΑΙΘΟΥΣΑ 1 Kids Club • Παιδική Ζώνη

μεταγλωττισμένο στα ελληνικά
102 ΣΚΥΛΑΚΙΑ ΔΑΛΜΑΤΙΑΣ



Κάθε ημέρα / Ώρες Έναρξης: 17:50

ΜΟΝΟ ΓΙΑ ΤΑ ΜΕΛΗ



Απαντήστε στην ερώτηση:
"Ποιά γνωστή ταινία γύρισε ο Τζουζέπε Τορνατόρε με θέμα τον κινηματογράφο;".
Οι 10 πρώτοι νικητές της κληρωσης που θα γινει το Παρασκευη 27/04/2001 θα κερδισουν από **1 ΔΩΡΕΑΝ εισιτήριο** για την ταινία "**Μαλένα**", που θα προβληθεί στο Παλλας την ερχομενη εβδομαδα.
Τα ονόματα των τυχερών θα ανακοινωθουν στα τεμεία μας το Σαββατο 28/04/2001

ΧΟΡΗΓΟΙ: Lancelot CAFE · ΕΥΡΩΓΝΩΣΗ · ΚΑΦΕΝΕΣ ΚΟΥΚΟΣ · MUSSES · άνθη Narkissos · ΣΠΑΝΟΣ · Sala da bagno · BERLONI · Rodos Air · Health Club HILTON · Romesa · AXON

Για κρατήσεις: 24475 και 70670

ΠΟΛΙΤΙΣΤΙΚΟΣ ΟΡΓΑΝΙΣΜΟΣ ΔΗΜΟΥ ΡΟΔΙΩΝ
ΧΕΙΜΕΡΙΝΟΣ ΚΙΝ/ΦΟΣ «ΔΗΜΟΤΙΚΟ»
ΩΡΕΣ ΠΡΟΒΟΛΗΣ 8:00-10:00 10.00 - 12.00
Τίτλος έργου:
ΡΟΖΕΤΑ Λυκ και Ζαν Πιερ Νταρντέν
Το αουτσάιντερ που τιμήθηκε με το ΧΡΥΣΟ ΦΟΙΝΙΚΑ του Φεστιβάλ Καννών, με την εκπληκτική Εμιλυ Ντεκέν.

Το Πρόγραμμα

ΕΤ 1

06.00 ΟΠΩΣ ΜΑΣ ΑΡΕΣΕΙ
07.30 ΠΑΝΤΟΣ ΚΑΙΡΟΥ
08.00 ΤΑ ΠΡΩΙΝΑΚΙΑ
08.30 ΛΕΟ, Ο ΒΑΣΙΛΙΑΣ ΤΗΣ ΖΟΥΓΚΛΑΣ
09.00 ΑΛΛΗ ΜΙΑ ΜΕΡΑ... ΦΩΤΕΙΝΗ
10.30 ΓΛΥΚΙΑ ΖΩΗ
12.00 ΧΡΥΣΕΣ ΣΥΝΤΑΓΕΣ
12.30 ΣΤΑ ΦΤΕΡΑ ΤΟΥ ΕΡΩΤΑ
13.10 ΦΕΛΙΠΕ, ΤΟ ΔΩΡΟ ΑΠΟ ΤΗ ΘΑΛΑΣΣΑ
13.50 ΕΙΔΗΣΕΙΣ
14.00 ΟΠΩΣ ΜΑΣ ΑΡΕΣΕΙ
14.50 ΚΛΗΡΩΣΗ ΕΘΝΙΚΟΥ ΛΑΧΕΙΟΥ
15.30 ΟΙ ΑΤΡΟΜΗΤΟΙ
16.20 ΑΤΑΧΤΟΥΛΗΔΕΣ
16.25 ΧΡΙΣΤΟΦΟΡΟΣ ΚΟΛΟΜΒΟΣ
17.00 ΕΙΔΗΣΕΙΣ
17.15 ΤΣΑΡΛΙ ΤΟ ΠΙΘΗΚΑΚΙ ΜΑΣ
18.00 ΥΜΕΙΣ ΚΑΙ ΗΜΕΙΣ
19.35 ΤΟ ΧΡΟΝΙΚΟ ΤΗΣ ΕΘΝΙΚΗΣ ΑΝΤΙΣΤΑΣΗΣ
20.00 ΚΛΗΡΩΣΗ ΠΡΟΤΟ, ΤΖΟΚΕΡ
20.45 ΣΤΑ ΦΤΕΡΑ ΤΟΥ ΕΡΩΤΑ
21.15 ΕΛΛΗΝΙΚΗ ΤΑΙΝΙΑ: ΧΑΡΟΥΜΕΝΟΙ ΑΛΗΤΕΣ
23.00 ΕΙΔΗΣΕΙΣ
23.45 ΞΕΝΗ ΤΑΙΝΙΑ: ΤΡΕΪΝΣΠΟΤΙΝΓΚ
02.10 ΠΑΜΕ ΣΤΟΙΧΗΜΑ;
02.15 ΣΥΝΕΙΚΟΝΕΣ
02.45 ΑΝΤ'ΑΥΤΟΥ
03.15 ΥΜΕΙΣ ΚΑΙ ΗΜΕΙΣ
04.45 ΓΛΥΚΙΑ ΖΩΗ

NET

06.00 ΕΤΣΙ ΕΧΟΥΝ ΤΑ ΠΡΑΓΜΑΤΑ
07.00 ΠΡΩΤΗ ΜΑΤΙΑ
10.00 ΤΑ ΒΟΥΝΑ ΤΗΣ ΕΛΛΑΔΟΣ «ΠΑΡΝΑΣΣΟΣ»
11.00 ΕΙΔΗΣΕΙΣ
11.01 ΙΣΤΟΡΙΕΣ ΤΟΥ ΩΚΕΑΝΟΥ
11.30 ΤΑΞΙΔΕΥΟΝΤΑΣ ΣΤΗΝ ΑΡΚΤΙΚΗ
12.00 ΕΙΔΗΣΕΙΣ
12.01 ΟΛΗ Η ΑΜΕΡΙΚΗ
13.00 ΕΙΔΗΣΕΙΣ
13.30 ΔΕΛΤΙΟ ΧΡΗΜΑΤΙΣΤΗΡΙΟΥ
13.45 ΣΤΗΝ ΚΑΡΔΙΑ ΤΗΣ ΥΛΗΣ
14.00 ΤΑ ΜΥΣΤΙΚΑ ΤΗΣ ΚΙΝΑΣ
15.00 ΕΙΔΗΣΕΙΣ
16.00 ΣΥΝ ΚΑΙ ΠΛΗΝ
18.00 ΕΙΔΗΣΕΙΣ
18.05 ART NET
18.30 ΥΓΕΙΑ, ΔΡΑΣΗ, ΖΩΗ
19.00 ΕΙΔΗΣΕΙΣ
19.30 ΠΑΜΕ ΣΤΟΙΧΗΜΑ
19.35 ΟΙ ΕΡΑΣΤΕΣ ΤΗΣ ΠΕΡΙΠΕΤΕΙΑΣ
20.30 ΣΙΝΕΤΡΙΠ
21.00 ΕΙΔΗΣΕΙΣ
22.00 ΠΡΩΤΑΓΩΝΙΣΤΕΣ
23.00 ΡΕΠΟΡΤΑΖ ΧΩΡΙΣ ΣΥΝΟΡΑ
24.00 ΕΙΔΗΣΕΙΣ
00.30 ΟΙ ΔΡΟΜΟΙ ΤΗΣ ΤΕΧΝΗΣ

ΕΤ 3

08.01 ΕΚ ΤΩΝ ΠΡΟΤΕΡΩΝ Ή ΕΚ ΤΩΝ ΥΣΤΕΡΩΝ
08.30 ΚΑΦΕ, ΤΟ ΕΛΛΗΝΙΚΟΝ
09.30 ΚΩΝΙΚΑ ΤΜΗΜΑΤΑ
10.00 Η ΛΑΣΣΙ ΚΑΙ ΟΙ ΣΤΡΑΤΙΩΤΕΣ ΔΙΑΣΩΣΗΣ
10.30 ΠΡΩΪΝΟ ΔΡΟΜΟΛΟΓΙΟ
12.00 WOMAN
12.30 HAPPY DAY
14.30 ROCK TV
15.00 ΕΙΔΗΣΕΙΣ
15.30 ΜΕ ΜΙΑ ΤΡΙΤΗ ΜΑΤΙΑ
17.00 ΤΑΡΑΤΣΑ
18.30 ΑΘΛΗΤΙΚΟ ΗΜΙΩΡΟ
19.00 ΕΙΔΗΣΕΙΣ
20.00 Η ΥΓΕΙΑ ΣΗΜΕΡΑ
20.30 ΝΤΙΖΑΪΝ ΦΟΡ ΕΒΕΡ
21.00 ΕΠΙ ΤΡΟΧΩΝ
21.30 ΞΕΝΗ ΤΑΙΝΙΑ: THE KID
23.30 ΕΙΔΗΣΕΙΣ
24.00 Η ΕΥΡΩΠΗ ΠΑΙΖΕΙ ΜΠΑΣΚΕΤ
00.30 ΞΕΝΗ ΤΑΙΝΙΑ: ΠΑΡΤΙ ΤΑ ΜΕΣΑΝΥΧΤΑ

MEGA

06.00 ΠΡΩΤΗ ΕΚΔΟΣΗ
08.00 ΣΗΜΕΡΑ ΜΕ ΤΗΝ ΑΝΝΑ
10.00 ΣΑΝ ΣΤΟ ΣΠΙΤΙ ΣΑΣ
13.10 ΕΙΔΗΣΕΙΣ ΣΤΗ ΝΟΗΜΑΤΙΚΗ ΓΛΩΣΣΑ
13.15 ΒΡΕΣ ΤΗ ΦΡΑΣΗ
14.00 ΕΙΔΗΣΕΙΣ
15.00 ΝΤΟΛΤΣΕ ΒΙΤΑ
16.00 ΜΗ ΦΟΒΑΣΑΙ ΤΗ ΦΩΤΙΑ
17.00 ΕΙΔΗΣΕΙΣ
17.15 ΓΙΑ ΜΙΑ ΘΕΣΗ ΣΤΟΝ ΗΛΙΟ
17.50 ΑΠΑΓΟΡΕΥΜΕΝΗ ΑΓΑΠΗ
18.40 ΠΟΙΟΣ ΘΕΛΕΙ ΝΑ ΓΙΝΕΙ ΕΚΑΤΟΜΜΥΡΙΟΥΧΟΣ;
19.30 ΕΙΔΗΣΕΙΣ
21.00 ΣΚΥΛΙΣΙΑ ΖΩΗ
21.40 ΠΕΡΙ ΑΝΕΜΩΝ ΚΑΙ ΥΔΑΤΩΝ
22.40 ΞΕΝΗ ΤΑΙΝΙΑ: ΟΙ ΕΠΙΖΗΣΑΝΤΕΣ
00.15 ΕΙΔΗΣΕΙΣ
01.45 ΕΙΝΑΙ ΑΝΑΜΕΣΑ ΜΑΣ
02.45 ΤΗΛΕΜΑΡΚΕΤΙΝΓΚ
03.15 ΣΑΝ ΣΤΟ ΣΠΙΤΙ ΣΑΣ

ANT 1

06.20 ΟΙ ΕΙΔΗΣΕΙΣ ΤΟΥ CBS
06.45 ΠΡΙΝ ΤΟ ΣΧΟΛΕΙΟ
06.55 ΕΙΔΗΣΕΙΣ ΣΤΗ ΝΟΗΜΑΤΙΚΗ ΓΛΩΣΣΑ
07.00 ΚΑΛΗΜΕΡΑ ΕΛΛΑΔΑ
09.55 Ο ΚΑΙΡΟΣ ΤΗΣ ΕΒΔΟΜΑΔΑΣ
10.00 ΠΡΩΪΝΟΣ ΚΑΦΕΣ
11.00 ΕΙΔΗΣΕΙΣ
13.10 ΣΟΥΠΕΡ ΓΚΕΪΜ
13.15 ΠΑΤΕΡ ΗΜΩΝ
14.00 ΕΙΔΗΣΕΙΣ
14.40 ΧΡΗΜΑ ΚΑΙ ΧΡΗΜΑΤΙΣΤΗΡΙΟ
14.45 ΚΑΙ ΟΙ ΠΑΝΤΡΕΜΕΝΟΙ ΕΧΟΥΝ ΨΥΧΗ
15.40 SUPER GAME
15.45 ΑΤΙΘΑΣΑ ΝΙΑΤΑ
16.40 SUPER GAME
16.45 ΜΗΝΥΜΑ ΕΛΗΦΘΗ
17.50 Ο ΚΑΙΡΟΣ ΤΗΣ ΕΒΔΟΜΑΔΑΣ
17.55 ΕΙΔΗΣΕΙΣ
18.00 ΚΑΛΗΜΕΡΑ ΖΩΗ
18.50 Η ΛΑΜΨΗ
19.30 ΕΙΔΗΣΕΙΣ
21.15 ΛΙΦΤΙΝΓΚ
22.00 THE SEFERLE SHOW
22.55 ΕΙΔΗΣΕΙΣ
23.00 ΞΕΝΗ ΤΑΙΝΙΑ: ΜΑΪΚΛ ΚΟΛΙΝΣ Ο ΕΠΑΝΑΣΤΑΤΗΣ
24.00 ΕΙΔΗΣΕΙΣ
02.00 ΞΕΝΗ ΤΑΙΝΙΑ: ΤΟ ΣΤΙΓΜΑΤΙΣΜΕΝΟ ΠΡΟΣΩΠΟ
03.45 ΤΗΛΕΜΑΡΚΕΤΙΝΓΚ
04.15 ΞΕΝΗ ΤΑΙΝΙΑ: Η ΩΡΑ ΤΗΣ ΕΥΤΥΧΙΑΣ
05.15 ΧΑΛΙ ΕΝΤ

ALPHA

06.00 ΠΡΩΤΗ ΕΝΗΜΕΡΩΣΗ
08.00 ΤΟ ΜΑΓΚΑΖΙΝΟ ΤΟΥ ALPHA
10.00 ΑΛΟΝΤΡΑ
10.30 ΟΛΑ ΓΙΑ ΤΗΝ ΑΓΑΠΗ
11.15 ΚΑΝΤΕΛΑ
11.45 ΕΙΔΗΣΕΙΣ
12.15 ΕΛΛΗΝΙΚΗ ΤΑΙΝΙΑ: ΑΛΛΟΣ ΓΙΑ ΤΟ ΕΚΑΤΟΜΜΥΡΙΟ
14.00 ΕΙΔΗΣΕΙΣ
15.30 ΓΥΑΛΙΝΟΣ ΤΟΙΧΟΣ
17.15 ΥΠΑΣΤΥΝΟΜΟΣ ΡΕΞ
18.15 Ο ΛΑΒΥΡΙΝΘΟΣ ΤΟΥ ΠΑΘΟΥΣ
19.25 ΕΙΔΗΣΕΙΣ
21.00 ΞΕΝΗ ΤΑΙΝΙΑ: ΚΡΟΥΑΖΙΕΡΑ ΣΤΗΝ ΑΚΤΗ ΤΟΥ ΤΡΟΜΟΥ
23.00 ΖΟΥΓΚΛΑ
01.15 ΕΙΔΗΣΕΙΣ
03.15 ΤΡΕΙΣ ΓΥΝΑΙΚΕΣ
04.15 ΝΤΑΝΙΕΛΑ
05.00 ΜΟΙΡΑΙΟ ΠΑΘΟΣ

STAR

06.10 ΠΑΙΔΙΚΟ ΠΡΟΓΡΑΜΜΑ
09.05 ΕΙΔΗΣΕΙΣ
09.15 ΚΑΤΑΛΙΝΑ ΚΑΙ ΣΕΜΠΑΣΤΙΑΝ
10.00 ΛΟΓΙΑ STARATA
12.00 Η ΜΙΚΡΗ ΚΥΡΙΑ
12.25 Ο ΚΟΣΜΟΣ ΤΟΥ ΠΑΙΔΙΟΥ
12.30 ΤΟΛΜΗ ΚΑΙ ΓΟΗΤΕΙΑ
13.00 ΕΙΔΗΣΕΙΣ
14.00 ΤΖΟΥΛΙΑΝΑ, Η ΓΥΝΑΙΚΑ ΤΟΥ ΑΝΕΜΟΥ
15.00 ΤΟΠ ΜΟΝΤΕΛ
16.00 ΜΙΡΑΝΤΑ, Η ΠΡΟΔΟΜΕΝΗ ΓΥΝΑΙΚΑ
17.00 Σ' ΑΓΑΠΩ ΡΟΖΙΤΑ
18.00 ΕΙΔΗΣΕΙΣ
19.30 ΟΙ ΠΕΤΑΛΟΥΔΕΣ ΕΛΕΥΘΕΡΕΣ ΠΕΤΟΥΝ
20.00 ΣΤΗ ΛΕΩΦΟΡΟ ΤΟΥ ΜΕΛΡΟΟΥΖ
21.00 ΞΕΝΗ ΤΑΙΝΙΑ: ΚΑΤΑΔΙΩΞΗ ΜΕΣΑ ΣΤΗΝ ΚΑΤΑΙΓΙΔΑ
23.15 ΣΤΟ STAR ΜΕ ΤΟΝ ΤΕΡΕΝΣ ΚΟΥΙΚ
00.15 ΕΙΔΗΣΕΙΣ
00.15 ΞΕΝΗ ΤΑΙΝΙΑ: ΣΥΝΕΤΑΙΡΟΙ ΣΤΟ ΕΓΚΛΗΜΑ
02.00 ΟΜΑΔΑ ΝΑΪΤ ΡΑΪΝΤΕΡ
03.15 ΠΕΡΙΠΟΛΟΣ ΘΑΝΑΤΟΥ
04.15 ΧΑΡΙ, Ο ΑΠΙΘΑΝΟΣ
04.45 ΑΣΤΕΡΙΑ ΣΤΟ ΠΕΝΤΑΓΡΑΜΜΟ

FILMNET

05.00 Η ΑΓΑΠΗ ΕΙΝΑΙ ΕΛΕΦΑΝΤΑΣ
07.00 ΛΙΓΟ ΠΡΙΝ ΤΟ ΧΑΟΣ
09.00 Ο ΕΛΜΟ ΣΤΗ ΧΩΡΑ ΤΩΝ ΓΚΡΙΝΙΑΡΗΔΩΝ
10.30 ΓΚΟΤΖΙΛΑ
13.00 ΔΕΚΑ ΧΡΟΝΙΑ ΜΕΤΑ
15.00 ΑΚΟΛΟΥΘΩΝΤΑΣ ΤΗΝ ΚΑΡΔΙΑ
17.20 ΣΤΑ ΧΕΡΙΑ ΤΟΥ ΘΕΟΥ
19.10 ΑΣΤΥΝΟΜΟΣ ΣΑΪΝΗΣ
20.30 US: ΟΙ ΚΑΛΥΤΕΡΕΣ ΤΑΙΝΙΕΣ ΤΗΣ ΕΒΔΟΜΑΔΑΣ
21.00 ΑΣΤΕΡΙΑ ΤΗΣ ΠΟΛΗΣ
21.30 ΚΡΥΦΕΣ ΕΠΙΘΥΜΙΕΣ
23.30 Ο ΥΠΟΠΤΟΣ ΤΗΣ ΟΔΟΥ ΑΡΛΙΝΓΚΟΝ
01.30 ΕΚΠΛΗΞΕΙΣ
02.55 ΤΟ ΚΟΚΚΙΝΟ ΒΙΟΛΙ

ΤΕΜΡΟ

07.00 ΠΡΩΙΝΕΣ ΕΙΚΟΝΕΣ
10.00 ON LINE
14.30 ΕΙΔΗΣΕΙΣ
15.20 ΝΕΑΝΙΚΗ ΞΕΝΗ ΣΕΙΡΑ
15.55 ΕΛΛΗΝΙΚΗ ΤΑΙΝΙΑ
17.00 ΕΙΔΗΣΕΙΣ
17.35 TEMPO CLUB
19.00 ΕΙΔΗΣΕΙΣ
19.40 ΚΟΣΜΟΣ ΣΗΜΕΡΑ
19.55 ΚΑΙΡΟΣ
20.00 TEMPO SPORTS
20.30 VIP NEWS
20.45 ΟΙΚΟΝΟΜΙΑ
21.00 ΕΙΔΗΣΕΙΣ
21.35 ΟΙΚΟΝΟΜΙΑ
21.38 ΚΑΙΡΟΣ ΑΥΡΙΟ
21.45 CINE TEMPO
23.30 COSMOPOLIS
24.00 ΕΙΔΗΣΕΙΣ
00.38 ΟΙΚΟΝΟΜΙΑ
00.48 TEMPO SPORTS
00.55 TEMPO CLUB

ΡΟΣΚΟΠΙΟ

ΚΡΙΟΣ:
21 ΜΑΡΤΙΟΥ - 19 ΑΠΡΙΛΙΟΥ

Με τον ένα ή τον άλλο τρόπο είστε υποχρεωμένοι να μάθετε και να οργανώσετε καλύτερα τις οικονομικές σας υποθέσεις, αν θέλετε να επωφεληθείτε στη συνέχεια και να έχετε αξιοσημείωτες επιτυχίες, όπως το επιθυμείτε.

ΤΑΥΡΟΣ
20 ΑΠΡΙΛΙΟΥ - 20 ΜΑΪΟΥ

Όσο δύσκολα κι αν σας φαίνονται τα πράγματα, υπάρχουν λύσεις και διέξοδοι, αρκεί να είστε ψύχραιμοι και προνοητικοί για να τις διακρίνετε. Αποφύγετε αντιθέσεις που θα μπορούσαν να σας ταλαιπωρήσουν χωρίς αποτέλεσμα και βάλτε σε σταθερή γραμμή τις προτεραιότητες που υπάρχουν.

ΔΙΔΥΜΟΙ
21 ΜΑΪΟΥ - 21 ΙΟΥΝΙΟΥ

Μην αφήσετε την ευθιξία και την υποκειμενικότητα να γίνουν κακοί σύμβουλοι στη λήψη αποφάσεων. Δείτε τις σχέσεις σας και γενικά τη ζωή σας με ρεαλιστικό τρόπο, γιατί έτσι μόνο θα μπορέσετε να βρείτε τις λύσεις που σας συμφέρουν.

ΚΑΡΚΙΝΟΣ
22 ΙΟΥΝΙΟΥ - 22 ΙΟΥΛΙΟΥ

Οι φιλίες φαίνεται να παίζουν σημαντικό ρόλο αυτή την περίοδο στη ζωή σας. Οι πραγματικοί φίλοι θα είναι σύμμαχοι, σωστοί σύμβουλοι και, γιατί όχι, μια ζωντανή και τρυφερή συντροφιά για σας που την έχετε πραγματικά ανάγκη.

ΛΕΩΝ
23 ΙΟΥΛΙΟΥ - 22 ΑΥΓΟΥΣΤΟΥ

Τα επαγγελματικά σας χρειάζονται πολύ λεπτούς χειρισμούς, δείξτε ευελιξία, μην εμπλακείτε σε παιχνίδια δύναμης, ξεχάστε το πείσμα σας που θα μπορούσε να σας οδηγήσει σε λανθασμένες ενέργειες. Σιγουρευτείτε ότι έχετε κάνει σωστές επιλογές.

ΠΑΡΘΕΝΟΣ
23 ΑΥΓΟΥΣΤΟΥ - 23 ΣΕΠΤΕΜΒΡΙΟΥ

Χωρίς να είστε ανυπόμονοι καλό θα ήταν να προωθήσετε κάποια σχέδιά σας μέσα από σωστές δημόσιες σχέσεις. Μην αμελείτε υποθέσεις που έχουν να κάνουν με τον νόμο και την τάξη. Οι νεώτεροι οργανώστε σωστά ένα πτυχιακό ή μεταπτυχιακό σεμινάριο.

ΖΥΓΟΣ:
24 ΣΕΠΤΕΜΒΡΙΟΥ - 23 ΟΚΤΩΒΡΙΟΥ

Οι πιεστικές συνθήκες που υπάρχουν στη ζωή σας δείχνουν ότι κάποια πράγματα θα έπρεπε ίσως να τελειώνουν οριστικά, για ν' αρχίσουν με διαφορετικό υγιή τρόπο. Αυτό ισχύει τόσο για τις προσωπικές όσο και για τις επαγγελματικές σας υποθέσεις.

ΣΚΟΡΠΙΟΣ:
24 ΟΚΤΩΒΡΙΟΥ - 22 ΝΟΕΜΒΡΙΟΥ

Οι συντροφικές σας σχέσεις αλλά και οι συνεργασίες σας δεν φαίνεται να είναι στην καλύτερη φάση τους αυτή την περίοδο. Πριν από οποιαδήποτε απόφαση που θα αφορά όλους σκεφτείτε με γνώμονα το κοινό καλό και συμφέρον.

ΤΟΞΟΤΗΣ:
23 ΝΟΕΜΒΡΙΟΥ - 21 ΔΕΚΕΜΒΡΙΟΥ

Τολμήστε κάποιες αλλαγές στις συναναστροφές σας που θα είναι ωφέλιμες και θα σας δώσουν την ευκαιρία να βελτιώσετε τις συνθήκες της καθημερινής σας ζωής. Αξιοποιήστε την ενεργητικότητά σας σε ό,τι έχει για σας μεγαλύτερη αξία.

ΑΙΓΟΚΕΡΩΣ:
22 ΔΕΚΕΜΒΡΙΟΥ - 19 ΙΑΝΟΥΑΡΙΟΥ

Αποφύγετε εντάσεις με φίλους και παιδιά, όσοι από σας είστε γονείς, γιατί έτσι δίνει αυτή η χρονική περίοδος για πολύ ζεστές και δημιουργικές σχέσεις μαζί τους.

ΥΔΡΟΧΟΟΣ
20 ΙΑΝΟΥΑΡΙΟΥ - 19 ΦΕΒΡΟΥΑΡΙΟΥ

Αν γεγονότα και καταστάσεις σας πιέζουν μέσα στο ίδιο σας το σπίτι, φροντίστε να ξεκαθαρίσετε τα πράγματα. Πριν όμως πάρετε αποφάσεις για ουσιαστική απομάκρυνση ή προσέγγιση είναι ανάγκη να βρείτε συμβιβαστικές λύσεις που δεν θα πληγώσουν κανέναν.

ΙΧΘΥΕΣ:
19 ΦΕΒΡΟΥΑΡΙΟΥ - 20 ΜΑΡΤΙΟΥ

Για να αποφύγετε παρεξηγήσεις, κρατήστε ένα αξιοπρεπές επίπεδο στις συγγενικές και φιλικές σας σχέσεις. Το διάστημα αυτό σας δίνεται η ευκαιρία να προσφέρετε τη βοήθειά σας σε όσους την έχουν πραγματικά ανάγκη.



«Αναπαριάζειν»

Στην αρχαιότητα, οι Παριανοί πρόδωσαν κάποτε την Ανδρο κι έτσι βγήκε η λέξη: «αναπαριάζειν», που λέμε για εκείνους που δεν κρατούν τις συνθήκες. Τόσο λοιπόν, πειράχτηκαν οι Ανδριώτες, ώστε κατά τον Πλούταρχο: «αράς έθεντο μήτε δούνται γυναίκα Παρίοις, μήτε λαβείν παρ'αυτών». Με το πέρασμα όμως του χρόνου, η φράση αυτή του Πλούταρχου έγινε τετράστιχο και ο λαός της Ανδρου τη λέει ακόμη και σήμερα σαν παροιμία, όταν προτείνουν σε κανέναν Ανδριώτη να πάρει Παριανή:

Τώρα τι έφταιγαν οι γυναίκες, αν οι άντρες τους τσακώθηκαν μεταξύ τους, αυτό δεν αναφέρεται πουθενά...

«Ανάστα ο θεός» - «Εγινε ανάστα ο θεός» - «Εγινε το σώσαι»

Στην πρώτη Ανάσταση, στη λειτουργία του Μεγάλου Σαββάτου, λέει ο παπάς: «Ανάστα ο Θεός, κρίνων την γήν» και αρχίζουν τότε να χτυπούν οι καμπάνες και να προσέρχονται οι πιστοί μ'όλο το θόρυβο που κάνουν την ώρα που μαζεύονται. Τη φράση τη χρησιμοποιούμε, όταν θέλουμε να πούμε πως γίνεται μεγάλος θόρυβος και φασαρία.

«Ανατολικό ζήτημα»

«Το έκανε ανατολικό ζήτημα» ακούμε συχνά να λένε. Η φράση αυτή ξεκινάει από το άλυτο πρόβλημα του Αιγαίου Πελάγους και παλαιότερα και των Στενών. Ο Draulf υποστηρίζει, πως το «Ανατολικό ζήτημα» ξεκίνησε από την αναχώρηση των Τούρκων από την Ευρώπη και τις ασιατικές ακτές (τότε).

«Αναυδος» «Εμεινε άναυδος»

Στην κυριολεξία ο άφωνος, όχι αυτός που δεν έχει φωνή (άφωνος ισχθύς), αλλά αυτός που δεν μπορεί να αρθρώσει λέξη.

«Αναχαιτίζω»

Μεταφορικά, εμποδίζω και προλαβαίνω. Από το άλογο, που όταν οργίζεται ή φοβάται σηκώνεται στα πισινά του πόδια και κουνάει τη χαίτη και τις περισσότερες φορές ρίχνει τον αναβάτη. «Χαίτη» = τρίχες που βρίσκονται γύρω από το λαιμό του αλόγου και του λεονταριού - μακριές τρίχες και, επί ανθρώπων, τα μακριά μαλλιά.

Η Αγάπη σας, μας δίνει
τη δύναμη να συνεχίσουμε

ΤΩΡΑ

rent a car
ALEXANDER

και σε ΑΘΗΝΑ, ΚΡΗΤΗ, ΚΕΡΚΥΡΑ με:

Ειδικές οικονομικές προσφορές
στους Ροδίτες συμπολίτες μας και
άμεσες παραδόσεις παραλαβές
σε αεροδρόμια, λιμάνια
και κεντρικά σημεία.

ΖΗΣΤΕ ΤΗΝ ΕΞΥΠΗΡΕΤΗΣΗ ALEXANDER

ΑΘΗΝΑ τηλ. 018979658 Fax 018979659
ΡΟΔΟΣ τηλ. 31018 Fax 35253

Η Knauf στην κατοικία

Το μυστικό που γνωρίζει
όλη η Ευρώπη!



e-mail: knauf@knauf.gr
internet: http://www.knauf.gr

Μια ιδέα οικοδομεί εδώ και χρόνια έναν ανθρώπινο κόσμο σε κάθε γωνιά της Ευρώπης. Είναι η φιλοσοφία "Knauf", που από το 1991 κατακτά και το ελληνικό σπίτι...

Η Ξηρά Δόμηση, με γυψοσανίδες και τσιμεντοσανίδες Knauf, ικανοποιεί την ανάγκη σας για απόλυτη θερμομόνωση και ηχομόνωση, πυροπροστασία, μηχανική αντοχή, τέλεια εφαρμογή, αντισεισμική προστασία και υψηλή αισθητική.

Με τους Έτοιμους Σοβάδες Knauf, το σοβάτισμα γίνεται γρήγορα και καθαρά και το αποτέλεσμα είναι λείο επιφάνεια, έτοιμη για βάψιμο.

Εκεί που η συμβατική δόμηση αδυνατεί να επέμβει, οι άνθρωποι της Knauf εφαρμόζουν τις πιο ευέλικτες λύσεις κατασκευής ή ανακαίνισης της κατοικίας σας, στεγνά, καθαρά, σε ελάχιστο χρόνο και με ελάχιστο κόστος.

Με σεβασμό στον άνθρωπο και το περιβάλλον, η Knauf "επενδύει" τον κόσμο σας με σιγουριά και σταθερότητα... για μια ολόκληρη ζωή!

KNAUF
ΟΙΚΟΔΟΜΕΙ ΑΝΘΡΩΠΙΝΟ ΚΟΣΜΟ

ΝΕΟΤΕΧ ΡΟΔΟΣ: ΚΕΝΤΡΙΚΟ ΑΝΝΗΣ ΜΑΡΙΑΣ 59 ☎ 35863 / ΝΕΟ ΚΑΤΑΣΤΗΜΑ ΚΑΜΕΙΡΟΥ 1 ☎ 77211-2

ΑΦΕΘΗΚΕ ΧΘΕΣ ΕΛΕΥΘΕΡΟΣ

Προανάκριση για τις εικόνες κατά του αρχιμανδρίτη

Δεν έχουν προκύψει μέχρι στιγμής «ιδιάζοντα» επιβαρυντικά στοιχεία



Ελεύθερος αφέθηκε τελικά με εντολή του Εισαγγελέα Πρωτοδικών Ρόδου κ. Κώστα Χατζηπαζαρλή ο αρχιμανδρίτης της Σύμης Αμφιλόχιος Πίκιας, που εμπλέκεται σε μία περίεργη υπόθεση μεταφοράς 14 βυζαντινών εικόνων μεγάλης αρχαιολογικής αξίας, χωρίς να έχει την απαιτούμενη άδεια από την προϊσταμένη του αρχή, αλλά και την αρχαιολογική υπηρεσία.

Ο Εισαγγελέας Πρωτοδικών κ. Κ. Χατζηπαζαρλής δεν απήγγειλε κατηγορίες κατά του ιερωμένου γιατί δεν έχουν διευκρινισθεί ακόμα όλες οι πτυχές αυτής της υπόθεσης και έδωσε εντολή για την διενέργεια κατεπείγουσας προανάκρισης. Από τα προαναφερόμενα στοιχεία που θα προκύψουν, θα κριθεί κατά πόσον υπάρχουν έστω και αποχρώσες ενδείξεις για την εμπλοκή του ιερέα σε παράνομες πράξεις. Σε μία τέτοια περίπτωση θα ασκηθούν εναντίον του ποινικές διώξεις και σε αντίθετη θα οδηγηθεί η υπόθεση στο αρχείο και ο αρχιμανδρίτης θα δώσει λόγο μόνο στην Ιερά Μητρόπολη Ρόδου επειδή δεν είχε λάβει την απαιτούμενη άδεια για την μεταφορά των εικόνων.

Ο δήμαρχος Σύμης κ. Μιλτιάδης Σαρρής σε δηλώσεις του προς την «δ» υποστήριξε την αθωότητα του ιερέα, παρότι είχε δημιουργήσει στο παρελθόν πολλά προβλήματα με την συμπεριφορά του σε ορισμένους πιστούς. «Δεν σας κρύβω ότι είχαμε πολλά προβλήματα λόγω του ευέξαπτου χαρακτήρα του αρχιμανδρίτη. Αυτός ήταν και ο λόγος που παρά το μεγάλο έργο του είχε πολλές αντιπάθειες στην Σύμη. Αυτό δεν σημαίνει όμως ότι θα πρέπει να τον συκοφαντούμε χωρίς στοιχεία μόνο και μόνο επειδή δεν αρέσει σε πολλούς από εμάς. Την περασμένη Κυριακή σε κήρυγμά του ενώπιον πολλών πιστών είπε ότι υπάρχουν εικόνες παλιές που βρίσκονται σε πολύ κακή κατάσταση και χρήζουν άμεσης συντήρησης. Εκανε μάλιστα και έρανο για την συγκέντρωση των απαιτούμενων χρημάτων και οι Συμιακοί ανταποκρίθηκαν ανάλογα με τις δυνατότητες τους».

«Ηταν λοιπόν γνωστό ότι θα μετέφερε ο ίδιος τις εικόνες στην Αθήνα, έστω και εάν δεν τήρησε τις γραφειοκρατικές διαδικασίες για την μεταφορά τους. Αυτό δεν σημαίνει ότι ήταν και αρχαιοκάπηλος ο άνθρωπος. Τα εξήγησα όλα αυτά στο Λιμενάρχη Πειραιώς κ. Κυρλαγκίτση, που μου τηλεφώνησε για να ζητήσει πληροφορίες για τον ιερέα, αλλά τελικά ο αρχιμανδρίτης παραδόθηκε ανυπεράσπιστος στα «κοράκια» των αθηναϊκών ΜΜΕ που τον καταδίκασαν άδικα. Δεν είναι σοβαρά πράγματα αυτά και εκφράζω την λύπη μου για ό,τι συνέβη εις βάρος του ιερέα, αλλά και για τυχόν εμπλοκή Συμιακών σε αυτόν τον διασυρμό του», δήλωσε προς την «δ» ο δήμαρχος Σύμης κ. Μιλτιάδης Σαρρής, που σημειωτέον είχε στο παρελθόν προστριβές με τον Αμφιλόχιο Πίκια, λόγω της συμπεριφοράς του.

Ο ίδιος ο ιερέας δεν έπαψε ούτε στιγμή να φωνάζει για την αθωότητά του. Στις καταθέσεις του στο Λιμεναρχείο Πειραιά και στην Υποδιεύθυνση Ασφαλείας Ρόδου υποστήριξε συγκεκριμένα ότι «οι εικόνες που μετέφερε μέσα στο αυτοκίνητό του δεν ήταν καταχωρημένες στις ειδικές λίστες των εικόνων με ιδιαίτερη αρχαιολογική αξία, αντίγραφα των οποίων έχει και η Αρχαιολογία για τον έλεγχο τους». Για αυτόν τον λόγο και δεν ζήτησε την έγκριση της Αρχαιολογίας, όσο και της Ιεράς Μητρόπολης Ρόδου για την μεταφορά τους στην Αθήνα προκειμένου να συντηρηθούν, ενώ τόνισε ότι είχε ενημερώσει σχετικά το εκκλησίασμα.

Οι βυζαντινές εικόνες, εξετάσθηκαν χθές το πρωί από πεπειραμένους αρχαιολόγους που έκριναν ότι είναι μεγάλης αξίας. Ειδικότερα χρονολογούνται από τα τέλη του 17ου αιώνα και αρχές του 18ου αιώνα. Αυτό δημιουργεί πολλά ερωτηματικά για το γεγονός ότι δεν συμπεριλαμβάνουταν στις λίστες της Αρχαιολογίας για τις εικόνες με ιδιαίτερη αρχαιολογική αξία, εάν αληθεύουν βέβαια τα όσα υποστηρίζει ο Αρχιμανδρίτης.

Σύμφωνα με πληροφορίες ο ιερέας Αμφιλόχιος Πίκιας συνελήφθη προχθές το μεσημέρι στο λιμάνι του Πειραιά από άνδρες του Κεντρικού Λιμεναρχείου, μετά από σχετικό σήμα της Υποδιεύθυνσης Ασφαλείας Ρόδου. Είχε προηγηθεί μάλιστα τηλεφώνημα από ανώνυμο (μάλλον Συμιακό) που κατήγγειλε ότι ο ιερέας μεταφέρει παράνομα τις 14 εικόνες στην Αθήνα για να τις πουλήσει»!

«Θα ενημέρωνε όμως το εκκλησίασμα, θα έκανε έρανο για την συντήρησή τους και θα τις μετέφερε ο ίδιος με το αυτοκίνητο του στην Αθήνα, εάν σκόπευε πράγματι να τις πουλήσει»; αναρωτήθηκε ο δήμαρχος Σύμης κ. Μιλτιάδης Σαρρής. Αυτό θα αποδειχθεί κατά την προανάκριση που θα διεξαχθεί από την Εισαγγελία Πρωτοδικών Ρόδου αν και ο Αμφιλόχιος Πίκιας καταδικάστηκε ήδη από τα αδηφάγα ΜΜΕ του Κέντρου.

Παραλύει σήμερα η χώρα λόγω της 24ωρης απεργίας

Παραλύει σήμερα σ'ολόκληρη την χώρα ο δημόσιος και ιδιωτικός τομέας, λόγω της 24ωρης προειδοποιητικής απεργίας που προκήρυξαν η ΓΣΕΕ και η ΑΔΕΔΥ ζητώντας την ανάκληση του Ν/Σ για το νέο ασφαλιστικό σύστημα της χώρας και την έναρξη διαλόγου από «μηδενικής βάσεως».

Πιο συγκεκριμένα σήμερα απεργούν:

- Ολος ο δημόσιος και ιδιωτικός τομέας.

Αναλυτικά:

- Μέσα μαζικής μεταφοράς: Τρόλεϊ, αστικά λεωφορεία, ηλεκτρικός σιδηρόδρομος, Μετρό.
- ΟΣΕ. Ενα δρομολόγιο ανά προορισμό.
- Ολυμπιακή Αεροπορία. Μία πτήση ανά προορισμό.
- Νοσοκομειακοί γιατροί, νοσηλευτικό προσωπικό, ΕΚΑΒ. Θα εξυπηρετούνται μόνο τα έκτακτα περιστατικά.
- Ιδιωτικοί γιατροί.
- Εφοριακοί.
- Δάσκαλοι και καθηγητές.
- Ολοι οι εργαζόμενοι στις ΔΕΚΟ και τις τράπεζες.
- Οι εργαζόμενοι στα Μέσα Μαζικής Ενημέρωσης. Δεν θα εκδοθούν εφημερίδες στις 27 Απριλίου. Δεν θα μεταδοθούν δελτία ειδήσεων από τα ηλεκτρονικά μέσα ενημέρωσης.
- Οι εργαζόμενοι στα φαρμακεία (τα φαρμακεία θα ανοίξουν μετά τις 11.00) και συναφείς δραστηριότητες.
- Οι εργαζόμενοι στις ακτοπλοϊκές συγκοινωνίες και τα πορθμεία θα απεργήσουν από τις 6 το πρωί της Πέμπτης μέχρι τις 6 το πρωί της Παρασκευής.

Για πρώτη φορά στα τελευταία χρόνια αναμένεται να είναι εξάλλου καθολική η απεργία και στην Ρόδο, πλήν ελαχίστων εξαιρέσεων.

Η «Ο.Α» θα πραγματοποιήσει μια μόνο πτήση την 714/15 με ώρα αναχωρήσεως από την Αθήνα την 19.15 και από την Ρόδο την 20.55.

ΔΕΝ ΘΑ ΕΚΔΟΘΕΙ Η «δ»

Η «δ» σεβόμενη, όπως πάντα, στο ακέραιον, τα δικαιώματα των εργαζομένων, δεν θα εκδοθεί αύριο, λόγω συμμετοχής τους στην απεργία.

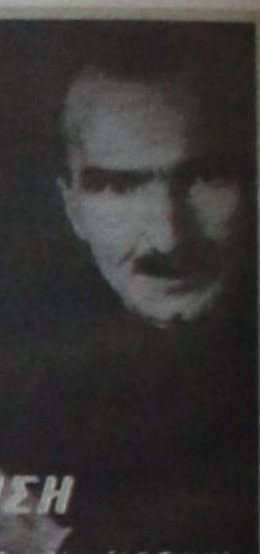

ΔΙΕΘΝΗΣ ΕΤΑΙΡΕΙΑ ΦΙΛΩΝ ΝΙΚΟΥ ΚΑΖΑΝΤΖΑΚΗ

ΔΙΕΘΝΕΣ ΚΕΝΤΡΟ ΛΟΓΟΤΕΧΝΩΝ ΚΑΙ ΜΕΤΑΦΡΑΣΤΩΝ

Νίκος Καζαντζάκης

ΠΡΟΣΚΛΗΣΗ

Η Διεθνής Εταιρεία Φίλων Νίκου Καζαντζάκη (Δ.Ε.Φ.Ν.Κ.) που εδρεύει στη Γενεύη και το Διεθνές Κέντρο Λογοτεχνών και Μεταφραστών Ρόδου, σας προσκαλούν να παρευρεθείτε στην εκδήλωση που διοργανώνουν για το μεγάλο Ελληνα συγγραφέα και ποιητή

Νίκο Καζαντζάκη

στις 27 Απριλίου 2001 και ώρα 21.00
στο Εθνικό θέατρο με κεντρικό ομιλητή το Γιώργο Στασινάκη, Πρόεδρο της Δ.Ε.Φ.Ν.Κ.

Κείμενα του συγγραφέα θα διαβάσουν οι Αυγουστίνος Τσιριμώκος και οι ηθοποιοί Ρέα Χαϊκιαδάκη και Σουζάνα Καρδούλια.
Η καλλιτεχνική επιμέλεια είναι του καλλιτεχνικού διευθυντή του ΔΗ.ΠΕ.ΘΕ. Ρόδου Μιχάλη Σδούγκου
Είσοδος ελεύθερη

ΕΡΓΑΤΟΫΠΑΛΛΗΛΙΚΟ ΚΕΝΤΡΟ ΡΟΔΟΥ

24ωρη ΑΠΕΡΓΙΑ

ΠΕΜΠΤΗ 26 ΑΠΡΙΛΗ 2001

ΠΡΟΚΗΡΥΞΗ

ΠΡΟΣ: Ολους τους εργαζόμενους και τις εργαζόμενες της Ρόδου

Συναδέλφισσες, Συνάδελφοι,

Η κυβέρνηση του ΠΑΣΟΚ με τις εξαγγελίες της για την Κοινωνική Ασφάλιση έρχεται να κατεδαφίσει ότι η Εργατική τάξη και το Ταξικό Συνδικαλιστικό της Κίνημα με κόπο, με ιδρώτα και αγώνα οικοδόμησαν. Η πολύμορφη κυβερνητική προπαγάνδα όση τέχνη κι αν διαθέτει δεν θα καταφέρει να κοροϊδέψει τους εργαζόμενους και τα άλλα λαϊκά στρώματα για το έγκλημα που επιχειρεί.

Μια απλή ανάγνωση του κειμένου των κυβερνητικών θέσεων, φτάνει για να φανεί ότι:

1 Τα όρια ηλικίας συνταξιοδότησης αυξάνονται για όλους (άνδρες - γυναίκες) στα 65 χρόνια. Η εφαρμογή όποιας μεταβατικής διάταξης που διατηρεί τα σημερινά όρια μέχρι το 2006, στόχο έχει την διάσπαση των εργαζομένων και την σαλαμοποίηση των αντιδράσεων. Εξάλλου και αυτή ακόμα η μεταβατική διάταξη αφορά μόνο ένα 3-5% των μισθωτών.

2 Μειώνεται το ύψος της σύνταξης για όλους χωρίς εξαίρεση και με την αλλαγή του τρόπου υπολογισμού της και την γενίκευση των ρυθμίσεων που μέχρι τώρα ισχύουν μόνο για όσους έχουν πιάσει δουλειά μετά την 1/1/1993.

3 Η επικουρική ασφάλιση δίνεται προίκα στο μεγάλο κεφάλαιο και στο ιδιωτικό τραπεζοπιστωτικό σύστημα.

4 Προκλητική είναι και η ρύθμιση που προτείνει μειωμένη συνταξιοδότηση μετά από 40 χρόνια δουλειάς ή 12.000 ένσημα, αφού σε συνθήκες ανεργίας μόνο σαν όνειρο θερινής νύχτας θα είναι η συμπλήρωση αυτών των προϋποθέσεων. Ειδικά για την περιοχή την δική μας το 75- 80% των εργατοϋπαλλήλων, δηλαδή 25.000 και περισσότεροι άνθρωποι δεν πρόκειται να προσεγγίσουν αυτή την προϋπόθεση.

5 Τα βαριά και ανθυγιεινά επαγγέλματα θα καρατομηθούν με ότι συνεπάγεται αυτό, για τους χιλιάδες εργαζομένους στα ξενοδοχεία, στις κατασκευές, στις οικοδομές, στις συγκοινωνίες, στην καθαριότητα κ.α.

6 Οι ενοποιήσεις ταμείων και οι τεχνητές συγκολλήσεις κύριων και επικουρικών ταμείων, χωρίς τη σύμφωνη γνώμη των εργαζομένων και με τον κυβερνητικό, διοικητικό ασφυκτικό έλεγχο, αποτελεί σαρωτικό ισοπέδωμα. Τα παραπάνω ελάχιστα σημεία των κυβερνητικών εξαγγελιών φτάνει για να δείξει ότι αυτές αποτελούν τη **ΜΕΓΑΛΗ ΑΝΑΤΡΟΠΗ.**

Την ανατροπή αυτή κανένας «κοινωνικός διάλογος», κανένα παζάρι δεν θα καταφέρει να φτιασιδώσει. Οι «φιλότιμες» προσπάθειες του μεγάλου κεφαλαίου και όλων των άλλων «εχθρών και φίλων» θα πέσουν στο κενό.

Καλούμε τους Εργαζόμενους και τις Εργαζόμενες, τους απλούς ανθρώπους της δουλειάς,

ΟΛΟΙ ΜΑΖΙ ΝΑ ΔΩΣΟΥΜΕ ΑΓΩΝΙΣΤΙΚΗ ΑΠΑΝΤΗΣΗ ΤΗΝ **ΠΕΜΠΤΗ 26 ΑΠΡΙΛΗ** ΜΕ ΚΑΘΟΛΙΚΗ ΣΥΜΜΕΤΟΧΗ ΣΤΗΝ ΑΠΕΡΓΙΑ ΚΑΙ ΣΤΗ ΣΥΓΚΕΝΤΡΩΣΗ ΠΟΥ ΘΑ ΓΙΝΕΙ ΣΤΟ Ε.Κ.Ρ. ΣΤΙΣ 10 π.μ.

ΚΑΛΟΥΜΕ ΟΛΕΣ ΤΙΣ ΣΥΝΔΙΚΑΛΙΣΤΙΚΕΣ ΟΡΓΑΝΩΣΕΙΣ ΣΕ ΑΠΕΡΓΙΑΚΗ ΕΠΙΦΥΛΑΚΗ

• Τώρα η Πρωτομαγιά του 2001 παίρνει πλέον νέα ξεχωριστά χαρακτηριστικά. Θα αποτελέσει τη **ΜΕΓΑΛΗ ΑΠΑΝΤΗΣΗ** του Ταξικού Κινήματος στη μεγάλη πρόκληση της κυβερνητικής αντιασφαλιστικής επίθεσης

Η Διοίκηση του ΕΚΡ