η δημοκρατική της Ρόδου

στην υπηρεσία του δωδεκανησιακού λαού

Αρ. φύλλου 5649 - **ΤΡΙΤΗ 1 ΜΑΪΟΥ 2001** - Τιμή 200 Δρχ - 0,59 EURO - **www.dimokratiki.gr**

ΤΑ ΠΡΩΤΑ ΣΥΜΠΕΡΑΣΜΑΤΑ

Τι χάνει το ΠΑ.ΣΟ.Κ. από την ήττα στο Ασφαλιστικό

Η κυβέρνηση σε πλήρη αμηχανία

• ΣΕΛ. 25



ΕΝΤΟΝΟΣ ΠΡΟΒΛΗΜΑΤΙΣΜΟΣ ΣΤΗΝ ΤΟΠΙΚΗ ΚΟΙΝΩΝΙΑ

ΣΥΝΕΧΙΖΕΤΑΙ ΣΤΟ ΝΗΣΙ ΜΑΣ Ο ΣΑΛΟΣ ΓΙΑ ΤΗΝ ΑΚΥΡΩΣΗ

της επισκέψεως του κυβερνητικού κλιμακίου

Για «ρεσιτάλ προχειρότητας» κάνει λόγο η Ν.Δ.

• ΣΕΛ. 32





ΣΤΟΥΣ ΧΩΡΟΥΣ ΤΟΥ ΕΡΓΑΤΙΚΟΥ ΚΕΝΤΡΟΥ ΡΟΔΟΥ

Με συγκέντρωση διαμαρτυρίας γιορτάζεται σήμερα η Πρωτομαγιά

Μήνυμα του ΕΚΡ προς τους εργαζομένους

• ΣΕΛ. 19

ΔΙΕΤΑΧΘΗ ΕΡΕΥΝΑ



Δικαστική παρέμβαση για την υπόθεση Ε. Χατζηγιαννάκη μετά τα ρεπορτάζ Τριανταφυλλόπουλου

• ΣΕΛ. 5

ΑΚΤΟΠΛΟΪΚΕΣ ΣΥΝΔΕΣΕΙΣ

Ειδικών προδιαγραφών πλοία προτείνει το ΥΕΝ για τα νησιά του Αιγαίου

• ΣΕΛ. 8



ΟΙ ΠΡΟΤΑΣΕΙΣ ΤΟΥ ΠΑ.ΣΟ.Κ.

Κύριοι στόχοι ανάπτυξης του νομού Δωδ/σου

Η ΣΤΡΑΤΗΓΙΚΗ ΓΙΑ ΤΗΝ ΠΕΡΙΟΔΟ ΩΣ ΤΟ 2006

• ΣΕΛ. 23

ΑΝΑΚΟΙΝΩΣΕΙΣ ΤΟΥ ΓΡΑΜΜΑΤΕΑ Κ. ΣΚΑΝΔΑΛΙΔΗ

ΕΠΙΛΟΓΗ ΥΠΟΨΗΦΙΩΝ στις προσεχείς νομαρχιακές και δημοτικές εκλογές

Ποιές συγκεκριμένες θέσεις κατέθεσε στην Συνδιάσκεψη για την Αυτοδιοίκηση ο κ Κ. Σκανδαλίδης • Δεν θα επαναληφθούν τα λάθη του παρελθόντος • Το κλίμα στις τοπικές κοινωνίες κυριαρχείται και σήμερα περισσότερο από τις προσωπικές φιλοδοξίες των στελεχών • Το ΠΑ.ΣΟ.Κ. σκέφτεται να φέρει στο προσκήνιο τις «διαχωριστικές γραμμές» με τις «κινήσεις βάσης προοδευτικών πολιτών» • Υπάρχει σαφώς προκαθορισμένη και διακηρυγμένη πολιτική «δεύτερου γύρου»

• ΣΕΛ. 10-11

Η πολιτική στρατηγική του ΠΑ.ΣΟ.Κ., οι όροι και οι προϋποθέσεις για «χρίσματα»





ΠΡΟΚΕΙΤΑΙ ΓΙΑ ΑΝΥΠΟΓΡΑΦΗ ΕΙΣΗΓΗΣΗ

«ΕΚΘΕΣΗ ΙΔΕΩΝ» ΓΙΑ... ΑΛΛΟΤΡΙΑ

η δήθεν γνωμάτευση για την εκλογή δημάρχου στην Ν. Ρόδο

• ΣΕΛ. 3

ΔΗΛΩΣΗ Χ. ΧΑΤΖΗΕΥΘΥΜΙΟΥ

Δεν υπάρχουν προβλήματα στο ελικοδρόμιο της Ολύμπου Καρπάθου



• ΣΕΛ. 4

ΜΕΤΑ ΤΑ ΔΗΜΟΣΙΕΥΜΑΤΑ

Διετάχθη η διενέργεια προκαταρκτικής εξέτασης για την γέφυρα Κρεμαστής

• ΣΕΛ. 6

ΑΠΟ ΥΠΟΤΙΘΕΜΕΝΟΥΣ... ΟΡΘΟΔΟΞΟΥΣ ΧΡΙΣΤΙΑΝΟΥΣ

Μίσος, φανατισμός, μισαλλοδοξία, κατάρες και αναθέματα, 2000 χρόνια μετά την θυσία του Χριστού

• ΣΕΛ. 12



η άποψη της ημέρας

«Ρεκτιφιέ» Σημίτη

Τα δομικά και άλλα προβλήματα που αντιμετωπίζει το τελευταίο διάστημα η κυβέρνηση, επανήλθαν στο προσκήνιο με τους χειρισμούς στο Ασφαλιστικό.

Πρώτο και κυριότερο, ίσως, ότι το υπάρχον μοντέλο διακυβέρνησης του κ. Σημίτη δείχνει να θέλει «ρεκτιφιέ». Οι συνεδριάσεις του Υπουργικού Συμβουλίου είναι πλέον «πανηγυρικές», χωρίς ουσιαστική συζήτηση, κυρίως για να εγκριθούν νομοσχέδια. Ο πρωθυπουργός δεν φαίνεται να έχει σε μεγάλη εκτίμηση ούτε το Εκτελεστικό Γραφείο του ΠΑΣΟΚ, αν και ουσιαστικά ο ίδιος το όρισε, ούτε την Κεντρική Επιτροπή, οι συνεδριάσεις της οποίας, ωστόσο, περισσότερα προβλήματα του προκαλούν παρά του λύνουν. Ετσι, ουσιαστικές συζητήσεις γίνονται μόνο στις αποφάσεις της Κυβερνητικής Επιτροπής, ιδίως δε αν αυτή είναι άτυπη και δεν κρατούνται πρακτικά. Επειδή δε, ουδείς υπουργός εμπιστεύεται τον άλλον ή δέχεται να μπει υπό την καθοδήγηση του, ο πρωθυπουργός αναγκάζεται να προεδρεύει ο ίδιος, σπαταλώντας χιλιάδες ίσως πολύτιμες ώρες για έναν επικεφαλής της κυβέρνησης, που, ασφαλώς, ο ρόλος του είναι διαφορετικός.

Δεύτερο σημαντικό πρόβλημα, η έλλειψη συνοχής και αλληλεγγύης μεταξύ των στελεχών. Ουδείς, για παράδειγμα στηρίζει πλέον κανέναν! Η έλλειψη ακόμη και επικοδομητικής συνεργασίας μεταξύ των υπουργών, η υποβόσκουσα στις μεταξύ τους σχέσεις ανταγωνιστικότητα και καχυποψία, πάντως, είναι ένα πρόβλημα που δεν αντιμετωπίζεται με... νουθεσίες, όπως επιδιώκει ο πρωθυπουργός πέντε χρόνια τώρα.

Αχίλλειος πτέρνα της κυβέρνησης παραμένουν και ο πολιτικός της σχεδιασμός και η επικοινωνία. Το μέτωπο με την Εκκλησία, για παράδειγμα, άνοιξε χωρίς να το θέλει ο πρωθυπουργός. Το πώς άνοιξε το Ασφαλιστικό - όπως και το πώς μεθοδεύεται η υποχώρηση - το οποίο οι αρμόδιοι προετοίμαζαν για ένα έτος αποτελεί παράδειγμα προς αποφυγήν, ακόμα και για... ερασιτέχνες.

Οσον αφορά το κλίμα ηττοπάθειας, το οποίο παρουσιάζεται, κυρίως στα ανώτερα κυβερνητικά κλιμάκια, το περιγράψαμε σε προηγούμενο σχόλιο. Ηδη, στελέχη του ΠΑΣΟΚ έχουν πει στον πρωθυπουργό πως εάν δεν ανατραπεί το κλίμα αυτό - και συνεπώς εάν δεν ανατραπούν οι προσωπικές στρατηγικές - τα περιθώρια ανάκαμψης είναι πολύ μικρά.

Το κυβερνών κόμμα, πάντως, που έχει παραμείνει χωρίς συμμαχίες σε κοινωνικό επίπεδο, τείνει να μένει και χωρίς συμμαχίες στο πολιτικό πεδίο. Ηδη, δυσκολεύεται να κλείσει συμμαχίες ακόμη και στις δημοτικές εκλογές, ακόμη και με τον προνομιακό του σύμμαχο στο χώρο αυτό, τον ΣΥΝ, την ίδια ώρα που στην Αριστερά - κυρίως την κομμουνιστική - έχει διεισδύσει ο Κ. Καραμανλής και η Ν.Δ.! Τώρα, με την αναμέτρηση με τα συνδικάτα και με δεδομένο ότι και ο ΣΕΒ αρχίζει πλέον «αντιπολιτευτική» στάση έναντι της κυβέρνησης, το ΠΑΣΟΚ αρχίζει να ξεμένει και από κοινωνικούς συμμάχους.

Το θέμα, βεβαίως, είναι αν η κατάσταση είναι αντιστρέψιμη. Ο Κ. Σημίτης έχει ασφαλώς ακόμη πολλά όπλα στη φαρέτρα του, κάθε μέρα που περνάει, ωστόσο κάνει τα πράγματα πιο δύσκολα.

ο καιρός

Γενική πρόγνωση για σήμερα Τρίτη 1 Μαΐου 2001. Στην ανατολική και τη νότια Ελλάδα προβλέπονται νεφώσεις τοπικά αυξημένες. Στην υπόλοιπη χώρα προβλέπεται γενικά αίθριος καιρός. Οι άνεμοι θα πνέουν βόρειοι βορειοανατολικοί στα δυτικά μέτριοι, στα ανατολικά ισχυροί μέχρι πολύ ισχυροί και στο Αιγαίο θυελλώδεις και τοπικά πολύ θυελλώδεις. Η θερμοκρασία θα κυμανθεί στα βόρεια από 10 έως 26 βαθμούς, στα δυτικά από 14 έως 29 βαθμούς και στην υπόλοιπη χώρα από 13 έως 24 βαθμούς Κελσιου.

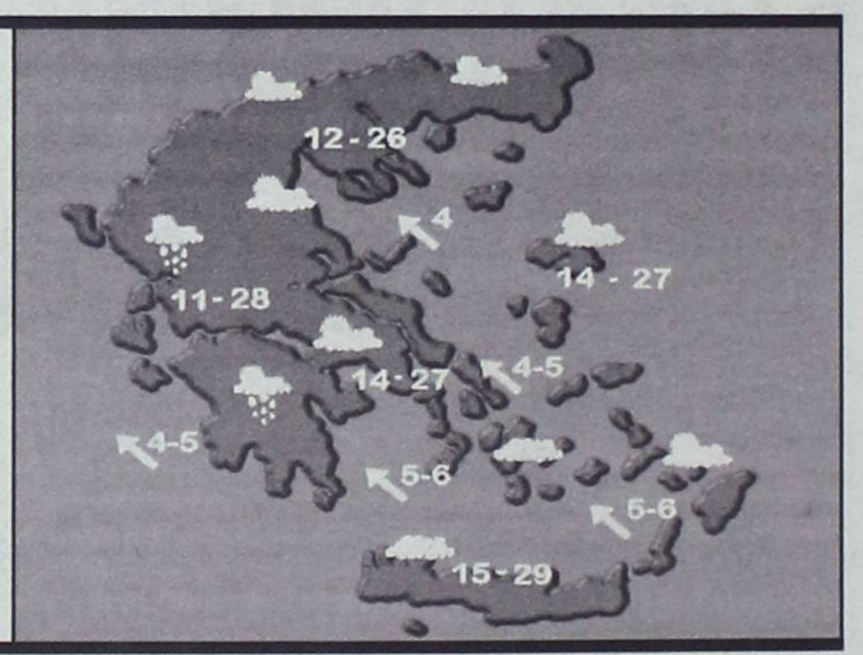

ΗΜΕΡΗΣΙΑ ΕΦΗΜΕΡΙΔΑ
η δημοκρατική της Ρόδου
Ετος ιδρύσεως 1982
Θεμ. Σοφούλη 77
Ταχ. Θυρίδα 339
85100 Ρόδος
Εκδότης - ιδιοκτήτης - διευθυντής:
ΒΑΣΙΛΗΣ Δ. ΑΘΑΝΑΣΙΟΥ
Τηλέφωνα:
28728, 34722, 76655,
37500, 26728, 27919
Telefax:37333
www.dimokratiki.gr
e-mail:contact@dimokratiki.gr



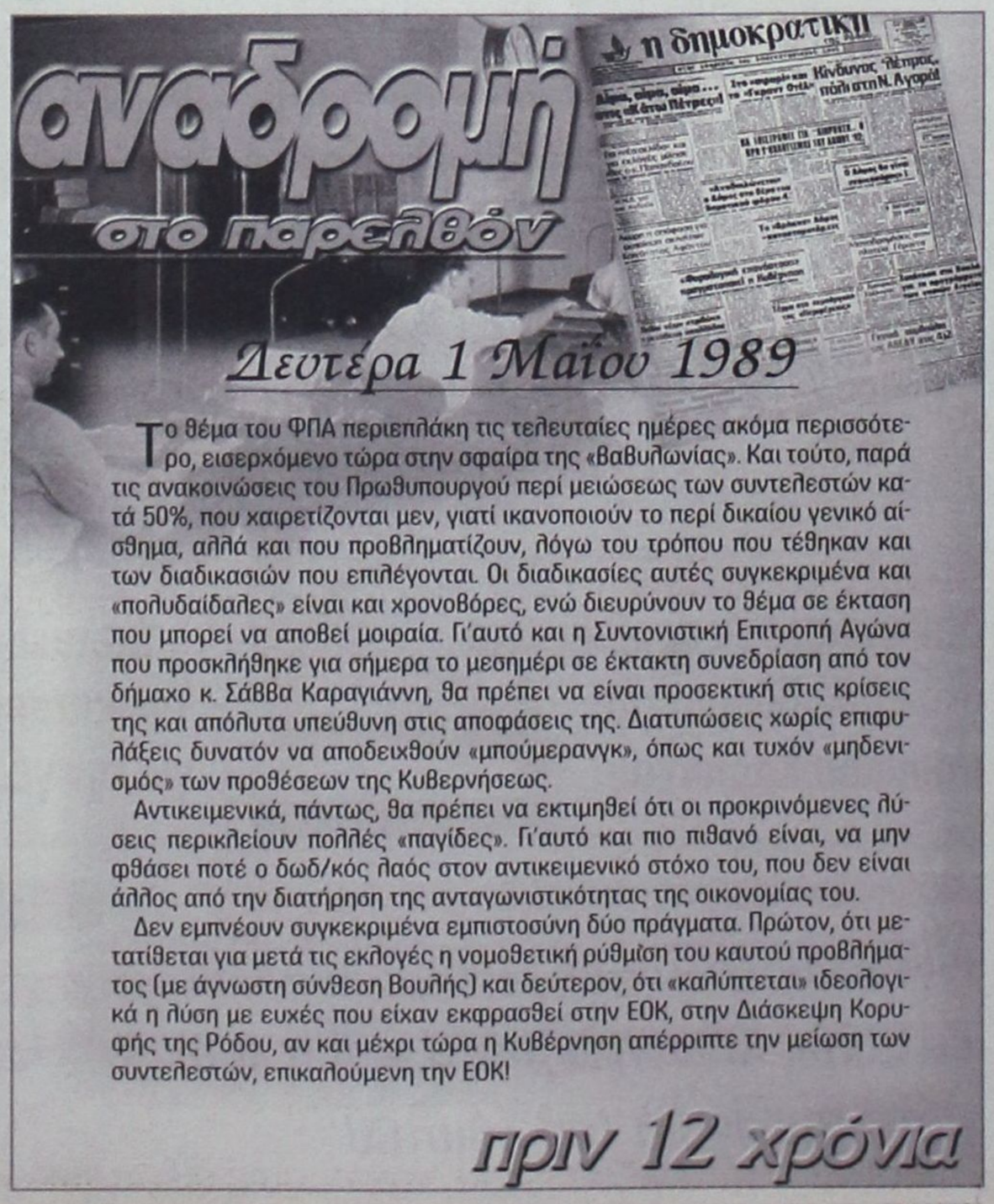

Το θέμα του ΦΠΑ περιεπλάκη τις τελευταίες ημέρες ακόμα περισσότερο, εισερχόμενο τώρα στην σφαίρα της «βαβυλωνίας». Και τούτο, παρά τις ανακοινώσεις του Πρωθυπουργού περί μειώσεως των συντελεστών κατά 50%, που χαιρετίζονται μεν, γιατί ικανοποιούν το περί δικαίου γενικό αίσθημα, αλλά και που προβληματίζουν, λόγω του τρόπου που τέθηκαν και των διαδικασιών που επιλέγονται. Οι διαδικασίες αυτές συγκεκριμένα και «πολυδαίδαλες» είναι και χρονοβόρες, ενώ διευρύνουν το θέμα σε έκταση που μπορεί να αποβεί μοιραία. Γι'αυτό και η Συντονιστική Επιτροπή Αγώνα που προσκλήθηκε για σήμερα το μεσημέρι σε έκτακτη συνεδρίαση από τον δήμαχο κ. Σάββα Καραγιάννη, θα πρέπει να είναι προσεκτική στις κρίσεις της και απόλυτα υπεύθυνη στις αποφάσεις της. Διατυπώσεις χωρίς επιφυλάξεις δυνατόν να αποδειχθούν «μπούμερανγκ», όπως και τυχόν «μηδενισμός» των προθέσεων της Κυβερνήσεως.

Αντικειμενικά, πάντως, θα πρέπει να εκτιμηθεί ότι οι προκρινόμενες λύσεις περικλείουν πολλές «παγίδες». Γι'αυτό και πιο πιθανό είναι, να μην φθάσει ποτέ ο δωδ/κός λαός στον αντικειμενικό στόχο του, που δεν είναι άλλος από την διατήρηση της ανταγωνιστικότητας της οικονομίας του.

Δεν εμπνέουν συγκεκριμένα εμπιστοσύνη δύο πράγματα. Πρώτον, ότι μετατίθεται για μετά τις εκλογές η νομοθετική ρύθμιση του καυτού προβλήματος (με άγνωστη σύνθεση Βουλής) και δεύτερον, ότι «καλύπτεται» ιδεολογικά η λύση με ευχές που είχαν εκφρασθεί στην ΕΟΚ, στην Διάσκεψη Κορυφής της Ρόδου, αν και μέχρι τώρα η Κυβέρνηση απέρριπτε την μείωση των συντελεστών, επικαλούμενη την ΕΟΚ!

πριν 12 χρόνια

πληροφορίες

Η ΤΑΥΤΟΤΗΤΑ ΤΗΣ ΗΜΕΡΑΣ

ΤΡΙΤΗ 1 ΜΑΪΟΥ

ΠΡΩΤΟΜΑΓΙΑ, ΙΕΡΕΜΙΟΥ ΠΡΟΦ., ΝΙΚΗΦΟΡΟΥ ΟΣ., ΕΝ ΧΙΩ
Ανατολή ηλίου 5.29 Δύση ηλίου 7.16 ΣΕΛΗΝΗ 8 ΗΜ.

ΦΑΡΜΑΚΕΙΑ

ΣΗΜΕΡΑ: διημερεύει το φαρμακείο ΜΑΥΡΙΚΙΟΥ ΜΑΡΙΑ, Ηρώων Πολυτεχνείου 1γ, (πλησίον ξεν. Ρόδων), τηλ. 28858
ΣΗΜΕΡΑ: διανυκτερεύει το φαρμακείο ΑΛΑΒΕΡΑ ΕΙΡΗΝΗ, Καναδά 107, τηλ. 39111

ΚΑΥΣΙΜΑ

ΣΗΜΕΡΑ: Διανυκτερεύουν τα πρατήρια καυσίμων **1)** Σαρικάς Μιχ. **(SHELL Εθνικής Αντιστάσεως) 2)** Γαβριλιώτης Γ. **(ΕΚΟ Ιαλυσός) 3)** Πάππου Κυρ. **(ΕΚΟ Παραδείσι) 4)** Καλλιθενός Παν. **(ΕΚΟ Αρχάγγελος)**

ΧΡΗΣΙΜΑ ΤΗΛΕΦΩΝΑ

Άμεση δράση	100	Ώρα	141
Πυροσβεστική	23333	Φαρμακεία (Διημ.-Διαν.)	107
Νοσοκομείο	80000	ΠΡΟ-ΠΟ • ΛΟΤΤΟ	111
Οδική Ασφάλεια:		ΡΟΔΑ	26300
EXRESS SERVICE	154	ΚΤΕΥΛ	27706
HELLAS SERVICE	157	ΕΒΕΔ	22281
HOULIS SERVICE	30165	Δικηγορικός Σύλλογος	27469
Ράδιο Ταξί	64712	Εμπορικός Σύλλογος	35255
Αστυν. Διεύθυνση	27653	Ολυμπιακή - Κρατήσεις	24555
Ασφάλεια	23294	ΔΑΝΕ	77070
Τμήμα Τάξης	23849	ΙΚΑ	64912
Τροχαία	26480	ΤΕΒΕ	22688-77034
Λιμεναρχείο	28888	ΤΑΞΥ	68701-3
Δασαρχείο	191	ΟΑΕΔ	23265
Τελωνείο	27703	Εργατικό Κέντρο	24730
Υγειονομείο	26666	Αρχαιολογία	34719
Μητρόπολη	23274	Περιφ. Δ/ντής	38174 - 38175
Νομαρχία	74000	AIRGREECE	36095
Δήμος Ρόδου	46200	Aegean Airlins	98345
Βλάβες ΟΤΕ	121	ΔΗΜ. ΕΠΙΧ. ΚΑΘ. ΡΟΔΟΥ	77600
Βλάβες ΔΕΗ	125	ΥΠΗΡ. ΑΠΟΚΟΜΙΔΗΣ	61057
Πληρ. ΟΤΕ	131		

ΔΕΧΟΝΤΑΙ ΤΟ ΚΟΙΝΟ

- **ΠΕΡ/ΚΟΣ Δ/ΝΤΗΣ ΔΩΔ/ΣΟΥ** δέχεται Τρίτη & Πέμπτη 11:00 - 13:00
- **ΝΟΜΑΡΧΗΣ** δέχεται κάθε Τρίτη & Πέμπτη από 11.00 - 13.00
- **ΑΝΤΙΝΟΜΑΡΧΗΣ ΔΩΔ/ΣΟΥ** κ. Νικόλαος Τατάκης δέχεται το κοινό κάθε Τρίτη & Πέμπτη από 10.00 - 12.00
- **ΔΗΜΑΡΧΟΣ** Ρόδου κ. Γ. Γιαννόπουλος δέχεται ύστερα από συνεννόηση
- **ΑΝΤΙΔΗΜΑΡΧΟΣ** κ. Αντ. Αλαβέρας δέχεται καθημερινά
- **ΑΝΤΙΔΗΜΑΡΧΟΣ** κ. Μαν. Σαββής δέχεται κάθε Τρίτη και Πέμπτη 13.00-14.00
- **ΑΝΤΙΔΗΜΑΡΧΟΣ** Ρόδου Μανώλης Γλυνός δέχεται κάθε Τετάρτη από 12.00 - 14.00
- **ΔΗΜΑΡΧΟΣ** Πεταλούδων Μιχ. Κορδίνας δέχεται το κοινό: Δευτέρα 17.30 - 19.30, Τρίτη 11.00-13.00,

ΑΚΤΟΠΛΟΙΚΑ ΔΡΟΜΟΛΟΓΙΑ

ΔΗΜΗΤΡΟΥΛΑ: Απόπλους **13:00** για Κω, Κάλυμνο, Λέρο, Πάτμο, Πειραιά **ΡΟΔΟΣ:** Απόπλους **14:00** για Κω, Κάλυμνο, Λέρο, Πάτμο, Πειραιά **ΜΑΡΙΝΑ:** Απόπλους **16:00** για Νίσυρο, Κω, Κάλυμνο, Πειραιά

ΑΕΡΟΠΟΡΙΚΑ ΔΡΟΜΟΛΟΓΙΑ

ΠΤΗΣΕΙΣ ΟΛΥΜΠΙΑΚΗΣ

ΡΟΔΟΣ - ΑΘΗΝΑ: Καθημερινά **07.20, 10.40, 14.25, 20.30 , 22.50**
ΡΟΔΟΣ - ΚΑΡΠΑΘΟΣ: (Τρίτη, Πέμπτη, Σάββατο) **09.45** (Δευτέρα, Τετάρτη, Παρασκευή) **10.30** (Δευτέρα, Κυριακή) **12.40**
ΡΟΔΟΣ - ΚΑΣΟΣ: (Δευτέρα, Παρασκευή, Κυριακή) **12.40**
ΡΟΔΟΣ - ΗΡΑΚΛΕΙΟ: (Δευτέρα, Τετάρτη, Παρασκευή) **16.10** Καθημερινά μέσω Αθηνών
ΡΟΔΟΣ - ΘΕΣΣΑΛΟΝΙΚΗ: (Δευτέρα, Τετάρτη, Παρασκευή) **18.40** Καθημερινά μέσω Αθηνών
ΡΟΔΟΣ - ΣΑΝΤΟΡΙΝΗ: (Δευτέρα, Σάββατο) **20.55**
ΡΟΔΟΣ - ΜΕΓΙΣΤΗ: (Τετάρτη, Παρασκευή, Κυριακή) **08.10**

ΠΤΗΣΕΙΣ AIR GREECE

ΡΟΔΟΣ - ΑΘΗΝΑ: Καθημερινά **18.00**
ΡΟΔΟΣ - ΗΡΑΚΛΕΙΟ: Καθημερινά **21.30**

ΠΤΗΣΕΙΣ AEGEAN AIRLINES

ΡΟΔΟΣ - ΑΘΗΝΑ: Καθημερινά **08.00 - 14.10 - 21.00** (Δευτέρα - Παρασκευή - Κυριακή) **19.30**
ΡΟΔΟΣ - ΗΡΑΚΛΕΙΟ: Δευτέρα- Παρασκευή - Κυριακή **16.30**
ΡΟΔΟΣ - ΘΕΣΣΑΛΟΝΙΚΗ: Παρασκευή, Σάββατο, Κυριακή **11.50**

ΠΤΗΣΕΙΣ CRONUS AIRLINES

ΡΟΔΟΣ - ΑΘΗΝΑ: Καθημερινά **08.00 - 22.00**

ΣΥΝΑΛΛΑΓΜΑ

ΠΟΣΟΤΗΤΑ ΝΟΜΙΣΜΑΤΟΣ ΑΝΑ 1 ΕΥΡΩ

ΔΟΛΛΑΡΙΟ Η.Π.Α	0,8876	ΛΑΤ ΛΕΤΟΝΙΑΣ	0,5591
ΓΙΕΝ ΙΑΠΩΝΙΑΣ	109,67	ΛΙΡΑ ΜΑΛΤΑΣ	0,4024
ΚΟΡΩΝΑ ΔΑΝΙΑΣ	7,4644	ΖΛΟΤΙ ΠΟΛΩΝΙΑΣ	3,5254
ΛΙΡΑ ΑΓΓΛΙΑΣ	0,6195	ΛΕΙ ΡΟΥΜΑΝΙΑΣ	25060,00
ΚΟΡΩΝΑ ΣΟΥΗΔΙΑΣ	9,1135	ΤΟΛΑΡ ΣΛΟΒΕΝΙΑΣ	216,5875
ΦΡΑΓΚΟ ΕΛΒΕΤΙΑΣ	1,5366	ΚΟΡΩΝΑ ΣΛΟΒΑΚΙΑΣ	43,45
ΚΟΡΩΝΑ ΙΣΛΑΝΔΙΑΣ	85,80	ΛΙΡΑ ΤΟΥΡΚΙΑΣ	1017000,0
ΚΟΡΩΝΑ ΝΟΡΒΗΓΙΑΣ	8,0925	ΔΟΛ. ΑΥΣΤΡΑΛΙΑΣ	1,7476
ΛΕΒΑ ΒΟΥΛΓΑΡΙΑΣ	1,9482	ΔΟΛ. ΚΑΝΑΔΑ	1,37
ΛΙΡΑ ΚΥΠΡΟΥ	0,5786	ΔΟΛ. ΧΟΝΓΚ-ΚΟΝΓΚ	6,9223
ΚΟΡΩΝΑ ΤΣΕΧΙΑΣ	34,526	ΔΟΛ. ΝΕΑΣ ΖΗΛΑΝΔΙΑΣ	2,1637
ΚΟΡΩΝΑ ΕΣΘΟΝΙΑΣ	15,6466	ΔΟΛ. ΣΙΓΚΑΠΟΥΡΗΣ	1,6157
ΦΟΡΙΝΤ ΟΥΓΓΑΡΙΑΣ	267,32	ΓΟΥΟΝ Ν. ΚΟΡΕΑΣ	1171,19
ΛΙΤΑ ΛΙΘΟΥΑΝΙΑΣ	3,549	ΡΑΝΤ Ν. ΑΦΡΙΚΗΣ	7,1101

ΠΡΟΚΕΙΤΑΙ ΓΙΑ ΑΝΥΠΟΓΡΑΦΗ ΕΙΣΗΓΗΣΗ ΜΙΑΣ ΠΑΡΕΔΡΟΥ

«Εκθεση ιδεών» για... αλλότρια η δήθεν γνωμάτευση του Ν.Σ.Κ. για *την εκλογή δημάρχου στην Ν. Ρόδο!*

Τα ερωτήματα που ετέθησαν προς απάντηση δεν έχουν καμία απολύτως σχέση με αυτά που έθεσε ο Δήμος Νότιας Ρόδου



Εις τον... πατριωτισμό του πλειοψηφίσαντος συμβούλου στις δημοτικές εκλογές του Οκτωβρίου 1998 στον Δήμο Νότιας Ρόδου κ. Μανώλη Λέργου επαφίεται πλέον η σύγκληση της δημοτικής πλειοψηφίας (παράταξη Φιλ. Αντωναρά), για την εκλογή νέου δημάρχου, μετά και την περίφημη «γνωμάτευση» του Νομικού Συμβουλίου του Κράτους, που έφερε χθες μαζί του ο υφ/ρφός Εσωτερικών κ. Κώστας Κάισερλης (όπως είχε προαναγγείλει η «δ») και η οποία κάθε άλλο παρά γνωμάτευση είναι, ξέχωρα από το γεγονός ότι δεν απαντά στα επίμαχα ερωτήματα που τέθηκαν, αλλά απλώς αναδημοσιεύει τον μισό κώδικα, απαντώντας σε ερωτήματα που δεν ενδιαφέρουν. Για τον λόγο αυτόν ο κ. Μανώλης Λέργος δήλωσε χθες (την ίδια δήλωση φέρεται να έκανε και στον κ. Κ. Κάισερλη) ότι προ πάσης ενέργειας θα αναμένει το επίσημο έγγραφο του Νομικού Συμβουλίου.

Πιο συγκεκριμένα το «χαρτί» που προσκομίσθηκε (δεν πρόκειται δηλαδή περί εγγράφου) δεν είναι τίποτε άλλο, παρά μια εισήγηση προς το ΝΣΚ της εισηγήτριας κ. Κυρ. Γρηγορίου, παρέδρου και μάλιστα ανυπόγραφη, η οποία μπορεί να γίνει δεκτή ή και να απορριφθεί, δεν δεσμεύει δηλαδή κανέναν. Βεβαίως, προέχει η επίλυση του πολιτικού προβλήματος, που δεν είναι άλλο από την ΑΜΕΣΗ κάλυψη της θέσεως του δημάρχου, αλλά άλλο αυτό (για το οποίο φταίνε αυτοί που δημιούργησαν το πρόβλημα) και άλλο η γελοιοποίηση θεσμών και διαδικασιών.

Το ερώτημα που ετέθη πιο συγκεκριμένα προς το υπουργείο Εσωτερικών και το ΝΣΚ είναι, αν μπορεί να διεκδικήσει την δημαρχία, εν ενεργεία πρόεδρος τοπικού συμβουλίου, στην περίπτωση του Δήμου Νότιας Ρόδου, ο πρόεδρος του ΤΣ Αρνίθας κ. Γιάγκος Τόουλου.

Το ΝΣΚ, όλως περιέργως και παραδόξως, εκλήθη, ωστόσο να απαντήσει στο ακόλουθο ερώτημα:

Περίληψη ερωτήματος:

«Στην περίπτωση, κατά την οποία στο αξίωμα του νέου Δημάρχου εκλέγεται Δημοτικός Σύμβουλος που είναι και πρόεδρος Τοπικού Συμβουλίου Δημοτικού Διαμερίσματος, ποιός καταλαμβάνει την κενωθείσα θέση του Δημοτικού Συμβούλου, ο πρώτος αναπληρωματικός σύμβουλος σύμφωνα με τις διατάξεις του άρθρου 91 παρ. 1 του Δ.Κ.Κ. ή ο αναπληρωτής του στο Τοπικό Συμβούλιο του Δημοτικού Διαμερίσματος στον οποίο ήταν πρόεδρος ο νεοεκλεγείς Δήμαρχος;

Και ο νεοεκλεγείς Δήμαρχος μπορεί συγχρόνως να κατέχει και το αξίωμα του προέδρου του Τοπικού Συμβουλίου;»

Η φερόμενη ως εισηγήτρια κ. Κυριακή Γρηγορίου, αποφαίνεται επί του ερωτήματος (είναι προφανές ότι ο πρόεδρος ΤΣ δεν μπορεί να είναι ταυτόχρονα και δήμαρχος, το ερώτημα είναι όμως κάποιο άλλο, όπως προαναφέρθηκε):

IV.α. Συνεπώς, με βάση τον κεντρικό άξονα του άρθρου 4 παρ. 2, δυνάμει του οποίου το Τοπικό Συμβούλιο λειτουργεί στο πλαίσιο του νέου δήμου ως όργανο δημοτικής αποκέντρωσης μέσα στα όρια του αντίστοιχου δημοτικού διαμερίσματος, και τις διατάξεις του άρθρου 5 παρ. 4 και 6 και 9 σύμφωνα προς τις οποίες, ο Πρόεδρος αναπληρώνεται από τον επόμενο σε σταυρούς προτίμησης που έλαβε ο ίδιος συνδυασμός στο δημοτικό διαμέρισμα, το δε μέλος αυτό είναι και δημοτικός σύμβουλος, ως εκ της θέσεώς του αυτής, προκύπτει ότι την θέση του προέδρου του Τοπικού Συμβουλίου καταλαμβάνει ο επόμενος σε σταυρούς προτίμησης υποψήφιος του ίδιου συνδυασμού, στο οικείο δημοτικό διαμέρισμα. Η διάταξη του άρθρου 4 του ν. 2539/97, κατισχύει ως ειδική δυνάμει του άρθρου 5 παρ. 17 του ίδιου νόμου, έναντι της γενικής του άρθρου 91 παρ. 1 του Π.Δ. 410/97, διάταξη η οποία ορίζει τον τρόπο της αναπλήρώσεως στο γενικό πλαίσιο της εκλογής των δημοτικών συμβούλων σύμφωνα με τα άρθρα 71 παρ. 2 και 73 παρ. 1 του Π.Δ. 410/95 περί του τρόπου εκλογής του Δημάρχου και του Δημοτικού Συμβουλίου. Είναι βεβαίως χαρακτηριστικό ότι και αυτή η εκλογή γίνεται υπό την επιφύλαξη του άρθρου 76 Α (που προσετέθη με το άρθρο 3 παρ. 6 του Ν. 2539/97) δυνάμει του οποίου οι θέσεις των δημοτικών συμβούλων, δηλαδή οι αντίστοιχες έδρες του συνδυασμού καταλαμβάνονται πρώτα από τους Προέδρους των Τοπικών Συμβουλίων τους οποίους εκλέγει ο κάθε συνδυασμός.

Συνεπώς, την κενωθείσα θέση του δημοτικού συμβούλου θα καταλάβει ο νέος πρόεδρος του τοπικού συμβουλίου. Την δε θέση του νέου προέδρου καταλαμβάνει ο επόμενος σε σταυρούς προτιμήσεως υποψήφιος στο δημοτικό διαμέρισμα από τον ίδιο συνδυασμό.

Β. Τέλος, ως εκ της λειτουργίας του Τοπικού Συμβουλίου ως οργάνου δημοτικής αποκέντρωσης, (άρθρο 4 παρ. 2 του ν. 2539/97) σε συνδυασμό με την διάταξη του άρθρου 5 παρ. 16 του ίδιου νόμου, δυνάμει της οποίας ο υποψήφιος δήμαρχος δεν μπορεί να είναι πρόεδρος του τοπικού συμβουλίου, συνάγεται ότι ο νεοεκλεγείς Δήμαρχος, δεν μπορεί να κατέχει συγχρόνως και το αξίωμα του Προέδρου του Τοπικού Συμβουλίου.

Χωρίς δικηγόρους 3-4 Μαΐου τα δικαστήρια

Δημερη πανελλαδική αποχή για τις 3 και 4 Μαΐου, αλλά και στάση εργασίας (09:00 - 10:00 π.μ.) στις 2 Μαΐου αποφάσισε χθες η Ολομέλεια των προέδρων των δικηγορικών συλλόγων της χώρας, ενώ δεν αποκλείεται τις επόμενες ημέρες να ληφθεί νέα απόφαση για κήρυξη αποχής διαρκείας.

Η διεύρυνση των δικηγορικών κινητοποιήσεων θα πραγματοποιηθεί σε περίπτωση, που κυβέρνηση προωθήσει στη Βουλή διάταξη με την οποία θα περιορίζει την παράσταση των δικηγόρων στα συμβόλαια αγοραπωλησίας ακινήτων (άνω των 15 εκατ. δρχ. για την Αθήνα και άνω των 8 εκατ. δρχ. για την περιφέρεια) αλλά και τη δικηγορική αμοιβή στα μεγάλα συμβόλαια άνω των 100 εκατομμυρίων δρχ. όχι μόνο για τα ακίνητα, αλλά και για τη σύσταση και συγχώνευση εταιρειών (ΑΕ, ΕΠΕ κ.λπ.).

Η ΣΥΝΕΤΑΙΡΙΣΤΙΚΗ ΤΡΑΠΕΖΑ ΔΩΔΕΚΑΝΗΣΟΥ ΣΥΝ.Π.Ε

ΠΡΟΣΚΛΗΣΗ 7ης ΤΑΚΤΙΚΗΣ Γ.Σ.

Καλούνται τα μέλη της ΣΥΝΕΤΑΙΡΙΣΤΙΚΗΣ ΤΡΑΠΕΖΑΣ ΔΩΔΕΚΑΝΗΣΟΥ ΣΥΝ. Π.Ε. να λάβουν μέρος στην 7η Τακτική Γενική Συνέλευση που θα πραγματοποιηθεί στην Ρόδο, το Σάββατο 5 Μαΐου 2001 και ώρα 9.30 (ενιάμισυ το πρωί), στην αίθουσα διαλέξεων του ΑΚΤΑΙΟΝ, Μανδράκι ΡΟΔΟΣ, με τα παρακάτω θέματα ημερήσιας διάταξης.

Θέμα 1ο: Εγκρισή Εισόδου στη Συνεταιριστική Τράπεζα Δωδεκανήσου όλων των Συνεταίρων που εγγράφησαν από τις 10/10/2000 μέχρι τις 15/03/2001, μετά από σχετικές αποφάσεις του Δ.Σ. της Τράπεζας.

Θέμα 2ο: Απολογισμός Δ.Σ. της διαχειριστικής περιόδου 1/1/2000 -31/12/2000.

Θέμα 3ο: Εγκριση των Οικονομικών Καταστάσεων της Τράπεζας της διαχειριστικής περιόδου 1/1/2000 31/12/2000.

Θέμα 4ο: Απαλλαγή των μελών των Δ.Σ. και των Ε.Σ. της Τράπεζας της περιόδου 1/1/2000 -31/12/2000, από την ευθύνη της διαχείρισης για τη διαχειριστική περίοδο 1/1/2000-31/12/2000.

Θέμα 5ο: Εγκριση Προϋπολογισμού Εσόδων - Εξόδων της χρήσης 2001.

Θέμα 6ο: Τροποποίηση - Συμπλήρωση των άρθρων 27, 29, 53, 56, 73 και 80 του Καταστατικού

Θέμα 7ο: Ορισμός Ορκωτού Ελεγκτή Λογιστή για την χρήση 2001.

Σε περίπτωση μη επιτεύξεως απαρτίας, η Γενική Συνέλευση σύμφωνα με το Καταστατικό, θα επαναληφθεί οριστικά το Σάββατο 12 Μαΐου 2001 την ίδια ώρα και στον ίδιο τόπο.

Από το Δ.Σ.

Η ΧΡΗΜΑΤΟΔΟΤΗΣΗ ΤΗΣ ΕΥΤΥΧΙΑΣ

NISSAN beHAPPY

με ΤΟ ΧΑΜΗΛΟΤΕΡΟ ΕΠΙΤΟΚΙΟ 0,35%

ή ΑΤΟΚΑ

ΜΗΔΕΝ ΠΡΟΚΑΤΑΒΟΛΗ

ΕΞΟΦΛΗΣΗ ΣΕ 72 ΜΗΝΕΣ

NISSAN

Νικ. Ι. Θεοχαράκης Α.Ε.

ΣΙΜΟΣ ΠΑΡΑΣΚΕΥΑΣ & ΥΙΟΣ ΕΠΕ

ΑΥΣΤΡΑΛΙΑΣ 70, ΡΟΔΟΣ • ΤΗΛ. 35200

ΟΛΟΚΛΗΡΩΜΕΝΟ ΣΥΓΚΡΟΤΗΜΑ NISSAN ΤΟΥ ΔΙΚΤΥΟΥ ΝΙΚ. Ι. ΘΕΟΧΑΡΑΚΗΣ Α.Ε.

ΔΕΝ ΕΙΝΑΙ ΑΥΤΗ ΕΙΚΟΝΑ ΤΟΥΡΙΣΤΙΚΗΣ ΠΟΛΕΩΣ

Απαράδεκτη η κατάσταση *που επικρατεί στο λιμάνι!*

Ολως περιέργως, όμως, οι ευθύνες επιρρίπτονται στο υπουργείο Εμπορικής Ναυτιλίας



Την δυσαρέσκειά του για την κατάσταση που επικρατεί στο λιμάνι, καθώς και για την μέχρι τώρα πορεία των αναπτυξιακών έργων, με έμφαση στην μαρίνα, εξέφρασε το δημοτικό συμβούλιο Ρόδου κατά την χθεσινή του συνεδρίαση, η οποία, για εξαιρετικούς λόγους διεξήχθη το μεσημέρι.

Η δυσαρέσκεια αυτή αναμένεται να εκφρασθεί και «δια ζώσης» και με την μορφή επιστολής προς το υπουργείο Εμπορικής Ναυτιλίας, αφού κατά γενική ομολογία η κατάσταση που επικρατεί στο λιμάνι, ιδιαιτέρως στην προβλήτα των Αγγέλων, όπου προσεγγίζουν τα κρουαζερόπλοια είναι απαράδεκτη και δεν αρμόζει σε καμία περίπτωση σε λιμάνι τουριστικού νησιού.

Ωστόσο, για να πούμε και του «στραβού το δίκιο» (ας μας επιτρεί η έκφραση) τα μπάζα, τα μπλόκα, τα σκουπίδια και οι χαλασμένοι ή ανύπαρκτοι προσκρουστήρες στους οποίους αναφέρθηκε ο επικεφαλής της ελάσσονος μειοψηφίας κ. Νίκος Χαραλάμπης, θέτοντας το θέμα προς συζήτηση, είναι προφανές ότι δεν είναι δυνατόν να απασχολούν το υπουργείο Εμπορικής Ναυτιλίας, ούτε και να «ελέγχεται» για την αθλιότητα αυτήν. Η ευθύνη για τον ευπρεπισμό του χώρου βαρύνει εξ' ολοκλήρου το Λιμενικό Ταμείο και τον ίδιο τον Δήμο Ροδίων, στο πλαίσιο των συμφωνιών που είχαν γίνει πρόσφατα (έτσι, τουλάχιστον, είχε ανακοινωθεί) μεταξύ του κ. Νίκου Ζωίδη και του κ. Γιώργου Γιαννόπουλου. Αντί, λοιπόν, να αναλάβουν τις ευθύνες που τους ανήκουν, επιχειρούν να τις μεταθέσουν στο υπουργείο Εμπορικής Ναυτιλίας (ασκώντας χαμηλού επιπέδου πολιτική) στο οποίο μπορούν -δικαιολογημένα- να διαμαρτυρηθούν για πολλά άλλα θέματα που σχετίζονται με τις λιμενικές υποδομές, όχι, όμως και για τα... σκουπίδια!

Ο κ. Ν. Χαραλάμπης εισηγούμενος το θέμα έκανε λόγο για «ανύπαρκτο λιμάνι», γεμάτο μπάζα και σκουπίδια, με χαλασμένους προσκρουστήρες που αντικαθίστανται από λάστιχα λεωφορείων της ΡΟΔΑ (όπως απεκάλυψε ο πρόεδρος της Επιχείρησης κ. Γιάννης Τσιγάρος) περιγράφοντας μια πραγματική και άσχημη κατάσταση που επικρατεί παρ' ότι έχει ήδη αρχίσει η τουριστική σαιζόν.

Παράλληλα αναφέρθηκε στο καρνάγιο και στην μαρίνα, την οποία ο κ. Κώστας Σκανδαλίδης χαρακτήρισε «όνειδος της πόλης» καθώς έχει μετατραπεί σε «νεκροταφείο» ιπταμένων δελφινιών. Για όλα τα παραπάνω το δημοτικό συμβούλιο απεφάσισε ομοφώνως να διαμαρτυρηθεί στο ΥΕΝ. Και προς πάντα άλλον αρμόδιο.



ΑΠΑΝΤΗΣΗ ΣΤΟΝ ΜΑΝΟ ΚΟΚΚΙΝΟ

Από την συνεδρίαση που έγινε χθες το μεσημέρι, απουσίαζε η παράταξη της μείζονος μειοψηφίας, όπως είχε ανακοινώσει άλλωστε από το Σάββατο ο επικεφαλής της κ. Μάνος Κόκκινος με επιστολή του προς το προεδρείο του δημοτικού σύμβουλίου. Στην επιστολή ο κ. Κόκκινος διαμαρτυρόταν κατά κύριο λόγο γιατί ορίστηκε συνεδρίαση το μεσημέρι, έκανε λόγο για υποβάθμιση του δημοτικού συμβουλίου και τόνιζε ότι για να είναι ουσιαστική η συμμετοχή στις συνεδριάσεις απαιτείται ψυχική και πνευματική ηρεμία και όχι κόπωση που προκαλεί ένα ολόκληρο πρωϊνό επαγγελματικών υποχρεώσεων.

Η απάντηση στα παραπάνω δόθηκε από τον επικεφαλής της ελάσσονος μειοψηφίας κ. Νίκο Χαραλάμπη, που τόνισε ότι και τα υπόλοιπα μέλη του δημοτικού συμβουλίου έχουν επαγγελματικές υποχρεώσεις αλλά καταφέρνουν να είναι συνεπή προς τις υποχρεώσεις που έχουν αναλάβει έναντι του ροδιακού λαού.

«Ο Ροδιακός λαός μας εξέλεξε, με όσες ψήφους έκρινε, για να προσφέρουμε στην πόλη. Αυτό προϋποθέτει να είμαστε παρόντες. Ολοι έχουμε επαγγελματικές υποχρεώσεις, αλλά όποιος θέλει είτε να ασκήσει αντιπολίτευση είτε όχι, πρέπει να είναι παρών» τόνισε ο κ. Ν. Χαραλάμπης αφήνοντας να εννοηθεί ότι η μείζων μειοψηφία με την στάση της υποβαθμίζει το δημοτικό συμβούλιο!

Σημειώνεται ότι την επιστολή του κ. Μάνου Κόκκινου απέφυγαν να σχολιάσουν τα μέλη της δημοτικής αρχής και μόνο ο πρόεδρος του δημοτικού συμβουλίου κ. Γιάννης Τσιγάρος δήλωσε με λακωνικό τρόπο ότι «όλοι συμφωνούμε με τις απόψεις του κ. Ν. Χαραλάμπη».

ΑΠΟΦΑΣΕΙΣ

Προ ημερησίας διατάξεως εγκρίθηκε η εκπόνηση μελέτης για την καλύτερη φύλαξη της Μεσαιωνικής Πόλης, ενώ ο δήμαρχος κ. Γιώργος Γιαννόπουλος ενημέρωσε για το σχέδιο νόμου του υπουργείου Εσωτερικών για τις διαδημοτικές συνεργασίες, λέγοντας ότι υπάρχουν διαφορετικές προσεγγίσεις ως προς τον τρόπο λειτουργίας τους.

Επίσης ο αντιδήμαρχος και πρόεδρος του ΔΟΠ κ. Μανώλης Γλυνός ανακοίνωσε ότι το αργότερο την προσεχή Δευτέρα θα έχει ολοκληρωθεί το κτίριο στο παλιό νοσοκομείο, όπου θα εγκατασταθούν το Ιατροπαιδαγωγικό Κέντρο και η διοίκηση του ΔΟΠ.

Παράλληλα εγκρίθηκαν η πρόταση για ίδρυση μουσείου νεοελληνικού πολιτισμού με την επωνυμία «πολιτιστικό και λαογραφικό ίδρυμα Ρόδου Αντώνης Μαΐλης», μια σειρά από θέματα της δημοτικής επιχείρησης συγκοινωνιών ΡΟΔΑ, η υπογραφή προγραμματικής σύμβασης με τον Δήμο Αμαρουσίου, το υπουργείο Εσωτερικών και την ΕΔΕΧΥ για την εφαρμογή του διπλογραφικού συστήματος και όλα τα υπόλοιπα -τρέχοντα- θέματα της ημερήσιας διατάξεως, τα οποία δεν παρουσίαζαν ιδιαίτερο ενδιαφέρον!

ΓΡΑΠΤΗ ΔΗΛΩΣΗ ΤΟΥ κ. Χ. ΧΑΤΖΗΕΥΘΥΜΙΟΥ

Δεν υπάρχουν προβλήματα στο *ελικοδρόμιο Ολύμπου Καρπάθου*

Τα φώτα λειτούργησαν κανονικά - Κακώς δεν προσγειώθηκε το ελικόπτερο



Στο ελικοδρόμιο Ολύμπου Καρπάθου όλα τα συστήματα φωτισμού λειτούργησαν άψογα, την ημέρα που εκλήθη το ΕΚΑΒ για να παραλάβει έγκυο γυναίκα που κινδύνευε. Γενικά το ελικοδρόμιο βρίσκεται σε άριστη κατάσταση γιαυτό και χορηγήθηκε η σχετική άδεια λειτουργίας από την ΥΠΑ.

Τα παραπάνω αναφέρει σε γραπτή δήλωσή του ο βοηθός νομάρχη κ. Χ. Χατζηευθυμίου με αφορμή τον θόρυβο που ξέσπασε, αφήνοντας ταυτόχρονα να εννοηθεί ότι την ευθύνη φέρει ο πιλότος του ΕΚΑΒ.

Θέμα: Κατάσταση ελικοδρομίων Νομού Δωδεκανήσου.

Σχετ. Δημοσιεύματα εφημερίδων.

Σχετικά με τα δημοσιεύματα που αφορούν το επεισόδιο που συνέβη κατά την μεταφορά ασθενούς από την Ολυμπο Καρπάθου και αποδόθηκε στην έλλειψη φωτισμού του ελικοδρομίου, έχουμε να σας δηλώσουμε τα κατωτέρω:

Το ελικοδρόμιο Ολύμπου Καρπάθου είναι ένα από τα οκτώ που κατασκευάστηκαν στα νησιά της Δωδεκανήσου, που δεν διαθέτουν αεροδρόμιο.

Η μελέτη και η έγκριση κατασκευής των ελικοδρομίων υπόκειται σε διεθνείς προδιαγραφές και συμβάσεις, αρμόδια υπηρεσία δε για την εφαρμογή τους στην Ελλάδα είναι η Υπηρεσία Πολιτικής Αεροπορίας.

Κατόπιν όλων των εγκρίσεων, μελετών κ.λπ και με χρηματοδότηση από το Πρόγραμμα Δημοσίων Επενδύσεων του Υπουργείου Αιγαίου ο φορέας υλοποίησης του έργου, δηλ. η Νομαρχιακή Αυτοδιοίκηση Δωδεκανήσου προέβη στην υλοποίηση του έργου.

Μετά το πέρας της κατασκευής η ΥΠΑ, σαν μόνος αρμόδιος φορέας επιθεώρησε το ελικοδρόμιο, εάν είναι σύμφωνο με την μελέτη και όλες τις ισχύουσες διεθνείς προδιαγραφές και αφού το βρήκε σε άριστη κατάσταση εξέδωσε και την άδεια ίδρυσης και λειτουργίας (Αριθμ. Πρωτ. ΥΠΑ/Δ3/Α/48216/8246, 27 Οκτωβρίου 2000) αντίγραφο της οποίας σας επισυνάπτουμε.

Τα ίδια ισχύουν και για τα υπόλοιπα ελικοδρόμια της Δωδεκανήσου όπως φαίνεται και στα αντίγραφα αδειών και ελέγχου της ΥΠΑ που σας αποστέλλουμε.

(υπάρχουν κάποιες δευτερεύουσες παρατηρήσεις που έχουν ήδη διορθωθεί).

Σύμφωνα με ασφαλείς πληροφορίες, την ώρα ανάγκης προσγείωσης του ελικοπτέρου στο συγκεκριμένο επεισόδιο, όλα τα συστήματα φωτισμού λειτούργησαν άψογα, αλλά για άγνωστο λόγο το ελικόπτερο δεν προσγειώθηκε.

Ολα τα παραπάνω για ενημέρωση του αναγνωστικού σας κοινού.

Ο ΒΟΗΘΟΣ ΝΟΜΑΡΧΗ
ΧΑΤΖΗΕΥΘΥΜΙΟΥ ΧΑΤΖΗΣ





ΔΙΕΤΑΧΘΗ Η ΔΙΕΝΕΡΓΕΙΑ ΠΡΟΚΑΤΑΡΚΤΙΚΗΣ ΕΞΕΤΑΣΕΩΣ

Δικαστική παρέμβαση

στην υπόθεση Χατζηγιαννάκη

θα κατατεθούν και οι κασέτες από την εκπομπή του Τριανταφυλλόπουλου



Τον πανελλήνιο σάλο που προκάλεσαν οι καταγγελίες, που είδαν το «φως» της δημοσιότητας μέσα από τις τελευταίες τηλεοπτικές εκπομπές του δημοσιογράφου κ. Μάκη Τριανταφυλλόπουλου, εις βάρος του συμπατριώτη μας γνωστού καθηγητή ιατρικής και διευθυντικού στελέχους του νοσοκομείου «Ευαγγελισμός» κ. Βαγγέλη Χατζηγιαννάκη ακολούθησε χθες το μεσημέρι η παρέμβαση της Εισαγγελίας Εφετών Δωδεκανήσου, για την διερεύνησή τους.

Οπως έγινε ευρύτερα γνωστό, ο κ. Βαγγέλης Χατζηγιαννάκης, που κατάγεται από την Μεγίστη και έχει πολλούς και ισχυρούς δεσμούς με τα Δωδεκάνησα καταγγέλθηκε -προφανώς από συνάδελφό του- ότι «εμφάνισε πιστοποιητικό γέννησης από τον Δήμο Μεγίστης με χρονολογία μεταγενέστερη της πραγματικής, για να μην φαίνεται στην προ ετών αίτηση του προς το Πανεπιστήμιο Αθηνών για την κατάληψη έδρας καθηγητού ότι είχε υπερβεί το προβλεπόμενο όριο ηλικίας».

Μάλιστα εκκρεμεί προσφυγή κατά της απόφασης διορισμού του στο Συμβούλιο της Επικρατείας από συνάδελφό του που διεκδικούσε επίσης την έδρα του καθηγητή στο Πανεπιστήμιο Αθηνών. Ο κ. Ε. Χατζηγιαννάκης διαψεύδει, όμως, όλα τα παραπάνω.

Στην προχθεσινή τηλεοπτική εκπομπή «Κίτρινος Τύπος» του Μ. Τριανταφυλλόπουλου στο κανάλι ALPHA, που διήρκεσε μέχρι τις 3 τα ξημερώματα (!), έγινε μάλιστα αναφορά από καλεσμένο της εκπομπής «στην ανάγκη εισαγγελικής διερεύνησης των καταγγελιών από τον Εισαγγελέα κ. Σάμιτα».

Ο προϊστάμενος της Εισαγγελίας Εφετών Δωδεκανήσου, κρίνοντας ότι είναι ιδιαίτερα σοβαρές οι καταγγελίες και αξιόποινες οι πράξεις που αποδόθηκαν στον κ. Βαγγ. Χατζηγιαννάκη, υπό την προϋπόθεση, βεβαίως, ότι ευσταθούν, απεφάσισε να προχωρήσει στην διερεύνησή τους. Συγκεκριμένα παρήγγειλε προς την Εισαγγελία Πρωτοδικών Ρόδου την διενέργεια κατεπείγουσας προκαταρκτικής εξέτασης, ζητώντας να εξετασθεί κατά πόσον διεπράχθησαν πράγματι ποινικά αδικήματα πλαστογραφίας πιστοποιητικών (άρθρο 217 του Ποινικού Κώδικα) και παράβασης καθήκοντος (άρθρο 295 του Ποινικού Κώδικα), αλλά και εάν υπήρξε ηθική αυτουργία ή και άμεση συνέργεια σε αυτά τα αδικήματα από τον Δωδεκανήσιο καθηγητή ιατρικής.

Στην παραγγελία του κ. Γ. Σάμιτα προτείνεται να εξετασθούν ως μάρτυρες ο δήμαρχος Μεγίστης κ. Παύλος Πανηγύρης, ο δημοσιογράφος κ. Μάκης Τριανταφυλλόπουλος, ο καθηγητής κ. Βαγγέλης Χατζηγιαννάκης και όσοι ακόμα κριθεί αναγκαίο να καταθέσουν για την πλήρη διαλεύκανση της αλήθειας.

Ο Εισαγγελέας Εφετών παραγγέλλει επίσης να προσκομισθεί προς εξέταση το καταγγελθέν ως «νοθευμένο» έγγραφο, αλλά και να παραδοθούν αντίγραφα των μαγνητοσκοπημένων εκπομπών του Μ. Τριανταφυλλόπουλου που αφορούν την υπόθεση.

Εάν αποδειχθεί ότι είναι πράγματι «νοθευμένο» το πιστοποιητικό γεννήσεως του κ. Βαγγέλη Χατζηγιαννάκη θα εξετασθεί εάν νοθεύτηκε από τον δήμαρχο Μεγίστης κ. Παύλο Πανηγύρη προς «εξυπηρέτηση» του Καστελλοριζιού γιατρού ή αλλοιώθηκε από τον τελευταίο, στην προσπάθειά του να μπορέσει να καταλάβει την έδρα του καθηγητή.

Οσον αφορά τις καταγγελίες εις βάρος του κ. Βαγγέλη Χατζηγιαννάκη από ανώνυμους (!) ασθενείς του ότι έπεσαν θύματα ...σεξουαλικής παρενόχλησης (!), η Εισαγγελία Εφετών Δωδεκανήσου έκρινε ότι είναι αναρμόδια, καθώς τα φερόμενα ως αδικήματα ετελέσθησαν εκτός των ορίων ευθύνης της, ενώ συν τοις άλλοις πρόκειται για αδικήματα που διώκονται κατόπιν εγκλήσεως.

Ιδιαίτερη εντύπωση προκάλεσαν στην χθεσινή εκπομπή του κ. Μ. Τριανταφυλλόπουλου και οι αιχμές που αφέθηκαν κατά του επιτίμου προέδρου της Ν.Δ. και πρώην Πρωθυπουργού κ. Κώστα Μητσοτάκη, επειδή εγχειρίστηκε πρόσφατα από τον κ. Βαγγέλη Χατζηγιαννάκη, κάτι που ερμηνεύθηκε ως πράξη έμμεσης υποστήριξης του βαλλόμενου γνωστού γιατρού (!) και όχι ως πράξη αναγνώρισης των αναμφισβήτητων ιατρικών ικανοτήτων του!!

Σημειώνεται, τέλος, ότι το όνομα του καθηγητή κ. Βαγγ. Χατζηγιαννάκη φέρεται να βρίσκεται στην περιβόητη «λίστα» των επωνύμων που συνέταξε ο δήμαρχος Μεγίστης κ. Παύλος Πανηγύρης, για να αποδοθούν στο νησί του δημόσια ακίνητα σε ιδιώτες, για ανέγερση παραθεριστικών κατοικιών, θέμα που επίσης διερευνάται -κατόπιν των αποκαλύψεων της «δ»- από την Εισαγγελία και πιθανώς να συνδέεται και με την πρώτη υπόθεση.

Ολα τα «σπασμένα» θα τα πληρώσουν

πάλι οικονομία - κοινωνία

Ενα ερωτηματικό πλανάται πάνω από την ελληνική κοινωνία: Ποιόν εξυπηρετεί όλη αυτή η αναστάτωση; Αναφέρομαι στην υπόθεση των διαξιφισμών (να ευχηθούμε να μείνει εκεί και να μη λάβει άλλες διαστάσεις) για την υπόθεση που απασχολεί εδώ και περίπου μιάμισυ εβδομάδα την ελληνική κοινωνία και δεν είναι άλλη από την περιβόητη «μεταρρύθμιση» του ασφαλιστικού συστήματος.

Η αναστάτωση, πιστεύω, δεν είναι κατ'ανάγκην κακή εξέλιξη. Κι εξηγούμαι: Υστερα από πολλά χρόνια και ύστερα από σχεδόν μία δεκαετία αδράνειας, ένα μεγάλο κομμάτι της κοινωνίας και ειδικά το πιο παραγωγικό επανέρχεται στην κοινωνική δράση και μάλιστα με την επιδίωξη να υπερασπιστεί τα κεκτημένα του. Εδώ και πολύ καιρό οι αναλυτές των πολιτικών πραγμάτων της χώρας προέβαλλαν την εκτίμηση πως ο αριθμός των ενεργών πολιτών συνεχώς συρρικνωνόταν, είτε λόγω της απογοήτευσης που υπήρχε σε μεγάλο κομμάτι της κοινωνίας για πρόσωπα και καταστάσεις είτε λόγω της αποστροφής για τα λόγια και τα έργα των πολιτικών (ανθρώπων τε και ιδεών). Τώρα, λοιπόν, με αφορμή την ανακοίνωση της πρόθεσης για περιορισμό ορισμένων δικαιωμάτων, η «σιωπηρά πλειοψηφία» (όπως έλεγαν σε άλλες εποχές) φαίνεται πως αφυπνίζεται, έστω με αυτόν τον τρόπο, έστω και χωρίς να γνωρίζει πως πρέπει να αντιδράσει.

Ποιόν εξυπηρετεί λοιπόν η αναστάτωση; Μήπως η κυβέρνηση δεν θα επιθυμούσε να προωθήσει κάποιες ρυθμίσεις που θα έβρισκαν τη συναίνεση και των συνδικάτων; Μήπως τα συνδικαλιστικά στελέχη δεν θα ήθελαν μια ομαλότερη πορεία, μέσω διαλόγου, με προτάσεις και θέσεις ευρύτερης αποδοχής; Μήπως οι επιχειρηματίες θα διαφωνούσαν με ένα καθεστώς εργασιακής ειρήνης ή τουλάχιστον μικρότερων κλυδωνισμών; Οι πάντες γνωρίζουν το αξίωμα πως ένας ικανοποιημένος εργαζόμενος εργάζεται καλύτερα και πιο παραγωγικά. Οπως επίσης όλοι μας γνωρίζουμε πως ένας πολίτης που διακατέχεται από ανασφάλεια και από αμφιβολίες για το μέλλον ούτε μπορεί να αποδώσει στο αντικείμενο με το οποίο ασχολείται, ούτε μπορεί να ρυθμίσει την κοινωνική του συμπεριφορά, ακόμη και σε επίπεδο διαπροσωπικών σχέσεων. Το «μανιφέστο» της κυβέρνησης για το ασφαλιστικό φαίνεται πως ξεθωριάζει, με τη βοήθεια, μάλιστα, των ίδιων των συντελεστών του. Ακούστηκε ότι υπάρχει η αίσθηση πως τα μέτρα θα αλλάξουν!

Φαίνεται πως η αντίδραση ήταν πολύ μεγαλύτερη από την αρχικώς προσδοκώμενη (από ποιούς, άραγε;), και αυτό φόβισε τα επιτελεία. Φαίνεται πως η κοινωνική αφύπνιση μεγάλου μέρους της κοινωνίας δημιούργησε αντίρροπες δυνάμεις. Ενδεχομένως, αυτή να είναι και η πρώτη νίκη όσων αντιμάχονται το κυβερνητικό πρόγραμμα. Η άλλη «παράταξη», πάντως, έχει το τακτικό πλεονέκτημα να «μαζέψει» μερικά από τα λεγόμενα σκληρά μέτρα, να εκτονώσει μ'αυτό τον τρόπο κάποιες από τις αντιδράσεις και στη συνέχεια να κατορθώσει να «περάσει» τα υπόλοιπα μέτρα.

Τι θα έχει επιτύχει; Μάλλον μηδαμινά αποτελέσματα. Η κοινωνία και η οικονομία θα έχει υποστεί το σοκ (για άλλους θετικό και για άλλους αρνητικό) της «έκρηξης» και το κόστος σε πραγματικούς αριθμούς θα είναι πολύ μεγαλύτερο. Γι'αυτό ερωτώ και ξαναρωτώ: Ποιόν εξυπηρετεί όλη αυτή η αναστάτωση;

Μετά από ριζικές ανακαινίσεις 2 ετών το πολυτελές πλέον ξενοδοχείο **RODIAN BEACH RESORT**
με το υψηλό επίπεδο προσφερόμενων υπηρεσιών, είναι πανέτοιμο και εντάσσεται στην υπηρεσία της Ροδιακής κοινωνίας.

Δίπλα από το επιβλητικό σαλόνι υπάρχει μια ήσυχη υπαίθρια γωνία **"THE WATERFALL BAR"** *με τον καταρράκτη να πέφτει στην πανέμορφη με χρυσόψαρα λιμνούλα που εκεί θα μπορούσατε να συζητήσετε με τους φίλους σας απολαμβάνοντας ποικιλία καφέδων και τα νόστιμα γλυκά μας.*

Στον 10ο όροφο βρίσκεται το άνετο και κομψό εστιατόριο **"ΗΛΙΑΔΕΣ"** *με την πανοραμική του θέα και τους εκλεκτούς μπουφέδες του, ενώ στον 11ο όροφο το κεντρικό Μπαρ του ξενοδοχείου,* **"ΡΟΔΙΤΙΚΟ"**, *απ'όπου μπορείτε να απολαύσετε το αγαπημένο ποτό σας απενίζοντας τον κόλπο της Ιξιάς και θαυμάζοντας την δύση του ηλίου υπό τους απαλούς τόνους του πιάνου.*

Στον ίδιο όροφο συνδυάζοντας βουνό και θάλασσα, δίπλα στην πισίνα, θα βρείτε το ***"a la carte"*** *εστιατόριο* **"POOL DECK"** *όπου μπορείτε να γευτείτε με γούστο και μεράκι φτιαγμένα Ελληνικά, Κυπριακά και Διεθνή εδέσματα ή το ποτό σας με τη συνοδεία μουσικής σ' ένα περιβάλλον που σίγουρα θα σας δίνει την αίσθηση ότι βρίσκεστε σε καράβι.*

Εχοντας ένα άρτιο εκπαιδευμένο προσωπικό, το ξενοδοχείο διαθέτει αίθουσες καθώς και τον χώρο της πισίνας για κάθε κοινωνική σας εκδήλωση.





Περιμένουμε να σας υποδεχτούμε και να μας γνωρίσετε.

RODIAN BEACH RESORT
Λ. Ηρακλειδών 100, 85101 Ιξιά, Ρόδος • Τηλ: 0241 89900, Fax: 0241 89901 • Internet: http://www.rodian-beach.gr • E-mail: rodian-beach@rodasnet.gr

RODIAN BEACH • RESORT
Managed by Amathus

ΜΕΤΑ ΤΗΝ ΣΥΝΑΝΤΗΣΗ ΤΩΝ ΣΤΕΛΕΧΩΝ

Δηλώσεις Κ. Σκανδαλίδη *για το «ασφαλιστικό»*

«Το ΠΑΣΟΚ στάθηκε στα πόδια του και όλα σήμερα μοιάζουν πιο αισιόδοξα»



Ο Γραμματέας της Κ.Ε του ΠΑΣΟΚ Κώστας Σκανδαλίδης κατά τη συνάντηση των Νομαρχιακών και Τομεακών Επιτροπών απ' όλη την Ελλάδα, απαντώντας σε ερωτήσεις δημοσιογράφων έκανε τις ακόλουθες δηλώσεις:

ΔΗΜΟΣΙΟΓΡΑΦΟΣ: Γραμματέα, σ' αυτή τη διαδικασία καλέσατε τους Γραμματείς να εξηγήσετε τα μέτρα της Κυβέρνησης, τα οποία πρέπει να περάσουν στην τοπική κοινωνία;

Κ.ΣΚΑΝΔΑΛΙΔΗΣ: Αυτά είναι αστεία πράγματα. Εδώ βρίσκονται όλα τα στελέχη του ΠΑΣΟΚ που είναι υπεύθυνα για το συνδικαλισμό και για την κοινωνική πολιτική σε όλη την Ελλάδα καθώς και οι Γραμματείς των Οργανώσεων των Νομαρχιακών και των Τομεακών Επιτροπών.

Είναι μια πολύ σημαντική διαδικασία. Θα έχει βασικό στόχο να ενώσει τα κομμάτια της κοινωνικής πολιτικής που αφορούν την απασχόληση, την κοινωνική ασφάλιση, το σχέδιο κατά της φτώχειας και του κοινωνικού αποκλεισμού και να εντάξει αυτή την πολιτική στο γενικό σχεδιασμό του Κόμματος και στις πολιτικές πρωτοβουλίες που θα πάρουν στην επαρχία.

Σε ότι αφορά το ασφαλιστικό, για να είμαι σαφής, δεν συζητιέται η πρόταση αυτή που είδε το φως της δημοσιότητας και που αποσύρθηκε ουσιαστικά τις τελευταίες μέρες. Συζητιέται η διαδικασία και η ανάδειξη του προβλήματος και νομίζω ότι γίνεται μια πάρα πολύ καλή κουβέντα.

Εγώ ένα συμπέρασμα βγάζω απ' αυτή τη διαδικασία, ότι ο βαθύς και ο ουσιαστικός διάλογος στο ΠΑΣΟΚ είναι στοιχείο της φυσιογνωμίας του και της πολιτικής του δυναμικής. Είναι δηλαδή η δύναμή του και η προοπτική του.

Και πιστεύω ότι, παρ' ότι ζήσαμε μια πολύ δύσκολη εβδομάδα, ουδέν κακό, αμιγές καλού. Το ΠΑΣΟΚ στάθηκε στα πόδια του και όλα σήμερα μοιάζουν πιο αισιόδοξα.

ΔΗΜΟΣΙΟΓΡΑΦΟΣ: Πάντως πολλά στελέχη έχουν κατα θέσει κάποιες προτάσεις, να υπάρχει κάποιου είδους θεσμοθέτηση ενός πόρου, είτε εισφορά, είτε φορολογία, είτε οτιδήποτε για να βγούμε από το αδιέξοδο ή τέλος πάντων το κράτος να πληρώσει και ορισμένους πόρους. Εσείς τι λέτε;

Κ.ΣΚΑΝΔΑΛΙΔΗΣ: Το ΠΑΣΟΚ είναι ανοιχτό να συζητήσει και αυτή την πρόταση και κάθε άλλη που θα έρθει στο τραπέζι ανοιχτού διαλόγου χωρίς προαπαιτούμενα. Είναι μια πρόταση που συζητιέται και εντός του ΠΑΣΟΚ.

ΔΗΜΟΣΙΟΓΡΑΦΟΣ: Υπάρχει και κρίση εμπιστοσύνης μεταξύ των στελεχών. Υπάρχει μια καχυποψία και μεταξύ των συνδικαλιστών προς το Υπουργείο ...

Κ.ΣΚΑΝΔΑΛΙΔΗΣ: Κάθε κοινωνική αντίδραση και κάθε κοινωνική σύγκρουση με την τροπή που πήρε το θέμα τις τελευταίες μέρες, κουβαλάει και αισθήματα ανασφάλειας και καχυποψίας. Όμως έχουμε αποδείξει ότι όταν υπάρχουν τέτοια αισθήματα, έχουμε τον τρόπο να τα ενώνουμε, να τα συνθέτουμε και να τα αλλάζουμε.

Και θέλω να επαναλάβω ότι είμαι λίγο πιο αισιόδοξος σήμερα, μετά απ' αυτή την εβδομάδα που πέρασε.

ΔΗΜΟΣΙΟΓΡΑΦΟΣ: Κύριε Γραμματέα, κάποιοι συνδικαλιστές ζήτησαν σήμερα προσωπική δήλωση, δέσμευση του Πρωθυπουργού κυρίως για τη χρηματοδότηση του ασφαλιστικού συστήματος.

Κ.ΣΚΑΝΔΑΛΙΔΗΣ: Πάλι τα ίδια. Έχουμε συζητήσει επανειλημμένα ότι είμαστε ανοιχτοί σε όλες τις προτάσεις που θα έρθουν στο τραπέζι των διαπραγματεύσεων.

ΔΗΜΟΣΙΟΓΡΑΦΟΣ: Όταν λέτε, ότι το ΠΑΣΟΚ μαζεύει τα σκουπίδια, τι εννοείτε;

Κ.ΣΚΑΝΔΑΛΙΔΗΣ: Νομίζω, ότι ήμουνα πολύ σαφής.

ΔΗΜΟΣΙΟΓΡΑΦΟΣ: Θα θέλαμε μια ευχή για το νέο συνάδελφό σας της αντίπαλης παράταξης.

Κ.ΣΚΑΝΔΑΛΙΔΗΣ: Καλώς ήρθε ο Βαγγέλης Μεϊμεράκης σε ένα ρόλο, που δεν ξέρω ποιος θα είναι στο κόμμα της Νέας Δημοκρατίας. Ωστόσο φαντάζομαι ότι κι εκεί θα είναι το ίδιο ενδιαφέρον. Είναι ένα στέλεχος ικανό και με μια διαδρομή στην παράταξή του. Του εύχομαι κάθε επιτυχία.

ΔΙΕΤΑΧΘΗ Η ΔΙΕΝΕΡΓΕΙΑ ΠΡΟΚΑΤΑΡΚΤΙΚΗΣ ΕΞΕΤΑΣΕΩΣ

Σημειώθηκε εισαγγελική επέμβαση *για την γέφυρα της Κρεμαστής*

Θα κληθούν να καταθέσουν όλοι οι εμπλεκόμενοι



Στο «μικροσκόπιο» της Εισαγγελίας Πρωτοδικών Ρόδου βρίσκονται από χθες, κατόπιν των δημοσιευμάτων της «δ» και της «ανοιχτής» επιστολής δημοτικών συμβούλων και κατοίκων των Πεταλούδων, η «ιρλανδική» διάβαση οχημάτων στην κοίτη του χειμάρρου της Κρεμαστής, που χαρακτηρίζεται ως «άκρως επικίνδυνη για την πρόκληση τροχαίων ατυχημάτων».

Ο Αντιεισαγγελέας Πρωτοδικών Ρόδου κ. Γιώργος Οικονόμου έκρινε συγκεκριμένα, μετά από ενδελεχή μελέτη των καταγγελιών που έγιναν προς την «δ», ότι επιβάλλεται η άμεση διερεύνηση της υπόθεσης και διέταξε την διενέργεια κατεπείγουσας προκαταρκτικής εξέτασης.

Συγκεκριμένα θα εξετασθεί εάν πράγματι δημιουργούνται κίνδυνοι για την ασφάλεια των διερχόμενων, από την διάβαση «ιρλανδικού» τύπου, οδηγών, στα πλαίσια και των προληπτικών αρμοδιοτήτων της Εισαγγελικής Αρχής για την προστασία της ανθρώπινης ζωής. Παράλληλα θα εξετασθεί εάν υπάρχουν ποινικές ευθύνες εις βάρος του δημάρχου Πεταλούδων κ. Μιχάλη Κορδίνα, που είχε την πρωτοβουλία για την μετατροπή της διάβασης.

Σύμφωνα με έγκυρες πληροφορίες, θα κληθούν να καταθέσουν στην Εισαγγελία οι καταγγέλλοντες δημοτικοί σύμβουλοι, τα μέλη της δημοτικής παράταξης του κ. Μιχ. Κορδίνα και οι κάτοικοι που υπέγραψαν την «ανοιχτή» επιστολή προς τον Τοπικό Τύπο. Επίσης θα καταθέσει στην προκαταρκτική εξέταση ο δήμαρχος Πεταλούδων κ. Μιχάλης Κορδίνας, ο υπεύθυνος των τεχνικών υπηρεσιών του Δήμου, αλλά και ο διοικητής του τμήματος Τροχαίας Ρόδου κ. Παρασκευάς Μήτσης, που θα γνωματεύσει για την επικινδυνότητα ή μη της διάβασης, που σημειωτέον αποτελεί το πλέον πολυσύχναστο σημείο του οδικού δικτύου της Ρόδου και «πύλη εισόδου - εξόδου ολόκληρου του νομού, καθώς εξυπηρετεί όλα τα διερχόμενα από και προς το αεροδρόμιο οχήματα», όπως δήλωσε ο δημοτικός σύμβουλος κ. Αρφαράς, που συνυπέγραψε την καταγγελία.

Μέχρι στιγμής δεν έγινε πάντως γνωστό, εάν θα επεκταθεί η Εισαγγελική έρευνα και προς το διαδικαστικό μέρος της εκτέλεσης των έργων στην κοίτη του χειμάρρου της Κρεμαστής, καθώς οι καταγγέλλοντες δημοτικοί σύμβουλοι άφησαν υπονοούμενα «αδιαφάνειας και παρατυπιών» για τα συγκεκριμένα έργα.

Ο Αντιεισαγγελέας Πρωτοδικών Ρόδου κ. Γιώργος Οικονόμου δεν αποκλείεται όμως να ζητήσει εξηγήσεις και για την πτυχή της υπόθεσης, καθώς «βοά» η τοπική κοινωνία στις Πεταλούδες από τις φήμες που μιλούν για «οικονομικά σκάνδαλα» στα έργα, αν και τίποτα δεν έχει αποδειχθεί μέχρι στιγμής.

Μεγάλες αντιδράσεις προκάλεσε εξάλλου στην περιοχή η απόφαση του δημάρχου κ. Μιχ. Κορδίνα να διαγράψει δύο από τα στελέχη της παράταξής του, που συνυπέγραψαν την «ανοιχτή» επιστολή διαμαρτυρίας προς τον Τύπο, τους κ.κ. Νίκο Καρανίκη και Βασίλη Μουστάκη.

Σε δηλώσεις τους προς την «δ» οι δύο αποπεμφθέντες σχολίασαν δυσμενέστατα αυτήν την απόφαση, κάνοντας λόγο για «αντιδημοκρατική στάση του δημάρχου που θέλει να κρατά «φιμωμένα» τα στελέχη της παράταξής του για σοβαρότατα θέματα που έχουν ξεσηκώσει όλους τους δημότες των Πεταλούδων».

Φαίνεται μάλιστα ότι αποδέχθηκαν πρόθυμα την διαγραφή τους, επισημαίνοντας ότι «ουσιαστικά έχει διαλυθεί εδώ και καιρό η δημοτική παράταξη, που δεν έχει συνεδριάσει ούτε μια φορά μετεκλογικά».

Τέλος δήλωσαν ότι θα επανέλθουν μέσα στις επόμενες μέρες με νέα επιστολή τους στο επίμαχο θέμα, γιατί θεωρούν «ανεπαρκέστατες και ανούσιες τις απαντήσεις του δημάρχου στις τεκμηριωμένες καταγγελίες τους».

SALON VERT

• Η Γαλλική φινέτσα
• Το Ιταλικό ταμπεραμέντο
• Η Αγγλική λεπτομέρεια συγκεντρώθηκαν στο νέο κατάστημα υφασμάτων

ΣΤΟ ΚΕΝΤΡΟ ΤΗΣ ΠΟΛΗΣ

Μοναδικά σχέδια και χρώματα που αναδεικνύουν
την γυναικεία φινέτσα την ανδρική κομψότητα και το νεανικό στύλ

- Ελκυστικές τιμές
- Εκλεκτά υφάσματα
- Υψηλή αισθητική

Δημητρούλης και Υιός
Αμερικής 93 δίπλα στον ΟΤΕ, ΤΗΛ: 27778

SALON VERT

ΑΤΕΡΜΟΝΕΣ ΣΥΖΗΤΗΣΕΙΣ ΧΩΡΙΣ ΝΟΗΜΑ

«Αναμάσημα» θέσεων στην σύσκεψη των δημάρχων με τον κ. Κ. Κάισερλη

Θα υποβληθούν προτάσεις για τις διαδημοτικές συνεργασίες



Την δέσμευση έναντι του Υφυπουργού Εσωτερικών κ. Κώστα Κάισερλη να καταθέσουν άμεσα συγκεκριμένες προτάσεις επί του σχεδίου νόμου για τις διαδημοτικές και διανησιωτικές συνεργασίες που θα έχουν την μορφή Συνδέσμων, και τις οποίες προωθεί το Υπουργείο Εσωτερικών «υποχρεώθηκαν» να αναλάβουν οι δήμαρχοι του νησιού μας και τα μέλη του διοικητικού συμβουλίου της Τοπικής Ενωσης Δήμων και Κοινοτήτων (ΤΕΔΚ) στην από κοινού σύσκεψη που πραγματοποιήθηκε, χθες το πρωί, στα γραφεία της ΤΕΔΚ Δωδ/σου.

Η Επιτροπή των θεσμών της ΤΕΔΚ πρόκειται να ετοιμάσει ειδικότερα συγκεκριμένο σχέδιο διαδημοτικής συνεργασίας των Δήμων της Ρόδου το οποίο και θα καταθέσει προς έγκριση στην ολομέλεια των Δημάρχων που θα συνέλθει σε περίπου μία εβδομάδα. Το τελικό κείμενο του σχεδίου, όπως αυτό θα διαμορφωθεί, θα τεθεί υπ' όψιν των δημοτικών συμβουλίων προς ψήφιση. Η όλη διαδικασία υπολογίζεται να ολοκληρωθεί ως το τέλος Μαΐου.

Αξίζει να σημειωθεί ότι παρά το γεγονός ότι οι αιρετοί των ΟΤΑ της Δωδ/σου ήταν αυτοί που πρωτοστάτησαν ώστε να προωθηθεί ο θεσμός των διαδημοτικών και διανησιωτικών συνεργασιών, χθες, αντέδρασαν επίμονα για τον τρόπο με τον οποίο προωθεί το συγκεκριμένο σχέδιο το υπουργείο Εσωτερικών και ειδικότερα ο υφυπουργός κ. Κ. Κάισερλης. Μάλιστα δεν έλειψαν οι αντεγκλήσεις και οι έντονες αντιπαραθέσεις.

Σημείο αιχμής και έντονης αντιπαράθεσης απετέλεσε ειδικότερα η άρνηση του υφυπουργού να προχωρήσει στην κατανομή επί μέρους οικονομικών ενισχύσεων προς τους Δήμους μεμονωμένα και στην έγκριση προσλήψεων επιστημονικού προσωπικού για την στελέχωση των τεχνικών τους υπηρεσιών εάν πρώτα δεν προχωρήσουν σε υλοποίηση του σχεδίου για τις διαδημοτικές συνεργασίες.

Οπως διαφάνη, συγκεκριμένα, στις προθέσεις του υφυπουργού είναι να υποχρεώσει τους δημάρχους του νησιού να διασφαλίσουν, ανεξαρτήτως κόστους, την εύρυθμη λειτουργία των δήμων τους, την σύγκλιση και ενοποίηση για την εξυπηρέτηση της προοπτικής της θεσμικής αλλαγής των διαδημοτικών συνεργασιών. Οι δήμαρχοι, ευλόγως απόρησαν πως είναι δυνατόν να ανταπεξέλθουν στις αυξημένες απαιτήσεις για την διεκδίκηση πόρων από το Γ΄ ΚΠΣ αλλά και στην αντιμετώπιση θεμάτων της καθημερινότητας χωρίς την απαραίτητη στελέχωση και οικονομική ενίσχυση, αφού όπως τονίσθηκε η πλήρης υλοποίηση του σχεδίου των διαδημοτικών συνεργασιών δεν πρόκειται να ολοκληρωθεί σε διάστημα μικρότερο των δύο χρόνων.

Ο υφυπουργός κ. Κάισερλης δεν έδωσε σαφή απάντηση και λύση στα προβλήματα και τις ανησυχίες που του κατατέθηκαν από τους δημάρχους, υπεραμυνόμενος της αποφάσεως του υπουργείου να στηρίζει συνολικά τον θεσμό και όχι μεμονωμένα τους Δήμους παρακρατώντας μάλιστα σημαντικά ποσά από πόρους, ακόμα και του ΕΠΤΑ που εισέπραξε το Υπουργείο από τους Δήμους.

Γενικά η χθεσινή σύσκεψη στην οποίαν μετείχαν οι κ.κ. Γ. Γιαννόπουλος, Σάκης Στάγκας, Στ. Σταυρής, Μιχ. Κορδίνας, Γ. Θαρρενός, Νικ. Παπασταματάκης, Αντ. Χατζηιωάννου, Εμμ. Λέργος, Τσαμπ. Καμπαστάνας, Νικ. Ζαννετίδης, Στ. Ρηνιού και Νικ. Πέρρος, δεν προσέφερε τίποτα, το νέο, αφού κατ' αυτήν έγινε «αναμάσημα» των γνωστών προβλημάτων και θέσεων των δημάρχων. Εντυπωσίασε μάλιστα το γεγονός ότι οι δήμαρχοι περιμένουν λύσεις από την κεντρική εξουσία αν και είναι πολέμιοι του συγκεντρωτικού συστήματος διοίκησης και θιασώτες της αποκέντρωσης.

Συζητήθηκαν τέλος θέματα σχετιζόμενα με την δημοτική αστυνομία και την νέα μεταρρύθμιση («Καποδίστριας ΙΙ») με έμφαση στις νέες διαδικασίες εκλογής, με τα λιμενικά ταμεία κλπ, ενώ ο κ. Κάισερλης επανέλαβε ότι η δημιουργία μιας ενιαίας αρχής σε κάθε νησί θα δώσει λύσεις σε όλα σχεδόν τα προβλήματα.

ΙΚΑΝΟΠΟΙΗΜΕΝΟΙ ΟΙ ΤΟΠΙΚΟΙ ΦΟΡΕΙΣ

Καλή η εμφάνιση της Δωδ/σου στο «Τουριστικό Πανόραμα»

Θα υπάρξει μείωση εσωτερικού τουρισμού προς Ρόδο και Κω



Κέρδισαν τα Δωδεκάνησα την μάχη των εντυπώσεων στην έκθεση εσωτερικού τουρισμού «Τουριστικό Πανόραμα 2001» που πραγματοποιήθηκε τις τελευταίες ημέρες στο εκθεσιακό κέντρο Αμαρουσίου στην Αθήνα.

Αυτή είναι η γενική εκτίμηση των τουριστικών παραγόντων της Ρόδου, που επέστρεψαν χθες από την πρωτεύουσα, γεμάτοι αισιοδοξία για την διαγραφόμενη πορεία του εσωτερικού τουρισμού.

«Η παρουσία του νομού μας ήταν εντυπωσιακή, όπως και η ανταπόκριση που είχε από το κοινό και τους Ελληνες Τουρ - Οπερέϊτορς. Αρκεί να σας πω ότι εξαντλήθηκε μέχρι τέλους όλο το έντυπο διαφημιστικό υλικό των νησιών μας, ενώ παράλληλα δόθηκαν σε πάρα πολλούς επισκέπτες του ενιαίου για το νομό μας περιπτέρου όλες οι απαραίτητες πληροφορίες για την μετάβαση και την διαμονή τους. Για άλλη μια φορά αποδείχθηκε ότι μπορεί να έχει θεαματικά αποτελέσματα η συνολική τουριστική προβολή της Δωδεκανήσου στις τουριστικές εκθέσεις, αφού με αυτόν τον τρόπο προβάλλονται όλες οι τουριστικές δυνατότητες των νησιών μας, ακόμα και των πιο μικρών, καθώς και η ποικιλία του τουριστικού προϊόντος της Δωδεκανήσου», δήλωσε χθες προς την «δ» ο νομαρχιακός σύμβουλος και πρόεδρος του Δωδεκανησιακού Οργανισμού Τουρισμού κ. Μανώλης Καμπουρόπουλος, που φιλοδοξεί να επεκτείνει και στις μεγάλες τουριστικές εκθέσεις του εξωτερικού την ενιαία συμμετοχή της Δωδεκανήσου.

Ιδιαίτερη μνεία έκανε ο κ. Μαν. Καμπουρόπουλος στην συμμετοχή της Καρπάθου στο «Πανόραμα» που συνοδεύθηκε από μουσικοχορευτικές εκδηλώσεις συγκροτήματος, που έφερε τις γνωστές παραδοσιακές στολές.

«Με αυτήν την προβολή καταφέρνουμε να δημιουργήσουμε την διαφορά από τους άλλους τουριστικούς προορισμούς, προβάλλοντας τον ιδιαίτερο χαρακτήρα των διακοπών στα νησιά, που πέρα από την θάλασσα, τον ήλιο και την διασκέδαση προσφέρουν και την ανεκτίμητη πολιτιστική τους παράδοση», τόνισε ο πρόεδρος του Δ.Ο.Τ.

Οι προβλέψεις των τουριστικών φορέων για τον εσωτερικό τουρισμό είναι ότι θα υπάρξει μικρή αύξηση σε σύγκριση με πέρυσι συνολικά στα Δωδεκάνησα. Ομως για την Ρόδο και την Κω εκτιμάται ότι θα επιδράσουν αρνητικά οι «τσουχτερές» τιμές των αεροπορικών εισιτηρίων, που επέβαλε το νέο αεροδρόμιο των Σπάτων.

Σημειώνεται πάντως ότι οι ακτοπλοϊκές εταιρείες DANE και G.A. FERRIES φιλοδοξούν να εκμεταλλευθούν την επιβατική αποστροφή προς τα Σπάτα και για αυτόν τον λόγο συμμετείχαν στην τουριστική έκθεση με δικά τους περίπτερα, παρέχοντας έντυπα και πληροφορίες για τα δρομολόγια τους προς τα νησιά της Δωδεκανήσου.



Κλονίσθηκε η κυβερνητική αξιοπιστία

Πρωτοφανής κινητοποίηση θορύβησε την κυβέρνηση, η οποία, στον πανικό της, για να αντιμετωπίσει τη λαϊκή κατακρυγή, προσποιήθηκε ότι τρέπεται σε άτακτη φυγή και ανακρούει πρύμναν, σε έναν ύστατο ελιγμό του κ. Σημίτη. Με δεδομένη την αντίδραση του ίδιου του ΠΑΣΟΚ στις αγγλικές προτάσεις, οι οποίες στηρίζονται στα λανθασμένα στοιχεία που η κυβέρνηση τους έδωσε, επιχειρείται η παραπλάνηση των συνδικάτων και γενικά όλων των αντιδρώντων.

Με μια προσεκτικά και πονηρά διατυπωμένη ανακοίνωση, η κυβέρνηση, αντιμετωπίζει το παλλαϊκό αίτημα να πάρει πίσω τα μέτρα της τονίζοντας ότι τα τοποθετεί στο ψυγείο. Αυτό σημαίνει ότι παίζει με τις λέξεις, γιατί όχι μόνο δεν τα παίρνει πίσω, αλλά τα τοποθετεί στη συντήρηση, αφού στο ψυγείο τοποθετούνται τα τρόφιμα για να καταναλωθούν αργότερα.

Το αδιέξοδο θα διαιωνίζεται όσο ο κ. Σημίτης παραμένει στη θέση του

Διαβεβαιώνει, επίσης, ότι ο διάλογος θα αρχίσει από μηδενική βάση αλλά χωρίς προδεσμεύσεις. Δεν αναλαμβάνει, όμως, τη δέσμευση ότι δεν θα θέσει προδεσμεύσεις εκείνη, πράγμα που αφήνει την υποψία ότι απλώς δεν θα δεχθεί προδεσμεύσεις από τους κοινωνικούς φορείς. Με την ελπίδα ότι θα δοθεί η εντύπωση ότι εγκαταλείπει τις θέσεις της, πιστεύει ότι θα παρασύρει σε διάλογο, ο οποίος θα έχει ως βάση τις προτάσεις της και θα τις περάσει με απειροελάχιστες και αμελητέες παραχωρήσεις.

Πιστεύει, επίσης, ο κ. Σημίτης ότι, καθώς οι υπουργοί και τα στελέχη του αγνοούν ακόμα τις κυβερνητικές προτάσεις, ούτε καν μετάφραση της βρετανικής έκθεσης έχει δοθεί στους ενδιαφερόμενους, θα έχουν αδυναμία να αντιπροτείνουν. Ετσι, θα κατηγορήσει τους πάντες ότι δεν έχουν θέσεις, με αποκλειστική επιδίωξη να τους εκθέσει στην κοινή γνώμη και να εμφανισθεί ως μόνος κάτοχος πάντων των φώτων.

Ολα για όλα τα παίζει αυτή τη στιγμή ο κ. Σημίτης και δεν διστάζει να παραπλανήσει τους πάντες, καθώς, εκτός από τη γενική κατακραυγή των εργαζομένων, έχει να αντιμετωπίσει και την έξαρση των εσωκομματικών αμφισβητήσεων. Ηδη, πολλές διεργασίες γίνονται μέσα στους κόλπους του κυβερνώντος κόμματος και πολλοί τον θεωρούν κύριο υπαίτιο του ναυαγίου και επιθυμούν τον παραμερισμό του, πιστεύοντας ότι είναι η μόνη ελπίδα να σωθούν από τον βέβαιο καταποντισμό.

Τώρα, λοιπόν, μετά την απεργία κρίνεται η αξιοπιστία της κυβέρνησης και ειδικά του κ. Σημίτη. Πολλές φορές μέχρι σήμερα ο πρωθυπουργός έχει βγει κερδισμένος με παραπλανητικές υποσχέσεις. Τώρα, όμως, μετά τις τελευταίες εκλογές, τα πράγματα άλλαξαν οριστικά. Πολλά είχε υποσχεθεί και όλα τα αθέτησε προκλητικά και κατά τρόπο που πρόσβαλε βάναυσα τη νοημοσύνη του λαού. Και αυτό δύσκολα θα του συγχωρεθεί.

Καθώς έπεσαν οι μάσκες, με αποτέλεσμα να ξεσηκωθούν και να τον αμφισβητούν οι πάντες, δεν θα είναι εύκολο να ξεγελάσει και πάλι τους κοινωνικούς εταίρους, γιατί έμαθαν πλέον πολύ καλά τις μεθοδεύσεις του και δεν τον εμπιστεύονται. Η κλονισμένη του αξιοπιστία δεν ευνοεί εποικοδομητικό διάλογο και το αδιέξοδο θα διαιωνίζεται όσο ο κ. Σημίτης παραμένει στη θέση του.

ΑΚΤΟΠΛΟΪΚΕΣ ΣΥΝΔΕΣΕΙΣ

Ειδικών προδιαγραφών πλοία προτείνει το ΥΠ. ΑΙ. για τα νησιά του Αιγαίου



Το ΥΠ. ΑΙ. διερευνά τη δυνατότητα χρηματοδότησης με κοινοτικά κονδύλια • Την αδυναμία της νησιωτικής λιμενικής υποδομής να εξυπηρετήσει τα υπερσύγχρονα επιβατηγά οχηματαγωγά αναγνωρίζει το ΥΠ.ΑΙ. και προτείνει την κάλυψη των γραμμών με πλοία ειδικών προδιαγραφών

Ολοκληρωμένο σχέδιο - πρόταση για τη διασφάλιση ικανοποιητικής κάλυψης των συγκοινωνιακών αναγκών των μικρών νησιών του Αιγαίου έχει το υπουργείο Αιγαίου. Χθες ο υπουργός Αιγαίου Ν. Σηφουνάκης σε συνάντηση που είχε με τον υπουργό Εθνικής Οικονομίας Γιάννο Παπαντωνίου παρουσίασε τις προτάσεις του υπουργείου Αιγαίου για την ενίσχυση και βελτίωση των ακτοπλοϊκών μεταφορών στις άγονες γραμμές και συζήτησε μαζί του λύσεις για τη χρηματοδότηση των προτάσεων.

Το τελευταίο διάστημα μια σειρά γεγονότων διατηρούν στο προσκήνιο και το θέμα των ακτοπλοϊκών συνδέσεων αλλά και των λιμενικών υποδομών κυρίως των νησιών που κατά γενική ομολογία αδυνατούν να εξυπηρετήσουν τις υπερταχύπλοες νεότευκτες μονάδες που εντάσσονται στον ακτοπλοϊκό στόλο.

Στο σημείο αυτό αξίζει να υπενθυμιστεί ότι σε ένα από τα τελευταία υπουργικά συμβούλια που είχε μοναδικό θέμα τη ναυτιλία ο υπουργός Αιγαίου Νίκος Σιφουνάκης αναφέρθηκε στις ακτοπλοϊκές συνδέσεις των μικρών νησιών του Αιγαίου επισημαίνοντας ότι το υπουργείο Αιγαίου διέθετε και διαθέτει το μεγαλύτερο μέρος των διαθέσιμων πόρων του (το 50% περίπου του ετήσιου προϋπολογισμού του) για τη βελτίωση τους αφού αναγνωρίζει πως βασικός ανασταλτικός παράγοντας για την ανάπτυξη των νησιών είναι η ακτοπλοϊκή συγκοινωνία.

Οι πιστώσεις για τις άγονες γραμμές, θέμα που αναδεικνύεται η σημασία του καθώς το ακτοπλοϊκό σκηνικό αλλάζει και με την άρση του καμποτάζ, έχουν ετησίως ανοδική πορεία εξ αιτίας και του γεγονότος, ότι το 2000 οι άγονες επιδοτούμενες γραμμές αυξήθηκαν από 22 σε 28 και τα εκτελούμενα δρομολόγια αυξήθηκαν ετησίως από 2354 σε 2846.

Σύμφωνα με τα στοιχεία για το 2001, τα αιτήματα συνηγορούν στην αύξηση των αγόνων επιδοτούμενων από 28 σε 31 και τα εκτελούμενα δρομολόγια από 2846 σε 3054 σε ετήσια βάση.

Παρά την αύξηση των δρομολογίων και των γραμμών το πρόβλημα των μεταφορών και μετακινήσεων εξακολουθεί να είναι για τα νησιά του Αιγαίου ένα από τα σοβαρότερα προβλήματα, είτε αφορά στην τακτικότητα των εκτελούμενων δρομολογίων είτε την ποιότητα των παρεχόμενων υπηρεσιών.

Η ανισορροπία στην οικονομική ανάπτυξη των νησιωτικών συμπλεγμάτων που ανήκουν στην άγονη οφείλεται κατά κύριο λόγο στις δύο προαναφερθείσες περιπτώσεις αλλά και στο γεγονός, ότι υπάρχει τραγική έλλειψη λιμενικών υποδομών που θα μπορούσαν τουλάχιστον να εγγυηθούν την ασφαλή προσέγγιση σκαφών μικρότερου μεγέθους από αυτά των κλασικών γραμμών που προσεγγίζουν νησιά με μεγάλη τουριστική ανάπτυξη.

Οπως είναι γνωστό, η τακτικότητα των δρομολογίων εξαρτάται από τις επικρατούσες καιρικές συνθήκες αλλά και από το γεγονός ότι τα σκάφη που ήδη καλύπτουν τις γραμμές αυτές δεν μπορούν να κινηθούν σε άσχημες καιρικές συνθήκες λόγω του μεγέθους τους, γεγονός που έχει ως αποτέλεσμα τον αποκλεισμό των νησιών για μεγάλα χρονικά διαστήματα χειμώνα - καλοκαίρι.

Στις προτάσεις που ανέπτυξε ο υπουργός Αιγαίου ήταν και αυτή για τροποποίηση των τεχνικών χαρακτηριστικών των σκαφών της άγονης ώστε να είναι δυνατή η δρομολόγηση νεότευκτων ευέλικτων πλοίων με αυξημένες αντοχές ώστε να διασφαλίζουν στις ιδιότυπες συνθήκες κίνησης τους ποιότητα μετακίνησης και ασφάλεια.

Το υπουργείο Αιγαίου υπολογίζει ότι μετά την άρση του καμποτάζ θα υπάρξουν προβλήματα στην ενδοεπικοινωνία των νησιών αφού το μεταφορικό έργο είναι μικρό στις περισσότερες των περιπτώσεων και μεγάλες οι αποστάσεις, π.χ. Μεγίστη που είναι 75 μίλια από τη Ρόδο, ενώ η λιμενική υποδομή ανεπαρκής, η δε βελτίωση της χρονοβόρα.

Στην πρόταση του Υπουργείου Αιγαίου για λήψη μέτρων ναυπήγησης πλοίων ειδικών προδιαγραφών στηρίζεται σε φιλοσοφία που στο πρόσφατο παρελθόν είχε αποτελέσει την αφορμή για κινήσεις τοπικών επιχειρηματικών παραγόντων που όμως δεν προχώρησαν καθώς δεν υπήρχαν οι κατάλληλοι σχεδιασμοί.

Σύμφωνα με υπολογισμούς του υπουργείου Αιγαίου για την κάλυψη των αναγκών του Αιγαίου χρειάζονται έξι σκάφη, ειδικών προδιαγραφών, δηλαδή δύο για το νομό Κυκλάδων, δύο για τα Δωδεκάνησα, ένα για τη Χίο - Σάμο και ένα για τη Λέσβο.

Μάλιστα για την εξασφάλιση των κονδυλίων το υπουργείο Αιγαίου, πρότεινε την υποβολή σχετικού προγράμματος για έγκριση από την Ε.Ε. εκτιμώντας ότι υπάρχει αυξημένη πιθανότητα ένταξης σε ευρωπαϊκό πρόγραμμα.

Χθες, στη διάρκεια της συνάντησης εξετάστηκαν οι δυνατότητες άντλησης κοινοτικών κονδυλίων για το κτίσιμο των πλοίων αυτών.

RODOGAZ

Στη Ρόδο από το 1963



✓ Διανομή φιαλών υγραερίου κατ' οίκον
τηλέφωνα παραγγελιών: 64409 - 094-4-528212
✓ Διανομή χύμα υγραερίου
✓ Πώληση καυστήρων και λεβήτων υγραερίου για κεντρικά συστήματα θέρμανσης
✓ Θερμαντικά σώματα



Διεύθυνση εργοστασίου: Καναμάτ Ρόδου • τηλ. 62649
Διεύθυνση πρατηρίου: Αυστραλίας 50 • τηλ. 34244-5

ΑΚΡΙΤΙΚΑ

κουβεντούλες με κάποιο νόημα

Θάρσει· λέγων τ' αληθές σου σφαλεί ποτέ
ΣΟΦΟΚΛΗΣ

ΤΑ ΛΑΘΗ ΠΛΗΡΩΝΟΝΤΑΙ

Τα λάθη πληρώνονται. Και η κυβέρνηση υπέπεσε σε σωρεία λαθών με το ασφαλιστικό πρόβλημα της χώρας Και τα λάθη δυστυχώς δεν θα τα πληρώσει μόνη της. Η διάψευση των ασφαλώς εσφαλμένων προεκλογικών της δεσμεύσεων, η απουσία προκαταρκτικού διαλόγου στο κόμμα και την κοινωνία, η παραγνώριση των σχετικών θέσεων ΓΣΕΕ - ΑΔΕΔΥ και η μεροληπτική αξίωση για θυσίες μόνον από τους ασφαλισμένους παρά τις μεγάλες ιστορικές ευθύνες του κράτους στην κακοδιαχείριση του ασφαλιστικού συστήματος, οδήγησαν σε επικοινωνιακό φιάσκο την κυβέρνηση και σε μαζική συσπείρωση την ελληνική κοινωνία κατά των προτάσεων Γιαννίτση.

Πριν αλέκτωρ λαλήσαι τρις, η πλειονότητα των κυβερνητικών στελεχών και βουλευτών απαρνήθηκε το σχέδιο του υπουργού Εργασίας και έριξε λευκή σημαία στην απαίτηση ΝΔ - αριστεράς - συνδικάτων για εκκίνηση του διαλόγου από μηδενική βάση. Το «σχέδιο» μετουσιώθηκε σε «δέσμη σκέψεων», ο διαθέσιμος χρόνος για κοινωνικό διάλογο επεκτάθηκε μέχρι τέλους του έτους και παρά την παραφωνία Παπαντωνίου (βλ. άρνηση του να αποδεχθεί την επιβολή νέου φόρου για το ασφαλιστικό), η κυβέρνηση δήλωσε ανοιχτή σε οποιαδήποτε εναλλακτική πρόταση θα αντιμετώπιζε συγκεκριμένα και διεξοδικά το πρόβλημα.

Μόνο που ο τακτικός ελιγμός της κυβέρνησης ήλθε με καθυστέρηση και αφού είχε ήδη τρωθεί η αξιοπιστία της και είχαν υποτιμηθεί κάποιες σωστές προτάσεις της. Συνεπώς, δεν την πήγε ένα αλλά πολλά βήματα πίσω αποκαλύπτοντας την σοβαρή έλλειψη ιδεολογικής σύμπνοιας και πολιτικής συνοχής στο εσωτερικό της.

Επόμενο, ήταν να χάσει αμαχητί και, το χειρότερο, να προδικάσει την αρνητική έκβαση του «πολέμου». Οχι γιατί απέσυρε τις προτάσεις της δηλώνοντας υποταγή στους όρους των συνδικάτων, αλλά γιατί δυσφήμησε το εγχείρημα της ίδιας της ασφαλιστικής μεταρρύθμισης και ισχυροποίησε κατ'αντιστοιχία το μέτωπο των αντιμεταρρυθμίσεων και της ελάσσονος προσπάθειας που νοιάζεται μόνο για τη συντήρηση των κεκτημένων. Και όλα αυτά με τη βοήθεια φυσικά και της ΝΔ, η οποία φρόντισε να ταυτισθεί με τα συνδικάτα στις προτεινόμενες λύσεις, απεκδυόμενη ευθυνών για την σώφρονα αντιμετώπιση του προβλήματος. Το αποτέλεσμα είναι η κυβερνητική γύμνια και αδυναμία να εκληφθεί από τα συνδικάτα ως παραίτηση και απροθυμία προώθησης της μεταρρύθμισης και να σημάνουν οι σάλπιγγες της προέλασης. Τώρα όχι μόνο η ΓΣΕΕ προκήρυξε νέα γενική απεργία, αλλά και ζητεί ως προαπαιτούμενο για την έναρξη του διαλόγου την επέκταση σε όλους τους ασφαλισμένους της κρατικής συμμετοχής στην τριμερή χρηματοδότηση. Οι όροι αντιστράφησαν. Αντί διαλόγου από μηδενική βάση, πάμε τώρα για... μηδενικό διάλογο.

ΔΥΣΚΟΛΟ ΤΟ ΕΡΓΟ ΤΗΣ ΚΥΒΕΡΝΗΣΗΣ

Εάν το ασφαλιστικό έχει τη σημασία που είχε για την κυβέρνηση η ένταξή μας στην ΟΝΕ την περασμένη τετραετία, το βέβαιον είναι ότι με τους χειρισμούς της κατόρθωσε να ηττηθεί κατά κράτος και τώρα να εκλιπαρεί τους συνδικαλιστές να προσέλθουν σε διάλογο από μηδενική βάση, κι εκείνοι να μην ανταποκρίνονται. Η απόσυρση της κυβερνητικής πρότασης και η συγκρότηση «μετώπου» από την πλευρά των συνδικαλιστών, δυσκολεύουν εξαιρετικά την κυβέρνηση που πλέον συζητεί και τα προαπαιτούμενα που θέτουν οι συνδικαλιστές (όχι μείωση των συντάξεων, όχι αύξηση των ορίων ηλικίας για την συνταξιοδότηση).

ΑΝΑΚΟΙΝΩΣΗ... ΔΙΑΦΩΤΙΣΤΙΚΗ

Πολύ... διαφωτιστική ήταν τελικά η ανακοίνωση που εξέδωσε στις 10.30 την νύκτα του Σαββάτου (!) η Ν.Ε. του ΠΑΣΟΚ (όπως είχε προαναγγείλει η «δ») σχετικά με την ακύρωση της επισκέψεως στην Ρόδο, του Κυβερνητικού Κλιμακίου.

Λες και απευθύνοντο σε... υποανάπτυκτους, αν και κατανοεί κανείς τα αδιέξοδα στα οποία βρέθηκε! Ενα είναι το συμπέρασμα που βγαίνει από την ανακοίνωση: Οτι ο Σκανδαλίδης επιρρίπτει τις ευθύνες στην νομαρχιακή και η νομαρχιακή στον Σκανδαλίδη, προς επιβεβαίωση του σχετικού κυριακάτικου ρεπορτάζ της «δ».

ΧΑΡΙΝ ΤΗΣ... ΙΣΤΟΡΙΑΣ

Χάριν της... ιστορίας παραθέτουμε την ανακοίνωση και ο καθείς ας βγάλει τα δικά του (πρόσθετα) συμπεράσματα:

Σχετικά με την αναβολή της επίσκεψης του Κυβερνητικού Κλιμακίου στη Ρόδο την Δευτέρα 30 Απριλίου 2001, η Νομαρχιακή Επιτροπή Νοτίου Συγ/τος του ΠΑ.ΣΟ.Κ. εξέδωσε την ακόλουθη ανακοίνωση:

Λόγοι που έχουν σχέση με τον συντονισμό και τις ανειλημμένες υποχρεώσεις των στελεχών που αποτελούσαν το Κυβερνητικό Κλιμάκιο οδήγησαν στην αναβολή της επίσκεψης.

Η Νομαρχιακή Επιτροπή του Π.Α.Σ.Ο.Κ. παρά τον μικρό χρόνο που είχε στην διάθεση της οργάνωσε με τον καλύτερο τρόπο την επίσκεψη του Κλιμακίου.

Θέλουμε να ευχαριστήσουμε όλους τους φορείς που ανταποκρίθηκαν στο κάλεσμα μας και βοήθησαν με ιδιαίτερο ζήλο στην οργάνωση της όλης προσπάθειας.

Τις επόμενες μέρες θα ανακοινώσουμε την νέα ημερομηνία για την πραγματοποίηση αυτής της επίσκεψης.

ΗΜΟΝΑΞΙΑ» ΤΕΙΝΕΙ ΝΑ ΓΙΝΕΙ ΕΠΙΔΗΜΙΑ...

Το φαινόμενο της «μοναχικότητας» των υπουργών - χρεωμένων της ευθύνης αλλά και της δόξας των πολιτικών που ακολουθούν - τείνει να εκλάβει διαστάσεις επιδημίας στο κυβερνών κόμμα. Φυσικό ήταν να πλήξει και τον ίδιο τον πρωθυπουργό, ο οποίος μετά την πρόσφατη αναδίπλωση του στο θέμα του ασφαλιστικού, βιώνει πλέον κι αυτός τη δική του «μοναξιά».

ΟΜΑΪΟΣ ΕΡΧΕΤΑΙ

Ο Μάιος μας έρχεται με καύσωνα, προειδοποιούν οι επιστήμονες.

Ο Μάιος μας έφτασε εμπρός βήμα ταχύ... τρέξτε να προλάβετε ν'αγοράσετε ανεμιστήρες και αιρ κοντίσιον.

Και η Τουρκία, κάνοντας μείωση αμυντικών δαπανών «κόβει» τανκς για τη Θράκη. Βούτυρο κάνουμε τα κανόνια εμείς... Πιλάφι τα τουρκικά τανκς.

Εγώ Χριστό κι εσύ Αλλάχ και η ζωή... σιχτίρ πιλάφ.

ΚΑΖΑΝΙ ΠΟΥ ΒΡΑΖΕΙ

«Καζάνι» που βράζει είναι το θέμα του ασφαλιστικού για την κυβέρνηση, καθώς ξεκίνησαν ήδη οι κοινωνικές αναταραχές. Ο υπουργός Εργασίας κ. Τάσος Γιαννίτσης εμφανίστηκε κάτι μεταξύ της εθνικής μας μοναξιάς και απομονωμένος απ'όλους και απ'όλα. Μάλιστα, οι ίδιοι κύκλοι εμφάνισαν τον κ. Γιαννίτση να κάνει ηρωική έξοδο από το υπουργείο Εργασίας και Κοινωνικών Ασφαλίσεων. Μήπως, άραγε πρόκειται για τους ίδιους κύκλους που διέρρεαν δεξιά και αριστερά το πρώτο περίφημο «μυστικό δείπνο» του πρωθυπουργού με στελέχη που βαπτίστηκαν ως κορυφαία στελέχη, τα οποία «βαπτίστηκαν» ως η νέα Ισχυρή Ομάδα του πρωθυπουργού. Απλά, απευθύνω τη σχετική ερώτηση, καθώς τα φαρμακερά «βέλη» στο υπουργείο Εργασίας πέφτουν... βροχή τον τελευταίο καιρό! Αυτά προς το παρόν, καθώς η συνέχεια θα είναι πιο επεισοδιακή...

ΤΑ ΕΛΕΓΕ

Μετά την απόφαση να παγώσει τα μέτρα για το ασφαλιστικό ο Ευάγγελος Γιαννόπουλος, όπως με πληροφόρησαν, επαναλάμβανε συνεχώς:

- Σας τα 'λεγα αλλά δεν μ'ακούγατε και έγινε η ζημιά.
- Τι έλεγες, Βαγγέλη, να αποσύρουμε τα μέτρα;
- Οχι, βρε, έλεγα να πάνε σπίτια τους οι εξωκοινοβουλευτικοί υπουργοί. Αδικο είχα;

Ο Ευάγγελος τώρα δικαιώνεται.

ΥΓΕΙΟ

Η ανακοίνωση της κυβέρνησης ότι «παγώνει» τα μέτρα, πονήρεψε τον Χαρίλαο Φλωράκη, ο οποίος τη χαρακτήρισε παραπλανητικό ελιγμό και είπε:

- Δεν τα παίρνει πίσω τα μέτρα, αλλά τα βάνει στο ψυγείο. Στο ψυγείο, όμως, βάζουμε τα τρόφιμα που θέλουμε να συντηρήσουμε για να τα καταναλώσουμε αργότερα.

Εχουν γνώση οι φύλακες, έχει όμως γνώση και η κυβέρνηση;

«ΕΛΛΗΝΟΤΟΥΡΚΙΚΑ»

Σε ειδικό κεφάλαιο της «Λευκής Βίβλου 2000» του τουρκικού Υπουργείου Εθνικής Αμυνας για το Αιγαίο και το Κυπριακό, παρατίθενται οι γνωστές απόψεις της Τουρκίας και αιτιάσεις για την αμφισβήτηση των κυριαρχικών δικαιωμάτων της Ελλάδας, όπως: α) Το εύρος των χωρικών υδάτων και η οριοθέτηση της υφαλοκρηπίδας, β) Τα προβλήματα του εναέριου χώρου, με πρωταρχικό αυτό της κακής χρήσης της ευθύνης για τον ελληνικό εναέριο χώρο, γ) Ο εξοπλισμός των νήσων του Ανατολικού Αιγαίου, σε αντίθεση με τους κανονισμούς των διεθνών συμβάσεων, δ) Οι γεωγραφικοί σχηματισμοί (νήσοι, νησίδες, βραχονησίδες) που δεν εδόθησαν στην Ελλάδα με Συμβάσεις Κυριαρχίας στο Αιγαίο, ε) Η μη ύπαρξη σύμβασης που να καθορίζει τα υδάτινα σύνορα στο Αιγαίο μεταξύ Τουρκίας και Ελλάδας.

Επισημαίνεται ότι για πρώτη φορά καταγράφονται σε επίσημο έγγραφο που συντάχθηκε από το τουρκικό υπουργείο Εθνικής Αμυνας και το οποίο διανέμεται ανά την υφήλιο, διεκδικήσεις καθώς και αμφισβήτηση των κυριαρχικών δικαιωμάτων της Ελλάδας, ειδικότερα σε ό,τι αφορά τους γεωγραφικούς σχηματισμούς του Αιγαίου που δεν παραχωρήθηκαν στην Ελλάδα μέσω Διεθνών Συμβάσεων.

Οσο... προσεγγίζουμε δηλαδή τους Τούρκους τόσο περισσότερο μας αμφισβητούν!

ΖΥΜΩΣΕΙΣ

Φίλος προσκείμενος στη Χαριλάου Τρικούπη μας πληροφόρησε εμπιστευτικά.

- Δεν μπορείτε να φανταστείτε τι διεργασίες συντελούνται αυτή τη στιγμή στο ΠΑΣΟΚ.
- Σαν τι δηλαδή;
- Μεθοδεύεται να προωθηθεί στην προεδρία του κόμματος ο Ακης και στην πρωθυπουργία ο Γιωργάκης.
- Και ο Σημίτης τι κάνει για τις ζυμώσεις;
- Ψάχνει να βρει τον... φούρναρη!..

ΠΡΑΒΟ ΣΤΟ ΔΗΜΟ ΚΑΛΛΙΘΕΑΣ

Αξίζουν, πραγματικά, συγχαρητήρια στο Δήμο Καλλιθέας. Το Σάββατο η «δ» σχολίασε ότι η Ε.Ο. Ρόδου - Λίνδου, στο ύψος του Φαληρακίου (κοντά στην Εκκλησία) παρουσιάζει επικίνδυνες κακοτεχνίες με αποτέλεσμα να γίνονται ατυχήματα και να «σακατεύονται» τα αυτοκίνητα. Και καλούσε τον Δήμο Καλλιθέας να αποκαταστήσει το οδόστρωμα. Πράγματι, την ίδια ημέρα, το συγκεκριμένο σημείο του δρόμου απομονώθηκε (με σήμανση) και μετά ασφαλτοστρώθηκε και έτσι, οι κίνδυνοι εξέλιπαν.

ΓΙΑ ΤΟΝ κ. Ν. ΤΑΤΑΚΗ

Πέρσι, τέτοιο περίπου καιρό, ο βοηθός νομάρχη κ. Νικ. Τατάκης, ύστερα και από σχετικό σχόλιο της στήλης, ανέλαβε μια όμορφη πρωτοβουλία: Εδωσε εντολή να καθαρίσει από τα αγριόχορτα τη «νησίδα» επί της Ε.Ο. Ρόδου - Φαληρακίου και ταυτόχρονα να φυτευθεί με λουλούδια και θάμνους.

Η εικόνα που παρουσιάζει αυτήν την περίοδο η «νησίδα» (ενώ άρχισε η σαιζόν) είναι απερίγραπτη και μας εκθέτει διεθνώς. Μήπως ο κ. Ν. Τατάκης θα έπρεπε να αναλάβει και φέτος σχετική πρωτοβουλία;

ΑΡΜΟΔΙΕ ΜΑΚΟΥΣ;

Μιας και μιλάμε, όμως, για την Ε.Ο. Ρόδου - Λίνδου, πρέπει να σημειώσουμε ότι ο δρόμος (δεξιά, ερχόμενος προς την πόλη), στο ύψος της Αγ. Βαρβάρας έχει απερίγραπτο χάλι από τα σκαψίματα. Μερικώς αποκαταστάθηκε με τσιμέντο (προφανώς για να γίνει ταυτόχρονα και πεζοδρόμιο), αλλά είναι αδιάβατος (ημιτελής... γαρ). Ταυτόχρονα υπάρχει κατά μήκος του δρόμου και ένα μεγάλο χαντάκι - παγίδα για τους οδηγούς.

Δεν ξέρουμε, ποιός οφείλει να προβεί σε αποκατάσταση του δρόμου, ελπίζουμε, όμως, ο αρμόδιος να ευαισθητοποιηθεί και να πράξει το καθήκον του.

Στην ανάγκη ας του το επιβάλει ο βοηθός νομάρχη κ. Χατζής Χατζηευθυμίου.

Υ.Τ.Υ.

Η ΠΟΛΙΤΙΚΗ ΣΤΡΑΤΗΓΙΚΗ, ΟΙ ΟΡΟΙ ΚΑΙ ΟΙ ΠΡΟΫΠΟΘΕΣΕΙΣ

Πως θα γίνει από το ΠΑ.ΣΟ.Κ. η επιλογή υποψηφίων στις προσεχείς *νομαρχιακές και δημοτικές εκλογές*

Τι ακριβώς είπε στην συνδιάσκεψη για την αυτοδιοίκηση ο γραμματέας της Κ.Ε. κ. Κώστας Σκανδαλίδης

Την στρατηγική που θα πρέπει να ακολουθήσει το ΠΑΣΟΚ ενόψει των δημοτικών και νομαρχιακών εκλογών, καθώς και τους όρους και τις προϋποθέσεις επιλογής των υποψηφίων, περιέγραψε με σαφήνεια ο γραμματέας της ΚΕ κ. Κώστας Σκανδαλίδης ομιλώντας στην Συνδιάσκεψη για την Αυτοδιοίκηση (τις βασικές θέσεις που ανέπτυξε, δημοσιοποίησε την Κυριακή η «δ»).

Ο κ. Κ. Σκανδαλίδης αφού ανέπτυξε την πολιτική σημασία που έχουν οι τοπικές εκλογές αναφέρθηκε στις (τραυματικές) εμπειρίες από την προηγούμενη εκλογική αναμέτρηση και στον σημερινό προβληματισμό σχετικά με την επιλογή των προσώπων.

Είπε πιο συγκεκριμένα ο γραμματέας, στο σημείο αυτό:

Η προηγούμενη εμπειρία μας αξιολογείται σε μερικά σημεία για τα οποία πρέπει να συμφωνήσουμε εδώ. Το πρώτο είναι ότι παρά τις διακηρύξεις μας, θυμάμαι την σύνοδο της Κεντρικής Επιτροπής που κάναμε στο Ναύπλιο για τον Καποδίστρια και μετά για την εκπόνηση της στρατηγικής μας για τις προηγούμενες δημοτικές και νομαρχιακές εκλογές, ότι παρά το ό,τι και τότε είπαμε ότι η πολιτική προηγείται των προσώπων, η όλη εμπειρία και πρακτική του ΠΑΣΟΚ που ευρίσκετο στην κατιούσα του ως πολιτικό υποκείμενο, εστιάστηκε στο χρίσμα και στην επιλογή των προσώπων.

Και πρέπει να πω ότι και σήμερα το κλίμα στις τοπικές κοινωνίες περισσότερο κυριαρχείται από τις προσωπικές φιλοδοξίες στελεχών και από τη συγκρότηση ήδη από τώρα των ψηφοδελτίων τους, παρά από τις πολιτικές συζητήσεις γύρω από την πορεία προς τις δημοτικές και τις νομαρχιακές εκλογές. Με απόλυτη πρωτοβουλία του δικού μας κόμματος βέβαια, που δίνει και το βηματισμό και το κλίμα και τις εξελίξεις στις τοπικές κοινωνίες.

Το δεύτερο είναι ότι η αξιολόγηση και οι εσωκομματικές εκλογές υπό προϋποθέσεις εσωκομματικές εκλογές που κάναμε ως διαδικασία την προηγούμενη φορά, αλλού απέδωσαν, αλλού τραυμάτισαν το Κίνημά μας.

Το τρίτο είναι ότι η συγκέντρωση όλων των αποφάσεων που αφορούσαν την Κ.Ε. (Νομοί, πρωτεύουσες, Δήμοι πάνω από 70.000 κατοίκους) σε μια και μόνη Σύνοδο αφαίρεσε κάθε δυνατότητα ευελιξίας και δέσμευσε δογματικά το χρόνο της επιλογής των προσώπων, με αποτέλεσμα αλλού να γίνει υπερβολικά νωρίς κι αλλού υπερβολικά αργά.

Το τέταρτο, η επιβολή του «χρίσματος» κατέστη ανέφικτη σε εκατοντάδες καποδιστριακούς Δήμους και σε δεκάδες μεγάλους. Οι τοπικές κοινωνίες σε πολλές περιπτώσεις υπερέβησαν τους κομματικούς σχηματισμούς που με τις επιλογές τους επιδίωκαν να υποκαταστήσουν την ανυπαρξία πολιτικών τους προτάσεων. Και πρέπει να ομολογήσουμε ότι ο κομματικός πατερναλισμός και η αντίληψη της καταμέτρησης των κομματικών δυνάμεων ήταν ο μεγάλος ηττημένος και χρειάστηκαν σημαντικότατες πολιτικές εξελίξεις για να ανακάμψει η εικόνα του ΠΑΣΟΚ, με την υποσημείωση ότι σε πάρα πολλούς από τους Δήμους και τους Νομούς, τα προβλήματα αναπαράγονται διαρκώς, είναι συνεχή, παίρνουν καινούργια μορφή και είχαν την αφετηρία τους στην προηγούμενη διαδικασία που επιλέξαμε.

• Ο προβληματισμός που αναπτύσσεται σήμερα για το «χρίσμα» έχει σε κάθε περίπτωση τα υπέρ και τα κατά.

Ακούσατε χθες ήδη δύο τοποθετήσεις. Υπάρχουν δύο ακραίες - όχι ακραίες με την έννοια του ότι είναι εξωπραγματικές ή απορριπτέες - με την έννοια της απόστασης που τους χωρίζουν μεταξύ τους - για να μην παρεξηγηθώ δηλαδή.

Η πρώτη, είναι χρίσμα παντού: δικαίωμα και υποχρέωση του κόμματος να επιλέγει πάντοτε και παντού και ο,τιδήποτε. Το θέμα είναι αν επιλέγει την πολιτική, τα πρόσωπα. Και αν αντιστοιχεί την πολιτική με τα πρόσωπα, διότι το δικαίωμα να επιλέγει απλά τα πρόσωπα χωρίς την προϋπόθεση της πολιτικής σε κάθε περίπτωση, αν οδηγήσουμε στην ακραία του συνέπεια αυτό το πράγμα, πάμε σε ένα κόμμα καθαρό, κλειστό, σε ένα κόμμα που δεν έχει αντιπαραθέσεις διότι θα επανέλθουμε στην εποχή, διότι αλλιώς έχουμε διαλυθεί ως παράταξη με την κατάσταση που υπάρχει, όπου είναι θέμα κομματικής πειθαρχίας.

Οποιος δεν μετέχει φεύγει από το ΠΑΣΟΚ. Και όποιος από τώρα έχει κάνει συνδυασμό, εκ των προτέρων θα διαγράφεται προφανώς, για να μπορέσουμε να δώσουμε χρίσμα αξιόπιστο, διότι αλλιώς θα καταλήξουμε σε μια άλλη διαδικασία.

Υπάρχει μια άλλη άποψη από την άλλη μεριά, που λέει χρίσμα πουθενά: Αφήστε τις τοπικές κοινωνίες να αποφασίσουν, το κόμμα να προβάλει μόνο πολιτικές. Αυτή η άποψη ενέχει ένα άλλο κίνδυνο που λέει ότι πολιτικά συμπεράσματα μεν εξάγονται, είτε το ΠΑΣΟΚ πει στηρίζει τους υποψηφίους, είτε δεν στηρίζει τους υποψηφίους με βάση τις υποψηφιότητες προφανώς, γιατί κανείς δεν μπορεί να αφαιρέσει την πολιτική καταγωγή των προσώπων και είναι ένα θέμα που δεν το καθοδηγούμε εμείς, με την έννοια ότι δεν επιβάλλουμε εμείς την άποψή μας στις κοινωνίες, αλλά η ευρύτερη πολιτική πραγματικότητα στο κόμμα μας.

Υπάρχει ένας τρίτος προβληματισμός, χρίσμα σύμφωνα με το μέγεθος του Δήμου: όπου οι Νομοί, οι πρωτεύουσες, οι πολύ μεγάλοι Δήμοι. Π.χ. περίπου στο Καταστατικό μας που αποφάσισε μέχρι τώρα η Κεντρική Επιτροπή, να δώσουμε χρίσμα και στους Καποδιστριακούς και τους άλλους μικρότερους Δήμους, να αφήσουμε τις τοπικές κοινωνίες.

Και υπάρχει ακόμη ένας τέταρτος προβληματισμός - δεν τον κρίνω γιατί στη συνέχεια θα κάνω κάποιες προτάσεις που εμπεριέχουν μια διαδικασία - χρίσμα επιλεκτικά κατά Δήμο: Δηλαδή κάθε Δήμος ξεχωριστά αντιμετωπίζεται και ανάλογα τι μας συμφέρει αλλού δίνουμε και αλλού δεν δίνουμε χρίσμα, ανεξάρτητα από το μέγεθός του.

Απ'όλα αυτά θέλω να κρατήσετε μια κοινή παραδοχή, που φαίνεται ενιαίος ως προβληματισμός σε όλο το κόμμα μας. Σε κάθε περίπτωση, ό,τι και να επιλέξουμε, οφείλουμε να διασφαλίσουμε την ευελιξία του χρόνου της επιλογής με βάση τις ιδιαιτερότητες των περιοχών.

Αρα να μην πάμε σε μια Κεντρική Επιτροπή που θα είναι σε ένα συγκεκριμένο χρόνιο, που θα πεις «τώρα αποφασίζουμε. Για τους 100 θα αποφασίσουμε. Στους 200 θα δώσουμε χρίσμα; Για όλους μαζί και τελειώσαμε», αλλά θα έπρεπε η Κεντρική Επιτροπή, ίσως να βρούμε μια μορφή, μια μορφή κριτηρίων και εξουσιοδότησης στον πρόε-

παλιούρης

Κ. ΠΑΛΙΟΥΡΗΣ & ΥΙΟΙ Ο.Ε.

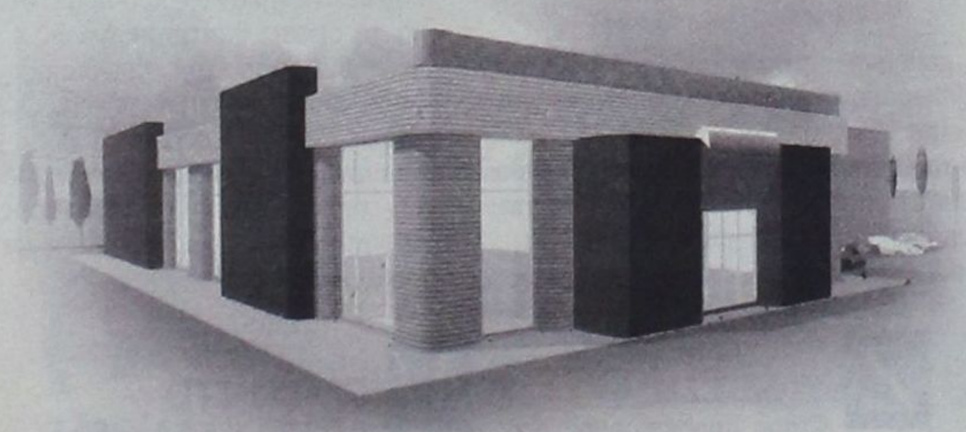

ΜΕΤΑΦΕΡΘΗΚΑΜΕ

Σε νέες, άνετες, λειτουργικές εγκαταστάσεις με μεγάλη άνεση στο parking και ένα προσωπικό έτοιμο να σας εξυπηρετήσει όπως πάντα κατά τον καλλίτερο τρόπο.

Θα χαρούμε να σας υποδεχθούμε στη νέα μας διεύθυνση στο:

1ο χλμ. της Λεωφόρου Καλλιθέας
Νέα τηλ.: (0241) 69870 (6 γραμμές) Fax: (0241) 67250

Κ. ΠΑΛΙΟΥΡΗΣ & ΥΙΟΙ Ο.Ε.

Εξοπλίζει την επιτυχία σας

UKAKO

ΔΩΔΕΚΑΝΗΣΟΣ ΝΑΥΤΙΛΙΑΚΗ Ν.Ε.

Κρατήσεις on line:
«ΔΩΔΕΚΑΝΗΣΟΣ ΝΑΥΤΙΛΙΑΚΗ» Ν.Ε
Αυστραλίας 3, Ρόδος 85100,
Τηλ.: 0241 - 70590, Fax: 70591
και
Στον ταξιδιωτικό σας πράκτορα

ΔΡΟΜΟΛΟΓΙΑ ΤΟΥ ΤΑΧΥΠΛΟΟΥ ΚΑΤΑΜΑΡΑΝ «DODEKANISOS EXPRESS»
ΑΠΟ 23 Απριλίου 2001

	Αναχωρήσεις από ΡΟΔΟ (Κεντρικό λιμάνι - Κολώνα)
ΔΕΥΤΕΡΑ 23/4	1ο δρομολόγιο: 09:00 από ΡΟΔΟ για ΚΑΣΤΕΛΛΟΡΙΖΟ και επιστροφή 2ο δρομολόγιο: 14:30 από ΡΟΔΟ για ΣΥΜΗ - ΤΗΛΟ - ΝΙΣΥΡΟ - ΚΩ - ΚΑΛΥΜΝΟ (διανυκτέρευση)
ΤΡΙΤΗ 24/4	1ο δρομολόγιο: 07:30 από ΚΑΛΥΜΝΟ για ΑΣΤΥΠΑΛΑΙΑ και επιστροφή 2ο δρομολόγιο: 11:00 από ΚΑΛΥΜΝΟ για ΛΕΡΟ- ΛΕΙΨΟΙ - ΠΑΤΜΟ - ΑΡΚΙΟΙ - ΑΓΑΘΟΝΗΣΙ - ΠΥΘΑΓΟΡΕΙΟ - ΑΓΑΘΟΝΗΣΙ - ΑΡΚΙΟΙ - ΠΑΤΜΟ - ΛΕΙΨΟΙ - ΛΕΡΟ (διανυκτέρευση)
ΤΕΤΑΡΤΗ 25/4	07:30 από ΛΕΡΟ για ΚΑΛΥΜΝΟ - ΚΩ - ΝΙΣΥΡΟ - ΤΗΛΟ - ΣΥΜΗ - ΡΟΔΟ
ΠΕΜΠΤΗ 26/4	09:00 από ΡΟΔΟ για ΚΑΣΤΕΛΛΟΡΙΖΟ 16:30 από ΚΑΣΤΕΛΛΟΡΙΖΟ για ΡΟΔΟ
ΠΑΡΑΣΚΕΥΗ 27/4	08.30 από ΡΟΔΟ για ΚΩ - ΚΑΛΥΜΝΟ - ΛΕΡΟ - ΛΕΙΨΟΙ - ΠΑΤΜΟ - ΛΕΡΟ - ΚΑΛΥΜΝΟ - ΚΩ - ΡΟΔΟ
ΣΑΒΒΑΤΟ 28/4	08.30 από ΡΟΔΟ για ΤΗΛΟ - ΝΙΣΥΡΟ - ΚΩ - ΚΑΛΥΜΝΟ - ΛΕΡΟ - ΚΑΛΥΜΝΟ - ΚΩ - ΝΙΣΥΡΟ - ΤΗΛΟ - ΡΟΔΟ
ΚΥΡΙΑΚΗ 29/4	08:30 από ΡΟΔΟ για ΚΩ - ΚΑΛΥΜΝΟ - ΛΕΡΟ - ΛΕΙΨΟΙ - ΠΑΤΜΟ - ΛΕΡΟ - ΚΑΛΥΜΝΟ - ΚΩ - ΣΥΜΗ - ΡΟΔΟ



δρο και στο Ε.Γ. να χειριστούν με βάση τις εξελίξεις σε κάθε τοπική κοινωνία τη δυνατότητα - επαναλαμβάνω εκεί που θα έχουμε αποφασίσει - ότι πρέπει εμείς να αποφασίσουμε και να δώσουμε οποιοδήποτε χρίσμα κεντρικά.

ΚΙΝΗΣΕΙΣ ΒΑΣΗΣ ΠΡΟΟΔΕΥΤΙΚΩΝ ΠΟΛΙΤΩΝ

Στην συνέχεια ο κ. Κ. Σκανδαλίδης έκανε λόγο για «κινήσεις βάσης προοδευτικών πολιτών», επισημαίνοντας τα εξής:

«Νομίζω ότι αυτή την εποχή πρέπει να μιλήσουμε για κινήσεις βάσης προοδευτικών πολιτών. Εμείς σαν Κόμμα πρέπει να ξαναφέρουμε στο προσκήνιο τις διαχωριστικές γραμμές. Δεν είναι όλα ενσωματωμένα σε μια άμορφη και χωρίς καμιά πολιτική διάκριση ή κατάσταση, που ενισχύει αυτό που είπα προηγούμενα τοπικές διεκδικήσεις ανεξάρτητα από το πώς επηρεάζουν την εξέλιξη της κοινωνίας, ή διεκδικήσεις τάξεων και στρωμάτων, ή κοινωνικών δυνάμεων, ή συντεχνιών ή οτιδήποτε άλλο.

Υπάρχει ο επαναπροσδιορισμός του προοδευτικού και του συντηρητικού στη βάση της αναπτυξιακής συμφωνίας και των όρων της που είπα προηγούμενα. Που σημαίνει ότι η Κίνηση Προοδευτικών Πολιτών, πρέπει ν'αποτελέσει μια συσπείρωση καινούριας μορφής με καινούρια πολιτικά και κοινωνικά χαρακτηριστικά.

Μια νομαχιακή ή δημοτική πρωτοβουλία που θ'αποτελέσει το φορέα αυτής της κίνησης, οφείλει να συσπειρώσει τις πιο παραγωγικές, δημιουργικές, προοδευτικές δυνάμεις της κάθε περιοχής, πάνω σε μια σαφή πολιτική θέση, επί της ουσίας της αναπτυξιακής πρότασης για το Νομό ή το Δήμο, πρόταση που προβάλλει τον ουσιαστικό εκσυγχρονισμό του θεσμικού πλαισίου και την ενίσχυση της Αυτοδιοίκησης που λέγαμε προηγούμενα, πρόταση που δίνει συγκεκριμένες απαντήσεις σε συγκεκριμένα τοπικά προβλήματα αναδεικνύοντας και προβάλλοντας ένα ολοκληρωμένο και συνεκτικό όραμα για την περιοχή, πρόταση που υπερβαίνει το στενό κομματικό ορίζοντα και αντιστέκεται στην ισοπέδωση των τοπικών κοινωνιών.

Το κόμμα μας - και εδώ είναι το χρέος του - οφείλει συλλογικά να διαμορφώσει και ανοιχτά να προβάλει αυτή την πρόταση, αντί πάσης θυσίας».

Η ανάδειξη και επιλογή των προσώπων

• Η Δημοτική ή Νομαρχιακή Πρωτοβουλία με βάση την τελική πολιτική της πρότασης πρέπει να περιγράψει τα πολιτικά χαρακτηριστικά των υποψηφίων και ταυτόχρονα να δώσει στις τοπικές κοινωνίες τη δυνατότητα να συμμετάσχουν και να συνδιαμορφώσουν τις υποψηφιότητες.

Είναι πρόσκληση στην κοινωνία να ψηφίσει το συνδυασμό που κατά τη γνώμη της υπηρετεί αυτή την πρόταση. Το πρώτο καθήκον και ο πρώτος στόχος της ανάπτυξης της στρατηγικής μας για τις εκλογές.

• Το αν θα δώσει η ίδια ή όχι χρίσμα εξαρτάται από την πολιτική αξιολόγηση των διαδικασιών και των διαμορφούμενων συνδυασμών.

Ακριβώς λόγω της σημασίας των προσώπων δεν πρέπει να γίνουν πρόωρες επιλογές υποστήριξης. Κάτι τέτοιο θα στερήσει το χώρο μας από επιλογές που μπορούν να αναπτύξουν δυναμική πλησιέστερα στις εκλογές. Αφ'ετέρου θα μπορούσε να μας εμπλέξει σε άγονες αντιπαραθέσεις μακράς διάρκειας που περιορίζουν τις δυνατότητες ευρύτερων συνεργασιών, πολύ περισσότερο δεν «χρίζονται» υποψήφιοι έξω και πέρα από τις τοπικές κοινωνίες, ούτε το φαινόμενο πολλαπλών υποψηφιοτήτων που αναφέρονται στις πολιτικές μας προτάσεις και έχουν σοβαρά τοπικά ερείσματα οδηγεί κατ'ανάγκη σε υπόδειξη του ενός υποψηφίου.

Νομίζω ότι αυτό, ανεξάρτητα της κατάληξής του, αν θα είναι περίπου η περιγραφή ότι στους Καποδιστριακούς Δήμους δεν θα δίνουμε, λόγω των συνθηκών και θα δίνουμε π.χ. βύσμα στους νομούς ή στις πρωτεύουσες ή στους μεγάλους Δήμους πάνω από 70.000 ή στα μεγάλα επαρχιακά κέντρα, να μην πάρουμε μια απόφαση δογματική αξιολογώντας τη διαδικασία του ανοίγματος στην κοινωνία και στην ανάδειξη εξουσιών και με βάση αυτό που θα προκύψει από τη διαδικασία.

Εδώ θα πρέπει να είμαστε απολύτως σαφείς σε ό,τι αφορά τα καταξιωμένα πρόσωπα του ΠΑΣΟΚ που λειτουργούν στο χώρο της Αυτοδιοίκησης, θα υπάρξει ειδική - ειδική, δεν εννοώ αξιολόγηση ή διαδικασία - πολιτική κατεύθυνση που θα πρέπει να επεξεργαστεί η Κ.Ε. και την οποία σήμερα δεν νομίζω ότι είναι αυτό το θέμα μας να την αναδείξουμε ή να τη συζητήσουμε.

• Αντίθετα, από την αρχή υπάρχει σαφώς προκαθορισμένη και διακηρυγμένη πολιτική δεύτερου γύρου. Οτι το ΠΑΣΟΚ θα ψηφίσει ή η πρωτοβουλία μας θα ψηφίσει τον **προοδευτικό συνδυασμό χωρίς προαπαιτούμενα και συμφωνίες κάτω από το τραπέζι.** Χωρίς δηλαδή μια διαπραγμάτευση χωρίς όρους και όρια που γίνεται ανάμεσα στα πρόσωπα, αλλά το ΠΑΣΟΚ από τώρα από την απόφαση του θα διακηρύξει ότι όποια και να είναι η εξέλιξη, εμείς στο δεύτερο γύρο θα ψηφίσουμε τον προοδευτικό υποψήφιο, που ανταποκρίνεται το πρόγραμμα του, στο πρόγραμμα που έχουμε προτάξει ως Δημοτική ή Νομαρχιακή Πρωτοβουλία.

• Ο χώρος μας γι'αυτό δεν αρνείται την πολιτική σημασία των εκλογών, ούτε υπεκφεύγει. Θα πρέπει να δώσει τη μάχη με τους δικούς του όρους, θέτοντας ερωτήματα και διατηρώντας τις πρωτοβουλίες,

• Με ανοιχτές προσκλήσεις για τοπικές συνεργασίες.

• Και σε καμιά περίπτωση δεν πρέπει να επιτρέψουμε στην αντιπολίτευση - και αυτό είναι το κρίσιμο σημείο και κλείνω κι αυτή τη θέση - να εμπεδώσει ένα κλίμα «δεύτερης κάλπης» απέναντι στην Κυβέρνηση. Ο μόνος τρόπος να φύγουμε από την απομόνωση, είναι αυτός: Μια πολιτική ανοιχτή, ουσιαστική και τεκμηριωμένη.

Η ΠΟΡΕΙΑ ΠΡΟΣ ΤΟ ΣΥΝΕΔΡΙΟ

Ο κ. Κ. Σκανδαλίδης, κατέληξε, λέγοντας:

Η πορεία στο Συνέδριο συνδέεται καταλυτικά με την πορεία προς τις Τοπικές Εκλογές. Το ΠΑΣΟΚ δεν αλλάζει με οργανωτικά σχήματα φτιαγμένα ως κουτάκια πάνω σε χαρτιά με σχεδιαγράμματα. Το ΠΑΣΟΚ αλλάζει όταν είναι εξωστρεφές, δοκιμάζει τις καινούριες του πρακτικές και συσπειρώνει καινούριες δυνάμεις, άρα ανανεώνεται και διευρύνεται στο καμίνι της κοινωνικής παρέμβασης.

Αν δεν κάνουμε κοινωνική παρέμβαση εν όψει των Δημοτικών και Νομαρχιακών Εκλογών, όπως το είπα προηγούμενα, που θα κάνουμε κοινωνική παρέμβαση; Δεν θα έχουμε τύχη.

Αρα σε αυτό το μετερίζι που το Κόμμα μας συνδιαλέγεται με την κοινωνία, που παρεμβαίνει σε αυτήν, που θα διαθέτει την πρόταση που θα ψηφίσει η Κ.Ε. ως μια καινούρια ριζοσπαστική πρόταση αν την ψηφίσει, την όποια πρόταση, μπορεί να έχει ξανά τις δυνάμεις και το ηθικό ρεύμα γι'αυτό; Εδώ θα κριθούμε;

Γιατί πολλοί ισχυρίζονται ότι η πορεία στον ορίζοντα έχει μια σίγουρη ήττα. Κι όμως η Νέα Δημοκρατία είναι ανεπαρκής και ξεπερασμένη. Κι όμως η άλλη Αριστερά λιμνάζει, δεν δίνει τίποτα καινούριο. Κι όμως η φιλόδοξη παρουσία νέων ηγετών, χάνει κάθε μέρα που περνά τη λάμψη της, χάνει τη γνωστή εικονική της πραγματικότητα, έτσι όπως φαινόταν μέχρι τώρα.

Εμείς πρέπει ν'αποδείξουμε για μια ακόμη φορά, ότι μπορούμε. Εσείς οφείλετε να το εγγυηθείτε στο δικό σας χώρο. Το ΠΑΣΟΚ δεν έχει πει την τελευταία του λέξη και πρέπει ν'αποδείξει ότι γράφει μία προς μία νέες σελίδες στη διαδρομή του. Αυτό είναι το ύψιστο χρέος μας και εγώ εξακολουθώ να έχω εμπιστοσύνη σε όλους μας.

δημιουργίες cair

ΡΟΔΟΣ 2400 Λευκός Ξηρός ΟΠΑΠ
ΑΡΧΟΝΤΙΚΟ Ερυθρός Ξηρός
Δωδεκανησιακός τοπικός

Δύο αντιπροσωπευτικά κρασιά της ΚΑΪΡ Α.Ε., που αποδεικνύουν για άλλη μια φορά την αναμφισβήτητη ικανότητα της Δωδεκανησιακής Εταιρείας να παράγει υψηλής ποιότητας προϊόντα. Ικανότητα που επιβεβαιώνεται από την πρόσφατη παρουσίαση του μοναδικού στην ελληνική αγορά συλλεκτικού αφρώδους CAIR ROSE RESERVE 10 ετών, σε περιορισμένο αριθμό φιαλών και ποιότητα που συναντάται στην πλούσια γκάμα των διεθνώς αναγνωρισμένων προϊόντων της, όπως RODOS 2400 λευκό ξηρό, VQPRD (χρυσό στο Μιλάνο), ΜΟΣΧΑΤΟΣ ΡΟΔΟΥ ΟΠΕ (χρυσό στο Μιλάνο), MOULIN λευκό ξηρό (χρυσό στις Βρυξέλλες), MOULIN ροζέ ημίξηρο (χρυσό σε Μπορντό και Μιλάνο), CAIR φυσικός αφρώδης (χρυσά μετάλλια σε Μιλάνο και Monde Selection).

Εγγύηση
C·A·I·R
Επιλεγμένοι οίνοι ποιότητας

CAIR Δαβάκη - Πίνδου 65,
Ν. Φάληρο, τηλ.: 4813876, 4813125
fax: 4814695.
2ο χλμ. Ρόδου - Λίνδου, Ρόδος
τηλ.: 0241/68770-3 fax: 0241/62575.



Η BUSINESS LOGIC
ΚΟΝΤΑ ΣΤΑ
ΚΟΣΜΗΜΑΤΟΠΩΛΕΙΑ

Η BUSINESS LOGIC A.E.
η μοναδική πανελλαδικά αλυσίδα παροχής ολοκληρωμένων λύσεων πληροφορικής αποκλειστικά για επιχειρήσεις, είναι και πάλι κοντά σας.

Με το πληρέστερο πρόγραμμα της αγοράς για διαχείριση και οργάνωση καταστημάτων αργυροχρυσοχοΐας.

Για περισσότερες πληροφορίες ....

BUSINESS LOGIC

BUSINESS LOGIC ΤΑΜΒΑΚΑΣ ΔΗΜΗΤΡΗΣ
ΒΟΥΛΓΑΡΟΚΤΟΝΟΥ 14, ΡΟΔΟΣ
ΤΗΛ : 0241-75218, FAX : 0241-35104
e-mail address: dimitamb@otenet.gr

δημοκρατικά
ΥΠΑΡΧΕΙ ΑΝΤΙΚΕΙΜΕΝΙΚΗ ΠΡΑΓΜΑΤΙΚΟΤΗΤΑ Η ΟΠΟΙΑ ΔΙΝΕΙ ΤΟ ΜΕΤΡΟ ΤΗΣ ΑΛΗΘΕΙΑΣ (ΑΡΙΣΤΟΤΕΛΗΣ)

Μωραίνει Κύριος, *ον βούλεται απωλέσαι!*

Ανθρωπος είμαι, φύσεως πετώσης και πεζής, Ηράκλειτος φιλόσοφος και δημοσιογράφος και όταν κανένας μ'ερωτά σ'αρέσει, βρε να ζεις»; του απαντώ «τρομάρα μου αν έλειπε κι ο τάφος».
Γ. Σουρής

Από το λαό το γύρευε το Εργατικό Κίνημα και στον Σημίτη το βρήκε. Σε μια εποχή που όλοι κοντεύουν να ξεχάσουν ακόμα και την ύπαρξή του, οι χονδροειδέστατες γκάφες της σοσιαλιστικής κυβέρνησης κατόρθωσαν σε λίγες ημέρες να το ανασύρουν από την αφάνεια και να του δώσουν λόγο ύπαρξης και με ενισχυμένη μάλιστα δύναμη.

Εφτασε ένα άτσαλο πρόγραμα που έγινε στο πόδι, αψυχολόγητο, χωρίς ίχνος ευαισθησίας γι'αυτούς που χρόνια ολόκληρα μοχθούν και πληρώνουν τα σπασμένα για το κάθε «όραμα» που κατεβάζει κατά καιρούς η εκσυγχρονιστική κούτρα των ταγών του κράτους, για να ξεσηκωθεί όλος ο κόσμος και να διεκδικήσει τα εργατικά του δίκαια.

«ΜΕΤΑ ΤΗΝ ΤΕΛΕΥΤΑΙΑ ΤΟΥ ΕΚΛΟΓΙΚΗ ΝΙΚΗ Ο Κ. ΣΗΜΙΤΗΣ ΔΙΑΠΡΑΤΤΕΙ ΤΟ ΕΝΑ ΛΑΘΟΣ ΜΕΤΑ ΤΟ ΑΛΛΟ»

Χουζούρηδες, αδιάφοροι, καναπεδάτοι και ωχαδελφιστές, καταγεγραμμένοι νεοέλληνες, ξαφνικά αφυπνίστηκαν και προ του κοινού κινδύνου πήραν τις ρούγες διαδηλώνοντας την αντίθεση τους στα αντιλαϊκά μέτρα των κυβερνώντων και τη σθεναρή απόφαση τους να μην είναι πάλι αυτοί που θα πληρώσουν το μάρμαρο.

Προσέξτε τώρα τι αλαλούμ και σύγχυση επικρατεί στην κυβέρνηση. Βγαίνει ξαφνικά και πετάει μια δέσμη μέτρων που αφορά στο ασφαλιστικό πάνω στο τραπέζι, με ύφος αποφασιστικό, και ζητά από τους συνομιλητές απλά και μόνο να το νομιμοποιήσουν με την υπογραφή τους εντός δύο μηνών.

Δεν κάνει βήμα πίσω από τις αρχικές της θέσεις και μάλιστα δηλώνει ότι σε περίπτωση που τα εργατικά συνδικάτα επιμείνουν και εναντιωθούν στα μέτρα, αυτή είναι αποφασισμένη να επωμισθεί το πολιτικό κόστος και να προχωρήσει μόνη της στην υλοποίηση τους. Εδώ κολλάει το «Ιδού η Ρόδος, ιδού και το πήδημα, κ. Σημίτη».

Μεσολαβεί η απεργία της Πέμπτης και η λαοθάλασσα που «έπνιξε» την Αθήνα και πολλές πόλεις της Ελλάδας και, πριν αλέκτωρ φωνήσαι τρις, η κυβέρνηση πανικόβλητη παίρνει πίσω τα πάντα και δηλώνει ότι αρχίζει ένα διάλογο χωρίς προαπαιτούμενα και μακρύ χρονικό ορίζοντα.

Δεν προτίθεμαι να παίξω το ρόλο του προφήτη μετά Χριστόν, αλλά μέχρι το βράδυ της Τετάρτης ήξερα ακριβώς που θα πάνε τα πράγματα. Από το πρωί το τηλέφωνο μου χτύπησε πολλές φορές. Μεγαλοστελέχη του κόμματος με θυμήθηκαν ξαφνικά και με ρώτησαν πως βλέπω τις εξελίξεις (ασφαλώς δεν ήμουν ο μόνος αποδέκτης αυτής της αγωνίας, αλλά και άλλοι συνάδελφοι). Αισθάνθηκα ότι η κυβέρνηση αυτή αποτελεί ένα παγκόσμιο πολιτικό φαινόμενο. Το ίδιο κόμμα να συνθέτει το Υπουργικό Συμβούλιο και ταυτόχρονα την αντιπολίτευση του. Η ήττα της υπήρξε βαριά και η αναδίπλωση του κ. Σημίτη επιβεβλημένη, αφού αντιμετώπιζε τον κίνδυνο κάτω από την πίεση των γεγονότων να πέσει. Και στο σημείο αυτό γεννιέται η μεγάλη απορία. Δεν διδάχτηκαν τίποτα από την ιστορία αυτοί οι «μεταρρυθμιστές» από το πάθημα του σοσιαλιστικού γαλλικού κόμματος, που κόπηκε στα δύο και έχασε τη διακυβέρνηση της χώρας, όταν θέλησε να δώσει γροθιά στο μαχαίρι, ενάντια στη θέληση ενός λαού;

Μωραίνει Κύριος ον βούλεται απωλέσαι;

Μετά την τελευταία εκλογική του επιτυχία, ο κ. Σημίτης διαπράττει το ένα λάθος μετά το άλλο. Σοβαρά προβλήματα που ασφαλώς επιζητούν λύση, έρχονται στο προσκήνιο σε λάθος χρονική στιγμή, χωρίς σωστή προετοιμασία απαίδευτα και διατυπωμένα με ερασιτεχνισμό.

Μια πολιτική εικόνα που τείνει να σβήσει την προηγούμενη για το προφίλ του ανδρός (άσχετα αν συμφωνούσε ή διαφωνούσε κάποιος με τις πολιτικές του απόψεις), που τον ήθελε σταθερό και αμετακίνητο στις αποφάσεις που ο ίδιος πίστευε ως σωστές.

Αντίθετα, το σημερινό πρόσωπο του πρωθυπουργού προβάλλει θαμπό, χωρίς συγκεκριμένο προσανατολισμό, με συνεχείς υπαναχωρήσεις στα σοβαρά θέματα, σαν τον ακροβάτη που ισορροπεί σε τεντωμένο σχοινί, γνωρίζοντας από που ξεκινά και αγνοώντας παντελώς που τελειώνει.

Μιλώντας την Παρασκευή στο «Κάραβελ» ήταν απολογητικός όταν αναφέρθηκε στην ευαισθησία της κυβέρνησης να αφουγκραστεί το αίτημα του λαού τοποθετώντας στον καταψύκτη τα μέτρα για το ασφαλιστικό.

Η ήττα ήταν βαριά. Και ήταν ανάγλυφα αποτυπωμένη στο πρόσωπο του πρωθυπουργού.

ΣΥΓΧΑΡΗΤΗΡΙΟ

ΤΟ «ΩΔΕΙΟ ΡΟΔΟΥ ΚΑΙΤΗ ΚΑΣΤΡΟΥΝΗ»

Συγχαίρει θερμά την μαθήτρια
ΜΑΡΙΑ Κ. ΤΣΟΛΑΚΗ 9 χρονών, τάξη ΠΙΑΝΟΥ και ΠΑΙΔΙΚΗΣ ΧΟΡΩΔΙΑΣ της κ. ΚΑΙΤΗΣ ΚΑΣΤΡΟΥΝΗ
για την μεγάλη επιτυχία της να αποσπάσει το 1ο ΒΡΑΒΕΙΟ στον 5ο Πανελλήνιο Διαγωνισμό Παιδικού Τραγουδιού, που πραγματοποιήθηκε στην Καρδίτσα στις 22.4.01 τιμώντας όχι μόνο το Ωδείο μας, αλλά και ολόκληρη τη Ρόδο.
Ευχόμαστε πάντα λαμπρές επιτυχίες!

ΑΠΟ ΥΠΟΤΙΘΕΜΕΝΟΥΣ... ΟΡΘΟΔΟΞΟΥΣ ΧΡΙΣΤΙΑΝΟΥΣ

Μίσος, μισαλλοδοξία, *φανατισμός και μεσαίωνας*

Κατάρες και αναθέματα 2000 χρόνια μετά την θυσία του Χριστού!!





ΕΛΛΗΝΕΣ - ΟΡΘΟΔΟΞΟΙ - ΧΡΙΣΤΙΑΝΟΙ ΞΥΠΝΑΤΕ!!!

Μίσος, φανατισμό, μισαλλοδοξία και μεσαίωνα, χαρακτηρίζουν μια ανώνυμη ανακοίνωση που εξέδωσαν, κατά πάσαν πιθανότητα, παρεκκλησιαστικοί κύκλοι με αφορμή την επίσημη επίσκεψη που θα πραγματοποιήσει στην Ελλάδα ο Πάπας.

Το «αγαπάτε αλλήλους» και το «εύχεσθε υπερ των εχθρών ημών», 2000 χρόνια μετά την Σταύρωση του Θεανθρώπου, του Συμβόλου της Αγάπης, της Ειρήνης και της Συγγνώμης, υπάρχουν ακόμα άνθρωποι, που στο όνομα της... Ορθοδοξίας (!) καταριούνται, αναθεματίζουν, ζητούν αίμα και εκδίκηση!

Αξιος ο μισθός τους! Μόνο που οι Χριστιανοί δεν τους ακολουθούν. Θα συνεχίσουν να ευαγγελίζονται την Αγάπη.

Στα σπίτια, στα γραφεία και παντού διανέμεται συγκεκριμένα η ακόλουθη απαράδεκτη και ανεπίτρεπτη για πολιτισμένη χριστιανική χώρα, ανακοίνωση:

Αδέλφια μας, ήρθε τώρα η ώρα να αποδείξουμε όλοι μας, την πίστη και αφοσίωση μας στην Μία Αγία Καθολική Αποστολική Ανατολική Ορθόδοξη Εκκλησία. Την πίστη μας στις διδαχές και εντολές Του Κυρίου μας, Της Παναγίας μας και των Αγίων της εκκλησίας μας, τις οποίες με τόση βουλιμία υπάκουσαν και ετήρησαν οι ορθόδοξοι πρόγονοι μας, χύνοντας ακόμα και το αίμα τους πρώτα για την θρησκεία μας και μετά για την ιερή πατρίδα μας. Με το μαρτύριο τους κατάφεραν να μας απελευθερώσουν από την τουρκική δυναστεία, συνάμα και από την προσπάθεια των Δυτικών - Φράγκων, να μας εξαναγκάσουν να αναγνωρίσουμε και να προσκυνήσουμε (μη γένοιτο) τον Πάπα, τούτο βέβαια το κατάφεραν κατά τους χρόνους της Ενετοκρατίας σε ορισμένες περιοχές της πατρίδος μας (Δυστυχώς). Απ'αυτή την άποψη και μόνο κρινόμενος ο Πάπας, στηλιτεύεται ως ΑΝΤΙΧΡΙΣΤΟΣ, αφού με την βία και ύπουλες επιβουλές προσπαθεί να επιβάλλει τις αιρετικές πλάνες του με σκοπό την κυριάρχηση του Ορθόδοξου Χριστιανικού Λαού.

«ΤΟΝ ΠΑΠΑ ΝΑ ΚΑΤΑΡΑΣΘΕ, ΔΙΟΤΙ ΑΥΤΟΣ ΘΑ ΕΙΝΑΙ Η ΑΙΤΙΑ»
(προφ. Αγίου Κοσμά Αιτ.)

Τι θα έλεγε ο Αγιος Κοσμάς ο Αιτωλός σήμερα βλέπων ανώτατους εκπροσώπους της Ορθοδόξου Εκκλησίας να **συλλειτουργούν, συμπροσεύχονται και να δέχονται εις τας αγκάλας τους τον ΣΦΑΓΕΑ ΤΩΝ ΟΡΘΟΔΟΞΩΝ ΛΑΩΝ;** Πώς θα εχαρακτήριζε τις ενέργειες επανάληψης των σχέσεων; Δυστυχώς ΝΕΑ ΦΕΡΡΑΡΑ!!!

ΑΔΕΛΦΙΑ!! Ηρθε η ώρα των Ιερών Επάλξεων, το πνεύμα της ηρωϊκής αντιστάσεως του Ιερού Φωτίου, Μάρκου του Ευγενικού, Κοσμά του Αιτωλού... πρέπει ν'αναζήσει! Πρέπει οι φιλοπαπικοί του αιώνα μας, οι εκ διαφόρων κέντρων κινούμενοι να εννοήσουν ότι τον Πάπα η **ΟΡΘΟΔΟΞΟΣ ΕΛΛΑΣ ΔΕΝ ΤΟΝ ΠΡΟΣΚΥΝΕΙ!!! ΔΕΝ ΔΕΧΟΜΑΣΤΕ ΝΑ ΓΙΝΟΥΜΕ ΓΚΑΡΣΟΝΙΑ ΤΟΥ ΠΑΠΑ!!! λειτουργούμε σύμφωνα με ότι μάθαμε απ'την Ιερή Σχολή των Αγίων της εκκλησίας μας.**

«ΕΩΣ ΘΑΝΑΤΟΥ ΑΓΩΝΗΣΑΙ ΥΠΕΡ ΤΗΣ ΑΛΗΘΕΙΑΣ, ΚΑΙ ΚΥΡΙΟΣ Ο ΘΕΟΣ ΠΟΛΕΜΗΣΕΙ ΥΠΕΡ ΣΟΥ»!!! (Σειρ. δ', 28)

ΕΜΕΙΣ ΟΙ ΟΡΘΟΔΟΞΟΙ ΒΡΟΝΤΟΦΩΝΑΖΟΥΜΕ:

ΟΧΙ - ΟΧΙ - ΟΧΙ ΣΤΟΝ ΕΡΧΟΜΟ ΤΟΥ ΠΑΠΑ ΣΤΗΝ ΟΡΘΟΔΟΞΗ ΕΛΛΑΔΑ!!!

ΚΑΙ ΣΥΜΦΩΝΑ ΜΕ ΤΟΥΣ ΙΕΡΟΥΣ ΚΑΝΟΝΕΣ ΚΑΙ ΑΠΟΦΑΣΕΙΣ, ΤΩΝ ΑΓ. ΟΙΚ. ΣΥΝΟΔΩΝ:

ΑΝΑΘΕΜΑ ΚΑΙ ΤΡΙΣ ΑΝΑΘΕΜΑ ΣΤΟΝ ΑΙΡΕΤΙΚΟ ΠΑΠΑ ΚΑΙ ΟΣΟΥΣ ΤΟΝ ΕΝΑΓΚΑΛΙΖΟΝΤΑΙ!!!

- ΟΡΘΟΔΟΞΙΑ Ή ΘΑΝΑΤΟΣ -

Συνεδριάζει το δημοτικό συμβούλιο Ατταβύρου

Την Παρασκευή 4 Μαΐου 2001 και ώρα 20μ.μ. θα συνεδριάσει το Δημοτικό Συμβούλιο του Δήμου Ατταβύρου με τα παρακάτω θέματα:

1. Ενημέρωση Δημάρχου
2. Λήψη απόφασης για οργάνωση Δακοκτονίας
3. Εγκριση μελέτης Ασφαλτόστρωσης Δημοτικού Διαμερίσματος Μονολίθου ύψους 3.500.000 δρχ.
4. Τέλη σύνδεσης άρδευσης
5. Ανάθεση μελέτης διαμόρφωσης πλατείας Δημοτικού Διαμερίσματος Μονολίθου
6. Τροποποίηση Προϋπολογισμού
7. Τροποποίηση Τεχνικού Προγράμματος
8. Λήψη απόφασης για μείωση εγγυήσεων αναδόχου έργου Αποπεράτωση ασφαλτόστρωσης Γλυφάδας
9. Εγκριση σύναψης Προγραμματικής Σύμβασης με Υπουργείο Γεωργίας για κατασκευή μονοπατιού στη θέση ΛΑΚΚΙ - ΚΡΗΤΙΚΟΥ
10. Διάφορα

KYROS SHOPS
Γ. ΜΑΡΙΕΤΤΟΣ
Η ολοκληρωμένη λύση για τον επαγγελματικό σας χώρο
ΜΟΚΕΤΕΣ - ΧΑΛΙΑ - ΔΑΠΕΔΑ - ΕΠΙΠΛΑ - ΥΦΑΣΜΑΤΑ - ΕΠΙΠΛΩΣΕΙΣ - ΚΟΥΡΤΙΝΕΣ - ΤΑΠΕΤΣΑΡΙΕΣ ΤΟΙΧΟΥ - ΛΕΥΚΑ ΕΙΔΗ - ΣΤΟΡ


Z2


S 124


ΚΛΙΝΟΣΚΕΠΑΣΜΑΤΑ




P95A


T100


ΧΡΩΜΑΤΑ


ΜΟΚΕΤΕΣ

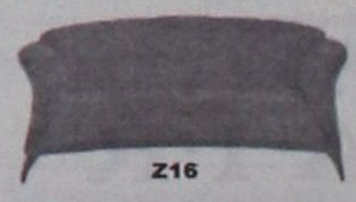
Z16

0% ΠΡΟΚΑΤΑΒΟΛΗ ΕΩΣ ΚΑΙ 36 ΔΟΣΕΙΣ!

Kyros group
ΕΠΑΓΓΕΛΜΑΤΙΚΟΣ ΕΞΟΠΛΙΣΜΟΣ
ΞΕΝΟΔΟΧΕΙΑ - ΕΣΤΙΑΤΟΡΙΑ - ΚΑΤΑΣΤΗΜΑΤΑ - ΓΗΠΕΔΑ - ΚΑΤΑΣΚΕΥΑΣΤΙΚΕΣ ΕΤΑΙΡΙΕΣ - ΔΗΜΟΣΙΟΙ ΧΩΡΟΙ
ΚΕΝΤΡΙΚΟ: Μ. ΚΩΝ/ΝΟΥ 27 ΡΟΔΟΣ 85100 - ΤΗΛ. 30090, 26590, FAX: 30079
ΥΠΟΚ/ΜΑ:4ο χλμ ΡΟΔΟΥ - ΛΙΝΔΟΥ ΤΗΛ. 68838

ευθέως & πλαγίως



με τη γραφίδα της ΡΕΝΑΣ ΔΙΑΚΙΔΗ

RENAD@RHO.FORTHNET.GR.

Ο ΜΕΓΑΛΟΣ ΗΤΤΗΜΕΝΟΣ ΤΟΥ '98

Για πολλούς αποτέλεσε έκπληξη η εισήγηση του γραμματέα του ΠΑΣΟΚ για τα χρίσματα στην **Συνδιάσκεψη της Αθήνας.**

Αντίθετα με τα όσα λέγονταν μέχρι το προηγούμενο βράδυ, ότι δηλαδή ο Κ. Σκανδαλίδης θα ταχθεί υπέρ των χρισμάτων στις νομαρχίες και τους μεγάλους δήμους τελικά ο γραμματέας μίλησε για ευελιξία της όλης διαδικασίας και αντιμετώπιση του θέματος κατά περίπτωσιν. Με άλλα λόγια, όλα τα ενδεχόμενα είναι ανοιχτά, ωστόσο κυρίαρχη τάση είναι η κατάργηση των χρισμάτων, τουλάχιστον με την μορφή που είχαν μέχρι σήμερα.

Από την εισήγηση του Κ. Σκανδαλίδη φάνηκε ξεκάθαρα ότι το ΠΑΣΟΚ θα κάνει ό,τι μπορεί για να μην επαναληφθούν τα γεγονότα των εκλογών του 1998. Το πάθημα έγινε μάθημα και ασχέτως με το αν μπορεί να αποφύγει τα ίδια, σε κάθε περίπτωση αποκόμισε σημαντικά συμπεράσματα και χρήσιμες διαπιστώσεις:

- **Τα πρόσωπα προηγήθηκαν των πολιτικών** η όλη εμπειρία και πρακτική του ΠΑΣΟΚ εστιάστηκε στο χρίσμα και στην επιλογή των προσώπων. Και σήμερα το κλίμα στις τοπικές κοινωνίες περισσότερο κυριαρχείται από τις προσωπικές φιλοδοξίες στελεχών και τη συγκρότηση υποψηφίων, παρά από τις πολιτικές συζητήσεις.
- Σε πολλές περιπτώσεις οι εσωκομματικές διαδικασίες όπως έγιναν τότε **τραυμάτισαν το Κίνημα**
- Υπήρξε **δογματική δέσμευση του χρόνου** της επιλογής των προσώπων σε μια και μόνη Σύνοδο της Κ.Ε.
- **Ο κομματικός πατερναλισμός και η αντίληψη της καταμέτρησης των κομματικών δυνάμεων ήταν ο μεγάλος ηττημένος των εκλογών του 1998.**

ΠΟΝΤΑΡΕΙ ΣΤΗΝ ΑΥΤΟΔΙΟΙΚΗΣΗ

Εγινε φανερό σε όσους συμμετείχαν στην Συνδιάσκεψη του ΠΑΣΟΚ για την Αυτοδιοίκηση στο Κάραβελ ότι το ΠΑΣΟΚ έχει επενδύσει πολλά στον χώρο της Αυτοδιοίκησης, όχι μόνο σε επίπεδο καταμέτρησης κομματικών δυνάμεων (άλλωστε τονίσθηκε ότι αυτός ήταν ο μεγάλος ηττημένος των εκλογών του '98) αλλά κυρίως σε επίπεδο πολιτικών.

«Δεν θα έχουμε καμία τύχη εάν δεν κάνουμε παρέμβαση στην κοινωνία μέσα από την Αυτοδιοίκηση» είπε στο κλείσιμο της Συνδιάσκεψης ο Κώστας Σκανδαλίδης.

Συμπλήρωσε πάντως ότι το ΠΑΣΟΚ δεν θα καταφέρει να αναστρέψει το σημερινό αρνητικό κλίμα, αν δεν εμπεδώσει κλίμα εμπιστοσύνης και ασφάλειας στον Ελληνικό λαό. Και την ευθύνη γι'αυτό μετέφερε κυρίως στους ώμους της θεσμικής ηγετικής ομάδας του Κινήματος.

Και σε ύφος που μπορεί να εκλάβει κανένας είτε ως προειδοποίηση είτε ως απειλή, κατέληξε ότι «το ΠΑΣΟΚ δεν έχει πει ακόμα την τελευταία του λέξη».

ΣΥΝΕΠΗΣ ΣΕ ΔΗΛΩΣΕΙΣ ΚΑΙ ΑΡΧΕΣ

Με ιδιαίτερα προσεκτικές κινήσεις «απαντά» ο δήμαρχος της Ρόδου **Γιώργος Γιαννόπουλος** στα όσα διαδραματίζονται το τελευταίο διάστημα στο ΠΑΣΟΚ.

Μένοντας πιστός σ'αυτό που κάθε φορά υπογραμμίζει όταν ερωτάται για τις μελλοντικές του πολιτικές βλέψεις (ότι δηλαδή είναι δήμαρχος και ότι μέχρι την τελευταία μέρα της θητείας του θα ασχολείται με τα προβλήματα της πόλης) κράτησε και αυτή τη φορά **αποστάσεις** από κάθε συζήτηση περί κομματικών διεργασιών το εσωτερικό του **ΠΑΣΟΚ** για τα χρίσματα, τις διαδικασίες, τις υποψηφιότητες κ.λπ.

Στη Συνδιάσκεψη του Κινήματος στην Αθήνα για την **Αποκέντρωση και την Αυτοδιοίκηση πήγε.** Εμεινε όμως τόσο όσο χρειαζόταν για να ακούσει τον πρωθυπουργό **Κώστα Σημίτη** και την υπουργό Εσωτερικών **Βάσω Παπανδρέου** να εκθέτουν τις απόψεις τους για τα μείζοντα ανοιχτά θέματα της Αυτοδιοίκησης, να κάνουν την αυτοκριτική τους και να δεσμεύονται για το μέλλον.

Μόλις έληξε αυτό το σκέλος της Συνδιάσκεψης **αποχώρησε**. Πιθανότατα η πληθώρα των υποχρεώσεων του στη Ρόδο να έκαναν την επιστροφή του επιβεβλημένη. Γεγονός πάντως είναι ότι με την αποχώρησή του δεν ενεπλάκη με κανένα τρόπο στο παρασκήνιο που «οργίασε» από την Παρασκευή το απόγευμα στο Κάραβελ και τελικά κατέληξε στην αναβολή της επίσκεψης του κυβερνητικού κλιμακίου στη Ρόδο.

Παράλληλα, με το να μην δείξει κανένα ιδιαίτερο ενδιαφέρον για τα όσα συζητήθηκαν την δεύτερη μέρα της συνδιάσκεψης για την στρατηγική που το ΠΑΣΟΚ θα ακολουθήσει στις δημοτικές και νομαρχιακές εκλογές **απέδειξε έμπρακτα** ότι προς το παρόν αυτό που τον ενδιαφέρει είναι η ενασχόλησή του με τα προβλήματα της πόλης του, θεωρώντας κάθε συζήτηση περί εκλογών πρόωρη και άκαιρη.

ΠΡΟΑΠΟΦΑΣΙΣΜΕΝΗ ΑΠΟΧΗ

Ημερομηνία **27 Φεβρουαρίου 2001(!)** έφερε η επιστολή που η παράταξη του **κ. Μάνου Κόκκινου** κατέθεσε στο προεδρείο του δημοτικού συμβουλίου Ρόδου για να δηλώσει την αντίθεσή του σε πρακτικές που - όπως καταγγέλλει - υποβαθμίζουν την λειτουργία του οργάνου και αφαιρούν από την μειοψηφία κάθε λόγο παρουσίας της στις συνεδριάσεις του οργάνου.

Με την ίδια επιστολή της 27ης Φεβρουαρίου ο κ. Κόκκινος διαμαρτύρεται για την χθεσινή (της 30ης Απριλίου) μεσημεριανή συνεδρίαση του δημοτικού συμβουλίου η οποία αποφασίσθηκε μόλις πρίν από.... 10 ημέρες! Ισως και λιγότερο!

ΣΤΙΓΜΙΟΤΥΠΑ

Από αρκετά εύθυμα στιγμιότυπα, διανθίσθηκε η χθεσινή συνεδρίαση του δημοτικού συμβουλίου.

Οπως στην περίπτωση εκείνη που ο **Νίκος Χαραλάμπης** έξαλλος κατήγγειλε το **ΥΕΝ** για την απαράδεκτη εικόνα του λιμανιού της Ρόδου που, όπως είπε, θυμίζει χώρες της Αφρικής.

Και η απάντηση του **Γιώργου Γιαννόπουλου: «Επιτρέψτε μου να υπερασπισθώ την Αφρική. Εκεί γεννήθηκα και δεν έχει αυτή την εικόνα».**

Λίγο αργότερα χρειάστηκε να «μετακομίσουν» οι κ.κ. **Γιαννόπουλος, Γλυνός και Αλαβέρας** στα άδεια έδρανα των συμβούλων της παράταξης **Κόκκινου** για να μην εμποδίζουν την προβολή σλάιτς από τον κ. **Κ. Σκανδαλίδη** για το θέμα του οποίου ήταν εισηγητής.

Εμεινε κενή η θέση του δημάρχου. Καταλαβαίνετε τι μπορεί να συμβεί από εδώ και πέρα» είπε χαριτολογώντας ο Γιάννης Τσιγάρος απευθυνόμενος προς το σώμα.

«Καθίστε κ. Καζουλλάκη είπε ο δήμαρχος χαριτολογώντας επίσης - απευθυνόμενος στον Μανώλη Γλυνό που εκείνη την ώρα πήγαινε να καθίσει στην θέση του Καζούλη Καζουλλάκη.

Ομως ο Γάννης Τσιγάρος μπέρδευε τα μικρόφωνα κάθε φορά που χρειαζόταν να ανοίξει το μικρόφωνο του Γ. Γιαννόπουλου.

- **Σας μπερδεύω με τον κ. Κόκκινο κ. Δήμαρχε,** είπε ο Γιάννης Τσιγάρος.
- **Τα πάντα ρει, απάντησε** ο δήμαρχος
- **Οχι φυσιογνωμικά, αριθμητικά** διευκρίνισε ο Γιάννης Τσιγάρος

Μόλις μια μέρα πρίν είχε δηλώσει κατηγορηματικά στην «δ» ότι ο Γ. Γιαννόπουλος όχι μόνο θα είναι υποψήφιος δήμαρχος αλλά και πάλι δήμαρχος της Ρόδου για τρίτη τετραετία.



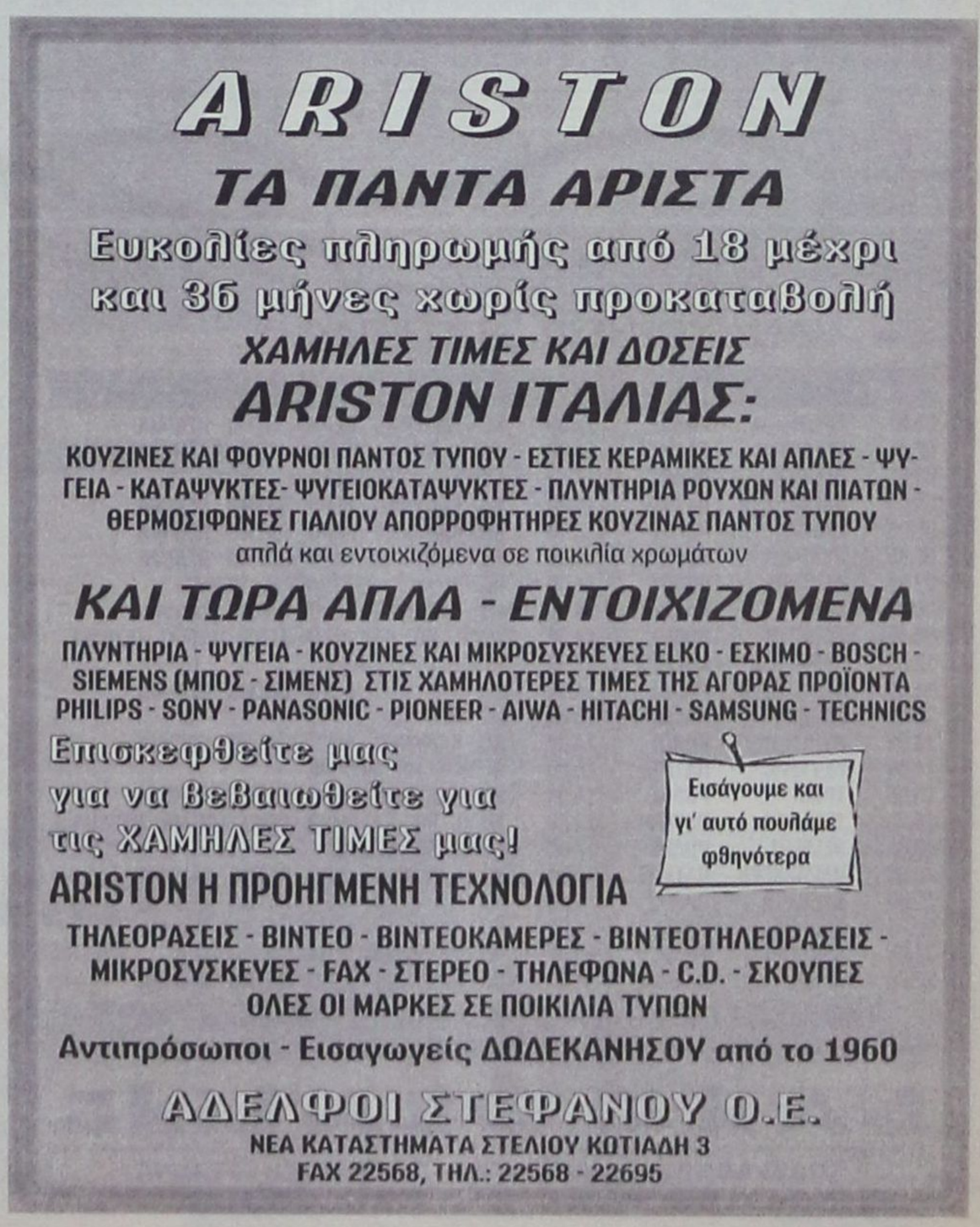

ΑΝΕΒΛΗΘΗ ΤΕΛΙΚΑ Η ΣΥΝΕΔΡΙΑΣΗ

Το νομαρχιακό συμβούλιο «θύμα» *των διενέξεων στο ΠΑ.ΣΟ.Κ.!*

Δυσμενή σχόλια για τις αδικαιολόγητες απουσίες



Την προσεχή Παρασκευή θα συνεδριάσει το νομαρχιακό συμβούλιο Δωδ/σου που ουσιαστικά έπεσε «θύμα» της επισκέψεως του κυβερνητικού κλιμακίου στην Ρόδο, που τελικά αναβλήθηκε, επειδή τα στελέχη του ΠΑΣΟΚ τσακώθηκαν μεταξύ τους.

Το νομαρχιακό συμβούλιο είχε προγραμματιστεί να συνεδριάσει χθες το πρωΐ για να εξετάσει μια σειρά από θέματα όπως η ίδρυση μικτής αεροπορικής εταιρείας που θα καλύψει τις ανάγκες όλων των νησιών του νομού. Εξ' αιτίας της προγραμματισμένης για χθες επισκέψεως κυβερνητικού κλιμακίου στην Ρόδο, ο νομάρχης κ. Σάββας Καραγιάννης και ο πρόεδρος κ. Θωμάς Σωτρίλλης την Παρασκευή και το Σάββατο επικοινώνησαν τηλεφωνικώς με το σύνολο των νομαρχιακών συμβούλων και συμφώνησαν να μεταθέσουν την συνεδρίαση για την Κυριακή (προχθές) προκειμένου να είναι «ελεύθεροι» να συναντηθούν με το κλιμάκιο.

Παρά την σύμφωνη γνώμη των μελών, η συνεδρίαση της Κυριακής δεν πραγματοποιήθηκε λόγω ελλείψεως απαρτίας. Περίπου μια ώρα μετά την προκαθορισμένη ώρα έναρξης της συνεδρίασης (10 π.μ.) ο κ. Σωτρίλλης ανακοίνωσε την αναβολή λόγω έλλειψης απαρτίας, γεγονός που προκάλεσε γενικότερα άσχημες εντυπώσεις.

Περισσότερο αδικαιολόγητοι κρίθηκαν βεβαίως οι νομαρχιακοί σύμβουλοι από το νησί της Ρόδου, πολλοί από τους οποίους απουσίαζαν, καθώς οι εκπρόσωποι των νησιών (αρκετοί ήταν πάντως παρόντες) έχουν τουλάχιστον το άλλοθι της δυσκολίας μετακίνησης στην Ρόδο.

«Το νομαρχιακό συμβούλιο ατύχησε», δήλωσε αμέσως μετά την απόφαση της αναβολής ο νομάρχης κ. Σάββας Καραγιάννης που χαρακτήρισε «ενοχλητικό» το γεγονός ότι κάποιοι ξεκίνησαν από τα νησιά και υπέστησαν αρκετή ταλαιπωρία για να βρεθούν στην Ρόδο, ενώ άλλοι που δεν αντιμετωπίζουν τέτοιες δυσκολίες προτίμησαν να απουσιάσουν. Ωστόσο ο νομάρχης δήλωσε ότι δεν επιθυμεί να διαχωρίσει τους νομαρχιακούς συμβούλους κατ' αυτόν τον τρόπο και πρόσθεσε ότι την στάση τους μπορεί να την κρίνει ο καθένας.

Στο ίδιο μήκος κύματος σχολίασε τις απουσίες και ο πρόεδρος του νομαρχιακού συμβουλίου κ. Θωμάς Σωτρίλλης, που είπε ότι η λειτουργία του καθενός θα κριθεί από τον δωδεκανησιακό λαό. Παράλληλα ο κ. Σωτρίλλης άφησε να εννοηθεί ότι είναι δύσκολη η εφαρμογή του κανονισμού, που προβλέπει την ποινή της εκπτώσεως για περισσότερες από τρεις συνεχείς αδικαιολόγητες απουσίες, λέγοντας ότι αυτό αντιμετωπίζεται εύκολα από τον «παραβάτη» με μια απλή βεβαίωση γιατρού.

ΑΠΟ ΤΗΝ ΔΗΜΟΤΙΚΗ ΕΠΙΧΕΙΡΗΣΗ «ΡΟΔΑ»

Δεν κατατέθηκε προσφυγή για *το τρενάκι του Δήμου Καλλιθέας*

Μελετάται η όλη υπόθεση

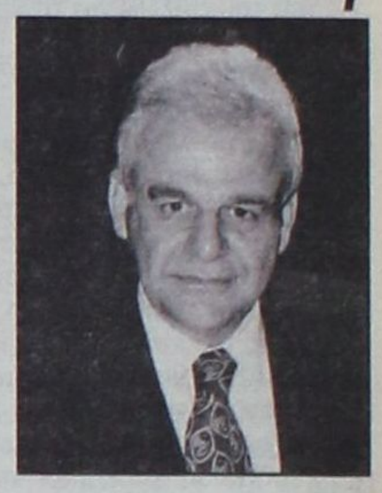

«Δεν υπέβαλε καμία προσφυγή η δημοτική επιχείρηση αστικών συγκοινωνιών «ΡΟΔΑ» κατά της άδειας δρομολόγησης του τροχοφόρου μικρού τρένου του Δήμου Καλλιθέας, αλλά ανέθεσε απλώς στο νομικό σύμβουλό της να διερευνήσει κατά πόσον είναι σύννομη η λειτουργία του υπό τις υφιστάμενες συγκοινωνιακές συνθήκες», δήλωσε χθες προς την «δ» ο πρόεδρος του Δ.Σ. της «ΡΟΔΑ» κ. Γιάννης Τσιγάρος, διαψεύδοντας σχετικό δημοσίευμα άλλης τοπικής εφημερίδας.

Ο κ. Γ. Τσιγάρος «απόρησε μάλιστα για τον τρόπο της προβολής της νομικής γνωμάτευσης, αν και δεν απέκλεισε το ενδεχόμενο να γίνει μελλοντικά χρήση της για την διαφύλαξη των συμφερόντων της «ΡΟΔΑ».

«Δεν υποβάλαμε καμία προσφυγή για το τρενάκι του Δήμου Καλλιθέας, παρότι είναι καταφανείς οι συγκοινωνιακές παραβάσεις και παραβιάσεις του. Δεν το πράξαμε σεβόμενοι τις προσπάθειες του Δήμου Καλλιθέας να εξυπηρετήσει τους τουρίστες του Φαληρακίου, παρότι θίγονται κατά κάποιο τρόπο τα συμφέροντά μας. Σε περίπτωση, όμως, που επεκταθούν τα δρομολόγια που εκτελεί το τρενάκι μέχρι το ξενοδοχείο «Παραντάϊς» θα είναι μεγάλη για μας η απώλεια του κατοχυρωμένου νομικά συγκοινωνιακού έργου μας. Δεν θα μείνουμε λοιπόν με «δεμένα» τα χέρια εάν γίνει κάτι τέτοιο, αλλά θα καταθέσουμε προσφυγή κατά της άδειας δρομολόγησης του, επικαλούμενοι όλους εκείνους του λόγους που την καθιστούν παράνομη», δήλωσε ο πρόεδρος της «ΡΟΔΑ» κ. Γιάννης Τσιγάρος.



Απεκάλυψε μάλιστα ότι η νόμική γνωμάτευση που είδε το «φως» της δημοσιότητας, θα αποτελέσει ουσιαστικά την βάση ενδεχόμενης προσφυγής για το τρενάκι του Δήμου Καλλιθέας.

Ο δήμαρχος Καλλιθέας κ. Γιάννης Ιατρίδης είχε ήδη τηλεφωνικές επαφές με τον δήμαρχο Ροδίων κ. Γιώργο Γιαννόπουλο, για αυτό το θέμα, θέλοντας να προετοιμάσει το «έδαφος» για την επέκταση των δρομολογίων προς το ξενοδοχείο «Παραντάϊς», κάτι που το ερμηνεύει μάλιστα ως «αναφαίρετο δικαίωμα του Δήμου Καλλιθέας».

Εάν τελικά επιμείνει στις προθέσεις του, τότε είναι σίγουρο ότι θα ανοίξει στην περιοχή ένα δεύτερο συγκοινωνιακό «μέτωπο», εκτός από αυτό της ΡΟΔΑ με το ΚΤΕΛ, για την λεγόμενη «νεκρή» συγκοινωνιακή ζώνη από το κέντρο του Φαληρακίου μέχρι τα μεγάλα ξενοδοχεία.

Αθωώθηκε ο ταξίαρχος της ΕΛ.ΑΣ. Δ. Καμουτσής

Υστερα από πολύωρη ακροαματική διαδικασία που άρχισε την Τετάρτη, συνεχίσθηκε την Παρασκευή και ολοκληρώθηκε χθες το απόγευμα, το Τριμελές Πλημελειοδικείο Ρόδου εξέδωσε την απόφασή του επί της γνωστής δικαστικής διενέξεως μεταξύ του ταξιάρχου ε.α. της ΕΛ.ΑΣ. κ. Δημ. Καμουτσή και του αστυνομικου δ/ντή κ. Χρ. Χρήστου.

Ο δεύτερος είχε μηνύσει συγκεκριμένα τον πρώτο, κατηγορώντας τον για συκοφαντική δυσφήμιση δια του τύπου, για ψευδορκία και για ψευδή καταμήνυση.

Το Δικαστήριο αθώωσε χθες το απόγευμα τον κ. Δημ. Καμουτσή και μάλιστα ομοφώνως.





δsports

Επιμέλεια: Ηλίας Λοΐζος - Γιάννης Κουμέντος

✔ Με όνειρο το βάθρο
✔ Πρώτη «μάχη» για Τζούνιορ και Προπαίδες
Σελ. 16-17
✔ Καιρός για διακοπές
Σελ. 18



Επιτέλους ο κ. δήμαρχος πότε θα ασχοληθεί σοβαρά και με το ποδόσφαιρο;

Κρίμα για τους ποδοσφαιριστές

• Αυτοί πληρώνουν την ανικανότητα των παραγόντων του Ιάλυσου

Δεν είναι μόνο η συντριβή που γνώρισε ο Ιάλυσος αλλά αυτά που συμβαίνουν σ' αυτή την κατευφημισμό πλέον ομάδα θα γραφτούν σε βιβλίο. Είναι ότι καλύτερο γι' αυτούς που ίσως θελήσουν να ασχοληθούν με το άθλημα να διαβάσουν να μάθουν και να μην κάνουν τα ίδια. Γιατί είναι κρίμα ποδοσφαιριστές να κοιμούνται στις καρέκλες του αεροδρομίου και το μεσημεριανό τους να είναι σουβλάκι στο χέρι και χωρίς ψωμί!!!

Η άθλια κατάσταση που επικρατεί στην ομάδα φαίνεται πως αφήνει ασυγκίνητο τον μεγαλομέτοχο Δήμο που τώρα οι ασχολίες του στα αθλητικά άλλαξαν στρατόπεδο έγιναν μπασκετικές. Εκεί από λεφτά, με το τσουβάλι. Στο καϋμένο το ποδόσφαιρο καλό και το... σουβλάκι. Για το καλό του ιστορικού ονόματος και από την στιγμή που όπως φαίνεται ούτε στην Δ' Εθνική θα κατέβει ο Ιάλυσος, μήπως θα πρέπει η ομάδα να αποσυρθεί και να σταματήσει επιτέλους ο διασυρμός; Είναι προτιμότερο να συμβεί αυτό παρά να γίνεται μία ιστορική ομάδα το περίγελο και ουδείς από τους λεγόμενους «παράγοντες» να μην ενδιαφέρεται.

Η «δσπορ» έχει ήδη ξαναγράψει πως αυτοί που θα βγουν χαμένοι από αυτή την ιστορία θα είναι μόνον οι ποδοσφαιριστές. Αντίθετα κερδισμένος είναι ο μεγαλομέτοχος που το «καρκίνωμα» κατάφερε να το διαλύσει. Αυτοί ξέρουν...

ΕΠΟΜΕΝΗ ΑΓΩΝΙΣΤΙΚΗ (5-6-5)

Αναγέννηση - Ατρόμητος
Κιλκισιακός - Νάουσα
Χαλκηδόνα - Κοζάνη
Λύκοι - Πιερικός
Λεωνίδειο - Βέροια
Αμπελόκηποι - Μαρκό
Λαμία - Πατραϊκός
Ιάλυσος - Εθνικός
Κρύα Βρύση - Αχαρναϊκός

Β' ΚΑΤΗΓΟΡΙΑ
ΑΠΟΤΕΛΕΣΜΑΤΑ

Πατραϊκός - Ιάλυσος	8-1
Μαρκό - Αναγέννηση Καρδίτσας	3-0
Νάουσα - Χαλκηδόνα	2-1
Κιλκισιακός - Λύκοι	3-1
Κοζάνη - Λεωνίδειο	3-1
Πιερικός - Αμπελόκηποι	1-2
Βέροια - Λαμία	3-1
Ατρόμητος - Κρύα Βρύση	4-0
Αχαρναϊκός - Εθνικός	1-0

ΒΑΘΜΟΛΟΓΙΑ

ΟΜΑΔΕΣ	ΒΑΘ.	ΤΕΡ.	Ν	Ι	Η
1. Πατραϊκός	67	65-16	21	4	2
2. Χαλκηδόνα	54	45-20	16	6	5
3. Λεωνίδειο	52	50-29	16	4	7
4. Ατρόμητος	52	53-28	15	7	5
5. Εθνικός	52	53-30	16	4	6
6. Μαρκό	47	44-27	13	8	6
7. Νάουσα	45	31-29	13	6	8
8. Αχαρναϊκός	40	38-35	12	4	11
9. Κρύα Βρύση	38	38-45	11	5	11
10. Κιλκισιακός	38	41-40	11	5	11
11. Βέροια	34	36-40	11	4	12
12. Κοζάνη	32	40-38	10	2	15
13. Αμπελόκηποι	32	33-45	10	2	15
14. Λαμία	28	25-34	7	7	13
15. Αναγέννηση	25	22-44	6	7	14
16. Λύκοι	17	19-45	4	5	18
17. Πιερικός	15	21-49	3	6	18
18. Ιάλυσος	10	20-76	3	4	20

2ος ΟΜΙΛΟΣ
ΑΠΟΤΕΛΕΣΜΑΤΑ
28η αγωνιστική

Ολυμπιακός Χερσ. - Αίας Σαλ.	7-2
Χανιά - Κως	3-0
Αιγέας Πλ. - Εργοτέλης	0-3
Δάφνη Δαφν. - Απόλλων Καλ.	2-1
Βύζας Μεγ. - Αγερσανί Νάξου	2-0 α.α
Ακαρνανικός - Ατρόμητος Π.	1-0
Ατσαλένιος - Χαλκίδα	3-1
Νέα Αρτάκη - Κερατσίνι	1-1

ΒΑΘΜΟΛΟΓΙΑ (σε 28 αγώνες)

ΟΜΑΔΕΣ	ΒΑΘ.	Ν	Ν	Ι	Η
1. Χανιά	69	21	6	1	64-18
2. Εργοτέλης	61	20	4	3	56-21
3. Βύζας Μεγάρων	53	15	8	4	54-24
4. Ατσαλένιος	52	16	4	8	52-31
5. Ατρόμητος Πειρ.	44	12	5	11	45-38
6. Απόλλων Καλ.	43	13	4	11	46-28
7. Ακαρνανικός	40	11	7	10	38-48
8. Ολυμπιακός Χερ.	40	12	2	13	39-47
9. Χαλκίδα	38	10	5	13	36-34
-. Νέα Αρτάκη	35	9	8	11	36-36
11. Κως	33	9	6	13	36-38
12. Κερατσίνι	32	8	5	14	32-39
13. Αγερσανί Νάξ.	27	8	3	16	34-51
14. Αίας Σαλ.	24	8	3	18	28-56
15. Αιγεάς Πλωμαρ.	21	5	6	16	31-70
16. Δάφνη Δαφνώνα	11	3	2	23	20-79

• Ο Αίας Σαλαμίνας και ο Εργοτέλης έχουν από ένα μηδενισμό και από -3 βαθμούς. • Το Αγερσανί Νάξου έχει ένα μηδενισμό. • Ολυμπιακός Χερσ., Αιγέας Πλ., Εργοτέλης και Βύζας Μεγ. έχουν από έναν αγώνα λιγότερο.

ΕΠΟΜΕΝΗ ΑΓΩΝΙΣΤΙΚΗ (6/5/2001 - 17.00)

Αίας Σαλ. - Κως
Εργοτέλης - Ολυμπιακός Χερσ.
Απόλλων Καλ. - Χανιά
Αγερσανί - Νάξου - Αιγέας Πλ.
Ατρόμητος Π. - Δάφνη Δαφν.
Χαλκίδα - Βύζας Μεγ.
Κερατσίνι - Ακαρνανικός
Νέα Αρτάκη - Ατσαλένιος

Ηττήθηκε αλλά ελπίζει

Ο Απόλλωνας Καλυθιών



Απρόσμενη χαρακτηρίζεται η ήττα του Απόλλωνα Καλ. στην Χίο από την Δάφνη. Παρά το γεγονός ότι προηγήθηκαν οι «κιτρινομπλέ» στο σκορ τελικά έχασαν με σκορ 2-1. Σίγουρα η έλλειψη κινήτρου είναι και ο πιο σημαντικός παράγοντας στο να μην υπάρχει η ανάλογη διάθεση στην ομάδα. Ο Κώστας Πολυχρονίου με το γκολ που πέτυχε έφθασε τα 18 στον πίνακα των σκόρερς.

ΟΙ ΣΚΟΡΕΡΣ

1. Διογένους (Χανιά)	22
2. Πολυχρονίου (Καλυθιές)	18
3. Δάνης (Κως)	14
- Παρθενάκης (Χερσόνησος)	14
- Τσουκάνι (Ακαρνανικός)	14
6. Λειβαδίτης (Ατσαλένιος)	13
- Παπαϊωάννου (Νέα Αρτάκη)	13
8. Μαρκουλάκης (Χανιά)	11
- Νεοφώτιστος (Βύζας Μεγάρων)	11
- Παραστατίδης (Αγερσανί Νάξου)	11

Η Κως έχασε 3-0 στα Χανιά



Η παραμονή της Κω εξαρτάται... από την τσέπη του Γ. Κυπριώτη.

Μπορεί να ηττήθηκε η ΑΕ Κως στα Χανιά από την ομώνυμη τοπική ομάδα με 3-0 όμως δεν έχασε τις ελπίδες της για την παραμονή αφού η Νέα Αρτάκη στο γήπεδο της παραχώρησε ισοπαλία στο Κερατσίνι 1-1.

Ετσι στα επόμενα δύο παιχνίδια που έχει να δώσει με Αίαντα Σαλαμίνας και Απόλλωνα Καλυθιών θα πρέπει να τα κερδίσει για να ελπίζει στο συνδυασμό άλλων αποτελεσμάτων που θα την οδηγήσουν στην ευκαιρία. Βέβαια τα πράγματα πλέον είναι πολύ δύσκολα.

Ο Δημήτρης Σαλαπάτας έχασε τον τερματοφύλακα Δημητρόπουλο που «είδε» την κόκκινη κάρτα ενώ και οι Δαυίδ, Μάμμης, Μποϊλής Γ. χρωστούν ακόμα μία αγωνιστική. Επιστρέφουν οι Ματθαίου και Παπαϊγνατίου. Το πρόβλημα του τερματοφύλακα είναι πολύ μεγάλο γιατί θα πρέπει ο νεαρός Λαρσινός να βγάλει τα κάστανα από την φωτιά. Πάντως ο τεχνικός της Κω ζήτησε από την διοίκηση να επιστρέψει ο Νίκος Μπιλλιάς. Ο έμπειρος πορτιέρο δεν έχει χάσει καμία προπόνηση αφού γυμνάζεται με τον Διαγόρα Ρόδου. Πάντως αν και σήμερα είναι η πρωτομαγιά η Κως θα προπονηθεί κανονικά.

Το 1ο πανελλήνιο πρωτάθλημα Α.Μ.Ε.Α. μίτιγκ στην Ρόδο

Η Οργανωτική Επιτροπή του Πανελλήνιου Μίτιγκ Στίβου Τυφλών «Ιρις» μετά από απόφαση που έλαβε η Εθνική Παραολυμπιακή Επιτροπή, η οποία είναι υπεύθυνη για την διεξαγωγή των Πανελληνίων Πρωταθλημάτων αναπήρων, αποφάνθηκε πως το 1ο Πανελλήνιο Πρωτάθλημα Ποδηλασίας πίστας, θα διεξαχθεί στο ποδηλατοδρόμιο της Ρόδου στις 13 Μαΐου 2001.

Την ευθύνη διεξαγωγής των αγώνων έχει η Οργανωτική Επιτροπή του Ιρις σε συνεργασία με την Τοπική Επιτροπή Ποδηλασίας. Οι χορηγοί που στηρίζουν οικονομικά τις παραπάνω εκδηλώσεις είναι οι:

• Κυριακόπουλος Μιχάλης - Ασφαλιστικός πράκτορας, Γεωργίου Σεφέρη 78-80
• Παστρικός Ιωάννης και ΣΙΑ Ο.Ε. - Euro - athletics
• Σισαμωτός Μάνος - Internet Marketing Director
• Σκουτέλης - Bamboo House
• Σπανός Α.Ε. - Είδη ξυλείας
• Χαρίτος Σταμάτης - Ορθοπεδικά είδη
• Captain Hook - Είδη Αλιείας
• Επίσημοις Χορηγός Σωματείου - Casino Ρόδου

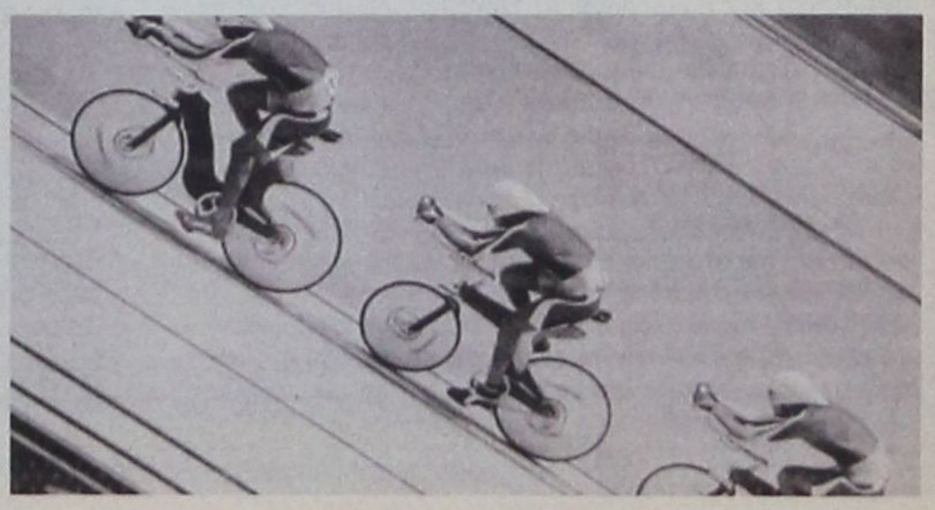



Επέστρεψε στις νίκες

➥ Δύσκολα ο Κολοσσός 61-59 κέρδισε τον Αίαντα Ταύρου

Μετά από αρκετές αγωνιστικές ο Κολοσσός έβαλε «stop» στον κατήφορο και νίκησε τον Αίαντα με σκορ 61-59. Η επικράτηση του ήταν αρκετά δύσκολη και ήλθε στα τελευταία δευτερόλεπτα της συνάντησης.

Μετά τη νίκη οι «θαλασσί» παρέμειναν στην τρίτη θέση της βαθμολογίας και περιμένουν απλά να περάσουν οι αγωνιστικές για να ολοκληρωθεί το φετινό πρωτάθλημα.

Στο προχθεσινό παιχνίδι ο Χάρης Παπάζογλου έδωσε την ευκαιρία στον νεαρό Πουζουκάκη να αγωνισθεί για αρκετό διάστημα και έδειξε ότι μπορεί να ελπίζει στο μέλλον σ'αυτόν.

Ο Κολοσσός την Κυριακή θα αγωνισθεί στον Χολαργό που ήδη έχει εγκαταλείψει και την επόμενη χρονιά θα αγωνίζεται στο τοπικό πρωτάθλημα Αθηνών. Θεωρητικά είναι εύκολο ματς αλλά και οι Κολοσσίτες θα προσπαθήσουν να το κερδίσουν.

Μέσα στην εβδομάδα θα συνεχισθούν οι δοκιμές παικτών ενώ αναμένεται να γίνει και η επίσημη παράδοση των γηπέδων της Μητρόπολης στον Σύλλογο.

Γ' ΕΘΝΙΚΗ

23η αγωνιστική

Κολοσσός - Αίας Ταύρου	61-59
Προοδευτική - Χολαργός	78-72
Αγ. Θωμάς - Αστέρας Εξ.	90-91
Δούκας - Κάδμος	68-56
Αμιλλα - Ηλιούπολη	72-84
Αιγάλεω - Αρης Σύρου	110-64
Παγκράτι - Ρέθυμνο	76-67

Η ΕΠΟΜΕΝΗ

Χολαργός - Κολοσσός
Αστέρας - Προοδευτική
Ρέθυμνο - Αγ. Θωμάς
Ταύρος - Δούκας
Κάδμος - Αμιλλα
Ηλιούπολη - Αιγάλεω
Αρης Σύρου - Παγκράτι

Η ΒΑΘΜΟΛΟΓΙΑ

1. Αιγάλεω	1858-1484	45
2. Παγκράτι	1661-1536	40
3. Κολοσσός	1693-1490	39
4. Δούκας	1720-1551	38
5. Ηλιούπολη	1632-1540	37
6. Προοδευτική	1666-1765	35
7. Αστέρας Εξαρχείων	1754-1768	35
8. Ρέθυμνο	1515-1615	34
9. Αγ. Θωμάς	1605-1642	34
10. Αίας Ταύρος	1683-1650	32
11. Κάδμος	1573-1639	31
12. Χολαργός	1684-1738	27
13. Αμιλλα	1555-1697	26
14. Αρης Σύρου	1982-1919	26

Ο Πέππας θριαμβευτής στην Κωνσταντινούπολη



Συντριπτικό ήταν το πέρασμα της ελληνικής ομάδας τένις των ανδρών από την Κωνσταντινούπολη. Χωρίς να δυσκολευτούν ιδιαίτερα οι Ελληνες τενίστες πέτυχαν πέντε νικες σε αντίστοιχους αγώνες στο πλαίσιο του πρώτου γύρου του β' γκρουπ της ευρωαφρικανικής ζώνης Ντέιβις Καπ και έδειξαν τις φετινές τους προθέσεις για τη συνέχεια της διοργάνωσης.

Η Εθνική μας ομάδα είχε ήδη εξασφαλίσει την πρόκριση της στο δεύτερο γύρο του Ντέιβις Καπ για τα δύο τελευταία παιχνίδια που έδωσε επί τουρκικού εδάφους ήταν τυπικής διαδικασίας.

Οι αγώνες

Οι Βασίλης Μαζαράκης και Σόλων Πέππας σημείωσαν δύο ακόμα νίκες απέναντι στους Εσάτ Τάνικ και Εργκούν αντίστοιχα και σφράγισαν το εισιτήριο για το δεύτερο γύρο της διοργάνωσης, ο οποίος θα διεξαχθεί στην Ελλάδα με αντίπαλο την Αρμενία τον Ιούλιο.

Ο Μαζαράκης επικράτησε του Εσάτ Τάνικ με 2-0 σετ (6-1, 6-4), ενώ λίγο αργότερα ο Πέππας ζευγάρωσε τις νίκες για την ελληνική ομάδα επικρατώντας του Εργκούν επίσης με 2-0 σετ (7-5, 7-6).

Να σημειωθεί ότι οι αγώνες κρίθηκαν στα δύο νικηφόρα σετ και όχι στα τρία, όπως γίνεται συνήθως, καθώς το αποτέλεσμα ήταν άνευ σημασίας.

Με άλλα λόγια, τόσο ο Πέππας όσο και ο Μαζαράκης έδειξαν ότι βρίσκονται σε εξαιρετική αγωνιστική κατάσταση και δεν ήταν τυχαίες οι πολύ καλές εμφανίσεις τους στο εξωτερικό.



Island Games

• Οργανωμένη η Ρόδος στο Isle of Man

Συσκέψεις επί συσκέψεων γίνονται μεταξύ των υπευθύνων για την συγκρότηση της αποστολής της Ρόδου για τα ISLAND GAMES, τις τελευταίες μέρες.

Αντικείμενο συζήτησης αλλά και ενημέρωσης των υπευθύνων της ΤΕΔΚ στην σύσκεψη της Πέμπτης 26ης Απριλίου, αποτέλεσαν οι δηλώσεις, οι ειδικές φόρμες αλλά και οι ταυτότητες που πρέπει να εκδοθούν από τους οργανωτές της IGIA στο ISLE OF MAN.

Πιο συγκεκριμένα:

- Στις 7 Μαΐου λήγει και τυπικά η προθεσμία υποβολής των δηλώσεων συμμετοχής. Δύο μήνες πριν το ξεκίνημα των αγώνων εκπνέει η προθεσμία υποβολής της συμμετοχής ανά άθλημα και αγώνισμα.

Οι ειδικές δηλώσεις έχουν ήδη μοιρασθεί στους υπεύθυνους κάθε αθλήματος. Θα συμπληρωθούν απ' όλους όσους έχουν ήδη επιλέξει οι εκλέκτορες και δεν τους δηλώνουν για ευνόητους λόγους και όχι μόνο. Την ίδια «φόρμα» θα συμπληρώσουν συνοδοί, προπονητές.

ΟΙ ΕΙΔΙΚΕΣ ΤΑΥΤΟΤΗΤΕΣ

Στο μεταξύ συνοδοί, προπονητές, αθλητές αλλά και οι εκπρόσωποι του Τύπου που θα ακολουθήσουν την αποστολή στο ISLE OF MAN, θα πρέπει να προσκομίσουν μαζί με την «φόρμα» τους και δύο φωτογραφίες για την έκδοση των ειδικών ταυτοτήτων. Χωρίς αυτές δεν θα μπορούν να μετακινηθούν δωρεάν με τα ειδικά ναυλωμένα πούλμαν της διοργάνωσης, αλλά και δεν θάχουν το δικαίωμα πρόσβασης στους αθλητικούς χώρους.

ΤΟ ΝΤΟΠΙΓΚ

Στο μεταξύ οι αθλητές-τριες, θα υπογράφουν και σχετική δήλωση που αφορά το ντόπιγκ. Ο σχετικός κατάλογος των επιτρεπομένων φαρμάκων έχει ήδη μοιρασθεί στους υπευθύνους των ομάδων που θα ενημερώσουν άμεσα τους αθλητές-τριές τους.

Στην σύσκεψη της Πέμπτης θα πρέπει να τονισθεί πώς πήραν μέρος πλην των εκπροσώπων των Δήμων του νησιού και όλοι οι εκπρόσωποι των ομάδων που θα ακολουθήσουν την αποστολή.

Εμειναν δηλαδή έξι μέρες για την υποβολή των αναλυτικών δηλώσεων συμμετοχής και 69 για την τελετή έναρξης των ISLAND GAMES στο ISLE OF MAN.

Μάννα εξ' ουρανού

• Με πέντε εκατομμύρια δρχ. ο Δήμος Ροδίων ενισχύει την προσπάθεια της Ρόδου για την άνοδο στην Εθνική Ερασιτεχνική



Την αναγκαιότητα ύπαρξης ομάδας στην Δ' Εθνική κατανόησε χθες το Δημοτικό Συμβούλιο του Δήμου Ροδίων και με ομόφωνη απόφασή του αποφάσισε την ενίσχυση του Α.Σ. Ρόδος κατ' αρχάς με το ποσό των πέντε εκατομμυρίων δρχ. (σύν πέντε για μετακινήσεις).

Η γενναία αυτή πράξη των δημοτικών συμβούλων της Ρόδου είναι η αρχή, ώστε και άλλοι οικονομικοί παράγοντες της περιοχής μας να ευαισθητοποιηθούν και να ενισχύσουν οικονομικά την προσπάθεια του Α.Σ. Ρόδος για την άνοδο.

Η πόλη της Ρόδου έχει αρκετά χρόνια απουσίασει από τις εθνικές κατηγορίες και τώρα είναι η ευκαιρία για να ξεκινήσει η ανοδική της πορεία.

Ο πρόεδρος της Ρόδου κ. Γ. Παπαιωάννου μετά από απόφαση του Δ.Σ. της ομάδας πήρε την εντολή να συναντηθεί με τον Δήμαρχο κ. Γιώργο Γιαννόπουλο και τον πρόεδρο του Δ.Ο.Ν.Α. κ. Κάλλιστο Διακογεωργίου και να τους ζητήσει μια έκτακτη επιχορήγηση.

Ετσι χθες προ ημερησίας διατάξεως ο πρόεδρος του Δ.Ο.Ν.Α. κ. Κ. Διακογεωργίου, πρότεινε στο Δημοτικό Συμβούλιο να ενισχυθεί η Ρόδος με το ποσό των 5 εκατομμυρίων δρχ. Ο κ. Διακογεωργίου στην εισήγησή του είπε: «Μια ομάδα της πόλης μας, η Ρόδος, κατάφερε να κατακτήσει το πρωτάθλημα στην Δωδεκάνησο και με αξίωση να διεκδικεί την άνοδό της στην Δ' εθνική.

Με την στηριξή μας οικονομικά γιατί όχι να μην την δούμε και σε μεγαλύτερες κατηγορίες.

Ο παραγοντισμός λιγοστεύει, τα οικονομικά προβλήματα δεν αντιμετωπίζονται. Οι άνθρωποι που διοικούν την Ρόδο δεν έχουν μεγάλες οικονομικές δυνατότητες, αλλά έχουν μεράκι. Πρέπει να σταθούμε στο πλευρό τους, είναι καύχημα και τιμή μας. Με την ευχή όλων η Ρόδος να πάρει το πρωτάθλημα, η πρόταση μου είναι να ενισχυθεί με το ποσό των 5 εκατομμυρίων δρχ. για να ανταπεξέλθει στις μετακινήσεις».

Η Ρόδος τις επόμενες ημέρες θα βγει στην πόλη όπου και θα προχωρήσει σε οικονομική εξόρμηση, προκειμένου να ενισχύσει το ταμείο της εν' όψει των μπαράζ.

Τέλος στα εύκολα

Με μία εντυπωσιακή εμφάνιση και νίκη η Ρόδος ολοκλήρωσε τις υποχρεώσεις της στο πρωτάθλημα Δωδεκανήσου νικώντας την Αναγέννηση Εμπ. με σκορ 10-0.

Τώρα όμως όλων το μυαλό στρέφεται στους αγώνες μπαράζ και εκεί θα παιχθούν οι κόποι της χρονιάς.

Τις επόμενες ημέρες έχουν προγραμματισθεί από τον προπονητή Σάββα Ορφανίδη πιο εντατικές προπονήσεις, ενώ θα διεξαχθούν πιθανότατα και δύο φιλικά παιχνίδια, ένα με τον Διαγόρα Ρ. και ένα με τον Απόλλωνα Καλυθιών.

Προχθές στο Εθνικό Στάδιο βρέθηκαν και «κατάσκοποι», τόσο από τον Ηρόδοτο, όσο και από την ομάδα της Σάμου. Πήραν τις πληροφορίες που ήθελαν αλλά σίγουρα θα φοβήθηκαν αρκετά βλέποντας την Ρόδο να είναι πραγματικά εκρηκτική.

Ο Σάββας Ορφανίδης θα παρακολουθήσει και τον τελικό των Play Offs στην Σάμο και θα βγάλει τα συμπεράσματά του για τον προσεχή αντίπαλό του.

Να υπενθυμίσουμε ότι το πρώτο παιχνίδι μπαράζ θα διεξαχθεί στις 13 Μαΐου στην Ρόδο.

Η φιέστα από το Εθνικό Στάδιο για την κατάκτηση του πρωταθλήματος











Τρίτο μάτι

• Εντάξει ο αρχιαιρετός και η παρέα του παράτησαν την ομάδα. Οχι όμως να την βγάζουν οι παίκτες με ξυλάκι και χάρμπουγκερ και οι μπασκετικοί με μπριζόλες και μπιφτέκια. Τα δύο μέτρα και δύο σταθμά βλάπτουν σοβαρά την υγεία.

• Η εμφάνιση Λάτκα στους δρόμους του νησιού μας κάτι καινούργιο θα φέρει στην ΠΑΕ ή είναι τυχαία η παρουσία του.

• Πάμε πάλι στην πείνα που τράβηξαν οι ποδοσφαιριστές. Οι λίγοι παλιοί που βρίσκονται στην ομάδα θα αναπολούν τα σπέσιαλ τραπέζια που τους έκανε ο αλουμινάς. Φαΐ να φάνε και οι κότες. Το ξυλάκι δεν το γνώριζαν οι ποδοσφαιριστές σε αποστολή της ομάδας.

• Γενέθλια έχει σήμερα ο γιατρός που πλησιάζει τα ήντα. Να τα χιλιάσεις αρχηγέ της Κοδριγκτώνος αλλά είναι ευκαιρία με το σβήσιμο των κεριών να πεις και τον συνδυασμό σου.

• Στα μπουζούκια μέχρι τις 6.00 το πρωΐ τα έσπαγαν ο Ιζυ με τον κολλητό του Κέλε που είχαν για παρέα τους Λεριούς Τζίβ, Μαχ, Σκάϊρς, ενώ στο τέλος προστέθηκε στην παρέα ο πορτιέρο Νικ πρώην Ορφεϊτάκι.

• Πλούσιο μπουφέ παρέθεσε ο Σώκρατες μετά την λήξη του αγώνα στους παίκτες του και στους Λεριούς. Ο Δαμάλας που δεν μπόρεσε να πάει στο γήπεδο τηλεφώνησε πέντε με έξι φορές και στο τελευταίο παρήγγειλε να του πάρουν ένα ταψί με όλα τα καλά.

• Αργότερα εθεάθη ο Τρύφων με το ταψί αγκαλιά να κατηφορίζει γνωστό δρόμο της παλιάς πόλης. Αυτό που έγινε σε γνωστό μαγαζί δεν περιγράφεται.

• Τώρα αρχίζουν τα δύσκολα για τα ελάφια και πρέπει όλοι να καταλάβουν τι κάνουν και σε ποιά ομάδα βρίσκονται. Μόνο με τα λόγια δεν γίνεται τίποτα.

• Καλό μήνα σε όλους και προσοχή στην εξοχή.

ΗΛΙΑΣ Κ.

Enter
Σοφοκλή Βενιζέλου 4
100 Μαγαζιά Ρόδος
τηλ./ φαξ (0241)20006
fashion system

Τρίμηνη παράταση από τον ΦΙΦΑ

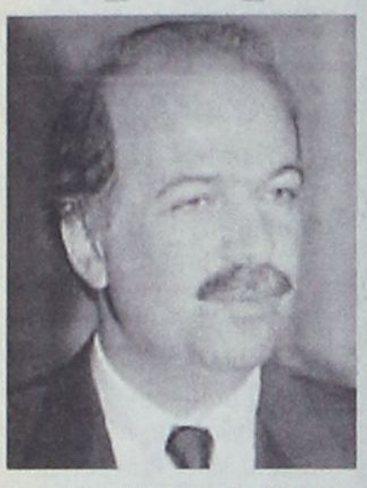

Διορία πήρε η Ελληνική κυβέρνηση για να εναρμονισθεί η αθλητική νομοθεσία με το καταστατικό της ΦΙΦΑ διαφορετικά θα βρεθούμε και πάλι στο σημείο μηδέν





«Παράθυρο ελπίδας" για το ελληνικό ποδόσφαιρο, που πήρε χθές τρίμηνη παράταση από την FIFA, προκειμένου στο διάστημα αυτό να εναρμονιστεί η αθλητική νομοθεσία της χώρας μας με το καταστατικό της διεθνούς ποδοσφαιρικής ομοσπονδίας και να εκλείψει έτσι ο κίνδυνος αποκλεισμού. Στη σημερινή συνάντηση του προέδρου της FIFA, **Γιόζεπ Μπλάτερ,** με τον υφυπουργό Αθλητισμού, **Γιώργο Φλωρίδη,** την Ελληνίδα επίτροπο στην Κομισιόν, **Αννα Διαμαντοπούλου,** τον πρόεδρο της ΕΠΟ, **Κώστα Αλεξανδρίδη** και τον γενικό γραμματέα της **Βασίλη Γκαγκάτση,** συζητήθηκαν, μέσα σε "ζεστή" ατμόσφαιρα, όλα τα θέματα που αφορούν στις σχέσεις του ελληνικού ποδοσφαίρου με την FIFA και υπάρχει όπως φάνηκε τόσο από την πλευρά της Πολιτείας, όσο και της Ομοσπονδίας, η διάθεση για να ξεπεραστεί οριστικά το πρόβλημα. Παράλληλα, αποφασίστηκε να συσταθεί κοινή επιτροπή, η οποία θα συγκροτείται από εκπροσώπους της FIFA, του Υφυπουργείου Αθλητισμού και της ΕΠΟ, η οποία θα εξετάσει σφαιρικά το πολύκροτο θέμα της εναρμόνισης της ελληνικής αθλητικής νομοθεσίας με το διεθνές καταστατικό, καθώς και τους τρόπους, με τους οποίους θα βρεθεί "δίαυλος επικοινωνίας" και ουσιαστικής συνεργασίας ανάμεσα σε Πολιτεία και ΕΠΟ.

Κοινή διακήρυξη ΕΠΟ - Υφυπουργού

Η Ελληνική ΠοδοσφαιρικήΟμοσπονδία, Το Υφυπουργείο Αθλητισμού και Η FIFA Δεσμεύονται:

-Να κάνουν το παν προκειμένου να διαπραγματευτούν καλή τη πίστη, σε ένα διάστημα τριών μηνών από τη δημοσίευση της παρούσας διακήρυξης, κοινές λύσεις για τα θέματα κοινού ενδιαφέροντος,

-Να σχηματίσουν στη συνέχεια μια ομάδα εργασίας που θα περιλαμβάνει εκπροσώπους από καθένα από τους φορείς που συνυπογράφουν την παρούσα διακήρυξη, με βάση ένα σχέδιο δράσης που θα προταθεί στους φορείς από τη FIFA τις επόμενες ημέρες,

- Να καθορίσουν στο τέλος αυτής της προθεσμίας τα μέτρα οποιασδήποτε φύσεως και όποιος και αν είναι ο νομικός τύπος ώστε το νομικό πλαίσιο δράσης της Ελληνικής Ποδοσφαιρικής Ομοσπονδίας να καταστεί σύμφωνο με το Καταστατικό της FIFA λαμβάνοντας υπόψη τις κατευθύνσεις της Κυβέρνησης της ελληνικής Δημοκρατίας σε θέματα εθνικής αθλητικής πολιτικής, - Να διακοπεί, για όσο διαρκεί η προαναφερθείσα προθεσμία, κάθε απόφαση κύρωσης, αναστολής ή κάθε μέτρο οποιασδήποτε φύσεως που επηρεάζει τη νόμιμη δραστηριότητα των άλλων μερών ή ορισμένων μελών τους".

Επαναορίσθηκε ο αγώνας Απόλλωνα Απ. - Δόξας Καρδ.

Τη Δ.Σ. της ΕΠΣΔ στην χθεσινή έκτακτη συνεδρίαση όρισε το παιχνίδι για μεθαύριο Πέμπτη

Τον επαναορισμό του αγώνα του Α' Ομίλου της Β' κατηγορίας ανάμεσα στον Απόλλωνα Απ. και την Δόξα Καρδάμαινας αποφάσισε χθές σε έκτακτη συνεδρίαση του το Δ.Σ. της ΕΠΣΔ αφού πρώτα εξέτασε όλα τα απαραίτητα δικαιολογητικά. Αντίθετα ο αγώνα Κατταβιάς - Ολυμπιακού Καλύμνου κατακυρώθηκε υπέρ των γηπεδούχων. Παρακάτω η απόφαση της ΕΠΣΔ.

Μετά από έκτακτη Συνεδρίαση του Δ.Σ. της Δευτέρας 30-04-2001 αποφασίσθηκαν τα κάτωθι:

Ο μη διεξαχθείς αγώνας Απόλλωνα Απολλώνων - Δόξας Καρδ. μετά από έλεγχο των ζητηθέντων εγγράφων και κατ' εφαρμογή των διατάξεων των άρθρων 17 σε συνδυασμό με το άρθρο 21 του ΚΑΠ επαναορίζεται για την Πεμπτη 3-05-2001 και ώρα 12.00 στο γήπεδο Απολλώνων (παρατηρητής ο κ. Κυπραίος Θεοδόσης). Αντίθετα ο μη διεξαχθείς αγώνας Α.Ε. Κατταβιάς - Ολυμπιακού Καλύμνου κατακυρούται κατ' εφαρμογή των άρθρων 17 σε συνδυασμό με το άρθρο 21 του ΚΑΠ με τέρματα 2-0 υπέρ της Α.Ε. Κατταβιάς και από την βαθμολογία του Ολυμπιακού Καλύμνου αφαιρούνται τρείς (3) βαθμοί. Επίσης στο Σωματείο Ολυμπιακός Καλ. επιβάλλεται κατ' εφαρμογή του άρθρου 17 του ΚΑΠ σε συνδυασμό με την σχετική διάταξη της οικείας προκήρυξης χρηματικό πρόστιμο 50.000 δρχ. υπέρ της διοργανώτριας και 40.000 δρχ. το οποίο θα καταβληθεί στο Σωματείο Α.Ε. Κατταβιάς που μετακινήθηκε στον Α' γύρο.

Αγώνες εξ' αναβολής

Δύο παιχνίδια εξ' αναβολής θα γίνουν αύριο που αφορούν την πρώτη και την τρίτη κατηγορία.

Συγκεκριμένα στο Εθνικό στάδιο θα γίνει το παιχνίδι ΠΑΟ Διαγόρα - Καλυμνιακού με το οποίο ολοκληρώνονται οι αγώνες του πρωταθλήματος της πρώτης κατηγορίας. Επίσης αύριο θα γίνει στο Καρακόνερο και το παιχνίδι της «Νήσος Ρόδος» με την Α.Ο. Σύμης για την Γ' κατηγορία.

Τετάρτη 2/5/2001

Α' κατηγορία

Γήπεδο Εθνικό Στάδιο Ρόδου. Ωρα 11 π.μ. ΠΑΟ Διαγόρας - Καλυμνιακός

Παρατηρητής: Βεργίδης

Γ' κατηγορία

Γήπεδο Ε.Α.Κ. Ωρα 11 π.μ. «Νήσος Ρόδος» - Α.Ο Σύμης

Παρατηρητής: Κυπραίος

• Ο αγώνας Φοίβου - Αντίμαχου δεν θα γίνει λόγω παραίτησης του Αντίμαχου.



Παιδικό Πρωτάθλημα



Με τα παιχνίδια της 5ης αγωνιστικής ολοκληρώθηκε την Κυριακή το παιδικό πρωτάθλημα ποδοσφαίρου που συνδιοργάνωσαν η ΕΠΣΔ και ο ΝΑΟΔ. Οπως είναι γνωστό το παραπάνω πρωτάθλημα αντικατέστησε ουσιαστικά το «τουρνουά Πάσχα» και το οποίο διεξήχθη χωρίς βαθμολογία ενώ δόθηκε η ευκαιρία στα περισσότερα παιδιά να έχουν συμμετοχή στους αγώνες και στους προπονητές των ομάδων να βγάλουν τα δικά τους συμπεράσματα για τους λιλιπούτειους άσσους. Πάντως, σύμφωνα με πληροφορίες στην αυριανή συνεδρίαση της ΕΠΣΔ θα τεθεί προς συζήτηση η συνέχιση του πρωταθλήματος με ανακατανομή των ομάδων στους ομίλους.

Α' Ομιλος

Νίκη Ρόδου - Νήσος Ρόδος 6-0
ΠΑΟ Διαγόρας Ευαγόρας 0-0
ΖΕΥΣ - Διαγόρας Βατίου 0-2 Α.Α.

Β' Ομιλος

Ιάλυσος 97' - Φοίβος 5-2
Κλεάνθης - Ηρακλής Μαρ. 7-0

Γ' Ομιλος

Ερμής - Ηλιος 4-3
ΑΕΡΑ - Διγενής 5-3

Συγχαρητήριο

Η ποδοσφαιρική οικογένεια του Ηρακλή και προσωπικά ο πρόεδρος Γιώργος Παπαδημήτρης συγχαίρουν την ομάδα της Ρόδου και όσους συνέβαλαν στην κατάκτηση του πρωταθλήματος με τις ευχές στους αγώνες μπαράζ να ανέλθουν στη Δ' Εθνική για το καλό του Δωδεκανησιακού ποδοσφαίρου.

Τελευταία συγκέντρωση στ' αποδυτήρια

Ετοιμοι για τις διακοπές οι ποδοσφαιριστές του Ηρακλή Μ.

Την Τετάρτη στις 5.30 το απόγευμα θα γίνει η τελευταία συγκέντρωση των ποδοσφαιριστών του Ηρακλή στα αποδυτήρια του συλλόγου με την λήξη του πρωταθλήματος.

Στην συγκέντρωση παρακαλούνται να βρίσκονται όλοι οι ποδοσφαιριστές του Ηρακλή. Θα γίνει συζήτηση για το πρωτάθλημα που έληξε με οδηγίες για την νέα περίοδο και τακτοποίηση διάφορων θεμάτων.

Αντίθετα με τους ποδοσφαιριστές της πρώτης ομάδας θα συνεχισθούν κανονικά οι προπονήσεις των ποδοσφαιριστών της εφηβικής ομάδας εν όψει των αγώνων μπαράζ για την κατάκτηση του οικείου πρωταθλήματος της ΕΠΣΔ οι αγώνες του οποίου αρχίζουν το Σάββατο στο γήπεδο Κρεμαστής.

Ετσι μαζί με τα νεαρά παιδιά θα συνεχίσουν τις προπονήσεις και οι νεαροί που είχαν συμμετοχές στην πρώτη ομάδα Παπαδημήτρης - Λολάκης - Παπακωνσταντής και Φελεγκάκης.

Επί τη ευκαιρία η Διοίκηση του Ηρακλή και οι ποδοσφαιριστές της πρώτης ομάδας συγχαίρουν τους νεαρούς ποδοσφαιριστές και τον προπονητή **Σταμάτη Κούρο** για την κατάκτηση της πρώτης θέσης του Ομίλου, με την ευχή να κατακτήσουν και τον τίτλο του πρωταθλητή.



Χρόνια πολλά Πρόεδρε, για τα γενέθλια σου, να τα εκατοστήσεις και σύντομα ελπίζουμε να μας ανακοινώσεις τον συνδυασμό σου.

ΣΤΟΥΣ ΧΩΡΟΥΣ ΤΟΥ ΕΡΓΑΤΙΚΟΥ ΚΕΝΤΡΟΥ ΡΟΔΟΥ

Με συγκέντρωση διαμαρτυρίας

γιορτάζεται σήμερα η Πρωτομαγιά

✓ Δεν θα γίνει πορεία ✓ Μήνυμα του ΕΚΡ προς τους εργαζόμενους

Με συγκέντρωση διαμαρτυρίας που θα πραγματοποιηθεί σήμερα στις 10 το πρωί στο Εργατικό Κέντρο και χωρίς πορεία θα γιορτάσουν οι εργαζόμενοι της Ρόδου την εφετινή Πρωτομαγιά και ταυτόχρονα θα διατρανώσουν την απόφαση τους για κλιμάκωση των αγώνων ώστε να μην περάσουν τα κυβερνητικά μέτρα για το ασφαλιστικό και να αρχίσει διάλογος από «μηδενικής βάσεως».

Ηδη έχει προκηρυχθεί, άλλωστε, νέα Πανελλαδική απεργία για την 14η Μαΐου.

Οπως δήλωσε χθές ο πρόεδρος του ΕΚΡ, για την σημερινή εκδήλωση δεν έχουν σταλεί προσκλήσεις γιατί είναι «ανοικτή προς την κοινωνία». Προς τους εργαζομένους, εκτός του προέδρου του ΕΚΡ κ. Γ. Σαρικά θα ομιλήσουν εκπρόσωποι των συνδικαλιστικών παρατάξεων μέλη του δ.σ. του ΕΚΡ καθώς και οι εκπρόσωποι της ΑΔΕΔΥ κ. Γ. Κελακιός και των Εκπαιδευτικών κ. Βασ. Καραγιάννης.

Ενόψει της σημερινής Πρωτομαγιάς το ΕΚΓ απευθύνει προς τους εργαζομένους το ακόλουθο μήνυμα:

Εργάτες, Υπάλληλοι, Ανεργοι, Συνταξιούχοι, Νέοι και Νέες,

Η πρόσφατη επίθεση της κυβέρνησης για την πλήρη κατεδάφιση του κοινωνικοασφαλιστικού - συνταξιοδοτικού μας συστήματος για το ταξικό συνδικαλιστικό κίνημα δεν ήταν απρόσμενη.

Αποτελεί συνέχεια της αντεργατικής - αντιλαϊκής επίθεσης που ξεδιπλώθηκε τα τελευταία χρόνια, προκειμένου το μεγάλο κεφάλαιο να πάρει πίσω κατακτήσεις πολύχρονων αγώνων της εργατικής τάξης.

Ευρωπαϊκή Ενωση, Κυβέρνηση, Μεγαλοεργοδοσία, υπηρετώντας την περιβόητη «παγκοσμιοποίηση», απαξιώνουν ουσιαστικά τους εργατοϋπαλλήλους από τα πιο απλά τους δικαιώματα.

Μετά την έκρηξη της ανεργίας και της λιτότητας, συνέπεια της κυβερνητικής πολιτικής για να πετύχει τους δείκτες της ΟΝΕ, είχαμε την επέλαση σε βάρος των εργασιακών σχέσεων, στο 8ωρο, στην πλήρη και σταθερή απασχόληση, όπου ο Ν. 2874/2000 διαμόρφωσε νέα αρνητικά δεδομένα για τους εργαζομένους. Η επίθεση λοιπόν στα ασφαλιστικά και συνταξιοδοτικά μας δικαιώματα αποτελεί την συνέχεια όλων των προηγούμενων και αν συνεκτιμηθούν τα διάφορα αντιλαϊκά μέτρα που πάρθηκαν στους τομείς της υγείας, της παιδείας και μιας σειράς άλλων γίνεται φανερό ότι αποτελούν την μεγάλη και συνολική επίθεση σε βάρος του εργαζόμενου λαού μας.

Απέναντι σε όλα αυτά και στην δύσκολη κατάσταση που βρίσκονται η εργατική τάξη και τα άλλα λαϊκά στρώματα, το ΕΚΡ εκτιμά ότι υπάρχει διέξοδος, υπάρχει προοπτική.

Η ταξική συσπείρωση του εργατικού συνδικαλιστικού κινήματος, η ενίσχυση του ρόλου του, το χτίσιμο πλατειών κοινωνικών συμμαχιών με άλλα εργαζόμενα λαϊκά στρώματα, που πλήττονται από τα κυβερνητικά μέτρα, μπορούν να δώσουν απάντηση σε γενικά και επιμέρους αιτήματα αν αυτά διεκδικηθούν ΑΓΩΝΙΣΤΙΚΑ, ΜΑΧΗΤΙΚΑ.

Συναδέλφισσες, Συνάδελφοι, το ταξικό συνδικαλιστικό κίνημα των εργαζομένων, παλεύοντας με συνέπεια και σταθερότητα για ριζικές πολιτικές αλλαγές, αναδεικνύει και προβάλλει στην Πρωτομαγιά του 2001 τα κεντρικά προβλήματα που απασχολούν την εργατική τάξη και το λαό μας γενικότερα.

Ειδικότερα το ΕΚΡ θέτει σε προτεραιότητα την διεκδίκηση των παρακάτω στόχων:

• Την υπεράσπιση του κοινωνικού, δημόσιου, καθολικού και υποχρεωτικού χαρακτήρα της ασφάλισης, με διεύρυνση των κατακτήσεων μας τόσο στο ύψος των συντάξεων όσο και στη μείωση όλων των ορίων ηλικίας για συνταξιοδότηση, απέναντι στην κυβερνητική επίθεση που επιδιώκει να διαλύσει την κοινωνική ασφάλιση.



• Την ενίσχυση της κοινωνικής ασφάλισης, ταυτισμένης με την υγεία, την πρόνοια, την πρόληψη, την περίθαλψη και τις συνθήκες της υγιεινής και ασφάλειας στους χώρους εργασίας. Να κτυπηθεί η εισφοροδιαφυγή, να διατηρηθούν τα βαρέα και ανθυγιεινά, να καταργηθούν οι αντιασφαλιστικοί νόμοι που ψήφισε η ΝΔ και εφαρμόζει το ΠΑΣΟΚ, να μειωθούν οι εισφορές σταδιακά των εργαζομένων και το κράτος με τους εργοδότες να αναλάβουν την χρηματοδότηση του κοινωνικοασφαλιστικού συστήματος. Να επιστραφούν τα «κλεμμένα» έσοδα των ταμείων και να τους αποδοθούν με τις όποιες απώλειες αυτά είχαν.

• Την προάσπιση των δημοκρατικών και συνδικαλιστικών μας ελευθεριών, απορρίπτοντας τον εντεινόμενο αυταρχισμό της κυβέρνησης, που προωθεί νέες ρυθμίσεις σε βάρος του συνδικαλιστικού κινήματος.

• Την αποτροπή της κατάργησης του σταθερού ημερήσιου χρόνου εργασίας, του 8ωρου - 7ωρου μέσα από την απορύθμιση των εργασιακών σχέσεων που θεσμοθέτησε η κυβέρνηση. Να καταργηθούν στην πράξη οι σχετικοί νόμοι που ψήφισε. Την διεκδίκηση πλήρους και σταθερής απασχόλησης 35 ωρών εβδομαδιαίως με 7ωρό - 5νθήμερο, με την απόκρουση των πολιτικών που προωθούν την ελαστικοποίηση και καταργούν το 8ωρο - 7ωρο.

• Την αποτροπή του ξεπουλήματος της δημόσιας περιουσίας με οποιαδήποτε μορφή και αν επιχειρηθεί (μετοχοποίηση κ.λπ.).

• Την διεκδίκηση της βελτίωσης του βιοτικού επιπέδου της εργατικής τάξης και των συνταξιούχων της, με μισθούς και συντάξεις που θα επαρχούν για μιά ανεκτή διαβίωση. Να φθάσει ο κατώτερος μισθός στις 275.000 δρχ. και η κατώτερη σύνταξη στις 200.000 δρχ.

• Την διεκδίκηση αξιοπρεπούς επιδόματος ανεργίας που θα φθάνει στο 80% το ημερομίσθιο του ανειδίκευτου εργάτη.

• Την ενίσχυση των δυνάμεων της ειρήνης που αγωνίζονται ενάντια στην υποτέλεια και την εξάρτηση της χώρας μας από υπερεθνικά κέντρα, τα οποία την προωθούν ως ορμητήριο σε βάρος των γειτονικών λαών.

• Την έμπρακτη έκφραση της πιο πλατειάς διεθνιστικής και ταξικής αλληλεγύης στους λαούς και τα κινήματα που αγωνίζονται ενάντια στον ιμπεριαλισμό, στη νέα τάξη πραγμάτων και στην καταπάτηση θεμελιακών τους δικαιωμάτων.

Συναδέλφισσες, Συνάδελφοι, το ΕΚΡ θα επιμείνει σταθερά στην ανάγκη συντονισμού της δράσης με άλλα λαϊκά στρώματα που θίγονται από τις αναδιαρθρώσεις που προωθεί σε όλα τα επίπεδα η κυβέρνηση, όπως τους επαγγελματοβιοτέχνες, μικρέμπορους, αγρότες, προκειμένου να ανοίξει ο δρόμος για την εφαρμογή μιας διαφορετικής οικονομικής και κοινωνικής πολιτικής, η οποία θα ικανοποιεί τις γνήσιες εργατικές και λαϊκές ανάγκες.

Εργάτες, Υπάλληλοι, Ανεργοι, Συνταξιούχοι, Νέοι και Νέες,

Πυκνώστε και ενισχύσετε την γραμμή της αντίστασης και της πάλης απέναντι στις αντιλαϊκές πολιτικές, της Ε.Ε., της κυβέρνησης και του μεγάλου κεφαλαίου. Συσπειρωθείτε στο δρόμο της αγωνιστικής περηφάνιας ενάντια στον συμβιβασμό και την υποταγή.

ΖΗΤΩ Η ΕΡΓΑΤΙΚΗ ΤΑΞΗ ΟΛΟΥ ΤΟΥ ΚΟΣΜΟΥ

ΖΗΤΩ Η ΕΡΓΑΤΙΚΗ ΠΡΩΤΟΜΑΓΙΑ

ΟΛΟΙ ΣΤΗΝ ΣΥΓΚΕΝΤΡΩΣΗ ΣΤΟ ΕΚΡ ΤΗΝ ΤΡΙΤΗ 1η ΜΑΗ ΣΤΙΣ 10 Π.Μ.



Η εργατική Πρωτομαγιά

Ολοι οι εργάτες του κόσμου μάχονται καθημερινά για τον ίδιο στόχο: το μεροκάματο

Η γιορτή όλων των εργατών του κόσμου σε όλα τα σημεία της Γης, γιορτάζεται κάθε χρόνο με ιδιαίτερη λαμπρότητα, αφού είναι ίσως η μοναδική επέτειος που έχει τόσο μεγάλη απήχηση στα πέρατα της οικομένης. Κι αυτό όχι άδικα, αφού η εργατική τάξη δεν ξεχωρίζει φυλές, γλώσσες και θρησκείες και όλοι οι εργάτες του κόσμου μάχονται καθημερινά για τον ίδια σκοπό: το μεροκάματο.

Η απεργία και όχι αργία της Πρωτομαγιάς, λειτουργεί κάθε χρόνο και ως ανάμνηση για όλους τους αγώνες που έχουν γίνει μέχρι τώρα, αλλά και ως υπόσχεση για το δικαίωμα να ζουν ανθρώπινα* και να εξασφαλίζουν τα έσοδα που θα τους επιτρέψουν να ζουν οι ίδιοι και οι οικογένειες τους με αξιοπρέπεια. Οσα έχει καταφέρει η εργατική τάξη στον πλανήτη, είναι αποτέλεσμα των σκληρών και πολλές φορές καταστροφικών γι' αυτούς αγώνων. Η μάχη με τους εργοδότες ήταν πάντα σκληρή και τις περισσότερες φορές άνιση, αφού αυτοί έχουν και το χρήμα. Είναι γεγονός ότι για να καθιερωθεί το οκτάωρο και τα άλλα δικαιώματα των εργατών, πολλοί από αυτούς έχασαν τις δουλειές τους, καταστράφηκαν οικονομικά, γνώρισαν την εξαθλίωση, ακόμη και το θάνατο στις αιματηρές συγκρούσεις με τα αστυνομικά όργανα στην ιστορία των απεργιακών κινητοποιήσεων. Ολοι αυτοί, όμως, την 1η Μαΐου και κάθε εργάσιμη ημέρα αναδεικνύονται πραγματικοί νικητές, αφού είναι αυτοί που κατάφεραν να θεμελιώσουν τα δικαιώματα του εργάτη και είναι αυτοί που έχουν δώσει το σύνθημα για να συνεχιστεί ο αγώνας... Και αυτό, γιατί όσο και αν δεν αρέσει στους περισσότερους, οι συνθήκες για την εργατική τάξη ούτε ήταν, ούτε προβλέπεται να είναι ρόδινες. Ολα θα τα καταφέρουν μέσα από τον συνεχιζόμενο αγώνα και την πάλη με την άρχουσα τάξη.

Αλλωστε το τριαντάφυλλο στο πέτο που είναι το σήμα κατατεθέν των εκδηλώσεων της Πρωτομαγιάς, δεν είναι τυχαίο. Συμβολίζει την ελπίδα για μία καλύτερη ζωή που φωλιάζει στην καρδιά κάθε εργάτη. Αλλά, παράλληλα, συμβολίζει και το αίμα που θα πρέπει να χύσει, είτε μεταφορικά είτε κυριολεκτικά, για να καταφέρει να πείσει τους πάντες ότι αξίζει και αυτός μια καλύτερη αντιμετώπιση.

Ο εργάτης δεν παρακαλάει, δεν ικετεύει, δεν έχει την ανάγκη για ελεημοσύνη. Ο εργάτης έχει τη δύναμη στα χέρια του και μέσα του και μέσα από αυτή κάθε μέρα, και όχι μόνο την αυριανή, διεκδικεί τα ανθρώπινα δικαιώματα του από ανθρώπους που, δυστυχώς για όλους μας, έχουν εκφυλιστεί και διαβρωθεί από το χρήμα και το μόνο που τους ενδιαφέρει είναι η όσο το δυνατόν μεγαλύτερη συσσώρευση κερδών.

GR
Grand Hotel Rhodes
*****

Day & Night

Naiades by the Pool

Στήν τροπική ατμόσφαιρα της μεγάλης πισίνας του Grand Hotel, το Ναιάδες λειτουργεί με ανανεωμένο Μενού ως Καφέ-Ουζερί (10:30 - 17:30)



Piano Bar

Το γνωστό σημείο συνάντησης στο κέντρο της Πόλης.

Ο Τάκης Τσώνης κάθε βράδυ* στο πιάνο. (20:30 - 01:00)



* Εκτός Τρίτης

A Member of
MITSIS HOTELS

ΜΕ ΔΕΔΟΜΕΝΗ ΤΗΝ ΚΑΤΑΣΤΑΣΗ ΓΥΡΩ ΑΠΟ ΤΟ ΑΣΦΑΛΙΣΤΙΚΟ

Προβληματίζεται η Ρηγίλλης για την τακτική που πρέπει *να ακολουθήσει στο εξής*

Στη Ν.Δ. εκτιμούν πως η κυβέρνηση βρέθηκε σε κατάσταση αδυναμίας και υπέστη ήττα αλλά δεν επιθυμούν να μην επιλυθεί το ζήτημα από το ΠΑΣΟΚ...

Με βεντάλια που ανοιγοκλείνει ανάλογα με το κλίμα που διαμορφώνεται, μοιάζει η στάση της Ν.Δ. στο ασφαλιστικό, καθώς όσο βάθαινε η κρίση στο εσωτερικό της κυβέρνησης και διογκωνόταν η κοινωνική αντίδραση τόσο το κόμμα της αξιωματικής αντιπολίτευσης κλιμάκωνε τη στάση του. Η Ρηγίλλης εκτιμά ότι η κυβέρνηση βρέθηκε σε κατάσταση αδυναμίας αλλά πιο ψύχραιμα στελέχη πιστεύουν πως το ΠΑΣΟΚ υπαναχώρησε κυρίως λόγω της εσωτερικής διαμάχης των στελεχών του κυβερνώντος κόμματος. Η κυβερνητική αναδίπλωση προβληματίζει τη Ν.Δ. για το αν της δίνει τη δυνατότητα να εξαπολύσει ολομέτωπη επίθεση ή αν ξαναβάζει από την αρχή όλους τους παίκτες στο παιχνίδι, καθώς τα οφέλη είναι πρόσκαιρα.

Μπορεί η κυβέρνηση να υπέστη πολιτική ήττα, όμως στη νέα φάση του διαλόγου θα εκλείψει ο σάκος του μποξ - τα μέτρα και οι προτάσεις της κυβέρνησης - που όλοι χτυπούσαν και έτσι ο εύκολος αντίπαλος θα έχει χαθεί. Ετσι, οι διαφορετικές θέσεις που υπάρχουν στο εσωτερικό της Ν.Δ. μπορεί να εμφανιστούν πιο εύκολα στο προσκήνιο και να δημιουργηθεί πρόβλημα για την εικόνα του κόμματος.

Τούτο σημαίνει ότι σύντομα η Ν.Δ. θα πρέπει να αρχίσει εσωτερικό διάλογο και να λάβει συγκεκριμένες θέσεις και να μην αρκείται στη διατύπωση γενικών αρχών και σε σκληρή αντιπολίτευση. Το ερώτημα είναι πλέον ποιές συγκεκριμένες προτάσεις θα καταθέσει το κόμμα, αφού η κ. Ντ. Μπακογιάννη έχει προτείνει να ισχύσει κεφαλαιοποιητικό σύστημα για τους νέους εργαζόμενους και ο Κ. Μητσοτάκης έχει δηλώσει ότι δεν αναγνωρίζει άλλα κεκτημένα εκτός της τριμερούς χρηματοδότησης.

Εξάλλου, ο Στ. Μάνος που διατηρεί επαφή με τη Ν.Δ. και ήταν συνεργαζόμενος με το κόμμα της αξιωματικής αντιπολίτευσης, ακολουθεί διαφορετική γραμμή και προτείνει ένα αμιγώς κεφαλαιοποιητικό σύστημα.

Νεοφιλελεύθερη άποψη έχει και ο Α. Ανδριανόπουλος ο οποίος φέρεται να επαναπροσεγγίζει τη Ρηγίλλης, ή τουλάχιστον έχει δεχθεί επιθέσεις φιλίας από τον Κ. Καραμανλή. Είναι πιθανόν τέτοιου είδους διαφωνίες σε ζητήματα κρίσιμης πολιτικής να κρίνουν και την έκβαση της σχέσης των Στ. Μάνου και Α. Ανδριανόπουλου με τη Ν.Δ., αλλά και με τον Δ. Αβραμόπουλο ο οποίος σε αυτό το ζήτημα λειτούργησε ως πολιτικός αρχηγός, έκανε δηλώσεις και συναντήσεις με κοινωνικούς φορείς, και επί της ουσίας άρχισε να εμφανίζεται ως μέρος του πολιτικού συστήματος. Το ζητούμενο για το κόμμα της αξιωματικής αντιπολίτευσης είναι κατά πόσον θα αναλάβει πολιτικό κόστος, παρουσιάζοντας προτάσεις που θα θίγουν κατηγορίες και δικαιώματα εργαζομένων, αφού ο κ. Καραμανλής αναγνωρίζει ότι το σύστημα χρειάζεται τομές για να διατηρηθεί. Είναι όμως πιθανόν, αφού το ασφαλιστικό μπορεί να επιβιώσει μέχρι το 2010, η κυβέρνηση να μην προχωρήσει μέχρι τέλους και να αφήσει την επόμενη κυβέρνηση να το επιλύσει. Και τούτο προφανώς δεν χαροποιεί τη Ρηγίλλης που πιστεύει ότι θα είναι η επόμενη κυβέρνηση.



Η Ντ. Μπακογιάννη έχει προτείνει να ισχύσει κεφαλαιοποιητικό σύστημα για τους εργαζόμενους και ο Κ. Μητσοτάκης έχει δηλώσει ότι δεν αναγνωρίζει άλλα κεκτημένα εκτός της τριμερούς χρηματοδότησης.

Γι' αυτό πολλοί σκέφτονται ότι στη νέα φάση του διαλόγου η Ν.Δ. για να διατηρήσει την αξιοπιστία της θα πρέπει να παρουσιάσει προτάσεις που θα είναι τολμηρές, ώστε να βοηθήσει την κυβέρνηση να πάρει μέτρα μέσα από τον διάλογο. Εξάλλου, ο κ. Καραμανλής έχει να αντιμετωπίσει και τους συνδικαλιστές του, οι οποίοι σε πολλές περιπτώσεις επιχειρούν να βρεθούν μπροστά από τους συνδικαλιστές του ΠΑΣΟΚ και ο πολιτικός λόγος τους τείνει να γίνει κραυγή, με αποτέλεσμα η απόστασή τους από τη Ν.Δ. να δείχνει ότι είναι μεγάλη. Ομως, ο πρόεδρος της Ν.Δ. την περασμένη εβδομάδα βρήκε ένα Modus Vivendi και με τους συνδικαλιστές της ΔΑΚΕ και με τις συνδικαλιστικές οργανώσεις, αφού συμφώνησαν στις βασικές αρχές που πρέπει να διέπουν το ασφαλιστικό σύστημα, αλλά και στο ότι οι εργαζόμενοι και οι συνδικαλιστές έχουν το δικαίωμα να κάνουν κινητοποιήσεις για να διεκδικούν τα αιτήματά τους.

Η συμφωνία αυτή ήρε την παρεξήγηση ότι η Ν.Δ. είναι αντίθετη με τις κινητοποιήσεις, καθώς πολλοί είχαν ερμηνεύσει με αυτό τον τρόπο τη δήλωση της κ. Γιαννάκου ότι τα προβλήματα δεν λύνονται στο πεζοδρόμιο και ότι η Ν.Δ. δεν θα προκαλέσει κινητοποιήσεις. Εν αναμονή της δεύτερης φάσης που η Ν.Δ. εκτιμά ότι θα περιέχει και διάλογο, τεχνοκράτες του κόμματος επεξεργάζονται συγκεκριμένα σενάρια για να τα παρουσιάσει το κόμμα σε αυτή τη φάση.

Επίσκεψη στην Ρόδο του Κινέζου πρέσβη

Ο πρέσβης της Κίνας στην Αθήνα θα επισκεφθεί στα τέλη Αυγούστου ή στις αρχές Σεπτεμβρίου την Ρόδο, συνοδευόμενος από τον πρόεδρο του δ.σ. του ΕΟΤ κ. Γιάννη Στεφανίδη, προκειμένου να συζητήσει με τους τοπικούς φορείς το ενδεχόμενο τουριστικής συνεργασίας.

Αυτό δήλωσε χθες προς την «δ» ο κ. Γ. Στεφανίδης ο οποίος πιστεύει ότι η αχανής αυτή χώρα, πολλά θα μπορούσε να προσφέρει στην προσπάθεια για αναζήτηση νέων αγορών. Ο κ. Γ. Στεφανίδης παρεκάθησε την 26η Απριλίου σε γεύμα που παρέθεσε προς τιμήν του ο πρέσβης της Κορέας στην Αθήνα κ. Parc, στο οποίο παρεκάθησαν ακόμα οι πρέσβεις της Ιαπωνίας, της Κίνας, της Ινδονησίας, του Πακιστάν, της Αυστραλίας, των Φιλιππίνων και των Ινδιών.

Ομιλώντας ο κ. Στεφανίδης στην διάρκεια του γεύματος τόνισε μεταξύ άλλων ότι «ο τουρισμός ενώνει τις χώρες και τους λαούς» και ότι «δημιουργεί γνώση, μάθηση και φιλία».

3ο ΛΥΚΕΙΟ ΡΟΔΟΥ
ΣΥΛΛΟΓΟΣ ΓΟΝΕΩΝ ΚΑΙ ΚΗΔΕΜΟΝΩΝ
ΠΡΟΣΚΛΗΣΗ

Σας καλούμε να παρευρεθείτε στην εκδήλωση που οργανώνει ο σύλλογος μας
την **Πέμπτη 3 Μαΐου 18.00 στην αίθουσα του Ακταίον**
με θέμα:
Σκοποί και ρόλος του Επαγγελματικού Προσανατολισμού - προληπτική επέμβαση στην πνευματική υγεία
Εισηγητής του θέματος θα είναι η κυρία
ΦΩΤΕΙΝΗ ΠΑΝΤΑΖΗ
Ειδικευμένη στο Παρίσι στην Ψυχολογία της Εργασίας και του Επαγγελματικού Προσανατολισμού
Μετά την παρουσίαση του θέματος θα ακολουθήσει συζήτηση.
ΓΙΑ ΤΟ Δ.Σ.
Ο ΠΡΟΕΔΡΟΣ **Η ΓΕΝ. ΓΡΑΜΜΑΤΕΑΣ**
ΔΗΜ. ΓΑΚΗΣ **ΒΑΣ. ΔΗΜΟΠΟΥΛΟΥ**

ΜΙΧΑΗΛ Π. ΜΑΡΚΑΚΙΟΥ
ΕΚΘΕΣΙΑΚΟΣ ΧΩΡΟΣ - ΟΔΟΣ ΘΕΣ/ΝΙΚΗΣ 14
ΕΝΑΝΤΙ ΕΜΠΟΡΙΚΟΥ ΚΕΝΤΡΟΥ ΜΗΔΕΙΑ - ΤΗΛ.: 0241 - 67500, 20327 - ΦΑΧ: 94162 ΡΟΔΟΣ

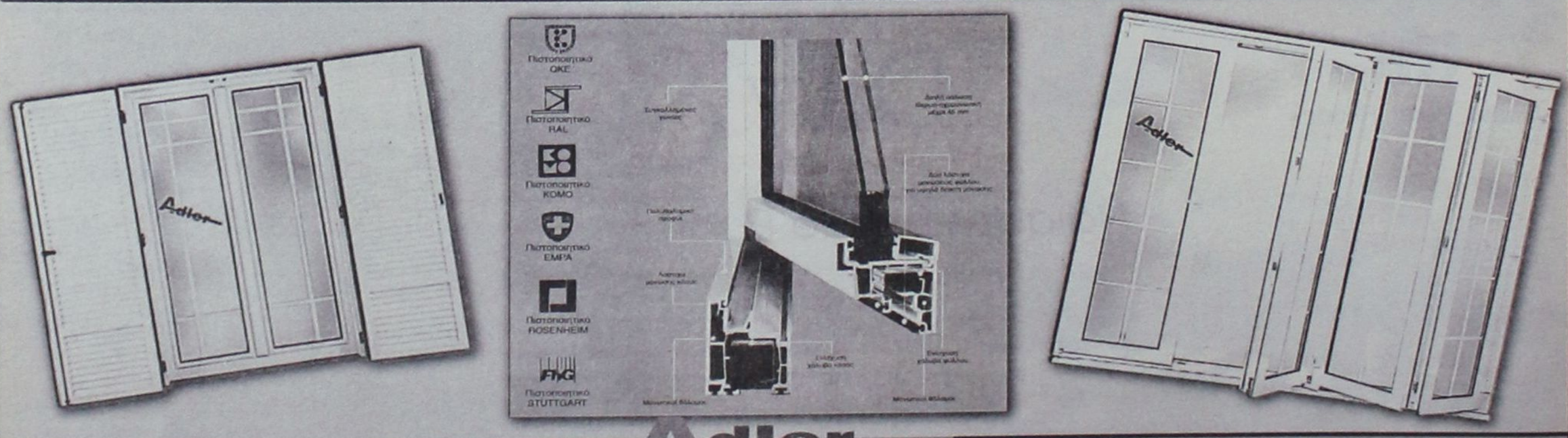

Adler
ΣΥΣΤΗΜΑΤΑ ΓΕΡΜΑΝΙΚΩΝ ΚΟΥΦΩΜΑΤΩΝ

ΞΕΚΙΝΗΣΑΜΕ ΠΡΩΤΟΙ - ΠΡΙΝ ΑΠΟ 15 ΧΡΟΝΙΑ - ΝΑ ΝΤΥΝΟΥΜΕ ΤΑ ΣΠΙΤΙΑ ΣΑΣ ΜΕ ΠΟΡΤΕΣ - ΠΑΡΑΘΥΡΑ P.V.C. ΑΛΟΥΜΙΝΙΟΥ ΚΑΙ ΞΥΛΟΥ.
ΠΑΡΑΜΕΙΝΑΜΕ ΠΡΩΤΟΙ ΧΑΡΙΣ ΣΤΗΝ ΕΜΠΙΣΤΟΣΥΝΗ ΜΕ ΤΗΝ ΟΠΟΙΑ ΜΑΣ ΣΤΗΡΙΞΑΤΕ. ΦΙΛΟΔΟΞΟΥΜΕ ΝΑ ΕΙΜΑΣΤΕ ΠΑΝΤΑ ΠΡΩΤΟΙ ΜΕ ΣΥΝΕΠΕΙΑ ΣΤΗΝ ΠΑΡΑΔΟΣΗ, ΤΟΠΟΘΕΤΗΣΗ ΑΠΟ ΤΕΧΝΙΤΕΣ ΠΟΥ ΕΙΔΙΚΕΥΘΗΚΑΝ ΣΤΗΝ ΓΕΡΜΑΝΙΑ ΚΑΙ ΧΑΡΑΚΤΗΡΙΣΤΙΚΟ ΜΑΣ Η ΕΝΤΟΝΗ ΠΡΟΣΠΑΘΕΙΑ ΓΙΑ ΤΗΝ ΙΚΑΝΟΠΟΙΗΣΗ ΤΟΥ ΠΕΛΑΤΗ

Adler
Δύναμη ποιότητας Δύναμη τεχνολογίας

ΕΛΑΤΕ ΣΤΟΝ ΑΝΑΚΑΙΝΙΣΜΕΝΟ ΕΚΘΕΣΙΑΚΟ ΜΑΣ ΧΩΡΟ ΝΑ ΔΕΙΤΕ ΑΠΟ ΚΟΝΤΑ ΤΑ ΚΟΥΦΩΜΑΤΑ ΤΗΣ ΠΙΟ ΝΕΑΣ ΤΕΧΝΟΛΟΓΙΑΣ ΚΑΙ ΝΑ ΣΥΖΗΤΗΣΟΥΜΕ ΓΙΑ Ο,ΤΙ ΕΝΔΙΑΦΕΡΕΣΤΕ.
ΑΛΛΑΖΟΥΜΕ ΤΑ ΠΑΛΙΑ ΣΑΣ ΚΟΥΦΩΜΑΤΑ ΑΥΘΗΜΕΡΟΝ ΚΑΙ ΤΟΠΟΘΕΤΟΥΜΕ ΝΕΑ ΑΣΠΡΑ Ή ΧΡΩΜΑΤΙΣΤΑ ΔΙΚΗΣ ΣΑΣ ΕΠΙΘΥΜΙΑΣ ΚΑΙ ΜΕ ΔΙΑΚΑΝΟΝΙΣΜΟ ΤΗΣ ΑΡΕΣΚΕΙΑΣ ΣΑΣ

Ευχαριστούμε
Μιχαήλ Π. Μαρκακιού και Υιοί

ΑΣΦΑΛΙΣΤΙΚΟ - ΤΑ ΔΕΔΟΜΕΝΑ ΤΗΣ ΟΠΙΣΘΟΧΩΡΗΣΗΣ ΔΕΙΧΝΟΥΝ ΟΤΙ

Μέτρησαν, τελικά, το πολιτικό κόστος

➤ Η απόσυρση των κυβερνητικών προτάσεων και η συγκρότηση «μετώπου» από την πλευρά των συνδικαλιστών δυσκολεύουν εξαιρετικά τον πρωθυπουργό, που συζητά - όπως φαίνεται - και τα «προαπαιτούμενα»...



Η κυβέρνηση θορυβήθηκε από την απεργία και αναδιπλώθηκε άστοχα μια ημέρα πριν (στην φωτο στιγμιότυπο από την πορεία διαμαρτυρίας στην Αθήνα)

Η χιονοστιβάδα των αντιδράσεων εντός και εκτός ΠΑΣΟΚ ανάγκασαν την κυβέρνηση να βάλει την όπισθεν στο ασφαλιστικό, υπολογίζοντας σαφώς το πολιτικό κόστος, παρά τα αντιθέτως δηλούμενα.

Παράλληλα αποδείχθηκε για μια φορά ακόμη ότι η αλαζονεία είναι κακός σύμβουλος και μάλιστα σε θέματα που είναι δύσκολα και αφορούν άμεσα τον μέσο πολιτη.

Προφανώς οι επικοινωνιολόγοι της κυβέρνησης αποκομμένοι από την κοινωνία δεν συμβούλεψαν τον πρωθυπουργό κ. Σημίτη ότι όφειλε να βγει και να ενημερώσει αρχικά τον πολίτη για το ποιά ακριβώς είναι η κατάσταση στο ασφαλιστικό και πολύ συγκεκριμένα ποιοί είναι οι κίνδυνοι που βρίσκονται προ των πυλών.

Ακόμη στην φαρέτρα του επικοινωνιακού επιτελείου της κυβέρνησης δεν υπήρχε ούτε ψήγμα αυτοκριτικής, λες και δεν χειριζόταν για χρόνια π.χ. τα αποθεματικά των ταμείων, λες και δεν ήταν η ίδια που περίπου διέγραψε με νομοθετική ρύθμιση τα χρέη του Δημοσίου προς τα ασφαλιστικά ταμεία πριν από λίγο.

Επίσης εκεί στον πρωϊνό καφέ δεν σκέφθηκε κανείς να πει στον κ. Σημίτη ότι είναι τουλάχιστον προκλητικό την στιγμή που ζητεί θυσίες από τους εργαζομένους για το ασφαλιστικό, να βγαίνει ο υπουργός Εθνικής Οικονομίας Γιάννος Παπαντωνίου και να μιλά για πλεονασματικό προϋπολογισμό. Ετσι νομιμοποιεί απολύτως τον πρόεδρο της ΓΣΕΕ κ. Πολυζωγόπουλο να ζητεί από την κυβέρνηση να καλύψει τα ελλείμματα των ασφαλιστικών ταμείων.

Είναι ενδεικτικό όμως ότι η κυβέρνηση πριν προχωρήσει στην κατάθεση της πρότασής της δεν είχε εξασφαλίσει ούτε ένα μίνιμουμ συναίνεσης στο εσωτερικό του κόμματος. Στις διήμερες συσκέψεις στα γραφεία του ΠΑΣΟΚ στην οδό Σολωμού ουδείς εκσυγχρονιστής ή μη από τους συνδικαλιστές υποστήριξε την κυβερνητική θέση. Ολοι άσκησαν σκληρή κριτική. Ουδείς βεβαίως και από τα ηγετικά στελέχη βγήκε να υποστηρίξει επί της ουσίας τις κυβερνητικές θέσεις, πράγμα που ήταν αναμενόμενο αν σκεφθεί κανείς το κόστος.

Πέραν όμως όλων αυτών η κυβέρνηση είχε να αντιμετωπίσει δύο σημαντικά θέματα. Το πρώτο αφορούσε την εσωτερική της συνοχή, άρα και την επιβίωσή της, όταν 68 μέλη της Κ.Ε., ανάμεσά τους και βουλευτές, με επιστολή τους τόνιζαν ότι με την πρακτική της ένα μόλις χρόνο μετά την εκλογή της κατόρθωσε να δημιουργήσει κενό μεταξύ ΠΑΣΟΚ και κοινωνικής βάσης. Ακόμη ζητούσαν την από κοινού σύγκληση Κ.Ε. και Κ.Ο. για να συζητήσει το θέμα και βάσει του καταστατικού μπορούσαν να το επιτύχουν.

Το δεύτερο αφορούσε την συγκρότηση μετώπου σε επίπεδο κοινωνίας, αλλά και συνδικαλιστικών παρατάξεων. Η κυβέρνηση θορυβήθηκε από την προχθεσινή απεργία και εντελώς άστοχα αναδιπλώθηκε μία μέρα πριν, λες και οι αντιδράσεις θα οπισθοχωρούσαν. Διά αυτού του τρόπου η κυβέρνηση κατόρθωσε το ακατόρθωτο. Και να κάνει πίσω είναι και να δημιουργήσει πεπατημένη επισθοχωρήσεων. Οσο κι αν η ίδια προσπαθεί να πείσει ότι είναι μια αναδίπλωση προκειμένου τα συνδικάτα να προσέλθουν στον διάλογο γνωρίζει ότι δύο πράγματα θεωρούν μη διαπραγματεύσιμα οι συνδικαλιστές. Την μείωση των συντάξεων και την αύξηση των ορίων συνταξιοδότησης. Δηλ. τον πυρήνα του ασφαλιστικού. Πολιτικά ηττήθηκε, καθώς πολύ δύσκολα πλέον θα μπορέσει να περάσει το θέμα που καίει. Παράλληλα όμως συνιστά και ράπισμα στην προσωπική αξιοπιστία του πρωθυπουργού. Το ασφαλιστικό ήταν ένα θέμα που είχε πάρει πάνω του, λέγοντας ότι έχει την σημασία που είχε την προηγούμενη τετραετία η ΟΝΕ και αναγκάστηκε να το πάρει πίσω...

ΚΥΒΕΡΝΗΣΗ - ΤΑΚΤΙΚΗ - ΑΝΑΛΥΣΗ

Λείπει, άραγε, το *όραμα ή ο ηγέτης;*



Την δική του «μοναξιά» βιώνει πλέον κι ο πρωθυπουργός μετά την πρόσφατη αναδίπλωσή του στο θέμα του ασφαλιστικού. Η ευθύνη για τους όποιους χειρισμούς της κυβέρνησης χρεώθηκαν αυτή την φορά αποκλειστικά στον Κώστα Σημίτη, καθώς ο αρμόδιος υπουργός Εργασίας Τ. Γιαννίτσης δεν διαθέτει το πολιτικό «βάρος» των άλλων «πρωτοκλασάτων» ομολόγων του και βεβαίως η όποια «πολιτική γραμμή» του συμπλέει απόλυτα με τις πρωθυπουργικές προθέσεις.

Κατά συνέπεια στην πρόσφατη κρίση -ίσως την μεγαλύτερη που αντιμετώπισε η κυβέρνηση- ο πρωθυπουργός ήταν αυτός που βρέθηκε στο «μάτι του κυκλώνα», καθώς, ως είθισται να συμβαίνει σε παρόμοιες περιπτώσεις, ουδείς εκ των κορυφαίων κυβερνητικών στελεχών στήριξε ουσιαστικά τις κυβερνητικές προτάσεις. Το φαινόμενο της «μοναχικότητας» των υπουργών -χρεωμένων της ευθύνης αλλά και της δόξας των πολιτικών που ακολουθούν- τείνει να εκλάβει διαστάσεις επιδημίας στο κυβερνών κόμμα. Η ύπαρξη του «συνδρόμου» επιβεβαιώθηκε για πρώτη φορά από τον υπουργό Εθνικής Οικονομίας Γ. Παπαντωνίου, αλλά έκτοτε ακολούθησαν κι άλλοι, όπως ο κ. Κ. Λαλιώτης στην περίπτωση του αεροδρομίου των Σπάτων και ο κ. Ακης Τσοχατζόπουλος στην υπόθεση της «μείωσης» των αμυντικών δαπανών.

Πάντως, τα αίτια της «επιδημίας» δεν είναι ανεξήγητα. Εδράζονται στη «φεουδαρχική αντίληψη» που διέπει τα κυβερνητικά στελέχη. Η εικόνα της κυβέρνησης προσομοιάζει με το καθεστώς διακυβέρνησης της Ευρώπης κατά το μεγαλύτερο μέρος της μεσαιωνικής περιόδου. Ηταν τότε που ο Αγιος Ρωμαίος Αυτοκράτορας δεν είχε καταφέρει να εδραιώσει υπ' αυτόν μια κεντρική εξουσία. Η κυριότερη αιτία ήταν ότι είχε διαχωρίσει την εκκλησία από την κρατική διακυβέρνηση, γεγονός που του στερούσε -σε αντίθεση με τον Φαραώ και τον Καίσαρα που ήταν προικισμένοι με θεϊκές ιδιότητες- το αναγκαίο ιδεολογικό - θρησκευτικό πλαίσιο αναφοράς για να επιβληθεί στους υποτακτικούς του. Η έλλειψη αυτή έδινε την δυνατότητα στους φεουδάρχες να αυξάνουν την αυτονομία τους -τεμαχίζοντας την Ευρώπη σε δουκάτα, πολιτείες και επισκοπάτα- κι ενώ θεωρητικά όφειλαν υπακοή στον αυτοκράτορα στην πράξη έκαναν ό,τι τους άρεσε.

Κατά παρόμοιο τρόπο λειτουργεί η κυβέρνηση και κατ' επέκταση το κυβερών κόμμα. Πολλοί μιλούν για πολλά ΠΑΣΟΚ -κατά τα δουκάτα, επικοπάτα κ.λπ.- οι υπουργοί, ως άλλοι «φεουδάρχες» κάνουν ό,τι τους αρέσει είτε λόγω έλλειψης μιας ιδεολογικο-πολιτικής κατεύθυνσης ή «οράματος», όπως πολλοί στο ΠΑΣΟΚ επισημαίνουν, είτε λόγω έλλειψης «αυτοκράτορα με θεϊκές ιδιότητες... Τι ποιό φυσικό (;) λοιπόν ο καθένας να βιώνει την μοναξιά του και να δίνει την αίσθηση μιας αυτάρεσκης μοναδικότητας σε μονάδες που υποτίθεται θα έπρεπε να συνιστούν τα γρανάζια μιας συγκροτημένης και καλολαδωμένης κυβερνητικής μηχανής. Σε αυτή την κατάσταση όπου όλες οι κυβερνητικές μονάδες ως άλλες «δυναστείες» που διεκδικούν το πρωθυπουργικό «στέμμα» και συγκρούονται ανεξέλεγκτα μεταξύ τους, το σύνθημα «όλοι μαζί» φαντάζει τουλάχιστον παράταιρο. Η λέξη «συμπόρευση» ηχεί μάλλον ενοχλητικά στους περισσότερους και για την ώρα τουλάχιστον εμφανίζεται άγνωστη στο λεξιλόγιο των στελεχών του Κινήματος. Ισως το ευκταίο να επέλθει μπροστά στον κίνδυνο της απώλειας της εξουσίας. Αλλά αυτός μάλλον αργεί. Ή μήπως όχι;

Ο πρώτος βιασμός της φετινής σαιζόν

Είναι γεγονός και ο πρώτος βιασμός της εφετινής τουριστικής σαιζόν, με θύμα Φινλανδέζα τουρίστρια. Συγκεκριμένα στην Υποδ/νση Ασφαλείας Ρόδου καταγγέλθηκε από την 19χρονη Φινλανδέζα τουρίστρια Ε.Ο. ότι τις πρωινές ώρες της 29ης Απριλίου, άγνωστος δράστης αφού την μετέφερε με το αυτοκίνητό του σε ερημική τοποθεσία, την βίασε χρησιμοποιώντας σωματική βία. Προανάκριση διενεργείται από την Υπ/νση Ασφαλείας Ρόδου.

GOOD YEAR ΚΑΣΑΠΗΣ





Μπαίνω μεσ' το αμάξι και φεύγω με σιγουριά
στο δρόμο είναι πρώτο, κρατήματα γερά
Πω, Πω!! Δες γκάζια, δες πως σταματά!
Που τα βρήκες, πες μας, τέτοια ελαστικά;
Σίγουρα στοιχίζουν κι ένα σωρό λεφτά!
ΦΙΛΕ ΜΟΥ, «ΚΑΣΑΠΗΣ» ΓΙΑ ΕΛΑΣΤΙΚΑ
Τα παίρνεις όλα τώρα και χωρίς λεφτά
χωρίς προκαταβολή, καθόλου μετρητά
ΚΑΣΑΠΗΣ, για ζάντες και για ελαστικά,
36 δόσεις και ούτε δραχμή μπροστά
Λάστιχα και ζάντες δίχως τα λεφτά,
όλοι τρέχουν για να μάθουν τα νέα τα φοβερά







ΚΑΣΑΠΗΣ
ΑΣΦΑΛΕΙΑ
ΣΤΗΝ ΟΔΗΓΗΣΗ
1ο: ΑΥΣΤΡΑΛΙΑΣ 2 - ΤΗΛ. 35367
• 2ο ΛΙΝΔΟΥ 237 - ΤΗΛ. 64025

GOODYEAR MICHELIN BRIDGESTONE DUNLOP BBS BORBET LEICHTMETALLRÄDER RIM STOCK Dynamics

ΧΡΗΜΑΤΙΣΤΗΡΙΟ

ΣΥΝΕΔΡΙΑΣΗ ΤΗΣ 30ης Απριλίου 2001

ΤΡΑΠΕΖΕΣ	ΤΙΜΗ	%	ΕΛΑΧ.	ΜΕΓ.	ΤΕΜ
ΑΤΤΙΚΗΣ (ΚΟ)	6.50	0.00	6.42	6.66	10 817
ΓΕΝΙΚΗ ΤΡΑΠΕΖΑ ΤΗΣ ΕΛΛ.	11.44	-0.52	11.36	11.72	25 882
ΕΘΝΙΚΗ ΤΡΑΠΕΖΑ ΤΗΣ ΕΛΛ.	43.74	1.16	43.22	43.92	248 406
ΕΤΕΒΑ (ΚΟ)	14.06	0.85	14.04	14.20	2 640
ΕΤΕΒΑ (ΠΟ)	15.68	0.51	15.22	16.00	5 180
ΕΛΛΑΔΟΣ (ΚΟ	80.00	-4.59	79.65	82.20	8 033
ΕΜΠΟΡΙΚΗ ΤΡΑΠΕΖΑ ΤΗΣ ΕΛΛ.	55.66	1.35	54.96	55.70	55 453
EUROBANK ERGASIAS	17.48	0.00	17.12	17.64	305 673
ΠΕΙΡΑΙΩΣ (ΚΟ)	14.48	0.69	14.38	14.72	149 994
ALPHA ΤΡΑΠΕΖΑ ΠΙΣΤΕΩΣ	32.28	0.88	32.04	32.40	193 584
ΕΓΝΑΤΙΑ ΤΡΑΠΕΖΑ (ΚΟ)	5.50	0.00	5.46	5.68	44 850
ΕΓΝΑΤΙΑ ΤΡΑΠΕΖΑ (ΠΟ)	5.08	-2.31	5.08	5.28	3 807
ASPIS BANK	9.18	-0.22	9.00	9.26	20 860
ΕΤΒΑ	7.66	-0.78	7.64	7.82	67 530
ΤΡΑΠΕΖΑ ΚΥΠΡΟΥ	4.68	2.50	4.66	4.80	43 000
ΑΓΡΟΤΙΚΗ ΤΡΑΠΕΖΑ	8.00	1.96	7.94	8.36	42 275
ΤΕΛΕΣΙΣ: ΤΡΑΠΕΖΑ ΕΠΕΝΔΥΣΕΩΝ	7.70	0.26	7.62	7.76	37 070
ΑΣΦΑΛΕΙΕΣ					
ΕΘΝΙΚΗ ΑΣΦ.	12.08	1.00	12.02	12.18	17 120
ΑΣΠΙΣ ΠΡΟΝΟΙΑ (ΚΟ)	6.76	2.03	6.60	6.86	62 040
ΦΟΙΝΙΞ ΓΕΝ. ΑΣΦ.	25.16	0.16	24.82	25.38	4 481
ΕΥΡΩΠΑΪΚΗ ΠΙΣΤΗ ΑΕ (ΚΟ)	4.00	1.48	3.98	4.06	4 460
ΕΥΡΩΠΑΪΚΗ ΠΙΣΤΗ ΑΕ (ΠΟ)	3.38	0.00	0.00	0.00	0
ΑΓΡΟΤΙΚΗ Α.Ε. ΓΕΝ. ΑΣΦΑΛ. (ΚΟ)	18.84	0.53	18.58	19.58	5 230
INTERAMERICAN (ΚΟ)	16.24	2.01	15.94	16.44	46 775
ΑΓΡΟΤΙΚΗ ΖΩΗΣ	16.48	0.73	16.04	16.50	3 720
METROLIFE ΕΜΠΟΡΙΚΗ	3.18	-0.63	3.16	3.24	64 860
ΕΤΑΙΡΙΕΣ ΕΠΕΝΔΥΣΕΩΝ					
ΕΘΝΙΚΗ ΕΤ. ΕΠΕΝΔ.ΧΑΡΤ.	2.84	-1.73	2.83	2.90	20 650
ΕΛΛΗΝΙΚΗ ΕΤ. ΕΠΕΝΔ. (ΚΑ)	2.76	0.73	2.70	2.79	23 610
ΕΠΕΝΔ. ΕΡΓΑΣΙΑΣ (ΚΑ)	2.28	-0.44	2.26	2.34	132 720
ΕΠΕΝΔ. ΑΝΑΠΤΥΞΕΩΣ (ΚΑ)	2.61	0.77	2.55	2.62	73 833
ALPHA ΕΠΕΝΔΥΣΕΩΝ (ΚΑ)	4.56	0.00	4.50	4.60	65 285
ΠΕΙΡΑΙΩΣ ΕΠΕΝΔΥΤΙΚΗ	2.28	-0.87	2.28	2.34	12 428
ΠΡΟΟΔΟΣ ΕΛΛ.ΕΠΕΝΔ.	4.56	2.70	4.48	4.68	262 190
INTERINVEST - ΔΙΕΘ. ΕΠΕΝΔ.	1.93	-0.52	1.89	1.93	8 580
ΕΤΕΑΝ Α.Ε.Ε.Χ. (ΚΑ)	1.17	0.00	1.15	1.19	131 110
ΔΙΑΣ Α.Ε.Ε.Χ. (ΚΑ)	2.14	-0.93	2.14	2.20	28 750
ΑΙΟΛΙΚΗ Α.Ε.Ε.Χ. (ΚΑ)	2.03	-1.93	2.03	2.11	15 400
ΕΜΠΟΡΙΚΗ ΕΠΕΝΔΥΤΙΚΗ (ΚΑ)	3.26	1.87	3.16	3.26	17 920
MARFIN ΑΕΕΧ	3.52	-2.22	3.52	3.60	28 880
ΟΡΙΟΝ Δ.Α.Ε.Ε.Χ (ΚΑ)	2.36	-0.84	2.32	2.44	14 860
ΑΣΠΙΣ ΕΠΕΝΔΥΤΙΚΗ (ΚΑ)	2.68	0.37	2.65	2.71	11 680
ALPHA TRUST ASSET M. (ΚΟ)	3.96	-1.98	3.96	4.04	11 860
ΑΚΤΙΟ ΕΠΕΝΔΥΤΙΚΗ Α.Ε.Ε.Χ.	2.48	-3.13	2.44	2.54	7 117
ΕΤ. ΧΡΗΜ/ΚΗΣ ΜΙΣΘΩΣΗΣ					
ΕΤΒΑ ΛΗΖΙΝΓΚ (ΚΟ)	5.10	0.00	4.98	5.10	30 233
ALPHA LEASING (ΚΟ)	10.28	-0.96	10.22	10.40	5 155
ΠΕΙΡΑΙΩΣ ΧΡΗΜ/ΚΕΣ ΜΙΣΘΩΣΕΙΣ	7.34	3.38	7.10	7.38	1 355
ΕΤΑΙΡΙΕΣ ΣΥΜΜΕΤΟΧΩΝ					
ALBIO Α.Ε. ΣΥΜΜΕΤΟΧΩΝ (ΚΟ)	3.98	0.51	3.84	4.02	18 630
ΜΠΟΥΤΑΡΗΣ (ΚΑ)	2.57	-1.15	2.56	2.67	119 810
ΜΠΟΥΤΑΡΗΣ (ΠΑ)	2.52	8.15	2.33	2.52	2 250
ΚΕΡΑΝΗΣ (ΚΑ)	1.70	-4.49	1.70	1.78	42 910
ΚΕΡΑΝΗΣ (ΠΑ)	1.38	-0.72	1.38	1.39	9 740
ΕΠΙΧΕΙΡΗΣΕΙΣ ΑΤΤΙΚΗΣ (Κ)	8.56	0.00	8.46	8.62	116 496
ΟΜΙΛΟΣ ΙΝΤΕΑΛ (Κ)	4.38	-1.79	4.34	4.54	34 440
ΟΜΙΛΟΣ ΙΝΤΕΑΛ (Π)	8.06	3.33	8.06	8.06	10
ΚΛΩΝΑΤΕΞ (ΚΑ)	6.74	-1.17	6.70	6.94	137 690
ΚΛΩΝΑΤΕΞ (ΠΑ)	4.60	-1.29	4.56	4.74	77 480
ΒΙΟΧΑΛΚΟ (ΚΑ)	11.88	2.06	11.66	11.90	79 587
ΕΛΛΗΝΙΚΑ ΧΡΗΜΑΤΙΣΤΗΡΙΑ	11.90	0.34	11.90	12.04	19 430
ΔΕΛΤΑ ΣΥΜΜΕΤΟΧΩΝ (ΚΑ)	9.40	-1.26	9.34	9.42	16 411
ΔΕΛΤΑ ΣΥΜΜΕΤΟΧΩΝ (ΠΑ)	9.44	-1.26	9.02	9.52	14 173
NOTOS COM	3.36	0.60	3.30	3.46	67 270
ΧΑΤΖΗΙΩΑΝΝΟΥ Α.Ε.	5.04	-1.56	5.00	5.16	25 570
AXON A.E.	5.34	0.75	5.24	5.34	20 120
SANYO HELLAS A.E.B.E.	3.00	0.33	2.98	3.06	100 694
ΚΟΥΜΠΑΣ Α.Ε.	4.60	1.77	4.40	4.72	131 710
ALPHA APLHA ΣΥΜΜΕΤΟΧΕΣ	5.76	1.03	5.76	5.96	63 000
ALPHA FINANCE A.E.	43.88	2.62	41.72	44.90	9 386
ΠΑΡΝΑΣΣΟΣ ΕΠΙΧΕΙΡΗΣΕΙΣ	1.92	3.78	1.85	1.99	14 098
ΦΟΥΡΛΗΣ Α.Ε. ΣΥΜΜΕΤΟΧΩΝ	13.12	5.98	12.28	13.54	37 067
ΜΠΗΤΡΟΣ ΣΥΜΜΕΤΟΥΧΙΑ	3.50	0.57	3.42	3.56	5 520
ΑΘΗΝΑΪΚΕΣ ΣΥΜΜΕΤΟΧΕΣ	3.54	1.72	3.46	3.64	787 530
ΜΕΑΓΑ Α.Ε. ΣΥΜΜΕΤΟΧΩΝ (ΚΑ)	3.74	3.89	3.64	3.82	176 520
ELBISCO AE ΣΥΜΜΕΤΟΧΩΝ	4.02	-1.47	3.98	4.14	30 650
ΔΙΑΧΕΙΡΙΣΗ ΑΚΙΝΗΤΗΣ ΠΕΡΙΟΥΣΙΑΣ					
ΚΕΚΡΟΨ	64.25	0.77	63.80	66.00	4 340
ΕΡΜΗΣ Α.Ε.	5.20	-1.52	5.18	5.36	27 700
ΙΟΝΙΚΗ	10.70	-4.29	10.58	11.18	560
ALPHA ΑΣΤΙΚΑ ΑΚΙΝΗΤΑ	11.98	-0.33	11.92	12.60	9 460
ΕΝΟΙΚΙΑΣΕΙΣ ΜΕΤΑΦΟΡΙΚΩΝ ΜΕΣΩΝ					
ΒΕΡΝΙΚΟΣ-ΚΟΤΤΕΡΑ	5.30	0.00	5.22	5.46	1 510
AUTOHELLAS A.E.	8.30	0.00	8.18	8.30	1 750
ΚΥΡΙΑΚΟΥΛΗΣ Μ.Κ.Ν.	3.60	-2.70	3.54	3.70	19 310
ΠΛΗΡΟΦΟΡΙΚΗ					
INTRASOFT (ΚΟ)	10.76	-0.37	10.74	10.98	26 795
ΔΕΛΤΑ ΠΛΗΡΟΦΟΡΙΚΗ	6.38	0.63	6.18	6.40	17 353
BYTE COMPUTER	4.16	-2.35	4.14	4.26	3 740
INTRALOT (ΚΟ)	16.62	-0.84	16.20	16.74	5 310
QUALITY AND RELIABILITY A.B.E.E.	11.96	-0.33	11.76	12.10	5 740
INFORMER (ΚΟ)	9.02	-1.31	8.86	9.24	14 880
FORTHnet	11.80	-1.67	11.62	11.94	3 780
LOGIC D.I.S.	3.86	-0.52	3.80	3.94	39 620
SINGULAR	6.20	-1.27	6.16	6.40	21 050
UNISOFT AE	4.72	-2.07	4.70	4.80	23 810
UNIBRAIN SA	21.04	0	12.00	23.00	1 266 740
ΔΙΑΦΗΜΙΣΗ					
ΑΤΕΡΜΟΝ ΔΥΝΑΜΙΚΗ	3.44	-1.15	3.42	3.58	30 718
ΥΓΕΙΑ					
ΙΑΤΡΙΚΟ ΑΘΗΝΩΝ	5.90	-3.28	5.80	6.04	172 251
ΙΑΤΡΙΚΟ ΑΘΗΝΩΝ Π.ΦΑΛΗΡ.	3.92	-2.97	3.88	4.04	54 400
ΙΑΣΩ	11.52	-0.69	11.48	11.56	44 170
ΔΑΝΙΗΛΙΔΗΣ	7.74	-0.26	7.54	7.86	2 180
ΤΗΛΕΟΡΑΣΗ-ΨΥΧΑΓΩΓΙΑ					
ΤΗΛΕΤΥΠΟΣ	7.48	-0.27	7.44	7.60	22 960
HYATT REGENCY	6.32	-0.32	6.30	6.46	36 150
ΕΛΕΥΘΕΡΗ ΤΗΛΕΟΡΑΣΗ	8.44	1.44	8.04	8.46	6 160
ΟΠΑΠ ΑΕ (ΚΟ)	5.26	2.23	5.22	5.48	225 030
ΓΕΩΡΓΙΑ					
ΙΠΠΟΤΟΥΡ (Κ)	3.34	0.00	3.26	3.34	2 690
ΔΙΥΛΙΣΤΗΡΙΑ					
ΟΙΝΟΤΡΟΦΕΙΑ ΣΕΛΟΝΤΑ	3.58	-1.65	3.54	3.70	27 795
ΝΗΡΕΥΣ	3.90	0.00	3.82	3.92	23 910
SEAFARM	2.27	-0.44	2.24	2.34	19 680
ΕΛΛΗΝΙΚΑΙ ΟΙΝΟΠΟΙΑΛΛΙΕΡΓΕΙΑΙ	12.26	0.00	12.04	12.60	1 650
ΟΡΥΧΕΙΑ					
ΑΡΓΥΡΟΜΕΤ/ΤΩΝ & ΒΑΡΥΤΙΝΗΣ	26.68	-0.52	26.64	26.84	3 558
ΜΕΤΑΦΟΡΕΣ					
ΙΜΠΕΡΙΟ (ΚΟ)	5.92	-1.99	5.86	6.10	4 755
ΕΠΙΒΑΤΗΓΟΣ ΝΑΥΤΙΛΙΑ					
ΓΡΑΜΜΕΣ ΣΤΡΙΝΤΖΗ	2.35	0.00	2.33	2.38	87 630
ΝΑΥΤΙΛΙΑΚΗ ΕΤΑΙΡΕΙΑ ΛΕΣΒΟΥ	2.19	0.46	2.17	2.22	39 244
ΑΝΕΚ (ΚΟ)	2.93	1.74	2.85	2.93	33 704
ΑΝΕΚ (ΠΟ)	3.10	0.00	3.00	3.10	2 079
ΜΑΡΙΝΟΠΕΣ ΓΡΑΜΜΕΣ	4.86	-0.82	4.84	4.94	68 766
ΒΙΟΜΗΧΑΝΙΚΕΣ ΠΡΟΣ ΜΕΤΑΦΟΡΕΣ ΔΡΑΣΤΗΡΙΟΤΗΤΕΣ					
ΕΘΝΙΚΗ ΑΣΤΙΚΗ ΑΚΙΝ.ΕΚΜ/ΣΕΩΣ	7.36	0.00	7.34	7.40	54 480
ΤΗΛΕΠΙΚΟΙΝΩΝΙΕΣ					
ΟΤΕ (ΚΟ)	16.80	1.69	16.52	16.84	444 603
ΠΑΝΑΦΟΝ ΑΕΕ (ΚΟ)	7.04	-1.40	6.98	7.24	429 193
COSMOTE (ΚΟ)	9.78	2.09	9.42	9.82	137 147
ΕΝΟΔΥΔΡΕΥΣΗ ΚΑΙ ΔΟΜΙΚΑ ΚΑΤΑΣΚΕΥΑΣΤΙΚΑ					
ΑΣΤΗΡ PALACE	8.94	-1.97	8.90	9.30	11 520
ΓΕΚΕ Α.Ε.	6.48	0.31	5.84	6.52	3 240
ΛΑΜΨΑ	6.00	-1.64	5.96	6.14	33 080
ΝΙΚΑΣ ΓΚΑΛΗΣ	6.28	2.48	5.82	6.46	9 060
ΕΣΤΙΑΤΟΡΙΑ					
OLYMPIC CATERING A.E.	8.24	2.60	8.20	8.50	15 430
ΓΡΗΓΟΡΗΣ ΜΑΚΡΟΓΕΥΜΑΤΑ	13.96	-0.29	13.66	14.20	13 350
EVEREST	4.00	1.01	3.88	4.04	7 230
GOODYS A.E.	17.36	0.23	17.18	17.46	19 000

ΧΑΛΥΒΟΥΡΓΙΚΕΣ	ΤΙΜΗ	%	ΕΛΑΧ.	ΜΕΓ.	ΤΕ τ
ΕΛΛΗΝ. ΥΦΑΝΤΟΥΡΓΙΑ (ΚΑ)	5.86	-1.35	5.68	6.00	48 710
ΤΡΙΑ ΑΛΦΑ (ΚΟ)	45.54	-2.02	42.52	46.54	625
ΚΑΛΟΣΤ. ΝΑΟΥΣΗΣ (ΚΑ)	5.34	-1.11	5.28	5.50	333 410
ΔΟΥΔΟΣ (ΚΑ)	4.40	-0.90	4.30	4.60	98 313
ΦΙΝΤΕΞΠΟΡΤ (ΚΟ)	4.64	-2.52	4.54	4.80	4 070
ΕΛΦΙΚΟ (ΚΑ)	6.88	-0.58	6.64	6.94	4 065
ΕΠΙΛΕΚΤΟΣ ΚΑΛΟΣΤ/ΡΓΙΑ	2.52	-2.70	2.48	2.64	63 830
ΚΑΛΟΣ. ΝΑΥΠΑΚΤΟΥ	3.38	-1.74	3.36	3.48	6 340
ΒΑΡΒΑΡΕΣΟΣ	6.60	1.49	6.50	6.66	5 110
ΤΕΤΑΠΡΕΤ	5.24	-1.87	4.96	5.42	139 214
ΓΙΑΝΝΗΣ ΓΙΑΝΝΟΥΣΗΣ	13.64	-0.58	13.40	13.80	8 270
ΚΑΛΟΣΤ. ΚΟΡΙΝΘΟΥ (ΚΟ)	5.2	-1.14	5.16	5.48	73 850
ΚΑΛΟΣΤ. ΚΟΡΙΝΘΟΥ (ΠΟ)	5.58	1.82	5.24	5.9	1 100
ΜΟΥΖΑΚΗΣ (ΚΑ)	3.84	-0.52	3.62	3.86	9 330
ΜΟΥΖΑΚΗΣ (ΠΑ)	7.38	0.00	0.00	0.00	0
ΠΛΑΣΤΙΚΑ ΘΡΑΚΗΣ (ΚΑ)	3.30	-1.79	3.28	3.36	43 621
ΜΑΞΙΜ-ΠΕΡΤΣΙΝΙΔΗΣ	2.49	-1.58	2.48	2.55	78 870
M. & A. KARATZIS HELLAS NET	4.76	-1.65	4.72	4.90	5 130
ΦΙΕΡΑΤΕΞ ΑΦΟΙ ΑΝΕΖΟΥΛΑΚΗ	4.12	-0.96	4.00	4.20	21 400
ΤΡΟΦΙΜΑ-ΠΟΤΑ					
ΚΥΛΙΝΔΡΟΜΥΛΟΙ ΛΟΥΛΗ	4.66	0.87	4.60	4.70	6 320
ΕΛΛ. ΒΙΟΜ. ΖΑΧΑΡΗ	13.30	0.30	13.00	13.38	7 340
ΕΛΑΪΣ	21.68	-1.45	21.58	22.06	4 740
ΚΑΤΣΕΛΗΣ	4.80	3.45	4.66	4.84	18 980
ΠΑΤ. ΝΙΚΑΣ (ΚΑ)	4.14	-1.90	4.10	4.36	19 173
ΣΗΦΡΙΤΑ (ΚΑ)	7.56	-2.83	7.50	7.80	100 070
ΚΥΛΙΝ/ΛΟΙ ΣΑΡΑΝΤΟΠΟΥΛΟΣ	7.76	0.26	7.48	7.80	1 650
ΕΒΡΟΦΑΡΜΑ	10.04	-1.18	10.00	10.20	14 160
ΚΡΕΤΑ ΦΑΡΜ	26.50	-2.50	24.84	27.48	3 190
ΚΤΗΜΑ ΛΑΖΑΡΙΔΗ	9.88	-0.20	9.60	9.90	650
ΦΙΝΤΕΞΠΟΡΤ (ΚΟ)	4.64	-2.52	4.54	4.80	4 070
ΕΛΦΙΚΟ (ΚΑ)	6.88	-0.58	6.64	6.94	4 065
ΕΠΙΛΕΚΤΟΣ ΚΑΛΟΣΤ/ΡΓΙΑ	2.52	-2.70	2.48	2.64	63 830
ΝΑΥΠΑΚΤΟΣ	3.38	-1.74	3.36	3.48	6 340
ΒΑΡΒΑΡΕΣΟΣ	6.60	1.49	6.50	6.66	5 110
ΤΕΤΑΠΡΕΤ	5.24	-1.87	4.96	5.42	139 214
ΓΙΑΝΝΗΣ ΓΙΑΝΝΟΥΣΗΣ	13.64	-0.58	13.40	13.80	8 270
ΚΑΛΟΣΤ. ΚΟΡΙΝΘΟΥ (ΚΟ)	5.2	-1.14	5.16	5.48	73 850
ΚΑΛΟΣΤ. ΚΟΡΙΝΘΟΥ (ΠΟ)	5.58	1.82	5.24	5.9	1 100
ΜΟΥΖΑΚΗΣ (ΚΑ)	3.84	-0.52	3.62	3.86	9 330
ΜΟΥΖΑΚΗΣ (ΠΑ)	7.38	0.00	0.00	0.00	0
ΠΛΑΣΤΙΚΑ ΘΡΑΚΗΣ (ΚΑ)	3.30	-1.79	3.28	3.36	43 621
ΜΑΞΙΜ-ΠΕΡΤΣΙΝΙΔΗΣ	2.49	-1.58	2.48	2.55	78 870
M. & A. KARATZIS HELLAS NET	4.76	-1.65	4.72	4.90	5 130
ΦΙΕΡΑΤΕΞ ΑΦΟΙ ΑΝΕΖΟΥΛΑΚΗ	4.12	-0.96	4.00	4.20	21 400
ΤΡΟΦΙΜΑ-ΠΟΤΑ					
ΚΥΛΙΝΔΡΟΜΥΛΟΙ ΛΟΥΛΗ	4.66	0.87	4.60	4.70	6 320
ΕΛΛ. ΒΙΟΜ. ΖΑΧΑΡΗ	13.30	0.30	13.00	13.38	7 340
ΕΛΑΪΣ	21.68	-1.45	21.58	22.06	4 740
ΚΑΤΣΕΛΗΣ	4.80	3.45	4.66	4.84	18 980
ΠΑΤ. ΝΙΚΑΣ (ΚΑ)	4.14	-1.90	4.10	4.36	19 173
ΣΗΦΡΙΤΑ (ΚΑ)	7.56	-2.83	7.50	7.80	100 070
ΚΥΛΙΝ/ΛΟΙ ΣΑΡΑΝΤΟΠΟΥΛΟΣ	7.76	0.26	7.48	7.80	1 650
ΕΒΡΟΦΑΡΜΑ	10.04	-1.18	10.00	10.20	14 160
ΚΡΕΤΑ ΦΑΡΜ	26.50	-2.50	24.84	27.48	3 190
ΚΤΗΜΑ ΛΑΖΑΡΙΔΗ	9.88	-0.20	9.60	9.90	650
ΠΡΟΟΔΟΣ ΕΛΛ.ΕΠΕΝΔ.	7.26	1.11	7.00	7.26	3 880
ΚΑΡΑΜΟΛΕΓΚΟΣ	6.20	0.00	6.18	6.20	550
ΣΦΗΡΑΣ (ΚΑ)	3.32	0.61	3.28	3.38	45 070
ΣΦΗΡΑΣ (ΠΑ)	5.88	0.00	0	0	0
ΚΡΕΚΑ	3.50	-0.57	3.40	3.58	8 260
ΠΑΥΛΙΔΗΣ (ΠΟ)	10.36	-0.19	10.14	10.40	2 850
ΜΠΑΡΜΠΑ ΣΤΑΘΗΣ (Κ)	6.46	0.00	6.28	6.46	2 205
ΜΠΑΡΜΠΑ ΣΤΑΘΗΣ (Π)	6.92	0	0	0	0
COCA COLA E.E.E.	17.00	0.83	16.86	17.18	134 227
ΠΡΟΪΟΝΤΑ ΚΑΠΝΟΥ					
ΚΑΠΝΟΒΙΟΜΗΧΑΝΙΑ ΚΑΡΕΛΙΑ	57.5	2.68	56.00	57.50	60
ΠΑΠΑΣΤΡΑΤΟΣ	15.30	0.53	15.18	15.44	22 692
ΕΙΔΗ ΕΝΔΥΜΑΣΙΑΣ					
ΜΙΝΕΡΒΑ	3.56	-1.66	3.52	3.64	1 600
SEX ΦΟΡΜ	9.06	0.22	8.94	9.20	31 130
ΕΛΒΕ-ΕΝΔΥΜΑΤΩΝ	2.29	-1.72	2.23	2.38	9 280
FANCO A.E.	8.58	1.18	8.40	8.70	12 780
ΠΡΟΪΟΝΤΑ ΣΥΛΟΥ & ΦΕΛΛΟΥ					
ΒΑΛΚΑΝ (Κ)	0.63	0.00	0.62	0.64	757 310
ΑΚΡΙΤΑΣ (ΚΟ)	4.48	-0.88	4.40	4.52	5 670
ΤΡΟΦΙΜΑ-ΠΟΤΑ					
ΚΥΛΙΝΔΡΟΜΥΛΟΙ ΛΟΥΛΗ	4.66	0.87	4.60	4.70	6 320
ΕΛΛ. ΒΙΟΜ. ΖΑΧΑΡΗ	13.30	0.30	13.00	13.38	7 340
ΕΛΑΪΣ	21.68	-1.45	21.58	22.06	4 740
ΚΑΤΣΕΛΗΣ	4.80	3.45	4.66	4.84	18 980
ΠΑΤ. ΝΙΚΑΣ (ΚΑ)	4.14	-1.90	4.10	4.36	19 173
ΣΗΦΡΙΤΑ (ΚΑ)	7.56	-2.83	7.50	7.80	100 070
ΚΥΛΙΝ/ΛΟΙ ΣΑΡΑΝΤΟΠΟΥΛΟΣ	7.76	0.26	7.48	7.80	1 650
ΕΒΡΟΦΑΡΜΑ	10.04	-1.18	10.00	10.20	14 160
ΚΡΕΤΑ ΦΑΡΜ	26.50	-2.50	24.84	27.48	3 190
ΚΤΗΜΑ ΛΑΖΑΡΙΔΗ	9.88	-0.20	9.60	9.90	650
ΠΡΟΟΔΟΣ ΕΛΛ.ΕΠΕΝΔ.	7.26	1.11	7.00	7.26	3 880
ΚΑΡΑΜΟΛΕΓΚΟΣ	6.20	0.00	6.18	6.20	550
ΧΗΜΙΚΕΣ					
ΕΤΜΑ (ΚΟ)	3.44	-0.58	3.34	3.44	14 959
ΕΤΜΑ (ΠΟ)	2.53	-1.94	2.46	2.6	7 087
RILKEN	12.72	-2.90	12.7	13.04	2 910
ΕΛΛΑΤΕΞ ΣΥΝΘΕΤΙΚΕΣ ΙΝΕΣ	2.82	0.00	2.8	2.94	19 440
ΕΛΑΣΤΙΚΑ-ΠΛΑΣΤΙΚΑ					
ΠΕΤΖΕΤΑΚΙΣ (ΚΑ)	6.34	-2.76	6.32	6.52	29 515
ΠΕΤΖΕΤΑΚΙΣ (ΠΑ)	6.14	-2.85	5.98	6.22	630
ΚΑΤΣΕΛΗΣ	4.80	3.45	4.66	4.84	18 980
ΠΛΑΣΤΙΚΑ ΚΡΗΤΗΣ	8.84	-1.12	8.74	9.10	4 080
EURODRIP	9.82	-1.80	9.74	10.00	1 110
ΔΑΪΟΣ ΠΛΑΣΤΙΚΑ	5.14	-2.65	5.12	5.28	35 900
ΠΑΪΡΗΣ Α.Β.Ε.Ε. ΠΛΑΣΤΙΚΩΝ	8.26	0.24	8.20	8.42	43 220
FLEXOPACK A.E.B.E.Π.	13.70	1.33	13.32	13.72	9 340
ΠΛΑΣΤΙΚΑ ΜΑΚΕΔΟΝΙΑΣ (ΚΑ)	3.86	-2.03	3.82	3.96	16 520
ΜΗ ΜΕΤΑΛ/ΚΑ ΟΡΥΚΤΑ-ΤΣΙΜΕΝΤΑ					
ΕΣΚΑ	42.18	-2.72	41.80	43.36	11 800
ΧΑΛΥΨ (ΚΟ)	6.04	-5.03	6.02	6.04	600
ΧΑΛΥΨ (ΠΟ)	6.04	-4.73	6.04	6.04	250
ΙΚΤΙΝΟΣ	4.96	0.40	4.82	5.10	31 480
ΜΑΘΙΟΣ ΠΥΡΙΜΑΧΑ	8.60	1.18	8.38	8.60	970
ΚΥΡΙΑΚΙΔΗΣ ΜΑΡΜΑΡΑ	4.68	1.30	4.58	4.74	3 370
ΚΕΡΑΜΕΙΑ-ΑΛΛΑΤΙΝΗ	19.06	6.24	18.24	19.14	4 790
ΗΡΑΚΛΗΣ	14.42	-0.96	14.28	14.50	61 277
TITAN (ΚΟ)	42.62	0.14	42.12	43.40	97 196
TITAN (ΠΟ)	34.3	2.45	34.00	34.50	1 420
ΒΑΣΙΚΑ ΜΕΤΑΛΛΑ					
ΑΛΟΥΜΙΝΙΟ ΤΗΣ ΕΛΛΑΔΟΣ	42.86	0.28	42.70	43.02	24 592
ΜΑΪΛΛΗΣ Α.Ε.Β.Ε.	9.50	-0.42	9.40	9.62	58 920
ΧΑΛΚΟΡ	4.22	-0.94	4.12	4.24	5 515
ΑΛΟΥΜΥΛ. ΜΥΛΩΝΑΣ	5.1	-0.78	5.08	5.24	14 258
ΣΩΛΗΝΟΥ

ΟΙ ΠΡΟΤΑΣΕΙΣ ΤΟΥ ΠΑΣΟΚ

Κύριοι στόχοι ανάπτυξης του Νομού Δωδ/σου

ΠΑΣΟΚ

Γενικοί στόχοι - Στρατηγική για την περίοδο 2000 - 2006

1. Ο νησιωτικός χαρακτήρας και η ανισοκατανομή των φυσικών και ανθρώπινων πόρων επιβάλλουν και καθορίζουν προτεραιότητες οι οποίες στοχεύουν στην άρση των ενδοπεριφερειακών διαφορών σε χαμηλότερο από την Περιφέρεια και το Νομό χωρικό επίπεδο, δηλαδή σε επίπεδο νησιού ή περιοχής (Αντιμετώπιση της απομόνωσης και του νησιωτικού χαρακτήρα, Συμπληρωματικές δράσεις για την ενίσχυση νησιών και περιοχών χαμηλής οικονομικής ανάπτυξης).

2. Συνυφασμένο με το νησιωτικό χαρακτήρα της Περιφέρειας Νοτίου Αιγαίου είναι το πρόβλημα της "προσπελασιμότητας" της οποίας το χαμηλό επίπεδο εκφράζεται κυρίως στο σύστημα των ενδοπεριφερειακών μεταφορών, στη λειτουργία της Δημόσιας Διοίκησης και των εξυπηρετήσεων, στη δυνατότητα συμμετοχής των κατοίκων στις κοινωνικές παροχές και στα αγαθά, στην εργασία και στην απασχόληση. Η αντιμετώπιση αυτής της "απομόνωσης" εξακολουθεί να αποτελεί κύριο καθοριστικό στόχο και επιδίωξη.

3. Το ευαίσθητο φυσικό περιβάλλον, που αποτελεί το συγκριτικό πλεονέκτημα της Περιφέρειας, κινδυνεύει από τη εξαντλητική χρήση και την κακή διαχείριση των φυσικών πόρων και ιδιαίτερα στους χώρους συγκέντρωσης του κυρίου βάρους της τουριστικής δραστηριότητας όπως αυτή ασκείται (Προστασία περιβάλλοντος και βιώσιμη διαχείριση φυσικών πόρων).

4. Η κυρίαρχη οικονομική δραστηριότητα θα συνεχίσει και για την περίοδο 2000-2006 να είναι αναμφίβολα ο τουρισμός, η υπερσυγκέντρωση του οποίου σε ορισμένα νησιά και σε συνδυασμό με την έντονη εποχικότητα δημιουργεί ήδη σοβαρά προβλήματα στην οργάνωση και λειτουργία των μεταφορών, των επικοινωνιών, της ενέργειας, καθώς και κινδύνους υποβάθμισης του φυσικού και δομημένου περιβάλλοντος. Ο έλεγχος της δραστηριότητας αυτής και η σταδιακή επιδίωξη πολυτομεακής μορφής ανάπτυξης είναι αναγκαία ώστε να ελαχιστοποιηθούν τα προβλήματα της μονόπλευρης εξάρτησης της ανάπτυξης του χώρου του Ν. Αιγαίου αποκλειστικά από τον τουρισμό.(Έλεγχος της τουριστικής ανάπτυξης και αναπροσανατολισμός της, Ενίσχυση και αξιοποίηση των δυναμικών νησιωτικών κέντρων ανάπτυξης.)

Κύριοι τομείς ανάπτυξης του Νομού

1. Αντιμετώπιση της απομόνωσης και του νησιωτικού χαρακτήρα. Επιδιώκεται η αντιμετώπιση και επίλυση του προβλήματος της"προσπελασιμότητας" όπως ήδη αναφέρθηκε, που αποτελεί βάση τόσο της συγκράτησης του πληθυσμού στις απομακρυσμένες περιοχές και νησιά της Περιφέρειας, όσο και της ορθολογικής ανάπτυξης οποιασδήποτε οικονομικής δραστηριότητας. (Δράσεις και έργα που αφορούν το σύστημα μεταφορών (εναέριες, θαλάσσιες και χερσαίες), ειδικές τομεακές δράσεις στον πρωτογενή και δευτερογενή τομέα (ΜΜΕ), καθώς και συμπληρωματικές ενέργειες στήριξης όλων των παραγωγικών τομέων).

2. Προστασία περιβάλλοντος και βιώσιμη διαχείριση φυσικών πόρων. Αναφέρεται σε όλες τις ενέργειες και έργα που σχετίζονται με τις υποδομές του περιβάλλοντος, την προστασία φυσικού και δομημένου περιβάλλοντος και την αειφορική προσέγγιση στη διαχείριση των φυσικών πόρων με κύριο βάρος στους υδάτινους πόρους.

3. Έλεγχος της τουριστικής ανάπτυξης και αναπροσανατολισμός της. Η προσπάθεια μείωσης των αρνητικών επιπτώσεων της τουριστικής δραστηριότητας με τη μορφή και την ένταση που σήμερα ασκείται, οδηγεί κατά προτεραιότητα στην προσέλκυση τουρισμού υψηλότερου εισοδήματος, στη βελτίωση της ανταγωνιστικότητας του τουριστικού προϊόντος, στη διάχυση στο χώρο της τουριστικής κίνησης, στην επιμήκυνση της τουριστικής περιόδου και στην ενίσχυση άλλων μορφών τουρισμού (πολιτιστικού, θαλάσσιου, συνεδριακού, οικολογικού, κλπ). Στον τομέα αυτό περιλαμβάνονται δράσεις και υποδομές προώθησης ειδικών μορφών τουρισμού με έμφαση στον θαλάσσιο και στον πολιτισμικό τουρισμό, αλλά και ενίσχυση του εκσυγχρονισμού της τουριστικής υποδομής και της βελτίωσης των υπηρεσιών, καθώς και συμπληρωματικές δράσεις προβολής και προώθησης άλλων μορφών τουρισμού και νέων προορισμών.

4. Ενίσχυση και αξιοποίηση των δυναμικών νησιωτικών κέντρων ανάπτυξης. Ο τομέας αυτός αναφέρεται στην ενίσχυση των τοπικών δυναμικών κέντρων ώστε να ισχυροποιήσουν και να σταθεροποιήσουν τον επιτελικό τους ρόλο στον χώρο επιρροής τους, να συμβάλλουν στη διάχυση της ανάπτυξης και να μειώσουν ακόμη περισσότερο τις ενδοπεριφερειακές ανισότητες. Περιλαμβάνει τις ενέργειες προώθησης της απασχόλησης, (προγράμματα και δράσεις επαγγελματικής κατάρτισης, ένταξης στις νέες συνθήκες της αγοράς εργασίας ανέργων,



γυναικών, υποαπασχολούμενων και ήδη εργαζομένων), ανάπτυξης και ενδυνάμωσης των κοινωνικών υπηρεσιών υποστήριξης, ενίσχυση των υποδομών κοινωνικού χαρακτήρα (εκπαίδευση, υγεία, πρόνοια), καθώς και ενίσχυση της διοίκησης και των υπηρεσιών, την ενίσχυση προωθητικών δραστηριοτήτων (υποδομές μεταποίησης, ΒΙΠΕ, ανάπτυξη δικτύων υπηρεσιών και πληροφόρησης), δράσεις αναβάθμισης της ποιότητας ζωής και την προώθηση χρήσης προηγμένης τεχνολογίας σε επιτελικούς τομείς.

5. Συμπληρωματικές δράσεις για την ενίσχυση νησιών και περιοχών χαμηλής οικονομικής ανάπτυξης. Στον τομέα αυτό περιλαμβάνονται δράσεις και έργα σε όλους τους τομείς όπως τεχνικές υποδομές, αγροτικές δράσεις, δημιουργία θέσεων απασχόλησης κλπ., καθώς και ειδικές καινοτόμες δράσεις προσαρμοσμένες στις συνθήκες και ανάγκες των περιοχών αυτών.

Σημαντικά αναπτυξιακά έργα που έχουν υλοποιηθεί τα τελευταία χρόνια στον Νομό

1. ΕΡΓΑ ΠΡΟΣΤΑΣΙΑΣ ΤΗΣ ΑΡΧΙΤΕΚΤΟΝΙΚΗΣ ΚΛΗΡΟΝΟΜΙΑΣ
- ΚΑΤΑΣΚΕΥΗ ΥΠ. ΔΙΚΤΥΩΝ ΜΕΣΑΙΩΝΙΚΗΣ ΠΟΛΗΣ ΡΟΔΟΥ
ΣΤΕΡΕΩΣΗ ΙΠΠΟΤΙΚΩΝ ΟΧΥΡΩΣΕΩΝ ΠΟΛΗΣ ΡΟΔΟΥ

2. ΑΛΙΕΥΤΙΚΑ ΚΑΤΑΦΥΓΙΑ, ΟΔΟΠΟΙΙΕΣ, ΛΙΜΑΝΙΑ ΚΑΙ ΕΝΑΕΡΙΕΣ ΜΕΤΑΦΟΡΕΣ
- ΑΕΡΟΔΡΟΜΙΟ ΚΩ
- ΒΕΛΤΙΩΣΗ ΕΠΑΡΧΙΑΚΗΣ ΟΔΟΥ ΣΟΡΩΝΗ - ΑΡΧΑΙΑ ΚΑΜΕΙΡΟΣ Ν. ΡΟΔΟΥ ΟΔΟΣ ΑΕΡΟΔΡΟΜΙΟ-ΑΝΑΤΟΛΙΚΕΣ ΑΚΤΕΣ Ν.ΡΟΔΟΥ (Γ'ΦΑΣΗ)
- ΒΕΛΤΙΩΣΗ ΕΠΑΡΧΙΑΚΗΣ ΟΔΟΥ ΠΛΑΤΑΝΙΑ-ΑΠΟΛΛΩΝΑ ΝΗΣΟΥ ΡΟΔΟΥ
- ΒΕΛΤΙΩΣΗ ΕΠΑΡΧΙΑΚΗΣ ΟΔΟΥ ΚΑΛΥΘΙΕΣ-ΨΙΝΘΟΣ ΝΗΣΟΥ ΡΟΔΟΥ - ΒΕΛΤΙΩΣΗ ΕΠΑΡΧΙΑΚΗΣ ΟΔΟΥ ΠΟΛΗΣ ΚΩ-ΚΕΦΑΛΟΣ ΝΗΣΟΥ ΚΩ

3. ΣΧΟΛΙΚΑ ΚΤΙΡΙΑ
- ΜΟΥΣΙΚΟ ΓΥΜΝΑΣΙΟ-ΛΥΚΕΙΟ ΡΟΔΟΥ
- 2ο Τ.Ε.Λ. ΡΟΔΟΥ

4. ΥΠΟΔΟΜΕΣ ΥΓΕΙΑΣ - ΑΠΟΧΕΤΕΥΣΕΙΣ - ΒΙΟΛΟΓΙΚΟΙ ΚΑΘΑΡΙΣΜΟΙ - ΑΠΟΡΡΙΜΜΑΤΑ
- ΑΠΟΧΕΤΕΥΣΗ ΙΑΛΥΣΟΥ Ν. ΡΟΔΟΥ
- ΑΠΟΧΕΤΕΥΣΗ ΑΚΑΘΑΡΤΩΝ ΠΕΡΙΟΧΗΣ ΛΑΜΠΗΣ ΔΗΜΟΥ ΚΩ

5. ΥΔΡΕΥΣΕΙΣ - ΚΟΙΝΩΝΙΚΕΣ ΥΠΟΔΟΜΕΣ
- ΝΟΜΑΡΧΙΑΚΟ ΓΕΝΙΚΟ ΝΟΣΟΚΟΜΕΙΟ ΚΩ
- ΝΟΜΑΡΧΙΑΚΟ ΓΕΝΙΚΟ ΝΟΣΟΚΟΜΕΙΟ ΡΟΔΟΥ

Σημαντικά αναπτυξιακά προγράμματα/έργα που βρίσκονται στη φάση της υλοποίησης

1. ΠΕΠ Ν. Αιγαίου 94-99
2. Leader II
3. Interreg II
4. Ταμείο Συνοχής 94-99

Αναπτυξιακά προγράμματα/έργα που βρίσκονται στη φάση του σχεδιασμού - υποβολής προτάσεων

1. ΠΕΠ Ν. Αιγαίου 2000 - 2006
2. Interreg III
3. ΕΠΤΑ
4. Ελλάδα 2004
5. Τομεακά Προγράμματα και λοιπές Κοινοτικές Πρωτοβουλίες
6. Ταμείο Συνοχής 2000-2006

ΨΑΡΙΑ ΑΙΓΑΙΟΥ
Ολόφρεσκα ψάρια από τις θάλασσές μας
ΚΛΑΥΔΙΟΥ ΠΕΠΠΕΡ 1 - ΤΗΛ.: 0241/39097 FAX: 32391
AEGEAN FISH



ΠΡΟΣΧΟΛΙΚΟ ΚΕΝΤΡΟ
ΑΙΓΙΟΚΙΟ
Παιδικός σταθμός
- Νηπιαγωγείο
Εύη και Θέτις Χιωτάκη
Λεμεσού 37 & Α. Μαρίας, Ρόδος τηλ: 20996

Οι Ελληνες τουρίστες *ανακαλύπτουν την Τουρκία*

15% πάνω η συνολική τουριστική κίνηση στη γείτονα χώρα

Αυξημένη κατά 15% περίπου είναι η τουριστική κίνηση στην Τουρκία το πρώτο τρίμηνο του 2001 συγκριτικά με το αντίστοιχο διάστημα πέρυσι. Την ίδια ώρα η ελληνική τουριστική βιομηχανία αγνοεί τη στατιστική πορεία της περασμένης χρήσης, αφού η ραθυμία της ελληνικής πολιτείας αναφορικά με την έκδοση στατιστικών στοιχείων για το περασμένο έτος βρίσκεται ακόμη στα αποτελέσματα του δημοσίου του 2000. Μάλιστα η τουρκική αγορά έχει δώσει ανάλυση ήδη για το πρώτο δίμηνο του 2001.

Ειδικότερα το συγκεκριμένο διάστημα επισκέφθηκαν τη γείτονα 762.000 ξένοι τουρίστες. Τη μεγαλύτερη αύξηση σημείωσαν οι Γερμανοί (+22%), ακολουθούν οι Βούλγαροι (6,5%) και οι Ρώσοι (6%). Ανοδο σε ποσοστό 3% εμφανίζει και ο αριθμός των Ελλήνων (24.000) που επισκέφθηκαν την Τουρκία.

Χαρακτηριστικό είναι το γεγονός ότι το μήνα Απρίλιο παρουσιάστηκε ρεκόρ αφίξεων Ελλήνων στην Κωνσταντινούπολη, εξέλιξη που σηματοδοτεί - σύμφωνα με κύκλους της τουρκικής τουριστικής αγοράς - ίσως την καλύτερη χρονιά της ελληνικής αγοράς προς τον προορισμό Τουρκία για την τελευταία 30ετία. Ειδικοί αναλυτές θεωρούν ότι το τουριστικό 2001 για την Τουρκία θα αποτελέσει, εκτός σημαντικού απροόπτου, χρονιά ρεκόρ, Πιστεύουν δε ότι η πρόσφατη ομηρία 120 τουριστών από Τσετσένους αυτονομιστές σε ξενοδοχείο της Κωνσταντινούπολης δεν θα επηρεάσει ουσιαστικά την κίνηση προς τη γείτονα.

Εν τω μεταξύ, εντυπωσιακή υπήρξε η ανάκαμψη της τουριστικής κίνησης προς την Τουρκία κατά τη διάρκεια του 2000, κάτι άλλωστε που οι περισσότεροι τουριστικοί επιχειρηματίες και παράγοντες και στην Ελλάδα είχαν από νωρίς επισημάνει. Σύμφωνα με τα επίσημα από κρατικές πηγές ολοκληρωμένα στατιστικά στοιχεία για το περασμένο έτος, τα οποία δημοσιοποιήθηκαν μόλις προ ολίγων ημερών, η γειτονική μας χώρα δέχθηκε συνολικά 10.428.153 ξένους τουρίστες, καταγράφοντας αύξηση του αριθμού αφίξεων κατά 39,3%, σε σύγκριση με το 1999 και στο ποσοστό αυτό θα πρέπει να συνεκτιμηθεί και το ποσοστό μείωσης της κίνησης κατά 20,6% που είχε καταγραφεί το 1999, σε σύγκριση με το 1998.

Ο τουρκικός τουρισμός κατόρθωσε, έτσι, όχι απλώς να ανακτήσει το χαμένο έδαφος των δύο περασμένων ετών, αλλά και να ξεπεράσει τον αριθμό των 9,749 εκατ. αφίξεων του 1997, της καλύτερης τουριστικής χρονιάς που είχε ποτέ και να «σπάσει» το όριο των 10 εκατ. αφίξεων, στο οποίο είχε δοθεί τελευταία μεγάλη πολιτική και οικονομική βαρύτητα από τους αξιωματούχους της χώρας.

Βάσει των ειδικών και αναλυτών της ευρωπαϊκής τουριστικής αγοράς ειναι αρκετοί οι λόγοι που έδωσαν στην Τουρκία τέτοια μεγέθη ανάκαμψης κατά τη διάρκεια του 2000. Κυρίαρχος και καθοριστικής σημασία παράγων απεδείχθη ο συνδυασμός της επιθετικής τιμολογιακής πολιτικής των τουρκικών τουριστικών επιχειρήσεων με τις εξαιρετικά χαμηλές τιμές και μεγάλες προσφορές, αλλά και η υλοποίηση μίας ιδιαίτερα δυναμικής διαφημηστικής εκστρατείας σε όλες τις μεγάλες αγορές ενδιαφέροντος, που καθιστούσε έντονη και επιβλητική την παρουσία των τουρκικών προορισμών για μεγάλο χρονικό διάστημα, τόσο στα γνωστά μέσα «άμεσης» διαφήμισης όσο και στα μεγαλύτερα και εγκυρότερα ΜΜΕ, μέσω έμμεσων αναφορών, δημοσιευμάτων και αφιερωμάτων. Οσον αφορά τις σημαντικότερες τροφοδότριες αγορές του τουρκικού τουρισμού, για να επιστρέψουμε στα στατιστικά στοιχεία, κατά το 2000, μεγαλύτερη και σημαντικότερη υπήρξε και πάλι η γερμανική αγορά με μερίδιο 21,8% και 2.277.505 εκατ. τουρίστες (18,6% και 1.388.164 τουρίστες το 1999). Δεύτερη είναι η βρετανική αγορά με μερίδιο 8,8% και 915.216 τουρίστες (10,% και 814.989 τουρίστες το 1999) και τρίτη η Ρωσία με μερίδιο 6,5 και 677.152 τουρίστες (το 1999 τρίτη αγορά ήταν η Ρουμανία με 6,5% και 483.164 τουρίστες). Ακολουθούν οι ΗΠΑ με μερίδιο 4,9% και 551.284 τουρίστες (μερίδιο 5,3% και 395.005 τουρίστες το 1999), η Γαλλία με 4,3% μερίδιο και 449.727 τουρίστες, η Ολλανδία με 439.819 τουρίστες (μερίδιο 4,2%) και η Βουλγαρία με 381.545 τουρίστες και μερίδιο 3,7%. Αν αυτά τα στοιχεία συγκριθούν με του 1999, προκύπτει αβίαστα το συμπέρασμα ότι οι περισσότερες ευρωπαϊκές αγορές αύξησαν αρκετά έως σημαντικά την τουριστική κίνηση προς την Τουρκία. Είναι άλλωστε χαρακτηριστικό ότι στα στατιστικά στοιχεία που αφορούν την κίνηση προς την Τουρκία ανά γεωγραφική περιοχή και ομαδοποίηση χωρών, η ομάδα ευρωπαϊκών χωρών - μελών του ΟΟΣΑ είχε τη μεγαλύτερη ποσοστιαία αύξηση με 58,1%. Οσον αφορά τα στοιχεία ανά μέσο μεταφοράς, ποσοστό σχεδόν 70% των τουριστών αφίχθη με αεροπλάνα στην Τουρκία. Η αύξηση δε του αριθμού αφίξεων μέσω αεροπλάνων στην Τουρκία το 2000 σε σύγκριση με το 1999, φθάνει το 55,2%. Πολύ σημαντική αύξηση εμφάνισε και ο αριθμός των αφίξεων που κατεγράφησαν μέσω θαλάσσιων μέσων, φθάνοντας το 37%. Αντιθέτως, μείωση εμφάνισε ο αριθμός αφίξεων μέσω τρένων, σε ποσοστό 16,4%.



Κέρδη

Ο τουρκικός τουρισμός κατόρθωσε, όχι απλώς να ανακτήσει το χαμένο έδαφος των δύο περασμένων ετών, αλλά και να ξεπεράσει τον αριθμό των 9,749 εκατ. αφίξεων του 1997.



ΝΕΟ FIAT DOBLÒ. Ο,ΤΙ ΣΚΕΦΤΕΙΣ ΜΠΟΡΕΙΣ ΝΑ ΤΟ ΚΑΝΕΙΣ.

Αφήστε την φαντασία σας ελεύθερη. Το νέο FIAT DOBLO είναι το απόλυτο πολυμορφικό, αλλά και κάτι παραπάνω. Σας δίνει μόνο δυνατότητες. Εκμεταλλευτείτε τις.

Σκεφτείτε χώρους με την άνεσή σας. Τα 750 λίτρα του χώρου αποσκευών γίνονται 3000 λίτρα, σε ένα δευτερόλεπτο. Επιτρέπει ένα άνετο ταξίδι για πέντε άτομα ύψους 1,90, έχει υπερυψωμένα πίσω καθίσματα για άπλετη ορατότητα και πολλαπλές έξυπνες θήκες.

Μπείτε σε άλλη διάσταση. Το νέο Fiat DOBLO έχει 2 πλαϊνές, συρόμενες πόρτες με το μεγαλύτερο άνοιγμα (645mm) και διπλή πίσω πόρτα τόσο πλατιά ώστε να εξυπηρετεί πραγματικά κάθε σας ανάγκη.

Θέτει standards και στον εξοπλισμό. Η λίστα του βασικού εξοπλισμού ξεκινάει με κλιματισμό, ηλεκτρικά παράθυρα και καθρέπτες, κεντρικό κλείδωμα και υδραυλικό τιμόνι και συνεχίζει...

Η προσωπική σας ασφάλεια. Με standard αερόσακο, και κατόπιν παραγγελίας αερόσακο συνοδηγού, πλευρικούς και ABS τελευταίας γενιάς.

Η αίσθηση της ελευθερίας που σας δίνει το νέο FIAT DOBLO και το επαγγελματικό FIAT DOBLO CARGO είναι απεριόριστη. Ό,τι σκεφτείτε μπορείτε να το κάνετε. **Σκεφτείτε τώρα ένα test drive, στο Δίκτυο Ολοκληρωμένων Συγκροτημάτων Fiat.**

Κέντρο Άμεσης Εξυπηρέτησης FIAT
0800 500 800
(χωρίς χρέωση)

ΤΟ ΠΑΘΟΣ ΜΑΣ ΟΔΗΓΕΙ. FIAT

Auto Center Μανώλης Κωστάκης Α.Ε.Β.Ε.
ΟΛΟΚΛΗΡΩΜΕΝΟ ΣΥΓΚΡΟΤΗΜΑ: FIAT - ALFA ROMEO - LANCIA
14ο χλμ Ρόδου - Αεροδρομίου 85106, Παραδείσι, Ρόδος, Τηλ: (0241) 82000

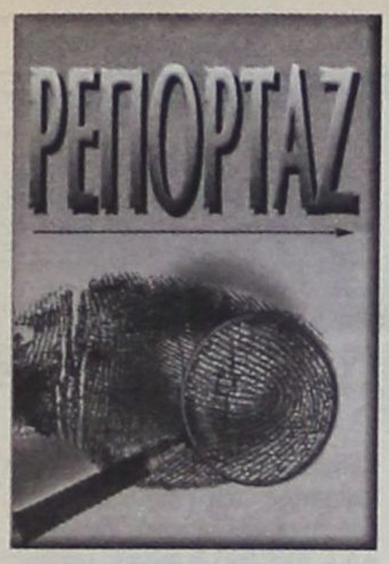

ΤΑ ΠΡΩΤΑ ΣΥΜΠΕΡΑΣΜΑΤΑ

Τι χάνει το ΠΑΣΟΚ από την ήττα στο ασφαλιστικό

Η κυβέρνηση βρίσκεται σε πλήρη αμηχανία



Δραματικές διαγράφονται για την κυβέρνηση οι επιπτώσεις από την επιβαλλόμενη υποχώρηση στο ασφαλιστικό. Ηδη η εξέλιξη προκαλεί σοκ στο κυβερνών κόμμα, χωρίς ωστόσο να είναι κανείς βέβαιος εάν αυτό θα λειτουργήσει λυτρωτικά ή θα επιφέρει μεγαλύτερα προβλήματα και θα εντείνει το αδιέξοδο της κυβέρνησης. Πρόκειται όμως, σε κάθε περίπτωση, για μια επώδυνη πολιτική ήττα, που οδηγεί την ηγεσία του κυβερνώντος κόμματος να ξανασκεφθεί πολλά.

Είναι σίγουρο, ωστόσο, ότι τίποτα δεν είναι όπως πριν. Και για την κυβέρνηση και για το ΠΑΣΟΚ αλλά βεβαίως και για τον ίδιο τον πρωθυπουργό Κ. Σημίτη. Η ηγεμονική θέση στην πολιτική σκηνή όχι απλώς κινδυνεύει, αλλά ενδεχομένως έχει καταρρεύσει. Οπερ σημαίνει ότι το ασφαλιστικό έχει διαμορφώσει νέα δεδομένα:

Για την κυβέρνηση: Το έργο της γίνεται εξαιρετικά δύσκολο και οι όποιες πολιτικές επιχειρηθούν στο εξής θα προχωρούν με πολύ κόπο και εν μέσω έντονων αντιδράσεων κάθε φορά. Η δυναμική που εξ αντικειμένου αντλήθηκε από την εκλογική νίκη της 9ης Απριλίου του 2000 έχει από καιρό απωλεσθεί. Η κυβέρνηση δεν αντιμετωπίζεται πλέον σαν να βρίσκεται μόλις ένα χρόνο στην εξουσία, αλλά συγκεντρώνει τη δυσαρέσκεια όλων των τελευταίων ετών. Η υποχώρηση και γενικότερα η τροπή που πήραν τα πράγματα στην υπόθεση του ασφαλιστικού φανερώνει μια κυβέρνηση που όχι απλά δεν σχεδιάζει επαρκώς, αλλά η οποία βρίσκεται σε πλήρη αμηχανία και σε απόσταση από την κοινωνία. Τώρα όλοι γνωρίζουν ότι εάν υπάρξει κάποια ισχυρή πίεση προς την κυβέρνηση για ένα θέμα, η υποχώρηση είναι πιθανή. Ακριβώς διότι δεν φαίνεται και δεν αποδεικνύεται από πουθενά ότι οι κεντρικές πολιτικές κινήσεις της γίνονται με προσοχή, μελέτη και πίστη στις προωθούμενες ρυθμίσεις.

Κυρίως η κυβέρνηση είναι πλέον σε δυσμενή θέση, γιατί έχουν ενοχοποιηθεί οι προθέσεις της έναντι της κοινωνίας. Ουδείς πιστεύει ότι η κυβέρνηση έχει ως κεντρικό πολιτικό στόχο την κοινωνική συνοχή και αλληλεγγύη, όπως τουλάχιστον δεσμευόταν προεκλογικά για την τρέχουσα τετραετία. Αυτό την καθιστά αναξιόπιστη έναντι της κοινής γνώμης, αλλά και αναποτελεσματική σε σημαντικό βαθμό. Απώλεσε εν μια νυκτί όποια θετική ενέργεια είχε δημιουργηθεί από την απόφαση της να μεταφέρει κονδύλια από τους εξοπλισμούς σε κοινωνικές πολιτικές. Το χειρότερο ίσως για την κυβέρνηση είναι ότι έχει απωλέσει και τα τελευταία ίχνη στήριξης ή ανοχής από τον κομματικό μηχανισμό του ΠΑΣΟΚ και κυρίως έχει χάσει τη συμπάθεια της κομματικής βάσης.

Η δυσπιστία είναι κυρίαρχη, με αποτέλεσμα να μην μπορεί να νομιμοποιηθεί στη συνείδηση των ψηφοφόρων. Αβίαστα θα έλεγε κανείς ότι για το συγκεκριμένο κυβερνητικό σχήμα ουδείς μπορεί να πει και να υποστηρίξει στα σοβαρά ότι είναι ικανό να πάει μακριά. Αρα το πρώτο συμπέρασμα που εξάγεται είναι ότι μετά την εκκωφαντική αποτυχία του ασφαλιστικού, το συγκεκριμένο κυβερνητικό σχήμα έχει ορατή ημερομηνία λήξης.

Για το κόμμα: Οι επιπτώσεις για το ΠΑΣΟΚ μπορεί να έχουν δύο όψεις, τη θετική και την αρνητική. Θετική γιατί το κόμμα τήρησε ως οργανισμός, και κυρίως στη συνδικαλιστική του εκδοχή, σαφείς αποστάσεις από την κυβερνητική πολιτική, αντέδρασε έντονα, πρωτοστάτησε στην προσπάθεια απόσυρσης των ρυθμίσεων χωρις κανένα ενδοιασμό και μπορεί τώρα να δηλώνει ότι διατηρεί τις σχέσεις του με την κοινωνία, αφουγκράζεται την αγωνία του κόσμου και έχει αυτόνομο και αποτελεσματικό ρόλο στο πολιτικό σκηνικό. Το ασφαλιστικό ενεργοποίησε δυνάμεις και αντανακλαστικά και είναι βέβαιο ότι ενόψει του συνεδρίου θα δημιουργηθούν νέα δεδομένα με ισχυρότερη τη δόση του «αντιεκσυγχρονισμού». Ισχυρές δυνάμεις του κόμματος φοβούνται ότι με την πολιτική που ασκεί η κυβέρνηση θα διαρρηχθούν οι παραδοσιακές σχέσεις του ΠΑΣΟΚ με την κοινωνία, φόβος που οδηγεί σε μεγάλες συσπειρώσεις εντός του Κινήματος, με ορίζοντα το συνέδριο. Ουσιαστικά πολλές δυνάμεις εντός του ΠΑΣΟΚ ανασυντάσσονται με άδηλη την κατεύθυνση, ως προς τα πρόσωπα που θα υποστηρίξουν. Πέραν όλων αυτών, υπάρχουν αρνητικές επιπτώσεις γενικότερα για το ΠΑΣΟΚ, ως προς την εικόνα του στην κοινωνία. Είναι βέβαιο ότι εισπράττει και αυτό με τη σειρά του τη δυσφορία της κοινής γνώμης. Και επιπλέον το ψυχικό χάσμα που επικρατεί μεταξύ των στελεχών είναι τέτοιο που δημιουργεί εκρηκτικές συνθήκες. Μετά το ασφαλιστικό, το κόμμα βρίσκεται σε μεγάλα διλήμματα, τόσο για τη φυσιογνωμία του όσο και για την εικόνα που εκπέμπει. Πολύ περισσότερο που η ασφαλιστική μεταρρύθμιση είναι μπροστά, το ίδιο και άλλες σημαντικές διαδικασίες όπως η επιλογή των υποψηφίων για τις δημοτικές και νομαρχιακές εκλογές.

Για τον Κ. Σημίτη: Βρίσκεται ίσως στην πιο δυσχερή θέση από τότε που αναδείχθηκε στην πρωθυπουργία. Για πρώτη φορά αμφισβητείται τόσο έντονα και από τόσο πολλούς. Η αποτυχία του ασφαλιστικού χρεώνεται και στον ίδιο προσωπικά, είτε γιατί ο Τάσος Γιαννίτσης είναι αποκλειστικά δική του επιλογή, είτε γιατί έδωσε το πράσινο φως, με δική του ευθύνη, στην πρόταση που παρουσιάστηκε για το θέμα.

Αμφισβητούνται ευθέως οι ικανότητες του να επιλέγει συνεργάτες, να χειρίζεται καταστάσεις κρίσεως και να αντιλαμβάνεται τι γίνεται στην κοινωνία. Εχει ουσιαστικά απωλέσει τον έλεγχο της κυβέρνησης του, αλλά και του κόμματος, με ορατούς τους κινδύνους να οδηγηθεί στο συνέδριο υπό καθεστώς έντονης πίεσης και ανοιχτής αμφισβήτησης για το κατά πόσον μπορεί να οδηγήσει και πάλι το ΠΑΣΟΚ στις εκλογές.

ΤΩΡΑ, ΚΑΙ ΘΕΡΜΑΝΣΗ CARRIER

Η Carrier ΖΕΣΤΑΙΝΕΙ ΤΗΝ ΕΛΛΑΔΑ

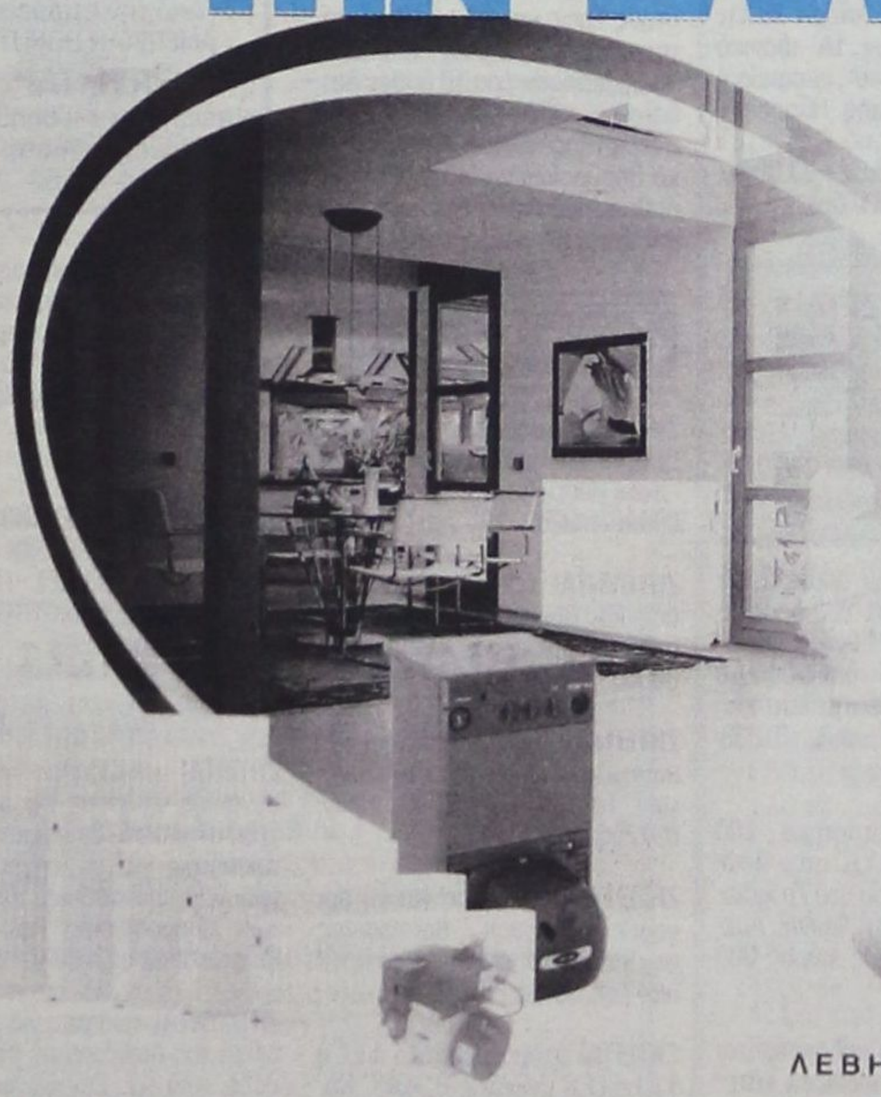

Carrier ΘΕΡΜΑΝΣΗ
ΛΕΒΗΤΕΣ ΚΑΥΣΤΗΡΕΣ ΣΩΜΑΤΑ

Rodos Air ΕΠΕ
Τεχνική & Εμπορική Εταιρία
Ρόδος, Καμίρου 1.
Τηλ. Κέντρο: (0241) 70710, Fax: (0241) 70720



Αναζητήστε το σημείο στα σημεία διαλόγης

ΝΤΕΤΕΚΤΙΒΣ
Συνταξιούχος Αστυνομικός
Αναλαμβάνουμε
υποθέσεις ανηλίκων,
οικογενειακές, προσωπικές κ.τ.λ.
Με απόλυτη εχεμύθεια.
ΔΙΑΘΕΤΟΥΜΕ ΤΑ ΠΛΕΟΝ
ΣΥΓΧΡΟΝΑ ΟΠΤΙΚΟΑΚΟΥΣΤΙΚΑ
ΣΥΣΤΗΜΑΤΑ
0946 997967
100% εχεμύθεια 100% εχεμύθεια

Μικρές αγγελίες

δωρεάν στη «δ» τηλ: 0241-37500 fax: 0241-37333

ΕΝΟΙΚΙΑΣΕΙΣ

ΠΩΛΟΥΝΤΑΙ ή ενοικιάζονται δύο αποθήκες 160 τ.μ. το σε οικοδομή που ανεγείρεται στ'Ασγούρου (καταστήματα Μανουσέλη). Πληρ. 24118 ώρες 10-2 μ.μ.

ΕΝΟΙΚΙΑΖΕΤΑΙ ισόγεια αποθήκη 120 τ.μ. επί της Στεφάνου Καζούλη. Πληρ. Τηλ. 31440

ΕΝΟΙΚΙΑΖΟΝΤΑΙ 2 τουριστικά λεωφορεία 303 υπερυψωμένα σε άριστη κατάσταση με ή χωρίς οδηγούς για την καλοκαιρινή σεζόν. Μόνο σοβαρές προτάσεις. Τηλ. 0945-593404 - 3214222

ΕΝΟΙΚΙΑΖΟΝΤΑΙ στην οδό Αγ. Αναργύρων 20 μια γκαρσονιέρα επιπλωμένη πλήρως με ευρύχωρους χώρους, 2ος όροφος και μια άλλη ημιυπόγεια. Πληρ. Τηλέφωνον 28710.

ΕΝΟΙΚΙΑΖΕΤΑΙ παραλιακό εστιατόριο στην παραλία Φαληρακίου έτοιμο για λειτουργία. Πληρ. 0944636141

ΕΝΟΙΚΙΑΖΕΤΑΙ διαμέρισμα επί της Παρόδου Κοδριγκτώνος 19π. Δύο υπνοδωματίων, σαλόνι μπάνιο, wc Τιμή 140.000 δρχ. τηλ. 39741 μετα τις 7 μ.μ.

ΕΝΟΙΚΙΑΖΕΤΑΙ! διαμέρισμα 160 m^2 3 υπν/τίων, χωλ, μεγάλο σαλόνι, κουζίνα, αποθήκη κ.τλ. επί της οδού Κοδριγκτώνος. Πληροφορίες τηλ. 26953

ΕΝΟΙΚΙΑΖΕΤΑΙ κατάστημα 20 τ.μ. στην Βενετοκλέων 1 με ενοίκιο 60.000 δρχ. Ιδανικό για είδη περιπτέρου, μίνι - μάρκετ, επίσης γραφείο ή χώρος αποθήκευσης. Πληρ. στο τηλέφωνο 24667 από 9:00 π.μ. - 2 μ.μ. και 6 μ.μ. - 11 μ.μ.

ΕΝΟΙΚΙΑΖΕΤΑΙ κατάστημα 100 τ.μ. με αυλή και πισίνα στην οδό Ιερού Λόχου Ιαλυσός. Πληροφορίες τηλ. 31006

ΕΝΟΙΚΙΑΖΕΤΑΙ διαμέρισμα 40 τ.μ. στο Νιοχώρι, καινούργιο, πλήρως επιπλωμένο, με πολυκουζινάκι, air condition, TV, δρχ. 150.000 πληρ. Τηλ. 0944- 420919

ΖΗΤΕΙΤΑΙ
Προς ενοικίαση διαμέρισμα από 70 τ.μ. ως 100 τ.μ. με 2 υπνοδωμάτια σε ήσυχη περιοχή. Τηλ.: 0974508586 ή 26284 κον Στυλιανού

ΕΝΟΙΚΙΑΖΕΤΑΙ διαμέρισμα 35 τ.μ. στο Νιοχώρι, καινούργιο, πλήρως επιπλωμένο, με πολυκουζινάκι, air condition, TV δρχ. 130.000, πληρ. Τηλ. 0944 -420919.

ΕΝΟΙΚΙΑΖΕΤΑΙ κατάστημα 50 m2 επί της Βενετοκλέων 3. Πληροφορίες τηλ. 74188 9.30π.μ. έως 1.00 μ.μ. και 6.00μ.μ. έως 10.00 μ.μ.

ΕΝΟΙΚΙΑΖΕΤΑΙ στην οδό Αγίων Αναργύρων 20 ένα δυάρι επιπλωμένο πλήρως διαμέρισμα. Πληρ. τηλ. 28710 - 0244 43458

ΠΡΟΣΦΕΡΕΤΑΙ για ενοικίαση χώρος 114 τ.μ. ιδανικός για ιατρείο ή για γραφείο. Περισσότερες πληροφορίες τηλ. 24060, 094433202 μετά τις 10.00

ΕΝΟΙΚΙΑΖΟΝΤΑΙ έως και τον Ιούνιο επιπλωμένα δωμάτια με κοινοχρηστη κουζίνα και λουτρο, σε 1ο όροφο, επί της Θεμ. Σοφούλη, πλησίον Πανεπιστημίου Αιγαίου. Τιμή δωματίου 50.000 δρχ. Τηλ.: 01-6830081

ΕΝΟΙΚΙΑΖΕΤΑΙ εστιατόριον - μπαρ 100 τ.μ. με ιδιόκτητο κήπο 500 τ.μ. και πισίνα στην Ιαλυσό επί της οδού Ιερού Λόχου αριθ. 10. Πληροφορίες τηλ. 31006.

ΕΝΟΙΚΙΑΖΕΤΑΙ κατάστημα 92 τ.μ. στην Ιαλυσό, οδός Τριαντών πλησίον Βερόπουλου. Πληροφορίες στο τηλ. 93374.

ΕΝΟΙΚΙΑΖΕΤΑΙ κατάστημα δίπλα στο Super market Βερόπουλος στην Ιαλυσό τηλ. 95340.

ΕΝΟΙΚΙΑΖΟΝΤΑΙ
στους Καστελλοριζιούς, (Ιξιά), μικρά δυάρια πλήρως επιπλωμένα, και με τα απαραίτητα σκεύη. Πληρ. Διακογεωργίου Κάλλιστος, τηλ. 29318 - 34598

ΚΑΤΑΣΤΗΜΑ στην Παλαιά Πόλη της Ρόδου σε εμπορικό δρόμο προς ενοικίαση πληρ. 96.307

ΖΗΤΕΙΤΑΙ μονοκατοικία μικρή, παλαιά ή εξοχική σε περιοχή Αφάντου, Κολύμπια, Λάρδος. Τηλ. 33461 - 0932455513 κ. ΔΗΜΗΤΡΗ

ΕΝΟΙΚΙΑΖΟΝΤΑΙ στην Κρεμαστή, 60.000 ολοκαίνουργια STUDIOS 27 M^2 πλήρης επίπλωση, πολυκουζίνα, σκεύη, ηλιακός, βεράντες, διαμπερή. Τηλ. κ. Μάνος 81478 και 0937168238

ΕΝΟΙΚΙΑΖΕΤΑΙ 3άρι διαμπερές, σε άριστη κατάσταση, στην περιοχή Τριαντών με θέα την Φιλέρημο, 120 τ.μ. στον 1ο όροφο. Τηλέφωνο επικοινωνίας: 0944 347021

ΕΝΟΙΚΙΑΖΕΤΑΙ κατάστημα 18 τ.μ. στην Βενετοκλέων 1Α' ιδανικό για είδη περιπτέρου - γραφείο ή χώρος αποθήκευσης. Πληροφορίες στο 24667 από 8.00 π.μ. - 3.00μ.μ. και από 6μ.μ. - 11.00μ.μ. Ενοίκια αξίας 50.000 δρχ.

ΕΝΟΙΚΙΑΖΕΤΑΙ
στην οδό Αλεξ. Διάκου 46 χώρος 80 τ.μ. κατάλληλος για οποιαδήποτε χρήση (γραφείο - αντιπροσωπεία - αποθήκη). Τηλ. 77886, 77887, 74431 κος Παρασκευάς.

ΕΝΟΙΚΙΑΖΕΤΑΙ στην πλατεία Κύπρου, Μακαρίου 31 2ος όροφος απέναντι από την Εθνική Τράπεζα γραφείο για οποιαδήποτε χρήση. Παραχωρείται και επιπλωμένο. Πληρ. τηλ. 31833, 28741

ΕΝΟΙΚΙΑΖΕΤΑΙ κατάστημα 100 τ.μ. με πατάρι 50 τ.μ. στην λεωφόρο Ρόδου Λίνδου στο 7ο χιλιόμετρο έναντι πρώην Φωνής Αμερικής και υπαίθριος χώρος 300 τ.μ. Τηλ. 23716

ΜΕΓΑΛΗ ΕΤΑΙΡΕΙΑ ενδιαφέρεται για την αγορά ή μίσθωση καταστήματος στην Ρόδο συνολικής επιφάνειας 2.000 m2 με Ισόγειο τουλάχιστον 300 m2. Τηλ. επικοινωνίας: 0937-732199

ΕΝΟΙΚΙΑΖΟΝΤΑΙ: α) ΔΙΑΜΕΡΙΣΜΑ ισόγειο με 3 υπνοδωμάτια, σαλόνι, κουζίνα, λουτρό, w.c και λοιπούς βοηθητικούς χώρους με κήπο και αυλή αποκλειστικής χρήσης, επί της οδού Ευκλή 17 στο Καναμάτ - Ρόδου. Πληροφορίες: τηλ. 52635 κιν. 0946795725. **β)** ΗΜΙΥΠΟΓΕΙΑ ΑΠΟΘΗΚΗ με ράμπα περί τα 80 τ.μ. για βοηθητική χρήση επί της οδού Ευκλή 17 στο Καναμάτ - Ρόδου. Πληροφορίες: τηλ. 52635 κιν. 09467957257

ΕΝΟΙΚΙΑΖΟΝΤΑΙ στην Ιαλυσό πλάι στο Ηλέκτρα επιπλωμένα διαμερίσματα δίχωρα ή μονόχωρα με θέρμανση. Πληρ. 22050-33441

ΕΝΟΙΚΙΑΖΕΤΑΙ
κατάστημα στην Παλιά Πόλη 20 τ.μ. Πληρ. τηλ. 0945534070.

ΕΝΟΙΚΙΑΖΕΤΑΙ επιπλωμένη γκαρσονιέρα στην οδό Σουλίου 6. Πληρ. τηλ. 20887

ΕΝΟΙΚΙΑΖΕΤΑΙ στο Νιοχώρι μεγάλο κατάστημα 80 τ.μ. με 40 τ.μ. πατάρι (Καθοπούλη 20 μ. από την Γ. Παπανικολάου) κατάλληλο για οποιαδήποτε χρήση, εκτός εστιατορίου. Πληροφορίες: τηλ. 27065

ΕΝΟΙΚΙΑΖΕΤΑΙ ισόγειος χώρος 100 τμ κατάλληλος για επαγγελματική στέγη, με ελεύθερη πρόσοψη σε πλατεία κείμενος επί της οδού Αγ. Λαύρας 63. Δεκτές μόνο σοβαρές προτάσεις πληρ. τηλ. 0932 757043 ώρες εργασίας.

ΕΝΟΙΚΙΑΖΟΝΤΑΙ σε μεγάλο κήπο στους Τρεις καινούργια λουξ κατασκευής και πλήρως επιπλωμένα α) γκαρσονιέρα, β) δυάρι. Διαθέτουν τηλέφωνο, θέρμανση, ανεμιστήρα, ηλιακό και ηλεκτρικό θερμοσίφωνα, σίτες στα παράθυρα, μεγάλες βεράντες και parking κ.λπ. πλήρη τηλ. 92714.

ΖΗΤΟΥΝ ΠΡΟΣΩΠΙΚΟ

ΖΗΤΟΥΝΤΑΙ σερβιτόρες και σερβιτόροι και βοηθοί για εστιατόριο - σνακ μπαρ στο Φαληράκι. Πληρ. 0944636141

ΖΗΤΟΥΝΤΑΙ τεχνίτες λαμαρινάδες και βοηθοί για εγκαταστάσεις κλιματισμού. Πληρ. τηλ. 66555 - 66966

ΖΗΤΕΙΤΑΙ, εργάτης γνώστης μηχανημάτων και οδηγός αυτοκινήτων. Τηλ. 64569 - 62929 - κιν. 0972551300.

ΖΗΤΕΙΤΑΙ υπάλληλος για να εργασθεί σε snack - Bar πισίνας στο Φαληράκι με πείρα στα πρωϊνά. Τηλ. 85796 - 32359

ΖΗΤΕΙΤΑΙ άτομο με τίτλο Α.Ε.Ι ή Τ.Ε.Ι ή Ι.Ε.Κ γνώστης Β' και Γ' Κατηγορίας βιβλίων κατά προτίμηση με λογισμικό SINGULAR για πλήρη απασχόληση τηλ. 60207, 60227 8-10 μ.μ.

ΖΗΤΟΥΝΤΑΙ άτομα 22 - 55 ετών για την οργάνωση εταιρείας τροφίμων στο νομό Δωδ/σου πληρ. κ. Μουρίκης τηλ.: 01 - 8069065 9-3μ.μ., 0937124530 5-9μ.μ

TUI HELLAS ZHTA Προσωπικό με γνώση ξένων γλωσσών και εμπειρία στη χρήση υπολογιστού (Προγράμματα Microsoft) Πληροφορίες στο τηλ. (0241) 89501 Δευτέρα - Παρασκευή από 09.00 έως 16.00 η ώρα.

ΑΠΟ την «ΧΟΥΛΗΣ ΣΕΡΒΙΣ» ζητούνται ηλεκτρολόγοι αυτοκινήτων έμπειροι και βοηθοί. Πληρ. τηλ. 30165 και 30977

ΑΠΟ εταιρεία πληροφορικής ζητείται κοπέλα για τη γραμματεία. Απαραίτητες προϋποθέσεις η γνώση εμπορικών εφαρμογών, Windows και Office. **Πληροφορίες στο τηλ.: 74800 ώρες: 17:30 - 20:30**

ΖΗΤΕΙΤΑΙ ΟΔΗΓΟΣ. Από μεγάλη Βιομηχανική και Εμπορική Εταιρεία, ζητείται οδηγός - πωλητής, για διανομή προϊόντων. Συνεχής απασχόληση. Απαραίτητο Επαγγελματικό δίπλωμα Γ' κατηγορίας. Πληροφορίες τηλ. 61434.

ΖΗΤΟΥΝΤΑΙ ντίλερ για τους καλύτερους καταλόγους της αγοράς. Αποστολή δωρεάν. Ποσοστά - δώρα. Τηλ. 01 - 5236998

ΝΕΑΡΗ κοπέλα διατίθεται για βραδινές ώρες για την φύλαξη παιδιών προσχολικής και σχολικής ηλικίας με προηγούμενη εμπειρία. Πληρ. τηλ. 0944576916

Από την εταιρεία AMERIKAN DONUTS
ΖΗΤΕΙΤΑΙ
πωλήτρια και Βοηθός ζαχαροπλάστη. Τηλ. 61562

ΑΠΟ μεγάλη Βιομηχανική και Εμπορική Εταιρεία, ζητείται οδηγός - πωλητής, για διανομή προϊόντων, στην περιοχή Φαληρακίου. Απαραίτητο Επαγγελματικό δίπλωμα Γ' κατηγορίας. Πληροφορίες τηλ. 61434

ΕΠΙΛΕΓΜΕΝΟ ΠΡΟΣΩΠΙΚΟ ΑΛΛΟΔΑΠΩΝ ΟΙΚΙΑΚΟΙ ΒΟΗΘΟΙ - ΝΟΣΟΚΟΜΟΙ - ΛΑΝΤΖΕΡΗΔΕΣ - ΓΗΡΟΚΟΜΟΙ ΚΑΙ ΚΑΘΕ ΕΙΔΙΚΟΤΗΤΑ ΠΟΥ ΣΑΣ ΕΝΔΙΑΦΕΡΕΙ **«Δ.Γ.Ε. TRADING»** ΤΗΛ.: 01 - 3810294 - 3810957 - 3810973 - 3810977

ΖΗΤΕΙΤΑΙ υπάλληλος γνώστης αγγλικής γλώσσας και κάτοχος ερασιτεχνικού διπλώματος αυτοκινήτου, για να εργασθεί σε γραφείο ενοικιάσεως αυτοκινήτων. Πληροφορίες Τηλ. 61492 Κινητό: 0942-612613

ΖΗΤΟΥΝΤΑΙ πωλητές για την περιοχή της Δωδ/σου με έδρα την Ρόδο, από Α.Ε. Εισαγωγική Εταιρεία, στην Αθήνα. Πελατολόγιο έτοιμο προς αξιοποίηση, προϊόντα ευρείας κατανάλωσης. Τηλ.: (01) - 6206273 - 74.

ΑΥΤΟΚΙΝΗΤΑ

ΠΩΛΕΙΤΑΙ: 1993 ALFA ROMEO (1.4 TS) σε άριστη κατάσταση. Τιμή ευκαιρίας - Τηλ.: 62063

ΠΩΛΕΙΤΑΙ ALFA-155 silverstone, μαύρη, 12ος 94, clima, P/K, Z/A, Η/Π, 1800 cc, 3.200.000 δρχ. μετρητά. Τηλ. 097-2431500 και 0932-396945.

ΠΩΛΕΙΤΑΙ αυτοκίνητο μάρκας Mercedes 160 χρώματος ασημί - μεταλλικό μοντέλλο 2000, με ελάχιστα χιλιόμετρα, φουλ έξτρα, σε τιμή ευκαιρίας. Πληρ. τηλ. 0932964250.

ΠΩΛΕΙΤΑΙ αυτοκίνητο - «αντίκα» μάρκας CITROEN, τύπου «Βάτραχος», μοντέλο του 1970, το οποίο βρίσκεται σε άριστη κατάσταση. Δεκτός κάθε έλεγχος. Πληροφορίες στο τηλέφωνο 23779

ΠΩΛΕΙΤΑΙ
BMV 325 Cabrio μαύρο μετ. του '94, 65' χλμ, πλήρης αναβάθμιση στον Snitrer μηχανής (258 HP), σασμάν διαφορικού φρένων, πολλά έξτρα M3 Look μέσα έξω. Πωλείται ή ανταλλάσσεται με μικρότερο (VW-Audi) 54723 7-9 μ.μ. ή 0974508586.

ΠΩΛΕΙΤΑΙ Mercendes Benz I.X πετρελαιοκίνητο, 10 θέσεων, 17 φορ, ίππων έξι ετών σε άριστη κατάσταση. Τηλ. 43138. 43112

ΠΩΛΕΙΤΑΙ μηχανάκι τύπου ADDRESS 100άρι σε πολύ καλή κατάσταση (12.000 χλμ.). Τιμή προσιτή - Τηλ. 0944988060

ΠΩΛΕΙΤΑΙ αυτοκίνητο Audi TT Montélo 5'/99 με φουλ έξτρα. Πληρ. Τηλ. 0946683029.

ΠΩΛΕΙΤΑΙ: SEAT CORDOBA Μοντέλο 94 σε άριστη κατάσταση με ζάντες αλουμινίου 15άρες. Πληροφορίες 0932020628.

ΠΩΛΟΥΝΤΑΙ από ιδιώτη: α) Κλούβα NISSAN 1.500 cc δρχ. 500.000 β) Επιβατικό NISSAN BLUE BIRD 1.600 cc δρχ. 1.000.000 Πληροφορίες στα τηλ.: 95046 - 37920

ΠΩΛΕΙΤΑΙ μηχανή YAMAHA 400cc Dejverseon σε αρίστη κατάσταση 25.000 Km με βαλίτσα 30cm. Τιμή 900.000 δρχ. Τηλ. 32914.

MERCEDES I.X. 230, σειρά 123, δεκαετίας του '80, χρώματος ασημί, πωλείται από ιδιοκτήτη για 1.3000.000 δραχμές. Πληροφορίες από Δευτέρα μέχρι Παρασκευή από 10.30 π.μ. μέχρι 1.30 μ.μ. στο τηλ. 20996.

ΠΩΛΕΙΤΑΙ SUBARU LEGACY μοντέλο '93 1.600 κυβικά, μολυβί χρώμα μεταλλικό, υδραυλικό τιμόνι, air contition, ηλεκτρικά ρυθμιζόμενους καθρέπτες, ηλεκτρικά τζάμια εμπρος - πίσω, κοτσαδόρο, στέρεο σόννυ και ζάντες αλουμινίου. Πληρ. τηλ. 0937132168. Τιμή 2.500.000 δρχ.

ΠΩΛΟΥΝΤΑΙ σε αρίστη κατάσταση δύο μηχανές YAMAHA, η μία DT 200 CC και η άλλη DRAGSTAR 400 C.C. Πληρ. τηλ. 95046 και 37920

ΠΩΛΕΙΤΑΙ CELICA 1600 cc, Turbo Look, με πολλά EXTRA. (Δερμάτινο Σαλόνι, ζάντες αλουμινίου, ηχοσυστήματα Pioneer κα) Τηλ. 39129, 74059 Κινητό 0945 87897

ΠΩΛΕΙΤΑΙ αυτοκίνητο μάρκας «OPEL KADET» μοντέλο 1984, για απόσυρση ή ανταλλακτικά (λειτουργεί) τιμή: 170.000. Τηλ.: 0938064811

ΠΩΛΕΙΤΑΙ αυτοκίνητο μάρκας FIAT TIPO, 1992, σε πολύ καλή κατάσταση και τιμή ευκαιρίας. Πληροφορίες τηλ.: 92411

ΠΩΛΕΙΤΑΙ μοτοσικλέτα SUZUKI US 600 intruder με 10.000 χιλ. μαύρη σε άριστη κατάσταση ανταλλαγή δεκτή. Πληρ. τηλ. 21904 απόγευμα.

ΠΩΛΕΙΤΑΙ: Επιβατηγό MERCEDES E200 mod. 95, Fulll extra. Πληροφορίες, τηλ.: 62649 & 63830, ώρες 8-3.

ΠΩΛΕΙΤΑΙ ADDRESS 100άρι, χρώματος γκρί, σε άριστη κατάσταση, σε τιμή ευκαιρίας, λόγω καινούργιου. Τηλ.: 0932964250

ΠΩΛΕΙΤΑΙ αυτοκίνητο - καντίνα σε άριστη κατάσταση, κατασκευής 1996 μάρκας MERCEDES 410 D μήκους 4μ., πλάτους 2μ. και ύψους 2.10 μ. Για περισσότερες πληροφορίες κ. Γιάννης στο τηλ. 0244/44490 από 09.00 π.μ. μέχρι 10.00 μ.μ.

ΠΩΛΕΙΤΑΙ: ALFA 155 1.8 TS: Μοντέλο '94. Μαύρο ατρακάριστο, σε άριστη κατάσταση με κλιματισμό, ηλεκτρικά παράθυρα, θερμ/νοι καθρέπτες, εξάτμιση Super sprint, ζάντες αλουμινίου και στερεοφωνικό 4*25 με 10άρι CD. Φυλάσσεται σε γκαράζ. Ελεγχος δεκτός. Τηλεφ. 0944 - 604064.

ΖΗΤΟΥΝΤΑΙ ΥΠΑΛΛΗΛΟΙ

Ζητούνται υπαλλήλοι να εργασθούν εποχιακά για την καλοκαιρινή περίοδο σε Super Market - τουριστικό κατάστημα στην περιοχή Ξενοδ. Blue Bay στην Κρεμαστή. Απαραίτητη τουλάχιστον η γνώση της Αγγλικής. Πληροφορίες τηλ.: 90850, 0946 - 284882, κ. ΓΙΩΡΓΟΣ.

ΕΝΟΙΚΙΑΖΟΝΤΑΙ

Διαμερίσματα επιπλωμένα λουξ κατασκευής σε καινούργια οικοδομή καθώς και γραφεία, στην οδό Κων/νίδη περιοχή ΖΕΦΥΡΟΣ δίπλα από το ξενοδοχείο LOMENIZ Πληρ. στα τηλ. 0972551300, 69633, 64569, 61220, 61347

ΕΝΟΙΚΙΑΖΟΝΤΑΙ ΓΡΑΦΕΙΑ

ΕΝΟΙΚΙΑΖΟΝΤΑΙ δυο γραφεία επιφανείας 60 τ.μ. το καθένα, πολυτελούς κατασκευής, στην οδό Ι. Καζούλλη (πάνω από το «Καβαλιέρε»). Πληρ. τηλ. 75023 - 22932

ΖΗΤΕΙΤΑΙ ΤΕΧΝΙΚΟΣ

Από μεγάλη Βιομηχανική και Εμπορική Εταιρεία, ζητείται τεχνικός για το τμήμα Παραγωγής. Ηλικίας μεχρι 35 ετών. Θα προτιμηθούν πτυχία τεχνικών σχολών. Πληροφορίες τηλ. 61434.

ΔΙΑΦΟΡΑ

ΠΩΛΕΙΤΑΙ Φουσκα εστιατοριου 2 μέτρων με κανάλια και απορροφητήρα. Πληρ. τηλ. 34.100

ΠΩΛΕΙΤΑΙ βιτρίνα ψυγείου με τζάμι πομπέ σε άριστη κατάσταση. Πληροφορίες 0944314724

ΠΩΛΟΥΝΤΑΙ στην Κάρπαθο διακόσια κατσίκια προς είκοσι χιλιάδες έκαστο. Πληροφορίες κ. Νίκο τηλ. 0245 - 71113 7-9 βράδυ.

ΠΩΛΕΙΤΑΙ

επεξεργαστής Pentium 3 στα 450 Mhz Slot 1 και 64 MB RAM στα 100 Mhz. Τιμές διαπραγματεύσιμες. Ώρες καθημερινές μετά τις 18.00 μ.μ. και Κυριακή όλη μέρα στο (0241) 27919. Ζητήστε τον Κώστα.

ΕΥΚΑΙΡΙΑ ΠΩΛΕΙΤΑΙ ΕΞΟΠΛΙΣΜΟΣ ΜΠΟΥΤΙΚ (Ράφια, φώτα, γραφείο κ.τ.λ.). Πληροφορίες κ. Ειρήνη - 29013

ΠΩΛΕΙΤΑΙ ποδήλατο B.M.X. παιδικό μοντέλο για παιδιά από 5-10 ετών σε πολύ καλή κατάσταση. Τιμή 20.000. Πληρ. στο τηλέφωνο 24667 από 9:00 π.μ. - 2 μ.μ. και 6 μ.μ. - 11 μ.μ.

ΠΩΛΟΥΝΤΑΙ 2 ανατομικά στρώματα σε άριστη κατάσταση λόγω μετακόμισης. 20.000 το καθένα. Πληρ. στο τηλέφωνο 24667 από 9:00 π.μ. - 2 μ.μ. και 6 μ.μ. - 11 μ.μ.

ΠΩΛΟΥΝΤΑΙ κουτάβια ράτσας «Γκέκα» (γνήσια) ηλικίας 3 μηνών πληρ. τηλ. 61948.

ΠΩΛΟΥΝΤΑΙ μια κρεβατοκάμαρα, ένα σαλόνι και μια τραπεζαρία με 6 καρέκλες στην συνολική τιμή των 800.000 δρχ. Πληρ. τηλ. 61970.

ΚΥΡΙΑ

σοβαρή, γερμανίδα, ελληνόφωνη, ετών 37 ζητά εργασία σε σπίτι (φύλαξη παιδιών) για πρωϊνές ώρες από 8.30 έως 14.30. Πληρ. τηλ. (0241) 93048

ΠΩΛΟΥΝΤΑΙ σε τιμή ευκαιρίας καρέκλες μπαμπού, μια τοστιέρα διπλή, μία ψηστιέρα Σιλέξ και μία μηχανή καφέ φίλτρου Κάνον. Τηλ. 92203 και 94223

ΑΝ ΘΕΛΕΤΕ χωρίς ρίσκο να ξεκινήσετε την καλύτερη επιχείρηση παγκόσμια με κέρδη ετήσια μέχρι και 100 εκατομμύρια τηλεφωνήστε: (01) 4945715 - 4974993 κα ΜΟΥΝΤΡΙΖΑ.

ΠΩΛΟΥΝΤΑΙ δύο θερμοσυσσωρευτές UNO αχρησιμοποίητοι, 6 kw και 4 kw αντίστοιχα, 100.000 δρχ. και οι δύο. Τηλ. 0937132168

ΠΩΛΟΥΝΤΑΙ 1) Ψυγείο επαγγελματικό (βιτρίνας άριστης κατάστασης 2) Μοτέρ απορροφητήρα 3) Ενας πάγκος ανοξείδωτος 2 μέτρα. Τηλ.: 0244 - 51915, 0244-51028

ΠΩΛΟΥΝΤΑΙ κουτάβια μάλαμουτ - Αλάσκας καθαρόαιμα σε τιμή ευκαιρίας. Πληροφορίες τηλ. 0972127909, 76685

ΠΩΛΟΥΝΤΑΙ Α): Ντουλάπια κουζίνας πλήρη, με νεροχύτη και μπαταρία (βρύση). **Β)** Ηλεκτρική κουζίνα μάρκας SIEMENS με κεραμική πλάκα. Πληροφορίες Τηλ.: 27577

ΠΩΛΕΙΤΑΙ σκύλος γνήσιος Ντόπερμαν 5 μηνών από Γιουγκοσλαβία με όλα τα πιστοποιητικά. Τηλ. 28810 11 π.μ. ως 11 μ.μ.

ΠΩΛΕΙΤΑΙ σουηδικό κρεββάτι διπλό με στρώμμα μεταχειρισμένο 15 ημερών λόγω αναχωρήσεως. Τιμή 45.000 δρχ Πληρ. τηλ. 0977034130

ΠΩΛΟΥΝΤΑΙ μεταχειρισμένα καθίσματα και τραπέζια εστιατορίου και μια βιτρίνα ψυγείο ψαριού με συρτάρια σχεδόν καινούργια. Πληρ. τηλ. 0944636141

ΠΩΛΕΙΤΑΙ επιχείρηση οβελιστήριο - Fast Food σε προνομιακή παραλιακή περιοχή στην πόλη της Ρόδου. Πληρ. τηλ. 61716

ΠΩΛΕΙΤΑΙ στην Κάρπαθο κοπάδι περίπου 200 αίγες οι περισσότερες έγκυες. Τοκετός Φεβρουάριος - Μάρτιος. Δικαίωμα για 90 ζώα. Τιμή με δικαίωμα 30.000 δρχ. χωρίς 20.000 δρχ. Πληροφορίες (0245) 71101, 71254 ώρες 7-9 βράδυ.

ΠΩΛΕΙΤΑΙ

Τουριστική επιχείρηση στο κέντρο της πόλης, με τον εξοπλισμό και το εμπόρευμά της σε άριστη κατάσταση. Πληρ. τηλ. 0946/992939

ΠΩΛΕΙΤΑΙ Equaliser YAMAHA EQ-630 με τηλεχειριστήριο, τιμή 75.000, Διπλό Deck Technics RS-TR S15 80.000, Tuner YAMAHA TX-500 τιμή 60.000, Ενισχυτής YAMAHA AX-550 2X80, Τιμή 100.000 (με τηλεχειριστήριο) Ηχεία Bose 400W 701 Τιμή 250.000, VCR Sony SLV-486 EE (Mono), ελαφρώς μεταχειρισμένα. Τηλ.: 73548, 0937 - 515880 Βαγγέλης

ΠΩΛΟΥΝΤΑΙ Οπτικές ίνες για φωτισμό εσωτερικών, εξωτερικών χώρων, πισίνων και για την κατασκευή επιγραφών, αναλαμβάνουμε την μελέτη και κατασκευή. Τηλ.: 0932 440566

ΠΩΛΕΙΤΑΙ για ανταλλακτικά τρακαρισμένο Seat Ibiza μοντέλο 1997 Μηχανή εγκέφαλος 5 πόρτες με τζάμια. Το σαλόνι 5 ζαντολάστιχα το ταμπλό. Πληρ. 0241 - 52480 ώρες γραφείου.

ΠΩΛΕΙΤΑΙ Βάρκα 4, 30 μέτρα με δύο μηχανές 25 HP και 8 HP και ΤΡΕΪΛΕΡ ΑΣΟΣ. Πληρ. Τηλ.: 86805 - 0937676351

ΠΩΛΕΙΤΑΙ

μεταχειρισμένο χρηματοκιβώτιο 1.000 kg διαστάσεων 1,50 x 0,60 x 0,60 σε τιμή ευκαιρίας. Πληροφοριες 32774, 0945791063 κ. Παναγιώτης

ΠΩΛΟΥΝΤΑΙ μονά κρεβάτια σε άσπρη λάκα, καναπές σαλονιού τριθέσιος, διθέσιος & πολυθρόνα, τραπεζάκια σαλονιού, φωτιστικά δαπάδου & οροφής, κουρτινόβεργες. Τηλ. 20719 - 74858 - 76127.

ΠΩΛΟΥΝΤΑΙ θρανία μοντέρνα, σε αρίστη κατάσταση, μάρκας PRODUCTION, κατάλληλα για ΦΡΟΝΤΙΣΤΗΡΙΑ. Πληροφορίες τηλ. 26771 και 33938

ΠΩΛΟΥΝΤΑΙ τίτλοι CD GAMES σε τιμή ευκαιρίας. Πληροφορίες τηλ., 78887 πρωινές ώρες.

ΠΩΛΕΙΤΑΙ

ξυλουργικό μηχάνημα σύνθετο Ιταλίας 40άρι - σε τιμή ευκαιρίας και έπιπλο σύνθετο από δεσποτάκι ντεκαπέ μαύρο - άσπρο υπερμοντέρνο σχεδόν καινούργιο λόγω μετακόμισης. Πληρ. τηλ. 77467 0945 881928

ΠΩΛΕΙΤΑΙ ξενοδοχειακός εξοπλισμός κρεβάτια, ντουλάπες, τραπέζια, πόρτες και ένα ψυγείο βιτρίνα. Πληρ. ξενοδ. ΠΑΝΘΕΟΝ 24557

ΠΩΛΕΙΤΑΙ εστιατόριο στην Κω πλήρως εξοπλισμένο. Πληρ. 0242 - 25723

ΠΩΛΟΥΝΤΑΙ έπιπλα γραφείου σε τιμή ευκαιρίας. Πληρ. τηλ. 33952

ΠΩΛΕΙΤΑΙ φορτηγάκι επαγγελματικό SEAT INCA με αμόλυβδη βενζίνη και 31.400 χλμ. Πληροφορίες τηλ. 78887 πρωινές ώρες.

ΠΩΛΕΙΤΑΙ πλυντήριο PITSOS VARIO 2500 σχεδόν καινούργιο σε άριστη κατάσταση και σε τιμή ευκαιρίας. Επίσης ένα κινητό NOKIA 3110 καινούργιο με 20.000 σύνδεσης PANAFON και TELESTET. Πληροφορίες στο 24667 από 8:00π.μ. - 3:00μ.μ. και 6μ.μ. - 11:00 μ.μ.

ΠΩΛΕΙΤΑΙ τηλεφωνικό κέντρο ERICKSON BUSINESS PHONE 24 ψηφιακό, με 3 εξωτερικές γραμμές και 8 εσωτερικές γραμμές. Αποτελείται από 2 κονσόλες και 4 ψηφιακές συσκευές. Πληροφορίες τηλ. 78887 πρωινές ώρες.

ΠΩΛΕΙΤΑΙ οπωροπαντοπωλείον επί της Γρίβα σε τιμή ευκαιρίας. Πληρ. τηλ. 21248

ΖΗΤΕΙΤΑΙ συνεργατης συνεταιρος σε κερδοφόρα επιχείρηση για την ανάπτυξη νέου τομέα. Δεκτές μόνον σοβαρές προτάσεις. Τηλ: 0945 922566 από 9.00 έως 21.00

ΠΩΛΟΥΝΤΑΙ έπιπλα μεταχειρισμένα (σαλόνι - μπουφές - κονσόλα - μπαρ - τραπεζάκι τηλεόρασης) σε πολύ καλή κατάσταση τηλ. (25181 - 0932313216).

ΠΩΛΕΙΤΑΙ σύνθετο τεσσάρων τεμαχίων σε πολύ καλή κατάσταση. Τιμή 100.000 δρχ. Επίσης κονσόλα με καθρέφτη. Πληροφορίες στο τηλ. 31844

ΖΗΤΕΙΤΑΙ αντιπρόσωπος στην Ρόδο από Εκδοτική Εταιρεία ταξιδιωτικών οδηγών με έδρα την Αθήνα. Βιογραφικό: Αιγιαλείας 52, Μαρούσι 15125, Τηλ. 01-6856093, 0945 - 859939, Fax: 6856095

ΠΩΛΟΥΝΤΑΙ έπιπλα γραφείου, βιβλιοθήκες, σαλόνι υποδοχής, καρέκλες γραφείου, ντουλάπια SATO και ΔΡΟΜΕΑΣ ελαφρώς μεταχειρισμένα. Πληροφορίες τηλ. 78887 πρωινές ώρες

ΓΡΑΦΕΙΟ Γενικού Τουρισμού με 25ετή πείρα με ιδιόκτητα τουριστικά λεωφορεία ζητεί συνέταιρο από Ρόδο πεπειραμένο στον τουρισμό επαγγελματία. Τηλ. 0945-593404 και 3214222

ΠΩΛΗΣΕΙΣ ΑΚΙΝΗΤΩΝ

ΠΩΛΕΙΤΑΙ τουριστική επιχείρηση στην περιοχή της «Ψαροπούλας» παραπλεύρως ξενοδοχείου «Αγλαΐα». Πληρ. τηλ. 27814 και 0945117631.

ΠΩΛΕΙΤΑΙ παλιά οικία στην Μαλώνα σε τιμή ευκαιρίας. Πληρ. τηλ. 0244-51795

ΠΩΛΕΙΤΑΙ διαμέρισμα 76 τ.μ. κατασκευής 1992. Επί της οδού Περραίας 10 Δ' (Πάροδος Ατταβύρου). Πληρ. τηλ. 20564 - 35196

ΠΩΛΕΙΤΑΙ οικόπεδο στο Ροδίνι άρτιο και οικοδομήσιμο διαμπερές 252 τ.μ. επί της οδού Σμύρνης. Πληροφορίες τηλ.: 0974757957 και στο 28741.

ΠΩΛΕΙΤΑΙ κατάστημα ελεύθερο μ.τ. 40 απέναντι στο Πανεπιστήμιο σε νεόδμητη οικοδομή επί της ΑΓ. ΙΩΑΝΝΟΥ, πλησίον Ξενοδοχείων τιμή ευκαιρίας τηλ. 01-9959847 και (0241) 27823.

ΛΕΡΟΣ Ιδιοκτήτης πωλεί: λόγω ανάγκης: **Α.** Αγροτεμάχιο επτά χιλιάδων διακοσίων (7.200) τ.μ. άρτιο και οικοδομήσιμο (η μια πλευρά μήκους 58 μετρων εφαπτεται της θάλασσας) στη θέση Διαπόρι Λακκίου Λέρου. Τιμή 6.500.000 δρχ. **Β.** Αγροτεμάχιο πέντε χιλιάδων οκτακοσίων σαράντα (5.840) τ.μ. άρτιο και οικοδομήσιμο, με παλιό ερειπωμένο κτίσμα, στη θέση Μαύρη Ράχη - Διαπόρι Λακκίου Λέρου. Τιμή: 3.000.000 δρχ. Με την αγορά και των δύο αγροτεμαχίων η τιμή είναι συζητήσιμη, επίσης γίνεται ευκολία πληρωμής ολόκληρο το ποσό τον Ιούλιο 2001. Πληροφορίες: Τηλέφ. ιδιοκτήτη : (0241) 75320 (πρωινές ώρες) (0241) 69386 (Απογευματινές ώρες) 0945-219920 (απογευματινές ώρες) και κ. Ντεληγιώργη Σταύρο (Λέρος) Τηλεφ. (0247) 23293

ΠΩΛΕΙΤΑΙ κατάστημα ανταλλακτικών αυτοκινήτων σε κεντρικό σημείο (Κόβα) γεμάτο ανταλλακτικά και πολλή πελατεία για λόγους υγείας. Ελέγχος δεκτός. Τιμή πολύ καλή. Τηλ. 34800

ΠΩΛΕΙΤΑΙ μαγαζί 43τ.μ. στις 7 Βαγιές στην Ηρακλείου Κρήτης 9. 7 εκατομμύρια Πληρ. τηλ. 73406 και 42142, 35675

ΠΩΛΕΙΤΑΙ περίπτερο στην οδό Βενετοκλέων 1. Ετοιμο με ράφια, ταμειακή, γραφείο κλπ, στην τιμή των 700.000 δρχ. Ενοίκο 50.000 δρχ. το μήνα. Τηλ. 27814 - 32627

ΠΩΛΕΙΤΑΙ σπίτι σε αρίστη κατάσταση στη Μαλώνα σε καλή τιμή. Πληρ. τηλ. (0244) 51119.

ΠΩΛΟΥΝΤΑΙ στην Κάρπαθο ισόγειοι χώροι των 44 τ.μ. (γωνιακός χώρος), 62 τ.μ. ή και οι δύο μαζί. Υπάρχουν και υπόγεια του ίδιου μεγέθους κατάλληλα για καταστήματα, τράπεζα, γραφεία σε κεντρικό δρόμο. Πληρ. τηλ. 0245-22147.

ΠΩΛΟΥΝΤΑΙ: 1) Καταστημα με δύο αποθήκες στην οδό Βερολίνου 23. 2) Καρά - Γιαπί 160 τ.μ. σε τρίτο όροφο οικοδομής. 3)Αγρόκτημα 4.500 τ.μ. στον Αρχάγγελο επί της Εθνικής οδού Ρόδου - Λίνδου, με φως, νερό και τηλέφωνο. Πληροφορίες: 0244 - 51391 και 51184.

ΖΗΤΕΙΤΑΙ: Για αγορά οικία 200 τ.μ. περίπου και σε καλή κατάσταση, που βρίσκεται στην ευρύτερη περιοχή Φαληρακίου, Καλυθιών, Κοσκινού, και Αφάντου. Αμεση εξόφληση. Πληροφορίες τηλ. 68834 και 094/5056199

ΜΑΘΗΜΑΤΑ

ΑΡΙΣΤΟΥΧΟΣ Παιδαγωγικού Τμήματος παραδίδει μαθήματα σε μαθητές δημοτικού και γυμνασίου τηλ. επικοινωνίας: 0945950233

Πτυχιούχος Παιδαγωγικής παραδίδει μαθήματα σε μαθητές Δημοτικού και Γυμνασίου Τηλ. 0977 677766 μετά τις 3 μ.μ.

ΑΠΟΦΟΙΤΟΣ του Πανεπιστημίου Αιγαίου αναλαμβάνει τη μελέτη των μαθημάτων παιδιών δημοτικού και γυμνασίου τηλ. επικοινωνίας: 0977677766

ΓΕΡΜΑΝΙΚΑ για μαθητές, επαγγελματίες, εταιρείες, τουριστικές - ξενοδοχειακές επιχειρήσεις, από καθηγητή - παιδαγωγό Γερμανικού Πανεπιστημίου με δεκαετή εμπειρία διδασκαλίας της Γερμανικής γλώσσας στη Γερμανία. Αποτελεσματικές μεθόδοι, εύκολη εκμάθηση και οικονομικά γκρούπ 2-3 ατόμων στο χώρο σας. Τηλ. 0945 657788

ΓΙΑΝΝΗΣ ΝΙΚΟΛΙΔΑΚΗΣ
ΜΗΧΑΝΟΛΟΓΟΣ ΜΗΧΑΝΙΚΟΣ
ΓΑΛΛΙΑΣ 12 ΡΟΔΟΣ ΤΗΛ.: 22291 - 35103

ΠΩΛΟΥΝΤΑΙ

Επί της οδού Αναστασιάδη (περιοχή Δασκάλων) διαμ/τα πολυτελούς κατασκευής με υπόγειο χώρο στάθμευσης και αυτόνομη θέρμανση 67 τ.μ., 114 τ.μ., 88 τ.μ., 59,50 τ.μ., 90 τ.μ., 98 τ.μ., 117 τ.μ., 132 τ.μ.

ΑΝΑΣΤΑΣΙΟΣ ΑΤΣΙΔΗΣ
ΟΙΚΟΔΟΜΙΚΕΣ ΕΠΙΧΕΙΡΗΣΕΙΣ
ΠΩΛΟΥΝΤΑΙ

Α) Στην οδό Ιωάννη Μεταξά και Ανθούλας Ζερβού, στο Νιοχώρι:

- Οροφοδιαμερίσματα, αρίστης κατασκευής, των 136 τ.μ. με θέση στάθμευσης και υπόγεια αποθήκη 12 τ.μ., με κεντρική θέρμανση με αυτονομία
- Διαμερίσματα 138, 105, 97, 91, 81, 63, 55 τ.μ. με θέση στάθμευσης, κεντρική θέρμανση με αυτονομία.
- Καταστήματα των 140 και 70 τ.μ.

Β) Στην οδό Αποστόλου Παύλου, Ανάληψη

- Διαμερίσματα ετοιμοπαράδοτα, 116, 112, 88, 93 και 73 τ.μ., με θέση στάθμευσης και κεντρική θέρμανση

Γ) Μονοκατοικίες στην Ιαλυσό, οδός Δημοκρατίας, πανταχόθεν ελεύθερες, από 119 τ.μ., έως 184 τ.μ., διόροφες χωρίς υπόγειο, με οικόπεδο από 250 έως 360 τ.μ., πολυτελούς κατασκευής.

ΠΛΗΡΟΦΟΡΙΕΣ: ΣΤΕΦΑΝΟΥ ΚΑΖΟΥΛΛΗ 74 - ΡΟΔΟΣ
Τηλ. 28616-37848

ΟΙΚΟΔΟΜΙΚΕΣ ΕΠΙΧΕΙΡΗΣΕΙΣ ΔΙΑΚΟΓΕΩΡΓΙΟΥ ΚΑΛΛΙΣΤΟΣ

ΠΩΛΗΣΕΙΣ ΔΙΑΜΕΡΙΣΜΑΤΩΝ
ΚΑΤΑΣΤΗΜΑΤΑ - ΑΠΟΘΗΚΕΣ
ΑΝΤΑΛΛΑΓΕΣ ΑΚΙΝΗΤΩΝ
ΑΓΟΡΕΣ ΟΙΚΟΠΕΔΩΝ
ΑΝΑΛΑΜΒΑΝΟΥΜΕ ΑΝΤΙΠΑΡΟΧΕΣ
ΔΙΕΥΘ. ΕΘΝ. ΑΝΤΙΣΤΑΣΕΩΣ 11
(ΠΡΩΗΝ ΑΝΝΗΣ ΜΑΡΙΑΣ) ΤΗΛ: 78501- 78502- 29318

1) Πωλούνται διαμερίσματα λουξ κατασκευής με απεριόριστη θέα. Τα διαμερίσματα διαθέτουν θωρακισμένες πόρτες - εντοιχισμένες κουζίνες - ντουλάπες - εντοιχισμένο νιπτήρα με ντουλάπι - κεντρική θέρμανση αυτόνομη - ανοιγόμενα ανακλινόμενα κουφώματα με διπλά τζάμια - σίτες - ρολά - υδραυλικό ασανσέρ - τριφασικό ρεύμα. Ολοι οι χώροι σπατουλαριστοί - εσωτερικές πόρτες M.D.F. με σχέδιο.

2) Διαμερίσματα
επί της οδού Μεγ. Κων/νου - Κων/νου Παλαιολόγου
50 τ.μ. δυάρια
85 τ.μ. τριάρια } ανά όροφο
110 τ.μ. τεσσάρια

3) Επί της Κων/νου Υδραίου - Στ. Κωτιάδη
70 τ.μ. τριάρια
90 τ.μ. τριάρια - τεσσάρια
110 τ.μ. τεσσάρια } ανά όροφο με μεγάλες βεράντες
130 τ.μ. τεσσάρια-πεντάρια φανταστική θέα

4) Επί της Λεωφ. Καλλιθέας - Καρακόνερο
50 τ.μ. δυάρια
85 τ.μ. τριάρια } ανά όροφο με μεγάλες βεράντες
110 τ.μ. τεσσάρια απεριόριστη θέα

5) Καταστήματα
50 τ.μ.
100 τ.μ. } επί της Λεωφ. Καλλιθέας Καρακόνερο
150 τ.μ.

6) Ιατρεία - Γραφεία
50 τ.μ.
100 τ.μ. } Επί της Μεγ. Κων/νου και Κων. Παλαιολόγου } Φώκιαλη
150 τ.μ.

Δάνεια όλων των ταμείων και όλων των τραπεζών

ΠΛΗΡΟΦΟΡΙΕΣ:
ΔΙΑΚΟΓΕΩΡΓΙΟΥ ΚΑΛΛΙΣΤΟΣ
ΤΗΛΕΦΩΝΟ: 78501 - 78502 29318

HAIR & Style

ΑΠΡΙΛΙΟΣ - ΜΑΙΟΣ 2001 ΤΕΥΧΟΣ 12 ΔΡΧ. 1600 € 4,7

Μάσκες ομορφιάς και... νοστιμιάς
Make-up στα χρώματα της άνοιξης



Παντρευτείτε & Κερδίστε

Νυφικά • Βέρες • Χτένισμα • Make - up • Φωτογράφηση

Zorpidis

ΤΟΥΡΙΣΤΙΚΟΣ ΟΡΓΑΝΙΣΜΟΣ
ΑΛΕΞ. ΔΙΑΚΟΥ & ΛΟΧΑΓΟΥ ΦΑΝΟΥΡΑΚΗ 38
Τηλ.: (0241) 20625, 30054, 33603, 33607 - Fax: 26745

ΔΡΟΜΟΛΟΓΙΑ
Φ/Β ΚΟΡΝΑΡΟΣ

- Κάθε Τετάρτη και Κυριακή
πρωί 04.30 για
ΧΑΛΚΗ - ΔΙΑΦΑΝΙ -
ΠΗΓΑΔΙΑ - ΚΑΣΟ - ΣΗΤΕΙΑ -
ΑΓ. ΝΙΚΟΛΑΟ - ΜΗΛΟ - ΠΕΙΡΑΙΑ

ΒΙΟΜΗΧΑΝΙΑ ΜΩΣΑΪΚΩΝ
ΠΛΑΚΕΣ ΠΕΖΟΔΡΟΜΙΟΥ

«ΠΛΑΚΑΓΕ»

ΕΜΠΟΡΙΑ
ΕΙΔΩΝ ΥΓΙΕΙΝΗΣ
- ΠΛΑΚΙΔΙΩΝ

ΑΞΕΣΟΥΑΡ ΜΠΑΝΙΟΥ
- ΥΔΡΟΜΑΣΑΖ

ΛΙΝΔΟΥ 136 - ΤΗΛ. 62688 - 63604,
Τ.Θ. 206 FAX: 62729 - TLX: 292594
GE AR - 85100 ΡΟΔΟΣ

ΚΤΗΜΑΤΟΜΕΣΙΤΙΚΟ ΓΡΑΦΕΙΟ
ΓΕΩΡΓΙΟΣ Ν. ΔΡΑΚΟΣ

Ιωάννη Δενδρινού 40 Ρόδος 85 100
τηλ. 26805, 5 1024 κιν. 0945 406562
Αφάντου - τηλ. - fax: 5 1077

ΕΥΚΑΙΡΙΑ

Οικόπεδα
Στη **Λεωφόρο Ρόδου - Λίνδου** στην περιοχή Ασγούρου οικόπεδο 10 στρεμ.
Ροδίνι: οδός Σμύρνης 400 τ.μ. 30.000.000
Ασγούρου: 4 στρεμ. 17.000.000
Κοσκινού: οικόπεδο με θέα την θάλασσα 1700 τ.μ. με άδεια οικοδομής 240 τ.μ. 15.000.000
Κοσκινού: 3 στρεμ. σε κεντρικό δρόμο εντός σχεδίου.
Τσαΐρι προς αεροδρόμιο 2 στρεμ. με άδεια οικοδομής 240 τ.μ. 9.500.000.
Αφάντου: στον κεντρικό δρόμο Ρόδου - Λίνδου 700 τ.μ. με άδεια οικοδομής 120 τ.μ. 7.000.000.
Κολύμπια: 2 στρεμ. με άδεια οικοδομής 75 τ.μ. 15.000.000.

Σπίτια
Στην οδό **Μιχαήλ Πετρίδη** μεζονέτα 195 τ.μ. 40.000.000
Ροδίνι: διαμέρισμα ισόγειο τριάρι 85 τ.μ. 21.000.000
Δασκάλους: διαμέρισμα 4άρι ισόγειο 32.000.000 -100 τ.μ.
Ανάληψη: διαμέρισμα 4άρι ισόγειο 90 τ.μ. 24.000.000.
Αφάντου: δυόροφη μαζονέτα 140 τ.μ. 30.000.000.

Ζητείται
Οικόπεδο Ασγούρου άμεση αγορά πληρωμή τοις μετρητοίς.

ΕΚΘΕΣΗ ΕΡΓΩΝ APPLIQUE
Κάϊσα Σόβερο - Παπαγεωργίου
Με τη συνεργασία
του Πολιτιστικού Οργανισμού Δήμου Ροδίων
και της Δημοτικής Πινακοθήκης Ρόδου



ΡΟΔΙΑΚΗ ΕΠΑΥΛΗ
Εγκαίνια: Τετάρτη 2 Μαΐου 2001
Διάρκεια: 2-12 Μαΐου, από 09.00-13.00 και 17.00-21.00
Χορηγοί:
"ΒΑΠ" Π. ΚΟΥΓΙΟΣ Α.Β.Ε.Ε. και ΚΑΪΡ Α.Ε.

TOP PROPERTIES
GEORGIOS S. PIPINOS
ΓΕΩΡΓΙΟΣ Σ. ΠΙΠΙΝΟΣ
ΣΥΜΒΟΥΛΟΣ ΚΑΙ ΕΚΤΙΜΗΤΗΣ ΑΚΙΝΗΤΩΝ
REAL ESTATE AGENT - MEMBER OF F.I.A.B.C.I. - N.A.E.A.
- C.E.I. - Σ.Ε.Κ.

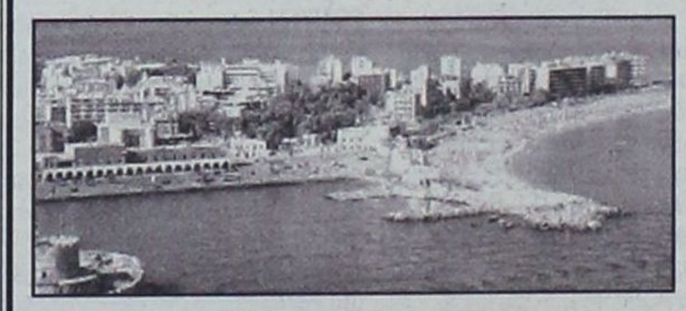

Η "TOP PROPERTIES" είναι ατομική επιχείρηση και ανήκει εξ ολοκλήρου στον κ. Γεώργιο Σ. Πιπίνο, που από το 1971 ασχολείται αποκλειστικά και μόνο με επενδύσεις και REAL ESTATE, στο νησί της Ρόδου, καθώς και στην ευρύτερη περιοχή της Δωδεκανήσου.

ΑΠΕΥΘΥΝΟΜΑΣΤΕ: Στους **σοβαρούς, απαιτητικούς και επιλεκτικούς** επενδυτές - επιχειρηματίες - ελεύθερους επαγγελματίες, Ελληνες και ξένους, υψηλού εισοδηματικού επιπέδου, που ενδιαφέρονται να κάνουν μια σοβαρή επένδυση **προβολής** στο νησί της Ρόδου.

ΠΡΟΣΦΕΡΟΥΜΕ: Α) Υπηρεσίες και πληροφορίες που γίνονται σε προσωπικό επίπεδο με **εχεμύθεια, διακριτικότητα και σοβαρότητα.**
Β) Μεγάλη **γκάμα** υψηλής ποιότητας ακινήτων, όπως: 1) Ξενοδοχεία Α' και Β' κατηγορίας των 600 - 500 - 350 - 300 κλινών 2) Κεντρικά αστικά ακίνητα κατάλληλα για Τράπεζες - καταστήματα - γραφεία 3) Παραλιακές εκτάσεις, κατάλληλες για τουριστικές επενδύσεις των 150.000 - 100.000 - 70.000 - 50.000 - 36.000 τ.μ. και 4) Διαμερίσματα και μαιζονέτες **προβολής.**

ΣΤΟΧΟΣ ΜΑΣ ΕΙΝΑΙ: Να προσφέρουμε στο αγοραστικό μας κοινό **υψηλής ποιότητας ακίνητα και ευκαιρίες** στο νησί της Ρόδου. Η τριακονταετής και πλέον πείρα μας στον τομέα αυτό αποτελεί εγγύηση.

ΣΥΝΘΗΜΑ ΜΑΣ ΕΙΝΑΙ: Επενδύστε στην ΡΟΔΟ ΤΩΡΑ, σε ακίνητα που **ΑΝΤΕΧΟΥΝ ΣΤΟ ΧΡΟΝΟ.**

Γεώργιος Σ. Πιπίνος
ΜΕΣΙΤΗΣ ΑΣΤΙΚΩΝ ΣΥΜΒΑΣΕΩΝ
Γιατί εμείς γνωρίζουμε καλύτερα!

TOP PROPERTIES is a private concern and Mr George S. Pipinos, its owner, has carved, over the years, a reputation for integrity and excellence in the world of Real Estate in the Dodecanese.

At Top Properties we try hard to attract important and selective investors: high calibre businessmen/women and discerning professional people, both Greek and foreign, who wish to acquire substantial and valuable property on Rhodes.

We offer our expertise and advice privately, discreetly and in strict confidence.

We keep a compehensive list of real estate of the highest specifications:

a. A' and B' class hotels (600, 500, 350, 300 beds capacity).
b. Centrally situated office buildings and other business premises.
c. Seaside land, ideal for development (hotels, holiday resorts, etc.), of 150.000, 100.000, 70.000, 50.000, 36.000 sq.m.
d. Luxury appartments, maisonettes, detached, semi - detached and terraced houses.

Our aim is to give our clients the opportunity to acquire value for money, first class real estate on Rhodes. Our 30- year - old experience in Real Estate is our warranty.

Our moto is: Invest in Rhodes. Invest in property. It stands the test of time.

TOP PROPERTIES
and
George S. Pipinos
Because we Know best



KENNENTY 38, ΡΟΔΟΣ, 85 100, ΤΗΛ. (0241) 23895, 38243 και 0944-676003. FAX: (0241) 20883
38 KENNEDY STR., RHODES, 85 100, TEL. (0241) 23895, 38243, and 094 - 676003. FAX: (0241) 20883

ΕΛΛΗΝΙΚΗ ΔΗΜΟΚΡΑΤΙΑ
ΥΠΟΥΡΓΕΙΟ ΟΙΚΟΝΟΜΙΚΩΝ
ΤΕΛΩΝΕΙΟ ΡΟΔΟΥ
ΤΜΗΜΑ ΤΕΛΩΝΕΙΑΚΩΝ ΔΙΑΔΙΚΑΣΙΩΝ
ΓΡΑΦΕΙΟ ΑΖΗΤΗΤΩΝ
Ταχ. Δ/νση: Εμπορικό Λιμάνι
Ταχ. Κώδικας: 85100
Πληροφορίες: Τριγωνιάρης Γ.
Τηλέφωνο: 0241 30927
Fax. 0241 22338
ΘΕΜΑ: «ΠΕΡΙΛΗΨΗ ΔΗΜΟΠΡΑΣΙΑΣ ΤΟΥ ΟΔΔΥ ΓΙΑ ΔΗΜΟΣΙΕΥΣΗ»

Σύμφωνα με την αριθ. 3242/Δ/19-4-2001 Διακήρυξη Δημοπρασίας του ΟΔΔΥ, εκτίθεται σε πλειοδοτική προφορική δημοπρασία για πώληση στις 3-5-2001 ημέρα Πέμπτη και ώρα 9 π.μ. στην αποθήκη του ΟΔΔΥ στη Μαγουλέζα το φορτηγό πλοίο «SKY» σημαίας SAO TOME PRINCIPE μήκους 55,50 μέτρων, πλάτους 9,63 μ. και GROSS TONAGE 499,74 το οποίο βρίσκεται πλαγιοδετημένο στη θέση «Κολώνα» του Εμπορικού Λιμένα Ρόδου, με τιμή εκκίνησης εννέα εκατομμύρια δραχμές (9.000.000) και εγγύηση συμμετοχής ένα εκατομμύριο οκτακόσιες χιλιάδες δραχμές (1.800.000).

Για περισσότερες πληροφορίες οι ενδιαφερόμενοι μπορούν να απευθύνονται στον ΟΔΔΥ τηλ: 01 - 3244231 κ. Σακελλάρη, στο Τελωνείο Ρόδου τηλ. 30927 κ. Τριγωνιάρη (για παραλαβή αντιγράφου δημοπρασίας), στο Κεντρικό Λιμεναρχείο Ρόδου αρμόδιος κ. Ιωάννης Αργυρίου τηλ. 27634 και στην ΥΔΕ Δωδεκανήσου τηλ. 73105.

Ο ΔΙΕΥΘΥΝΤΗΣ
ΤΕΛΩΝΕΙΟΥ ΡΟΔΟΥ
ΑΝΤΩΝΙΟΣ ΚΑΖΟΥΛΛΗΣ
ΠΕ/Α

ΕΛΛΗΝΙΚΗ ΔΗΜΟΚΡΑΤΙΑ
ΠΕΡΙΦΕΡΕΙΑ ΝΟΤΙΟΥ ΑΙΓΑΙΟΥ
ΝΟΜΟΣ ΔΩΔΕΚΑΝΗΣΟΥ
ΔΗΜΟΣ ΠΕΤΑΛΟΥΔΩΝ
Ταχ. Δ/νση: Λ. Ελευθερίας 51
Κρεμαστή: 85104
Πληρ.: Τεχνικές Υπηρεσίες
Τηλ.: 0241- 90930, 90931
Fax. 0241 - 90931
ΠΕΡΙΛΗΨΗ ΔΙΑΚΗΡΥΞΗΣ ΔΗΜΟΠΡΑΣΙΑΣ ΕΡΓΟΥ

Ο Δήμαρχος Πεταλούδων προκηρύσσει ανοικτή δημοπρασία με σφραγισμένες προσφορές με το σύστημα ΣΥΜΠΛΗΡΩΣΗ ΤΙΜΟΛΟΓΙΟΥ για την κατασκευή του έργου «ΠΛΑΚΟΣΤΡΩΤΟ ΟΔΟΣ ΑΓ. ΝΙΚΟΛΑΟΥ Δ.Δ. ΠΑΣΤΙΔΑΣ».

Η δημοπρασία θα γίνει την 25η ημέρα ΠΑΡΑΣΚΕΥΗ του μήνα ΜΑΪΟΥ του έτους 2001 στα γραφεία των Τεχνικών Υπηρεσιών του Δήμου στην οδό Σταδίου αρ. 7 στην Κρεμαστή από την αρμόδια Επιτροπή Δημοπρασίας. Ωρα έναρξης παραλαβής προσφορών η 09.00 π.μ. και ώρα λήξης παραλαβής των προσφορών η 10.00 π.μ.

Η δημοπρασία και η εκτέλεση του έργου θα γίνουν σύμφωνα με τις διατάξεις του Π.Δ. 609/1985 «Κατασκευή δημοσίων έργων» (όπως τροποποιήθηκε με το Π.Δ. 218/1999 και τον Ν. 2741/1999) του Ν. 1418/1985 «Δημόσια έργα και ρυθμίσεις συναφών θεμάτων» όπως τροποποιήθηκε και συμπληρώθηκε με τον Ν. 2229/1994, του Π.Δ. 171/1987 «Οργανα που αποφασίζουν και γνωμοδοτούν κ.λπ.» και σύμφωνα με τον Ν. 2576/98 (ΦΕΚ25Α'/9-2-98) και την απόφαση Δ17α/08/16/ΦΝ 402/10-2-98 (ΦΕΚ 116 Β/12-2-98) και την απόφαση Δ17α/07/37/ΦΝ402/00 ΦΕΚ 887/Β/18-7-00

Ο Προϋπολογισμός της δαπάνης των δημοπρατούμενων εργασιών ανέρχεται σε δρχ. 31.300.000 μη συμπεριλαμβανομένου του ΦΠΑ.

Η εγγύηση για τη συμμετοχή στη δημοπρασία ορίζεται σε 2% επί του προϋπολογισμού δηλαδή σε 626.000 δρχ. και βεβαιώνεται με την προσκόμιση ισόποσου γραμματίου του ταμείου Παρακαταθηκών και Δανείων ή Εγγυητικής Επιστολής ανεγνωρισμένης Τράπεζας ή του ταμείου Συντάξεως Μηχανικών και Εργοληπτών Δημοσίων Εργων (ΤΣΜΕΔΕ), συντεταγμένη κατά τον ισχύοντα τύπο για το Δημόσιο. Η εγγύηση θα απευθύνεται προς το Δήμο Πεταλούδων.

Στη Δημοπρασία γίνονται δεκτές εργοληπτικές επιχειρήσεις εγγεγραμμένες στο ΜΕΕΠ με τάξη πτυχίου Β' για έργα ΟΙΚΟΔΟΜΙΚΑ.

Για περισσότερες πληροφορίες οι ενδιαφερόμενοι μπορούν να απευθύνονται στα γραφεία των Τεχνικών Υπηρεσιών του Δήμου Πεταλούδων (Ταχ. Δ/νση: Σταδίου 7, 85104 Κρεμαστή) και στα τηλέφωνα 0241 - 90930 και 90931.

Ο Δήμαρχος Α/Α
Ο Αντιδήμαρχος
Αφεντούλης Ιωάννης

Δ.Ε.Α.Σ.Α.
ΔΗΜΟΤΙΚΗ ΕΠΙΧΕΙΡΗΣΗ ΑΣΤΙΚΗΣ ΣΥΓΚΟΙΝΩΝΙΑΣ ΑΦΑΝΤΟΥ
Πληροφ.: Γραφείο Προέδρου Ταχ. Δ/νση: Τέρμα Περνού
Τηλέφωνα: 51328 - 52010
Fax: 0241/51414
Αφάντου, 6 Απριλίου 2001
Αρ. Πρωτ. 35
ΑΝΑΚΟΙΝΩΣΗ
Για την πρόσληψη προσωπικού με σύμβαση έργου ορισμένου χρόνου

Για την πρόσληψη προσωπικού με σύμβαση εργασίας ιδιωτικού δικαίου ορισμένου χρόνου η Δ.Ε.Α.Σ.Α. σύμφωνα:

1) Με τις διατάξεις των Νόμων 2190/94, 2225/94, 2247/94, 2266/94, 2349/95, 2527/97 και το άρθρο 277 του ΠΔ 410/95.

2) Με τον Ε.Κ.Υ. της Επιχείρησης.

3) Με την υπ'αριθ. 9/2001 απόφαση του Διοικητικού Συμβουλίου της Δ.Ε.Α.Σ.Α. με την οποία αποφασιστηκε η πρόσληψη προσωπικού με σύμβαση εργασίας ορισμένου χρόνου, η οποία εγκρίθηκε με όμοια υπ'αριθ. 2188/6-3-2001 της Περιφέρειας Νοτίου Αιγαίου, Δ/νση Τοπ. Αυτοδ/σης & Διοίκησης, Τμήμα Τοπ. Αυτ/σης.

Προκηρύσσουμε

Την πρόσληψη του εποχιακού προσωπικού που θα γίνει σύμφωνα με τις διατάξεις του άρθρου 21 του Ν. 2190/94, όπως ισχύει μετά τις τροποποιήσεις και συμπληρώσεις των Ν. 2225/94, 2247/94, 2266/94, 2349/95, 2527/97 και 2738/1999 για τις εξής, κατά αριθμό ατόμων, ειδικότητες, με τα αντίστοιχα ειδικά τυπικά προσόντα και την αντίστοιχη χρονική περίοδο:

Ειδικότητα: ΔΕ Εισπράκτορας. **Αρ.** 2. **Ειδικά τυπικά προσόντα:** 1. Απολυτήριος τίτλος οποιουδήποτε τύπου λυκείου ή άλλος ισότιμος και αντίστοιχος τίτλος σχολικής μονάδας της ημεδαπής ή αλλοδαπής.

2. Σε περίπτωση που δεν καθίσταται δυνατή η πλήρωση των θέσεων από υποψηφίους με τα παραπάνω προσόντα οι θέσεις θα καλυφθούν από υποψηφίους με απολυτήριο τίτλο ανεγνωρισμένης κατώτερης τεχνικής σχολής ή υποχρεωτικής εκπαίδευσης δηλαδή απολυτήριο τριταξίου Γυμνασίου ή για τους υποψηφίους που έχουν αποφοιτήσει μέχρι το 1980 απολυτήριο Δημοτικού σχολείου.

Πρόσθετα προσόντα: -

Χρονική διάρκεια: Εξη (6) μήνες.

• Οι υποψήφιοι πρέπει να έχουν ηλικία από 18 έως 65 ετών.

• Οι υποψήφιοι δεν πρέπει να έχουν κώλυμα κατά το άρθρο 8 του Υπαλληλικού Κώδικα (καταδίκη, υποδικία, δικαστική συμπαράσταση), με επιφύλαξη των ειδικών διατάξεων του άρθρου 4 παρ. 6 του Ν. 2207/1994.

Γνωστοποιείται ότι μεταξύ των υποψηφίων έχουν πρώτη προτεραιότητα οι μακροχρονίως άνεργοι, εγγεγραμμένοι στον ΟΑΕΔ για διάστημα δώδεκα (12) τουλάχιστον συνεχών μηνών (άρθρο 9 Ν. 2434/1996) και έπονται οι λοιποί άνεργοι ή ανεπάγγελτοι.

Η σειρά κατάταξης των παραπάνω δύο κατηγοριών ανέργων υποψηφίων γίνεται από άποψη εντοπιότητας (κατοικία) και κριτηρίων ως εξής:

Από άποψη εντοπιότητας:

Πρώτη προτεραιότητα πρόσληψης έχουν:

α) Οι μόνιμοι κάτοικοι του δήμου Αφάντου.

β) Οι μόνιμοι κάτοικοι του πλησιέστερου δήμου Καλλιθέας, Νομού Δωδεκανήσου.

γ) Οι μόνιμοι κάτοικοι των υπολοίπων Δήμων και Κοινοτήτων του Νομού Δωδεκανήσου.

δ) Οι μόνιμοι κάτοικοι των Δήμων και κοινοτήτων των Νομών της Περιφέρειας Νοτίου Αιγαίου και τέλος:

ε) Οι μόνιμοι κάτοικοι των υπολοίπων νομών της Χώρας

Από άποψη κριτηρίων:

Η σειρά κατάταξης κάθε ομάδας εντοπιότητας γίνεται με βάση τα επόμενα κατά σειρά κριτήρια σε πέντε (5) κατηγορίες.

Για κάθε κατηγορία υποψηφίων αναλογεί το 20% των θέσεων που προκηρύσσονται.

Οταν οι θέσεις που προκηρύσσονται δεν επαρκούν για όλες τις κατηγορίες κατανέμονται ανά μία με την σειρά των κατηγοριών. Αν σε μια κατηγορία οι υποψήφιοι δεν καλύπτουν το σύνολο των θέσεων που αντιστοιχεί στο ποσοστό της, οι θέσεις που περισσεύουν κατανέμονται αναλογικά στις λοιπές κατηγορίες με την σειρά των κατηγοριών.

Κατά τον υπολογισμό των θέσεων βάσει του ποσοστού 20% κατά κατηγορία, οι θέσεις που τυχόν περισσεύουν, μετά την αρχική κατανομή, προστίθενται ανά μία κατά την σειρά των κατηγοριών.

α) Οι έχοντες ανήλικα τέκνα.

β) Τα τέκνα μέχρι 25 ετών πολυτέκνων οικογενειών, (ασχέτως αν αυτά είναι άγαμα ή έγγαμα) χωρίς να αποκλείονται τα μεγαλύτερης ηλικίας.

γ) Οσοι συνοικούν και έχουν την επιμέλεια συζύγου ή ενήλικου τέκνου ή αδελφού με βαριά ηθικά ή ψυχοσωματικά προβλήματα με αναπηρία 67% και άνω.

- Οσοι έχουν την επιμέλεια συζύγου, ή γονέα ή αδελφού μη δυνάμενου να αυτοεξυπηρετηθεί λόγω παθήσεως ή λόγω ηλικίας μεγαλύτερης των 78 ετών.

δ) Οι νέοι ηλικίας 18 - 28 ετών.

ε) Υπόλοιποι υποψήφιοι άνω των 28 ετών.

Επισημαίνεται ότι, στην τέταρτη και πέμπτη κατηγορία, κατατάσσονται κατά περίπτωση, βάσει της ημερομηνίας γέννησής τους, και οι πέρα του αριθμού των προσλαμβανομένων υποψήφιοι των τριών πρώτων κατηγοριών αντίστοιχης ηλικίας.

Σημειώνεται, ότι επί ίσων προϋποθέσεων, προτάσσονται υποψήφιοι με ορισμένες άλλες ιδιότητες των τεσσάρων κατηγοριών κριτηρίων οι οποίες ορίζονται συγκεκριμένα στην παρ. 11 του άρθρου 21 του Ν. 2190/1994 (ο άνεργος που έχει απολυθεί από συνεταιριστική οργάνωση που προήλθε από συγχώνευση αγροτικών συνεταιριστικών οργανώσεων του άρθρου 23 του Ν. 2538/97 και εφόσον είχε συνεχή προϋπηρεσία δύο τουλάχιστον ετών, ο άνεργος που έχει απολυθεί λόγω καταργήσεως υπηρεσιών του δημοσίου ή ν.π.δ.δ. ή ΟΤΑ ή ν.π.ι.δ. της παρ. 1 του άρθρου 14 του Ν. 2190/1994 και εφόσον είχαν συνεχή υπηρεσία δύο (2) τουλάχιστον ετών, ο γονέας τέκνου, με βαριά, ηθικά ή ψυχοσωματικά προβλήματα ποσοστού αναπηρίας 67% και άνω, γονέας που βαρύνεται βάσει δικαστικής αποφάσεως ή συμβολαιογραφικής πράξεως με την διατροφή των ανηλίκων τέκνων, άλλως αυτός που έχει την επιμέλειά τους και είναι άγαμος, ή χήρος ή διαζευγμένος ή σε διάσταση, τα τέκνα θυμάτων πολέμου, τα τέκνα συνταξιοδοτούμενων αναπήρων και θυμάτων πολέμου αμάχου πληθυσμού και τα τέκνα τραυματιών ή πολεμιστών της ζώνης των πρόσσω), προτάσσονται.

Οι μακροχρονίως άνεργοι υποψήφιοι προτάσσονται εντός της ομάδας εντοπιότητας και της κατηγορίας κριτηρίων που ανήκουν και προσλαμβάνονται εφόσον στην αντίστοιχη ομάδα εντοπιότητας και κατηγορία κριτηρίων αναλογεί θέση.

Οι ενδιαφερόμενοι μπορούν να υποβάλλουν αίτηση στα γραφεία της Δ.Ε.Α.Σ.Α. τις εργάσιμες ημέρες και ώρες, εντός προθεσμίας δέκα (10) ημερών, που αρχίζει από την επόμενη ημέρα της τελευταίας δημοσίευσης της παρούσας σε τοπικές εφημερίδες ή της ανάρτησής της στο κατάστημα της υπηρεσίας και στον χώρο ανακοινώσεων του Δημοτικού Καταστήματος, και εφόσον η ανάρτησή της είναι τυχόν μεταγενέστερη της δημοσίευσης στις εφημερίδες.

Οι ενδιαφερόμενοι μαζί με την αίτησή τους πρέπει να υποβάλλουν υποχρεωτικώς τα εξής δικαιολογητικά:

1. Κυρωμένο φωτοαντίγραφο των δύο όψεων της αστυνομικής ταυτότητας

2. Κυρωμένο φωτοαντίγραφο του τίτλου των σπουδών τους (όπου απαιτείται).

3. Υπεύθυνη δήλωση του Ν. 1599/1986, ότι δεν έχουν κώλυμα κατά το άρθρο 8 του Υπαλληλικού Κώδικα: (α) ότι δεν έχουν καταδικαστεί για κακούργημα και σε οποιαδήποτε κλοπή, υπεξαίρεση, (κοινή και στην υπηρεσία) απάτη, εκβίαση, πλαστογραφία, απιστία δικηγόρου, δωροδοκία, καταπίεση, απιστία περί την υπηρεσία, παράβαση καθήκοντος καθ' υποτροπή, συκοφαντική δυσφήμιση, καθώς και για οποιοδήποτε έγκλημα κατά της γενετήσιας ελευθερίας ή οικονομικής εκμετάλλευσης της γενετήσιας ζωής, δεν έχουν λόγω καταδίκης, στερηθεί τα πολιτικά τους δικαιώματα, έστω και αν έχει λήξει ο χρόνος που ορίστηκε για την στέρηση, β) ότι δεν είναι υπόδικοι και δεν έχουν παραπεμφθεί με τελεσίδικο βούλευμα για κακούργημα ή για πλημμέλημα της προηγούμενης περίπτωσης έστω και αν το αδίκημα παραγράφηκε, γ) ότι δεν έχουν λόγω καταδίκης, στερηθεί τα πολιτικά τους δικαιώματα και για όσο χρόνο διαρκεί η στέρηση αυτή, δ) ότι δεν τελούν υπό δικαστική συμπαράσταση.

4. Υπεύθυνη δήλωση του Ν. 1559/86 στην οποία να δηλώνουν αν το αμέσως προηγούμενο δωδεκάμηνο που συμπληρώνεται κατά την τελευταία ημέρα της προθεσμίας υποβολής αιτήσεων, έχουν απασχοληθεί σε δημόσια υπηρεσία ή νομικό πρόσωπο του άρθρου 14 παρ. 1 του Ν. 2190/94 με την ιδιότητα του εποχιακού υπαλλήλου ή για κάλυψη περιοδικών ή πρόσκαιρων αναγκών, ή όχι. Σε περίπτωση που έχουν απασχοληθεί να δηλώσουν την υπηρεσία στην οποία απασχολήθηκαν και την ακριβή χρονική διάρκεια της απασχόλησης (έναρξη και λήξη).

5. Πιστοποιητικό του ΟΑΕΔ εάν επικαλούνται την ιδιότητα του μακροχρονίως ανέργου (είναι εγγεγραμμένοι στον ΟΑΕΔ για διάστημα δώδεκα τουλάχιστον συνεχών μηνών σύμφωνα με το αρθ. 9 Ν. 2434/1996).

6. Υπεύθυνη δήλωση του Ν. 1559/1986 ότι είναι άνεργος και ανεπάγγελτος.

7. Πιστοποιητικό οικογενειακής κατάστασης του Δήμου ή της Κοινότητας στο δημοτολόγιο του οποίου είναι γραμμένοι (όπου απαιτείται).

8. Βεβαίωση του οικείου δήμου ή κοινότητας για την μόνιμη κατοικία του υποψηφίου.

9. Προκειμένου για απολυμένους από αγροτικές συνεταιριστικές οργανώσεις σύμφωνα με την παρ. 2 του άρθρου 23 του Ν. 2538/97, βεβαίωση της νέας συνεταιριστικής οργάνωσης ότι είχαν συνεχή υπηρεσία δύο (2) τουλάχιστον ετών και πρόσφατη βεβαίωση του ΟΑΕΔ ότι είναι άνεργοι.

Επιπροσθέτως:

Τα δικαιολογητικά τα οποία πρέπει να υποβάλουν οι υποψήφιοι για υπαγωγή τους σε ομάδα εντοπιότητας και σε κατηγορίες κριτηρίων της παρ. 11 του άρθρου 21 του Ν. 2190/1994 αναφέρονται σε επεξηγηματικό σημείωμα (ΠΑΡΑΡΤΗΜΑ ΙΙ) που αποτελεί αναπόσπαστο μέρος της παρούσας ανακοίνωσης και ευρίσκεται αναρτημένο στο κατάστημα της υπηρεσίας και στον χώρο ανακοινώσεων του Δημοτικού Καταστήματος.

ΔΗΜΟΣΙΟΠΟΙΗΣΗ

Περίληψη της παρούσας να δημοσιευθεί σε δύο ημερήσιες ή εβδομαδιαίες τοπικές εφημερίδες της έδρας του Νομού και να αναρτηθεί ολόκληρη στο κατάστημα της υπηρεσίας και στον χώρο ανακοινώσεων του δημοτικού καταστήματος Αφάντου και στο κατάστημα της υπηρεσίας.

ΕΝΣΤΑΣΕΙΣ

Οι ενδιαφερόμενοι μπορούν να υποβάλουν ενστάσεις κατά των πινάκων κατάταξης μέσα σε αποκλειστική προθεσμία, η οποία λήγει μετά την πάροδο δέκα (10) ημερών από την ανάρτηση τους.

Για την υποβολή ένστασης απαιτείται η καταβολή στο δημόσιο ταμείο παραβόλου πέντε χιλιάδων (5.000) δραχμών.

Ο Πρόεδρος
Ιωάννης Καλαμαράς

Grand Hotel Rhodes *****

ΖΗΤΟΥΝΤΑΙ

- SOUS MAITRE
- ΒΟΗΘΟΙ ΣΕΡΒΙΤΟΡΩΝ
- ΜΑΓΕΙΡΟΙ "Α" και "Β"
- ΒΟΗΘΟΣ ΠΡΟΪΣΤΑΜΕΝΗΣ
- ΕΡΓΑΤΗΣ/ΟΔΗΓΟΣ (Με Επαγγελματικό Δίπλωμα)
- ΓΡΑΜΜΑΤΕΥΣ ΔΙΕΥΘΥΝΣΕΩΣ (Με γνώσεις Αγγλικής και / η Γερμανικής Γλώσσας. Excel και World. Πιθανή γνωση του Corel θα εκτιμηθεί στην αξιολόγηση)

Για πληροφορίες και συμπλήρωση αιτήσεων (με πρόσφατη φωτογραφία), παρακαλείσθε όπως απευθύνεστε προσωπικά στόν κ. Λ. Τηλεμάχου, από 10.00 - 13.00 (η στο τηλέφωνο 54 700)

(Ολες οι αιτήσεις θα θεωρηθούν εμπιστευτικές)

ΚΕΔ
ΚΤΗΜΑΤΙΚΗ ΕΤΑΙΡΙΑ ΤΟΥ ΔΗΜΟΣΙΟΥ

ΠΕΡΙΛΗΨΗ ΔΙΑΚΗΡΥΞΗΣ ΔΗΜΟΠΡΑΣΙΑΣ ΕΚΠΟΙΗΣΗΣ ΑΚΙΝΗΤΟΥ
Η Κτηματική Εταιρία του Δημοσίου Α.Ε.

Προσφέρει για εκποίηση με προφορική πλειοδοτική δημοπρασία που θα γίνει στα γραφεία του Κλιμακίου ΚΕΔ Ρόδου, στις 16-5-2001 ημέρα Τετάρτη και ώρα 10.00 με 11.00 το πρωί το παρακάτω ακίνητο ιδιοκτησίας Ελληνικού Δημοσίου:

ΒΚ 174 (ΚΜ 225 οικοδ. Εξοχής) τυφλό αστικό οικόπεδο 113 τ.μ. με κτίσμα (παλαιό μύλο) εμβαδού 21 τ.μ. εντός σχεδίου, άρτιο και οικοδομήσιμο και βρίσκεται στην περιοχή Λάμπη του Δήμου Κω Ν. Δωδεκανήσου.

Το ακίνητο κατέχεται αυθαίρετα από ιδιώτη.

Τιμή εκκίνησης της δημοπρασίας ορίσθηκε το ποσό των 2.500.000 δρχ.

Λεπτομερή διακήρυξη της δημοπρασίας με τους γενικούς και ειδικούς όρους της μπορούν οι ενδιαφερόμενοι να παραλάβουν από τα γραφεία της ΚΕΔ (Λ. Αλεξάνδρας 158 Α και Κόνιαρη 45 Αθήνα, Τμήμα Γ2 τηλ. 6459700), της Κ.Υ Δωδεκανήσου, της ΔΟΥ Κω, του κλιμακίου ΚΕΔ Ρόδου (Ιπποτών 21 Π. Πόλη τηλ. 0241 -35585 αρμόδιος κ. Ν. Βαρβάρης) και του Δήμου Κω.

ΑΘΗΝΑ 11-4-2001
Ο ΔΙΕΥΘΥΝΩΝ ΣΥΜΒΟΥΛΟΣ
ΑΛΕΞΑΝΔΡΟΣ ΔΗΜΑΚΟΠΟΥΛΟΣ

ΚΤΗΜΑΤΙΚΗ ΕΤΑΙΡΙΑ ΤΟΥ ΔΗΜΟΣΙΟΥ Α.Ε., ΛΕΩΦ. ΑΛΕΞΑΝΔΡΑΣ 158Α, 115 21 ΑΘΗΝΑ, ΤΗΛ. 645 9700, 640 5000, FAX 644 0479

ΚΕΔ
ΚΤΗΜΑΤΙΚΗ ΕΤΑΙΡΙΑ ΤΟΥ ΔΗΜΟΣΙΟΥ

ΠΕΡΙΛΗΨΗ ΔΙΑΚΗΡΥΞΗΣ ΔΗΜΟΠΡΑΣΙΑΣ ΕΚΠΟΙΗΣΗΣ ΑΚΙΝΗΤΟΥ
Η Κτηματική Εταιρία του Δημοσίου Α.Ε.

Προσφέρει για εκποίηση με προφορική πλειοδοτική δημοπρασία που θα γίνει στα γραφεία του Κλιμακίου ΚΕΔ Ρόδου, στις 14-5-2001 ημέρα Δευτέρα και ώρα 10.00 με 11.00 το πρωί το παρακάτω ακίνητο ιδιοκτησίας Ελληνικού Δημοσίου:

Τμήμα του ΒΚ 820 (ΚΜ 600 γαιών Εξοχής) οικοπεδική έκταση 1.707 τ.μ. εκτός σχεδίου, μη άρτια και μη οικοδομήσιμη και βρίσκεται στην περιοχή Εξοχή θέση «ΑΤΤΑΜΙ» του Δήμου Κω Ν. Δωδεκανήσου.

Τιμή εκκίνησης της δημοπρασίας ορίσθηκε το ποσό των 10.000.000 δρχ.

Το τίμημα που θα διαμορφωθεί κατά την δημοπρασία θα καταβληθεί το 50% με την υπογραφή του συμβολαίου και το υπόλοιπο 50% πιστωθησόμενο σε δύο (2) ισόποσες έντοκες εξαμηνιαίες δόσεις με επιτόκιο 4,24% από την ημερομηνία υπογραφής του συμβολαίου.

Λεπτομερή διακήρυξη της δημοπρασίας με τους γενικούς και ειδικούς όρους της μπορούν οι ενδιαφερόμενοι να παραλάβουν από τα γραφεία της ΚΕΔ (Λ. Αλεξάνδρας 158 Α και Κόνιαρη 45 Αθήνα, Τμήμα Γ2 τηλ.6459700), της Κ.Υ Δωδεκανήσου, του Κλιμακίου ΚΕΔ Ρόδου (Ιπποτών 21 Π. Πόλη, τηλ. 0241 -35585 αρμόδιος κ. Ν. Βαρβάρης) και του Δήμου Κω Ν. Δωδεκανήσου www.ked.gr

ΑΘΗΝΑ 11-4-2001
Ο ΔΙΕΥΘΥΝΩΝ ΣΥΜΒΟΥΛΟΣ
ΑΛΕΞΑΝΔΡΟΣ ΔΗΜΑΚΟΠΟΥΛΟΣ

ΚΤΗΜΑΤΙΚΗ ΕΤΑΙΡΙΑ ΤΟΥ ΔΗΜΟΣΙΟΥ Α.Ε., ΛΕΩΦ. ΑΛΕΞΑΝΔΡΑΣ 158Α, 115 21 ΑΘΗΝΑ, ΤΗΛ. 645 9700, 640 5000, FAX 644 0479



Καλοκαίρι 2001! ... χωρίς παύση κοντά σας με ταινίες 1ης προβολής

ΠΑΛΛΑΣ 5 CINEMAS CENTER

ΠΡΟΓΡΑΜΜΑ ΕΒΔΟΜΑΔΑΣ
27/04/2001 - 03/05/2001
www.cinemapallas.gr

ΑΙΘΟΥΣΑ 5

ΜΑΛΕΝΑ / MALENA

"Έχω αγαπήσει πολλές γυναίκες στη ζωή μου... κι όταν με κρατούσαν αγκαλιά και με ρωτούσαν αν θα τις θυμάμαι απαντούσα "Ναι". Αλλά μόνο μία θα θυμάμαι πάντα, εκείνη που δεν με ρώτησε ποτέ... τη Μαλένα."



ΠΡΩΤΑΓΩΝΙΣΤΟΥΝ: MONICA BELLUCCI, GIUSEPPE SULFARO

Κάθε ημέρα / Ώρες Έναρξης: 18:50, 20:50, 22:50

ΑΙΘΟΥΣΑ 2

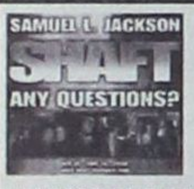

SHAFT

Η μεταφορά στην μεγάλη οθόνη, της επιτυχημένης σειράς των 70's με τον θρυλικό ντετέκτιβ Σαφτ!

ΠΡΩΤΑΓΩΝΙΣΤΟΥΝ: SAMUEL L. JACKSON, VANESSA WILLIAMS, JEFFREY WRIGHT

Κάθε ημέρα / Ώρες Έναρξης: 18:10, 20:25, 22:40

ΑΙΘΟΥΣΑ 1

ΜΙΣ ΜΕ ΤΟ ΖΟΡΙ MISS / CONGENIALITY

Αχτένιστη, Άβαφτη, Άπεριποίητη και... Άκρως επικίνδυνη!



ΠΡΩΤΑΓΩΝΙΣΤΟΥΝ: SANDRA BULLOCK, MICHAEL CAINE, BENJAMIN BRATT

Κάθε ημέρα / Ώρες Έναρξης: 17:50, 20:10, 22:30

ΑΙΘΟΥΣΑ 4



ΚΩΔΙΚΑΣ ΤΙΜΗΣ
MEN OF HONOR

Η ιστορία γράφεται, από εκείνους που σπάνε τους κανόνες! Μια εκπληκτική ταινία που βασίζεται σε αληθινά γεγονότα.

ΠΡΩΤΑΓΩΝΙΣΤΟΥΝ: ROBERT DE NIRO, CUBA GOODING JR

Κάθε ημέρα / Ώρες Έναρξης: 17:30, 20:10, 22:50

ΑΙΘΟΥΣΑ 3

ΠΟΡΦΥΡΑ ΠΟΤΑΜΙΑ
THE GRIMSON RIVERS



Δύο αστυνομικοί επιθεωρητές οδηγούνται στα χνάρια ενός δολοφόνου που δεν πρόκειται να σταματήσει τους φόνους, εάν δεν διαγράψει από το παρελθόν την ύπαρξη ενός... νεκρού κοριτσιού!

ΠΡΩΤΑΓΩΝΙΣΤΟΥΝ: JEAN RENNAU, VENSAN CASEL

Κάθε ημέρα / Ώρες Έναρξης: 20:00, 22:20

Kids Club • Παιδική Ζώνη

Ο ΑΥΤΟΚΡΑΤΟΡΑΣ ΕΧΕΙ ΚΕΦΙΑ



The Emperor's New Groove (μεταγλωτ. στα Ελληνικά)

Η νέα κωμωδία κινουμένων σχεδίων της Walt Disney Pictures για... αυτοκρατορικά γέλια!

ΑΙΘΟΥΣΑ 5 Κάθε ημέρα / Ώρες Έναρξης: 16:50
ΑΙΘΟΥΣΑ 3 Κάθε ημέρα / Ώρες Έναρξης: 18:00
ΑΙΘΟΥΣΑ 2 Κάθε ημέρα / Ώρες Έναρξης: 16:00

Από την άλλη εβδομάδα προβολές και στα αγγλικά (english version)

ΜΟΝΟ ΓΙΑ ΤΑ ΜΕΛΗ

Είναι η τυχερή σου ημέρα;

Σε **ΚΑΘΕ** παράσταση, **ΚΑΘΕ** ταινίας, **ΚΑΘΕ** ημέρα, κάποιο από τα μέλη που παρακολουθούν την ταινία θα είναι το τυχερός που θα κερδίσει **1 απίθανο κινηματογραφικό δώρο!** Τα αποτελέσματα θα ανακοινώνονται αμέσως κατα την εξοδό σας από την αίθουσα.

ΧΟΡΗΓΟΙ: Lancelot Cafe, ΕΥΡΩΓΝΩΣΗ, Καφενές ΚΟΥΚΟΣ, Musses, άνθη Narkissos, ΣΠΑΝΟΣ Sala da bagno, BERLONI, Health Club Hilton, Romesa, Rodos Air, AXON

Για κρατήσεις: 24475 και 70670

Το Πρόγραμμα

ΕΤ 1

06.00 ΟΠΩΣ ΜΑΣ ΑΡΕΣΕΙ
07.30 ΠΑΝΤΟΣ ΚΑΙΡΟΥ
08.00 ΤΑ ΠΡΩΙΝΑΚΙΑ
08.30 ΛΕΟ, Ο ΒΑΣΙΛΙΑΣ ΤΗΣ ΖΟΥΓΚΛΑΣ
09.00 ΑΛΛΗ ΜΙΑ ΜΕΡΑ... ΦΩΤΕΙΝΗ
10.30 ΓΛΥΚΙΑ ΖΩΗ
12.00 ΧΡΥΣΕΣ ΣΥΝΤΑΓΕΣ
12.30 ΣΤΑ ΦΤΕΡΑ ΤΟΥ ΕΡΩΤΑ
13.10 ΦΕΛΙΠΕ, ΤΟ ΔΩΡΟ ΑΠΟ ΤΗ ΘΑΛΑΣΣΑ
13.50 **ΕΙΔΗΣΕΙΣ**
14.00 ΟΠΩΣ ΜΑΣ ΑΡΕΣΕΙ
15.30 ΟΙ ΑΤΡΟΜΗΤΟΙ
16.20 ΑΤΑΧΤΟΥΛΗΔΕΣ
16.25 ΧΡΙΣΤΟΦΟΡΟΣ ΚΟΛΟΜΒΟΣ
17.00 **ΕΙΔΗΣΕΙΣ**
17.15 ΤΣΑΡΛΙ ΤΟ ΠΙΘΗΚΑΚΙ ΜΑΣ
18.00 ΤΟΠΟΙ ΠΟΛΙΤΙΚΗΣ ΕΞΟΡΙΑΣ ΚΑΙ ΙΣΤΟΡΙΚΗΣ ΜΝΗΜΗΣ
19.00 ΚΛΗΡΩΣΗ ΛΑΪΚΟΥ ΛΑΧΕΙΟΥ
19.15 ΡΙΜΕΪΚ
20.40 ΣΤΑ ΦΤΕΡΑ ΤΟΥ ΕΡΩΤΑ
21.15 ΑΝΙΣΧΥΡΑ ΨΕΥΔΗ
22.20 ΜΠΛΑΚ ΑΟΥΤ
23.00 **ΕΙΔΗΣΕΙΣ**
23.35 ΜΕΓΑΛΗ ΣΥΝΑΥΛΙΑ ΕΙΡΗΝΗΣ
00.35 ΠΑΜΕ ΣΤΟΙΧΗΜΑ
01.40 ΜΟΡΦΕΣ ΤΕΧΝΗΣ
02.15 ΓΚΥΚΙΑ ΖΩΗ
03.45 ΑΛΛΗ ΜΙΑ ΜΕΡΑ... ΦΩΤΕΙΝΗ ΓΛΥΚΙΑ ΖΩΗ

NET

06.00 ΕΤΣΙ ΕΧΟΥΝ ΤΑ ΠΡΑΓΜΑΤΑ
07.00 ΠΡΩΤΗ ΜΑΤΙΑ
08.00 ΙΣΤΟΡΙΕΣ ΤΗΣ ΜΑΜΑΣ ΧΗΝΑΣ
09.30 ΙΣΤΟΡΙΕΣ ΑΠΟ ΤΟΝ ΣΑΙΞΠΗΡ
11.00 ΔΙΑΚΟΣΜΗΣΗ ΜΕ ΣΤΥΛ
11.15 ΧΟΝΔΡΟΣ ΛΙΓΝΟΣ
12.00 **ΕΙΔΗΣΕΙΣ**
12.45 ΟΤΑΝ ΓΙΟΡΤΑΖΟΥΝ ΟΙ ΘΕΟΙ
15.00 **ΕΙΔΗΣΕΙΣ**
15.15 Ω ΤΙ ΚΟΣΜΟΣ ΜΠΑΜΠΑ!
15.45 ΤΡΙΧΟΡΔΟ
18.30 Η ΑΝΕΡΓΙΑ ΕΧΕΙ ΧΡΩΜΑ ΓΚΡΙ
19.00 **ΕΙΔΗΣΕΙΣ**
19.15 Γ. Δ. ΖΙΟΥΤΟΣ: ΕΝΑ ΤΑΞΙΔΙ ΧΩΡΙΣ ΤΕΛΟΣ
19.50 ΓΙΑΝΝΗΣ ΡΙΤΣΟΣ
21.00 **ΕΙΔΗΣΕΙΣ**
22.00 ΞΕΝΗ ΤΑΙΝΙΑ: ΠΡΟΓΕΥΜΑ ΣΤΟ ΤΙΦΑΝΙ
24.00 **ΕΙΔΗΣΕΙΣ**
00.30 ΞΕΝΗ ΤΑΙΝΙΑ: JUNK MAIL

ΕΤ 3

08.01 ΤΟ ΕΡΓΑΤΙΚΟ ΚΙΝΗΜΑ ΣΤΗ ΒΟΡΕΙΑ ΕΛΛΑΔΑ
09.30 ΕΥΘΥΓΡΑΜΜΑΤΑ
10.00 Η ΛΑΣΣΙ ΚΑΙ ΟΙ ΣΤΡΑΤΙΩΤΕΣ ΔΙΑΣΩΣΗΣ
10.30 ΠΡΩΪΝΟ ΔΡΟΜΟΛΟΓΙΟ
12.00 ΝΤΟΚΙΜΑΝΤΕΡ
12.30 ΜΟΥΜΙΕΣ ΚΑΙ ΤΑ ΘΑΥΜΑΤΑ ΤΗΣ ΑΡΧΑΙΑΣ ΑΙΓΥΠΤΟΥ
13.00 ΜΕΡΑ ΜΕΣΗΜΕΡΙ
14.30 ΠΟΙΗΤΕΣ - ΛΟΓΟΤΕΧΝΕΣ: ΟΥΙΛΙΑΜ ΣΑΙΞΠΗΡ
15.00 **ΕΙΔΗΣΕΙΣ**
15.30 ΜΕ ΜΙΑ ΤΡΙΤΗ ΜΑΤΙΑ
17.00 ΤΑΡΑΤΣΑ
18.30 Η ΦΥΣΗ ΣΤΗΝ ΠΟΛΗ
19.00 **ΕΙΔΗΣΕΙΣ**
20.00 Η ΥΓΕΙΑ ΣΗΜΕΡΑ
20.30 ΣΤΥΛ ΚΑΦΕ
21.00 E-LIFE
22.00 ΑΠΛΕΣ ΣΥΝΕΝΤΕΥΞΕΙΣ
22.30 ΕΒΙΒΑ
23.30 **ΕΙΔΗΣΕΙΣ**
00.30 ΞΕΝΗ ΤΑΙΝΙΑ: ΟΙ ΑΝΘΡΩΠΟΙ ΤΟΥ ΟΡΥΖΩΝΑ

MEGA

06.00 ΠΡΩΤΗ ΕΚΔΟΣΗ
08.00 ΣΗΜΕΡΑ ΜΕ ΤΗΝ ΑΝΝΑ
10.00 ΣΑΝ ΣΤΟ ΣΠΙΤΙ ΣΑΣ
13.10 **ΕΙΔΗΣΕΙΣ ΣΤΗ ΝΟΗΜΑΤΙΚΗ ΓΛΩΣΣΑ**
13.15 ΒΡΕΣ ΤΗ ΦΡΑΣΗ
14.00 **ΕΙΔΗΣΕΙΣ**
14.30 ΜΟΥΣΙΚΟ ΠΡΟΓΡΑΜΜΑ - ΖΥΓΟΣ
15.15 ΞΕΝΗ ΤΑΙΝΙΑ: ΤΕΤΡΑΠΟΔΟΣ ΑΪΝΣΤΑΙΝ
17.00 **ΕΙΔΗΣΕΙΣ**
17.15 ΓΙΑ ΜΙΑ ΘΕΣΗ ΣΤΟΝ ΗΛΙΟ
17.50 ΑΠΑΓΟΡΕΥΜΕΝΗ ΑΓΑΠΗ
18.45 ΠΟΙΟΣ ΘΕΛΕΙ ΝΑ ΓΙΝΕΙ ΕΚΑΤΟΜΜΥΡΙΟΥΧΟΣ;
19.30 **ΕΙΔΗΣΕΙΣ**
21.00 ΣΟΥΠΕΡ ΜΠΑΛΑ
21.45 ΕΥΡΩΠΑΪΚΟ ΠΡΩΤΑΘΛΗΜΑ ΠΟΔΟΣΦΑΙΡΟΥ
24.00 **ΕΙΔΗΣΕΙΣ**
00.15 ΞΕΝΗ ΤΙΑΝΙΑ: ΟΙ ΤΕΛΕΥΤΑΙΕΣ ΜΕΡΕΣ ΤΗΣ ΕΔΕΜ
02.45 ΣΟΥΠΕΡ ΜΠΑΛΑ
03.15 ΤΗΛΕΜΑΡΚΕΤΙΝΓΚ
03.30 ΣΑΝ ΣΤΟ ΣΠΙΤΙ ΣΑΣ

ANT 1

06.20 **ΟΙ ΕΙΔΗΣΕΙΣ ΤΟΥ CBS**
06.45 ΠΡΙΝ ΤΟ ΣΧΟΛΕΙΟ
06.55 **ΕΙΔΗΣΕΙΣ ΣΤΗ ΝΟΗΜΑΤΙΚΗ ΓΛΩΣΣΑ**
07.00 ΚΑΛΗΜΕΡΑ ΕΛΛΑΔΑ
09.55 Ο ΚΑΙΡΟΣ ΤΗΣ ΕΒΔΟΜΑΔΑΣ
10.00 ΠΡΩΪΝΟΣ ΚΑΦΕΣ
11.00 **ΕΙΔΗΣΕΙΣ**
13.10 ΣΟΥΠΕΡ ΓΚΕΪΜ
13.15 ΠΑΤΕΡ ΗΜΩΝ
14.00 **ΕΙΔΗΣΕΙΣ**
14.40 ΧΡΗΜΑ ΚΑΙ ΧΡΗΜΑΤΙΣΤΗΡΙΟ
14.45 ΚΑΙ ΟΙ ΠΑΝΤΡΕΜΕΝΟΙ ΕΧΟΥΝ ΨΥΧΗ
15.40 SUPER GAME
15.45 ΑΤΙΘΑΣΑ ΝΙΑΤΑ
16.00 SUPER GAME
16.05 ΕΓΚΛΗΜΑΤΑ
16.45 SUPER GAME
16.50 ΑΤΙΘΑΣΑ ΝΙΑΤΑ
17.55 **ΕΙΔΗΣΕΙΣ**
17.50 ΚΑΛΗΜΕΡΑ ΖΩΗ
18.45 Η ΛΑΜΨΗ
19.25 **ΕΙΔΗΣΕΙΣ**
21.05 ΑΝΩ - ΚΑΤΩ
21.45 ΑΛΙΚΗ
22.45 **ΕΙΔΗΣΕΙΣ**
22.50 ΝΟΤΗΣ ΣΦΑΚΙΑΝΑΚΗΣ WORLD TOUR 2000
00.15 **ΕΙΔΗΣΕΙΣ**
00.30 X - FILES
01.30 ΞΕΝΗ ΤΑΙΝΙΑ: ΓΛΥΚΙΑ ΜΟΥ ΑΛΙΣ
03.30 ΤΗΛΕΜΑΡΚΕΤΙΝΓΚ
04.00 ΞΕΝΗ ΤΑΙΝΙΑ: Η ΧΡΥΣΗ ΕΠΟΧΗ ΤΟΥ ΜΠΑΣΤΕΡ ΚΙΤΟΝ
05.15 ΘΥΣΙΑ

ALPHA

06.00 ΠΡΩΤΗ ΕΝΗΜΕΡΩΣΗ
08.00 ΤΟ ΜΑΓΚΑΖΙΝΟ ΤΟΥ ALPHA
10.00 ΑΛΟΝΤΡΑ
10.30 ΟΛΑ ΓΙΑ ΤΗΝ ΑΓΑΠΗ
11.00 ΚΑΝΤΕΛΑ
11.30 **ΕΙΔΗΣΕΙΣ**
12.15 ΕΛΛΗΝΙΚΗ ΤΑΙΝΙΑ: ΑΝΑΣΤΕΝΑΖΟΥΝ ΟΙ ΠΕΝΙΕΣ
14.00 **ΕΙΔΗΣΕΙΣ**
15.30 ΓΥΑΛΙΝΟΣ ΤΟΙΧΟΣ
17.15 ΥΠΑΣΤΥΝΟΜΟΣ ΡΕΞ
18.15 Ο ΛΑΒΥΡΙΝΘΟΣ ΤΟΥ ΠΑΘΟΥΣ
19.30 **ΕΙΔΗΣΕΙΣ**
21.00 ΕΛΛΗΝΙΚΗ ΤΑΙΝΙΑ: Ο ΤΡΟΜΟΚΡΑΤΗΣ
23.00 ΚΟΚΚΙΝΟΣ ΚΥΚΛΟΣ
24.00 ΤΟΚ ΣΟΟΥ
01.15 **ΕΙΔΗΣΕΙΣ**
01.30 ΞΕΝΗ ΤΑΙΝΙΑ: ΠΑΓΙΔΕΥΜΕΝΟΙ ΣΤΗ ΔΙΝΗ ΤΟΥ ΧΡΟΝΟΥ
03.15 ΤΡΕΙΣ ΓΥΝΑΙΚΕΣ
04.15 ΝΤΑΝΙΕΛΑ
05.00 ΜΟΙΡΑΙΟ ΠΑΘΟΣ

STAR

06.10 ΠΑΙΔΙΚΟ ΠΡΟΓΡΑΜΜΑ
09.05 **ΕΙΔΗΣΕΙΣ**
09.05 ΚΑΤΑΛΙΝΑ ΚΑΙ ΣΕΜΠΑΣΤΙΑΝ
10.00 ΛΟΓΙΑ STARATA
12.00 Η ΜΙΚΡΗ ΚΥΡΙΑ
12.25 Ο ΚΟΣΜΟΣ ΤΟΥ ΠΑΙΔΙΟΥ
12.30 ΤΟΛΜΗ ΚΑΙ ΓΟΗΤΕΙΑ
13.00 **ΕΙΔΗΣΕΙΣ**
14.00 ΤΖΟΥΛΙΑΝΑ, Η ΓΥΝΑΙΚΑ ΤΟΥ ΑΝΕΜΟΥ
15.00 ΤΟΠ ΜΟΝΤΕΛΣ
16.00 ΜΙΡΑΝΤΑ, Η ΠΡΟΔΟΜΕΝΗ ΓΥΝΑΙΚΑ
17.00 Σ' ΑΓΑΠΩ ΡΟΖΙΤΑ
18.00 **ΕΙΔΗΣΕΙΣ**
19.30 ΟΙ ΠΕΤΑΛΟΥΔΕΣ ΕΛΕΥΘΕΡΕΣ ΠΕΤΟΥΝ
20.00 ΣΤΗ ΛΕΩΦΟΡΟ ΤΟΥ ΜΕΛΡΟΟΥΖ
21.00 ΞΕΝΗ ΤΑΙΝΙΑ: Η ΒΑΘΙΑ ΑΚΡΗ ΤΟΥ ΩΚΕΑΝΟΥ
23.15 ΣΗΜΕΙΟ ΑΝΑΦΟΡΑΣ
00.15 **ΕΙΔΗΣΕΙΣ**
00.30 ΞΕΝΗ ΤΑΙΝΙΑ: ΚΙΚΜΠΟΞΕΡ 3
02.00 ΟΜΑΔΑ ΝΑΪΤ ΡΑΪΝΤΕΡ
03.00 ΠΕΡΙΠΟΛΟΣ ΘΑΝΑΤΟΥ
04.00 Η ΕΡΗΜΟΣ ΤΗΣ ΦΛΟΓΑΣ
05.00 ΑΣΤΕΡΙΑ ΣΤΟ ΠΕΝΤΑΓΡΑΜΜΟ

FILMNET

05.10 ΧΑΜΕΝΑ ΚΟΡΜΙΑ
06.50 Ο ΕΡΩΤΑΣ ΤΑΞΙΔΕΥΕΙ ΣΤΟ ΜΑΡΟΚΟ
08.35 ΝΑΣΒΙΛ, Η ΠΟΛΗ ΤΩΝ ΕΚΠΛΗΞΕΩΝ
11.20 ΣΤΑ ΧΕΡΙΑ ΤΟΥ ΘΕΟΥ
13.10 ΦΟΡ ΔΕ ΜΠΟΙΣ
15.40 ΚΡΥΦΕΣ ΕΠΙΘΥΜΙΕΣ
17.30 ΤΡΕΛΕΣ ΝΥΧΤΕΣ ΤΟΥ ΡΟΞΜΠΕΡΙ
19.00 ΤΟ ΚΑΛΟΚΑΙΡΙ ΤΟΥ ΣΑΜ
22.00 ΚΡΥΜΜΕΝΗ ΑΛΗΘΕΙΑ
23.30 ΓΚΟΥΙΝΕΒΙΡ
01.20 ΟΚΤΩ ΧΙΛΙΟΣΤΑ
03.25 Ο ΜΙΚΡΟΣ ΧΑΣΑΠΗΣ
05.20 ΔΙΑΣΚΕΔΑΣΗ ΤΩΡΑ

ΤΕΜΡΟ

07.00 ΠΡΩΙΝΕΣ ΕΙΚΟΝΕΣ
10.00 ON LINE
11.00 ΞΕΝΗ ΤΑΙΝΙΑ: Ο ΜΠΑΡΝΑΜΠΥ ΚΑΙ ΕΓΩ
13.00 ΞΕΝΗ ΤΑΙΝΙΑ: ΤΡΕΙΣ ΝΑΥΑΓΟΙ ΚΙ ΕΓΩ
14.30 **ΕΙΔΗΣΕΙΣ**
15.20 ΝΕΑΝΙΚΗ ΞΕΝΗ ΣΕΙΡΑ
15.55 ΕΛΛΗΝΙΚΗ ΤΑΙΝΙΑ
17.00 **ΕΙΔΗΣΕΙΣ**
17.35 TEMPO CLUB
19.00 **ΕΙΔΗΣΕΙΣ**
19.40 ΚΟΣΜΟΣ ΣΗΜΕΡΑ
19.55 **ΚΑΙΡΟΣ**
20.00 TEMPO SPORTS
20.30 VIP NEWS
20.45 ΟΙΚΟΝΟΜΙΑ
21.00 **ΕΙΔΗΣΕΙΣ**
21.35 ΟΙΚΟΝΟΜΙΑ
21.38 ΚΑΙΡΟΣ ΑΥΡΙΟ
21.45 CINE TEMPO
23.30 COSMOPOLIS
24.00 **ΕΙΔΗΣΕΙΣ**
00.38 ΟΙΚΟΝΟΜΙΑ
00.48 TEMPO SPORTS
00.55 TEMPO CLUB

ΡΟΣΚΟΠΙΟ

ΚΡΙΟΣ:
21 ΜΑΡΤΙΟΥ - 19 ΑΠΡΙΛΙΟΥ

Οι πλανητικοί συνδυασμοί των ημερών δοκιμάζουν τα νεύρα σας μέσα από τις καθυστερήσεις ή την ασυνέπεια κάποιων συνεργατών σας. Τα προβλήματα είναι κυρίως συναισθηματικά σε οποιονδήποτε τομέα και αν εκδηλώνονται, φιλοσοφήστε τις αντιξοότητες που δεν θα λείψουν.

ΤΑΥΡΟΣ
20 ΑΠΡΙΛΙΟΥ - 20 ΜΑΪΟΥ

Καθώς ο Ήλιος στο ζώδιό σας δέχεται τη δυσαρμονική επίδραση του Ποσειδώνα, αναμοχλεύει τις ευαισθησίες σας. Φροντίστε, λοιπόν, να φανείτε υπομονετικοί και προνοητικοί στις προσωπικές σας σχέσεις που ευαισθητοποιούνται ή εκτίθενται σε ξαφνικές αλλαγές αυτήν την περίοδο.

ΔΙΔΥΜΟΙ
21 ΜΑΪΟΥ - 21 ΙΟΥΝΙΟΥ

Η τύχη αυτήν την εποχή σάς ενισχύει, αλλά και σας δοκιμάζει, ήρθε, λοιπόν, η ώρα να αποδείξετε πόσο καλοί «πολεμιστές», αλλά και διπλωμάτες μπορείτε να γίνετε. Προφυλαχθείτε από παιχνίδια επικίνδυνου χαρακτήρα και μην πιέζετε ανθρώπους και καταστάσεις για κάτι που θέλετε πολύ.

ΚΑΡΚΙΝΟΣ
22 ΙΟΥΝΙΟΥ - 22 ΙΟΥΛΙΟΥ

Προσέχετε τι λέτε και τι εκμυστηρεύεστε σε τρίτους που δεν θεωρούνται εχέμυθοι και μην κάνετε κανενός είδους παρατυπία που θα μπορούσε να αποκαλυφθεί. Αποφύγετε, επίσης, να κινηθείτε ενάντια σε ανθρώπους που μπορούν να σας βλάψουν ή να εμποδίσουν την πραγματοποίηση των σχεδίων σας.

ΛΕΩΝ
23 ΙΟΥΛΙΟΥ - 22 ΑΥΓΟΥΣΤΟΥ

Δώστε λύσεις σε τυχόν προβλήματα επαγγελματικού και οικονομικού χαρακτήρα, καθώς ενδέχεται να σας εκνευρίσουν κάποιες καθυστερήσεις ή ασυνέπεια που θα προκύψει από την πλευρά των συνεργατών ή των οφειλετών σας.

ΠΑΡΘΕΝΟΣ
23 ΑΥΓΟΥΣΤΟΥ - 23 ΣΕΠΤΕΜΒΡΙΟΥ

Οι πλανητικοί συνδυασμοί της ημέρας δείχνουν πως νιώθετε ανασφάλεια και αβεβαιότητα για το τι πραγματικά θέλετε να γίνει στη ζωή σας. Παρ' όλο που δεν θα λείψουν οι αιφνιδιασμοί, ούτε η συμπαράσταση από τρίτους προσέξτε να μην γίνετε θύματα εκμετάλλευσης.

ΖΥΓΟΣ:
24 ΣΕΠΤΕΜΒΡΙΟΥ - 23 ΟΚΤΩΒΡΙΟΥ

Ανακατατάξεις και ανασυγκρότηση είναι τα χαρακτηριστικά αυτής της περιόδου, αυτό σημαίνει πως θα χρειαστεί να εξαντλήσετε τα όρια της αντοχής και της ανοχής σας, προκειμένου να πετύχετε αυτά που θέλετε ή να υπερπηδήσετε εμπόδια που ανακόπτουν την πορεία σας.

ΣΚΟΡΠΙΟΣ:
24 ΟΚΤΩΒΡΙΟΥ - 22 ΝΟΕΜΒΡΙΟΥ

Αισθηματικά, οικογενειακά, καθώς και θέματα συνεργασίας θα μπορούσαν εύκολα να καταλήξουν σε προβλήματα ή να σας φέρουν αντιμέτωπους με «διαπλεκόμενα» συμφέροντα. Αποφύγετε να υποσχεθείτε οτιδήποτε δεν έχετε τη δύναμη να το πραγματοποιήσετε.

ΤΟΞΟΤΗΣ:
23 ΝΟΕΜΒΡΙΟΥ - 21 ΔΕΚΕΜΒΡΙΟΥ

Φανείτε προσεκτικοί στις εργασιακές σας σχέσεις και σε ό,τι συμφωνείτε, υπογράφετε ή διεκπεραιώνετε αυτήν την περίοδο. Σχέσεις και περιβάλλον φαίνεται να δοκιμάζονται, αλλά έστω και καθυστερημένα εσείς θα μπορέσετε να οδηγήσετε τα πράγματα εκεί που θέλετε.

ΑΙΓΟΚΕΡΩΣ:
22 ΔΕΚΕΜΒΡΙΟΥ - 19 ΙΑΝΟΥΑΡΙΟΥ

Οικονομικά θέματα που έχουν άμεση σχέση με τις επαγγελματικές σας υποθέσεις παρουσιάζουν ορισμένα λεπτά σημεία που χρειάζονται προσεκτικούς χειρισμούς. Από σας απαιτείται συνεχής εγρήγορση, μόνο έτσι θα αντιστρέψετε προς όφελός σας κάποιες καταστάσεις.

ΥΔΡΟΧΟΟΣ
20 ΙΑΝΟΥΑΡΙΟΥ - 19 ΦΕΒΡΟΥΑΡΙΟΥ

Ο Ποσειδώνας στο ζώδιό σας δέχεται την αρνητική επίδραση του Ήλιου, βάζοντας σε μια αντιπαράθεση τις αξίες σας με εκείνες των άλλων. Φροντίστε, λοιπόν, να ξεκαθαρίσετε έγκαιρα αυτό που σας αρέσει και αυτό που απεχθάνεστε και κυρίως διαλύστε τις όποιες φαντασιώσεις.

ΙΧΘΥΕΣ:
19 ΦΕΒΡΟΥΑΡΙΟΥ - 20 ΜΑΡΤΙΟΥ

Μην έχετε σε καμιά περίπτωση τύψεις για το ότι έχουν αλλάξει κάποιες προτιμήσεις σας. Η περίοδος αυτή σας βοηθά να προσδιορίσετε τους δρόμους που σας οδηγούν προς τη χαρά και την ευτυχία και θα ήταν παράλογο να αισθάνεστε άσχημα γι' αυτό.



«Αν δεν ήμουν Αλέξανδρος, θα ήθελα να ήμουν Διογένης»

Ο Μεγάλος Αλέξανδρος, θέλοντας να δείξει το θαυμασμό που είχε στον κυνικό φιλόσοφο Διογένη, ο οποίος είχε κατορθώσει να λυτρωθεί από κάθε εγκόσμιο ενδιαφέρον, είπε: «Ει μη Αλέξανδρος ήμην, Διογένης άν ήμην». Ο Διογένης όχι μόνο , δεν πήγε να υποδεχτεί τον Αλέξανδρο, όταν έφτασε στην Κόρινθο, αλλά και όταν ο Αλέξανδρος πήγε αυτός να τον δει και τον ρώτησε αν επιθυμούσε τίποτα, για να του έδινε, εκείνος απάντησε αδιάφορα πως τον παρακαλεί μόνο να παραμερίσει, για να μην του κρύβει με τον ίσκιο του τον ήλιο. (Μην μου αφαιρείς κάτι που δεν μπορείς να μου δώσεις).

«Αν δε λαδώσεις, δεν κάνεις δουλειά»

Δηλαδή θα πρέπει να δωροδοκήσεις, για να πετύχεις τη δουλειά σου. Αυτός λαδώθηκε, λέμε.

Η φράση μεταφέρθηκε από το λάδωμα του τροχού, που για να δουλέψει καλά πρέπει να λαδωθεί. Αυτό φανερώνουν και οι φράσεις: ο τροχός θέλει ν'αλειφτεί, για να ξεκινήσει (Ήπειρος).

«Ανδρείκελο»

Αυτή η λέξη, που μεταφορικά θα πει άνθρωπος ετεροκίνητος, χωρίς θέληση, όπως οι κούκες του φασουλή - «νευρόσπαστα». Η λέξη παράγεται από το «ανήρ» και είκελλος (εικός) = όμοιος. Ομοίωμα άνδρα.

Τη λέξη «ανδρείκελο» τη συναντάμε πιο συχνά με τη σημασία του «ψυμιθίου», (φτιασίδι), που έχει το χρώμα της σάρκας.

«Ανέγνων, έγνων, κατέγνων»

Αυτά τα λόγια που θα πουν: «Διάβασα, κατάλαβα, καταδίκασα», αποδίδονται στον αυτοκράτορα Ιουλιανό (4ος αι. μ.Χ.), που είχε απαγορέψει στους χριστιανούς να διδάσκονται τ'αρχαία ελληνικά γράμματα, όταν διάβασε το βιβλίο του Επίσκοπου απολλινάριου, που έδινε το περιεχόμενο των ιερών βιβλίων του χριστιανισμού σε αρχαία γλώσσα και αρχαία μέτρα, για να προσελκύσει ευκολότερα στο χριστιανισμό τους ειδωλολάτρες Ελληνες.

Η Αγάπη σας, μ[redacted] δίνει
τη δύναμη να συνεχίσουμε

ΤΩΡΑ

rent a car
ALEXANDER

και σε ΑΘΗΝΑ, ΚΡΗΤΗ, ΚΕΡΚΥΡΑ με:

Ειδικές οικονομικές προσφορές
στους Ροδίτες συμπολίτες μας και
άμεσες παραδόσεις παραλαβές
σε αεροδρόμια, λιμάνια
και κεντρικά σημεία.

ΖΗΣΤΕ ΤΗΝ ΕΞΥΠΗΡΕΤΗΣΗ ALEXANDER

ΑΘΗΝΑ τηλ. 018979658 Fax 018979659
ΡΟΔΟΣ τηλ. 31018 Fax 35253

Η Knauf στην κατοικία

Το μυστικό που γνωρίζει
όλη η Ευρώπη!



e-mail: knauf@knauf.gr
internet: http://www.knauf.gr

Μια ιδέα οικοδομεί εδώ και χρόνια έναν ανθρώπινο κόσμο σε κάθε γωνιά της Ευρώπης. Είναι η φιλοσοφία "Knauf", που από το 1991 κατακτά και το ελληνικό σπίτι...

Η Ξηρά Δόμηση, με γυψοσανίδες και τσιμεντοσανίδες Knauf, ικανοποιεί την ανάγκη σας για απόλυτη θερμομόνωση και ηχομόνωση, πυροπροστασία, μηχανική αντοχή, τέλεια εφαρμογή, αντισεισμική προστασία και υψηλή αισθητική.

Με τους Έτοιμους Σοβάδες Knauf, το σοβάτισμα γίνεται γρήγορα και καθαρά και το αποτέλεσμα είναι λεία επιφάνεια, έτοιμη για βάψιμο.

Εκεί που η συμβατική δόμηση αδυνατεί να επέμβει, οι άνθρωποι της Knauf εφαρμόζουν τις πιο ευέλικτες λύσεις κατασκευής ή ανακαίνισης της κατοικίας σας, στεγνά, καθαρά, σε ελάχιστο χρόνο και με ελάχιστο κόστος.

Με σεβασμό στον άνθρωπο και το περιβάλλον, η Knauf "επενδύει" τον κόσμο σας με σιγουριά και σταθερότητα... για μια ολόκληρη ζωή!

KNAUF
ΟΙΚΟΔΟΜΕΙ ΑΝΘΡΩΠΙΝΟ ΚΟΣΜΟ

ΝΕΟΤΕΧ ΡΟΔΟΣ: ΚΕΝΤΡΙΚΟ ΑΝΝΗΣ ΜΑΡΙΑΣ 59 ☎ 35863./ ΝΕΟ ΚΑΤΑΣΤΗΜΑ ΚΑΜΕΙΡΟΥ 1 ☎ 77211-2

ΕΝΤΟΝΟΣ Ο ΠΡΟΒΛΗΜΑΤΙΣΜΟΣ ΣΤΗΝ ΤΟΠΙΚΗ ΚΟΙΝΩΝΙΑ

Συνεχίζεται ο σάλος για την ακύρωση της *επισκέψεως του κυβερνητικού κλιμακίου!*







✓ Ετοιμάζεται για «ρεβάνς» ο κ. Κ. Σκανδαλίδης

✓ Για «ρεσιτάλ προχειρότητας» κάνει λόγο η Ν.Δ.!

Παρά τις απεγνωσμένες και απέλπιδες προσπάθειες που καταβάλλονται για την εκτόνωση της καταστάσεως που δημιουργήθηκε στην περιοχή μετά την αδικαιολόγητη και πολιτικά βλακώδη ακύρωση της επισκέψεως του κομματικού - κυβερνητικού κλιμακίου, με επικεφαλής τον γραμματέα της Κ.Ε κ. Κώστα Σκανδαλίδη, οι «μετασεισμικές δονήσεις» συνεχίζονται και σίγουρα θα έχουν δυσμενείς επιπτώσεις.

Η τοπική κοινωνία στην κυριολεξία σταυροκοπιέται για το μέγεθος της ασυδοσίας, την έκταση της ανευθυνότητας και την έλλειψη σοβαρότητας, ενώ οι οργανώσεις του ΠΑΣΟΚ ζητούν επί πίνακι την κεφαλήν των υπευθύνων. Επιβεβαιώθηκαν εξάλλου και τα αίτια της ακυρώσεως, που δεν είναι άλλα, απ' αυτά που ανέφερε το Σάββατο και την Κυριακή η «δ» (και τα οποία σχετίζονται για άλλη μια φορά με τους «ανοικτούς λογαριασμούς» που έχουν οι Αφοί Παρασκευά με τον γραμματέα Κ. Σκανδαλίδη και το περιβάλλον του: α) δημόσιες δηλώσεις του τέως νομάρχη και μέλους της Κ.Ε. Γιάννη Παρασκευά για «περιοδεύοντα θίασο» β) έλλειψη και της πιο στοιχειώδους οργανώσεως και προετοιμασίας (αν και η νομαρχιακή υποστηρίζει ότι όλα έγιναν στην εντέλεια) και γ) υποβάθμιση του ρόλου του γραμματέα με την μη οργάνωση ανοικτής ομιλίας, όπως γίνεται, παντού, σε παρόμοιες επισκέψεις κυβερνητικών κλιμακίων, όπως, άλλωστε, είχε συμφωνηθεί. Και φυσικά έμειναν ακάλυπτοι 700 και πλέον εκπρόσωποι των φορέων και τάξεων, που υποχρεώθηκαν να επαναπρογραμματίσουν τις δραστηριότητες τους για να μπορέσουν να μετάσχουν στην σύσκεψη, με μεγαλύτερο «θύμα» το νομαρχιακό συμβούλιο, που υποχρεώθηκε να αλλάξει ημερομηνία συνεδριάσεως και τελικά να μην γίνει, λόγω ελλείψεως απαρτίας.

Συγκλίνουσες πληροφορίες αναφέρουν ότι η επίσκεψη του κυβερνητικού κλιμακίου την 17η Μαΐου θα οργανωθεί επί νέας βάσεως, χωρίς και να αποκλείεται μάλιστα, η διεύρυνση του και η συμμετοχή σ' αυτό και πολλών υπουργών, ώστε να δοθούν άμεσες λύσεις σε τοπικά θέματα ζωτικής σημασίας σε μια προσπάθεια βελτιώσεως του κλίματος, που τον τελευταίο καιρό διαρκώς επιδεινώνεται. Θα πρέπει να θεωρείται επίσης βεβαία και η πραγματοποίηση ομιλίας στο Εθνικό Θέατρο από τον κ. Κώστα Σκανδαλίδη για την επιτυχία της οποίας θα υπάρξει μεγάλη κινητοποίηση, όπως τουλάχιστουν φημολογείται, αλλά και τα ίδια τα πράγματα δείχνουν.

Η ΝΕΑ ΔΗΜΟΚΡΑΤΙΑ

Ως ήτο φυσικόν, η Νέα Δημοκρατία, έσπευσε να εκμεταλλευθεί το γεγονός (ο σάλος άλλωστε, που προκλήθηκε ήταν μεγάλος) και σε ανακοίνωση της (προηγήθηκαν την Κυριακή δηλώσεις του κ. Αρ. Παυλίδη) κάνει λόγο για «ρεσιτάλ προχειρότητας και ανευθυνότητας σοσιαλιστικής έμπνευσης και σκηνοθεσίας». Ταυτόχρονα δε, θέτει και διάφορα ερωτήματα, όπως, «πως είναι δυνατόν να δρομολογήσουν λύσεις στα χρόνια προβλήματα του νομού μας, όταν δεν μπορούν στοιχειωδώς, να συνεννοηθούν μεταξύ τους;»

Αναλυτικά στην ανακοίνωση της Ν.Ε. της Ν.Δ. αναφέρονται, τα εξής:

Ρεσιτάλ, προχειρότητας και ανευθυνότητας, σοσιαλιστικής έμπνευσης και σκηνοθεσίας κατάφερε να δώσει το Κυβερνητικό κλιμάκιο, ή ο ερασιτεχνικός περιφερόμενος θίασος, (σύμφωνα πάντοτε με τους δικούς τους χαρακτηρισμούς) που με επικεφαλής τον κ. Σκανδαλίδη και το τοπικό ΠΑΣΟΚ ματαίωσαν κυριολεκτικά την τελευταία στιγμή την πολυδιαφημισμένη επίσκεψη που επρόκειτο να πραγματοποιηθεί στο Νομό μας με σκοπό την επίλυση των τοπικών μας προβλημάτων. Τελικά το μόνο που κατάφεραν είναι να γελοιοποιηθούν και να επιβεβαιώσουν για άλλη μια φορά αυτό που αποτελεί πια κοινό μυστικό σε όλους τους Δωδεκανήσους, ότι δηλαδή η έλλειψη σεβασμού προς τους πολίτες, ο αυταρχισμός και η αδυναμία σχεδιασμού καθιστούν πλέον αυτήν την Κυβέρνηση και τα στελέχη της επικίνδυνα και επιζήμια για το τόπο. Τα ερωτήματα που τίθενται είναι αμείλικτα.

Πως είναι δυνατόν να δρομολογήσουν λύσεις στα χρόνια προβλήματα του Νομού μας όταν δεν μπορούν στοιχειωδώς να συνεννοηθούν μεταξύ τους;

Πως είναι δυνατόν να βάζουν τις προσωπικές τους κόντρες και βεντέτες, τα προσωπικά τους νάζια (όπως πολύ εύστοχα επισημαίνει ο Βουλευτής μας) πάνω από το γενικό συμφέρον του τόπου μας;

Πως είναι δυνατόν να επιδεικνύουν τέτοια αλαζονεία και ασέβεια προς τους θεσμούς και τις τοπικές μας αρχές, που, αφού ανάγκασαν ύστερα από αίτημά τους το μεν Νομαρχιακό Συμβούλιο σε μετάθεση της προγραμματισμένης συνεδρίασης το δε Δημοτικό Συμβούλιο σε αναβολή, ματαίωσαν τελικά την επίσκεψη τους χωρίς καν να μπουν στον κόπο να ενημερώσουν;

Πως είναι δυνατόν οι τοπικοί μας εκπρόσωποι και οι συμπατριώτες μας Δωδεκανήσιοι να κάνουν διάλογο με τόσους αναξιόπιστους συνομιλητές οι οποίοι δεν είναι ικανοί ούτε ημερομηνία συζήτησης να ορίσουν;

Η κοινή γνώμη παρακολούθησε άναυδη και αυτό «το Κυβερνητικό και κομματικό φιάσκο» και καταδικάζει τον πρωτοφανή εμπαιγμό που υπέστη από ανθρώπους οι οποίοι έχουν απωλέσει προ πολλού την εμπιστοσύνη του.

Ο κ. Τιμ. Παρασκευάς

Σχολιάζοντας την αναβολή της επισκέψεως του κυβερνητικού κλιμακίου, ο γραμματέας της Νομαρχιακής Επιτροπής κ. Τιμόθεος Παρασκευάς δήλωσε χθες ότι η ΝΕ και οι τοπικοί φορείς, που ανταποκρίθηκαν στο κάλεσμα της, είχαν κάνει όλες τις προετοιμασίες για να αποτελέσει η εκδήλωση αυτή ένα μεγάλο γεγονός.

«Υπάρχουν προβλήματα που μπορούν να ξεπεραστούν όταν υπάρχει σεβασμός, όταν δεν υπάρχει έπαρση και αλαζονεία σ' αυτούς που λαμβάνουν αποφάσεις, τις οποίες εμείς καλούμαστε να υλοποιήσουμε» δήλωσε ο κ. Παρασκευάς, αφήνοντας αιχμές εναντίον του γραμματέα της Κεντρικής Επιτροπής του ΠΑΣΟΚ κ. Κώστα Σκανδαλίδη, για την αναβολή.

Ωστόσο κληθείς από την ΕΡΑ να σχολιάσει τα περί «αναβίωσης της βεντέτας Σκανδαλίδη - Παρασκευά», ο γραμματέας της ΝΕ δήλωσε ότι κατά την άποψη του δεν υπάρχει τέτοιο θέμα. «Ο γραμματέας της Κ.Ε. είναι πολιτικό ον, δεν είναι κοντόφθαλμος και δεν έχει να ωφεληθεί από μία βεντέτα. Εγώ δεν έχω καμία τέτοια πρόθεση. Πρόθεσή μου είναι να σέβομαι και να υλοποιώ τις αποφάσεις που λαμβάνονται συλλογικά και όχι να κάνω ό,τι θέλω από καπρίτσιο» είπε, επιχειρώντας ταυτόχρονα να ρίξει και τους τόνους.

Παράλληλα τόνισε ότι στην έκτακτη συνεδρίαση της ΝΕ το βράδυ του Σαββάτου προτάθηκε, αλλά δεν ελήφθη απόφαση, να ενημερωθεί ο πρωθυπουργός με επιστολή για τους λόγους που οδηγήθηκαν στην αναβολή της επισκέψεως και τόνισε ότι η ΝΕ δεν εξέδωσε ανακοίνωση για την αναβολή το Σάββατο, γιατί δεν είχε καμία επίσημη ενημέρωση επί του θέματος. «Εγώ ενημερώθηκα επισήμως στις 7.20 το βράδυ του Σαββάτου», είπε και πρόσθεσε ότι η ΝΕ είχε αποφασίσει να μη διοργανώσει μια κεντρική εκδήλωση με ομιλητή τον κ. Σκανδαλίδη, όπως της ζητήθηκε, κρίνοντας ότι οι γενικότερες συγκυρίες δεν ευνοούσαν μια τέτοια ενέργεια (γι' αυτό και επέλεξε τις επισκέψεις κλιμακίων σε Δήμους).

Τέλος ο κ. Παρασκευάς ζήτησε συγγνώμη από το νομάρχη και τα μέλη του νομαρχιακού συμβουλίου που μετέθεσαν την συνεδρίασή τους για να μπορέσουν να συναντηθούν με τους κυβερνητικούς παράγοντες και απ' όλους τους τοπικούς φορείς (δημάρχους, παραγωγικές τάξεις κ.λ.π) για την αναβολή.

Σημειώνεται ότι η ΝΕ θα συνέλθει μέσα στις επόμενες ημέρες για να συζητήσει εκ νέου την κατάσταση που δημιουργήθηκε τις προηγούμενες ημέρες. Σ' αυτήν την συνεδρίαση δεν αποκλείεται να ληφθεί απόφαση για την ενημέρωση του πρωθυπουργού επί του θέματος.



ΜΠΑ-ΜΠΑ-ΛΟΥΜ
CAFE
ΠΑΙΔΙΚΑ ΠΑΡΤΥ
Παιδικά πάρτυ γενεθλίων, εορτών ή όποια άλλη εκδήλωση
BABY PARKING
ΚΑΦΕΤΕΡΙΑ
απολαύστε τον καφέ με τους φίλους σας και τα παιδιά σας παίζοντας υπό την επίβλεψη της παιδαγωγού
Ρόδου Λίνδου και Δημητρίου Αναστασιάδη γωνία.
Τηλ. 75360, 21356, κιν. 0945816205

ΣΥΛΛΟΓΟΣ ΑΠΟΦΟΙΤΩΝ ΒΕΝΕΤΟΚΛΕΙΟΥ ΓΥΜΝΑΣΙΟΥ ΡΟΔΟΥ
ΤΑΧ. ΘΥΡΙΣ 128
ΤΗΛ. - ΦΑΞ: 0241 - 67889



ΠΡΟΣΚΛΗΣΗ

Το ΔΣ του Συλλόγου Αποφοίτων του Βενετοκλείου Γυμνασίου Ρόδου ΠΡΟΣΚΑΛΕΙ όλους τους αποφοίτους του Ιστορικού μας Γυμνασίου Ανεξαρτήτως έτους αποφοιτήσεως καθώς επίσης και τους φίλους του σε **«ΑΠΟΓΕΥΜΑΤΙΝΟ ΚΑΦΕ ΜΕ ΜΟΥΣΙΚΗ»**
ημέρα Σάββατο 5/5/01 ώρα 17.30
στον χώρο εκδηλώσεων του «Ακταίον»
επ' ευκαιρία της συμπληρώσεως ΔΕΚΑ (10) ετών από την ίδρυση του Συλλόγου.
Το πρόγραμμα περιλαμβάνει επίσης ομιλία του δικηγόρου και μέλους του Δ.Σ. του Συλλόγου μας
κ. ΧΑΜΟΥΖΑ ΑΝΑΣΤΑΣΙΟΥ
με θέμα
«Η ΣΥΜΒΟΛΗ ΤΩΝ ΒΕΝΕΤΟΚΛΕΩΝ ΣΤΗΝ ΠΑΙΔΕΙΑ ΤΗΣ ΡΟΔΟΥ»
Η είσοδος για τα μέλη είναι ελευθέρα, για τα μη μέλη το ποσό είναι 1.000 δρχ.
Εκ του ΔΣ

15..
17.1

ΠΩΛΟΥΝΤΑΙ

1) Μονοκατοικίες στην παραλία Ιαλυσού έναντι Βράχου 120, 140, 150, 170, 180, 200 τ.μ. σε μπετά ή τελειωμένες πολυτελούς κατασκευής, σε οικόπεδα αυτοτελή 400 - 700 τ.μ.
2) Καταστήματα και στούντιο των 50 τ.μ. επί της οδού Ιερού Λόχου Ιαλυσός, έναντι ξενοδοχείου Τσίκη.

Πληρ. Γ. Ιωαννίδης
Τηλ. 22714 ή 0932296983

ΠΩΛΟΥΝΤΑΙ

1) Οροφοδιαμερίσματα πολυτελούς κατασκευής εντός της πόλεως Ρόδου (όπισθεν παλαιού Νοσοκομείου) οδός Μεταξά των 136 τ.μ. με αποθήκη και θέση γκαράζ εσωτερική.
2) Διαμερίσματα σε μικρή πολυκατοικία πολυτελούς κατασκευής (με γκαράζ εσωτερικό) μέτρων 91, 98 και 136 τ.μ.
3) Μονοκατοικίες στην περιοχή Mira Mare διόροφες με υπόγειο γκαράζ των 140 τ.μ. και διαμερίσματα των 70 τ.μ.

Πληρ. Γ. Ιωαννίδης
Τηλ. 22714 ή 0932296983