η δημοκρατική της Ρόδου

στην υπηρεσία του δωδεκανησιακού λαού

Αρ. φύλλου 5650 - **ΠΕΜΠΤΗ 3 ΜΑΪΟΥ 2001** - Τιμή 200 Δρχ - 0,59 EURO - **www.dimokratiki.gr**



ΟΜΙΛΙΑ ΣΤΗΝ ΚΟΙΝΟΒΟΥΛΕΥΤΙΚΗ ΟΜΑΔΑ

ΟΙ ΑΠΟΨΕΙΣ ΤΟΥ ΠΡΩΘΥΠΟΥΡΓΟΥ *για το ασφαλιστικό σύστημα*

Κάλεσε τα κόμματα, τους συνδικαλιστικούς και κοινωνικούς φορείς σε διάλογο «χωρίς προαπαιτούμενα»

• ΣΕΛ. 32

ΡΑΝΤΕΒΟΥ ΣΤΗΝ ΕΦΟΡΙΑ

Αρχίζει η υποβολή φορολογικών δηλώσεων από μισθωτούς και συνταξιούχους

• ΣΕΛ. 14





ΜΕΤΑΞΥ ΡΟΔΟΥ ΚΑΙ ΚΑΡΠΑΘΟΥ

Ισχυρή σεισμική δόνηση μεγέθους 5,2 Ρίχτερ

ΕΙΧΕ ΠΡΟΗΓΗΘΕΙ ΦΟΥΣΚΟΘΑΛΑΣΣΙΑ

• ΣΕΛ. 7



ΛΟΓΩ ΜΗΧΑΝΙΚΗΣ ΒΛΑΒΗΣ

Αναγκαστική προσγείωση αεροπλάνου της «ΟΑ»

ΥΠΟΧΡΕΩΘΗΚΕ ΝΑ ΕΠΙΣΤΡΕΨΕΙ ΣΤΗΝ ΡΟΔΟ

• ΣΕΛ. 19



ΜΕ Γ. ΓΙΑΝΝΟΠΟΥΛΟ

Ειδική σύσκεψη για την πορεία των έργων στην πόλη της Ρόδου

ΑΝΑΚΟΙΝΩΘΗΚΕ ΧΡΟΝΟΔΙΑΓΡΑΜΜΑ

• ΣΕΛ. 4

ΣΥΜΦΩΝΑ ΜΕ ΠΛΗΡΟΦΟΡΙΕΣ

Οι προκηρύξεις κατά του Πάπα μοιράζονται από παλαιοημερολογίτες



• ΣΕΛ. 21

ΜΕ ΑΠΟΦΑΣΗ ΤΟΥ ΠΡΩΤΟΔΙΚΕΙΟΥ ΡΟΔΟΥ

«ΠΑΓΩΝΟΥΝ» οι διαδικασίες για την βίλλα Σολούνια

Συζητείται την 7η Μαΐου αίτηση αναστολής

Δεκτή η προσφυγή που κατατέθηκε κατά της Εγνατίας Τράπεζας και της «Λάμδα ΑΕ» του Κύπριου επιχειρηματία Λανίτη • Εξώδικη δήλωση ΔΑΝΕ ότι διεκδικεί τώρα «προσωπικά» από τον κ. Ν. Σολούνια το ποσό των 3,9 δισ. δρχ. • Παρενέβη στον πλειστηριασμό της βίλλας της Ιξιάς • Στις 18 Μαΐου η γενική συνέλευση των μετόχων της ΔΑΝΕ • Ο κ. Γερ. Καλογηράτος, απτόητος συνεχίζει τον υπονομευτικό του ρόλο

• ΣΕΛ. 10-11

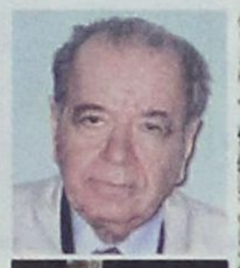





ΕΙΧΑΝ ΧΑΘΕΙ ΣΕ ΔΑΣΩΔΗ ΠΕΡΙΟΧΗ

ΕΠΙΤΥΧΗΣ ΕΠΙΧΕΙΡΗΣΗ ΔΙΑΣΩΣΗΣ *τεσσάρων ανηλίκων παιδιών*

Περιπλανήθηκαν για αρκετές ώρες μεταξύ Αγίου Σουλά και Ανω Καλαμώνα

• ΣΕΛ. 5

ΑΠΕΡΓΟΥΝ ΣΗΜΕΡΑ ΚΑΙ ΑΥΡΙΟ

Νέες απεργιακές κινητοποιήσεις από τους δικηγόρους



• ΣΕΛ. 7

ΓΙΑ ΤΙΣ ΙΧΘΥΟΚΑΛΛΙΕΡΓΕΙΕΣ

Αρχισε χθες η δίκη του δημάρχου Σύμης και 10 δημ. συμβούλων

• ΣΕΛ. 8

ΜΕ ΤΗΝ ΜΕΘΟΔΟ ΤΟΥ «TIME SHARING»

Απίστευτη εκμετάλλευση αλλοδαπών τουριστών

Τους κράτησαν σε ομηρία και τους υποχρέωσαν ασκώντας βία, να υπογράψουν συμβόλαια

• ΣΕΛ. 3



η άποψη της ημέρας

«Μεταρρυθμίσεις»

Η κυβέρνηση, διά της αρμοδίας υπουργού Εσωτερικών και Δημόσιας Διοίκησης, έχει εκφράσει την πρόθεση της να εκχωρήσει στον ιδιωτικό τομέα ορισμένους τομείς δράσης του δημοσίου, όπως είναι η καθαριότητα, που ξεφεύγουν από το πεδίο άσκησης δημόσιας εξουσίας.

Την ίδια στιγμή, σε υπουργεία (της ίδιας κυβέρνησης) εγκρίνεται υπερωριακή εργασία για κάποιο αριθμό υπαλλήλων και για διάστημα αρκετών μηνών προκειμένου να καλυφθούν εργασίες όπως είναι η «άσκηση ελέγχου και εποπτείας στα συνεργεία καθαρισμού που εργάζονται τις απογευματινές ώρες»...

Εύλογα προκύπτει το ερώτημα, αν αυτή η διττή και διφορούμενη πρακτική αποτελεί, όπως συνηθίζεται να λέγεται τελευταία, «λάθος επικοινωνιακού χαρακτήρα» ή λάθος πολιτικής - σκέτα.

Το παράδειγμα θα μπορούσε να θεωρηθεί ακραίο αν δεν χαρακτήριζε το σύνολο της πολιτικής που ασκείται όσον αφορά τη δημόσια διοίκηση. Μπορεί το ασφαλιστικό να μονοπωλεί το ενδιαφέρον των πολιτών (και την επικαιρότητα), ωστόσο η μεταρρύθμιση στη δημόσια διοίκηση δεν είναι καθόλου ασήμαντο μέγεθος, ούτε είναι λιγότερο επίπονη, ενδεχομένως μάλιστα και επώδυνη, διαδικασία. Ο στόχος που μπαίνει, «μιας ευέλικτης και αποτελεσματικής δημόσιας διοίκησης, με μικρότερο αριθμό υπαλλήλων, υψηλότερου επιπέδου, καλύτερα αμειβομένων, που εφαρμόζουν τις αρχές της επιστήμης της Διοίκησης, χρησιμοποιούν την πιο σύγχρονη τεχνολογία», σημαίνει ουσιαστικές μεταρρυθμίσεις και βαθιές τομές. Σημαίνει κοστολόγηση υπηρεσιών. Σημαίνει εισαγωγή δεικτών αποδοτικότητας και αποτελεσματικότητας. Σημαίνει ότι θα αποφασιστεί να μετρηθεί, πόσο στοιχίζει, οικονομικά, κοινωνικά, από πλευράς εξυπηρέτησης του πολίτη, η καθυστέρηση που σημειώνεται, λ.χ., στη διεκπεραίωση μιας αίτησης, τη στιγμή, μάλιστα που δεν απλουστεύονται κάποιες διαδικασίες. Και, επομένως, σημαίνει ότι πρέπει να αποφασιστεί πως θα μειωθεί αυτό το κόστος και άρα τι αναπροσαρμογές θα γίνουν, σε υπηρεσίες και τρόπο δουλειάς.

Αυτά είναι πεδία πολιτικής και δεν μπορούν να αφεθούν στο πεδίο της επικοινωνίας. Για να πετύχουν χρειάζονται διάλογο με τους ενδιαφερόμενους και ενημέρωση όλων των πολιτών προκειμένου οι σκέψεις να γίνουν αποφάσεις.

ο καιρός

Γενική πρόγνωση για σήμερα Πέμπτη 3 Μαΐου 2001. Στη δυτική και τη νότια Ελλάδα προβλέπονται αραιές νεφώσεις . Στην υπόλοιπη χώρα προβλέπεται γενικά αίθριος καιρός. Οι άνεμοι θα πνέουν στα δυτικά ασθενείς, στα ανατολικά βόρειοι μέτριοι και στο αιγαίο τοπικά ισχυροί. Η θερμοκρασία θα κυμανθεί, στα βόρεια ηπειρωτικά απο 11 έως 26 βαθμούς στα υπόλοιπα ηπειρωτικά και το Ιόνιο από 15 έως 29 βαθμούς και στο Αιγαίο από 17 έως 24 βαθμούς Κελσιου

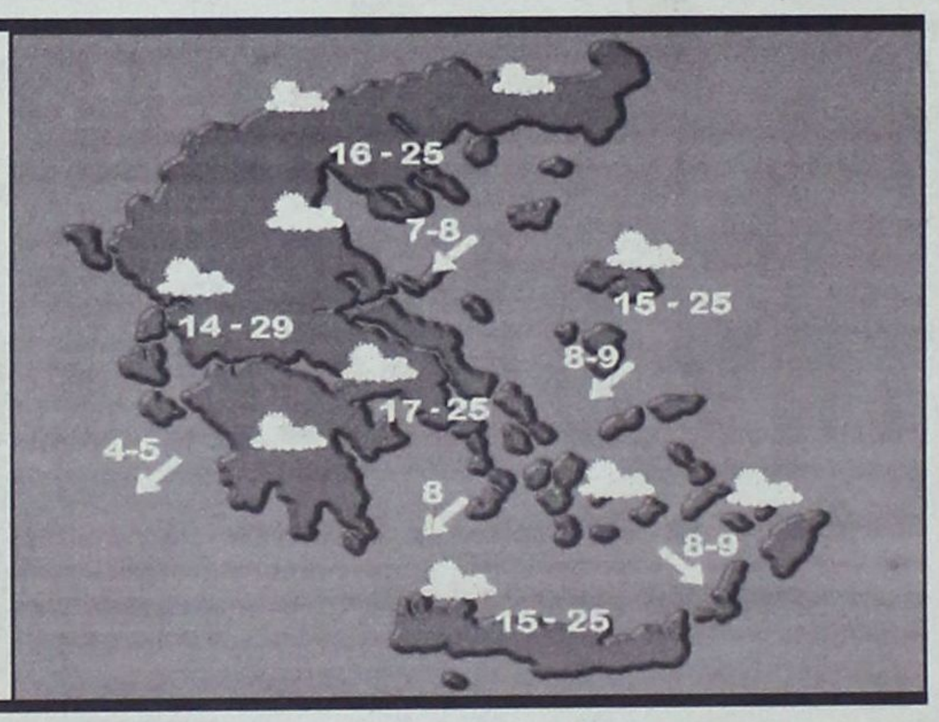

ΗΜΕΡΗΣΙΑ ΕΦΗΜΕΡΙΔΑ
η δημοκρατική της Ρόδου
Ετος ιδρύσεως 1982
Θεμ. Σοφούλη 77
Ταχ. Θυρίδα 339
85100 Ρόδος
Εκδότης - ιδιοκτήτης - διευθυντής:
ΒΑΣΙΛΗΣ Δ. ΑΘΑΝΑΣΙΟΥ
Τηλέφωνα:
28728, 34722, 76655,
37500, 26728, 27919
Telefax:37333
www.dimokratiki.gr
e-mail:contact@dimokratiki.gr



αναδρομή στο παρελθόν


η δημοκρατική

Τετάρτη 3 Μαΐου 1989

Ο Πρωθυπουργός Ανδρέας Παπανδρέου εξέφρασε και πάλι την βεβαιότητα για την νίκη του ΠΑΣΟΚ στις εκλογές της 18ης Ιουνίου κατά την διάρκεια σύντομης επισκέψεως που πραγματοποίησε χθες στην Κάλυμνο. Σε χαιρετισμό που απηύθυνε στους συγκεντρωμένους κατοίκους του νησιού υπογράμμισε χαρακτηριστικά ότι «το ΠΑΣΟΚ, όχι απλώς θα νικήσει αλλά θα σαρώσει στις εκλογές»! Ο κ. Παπανδρέου, συνοδευόμενος από την κ. Δήμητρα Λιάνη, έφθασε στην Κάλυμνο στις 12.30' το μεσημέρι προερχόμενος από την Κω, όπου πέρασε τις πασχαλινές διακοπές του.

Εξω από το λιμάνι της Καλύμνου τον υποδέχθηκαν πάνω από 150 καίκια που ήταν από γεμάτα από κόσμο που ανέμιζαν σημαίες του ΠΑΣΟΚ. Παράλληλα από τα υψώματα του βουνού έγιναν εκρήξεις δυναμίτιδας από κατοίκους του νησιού σε ένδειξη χαράς και ενθουσιασμού για την επίσκεψη του Πρωθυπουργού. Ηταν τόσο εντυπωσιακή η υποδοχή ώστε ο κ. Παπανδρέου απηύθυνε μέσω UHF το παρακάτω μήνυμα στα σκάφη που τον συνόδευαν: «Με μεγάλη χαρά και συγκίνηση πλησιάζω στο όμορφο νησί σας. Και πρέπει να πω ότι ποτέ στην πολιτική μου ιστορία δεν είχα τέτοια θαλασσινή υποδοχή και τέτοια ευχή να ξεκινήσουμε μαζί μια νέα τετραετία. Θερμές ευχές από τα βάθη της καρδιάς μου και ευχαριστίες γιαυτό το καλωσόρισμα σας».

Ο κ. Παπανδρέου έγινε, δεκτός στο νησί από χιλιάδες κατοίκους, αργότερα δε ο δήμαρχος κ. Μιχ. Ζαίρης του απένειμε το χρυσό μετάλλιο της πόλεως. Ο Πρωθυπουργός δέχθηκε στο Δημαρχείο εκπροσώπους φορέων και οργανώσεων του νησιού και στις 2.30' το μεσημέρι επιβιβάστηκε σε σκάφος και επέστρεψε στην Κω. Ο κ. Παπανδρέου αναμένεται να επιστρέψει στην Αθήνα σήμερα το βράδυ.

πριν 12 χρόνια

πληροφορίες

Η ΤΑΥΤΟΤΗΤΑ ΤΗΣ ΗΜΕΡΑΣ

ΠΕΜΠΤΗ 3 ΜΑΪΟΥ
ΤΙΜΟΘΕΟΥ ΚΑΙ ΜΑΥΡΑΣ, ΠΕΤΡΟΥ ΕΠΙΣΚ. ΑΡΓΟΥΣ
Ανατολή ηλίου 5.27 Δύση ηλίου 7.18 ΣΕΛΗΝΗ 10 ΗΜ.

ΦΑΡΜΑΚΕΙΑ

ΣΗΜΕΡΑ: διημερεύει το φαρμακείο ΠΑΝΤΑΖΗΣ Β., Αριστοτέλους 26 Π. Πόλη (1ο - 2ο Συντριβάνι), τηλ. 33910
ΣΗΜΕΡΑ: διανυκτερεύει το φαρμακείο ΓΙΑΝΝΟΥΛΗ Ε., Δαμασκηνού 48, Μητρόπολις, τηλ. 20246

ΚΑΥΣΙΜΑ

ΣΗΜΕΡΑ: Διανυκτερεύουν τα πρατήρια καυσίμων **1)** Ακρίτας ΕΠΕ **(Γ. Σεφέρη) 2)** Τσαγκαράκης - Σαλαμαστράκης **(ΒΡ Λ. Καλλιθέας) 3)** Παναγιωτίδης Γ. **(ΕΚΟ Ιαλυσός) 4)** Καραγιάννης Γ. **(SHELL Σορωνή) 5)** Δράκος Δρ. **(ΕΚΟ Λ. Λίνδου Αφάντου) 6)** Λεβέντη Παρ. **(SHELL Καλυθιές)**

ΧΡΗΣΙΜΑ ΤΗΛΕΦΩΝΑ

Άμεση δράση	100	Ώρα	141
Πυροσβεστική	23333	Φαρμακεία (Διημ.-Διαν.)	107
Νοσοκομείο	80000	ΠΡΟ-ΠΟ • ΛΟΤΤΟ	111
Οδική Ασφάλεια:		ΡΟΔΑ	26300
EXRESS SERVICE	154	ΚΤΕΥΛ	27706
HELLAS SERVICE	157	ΕΒΕΔ	22281
HOULIS SERVICE	30165	Δικηγορικός Σύλλογος	27469
Ράδιο Ταξί	64712	Εμπορικός Σύλλογος	35255
Αστυν. Διεύθυνση	27653	Ολυμπιακή - Κρατήσεις	24555
Ασφάλεια	23294	ΔΑΝΕ	77070
Τμήμα Τάξης	23849	ΙΚΑ	64912
Τροχαία	26480	ΤΕΒΕ	22688-77034
Λιμεναρχείο	28888	ΤΑΞΥ	68701-3
Δασαρχείο	191	ΟΑΕΔ	23265
Τελωνείο	27703	Εργατικό Κέντρο	24730
Υγειονομείο	26666	Αρχαιολογία	34719
Μητρόπολη	23274	Περιφ. Δ/ντής	38174 - 38175
Νομαρχία	74000	AIRGREECE	36095
Δήμος Ρόδου	46200	Aegean Airlins	98345
Βλάβες ΟΤΕ	121	ΔΗΜ. ΕΠΙΧ. ΚΑΘ. ΡΟΔΟΥ	77600
Βλάβες ΔΕΗ	125	ΥΠΗΡ. ΑΠΟΚΟΜΙΔΗΣ	61057
Πληρ. ΟΤΕ	131		

ΔΕΧΟΝΤΑΙ ΤΟ ΚΟΙΝΟ

- **ΠΕΡ/ΚΟΣ Δ/ΝΤΗΣ ΔΩΔ/ΣΟΥ** δέχεται Τρίτη & Πέμπτη 11:00 - 13:00
- **ΝΟΜΑΡΧΗΣ** δέχεται κάθε Τρίτη & Πέμπτη από 11.00 - 13.00
- **ΑΝΤΙΝΟΜΑΡΧΗΣ ΔΩΔ/ΣΟΥ** κ. Νικόλαος Τατάκης δέχεται το κοινό κάθε Τρίτη & Πέμπτη από 10.00 - 12.00
- **ΔΗΜΑΡΧΟΣ** Ρόδου κ. Γ. Γιαννόπουλος δέχεται ύστερα από συνεννόηση
- **ΑΝΤΙΔΗΜΑΡΧΟΣ** κ. Αντ. Αλαβέρας δέχεται καθημερινά
- **ΑΝΤΙΔΗΜΑΡΧΟΣ** κ. Μαν. Σαββής δέχεται κάθε Τρίτη και Πέμπτη 13.00-14.00
- **ΑΝΤΙΔΗΜΑΡΧΟΣ** Ρόδου Μανώλης Γλυνός δέχεται κάθε Τετάρτη από 12.00 - 14.00
- **ΔΗΜΑΡΧΟΣ** Πεταλούδων Μιχ. Κορδίνας δέχεται το κοινό: Δευτέρα 17.30 - 19.30, Τρίτη 11.00-13.00,

ΑΚΤΟΠΛΟΙΚΑ ΔΡΟΜΟΛΟΓΙΑ

ΡΟΔΟΣ: Απόπλους **14:00** για Σύμη, Κω, Πειραιά **ΔΗΜΗΤΡΟΥΛΑ:** Απόπλους **15:00** για Κω, Κάλυμνο, Λέρο, Πάτμο, Πειραιά **ΡΟΔΑΝΘΗ:** Απόπλους **16:00** για Τήλο, Κω, Κάλυμνο, Πειραιά

ΑΕΡΟΠΟΡΙΚΑ ΔΡΟΜΟΛΟΓΙΑ

ΠΤΗΣΕΙΣ ΟΛΥΜΠΙΑΚΗΣ

ΡΟΔΟΣ - ΑΘΗΝΑ: Καθημερινά **07.20, 10.40, 14.25, 20.30 , 22.50**
ΡΟΔΟΣ - ΚΑΡΠΑΘΟΣ: (Τρίτη, Πέμπτη, Σάββατο) **09.45** (Δευτέρα, Τετάρτη, Παρασκευή) **10.30** (Δευτέρα, Κυριακή) **12.40**
ΡΟΔΟΣ - ΚΑΣΟΣ: (Δευτέρα, Παρασκευή, Κυριακή) **12.40**
ΡΟΔΟΣ - ΗΡΑΚΛΕΙΟ: (Δευτέρα, Τετάρτη, Παρασκευή) **16.10** Καθημερινά μέσω Αθηνών
ΡΟΔΟΣ - ΘΕΣΣΑΛΟΝΙΚΗ: (Δευτέρα, Τετάρτη, Παρασκευή) **18.40** Καθημερινά μέσω Αθηνών
ΡΟΔΟΣ - ΣΑΝΤΟΡΙΝΗ: (Δευτέρα, Σάββατο) **20.55**
ΡΟΔΟΣ - ΜΕΓΙΣΤΗ: (Τετάρτη, Παρασκευή, Κυριακή) **08.10**

ΠΤΗΣΕΙΣ AIR GREECE

ΡΟΔΟΣ - ΑΘΗΝΑ: Καθημερινά **18.00**
ΡΟΔΟΣ - ΗΡΑΚΛΕΙΟ: Καθημερινά **21.30**

ΠΤΗΣΕΙΣ AEGEAN AIRLINES

ΡΟΔΟΣ - ΑΘΗΝΑ: Καθημερινά **08.00 - 14.10 - 21.00** (Δευτέρα - Παρασκευή - Κυριακή) **19.30**
ΡΟΔΟΣ - ΗΡΑΚΛΕΙΟ: Δευτέρα- Παρασκευή - Κυριακή **16.30**
ΡΟΔΟΣ - ΘΕΣΣΑΛΟΝΙΚΗ: Παρασκευή, Σάββατο, Κυριακή **11.50**

ΠΤΗΣΕΙΣ CRONUS AIRLINES

ΡΟΔΟΣ - ΑΘΗΝΑ: Καθημερινά **08.00 - 22.00**

ΣΥΝΑΛΛΑΓΜΑ

ΠΟΣΟΤΗΤΑ ΝΟΜΙΣΜΑΤΟΣ ΑΝΑ 1 ΕΥΡΩ

ΔΟΛΛΑΡΙΟ Η.Π.Α	0,8907	ΛΑΤ ΛΕΤΟΝΙΑΣ	0,5598
ΓΙΕΝ ΙΑΠΩΝΙΑΣ	108,81	ΛΙΡΑ ΜΑΛΤΑΣ	0,4026
ΚΟΡΩΝΑ ΔΑΝΙΑΣ	7,4645	ΖΛΟΤΙ ΠΟΛΩΝΙΑΣ	3,5283
ΛΙΡΑ ΑΓΓΛΙΑΣ	0,6225	ΛΕΙ ΡΟΥΜΑΝΙΑΣ	25167,00
ΚΟΡΩΝΑ ΣΟΥΗΔΙΑΣ	9,1478	ΤΟΛΑΡ ΣΛΟΒΕΝΙΑΣ	216,5883
ΦΡΑΓΚΟ ΕΛΒΕΤΙΑΣ	1,5416	ΚΟΡΩΝΑ ΣΛΟΒΑΚΙΑΣ	43,448
ΚΟΡΩΝΑ ΙΣΛΑΝΔΙΑΣ	89,17	ΛΙΡΑ ΤΟΥΡΚΙΑΣ	1130000,0
ΚΟΡΩΝΑ ΝΟΡΒΗΓΙΑΣ	8,103	ΔΟΛ. ΑΥΣΤΡΑΛΙΑΣ	1,7158
ΛΕΒΑ ΒΟΥΛΓΑΡΙΑΣ	1,948	ΔΟΛ. ΚΑΝΑΔΑ	1,3641
ΛΙΡΑ ΚΥΠΡΟΥ	0,5785	ΔΟΛ. ΧΟΝΓΚ-ΚΟΝΓΚ	6,9469
ΚΟΡΩΝΑ ΤΣΕΧΙΑΣ	34,668	ΔΟΛ. ΝΕΑΣ ΖΗΛΑΝΔΙΑΣ	2,1109
ΚΟΡΩΝΑ ΕΣΘΟΝΙΑΣ	15,6466	ΔΟΛ. ΣΙΓΚΑΠΟΥΡΗΣ	1,6171
ΦΟΡΙΝΤ ΟΥΓΓΑΡΙΑΣ	267,24	ΓΟΥΟΝ Ν. ΚΟΡΕΑΣ	1163,70
ΛΙΤΑ ΛΙΘΟΥΑΝΙΑΣ	3,5619	ΡΑΝΤ Ν. ΑΦΡΙΚΗΣ	7,1533

ΜΕ ΤΗΝ ΜΕΘΟΔΟ ΤΟΥ «TIME SHAVING»

Απίστευτη εκμετάλλευση *αλλοδαπών τουριστών*

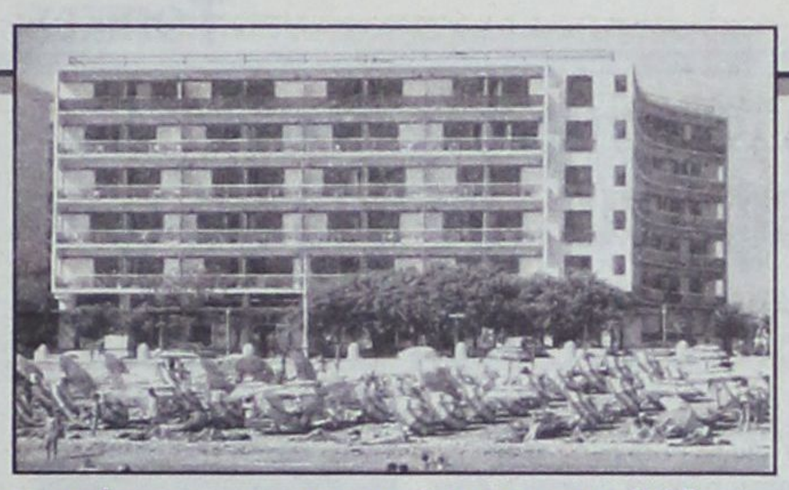

Τους κρατούσαν σε ομηρία και τους υποχρέωσαν, ασκώντας πιέσεις, να υπογράψουν συμβόλαια

Θραύση κάνει και πάλι, όπως τουλάχιστον δείχνουν τα πράγματα, το «ανώμαλο» time shaving στο νησί της Ρόδου (σημ: στο φαινόμενο αυτό αναφέρθηκε πολλές φορές και στο παρελθόν η «δ») με θύματα κατά κανόνα ανυποψίαστους αλλοδαπούς τουρίστες, οι οποίοι εγκλωβίζονται με διάφορα προσχήματα και απατηλές υποσχέσεις και υπογράφουν συμβόλαια, πληρώνοντας μάλιστα και προκαταβολές! Προηγείται η διάθεση διαφόρων «δώρων» (!) και η πολύωρη ομηρία τους στα γραφεία συγκεκριμένης εταιρείας.

Ο δικηγόρος κ. Εμμ. Βλάχος κοινοποίησε χθές στον τοπικό τύπο την ακόλουθη εξώδικη δήλωση που απέστειλε στην εταιρεία «Magic Holidays A.E.» μετά το πάθημα δύο πελατών του

Ενώπιον κάθε αρμόδιου Δικαστηρίου

Εξώδικη δήλωση - πρόσκληση - καταγγελία

Τών α)Jostein FOSSERUD και β) VAGE ELLEN - FOSSERUD, κάτοικοι αμφότεροι προσωρινά ξενοδοχείου Κασσάνδρα - στην Ιξιά Ρόδου και μόνιμοι κάτοικοι Νορβηγίας (ASLETTAVN - 14/2080 EIDSVOLL NORWAY)

Πρός

Την Εταιρεία «MAGIC HOLIDAYS A.E.» νομίμως εκπροσωπούμενη με έδρα την οδό Φερενίκης αρ. 8 Ιαλυσός Ρόδου.

ΚΟΙΝΟΠΟΙΟΥΜΕΝΗ:

Α) Τον Κο Διοικητή του Αστυνομικού Τμήματος Ιαλυσού

Β) Προς τον ημερήσιο τοπικό τύπο Ρόδου (ΔΗΜΟΚΡΑΤΙΚΗ - ΡΟΔΙΑΚΗ - ΠΡΟΟΔΟΣ).

Στις 23 Απριλίου του έτους 2001 και περί ώρα 11.30 π.μ. οι ως άνω δύο εντολείς μου, στα πλαίσια των διακοπών τους στην νήσο Ρόδο, έκαναν περίπατο στην θέση «Μαντράκι» του Δήμου Ρόδου, όταν τους πλησίασε κάποιος νεαρός άνδρας και τους έδωσε ένα κουπόνι, αναφέροντας τους ότι έπρεπε να το ξύσουν. Οι εντολείς μου καλόπιστα το έκαναν και αμέσως ο ως άνω άνδρας τους είπε πως κέρδισαν μια φωτογραφική κάμερα και δύο μπλουζάκια και μάλιστα τους τα έδωσε. Παράλληλα όμως τους παρακάλεσε, με σκοπό να τους πείσει, να μεταβούν στην έδρα της εταιρείας σας, στην οδός Φερενίκης αρ. 8 Ιαλυσός Ρόδου, μέσα σε εξήντα λεπτά, άλλως θα έχανε ο ίδιος πενήντα λίρες Αγγλίας!!!

Κατόπιν και ενώ τους παρέδωσε την κάμερα και τα μπλουζάκια, τους είπε πως για να τα αποκτήσουν θα έπρεπε να παρακολουθήσουν στην έδρα της εταιρείας σας και να παραμείνουν εκεί δύο ώρες!!! πείθοντας τους έτσι δολίως να έρθουν τελικά στην εταιρεία σας, παρά την θέληση τους, βάζοντας τους μάλιστα σε ένα ταξί.

Η περιπέτεια όμως των δύο εντολέων μου άρχισε όταν κατέφθασαν στην έδρα της εταιρείας σας, περί τις 12.00 μ.μ. όπου κυριολεκτικά εν ομηρία, οι υπάλληλοι και προστηθέντες σας, τους ανάγκασαν να καθίσουν μέσα σε ένα δωμάτιο μέχρι τις 18.30 μ.μ. ήτοι για έξι και πλέον ώρες και δεν ήταν διατεθειμένοι να τους αφήσουν να φύγουν αν δεν πετύχαιναν τον σκοπό τους, ήτοι η υπογραφή συμβολαίου για μελλοντικές διακοπές των εντολέων μου σε διάφορα μέρη της Ευρώπης.

Μετά λοιπόν από έξι ολόκληρες ώρες που οι εντολείς μου ευρίσκοντο κυριολεκτικά δέσμιοι των υπαλλήλων σας και άκουγαν όλες αυτές τις ώρες διάφορες προσφορές διακοπών, προκειμένου να απαλλαγούν από την πολύωρη αυτή ταλαιπωρία τους αναγκάστηκαν να υπογράψουν το υπ' αριθμ. 0123040/23-04-01 Συμβόλαιο, το οποίο πάσχει από προφανή ακυρότητα, διότι πέρα του ότι είναι προϊόν πλάνης, απάτης και απειλής αλλά και προϊόν εκμετάλλευσης της ανάγκης που είχαν οι εντολείς μου, ώστε να απαλλαγούν από την πολύωρη ομηρία τους, στα γραφεία της εταιρείας σας, αναφέρει μέσα το συμβόλαιο σας πως δεν μπορούν να ζητήσουν, κατά παράβαση των Ελληνικών Νόμων και των Νόμων που ισχύουν στην Ενωμένη Ευρώπη, την προκαταβολή που κατέβαλλαν, αξίας δραχμών 334.720 καθώς και να καταγγείλουν την ούτως η άλλως άκυρη αυτή σύμβαση.

Επειδή σύμφωνα με τον νόμο, η Εταιρεία σας έχει έδρα στην Ελλάδα και ΑΦΜ από την ΔΟΥ Ρόδου καθώς και η σύμβαση συνήφθη στην Ρόδο, ισχύει το Ελληνικό και το Ευρωπαϊκό Δίκαιο, σύμφωνα με το οποίο κάθε συμβαλλόμενος έχει επτά ημέρες από την υπογραφή του συμβολαίου, να υπαναχωρήσει νόμιμα από αυτή και να αξιώσει την καταβαλλόμενη προκαταβολή.

Επειδή λοιπόν οι εντολείς μου, εμπρόθεσμα σας δηλώνουν πως επιθυμούν να υπαναχωρήσουν από την ως άνω σύμβαση που υπέγραψαν διότι η δήλωση τους δεν ανταποκρίνονταν στην βούληση τους, αλλά ήταν προϊόν της πολύωρης ομηρίας τους.

Για τους παραπάνω λόγους

Καλώ την εταιρεία σας να επιστρέψει στους εντολείς μου το ποσό των δραχμών 334.720 εντός αποσβεστικής προθεσμίας εικοσιτεσσάρων ωρών από την παραλαβή της παρούσης, καταβάλλοντας το, στο Γραφείο μου που βρίσκεται στην οδό Αμερικής 43 α' όροφος, ενημερώνοντας σας πως η παρούσα επέχει θέση εμπρόθεσμης καταγγελίας οποιαδήποτε σύμβασης και εγγράφου που εσύναψαν οι εντολείς μου με την εταιρεία σας, στις 23-04-2001 δηλώνοντας σας συνάμα ότι με την πάροδο της άνω προθεσμίας θα προσφύγω - με βάση τα αποδεικτικά στοιχεία που κατέχω - στα Ποινικά και στα Πολιτικά Δικαστήρια αλλά και στον ΕΟΤ επιφυλάσσοντας ταυτόχρονα για λογαριασμό των εντολέων μου κάθε δικαίωμα και ευχέρεια που τους παρέχει ο Νόμος και το Σύνταγμα.

Με την ρητή επιφύλαξη κάθε δικαιώματος και ευχέρειας που παρέχει ο Νόμος στους εντολείς μου, παρακαλείται ο αρμόδιος δικαστικός επιμελητής ή η αρμόδια Δικαστική Αρχή να επιδώσει την παρούσα προς τον Νόμιμο Εκπρόσωπο της ως άνω εταιρείας, προς την οποία και απευθύνεται για να λάβει γνώση και να επέλθουν οι νόμιμες συνέπειες, αντιγράφοντας την ολόκληρη στην σχετική περί επίδοσης έκθεση του

ΡΟΔΟΣ 27-04-2001
Ο ΠΛΗΡΕΞΟΥΣΙΟΣ
ΔΙΚΗΓΟΡΟΣ
ΕΜΜΑΝΟΥΗΛ Ν. ΒΛΑΧΟΣ

ΧΟΡΟΣ και ΘΕΑΜΑ 2001

Τις μαθήτριες της Σχολής Χορού Ελλης Παρασκευά θα έχουμε την ευκαιρία να απολαύσουμε σε τρείς παραστάσεις με τίτλο ο«ΧΟΡΟΣ και ΘΕΑΜΑ 2001» που θα δοθούν την ερχόμενη Παρασκευή, Σάββατο και Κυριακή 4,5 και 6 Μαΐου στο Εθνικό Θέατρο της Ρόδου στις 7.30 το βράδυ.

Στις παραστάσεις συμμετέχουν όλα τα παιδιά της Σχολής από τα πιό μικρά, που όπως λέει η κα Παρασκευά κάνουν τα πρώτα τους βηματάκια μπερδεύοντας τόσο χαριτωμένα το δεξί με το αριστερό, μέχρι τα πιό μεγάλα.

Στο πρώτο μέρος της παράστασης παρουσιάζοντας 10 χορογραφίες με θέματα από τη θάλασσα και γενικό τίτλο «Θαλασσινές εικόνες». Στο δεύτερο μέρος οι μεγαλύτερες μαθήτριες της Σχολής παρουσιάζουν χορογραφίες από διαφορετικά είδη χορού (Σύγχρονο, jazz, Caracter, Κλασικό Μπαλέτο). Η παράσταση κλείνει με αποσπάσματα από το πολύ γνωστό έργο του κλασικού ρεπερτορίου «Λίμνη των Κύκνων» σε μουσική Τσαϊκόφσκι και χορογραφία Μάριους Πετιπά.

Συντελεστές της παράστασης που αναμένεται να παρακολουθήσει πλήθος κόσμου είναι:

- Χορογραφίες: Ελλη Παρασκευά, Rossita Banova, Φωτεινή Τερρανόβα, Ναταλί Σέρβου.
- Μουσική επιμέλεια: Αντώνης Κιζούλης
- Κοστούμια: Μιχάλης Σδούγκος, Macro Griniani
- Σκηνικά: Μαρία Υψηλάντη

Και βέβαια οι μεγάλοι πρωταγωνιστές τα πάνω από 160 παιδιά που θα χορέψουν πάνω στη σκηνή του Εθνικού Θεάτρου.

Η ΧΡΗΜΑΤΟΔΟΤΗΣΗ ΤΗΣ ΕΥΤΥΧΙΑΣ

NISSAN beHAPPY

με ΤΟ ΧΑΜΗΛΟΤΕΡΟ ΕΠΙΤΟΚΙΟ 0,35%

ή ΑΤΟΚΑ

ΜΗΔΕΝ ΠΡΟΚΑΤΑΒΟΛΗ

ΕΞΟΦΛΗΣΗ ΣΕ 72 ΜΗΝΕΣ

NISSAN

Νικ. Ι. Θεοχαράκης Α.Ε.

ΣΙΜΟΣ ΠΑΡΑΣΚΕΥΑΣ & ΥΙΟΣ ΕΠΕ

ΑΥΣΤΡΑΛΙΑΣ 70, ΡΟΔΟΣ • ΤΗΛ. 35200

ΟΛΟΚΛΗΡΩΜΕΝΟ ΣΥΓΚΡΟΤΗΜΑ NISSAN ΤΟΥ ΔΙΚΤΥΟΥ ΝΙΚ. Ι. ΘΕΟΧΑΡΑΚΗΣ Α.Ε.

ΥΠΟ ΤΗΝ ΠΡΟΕΔΡΙΑ ΤΟΥ ΔΗΜΑΡΧΟΥ Γ. ΓΙΑΝΝΟΠΟΥΛΟΥ

Ειδική σύσκεψη για την πορεία των *έργων που εκτελούνται στην πόλη*

Ανακοινώθηκε νέο χρονοδιάγραμμα



Η πορεία των έργων κατασκευής του αποχετευτικού δικτύου που βρίσκονται σε εξέλιξη σε πολλές συνοικίες της πόλεως Ρόδου καθώς και ο προγραμματισμός των έργων που θα ξεκινήσουν το επόμενο διάστημα εξετάσθηκαν σε ευρεία σύσκεψη που πραγματοποιήθηκε χθές το μεσημέρι υπό την προεδρία του δημάρχου Ροδίων κ. Γιώργου Γιαννόπουλου.

Συμμετείχαν ο προϊστάμενος της Διεύθυνσης Τεχνικών Υπηρεσιών κ. Λευτέρης Κωνστάντζος, ο προϊστάμενος Τεχνικών Υπηρεσιών της ΔΕΥΑΡ κ. Παναγιώτης Κανάκης, στελέχη των υπηρεσιών αυτών, ο διοικητής του τμήματος Τροχαίας κ. Παρασκευάς Μήτσης και ο προϊστάμενος της δημοτικής αστυνομίας κ. Λευτέρης Αυγερινού.

Στόχος της συσκέψεως αυτής όπως δήλωσε ο δήμαρχος, ήταν να προγραμματισθούν οι αποκαταστάσεις των οδοστρωμάτων όπου έχουν ολοκληρωθεί οι εργασίες και ταυτόχρονα να αποφασισθεί σε ποιους δρόμους θα εγκατασταθούν τώρα τα συνεργεία ώστε να αποφευχθούν νέα, μεγάλα προβλήματα στην κυκλοφορία των οχημάτων.

Στο πλαίσιο αυτό αποφασίσθηκε π.χ. να μην προχωρήσουν τώρα οι εργασίες στην οδό Στεφάνου Καζούλλη που δέχεται μεγάλο όγκο της κυκλοφορίας, αλλά σε δευτερεύοντες δρόμους στην συνοικία της Αγίας Αναστασίας.

Συγκεκριμένα θα προχωρήσουν οι εργασίες αποκατάστασης των οδοστρωμάτων στις οδούς Καναδά, Υψηλάντη, Ατταβύρου και Γρηγορίου Ε', στην πλατεία Γέροντα και στο τμήμα της Κοδριγκτώνος και θα ανοίξουν νέα «μέτωπα» στις οδούς Αγίας Αναστασίας, Μητροπόλεως, Κρήτης, Πελοποννήσου και Πατριάρχου Αθηναγόρα. Επίσης θα ξεκινήσουν έργα στην οδό Μεγάλου Κωνσταντίνου, που δεν θα χρειασθεί όμως να κλείσει για τ'αυτοκίνητα.

Αργότερα, για να μην προκληθούν σοβαρά κυκλοφοριακά προβλήματα θα προχωρήσουν τα έργα στην οδό Στεφάνου Καζούλη, σε τμήμα της οδού Καναδά (από την πλατεία Κωσταρίδη μέχρι την Δενδρινού) και σε τμήμα της οδού Κοδριγκτώνος (από την Δαμασκηνού, μέχρι την Δενδρινού).

Ο δήμαρχος κ. Γ. Γιαννόπουλος αναφέρθηκε γενικότερα με την ευκαιρία αυτήν στην πορεία των έργων που εκτελούνται στην πόλη καθώς και στην διαδικασία επιλογής αναδόχων για μια σειρά νέων έργων (επισκευή - συντήρηση σχολικών κτιρίων που θα ξεκινήσει με την λήξη του σχολικού έτους, διαρρύθμιση του παλιού κτιρίου της ΔΕΥΑΡ, όπου θα εγκατασταθούν οι οικονομικές υπηρεσίες, κατασκευή νησίδας στην οδό Κωτιάδη κ.λπ) με προϋπολογισμό 1.050 δισ. δρχ. που θα εκταμιευθούν από το πρόγραμμα ΕΠΤΑ.

Επίσης ανακοίνωσε ότι ολοκληρώνεται η διάνοιξη της οδού Κωνσταντινουπόλεως και ότι αρχίζει η κατασκευή του κόμβου στην διασταύρωση της με την Ρόδου - Καλλιθέας. Μέσα στις επόμενες ημέρες με την προμήθεια των χουρμαδιών θα ολοκληρωθεί εξάλλου η ανάπλαση της Ακτής Κανάρη, ενώ εντείνονται οι πιέσεις προς την ΔΕΗ για την απομάκρυνση των στύλων ώστε να καταστεί δυνατή η ολοκλήρωση που έργου στην διασταύρωση της οδού Εθνικής Αντίστασης με την Παν. Τσαλδάρη.

ΜΕ ΠΡΩΤΟΒΟΥΛΙΑ ΤΟΥ ΔΗΜΟΥ ΡΟΔΟΥ

Μόνιμο εκθετήριο *τοπικών προϊόντων*

Επιστολή Σαββή προς το ΕΒΕΔ και τον Εμπορικό Σύλλογο



Την δημιουργία μόνιμου εκθετηρίου τοπικών παραδοσιακών προϊόντων προτείνει με επιστολή του προς τις διοικήσεις του Εμποροβιομηχανικού Επιμελητηρίου και του Εμπορικού Συλλόγου ο αντιδήμαρχος και πρόεδρος της δημαρχιακής επιτροπής Ρόδου κ. Μανώλης Σαββής.

Η ιδέα για το εκθετήριο «γεννήθηκε» πρόσφατα σε συνάντηση των μελών της δημαρχιακής επιτροπής με τους μικροπωλητές που εκθέτουν διάφορα προϊόντα σε πάγκους σε κεντρικά σημεία της πόλεως.

Με την λειτουργία του εκθετηρίου, οι μικροπωλητές, όπως και άλλοι επιχειρηματίες θα μπορέσουν να γνωρίσουν καλύτερα τα προϊόντα που παράγονται στο νησί της Ρόδου (π.χ. μέλι, κεραμικά κ.λπ) και στην συνέχεια να τα προωθήσουν στην αγορά μέσω των επιχειρήσεων τους.

Αναλυτικά, στην επιστολή του, που στοχεύει στην στήριξη της προσπάθειας από το ΕΒΕΔ και τον Εμπορικό Σύλλογο, ο αντιδήμαρχος κ. Μανώλης Σαββής αναφέρει τα εξής:

Σε πρόσφατη συνεδρίαση της Δημαρχιακής Επιτροπής Ρόδου, της οποίας έχω την τιμή να είμαι πρόεδρος, συζητήθηκε το θέμα της προώθησης και προβολής των τοπικών προϊόντων, θέμα που απασχολεί όλους τους φορείς και εσάς ιδιαίτερα.

Η ροδιακή χειροτεχνία, βιοτεχνία και βιομηχανία έχει να επιδείξει αρκετά ποιοτικά προϊόντα, δυνάμει ελκυστικά και ανταγωνιστικά, τα οποία όμως, κυρίως από άγνοια, παραγνωρίζονται. Είναι γνωστό ότι υπάρχουν μικροπωλητές - που εκ του ρόλου τους θα έπρεπε να προωθούν τα τοπικά προϊόντα - οι οποίοι, ελκόμενοι από το χαμηλό κόστος των εισαγομένων και με πλημμελή ενημέρωση για τα αντίστοιχα τοπικά, κινούνται και προωθούν είδη εισαγωγής (ως επί το πλείστον από την Απω Ανατολή).

Εχοντας αυτό υπόψη μας, τα μέλη της Δημαρχιακής Επιτροπής εκτιμήσαμε ότι θα πρέπει να υπάρχει στην πόλη μας ένα μόνιμο εκθετήριο τοπικών προϊόντων, το οποίο, με τη στήριξη όλων των φορέων που ενδιαφέρονται και πρωτίστως τη δική σας, θα αποτελεί πόλο έλξης για τους επιχειρηματίες και βιοτέχνες που θέλουν να προβάλουν τα προϊόντα τους και πηγή ενημέρωσης για τους μεταπωλητές που θέλουν να βρουν ανταγωνιστικά εμπορεύσιμα προϊόντα. Πιστεύουμε ότι η απόφασή μας αυτή κινείται προς την σωστή κατεύθυνση και ότι θα τύχει και της δικής σας στήριξης, αφού ο προβληματισμός είναι κοινός και αφού γνωρίζω ότι είναι και δική σας πεποίθηση ότι τα προβλήματα λύνονται μέσα από την αρμονική συνεργασία όλων των εμπλεκόμενων.

Προκάλεσε φωτιά σε δάσος από κροτίδα

Από άνδρες του Αστυνομικού Τμήματος Καλύμνου συνελήφθη κι απεστάλη αρμοδίως για τα περαιτέρω ο Εμμ. Μπίλλης του Ιωάννη, ετών 18, κάτοικος Καλύμνου, γιατί την Πρωτομαγιά από ρίψη αυτοσχέδιας κροτίδας προκάλεσε πυρκαγιά σε περιαστικό δάσος της περιοχής «Αγιος Χαράλαμπος» - Χώρας Καλύμνου με αποτέλεσμα να αποτεφρωθεί δασική έκταση μισού στρέμματος με 70 πεύκα.

Δύο κορυφαία προϊόντα στην κορυφαία...



Ο οινοθήκη Emery, συνοπτικά με παράδοση τριών γενεών, χάρις στο άρτια καταρτισμένο επιστημονικό και τεχνικό προσωπικό και στις τελειοποιημένες σύγχρονες εγκαταστάσεις της, κατορθώνει να παράγει μια πλούσια γκάμα προϊόντων υψηλής ποιότητας με διεθνή αναγνώριση. Τώρα, ένας νέος ξεχωριστός κόσμος σας ανοίγεται με την υπογραφή της Οινοθήκης Emery.

Για σας που η ποιότητα ζωής αφορά την κάθε στιγμή, η Οινοθήκη Emery έφερε δύο νέα προϊόντα: Τη μπύρα KROMBACHER και το μεταλλικό ανθρακούχο νερό APOLLINARIS.

Η μπύρα KROMBACHER, παράγεται από νερό που αναβλύζει στην περιοχή των εργοστασιακών εγκαταστάσεων, διαλεγμένους λυκίσκους από τις περιοχές που προέρχονται οι καλύτερες σχετικές φυτοκαλλιέργειες, κριθάρι ζυθοποιίας από θερινό καρπό με διπλό στάχυ καθώς επίσης και δυνατή φρέσκια μαγιά βιολογικής παραγωγής.

Το εμφιαλωμένο νερό APOLLINARIS, είναι το πιο δημοφιλές ανθρακούχο μεταλλικό νερό στην Γερμανία.

Μια νέα σελίδα ποιοτικής ζωής σας ανοίγεται με τα δύο κορυφαία προϊόντα στην κορυφαία Οινοθήκη Emery.

ΟΙΝΟΘΗΚΗ EMERY

Ανατραλίας 28, 85100 Ρόδος.
Τηλ.: (0241) 29111, 22715, Fax: (0241) 22716

Rodos Tec
COMPUTER SYSTEMS



Ταμειακές μηχανές με δυνατότητα διπλής αναγραφής τιμών σε δραχμές και EURO

ΔΗΜΟΣ ΑΝΑΣΤΑΣΑΣ - ΣΩΤΗΡΗΣ ΓΕΩΡΓΑΣ
ΔΗΜ. ΑΝΑΣΤΑΣΙΑΔΗ 1- 85100 ΡΟΔΟΣ ΤΗΛ. 0241 - 28393

ΕΙΧΑΝ ΧΑΘΕΙ ΣΕ ΔΑΣΩΔΗ ΠΕΡΙΟΧΗ

Επιχείρηση διάσωσης *4 ανήλικων παιδιών!*

Περιπλανήθηκαν για αρκετές ώρες μεταξύ Αγ. Σουλά και Ανω Καλαμώνα

Αίσιο τέλος είχε η περιπέτεια τεσσάρων ανήλικων αγοριών που «ζήλεψαν» τις θρυλικές περιπλανήσεις του Τομ Σώγιερ και απεφάσισαν να εξερευνήσουν την ακατοίκητη περιοχή μεταξύ του Αγίου Σουλά και του Ανω Καλαμώνα, την ώρα που οι γονείς τους διασκέδαζαν ανυποψίαστοι στο πρωτομαγιάτικο «πικ-νικ» στον Αγιο Σουλά!

Ο 13χρονος Στέργος Παπαστεργής και οι 15χρονοι φίλοι του Μανώλης Μπονιάτης, Δημήτρης Λαμπρόπουλος και Λουκάς Θωμάτος, που έπαιζαν νωρίς χθες το απόγευμα στον Αγιο Σουλά απεφάσισαν κάποια στιγμή να εξερευνήσουν την γύρω περιοχή. Ξεκίνησαν, λοιπόν, την πεζοπορία κατά μήκος της κοίτης του χειμάρρου, που φέρει την ονομασία «Κοπράνα» και μετά από ώρες περιπλάνησης έφτασαν στο τέλος της κοίτης. Συνέχισαν ωστόσο την περιήγησή τους προς το άγνωστο και πέρα από αυτήν, φτάνοντας τελικά σε μια τοποθεσία περιτριγυρισμένη από λοφίσκους, μεταξύ Αγίου Σουλά και Ανω Καλαμώνα. Εκεί έχασαν όμως τον προσανατολισμό τους και τα σημεία αναφοράς για την επιστροφή τους, με αποτέλεσμα να πανικοβληθούν.

Για καλή τους τύχη είχαν μαζί τους ένα κινητό τηλέφωνο του «Βενιαμίν» της παρέας Στέργου Παπαστεργή. Ο μικρός τηλεφώνησε στις 5 το απόγευμα στο γιατρό πατέρα του, Λευτέρη Παπαστεργή, και τον ειδοποίησε για το πρόβλημά τους. Αυτός με την σειρά του ειδοποίησε αμέσως την Πυροσβεστική Υπηρεσία Ρόδου, αλλά και το τμήμα εθελοντών Σαμαρειτών του παραρτήματος του Ελληνικού Ερυθρού Σταυρού στην Ρόδο, για την παροχή ενδεχομένως των αναγκαίων πρώτων βοηθειών.

Αμέσως σήμανε συναγερμός στην Π.Υ.Ρ. που ανέλαβε τον συντονιστικό ρόλο στην επιχείρηση εντοπισμού και διάσωσης των μικρών «Τομ Σώγιερς». Ενημερώθηκε σχετικά και η Τοπική Ενωση Δήμων και Κοινοτήτων Δωδεκανήσου που έστειλε 3 οχήματα τύπου 4x4 στην περιοχή, ενώ κατέφθασε εκεί και ειδικό όχημα της Πυροσβεστικής. Δεν ήταν όμως δυνατή η πρόσβαση των οχημάτων στην περιοχή που περιέγραφαν τηλεφωνικώς τα παιδιά με αποτέλεσμα ο πυραγός κ. Γιώργος Γιαννακόπουλος να ζητήσει την συνδρομή της Πολεμικής Αεροπορίας, καθώς εκτιμήθηκε ότι τα πεζοπόρα τμήματα θα αργούσαν αρκετές ώρες μέχρι να εντοπίσουν τους νεαρούς.

Ο κ. Γ. Γιαννακόπουλος μετέβη, λοιπόν, στην αεροπορική βάση των Μαριτσών εξέθεσε το πρόβλημα στον διοικητή του αεροπορικού αποσπάσματος Ρόδου, σμήναρχο κ. Γιάννη Συκά και ο τελευταίος έδωσε αμέσως εντολή για να συμμετάσχει στην επιχείρηση το ελικόπτερο έρευνας και διάσωσης της Π.Α. που σταθμεύει στα Μαριτσά. Ενημερώθηκαν σχετικά οι πιλότοι και γύρω στις 6.15 απογειώθηκε προς αναζήτηση των παιδιών, μαζί με τον αξιωματικό της Πυροσβεστικής που βρισκόταν σε συνεχή τηλεφωνική επικοινωνία με τα παιδιά ώστε να προσανατολισθούν προς το σωστό σημείο οι έρευνες. Τελικά τα τέσσερα αγόρια εντοπίσθηκαν γύρω στις 7 το απόγευμα και ανελκύστηκαν με συρματόσχοινο στο ελικόπτερο. Εκεί διαπιστώθηκε ότι ήταν όλα καλά στην υγεία τους, πέρα από το «σοκ» που υπέστησαν από την περιπέτεια τους.

Λίγα λεπτά αργότερα το ελικόπτερο προσγειώθηκε στην αεροπορική βάση των Μαριτσών, από όπου και παρέλαβαν τα παιδιά οι γονείς τους, εμφανώς ικανοποιημένοι από το αίσιο τέλος που είχε η πρωτομαγιάτικη περιπέτεια τους!

Πρόκειται για ήττα ολόκληρης της Κυβέρνησης

Στροφή 180 μοιρών και... περισσότερο έκανε η κυβέρνηση στο ασφαλιστικό μετά και την πρωθυπουργική παρέμβαση, με την οποία επιβεβαιώθηκε, με τον πλέον επίσημο τρόπο, η υπαναχώρηση του υπουργού Εργασίας, Τάσου Γιαννίτση, την Τετάρτη το βράδυ, για διάλογο από μηδενική βάση. Πρόκειται, χωρίς καμία αμφιβολία, για μια πρώτου μεγέθους ήττα της κυβέρνησης. Ολης της κυβέρνησης, παρά το γεγονός ότι πολλοί υπουργοί προσπάθησαν να αποστασιοποιηθούν από την πρόταση Γιαννίτση και να εμφανισθούν αυτοί ως καλύτεροι... προστάτες των συμφερόντων των συνταξιούχων. Εν πάση περιπτώσει, η προσωπική στήριξη του πρωθυπουργού προς τις προτάσεις Γιαννίτση καθιστά τον κ. Σημίτη εξίσου υπεύθυνο με τον αρμόδιο υπουργό και οι υπαναχωρήσεις του χρεώνονται στο ακέραιο. Οσον αφορά το ρόλο του υφυπουργού Εργασίας, κ. Πρωτόπαπα, στην ιστορία αυτή, η τακτική που ακολούθησε αξίζει ακόμα και να μελετηθεί από τους φοιτητές Πολιτικών Επιστημών, στο μάθημα της «...συγκρατημένης πολιτικής στήριξης». Οι υπόλοιποι υπουργοί έκαναν ό,τι κάνεις συνήθως το ΠΑΣΟΚ τον τελευταίο καιρό, αφήνοντας τον υπουργό, που είναι κάθε φορά στο στόχαστρο της κοινωνίας, να τα βγάλει πέρα μόνος του. Οπως ο κ. Λαλιώτης με το αεροδρόμιο. Βέβαια, το αεροδρόμιο των Σπάτων... απογειώθηκε τελικά, το ασφαλιστικό όμως έκανε δυστυχώς crash landing. Από πολιτική άποψη, έχει επίσης ιδιαίτερο ενδιαφέρον και ο τρόπος με τον οποίο αντιμετώπισε το ασφαλιστικό και η Νέα Δημοκρατία. Για όποιον ενδιαφέρεται δηλαδή να εμβαθύνει στον τρόπο με τον οποίο λειτουργεί το σημερινό πολιτικό σύστημα. Ετσι, μετά την πρώτη ανακοίνωση της πρότασης της κυβέρνησης για το ασφαλιστικό, η Νέα Δημοκρατία δεν αντέδρασε σκληρά.

Κλιμάκωσε όμως τις αντιρρήσεις έως την πλήρη απόρριψη σιγά -σιγά και στο μέτρο που φούντωσαν οι αντιδράσεις από τα συνδικάτα και την κοινωνία των πολιτών. Τελευταία πάντως, μετά την κυβερνητική αναδίπλωση, η Ν.Δ. επέστρεψε στην κριτική των χαμηλών τόνων, χωρίς καν να επιδιώξει να εκμεταλλευθεί την κυβερνητική υποχώρηση και να καταγγείλει την κυβερνητική αποτυχία όπως έχει υποχρέωση από το ρόλο της. Εν κατακλείδι, η Νέα Δημοκρατία επιθυμεί με κάθε τρόπο να πάει σε εκλογές, αλλά με το ασφαλιστικό λελυμένο. Ετσι, ανεβάζει όσο χρειάζεται τους τόνους για να μη μείνει πίσω από τα πράγματα όχι όμως και πολύ, μην τυχόν και πέσει η... κυβέρνηση. Επιστρέφοντας πίσω στο κυβερνητικό στρατόπεδο, να πούμε ότι ο κ. Σημίτης έχει κάνει και στο παρελθόν στροφή 180 μοιρών, στην περίπτωση του παιχνιδιού video lotto. Το θέμα εκείνο ήταν μάλλον ήσσονος σημασίας σε σύγκριση με το ασφαλιστικό, το οποίο αγγίζει βαθιά κάθε ελληνική οικογένεια εκεί που πονά περισσότερο: στο πορτοφόλι και τη δουλειά. Από πολιτική άποψη, λοιπόν, ο πρωθυπουργός και ο υπουργός του επί της Εργασίας έκαναν το βασικό και κλασικό σφάλμα να υποτιμήσουν το μέγεθος του ζητήματος και έτσι δεν υπολόγισαν την έκταση και το κοινωνικό βάθος των αντιδράσεων. Αλλά και η αντιπολίτευση διέπραξε πολιτικά ολισθήματα, διότι δεν επεδίωξε από την πρώτη στιγμή να αξιοποιήσει αντιπολιτευτικά όσο θα μπορούσε το θέμα, ώστε να στριμώξει την κυβέρνηση ζητώντας ακόμα και εκλογές. Το θέμα προσφερόταν για τέτοιου είδους εκμετάλλευση. Η Ν.Δ. φοβήθηκε, λοιπόν, έτσι, χθες, μην τυχόν και συσπειρώσει το ΠΑΣΟΚ αν ζητούσε εκλογές, ενώ στην αρχή πίστευε ότι θα απαλλασσόταν εύκολα από το βραχνά της επίλυσης του ασφαλιστικού οψέποτε θα ερχόταν στην εξουσία.

Μετά από ριζικές ανακαινίσεις 2 ετών το πολυτελές πλέον ξενοδοχείο **RODIAN BEACH RESORT**
με το υψηλό επίπεδο προσφερόμενων υπηρεσιών, είναι πανέτοιμο και εντάσσεται στην υπηρεσία της Ροδιακής κοινωνίας.

Δίπλα από το επιβλητικό σαλόνι υπάρχει μια ήσυχη υπαίθρια γωνία **"THE WATERFALL BAR"** *με τον καταρράκτη να πέφτει στην πανέμορφη με χρυσόψαρα λιμνούλα που εκεί θα μπορούσατε να συζητήσετε με τους φίλους σας απολαμβάνοντας ποικιλία καφέδων και τα νόστιμα γλυκά μας.*

Στον 10ο όροφο βρίσκεται το άνετο και κομψό εστιατόριο **"ΗΛΙΑΔΕΣ"** *με την πανοραμική του θέα και τους εκλεκτούς μπουφέδες του, ενώ στον 11ο όροφο το κεντρικό Μπαρ του ξενοδοχείου,* **"ΡΟΔΙΤΙΚΟ"**, *απ' όπου μπορείτε να απολαύσετε το αγαπημένο ποτό σας απενίζοντας τον κόλπο της Ιξιάς και θαυμάζοντας την δύση του ηλίου υπό τους απαλούς τόνους του πιάνου.*

Στον ίδιο όροφο συνδυάζοντας βουνό και θάλασσα, δίπλα στην πισίνα, θα βρείτε το **"a la carte"** *εστιατόριο* **"POOL DECK"** *όπου μπορείτε να γευτείτε με γούστο και μεράκι φτιαγμένα Ελληνικά, Κυπριακά και Διεθνή εδέσματα ή το ποτό σας με τη συνοδεία μουσικής σ' ένα περιβάλλον που σίγουρα θα σας δίνει την αίσθηση ότι βρίσκεστε σε καράβι.*

Έχοντας ένα άρτιο εκπαιδευμένο προσωπικό, το ξενοδοχείο διαθέτει αίθουσες καθώς και τον χώρο της πισίνας για κάθε κοινωνική σας εκδήλωση.

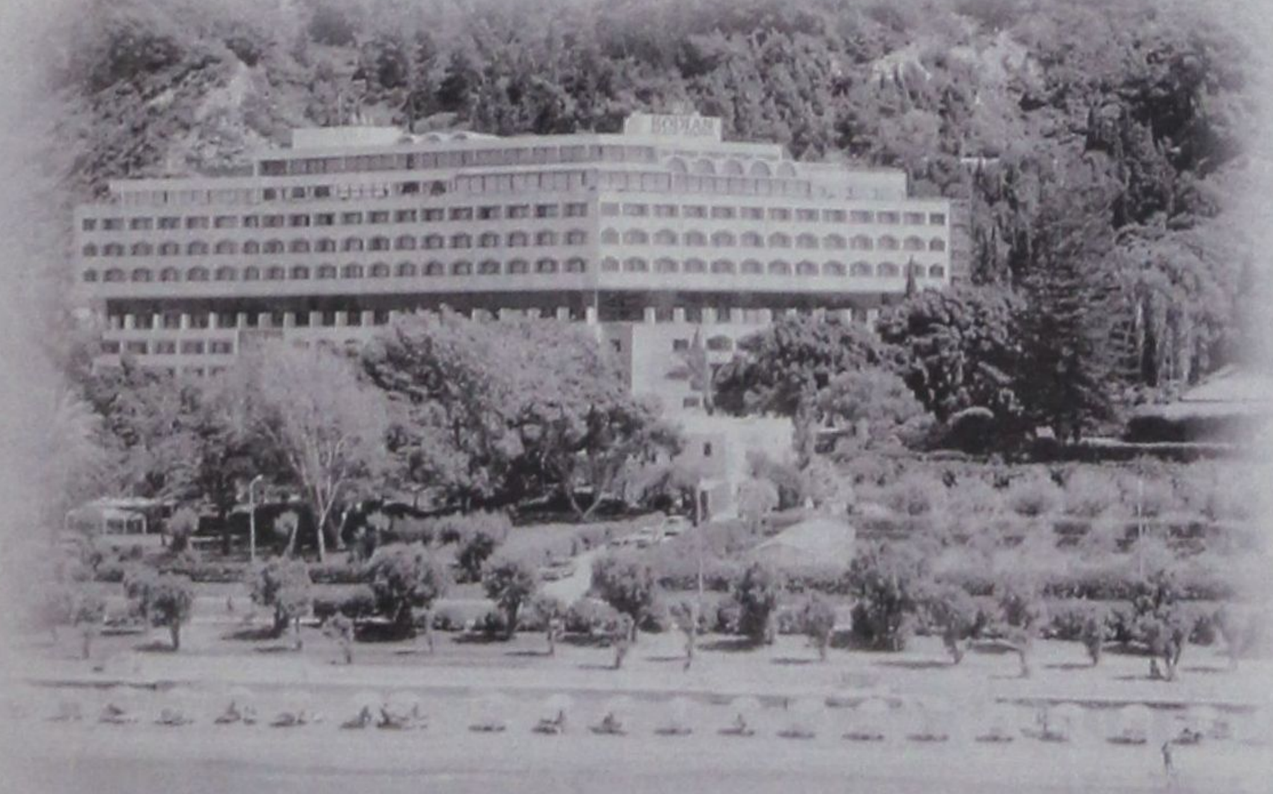



Περιμένουμε να σας υποδεχτούμε και να μας γνωρίσετε.

RODIAN BEACH RESORT
Λ. Ηρακλειδών 100, 85101 Ιξιά, Ρόδος • Τηλ: 0241 89900, Fax: 0241 89901 • Internet: http://www.rodian-beach.gr • E-mail: rodian-beach@rodosnet.gr

RODIAN BEACH • RESORT RHODES • GREECE
Managed by Amathus

ΑΝΑΚΟΙΝΩΣΗ ΤΟΥ ΓΡΑΦΕΙΟΥ ΤΟΥ

Ποιές αποφάσεις πήρε στην Ρόδο

ο υφυπουργός κ. Κ. Κάισερλης

Είχε συνάντηση και με τα μέλη της Ν.Ε. του ΠΑΣΟΚ κατά την οποίαν αναπτύχθηκε έντονος προβληματισμός

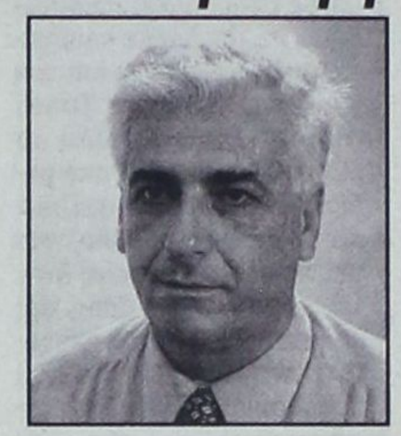

Σχετικά με την επίσκεψη που πραγματοποίησε στην Ρόδο ο υφυπουργός Εσωτερικών κ. Κώστας Κάισερλης, από το πολιτικό γραφείο του εξεδόθη χθές η ακόλουθη ανακοίνωση:

Ο υφυπουργός Εσωτερικών Δημόσιας Διοίκησης και Αποκέντρωσης κ. Κώστας Κάισερλης επισκέφθηκε τη Ρόδο το Σάββατο βράδυ 28-4-2001.

Το πρωί της Κυριακής 29-4-2001 ο κ. υφυπουργός επισκέφθηκε τα Δημοτικά Διαμερίσματα Αρχίπολης και Απολλώνων των Δήμων Αφάντου και Καμείρου. Στις επισκέψεις αυτές είχε ανοικτή συζήτηση και ενημέρωση με τους Δημάρχους, Δημοτικούς σύμβουλους, τα Τοπικά συμβούλια και τους κατοίκους σχετικά με την πρόταση του Υπουργείου Εσωτερικών για τις διαδημοτικές και διανησιωτικές συνεργασίες και τις προοπτικές που ανοίγονται για τις τοπικές κοινωνίες. Ο κ. υφυπουργός τόνισε την πάγια θέση του ότι ο αγώνας των στελεχών και των εκπροσώπων του λαού της Δωδεκανήσου δεν πρέπει να είναι η διεκπεραίωση των τοπικών προβλημάτων και η διαμεσολάβησή τους, αλλά η μεταφορά όλων των εξουσιών και αρμοδιοτήτων στην Τοπική Αυτοδιοίκηση και τους εκπροσώπους της, για να επιλύουν μόνοι τους τις υποθέσεις που τους αφορούν.

Το βράδυ της Κυριακής ο κ. υφυπουργός παραβρέθηκε στην πολιτιστική εκδήλωση του Συλλόγου Καλυμνίων στο Εθνικό θέατρο Ρόδου.

Την Δευτέρα 30-4-2001 ο κ. υφυπουργός είχε συνάντηση με τους Δημάρχους της Ρόδου στην αίθουσα συνεδριάσεων της ΤΕΔΚΔ. Στην συνάντηση αυτή κατατέθηκαν πλέον οι συγκεκριμένες θέσεις της Κυβέρνησης που αφορούν τα θέματα διοίκησης και συνεργασίας των ΟΤΑ. Η βάση της συζήτησης ήταν το προσχέδιο Νόμου για τις Συμπολιτείες και τονίσθηκε η σημασία της συμμετοχής όλων για την ολοκληρωμένη ανάπτυξη και ενδυνάμωση της Τοπικής Αυτοδιοίκησης. Αποφασίσθηκε για το προσχέδιο αυτό η Επιτροπή θεσμών της ΤΕΔΚ να καταθέσει στους Δήμους συγκεκριμένες προτάσεις, παρατηρήσεις και θέσεις το δυνατό συντομότερο, για να ενσωματωθούν στο σχέδιο Νόμου.

Στη συνάντηση επίσης ο κ. υφυπουργός αναφέρθηκε στο Π.Δ. για την παραχώρηση των λιμανιών στους Δήμους τονίζοντας τους αγώνες του ίδιου για να παραχωρηθούν στους Δήμους και ότι μια τεράστια περιουσία και πλουτοπαραγωγικός πόρος θα διοικείται πλέον από τους πολίτες του.

Επίσης αναφέρθηκε στην τροπολογία για την διαχείριση παραλίας και αιγιαλού, τονίζοντας ότι με αυτήν προβλέπεται η συμμετοχή και του Υπουργείου Εσωτερικών. Αναφέρθηκε και στο σχέδιο Νόμου για τις χερσαίες συγκοινωνίες και κατέθεσε την προσωπική του άποψη ότι η δημιουργία ενός φορέα για το θέμα αυτό θα ήταν πιο αποδοτική.

Τέλος στη συνάντηση συζητήθηκε και το θέμα της γνωμοδότησης του Νομικού Συμβουλίου για τον Δήμο της Νότιας Ρόδου, την οποία έφερε ο κ. υφυπουργός ανυπόγραφη λόγω χρόνου, και τονίσθηκε ότι σύμφωνα με τον Νόμο μπορεί Πρόεδρος τοπικού συμβουλίου σαν δημοτικός σύμβουλος να αντικαταστήσει παραιτηθέντα Δήμαρχο, αλλά υπήρχε ασάφεια σχετικά με την αντικατάσταση του Προέδρου του τοπικού συμβουλίου, την οποία ασάφεια ξεκαθάρισε η συγκεκριμένη γνωμοδότηση.

Την Δευτέρα το μεσημέρι ο κ. υφυπουργός είχε συνάντηση με την πενταμελή Γραμματεία του ΠΑΣΟΚ στην οποία αναπτύχθηκαν σοβαροί προβληματισμοί και αποφασίσθηκε η επόμενη συνάντηση να γίνει στα γραφεία του ΠΑΣΟΚ με την Νομαρχιακή Επιτροπή. Η νέα αυτή συνάντηση θα έχει ουσιαστικό περιεχόμενο και θα περιλαμβάνει τα θέματα αποκέντρωσης και ενδυνάμωσης της Τοπικής Αυτοδιοίκησης, τις πολιτικές αρχές που διέπουν το ΠΑΣΟΚ και τις συγκεκριμένες αποφάσεις και δράσεις της Κυβέρνησης ενόψει των Δημοτικών και Νομαρχιακών εκλογών.

Το απόγευμα της Δευτέρας ο κ. υφυπουργός αναχώρησε για την Κω ενόψει της αργίας της πρωτομαγιάς.

ΣΤΑ ΠΛΑΙΣΙΑ ΕΥΡΩΠΑΪΚΟΥ ΠΡΟΓΡΑΜΜΑΤΟΣ

Συνήγορος κατά των διακρίσεων

για άτομα με ειδικές ανάγκες

Στοχεύει στην προώθηση της κοινωνικής ενσωμάτωσης

Ο Δωδεκανησιακός Σύλλογος Ατόμων με Ειδικές Ανάγκες έχει δημιουργήσει μια συμβουλευτική υπηρεσία «Ο ΣΥΝΗΓΟΡΟΣ ΚΑΤΑ ΤΩΝ ΔΙΑΚΡΙΣΕΩΝ» που απευθύνεται σε Πολίτες με αναπηρία που έχουν υποστεί εις βάρος τους διακρίσεις σε επίπεδο προσωπικό, επαγγελματικό, κοινωνικό, οικονομικό κ.ο.κ. και αισθάνονται κοινωνικά αποκλεισμένοι.

«Ο ΣΥΝΗΓΟΡΟΣ ΚΑΤΑ ΤΩΝ ΔΙΑΚΡΙΣΕΩΝ» εφαρμόζεται στα πλαίσια ενός Ευρωπαϊκού διακρατικού προγράμματος της Ευρωπαϊκής Επιτροπής (DGV) που στοχεύει στην άρση των κοινωνικών διακρίσεων και στην προώθηση της κοινωνικής ενσωμάτωσης όλων των πολιτών.

Στην πιλοτική φάση του προγράμματος, τρεις Συμβουλευτικές Υπηρεσίες «ΣΥΝΗΓΟΡΟΣ ΚΑΤΑ ΤΩΝ ΔΙΑΚΡΙΣΕΩΝ» θα δημιουργηθούν σε ισάριθμες ευρωπαϊκές χώρες:

Στην Ελλάδα (Ρόδο)
Στην Ιταλία (Ρώμη)
Στο Βέλγιο (Βρυξέλλες)

Ο ΣΥΝΗΓΟΡΟΣ ΚΑΤΑ ΤΩΝ ΔΙΑΚΡΙΣΕΩΝ απευθύνεται σε Πολίτες με αναπηρία που θέλουν να καταγγείλουν περιστατικά αρνητικής συμπεριφοράς:

- Στον χώρο εργασίας (από τους εργοδότες, τους συναδέλφους ή στην περίπτωση φορέων που συναλλάσσονται με το κοινό από το ίδιο το κοινό)
- Στην οικογένεια (από γονείς, παιδιά, αδέλφια, συγγενείς)
- Στις δημόσιες υπηρεσίες
- Στο σχολείο (από δασκάλους, μαθητές, γονείς)
- Στα εστιατόρια, ξενοδοχεία, σινεμά κ.λ.π.
- Στην χρήση μέσων μαζικής μεταφοράς (λεωφορεία, τρένα, πλοία)
- Στις κοινωνικές επαφές
- Σε φορείς παροχής υπηρεσιών

Ο ΣΥΝΗΓΟΡΟΣ ΚΑΤΑ ΤΩΝ ΔΙΑΚΡΙΣΕΩΝ παρέχει τις εξής υπηρεσίες:

- Αποτελεί σημείο αναφοράς για τα άτομα που επιθυμούν να καταγγείλουν περιστατικά αρνητικής συμπεριφοράς και διάκρισης.
- Παρέχει ψυχολογική στήριξη.
- Παρέχει συμβουλές όσον αφορά τα νομικά, κοινωνικά, πολιτικά και οικονομικά δικαιώματα των ατόμων.
- Καθοδηγεί τα άτομα στις αρμόδιες υπηρεσίες και παρέχει στήριξη για τη λήψη των αναγκαίων μέτρων.
- Αναλαμβάνει τη διεκπεραίωση θεμάτων που αφορούν περιπτώσεις αρνητικής διάκρισης.
- Προσδιορίζει μηχανισμούς που μπορούν να εμποδίσουν ή να προλάβουν καταστάσεις διακρίσεων.

Εάν θέλετε να καταγγείλετε ένα περιστατικό αρνητικής συμπεριφοράς/ διάκρισης και επιθυμείτε ενημέρωση για τα δικαιώματα σας, στήριξη και καθοδήγηση για να βρεθεί λύση στο πρόβλημα σας, μπορείτε να επικοινωνήσετε με το ΣΥΝΗΓΟΡΟ ΚΑΤΑ ΤΩΝ ΔΙΑΚΡΙΣΕΩΝ:

ΔΩΔΕΚΑΝΗΣΙΑΚΟΣ ΣΥΛΛΟΓΟΣ ΑΤΟΜΩΝ ΜΕ ΕΙΔΙΚΕΣ ΑΝΑΓΚΕΣ
Διεύθυνση: ΔΑΜΑΣΚΗΝΟΥ 102, ΡΟΔΟΣ
Τηλέφωνο: (0241) - 70779
FAX: (0241) 33278
e-mail:amearod@otenet.gr

Διανομή λαδιού σε πολύτεκνους

Συνεχίζεται η ενίσχυση των Πολυτέκνων της Δωδεκανήσου με διανομή διαφόρων προϊόντων από την Ε.Ε.

Συγκεκριμένα, 5.535 5λιτρα δοχεία ελαιολάδου - ελληνικής προέλευσης - παρέλαβε η Νομαρχιακή Αυτοδιοίκηση Δωδεκανήσου από την Ευρωπαϊκή Ενωση, που θα διατεθεί στους πολύτεκνους της περιοχής μας. Η διάθεση θα γίνει, όπως και με τα άλλα προϊόντα της Ευρωπαϊκής Ενωσης, από επιτροπή που ορίστηκε με απόφαση του Νομάρχη Δρ. Σάββα Καραγιάννη και από τα Γραφεία του Συνδέσμου Αγάπης, στις εγκαταστάσεις του πρώην Ορφανοτροφείου Αρρένων. Η διανομή θα ξεκινήσει από την ερχόμενη Δευτέρα 7-5-2001 και θα γίνεται καθημερινά, εκτός Σαββάτου και Κυριακής από τις 10.00 έως 13.00 και από τις 18.00 έως 20.00. Υπενθυμίζεται ότι για την διευκόλυνση του έργου της επιτροπής, οι δικαιούχοι πολύτεκνοι πρέπει απαραίτητα να έχουν μαζί τους το Βιβλιάριο Πολυτέκνων και την Αστυνομική τους Ταυτότητα.

SALON VERT

• Η Γαλλική φινέτσα
• Το Ιταλικό ταμπεραμέντο
• Η Αγγλική λεπτομέρεια συγκεντρώθηκαν στο νέο κατάστημα υφασμάτων

ΣΤΟ ΚΕΝΤΡΟ ΤΗΣ ΠΟΛΗΣ

Μοναδικά σχέδια και χρώματα που αναδεικνύουν
την γυναικεία φινέτσα την ανδρική κομψότητα και το νεανικό στύλ

- Ελκυστικές τιμές
- Εκλεκτά υφάσματα
- Υψηλή αισθητική

Δημητρούλης και Υιός
Αμερικής 93 δίπλα στον ΟΤΕ, ΤΗΛ: 27778

SALON VERT

ΑΠΕΡΓΟΥΝ ΣΗΜΕΡΑ ΚΑΙ ΑΥΡΙΟ

Νέες κινητοποιήσεις *από τους δικηγόρους*

Μετέχουν και στην απεργία της 17ης Μαΐου για το ασφαλιστικό

Σκληραίνουν την στάση τους με νέες απεργιακές και όχι μόνο, κινητοποιήσεις οι δικηγόροι σε πανελλαδική βάση, για το θέμα της αύξησης του κατωτάτου ύψους (πλαφόν) της υποχρεωτικής συμμετοχής των δικηγόρων κατά την σύναψη των συμβολαίων αγοραπωλησίας, που προτίθεται να προβεί το υπουργείο Οικονομικών. Παράλληλα στο πλευρό τους έχουν τους δικαστές και τους εισαγγελείς της χώρας, οι οποίοι με ανακοίνωση τους δηλώνουν την συμπαράσταση τους στον αγώνα των δικηγόρων.

Συγκεκριμένα κατά την έκτακτη Ολομέλεια των προέδρων των Δικηγορικών Συλλόγων της χώρας (στην οποίαν συμμετείχε και ο πρόεδρος του ΔΣΡ κ. Κ. Σαρρής) την περασμένη Κυριακή αποφασίσθηκε, σε πανελλαδική έκταση, η πραγματοποίηση μιας δίωρης στάσεως εργασίας, η οποία και έγινε χθες (09:00-10:00), διήμερη αποχή σήμερα και αύριο και η συμμετοχή των δικηγόρων στην πανελλαδική απεργία της ΑΔΕΔΥ και της ΓΣΕΕ στις 17 Μαΐου 2001 για το ασφαλιστικό.



Παράλληλα αποφασίσθηκε να συγκληθεί και πάλι η Ολομέλεια των προέδρων των Δικηγορικών Συλλόγων της χώρας στην Αθήνα, το προσεχές Σάββατο, 5 Μαΐου, για να εκτιμηθεί η κατάσταση και να αποφασισθεί η περαιτέρω πορεία του δικηγορικού σώματος.

Ακόμα εξουσιοδοτήθηκε το προεδρείο της Ολομέλειας, σε περίπτωση κατά την οποίαν αιφνιδιαστικά, μέσα στην τρέχουσα εβδομάδα, κατατεθεί στην Βουλή σχετική τροπολογία για το θέμα των συμβολαίων, να κηρύξουν αμέσως απεργία για όλη την προσεχή εβδομάδα.

Επίσης αποφασίσθηκε από την Ολομέλεια να ενημερωθούν από το Προεδρείο οι πολιτικοί αρχηγοί και οι βουλευτές για το θέμα των συμβολαίων, την κατάργηση του θεσμικού ρόλου των δικηγόρων που επιχειρείται με την αύξηση του κατωτάτου πλαφόν συμμετοχής τους στα συμβόλαια και για τους κινδύνους που διατρέχει ο πολίτης από την αύξηση αυτήν.



Πανελλαδικά οι δικηγόροι, εκτός από το θέμα των συμβολαίων διεκδικούν κατά τις απαλλοτριώσεις ακινήτων να αμείβονται από το Δημόσιο, να καλυφθούν οι κενές οργανικές θέσεις των δικαστών και δικαστικών υπαλλήλων και να επιταχυνθεί η απονομή της Δικαιοσύνης. Σε τοπικό επίπεδο οι δικηγόροι της Ρόδου διεκδικούν επίσης την στελέχωση των δικαστηρίων και του Κτηματολογίου καθώς και την μεταφορά των Δικαστηρίων στους χώρους της ΠΥΡ και των Αστυνομικών Τμημάτων.

ΜΕΤΑΞΥ ΡΟΔΟΥ ΚΑΙ ΚΑΡΠΑΘΟΥ

Ισχυρή σεισμική δόνηση *μεγέθους 5,2 Ρίχτερ*

Προηγήθηκε ενδεικτική φουσκοθαλασσιά

Καθησυχαστικοί εμφανίζονται προς το παρόν οι σεισμολόγοι για την ισχυρή σεισμική δόνηση των 5,2 βαθμών της κλίμακας Ρίχτερ που αναστάτωσε προχθές το πρωί (στις 09.01 ακριβώς) τους κατοίκους της Ρόδου και της Καρπάθου. Οπως επισημαίνουν, το επίκεντρο του σεισμού βρίσκεται σε «απόσταση ασφαλείας» από τις παράκτιες περιοχές και των δύο νησιών.

Σύμφωνα με ανακοίνωση του Γεωδυναμικού Ινστιτούτου του Εθνικού Αστεροσκοπείου Αθηνών, το επίκεντρο της δόνησης εντοπίστηκε σε απόσταση 415 χιλιομέτρων νοτιοανατολικά των Αθηνών στη θαλάσσια περιοχή μεταξύ Ρόδου - Καρπάθου - σε απόσταση περίπου 40 χιλιομέτρων από την Κάρπαθο και 70 περίπου χιλιομέτρων από τη Ρόδο. Παρά ταύτα, ο σεισμός έγινε ιδιαιτέρως αισθητός και στα δύο νησιά χωρίς όμως να αναφερθούν ζημιές.

«Το θετικό είναι ότι ο σεισμός σημειώθηκε σε θαλάσσιο χώρο σε ένα ενδιάμεσο βάθος (περίπου 20-25 χιλιομέτρων) και αυτό είναι καθησυχαστικό, το γεγονός δηλαδή ότι βρίσκεται σε κάποια απόσταση ασφαλείας από τις κατοικημένες περιοχές» σημειώνει ο κ. Γερ. Χουλιάρας, σεισμολόγος του Γεωδυναμικού Ινστιτούτου και επισημαίνει: «Ωστόσο, η περιοχή όπου σημειώθηκε ο σεισμός - στο νότιο τμήμα της ζώνης καταβύθισης του ελληνικού τόξου - χαρακτηρίζεται από υψηλή σεισμικότητα και στο παρελθόν μας έχει δώσει τέτοιας τάξης μεγέθη σεισμών ή και μεγαλύτερα. Ετσι, εμείς παρακολουθούμε τη δραστηριότητα - έχουμε σταθμούς στην περιοχή, και στη Ρόδο και στην Κάρπαθο και στην Κρήτη - και περιμένουμε να περάσουν ένα - δύο εικοσιτετράωρα για να προχωρήσουμε σε πιο ασφαλείς εκτιμήσεις για την εξέλιξη του φαινομένου».

Αξίζει να σημειωθεί ότι λίγο πριν τα μεσάνυκτα της Δευτέρας προς την Τρίτη άρχισε να παρατηρείται μια «ιδιότυπη φουσκοθαλασσιά» στις ανατολικές ακτές του νησιού φαινόμενο που αποδίδεται συνήθως σε επικείμενο σεισμό. Αυτός είναι προφανώς και ο λόγος, που πολλοί κάτοικοι παραθαλάσσιων περιοχών ανέμεναν τον προχθεσινό σεισμό.

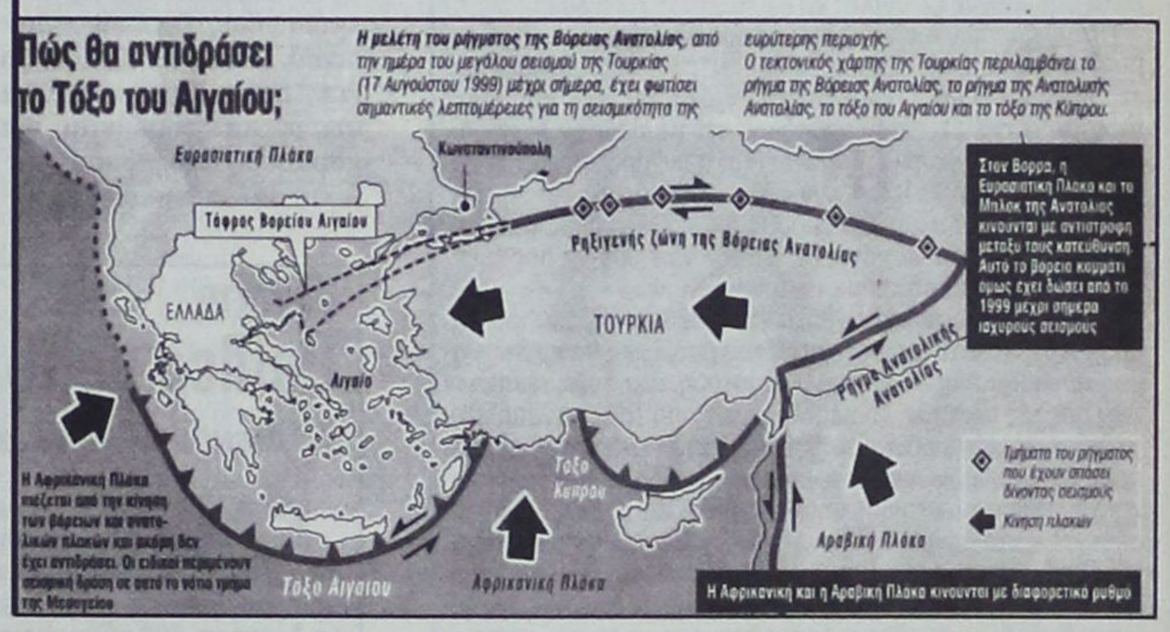



Στερνή μου γνώση *να σ' είχα πρώτη!*

«Το πέρασμά μας από τον... καναπέ στο πεζοδρόμιο, σίγουρα αποτελεί από μόνο του ένα μήνυμα προς τους κυβερνώντες»

Στην Ελλάδα συνηθίζουμε να τα κάνουμε όλα την τελευταία στιγμή και συνήθως όταν τα πράγματα έχουν πλέον πάρει το δρόμο τους. Από τα πιο ασήμαντα έως τα πιο σημαντικά. Τα παραδείγματα είναι τόσα πολλά, που δυσκολεύουν την προσπάθεια μας να δικαιολογήσουμε αυτήν την «εθνική» ροπή μας προς τις καθυστερήσεις, επικαλούμενοι την άγνοια ή την παρανόηση.

Οταν ο Γενικός Δείκτης στο Χρηματιστήριο βρισκόταν στο αποκορύφωμα του, πολλοί από εμάς ήμασταν σίγουροι ότι κάποτε θα «γύριζε ο τροχός» και θα ξεφούσκωνε η χρηματιστηριακή υπερβολή. Παρ'όλα αυτά, εξακολουθούσαμε να βομβαρδίζουμε με εντολές αγοράς το χρηματιστή μας και να θεωρούμε, τουλάχιστον μεμψίμοιρους όσους μας συμβούλευαν να ρευστοποιήσουμε μέρος των κερδών μας. Τώρα, αναζητούμε ευθύνες σε όλους για τα «εγκλωβισμένα» χαρτοφυλάκια μας, πλην του εαυτού μας.

Οταν καταφέραμε να συγκλίνουμε, έστω κι ονομαστικά, με τους Ευρωπαίους εταίρους μας αρχίσαμε τα πανηγύρια και τους διθυράμβους, αγνοώντας ότι η καθυστερημένη εναρμόνιση μας με τους ευρω - δείκτες θα είχε το τίμημα της. Ισως, γιατί μια δυναμική και υγιής εικόνα της εθνικής οικονομίας θα επέτρεπε τη διατήρηση των ανοδικών τάσεων στη Σοφοκλέους και κατ'επέκτασιν την αύξηση των κερδοφόρων (!) τοποθετήσεων μας. Και στην περίπτωση αυτή όσοι τολμούσαν να προβάλλουν την αρνητική πλευρά των πραγμάτων στιγματίζονταν ως «Κασσάνδρες» και φροντίζαμε να τους προσπερνάμε όσο πιο γρήγορα γινόταν. Τώρα, υπό το βάρος και την επιβράδυνση της παγκόσμιας οικονομίας, αρχίζουμε να ανακαλύπτουμε ότι ο δρόμος μέσα στην ΟΝΕ δεν είναι στρωμένος με ρόδα.

Οταν χαλαρώναμε στον αναπαυτικό καναπέ μας παρακολουθώντας από τα δελτία ειδήσεων τα διαδραματιζόμενα στο εργασιακό και ασφαλιστικό μέτωπο, τις συνεχείς επαφές και συσκέψεις των αρμοδίων και τις πρώτες αντιδράσεις κάποιων «γραφικών» συνδικαλιστών, προτιμούσαμε να αλλάζουμε κανάλι. Τώρα ανακαλύπτουμε ότι τα εργασιακά και ασφαλιστικά θέματα αφορούν τον καθένα από εμάς και ότι θα πρέπει κάτι να κάνουμε αν δεν θέλουμε να παραμείνουμε απαθείς θεατές των τεκταινομένων.

Τα παραπάνω παραδείγματα και πλήθος άλλων που θα μπορούσε να καταγράψει ο καθένας μας, ίσως θα πρέπει να μας προβληματίσουν για την κατάσταση των αντανακλαστικών μας ως πολιτών. Το πέρασμα μας από τον... καναπέ στο πεζοδρόμιο σίγουρα αποτελεί από μόνο του ένα μήνυμα προς τους κυβερνώντες ότι, έστω και καθυστερημένα, έστω και την τελευταία στιγμή, υπάρχει αντίδραση σε όσα «μαγειρεύονται» στα υψηλά κυβερνητικά κέντρα λήψης αποφάσεων. Ωστόσο, πριν από αυτό, θα μπορούσαν να είχαν προηγηθεί πολλά στάδια δημιουργικής αντιπαράθεσης και άρσης των αδιεξόδων, αν είχαμε ξεπεράσει τον «έμφυτο» εφησυχασμό μας και την υπερβολική σιγουριά μας ότι «πάντα με κάποιον τρόπο θα καταφέρνουμε να τη βγάζουμε καθαρή».

Ας ελπίσουμε ότι την επόμενη φορά θα προλάβουμε τις εξελίξεις και θα διαχειριστούμε το μέλλον μας στη βάση μακροπρόθεσμου στρατηγικού σχεδιασμού και όχι τυχαία και απρογραμμάτιστα. Τα μέτωπα όχι μόνο θα παραμείνουν, αλλά θα πολλαπλασιάζονται χρόνο με το χρόνο. Και στην αληθινή ζωή, οι «εγκλωβισμοί» και οι υπερβολές δεν διορθώνονται πάντα με μια αναδιάρθρωση χαρτοφυλακίου...

ΓΙΑ ΤΗΝ ΓΝΩΣΤΗ ΥΠΟΘΕΣΗ ΤΩΝ ΙΧΘΥΟΚΑΛΛΙΕΡΓΕΙΩΝ

Αρχισε χθες η δίκη του δημάρχου *και των δημοτικών συμβούλων Σύμης*

Κατηγορούνται για παράβαση καθήκοντος



Αρχισε χθες το μεσημέρι, αλλά διεκόπη για να συνεχισθεί σήμερα το πρωΐ, ενώπιον του Τριμελούς Πλημμελειοδικείου Ρόδου, η δίκη του δημάρχου Σύμης κ. Μιλτ. Σαρρή και των δημοτικών συμβούλων Μιχαήλ Μαραβέλια, Αγαπητού Αντωνιάδη, Αννας Λούπη, Γεωργίου Λογοθέτη, Ειρήνης Μονδάνου, Μιχαήλ Κουρδουμπά, Ιωάννη Μακρόπουλου, Γεωργίου Διασινού, Σάββα Αλεξόπουλου και Δημ. Χρυσοχόου, οι οποίοι κατηγορούνται για παράβαση καθήκοντος (περίπτωση ιχθυοκαλλιεργειών). Στην ίδια υπόθεση κατηγορούμενος είναι και ο επιχειρηματίας Σάββας Χατζηνικολάου, ο οποίος κατηγορείται για ηθική αυτουργία στην παράβαση καθήκοντος και για απάτη.

Πιο συγκεκριμένα οι 11 πρώτοι κατηγορούμενοι ότι εξέδωσαν έγγραφο του Δήμου Σύμης με το οποίο συμφωνούσαν για την εγκατάσταση συσκευαστηρίου - εκκολαπτηρίου ιχθυοκαλλιέργειας στην θέση «Νημποριό», αλλά το έγγραφο αυτό ουδέποτε πρωτοκολλήθηκε, ενώ δεν υπήρχε και σχετική απόφαση του δημοτικού συμβουλίου.

Οι ίδιοι φέρονται επίσης να έλαβαν αργότερα σχετική απόφαση σε συνεδρίαση του δημοτικού συμβουλίου χωρίς το θέμα να είχε εγγραφεί στην ημερήσια διάταξη, ενώ ταυτόχρονα ίσχυε και απαγόρευση εγκαταστάσεως με απόφαση της επιτροπής αναστολών του Συμβουλίου της Επικράτειας.

Ο επ/τίας Σ. Χατζηνικολάου από την άλλη πλευρά κατηγορείται ότι άσκησε αφόρητη πίεση προς τον δήμαρχο και τους δημοτικούς συμβούλους Σύμης για την έκδοση του εγγράφου και των αποφάσεων που προαναφέρθησαν και ταυτόχρονα προέβη σε ψευδή έκθεση ενώπιον του Δήμου Σύμης και του υπουργείου Γεωργίας (με σκοπό την αποκόμιση παράνομου περιουσιακού οφέλους, όπως αναφέρεται στο κατηγορητήριο) αναφέροντας, ότι οι κάτοικοι του Νημποριού Σύμης ασχολούνται με την καλλιέργεια οπωροκηπευτικών και γενικά την γεωργία, ενώ ασχολούνται με τον τουρισμό, την ενοικίαση δωματίων και την εκμετάλλευση εστιατορίων. Επίσης ανέφερε ότι η περιοχή γύρω από τις ιχθυοκαλλιέργειες είναι ερημική, με βραχώδη μορφολογία που δεν επιτρέπει οικιστικές και τουριστικές δραστηριότητες, ενώ υπάρχουν μία εκκλησία - μνημείο και 13 κατοικίες, οι οποίες «είναι, εκτεθειμένες στην ρύπανση που προκαλούσε η εγκατάσταση της ιχθυοκαλλιέργειας».



ΝΑΥΑΓΙΟ

Θρίλερ με το «Μακεδονία 1»

Το διεκδικεί η εταιρεία που το ρυμούλκησε

Σε θρίλερ εξελίσσεται η υπόθεση με το φορτηγό πλοίο «Μακεδονία 1», που ναυάγησε την περασμένη Δευτέρα, 102 μίλια νοτιοανατολικά της Ρόδου.

Η πλοιοκτήτρια εταιρεία και η ιδιοκτήτρια εταιρεία του ρυμουλκού που ανέλαβε να «τραβήξει» το καράβι βρίσκονται σε πόλεμο για την κυριότητα του φορτηγού.

Από την άλλη πλευρά, το εννιαμελές πλήρωμα του πλοίου, το οποίο σώθηκε την τελευταία στιγμή, λίγο πριν το πλοίο μπατάρει, προχώρησε σε καταγγελίες για την κακή κατάσταση του «Μακεδονία 1» και τα ελλιπή μέτρα διάσωσης, επιρρίπτοντας τις ευθύνες στην πλειοκτήτρια εαιρεία« Μακεδονική Κεραμουργεία» και τον Ελληνικό Νηογνώμονα. Σύμφωνα, πάντως, με το Ναυτικό Δίκαιο, από τη στιγμή που ένα πλοίο βρεθεί ακυβέρνητο στη θάλασσα, η ιδιοκτησία του περνάει σε εκείνη την εταιρεία, η οποία θα αναλάβει τη ρυμούλκηση του.

Ιδιοκτήτης

Κατά συνέπεια, νόμιμος ιδιοκτήτης είναι πλέον η ιδιοκτήτρια εταιρεία του ρυμουλκού «Αγιος Αντώνης», νηολογίου Λαυρίου, το οποίο και «τράβηξε» το πλοίο από τη στιγμή που αυτό βρέθηκε ακυβέρνητο.

Το πλοίο αυτή τη στιγμή ρυμουλκείται προφανώς με κατεύθυνση την Κύπρο. Σύμφωνα με πληροφορίες, η ελληνική Επιθεώρηση Πλοίων έχει επικοινωνήσει με την κυπριακή Επιθεώρηση, ζητώντας να ελέγξουν το πλοίο και να μην το αφήσουν να αναχωρήσει αν παρουσιάζει προβλήματα. Κάτι βέβαια που είναι προφανώς αυτονόητο, από τη στιγμή που το πλοίο βρέθηκε ακυβέρνητο και μπάταρε στο μέσο του πελάγους.

Εξάλλου, οι εννέα ναυτικοί, πλήρωμα του «Μακεδονία 1», οι οποίοι επέστρεψαν την Πέμπτη το βράδυ, έκαναν λόγο για τις απαράδεκτες συνθήκες που επικρατούσαν πάνω στο παλιό σκαρί του πλοίου, καθώς και για σάπια σωσίβια και τις σωστικές λέμβους, που δεν άντεχαν στα κύματα.

RODOGAZ

Στη Ρόδο από το 1963



✓ Διανομή φιαλών υγραερίου κατ' οίκον
τηλέφωνα παραγγελιών: 64409 - 094-4-528212
✓ Διανομή χύμα υγραερίου
✓ Πώληση καυστήρων και λεβήτων υγραερίου για κεντρικά συστήματα θέρμανσης
✓ Θερμαντικά σώματα



Διεύθυνση εργοστασίου: Καναμάτ Ρόδου • τηλ. 62649
Διεύθυνση πρατηρίου: Αυστραλίας 50 • τηλ. 34244-5

ΑΚΡΙΤΙΚΑ

κουβεντούλες με κάποιο νόημα

Θάρσει· λέγων τ' αληθές συ σφαλεί ποτέ
ΣΟΦΟΚΛΗΣ

ΣΧΥΡΟ ΠΟΛΙΤΙΚΟ ΚΑΙ ΚΟΙΝΩΝΙΚΟ ΔΙΔΑΓΜΑ

Η εικόνα των πραγμάτων μετά την μεγαλειώδη απεργία, είναι πλέον διαφορετική για όλους. Σε λίγες μόνον ημέρες έγινε μια τέτοια μεταβολή που κανείς δεν περίμενε. Και οι δεδομένες αλήθειες δεν θεωρούνται πλέον δεδομένες.

Μέσα σε ελάχιστες ώρες τα πρόσωπα της αλαζονείας έχασαν τα χρώματα τους και το ύφος της έπαρσης. Η εξουσία δεν μιλά πλέον στους πολίτες με το βλέμμα στραμμένο στο κενό, φλερτάροντας με το ιστορικό της πεπρωμένο και περιφρονώντας την καθημερινότητα μας. Αυτή τη φορά είναι ωχρή, ψελλίζει εξηγήσεις και δίνει ανθρώπινη εντύπωση.

Οποια πολιτική άποψη κι αν έχει κάποιος, όποια γνώμη για το ασφαλιστικό και τα άλλα κυβερνητικά μέτρα, δεν μπορεί παρά να νιώθει ικανοποίηση για το στραπατσαρισμένο ύφος των άλλοτε ατσάκιστων εκπροσώπων.

Οι κάτοχοι της μόνης αλήθειας αποδείχτηκαν, όπως και είναι, πολύ λίγοι. Αποσπάστηκαν στα ανάκτορα τους, έχουν ξεχάσει πως είναι να μιλάς με ανθρώπους που έχουν την ίδια φωνή και αγωνία, οχυρώθηκαν στην πεποίθηση τους περί του απόλυτα σωστού και ξέχασαν πως είναι να αντιδρά ο κόσμος. Τον προκάλεσαν και εισέπραξαν, επιτέλους, ένα ηχηρό χαστούκι.

Ισως τα συμβάντα να αποτελέσουν ένα ισχυρό πολιτικό και κοινωνικό δίδαγμα.

Μπορούν να το διδαχτούν οι υπουργοί και οι εκπρόσωποι, που με ύφος δέκα εισαγγελέων κατακεραυνόνουν πολιτικούς, δημοσιογράφους και πολίτες όταν τολμούν να διατυπώσουν μια αντίθεση στην ακολουθούμενη πολιτική τους. Προσωπικώς δεν το πιστεύω, αλλά και μόνο το στραπάτσο που υπέστησαν μου φαίνεται σπουδαίο.

ΤΑ ΠΑΙΔΙΑ ΝΙΚΗΣΑΝ

Οι σπαρακτικές επιστολές των παιδιών του 3ου Δημοτικού Σχολείου Καλύμνου έπιασαν τόπο. Τα παιδιά ζητούσαν να γυρίσει η 10χρονη Αλβανίδα συμμαθήτρια τους Μαριάνθη, που ένα πρωί τη συνέλαβαν και την απέλασαν με τη μητέρα της.

Ο αρχικός αποδέκτης των επιστολών, ο υπουργός Αιγαίου Νίκος Σηφουνάκης, έστειλε με τη σειρά του επιστολή στον υπουργό Εξωτερικών Γ. Παπανδρέου, ο οποίος με τη σειρά του έδωσε εντολή στις αρμόδιες αρχές μας στην Αλβανία, «να εξετάσουν με ευαισθησία το θέμα και να χορηγήσουν θεώρηση εισόδου στη μικρή Μαριάνθη και τη μητέρα της». Η συντροφικότητα και η αγάπη των παιδιών της Καλύμνου τα κατάφερε τελικά, ακόμα και με το ανίκητο τέρας της γραφειοκρατίας.

ΑΠΟ ΔΗΜΑΡΧΟΙ... ΚΛΗΤΗΡΕΣ

Κάτι σαν από δήμαρχοι κλητήρες φέρνουν οι κυβερνήτες. Οπου βγαίνουν τώρα σε κανάλια, σταθμούς κι εφημερίδες να προτείνουν όσα πριν μερικές ημέρες απέρριπταν μετά βδελυγμίας, ως απαράδεκτα και ανέφικτα. Μέχρι και για κοινωνικό πόρο στα ασφαλιστικά ταμεία μιλούν τώρα. Τέτοια αλλαγή. Τι δύναμη είναι ο κόσμος στους δρόμους! Και επειδή το θέμα είναι πολιτικό, όπως λένε όλοι τώρα, και όχι λογιστικό ή επικοινωνιακό, γίνεται το έλα να δεις στο κόμμα. Στη συνεδρίαση των γραμματέων των νομαρχιακών επιτροπών ήταν όλοι λάβροι κατά των οικονομικών υπουργών και των κυβερνητικών επιλογών. Και όχι πλέον μόνον του ασφαλιστικού, αλλά ολόκληρης της οικονομικής πολιτικής. Οσο για τα επιφανή στελέχη, τα σιωπώντα πριν από την απόσυρση, έχουν όλοι βγει και προσπαθούν να ρίξουν την ευθύνη στους άλλους. Η στενή κυβερνητική ομάδα βρίσκεται πολύ μόνη.

ΟΣΗΜΙΤΗΣ ΣΕ ΡΟΛΟ... ΜΠΑΓΕΒΙΤΣ

Οσο για τον πρωθυπουργό, δεν βρίσκεται στην καλύτερη φόρμα του και προσπαθεί να πιαστεί από προσφερόμενες σανίδες. Χθες πάντως διαμηνούσε πως δεν πρόκειται να κάνει ανασχηματισμό (με τις αλλαγές έχει φαίνεται ένα κόλλημα ίδιο με του Μπάγεβιτς, πρέπει να φτάσει ο αγώνας στο 80' για να τις κάνει) και επίσης πως δεν θα αναλάβει (όπως έγραφαν κάποιες εφημερίδες) ο Κ. Λαλιώτης την επικοινωνιακή πολιτική της κυβέρνησης. Από την άλλη πλευρά ο πρόεδρος της ΓΣΕΕ, κυρίαρχος του παιχνιδιού, προς το παρόν, ρίχνει προτάσεις και δηλώνει πως θα προσέλθει στον διάλογο αν το τραπέζι είναι καθαρό.

ΑΓΩΝΙΑ, ΑΓΩΝΙΑ...!

Τώρα στο ΠΑΣΟΚ αγωνιούν και για τις δημοτικές εκλογές, τις οποίες θεωρούν ως τον πιο κρίσιμο σταθμό στην προσπάθεια αναστροφής του δυσμενούς κλίματος. Ετσι επιστρατεύτηκαν τα ανοίγματα στην αριστερά, (σταθερά από εποχής Α. Παπανδρέου, όταν στριμώχνουν τα πράγματα), οι τοπικές συνεργασίες και ο κλασικός κομματικός πατριωτισμός.

ΔΙΑ ΤΗΣ... ΤΕΘΛΑΣΜΕΝΗΣ

Οι εκλεκτοί αναγνώστες της στήλης θα της επιτρέψουν (πιστεύουμε) στο σημερινό της σχόλιο να αναφερθεί (ίσως για πρώτη φορά στην πολυετή καθημερινή επικοινωνία της) χωρίς τη γνωστή ευθύτητα με την οποία στηλιτεύει τα κακώς κείμενα, αλλά (στην παρούσα φάση) πιο «συγκρατημένα».

Θέλοντας έτσι να δώσει μια ακόμα ευκαιρία σε ορισμένους «ανθυποπαράγοντες», οι οποίοι όμως καταλαμβάνουν κάποιες θέσεις - «κλειδιά», να διορθώσουν πρακτικές και νοοτροπίες, που θίγουν και προσβάλλουν πρώτα απ'όλους τη χώρα.

Θα αναφερθούμε στο γνωστό φαινόμενο των «βυζαντινισμών» αλλά και του «καισαρισμού», από τον οποίο πάσχουν ορισμένοι μέχρι χθες παντελώς άγνωστοι στους πολλούς, πλην όμως αρκετά γνωστοί στους λίγους «παροικούντες την Ιερουσαλήμ ή την Κωνσταντινούπολη» της ενημέρωσης, μια και μιλάμε για φαινόμενα που κόστισαν πολλά στον Ελληνισμό. Αυτοί, λοιπόν, οι πραγματικά «απίθανοι» τύποι (υπάρχει και πιο χαρακτηριστική λέξη, η οποία προς το παρόν υποκαθίσταται από τον συγκεκριμένο επιθετικό προσδιορισμό), νομίζουν ότι μπορούν να ενεργούν κατά πως τους γουστάρει, γράφοντας μεταξύ ομφαλού και γονάτων αιρετά αξιώματα, φιλίες, ακόμα και υποχρεώσεις, ελέω κάποιας «βούλας», την οποία Κύριος οίδε πως απέκτησαν!

Η ελληνική (όπως και η παγκόσμια) ιστορία βρίθει από αναλόγου περιεχομένου περιπτώσεις, τις οποίες καταγράφει ως τα «έσχατα φαινόμενα» σήψης και κατάπτωσης, που βέβαια οδήγησαν σε γνωστές τραγωδίες. Καταγράφει παράλληλα και σοφά γνωμικά, όπως το «ουδείς εχθρός επικινδυνέστερος από τον υπό σου ευεργετηθέντα» ή το νεότερο «ο άνθρωπος αλλάζει συμπεριφορά όταν από την κατάσταση του κινδύνου περάσει στην κατάσταση της ασφάλειας».

Καταγράφει, όμως, και ένα θείο πραγματικά γνωμικό, που λέγει πως «Εστι Δίκης οφθαλμός ος τα πανθ'ορά», θέλοντας προφανώς να προειδοποιήσει τους «απίθανους» αυτούς τύπους ότι, αν δεν αλλάξουν τακτική, η τιμωρία που τους αξίζει και υπάρχει και θα περικλείει το στοιχείο του εντυπωσιασμού!

Εις τρόπον ώστε να διδαχθούν όχι μόνο οι υπαίτιοι, αλλά και οι επόμενοι, ώστε να μην υποπέσουν στα ίδια τραγικά σφάλματα με τους προηγούμενους...

Αυτά προς το παρόν.

ΠΡΩΤΟΜΑΓΙΑΤΙΚΑ

Οσοι είπαν πως η απεργία και η συγκέντρωση της περασμένης Πέμπτης ήταν μια στροφή, μπορεί να δικαιωθούν και στο μέλλον. Γιατί στο παρόν δικαιώθηκαν και προχθές. Οπου οι Πρωτομαγιάτικες συγκεντρώσεις ήταν οι πιο μαγικές τα τελευταία χρόνια. Κάνοντας ακόμα πιο δύσκολη τη ζωή και τη δουλειά του κυβερνητικού επιτελείου. Το οποίο, ως γνωστόν, βρίσκεται σε αναδίπλωση και περισυλλογή, για το πώς θα αντιστρέψει το αρνητικό κλίμα. Η μάλλον καλύτερα σε πλήρη σύγχυση, διότι δεν βλέπει δρόμο, ούτε οδό.

Η μόνη δημοσιευθείσα πολιτική κίνηση, περί ανάληψης από τον Κ. Λαλιώτη του πολιτικού σχεδιασμού και της επικοινωνιακής πολιτικής της κυβέρνησης, δεν φτούρησε και τώρα διαψεύδεται.

«ΜΗΝΥΜΑΤΑ»

Μήνυμα της κυβέρνησης προς τους συνταξιούχους, με την ευκαιρία της Πρωτομαγιάς:

- Ζήσε Μαύρε μου, να φας τον Μάη ...τριφύλλι!

«ΔΕΣΜΗ ΣΚΕΨΕΩΝ»

Κάθε εγχείρημα είναι δύσκολο και ακόμα πιο αμφίβολο το αποτέλεσμα. Διότι οι πολίτες διατηρούν τη δυσπιστία τους και κρίνουν με δριμύτητα τις κυβερνητικές επιλογές, ακόμα και αν εκτιμούν θετικά την απόσυρση των θέσεων ή «δέσμης σκέψεων», ή όπως αλλιώς βαφτίζεται, για το ασφαλιστικό. Ταύτα αποδεικνύει δημοσκόπηση της εταιρείας METRON ANALYSIS. Σύμφωνα με τα στοιχεία της δημοσκόπησης, μόλις το 5,5% συμφωνεί, «μάλλον» με την κυβερνητική ιδέα περί ασφαλιστικού, ενώ το 86,9 «μάλλον διαφωνεί». Και το 93,3% είναι υπέρ του διαλόγου.

ΑΠΟΨΥΞΗ

Το είπε ο Θόδωρος Πάγκαλος στο «Ενώπιος Ενωπίω» στο MEGA:

Το ασφαλιστικό ήταν ήδη κατεψυγμένο εδώ και καιρό. Το αποψύξαμε και τώρα το βάζουμε πάλι στην κατάψυξη. Τα τρόφιμα που έχουν αποψυχθεί, αν ξαναμπούν στην κατάψυξη σήπονται. Και το ερώτημα παραμένει:

- Θα δεχτούν να τα φάνε οι εργαζόμενοι;

ΤΙ ΔΕΙΧΝΕΙ

Και αυτό από τον Θόδωρο Πάγκαλο στον Νίκο Χατζηνικολάου:

- Το να μη δίδουν στους ενδιαφερομένους τα μέτρα για το ασφαλιστικό, προδίδει ολοκληρωτική νοοτροπία.

- Ποιός έχει την ολοκληρωτική νοοτροπία, κ. υπουργέ;

- Δεν θέλω να κατονομάσω. Αλλωστε, είναι γνωστός ποιός έχει τα μέτρα. Φυσικά δεν τα έχει τα μέτρα ο κ. Χρυσοχοΐδης!

ΣΕΝΑΡΙΑ ΑΝΑΣΧΗΜΑΤΙΣΜΟΥ

Εντάθηκαν τη Δευτέρα τα σενάρια για ανασχηματισμό της κυβέρνησης, αλλά και για γενικότερες εξελίξεις στο κυβερνών κόμμα, με αφορμή την αποκάλυψη από τον Τύπο της επίσκεψης του πρωθυπουργού Κώστα Σημίτη στην πατρίδα του Κώστα Λαλιώτη, τα Δολιανά Αρκαδίας, όπου βρισκόταν επίσης και ο υπουργός Παιδείας Πέτρος Ευθυμίου. Ο υφυπουργός Τύπου Τηλέμαχος Χυτήρης διέψευσε τα σχετικά σενάρια και τόνισε ότι αυτά κινούνται στο χώρο της φαντασίας και ότι ανασχηματισμός δεν γίνεται. Ωστόσο, τα σενάρια συνέχισαν να κυκλοφορούν και τη Δευτέρα. Σύμφωνα με νεότερη φημολογία, ο πρωθυπουργός φερόταν αποφασισμένος να προχωρήσει σε ένα είδος «δομικού ανασχηματισμού», όπως έχουν προτείνει στο παρελθόν ο γραμματέας του Υπουργικού Συμβουλίου, Σωκράτης Κοσμίδης, αλλά και ο γραμματέας της ΚΕ του ΠΑΣΟΚ, Κώστας Σκανδαλίδης.

Με βάση το σενάριο αυτό, θα δημιουργηθούν έξι υπερυπουργεία και θα περιοριστεί ο αριθμός των υπουργείων στο μισό. Το ενδιαφέρον βρίσκεται στο ότι στο νέο σχήμα θα μετέχουν όλα τα πρωτοκλασάτα στελέχη της κυβέρνησης είτε με αλλαγή του χαρτοφυλακίου τους είτε με ενίσχυσή τους. Σε κάθε περίπτωση, πάντως, όλα τα εν λόγω στελέχη θα έχουν ισχυρότερο ρόλο στο νέο κυβερνητικό σχήμα. Όλα αυτά και πολλά άλλα σενάρια που φημολογούνται διαψεύδονται επισήμως και δεν θα μπορούσε να γίνει διαφορετικά είτε επίκειται ανασχηματισμός είτε όχι, καθώς ο ανασχηματισμός είναι από τα πράγματα που δεν ανακοινώνονται πριν γίνουν.

ΤΕΧΝΑΣΜΑΤΑ

Σχόλιο του Νικήτα Κακλαμάνη για την κυβερνητική τακτική:

- Οταν δεν μπορώ να δώσω στο λαό ό,τι χρειάζεται για να είναι ευχαριστημένος, απειλώ ότι θα του πάρω πολλά, οπότε παίρνοντας του λιγότερα, ειναι και πάλι ευχαριστημένος.

- Σημίτειες κουτοπονηριές που παραπέμπουν στον Ναστραντίν Χότζα.

ΠΕΡΙ... ΙΔΕΟΛΟΓΙΑΣ

Σε τηλεοπτικό διάλογο όπως τον κατέγραψε απογευματινή εφημερίδα.

Ο γνωστός από τις συχνές τηλεοπτικές εμφανίσεις αρχιμανδρίτης Τιμόθεος Κιλίφης είπε:

- Στην ιδεολογία είμαι ΚΚΕ, στην κοσμοθεωρία, όμως, πιστεύω στο Θεό.

Παρεμβαίνοντας ο βουλευτής του ΠΑΣΟΚ Γιάννης Μαγκριώτης απαντά:

- Τότε άγιε, είστε ΠΑΣΟΚ και δεν το ξέρετε.

Πράγματι, έτσι αντιφατικό είναι και το ΠΑΣΟΚ στα πιστεύω του.

Στην κοσμοθεωρία είναι τριτοκοσμικό, στην ιδεολογία σοσιαλιστικό και στην πράξη νεοφιλελεύθερο.

«ΚΟΥΠΙΔΙΑ»

Για την κατάσταση σε κυβέρνηση και κόμμα:

«Μελαγχολώ όταν νιώθω να χάνεται το έδαφος κάτω από τα πόδια μας με δικές μας απρονοησίες, αλαζονείες και αυταρέσκειες, που αναγκάζουν το ΠΑΣΟΚ άλλοτε ν'αντιστέκεται, άλλοτε να μαζεύει σκουπίδια...».

Κώστα, ψυχραιμία!

Υ.Τ.Υ.



ΜΕ ΑΠΟΦΑΣΗ ΤΟΥ ΠΡΩΤΟΔΙΚΕΙΟΥ ΡΟΔΟΥ

«Παγώνουν» οι διαδικασίες *για την βίλλα Ν. Σολούνια!*

✓ Στις 7 Μαΐου συζητείται η αίτηση αναστολής ✓ Η ΔΑΝΕ διεκδικεί τώρα προσωπικά από τον κ. Ν. Σολούνια ποσό 3,9 δισ. δρχ. ✓ Στις 18 Μαΐου η γενική συνέλευση των μετόχων της ΔΑΝΕ

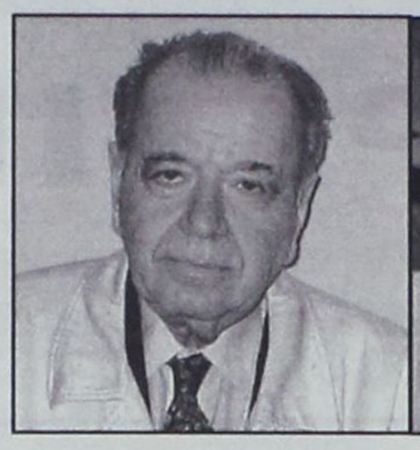

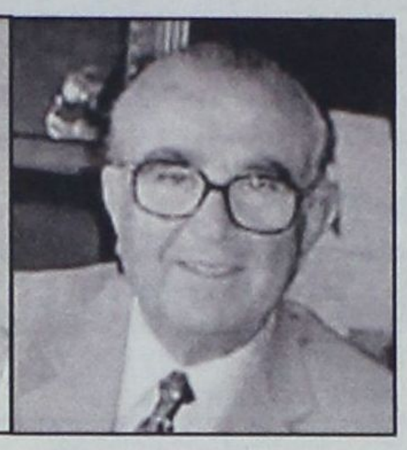

Με προσωρινή διάταξη της προέδρου Πρωτοδικών Ρόδου κ. Δήμητρας Τσαπρούνη, χορηγήθηκε χθες (ύστερα από σχετική προσφυγή) στον πρώην πρόεδρο της ΔΑΝΕ κ. Ν. Σολούνια σημείωμα με το οποίο απαγορεύει την μετά τον αναγκαστικό πλειστηριασμό συνέχιση της εκτελεστικής διαδικασίας (αφορά την βίλλα του στην Ιξιά η οποία εκποιήθηκε ύστερα από επίσπευση της Εγνατίας Τράπεζας και περιήλθε στην Κυπριακή εταιρεία «Λάμδα» του κ. Λ. Λανίτη), μέχρι να συζητηθεί η αίτηση αναστολής, η οποία προσδιορίσθηκε για την 7η Μαΐου 2001. Ηταν μια αναμενόμενη εξέλιξη λόγω και των λαθών που σημειώθηκαν κατά την διαδικασία (όπως επεσήμανε η «δ»).

Η προσφυγή είχε κατατεθεί στο Πρωτοδικείο από τον δικηγόρο του κ. Ν. Σολούνια, Γιώργο Βρούχο, ο οποίος επεκαλέσθη τους ακόλουθους λόγους:

Επειδή η άνω ένδικος ανακοπή μου είναι νόμιμη, βάσιμη και αληθής, είναι δε βέβαιον ότι θα γίνει δεκτή.

Επειδή, ασκηθείσης ανακοπής, δικαιούμαι, κατ' άρθρον 938 του Κ.Πολ.Δικ., να ζητήσω αναστολή εκτελέσεως μέχρις εκδόσεως αποφάσεως επί της άνω ανακοπής μου.

Επειδή υφίστανται παραλείψεις της εκτελεστικής διαδικασίας, όπως αυτές λεπτομερώς αναλύονται στην άνω ανακοπή μου, οι οποίες επάγουν εις εμέ ανεπανόρθωτη βλάβη και η οποία βλάβη δεν δύναται να θεραπευθεί άλλως παρά μόνο με την ακύρωση των άνω προσβαλλομένων πράξεων.

Επειδή υφίσταται κατεπείγον και άμεσος και επικείμενος κίνδυνος, δεδομένου ότι έχει ήδη διενεργηθεί εις βάρος μου πλειστηριασμός ακινήτων μου και επίκειται η κατάθεση του πλειστηριάσματος, η έκδοση περιλήψεως κατακυρωτικής εκθέσεως και απογράφου με βάση το οποίο δύναται η δευτέρα των καθ' ών υπερθεματίστρια εταιρεία να επιδιώξει την βιαίαν αποβολήν μου εκ των άνω πλειστηριασθέντων ακινήτων μου.

Επειδή, κατά συνέπειαν, συντρέχει νόμιμος περίπτωση για να διαταχθεί η αναστολή της προόδου της μετά τον πλειστηριασμό εκτελεστικής διαδικασίας και η αναστολή οιασδήποτε πράξης μετά τον πλειστηριασμό τον οποίο πλειστηριασμό έχω προσβάλλει ως άκυρο και ανίσχυρο δυνάμει της άνω ανακοπής μου και μέχρις εκδόσεως αποφάσεως επί της άνω ανακοπής μου.

Επειδή τυχόν συνέχιση της μετά τον πλειστηριασμό εκτελεστικής διαδικασίας και επίσπευση εις βάρος μου αμέσου εκτελέσεως με βάση το τυχόν εκδοθησόμενο απόγραφο παρά πόδας της τυχόν εκδοθησομένης περιλήψεως κατακυρωτικής εκθέσεως θα προξενήσει εις εμέ μεγίστη βλάβη καθόσον τα άνω πλειστηριασθέντα ακίνητα αποτελούν την εν Ρόδω μόνιμον από 50ετίας κατοικία μου από την οποία κινδυνεύω να αποβληθώ λόγω ενός ακύρου πλειστηριασμού καθ' α στην άνω ανακοπή μου λεπτομερώς ιστορούνται.

Επειδή αντιθέτως η αναστολή συνεχίσεως των μετά τον πλειστηριασμό πράξεων της εκτελεστικής διαδικασίας κατ' ουδέν βλάπτει τις καθ' ών εταιρείες.

Επειδή πιθανολογείται η ευδοκίμηση της άνω ανακοπής μου, σύμφωνα με την παρ. 1 του άρθρου 938 του Κ.Πολ.Δικ. σε συνδυασμό με την παρ. 7 του άρθρου 10 του Ν. 2145/28-5-1993.

Επειδή κατ' ακολουθίαν των ανωτέρω συντρέχει νόμιμος περίπτωσις προκειμένου το Δικαστήριο σας να εκδόσει κατ' άρθρον 691 παρ. 2 του Κ.Πολ.Δικ. «Προσωρινή Διαταγή - Σημείωμα» προκειμένου να μην συνεχισθεί η μετά τον πλειστηριασμό εκτελεστική διαδικασία ήτοι να μην κατατεθεί από την δευτέρα των καθ' ών υπερθεματίστρια εταιρεία το υπόλοιπο πλειστηρίασμα, να μην εκδοθεί περίληψη κατακυρωτικής έκθεσης από την επί του πλειστηριασμού υπόλληλο μέχρι την συζήτηση της παρούσης αιτήσεώς μου.

Επειδή η παρούσα μου αίτηση είναι νόμιμη, βάσιμη και αληθής, το δε Δικαστήριο σας καθ' ύλην και κατά τρόπον αρμόδιο για την εκδίκαση της.

ΓΙΑ ΤΟΥΣ ΛΟΓΟΥΣ ΑΥΤΟΥΣ

και με την ρητή επιφύλαξη όλων των νομίμων δικαιωμάτων μου από οπουδήποτε και εάν απορρέουν.

ΑΙΤΟΥΜΑΙ

Να γίνει δεκτή η παρούσα μου αίτηση.

Να διαταχθεί, λόγω ασκήσεως της άνω ανακοπής μου, η αναστολή, κατ' άρθρον 938 του Κ.Πολ.Δικ., της προόδου της μετά τον πλειστηριασμό εκτελεστικής διαδικασίας και η αναστολή οιασδήποτε πράξης μετά τον διενεργηθέντα στις 18/4/2001 πλειστηριασμό ακινήτων μου, μέχρις εκδόσεως αποφάσεως επί της άνω από 26/4/2001 ανακοπής μου.

Να εκδοθεί και λόγω του επείγοντος από το Δικαστήριο σας κατ' άρθρον 691 παρ. 2 του Κ.Πολ.Δικ. «Προσωρινή Διαταγή - Σημείωμα», προκειμένου να μην συνεχισθεί η μετά τον πλειστηριασμό εκτελεστική διαδικασία ήτοι να μην κατατεθεί από την δευτέρα των καθ' ών υπερθεματίστρια εταιρεία το υπόλοιπο πλειστηρίασμα, να μην εκδοθεί περίληψη κατακυρωτικής εκθέσεως από την επί του πλειστηριασμού υπάλληλο μέχρι την συζήτηση της παρούσης αιτήσεως μου και

Να καταδικασθούν οι καθ' ών σε όλη την δικαστική μου δαπάνη και στην αμοιβή του Πληρεξουσίου Δικηγόρου μου.

3,9 Δισ. διεκδικεί τώρα η ΔΑΝΕ

Στο μεταξύ η ΔΑΝΕ ανήγγειλε στην συμβολαιογράφο του πλειστηριασμού κ. Παπαδάκη ότι διεκδικεί από το εκπλειστηρίασμα 3,9 δισ. δρχ. περίπου, στρεφόμενη προσωπικώς κατά του κ. Ν. Σολούνια.

Η καταγγελία έχει ως εξής:

Προς την συμβολαιογράφο Ρόδου Μαίρη Παπαδάκη - Γιαννοπούλου, οδός Εθελοντών Δωδεκανησίων αριθμ. 29.

ΑΝΑΓΓΕΛΙΑ

Της εδρεύουσας στην Ρόδο (οδός Αυστραλίας αριθμ. 92) Ανώνυμης ναυτιλιακής Εταιρείας με την επωνυμία «ΔΩΔΕΚΑΝΗΣΙΑΚΗ ΑΝΩΝΥΜΗ ΝΑΥΤΙΛΙΑΚΗ ΕΤΑΙΡΕΙΑ», με τον διακριτικό τίτλο «D.A.N.E SEA LINE», νομίμως εκπροσωπούμενης.

ΚΟΙΝΟΠΟΙΟΥΜΕΝΗ ΠΡΟΣ ΤΟΝ ΟΦΕΙΛΕΤΗ:

Επαμεινώνδα Σπυρίδωνος Σολούνια, κάτοικο Παλαιού Φαλήρου Αττικής, οδός Ναϊάδων αριθμ. 17.

ΚΑΙ ΠΡΟΣ ΤΗΝ ΕΠΙΣΠΕΥΔΟΥΣΑ:

Εδρεύουσα στην Θεσσαλονίκη (οδός Δαναΐδων αριθμ. 4) Ανώνυμη Τραπεζική Εταιρεία, με τηνεπωνυμία «ΕΓΝΑΤΙΑ ΤΡΑΠΕΖΑ Α.Ε.», νομίμως εκπροσωπούμενην.

Με επίσπευση και κατόπιν εντολής της εδρεύουσας στην Θεσσαλονίκη ανωνύμου τραπεζικής εταιρείας με την επωνυμία «ΕΓΝΑΤΙΑ ΤΡΑΠΕΖΑ Α.Ε.» και δυνάμει της υπ' αριθμ. 882/2001 Θ' επαναληπτικής περίληψης κατασχετήριας εκθέσεως ενυποθήκων ακινήτων του Δικ. επιμελητή Πρωτοδικών Ρόδου Νικολάου Σ. Χρυσανθή, εκπλειστηριάσθηκαν στις 18-4-2001, τέσσερα (4) ακίνητα του οφειλέτη Επαμεινώνδα Σπυρίδωνος Σολούνια, ανήκοντα εξ' ολοκλήρου σ' αυτόν, που είχαν κατασχεθεί αναγκαστικά από τον Δικαστικό Επιμελητή Πρωτοδικών Ρόδου, Μιχαήλ Στεφ. Μελλίνη, με την υπ' αριθμ. 5727/11.11.1997 έκθεση αναγκαστικής κατάσχεσης αυτού και σε εκτέλεση της υπ' αριθμ. 281/1998 διαταγής πληρωμής του Δικαστή του Μονομελούς Πρωτοδικείου Πειραιά, προς ικανοποίηση απαιτήσεώς της κατά του ανωτέρω οφειλέτη, για το ισόποσο σε δραχμές κατά την ημερομηνία εξοφλήσεως του συνολικού ποσού των Δολλαρίων Η.Π.Α. (100.000 USD), του οποίου η μέση τιμή FIXING, ανερχόταν στις 9-9-1999, σε δραχμές 308,730, ήτοι 100.000 USD επί 308,730=30.837.000 δραχμές, πλέον τόκων υπερημερίας, από 13-4-99 πλέον ΕΦΤΕ επί των τόκων, ήτοι:

1) Ακίνητο - αγρός κατά το κτηματολόγιο Ρόδου έκτασης 6.000 τ.μ. περισσότερο ή λιγότερο, στην θέση Ιξιάς της κτηματικής περιφέρειας Τριαντών Ρόδου, με κτηματολογικά στοιχεία: ΤΟΜΟΣ Γαιών Ιξιάς 5 (8), ΦΥΛΛΟ 17 (59), ΜΕΡΙΔΑ 132 και ΦΑΚΕΛΛΟΣ 138, νομικής φύσεως ΜΟΥΛΚ, μετά του υφισταμένου εντός αυτού κτίσματος, όπως κατά τα λοιπά

παλιούρης

Κ. ΠΑΛΙΟΥΡΗΣ & ΥΙΟΙ Ο.Ε.

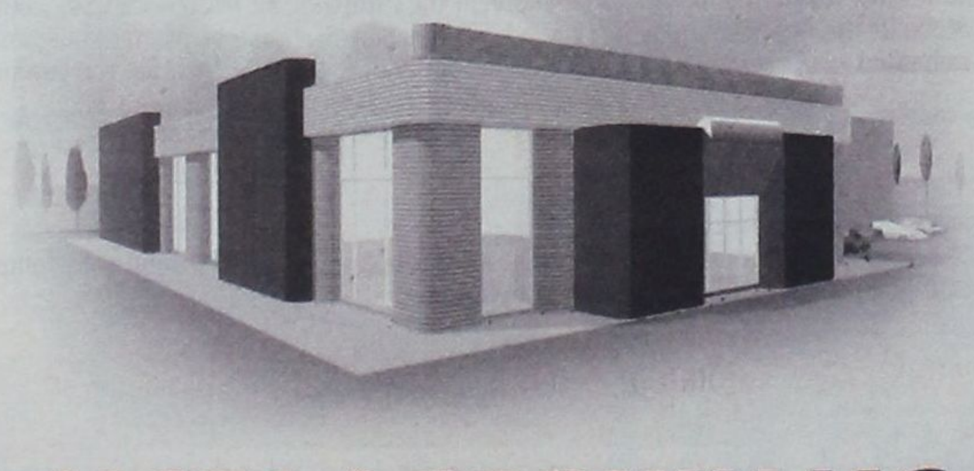

UKAKO

ΜΕΤΑΦΕΡΘΗΚΑΜΕ

Σε νέες, άνετες, λειτουργικές εγκαταστάσεις
με μεγάλη άνεση στο parking και
ένα προσωπικό έτοιμο να σας εξυπηρετήσει
όπως πάντα κατά τον καλλίτερο τρόπο.

Θα χαρούμε να σας υποδεχθούμε στη νέα μας διεύθυνση στο:

1ο χλμ. της Λεωφόρου Καλλιθέας
Νέα τηλ.: (0241) 69870 (6 γραμμές) Fax: (0241) 67250

Κ. ΠΑΛΙΟΥΡΗΣ & ΥΙΟΙ Ο.Ε.

Εξοπλίζει την επιτυχία σας

ΔΩΔΕΚΑΝΗΣΟΣ ΝΑΥΤΙΛΙΑΚΗ Ν.Ε.

Κρατήσεις on line:
«ΔΩΔΕΚΑΝΗΣΟΣ ΝΑΥΤΙΛΙΑΚΗ» Ν.Ε
Αυστραλίας 3, Ρόδος 85100,
Τηλ.: 0241 - 70590, Fax: 70591
και
Στον ταξιδιωτικό σας πράκτορα

ΔΡΟΜΟΛΟΓΙΑ ΤΟΥ ΤΑΧΥΠΛΟΟΥ ΚΑΤΑΜΑΡΑΝ «DODEKANISOS EXPRESS»
ΑΠΟ 23 Απριλίου 2001

	Αναχωρήσεις από ΡΟΔΟ (Κεντρικό λιμάνι - Κολώνα)
ΔΕΥΤΕΡΑ 30/4	1ο δρομολόγιο: 09:00 από ΡΟΔΟ για ΚΑΣΤΕΛΛΟΡΙΖΟ και επιστροφή 2ο δρομολόγιο: 14:30 από ΡΟΔΟ για ΣΥΜΗ - ΤΗΛΟ - ΝΙΣΥΡΟ - ΚΩ - ΚΑΛΥΜΝΟ (διανυκτέρευση)
ΤΡΙΤΗ 1/5	1ο δρομολόγιο: 07:30 από ΚΑΛΥΜΝΟ για ΑΣΤΥΠΑΛΑΙΑ και επιστροφή 2ο δρομολόγιο: 11:00 από ΚΑΛΥΜΝΟ για ΛΕΡΟ- ΛΕΙΨΟΙ - ΠΑΤΜΟ - ΑΡΚΙΟΙ - ΑΓΑΘΟΝΗΣΙ - ΠΥΘΑΓΟΡΕΙΟ - ΑΓΑΘΟΝΗΣΙ - ΑΡΚΙΟΙ - ΠΑΤΜΟ - ΛΕΙΨΟΙ - ΛΕΡΟ (διανυκτέρευση)
ΤΕΤΑΡΤΗ 2/5	07:30 από ΛΕΡΟ για ΚΑΛΥΜΝΟ - ΚΩ - ΝΙΣΥΡΟ - ΤΗΛΟ - ΣΥΜΗ - ΡΟΔΟ
ΠΕΜΠΤΗ 3/5	09:00 από ΡΟΔΟ για ΚΑΣΤΕΛΛΟΡΙΖΟ 16:30 από ΚΑΣΤΕΛΛΟΡΙΖΟ για ΡΟΔΟ
ΠΑΡΑΣΚΕΥΗ 4/5	08.30 από ΡΟΔΟ για ΚΩ - ΚΑΛΥΜΝΟ - ΛΕΡΟ - ΛΕΙΨΟΙ - ΠΑΤΜΟ - ΛΕΡΟ - ΚΑΛΥΜΝΟ - ΚΩ - ΡΟΔΟ
ΣΑΒΒΑΤΟ 5/5	08.30 από ΡΟΔΟ για ΤΗΛΟ - ΝΙΣΥΡΟ - ΚΩ - ΚΑΛΥΜΝΟ - ΛΕΡΟ - ΚΑΛΥΜΝΟ - ΚΩ - ΝΙΣΥΡΟ - ΤΗΛΟ - ΡΟΔΟ
ΚΥΡΙΑΚΗ 6/5	08:30 από ΡΟΔΟ για ΚΩ - ΚΑΛΥΜΝΟ - ΛΕΡΟ - ΛΕΙΨΟΙ - ΠΑΤΜΟ - ΛΕΡΟ - ΚΑΛΥΜΝΟ - ΚΩ - ΣΥΜΗ - ΡΟΔΟ

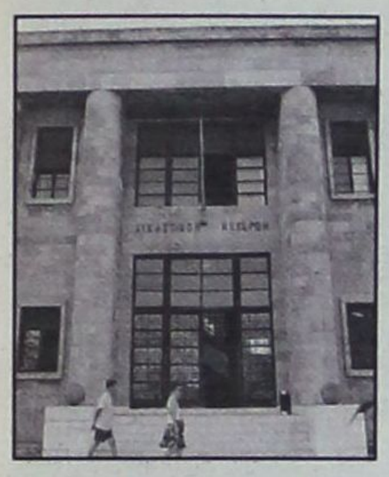

λεπτομερώς περιγράφεται στις ανωτέρω, έκθεση αναγκαστικής κατάσχεσης και επαναληπτικής περίληψης κατασχετήριας έκθεσης, αντίστοιχα.

2) Ακίνητο - μονόροφη οικοδομή κατά το κτηματολόγιο, επιφανείας 100 τ.μ. περισσότερο ή λιγότερο, στην θέση Ιξιά της κτηματικής περιφερείας Τριαντών Ρόδου, που βρίσκεται στην μερίδα 132 Γαιών Ιξιάς, με Κτηματολογικά στοιχεία: ΤΟΜΟΣ οικοδομών Ιξιάς (1), ΦΥΛΛΟ 152, ΜΕΡΙΔΑ 110 και ΦΑΚΕΛΛΟΣ 102, νομικής φύσεως ΜΟΥΛΚ, όπως αναλυτικά κατά τα λοιπά λεπτομερώς περιγράφεται στις ανωτέρω εκθέσεις.

3) Ακίνητο - αγρός δενδρώδης κατά το Κτηματολόγιο, έκτασης 360 τ.μ., περισσότερο ή λιγότερο, στην θέση Ιξιάς της Κτηματικής περιφερείας Τριαντών Ρόδου, με κτηματολογικά στοιχεία: ΤΟΜΟΣ Γαιών Ιξιάς 4 (7), ΦΥΛΛΟ 27 (21), ΜΕΡΙΔΑ 135, ΦΑΚΕΛΛΟΣ 145, νομικής φύσεως ΜΟΥΛΚ, όπως αναλυτικά κατά τα λοιπά λεπτομερώς περιγράφονται στις ανωτέρω εκθέσεις.

4) Ακίνητο λιθόκτιστη μονόροφη οικοδομή, μπροστά και στην δίπλα πλευρά και δυόροφη στην πίσω και νοτιοδυτική πλευρά, επιφανείας 300 τ.μ. σε ακάλυπτο χώρο επιφανείας 1.000 τ.μ., περισσότερο ή λιγότερο, στην θέση Ιξιάς της κτηματικής περιφερείας Τριαντών Ρόδου, με κτηματολογικά στοιχεία, ΤΟΜΟΣ οικοδομών Ιξιάς Ρόδου 2, ΦΥΛΛΟ 7, ΜΕΡΙΔΑ 168, ΦΑΚΕΛΛΟΣ 177, νομικής φύσεως ΜΟΥΛΚ, όπως αναλυτικά κατά τα λοιπά λεπτομερώς περιγράφεται στις ανωτέρω εκθέσεις.

Με την ανωτέρω θ' Επαναληπτική Κατασχετήριας Εκθεσης Ακινήτων, του αυτού Δικαστ. Επιμελητή Νικολάου Χρυσανθή, ορίσθηκε ημερομηνία διενέργειας του πλειστηριασμού η 18-4-2001, τόπος ο Δημαρχιακό Κατάστημα του Δήμου Ιαλυσού και υπάλληλος επί του πλειστηριασμού εσείς, η Συμβολαιογράφος Ρόδου Μαίρη Παπαδάκη - Γιαννοπούλου. Οι τιμές πρώτης προσφοράς για κάθε ένα από τα παραπάνω ακίνητα, είχαν ορισθεί σύμφωνα με την υπ' αριθμ. 1068/2000 απόφαση του Μονομελούς Πρωτοδικείου Ρόδου, σε 300.000.000 δραχμές για το πρώτο, σε 13.000.000 δρχ. για το δεύτερο, σε 18.000.000 δρχ. για το τρίτο και σε 100.000.000 δρχ. για το τέταρτο. Κατά την ημέρα αυτή διενεργήθηκε ο πλειστηριασμός και όλα τα ανωτέρω ακίνητα του οφειλέτη, κατακυρώθηκαν υπέρ της Ανώνυμης Τουριστικής και Ξενοδοχειακής Εταιρείας με την επωνυμία «ΛΑΝΔΑ Α.Ξ.Τ.Ε.», για το ποσό των 300.001.000 δρχ. το πρώτο, για το ποσό των 13.001.000 δρχ. το δεύτερο, για το ποσό των 18.001.000 δρχ. το τρίτο και για το ποσό των 100.001.000 δρχ. το τέταρτο, για τον πλειστηριασμό δε αυτό συντάχθηκε η υπ' αριθμ. 22.568/18-4-2001 Εκθεσή σας.

Επειδή, κατά του ανωτέρω οφειλέτη ατομικώς έχουμε, εκτός των άλλων και απαίτηση, από αδικοπραξία σε βάρος της εταιρείας μας (άρθρ. 914 επ.Α.Κ. εν συνδ. προς άρθρ. 375 Π.Κ. - υπεξαίρεση-), άλλως επικουρικώς λόγω αδικαιολογήτου πλουτισμού (άρθρ. 904 επ.Α.Κ.), συνολικού ποσού (κεφαλαίου) δύο δισεκατομμυρίων τριακοσίων τριάντα ενός εκατομμυρίων οκτακοσίων ενέα χιλιάδων και εξακοσίων (2.331.809.600), πλέον τόκων υπερημερίας και εξόδων, για την οποία (συνολική ως άνω απαίτησή μας), έχουμε ασκήσει σε βάρος του, ενώπιον του Πολυμελούς Πρωτοδικείου Ρόδου τις ακόλουθες από 15-12-1997 πέντε (5) Αγωγές μας, ήτοι: α) την υπ' αριθμ. 833/1997, για το ποσό των 38.640.000 δραχμών, β) την υπ' αριθμ. 831/97, για το ποσό των 513.968.000 δραχμών, γ) την υπ' αριθμ. 836/97, για το ποσό των 925.000.000 δραχμών, δ) την υπ' αριθμ. 832/97, για το ποσό των 639.819.600 δραχμών και την ε) την υπ' αριθμ. εκθέσεως καταθέσεως 834/97, για το ποσό των 214.382.000 δραχμών, οι οποίες επεδόθησαν σ' αυτόν, στις 22-12-1997 και συνετάχθησαν αντίστοιχα οι εκθέσεις επίδοσης του δικ. επιμελητή πρωτοδικών Ρόδου Αθανάσιου Διακομιχάλη, ήτοι α) υπ' αριθμ. 74798/22-12-978, β) υπ' αριθμ.74808/22-12-97 γ) υπ' αριθμ. 74818/22-12-97, δ) υπ' αριθμ. 74838/22-12-97 και ε) υπ'άριθμ. 7482/22-12-97, των οποίων η συζήτηση ορισθείσα αρχικώς για τις 15-10-1998, μετά από αναβολές, λόγω των αλεπαλλήλων αυτού προτάσεων, να συμβιβασθεί με την εταιρεία μας και ματαιώσεων, λόγω Εκλογών, με τις υπ' αριθμ. 229/2001, 227/2001, 231/2001, 228/2001 και 232/2001 αντίστοιχα κλήσεις μας ενώπιον του Πολυμελούς Πρωτοδικείου Ρόδου, κατά του οφειλέτη, ορίσθη να συζητηθούν περαιτέρω κατά την δικάσιμο του άνω Δικαστηρίου της 15-11-2001.

Επειδή καταθέτουμε, όπως έχουμε υποχρέωση, κατ' άρθρο παραγρ. 1β του Κ.Πολ.Δ. και άπαντα τα ανωτέρω αναφερόμενα δικόγραφα και εκθέσεις επιδόσεως, από τα οποία αποδεικνύεται η κατά του οφειλέτη - καθού η αναγκαστική εκτέλεση, απαίτηση μας.

Επειδή κατά ταύτα η ανωτέρω συνολική εκ. δρχ. 2.331.809.600 (κεφαλαίου) κατά του οφειλέτη ατομικώς, απαίτησή μας, μετά των μέχρι σήμερα (30-4-2001), αναλογούντων τόκων υπερημερίας, από τις επομένης της επιδόσεως των ανωτέρω αγωγών μας (23-12-1997) και εν επιφυλάξει για το μέλλον, εκ δραχμών 1.524.300.739 (ήτοι για το κεφάλαιο καθεμιάς των ανωτέρω πέντε αγώνων μας αντίστοιχα δρχ. 25.258.915+335.980.177+604.671.232+418.249.196+140.141.219=1.524.300.739 δρχ.) ανέρχεται μέχρι σήμερα- και εν επιφυλάξει για το μέλλον - στο συνολικό ποσό των τριών δισεκατομμυρίων οκτακοσίων πενήντα έξι εκατομμυρίων εκατόν δέκα χιλιάδων τριακοσίων τριάντα εννέα (3.856.110.339) δραχμών, πλέον τόκων και λοιπών εξόδων από 1-5-2001, μέχρις ολοσχερούς εξοφλήσεως.

ΓΙΑ ΤΟΥΣ ΛΟΓΟΥΣ ΑΥΤΟΥΣ ΑΝΑΓΓΕΛΛΩ

Την απαίτησή μου, συνολικού ποσού μέχρι και την 30-4-2001 δραχμών τριών δισεκατομμυρίων οκτακοσίων πενήντα έξι εκατομμυρίων εκατόν δέκα χιλιάδων τριακοσίων τριάντα εννέα (3.856.110.339) και με την ρητή επιφύλαξη παντός ετέρου δικαιώματος μου, ζητώ να καταταγώ κατά την διανομή του πλειστηριασμού.

Πληρεξούσιο, αντίκλητο και δεκτικό καταβολής διορίζω τον υπογράφοντα την παρούσα πληρεξούσιο δικηγόρό μου, κ. Νικόλαο Θ. Σαμαρά, κάτοικο Ρόδου, οδός Αμερικής αριθμ. 3, ΤΗΛ. 29970.

Με την ρητή επιφύλαξη παντός ετέρου δικαιώματός μου, αρμόδιος δικαστικός επιμελητής επιδότω νομίμως την παρούσα προς αυτούς προς τους οποίους απευθύνεται, ήτοι: α) την Συμβολαιογράφο Ρόδου Μαίρη Παπαδάκη - Γιαννοπούλου, οδός Εθελ. Δωδ/σίων αριθμ. 29 και β) Επαμεινώνδα Σπυρ. Σολούνια, κάτοικο Παλαιού Φαλήρου Αττικής, οδός Ναϊάδων αριθμ. 17 και γ) στην εδρεύουσα στην Θεσσαλονίκη (οδ. Δαναϊδων αριθμ. 4) ανώνυμη τραπεζική εταιρεία με την επωνυμία «ΕΓΝΑΤΙΑ ΤΡΑΠΕΖΑ Α.Ε.», νομίμως εκπροσωπουμένην, προς γνώσή τους και για τις νόμιμες συνέπειες, αντιγράφοντάς την ολόκληρη στις σχετικές επιδόσεις που θα συντάξει.

Ρόδος, 27 Απριλίου 2001
Ο πληρεξούσιος δικηγόρος
Νικ. Σαμαράς

ΣΤΙΣ 18 ΜΑΪΟΥ Η ΓΕΝ. ΣΥΝΕΛΕΥΣΗ

Στις 18 Μαΐου θα πραγματοποιηθεί, σύμφωνα με όλες τις ενδείξεις, η επαναληπτική γενική συνέλευση των μετόχων της ΔΑΝΕ, με αποκλειστικό θέμα συζητήσεως (εκτός από την γενική ενημέρωση επί της πορείας της εταιρείας) τον εξωδικαστικό συμβιβασμό με τον πρώην πρόεδρο κ. Ν. Σολούνια, στα πλαίσια των προτάσεων που κατέθεσε (και έφερε στο φως η «δ» την περασμένη Κυριακή) και άλλων, που ενδεχομένως να κατατεθούν. Σχετική απόφαση αναμένεται να λάβει το δ.σ. σε συνεδρίαση που θα πραγματοποιήσει την προσεχή Παρασκευή, 4 Μαΐου.

Αξίζει, πάντως, να σημειωθεί, ότι τον συμβιβασμό αυτόν τορπιλίζει ο πρόεδρος του δ.σ. κ. Γερ. Καλογηράτος για καθαρά προσωπικούς λόγους, ερχόμενος σε πλήρη αντίθεση με την απόφαση των μετόχων. Είναι βέβαιον, ότι στην συνέλευση αυτήν ο κ. Καλογηράτος θα περάσει πολύ δύσκολες ώρες γιατί οι μέτοχοι είναι αγανακτισμένοι εναντίον μου. Οπως απεδείχθη συγκεκριμένα χρησιμοποιεί την εταιρεία για την επίτευξη προσωπικών επιδιώξεων και την διασφάλιση ιδίων συμφερόντων. Γι' αυτό και πιστεύεται ότι θα κωλυσιεργήσει ξανά, φθάνοντας μέχρι του σημείου να τινάξει στον αέρα την γενική συνέλευση, όπως αναφέρουν οι πληροφορίες.

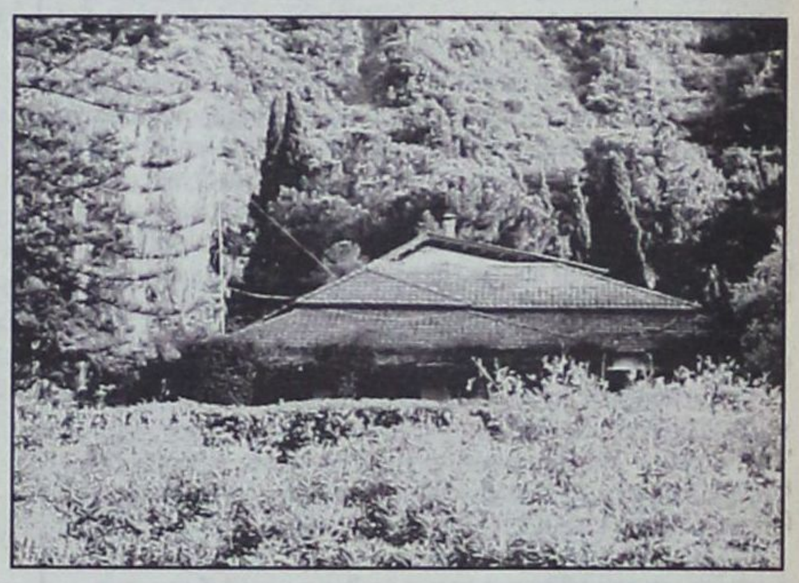

δημιουργίες cair

ΡΟΔΟΣ 2400 Λευκός Ξηρός ΟΠΑΠ
ΑΡΧΟΝΤΙΚΟ Ερυθρός Ξηρός
Δωδεκανησιακός τοπικός

Δύο αντιπροσωπευτικά κρασιά της ΚΑΪΡ Α.Ε., που αποδεικνύουν για άλλη μια φορά την αναμφισβήτητη ικανότητα της Δωδεκανησιακής Εταιρείας να παράγει υψηλής ποιότητας προϊόντα. Ικανότητα που επιβεβαιώνεται από την πρόσφατη παρουσίαση του μοναδικού στην ελληνική αγορά συλλεκτικού αφρώδους CAIR ROSE RESERVE 10 ετών, σε περιορισμένο αριθμό φιαλών και ποιότητα που συναντάται στην πλούσια γκάμα των διεθνώς αναγνωρισμένων προϊόντων της, όπως RODOS 2400 λευκό ξηρό, VQPRD (χρυσό στο Μιλάνο), ΜΟΣΧΑΤΟΣ ΡΟΔΟΥ ΟΠΕ (χρυσό στο Μιλάνο), MOULIN λευκό ξηρό (χρυσό στις Βρυξέλλες), MOULIN ροζέ ημίξηρο (χρυσό σε Μπορντό και Μιλάνο), CAIR φυσικός αφρώδης (χρυσά μετάλλια σε Μιλάνο και Monde Selection).

Εγγύηση
C·A·I·R
Επιλεγμένοι οίνοι ποιότητας

CAIR Δαβάκη - Πίνδου 65,
Ν. Φάληρο, τηλ.: 4813876,4813125
fax: 4814695.
2ο χλμ. Ρόδου - Λίνδου, Ρόδος
τηλ.: 0241/68770-3 fax: 0241/62575.



H BUSINESS LOGIC
ΚΟΝΤΑ ΣΤΑ ΚΟΣΜΗΜΑΤΟΠΩΛΕΙΑ

Η BUSINESS LOGIC A.E.
η μοναδική πανελλαδικά αλυσίδα παροχής ολοκληρωμένων λύσεων πληροφορικής αποκλειστικά για επιχειρήσεις, είναι και πάλι κοντά σας.

Με το πληρέστερο πρόγραμμα της αγοράς για διαχείριση και οργάνωση καταστημάτων αργυροχρυσοχοΐας.

Για περισσότερες πληροφορίες ....

BUSINESS LOGIC

BUSINESS LOGIC ΤΑΜΒΑΚΑΣ ΔΗΜΗΤΡΗΣ
ΒΟΥΛΓΑΡΟΚΤΟΝΟΥ 14, ΡΟΔΟΣ
ΤΗΛ : 0241-75218, FAX : 0241-35104
e-mail address: dimitamb@otenet.gr

δημοκρατικά
ΥΠΑΡΧΕΙ ΑΝΤΙΚΕΙΜΕΝΙΚΗ ΠΡΑΓΜΑΤΙΚΟΤΗΤΑ Η ΟΠΟΙΑ ΔΙΝΕΙ ΤΟ ΜΕΤΡΟ ΤΗΣ ΑΛΗΘΕΙΑΣ (ΑΡΙΣΤΟΤΕΛΗΣ)

Πρόβλημα πολιτικό και επικοινωνιακό *είναι το ασφαλιστικό*

Με πολλά ερωτηματικά αλλά και πολλές νέες προσδοκίες, ξεκινά η δεύτερη φάση της φιλόδοξης παρέμβασης της κυβέρνησης στο ασφαλιστικό ζήτημα. Είναι γεγονός ότι η αλλαγή πλεύσης, όπως και αν χαρακτηρίστηκε, δεν μπορεί παρά να ανοίγει ένα νέο κεφάλαιο στο πλαίσιο του οποίου έχουμε όλοι το δικαίωμα, προς το παρόν, να αισιοδοξούμε. Εντούτοις, ήδη από την αρχή η όλη υπόθεση παρουσιάζει ορισμένα χαρακτηριστικά που επιβάλλουν σκεπτικισμό και ιδιαίτερη προσοχή στους χειρισμούς που θα γίνουν. Και αυτό διότι, ήδη από την αρχή και μάλιστα πολύ εύκολα, ένα τόσο σοβαρό πρόβλημα όπως είναι η μεταρρύθμιση του ασφαλιστικού συστήματος της χώρας που αγγίζει εκατομμύρια πολίτες, μεταλλάχθηκε σε ένα πρόβλημα πολιτικό και επικοινωνιακό.

Από την πρώτη στιγμή που η δημοσιοποίηση των προτάσεων της κυβέρνησης άνοιξε το θέμα επί της ουσίας, η έκταση και η ένταση των αντιδράσεων που προκλήθηκαν μετέθεσαν το θέμα σε άλλη βάση. Ετσι, για τα περισσότερα κυβερνητικά στελέχη το θέμα έγινε καθαρά επικοινωνιακό κάτι που όσο περισσότερο περνούσαν οι μέρες γινόταν και πιο αντιληπτό ταυτόχρονα με τη σταδιακή αλλαγή ύφους στις κυβερνητικές δηλώσεις. Βέβαια το επικοινωνιακό θέμα δεν είχε για όλα τα κυβερνητικά στελέχη το ίδιο περιεχόμενο. Για πολλούς, μεταξύ των οποίων ο Πρωθυπουργός και ο υπουργός Εργασίας, το επικοινωνιακό ήταν πρόβλημα στο βαθμό που δεν ήταν αποτελεσματικός, ούτε στον ελάχιστο βαθμό, ο τρόπος προώθησης των προτάσεων ώστε να μην προκληθεί εκρηκτική κατάσταση συνολικής εξέγερσης που καθιστά αδύνατη κάθε δυνατότητα προς συζήτηση και ενδεχομένως συμβιβασμό. Για κάποιους άλλους που τελικά φαίνεται πως ήταν και οι περισσότεροι στο κυβερνών κόμμα, το επικοινωνιακό ήταν συνώνυμο του πολιτικού προβλήματος και του πολιτικού κόστους το οποίο έγινε το κυρίαρχο στοιχείο για τη στάση τους. Η τάση αυτή, δεδομένης και της θύελλας των αντιδράσεων, που πάντως δεν μπορεί να μην ήταν αναμενόμενη, κυριάρχησε στους κόλπους της κυβέρνησης με αποτέλεσμα οι πιέσεις για υπαναχώρηση και τακτικούς ελιγμούς να είναι ισχυρές. Κάποια στελέχη μάλιστα θεώρησαν πρόσφορο πολιτικά να αρχίσουν να αποστασιοποιούνται δημόσια για να διασώσουν δια ίδιο όφελος το προφίλ τους, αφήνοντας μόνον του τελικά τον υπουργό Εργασίας, ο οποίος όπως επανειλημμένως έχει λεχθεί κάθεται στην ηλεκτρική αυτή καρέκλα και επωμίζεται όλο αυτό το βάρος, δεδομένου ότι δεν έχει να υποστεί πολιτικό κόστος. Το ότι βέβαια αυτό το μείζον για την ελληνική κοινωνία θέμα κατέληξε να αποτελέσει αντικείμενο επικοινωνιακών προβληματισμών του κυβερνώντος κόμματος δεν είναι και η καλύτερη εξέλιξη. Ετσι, η προχθεσινή κίνηση της κυβέρνησης διά στόματος κ. Γιαννίτση όπως και να χαρακτηριστεί αποτελεί προς το παρόν μια πολιτική διέξοδο και ελήφθη με καθαρά πολιτικά κριτήρια. Λέγοντας δε πολιτικά κριτήρια δεν εννοούμε το γεγονός ότι χωρις έναν τέτοιο πολιτικό ελιγμό δεν θα ήταν δυνατή η απεμπλοκή από το αδιέξοδο, ώστε τελικά να επιτευχθεί κάποια πρόοδος στο όλο θέμα της αναγκαίας μεταρρύθμισης του ασφαλιστικού, αλλά εννοούμε πολιτικά κριτήρια με τη στενή έννοια του κόστους για το κυβερνών κόμμα.

Υπάρχει όμως και η άλλη εκδοχή που θα μπορούσε να χαρακτηριστεί ακόμα πιο... «επικοινωνιακή». Η κυβέρνηση διαθέτοντας έμπειρα πολιτικά στελέχη, δεν μπορεί παρά να διέβλεψε την εκρηκτική αντίδραση που θα προκαλούσαν οι προτάσεις της. Ετσι, κατά την παλαιά και πολλές φορές δοκιμασμένη πρακτική, έριξε στο τραπέζι το χειρότερο σενάριο για να μετρήσει τις αντιδράσεις, να εκτονώσει την αρχική ένταση τους και να προχωρήσει στη συνέχεια στο διάλογο που αναγκαστικά θα ξεκινούσε από το χειρότερο αυτό σενάριο με στόχο να γίνει... λιγότερο χειρότερο. Οπως και να ερμηνευτούν οι εξελίξεις, ο πρώτος στόχος έχει επιτευχθεί. Μάλλον δεν επιτεύχθηκε και ο δεύτερος καθώς τελικά όπως ελέχθη, ο διάλογος δεν θα ξεκινήσει από τη βάση του χειρότερου σεναρίου. Σε κάθε περίπτωση οι εντυπώσεις και το σοκ των κυβερνητικών προτάσεων έχουν μείνει και οτιδήποτε λιγότερο προκύψει μετά το διάλογο, θα καταχωρηθεί ως υποχώρηση μεν επί της ουσίας του ασφαλιστικού, πολιτικό όφελος δε ως προς το προφίλ του κυβερνώντος κόμματος.

Η τροπή που έλαβε η όλη υπόθεση του ασφαλιστικού, μέχρι στιγμής τουλάχιστον αφήνει κάποια περιθώρια για μια εποικοδομητική προσέγγιση και κυρίως για βιώσιμες λύσεις σε ένα τόσο κρίσιμο θέμα. Από την άλλη πλευρά όμως, οι μικροπολιτικές αδυναμίες των περισσότερων στελεχών του κυβερνώντος κόμματος σε συνδυασμό με τις μικροσυνδικαλιστικές αγωνίες πολλών συνδικαλιστών, δεν αποτελούν τις καλύτερες προϋποθέσεις για λύσεις που τελικά να μην είναι σε βάρος της κοινωνίας και των εργαζόμενων, να ανταποκρίνονται δε στις σύγχρονες ανάγκες και εξελίξεις με μακροπρόθεσμο ορίζοντα. Για το λόγο αυτό, ο διάλογος που τώρα ξεκινάει δεν θα πρέπει να αντιμετωπιστεί ως προσπάθεια συμβιβασμού αντικρουόμενων συμφερόντων αλλά ως κοινή προσπάθεια συνολικής στρατηγικής προσέγγισης του ζητήματος.

Μια τέτοια προσέγγιση δεν θα πρέπει να μην λαμβάνει υπόψη της το γεγονός ότι το πρόβλημα του ασφαλιστικού συστήματος δεν προέκυψε εν αιθρία, και ότι υπάρχουν ποικίλες ευθύνες που δεν μπορούν να παραγνωριστούν σήμερα ακόμα και αν ο διάλογος ξεκινά από μηδενική βάση.

«ΜΕΤΑΡΡΥΘΜΙΖΕΤΑΙ» Ο ΠΟΛΙΤΙΚΟΣ ΧΑΡΤΗΣ

Ολο το σχέδιο αλλαγής *του εκλογικού νόμου*

Τριεδρικές περιφέρειες αλλά και 2% για είσοδο στη Βουλή

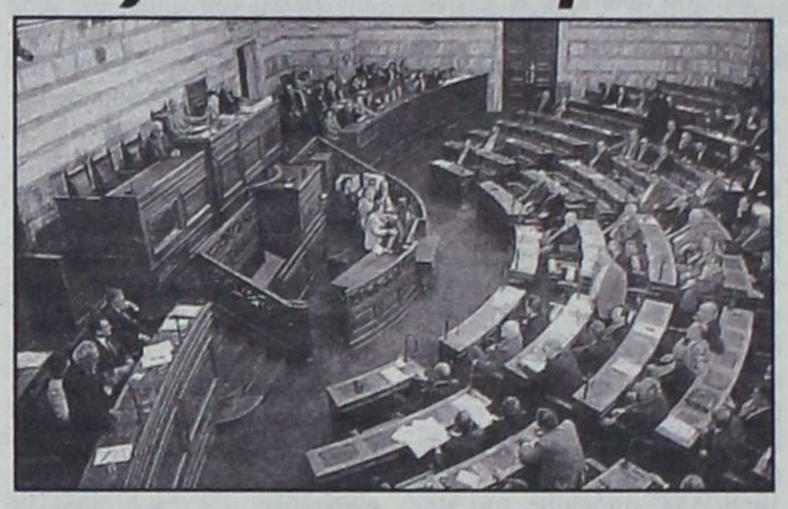

Στην αλλαγή του υφιστάμενου εκλογικού νόμου στρέφει την προσοχή της στο θεσμικό πεδίο μετά την αναθεώρηση του Συντάγματος η κυβέρνηση και ήδη επεξεργάζεται εισηγήσεις για την μετατροπή της μεγάλης πλειοψηφίας των εκλογικών περιφερειών σε τριεδρικές.

Η συγκεκριμένη προσέγγιση αποτελεί συγκερασμό της θετικής προσέγγισης του πρωθυπουργού Κ. Σημίτη έναντι του «γερμανικού» συστήματος των μονοεδρικών περιφερειών και των ενστάσεων που διατυπώνει μεγάλος αριθμός βουλευτών, οι οποίοι υποστηρίζουν πως σε συγκεκριμένες περιοχές, όπου θα υπάρχουν από τα δύο μεγάλα κόμματα ισχυρές υποψηφιότητες το παιχνίδι θα είναι επί της ουσίας «σημαδεμένο» και εκ των προτέρων γνωστό ποιός θα κερδίσει την έδρα.

Επίσης, δεδομένο θα πρέπει να θεωρείται ότι στο πλαίσιο της αλλαγής του εκλογικού νόμου θα «σπάσουν» ορισμένες εκλογικές περιφέρειες - μαμούθ, που εκτινάσσουν στα ύψη την προεκλογική δαπάνη των υποψηφίων, με χαρακτηριστικότερη περίπτωση της Β' Αθήνας.

Παράλληλα, τόσο ο πρωθυπουργός, όσο και η υπουργός Εσωτερικών κ. Βάσω Παπανδρέου αντιμετωπίζουν ευνοϊκά την καθιέρωση «μικτού» συστήματος με τους διακόσιους βουλευτές να εκλέγονται με «σταυρό» και τους υπόλοιπους με «λίστα». Πάντως, η υιοθέτηση του συγκεκριμένου συστήματος αναγνωρίζεται ότι θα εξαρτηθεί σε πολύ μεγάλο βαθμό από το κλίμα που θα επικρατεί τη δεδομένη περίοδο στο εσωτερικό του ΠΑΣΟΚ. Εάν και τότε κυριαρχεί η σημερινή εσωστρέφεια και αμοιβαία καχυποψία, θα πρέπει να θεωρείται βέβαιο πως θα υπάρξουν ισχυρές αντιδράσεις στην καθιέρωση της «λίστας», αφού πολλοί νυν βουλευτές θα προβάλλουν το επιχείρημα ότι ο κ. Σημίτης προτίθεται να επιχειρήσει τον αποκλεισμό από την επόμενη Βουλή των «εχθρικών» προς αυτόν δυνάμεων και τη δημιουργία μιας σχεδόν αμιγώς «εκσυγχρονιστικής» ομάδας

Σε αντίθεση με τους παραπάνω τομείς στους οποίους επικρατεί σε μεγάλο βαθμό ρευστότητα, πολύ πιο ξεκάθαρο είναι το τοπίο, εν σχέσει με τρεις άλλες παραμέτρους του νέου εκλογικού νόμου. Συγκεκριμένα στο Μέγαρο Μαξίμου τείνει να αποκρυσταλλωθεί η άποψη:

• Πρώτον, να παραμείνει ως έχει ο «πλειοψηφικός» χαρακτήρας του υφιστάμενου συστήματος. Τούτο σημαίνει ότι το πρώτο κόμμα θα είναι σε θέση να σχηματίσει αυτοδύναμη κυβέρνηση, ακόμη και στην περίπτωση κατά την οποία η διαφορά του από το δεύτερο είναι μικρότερη των δύο ποσοστιαίων μονάδων, υπό την προϋπόθεση ότι το τρίτο κόμμα δεν θα προσεγγίζει σε ποσοστό το 15%.

• Δεύτερον, ότι θα παραμείνει σε ισχύ η διάταξη του σημερινού εκλογικού νόμου, που καθιστά επί της ουσίας απαγορευτική την προεκλογική συνεργασία αυτοτελών κομμάτων. Και τούτο, προκειμένου να αποτραπεί ενδεχόμενη εκλογική σύμπραξη της Ν.Δ. με το ΚΕΠ του κ. Δ. Αβραμόπουλου, καθώς αρκετοί στο ΠΑΣΟΚ δεν αποκλείουν πλέον μια τέτοια εξέλιξη στην περίπτωση κατά την οποία την ευνοεί ο εκλογικός νόμος.

• Τρίτον, τη μείωση του ποσοστού που απαιτείται για την είσοδο ενός κόμματος στη Βουλή από 3% σε 2% με αφαίρεση των εδρών που του αναλογούν από το δεύτερο σε δύναμη κόμμα. Η συγκεκριμένη ρύθμιση εκτιμάται πως ευνοεί το ΠΑΣΟΚ, καθώς αποτρέπει τη συσπείρωση της εκλογικής βάσης του ΣΥΝ, με το φόβο του αποκλεισμού του από την επόμενη Βουλή. Καθώς επίσης, και με το σκεπτικό ότι μπορεί να οδηγήσει στην αυτόνομη κάθοδο του κόμματος των «Φιλελευθέρων» του Στ. Μάνου.

Πάντως, οι τελικές επιλογές της κυβέρνησης για το νέο εκλογικό νόμο θα γίνουν αφού ολοκληρωθεί η επεξεργασία των στοιχείων της τελευταίας απογραφής, αλλά κυρίως των νέων δημοτολογίων, η οποία αναμένεται προς το τέλος του μήνα. Ενώ δεν πρέπει να λησμονείται ότι μετά την υπερψήφιση της σχετικής διάταξης στην Αναθεώρηση του Συντάγματος, προκειμένου ο νέος εκλογικός νόμος να ισχύσει στις αμέσως επόμενες εκλογές απαιτείται σχετική απόφαση των 2/3 της Βουλής, ή με άλλα λόγια, συμφωνία μεταξύ των δύο μεγάλων κομμάτων.

KYROS SHOPS
Γ. ΜΑΡΙΕΤΤΟΣ
Η ολοκληρωμένη λύση για τον επαγγελματικό σας χώρο
ΜΟΚΕΤΕΣ - ΧΑΛΙΑ - ΔΑΠΕΔΑ - ΕΠΙΠΛΑ - ΥΦΑΣΜΑΤΑ - ΕΠΙΠΛΩΣΕΙΣ - ΚΟΥΡΤΙΝΕΣ - ΤΑΠΕΤΣΑΡΙΕΣ ΤΟΙΧΟΥ - ΛΕΥΚΑ ΕΙΔΗ - ΣΤΟΡ


0% ΠΡΟΚΑΤΑΒΟΛΗ ΕΩΣ ΚΑΙ 36 ΔΟΣΕΙΣ!
Kyros group
ΕΠΑΓΓΕΛΜΑΤΙΚΟΣ ΕΞΟΠΛΙΣΜΟΣ
ΞΕΝΟΔΟΧΕΙΑ - ΕΣΤΙΑΤΟΡΙΑ - ΚΑΤΑΣΤΗΜΑΤΑ - ΓΗΠΕΔΑ - ΚΑΤΑΣΚΕΥΑΣΤΙΚΕΣ ΕΤΑΙΡΙΕΣ - ΔΗΜΟΣΙΟΙ ΧΩΡΟΙ
ΚΕΝΤΡΙΚΟ: Μ. ΚΩΝ/ΝΟΥ 27 ΡΟΔΟΣ 85100 - ΤΗΛ. 30090, 26590, FAX: 30079
ΥΠΟΚ/ΜΑ:4ο χλμ ΡΟΔΟΥ - ΛΙΝΔΟΥ ΤΗΛ. 68838

ευθέως & ωλαγίως



με τη γραφίδα της ΡΕΝΑΣ ΔΙΑΚΙΔΗ

RENAD@RHO.FORTHNET.GR.

ΗΞΕΙΣ, ΑΦΗΞΕΙΣ

Κατ' εξοχήν διφορούμενη η δήλωση του βουλευτή **Βασίλη Παπανικόλα,** ο οποίος κλήθηκε να σχολιάσει την αναβολή της επίσκεψης του κυβερνητικού κλιμακίου στην Ρόδο.

«Χρειάζεται περισσότερη σοβαρότητα από εκείνους που παίρνουν τις αποφάσεις και με την έπαρσή τους εκθέτουν -όπως στην προκειμένη περίπτωση, το ΠΑΣΟΚ» είπε ο κ. Παπανικόλας και μείναμε με την απορία: **Ποιόν τελικά εννοούσε, τον Κώστα Σκανδαλίδη ή τον Τιμόθεο Παρασκευά;**

Έπαρση θα μπορούσε να καταλογίσει κανένας και στον Κ. Σκανδαλίδη που ήθελε πάση θυσία να μιλήσει σε κεντρική εκδήλωση, έπαρση και στον Τ. Παρασκευά που αποφάσισε να μην οργανωθεί κεντρική ομιλία (με τις ευλογίες της Ν.Ε.) και ο ομιλητής το έμαθε τελευταίος, ως ειλημμένη απόφαση. Ούτε καν ρωτήθηκε.

ΔΙΑΣΤΑΣΗ ΑΠΟΨΕΩΝ

Σε πρακτικές **παλαιού τύπου κομμουνιστικών συστημάτων** παραπέμπει το γεγονός ότι η επίσκεψη του κυβερνητικού κλιμακίου του ΠΑΣΟΚ (η περιβόητη) στη Ρόδο οργανώθηκε από το κόμμα και όχι λόγου χάρη από την Νομαρχιακή Αυτοδιοίκηση Δωδεκανήσου, ως ο ανώτατος διοικητικός φορέας του νομού.

Την άποψη αυτή διατύπωσε προ ημερών ο βουλευτής της Νέας Δημοκρατίας **Αριστοτέλης Παυλίδης,** ο οποίος κατά τα λοιπά, δικαίως διαμαρτυρήθηκε γιατί - όπως είπε «δεν μπορούν οι κύριοι του ΠΑΣΟΚ να οδηγούν βουλευτές και νομαρχιακό συμβούλιο να αλλάζουν το πρόγραμμά τους και μετά να τους αφήνουν σύξυλους. Είναι απαράδεκτο, είναι ασέβεια και εμπαιγμός». Το ερώτημα, ωστόσο, που προκύπτει από τα λεγόμενα του κ. Παυλίδη είναι κατά πόσον δικαιούνται οι κομματικές οργανώσεις να οργανώνουν τέτοιες επισκέψεις, εκδηλώσεις κ.λπ. Μπορεί κανένας να τους αμφισβητήσει αυτό το δικαίωμα; Από την μία γκρινιάζουμε γιατί οι κομματικές οργανώσεις είναι ανενεργές, δεν ασχολούνται με τα τοπικά ζητήματα, δεν αναλαμβάνουν πρωτοβουλίες, λειτουργούν μόνο σαν προσωπικοί εκλογικοί μηχανισμοί και τίποτ' άλλο.

Επιτέλους, η νέα Νομαρχιακή Επιτροπή του ΠΑΣΟΚ έδειξε κατ' αρχήν ότι θέλει να κάνει κάτι περισσότερο και παρ' ότι θα έπρεπε να υπερασπιστεί με κάθε τρόπο αυτή την επίσκεψη των κυβερνητικών στελεχών, δείχνοντας ότι κάτι αλλάζει, δεν τα κατάφερε τελικώς για τους γνωστούς λόγους.

Γιατί λοιπόν θα πρέπει να θεωρείται μεμπτή και αναχρονιστική μια τέτοιου είδους λειτουργία κομματικής οργάνωσης; Γιατί δεν θα μπορούσαν να συνυπάρξουν **Νομαρχιακές Επιτροπές κομμάτων, Νομαρχιακή Αυτοδιοίκηση, Τοπική Ενωση Δήμων και Κοινοτήτων** και λοιποί φορείς που προσπαθούν να κάνουν ένα βήμα παραπέρα στην κατεύθυνση της επίλυσης των τοπικών προβλημάτων;

ΑΝΑΖΗΤΟΥΣΑΝ ΠΡΟΣΧΗΜΑ

Δεν ζητήθηκε καν η γνώμη του **Κώστα Σκανδαλίδη** για τις σκέψεις που υπήρξαν να μην γίνει κεντρική ομιλία με την παρουσία του κυβερνητικού κλιμακίου στην Ρόδο, από φόβο μήπως καταλήξει σε φιάσκο. Ρωτήθηκε όμως ο **Μπάμπης Ψαρράς,** ο υπεύθυνος του πολιτικού γραφείου του Κ. Σκανδαλίδη στη Ρόδο και παρά λίγο ο άνθρωπος να βρει τον μπελά του. Διότι -σου λένε κάποιοι- αφού ο Ψαρράς συμφωνεί, άρα συμφωνεί και ο Σκανδαλίδης! Τόσο απλοϊκός συλλογισμός! Μόνο που τα πράγματα δεν είναι ακριβώς έτσι, διότι την πολιτική ευθύνη του όποιου «ναι» ή «όχι» την έχει μόνο ο ίδιος ο γραμματέας του ΠΑΣΟΚ.

Ο διευθυντής του γραφείου του δεν είναι ούτε πολιτικά ούτε θεσμικά υπεύθυνος να αποφασίσει για λογαριασμό του.

Τι περισσότερο δηλαδή θα μπορούσε να κάνει ο κ. Ψαρράς από το να βοηθήσει την Ν.Ε. στην προετοιμασία της εκδήλωσης, αν η οργάνωση έλεγε «ναι» στην ανοιχτή ομιλία, και από το να συμφωνήσει στην απόφαση μη διεξαγωγής της, όχι σε βάση πολιτική αλλά πρακτική. Τι να έκανε δηλαδή εφόσον η Ν.Ε. αποφάσισε να μην γίνει ομιλία τελικά; Τι νόημα θα είχε να διαφωνούσε, αφού μόνος του χωρίς την συστράτευση ολόκληρου του κομματικού μηχανισμού δεν θα μπορούσε να οργανώσει μια εκδήλωση τέτοιας κλίμακος;

Είναι λοιπόν περισσότερο από προφανές ότι ο Μπάμπης Ψαρράς έπραξε το αυτονόητο. **Αν κάποιοι εκμεταλλεύθηκαν την «εμπλοκή» του στο ζήτημα για να χτυπήσουν τον Κ. Σκανδαλίδη είναι άλλο θέμα.** Αναζητούσαν πρόσχημα και το βρήκαν, όπως φαίνεται, στο πρόσωπό του.

ΦΤΑΙΝΕ ΚΑΙ ΟΙ ΔΥΟ ΠΛΕΥΡΕΣ

Αποστάσεις πήρε ο γραμματέας της Περιφερειακής Επιτροπής του ΠΑΣΟΚ **Βασίλης Σταυριανός** και από τις δύο πλευρές, που ενεπλάκησαν στο έντονο παρασκήνιο, που οδήγησε στην αναβολή της επίσκεψης του κυβερνητικού κλιμακίου στη Ρόδο. Ο κ. Σταυριανός σε ραδιοφωνικές του δηλώσεις χθες στον Ρ/Σ Fm 12 καταλόγισε ευθύνες και στις δύο πλευρές.

Το ίδιο έκανε και ο **Φώτης Κωστόπουλος** αφήνοντας σαφείς αιχμές κατά του **Γιάννη Παρασκευά** και της κριτικής που άσκησε περί «περιοδεύοντος θιάσου» και τα συναφή.

«Δεν έπρεπε να απαξιωθεί εκ των προτέρων μια τέτοια προσπάθεια» είπε ο κ. Κωστόπουλος. **«Ολοι αυτοί που επρόκειτο να έλθουν και δεν ήλθαν θα έχαναν απλώς δύο μέρες από τη ζωή τους. Ο τόπος όμως θα κέρδιζε σε κάθε περίπτωση από την παρουσία τους στη Ρόδο».**

Προφανώς ορισμένοι δεν το είδαν έτσι. Κυριάρχησε η άποψη ότι κερδισμένος από μια τέτοια διαδικασία θα ήταν πρωτίστως ο Κ. Σκανδαλίδης, με τα γνωστά επακόλουθα αυτής της αντίληψης.





ΑΡΧΙΖΕΙ Η ΥΠΟΒΟΛΗ ΤΩΝ ΔΗΛΩΣΕΩΝ ΓΙΑ ΜΙΣΘΩΤΟΥΣ - ΣΥΝΤΑΞΙΟΥΧΟΥΣ

Ραντεβού στην Εφορία για 2,7 εκατ. Έλληνες

Τα 10 σημεία που πρέπει να προσέξουν οι φορολογούμενοι και που ελέγχουν οι εφοριακοί

«Ραντεβού» με την εφορία δίνουν από σήμερα περισσότεροι από 2,7 εκατομμύρια μισθωτοί και συνταξιούχοι αφού αρχίζουν να εκπνέουν οι προθεσμίες για την υποβολή των φορολογικών δηλώσεων.

Οι μισθωτοί και οι συνταξιούχοι θα υποβάλουν τις δηλώσεις τους ανάλογα με το τελευταίο ψηφίο του Αριθμού Φορολογικού Μητρώου. Σήμερα λήγει η προθεσμία για τους υπόχρεους που το τελευταίο ψηφίο του ΑΦΜ τους είναι το 1 ενώ τη Δευτέρα 7 Μαΐου θα πρέπει να υποβάλουν τις δηλώσεις τους οι φορολογούμενοι που ο ΑΦΜ τους λήγει σε 2. Οι ίδιες προθεσμίες ισχύουν και για όσους έχουν επιλέξει να υποβάλουν τη φορολογική δήλωση τους μέσω του Ιντερνετ στην ηλεκτρονική διεύθυνση www.taxisnet.gr.

Στο μεταξύ εντός των ημερών η Γενική Γραμματεία Πληροφοριακών Συστημάτων θα ταχυδρομήσει την πρώτη παρτίδα με περίπου 400.000 εκκαθαριστικά σημειώματα.

ΤΙ ΝΑ ΠΡΟΣΕΞΕΤΕ

Οι φορολογούμενοι που τις ημέρες αυτές συμπληρώνουν τη φορολογική δήλωσή τους θα πρέπει να προσέξουν ιδιαίτερα τα σημεία που αφορούν στα εισοδήματα από ακίνητα, τα τεκμήρια και τις δαπάνες που μειώνουν το φορολογητέο εισόδημα.

Τα στοιχεία αυτά θα είναι τα πρώτα που θα ελεγχθούν από τους εφοριακούς κατά την παραλαβή των φορολογικών δηλώσεων.

Ειδικότερα οι εφοριακοί μόλις παραλαμβάνουν τις φορολογικές δηλώσεις θα ελέγχουν τα εξής:

1. Τα στοιχεία του φορολογούμενου και της συζύγου (ονοματεπώνυμο, διεύθυνση, επάγγελμα) θα πρέπει να είναι πλήρη και σωστά συμπληρωμένα.

2. Αν τα ποσά των εισοδημάτων που δηλώνονται είναι γραμμένα στους σωστούς κωδικούς της δήλωσης και βρίσκονται σε αντιστοιχία με τα αναλυτικά στοιχεία που έχουν αναγραφεί στα ειδικά έντυπα Ε3 (οικονομικά στοιχεία επιτηδευματιών), Ε2 (αναλυτική κατάσταση μισθωμάτων), Ε9 κ.λπ.

3. Τις δαπάνες που επικαλείται ο φορολογούμενος για τη μείωση του φορολογητέου εισοδήματος του και αν έχουν συνυποβληθεί τα σχετικά δικαιολογητικά.

4. Αν έχει συνυποβληθεί το έντυπο Ε9 από τους φορολογούμενους που υποβάλλουν για πρώτη φορά φορολογική δήλωση ανεξάρτητα αν έχουν ή όχι ακίνητα και για όσους που το 2000 άλλαξε η περιουσιακή κατάσταση (αγορά και πώληση ακινήτων, μεταβίβαση επικαρπίας κλπ) ή οικογενειακή κατάσταση (γάμος, ενηλικίωση τέκνου, απόκτηση παιδιού).

5. Αν οι ενοικιαστές έχουν γράψει τον Αριθμό Φορολογικού Μητρώου του ιδιοκτήτου ακινήτου. Σημειώστε ότι η δαπάνη για το ενοίκιο δεν θα αναγνωριστεί από την εφορία αν δεν έχει αναγραφεί ο ΑΦΜ του εκμισθωτή.

6. Για διαμερίσματα που ήταν κενά για διάστημα τουλάχιστον 6 μηνών μέσα στο 2000 αν έχουν υποβληθεί τα σχετικά αποδεικτικά (λογαριασμοί ΔΕΗ, ΟΤΕ, κοινόχρηστα κλπ).

7. Τα τεκμήρια διαβίωσης και απόκτησης περιουσιακών στοιχείων του πίνακα 8 του εντύπου Ε1. Στην περίπτωση που τα τεκμήρια είναι υψηλότερα από το εισόδημα τότε ο φορολογούμενος θα φορολογηθεί με βάση το ποσό της τεκμαρτής δαπάνης.

8. Προσοχή θα δοθεί και στις δηλώσεις των αλλοδαπών. Ο εφοριακός είναι υποχρεωμένος να ερευνά αν μεταξύ της Ελλάδας και της χώρας του αλλοδαπού υπάρχει σύμβαση αποφυγής διπλής φορολόγησης.

9. Αν οι ελεύθεροι επαγγελματίες που υπαγόντουσαν στα αντικειμενικά κριτήρια (γιατροί, οδοντίατροι, ψυχολόγοι κλπ.) και δεν αποδέχονται τον προσδιορισμό του εισοδήματος με βάση τις σταθερές επαγγελματικές δαπάνες έχουν συνυποβάλει τη δήλωση περιουσιακών στοιχείων (έντυπο Ε15).

ΤΟ ΕΝΤΥΠΟ Ε1Α

Σημειώνεται ότι φέτος οι μισθωτοί και οι συνταξιούχοι που δεν έχουν εισοδήματα από άλλες πηγές θα υποβάλουν το έντυπο Ε1Α. Στις περιπτώσεις που οι εφοριακοί διαπιστώνουν λάθη ή παραλείψεις πρέπει αυτά να διορθωθούν από τον ίδιο τον φορολογούμενο κατά την παραλαβή της δήλωσης.

Οταν η δήλωση έχει υποβληθεί ταχυδρομικά ή από τρίτο πρόσωπο ή τα λάθη και οι παραλείψεις διαπιστωθούν μετά την απομάκρυνση του φορολογούμενου από τη Δ.Ο.Υ. ο φορολογούμενος θα προσκληθεί για να διορθώσει τα λάθη ή τις παραλείψεις της δήλωσής του.



Μεγάλη κινητικότητα στις Εφορίες όλης της χώρας αυτές τις ημέρες που θα πρέπει να γίνουν οι δηλώσεις μισθωτών -συνταξιούχων

ΟΙ ΗΜΕΡΟΜΗΝΙΕΣ ΥΠΟΒΟΛΗΣ ΤΩΝ ΦΟΡΟΛΟΓΙΚΩΝ ΔΗΛΩΣΕΩΝ ΓΙΑ ΜΙΣΘΩΤΟΥΣ - ΣΥΝΤΑΞΙΟΥΧΟΥΣ

Μέχρι 3 Μαΐου	όταν ο ΑΦΜ	λήγει σε	1
Μέχρι 7 Μαΐου	όταν ο ΑΦΜ	λήγει σε	2
Μέχρι 9 Μαΐου	όταν ο ΑΦΜ	λήγει σε	3
Μέχρι 11 Μαΐου	όταν ο ΑΦΜ	λήγει σε	4
Μέχρι 15 Μαΐου	όταν ο ΑΦΜ	λήγει σε	5
Μέχρι 17 Μαΐου	όταν ο ΑΦΜ	λήγει σε	6
Μέχρι 21 Μαΐου	όταν ο ΑΦΜ	λήγει σε	7
Μέχρι 23 Μαΐου	όταν ο ΑΦΜ	λήγει σε	8
Μέχρι 25 Μαΐου	όταν ο ΑΦΜ	λήγει σε	9
Μέχρι 29 Μαΐου	όταν ο ΑΦΜ	λήγει σε	10, 20, 30, 40 και 50
Μέχρι 31 Μαΐου	όταν ο ΑΦΜ	λήγει σε	60, 70, 80, 90 και 00

Συλλήψεις για κατοχή ναρκωτικών ουσιών

Από άνδρες του Τμήματος Δίωξης Ναρκωτικών Ρόδου συνελήφθησαν προχθές στ'Αφάντου και απεστάλησαν αρμοδίως για τα περαιτέρω οι Γεώργιος Κώστας του Σταματίου, ετών 40, κάτοικος Αφάντου και Δέσποινα Μαργαρίτη του Νικολάου, ετών 24, κάτοικος ομοίως, γιατί σε έλεγχο που έγινε στο σπίτι τους βρέθηκαν να κατέχουν α) ποσότητα ενός γραμμ. ακατέργαστης ινδικής κάνναβης β) ένα δίσκιο ekstasy γ) ένα αχρησιμοποίητο τσιγαριλίκι και 9 χρησιμοποιημένα, με ακατέργαστη κάνναβη και δ) δύο μαχαίρια με μήκος λεπίδας 20 και 9 εκ. Ναρκωτικά και μαχαίρια κατασχέθηκαν.





sports

Επιμέλεια: Ηλίας Λοΐζος - Γιάννης Κουμέντος

✔ Πρωτομαγιά στο γήπεδο
✔ Πρωτάθλημα ποδοσφαίρου Σάλας (5Χ5) Σελ. 16-17
✔ Στο Εθνικό οι Μικτές Σελ. 18



Φιλική κόντρα

• Η Ρόδος αντιμετωπίζει σήμερα (4.30μ.μ.) τον Απόλλωνα Κ.

Ξεκίνησε την προετοιμασία της η Ρόδος για τους αγώνες μπαράζ που έχει να δώσει τις επόμενες ημέρες για την άνοδο στην Εθνική ερασιτεχνική κατηγορία.

Ετσι σήμερα στις 4.30 μ.μ. στο Εθνικό στάδιο θα τεθεί αντιμέτωπη με τον Απόλλωνα Κ. Είναι ένα πολύ σημαντικό τεστ αφού ο αντίπαλος της Ρόδου θεωρείται δυνατός και σίγουρα έμπειρος ώστε να μπορέσει να βγάλει χρήσιμα συμπεράσματα για την δυναμικότητα της ομάδος του ειδικά απέναντι σε μια ομάδα Δ' εθνικής. Ο Σάββας Ορφανίδης έχει λίγο χρόνο μπροστά του για να φέρει την Ρόδο στην κατάσταση που ο ίδιος επιθυμεί και να είναι πανέτοιμη στην πρεμιέρα των αγώνων στις 13 Μαΐου.

Στα ευχάριστα για τον τεχνικό των ελαφιών είναι η επιστροφή του Κάβουρα στις προπονήσεις ενώ έχουν ξεκινήσει και πάλι οι αφοι Καστρουνή πριν δέκα ημέρες.

Η Ρόδος θα δώσει ακόμα ένα φιλικό παιχνίδι με τον Φοίβο πιθανότατα το ερχόμενο Σάββατο ή τη Δευτέρα.

Την Κυριακή θα μεταβούν στην Σάμο π προπονητης Σ. Ορφανίδης και ο γυμναστής Νίκος Μιχαήλου όπου και θα παρακολουθήσουν τον τελικό των play off's του ομίλου της Σάμου. Θα έχουν έτσι την ευκαιρία να βγάλουν τα συμπεράσματα τους για τον πρώτο αντίπαλο της Ρόδου στους αγώνες κατάταξης. Η διοίκηση της ομάδας από τώρα καλεί τον φίλαθλο κόσμο του νησιού στους δύσκολους αυτούς αγώνες να δώσει βροντερό παρών για να οδηγηθεί η Ρόδος και πάλι στον δρόμο των επιτυχιών.



Σε καραντίνα ο Καντιμοίρης

- Τιμωρήθηκε από τον Τανίδη για τα επόμενα δύο παιχνίδια

Με τιμωρία από τα επόμενα δυο παιχνίδια που ολοκληρώνεται το πρωτάθλημα της Εθνικής ερασιτεχνικής κατηγορίας τιμωρήθηκε από τον προπονητή του ο Σταμάτης Καντιμοίρης γιατί δεν ακολούθησε την αποστολή στην Χίο.

Ο παίκτης ως επιχείρημα προέβαλε την γνωμάτευση του γιατρού που του έλεγε ότι θα έπρεπε να παραμείνει στην Ρόδο για να ακολουθήσει τις θεραπείες ώστε να ξεπεράσει το πρόβλημα του.

Ωστόσο ο προπονητής τον ήθελε μαζί του στην αποστολή έστω και σαν θεατή.

Ο νεαρός αποφάσισε να μην πάει και να κάνει τις θεραπείες, με αποτέλεσμα να μην τον δεχτεί ο Τανίδης στην χθεσινή προπόνηση αφού δεν ακολούθησε την ομάδα. Ετσι δεν θα αγωνισθεί στο Κυριακάτικο παιχνίδι με τα Χανιά. Στον αγώνα αυτό επιστρέφουν οι Αλεξανδρίδης και Ζούνης που δεν είχαν αγωνισθεί με την Δάφνη.

Τα Χανιά δεν θα έλθουν αδιάφορα στην Ρόδο αφού χρειάζονται τον βαθμό της ισοπαλίας για να εξασφαλίσουν την άνοδο τους στην Β' κατηγορία.

Ο Απόλλωνας απλά θα παίξει για το γόητρο του και για να αποδείξει πως η θέση του στον πίνακα της βαθμολογίας ίσως έπρεπε να ήταν ψηλότερα.

Η ελπίδα πεθαίνει τελευταία

Και η Κως θα παλέψει μέχρι το τέλος

Τις τελευταίες ελπίδες της που έχει θα προσπαθήσει να κρατήσει ζωντανή η ΑΕ Κως στον Κυριακάτικο αγώνα της με τον Αίαντα Σαλαμίνας στην έδρα του. Μόνο αν καταφέρει να πάρει τους τρεις βαθμούς θα έχει μια μικρή ελπίδα ώστε την τελευταία αγωνιστική και με συνδυασμό αποτελεσμάτων να κρατηθεί στην κατηγορία.

Ο Δημήτρης Σαλαπάτας το πιο σημαντικό πρόβλημα που θα πρέπει να λύσει είναι αυτό του τερματοφύλακα. Μετά την αποβολή του Δημητρόπουλου ο μοναδικός τερματοφύλακας που υπάρχει στην Κω είναι ο νεαρός Λαρσινός που δεν έχει τις απαραίτητες εμπειρίες αλλά διαθέτει το ταλέντο. Ομως αυτό είναι ικανό να τον βοηθήσει; Γιατί ένα τέτοιο παιχνίδι με τόση πίεση χρειάζεται και η εμπειρία που θα δώσει τις λύσεις όταν θα πρέπει. Στους απόντες είναι οι Μποϊλλής Γ. και Μάμμης Δ. ενώ θα προσφέρουν τις υπηρεσίες τους οι Παπαϊγνατίου και Ματθαίου. Η αισιοδοξία δεν έχει εγκαταλείψει τους ανθρώπους της Κω αλλά η λογική λέει ότι η παραμονή εάν τελικά επιτευχθεί σίγουρα θα χαρακτηρισθεί σαν άθλος.

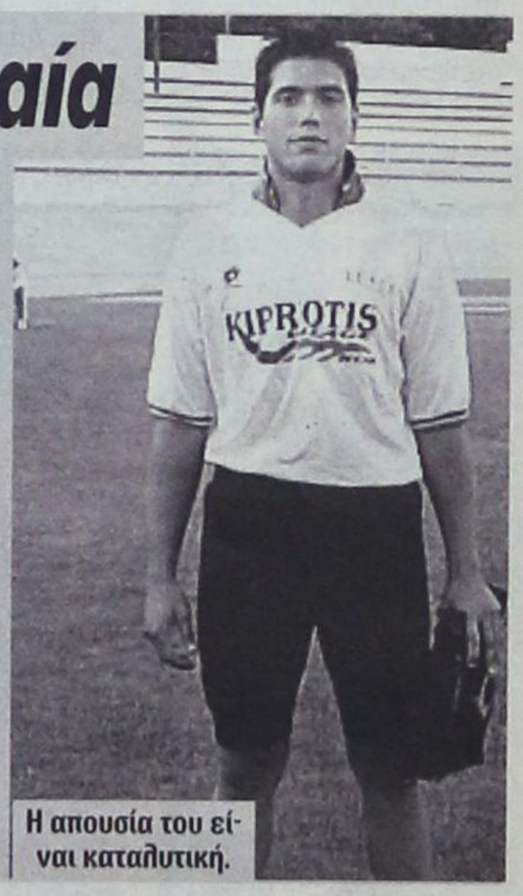

Η απουσία του είναι καταλυτική.

Οι διάδοχοι του Νεμπιόλο



Η IAAF ανακοίνωσε σήμερα ότι οι υποψήφιοι διάδοχοι του αείμνηστου Πρίμο Νεμπιόλο, είναι τέσσερις. Εκτός από τον Σενεγαλέζο Λαμίν Ντιάκ, που εκτελεί προσωρινά χρέη προέδρου, υποψήφιοι να διαδεχθούν τον Νεμπιόλο, ο οποίος πέθανε στις 7 Νοεμβρίου 1999, είναι ο Πορτορικανός, Αμαντέο Φρανσις, ο Εϊσα Αμπντουλάχ Αλ Νταστί από το Κουβέιτ και ο Ινδός, Σουρές Καλμαντί.

Ο νέος πρόεδρος της διεθνούς ομοσπονδίας κλασσικού αθλητισμού, θα εκλεγεί στο προσεχές συνέδριο της IAAF, που θα γίνει το πρώτο διήμερο του Αυγούστου στο Εντμοντον του Καναδά, λίγο πριν το παγκόσμιο πρωτάθλημα ανοικτού στίβου.



Συνεχίζεται η σκληρή δουλειά στον Κολοσσό

Πρωτομαγιά στο γήπεδο

➥ Εκαναν οι παίκτες του Κολοσσού

Δεν καταλαβαίνει από αργίες ο Χάρης Παπάζογλου και ανήμερα την Πρωτομαγιά ξεκίνησε την προετοιμασία της ομάδας του για το Κυριακάτικο παιχνίδι με τον Χολαργό.

Απουσίαζαν για διάφορους λόγους οι Μελής, Βλαχοδήμος, Κατούφας αλλά χθες άπαντες ήσαν παρόντες.

Στόχος στην επόμενη αγωνιστική είναι ακόμα μία νίκη. Ο αντίπαλος του Κολοσσού δεν έχει πιθανότητες παραμονής στην κατηγορία και έτσι χωρίς άγχος οι δύο ομάδες αναμένεται να αγωνισθούν και να προσφέρουν θέαμα σε όσους αποφασίσουν να τους παρακολουθήσουν.

Οι προπονήσεις των «θαλασσί» συνεχίζονται χωρίς διακοπή ενώ θα συνεχίσουν και οι δοκιμές νεαρών παικτών.

Σίγουρα μέχρι το τέλος του πρωταθλήματος ο τεχνικός του Κολοσσού θα έχει βγάλει αρκετά χρήσιμα συμπεράσματα για όσους δει, ενώ ήδη έχουν ξεκινήσει επαφές και με παίκτες εκτός Αθηνών.

Στον Κολοσσό συνεχίζει να προπονείται ο Νικηφορίδης που σύντομα θα ανήκει στο έμψυχο δυναμικό της ομάδας.

Επιτροπές δημιουργεί ο ΔΟΝΑ

• Στόχος τους η εύρυθμη λειτουργία του Οργανισμού

Για την ευρυθμότερη λειτουργία του Δημοτικού Οργανισμού Νεολαίας και Αθλησης Ροδίων θα συγκροτηθούν επιτροπές, οι οποίες θα λειτουργήσουν εισηγητικά προς το Διοικητικό Συμβούλιο.

Οι επιτροπές αυτές θα στελεχωθούν από μέλη τόσο του Διοικητικού Συμβουλίου τακτικά και αναπληρωματικά, όσο και από παράγοντες και αθλητές που έχουν σχέση με το αντικείμενο.

Το παραπάνω αποτελεί θέμα συζήτησης μεταξύ των άλλων κατά την αυριανή συνεδρίαση του Διοικητικού Συμβουλίου.

Οι επιτροπές αυτές είναι:
1) Σχολικού αθλητισμού (πρωτ/μια - δευτερ/μια και τριτ/μια εκπαίδευση).
2) Εργασιακού αθλητισμού (τουρνουά εργαζομένων).
3) Γυναίκα και αθλητισμός.
4) Ποδοσφαίρου.
5) Υπολοίπων ομαδικών αθλημάτων (μπάσκετ - βόλεϊ - πόλο).
6) Τεχνική επιτροπή.
7) Ειδικού αθλητισμού (Α.Μ.Ε.Α.)
8) Ευρωπαϊκών προγραμμάτων.
9) Ατομικών αθλημάτων (στίβος - μαχητικές τέχνες κ.λπ.)
10) Νεολαίας και κοινωνικών και υγειονομικών θεμάτων.
11) Στρατιωτικού αθλητισμού.



Η υψηλή θερμοκρασία ήταν ο εχθρός του Μαραθωνίου

Με μοναδικό εχθρό την υψηλή θερμοκρασία για την εποχή, έγινε ο 16ος Μαραθώνιος δρόμος Ρόδου, του ΓΑΣ Ρόδου «Η Υγεία».

Σ' αυτόν τον Μαραθώνιο συνδιοργανωτές ήταν: Το Υπουργείο Αιγαίου - ο Ν.Α.Ο. Δωδ/σου - η Τ.Ε.Δ.Κ. Δωδ/σου - ο Δ.Ο.Ν.Α. Ρόδου, με την στήριξη της ΤΕ ΣΕΓΑΣ Δωδ/σου.

Αν και ανήκει στο παρελθόν αυτή η διοργάνωση επιβάλλεται να σημειωθεί ότι όλοι αυτοί οι Μαραθωνοδρόμοι που ήρθαν, απ' όλα τα μέρη της Ελλάδας, σίγουρα έγιναν οι καλύτεροι άμισθοι πρεσβευτές και διαφημιστές του νησιού μας, αφού κοινή ομολογία όλων των Μαραθωνοδρόμων είναι η ζεστή φιλοξενία, η τέλεια διοργάνωση και παράκληση να συνεχίζεται αυτή η όμορφη και ιερή προσπάθεια. Το μόνο λυπηρό αυτού του αγώνα ήταν οι μικρές επιδόσεις των αθλητών, λόγω του καύσωνα.

Ο ΓΑΣ Ρόδου «Η Υγεία» δεν βρίσκει λόγια να ευχαριστήσει τους παραπάνω συνδιοργανωτές, τους εθελοντές κριτές και τους αφανείς αυτών βοηθούς, τον Δ.Ο.Ν.Α. Πεταλούδων με την εθελοντική βοήθεια του σώματος προσκόπων και οδηγών Παραδεισίου του στρατού και τον στρατιωτικό γιατρό, την Δημοτική Αστυνομία Δήμου Ρόδου, την Τροχαία και τους χορηγούς HERTZ, RODOS GOLD VOGIANTZIS, BEER ACADEMY RESTAURANT, RODOGAZ, W.W.W RODOSIN. COM, PEPSI ΒΑΠ ΚΟΥΓΙΟΣ, HELLAS SERVICE, ΜΑΚΗΣ MISHELIN - KUMHO ελαστικά - ζάντες, ΣΤΑΝΗ Ζαχαροπλαστεία. Εκτός από τα ευχαριστώ μας σε όλους, τους αξίζουν ακόμα πολλά ΜΠΡΑΒΟ!!! Γιατί με το μικρό ή το μεγάλο λιθαράκι που έβαλαν, σίγουρα με την ψυχή τους, έγιναν η αιτία να γίνει πραγματικότητα ο 16ος Μαραθώνιος Ρόδου.

Γι' αυτό όλοι οι Ροδίτες πρέπει να αισθανόμαστε μεγάλη ηθική ικανοποίηση και υπερηφάνεια, γιατί πολλές πόλεις της Ελλάδας ξεκίνησαν Μαραθώνιους, αλλά δεν άντεξαν και σταμάτησαν.

Την Παρασκευή οι Πανδωδεκανησιακοί σχολικοί αγώνες στίβου

Διεξάγονται την Παρασκευή 4 Μαΐου οι Πανδωδεκανησιακοί σχολικοί αγώνες στίβου περιόδου 2000 - 01.

Οι αγώνες θα ξεκινήσουν στις 4 μ.μ. με την προσέλευση των αθλητών, συνοδών και κριτών και θα ολοκληρωθούν την ίδια μέρα στις 7 το απόγευμα.

Αναλυτικά το πρόγραμμα είναι:

Ωρα 16.00': Προσέλευση αθλητών, συνοδών, κριτών. Ελεγχος συμμετοχών.

Ωρα 16.30': Παρέλαση - Παράταξη - Επαρση σημαίας. Ορκος αθλητή - Κήρυξη έναρξης αγώνων. Αποχώρηση

Ωρα 16.50': 50 μ. αγοριών, προκριματικοί - **Μήκος** αγοριών, τελικός - **Υψος** αγοριών, τελικός - **Μπαλάκι** αγοριών, τελικός.

Ωρα 17.25': 50 μ. κοριτσιών, προκριματικοί

Ωρα 18.00': 1.000 μ. αγοριών (τελικές σειρές) - **Μήκος** κοριτσιών, τελικός - **Υψος** κοριτσιών, τελικός - **Μπαλάκι** κοριτσιών, τελικός

Ωρα 18.25': 600 μ. κοριτσιών (τελικές σειρές)

Ωρα 18.40': 50 μ. αγοριών, τελικός

Ωρα 18.45': 50 μ. κοριτσιών, τελικός

Ωρα 18.55': Απονομή επάθλων. Τελετή λήξης αγώνων.

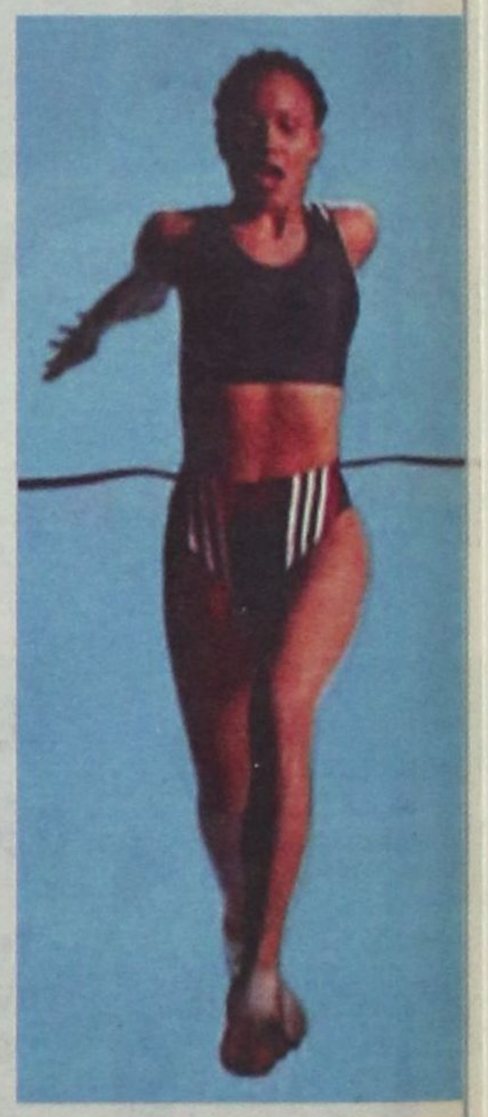

Ελλανόδικη επιτροπή

1. Θεουλάκης Εμμανουήλ - προϊστάμενος Α/θμιας Εκπ/σης Δωδ/σου

2. Γκογκίδης Πασχάλης - προϊστάμενος Γραφείου Φυσικής Αγωγής

3. Κώνστας Ιωάννης - προϊστάμενος Α' Γραφείου Α/θμιας Εκπ/σης Δωδ/σου

Αγωνόδικη επιτροπή

Αλυτάρχης/Εκφωνήτρια: Ζήκας Βασίλειος - Τρυφιάτη Γεωργία

Βοηθός Αλυτάρχη: Πεταυράκης Χρυσόστομος

Γραμματεία: Μαδωνή Μαρία - Φαρμακίδου Ειρήνη - Τσακοπιάκου Αθανασία - Τσικούρη Μαρία

Γυμνασίαρχος: Ρακόπουλος Γεώργιος

Αφέτες: Στυλιανίδης Αθανάσιος - Αριζάνης Εμμαν.

Κριτές Τάξης - Τελετουργικού: Βιτζηλαίος Μιχαήλ - Λίβας Βασίλειος - Χατζηελευθερίου Π. - Φουντής Ν. - Πλιάτσικας Θ.

Εφοροι Δρόμων: Ρακόπουλος Κωνσταντίνος - Αντωνίου Χρήστ.

Χρονομέτρες: Παπαστάμου Ευστ. - Μιχαλάκης Γεώργιος - Αρβανίτης Γ. - Μιχαηλίδης Φ. - Μουστάκας Λ. - Αντώνογλου Α.

Εφορος Αλματος σε Υψος: Λαζαρίδης Περικλής

Κριτές: Τσουκνίδα Π. - Καρακλά Παν. - Χ"σταμάτη Σ.

Εφορος Αλματος σε Μήκος: Παπαντωνάκης Μιλτιάδης

Κριτές: Μπότση Ε. - Τύπου Βασίλ. - Βαρσαμίδου Αγ.

Εφορος Ρίψεων ελαστ. Μπάλλας: Αθανασιάδης Ευάγγελος

Κριτές: Πίρος Στ. - Νικολής Σ. - Κρικοπούλου Μ. - Μπένης Κων/νος

Γιατρός Αγώνων: Πολυμέρου Ελένη

Κριτές στην διάθεση της Οργανωτικής Επιτροπής: Παπαηλιάδης Γ. - Φατούρα Αικ. - Κατσιγιάννη Α. - Τοπκαρά Χρ.



Πρωτάθλημα ποδοσφαίρου Σάλας (5Χ5)

• Με την παρουσία του προέδρου της επιτροπής ποδοσφαίρου Σάλας της Ε.Π.Ο. Γιάννη Οικονομίδη, θα γίνουν οι αγώνες της πρώτης φάσης στο γήπεδο Κρεμαστής

Το προσεχές Σαββατοκύριακο 5 και 6 Μαΐου θα γίνουν στο γήπεδο Κρεμαστής οι αγώνες της πρώτης φάσης του 4ου Πανελλήνιου Πρωταθλήματος Ποδοσφαίρου Σάλας (5Χ5).

Τα παιχνίδια θα ξεκινήσουν στις 10.30΄ του Σαββάτου και στο πρόγραμμα περιλαμβάνονται οι αγώνες στις κατηγορίες Παμπαίδων και Παίδων.

Αξίζει να τονισθεί ιδιαίτερα ότι στους παραπάνω αγώνες συμμετέχουν μόνο δύο ομάδες από το νησί μας, Σταυρός Καλυθιών και Νίκη Ρόδου, ενώ ο όμιλος συμπληρώνεται με την ομάδα του Αρίωνα Σητείας Κρήτης.

Στους αγώνες του Κλειστού Δημοτικού γηπέδου Κρεμαστής θα βρίσκεται ο πρόεδρος της Επιτροπής Ποδοσφαίρου Σάλας και αναπληρωτής γ.γ. της Ε.Π.Ο. κ. **Γιάννης Οικονομίδης**, ενώ σύμφωνα με πληροφορίες υπάρχει το ενδεχόμενο τους αγώνες να παρακολουθήσει και ο πρόεδρος της Ε.Π.Ο. κ. Κώστας Αλεξανδρίδης.

Αναλυτικά το αγωνιστικό πρόγραμμα:

- **ΦΑ:** 1
Γήπεδο: Κλειστό Κρεμαστής, Κατηγορία Παμπαίδων, 5/5/2001
Ωρα 10.30΄
1η αγωνιστική:
Α.Ε. Σταυρός Καλυθιών Ρόδου - Α.Σ. Νίκη της Ρόδου.
ΦΑ: 1
Γήπεδο: Κλειστό Κρεμαστής, Κατηγορία Παίδων.
Ωρα 13.00΄
1η αγωνιστική: Α.Σ. Νίκη της Ρόδου - Α.Ο. Αρίων Σητείας Κρήτης.
ΦΑ: 2
Γήπεδο: Κλειστό Κρεμαστής, Κατηγορία Παίδων.
Ωρα 20.00΄
2η αγωνιστική: Α.Ε. Σταυρός Καλυθιών Ρόδου - Α.Σ. Νίκη της Ρόδου.
ΦΑ: 3
Γήπεδο: Κλειστό Κρεμαστής, Κατηγορία Παίδων,
Κυριακή 6/5/2001
Ωρα 10.30΄
3η αγωνιστική:
Α.Ο. Αρίων Σητείας Κρήτης - Α.Ε. Σταυρός Καλυθιών Ρόδου.
ΦΑ: 4
Γήπεδο: Κλειστό Κρεμαστής, Κατηγορία Παίδων, Αγώνες κατάταξης
Ωρα 16.00΄
4η αγωνιστική: Η ώρα τέλεσης δύναται να αλλάξει.



4ο Πανελλήνιο Πρωτάθλημα ποδοσφαίρου Σάλας

Σε περίπτωση ισόπαλου αποτελέσματος στην κανονική διάρκεια του αγώνα Σταυρός - Νίκη Ρ. στην κατηγορία Παμπαίδων, θα εφαρμοσθεί το άρθρο 2 παρ. 9 του ΚΑΠ (παράταση - πέναλτυ) προκειμένου να αναδειχθεί η νικήτριοα ομάδα, η οποία θα προκριθεί για την 2η φάση.

• <u>Οι αγώνες και στην κατηγορία των Παίδων θα διεξαχθούν με το σύστημα των απλών συναντήσεων βαθμολογίας.</u>

• Θα τηρηθεί βαθμολογικός Πίνακας και με βάση αυτόν θα επικυρώνεται η βαθμολογική Κατάταξη των ομάδων.

• Οι ομάδες κατατάσσονται κατά σειρά στον βαθμολογικό πίνακα με κριτήριο το σύνολο των βαθμών που συγκέντρωσε η κάθε μία (άρθρο 20 του ΚΑΠ).

• <u>Σε περίπτωση που από τον ανωτέρω βαθμολογικό πίνακα των απλών αγώνων προκύπτει ισοβάθμιση ομάδων για την 1η θέση,</u> τότε για τις ομάδες που ισοβαθμούν συντάσσεται ειδικός βοηθητικός πίνακας με κριτήριο το σύνολο των βαθμών που συγκέντρωσε η καθεμία στον μεταξύ τους αγώνα (άρθρο 20 παρ. 5 του ΚΑΠ).

Αν και μετά την παραπάνω διαδικασία προκύψει νέα ισοβάθμιση ομάδων (λόγω ισόπαλου αποτελέσματος στον μεταξύ τους αγώνα), τότε το απόγευμα της 2ης ημέρας του τουρνουά θα διεξαχθεί απλός αγώνας κατάταξης για την 1η θέση στον πίνακα βαθμολογίας και σε περίπτωση ισόπαλου αποτελέσματος ακολουθείται η διαδικασία της παρ. 9 του άρθρου 20 του ΚΑΠ (παράταση - πέναλτυ).

• Προκρίνεται για την 2η φάση η ομάδα που θα καταλάβει την 1η θέση.

Τρίτο μάτι

• Αντε μπήκαμε στον Μάϊο και σειρά έχει ο Ιούνιος. Οι περισσότεροι ξεκίνησαν τις διακοπές τους όμως ορισμένοι θα τρέχουν για πολύ αφού έχουν αρκετές υποχρεώσεις μπροστά τους.

• Σε «Μάτα - Χάρι» θα μεταμφιεσθούν την Κυριακή Σάββιτς και Μιχαήλοβιτς για να μην τους πάρουν είδηση οι Σαμιώτες.

• Πολλές απουσίες και χθες στην Κοδριγκτώνος, αφού αρκετοί από τους νυν έχουν σιχαθεί κυριολεκτικά και τους εαυτούς τους, για την συμμετοχή τους στα κοινά του ποδοσφαίρου.

• Σε ενεργή σφυρίχτρα μετατράπηκε χθες ο Μανώλης για τις ανάγκες του αγώνα και μπήκε βοηθός στο χουρμάκι που ήταν άψογο στα σφυρίγματα του. Αιτία το κώλυμα που είχε η καινούργια σφυρίχτρα. Πάντως βγήκε κερδισμένος αφού έχασε μπόλικο ιδρώτα και κατά συνέπεια κιλά.

• Ψάξτε να βρείτε γιατί το ποδόσφαιρο μας δεν πάει μπροστά και θα το καταλάβετε. Τις τελευταίες αγωνιστικές πάρα πολλά παιχνίδια ήταν αδιάφορα βαθμολογικά. Και όμως οι περισσότερες ομάδες φοβήθηκαν να ρίξουν στην μάχη τους πιτσιρικάδες που έχουν. Τώρα αν έχαναν το παιχνίδι με πολλά γκολ και όχι μόνο με 1-0 αυτό δεν είναι και το τέλειο επιχείρημα.

• Οι ομάδες που το έκαναν μετρημένες στα δάχτυλα. Κατά τα άλλα όλοι κόπτονται για την προκοπή του ποδοσφαίρου.

ΗΛΙΑΣ Κ.

Η διατροφή πρώτο μέλημα των διοργανωτών στα Island games



Η διατροφή των αθλητών και των συνοδών καθημερινά κατά την διάρκεια των αγώνων, είναι ένα από τα βασικά θέματα που απασχολούν τους διοργανωτές των επόμενων αγώνων νήσων που ως γνωστόν θα φιλοθενηθούν στο ISLE OF MAN την περίοδο από 7 έως και 13 Ιουλίου.

Ο στόχος που υπάρχει είναι να δοθεί η δυνατότητα σε όλους να έχουν το κολατσιό τους καθώς αναμένεται να αφιερώσουν αρκετές ώρες στους χώρους άθλησης και βέβαια είναι κάτι που θεωρείται κάτι παραπάνω από αναγκαίο. Σύμφωνα λοιπόν με τα στοιχεία που υπάρχουν μέχρι τώρα, θα υπάρχουν καλαίσθητες καντίνες οπουδήποτε και αν διεξάγονται αγώνες όπου ο καθένας που θα βρίσκεται εκεί θα μπορεί σε λογικές τιμές να προμηθεύεται διάφορα όπως σάντουϊτς, φρούτα, ξηρά ελαφρά τροφή και φυσικά ζεστά και παγωμένα ροφήματα.

Εξάλλου στις εγκαταστάσεις του εντυπωσιακού πάρκου VILLA MARINA που βρίσκεται σε κεντρικό σημείο της παραλίας του DOUGLAS θα υπάρχει η δυνατότητα επιλογής σε μεγαλύτερη ποικιλία φαγητών κρύων ή ζεστών. Εκεί θα λειτουργεί ένα μεγάλο εστιατόριο το οποίο αναμένεται να κάνει ιδιαίτερη εντύπωση σε όσους το επισκεφθούν.

Σχετικά με την αποστολή της Ρόδου, οι υπεύθυνοι πρόκειται να προμηθεύσουν τους αθλητές και τους συνοδούς με κουπόνια -τα οποία θα αντιστοιχούν σε χρήματα- ούτως ώστε να χρησιμοποιούν αυτά.

Νέος χορηγός

Μακραίνει ο κατάλογος των χορηγών της ροδίτικης αποστολής. Η επιχείρηση οικοδομικών κατασκευών του Ανδρέα Μιχαηλίδη BAUHAUS ανέλαβε την χορηγία του αγωνίσματος της κολύμβησης.

Enter
Σοφοκλή Βενιζέλου 4
100 Μαγαζιά Ρόδος
τηλ./ φαξ (0241)20006
fashion system

Στο Εθνικό οι Μικτές



➥Στις 3.00 το απόγευμα σήμερα θα ξεκινήσει η προπόνηση για τζούνιορ και προπαίδες

➥Μεθαύριο Σάββατο 5 Μαΐου θα γίνουν τα παιχνίδια με την Ε.Π.Σ. Πειραιά

Ραντεβού στο Εθνικό στάδιο για προπόνηση έχουν σήμερα οι Ενωσιακοί προπονητές με τους ποδοσφαιριστές των Μικρών ομάδων τζούνιορ και προπαίδων.

Οπως είναι γνωστό οι ομάδες μας συμμετέχουν στο διενωσιακό πρωτάθλημα που διοργανώνει η ΕΠΟ και το Σάββατο 5 Μαΐου θ'αντιμετωπίσουν στο Εθνικό στάδιο τις αντίστοιχες της ΕΠΣ Πειραιά στο πλαίσιο της δεύτερης αγωνιστικής. Στους αγώνες που έδωσαν την προηγούμενη εβδομάδα οι Μικτές μας στην πρεμιέρα του πρωταθλήματος με αντίπαλο την ΕΠΣ Αθήνας, δεν πραγματοποίησαν ικανοποιητική εμφάνιση με αποτέλεσμα οι τζούνιορ να ηττηθούν 4-0 και οι προπαίδες με 6-3. Βεβαίως σημαντικότατο ρόλο, στην κακή εικόνα που έδειξαν οι ομάδες μας έπαιξε η ταλαιπωρία στην οποία υποβλήθηκαν όλα τα παιδιά, τα οποία από το καράβι πήγαν κατευθείαν στο γήπεδο για τους αγώνες μετά από ταξίδι περίπου δεκαοχτώ ωρών.

Σίγουρα η ευθύνη για την ταλαιπωρία στην οποία υποβλήθηκαν τα μικρά παιδιά ανήκει στην ΕΠΟ η οποία γι' άλλη μία φορά δεν φρόντισε εγκαίρως για την εξασφάλιση αεροπορικών εισιτηρίων.

Οι Ενωσιακοί προπονητές κ.κ. Δράκος - Σαρικάκης καλούν για την σημερινή προπόνηση τους παρακάτω ποδοσφαιριστές:

Μικτή Τζούνιορ

Λυβισιάνος, Κουλούμπρης, Ζαχαρόπουλος, Καλιόζης, Χατζηαντωνίου, Παπαχριστοδούλου, Βλασσόπουλος, Δημητρίου, Φασάκης, Θεοδώρου, Φράγκος, Λέκκας, Λουλουδάκης, Μανιάς, Κοκιαντώνης, Τσακισίρης, Πολυχρόνης, Κοντουδιός, Πλαγκέτης, Αξιώτης, Χριστάκης, Καραγιάννης, Λυκοπάντης, Καλημέρης, Γεωργαλλίδης, Μέντος, Σταθόπουλος, Ευγενικός.

Μικτή Προπαίδων

Αντωνιάδης, Ατσίδης, Γκάϊδας, Λαμπριανός, Κουφού, Χατζηβαλσάμης, Καρπαθάκης Φαν., Αναστασάκης, Νικολός, Πάττας, Κωστομοίρης, Τσοπανάκης Λουκάς, Λαθούρης, Καστανίδης, Γαϊτάνος, Πλάτσης, Τσαγκάρης, Μπαρμπαντώνης, Σιάμπολης, Καππάκας, Γιουμζής, Δελαπόρτας, Παστρικός, Σιδέρης, Τηλιακός, Πιζίμολας, Κριάρης.

Ετοιμες οι δηλώσεις προσφοράς των διαιτητών

Απαραίτητη η κατάθεση των δ ικαιολογητικών στον σύνδεσμο για την παραλαβή τους από τα μέλη.

Από τον Σύνδεσμο Διαιτητών Ποδοσφαίρου Δωδ/σου γίνονται γνωστά τα ακόλουθα:

Αρχισαν να παραλαμβάνονται από την γραμματεία του Συνδέσμου οι δηλώσεις προσφοράς υπηρεσιών της ποδοσφαιρικής περιόδου 2001-2002 των εν ενεργεία και μη Διαιτητών καθημερινά από Δευτέρα έως και Παρασκευή από ώρα 18.00-19.00 στα γραφεία του Συνδέσμου. Τα Μέλη, θα πρέπει να προσκομίσουν μαζί με την υπογραφή της δήλωσης τους τα παρακάτω.

- Υπέρ του κεφαλαίου Αρωγής των Διαιτητών (Κ.Α.Δ.Ι.Π. - ΟΔΠΕ) περιόδου 2001- 2002 του ποσού των δύο χιλιάδων (2.000) δραχμών, οι μη εν ενεργεία Διαιτητές τριών χιλιάδων (3.000) δραχμών, οι εν ενεργεία Διαιτητές αγωνιζόμενοι μόνο στα τοπικά πρωταθλήματα. Πέντε χιλιάδων (5.000) δραχμών, οι εν ενεργεία Διαιτητές οι αγωνιζόμενοι και στα εθνικά πρωταθλήματα, ανεξάρτητα διάρκειας παραμονής στους πίνακες αξιολόγησης της Κ.Ε.Δ./Ε.Π.Ο, της περιόδου 2000-2001. Πέντε χιλιάδων (5.000) δραχμών για όλα τα έξη εν ενεργεία και μή για την ετήσια συνδρομή υπέρ Συνδέσμου.

- Αντίγραφο ποινικού μητρώου τύπου Β (για όσους δεν προσκόμισαν). Τονίζεται ιδιαίτερα ότι όλα τα μέλη κατά την προσέλευση τους για την υπογραφή των δηλώσεων προσφοράς θα πρέπει να τακτοποιήσουν τις τυχόν οικονομικές τους εκκρεμότητες προς τον Σύνδεσμο διότι διαφορετικά η δήλωση τους δεν θα γίνεται δεκτή.

Ολοι οι εν ενεργεία Διαιτητές αξιολογημένοι στα εθνικά πρωταθλήματα αλλά και οι μή αξιολογημένοι θα πρέπει υποχρεωτικά να προσκομίσουν ιατρικές εξετάσεις από γιατρούς παθολόγο, καρδιολόγο και οφθαλμίατρο κρατικού νοσοκομείου ή από ιδιώτες γιατρούς.

Τονίζεται ιδιαίτερα και με έμφαση ότι όποιοι εν ενεργεία Διαιτητές τυχόν δεν προσκομίσουν τις παραπάνω ιατρικές εξετάσεις δεν υπάρχει περίπτωση να γίνει δεκτή η δήλωση προσφοράς τους.

Σε ρυθμούς πρωταθλήματος οι δικηγόροι Ρόδου

Με εντατικούς ρυθμούς ξεκίνησαν οι προπονήσεις των δικηγόρων του νησιού μας, οι οποίοι όπως είναι γνωστό συμμετέχουν στο Πανελλήνιο Πρωτάθλημα των δικηγορικών συλλόγων της χώρας.

Χθές το απόγευμα οι δικηγόροι άφησαν τα γραφεία τους και βρέθηκαν στο γήπεδο των Αγ. Αποστόλων με στόχο την προετοιμασία τους για το δύσκολο αγώνα που έχουν να δώσουν με αντίπαλο τον δικηγορικό σύλλογο της Αθήνας «Η ΘΕΜΙΣ».

Σήμερα οι δικηγόροι έχουν ρεπό ενώ αύριο θα συνεχίσουν και πάλι την προετοιμασία τους στο ίδιο γήπεδο.

Γ' ΚΑΤΗΓΟΡΙΑ



Χόρτασαν γκόλ

➪ Στο εξ' αναβολής παιχνίδι η Νήσος Ρόδος νίκησε με 5-3 τον Α.Ο Σύμης

➪ Χατ- τρικ πέτυχε ο Μιχάλης Μαχλής της Νήσου Ρόδου

Γκολ για το θέαμα απόλαυσαν χθές το πρωί στις 11.00 όσοι φίλαθλοι βρέθηκαν στο γήπεδο του Καρακόνερο, για να παρακολουθήσουν το εξ' αναβολής παιχνίδι ανάμεσα στην Νήσο Ρόδο και τον Α.Ο. Σύμης

Για την ομάδα του κ. **Στ. Μαργιέλου** τρία γκόλ πέτυχε ο **Μιχάλης Μαχλής** που είχε και σουτ στο δοκάρι, και δύο ο **Κοσμάς** ενώ για τους φιλοξενούμενους δύο γκόλ πέτυχε ο **Κυπριώτης** και ένα ο **Βυζανιάρης Θ.**

Πολύ καλός ο διαιτητής κ. **Κόκκινος** που είχε βοηθούς τους κ.κ. **Μηνά - Στέργου.**

Νήσος Ρόδος

Δατσέρης (80' Κεφάλας), Λιάνης, Μαχλής, Σούλης, Μαννάκης, Μαργαρίτης (46' Θεοδοσίου), Μενίκος (46 Λιακάτης), Γκεοργίεφ, Καψής, Λυριστής, Κώτσος.

Α.Ο. Σύμης

Κάλλιαρος Ν., Τσαβαρής, Κάλλιαρος Χ., Βυζανιάρης Ν., Κυπριώτης, Καψής, Οθείτης, Βυζανιάρης Θ., Λογοθέτης, Καραβαΐλης.

ΒΑΘΜΟΛΟΓΙΑ Α' ΟΜΙΛΟΥ

ΟΜΑΔΕΣ	ΒΑΘ.	ΑΓ.	ΤΕΡΜ.
1. Αρχάγγελος	47	20	60-61
2. Αστέρας Μ.	44	19	39-17
3. Ιάλυσος '97	42	19	58-32
4. Ροδιακός	34	19	50-22
5. Πετρώνας	27	18	44-44
6. Δαμάγητος	20	19	27-40
7. Ευκλής	16	19	30-43
9. Νήσος Ρόδος	16	19	29-37
9. Σύμη	16	19	24-30
10. Μεσαναγρός	3	19	22-73
11. Καλαβάρδα	2	18	15-54

Η Σύμη και τα Καλαβάρδα έχουν από 2 μηδενισμούς και -6 βαθμούς, ενώ η Νήσος Ρόδος, Μεσαναγρός, Ροδιακός και Ευκλής από έναν μηδενισμό και -3 βαθμούς

ΛΟΓΩ ΒΛΑΒΗΣ ΣΤΟΝ ΚΙΝΗΤΗΡΑ

Αναγκαστική προσγείωση *αεροπλάνου της «Ο.Α.»*

Υποχρεώθηκε να επιστρέψει στην Ρόδο



Λαχτάρησαν κυριολεκτικά οι εκατόν δύο επιβάτες της προχθεσινής πτήσης 717 της Ολυμπιακής Αεροπορίας, που εκτελούσε το δρομολόγιο από Ρόδο προς Αθήνα, όταν ξαφνικά υπέστη το αεροσκάφος σοβαρή μηχανική βλάβη.

Το αεροσκάφος τύπου Boeing 737-200, που εκτελούσε την συγκεκριμένη πτήση είναι ένα από τα παλαιότερα αεροσκάφη της Ο.Α. Μάλιστα η διοίκηση του εθνικού αερομεταφορέα έχει ήδη ανακοινώσει την απόσυρση όλων των αεροσκαφών αυτού του τύπου, όταν τεθεί σε εφαρμογή το πρόγραμμα ανανέωσης και εκσυγχρονισμού του στόλου. Ελλείψει όμως χρηματοδοτικών πόρων για την αντικατάσταση των παλαιότερων αεροσκαφών με νέα σύγχρονα, τα Boeing 737-200 εξακολουθούν να εκτελούν κανονικά τα δρομολόγια τους κυρίως από Αθήνα προς τα νησιά και αντιστρόφως.

Η πτήση 717 ήταν προγραμματισμένη να αναχωρήσει προχθές στις 9 περίπου το βράδυ για το αεροδρόμιο των Σπάτων. Πράγματι το αεροσκάφος της Ο.Α. που θα την εκτελούσε προσγειώθηκε στην ώρα του στο αεροδρόμιο της Ρόδου «Διαγόρας», απεβίβασε τους επιβάτες με προορισμό την Ρόδο και επιβίβασε τους 102 επιβάτες που θα ταξίδευαν στην Αθήνα, μεταξύ των οποίων και τον βουλευτή Δωδεκανήσου και γραμματέα της κοινοβουλευτικής ομάδας του ΠΑ.ΣΟ.Κ. κ. Κοσμά Σφυρίου.

Η διαδικασία απογείωσης του αεροσκάφους έγινε κανονικά και όλα πήγαιναν καλά, μέχρις ότου άρχισε να αναβοσβήνει στο πιλοτήριο η προειδοποιητική ένδειξη για υπερθέμανση του κινητήρα Νο2 του αεροσκάφους. Αμέσως σήμανε συναγερμός στο πιλοτήριο και ακολούθησε από τον κυβερνήτη του αεροσκάφους κ. Μαγκλάρα η προβλεπόμενη διαδικασία απενεργοποίησης του κινητήρα που παρουσιάζε μηχανική βλάβη, προκειμένου να αποφευχθεί ο κίνδυνος εκδήλωσης πυρκαγιάς ή έκρηξης. Παράλληλα ειδοποιήθηκε ο Πύργος Ελέγχου του αεροδρομίου της Ρόδου ότι το αεροσκάφος θα επέστρεφε για να προσγειωθεί.

Με ένα μόνο κινητήρα το Boeing 737-200 και ενώ έπνεαν δυνατοί άνεμοι είχε δύσκολο ταξίδι επιστροφής, με αποτέλεσμα να τρομοκρατηθούν από τις αναταράξεις οι ήδη ενημερωμένοι για τη βλάβη επιβάτες.

Το αεροσκάφος της Ο.Α., χάρις στις προσπάθειες του κυβερνήτη του κ. Μαγκλάρα έφτασε όμως τελικά πάνω από το αεροδρόμιο και προσγειώθηκε χωρίς άλλα προβλήματα και χωρίς να χρειασθεί η επέμβαση των δυνάμεων ασφαλείας που είχαν κινητοποιηθεί για ενδεχόμενη έκτακτη ανάγκη.

Οι επιβάτες της «άτυχης» πτήσης 717 αποβιβάστηκαν στο αεροδρόμιο της Ρόδου ενώ ειδοποιήθηκε για την παραλαβή τους να αποσταλεί άλλο αεροσκάφος της Ολυμπιακής Αεροπορίας. Τελικά η πτήση πραγματοποιήθηκε μετά τις 2 τα ξημερώματα με καθυστέρηση δηλαδή μεγαλύτερη των 5 ωρών και προσγειώθηκε κανονικά στις 3 περίπου το πρωί στο αεροδρόμιο των Σπάτων.

Οσον αφορά την αιτία της υπερθέρμανσης του κινητήρα του πρώτου αεροσκάφους δεν ανακοινώθηκε τίποτα από την διοίκηση του εθνικού αερομεταφορέα.

ΑΠΟ ΤΟΝ ΔΗΜΟ ΚΑΙ ΤΗΝ ΑΓΡΟΤΙΚΗ ΤΡΑΠΕΖΑ

Αξιοποιείται επιτέλους *η περιοχή «Καλονιάλε»*

Θα δημιουργηθεί και αθλητικό γυμνάσιο

Στην ουσιαστική αναβάθμιση ολόκληρης της περιοχής θα οδηγήσει η αξιοποίηση του ακινήτου της «Κολονιάλε» σύμφωνα με τα σχέδια του Δήμου Ροδίων και της ιδιοκτήτριας Αγροτικής Τράπεζας.

Τμήμα του ακινήτου, που εχρησιμοποιείτο παλαιότερα ως αποθήκες και σήμερα έχει εγκαταλειφθεί παρουσιάζοντας άσχημη εικόνα παραχωρήθηκε στο Δήμο Ροδίων, ενώ το υπόλοιπο αναμένεται να αξιοποιηθεί από την Αγροτική Τράπεζα, όπως ξανάγραψε η «δ».

Η υπογραφή των συμβολαίων μεταξύ του Δήμου Ροδίων και της Αγροτικής Τράπεζας έγινε χθές το μεσημέρι, στην αίθουσα συνεδριάσεων του δημοτικού συμβουλίου. Στο Δήμο παραχωρήθηκε κατα κυριότητα τμήμα του ακινήτου έκτασης περίπου 2 στρεμμάτων στην συμβολή των οδών Ξάνθου και Ερνεστ Μπέβιν, όπου πρόκειται να ανεγερθεί νέα σχολική μονάδα.

Οπως δήλωσε μετά την υπογραφή των συμβολαίων ο δήμαρχος κ. Γιώργος Γιαννόπουλος σκέψη της δημοτικής αρχής είναι σε συνεργασία με την Νομαρχιακή Αυτοδιοίκηση να κατασκευαστεί αθλητικό γυμνάσιο καθώς γειτνιάζει με τις εγκαταστάσεις του Εθνικού Σταδίου. Ηδη ο Δήμος έχει προχωρήσει στην αναγκαία τροποποίηση του σχεδίου πόλεως και μετά την χθεσινή εξέλιξη πρόκειται να κινήσει όλες τις απαραίτητες διαδικασίες για να προχωρήσει το έργο.

Από'κει και πέρα η Αγροτική Τράπεζα έχει προχωρήσει σε ένα σχεδιασμό για την αξιοποίηση του υπολοίπου ακινήτου. Στο σχεδιασμό αυτό περιλαμβάνεται η κατεδάφιση ολόκληρου του εξωτερικού τοίχου, η διαμόρφωση πλατείας που θα «βλέπει» στην οδό Καναδά, καθώς και χώροι πράσινου. Επίσης προβλέπεται να κατασκευασθούν δύο κτίριαμ με «ήπιους» όρους δόμησης που θα «βλέπουν» στις οδούς Μπέβιν και Βενετοκλέων, η χρήση των οποίων θα καθοριστεί από την Τράπεζα.

Σοβαρός τραυματισμός σε τροχαίο ατύχημα

Δίκυκλη μοτοσυκλέτα την οποίαν οδηγούσε στο προαύλιο του δημοτικού σχολείου Κοσκινού ο Παναγιώτης Ελενας του Εμμ., ετών 17, κάτοικος Κοσκινού, λόγω κακού χειρισμού ανετράπη με αποτέλεσμα το σοβαρό τραυματισμό του οδηγού.

ΙΕΡΑ ΜΗΤΡΟΠΟΛΙΣ ΡΟΔΟΥ
ΑΝΑΚΟΙΝΩΣΗ - ΕΝΗΜΕΡΩΣΗ

Υπενθυμίζουμε στους ευλαβείς Χριστιανούς μας ότι στις 5 Μαΐου πανηγυρίζει το ιερόν ναΰδριο για την μνήμη της Αγίας και μεγαλομάρτυρας Ειρήνης της θαυματουργού, που βρίσκεται στην αυλή του Πανεπιστημίου Αιγαίου.

Την Παρασκευή (4 Μαΐου 2001) και ώρα 6,30 - 8η βραδινή θα ψαλλεί Μέγας Πανηγυρικός Εσπερινός, θα ακολουθήσει λιτάνευση της θαυματουργής εικόνας της Αγίας με την συνοδεία της φιλαρμονικής του Δήμου Ροδίων και την συνοδεία του κλήρου. Υπάρχει και θαυματουργή εικόνα του Αγίου Εφραίμ.

Το Σάββατο (5 Μαΐου 2001) και ώρα 7η - 10,30 πρωϊνή θα ψαλλεί ο όρθρος και η Πανηγυρική θεία Λειτουργία με Ιερατικό συλλειτουργικό. Με αρτοκλασίες, κήρυγμα και αγιασμό στους πιστούς.

Το απόγευμα της ίδιας ημέρας θα ψαλλεί ο Εσπερινός και η παράκληση της Αγίας Ειρήνης και ώρα 5η - 7η απογευματινή.

Εκ του ναΰδρίου

Ανακατατάξεις στο Σωματείο Ξεν/λων

Σοβαρές ανακατατάξεις αναμένεται να σημειωθούν στο χώρο των τοπικών σωματείων τουρισμού - επισιτισμού, αφ' ενός ενόψει των εκλογών και αφ' ετέρου των επικείμενων συγχωνεύσεων ύστερα από σχετικές αποφάσεις των γενικών συνελεύσεων.

Ηδη το Σωματείο Ξεν/λων συγκαλεί γενική συνέλευση την προσεχή Τρίτη, 8 Μαΐου, με θέματα α) απολογισμό δράσεως β) επιλογή εκπροσώπησης στα δευτεροβάθμια όργανα και γ) εκλογή εφορευτικής επιτροπής, η οποία θα διενεργήσει αρχαιρεσίες για την ανάδειξη νέου διοικητικού συμβουλίου. Ενόψει ακριβώς των εκλογών αυτών, σημειώθηκαν χθες σημαντικές διοικητικές ανακατατάξεις στο Σωματείο Σερβιτόρων. Υπέβαλαν πιο συγκεκριμένα την παραίτησή τους, προκειμένου να εγγραφούν στο Σωματείο Ξεν/λων και να διεκδικήσουν θέση στο δ.σ., ο πρόεδρος κ. Γιώργος Ορφανός και το μέλος κ. Θαν. Σταμούλης, που πρόσκειται στην ΔΑΚΕ. Υστερα από τις εξελίξεις αυτές αναμένεται να συνεδριάσει ξανά το δ.σ. για να εκλέξει πρόεδρο κι ενδεχομένως να αναδιαρθρωθεί. Νέος πρόεδρος θα εκλεγεί, μάλλον ο κ. Γ. Μανέττας, ενώ την θέση του κ. Γ. Ορφανού θα καταλάβει ο κ. Μάριος Λουκαράς και την θέση του κ. Θαν. Σταμούλη η κ. Αικατ. Κιαουρτζή.

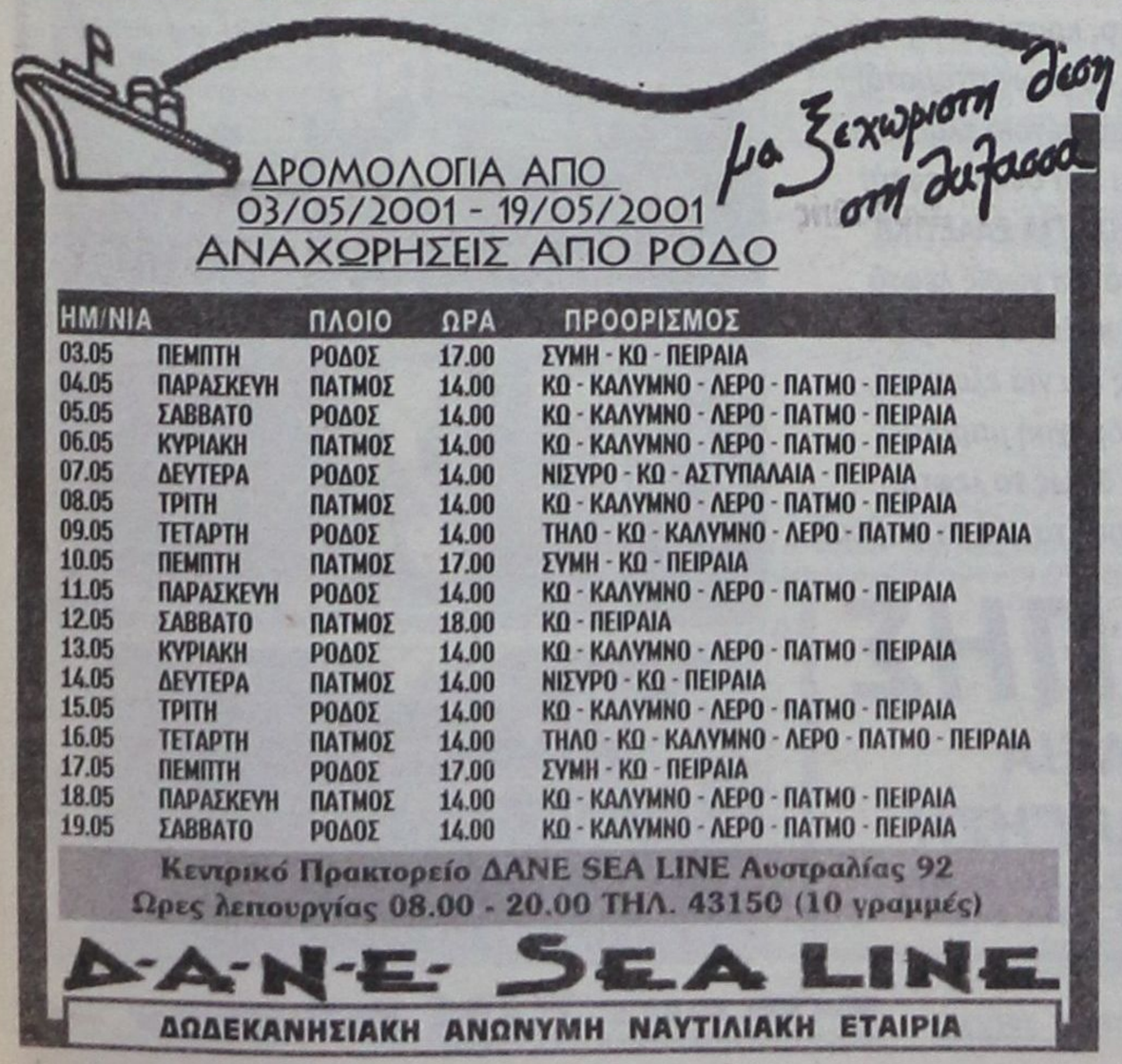



ΑΝΑΓΝΩΡΙΣΗ ΣΩΜΑΤΕΙΟΥ

Με την με αριθμ. 216/2001 απόφαση του Μονομελούς Πρωτοδικείου Ρόδου αναγνωρίστηκε σωματείο με την επωνυμία ΣΥΛΛΟΓΟΣ ΕΘΕΛΟΝΤΩΝ ΑΙΜΟΔΟΤΩΝ ΣΥΜΗΣ «Ο ΠΑΝΟΡΜΙΤΗΣ», με έδρα τη Σύμη και σκοπό αυτόν που αναφέρεται στο καταστατικό.

Ρόδος 4 Απριλίου 2001
Η πληρεξούσια
δικηγόρος
ΓΙΑΣΕΜΩ ΚΑΡΑΓΙΑΝΝΗ

ΠΕΡΙΛΗΨΗ ΕΠΙΔΟΘΕΙΣΑΣ ΑΠΟΦΑΣΗΣ:

Με την υπ'αριθμ. 7329Β/23-4-2001 έκθεση επίδοσης του Δικ. Επιμελητή Ρόδου, Σπυρίδωνα Γ. Κατσιγιάννη, κατόπιν παραγγελίας της δικηγόρου Ρόδου Γιασεμώς Καραγιάννη, πληρεξουσίας του Μιλτιάδη Παπαθεοδώρου του Αθανασίου, κατοίκου Βόλου, επιδόθηκε στον κ. Εισαγγελέα Πρωτοδικών Ρόδου για την Ανώνυμη Εταιρεία με την επωνυμία «ΕΤΑΙΡΙΑ ΓΕΝΙΚΩΝ ΕΠΙΧΕΙΡΗΣΕΩΝ ΚΑΙ ΑΝΤΙΠΡΟΣΩΠΕΙΩΝ (ΕΓΕΑΠ) Α.Ε.», η οποία έδρευε στην Θεσσαλονίκη και τώρα είναι αγνώστου έδρας, αντίγραφο της υπ'αριθμ. 184/2001 απόφασης του Μονομελούς Πρωτοδικείου Ρόδου, με την οποία διατάσσεται η διαγραφή από τα βιβλία του Κτηματολογίου των με αριθμ. α) 226/1976 προγράμματος αναγκαστικού πλειστηριασμού του Δικαστικού Επιμελητή στο Πρωτοδικείο Ρόδου, Γρηγορίου Χατζημηνά, β) 233/1977 Α' επαναληπτικού προγράμματος πλειστηριασμού του ίδιου ως άνω Δικαστικού Επιμελητή, γ) 240/1977 Β' επαναληπτικού προγράμματος πλειστηριασμού του ίδιου ως άνω Δικαστικού Επιμελητή, και δ) 250/1977 Γ' επαναληπτικού προγράμματος πλειστηριασμού του ίδιου ως άνω Δικαστικού Επιμελητή, τα οποία αφορούν τον αγρό με κτημ. μερίδα 477 γαιών Θεολόγου ή Θολού Ρόδου.

Ρόδος 2 Μαΐου 2001
Η πληρεξούσια
δικηγόρος
ΓΙΑΣΕΜΩ ΚΑΡΑΓΙΑΝΝΗ

ΖΗΤΟΥΝΤΑΙ

Ζητούνται από ξενοδοχείο
Α' κατηγορίας σερβιτόροι Α!,
σερβιτόροι Β!
ταμπλίστρια, γκρουμ.
Πληρ. τηλ. 56247 - 56563.

Zorpidis ΛΑΝΕ

ΤΟΥΡΙΣΤΙΚΟΣ ΟΡΓΑΝΙΣΜΟΣ
ΑΛΕΞ. ΔΙΑΚΟΥ & ΛΟΧΑΓΟΥ ΦΑΝΟΥΡΑΚΗ 38
Τηλ.: (0241) 20625, 30054, 33603, 33607 - Fax: 26745

ΔΡΟΜΟΛΟΓΙΑ
Φ/Β ΚΟΡΝΑΡΟΣ

- Κάθε Τετάρτη και Κυριακή πρωί 04.30
για ΧΑΛΚΗ - ΔΙΑΦΑΝΙ -
ΠΗΓΑΔΙΑ - ΚΑΣΟ - ΣΗΤΕΙΑ -
ΑΓ. ΝΙΚΟΛΑΟ - ΜΗΛΟ - ΠΕΙΡΑΙΑ

Τουριστικές και Ξενοδοχειακές Επιχειρήσεις ΡΟΥΑΓΙΑΛ Α.Ε.

Μ.Α.Ε 12058/80/Β/86/21

ΙΣΟΛΟΓΙΣΜΟΣ 31ης ΔΕΚΕΜΒΡΙΟΥ 2000 - ΕΤΑΙΡΙΚΗ ΧΡΗΣΗ (1 ΙΑΝΟΥΑΡΙΟΥ - 31 ΔΕΚΕΜΒΡΙΟΥ 2000)

ΕΝΕΡΓΗΤΙΚΟ	Ποσά κλειομένης χρήσεως 2000 Αξία Κτήσ.	Αποσβέσ.	Αναπ. Αξία	Ποσά προηγουμ. χρήσεως 1999 Αξία Κτήσ.	Αποσβέσ.	Αναπ. Αξία
Β. ΕΞΟΔΑ ΕΓΚΑΤΑΣΤΑΣΕΩΣ						
1. Εξοδα Ιδρύσ. & Α' Εγκαταστ.	2.742.050	14.199	2.727.851	2.742.050	14.199	2.727.851
Γ. ΠΑΓΙΟ ΕΝΕΡΓΗΤΙΚΟ						
II. Ενσώματες ακινητοποιήσεις:						
1. Γήπεδα - Οικόπεδα	208.640.000	--------	208.640.000	149.040.000	--------	149.040.000
3. Κτίρια και Τεχνικά Εργα	171.616.612	144.187.254	27.429.358	163.790.756	137.999.193	25.791.563
4. Μηχ/τα - Τεχνικές Εγκαταστ. & λοιπός μηχαν/κός εξοπλισμός	2.680.262	2.497.178	183.084	2.680.262	2.328.178	352.084
6. Επιπλα και λοιπός Εξοπλισμός	40.980.726	36.550.592	4.430.134	38.957.148	32.777.397	6.179.751
Σύνολο Ακινητοποιήσεων (ΓΙΙ)	423.917.600	183.235.024	240.682.576	354.468.166	173.104.768	181.363.398
Δ. ΚΥΚΛΟΦ. ΕΝΕΡΓΗΤΙΚΟ						
II. Απαιτήσεις						
1. Πελάτες			33.140.339			9.778.274
11. Χρεώστες Διάφοροι			33.757.543			44.467.202
III. Χρεώγραφα						
1. Μετοχές			2.057.000			950.000.
IV. Διαθέσιμα						
1. Ταμείο			4.787			10.169.635
3. Καταθέσεις Οψεως και Προθεσμίας			208.366			27.172
Σύνολο Κυκλοφορούντος Ενεργητικού			69.168.035			65.392.283
Ε. ΜΕΤΑΒΑΤΙΚΟΙ ΛΟΓ. ΕΝΕΡΓΗΤΙΚΟΥ			489.770.			500.121
Γενικό Σύνολο Ενεργητικού (Β+Γ+Δ)			313.068.232			249.983.653

ΠΑΘΗΤΙΚΟ	Ποσά κλειομ. χρήσ. 2000	Ποσά προηγ. χρήσ. 1999
Α. ΙΔΙΑ ΚΕΦΑΛΑΙΑ		
I. Κεφάλαιο Μετοχικό (158.000. μετοχές των 1.000 δρχ.)		
1. Καταβεβλημένο	158.000.000	158.000.000
III. Διαφορές αναπροσαρμογής	67.030.778	857.059
IV. Αποθεματικά κεφάλαια:		
1. Τακτικό αποθεματικό	180.000.	180.000.
V. Αποτελέσματα εις νέο:		
Υπόλοιπο κερδών χρήσεως εις νέο	8.016.857	21.999.063
Υπόλοιπο ζημιών εις νέο	(27.487.860)	(49.486.923)
Σύνολο ιδίων κεφαλαίων	205.739.775	131.549.199
Γ. ΥΠΟΧΡΕΩΣΕΙΣ		
II. Βραχυπρόθεσμες Υποχρεώσεις:		
1. Προμηθευτές	4.571.405	6.299.105
5. Υποχρεώσεις από φόρους-τέλη	3.113.573	1.327.151
6. Ασφαλιστικοί Οργανισμοί	1.116.463	611.108
11. Πιστωτές Διάφοροι	97.471.027	108.748.285
Σύνολο Υποχρεώσεων	106.272.468	116.985.649
Δ. ΜΕΤΑΒΑΤΙΚΟΙ ΛΟΓ. ΠΑΘΗΤΙΚΟΥ	1.055.989	1.448.805
Γενικό Σύνολο Παθητικού (Α+Γ+Δ)	313.068.232	249.983.653

ΣΗΜΕΙΩΣΗ: Εγινε αναπροσαρμογή της αξίας των ακινήτων της εταιρείας σύμφωνα με το Ν. 2065/92 και Ν. 2443/96 την 31.12.2000.

ΚΑΤΑΣΤΑΣΗ ΛΟΓΑΡΙΑΣΜΟΥ ΑΠΟΤΕΛΕΣΜΑΤΩΝ ΧΡΗΣΕΩΣ
31ης ΔΕΚΕΜΒΡΙΟΥ 2000 (1 ΙΑΝΟΥΑΡΙΟΥ - 31 ΔΕΚΕΜΒΡΙΟΥ 2000)

		Ποσά κλειομ. χρήσ. 2000		Ποσά προηγ. χρήσ. 1998
Ι. ΑΠΟΤΕΛΕΣΜΑΤΑ ΕΚΜΕΤΑΛΛΕΥΣΕΩΣ				
Κύκλος εργασιών (πωλήσεις)		37.927.437		30.988.774
Μείον: Κόστος πωλήσεων		32.520.285		41.417.210
Μικτά Αποτελέσματα (κέρδη) Εκμεταλλεύσεως		5.407.152		(10.428.436)
Πλέον: Αλλα έσοδα εκμεταλλεύσεως		19.883.232		9.380.000
Σύνολο		25.290.384		(1.048.436)
Μείον: 1. Εξοδα διοικητικής λειτουργίας	4.081.700		3.514.201	
3. Εξοδα λειτουργίας διαθέσεως	128.500.	4.210.200	316.816	3.831.017
Μερικά Αποτελ/τα (κέρδη) Εκμεταλλεύσεως		21.080.184		(4.879.453)
Πλέον: 1. Εκτακτα και ανόργανα έσοδα	--------		37.506.600	
Μείον: 1. Εκτακτα και ανόργανα έξοδα	4.206.988	4.206.988	2.197.706	35.308.894
Οργανικά και έκτακτα αποτελέσματα (κέρδη)		16.873.196		30.429.441
Μείον: Σύνολο αποσβέσ. πάγιων στοιχείων		8.856.339		8.430.378
ΚΑΘΑΡΑ ΑΠΟΤΕΛ/ΤΑ (κέρδη) ΧΡΗΣΕΩΣ		8.016.857		21.999.063

ΠΙΝΑΚΑΣ ΔΙΑΘΕΣΕΩΣ ΑΠΟΤΕΛΕΣΜΑΤΩΝ

	Ποσά κλειομ. χρήσ. 2000	Ποσά προηγ. χρήσ. 1999
Καθαρά αποτελ/τα (κέρδη) χρήσεως	8.016.857	21.999.063
Πλέον: Υπόλοιπο αποτελεσμάτων (ζημιών) προηγούμενων χρήσεων	(27.487.860)	(49.486.923)
Ζημιές εις νέο	(19.471.003)	(27.487.860)

Η Πρόεδρος του Διοικ. Συμβουλίου
ΜΑΡΙΑ ΓΕΡΟΝΙΚΟΛΑ

Ο Διευθύνων Σύμβουλος
ΕΜΜΑΝΟΥΗΛ ΓΕΡΟΝΙΚΟΛΑΣ

Ο Προϊστάμενος του Λογιστηρίου
ΤΑΚΗΣ ΚΩΝΣΤΑΝΤΙΝΟΥ
ΑΡ. ΑΔΕΙΑΣ Α' ΤΑΞΗΣ 004783

GOOD YEAR ΚΑΣΑΠΗΣ





Μπαίνω μεσ' το αμάξι και φεύγω με σιγουριά
στο δρόμο είναι πρώτο, κρατήματα γερά
Πω, Πω!! Δες γκάζια, δες πως σταματά!
Που τα βρήκες, πες μας, τέτοια ελαστικά;
Σίγουρα στοιχίζουν κι ένα σωρό λεφτά!
ΦΙΛΕ ΜΟΥ, «ΚΑΣΑΠΗΣ» ΓΙΑ ΕΛΑΣΤΙΚΑ
Τα παίρνεις όλα τώρα και χωρίς λεφτά
χωρίς προκαταβολή, καθόλου μετρητά
ΚΑΣΑΠΗΣ, για ζάντες και για ελαστικά,
36 δόσεις και ούτε δραχμή μπροστά
Λάστιχα και ζάντες δίχως τα λεφτά,
όλοι τρέχουν για να μάθουν τα νέα τα φοβερά



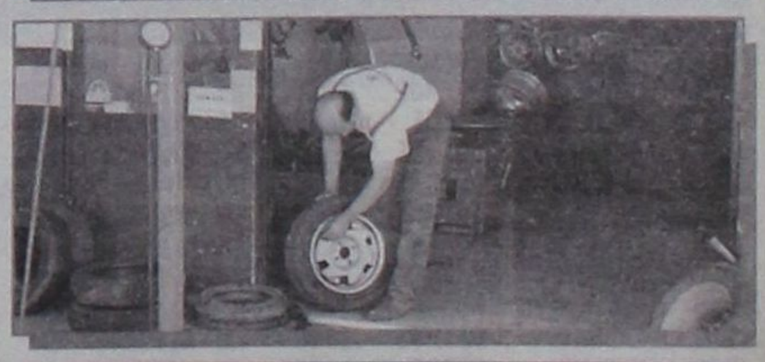

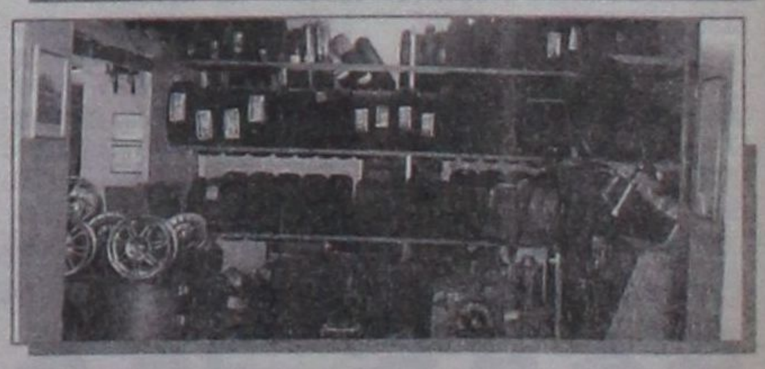

ΚΑΣΑΠΗΣ
ΑΣΦΑΛΕΙΑ
ΣΤΗΝ ΟΔΗΓΗΣΗ
1ο: ΑΥΣΤΡΑΛΙΑΣ 2 - ΤΗΛ. 35367
• 2ο ΛΙΝΔΟΥ 237 - ΤΗΛ. 64025

GOODYEAR MICHELIN BRIDGESTONE DUNLOP BBS BORBET LEICHTMETALLRADER RIM STOCK Dynamics

ΣΥΜΦΩΝΑ ΜΕ ΤΙΣ ΠΛΗΡΟΦΟΡΙΕΣ

Από παλαιοημερολογίτες οι προκηρύξεις κατά του Πάπα!

Την πικρία τους εκφράζουν οι καθολικοί της Ρόδου



Οργή και αγανάκτηση επικρατεί στην μικρή κοινότητα των καθολικών χριστιανών της Ρόδου, και όχι μόνον, εξαιτίας των λυσσαλέων αντιδράσεων μικρής μερίδας ορθοδόξων χριστιανών, παλαιοημερολογιτών ως επί το πλείστον, κατά της επικείμενης επίσκεψης του Πάπα στην Ελλάδα.

Η ενέργεια των «σκληροπυρηνικών» Ορθοδόξων Χριστιανών να διανείμουν και στην Ρόδο προκηρύξεις κατά της επίσκεψης του Πάπα στην χώρα μας, που περιείχαν υβριστικούς και μειωτικούς χαρακτηρισμούς για τον προκαθήμενο της Ρωμαιοκαθολικής Εκκλησίας (σημ: η προκήρυξη δημοσιεύθηκε στην «δ») προκάλεσε μεγάλες αντιδράσεις στη φιλήσυχη κοινότητα των καθολικών, που δηλώνουν ότι «για πρώτη φορά συμβαίνει κάτι τέτοιο στην Ρόδο, που κατά παράδοση είναι ανεκτική και φιλόξενη στους πιστούς όλων των θρησκειών».

«Αισθάνομαι πόνο και απογοήτευση για αυτές τις τυφλές φανατικές αντιδράσεις μιάς μικρής μειοψηφίας Ορθοδόξων Χριστιανών, που δεν αντιπροσωπεύουν πάντως σε καμία περίπτωση τα αισθήματα της μεγάλης πλειοψηφίας των Ροδίων Ορθοδόξων Χριστιανών. Δεν είναι σωστά και πολιτισμένα πράγματα αυτά», δήλωσε προς την «δ» ο καθολικός ιερέας της εκκλησίας της Σάντα Μαρία κ. Γουλιέλμος Ρόσσι, που έγινε αποδέκτης των αντιδράσεων των καθολικών της Ρόδου για αυτές τις μεμονωμένες ενέργειες ορισμένων «ανεγκέφαλων».... ορθοδόξων του δόγματος των παλαιοημερολογιτών.

Σύμφωνα με πληροφορίες της «δ», αυτές οι ενέργειες υπαγορεύθηκαν από τον Μητροπολίτη των παλαιοημερολογιτών στα Δωδεκάνησα Καλλίνικο, που έχει την έδρα του στην Αγία Τριάδα της περιοχής Πυθαρίου στην Κάλυμνο, προς τις δύο μικρές ενορίες της εκκλησίας του, στην Αγία Ειρήνη Χρυσοβαλάντου στ' Ασγούρου και στον Αγιο Νεκτάριο στα «Καβουράκια» στα Κοσκινού. Οι χιλιάδες προκηρύξεις κατά της επίσκεψης του Πάπα εστάλησαν στην Ρόδο και διανεμήθηκαν από 50 περίπου πιστούς της παλαιοημερολογίτικης εκκλησίας, που αριθμεί 200 περίπου οπαδούς στην Ρόδο. Μάλιστα θα συνεχισθεί η διανομή αυτών των φυλλαδίων μέχρι και την ημέρα της επίσκεψης του Πάπα, τουλάχιστον, όπως φημολογείται.

Από την κοινότητα των καθολικών Χριστιανών της Ρόδου που αριθμεί 800 περίπου μέλη δεν θα μεταβούν στην Αθήνα περισσότεροι από 20 για να δεχθούν τις ευλογίες του Πάπα και αυτό γιατί δεν οργανώθηκε, όπως είπε ο κ. Γ. Ρόσσι, από την Καθολική Αρχιεπισκοπή, «αποστολή πιστών στην Αθήνα». Μάλιστα δεν θα βρίσκεται ούτε ο καθολικός ιερέας της Ρόδου στην υποδοχή του Ποντίφηκα για λόγους υγείας.

Πάντως όπως επισημαίνουν οι καθολικοί της Ρόδου πρόκειται για ένα σημαντικότατο για αυτούς γεγονός, παρότι γενικότερα είναι σύνηθες φαινόμενο οι περιοδείες του προκαθήμενου της Ρωμαιοκαθολικής Εκκλησίας ανά τον κόσμο.

Λίγος κόσμος στην πορεία για την Πρωτομαγιά

«Εφούσκωσαν» οι αντιδράσεις των συνδικαλιστών και των εργαζομένων κατά των μεταρρυθμίσεων που προωθεί η Κυβέρνηση για το σύστημα κοινωνικής ασφάλισης, μετά τις υποχωρήσεις που έγιναν υπό την πίεση της πρόσφατης επιτυχημένης και μαζικής πανελλαδικής - πανεργατικής απεργίας.

Αυτό τουλάχιστον φάνηκε από την μειωμένη προσέλευση των εργαζομένων στην συγκέντρωση που διοργάνωσε το Εργατικό Κέντρο Ρόδου με την ευκαιρία και της Εργατικής Πρωτομαγιάς. Στο κάλεσμα της συνδικαλιστικής ηγεσίας του τόπου μας ανταποκρίθηκαν μόλις 100-150 εργαζόμενοι, που κρατώντας πανώ με αντικυβερνητικά συνθήματα, διαδήλωσαν κατά των ασφαλιστικών μεταρρυθμίσεων. Μάλιστα οι περισσότεροι από αυτούς ανήκαν στον «σκληρό» συνδικαλιστικό πυρήνα του Κ.Κ.Ε., αν και γενικότερα έδωσαν το «παρών» εκπρόσωποι όλων των συνδικαλιστικών παρατάξεων. Φυσικά δεν μπορεί να γίνει ουδεμία σύγκριση με τις κινητοποιήσεις που συνόδευσαν τη μεγάλη πανεργατική απεργία κατά του Ασφαλιστικού.

Ο πρόεδρος του Εργατικού Κέντρου Ρόδου κ. Γιάννης Σαρικάς απέδωσε την μειωμένη συμμετοχή - την προσδιόρισε στα 200 περίπου άτομα - και τον μειωμένο παλμό των πρωτομαγιάτικων εκδηλώσεων, στο ότι «δεν υπήρξε σημαντική εγρήγορση από πλευράς των πρωτοβάθμιων συνδικαλιστικών σωματείων, που επαναπαύθηκαν στις... δάφνες της πρόσφατης μεγάλης κινητοποίησης».

«Αλλωστε και η διοίκηση του Εργατικού Κέντρου δεν είχε προγραμματίσει κάτι το ιδιαίτερο για τον εορτασμό της Εργατικής Πρωτομαγιάς, που διέφερε από τις προηγούμενες χρονιές μόνο στο ότι προβλήθηκαν εφέτος οι θέσεις των εργαζομένων για το Ασφαλιστικό», δήλωσε προς την «δ» ο πρόεδρος του Ε.Κ.Ρ. κ. Γιάννης Σαρικάς.

Μάλιστα η διοίκηση του Εργατικού Κέντρου «δεν εξέλαβε ως σημάδι κάμψης της αγωνιστικότητας των εργαζομένων κατά του Ασφαλιστικού την περιορισμένη προσέλευση τους στις πρωτομαγιάτικες εκδηλώσεις» και εκτιμά ότι «εάν χρειασθεί θα δώσουν και πάλι δυναμικό παρών οι εργαζόμενοι της Ρόδου για την αποτροπή των αντεργατικών μέτρων».

Την ίδια άποψη εξέφρασε και ο γ.γ. του Ε.Κ.Ρ. κ. Σάββας Χατζησάββας, χαρακτηρίζοντας μάλιστα αναμενόμενη την περιορισμένη συμμετοχή των εργαζομένων.

ΟΙΚΟΥΜΕΝΙΚΟ ΠΑΤΡΙΑΡΧΕΙΟ
ΙΕΡΑ ΜΗΤΡΟΠΟΛΙΣ ΡΟΔΟΥ
ΙΕΡΟΣ ΝΑΟΣ
ΑΓΙΟΥ ΓΕΩΡΓΙΟΥ ΑΝΩ
ΡΟΔΟΣ (ΔΩΔΕΚΑΝΗΣΟΣ)

ΑΝΑΚΟΙΝΩΣΗ ΠΑΝΗΓΥΡΙΣ ΑΓΙΟΥ ΕΦΡΑΙΜ

Φέρεται εις γνώσιν του Ευσεβούς Ροδιακού Λαού ότι λόγω της Εορτής της Αγίας Ειρήνης ο Αγιος ΕΦΡΑΙΜ ο θαυματουργός θα εορτασθεί την Κυριακή δην Μαΐου, όπου θα τελεσθεί Πανηγυρική Θεία Λειτουργία εις το Παρεκκλήσιον του Αγίου ΕΦΡΑΙΜ, Λιτάνευση της θαυματουργού εικόνος και αρτοκλασία. Η δωρήτρια οικογένεια του Στέλιου Μανωλάκου θα προσφέρει πρωϊνό. Το παρεκκλήσιον βρίσκεται εντός της ενορίας ΑΓ. ΓΕΩΡΓΙΟΥ ΑΝΩ ΠΟΛΕΩΣ ΡΟΔΟΥ.

ΕΚ ΤΗΣ ΕΚΚΛΗΣΙΑΣΤΙΚΗΣ ΕΠΙΤΡΟΠΗΣ

ΕΘΝΙΚΗ ΤΡΑΠΕΖΑ ΤΗΣ ΕΛΛΑΔΟΣ

ΑΝΑΚΟΙΝΩΣΗ 06/2001
Πρόσληψη προσωπικού με σύμβαση εργασίας ορισμένου χρόνου

Η Εθνική Τράπεζα της Ελλάδος Α.Ε. σύμφωνα με τις διατάξεις του άρθρου 21 του Ν. 2190/1994, όπως ισχύει, ανακοινώνει ότι: Η Περιφερειακή, Διοίκηση της Γ' που εδρεύει στο Δήμο Πειραιώς θα προσλάβει έναν (1) υπάλληλο με σύμβαση εργασίας ορισμένου χρόνου για την κάλυψη πρόσκαιρων και εποχιακών αναγκών έτους 2001 (και για να τον απασχολήσει το αργότερο μέχρι και την 30/9/2001) ειδικότερα:

ΜΕΓΙΣΤΗΣ: (844) (ΚΑΣΤΕΛΛΟΡΙΖΟ)	ΔΗΜΟΣ ΡΟΔΟΥ	Λογιστικός Υπάλληλος Δ.Ε.	1	έως 4 μήνες

Για τις προϋποθέσεις και τα προσόντα πρόσληψης, τ'απαιτούμενα δικαιολογητικά, τα κριτήρια κατάταξης, τη διαδικασία υποβολής αιτήσεων κλπ, μπορούν να ενημερωθούν οι υποψήφιοι από το πλήρες κείμενο της ανακοίνωσης που βρίσκεται αναρτημένο στην Περιφερειακή Διοίκηση, στο Κατάστημα που αυτό εδρεύει.

Η προθεσμία υποβολής των αιτήσεων είναι 15 ημέρες από 8.5.2001 μέχρι και 23.5.2001.

Αθήνα, 30 Απριλίου 2001
ΕΘΝΙΚΗ ΤΡΑΠΕΖΑ ΤΗΣ ΕΛΛΑΔΟΣ Α.Ε.
ΔΙΕΥΘΥΝΣΗ ΠΡΟΣΩΠΙΚΟΥ

«ΕΜΠΟΡΟΤΟΥΡΙΣΤΙΚΗ Α.Ε.» - ΞΕΝΟΔΟΧΕΙΟΝ ΑΙΓΛΗ

ΜΑΕ: 12188/80/Β/86/151

ΙΣΟΛΟΓΙΣΜΟΣ 31ης ΔΕΚΕΜΒΡΙΟΥ 2000 - ΕΤΑΙΡΙΚΗ ΧΡΗΣΗ (1 ΙΑΝΟΥΑΡΙΟΥ - 31 ΔΕΚΕΜΒΡΙΟΥ 2000)

ΕΝΕΡΓΗΤΙΚΟ	Ποσά κλειομένης χρήσεως 2000			Ποσά προηγουμ. χρήσεως 1999		
	Αξία Κτήσ.	Αποσβέσ.	Αναπ. Αξία	Αξία Κτήσ.	Αποσβέσ.	Αναπ. Αξία
Β. ΕΞΟΔΑ ΕΓΚΑΤΑΣΤΑΣΕΩΣ						
1. Εξοδα Ιδρύσ. & Α' Εγκατ/σεως	33.000.	32.999	1	33.000.	32.999	1
Γ. ΠΑΓΙΟ ΕΝΕΡΓΗΤΙΚΟ						
ΙΙ. Ενσώματες ακινητοποιήσεις:						
1. Γήπεδα - Οικόπεδα	27.135.416	-----	27.135.416	19.382.440	-----	19.382.440
3. Κτίρια και Τεχνικά Εργα	67.403.014	67.403.013	1	67.403.014	67.403.013	1
4. Μηχ/τα - Τεχνικές Εγκατ/σεις & λοιπός μηχαν/κός εξοπλισμός	4.266.349	4.145.214	121.135	4.126.349	4.126.348	1
5. Μεταφορικά μέσα -	80.000.	79.999	1	80.000.	79.999	1
6. Επιπλα και λοιπός Εξοπλισμός	10.284.683	9.999.556	285.127	10.159.020	9.858.002	301.018
Σύνολο Ακινητοποιήσεων (ΓΙΙ)	109.169.462	81.627.782	27.541.680	101.150.823	81.467.362	19.683.461
Δ. ΚΥΚΛΟΦ. ΕΝΕΡΓΗΤΙΚΟ						
ΙΙ. Απαιτήσεις:						
10 Επισφαλείς - Επίδικοι πελάτες & χρεώστες			6.397.440			8.715.903
11. Χρεώστες Διάφοροι			8.715.903			2.504.068
12. Λογαρ. διαχειρ. - Ελλ. Δημόσιο			5.385.240			2.519.828
IV. Διαθέσιμα						
1. Ταμείο			1.132.194			635.649
Σύνολο Κυκλοφορούντος Ενεργητικού (ΔΙ+ΔΙΙ+ΔΙV)			21.630.777			14.375.448
Γενικό Σύνολο Ενεργητικού (Β+Γ+Δ)			49.172.458			34.058.910

ΠΑΘΗΤΙΚΟ	Ποσά κλειομ. χρήσ. 2000	Ποσά προηγ. χρήσ. 1999
Α. ΙΔΙΑ ΚΕΦΑΛΑΙΑ		
Ι. Κεφάλαιο Μετοχικό		
1. Καταβεβλημένο	58.000.000	58.000.000
ΙΙΙ. Διαφορές αναπροσαρμογής:		
2. Διαφορές από αναπροσαρμογή αξίας λοιπών περιουσιακών στοιχείων	7.752.976	-----
IV. Αποθεματικά κεφάλαια:		
4. Εκτακτα αποθεματικά	2.997.727	2.997.727
V. Αποτελέσματα εις νέο:		
Υπόλ. κερδών χρήσεως εις νέο	4.938.628	-----
Υπόλ. ζημιών χρήσεως εις νέο	-----	(1.056.120)
Υπόλ. ζημιών προηγουμ. χρήσεων εις νέο	(27.841.883)	(26.785.763)
Σύνολο ιδίων κεφαλαίων	45.847.448	33.155.844
Γ. ΥΠΟΧΡΕΩΣΕΙΣ		
ΙΙ. Βραχυπρόθεσμες Υποχρεώσεις:		
1. Προμηθευτές	-----	300.000.
3. Τράπεζες λογ. βραχ. υποχρεώσεων	2.020.534	-----
5. Υποχρεώσεις από φόρους-τέλη	365.830.	128.159
6. Ασφαλιστικοί Οργανισμοί	482.885	474.907
11. Πιστωτές διάφοροι	455.761	-----
Σύνολο Υποχρεώσεων (ΓΙΙ)	3.325.010	903.066
Γενικό Σύνολο Παθητικού (Α+Γ)	49.172.458	34.058.910

ΣΗΜΕΙΩΣΗ: Εγινε αναπροσαρμογή της αξίας των ακινήτων της εταιρείας σύμφωνα με το Ν. 2065/92 και Ν. 2443/96 την 31.12.2000.

ΚΑΤΑΣΤΑΣΗ ΛΟΓΑΡΙΑΣΜΟΥ ΑΠΟΤΕΛΕΣΜΑΤΩΝ ΧΡΗΣΕΩΣ
31ης ΔΕΚΕΜΒΡΙΟΥ 2000 (1 ΙΑΝΟΥΑΡΙΟΥ - 31 ΔΕΚΕΜΒΡΙΟΥ 2000)

		Ποσά κλειομ. χρήσ. 2000		Ποσά προηγ. χρήσ. 1999
Ι. ΑΠΟΤΕΛΕΣΜΑΤΑ ΕΚΜΕΤΑΛΛΕΥΣΕΩΣ				
Κύκλος εργασιών (πωλήσεις)		31.776.471		31.361.287
Μείον: Κόστος πωλήσεων		-----		-----
Μικτά Αποτελ/τα (κέρδη) Εκμεταλλεύσεως		31.776.471		31.361.287
Πλέον: Αλλα έσοδα εκμεταλλεύσεως		-----		178.074
Σύνολο		31.776.471		31.539.361
Μείον: 1. Εξοδα διοικητικής λειτουργίας	26.071.681		31.628.427	
3. Εξοδα λειτουργίας διαθέσεως	598.580.	26.670.261	42.857	31.671.284
Μερικά αποτελ/τα (κέρδη) Εκμεταλλεύσεως		5.106.210		(131.923.)
Μείον: 2. Εκτακτες ζημιές		7.162		46.133
Οργανικά και έκτακτα αποτελέσματα (κέρδη)		5.099.048		(178.056.)
Μείον: Σύνολο αποσβέσεων πάγιων στοιχείων		160.420.		878.064
ΚΑΘΑΡΑ ΑΠΟΤΕΛΕΣΜΑΤΑ (κέρδη) ΧΡΗΣΕΩΣ		4.938.628		(1.056.120)

ΠΙΝΑΚΑΣ ΔΙΑΘΕΣΕΩΣ ΑΠΟΤΕΛΕΣΜΑΤΩΝ

	Ποσά κλειομ. χρήσ. 2000	Ποσά προηγ. χρήσ. 1999
Καθαρά αποτελ. (κέρδη) χρήσεως	4.938.628	(1.056.120)
Μείον: Υπόλοιπο αποτελεσμάτων (ζημιών) προηγούμενων χρήσεων	(27.841.883)	(26.785.763)
Σύνολο	(22.903.255)	(27.841.883)

Ο Πρόεδρος
ΝΙΚΟΣ ΦΑΡΜΑΚΙΔΗΣ

Η Διευθ. Σύμβουλος
ΜΑΡΙΑ ΦΑΡΜΑΚΙΔΟΥ

Ο Λογιστής
ΚΟΥΡΤ Μ. ΟΥΖΕΛ

GR
Grand Hotel Rhodes
*****

ΖΗΤΟΥΝΤΑΙ

- SOUS MAITRE
- ΒΟΗΘΟΙ ΣΕΡΒΙΤΟΡΩΝ
- ΜΑΓΕΙΡΟΙ "Α" και "Β"
- ΒΟΗΘΟΣ ΠΡΟΪΣΤΑΜΕΝΗΣ
- ΕΡΓΑΤΗΣ/ΟΔΗΓΟΣ (Με Επαγγελματικό Δίπλωμα)
- ΓΡΑΜΜΑΤΕΥΣ ΔΙΕΥΘΥΝΣΕΩΣ (Με γνώσεις Αγγλικής και / ή Γερμανικής Γλώσσας, Excel και Word. Πιθανή γνώση του Corel θα εκτιμηθεί στην αξιολόγηση)

Για πληροφορίες και συμπλήρωση αιτήσεων (με πρόσφατη φωτογραφία), παρακαλείσθε όπως απευθύνεστε προσωπικά στόν κ. Λ. Τηλεμάχου, από 10:00 - 13:00 (ή στο τηλέφωνο 54 700)

(Ολες οι αιτήσεις θα θεωρηθούν εμπιστευτικές)

ΧΡΗΜΑΤΙΣΤΗΡΙΟ

ΣΥΝΕΔΡΙΑΣΗ ΤΗΣ 2ας Μαΐου 2001

ΤΡΑΠΕΖΕΣ	ΤΙΜΗ	%	ΕΛΑΧ.	ΜΕΓ.	ΤΕΜ
ΑΤΤΙΚΗΣ (ΚΟ)	6.42	-1.23	6.40	6.54	7 521
ΓΕΝΙΚΗ ΤΡΑΠΕΖΑ ΤΗΣ ΕΛΛ.	11.48	0.35	11.36	11.78	6 453
ΕΘΝΙΚΗ ΤΡΑΠΕΖΑ ΤΗΣ ΕΛΛ.	43.46	-0.64	43.08	44.02	194 598
ΕΤΕΒΑ (ΚΟ)	14.22	1.14	14.10	14.40	14 162
ΕΤΕΒΑ (ΠΟ)	15.72	0.26	15.14	15.80	7 255
ΕΛΛΑΔΟΣ (ΚΟ	80.00	0.00	79.60	81.45	4 033
ΕΜΠΟΡΙΚΗ ΤΡΑΠΕΖΑ ΤΗΣ ΕΛΛ.	54.72	-1.69	54.02	55.70	73 588
EUROBANK-ERGASIAS	17.46	-0.11	17.30	17.70	231 163
ΠΕΙΡΑΙΩΣ (ΚΟ)	14.24	-1.66	14.14	14.54	213 345
ALPHA ΤΡΑΠΕΖΑ ΠΙΣΤΕΩΣ	32.04	-0.74	31.98	32.48	225 816
ΕΓΝΑΤΙΑ ΤΡΑΠΕΖΑ (ΚΟ)	5.54	0.73	5.52	5.60	42 864
ΕΓΝΑΤΙΑ ΤΡΑΠΕΖΑ (ΠΟ)	5.20	2.36	4.98	5.20	5 152
ASPIS BANK	9.16	-0.22	8.92	9.16	311 127
ΕΤΒΑ	7.60	-0.78	7.58	7.76	59 680
ΤΡΑΠΕΖΑ ΚΥΠΡΟΥ	4.66	-0.43	4.58	4.72	56 550
ΑΓΡΟΤΙΚΗ ΤΡΑΠΕΖΑ	8.00	0.00	7.98	8.16	18 980
ΤΕΛΕΣΩ ΤΡΑΠΕΖΑ ΕΠΕΝΔΥΣΕΩΝ	7.64	-0.78	7.60	7.74	14 830
ΑΣΦΑΛΕΙΕΣ					
ΕΘΝΙΚΗ ΑΣΦ.	12.20	0.99	12.02	12.30	17 290
ΑΣΠΙΣ ΠΡΟΝΟΙΑ (ΚΟ)	6.54	-3.25	6.40	6.68	193 425
ΦΟΙΝΙΞ ΓΕΝ. ΑΣΦ.	24.76	-1.59	24.66	25.30	5 125
ΕΥΡΩΠΑΪΚΗ ΠΙΣΤΗ ΑΕ (ΚΟ)	3.98	-0.50	3.90	4.00	6 594
ΕΥΡΩΠΑΪΚΗ ΠΙΣΤΗ ΑΕ (ΠΟ)	3.40	0.59	3.38	3.40	20
ΑΓΡΟΤΙΚΗ Α.Ε. ΓΕΝ. ΑΣΦΑΛ. (ΚΟ)	18.96	0.64	18.70	19.30	3 620
INTERAMERICAN (ΚΟ)	15.86	-2.34	15.54	16.44	81 897
ΑΓΡΟΤΙΚΗ ΖΩΗΣ	16.42	-0.36	16.02	16.50	6 040
METROLIFE ΕΜΠΟΡΙΚΗ	3.18	0.00	3.18	3.26	49 388
ΕΤΑΙΡΙΕΣ ΕΠΕΝΔΥΣΕΩΝ					
ΕΘΝΙΚΗ ΕΤ. ΕΠΕΝΔ.ΧΑΡΤ.	2.82	-0.70	2.81	2.89	12 170
ΕΛΛΗΝΙΚΗ ΕΤ. ΕΠΕΝΔ. (ΚΑ)	2.73	-1.09	2.72	2.76	14 630
ΕΠΕΝΔ. ΕΡΓΑΣΙΑΣ (ΚΑ)	2.27	-0.44	2.26	2.31	81 160
ΕΠΕΝΔ. ΑΝΑΠΤΥΞΕΩΣ (ΚΑ)	2.57	-1.53	2.55	2.63	19 560
ALPHA ΕΠΕΝΔΥΣΕΩΝ (ΚΑ)	4.56	0.00	4.50	4.60	66 285
ΠΕΙΡΑΙΩΣ ΕΠΕΝΔΥΤΙΚΗ	2.28	0.00	2.27	2.30	16 760
ΠΡΟΟΔΟΣ ΕΛΛ.ΕΠΕΝΔ.	4.02	-11.84	4.02	4.14	123 808
INTERINVEST - ΔΙΕΘ. ΕΠΕΝΔ.	1.93	0.00	1.89	1.95	26 700
ΕΠΙΛΟΓΗ Α.Ε.Ε.Χ. (ΚΑ)	1.16	-0.85	1.15	1.19	180 100
ΔΙΑΣ Α.Ε.Ε.Χ (ΚΑ)	2.12	-0.93	2.11	2.19	67 710
ΑΙΟΛΙΚΗ Α.Ε.Ε.Χ. (ΚΑ)	2.03	0.00	2.01	2.08	21 680
ΕΜΠΟΡΙΚΗ ΕΠΕΝΔΥΤΙΚΗ (ΚΑ)	3.26	0.00	3.24	3.38	22 180
MARFIN Α.Ε.Ε.Χ.	3.52	0.00	3.42	3.52	64 990
ΟΡΙΟΝ Δ.Α.Ε.Ε.Χ (ΚΑ)	2.36	0.00	2.32	2.37	27 180
ΑΣΠΙΣ ΕΠΕΝΔΥΤΙΚΗ (ΚΑ)	2.60	-2.99	2.54	2.71	14 390
ALPHA TRUST ASSET M. (ΚΟ)	4.04	2.02	3.96	4.06	4 670
ΑΚΤΙΒ ΕΠΕΝΔΥΤΙΚΗ Α.Ε.Ε.Χ.	2.48	0.00	2.40	2.52	5 811
ΕΤ. ΧΡΗΜ/ΚΗΣ ΜΙΣΘΩΣΗΣ					
ΕΤΒΑ ΛΗΖΙΝΓΚ (ΚΟ)	5.08	-0.39	5.02	5.14	13 482
ALPHA LEASING (ΚΟ)	10.14	-1.36	10.12	10.38	16 293
ΠΕΙΡΑΙΩΣ ΧΡΗΜ/ΚΕΣ ΜΙΣΘΩΣΕΙΣ	7.34	0.00	0.00	0.00	0
ΕΤΑΙΡΙΕΣ ΣΥΜΜΕΤΟΧΩΝ					
ALBIO Α.Ε. ΣΥΜΜΕΤΟΧΩΝ (ΚΟ)	4.00	0.50	3.96	4.04	13 450
ΜΠΟΥΤΑΡΗΣ (ΚΑ)	2.57	0.00	2.55	2.64	98 040
ΜΠΟΥΤΑΡΗΣ (ΠΑ)	2.52	0.00	0.00	0.00	0
ΚΕΡΑΝΗΣ (ΚΑ)	1.76	3.53	1.70	1.78	37 680
ΚΕΡΑΝΗΣ (ΠΑ)	1.40	1.45	1.38	1.40	14 490
ΕΠΙΧΕΙΡΗΣΕΙΣ ΑΤΤΙΚΗΣ (Κ)	8.54	-0.23	8.50	8.68	39 191
ΟΜΙΛΟΣ ΙΝΤΕΚΑ (Κ)	4.32	-1.37	4.30	4.44	64 658
ΟΜΙΛΟΣ ΙΝΤΕΚΑ (Π)	8.06	0.00	0.00	0.00	0
ΚΑΛΦΑΤΕΞ (ΚΑ)	6.96	3.26	6.82	7.18	393 630
ΚΑΛΦΑΤΕΞ (ΠΑ)	4.76	3.48	4.60	4.86	193 410
ΒΙΟΧΑΛΚΟ (ΚΑ)	11.74	-1.18	11.66	11.98	84 168
ΕΛΛΗΝΙΚΑ ΧΡΗΜΑΤΙΣΤΗΡΙΑ	12.00	0.84	11.90	12.14	18 440
ΔΕΛΤΑ ΣΥΜΜΕΤΟΧΩΝ (ΚΑ)	9.12	-2.98	9.08	9.36	31 580
ΔΕΛΤΑ ΣΥΜΜΕΤΟΧΩΝ (ΠΑ)	9.26	-1.91	9.12	9.34	5 201
NOTOS COM	3.42	1.79	3.40	3.52	103 920
ΧΑΤΖΗΙΩΑΝΝΟΥ Α.Ε.	5.14	1.98	5.02	5.20	25 760
AXON Α.Ε.	5.46	2.25	5.38	5.50	27 150
SANYO HELLAS A.E.B.E.	2.98	-0.67	2.98	3.10	187 138
ΚΟΥΜΠΑΣ Α.Ε.	4.50	-2.17	4.46	4.76	124 280
ALPHA ΑΡΕΛΑ ΣΥΜΜΕΤΟΧΕΣ	5.74	-0.35	5.72	5.86	93 760
ΠΑΡΝΑΣΣΟΣ ΕΠΙΧΕΙΡΗΣΕΙΣ	1.90	-1.04	1.85	1.92	8 180
ΦΡΟΥΡΗΣ Α.Ε. ΣΥΜΜΕΤΟΧΩΝ	13.20	0.61	13.12	13.50	57 160
ΜΠΗΤΡΟΣ ΣΥΜΜΕΤΟΧΙΚΗ	3.48	-0.57	3.40	3.52	5 154
ΑΘΗΝΑΪΚΕΣ ΣΥΜΜΕΤΟΧΕΣ	3.50	-1.13	3.44	3.66	682 550
ΜΕΛΑΓΑ Α.Ε. ΣΥΜΜΕΤΟΧΩΝ (ΚΑ)	3.72	-0.53	3.66	3.86	132 770
ELBISCO ΑΕ ΣΥΜΜΕΤΟΧΩΝ	4.14	2.99	3.98	4.14	48 960
ΔΙΑΧΕΙΡΙΣΗ ΑΚΙΝΗΤΙΣ ΠΕΡΙΟΥΣΙΑΣ					
ΚΕΚΡΟΦ	65.70	2.26	65.10	67.90	10 090
ΕΡΜΗΣ Α.Ε.	5.30	1.92	5.26	5.34	24 160
ΙΟΝΙΚΗ	11.00	2.80	11.00	11.00	100
ALPHA ΑΣΤΙΚΑ ΑΚΙΝΗΤΑ	12.04	0.50	11.98	12.10	8 230
ΕΝΟΙΚΙΑΣΕΙΣ ΜΕΤΑΦΟΡΙΚΩΝ ΜΕΣΩΝ					
ΒΕΡΝΙΚΟΣ-ΚΟΤΤΕΡΑ	5.24	-1.13	5.10	5.28	1 200
AUTOHELLAS Α.Ε.	8.10	-2.41	8.08	8.30	2 650
ΚΥΡΙΑΚΟΥΛΗΣ Μ.Κ.Ν.	3.64	1.11	3.56	3.66	7 910
ΠΛΗΡΟΦΟΡΙΚΗ					
INTRASOFT (ΚΟ)	10.60	-1.49	10.56	10.90	37 951
ΔΕΛΤΑ ΠΛΗΡΟΦΟΡΙΚΗ	6.12	-4.08	6.10	6.38	29 155
BYTE COMPUTER	4.14	-0.48	4.04	4.20	9 890
INTRALOT (ΚΟ)	16.66	0.24	16.62	16.80	9 900
QUALITY AND RELIABILITY A.B.E.E.	11.94	-0.17	11.78	12.04	6 080
INFORMER (ΚΟ)	9.04	0.22	8.92	9.06	3 080
FORTHnet	11.78	-0.17	11.72	11.88	1 960
LOGIC D.I.S.	3.88	0.52	3.86	3.90	45 837
SINGULAR	6.12	-1.29	6.10	6.30	63 540
UNISOFT AE	4.74	0.42	4.72	4.82	16 280
UNIBRAIN SA	21.28	1.1407	21.04	26.00	770 835
ΔΙΑΦΗΜΙΣΗ					
ΑΤΕΡΜΟΝ ΔΥΝΑΜΙΚΗ	3.46	0.58	3.44	3.50	27 127
ΥΓΕΙΑ					
ΙΑΤΡΙΚΟ ΑΘΗΝΩΝ	5.90	0.00	5.86	6.08	130 510
ΙΑΤΡΙΚΟ ΑΘΗΝΩΝ Π.ΦΑΛΗΡ.	3.88	-1.02	3.84	4.00	35 570
ΙΑΣΩ	11.46	-0.52	11.40	11.52	5 950
ΔΑΝΙΗΛΙΔΗΣ	7.72	-0.26	7.54	7.82	2 490
ΤΗΛΕΟΡΑΣΗ-ΨΥΧΑΓΩΓΙΑ					
ΤΗΛΕΤΥΠΟΣ	7.46	-0.27	7.46	7.52	5 960
HYATT REGENCY	6.28	-0.63	6.26	6.44	55 240
ΕΛΕΥΘΕΡΗ ΤΗΛΕΟΡΑΣΗ	8.30	-1.66	8.12	8.48	2 600
ΟΠΑΠ ΑΕ (ΚΟ)	5.48	4.18	5.28	5.74	1 095 430
ΓΕΩΡΓΙΑ					
ΙΠΠΟΤΟΥΡ (Κ)	3.32	-0.60	3.24	3.36	3 750
ΙΧΘΥΟΤΡΟΦΕΙΑ					
ΙΧΘΥΟΤΡΟΦΕΙΑ ΣΕΛΟΝΤΑ	3.58	0.00	3.58	3.74	83 420
ΝΗΡΕΥΣ	3.86	-1.03	3.80	4.00	52 000
SEAFARM	2.28	0.44	2.26	2.37	50 740
ΕΛΛΗΝΙΚΑΙ ΙΧΘΥΟΚΑΛΛΙΕΡΓΕΙΑΙ	12.28	0.16	11.16	12.52	1 960
ΟΡΥΧΕΙΑ					
ΑΡΓΥΡΟΜΕΤ/ΤΩΝ & ΒΑΡΥΤΙΝΗΣ	26.34	-1.27	26.30	26.68	27 320
ΜΕΤΑΦΟΡΕΣ					
ΙΜΠΕΡΙΟ (ΚΟ)	5.92	0.00	5.92	5.92	400
ΕΠΙΒΑΤΗΓΟΣ ΝΑΥΤΙΛΙΑ					
ΓΡΑΜΜΕΣ ΣΤΡΙΝΤΖΗ	2.35	0.00	2.33	2.39	194 060
ΝΑΥΤΙΛΙΑΚΗ ΕΤΑΙΡΕΙΑ ΛΕΣΒΟΥ	2.17	-0.91	2.14	2.22	34 143
ΑΝΕΚ (ΚΟ)	2.94	0.34	2.88	2.95	59 024
ΑΝΕΚ (ΠΟ)	3.22	3.87	2.93	3.32	260
ΜΙΝΩΙΚΕΣ ΓΡΑΜΜΕΣ	4.80	-1.23	4.78	4.96	124 466
ΒΟΗΘΗΤΙΚΕΣ ΠΡΟΣ ΜΕΤΑΦΟΡΕΣ ΔΡΑΣΤΗΡΙΟΤΗΤΕΣ					
ΕΘΝΙΚΗ ΑΞΙΟΠ. ΑΚΙΝ.ΔΕΚΜ/ΕΣΟΣ	7.34	0.27	7.34	7.44	68 710
ΤΗΛΕΠΙΚΟΙΝΩΝΙΕΣ					
ΟΤΕ (ΚΟ)	16.76	0.24	16.68	17.00	392 606
ΠΑΝΑΦΟΝ ΑΕΕ (ΚΟ)	7.10	0.85	7.04	7.26	437 749
COSMOTE (ΚΟ)	9.98	2.04	9.50	10.12	380 660
ΞΕΝΟΔΟΧΕΙΑ ΚΑΙ ΛΟΙΠΑ ΚΑΤΑΛΥΜΑΤΑ					
ΑΣΤΗΡ PALACE	8.90	-0.45	8.88	9.04	14 290
ΓΕΚΕ Α.Ε.	6.48	0.00	6.32	6.56	2 820
ΛΑΜΨΑ	5.92	-1.33	5.90	6.12	11 700
ΝΙΚΟΣ ΓΚΑΛΗΣ	6.18	1.59	6.14	6.44	9 860
ΕΣΤΙΑΤΟΡΙΑ					
OLYMPIC CATERING A.E.	9.22	11.89	8.30	9.22	71 450
ΓΡΗΓΟΡΗΣ ΜΙΚΡΟΓΕΥΜΑΤΑ	13.96	0.00	13.68	14.18	3 700
EVEREST	3.94	-1.50	3.90	4.00	8 886
GOODYS A.E.	16.86	-2.88	16.50	17.32	6 624

ΚΑΤΑΣΚΕΥΗ ΚΟΣΜΗΜΑΤΩΝ					
FOLLI-FOLLIE	21.94	-1.08	21.74	22.18	76 300
ΔΙΥΛΙΣΤΗΡΙΑ					
ΕΛΛΗΝΙΚΑ ΠΕΤΡΕΛΑΙΑ	9.80	-1.01	9.76	10	48 539
ΠΕΤΡΟΛΑ ΕΛΛΑΣ ΑΒΕΕ	6.04	-1.63	6.00	6.14	39 310
ΕΜΠΟΡΙΟ ΕΠΩΝ. ΟΧ/ΤΩΝ	**ΤΙΜΗ**	**%**	**ΕΛΑΧ.**	**ΜΕΓ.**	**ΤΕΜ**
ΣΦΑΚΙΑΝΑΚΗΣ	3.34	0.00	3.34	3.40	1 670
ΧΟΝΔΡΙΚΟ ΕΜΠΟΡΙΟ					
ΑΛΛΑΤΙΝΗ (Κ)	2.61	-1.88	2.60	2.67	13 820
ΣΑΡΑΝΤΗΣ	4.40	-0.45	4.32	4.56	80 458
LAVIPHARM	3.96	-1.00	3.96	4.20	75 845
ΜΠΕΝΡΟΥΜΠΗΣ & ΥΙΟΣ (Κ)	7.98	0.50	7.92	8.06	7 190
ΜΠΕΝΡΟΥΜΠΗΣ & ΥΙΟΣ (Π)	7.18	1.41	7.16	7.20	1 470
ΖΑΜΠΑ	45.50	-1.94	45.30	45.50	125
ΕΣΚΙΜΟ (Κ)	2.91	-2.02	2.70	3.00	719 080
ΕΣΚΙΜΟ (Π)	3.18	0.00	3.02	3.20	18 360
ΕΜΠΟΡΙΚΟΣ ΔΕΣΜΟΣ (ΚΟ)	1.21	-9.70	1.20	1.22	97 110
ΕΜΠΟΡΙΚΟΣ ΔΕΣΜΟΣ (ΠΟ)	1.32	10.20	1.32	1.32	3 700
ΕΛΤΡΑΚ	5.60	0.00	5.60	5.68	3 390
ELMEC SPORT	2.35	4.91	2.26	2.40	947 110
ΓΕΝ. ΕΜΠΟΡΙΟΥ & Β/ΝΙΑΣ	2.17	0.00	2.15	2.26	63 420
ΛΑΥΣΙΔΑ (Κ)	15.52	-0.64	15.06	16.00	4 680
ΛΑΥΣΙΔΑ (Π)	8.40	0.00	0.00	0.00	0
ΣΥΛΛΕΜΠΟΡΙΑ (Κ)	7.40	-0.80	7.38	7.54	2 560
ΚΑΛΠΙΝΗΣ-ΣΙΜΟΣ	4.00	0.00	4.00	4.06	7 529
ΗΛΕΚΤΡΑ	9.62	8.58	8.86	9.88	44 580
VETERIN	5.14	0.00	0.00	0.00	0
CONNECTION	3.74	-1.06	3.70	3.90	37 440
ΑΓΡΟΤΙΚΟΣ ΟΙΚΟΣ ΣΠΥΡΟΥ	6.02	-2.27	5.98	6.24	30 024
VALCO-ΚΩΝΣΤΑΝΤΙΝΟΥ	3.52	0.00	3.50	3.66	2 560
C.A.P. COSMETICS	3.00	-1.32	2.98	3.12	47 070
RIDENCO	2.41	-0.82	2.38	2.47	38 670
ΜΥΤΙΛΗΝΑΙΟΣ	7.98	0.00	7.92	8.20	79 860
ΚΑΡΔΑΣΙΛΑΡΗΣ & ΥΙΟΙ	7.88	0.51	7.80	7.98	29 440
ΣΠΟΡΤΣΜΑΝ	3.30	0.61	3.26	3.34	22 350
ΤΑΣΟΓΛΟΥ	1.67	0.60	1.66	1.71	32 530
MICROMEDIA-ΜΠΡΙΤΑΝΝΙΑ	3.22	3.87	3.18	3.34	234 980
KEGO A.E. (ΚΟ)	6.98	2.05	6.80	6.98	430
ΝΤΡΟΥΚΦΑΡΜΠΕΝ ΕΛΛΑΣ	2.66	-2.56	2.66	2.74	19 240
ΒΟΓΙΑΤΖΟΓΛΟΥ SYSTEMS	5.00	-0.40	5.00	5.18	2 890
ΕΙΔΗ-ΛΥΣΕΙΣ ΠΛΗΡΟΦΟΡΙΚΗΣ					
DATAMEDIA	7.84	0.26	7.72	8.06	7 772
ΙΝΦΟΡΜΑΤΙΚΗ Η/Υ	4.00	-1.48	3.96	4.10	7 880
UNISYSTEMS	7.28	1.11	7.18	7.28	32 637
MICROLAND COMPUTERS	4.00	1.52	3.94	4.02	11 380
ΝΤΕΣΠΑΚ ΕΛΛΑΣ	4.20	4.48	4.00	4.24	122 864
INFO-QUEST	6.86	-0.58	6.80	6.94	21 766
SYSWARE	4.52	0.00	4.46	4.60	29 670
ALTEC ΑΒΕΕ	6.72	0.60	6.68	6.88	60 120
ΠΟΥΛΙΑΔΗΣ & ΣΥΝΕΡΓΑΤΕΣ	6.42	-1.23	6.38	6.48	13 596
INTEPTEK	6.90	-0.29	6.80	6.94	9 151
ΠΛΗΡΟΦΟΡΙΚΗ ΕΡΓΑΣΙΑΣ	6.68	1.52	6.60	6.70	6 480
CPI A.E.	5.34	1.14	5.30	5.48	3 780
PC SYSTEMS	4.90	-1.21	4.80	5.00	1 170
ΔΙΑΝΟΙΚΟ ΕΜΠΟΡΙΟ					
ΡΑΔΙΟ-ΑΘΗΝΑΙ (ΚΟ)	5.92	0.34	5.68	6.02	1 580
ΡΑΔΙΟ ΑΘΗΝΑΙ (ΠΟ)	0.00	0	0.00	0	0
ΠΑΛΑΙΣΙΟ COMPUTERS	5.66	-0.70	5.56	5.78	14 972
ΚΑΤ. ΑΦΟΡ/ΤΗΤΩΝ ΕΙΔΩΝ	14.92	-0.67	14.90	15.16	17 502
JUMBO	3.58	-1.65	3.56	3.76	51 978
ΕΝΔΥΣΗ Α.Ε.	2.04	0.49	2.02	2.09	50 370
ΡΑΔΙΟ ΚΟΡΑΣΙΔΗΣ (ΚΟ)	10.14	1.00	9.98	10.30	5 160
ΜΟΥΡΙΑΔΗΣ Α.Ε.	1.46	0.69	1.46	1.47	26 420
ΚΛΟΥΔΑΤΟΣ (ΚΟ)	3.50	-1.69	3.50	3.68	1 600
ΛΑΜΠΡΟΠΟΥΛΟΙ ΑΦΟΙ	2.84	-4.70	2.74	3.04	80 080
ΕΙΚΟΝΑ-ΙΧΟΣ	9.52	-0.42	9.38	9.56	30 570
ΒΑΡΒΕΡΗΣ-MODA BAGNO	5.54	-1.07	5.52	5.70	3 330
ΗΛΕΚΤΡΟΝΙΚΗ ΑΘΗΝΩΝ	5.68	-1.05	5.60	5.76	5 520
ΚΩΤΣΟΒΟΛΟΣ	10.08	-0.59	10.04	10.30	4 380
Α.Β. ΒΑΣΙΛΟΠΟΥΛΟΣ	16.1	0.63	15.90	16.78	16 260
ΑΤΛΑΝΤΙΚ	3.2	0.00	3.16	3.52	838 880
ΒΑΡΔΑΣ	9.18	3.61	9.04	9.86	375 130
ΥΠΗΡΕΣΙΕΣ ΚΙΝΗΤ. ΤΗΛΕΦΩΝΙΑΣ					
UNIFON	3.82	1.06	3.78	3.86	17 130
NEXTNET	6.16	-2.84	6.14	6.46	9 930
ΓΕΡΜΑΝΟΣ	16.54	-0.24	16.40	16.68	63 771
ΥΠΗΡΕΣ. ΔΗΜΟΣΙΟΥ ΣΥΜΦΕΡΟΝΤΟΣ					
ΕΥΔΑΠ	8.90	-2.41	8.82	9.14	94 900
ΚΑΤΑΣΚΕΥΕΣ					
ΒΙΟΤΕΡ	3.68	-0.54	3.66	3.86	97 575
ΓΕΚΑΤ	5.54	-0.36	5.50	5.72	21 332
ΓΕΝ. ΕΤ. ΚΑΤΑΣΚΕΥΩΝ	11.98	0.34	11.98	12.18	7 600
ΔΟΜΙΚΗ ΚΡΗΤΗΣ	8.58	-4.88	8.40	9.30	137 590
ΠΑΝΤΕΧΝΙΚΗ	4.68	0.00	4.60	4.74	17 890
ΕΥΚΑΙΡΙΔΗΣ	4.4	-0.90	4.38	4.58	126 723
ΔΙΕΚΑΤ ΑΤΕ	6.62	-0.90	6.60	6.82	14 930
ΓΕΝΕΡ	2.34	0.43	2.33	2.40	45 572
ΤΕΧΝΟΔΟΜΗ	2.00	-0.50	1.95	2.01	3 240
ΤΕΧΝΙΚΗ ΟΛΥΜΠΙΑΚΗ	3.8	2.15	3.74	3.86	510 124
ΤΕΧΝΙΚΗ ΕΤΑΙΡΙΑ ΒΟΛΟΥ	4.44	-0.89	4.42	4.54	14 377
ΤΕΡΝΑ	6.64	-1.19	6.64	6.80	23 480
ΠΡΟΟΔΕΥΤΙΚΗ	3.22	0.00	3.20	3.32	164 743
ΜΟΧΛΟΣ	1.89	0.53	1.88	1.99	90 479
ΣΙΓΑΛΑΣ	3.7	0.00	3.68	3.86	36 320
ΕΚΤΕΡ	4.38	-0.45	4.32	4.52	13 960
ΜΗΧΑΝΙΚΗ (ΚΟ)	3.4	-1.73	3.38	3.58	180 944
ΜΗΧΑΝΙΚΗ (ΠΟ)	2.75	-1.079	2.72	2.85	23000
ΑΦΟΙ ΜΕΣΟΧΩΡΙΤΗ	2.03	-1.46	2.01	2.12	107 340
ΣΑΡΑΝΤΟΠΟΥΛΟΣ	5.98	-0.99	5.92	6.10	11 110
ΘΕΜΕΛΙΟΔΟΜΗ	6.98	1.16	6.86	7.04	211 420
ΕΥΡΩΠΑΪΚΗ ΤΕΧΝΙΚΗ	3.32	0.00	3.28	3.44	253 390
ΕΡΓΑΣ	2.32	0.43	2.30	2.38	61 620
ΕΛΛΗΝΙΚΗ ΤΕΧΝΟΔΟΜΙΚΗ	7.88	-1.25	7.84	8.20	356 535
ΕΔΡΑΣΗ Χ. ΨΑΛΛΙΔΑΣ	6.02	-0.99	5.98	6.12	13 708
ΓΝΩΜΩΝ	3.72	0.00	3.70	3.80	84 935
ΑΤΤΙ-ΚΑΤ (ΚΟ)	3.48	1.16	3.46	3.58	139 195
ΑΒΑΞ	11.60	-1.69	11.52	11.92	10 180
ΑΕΓΕΚ(ΚΟ)	4.26	-1.84	4.22	4.42	209 540
ΑΘΗΝΑ	7.76	3.47	7.64	8.10	429 715
ΑΚΤΩΡ	8.7	-1.58	8.58	8.94	119 821
ΑΤΕΜΚΕ	1.72	0.58	1.72	1.74	27 280
ΑΛΤΕ ΑΝΩΝ. ΤΕΧΝ.ΕΤΑΙΡΙΑ	9.14	-2.35	9.12	9.58	36 790
ΑΕΓΕΚ (ΠΟ)	3.78	0.53	3.74	3.78	500
ΣΗΜΑΝΤΙΚΩΝ ΑΛΛΑΓΩΝ ΔΡΑΣΤΗΡΙΟΤΗΤΑΣ					
ΜΠΑΛΑΦΑΣ Α.Ε. (ΚΟ)	4.12	0.00	4.10	4.22	31 790
STABILTON (ΚΑ)	1.55	0.00	1.53	1.62	425 102
STABILTON (ΠΑ)	1.53	2.68	1.53	1.53	900
ΜΟΣΧΟΛΙΟΣ ΧΗΜΙΚΑ	10.68	4.71	10.20	10.70	2 310
PLIAS (ΚΑ)	4.00	1.52	3.92	4.12	3 175
LAMDA DEVELOPMENT	13.22	1.05	13.12	13.60	16 930
ΙΝΤΕΡΣΑΤ (ΚΟ)	2.16	-1.82	2.16	2.25	121 750
MULTIRAMA	17.54	-3.41	17.42	18.30	6 270
ΕΠΙΦΑΝΕΙΑ (ΚΑ)	6.34	-0.63	6.22	6.40	5 220
ΚΥΛΙΝ/ΛΟΙ ΠΑΠΑΦΙΛΗ	9.48	-4.82	9.12	9.94	2 600
ΚΑΜΠΑΣ A.AN.OIN.BI.	5.90	-1.01	5.88	6.04	54 954

ΒΙΟΜΗΧΑΝΙΑ ΕΠΙΠΛΩΝ					
SATO (Κ)	2.84	-0.70	2.83	2.9	15 002
ΒΑΡΑΓΚΗΣ	3.20	-1.84	3.18	3.26	9 883
ΔΡΟΜΕΑΣ	7.64	-0.26	7.56	7.92	21 140
**ΜΕΤΑΛΛΙΚΑ ΠΡΟΪΟΝΤΑ

ΠΟΙΟΙ ΦΟΡΟΛΟΓΟΥΜΕΝΟΙ ΠΡΟΚΑΛΟΥΝ ΤΟ «ΕΝΔΙΑΦΕΡΟΝ» ΤΩΝ ΔΟΥ

400.000 φοροέλεγχοι με *την... κατάθεση της δήλωσης*

Από τον προσωρινό έλεγχο της Εφορίας θα περάσουν φέτος, για πρώτη φορά, άμεσα, περισσότερες από 400.000 δηλώσεις φορολογίας εισοδήματος οικονομικού έτους 2001 (ποσοστό που υπερβαίνει το 10%), μέσω ενός συστήματος δέκα διασταυρώσεων που θα πραγματοποιήσει η Γενική Γραμματεία Πληροφορικών Συστημάτων.

Το «Top ten» των διασταυρώσεων θα περιλαμβάνει συγκεκριμένα τον έλεγχο των δηλώσεων οι οποίες εμφανίζουν υψηλές ιατρικές δαπάνες, μεγάλη επιστροφή φόρου, τον έλεγχο εταιρειών που δεν υπέβαλαν ή καθυστέρησαν την υποβολή της φορολογικής τους δήλωσης, εταιρειών που δεν δήλωσαν οχήματα που κατείχαν ή δήλωσαν ανακριβή στοιχεία για τα μεταφορικά τους μέσα, εταιρειών που δήλωσαν εγκαταστάσεις διαφορετικές από αυτές που έχουν δηλώσει στο Μητρώο, εταιρειών που παρουσιάζουν χαμηλό εισόδημα σε σχέση με το σύνολο των εισαγωγών και εξαγωγών τους. Παράλληλα, θα ελεγχθούν δηλώσεις φορολογουμένων που διαμένουν σε περιοχές κάτω των 3.000 κατοίκων (λόγω των ειδικών απαλλαγών που απολαμβάνουν), δηλώσεις στις οποίες κατά την εκκαθάριση προκύπτει χρεωστικό υπόλοιπο αρκετά μειωμένο σ σχέση με την προηγούμενη χρήση, αλλά και δηλώσεις φορολογουμένων που έχουν μεγάλη επιστροφή φόρου.

Οι διασταυρώσεις αυτές σε συνδυασμό με τις «κλασικές», που αφορούν αυτοκίνητα, σκάφη αναψυχής, αεροσκάφη, ενοίκια και πιστωτικές κάρτες, εντάσσονται στο γενικό σχέδιο δράσης που έχει καταρτίσει η πολιτική ηγεσία του υπουργείου Οικονομικών για τον περιορισμό της φοροδιαφυγής και την αύξηση των δημοσίων εσόδων, που στόχο έχει τη «στήριξη» του κρατικού Προϋπολογισμού, οι ανάγκες του οποίου ιδιαίτερα φέτος εμφανίζονται σημαντικά αυξημένες με αποτέλεσμα να τίθενται ήδη ερωτηματικά για το εάν τελικά θα καταστεί δυνατή η επίτευξη στο τέλος του 2001 πλεονάσματος ύψους 210 δισ. δραχμών.

Μέσω Taxis

Οι «νέου τύπου» διασταυρώσεις θα πραγματοποιηθούν με τη χρήση του συστήματος κεντρικών διασταυρώσεων του TAXIS, το οποίο φέτος έχει τη δυνατότητα να ελέγχει άμεσα τα εισοδήματα που δηλώνουν τόσο τα φυσικά όσο και τα νομικά πρόσωπα και να τα συγκρίνει με αυτά που είχαν δηλωθεί πέρυσι ή σε προηγούμενες χρήσεις, ούτως ώστε να εντοπίζονται άμεσα σημαντικές διαφοροποιήσεις και «ιδιαίτερες» περιπτώσεις που χρήζουν επισταμένου ελέγχου.

Αξίζει επίσης να σημειωθεί ότι ο τρόπος επιλογής των δηλώσεων που θα ελεγχθούν θα προέρχεται από τυχαίο δείγμα, δηλαδή σε κάθε πενήντα ή εξήντα χιλιάδες δηλώσεις θα επιλέγεται μια για έλεγχο, ενώ πρωταρχικό ρόλο στην επιλογή θα διαδραματίζει η δυναμικότητα των εφοριών και τα επαγγέλματα υψηλού «φορολογικού κινδύνου».

Οσον αφορά το φετινό ρυθμό εκκαθάρισης των δηλώσεων υπενθυμίζεται ότι έως το τέλος Ιουλίου, σύμφωνα με το πρόγραμμα της ΓΓΠΣ, θα έχει εκκαθαριστεί το 80% αυτών που θα υποβληθούν καθώς έως το τέλος Ιουνίου όλες οι ΔΟΥ θα πρέπει να έχουν αποστείλει στη ΓΓΠΣ το σύνολο των δηλώσεων που θα έχουν παραλάβει. Σε διαφορετική περίπτωση την επεξεργασία των δηλώσεων θα πραγματοποιήσουν οι υπάλληλοι των ΔΟΥ, με το σχετικό πρόγραμμα που θα τους χορηγηθεί έως το τέλος Μαΐου. Τις επόμενες ημέρες, εξάλλου, θα πραγματοποιηθεί και η αποστολή της πρώτης «παρτίδας» περίπου 500.000 εκκαθαριστικών, η οποία θα αφορά κυρίως δηλώσεις που υποβλήθηκαν ηλεκτρονικά μέσω του Internet.

Ποιοί και γιατί θα ελεγχθούν

- Φορολογικές δηλώσεις στις οποίες εμφανίζονται υψηλές ιατρικές δαπάνες.
- Φορολογούμενοι που διαμένουν σε περιοχές κάτω των 3.000 κατοίκων.
- Φορολογούμενοι που έχουν μεγάλη επιστροφή φόρου.
- Φορολογικές δηλώσεις στις οποίες κατά την εκκαθάριση προκύπτει χρεωστικό υπόλοιπο αρκετά μειωμένο σε σχέση με την προηγούμενη χρήση.
- Εταιρείες που δεν υπέβαλαν ή καθυστέρησαν την υποβολή της φορολογικής δήλωσης.
- Εταιρείες που δεν δήλωσαν οχήματα που κατείχαν.
- Εταιρείες που δήλωσαν ανακριβή στοιχεία για τα μεταφορικά τους μέσα.
- Οχήματα εταιρειών που έχουν διακόψει οριστικά ή προσωρινά.
- Εταιρείες που δήλωσαν εγκαταστάσεις διαφορετικές από αυτές που έχουν δηλώσει στο Μητρώο.
- Εταιρείες που παρουσιάζουν χαμηλό εισόδημα σε σχέση με το σύνολο εισαγωγών εξαγωγών τους.

ΜΕΓΑΛΟΟΦΕΙΛΕΤΕΣ ΤΟΥ ΔΗΜΟΣΙΟΥ

Αρχίζουν οι κατασχέσεις



Το πλήρωμα του χρόνου προκειμένου να αισθανθούν οι μεγαλοοφειλέτες του Δημοσίου τις κυρώσεις του υπουργείου Οικονομικών έφθασε, καθώς οι αρμόδιες αρχές έχουν ήδη προχωρήσει σε κατασχέσεις και στην επιβολή διοικητικών κυρώσεων.

Σύμφωνα με τα πρώτα στοιχεία του υπουργείου Οικονομικών, το μέτρο της κατάσχεσης κινητών και ακινήτων περιουσιακών στοιχείων έχει επιβληθεί ήδη σε 692 από τους 1.484 μεγαλοοφειλέτες με χρέη άνω των 100 εκ. δρχ., ενώ σε 572 πρόσωπα έχουν επιβληθεί διοικητικά και ασφαλιστικά μέτρα. Παράλληλα, σε αναζήτηση από την εφορία βρίσκονται και οι υπόλοιποι 220 οφειλέτες.

Η λήψη των παραπάνω μέτρων αφορά κυρίως νομικά πρόσωπα, τα οποία αγνόησαν τις συνεχόμενες τηλεφωνικές και ταχυδρομικές προσκλήσεις της εφορίας που τους ζητούσε να προσέλθουν στις ΔΟΥ για την τακτοποίηση των χρεών τους, τα οποία προσεγγίζουν το 1,2 τρισ. δρχ. Σύμφωνα με τις οδηγίες του υπουργείου Οικονομικών όσα ακίνητα και κινητά περιουσιακά στοιχεία κατάσχονται θα βγαίνουν σε πλειστηριασμό από τους προϊσταμένους των αρμοδίων ΔΟΥ σε σύντομο χρονικό διάστημα, προκειμένου να μην καθυστερεί η είσπραξη. Για το λόγο αυτό θα πρέπει να βγαίνουν εγκαίρως τα προγράμματα πλειστηριασμών στα οποία θα ορίζεται η ημερομηνία διενέργειάς τους.

Σημειώνεται ότι το σύνολο των ληξιπρόθεσμων οφειλών ξεπερνά τα 3 τρισ. δρχ. και το υπουργείο Οικονομικών εκτιμά ότι είναι εφικτή η είσπραξη 500 δισ. δρχ. μέσα στο 2001. Ηδη, όπως προκύπτει από προσωρινά στοιχεία του υπουργείου, οφειλές 200 δισ. δρχ. έχουν τακτοποιηθεί από φυσικά και νομικά πρόσωπα που έσπευσαν να εκμεταλλευθούν την ευνοϊκή ρύθμιση του υπουργείου Οικονομικών, καταβάλλοντας τους δύο τελευταίους μήνες μέρος των οφειλών τους.

Εξάλλου, εκτός από τους μεγαλοοφειλέτες στο στόχαστρο της εφορίας θα βρεθούν και οι υπόλοιπες κατηγορίες οφειλετών με χρέη από 5 εκ. δρχ. έως 100 εκ. δρχ. για τους οποίους προβλέπεται επίσης η επιβολή αυστηρών κυρώσεων. Το ύψος των οφειλετών αυτών ανέρχεται σε 25.268 και το σύνολο των χρεών σε 375 δισ. δρχ. Αντίθετα, πιο ήπιες θα είναι οι κυρώσεις στους 772.981 οφειλέτες που παρουσιάζουν χρέη μέχρι 5 εκ. δρχ. ενώ οι συνολικές οφειλές τους ανέρχονται σε 329 δισ. δρχ.

Αξίζει να σημειωθεί ότι μέχρι σήμερα έχουν αποσταλεί περισσότερα από 700.000 ατομικά ειδοποιητήρια σε ανάλογο αριθμό οφειλετών, στα οποία αναγράφεται το ύψος και η κατηγορία του ληξιπρόθεσμου χρέους (φόρος εισοδήματος, κεφαλαίου, δάνειο με εγγύηση του Δημοσίου κ.λπ.), οι προσαυξήσεις, καθώς και η προθεσμία για να τακτοποιήσουν τα χρέη τους.

SERVIER

Η ΦΑΡΜΑΚΕΥΤΙΚΗ ΕΤΑΙΡΕΙΑ
SERVIER HELLAS
Είναι θυγατρική στην Ελλάδα, του Ομώνυμου Γαλλικού Φαρμακευτικού Ομίλου Έρευνας

Στο πλαίσιο ανάπτυξης νέων θέσεων εργασίας στο Τμήμα Πωλήσεων ενδιαφέρεται να προσλάβει:

ΙΑΤΡΙΚΟΥΣ ΕΠΙΣΚΕΠΤΕΣ
για την περιοχή: **Ρόδου**

Τα απαραίτητα προσόντα των κατάλληλων υποψηφίων είναι:
- Πτυχίο Ανωτάτης Σχολής (Φαρμακευτικής, Βιολογίας, Βιοχημείας, Κτηνιατρικής)
- Ανεπτυγμένη ικανότητα στην επικοινωνία για την ενημέρωση των Ιατρών
- Δυναμική / ευχάριστη προσωπικότητα - Πειθώ
- Άνεση στον προφορικό / γραπτό λόγο, με πολύ καλή χρήση της Ελληνικής γλώσσας
- Ευελιξία και ομαδικό πνεύμα συνεργασίας
- Προηγούμενη εμπειρία στις πωλήσεις
- Ηλικία έως 30 ετών

Η Εταιρεία προσφέρει:
- Προοπτικές επαγγελματικής εξέλιξης
- Ανταγωνιστικό πακέτο αποδοχών (Μηνιαίος μισθός, bonus πωλήσεων)
- Ενδοεπιχειρησιακά εκπαιδευτικά προγράμματα - εξειδικευμένα σεμινάρια τεχνικών πωλήσεων
- Αυτοκίνητο
- Πρόσθετη Ιατροφαρμακευτική περίθαλψη
- Ιδιωτικά προγράμματα ασφάλειας ζωής και συνταξιοδότησης
- Σύγχρονο περιβάλλον εργασίας προσανατολισμένο στον ανθρώπινο παράγοντα

Παρακαλούμε αποστείλατε βιογραφικό σημείωμα στην διεύθυνση:
SERVIER HELLAS
ΤΜΗΜΑ ΑΝΘΡΩΠΙΝΟΥ ΔΥΝΑΜΙΚΟΥ
Λ. ΣΥΓΓΡΟΥ 181, 171 21 Ν. ΣΜΥΡΝΗ

«Χορός και Θέαμα 2001»



ΕΘΝΙΚΟ ΘΕΑΤΡΟ ΡΟΔΟΥ
ΠΑΡΑΣΚΕΥΗ - ΣΑΒΒΑΤΟ - ΚΥΡΙΑΚΗ 4,5,6 ΜΑΪΟΥ 2001, 7.30 μ.μ.

ΤΟΝ ΙΟΥΝΙΟ Η ΕΠΙΣΗΜΗ ΕΓΓΡΑΦΗ ΤΗΣ ΧΩΡΑΣ ΜΑΣ

Η Ελλάδα μπαίνει στη λίστα προτιμήσεων της Κίνας

Η προ έτους επίσκεψη του γενικού γραμματέα του ΕΟΤ, κ. Γιαννακόπουλου, στην Κίνα σηματοδότησε μια έντονη κινητικότητα στις τουριστικές σχέσεις της Ελλάδας με τη μελλοντική «υπεραγορά του τουρισμού». Επίσημα στατιστικά στοιχεία δείχνουν ότι, το έτος 2020, περίπου 100 εκ. Κινέζοι θα ταξιδεύουν στο εξωτερικό για επαγγελματικούς, υπηρεσιακούς και τουριστικούς λόγους. Πρόκειται για μία τεράστια χώρα, με συνεχώς αυξανόμενο πληθυσμό αλλά και βελτίωση του βιοτικού και κοινωνικού επιπέδου. Η επίσημη ελληνική επίσκεψη είχε μεγάλη σημασία, διότι κατέστησε σαφές στην ηγεσία του Κινεζικού Οργανισμού Τουρισμού το έντονο ελληνικό ενδιαφέρον για στενή συνεργασία.

Η Κίνα, βέβαια, είναι η ίδια μία από τις μεγαλύτερες τουριστικές χώρες στον κόσμο, αφού το 1999 την επισκέφτηκαν περισσότεροι από 75 εκ. τουρίστες απ'ολόκληρο τον κόσμο, με πρώτους σε αφίξεις τους Γερμανούς. Στο διοικητικό μέρος, έχουν απλουστευτεί οι διαδικασίες για την απόκτηση τουριστικής βίζας, ενώ υπάρχει μία μοντέρνα ξενοδοχειακή υποδομή, η οποία αριθμεί σήμερα 800.000 κλίνες, οι περισσότερες από τις οποίες ανήκουν σε ξενοδοχεία κατηγορίας πέντε αστέρων.

Στην κινητικότητα αυτή, λοιπόν, εντάχθηκε και η στη συνέχεια επίσημη επίσκεψη στη χώρα μας του αντιπροέδρου του Κινεζικού Οργανισμού Τουρισμού (China National Tourism Administration), κ. Zhang Xigin, ο οποίος, συνοδευόμενος από ανώτατα στελέχη του Οργανισμού του, είχε συνομιλίες με την ηγεσία του ΕΟΤ το Μάιο του 2000.

Κατά τη διάρκεια της εδώ παραμονής του, ο κ. Hzang Xigin, παραχώρησε συνέντευξη τονίζοντας το ενδιαφέρον της Κίνας για αναβάθμιση των σχέσεων της με την Ελλάδα. Μία αναβάθμιση η οποία πήρε σάρκα και οστά με την πρόσφατη επίσκεψη στη χώρα μας της υπουργού Μεταφορών και Τουρισμού της Κίνας, κ. Hao Jianxiu. Σύμφωνα λοιπόν με έγκυρες πληροφορίες από το Πεκίνο, η κινεζική κυβέρνηση έχει αποφασίσει την «εγγραφή» της Ελλάδας στη «λίστα προτιμήσεων», μία κίνηση η οποία είναι εξαιρετική τιμή για τη χώρα μας και ένδειξη μεγάλης φιλίας. Με την είσοδο της στη «λίστα προτιμήσεων», η Ελλάδα θα ειναι η πρώτη ευρωπαϊκή χώρα που θα έχει την ευκαιρία να δεχθεί οργανωμένο τουρισμό από την Κίνα και, βέβαια, και η πρώτη χώρα της Ευρωπαϊκής Ενωσης. Η τελική απόφαση της κινεζικής κυβέρνησης θα ανακοινωθεί πιθανότατα τον Ιούνιο, κατά την επίσκεψη του πρωθυπουργού κ. Σημίτη στο Πεκίνο, ενώ η εξέλιξη αυτή θεωρείται προσωπική επιτυχία του γενικού γραμματέα του ΕΟΤ, κ. Ευγένιου Γιαννακόπουλου, ο οποίος χειρίστηκε πολύ έντεχνα το θέμα των επαφών και των συζητήσεων.

Η κινεζική κυβέρνηση θεωρεί τον τουρισμό ως ένα νέο εισοδηματικό τομέα και γι'αυτό τον κατατάσσει σε ένα σημαντικό στοιχείο στην εθνική της οικονομία, δηλώνει ο αντιπρόεδρος του Κινεζικού Οργανισμού Τουρισμού (China National Tourism Administration), κ. Zhang Xigin. Ο τουρισμός αναπτύχθηκε τα τελευταία είκοσι χρόνια με την μεταρρύθμιση που έγινε στην Κίνα και θεωρούμε ότι υπάρχουν πολύ μεγάλες δυνατότητες για την ανάπτυξή του. Η Ελλάδα μπορεί να είναι μία μικρή χώρα, έχει όμως αναπτύξει μία μεγάλη τουριστική βιομηχανία.

Το 1999, επισκέφθηκαν την Κίνα 72 εκ. τουρίστες, ένας αριθμός δηλαδή που την κατατάσσει στην πέμπτη θέση παγκοσμίως. Στον εξερχόμενο τουρισμό, το ίδιο έτος είχαμε 9 εκ. Κινέζους τουρίστες που ταξίδεψαν στο εξωτερικό. Στον αριθμό αυτό περιλαμβάνονται επίσημα, εκπαιδευτικά και επαγγελματικά ταξίδια, επισκέψεις σε συγγενείς στο εξωτερικό και, βέβαια, ταξιδια καθαρά διακοπών. Πάντως, η Κίνα είναι η πρώτη χώρα σε τουριστικές αφίξεις στην Ασία. Σύμφωνα με υπολογισμούς και προβλέψεις, το 2020 είναι πολύ πιθανό ο αριθμός των εξερχόμενων Κινέζων να φτάσει τα 100 εκ.

Προσέλκυση επισκεπτών

Από τότε που δημιουργήθηκε η αναγκαία τουριστική υποδομή στην Κίνα, ο Κινεζικός Οργανισμός Τουρισμού έχει αναλάβει την προβολή της χώρας και των σημείων ενδιαφέροντος, χρησιμοποιώντας όλες τις σύγχρονες μεθόδους, τονίζει ο κ. Zhang Xigin. Συμμετέχουμε στις σημαντικότερες διεθνείς τουριστικές εκθέσεις, προσκαλούμε κατά καιρούς μεγάλους tour operators και δημοσιογράφους να γνωρίσουν τις τουριστικές δυνατότητες της χώρας και χρησιμοποιούμε το Internet για την παροχή πληροφοριών και την προβολή των διαφόρων περιοχών. Συνεργαζόμαστε, επίσης, με τους μεγάλους ταξιδιωτικούς πράκτορες της Κίνας προς τον σκοπό αυτό. Εχουμε δεκατέσσερα κρατικά γραφεία ανά τον κόσμο σε σημαντικές αγορές, τα οποία προβάλλουν τη χώρα μας στις γεωγραφικές περιοχές που βρίσκονται. Δεν αποκλείεται στο μέλλον, όταν ωριμάσει και γίνει αποδοτική η συνεργασία μας με την Ελλάδα, να ανοίξουμε ένα γραφείο στην Αθήνα, λόγω της γεωγραφικής της θέσης στα Βαλκάνια και τη Μέση Ανατολή. Πριν από δύο χρόνια, ξεκινήσαμε μια διεθνή τουριστική έκθεση στη Σαγκάη, η οποία γνώρισε μεγάλη επιτυχία. Τον Οκτώβριο ήταν η δεύτερη και ελπίζουμε σε μεγαλύτερη επιτυχία στο μέλλον.



Η Ελλάδα, με την εγγραφή της στη λίστα, θα είναι η πρώτη ευρωπαϊκή χώρα που θα δεχτεί οργανωμένο τουρισμό από την Κίνα

Σήμερα, στην Κίνα, υπάρχουν 800.000 κρεβάτια σε μία σύγχρονη ξενοδοχειακή υποδομή. Από αυτό το ξενοδοχειακό δυναμικό, τα 75 «υπερξενοδοχεία» είναι πέντε αστέρων και τα υπόλοιπα τεσσάρων και τριών.

Πριν από μερικά χρόνια, μία ομάδα από υπευθύνους ιδρυμάτων με αντικείμενο τον τουρισμό και διευθυντικά στελέχη ταξιδιωτικών γραφείων ήλθαν στην Ελλάδα και εκπαιδεύτηκαν στις νέες τεχνολογίες από τον ΕΟΤ, με πολύ καλά αποτελέσματα και την πλήρη ικανοποίηση μας. Ενας λοιπόν από τους σκοπούς της συνεργασίας μας είναι η συνεχής ενημέρωση, λόγω της πείρας της Ελλάδας στον τουρισμό, από την οποία θα μάθουμε τρόπους εκμετάλλευσης και διοίκησης της εν γένει τουριστικής βιομηχανίας.

Το 1999, ο αριθμός των Ελλήνων τουριστών που επισκέφτηκαν στην Κίνα ήταν 6.000. Θα επιθυμούσαμε αυτός ο αριθμός το 2001 να ξεπεράσει τις 15.000.



ΝΕΟ FIAT DOBLÒ. Ο,ΤΙ ΣΚΕΦΤΕΙΣ ΜΠΟΡΕΙΣ ΝΑ ΤΟ ΚΑΝΕΙΣ.

Αφήστε την φαντασία σας ελεύθερη. Το νέο FIAT DOBLO είναι το απόλυτο πολυμορφικό, αλλά και κάτι παραπάνω. Σας δίνει μόνο δυνατότητες. Εκμεταλλευτείτε τις.

Σκεφτείτε χώρους με την άνεσή σας. Τα 750 λίτρα του χώρου αποσκευών γίνονται 3000 λίτρα, σε ένα δευτερόλεπτο. Επιτρέπει ένα άνετο ταξίδι για πέντε άτομα ύψους 1,90, έχει υπερυψωμένα πίσω καθίσματα για άπλετη ορατότητα και πολλαπλές έξυπνες θήκες.

Μπείτε σε άλλη διάσταση. Το νέο Fiat DOBLO έχει 2 πλαϊνές, συρόμενες πόρτες με το μεγαλύτερο άνοιγμα (645mm) και διπλή πίσω πόρτα τόσο πλατιά ώστε να εξυπηρετεί πραγματικά κάθε σας ανάγκη.

Θέτει standards και στον εξοπλισμό. Η λίστα του βασικού εξοπλισμού ξεκινάει με κλιματισμό, ηλεκτρικά παράθυρα και καθρέπτες, κεντρικό κλείδωμα και υδραυλικό τιμόνι και συνεχίζει...

Η προσωπική σας ασφάλεια. Με standard αερόσακο, και κατόπιν παραγγελίας αερόσακο συνοδηγού, πλευρικούς και ABS τελευταίας γενιάς.

Η αίσθηση της ελευθερίας που σας δίνει το νέο FIAT DOBLO και το επαγγελματικό FIAT DOBLO CARGO είναι απεριόριστη. Ό,τι σκεφτείτε μπορείτε να το κάνετε. **Σκεφτείτε τώρα ένα test drive, στο Δίκτυο Ολοκληρωμένων Συγκροτημάτων Fiat.**

Κέντρο Άμεσης Εξυπηρέτησης FIAT
0800 500 800
(χωρίς χρέωση)

ΤΟ ΠΑΘΟΣ ΜΑΣ ΟΔΗΓΕΙ. FIAT

Auto Center Μανώλης Κωστάκης Α.Ε.Β.Ε.
ΟΛΟΚΛΗΡΩΜΕΝΟ ΣΥΓΚΡΟΤΗΜΑ: FIAT - ALFA ROMEO - LANCIA
14ο χλμ Ρόδου - Αεροδρομίου 85106, Παραδείσι, Ρόδος, Τηλ: (0241) 82000

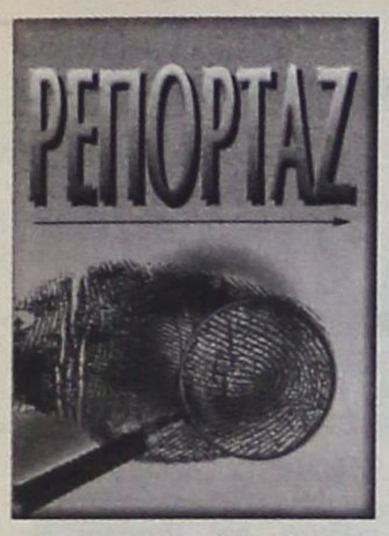

Οι μαύρες σελίδες των Πανελληνίων

Σε υψηλά ποσοστά οι αναβαθμολογήσεις σε Β' και Γ' Λυκείου

Οσα χρόνια λειτούργησε το σύστημα των Γενικών Εξετάσεων (Δεσμών) δεν είδαν το φως της δημοσιότητας κρούσματα ή έστω και καταγγελίες που αμφισβητούσαν τον τυπικά αδιάβλητο χαρακτήρα των εξετάσεων.

Ομως, με την καθιέρωση των πανελληνίων εξετάσεων στη Β' και Γ' Λυκείου από το 1999 ανοίγει ο φαύλος κύκλος των αλλοιωμένων γραπτών και βαθμών. Τα τρωτά σημεία της οργάνωσης, διεξαγωγής των εξετάσεων και βαθμολόγησης των γραπτών είναι αρκετά και υπονομεύουν το αδιάβλητο και την αξιοπιστία τους.

Αλλοίωση γραπτών και βαθμών

Το 1999 πρωτοσέλιδοι τίτλοι (4 ΚΡΟΥΣΜΑΤΑ αλλοιωμένων γραπτών στις Πανελλαδικές, 5-7-99, Ο ΚΥΚΛΟΣ των φτιαγμένων γραπτών..., 23-7-99) και ρεπορτάζ των περισσοτέρων εφημερίδων αναφέρονται σε αρκετά κρούσματα αλλοίωσης γραπτών και βαθμών σε ορισμένα εξεταστικά και βαθμολογικά κέντρα, ενώ ακολούθησαν Ενορκες Διοικητικές Εξετάσεις (ΕΔΕ) εναντίον μεμονωμένων εκπαιδευτικών, «Ρομπέν των... γραπτών». Ενδεικτικά είναι τα παρακάτω αποσπάσματα από ρεπορτάζ του ημερήσιου Τύπου (Ιούλιος '99):

«Ευθύνες προέκυψαν για τα τρία από τα τέσσερα μέλη της λυκειακής επιτροπής, τα οποία σύμφωνα με το πόρισμα άσκησαν πίεση στους καθηγητές για χαλαρή επιτήρηση. Η αλλοίωση 10 συνολικά γραπτών έγινε στο εξεταστικό κέντρο, πριν αυτά σταλούν για διόρθωση και βαθμολόγηση».

Ακόμα ότι ο εισαγγελέας «θα διερευνήσει την ακρίβεια μιας καταγγελίας, σύμφωνα με την οποία πέντε μαθητές ιδιωτικού σχολείου έλαβαν μέρος στις Πανελλαδικές Εξετάσεις ως άτομα «φυσικώς αδύνατα», χωρίς να πληρούν τις προϋποθέσεις που ορίζει ο νόμος».

Πέρσι (2000) στα ρεπορτάζ των εφημερίδων προβλήθηκε έντονα «κρούσμα, αλλοίωσης βαθμών μαθήτριας Γ' Λυκείου της Καρδίτσας μέσω του ηλεκτρονικού συστήματος καταχώρησης βαθμολογιών». Για την υπόθεση αυτή ασκήθηκε ΕΔΕ από τον ΥΠΕΠΘ.

Ανάλογες καταγγελίες για αλλοιώσεις βαθμολογιών έγιναν και στο Βόλο από την Ενωση Γονέων και Κηδεμόνων και εκπαιδευτικούς.

Από τα παραπάνω, ενδεικτικά και μόνο, κρούσματα φαίνεται ότι η καταχώρηση και αντιπαραβολή γραπτών και βαθμών από μια ολιγάριθμη ομάδα, τη «λυκειακή επιτροπή» σε συνδυασμό με την ανεξέλεγκτη και ανασφαλή μεταφορά των γραπτών από τα εξεταστικά βαθμολογικά κέντρα, χαρακτηρίζουν τη θεσμική και οργανωτική ανεπάρκεια των πανελληνίων εξετάσεων.

Χαλαρή ή αυστηρή επιτήρηση;

Ο μεγάλος αριθμός των εξεταστικών κέντρων, κάθε σχολείο και εξεταστικό κέντρο, έχει ως αποτέλεσμα να έχουν την ευθύνη διεξαγωγής των εξετάσεων οι ίδιοι οι καθηγητές των υποψηφίων. Με κάποιους απ'αυτούς πιθανόν να έχουν συγγενικούς και συναισθηματικούς δεσμούς, ιδιαίτερα στις μικρές κοινωνίες.

Οι εμπλεκόμενοι στις εξετάσεις εκπαιδευτικοί μπορούν σε κάποιες περιπτώσεις να γνωρίζουν ακόμα και τον γραφικό χαρακτήρα των υποψηφίων. Και οι πειρασμοί είναι ακόμα μεγαλύτεροι, αφού όλοι ξέρουν πόσο «κρίσιμες» είναι οι εξετάσεις. Είναι, επίσης, πασίδηλο ότι σ'αυτές τις εξετάσεις ο πειρασμός της αντιγραφής είναι μεγάλος και αρκετά εύκολη υπόθεση, λόγω του τρόπου εξέτασης, όσο και αυστηρή επιτήρηση να υπάρχει. Οι παροικούντες... στα βαθμολογικά κέντρα έχουν δει πανομοιότυπες απαντήσεις σε γραπτά υποψηφίων, ων ουκ εστίν αριθμός. Ειδικότερα, οι ερωτήσεις πολλαπλής επιλογής, όπου ένα Α ή ένα Β... ακούγεται ψιθυριστά από το πρώτο μέχρι το τελευταίο θρανίο, δικαιολογούν, γιατί έχουν χαρακτηριστεί από τους εξεταζόμενους ως ερωτήσεις «πολλαπλής αντιγραφής».

Εσπασνα τα... κοντέρ των αναβαθμολογήσεων

Σε υψηλότατα ποσοστά, για ορισμένα μαθήματα, έφτασαν οι αναβαθμολογήσεις των γραπτών στις περσινές εξετάσεις Β' και Γ' Λυκείου. Πλείστα όσα τα παράπονα και οι καταγγελίες για τις μεγάλες αποκλίσεις μεταξύ των βαθμών των δύο βαθμολογητών, που σε κάποια μαθήματα, ξεπέρασαν τις 6 μονάδες και άγγιξαν τις 10.

Αυτό εν πολλοίς οφείλεται στους εξοντωτικούς και αντιπαιδαγωγικούς ρυθμούς βαθμολόγησης των γραπτών. Αρκεί να ληφθεί υπόψη ότι από περίπου 800.000 γραπτά που διορθώνονταν με το σύστημα των Γενικών Εξετάσεων (Δεσμών), ο αριθμός εκτοξεύτηκε πέρσι περίπου στα 7.800.000 γραπτά. Παράλληλα, η έλλειψη συγκεκριμένων οδηγιών προς τους βαθμολογητές από την Κεντρική Επιτροπή Εξετάσεων με πρόσχημα ότι οι εξετάσεις της Β' και Γ' Λυκείου δεν είναι γενικές αλλά εσωτερικές για κάθε σχολείο, επέτεινε τη σύγχυση και τον αποπροσανατολισμό. Επιπλέον, είναι αλήθεια ότι η απόλυτη αντικειμενικότητα στη βαθμολόγηση, ιδιαίτερα σε μαθήματα με πιο έντονο ιδεολογικό χαρακτήρα είναι ανέφικτη.

Μια από τις κύριες ομάδες σφαλμάτων αξιολόγησης είναι το «σφάλμα κεντρικής τάσης». Πρόκειται για την τάση των βαθμολογητών να αποφεύγουν τα δύο άκρα της βαθμολογίας. Αυτή η «ακροφοβία» πολλών βαθμολογητών είναι πιο έντονη σε πανελλαδικού τύπου εξετάσεις που θεωρούνται «κρίσιμες» για το μέλλον των μαθητών.

Πίνακας 1. Ποσοστά αναβαθμολόγησης ανά μάθημα

	Αναβαθμολογήσεις %
ΘΡΗΣΚΕΥΤΙΚΑ	9,9
ΑΡΧΑΙΑ	6,7
ΛΟΓΟΤΕΧΝΙΑ	23,3
ΝΕΟΕΛΛΗΝΙΚΗ ΓΛΩΣΣΑ	17,4
ΙΣΤΟΡΙΑ	11,1
ΑΛΓΕΒΡΑ	2,3
ΓΕΩΜΕΤΡΙΑ	2,2
ΦΥΣΙΚΗ	1,9
ΧΗΜΕΙΑ	1,0
ΒΙΟΛΟΓΙΑ	1,5
ΔΙΚΑΙΟ	2,6
ΑΡΧΑΙΑ ΘΕΩΡΗΤΙΚΗΣ ΚΑΤΕΥΘΥΝΣΗΣ	3,6
ΚΟΙΝΩ. & ΠΟΛΙΤ. ΟΡΓ. ΘΕΩΡΗΤΙΚΗΣ ΚΑΤΕΥΘ.	5,3
ΛΑΤΙΝΙΚΑ ΘΕΩΡΗΤΙΚΗΣ ΚΑΤΕΥΘΥΝΣΗΣ	1,2
ΜΑΘΗΜΑΤΙΚΑ ΤΕΧΝΟΛΟΓΙΚΗΣ ΚΑΤΕΥΘΥΝΣΗΣ	0,5
ΦΥΣΙΚΗ ΤΕΧΝΟΛΟΓΙΚΗΣ ΚΑΤΕΥΘΥΝΣΗΣ	0,4
ΜΑΘΗΜΑΤΙΚΑ ΘΕΤΙΚΗΣ ΚΑΤΕΥΘΥΝΣΗΣ	0,9
ΦΥΣΙΚΗ ΘΕΤΙΚΗΣ ΚΑΤΕΥΘΥΝΣΗΣ	0,9
ΧΗΜΕΙΑ ΘΕΤΙΚΗΣ ΚΑΤΕΥΘΥΝΣΗΣ	1,7

ΠΗΓΗ: Παιδαγωγικό Ινστιτούτο

Πίνακας 2. Αποκλίσεις μεταξύ γραπτών και προφορικών

ΜΑΘΗΜΑ	3-6 μονάδες	άνω των 6	συνολικά
Θρησκευτικά	68,9%	30,6%	99,5%
Ιστορία Γενικής Παιδείας	34,9%	45,1%	80%
Χημεία Γενικής Παιδείας	20,9%	58,1%	79%
Κοιν. & Πολιτική Οργάνωση	34,6%	33,2%	77%
Φυσική τεχν. Κατεύθυνσης	32,6%	38,1%	70,7%
Μαθηματικά τεχν. κατεύθυνσης	28,3%	38,8%	67,1%

Πηγή: Παιδαγωγικό Ινστιτούτο

ΤΩΡΑ, ΚΑΙ ΘΕΡΜΑΝΣΗ CARRIER

Η Carrier ΖΕΣΤΑΙΝΕΙ ΤΗΝ ΕΛΛΑΔΑ



Carrier ΘΕΡΜΑΝΣΗ
ΛΕΒΗΤΕΣ ΚΑΥΣΤΗΡΕΣ ΣΩΜΑΤΑ

Rodos Air ΕΠΕ
Τεχνική & Εμπορική Εταιρία
Ρόδος, Καμείρου 1,
Τηλ. Κέντρο: (0241) 70710, Fax: (0241) 70720



Η Carrier ΖΕΣΤΑΙΝΕΙ ΤΗΝ ΕΛΛΑΔΑ

Αναζητήστε το σημα απο σημεια πωλησης

ΝΤΕΤΕΚΤΙΒΣ
Συνταξιούχος Αστυνομικός
Αναλαμβάνουμε
υποθέσεις ανηλίκων,
οικογενειακές, προσωπικές κ.τ.λ.
Με απόλυτη εχεμύθεια.
ΔΙΑΘΕΤΟΥΜΕ ΤΑ ΠΛΕΟΝ ΣΥΓΧΡΟΝΑ ΟΠΤΙΚΟΑΚΟΥΣΤΙΚΑ ΣΥΣΤΗΜΑΤΑ
0946 997967
100% εχεμύθεια 100% εχεμύθεια

Μικρές αγγελίες

δωρεάν στη «δ» τηλ: 0241-37500 fax: 0241-37333

ΕΝΟΙΚΙΑΣΕΙΣ

ΠΩΛΟΥΝΤΑΙ ή ενοικιάζονται δύο αποθήκες 160 τ.μ. το σε οικοδομή που ανεγείρεται στ'Ασγούρου (καταστήματα Μανουσέλη). Πληρ. 24118 ώρες 10-2 μ.μ.

ΕΝΟΙΚΙΑΖΕΤΑΙ ισόγεια αποθήκη 120 τ.μ. επί της Στεφάνου Καζούλη. Πληρ. Τηλ. 31440

ΕΝΟΙΚΙΑΖΟΝΤΑΙ 2 τουριστικά λεωφορεία 303 υπερυψωμένα σε άριστη κατάσταση με ή χωρίς οδηγούς για την καλοκαιρινή σεζόν. Μόνο σοβαρές προτάσεις. Τηλ. 0945-593404 - 3214222

ΕΝΟΙΚΙΑΖΟΝΤΑΙ στην οδό Αγ. Αναργύρων 20 μια γκαρσονιέρα επιπλωμένη πλήρως με ευρύχωρους χώρους, 2ος όροφος και μια άλλη ημιυπόγεια. Πληρ. Τηλέφωνον 28710.

ΕΝΟΙΚΙΑΖΕΤΑΙ παραλιακό εστιατόριο στην παραλία Φαληρακίου έτοιμο για λειτουργία. Πληρ. 0944636141

ΕΝΟΙΚΙΑΖΕΤΑΙ διαμέρισμα επί της Παρόδου Κοδριγκτώνος 19π. Δύο υπνοδωματίων, σαλόνι μπάνιο, wc Τιμή 140.000 δρχ. τηλ. 39741 μετα τις 7 μ.μ.

ΕΝΟΙΚΙΑΖΕΤΑΙΙ διαμέρισμα 160 m^2 3 υπν/τίων, χωλ, μεγάλο σαλόνι, κουζίνα, αποθήκη κ.τλ. επί της οδού Κοδριγκτώνος. Πληροφορίες τηλ. 26953

ΕΝΟΙΚΙΑΖΕΤΑΙ κατάστημα 20 τ.μ. στην Βενετοκλέων 1 με ενοίκιο 60.000 δρχ. Ιδανικό για είδη περιπτέρου, μίνι - μάρκετ, επίσης γραφείο ή χώρος αποθήκευσης. Πληρ. στο τηλέφωνο 24667 από 9:00 π.μ. - 2 μ.μ. και 6 μ.μ. - 11 μ.μ.

ΕΝΟΙΚΙΑΖΕΤΑΙ κατάστημα 100 τ.μ. με αυλή και πισίνα στην οδό Ιερού Λόχου Ιαλυσός. Πληροφορίες τηλ. 31006

ΕΝΟΙΚΙΑΖΕΤΑΙ διαμέρισμα 40 τ.μ. στο Νιοχώρι, καινούργιο, πλήρως επιπλωμένο, με πολυκουζινάκι, air condition, TV, δρχ. 150.000 πληρ. Τηλ. 0944- 420919

ΖΗΤΕΙΤΑΙ
Προς ενοικίαση διαμέρισμα από 70 τ.μ. ως 100 τ.μ. με 2 υπνοδωμάτια σε ήσυχη περιοχή. Τηλ.: 0974508586 ή 26284 κον Στυλιανού

ΕΝΟΙΚΙΑΖΕΤΑΙ διαμέρισμα 35 τ.μ. στο Νιοχώρι, καινούργιο, πλήρως επιπλωμένο, με πολυκουζινάκι, air condition, TV δρχ. 130.000, πληρ. Τηλ. 0944 -420919.

ΕΝΟΙΚΙΑΖΕΤΑΙ διαμέρισμα επιπλωμένο επί της οδού Σωτήρος 61 Α πληρ. Τηλ. 62675 3.00 μ.μ. έως 11.00 μ.μ.

ΕΝΟΙΚΙΑΖΕΤΑΙ κατάστημα 50 m2 επί της Βενετοκλέων 3. Πληροφορίες τηλ. 74188 9.30π.μ. έως 1.00 μ.μ. και 6.00μ.μ. έως 10.00 μ.μ.

ΠΡΟΣΦΕΡΕΤΑΙ για ενοικίαση χώρος 114 τ.μ. ιδανικός για ιατρείο ή για γραφείο. Περισσότερες πληροφορίες τηλ. 24060, 094433202 μετά τις 10.00

ΕΝΟΙΚΙΑΖΕΤΑΙ στην οδό Αγίων Αναργύρων 20 ένα δυάρι επιπλωμένο πλήρως διαμέρισμα. Πληρ. τηλ. 28710 - 0244 43458

ΕΝΟΙΚΙΑΖΟΝΤΑΙ έως και τον Ιούνιο επιπλωμένα δωμάτια με κοινόχρηστη κουζίνα και λουτρό, σε 1ο όροφο, επί της Θεμ. Σοφούλη, πλησίον Πανεπιστημίου Αιγαίου. Τιμή δωματίου 50.000 δρχ. Τηλ.: 01-6830081

ΕΝΟΙΚΙΑΖΕΤΑΙ εστιατόριον - μπαρ 100 τ.μ. με ιδιόκτητο κήπο 500 τ.μ. και πισίνα στην Ιαλυσό επί της οδού Ιερού Λόχου αριθ. 10. Πληροφορίες τηλ. 31006.

ΕΝΟΙΚΙΑΖΕΤΑΙ κατάστημα 92 τ.μ. στην Ιαλυσό, οδός Τριαντών πλησίον Βερόπουλου. Πληροφορίες στο τηλ. 93374.

ΕΝΟΙΚΙΑΖΕΤΑΙ κατάστημα δίπλα στο Super market Βερόπουλος στην Ιαλυσό τηλ. 95340.

ΕΝΟΙΚΙΑΖΟΝΤΑΙ
στους Καστελλοριζιούς, (Ιξιά), μικρά δυάρια πλήρως επιπλωμένα, και με τα απαραίτητα σκεύη. Πληρ. Διακογεωργίου Κάλλιστος, τηλ. 29318 - 34598

ΚΑΤΑΣΤΗΜΑ στην Παλαιά Πόλη της Ρόδου σε εμπορικό δρόμο προς ενοικίαση πληρ. 96.307

ΖΗΤΕΙΤΑΙ μονοκατοικία μικρή, παλαιά ή εξοχική σε περιοχή Αφάντου, Κολύμπια, Λάρδος. Τηλ. 33461 - 0932455513 κ. ΔΗΜΗΤΡΗ

ΕΝΟΙΚΙΑΖΟΝΤΑΙ στην Κρεμαστή, 60.000 ολοκαίνουργια STUDIOS 27 M^2 πλήρης επίπλωση, πολυκουζίνα, σκεύη, ηλιακός, βεράντες, διαμπερή. Τηλ. κ. Μάνος 81478 και 0937168238

ΕΝΟΙΚΙΑΖΕΤΑΙ 3άρι διαμπερές, σε άριστη κατάσταση, στην περιοχή Τριαντών με θέα την Φιλέρημο, 120 τ.μ. στον 1ο όροφο. Τηλέφωνο επικοινωνίας: 0944 347021

ΕΝΟΙΚΙΑΖΕΤΑΙ κατάστημα 18 τ.μ. στην Βενετοκλέων 1Α' ιδανικό για είδη περιπτέρου - γραφείο ή χώρος αποθήκευσης. Πληροφορίες στο 24667 από 8.00 π.μ. - 3.00μ.μ. και από 6μ.μ. - 11.00μ.μ. Ενοίκια αξίας 50.000 δρχ.

ΕΝΟΙΚΙΑΖΕΤΑΙ
στην οδό Αλεξ. Διάκου 46 χώρος 80 τ.μ. κατάλληλος για οποιαδήποτε χρήση (γραφείο - αντιπροσωπεία - αποθήκη). Τηλ. 77886, 77887, 74431 κος Παρασκευάς.

ΕΝΟΙΚΙΑΖΕΤΑΙ στην πλατεία Κύπρου, Μακαρίου 31 2ος όροφος απέναντι από την Εθνική Τράπεζα γραφείο για οποιαδήποτε χρήση. Παραχωρείται και επιπλωμένο. Πληρ. τηλ. 31833, 28741

ΕΝΟΙΚΙΑΖΕΤΑΙ επιπλωμένη γκαρσονιέρα στην οδό Σουλίου 6. Πληρ. τηλ. 20887

ΕΝΟΙΚΙΑΖΟΝΤΑΙ στην Ιαλυσό πλάι στο Ηλέκτρα επιπλωμένα διαμερίσματα δίχωρα ή μονόχωρα με θέρμανση. Πληρ. 22050-33441

ΕΝΟΙΚΙΑΖΕΤΑΙ κατάστημα 100 τ.μ. με πατάρι 50 τ.μ. στην λεωφόρο Ρόδου Λίνδου στο 7ο χιλιόμετρο έναντι πρώην Φωνής Αμερικής και υπαίθριος χώρος 300 τ.μ. Τηλ. 23716

ΜΕΓΑΛΗ ΕΤΑΙΡΕΙΑ ενδιαφέρεται για την αγορά ή μίσθωση καταστήματος στην Ρόδο συνολικής επιφάνειας 2.000 m2 με Ισόγειο τουλάχιστον 300 m2. Τηλ. επικοινωνίας: 0937-732199

ΕΝΟΙΚΙΑΖΟΝΤΑΙ: α) ΔΙΑΜΕΡΙΣΜΑ ισόγειο με 3 υπνοδωμάτια, σαλόνι, κουζίνα, λουτρό, w.c και λοιπούς βοηθητικούς χώρους με κήπο και αυλή αποκλειστικής χρήσης, επί της οδού Ευκλή 17 στο Καναμάτ - Ρόδου. Πληροφορίες: τηλ. 52635 κιν. 0946795725. **β)** ΗΜΙΥΠΟΓΕΙΑ ΑΠΟΘΗΚΗ με ράμπα περί τα 80 τ.μ. για βοηθητική χρήση επί της οδού Ευκλή 17 στο Καναμάτ - Ρόδου. Πληροφορίες: τηλ. 52635 κιν. 09467957257

ΕΝΟΙΚΙΑΖΕΤΑΙ
κατάστημα στην Παλιά Πόλη 20 τ.μ. Πληρ. τηλ. 0945534070.

ΕΝΟΙΚΙΑΖΕΤΑΙ στο Νιοχώρι μεγάλο κατάστημα 80 τ.μ. με 40 τ.μ. πατάρι (Καθοπούλη 20 μ. από την Γ. Παπανικολάου) κατάλληλο για οποιαδήποτε χρήση, εκτός εστιατορίου. Πληροφορίες: τηλ. 27065

ΕΝΟΙΚΙΑΖΕΤΑΙ ισόγειος χώρος 100 τμ κατάλληλος για επαγγελματική στέγη, με ελεύθερη πρόσοψη σε πλατεία κείμενος επί της οδού Αγ. Λαύρας 63. Δεκτές μόνο σοβαρές προτάσεις πληρ. τηλ. 0932 757043 ώρες εργασίας.

ΕΝΟΙΚΙΑΖΟΝΤΑΙ σε μεγάλο κήπο στους Τρεις καινούργια λουξ κατασκευής και πλήρως επιπλωμένα α) γκαρσονιέρα, β) δυάρι. Διαθέτουν τηλέφωνο, θέρμανση, ανεμιστήρα, ηλιακό και ηλεκτρικό θερμοσίφωνα, σίτες στα παράθυρα, μεγάλες βεράντες και parking κ.λπ. πλήρη τηλ. 92714.

ΖΗΤΟΥΝ ΠΡΟΣΩΠΙΚΟ

ΖΗΤΟΥΝΤΑΙ σερβιτόρες και σερβιτόροι και βοηθοί για εστιατόριο - σνακ μπαρ στο Φαληράκι. Πληρ. 0944636141

ΖΗΤΟΥΝΤΑΙ τεχνίτες λαμαρινάδες και βοηθοί για εγκαταστάσεις κλιματισμού. Πληρ. τηλ. 66555 - 66966

ΖΗΤΕΙΤΑΙ, εργάτης γνώστης μηχανημάτων και οδηγός αυτοκινήτων. Τηλ. 64569 - 62929 - κιν. 0972551300.

TUI HELLAS ZHTA Προσωπικό με γνώση ξένων γλωσσών και εμπειρία στη χρήση υπολογιστού (Προγράμματα Microsoft) Πληροφορίες στο τηλ. (0241) 89501 Δευτέρα - Παρασκευή από 09.00 έως 16.00 η ώρα.

ΖΗΤΕΙΤΑΙ υπάλληλος για να εργασθεί σε snack - Bar πισίνας στο Φαληράκι με πείρα στα πρωϊνά. Τηλ. 85796 - 32359

ΖΗΤΕΙΤΑΙ άτομο με τίτλο Α.Ε.Ι ή Τ.Ε.Ι ή Ι.Ε.Κ γνώστης Β' και Γ' Κατηγορίας βιβλίων κατά προτίμηση με λογισμικό SINGULAR για πλήρη απασχόληση τηλ. 60207, 60227 8-10 μ.μ.

ΖΗΤΟΥΝΤΑΙ άτομα 22 - 55 ετών για την οργάνωση εταιρείας τροφίμων στο νομό Δωδ/σου πληρ. κ. Μουρίκης τηλ.: 01 - 8069065 9-3μ.μ., 0937124530 5-9μ.μ

ΑΠΟ την «ΧΟΥΛΗΣ ΣΕΡΒΙΣ» ζητούνται ηλεκτρολόγοι αυτοκινήτων έμπειροι και βοηθοί. Πληρ. τηλ. 30165 και 30977

ΑΠΟ εταιρεία πληροφορικής ζητείται κοπέλα για τη γραμματεία. Απαραίτητες προϋποθέσεις η γνώση εμπορικών εφαρμογών, Windows και Office. **Πληροφορίες στο τηλ.: 74800 ώρες: 17:30 - 20:30**

ΖΗΤΕΙΤΑΙ ΟΔΗΓΟΣ. Από μεγάλη Βιομηχανική και Εμπορική Εταιρεία, ζητείται οδηγός - πωλητής, για διανομή προϊόντων. Συνεχής απασχόληση. Απαραίτητο Επαγγελματικό δίπλωμα Γ' κατηγορίας. Πληροφορίες τηλ. 61434.

ΝΕΑΡΗ κοπέλα διατίθεται για βραδινές ώρες για την φύλαξη παιδιών προσχολικής και σχολικής ηλικίας με προηγούμενη εμπειρία. Πληρ. τηλ. 0944576916

Από την εταιρεία AMERIKAN DONUTS
ΖΗΤΕΙΤΑΙ
πωλήτρια και βοηθός ζαχαροπλάστη.
Τηλ. 61562

ΑΠΟ μεγάλη Βιομηχανική και Εμπορική Εταιρεία, ζητείται οδηγός - πωλητής, για διανομή προϊόντων, στην περιοχή Φαληρακίου. Απαραίτητο Επαγγελματικό δίπλωμα Γ' κατηγορίας. Πληροφορίες τηλ. 61434

ΕΠΙΛΕΓΜΕΝΟ ΠΡΟΣΩΠΙΚΟ ΑΛΛΟΔΑΠΩΝ ΟΙΚΙΑΚΟΙ ΒΟΗΘΟΙ - ΝΟΣΟΚΟΜΟΙ - ΛΑΝΤΖΕΡΗΔΕΣ - ΓΗΡΟΚΟΜΟΙ ΚΑΙ ΚΑΘΕ ΕΙΔΙΚΟΤΗΤΑ ΠΟΥ ΣΑΣ ΕΝΔΙΑΦΕΡΕΙ **«Δ.Γ.Ε. TRADING»** ΤΗΛ.: 01 - 3810294 - 3810957 - 3810973 - 3810977

ΖΗΤΕΙΤΑΙ υπάλληλος γνώστης αγγλικής γλώσσας και κάτοχος ερασιτεχνικού διπλώματος αυτοκινήτου, για να εργασθεί σε γραφείο ενοικιάσεως αυτοκινήτων. Πληροφορίες Τηλ. 61492 Κινητό: 0942-612613

ΖΗΤΟΥΝΤΑΙ πωλητές για την περιοχή της Δωδ/σου με έδρα την Ρόδο, από Α.Ε. Εισαγωγική Εταιρεία, στην Αθήνα. Πελατολόγιο έτοιμο προς αξιοποίηση, προϊόντα ευρείας κατανάλωσης. Τηλ.: (01) - 6206273 - 74.

ΖΗΤΟΥΝΤΑΙ ντίλερ για τους καλύτερους καταλόγους της αγοράς. Αποστολή δωρεάν. Ποσοστά - δώρα. Τηλ. 01 - 5236998

ΑΥΤΟΚΙΝΗΤΑ

ΠΩΛΕΙΤΑΙ: 1993 ALFA ROMEO (1.4 TS) σε άριστη κατάσταση. Τιμή ευκαιρίας - Τηλ.: 62063

ΠΩΛΕΙΤΑΙ ALFA-155 silverstone, μαύρη, 12ος 94, clima, P/K, Z/A, Η/Π, 1800 cc, 3.200.000 δρχ. μετρητά. Τηλ. 097-2431500 και 0932-396945.

ΠΩΛΕΙΤΑΙ αυτοκίνητο μάρκας Mercedes 160 χρώματος ασημί - μεταλλικό μοντέλλο 2000, με ελάχιστα χιλιόμετρα, φουλ έξτρα, σε τιμή ευκαιρίας. Πληρ. τηλ. 0932964250.

ΠΩΛΕΙΤΑΙ αυτοκίνητο - «αντίκα» μάρκας CITROEN, τύπου «Βάτραχος», μοντέλο του 1970, το οποίο βρίσκεται σε άριστη κατάσταση. Δεκτός κάθε έλεγχος. Πληροφορίες στο τηλέφωνο 23779

ΠΩΛΕΙΤΑΙ
BMV 325 Cabrio μαύρο μετ. του '94, 65' χλμ, πλήρης αναβάθμιση στον Snitrer μηχανής (258 HP), σασμάν διαφορικού φρένων, πολλά έξτρα M3 Look μέσα έξω. Πωλείται ή ανταλλάσσεται με μικρότερο (VW-Audi) 54723 7-9 μ.μ. ή 0974508586.

ΠΩΛΕΙΤΑΙ Mercendes Benz I.X πετρελαιοκίνητο, 10 θέσεων, 17 φορ, ίππων έξι ετών σε άριστη κατάσταση. Τηλ. 43138. 43112

ΠΩΛΕΙΤΑΙ μηχανάκι τύπου ADDRESS 100άρι σε πολύ καλή κατάσταση (12.000 χλμ.). Τιμή προσιτή - Τηλ. 0944988060

ΠΩΛΕΙΤΑΙ αυτοκίνητο Audi TT Montélo 5'/99 με φουλ έξτρα. Πληρ. Τηλ. 0946683029.

ΠΩΛΕΙΤΑΙ: SEAT CORDOBA Μοντέλο 94 σε άριστη κατάσταση με ζάντες αλουμινίου 15άρες. Πληροφορίες 0932020628.

ΠΩΛΟΥΝΤΑΙ από ιδιώτη: α) Κλούβα NISSAN 1.500 cc δρχ. 500.000 β) Επιβατικό NISSAN BLUE BIRD 1.600 cc δρχ. 1.000.000 Πληροφορίες στα τηλ.: 95046 - 37920

ΠΩΛΕΙΤΑΙ μηχανή YAMAHA 400cc Dejverseon σε αρίστη κατάσταση 25.000 Km με βαλίτσα 30cm. Τιμή 900.000 δρχ. Τηλ. 32914.

MERCEDES I.X. 230, σειρά 123, δεκαετίας του '80, χρώματος ασημί, πωλείται από ιδιοκτήτη για 1.3000.000 δραχμές. Πληροφορίες από Δευτέρα μέχρι Παρασκευή από 10.30 π.μ. μέχρι 1.30 μ.μ. στο τηλ. 20996.

ΠΩΛΕΙΤΑΙ SUBARU LEGACY μοντέλο '93 1.600 κυβικά, μολυβί χρώμα μεταλλικό, υδραυλικό τιμόνι, air contition, ηλεκτρικά ρυθμιζόμενους καθρέπτες, ηλεκτρικά τζάμια εμπρος - πίσω, κοτσαδόρο, στέρεο σόννυ και ζάντες αλουμινίου. Πληρ. τηλ. 0937132168. Τιμή 2.500.000 δρχ.

ΠΩΛΟΥΝΤΑΙ σε αρίστη κατάσταση δύο μηχανές YAMAHA, η μία DT 200 CC και η άλλη DRAGSTAR 400 C.C. Πληρ. τηλ. 95046 και 37920

ΠΩΛΕΙΤΑΙ CELICA 1600 cc, Turbo Look, με πολλά EXTRA. (Δερμάτινο Σαλόνι, ζάντες αλουμινίου, ηχοσυστήματα Pioneer κα) Τηλ. 39129, 74059 Κινητό 0945 87897

ΠΩΛΕΙΤΑΙ αυτοκίνητο μάρκας «OPEL KADET» μοντέλο 1984, για απόσυρση ή ανταλλακτικά (λειτουργεί) τιμή: 170.000. Τηλ.: 0938064811

ΠΩΛΕΙΤΑΙ αυτοκίνητο μάρκας FIAT TIPO, 1992, σε πολύ καλή κατάσταση και τιμή ευκαιρίας. Πληροφορίες τηλ.: 92411

ΠΩΛΕΙΤΑΙ μοτοσικλέτα SUZUKI US 600 intruder με 10.000 χιλ. μαύρη σε άριστη κατάσταση ανταλλαγή δεκτή. Πληρ. τηλ. 21904 απόγευμα.

ΠΩΛΕΙΤΑΙ: Επιβατηγό MERCEDES E200 mod. 95, Fulll extra. Πληροφορίες, τηλ.: 62649 & 63830, ώρες 8-3.

ΠΩΛΕΙΤΑΙ ADDRESS 100άρι, χρώματος γκρί, σε άριστη κατάσταση, σε τιμή ευκαιρίας, λόγω καινούργιου. Τηλ.: 0932964250

ΠΩΛΕΙΤΑΙ αυτοκίνητο - καντίνα σε άριστη κατάσταση, κατασκευής 1996 μάρκας MERCEDES 410 D μήκους 4μ., πλάτους 2μ. και ύψους 2.10 μ. Για περισσότερες πληροφορίες κ. Γιάννης στο τηλ. 0244/44490 από 09.00 π.μ. μέχρι 10.00 μ.μ.

ΠΩΛΕΙΤΑΙ: ALFA 155 1.8 TS: Μοντέλο '94. Μαύρο ατρακάριστο, σε άριστη κατάσταση με κλιματισμό, ηλεκτρικά παράθυρα, θερμ/νοι καθρέπτες, εξάτμιση Super sprint, ζάντες αλουμινίου και στερεοφωνικό 4*25 με 10άρι CD. Φυλάσσεται σε γκαράζ. Ελεγχος δεκτός. Τηλεφ. 0944 - 604064.

ΖΗΤΟΥΝΤΑΙ ΥΠΑΛΛΗΛΟΙ

Ζητούνται υπαλλήλοι να εργασθούν εποχιακά για την καλοκαιρινή περίοδο σε Super Market - τουριστικό κατάστημα στην περιοχή Ξενοδ. Blue Bay στην Κρεμαστή. Απαραίτητη τουλάχιστον η γνώση της Αγγλικής. Πληροφορίες τηλ.: 90850, 0946 - 284882, κ. ΓΙΩΡΓΟΣ.

ΕΝΟΙΚΙΑΖΟΝΤΑΙ

Διαμερίσματα επιπλωμένα λουξ κατασκευής σε καινούργια οικοδομή καθώς και γραφεία, στην οδό Κων/νίδη περιοχή ΖΕΦΥΡΟΣ δίπλα από το ξενοδοχείο LOMENIZ Πληρ. στα τηλ. 0972551300, 69633, 64569, 61220, 61347

ΕΝΟΙΚΙΑΖΟΝΤΑΙ ΓΡΑΦΕΙΑ

ΕΝΟΙΚΙΑΖΟΝΤΑΙ δυο γραφεία επιφανείας 60 τ.μ. το καθένα, πολυτελούς κατασκευής, στην οδό Ι. Καζούλλη (πάνω από το «Καβαλιέρε»). Πληρ. τηλ. 75023 - 22932

ΖΗΤΕΙΤΑΙ ΤΕΧΝΙΚΟΣ

Από μεγάλη Βιομηχανική και Εμπορική Εταιρεία, ζητείται τεχνικός για το τμήμα Παραγωγής. Ηλικίας μεχρι 35 ετών. Θα προτιμηθούν πτυχία τεχνικών σχολών. Πληροφορίες τηλ. 61434.

ΔΙΑΦΟΡΑ

ΠΩΛΕΙΤΑΙ Φούσκα εστιατορίου 2 μέτρων με κανάλια και απορροφητήρα. Πληρ. τηλ. 34.100

ΠΩΛΕΙΤΑΙ βιτρίνα ψυγείου με τζάμι πομπέ σε άριστη κατάσταση. Πληροφορίες 0944314724

ΠΩΛΟΥΝΤΑΙ στην Κάρπαθο διακόσια κατσίκια προς είκοσι χιλιάδες έκαστο. Πληροφορίες κ. Νίκο τηλ. 0245 - 71113 7-9 βράδυ.

ΠΩΛΕΙΤΑΙ

επεξεργαστής Pentium 3 στα 450 Mhz Slot 1 και 64 MB RAM στα 100 Mhz. Τιμές διαπραγματεύσιμες. Ώρες καθημερινές μετά τις 18.00 μ.μ. και Κυριακή όλη μέρα στο (0241) 27919. Ζητήστε τον Κώστα.

ΕΥΚΑΙΡΙΑ ΠΩΛΕΙΤΑΙ ΕΞΟΠΛΙΣΜΟΣ ΜΠΟΥΤΙΚ (Ράφια, φώτα, γραφείο κ.τ.λ.). Πληροφορίες κ. Ειρήνη - 29013

ΠΩΛΕΙΤΑΙ ποδήλατο B.M.X. παιδικό μοντέλο για παιδιά από 5-10 ετών σε πολύ καλή κατάσταση. Τιμή 20.000. Πληρ. στο τηλέφωνο 24667 από 9:00 π.μ. - 2 μ.μ. και 6 μ.μ. - 11 μ.μ.

ΠΩΛΟΥΝΤΑΙ 2 ανατομικά στρώματα σε άριστη κατάσταση λόγω μετακόμισης. 20.000 το καθένα. Πληρ. στο τηλέφωνο 24667 από 9:00 π.μ. - 2 μ.μ. και 6 μ.μ. - 11 μ.μ.

ΠΩΛΟΥΝΤΑΙ κουτάβια ράτσας «Γκέκα» (γνήσια) ηλικίας 3 μηνών πληρ. τηλ. 61948.

ΠΩΛΟΥΝΤΑΙ μια κρεβατοκάμαρα, ένα σαλόνι και μια τραπεζαρία με 6 καρέκλες στην συνολική τιμή των 800.000 δρχ. Πληρ. τηλ. 61970.

ΚΥΡΙΑ

σοβαρή, γερμανίδα, ελληνόφωνη, ετών 37 ζητά εργασία σε σπίτι (φύλαξη παιδιών) για πρωϊνές ώρες από 8.30 έως 14.30. Πληρ. τηλ. (0241) 93048

ΠΩΛΟΥΝΤΑΙ σε τιμή ευκαιρίας καρέκλες μπαμπού, μια τοστιέρα διπλή, μία ψηστιέρα Σιλέξ και μία μηχανή καφέ φίλτρου Κάνον. Τηλ. 92203 και 94223

ΑΝ ΘΕΛΕΤΕ χωρίς ρίσκο να ξεκινήσετε την καλύτερη επιχείρηση παγκόσμια με κέρδη ετήσια μέχρι και 100 εκατομμύρια τηλεφωνήστε: (01) 4945715 - 4974993 κα ΜΟΥΝΤΡΙΖΑ.

ΠΩΛΟΥΝΤΑΙ δύο θερμοσυσσωρευτές UNO αχρησιμοποίητοι, 6 kw και 4 kw αντίστοιχα, 100.000 δρχ. και οι δύο. Τηλ. 0937132168

ΠΩΛΟΥΝΤΑΙ 1) Ψυγείο επαγγελματικό (βιτρίνας άριστης κατάστασης 2) Μοτέρ απορροφητήρα 3) Ενας πάγκος ανοξείδωτος 2 μέτρα. Τηλ.: 0244 - 51915, 0244-51028

ΠΩΛΟΥΝΤΑΙ κουτάβια μάλαμουτ - Αλάσκας καθαρόαιμα σε τιμή ευκαιρίας. Πληροφορίες τηλ. 0972127909, 76685

ΠΩΛΟΥΝΤΑΙ Α): Ντουλάπια κουζίνας πλήρη, με νεροχύτη και μπαταρία (βρύση). **Β)** Ηλεκτρική κουζίνα μάρκας SIEMENS με κεραμική πλάκα. Πληροφορίες Τηλ.: 27577

ΠΩΛΕΙΤΑΙ σκύλος γνήσιος Ντόπερμαν 5 μηνών από Γιουγκοσλαβία με όλα τα πιστοποιητικά. Τηλ. 28810 11 π.μ. ως 11 μ.μ.

ΠΩΛΕΙΤΑΙ σουηδικό κρεββάτι διπλό με στρώμμα μεταχειρισμένο 15 ημερών λόγω αναχωρήσεως. Τιμή 45.000 δρχ Πληρ. τηλ. 0977034130

ΠΩΛΟΥΝΤΑΙ μεταχειρισμένα καθίσματα και τραπέζια εστιατορίου και μια βιτρίνα ψυγείο ψαριού με συρτάρια σχεδόν καινούργια. Πληρ. τηλ. 0944636141

ΠΩΛΕΙΤΑΙ επιχείρηση οβελιστήριο - Fast Food σε προνομιακή παραλιακή περιοχή στην πόλη της Ρόδου. Πληρ. τηλ. 61716

ΠΩΛΕΙΤΑΙ στην Κάρπαθο κοπάδι περίπου 200 αίγες οι περισσότερες έγκυες. Τοκετός Φεβρουάριος - Μάρτιος. Δικαίωμα για 90 ζώα. Τιμή με δικαίωμα 30.000 δρχ. χωρίς 20.000 δρχ. Πληροφορίες (0245) 71101, 71254 ώρες 7-9 βράδυ.

ΠΩΛΕΙΤΑΙ

Τουριστική επιχείρηση στο κέντρο της πόλης, με τον εξοπλισμό και το εμπόρευμά της σε άριστη κατάσταση. Πληρ. τηλ. 0946/992939

ΠΩΛΕΙΤΑΙ Equaliser YAMAHA EQ-630 με τηλεχειριστήριο, τιμή 75.000, Διπλό Deck Technics RS-TR S15 80.000, Tuner YAMAHA TX-500 τιμή 60.000, Ενισχυτής YAMAHA AX-550 2X80, Τιμή 100.000 (με τηλεχειριστήριο) Ηχεία Bose 400W 701 Τιμή 250.000, VCR Sony SLV-486 EE (Mono), ελαφρώς μεταχειρισμένα. Τηλ.: 73548, 0937 - 515880 Βαγγέλης

ΠΩΛΟΥΝΤΑΙ Οπτικές ίνες για φωτισμό εσωτερικών, εξωτερικών χώρων, πισίνων και για την κατασκευή επιγραφών, αναλαμβάνουμε την μελέτη και κατασκευή. Τηλ.: 0932 440566

ΠΩΛΕΙΤΑΙ για ανταλλακτικά τρακαρισμένο Seat Ibiza μοντέλο 1997 Μηχανή εγκέφαλος 5 πόρτες με τζάμια. Το σαλόνι 5 ζαντολάστιχα το ταμπλό. Πληρ. 0241 - 52480 ώρες γραφείου.

ΠΩΛΕΙΤΑΙ Βάρκα 4, 30 μέτρα με δύο μηχανές 25 HP και 8 HP και ΤΡΕΪΛΕΡ ΑΣΟΣ. Πληρ. Τηλ.: 86805 - 0937676351

ΠΩΛΕΙΤΑΙ

μεταχειρισμένο χρηματοκιβώτιο 1.000 kg διαστάσεων 1,50 x 0,60 x 0,60 σε τιμή ευκαιρίας. Πληροφορίες 32774, 0945791063 κ. Παναγιώτης

ΠΩΛΟΥΝΤΑΙ μονά κρεβάτια σε άσπρη λάκα, καναπές σαλονιού τριθέσιος, διθέσιος & πολυθρόνα, τραπεζάκια σαλονιού, φωτιστικά δαπάδου & οροφής, κουρτινόβεργες. Τηλ. 20719 - 74858 - 76127.

ΠΩΛΟΥΝΤΑΙ θρανία μοντέρνα, σε αρίστη κατάσταση, μάρκας PRODUCTION, κατάλληλα για ΦΡΟΝΤΙΣΤΗΡΙΑ. Πληροφορίες τηλ. 26771 και 33938

ΠΩΛΟΥΝΤΑΙ τίτλοι CD GAMES σε τιμή ευκαιρίας. Πληροφορίες τηλ., 78887 πρωινές ώρες.

ΠΩΛΕΙΤΑΙ

ξυλουργικό μηχάνημα σύνθετο Ιταλίας 40άρι - σε τιμή ευκαιρίας και έπιπλο σύνθετο από δεσποτάκι ντεκαπέ μαύρο - άσπρο υπερμοντέρνο σχεδόν καινούργιο λόγω μετακόμισης. Πληρ. τηλ. 77467 0945 881928

ΠΩΛΕΙΤΑΙ ξενοδοχειακός εξοπλισμός κρεβάτια, ντουλάπες, τραπέζια, πόρτες και ένα ψυγείο βιτρίνα. Πληρ. ξενοδ. ΠΑΝΘΕΟΝ 24557

ΠΩΛΕΙΤΑΙ εστιατόριο στην Κω πλήρως εξοπλισμένο. Πληρ. 0242 - 25723

ΠΩΛΟΥΝΤΑΙ έπιπλα γραφείου σε τιμή ευκαιρίας. Πληρ. τηλ. 33952

ΠΩΛΕΙΤΑΙ φορτηγάκι επαγγελματικό SEAT INCA με αμόλυβδη βενζίνη και 31.400 χλμ. Πληροφορίες τηλ. 78887 πρωινές ώρες.

ΠΩΛΕΙΤΑΙ πλυντήριο PITSOS VARIO 2500 σχεδόν καινούργιο σε άριστη κατάσταση και σε τιμή ευκαιρίας. Επίσης ένα κινητό NOKIA 3110 καινούργιο με 20.000 σύνδεσης PANAFON και TELESTET. Πληροφορίες στο 24667 από 8:00π.μ. - 3:00μ.μ. και 6μ.μ. - 11:00 μ.μ.

ΠΩΛΕΙΤΑΙ τηλεφωνικό κέντρο ERICKSON BUSINESS PHONE 24 ψηφιακό, με 3 εξωτερικές γραμμές και 8 εσωτερικές γραμμές. Αποτελείται από 2 κονσόλες και 4 ψηφιακές συσκευές. Πληροφορίες τηλ. 78887 πρωινές ώρες.

ΠΩΛΕΙΤΑΙ οπωροπαντοπωλείον επί της Γρίβα σε τιμή ευκαιρίας. Πληρ. τηλ. 21248

ΖΗΤΕΙΤΑΙ συνεργάτης - συνεταίρος σε κερδοφόρα επιχείρηση για την ανάπτυξη νέου τομέα. Δεκτές μόνον σοβαρές προτάσεις. Τηλ: 0945 922566 από 9.00 έως 21.00

ΠΩΛΟΥΝΤΑΙ έπιπλα μεταχειρισμένα (σαλόνι - μπουφές - κονσόλα - μπαρ - τραπεζάκι τηλεόρασης) σε πολύ καλή κατάσταση τηλ. (25181 - 0932313216).

ΠΩΛΕΙΤΑΙ σύνθετο τεσσάρων τεμαχίων σε πολύ καλή κατάσταση. Τιμή 100.000 δρχ. Επίσης κονσόλα με καθρέφτη. Πληροφορίες στο τηλ. 31844

ΖΗΤΕΙΤΑΙ αντιπρόσωπος στην Ρόδο από Εκδοτική Εταιρεία ταξιδιωτικών οδηγών με έδρα την Αθήνα. Βιογραφικό: Αιγιαλείας 52, Μαρούσι 15125, Τηλ. 01-6856093, 0945 - 859939, Fax: 6856095

ΠΩΛΟΥΝΤΑΙ έπιπλα γραφείου, βιβλιοθήκες, σαλόνι υποδοχής, καρέκλες γραφείου, ντουλάπια SATO και ΔΡΟΜΕΑΣ ελαφρώς μεταχειρισμένα. Πληροφορίες τηλ. 78887 πρωινές ώρες

ΓΡΑΦΕΙΟ Γενικού Τουρισμού με 25ετή πείρα με ιδιόκτητα τουριστικά λεωφορεία ζητεί συνέταιρο από Ρόδο πεπειραμένο στον τουρισμό επαγγελματία. Τηλ. 0945-593404 και 3214222

ΠΩΛΗΣΕΙΣ ΑΚΙΝΗΤΩΝ

ΠΩΛΕΙΤΑΙ τουριστική επιχείρηση στην περιοχή της «Ψαροπούλας» παραπλεύρως ξενοδοχείου «Αγλαΐα». Πληρ. τηλ. 27814 και 0945117631.

ΠΩΛΕΙΤΑΙ παλιά οικία στην Μαλώνα σε τιμή ευκαιρίας. Πληρ. τηλ. 0244-51795

ΠΩΛΕΙΤΑΙ διαμέρισμα 76 τ.μ. κατασκευής 1992. Επί της οδού Περραίας 10 Δ' (Πάροδος Ατταβύρου). Πληρ. τηλ. 20564 - 35196

ΠΩΛΕΙΤΑΙ οικόπεδο στο Ροδίνι άρτιο και οικοδομήσιμο διαμπερές 252 τ.μ. επί της οδού Σμύρνης. Πληροφορίες τηλ.: 0974757957 και στο 28741.

ΠΩΛΕΙΤΑΙ κατάστημα ελεύθερο μ.τ. 40 απέναντι στο Πανεπιστήμιο σε νεόδμητη οικοδομή επί της ΑΓ. ΙΩΑΝΝΟΥ, πλησίον ξενοδοχείων τιμή ευκαιρίας τηλ. 01-9959847 και (0241) 27823.

ΛΕΡΟΣ Ιδιοκτήτης πωλεί: λόγω ανάγκης: **Α.** Αγροτεμάχιο επτά χιλιάδων διακοσίων (7.200) τ.μ. άρτιο και οικοδομήσιμο (η μια πλευρά μήκους 58 μέτρων εφάπτεται της θάλασσας) στη θέση Διαπόρι Λακκίου Λέρου. Τιμή 6.500.000 δρχ. **Β.** Αγροτεμάχιο πέντε χιλιάδων οκτακοσίων σαράντα (5.840) τ.μ. άρτιο και οικοδομήσιμο, με παλιό ερειπωμένο κτίσμα, στη θέση Μαύρη Ράχη - Διαπόρι Λακκίου Λέρου. Τιμή: 3.000.000 δρχ. Με την αγορά και των δύο αγροτεμαχίων η τιμή είναι συζητήσιμη, επίσης γίνεται ευκολία πληρωμής ολόκληρο το ποσό τον Ιούλιο 2001. Πληροφορίες: Τηλέφ. ιδιοκτήτη : (0241) 75320 (πρωινές ώρες) (0241) 69386 (Απογευματινές ώρες) 0945-219920 (απογευματινές ώρες) και κ. Ντεληγιώργη Σταύρο (Λέρος) Τηλεφ. (0247) 23293

ΠΩΛΕΙΤΑΙ κατάστημα ανταλλακτικών αυτοκινήτων σε κεντρικό σημείο (Κόβα) γεμάτο ανταλλακτικά και πολλή πελατεία για λόγους υγείας. Ελέγχος δεκτός. Τιμή πολύ καλή. Τηλ. 34800

ΠΩΛΕΙΤΑΙ μαγαζί 43τ.μ. στις 7 Βαγιές στην Ηρακλείου Κρήτης 9. 7 εκατομμύρια Πληρ. τηλ. 73406 και 42142, 35675

ΠΩΛΕΙΤΑΙ περίπτερο στην οδό Βενετοκλέων 1. Ετοιμο με ράφια, ταμειακή, γραφείο κλπ, στην τιμή των 700.000 δρχ. Ενοίκο 50.000 δρχ. το μήνα. Τηλ. 27814 - 32627

ΠΩΛΕΙΤΑΙ σπίτι σε αρίστη κατάσταση στη Μαλώνα σε καλή τιμή. Πληρ. τηλ. (0244) 51119.

ΠΩΛΟΥΝΤΑΙ στην Κάρπαθο ισόγειοι χώροι των 44 τ.μ. (γωνιακός χώρος), 62 τ.μ. ή και οι δύο μαζί. Υπάρχουν και υπόγεια του ίδιου μεγέθους κατάλληλα για καταστήματα, τράπεζα, γραφεία σε κεντρικό δρόμο. Πληρ. τηλ. 0245-22147.

ΠΩΛΟΥΝΤΑΙ: 1) Κατάστημα με δύο αποθήκες στην οδό Βεροπλίνου 23. 2) Καρά - Γιαπί 160 τ.μ. σε τρίτο όροφο οικοδομής. 3)Αγρόκτημα 4.500 τ.μ. στον Αρχάγγελο επί της Εθνικής οδού Ρόδου - Λίνδου, με φως, νερό και τηλέφωνο. Πληροφορίες: 0244 - 51391 και 51184.

ΖΗΤΕΙΤΑΙ: Για αγορά οικία 200 τ.μ. περίπου και σε καλή κατάσταση, που βρίσκεται στην ευρύτερη περιοχή Φαληρακίου, Καλυθιών, Κοσκινού, και Αφάντου. Αμεση εξόφληση. Πληροφορίες τηλ. 68834 και 094/5056199

ΜΑΘΗΜΑΤΑ

ΑΡΙΣΤΟΥΧΟΣ Παιδαγωγικού Τμήματος παραδίδει μαθήματα σε μαθητές δημοτικού και γυμνασίου τηλ. επικοινωνίας: 0945950233

Πτυχιούχος Παιδαγωγικής παραδίδει μαθήματα σε μαθητές Δημοτικού και Γυμνασίου Τηλ. 0977 677766 μετά τις 3 μ.μ.

ΑΠΟΦΟΙΤΟΣ του Πανεπιστημίου Αιγαίου αναλαμβάνει τη μελέτη των μαθημάτων παιδιών δημοτικού και γυμνασίου τηλ. επικοινωνίας: 0977677766

ΓΕΡΜΑΝΙΚΑ για μαθητές, επαγγελματίες, εταιρείες, τουριστικές - ξενοδοχειακές επιχειρήσεις, από καθηγητή - παιδαγωγό Γερμανικού Πανεπιστημίου με δεκαετή εμπειρία διδασκαλίας της Γερμανικής γλώσσας στη Γερμανία. Αποτελεσματικές μεθόδοι, εύκολη εκμάθηση και οικονομικά γκρούπ 2-3 ατόμων στο χώρο σας. Τηλ. 0945 657788

ΓΙΑΝΝΗΣ ΝΙΚΟΛΙΔΑΚΗΣ
ΜΗΧΑΝΟΛΟΓΟΣ ΜΗΧΑΝΙΚΟΣ
ΓΑΛΛΙΑΣ 12 ΡΟΔΟΣ ΤΗΛ.: 22291 - 35103

ΠΩΛΟΥΝΤΑΙ

Επί της οδού Αναστασιάδη (περιοχή Δασκάλων) διαμ/τα πολυτελούς κατασκευής με υπόγειο χώρο στάθμευσης και αυτόνομη θέρμανση 67 τ.μ., 114 τ.μ., 88 τ.μ., 59,50 τ.μ., 90 τ.μ., 98 τ.μ., 117 τ.μ., 132 τ.μ.

ΑΝΑΣΤΑΣΙΟΣ ΑΤΣΙΔΗΣ
ΟΙΚΟΔΟΜΙΚΕΣ ΕΠΙΧΕΙΡΗΣΕΙΣ
ΠΩΛΟΥΝΤΑΙ

Α) Στην οδό Ιωάννη Μεταξά και Ανθούλας Ζερβού, στο Νιοχώρι:

- Οροφοδιαμερίσματα, αρίστης κατασκευής, των 136 τ.μ. με θέση στάθμευσης και υπόγεια αποθήκη 12 τ.μ., με κεντρική θέρμανση με αυτονομία
- Διαμερίσματα 138, 105, 97, 91, 81, 63, 55 τ.μ. με θέση στάθμευσης, κεντρική θέρμανση με αυτονομία.
- Καταστήματα των 140 και 70 τ.μ.

Β) Στην οδό Αποστόλου Παύλου, Ανάληψη

- Διαμερίσματα ετοιμοπαράδοτα, 116, 112, 88, 93 και 73 τ.μ., με θέση στάθμευσης και κεντρική θέρμανση

Γ) Μονοκατοικίες στην Ιαλυσό, οδός Δημοκρατίας, πανταχόθεν ελεύθερες, από 119 τ.μ., έως 184 τ.μ., διόροφες χωρίς υπόγειο, με οικόπεδο από 250 έως 360 τ.μ., πολυτελούς κατασκευής.

ΠΛΗΡΟΦΟΡΙΕΣ: ΣΤΕΦΑΝΟΥ ΚΑΖΟΥΛΛΗ 74 - ΡΟΔΟΣ
Τηλ. 28616-37848

ΟΙΚΟΔΟΜΙΚΕΣ ΕΠΙΧΕΙΡΗΣΕΙΣ
ΔΙΑΚΟΓΕΩΡΓΙΟΥ ΚΑΛΛΙΣΤΟΣ

ΠΩΛΗΣΕΙΣ ΔΙΑΜΕΡΙΣΜΑΤΩΝ
ΚΑΤΑΣΤΗΜΑΤΑ - ΑΠΟΘΗΚΕΣ
ΑΝΤΑΛΛΑΓΕΣ ΑΚΙΝΗΤΩΝ
ΑΓΟΡΕΣ ΟΙΚΟΠΕΔΩΝ
ΑΝΑΛΑΜΒΑΝΟΥΜΕ ΑΝΤΙΠΑΡΟΧΕΣ
ΔΙΕΥΘ. ΕΘΝ. ΑΝΤΙΣΤΑΣΕΩΣ 11
(ΠΡΩΗΝ ΑΝΝΗΣ ΜΑΡΙΑΣ) ΤΗΛ: 78501- 78502- 29318

1) Πωλούνται διαμερίσματα λουξ κατασκευής με απεριόριστη θέα. Τα διαμερίσματα διαθέτουν θωρακισμένες πόρτες - εντοιχισμένες κουζίνες - ντουλάπες - εντοιχισμένο νιπτήρα με ντουλάπι - κεντρική θέρμανση αυτόνομη - ανοιγόμενα ανακλινόμενα κουφώματα με διπλά τζάμια - σίτες - ρολά - υδραυλικό ασανσέρ - τριφασικό ρεύμα. Ολοι οι χώροι σπατουλαριστοί - εσωτερικές πόρτες M.D.F. με σχέδιο.

2) Διαμερίσματα
επί της οδού Μεγ. Κων/νου - Κων/νου Παλαιολόγου
50 τ.μ. δυάρια
85 τ.μ. τριάρια } ανά όροφο
110 τ.μ. τεσσάρια

3) Επί της Κων/νου Υδραίου - Στ. Κωτιάδη
70 τ.μ. τριάρια
90 τ.μ. τριάρια - τεσσάρια } ανά όροφο με μεγάλες βεράντες
110 τ.μ. τεσσάρια
130 τ.μ. τεσσάρια-πεντάρια } φανταστική θέα

4) Επί της Λεωφ. Καλλιθέας - Καρακόνερο
50 τ.μ. δυάρια
85 τ.μ. τριάρια } ανά όροφο με μεγάλες βεράντες απεριόριστη θέα
110 τ.μ. τεσσάρια

5) Καταστήματα
50 τ.μ.
100 τ.μ. } επί της Λεωφ. Καλλιθέας Καρακόνερο
150 τ.μ.

6) Ιατρεία - Γραφεία
50 τ.μ.
100 τ.μ. } Επί της Μεγ. Κων/νου και Κων. Παλαιολόγου } Φώκιαλη
150 τ.μ.

Δάνεια όλων των ταμείων και όλων των τραπεζών

ΠΛΗΡΟΦΟΡΙΕΣ:
ΔΙΑΚΟΓΕΩΡΓΙΟΥ ΚΑΛΛΙΣΤΟΣ
ΤΗΛΕΦΩΝΟ: 78501 - 78502 29318

3ο ΛΥΚΕΙΟ ΡΟΔΟΥ
ΣΥΛΛΟΓΟΣ ΓΟΝΕΩΝ ΚΑΙ ΚΗΔΕΜΟΝΩΝ

ΠΡΟΣΚΛΗΣΗ

Σας καλούμε να παρευρεθείτε στην εκδήλωση που οργανώνει ο σύλλογος μας
την **Πέμπτη 3 Μαΐου 18.00**
στην αίθουσα του Ακταίον
με θέμα:
Σκοποί και ρόλος του Επαγγελματικού Προσανατολισμού - προληπτικη επέμβαση στην πνευματική υγεία
Εισηγητής του θέματος θα είναι η κυρία
ΦΩΤΕΙΝΗ ΠΑΝΤΑΖΗ
Ειδικευμένη στο Παρίσι στην Ψυχολογία της Εργασίας και του Επαγγελματικού Προσανατολισμού
Μετά την παρουσίαση του θέματος θα ακολουθήσει συζήτηση.

ΓΙΑ ΤΟ Δ.Σ.
Ο ΠΡΟΕΔΡΟΣ — **ΔΗΜ. ΓΑΚΗΣ**
Η ΓΕΝ. ΓΡΑΜΜΑΤΕΑΣ — **ΒΑΣ. ΔΗΜΟΠΟΥΛΟΥ**

ΣΩΜΑΤΕΙΟ ΞΕΝΟΔΟΧΟΫΠΑΛΛΗΛΩΝ ΚΑΙ ΨΥΧΑΓΩΓΙΚΩΝ ΚΕΝΤΡΩΝ ΡΟΔΟΥ
ΤΜΗΜΑ Γ.Σ.Ε.Ε. - Π.Ο.Ε.Ε.Υ.Τ.Ε. - Ε.Κ.Ρ. ΤΗΛ. 20564 ΡΟΔΟΣ
Αποφ. 2/1947 Πρωτοδ. Ρόδου αρ. πρωτ. 268

ΠΡΟΣΚΛΗΣΗ ΓΕΝΙΚΗΣ ΣΥΝΕΛΕΥΣΗΣ

ΠΡΟΣ
Ολα τα Μέλη του Σωματείου

Συνάδελφοι,

Η Διοίκηση του Σωματείου μας σας καλεί σε Γενική Συνέλευση στις 8/5/2001 ημέρα Τρίτη και ώρα 4:30 στην αίθουσα του Εργατικού Κέντρου Ρόδου οδός Στεφ. Καζούλη αριθμ. 30 με τα παρακάτω θέματα:

1) Διοικητικός Απολογισμός από 1/1/2001 μέχρι 8/5/2001.
2) Οικονομικός Απολογισμός (Ισολογισμός και έκθεση Ελεγκτικής Επιτροπής) χρονικής περιόδου από 1/1/2001 μέχρι 8/5/2001.
3) Επιλογή εκπροσώπησης Δευτεροβάθμιας Οργάνωσης.
4) Εκλογή εφορευτικής επιτροπής.
5) Διάφορα.

Επειδή τα θέματα είναι σοβαρά, παρακαλούμε να μην απουσιάσει κανένας από τη Συνέλευση.

Με συναδελφικούς χαιρετισμούς
Ο ΠΡΟΕΔΡΟΣ — **ΒΡΑΤΣΑΛΗΣ ΑΝΤΩΝΙΟΣ**
Η ΓΕΝ. ΓΡΑΜΜΑΤΕΑΣ — **ΧΑΡΙΤΟΥ ΚΑΘΟΛΙΚΗ**

ΒΙΟΜΗΧΑΝΙΑ ΜΩΣΑΪΚΩΝ ΠΛΑΚΕΣ ΠΕΖΟΔΡΟΜΙΟΥ

«ΠΛΑΚΑΓΕ»

ΕΜΠΟΡΙΑ ΕΙΔΩΝ ΥΓΙΕΙΝΗΣ - ΠΛΑΚΙΔΙΩΝ

ΑΞΕΣΟΥΑΡ ΜΠΑΝΙΟΥ - ΥΔΡΟΜΑΣΑΖ

ΛΙΝΔΟΥ 136 - ΤΗΛ. 62688 - 63604,
Τ.Θ. 206 FAX: 62729 -
TLX: 292594
GE AR - 85100 ΡΟΔΟΣ

ΚΤΗΜΑΤΟΜΕΣΙΤΙΚΟ ΓΡΑΦΕΙΟ
ΓΕΩΡΓΙΟΣ Ν. ΔΡΑΚΟΣ

Ιωάννη Δενδρινού 40 Ρόδος 85 100
τηλ. 26805, 5 1024 κιν. 0945 406562
Αφάντου - τηλ. - fax: 5 1077

ΕΥΚΑΙΡΙΑ

Οικόπεδα
Στη **Λεωφόρο Ρόδου - Λίνδου** στην περιοχή Ασγούρου οικόπεδο 10 στρεμ.
Ροδίνι: οδός Σμύρνης 400 τ.μ. 30.000.000
Ασγούρου: 4 στρεμ. 17.000.000
Κοσκινού: οικόπεδο με θέα την θάλασσα 1700 τ.μ. με άδεια οικοδομής 240 τ.μ. 15.000.000
Κοσκινού: 3 στρεμ. σε κεντρικό δρόμο εντός σχεδίου.
Τσαΐρι προς αεροδρόμιο 2 στρεμ. με άδεια οικοδομής 240 τ.μ. 9.500.000.
Αφάντου: στον κεντρικό δρόμο Ρόδου - Λίνδου 700 τ.μ. με άδεια οικοδομής 120 τ.μ. 7.000.000.
Κολύμπια: 2 στρεμ. με άδεια οικοδομής 75 τ.μ. 15.000.000.

Σπίτια
Στην οδό **Μιχαήλ Πετρίδη** μεζονέτα 195 τ.μ. 40.000.000
Ροδίνι: διαμέρισμα ισόγειο τριάρι 85 τ.μ. 21.000.000
Δασκάλους: διαμέρισμα 4άρι ισόγειο 32.000.000 -100 τ.μ.
Ανάληψη: διαμέρισμα 4άρι ισόγειο 90 τ.μ. 24.000.000.
Αφάντου: δυόροφη μαζονέτα 140 τ.μ. 30.000.000.

Ζητείται
Οικόπεδο Ασγούρου άμεση αγορά πληρωμή τοις μετρητοίς.

ΕΚΘΕΣΗ ΕΡΓΩΝ APPLIQUE

Κάϊσα Σόβερο - Παπαγεωργίου

Με τη συνεργασία
του Πολιτιστικού Οργανισμού Δήμου Ροδίων
και της Δημοτικής Πινακοθήκης Ρόδου



ΡΟΔΙΑΚΗ ΕΠΑΥΛΗ
Εγκαίνια: Τετάρτη 2 Μαΐου 2001
Διάρκεια: 2-12 Μαΐου, από 09.00-13.00 και 17.00-21.00
Χορηγοί:
"ΒΑΠ" Π. ΚΟΥΓΙΟΣ Α.Β.Ε.Ε. και ΚΑΪΡ Α.Ε.

TOP PROPERTIES
GEORGIOS S. PIPINOS
ΓΕΩΡΓΙΟΣ Σ. ΠΙΠΙΝΟΣ

ΣΥΜΒΟΥΛΟΣ ΚΑΙ ΕΚΤΙΜΗΤΗΣ ΑΚΙΝΗΤΩΝ
REAL ESTATE AGENT - MEMBER OF F.I.A.B.C.I. - N.A.E.A. - C.E.I. - Σ.Ε.Κ.



Η "TOP PROPERTIES" είναι ατομική επιχείρηση και ανήκει εξ ολοκλήρου στον κ. Γεώργιο Σ. Πιπίνο, που από το 1971 ασχολείται αποκλειστικά και μόνο με επενδύσεις και REAL ESTATE, στο νησί της Ρόδου, καθώς και στην ευρύτερη περιοχή της Δωδεκανήσου.

ΑΠΕΥΘΥΝΟΜΑΣΤΕ: Στους **σοβαρούς, απαιτητικούς και επιλεκτικούς** επενδυτές - επιχειρηματίες - ελεύθερους επαγγελματίες, Ελληνες και ξένους, υψηλού εισοδηματικού επιπέδου, που ενδιαφέρονται να κάνουν μια σοβαρή επένδυση **προβολής** στο νησί της Ρόδου.

ΠΡΟΣΦΕΡΟΥΜΕ: Α) Υπηρεσίες και πληροφορίες που γίνονται σε προσωπικό επίπεδο με **εχεμύθεια, διακριτικότητα και σοβαρότητα.**
Β) Μεγάλη γκάμα υψηλής ποιότητας ακινήτων, όπως: 1) Ξενοδοχεία Α' και Β' κατηγορίας των 600 - 500 - 350 - 300 κλινών 2) Κεντρικά αστικά ακίνητα κατάλληλα για Τράπεζες - καταστήματα - γραφεία 3) Παραλιακές εκτάσεις, κατάλληλες για τουριστικές επενδύσεις των 150.000 - 100.000 - 70.000 - 50.000 - 36.000 τ.μ. και 4) Διαμερίσματα και μαιζονέτες **προβολής**.

ΣΤΟΧΟΣ ΜΑΣ ΕΙΝΑΙ: Να προσφέρουμε στο αγοραστικό μας κοινό **υψηλής ποιότητας ακίνητα και ευκαιρίες** στο νησί της Ρόδου. Η τριακονταετής και πλέον πείρα μας στον τομέα αυτό αποτελεί εγγύηση.

ΣΥΝΘΗΜΑ ΜΑΣ ΕΙΝΑΙ: Επενδύστε στην ΡΟΔΟ ΤΩΡΑ, σε ακίνητα που **ΑΝΤΕΧΟΥΝ ΣΤΟ ΧΡΟΝΟ.**

Γεώργιος Σ. Πιπίνος
ΜΕΣΙΤΗΣ ΑΣΤΙΚΩΝ ΣΥΜΒΑΣΕΩΝ
Γιατί εμείς γνωρίζουμε καλύτερα!

TOP PROPERTIES is a private concern and Mr George S. Pipinos, its owner, has carved, over the years, a reputation for integrity and excellence in the world of Real Estate in the Dodecanese.

At Top Properties we try hard to attract important and selective investors: high calibre businessmen/women and discerning professional people, both Greek and foreign, who wish to acquire substantial and valuable property on Rhodes.

We offer our expertise and advice privately, discreetly and in strict confidence.

We keep a compehensive list of real estate of the highest specifications:

a. A' and B' class hotels (600, 500, 350, 300 beds capacity).
b. Centrally situated office buildings and other business premises.
c. Seaside land, ideal for development (hotels, holiday resorts, etc.), of 150.000, 100.000, 70.000, 50.000, 36.000 sq.m.
d. Luxury appartments, maisonettes, detached, semi - detached and terraced houses.

Our aim is to give our clients the opportunity to acquire value for money, first class real estate on Rhodes. Our 30- year - old experience in Real Estate is our warranty.

Our moto is: Invest in Rhodes. Invest in property. It stands the test of time.



TOP PROPERTIES
and
George S. Pipinos
Because we Know best

KENNENTY 38, ΡΟΔΟΣ, 85 100, ΤΗΛ. (0241) 23895, 38243 και 0944-676003. FAX: (0241) 20883
38 KENNEDY STR., RHODES, 85 100, TEL. (0241) 23895, 38243, and 094 - 676003. FAX: (0241) 20883

Η ελληνική οικονομία στη ζώνη του ευρώ



Η ομιλία του διοικητή της Τραπέζης της Ελλάδος Λουκά Παπαδήμου στη Γ.Σ. των μετόχων

Το έτος 2000 ήταν σταθμός στην πορεία της ελληνικής οικονομίας. Στη Σύνοδο Κορυφής της Ευρωπαϊκής Ένωσης τον περασμένο Ιούνιο επιβεβαιώθηκε ότι η Ελλάδα είχε ικανοποιήσει τα απαιτούμενα κριτήρια σύγκλισης για την ένταξή της στη ζώνη του ευρώ από την 1η Ιανουαρίου 2001.

Το προηγούμενο έτος ήταν ιδιαίτερα σημαντικό και για την Τράπεζα της Ελλάδος. Η νομισματική πολιτική, η οποία τα τελευταία χρόνια διαδραμάτισε αποφασιστικό ρόλο στην αποκλιμάκωση του πληθωρισμού και τη διαμόρφωση συνθηκών νομισματικής και συναλλαγματικής σταθερότητας, έπρεπε να εξασφαλίσει την ομαλή μετάβαση στο ενιαίο νόμισμα με τη βαθμιαία σύγκλιση αφενός της τρέχουσας ισοτιμίας της δραχμής προς την ισοτιμία μετατροπής της σε ευρώ και αφετέρου των επιτοκίων στην εγχώρια αγορά χρήματος προς τα αντίστοιχα χαμηλότερα επιτόκια στη ζώνη του ευρώ. Η βαθμιαία προσαρμογή των επιτοκίων συνέβαλε στη συγκράτηση των πληθωριστικών πιέσεων που συνδέονταν με την αναπόφευκτη χαλάρωση των νομισματικών συνθηκών.

Η ελληνική οικονομία του 2000

Η ελληνική οικονομία επηρεάστηκε ευνοϊκά από τους υψηλούς ρυθμούς ανάπτυξης τόσο της παγκόσμιας όσο και της ευρωπαϊκής οικονομίας, καθώς και από την επέκταση του διεθνούς εμπορίου. Η αύξηση όμως της τιμής του πετρελαίου και η εξασθένηση του ευρώ έναντι του δολαρίου προκάλεσαν πληθωριστικές πιέσεις, συνετέλεσαν στη σημαντική διεύρυνση του ελλείμματος τρεχουσών συναλλαγών και δυσχέραναν την άσκηση αντιπληθωριστικής νομισματικής πολιτικής στο τελικό στάδιο της μετάβασης προς το ενιαίο νόμισμα. Από την άλλη πλευρά, η αύξηση των επιτοκίων της ΕΚΤ διευκόλυνε τη σύγκλιση των εγχώριων επιτοκίων προς τα αντίστοιχα επιτόκια στη ζώνη του ευρώ.

Η ελληνική οικονομία λειτουργεί πλέον σε νέο περιβάλλον, του οποίου τα κυριότερα στοιχεία έχουν ως εξής: Πρώτον, ο πληθωρισμός είναι πολύ χαμηλότερος από ό,τι στο παρελθόν.

Δεύτερον, η δημοσιονομική κατάσταση είναι αισθητά βελτιωμένη. Τρίτον, ο ρυθμός ανάπτυξης συνεχίζει να επιταχύνεται. Ωστόσο, ορισμένες ανισορροπίες δεν έχουν εξαλειφθεί, αντανακλώντας την ύπαρξη διαρθρωτικών αδυναμιών.

Το ελληνικό τραπεζικό σύστημα έχει εισέλθει σε περίοδο μετασχηματισμού και επαναπροσδιορισμού των στρατηγικών στόχων και των δραστηριοτήτων του, ιδιαίτερα μετά την ένταξη της Ελλάδος στη ζώνη του ευρώ. Η εισαγωγή του ενιαίου νομίσματος και η τιμολόγηση όλων των αγαθών και υπηρεσιών σε ευρώ από την αρχή του 2002 θα αυξήσει τη διαφάνεια στις τραπεζικές συναλλαγές.

Το 2000 τα κέρδη των τραπεζών διαμορφώθηκαν σε υψηλό επίπεδο, παρουσίασαν όμως κάμψη σε σχέση με το 1999, έτος ιδιαίτερα υψηλής κερδοφορίας λόγω αυξημένων εσόδων από δραστηριότητες συνδεόμενες με την άνοδο του Χρηματιστηρίου Αξιών Αθηνών.

Από την αξιολόγηση των σχημάτων εποπτείας που έχουν υιοθετηθεί στις χώρες της Ευρωπαϊκής Ένωσης διαπιστώνεται ότι δεν υπάρχει ένα ιδανικό σχήμα εποπτείας που να είναι το πλέον κατάλληλο για όλες τις χώρες, δεδομένου ότι τα ιδιαίτερα διαρθρωτικά χαρακτηριστικά του χρηματοπιστωτικού τομέα κάθε χώρας διαφέρουν.

Διαπιστώνεται επίσης ότι, λόγω της συνεχώς αυξανόμενης διασυνοριακής δραστηριότητας των επιχειρήσεων, είναι μεγαλύτεροι οι κίνδυνοι επεκτάσεως ενδεχόμενων διαταραχών πέραν των εθνικών συνόρων. Οι εθνικές κεντρικές τράπεζες, επειδή παραδοσιακά επικεντρώνονται στην αποφυγή συστημικών κινδύνων και, ως μέλη του Ευρωσυστήματος, παρακολουθούν στενά τις εξελίξεις στις αγορές χρήματος και κεφαλαίων σε ολόκληρη τη ζώνη του ευρώ, είναι σε θέση να αντιμετωπίσουν αποτελεσματικότερα σε ενδεχόμενες διαταραχές που συνδέονται με την ολοκλήρωση των χρηματοπιστωτικών αγορών και την περαιτέρω επέκταση χρηματοπιστωτικών ομίλων. Είναι επομένως γι' αυτό το λόγο προφανές ότι, στα πλαίσια ενός οργάνου συντονισμού με σκοπό την ενίσχυση της συνεργασίας των επιμέρους εποπτικών αρχών, η παρουσία της κεντρικής τράπεζας με αυξημένες εποπτικές αρμοδιότητες θα επιτρέπει την αξιοποίηση των δικτύων επαφών των εποπτικών φορέων μέσα στο Ευρωσύστημα και θα ενισχύει τη διαφύλαξη της συστημικής σταθερότητας στο χρηματοπιστωτικό τομέα.

Βραχυπρόθεσμες προοπτικές

Παρά την επιβράδυνση της οικονομικής δραστηριότητας παγκοσμίως και στη ζώνη του ευρώ, ο ρυθμός ανόδου της ελληνικής οικονομίας προβλέπεται ότι θα επιταχυνθεί εφέτος, κυρίως λόγω της ταχύτερης αύξησης των ιδιωτικών και των δημόσιων επενδύσεων.

Ωστόσο, η επιβράδυνση του ρυθμού ανάπτυξης της παγκόσμιας οικονομίας, καθώς και ορισμένες ενδείξεις για την εξέλιξη της εγχώριας οικονομικής δραστηριότητας το τελευταίο τρίμηνο του 2000 και το πρώτο τρίμηνο του 2001, οδηγούν στην εκτίμηση ότι ο ρυθμός ανόδου του ΑΕΠ στην Ελλάδα θα διατηρηθεί μεν υψηλός, αλλά μάλλον θα είναι τελικά χαμηλότερος από ό,τι προβλέπει το ελληνικό Πρόγραμμα Σταθερότητας και Ανάπτυξης (5%) και μπορεί να διαμορφωθεί λίγο κάτω από 4,5%. Σύμφωνα με τις τελευταίες προβλέψεις διεθνών οργανισμών, το ελληνικό ΑΕΠ θα αυξηθεί με ρυθμό μεταξύ 3,8% και 4,4%. Ταυτόχρονα, εκτιμάται ότι η μείωση του ποσοστού ανεργίας που παρατηρήθηκε το δεύτερο τρίμηνο του 2000 (τελευταία περίοδο για την οποία υπάρχουν στοιχεία) θα συνεχιστεί εφέτος.

Η συνολική επίδραση βασικών προσδιοριστικών παραγόντων του πληθωρισμού στην Ελλάδα εκτιμάται ότι θα είναι ευνοϊκή το 2001. Ο ετήσιος ρυθμός πληθωρισμού προβλέπεται ότι βαθμιαία θα υποχωρήσει κάτω από 3% στη διάρκεια του τρέχοντος έτους και το 2002 θα συγκλίνει προς επίπεδο συμβατό με τη σταθερότητα των τιμών.

Η μεταβολή των νομισματικών συνθηκών, λόγω της μετάβασης στο καθεστώς της ενιαίας νομισματικής πολιτικής, θα έχει επιπτώσεις στις τιμές. Το μέγεθος των επιπτώσεων αυτών δεν είναι δυνατόν να προσδιοριστεί με ακρίβεια, εκτιμάται όμως ότι θα είναι μάλλον περιορισμένο.

Υπάρχουν όμως στοιχεία αβεβαιότητας. Η ύπαρξη αυτών των αβεβαιοτήτων καθώς και η εξέλιξη του πυρήνα του πληθωρισμού κατά το πρώτο τρίμηνο του τρέχοντος έτους επιβάλλουν επαγρύπνηση και - με δεδομένη την απώλεια των μέσων άσκησης εθνικής νομισματικής πολιτικής - δημιουργούν ορισμένες υποχρεώσεις για την εθνική οικονομική πολιτική και τους κοινωνικούς εταίρους. Οι κοινωνικοί εταίροι στην Ελλάδα πρέπει να συντελούν στη διαμόρφωση μισθολογικών αυξήσεων και τιμολογιακής πολιτικής που θα είναι συμβατές με τη σταθερότητα των τιμών, αλλά και με τη διαφύλαξη και βελτίωση της ανταγωνιστικότητας. Παράλληλα, η συνεπής άσκηση της δημοσιονομικής πολιτικής πρέπει να εξασφαλίσει σε κάθε περίπτωση την επίτευξη των δημοσιονομικών στόχων και να συμβάλει με ευελιξία στη συγκράτηση των πληθωριστικών πιέσεων από την πλευρά της ζήτησης και στην αντιστάθμιση απρόβλεπτων πληθωριστικών πιέσεων από την πλευρά της προσφοράς. Τέλος, οι κοινωνικοί εταίροι είναι αναγκαίο να συμπράξουν στην αύξηση της προσαρμοστικότητας και την πιο αποτελεσματική λειτουργία της αγοράς εργασίας, ενώ το κράτος πρέπει να επιταχύνει την εφαρμογή διαρθρωτικών μεταρρυθμίσεων που θα αποβλέπουν στην άνοδο της παραγωγικότητας και την ενίσχυση του ανταγωνισμού στην εγχώρια αγορά.

Μακροπρόθεσμοι στόχοι

Στην τρέχουσα δεκαετία, ο κύριος σκοπός της οικονομικής πολιτικής είναι η επίτευξη σταθερά υψηλού ρυθμού οικονομικής ανάπτυξης, προκειμένου να επιταχυνθεί η πραγματική σύγκλιση της ελληνικής οικονομίας προς την ευρωπαϊκή και να μειωθεί το υψηλό ποσοστό ανεργίας. Η ταχύτερη οικονομική ανάπτυξη πρέπει βεβαίως να επιδιωχθεί σε συνδυασμό με τη σταθερότητα των τιμών και την ολοκλήρωση της δημοσιονομικής εξυγίανσης, διότι μόνο με αυτόν τον τρόπο θα διασφαλιστεί η διατηρησιμότητα της αύξησης των πραγματικών εισοδημάτων.

Η πραγματική σύγκλιση της ελληνικής οικονομίας προς την ευρωπαϊκή σε ένα εύλογο χρονικό διάστημα (όπως η δεκαετία, που υιοθετήθηκε στη Λισαβώνα για την επίτευξη των αναπτυξιακών στόχων της Ένωσης) είναι ασφαλώς στόχος επιθυμητός, αλλά ταυτόχρονα φιλόδοξος.

Το μέγεθος της προσπάθειας που πρέπει να καταβάλει η Ελλάδα προκειμένου να επιτύχει την πραγματική σύγκλιση και την αύξηση της απασχόλησης προκύπτει σαφέστερα από την απόσταση που τη χωρίζει από τους Ευρωπαίους εταίρους της, καθώς και τις προβλεπόμενες εξελίξεις στην Ένωση. Πρώτον, το 2000 το κατά κεφαλήν ΑΕΠ της Ελλάδος αντιστοιχούσε στα δύο τρίτα του μέσου όρου της Ευρωπαϊκής Ένωσης, ενώ το ποσοστό ανεργίας στην Ελλάδα υπερέβαινε σχεδόν κατά τρεις εκατοστιαίες μονάδες εκείνο της Ένωσης. Δεύτερον, η χαμηλή παραγωγικότητα και το υψηλό δημόσιο χρέος σε σχέση με το ΑΕΠ αποτελούν παράγοντες που δυσχεραίνουν την πορεία σύγκλισης.

Προκλήσεις για την οικονομική πολιτική

Οι διαπιστώσεις αυτές δεν σημαίνουν ότι αμφισβητείται η δυνατότητα επίτευξης της πραγματικής σύγκλισης και της πλήρους απασχόλησης στα επόμενα χρόνια. Υπογραμμίζουν όμως το μέγεθος των προσπαθειών που πρέπει να καταβληθούν. Οι προσπάθειες της οικονομικής πολιτικής και των κοινωνικών εταίρων πρέπει να εστιαστούν στην εξασφάλιση δύο βασικών προϋποθέσεων για ταχύρρυθμη και διατηρήσιμη ανάπτυξη στο έντονα ανταγωνιστικό περιβάλλον της Ενωμένης Ευρώπης - δηλαδή δύο «ενδιάμεσων στόχων», οι οποίοι είναι: πρώτον, η συνεχής αύξηση της παραγωγικότητας και της ανταγωνιστικότητας και, δεύτερον, η ολοκλήρωση της διαδικασίας δημοσιονομικής εξυγίανσης.

Κυριότερος παράγοντας με σοβαρές μακροπρόθεσμες συνέπειες για τη δημοσιονομική ισορροπία είναι το σύστημα κοινωνικής ασφάλισης, και ειδικότερα οι συνδυασμένες επιπτώσεις της σημερινής του κατάστασης και των δυσμενών δημογραφικών προοπτικών. Εάν τα βασικά χαρακτηριστικά, οι εσωτερικές παράμετροι του ελληνικού ασφαλιστικού συστήματος, όπως είναι η σχέση και το ύψος των εισφορών και των παροχών, τα όρια ηλικίας και ο οργανωτικός κατακερματισμός, μείνουν αμετάβλητα, τότε επαυξάνεται το μέγεθος της δημοσιονομικής επιβάρυνσης που θα προκύψει στο μέλλον εφόσον επαληθευθούν οι προβολές για την ηλικιακή σύνθεση του πληθυσμού. Πέρα από τις εσωτερικές παραμέτρους του ασφαλιστικού συστήματος, αυτό επηρεάζεται και από εξωτερικούς παράγοντες, που προσδιορίζουν τη διαχρονική εξέλιξη του πληθυσμού, της απασχόλησης και της παραγωγικότητας, και γενικότερα από τη μακροοικονομική και τη διαρθρωτική πολιτική.

Στις προς διερεύνηση διεξόδους περιλαμβάνονται, όπως είναι φυσικό, η εφαρμογή πολιτικών που ενθαρρύνουν την αύξηση του ποσοστού απασχόλησης και ευνοούν την άνοδο της παραγωγικότητας. Επιπλέον, ο περιορισμός της εισφοροδιαφυγής θα συντελέσει στην άμβλυνση του προβλήματος και πρέπει να αποτελέσει άμεση προτεραιότητα. Παράλληλα όμως, η εξασφάλιση της βιωσιμότητας του ασφαλιστικού συστήματος απαιτεί παρεμβάσεις στις εσωτερικές παραμέτρους του ισχύοντος συστήματος καθώς και στους βασικούς «πυλώνες» ασφάλισης και στους τρόπους αξιοποίησης των διαθεσίμων των Ταμείων.

Η τελική επιλογή των συγκεκριμένων παραμέτρων ή προτύπων για τη μεταρρύθμιση του συστήματος κοινωνικής ασφάλισης αποτελεί βεβαίως αρμοδιότητα της πολιτείας, η οποία κατέθεσε ήδη τις αρχικές προτάσεις της και κάλεσε τους κοινωνικούς και πολιτικούς φορείς να καταθέσουν τις δικές τους, ώστε να προχωρήσει ο διάλογος στους επόμενους μήνες. Η Τράπεζα της Ελλάδος δεν είναι αρμόδια να υποδείξει τρόπους επίλυσης του προβλήματος, αλλά έχει την υποχρέωση να επισημάνει το μέγεθος και την ανάγκη έγκαιρης αντιμετώπισής του, ώστε να διασφαλιστεί η δημοσιονομική ισορροπία μακροπρόθεσμα και να ενισχυθεί η ανταγωνιστικότητα της οικονομίας.

Στην ουσιαστική βελτίωση της ανταγωνιστικότητας αναμένεται να οδηγήσουν η συνεχής και σημαντική αύξηση των επιχειρηματικών επενδύσεων και των δημόσιων επενδύσεων υποδομής τα τελευταία χρόνια, καθώς και η εν εξελίξει απελευθέρωση των αγορών των τηλεπικοινωνιών και της ενέργειας (που έχει ήδη οδηγήσει στην ταχεία ανάπτυξη του πρώτου τομέα και στην εκδήλωση ζωηρού επενδυτικού ενδιαφέροντος για το δεύτερο). Το ίδιο αποτέλεσμα θα έχει και η προώθηση θεσμικών ρυθμίσεων που θα διευκολύνουν την ίδρυση νέων επιχειρήσεων, θα βελτιώσουν το νομικό καθεστώς που διέπει τις εξαγορές και τις συγχωνεύσεις (καθιστώντας το απλούστερο και σαφέστερο) και θα ενθαρρύνουν την εισαγωγή καινοτομιών και την ανάπτυξη της «κοινωνίας της πληροφορίας», ευνοώντας έτσι την επιχειρηματικότητα. Οι παράγοντες αυτοί θα συμβάλουν και στην προσέλκυση ξένων επενδύσεων, ιδίως μάλιστα εάν η αναμόρφωση του φορολογικού συστήματος και η μεταρρύθμιση του συστήματος κοινωνικής ασφάλισης τα καταστήσουν περισσότερο ανταγωνιστικά και εάν οι αλλαγές στην εκπαίδευση οδηγήσουν σε ποιοτική αναβάθμιση της προσφοράς εργασίας.

Αν και η σημαντική βελτίωση της ανταγωνιστικότητας θα συντελέσει αποφασιστικά στην ταχύτερη άνοδο του ΑΕΠ και της απασχόλησης, η αντιμετώπιση του προβλήματος της ανεργίας απαιτεί και πρόσθετες πολιτικές.

Η προοπτική της πραγματικής σύγκλισης είναι μια μακροπρόθεσμη προοπτική. Ενδεικτικά αναφέρεται ότι, εάν το ΑΕΠ της Ευρωπαϊκής Ένωσης αυξάνεται σταθερά με ετήσιο ρυθμό 3% και το ΑΕΠ της Ελλάδος με ρυθμό της τάξεως του 5%, τότε το κατά κεφαλήν ΑΕΠ της Ελλάδος θα συγκλίνει με το αντίστοιχο της Ευρωπαϊκής Ένωσης περίπου σε μία εικοσαετία. Προκειμένου να συντμηθεί ο χρόνος της σύγκλισης, προφανώς απαιτείται η επίτευξη υψηλότερων ρυθμών ανάπτυξης. Αυτή προϋποθέτει ότι θα προωθηθούν ταχύτατα διαρθρωτικές μεταρρυθμίσεις, προκειμένου να αυξηθεί η παραγωγικότητα και η αποτελεσματικότητα της λειτουργίας των αγορών, να αναβαθμιστεί το υλικό και το ανθρώπινο κεφάλαιο της οικονομίας, να προχωρήσει ο εκσυγχρονισμός της δημόσιας διοίκησης και του επιχειρηματικού τομέα και να προσελκυστούν ξένες επενδύσεις. Προϋποθέτει επίσης ότι θα ολοκληρωθεί η διαδικασία δημοσιονομικής εξυγίανσης, η οποία περιλαμβάνει και την έγκαιρη αντιμετώπιση του προβλήματος της κοινωνικής ασφάλισης.



Καλοκαίρι 2001! ... χωρίς παύση κοντά σας με ταινίες 1ης προβολής

ΠΑΛΛΑΣ 5 CINEMAS CENTER

ΠΡΟΓΡΑΜΜΑ ΕΒΔΟΜΑΔΑΣ
27/04/2001 - 03/05/2001
www.cinemapallas.gr

ΑΙΘΟΥΣΑ 5

ΜΑΛΕΝΑ / MALENA



"Έχω αγαπήσει πολλές γυναίκες στη ζωή μου... κι όταν με κρατούσαν αγκαλιά και με ρωτούσαν αν θα τις θυμάμαι απαντούσα "Ναι". Αλλά μόνο μία θα θυμάμαι πάντα, εκείνη που δεν με ρώτησε ποτέ... τη Μαλένα."

ΠΡΩΤΑΓΩΝΙΣΤΟΥΝ: MONICA BELLUCCI, GIUSEPPE SULFARO

Κάθε ημέρα / Ώρες Έναρξης: 18:50, 20:50, 22:50

ΑΙΘΟΥΣΑ 2



SHAFT

Η μεταφορά στην μεγάλη οθόνη, της επιτυχημένης σειράς των 70's με τον θρυλικό ντετέκτιβ Σαφτ!

ΠΡΩΤΑΓΩΝΙΣΤΟΥΝ: SAMUEL L. JACKSON, VANESSA WILLIAMS, JEFFREY WRIGHT

Κάθε ημέρα / Ώρες Έναρξης: 18:10, 20:25, 22:40

ΑΙΘΟΥΣΑ 1

ΜΙΣ ΜΕ ΤΟ ΖΟΡΙ MISS / CONGENIALITY



Αχτένιστη, Άβαφτη, Άπεριποίητη και... Άκρως επικίνδυνη!

ΠΡΩΤΑΓΩΝΙΣΤΟΥΝ: SANDRA BULLOCK, MICHAEL CAINE,BENJAMIN BRATT

Κάθε ημέρα / Ώρες Έναρξης: 17:50, 20:10, 22:30

ΑΙΘΟΥΣΑ 4



ΚΩΔΙΚΑΣ ΤΙΜΗΣ
MEN OF HONOR

Η ιστορία γράφεται, από εκείνους που σπάνε τους κανόνες! Μια εκπληκτική ταινία που βασίζεται σε αληθινά γεγονότα.

ΠΡΩΤΑΓΩΝΙΣΤΟΥΝ: ROBERT DE NIRO, CUBA GOODING JR

Κάθε ημέρα / Ώρες Έναρξης: 17:30, 20:10, 22:50

ΑΙΘΟΥΣΑ 3

ΠΟΡΦΥΡΑ ΠΟΤΑΜΙΑ
THE GRIMSON RIVERS



Δύο αστυνομικοί επιθεωρητές οδηγούνται στα χνάρια ενός δολοφόνου που δεν πρόκειται να σταματήσει τους φόνους, εάν δεν διαγράψει από το παρελθόν την ύπαρξη ενός... νεκρού κοριτσιού!

ΠΡΩΤΑΓΩΝΙΣΤΟΥΝ: JEAN RENNAU, VENSAN CASEL

Κάθε ημέρα / Ώρες Έναρξης: 20:00, 22:20

Kids Club • Παιδική Ζώνη

Ο ΑΥΤΟΚΡΑΤΟΡΑΣ ΕΧΕΙ ΚΕΦΙΑ



The Emperor's New Groove (μεταγλωτ. στα Ελληνικά)

Η νέα κωμωδία κινουμένων σχεδίων της Walt Disney Pictures για... αυτοκρατορικά γέλια!

ΑΙΘΟΥΣΑ 5 Κάθε ημέρα / Ώρες Έναρξης: 16:50
ΑΙΘΟΥΣΑ 3 Κάθε ημέρα / Ώρες Έναρξης: 18:00
ΑΙΘΟΥΣΑ 2 Κάθε ημέρα / Ώρες Έναρξης: 16:00

Από την άλλη εβδομάδα προβολές και στα αγγλικά (english version)

ΜΟΝΟ ΓΙΑ ΤΑ ΜΕΛΗ

Είναι η τυχερή σου ημέρα;

Σε **ΚΑΘΕ** παράσταση, **ΚΑΘΕ** ταινίας, **ΚΑΘΕ** ημέρα, κάποιο από τα μέλη που παρακολουθούν την ταινία θα είναι το τυχερός που θα κερδίσει **1 απίθανο κινηματογραφικό δώρο!** Τα αποτελέσματα θα ανακοινώνονται αμέσως κατα την έξοδό σας από την αίθουσα.

ΧΟΡΗΓΟΙ: Lancelot CAFE · ΕΥΡΩΓΝΩΣΗ · ΚΑΦΕΝΕΤ ΚΟΥΚΟΣ · MUSSES ΣΗΡΟΙ ΚΑΡΠΟΙ · άνθη Narkissos · ΣΠΑΝΟΣ Sala da bagno · BERLONI · ΤΑΝΙΑ ΟΙΝΟΣ · Rodos Air · Health Club HILTON · Romesa · AXON ΑΙΘΟΥΣΕΣ ΔΙΚΤΥΟ ΣΙΝΕΠΛΕΞ

Για κρατήσεις: 24475 και 70670

Το Πρόγραμμα

ΕΤ 1

06.00 ΟΠΩΣ ΜΑΣ ΑΡΕΣΕΙ
07.30 ΠΑΝΤΟΣ ΚΑΙΡΟΥ
08.00 ΤΑ ΠΡΩΙΝΑΚΙΑ
08.30 ΛΕΟ, Ο ΒΑΣΙΛΙΑΣ ΤΗΣ ΖΟΥΓΚΛΑΣ
09.00 ΑΛΛΗ ΜΙΑ ΜΕΡΑ... ΦΩΤΕΙΝΗ
10.30 ΓΛΥΚΙΑ ΖΩΗ
12.00 ΧΡΥΣΕΣ ΣΥΝΤΑΓΕΣ
12.30 ΣΤΑ ΦΤΕΡΑ ΤΟΥ ΕΡΩΤΑ
13.10 ΦΕΛΙΠΕ, ΤΟ ΔΩΡΟ ΑΠΟ ΤΗ ΘΑΛΑΣΣΑ
13.50 **ΕΙΔΗΣΕΙΣ**
14.00 ΟΠΩΣ ΜΑΣ ΑΡΕΣΕΙ
15.30 ΟΙ ΑΤΡΟΜΗΤΟΙ
16.20 ΑΤΑΧΤΟΥΛΗΔΕΣ
16.25 ΧΡΙΣΤΟΦΟΡΟΣ ΚΟΛΟΜΒΟΣ
17.00 **ΕΙΔΗΣΕΙΣ**
17.15 ΤΣΑΡΛΙ ΤΟ ΠΙΘΗΚΑΚΙ ΜΑΣ
18.00 ΥΜΕΙΣ ΚΑΙ ΗΜΕΙΣ
19.45 ΠΙΣΤΕΥΤΑ ΚΙ ΑΠΙΣΤΕΥΤΑ
20.00 ΚΛΗΡΩΣΗ ΠΡΟΤΟ, ΤΖΟΚΕΡ
20.40 Ο ΓΑΜΠΡΟΣ ΜΟΥ Ο ΔΙΚΗΓΟΡΟΣ
21.15 ΕΛΛΗΝΙΚΗ ΤΑΙΝΙΑ: ΧΑΡΟΥΜΕΝΟΙ ΑΛΗΤΕΣ
23.00 **ΕΙΔΗΣΕΙΣ**
23.35 ΞΕΝΗ ΤΑΙΝΙΑ: Η ΤΕΛΕΤΗ
01.20 ΠΑΜΕ ΣΤΟΙΧΗΜΑ;
01.25 ΣΥΝΕΙΚΟΝΕΣ
01.55 ΑΝΤ'ΑΥΤΟΥ
02.25 ΥΜΕΙΣ ΚΑΙ ΗΜΕΙΣ
04.00 ΓΛΥΚΙΑ ΖΩΗ
05.30 ΑΛΛΗ ΜΙΑ ΜΕΡΑ ΦΩΤΕΙΝΗ

NET

06.00 ΕΤΣΙ ΕΧΟΥΝ ΤΑ ΠΡΑΓΜΑΤΑ
07.00 ΠΡΩΤΗ ΜΑΤΙΑ
10.00 ΤΑ ΒΟΥΝΑ ΤΗΣ ΕΛΛΑΔΟΣ «ΠΑΡΝΑΣΣΟΣ»
11.00 **ΕΙΔΗΣΕΙΣ**
11.01 ΩΑΣΕΙΣ ΤΟΥ ΩΚΕΑΝΟΥ
11.30 ΑΠΟΣΤΟΛΗ ΠΛΑΝΗΤΗΣ ΓΗ
12.00 **ΕΙΔΗΣΕΙΣ**
12.01 ΟΛΗ Η ΑΜΕΡΙΚΗ
13.00 **ΕΙΔΗΣΕΙΣ**
13.30 ΔΕΛΤΙΟ ΧΡΗΜΑΤΙΣΤΗΡΙΟΥ
13.45 ΣΤΗΝ ΚΑΡΔΙΑ ΤΗΣ ΥΛΗΣ
14.00 Η ΜΟΔΑ ΣΤΟΝ 20ο ΑΙΩΝΑ
15.00 **ΕΙΔΗΣΕΙΣ**
16.00 ΣΥΝ ΚΑΙ ΠΛΗΝ
18.00 **ΕΙΔΗΣΕΙΣ**
18.05 ART NET
18.30 ΥΓΕΙΑ, ΔΡΑΣΗ, ΖΩΗ
19.00 **ΕΙΔΗΣΕΙΣ**
19.30 ΠΑΜΕ ΣΤΟΙΧΗΜΑ
19.35 ΟΙ ΕΡΑΣΤΕΣ ΤΗΣ ΠΕΡΙΠΕΤΕΙΑΣ
20.30 ΣΙΝΕΤΡΙΠ
21.00 **ΕΙΔΗΣΕΙΣ**
22.00 ΠΡΩΤΑΓΩΝΙΣΤΕΣ
23.00 ΡΕΠΟΡΤΑΖ ΧΩΡΙΣ ΣΥΝΟΡΑ
24.00 **ΕΙΔΗΣΕΙΣ**
00.30 ΟΙ ΔΡΟΜΟΙ ΤΗΣ ΤΕΧΝΗΣ

ΕΤ 3

08.01 ΕΚ ΤΩΝ ΠΡΟΤΕΡΩΝ Ή ΕΚ ΤΩΝ ΥΣΤΕΡΩΝ
08.30 ΚΑΦΕ, ΤΟ ΕΛΛΗΝΙΚΟΝ
09.30 ΟΡΓΑΝΙΚΗ ΧΗΜΕΙΑ
10.00 Η ΛΑΣΣΙ ΚΑΙ ΟΙ ΣΤΡΑΤΙΩΤΕΣ ΔΙΑΣΩΣΗΣ
10.30 ΠΡΩΪΝΟ ΔΡΟΜΟΛΟΓΙΟ
12.00 WOMAN
12.30 HAPPY DAY
14.30 ΠΟΙΗΤΕΣ - ΛΟΓΟΤΕΧΝΕΣ: ΤΖΟΡΤΖ ΟΡΓΟΥΕΛ
15.00 **ΕΙΔΗΣΕΙΣ**
15.30 ΜΕ ΜΙΑ ΤΡΙΤΗ ΜΑΤΙΑ
17.00 ΤΑΡΑΤΣΑ
18.30 ΑΘΛΗΤΙΚΟ ΗΜΙΩΡΟ
19.00 **ΕΙΔΗΣΕΙΣ**
20.00 Η ΥΓΕΙΑ ΣΗΜΕΡΑ
20.30 ΝΤΙΖΑΪΝ ΦΟΡ ΕΒΕΡ
21.00 ΕΠΙ ΤΡΟΧΩΝ
21.30 ΞΕΝΗ ΤΑΙΝΙΑ: ΤΑ ΤΕΛΕΥΤΑΙΑ ΔΙΟΔΙΑ
23.30 **ΕΙΔΗΣΕΙΣ**
24.00 Η ΕΥΡΩΠΗ ΠΑΙΖΕΙ ΜΠΑΣΚΕΤ
00.30 ΞΕΝΗ ΤΑΙΝΙΑ: Η ΟΙΚΟΓΕΝΕΙΑ ΜΟΥ

MEGA

06.00 ΠΡΩΤΗ ΕΚΔΟΣΗ
08.00 ΣΗΜΕΡΑ ΜΕ ΤΗΝ ΑΝΝΑ
10.00 ΣΑΝ ΣΤΟ ΣΠΙΤΙ ΣΑΣ
13.10 **ΕΙΔΗΣΕΙΣ ΣΤΗ ΝΟΗΜΑΤΙΚΗ ΓΛΩΣΣΑ**
13.15 ΒΡΕΣ ΤΗ ΦΡΑΣΗ
14.00 **ΕΙΔΗΣΕΙΣ**
15.00 ΝΤΟΛΤΣΕ ΒΙΤΑ
16.00 ΜΗ ΦΟΒΑΣΑΙ ΤΗ ΦΩΤΙΑ
17.00 **ΕΙΔΗΣΕΙΣ**
17.15 ΓΙΑ ΜΙΑ ΘΕΣΗ ΣΤΟΝ ΗΛΙΟ
17.50 ΑΠΑΓΟΡΕΥΜΕΝΗ ΑΓΑΠΗ
18.40 ΠΟΙΟΣ ΘΕΛΕΙ ΝΑ ΓΙΝΕΙ ΕΚΑΤΟΜΜΥΡΙΟΥΧΟΣ;
19.30 **ΕΙΔΗΣΕΙΣ**
21.00 ΣΚΥΛΙΣΙΑ ΖΩΗ
21.40 ΠΕΡΙ ΑΝΕΜΩΝ ΚΑΙ ΥΔΑΤΩΝ
22.40 ΞΕΝΗ ΤΑΙΝΙΑ: ΥΠΟΘΕΣΗ ΛΑΡΙ ΦΛΙΝΤ
00.15 **ΕΙΔΗΣΕΙΣ**
01.30 ΞΕΝΗ ΤΑΙΝΙΑ: ΜΙΑ ΛΑΘΟΣ ΚΙΝΗΣΗ
03.30 ΤΗΛΕΜΑΡΚΕΤΙΝΓΚ
04.00 MEGA STAR
05.00 ΧΑΡΑΥΓΗ
05.30 ΠΑΡΑΛΛΗΛΟΙ ΔΡΟΜΟΙ

ANT 1

06.20 **ΟΙ ΕΙΔΗΣΕΙΣ ΤΟΥ CBS**
06.45 ΠΡΙΝ ΤΟ ΣΧΟΛΕΙΟ
06.55 **ΕΙΔΗΣΕΙΣ ΣΤΗ ΝΟΗΜΑΤΙΚΗ ΓΛΩΣΣΑ**
07.00 ΚΑΛΗΜΕΡΑ ΕΛΛΑΔΑ
09.55 Ο ΚΑΙΡΟΣ ΤΗΣ ΕΒΔΟΜΑΔΑΣ
10.00 ΠΡΩΪΝΟΣ ΚΑΦΕΣ
11.00 **ΕΙΔΗΣΕΙΣ**
13.10 ΣΟΥΠΕΡ ΓΚΕΪΜ
13.15 ΠΑΤΕΡ ΗΜΩΝ
14.00 **ΕΙΔΗΣΕΙΣ**
14.40 ΧΡΗΜΑ ΚΑΙ ΧΡΗΜΑΤΙΣΤΗΡΙΟ
14.45 ΚΑΙ ΟΙ ΠΑΝΤΡΕΜΕΝΟΙ ΕΧΟΥΝ ΨΥΧΗ
15.40 SUPER GAME
15.50 ΕΓΚΛΗΜΑΤΑ
16.35 SUPER GAME
16.40 ΑΤΙΘΑΣΑ ΝΙΑΤΑ
17.40 Ο ΚΑΙΡΟΣ ΤΗΣ ΕΒΔΟΜΑΔΑΣ
17.55 **ΕΙΔΗΣΕΙΣ**
18.00 ΚΑΛΗΜΕΡΑ ΖΩΗ
18.50 Η ΛΑΜΨΗ
19.30 **ΕΙΔΗΣΕΙΣ**
21.15 ΛΙΦΤΙΝΓΚ
22.00 THE SEFERLE SHOW
22.55 **ΕΙΔΗΣΕΙΣ**
23.00 ΣΤΗΝ ΠΡΙΖΑ
24.00 **ΕΙΔΗΣΕΙΣ**
00.15 X-FILES
01.15 ΞΕΝΗ ΤΑΙΝΙΑ: ΝΥΧΤΑ ΤΡΟΜΟΥ
03.00 ΤΗΛΕΜΑΡΚΕΤΙΝΓΚ
03.30 ΞΕΝΗ ΤΑΙΝΙΑ: ΕΞΟΡΓΙΝΟΣ ΕΙΣΒΟΛΕΑΣ
05.15 Η ΘΥΣΙΑ

ALPHA

06.00 ΠΡΩΤΗ ΕΝΗΜΕΡΩΣΗ
08.00 ΤΟ ΜΑΓΚΑΖΙΝΟ ΤΟΥ ALPHA
10.00 ΑΛΟΝΤΡΑ
10.30 ΟΛΑ ΓΙΑ ΤΗΝ ΑΓΑΠΗ
11.15 ΚΑΝΤΕΛΑ
11.45 **ΕΙΔΗΣΕΙΣ**
12.15 ΕΛΛΗΝΙΚΗ ΤΑΙΝΙΑ: ΑΝ ΟΛΕΣ ΟΙ ΓΥΝΑΙΚΕΣ ΤΟΥ ΚΟΣΜΟΥ
14.00 **ΕΙΔΗΣΕΙΣ**
15.30 ΓΥΑΛΙΝΟΣ ΤΟΙΧΟΣ
17.15 ΥΠΑΣΤΥΝΟΜΟΣ ΡΕΞ
18.15 Ο ΛΑΒΥΡΙΝΘΟΣ ΤΟΥ ΠΑΘΟΥΣ
19.25 **ΕΙΔΗΣΕΙΣ**
21.00 ΞΕΝΗ ΤΑΙΝΙΑ: ΜΙΣΤΕΡ ΜΠΙΝ
21.45 ΞΕΝΗ ΣΕΙΡΑ: ΜΠΕΛΑ ΜΑΦΙΑ
23.15 ΖΟΥΓΚΛΑ
01.15 **ΕΙΔΗΣΕΙΣ**
03.15 ΤΡΕΙΣ ΓΥΝΑΙΚΕΣ
04.15 ΝΤΑΝΙΕΛΑ
05.00 ΜΟΙΡΑΙΟ ΠΑΘΟΣ

STAR

06.40 ΠΑΙΔΙΚΟ ΠΡΟΓΡΑΜΜΑ
09.00 **ΕΙΔΗΣΕΙΣ**
09.05 ΚΑΤΑΛΙΝΑ ΚΑΙ ΣΕΜΠΑΣΤΙΑΝ
10.00 ΛΟΓΙΑ STARATA
12.00 Η ΜΙΚΡΗ ΚΥΡΙΑ
12.25 Ο ΚΟΣΜΟΣ ΤΟΥ ΠΑΙΔΙΟΥ
12.30 ΤΟΛΜΗ ΚΑΙ ΓΟΗΤΕΙΑ
13.00 **ΕΙΔΗΣΕΙΣ**
14.00 ΤΖΟΥΛΙΑΝΑ, Η ΓΥΝΑΙΚΑ ΤΟΥ ΑΝΕΜΟΥ
15.00 ΤΟΠ ΜΟΝΤΕΛΣ
16.00 ΜΙΡΑΝΤΑ, Η ΠΡΟΔΟΜΕΝΗ ΓΥΝΑΙΚΑ
17.00 Σ' ΑΓΑΠΩ ΡΟΖΙΤΑ
18.00 **ΕΙΔΗΣΕΙΣ**
19.30 ΟΙ ΠΕΤΑΛΟΥΔΕΣ ΕΛΕΥΘΕΡΕΣ ΠΕΤΟΥΝ
20.00 ΣΤΗ ΛΕΩΦΟΡΟ ΤΟΥ ΜΕΛΡΟΟΥΖ
21.00 ΞΕΝΗ ΤΑΙΝΙΑ: ΜΙΣΤΕΡ ΝΑΪΣ ΓΚΑΪ
23.00 ΣΤΟ STAR ΜΕ ΤΟΝ ΤΕΡΕΝΣ ΚΟΥΙΚ
00.15 **ΕΙΔΗΣΕΙΣ**
00.15 ΞΕΝΗ ΤΑΙΝΙΑ: ΣΤΗΝ ΑΡΕΝΑ ΤΟΥ ΨΥΧΡΟΥ ΠΟΛΕΜΟΥ
02.00 ΟΜΑΔΑ ΝΑΪΤ ΡΑΪΝΤΕΡ
03.00 ΠΕΡΙΠΟΛΟΣ ΘΑΝΑΤΟΥ
04.00 Η ΕΡΗΜΟΣ ΤΗΣ ΦΛΟΓΑΣ
05.00 ΑΣΤΕΡΙΑ ΣΤΟ ΠΕΝΤΑΓΡΑΜΜΟ

FILMNET

05.30 ΚΟΡΜΙΑ ΣΕ ΔΡΑΣΗ
07.25 ΕΛΙΟΤ, Ο ΤΡΕΛΟΣ ΤΡΕΛΟΣ ΔΡΑΚΟΣ
09.35 ΔΙΔΥΜΟΙ ΜΠΕΛΑΔΕΣ
11.45 ΑΠΟΠΕΙΡΕΣ ΠΡΟΣΑΝΑΤΟΛΙΣΜΟΥ
13.30 ΑΠΟΠΕΙΡΕΣ ΠΡΟΣΑΝΑΤΟΛΙΣΜΟΥ
15.30 ΧΑΜΕΝΕΣ ΑΓΑΠΕΣ
17.45 ΣΤΟΥΣ ΡΥΘΜΟΥΣ ΤΗΣ ΝΤΙΣΚΟ
19.45 ΠΑΝΤΡΕΜΕΝΟΣ ΜΕ ΤΗ ΜΑΦΙΑ
22.00 Η ΔΙΝΗ
24.00 ΤΟ ΜΕΓΑΛΟ ΚΟΛΠΟ ΤΗΣ ΓΟΥΟΛ ΣΤΡΙΤ
01.45 ΕΡΩΤΕΣ ΣΤΟ ΡΙΟ
04.00 ΟΡΓΙΣΜΕΝΗ ΚΑΤΑΔΙΩΞΗ
05.30 ΣΤΑ ΠΑΡΑΣΚΗΝΙΑ ΤΟΥ ΧΟΛΙΓΟΥΝΤ

ΤΕΜΡΟ

07.00 ΠΡΩΙΝΕΣ ΕΙΚΟΝΕΣ
09.55 ON LINE
14.35 ΤΡΟΠΙΚΑΛ ΧΙΤ
15.20 **ΕΙΔΗΣΕΙΣ**
16.15 ΕΛΛΗΝΙΚΗ ΤΑΙΝΙΑ
18.00 TEMPO CLUB
19.00 **ΕΙΔΗΣΕΙΣ**
19.40 ΚΟΣΜΟΣ ΣΗΜΕΡΑ
19.55 **ΚΑΙΡΟΣ**
20.00 TEMPO SPORTS
20.30 VIP NEWS
20.45 ΟΙΚΟΝΟΜΙΑ
21.00 **ΕΙΔΗΣΕΙΣ**
21.35 ΟΙΚΟΝΟΜΙΑ
21.38 ΚΑΙΡΟΣ ΑΥΡΙΟ
21.45 CINE TEMPO
23.30 COSMOPOLIS
24.00 **ΕΙΔΗΣΕΙΣ**
00.38 ΟΙΚΟΝΟΜΙΑ
00.48 TEMPO SPORTS
00.55 TEMPO CLUB

ΡΟΣΚΟΠΙΟ

ΚΡΙΟΣ:
21 ΜΑΡΤΙΟΥ - 19 ΑΠΡΙΛΙΟΥ

Σημαντικός ο Απρίλιος που έφτασε στο τέλος του για πολλούς από σας. Από δώ και πέρα πολλοί εκπρόσωποι του ζωδίου σας θ' αρχίσετε καινούργιες καταστάσεις, ενώ άλλοι θα περάσετε σε μια φάση ξεκαθαρίσματος, που θα διαρκέσει αρκετά μέχρι να ολοκληρωθεί.

ΤΑΥΡΟΣ
20 ΑΠΡΙΛΙΟΥ - 20 ΜΑΪΟΥ

Με τα υπαρξιακά σας θέματα επί τάπητος και τις «κεραίες σας» τεντωμένες σάς βρήκε το τέλος του μήνα. Καλό θα ήταν, λοιπόν, να προσαρμοστείτε στις νέες καταστάσεις και ν' αντιμετωπίσετε τα προβλήματα σας με εξυπνάδα και σωστή στρατηγική, γιατί υπάρχει περίπτωση να γίνουν τραγικές παρεξηγήσεις.

ΔΙΔΥΜΟΙ
21 ΜΑΪΟΥ - 21 ΙΟΥΝΙΟΥ

Ο μήνας που πέρασε σας έφερε αντιμέτωπους με καταστάσεις, για τις οποίες αγωνιστήκατε να κρατήσετε τις ισορροπίες. Οι εξελίξεις που έρχονται σας οδηγούν στα πλαίσια ενός νέου δυναμικού. Καλό θα ήταν να εξετάσετε ρεαλιστικά τις κινήσεις που γίνονται γύρω σας.

ΚΑΡΚΙΝΟΣ
22 ΙΟΥΝΙΟΥ - 22 ΙΟΥΛΙΟΥ

Καιρός να κατοχυρώσετε τα εισοδήματά σας και να διεκδικήσετε αυτά που σας ανήκουν, προσέξτε, όμως, τις οποιεσδήποτε αντιδράσεις εκ μέρους τρίτων, που θα μπορούσαν να βλάψουν και το πορτοφόλι σας και την ψυχική σας διάθεση.

ΛΕΩΝ
23 ΙΟΥΛΙΟΥ - 22 ΑΥΓΟΥΣΤΟΥ

Έντονα τελειώνει αυτός ο μήνας για σας με την παρουσία της Σελήνης στο ζώδιό σας, που σας φέρνει αντιμέτωπους με αγαπημένα πρόσωπα ή κάποιους συνεργάτες, καθώς προκύπτει μια αναθεώρηση των αρχών που μέχρι τώρα πιστεύατε. Διατηρήστε την ατομικότητά σας και μην επαναπαύεστε στη διάθεση των άλλων.

ΠΑΡΘΕΝΟΣ
23 ΑΥΓΟΥΣΤΟΥ - 23 ΣΕΠΤΕΜΒΡΙΟΥ

Ο μήνας που έφτασε στο τέλος του σάς έκανε περισσότερο αναλυτικούς, έτσι ώστε να μπορείτε να προβλέπετε τις επιπτώσεις των αποφάσεών σας, δεν μπορείτε πια άλλωστε να χάνεστε μέσα σε ψευδαισθήσεις. Δείξτε κατανόηση στα προσωπικά και επαγγελματικά προβλήματα που υπάρχουν, δεν θα κρατήσουν ακόμα για πολύ.

ΖΥΓΟΣ:
24 ΣΕΠΤΕΜΒΡΙΟΥ - 23 ΟΚΤΩΒΡΙΟΥ

Μην αφήνετε τα συναισθηματικά σας προβλήματα να ανακόψουν την εξέλιξή σας. Εμπιστευθείτε το φιλικό και κοινωνικό σας περιβάλλον, άλλωστε οι γνωριμίες αυτής της περιόδου προβλέπονται ενδιαφέρουσες, όχι μόνο από κοινωνική, αλλά και από αισθηματική άποψη.

ΣΚΟΡΠΙΟΣ:
24 ΟΚΤΩΒΡΙΟΥ - 22 ΝΟΕΜΒΡΙΟΥ

Είναι καιρός να κινηθείτε δραστήρια για τις επαγγελματικές σας επιδιώξεις. Μην αφήνετε να σας εκνευρίσουν ή να σας αποδιοργανώσουν άτομα που δεν βλέπουν με καλό μάτι την ανοδική σας πορεία και εξέλιξη.

ΤΟΞΟΤΗΣ:
23 ΝΟΕΜΒΡΙΟΥ - 21 ΔΕΚΕΜΒΡΙΟΥ

Ο μήνας που τελειώνει σήμερα ήταν αρκετά αποφασιστικός για την πρόοδό σας, αλλά αρκετά δύσκολος για τις επιδιώξεις σας. Δεχθείτε με υπομονή κάποια ανεπιθύμητη αλλαγή ή στασιμότητα, γρήγορα τα πράγματα θα εξελιχθούν προς το συμφέρον σας.

ΑΙΓΟΚΕΡΩΣ:
22 ΔΕΚΕΜΒΡΙΟΥ - 19 ΙΑΝΟΥΑΡΙΟΥ

Αν προσέξετε τις «κακοτοπιές» σίγουρα θα κάνετε ένα δυναμικό, νέο ξεκίνημα. Καλό θα ήταν, όμως, να μην υπερεκτιμάτε τις δυνάμεις και τα αισθήματά σας και να μη δώσετε το δικαίωμα σε κανέναν να σας ζητεί ευθύνες.

ΥΔΡΟΧΟΟΣ
20 ΙΑΝΟΥΑΡΙΟΥ - 19 ΦΕΒΡΟΥΑΡΙΟΥ

Ίσως διαψεύστηκαν μερικές προσδοκίες σας, που ήταν για το καλό σας τελικά. Στον τομέα των σχέσεων επιχειρήστε μια γενική «αναδιοργάνωση». Εφαρμόστε ένα αυστηρό πρόγραμμα και αξιοποιήστε σωστά τον χρόνο σας.

ΙΧΘΥΕΣ:
19 ΦΕΒΡΟΥΑΡΙΟΥ - 20 ΜΑΡΤΙΟΥ

Αποφύγετε τις άσκοπες παρεξηγήσεις και μη χαλάτε το κέφι σας εξαιτίας ατόμων που έχουν κακή διάθεση απέναντί σας. Φερθείτε με ήρεμη αποφασιστικότητα και διεκδικήστε αυτό που σας ανήκει, όχι όμως και ό,τι είναι υπό αμφισβήτηση.



«Αντρόγυνο της Αγ. Παρασκευής»

Στην παλιά Αθήνα, κοντά στο Θησείο, υπήρχε κάποτε η συνοικία της Αγίας Παρασκευής, που δεν υπάρχει σήμερα. Σε κάποιο μοναχικό σπιτάκι κατοικούσε ένα αντρόγυρο: Ο Θάνος και η Παγώνα Παγιαυλή. Ο κόσμος τους έβλεπε και τους ζήλευε, γιατί έμοιαζαν «σαν δύο αληθινά πιτσουνάκια», όπως γράφει ένας παλιός χρονικογράφος. Το ζευγάρι αυτό είχε γίνει υπόδειγμα για άλλους παντρεμένους κι όλοι προσπαθούσαν να μιμηθούν «το αντρόγυνο της Αγίας Παρασκευής». Ενα βράδυ, μερικοί φίλοι πέρασαν έξω από το σπίτι τους κι άκουσαν γυναικείες φωνές και κλάματα. Κατάλαβαν τότε πως ο άντρας έδερνε την γυναίκα του. Δεν είπαν τίποτε κι έφυγαν. Την επομένη το αντρόγυνο παρουσιάσθηκε, σαν να μην συνέβαινε απολύτως τίποτε. Αυτό κράτησε περισσότερο από μήνα, ώσπου από στόμα σε στόμα μαθεύτηκε το μυστικό: Κάθε νύχτα τις έτρωγε η Παγώνα από το θάνο και την ημέρα παρουσιάζονταν σαν το πιο αγαπημένο και ευτυχισμένο ζευγάρι της Αθήνας. Από τότε, όταν βλέπουμε κανένα αντρόγυνο να υποκρίνεται το αγαπημένο, λέμε ότι μοιάζει, με «το αντρόγυνο της Αγίας Παρασκευής».

«Ανέγνων, έγνων, κατέγνων»

Αυτά τα λόγια θα πουν: «Διάβασα, κατάλαβα, καταδίκασα», αποδίδονται στον αυτοκράτορα Ιουλιανό (4ος αι. μ.Χ.), που είχε απαγορεύσει στους χριστιανούς να διδάσκονται τ' αρχαία ελληνικά γράμματα, όταν διάβασε το βιβλίο του Επίσκοπου Απολλινάριου, που έδινε το περιεχόμενο των ιερών βιβλίων του χριστιανισμού σε αρχαία γλώσσα και αρχαία μέτρα, για να προσελκύσει ευκολότερα στο χριστιανισμό τους ειδωλολάτρες Ελληνες.

«Αν είσαι και παπάς, με την αράδα σου θα πας»

Φράση που μας την έκανε πιο γνωστή και από τότε έμεινε, ο Γέρος του Μωριά Θ. Κολοκοτρώνης. Λεγόταν, κυρίως, στους μύλους και στις βρύσεις, που περίμεναν με την σειρά τους ν' αλέσουν ή να πάρουν ένα σταμνί νερό. Ετσι, όταν έβλεπαν κανέναν παπά να θέλει να μην τηρήσει την σειρά, του λέγανε την φράση αυτή.

Η Αγάπη σας, μας δίνει
τη δύναμη να συνεχίσουμε

ΤΩΡΑ

rent a car
ALEXANDER

και σε ΑΘΗΝΑ, ΚΡΗΤΗ, ΚΕΡΚΥΡΑ με:

Ειδικές οικονομικές προσφορές
στους Ροδίτες συμπολίτες μας και
άμεσες παραδόσεις παραλαβές
σε αεροδρόμια, λιμάνια
και κεντρικά σημεία.

ΖΗΣΤΕ ΤΗΝ ΕΞΥΠΗΡΕΤΗΣΗ ALEXANDER

ΑΘΗΝΑ τηλ. 018979658 Fax 018979659
ΡΟΔΟΣ τηλ. 31018 Fax 35253

Η Knauf στην κατοικία

Το μυστικό που γνωρίζει
όλη η Ευρώπη!



e-mail: knauf@knauf.gr
internet: http://www.knauf.gr

Μια ιδέα οικοδομεί εδώ και χρόνια έναν ανθρώπινο κόσμο σε κάθε γωνιά της Ευρώπης. Είναι η φιλοσοφία "Knauf", που από το 1991 κατακτά και το ελληνικό σπίτι...

Η Ξηρά Δόμηση, με γυψοσανίδες και τσιμεντοσανίδες Knauf, ικανοποιεί την ανάγκη σας για απόλυτη θερμομόνωση και ηχομόνωση, πυροπροστασία, μηχανική αντοχή, τέλεια εφαρμογή, αντισεισμική προστασία και υψηλή αισθητική.

Με τους Έτοιμους Σοβάδες Knauf, το σοβάτισμα γίνεται γρήγορα και καθαρά και το αποτέλεσμα είναι λεία επιφάνεια, έτοιμη για βάψιμο.

Εκεί που η συμβατική δόμηση αδυνατεί να επέμβει, οι άνθρωποι της Knauf εφαρμόζουν τις πιο ευέλικτες λύσεις κατασκευής ή ανακαίνισης της κατοικίας σας, στεγνά, καθαρά, σε ελάχιστο χρόνο και με ελάχιστο κόστος.

Με σεβασμό στον άνθρωπο και το περιβάλλον, η Knauf "επενδύει" τον κόσμο σας με σιγουριά και σταθερότητα... για μια ολόκληρη ζωή!

KNAUF
ΟΙΚΟΔΟΜΕΙ ΑΝΘΡΩΠΙΝΟ ΚΟΣΜΟ

ΝΕΟΤΕΧ ΡΟΔΟΣ: ΚΕΝΤΡΙΚΟ ΑΝΝΗΣ ΜΑΡΙΑΣ 59 ☎ 35863 / ΝΕΟ ΚΑΤΑΣΤΗΜΑ ΚΑΜΕΙΡΟΥ 1 ☎ 77211-2

ΟΜΙΛΙΑ ΣΤΗΝ ΚΟΙΝΟΒΟΥΛΕΥΤΙΚΗ ΟΜΑΔΑ

Οι απόψεις Σημίτη *για το ασφαλιστικό*



Κάλεσε τα κόμματα, τους συνδικαλιστικούς και κοινωνικούς φορείς σε διάλογο «χωρίς προαπαιτούμενα»

Ενα ακόμη βήμα για να ενισχύσει την επιχειρηματολογία υπέρ της έναρξης ενός καθολικού διαλόγου για το ασφαλιστικό έκανε σήμερα ο πρωθυπουργός Κώστας Σημιτης, αφαιρώντας ταυτόχρονα (κατά την έκφραση κυβερνητικού στελέχους) προσχήματα απο εκείνους που δεν θα ήθελαν το διάλογο.

Ο πρωθυπουργός κάλεσε επίσης όλα τα κόμματα, τους συνδικαλιστικούς και κοινωνικούς φορείς σε αυτό το διάλογο, ο οποίος, οπως επανέλαβε, θα είναι "εφ' όλης της ύλης και χωρίς προαπαιτούμενα". Επίσης ο κ. Σημίτης εξέφρασε βεβαιότητα για τη διατήρηση της πολιτικής ηγεμονίας του ΠΑΣΟΚ η οποία θα εκφραστεί στις επόμενες εκλογές.

Το νέο βήμα του κ. Σημίτη αφορά το θέμα της χρηματοδότησης του ασφαλιστικού συστήματος. Ικανοποιώντας κατά ένα μέρος τα αιτήματα των συνδικάτων, ο πρωθυπουργός τόνισε ότι και το θέμα της χρηματοδότησης θα αποτελέσει αντικείμενο του διαλόγου. Δεν έκρινε πάντως σκόπιμο να αναφερθεί στο άλλο αίτημα που διατύπωσε ο πρόεδρος της ΓΣΕΕ περί εγγύησης της τριμερούς χρηματοδότησης του συστήματος, πιθανώς διότι αυτό αποτελεί ένα από τα θέματα ουσίας του διαλόγου ή και διότι εκτιμήθηκε οτι αποτελεί προαπαιτούμενο από την πλευρά των συνδικάτων όταν η κυβέρνηση κάνει λόγο για διάλογο χωρίς προαπαιτούμενα.

Ο κ. Σημίτης κάλεσε στο διάλογο όλες τις πολιτικές δυνάμεις και το συνδικαλιστικό κίνημα και να καταθέσουν τις προτάσεις τους για την αναζήτηση μιας δίκαιης και βιώσιμης λύσης η οποία θα συμβάλει στην κατάκτηση περισσότερης ευημερίας. Και η ευημερία, πρόσθεσε, είναι αυτό ακριβώς που διακυβεύεται σήμερα. Σημείωσε επίσης ότι ο μόνος τρόπος για να εξασφαλιστούν καλές συντάξεις είναι να υπάρχει συνεχής ανάπτυξη. Αλλά και να διαμορφωθεί ένα ασφαλιστικό σύστημα που θα ευνοεί και δεν θα επιβαρύνει την ανάπτυξη. Στο σημείο αυτό υπογράμμισε ότι πολιτικές καλών προθέσεων που οδηγούν σε οικονομικά αδιέξοδα όσο και αν βαφτιστούν κοινωνικές ή σοσιαλιστικές ή προοδευτικές είναι στην ουσία τους αντικοινωνικές. Τόνισε επίσης, ότι ευθύνη της κυβέρνησης, την οποία ανέλαβε ως δέσμευση απέναντι στο λαό είναι να λύσει το πρόβλημα όπως έκαναν και οι άλλες ευρωπαϊκές χώρες για να πάψουν να βαραίνουν την Ελλάδα ανεξόφλητοι λογαριασμοί με το μέλλον. Τόνισε επίσης ότι ένα καλύτερο μέλλον οικοδομείται με θυσίες οι οποίες δημιουργούν μεγαλύτερη ευημερία καθώς και ότι η Ελλάδα δεν πρέπει ποτέ να επιστρέψει εκεί από όπου ξεκίνησε, δηλαδή την έναρξη της πορείας για τη σύγκλιση με τις άλλες ευρωπαϊκές χώρες.

Ο κ. Σημίτης δήλωσε ότι και αντιλαμβάνεται και συμμερίζεται την αγωνία και την ανασφάλεια μεγάλης μερίδας πολιτών λόγω του ασφαλιστικού, σημείωσε όμως, ότι οι συνθήκες και στην Ελλάδα είναι τέτοιες που καθιστούν αναγκαία την μεταρρύθμιση του συστήματος. Μεταξύ των συνθηκών αυτών ανέφερε ότι σημαντικότερη και πλέον δραματική, όπως τη χαρακτήρισε, είναι η αλλαγή στην ηλικιακή σύνθεση του πληθυσμού.

Χαρακτηριστικά ο κ. Σημίτης ανέφερε ότι με βάση τη δημογραφική εξέλιξη οι δαπάνες για τις συντάξεις στη δεκαετία 2010-2020 θα αυξηθούν κατά 7 τρισ. δρχ. συνολικά και στη δεκαετία 2020-2030 κατά 40 τρισ. δρχ. Αν αφήναμε το σύστημα όπως έχει σήμερα, τόνισε ο πρωθυπουργός, κάποιος που άρχισε να εργάζεται στη δεκαετία του '90 όταν θα έβγαινε στη σύνταξη θα αντιμετώπιζε μια ζοφερή πραγματικότητα και αυτό δεν πρέπει να το επιτρέψουμε.

Ο πρωθυπουργός τόνισε οτι η κυβέρνηση όλα αυτά τα χρόνια ακολούθησε μια πολιτική σύμφωνη με το σοσιαλιστικό και προοδευτικό χαρακτήρα του Κινήματος. Γι' αυτό και τώρα πρέπει με υψηλό αίσθημα ευθύνης να δώσει μάχες και να ανταποκριθεί στο χρέος της, ιδιαίτερα σήμερα που "η αξιωματική αντιπολίτευση εμμένει στην ανέξοδη καταγγελία και στη σιωπή επί της ουσίας". Καταλόγισε επίσης στη ΝΔ ότι "απέχει επιδεικτικά από την ανάληψη των ευθυνών της απέναντι στον ελληνικό λαό". Ο κ. Σημίτης υποστήριξε ότι το ΠΑΣΟΚ "συνεχίζει να διαθέτει το προβάδισμα στην εμπιστοσύνη της κοινής γνώμης για τη διακυβέρνηση της χώρας" και ότι η υπεροχή του σε όλα τα μεγάλα θέματα διακυβέρνησης της χώρας είναι χαρακτηριστική.

Σημείωσε όμως ότι όπως και ένα χρόνο μετά τις εκλογές του '96 η ΝΔ προηγείται στην πρόθεση ψήφου και θεώρησε αυτό φυσιολογικό διότι όπως είπε η κυβέρνηση κρίνεται από το έργο της και πολύ πιο αυστηρά από την αξιωματική αντιπολίτευση. Ο κ. Σημίτης τόνισε πάντως ότι όπως απέδειξαν οι εκλογές του 2000 η πιο αληθινή σφυγμομέτρηση είναι η ετυμηγορία του ελληνικού λαού και εξέφρασε την αισιοδοξία ότι στις νέες εκλογές θα επιβεβαιωθεί του λόγου το αληθές.

Ο πρωθυπουργός αναφέρθηκε και στο ρόλο της Κοινοβουλευτικής Ομάδας και των βουλευτών τονίζοντας ότι πρέπει να έχουν ουσιαστική συμμετοχή στην κοινοβουλευτική διαδικασία και στη διαμόρφωση των κυβερνητικών αποφάσεων. Τόνισε επίσης ότι από τη συμμετοχή των βουλευτών στις διαδικασίες για τις νομαρχιακές και δημοτικές εκλογές θα κριθούν πολλά. Καταλήγοντας ο πρωθυπουργός τόνισε ότι το ΠΑΣΟΚ δεν πρέπει να παραδώσει στην επόμενη γενιά μια Ελλάδα που έκανε ένα βήμα μπροστά μόνο για να κάνει μετά δυο βήματα πίσω. Ανέφερε επίσης ότι "το ΠΑΣΟΚ είναι εδώ για να αφήσει θετικά ίχνη στην ιστορία της Ελλάδας". Και πρόσθεσε ότι "οι Ελληνες γνωρίζουν πολύ καλά οτι κανείς δεν μας ανεβάζει στο επόμενο σκαλί. Ανεβαίνουμε μόνοι μας, κανείς δεν επιτυγχάνει στόχους για λογαριασμό μας, τους επιτυγχάνουμε με την εργασία μας, με την αξία μας, με το σπαθί μας".

ΠΩΛΟΥΝΤΑΙ

1) Μονοκατοικίες στην παραλία Ιαλυσού έναντι Βράχου 120, 140, 150, 170, 180, 200 τ.μ. σε μπετά ή τελειωμένες πολυτελούς κατασκευής, σε οικόπεδα αυτοτελή 400 - 700 τ.μ.
2) Καταστήματα και στούντιο των 50 τ.μ. επί της οδού Ιερού Λόχου Ιαλυσός, έναντι ξενοδοχείου Τσίκη.

Πληρ. Γ. Ιωαννίδης
Τηλ. 22714 ή 0932296983

ΠΩΛΟΥΝΤΑΙ

1) Οροφοδιαμερίσματα πολυτελούς κατασκευής εντός της πόλεως Ρόδου (όπισθεν παλαιού Νοσοκομείου) οδός Μεταξά των 136 τ.μ. με αποθήκη και θέση γκαράζ εσωτερική.
2) Διαμερίσματα σε μικρή πολυκατοικία πολυτελούς κατασκευής (με γκαράζ εσωτερικό) μέτρων 91, 98 και 136 τ.μ.
3) Μονοκατοικίες στην περιοχή Mira Mare διόροφες με υπόγειο γκαράζ των 140 τ.μ. και διαμερίσματα των 70 τ.μ.

Πληρ. Γ. Ιωαννίδης
Τηλ. 22714 ή 0932296983

ΜΠΑ-ΜΠΑ-ΛΟΥΝΣ CAFE

ΠΑΙΔΙΚΑ ΠΑΡΤΥ

Παιδικά πάρτυ γενεθλίων, εορτών ή όποια άλλη εκδήλωση

BABY PARKING ΚΑΦΕΤΕΡΙΑ

απολαύστε τον καφέ με τους φίλους σας και τα παιδιά σας παίζοντας υπό την επίβλεψη της παιδαγωγού

Ρόδου Λίνδου και Δημητρίου Αναστασιάδη γωνία.
Τηλ. 75360, 21356, κιν. 0945816205

ΟΜΟΣΠΟΝΔΙΑ ΕΝΟΙΚΙΑΖΟΜΕΝΩΝ ΔΩΜΑΤΙΩΝ ΔΙΑΜ/ΤΩΝ ΝΟΜΟΥ ΔΩΔ/ΣΟΥ
ΣΤΡΑΤΗΓΟΥ ΖΗΣΗ 69, 85100 ΡΟΔΟΣ
ΤΗΛ: 0241-30842 ΦΑΞ: 0241-27800

Προς επιχειρηματίες ενοικιαζομένων δωματίων - διαμερισμάτων Νομού Δωδεκανήσου

ΠΡΟΣΚΛΗΣΗ

Σας καλούμε να παρευρεθείτε στην ενημέρωση των επιχειρηματιών Ενοικιαζομένων Δωματίων - Διαμερισμάτων Ομοσπονδίας Δωδ/σου από τον Γ.Γ. ΕΟΤ κ. Ε. Γιαννακόπουλο για τις αλλαγές που επέρχονται στον κλάδο με σκοπό την περαιτέρω ανάπτυξη του. Η ενημέρωση θα γίνει το Σάββατο 05/05/2001 και ώρα 17.00 στην αίθουσα του Ροδινιού.

Τα θέματα που θα συζητηθούν είναι:

- Η ένταξη των καταλυμάτων μας σε κατηγορίες κλειδιών.
- Γ. κοινοτικό πλαίσιο στήριξης - χρηματοδότησης.
- Ανανέωση των Σημάτων Λειτουργίας ανά 5ετία.

Η παρουσία σας είναι απαραίτητη.

Με εκτίμηση

Η Πρόεδρος Π. Μαχραμά — **Ο Γεν. Γραμματέας** Μ. Νικολάου

ΣΥΛΛΟΓΟΣ ΑΠΟΦΟΙΤΩΝ ΒΕΝΕΤΟΚΛΕΙΟΥ ΓΥΜΝΑΣΙΟΥ ΡΟΔΟΥ
ΤΑΧ. ΘΥΡΙΣ 128
ΤΗΛ. - ΦΑΞ: 0241 - 67889

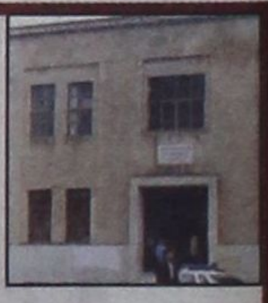

ΠΡΟΣΚΛΗΣΗ

Το ΔΣ του Συλλόγου Αποφοίτων του Βενετοκλείου Γυμνασίου Ρόδου ΠΡΟΣΚΑΛΕΙ όλους τους αποφοίτους του Ιστορικού μας Γυμνασίου Ανεξαρτήτως έτους αποφοιτήσεως καθώς επίσης και τους φίλους του σε **«ΑΠΟΓΕΥΜΑΤΙΝΟ ΚΑΦΕ ΜΕ ΜΟΥΣΙΚΗ»** ημέρα Σάββατο 5/5/01 ώρα 17.30 στον χώρο εκδηλώσεων του «Ακταίον» επ'ευκαιρία της συμπληρώσεως ΔΕΚΑ (10) ετών από την ίδρυση του Συλλόγου. Το πρόγραμμα περιλαμβάνει επίσης ομιλία του δικηγόρου και μέλους του Δ.Σ. του Συλλόγου μας **κ. ΧΑΜΟΥΖΑ ΑΝΑΣΤΑΣΙΟΥ** με θέμα **«Η ΣΥΜΒΟΛΗ ΤΩΝ ΒΕΝΕΤΟΚΛΕΩΝ ΣΤΗΝ ΠΑΙΔΕΙΑ ΤΗΣ ΡΟΔΟΥ»**

Η είσοδος για τα μέλη είναι ελευθέρα, για τα μη μέλη το ποσό είναι 1.000 δρχ.

Εκ του ΔΣ