η δημοκρατική
της Ρόδου

στην υπηρεσία του δωδεκανησιακού λαού

Αρ. φύλλου 5651 - **ΠΑΡΑΣΚΕΥΗ 4 ΜΑΪΟΥ 2001** - Τιμή 200 Δρχ - 0,59 EURO - **www.dimokratiki.gr**

Πόσο φόρο θα πληρώσουν φέτος μισθωτοί και συνταξιούχοι

• ΣΕΛ. 14





ΜΕΤΑ ΤΗΝ ΠΡΟΣΦΥΓΗ ΣΤΟΝ ΟΡΓΑΝΙΣΜΟ ΜΕΣΟΛΑΒΗΣΗΣ

ΕΞΕΔΟΘΗ Η ΑΠΟΦΑΣΗ ΤΟΥ ΔΙΑΙΤΗΤΗ *για τους μισθούς των ξεν/λων*

Προβλέπονται αυξήσεις 2,8% από την 1/1/2001 και πρόσθετες 1,4% από την 1/7/2001 • ΣΕΛ. 32

ΜΕ ΑΦΟΡΜΗ ΤΟΝ ΘΟΡΥΒΟ ΠΟΥ ΞΕΣΠΑΣΕ

Διευκρινίσεις Σκανδαλίδη για την ακύρωση της επισκέψεως του Κυβερνητικού κλιμακίου



• ΣΕΛ. 3

ΣΥΜΦΩΝΑ ΜΕ ΠΛΗΡΟΦΟΡΙΕΣ

Προέκυψαν ευθύνες για διαφθορά εις βάρος 7-10 δημοσίων υπαλλήλων



ΟΛΟΚΛΗΡΩΘΗΚΕ Η ΕΙΣΑΓΓΕΛΙΚΗ ΕΡΕΥΝΑ

• ΣΕΛ. 11



ΚΑΝΕΝΑΣ ΔΕΝ ΣΕΒΕΤΑΙ ΤΟΥΣ ΣΥΝΤΑΞΙΟΥΧΟΥΣ

Αχαρακτήριστη η κατάσταση που επικρατεί στον ΟΓΑ και στο ΤΑΕ

• ΣΕΛ. 7

ΤΡΙΤΟΚΟΣΜΙΚΗ ΧΩΡΑ

Μετά τους ...ολυμπιακούς αγώνες θα εκλεγεί νέος δήμαρχος στο Δήμο Ν. Ρόδου



• ΣΕΛ. 4

ΤΗΝ ΚΤΥΠΗΣΕ ΠΡΟΗΓΟΥΜΕΝΩΣ ΑΛΥΠΗΤΑ

ΒΑΡΒΑΡΟΣ

Βιασμός από Αλβανό 19χρονης παρθένας!



Κρατείται στην Ασφάλεια και οδηγείται σήμερα στον Ανακριτή

Πρόκειται για Φινλανδέζα τουρίστρια, που έπαθε τρομερό σοκ και θα χρειασθεί για να συνέλθει ένα μήνα, σύμφωνα με γνωματεύσεις γιατρών • Φέρει τραύματα σε όλο σχεδόν το κορμί της και αν δεν κρυβόταν, ίσως και να την αποτελείωνε • Η κοινή γνώμη απαιτεί την παραδειγματική τιμωρία του δράστη και την ισόβια απέλασή του από την χώρα • Αναλυτικό ρεπορτάζ για το πρωτοφανές σε εκτέλεση έγκλημα • ΣΕΛ. 6-7



ΠΟΛΥ ΚΑΛΑ ΑΡΧΙΖΕΙ Ο ΜΑΪΟΣ

25.000 ΑΦΙΞΕΙΣ ΤΟΥΡΙΣΤΩΝ *ως την προσεχή Κυριακή!*

Χθες αφίχθησαν 11.500 αλλοδαποί με 80 πτήσεις τσάρτερς • ΣΕΛ. 3

ΟΠΩΣ ΑΝΑΦΕΡΕΤΑΙ ΣΕ ΕΠΙΣΤΟΛΗ

«Αισχρά ψεύδη» όσα λέγονται εις βάρος του καθηγητή Ε. Χατζηγιαννάκη



• ΣΕΛ. 5

ΛΟΓΩ ΤΗΣ ΑΥΞΗΜΕΝΗΣ ΚΙΝΗΣΗΣ

Ως το τέλος του μήνα θα έχουν προσληφθεί στο νησί όλοι οι ξεν/ληλοι

• ΣΕΛ. 8

ΓΙΑ ΤΗΝ ΥΠΟΘΕΣΗ ΤΩΝ ΙΧΘΥΟΚΑΛΛΙΕΡΓΕΙΩΝ

Αθωώθηκε ο δήμαρχος Σύμης και τα μέλη του δημοτ. συμβουλίου

Δεν στοιχειοθετήθηκαν οι κατηγορίες



• ΣΕΛ. 11

η άποψη της ημέρας

Θλίψη και απογοήτευση

Μόνο θλίψη και απογοήτευση μπορεί να προκαλέσει στην ελληνική κοινωνία και οικονομία το θέαμα επιφανών υπουργών της κυβέρνησης που ανταλλάσσουν δημοσίως «απόψεις» και «κριτικές» μεταξύ τους, χρησιμοποιώντας συχνά δηλώσεις ανθρώπων του περιβάλλοντος τους. Πολύ περισσότερο εάν πρόκειται για ένα τόσο κρίσιμο και καυτό ζήτημα όπως το ασφαλιστικό πρόβλημα της χώρας και η χρηματοδότηση του, για τη συζήτηση του οποίου καταβάλλονται ακόμη κοπιώδεις προσπάθειες να οργανωθεί ένας απροσχημάτιστος διάλογος με τα εργατικά συνδικάτα και τα πολιτικά κόμματα.

Ασφαλώς το θέμα έχει λάβει πολιτικές διαστάσεις και ιδιαίτερα μετά την επίσημη κυβερνητική υποχώρηση είναι απολύτως λογικό να αναζητούνται νέες βάσεις και φόρμουλες πολιτικού διαλόγου, προκειμένου να αποτραπεί η κοινωνική αποξένωση της κυβερνώσας παράταξης. Ομως, ακριβώς επειδή η κυβέρνηση έκανε ένα μεγάλο βήμα πίσω και τα συνδικάτα πέρασαν στην αντεπίθεση, θέτοντας μάλιστα και όρους για τη συμμετοχή τους στο διάλογο, έχει εξαιρετική σημασία να επιδειχθεί από την κυβερνητική πλευρά σοβαρότητα, μέτρο και ενιαία γραμμή.

Αντ'αυτών, γινόμαστε μάρτυρες προσωπικών μονομαχιών και διαφοροποιήσεων θέσεων υπουργών σε μία κούρσα εγωκεντρικής ανάδειξης του παραδοσιακού φιλολαϊκού προσώπου του κόμματός τους. Με τις υπουργικές αντιπαραθέσεις του είδους αυτού όμως, η κυβερνητική εικόνα βλάπτεται ανεπανόρθωτα εκθέτοντας τον πρωθυπουργό και το μεταρρυθμιστικό έργο που δειλά επιχειρεί. Οχι μόνο γιατί αποκαλύπτεται μια κατάσταση κρίσης με έντονα τα φυγόκεντρα στοιχεία στο κυβερνητικό στρατόπεδο, που είναι αποθαρρυντική για κάθε επενδυτή. Αλλά γιατί αποδεικνύεται εμπράκτως με τον πλέον γλαφυρό τρόπο ότι οι κυβερνητικοί σχεδιασμοί διεξάγονται κεκλεισμένων των θυρών σε κάποια στενά πρωθυπουργικά επιτελεία και χωρίς την αναγκαία υπουργική συμμετοχή. Με αποτέλεσμα, όταν έρχεται η ώρα της πράξης και κρίσης, η ασφαλιστική για παράδειγμα πολιτική της κυβέρνησης να εμφανίζεται ως πολιτική Γιαννίτση και τα λοιπά κυβερνητικά στελέχη να διεκδικούν με αυτοσχεδιασμούς το «δικαίωμα της επανασύνδεσης με την κοινωνία»...

Τη στιγμή αυτή δεν έχει σημασία εάν θα φορολογηθούν τα υψηλά εισοδήματα ή εάν θα βρεθεί ασφαλιστική χρηματοδότηση εκτός φορολογίας. Σημασία έχει να ξαναβρεί η κυβέρνηση την αξιοπιστία της.

ο καιρός

Γενική πρόγνωση για σήμερα Παρασκευή 4 Μαΐου 2001. Στη δυτική και τη νότια Ελλάδα προβλέπονται αραιές νεφώσεις. Στην υπόλοιπη χώρα προβλέπεται γενικά αίθριος καιρός. Οι άνεμοι θα πνέουν ασθενείς και στο Αιγαίο βόρειοι μέχρι μέτριοι. Η θερμοκρασία θα κυμανθεί στα βόρεια ηπειρωτικά από 9 έως 27 βαθμούς στα υπόλοιπα ηπειρωτικά και το Ιόνιο από 11 έως 29 βαθμούς και στο Αιγαίο από 15 έως 25 βαθμούς Κελσιου.

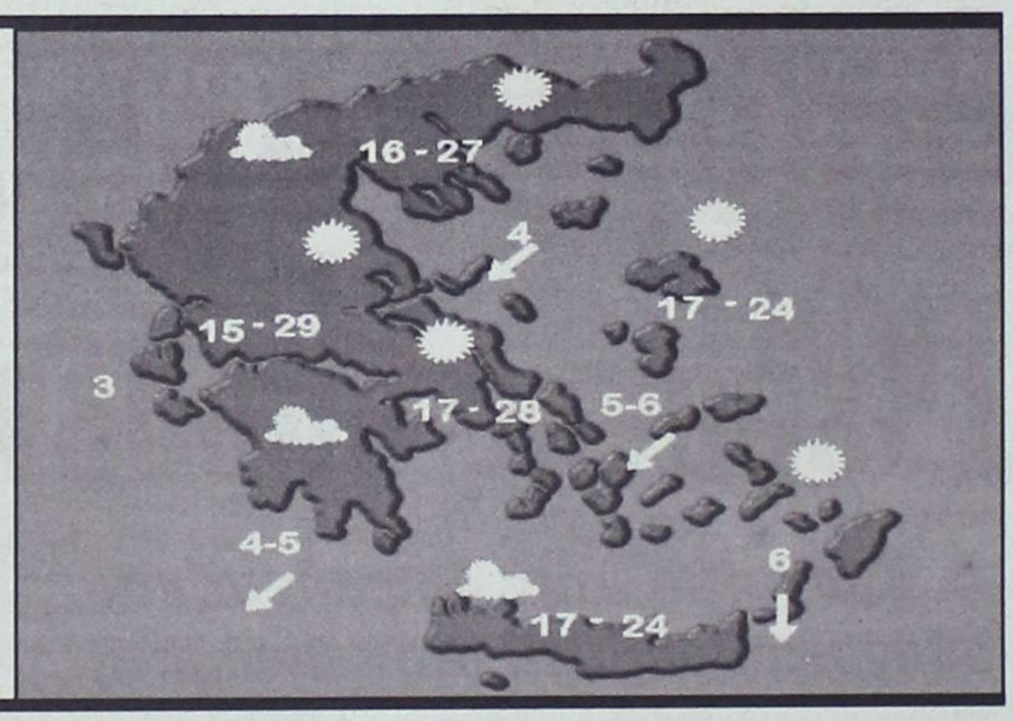

ΗΜΕΡΗΣΙΑ ΕΦΗΜΕΡΙΔΑ
η δημοκρατική της Ρόδου
Ετος ιδρύσεως 1982
Θεμ. Σοφούλη 77
Ταχ. Θυρίδα 339
85100 Ρόδος
Εκδότης - ιδιοκτήτης - διευθυντής:
ΒΑΣΙΛΗΣ Δ. ΑΘΑΝΑΣΙΟΥ
Τηλέφωνα:
28728, 34722, 76655,
37500, 26728, 27919
Telefax:37333
www.dimokratiki.gr
e-mail:contact@dimokratiki.gr



αναδρομή στο παρελθόν

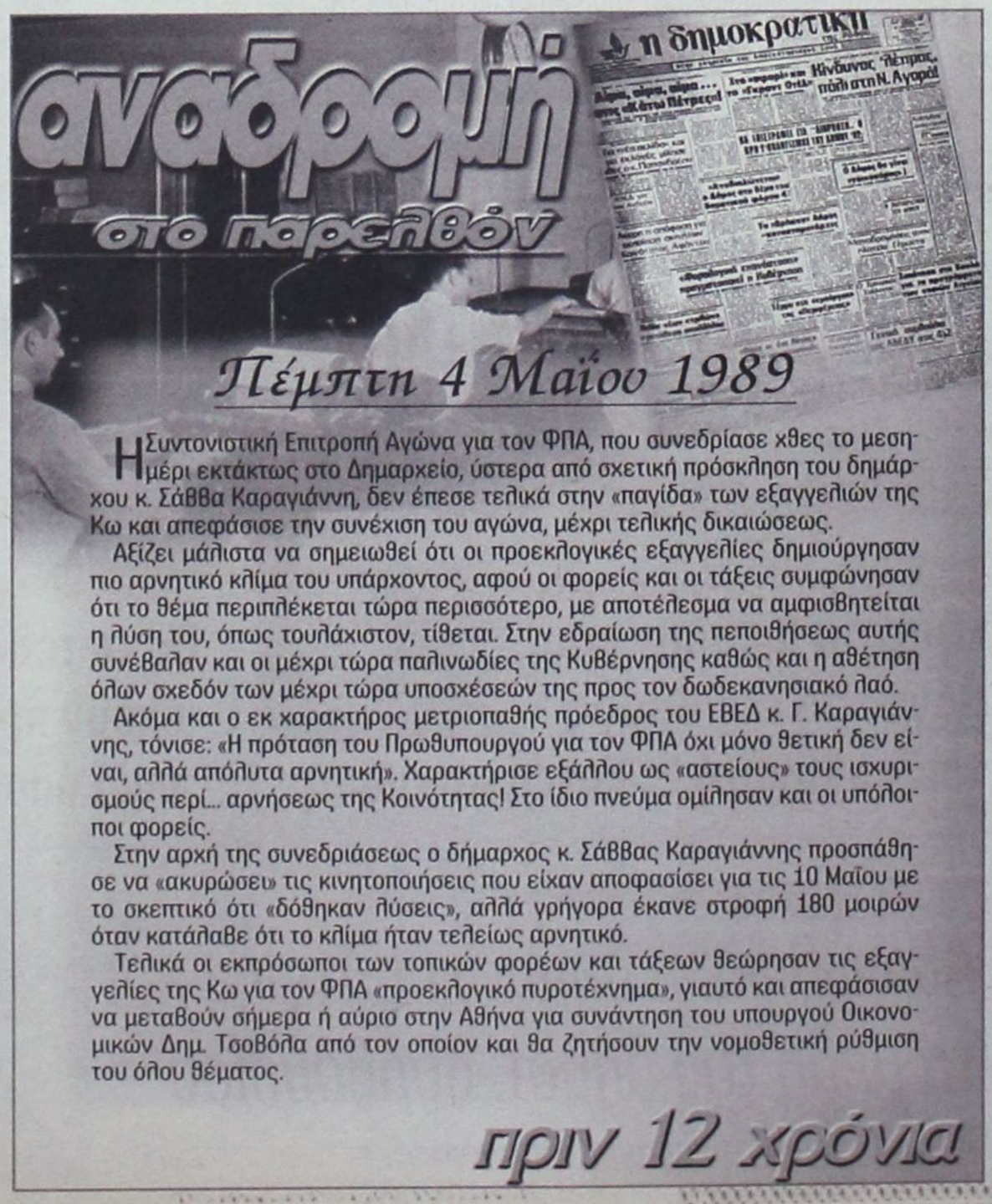
η δημοκρατική

Πέμπτη 4 Μαΐου 1989

Η Συντονιστική Επιτροπή Αγώνα για τον ΦΠΑ, που συνεδρίασε χθες το μεσημέρι εκτάκτως στο Δημαρχείο, ύστερα από σχετική πρόσκληση του δημάρχου κ. Σάββα Καραγιάννη, δεν έπεσε τελικά στην «παγίδα» των εξαγγελιών της Κω και απεφάσισε την συνέχιση του αγώνα, μέχρι τελικής δικαιώσεως.

Αξίζει μάλιστα να σημειωθεί ότι οι προεκλογικές εξαγγελίες δημιούργησαν πιο αρνητικό κλίμα του υπάρχοντος, αφού οι φορείς και οι τάξεις συμφώνησαν ότι το θέμα περιπλέκεται τώρα περισσότερο, με αποτέλεσμα να αμφισβητείται η λύση του, όπως τουλάχιστον, τίθεται. Στην εδραίωση της πεποιθήσεως αυτής συνέβαλαν και οι μέχρι τώρα παλινωδίες της Κυβέρνησης καθώς και η αθέτηση όλων σχεδόν των μέχρι τώρα υποσχέσεών της προς τον δωδεκανησιακό λαό.

Ακόμα και ο εκ χαρακτήρος μετριοπαθής πρόεδρος του ΕΒΕΔ κ. Γ. Καραγιάννης, τόνισε: «Η πρόταση του Πρωθυπουργού για τον ΦΠΑ όχι μόνο θετική δεν είναι, αλλά απόλυτα αρνητική». Χαρακτήρισε εξάλλου ως «αστείους» τους ισχυρισμούς περί... αρνήσεως της Κοινότητας! Στο ίδιο πνεύμα ομίλησαν και οι υπόλοιποι φορείς.

Στην αρχή της συνεδριάσεως ο δήμαρχος κ. Σάββας Καραγιάννης προσπάθησε να «ακυρώσει» τις κινητοποιήσεις που είχαν αποφασίσει για τις 10 Μαΐου με το σκεπτικό ότι «δόθηκαν λύσεις», αλλά γρήγορα έκανε στροφή 180 μοιρών όταν κατάλαβε ότι το κλίμα ήταν τελείως αρνητικό.

Τελικά οι εκπρόσωποι των τοπικών φορέων και τάξεων θεώρησαν τις εξαγγελίες της Κω για τον ΦΠΑ «προεκλογικό πυροτέχνημα», γιαυτό και απεφάσισαν να μεταβούν σήμερα ή αύριο στην Αθήνα για συνάντηση του υπουργού Οικονομικών Δημ. Τσοβόλα από τον οποίον και θα ζητήσουν την νομοθετική ρύθμιση του όλου θέματος.

πριν 12 χρόνια

πληροφορίες

Η ΤΑΥΤΟΤΗΤΑ ΤΗΣ ΗΜΕΡΑΣ

ΠΑΡΑΣΚΕΥΗ 4 ΜΑΪΟΥ

ΠΕΛΑΓΙΑΣ ΜΑΡΤ., ΙΛΑΡΙΟΥ ΟΣΔ., ΝΙΚΗΦΟΡΟΥ ΑΘΩΝΙΤΟΥ

Ανατολή ηλίου 5.26 Δύση ηλίου 7.19 ΣΕΛΗΝΗ 11 ΗΜ.

ΦΑΡΜΑΚΕΙΑ

ΣΗΜΕΡΑ: διημερεύει το φαρμακείοΜΠΙΚΟΥ ΜΙΝΑ., Μεγ. Κων/νου (δίπλα στο Σ/Μ ΣΠΑΝΟΣ), τηλ. 30404

ΣΗΜΕΡΑ: διανυκτερεύει το φαρμακείο ΜΑΓΚΑΚΗΣ Ε., Αμερικής 34 (Μεταξύ ΟΤΕ και Παντελαίου), τηλ. 32770

ΚΑΥΣΙΜΑ

ΣΗΜΕΡΑ: Διανυκτερεύουν τα πρατήρια καυσίμων **1)** Ριζόπουλος Νικ. **(ΒΡ Καναδά 1) 2)** Πασχαλίδης - Μοσχής ΟΕ **(ΒΡ 4ο χλμ. Ρόδου - Λίνδου) 3)** Κεφαλάς Στ. **(ΕΚΟ Κρεμαστή) 4)** Νικολίτσης ΟΕ **(ΒΡ Φάνες) 5)** Παπαοικονόμου - Δοντάς **(Αφάντου) 6)** Σαλαμαστράκης ΟΕ **(ΒΡ Φαληράκι)**

ΧΡΗΣΙΜΑ ΤΗΛΕΦΩΝΑ

Άμεση δράση	100	Ώρα	141
Πυροσβεστική	23333	Φαρμακεία (Διημ-Διαν.)	107
Νοσοκομείο	80000	ΠΡΟ-ΠΟ • ΛΟΤΤΟ	111
Οδική Ασφάλεια:		ΡΟΔΑ	26300
EXRESS SERVICE	154	ΚΤΕΥΛ	27706
HELLAS SERVICE	157	ΕΒΕΔ	22281
HOULIS SERVICE	30165	Δικηγορικός Σύλλογος	27469
Ράδιο Ταξί	64712	Εμπορικός Σύλλογος	35255
Αστυν. Διεύθυνση	27653	Ολυμπιακή - Κρατήσεις	24555
Ασφάλεια	23294	ΔΑΝΕ	77070
Τμήμα Τάξης	23849	ΙΚΑ	64912
Τροχαία	26480	ΤΕΒΕ	22688-77034
Λιμεναρχείο	28888	ΤΑΞΥ	68701-3
Δασαρχείο	191	ΟΑΕΔ	23265
Τελωνείο	27703	Εργατικό Κέντρο	24730
Υγειονομείο	26666	Αρχαιολογία	34719
Μητρόπολη	23274	Περιφ. Δ/ντής	38174 - 38175
Νομαρχία	74000	AIRGREECE	36095
Δήμος Ρόδου	46200	Aegean Airlins	98345
Βλάβες ΟΤΕ	121	ΔΗΜ. ΕΠΙΧ. ΚΑΘ. ΡΟΔΟΥ	77600
Βλάβες ΔΕΗ	125	ΥΠΗΡ. ΑΠΟΚΟΜΙΔΗΣ	61057
Πληρ. ΟΤΕ	131		

ΔΕΧΟΝΤΑΙ ΤΟ ΚΟΙΝΟ

- **ΠΕΡ/ΚΟΣ Δ/ΝΤΗΣ ΔΩΔ/ΣΟΥ** δέχεται Τρίτη & Πέμπτη 11:00 - 13:00
- **ΝΟΜΑΡΧΗΣ** δέχεται κάθε Τρίτη & Πέμπτη από 11.00 - 13.00
- **ΑΝΤΙΝΟΜΑΡΧΗΣ ΔΩΔ/ΣΟΥ** κ. Νικόλαος Τατάκης δέχεται το κοινό κάθε Τρίτη & Πέμπτη από 10.00 - 12.00
- **ΔΗΜΑΡΧΟΣ** Ρόδου κ. Γ. Γιαννόπουλος δέχεται ύστερα από συνεννόηση
- **ΑΝΤΙΔΗΜΑΡΧΟΣ** κ. Αντ. Αλαβέρας δέχεται καθημερινά
- **ΑΝΤΙΔΗΜΑΡΧΟΣ** κ. Μαν. Σαββής δέχεται κάθε Τρίτη και Πέμπτη 13.00-14.00
- **ΑΝΤΙΔΗΜΑΡΧΟΣ** Ρόδου Μανώλης Γλυνός δέχεται κάθε Τετάρτη από 12.00 - 14.00
- **ΔΗΜΑΡΧΟΣ** Πεταλούδων Μιχ. Κορδίνας δέχεται το κοινό: Δευτέρα 17.30 - 19.30, Τρίτη 11.00-13.00, Πέμπτη 11.00-13.00

ΑΚΤΟΠΛΟΙΚΑ ΔΡΟΜΟΛΟΓΙΑ

ΠΑΤΜΟΣ: Απόπλους **14:00** για Κω, Κάλυμνο, Λέρο, Πάτμο, Πειραιά **ΜΑΡΙΝΑ:** Απόπλους **16:00** για Κω, Κάλυμνο, Πειραιά

ΑΕΡΟΠΟΡΙΚΑ ΔΡΟΜΟΛΟΓΙΑ

ΠΤΗΣΕΙΣ ΟΛΥΜΠΙΑΚΗΣ

ΡΟΔΟΣ - ΑΘΗΝΑ: Καθημερινά **07.20, 10.40, 14.25, 20.30 , 22.50**
ΡΟΔΟΣ - ΚΑΡΠΑΘΟΣ: (Τρίτη, Πέμπτη, Σάββατο) **09.45** (Δευτέρα, Τετάρτη, Παρασκευή) **10.30** (Δευτέρα, Κυριακή) **12.40**
ΡΟΔΟΣ - ΚΑΣΟΣ: (Δευτέρα, Παρασκευή, Κυριακή) **12.40**
ΡΟΔΟΣ - ΗΡΑΚΛΕΙΟ: (Δευτέρα, Τετάρτη, Παρασκευή) **16.10** Καθημερινά μέσω Αθηνών
ΡΟΔΟΣ - ΘΕΣΣΑΛΟΝΙΚΗ: (Δευτέρα, Τετάρτη, Παρασκευή) **18.40** Καθημερινά μέσω Αθηνών
ΡΟΔΟΣ - ΣΑΝΤΟΡΙΝΗ: (Δευτέρα, Σάββατο) **20.55**
ΡΟΔΟΣ - ΜΕΓΙΣΤΗ: (Τετάρτη, Παρασκευή, Κυριακή) **08.10**

ΠΤΗΣΕΙΣ AIR GREECE

ΡΟΔΟΣ - ΑΘΗΝΑ: Καθημερινά **18.00**
ΡΟΔΟΣ - ΗΡΑΚΛΕΙΟ: Καθημερινά **21.30**

ΠΤΗΣΕΙΣ AEGEAN AIRLINES

ΡΟΔΟΣ - ΑΘΗΝΑ: Καθημερινά **08.00 - 14.10 - 21.00**
(Δευτέρα - Παρασκευή - Κυριακή) **19.30**
ΡΟΔΟΣ - ΗΡΑΚΛΕΙΟ: Δευτέρα- Παρασκευή - Κυριακή **16.30**
ΡΟΔΟΣ - ΘΕΣΣΑΛΟΝΙΚΗ: Παρασκευή, Σάββατο, Κυριακή **11.50**

ΠΤΗΣΕΙΣ CRONUS AIRLINES

ΡΟΔΟΣ - ΑΘΗΝΑ: Καθημερινά **08.00 - 22.00**

ΣΥΝΑΛΛΑΓΜΑ

ΠΟΣΟΤΗΤΑ ΝΟΜΙΣΜΑΤΟΣ ΑΝΑ 1 ΕΥΡΩ

ΔΟΛΛΑΡΙΟ Η.Π.Α	0,8903	ΛΑΤ ΛΕΤΟΝΙΑΣ	0,5593
ΓΙΕΝ ΙΑΠΩΝΙΑΣ	108,24	ΛΙΡΑ ΜΑΛΤΑΣ	0,4024
ΚΟΡΩΝΑ ΔΑΝΙΑΣ	7,4646	ΖΛΟΤΙ ΠΟΛΩΝΙΑΣ	3,5243
ΛΙΡΑ ΑΓΓΛΙΑΣ	0,6222	ΛΕΙ ΡΟΥΜΑΝΙΑΣ	25182,00
ΚΟΡΩΝΑ ΣΟΥΗΔΙΑΣ	9,118	ΤΟΛΑΡ ΣΛΟΒΕΝΙΑΣ	216,5632
ΦΡΑΓΚΟ ΕΛΒΕΤΙΑΣ	1,5419	ΚΟΡΩΝΑ ΣΛΟΒΑΚΙΑΣ	43,357
ΚΟΡΩΝΑ ΙΣΛΑΝΔΙΑΣ	91,09	ΛΙΡΑ ΤΟΥΡΚΙΑΣ	1039000,0
ΚΟΡΩΝΑ ΝΟΡΒΗΓΙΑΣ	8,099	ΔΟΛ. ΑΥΣΤΡΑΛΙΑΣ	1,7078
ΛΕΒΑ ΒΟΥΛΓΑΡΙΑΣ	1,9476	ΔΟΛ. ΚΑΝΑΔΑ	1,3656
ΛΙΡΑ ΚΥΠΡΟΥ	0,57847	ΔΟΛ. ΧΟΝΓΚ-ΚΟΝΓΚ	6,9436
ΚΟΡΩΝΑ ΤΣΕΧΙΑΣ	34,635	ΔΟΛ. ΝΕΑΣ ΖΗΛΑΝΔΙΑΣ	2,1117
ΚΟΡΩΝΑ ΕΣΘΟΝΙΑΣ	15,6466	ΔΟΛ. ΣΙΓΚΑΠΟΥΡΗΣ	1,6208
ΦΟΡΙΝΤ ΟΥΓΓΑΡΙΑΣ	267,30	ΓΟΥΟΝ Ν. ΚΟΡΕΑΣ	1152,94
ΛΙΤΑ ΛΙΘΟΥΑΝΙΑΣ	3,5616	ΡΑΝΤ Ν. ΑΦΡΙΚΗΣ	7,1833

ΜΕ ΑΦΟΡΜΗ ΤΟΝ ΘΟΡΥΒΟ ΠΟΥ ΞΕΣΠΑΣΕ

Διευκρινίσεις Σκανδαλίδη για την ακύρωση επισκέψεως *του Κυβερνητικού κλιμακίου*

Βολές κατά των αδελφών Παρασκευά

Να υποβαθμίσει το θέμα που δημιουργήθηκε το Σαββατοκύριακο με την αναβολή της επισκέψεως του κυβερνητικού κλιμακίου στο νησί της Ρόδου, επιχείρησε χθες ο γραμματέας της Κεντρικής Επιτροπής του ΠΑΣΟΚ κ. Κώστας Σκανδαλίδης. Ο κ. Σκανδαλίδης, αν και προσπάθησε να ρίξει τους τόνους και να πείσει ότι η αναβολή οφειλόταν σε «θέματα που βρίσκονταν σε έκρυθμη κατάσταση στην Αθήνα» δεν παρέλειψε να αφήσει αιχμές εναντίον του γραμματέα της Νομαρχιακής Επιτροπής κ. Τιμόθεου Παρασκευά και ταυτόχρονα να δηλώσει ότι δεν τον ενδιαφέρει τι δήλωσε ο τέως νομάρχης κ. Γιάννης Παρασκευάς. (σημ: είχε κάνει λόγο, αναφερόμενος στην επίσκεψη του κυβερνητικού κλιμακίου, για «περιοδεύοντα θίασο»).

Συγκεκριμένα με δηλώσεις του χθες το πρωί προς την ΕΡΑ Ρόδου ο κ. Σκανδαλίδης διαβεβαίωσε ότι μικτό κυβερνητικό - κομματικό κλιμάκιο θα επισκεφθεί την Ρόδο - πιθανόν με άλλη σύνθεση - μάλλον την μεταπροσεχή Δευτέρα, 14 Μαΐου. Πρόκειται για μια διαδικασία που θα γίνει μέχρι τις 2 Ιουλίου σε όλους τους νομούς της χώρας, με την οργανωτική ευθύνη όχι του ίδιου, αλλά επιτροπής αποτελούμενης από τους κ.κ. Μιλτιάδη Παπαϊωάννου, Σωκράτη Κοσμίδη και Μιχάλη Νεονάκη.

«Εγινε πολύς θόρυβος για το τίποτα», δήλωσε ο κ. Κ. Σκανδαλίδης αναφερόμενος στην αναβολή της προγραμματισμένης για την προηγούμενη Δευτέρα επισκέψεως και εξήγησε ότι «υπήρχαν θέματα σε έκρυθμη κατάσταση που μας ανάγκασαν να μείνουμε εδώ (στην Αθήνα) και να δουλέψουμε σκληρά. Αυτή η διασπορά φημών στα τοπικά μέσα ενημέρωσης που διαμορφώνει ένα άρρωστο κλίμα δεν έχει καμία σχέση με την πραγματικότητα», είπε ο γραμματέας της ΚΕ του ΠΑΣΟΚ κ. Κ. Σκανδαλίδης.

Κληθείς να σχολιάσει δήλωση που αποδόθηκε στον γραμματέα της Νομαρχιακής Επιτροπής κ. Τιμόθεο Παρασκευά για υποβαθμισμένη σύνθεση του κλιμακίου που θα επισκεπτόταν την Ρόδο, ο κ. Σκανδαλίδης αναφέρθηκε ονομαστικά στα στελέχη που θα το αποτελούσαν (υπουργός Αιγαίου, υφυπουργός Οικονομικών ΠΕΧΩΔΕ κλπ) και τόνισε ότι «δεν υπάρχουν πρωτοκλασάτα και τριτοκλασάτα στελέχη, όλοι έχουμε μια διαδρομή στο ΠΑΣΟΚ. Ο καθένας ας μη μετράει με κριτήριο τον εαυτό του και την ασημαντότητά του».

Ερωτηθείς εξάλλου σχετικά με τις απόψεις που εξέφρασε ο τέως νομάρχης και μέλος



της ΚΕ κ. Γιάννης Παρασκευάς για την επίσκεψη του κλιμακίου είπε ότι δεν γνωρίζει και δεν τον ενδιαφέρει να πληροφορηθεί ποιές ήταν οι απόψεις του.

«Είχα πάντα και θα έχω άριστες σχέσεις με τα στελέχη του ΠΑΣΟΚ στην περιοχή. Αν κάποιοι θεωρούν ότι έχουμε αντιθέσεις, αυτό ανήκει στην σφαίρα του παρανοϊκού» δήλωσε ο κ. Κ. Σκανδαλίδης και πρόσθεσε ότι ήταν λογικό να τεθεί ο ίδιος επικεφαλής του κλιμακίου που θα ερχόταν στο νομό.

«Υπάρχουν πολύ μεγάλα προβλήματα για να ασχολούμαστε με τα μικρά και τα ασήμαντα. Τα Δωδ/σα είναι πολύ σημαντική περιοχή και για την κυβέρνηση και για το ΠΑΣΟΚ. Πρέπει να ασχοληθούμε με προσοχή με τα προβλήματα, χωρίς μιζέριες και διαχωρισμούς που δεν έχουν νόημα» κατέληξε ο γραμματέας της Κεντρικής Επιτροπής του ΠΑΣΟΚ κ. Κώστας Σκανδαλίδης.

ΠΟΛΥ ΚΑΛΑ ΑΡΧΙΖΕΙ Ο ΜΑΪΟΣ

25.000 αφίξεις τουριστών ως την *προσεχή Κυριακή!*



Χθες αφίχθησαν 11.500 αλλοδαποί με 80 πτήσεις τσάρτερς

Περισσότεροι από 25.000 τουρίστες αναμένεται να αφιχθούν στο νησί μας μέχρι και το ερχόμενο Σαββατοκύριακο (αρχής γενομένης από χθές) σύμφωνα με τα στοιχεία της Υπηρεσίας Πολιτικής Αεροπορίας.

Πιο συγκεκριμένα χθές αναμενόταν να αφιχθούν στο αεροδρόμιο της Ρόδου 11.000 -11.500 τουρίστες με 80 περίπου προγραμματισμένες πτήσεις τσάρτερς κυρίως από την Γερμανία, την Ολλανδία και το Βέλγιο, που ήταν άλλωστε από τις χώρες που ξεκίνησαν εφέτος ενωρίτερα από τις άλλες τα τουριστικά προγράμματά τους.

Σήμερα θα πραγματοποιηθεί περιορισμένος αριθμός πτήσεων τσάρτερς με αφίξεις που δεν θα ξεπεράσουν τις 600-700, ενώ από αύριο αναμένεται να αυξηθεί και πάλι σημαντικά η τουριστική κίνηση.

Ειδικότερα η Υ.Π.Α. περιμένει για το ερχόμενο Σαββατοκύριακο περισσότερες από 100 πτήσεις τσάρτερς, που θα μεταφέρουν στην Ρόδο 14.000 περίπου τουρίστες από όλες τις γνωστές ευρωπαϊκές τουριστικές αγορές.

Συνολικά δηλαδή από χθές μέχρι και την Κυριακή η Υ.Π.Α. υπολογίζει ότι θα αφιχθούν περισσότεροι από 25.000 τουρίστες με 200 περίπου πτήσεις τσάρτερς, κάτι που δείχνει ότι η τουριστική περίοδος εισήλθε πλέον στην φάση των μαζικών αφίξεων.

Προχθές, Τετάρτη, πραγματοποιήθηκαν εξάλλου μαζικές αφίξεις από την Βρετανική τουριστική αγορά, που παρότι ξεκίνησε εφέτος καθυστερημένα, φαίνεται ότι μέχρι τα μέσα του μήνα θα βρίσκεται σε καλύτερη κατάσταση από πέρυσι, από πλευράς αφίξεων.

Με δηλώσεις του προς την «δ» ο αερολιμενάρχης Ρόδου κ. Δημήτρης Σταυριανός εξέφρασε την πεποίθηση ότι ο Μάϊος θα κινηθεί τουριστικά καλύτερα από πέρυσι, αφού παρουσιάζονται αυξημένες πτήσεις τσάρτερς σε σύγκριση με τις περυσινές κατά 5% περίπου, ενώ προβλέπεται ότι θα αυξηθούν κατά 2-3%και οι αφίξεις αλλοδαπών τουριστών.

«Είναι πολύ θετικά τα στοιχεία που έχουμε για αυτόν τον μήνα, που εκτός απροόπτου θα είναι αισθητά καλύτερος από τον αντίστοιχο περυσινό, εάν κρίνουμε από τον αυξημένο αριθμό πτήσεων που έχουν προγραμματίσει οι Τουρ - Οπερέϊτορς.

Βέβαια δεν μπορούμε να προβλέψουμε τι πληρότητα θα έχουν τα αεροσκάφη, αλλά γνωρίζουμε από την εμπειρία μας ότι οι Τουρ - Οπερέϊτορς δεν αυξάνουν τις πτήσεις τους εάν δεν είναι σίγουροι ότι θα έχουν υψηλές πληρότητες στα αεροσκάφη», τόνισε ο κ. Δημήτρης Σταυριανός



SERVIER

Η ΦΑΡΜΑΚΕΥΤΙΚΗ ΕΤΑΙΡΕΙΑ
SERVIER HELLAS
Είναι θυγατρική στην Ελλάδα, του Ομώνυμου Γαλλικού Φαρμακευτικού Ομίλου Έρευνας

Στο πλαίσιο ανάπτυξης νέων θέσεων εργασίας στο Τμήμα Πωλήσεων ενδιαφέρεται να προσλάβει:

ΙΑΤΡΙΚΟΥΣ ΕΠΙΣΚΕΠΤΕΣ
για την περιοχή: **Ρόδου**

Τα απαραίτητα προσόντα των κατάλληλων υποψηφίων είναι:
- Πτυχίο Ανωτάτης Σχολής (Φαρμακευτικής, Βιολογίας, Βιοχημείας, Κτηνιατρικής)
- Ανεπτυγμένη ικανότητα στην επικοινωνία για την ενημέρωση των Ιατρών
- Δυναμική / ευχάριστη προσωπικότητα - Πειθώ
- Άνεση στον προφορικό / γραπτό λόγο, με πολύ καλή χρήση της Ελληνικής γλώσσας
- Ευελιξία και ομαδικό πνεύμα συνεργασίας
- Προηγούμενη εμπειρία στις πωλήσεις
- Ηλικία έως 30 ετών

Η Εταιρεία προσφέρει:
- Προοπτικές επαγγελματικής εξέλιξης
- Ανταγωνιστικό πακέτο αποδοχών (Μηνιαίος μισθός, bonus πωλήσεων)
- Ενδοεπιχειρησιακά εκπαιδευτικά προγράμματα - εξειδικευμένα σεμινάρια τεχνικών πωλήσεων
- Αυτοκίνητο
- Πρόσθετη Ιατροφαρμακευτική περίθαλψη
- Ιδιωτικά προγράμματα ασφάλειας ζωής και συνταξιοδότησης
- Σύγχρονο περιβάλλον εργασίας προσανατολισμένο στον ανθρώπινο παράγοντα

Παρακαλούμε αποστείλατε βιογραφικό σημείωμα στην διεύθυνση:

SERVIER HELLAS
ΤΜΗΜΑ ΑΝΘΡΩΠΙΝΟΥ ΔΥΝΑΜΙΚΟΥ
Λ. ΣΥΓΓΡΟΥ 181, 171 21 Ν. ΣΜΥΡΝΗ

ΖΟΥΜΕ ΣΕ ΤΡΙΤΟΚΟΣΜΙΚΟ ΚΡΑΤΟΣ

Μετά τους... Ολυμπιακούς Αγώνες θα εκλεγεί νέος *δήμαρχος στον Δήμο Νότιας Ρόδου!!*

Οι Δήμοι είναι... αναρμόδιοι (!) να θέτουν ερωτήματα στο νομικό σύμβουλο!!!

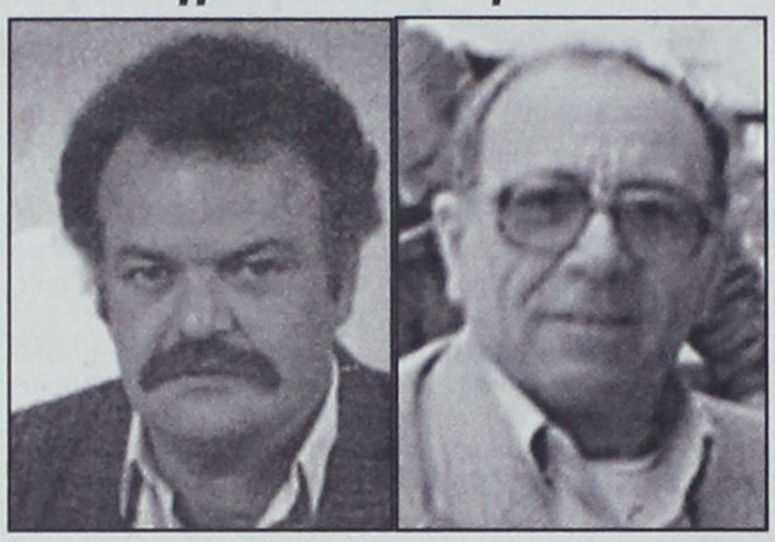

Όπως δείχνουν τα πράγματα θα περάσει ακόμα πολύς χρόνος μέχρις ότου τα αρμόδια όργανα του υπουργείου Εσωτερικών απαντήσουν στα ερωτήματα που τους έθεσε ο Δήμος Νότιας Ρόδου και πιο συγκεκριμένα, αν εν ενεργεία πρόεδρος τοπικού συμβουλίου μπορεί να εκλεγεί δήμαρχος.

Μετά την περίφημη «γνωμάτευση» συγκεκριμένα του νομικού συμβουλίου του κράτους, όπως τουλάχιστον θέλησε να την παρουσιάσει στην Ρόδο ο υφυπουργός Εσωτερικών κ. Κ. Κάισερλης (η οποία δεν ήταν τίποτε άλλο παρά μια ανυπόγραφη εισήγηση παρέδρου, χωρίς ισχύ και νομικές συνέπειες), έρχεται τώρα και ο νομικός σύμβουλος του υπουργείου Εσωτερικών να περιπλέξει περισσότερο τα πράγματα, λέγοντας ότι ο Δήμος είναι αναρμόδιος να θέτει τέτοιας φύσεως ερωτήματα.

Στην εποχή δηλαδή της χιλιοδιαφημισμένης αποκέντρωσης και της υποτιθέμενης ενισχύσεως του ρόλου της τοπικής αυτοδιοίκησης, ο νομικός σύμβουλος του υπουργείου Εσωτερικών δηλώνει (επικαλούμενος τον νόμο) ότι για να γνωματεύσει θα πρέπει να του τεθεί το ερώτημα από την Περιφέρεια ή το ίδιο το υπουργείο. Φυσικά ο Δήμος Νότιας Ρόδου είχε ζητήσει από το υπουργείο να γνωματεύσει επί του θέματος ο νομικός του σύμβουλος.

Είναι προφανές ότι η χώρα αυτή ζει πλέον στον αστερισμό του παραλόγου. Ας δούμε όμως τι αναφέρει το έγγραφο του νομικού συμβούλου.

Πρός Δήμο Νότιας Ρόδου
Γεννάδι Ρόδου Τ.Κ. 85109
(υπόψη κ. Μανώλη Λέργου)
Σχετ. α) 1946/ 3-4-2001 δικό σας.
β) 2199/10-4-2001 δικό σας.

Απαντώντας στα παραπάνω σχετικά έγγραφά σας, αναφορικά με την εκλογή νέου Δημάρχου, γνωρίζουμε ότι σύμφωνα με τη διάταξη της περιπτ. ζ' του άρθρου 2 του Π.Δ. 282/1996 σε συνδυασμό και με τη διάταξη του άρθρου 5 παρ. 2 περιπτ. β' του ίδιου νομοθετήματος καθώς και τις διατάξεις της παραγρ. 2 του άρθρου 5 του Ν. 2503/97 και της παρ. 1 του άρθρου 20 του Ν. 2344/95, το Γραφείο μας μπορεί να απαντά εγγράφως μόνο σε ερωτήματα της Κεντρικής Διοικήσεως ή της Περιφέρειας και, υπό προϋποθέσεις, της Νομαρχιακής Αυτοδιοίκησης, τα οποία είναι απαραίτητο να υπογράφονται από τα οικεία όργανα.

Επειδή, όμως το ερώτημα έχει τον χαρακτήρα που κατεπείγοντος, διαβιβάζουμε τα έγγραφα που μας αποστείλατε στην αρμόδια Δ/νση Οργάνωσης και Λειτουργίας ΟΤΑ, Τμήμα Οργ. και Λειτουρ. ΟΤΑ του ΥΠ.ΕΣ.Δ.Δ.Α προς την οποία κοινοποιείται το παρόν έγγραφο, η οποία παρακαλείται να απαντήσει ή να διατυπώσει σχετικό έγγραφο ερώτημα προς το Γραφείο μας.

Συν: 2 έγγραφα.
ΚΟΝ: Δ/νση Οργ. και Λειτ. ΟΤΑ
Τμήμα Οργ. και Λειτ. ΟΤΑ
Ιδίου Υπουργείου
Ο Πάρεδρος Ν.Σ.Κ.
Ηλίας Δροσογιάννης

ΥΠΟΓΕΓΡΑΜΜΕΝΗ ΑΥΤΗΝ ΤΗΝ ΦΟΡΑ

Κοινοποιήθηκε η γνωμοδότηση *του Ν.Σ.Κ. για το Δήμο Ν. Ρόδου*

Τα ερωτήματα παραμένουν, όμως, αναπάντητα



Κοινοποιήθηκε τελικά χθες το απόγευμα στην Περιφέρεια Νοτίου Αιγαίου η γνωμάτευση του Νομικού Συμβουλίου του Κράτους (ΝΣΚ), δεόντως υπογεγραμμένη από τον προεδρεύοντα του β' τμήματος νομικό σύμβουλο του ΝΣΚ κ. Πασχάλη Κισούδη και την εισηγήτρια κ. Κυριακή Γρηγορίου, κι έτσι άρχισε η αντίστροφη μέτρηση για την εκλογή του νέου δημάρχου (που, εκτός σοβαρού απροόπτου, θα είναι ο κ. Γιάγκος Τόουλου), υπό την προϋπόθεση φυσικά ότι θα γίνει δεκτή (η γνωμάτευση) από τον δημαρχεύοντα κ. Μανώλη Λέργο, πλειοψηφίσαντα δημοτικό σύμβουλο στις εκλογές του Οκτωβρίου 1998.

Οπως έγραψε η «δ» την Τρίτη, 1 Μαΐου, δημοσιοποιώντας και την επίμαχη «γνωμάτευση», ο κ. Μαν. Λέργος άφησε να εννοηθεί ότι δεν απαντήθηκαν τα ερωτήματα που είχε θέσει ο Δήμος Νότιας Ρόδου (βλέπε επ' αυτού και διπλανές στήλες). Πιθανολογείται, ωστόσο, ότι έχοντας καλυμμένα τα νώτα του, θα προχωρήσει στην σύγκληση της δημοτικής πλειοψηφίας (παράταξη Αντωναρά) για την εκλογή νέου δημάρχου, με την οποίαν θα τεθεί τέρμα και στην πολύμηνη κρίση που διέρχεται ο προβληματικός Δήμος.

Οπως απεκάλυψε και την 1η Μαΐου η «δ», το ΝΣΚ εκλήθη να απαντήσει στο ακόλουθο ερώτημα: «Στην περίπτωση κατά την οποίαν στο αξίωμα του νέου δημάρχου εκλέγεται δημοτικός σύμβουλος που είναι και πρόεδρος τοπικού συμβουλίου δημοτικού διαμερίσματος, ποιός καταλαμβάνει την κενωθείσα θέση του δημοτικού συμβούλου, ο πρώτος αναπληρωματικός σύμβουλος ή ο αναπληρωτής του στο τοπικό συμβούλιο του δημοτικού διαμερίσματος στο οποίο ήταν πρόεδρος ο νεοεκλεγείς δήμαρχος. Και ο νεοεκλεγείς δήμαρχος μπορεί συγχρόνως να κατέχει και το αξίωμα του προέδρου του τοπικού συμβουλίου;»

Οπως καθαρά φαίνεται, στο ΝΣΚ δεν ετέθη το καίριο ερώτημα αλλά άλλο άσχετο προς το πρόβλημα. Γιαυτό και αποφαίνεται:

«... IV.α. Συνεπώς, με βάση τον κεντρικό άξονα του άρθρου 4 παρ. 2, δυνάμει του οποίου το Τοπικό Συμβούλιο λειτουργεί στο πλαίσιο του νέου δήμου ως όργανο δημοτικής αποκέντρωσης μέσα στα όρια του αντίστοιχου δημοτικού διαμερίσματος, και τις διατάξεις του άρθρου 5 παρ. 4 και 6 και 9 σύμφωνα προς τις οποίες, ο Πρόεδρος αναπληρώνεται από τον επόμενο σε σταυρούς προτίμησης που έλαβε ο ίδιος συνδυασμός στο δημοτικό διαμέρισμα, το δε μέλος αυτό είναι και δημοτικός σύμβουλος, ως εκ της θέσεώς του αυτής, προκύπτει ότι την θέση του προέδρου του Τοπικού Συμβουλίου καταλαμβάνει ο επόμενος σε σταυρούς προτίμησης υποψήφιος του ίδιου συνδυασμού, στο οικείο δημοτικό διαμέρισμα. Η διάταξη του άρθρου 4 του ν. 2539/97, κατισχύει ως ειδική δυνάμει του άρθρου 5 παρ. 17 του ίδιου νόμου, έναντι της γενικής του άρθρου 91 παρ. 1 του Π.Δ. 410/97, διάταξη η οποία ορίζει τον τρόπο της αναπληρώσεως στο γενικό πλαίσιο της εκλογής των δημοτικών συμβούλων σύμφωνα με τα άρθρα 71 παρ. 2 και 73 παρ. 1 του Π.Δ. 410/95 περί του τρόπου εκλογής του Δημάρχου και του Δημοτικού Συμβουλίου. Είναι βεβαίως χαρακτηριστικό ότι και αυτή η εκλογή γίνεται υπό την επιφύλαξη του άρθρου 76 Α (που προσετέθη με το άρθρο 3 παρ. 6 του Ν. 2539/97) δυνάμει του οποίου οι θέσεις των δημοτικών συμβούλων, δηλαδή οι αντίστοιχες έδρες του συνδυασμού καταλαμβάνονται πρώτα από τους Προέδρους των Τοπικών Συμβουλίων τους οποίους εκλέγει ο κάθε συνδυασμός.

Συνεπώς, την κενωθείσα θέση του δημοτικού συμβούλου θα καταλάβει ο νέος πρόεδρος του τοπικού συμβουλίου. Την δε θέση του νέου προέδρου καταλαμβάνει ο επόμενος σε σταυρούς προτιμήσεως υποψήφιος στο δημοτικό διαμέρισμα από τον ίδιο συνδυασμό.

β. Τέλος, ως εκ της λειτουργίας του Τοπικού Συμβουλίου ως οργάνου δημοτικής αποκέντρωσης, (άρθρο 4 παρ. 2 του ν. 2539/97) σε συνδυασμό με την διάταξη του άρθρου 5 παρ. 16 του ίδιου νόμου, δυνάμει της οποίας ο υποψήφιος δήμαρχος δεν μπορεί να είναι πρόεδρος του τοπικού συμβουλίου, συνάγεται ότι ο νεοεκλεγείς Δήμαρχος, δεν μπορεί να κατέχει συγχρόνως και το αξίωμα του Προέδρου του Τοπικού Συμβουλίου».

Δύο κορυφαία προϊόντα στην κορυφαία...



Οινοθήκη Emery, οινοποιία με παράδοση τριών γενεών, χάρις στο άρτια καταρτισμένο επιστημονικό και τεχνικό προσωπικό και στις τελειοποιημένες σύγχρονες εγκαταστάσεις της, κατορθώνει να παράγει μια πλούσια γκάμα προϊόντων υψηλής ποιότητας με διεθνή αναγνώριση. Τώρα, ένας νέος ξεχωριστός κόσμος σας ανοίγεται με την υπογραφή της Οινοθήκης Emery.

Για σας που η ποιότητα ζωής αφορά την κάθε στιγμή, η Οινοθήκη Emery έφερε δύο νέα προϊόντα: Τη μπύρα KROMBACHER και το μεταλλικό ανθρακούχο νερό APOLLINARIS.

Η μπύρα KROMBACHER, παράγεται από νερό που αναβλύζει στην περιοχή των εργοστασιακών εγκαταστάσεων, διαλεγμένους λυκίσκους από τις περιοχές που προέρχονται οι καλύτερες σχετικές φυτοκαλλιέργειες, κριθάρι ζυθοποιίας από θερινό καρπό με διπλό σπάγκο καθώς επίσης και δυνατή φρέσκια μαγιά βιομηχανίας παραγωγής.

Το εμφιαλωμένο νερό APOLLINARIS, είναι το πιο δημοφιλές ανθρακούχο μεταλλικό νερό στην Γερμανία.

Μια νέα σελίδα ποιοτικής ζωής σας ανοίγεται με τα δύο κορυφαία προϊόντα στην κορυφαία Οινοθήκη Emery.

ΟΙΝΟΘΗΚΗ EMERY

Ανοιξαλίας 28, 85100 Ρόδος.
Τηλ. (0241) 29111, 22715, Fax. (0241) 22716

Rodos Tec
COMPUTER SYSTEMS



Ταμειακές μηχανές με δυνατότητα διπλής αναγραφής τιμών σε δραχμές και EURO

ΔΗΜΟΣ ΑΝΑΣΤΑΣΑΣ - ΣΩΤΗΡΗΣ ΓΕΩΡΓΑΣ
ΔΗΜ. ΑΝΑΣΤΑΣΙΑΔΗ 1- 85100 ΡΟΔΟΣ ΤΗΛ. 0241 - 28393

ΟΠΩΣ ΑΝΑΦΕΡΕΙ ΣΕ ΕΠΙΣΤΟΛΗ ΤΟΥ ΠΡΟΣ ΤΗΝ «δ»

«Αισχρά ψεύδη» όσα λέγονται εις βάρος του καθηγητή Ευάγγ. Χατζηγιαννάκη

θα προβεί σύντομα σε αποκαλύψεις

Διαψεύδει και μάλιστα με τρόπο κατηγορηματικό και απόλυτο τις εις βάρος του καταγγελίες, που εκτοξεύθηκαν στην εκπομπή «Ζούγκλα» του Μάκη Τριανταφυλλόπουλου, ο συμπατριώτης μας καθηγητής χειρουργικής κ. Ευάγγελος Χατζηγιαννάκης, προαναγγέλλοντας ταυτόχρονα, μέσω της «δ», ότι «όταν θ' αποδειχθούν και πάλι οι εκτοξευόμενες εις βάρος μου καταγγελίες ως αισχρά ψεύδη τότε θα προβώ και στις ανάλογες αποκαλύψεις».

Ο κ. Ε. Χατζηγιαννάκης, σε επιστολή του προς την «δ» αναφέρει ότι η όλη υπόθεση «κινείται εναντίον του από αυτούς, οι οποίοι θέλουν να ακυρώσουν την εκλογή του, ως καθηγητή της Ιατρικής Σχολής Αθηνών, διότι η επιστημονική σύγκριση του μαζί τους είναι καταλυτική».

Τέλος, δηλώνει, σε ό,τι αφορά τα περίφημα οικόπεδα του Καστελλορίζου, που φέρεται να υποσχέθηκε σε διάφορους επωνύμους ο δήμαρχος Παύλος Πανηγύρης ότι «ούτε ζήτησε, ούτε επιθυμεί οποιουδήποτε είδους παροχή από κανένα».

Αναλυτικά στην επιστολή του κ. Ε. Χατζηγιαννάκη προς την «δ», αναφέρονται τα εξής:

Αξιότιμε κύριε Διευθυντά

Σε απάντηση του δημοσιεύματος σας της 1ης Μαΐου 2001 με τίτλο «Δικαστική παρέμβαση στην υπόθεση Χατζηγιαννάκη» έχω την τιμή να σας γνωρίσω τα εξής:



Είναι προφανές, όπως και εσείς αναφέρετε, ότι η όλη υπόθεση κινείται εναντίον μου από αυτούς οι οποίοι θέλουν να ακυρώσουν την εκλογή μου ως καθηγητού της Ιατρικής Σχολής Αθηνών, διότι η επιστημονική σύγκρισή μου μαζί τους είναι καταλυτική.

Ουδεμία δε επίδραση έχει για τον διορισμό μου ως καθηγητή το λανθασμένο έτος της γεννήσεως μου που ήταν το 1935 ή το αληθές του έτους 1938. Συνεπώς ο θόρυβος αυτός έχει άλλο σκοπό και θ' αποδειχθεί το πραγματικό έτος γεννήσεώς μου. Χαίρομαι δε που θα διαπιστωθεί το γεγονός αυτό από την διεξαγόμενη έρευνα. Σας πληροφορώ δε επίσης ότι ουδεμία προσφυγή στο Συμβούλιο της Επικρατείας εκκρεμεί εις βάρος μου.

Οπως είναι γνωστό πρόσφατα εκδόθηκαν καταδικαστικές αποφάσεις εις βάρος του SKY (νυν ALPHA) με τις οποίες καταδικάσθηκαν γνωστός παρουσιαστής και προπετής «καταγγέλλουσα» σε πολύμηνες ποινές φυλακίσεως όπως επίσης και σε αποζημίωση 50 εκατομμυρίων δραχμών ο τηλεοπτικός σταθμός ALPHA.

Δεν είναι τυχαίο ότι ο σχετικός θόρυβος και οι δήθεν καταγγελίες συμπίπτουν χρονικά με την έκδοση των δικαστικών αυτών αποφάσεων. Οταν θ' αποδειχθούν και πάλι οι εκτοξευόμενες εις βάρος μου καταγγελίες ως αισχρά ψεύδη τότε θα προβώ και στις ανάλογες αποκαλύψεις.

Τέλος επιθυμώ να σας γνωρίσω ότι το όνομα μου δεν γνωρίζω να φέρεται σε καμία λίστα επωνύμων που προσδοκούν να λάβουν οικόπεδα στο Καστελλόριζο. Ούτε ζήτησα ούτε επιθυμώ οποιουδήποτε είδους παροχή από κανένα, διότι όπως και εσείς γνωρίζετε μέχρι σήμερα προσφέρω στα πλαίσια των δυνατοτήτων μου για τον τόπο καταγωγής μου (Καστελλόριζο - Ρόδος) και ουδέν λαμβάνω.

Παρακαλώ να δημοσιεύσετε το παρόν προς αποκατάσταση της αλήθειας.

Με τιμή
Ευάγγελος Χατζηγιαννάκης
Δ/ντής Α' Χειρουργικής
Κλινικής Νοσοκομείου
«Ευαγγελισμός»

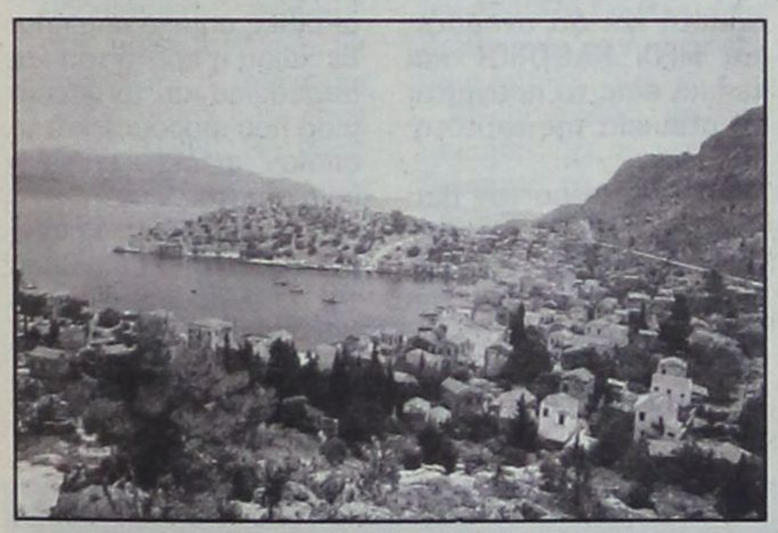

Θρησκευτικός φονταμενταλισμός

Η εμπάθεια είναι ξένη προς το πνεύμα του Χριστιανισμού και της Ορθοδοξίας

Οι εκδηλώσεις διαμαρτυρίας για την επίσκεψη του Πάπα είναι παντελώς απαράδεκτες και προσβάλλουν βάναυσα τα αισθήματα του λαού μας. Η επίσκεψη του προκαθημένου της Ρωμαιοκαθολικής Εκκλησίας, που πραγματοποιείται για πρώτη φορά στη χώρα μας, αποτελεί κοσμοϊστορικό γεγονός και δεν έχουν θέση οι μικρότητες και οι εξαλλοσύνες των παραθρησκευτικών οργανώσεεων που μας εκθέτουν.

Οι υποδαυλίζοντες τον θρησκευτικό φονταμενταλισμό πρέπει να αναλογισθούν τις ευθύνες τους. Ο Ποντίφηκας θα συνοδεύεται από πενήντα εκπροσώπους των ΜΜΕ και οι σκοταδιστικές εκδηλώσεις, εάν σημειωθούν, θα κάμουν το γύρο του κόσμου. Φυσικά, οι εντυπώσεις δεν θα είναι καθόλου κολακευτικές για τον τόπο μας.

Οι ορθόδοξοι χριστιανοί, εκτός ελαχιστοτάτων εξαιρέσεων, βλέπουν με καλό μάτι την προσέγγιση των δύο Εκκλησιών. Θεωρούν σκοταδιστικές και αναχρονιστικές τις αντιλήψεις εκείνων που εναντιώνονται στην επίσκεψη, γιατί καταντά κωμικό να εκδηλώνεται φανατισμένη χολερική εμπάθεια για γεγονότα που συνέβησαν πριν από μία ολόκληρη χιλιετία.

Η εμπάθεια είναι ξένη προς το πνεύμα της Ορθοδοξίας. Να υπενθυμίσουμε τη στάση του Αγίου Διονυσίου, όταν ο φονιάς του αγαπημένου του αδελφού Κωνσταντίνου χτύπησε την πόρτα της σκήτης του στη Ζάκυνθο και ζήτησε φιλοξενία. Ο άγιος, παρόλο που τον αναγνώρισε , του πρόσφερε τη φιλοξενία του.

Αυτή είναι η ουσία του χριστιανικού πνεύματος και αυτό εξέφρασε ο Αγιος Διονύσιος. Εχει σχέση η συμπεριφορά του Αγίου με τις υστερικές εκδηλώσεις των υποκινουμένων από τους σκοταδιστές και τις σκοταδιστικές αντιλήψεις; Εχουν καμιά σχέση με την Ορθοδοξία οι στείρες αντιπαραθέσεις στενοκέφαλων ιερωμένων και κοσμικών;

Μεγάλη ευθύνη έχουν και ορισμένοι επώνυμοι, που εκθέτουν σκοταδιστικές αντιλήψεις αμφισβητώντας ακόμη και αυτόν τον Ηράκλειτο, ο οποίος πρέσβευε ότι «τα πάντα ρει». Είναι δυνατόν σοβαροί άνθρωποι και με επιστημονική κατάρτιση να ισχυρίζονται ότι «ουδέν ρει» και να επιχειρούν να ακινητοποιήσουν την ιστορία χίλια χρόνια πριν, στην εποχή των Σταυροφοριών;

Η ιστορία δεν ακινητοποιείται. Ακινητοποιείται, όμως, αυτός που επιχειρεί να ακινητοποιήσει την ιστορία και γίνεται γραφικός. Γίνεται «ο άνθρωπος που έβλεπε τα τρένα να περνούν». Ας αναλογισθούν, έστω και την ύστατη στιγμή, τις ευθύνες τους οι «πνευματικοί ταγοί» του θρησκευτικού φονταμενταλισμού. Για τους απλούς ανθρώπους που παρασύρονται σε υστερικές εκδηλώσεις αντιχριστιανικής εμπάθειας, το μόνο που μπορούμε να πούμε είναι ότι «ου γαρ οίδασι τι ποιούσι». Την κύρια ευθύνη έχουν οι διαπρύσιοι κήρυκες του σκοταδισμού που τους παρασύρουν.

Μετά από ριζικές ανακαινίσεις 2 ετών το πολυτελές πλέον ξενοδοχείο **RODIAN BEACH RESORT**
με το υψηλό επίπεδο προσφερόμενων υπηρεσιών, είναι πανέτοιμο και εντάσσεται στην υπηρεσία της Ροδιακής κοινωνίας.

Δίπλα από το επιβλητικό σαλόνι υπάρχει μια ήσυχη υπαίθρια γωνία **"THE WATERFALL BAR"** *με τον καταρράκτη να πέφτει στην πανέμορφη με χρυσόψαρα λιμνούλα που εκεί θα μπορούσατε να συζητήσετε με τους φίλους σας απολαμβάνοντας ποικιλία καφέδων και τα νόστιμα γλυκά μας.*

Στον 10ο όροφο βρίσκεται το άνετο και κομψό εστιατόριο **"ΗΛΙΑΔΕΣ"** *με την πανοραμική του θέα και τους εκλεκτούς μπουφέδες του, ενώ στον 11ο όροφο το κεντρικό Μπαρ του ξενοδοχείου,* **"ΡΟΔΙΤΙΚΟ"**, *απ' όπου μπορείτε να απολαύσετε το αγαπημένο ποτό σας απενίζοντας τον κάλπο της Ιξιάς και θαυμάζοντας την δύση του ηλίου υπό τους απαλούς τόνους του πιάνου.*

Στον ίδιο όροφο συνδυάζοντας βουνό και θάλασσα, δίπλα στην πισίνα, θα βρείτε το ***"a la carte"*** *εστιατόριο* **"POOL DECK"** *όπου μπορείτε να γευτείτε με γούστο και μεράκι φτιαγμένα Ελληνικά, Κυπριακά και Διεθνή εδέσματα ή το ποτό σας με τη συνοδεία μουσικής σ' ένα περιβάλλον που σίγουρα θα σας δίνει την αίσθηση ότι βρίσκεστε σε καράβι.*

Έχοντας ένα άρτιο εκπαιδευμένο προσωπικό, το ξενοδοχείο διαθέτει αίθουσες καθώς και τον χώρο της πισίνας για κάθε κοινωνική σας εκδήλωση.

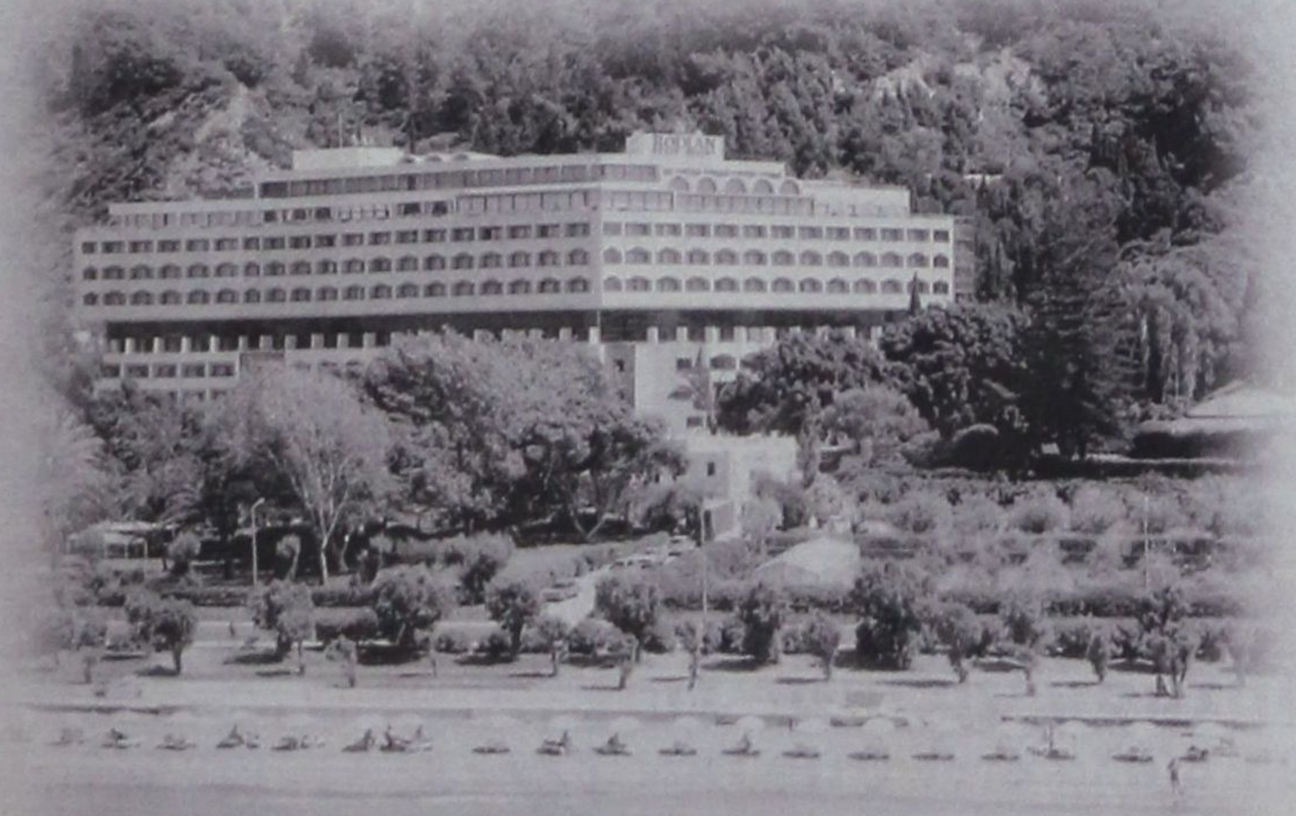



Περιμένουμε να σας υποδεχτούμε και να μας γνωρίσετε.

RODIAN BEACH RESORT
Λ. Ηρακλειδών 100, 85101 Ιξιά, Ρόδος • Τηλ: 0241 89900, Fax: 0241 89901 • Internet: http://www.rodian-beach.gr • E-mail: rodian-beach@rodosnet.gr

R RODIAN BEACH • RESORT RHODES GREECE
Managed by Amathus

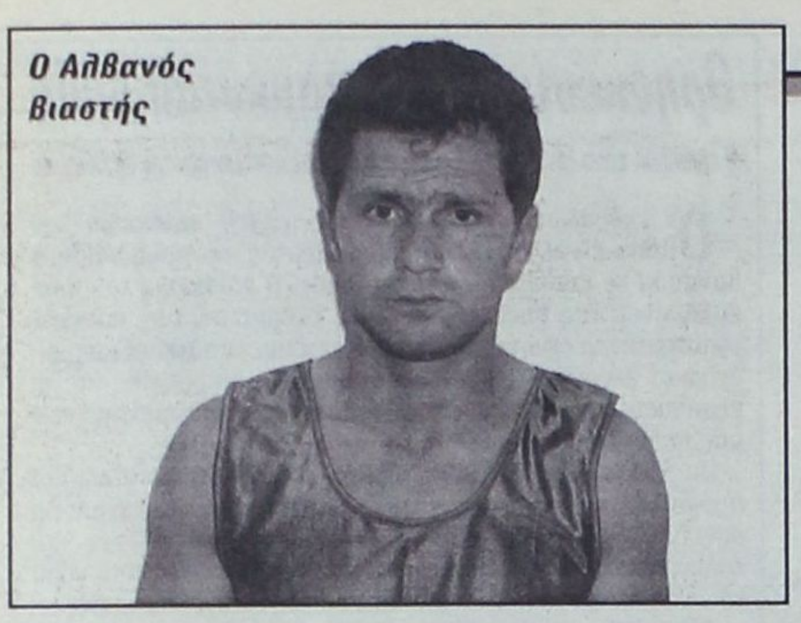
Ο Αλβανός βιαστής

ΣΥΝΕΛΗΦΘΗ ΚΑΙ ΟΔΗΓΕΙΤΑΙ ΣΗΜΕΡΑ ΣΤΟΝ ΑΝΑΚΡΙΤΗ

Αλβανός υπήκοος ο βιαστής της 19χρονης Φινλανδέζας

Κακοποίησε βάναυσα την κοπέλα η οποία ήταν παρθένα κι έχει πάθει φοβερό σοκ

Εντοπίσθηκε και κρατείται ο επικίνδυνος βιαστής της 19χρονης Φινλανδέζας τουρίστριας Ε.Ο., πράξη που φέρεται να τελέσθηκε στις 2 περίπου το πρωΐ της 29ης Απριλίου, στο άλσος της Καλλιθέας. Πρόκειται για τον Αλβανό υπήκοο Genci Mendi, ετών 28, από την Κορυτσά, κάτοικο Ρόδου, Δενδρινού 143, οικοδόμο, ο οποίος στερείται, όπως προέκυψε ταξιδιωτικών εγγράφων και ο οποίος συνελήφθη ύστερα από σχετικό ένταλμα του τακτικού Ανακριτή Ρόδου κ. Βασ. Παπανικόλα, ενώπιον του οποίου και αναμένεται να οδηγηθεί σήμερα προκειμένου να απολογηθεί.

Σημειώνεται ότι ο Αλβανός για να επιτύχει τον στόχο του κακοποίησε βάναυσα και τραυμάτισε την μαθήτρια σε πολλά μέρη του σώματός της, και ότι αυτή πρέβαλε σθεναρή αντίσταση, προκαλώντας του εκδορές στο πρόσωπο. Αξιο μνείας είναι επίσης το γεγονός ότι η κοπέλα ήταν παρθένα γεγονός που επιβεβαιώθηκε από γυναικολόγο, αλλά και ιατροδικαστικώς.

Ο βιασμός της κοπέλας η οποία συνεχίζει να είναι πραγματικό ράκος και για να συνέλθει θα χρειασθεί περίπου ένα μήνα, σύμφωνα με γνωμάτευση γιατρών, έγινε κάτω από τις ακόλουθες συνθήκες, όπως προκύπτει και από την σχετική δικογραφία.

Περί ώραν 01.30' της 29ης Απριλίου, βάδιζε στην οδό Γ. Παπανικολάου (προηγουμένως είχε αναλώσει αλκοόλ), όταν την πλησίασε ένα Ι.Χ. αυτοκίνητο στο οποίο επέβαιναν δύο άτομα. Οι δύο άνδρες της πρότειναν να την πάνε βόλτα κι αυτή δέχθηκε. Το αυτοκίνητο κινήθηκε αρχικά εντός της πόλεως και σε κάποια στιγμή αποβιβάσθηκε ο συνοδηγός. Ο οδηγός την οδήγησε στην συνέχεια στην Καλλιθέα, όπου ασκώντας πάνω της σφοδρή βία την υποχρέωσε σε εξώγαμη συνουσία μέσα στο αυτοκίνητο, προκαλώντας της κακώσεις σε πολλά μέρη του σώματός της. Η ίδια του προκάλεσε εκδορές στο πρόσωπο στην προσπάθειά της να αποφύγει τον βιασμό.

Μετά την εγκατάλειψή της η κοπέλα προσήλθε στα γραφεία της Υποδ/νσης Ασφαλείας Ρόδου σε άθλια κατάσταση και κατήγγειλε το γεγονός.

Ας δούμε, όμως, τι αναφέρεται στην δικογραφία από το σημείο αυτό κι εμπρός:

- Επειδή στο πρόσωπο του ανωτέρω υπήρχαν εκδορές, κίνησε τις υποψίες της Υ.Α. Ρόδου ότι ενδεχομένως να έχει σχέση με την προαναφερόμενη υπόθεση του βιασμού και για τον λόγο αυτό άρχισε λεπτομερής έρευνα από την οποία προέκυψε ότι ο ανωτέρω κατηγορούμενος είναι κάτοχος του υπ' αριθμ. ΡΟΒ-9503 Ι.Χ.Ε. αυτ/του μάρκας NISSAN MIKRA το οποίο οδηγήθηκε στην Υ.Α. Ρόδου και από την έρευνά του προέκυψε ότι στο πίσω κάθισμα αυτού υπήρχαν ξανθές τρίχες.

- Ακολούθως κλήθηκε η παθούσα στην Υ.Α. Ρόδου στην οποία επιδείχθηκε τόσον ο κατηγορούμενος όσο και το αυτ/το του οποίου είναι κάτοχος και αυτή αναγνώρισε με βεβαιότητα τον κατηγορούμενο ως τον δράστη του σε βάρος της βιασμού καθώς και το αυτοκίνητό του.

- Εξετασθείς ο κατηγορούμενος στην Υ.Α. Ρόδου, αρχικά δήλωσε όπως προαναφέρεται ότι ονομάζεται BESHIRLLARI (ον.) KASTRIOT του SELAMI και επέδειξε φωτοαντίγραφο της υπ' αριθμ. 195968 πράσινης κάρτας για να αποδείξει το νόμιμο της παραμονής του στην χώρα μας.

- Ακολούθως και επειδή προέκυψε ότι είχε δηλώσει ψευδή στοιχεία ισχυρίσθηκε ότι η φωτοτυπία της πράσινης κάρτας που επέδειξε είναι πλαστή και ότι ονομάζεται MEDI KASTRIOT και τελικά είπε τα πραγματικά στοιχεία της ταυτότητάς του.

- Οσον αφορά τον βιασμό της Ο. (ον) Ε., αρχικά υποστήριξε ότι ουδεμία σχέση έχει αλλά στην συνέχεια υπό το βάρος των στοιχείων ομολόγησε την πράξη του και ισχυρίσθηκε ότι η κοπέλα επιβιβάσθηκε με την θέλησή της στο αυτ/τό του και αφού την οδήγησε στην περιοχή Καλλιθέας ήθελε να κάνει έρωτα μαζί του αλλά μετά αυτή υπαναχώρησε όταν πληροφορήθηκε ότι δεν είχε προφυλακτικό.

- Υποστήριξε δε ότι τα τραύματα τα οποία έχει η παθούσα τα προκάλεσε μόνη της στο σώμα της λόγω του ότι κτυπιόταν μέσα στο αυτοκίνητό του...

- Ο ανωτέρω κατηγορούμενος υπέδειξε το ακριβές σημείο που έλαβε χώρα η πράξη του και παρέδωσε και το υποκάμισο που φορούσε και το οποίο φέρει εμφανή ίχνη αίματος.

- Ισχυρίσθηκε επίσης ότι κατά την επιβίβαση της αλλοδαπής στο αυτ/τό του επέβαινε και κάποιος συμπατριώτης του ονόματι «ΓΙΩΡΓΟΣ»

SALON VERT

• Η Γαλλική φινέτσα
• Το Ιταλικό ταμπεραμέντο
• Η Αγγλική λεπτομέρεια
συγκεντρώθηκαν
στο νέο κατάστημα υφασμάτων

ΣΤΟ ΚΕΝΤΡΟ ΤΗΣ ΠΟΛΗΣ

Μοναδικά σχέδια και χρώματα
που αναδεικνύουν την γυναικεία φινέτσα
την ανδρική κομψότητα και το νεανικό στύλ

- Ελκυστικές τιμές
- Εκλεκτά υφάσματα
- Υψηλή αισθητική

Δημητρούλης και Υιός
Αμερικής 93 δίπλα στον ΟΤΕ, ΤΗΛ: 27778

SALON VERT

α.λ.σ. τον οποίο αποβίβασε αμέσως μετά στην περιοχή «ΖΕΦΥΡΟΣ» όπου διαμένει και ο οποίος δεν ανευρέθηκε.

-Από την Υ.Α. Ρόδου παραγγέλθηκε:

α) Ιατροδικαστική εξέταση της παθούσας από την οποία προέκυψε ότι φέρει εκχυμωτικό οίδημα αριστερού οφθαλμού - αριστερής ζυγωματικής χώρας. Εκχυμωτικό οίδημα επιφανείας άνω χείλους. Ονυχοειδείς εκχυμώσεις δεξιάς παρειάς. Εκχυμωτικό οίδημα αριστεράς παρειάς. Εκχύμωση εκτεταμένη ινιακής χώρας. Δακτυλοειδείς εκχυμώσεις έσω επιφανείας αριστερού βραχίονος και δεξιού. Πολλαπλές εκχυμώσεις αντιβραχίων άμφω. Εκχυμωτικό εκτύπωμα προσθίου (δε) μικρού πιθανόν από «δάγκωμα» «δάγκωμα» δεξιού ώμου προσθίως. Πολλαπλές εκχυμώσεις μαστών άμφω. Εκχυμώσεις πώγωνος (κάτω). Εντονο συγκινησιακό STRES. Θα νοσήσει επί 30 ημέρες εκτός επιπλοκών.

β) Ιατροδικαστική εξέταση του δράστη από την οποίαν προέκυψε ότι φέρει: Πολλαπλές ονυχοειδείς εκδορές μεσσότητας και άνω ραχιαίας χώρας. Δύο ονυχοειδείς εκδορές αριστερού βραχίωνα έξω. Ονυχοειδείς εκδορές αριστερού ώμου. Εκδορά ρινό (δε) πλαγίου. Εκδορά (δε) οφριάς. Δύο μικροεκδορές (δε) όφριος άνω. Εκδορές κάτωθεν του αριστερού ωτός.

- Επίσης κατασχέθηκαν τρίχες από το πίσω κάθισμα του υπ' αριθμ. ΡΟΒ-9503 Ι.Χ.Ε. αυτ/του, ένα υποκάμισο χρώματος γκρι του κατηγορουμένου το οποίο φέρει κηλίδες αίματος. Ελήφθησαν τρίχες από την κεφαλή του θύματος και αίμα από τον κατηγορούμενο και την παθούσα προκειμένου να αποσταλούν στην Δ/νση Εγκλημ/κών Ερευνών / Τμήμα Εργαστηρίων για σύγκριση και ταυτοποίηση.

- Η έκθεση πραγματογνωμοσύνης του Ιατρού Μαιευτήρα Γυναικολόγου ΨΑΡΡΑ Συμεών επιβεβαιώνει την σεξουαλική πράξη.

Αξίζει, τέλος, να σημειωθεί ότι η κοπέλα διέφυγε τα χειρότερα, επειδή έτρεξε και κρύφθηκε χωρίς να την βρει ο βιαστής της. Δεν αποκλείεται δηλαδή να ακολουθούσαν δραματικότερες εξελίξεις.

ΑΦΟΥ ΤΟΥΣ ΕΣΤΥΨΑΝ ΣΑΝ... ΛΕΜΟΝΟΚΟΥΠΕΣ

Κανένας δεν σέβεται πλέον *τους συνταξιούχους!*



Αχαρακτήριστη η κατάσταση που επικρατεί στον ΟΓΑ και στο Ταμείο Εμπόρων

Ενώ άρχισαν να εκπνέουν οι προθεσμίες για την υποβολή των φορολογικών δηλώσεων μισθωτών και συνταξιούχων, οι περισσότεροι από τους τελευταίους δεν έχουν λάβει ακόμα τις βεβαιώσεις των οικείων ασφαλιστικών ταμείων, με αποτέλεσμα να μην είναι σε θέση να εκπληρώσουν τις υποχρεώσεις τους. Τέτοια διάλυση υπάρχει σ' αυτήν την χώρα σε όλους τους τομείς και τα επίπεδα. Ιδιαιτέρως διαλυτικές καταστάσεις επικρατούν στον ΟΓΑ, οι περισσότεροι ασφαλισμένοι του οποίου... ακόμα περιμένουν τις βεβαιώσεις, ενώ ο ίδιος «κατέβασε» και τα τηλέφωνα με αποτέλεσμα να καθίσταται αδύνατη η επικοινωνία!

Αγανακτισμένοι συνταξιούχοι «βομβάρδισαν» χθες το υπουργείο Οικονομικών ζητώντας πληροφορίες περί του πρακτέου και διαμαρτυρόμενοι, το τελευταίο, όμως, τους παρέπεμψε στο... ΙΚΑ! - Μπορείτε να παραλάβετε από το... ΙΚΑ τις βεβαιώσεις του ΟΓΑ, ήταν η απάντηση των αρμοδίων, αλλά το Ιδρυμα στο οποίο απευθύνθηκαν στην συνέχεια, όχι μόνο δεν είχε βεβαιώσεις για παράδοση, αλλά και εκδήλωσε την έκπληξη του, χρησιμοποιώντας μάλιστα τους χαρακτηρισμούς που έπρεπε!

Από την άλλη πλευρά οργή και αγανάκτηση διακατέχει ασφαλισμένους στο Ταμείο Εμπόρων, το οποίο, όχι μόνο έχει βαρέσει διάλυση, απαξιώντας να απαντήσει σε έγγραφα αιτήματα υποψηφίων συνταξιούχων, αλλά χρησιμοποιεί και ανάρμοστη συμπεριφορά.

Ηδη συμπολίτες μας καταθέτουν μήνυση κατά του Ταμείου Εμπόρων για παράβαση καθήκοντος ενώ άλλοι ετοιμάζονται να απευθυνθούν προς τον Συνήγορο του Πολίτη και τα αρμόδια όργανα της Ευρωπαϊκής Ενωσης. Δεν αποκλείεται μάλιστα να σημειωθεί και έντονη παρέμβαση του Εμπορικού Συλλόγου Ρόδου καθώς μάλιστα το ΤΑΕ έχει άσχημο όνομα στην Ρόδο, περιοριζόμενο απλώς στην είσπραξη των εισφορών, και χωρίς να αναγνωρίζει δικαιώματα στους ασφαλισμένους. Είναι μάλιστα τόσο βαρύ το κλίμα κατά του Ταμείου Εμπόρων, που δεν αποκλείονται και δυναμικές κινητοποιήσεις.

Κατασχέθηκαν 10264 κιλά ακατάλληλα είδη

10.264 κιλά ακατάλληλα είδη κατάσχεσε και κατέστρεψε ο αστυκτηνίατρος - αστυνομικός διευθυντής κ. Μιχ. Ζεμπιλλάς σε ελέγχους που διενήργησε τον μήνα Απρίλιο με την ομάδα Αγορανομίας. Σχετικά εξεδόθη η ακόλουθη ανακοίνωση:

Ανακοινώνεται ότι κατά τον μήνα Απρίλιο 2001 ο Αστυκτηνίατρος Αστυνομικός Δ/ντής Κος Ζεμπιλλάς Μιχαήλ σε συνεργασία με τον Α/Τ Ρόδου διενήργησε (75) Αστυκτηνιατρικές Επιθεωρήσεις σε καταστήματα της νήσου Ρόδου και βεβαίωσε (12) Αστυκτηνιατρικές Υγειονομικές παραβάσεις και έγιναν οι αντίστοιχες μηνύσεις κατά τους διενεργηθέντες ελέγχους κατασχέθηκαν και καταστράφηκαν:

1. Διάφορα τυριά 2011
2. Αμνοερίφια νωπά 400
3. Φιλέτα μόσχου κατ/να 100
4. Τυρόπιτες - Σπανακόπιτες κατ/νες 1660
5. Κοτόπουλα 192
6. Παγωτά 405
7. Αλλαντικά 1202
8. Χοιρινές Μπριζόλες 337
9. Γάλατα 1517
10. Πίτσες 200
11. Σοκολάτες 1840
12. Μαγιονέζες 400

Σύνολο 10.264



Κάποιων τα λόγια *δεν είναι σταράτα*

Αλλα λένε κι άλλα πράττουν αφού επιχειρούν να κάνουν κατήχηση στα στελέχη τους

Οι τελευταίες πολιτικές εξελίξεις και η πίεση της κοινής γνώμης ανάγκασαν την κυβέρνηση να βγει και να δηλώσει πως θα ξεκινήσει ουσιαστικά το διάλογο από μηδενική βάση.

Οι προτάσεις της, δηλαδή, τις οποίες υπερασπιζόταν με σθένος, φαίνεται να παραπέμπονται στις καλένδες. Ομως, όλα αυτά δεν φαίνεται να είναι τίποτε παραπάνω από ένα πολιτικό τρικ, καθώς κορυφαία στελέχη όπως ο Κώστας Σκανδαλίδης και ο Μιχάλης Νεονάκης επιχείρησαν να... κατηχήσουν τα κορυφαία στελέχη της Τοπικής Αυτοδιοίκησης και των Νομαρχιακών, προκειμένου εκείνα με τη σειρά τους να πλασάρουν με εύσχημο τρόπο αυτά τα αντιλαϊκά μέτρα στη βάση.

Είναι, λοιπόν, εμφανές ότι υπάρχει μια τεράστια διαφορά μεταξύ των όσων λέγονται και των όσων θέλουν τελικά να πράξουν οι «πράσινοι» ταγοί. Για το λόγο αυτό όλοι μας οφείλουμε να είμαστε, και ας μας επιτρέψουν, κουμπωμένοι.

Οι δηλώσεις, άλλωστε, περί κατήχησης δεν ανήκουν σ'εμάς ούτε είναι ένα δημοσιογραφικό εφεύρημα, αλλά ειπώθηκαν από τα χείλη ανθρώπων που ανήκουν στο χώρο του ΠΑΣΟΚ και που συμμετείχαν στις διεργασίες που έλαβαν χώρα τις τελευταίες ημέρες.

Εχουμε, λοιπόν, πολύ δρόμο ακόμη μπροστά μας να διανύσουμε. Βέβαια, οι απόψεις που ακούστηκαν, ήταν πολλές και ποικίλες, κανείς όμως δεν είδα να θέτει και μια ακόμη διάσταση που είναι σημαντική και που δεν θα έπρεπε να περάσει «στα ψιλά».

Η εποχή που διανύουμε στηρίζεται σε νέες φιλοσοφίες, λογικές και πρακτικές. Οι επιχειρήσεις του 2000 σε παγκόσμιο επίπεδο απολύουν ανθρώπους που υπερβαίνουν το 45ο έτος επιλέγοντας στελέχη νεότερης ηλικίας προκειμένου να μειώσουν το κόστος τους, καθώς είναι γνωστό ότι όσο περισσότερα χρόνια έχει κάποιος σε ένα χώρο εργασίας τόσο περισσότερα δικαιώματα αποκτά.

Είναι, επίσης, παραδεκτό βάσει ερευνών ότι ο σύγχρονος εργαζόμενος στη διάρκεια της εργασιακής του πορείας θα αλλάξει πολλές φορές εταιρείες, ακόμη και είδος, δουλειάς.

Οι παράγοντες αυτοί αυξάνουν την ανεργία σε μεγάλο βαθμό σε ηλικίες που ξεπερνούν το 45ο ή και το 50ό έτος. Ετσι, λοιπόν, είναι φανερό ότι η κυβερνητική πρόταση για αύξηση του ορίου συνταξιοδότησης θα οδηγήσει σε κοινωνικά δράματα, θα φέρει χιλιάδες ανθρώπους σε απόγνωση, ενώ συγχρόνως θα οδηγήσει σε κοινωνικές εκρήξεις.

Το κράτος οφείλει και πρέπει να εγκύψει στα προβλήματα των εργαζομένων που έχουν χρόνια στην πλάτη τους, προσπαθώντας να τους κρατάει οικονομικά ενεργούς και συγχρόνως να τους δίνει ευκαιρίες και κίνητρα. Η κοινωνία και οι εργαζόμενοι πρέπει να έχουν μπροστά τους ανοιχτούς δρόμους και όχι να βρίσκονται συνεχώς μπροστά σε αδιέξοδα. Δυστυχώς, όμως, φαίνεται πως κάποιων τα λόγια δεν είναι σταράτα.

ΛΟΓΩ ΤΗΣ ΑΥΞΗΜΕΝΗΣ ΤΟΥΡΙΣΤΙΚΗΣ ΚΙΝΗΣΗΣ

Μέχρι το τέλος του μήνα θα έχουν προσληφθεί στο νησί *όλοι οι ξενοδοχοϋπάλληλοι*

Αυτήν την στιγμή 8.000 είναι άνεργοι



Εξι χιλιάδες περίπου εποχικώς εργαζόμενοι σε τουριστικές επιχειρήσεις έχουν επαναπροσληφθεί μέχρι στιγμής σε όλο το νησί της Ρόδου, πράγμα που σημαίνει ότι οκτώ χιλιάδες συνάδελφοι τους εξακολουθούν να είναι άνεργοι, καθώς δεν άνοιξαν ακόμα οι περισσότερες ξενοδοχειακές και γενικότερα τουριστικές επιχειρήσεις.

Σύμφωνα συγκεκριμένα με στοιχεία του ΟΑΕΔ - Ρόδου στο νησί μας προσλήφθηκαν 1027 εποχικώς εργαζόμενοι κατά το μήνα Μάρτιο, που άνοιξε «δειλά» η τουριστική περίοδος με τους μαθητές και λίγους τουρίστες. Τα σωματεία ξενοδοχοϋπαλλήλων υπολογίζουν όμως ότι εργάσθηκαν πολλοί περισσότεροι από τους καταγεγραμμένους ξενοδοχοϋπαλλήλους, χωρίς όμως και να κινηθούν οι διαδικασίες επαναπρόσληψης. «Πρόκειται για μια κακή συνήθεια των ξενοδόχων που χρησιμοποιούν προσωπικό για τις ανάγκες της τουριστικής μαθητικής περιόδου χωρίς να το επανπροσλαμβάνουν εξ ολοκλήρου, επειδή με αυτόν τον τρόπο γλυτώνουν αρκετά χρήματα από τις ασφαλιστικές εισφορές. Μάλιστα αυτό γίνεται πολλές φορές με την σύμφωνη γνώμη των συναδέλφων μας, που αγνοούν πόσο πολύτιμα είναι για αυτούς τα ένσημα που χάνουν», δήλωσε προς την «δ» ο αντιπρόεδρος του Εργατικού Κέντρου Ρόδου και πρόεδρος του σωματείου ξενοδοχοϋπαλλήλων κ. Αντώνης Βρατσάλης.

Τον Απρίλιο που εντάθηκαν οι μαθητικές εκδρομές και ενισχύθηκε παράλληλα η τουριστική κίνηση από το εξωτερικό λόγω του Καθολικού Πάσχα, οι επαναπροσλήψεις τετραπλασιάστηκαν, φτάνοντας στις 4.200.

Συνολικά δηλαδή έχουν προσληφθεί τον Μάρτιο και τον Απρίλιο 5227 εποχιακοί εργαζόμενοι σε τουριστικές επιχειρήσεις, χωρίς να συμπεριλαμβάνονται σε αυτόν τον αριθμό οι προσλήψεις που πραγματοποιήθηκαν μέσω του γραφείου του ΟΑΕΔ στον Αρχάγγελο στα όρια ευθύνης του οποίου υπάγεται ολόκληρο το νότιο τμήμα του νησιού: Συμπεριλαμβανομένων πάντως και αυτών των προσλήψεων ξεπερνά τις 6.000 περίπου ο αριθμός των εποχικώς εργαζόμενων, που απασχολούνται αυτήν την περίοδο.

Ο πρόεδρος των ξενοδοχοϋπαλλήλων κ. Αντ. Βρατσάλης χαρακτηρίζει «εξαιρετικά χαμηλό για την εποχή αυτόν τον αριθμό, ανάλογα και με την τουριστική κίνηση που καταγράφεται» και υπενθυμίζει ότι «οι ξενοδόχοι υποχρεούνται να επαναπροσλάβουν όλο το προσωπικό τους το αργότερο μέχρι τα τέλη του μήνα». Είναι προφανές, πάντως, ότι μέχρι το τέλος του μήνα θα έχουν προσληφθεί όλοι οι ξεν/λοι, αφού μέχρι τότε τα ξενοδοχεία θα έχουν να επιδείξουν υψηλές πληρότητες.

Ο πρόεδρος των σερβιτόρων κ. Γιώργος Ορφανός κάνει λόγο την ίδια στιγμή «για ανάγκη πίεσης των ξενοδόχων από τα συνδικαλιστικά σωματεία προκειμένου να επισπευσθούν οι επαναπροσλήψεις», επισημαίνοντας ότι «τα περισσότερα ξενοδοχεία που λειτουργούν αυτήν την στιγμή απασχολούν σχεδόν μόνο προσωπικό ...ασφαλείας για να περιορίσουν το λειτουργικό κόστος τους».

Κλείνουν και τα καταστήματα στις 17 Μαΐου

Με τους μισθωτούς συντονίζονται και οι μικρομεσαίες επιχειρήσεις στο θέμα του Ασφαλιστικού, μετά τις αποφάσεις της ΓΣΕΒΕΕ και της Εθνικής Συνομοσπονδίας Ελληνικού Εμπορίου (ΕΣΕΕ) να προχωρήσουν σε πανελλαδικό κλείσιμο των καταστημάτων στις 17 Μαΐου. Οι δύο αποφάσεις καλύπτουν τα εμπορικά καταστήματα, τις βιοτεχνίες και τους επαγγελματίες, που καλούνται να βάλουν «λουκέτο» για ένα εικοσιτετράωρο, σε ένδειξη αντίθεσης στα σχέδια κατεδάφισης της κοινωνικής ασφάλισης και την υπεράσπιση του κοινωνικού χαρακτήρα του ασφαλιστικού συστήματος, όπως τονίζεται χαρακτηριστικά στην ανακοίνωση της ΓΣΕΒΕΕ. Η ΕΣΕΕ από την πλευρά της ζητεί να δεσμευτεί η κυβέρνηση ότι μέσα σε ορισμένο χρονικό διάστημα θα καταβάλει τις νομοθετημένες οφειλές του κράτους προς τα Ταμεία, ενώ δηλώνει αντίθετη στην επιβολή νέων φόρων.Να σημειωθεί ότι η προηγούμενη πανελλαδική παρόμοια κινητοποίηση των μικρομεσαίων επιχειρήσεων είχε γίνει με απόφαση της ΓΣΕΒΕΕ τον Φεβρουάριο του 1997, δηλαδή πριν πάνω από τέσσερα χρόνια, για το φορολογικό και τον αθέμιτο ανταγωνισμό των μικρών επιχειρήσεων από τα πολυκαταστήματα.

RODOGAZ

Στη Ρόδο από το 1963



✓ Διανομή φιαλών υγραερίου κατ' οίκον
τηλέφωνα παραγγελιών: 64409 - 094-4-528212
✓ Διανομή χύμα υγραερίου
✓ Πώληση καυστήρων και λεβήτων υγραερίου για κεντρικά συστήματα θέρμανσης
✓ Θερμαντικά σώματα



Διεύθυνση εργοστασίου: Καναμάτ Ρόδου • τηλ. 62649
Διεύθυνση πρατηρίου: Αυστραλίας 50 • τηλ. 34244-5

ΑΚΡΙΤΙΚΑ

κουβεντούλες με κάποιο νόημα

Θάρσει· λέγων τ' αληθές σου σφαλεί ποτέ
ΣΟΦΟΚΛΗΣ

ΚΑΛΟΣ ΜΑΗΣ

Με το καλό ο νέος μήνας. Ακόμα κι αν σήκωσε μποφόρ και μάζεψε σύννεφα και προκάλεσε μια όποια μελαγχολία, κυρίως σε όσους έχουν λόγο να μελαγχολούν και όχι από γλυκές αιτίες, παραμένει σημείο καμπής του χρόνου. Η άνοιξη είναι πλέον αδιαμφισβήτητη. Λένε βέβαια πως ο μήνας στην ιστορία και στους θρύλους συνδέεται με ζημιά κι αναποδιές και πλείστα κακά. Πως γίνονται μάγια και μαγγανείες. Πως βγαίνουν ξωτικά και παίρνουν τα μυαλά των ανθρώπων. Τίποτα πιο αληθινό από τα παραμύθια.

Κι, όμως, ο μήνας παραμένει πηγή μιας αισιόδοξης αντίληψης για τη ζωή. Μιας αδιάκοπης αναγέννησης, αλλά και της αντίστασης και της αλληλεγγύης, εις πείσμα του κακού. Να μιλήσουμε για τις δύο όψεις: Εδώ δίπλα από το σύνορό μας, στη Μπίτολα, πάλαι ποτέ Μοναστήρι, κάτοικοι σλαβικής καταγωγής έκαψαν καταστήματα και σπίτια κατοίκων αλβανικής καταγωγής. Των γειτόνων τους, των διπλανών τους, αυτών που μέχρι χθες μοιράζονταν μαζί τους τη ζωή. Κι αυτό δεν είναι μαγγανεία από ξωτικά. Είναι μια μαγγανεία με μεγαλόσχημη προέλευση και ισχυρό συμφέρον, καθώς και με το ηχηρό όνομα του πατριωτισμού.

Η άλλη όψη είναι η όψη της αναγκαίας αλληλεγγύης και τα σβησμένα πρόσωπα των Τούρκων απεργών πείνας. Ηδη 20 έχουν πεθάνει. Και κάθε μέρα ο αριθμός ανεβαίνει, έτσι που ό,τι γράφουμε σήμερα αύριο να υστερεί. Εκεί είναι ενός άλλου είδους πατριωτισμός και άλλος αγώνας. Είναι ο άλλος δρόμος ενότητας του κόσμου, όχι μέσω της, υπό αμερικανική σημαία, παγκοσμιοποίησης, που στηρίζεται στο μίσος των εθνών και των εθνοτήτων, αλλά μέσω της κοινής αντίληψης για το μέλλον του ανθρώπινου κόσμου.

ΜΥΣΤΙΚΑ ΔΕΙΠΝΑ

Τα δείπνα, μυστικά ή όχι, είχαν πάντοτε μεγάλη σημασία. Το γεγονός αυτό δεν μπορεί να αμφισβητηθεί από κανένα και ειδικά από το χώρο του ΠΑΣΟΚ, που σε τέτοιου είδους συγκεντρώσεις είναι πραγματικοί μετρ. Η τελευταία σύναξη ήταν το γεύμα στα Δολιανά. Εκεί όπου ο υπουργός ΠΕΧΩΔΕ αναβαθμίστηκε λαμβάνοντας κατ'ουσίαν μια άτυπη αντιπροεδρία στο κόμμα. Μπορεί, βέβαια, από την πλευρά του ο πρωτοκλασάτος υπουργός να διαψεύδει ότι αναλαμβάνει τον πολιτικό και επικοινωνιακό σχεδιασμό της κυβέρνησης, το σίγουρο είναι όμως ότι, μετά το γεύμα, πολλά μεγαλοστελέχη ένοιωσαν την καυτή του ανάσα.

Το παιχνίδι φαίνεται να «χοντραίνει» για τα καλά. Δεν είναι, άλλωστε, τυχαίο το γεγονός ότι από τη Νέα Υόρκη ο υπουργός Εθνικής Οικονομίας και Οικονομικών Γιάννος Παπαντωνίου έδωσε μια νέα διάσταση στο θέμα του διαλόγου για το ασφαλιστικό. Απέκλεισε, δηλαδή, κατηγορηματικά την επιβολή νέου φόρου προκειμένου να εξυγιανθεί το ασφαλιστικό σύστημα.

Κι ευθύς αμέσως τον «άδειασε» ο Πρωθυπουργός. Που σημαίνει ότι ο Γιάννος μετράει ημέρες.

ΜΕΛΑΓΧΟΛΙΑ

Δεν κρύβει τη μελαγχολία του για την κατάσταση σε κυβέρνηση και κόμμα ο Κώστας Σκανδαλίδης και εξομολογείται:

- Μελαγχολώ όταν νοιώθω να χάνεται έδαφος κάτω από τα πόδια μας με δικές μας απρονοησίες, αλαζονείες και αυταρέσκειες, που αναγκάζουν το ΠΑΣΟΚ άλλοτε ν'αντιστέκεται και άλλοτε να μαζεύει σκουπίδια.

Και κάποιος συνασπιστής αλληθωρίζων προς το ΠΑΣΟΚ, ταράχτηκε:

- Δεν φαντάζομαι ο Σκανδαλίδης να εννοεί ως σκουπίδια αυτά που ο Πάγκαλος αποκαλεί ρετάλια.

Χασάπη γράμματα...

ΠΟΝΟΚΕΦΑΛΟΣ ΣΤΟ ΜΑΞΙΜΟΥ

Μια δημοσκόπηση - τα αποτελέσματα της οποίας ελάχιστοι φαίνεται να γνωρίζουν - δημιουργεί πονοκέφαλο στο Μαξίμου και στο ΠΑΣΟΚ. Σύμφωνα με αυτή το ΠΑΣΟΚ σε πρόθεση ψήφου συγκεντρώνει ποσοστό κάτω του 20% και για πρώτη φορά ο κ. Σημίτης δεν εμφανίζεται ως καταλληλότερος για πρωθυπουργός. Βεβαίως, ο Θόδωρος Πάγκαλος κάτι υπανίχθηκε στην πρόσφατη συνέντευξη του στο MEGA, αλλά ποιός τον ακούει...;

ΔΙΑΚΟΝΟΙ...

Η υπεροχή είναι πάντα η γνώση. Το διακονικό έργο φαίνεται να έχουν ξεχάσει οι ηγέτες της εκκλησίας. Και βέβαια τους είναι γνωστό ότι αν θέλουν να ζεστάνουν τις ψυχές των πιστών και να τις κρατήσουν κοντά τους το έργο αυτό είναι το μοναδικό. Και το μόνο που λειτούργησε σε χρόνια δύσκολα. Μήπως είναι προτιμότερο από τις ανούσιες φωνασκίες που στην περίπτωση της έλευσης του Πάπα εμφανίζει μερίδα των πιστών τουλάχιστον γραφικούς και προσφέρει αδαπάνως διαφήμιση; Μήπως;

ΟΙ... ΑΝΟΡΘΟΓΡΑΦΟΙ ΤΗΣ ΠΟΛΙΤΙΚΗΣ

Το ασφαλιστικό, θέλουμε δεν θέλουμε θα είναι πάντα επίκαιρο και θα μπαίνει στο βασικό μενού της ειδησεογραφίας για πολύ διάστημα. Για το θέμα αυτό θα ακούμε ενδεχομένως τα πιο απίθανα πράγματα και τις πιο αντιαναπτυξιακές και αντιοικονομικές προτάσεις, καθώς όπως έχουμε πει κι άλλες φορές, η Ελλάδα είναι ίσως η μοναδική χώρα όπου συναντά κανείς 11 εκατ. απόψεις!

Αυτό όμως που έχει σημασία είναι ποιός είναι αυτός που διατυπώνει τις απόψεις - προτάσεις και πόσο βαρύνουσα θέση έχει η θεσμική του πολυθρόνα.

«Φρούτο» της τελευταίας σοδειάς είναι και η πρόταση να ενισχυθεί το ασφαλιστικό σύστημα με την επιβολή επιπλέον φόρου στα λεγόμενα υψηλά εισοδήματα.

Μάλιστα την πρόταση κατέθεσε συνεντευξιαζόμενη και η κ. Β. Παπανδρέου, καθώς και ο πρόεδρος του ΣΕΒ κ. Αντωνόπουλος που την αποδέχεται. Εκανε όμως κανείς τον κόπο να δει ποιοί και πόσοι είναι αυτοί οι λεγόμενοι έχοντες και κατέχοντες σ'αυτόν τον τόπο; Μάλλον όχι. Γιατί πριν πριτείνουν φορολόγηση 100.000 το χρόνο για όσους έχουν εισοδήματα πάνω από 10 εκατ. ετησίως, θα έπρεπε να λάβουν υπόψη ότι με βάση τα στοιχεία του υπουργείου Οικονομικών, αυτοί είναι μόλις 220.000 στα 4,5 εκατ. των φορολογουμένων και ήδη πληρώνουν το 30% των συνολικά καταβαλλόμενων φόρων. Και βέβαια, σε καμία περίπτωση δεν είναι οι πλούσιοι αυτής της χώρας, αλλά απλά κάποια στελέχη της κοινωνίας και της παραγωγής που δηλώνουν όσα δηλώνουν επειδή δεν μπορούν να κάνουν διαφορετικά.

Είτε γιατί είναι μισθωτοί, είτε γιατί δεν μπορούν να αποκρύψουν κανένα εισόδημα, είτε γιατί (υπάρχουν και τέτοιες περιπτώσεις) είναι απόλυτα νομοταγείς. Και γι'αυτό ακριβώς είναι πάντοτε η εύκολη λεία. Καταγεγραμμένοι και φακελωμένοι και το μόνο που χρειάζεται είναι μια ειδοποίηση! Ασχετο αν τελικά αυτά τα μόνιμα υποζύγια πληρώνουν και πάλι, το ποσό που θα συγκεντρωθεί να είναι γύρω στα 20 δισ. που δεν αρκούν ούτε για ζήτω, αφού οι τρύπες των ταμείων υπολογίζονται με άλλη μονάδα μέτρησης! Το μόνο που δεν ακούμε είναι πως το σπάταλο κράτος θα κάνει οικονομίες και θα συλλάβει φοροφυγητέα ύλη. Μια ζωή στην πεπατημένη και εύκολη λύση.

ΤΟΥ ΕΟΤ ΤΟ... ΚΑΓΚΕΛΟ

Μονοπρόσωπη διοίκηση με πρόεδρο αποκτά σύμφωνα με πληροφορίες ο ΕΟΤ στη θέση του σημερινού 7μελούς διοικητικού συμβουλίου. Τα καθήκοντα του προέδρου μπορεί να ασκεί παράλληλα ο γενικός γραμματέας Τουρισμού του υπ. Ανάπτυξης που προβλέπεται μέσα από το θεσμικό μετασχηματισμό του δημοσίου τουριστικού μηχανισμού που προωθεί το υπουργείο Ανάπτυξης.

Να δούμε αν θα μείνει τελικά τίποτα όρθιο σ'αυτόν τον έρμο τον τουρισμό.

«ΣΟΣΙΑΛΙΣΤΙΚΑ»

Η πρώτη πρωθυπουργική εμφάνιση μετά την ήττα του ασφαλιστικού ήταν στην Κοινοβουλευτική Ομάδα του κόμματος. Και όπως όλοι προέβλεπαν δεν έδωσε τίποτα καινούργιο. Επιβεβαίωσε απλώς την αμηχανία, σύγχυση την έλεγαν χθες πάμπολλες εφημερίδες, στο κυβερνητικό επιτελείο. Ουσιαστικά ο πρωθυπουργός πρόβαλε την αδήριτη ανάγκη της μεταρρύθμισης του συστήματος ασφάλισης και μίλησε για το πόσο κοινωνικά ευαίσθητη είναι η παρούσα κυβέρνηση, η οποία, εν αντιθέσει με τις προηγούμενες επίσης σοσιαλιστικές που έκαναν τα μύρια όσα, δεν υπονομεύει το μέλλον για να κολακεύσει τον λαό. Εξ ου και η πρόταση για το ασφαλιστικό.

ΕΝ ΕΙΧΕ... ΧΑΡΤΙΑ

Με συνθηματικές κουβέντες επεδίωξε ο Κ. Σημίτης να ξεκαθαρίσει τις προθέσεις του σε αυτή τη φάση. «Βέλτιστη λύση, με τη μεγαλύτερη δυνατή συναίνεση, σε εύθετο χρόνο», ήταν η μια πρόταση.

«Διάλογος εφ'όλης της ύλης και χωρίς προαπαιτούμενα, ούτε και για τη χρηματοδότηση», ήταν η άλλη, σημειολογικά δανεισμένη από το μαθητικό λεξιλόγιο των πανελλήνιων εξετάσεων.

Αν μη τι άλλο είναι πλέον εξαιρετικά εμφανές πως η κυβέρνηση βρίσκεται σε περίοδο εξετάσεων. Και με λέξεις δεν απαντώνται τα ερωτήματα που έχουν τεθεί.

Οσο για τις κινήσεις απεγκλωβισμού από το πολιτικό αδιέξοδο, ο πρωθυπουργός δεν άνοιξε χαρτιά. Αν είχε.

ΚΙΝΗΜΑ ΠΟΛΙΤΩΝ

«Είναι άγνωστα στο ευρύ κοινό αλλά με τίτλους επιτυχίας στον κοινωνικό στίβο» είπε ο Δ. Αβραμόπουλος, παρουσιάζοντας τα πρώτα 250 πολιτικά στελέχη του Κινήματος Ελεύθερων Πολιτών που μετέχουν στις 11 Συντονιστικές Γραμματείες και τους 48 Τομείς.

Σύμφωνα με τον πρόεδρο του κινήματος: το 45% έχουν μεταπτυχιακό, ο μέσος όρος ηλικίας είναι τα 40 και το 25% είναι γυναίκες.

Ως προς τα επαγγέλματα τους: 20% είναι δικηγόροι, 20% επιχειρηματίες, 15% μηχανικοί, 15% γιατροί, 10% εκπαιδευτικοί, 10% οικονομολόγοι, ενώ 10% ασκούν άλλα επαγγέλματα.

Αντε με το καλό!

ΠΑΙΧΝΙΔΙΑ ΤΗΣ ΙΣΤΟΡΙΑΣ

Ενα περίεργο παιχνίδι της μοίρας έφερε και πάλι στο προσκήνιο, μετά 38 χρόνια, την «υπόθεση Λαμπράκη», ένα από τα πιο στυγερά πολιτικά εγκλήματα, το οποίο σημάδεψε τη σύγχρονη ιστορία, καθώς δύο από τους πρωταγωνιστές του άφησαν την τελευταία τους πνοή μέσα σε λίγα 24ωρα σε νοσοκομεία της Θεσσαλονικης.

Λίγες ώρες πριν η γη δεχτεί τη σορό του Εμμανουήλ Χατζηαποστόλου, του γνωστού «Τίγρη», που με άλμα του στην καρότσα του τρίκυκλου του Γκοτζαμάνη συνέβαλε στη σύλληψη των δύο δραστών, ένας από τους δύο τελευταίους, ο Μανώλης Εμμανουηλίδης, που επέβαινε στο τρίκυκλο και επέφερε το θανατηφόρο χτύπημα στον βουλευτή της ΕΔΑ, άφησε την τελευταία του πνοή σε νοσοκομείο της Θεσσαλονίκης. Παιχνίδια της μοίρας και της Ιστορίας...

ΕΚΔΙΚΗΣΗ

Χάρη στην ακριτομυθία πρωτοκλασάτου εκσυγχρονιστή της Χαριλάου Τρικούπη, πληροφορηθήκαμε τα εξής:

- Ο Σημίτης έχει συλλάβει ένα απίθανο σχέδιο να εκδικηθεί τον Ακη.
- Δηλαδή;
- Θα κάνει αιφνιδιαστικά ανασχηματισμό και θα του αναθέσει το υπουργείο Εργασίας.
- Σίγουρα ο Ακης θα το αρνηθεί.
- Αυτό ακριβώς θέλει ο Σημίτης, για να βρεθεί εκτός κυβέρνησης ο Τσοχατζό...

Δεν θέλησε, όμως, να μας αποκαλύψει αν την ιδέα «αδειάσματος» του Ακη τη συνέλαβε ο πρωθυπουργός ή ο Λαλιώτης.

ΑΘΛΙΟΤΗΤΕΣ

Τέτοιες αθλιότητες μόνο στην Ελλάδα μπορούν να συμβαίνουν. Γιατί μόνο εδώ ανθεί ακόμα ο μεσαίωνας.

Να... «απαγορεύεται» δηλαδή η επίσκεψη του Πάπα!

Αντί να χαιρόμαστε όλοι που έρχεται να προσκυνήσει στα άγια χώματα της πατρίδας μας (τελικά, ούτε αυτό του επιτρέψαμε!) και να την διαφημίσει απ'άκρου σ'άκρον της Γης!

Φαίνεται ότι στην υπόλοιπη ανθρωπότητα κατοικούν ηλίθιοι και εδώ μόνο ξύπνιοι. Να, γιατί δεν μπορεί να πάει μπροστά ποτέ του αυτός ο τόπος! Να γιατί πέφτει πάντα θύμα λωποδυτών και δημαγωγών. Γιατί ασχολείται με θέματα που δεν μπορεί να συλλάβει, την ώρα που καταπλακώνεται από άλλα.

Είδατε, όμως, ποιοί «διαμαρτύρονται» και ποιοί διαδηλώνουν;

Καμιά επιστήμη δεν θα μπορούσε να ερμηνεύσει τον ψυχικό τους κόσμο. Και πολύ ολιγότερο τον πνευματικό τους.

Κινδυνεύει, λέει η Ορθοδοξία.

Τέτοια σάπια μυαλά έχουν!

Εμείς, νομίζουμε, πάντως, ότι είναι τόσο στέρεα θεμελιωμένη, που μόνο από μερικούς Ελληνες μπορεί να κινδυνεύσει.

Υ.Τ.Υ.

ΕΞΕΛΕΓΗ ΔΙΑΠΑΡΑΤΑΞΙΑΚΟ ΠΡΟΕΔΡΕΙΟ

Συγκροτήθηκε σε σώμα η *διοικούσα επιτροπή του ΤΕΕ*

Ποιοί μετέχουν στα νέα όργανα


Ο κ. Πάνος Βενέρης

Αλλαγή φρουράς - και επισήμως - έγινε προχθές το βράδυ στο Τεχνικό Επιμελητήριο Δωδεκανήσου (ΤΕΕ) καθώς η 27μελής αντιπροσωπεία που εξελέγη τον περασμένο Νοέμβριο συνεδρίασε για πρώτη φορά για να εκλέξει τα νέα όργανα διοίκησης.

Στο «τιμόνι» του τοπικού ΤΕΕ τον επί σειράν ετών πρόεδρο κ. Στάθη Κουσουρνά, διαδέχθηκε όπως ήταν αναμενόμενο ο κ. Πάνος Βενέρης. Τόσο η διοικούσα επιτροπή όσο και το προεδρείο της αντιπροσωπείας είναι διαπαραταξιακά, όπως είχε συμφωνηθεί τους προηγούμενους μήνες μεταξύ των παρατάξεων που εξελέγησαν. Μοναδική εξαίρεση απετέλεσε η «Πανεπιστημονική Σ.Κ.» που πρόσκειται στο ΚΚΕ η οποία με χθεσινή της ανακοίνωση κατήγγειλε ότι «οι διακηρύξεις για αντιπροσώπευση όλων των παρατάξεων έμειναν στα λόγια μόνο για την δημιουργία εντυπώσεων».

Σε σύνολο 29 παρόντων μελών της αντιπροσωπείας, ο νέος πρόεδρος της διοικούσας επιτροπής του ΤΕΕ κ. Πάνος Βενέρης (ΠΑΣΟΚ) έλαβε 24 ψήφους. Αντιπρόεδρος με 23 ψήφους εξελέγη ο κ. Ιάκωβος Γρύλλης και γραμματέας με 24 ψήφους ο κ. Κώστας Σκιαδόπουλος. Τα υπόλοιπα 6 μέλη της διοικούσας επιτροπής είναι οι κ.κ. Ηλίας Αργύρης, Αγαπητός Ξάνθης, Ηλίας Ρεΐσης, Γιώργος Σιφωνιός, Χαράλαμπος Στεργιάδης και Ηλίας Τσιγέρας.

Στην αντιπροσωπεία πρόεδρος εξελέγη με 26 ψήφους ο κ. Παναγιώτης Σακελλαρίου (Νέα Δημοκρατία), αντιπρόεδρος με 24 ψήφους ο κ. Μιχάλης Ικουτας και γραμματέας με 25 ψήφους η κ. Βίβιαν Θαρρενού.

Τόσο η αντιπροσωπεία όσο και η νεοεκλεγείσα διοικούσα επιτροπή στις πρώτες συνεδριάσεις που θα πραγματοποιήσουν μέσα στις επόμενες ημέρες θα ασχοληθούν με το πρόγραμμα δράσης για τους προσεχείς μήνες.

ΟΙ ΠΡΟΕΔΡΟΙ

Την διαβεβαίωση ότι «θα προχωρήσουμε όλοι μαζί, σε πνεύμα συναίνεσης» έδωσε ο νέος πρόεδρος της διοικούσας επιτροπής κ. Πάνος Βενέρης και εξήρε την 10ετή παρουσία και προσφορά του κ. Στάθη Κουσουρνά στο Τεχνικό Επιμελητήριο.

Αναφερόμενος στην συμφωνία που επετεύχθη μεταξύ των τεσσάρων παρατάξεων για την συγκρότηση των νέων διοικητικών οργάνων, ο κ. Βενέρης τόνισε ότι «οι παρατάξεις απέδειξαν την θέληση τους για συνεργασία, βάζοντας πάνω απ' όλα τα προβλήματα των μηχανικών».

Εξ' άλλου ο πρόεδρος της αντιπροσωπείας κ. Παναγιώτης Σακελλαρίου προέβη χθές στην ακόλουθη δήλωση:

Ευχαριστώ τους συναδέλφους που με ετίμησαν με την ψήφο τους για την θέση του προέδρου της αντιπροσωπείας του ΤΕΕ του περιφερειακού τμήματος της Δωδεκανήσου, ιδιαίτερα ευχαριστώ τους συναδέλφους και φίλους που μου έκαναν την τιμή να με προτείνουν για την θέση αυτή.

Ευελπιστώ ότι με την συνεργασία όλων θα μπορέσουμε να λειτουργήσουμε το κορυφαίο αυτό όργανο με διαφάνεια συνέπεια και αξιοπιστία, προς όφελος των μηχανικών και του τόπου.

ΚΑΤΑΓΓΕΛΙΑ

Την συμφωνία μεταξύ των τεσσάρων παρατάξεων κατήγγειλαν με γραπτή τους δήλωση οι εκπροσώποι της «Πανεπιστημονικής Σ.Κ» στην αντιπροσωπεία του ΤΕΕ κ.κ. Χρήστος Γκουτίδης και Κλεόβουλος Παπακωνσταντίνου.

Η δήλωση τους αναφέρει τα εξής:

Οι στημένες διαδικασίες, οι προδιαγεγραμμένες συμφωνίες και τα διαμορφωμένα με συγκεκριμένο τρόπο ψηφοδέλτια για την εκλογή της νέας Δ.Ε. του Τοπικού Τμήματος τΟυ ΤΕΕ από μεριάς των παρατάξεων ΔΩΠΡΩΜΗ ΑΚΜΗ - Συνεργασίας Μηχανικών και Ανεξάρτητης Κ.Μ.Δ. βρίσκονται μακριά και πέρα από τα πραγματικά προβλήματα των Μηχανικών της περιοχής μας.

Σκοπό έχουν τον αποκλεισμό της Πανεπιστημονικής Σ.Κ. από την εκπροσώπηση στην νέα Δ.Ε. του τμήματος.

Οι διακηρύξεις για αντιπροσώπευση όλων των παρατάξεων έμεινε στα λόγια μόνο για τη δημιουργία εντυπώσεων.

Καταγγέλλουμε σ'όλους τους συναδέλφους στον Δωδεκανησιακό λαό, τους συμβιβασμούς και τις δεσμεύσεις των παραπάνω παρατάξεων.

Καλούμε τους συναδέλφους σε επαγρύπνηση για τα τεκταινόμενα στο ΤΕΕ σε ενεργό συμμετοχή για την ανατροπή της πολιτικής που οδηγεί τους μηχανικούς στο περιθώριο για την διασφάλιση των κατακτήσεων και την διεκδίκηση λύσεων στα χρονίζοντα προβλήματα.

ΘΑ ΣΥΝΕΔΡΙΑΣΕΙ ΤΗΝ ΠΡΟΣΕΧΗ ΔΕΥΤΕΡΑ

Το δ.σ. της ΤΕΔΚ θα ασχοληθεί *με τις διαδημοτικές συνεργασίες*

Στην συνεδρίαση θα παραστεί και ο Περιφερειάρχης

Οι πολυσυζητημένες διαδημοτικές συνεργασίες θα απασχολήσουν για άλλη μία φορά το διοικητικό συμβούλιο της Τοπικής Ενωσης Δήμων και Κοινοτήτων Δωδεκανήσου (ΤΕΔΚ) που θα συνεδριάσει το πρωί της προσεχούς Δευτέρας στην αίθουσα του δημοτικού συμβουλίου Ρόδου.

Μετά και την συζήτηση που έγινε συγκεκριμένα την προηγούμενη Δευτέρα με τον υφυπουργό Εσωτερικών κ. Κώστα Κάισερλη (η οποία πάντως γενικώς δεν άφησε ικανοποιημένους τους δημάρχους) το διοικητικό συμβούλιο της ΤΕΔΚ θα ασχοληθεί με τον «διαχωρισμό» των Δήμων σε ομάδες με συγκεκριμένα αντικείμενα συνεργασίας.

Στην ίδια συνεδρίαση, όπως ανακοινώθηκε, θα πάρει μέρος και ο γενικός γραμματέας της Περιφέρειας Νοτίου Αιγαίου κ. Παναγιώτης Σαλτούρος προκειμένου να ανταλλάξει απόψεις με τους δημάρχους για το 3ο Κοινοτικό Πλαίσιο Στήριξης και άλλα Ευρωπαϊκά προγράμματα καθώς και για τις σχέσεις της Περιφέρειας με τους Οργανισμούς Τοπικής Αυτοδιοικήσης, που όπως δείχνουν τα πράγματα δεν είναι και πολύ καλές.

Το θέμα αυτό είχε απασχολήσει το διοικητικό συμβούλιο της ΤΕΔΚ, το οποίο και κατέληξε στο συμπέρασμα - απόφαση να ζητήσει από τον κ. Σαλτούρο συχνότερη παρουσία στην



Ρόδο αλλά και βελτίωση της λειτουργίας των υπηρεσιών της Περιφέρειας στην Δωδεκάνησο.

Αναλυτικά τα θέματα ημερήσιας διάταξης της συνεδρίασης είναι τα εξής:

Ενημέρωση Προέδρου

1. Καθορισμός ομάδων ΟΤΑ για τις διαδημοτικές συνεργασίες.
2. Υπογραφή προγραμματικής σύμβασης με ΔΟΠ Δήμου Ρόδου σχετικά με το Ιατροπαιδαγωγικό Κέντρο.
3. Κατανομή πιστώσεων για τη συντήρηση επισκευή σχολικών κτιρίων (1η δόση)
4. Κατανομή πιστώσεων για πολιτική προστασία.
5. Ορισμός εκπροσώπων στην επιτροπή παρακολούθησης (Ε.Π) του ΠΕΠ Ν. Αιγαίου 2000-2006.....
6. Συμμετοχή ΤΕΔΚΔ στο συμπόσιο της Τοπικής Αυτοδιοίκησης που θα πραγματοποιηθεί στην Σύμη 12-13 Μαΐου.
7. Πρόταση του Υπουργείου Αιγαίου για σεμινάρια επιμόρφωσης - κατάρτισης των Υπαλλήλων του Γραφείου Πολίτη.
8. Εγγραφο Νομαρχιακής αυτοδιοίκησης σχετικά με την πλωτή Υγειονομική Μονάδα «Γαληνός».
9. Αντικατάσταση παραιτηθέντος μέλους Υπηρεσιακού Συμβουλίου.
10. Προτάσεις - Διάφορα.

Εξ' άλλου σήμερα το πρωί πραγματοποιείται στην αίθουσα του «Ακταίον» η ημερίδα που διοργανώνει η ΤΕΔΚ για την ενημέρωση των αιρετών και των υπηρεσιακών παραγόντων των Δήμων για τις διαδικασίες υλοποίησης του 3ου Κοινοτικού Πλαισίου Στήριξης.

δημιουργίες cair

ΡΟΔΟΣ 2400 Λευκός Ξηρός ΟΠΑΠ
ΑΡΧΟΝΤΙΚΟ Ερυθρός Ξηρός Δωδεκανησιακός τοπικός

Δύο αντιπροσωπευτικά κρασιά της ΚΑΪΡ Α.Ε., που αποδεικνύουν για άλλη μια φορά την αναμφισβήτητη ικανότητα της Δωδεκανησιακής Εταιρείας να παράγει υψηλής ποιότητας προϊόντα. Ικανότητα που επιβεβαιώνεται από την πρόσφατη παρουσίαση του μοναδικού στην ελληνική αγορά συλλεκτικού αφρώδους CAIR ROSE RESERVE 10 ετών, σε περιορισμένο αριθμό φιαλών και ποιότητα που συναντάται στην πλούσια γκάμα των διεθνώς αναγνωρισμένων προϊόντων της, όπως RODOS 2400 λευκό ξηρό, VQPRD (χρυσό στο Μιλάνο), ΜΟΣΧΑΤΟΣ ΡΟΔΟΥ ΟΠΕ (χρυσό στο Μιλάνο), MOULIN λευκό Ξηρό (χρυσό στις Βρυξέλλες), MOULIN ροζέ ημίξηρο (χρυσό σε Μπορντό και Μιλάνο), CAIR φυσικός αφρώδης (χρυσά μετάλλια σε Μιλάνο και Monde Selection).

Εγγύηση
C·A·I·R
Επιλεγμένοι οίνοι ποιότητας

CAIR Δαβάκη - Πίνδου 65, Ν. Φάληρο, τηλ.: 4813876, 4813125 fax: 4814695.
2η χλμ. Ρόδου - Λίνδου, Ρόδος τηλ.: 0241/68770-3 fax: 0241/62575.



Η BUSINESS LOGIC
ΚΟΝΤΑ ΣΤΑ
ΚΟΣΜΗΜΑΤΟΠΩΛΕΙΑ

Η BUSINESS LOGIC A.E.
η μοναδική πανελλαδικά αλυσίδα παροχής ολοκληρωμένων λύσεων πληροφορικής αποκλειστικά για επιχειρήσεις, είναι και πάλι κοντά σας.

Με το πληρέστερο πρόγραμμα της αγοράς για διαχείριση και οργάνωση καταστημάτων αργυροχρυσοχοΐας.

Για περισσότερες πληροφορίες ....

BUSINESS LOGIC

BUSINESS LOGIC ΤΑΜΒΑΚΑΣ ΔΗΜΗΤΡΗΣ
ΒΟΥΛΓΑΡΟΚΤΟΝΟΥ 14, ΡΟΔΟΣ
ΤΗΛ : 0241-75218, FAX : 0241-35104
e-mail address: dimitamb@otenet.gr

ΣΥΜΦΩΝΑ ΜΕ ΔΗΜΟΣΙΟΓΡΑΦΙΚΕΣ ΠΛΗΡΟΦΟΡΙΕΣ

Προέκυψαν ευθύνες για διαφθορά

εις βάρος 7-10 δημ. υπαλλήλων!

Ολοκληρώθηκε χθες η εισαγγελική έρευνα



Με την κατάθεση του προϊσταμένου της Περιφερειακής Διεύθυνσης του Σώματος Δίωξης Οικονομικού Εγκλήματος (ΣΔΟΕ) στο Νότιο Αιγαίο κ. Γιώργου Γερογιαννάκη ολοκληρώθηκε χθες ο «κύκλος» των καταθέσεων στα πλαίσια της εισαγγελικής έρευνας με την κωδική ονομασία «Καθαρά χέρια», που είχε ως σκοπό της την πάταξη των φαινομένων διαφθοράς στις δημόσιες υπηρεσίες.

Πρόκειται για την γνωστή προκαταρκτική εξέταση που είχε παραγγείλει πριν από ένα χρόνο περίπου ο Εισαγγελέας Εφετών Δωδεκανήσου κ. Γιώργος Σάμιτας προς την Εισαγγελία Πρωτοδικών, Ρόδου, μετά από επώνυμες και ανώνυμες καταγγελίες πολιτών εις βάρος δημοσίων υπαλλήλων, ότι προσέφεραν εξυπηρετήσεις έναντι αδρών αμοιβών, καλύπτοντας πολλές φορές ακόμα και παρανομίες.

Ο κ. Γ. Σάμιτας μετά την παραγγελία του για την διερεύνηση αυτών των σοβαρότατων καταγγελιών, που κατεδείκνυαν τις εστίες διαφθοράς στον δημόσιο τομέα και ενώ είχε ξεκινήσει ήδη η διενέργεια της προκαταρκτικής εξέτασης έδωσε εντολή με νέα παραγγελία του προς την Εισαγγελία Πρωτοδικών Ρόδου να επεκταθεί προς πάσαν κατεύθυνσιν η εισαγγελική έρευνα κατά της διαφθοράς.

Την διενέργεια προκαταρκτικής εξέτασης ανέλαβε ο Αντιεισαγγελέας Πρωτοδικών Ρόδου κ. Γιώργος Οικονόμου, που εδώ και ένα χρόνο πήρε δεκάδες καταθέσεις από γνωρίζοντες τα «πλοκάμια» της διαφθοράς και συγκέντρωσε πολλά και ενδιαφέροντα στοιχεία για τις παράνομες δραστηριότητες επιόρκων δημόσιων λειτουργών. Μάλιστα υπήρξε τέτοια μυστικότητα κατά την διάρκεια αυτής της ομολογουμένως περίπλοκης εισαγγελικής έρευνας, που δεν επέτρεψε να βγουν παρά μόνο ελάχιστα στοιχεία στην δημοσιότητα, με τα αποκαλυπτικά δημοσιεύματα της «δ», που παρακολουθούσε και παρακολουθεί στενά την όλη υπόθεση.

Σύμφωνα με έγκυρες πληροφορίες έχουν προκύψει σοβαρά επιβαρυντικά στοιχεία εις βάρος 7-10 περίπου κρατικών λειτουργών που φέρονται αναμεμειγμένοι σε υποθέσεις διαφθοράς και παρανομιών εις βάρος του Δημοσίου, προς αποκόμιση ιδίου οφέλους.

Οι δημόσιοι αυτοί υπάλληλοι προέρχονται, όπως είχε γράψει κι άλλη φορά η «δ» από το ΣΔΟΕ, την Αστυνομία και την Εφορία και θα βρεθούν σε εξαιρετικά δύσκολη θέση, εάν τελικά ο Εισαγγελέας Εφετών Δωδεκανήσου κ. Γιώργος Σάμιτας κρίνει ότι πρέπει να ασκηθούν ποινικές διώξεις εναντίον τους.

Ο Αντιεισαγγελέας κ. Γ. Οικονόμου, μετά την ολοκλήρωση των καταθέσεων, άρχισε ήδη να ασχολείται με την συνολική αξιολόγηση του προανακριτικού υλικού και με την σύνταξη του πορίσματος που θα υποβάλει στον Εισαγγελέα Εφετών. Το πόρισμα του κ. Γ. Οικονόμου, που αναμένεται να είναι πραγματικός «καταπέλτης» θα παραδοθεί στον κ. Γ. Σάμιτα στις αρχές της επόμενης εβδομάδας μαζί με όλη την σχηματισθείσα δικογραφία.

Οι προτάσεις του Αντιεισαγγελέα Πρωτοδικών δεν θα είναι ωστόσο δεσμευτικές για τον κ. Γ. Σάμιτα, που θα τις αξιολογήσει σε συνάρτηση με την δικογραφία και εν συνεχεία θα παραγγείλει προς την Εισαγγελία Πρωτοδικών την άσκηση ποινικών διώξεων ή την αρχειοθέτηση της υπόθεσης.

Οι αποφάσεις του Εισαγγελέα Εφετών θα ανακοινωθούν στα τέλη της επόμενης εβδομάδας και αναμένονται με ιδιαίτερο ενδιαφέρον.

ΓΙΑ ΤΗΝ ΥΠΟΘΕΣΗ ΤΩΝ ΙΧΘΥΟΚΑΛΛΙΕΡΓΕΙΩΝ

Αθωώθηκε ο δήμαρχος Σύμης

και το δημοτικό συμβούλιο



Δεν αποδείχθηκαν οι κατηγορίες

Υστερα από πολύωρη ακροαματική διαδικασία (η δίκη άρχισε προχθές το μεσημέρι και συνεχίσθηκε χθές το πρωί) το Τριμελές Πλημμελειοδικείο Ρόδου κήρυξε χθες αθώους, και μάλιστα ομοφώνως και τους 12 κατηγορούμενους στην γνωστή υπόθεση των ιχθυοκαλλιεργειών της Σύμης (η οποία ποινικοποιήθηκε μετά από έντονες και επίμονες παρεμβάσεις του Συλλόγου «Ποσειδών»).

Πιο συγκεκριμένα στο εδώλιο του κατηγορουμένου είχαν καθίσει, με την κατηγορία της παραβάσεως καθήκοντος, ο δήμαρχος Σύμης κ. Μιλτ. Σαρρής και οι δημοτικοί σύμβουλοι κ.κ. Μιχαήλ Μαραβέλιας, Αγαπητός Αντωνιάδης, Αννα Λούπη, Γεώργιος Λογοθέτης, Ειρήνη Μονδάνου, Μιχαήλ, Κουρδουμπάς, Ιωάννης Μακρόπουλος, Γεώργιος Διασινός, Σάββας Αλεξόπουλος και Δημ. Χρυσοχόος και για ηθική αυτουργία στην παράβαση καθήκοντος και για απάτη, ο επιχειρηματίας Σάββας Χατζηνικολάου, ιδιοκτήτης των ιχθυοκαλλιεργειών.

Ο δήμαρχος και οι δημοτικοί σύμβουλοι Σύμης παρέστησαν στην δίκη με δικηγόρο τον κ. Μανώλη Κουτσούκο και ο επιχειρηματίας κ. Σ. Χατζηνικολάου με δικηγόρο τον κ. Στ. Παρασκευά, ενώ απερρίφθη από το Δικαστήριο η δήλωση παραστάσεως πολιτικής αγωγής από τον Σύλλογο «Ποσειδών» και τα μέλη του, ως φυσικά πρόσωπα, με το σκεπτικό ότι δεν ενομιμοποιούντο (δεν προέκυπτε άμεση ζημιά τους), γιαυτό και απεβλήθησαν από την δίκη.

Ειδικότερα το Δικαστήριο έκρινε ότι δεν ετελέσθη από τον δήμαρχο και τους δημοτικούς συμβούλους το αδίκημα της παραβάσεως καθήκοντος (δεν προέκυψε η ύπαρξη δόλου), άποψη που είχε διατυπώσει προηγουμένως και ο Εισαγγελέας της έδρας κ. Χρ. Μπαρδάκης, ενώ αθωώθηκε και ο . Σ. Χατζηνικολάου και για τις δύο κατηγορίες, της ηθικής αυτουργίας και της απάτης. Ο Εισαγγελέας της έδρας πρότεινε την ενοχή του κατηγορουμένου για το αδίκημα της απάτης και την αθώωσή του για το αδίκημα της ηθικής αυτουργίας. Το Δικαστήριο δέχθηκε, όμως, ότι δεν υπήρχε πρόθεση αποκομίσεως οφέλους και ότι δεν κατατέθηκαν ψευδή στοιχεία γιαυτό και τον αθώωσε.





δημοκρατικά
ΥΠΑΡΧΕΙ ΑΝΤΙΚΕΙΜΕΝΙΚΗ ΠΡΑΓΜΑΤΙΚΟΤΗΤΑ Η ΟΠΟΙΑ ΔΙΝΕΙ ΤΟ ΜΕΤΡΟ ΤΗΣ ΑΛΗΘΕΙΑΣ (ΑΡΙΣΤΟΤΕΛΗΣ)

Η αφύπνιση της κοινωνίας

Εάν η πολιτικά και επικοινωνιακά βίαιη εισαγωγή - από την πλευρά της κυβέρνησης - του ασφαλιστικού στον «κοινωνικό διάλογο» αποτέλεσε, ως λέγεται, την αιτία και αφορμή για την πρόσφατη μεγάλη κινητοποίηση των συνδικάτων και το ότι ο εορτασμός της εργατικής Πρωτομαγιάς απώλεσε κάτι από τον... εκδρομικό χαρακτήρα του, τότε ο καθηγητής Τάσος Γιαννίτσης μπορεί να επαίρεται ότι πέτυχε ό,τι δεν κατόρθωσε η παγκοσμιοποίηση επί περίπου μία δεκαετία.

Διότι αναμφισβήτητα αξίζει ερμηνείας και αναλύσεως το φαινόμενο ότι ένα απαξιωμένο (σχεδόν όσο και τα πολιτικά κόμματα) συνδικαλιστικό κίνημα κατορθώνει να εξέλθει μιας μακρόχρονης χειμερίας νάρκης και να στεγαστεί πολιτικοϊδεολογικά κάτω από ένα και μόνο σύνθημα, αυτό περί αποσύρσεως των κυβερνητικών μέτρων για το ασφαλιστικό. Η πρώτη εξήγηση που μπορεί να δώσει κανείς - και φαίνεται πειστική - αφορά το γεγονός ότι για πρώτη φορά μία κυβέρνηση, εμφανίζεται να θίγει τόσο απλά, καθημερινά και «ανθρώπινα» δικαιώματα των εργαζομένων.

«ΑΥΤΟ ΠΟΥ ΠΡΟΚΑΛΕΙ ΤΗΝ ΟΡΓΗ ΕΙΝΑΙ Η ΔΙΑΨΕΥΣΗ ΤΩΝ ΠΡΟΣΔΟΚΙΩΝ ΓΙΑ ΕΝΑ ΔΙΚΑΙΟΤΕΡΟ ΣΥΣΤΗΜΑ ΚΟΙΝΩΝΙΚΗΣ ΠΡΟΝΟΙΑΣ»

Εάν σκαλίσουμε το πρόσφατο πολιτικό παρελθόν μας, θα διαπιστώσουμε πως η κυβέρνηση Σημίτη και (οιαδήποτε άλλη κι αν ήταν στη θέση της...) αντιμετώπισε «οργή λαού» σε δύο βασικές περιπτώσεις: όταν ο Γεράσιμος Αρσένης επιχειρούσε να εγκαθιδρύσει το εξεταστικό και... μαθητοβόρο μεταρρυθμιστικό σύστημα του (όλοι θυμόμαστε πως είχαν συσπειρωθεί μαθητές, γονείς, εκπαιδευτικοί ανεξάρτητα κομματικής καταγωγής) και τώρα που μπήκε στο τραπέζι η πρόταση Γιαννίτση. Διερωτάται βεβαίως κανείς: αρκούν δύο - έστω και εντυπωσιακές - αναλαμπές του συνδικαλιστικού κινήματος για να στοιχειοθετηθεί η αφύπνιση της κοινωνίας έναντι των όποιων παρεκβάσεων επιχειρούνται στο όνομα της παγκοσμιοποίησης;

Φυσικά, όχι. Ομως, κατά τις διαδηλώσεις εορτασμού της εργατικής Πρωτομαγιάς ανά τον κόσμο, εκείνο που πρυτάνευε ήταν η κοινωνική αντίδραση κατά της παγκοσμιοποίησης.

Και δεν είναι τυχαίο. Η από πολλούς και πολλαπλώς υποσχεθείσα αναδιανομή πλούτου στο όνομα της παγκοσμιοποίησης δεν επετεύχθη. Οι έρευνες και οι αναλύσεις αποδεικνύουν ότι οι ανισότητες εξακολουθούν να υφίστανται και σε πολλές περιπτώσεις να μεγαλώνουν. Και τα τελευταία χρόνια, στο κοινωνικό κίνημα αντίστασης - έστω αυτής της υποτυπώδους ακόμα - εισέρχονται ολοένα και πιο εξαγριωμένα κοινωνικά στρώματα, από τους αναρχικούς του Λονδίνου μέχρι τους οικονομικά εξαθλιωμένους της Κουάλα Λουμπούρ. Είναι προφανές πως το κίνημα αυτό παγκοσμίως δεν έχει και δεν μπορεί να έχει μία μόνο κεντρική έκφραση και κατ'επέκταση δεν μπορεί να διαθέτει και κεντρική εκπροσώπηση. Γι'αυτό και η αντίδραση του αποδεικνύεται συχνά τυφλή και απρόβλεπτη και οι πολιτικές ηγεσίες δυσκολεύονται πολύ να συνδιαλλαγούν μαζί του, γιατί δεν ξέρουν με ποιόν πρέπει να συνομιλήσουν. Στην Ελλάδα τα πράγματα κινούνται ακόμα σε ένα θολό τοπίο. Είναι όμως προφανές πως το εκπαιδευτικό ή το ασφαλιστικό αποτελούν, αναμφισβήτητα, εκείνες τις εύκολα αναγνωρίσιμες αφορμές εξέγερσης, δεν αποτελούν όμως, και τις βασικές αιτίες.

Κι αυτό πρέπει να ανησυχεί τους κυβερνώντες. Διότι είναι προφανές πως σε ένα περιβάλλον γενικότερης απαξίωσης της πολιτικής, η κοινωνική αντίδραση βρίσκει μεν ως αφορμή το ασφαλιστικό, μπορεί όμως εύκολα να επεκταθεί και να αποκτήσει τυφλά χαρακτηριστικά. Και, φυσικά, οι κομματοτραφείς συνδικαλιστικές ηγεσίες δύσκολα θα μπορέσουν να παίξουν τον ρόλο του κυματοθραύστη, όταν οι κοινωνικές αντιδράσεις προσλάβουν χαρακτηριστικά σκληρής αναμέτρησης.

Διότι, εν τέλει, ουδείς μπορεί να γνωρίζει με ασφάλεια από που ξεκινάει και που τελειώνει το «δίκιο του εργάτη», είναι όμως απολύτως ευκρινές πως η πολιτική (την οποία, αλίμονο, πολλοί είδαν να επανέρχεται στο προσκήνιο μετά τις τελευταίες κινητοποιήσεις) καταλαμβάνεται εξ απήνης μπροστά σ'αυτές τις αντιδράσεις. Κι όλα αυτά γιατί οι πολιτικοί \ (όσο κι αν αποστρέφουν το βλέμμα) γνωρίζουν κάτι πολύ βασικό: πως δεν είναι το ασφαλιστικό - ή τουλάχιστον όχι μόνον αυτό - που προκαλεί την οργή, αλλά η διάψευση προσδοκιών για αναδιανομή του πλούτου (γι'αυτό δεν ασπαστήκαμε τα «ευαγγέλια» της παγκοσμιοποίησης, γι'αυτό δεν μπήκαμε στην ΟΝΕ;), για το δικαιότερο σύστημα κοινωνικής πρόνοιας και για δικαιότερο σύστημα κοινωνικής αντιπροσώπευσης, ήτοι για ριζική ανασύνθεση του πολιτικού συστήματος.

Ιδού, λοιπόν, το πιο επικίνδυνο όλων. Να μην αγωνίζονται οι εργαζόμενοι μόνο για καλύτερες συντάξεις - ή για λιγότερο κακές συντάξεις - αλλά να υπάρχει κάπου στο βάθος μια ανεξιχνίαστη ακόμα πολιτικοϊδεολογική αιτία...

ΠΡΟΣΤΕΘΗΚΑΝ ΣΤΟ ΣΤΟΛΟ ΔΥΟ ΝΕΑ ΠΛΟΙΑ

Χωρίς προβλήματα η μεταφορά νερού στα άνυδρα νησιά μας!

Εγιναν κι άλλες γεωτρήσεις στην Κάλαθο

Δύο νέα υδροφόρα πλοία θα προστεθούν φέτος στο στόλο της εταιρείας που μεταφέρει νερό στα άνυδρα νησιά της Δωδ/σου προκειμένου να καλυφθούν χωρίς προβλήματα οι υφιστάμενες ανάγκες.

Σύμφωνα με τις εκτιμήσεις όλων των αρμοδίων τοπικών και κυβερνητικών παραγόντων οι ανάγκες των νησιών σε νερό φέτος το καλοκαίρι θα είναι ιδιαιτέρως αυξημένες εξ' αιτίας των λιγοστών βροχοπτώσεων του περασμένου χειμώνα, αλλά και των αναμενόμενων υψηλών θερμοκρασιών.

Ωστόσο ο πρόεδρος της εταιρείας «Ολύμπικ» κ. Χρήστος Ηλιακίδης που μεταφέρει νερό στα άνυδρα νησιά διαβεβαιώνει ότι ακόμα και αν η ζήτηση αυξηθεί κατά 100%, η εταιρεία του θα καταφέρει να ανταπεξέλθει πλήρως χάρις στα μέτρα που έχουν λάβει τόσο η ίδια, όσο και η Νομαρχιακή Αυτοδιοίκηση.

Η εταιρεία πρόσθεσε συγκεκριμένα στο στόλο της δύο νέα υδροφόρα πλοία, εκ των οποίων το ένα θα εκτελεί δρομολόγια μόνο προς την Πάτμο, το μεγαλύτερο άνυδρο νησί της Δωδ/σου. Από την άλλη πλευρά η Νομαρχιακή Αυτοδιοίκηση ολοκληρώνει μέσα στις επόμενες ημέρες τα έργα (δίκτυα κ.λπ.) σε τρεις νέες γεωτρήσεις στην Κάλαθο, ώστε να προστατευθούν οι ήδη λειτουργούσες από τον κίνδυνο της υπεράντλησης και της υφαλμύρωσης και να γίνεται με ταχύτερους ρυθμούς ο ανεφοδιασμός των υδροφόρων πλοίων.

Εξ' άλλου σε σύσκεψη που πραγματοποιείται σήμερα υπό την προεδρία του υπουργού Αιγαίου κ. Νίκου Σηφουνάκη αναμένεται να συζητηθεί και η αύξηση των πιστώσεων που διατίθενται για την μεταφορά νερού στα άνυδρα νησιά.

Σχολιάζοντας την πρόταση για μεταφορά νερού στα μεγάλα νησιά με τάνκερ που συζητήθηκε σε σύσκεψη κυβερνητικών παραγόντων στην Αθήνα, ο κ. Ηλιακίδης τόνισε ότι είναι ανεφάρμοστη με τα σημερινά δεδομένα καθώς σε κανένα νησί δεν υπάρχουν οι κατάλληλες εγκαταστάσεις.

Τέλος, αναφερόμενος στην ποιότητα του νερού που μεταφέρεται με τα υδροφόρα πλοία ο πρόεδρος της εταιρείας «Ολύμπικ» δήλωσε ότι οι δεξαμενές των πλοίων εκτός από τους τακτικούς, ανά δμηνο, ελέγχους, υπόκεινται σε συχνές έκτακτες επιθεωρήσεις από το Υγειονομείο, χωρίς ποτέ να έχει εντοπισθεί το παραμικρό πρόβλημα. Εξ' άλλου εκ του νόμου, αλλά και εκ των πραγμάτων τα πλοία που μεταφέρουν νερό δεν μπορούν να μεταφέρουν άλλα προϊόντα (π.χ. πετρέλαιο), είπε ο κ. Ηλιακίδης, καθώς δεν είναι δυνατόν να καθαριστούν οι δεξαμενές και οι λοιπές εγκαταστάσεις τους.

Παράταση εξετάσεις

Οι απόφοιτοι Ενιαίου Λυκείου που δεν υπέβαλαν αίτηση συμμετοχής στις εξετάσεις των μαθημάτων της Γ' τάξης, τα οποία εξετάζονται σε εθνικό επίπεδο, και οι μαθητές της τελευταίας τάξης που δεν υπέβαλαν τη σχετική αίτηση στα ειδικά μαθήματα, μπορούν να τις καταθέσουν στο σχολείο τους μέχρι και την Τρίτη 8 Μαΐου, όπως ανακοίνωσε το υπουργείο Παιδείας, δίνοντας ταυτόχρονα στη δημοσιότητα το αναλυτικό πρόγραμμα των εξετάσεων. Στις 16 Μαΐου λήγουν τα μαθήματα στα Λύκεια της χώρας, και οι προαγωγικές και απολυτήριες εξετάσεις για τα μαθήματα που εξετάζονται σε επίπεδο σχολικής μονάδας θα διενεργηθούν για τη Β' τάξη από 18 έως 28 Μαΐου, και για την Γ' τάξη από 18 μέχρι και 25 Μαΐου. Από 18 Μαΐου μέχρι και 23 Μαΐου θα διεξαχθούν οι αντίστοιχες εξετάσεις για τις Γ' και Δ' τάξεις των εσπερινών Ενιαίων Λυκείων, με βάση το πρόγραμμα που καταρτίζει κάθε Λύκειο χωριστά.

Κατηγορείται για αποπλάνηση παιδιών

Υστερα από ένταλμα που εξέδωσε ο Ανακριτής Κω κ. Α. Ντόκος, συνελήφθη την Τετάρτη (προχθές) στους Λειψούς, από άνδρες του Αστυνομικού Τμήματος Λέρου, ο Εμμανουήλ Παραδείσης του Γεωργίου, ετών 68, κάτοικος Λειψών, συνταξιούχος, κατηγορούμενος για προσβολή της γενετήσιας αξιοπρέπειας και για αποπλάνηση παιδιών.

Η σύλληψη του συνταξιούχου έγινε ύστερα από καταγγελίες γονέων παιδιών ότι τουλάχιστον σε δύο περιπτώσεις διέπραξε τα αδικήματα που του αποδίδονται.

KYROS SHOPS
Γ. ΜΑΡΙΕΤΤΟΣ
Η ολοκληρωμένη λύση για τον επαγγελματικό σας χώρο
ΜΟΚΕΤΕΣ - ΧΑΛΙΑ - ΔΑΠΕΔΑ - ΕΠΙΠΛΑ - ΥΦΑΣΜΑΤΑ - ΕΠΙΠΛΩΣΕΙΣ - ΚΟΥΡΤΙΝΕΣ - ΤΑΠΕΤΣΑΡΙΕΣ ΤΟΙΧΟΥ - ΛΕΥΚΑ ΕΙΔΗ - ΣΤΟΡ

0% ΠΡΟΚΑΤΑΒΟΛΗ ΕΩΣ ΚΑΙ 36 ΔΟΣΕΙΣ!
Kyros group
ΕΠΑΓΓΕΛΜΑΤΙΚΟΣ ΕΞΟΠΛΙΣΜΟΣ
ΞΕΝΟΔΟΧΕΙΑ - ΕΣΤΙΑΤΟΡΙΑ - ΚΑΤΑΣΤΗΜΑΤΑ - ΓΗΠΕΔΑ - ΚΑΤΑΣΚΕΥΑΣΤΙΚΕΣ ΕΤΑΙΡΙΕΣ - ΔΗΜΟΣΙΟΙ ΧΩΡΟΙ
ΚΕΝΤΡΙΚΟ: Μ. ΚΩΝ/ΝΟΥ 27 ΡΟΔΟΣ 85100 - ΤΗΛ. 30090, 26590, FAX: 30079
ΥΠΟΚ/ΜΑ:4ο χλμ ΡΟΔΟΥ - ΛΙΝΔΟΥ ΤΗΛ. 68838

ευθέως & πλαγίως



με τη γραφίδα της ΡΕΝΑΣ ΔΙΑΚΙΔΗ

RENAD@RHO.FORTHNET.GR.

ΑΣΗΜΑΝΤΟΤΗΤΕΣ

Δεν άφησε αναπάντητη την πρόκληση του **Γιάννη Παρασκευά** ο γραμματέας του ΠΑΣΟΚ **Κώστας Σκανδαλίδης.**

Για «περιοδεύοντα θίασο τριτοκλασσάτων στελεχών» είχε μιλήσει ο τέως νομάρχης σε μία προσπάθεια να υποβαθμίσει την σύνθεση του κυβερνητικού κλιμακίου, την σκοπιμότητα της παρουσίας του στη Ρόδο και ασφαλώς την επίσκεψη του Κ. Σκανδαλίδη ως επικεφαλής.

Ο γραμματέας του ΠΑΣΟΚ στράφηκε εμμέσως πλην σαφώς κατά του Γιάννη Παρασκευά χαρακτηρίζοντας τον «ασήμαντο». Χαρακτηριστικά είπε: **«Στο κλιμάκιο θα μετείχε ο υπουργός Αιγαίου, υφυπουργοί και πολλά στελέχη. Ας μη σχολιάζει ο καθένας με κριτήριο τον εαυτό του και την ασημαντότητά του».**

Η δήλωση αυτή έγινε χθές στην ΕΡΑ, όπου κατά τα λοιπά ο κ. Σκανδαλίδης είπε ότι έχει άριστες σχέσεις με τα τοπικά στελέχη του κόμματος (τα στελέχη όμως τι είδους σχέσεις έχουν μαζί του;) και πως όλος αυτός ο «ντόρος» που έγινε λόγω της αναβολής της επίσκεψης του κλιμακίου ήταν **«πολύ κακό για το τίποτα».**

Πάντως επίσκεψη στη Ρόδο υπουργών και υφυπουργών θα γίνει μέσα στο μήνα που διανύουμε και δεν αποκλείεται η σύνθεση του κλιμακίου να είναι αναβαθμισμένη και ποιοτικά και αριθμητικά, με σκοπό να διασκεδασθούν οι αρνητικές εντυπώσεις που προκληθηκαν.

ΟΧΙ ΣΤΟ ΧΡΙΣΜΑ

«Δεν χρειάζομαι χρίσμα» δήλωσε ρητώς και κατηγορηματικώς για άλλη μία φορά χθές ο **Νίκος Χαραλάμπης.**

Γνωρίζοντας από πρώτο χέρι ο ίδιος - όπως και αρκετοί άλλοι - τι σημαίνει να έχεις κομματικό χρίσμα αλλά να χάνεις τις εκλογές, κατέληξε στο συμπέρασμα ότι η επιρροή των κομμάτων έχει πλέον εξασθενήσει και ότι οι ψηφοφόροι δεν είναι πρόβατα να τα πηγαίνει ο καθένας μιά από δω και μιά απο κεί.

Ως παράδειγμα που αποδεικνύει του λόγου του το αληθές, ο Νίκος Χαραλάμπης φέρνει το μέχρι πρότινος κόμμα του, τη Νέα Δημοκρατία **«Ποτέ υποψήφιος της Νέας Δημοκρατίας δεν πήρε στις εκλογές πάνω από 32% στην πόλη της Ρόδου, όταν η δύναμη του κόμματος αγγίζει το 40% με 43%», σημειώνει και υποστηρίζει πως από την ανάλυση του εκλογικού αποτελέσματος που ο ίδιος έφερε στις εκλογές του '98 προκύπτει ότι στηρίχθηκε εξίσου από ΠΑΣΟΚ και Νέα Δημοκρατία.**

ΑΝΑΣΥΝΘΕΣΗ ΤΟΥ ΠΕΡΙΦΕΡΕΙΑΚΟΥ ΣΥΜΒΟΥΛΙΟΥ

Ενα από τα σημεία εκείνα που η Υπουργός Εσωτερικών **Βάσω Παπανδρέου** χειροκροτήθηκε στην ομιλία της για την Αυτοδιοίκηση και την Αποκέντρωση στην Συνδιάσκεψη του ΠΑΣΟΚ, ήταν εκείνο που μίλησε για την πρωτοβουλία που σύντομα θα αναλάβει η ίδια προσωπικά για την ανασύνθεση της συμμετοχής των μελών του **Περιφερειακού Συμβουλίου.**

Η υπουργός μίλησε για δημοκρατικό έλλειμμα στην κοινωνική συμμετοχή και τον κοινωνικό έλεγχο, που παρουσιάσθηκε από τη στιγμή που **ο αναπτυξιακός και προγραμματικός ρόλος, που εξ ορισμού πρέπει να ανήκει κυρίως στην αυτοδιοίκηση και τα αιρετά της όργανα, έχει συρρικνωθεί και ανατεθεί σε μεγάλο βαθμό στο Περιφερειακό Συμβούλιο.**

«Η εξέλιξη αυτή, σε συνδυασμό με τον συνεχώς διευρυμένο ρόλο της Α' βάθμιας αυτοδιοίκησης και τον εξ αντικειμένου περιορισμό του ρόλου της Νομαρχιακής Αυτοδιοίκησης, συνθέτουν το πλαίσιο των προβλημάτων που αλλοιώνουν σήμερα το περιεχόμενο του δημοκρατικού προγραμματισμού είπε η κ. Παπανδρέου, σημειώνοντας ότι το ΠΑΣΟΚ και η κυβέρνηση οφείλουν να επεξεργασθούν συγκεκριμένη λύση που θα αποκαθιστά όσο είναι δυνατόν, μέσα στα ασφυκτικά πλαίσια των κανονισμών του Γ' ΚΠΣ, αυτήν την δυσαρμονία. Πρακτικά αυτό σημαίνει ότι θα επιδιωχθεί η αναβάθμιση της συμμετοχής ποιοτικά και ποσοτικά των εκπροσώπων των αιρετών οργάνων της αυτοδιοίκησης στο Περιφερειακό Συμβούλιο.

ΣΤΟΧΟΣ Η ΕΞΟΥΣΙΑ

Ενισχυμένη δόση, από **Αβραμόπουλο** πήραμε προχθές, μετά την «κοιλιά» του τελευταίου διαστήματος. Από την μία πλευρά η παρουσίαση των 120 στελεχών που αποτελούν τον κορμό του ΚΕΠ και από την άλλη η τηλεοπτική συνέντευξή του στον Antenna. Ενδιαφέρον είχε το κομμάτι εκείνο που ο Δ. Αβραμόπουλος αναφέρθηκε στα περί συνεργασίας του με άλλο κόμμα. Αντίθετος μεν, όχι και τόσο κατηγορηματικός δε.

«Καμία συνεργασία προεκλογικής σκοπιμότητας, ούτε μετεκλογικά παζαρέματα δεν νοούνται» είπε και απέδωσε τις σχετικές συζητήσεις **«στην ανησυχία των κομμάτων για το μέλλον τους».** Ωστόσο, δεν απέκλεισε εντελώς το ενδεχόμενο λέγοντας ότι **«η συνεργασία ως πεμπτουσία της δημοκρατίας, επιβάλλεται τότε μόνο όταν εξυπηρετεί εθνικούς και κοινωνικούς σκοπούς, πέρα και πάνω από κομματικές σκοπιμότητες και προσωπικές φιλοδοξίες».**

Πάντως, ο πρόεδρος του ΚΕΠ έχει ανεβάσει πολύ ψηλά τον πήχυ για το κόμμα του, παραδεχόμενος ότι στόχος του είναι η εξουσία. **«Στόχος μας είναι να αναλάβουμε τις ευθύνες αυτού του τόπου»**, είπε, ωστόσο δεν ξεκαθάρισε τις προθέσεις του για τις εκλογές της αυτοδιοίκησης.

Παραμένει όμως πιστός στην αρχή ότι **«η τοπική αυτοδιοίκηση πρέπει να είναι ακομμάτιστη».**

ΠΕΡΙΣΣΗΤΗΤΕΣ

Δεν σηκώνει αστεία η **Βάσω Παπανδρέου** στο ζήτημα της συμμετοχής των **γυναικών κατά το 1/3** του συνόλου των υποψηφίων συμβούλων στα ψηφοδέλτια των νομαρχιακών και δημοτικών εκλογών. Οι δήμαρχοι και οι νομάρχες -αλλά και οι ενδιαφερόμενοι να διεκδικήσουν αυτές τις θέσεις- που ήταν παρόντες στο Κάραβελ δεν έχασαν την ευκαιρία να διαμαρτυρηθούν γιατί όπως έλεγαν **δεν μπορούν να βρουν** τόσες πολλές γυναίκες.

Η κ. Παπανδρέου με ύφος που δεν σήκωνε ούτε υπόνοια αντίρρησης:

«Θα αναγκαστείτε να βρείτε γιατί αλλιώς δεν θα είναι έγκυρα τα ψηφοδέλτιά σας.

Και το σλόγκαν που ακολούθησε: **«Γυναίκες φυλαχθείτε, έρχονται εκλογές»!**





ΞΕΣΗΚΩΘΗΚΑΝ ΟΙ ΚΑΤΟΙΚΟΙ ΤΗΣ ΛΕΡΟΥ

Κεραία κινητής τηλεφωνίας *προκαλεί σοβαρές αντιδράσεις*

Το δημοτικό συμβούλιο υποχρέωθηκε να ανακαλέσει την απόφαση του

Καθιστικές διαμαρτυρίες και αποκλεισμούς δρόμων προκάλεσε στην Λέρο η εγκατάσταση κεραίας από ιδιωτική εταιρεία κινητής τηλεφωνίας. Για την εγκατάσταση της κεραίας είχε συμφωνήσει το δημοτικό συμβούλιο που μίσθωσε το χώρο στην εταιρεία, αλλά μπροστά στον ξεσηκωμό και τις έντονες αντιδράσεις των κατοίκων με νεώτερη απόφαση του ζητεί την αναστολή των εργασιών.

Η κεραία πρόκειται να εγκατασταθεί - οι εργασίες άρχισαν προ ημερών - στην περιοχή του Ξηροκάμπου που είναι ήδη υποβαθμισμένη εξ'αιτίας των παλιών λατομείων και της χωματερής, κοντά στον οικισμό. Η εταιρεία Panafon είχε ήδη από τον Μάρτιο εξασφαλίσει την συγκατάθεση του δημοτικού συμβουλίου, το οποίο χωρίς να εξετάσει «λεπτομέρειες», όπως η ισχύς της ακτινοβολίας κλπ αποφάσισε να μισθώσει τον χώρο έναντι 500 χιλ. δρχ. ετησίως.

Ωστόσο ο φόβος από τις επιπτώσεις που θα μπορούσε να έχει στην υγεία των περιοίκων η εκπεμπόμενη ακτινοβολία προκάλεσε την έγγραφη διαμαρτυρία του περιβαλλοντικού - φυσιολατρικού συλλόγου του νησιού και τον ξεσηκωμό των κατοίκων που κατέκλυσαν το βράδυ της Δευτέρας την αίθουσα συνεδριάσεων του δημοτικού συμβουλίου.

Το θέμα τέθηκε προς συζήτηση προ ημερησίας διατάξεως προφανώς υπό την πίεση των συγκεντρωθέντων κατά την οποία αποκαλύφθηκε ότι το δημοτικό συμβούλιο είχε δώσει την σχετική άδεια χωρίς να υπεισέλθει περισσότερο στην ουσία της υποθέσεως. Μετά από πολύωρη έντονη συζήτηση αποφασίστηκε, κατά πλειοψηφία, να ζητηθεί από την εταιρεία η αναστολή των εργασιών, μέχρι να προσκομισει στο Δήμο την μελέτη, αλλά και στοιχεία που να αποδεικνύουν ότι η ακτινοβολία δεν θα έχει επιπτώσεις στην υγεία των κατοίκων.

Ωστόσο η απόφαση του δημοτικού συμβουλίου δεν έπεισε τους κατοίκους που συγκάλεσαν λαϊκή συνέλευση το απόγευμα της Πρωτομαγιάς και απεφάσισαν να προχωρήσουν σε κινητοποιήσεις. Προς την κατεύθυνση αυτήν συνέβαλε και η πληροφορία ότι η εταιρεία είχε επιχειρήσει - πριν από την Λέρο - να εγκαταστήσει την κεραία της σε νησί των Κυκλάδων, αλλά αναγκάστηκε να αλλάξει τα σχέδια της εξ'αιτίας των αντιδράσεων που προκλήθηκαν.

Σε υλοποίηση των αποφάσεων της λαϊκής συνέλευσης μαθητές του δημοτικού σχολείου Ξηροκάμπου πραγματοποίησαν χθες το πρωί καθιστική διαμαρτυρία, ενώ οι κάτοικοι απέκλεισαν επί δύο ώρες έναν από τους κεντρικούς δρόμους του νησιού, ζητώντας να ανακληθεί η άδεια που χορηγήθηκε από το Δήμο.

Πόσο φόρο πληρώνουν οι μισθωτοί - συνταξιούχοι

ΕΙΣΟΔΗΜΑ	ΑΓΑΜΟΣ	ΦΟΡΟΣ ΣΕ ΕΓΓΑΜΟ ΜΕ			
		1 ΠΑΙΔΙ	2 ΠΑΙΔΙΑ	3 ΠΑΙΔΙΑ	4 ΠΑΙΔΙΑ
2.300.000	0	0	0	0	0
2.400.000	5.000	0	0	0	0
2.500.000	10.000	0	0	0	0
2.600.000	15.000	0	0	0	0
2.700.000	20.000	0	0	0	0
2.800.000	34.000	4.000	0	0	0
2.900.000	49.000	19.000	0	0	0
3.000.000	64.000	34.000	0	0	0
3.100.000	79.000	49.000	9.000	0	0
3.200.000	94.000	64.000	24.000	0	0
3.300.000	109.000	79.000	39.000	0	0
3.400.000	124.000	94.000	54.000	0	0
3.500.000	139.000	109.000	69.000	0	0
3.600.000	154.000	124.000	84.000	4.000	0
3.700.000	169.000	139.000	99.000	19.000	0
3.800.000	184.000	154.000	114.000	34.000	0
3.900.000	199.000	169.000	129.000	49.000	0
4.000.000	214.000	184.000	144.000	64.000	0
4.100.000	229.000	199.000	159.000	79.000	0
4.200.000	244.000	214.000	174.000	99.000	4.000
4.300.000	259.000	229.000	189.000	109.000	19.000
4.400.000	283.750	253.750	213.750	133.750	43.750
4.500.000	313.750	283.750	243.750	163.750	73.750
4.600.000	343.750	313.750	273.750	193.750	103.750
4.700.000	373.750	343.750	303.750	223.750	133.750
4.800.000	403.750	373.750	333.750	253.750	163.750
4.900.000	433.750	403.750	363.750	283.750	193.750
5.000.000	463.750	433.750	393.750	313.750	223.750
5.100.000	493.750	463.750	423.750	343.750	253.750
5.200.000	523.750	493.750	453.750	373.750	283.750
5.300.000	553.750	523.750	483.750	403.750	313.750
5.400.000	583.750	553.750	513.750	433.750	343.750
5.500.000	613.750	583.750	543.750	463.750	373.750
5.600.000	643.750	613.750	573.750	493.750	403.750
5.700.000	673.750	643.750	603.750	523.750	433.750
5.800.000	703.750	673.750	633.750	553.750	463.750
5.900.000	733.750	703.750	663.750	583.750	493.750
6.000.000	763.750	733.750	693.750	613.750	523.750
6.100.000	793.750	763.750	723.750	643.750	553.750
6.200.000	823.750	793.750	753.750	673.750	583.750
6.300.000	853.750	823.750	783.750	703.750	613.750
6.400.000	883.750	853.750	813.750	733.750	643.750
6.500.000	913.750	883.750	843.750	763.750	673.750
6.600.000	943.750	913.750	873.750	793.750	703.750
6.700.000	973.750	943.750	903.750	823.750	733.750
6.800.000	1.003.750	973.750	933.750	853.750	763.750
6.900.000	1.033.750	1.003.750	963.750	883.750	793.750
7.000.000	1.063.750	1.033.750	993.750	913.750	823.750
7.500.000	1.213.750	1.183.750	1.143.750	1.063.750	973.750
8.000.000	1.405.750	1.375.750	1.335.750	1.255.750	1.165.750
8.500.000	1.605.750	1.575.750	1.535.750	1.455.750	1.365.750
9.000.000	1.805.750	1.775.750	1.735.750	1.655.750	1.565.750
9.500.000	2.005.750	1.975.750	1.935.750	1.855.750	1.765.750
10.000.000	2.205.750	2.175.750	2.135.750	2.055.750	1.965.750
10.500.000	2.405.750	2.375.750	2.335.750	2.255.750	2.165.750
11.000.000	2.605.750	2.575.750	2.535.750	2.455.750	2.365.750
11.500.000	2.805.750	2.775.750	2.735.750	2.655.750	2.565.750
12.000.000	3.005.750	2.975.750	2.935.750	2.855.750	2.765.750
12.500.000	3.205.750	3.175.750	3.135.750	3.055.750	2.965.750
13.000.000	3.405.750	3.375.750	3.335.750	3.255.750	3.165.750
13.500.000	3.605.750	3.575.750	3.535.750	3.455.750	3.365.750
14.000.000	3.805.750	3.775.750	3.735.750	3.655.750	3.565.750
14.500.000	4.005.750	3.975.750	3.935.750	3.855.750	3.765.750
15.000.000	4.205.750	4.175.750	4.135.750	4.055.750	3.965.750
16.000.000	4.605.750	4.575.750	4.535.750	4.455.750	4.365.750
17.000.000	5.044.000	5.014.000	4.974.000	4.894.000	4.804.000
18.000.000	5.494.000	5.464.000	5.424.000	5.344.000	5.254.000
19.000.000	5.944.000	5.914.000	5.874.000	5.794.000	5.704.000
20.000.000	6.394.000	6.364.000	6.324.000	6.244.000	6.154.000
21.000.000	6.844.000	6.814.000	6.774.000	6.694.000	6.604.000
22.000.000	7.294.000	7.264.000	7.224.000	7.144.000	7.054.000
23.000.000	7.744.000	7.714.000	7.674.000	7.594.000	7.504.000
24.000.000	8.194.000	8.164.000	8.124.000	8.044.000	7.954.000
25.000.000	8.644.000	8.614.000	8.574.000	8.494.000	8.404.000
30.000.000	10.894.000	10.864.000	10.824.000	10.744.000	10.654.000
35.000.000	13.144.000	13.114.000	13.074.000	12.994.000	12.904.000
40.000.000	15.394.000	15.364.000	15.324.000	15.244.000	15.154.000
45.000.000	17.644.000	17.614.000	17.574.000	17.494.000	17.404.000
50.000.000	19.894.000	19.864.000	19.824.000	19.744.000	19.654.000

παλιούρης

Κ. ΠΑΛΙΟΥΡΗΣ & ΥΙΟΙ Ο.Ε.

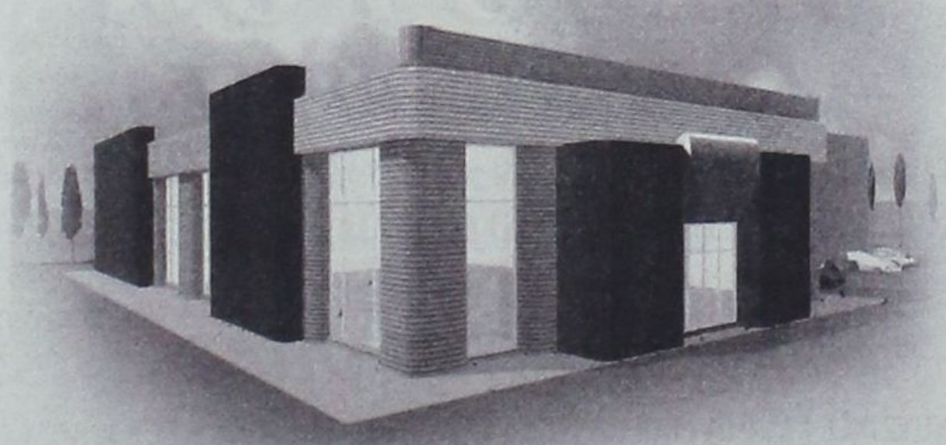

ΜΕΤΑΦΕΡΘΗΚΑΜΕ

Σε νέες, άνετες, λειτουργικές εγκαταστάσεις
με μεγάλη άνεση στο parking και
ένα προσωπικό έτοιμο να σας εξυπηρετήσει
όπως πάντα κατά τον καλλίτερο τρόπο.

Θα χαρούμε να σας υποδεχθούμε στη νέα μας διεύθυνση στο:

1ο χλμ. της Λεωφόρου Καλλιθέας
Νέα τηλ.: (0241) 69870 (6 γραμμές) Fax: (0241) 67250

Κ. ΠΑΛΙΟΥΡΗΣ & ΥΙΟΙ Ο.Ε.
Εξοπλίζει την επιτυχία σας

UKAKO

sports

Επιμέλεια: Ηλίας Λοΐζος - Γιάννης Κουμέντος

✔ Συζήτησαν για τα αθλητικά προβλήματα
✔ Ολα για την παραμονή Σελ. 16-17
✔ Στον Αρχάγγελο το ενδιαφέρον



Φάση από το χθεσινό παιχνίδι Ρόδου - Απόλλωνα Καλυθιών.

Βγήκαν χρήσιμα συμπεράσματα

• Από το φιλικό Ρόδου - Απόλλωνα Κ. με νικητές τους φιλοξενούμενους με σκορ 2-1



Ο Γ. Τανίδης χωρίς άγχος στον πάγκο του.

Αρκετά χρήσιμα συμπεράσματα έβγαλε ο προπονητής της Ρόδου ο Σάββας Ορφανίδης μετά το χθεσινό φιλικό κόντρα στον Απόλλωνα Καλ.

Οι φιλοξενούμενοι νίκησαν με 1-2 αλλά αυτό που μένει σε ένα τέτοιο παιχνίδι είναι το τελικό συμπέρασμα σχετικά με την εμφάνιση της κάθε ομάδας.

Η Ρόδος, και εκεί είναι το ζητούμενο, έδειξε σοβαρές αδυναμίες στο χώρο της μεσαίας γραμμής ενώ και επιθετικά οι λύσεις ειδικά στο πρώτο ημίχρονο ήσαν ανύπαρκτες. Η καλοστημένη άμυνα των Απολλωνιστών ήταν αδιαπέραστη και το επιθετικό δίδυμο Γεωργαλλή - Καστρουνή δεν μπορούσε να βρει τους διαδρόμους προς την εστία του Αλεξανδρίδη.

Οι παίκτες του Απόλλωνα Καλυθιών είχαν την πρωτοβουλία στο χώρο της μεσαίας γραμμής προηγήθηκαν με 2-0 και για εξήντα λεπτά ήταν οι κυρίαρχοι.

Η Ρόδος μετά και από τις αλλαγές που έκανε ο Ορφανίδης ενισχύοντας την μεσαία γραμμή που με τους Σεβδαλή, Παπανικολάου και τοποθετώντας τον Παντίδο που φάνηκε πιο έτοιμος από τον Καστρουνή ανέκαμψε, μείωσε αλλά μέχρι εκεί.

Στο 12' με απευθείας εκτέλεση φάουλ ο Πολυχρονίου πέτυχε το 0-1.

Στο 31' ο Ισκάς έκανε ατομική ενέργεια αλλά από θέση βολής δεν μπόρεσε να σκοράρει.

Στο 34' ο Πολυχρονίου πάσαρε στον Σαλαμαστράκη ο οποίος σούταρε ελάχιστα άουτ.

Στο 36' ο Μαΐλλης σέντραρε για τον Γεωργαλλή που σούταρε άστοχα.

Ενα λεπτό αργότερα ο Πολυχρονίου ξέφυγε από αριστερά σούταρε αλλά ο Ροδανάκης απομάκρυνε σε κόρνερ.

Στο 51' ο Ζωάννου τροφοδότησε τον Γεωργαλλή που σούταρε ελάχιστα άουτ.

Στο 56' από μπαλιά του Κέρτσεφ (Βούλγαρος υποδομή) ο Πολυχρονίου αφού προχώρησε πλάσαρε πετυχαίνοντας το 0-2.

Στο 75' ο Κυπριώτης σέντραρε από δεξιά και ο Παπανικολάου με κεφαλιά μείωσε σε 1-2.

Από τον Απόλλωνα ξεχώρισαν οι Σαλαμαστράκης, Κοσμάς, Πολυχρονίου, Χατζησταμάτης από την Ρόδο άρεσαν οι Μακρυδημήτρης, Σεβδαλής, Παπανικολάου, Κυπριώτης (στο δεύτερο).

Η διαιτησία του κ. Ορφανού ήταν καλή.

Ρόδος:
Ροδανάκης, Μαλλιάκας, Κυπριώτης, Πατρού (54' Παπανικολάου), Ζωάννου, Ζουρούδης, Μαΐλλης (58' Σεβδαλής), Γεωργαλλής, Καστρουνής Γ. (46' Παντίδος), Καστρουνής Μ. (70' Μακρυδημήτρης), Σάββενας (70' Ροδανάκης Μ.)

Απόλλωνας Κ.:
Αλεξανδρίδης (46' Κώστας), Κακλαμάνος, Κοσμάς, Χατζησταμάτης, Ισκάς (46' Κοσκινιάτης), Σαλπιγκτίδης (46' Ζούνης), Σαλαμαστράκης, Πολυχρονίου, Σταθόπουλος.



Σκεπτικός και προβληματισμένος ο Σάββας Ορφανίδης.

Δυσκόλεψε η παραμονή της Κω

Το Κερατσίνι κέρδισε την ένσταση που είχε κάνει με το Πλωμάρι και άφησε τους «βυσσινί» δύο βαθμούς πίσω

Αλλαξαν πολλά στον 2ο όμιλο της Εθνικής Ερασιτεχνικής κατηγορίας μετά την δικαίωση του Κερατσινίου (στο παιχνίδι με τον Αιγαία Πλ.)

Ετσι λοιπόν το Κερατσίνι παίρνει τρεις βαθμούς και πλέον είναι στους 35 βαθμούς μαζί με Χαλκίδα και Νέα Αρτάκη. Η Κως βρίσκεται δύο βαθμούς πίσω στους 33.

Δυσκολεύει πλέον η παραμονή της Κω στην κατηγορία αφού θα πρέπει τώρα να βάλει «από κάτω» δύο ομάδες προκειμένου η ίδια να σωθεί.

Βέβαια υπάρχουν δύο παιχνίδια που πολλά μπορούν να γίνουν. Ομως βάση της λογικής η Κως βρίσκεται στην δυσχερέστατη θέση σε σχέση με τις υπόλοιπες ομάδες.

Μετά το άκουσμα της απόφασης στο νησί του Ιπποκράτη οι παράγοντες είναι προβληματισμένοι, αφού είχαν κάποιες ελπίδες πριν, αλλά τώρα κι αυτές λιγόστεψαν ή καλύτερα σχεδόν έχουν εκμηδενισθεί.

Και μέσα σε όλα υπάρχουν και τα εσωτερικά προβλήματα της Κω με τους παίκτες με το ζόρι να μαζεύονται στις προπονήσεις και τον προπονητή να είναι απλήρωτος τον τελευταίο ενάμισυ μήνα.

Πάντως εάν η Κως τελικά σωθεί θα είναι σίγουρα άθλος.

Οι εξ αναβολής αγώνες

Για την Τετάρτη 9 Μαΐου θα προγραμματίσει εκτός συγκλονιστικού απροόπτου η Επιτροπή Πρωταθλήματος της ΕΠΟ, τις εξ αναβολής αναμετρήσεις της 27ης αγωνιστικής Εργοτέλης - Βύζας Μεγάρων και Ολυμπιακός Χερσονήσου - Αιγέας Πλωμαρίου.

Η νέα βαθμολογία όπως έχει διαμορφωθεί είναι:

ΒΑΘΜΟΛΟΓΙΑ
(σε 28 αγώνες)

ΟΜΑΔΕΣ	ΒΑΘ.	Ν	Ν	Ι	Η
1. Χανιά	69	21	6	1	64-18
2. Εργοτέλης	61	20	4	3	56-21
3. Βύζας Μεγάρων	53	15	8	4	54-24
4. Ατσαλένιος	52	16	4	8	52-31
5. Ατρόμητος Πειρ.	44	12	5	11	45-38
6. Απόλλων Καλ.	43	13	4	11	46-28
7. Ακαρνανικός	40	11	7	10	38-48
8. Ολυμπιακός Χερ.	40	12	2	13	39-47
9. Χαλκίδα	35	10	5	13	36-34
-. Νέα Αρτάκη	35	9	8	11	36-36
11. Κερατσίνι	35	8	5	14	32-39
12. Κως	33	9	6	13	36-38
13. Αγερσανί Νάξ.	27	8	3	16	34-51
14. Αίας Σαλ.	24	8	3	18	28-56
15. Αιγεάς Πλωμαρ.	20	5	6	16	31-70
16. Δάφνη Δαφνώνα	11	3	2	23	20-79

• Ο Αίας Σαλαμίνας και ο Εργοτέλης έχουν από ένα μηδενισμό και από -3 βαθμούς. • Το Αγερσανί Νάξου έχει ένα μηδενισμό. • Ολυμπιακός Χερσ., Αιγέας Πλ., Εργοτέλης και Βύζας Μεγ. έχουν από έναν αγώνα λιγότερο.

Συζήτησαν για τα αθλητικά προβλήματα

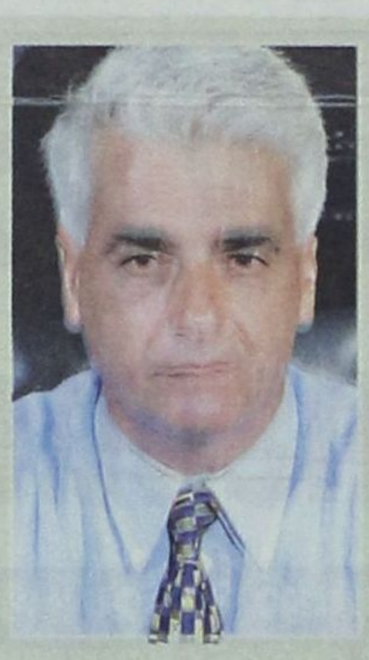



➥ Ο Υφυπουργός Εσωτερικών Κώστας Κάισερλης και ο πρόεδρος του Ν.Α.Ο.Δ. Μιχ. Μπαριανάκης με αντιπροσωπεία από τον Οργανισμό ψάχνοντας τις λύσεις



Την Δευτέρα 30 Απριλίου 2001, ο πρόεδρος του Ν.Α.Ο.Δ. και Νομαρχιακός Σύμβουλος, κ. Μιχάλης Μπαριανάκης, ο Γ. Γραμματέας του Ν.Α.Ο.Δ. και Νομαρχιακός Σύμβουλος κ. Μιχάλης Ερωτόκριτος και ο Διευθυντής του Ν.Α.Ο.Δ. κ. Νίκος Παπαεμμανουήλ επισκέφθηκαν τον Υφυπουργό Εσωτερικών κ. Κώστα Κάισερλη στο ξενοδοχείο ESPERIA, όπου διέμενε.

Η συνάντηση κλείστηκε από το γραφείο του κ. Υφυπουργού και ευχαριστούμε τους συνεργάτες του, κ.κ. θανάση Υφαντίδη και Δέσποινα Χ"μάρκου.

Σκοπός της συνάντησης ήταν η ενημέρωση του Υφυπουργού πάνω στα ζωτικά αθλητικά προβλήματα του Νομού μας και ιδιαίτερα της Ρόδου.

Ο Πρόεδρος του Ν.Α.Ο.Δ. κ. Μπαριανάκης έκανε μια λεπτομερή ανάλυση της υφιστάμενης σημερινής κατάστασης από απόψεως αθλητικής υποδομής.

Τόνισε ιδιαίτερα το ελάχιστο ενδιαφέρον της κρατικής εξουσίας πάνω σε έργα αθλητικά με ελάχιστες εξαιρέσεις όπως η Κως. Η Δωδεκάνησος κύριε Υπουργέ δίνει τα περισσότερα στον αθλητικό κορβανά και έχει την απαίτηση να αναγνωριστεί και να πάρει το μερίδιο που της ανήκει. Ημουν παιδί και σήμερα μεγάλος πια εξακολουθώ να βλέπω να συνεχίζεται η ίδια κατάσταση. Δεν έχουμε 400άρι στίβο. Δεν έχουμε ποδοσφαιρικά γήπεδα με χόρτο (πλην ελαχίστων). Δεν έχουμε καλυμβητήριο. Δεν έχουμε το κυριότερο, αίθουσες πολλαπλών χρήσεων που θα έλυναν κατά μεγάλο μέρος τις ανάγκες των μικρών νησιών. Στις παρεμβάσεις που έγιναν τόσο ο Γ. Γραμματέας κ. Ερωτόκριτος, όσο και ο Διευθυντής του Ν.Α.Ο.Δ. κ. Παπαεμμανουήλ, υποστήριξαν τις απόψεις και προτάσεις του Προέδρου και υπογράμισαν την ανάγκη, ότι οι βουλευτές μας πρέπει να αλλάξουν νοοτροπία και να γίνουν πιο απαιτητικοί στην υποστήριξη των αθλητικών έργων στην Δωδεκάνησο. Εχουμε παραδείγματα νομών, όπου έχουν πλήθος αθλητικών έργων.

Απαντώντας ο κ. Υφυπουργός είπε ότι τα αθλητικά έργα που θα γίνουν ανήκουν στην Α'θμια Τοπική Αυτοδιοίκηση και στην Περιφέρεια, η Νομαρχιακη Αυτοδιοίκηση έχει και θα έχει την ευθύνη του Γενικού Προγραμματισμού σε συνεργασία με την Τοπική Αυτοδιοίκηση και ιδιαίτερα με την ΤΕΔΚ.

Αυτό είναι λίγο δύσκολο για ένα Νομό σαν τα Δωδεκάνησα, με γεωγραφική ιδιαιτερότητα και κυρίως στα μικρά νησιά. Εμείς πιστεύουμε ότι η Ν. Αυτοδιοίκηση, σαν τοπική εξουσία έπρεπε να έχει ξεκάθαρο ρόλο πάνω στα αθλητικά δρώμενα του Νομού μας. Είναι η πρώτη φορά που ο Ν.Α.Ο.Δ. έχει ξεκινήσει σωστά και προγραμματισμένα. Εχει καταγράψει όλες τις υπάρχουσες αθλητικές εγκαταστάσεις και τις αναγκαίες που πρέπει να γίνουν. Δηλαδή έχει γίνει η αθλητική χαρτογράφηση του Νομού και μπορεί σε συνεργασία με την ΤΕΔΚ να προχωρήσει σε σχεδιασμό και προγραμματισμό των έργων.

Για να γίνει αυτό πρέπει δια Νόμου να θεσμοθετηθεί ο ρόλος της Ν. Αυτοδιοίκησης και της ΤΕΔΚ και ότι δεν θα προχωρά κανείς ανάλογα με τις δυνάμεις που διαθέτει. Εμείς είμαστε πρόθυμοι να συνεργαστούμε πάνω σε ένα σταθερό πλάνο, όπου όλα θα γίνονται προγραμματισμένα και με ιεράρχηση.

Εμείς πιστεύουμε σε ένα συγκεκριμένο αθλητικό χρόνο που θα ξέρει από που θα ξεκινήσει και που θα τερματίσει. Για όλα αυτά ενημερώσαμε όλους τους βουλευτές και άλλους υπεύθυνους με επιστολή που τους στείλαμε όπου μέσα εκφράζουμε τις απόψεις μας, πως θα προχωρήσει ο αθλητισμός στα Δωδεκάνησα και τι θεσμοθετήσεις πρέπει να γίνουν, για να αλλάξει η επικρατούσα κατάσταση. Σύντομα θα δημοσιεύσουμε την επιστολή. Περιμένουμε δε και απαντήσεις στα καυτά ερωτήματα.

Αποχωρώντας και οι τρεις ευχαριστήσαμε τον κ. Υφυπουργό για την συνάντηση, πλην φύγαμε προβληματισμένοι και γεμάτοι αγωνία, γιατί κανένα αθλητικό έργο στο Νομό δεν εξήγγειλε ο κ. Υφυπουργός Αθλητισμού και παρά τις διαβεβαιώσεις του κ. Φλωρίδη όταν τον συναντήσαμε στο Υπουργείο του, ότι σύντομα θα εξαγγείλει τα έργα, έχει περάσει τόσο καιρός και τα πράγματα έχουν μείνει στάσιμα.

Καμιά ευθύνη δεν έχει η Ν. Αυτοδιοίκηση και ο Ν.Α.Ο.Δ. που και προτάσεις έκανε και ζήτησε εν όψει της Ολυμπιάδας του 2004 να μην ξεχαστεί η Δωδεκάνησος.

Μέχρι σήμερα δεν πήραμε απάντηση, ούτε και είδαμε φως στο τούνελ. Θα είμαστε ευτυχείς να διαψευστούμε εφόσον θα ήταν για το καλό της νεολαίας και της κοινωνίας.

Θα ήταν ευχής έργο, οι υποσχέσεις που δίνονται κάθε φορά να γίνονταν και ΕΡΓΟ.



EPAVLIS
αξία για λεπτά είδη

ΤΑΤΑΚΗ ΣΟΦΙΑ ΣΤΕΦΑΝΟΥ ΚΑΖΟΥΛΗ 17 • ΤΗΛ. 78263

Στα Πυρηναία η Ιακώβου



Σε υψόμετρο θα συνεχίσει την προετοιμασία της η Χρυσοστομία Ιακώβου.

Σε υψόμετρο θα συνεχίσουν την προετοιμασία τους από τη Δευτέρα η Καρολίνα Σκούρτη και η Χρυσοστομία Ιακώβου. Οι δύο δρομείς αναχωρούν για τα Πυρηναία, όπου θα γυμνάζονται για τις επόμενες 2-3 εβδομάδες, πιθανότατα όμως χωρίς τον προπονητή τους, Νίκο Δημητριάδη, που θα πάει στην Κύπρο με τους υπόλοιπους αθλητές που γυμνάζει. Οσο για τους βαδιστές του γκρουπ, το Σπύρο Καστάνη, τη Χριστίνα Κοκότου και το Θοδωρή Σταματόπουλο, έχουν μπει στην τελική ευθεία της προετοιμασίας τους για το Ευρωπαϊκό Κύπελλο βάδην, όπου οι δύο πρώτοι θα πάρουν μέρος στα 20.000μ. και ο τρίτος στα 50.000μ.



Ολα για την παραμονή

• Με αγώνες υψηλού βαθμολογικού ενδιαφέροντος αύριο και την Κυριακή στην Β' κατηγορία

Πολύ μεγάλο βαθμολογικό ενδιαφέρον παρουσιάζουν τα παιχνίδια της 21ης αγωνιστικής του πρωταθλήματος στην Β' κατηγορία, στον πρώτο και τον δεύτερο όμιλο.

Συγκεκριμένα στον πρώτο όμιλο το τοπίο έχει ξεκαθαρίσει οριστικά για την κατάκτηση της πρώτης και δεύτερης θέσης στην βαθμολογία.

Η μάχη όμως συνεχίζεται ανάμεσα στις ομάδες που προσπαθούν να διατηρηθούν στην κατηγορία.

Στον δεύτερο όμιλο ο πρωτοπόρος της βαθμολογίας Αγ. Γεώργιος έχει προβάδισμα τριών βαθμών από τον δεύτερο και σύμφωνα με τα παιχνίδια που έχει να δώσει, φαίνεται απίθανο να χάσει την άνοδο στην πρώτη κατηγορία.

Η αγωνία όμως για την κατάκτηση της δεύτερης και προνομιούχου θέσης παρατείνεται αφού ακόμη όλα παίζονται.

Επίσης η μάχη συνεχίζεται και στην μέση της βαθμολογίας για τις ομάδες που θέλουν να αποφύγουν τον υποβιβασμό τους την τρίτη κατηγορία.

Απόδειξη του μεγάλου βαθμολογικού ενδιαφέροντος που υπάρχει από τις ομάδες είναι ο αριθμός σε αρκετά παιχνίδια παρατηρητών διαιτησίας, κάτι στο οποίο δεν μας έχει συνηθίσει η δεύτερη κατηγορία, όπως και η ταυτόχρονη έναρξη όλων των αγώνων.

Αναλυτικά το πρόγραμμα των αγώνων και οι διαιτητές:

Α' όμιλος
21η αγωνιστική
Κυριακή 6/5/2001

Γήπεδο Αγ. Αποστόλων, Ωρα 12.00': Αστέρας Παστ. - Ανταγόρας
Διαιτητές: Σταυριανός - Μαυρουδάκης - Κατταβενός
Παρατηρητής: Βεργίδης
Παρατ. διαιτησίας: Κωνσταντίνου

Γήπεδο Αφάντου, Ωρα 12.00': Εθνικός Αρχιπ. - Νικαγόρας
Διαιτητές: Χατζηνικόλας - Λάμπρου - Σιδηρόπουλος
Παρατηρητής: Τόππος
Παρατ. διαιτησίας: Κυπραίος

Γήπεδο Φανών, Ωρα 12.00': Ακουσίλαος - ΠΑΣ Ασκληπειού
Διαιτητές: Κόκκινος - Ορφανός - Γιαννούλης
Παρατηρητής: Σαββαΐδης
Παρατ. διαιτησίας: Στέργου

Γήπεδο Καρδάμαινας, Ωρα 12.00': Δόξα Καρδ. - Πολυβώτης
Διαιτητές: Φεσσάρας - Βασιλείου - Κάκκιας
Παρατηρητής: Φωτάρας

Γήπεδο Ασφενδιού, Ωρα 12.00': Αναγέννηση Ασφ. - Διγενής
Διαιτητές: Κατέρης - Μηνάς - Μαργιέλλος
Παρατηρητής: Ράπανος

Γήπεδο Κω, Ωρα 12.00': ΠΑΟ Κω - Απόλλων Απ.
Διαιτητές: Γιοβάνι - Ξιάρχος - Γιαλλούρης
Παρατηρητής: Παριανός

Β' όμιλος
21η αγωνιστική
Σάββατο 5/5/2001

Γήπεδο Απολακκιάς, Ωρα 16.00': Ασπίς Απολ. - Α.Σ. Τήλου
Διαιτητές: Σιδηρόπουλος - Χατζηνικόλας - Κατσιδώνης Ευ.
Παρατηρητής: Σαββίδης
Παρατ. διαιτησίας: Κάπρος Στ.

Γήπεδο Λάρδου, Ωρα 16.00': Ηρακλής Λαρδ. - Ποσειδών Καρπ.
Διαιτητές: Μιχαλάκης - Ορφανός - Μαυρουδάκης
Παρατηρητής: Κασέρης
Παρατ. διαιτησίας: Λουλουδάκης

Γήπεδο Ψίνθου, Ωρα 16.00': Δόξα Ψ. - Ασπίδα Σαλ.
Διαιτητές: Κατσιδώνης Ευ. - Γιοβάνι - Πάνος
Παρατηρητής: Δημητράς

Γήπεδο Μαλώνας, Ωρα 16.00': Αγ. Γεώργιος - Δήμητρα Δαμ.
Διαιτητές: Φραγκίνης - Κατσιδώνης Π. - Βλαχάς
Παρατηρητής: Εγγλέζος

Γήπεδο Λέρου, Ωρα 16.00': Δόξα Λ. - Α.Ε. Κατταβιάς
Διαιτητές: Ξιάρχος - Καστής - Μαχαίρας
Παρατηρητής: Καρπαθάκης

• Ο αγώνας Ολυμπιακού Καλ. - Ο.Φ.Ι. δεν θα διεξαχθεί, αφού έχει αποβληθεί ο Ο.Φ.Ι.

Τιμωρίες ποδοσφαιριστών

Η Επιτροπή πρωταθλήματος στην προχθεσινή της συνεδρίαση επέβαλε τις παρακάτω ποινές:

Στον ποδ/στή του **Ηρακλή Μαρ., Παπανικολάου Χρ.**, ποινή μιάς (1) αγωνιστικής.

Στον ποδ/στή του **Ηρακλή Μαρ., Μάνο Μ.**, ποινή μιάς (1) αγωνιστικής.

Στον ποδ/στή της **Ν. Ρόδου, Μάχλη Μ.**, ποινή μιάς (1) αγωνιστικής.

Στον ποδ/στή του **Πετρώνα, Τόμπλη Ε.**, ποινή μιάς (1) αγωνιστικής.

Στον ποδ/στή του **Α.Σ. Τήλου, Σακελλάρη Η.**, ποινή μιάς (1) αγωνιστικής.

Στον ποδ/στή του **Νικαγόρα, Πολίτη Κ.**, ποινή μιάς (1) αγωνιστικής.

Στον ποδ/στή του **Αστέρα Παστ., Γρηγορά Παν.**, ποινή μιάς (1) αγωνιστικής.

Στον ποδ/στή του **Ανταγόρα, Χονδρομπίλα Θ.**, ποινή τριών (3) αγωνιστικών.

Στον ποδ/στή του **της Αναγέννησης Ασφ. Χατζηγιακουμή Γ.**, ποινή είκοσι ενός (21) αγωνιστικών.

Ενα μήνα εκτός ο Κ. Παπαοικονόμου

Α.Σ. Ρόδος - Αρης (εφηβικό):

α) Στον αναφερόμενο στο οικείο Φ.Α. ως παράγοντα του Αρη **Παπαοικονόμου** Κων/νο απαγόρευση εισόδου στους αγων/κούς χώρους για ένα (1) μήνα, συνοδευόμενη από 10.000 δρχ. πρόστιμο.

β) Στο σωματείο Αρης την έγγραφη επίπληξη.

ΚΛΗΣΕΙΣ ΣΕ ΑΠΟΛΟΓΙΑ

Βάσει του πειθαρχικού άρθρου 30 του ΚΑΠ και σύμφωνα με τα οικεία Φ.Α. και τις εκθέσεις των παρατηρητών, καλούνται σε έγγραφη απολογία για την **Τετάρτη 9 Μαΐου**, οι κάτωθι:

Κλεάνθης - Ηρακλής Μαρ.

α. Το σωματείο Ηρακλής Μαρ. και

β. Ο φίλαθλός του Κούρος Σωτήριος

ΠΑΟ Κω - Αναγέννηση Ασφ.

Καλείται βάσει της έκθεση του παρατηρητή ο επόπτης του ανωτέρω αγώνα κ. Ξιάρχος Δημήτρης.

Τρίτο μάτι

• Οταν τιμωρείς και θέλεις να αποδίδεις δικαιοσύνη, τότε επιβάλλεις την ίδια ποινή σε όλους.

Το ξέσπασμα στους μικρούς και «αδύνατους», που δεν κρατούν μαγικά χαρτάκια στα χέρια τους, είναι μηδέν στο πηλίκο.

• Αλλοι δύο δεν ακολούθησαν την αποστολή εκφράζοντας κώλυμα και δεν έγινε τίποτα. Ασε δε που οι περισσότεροι την προηγούμενη τα είχαν τσούξει για τα καλά και το γνώριζαν αρκετοί αλλά έκαναν τσού!!

• Σ' αυτές τις περιπτώσεις η «Δαμόκλειος σπάθη» ήταν λαστιχένια και κάτι τρέχει στα γύφτικα. Εξ' άλλου σ' όλη την διάρκεια του πρωταθλήματος προσπαθούσατε να αποφύγετε τα έξοδα και δεν παίρνατε δεκαοχτώ ποδοσφαιριστές στις αποστολές, τώρα σας έπιασε ο πόνος να προσφέρετε εκδρομούλα σε παίκτη σας και μάλιστα στην Χίο.

• Τώρα αν οι νουθεσίες επιβάλλονται σε τέτοιες περιπτώσεις μ' αυτόν τον τρόπο σε παίκτες που ακολουθούν τις εντολές του γιατρού για την θεραπεία τους, αυτό είναι δικό σας θέμα και σας κρίνει ο κόσμος.

• Κεραυνός έπεσε χθες στο νησί του Ιπποκράτη με την δικαίωση που πήραν οι Πειραιώτες από την Συγγρού. Δύσκολα τα πράγματα από δω και πέρα για τις ντομάτες, αφού μάλιστα άρχισαν και οι ανταλλαγές αναμνηστικών πλακετών ανάμεσα στις ομάδες που προσπαθούν να σωθούν.

• Μεγάλη σύσκεψη χθες στα γραφεία της Διαγοριδών με τον Δονάρχη και τον Μπάρι να έχουν τον πρώτο λόγο για εκδηλώσεις που ετοιμάζονται να γίνουν στο νησί μας κατά την διάρκεια του καλοκαιριού.

• Ετοιμάζονται κι άλλοι για διακοπές και ψάχνουν για βαλίτσες. Προσοχή στις κλειδαριές γιατί τα λαμόγια παραμονεύουν παντού.

ΗΛΙΑΣ Κ.

Αγώνες που δεν έγιναν

Φοίβος - Αντίμαχος: Κατακυρούται με σκορ 2-0 υπέρ του Φοίβου και από την βαθμολογία του Αντίμαχου αφαιρούνται τρεις (3) βαθμοί.

Βάσει του άρθρου 17 του ΚΑΠ και των σχετικών διατάξεων της οικείας προκήρυξης στο σωματείο Αντίμαχος επιβάλλεται χρηματικό πρόστιμο 50.000 δρχ. υπέρ της διοργανώτριας και 60.000 δρχ. το οποίο θα αποδοθεί στο σωματείο Φοίβος που είχε μετακινηθεί στον Α' γύρο.

ΠΑΟ Διαγόρας - Καλυμνιακός: Κρίθηκε δικαιολογημένη η μή προσέλευση του Καλυμνιακού και ο αγώνας επαναορίζεται την Κυριακή 6 Μαΐου και ώρα 11.00' στο Εθνικό Στάδιο Ρόδου.

Α.Σ. Ρόδος - Αναγέννηση Εμπωνας (Εφηβικό): Κατακυρούται με σκορ 2-0 υπέρ του Α.Σ. Ρόδου και από την βαθμολογία της Αναγέννησης αφαιρούνται τρεις (3) βαθμοί.



Στον Αρχάγγελο το ενδιαφέρον



➥Το εμπόδιο του Πετρώνα Αρχ. καλείται να περάσει ο Αστέρας Μασ. για να ελπίζει στην κατάκτηση του πρωταθλήματος

Ο αγώνας ανάμεσα στον Πετρώνα Αρχαγγέλου και τον Αστέρα Μασάρων είναι αυτός που μονοπωλεί αύριο το ενδιαφέρον στα παιχνίδια της 22ης αγωνιστικής που είναι η τελευταία και με την οποία ολοκληρώνεται το πρωτάθλημα στον πρώτο όμιλο της τρίτης κατηγορίας.

Οι φιλοξενούμενοι χρειάζονται οπωσδήποτε την νίκη για να μπορέσουν να διεκδικήσουν την άνοδο τους στην δεύτερη κατηγορία σε αγώνα μπαράζ με αντίπαλο τον Αρχάγγελο Α.Ο. ο οποίος έχει ρεπό και βρίσκεται τρείς βαθμούς μπροστά από τον Αστέρα.

Αύριο επίσης θα γίνει ακόμα ένα παιχνίδι ανάμεσα στον Α.Ο. Καλαβαρδών και τον Α.Ο. Σύμης ενώ το πρόγραμμα θα ολοκληρωθεί την Κυριακή με τους υπόλοιπους τρείς αγώνες.

Αναλυτικά το πρόγραμμα και οι διαιτητές των αγώνων.

22η αγωνιστική
Σάββατο 5/5/2001

Γήπεδο Καλαβαρδών.
Ωρα 11.00
Καλαβάρδα - Α.Ο. Σύμης
Διαιτητές: Λιάπη - Συμιακός - Κόκκινος.
Παρατηρητής: Σαββαΐδης

Γήπεδο Αρχαγγέλου.
Ωρα 17.00
Πετρώνας - Αστέρας Μασ.
Διαιτητές: Τσαγκάρης - Γιαννούλης - Λάμπρου
Παρατηρητής: Ντάκας Σ.
Παρατ. διαιτησίας: Κόντζος

Κυριακή 6/5/2001

Γήπεδο Αγ. Αποστόλων.
Ωρα 17.00
Α.Ε. Μεσαναγρού - Ροδιακός
Διαιτητές: Γιαννούλης - Λιάπη - Βλαχάς
Παρατηρητής: Κυπραίος

Γήπεδο Φανών.
Ωρα 17.00
Ευκλής - Ιάλυσος '97
Διαιτητές: Κατσιδώνης Π. Φραγκίνης - Κατσιδώνης Ε.
Παρατηρητής: Σαββαΐδης.

Γήπεδο Θεολόγου.
Ωρα 17.00
Δαμάγητος - Νήσος Ρόδος
Διαιτητές: Μοντιάδης - Κατταβενός - Στεφανάκης
Παρατηρητής: Δημητράς Κ.

Παιδικό Πρωτάθλημα

➤ Την επόμενη Τετάρτη 9 Μαΐου ολοκληρώνεται το πρωτάθλημα

Με αγώνες που θα διεξαχθούν στο γήπεδο Κοσκινού την προσεχή Τετάρτη 9 Μαΐου, θα ολοκληρωθεί το Παιδικό Ποδοσφαιρικό Πρωτάθλημα που συνδιοργάνωσαν η ΕΠΣΔ και ο ΝΑΟΔ. Σ'αυτή την φάση οι ομάδες θα έχουν την ευκαιρία ν'αντιμετωπίσουν διαφορετικούς αντιπάλους με τους οποίους δεν είχαν συναντηθεί κατά την διάρκεια του Πρωταθλήματος.

Τα παιχνίδια θα διεξάγονται ταυτόχρονα στα δύο ήμισυ του γηπέδου και θα ξεκινήσουν στις 3.30 το απόγευμα. Σε όλες τις ομάδες, μετά την λήξη των αγώνων οι συνδιοργανωτές ΕΠΣΔ και ΝΑΟΔ θα απονείμουν αναμνηστικά διπλώματα.

Στους αγώνες θα είναι παρόντες και οι Ενωσιακοί προπονητές κ.κ. Δράκος - Σαρικάκης για να παρακολουθήσουν άλλη μία φορά τα παιδιά που θα αγωνισθούν.

Το πρόγραμμα των αγώνων

Α. Ημισυ Γηπέδου
Ωρα. 15.30 Νίκη Ρόδου - Ιάλυσος '97
Ωρα 16.30
ΠΑΟ Διαγόρας - Φοίβος
Ωρα 17.30 ΖΕΥΣ - Ηλιος
Ωρα 18.30 Διαγόρας Βατ. - Σταυρός

Β Ημισυ Γηπέδου
Ωρα 15.30
Ν. Ρόδος - Ερμής
Ωρα 16.30
Ευαγόρας - Κλεάνθης
Ωρα 17.30
Ευκλής - ΑΕΡΑ
Ωρα 18.30
Ηρακλής Μαρ. - Διγενής.

Εφηβικό Πρωτάθλημα

➪ Αύριο ξεκινούν οι αγώνες κατάταξης για την ανάδειξη του πρωταθλητή

Μετά την ολοκλήρωση των άγωνων και στον πρώτο όμιλο, που βρήκε την ομάδα του Ηρακλή Μ. στην πρώτη θέση, σειρά έχουν οι αγώνες κατάταξης που ξεκινούν αύριο προκειμένου ν'αναδειχθεί ο πρωταθλητής.

Το κύπελλο του πρωταθλητή των αναπληρωματικών ομάδων θα διεκδικήσουν ο Ηρακλής Μ, ο Απόλλων Απ. και ο «ΖΕΥΣ».

Σαββάτο 5/5/2001

Γήπεδο Κρεμαστής. Ωρα 17.00 Ηρακλής Μ. - Απόλλων Απ.
Διαιτητές: Τσαούσης - Πάνος - Γκιούντιτσε

Τετάρτη 9/5/2001

Γήπεδο Κρεμαστής. Ωρα 17.00 Ηρακλής Μ. - «ΖΕΥΣ»
Διαιτητές: Ορφανός - Μηνάς - Κόκκινος

Σάββατο 12-5-2001

Γήπεδο Κρεμαστής. Ωρα 17.00 Απόλλων Απ. «ΖΕΥΣ»

Θετική η παρουσία του Ηρακλή Μ. στο Πρωτάθλημα

Αυτό ήταν το συμπέρασμα που βγήκε στην αποχαιρετιστήρια συγκέντρωση που έγινε προχθές στ' αποδυτήρια του συλλόγου

Την Τετάρτη το απόγευμα στα αποδυτήρια του γηπέδου στα Μαριτσά έγινε η τελευταία συγκέντρωση των ποδοσφαιριστών του Ηρακλή παρουσία του προέδρου κ. Παπαδημήτρη μελών της Διοίκησης και του προπονητή Βασ. Αθανασίου.

Ο κ. Παπαδημήτρης ανεφέρθη εν συντομία στο δεκάμηνο του πρωταθλήματος στα υπέρ και τα κατά και στην πολύ καλή πορεία του Ηρακλή, τονίζοντας χαρακτηριστικά ότι η ανανέωση στην ομάδα πέτυχε σε μεγάλο βαθμό με τα νέα παιδιά που ήλθαν στην ομάδα και την ενσωμάτωση σ'αυτή παιδιών από την αναπληρωματική ομάδα που είναι στα συν της διοίκησης και των προπονητών Αθανασίου και Κούρου. Μπορούσε να ήταν και καλύτερη όμως διάφοροι αστάθμητοι παράγοντες στάθηκαν εμπόδιο, είπε όμως ότι και στην περυσινή περίοδο ο Ηρακλής τερμάτισε στην 5ην θέση του πρωταθλήματος με καλύτερη συγκομιδή βαθμών. Τελειώνοντας είπε χαρακτηριστικά ότι μέχρι τις 30 Ιουνίου που τελειώνει η ποδοσφαιρική περίοδος θα είναι στην διάθεση των ποδοσφαιριστών για όποια προβλήματα χρήζουν λύσεως και είναι σε εκκρεμότητα.

Παράλληλα επλέξε το εγκώμιο των νεαρών ποδοσφαιριστών (Β' ομάδας) που κατέλαβαν την πρώτη θέση της βαθμολογίας στον Ομιλο τους και θα διεκδικήσουν τον τίτλο του πρωταθλητή σε αγώνες Μπαράζ,... τονίζοντας ότι αρκετά παιδιά πλαισιώνουν τις Μικτές Ομάδες και δύο οι Παπαδημήτρης και Φελεγκάκης αποτελούν μέλη των Εθνικών Ομάδων Παίδων και Προπαίδων, που είναι ένα άλλο δείγμα της δουλειάς που γίνεται στον Σύλλογο στο θέμα υποδομής.

Μετά τον πρόεδρο ο Βασ. Αθανασίου ανεφέρθη στον δικό του τομέα τονίζοντας ότι σαν προπονητής πιστεύω ότι με την επιμέλεια και προσπάθεια που όλοι καταβάλαμε ο Ηρακλής είχε πολύ καλή παρουσία στο πρωτάθλημα και είχε πρωταγωνιστικό ρόλο, μπορεί να έκανα λάθη, η δουλειά του προπονητή είναι πολύ δύσκολη και χρειάζεται μυαλό και περισσή σκέψη όμως όλοι μαζί δουλέψαμε σαν μια πολύ καλή οικογένεια με επικεφαλής τον πρόεδρο που πάντα ήταν κοντά μας, τον ακάματο εργάτη Σωτήρη Κούρο και την Διοίκηση του Συλλόγου, για να έχει πάντα ο Ηρακλής ένα καλό όνομα στον Δωδεκανησιακό χώρο και το πετύχαμε.

Από τους ποδοσφαιριστές μίλησε ο Στέργος Γιακουμάρος (από τους καλύτερους παίκτες του πρωταθλήματος) τονίζοντας ότι με τα νέα παιδιά πήγαμε πολύ καλά γιατί είμασταν αγαπημένοι, ιδρώναμε την φανέλλα για το μεγαλείο του Ηρακλή, έχοντας την συμπαράσταση του προέδρου και της Διοίκησης και την πολύ καλή δουλειά του προπονητή μας Βασ. Αθανασίου τον οποίο θεωρούσαμε προπονητή και συμπαίκτη, με τα καλά αποτελέσματα της σχέσης.

Βαθμολογία Α' Ομιλος Τελική

ΟΜΑΔΕΣ	ΑΓ.	ΤΕΡΜ.	ΒΑΘΜ.
1. Ηρακλής Μαριτσών	24	101-14	69
2. Α.Σ. Ρόδος	24	83-32	58
3. ΑΕΡΑ	24	82-26	55
4. Φοίβος	24	69-29	48
5. Ευαγόρας	24	69-35	45
6. Διαγόρας Βατίου	24	65-30	43
7. Κλεάνθης	24	50-47	37
8. Αρης Αρχ.	24	53-76	24
9. Αναγέννηση Εμπ.	24	58-35	22
10. Κλεόβουλος	24	49-81	14

Απεβλήθησαν οι Ορφέας και Απόλλων Καλυθιών και αποχώρησε ο ΠΑΟ Διαγόρας.

ΣΥΓΧΑΡΗΤΗΡΙΟ

Με την λήξη του πρωταθλήματος η Διοίκηση του Συλλόγου του Ηρακλή Μαριτσών ευχαριστεί δημόσια την ΕΠΣΔ και τον Σύνδεσμο Διαιτητών Δωδ/σου για την προσπάθεια που κατέβαλλαν ο καθένας από την δική του σκοπιά για την επιτυχή διεξαγωγή του πρωταθλήματος και που πράγματι διεξήχθη με τα λιγότερα λάθη αν σκεφθεί κανείς το γεωγραφικό πρόβλημα που απασχολεί την Ενωση και τον Σύνδεσμο με τους αγώνες των νησιών.

Την Διοικητική Αστυνομική Δ/νση Δωδ/σου και το Λ.Τ. Ιαλυσού για την δική τους πράγματι δύσκολη αποστολή στην ομαλή διεξαγωγή των αγώνων.

Τέλος ευχαριστεί τους φίλους και φιλάθλους του Ηρακλή για την όντως μεγάλη συμπαράσταση στην ομάδα εντός και εκτός έδρας.

«ΑΝΑΨΕ ΦΩΤΙΕΣ» Ο κ. Γ. ΟΡΦΑΝΟΣ

Σκληρές μάχες για την ηγεσία του Σωματείου Ξεν/λήλων

Δημιουργείται μία νέα κατάσταση πραγμάτων



«Πολεμική» ατμόσφαιρα επικρατεί τα τελευταία 24ωρα στο σωματείο ξενοδοχουπαλλήλων της Ρόδου, που προετοιμάζεται για την διενέργεια εκλογών, που θα αναδείξουν την νέα διοίκησή του.

Το κλίμα πυροδοτήθηκε, όπως έγραψε χθες η «δ», από την απόφαση του προέδρου του σωματείου σερβιτόρων Ρόδου κ. Γιώργου Ορφανού να παραιτηθεί από το αξίωμα του και από απλό μέλος του σωματείου, προκειμένου να μεταγραφεί εν συνεχεία στο σωματείο ξενοδοχουπαλλήλων και να διεκδικήσει την προεδρία του!

Αν και ο ίδιος αποδίδει την κίνησή του αυτήν «στην πρόθεσή του να διασφαλίσει την πορεία των συνδικαλιστικών σωματείων των ξενοδοχοϋπαλλήλων, των σερβιτόρων και των μαγείρων προς την ενοποίηση», έγκυρες πληροφορίες αναφέρουν ότι η μεταγραφή Ορφανού στους ξενοδοχουπαλλήλους υπαγορεύθηκε από την ηγεσία της παράταξης του ΠΑΣΚΕ, στα πλαίσια των προσπαθειών της να ανατρέψει τους αρνητικούς για αυτήν συσχετισμούς δυνάμεων ενόψει των εκλογών στο Εργατικό Κέντρο Ρόδου.

Ειδικότερα κρίθηκε ότι ο κ. Γιώργος Ορφανός προβαλλόμενος ως υπέρμαχος της ενοποίησης και εκμεταλλευόμενος την μακρά συνδικαλιστική πείρα του, θα μπορούσε να απειλήσει την πρωτοκαθεδρία της ΔΑΚΕ στο σωματείο ξενοδοχοϋπαλλήλων, ειδικότερα μάλιστα εάν θα κατάφερνε να εντάξει στον συνδυασμό του δυσαρεστημένα με την ηγεσία του Ε.Κ.Ρ. στελέχη της ΔΑΚΕ.

Εκεί αποδίδεται και η ταυτόχρονη μετακίνηση του κ. Σταμούλη, στελέχους της ΔΑΚΕ, από το σωματείο σερβιτόρων στο σωματείο ξενοδοχοϋπαλλήλων, ο οποίος βρίσκεται σημειωτέον σε ανοικτή αντιπαράθεση με τους κ.κ. Σαρικά, Βρατσάλη. Παράλληλα η ΠΑΣΚΕ εκτιμά ότι θα διατηρήσει την δύναμή της στο σωματείο σερβιτόρων που έχει αρραγή «πράσινο πυρήνα», κάτι που σε συνδυασμό με την ενίσχυση των δυνάμεων της στους ξενοδοχοϋπαλλήλους θα την φέρει σε πλεονεκτική θέση στις εκλογές του Ε.Κ.Ρ., όπως εκτιμούν τουλάχιστον τα στελέχη της.

Ο αντιπρόεδρος του Ε.Κ.Ρ. και πρόεδρος του σωματείου ξενοδοχοϋπαλλήλων κ. Αντώνης Βρατσάλης, με δηλώσεις του προς την «δ» χαρακτήρισε «πρωτοφανή για τα συνδικαλιστικά χρονικά την ενέργεια του κ. Γ. Ορφανού» και προέβλεψε ότι «θα αποτύχει παταγωδώς το σχέδιο της ΠΑΣΚΕ για την άλωση του σωματείου ξενοδοχοϋπαλλήλων και του Ε.Κ.Ρ. γενικότερα».

Όσον αφορά τον κ. Γ. Ορφανό, «προδιαγράφονται θετικές προοπτικές για την πορεία του συνδυασμού του, ενόψει μάλιστα και της ενοποίησης που θα καταρρίψει σε λίγο καιρό τα στεγανά μεταξύ των 3 συνδικαλιστικών σωματείων». Μάλιστα τόνισε ότι «με αυτήν την κίνηση του θέλει να δείξει ακριβώς αυτό, ότι δηλαδή δεν χωρούν στεγανά μεταξύ των τριών κλάδων, αλλά θα πρέπει ενωμένοι να αγωνισθούν για τα συμφέροντα των εργαζομένων».

ΜΕΤΑ ΤΟ ΕΠΕΙΣΟΔΙΟ ΜΕ ΠΥΡΟΣΒΕΣΤΗ

Σε διαθεσιμότητα ο διοικητής του Πυροσβεστικού Κλιμακίου Καρπάθου

Διετάχθη η διενέργεια ΕΔΕ

Σε διαθεσιμότητα τέθηκε με απόφαση του Αρχηγού του Πυροσβεστικού Σώματος κ. Παναγιώτη Φούρλα ο διοικητής του Πυροσβεστικού Κλιμακίου Καρπάθου κ. Ν. Οικονόμου, μετά το προχθεσινό σοβαρό επεισόδιο, που σημειώθηκε μεταξύ του νεαρού ανθυποπυραγού και του πυροσβέστη κ. Κώστα Τριφύλλη.

Μέχρι αργά το απόγευμα δεν είχε κοινοποιηθεί στην Πυροσβεστική Υπηρεσία Ρόδου, στην διοικητική αρμοδιότητα της οποίας υπάγεται το Π.Κ. Καρπάθου, καμιά απόφαση για λήψη πειθαρχικών μέτρων κατά του πυροσβέστη, που συνεπλάκη για άγνωστη αιτία με τον διοικητή του.

Το Αρχηγείο της Πυροσβεστικής διέταξε επίσης την διενέργεια κατεπείγουσας ένορκης διοικητικής εξέτασης (ΕΔΕ) για να διευκρινισθούν οι συνθήκες του επεισοδίου. Μάλιστα την ανέθεσε σε ανώτερο αξιωματικό του Πυροσβεστικού Σώματος, που θα έρθει στην Ρόδο το αργότερο μέχρι το τέλος της εβδομάδος από την έδρα της Περιφερειακής Διεύθυνσης του ΠΣ στην Σύρο.

Σημειώνεται ότι και οι δύο άνδρες του πυροσβεστικού σώματος που συνεπλάκησαν ταξίδεψαν στην Ρόδο με το πλοίο της γραμμής και υποβλήθηκαν σε ιατρικές εξετάσεις στο νοσοκομείο κατά τις οποίες διαπιστώθηκε ότι έφεραν τραύματα από την συμπλοκή.

ΜΙΑ ΥΠΕΡΠΑΡΑΓΩΓΗ ΤΗΣ FORD ΜΕ 4 ΜΟΝΤΕΛΑ...



Τώρα **400.000** δρχ./1.173,88 € **κέρδος** με απόσυρση και μόνο **10%** προκαταβολή.

Μηνιαίο επιτόκιο από 0,69%*. Εξόφληση έως 60 μήνες.

Στην αναφερόμενη δόση δεν περιλαμβάνονται έξοδα ανοίξεως 40.000 δρχ. ΕΠΕ. 0,1029. Η χρηματοδότηση χορηγείται εφόσον πληρούνται οι απαραίτητες προϋποθέσεις.
* Το επιτόκιο χαρηγήσεως 0,69% ισχύει για προκαταβολή 35%. Για 10% προκαταβολή ισχύει μηνιαίο επιτόκιο 0,88%. ΕΠΕ. 0,1429.



fordka από 2.859.000 δρχ. 8.390,32 €
fordfiesta από 2.899.000 δρχ. 8.507,70 €
fordfocus από 3.899.000 δρχ. 11.442,41 €
fordpuma από 5.159.000 δρχ. 15.140,13 €

Ford Β. Σ. Σωτηράκης Α.Ε.Β.Ε.
... 1949 - 1999 • 50 χρόνια Ford
ΑΥΤΟΚΙΝΗΤΑ - ΑΝΤΑΛΛΑΚΤΙΚΑ - ΣΥΝΕΡΓΕΙΟ
Κολοκοτρώνη 41-43 • Ταχ. Θυρίδα 56 • 851 00 Ρόδος Τηλ. (0241) 29162, 27750, 35715 • Fax (0241) 20470 E-Mail:vs_sofirakis_sa@yahoo.com

Α.Δ.Ε.Κ.Τ. Α.Ε.
ΑΝΩΝΥΜΗ ΑΝΑΠΤΥΞΙΑΚΗ ΔΙΑΔΗΜΟΤΙΚΗ ΕΤΑΙΡΕΙΑ ΚΑΤΑΣΚΕΥΩΝ & ΤΟΥΡΙΣΜΟΥ
ΑΥΣΤΡΑΛΙΑΣ 72 ☎ 20555, 20840
Αριθ. Πρωτ. 2469
Ρόδος 20/4/2001
ΑΝΑΚΟΙΝΩΣΗ

Για την πρόσληψη προσωπικού με σύμβαση εργασίας ιδιωτικού δικαίου ορισμένου χρόνου.

Η Διαδημοτική επιχείρηση Α.Δ.Ε.Κ.Τ. Α.Ε. του Δήμου Ρόδου με αριθμό ΦΕΚ 2968 /13-8-85 σύστασης της Εταιρείας ύστερα από το 157ο Πρακτικό Διοικητικού Συμβουλίου απόφαση 1/30-3-2001 του Δ.Σ. της επιχείρησης και την απόφαση 4582 του Γ.Γ. Περιφέρειας ανακοινώνει ότι θα προσλάβει προσωπικό με σύμβαση εργασίας ιδιωτικού δικαίου ορισμένου χρόνου συνολικού αριθμού 46 ατόμων για την κάλυψη εποχιακών αναγκών των υπηρεσιών της Α.Δ.Ε.Κ.Τ. Α.Ε. σύμφωνα με τις διατάξεις του άρθρου 21 του Ν. 210/94 όπως ισχύει μετά τις τροποποιήσεις και συμπληρώσεις των Ν. 2225/94, 2247/94, 2266/94, 2349/95, 2527/97 και 2738/1999 για τις εξής κατά αριθμό ατόμων, ειδικότητες, με τα αντίστοιχα ειδικά τυπικά προσόντα και την αντίστοιχη χρονική περίοδο.

Ειδικότητα: Πωλήτριες/ες Αναψυκτηρίων. **Αριθμός ατόμων:** 9. **Ειδικά τυπικά προσόντα:** Απολυτήριος τίτλος υποχρεωτικής εκπαίδευσης (Δηλαδή απολυτήριο τριτάξιου Γυμνασίου ή για υποψήφιους που έχουν αποφοιτήσει μέχρι το 1980 απολυτήριο Δημοτικού Σχολείου. **Χρονική διάρκεια εργασίας** 6 μήνες.

Ειδικότητα: Σερβιτόροι/ες. **Αριθμός ατόμων:** 13. **Ειδικά τυπικά προσόντα:** Α. Κάτοχοι τίτλου ΙΕΚ «Ξενοδ/κών Υπηρεσιών & Τροφοδοσίας» ή Σχολής Τουριστικών επαγγελμάτων ειδικότητας σερβιτόρου ή ΤΕΕ «Ξενοδ/κές Επιχειρήσεις» ομώνυμου τίτλου ή αντίστοιχου ή συναφή τίτλου ενιαίου πολυκλαδικού λυκείου ή Τεχνικού Λυκείου ή Τεχνικής Επαγγελματικής σχολής μαθητείας του ΟΑΕΔ ή άλλος ισότιμος τίτλος.

Β. Σε περίπτωση που δεν είναι δυνατή η κάλυψη των θέσεων από υποψηφίους με τα προαναφερόμενα προσόντα επιτρέπεται η πρόσληψη με προσόν απολυτήριο τίτλο αναγνωρισμένης κατώτερης τεχνικής σχολής αντίστοιχης ειδικότητας. Σε περίπτωση που δεν είναι δυνατή η κάλυψη των θέσεων από υποψηφίους με τα προαναφερόμενα προσόντα επιτρέπεται η πρόσληψη με προσόν απολυτήριο τίτλο Β/θμιας εκπαίδευσης και τουλάχιστον (6) έξι μήνες προϋπηρεσία.

Σε περίπτωση που δεν ειναι δυνατή η κάλυψη των θέσεων από υποψηφίους με τα προαναφερόμενα προσόντα επιτρέπεται η πρόσληψη με προσόν απολυτήριο τίτλο υποχρεωτικής εκπαίδευσης και τουλάχιστον έξι (6) μήνες προϋπηρεσία.

Γ. Να έχει συμπληρώσει το 18ο έτος της ηλικίας του και να μην έχει υπερβεί το 55ο λόγω της κοπιαστικής εργασίας του σερβιτόρου. **Χρονική διάρκεια εργασίας** 6 μήνες.

Ειδικότητα: Ταμίες. **Αριθμός ατόμων:** 4. **Ειδικά τυπικά προσόντα:** Προσόν διορισμού στον εισαγωγικό βαθμό ορίζεται:

- Δίπλωμα Επαγγελματικής Κατάρτισης Ι.Ε.Κ., οποιασδήποτε ειδικότητας του τομέα Χρηματοπιστωτικών και Διοικητικών Υπηρεσιών (πρώην Οικονομίας και Διοίκησης) ή
- Πτυχίο Α' ή Β' κύκλου Σπουδών Τεχνικού Επαγγελματικού Εκπαιδευτικού οποιασδήποτε ειδικότητας του τομέα Οικονομίας και Διοίκησης ή
- Απολυτήριος τίτλος:
- Ενιαίου Λυκείου ή
- Ενιαίου Πολυκλαδικού Λυκείου, Κλάδων:

α) Διοικητικών Υπηρεσιών - Γραμματέων
β) Οικονομίας
γ) Βιβλιοθηκονομίας ή
- Τεχνικού Επαγγελματικού Λυκείου των τμημάτων:
α) Ξενοδοχειακών Επιχειρήσεων
β) Υπαλλήλων Επιχειρήσεων Μεταφορών
γ) Υπαλλήλων Λογιστηρίου
δ) Υπαλλήλων Διοίκησης
ε) Εμπορικών Επιχειρήσεων ή
- Λυκείου Γενικής Κατεύθυνσης ή άλλος ισότιμος και αντίστοιχος τίτλος σχολικής μονάδας της ημεδαπής ή αλλοδαπής και επιπλέον γνώση επεξεργασίας κειμένων σε ηλεκτρονικό υπολογιστή. **Χρονική διάρκεια εργασίας** 6 μήνες.

Ειδικότητα: Οδηγός - Φορτοεκφορτωτής. **Αριθμός ατόμων:** 1. **Ειδικά τυπικά προσόντα:** Προσόν διορισμού στον εισαγωγικό βαθμό ορίζεται: 1. Δίπλωμα επαγγελματικής κατάρτισης Ι.Ε.Κ. ειδικοτήτων (α) τεχνικού αυτοκινήτων οχημάτων ή (β) εκπαιδευτή υποψηφίων οδηγών αυτοκινήτων ή πτυχίο Α' ή Β' κύκλου σπουδών ΤΕΕ ειδικότητας Μηχανών και Συστημάτων Αυτοκινήτου ή απολυτήριος τίτλος ενιαίου πολυκλαδικού λυκείου τμήματος Μηχανικών αυτοκινήτων ή τεχνικής επαγγελματικής σχολής Δευτεροβάθμιας εκπαίδευσης ειδικότητας Μηχανών Αυτοκινήτου ή σχολής Μαθητείας του Ο.Α.Ε.Δ. ειδικότητας Μηχανοτεχνίτη αυτοκινήτου ή άλλος ισότιμος τίτλος σχολικής μονάδας της ημεδαπής ή αλλοδαπής, αντίστοιχης ή συναφούς ειδικότητας που καθορίζεται κάθε φορά με την προκήρυξη πλήρωσης των θέσεων.

2. Σε περίπτωση που δεν καθίσταται δυνατή η πλήρωση των θέσεων από υποψήφιους με τα προσόντα της προηγούμενης παραγράφου επιτρέπεται η πρόσληψη με προσόν διορισμού οποιαδήποτε απολυτήριο τίτλο σχολικής μονάδας Δευτεροβάθμιας εκπαίδευσης.

3. Απαιτείται επαγγελματική άδεια οδήγησης Δ' κατηγορίας και επαγγελματική εμπειρία 2 ετών.

Χρονική διάρκεια εργασίας 6 μήνες.

Ειδικότητα: Εργάτες /τριες. **Αριθμός ατόμων:** 6. **Ειδικά τυπικά προσόντα:** Δεν απαιτούνται Τυπικά προσόντα. **Χρονική διάρκεια εργασίας** 6 μήνες.

Ειδικότητα: Παρασκευάστριες σε είδη καφεζαχαροπλαστείου. **Αριθμός ατόμων:** 7. **Ειδικά τυπικά προσόντα:** Απολυτήριος τίτλος υποχρεωτικής εκπαίδευσης. (Δηλαδή απολυτήριο τριτάξιου Γυμνασίου ή για υποψηφίους που έχουν αποφοιτήσει μέχρι το 1980 απολυτήριο Δημοτικού Σχολείου. **Χρονική διάρκεια εργασίας** 6 μήνες.

Ειδικότητα: Λατζιέρηδες/ες. **Αριθμός ατόμων:** 5. **Ειδικά τυπικά προσόντα:** Δεν απαιτούνται τυπικά προσόντα. **Χρονική διάρκεια εργασίας** 6 μήνες.

Ειδικότητα: Καθαρίστρια. **Αριθμός ατόμων:** 1. **Ειδικά τυπικά προσόντα:** Δεν απαιτούνται τυπικά προσόντα. **Χρονική διάρκεια εργασίας** 6 μήνες.

Οι υποψήφιοι δεν πρέπει να έχουν κώλυμα κατά το άρθρο 8 του Υπαλληλικού Κώδικα (καταδίκη, υποδικία, δικαστική συμπαράσταση), με επιφύλαξη των ειδικών διατάξεων του άρθρου 4 παρ. 6 του Ν. 2207/1994.

Γνωστοποιείται ότι μεταξύ των υποψηφίων έχουν πρώτη προτεραιότητα οι μακροχρονίως άνεργοι, εγγεγραμμένοι στον ΟΑΕΔ για διάστημα δώδεκα (12) τουλάχιστον συνεχών μηνών (άρθρο 9 Ν. 2434/1996) και έπονται οι λοιποί άνεργοι ή ανεπάγγελτοι.

Η σειρά κατάταξης των παραπάνω δύο κατηγοριών ανέργων υποψηφίων γίνεται από άποψη εντοπιότητας (κατοικία - δημοτικότητα) και κριτηρίων ως εξής:

Από άποψη εντοπιότητας:

Πρώτη προτεραιότητα πρόσληψης έχουν:

Α) Οι μόνιμοι κάτοικοι του Δήμου Ρόδου.

Β) Οι μόνιμοι κάτοικοι του πλησιέστερου Δήμου Ιαλυσού

Γ) Οι μόνιμοι κάτοικοι των υπολοίπων Δήμων και Κοινοτήτων του Νομού Δωδεκανήσου.

Δ) Οι μόνιμοι κάτοικοι των Δήμων Νομού Δωδ/σου.

Ε) Οι μόνιμοι κάτοικοι των υπολοίπων νομών της Χώρας

Από άποψη κριτηρίων:

Η σειρά κατάταξης κάθε ομάδας εντοπιότητας γίνεται με βάση τα επόμενα κατά σειρά κριτήρια σε πέντε (5) κατηγορίες. Για κάθε κατηγορία υποψηφίων αναλογεί το 20% των θέσεων που προκηρύσσονται.

Οταν οι θέσεις που προκηρύσσονται δεν επαρκούν για όλες τις κατηγορίες κατανέμονται ανά μία με την σειρά των κατηγοριών. Αν σε μια κατηγορία οι υποψήφιοι δεν καλύπτουν το σύνολο των θέσεων που αντιστοιχεί στο ποσοστό της, οι θέσεις που περισσεύουν κατανέμονται αναλογικά στις λοιπές κατηγορίες με την σειρά των κατηγοριών.

Κατά τον υπολογισμό των θέσεων βάσει του ποσοστού 20% κατά κατηγορία, οι θέσεις που τυχόν περισσεύουν, μετά την αρχική κατανομή, προστίθενται ανά μία κατά σειρά των κατηγοριών.

Α) Οι έχοντες ανήλικα τέκνα.

Β) Τα τέκνα πολυτέκνων οικογενειών, προτασσομένων των υποψηφίων μέχρι 25 ετών (ασχέτως αν αυτά είναι άγαμα ή έγγαμα) χωρίς να αποκλείονται τα μεγαλύτερης ηλικίας.

Γ) Οσοι συνοικούν και έχουν την επιμέλεια συζύγου ή ενήλικου τέκνου ή αδελφού με βαριά ηθικά ή ψυχοσωματικά προβλήματα με αναπηρία 67% και άνω.

- Οσοι έχουν την επιμέλεια συζύγου, ή γονέα ή αδελφού μη δυνάμενου να αυτοεξυπηρετηθεί λόγω παθήσεως ή λόγω ηλικίας μεγαλύτερης των 78 ετών.

Δ) Οι νέοι ηλικίας 18 - 28 ετών.

Ε) Υπόλοιποι υποψήφιοι άνω των 28 ετών.

Επισημαίνεται ότι, στην τέταρτη και στην πέμπτη κατηγορία, κατατάσσονται κατά περίπτωση, βάσει της ημερομηνίας γέννησής τους, και οι πέρα του αριθμού των προσλαμβανομένων υποψήφιοι των τριών πρώτων κατηγοριών αντίστοιχης ηλικίας.

Σημειώνεται, ότι επί ίσων προϋποθέσεων, προτάσσονται υποψήφιοι με ορισμένες άλλες ιδιότητες οι οποίες ορίζονται συγκεκριμένα στην παρ. 11 του άρθρου 21 του Ν. 2190/1994 (ο άνεργος που έχει απολυθεί λόγω κατάργησης υπηρεσιών του δημοσίου ή ν.π.δ.δ. ή ΟΤΑ ή ν.π.ι.δ. της παρ. 1 του άρθρου 14 του Ν. 2190/1994 και εφόσον είχαν συνεχή υπηρεσία δύο (2) τουλάχιστον ετών ο γονέας τέκνου, με βαριά, ηθικά ή ψυχοσωματικά προβλήματα ποσοστού αναπηρίας 67% και άνω, γονέας που βαρύνεται βάσει δικαστικής αποφάσεως ή συμβολαιογραφικής πράξεως με την διατροφή των ανηλίκων τέκνων, άλλως αυτός που έχει την επιμέλειά τους και είναι άγαμος, ή χήρος ή διαζευγμένος ή σε διάσταση, τα τέκνα θυμάτων πολέμου, τα τέκνα συνταξιοδοτούμενων αναπήρων πολέμου, τα τέκνα αναπήρων και θυμάτων πολέμου αμάχου πληθυσμού και τα τέκνα τραυματιών ή πολεμιστών της ζώνης των πρόσσω), προτάσσονται.

Οι μακροχρονίως άνεργοι υποψήφιοι προτάσσονται εντός της ομάδας εντοπιότητας και της κατηγορίας κριτηρίων που ανήκουν και προσλαμβάνονται εφόσον στην αντίστοιχη ομάδα εντοπιότητας και κατηγορία κριτηρίων αναλογεί θέση.

Οι ενδιαφερόμενοι μπορούν να υποβάλουν αίτηση στα γραφεία μας Αυστραλίας 72 αρμόδια είναι η κ. Ραϋμόνδου εντός προθεσμίας δέκα (10) ημερών, που αρχίζει από την επόμενη ημέρα της τελευταίας δημοσίευσης της παρούσας σε τοπικές εφημερίδες ή της ανάρτησής της στο χώρο ανακοινώσεων του δημοτικού καταστήματος.

Οι ενδιαφερόμενοι μαζί με την αίτησή τους πρέπει να υποβάλλουν υποχρεωτικώς τα εξής δικαιολογητικά:

1. Κυρωμένο φωτοαντίγραφο των δύο όψεων της αστυνομικής ταυτότητας
2. Κυρωμένο φωτοαντίγραφο του τίτλου των σπουδών τους (όπου απαιτείται).
3. Κυρωμένο φωτοαντίγραφο άδειας άσκησης επαγγέλματος (όπου απαιτείται).
4. Πιστοποιητικό εμπειρίας στο αντικείμενο της ειδικότητας (όπου απαιτείται) η οποία αποδεικνύεται ως εξής: α) Είτε με τυχόν υπάρχουσα δικαστική απόφαση, από την οποία προκύπτει το είδος της παρασχεθείσης εργασίας και η χρονική διάρκεια της παροχής της, β) Είτε με ομοίου περιεχομένου βεβαίωση αρμόδιας, ελληνικής ή αλλοδαπής δημόσιας αρχής, γ) Είτε με όμοια βεβαίωση νομικού προσώπου του άρθρου 14 παρ. 1 Ν. 2190/1994. δ) Είτε με όμοια βεβαίωση του οικείου ασφαλιστικού φορέα, ε) Εάν από την προσκομιζόμενη βεβαίωση του οικείου ασφαλιστικού φορέα δεν προκύπτει το είδος της παρεσχεθείσης εργασίας, τότε απαιτούνται πρόσθετη βεβαίωση του εργοδότη και υπεύθυνη δήλωση του υποψηφίου κατά το άρθρο 8 Ν. 1599/1986, σε συνδυασμό πάντοτε και με το βιβλιάριο κύριας ασφαλίσεως.
5. Υπεύθυνη δήλωση του Ν. 1599/1986, ότι δεν έχουν κώλυμα κατά το άρθρο 8 του Υπαλληλικού Κώδικα: (α) ότι δεν έχουν καταδικαστεί για κακούργημα και σε οποιαδήποτε κλοπή, υπεξαίρεση, (κοινή και στην υπηρεσία) απάτη, εκβίαση, πλαστογραφία, απιστία δικηγόρου, δωροδοκία, καταπίεση, απιστία περί την υπηρεσία, παράβαση καθήκοντος καθ' υποτροπή, συκοφαντική δυσφήμιση, καθώς και για οποιοδήποτε έγκλημα κατά της γενετήσιας ελευθερίας ή οικονομικής εκμετάλλευσης της γενετήσιας ζωής, δεν έχουν λόγω καταδίκης, στερηθεί τα πολιτικά τους δικαιώματα, έστω και αν έχει λήξει ο χρόνος που ορίστηκε για την στέρηση, β) ότι δεν είναι υπόδικοι και δεν έχουν παραπεμφθεί με τελεσίδικο βούλευμα για κακούργημα ή για πλημμέλημα της προηγούμενης περίπτωσης έστω και αν το αδίκημα παραγράφηκε, γ) ότι δεν έχουν λόγω καταδίκης, στερηθεί τα πολιτικά τους δικαιώματα και για όσο χρόνο διαρκεί η στέρηση αυτή, δ) ότι δεν τελούν υπό δικαστική συμπαράσταση.
6. Υπεύθυνη δήλωση του Ν. 1599/1986 στην οποία να δηλώνουν αν το αμέσως προηγούμενο δωδεκάμηνο που συμπληρώνεται κατά την τελευταία ημέρα λήξεως της συμβάσεως έχουν απασχοληθεί σε δημόσια υπηρεσία ή νομικό πρόσωπο του άρθρου 14 παρ. 1 του Ν. 2190/1994 με την ιδιότητα του εποχιακού υπαλλήλου ή για κάλυψη περιοδικών ή πρόσκαιρων αναγκών, ή όχι. Σε περίπτωση που έχουν απασχοληθεί να δηλώσουν την υπηρεσία στην οποία απασχολήθηκαν και την ακριβή χρονική διάρκεια της απασχόλησης (έναρξη και λήξη).
7. Πρόσφατη βεβαίωση του ΟΑΕΔ για την απόδειξη της μακροχρόνιας ανεργίας.
8. Υπεύθυνη δήλωση του Ν. 1599/1986 ότι ο υποψήφιος είναι άνεργος ή ανεπάγγελτος.
9. Πιστοποιητικό οικογενειακής κατάστασης (όπου απαιτείται).
10. Πιστοποιητικό του οικείου δήμου ή κοινότητας για την μόνιμη κατοικία του υποψηφίου.
11. Προκειμένου για απολυμένους από αγροτικές συνεταιριστικές οργανώσεις σύμφωνα με την παρ. 2 του άρθρου 23 του Ν. 2538/1997, βεβαίωση της νέας συνεταιριστικής οργάνωσης ότι είχαν συνεχή υπηρεσία δύο (2) τουλάχιστον ετών και πρόσφατη βεβαίωση του ΟΑΕΔ ότι είναι άνεργοι.

Επιπροσθέτως:

Τα δικαιολογητικά τα οποία πρέπει να υποβάλουν οι υποψήφιοι για υπαγωγή τους σε ομάδα εντοπιότητας και σε κατηγορίες κριτηρίων της παρ. 11 του άρθρου 21 του Ν. 2190/1994 αναφέρονται σε επεξηγηματικό σημείωμα (ΠΑΡΑΡΤΗΜΑ ΙΙ) που αποτελεί αναπόσπαστο μέρος της παρούσας ανακοίνωσης και ευρίσκεται αναρτημένο στο κατάστημα της υπηρεσίας και στον χώρο ανακοινώσεων του δημοτικού ή κοινοτικού Καταστήματος.

ΔΗΜΟΣΙΟΠΟΙΗΣΗ

Περίληψη της παρούσας να δημοσιευθεί σε δύο (2) ημερήσιες ή εβδομαδιαίες τοπικές εφημερίδες της έδρας του Νομού και να αναρτηθεί ολόκληρη στο κατάστημα της υπηρεσίας και στον χώρο ανακοινώσεων του δημοτικού η κοινοτικού καταστήματος.

ΕΝΣΤΑΣΕΙΣ

Οι ενδιαφερόμενοι μπορούν να υποβάλουν στο ΑΣΕΠ ενστάσεις κατά των πινάκων κατάταξης μέσα σε αποκλειστική προθεσμία, η οποία λήγει μετά την πάροδο δέκα (10) ημερών από την ανάρτηση τους.

Για την υποβολή ένστασης απαιτείται η καταβολή στο δημόσιο ταμείο παραβόλου πέντε χιλιάδων (5.000) δραχμών.

Για το Διοικητικό Συμβούλιο της
Α.Δ.Ε.Κ.Τ.
Λαρδόπουλος Πέτρος
Διευθύνων Σύμβουλος
Α.Δ.Ε.Κ.Τ.

ΣΥΛΛΥΠΗΤΗΡΙΟ

Ο Σύλλογος των καθηγητών του 2ου Ενιαίου Λυκείου - «Καζουλλείου» Ρόδου, εκφράζει τα θερμά συλλυπητήρια του στον συνάδελφο Παναγιώτη Σιφωνιό για την απώλεια της αδελφής του Διονυσίας Σιφωνιού - Σταυριανάκη και διαθέτει εις μνήμη της το ποσό των 30.000 δρχ. σε πάσχοντα συμπολίτη μας.

Ο Λυκειάρχης
Ανδρέας Ψαρός

Ο Σύλλογος των καθηγητών του 2ου Ενιαίου Λυκείου «Καζουλλείου»

ΖΗΤΟΥΝΤΑΙ

Ζητούνται από ξενοδοχείο
Α' κατηγορίας σερβιτόροι Α!,
σερβιτόροι Β!
ταμπλίστρια, γκρουμ.
Πληρ. τηλ. 56247 - 56563.



ΕΛΛΗΝΙΚΗ ΔΗΜΟΚΡΑΤΙΑ
ΠΕΡΙΦΕΡΕΙΑ ΝΟΤ. ΑΙΓΑΙΟΥ
ΝΟΜΟΣ ΔΩΔΕΚΑΝΗΣΟΥ
ΔΗΜΟΣ ΑΦΑΝΤΟΥ
Α.Π. 498
ΔΙΑΚΗΡΥΞΗ
Ο Δήμαρχος Αφάντου

διακηρύσσει ότι εκτίθεται σε ανοικτή δημοπρασία με σφραγισμένες προσφορές, με συμπλήρωση τιμολογίου και έλεγχο ομαλότητας σύμφωνα με το άρθρο 8 του Π.Δ. 609/85, η ανάδειξη αναδόχου εκτέλεσης του έργου **«ΑΠΟΠΕΡΑΤΩΣΗ ΑΙΘΟΥΣΑΣ ΠΟΛΛΑΠΛΩΝ ΧΡΗΣΕΩΝ ΣΤΟ ΔΗΜ. ΔΙΑΜΕΡΙΣΜΑ ΑΡΧΙΠΟΛΗΣ»** Α.Μ. 20/2001 προϋπολογισμού δαπάνης **36.000.000 δρχ. χωρίς Φ.Π.Α.**

Η δημοπρασία και η εκτέλεση του έργου θα γίνουν σύμφωνα με τις διατάξεις του Π.Δ. 609/1985 «Κατασκευή δημοσίων έργων», του Ν. 1418/1984 «Δημόσια έργα και ρυθμίσεις συναφών θεμάτων», όπως τροποποιήθηκε και συμπληρώθηκε με τον Ν. 2229/1994, του Π.Δ. 171/1987 «Οργανα που αποφασίζουν και γνωμοδοτούν κ.λ.π.» και του Ν. 2576/1998.

Η δημοπρασία θα διενεργηθεί στα Γραφεία του Δήμου Αφάντου στις **30** του μήνα **Μαΐου** του έτους **2001** ημέρα **Τετάρτη** και ώρα **12.00 μ. έως 12.30 π.μ.**

Στη δημοπρασία γίνονται δεκτές Εργοληπτικές Επιχειρήσεις εγγεγραμμένες στο ΜΕΕΠ **Β' τάξης για έργα οικοδομικά και Α' τάξης για έργα Η/Μ** όπως και κάτοχοι παλαιών εργοληπτικών πτυχίων ΔΕ που κατατάσσονται αυτοδίκαια στις αντίστοιχες κατηγορίες και τάξεις του ΜΕΕΠ και κοινοπραξίες των παραγράφων 9 του άρθρου 16 του Ν. 1418/84.

Εγγύηση συμμετοχής ορίζεται σε **2%** του προϋπολογισμού της μελέτης, δηλαδή σε **720.000 δραχμές**.

Η προθεσμία περάτωσης του έργου ανέρχεται σε τέσσερις (4) ημερολογιακούς μήνες. Η μελέτη έχει ενταχθεί με τιμές **Β' τριμήνου 2000,** και για την ανάδειξη του αναδόχου θα γίνει χρήση συντελεστή **Ρ για έργα οικοδομικών.**

Πλήρη αντίτυπα της διακήρυξης είναι κατατεθειμένα στα Γραφεία του Δήμου Αφάντου και της ΤΥΔΚ της Περιφέρειας Ν. Αιγαίου, όπου οι ενδιαφερόμενοι μπορούν να λάβουν γνώση κατά τις εργάσιμες ημέρες και ώρες.

Ο Δήμαρχος
Σταύρος Σταυρής

ΕΛΛΗΝΙΚΗ ΔΗΜΟΚΡΑΤΙΑ
ΝΟΜΑΡΧΙΑ ΔΩΔΕΚΑΝΗΣΟΥ
2ο ΓΡΑΦΕΙΟ Δ.Ε. ΔΩΔΕΚΑΝΗΣΟΥ
3ο ΔΗΜΟΤ. ΣΧΟΛΕΙΟ ΠΟΛΕΩΣ ΚΑΛΥΜΝΟΥ
Ταχ. Δ/νση: Κάλυμνος
Πληροφ.: Φ. Χριστοδούλου
Τηλέφωνο: 29567
Fax: 0243 - 29567
Κάλυμνος 2-5-2001
ΠΕΡΙΛΗΨΗ ΔΙΑΚΗΡΥΞΗΣ
ΠΛΕΙΟΔΟΤΙΚΟΥ ΔΙΑΓΩΝΙΣΜΟΥ

Η Σχολική Επιτροπή του 3ου 11/θ Δημοτικού Σχολείου Καλύμνου, σήμερα 2 Μαΐου 2001, ημέρα Τετάρτη, προκηρύσσει δημόσιο πλειοδοτικό διαγωνισμό για πρώτη φορά κατά το σχολ. έτος 2000 - 2001 με σφραγισμένες προσφορές για την εκμίσθωση του κυλικείου του σχολείου για μια τριετία.

Ο διαγωνισμός θα διεξαχθεί την 6η Ιουνίου 2001 και ώρα 12η μεσημβρινή στο γραφείο του 3ου Δ. Σχολείου.

Οι ενδιαφερόμενοι μπορούν να ζητήσουν περισσότερες πληροφορίες από το Διευθυντή του Σχολείου στα τηλέφωνα 29567 - 23214.

Ο Πρόεδρος της
Σχολικής Επιτροπής
ΠΑΝΤΕΛΗΣ ΖΩΪΔΗΣ

ΕΛΛΗΝΙΚΗ ΔΗΜΟΚΡΑΤΙΑ
ΔΗΜΟΣ ΚΩ
ΤΑΧ. Δ/ΝΣΗ: ΑΚΤΗ ΚΟΥΝΤΟΥΡΙΩΤΗ 7
ΚΩΣ - 85300
Τηλ. 0242 - 28223, 28420, 23914
Κως 2/5/2001
Α.Π. 4823
ΔΙΑΚΗΡΥΞΗ

Ο Δήμαρχος Κω,

Διακηρύσσει ότι εκτίθεται σε ανοικτό διαγωνισμό με σφραγισμένες προσφορές, σύμφωνα με τις διατάξεις του Π.Δ/τος 28/80 η προμήθεια υλικών και κατασκευή στεγάστρου στην οικία Σιληνούς, στον δυτικό αρχαιολογικό χώρο.

Ο διαγωνισμός θα διεξαχθεί στις 16 Μαΐου 2001, ημέρα Τετάρτη και ώρα 12η μεσημβρινή, ενώπιον της Δημαρχιακής Επιτροπής του Δήμου της Κω, επί της οδού Ακτής Κουντουριώτη αριθμ. 7 Αίθουσα Δημάρχου.

Πληροφορίες Γραφείο Προγραμματικής Σύμβασης Δήμου Κω - ΥΠΠΟ - ΤΑΠ (25η Μαρτίου, τηλ. 0242 - 25464) υπεύθυνη η αρχιτέκτων μηχ. Αγγελική Στρατικοπούλου.

Ο Δήμαρχος Κω
Μιλτιάδης Φάκκος

ΕΛΛΗΝΙΚΗ ΔΗΜΟΚΡΑΤΙΑ
ΔΗΜΟΣ ΚΩ
ΤΑΧ. Δ/ΝΣΗ:
ΑΚΤΗ ΚΟΥΝΤΟΥΡΙΩΤΗ 7
ΚΩΣ - 85300
Τηλ. 0242 - 28223, 28420, 23914
Κως 2/5/2001
Α.Π. 4828
ΔΙΑΚΗΡΥΞΗ

Ο Δήμαρχος Κω,

Διακηρύσσει ότι εκτίθεται σε ανοικτό διαγωνισμό με σφραγισμένες προσφορές, σύμφωνα με τις διατάξεις του Π.Δ/τος 28/80 η προμήθεια και τοποθέτηση πολυκαρβονικών στεγάστρων για το Εμπορικό Κέντρο της Μαρίνας Κω.

Ο διαγωνισμός θα διεξαχθεί στις 16 Μαΐου 2001, ημέρα Τετάρτη και ώρα 12η μεσημβρινή, ενώπιον της Δημαρχιακής Επιτροπής του Δήμου της Κω, επί της οδού Ακτής Κουντουριώτη αριθμ. 7 Αίθουσα Δημάρχου.

Πληροφορίες στις Τεχνικές Υπηρεσίες του Δήμου Κω, οδός Σκεύου Ζερβού 40, τηλ. 0242 - 22636 Fax: 26362 (κ. Α. Γερασκλή).

Ο Δήμαρχος Κω
Μιλτιάδης Φάκκος

ΠΕΡΙΛΗΨΗ ΚΟΙΝΟΠΟΙΗΘΕΝΤΟΣ ΔΙΚΟΓΡΑΦΟΥ ΑΝΤΑΓΩΓΗΣ

Με την με αριθμό 33948/27-4-01 έκθεση επίδοσης του Δικαστικού Επιμελητή στο Πρωτοδικείο Ρόδου Χρυσαφίνας Καρακοπούλου επιδόθηκε στον κ. Εισαγγελέα Πρωτοδικών Ρόδου για τον Ιωάννη Μάλτα του Νικολάου, κάτοικο Η.Π.Α., άγνωστης και μη αναγραφόμενης στο δικόγραφο της αγωγής του διευθύνσεως κατοικίας, ακριβές αντίγραφο της από 9-4-2001 και με αρ. εκθ. κατάθ. 15/25-4-2001 ανταγωγής των Βασιλείου Βασιλάκη - Παραγυιού του Κωνσταντίνου και Κωνσταντίνου Παραγυιού του Πέτρου, κατοίκων Καρπάθου, απευθυνόμενης στο Μονομελές Πρωτοδικείο Ρόδου (μεταβατική έδρα Καρπάθου) με αριθμό πινακίου 39, δικάσιμος της οποίας ορίστηκε η 28-5-2001, ημέρα Δευτέρα και ώρα 9.30 στο κατάστημα του Ειρηνοδικείου Καρπάθου, με την οποία οι αντενάγοντες ζητούν να αναγνωριστεί ο πρώτος από αυτούς κύριος νομέας και κάτοχος ενός ακινήτου έκτασης 1.171,69 τ.μ. κείμενου στη θέση Ρόι Λευκού της κτηματικής περιφέρειας Μεσοχωρίου Καρπάθου, όπως αυτό περιγράφεται στην επιδοθείσα ανταγωγή κατά θέση και όρια, να υποχρεωθεί ο αντεναγόμενος να άρει τη γενόμενη από αυτόν προσβολή των αντεναγόντων επί του ακινήτου αυτού και να παραλείψει οποιαδήποτε άλλη στο μέλλον επ' αυτού.

Ρόδος, 30-4-2001
Ο πληρεξούσιος Δικηγόρος
Βασίλειος
Βασιλάκης - Παραγυιός

GR
Grand Hotel Rhodes
*****

ΖΗΤΟΥΝΤΑΙ

- SOUS MAITRE
- ΒΟΗΘΟΙ ΣΕΡΒΙΤΟΡΩΝ
- ΜΑΓΕΙΡΟΙ "Α" και "Β"
- ΒΟΗΘΟΣ ΠΡΟΪΣΤΑΜΕΝΗΣ
- ΕΡΓΑΤΗΣ/ΟΔΗΓΟΣ (Με Επαγγελματικό Δίπλωμα)
- ΓΡΑΜΜΑΤΕΥΣ ΔΙΕΥΘΥΝΣΕΩΣ (Με γνώσεις Αγγλικής και / ή Γερμανικής Γλώσσας. Excel και World. Πιθανή γνώση του Corel θα εκτιμηθεί στην αξιολόγηση)

Για πληροφορίες και συμπλήρωση αιτήσεων (με πρόσφατη φωτογραφία), παρακαλείσθε όπως απευθύνεστε προσωπικά στόν κ. Λ. Τηλεμάχου, από 10:00 - 13:00 (η στο τηλέφωνο 54 700)

(Ολες οι αιτήσεις θα θεωρηθούν εμπιστευτικές)

ΙΕΡΑ ΜΗΤΡΟΠΟΛΙΣ ΡΟΔΟΥ
ΑΝΑΚΟΙΝΩΣΗ - ΕΝΗΜΕΡΩΣΗ

Υπενθυμίζουμε στους ευλαβείς Χριστιανούς μας ότι στις 5 Μαΐου πανηγυρίζει το ιερόν ναΰδριο για την μνήμη της Αγίας και μεγαλομάρτυρας Ειρήνης της θαυματουργού, που βρίσκεται στην αυλή του Πανεπιστημίου Αιγαίου.

Την Παρασκευή (4 Μαΐου 2001) και ώρα 6,30 - 8η βραδινή θα ψαλλεί Μέγας Πανηγυρικός Εσπερινός, θα ακολουθήσει λιτάνευση της θαυματουργής εικόνας της Αγίας με την συνοδεία της φιλαρμονικής του Δήμου Ροδίων και την συνοδεία του κλήρου. Υπάρχει και θαυματουργή εικόνα του Αγίου Εφραίμ.

Το Σάββατο (5 Μαΐου 2001) και ώρα 7η - 10,30 πρωϊνή θα ψαλλεί ο όρθρος και η Πανηγυρική θεία Λειτουργία με Ιερατικό συλλειτουργικό. Με αρτοκλασίες, κήρυγμα και αγιασμό στους πιστούς.

Το απόγευμα της ίδιας ημέρας θα ψαλλεί ο Εσπερινός και η παράκληση της Αγίας Ειρήνης και ώρα 5η - 7η απογευματινή.

Εκ του ναΰδρίου

ΟΙΚΟΥΜΕΝΙΚΟ ΠΑΤΡΙΑΡΧΕΙΟ
ΙΕΡΑ ΜΗΤΡΟΠΟΛΙΣ ΡΟΔΟΥ
ΙΕΡΟΣ ΝΑΟΣ
ΑΓΙΟΥ ΓΕΩΡΓΙΟΥ ΑΝΩ
ΡΟΔΟΣ (ΔΩΔΕΚΑΝΗΣΟΣ)

ΑΝΑΚΟΙΝΩΣΗ ΠΑΝΗΓΥΡΙΣ ΑΓΙΟΥ ΕΦΡΑΙΜ

Φέρεται εις γνώσιν του Ευσεβούς Ροδιακού Λαού ότι λόγω της Εορτής της Αγίας Ειρήνης ο Αγιος ΕΦΡΑΙΜ ο θαυματουργός θα εορτασθεί την Κυριακή δην Μαΐου, όπου θα τελεσθεί Πανηγυρική Θεία Λειτουργία εις το Παρεκκλήσιον του Αγίου ΕΦΡΑΙΜ, Λιτάνευση της θαυματουργού εικόνος και αρτοκλασία. Η δωρήτρια οικογένεια του Στέλιου Μανωλάκου θα προσφέρει πρωϊνό. Το παρεκκλήσιον βρίσκεται εντός της ενορίας ΑΓ. ΓΕΩΡΓΙΟΥ ΑΝΩ ΠΟΛΕΩΣ ΡΟΔΟΥ.

ΕΚ ΤΗΣ ΕΚΚΛΗΣΙΑΣΤΙΚΗΣ ΕΠΙΤΡΟΠΗΣ

ΕΛΛΗΝΙΚΗ ΔΗΜΟΚΡΑΤΙΑ
ΝΟΜΑΡΧΙΑΚΗ ΑΥΤ/ΣΗ ΔΩΔ/ΣΟΥ
ΔΗΜΟΣ ΡΟΔΙΩΝ
Διεύθυνση: Πολεοδομίας
Τμήμα: Πολ/κου Σχεδιασμού
& Προστασίας Περιβάλλοντος
Ταχ. Δ/νση: Διαγοριδών 1, Τ.Κ. 85100
Πληροφορίες: Μ. Παστρικού
Τηλέφωνα: (0241) 46 -452, 46 -453

ΑΝΑΚΟΙΝΩΣΗ

Ο Δήμαρχος Ροδίων ανακοινώνει ότι σύμφωνα με την υπ' αριθμ. 89/2001 απόφαση του Δημοτικού Συμβουλίου Ροδίων, αναρτήθηκε στα γραφεία της Δ/νσης Πολεοδομίας του Δήμου Ροδίων, οδός Διαγοριδών αριθμ. 1 τροποποίηση του Σχεδίου Πόλης στο Ο.Τ. 115 που περικλείεται από τις οδούς Κ. Παλαιολόγου - Θεοτοκοπούλου - Αγ. Αναργύρων - Μ. Κωνσταντίνου και Γ. Καραϊσκάκη.

Παρακαλούνται οι ενδιαφερόμενοι να λάβουν γνώση της αναφερόμενης τροποποίησης.

Η προθεσμία υποβολής ενστάσεων είναι δέκα πέντε (15) ημέρες από την τελευταία δημοσίευση στον τοπικό τύπο, ή την παραλαβή της ανακοίνωσης από τους αποδέκτες.

Ο Δήμαρχος
κ.κ.ε
Ο Δ/ντης Πολεοδομίας
α.α
Ι. Παπαχριστοδούλου

ΕΛΛΗΝΙΚΗ ΔΗΜΟΚΡΑΤΙΑ
ΝΟΜΟΣ ΔΩΔΕΚΑΝΗΣΟΥ
ΔΗΜΟΣ ΠΕΤΑΛΟΥΔΩΝ
ΓΝΩΣΤΟΠΟΙΗΣΗ ΓΑΜΟΥ

Γνωστοποιείται σύμφωνα με το άρθρο 1369 του Αστικού Κώδικα, όπως τροποποιήθηκε με το Ν. 1250/1982, ότι:

Ο Μάτσης Παρασκευάς του Μιχαήλ και της Αικατερίνης που γεννήθηκε στη Ρόδο του Νομού Δωδ/σου και κατοικεί στην Κρεμαστή του Νομού Δωδ/σου επαγγέλματος οδηγός και η Βαλλιάνου Ειρήνη του Παναγή και της Ελβίρας που γεννήθηκε στο Ληξούρι του Νομού Κεφαληνίας και κατοικεί στην Αθήνα επαγγέλματος Δασκάλα πρόκειται να παντρευθούν στο Δημαρχείο Ρόδου.

Κρεμαστή 2-5-2001
Ο δήμαρχος
Μιχ. Κορδινας

ΠΡΟΣΚΛΗΣΗ

Με χαρά σας προσκαλούμε
στο μεγάλο πανηγύρι που διοργανώνουμε
για τον εορτασμό της Αγίας Ειρήνης
που θα γίνει το Σάββατο 5 Μαΐου στο κέντρο
του χωριού στην ταβέρνα Πλάτανος στη Λαχανιά.
Θα έχει 4μελή ορχήστρα με λύρα,
πλούσια εδέσματα (φαγητά, γλυκά)
χορός και γλέντι μέχρι πρωΐας.
Περιμένουμε όλους τους φίλους του χωριού μας
να διασκεδάσουμε όλοι μαζί.

Zorpidis
LANE

ΤΟΥΡΙΣΤΙΚΟΣ ΟΡΓΑΝΙΣΜΟΣ
ΑΛΕΞ. ΔΙΑΚΟΥ & ΛΟΧΑΓΟΥ ΦΑΝΟΥΡΑΚΗ 38
Τηλ.: (0241) 20625, 30054, 33603, 33607 - Fax: 26745

ΔΡΟΜΟΛΟΓΙΑ
Φ/Β ΚΟΡΝΑΡΟΣ

- Κάθε Τετάρτη και Κυριακή πρωί 04.30
για ΧΑΛΚΗ - ΔΙΑΦΑΝΙ -
ΠΗΓΑΔΙΑ - ΚΑΣΟ - ΣΗΤΕΙΑ -
ΑΓ. ΝΙΚΟΛΑΟ - ΜΗΛΟ - ΠΕΙΡΑΙΑ

ΑΝΑΚΟΙΝΩΣΗ

Ειδοποιούνται οι κάτοικοι των παρακάτω περιοχών ότι για να εκτελεστούν απαραίτητες τεχνικές εργασίες της ΔΕΗ, θα γίνει διακοπή στις 5/5/01 ημέρα Σάββατο ως εξής:

Από ώρας 08:00 μέχρι 11:00 στην περιοχή ΚΟΛΥΜΠΙΑ.

Αν οι εργασίες τελειώσουν νωρίτερα το ρεύμα θα ξαναδοθεί πριν από τον χρόνο λήξης της διακοπής που αναφέρουμε πιο πάνω.

Γι'αυτό το λόγο οι ηλεκτρικές εγκαταστάσεις και τα δίκτυα της ΔΕΗ θα πρέπει να θεωρούνται ότι έχουν συνέχεια ρεύμα.

Ετσι για λόγους ασφαλείας απαγορεύεται η προσέγγιση σε αγωγούς ή άλλα στοιχεία του δικτύου και αν βρίσκονται καταγής γιατί υπάρχει σοβαρός κίνδυνος ατυχήματος.

ΑΠΟ ΤΗΝ ΔΕΗ

ΑΝΑΚΟΙΝΩΣΗ

Ειδοποιούνται οι κάτοικοι των παρακάτω περιοχών ότι για να εκτελεστούν απαραίτητες τεχνικές εργασίες της ΔΕΗ, θα γίνει διακοπή στις 6/5/2001 ημέρα Κυριακή ως εξής:

Από ώρας 08:00 μέχρι 13:00 στην περιοχή: Βιομηχανικό Κέντρο ΜΑΝΟΥΣΕΛΗ (Ασγούρου).

Αν οι εργασίες τελειώσουν νωρίτερα το ρεύμα θα ξαναδοθεί πριν από τον χρόνο λήξης της διακοπής που αναφέρουμε πιο πάνω.

Γι'αυτό το λόγο οι ηλεκτρικές εγκαταστάσεις και τα δίκτυα της ΔΕΗ θα πρέπει να θεωρούνται ότι έχουν συνέχεια ρεύμα.

Ετσι για λόγους ασφαλείας απαγορεύεται η προσέγγιση σε αγωγούς ή άλλα στοιχεία του δικτύου και αν βρίσκονται καταγής γιατί υπάρχει σοβαρός κίνδυνος ατυχήματος.

ΑΠΟ ΤΗΝ ΔΕΗ

ΧΡΗΜΑΤΙΣΤΗΡΙΟ

ΣΥΝΕΔΡΙΑΣΗ ΤΗΣ 3ης Μαΐου 2001

ΤΡΑΠΕΖΕΣ	ΤΙΜΗ	%	ΕΛΑΧ	ΜΕΓ.	ΤΕΜ
ΑΤΤΙΚΗΣ (ΚΟ)	6.32	-1.56	6.32	6.46	6 280
ΓΕΝΙΚΗ ΤΡΑΠΕΖΑ ΤΗΣ ΕΛΛ.	11.30	-1.57	11.28	11.50	8 280
ΕΘΝΙΚΗ ΤΡΑΠΕΖΑ ΤΗΣ ΕΛΛ.	42.86	-1.38	42.70	43.50	337 404
ΕΤΕΒΑ (ΚΟ)	14.14	-0.56	14.00	14.28	14 525
ΕΤΕΒΑ (ΠΟ)	15.66	-0.38	15.20	15.70	5 630
ΕΛΛΑΔΟΣ (ΚΟ	79.60	-0.50	79.35	80.80	5 534
ΕΜΠΟΡΙΚΗ ΤΡΑΠΕΖΑ ΤΗΣ ΕΛΛ.	53.60	-2.05	53.52	54.74	98 787
EUROBANK ERGASIAS	17.36	-0.57	17.20	17.48	135 444
ΠΕΙΡΑΙΩΣ (ΚΟ)	14.10	-0.98	13.94	14.24	139 504
ALPHA ΤΡΑΠΕΖΑ ΠΙΣΤΕΩΣ	31.80	-0.75	31.74	32.18	281 608
ΕΓΝΑΤΙΑ ΤΡΑΠΕΖΑ (ΚΟ)	5.60	1.08	5.50	5.64	51 290
ΕΓΝΑΤΙΑ ΤΡΑΠΕΖΑ (ΠΟ)	5.08	-2.31	4.98	5.20	2 879
ASPIS BANK	9.16	0.00	8.96	9.16	45 443
ΕΤΒΑ	7.44	-2.11	7.42	7.60	95 430
ΤΡΑΠΕΖΑ ΚΥΠΡΟΥ	4.62	-0.86	4.58	4.74	18 302
ΑΓΡΟΤΙΚΗ ΤΡΑΠΕΖΑ	7.94	-0.75	7.92	8.00	25 460
ΤΕΛΕΣΙΣ ΤΡΑΠΕΖΑ ΕΠΕΝΔΥΣΕΩΝ	7.52	-1.57	7.42	7.64	45 584
ΑΣΦΑΛΕΙΕΣ					
ΕΘΝΙΚΗ ΑΣΦ.	12.18	-0.16	12.16	12.24	11 558
ΑΣΠΙΣ ΠΡΟΝΟΙΑ (ΚΟ)	6.28	-3.98	6.14	6.44	58 077
ΦΟΙΝΙΞ ΓΕΝ. ΑΣΦ.	25.16	1.62	24.68	25.16	125
ΕΥΡΩΠΑΪΚΗ ΠΙΣΤΗ ΑΕ (ΚΟ)	3.90	-2.01	3.84	3.98	2 767
ΕΥΡΩΠΑΪΚΗ ΠΙΣΤΗ ΑΕ (ΠΟ)	3.32	-2.35	3.06	3.32	2 806
ΑΓΡΟΤΙΚΗ Α.Ε. ΓΕΝ. ΑΣΦΑΛ. (ΚΟ)	18.92	-0.21	18.72	19.00	5 370
INTERAMERICAN (ΚΟ)	15.74	-0.76	15.50	16.20	43 940
ΑΓΡΟΤΙΚΗ ΖΩΗΣ	16.50	0.49	16.14	16.50	3 010
METROLIFE ΕΜΠΟΡΙΚΗ	3.14	-1.26	3.12	3.20	38 461
ΕΤΑΙΡΙΕΣ ΕΠΕΝΔΥΣΕΩΝ					
ΕΘΝΙΚΗ ΕΤ. ΕΠΕΝΔ.ΧΑΡΤ.	2.77	-1.77	2.77	2.82	31 660
ΕΛΛΗΝΙΚΗ ΕΤ. ΕΠΕΝΔ. (ΚΑ)	2.71	-0.73	2.70	2.75	11 810
ΕΠΕΝΔ. ΕΡΓΑΣΙΑΣ (ΚΑ)	2.24	-1.32	2.23	2.29	149 250
ΕΠΕΝΔ. ΑΝΑΠΤΥΞΕΩΣ (ΚΑ)	2.54	-1.17	2.53	2.56	8 960
ALPHA ΕΠΕΝΔΥΣΕΩΝ (ΚΑ)	4.45	-2.19	4.46	4.60	43 635
ΠΕΙΡΑΙΩΣ ΕΠΕΝΔΥΤΙΚΗ	2.26	-0.88	2.25	2.31	15 306
ΠΡΟΟΔΟΣ ΕΛΛ.ΕΠΕΝΔ.	3.78	-5.97	3.74	3.98	222 850
INTERINVEST - ΔΙΕΘ. ΕΠΕΝΔ.	1.90	-1.55	1.88	1.93	9 350
ΕΞΕΛΙΞΗ Α.Ε.Ε.Χ. (ΚΑ)	1.13	-2.59	1.13	1.16	160 490
ΔΙΑΣ Α.Ε.Ε.Χ (ΚΑ)	2.08	-1.89	2.07	2.12	60 490
ΔΙΟΛΚΟΣ Α.Ε.Ε.Χ. (ΚΑ)	2.02	-0.49	2.02	2.05	9 390
ΕΜΠΟΡΙΚΗ ΕΠΕΝΔΥΤΙΚΗ (ΚΑ)	3.16	-3.07	3.16	3.24	22 990
MARFIN Α.Ε.Ε.Χ.	3.44	-2.27	3.40	3.52	26 310
ΟΡΙΩΝ Δ.Α.Ε.Ε.Χ (ΚΑ)	2.33	-1.27	2.31	2.34	16 120
ΑΣΠΙΣ ΕΠΕΝΔΥΤΙΚΗ (ΚΑ)	2.54	-2.31	2.53	2.58	30 310
ALPHA TRUST ASSET M. (ΚΟ)	4.06	0.50	3.98	4.06	2 390
ΑΚΤΙΒ ΕΠΕΝΔΥΤΙΚΗ Α.Ε.Ε.Χ.	2.38	-4.03	2.37	2.48	7 419
ΕΤ. ΧΡΗΜ/ΚΗΣ ΜΙΣΘΩΣΗΣ					
ΕΤΒΑ ΛΗΖΙΝΓΚ (ΚΟ)	5.00	-1.57	4.98	5.06	15 648
ALPHA LEASING (ΚΟ)	10.00	-1.38	9.96	10.34	15 578
ΠΕΙΡΑΙΩΣ ΧΡΗΜ/ΚΕΣ ΜΙΣΘΩΣΕΙΣ	7.14	-2.72	7.14	7.20	1 130
ΕΤΑΙΡΙΕΣ ΣΥΜΜΕΤΟΧΩΝ					
ALBIO Α.Ε. ΣΥΜΜΕΤΟΧΩΝ (ΚΟ)	3.96	-1.00	3.90	4.02	750
ΜΠΟΥΤΑΡΗΣ (ΚΑ)	2.51	-2.33	2.50	2.60	89 240
ΜΠΟΥΤΑΡΗΣ (ΠΑ)	2.48	-1.59	2.25	2.48	240
ΚΕΡΑΝΗΣ (ΚΑ)	1.74	-1.14	1.74	1.80	43 130
ΚΕΡΑΝΗΣ (ΠΑ)	1.38	-1.43	1.38	1.43	17 430
ΕΠΙΧΕΙΡΗΣΕΙΣ ΑΤΤΙΚΗΣ (Κ)	8.50	-0.47	8.50	8.60	56 092
ΟΜΙΛΟΣ ΙΝΤΕΑΛ (Κ)	4.34	0.46	4.30	4.44	24 303
ΟΜΙΛΟΣ ΙΝΤΕΑΛ (Π)	8.32	3.23	8.32	8.32	10
ΚΛΩΝΑΤΕΞ (ΚΑ)	6.86	-1.44	6.84	7.16	236 370
ΚΛΩΝΑΤΕΞ (ΠΑ)	4.72	-0.84	4.68	4.88	113 570
ΒΙΟΧΑΛΚΟ (ΚΑ)	11.60	-1.19	11.48	11.76	109 357
ΕΛΛΗΝΙΚΑ ΧΡΗΜΑΤΙΣΤΗΡΙΑ	11.86	-1.17	11.84	12.00	13 824
ΔΕΛΤΑ ΣΥΜΜΕΤΟΧΩΝ (ΚΑ)	9.06	-0.66	9.02	9.20	14 010
ΔΕΛΤΑ ΣΥΜΜΕΤΟΧΩΝ (ΠΑ)	9.16	-1.08	9.00	9.22	6 340
NOTOS COM	3.40	-0.58	3.38	3.46	48 830
ΚΑΤΖΗΙΩΑΝΝΟΥ Α.Ε.	5.26	2.33	5.12	5.36	132 249
AXON Α.Ε.	5.32	-2.56	5.30	5.48	15 509
SANYO HELLAS A.E.B.E.	2.96	-0.67	2.94	3.00	113 389
ΚΟΥΜΠΑΣ Α.Ε.	4.42	-1.78	4.40	4.58	83 430
ALPHA APLHA ΣΥΜΜΕΤΟΧΕΣ	5.68	-1.05	5.64	5.80	79 730
ΠΑΡΝΑΣΣΟΣ ΕΠΙΧΕΙΡΗΣΕΙΣ	1.86	-2.11	1.86	1.90	7 732
ΦΟΥΡΛΗΣ Α.Ε. ΣΥΜΜΕΤΟΧΩΝ	13.08	-0.91	12.82	13.20	24 898
ΜΠΗΤΡΟΣ ΣΥΜΜΕΤΟΧΙΚΗ	3.46	-0.57	3.40	3.52	15 076
ΑΘΗΝΑΪΚΕΣ ΣΥΜΜΕΤΟΧΕΣ	3.38	-3.43	3.36	3.54	363 721
ΜΕΑΓΑ Α.Ε. ΣΥΜΜΕΤΟΧΩΝ (ΚΑ)	3.66	-1.61	3.60	3.74	46 280
ELBISCO AE ΣΥΜΜΕΤΟΧΩΝ	4.20	1.45	4.12	4.34	212 360
ΔΙΑΧΕΙΡΙΣΗ ΑΚΙΝΗΤΗΣ ΠΕΡΙΟΥΣΙΑΣ					
ΚΕΚΡΟΨ	65.00	-1.07	64.00	66.90	2 500
ΕΡΜΗΣ Α.Ε.	5.20	-1.89	5.14	5.34	33 190
ΙΟΝΙΚΗ	10.98	-0.18	10.74	10.98	170
ALPHA ΑΣΤΙΚΑ ΑΚΙΝΗΤΑ	11.98	0.50	11.94	12.10	5 120
ΕΝΔΙΑΜΕΣΕΣ ΜΕΤΑΦΟΡΙΚΩΝ ΜΕΣΩΝ					
ΒΕΡΝΙΚΟΣ-ΚΟΤΤΕΡΑ	5.16	-1.53	4.64	5.20	14 340
AUTOHELLAS A.E.	8.08	-0.25	8.02	8.16	1 420
ΚΥΡΙΑΚΟΥΛΗΣ Μ.Κ.Ν.	3.62	-0.55	3.54	3.64	3 788
ΠΛΗΡΟΦΟΡΙΚΗ					
ΙΝΤΡΑΣΟΦΤ (ΚΟ)	10.40	-1.89	10.40	10.52	18 270
ΔΕΛΤΑ ΠΛΗΡΟΦΟΡΙΚΗ	6.12	0.00	6.00	6.20	26 926
BYTE COMPUTER	4.10	-0.97	4.04	4.16	1 920
ΙΝΤΡΑΛΟΤ (ΚΟ)	16.46	-1.20	16.40	16.74	26 430
QUALITY AND RELIABILITY A.B.E.E.	12.02	0.67	11.50	12.12	6 600
INFORMER (ΚΟ)	9.08	0.44	8.86	9.08	2 610
FORTHnet	12.10	2.72	11.84	12.16	10 030
LOGIC D.I.S.	3.84	-1.03	3.82	3.90	39 838
SINGULAR	6.02	-1.63	5.98	6.14	49 316
UNISOFT AE	4.70	-0.84	4.64	4.78	7 670
UNIBRAIN SA	17.86	-16.07	17.60	21.30	344 160
ΔΙΑΦΗΜΙΣΗ					
ΑΤΕΡΜΟΝ ΔΥΝΑΜΙΚΗ	3.40	-1.73	3.40	3.50	19 800
ΥΓΕΙΑ					
ΙΑΤΡΙΚΟ ΑΘΗΝΩΝ	5.84	-1.02	5.70	5.94	145 805
ΙΑΤΡΙΚΟ ΑΘΗΝΩΝ Π.ΦΑΛΗΡ.	3.82	-1.55	3.76	3.88	43 310
ΙΑΣΩ	11.38	-0.70	11.24	11.40	12 870
ΔΑΝΕΙΗΛΙΔΗΣ	7.74	0.26	7.42	7.76	2 390
ΤΗΛΕΟΡΑΣΗ-ΨΥΧΑΓΩΓΙΑ					
ΤΗΛΕΤΥΠΟΣ	7.38	-1.07	7.30	7.46	20 891
HYATT REGENCY	6.14	-2.23	6.10	6.30	90 610
ΕΛΕΥΘΕΡΗ ΤΗΛΕΟΡΑΣΗ	8.22	-0.96	8.14	8.24	2 790
ΟΠΑΠ ΑΕ (ΚΟ)	5.56	1.46	5.48	5.70	372 350
ΓΕΩΡΓΙΑ					
ΙΠΠΟΤΟΥΡ (Κ)	3.36	1.20	3.24	3.36	2 675
ΚΤΗΝΟΤΡΟΦΙΑ					
ΚΤΗΝΟΤΡΟΦΙΑ ΣΕΛΟΝΤΑ	3.54	-1.12	3.54	3.64	28 814
ΝΗΦΕΥΣ	3.86	0.00	3.82	3.88	14 260
SEAFARM	2.24	-1.75	2.24	2.30	16 705
ΕΛΛΗΝΙΚΑΙ ΚΤΗΝΟΚΑΛΛΙΕΡΓΕΙΑΙ	12.08	-1.63	11.94	12.60	3 140
ΟΡΥΧΕΙΑ					
ΑΡΓΥΡΟΜΕΤ/ΤΩΝ & ΒΑΡΥΤΙΝΗΣ	25.74	-2.28	25.68	26.20	13 360
ΜΕΤΑΦΟΡΕΣ					
ΙΜΠΕΡΙΟ (ΚΟ)	5.98	1.01	5.94	6.02	3 650
ΕΠΙΒΑΤΗΓΟΣ ΝΑΥΤΙΛΙΑ					
ΓΡΑΜΜΕΣ ΣΤΡΙΝΤΖΗ	2.28	2.98	2.27	2.37	156 740
ΝΑΥΤΙΛΙΑΚΗ ΕΤΑΙΡΕΙΑ ΛΕΣΒΟΥ	2.11	-2.76	2.10	2.18	32 686
ΑΝΕΚ (ΚΟ)	2.90	-1.36	2.88	2.93	26 040
ΑΝΕΚ (ΠΟ)	3.10	-3.73	3.10	3.10	598
ΜΙΝΩΙΚΕΣ ΓΡΑΜΜΕΣ	4.66	-2.92	4.64	4.84	156 508
ΒΟΗΘΗΤΙΚΕΣ ΠΡΟΣ ΜΕΤΑΦΟΡΕΣ ΔΡΑΣΤΗΡΙΟΤΗΤΕΣ					
ΕΘΝΙΚΗ ΑΣΦΟΠ. ΑΚΙΝ &ΕΚΜ/ΣΕΩΣ	7.36	0.27	7.32	7.38	37 260
ΤΗΛΕΠΙΚΟΙΝΩΝΙΕΣ					
ΟΤΕ (ΚΟ)	16.36	-2.39	16.32	17.00	634 167
ΠΑΝΑΦΟΝ ΑΕΕ (ΚΟ)	7.16	0.85	7.02	7.22	399 951
COSMOTE (ΚΟ)	10.02	0.40	9.62	10.08	275 740
ΞΕΝΟΔΟΧΕΙΑ ΚΑΙ ΛΟΙΠΑ ΚΑΤΑΛΥΜΑΤΑ					
ΑΣΤΗΡ PALACE	8.86	-0.45	8.68	8.90	15 030
ΓΕΚΕ Α.Ε.	6.30	-2.78	6.24	6.52	2 390
ΛΑΜΨΑ	5.82	-1.69	5.78	5.94	22 845
ΝΙΚΟΣ ΓΚΑΛΗΣ	6.16	-0.32	6.14	6.46	4 460
ΕΣΤΙΑΤΟΡΙΑ					
OLYMPIC CATERING A.E.	8.96	-2.82	8.82	9.86	56 190
ΓΡΗΓΟΡΗΣ ΜΙΚΡΟΓΕΥΜΑΤΑ	13.80	-1.15	13.40	14.08	3 610
EVEREST	3.88	-1.52	3.64	3.94	18 792
GOODYS A.E.	16.62	-1.42	16.54	16.88	6 060

ΚΛΩΣΤΟΥΦΑΝΤΟΥΡΓΙΚΕΣ	ΤΙΜΗ	%	ΕΛΑΧ.	ΜΕΓ.	ΤΕΜ
ΕΛΛΗΝ. ΥΦΑΝΤΟΥΡΓΙΑ (ΚΑ)	5.54	-3.15	5.36	5.80	16 167
ΤΡΙΑ ΑΛΦΑ (ΚΟ)	45.48	-0.35	44.00	45.50	500
ΚΛΩΣΤ. ΝΑΟΥΣΗΣ (ΚΑ)	5.50	-1.08	5.46	5.74	884 165
ΔΟΥΔΟΣ (ΚΑ)	4.70	-3.69	4.70	5.08	249 250
ΦΙΝΤΕΞΠΟΡΤ (ΚΟ)	4.62	0.00	4.54	4.62	1 800
ΕΛΦΙΚΟ (ΚΑ)	7.12	1.14	6.80	7.12	2 092
ΕΠΙΛΕΚΤΟΣ ΚΛΩΣΤ/ΡΓΙΑ	2.50	-1.57	2.49	2.53	20 940
ΚΛΩΣΤ. ΝΑΥΠΑΚΤΟΥ	3.4	0.00	3.32	3.42	4 000
ΒΑΡΒΑΡΕΣΟΣ	6.54	-1.21	6.12	6.68	13 550
ΤΕΞΑΠΡΕΤ	5.2	0.00	5.04	5.28	37 018
ΓΙΑΝΝΗΣ ΓΙΑΝΝΟΥΣΗΣ	13.54	-3.29	13.50	14.14	20 810
ΚΛΩΣΤ. ΚΟΡΙΝΘΟΥ (ΚΟ)	5.12	-2.29	5.04	5.30	32 980
ΚΛΩΣΤ. ΚΟΡΙΝΘΟΥ (ΠΟ)	5.3	-3.99	5.08	5.46	1 500
ΜΟΥΖΑΚΗΣ (ΚΑ)	3.74	-2.09	3.68	3.82	5 100
ΜΟΥΖΑΚΗΣ (ΠΑ)	7.38	0.00	0.00	0.00	0
ΠΛΑΣΤΙΚΑ ΘΡΑΚΗΣ (ΚΑ)	3.28	0.00	3.22	3.30	32 460
ΜΑΞΙΜ ΠΕΡΤΣΙΝΙΔΗΣ	2.51	-0.79	2.49	2.60	73 760
M. & A. KARATZH HELLAS NET	4.72	-0.84	4.66	4.80	12 620
ΦΙΕΡΑΤΕΞ-ΑΦΟΙ ΑΝΕΖΟΥΛΑΚΗ	4.12	-0.96	4.06	4.22	38 440
ΤΡΟΦΙΜΑ-ΠΟΤΑ					
ΚΥΛΙΝΔΡΟΜΥΛΟΙ ΛΟΥΛΗ	4.50	0.00	4.48	4.60	6 030
ΕΛΛ. ΒΙΟΜ. ΖΑΧΑΡΗΣ	12.64	-2.77	12.52	13.00	12 400
ΕΛΑΪΣ	22.48	3.79	21.80	22.50	84 404
ΚΑΡΔΜΟΛΕΓΚΟΣ	6.02	-1.95	5.98	6.04	640
ΣΦΗΝΑΣ (ΚΑ)	3.44	0.00	3.38	3.56	62 251
ΣΦΗΝΑΣ (ΠΑ)	5.88	0.00	0	0	3
ΦΡΙΤΣΑΛΗΣ	4.62	0.00	4.54	4.62	1 800
ΚΡΕΚΑ	3.38	-1.17	3.36	3.42	4 540
ΠΑΥΛΙΔΗΣ (ΠΟ)	10.34	0.00	0.00	0.00	0
ΜΠΑΡΜΠΑ ΣΤΑΘΗΣ (Κ)	6.14	3.15	5.92	6.24	2 330
ΜΠΑΡΜΠΑ ΣΤΑΘΗΣ (Π)	6.92	0	0	0	0
COCA COLA E.E.	16.60	-2.01	16.52	16.94	178 297
ΠΡΟΪΟΝΤΑ ΚΑΠΝΟΥ					
ΚΑΠΝΟΒΙΟΜΗΧΑΝΙΑ ΚΑΡΕΛΙΑ	57.5	0.00	0.00	0.00	0
ΠΑΠΑΣΤΡΑΤΟΣ	14.70	-1.21	14.60	14.80	14 044
ΕΙΔΗ ΕΝΔΥΜΑΣΙΑΣ					
ΜΙΝΕΡΒΑ	3.50	-1.13	3.40	3.54	3 570
SEX ΦΟΡΜ	9.18	0.66	9.06	9.24	58 640
ΕΛΒΕ-ΕΝΔΥΜΑΤΩΝ	2.28	-0.44	2.24	2.30	3 070
FANCO A.E.	8.62	-1.37	8.56	9.02	15 000
ΠΡΟΪΟΝΤΑ ΞΥΛΟΥ & ΦΕΛΛΟΥ					
ΒΑΛΚΑΝ (Κ)	0.62	0.00	0.62	0.63	666 310
ΑΚΡΙΤΑΣ (ΚΟ)	4.34	-2.25	4.30	4.42	4 210
ΣΕΛΜΑΝ	3.40	-1.73	3.38	3.50	25 440
ΠΡΟΪΟΝΤΑ ΧΑΡΤΟΥ					
ΒΙΣ (ΚΟ)	6.32	-2.17	6.12	6.68	2 130
ΒΙΣ (ΠΟ)	6.26	-11.33	6.22	7.00	980
PAPERPACK-ΤΣΟΥΚΑΡΙΔΗΣ	17.50	1.27	16.20	17.70	650
ΕΚΔΟΣΕΙΣ					
INFORM ΛΥΚΟΣ	18.98	-0.42	18.98	19.18	5 900
ΕΚΔΟΣΕΙΣ ΛΥΜΠΕΡΗ	8.18	0.99	7.88	8.20	56 650
ΙΜΑΚΟ ΜΗΝΤΙΑ ΝΕΤ ΓΚΡΟΥΠ	6.16	0.98	5.88	6.40	182 040
ΧΑΪΔΕΜΕΝΟΣ	6.16	-0.65	5.90	6.18	7 420
ΠΗΓΑΣΟΣ	3.84	-1.54	3.8	4	7 570
ΔΗΜ/ΚΟΣ ΟΡΓ. ΛΑΜΠΡΑΚΗ	13.76	-1.71	13.7	14	30 160
ΑΤΤΙΚΕΣ ΕΚΔΟΣΕΙΣ	7.5	-0.79	7.4	7.56	5 950
ΤΕΓΟΠΟΥΛΟΣ ΕΚΔΟΣΕΙΣ	3.68	-1.60	3.66	3.72	67 279
ΧΗΜΙΚΕΣ					
ΕΤΜΑ (ΚΟ)	3.38	-1.74	3.26	3.46	19 835
ΕΤΜΑ (ΠΟ)	2.58	-0.77	2.55	2.63	3 300
RILKEN	12.64	-2.17	12.6	12.98	2 570
ΕΛΛΑΤΕΞ ΣΥΝΘΕΤΙΚΕΣ ΙΝΕΣ	2.8	-0.36	2.74	2.86	16 930
ΕΛΑΣΤΙΚΑ-ΠΛΑΣΤΙΚΑ					
ΠΕΤΖΕΤΑΚΙΣ (ΚΑ)	6.36	0.32	6.26	6.62	58 689
ΠΕΤΖΕΤΑΚΙΣ (ΠΑ)	5.94	-2.62	5.90	5.94	475
ΠΛΑΣΤΙΚΑ ΚΡΗΤΗΣ	8.76	-0.68	8.62	8.90	3 300
EUROPAP	10	1.01	9.82	10.00	2 570
ΔΑΪΟΣ ΠΛΑΣΤΙΚΑ	5.24	0.77	5.12	5.32	28 950
ΠΑΪΡΗΣ Α.Β.Ε.Ε. ΠΛΑΣΤΙΚΩΝ	8.54	2.64	8.24	8.70	43 050
FLEXOPACK A.E.B.E.Π.	14.16	1.00	14.10	14.32	10 890
ΠΛΑΣΤΙΚΑ ΜΑΚΕΔΟΝΙΑΣ (ΚΑ)	3.84	0.00	3.80	3.92	25 620
ΜΗ ΜΕΤΑΛ/ΚΑ ΟΡΥΚΤΑ-ΤΣΙΜΕΝΤΑ					
ΕΣΚΑ	40.78	-3.73	40.58	42.36	12 460
ΧΑΛΥΨ (ΚΟ)	6.28	-0.32	6.10	6.28	570
ΧΑΛΥΨ (ΠΟ)	6.38	5.63	5.92	6.46	160
ΙΚΤΙΝΟΣ	4.62	-0.43	4.46	4.88	5 090
ΜΑΘΙΟΣ ΠΥΡΙΜΑΧΑ	8.44	-1.17	8.22	8.54	1 320
ΚΥΡΙΑΚΙΔΗΣ ΜΑΡΜΑΡΑ	4.62	-0.43	4.50	4.68	11 760
ΚΕΡΑΜΕΙΑ-ΑΛΑΤΙΝΗ	21.46	0.75	20.32	22.40	2 620
ΗΡΑΚΛΗΣ	14.16	-1.94	14.12	14.50	4 270
TITAN (ΚΟ)	41.30	-2.04	41.10	43.80	30 256
TITAN (ΠΟ)	34	-1.16	33.24	34.90	740
ΒΑΣΙΚΑ ΜΕΤΑΛΛΑ					
ΑΛΟΥΜΙΝΙΟ ΤΗΣ ΕΛΛΑΔΟΣ	42.94	-0.05	42.88	43.00	6 569
ΜΑΪΛΗΣ Α.Ε.Β.Ε.	9.30	-0.85	9.20	9.40	51 522
ΧΑΛΚΟΡ	4.20	1.45	4.12	4.22	10 893
ΑΛΟΥΜΥΛ ΜΥΛΟΝΑΣ	4.98	-2.35	4.96	5.08	11 936
ΣΩΛΗΝΟΥΡΓΕΙΑ ΚΟΡΙΝΘΟΥ	4.40	-1.35	4.38	4.46	4 983
ΛΑΚΟ ΕΛΛΑΣ	2.25	-2.60	2.24	2.36	103 949
ΣΩΛΗΝ. ΤΖΙΡΑΚΙΑΝ ΠΡΟΦΙΛ	2.92	-3.95	2.90	3.00	3 560
ΕΛΒΑΛ Α.Ε.	4.18	0.48	4.10	4.26	40 255
ΣΙΔΕΝΟΡ	3.70	0.00	3.62	3.74	117 630
ΕΤΕΜ Α.Ε.	2.88	-0.69	2.87	2.91	11 210
FITCO A.E. (ΚΟ)	13.86	3.13	12.24	14.10	393 380
ΜΕΤΑΛΛΙΚΑ ΠΡΟΪΟΝΤΑ					
ΒΙΟΣΦΑ (ΚΟ)	1.06	-4.50	1.06	1.10	26 610
ΒΙΟΣΦΑ (ΠΟ)	1.13	-10.32	1.13	1.13	1 050
SPIDER	14.24	-1.52	14.00	14.40	3 660
MEVACO	3.36	-1.18	3.18	3.40	5 960
HELLAS CAN (Κ)	7.14	-2.99	7.06	7.34	3 170
ΧΑΛΥΒΔΟΦΥΛΛΩΝ	1.71	-1.72	1.70	1.74	103 300
ΜΕΤΑΛ. ΑΡΚΑΔΙΑΣ ΡΟΚΑΣ (ΚΟ)	11.40	-1.72	11.30	11.62	7 220
ΜΕΤΑΛ. ΑΡΚΑΔΙΑΣ ΡΟΚΑΣ (ΠΟ)	10.28	-0.39	10.28	10.28	40
ΜΕΤΚΑ	5.74	-1.03	5.72	5.86	27 780
ΔΑΡΙΤΣ & ΣΙΑ	4.22	-4.09	4.10	4.58	74 540
ΛΕΒΕΝΤΕΡΗΣ (Κ)	2.86	-2.05	2.82	2.90	11 560
ΛΕΒΕΝΤΕΡΗΣ (Π)	2.14	-2.73	2.00	2.14	1 160
ΜΗΧΑΝ/ΤΑ & ΕΙΔΗ ΕΞΟΠΛΙΣΜΟΥ					
KLEEMAN HELLAS	8.64	-2.70	8.56	8.96	62 338
FRIGOGLASS	6.02	-0.99	5.96	6.02	2 270
ΚΑΛΩΔΙΑ					
NEXANS ELLAS	8.18	0.49	8.08	8.28	2 650
ΕΛΛΗΝΙΚΑ ΚΑΛΩΔΙΑ	3.36	-1.75	3.30	3.44	17 380
ΗΛΕΚΤΡΟΝΙΚΟΣ ΕΞΟΠΛΙΣΜΟΣ					
INTRACOM (ΚΟ)	20.98	-1.87	20.94	21.40	114 066
ΚΑΤΑΣΚΕΥΗ ΟΧΗΜΑΤΩΝ					
ΠΕΤΡΟΠΟΥΛΟΣ	6.38	-0.62	6.24	6.42	1 480
ΝΑΥΠΗΓΕΙΑ					
ΝΕΩΡΙΟΝ ΝΑΥΠΗΓΕΙΑ ΣΥΡΟΥ	6.80	-1.73	6.68	6.92	960
ΒΙΟΜΗΧΑΝΙΑ ΕΠΙΠΛΩΝ					
SATO (Κ)	2.81	-1.06	2.8	2.9	13 593
ΒΑΡΑΓΚΟΣ	3.16	-1.25	3.14	3.2	1 972
ΔΡΟΜΕΑΣ	7.62	-0.26	7.5	7.78	15 110

ΚΑΤΑΣΚΕΥΗ ΚΟΣΜΗΜΑΤΩΝ					
FOLLI FOLLIE	21.68	-1.19	21.62	21.9	35 849
ΔΙΥΛΙΣΤΗΡΙΑ					
ΕΛΛΗΝΙΚΑ ΠΕΤΡΕΛΑΙΑ	9.52	-2.86	9.5	9.8	129 674

ΤΑ «ΣΥΝΝΕΦΑ» ΔΕΝ ΔΙΚΑΙΟΛΟΓΟΥΝ ΕΦΗΣΥΧΑΣΜΟ

Συναγερμός για να προχωρήσουν *οι μεταρρυθμίσεις*

Μπορεί τα στοιχεία για την πορεία των μακροοικονομικών μεγεθών του πρώτου τετραμήνου που βρίσκονται στο γραφείο του υπουργού Εθνικής Οικονομίας να δείχνουν ότι η ελληνική οικονομία «αντέχει», αλλά τα «σύννεφα» που μαζεύονται - είτε πρόκειται για εγχώριας είτε για διεθνούς προέλευσης - δεν δικαιολογούν εφησυχασμό.

«Η επίπτωση στον ρυθμό ανάπτυξης από την επιβράδυνση της αμερικανικής οικονομίας φαίνεται ότι τελικά θα είναι χαμηλή, τα δημοσιονομικά κινούνται στα όρια του προϋπολογισμού, ο πληθωρισμός έπεσε από το 4,2% του τέλους του περασμένου έτους, αλλά πιστεύω ότι υπάρχει μια μεγάλη αβεβαιότητα που απαιτεί συναγερμό!» τόνιζε με έμφαση στέλεχος του ΥΠΕΘΟ.

Στο κτίριο της πλατείας Συντάγματος έχουν ήδη αρχίσει να ανησυχούν από τις δευτερογενείς επιδράσεις στην οικονομία που θα μπορούσαν να έχουν οι εντάσεις και τα ανοικτά θέματα της ατζέντας της κυβέρνησης, όπως το ασφαλιστικό, τα κλειστά επαγγέλματα, ενώ ακόμη δεν έχουν φανεί οι αντιδράσεις της αγοράς απέναντι στην εικόνα μιας κυβέρνησης που μόνο από σύμπνοια δεν χαρακτηρίζεται...

ΠΟΛΙΤΙΚΟ ΣΚΗΝΙΚΟ

Οπως εκτιμά το οικονομικό επιτελείο της κυβέρνησης η συνέχεια της οικονομικής πολιτικής και η ομαλή πορεία της χώρας σε μάλλον δυσμενή διεθνή οικονομική συγκυρία, απαιτεί πρωτίστως δύο προϋποθέσεις: την ιδιαίτερα αυστηρή τήρηση της δημοσιονομικής πολιτικής και την άμεση προώθηση των διαρθρωτικών αλλαγών.

Και αυτά τα δύο βήματα - με τη σειρά τους - απαιτούν το κλείσιμο των μεγάλων θεμάτων με διάλογο και την ομαλοποίηση του πολιτικού σκηνικού.

Μοναδικός, αλλά ανεπαρκής, σύμμαχος της κυβέρνησης στην πορεία αυτή είναι η εξέλιξη των μακροοικονομικών μεγεθών, όπως αυτά αποτυπώνονται στο τέλος του τετραμήνου:

• Ο ρυθμός ανάπτυξης δεν θα φθάσει στο πολυπόθητο - και καταγεγραμμένο στο Πρόγραμμα Σταθερότητας - ποσοστό 5% και αυτό είναι το κακό νέο. Το καλό νέο όμως είναι ότι με βάση τα αναθεωρημένα στοιχεία που θα δημοσιοποιήσει το ΥΠΕΘΟ - ίσως και εντός του Μαΐου - η αύξηση του ΑΕΠ θα φθάσει στο 4,8%. Δηλαδή η επίδραση της επιβράδυνσης της αμερικανικής οικονομίας θα είναι κατά πολύ μικρότερη στην ελληνική οικονομία, από ό,τι στις υπόλοιπες χώρες της Ε.Ε. Επιπροσθέτως με αυτόν τον ρυθμό ανάπτυξης διατηρείται η «επιπρόσθετη» ανάπτυξη κατά 2 μονάδες του ελληνικού ΑΕΠ, έναντι του μέσου κοινοτικού όρου (που υπολογίζεται σε 2,5%), ώστε να ικανοποιηθεί ο όρος της πραγματικής σύγκλισης, τουλάχιστον για το 2001.

• Η δημοσιονομική πολιτική το πρώτο τρίμηνο του έτους κινείται στα όρια των προβλέψεων του προϋπολογισμού, τόσο στο σκέλος των δαπανών όσο και στο σκέλος των εσόδων. Χρειάζεται όμως προσοχή, αφού τα έσοδα δεν αποκλείεται να επηρεαστούν από τα μειωμένα κέρδη των επιχειρήσεων το 2000 και από τον αναθεωρημένο στόχο για την ανάπτυξη και το ύψος των εσόδων από τους φόρους στις συναλλαγές. Επίσης θεωρείται απαραίτητο οι δαπάνες να συγκρατηθούν στο πλαίσιο του προϋπολογισμού και το πρώτο σχετικό βήμα σε αυτή την κατεύθυνση είναι η μετάθεση των προγραμματισμένων προσλήψεων στο δημόσιο για το επόμενο έτος. Το μεγάλο πρόβλημα για το Γενικό Λογιστήριο είναι οι «μαύρες τρύπες» δηλαδή τα χρέη των νοσοκομείων ύψους 260 δισ. δρχ. η τακτοποίηση των οφειλών προς το ΙΚΑ που ανέρχονται 90 δισ. ετησίως και η χορήγηση του οικογενειακού επιδόματος και στους δύο συζύγους που θα επιβαρύνει - αν τελικά δοθεί - τους επόμενους προϋπολογισμούς με 50 δισ. ετησίως.

ΤΙΜΑΡΙΘΜΟΣ

• Ο τιμάριθμος μπορεί να ξέφυγε από το 4,2% του περασμένου Νοεμβρίου, αλλά εξακολουθεί να ανησυχεί την κυβέρνηση κυρίως λόγω των εξωγενών παραγόντων και κυρίως των τιμών των καυσίμων. Το ράλι που σημείωσαν οι τιμές του πετρελαίου κατά τον Απρίλιο ήταν αρκετές για να ανατρέψουν το κλίμα αισιοδοξίας που έδωσε ο δείκτης τον Μάρτιο κλείνοντας στο 3%. Στο τέλος του μηνός είναι βέβαιο ότι ο δείκτης θα σημειώσει αύξηση και θα κλείσει ανάμεσα στο 3,2% και το 3,4%. Στελέχη του ΥΠΕΘΟ πάντως εκτιμούν ότι ίσως να πρόκειται για συγκυριακό φαινόμενο το οποίο δεν θα έχει δυσμενείς επιπτώσεις στον «δομικό» τιμάριθμο δηλαδή στο σκληρό πυρήνα της οικονομίας.

ΕΠΙΤΟΚΙΑ

• Η προσδοκία μείωσης των επιτοκίων από την Ευρωπαϊκή Κεντρική Τράπεζα και τελικά η ίδια η μείωση τους - όποτε και αν γίνει - δεν θα είναι ο κυριότερος παράγοντας για την ώθηση της αναπτυξιακής διαδικασίας, αφού ήδη εδώ και τέσσερις μήνες η ελληνική οικονομία βρίσκεται σε ένα κλίμα χαμηλών επιτοκίων, σε σχέση με το έτος 2000. Πάντως το ΥΠΕΘΟ εκτιμά ότι η μείωση των επιτοκίων θα δράσει θετικά με επίπεδο κλίματος.

• Το «μαλακό υπογάστριο» του οικονομικού επιτελείου το πρώτο τετράμηνο του έτους αποδεικνύονται οι διαρθρωτικές αλλαγές: καμία από τις μεγάλες αποκρατικοποιήσεις δεν πραγματοποιήθηκαν (ΟΤΕ, ΔΕΗ, Ολυμπιακή), ενώ σε εκκρεμότητα βρίσκονται κορυφαία ζητήματα, όπως η μεταρρύθμιση του ασφαλιστικού και η άρση των γραφειοκρατικών εμποδίων στην οικονομική δραστηριότητα. Μπορεί για τις αποκρατικοποιήσεις το λογιστικό πρόβλημα να λυθεί προσωρινά με τις τιτλοποιήσεις εσόδων και την έκδοση προμετόχων, αλλά στις μεταρρυθμίσεις το μέλλον δεν φαίνεται ευοίωνο. Και πλέον με τόσα ανοικτά μέτωπα θεωρείται βέβαιο ότι θα πρέπει να προηγηθεί μια περίοδος ηρεμίας, πριν «μπει μια τάξη και ιεραρχία» στην κυβερνητική πολιτική.

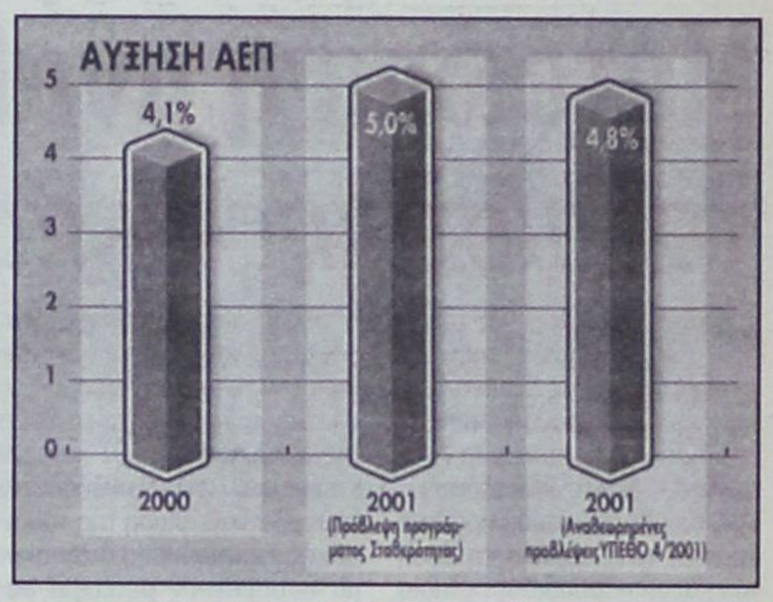



TUI
HELLAS
ΖΗΤΑ
Υπάλληλο για εργασία στο αεροδρόμιο.
Απαραίτητη προϋπόθεση η γνώση
της αγγλικής ή της γερμανικής γλώσσας
και κατοχή διπλώματος οδήγησης αυτοκινήτου
Πληροφορίες στο τηλ. (0241) 89501
Δευτέρα - Παρασκευή από 09.00 έως 18.00 η ώρα

ΕΚΚΛΗΣΙΑΣΤΙΚΗ ΕΠΙΤΡΟΠΗ
ΙΕΡΟΥ ΝΑΟΥ ΚΟΙΜΗΣΕΩΣ
ΘΕΟΤΟΚΟΥ ΕΜΠΩΝΑ

ΠΑΝΗΓΥΡΙΣ

Η Εκκλησιαστική Επιτροπή Εμπωνας ανακοινώνει ότι το πανηγύρι της Αγίας Ειρήνης που γίνεται στην Μονή που βρίσκεται στην ειδυλιακή τοποθεσία «Πηγές» στην διασταύρωση Προφήτη Ηλία και Εμπωνα θα γίνει την Κυριακή 6 Μαΐου.

Το πρωΐ θα γίνει θεία λειτουργία και στην συνέχεια θα ακολουθήσει γλέντι με τοπική ορχήστρα. Οσοι επισκεφθούν την Μονή θα περάσουν μια όμορφη Κυριακή.

ΜΕ ΕΥΧΑΡΙΣΤΗΣΗ
ΕΚΚΛΗΣΙΑΣΤΙΚΗ ΕΠΙΤΡΟΠΗ ΕΜΠΩΝΑΣ

Μια Ξεχωριστή Δύση στη Θάλασσα

ΔΡΟΜΟΛΟΓΙΑ ΑΠΟ
04/05/2001 - 20/05/2001
ΑΝΑΧΩΡΗΣΕΙΣ ΑΠΟ ΡΟΔΟ

ΗΜ/ΝΙΑ		ΠΛΟΙΟ	ΩΡΑ	ΠΡΟΟΡΙΣΜΟΣ
04.05	ΠΑΡΑΣΚΕΥΗ	ΠΑΤΜΟΣ	14.00	ΚΩ - ΚΑΛΥΜΝΟ - ΛΕΡΟ - ΠΑΤΜΟ - ΠΕΙΡΑΙΑ
05.05	ΣΑΒΒΑΤΟ	ΡΟΔΟΣ	14.00	ΚΩ - ΚΑΛΥΜΝΟ - ΛΕΡΟ - ΠΑΤΜΟ - ΠΕΙΡΑΙΑ
06.05	ΚΥΡΙΑΚΗ	ΠΑΤΜΟΣ	14.00	ΚΩ - ΚΑΛΥΜΝΟ - ΛΕΡΟ - ΠΑΤΜΟ - ΠΕΙΡΑΙΑ
07.05	ΔΕΥΤΕΡΑ	ΡΟΔΟΣ	14.00	ΝΙΣΥΡΟ - ΚΩ - ΑΣΤΥΠΑΛΑΙΑ - ΠΕΙΡΑΙΑ
08.05	ΤΡΙΤΗ	ΠΑΤΜΟΣ	14.00	ΚΩ - ΚΑΛΥΜΝΟ - ΛΕΡΟ - ΠΑΤΜΟ - ΠΕΙΡΑΙΑ
09.05	ΤΕΤΑΡΤΗ	ΡΟΔΟΣ	14.00	ΤΗΛΟ - ΚΩ - ΚΑΛΥΜΝΟ - ΛΕΡΟ - ΠΑΤΜΟ - ΠΕΙΡΑΙΑ
10.05	ΠΕΜΠΤΗ	ΠΑΤΜΟΣ	17.00	ΣΥΜΗ - ΚΩ - ΠΕΙΡΑΙΑ
11.05	ΠΑΡΑΣΚΕΥΗ	ΡΟΔΟΣ	14.00	ΚΩ - ΚΑΛΥΜΝΟ - ΛΕΡΟ - ΠΑΤΜΟ - ΠΕΙΡΑΙΑ
12.05	ΣΑΒΒΑΤΟ	ΠΑΤΜΟΣ	18.00	ΚΩ - ΠΕΙΡΑΙΑ
13.05	ΚΥΡΙΑΚΗ	ΡΟΔΟΣ	14.00	ΚΩ - ΚΑΛΥΜΝΟ - ΛΕΡΟ - ΠΑΤΜΟ - ΠΕΙΡΑΙΑ
14.05	ΔΕΥΤΕΡΑ	ΠΑΤΜΟΣ	14.00	ΝΙΣΥΡΟ - ΚΩ - ΠΕΙΡΑΙΑ
15.05	ΤΡΙΤΗ	ΡΟΔΟΣ	14.00	ΚΩ - ΚΑΛΥΜΝΟ - ΛΕΡΟ - ΠΑΤΜΟ - ΠΕΙΡΑΙΑ
16.05	ΤΕΤΑΡΤΗ	ΠΑΤΜΟΣ	14.00	ΤΗΛΟ - ΚΩ - ΚΑΛΥΜΝΟ - ΛΕΡΟ - ΠΑΤΜΟ - ΠΕΙΡΑΙΑ
17.05	ΠΕΜΠΤΗ	ΡΟΔΟΣ	17.00	ΣΥΜΗ - ΚΩ - ΠΕΙΡΑΙΑ
18.05	ΠΑΡΑΣΚΕΥΗ	ΠΑΤΜΟΣ	14.00	ΚΩ - ΚΑΛΥΜΝΟ - ΛΕΡΟ - ΠΑΤΜΟ - ΠΕΙΡΑΙΑ
19.05	ΣΑΒΒΑΤΟ	ΡΟΔΟΣ	14.00	ΚΩ - ΚΑΛΥΜΝΟ - ΛΕΡΟ - ΠΑΤΜΟ - ΠΕΙΡΑΙΑ
20.05	ΚΥΡΙΑΚΗ	ΠΑΤΜΟΣ	14.00	ΚΩ - ΚΑΛΥΜΝΟ - ΛΕΡΟ - ΠΑΤΜΟ - ΠΕΙΡΑΙΑ

Κεντρικό Πρακτορείο ΔΑΝΕ SEA LINE Αυστραλίας 92
Ωρες λειτουργίας 08.00 - 20.00 ΤΗΛ. 43150 (10 γραμμές)

Δ-Α-Ν-Ε- SEA LINE
ΔΩΔΕΚΑΝΗΣΙΑΚΗ ΑΝΩΝΥΜΗ ΝΑΥΤΙΛΙΑΚΗ ΕΤΑΙΡΙΑ

BUSINESS LOGIC
Πληροφορική για επιχειρήσεις

Αγοράστε για την επιχείρησή σας το κορυφαίο πρόγραμμα Εμπορικής Διαχείρισης DEFACTO ή για το λογιστήριο σας Γεν. Λογιστική Εσοδα Εξοδα & φορολογία Εισοδ/τος και κερδίστε *δωρεάν* τον υπολογιστή στον οποίον θα τα λειτουργήσετε.

Η Business Logic - Ρόδου, στα πλαίσια της ετήσιας καμπάνιας προς τις επιχειρήσεις της περιοχής, σας κάνει μια μοναδική προσφορά γνωριμίας: Αγοράστε το **Defacto / Εμπορική Διαχείριση** και σας κάνουμε δώρο τον υπολογιστή στον οποίο θα τα λειτουργήσετε!
Ενα δώρο συνολικής αξίας 260.000 δρχ!!!

!!! PC !!!



Επεξεργαστής:	**PENTIUM Celeron 600**
Μνήμη RAM:	**64MB**
Σκληρός Δίσκος:	**10,2 GB**
CD-ROM:	**50X**
Κάρτα Οθόνης:	**16 MB**
Λειτουργικό:	**Microsoft Windows 98**
Οθόνη:	**15" ιντσών**
Εγγύηση:	**3 χρόνια**

Προσοχή: Η προσφορά ισχύει μέχρι 15/12/2000

BUSINESS LOGIC
Ταμβακάς Δημήτρης
Βουλγαροκτόνου 14 851 00 ΡΟΔΟΣ
ΤΗΛΕΦΩΝΑ 75218 - 74800 ΦΑΧ 35104

Μετέωρη η αναβάθμιση *τουριστικής εκπαίδευσης*

Για αναβάθμιση της τουριστικής εκπαίδευσης που παρέχεται από τις Σχολές Τουριστικής Εκπαίδευσης μίλησε προ ημερών ο υπουργός Ανάπτυξης κ. Νίκος Χριστοδουλάκης, σε μια αγωνιώδη προσπάθεια να αναβαθμίσει τη θέση του και να παρουσιάσει κάποιο θετικό έργο. Αυτό είναι απόλυτα κατανοητό, ιδίως μετά τις τελευταίες εξελίξεις στο επίμαχο θέμα του ασφαλιστικού, το οποίο με τους λάθος χειρισμούς που έγιναν εξ αρχής, δημιούργησε ένα τεράστιο ηθικό αλλά και πολιτικό πρόβλημα στην κυβέρνηση. Η κατάσταση, βέβαια, που δημιουργήθηκε από το πρόβλημα εκτονώθηκε, προς το παρόν, με το κυριολεκτικό «άδειασμα» του υπουργού Εργασίας από τον ίδιο τον Πρωθυπουργό, αλλά η ζημιά η οποία έχει ήδη γίνει στο ΠΑΣΟΚ παραμένει και πιθανότατα να έχει αρνητικές συνέπειες στις προσεχείς εκλογές. Ο αλόγιστος αυταρχισμός και η εντύπωση λίγων, ευτυχώς, υπουργών ότι είναι αλάθητοι και ειδικοί επί παντός του επιστητού φέρνει ξανά στην επικαιρότητα το θέμα της διάλυσης του ΕΟΤ και των Υπηρεσιών του. Εξαγγέλλεται σήμερα αναβάθμιση της τουριστικής εκπαίδευσης όταν ακόμα παραμένουν μετέωρα ουσιώδη ερωτηματικά για τους χειρισμούς του παρελθόντος. Δεν έχουν δοθεί εξηγήσεις από τον κ. Χριστοδουλάκη για τους λόγους για τους οποίους «απέπεμψε» την προηγούμενη διοίκηση των ΣΤΕ η οποία, κατά γενική ομολογία, ήταν επιτυχημένη διότι είχε ξεκινήσει ένα σημαντικό έργο αναβάθμισης των Σχολών, βασισμένο στις ανάγκες και τις εξελίξεις της ελληνικής και διεθνούς τουριστικής βιομηχανίας. Και βέβαια δεν έχει παρουσιάσει ακόμα ο κ. υπουργός τα τυπικά προσόντα των μελών του σημερινού Διοικητικού Συμβουλίου της ΣΤΕ και τις αμοιβές που αυτοί λαμβάνουν, σε σύγκριση με το προηγούμενο, το οποίο αποπέμφθηκε αν και είχε διοριστεί από υπουργό επίσης του ΠΑΣΟΚ.

Τέλος, πρέπει να ομολογήσω ότι η, με υπερηφάνεια εξαγγελθείσα από τον κ. Χριστοδουλάκη, δημιουργία «ειδικότητας συνοδού λεωφορείου», με αφήνει έκπληκτο και προβληματισμένο ως προς την πληροφόρηση και ενημέρωση που έχει ο υπουργός για τις διεθνείς εξελίξεις στο χώρο του τουρισμού. Το επάγγελμα αυτό που «άνθισε» στις δεκαετίες του '60 και '70 είχε σκοπό περισσότερο την παρακολούθηση των τουριστών παρά την εξυπηρέτηση τους και καταργήθηκε με την μεταπολίτευση αφού είχε χαρακτηριστεί ως «παρασιτικό», ενώ σήμερα δεν υφίσταται σε καμία ευρωπαϊκή χώρα. Εχει αναλογιστεί κανείς από τους εισηγητές τέτοιων προτάσεων ποιά θα είναι η αντίδραση των ξένων Tour operators σε μια τέτοια υποχρέωση; Ποιά θα είναι η αντίδραση των ιδιοκτητών τουριστικών λεωφορείων ή των τουριστών οι οποίοι θα υποχρεωθούν τελικά να πληρώσουν το χαράτσι; Πριν κλείσω όμως, θέλω να διαβεβαιώσω όσους σκέπτονται κακόβουλα, ότι δεν έχω καμία πρόθεση αντιδικίας με κανέναν, κάνοντας κριτική. Λυπάμαι όμως γιατί, ενώ το ΠΑΣΟΚ ξεκίνησε να υλοποιεί μία αξιόλογη τουριστική πολιτική, έχει φτάσει σήμερα σε ένα σημείο επικίνδυνου τέλματος από όπου σίγουρα δεν θα βγει κερδισμένο, σε ό,τι βέβαια αφορά τον τουρισμό.


Του ΜΑΡΙΟΥ ΑΓΓΕΛΗ

*** Ο κ. Μάριος Αγγελής είναι διευθυντής σύνταξης του περιοδικού της «Ν» Business & Τουρισμός.**

Κίνητρα για τις *παραμεθόριες περιοχές*

Η ενίσχυση των λιγότερο ανεπτυγμένων τουριστικά περιοχών, γίνεται πλέον περισσότερο ελκυστική για τους ενδιαφερόμενους επενδυτές και επιχειρηματίες, δεδομένου ότι αυξάνονται τα κίνητρα των επιδοτήσεων που προβλέπονται από το σημερινό αναπτυξιακό νόμο.

Σε παραμεθόριες περιοχές και προορισμούς που δεν έχουν έντονη τουριστική ανάπτυξη, οι επιδοτήσεις για τη δημιουργία μονάδων πολυτελείας και α' κατηγορίας, προσαυξάνονται κατά 5% περίπου. Ετσι, το νέο ποσοστό επιδότησης στην Γ' ζώνη περιοχών της χώρας θα ανέλθει σε 20%, ενώ στη Δ' ζώνη θα φτάσει στο 30% του συνολικού ποσού της επένδυσης. Επίσης, προσαυξάνονται οι επιδοτήσεις σε επενδύσεις ειδικής τουριστικής υποδομής όπως ιαματικά λουτρά, εγκαταστάσεις θαλασσοθεραπείας. Σύμφωνα με υπουργικές ανακοινώσεις, η επιδότηση υδροθεραπευτηρίων και μονάδων θεραπευτικού τουρισμού αυξάνεται σε 40% από 35% που προβλέπει σήμερα ο αναπτυξιακός νόμος. Επίσης, αυξάνεται σε 45% από 40% το ποσοστό επιδότησης για τη μετατροπή παραδοσιακών κτισμάτων σε ξενοδοχεία σε όλη τη χώρα. Η νέα ρύθμιση που προτρέπει τη δημιουργία ξενοδοχείων υψηλών κατηγοριών σε λιγότερο ανεπτυγμένες περιοχές, έχει παράλληλα ως στόχο την αποφυγή φαινομένων υπερσυγκέντρωσης του επενδυτικού ενδιαφέροντος σε περιοχές που θεωρούνται ήδη κορεσμένες τουριστικά.

Για τις δημιουργίες, εξάλλου, νέων τουριστικών επιχειρήσεων προβλέπονται και επιχορηγήσεις μέσω του Γ' ΚΠΣ. Μεταξύ των επιχορηγήσεων δίδεται η δυνατότητα σε ξενοδοχεία να χρησιμοποιήσουν ανανεώσιμες πηγές ενέργειας, να εφαρμόσουν προγράμματα εξοικονόμησης ενέργειας και να αξιοποιήσουν σύγχρονα τεχνολογικά συστήματα.

Τουριστικό πανόραμα

Πολύ ικανοποιημένος από την παρουσία της Δωδ/σου στην έκθεση «Τουριστικό Πανόραμα» που ολοκληρώθηκε την Κυριακή στην Αθήνα, δήλωσε ο πρόεδρος του Δωδ/κού Οργανισμού Τουρισμού κ. Μανώλης Καμπουρόπουλος κατά την διάρκεια συνέντευξης Τύπου.

Οπως είπε ο κ. Καμπουρόπουλος το περίπτερο της Δωδ/σου που είχε έκταση 140 τετραγωνικών μέτρων επισκέφθηκαν πολλοί επαγγελματίες του τουριστικού τομέα, που ζήτησαν - και έλαβαν - πλήθος πληροφοριών για τα νησιά μας. Κυρίαρχο ερώτημα ήταν πάντως αυτό που αφορούσε τις συγκοινωνίες, όχι τόσο για τη Ρόδο, όσο κυρίως για τα υπόλοιπα νησιά του νομού. Πάντως στην αντιπροσωπεία του νομού συμμετείχαν εκπρόσωποι της ΔΑΝΕ και της G.A. FERRIES που ενημέρωναν τους ενδιαφερόμενους για τα δρομολόγια των πλοίων τους. Την έκθεση επισκέφθηκε ο υπουργός Ανάπτυξης κ. Νίκος Χριστοδουλάκης αλλά και η τουριστική ηγεσία της χώρας και έγιναν σημαντικές ανακοινώσεις για την τουριστική πολιτική.

Οπως ανακοίνωσε ο κ. Καμπουρόπουλος στην επόμενη έκθεση που θα γίνει από τις 15 ως τις 19 Μαΐου η Δωδ/σος θα είναι η «τιμώμενη» περιοχή. «Θα πρέπει να προετοιμάσουμε την παρουσία μας ώστε να είναι η καλύτερη δυνατή και θα πρέπει να έχουμε δυναμική εκπροσώπηση τόσο από την τοπική τουριστική ηγεσία, όσο και από την τοπική και τη Νομαρχιακή Αυτοδιοίκηση» δήλωσε ο κ. Καμπουρόπουλος τονίζοντας» ότι οι εκθέσεις αυτές συμβάλλουν ουσιαστικά στην ανάπτυξη του εσωτερικού τουρισμού.

ΤΩΡΑ, ΚΑΙ ΘΕΡΜΑΝΣΗ CARRIER

Η Carrier ΖΕΣΤΑΙΝΕΙ ΤΗΝ ΕΛΛΑΔΑ



Carrier ΘΕΡΜΑΝΣΗ
ΛΕΒΗΤΕΣ ΚΑΥΣΤΗΡΕΣ ΣΩΜΑΤΑ

Rodos Air Ε.Π.Ε.
Τεχνική & Εμπορική Εταιρία
Ρόδος, Καμείρου 1,
Τηλ. Κέντρο: (0241) 70710, Fax: (0241) 70720.

Carrier
Η Carrier ΖΕΣΤΑΙΝΕΙ ΤΗΝ ΕΛΛΑΔΑ
Αναζητήστε το σήμα στα σημεία πώλησης

ΝΤΕΤΕΚΤΙΒΣ
Συνταξιούχος Αστυνομικός
Αναλαμβάνουμε
υποθέσεις ανηλίκων,
οικογενειακές, προσωπικές κ.τ.λ.
Με απόλυτη εχεμύθεια.
ΔΙΑΘΕΤΟΥΜΕ ΤΑ ΠΛΕΟΝ ΣΥΓΧΡΟΝΑ ΟΠΤΙΚΟΑΚΟΥΣΤΙΚΑ ΣΥΣΤΗΜΑΤΑ
0946 997967
100% εχεμύθεια 100% εχεμύθεια

Καταπολεμήστε το άγχος στον χώρο εργασίας



Σχετικές έρευνες τεκμηριώνουν ότι τα στελέχη εμφανίζουν αυξημένα επίπεδα χοληστερίνης κατά τη διάρκεια της λήξης προθεσμιών. Μια άλλη ασθένεια που συνδέεται με το στρες και εμφανίζεται συχνά σε ανώτερα στελέχη επιχειρήσεων είναι το έλκος στομάχου

Το στρες είναι, ίσως, από τις πλέον χιλιοειπωμένες λέξεις στο λεξιλόγιο όλων μας. Τι είναι, όμως, ακριβώς το στρες; Είναι η αντίδραση του σώματος μας στην προσπάθεια του να ανταποκριθεί σε εξωτερικά ερεθίσματα, τα οποία προκαλούν σωματικές και ψυχικές αντιδράσεις πέραν των συνηθισμένων.

Κατά κύριο λόγο, το στρες συνδέεται με τις αρνητικές επιδράσεις που έχει στον οργανισμό μας. Αίσθηση αβεβαιότητας, θυμού, δυσπιστίας και καταθλιπτικές εκδηλώσεις είναι κάποια από τα ψυχολογικά επακόλουθα. Προβλήματα υγείας, όπως πονοκέφαλος, στομαχικές διαταραχές, εκδήλωση αλλεργιών, αϋπνίες, έλκος, υψηλή πίεση και καρδιακές παθήσεις σχετίζονται με τις αρνητικές επιδράσεις του στρες στην υγεία του σύγχρονου ανθρώπου.

Ειδικότερα στον κλάδο των επιχειρηματιών και των ανωτέρων στελεχών, σχετικές έρευνες τεκμηριώνουν ότι τα στελέχη εμφανίζουν αυξημένα επίπεδα χοληστερίνης κατά τη διάρκεια της λήξης προθεσμιών. Μια άλλη ασθένεια που συνδέεται με το στρες και εμφανίζεται συχνά σε ανώτερα στελέχη επιχειρήσεων ειναι το έλκος στομάχου και αφορά συνήθως όσα εξ αυτών αισθάνονται ότι δεν ασκούν έλεγχο στις συνθήκες εργασίας τους.

Οσον αφορά τον χώρο εργασίας, οι πηγές του στρες ποικίλλουν: Κάποιες από αυτές συνδέονται με τον ρόλο του στελέχους στον Οργανισμό, άλλες είναι «εξειδικευμένες» σε συγκεκριμένα επαγγέλματα και άλλες έχουν να κάνουν με τις συνθήκες εργασίας. Πιο συγκεκριμένα, άσχημες συνθήκες εργασίας, όπως μη λήψη μέτρων ασφάλειας για τον εργαζόμενο ή υπερωρίες που δεν αμείβονται, είναι από τις πιο συνηθισμένες αιτίες εκδήλωσης άγχους.

Η χρονική πίεση διεκπεραίωσης εργασιών είναι ένας άλλος παράγοντας, ο οποίος μπορεί να δημιουργήσει στρες στον εργαζόμενο. Παραθέτουμε μία λίστα με πιθανές πηγές εκδήλωσης στρες, που μπορεί να αντιμετωπίζουν οι εργαζόμενοι:

- Η μη ξεκάθαρη εικόνα των αρμοδιοτήτων τους.
- Ο υψηλός βαθμός ευθυνών.
- Η μη συμμετοχή στη λήψη αποφάσεων.
- Η ανασφάλεια σε ό,τι αφορά τη θέση τους.
- Τα προβλήματα επικοινωνίας, με συναδέλφους, προϊσταμένους ή υφισταμένους.
- Η αίσθηση ότι δεν αναγνωρίζεται είτε δεν εκτιμάται η εργασία τους.
- Οι συνεχείς αλλαγές /ανακατατάξεις στον Οργανισμό.
- Το περιβάλλον εργασίας το οποίο χαρακτηρίζεται από αυστηρούς και άκαμπτους κανόνες.

Ψυχολογία των εργαζόμενων και επιχειρηματική πρακτική

Ολο και περισσότερο, τελευταία, δίνεται προσοχή από τους προϊστάμενους στο θέμα του στρες που εκδηλώνεται στον εργασιακό χώρο. Αυτό, όχι μόνο γιατί οι προϊστάμενοι ενδιαφέρονται για την ψυχική ή σωματική υγεία των εργαζομένων, αλλά κυρίως γιατί από έρευνες που έχουν πραγματοποιηθεί σε Ευρώπη και Αμερική έχει αποδειχθεί ότι το εργασιακό στρες κοστίζει στην επιχείρηση.

Εκτός από τη μειωμένη παραγωγικότητα, που αποτελεί μία από τις πιο εμφανείς ενδείξεις εκδήλωσης του στρες, η επιχείρηση καλείται να αναλάβει το κόστος των αδειών λόγω ασθενείας, οι οποίες φυσικά είναι περισσότερες σε εταιρείες όπου οι υπάλληλοι υποφέρουν από υψηλά επίπεδα στρες. Ο χρόνος και το χρήμα, που επενδύουν οι εταιρείες σήμερα για την εκπαίδευση ενός εργαζόμενου αποτελούν σημαντικά κεφάλαια.

Οι επιδράσεις του στρες στους εργαζόμενους, συχνά, εκδηλώνονται ως συχνή αποχή από τα καθήκοντά τους λόγω προβλημάτων υγείας ή ακόμη και απόσπαση της προσοχής τους κατά τη διάρκεια εκτέλεσης του έργου που έχουν αναλάβει. Το τελευταίο μπορεί να αποδειχθεί εξαιρετικά επικίνδυνο, μια και το στρες θεωρείται η αιτία πολλών εργατικών ατυχημάτων. Επιπλέον, ένας εργαζόμενος, ευρισκόμενος υπό την επίδραση του στρες, συχνά λαμβάνει λανθασμένες ή βιαστικές αποφάσεις, οι οποίες μπορεί να κοστίζουν σημαντικά στην εταιρεία.

Ενας εργαζόμενος, με υψηλά επίπεδα στρες, πολλές φορές αντιμετωπίζει πρόβλημα επικοινωνίας με το περιβάλλον του, με συνέπεια να επιδρά αρνητικά στην παραγωγικότητα ολόκληρης της ομάδας. Φυσικά, εάν η συμπεριφορά αυτή επεκτείνεται σε πελάτες ή εξωτερικούς συνεργάτες της επιχείρησης καταλαβαίνουμε ότι το πρόβλημα δεν είναι και τόσο απλό και δεν αφορά μόνον το άτομο αλλά την επιχείρηση συνολικά.

Από τα παραπάνω, μπορούμε να κατανοήσουμε τους λόγους για τους οποίους πολλές εταιρείες στην Ευρώπη και τις Ηνωμένες Πολιτείες εκπονούν προγράμματα stress management για τους εργαζόμενους σε αυτές.



ΝΕΟ FIAT DOBLÒ. Ο,ΤΙ ΣΚΕΦΤΕΙΣ ΜΠΟΡΕΙΣ ΝΑ ΤΟ ΚΑΝΕΙΣ.

Αφήστε την φαντασία σας ελεύθερη. Το νέο FIAT DOBLO είναι το απόλυτο πολυμορφικό, αλλά και κάτι παραπάνω. Σας δίνει μόνο δυνατότητες. Εκμεταλλευτείτε τις.

Σκεφτείτε χώρους με την άνεσή σας. Τα 750 λίτρα του χώρου αποσκευών γίνονται 3000 λίτρα, σε ένα δευτερόλεπτο. Επιτρέπει ένα άνετο ταξίδι για πέντε άτομα ύψους 1,90, έχει υπερυψωμένα πίσω καθίσματα για άπλετη ορατότητα και πολλαπλές έξυπνες θήκες.

Μπείτε σε άλλη διάσταση. Το νέο Fiat DOBLO έχει 2 πλαϊνές, συρόμενες πόρτες με το μεγαλύτερο άνοιγμα (645mm) και διπλή πίσω πόρτα τόσο πλατιά ώστε να εξυπηρετεί πραγματικά κάθε σας ανάγκη.

Θέτει standards και στον εξοπλισμό. Η λίστα του βασικού εξοπλισμού ξεκινάει με κλιματισμό, ηλεκτρικά παράθυρα και καθρέπτες, κεντρικό κλείδωμα και υδραυλικό τιμόνι και συνεχίζει...

Η προσωπική σας ασφάλεια. Με standard αερόσακο, και κατόπιν παραγγελίας αερόσακο συνοδηγού, πλευρικούς και ABS τελευταίας γενιάς.

Η αίσθηση της ελευθερίας που σας δίνει το νέο FIAT DOBLO και το επαγγελματικό FIAT DOBLO CARGO είναι απεριόριστη. Ό,τι σκεφτείτε μπορείτε να το κάνετε. **Σκεφτείτε τώρα ένα test drive, στο Δίκτυο Ολοκληρωμένων Συγκροτημάτων Fiat.**

Κέντρο Άμεσης Εξυπηρέτησης FIAT
0800 500 800
(χωρίς χρέωση)

ΤΟ ΠΑΘΟΣ ΜΑΣ ΟΔΗΓΕΙ. FIAT

Auto Center Μανώλης Κωστάκης Α.Ε.Β.Ε.
ΟΛΟΚΛΗΡΩΜΕΝΟ ΣΥΓΚΡΟΤΗΜΑ: FIAT - ALFA ROMEO - LANCIA
14ο χλμ Ρόδου - Αεροδρομίου 85106, Παραδείσι, Ρόδος, Τηλ: (0241) 82000

μικρές αγγελίες

δωρεάν στη «δ» τηλ: 0241-37500 fax: 0241-37333

ΕΝΟΙΚΙΑΣΕΙΣ

ΠΩΛΟΥΝΤΑΙ ή ενοικιάζονται δύο αποθήκες 160 τ.μ. το σε οικοδομή που ανεγείρεται στ'Ασγούρου (καταστήματα Μανουσέλη). Πληρ. 24118 ώρες 10-2 μ.μ.

ΕΝΟΙΚΙΑΖΕΤΑΙ ισόγεια αποθήκη 120 τ.μ. επί της Στεφάνου Καζούλη. Πληρ. Τηλ. 31440

ΕΝΟΙΚΙΑΖΟΝΤΑΙ 2 τουριστικά λεωφορεία 303 υπερυψωμένα σε άριστη κατάσταση με ή χωρίς οδηγούς για την καλοκαιρινή σεζόν. Μόνο σοβαρές προτάσεις. Τηλ. 0945-593404 - 3214222

ΕΝΟΙΚΙΑΖΟΝΤΑΙ στην οδό Αγ. Αναργύρων 20 μια γκαρσονιέρα επιπλωμένη πλήρως με ευρύχωρους χώρους, 2ος όροφος και μια άλλη ημιυπόγεια. Πληρ. Τηλέφωνον 28710.

ΕΝΟΙΚΙΑΖΕΤΑΙ παραλιακό εστιατόριο στην παραλία Φαληρακίου έτοιμο για λειτουργία. Πληρ. 0944636141

ΕΝΟΙΚΙΑΖΕΤΑΙ διαμέρισμα επί της Παρόδου Κοδριγκτώνος 19π. Δύο υπνοδωματίων, σαλόνι μπάνιο, wc Τιμή 140.000 δρχ. τηλ. 39741 μετα τις 7 μ.μ.

ΕΝΟΙΚΙΑΖΕΤΑΙΙ διαμέρισμα 160 m^2 3 υπν/τίων, χωλ, μεγάλο σαλόνι, κουζίνα, αποθήκη κ.τλ. επί της οδού Κοδριγκτώνος. Πληροφορίες τηλ. 26953

ΕΝΟΙΚΙΑΖΕΤΑΙ κατάστημα 20 τ.μ. στην Βενετοκλέων 1 με ενοίκιο 60.000 δρχ. Ιδανικό για είδη περιπτέρου, μίνι - μάρκετ, επίσης γραφείο ή χώρος αποθήκευσης. Πληρ. στο τηλέφωνο 24667 από 9:00 π.μ. - 2 μ.μ. και 6 μ.μ. - 11 μ.μ.

ΕΝΟΙΚΙΑΖΕΤΑΙ κατάστημα 100 τ.μ. με αυλή και πισίνα στην οδό Ιερού Λόχου Ιαλυσός. Πληροφορίες τηλ. 31006

ΕΝΟΙΚΙΑΖΕΤΑΙ διαμέρισμα 40 τ.μ. στο Νιοχώρι, καινούργιο, πλήρως επιπλωμένο, με πολυκουζινάκι, air condition, TV, δρχ. 150.000 πληρ. Τηλ. 0944- 420919

ΖΗΤΕΙΤΑΙ
Προς ενοικίαση διαμέρισμα από 70 τ.μ. ως 100 τ.μ. με 2 υπνοδωμάτια σε ήσυχη περιοχή. Τηλ.: 0974508586 ή 26284 κον Στυλιανού

ΕΝΟΙΚΙΑΖΕΤΑΙ διαμέρισμα 35 τ.μ. στο Νιοχώρι, καινούργιο, πλήρως επιπλωμένο, με πολυκουζινάκι, air condition, TV δρχ. 130.000, πληρ. Τηλ. 0944 -420919.

ΕΝΟΙΚΙΑΖΕΤΑΙ διαμέρισμα επιπλωμένο επί της οδού Σωτήρος 61 Α πληρ. Τηλ. 62675 3.00 μ.μ. έως 11.00 μ.μ.

ΕΝΟΙΚΙΑΖΕΤΑΙ κατάστημα 50 m2 επί της Βενετοκλέων 3. Πληροφορίες τηλ. 74188 9.30π.μ. έως 1.00 μ.μ. και 6.00μ.μ. έως 10.00 μ.μ.

ΠΡΟΣΦΕΡΕΤΑΙ για ενοικίαση χώρος 114 τ.μ. ιδανικός για ιατρείο ή για γραφείο. Περισσότερες πληροφορίες τηλ. 24060, 094433202 μετά τις 10.00

ΕΝΟΙΚΙΑΖΕΤΑΙ στην οδό Αγίων Αναργύρων 20 ένα δυάρι επιπλωμένο πλήρως διαμέρισμα. Πληρ. τηλ. 28710 - 0244 43458

ΕΝΟΙΚΙΑΖΟΝΤΑΙ έως και τον Ιούνιο επιπλωμένα δωμάτια με κοινόχρηστη κουζίνα και λουτρό, σε 1ο όροφο, επί της Θεμ. Σοφούλη, πλησίον Πανεπιστημίου Αιγαίου. Τιμή δωματίου 50.000 δρχ. Τηλ.: 01-6830081

ΕΝΟΙΚΙΑΖΕΤΑΙ εστιατόριον - μπαρ 100 τ.μ. με ιδιόκτητο κήπο 500 τ.μ. και πισίνα στην Ιαλυσό επί της οδού Ιερού Λόχου αριθ. 10. Πληροφορίες τηλ. 31006.

ΕΝΟΙΚΙΑΖΕΤΑΙ κατάστημα 92 τ.μ. στην Ιαλυσό, οδός Τριαντών πλησίον Βερόπουλου. Πληροφορίες στο τηλ. 93374.

ΕΝΟΙΚΙΑΖΕΤΑΙ κατάστημα δίπλα στο Super market Βερόπουλος στην Ιαλυσό τηλ. 95340.

ΕΝΟΙΚΙΑΖΟΝΤΑΙ
στους Καστελλοριζιούς, (Ιξιά), μικρά δυάρια πλήρως επιπλωμένα, και με τα απαραίτητα σκεύη. Πληρ. Διακογεωργίου Κάλλιστος, τηλ. 29318 - 34598

ΚΑΤΑΣΤΗΜΑ στην Παλαιά Πόλη της Ρόδου σε εμπορικό δρόμο προς ενοικίαση πληρ. 96.307

ΖΗΤΕΙΤΑΙ μονοκατοικία μικρή, παλαιά ή εξοχική σε περιοχή Αφάντου, Κολύμπια, Λάρδος. Τηλ. 33461 - 0932455513 κ. ΔΗΜΗΤΡΗ

ΕΝΟΙΚΙΑΖΟΝΤΑΙ στην Κρεμαστή, 60.000 ολοκαίνουργια STUDIOS 27 M^2 πλήρης επίπλωση, πολυκουζίνα, σκεύη, ηλιακός, βεράντες, διαμπερή. Τηλ. κ. Μάνος 81478 και 0937168238

ΕΝΟΙΚΙΑΖΕΤΑΙ 3άρι διαμπερές, σε άριστη κατάσταση, στην περιοχή Τριαντών με θέα την Φιλέρημο, 120 τ.μ. στον 1ο όροφο. Τηλέφωνο επικοινωνίας: 0944 347021

ΕΝΟΙΚΙΑΖΕΤΑΙ κατάστημα 18 τ.μ. στην Βενετοκλέων 1Α' ιδανικό για είδη περιπτέρου - γραφείο ή χώρος αποθήκευσης. Πληροφορίες στο 24667 από 8.00 π.μ. - 3.00μ.μ. και από 6μ.μ. - 11.00μ.μ. Ενοίκια αξίας 50.000 δρχ.

ΕΝΟΙΚΙΑΖΕΤΑΙ
στην οδό Αλεξ. Διάκου 46 χώρος 80 τ.μ. κατάλληλος για οποιαδήποτε χρήση (γραφείο - αντιπροσωπεία - αποθήκη). Τηλ. 77886, 77887, 74431 κος Παρασκευάς.

ΕΝΟΙΚΙΑΖΕΤΑΙ στην πλατεία Κύπρου, Μακαρίου 31 2ος όροφος απέναντι από την Εθνική Τράπεζα γραφείο για οποιαδήποτε χρήση. Παραχωρείται και επιπλωμένο. Πληρ. τηλ. 31833, 28741

ΕΝΟΙΚΙΑΖΕΤΑΙ επιπλωμένη γκαρσονιέρα στην οδό Σουλίου 6. Πληρ. τηλ. 20887

ΕΝΟΙΚΙΑΖΟΝΤΑΙ στην Ιαλυσό πλάι στο Ηλέκτρα επιπλωμένα διαμερίσματα δίχωρα ή μονόχωρα με θέρμανση. Πληρ. 22050-33441

ΕΝΟΙΚΙΑΖΕΤΑΙ κατάστημα 100 τ.μ. με πατάρι 50 τ.μ. στην λεωφόρο Ρόδου Λίνδου στο 7ο χιλιόμετρο έναντι πρώην Φωνής Αμερικής και υπαίθριος χώρος 300 τ.μ. Τηλ. 23716

ΜΕΓΑΛΗ ΕΤΑΙΡΕΙΑ ενδιαφέρεται για την αγορά ή μίσθωση καταστήματος στην Ρόδο συνολικής επιφάνειας 2.000 m2 με Ισόγειο τουλάχιστον 300 m2. Τηλ. επικοινωνίας: 0937-732199

ΕΝΟΙΚΙΑΖΟΝΤΑΙ: α) ΔΙΑΜΕΡΙΣΜΑ ισόγειο με 3 υπνοδωμάτια, σαλόνι, κουζίνα, λουτρό, w.c και λοιπούς βοηθητικούς χώρους με κήπο και αυλή αποκλειστικής χρήσης, επί της οδού Ευκλή 17 στο Καναμάτ - Ρόδου. Πληροφορίες: τηλ. 52635 κιν. 0946795725. **β)** ΗΜΙΥΠΟΓΕΙΑ ΑΠΟΘΗΚΗ με ράμπα περί τα 80 τ.μ. για βοηθητική χρήση επί της οδού Ευκλή 17 στο Καναμάτ - Ρόδου. Πληροφορίες: τηλ. 52635 κιν. 09467957257

ΕΝΟΙΚΙΑΖΕΤΑΙ
κατάστημα στην Παλιά Πόλη 20 τ.μ. Πληρ. τηλ. 0945534070.

ΕΝΟΙΚΙΑΖΕΤΑΙ στο Νιοχώρι μεγάλο κατάστημα 80 τ.μ. με 40 τ.μ. πατάρι (Καθοπούλη 20 μ. από την Γ. Παπανικολάου) κατάλληλο για οποιαδήποτε χρήση, εκτός εστιατορίου. Πληροφορίες: τηλ. 27065

ΕΝΟΙΚΙΑΖΕΤΑΙ ισόγειος χώρος 100 τμ κατάλληλος για επαγγελματική στέγη, με ελεύθερη πρόσοψη σε πλατεία κείμενος επί της οδού Αγ. Λαύρας 63. Δεκτές μόνο σοβαρές προτάσεις πληρ. τηλ. 0932 757043 ώρες εργασίας.

ΕΝΟΙΚΙΑΖΟΝΤΑΙ σε μεγάλο κήπο στους Τρεις καινούργια λουξ κατασκευής και πλήρως επιπλωμένα α) γκαρσονιέρα, β) δυάρι. Διαθέτουν τηλέφωνο, θέρμανση, ανεμιστήρα, ηλιακό και ηλεκτρικό θερμοσίφωνα, σίτες στα παράθυρα, μεγάλες βεράντες και parking κ.λπ. πλήρη τηλ. 92714.

ΖΗΤΟΥΝ ΠΡΟΣΩΠΙΚΟ

ΖΗΤΟΥΝΤΑΙ σερβιτόρες και σερβιτόροι και βοηθοί για εστιατόριο - σνακ μπαρ στο Φαληράκι. Πληρ. 0944636141

ΖΗΤΟΥΝΤΑΙ τεχνίτες λαμαρινάδες και βοηθοί για εγκαταστάσεις κλιματισμού. Πληρ. τηλ. 66555 - 66966

ΖΗΤΕΙΤΑΙ, εργάτης γνώστης μηχανημάτων και οδηγός αυτοκινήτων. Τηλ. 64569 - 62929 - κιν. 0972551300.

TUI HELLAS ΖΗΤΑ Προσωπικό με γνώση ξένων γλωσσών και εμπειρία στη χρήση υπολογιστού (Προγράμματα Microsoft) Πληροφορίες στο τηλ. (0241) 89501 Δευτέρα - Παρασκευή από 09.00 έως 16.00 η ώρα.

ΖΗΤΕΙΤΑΙ υπάλληλος για να εργασθεί σε snack - Bar πισίνας στο Φαληράκι με πείρα στα πρωϊνά. Τηλ. 85796 - 32359

ΖΗΤΕΙΤΑΙ άτομο με τίτλο Α.Ε.Ι ή Τ.Ε.Ι ή Ι.Ε.Κ γνώστης Β' και Γ' Κατηγορίας βιβλίων κατά προτίμηση με λογισμικό SINGULAR για πλήρη απασχόληση τηλ. 60207, 60227 8-10 μ.μ.

ΖΗΤΟΥΝΤΑΙ άτομα 22 - 55 ετών για την οργάνωση εταιρείας τροφίμων στο νομό Δωδ/σου πληρ. κ. Μουρίκης τηλ.: 01 - 8069065 9-3μ.μ., 0937124530 5-9μ.μ

ΑΠΟ την «ΧΟΥΛΗΣ ΣΕΡΒΙΣ» ζητούνται ηλεκτρολόγοι αυτοκινήτων έμπειροι και βοηθοί. Πληρ. τηλ. 30165 και 30977

ΑΠΟ εταιρεία πληροφορικής ζητείται κοπέλα για τη γραμματεία. Απαραίτητες προϋποθέσεις η γνώση εμπορικών εφαρμογών, Windows και Office. **Πληροφορίες στο τηλ.: 74800 ώρες: 17:30 - 20:30**

ΖΗΤΕΙΤΑΙ ΟΔΗΓΟΣ. Από μεγάλη Βιομηχανική και Εμπορική Εταιρεία, ζητείται οδηγός - πωλητής, για διανομή προϊόντων. Συνεχής απασχόληση. Απαραίτητο Επαγγελματικό δίπλωμα Γ' κατηγορίας. Πληροφορίες τηλ. 61434.

ΝΕΑΡΗ κοπέλα διατίθεται για βραδινές ώρες για την φύλαξη παιδιών προσχολικής και σχολικής ηλικίας με προηγούμενη εμπειρία. Πληρ. τηλ. 0944576916

Από την εταιρεία AMERIKAN DONUTS
ΖΗΤΕΙΤΑΙ
πωλήτρια και βοηθός ζαχαροπλάστη.
Τηλ. 61562

ΑΠΟ μεγάλη Βιομηχανική και Εμπορική Εταιρεία, ζητείται οδηγός - πωλητής, για διανομή προϊόντων, στην περιοχή Φαληρακίου. Απαραίτητο Επαγγελματικό δίπλωμα Γ' κατηγορίας. Πληροφορίες τηλ. 61434

ΕΠΙΛΕΓΜΕΝΟ ΠΡΟΣΩΠΙΚΟ ΑΛΛΟΔΑΠΩΝ ΟΙΚΙΑΚΟΙ ΒΟΗΘΟΙ - ΝΟΣΟΚΟΜΟΙ - ΛΑΝΤΖΕΡΗΔΕΣ - ΓΗΡΟΚΟΜΟΙ ΚΑΙ ΚΑΘΕ ΕΙΔΙΚΟΤΗΤΑ ΠΟΥ ΣΑΣ ΕΝΔΙΑΦΕΡΕΙ **«Δ.Γ.Ε. TRADING»** ΤΗΛ.: 01 - 3810294 - 3810957 - 3810973 - 3810977

ΖΗΤΕΙΤΑΙ υπάλληλος γνώστης αγγλικής γλώσσας και κάτοχος ερασιτεχνικού διπλώματος αυτοκινήτου, για να εργασθεί σε γραφείο ενοικιάσεως αυτοκινήτων. Πληροφορίες Τηλ. 61492 Κινητό: 0942-612613

ΖΗΤΟΥΝΤΑΙ πωλητές για την περιοχή της Δωδ/σου με έδρα την Ρόδο, από Α.Ε. Εισαγωγική Εταιρεία, στην Αθήνα. Πελατολόγιο έτοιμο προς αξιοποίηση, προϊόντα ευρείας κατανάλωσης. Τηλ.: (01) - 6206273 - 74.

ΖΗΤΟΥΝΤΑΙ ντίλερ για τους καλύτερους καταλόγους της αγοράς. Αποστολή δωρεάν. Ποσοστά - δώρα. Τηλ. 01 - 5236998

ΑΥΤΟΚΙΝΗΤΑ

ΠΩΛΕΙΤΑΙ: 1993 ALFA ROMEO (1.4 TS) σε άριστη κατάσταση. Τιμή ευκαιρίας - Τηλ.: 62063

ΠΩΛΕΙΤΑΙ ALFA-155 silverstone, μαύρη, 12ος 94, clima, P/K, Z/A, Η/Π, 1800 cc, 3.200.000 δρχ. μετρητά. Τηλ. 097-2431500 και 0932-396945.

ΠΩΛΕΙΤΑΙ αυτοκίνητο μάρκας Mercedes 160 χρώματος ασημί - μεταλλικό μοντέλλο 2000, με ελάχιστα χιλιόμετρα, φουλ έξτρα, σε τιμή ευκαιρίας. Πληρ. τηλ. 0932964250.

ΠΩΛΕΙΤΑΙ αυτοκίνητο - «αντίκα» μάρκας CITROEN, τύπου «Βάτραχος», μοντέλο του 1970, το οποίο βρίσκεται σε άριστη κατάσταση. Δεκτός κάθε έλεγχος. Πληροφορίες στο τηλέφωνο 23779

ΠΩΛΕΙΤΑΙ
BMV 325 Cabrio μαύρο μετ. του '94, 65' χλμ, πλήρης αναβάθμιση στον Snitrer μηχανής (258 HP), σασμάν διαφορικού φρένων, πολλά έξτρα M3 Look μέσα έξω. Πωλείται ή ανταλλάσσεται με μικρότερο (VW-Audi) 54723 7-9 μ.μ. ή 0974508586.

ΠΩΛΕΙΤΑΙ Mercendes Benz I.X πετρελαιοκίνητο, 10 θέσεων, 17 φορ, ίππων έξι ετών σε άριστη κατάσταση. Τηλ. 43138. 43112

ΠΩΛΕΙΤΑΙ μηχανάκι τύπου ADDRESS 100άρι σε πολύ καλή κατάσταση (12.000 χλμ.). Τιμή προσιτή - Τηλ. 0944988060

ΠΩΛΕΙΤΑΙ αυτοκίνητο Audi TT Montélo 5'/99 με φουλ έξτρα. Πληρ. Τηλ. 0946683029.

ΠΩΛΕΙΤΑΙ: SEAT CORDOBA Μοντέλο 94 σε άριστη κατάσταση με ζάντες αλουμινίου 15άρες. Πληροφορίες 0932020628.

ΠΩΛΟΥΝΤΑΙ από ιδιώτη: α) Κλούβα NISSAN 1.500 cc δρχ. 500.000 β) Επιβατικό NISSAN BLUE BIRD 1.600 cc δρχ. 1.000.000 Πληροφορίες στα τηλ.: 95046 - 37920

ΠΩΛΕΙΤΑΙ μηχανή YAMAHA 400cc Dejverseon σε αρίστη κατάσταση 25.000 Km με βαλίτσα 30cm. Τιμή 900.000 δρχ. Τηλ. 32914.

MERCEDES I.X. 230, σειρά 123, δεκαετίας του '80, χρώματος ασημί, πωλείται από ιδιοκτήτη για 1.3000.000 δραχμές. Πληροφορίες από Δευτέρα μέχρι Παρασκευή από 10.30 π.μ. μέχρι 1.30 μ.μ. στο τηλ. 20996.

ΠΩΛΕΙΤΑΙ SUBARU LEGACY μοντέλο '93 1.600 κυβικά, μολυβί χρώμα μεταλλικό, υδραυλικό τιμόνι, air contition, ηλεκτρικά ρυθμιζόμενους καθρέπτες, ηλεκτρικά τζάμια εμπρος - πίσω, κοτσαδόρο, στέρεο σόννυ και ζάντες αλουμινίου. Πληρ. τηλ. 0937132168. Τιμή 2.500.000 δρχ.

ΠΩΛΟΥΝΤΑΙ σε αρίστη κατάσταση δύο μηχανές YAMAHA, η μία DT 200 CC και η άλλη DRAGSTAR 400 C.C. Πληρ. τηλ. 95046 και 37920

ΠΩΛΕΙΤΑΙ CELICA 1600 cc, Turbo Look, με πολλά EXTRA. (Δερμάτινο Σαλόνι, ζάντες αλουμινίου, ηχοσυστήματα Pioneer κα) Τηλ. 39129, 74059 Κινητό 0945 87897

ΠΩΛΕΙΤΑΙ αυτοκίνητο μάρκας «OPEL KADET» μοντέλο 1984, για απόσυρση ή ανταλλακτικά (λειτουργεί) τιμή: 170.000. Τηλ.: 0938064811

ΠΩΛΕΙΤΑΙ αυτοκίνητο μάρκας FIAT TIPO, 1992, σε πολύ καλή κατάσταση και τιμή ευκαιρίας. Πληροφορίες τηλ.: 92411

ΠΩΛΕΙΤΑΙ μοτοσικλέτα SUZUKI US 600 intruder με 10.000 χιλ. μαύρη σε άριστη κατάσταση ανταλλαγή δεκτή. Πληρ. τηλ. 21904 απόγευμα.

ΠΩΛΕΙΤΑΙ: Επιβατηγό MERCEDES E200 mod. 95, Fulll extra. Πληροφορίες, τηλ.: 62649 & 63830, ώρες 8-3.

ΠΩΛΕΙΤΑΙ ADDRESS 100άρι, χρώματος γκρί, σε άριστη κατάσταση, σε τιμή ευκαιρίας, λόγω καινούργιου. Τηλ.: 0932964250

ΠΩΛΕΙΤΑΙ αυτοκίνητο - καντίνα σε άριστη κατάσταση, κατασκευής 1996 μάρκας MERCEDES 410 D μήκους 4μ., πλάτους 2μ. και ύψους 2.10 μ. Για περισσότερες πληροφορίες κ. Γιάννης στο τηλ. 0244/44490 από 09.00 π.μ. μέχρι 10.00 μ.μ.

ΠΩΛΕΙΤΑΙ: ALFA 155 1.8 TS: Μοντέλο '94. Μαύρο ατρακάριστο, σε άριστη κατάσταση με κλιματισμό, ηλεκτρικά παράθυρα, θερμ/νοι καθρέπτες, εξάτμιση Super sprint, ζάντες αλουμινίου και στερεοφωνικό 4*25 με 10άρι CD. Φυλάσσεται σε γκαράζ. Ελεγχος δεκτός. Τηλεφ. 0944 - 604064.

ΖΗΤΟΥΝΤΑΙ ΥΠΑΛΛΗΛΟΙ

Ζητούνται υπαλλήλοι να εργασθούν εποχιακά για την καλοκαιρινή περίοδο σε Super Market - τουριστικό κατάστημα στην περιοχή Ξενοδ. Blue Bay στην Κρεμαστή. Απαραίτητη τουλάχιστον η γνώση της Αγγλικής. Πληροφορίες τηλ.: 90850, 0946 - 284882, κ. ΓΙΩΡΓΟΣ.

ΕΝΟΙΚΙΑΖΟΝΤΑΙ

Διαμερίσματα επιπλωμένα λουξ κατασκευής σε καινούργια οικοδομή καθώς και γραφεία, στην οδό Κων/νίδη περιοχή ΖΕΦΥΡΟΣ δίπλα από το ξενοδοχείο LOMENIZ Πληρ. στα τηλ. 0972551300, 69633, 64569, 61220, 61347

ΕΝΟΙΚΙΑΖΟΝΤΑΙ ΓΡΑΦΕΙΑ

ΕΝΟΙΚΙΑΖΟΝΤΑΙ δυο γραφεία επιφανείας 60 τ.μ. το καθένα, πολυτελούς κατασκευής, στην οδό Ι. Καζούλλη (πάνω από το «Καβαλιέρε»). Πληρ. τηλ. 75023 - 22932

ΖΗΤΕΙΤΑΙ ΤΕΧΝΙΚΟΣ

Από μεγάλη Βιομηχανική και Εμπορική Εταιρεία, ζητείται τεχνικός για το τμήμα Παραγωγής. Ηλικίας μεχρι 35 ετών. Θα προτιμηθούν πτυχία τεχνικών σχολών. Πληροφορίες τηλ. 61434.

ΔΙΑΦΟΡΑ

ΠΩΛΕΙΤΑΙ Φούσκα εστιατορίου 2 μέτρων με κανάλια και απορροφητήρα. Πληρ. τηλ. 34.100

ΠΩΛΕΙΤΑΙ βιτρίνα ψυγείου με τζάμι πομπέ σε άριστη κατάσταση. Πληροφορίες 0944314724

ΠΩΛΟΥΝΤΑΙ στην Κάρπαθο διακόσια κατσίκια προς είκοσι χιλιάδες έκαστο. Πληροφορίες κ. Νίκο τηλ. 0245 - 71113 7-9 βράδυ.

ΠΩΛΕΙΤΑΙ

επεξεργαστής Pentium 3 στα 450 Mhz Slot 1 και 64 MB RAM στα 100 Mhz. Τιμές διαπραγματεύσιμες. Ώρες καθημερινές μετά τις 18.00 μ.μ. και Κυριακή όλη μέρα στο (0241) 27919. Ζητήστε τον Κώστα.

ΕΥΚΑΙΡΙΑ ΠΩΛΕΙΤΑΙ ΕΞΟΠΛΙΣΜΟΣ ΜΠΟΥΤΙΚ (Ράφια, φώτα, γραφείο κ.τ.λ.). Πληροφορίες κ. Ειρήνη - 29013

ΠΩΛΕΙΤΑΙ ποδήλατο B.M.X. παιδικό μοντέλο για παιδιά από 5-10 ετών σε πολύ καλή κατάσταση. Τιμή 20.000. Πληρ. στο τηλέφωνο 24667 από 9:00 π.μ. - 2 μ.μ. και 6 μ.μ. - 11 μ.μ.

ΠΩΛΟΥΝΤΑΙ 2 ανατομικά στρώματα σε άριστη κατάσταση λόγω μετακόμισης. 20.000 το καθένα. Πληρ. στο τηλέφωνο 24667 από 9:00 π.μ. - 2 μ.μ. και 6 μ.μ. - 11 μ.μ.

ΠΩΛΟΥΝΤΑΙ κουτάβια ράτσας «Γκέκα» (γνήσια) ηλικίας 3 μηνών πληρ. τηλ. 61948.

ΠΩΛΟΥΝΤΑΙ μια κρεβατοκάμαρα, ένα σαλόνι και μια τραπεζαρία με 6 καρέκλες στην συνολική τιμή των 800.000 δρχ. Πληρ. τηλ. 61970.

ΚΥΡΙΑ

σοβαρή, γερμανίδα, ελληνόφωνη, ετών 37 ζητά εργασία σε σπίτι (φύλαξη παιδιών) για πρωϊνές ώρες από 8.30 έως 14.30. Πληρ. τηλ. (0241) 93048

ΠΩΛΟΥΝΤΑΙ σε τιμή ευκαιρίας καρέκλες μπαμπού, μια τοστιέρα διπλή, μία ψηστιέρα Σιλέξ και μία μηχανή καφέ φίλτρου Κάνον. Τηλ. 92203 και 94223

ΑΝ ΘΕΛΕΤΕ χωρίς ρίσκο να ξεκινήσετε την καλύτερη επιχείρηση παγκόσμια με κέρδη ετήσια μέχρι και 100 εκατομμύρια τηλεφωνήστε: (01) 4945715 - 4974993 κα ΜΟΥΝΤΡΙΖΑ.

ΠΩΛΟΥΝΤΑΙ δύο θερμοσυσσωρευτές UNO αχρησιμοποίητοι, 6 kw και 4 kw αντίστοιχα, 100.000 δρχ. και οι δύο. Τηλ. 0937132168

ΠΩΛΟΥΝΤΑΙ 1) Ψυγείο επαγγελματικό (βιτρίνας άριστης κατάστασης 2) Μοτέρ απορροφητήρα 3) Ενας πάγκος ανοξείδωτος 2 μέτρα. Τηλ.: 0244 - 51915, 0244-51028

ΠΩΛΟΥΝΤΑΙ κουτάβια μάλαμουτ - Αλάσκας καθαρόαιμα σε τιμή ευκαιρίας. Πληροφορίες τηλ. 0972127909, 76685

ΠΩΛΟΥΝΤΑΙ Α): Ντουλάπια κουζίνας πλήρη, με νεροχύτη και μπαταρία (βρύση). **Β)** Ηλεκτρική κουζίνα μάρκας SIEMENS με κεραμική πλάκα. Πληροφορίες Τηλ.: 27577

ΠΩΛΕΙΤΑΙ σκύλος γνήσιος Ντόπερμαν 5 μηνών από Γιουγκοσλαβία με όλα τα πιστοποιητικά. Τηλ. 28810 11 π.μ. ως 11 μ.μ.

ΠΩΛΕΙΤΑΙ σουηδικό κρεββάτι διπλό με στρώμμα μεταχειρισμένο 15 ημερών λόγω αναχωρήσεως. Τιμή 45.000 δρχ Πληρ. τηλ. 0977034130

ΠΩΛΟΥΝΤΑΙ μεταχειρισμένα καθίσματα και τραπέζια εστιατορίου και μια βιτρίνα ψυγείο ψαριού με συρτάρια σχεδόν καινούργια. Πλήρ. τηλ. 0944636141

ΠΩΛΕΙΤΑΙ επιχείρηση οβελιστήριο - Fast Food σε προνομιακή παραλιακή περιοχή στην πόλη της Ρόδου. Πληρ. τηλ. 61716

ΠΩΛΕΙΤΑΙ στην Κάρπαθο κοπάδι περίπου 200 αίγες οι περισσότερες έγκυες. Τοκετός Φεβρουάριος - Μάρτιος. Δικαίωμα για 90 ζώα. Τιμή με δικαίωμα 30.000 δρχ. χωρίς 20.000 δρχ. Πληροφορίες (0245) 71101, 71254 ώρες 7-9 βράδυ.

ΠΩΛΕΙΤΑΙ

Τουριστική επιχείρηση στο κέντρο της πόλης, με τον εξοπλισμό και το εμπόρευμά της σε άριστη κατάσταση. Πληρ. τηλ. 0946/992939

ΠΩΛΕΙΤΑΙ Equaliser YAMAHA EQ-630 με τηλεχειριστήριο, τιμή 75.000, Διπλό Deck Technics RS-TR S15 80.000, Tuner YAMAHA TX-500 τιμή 60.000, Ενισχυτής YAMAHA AX-550 2X80, Τιμή 100.000 (με τηλεχειριστήριο) Ηχεία Bose 400W 701 Τιμή 250.000, VCR Sony SLV-486 EE (Mono), ελαφρώς μεταχειρισμένα. Τηλ.: 73548, 0937 - 515880 Βαγγέλης

ΠΩΛΟΥΝΤΑΙ Οπτικές ίνες για φωτισμό εσωτερικών, εξωτερικών χώρων, πισίνων και για την κατασκευή επιγραφών, αναλαμβάνουμε την μελέτη και κατασκευή. Τηλ.: 0932 440566

ΠΩΛΕΙΤΑΙ για ανταλλακτικά τρακαρισμένο Seat Ibiza μοντέλο 1997 Μηχανή εγκέφαλος 5 πόρτες με τζάμια. Το σαλόνι 5 ζαντολάστιχα το ταμπλό. Πληρ. 0241 - 52480 ώρες γραφείου.

ΠΩΛΕΙΤΑΙ Βάρκα 4, 30 μέτρα με δύο μηχανές 25 HP και 8 HP και ΤΡΕΪΛΕΡ ΑΣΟΣ. Πληρ. Τηλ.: 86805 - 0937676351

ΠΩΛΕΙΤΑΙ

μεταχειρισμένο χρηματοκιβώτιο 1.000 kg διαστάσεων 1,50 x 0,60 x 0,60 σε τιμή ευκαιρίας. Πληροφοριες 32774, 0945791063 κ. Παναγιώτης

ΠΩΛΟΥΝΤΑΙ μονά κρεβάτια σε άσπρη λάκα, καναπές σαλονιού τριθέσιος, διθέσιος & πολυθρόνα, τραπεζάκια σαλονιού, φωτιστικά δαπάδου & οροφής, κουρτινόβεργες. Τηλ. 20719 - 74858 - 76127.

ΠΩΛΟΥΝΤΑΙ θρανία μοντέρνα, σε αρίστη κατάσταση, μάρκας PRODUCTION, κατάλληλα για ΦΡΟΝΤΙΣΤΗΡΙΑ. Πληροφορίες τηλ. 26771 και 33938

ΠΩΛΟΥΝΤΑΙ τίτλοι CD GAMES σε τιμή ευκαιρίας. Πληροφορίες τηλ., 78887 πρωινές ώρες.

ΠΩΛΕΙΤΑΙ

ξυλουργικό μηχάνημα σύνθετο Ιταλίας 40άρι - σε τιμή ευκαιρίας και έπιπλο σύνθετο από δεσποτάκι ντεκαπέ μαύρο - άσπρο υπερμοντέρνο σχεδόν καινούργιο λόγω μετακόμισης. Πληρ. τηλ. 77467 0945 881928

ΠΩΛΕΙΤΑΙ ξενοδοχειακός εξοπλισμός κρεβάτια, ντουλάπες, τραπέζια, πόρτες και ένα ψυγείο βιτρίνα. Πληρ. ξενοδ. ΠΑΝΘΕΟΝ 24557

ΠΩΛΕΙΤΑΙ εστιατόριο στην Κω πλήρως εξοπλισμένο. Πληρ. 0242 - 25723

ΠΩΛΟΥΝΤΑΙ έπιπλα γραφείου σε τιμή ευκαιρίας. Πληρ. τηλ. 33952

ΠΩΛΕΙΤΑΙ φορτηγάκι επαγγελματικό SEAT INCA με αμόλυβδη βενζίνη και 31.400 χλμ. Πληροφορίες τηλ. 78887 πρωινές ώρες.

ΠΩΛΕΙΤΑΙ πλυντήριο PITSOS VARIO 2500 σχεδόν καινούργιο σε άριστη κατάσταση και σε τιμή ευκαιρίας. Επίσης ένα κινητό NOKIA 3110 καινούργιο με 20.000 σύνδεσης PANAFON και TELESTET. Πληροφορίες στο 24667 από 8:00π.μ. - 3:00μ.μ. και 6μ.μ. - 11:00 μ.μ.

ΠΩΛΕΙΤΑΙ τηλεφωνικό κέντρο ERICKSON BUSINESS PHONE 24 ψηφιακό, με 3 εξωτερικές γραμμές και 8 εσωτερικές γραμμές. Αποτελείται από 2 κονσόλες και 4 ψηφιακές συσκευές. Πληροφορίες τηλ. 78887 πρωινές ώρες.

ΠΩΛΕΙΤΑΙ οπωροπαντοπωλείον επί της Γρίβα σε τιμή ευκαιρίας. Πληρ. τηλ. 21248

ΖΗΤΕΙΤΑΙ συνεργάτης - συνεταίρος σε κερδοφόρα επιχείρηση για την ανάπτυξη νέου τομέα. Δεκτές μόνον σοβαρές προτάσεις. Τηλ: 0945 922566 από 9.00 έως 21.00

ΠΩΛΟΥΝΤΑΙ έπιπλα μεταχειρισμένα (σαλόνι - μπουφές - κονσόλα - μπαρ - τραπεζάκι τηλεόρασης) σε πολύ καλή κατάσταση τηλ. (25181 - 0932313216).

ΠΩΛΕΙΤΑΙ σύνθετο τεσσάρων τεμαχίων σε πολύ καλή κατάσταση. Τιμή 100.000 δρχ. Επίσης κονσόλα με καθρέφτη. Πληροφορίες στο τηλ. 31844

ΖΗΤΕΙΤΑΙ αντιπρόσωπος στην Ρόδο από Εκδοτική Εταιρεία ταξιδιωτικών οδηγών με έδρα την Αθήνα. Βιογραφικό: Αιγιαλείας 52, Μαρούσι 15125, Τηλ. 01-6856093, 0945 - 859939, Fax: 6856095

ΠΩΛΟΥΝΤΑΙ έπιπλα γραφείου, βιβλιοθήκες, σαλόνι υποδοχής, καρέκλες γραφείου, ντουλάπια SATO και ΔΡΟΜΕΑΣ ελαφρώς μεταχειρισμένα. Πληροφορίες τηλ. 78887 πρωινές ώρες

ΓΡΑΦΕΙΟ Γενικού Τουρισμού με 25ετή πείρα με ιδιόκτητα τουριστικά λεωφορεία ζητεί συνέταιρο από Ρόδο πεπειραμένο στον τουρισμό επαγγελματία. Τηλ. 0945-593404 και 3214222

ΠΩΛΗΣΕΙΣ ΑΚΙΝΗΤΩΝ

ΠΩΛΕΙΤΑΙ τουριστική επιχείρηση στην περιοχή της «Ψαροπούλας» παραπλεύρως ξενοδοχείου «Αγλαΐα». Πληρ. τηλ. 27814 και 0945117631.

ΠΩΛΕΙΤΑΙ παλιά οικία στην Μαλώνα σε τιμή ευκαιρίας. Πληρ. τηλ. 0244-51795

ΠΩΛΕΙΤΑΙ διαμέρισμα 76 τ.μ. κατασκευής 1992. Επί της οδού Περραίας 10 Δ' (Πάροδος Ατταβύρου). Πληρ. τηλ. 20564 - 35196

ΠΩΛΕΙΤΑΙ οικόπεδο στο Ροδίνι άρτιο και οικοδομήσιμο διαμπερές 252 τ.μ. επί της οδού Σμύρνης. Πληροφορίες τηλ.: 0974757957 και στο 28741.

ΠΩΛΕΙΤΑΙ κατάστημα ελεύθερο μ.τ. 40 απέναντι στο Πανεπιστήμιο σε νεόδμητη οικοδομή επί της ΑΓ. ΙΩΑΝΝΟΥ, πλησίον Ξενοδοχείων τιμή ευκαιρίας τηλ. 01-9959847 και (0241) 27823.

ΛΕΡΟΣ Ιδιοκτήτης πωλεί: λόγω ανάγκης: **Α.** Αγροτεμάχιο επτά χιλιάδων διακοσίων (7.200) τ.μ. άρτιο και οικοδομήσιμο (η μια πλευρά μήκους 58 μέτρων εφάπτεται της θάλασσας) στη θέση Διαπόρι Λακκίου Λέρου. Τιμή 6.500.000 δρχ. **Β.** Αγροτεμάχιο πέντε χιλιάδων οκτακοσίων σαράντα (5.840) τ.μ. άρτιο και οικοδομήσιμο, με παλιό ερειπωμένο κτίσμα, στη θέση Μαύρη Ράχη - Διαπόρι Λακκίου Λέρου. Τιμή: 3.000.000 δρχ. Με την αγορά και των δύο αγροτεμαχίων η τιμή είναι συζητήσιμη, επίσης γίνεται ευκολία πληρωμής ολόκληρο το ποσό τον Ιούλιο 2001. Πληροφορίες: Τηλέφ. ιδιοκτήτη : (0241) 75320 (πρωινές ώρες) (0241) 69386 (Απογευματινές ώρες) 0945-219920 (απογευματινές ώρες) και κ. Ντεληγιώργη Σταύρο (Λέρος) Τηλεφ. (0247) 23293

ΠΩΛΕΙΤΑΙ κατάστημα ανταλλακτικών αυτοκινήτων σε κεντρικό σημείο (Κόβα) γεμάτο ανταλλακτικά και πολλή πελατεία για λόγους υγείας. Ελέγχος δεκτός. Τιμή πολύ καλή. Τηλ. 34800

ΠΩΛΕΙΤΑΙ μαγαζί 43τ.μ. στις 7 Βαγιές στην Ηρακλείου Κρήτης 9. 7 εκατομμύρια Πληρ. τηλ. 73406 και 42142, 35675

ΠΩΛΕΙΤΑΙ περίπτερο στην οδό Βενετοκλέων 1. Ετοιμο με ράφια, ταμειακή, γραφείο κλπ, στην τιμή των 700.000 δρχ. Ενοίκο 50.000 δρχ. το μήνα. Τηλ. 27814 - 32627

ΠΩΛΕΙΤΑΙ σπίτι σε αρίστη κατάσταση στη Μαλώνα σε καλή τιμή. Πληρ. τηλ. (0244) 51119.

ΠΩΛΟΥΝΤΑΙ στην Κάρπαθο ισόγειοι χώροι των 44 τ.μ. (γωνιακός χώρος), 62 τ.μ. ή και οι δύο μαζί. Υπάρχουν και υπόγεια του ίδιου μεγέθους κατάλληλα για καταστήματα, τράπεζα, γραφεία σε κεντρικό δρόμο. Πληρ. τηλ. 0245-22147.

ΠΩΛΟΥΝΤΑΙ: 1) Κατάστημα με δύο αποθήκες στην οδό Βερολίνου 23. 2) Καρά - Γιαπί 160 τ.μ. σε τρίτο όροφο οικοδομής. 3)Αγρόκτημα 4.500 τ.μ. στον Αρχάγγελο επί της Εθνικής οδού Ρόδου - Λίνδου, με φως, νερό και τηλέφωνο. Πληροφορίες: 0244 - 51391 και 51184.

ΖΗΤΕΙΤΑΙ: Για αγορά οικία 200 τ.μ. περίπου και σε καλή κατάσταση, που βρίσκεται στην ευρύτερη περιοχή Φαληρακίου, Καλυθιών, Κοσκινού, και Αφάντου. Αμεση εξόφληση. Πληροφορίες τηλ. 68834 και 094/5056199

ΜΑΘΗΜΑΤΑ

ΑΡΙΣΤΟΥΧΟΣ Παιδαγωγικού Τμήματος παραδίδει μαθήματα σε μαθητές δημοτικού και γυμνασίου τηλ. επικοινωνίας: 0945950233

Πτυχιούχος Παιδαγωγικής παραδίδει μαθήματα σε μαθητές Δημοτικού και Γυμνασίου Τηλ. 0977 677766 μετά τις 3 μ.μ.

ΑΠΟΦΟΙΤΟΣ του Πανεπιστημίου Αιγαίου αναλαμβάνει τη μελέτη των μαθημάτων παιδιών δημοτικού και γυμνασίου τηλ. επικοινωνίας: 0977677766

ΓΕΡΜΑΝΙΚΑ για μαθητές, επαγγελματίες, εταιρείες, τουριστικές - ξενοδοχειακές επιχειρήσεις, από καθηγητή - παιδαγωγό Γερμανικού Πανεπιστημίου με δεκαετή εμπειρία διδασκαλίας της Γερμανικής γλώσσας στη Γερμανία. Αποτελεσματικές μεθόδοι, εύκολη εκμάθηση και οικονομικά γκρούπ 2-3 ατόμων στο χώρο σας. Τηλ. 0945 657788

ΟΙΚΟΔΟΜΙΚΕΣ ΕΠΙΧΕΙΡΗΣΕΙΣ ΔΙΑΚΟΓΕΩΡΓΙΟΥ ΚΑΛΛΙΣΤΟΣ

ΠΩΛΗΣΕΙΣ ΔΙΑΜΕΡΙΣΜΑΤΩΝ
ΚΑΤΑΣΤΗΜΑΤΑ - ΑΠΟΘΗΚΕΣ
ΑΝΤΑΛΛΑΓΕΣ ΑΚΙΝΗΤΩΝ
ΑΓΟΡΕΣ ΟΙΚΟΠΕΔΩΝ
ΑΝΑΛΑΜΒΑΝΟΥΜΕ ΑΝΤΙΠΑΡΟΧΕΣ
ΔΙΕΥΘ. ΕΘΝ. ΑΝΤΙΣΤΑΣΕΩΣ 11
(ΠΡΩΗΝ ΑΝΝΗΣ ΜΑΡΙΑΣ) ΤΗΛ: 78501- 78502- 29318

1) Πωλούνται διαμερίσματα λουξ κατασκευής με απεριόριστη θέα. Τα διαμερίσματα διαθέτουν θωρακισμένες πόρτες - εντοιχισμένες κουζίνες - ντουλάπες - εντοιχισμένο νιπτήρα με ντουλάπι - κεντρική θέρμανση αυτόνομη - ανοιγόμενα ανακλινόμενα κουφώματα με διπλά τζάμια - σίτες - ρολά - υδραυλικό ασανσέρ - τριφασικό ρεύμα. Ολοι οι χώροι σπατουλαριστοί - εσωτερικές πόρτες M.D.F. με σχέδιο.

2) Διαμερίσματα
επί της οδού Μεγ. Κων/νου - Κων/νου Παλαιολόγου
50 τ.μ. δυάρια
85 τ.μ. τριάρια } ανά όροφο
110 τ.μ. τεσσάρια

3) Επί της Κων/νου Υδραίου - Στ. Κωτιάδη
70 τ.μ. τριάρια
90 τ.μ. τριάρια - τεσσάρια } ανά όροφο με μεγάλες βεράντες
110 τ.μ. τεσσάρια
130 τ.μ. τεσσάρια-πεντάρια } φανταστική θέα

4) Επί της Λεωφ. Καλλιθέας - Καρακόνερο
50 τ.μ. δυάρια
85 τ.μ. τριάρια } ανά όροφο με μεγάλες βεράντες
110 τ.μ. τεσσάρια } απεριόριστη θέα

5) Καταστήματα
50 τ.μ.
100 τ.μ. } επί της Λεωφ. Καλλιθέας Καρακόνερο
150 τ.μ.

6) Ιατρεία - Γραφεία
50 τ.μ.
100 τ.μ. } Επί της Μεγ. Κων/νου και Κων. Παλαιολόγου } Φώκιαλη
150 τ.μ.

Δάνεια όλων των ταμείων και όλων των τραπεζών

ΠΛΗΡΟΦΟΡΙΕΣ:
ΔΙΑΚΟΓΕΩΡΓΙΟΥ ΚΑΛΛΙΣΤΟΣ
ΤΗΛΕΦΩΝΟ: 78501 - 78502 29318

ΓΙΑΝΝΗΣ ΝΙΚΟΛΙΔΑΚΗΣ
ΜΗΧΑΝΟΛΟΓΟΣ ΜΗΧΑΝΙΚΟΣ
ΓΑΛΛΙΑΣ 12 ΡΟΔΟΣ ΤΗΛ.: 22291 - 35103

ΠΩΛΟΥΝΤΑΙ

Επί της οδού Αναστασιάδη (περιοχή Δασκάλων) διαμ/τα πολυτελούς κατασκευής με υπόγειο χώρο στάθμευσης και αυτόνομη θέρμανση 67 τ.μ., 114 τ.μ., 88 τ.μ., 59,50 τ.μ., 90 τ.μ., 98 τ.μ., 117 τ.μ., 132 τ.μ.

ΑΝΑΣΤΑΣΙΟΣ ΑΤΣΙΔΗΣ
ΟΙΚΟΔΟΜΙΚΕΣ ΕΠΙΧΕΙΡΗΣΕΙΣ
ΠΩΛΟΥΝΤΑΙ

Α) Στην οδό Ιωάννη Μεταξά και Ανθούλας Ζερβού, στο Νιοχώρι:
- Οροφοδιαμερίσματα, αρίστης κατασκευής, των 136 τ.μ. με θέση στάθμευσης και υπόγεια αποθήκη 12 τ.μ., με κεντρική θέρμανση με αυτονομία
- Διαμερίσματα 138, 105, 97, 91, 81, 63, 55 τ.μ. με θέση στάθμευσης, κεντρική θέρμανση με αυτονομία.
- Καταστήματα των 140 και 70 τ.μ.

Β) Στην οδό Αποστόλου Παύλου, Ανάληψη
- Διαμερίσματα ετοιμοπαράδοτα, 116, 112, 88, 93 και 73 τ.μ., με θέση στάθμευσης και κεντρική θέρμανση

Γ) Μονοκατοικίες στην Ιαλυσό, οδός Δημοκρατίας, πανταχόθεν ελεύθερες, από 119 τ.μ., έως 184 τ.μ., διόροφες χωρίς υπόγειο, με οικόπεδο από 250 έως 360 τ.μ., πολυτελούς κατασκευής.

ΠΛΗΡΟΦΟΡΙΕΣ: ΣΤΕΦΑΝΟΥ ΚΑΖΟΥΛΛΗ 74 - ΡΟΔΟΣ
Τηλ. 28616-37848

3ο ΛΥΚΕΙΟ ΡΟΔΟΥ
ΣΥΛΛΟΓΟΣ ΓΟΝΕΩΝ ΚΑΙ ΚΗΔΕΜΟΝΩΝ

ΠΡΟΣΚΛΗΣΗ

Σας καλούμε να παρευρεθείτε στην εκδήλωση που οργανώνει ο σύλλογος μας
την **Πέμπτη 3 Μαΐου 18.00**
στην αίθουσα του Ακταίον
με θέμα:
Σκοποί και ρόλος του Επαγγελματικού Προσανατολισμού - προληπτικη επέμβαση στην πνευματική υγεία
Εισηγητής του θέματος θα είναι η κυρία
ΦΩΤΕΙΝΗ ΠΑΝΤΑΖΗ
Ειδικευμένη στο Παρίσι στην Ψυχολογία της Εργασίας και του Επαγγελματικού Προσανατολισμού
Μετά την παρουσίαση του θέματος θα ακολουθήσει συζήτηση.

ΓΙΑ ΤΟ Δ.Σ.

Ο ΠΡΟΕΔΡΟΣ — **Η ΓΕΝ. ΓΡΑΜΜΑΤΕΑΣ**
ΔΗΜ. ΓΑΚΗΣ — **ΒΑΣ. ΔΗΜΟΠΟΥΛΟΥ**

ΣΩΜΑΤΕΙΟ ΞΕΝΟΔΟΧΟΫΠΑΛΛΗΛΩΝ ΚΑΙ ΨΥΧΑΓΩΓΙΚΩΝ ΚΕΝΤΡΩΝ ΡΟΔΟΥ
ΤΜΗΜΑ Γ.Σ.Ε.Ε. - Π.Ο.Ε.Ε.Υ.Τ.Ε. - Ε.Κ.Ρ. ΤΗΛ. 20564 ΡΟΔΟΣ
Αποφ. 2/1947 Πρωτοδ. Ρόδου αρ. πρωτ. 268

ΠΡΟΣΚΛΗΣΗ ΓΕΝΙΚΗΣ ΣΥΝΕΛΕΥΣΗΣ

ΠΡΟΣ
Ολα τα Μέλη του Σωματείου

Συνάδελφοι,

Η Διοίκηση του Σωματείου μας σας καλεί σε Γενική Συνέλευση στις 8/5/2001 ημέρα Τρίτη και ώρα 4:30 στην αίθουσα του Εργατικού Κέντρου Ρόδου οδός Στεφ. Καζούλη αριθμ. 30 με τα παρακάτω θέματα:

1) Διοικητικός Απολογισμός από 1/1/2001 μέχρι 8/5/2001.
2) Οικονομικός Απολογισμός (Ισολογισμός και έκθεση Ελεγκτικής Επιτροπής) χρονικής περιόδου από 1/1/2001 μέχρι 8/5/2001.
3) Επιλογή εκπροσώπησης Δευτεροβάθμιας Οργάνωσης.
4) Εκλογή εφορευτικής επιτροπής.
5) Διάφορα.

Επειδή τα θέματα είναι σοβαρά, παρακαλούμε να μην απουσιάσει κανένας από τη Συνέλευση.

Με συναδελφικούς χαιρετισμούς

Ο ΠΡΟΕΔΡΟΣ — **Η ΓΕΝ. ΓΡΑΜΜΑΤΕΑΣ**
ΒΡΑΤΣΑΛΗΣ ΑΝΤΩΝΙΟΣ — **ΧΑΡΙΤΟΥ ΚΑΘΟΛΙΚΗ**

ΒΙΟΜΗΧΑΝΙΑ ΜΩΣΑΪΚΩΝ ΠΛΑΚΕΣ ΠΕΖΟΔΡΟΜΙΟΥ

«ΠΛΑΚΑΓΕ»

ΕΜΠΟΡΙΑ ΕΙΔΩΝ ΥΓΙΕΙΝΗΣ - ΠΛΑΚΙΔΙΩΝ

ΑΞΕΣΟΥΑΡ ΜΠΑΝΙΟΥ - ΥΔΡΟΜΑΣΑΖ

ΛΙΝΔΟΥ 136 - ΤΗΛ. 62688 - 63604,
Τ.Θ. 206 FAX: 62729 -
TLX: 292594
GE AR - 85100 ΡΟΔΟΣ

ΚΤΗΜΑΤΟΜΕΣΙΤΙΚΟ ΓΡΑΦΕΙΟ
ΓΕΩΡΓΙΟΣ Ν. ΔΡΑΚΟΣ

Ιωάννη Δενδρινού 40 Ρόδος 85 100
τηλ. 26805, 5 1024 κιν. 0945 406562
Αφάντου - τηλ. - fax: 5 1077

ΕΥΚΑΙΡΙΑ

Οικόπεδα
Στη **Λεωφόρο Ρόδου - Λίνδου** στην περιοχή Ασγούρου οικόπεδο 10 στρεμ.
Ροδίνι: οδός Σμύρνης 400 τ.μ. 30.000.000
Ασγούρου: 4 στρεμ. 17.000.000
Κοσκινού: οικόπεδο με θέα την θάλασσα 1700 τ.μ. με άδεια οικοδομής 240 τ.μ. 15.000.000
Κοσκινού: 3 στρεμ. σε κεντρικό δρόμο εντός σχεδίου.
Τσαΐρι προς αεροδρόμιο 2 στρεμ. με άδεια οικοδομής 240 τ.μ. 9.500.000.
Αφάντου: στον κεντρικό δρόμο Ρόδου - Λίνδου 700 τ.μ. με άδεια οικοδομής 120 τ.μ. 7.000.000.
Κολύμπια: 2 στρεμ. με άδεια οικοδομής 75 τ.μ. 15.000.000.

Σπίτια
Στην οδό **Μιχαήλ Πετρίδη** μεζονέτα 195 τ.μ. 40.000.000
Ροδίνι: διαμέρισμα ισόγειο τριάρι 85 τ.μ. 21.000.000
Δασκάλους: διαμέρισμα 4άρι ισόγειο 32.000.000 -100 τ.μ.
Ανάληψη: διαμέρισμα 4άρι ισόγειο 90 τ.μ. 24.000.000.
Αφάντου: δυόροφη μαζονέτα 140 τ.μ. 30.000.000.

Ζητείται
Οικόπεδο Ασγούρου άμεση αγορά πληρωμή τοις μετρητοίς.

ΕΚΘΕΣΗ ΕΡΓΩΝ APPLIQUE

Κάϊσα Σόβερο - Παπαγεωργίου

Με τη συνεργασία
του Πολιτιστικού Οργανισμού Δήμου Ροδίων
και της Δημοτικής Πινακοθήκης Ρόδου



ΡΟΔΙΑΚΗ ΕΠΑΥΛΗ
Εγκαίνια: Τετάρτη 2 Μαΐου 2001
Διάρκεια: 2-12 Μαΐου, από 09.00-13.00 και 17.00-21.00
Χορηγοί:
"ΒΑΠ" Π. ΚΟΥΓΙΟΣ Α.Β.Ε.Ε. και ΚΑΪΡ Α.Ε.

TOP PROPERTIES
GEORGIOS S. PIPINOS
ΓΕΩΡΓΙΟΣ Σ. ΠΙΠΙΝΟΣ

ΣΥΜΒΟΥΛΟΣ ΚΑΙ ΕΚΤΙΜΗΤΗΣ ΑΚΙΝΗΤΩΝ
REAL ESTATE AGENT - MEMBER OF F.I.A.B.C.I. - N.A.E.A. - C.E.I. - Σ.Ε.Κ.



Η "TOP PROPERTIES" είναι ατομική επιχείρηση και ανήκει εξ ολοκλήρου στον κ. Γεώργιο Σ. Πιπίνο, που από το 1971 ασχολείται αποκλειστικά και μόνο με επενδύσεις και REAL ESTATE, στο νησί της Ρόδου, καθώς και στην ευρύτερη περιοχή της Δωδεκανήσου.

ΑΠΕΥΘΥΝΟΜΑΣΤΕ: Στους **σοβαρούς, απαιτητικούς και επιλεκτικούς** επενδυτές - επιχειρηματίες - ελεύθερους επαγγελματίες, Ελληνες και ξένους, υψηλού εισοδηματικού επιπέδου, που ενδιαφέρονται να κάνουν μια σοβαρή επένδυση **προβολής** στο νησί της Ρόδου.

ΠΡΟΣΦΕΡΟΥΜΕ: Α) Υπηρεσίες και πληροφορίες που γίνονται σε προσωπικό επίπεδο με **εχεμύθεια, διακριτικότητα και σοβαρότητα.**
Β) Μεγάλη **γκάμα** υψηλής ποιότητας ακινήτων, όπως: 1) Ξενοδοχεία Α' και Β' κατηγορίας των 600 - 500 - 350 - 300 κλινών 2) Κεντρικά αστικά ακίνητα κατάλληλα για Τράπεζες - καταστήματα - γραφεία 3) Παραλιακές εκτάσεις, κατάλληλες για τουριστικές επενδύσεις των 150.000 - 100.000 - 70.000 - 50.000 - 36.000 τ.μ. και 4) Διαμερίσματα και μαιζονέτες **προβολής.**

ΣΤΟΧΟΣ ΜΑΣ ΕΙΝΑΙ: Να προσφέρουμε στο αγοραστικό μας κοινό **υψηλής ποιότητας ακίνητα και ευκαιρίες** στο νησί της Ρόδου. Η τριακονταετής και πλέον πείρα μας στον τομέα αυτό αποτελεί εγγύηση.

ΣΥΝΘΗΜΑ ΜΑΣ ΕΙΝΑΙ: Επενδύστε στην ΡΟΔΟ ΤΩΡΑ, σε ακίνητα που **ΑΝΤΕΧΟΥΝ ΣΤΟ ΧΡΟΝΟ.**

Γεώργιος Σ. Πιπίνος
ΜΕΣΙΤΗΣ ΑΣΤΙΚΩΝ ΣΥΜΒΑΣΕΩΝ
Γιατί εμείς γνωρίζουμε καλύτερα!

TOP PROPERTIES is a private concern and Mr George S. Pipinos, its owner, has carved, over the years, a reputation for integrity and excellence in the world of Real Estate in the Dodecanese.

At Top Properties we try hard to attract important and selective investors: high calibre businessmen/women and discerning professional people, both Greek and foreign, who wish to acquire substantial and valuable property on Rhodes.

We offer our expertise and advice privately, discreetly and in strict confidence.

We keep a compehensive list of real estate of the highest specifications:

a. A' and B' class hotels (600, 500, 350, 300 beds capacity).
b. Centrally situated office buildings and other business premises.
c. Seaside land, ideal for development (hotels, holiday resorts, etc.), of 150.000, 100.000, 70.000, 50.000, 36.000 sq.m.
d. Luxury appartments, maisonettes, detached, semi - detached and terraced houses.

Our aim is to give our clients the opportunity to acquire value for money, first class real estate on Rhodes. Our 30- year - old experience in Real Estate is our warranty.

Our moto is: Invest in Rhodes. Invest in property. It stands the test of time.



TOP PROPERTIES
and
George S. Pipinos
Because we Know best

KENNENTY 38, ΡΟΔΟΣ, 85 100, ΤΗΛ. (0241) 23895, 38243 και 0944-676003. FAX: (0241) 20883
38 KENNEDY STR., RHODES, 85 100, TEL. (0241) 23895, 38243, and 094 - 676003. FAX: (0241) 20883

Τουριστικαί Επιχειρήσεις «ΕΣΠΕΡΙΑ» Α.Ε.

Μ.Α.Ε 12059/80/Β/86/22

ΙΣΟΛΟΓΙΣΜΟΣ 31ης ΔΕΚΕΜΒΡΙΟΥ 2000 - 30η ΕΤΑΙΡΙΚΗ ΧΡΗΣΗ (1 ΙΑΝΟΥΑΡΙΟΥ - 31 ΔΕΚΕΜΒΡΙΟΥ 2000)

ΕΝΕΡΓΗΤΙΚΟ	Ποσά κλειομένης χρήσεως 2000			Ποσά προηγουμένης χρήσεως 1999		
Β. ΕΞΟΔΑ ΕΓΚΑΤΑΣΤΑΣΕΩΣ	Αξία Κτήσεως	Αποσβέσεις	Αναπ. Αξία	Αξία Κτήσεως	Αποσβέσεις	Αναπ. Αξία
2. Συν/κές διαφορές δανείων για κτήσεις πάγιων στοιχείων	461.585.620	248.261.182	213.324.438	445.620.096	134.798.526	310.821.570
4. Λοιπά έξοδα εγκαταστάσεως	102.181.339	81.745.070	20.436.269	102.860.339	61.987.803	40.872.536
	563.766.959	330.006.252	233.760.707	548.480.435	196.786.329	351.694.106
Γ. ΠΑΓΙΟ ΕΝΕΡΓΗΤΙΚΟ						
II. Ενσώματες ακινητοποιήσεις:						
1. Γήπεδα - Οικόπεδα	3.826.036.705	----------	3.826.036.705	3.203.095.874	----------	3.203.095.874
3. Κτίρια και Τεχνικά Εργα	12.605.400.861	10.426.190.150	2.179.210.711	11.198.311.185	9.036.442.390	2.161.868.795
4. Μηχανήματα - Τεχνικές Εγκατ/σεις και λοιπός μηχαν. εξοπλισμός	2.323.942.023	1.759.621.692	564.320.331	2.274.620.736	1.669.175.141	605.445.595
5. Μεταφορικά Μέσα	1.074.424.053	772.455.186	301.968.867	1.061.971.151	759.407.274	302.563.877
6. Επιπλα και λοιπός Εξοπλισμός	3.948.714.508	3.445.725.908	502.988.600	3.970.955.597	3.386.877.551	584.078.046
7. Ακινητοποιήσ. υπό εκτέλ. & προκατ.	2.594.107.198	----------	2.594.107.198	1.115.508.943	----------	1.115.508.943
Σύνολο Ακινητοποιήσεων	26.372.625.348	16.403.992.936	9.968.632.412	22.824.463.486	14.851.902.356	7.972.561.130
III. Συμμετοχές και άλλες μακρ/σμες χρηματοοικονομικές απαιτήσεις:						
1. Συμμετοχές σε συνδεδεμένες επιχειρήσεις		102.648.000			102.648.000	
Μείον: Προβλέψεις για υποτίμηση		68.573.873	34.074.127		68.573.873	34.074.127
7. Λοιπές μακροπρόθεσμες απαιτήσεις			400.000.000			400.000.000
			434.074.127			434.074.127
Σύνολο Παγίου Ενεργητικού (ΓΙΙ+ΓΙΙΙ)			10.402.706.539			8.406.635.257
Δ. ΚΥΚΛΟΦΟΡΟΥΝ ΕΝΕΡΓΗΤΙΚΟ						
I. Αποθέματα:						
1. Εμπορεύματα	12.704.893		11.774.499			
2. Προϊόντα έτοιμα (καταστήματα προς πώληση)	381.668.137		----------			
3. Παραγωγή σε εξέλιξη (καταστήματα)	----------		507.400.651			
4. Πρώτες και βοηθητικές ύλες - Αναλώσιμα υλικά - Ανταλλακτικά και είδη συσκευασίας	88.104.323		94.174.653			
5. Προκαταβολές για αγορές αποθεμάτων	83.092.931		150.042.223			
	565.570.284		763.392.026			
II. Απαιτήσεις:						
1. Πελάτες	167.976.620		150.084.506			
3α. Επιταγές εισπρακτέες	220.000.000		290.000.000			
11. Χρεώστες Διάφοροι	183.464.702		316.764.474			
12. Λογ. διαχ. προκ. και πιστώσεων	1.510.000		1.130.805			
	572.951.322		757.979.785			
III. Χρεόγραφα						
1. Μετοχές	3.187.755		2.947.755			
IV. Διαθέσιμα						
1. Ταμείο	90.591.947		20.105.032			
3. Καταθέσεις Οψεως και Προθεσμίας	1.971.347.709		2.711.778.540			
	2.061.939.656		2.731.883.572			
Σύνολο Κυκλοφορούντος Ενεργητικού (ΔΙ+ΔΙΙ+ΔΙΙΙ+ΔΙV)	3.203.649.017		4.256.203.138			
Ε. ΜΕΤΑΒΑΤΙΚΟΙ ΛΟΓΑΡΙΑΣΜΟΙ ΕΝΕΡΓΗΤΙΚΟΥ						
1. Εξοδα επομένων χρήσεων	176.666.667		180.955.030			
Γενικό Σύνολο Ενεργητικού (Β+Γ+Δ+Ε)	14.016.782.930		13.195.487.531			
ΛΟΓΑΡΙΑΣΜΟΙ ΤΑΞΕΩΣ ΧΡΕΩΣΤΙΚΟΙ						
2. Χρεωστικοί λογαριασμοί εγγυήσεων και εμπραγμάτων ασφαλειών	150.000.000		168.443.420			
4. Λοιποί λογαριασμοί τάξεως	899.578.281		708.012.904			
	1.049.578.281		876.456.324			

ΠΑΘΗΤΙΚΟ	Ποσά κλειομ. χρήσ. 2000	Ποσά προηγ. χρήσ. 1999
Α. ΙΔΙΑ ΚΕΦΑΛΑΙΑ		
I. Κεφάλαιο Μετοχικό (517.072 μετοχές των 10.000 δρχ.)		
1. Καταβλημένο	5.170.720.000	5.170.720.000
III. Διαφορές αναπροσαρμογής		
Επιχορηγήσεις Επενδύσεων		
1. Διαφορές από αναπροσαρ. αξίας συμμετοχών και χρεωγράφων	24.047.410	24.047.410
2. Διαφορές από αναπρ/γή αξίας λοιπών περιουσιακών στοιχείων	1.058.922.722	7.198
3. Επιχορηγήσεις Επενδύσεων παγίου ενεργητικού	384.541.582	342.031.392
	1.467.511.714	366.086.000
IV. Αποθεματικά Κεφάλαια		
1. Τακτικό αποθεματικό	146.599.309	146.403.974
4. Εκτακτο αποθεματικό	18.603.726	18.603.726
5. Αφορολόγητα αποθεματικά ειδικών διατάξεων νόμων	2.670.248.977	2.663.420.179
	2.835.452.012	2.828.427.879
Σύνολο ιδίων κεφαλαίων (ΑΙ+ΑΙΙΙ+ΑΙV)	9.473.683.726	8.365.233.879
Β. ΠΡΟΒΛΕΨΕΙΣ ΓΙΑ ΚΙΝΔΥΝΟΥΣ ΚΑΙ ΕΞΟΔΑ		
1. Προβλέψεις για αποζ. προσωπικού λόγω εξόδου από την υπηρεσία	----------	120.500.
2. Λοιπές προβλέψεις	50.281.667	52.181.501
	50.281.667	52.302.001
Γ. ΥΠΟΧΡΕΩΣΕΙΣ		
I. Μακροπρόθεσμες Υποχρεώσεις:		
2. Δάνεια Τραπεζών	779.591.273	1.307.510.158
8. Λοιπές μακροπρόθεσμες υποχρεώσεις	1.707.382.187	1.639.553.752
	2.486.973.460	2.947.063.910
II. Βραχυπρόθεσμες Υποχρεώσεις:		
1. Προμηθευτές	828.807.997	682.292.738
2α. Επιταγές πληρωτέες	212.000.000	217.647.000
3. Τράπεζες λογ. βραχυπρόθεσμων υποχρ.		----------
4. Προκαταβολές Πελατών	24.314.714	18.072.005
5. Υποχρεώσεις από φόρους - τέλη	123.482.497	30.839.219
6. Ασφαλιστικοί Οργανισμοί	183.053.737	169.591.920
7. Μακροπρόθεσμες υποχρεώσεις πληρωτέες στην επόμενη χρήση	513.396.853	508.631.047
11. Πιστωτές Διάφοροι	94.050.450	134.780.511
	1.979.106.248	1.761.854.440
Σύνολο Υποχρεώσεων (ΓΙ+ΓΙΙ)	4.466.079.708	4.708.918.350
Δ. ΜΕΤΑΒΑΤΙΚΟΙ ΛΟΓ. ΠΑΘΗΤΙΚΟΥ		
1. Εσοδα επόμενων χρήσεων	26.737.829	69.033.301
Γενικό Σύνολο Παθητικού (Α+Β+Γ+Δ)	14.016.782.930	13.195.487.531
ΛΟΓΑΡΙΑΣΜΟΙ ΤΑΞΕΩΣ ΠΙΣΤΩΤΙΚΟΙ		
2. Πιστωτικοί λογαριασμοί εγγυήσεων και εμπραγμάτων ασφαλειών	150.000.000	168.443.420
4. Λοιποί λογαριασμοί τάξεως	899.578.281	708.012.904
	1.049.578.281	876.456.324

ΣΗΜΕΙΩΣΕΙΣ: 1) Στα ακίνητα της εταιρείας έχουν γραφεί υποθήκες και προσημειώσεις ποσού δρχ. 831.700.000 οι οποίες μαζί με τις υποχρεώσεις που εξασφαλίζουν αναλύονται στο προσάρτημα.
2) Η τελευταία αναπροσαρμογή των γηπέδων και κτιρίων έγινε στην παρούσα χρήση, σύμφωνα με το Ν. 2065/92.
3) Η εταιρεία έχει ελεγχθεί φορολογικά μέχρι και τη χρήση 1999.

ΚΑΤΑΣΤΑΣΗ ΛΟΓΑΡΙΑΣΜΟΥ ΑΠΟΤΕΛΕΣΜΑΤΩΝ ΧΡΗΣΕΩΣ
31ης ΔΕΚΕΜΒΡΙΟΥ 2000 (1 ΙΑΝΟΥΑΡΙΟΥ - 31 ΔΕΚΕΜΒΡΙΟΥ 2000)

	Ποσά κλειομένης χρήσεως 2000			Ποσά προηγουμένης χρήσεως 1999		
Ι. ΑΠΟΤΕΛΕΣΜΑΤΑ ΕΚΜΕΤΑΛΛΕΥΣΕΩΣ						
Κύκλος εργασιών (πωλήσεις)			10.103.577.827			9.650.656.863
Μείον: Κόστος πωλήσεων			9.148.502.290			8.404.056.485
Μικτά Αποτελέσματα (κέρδη) Εκμεταλλεύσεως			955.075.537			1.246.600.378
Πλέον: Αλλα έσοδα εκμεταλλεύσεως			44.408.036			35.071.049
Σύνολο			999.483.573			1.281.671.427
ΜΕΙΟΝ: 1. Εξοδα διοικητικής λειτουργίας		492.048.638			570.860.273	
3. Εξοδα λειτουργίας διαθέσεως		205.128.187	697.176.825		174.109.338	744.969.611
Μερικά αποτελέσματα (κέρδη) εκμεταλλεύσεως			302.306.748			536.701.816
ΠΛΕΟΝ: 1. Εσοδα συμμετοχών		24.302.948			6.802.415	
2. Εσοδα χρεογράφων		6.400.			13.600.	
4. Πιστωτικοί τόκοι και συναφή έσοδα		83.843.396			103.494.516	
		108.152.744			110.310.531	
Μείον: 1. Προβλ. για υποτιμ. συμμ. & χρεογρ	----------			57.867.152		
3. Χρεωστ. τόκοι & συναφή έξοδα	80.853.643	80.853.643	27.299.101	92.756.640	150.623.792	(40.313.261)
Ολικά αποτελέσματα (κέρδη) εκμεταλλεύσεως			329.605.849			496.388.555
ΙΙ. ΠΛΕΟΝ: Εκτακτα αποτελέσματα						
1. Εκτακτα και ανόργανα έσοδα		183.736.303			203.919.666	
2. Εκτακτα κέρδη		20.599.888			37.170.256	
3. Εσοδα προηγουμένων χρήσεων		43.115.292			73.034.087	
4. Εσοδα από προβλέψεις προηγ. χρήσεων		1.899.834			----------	
		249.351.317			314.124.009	
Μείον:						
1. Εκτακτα και ανόργανα έξοδα	68.115.293			1.004.244		
2. Εκτακτες ζημίες	----------			12.323.439		
3. Εξοδα προηγουμένων χρήσεων	22.209.311			234.556		
4. Προβλ. για έκτακτους κινδύνους	----------	90.324.604	159.026.713	34.202.728	47.764.967	266.359.042
Οργανικά & έκτακτα αποτελ/τα (κέρδη)			488.632.562			762.747.597
ΜΕΙΟΝ: Σύνολο αποσβέσεων πάγιων στοιχείων & εξόδων εγκατ/σεως		1.444.970.195			1.727.649.551	
Μείον: Οι από αυτές ενσώμ. στο λειτ. κόστος		1.298.088.806	146.881.389		1.278.703.654	448.945.897
ΚΑΘΑΡΑ ΑΠΟΤΕΛ. (κέρδη) ΧΡΗΣΕΩΣ προ φόρων			341.751.173			313.801.700

ΠΙΝΑΚΑΣ ΔΙΑΘΕΣΕΩΣ ΑΠΟΤΕΛΕΣΜΑΤΩΝ

	Ποσά κλειομ. χρήσ. 2000	Ποσά προηγ. χρήσ. 1999
Καθαρά αποτελέσματα (κέρδη) χρήσ.	341.751.173	313.801.700
Μείον: Διαφορές φορολογικού ελέγχου προηγουμένων χρήσεων	320.242.902	----------
Σύνολο	21.508.271	313.801.700
Μείον:		
1. Φόρος εισοδήματος	----------	3.786.617
2. Λοιποί μη ενσωματωμένοι στο λειτουργικό κόστος φόροι	14.997.100	11.668.195
Κέρδη προς διάθεση	6.511.171	298.346.888
Η διάθεση των κερδών γίνεται ως εξής:		
1. Τακτικό αποθεματικό	195.335	9.064.005
6. Αφορολόγητο αποθ. Ν. 1892/90	4.564.437	178.972.352
6β. Αποθ. από έσοδα φορολ. κατά ειδικό τρόπο	1.751.399	110.310.531
	6.511.171	298.346.888

Ρόδος, 15 Φεβρουαρίου 2001

Ο Πρόεδρος του Δ.Σ
ΕΥΣΤΑΘΙΟΣ ΒΑΣΙΛΑΚΗΣ

Ο Διευθύνων Σύμβουλος
ΙΩΑΝΝΗΣ ΒΑΣΙΛΑΚΗΣ

Ο Προϊστάμενος Λογιστηρίου
ΝΙΚΟΛΑΟΣ ΟΡΦΑΝΟΣ

ΠΙΣΤΟΠΟΙΗΤΙΚΟ ΕΛΕΓΧΟΥ ΟΡΚΩΤΟΥ ΕΛΕΓΚΤΗ - ΛΟΓΙΣΤΗ
Προς τους κ.κ. Μετόχους της Ανώνυμης Εταιρείας "ΤΟΥΡΙΣΤΙΚΑΙ ΕΠΙΧΕΙΡΗΣΕΙΣ ΕΣΠΕΡΙΑ Α.Ε."

Ελέγξαμε τις ανωτέρω Οικονομικές Καταστάσεις καθώς και το σχετικό Προσάρτημα της Ανώνυμης Εταιρείας "ΤΟΥΡΙΣΤΙΚΑΙ ΕΠΙΧΕΙΡΗΣΕΙΣ ΕΣΠΕΡΙΑ Α.Ε." της εταιρικής χρήσεως που έληξε την 31η Δεκεμβρίου 2000. Ο έλεγχός μας, στα πλαίσια του οποίου λάβαμε και γνώση πλήρους λογιστικού απολογισμού των εργασιών των υποκαταστημάτων της εταιρείας, έγινε σύμφωνα με τις διατάξεις του άρθρου 37 του Κ.Ν. 2190/1920 "περί Ανωνύμων Εταιρειών" και τις ελεγκτικές διαδικασίες που κρίναμε κατάλληλες, με βάση τις αρχές και τους κανόνες ελεγκτικής που ακολουθεί το Σώμα Ορκωτών Ελεγκτών Λογιστών και που είναι συμφωνοι με τις βασικές αρχές των Διεθνών Ελεγκτικών Προτύπων. Τέθηκαν στη διάθεσή μας τα βιβλία και στοιχεία που τήρησε η εταιρεία και μας δόθηκαν οι αναγκαίες για τον έλεγχο πληροφορίες και επεξηγήσεις που ζητήσαμε. Δεν τροποποιήθηκε η μέθοδος απογραφής σε σχέση με την προηγούμενη χρήση εκτός από τις περιπτώσεις των κατωτέρω σημειώσεών μας αριθ. 1 και 2. Επαληθεύσαμε τη συμφωνία του περιεχομένου της εκθέσεως Διαχειρίσεως του Διοικητικού Συμβουλίου προς την Τακτική Γενική Συνέλευση των Μετόχων, με τις σχετικές Οικονομικές Καταστάσεις. Το Προσάρτημα περιλαμβάνει τις πληροφορίες που προβλέπονται από την παράγρ. 1 του άρθρου 43α του κωδ. Ν. 2190/1920. Σημειώνεται ότι: 1) Με βάση τις διατάξεις του Ν. 2065/92 έγινε στην παρούσα χρήση αναπροσαρμογή της αξίας κτήσεως των γηπέδων και κτιρίων και των συσσωρευμένων αποσβέσεων των κτιρίων, εξαιτίας της οποίας αυξήθηκε η αξία κτήσεως των γηπέδων και κτιρίων κατά δρχ. 1.955.766.199, οι συσσωρευμένες αποσβέσεις των κτιρίων κατά δρχ. 862.135.676 και ο λογαριασμός Α.ΙΙΙ.3 "Επιχορηγήσεις Επενδύσεων παγίου ενεργητικού" κατά δρχ. 34.714.999 και προέκυψε διαφορά αναπροσαρμογής δρχ. 1.058.915.524 η οποία καταχωρήθηκε στο λογαριασμό των ιδίων κεφαλαίων Α.ΙΙΙ.2 "Διαφορές από αναπροσαρμογή αξίας λοιπών περιουσιακών στοιχείων". Οι αποσβέσεις της χρήσεως υπολογίσθηκαν στην αναπροσαρμοσμένη αξία των κτιρίων και είναι μεγαλύτερες κατά ποσό δρχ. 99.186.000 από αυτές που θα προέκυπταν, αν δεν είχε γίνει η αναπροσαρμογή. 2) Η εταιρεία κατά την παρούσα χρήση, σε αντίθεση με την προηγούμενη, επί ορισμένων ξενοδοχείων δεν διενήργησε πρόσθετες αποσβέσεις συνόλου δρχ. 150 εκατομ. περίπου. 3) Η Εταιρεία βασιζόμενη στην υπ' αριθ. 205/1988 γνωμοδότηση της ολομέλειας των Νομικών Συμβούλων Διοικήσεως και στο άρθρο 31 παρ. 1 περ. ιε' Ν. 2238/94, δεν διενήργησε πρόβλεψη για αποζημίωση του προσωπικού, λόγω εξόδου από την υπηρεσία, επειδή κανένας από το προσωπικό δεν είχε συμπληρώσει τις προϋποθέσεις συνταξιοδοτήσεώς του κατά την επόμενη χρήση. Λόγω του πολυάριθμου και του εποχιακού χαρακτήρα του προσωπικού, δεν ήταν δυνατό να υπολογίσουμε το ποσό της προβλέψεως για αποζημίωση, λόγω εξόδου από την υπηρεσία για συνταξιοδότηση, του συνόλου του προσωπικού. Κατά τη γνώμη μας, οι ανωτέρω Οικονομικές Καταστάσεις οι οποίες προκύπτουν από τα βιβλία και στοιχεία της εταιρείας απεικονίζουν μαζί με το Προσάρτημα, αφού ληφθούν υπόψη οι παραπάνω σημειώσεις μας και η σημείωση της εταιρείας αριθ. 3, την περιουσιακή διάρθρωση και την οικονομική θέση της εταιρείας κατά την 31η Δεκεμβρίου 2000, καθώς και τα αποτελέσματα της χρήσεως που έληξε αυτή την ημερομηνία, βάσει των σχετικών διατάξεων που ισχύουν και λογιστικών αρχών, οι οποίες έχουν γίνει γενικά παραδεκτές και δεν διαφέρουν από εκείνες που η εταιρεία εφάρμοσε στην προηγούμενη χρήση, εκτός από τις περιπτώσεις των ανωτέρω σημειώσεών μας αριθ. 1 και 2.

Αθήνα, 23 Φεβρουαρίου 2001
Διεθνής Ελεγκτική Α.Ε.
Ορκωτοί Ελεγκτές Λογιστές
ΑΝΑΣΤΑΣΙΟΣ Θ. ΚΑΒΕΛΛΑΡΗΣ
Ορκωτός Ελεγκτής - Λογιστής
Α.Μ. Σ.Ο.Ε.Λ. 10721

PANNELL KERR FORSTER
International Association

Ηλεκτρονική Στοιχειοθεσία & Δημοσιεύσεις Ισολογισμών «Η ΔΡΑΣΙΣ». Τηλ. 63.790 - 64.393 - 64.200 κ. Μαριά



Καλοκαίρι 2001! ... χωρίς παύση κοντά σας με ταινίες 1ης προβολής

ΠΑΛΛΑΣ 5 CINEMAS CENTER

ΠΡΟΓΡΑΜΜΑ ΕΒΔΟΜΑΔΑΣ
04/05/2001 - 10/05/2001
www.cinemapallas.gr

ΑΙΘΟΥΣΑ 5

ΕΞΟΡΚΙΣΤΗΣ / THE EXORCIST
Πρώτη Πανελλήνια Προβολή
Η πιο τρομακτική ταινία όλων των εποχών επιστρέφει στην πιο τρομακτική της έκδοση!
ΠΡΩΤΑΓΩΝΙΣΤΟΥΝ: LINDA BLAIR, ELLEN BURSTYN



Κάθε ημέρα / Ώρες Έναρξης: 20:05, 22:50

ΑΙΘΟΥΣΑ 2



ΤΟ ΧΑΡΙΣΜΑ / THE GIFT
Ο μοναδικός αυτόπτης μάρτυρας στο έγκλημα, δεν βρισκόταν καν εκεί...
ΠΡΩΤΑΓΩΝΙΣΤΟΥΝ: KATE BLANCHETT, KEANU REEVES, HILARY SWANK, GREG KINNEAR

Κάθε ημέρα / Ώρες Έναρξης: 17:55, 20:15, 22:35

ΑΙΘΟΥΣΑ 1

ΟΛΑ ΤΑ ΟΜΟΡΦΑ ΑΛΟΓΑ / ALL THE PRETTY HORSES
Πρώτη Πανελλήνια Προβολή
Μερικά πάθη δεν δαμάζονται ποτέ!
ΠΡΩΤΑΓΩΝΙΣΤΟΥΝ: MATT DAMON, PENELOPE CRUZ



Κάθε ημέρα / Ώρες Έναρξης: 17:40, 20:10, 22:40

ΑΙΘΟΥΣΑ 4



ΜΑΛΕΝΑ / MALENA
"Σε όλες τις γυναίκες που με ρωτούσαν όταν με κρατούσαν αγκαλιά αν θα τις θυμάμαι, απαντούσα "Ναι". Μία όμως θα θυμάμαι πάντα, εκείνη που δεν με ρώτησε ποτέ...τη Μαλένα."
ΠΡΩΤΑΓΩΝΙΣΤΟΥΝ: MONICA BELLUCCI, GIUSEPPE SULFARO

Κάθε ημέρα / Ώρες Έναρξης: 18:30, 22:45



ΣΑΦΤ / SHAFT
Η μεταφορά στην μεγάλη οθόνη, της σειράς των 70's με τον θρυλικό ντετέκτιβ Σαφτ!
ΠΡΩΤΑΓΩΝΙΣΤΟΥΝ: SAMUEL L. JACKSON, VANESSA WILLIAMS

Κάθε ημέρα / Ώρες Έναρξης: 20:30

ΑΙΘΟΥΣΑ 3

ΜΙΣ ΜΕ ΤΟ ΖΟΡΙ MISS / CONGENIALITY
Αχτένιστη, Άβαφτη, Απεριποίητη και... Άκρως επικίνδυνη!
ΠΡΩΤΑΓΩΝΙΣΤΟΥΝ: SANDRA BULLOCK, MICHAEL CAINE,BENJAMIN BRATT



Κάθε ημέρα / Ώρες Έναρξης: 17:50, 20:10

ΚΩΔΙΚΑΣ ΤΙΜΗΣ / MEN OF HONOR
Η ιστορία γράφεται, από εκείνους που σπάνε τους κανόνες! Μια εκπληκτική ταινία που βασίζεται σε αληθινά γεγονότα.
ΠΡΩΤΑΓΩΝΙΣΤΟΥΝ: ROBERT DE NIRO, CUBA GOODING JR



Κάθε ημέρα / Ώρες Έναρξης: 22:30

Kids Club • Παιδική Ζώνη

Ο ΑΥΤΟΚΡΑΤΟΡΑΣ ΕΧΕΙ ΚΕΦΙΑ
The Emperor's New Groove



ΑΙΘΟΥΣΑ 4 (στα Αγγλικά) Ώρες Έναρξης: 17:00
ΑΙΘΟΥΣΑ 5 (μεταγλωτ. στα Ελληνικά) Ώρες Έναρξης: 16:50, 18:30

ΜΟΝΟ ΓΙΑ ΤΑ ΜΕΛΗ ΚΕΡΔΙΣΤΕ ΑΦΙΣΕΣ ΣΕ ΚΑΘΕ ΠΑΡΑΣΤΑΣΗ!

ΧΟΡΗΓΟΙ: ΠΑΝΣΕΛΟΙΝΟΣ, ΕΥΡΩΓΝΩΣΗ, AXON ΔΙΕΘΝΕΣ ΔΙΚΤΥΟ ΣΙΝΟΥΑΖΙΝ, BERLONI, ΣΠΑΝΟΣ Sala da bagno, Health Club HILTON

Για κρατήσεις: 24475 και 70670

Το Πρόγραμμα

ΕΤ 1

06.00 ΟΠΩΣ ΜΑΣ ΑΡΕΣΕΙ
07.30 ΠΑΝΤΟΣ ΚΑΙΡΟΥ
08.00 ΤΑ ΠΡΩΙΝΑΚΙΑ
08.30 ΛΕΟ, Ο ΒΑΣΙΛΙΑΣ ΤΗΣ ΖΟΥΓΚΛΑΣ
09.00 ΑΛΛΗ ΜΙΑ ΜΕΡΑ... ΦΩΤΕΙΝΗ
10.30 ΓΛΥΚΙΑ ΖΩΗ
12.00 ΧΡΥΣΕΣ ΣΥΝΤΑΓΕΣ
12.30 ΣΤΑ ΦΤΕΡΑ ΤΟΥ ΕΡΩΤΑ
13.10 ΦΕΛΙΠΕ, ΤΟ ΔΩΡΟ ΑΠΟ ΤΗ ΘΑΛΑΣΣΑ
13.50 **ΕΙΔΗΣΕΙΣ**
14.00 ΟΠΩΣ ΜΑΣ ΑΡΕΣΕΙ
15.30 ΟΙ ΑΤΡΟΜΗΤΟΙ
16.20 ΑΤΑΧΤΟΥΛΗΔΕΣ
16.25 ΧΡΙΣΤΟΦΟΡΟΣ ΚΟΛΟΜΒΟΣ
17.00 **ΕΙΔΗΣΕΙΣ**
17.15 ΤΣΑΡΛΙ ΤΟ ΠΙΘΗΚΑΚΙ ΜΑΣ
18.00 ΥΜΕΙΣ ΚΑΙ ΗΜΕΙΣ
19.00 ΠΙΣΤΕΥΤΑ ΚΙ ΑΠΙΣΤΕΥΤΑ
20.40 ΣΤΑ ΦΤΕΡΑ ΤΟΥ ΕΡΩΤΑ
21.15 ΞΕΝΗ ΤΑΙΝΙΑ: ΤΟ ΚΥΝΗΓΙ ΤΗΣ ΕΥΤΥΧΙΑΣ
23.00 **ΕΙΔΗΣΕΙΣ**
23.35 ΕΛΛΗΝΙΚΗ ΤΑΙΝΙΑ: ΑΓΡΙΑ ΝΙΑΤΑ
01.20 ΥΜΕΙΣ ΚΙ ΗΜΕΙΣ
02.50 ΟΠΩΣ ΜΑΣ ΑΡΕΣΕΙ
04.20 ΑΛΛΗ ΜΙΑ ΜΕΡΑ... ΦΩΤΕΙΝΗ

NET

06.00 ΕΤΣΙ ΕΧΟΥΝ ΤΑ ΠΡΑΓΜΑΤΑ
07.00 ΠΡΩΤΗ ΜΑΤΙΑ
10.00 ΤΑ ΒΟΥΝΑ ΤΗΣ ΕΛΛΑΔΑΣ
11.00 **ΕΙΔΗΣΕΙΣ**
11.01 ΤΑΞΙΔΙΑ ΣΤΟ ΧΡΟΝΟ
11.30 ΑΠΟΚΑΛΥΨΕΙΣ ΠΟΥ ΑΛΛΑΞΑΝ ΤΗΝ ΖΩΗ ΜΑΣ
12.00 **ΕΙΔΗΣΕΙΣ**
12.01 ΤΑΞΙΔΕΥΟΝΤΑΣ ΣΤΟΝ ΠΛΑΝΗΤΗ ΜΕ ΤΟΝ ΣΤΕΦΑΝ ΠΕΪΡΟΝ
13.00 **ΕΙΔΗΣΕΙΣ**
13.30 ΔΕΛΤΙΟ ΧΡΗΜΑΤΙΣΤΗΡΙΟΥ
13.45 ΣΤΗΝ ΚΑΡΔΙΑ ΤΗΣ ΥΛΗΣ
14.00 ΤΑ ΜΥΣΤΙΚΑ ΤΗΣ ΚΙΝΑΣ
15.00 **ΕΙΔΗΣΕΙΣ**
16.00 ΣΥΝ ΚΑΙ ΠΛΗΝ
18.00 **ΕΙΔΗΣΕΙΣ**
18.05 ΕΠΙ ΤΩΝ ΟΡΕΩΝ
19.00 **ΕΙΔΗΣΕΙΣ**
19.30 ΑΝΑΚΑΛΥΨΕΙΣ ΠΟΥ ΑΛΛΑΞΑΝ ΤΗ ΖΩΗ ΜΑΣ
20.00 ΣΠΟΡ ΙΣΤΟΡΙΕΣ
21.00 **ΕΙΔΗΣΕΙΣ**
22.00 ΠΡΩΤΑΓΩΝΙΣΤΕΣ
23.00 Η ΜΗΧΑΝΗ ΤΟΥ ΧΡΟΝΟΥ
00.30 **ΕΙΔΗΣΕΙΣ**

ΕΤ 3

08.01 ΕΚ ΤΩΝ ΠΡΟΤΕΡΩΝ Ή ΕΚ ΤΩΝ ΥΣΤΕΡΩΝ
08.30 ΚΑΦΕ, ΤΟ ΕΛΛΗΝΙΚΟΝ
09.30 ΟΡΓΑΝΙΚΗ ΧΗΜΕΙΑ
10.00 Η ΆΛΑΣΣΑ ΚΑΙ ΟΙ ΣΤΡΑΤΙΩΤΕΣ ΔΙΑΣΩΣΗΣ
10.30 ΠΡΩΪΝΟ ΔΡΟΜΟΛΟΓΙΟ
12.00 ΘΑΥΜΑΤΑ ΤΗΣ ΕΠΙΣΤΗΜΗΣ ΚΑΙ ΤΗΣ ΤΕΧΝΟΛΟΓΙΑΣ
12.30 ΜΟΥΜΙΕΣ ΚΑΙ ΘΑΥΜΑΤΑ ΤΗΣ ΑΡΧΑΙΑΣ ΑΙΓΥΠΤΟΥ
13.00 ΜΕΡΑ ΜΕΣΗΜΕΡΙ
14.30 ΠΟΙΗΤΕΣ - ΛΟΓΟΤΕΧΝΕΣ
15.00 **ΕΙΔΗΣΕΙΣ**
15.30 ΜΕ ΜΙΑ ΤΡΙΤΗ ΜΑΤΙΑ
17.00 ΤΑΡΑΤΣΑ
18.30 ΑΘΛΗΤΙΚΟ ΗΜΙΩΡΟ
19.00 **ΕΙΔΗΣΕΙΣ**
20.00 Η ΥΓΕΙΑ ΣΗΜΕΡΑ
20.30 ΧΡΥΣΕΣ ΜΕΛΩΔΙΕΣ
21.00 ΑΝΑΚΡΙΣΗ ΤΡΙΤΟΥ ΒΑΘΜΟΥ
22.00 ΑΝΙΧΝΕΥΣΕΙΣ
23.30 **ΕΙΔΗΣΕΙΣ**
00.30 ΞΕΝΗ ΤΑΙΝΙΑ: ΓΥΝΑΙΚΕΙΕΣ ΔΙΑΣΤΡΟΦΕΣ

MEGA

06.00 ΠΡΩΤΗ ΕΚΔΟΣΗ
08.00 ΣΗΜΕΡΑ ΜΕ ΤΗΝ ΑΝΝΑ
10.00 ΣΑΝ ΣΤΟ ΣΠΙΤΙ ΣΑΣ
13.10 **ΕΙΔΗΣΕΙΣ ΣΤΗ ΝΟΗΜΑΤΙΚΗ ΓΛΩΣΣΑ**
13.15 ΒΡΕΣ ΤΗ ΦΡΑΣΗ
14.00 **ΕΙΔΗΣΕΙΣ**
15.00 ΝΤΟΛΤΣΕ ΒΙΤΑ
16.00 ΜΗ ΦΟΒΑΣΑΙ ΤΗ ΦΩΤΙΑ
17.00 **ΕΙΔΗΣΕΙΣ**
17.15 ΓΙΑ ΜΙΑ ΘΕΣΗ ΣΤΟΝ ΗΛΙΟ
17.50 ΑΠΑΓΟΡΕΥΜΕΝΗ ΑΓΑΠΗ
18.40 ΠΟΙΟΣ ΘΕΛΕΙ ΝΑ ΓΙΝΕΙ ΕΚΑΤΟΜΜΥΡΙΟΥΧΟΣ;
19.30 **ΕΙΔΗΣΕΙΣ**
21.00 ΔΕΚΑ ΛΕΠΤΑ ΚΗΡΥΓΜΑ
21.40 ΑΕΡΙΝΕΣ ΣΙΩΠΕΣ
22.40 ΞΕΝΗ ΤΑΙΝΙΑ: ΟΙΚΟΓΕΝΕΙΑΚΗ ΣΥΝΩΜΟΣΙΑ
00.15 **ΕΙΔΗΣΕΙΣ**
01.00 ΜΑΘΗΜΑ ΧΗΜΕΙΑΣ
02.00 ΞΕΝΗ ΤΑΙΝΙΑ: ΑΔΙΣΤΑΚΤΟΣ ΠΙΣΤΟΛΕΡΟ
04.00 MEGA STAR
05.00 ΧΑΡΑΥΓΗ
05.30 ΠΑΡΑΛΛΗΛΟΙ ΔΡΟΜΟΙ

ANT 1

06.20 **ΟΙ ΕΙΔΗΣΕΙΣ ΤΟΥ CBS**
06.45 ΠΡΙΝ ΤΟ ΣΧΟΛΕΙΟ
06.55 **ΕΙΔΗΣΕΙΣ ΣΤΗ ΝΟΗΜΑΤΙΚΗ ΓΛΩΣΣΑ**
07.00 ΚΑΛΗΜΕΡΑ ΕΛΛΑΔΑ
09.55 Ο ΚΑΙΡΟΣ ΤΗΣ ΕΒΔΟΜΑΔΑΣ
10.00 ΠΡΩΪΝΟΣ ΚΑΦΕΣ
11.00 **ΕΙΔΗΣΕΙΣ**
13.10 ΣΟΥΠΕΡ ΓΚΕΪΜ
13.15 ΠΑΤΕΡ ΗΜΩΝ
14.00 **ΕΙΔΗΣΕΙΣ**
14.40 ΧΡΗΜΑ ΚΑΙ ΧΡΗΜΑΤΙΣΤΗΡΙΟ
14.45 ΚΑΙ ΟΙ ΠΑΝΤΡΕΜΕΝΟΙ ΕΧΟΥΝ ΨΥΧΗ
15.40 SUPER GAME
15.50 ΕΓΚΛΗΜΑΤΑ
16.35 SUPER GAME
16.40 ΑΤΙΘΑΣΑ ΝΙΑΤΑ
17.50 Ο ΚΑΙΡΟΣ ΤΗΣ ΕΒΔΟΜΑΔΑΣ
17.55 **ΕΙΔΗΣΕΙΣ**
18.00 ΚΑΛΗΜΕΡΑ ΖΩΗ
18.50 Η ΛΑΜΨΗ
19.30 **ΕΙΔΗΣΕΙΣ**
21.05 ΙΔΙΑΙΤΕΡΑ ΓΙΑ ΚΛΑΜΑΤΑ
22.00 ΠΟΤΕ ΔΕΝ ΕΙΝΑΙ ΑΡΓΑ
22.55 **ΕΙΔΗΣΕΙΣ**
23.00 ΑΘΩΟΣ Ή ΕΝΟΧΟΣ
24.00 **ΕΙΔΗΣΕΙΣ**
00.15 X-FILES
01.15 ΞΕΝΗ ΤΑΙΝΙΑ: ΠΡΟΕΙΔΟΠΟΙΗΣΗ ΘΑΝΑΤΟΥ
02.45 ΤΗΛΕΜΑΡΚΕΤΙΝΓΚ
03.15 ΞΕΝΗ ΤΑΙΝΙΑ: ΠΑΡΑΞΕΝΗ ΥΠΟΘΕΣΗ
04.15 Η ΘΥΣΙΑ

ALPHA

06.00 ΠΡΩΤΗ ΕΝΗΜΕΡΩΣΗ
08.00 ΤΟ ΜΑΓΚΑΖΙΝΟ ΤΟΥ ALPHA
10.00 ΑΛΟΝΤΡΑ
10.30 ΟΛΑ ΓΙΑ ΤΗΝ ΑΓΑΠΗ
11.15 ΚΑΝΤΕΛΑ
11.45 **ΕΙΔΗΣΕΙΣ**
12.15 ΕΛΛΗΝΙΚΗ ΤΑΙΝΙΑ: ΚΑΙ ΟΙ 14 ΗΤΑΝ ΥΠΕΡΟΧΟΙ
14.00 **ΕΙΔΗΣΕΙΣ**
15.30 ΓΥΑΛΙΝΟΣ ΤΟΙΧΟΣ
17.15 ΥΠΑΣΤΥΝΟΜΟΣ ΡΕΞ
18.15 Ο ΛΑΒΥΡΙΝΘΟΣ ΤΟΥ ΠΑΘΟΥΣ
19.25 **ΕΙΔΗΣΕΙΣ**
21.00 ΕΛΛΗΝΙΚΗ ΤΑΙΝΙΑ: ΓΥΜΝΟΙ ΣΤΟ ΔΡΟΜΟ
23.00 ΦΩΣ ΣΤΟ ΤΟΥΝΕΛ
01.15 **ΕΙΔΗΣΕΙΣ**
02.15 ΕΛ ΕΪ ΧΙΤ
03.15 ΤΡΕΙΣ ΓΥΝΑΙΚΕΣ
04.15 ΝΤΑΝΙΕΛΑ
05.00 ΜΟΙΡΑΙΟ ΠΑΘΟΣ

STAR

06.10 ΠΑΙΔΙΚΟ ΠΡΟΓΡΑΜΜΑ
09.05 **ΕΙΔΗΣΕΙΣ**
09.15 ΚΑΤΑΛΙΝΑ ΚΑΙ ΣΕΜΠΑΣΤΙΑΝ
10.00 ΛΟΓΙΑ STARATA
12.00 Η ΜΙΚΡΗ ΚΥΡΙΑ
12.25 Ο ΚΟΣΜΟΣ ΤΟΥ ΠΑΙΔΙΟΥ
12.30 ΤΟΛΜΗ ΚΑΙ ΓΟΗΤΕΙΑ
13.00 **ΕΙΔΗΣΕΙΣ**
14.00 ΤΖΟΥΛΙΑΝΑ, Η ΓΥΝΑΙΚΑ ΤΟΥ ΑΝΕΜΟΥ
15.00 ΤΟΠ ΜΟΝΤΕΛΣ
16.00 ΜΙΡΑΝΤΑ, Η ΠΡΟΔΟΜΕΝΗ ΓΥΝΑΙΚΑ
17.00 Σ' ΑΓΑΠΩ ΡΟΖΙΤΑ
18.00 **ΕΙΔΗΣΕΙΣ**
19.30 ΟΙ ΠΕΤΑΛΟΥΔΕΣ ΕΛΕΥΘΕΡΕΣ ΠΕΤΟΥΝ
20.00 ΣΤΗ ΛΕΩΦΟΡΟ ΤΟΥ ΜΕΛΡΟΟΥΖ
21.00 ΟΙ ΜΑΓΙΣΣΕΣ
22.00 ΞΕΝΗ ΤΑΙΝΙΑ: ΜΙΚΡΟΙ ΗΡΩΕΣ 2
24.00 **ΕΙΔΗΣΕΙΣ**
00.15 ΞΕΝΗ ΤΑΙΝΙΑ: ΑΠΟ ΤΟ ΣΟΥΡΟΥΠΟ ΩΣ ΤΗΝ ΑΥΓΗ
02.00 ΞΕΝΗ ΤΑΙΝΙΑ: ΟΛΑ ΓΙΝΟΝΤΑΙ ΤΗ ΝΥΧΤΑ
04.00 ΠΕΡΙΠΟΛΟΣ ΘΑΝΑΤΟΥ
05.00 ΑΣΤΕΡΙΑ ΣΤΟ ΠΕΝΤΑΓΡΑΜΜΟ

FILMNET

06.00 ΔΕΝ ΕΧΩ ΞΕΧΑΣΕΙ ΤΟ ΠΕΡΣΙΝΟ ΚΑΛΟΚΑΙΡΙ
08.00 ΠΙΣΩ ΑΠΟ ΤΗ ΜΑΣΚΑ
10.00 Ο ΕΠΑΡΧΙΩΤΗΣ
12.00 ΜΕ ΤΗΝ ΠΡΩΤΗ ΜΑΤΙΑ
14.15 Η ΣΥΜΜΟΡΙΑ ΤΟΥ ΜΠΡΟΥΚΛΙΝ
15.55 ΑΠΡΟΣΜΕΝΟΣ ΕΡΩΤΑΣ
17.40 ΤΟ ΚΟΚΚΙΝΟ ΒΙΟΛΙ
19.55 Ο ΟΝΕΙΡΟΠΟΛΟΣ
21.30 MAD ON FILMNET
22.00 Η ΔΙΝΗ
24.00 ΥΠΟΘΕΣΗ ΤΟΜΑΣ ΚΡΑΟΥΝ
02.00 ΕΡΩΤΕΣ ΣΤΗΝ ΙΜΠΙΖΑ 1
03.45 ΟΙ ΡΟΚΑΔΕΣ ΤΟΥ ΔΟΥΒΛΙΝΟΥ

TEMPO

07.00 ΠΡΩΙΝΕΣ ΕΙΚΟΝΕΣ
09.55 ON LINE
14.35 ΤΡΟΠΙΚΑΛ ΧΙΤ
15.20 **ΕΙΔΗΣΕΙΣ**
16.15 ΕΛΛΗΝΙΚΗ ΤΑΙΝΙΑ
17.00 **ΕΙΔΗΣΕΙΣ**
18.00 TEMPO CLUB
19.00 **ΕΙΔΗΣΕΙΣ**
19.40 ΚΟΣΜΟΣ ΣΗΜΕΡΑ
19.55 **ΚΑΙΡΟΣ**
20.00 TEMPO SPORTS
20.30 VIP NEWS
20.45 ΟΙΚΟΝΟΜΙΑ
21.00 **ΕΙΔΗΣΕΙΣ**
21.35 ΟΙΚΟΝΟΜΙΑ
21.38 ΚΑΙΡΟΣ ΑΥΡΙΟ
21.45 CINE TEMPO
23.30 COSMOPOLIS
24.00 **ΕΙΔΗΣΕΙΣ**
00.38 ΟΙΚΟΝΟΜΙΑ
00.48 TEMPO SPORTS
00.55 TEMPO CLUB

POLIS TV

07.00 ΜΟΥΣΙΚΗ ΚΑΛΗΜΕΡΑ
10.00 ΜΟΥΣΙΚΟ BRUNCH
11.00 ΜΟΥΣΙΚΗ ΔΡΑΣΗ
13.00 **ΕΙΔΗΣΕΙΣ**
13.20 POLIS SPORTS
14.00 ΝΤΟΚΥΜΑΝΤΕΡ
14.30 ΜΟΥΣΙΚΗ POLIS
15.30 PRESTIGE
16.00 BUENA VIDA
17.00 ΝΤΟΚΥΜΑΝΤΕΡ
18.00 **ΕΙΔΗΣΕΙΣ**
18.15 SUPER BIKES
19.15 GRAND PRIX 500 κ.ε.
20.10 ΠΡΟΚΛΗΣΕΙΣ
21.00 **ΕΙΔΗΣΕΙΣ**
21.35 HIGH LIGHTS
22.30 ΜΟΥΣΙΚΟ ΚΟΚΤΕΪΛ
24.00 PRESTIGE
00.30 BUENA VIDA
01.30 ΜΟΥΣΙΚΗ - POLIS
02.30 ΝΥΧΤΕΡΙΝΗ ΜΟΥΣΙΚΗ

ΡΟΣΚΟΠΙΟ

ΚΡΙΟΣ:
21 ΜΑΡΤΙΟΥ - 19 ΑΠΡΙΛΙΟΥ

Ακόμα και οι συγκυρίες φαίνεται να είναι καλές στη διάρκεια αυτού του μήνα, προκειμένου να εξασφαλίσετε τρόπους και μέσα που θα συμβάλουν στη βελτίωση, αναζωογόνηση ή αλλαγή της ζωής σας. Αν σκέφτεστε μια ανακατάταξη στον χώρο ή το αντικείμενο της εργασίας σας, ξεκινήστε από τώρα.

ΤΑΥΡΟΣ
20 ΑΠΡΙΛΙΟΥ - 20 ΜΑΪΟΥ

Ύστερα από πάρα πολύ καιρό θα εκπληρώσετε τις προσωπικές σας επιθυμίες, αλλά και τις επαγγελματικές σας φιλοδοξίες. Στη διάρκεια του μήνα αυτού που μόλις άρχισε καταπιαστείτε με τη βελτίωση των συνθηκών της ζωής σας και αγωνιστείτε περισσότερο γι' αυτά που θέλετε αλλά και πιστεύετε.

ΔΙΔΥΜΟΙ
21 ΜΑΪΟΥ - 21 ΙΟΥΝΙΟΥ

Ο Μάιος είναι ένας μήνας με πολύ καλές προοπτικές και περισσότερη βοήθεια τόσο από τον επαγγελματικό όσο και από τον προσωπικό σας περίγυρο. Στο χέρι σας είναι να αξιοποιήσετε τον χρόνο και τα ταλέντα σας μέσα από αυτά που σας δίνονται.

ΚΑΡΚΙΝΟΣ
22 ΙΟΥΝΙΟΥ - 22 ΙΟΥΛΙΟΥ

Με τη βοήθεια της ευρείας αντίληψής σας μπορείτε να δώσετε λύση σε πολλά από τα προβλήματα που αντιμετωπίζετε. Θα υπάρξουν αλλαγές στις συνεργασίες και γενικά στις γνωριμίες σας, εσείς όμως θα πρέπει να κινηθείτε πιο διαλλακτικά, χωρίς να προκαλείτε μίση

ΛΕΩΝ
23 ΙΟΥΛΙΟΥ - 22 ΑΥΓΟΥΣΤΟΥ

Τον μήνα αυτόν, ο οποίος μόλις ξεκίνησε, τα περισσότερα πράγματα που σας αφορούν φαίνεται να γίνονται εφικτά. Οι επιρροές, όμως, που θα δεχτείτε αυτήν την περίοδο θα είναι έντονες και εσείς καλείστε να δίνετε καθημερινά το «παρών» στις επαγγελματικές και κοινωνικές σας υποχρεώσεις.

ΠΑΡΘΕΝΟΣ
23 ΑΥΓΟΥΣΤΟΥ - 23 ΣΕΠΤΕΜΒΡΙΟΥ

Αισιόδοξος μπήκε ο Μάιος, χωρίς βέβαια να λείπουν οι υποχρεώσεις και οι αγώνες στην προσωπική και στην επαγγελματική σας ζωή, είναι θετικός για διαπραγματεύσεις και διακανονισμούς. Οι πλανητικές επιδράσεις σάς βοηθούν να αξιοποιήσετε κάθε ιδέα και κοινωνική επαφή για την προώθηση της δουλειάς σας.

ΖΥΓΟΣ:
24 ΣΕΠΤΕΜΒΡΙΟΥ - 24 ΟΚΤΩΒΡΙΟΥ

Έστω και αν νιώσετε λίγη καταπίεση από τα πρακτικά θέματα που σας απασχολούν, είστε υποχρεωμένοι να δώσετε λύσεις στα σχετικά προβλήματα. Με λίγη υπομονή όμως και περισσότερη τύχη θα καταφέρετε στο τέλος αυτό που θέλετε.

ΣΚΟΡΠΙΟΣ:
24 ΟΚΤΩΒΡΙΟΥ - 22 ΝΟΕΜΒΡΙΟΥ

Ευαισθητοποιημένοι πολύ αυτόν τον μήνα με ό,τι έχει να κάνει με την υγεία και τη φυσική σας κατάσταση, αποφύγετε να κάνετε κατάχρηση της ανοχής ή της υπομονής σας εις βάρος των νεύρων σας. Καιρός να βάλετε ανθρώπους και πράγματα στη θέση τους.

ΤΟΞΟΤΗΣ:
23 ΝΟΕΜΒΡΙΟΥ - 21 ΔΕΚΕΜΒΡΙΟΥ

Τον μήνα αυτό θα πρέπει να είσαστε πολύ προσεκτικοί και να αποφύγετε τις αντιθέσεις. Μη θίγετε τα «κακώς κείμενα» στις συζητήσεις σας με συνεργάτες, αν δεν είστε έτοιμοι ν' αναλάβετε όλες τις ευθύνες σε περίπτωση επαγγελματικής ρήξης ή αλλαγής ισορροπιών στην προσωπική σας ζωή.

ΑΙΓΟΚΕΡΩΣ:
22 ΔΕΚΕΜΒΡΙΟΥ - 19 ΙΑΝΟΥΑΡΙΟΥ

Περιβάλλον, σχέσεις και επικοινωνία θα παίξουν σημαντικό ρόλο κατά το μεγαλύτερο διάστημα αυτού του μήνα. Συναλλαγές, ανταλλαγές και αναθεωρήσεις θα έχουν ως σκοπό να σας διευκολύνουν στο να ξεκαθαρίσετε ορισμένα πράγματα.

ΥΔΡΟΧΟΟΣ
20 ΙΑΝΟΥΑΡΙΟΥ - 19 ΦΕΒΡΟΥΑΡΙΟΥ

Παρά τις αντιξοότητές του ο Μάιος φαίνεται να είναι πιο θετικός τόσο σε πρακτικά θέματα, που αφορούν ολόκληρη την οικογένεια, όσο και στην αναμόρφωση του εδάφους στον επαγγελματικό τομέα. Εσείς οφείλετε να βρείτε τους κατάλληλους ανθρώπους οι οποίοι θα σας βοηθήσουν.

ΙΧΘΥΕΣ:
19 ΦΕΒΡΟΥΑΡΙΟΥ - 20 ΜΑΡΤΙΟΥ

Εξελίξεις στην επικοινωνία και στις συναλλαγές σας καθ' όλη τη διάρκεια αυτού του μήνα, υπάρχει μάλιστα μεγάλη πιθανότητα να ενεργοποιηθεί ο παράγοντας «τύχη» τόσο στον συναισθηματικό όσο και στον επαγγελματικό τομέα.



«Αν είσαι και λελέκι δεν είσαι και χατζής» - «Οι πελαργοί δε φέρνουν πάντα το βάπτισμα»

Οι Μωαμεθανοί πιστεύουν ότι οι πελαργοί είναι πουλιά ιερά, όχι μόνο επειδή τους αναφέρει συχνά το κοράνι, αλλά και επειδή νομίζουν ότι κάθε χρόνο εγκαταλείπουν τις φωλιές τους, για να πάνε να προσκυνήσουν στη Μέκκα. Πιστεύουν ακόμη ότι, όταν ένας πελαργός χτίσει την φωλιά του στην στέγη κάποιου σπιτιού, οι κάτοικοί του δεν έχουν να φοβηθούν ούτε από αρρώστιες ούτε από φτώχεια ούτε από τίποτε άλλο. Αλίμονο δε, σε εκείνον που θα επιχειρήσει να σκοτώσει κανένα από τα ειρηνικά αυτά πουλιά.

Κινδυνεύει ακόμα και σήμερα να λιντσαριστεί. Στα τούρκικα, ο πελαργός ονομάζεται λελέκ. Απ' αυτό και εμείς τους λέμε «λελέκια» αλλά και «χατζήδες», επειδή όπως οι Τούρκοι έτσι και ο ελληνικός λαός πιστεύει ότι κάθε χρόνο, που αποδημούν από τον τόπο μας, πηγαίνουν στους ιερούς τόπους, να πάρουν το βάπτισμά τους στον Ιορδάνη ποταμό και να γίνουν «χατζήδες».

Από την πρόληψη αυτή βγήκε η φράση: «Αν είσαι και λελέκι δεν είσαι και χατζής., που τη λέμε για εκείνους που κάνουν τους θρήσκους, χωρίς να είναι. Αλλά και οι Βυζαντικοί εννοούσαν το ίδιο πράγμα περίπου, όταν έλεγαν: «Οι πελαργοί δε φέρνουν πάντα το βάπτισμα».

«Ανεμοδούρα»

Και «ανεμοδούρι». Μεταφορικά χρησιμοποιείται η λέξη για να χαρακτηρίσουν τους ανερμάτιστους ανθρώπους, εκείνους που δεν έχουν σταθερή γνώμη.

Η λέξη είναι νεότερη. Υπάρχει και η λέξη «ανεμοδούλι», ένα είδος ανεμοδείχτη τοποθετημένο στην κορφή τετράπλευρου οικοδομήματος σε «οξύ σχήμα κατά πυραμίδα τελευτώντος».

«Αν θέλει ο Θεός»

Την έκφραση αυτή την μεταχειριζόντουσαν και οι αρχαίοι. Πολλές φορές την συναντάμε στον «Πλούτο» του Αριστοφάνη (347) «ήν θεός θέλει», (405) «ήν θεοί θέλωσι», (1188) ακόμα και στον Δημοσθένη «Κατά Φιλίππου» Α', 8) «αν θεός θέλει».

Η Αγάπη σας, μας δίνει
τη δύναμη να συνεχίσουμε

ΤΩΡΑ

rent a car

ALEXANDER



και σε ΑΘΗΝΑ, ΚΡΗΤΗ, ΚΕΡΚΥΡΑ με:

Ειδικές οικονομικές προσφορές
στους Ροδίτες συμπολίτες μας και
άμεσες παραδόσεις παραλαβές
σε αεροδρόμια, λιμάνια
και κεντρικά σημεία.

ΖΗΣΤΕ ΤΗΝ ΕΞΥΠΗΡΕΤΗΣΗ ALEXANDER

ΑΘΗΝΑ τηλ. 018979658 Fax 018979659
ΡΟΔΟΣ τηλ. 31018 Fax 35253

ΔΩΔΕΚΑΝΗΣΟΣ ΝΑΥΤΙΛΙΑΚΗ Ν.Ε.

Κρατήσεις on line:
«ΔΩΔΕΚΑΝΗΣΟΣ ΝΑΥΤΙΛΙΑΚΗ» Ν.Ε
Αυστραλίας 3, Ρόδος 85100,
Τηλ.: 0241 - 70590, Fax: 70591
και
Στον ταξιδιωτικό σας πράκτορα

ΔΡΟΜΟΛΟΓΙΑ ΤΟΥ ΤΑΧΥΠΛΟΟΥ ΚΑΤΑΜΑΡΑΝ «DODEKANISOS EXPRESS»
ΑΠΟ 23 Απριλίου 2001

	Αναχωρήσεις από ΡΟΔΟ (Κεντρικό λιμάνι - Κολώνα)
ΔΕΥΤΕΡΑ 30/4	1ο δρομολόγιο: 09:00 από ΡΟΔΟ για ΚΑΣΤΕΛΛΟΡΙΖΟ και επιστροφή 2ο δρομολόγιο: 14:30 από ΡΟΔΟ για ΣΥΜΗ - ΤΗΛΟ - ΝΙΣΥΡΟ - ΚΩ - ΚΑΛΥΜΝΟ (διανυκτέρευση)
ΤΡΙΤΗ 1/5	1ο δρομολόγιο: 07:30 από ΚΑΛΥΜΝΟ για ΑΣΤΥΠΑΛΑΙΑ και επιστροφή 2ο δρομολόγιο: 11:00 από ΚΑΛΥΜΝΟ για ΛΕΡΟ- ΛΕΙΨΟΙ - ΠΑΤΜΟ - ΑΡΚΙΟΙ - ΑΓΑΘΟΝΗΣΙ - ΠΥΘΑΓΟΡΕΙΟ - ΑΓΑΘΟΝΗΣΙ - ΑΡΚΙΟΙ - ΠΑΤΜΟ - ΛΕΙΨΟΙ - ΛΕΡΟ (διανυκτέρευση)
ΤΕΤΑΡΤΗ 2/5	07:30 από ΛΕΡΟ για ΚΑΛΥΜΝΟ - ΚΩ - ΝΙΣΥΡΟ - ΤΗΛΟ - ΣΥΜΗ - ΡΟΔΟ
ΠΕΜΠΤΗ 3/5	09:00 από ΡΟΔΟ για ΚΑΣΤΕΛΛΟΡΙΖΟ 16:30 από ΚΑΣΤΕΛΛΟΡΙΖΟ για ΡΟΔΟ
ΠΑΡΑΣΚΕΥΗ 4/5	08.30 από ΡΟΔΟ για ΚΩ - ΚΑΛΥΜΝΟ - ΛΕΡΟ - ΛΕΙΨΟΙ - ΠΑΤΜΟ - ΛΕΡΟ - ΚΑΛΥΜΝΟ - ΚΩ - ΡΟΔΟ
ΣΑΒΒΑΤΟ 5/5	08.30 από ΡΟΔΟ για ΤΗΛΟ - ΝΙΣΥΡΟ - ΚΩ - ΚΑΛΥΜΝΟ - ΛΕΡΟ - ΚΑΛΥΜΝΟ - ΚΩ - ΝΙΣΥΡΟ - ΤΗΛΟ - ΡΟΔΟ
ΚΥΡΙΑΚΗ 6/5	08:30 από ΡΟΔΟ για ΚΩ - ΚΑΛΥΜΝΟ - ΛΕΡΟ - ΛΕΙΨΟΙ - ΠΑΤΜΟ - ΛΕΡΟ - ΚΑΛΥΜΝΟ - ΚΩ - ΣΥΜΗ - ΡΟΔΟ

ΜΕΤΑ ΤΗΝ ΠΡΟΣΦΥΓΗ ΣΤΟΝ ΟΡΓΑΝΙΣΜΟ ΜΕΣΟΛΑΒΗΣΗΣ

Εξεδόθη η απόφαση του διαιτητή *για τους μισθούς των ξεν/λήλων*

Προβλέπονται αυξήσεις 2,8% από την 1/1/2001 και 1,4 από την 1/7/2001

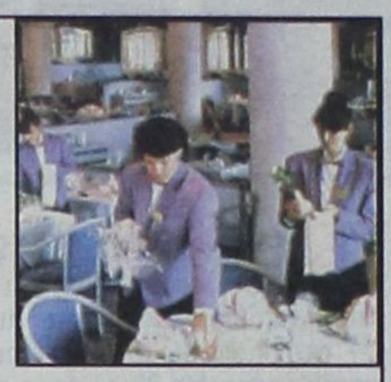

Εξεδόθη προχθές και κοινοποιήθηκε χθές η υπ' αριθ. 10/2001 διαιτητική απόφαση (διαιτητής: Ι. Ληξουριώτης) με την οποίαν καθορίζονται οι όροι αμοιβής και εργασίας των εργαζομένων στις ξενοδοχειακές επιχειρήσεις της χώρας. Η επίκληση της διαιτησίας έγινε επειδή δεν τα είχαν βρει μεταξύ τους, στις διαπραγματεύσεις που έκαναν, η Πανελλήνια Ομοσπονδία Ξενοδόχων (ΠΟΞ) και η Πανελλήνια Ομοσπονδία Εργατών Επισιτισμού και Υπαλλήλων Τουριστικών Επαγγελμάτων (ΠΟΕΕ-ΥΤΕ).

Η απόφαση του διαιτητή προβλέπει τα ακόλουθα:

Αρθρο 1. Αντικείμενο - Πεδίο εφαρμογής

Με τις διατάξεις της ρύθμισης αυτής καθορίζονται οι αποδοχές, οι όροι εργασίας και οι εν γένει σχέσεις των εργαζομένων σε ξενοδοχειακές επιχειρήσεις που λειτουργούν σε αστικά κέντρα, σε τόπους θερινών διαμονών, σε λουτροπόλεις και σε αρχαιολογικούς τόπους όλης της χώρας, με τη μορφή του ξενοδοχείου, ξενώνα, οικοτροφείου, επιχείρησης επιπλωμένων διαμερισμάτων, επιχείρησης θερέτρων από τουριστικούς οικίσκους (μπαγκαλόους), Μοτέλ, Τουριστικού περιπτέρου και Κέντρου Παραθερισμού - διακοπών και κάμπινγκ.

Αρθρο 2. Κατηγορίες μισθωτών

Οι μισθωτοί τους οποίους αφορά η παρούσα ρύθμιση αποκαλούνται ξενοδοχοϋπάλληλοι και κατατάσσονται σύμφωνα με την ειδικότητά τους και ανεξαρτήτως φύλου, στις εξής τέσσερις (4) κατηγορίες.

Κατηγορία Α': Υπάλληλος υποδοχής (ρεσεψιονίστ), μαίτρ, υπομαίτρ (ή κάπταιν), θυρωρός Α', νυκτοθυρωρός Α', μπουφετζής Α', προϊστάμενος υποδωματίων και κοινοχρήστων χώρων και μάγειρας Α'.

Κατηγορία Β': Προϊστάμενος πλυντηρίου και λινοθήκης, βοηθός υποδοχής, θυρωρός Β', σερβιτόρος τραπεζαρίας - σαλονιού ή ορόφων (θαλαμηπόλος) μπάρμαν, ή μπάρμεϊντ, ασημοκέρηδες και μάγειρας Β'.

Επίσης με την προϋπόθεση ότι θα προτιμήσουν την παρούσα συλλογική ρύθμιση, οι τηλεφωνητές, οι ελεγκτές ή ταμπλίστες και οι μαινκουραντιέ.

Κατηγορία Γ': Βοηθός σερβιτόρου, οροφοκόμος (βαλές), θυρωρός υπηρεσίας, βοηθοί θυρωρείου ή μπουφέ ή εστιατορίου ή μπαρ ή ορόφων ή λινοθήκης, γκρούμ, ντόρμαν ή εξωτερικός θυρωρός, λινοθηκάριος και βουατηριέρης, εφόσον δεν καλύπτονται από άλλη συλλογική σύμβαση ή διαιτητική απόφαση και μάγειρας Γ'.

Επίσης, η καμαριέρα, με τους ειδικότερους όρους που αναφέρονται στο άρθρο 3 της Δ.Α. 13/2000.

Κατηγορία Δ': Πλύντρια, σιδηρώτρια, καθαρίστρια κοινοχρήστων χώρων, μοδίστρα, μανταρίστρια, λαντζέρης, λουτρονόμος, προϊστάμενος και βοηθός ιατρών.

Αρθρο 3. Βασικοί μηνιαίοι μισθοί και ημερομίσθια:

1. Οι βασικοί μηνιαίοι μισθοί των εργαζομένων που αφορά η παρούσα ρύθμιση, όπως έχουν διαμορφωθεί την 31.12.2000 αυξάνονται από 1.1.2001 κατά ποσοστό 2,8% και διαμορφώνονται συνολικώς ως εξής:

Κατηγορία Α' 204.384 δρχ. ή 599,80 Euro

Κατηγορία Β' 200.065 δρχ. ή 587,13 Euro

Κατηγορία Γ' 196.101 δρχ ή 575, 49 Euro

Κατηγορία Δ' 187.417 δρχ. ή 550,01 Euro

2. Οι βασικοί μηνιαίοι μισθοί των εργαζομένων που αφορά η παρούσα ρύθμιση, όπως θα έχουν διαμορφωθεί την 30.6.2001, αυξάνονται περαιτέρω από 1.7.2001 κατά ποσοστό 1,4% και διαμορφώνονται ως εξής:

Κατηγορία Α' 207.245 δρχ. ή 608,20 Euro

Κατηγορία Β' 202.866 δρχ. ή 595,35 Euro

Κατηγορία Γ' 198.846 δρχ. ή 583,55 Euro

Κατηγορία Δ' 190.041 δρχ, ή 557,71 Euro

3. Ειδικώς ο βασικός μισθός της καμαριέρας διαμορφώνεται από 1.1.2001 όπως ορίζεται στην Δ.Α. 13/2000

4. Το ημερομίσθιο των εκτάκτως προσλαμβανομένων προς εξυπηρέτηση επισήμων ή απλών γευμάτων και δεξιώσεων παρατιθεμένων σε ξενοδοχεία πολυτελείας και Α' κατηγορίας, όπως έχει διαμορφωθεί την 31.12.2000 αυξάνεται αντιστοίχως από 1.1.2001 και από 1.7.2001 με τα ίδια όπως παραπάνω ποσοστά (2,8-1,4%) και διαμορφώνεται ως εξής:

Α' Σερβιτόροι:

Περίοδος 1.1/30.6.2001
14.306 δρχ. ή 41,98 Euro
Περίοδος 1.7/31.12.2001
14.506 δρχ. ή 42,57 Euro

Β' Βοηθοί:

Περίοδος 1.1/30.6.2001
12.279 δρχ. ή 36,03 Euro
Περίοδος 1.7/31.12.2001
12.451 δρχ. ή 36,54 Euro

Το παραπάνω ημερομίσθιο καταβάλλεται στους δικαιούχους για απασχόλησή τους μέχρι (8) οκτώ ορών και συμπεριλαμβάνονται σ'αυτό οι προσαυξήσεις για τυχόν εργασία κατά τις Κυριακές και εορτές, καθώς και για εργασία κατά τις νυκτερινές ώρες.

Αρθρο 4. Επίδομα προϋπηρεσίας

Το χορηγούμενο δραχμικό επίδομα προϋπηρεσίας αναπροσαρμόζεται από 1.1.2001 στο ποσό των 1.200 δραχμών ή 3,51 Euro για κάθε έτος υπηρεσίας ή προϋπηρεσίας σε άλλη ξενοδοχειακή επιχείρηση σύμφωνα με τους όρους και τις προϋποθέσεις του άρθρου 3 της από 20.5.1998 Σ.Σ.Ε του κλάδου.

Αρθρο 5. Αναλογία αδείας εποχιακώς απασχολούμενων

Οι εργαζόμενοι που υπάγονται στην παρούσα συλλογική ρύθμιση, οι οποίοι απασχολούνται εποχιακά, εφόσον έχουν συμπληρώσει συνολικά 10ετία στον ίδιο εργοδότη ή 12ετία σε οποιονδήποτε εργοδότη, λαμβάνουν αναλογία αδείας 2,5 ημερών για κάθε μήνα εργασίας κατά την ίδια περίοδο εποχιακής απασχόλησης καθώς και επίδομα αδείας 2,5 ημερών ομοίως για κάθε μήνα εργασίας κατά την ίδια περίοδο εποχιακής απασχόλησης και μέχρι μισό μηνιαίο μισθό.

Αρθρο 6. Λοιπές ρυθμίσεις

Αποδοχές ανώτερες από αυτές που καθορίζονται με την παρούσα ή ευνοϊκότεροι όροι εργασίας που προβλέπονται από νόμους, διατάγματα, υπουργικές αποφάσεις, συλλογικές συμβάσεις, διαιτητικές αποφάσεις, εσωτερικούς κανονισμούς, έθιμα ή ατομικές συμβάσεις εργασίας, δεν θίγονται από τις διατάξεις της παρούσας.

Κατά τα λοιπά εξακολουθούν να ισχύουν οι όροι της Διαιτητικής Απόφασης 20/1997, όπως τροποποιήθηκε με την από 20.5.1998 σ.σ.ε. καθι την Δ.Α. 13/2000, εφόσον δεν τροποποιούνται με την παρούσα.

Αρθρο 7. Εναρξη ισχύος

Η ισχύς της παρούσας αρχίζει από 1.1.2001, εκτός εάν ορίζεται διαφορετικά σε ειδικότερες διατάξεις.

Η **ΕΤΑΙΡΕΙΑ ΦΙΛΩΝ ΤΗΣ ΜΟΥΣΙΚΗΣ «Σαμβύκη»**

Διοργανώνει

ΣΥΝΑΥΛΙΑ ΜΟΥΣΙΚΗΣ ΔΩΜΑΤΙΟΥ

Με την **Ελένη Σταμπολή,** πιάνο και
τον **Μιχάλη Ραμό,** φλάουτο σε έργα
G.W. Gluck - A. Honoggor - B. Codard - G. Poulene, N. Flimsky - Korsakoff. R.R. Bennett - H. Schumann - O. Messiaen

ΕΘΝΙΚΟ ΘΕΑΤΡΟ

ΔΕΥΤΕΡΑ 7 Μαΐου 2001, ώρα 9.30 μ.μ.

Εισιτήρια: 3.000 δρχ. Φοιτητικά 2.000 δρχ. από 8.30 μ.μ. στο ταμείο του Θεάτρου

Χορηγός: Μουσικός Οίκος Καραβελλάκη

Ραδιοφωνική υποστήριξη: Ράδιο «Λυχνάρι».

ΟΜΟΣΠΟΝΔΙΑ ΕΝΟΙΚΙΑΖΟΜΕΝΩΝ ΔΩΜΑΤΙΩΝ ΔΙΑΜ/ΤΩΝ ΝΟΜΟΥ ΔΩΔ/ΣΟΥ

ΣΤΡΑΤΗΓΟΥ ΖΗΣΗ 69, 85100 ΡΟΔΟΣ
ΤΗΛ: 0241-30842 ΦΑΞ: 0241-27800

Προς επιχειρηματίες ενοικιαζομένων δωματίων - διαμερισμάτων Νομού Δωδεκανήσου

ΠΡΟΣΚΛΗΣΗ

Σας καλούμε να παρευρεθείτε στην ενημέρωση των επιχειρηματιών Ενοικιαζομένων Δωματίων - Διαμερισμάτων Ομοσπονδίας Δωδ/σου από τον Γ.Γ. ΕΟΤ κ. Ε. Γιαννακόπουλο για τις αλλαγές που επέρχονται στον κλάδο με σκοπό την περαιτέρω ανάπτυξη του. Η ενημέρωση θα γίνει το Σάββατο 05/05/2001 και ώρα 17.00 στην αίθουσα του Ροδινιού.

Τα θέματα που θα συζητηθούν είναι:

- Η ένταξη των καταλυμάτων μας σε κατηγορίες κλειδιών.
- Γ. κοινοτικό πλαίσιο στήριξης - χρηματοδότησης.
- Ανανέωση των Σημάτων Λειτουργίας ανά 5ετία.

Η παρουσία σας είναι απαραίτητη.

Με εκτίμηση

Η Πρόεδρος **Π. Μαχραμά**

Ο Γεν. Γραμματέας **Μ. Νικολάου**

ΣΥΛΛΟΓΟΣ ΑΠΟΦΟΙΤΩΝ ΒΕΝΕΤΟΚΛΕΙΟΥ ΓΥΜΝΑΣΙΟΥ ΡΟΔΟΥ

ΤΑΧ. ΘΥΡΙΣ 128
ΤΗΛ. - ΦΑΞ: 0241 - 67889



ΠΡΟΣΚΛΗΣΗ

Το ΔΣ του Συλλόγου Αποφοίτων του Βενετοκλείου Γυμνασίου Ρόδου ΠΡΟΣΚΑΛΕΙ όλους τους αποφοίτους του Ιστορικού μας Γυμνασίου Ανεξαρτήτως έτους αποφοιτήσεως καθώς επίσης και τους φίλους του σε **«ΑΠΟΓΕΥΜΑΤΙΝΟ ΚΑΦΕ ΜΕ ΜΟΥΣΙΚΗ»** ημέρα Σάββατο 5/5/01 ώρα 17.30 στον χώρο εκδηλώσεων του «Ακταίον» επ'ευκαιρία της συμπληρώσεως ΔΕΚΑ (10) ετών από την ίδρυση του Συλλόγου.

Το πρόγραμμα περιλαμβάνει επίσης ομιλία του δικηγόρου και μέλους του Δ.Σ. του Συλλόγου μας

κ. ΧΑΜΟΥΖΑ ΑΝΑΣΤΑΣΙΟΥ

με θέμα

«Η ΣΥΜΒΟΛΗ ΤΩΝ ΒΕΝΕΤΟΚΛΕΩΝ ΣΤΗΝ ΠΑΙΔΕΙΑ ΤΗΣ ΡΟΔΟΥ»

Η είσοδος για τα μέλη είναι ελευθέρα, για τα μη μέλη το ποσό είναι 1.000 δρχ.

Εκ του ΔΣ

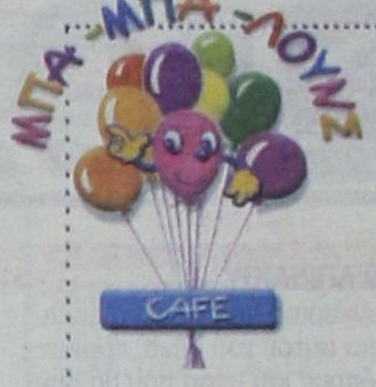

ΠΑΙΔΙΚΑ ΠΑΡΤΥ

Παιδικά πάρτυ γενεθλίων, εορτών ή όποια άλλη εκδήλωση

BABY PARKING ΚΑΦΕΤΕΡΙΑ

απολαύστε τον καφέ με τους φίλους σας και τα παιδιά σας παίζοντας υπό την επίβλεψη της παιδαγωγού

Ρόδου Λίνδου και Δημητρίου Αναστασιάδη γωνία.
Τηλ. 75360, 21356, κιν. 0945816205

SKAL INTERNATIONAL

Assosiation international des skal Clubs Professionnels du Tourisme

ΠΡΟΣΚΛΗΣΗ

Αγαπητά μας μέλη και φίλοι του Σκωλ,

Την Κυριακή 6 Μαΐου οργανώνουμε εκδρομή στη Λίνδο.

Εκεί θα συναντήσουμε τα μέλη του Σκωλ της Λίνδου θα ενημερωθούμε για το Παγκόσμιο Συνέδριο τον Οκτώβριο στο Πουέρτο Ρίκο και για άλλα επίκαιρα θέματα.

Στο ξενοδοχείο Islands Apts στους Πεύκους θα απολαύσουμε τον πρωινό μας καφέ προσφορά της οικογένειας των μελών μας Ι. Ιωαννίδη.

Το κοινό γεύμα μας θα πραγματοποιηθεί στους Πεύκους στο εστιατόριο γνωστό ως «Τσαμπίκος». Θα ακολουθήσει καφές και γλυκό στο Ξενοδοχείο Rhodos Royal προσφορά του Προέδρου του Σκωλ Λίνδου και μέλους της Εθνικής Επιτροπής κου Γιάννη Μηνέττου και Αντιπροέδρου Λίνδου κυρίου Πάρι Χατζηδημητρίου.

Το πούλμαν είναι προσφορά της T.U.I Hellas Rhodos.

Για να έχει επιτυχία η εκδρομή παρακαλούμε να χρησιμοποιήσετε το πούλμαν και όχι τα ιδιωτικά σας αυτοκίνητα.

Εκκίνηση από την πλατεία του Αγίου Φραγκίσκου στις 9.30 π.μ.

Σας περιμένουμε όλους σε μια διαφορετική από τις συνηθισμένες εκδήλωση αφιερωμένη στην Παγκόσμια Ημέρα του Σκωλ που γιορτάζεται στις 28 Απριλίου.

Παρακαλώ δηλώστε συμμετοχή μέχρι Σάββατο 05.05 στα τηλέφωνα:

89341 Μαρίνα Υψηλάντη
39340 Λίτσα Παπαθανάση

Η Πρόεδρος **Λίτσα Παπαθανάση**

Η Γραμματέας **Μαρίνα Υψηλάντη**

ΠΩΛΟΥΝΤΑΙ

1) Μονοκατοικίες στην παραλία Ιαλυσού έναντι Βράχου 120, 140, 150, 170, 180, 200 τ.μ. σε μπετά ή τελειωμένες πολυτελούς κατασκευής, σε οικόπεδα αυτοτελή 400 - 700 τ.μ.
2) Καταστήματα και στούντιο των 50 τ.μ. επί της οδού Ιερού Λόχου Ιαλυσός, έναντι ξενοδοχείου Τσίκη.

Πληρ. Γ. Ιωαννίδης
Τηλ. 22714 ή 0932296983

ΠΩΛΟΥΝΤΑΙ

1) Οροφοδιαμερίσματα πολυτελούς κατασκευής εντός της πόλεως Ρόδου (όπισθεν παλαιού Νοσοκομείου) οδός Μεταξά των 136 τ.μ. με αποθήκη και θέση γκαράζ εσωτερική.
2) Διαμερίσματα σε μικρή πολυκατοικία πολυτελούς κατασκευής (με γκαράζ εσωτερικό) μέτρων 91, 98 και 136 τ.μ.
3) Μονοκατοικίες στην περιοχή Mira Mare διόροφες με υπόγειο γκαράζ των 140 τ.μ. και διαμερίσματα των 70 τ.μ.

Πληρ. Γ. Ιωαννίδης
Τηλ. 22714 ή 0932296983